



KTIS
More Than Sugar



Go



ustainability

แบบแสดงรายการข้อมูลประจำปี / รายงานประจำปี 2567
(แบบ 56-1 One Report)

หลอด กระดาษชานอ้อย



100% Food Safety

ควบคุมมาตรฐานการผลิต GMP



100% Degradable

ย่อยสลายได้ตามธรรมชาติ ภายใน 30 วัน



100% User Experience

หลอดของเราคุณภาพแข็งแรงปราศจากกลิ่น



Contribute Back to Farmers

ช่วยอุดหนุนชาวไร่อ้อยให้มีคุณภาพชีวิตที่ดีขึ้น



Save More Trees in Every Sip

ลดการตัดต้นไม้ ช่วยโลกได้ในทุก ๆ หลอด

ช่องทางจัดจำหน่าย



SHOPEE



cherr.co



LAZADA



CHERR.CO



LINE OFFICIAL



@cherr.co

Product Catalog



“ SMALL SIP
FOR THE BIG CIRCLE ”



cherr
BY KTIS



6x215 mm.

100% Food Safety

8x220 mm.



12x220
mm.



บริษัท เอ็นไวรอนเม้นท์พาล์ฟ แอนด์ สตรอว์ จำกัด

133 อาคารซีโนบริต ชั้น 9 ถนนวิภาวดีรังสิต แขวงสามเสนใน เขตพญาไท กรุงเทพฯ 10400



02-247-0924



WWW.cherr.co



cherr.sales@ktisgroup.com



"ห่วงใยโลก ใส่ใจคุณ"

คุณสมบัติผลิตภัณฑ์



ช่องทางจัดจำหน่าย



Line Official:
@charm.co



SHOPEE:
Charme_Official_Store



LAZADA:
CHARMÉ.CO



TikTok:
CHARM.CO

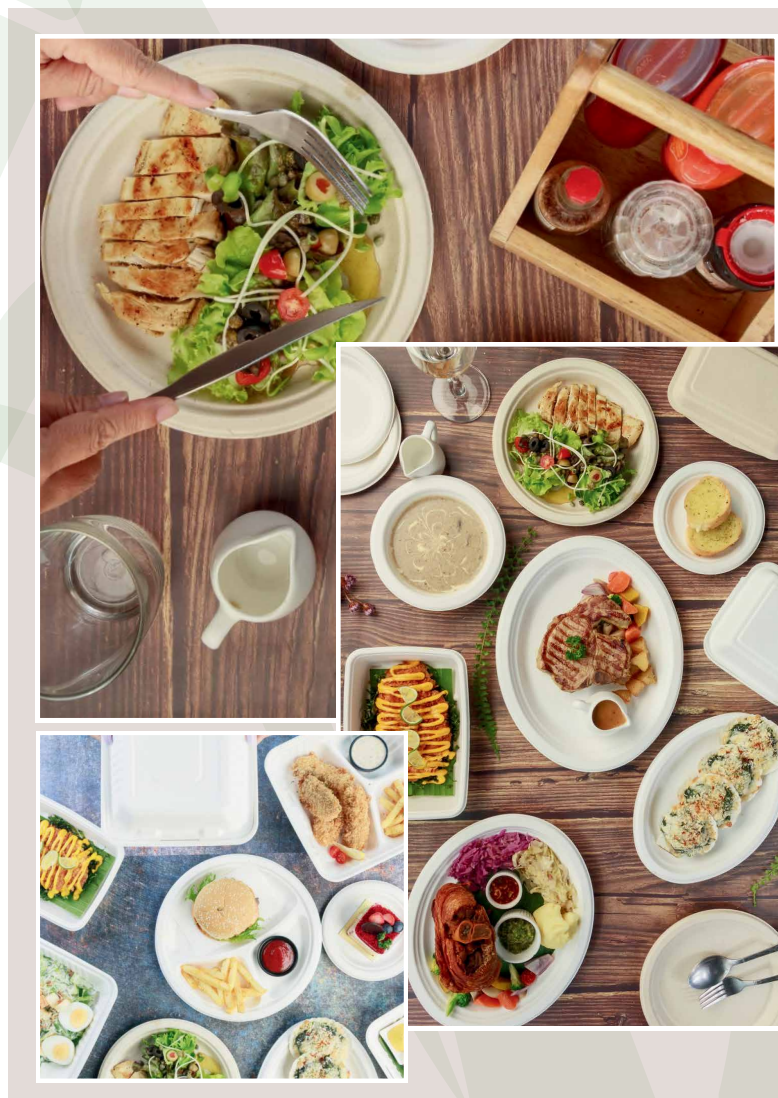

บริษัท เอ็นไวรอนเม้นท์พาว์ แอนด์ แพคเกจจิ้ง จำกัด

133 อาคารซีโนบริต ชั้น 9 ถนนวิภาวดีรังสิต แขวงสามเสนใน เขตพญาไท กรุงเทพฯ 10400



02-247-0924



epac.sales@ktisgroup.com

KNAS^{PLUS}



อ่อนโยน ปลอดภัย เพื่อสุขอนามัย ของทุกคน

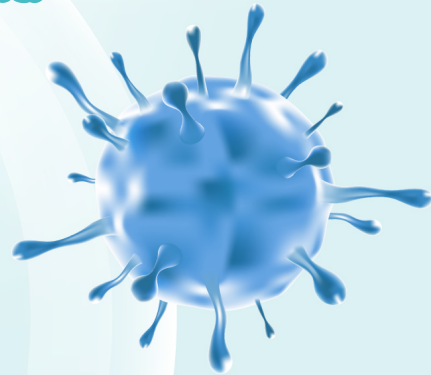

ผลิตจากแอลกอฮอล์คุณภาพ ตามมาตรฐาน

GHP HACCP⁺



แอลกอฮอล์บริสุทธิ์ผลิตจากกากน้ำตาล 100%



สะอาดถูกอนามัย ไม่ต้องล้างออก



ปลอดภัยโรคด้วยแอลกอฮอล์ฆ่าเชื้อ
KNAS PLUS



ลดการสะสมของสิ่งสกปรก
เพื่อสุขอนามัยสำหรับมือ



ให้ความชุ่มชื้น อ่อนโยน ปลอดภัย



พกไว้ มั่นใจ หายห่วง



- + กลิ่นละเอียดยกหยด ด้วยดอกลิ้น 7 หอ เพื่อแอลกอฮอล์บริสุทธิ์
- + KNAS PLUS แอลกอฮอล์ทำความสะอาดมือโดยไม่ต้องใช้น้ำ
- + KNAS PLUS ลดการสะสมของเชื้อโรคและแบคทีเรีย
- + KNAS PLUS กลิ่นธรรมชาติ งดอมมือ
- + ไม่มีส่วนผสมของน้ำหอม ที่อาจก่อให้เกิดการแพ้

บริษัท เคทีเอส ไบโอเทคานอล จำกัด

133 อาคารซีโนบริต ชั้น 10 ถนนวิภาวดีรังสิต แขวงสามเสนใน เขตพญาไท กรุงเทพฯ 10400



02-644-8388



062-3107737



alcovid19@ktisgroup.com



“ ชาวไร่อ้อยมั่งคั่ง
กลุ่ม KTIS มั่นคง ”



ปรัชญาองค์กร



วิสัยทัศน์

กลุ่ม KTIS เป็นองค์กรชั้นนำที่มีเอกลักษณ์โดดเด่นระดับโลก บริหารงานด้วยหลักบรรษัทภิบาล บูรณาการงานด้านเกษตรกรรม และอุตสาหกรรมแบบครบวงจร ใส่ใจดูแลสังคม เสริมสร้างมูลค่า และคุณค่าของน้ำตาล ผลิตภัณฑ์ ผลิตภัณฑ์พลอยได้ และพลังงาน ที่สะอาดเป็นมิตรต่อสิ่งแวดล้อม เพื่อให้ธุรกิจเติบโตอย่างมั่นคง และยั่งยืน

พันธกิจ



- ดำเนินธุรกิจด้วยประสบการณ์ความรอบรู้ มีความคิดที่สร้างสรรค์ และมีความเป็นมืออาชีพ ให้เกิดนวัตกรรมและคุณค่าต่อผลิตภัณฑ์และบริการที่หลากหลาย ตั้งแต่ระดับต้นน้ำถึงปลายน้ำ
- สร้างฐานแหล่งวัตถุดิบที่ยั่งยืนและมีศักยภาพ เพื่อสนับสนุนโครงข่ายธุรกิจที่ทันสมัย และครบวงจร เพื่อการผลิตผลิตภัณฑ์ที่มีคุณภาพสูงและการผลิตพลังงานชีวมวล ที่สะอาด และเป็นมิตรต่อสิ่งแวดล้อม
- บริหารด้วยหลักคุณธรรมและธรรมาภิบาล ทั้งธุรกิจปัจจุบันและการลงทุน ในธุรกิจใหม่อย่างคุ้มค่าและคืนผลตอบแทนทั้งในรูปการเงินและไม่ใช้การเงินสู่สังคม ผู้ลงทุน ลูกค้า พนักงาน เกษตรกรและผู้เกี่ยวข้อง

สารบัญ

วิสัยทัศน์ พันธกิจ เป้าหมายการประกอบธุรกิจ	6
การเปลี่ยนแปลงและพัฒนาการที่สำคัญ	11
ข้อมูลสำคัญทางการเงิน	18
สารจากประธานกรรมการ	20
สารจากประธานเจ้าหน้าที่บริหารกลุ่ม KTIS	22

ส่วนที่ 1 : การประกอบธุรกิจและผลการดำเนินงาน

โครงสร้างและการดำเนินงานของกลุ่มบริษัท	24
การบริหารจัดการความเสี่ยง	77
การขับเคลื่อนธุรกิจเพื่อความยั่งยืน	86
การวิเคราะห์และคำอธิบายของฝ่ายจัดการ	106
ข้อมูลทั่วไปและข้อมูลสำคัญอื่น	114

ส่วนที่ 2 : การกำกับดูแลกิจการ

นโยบายการกำกับดูแลกิจการ	121
โครงสร้างการกำกับดูแลกิจการ และข้อมูลสำคัญเกี่ยวกับ คณะกรรมการ คณะกรรมการชุดย่อย ผู้บริหาร พนักงาน และอื่นๆ	138
รายงานผลการดำเนินงานสำคัญด้านการกำกับดูแลกิจการ	164
การควบคุมภายในและรายการระหว่างกัน	183

ส่วนที่ 3 : งบการเงิน

งบการเงิน	202
-----------	-----

เอกสารแนบ

เอกสารแนบ 1	285
เอกสารแนบ 2	310
เอกสารแนบ 3	312
เอกสารแนบ 4	313
เอกสารแนบ 5	314
เอกสารแนบ 6	315



วัฒนธรรมองค์กร (Corporate Culture)

กลุ่ม KTIS ได้กำหนดค่านิยมเป็นวัฒนธรรมองค์กรซึ่งสืบทอดมาอย่างต่อเนื่อง โดยเรียกว่า “วัฒนธรรมแห่งจิตสำนึก 7 ประการ”

1



ขยัน อดทน มุ่งมั่นเพื่อความสำเร็จ (Diligence, Endurance, Commitment to the Success)

ภายใต้สถานการณ์การแข่งขัน และการเปลี่ยนแปลงอันรวดเร็วอย่างต่อเนื่องในทุกๆ ด้าน พนักงานทุกคนต้องรับผิดชอบต่อปฏิบัติงานให้บรรลุเป้าหมายด้วยความขยันและอดทน ใช้ความรู้ความสามารถอย่างเต็มศักยภาพ มีความมุ่งมั่นตั้งใจทำงานอย่างทุ่มเทและอุทิศตนเพื่อให้เกิดความสำเร็จในงาน

สรรค์สร้างนวัตกรรม (Creation of Innovation)

การดำเนินธุรกิจอุตสาหกรรมการเกษตรมีทั้งในส่วนของผลิตภัณฑ์หลัก และผลิตภัณฑ์พลอยได้ การให้ความสำคัญในการสร้างสรรค์งานนวัตกรรมจึงมีส่วนสำคัญก่อให้เกิดการสร้างคุณค่าของผลิตภัณฑ์ และส่งเสริมให้พนักงานค้นคว้าหาความรู้เพิ่มเติมอยู่ตลอดเวลา เพื่อร่วมแรงร่วมใจสร้างงานนวัตกรรมด้วยความคิดใหม่ๆ สำหรับการเพิ่มมูลค่าและการสร้างคุณค่าอย่างยั่งยืน

2

3



ความเป็นครอบครัว (Familiness)

พนักงานทุกคนภายใต้กลุ่ม KTIS คือคนในครอบครัวเดียวกัน ที่ต้องช่วยเหลือดูแลซึ่งกันและกันภายใต้กฎเกณฑ์ระเบียบวินัยและจรรยาบรรณของกลุ่ม KTIS และจับมือกันเพื่อก้าวไปพร้อมกับความเจริญเติบโตอย่างมั่นคงและยั่งยืนกับกลุ่ม KTIS

มุ่งมั่นในหลักบรรษัทภิบาล (Commitment to Corporate Governance Principle)

มุ่งเน้นให้พนักงานทุกคนปฏิบัติหน้าที่ด้วยความซื่อสัตย์สุจริต โปร่งใส เป็นธรรม มีจิตสำนึกและจริยธรรมในอาชีพรักษาความลับ ผลประโยชน์และทรัพย์สินของกลุ่มบริษัท รวมทั้งประพฤติปฏิบัติตนตามข้อพึงปฏิบัติทั้งทางจริยธรรมและกฎระเบียบของกลุ่ม KTIS รวมถึงกฎหมายอย่างเคร่งครัดตลอดเวลา

4

5



เสริมสร้างความรู้และพัฒนาตน (Knowledge Empowerment and Self Development)

กลุ่ม KTIS มุ่งเน้นส่งเสริมการสร้างความรู้ให้แก่พนักงานทุกคน ทุกระดับเพื่อส่งเสริมให้พนักงานพัฒนาตนเพื่อพร้อมรับการเปลี่ยนแปลงในการดำเนินธุรกิจอยู่ตลอดเวลา

ดูแลชาวไร่อ้อยดูคนในครอบครัว (Sugarcane Farmer Support and Care as if a Family Member)

อ้อยเป็นวัตถุดิบที่สำคัญในการดำเนินธุรกิจของกลุ่ม KTIS ในการสร้างความมั่นคงและยั่งยืนให้แก่กลุ่ม KTIS พนักงานทุกคนมีส่วนร่วมในการดูแลชาวไร่อ้อยประหนึ่งดูคนในครอบครัวที่จะต้องให้ความช่วยเหลือเอื้ออาทรต่อกัน เพื่อเตรียมพร้อมที่จะก้าวไปสู่ความเจริญเติบโตร่วมกันดังสโลแกนของกลุ่ม KTIS ที่ว่า “ชาวไร่อ้อยมั่งคั่ง กลุ่ม KTIS มั่นคง”

6

7



ใส่ใจในสิ่งแวดล้อมและสังคม (Corporate Social and Environment Responsibility)

พนักงานทุกคนต้องมีจิตสำนึกในความรับผิดชอบต่อสิ่งแวดล้อมและสังคม ต้องร่วมแรง ร่วมใจระหว่างพนักงานด้วยกัน ตลอดจนให้ความร่วมมือเป็นอย่างดีต่อชุมชน และผู้เกี่ยวข้องทุกฝ่ายในการดูแลรักษาสิ่งแวดล้อมให้เป็นไปตามมาตรฐานตามกฎระเบียบต่างๆ ต้องไม่ก่อให้เกิดมลภาวะในทุกๆ ด้าน นอกจากจะไม่ทำลายสิ่งแวดล้อมแล้ว พนักงานทุกคนต้องช่วยกันสร้างสิ่งแวดล้อมให้ดีขึ้น ขณะเดียวกันต้องเอาใจใส่ในการดูแลชุมชนและสังคมควบคู่ไปด้วย การเติบโตในธุรกิจของกลุ่ม KTIS ต้องก้าวไปพร้อมกับการสร้างและรักษาสิ่งแวดล้อมที่ดี รวมถึงการสร้างประโยชน์และคุณค่าให้แก่คนในสังคมด้วยเสมอ

เป้าหมายการประกอบธุรกิจ

บริษัทฯ มีเป้าหมายในการพัฒนาธุรกิจที่มุ่งเน้นให้เกิดการเติบโตและมีการพัฒนาอย่างยั่งยืน เพื่อเป็นองค์กรชั้นนำในด้านการผสมผสานระหว่างการเกษตรกรรมและอุตสาหกรรมแบบครบวงจร ผ่านการพัฒนาโครงข่ายและเชื่อมโยงธุรกิจทั้งภายในและภายนอกองค์กรเข้าด้วยกัน อันจะทำให้เกิดการเพิ่มขึ้นของคุณค่าและมูลค่าทางธุรกิจ ในด้านการผลิตน้ำตาลและสารให้ความหวาน การผลิตไฟฟ้าจากชีวมวลการผลิตเอทานอล การผลิตเยื่อกระดาษจากขาน้อยการผลิตวัสดุปรับปรุงดินชีวภาพ ซึ่งผลิตภัณฑ์และผลผลิตพลอยได้ของกลุ่มบริษัทฯ จะมีความเป็นมิตรต่อสิ่งแวดล้อมและมีความปลอดภัยต่อผู้บริโภค

เป้าหมายในการประกอบธุรกิจ

1. การเป็นผู้นำด้านธุรกิจอ้อย

บริษัทฯ มีการพัฒนาธุรกิจงานด้านต้นน้ำในการคัดสรรพันธุ์อ้อยและเทคโนโลยีการจัดการไร่อ้อย การให้ความรู้ด้านวิชาการต่อชาวไร่อ้อย การพัฒนาเครื่องมือและจักรกลการเกษตร การใช้สารปรับปรุงดินซึ่งเป็นผลิตภัณฑ์พลอยได้ทำให้ชาวไร่อ้อยและวัตถุดิบอ้อยของบริษัทฯ มีการพัฒนาอย่างต่อเนื่องและเกิดความมั่นคงในการสนับสนุนการผลิต

2. การเป็นผู้นำด้านธุรกิจน้ำตาล

บริษัทฯ มีการพัฒนาและลงทุนงานในด้านการผลิตน้ำตาลอย่างต่อเนื่อง มีกำลังการผลิตต่อวันขนาดใหญ่มากทำให้เกิดการได้เปรียบในเชิงเศรษฐศาสตร์ มีการพัฒนาเพื่อเพิ่มประสิทธิภาพของการผลิต เพื่อลดต้นทุนการใช้พลังงาน เพื่อเพิ่มมูลค่าของผลิตภัณฑ์ โดยในปัจจุบันบริษัทฯ ได้มีการแปรรูปน้ำตาลทรายดิบให้กลายเป็นผลิตภัณฑ์น้ำตาลทรายขาวบริสุทธิ์และผลิตภัณฑ์น้ำเชื่อมคุณภาพสูงสำหรับอุตสาหกรรมอาหาร ซึ่งเป็นการเพิ่มมูลค่าผลิตภัณฑ์หลักและแสดงถึงความเป็นผู้นำในธุรกิจน้ำตาลของบริษัทฯ ได้เป็นอย่างดี

3. การเป็นผู้นำด้านธุรกิจพลังงานไฟฟ้าจากชีวมวล

บริษัทฯ ได้มีการลงทุนและขยายกำลังการผลิตไฟฟ้าจากชีวมวล ทำให้บริษัทฯ มีกำลังผลิตโรงไฟฟ้าที่ใหญ่และมีรายได้ธุรกิจพลังงานไฟฟ้าที่เพิ่มขึ้น สำหรับการจัดหาเชื้อเพลิงมาป้อนให้กับโรงไฟฟ้า บริษัทฯ ได้มีการนำขาน้อยซึ่งเกิดจากการผลิตของโรงงานน้ำตาลมาเป็นเชื้อเพลิงเสริม ส่งผลให้เกิดการบูรณาการงานด้านเกษตรกรรมและอุตสาหกรรมระดับขั้นนำที่เกื้อหนุนให้เกิดการเพิ่มคุณค่าห่วงโซ่ทางธุรกิจได้มากขึ้น

4. การเป็นผู้นำด้านธุรกิจผลิตบรรจุภัณฑ์เพื่อสิ่งแวดล้อม

บริษัทฯ ได้มีการลงทุนในการต่อยอดผลิตภัณฑ์จากการผลิตเยื่อกระดาษจากขาน้อยที่มีอยู่เดิมให้มีมูลค่าและคุณค่าทางธุรกิจและคุณค่าเพื่อสังคมเพิ่มขึ้น ผ่านการนำมาผลิตเป็นบรรจุภัณฑ์เพื่อสิ่งแวดล้อมที่มีคุณภาพสูง และมีความปลอดภัยต่อผู้บริโภคในการที่จะนำมาใช้เป็นภาชนะเพื่อใส่อาหาร

5. การเป็นผู้นำด้านธุรกิจเอทานอล

บริษัทฯ ได้มีการนำกากน้ำตาลหรือที่เรียกกันว่า โมลาส มาทำการเพิ่มมูลค่าด้วยการผลิตเป็นเอทานอลคุณภาพสูงเกรดสำหรับใช้เป็นเชื้อเพลิงและเกรดสำหรับใช้ในงานอุตสาหกรรม และบริษัทฯ ยังได้มีการต่อยอดการผลิต bio gas และยีสต์ผงซึ่งเป็นผลผลิตพลอยได้จากการผลิตเอทานอล ส่งผลให้สายการผลิตและโครงข่ายธุรกิจของบริษัทฯ มีความเป็นผู้นำของธุรกิจและเป็นมิตรต่อสิ่งแวดล้อมในทุกกระบวนการทำงาน

6. การเป็นผู้นำด้านผลิตภัณฑ์วัสดุปรับปรุงดินและปุ๋ยอินทรีย์

บริษัทฯ ได้มีการนำเอาผลผลิตพลอยได้จากกระบวนการผลิตน้ำตาลและเอทานอลและเยื่อกระดาษมาสร้างมูลค่าและคุณค่าเพิ่มด้วยการนำมาผลิตเป็นวัสดุปรับปรุงดินและปุ๋ยอินทรีย์ เพื่อทำให้พื้นที่ปลูกอ้อยและพื้นที่การเกษตร มีความอุดมสมบูรณ์ ช่วยลดต้นทุนและเพิ่มผลผลิตให้กับเกษตรกรเป็นอย่างดี

เป้าหมายการเติบโตของธุรกิจอย่างยั่งยืน

1. งานวิจัยและพัฒนา

บริษัทฯ ได้มีการลงทุนในงานวิจัยและพัฒนาเกี่ยวกับเรื่อง การพัฒนาปรับปรุงพันธุ์อ้อย การพัฒนาพืชพลังงาน การพัฒนาผลิตภัณฑ์ การพัฒนาเทคโนโลยีการผลิต การพัฒนาเครื่องมือและเครื่องจักร เพื่อความยั่งยืนและคงความเป็นผู้นำแบบครบวงจรและมีความหลากหลายของผลิตภัณฑ์ที่มากกว่าน้ำตาล หรือ More Than Sugar ในธุรกิจด้านอ้อยและการเกษตร ธุรกิจด้านการผลิตน้ำตาลและสารให้ความหวาน ธุรกิจด้านการผลิตพลังงานไฟฟ้าจากชีวมวล ธุรกิจด้านการผลิตผลิตภัณฑ์จากชีวมวล

2. งานพัฒนาชาวไร่อ้อย กลุ่มชาวไร่อ้อย และแหล่งวัตถุดิบ

บริษัทฯ มีโครงการลงทุนในด้านงานวิจัยและงานด้านวิชาการเพื่อพัฒนาความรู้ให้กับชาวไร่อ้อย กลุ่มชาวไร่อ้อยในลักษณะโครงข่ายเกษตรกร มีการสนับสนุนด้านการเงินเพื่อปลูกอ้อยให้ได้ผลผลิตอ้อยทั้งในแนวตั้งที่จะยกระดับปริมาณต้นอ้อยต่อไร่ และการขยายแหล่งพื้นที่ปลูกอ้อยในแนวนอน เพื่อเพิ่มปริมาณต้นอ้อย เป็นการนำเทคโนโลยีและพัฒนาทางด้านเกษตรกรรมสู่การเกษตรยุคใหม่ที่ดำเนินการแบบโครงข่ายเกษตรกรที่มีความเป็นพันธมิตรเกื้อหนุนกันและกัน รวมทั้งการได้มีส่วนร่วมสนับสนุนให้เกิดการจ้างงานในภาคเกษตรที่มีประสิทธิภาพสูง

3. การพัฒนาส่งเสริมความรู้ให้กับบุคลากร

บริษัทฯ ให้ความสำคัญกับบุคลากรในทุกกระดับ โดยถือว่าคนเป็นทรัพยากรที่มีค่าสูงสุดขององค์กร จึงมีการลงทุนสนับสนุนและพัฒนาความรู้ให้กับบุคลากรอย่างต่อเนื่องผ่านการจัดอบรมหลักสูตรที่จำเป็นและหลักสูตรเสริมต่างๆ รวมทั้งการให้บุคลากรได้ประดิษฐ์คิดค้นและได้มีส่วนร่วมทำโครงการคิดสร้างสรรค์นวัตกรรม นอกจากนี้ บริษัทฯ ยังมีการพัฒนาส่งเสริมความรู้ เพื่อเตรียมบุคลากรก่อนเข้าเป็นพนักงานผ่านการทำงานร่วมกับสถาบันการศึกษาที่ตั้งอยู่ในท้องถิ่นและส่วนกลาง ทำให้บริษัทฯ สามารถจัดหาบุคลากรที่มีคุณภาพมาสนับสนุนภารกิจของธุรกิจที่ทำอยู่ในปัจจุบันและที่จะเกิดเพิ่มขึ้นในอนาคต

เป้าหมายการบริหารงานด้วยหลักคุณธรรมและบรรษัทภิบาล

1. การดำเนินงานด้วยความโปร่งใส

บริษัทฯ มีคู่มือการดำเนินงานด้านบรรษัทภิบาลและมีการวางแผนดำเนินงานที่เปิดเผยมูลตามหลักเกณฑ์อย่างเหมาะสม เพื่อให้การบริหารมีความโปร่งใสและมีความเป็นธรรม สามารถที่จะยืนยันและตรวจสอบผลการปฏิบัติงานได้อย่างชัดเจน บริษัทฯ จะให้ความสำคัญกับทุกฝ่ายที่เกี่ยวข้องกับธุรกิจ อาทิเช่น ผู้ถือหุ้น ผู้บริหาร นักลงทุน พนักงาน เกษตรกร ชาวไร่ ลูกค้า ผู้ขาย ผู้รับจ้างช่วง ชุมชน สังคม หน่วยงานราชการ เป็นต้น โดยบริษัทฯ ได้จัดให้มีระบบการตรวจสอบจากผู้ตรวจสอบที่มีความเป็นอิสระทั้งภายในและภายนอกองค์กร

2. การส่งเสริมพัฒนาสังคม การศึกษา และสิ่งแวดล้อม

บริษัทฯ ให้ความสำคัญและให้ผู้เกี่ยวข้องได้มีส่วนร่วมในการพัฒนาสังคม การศึกษาและสิ่งแวดล้อมแบบมีส่วนร่วม ผ่านการทำโครงการต่างๆ ที่เป็นประโยชน์ต่อส่วนรวมและเสริมสร้างชุมชนให้เข้มแข็ง เช่น โครงการบ้านวัดโรงเรียนและโรงงาน (บวร+โรงงาน) ที่ส่งเสริมให้วัด ชุมชน โรงเรียน ได้มีส่วนร่วมพัฒนาความรู้ด้านการปลูกอ้อยอย่างถูกต้อง นำผลผลิตอ้อยที่ปลูกในพื้นที่วัดหรือโรงเรียนมาเป็นพันธุ์อ้อยหรือนำมาเป็นทุนสนับสนุนการพัฒนาโรงเรียน โครงการหมู่บ้านสีเขียว ที่ส่งเสริมให้เกิดโครงข่ายเกษตรกรและชุมชนได้ช่วยกันดูแลแปลงอ้อยไม่ให้เกิดไฟไหม้ทำให้ชาวไร่อ้อยได้ส่วนต่างจากการตัดอ้อยสด ทำให้อ้อยได้คุณภาพที่ดีเข้าโรงงาน และช่วยลดเขม่าหรือควันที่เกิดในชุมชน เป็นต้น

3. การส่งเสริมสุขภาพและความปลอดภัยในการทำงาน

บริษัทฯ ให้ความสำคัญต่อสวัสดิภาพต่อคุณภาพชีวิตและความปลอดภัยในการทำงานของพนักงานและชุมชนที่ตั้งอยู่รอบโรงงาน เรื่องนี้ถือเป็นพื้นฐานสำคัญในการดำเนินธุรกิจที่ได้มีการปฏิบัติตามกฎหมายที่เกี่ยวข้องกับสุขภาพและความปลอดภัยอย่างเคร่งครัด นอกจากการได้ปฏิบัติตามข้อกำหนดของกฎหมายแล้ว บริษัทฯ ยังจัดให้มีพนักงานเข้าเยี่ยมเยียนผู้นำชุมชน ผู้นำทางศาสนา โรงเรียนที่ตั้งอยู่ในพื้นที่ใกล้โรงงาน มีการจัดแพทย์เพื่อตรวจสุขภาพของชาวบ้านในชุมชนที่อยู่รอบโรงงานเป็นระยะๆ ซึ่งเป็นค่านิยมและความเอื้ออาทรที่บริษัทฯ ปฏิบัติอย่างต่อเนื่อง

การเปลี่ยนแปลงและพัฒนามาตรการที่สำคัญ

บริษัท เกษตรไทย อินเตอร์เนชั่นแนล ซุการ์ คอร์ปอเรชั่น จำกัด (มหาชน) (“บริษัทฯ”) เดิมชื่อ บริษัท เกษตรไทยอุตสาหกรรมน้ำตาล จำกัด และบริษัทย่อยภายใต้กลุ่มเคทิส ก่อตั้งโดย คุณเจริญ และคุณหทัย ศิริวิริยะกุล เป็นกลุ่มผู้ผลิตน้ำตาลทรายที่มีประสบการณ์ในการประกอบธุรกิจมากกว่า 55 ปี ณ ปัจจุบัน กลุ่มบริษัทฯ ดำเนินธุรกิจผลิตและจัดจำหน่ายน้ำตาลทราย และอุตสาหกรรมต่อเนื่องอย่างครบวงจร

บริษัทฯ ได้แปรสภาพจากบริษัทจำกัดเป็นบริษัทมหาชน เมื่อปี 2556 ต่อมาเพิ่มทุนจดทะเบียนจาก 3,274,573,000 บาท เป็น 3,888,000,000 บาท และนำหุ้นเข้าจดทะเบียนเป็นหลักทรัพย์จดทะเบียนในตลาดหลักทรัพย์แห่งประเทศไทยในปี 2557 และมีชื่อหลักทรัพย์ในตลาดหลักทรัพย์แห่งประเทศไทยว่า “KTIS” และในปี 2558 บริษัทฯ ได้เพิ่มทุนจดทะเบียนเป็น 3,888,000,010 บาท โดยมีทุนจดทะเบียนชำระแล้วจำนวนทั้งสิ้น 3,860,000,010 บาท

กิจการน้ำตาลทรายของบริษัทฯ เริ่มจากการเป็นผู้กระจายสินค้าน้ำตาลทราย หรือที่เรียกกันทั่วไปว่า “ยี่ปี่ว” ในจังหวัดนครสวรรค์ ต่อมาประมาณปี 2510 คุณเจริญ ศิริวิริยะกุล และกลุ่มยี่ปี่วในจังหวัดนครสวรรค์ได้ร่วมกันซื้อ บริษัท อุตสาหกรรมมหาคุณ จำกัด กำลังการผลิต 500 ตันต่อวัน ซึ่งมีสินทรัพย์หลักคือ โรงงานน้ำตาลทราย และเปลี่ยนชื่อบริษัทเป็น บริษัท รวมผลอุตสาหกรรมนครสวรรค์ จำกัด (“RPE”) ต่อมาได้ขยายกำลังการผลิตอย่างต่อเนื่อง โดยเพิ่มจาก 500 ตันต่อวัน เป็น 15,000 ตันต่อวัน

2524

ในช่วงปี 2524 บริษัทฯ ได้ตัดสินใจลงทุนซื้อ บริษัท น้ำตาลไทยเอกลักษณ์ จำกัด (“TIS”) และได้เพิ่มกำลังการผลิตอย่างต่อเนื่อง จนโรงงานน้ำตาลทรายของ TIS มีกำลังการผลิตทั้งสิ้น 18,000 ตันต่อวัน ในปี 2531 บริษัทฯ ได้ลงทุนเข้าซื้อ บริษัท น้ำตาลเกษตรไทย จำกัด ซึ่งขณะนั้นมีกำลังการผลิต 6,000 ตันต่อวัน ผู้บริหารได้หาพันธมิตรทางธุรกิจเพื่อปรับปรุงโครงสร้างทางการเงินและเสริมสร้างสภาพคล่องให้กับ บริษัท น้ำตาลเกษตรไทย จำกัด จนต่อมาในปี 2551 ผู้บริหารตัดสินใจร่วมทุนกับ บริษัท ยูที กรุ๊ป จำกัด (UT Group Pte. Ltd.) ซึ่งเป็นนักลงทุนจากประเทศสิงคโปร์ โดยจัดตั้งบริษัทใหม่กล่าวคือ บริษัท เกษตรไทยอุตสาหกรรมน้ำตาล จำกัด ได้ดำเนินการโอนกิจการโรงงานน้ำตาลทรายจาก บริษัท น้ำตาลเกษตรไทย จำกัด มาดำเนินการภายใต้ บริษัท เกษตรไทยอุตสาหกรรมน้ำตาล จำกัด สามารถขยายกำลังการผลิตได้ถึง 55,000 ตันต่อวัน ซึ่งถือเป็นโรงงานน้ำตาลทรายที่มีกำลังการผลิตที่ใหญ่ที่สุดของโลก

นอกจากการผลิตและจัดจำหน่ายน้ำตาลทรายในปี 2546 กลุ่มครอบครัวศิริวิริยะกุลได้เล็งเห็นถึงโอกาสในการดำเนินธุรกิจ อุตสาหกรรมต่อเนื่องอย่างครบวงจร จึงได้ร่วมทุนกับ บริษัท เพิ่มสินพัฒนา จำกัด (“PSP”) และกลุ่มนักลงทุนชาวสิงคโปร์ 2 ราย ได้แก่ บริษัท คิงวัน คอร์ปอเรชั่น ลิมิเตด (King Wan Corporation Limited) และบริษัท ซิเล็ม อินเวสเมนต์ จำกัด (Xylem Investment Pte. Ltd.) จัดตั้ง บริษัท เอ็นไวรอนเม้นท์ฟิลล์ แอนด์ เปเปอร์ จำกัด (“EPPCO”) เพื่อผลิตเยื่อกระดาษฟอกขาวจากขานอ้อย โดยเยื่อกระดาษฟอกขาวจากขานอ้อยของ EPPCO ใช้วัตถุดิบหลักคือขานอ้อยที่เหลือใช้จากกระบวนการผลิตน้ำตาลทราย มีกำลังการผลิตเยื่อกระดาษฟอกขาว ประมาณ 100,000 ตันต่อปี

2547

ในปี 2547 กลุ่มครอบครัวศิริวิริยะกุลได้ตัดสินใจร่วมทุนกับกลุ่มนักลงทุนชาวสิงคโปร์ 3 ราย ได้แก่ บริษัท คิงวัน อินดัสตรี จำกัด (King Wan Industries Pte Ltd.) บริษัท ฟาร์ อีสต์ ดิสทิลเลอร์ส จำกัด (Far East Distillers Pte Ltd.) และบริษัท ซิโนแทค กรุ๊ป จำกัด (Sinotac Group Pte Ltd.) จัดตั้ง บริษัท เอกวิญญูพัฒนา จำกัด (“EPC”) เพื่อดำเนินธุรกิจผลิตและจัดจำหน่ายเอทานอล ซึ่งใช้กากน้ำตาลที่เหลือใช้จากกระบวนการผลิตน้ำตาลทรายเป็นวัตถุดิบ มีขนาดกำลังการผลิต 230,000 ลิตรต่อวัน ซึ่งได้เปลี่ยนชื่อเป็น บริษัท เคทิส โบเอทานอล จำกัด (“KTBE”)

2553

ในปี 2553 กลุ่มครอบครัวศิริวิริยะกุลได้ริเริ่มโครงการนำขานอ้อยซึ่งเป็นผลิตภัณฑ์พลอยได้จากกระบวนการผลิตน้ำตาล (กากอ้อย) มาใช้เป็นวัตถุดิบในการผลิตเยื่อกระดาษและเป็นวัตถุดิบในการผลิตไฟฟ้า โดยได้จัดตั้ง บริษัท เกษตรไทยไบโอเพาเวอร์ จำกัด (“KTBP”) เพื่อดำเนินธุรกิจโรงไฟฟ้าชีวมวลขนาดกำลังการผลิต 60 เมกะวัตต์ และเปิดดำเนินการเชิงพาณิชย์เมื่อวันที่ 7 ตุลาคม 2556

2554

ในปี 2554 กลุ่มครอบครัวศิริวิริยะกุลได้เล็งเห็นถึงประโยชน์ในการใช้กากตะกอนหมักกรอง (Filter Cake) ซึ่งเป็นผลิตภัณฑ์พลอยได้จากการกระบวนการผลิตน้ำตาลและน้ำที่มาจากกระบวนการผลิตก๊าซชีวภาพและการผลิตเอทานอล มาผลิตเป็นวัสดุปรับปรุงดินชีวภาพทั้งชนิดที่เป็นผงและเป็นเม็ด โดยได้จัดตั้ง บริษัท เกษตรไทยปุ๋ยชีวภาพ จำกัด (“KTBF”) ภายใต้ KTBF เพื่อขยายธุรกิจอุตสาหกรรมต่อเนื่องมีขนาดกำลังการผลิตชนิดผง 15,000 ตันต่อปี ชนิดเม็ด 6,150 ตันต่อปี และชนิดน้ำ 200,000 ลูกบาศก์เมตรต่อปี ซึ่งเปลี่ยนชื่อเป็น บริษัท เคทีเอส ปุ๋ยชีวภาพ จำกัด (“KTBF”) ในปี 2560

2555

ในปี 2555 บริษัทฯ ได้ดำเนินการพัฒนาระบบเก็บเกี่ยวอ้อยเพื่อเพิ่มคุณภาพและศักยภาพงานด้านไร่ควบคู่กับการเติบโตของบริษัทฯ โดยการเข้าทำสัญญาซื้อรถตัดอ้อย จอห์นเดียร์ (John Deere) จำนวน 40 คันกับ บริษัท ที เค อีคิวเมนต์ จำกัด ตัวแทนผู้จัดจำหน่ายสินค้าจอห์นเดียร์ในประเทศไทย โดยมี เงื่อนไขว่าจอห์นเดียร์จะเข้ามาช่วยอบรมและแนะนำเจ้าหน้าที่พนักงานบริษัทฯ ในการดูแล ซ่อมแซม และพัฒนาเครื่องมือและอุปกรณ์ฝ่ายไร่ของบริษัทฯ เพื่อเพิ่มประสิทธิภาพการปลูกอ้อยของชาวไร่ และขยายปริมาณวัตถุดิบแก่โรงงานของกลุ่มบริษัทฯ

2556

ในปี 2556 ที่ประชุมสามัญผู้ถือหุ้นประจำปี 2556 ของบริษัทฯ มีมติอนุมัติให้บริษัทฯ ดำเนินการลงทุนซื้อ บริษัท ไทยเอกלקซ์เพาเวอร์ จำกัด (“TEP”) เพื่อดำเนินธุรกิจโรงงานไฟฟ้าชีวมวลขนาดกำลังการผลิตทั้งสิ้น 50 เมกะวัตต์ จากผู้ถือหุ้นเดิม โดยโรงไฟฟ้างดังกล่าวจะรับวัตถุดิบขานอ้อยโดยตรงจาก TIS ในขณะเดียวกันบริษัทฯ จัดตั้ง บริษัท รวมผลไบโอเพาเวอร์ จำกัด (“RPBP”) เพื่อดำเนินกิจการโรงไฟฟ้าชีวมวลขนาดกำลังการผลิตทั้งสิ้น 50 เมกะวัตต์ โดยโรงไฟฟ้างดังกล่าวจะรับวัตถุดิบขานอ้อยโดยตรงจากโรงงานรวมผล

นอกจากนี้ ที่ประชุมสามัญผู้ถือหุ้นประจำปี 2556 ของบริษัทฯ ยังมีมติอนุมัติให้บริษัทฯ จัดตั้ง บริษัท ทรัพย์ศิริเกษตร จำกัด (“SSK”) ขึ้นเพื่อดำเนินการจัดหาที่ดินรองรับการขยายธุรกิจของกลุ่มบริษัทฯ โดยในปี 2556 SSK ได้ซื้อที่ดินจากบุคคลที่ไม่มีความเกี่ยวข้องกับบริษัทฯ จนมีเนื้อที่จำนวน 2,629 ไร่ 1 งาน 16 ตารางวา

ในปี 2556 บริษัท ซูมิโตโม คอร์ปอเรชั่น จำกัด และบริษัท นิสชิน ชูการ์ จำกัด ได้เข้าเซ็นสัญญาลงทุนในหุ้นสามัญของบริษัทฯ ผ่านบริษัท 3 เอส โฮลดิ้ง จำกัด เป็นจำนวนเงินทั้งสิ้นไม่เกิน 2,650.0 ล้านบาท ทั้งนี้ ด้วยประสบการณ์ในการเป็นบริษัทเทรดดิ้งชั้นนำของโลก บริษัทฯ คาดว่าการเข้าลงทุนของทั้ง 2 บริษัท จะช่วยเสริมสร้างความสามารถในการแข่งขันในระดับนานาชาติของบริษัทฯ อีกทั้งช่วยขยายฐานธุรกิจในภูมิภาคเอเชียตะวันออกเฉียงใต้

ในปี 2556 คณะกรรมการบริษัทได้มีมติอนุมัติจัดตั้ง

- (1) บริษัท ลพบุรี อินเตอร์เนชั่นแนล ชูการ์ จำกัด (“LIS”) ซึ่งได้เปลี่ยนชื่อเป็น บริษัท เอ็นไวรอนเม้นท์พัลฟ์ แอนด์ แพคเกจจิง จำกัด (“EPAC”) ในปี 2562
- (2) บริษัท ลพบุรีไบโอเอทานอล จำกัด (“LBE”) ซึ่งได้เปลี่ยนชื่อเป็น บริษัท เคทีเอส ไบโอ เนเชอรัล จำกัด (“KTBN”) ในปี 2563
- (3) บริษัท ลพบุรีไบโอเพาเวอร์ จำกัด (“LBP”) ซึ่งได้เปลี่ยนชื่อเป็น บริษัท เอ็นไวรอนเม้นท์พัลฟ์ แอนด์ สตอร์ว จำกัด (“EPAS”)

2557

ในปี 2557 คณะกรรมการบริษัทได้มีอนุมัติจัดตั้ง

- (1) บริษัท เคทีส ไบโอแก๊ส เพาเวอร์ จำกัด (“KBGP”) เพื่อรองรับแผนการขยายการผลิตและจำหน่ายไฟฟ้า
- (2) บริษัท เคทีส ชีวพลังงาน จำกัด (“KBE”) เพื่อรองรับแผนการขยายการผลิตและจำหน่ายเอทานอล และไฟฟ้าชีวมวล

2558

ในปี 2558 คณะกรรมการบริษัทได้มีอนุมัติจัดตั้ง

- (1) บริษัท เกษตรไทยวิวัฒน์ จำกัด (“KTW”) เพื่อบริหารและจัดการสินทรัพย์ของกลุ่มบริษัทฯ
- (2) บริษัท เคทีส วิจัยและพัฒนา จำกัด (“KTIS R&D”) เพื่อรองรับแผนการขยายและสนับสนุนธุรกิจของกลุ่มบริษัทฯ

2560

ในปี 2560 กลุ่ม KTIS ขยายขีดความสามารถในการตัดอ้อย โดยการทำโครงการระยะยาวเพื่อจัดหาวัตถุดิบตัดอ้อยและการสนับสนุนที่เกี่ยวข้องร่วมกับ บริษัท CNH Industrial (Thailand) จำกัด ซึ่งโครงการดังกล่าวเป็นการจัดซื้อวัตถุดิบตัดอ้อย Case IH A8000 และ A8010 จำนวนมาก ส่วนการสนับสนุนในโครงการดังกล่าวรวมถึงเครื่องจักรการขับเคลื่อนรถตัดอ้อย รถแทรกเตอร์แรงม้าสูงเพื่อบริการรถตัดอ้อย การอบรมความรู้ทางเทคนิคและผลิตภัณฑ์ ตลอดจนบริการจัดส่งอะไหล่และบริการเตรียมพร้อมรถซ่อมแซม

2562

ในปี 2562 คณะกรรมการบริษัทได้มีอนุมัติ

- (1) ให้บริษัท เคทีส ไบโอเอทานอล จำกัด (“KTBE”) ซึ่งเป็นบริษัทย่อยของบริษัทฯ ได้เข้าร่วมลงทุนกับกลุ่มบริษัท โกลบอลกรีนเคมิคอล จำกัด (มหาชน) ในโครงการ (Nakhonsawan Biocomplex : NBC) ภายใต้ บริษัท จีจีซี เคทีส ไบโออินดัสเทรียล จำกัด (“GKBI”) ธุรกิจผลิตภัณฑ์เคมีเพื่อสิ่งแวดล้อม ซึ่งตั้งอยู่ที่อำเภอตาคลี จังหวัดนครสวรรค์
- (2) ร่วมลงทุนกับ Eurasia Light Industry Equipment Manufacturing Company Limited (“EAMC”) ซึ่งเป็นผู้ผลิตเครื่องจักรสำหรับผลิตภาชนะจากเยื่อชานอ้อยและเป็นผู้จัดจำหน่ายภาชนะจากเยื่อชานอ้อยในสาธารณรัฐประชาชนจีนในโครงการโรงงานผลิตภาชนะจากเยื่อชานอ้อย ซึ่งมีกำลังการผลิต 50 ตันต่อวัน โดยให้บริษัท เอ็นไวรอนเม้นท์พัลพ์ แอนด์ แพ็คเกจจิ้ง จำกัด (“EPAC”) ซึ่งเป็นบริษัทย่อยของบริษัทฯ เป็นผู้ดำเนินโครงการ (Project Company)

2563

ในปี 2563 บริษัท เคทีส ไบโอเอทานอล จำกัด (“KTBE”) ได้รับอนุญาตจากกรมสรรพสามิตให้นำแอลกอฮอล์ที่ผลิตได้ไปใช้ในกระบวนการผลิตแอลกอฮอล์เพื่อสุxonามัย และได้รับใบอนุญาตให้ผลิตแอลกอฮอล์เพื่อสุxonามัยจากสำนักงานกรมการอาหารและยา จึงดำเนินการผลิตผลิตภัณฑ์ใหม่ คือ แอลกอฮอล์ทำความสะอาด ทั้งแบบน้ำและแบบเจล ภายใต้ชื่อ KNAS เพื่อบริการให้หน่วยงานต่างๆ และจำหน่ายให้ประชาชนในราคายุติธรรมเป็นจำนวนมากท่ามกลางการระบาดของไวรัสโควิด-19

เหตุการณ์และกิจกรรมสำคัญในรอบปี 2565 - 2566

2565

1 กุมภาพันธ์

ผู้บริหารระดับสูงของกลุ่ม KTIS ร่วมพิธีวางศิลาฤกษ์ เพื่อเฉลิมฉลองการก่อสร้างศูนย์การผลิต Ingeo™ PLA แห่งใหม่ในประเทศไทย ณ โครงการนครสวรรค์ไบโอคอมเพล็กซ์ โดยมีผู้ว่าราชการจังหวัดนครสวรรค์ ร่วมเป็นสักขีพยาน

27 กรกฎาคม

คณะทำงานจากหลักสูตรร่วมของ US Grain Council กระทรวงพลังงานแห่งประเทศฟิลิปปินส์ และกลุ่ม ปตท. เข้าเยี่ยมชมกระบวนการผลิตเอทานอลของ KTBE เพื่อเป็นส่วนหนึ่งของการศึกษาระบบอุตสาหกรรมเอทานอลในประเทศไทย

18 ตุลาคม

ผู้แทนกลุ่ม KTIS ได้ลงนามในบันทึกความเข้าใจ (MOU) กับบริษัทเอเวอร์คอมม์ (Evercomm) ซึ่งเป็นผู้เชี่ยวชาญด้านเทคโนโลยีเพื่อความยั่งยืนจากประเทศสิงคโปร์ และบูโร เวิร์ทาส (Bureau Veritas) องค์กรด้านการตรวจสอบและออกไปรับรอง จากประเทศสิงคโปร์ในการวางแผนทางสู่องค์กรที่ปล่อยก๊าซเรือนกระจกสุทธิเป็นศูนย์ (Net Zero) และสร้างโอกาสด้านคาร์บอนเครดิต โดยมีรองนายกรัฐมนตรี และรัฐมนตรีว่าการกระทรวงพาณิชย์ และรัฐมนตรีว่าการกระทรวงการค้าและอุตสาหกรรมคนที่สองของสิงคโปร์ ร่วมเป็นสักขีพยาน

11 สิงหาคม

คณะกรรมการบริษัทได้มีมติแต่งตั้งคณะกรรมการด้านความยั่งยืน โดยผนวกรวมเข้ากับคณะกรรมการสรรหาและพิจารณาค่าตอบแทน และเปลี่ยนชื่อเป็น “คณะกรรมการสรรหา พิจารณาค่าตอบแทนและความยั่งยืน” เพื่อให้มีคณะกรรมการชุดย่อยที่มีหน้าที่โดยตรงในการกำกับดูแลงานด้านความยั่งยืนของกลุ่มบริษัท

6 มกราคม

บริษัท เคทีเอส วิจัยและพัฒนา จำกัด (KTIS R&D) บริษัทในกลุ่ม KTIS ได้วิจัยและพัฒนาพันธุ์อ้อยใหม่เพื่อเพิ่มผลผลิตต้นต่อไร่ที่มากขึ้นและคุณภาพความหวานของอ้อยได้ขอขึ้นทะเบียนพันธุ์พืชใหม่กับกรมวิชาการเกษตรและได้รับการรับรองแล้ว 5 สายพันธุ์ ได้แก่ รวมผล 1, รวมผล 2, เกษตรไทย 1, เกษตรไทย 2 และไทยเอกลักษณ์

2566

16 สิงหาคม

ตัวแทนจาก บริษัท เคทีเอส วิจัยและพัฒนา จำกัด (KTIS R&D) ร่วมลงนามบันทึกข้อตกลงความร่วมมือทางวิชาการ (MOU) กับสำนักงานคณะกรรมการอ้อยและน้ำตาลทราย (สอน.) เพื่อร่วมกันพัฒนาองค์ความรู้ด้านการผลิตและเทคโนโลยีเครื่องจักรกลการเกษตร สนับสนุนและส่งเสริมให้อุตสาหกรรมอ้อยและน้ำตาลทรายเติบโตอย่างยั่งยืนและเป็นมิตรต่อสิ่งแวดล้อม



29 สิงหาคม

KTIS ลงนามบันทึกข้อตกลงความร่วมมือด้านทางวิชาการ (MOU) เพื่อการจัดการศึกษาด้านอาชีวศึกษาระบบทวิภาคีกับวิทยาลัยเทคนิคแม่วงก์



25 พฤศจิกายน

KTIS R&D ร่วมลงนามในบันทึกข้อตกลงความร่วมมือทางวิชาการ (MOU) กับ รศ.นพ.ชาญชัย พานทองวิริยะกุล อธิการบดีมหาวิทยาลัยขอนแก่น เพื่อร่วมแลกเปลี่ยนเรียนรู้ประสบการณ์ทางวิชาการ และการบริการวิชาการ ที่เกี่ยวข้องกับการอุตสาหกรรมอ้อยและน้ำตาลทราย รวมทั้งความร่วมมือด้านบุคลากรและการวิจัย



19 ตุลาคม

KTIS 3 รับมอบเกียรติบัตรรางวัลเกียรติยศสถานประกอบการดีเด่นด้านแรงงานสัมพันธ์และสวัสดิการแรงงานประจำปี 2566 ระดับประเทศ เป็นปีที่ 14 และรับมอบเกียรติบัตรสถานประกอบการกิจการที่มีระบบการบริหารจัดการแรงงานที่ดีในภาวะวิกฤติจากการแพร่ระบาดของโรคติดเชื้อไวรัสโคโรนา 2019

เหตุการณ์และกิจกรรมสำคัญในรอบปี 2567

2567

10 มกราคม

RPBP ลงนามในสัญญาขายเครดิตสิ่งแวดล้อม (การผลิตไฟฟ้าจากพลังงานหมุนเวียน) ให้กับบริษัท Gaia ประเทศสิงคโปร์

3 มีนาคม

KTRD และ GKBI ร่วมลงนามในบันทึกข้อตกลงความร่วมมือทางวิชาการ (MOU) ระบบการบริหารจัดการดินพื้นที่เกษตรกรรมเพื่อเพิ่มผลผลิตอ้อยและเทคโนโลยีเครื่องจักรกลการเกษตร กับกรมพัฒนาที่ดิน



6 มีนาคม

KTIS ร่วมลงนามบันทึกความเข้าใจและกรอบความร่วมมือ (MOU) กับ Matrix Pack Group ผู้นำระดับโลกในด้านนวัตกรรมบรรจุภัณฑ์และหลอดชานอ้อยสำหรับอาหาร และเครื่องมือที่ทำมาจากเยื่อธรรมชาติ เพื่อนำผลิตภัณฑ์เยื่อชานอ้อยบริสุทธิ์ของกลุ่ม KTIS ออกสู่ตลาดโลก

27 พฤษภาคม

KTIS ร่วมลงนามบันทึกความร่วมมือด้านความยั่งยืน (MOU) กับบริษัท ไอศภูสสุภา จำกัด (มหาชน) เพื่อเป็นผู้ดำเนินการหลักในการสร้างมาตรฐานและรับรองการผลิตสินค้าอย่างมีความรับผิดชอบต่อ

20 มีนาคม

KTIS ให้การต้อนรับคณะผู้แทนสมาคมน้ำตาลทรายอินโดนีเซีย (Indonesia Sugar Association : AGI) และบริษัท PG Rajawaki (โรงงานน้ำตาลรัฐวิสาหกิจของอินโดนีเซีย) โดยปัจจุบันอินโดนีเซียเป็นประเทศผู้นำเข้าน้ำตาลทรายรายใหญ่เป็นอันดับ 2 ของโลก



16 พฤษภาคม

EPAC ได้รับการรับรองมาตรฐานระดับโลก ได้แก่ FSSC 22000 V.5.1 ซึ่งเป็นมาตรฐานที่ได้รับการยอมรับทั่วโลก ในด้านการตรวจสอบและรับรองผลิตภัณฑ์อาหารเพื่อความปลอดภัย, ISO 22000:2018 (FSMS) ระบบการจัดการด้านความปลอดภัยของอาหาร, GHPs (Good Hygiene Practices) การปฏิบัติสุขลักษณะที่ดี และ HACCP (Hazard Analysis Critical Control Point) เป็นระบบการจัดการความปลอดภัยของอาหารที่ได้รับการยอมรับในระดับสากล ที่มุ่งเน้นการป้องกันและควบคุมอันตรายที่อาจเกิดขึ้นในกระบวนการผลิตอาหาร

13 มิถุนายน

KTBP และ TEP ลงนามในสัญญาขายเครดิตพลังงานหมุนเวียน Renewable Energy Certificate (REC) ให้กับบริษัท CnerG ประเทศเกาหลีใต้

24 มิถุนายน

KTIS ลงนามในสัญญาร่วมกับ Suntory Holdings ผู้นำระดับโลกในอุตสาหกรรมเครื่องดื่ม และ VIVE Programme เพื่อดำเนินโครงการเกษตรคาร์บอนต่ำระยะยาว โครงการ 3 ปีเพื่อลดปริมาณการปล่อยก๊าซคาร์บอนไดออกไซด์หรือก๊าซเรือนกระจก อันเป็นสาเหตุสำคัญของการเปลี่ยนแปลงสภาพภูมิอากาศของโลก

3 กรกฎาคม

KTRD ร่วมลงนามในบันทึกข้อตกลงความร่วมมือทางวิชาการ (MOU) กับมหาวิทยาลัยแม่ฟ้าหลวง โดยมี ศ.ดร.สุจิตราวงศ์เกษมจิตต์ รองอธิการบดีมหาวิทยาลัยแม่ฟ้าหลวง เป็นผู้แทนเพื่อส่งเสริมความร่วมมือในการทำวิจัย พัฒนางค์ความรู้และบุคลากร รวมถึงการสร้างความมั่นคงด้านการเกษตรของอุตสาหกรรมอ้อยและน้ำตาลทราย



19 ตุลาคม

คณะผู้บริหารระดับสูงจากมหาวิทยาลัยเจิงตู สาธารณรัฐประชาชนจีน เข้าเยี่ยมชมโรงงานของกลุ่ม KTIS และ Nakhonsawan BioComplex

6 กันยายน

KTIS จัดงานประกวดนวัตกรรม และความคิดสร้างสรรค์ 2024 ณ เจ้าพระยาคอนเวินชั่นฮอลล์ ศูนย์ประชุมมหาวิทยาลัยเจ้าพระยา จังหวัดนครสวรรค์



31 กรกฎาคม

KTRD ร่วมลงนามในบันทึกข้อตกลงความร่วมมือทางวิชาการ (MOU) กับมหาวิทยาลัยเทคโนโลยีสุรนารี เพื่อส่งเสริมความร่วมมือในการทำวิจัย พัฒนางค์ความรู้และบุคลากร รวมถึงการสร้างความมั่นคงด้านการเกษตรของอุตสาหกรรมอ้อยและน้ำตาลทราย

ข้อมูลสำคัญทางการเงิน

	2565 (12 เดือน)	2566 (12 เดือน)	2567 (12 เดือน)
งบกำไรขาดทุน (ล้านบาท)			
รายได้จากการขายและบริการ	13,561.9	18,939.1	14,419.5
น้ำตาล	9,793.5	14,306.7	10,400.3
กากน้ำตาล	572.0	726.3	1,018.8
ไฟฟ้า	847.3	1,432.8	923.6
เอทานอล	1,024.0	1,131.7	788.0
เยือกกระดาษจากชานอ้อย	429.5	414.4	479.0
อื่นๆ	895.5	927.3	809.9
รายได้ค่าผลตอบแทนการผลิตและจำหน่ายน้ำตาลทราย	6.3	0.0	55.0
รายได้อื่น	318.0	939.7	302.4
รายได้รวม	13,886.2	19,878.8	14,776.9
กำไรสุทธิ	(862.0)	1,939.4	(690.4)

งบแสดงฐานะการเงิน (ล้านบาท)			
รวมสินทรัพย์	15,172.3	14,997.0	14,175.5
สินทรัพย์หมุนเวียน	4,552.2	5,203.0	5,552.3
สินทรัพย์ไม่หมุนเวียน	10,620.1	9,794.0	8,623.2
รวมหนี้สิน	9,194.9	7,128.6	7,406.8
หนี้สินหมุนเวียน	6,935.2	4,987.6	5,465.4
หนี้สินไม่หมุนเวียน	2,259.8	2,141.0	1,941.3
รวมส่วนของผู้ถือหุ้น	5,977.4	7,868.4	6,768.7

อัตราส่วน (เท่า)			
อัตราส่วนสภาพคล่อง	0.66	1.04	1.02
อัตราส่วนหนี้/ทุน	1.54	0.91	1.09

จุดเด่นทางการเงินเปรียบเทียบ 3 ปี

รายได้รวม

(ล้านบาท)

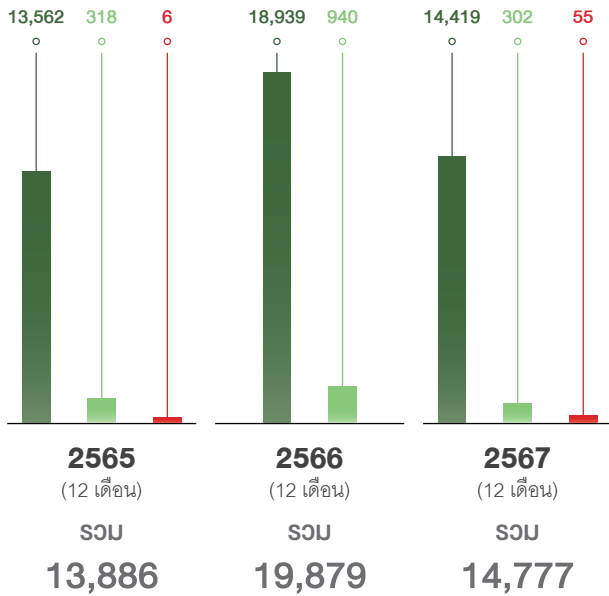

- รายได้จากการขายและบริการ
- รายได้อื่น
- รายได้ค่าผลตอบแทนการผลิตและจำหน่ายน้ำดลทราย

รายได้จากการขายและบริการ

(ล้านบาท)

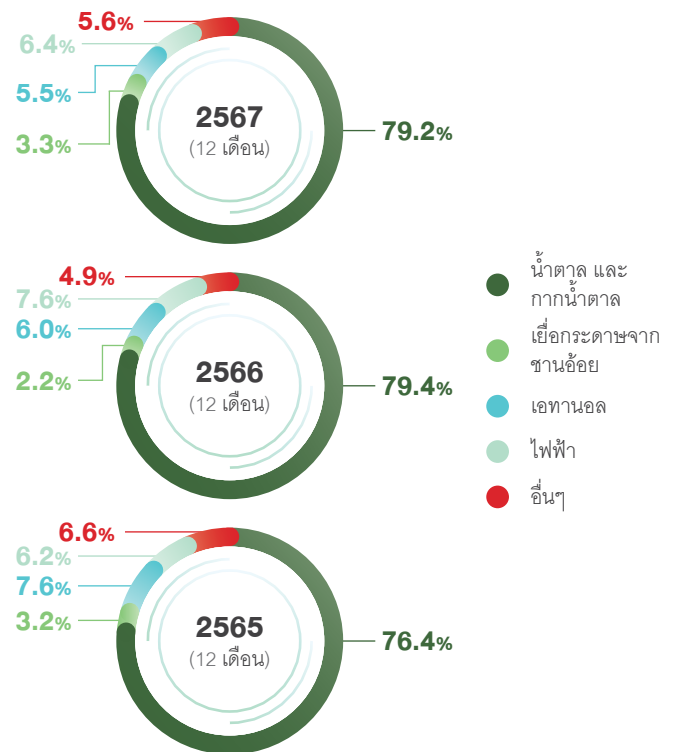

กำไรสุทธิ

(ล้านบาท)

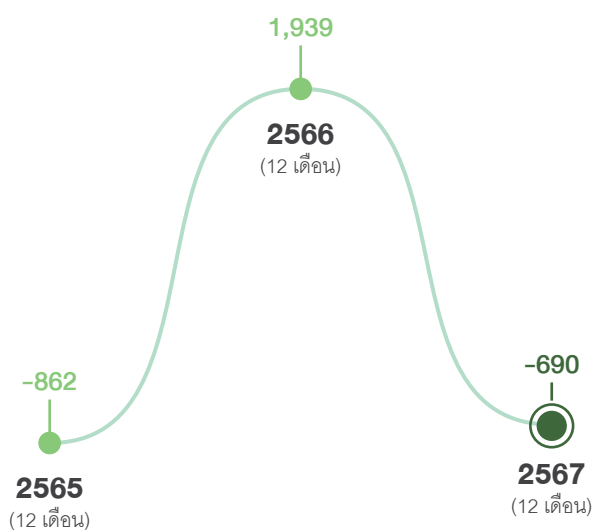

ปริมาณการบริโภคเอทานอล

ล้านลิตรต่อวัน

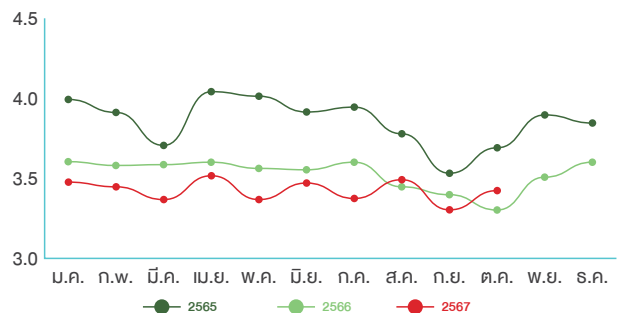

ราคาขายเยื่อชานอ้อยเทียบกับเยื่อคาลิปตัส

เหรียญสหรัฐต่อตัน

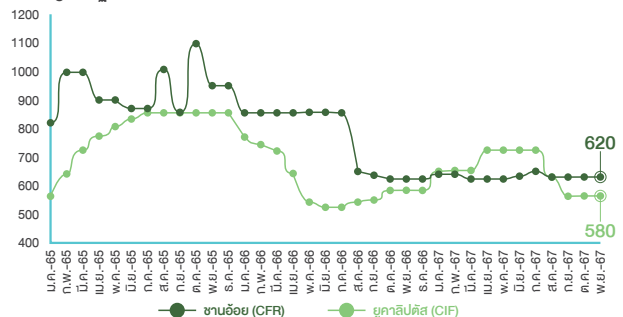

สารานุกรมจากประธานคณะกรรมการบริษัท 2567

“ ปัจจัยแวดล้อมที่สำคัญในปีนี้จะส่งผลกระทบต่อเชิงบวกต่ออุตสาหกรรมน้ำตาลของประเทศไทยในอนาคตอันใกล้มาก อาทิ สภาพอากาศที่มีปริมาณน้ำฝนเยอะขึ้นส่งผลให้ปริมาณอ้อยเพิ่มขึ้นจนอาจถึง 100 ล้านตันในปีนี้ สถานการณ์ความแห้งแล้งรุนแรงและไฟป่าในประเทศบราซิลรวมถึงข้อกำหนดของรัฐบาลอินเดียที่ห้ามส่งออกน้ำตาล ความเปลี่ยนแปลงเชิงบวกนี้จะสร้างแรงจูงใจให้เกษตรกรเลือกที่จะเพาะปลูกอ้อยมากขึ้น ”

สถานการณ์เศรษฐกิจโลกในปี 2567 เริ่มส่งผลกระทบอย่างมีนัยยะสำคัญต่อปัจจัยของเศรษฐกิจไทยทั้งการแข็งค่าขึ้นของอัตราแลกเปลี่ยนเงินตราต่างประเทศและการประกาศลดดอกเบี้ยของธนาคารกลางสหรัฐอเมริกา ดังนั้นคณะกรรมการบริษัทฯ จึงมอบหมายให้ฝ่ายบริหารดำเนินการติดตามและตอบสนองต่อความเปลี่ยนแปลงทางเศรษฐกิจต่างๆ เพื่อป้องกันความเสี่ยงที่จะเกิดผลกระทบต่อบริษัท ส่วนสถานการณ์เศรษฐกิจในประเทศนั้นยังคงเติบโตได้ตามสมควรประกอบกับมีข้อเสนอจากหลายภาคส่วนทั้งในและต่างประเทศให้ปรับเปลี่ยนรูปแบบเศรษฐกิจเพื่อขยายอัตราการเติบโตมากขึ้นในระยะยาวซึ่งคณะกรรมการบริษัทได้พิจารณาแล้วเห็นว่าแนวคิดดังกล่าวประกอบด้วยประเด็นต่างๆ ซึ่งสอดคล้องกับนโยบายของกลุ่มบริษัทและกลุ่มบริษัทที่มีขีดความสามารถที่สนองตอบต่อประเด็นดังกล่าวได้ดีจึงได้มอบหมายให้ฝ่ายบริหารวางแผนการทำธุรกิจของกลุ่มบริษัทให้ตอบสนองต่อประเด็นข้างต้น เช่น การเพิ่มผลผลิตทางการเกษตร, การแก้ไขปัญหาหนี้สินของเกษตรกรและการแสวงหาอุตสาหกรรมใหม่ให้กับบริษัท



นอกเหนือจากความเคลื่อนไหวทางเศรษฐกิจแล้ว คณะกรรมการบริษัทได้พิจารณาความเคลื่อนไหวประเด็นด้านอื่นๆ เพื่อนำมาประกอบการตัดสินใจเกี่ยวกับการดำเนินธุรกิจของบริษัทด้วย ซึ่งความเคลื่อนไหวที่สำคัญในระดับโลกที่เกิดขึ้นในปี 2567 นี้คือความพยายามในเวทีสหประชาชาติในการจัดทำกฎหมายระหว่างประเทศเพื่อควบคุมและขจัดปัญหาที่เกิดจากพลาสติกซึ่งเป็นสาเหตุสำคัญของวิกฤตการณ์โลกร้อนซึ่งคาดว่าหากองค์การสหประชาชาติจัดทำกฎหมายดังกล่าวเสร็จสิ้นและมีชาติสมาชิกเข้าร่วมในกฎหมายดังกล่าวในจำนวนหนึ่งแล้วจะเพิ่มความต้องการพลาสติกชีวภาพมากขึ้นซึ่งเป็นประโยชน์ต่อโครงการ Nakhonsawan Biocomplex ซึ่งกำลังจะเปิดดำเนินการในเร็ววันนี้

ปัจจัยแวดล้อมที่สำคัญในปีนี้เป็นผลกระทบต่องบคองต่ออุตสาหกรรมน้ำตาลของประเทศไทยในอนาคตอันใกล้มาก อาทิ สภาพอากาศที่มีปริมาณน้ำฝนเยอะขึ้นส่งผลให้ปริมาณอ้อยเพิ่มขึ้นจนอาจถึง 100 ล้านตันในปีนี้ สถานการณ์ความแห้งแล้งรุนแรงและไฟฟ้าในประเทศบราซิลรวมถึงข้อกำหนดของรัฐบาลอินเดียที่ห้ามส่งออกน้ำตาล ความเปลี่ยนแปลงเชิงบวกนี้จะสร้างแรงจูงใจให้เกษตรกรเลือกที่จะเพาะปลูกอ้อยมากขึ้น อย่างไรก็ตามคณะกรรมการบริษัทก็ยังติดตามผลกระทบจากปัจจัยเชิงลบต่ออุตสาหกรรม เช่น ปัญหาอุทกภัย ผ่านกลไกการบริหารความเสี่ยงอย่างต่อเนื่องอยู่เสมอ นอกจากนี้ ผู้เกี่ยวข้องในอุตสาหกรรมน้ำตาลทั้งสามฝ่าย คือ เกษตรกรภาครัฐและโรงงานน้ำตาลต่างมีความเห็นพ้องกันในประเด็นสำคัญของอุตสาหกรรมนั่นคือการเพิ่มคุณภาพผลผลิตอ้อยของเกษตรกรซึ่งจะนำไปสู่ผลตอบแทนที่ดีขึ้น โดยผู้เกี่ยวข้องแต่ละฝ่ายต่างดำเนินการเพื่อให้บรรลุเป้าหมายดังกล่าวผ่านการรณรงค์การเพิ่มคุณภาพอ้อยโดยฝ่ายชาวไร่ การกำหนดมาตรฐานอ้อยที่รับซื้อของฝ่ายโรงงาน, มาตรการสนับสนุนต่างๆจากภาครัฐ เช่น สินเชื่อดอกเบี้ยต่ำเพื่อโครงการพัฒนาคุณภาพอ้อย อีกทั้งประเด็นสำคัญที่ผู้เกี่ยวข้องมีความเห็นพ้องกันคือการเริ่มนำเทคโนโลยีขั้นสูงอย่างปัญญาประดิษฐ์เข้ามาใช้ในอุตสาหกรรมอ้อยและน้ำตาลทราย เช่น โครงการ “พัฒนาระบบวิเคราะห์และชี้แนะเตือนภัยอัจฉริยะสำหรับอุตสาหกรรมอ้อยและน้ำตาลทราย” ของสำนักงานคณะกรรมการอ้อยและน้ำตาลทราย

ส่วนความเคลื่อนไหวของธุรกิจชีวภาพนั้นกลุ่มอุตสาหกรรมเอทานอลกำลังเสนอการแก้ไขกฎระเบียบเพื่อเพิ่มช่องทางในการนำเอทานอลไปใช้ประโยชน์อื่นๆนอกเหนือจากการใช้เป็นน้ำมันเชื้อเพลิง เช่น ไบโอฟลาสดิก อุตสาหกรรมยา และเครื่องสำอาง ซึ่งจะเป็นการเพิ่มศักยภาพให้กับโรงงานผลิตเอทานอลจำนวนสองแห่งในกลุ่มบริษัท ส่วนอุตสาหกรรมเยื่อกระดาษก็กำลังศึกษาแนวทางในการดำเนินธุรกิจจากโอกาสที่เกิดขึ้นเนื่องจากความขัดแย้งทางการค้าระหว่างประเทศที่เป็นผู้บริโภคมหาชนเยื่อกระดาษรายใหญ่กับประเทศที่เป็นผู้ผลิตรวมถึงดำเนินการให้สินค้าเยื่อกระดาษได้รับมาตรฐานที่เป็นที่ยอมรับในสากล

ในนามคณะกรรมการบริษัท ผมขอขอบคุณผู้มีส่วนได้เสียทุกท่านที่ได้ร่วมกันทำงานกับกลุ่มบริษัทในปีที่ผ่านมาและขอขอบคุณผู้ถือหุ้นทุกท่านที่ยังคงให้ความไว้วางใจต่อธุรกิจของกลุ่มบริษัทด้วยดีเสมอมา



Mr. Pricha Attavipach
Chairman

ศาสตร์จากประธาน เจ้าหน้าที่บริหาร 2567



“กลุ่ม KTIS มุ่งมั่นที่จะพัฒนาการทำงานให้เป็นไปตามกรอบการทำงานเกี่ยวกับความยั่งยืน โดยเฉพาะการบริหารจัดการเกี่ยวกับก๊าซเรือนกระจก โดยกลุ่มบริษัทเริ่มดำเนินการทดลองให้บริษัทในเครือบางกลุ่มจัดทำรายงานการปล่อยก๊าซเรือนกระจก ภายใต้ที่ปรึกษาระดับสากลและเริ่มเผยแพร่ความรู้ความเข้าใจเกี่ยวกับการจัดทำรายงานการปล่อยก๊าซเรือนกระจกและการซื้อขายคาร์บอนเครดิตให้กับผู้บริหารระดับสูงและระดับกลางขององค์กรเพื่อเป็นการเตรียมความพร้อมรองรับการขับเคลื่อนงานด้านความยั่งยืนของกลุ่มบริษัทในอนาคตอันใกล้นี้

”

สภาพแวดล้อมในช่วงปี 2567 มาส่งผลกระทบต่อเชิงบวกต่อการปลูกอ้อยสำหรับปีการผลิต 2568/2569 ค่อนข้างมาก สภาพอากาศที่ปริมาณน้ำฝนเพิ่มขึ้นโดยตลอดประกอบกับสภาพภูมิศาสตร์ที่ตั้งของแปลงปลูกอ้อยของกลุ่ม KTIS ไม่ได้รับผลกระทบจากอุทกภัยมากนัก อีกทั้งราคาน้ำตาลที่ดีทั้งในประเทศและต่างประเทศส่งผลให้อ้อยเป็นทางเลือกที่น่าสนใจสำหรับเกษตรกรอย่างยิ่ง กลุ่ม KTIS จึงเร่งใช้ประโยชน์จากช่วงเวลาดังกล่าวด้วยการขยายพื้นที่ปลูกอ้อยผ่านการส่งเสริมการปลูกอ้อยภายใต้รูปแบบการบริหารที่ปรับเปลี่ยนให้สอดคล้องกับสถานการณ์มากขึ้นโดยมุ่งเน้นความใกล้ชิดกับเกษตรกรควบคู่ไปกับการให้ความรู้และติดตามดูแลการปลูกอ้อยอย่างสม่ำเสมอ นอกจากนี้กลุ่มบริษัทยังได้นำเทคโนโลยีและองค์ความรู้ต่างๆ มาใช้สนับสนุนการปลูกอ้อยให้เกิดประสิทธิภาพยิ่งขึ้น อาทิ การใช้ระบบสารสนเทศในการติดตามผลการปลูกอ้อยอย่างเป็นปัจจุบันและการนำองค์ความรู้ด้านชลประทานระดับสูงเข้ามาประยุกต์ใช้กับการปลูกอ้อยซึ่งผลลัพธ์ของการดำเนินงานได้เริ่มสะท้อนออกมาจากจำนวนเกษตรกรและพื้นที่เพาะปลูกที่เข้าร่วมโครงการส่งเสริมการปลูกอ้อยของบริษัทและผลสัมฤทธิ์ของงานที่พนักงานฝ่ายไร่ของบริษัทสามารถทำได้ด้วยความกระตือรือร้นจนสามารถกล่าวได้ว่าความมั่นคงทางวัตถุดิบตลอดห่วงโซ่อุปทานของบริษัทได้รับการพัฒนาให้มีความก้าวหน้าและยั่งยืนไปอีกขั้นหนึ่งแล้ว

การดำเนินงานธุรกิจสายชีวภาพในปีที่ผ่านมาที่มีความท้าทายอันเนื่องมาจากปัจจัยเฉพาะของแต่ละธุรกิจ กล่าวคือ นโยบายภาคพลังงานที่เปลี่ยนแปลงไปและแนวโน้มความต้องการใช้เชื้อเพลิงอากาศยานแบบยั่งยืน (SAF) เป็นปัจจัยเฉพาะของหน่วยธุรกิจเอทานอล, มาตรการทางการค้าระหว่างประเทศและความต้องการที่มีความเฉพาะตัวของผู้บริโภคเป็นปัจจัยเฉพาะของหน่วยธุรกิจเยื่อและกระดาษจากเยื่อชานอ้อย, ฐานะทางการเงินและความเชื่อมั่นของเกษตรกรเป็นปัจจัยเฉพาะของหน่วยธุรกิจปุ๋ย ซึ่งหน่วยธุรกิจแต่ละหน่วยได้จัดเตรียมแผนดำเนินการและพัฒนาธุรกิจให้สอดคล้องกับปัจจัยเฉพาะของตนเองแล้วโดยแผนดำเนินการดังกล่าวยังคงยึดโยงกับความเป็นกลุ่มบริษัทซึ่งก่อให้เกิดความสามารถในการแข่งขันของแต่ละหน่วยธุรกิจ เช่น การประหยัดต่อขนาดความร่วมมือในการอบรมและถ่ายโอนบุคลากร, การแบ่งปันข้อมูลที่เกี่ยวข้องกับห่วงโซ่อุปทานของหน่วยธุรกิจอื่น

ส่วนการดำเนินการของโครงการนครสวรรค์ไบโอคอมเพล็กซ์นั้นได้ดำเนินการก่อสร้างโครงการระยะที่สองใกล้เสร็จสิ้นแล้วโดยโครงการระยะที่สองจะเป็นแหล่งผลิตสารฐานูปโภค เช่น ไอน้ำและไฟฟ้าและให้บริการขั้นพื้นฐาน เช่น การบำบัดน้ำเพื่อสนับสนุนอุตสาหกรรมผลิตพลาสติกชีวภาพต่อไป เมื่อโครงการนครสวรรค์ไบโอคอมเพล็กซ์ทั้งสองโครงการได้เริ่มดำเนินการแล้วก็จะได้อีกตัวอย่างรูปธรรมของเศรษฐกิจแบบ BCG ให้กับประเทศไทยและจะได้จุดประกายพลังใหม่ที่จะขับเคลื่อนเศรษฐกิจไทยและส่งเสริมความเป็นอยู่ของเกษตรกรไทยต่อไป

นอกเหนือจากความมุ่งมั่นในการพัฒนาธุรกิจตามที่กล่าวข้างต้น กลุ่ม KTIS ยังมุ่งมั่นที่จะพัฒนาการทำงานให้เป็นไปตามกรอบการทำงานเกี่ยวกับความยั่งยืนโดยเฉพาะการบริหารจัดการเกี่ยวกับก๊าซเรือนกระจกโดยกลุ่มบริษัทเริ่มดำเนินการทดลองให้บริษัทในเครือบางกลุ่มจัดทำรายงานการปล่อยก๊าซเรือนกระจกภายใต้ที่ปรึกษาระดับสากลและเริ่มเผยแพร่ความรู้ความเข้าใจเกี่ยวกับการจัดทำรายงานการปล่อยก๊าซเรือนกระจกและการซื้อขายคาร์บอนเครดิตให้กับผู้บริหารระดับสูงและระดับกลางขององค์กรเพื่อเป็นการเตรียมความพร้อมรองรับการขับเคลื่อนงานด้านความยั่งยืนของกลุ่มบริษัทในอนาคตอันใกล้

ผมขอขอบคุณพี่น้องเกษตรกรชาวไร่อ้อยที่ร่วมกันทำงานเพื่อสร้างความเข้มแข็งให้กับห่วงโซ่อุปทานของกลุ่มบริษัทและขอขอบคุณพนักงานของกลุ่มบริษัทที่เป็นกำลังขับเคลื่อนการดำเนินงานของกลุ่มบริษัทในปีที่ผ่านมา นอกจากนี้ผมขอขอบคุณการสนับสนุนและความร่วมมือจากผู้มีส่วนได้เสียทุกภาคส่วนที่ช่วยกันสร้างให้กลุ่ม KTIS เป็นองค์กรที่สามารถดำเนินธุรกิจควบคู่ไปกับการสร้างประโยชน์สู่สังคมด้วย



Mr.Parphan Siriviriyakul

Chief Executive Officer – KTIS Group

โครงสร้างและการดำเนินงาน ของกลุ่มบริษัท

นโยบายและภาพรวมการประกอบธุรกิจ

ภาพรวมการประกอบธุรกิจ

บริษัท เกษตรไทย อินเตอร์เนชั่นแนล ชูการ์ คอร์ปอเรชั่น จำกัด (มหาชน) (“บริษัทฯ”) และบริษัทย่อยภายใต้กลุ่ม KTIS เป็นกลุ่มบริษัท ที่ดำเนินธุรกิจผลิตและจัดจำหน่ายน้ำตาลทรายอย่างครบวงจรรายใหญ่อันดับ 3 ของประเทศ โดยกลุ่มบริษัท มีโรงงานผลิตน้ำตาลทรายทั้งสิ้น 2 โรงงาน และดำเนินการเข้าโรงงานน้ำตาลอีกหนึ่งแห่ง นอกจากนี้ยังมีโรงงานผลิตเอทานอล, โรงงานผลิตเอ็กกระดาศฟอกขาวและบรรจุภัณฑ์ที่ผลิตจากชานอ้อย, โรงไฟฟ้าชีวมวล และโรงงานผลิตวัสดุปรับปรุงดินชีวภาพ ณ ปัจจุบัน กลุ่มบริษัท ดำเนินธุรกิจทั้งสิ้น 2 ประเภท คือ

1. ธุรกิจผลิตและจัดจำหน่ายน้ำตาลทราย

บริษัทฯ ผลิตและจัดจำหน่ายน้ำตาลทรายให้กับลูกค้าทั้งในและต่างประเทศผ่าน KTIS, TIS และ KTIS สาขา 3 โดยผลิตภัณฑ์ของบริษัทฯ สามารถจำแนกได้เป็น 3 ประเภท ได้แก่ น้ำตาลทรายขาวบริสุทธิ์ (Refined Sugar) น้ำตาลทรายขาว (White Sugar) และน้ำตาลทรายดิบ (Raw Sugar)

2. ธุรกิจอุตสาหกรรมต่อเนื่อง

กระบวนการผลิตน้ำตาลทรายของบริษัทฯ ทำให้เกิดธุรกิจต่อเนื่องจากการนำวัสดุเหลือใช้จากกระบวนการผลิตน้ำตาล อาทิ กากน้ำตาล และชานอ้อย ไปเข้าสู่กระบวนการผลิตในบริษัทย่อย โดยธุรกิจอุตสาหกรรมต่อเนื่องดังกล่าว ได้แก่

1. ธุรกิจผลิตและจัดจำหน่ายเอ็กกระดาศฟอกขาวจากชานอ้อยและบรรจุภัณฑ์ที่ผลิตจากเยื่อชานอ้อย

บริษัทฯ ดำเนินธุรกิจผลิต และจัดจำหน่ายเอ็กกระดาศฟอกขาวจากชานอ้อยผ่าน EPPCO โดยการนำชานอ้อยซึ่งเป็นวัสดุเหลือใช้มาต่อยอด ซึ่งโรงงานเอ็กกระดาศของบริษัทฯ ตั้งอยู่ในพื้นที่ใกล้กับโรงงานน้ำตาลทรายของกลุ่มบริษัทฯ ปัจจุบันผลิตภัณฑ์ของ EPPCO สามารถแบ่งได้เป็น 3 ชนิด ได้แก่ เอ็กกระดาศชนิดแห้ง, เอ็กกระดาศชนิดเปียก และบรรจุภัณฑ์ที่ผลิตจากเยื่อชานอ้อย

2. ธุรกิจผลิตและจัดจำหน่ายเอทานอล

บริษัทฯ ดำเนินธุรกิจผลิตและจัดจำหน่ายเอทานอลผ่าน KTBE โดยใช้วัตถุดิบหลักคือกากน้ำตาลจากโรงงานน้ำตาลทรายของกลุ่มบริษัทฯ เพื่อผลิตผลิตภัณฑ์เอทานอล ปัจจุบัน KTBE ผลิตและจัดจำหน่ายเอทานอล 2เกรด ได้แก่ เอทานอลที่ใช้ในอุตสาหกรรม (Industrial Alcohol) และเอทานอลที่ใช้เป็นเชื้อเพลิง (Fuel Alcohol)

3. ธุรกิจผลิตและจำหน่ายไฟฟ้า

บริษัทฯ มีหน่วยผลิตไฟฟ้าและไอน้ำในโรงงานน้ำตาลทรายและโรงงานเอ็กกระดาศฟอกขาวจากชานอ้อย โดยใช้ชานอ้อยซึ่งเป็นผลิตภัณฑ์พลอยได้จากกระบวนการผลิตน้ำตาลมาเป็นวัตถุดิบหลัก นำไอน้ำและไฟฟ้าที่ผลิตได้ไปใช้ในกระบวนการผลิตน้ำตาลทรายของกลุ่มบริษัทฯ ทั้ง 3 โรงงาน ตลอดจนกระบวนการผลิตของโรงงานอื่นในกลุ่มบริษัทฯ และจำหน่ายไฟฟ้าส่วนที่เหลือให้แก่การไฟฟ้าฝ่ายผลิตแห่งประเทศไทยหรือการไฟฟ้าส่วนภูมิภาคตามสัญญาซื้อขายไฟฟ้า บริษัทฯ ได้จัดตั้งบริษัท KTBP TEP และ RBPB ขนาดกำลังการผลิตทั้งสิ้น 60 เมกะวัตต์ 50 เมกะวัตต์ และ 50 เมกะวัตต์ ตามลำดับ ซึ่งปัจจุบันได้ดำเนินการผลิตและจำหน่ายไฟฟ้าในระบบโรงไฟฟ้าชีวมวลแล้ว

4. ธุรกิจผลิตและจำหน่ายวัสดุปรับปรุงดินและปุ๋ยอินทรีย์

บริษัทฯ ดำเนินธุรกิจผลิตและจัดจำหน่ายวัสดุปรับปรุงดินและปุ๋ยอินทรีย์ผ่าน KTBF โดยใช้กากตะกอนหมักกรอง (Filter cake) ซึ่งเป็นผลิตภัณฑ์พลอยได้จากกระบวนการผลิตน้ำตาล และใช้กากตะกอนที่มาจากกระบวนการผลิตก๊าซชีวภาพและการผลิตเอทานอลนำมาผลิตเป็นวัสดุปรับปรุงดินและปุ๋ยอินทรีย์ ทั้งชนิดผงและชนิดเม็ด

ผังโครงสร้างธุรกิจ

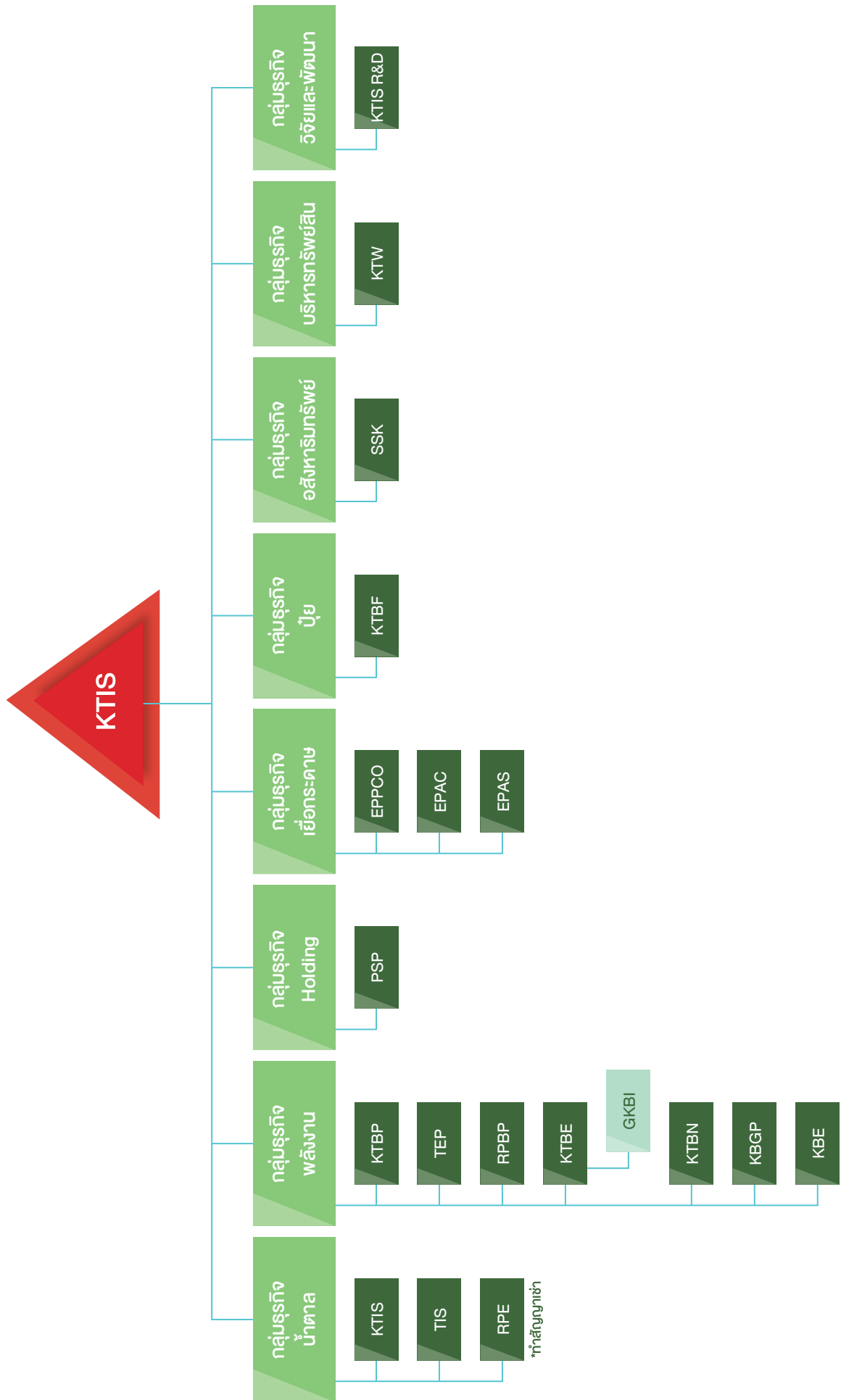

ลักษณะการประกอบธุรกิจ

โครงสร้างรายได้ของกลุ่มบริษัท

ในปี 2567 บริษัทฯ มีรายได้จากการขายน้ำตาลทรายและกากน้ำตาลเป็นหลักคิดเป็นสัดส่วนรวมร้อยละ 79.2 ของรายได้จากการขายและบริการของบริษัทฯ อีกทั้งยังมีรายได้จากรูรกิจต่อเนื่องจากการนำผลิตภัณฑ์ผลพลอยได้ ได้แก่ เยื่อกระดาษจากชานอ้อย, เอทานอล, ไฟฟ้าชีวมวล ปุ๋ยและวัสดุปรับปรุงดิน เป็นต้น ซึ่งคิดเป็นสัดส่วนร้อยละ 20.8 ของรายได้จากการขายและบริการของบริษัทฯ โดยมีรายละเอียดย้อนหลัง 3 ปี ตามตารางแสดงรายได้ดังต่อไปนี้

	2565		2566		2567	
	รายได้ (ล้านบาท)	ร้อยละ	รายได้ (ล้านบาท)	ร้อยละ	รายได้ (ล้านบาท)	ร้อยละ
1. รายได้จากการขายน้ำตาลทรายและกากน้ำตาล						
ในประเทศ	4,940.9	36.4	9,559.2	50.5	7,196.5	49.9
ต่างประเทศ	5,424.7	40.0	5,473.8	28.9	4,222.6	29.3
รวมรายได้จากการขายน้ำตาลทรายและกากน้ำตาล	10,365.5	76.4	15,033.0	79.4	11,419.1	79.2
2. รายได้จากการขายเยื่อกระดาษ						
ในประเทศ	97.8	0.7	138.0	0.7	147.4	1.0
ต่างประเทศ	331.7	2.4	276.4	1.5	331.6	2.3
รวมรายได้จากการขายเยื่อกระดาษ	429.5	3.2	414.3	2.2	479.0	3.3
3. รายได้จากการขายเอทานอล						
ในประเทศ	1,024.0	7.6	1,131.7	6.0	788.0	5.5
ต่างประเทศ	-	-	-	-	-	-
รวมรายได้จากการขายเอทานอล	1,024.0	7.6	1,131.7	6.0	788.0	5.5
4. รายได้จากการขายอื่นๆ						
รายได้จากการจำหน่ายไฟฟ้า	847.3	6.2	1,432.8	7.6	923.6	6.4
รายได้จากการขายและให้บริการอื่นๆ	895.5	6.6	927.4	4.9	809.9	5.6
รวมรายได้อื่นๆ	1,742.8	12.9	2,360.1	12.5	1,733.5	12.0
รวมรายได้จากการขายและบริการ	13,561.9	100.0	18,939.1	100.0	14,419.5	100.0

ที่มา : งบการเงินของบริษัทฯ

ข้อมูลเกี่ยวกับผลิตภัณฑ์

ธุรกิจผลิตและจัดจำหน่ายน้ำตาลทราย

ลักษณะผลิตภัณฑ์หรือบริการ และการพัฒนานวัตกรรมธุรกิจ

- น้ำตาลทรายดิบ (Raw Sugar)** หมายความว่า น้ำตาลทรายที่ลักษณะผลึกสีน้ำตาลเข้มโดยมีค่าสีตั้งแต่ 601 ICUMSA ขึ้นไป และสิ่งเจือปนสูงไม่เหมาะแก่การบริโภค น้ำตาลทรายชนิดนี้จะต้องถูกนำเข้ากระบวนการทำให้บริสุทธิ์จนเป็นน้ำตาลทรายขาว หรือน้ำตาลทรายขาวบริสุทธิ์ก่อนที่จะสามารถนำไปบริโภคได้
- น้ำตาลทรายขาว (White Sugar)** หมายความว่า น้ำตาลทรายดิบที่ถูกนำเข้ากระบวนการทำให้บริสุทธิ์เพื่อทำการสกัดสิ่งเจือปนออกจากผลึกน้ำตาล ลักษณะผลึกมีสีอ่อนกว่าน้ำตาลทรายดิบโดยมีค่าสีตั้งแต่ 46 ถึง 200 ICUMSA โดยผลึกน้ำตาลจะมีสีน้ำตาลอ่อนหรือสีขาว เหมาะแก่การนำไปใช้ในอุตสาหกรรมการผลิตน้ำตาลอัดลม, อาหารสำเร็จรูป และเพื่อการบริโภคในครัวเรือน
- น้ำตาลทรายขาวบริสุทธิ์ (Refined Sugar)** หมายความว่า น้ำตาลทรายดิบที่ถูกนำเข้ากระบวนการทำให้บริสุทธิ์เพื่อทำการสกัดสิ่งเจือปนออกเช่นเดียวกับน้ำตาลทรายขาว แต่มีความบริสุทธิ์สูงกว่าและมีผลึกเป็นสีขาวใส มีค่าสีตั้งแต่ 0 ถึง 45 ICUMSA โดยน้ำตาลทรายขาวบริสุทธิ์เหมาะแก่การใช้ในอุตสาหกรรมที่ต้องการวัตถุดิบที่มีความบริสุทธิ์สูง เช่น อุตสาหกรรมยา, อุตสาหกรรมเครื่องดื่มและเครื่องดื่มบำรุงกำลัง เป็นต้น
- น้ำตาลธรรมชาติ (Natural Sugar)** หมายความว่า น้ำตาลที่มีคุณสมบัติแตกต่างจากน้ำตาลทรายขาวบริสุทธิ์ น้ำตาลทรายขาว น้ำตาลทรายดิบ ไม่ว่าจะอยู่ในรูปแบบใดและไม่ใช่น้ำเชื่อมสำหรับใช้เป็นวัตถุดิบ
- น้ำเชื่อม (Liquid Sucrose)** หมายความว่า น้ำตาลทรายดิบที่ถูกนำเข้ากระบวนการละลาย ลดค่าสี และขจัดสิ่งปนเปื้อน โดยความเข้มข้นของน้ำเชื่อมจะตรวจสอบในหน่วยขององศาบริกซ์ (°Brix) ซึ่งเป็นเปอร์เซ็นต์โดยน้ำหนักต่อน้ำหนักของน้ำตาลในสารละลายโดยน้ำเชื่อมเหมาะแก่การใช้ในอุตสาหกรรมการผลิตน้ำตาลอัดลม และเครื่องดื่มบำรุงกำลังเพื่อลดต้นทุนซึ่งสามารถลดระยะเวลาในกระบวนการการละลายน้ำตาลก่อนเข้ากระบวนการผลิต

ตารางต่อไปนี้แสดงลักษณะผลิตภัณฑ์น้ำตาลทรายของบริษัทฯ

ผลิตภัณฑ์น้ำตาลทราย	ค่าสี (ICUMSA) ¹	ค่าโพลาไรเซชัน ² (ร้อยละ)	ค่าความชื้น (ร้อยละ)
น้ำตาลทรายดิบ (Raw Sugar)	ตั้งแต่ 601 ขึ้นไป	ไม่น้อยกว่า 98.00	ไม่เกิน 0.60
น้ำตาลทรายขาว (White Sugar)	46 - 200	ไม่น้อยกว่า 99.50	ไม่เกิน 0.10
น้ำตาลทรายขาวบริสุทธิ์ (Refined Sugar)	0 - 45	ไม่น้อยกว่า 99.80	ไม่เกิน 0.04
น้ำตาลธรรมชาติ (Natural Sugar)	201 – 1,000	99.00-99.50	ไม่เกิน 0.20
น้ำเชื่อม (Liquid Sucrose)	0 - 35	-	-

ที่มา : บริษัทฯ

หมายเหตุ : ¹ ICUMSA เป็นหน่วยมาตรฐานที่ใช้วัดค่าสีของผลิตภัณฑ์น้ำตาลทราย น้ำตาลทรายที่มีความบริสุทธิ์มากจะมีค่าสีต่ำ

² ค่าโพลาไรเซชัน แสดงถึงปริมาณน้ำตาลซูโครส เช่น 99.5% คือ ในน้ำตาลทราย 100 ส่วน มีปริมาณน้ำตาลซูโครสอยู่ 99.5 ส่วน ค่าโพลาไรเซชันยิ่งสูง แสดงว่ามีปริมาณน้ำตาลซูโครสอยู่มาก หรือหมายถึงน้ำตาลทรายคุณภาพสูง

การตลาดและการแข่งขัน

(ก.) นโยบายการแข่งขันและจำหน่ายผลิตภัณฑ์ของทางบริษัทฯ

กลุ่มลูกค้าเป้าหมายของบริษัทฯ เป็นกลุ่มลูกค้าอุตสาหกรรมประมาณ 80% ที่มีการนำน้ำตาลทรายไปใช้ในกระบวนการผลิตสินค้า โดยกลุ่มลูกค้าอุตสาหกรรมจะมีการทำสัญญาซื้อน้ำตาลทรายกับทางบริษัทฯ เป็นรายปีและสั่งซื้อในปริมาณมาก ดังนั้นกลุ่มลูกค้าประเภทอุตสาหกรรมจึงถือเป็นลูกค้ากลุ่มเป้าหมายหลักของบริษัทฯ สำหรับกลุ่มลูกค้าร้านค้าปลีก(ยี่ปั่ว) จะมีประมาณ 20% ปริมาณการสั่งซื้อจะขึ้นอยู่กับราคาซื้อขายในช่วงนั้นๆ โดยส่วนใหญ่จะจัดรถมารับสินค้าเองที่โรงงาน

ที่ผ่านมาทางบริษัทฯ ได้เริ่มมีการจำหน่ายน้ำตาลทรายขาวบริสุทธิ์ ขนาดบรรจุถุงละ 1 กิโลกรัม ภายใต้ชื่อ หวานละมุน ตามร้านค้าใกล้เคียงโรงงานและภายในตัวจังหวัดนครสวรรค์ ผ่านกระบวนการบรรจุจากเครื่องจักรที่ทันสมัย จึงสามารถมั่นใจในเรื่องคุณภาพสินค้าที่ส่งถึงมือผู้บริโภคได้อย่างแน่นอน

1. ในปีการผลิต 2566/2567 ประเทศไทยมีโรงงานน้ำตาลทั้งหมด 57 โรงงาน ผลิตน้ำตาลทรายได้ทั้งสิ้น 8.8 ล้านตัน โดยคิดสัดส่วนแบ่งทางการตลาด ดังต่อไปนี้

กลุ่ม	จำนวนบริษัทฯ ในกลุ่ม (โรงงาน)	ผลผลิตน้ำตาล (ตัน)	สัดส่วนการผลิต (ร้อยละ)
กลุ่มน้ำตาลมิตรผล	8	2,106,932.09	23.92%
กลุ่มน้ำตาลไทยรุ่งเรือง (1)	6	866,327.56	9.84%
กลุ่มน้ำตาลโคราช (KI)	2	786,955.25	8.93%
กลุ่มน้ำตาลขอนแก่น	4	565,297.02	6.42%
กลุ่มน้ำตาลเกษตรไทย (KTIS)	3	509,033.41	5.78%
กลุ่มน้ำตาลครบุรี	2	402,077.67	4.56%
กลุ่มน้ำตาลไทยรุ่งเรือง (2)	4	394,907.12	4.48%
กลุ่มน้ำตาลตะวันออก	2	379,378.30	4.31%
กลุ่มน้ำตาลคริสตอลลา	3	338,218.79	3.84%
กลุ่มน้ำตาลวังขนาย	4	331,866.85	3.77%
กลุ่มน้ำตาลไทยกาญจนบุรี	2	292,046.38	3.32%
กลุ่มน้ำตาลระยอง	2	172,414.90	1.96%
กลุ่มน้ำตาลมิตรเกษตร	2	168,435.30	1.91%
กลุ่มน้ำตาลราชบุรี	2	97,415.66	1.11%
อื่นๆ	11	1,396,962.30	15.86%
รวม	57	8,808,268.58	100.00%

ที่มา : รายงานการผลิตอ้อยและน้ำตาลทราย ปีการผลิต 2566/2567 (ฉบับปิดหีบ), สำนักบริหารอ้อยและน้ำตาลทราย

2. ปริมาณการจำหน่ายในปีการผลิต 2566/2567 เดือนตุลาคม 2566 – เดือนกันยายน 2567 ดังต่อไปนี้

กลุ่ม	ปริมาณการจำหน่าย (ตัน)	สัดส่วนการจำหน่าย (ร้อยละ)
กลุ่มน้ำตาลมิตรผล	6,826,082.81	27.60%
กลุ่มน้ำตาลไทยรุ่งเรือง (1)	2,631,624.85	10.64%
กลุ่มน้ำตาลเกษตรไทย (KTIS)	1,792,331.67	7.25%
กลุ่มน้ำตาลขอนแก่น	1,774,209.76	7.17%
กลุ่มน้ำตาลไทยรุ่งเรือง (2)	1,576,880.04	6.38%
กลุ่มน้ำตาลโคราช (KI)	1,534,069.68	6.20%
กลุ่มน้ำตาลคริสตอลลา	1,210,194.95	4.89%
กลุ่มน้ำตาลวังขนาย	1,097,057.90	4.44%
กลุ่มน้ำตาลครบุรี	1,072,726.63	4.34%
กลุ่มน้ำตาลตะวันออก	910,412.39	3.68%
กลุ่มน้ำตาลไทยกาญจนบุรี (TSM)	568,336.33	2.30%
กลุ่มน้ำตาลมิตรเกษตร	490,330.50	1.98%
กลุ่มน้ำตาลราชบุรี	306,697.93	1.24%
กลุ่มน้ำตาลระยอง	244,563.08	0.99%
อื่นๆ	2,695,975.94	10.90%
รวม	24,731,494.45	100.00%

ที่มา : รายงานการจำหน่ายของสำนักบริหารอ้อยและน้ำตาลทราย

ภาวะตลาดในปี 2568 ภาวการณ์ความหวานที่รัฐบาลเรียกจัดเก็บจะมีการปรับอัตราเพิ่มขึ้นทุกๆ 2 ปีนั้น ทำให้ภาคอุตสาหกรรมการผลิต ได้รับผลกระทบจากภาวการณ์ความหวานทำให้ผู้ผลิตปรับสูตรการผลิตสินค้าลดปริมาณน้ำตาลในสินค้าให้อยู่ในอัตราภาวการณ์ที่รัฐบาลควบคุม และตอบสนองความต้องการของกลุ่มผู้บริโภคที่หันมาใส่ใจดูแลสุขภาพเพิ่มมากขึ้น ในขณะที่การบริโภคภายในประเทศ มีปัจจัยหนุนจากธุรกิจภาคการท่องเที่ยวที่ฟื้นตัวอย่างต่อเนื่อง หนุนความต้องการการบริโภคสินค้าประเภทอาหาร, เครื่องดื่ม และผลิตภัณฑ์นม ซึ่งสำนักงานคณะกรรมการอ้อยและน้ำตาลทรายคาดการณ์การบริโภคน้ำตาลภายในประเทศประมาณ 2.57 ล้านตัน ในฤดูการผลิต 2567/2568

สรุปและคาดการณ์สถานการณ์อ้อยของปี 2567/2568

ในฤดูการผลิตปี 2567/2568 คาดว่าจะมีปริมาณอ้อยทั่วประเทศจำนวน 100 ล้านตัน เนื่องจากปริมาณฝนที่เพิ่มขึ้น และในปีที่ผ่านมาอ้อยมีราคาที่สูงถึง 1,420 บาทต่อตันอ้อย ณ ระดับความหวานที่ 10 ซี.ซี.เอส. จึงเป็นแรงจูงใจสำคัญให้เกษตรกรหันมาปลูกอ้อยเพิ่มขึ้น รวมถึงในพื้นที่เพาะปลูกพืชชนิดอื่น (มันสำปะหลัง) บางพื้นที่มีการปรับเปลี่ยนมาปลูกอ้อย ส่งผลให้ปริมาณพื้นที่ปลูกอ้อยในภาพรวมของทั้งประเทศปรับเพิ่มขึ้นมากกว่าปีที่ผ่านมา

การจัดหาผลิตภัณฑ์และบริการ

กลุ่ม KTIS ประกอบธุรกิจโรงงานน้ำตาล ซึ่งมีที่ตั้งอยู่ในแหล่งพื้นที่ที่มีความเหมาะสมต่อการปลูกอ้อยในเขตภาคเหนือตอนล่าง และภาคกลางตอนบน ทำให้มีความมั่นคงด้านวัตถุดิบสามารถส่งเสริมและจัดหาอ้อยได้ปริมาณเพียงพอกับความต้องการตามกำลังซื้อของ เครื่องจักรโรงงานน้ำตาลจำนวน 3 แห่ง ได้แก่

1. โรงงานเกษตรไทย อินเตอร์เนชั่นแนล ชูการ์ คอร์ปอเรชั่น ตั้งอยู่ที่ 1/1 หมู่ที่ 14 ตำบลหนองโพ อำเภอตาคลี จังหวัดนครสวรรค์ 60140 มีกำลังการผลิตอยู่ที่ 52,000 ตันอ้อย/วัน
2. โรงงานน้ำตาลไทยเอกลักษณ์ ตั้งอยู่ที่ 42/1 หมู่ที่ 8 บ้านหาดเสือเต้น ตำบลคิ่งตะเกียบ อำเภอเมืองอุตรดิตถ์ จังหวัดอุตรดิตถ์ 53000 มีกำลังการผลิตอยู่ที่ 17,500 ตันอ้อย/วัน
3. โรงงานเกษตรไทย อินเตอร์เนชั่นแนล ชูการ์ คอร์ปอเรชั่น สาขา 3 ตั้งอยู่ที่ 1 หมู่ 7 ตำบลบ้านมะเกลือ อำเภอเมืองนครสวรรค์ จ.นครสวรรค์ มีกำลังการผลิตอยู่ที่ 15,500 ตันอ้อย/วัน

ปัจจุบันโรงงานทั้ง 3 แห่ง มีกำลังการผลิตน้ำตาลทรายรวมทั้งสิ้นประมาณ 85,000 ตันอ้อย/วัน สามารถจำแนกได้เป็น 4 ประเภท ได้แก่ น้ำตาลทรายดิบ (Raw Sugar), น้ำตาลทรายขาว (White Sugar), น้ำตาลทรายขาวบริสุทธิ์ (Refined Sugar), น้ำตาลธรรมชาติ (Natural Sugar) และน้ำเชื่อม (Liquid Sucrose)

ภาวะน้ำตาลตลาดโลกน้ำตาลเป็นหนึ่งในสินค้าที่สำคัญที่สุดในโลก ผู้ผลิตน้ำตาลรายใหญ่ ได้แก่ ประเทศบราซิล, ประเทศอินเดีย, ประเทศในสหภาพยุโรป, ประเทศไทย และประเทศจีน ในช่วงการเพาะปลูกอ้อยในปีที่ผ่านมา ภูมิภาคเอเชียเป็นภูมิภาคที่มีการผลิตน้ำตาลมากเป็นอันดับที่สองของโลกโดยสัดส่วนที่ผลิตคิดเป็น 40% ของปริมาณน้ำตาลของโลก ประเทศไทยเป็นประเทศที่มีการผลิตน้ำตาลรายใหญ่อันดับ 3 ของโลก แต่อัตราการบริโภคน้ำตาลในประเทศของประเทศไทยค่อนข้างน้อยเทียบกับการผลิต ส่งผลให้ประเทศไทยสามารถส่งออกน้ำตาลในปริมาณมาก และเป็นประเทศผู้ส่งออกน้ำตาลที่ใหญ่เป็นอันดับ 2 ของโลก



การเปลี่ยนแปลงที่สำคัญในตลาดน้ำตาลโลกในทศวรรษที่ผ่านมา

ผลกระทบจากโคโรนาไวรัส (COVID-19) ทำให้การบริโภคน้ำตาลทั่วโลกลดลง

การเปิดเสรีทางการค้าน้ำตาลในบราซิล เมื่อประเทศบราซิลมีการเปิดเสรีทางการค้าน้ำตาลเป็นครั้งแรกและการควบคุมถูกละเลย ทำให้เกิดการเปลี่ยนแปลงโครงสร้างอุตสาหกรรมน้ำตาลของประเทศและมีปริมาณการส่งออกน้ำตาลที่เพิ่มขึ้นอย่างมีนัยสำคัญ เนื่องจากประเทศบราซิลเป็นผู้ส่งออกรายใหญ่ที่สุดในตลาดโลก ปัจจัยใดก็ตามที่ส่งผลกระทบต่ออุตสาหกรรมน้ำตาลในบราซิลจะส่งผลกระทบต่อตลาดน้ำตาลทั่วโลก เช่น การเคลื่อนไหวของค่าเงินเรียลบราซิล นโยบายด้านน้ำตาลและเอทานอล โดย Petrobras เป็นต้น นับจากปี 2561 ผู้ผลิตในประเทศบราซิลได้พยายามที่จะใช้กำลังผลิตเอทานอลที่มีให้มากที่สุด เนื่องจากราคาน้ำตาลในตลาดโลกที่ต่ำลง ในขณะที่ค่าเงินเรียลของประเทศบราซิลที่อ่อนค่าลงได้ส่งผลให้มูลค่าของเอทานอลเมื่อเทียบกับเงินสกุลดอลลาร์ลดต่ำลง

ผลผลิตน้ำตาลที่ลดลงของประเทศในสหภาพยุโรป แต่จะเริ่มต้นการส่งออกน้ำตาลตั้งแต่ปี 2560 ในปี 2547 องค์การการค้าโลก (WTO) ได้ตัดสินว่าเงินอุดหนุนน้ำตาลของประเทศในสหภาพยุโรปละเมิดข้อตกลงทั่วไปว่าด้วยภาษีศุลกากรและการค้า (GATT) จึงได้ตัดการสนับสนุนการผลิตน้ำตาลของประเทศในสหภาพยุโรป ดังนั้น ประเทศในสหภาพยุโรปต้องทบทวนระบบและจำกัดการผลิตและการส่งออกน้ำตาล อย่างไรก็ตามตั้งแต่เดือนตุลาคม 2560 ระบบนี้ถูกยกเลิกการควบคุมและการส่งออกจะเพิ่มขึ้นเป็น 3.8 ล้านตันจาก 1.5 ล้านตันในปี 2560/2561 ในขณะที่ ปี 2567/2568 คาดว่าผลผลิตน้ำตาลจะลดลงเนื่องจากสภาพอากาศที่แห้งแล้งในพื้นที่ปลูกอ้อยที่สำคัญ

ภาษีความหวาน ในประเทศไทยถูกประกาศใช้ในเดือนตุลาคม 2560 นอกจากนี้ประเทศฟิลิปปินส์และมาเลเซียได้ออกกฎหมายเกี่ยวกับภาษีความหวานในเดือนมกราคม 2560 และกรกฎาคม 2561 ตามลำดับโดยตั้งแต่ปี 2559 WTO แนะนำให้ระบบภาษีความหวานเพื่อลดการบริโภคน้ำตาลซึ่งมีผลทำให้เกิดโรคอ้วน หลังจากนั้นประเทศสหรัฐอเมริกาและประเทศเม็กซิโกเริ่มประกาศใช้ในบางส่วนของประเทศ และจนถึงขณะนี้ประเทศอินเดียและประเทศอังกฤษได้มีการใช้ภาษีความหวานเช่นกัน นอกจากนี้โดยเฉพาะอย่างยิ่งในอาเซียน มีบางประเทศกำลังพิจารณาเกี่ยวกับระบบภาษีความหวานดังกล่าว การเคลื่อนไหวดังกล่าวอาจทำให้ปริมาณการบริโภคน้ำตาลลดลง

การลงทุนในตลาดสินค้าโภคภัณฑ์ที่สูงขึ้นจากกองทุนและนักเก็งกำไร ในช่วง 10 ปีที่ผ่านมากองทุนและนักเก็งกำไรได้เพิ่มการลงทุนในตลาดสินค้าโภคภัณฑ์โดยเฉพาะผลิตภัณฑ์ทางการเกษตรและน้ำตาล ส่งผลกระทบต่อความผันผวนของราคาน้ำตาลและได้รับอิทธิพลจากสิ่งที่ไม่ใช่ปัจจัยพื้นฐาน เช่น ตลาดมาโคร (Macro Market) ตัวชี้วัดทางเทคนิค สกุลเงินและการผลิตเอทานอลเทียบกับน้ำตาล (Ethanol Parity)

อุปสงค์และอุปทานของน้ำตาลในปี 2567/2568 คาดการณ์ว่าสถานการณ์อุปสงค์และอุปทานของน้ำตาลในโลก จะมีอุปทานส่วนขาด 2.0 ล้านตัน ลดลงมาจากประมาณการผลผลิตน้ำตาลของบราซิลลดลง เนื่องมาจากสภาพภูมิอากาศที่แห้งแล้ง

ธุรกิจผลิตและจัดจำหน่ายเยื่อกระดาษฟอกขาวจากชานอ้อย และบรรจุภัณฑ์ที่ผลิตจากเยื่อชานอ้อย

บริษัทฯ ดำเนินธุรกิจผลิตและจัดจำหน่ายเยื่อกระดาษฟอกขาวจากชานอ้อย ผ่าน EPPCO ซึ่งมีกำลังการผลิตทั้งสิ้นประมาณ 100,000 ตันต่อปี โรงงาน EPPCO เป็นโรงงานผลิตเยื่อกระดาษฟอกขาวจากชานอ้อยแห่งเดียวในประเทศไทยที่ใช้วัตถุดิบหลักคือชานอ้อยซึ่งเป็นวัสดุเหลือใช้จากกระบวนการผลิตน้ำตาลทรายของบริษัทฯ ปัจจุบันผลิตภัณฑ์ของ EPPCO สามารถแบ่งได้เป็น 3 ชนิดได้แก่ เยื่อกระดาษแห้งและเยื่อกระดาษเปียกและบรรจุภัณฑ์ที่ผลิตจากเยื่อชานอ้อย



1. เยื่อกระดาษแห้ง (Dry Pulp)

เยื่อกระดาษแห้ง คือ เยื่อกระดาษที่ผลิตได้จากวัตถุดิบชานอ้อย มีความชื้นประมาณร้อยละ 10.0 - 12.0 มีน้ำหนักต่อก้อนประมาณ 250 กิโลกรัม ความสว่างของเยื่อกระดาษมีค่าไม่น้อยกว่าร้อยละ 80.0 ISO1 มีค่าความสกปรกของเยื่อ (TAPPI Dirt Count) ไม่สูงกว่า 10 ppm² เยื่อกระดาษแห้งสามารถเก็บได้นาน EPPCO จัดจำหน่ายเยื่อกระดาษแห้งทั้งในประเทศ และต่างประเทศ โดยผลิตภัณฑ์ดังกล่าวถือเป็นผลิตภัณฑ์หลักของธุรกิจเยื่อกระดาษฟอกขาวจากชานอ้อย

2. เยื่อกระดาษเปียก (Wet Pulp)

เยื่อกระดาษเปียก คือ เยื่อกระดาษที่ผลิตได้จากวัตถุดิบชานอ้อย มีความชื้นประมาณร้อยละ 50.0 - 52.0 มีน้ำหนักต่อก้อนประมาณ 225 กิโลกรัม แต่มีค่าความสว่างและค่าความสกปรกของเยื่อ (TAPPI Dirt Count) เทียบเท่ากับเยื่อกระดาษแห้ง เยื่อกระดาษเปียกสามารถนำไปใช้ในกระบวนการผลิตกระดาษได้ง่ายกว่าเยื่อกระดาษแห้ง เนื่องจากมีความชื้นที่สูงกว่าส่งผลให้ประหยัดเวลาในกระบวนการนำเยื่อกระดาษกลับไปต้มน้ำอีกครั้ง อย่างไรก็ตามเยื่อกระดาษเปียกมีอายุการเก็บรักษาสั้นกว่าและมีค่าใช้จ่ายในการขนส่งที่สูงกว่าเมื่อเทียบกับเยื่อกระดาษแห้ง ดังนั้น EPPCO จึงจัดจำหน่ายเยื่อกระดาษเปียกภายในประเทศเท่านั้น ปัจจุบันนี้ไม่ได้ทำการผลิตเยื่อกระดาษเปียกแล้วเนื่องจากปริมาณวัตถุดิบที่มีจำกัด แต่ในอนาคตทางบริษัทมีแผนงานในการใช้เยื่อชนิดนี้ (Slurry) เพื่อป้อนให้กับทางโรงงานผลิตบรรจุภัณฑ์จากชานอ้อย (EPAC) ซึ่งเป็นบริษัทในกลุ่ม KTIS

ธุรกิจผลิตและจัดจำหน่ายบรรจุภัณฑ์ที่ผลิตจากเยื่อชานอ้อย โดยบริษัท EPAC

บรรจุภัณฑ์ที่ผลิตจากเยื่อชานอ้อย (Pulp Mold)

เป็นการนำเยื่อชานอ้อยฟอกขาวและเยื่อชานอ้อยชนิดไม่ฟอกขาว ที่ทาง EPPCO ผลิตมาทำการผลิตเป็นบรรจุภัณฑ์อาหารชนิดต่างๆ โดยใช้เยื่อชานอ้อยที่ทางโรงงาน EPPCO ผลิตได้นั้นมาเป็นวัตถุดิบ 100% โดยไม่นำเอาเยื่อไม้ (Wood Pulp) หรือเยื่อหมุนเวียน (recycle pulp) หรือวัตถุดิบประเภทอื่นมาผสมบรรจุภัณฑ์ดังกล่าวนี้เป็นบรรจุภัณฑ์ที่สามารถย่อยสลายได้ตามธรรมชาติ เป็นมิตรกับสิ่งแวดล้อม ซึ่งเป็นผลิตภัณฑ์ที่สอดคล้องกับแนวโน้มความต้องการผลิตภัณฑ์ที่ช่วยรักษาสิ่งแวดล้อมทั้งตลาดภายในประเทศและทั่วโลกที่มีเพิ่มมากขึ้น อีกทั้งยังเป็นการสร้างมูลค่าเพิ่มให้กับเยื่อชานอ้อยที่ทาง EPPCO ผลิตได้อีกด้วย

บริษัท Environment pulp and packaging Co., Ltd. (EPAC) ได้ทำการทดลองทำการผลิตและจัดจำหน่ายสินค้าบางผลิตภัณฑ์สำหรับตลาดภายในประเทศและส่งออกบางส่วน เพื่อดูผลตอบรับทางด้านการตลาดต่อคุณภาพผลิตภัณฑ์ของบริษัท พบว่ามีผลตอบรับจากลูกค้าที่ดีและมีการสั่งซื้ออย่างต่อเนื่อง และได้มีการทำสัญญาระยะยาวกับทางลูกค้าต่างประเทศบางส่วน อย่างไรก็ตามทาง EPAC ยังคงต้องทำการปรับปรุงประสิทธิภาพของเครื่องจักรให้สามารถทำการผลิตสินค้าให้เต็มประสิทธิภาพของการผลิตและคาดว่าทาง EPAC จะสามารถทำการปรับปรุงแก้ไขประสิทธิภาพของเครื่องให้เสร็จสิ้นภายใน ไตรมาสที่ 4 ของปี 2567 นี้ และได้เริ่มแผนการทดลองรับเยื่อชนิดน้ำ (Slurry) จากโรงงาน EPPCO ไปยังโรงงาน EPAC ในช่วงปลายฤดูการผลิตเยื่อในปี 2566/2567 เพื่อทดสอบการลดต้นทุนในการขนส่งวัตถุดิบ และลดพลังงานที่ต้องใช้ในการเตรียมวัตถุดิบเพื่อให้มีศักยภาพในการแข่งขันด้านราคาสูงกว่าคู่แข่ง



ธุรกิจผลิตและจัดจำหน่ายเยื่อกระดาษฟอกขาวจากชานอ้อย

สถานะตลาดและการแข่งขัน - เยื่อกระดาษ

1. ภาพรวมอุตสาหกรรมตลาดโลก

ในปี 2567 สถานะเศรษฐกิจทั่วโลกยังคงอยู่ในสถานะทรงตัวทั่วโลก และความขัดแย้งทางภูมิรัฐศาสตร์ระหว่างประเทศรัสเซียกับประเทศยูเครน และระหว่างประเทศอิสราเอล กับปาเลสไตน์ และกลุ่มประเทศมุสลิมในตะวันออกกลาง ยังคงเกิดความขัดแย้งรุนแรงยิ่งขึ้น รวมถึงมาตรการการกีดกันทางการค้า ด้านพลังงานและการเงินของกลุ่มประเทศ EU ที่มีต่อประเทศรัสเซีย ที่ยังคงดำรงรวมถึงมาตรการกีดกันทางการค้าระหว่างประเทศสหรัฐอเมริกา กับประเทศจีน ยังคงอยู่ รวมถึงความผันผวนของอัตราแลกเปลี่ยนของเงินสกุลต่างๆ ทั่วโลก ยังคงเป็นปัจจัยด้านลบต่อภาวะเศรษฐกิจทั่วโลก

ในปี 2567 สถานการณ์อุตสาหกรรมเยื่อและกระดาษ ก็ยังคงอยู่ในภาวะทรงตัวลงเช่นเดียวกับภาวะเศรษฐกิจที่ยังคงทรงตัวทั่วโลก ทำให้ราคาเยื่อกระดาษในตลาดโลกมีการปรับตัวเพิ่มขึ้น ตั้งแต่ช่วงกลางปี 2566 เป็นต้นมาและปรับตัวสูงสุดในช่วงกลางปี 2567 และเริ่มมีการปรับตัวลดลงในช่วงไตรมาสที่สามของปี 2567 และคาดการณ์ว่าจะปรับตัวลดลงต่อเนื่องในไตรมาสที่สี่ ของปี 2567 ทั้งนี้ขึ้นกับนโยบายของรัฐบาลสหรัฐอเมริกา หลังการเลือกตั้งประธานาธิบดีของประเทศสหรัฐอเมริกาในช่วงปลายปี 2567

หน่วย : ดอลลาร์สหรัฐ/ตัน



ที่มา : PPI ASIA วันที่ 25 กันยายน 2567

ราคาเฉลี่ยของเยื่อใยสั้นในไตรมาสที่ 3 ของปี 2567 อยู่ที่ 550 - 570 ดอลลาร์สหรัฐ/ตัน เพิ่มขึ้นจากไตรมาส 3 ของปี 2566 ที่ราคา 540 - 560 ดอลลาร์สหรัฐ เพิ่มขึ้นประมาณ 10 - 30 ดอลลาร์สหรัฐ/ตัน และคาดว่าราคาขายจะทรงตัวหรือมีการปรับตัวลดลงตั้งแต่ไตรมาสที่สี่ของปี 2567 เป็นต้นไป ส่วนราคาในปี 2568 นั้น คาดว่าราคาเยื่อใยจะมีการปรับตัวสูงขึ้นอีก แต่อาจจะไม่สูงเท่ากับราคาสูงสุดในปี 2567 ที่ราคา 740 - 750 เหรียญสหรัฐ

อีกหนึ่งปัจจัยที่ทำให้ราคาเยื่อใยมีการปรับตัวสูงขึ้น คือผลอันเนื่องมาจากปัญหาด้าน ราคาพลังงานที่สูงขึ้น และวัตถุดิบที่จำเป็นต้องใช้ในการผลิต อันเนื่องมาจากมาตรการตอบโต้ทางการกีดกันทางการค้าระหว่างประเทศ มหาอำนาจทั้งหลาย ทำให้ห่วงโซ่อุปทานเกิดการหยุดชะงัก ทำให้ต้นทุนการผลิตสูงขึ้น

ในส่วนความต้องการใช้เยื่อใยสั้นในปี 2568 ยังคงมีอยู่อย่างต่อเนื่อง เพื่อใช้ในการผลิตบรรจุภัณฑ์อาหาร และบรรจุภัณฑ์เพื่อสิ่งแวดล้อม ที่ได้รับผลดีสืบเนื่องมาจากมาตรการ ด้านสุขอนามัยและการรักษาสิ่งแวดล้อมที่มีการขยายตัวมากขึ้น เช่นเดียวกับบรรจุภัณฑ์กระดาษประเภทอื่นๆ อันเนื่องมาจากการเปลี่ยนแปลงพฤติกรรมของผู้บริโภค ที่มีการใช้บรรจุภัณฑ์เพื่อสิ่งแวดล้อมเพิ่มขึ้น หลังจากการ ผ่านพ้นวิกฤตการณ์ของโรคระบาด และการประกาศใช้นโยบายและกฎระเบียบ เพื่อการป้องกันและรักษาสิ่งแวดล้อมในประเทศต่างๆ เพื่อการลดการใช้บรรจุภัณฑ์ พลาสติกและ โฟม ที่จะเริ่มเข้มงวดมากยิ่งขึ้น จะส่งผลให้ปริมาณความต้องการใช้เยื่อใยสั้นที่ต้องใช้เป็นวัตถุดิบในการผลิตเพิ่มมากขึ้นด้วยในระยะยาว

ภาวะราคาขายเยื่อกระดาษในเดือน กันยายน 2567

ราคาเยื่อที่นำเข้าไปขายในประเทศจีน ในเดือนกันยายน 2567 ทั้งเยื่อไม้ใยสั้น และเยื่อใยยาวมีการปรับตัวเพิ่มขึ้นจากราคาในเดือนกันยายน 2566 เนื่องจากผลกระทบจากสภาพเศรษฐกิจที่ยังทรงตัว ต้นทุนพลังงานและค่าขนส่งที่สูงขึ้น ประกอบกับการเพิ่มขึ้นของกำลังการผลิตของโรงงานผลิตเยื่อในประเทศบราซิล มีผลทำให้ราคาตลาดเริ่มอ่อนตัวลงในไตรมาสที่ 3 ของปี 2567 และคาดว่าสถานการณ์นี้จะยังคงเกิดขึ้นต่อเนื่องไปในปี 2568

ในส่วนของราคาเยื่อใยสั้นที่นำเข้าไปขายในประเทศจีน มีการปรับตัวเพิ่มขึ้นจากราคา CIF 540-560 ดอลลาร์สหรัฐ ในเดือนกันยายน 2566 มาอยู่ที่ CIF 550-570 ดอลลาร์สหรัฐต่อตัน ในเดือนกันยายน 2567 และราคาเยื่อใยยาวนำเข้าไปขายในประเทศจีน ปรับตัวลดลงจาก CIF 690 ดอลลาร์สหรัฐ ในเดือน กันยายน 2566 มาอยู่ที่ CIF 756 ดอลลาร์สหรัฐต่อตัน ในเดือนกันยายน 2567

สำหรับราคาเยื่อไม้ที่นำเข้าไปขายในกลุ่มประเทศเอเชียตะวันออกอื่นๆ นั้น ราคาเยื่อไม้สั้น ก็มีการปรับตัวเพิ่มขึ้นจากราคา CIF 550 - 560 ดอลลาร์สหรัฐต่อตันในเดือน กันยายน 2566 มาอยู่ที่ CIF 570-585 ดอลลาร์สหรัฐต่อตัน ในเดือนกันยายน 2567 ส่วนเยื่อไม้ยาว มีการปรับตัวเพิ่มขึ้นจากราคา CIF 675 - 710 ดอลลาร์สหรัฐต่อตันใน เดือนกันยายน 2566 มาอยู่ที่ CIF 745 - 780 ดอลลาร์สหรัฐต่อตัน ในเดือนกันยายน 2567

ราคาเยื่อไม้ในตลาดโลก (ราคา CIF)	กันยายน 2566 (USD/ton)	กันยายน 2567 (USD/ton)	เพิ่มขึ้น (USD/ton)
เยื่อไม้สั้นนำเข้าประเทศจีน	540 - 560	550 - 570	10
เยื่อไม้ยาวนำเข้าประเทศจีน	690	756	66
เยื่อไม้สั้นนำเข้าในประเทศเอเชียตะวันออก	675 - 710	745 - 780	70
เยื่อไม้ยาวนำเข้าในประเทศเอเชียตะวันออก	550 - 560	570 - 585	20 - 25

ที่มา : PPI ASIA วันที่ 25 กันยายน 2567

คาดการณ์ภาวะตลาดโลกของอุตสาหกรรมเยื่อกระดาษใน ปี 2568

ในปี 2568 แนวโน้มสถานการณ์อุตสาหกรรมเยื่อและกระดาษนั้น คาดการณ์ว่าจะทรงตัว เนื่องจาก สงครามและความขัดแย้ง การค้าระหว่างประเทศมหาอำนาจในหลายภูมิภาคทั่วโลกที่ยังไม่มีข้อยุติ จะยังคงเป็นปัจจัยลบที่จะกดดันภาวะเศรษฐกิจ และการค้าโดยรวมชะลอตัว ของตลาดโลกในปี 2568

ผลกระทบเชิงบวกอีกประการหนึ่งคือการขยายตัวด้านการลงทุนในอุตสาหกรรมการผลิตบรรจุภัณฑ์อาหารที่ผลิตจากเยื่อกระดาษบริสุทธิ์ ในประเทศอื่นๆ นอกเหนือจากประเทศจีน จะมีการขยายตัวมากขึ้น เช่นในประเทศเวียดนาม มาเลเซีย อินเดีย และในอีกหลายประเทศในทวีปยุโรป และในประเทศสหรัฐอเมริกา เนื่องจาก ประชากรโลกเริ่มมีการตระหนักถึงการรักษาสุขภาพ และสิ่งแวดล้อมมากขึ้น จะส่งผลเชิงบวกต่ออุตสาหกรรมการผลิตเยื่อกระดาษและบรรจุภัณฑ์จากชานอ้อยได้มากขึ้น

ในด้านของแผนการลงทุนขยายกำลังการผลิตเยื่อกระดาษ ในปี 2567 นั้น มีการเพิ่มเติมโรงงานเยื่อไม้เยื่อสั้นในประเทศบราซิล กำลังการผลิต 2.5 ล้านตันต่อปี ทำให้เยื่อไม้เยื่อสั้น over supply ในปี 2567 ในขณะที่ความต้องการใช้เยื่อไม้เยื่อสั้น ไม่ได้เพิ่มขึ้นมากนัก จึงคาดการณ์ ว่าจะทำให้ราคาขายเยื่อในตลาดโลกมีการปรับตัวลดลงหรือทรงตัว ในปี 2568

2. ภาวะอุตสาหกรรมเยื่อกระดาษภายในประเทศ

สรุปภาวะเศรษฐกิจอุตสาหกรรมไทย ไตรมาสที่ 2/2567

ภาวะเศรษฐกิจอุตสาหกรรมไทยไตรมาสที่ 2 ปี 2567 เมื่อพิจารณาจากดัชนีผลผลิตอุตสาหกรรม (MPI)มีค่าอยู่ที่ 94.76 ลดลงร้อยละ 0.24 เมื่อเทียบกับไตรมาสเดียวกันของปีก่อน โดยเป็นการลดลงในอัตราที่ชะลอตัวลงเมื่อเทียบกับไตรมาสที่ผ่านมา ซึ่งเป็นผลจากเศรษฐกิจภายในประเทศ ปัญหาหนี้ครัวเรือนที่อยู่ในระดับสูงทำให้อุปสงค์ในประเทศมีข้อจำกัดส่งผลกระทบต่อกำลังซื้อในประเทศ ตลอดจนต้นทุนการผลิตและต้นทุนการขนส่งปรับตัวสูงขึ้น ทั้งนี้อุตสาหกรรมสำคัญที่ชะลอตัวในไตรมาสที่ 2 ปี 2567 อาทิ ยานยนต์ จากสินค้ารถบรรทุกปีคอปและรถยนต์นั่งขนาดเล็ก เป็นหลัก ตามการชะลอตัวของตลาดในประเทศหนี้สินภาคครัวเรือนอยู่ในระดับสูง

สถาบันการเงินมีความเข้มงวดในการปล่อยสินเชื่อ ขึ้นส่วนและแผนวงจรวัดเล็กรถยนต์ ตามการชะลอตัวของตลาดส่งออกอิเล็กทรอนิกส์ และผลกระทบจากเทคโนโลยีที่เปลี่ยนแปลงอย่างรวดเร็วในอุตสาหกรรมเกี่ยวเนื่องเช่น อุตสาหกรรมยานยนต์ เป็นต้น และการผลิตผลิตภัณฑ์คอนกรีต ปูนซีเมนต์ และปูนปลาสเตอร์ ตามการชะลอตัวของภาคอสังหาริมทรัพย์ ประกอบกับโครงการของภาครัฐยังเริ่มได้ช้ากว่าช่วงเดียวกันของปีก่อนจากงบประมาณที่ล่าช้า สำหรับ อุตสาหกรรมที่มีการขยายตัวในไตรมาสที่ 2 ปี 2567 อาทิ น้ำมันปาล์ม จากน้ำมันปาล์มดิบ และน้ำมันปาล์มบริสุทธิ์ เป็นหลัก ตามปริมาณผลปาล์มที่มีจำนวนมากทั้งสุกเองตามธรรมชาติและสุกแดด อาหารสัตว์สำเร็จรูป จากอาหารสัตว์เลี้ยงสำเร็จรูป อาหารไก่ และอาหารสุกร เป็นหลัก เนื่องจากการขยายฐานลูกค้าในต่างประเทศมากขึ้น และเครื่องจักรอื่นๆ ที่ใช้งานทั่วไป ได้แก่ เครื่องปรับอากาศ เป็นหลัก ตามความต้องการที่มีมากขึ้นจากสภาพอากาศทั่วโลกที่มีอุณหภูมิสูงขึ้น ประกอบกับผู้ผลิตมีการพัฒนาคุณภาพสินค้าให้รองรับความต้องการของผู้บริโภค

แนวโน้มอุตสาหกรรมรายสาขาที่สำคัญ ไตรมาสที่ 3/2567



- **เหล็กและเหล็กกล้า** คาดการณ์ว่าการผลิตจะทรงตัวเมื่อเทียบกับช่วงเดียวกันของปีก่อน โดยมีประเด็นสำคัญที่ควรติดตาม อาทิ ปริมาณการนำเข้าสินค้าเหล็กจากต่างประเทศ การดำเนินนโยบายด้านเศรษฐกิจและการค้าของต่างประเทศ เช่น การขึ้นกำแพงภาษีนำเข้าของสหรัฐอเมริกาต่อสินค้าจีน และการดำเนินโครงการก่อสร้างต่างๆของภาครัฐที่กลับมาดำเนินการได้ตามการเบิกจ่ายงบประมาณภาครัฐ ซึ่งปัจจัยดังกล่าวจะส่งผลต่อการผลิตและบริโภคเหล็กของไทย



- **อุตสาหกรรมเครื่องใช้ไฟฟ้า** คาดว่าดัชนีผลผลิตจะขยายตัวเพิ่มขึ้นประมาณร้อยละ 15.4 เนื่องจากกระแสดความต้องการสินค้านวัตกรรมใหม่จากการพัฒนาเทคโนโลยี เช่น เครื่องปรับอากาศ ตู้เย็น และผลิตภัณฑ์ Smart Electronics รวมทั้ง แนวโน้มการขยายตัวของ Smart City ในขณะที่มูลค่าการส่งออกคาดว่าจะปรับตัวลงเล็กน้อยร้อยละ 0.7 เนื่องจากสภาวะเศรษฐกิจโลกที่ไม่แน่นอน และสถานการณ์ Overcapacity จีนที่ต้องติดตามโดยอาจส่งผลกระทบต่อส่วนแบ่งการตลาดและการหาแหล่งกระจายสินค้าใหม่ๆของผู้ประกอบการ

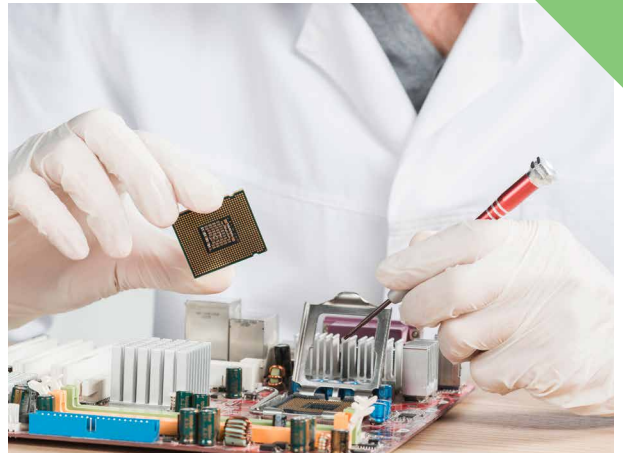

- **อุตสาหกรรมอิเล็กทรอนิกส์** คาดว่าดัชนีผลผลิตจะปรับตัวลงประมาณร้อยละ 4.1 เนื่องจากต้นทุนการผลิตที่สูงขึ้นและความไม่แน่นอนของเศรษฐกิจโลกและประเทศคู่ค้า เช่น จีน และสหรัฐอเมริกา เป็นต้น ในขณะที่มูลค่าการส่งออกจะยังขยายตัวได้ต่อเนื่องประมาณร้อยละ 13.5 จากความต้องการของตลาดโลกจากผลิตภัณฑ์ เช่น สมาร์ทโฟน คอมพิวเตอร์ และชิ้นส่วนอิเล็กทรอนิกส์ และประเด็นที่ต้องติดตามอย่างใกล้ชิดคือ สถานการณ์ Over capacity ของจีนที่อาจส่งผลกระทบต่อตลาดโลกและการตอบโต้จากประเทศคู่ค้ารายใหญ่ เช่น สหภาพยุโรป และสหรัฐอเมริกาที่ต้องติดตามสถานการณ์อย่างใกล้ชิด รวมทั้ง การส่งเสริมให้เกิดการลงทุนในอุตสาหกรรมต้นน้ำของอิเล็กทรอนิกส์ในประเทศ

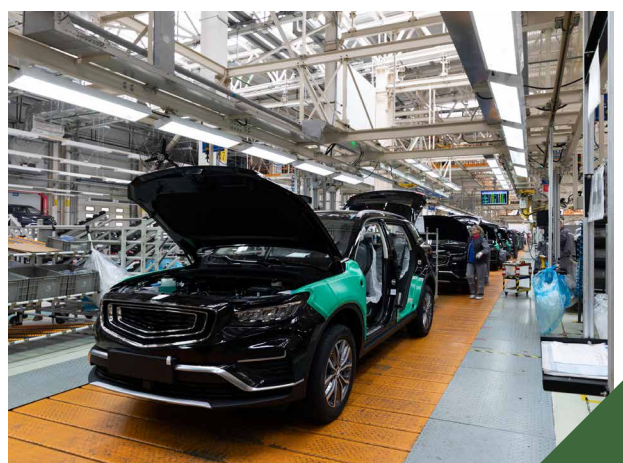

- **รถยนต์** จากการคาดการณ์โดยสำนักงานเศรษฐกิจอุตสาหกรรม ประเมินการในไตรมาสที่ 3 ปี 2567 จะมีการผลิตรถยนต์กว่า 400,000 คัน เพิ่มขึ้นเล็กน้อยจากไตรมาสที่ 2 ปี 2567 จากความเป็นไปได้ของมาตรการช่วยเหลือต่างๆ ของรัฐบาล โดยแบ่งเป็น การผลิตเพื่อจำหน่ายในประเทศร้อยละ 40 - 45 และการผลิตเพื่อส่งออกร้อยละ 55-60



- **รถจักรยานยนต์** จากการคาดการณ์โดยสำนักงานเศรษฐกิจอุตสาหกรรม ประมาณการในไตรมาสที่ 3 ปี 2567 จะมีการผลิตรถจักรยานยนต์กว่า 500,000 คัน เพิ่มขึ้นเล็กน้อยจากไตรมาสที่ 2 ปี 2567 จากความเป็นไปได้ของมาตรการช่วยเหลือต่างๆ ของรัฐบาล โดยแบ่งเป็นการผลิตเพื่อจำหน่ายในประเทศร้อยละ 80 - 85 และการผลิตเพื่อการส่งออกประมาณร้อยละ 15 - 20



- **ไม้และเครื่องเรือน** คาดการณ์ได้ว่าการผลิตเครื่องเรือนทำด้วยไม้จะมีปริมาณเพิ่มมากขึ้น จากการผลิตเพื่อตอบสนองอุปสงค์ความต้องการของตลาดต่างประเทศเป็นหลัก ขณะที่การจำหน่ายเครื่องเรือนทำด้วยไม้ในประเทศจะมีปริมาณลดลงจากแนวโน้มความต้องการที่เริ่มชะลอตัว ในส่วนของการส่งออกไม้ และผลิตภัณฑ์ไม้ คาดการณ์ได้ว่าจะขยายตัวอย่างต่อเนื่อง จากความต้องการสินค้าในกลุ่มไม้และผลิตภัณฑ์แผ่นไม้ที่เพิ่มสูงขึ้นตั้งแต่ไตรมาสที่ 1 ของปี 2567



- **เยื่อกระดาษ กระดาษ และสิ่งพิมพ์** คาดว่าเยื่อกระดาษ กระดาษและผลิตภัณฑ์ ที่ใช้ผลิตกล่องบรรจุภัณฑ์จะขยายตัวตามการบริโภคในประเทศ และจะขยายตัวได้ทั้ง supply chain สำหรับการส่งออกเยื่อกระดาษไปยังประเทศจีน ซึ่งเป็นตลาดส่งออกหลัก ขยายตัวต่อเนื่องตั้งแต่ต้นปี ในขณะที่กลุ่มหนังสือและสิ่งพิมพ์จะชะลอตัวต่อเนื่องจากความต้องการที่ลดลงของตลาดนำเข้า เช่น ฮองกง และสหรัฐอเมริกา



- **ยาง และผลิตภัณฑ์ยาง** คาดการณ์ได้ว่า ปริมาณการผลิตยางแปรรูปขั้นปฐม (ยางแผ่น ยางแท่ง และน้ำยางข้น) ยางรถยนต์ และถุงมือยาง จะขยายตัวทั้ง 3 ผลิตภัณฑ์ โดยยางแปรรูปขั้นปฐมและถุงมือยางจะขยายตัวจากความต้องการของตลาดทั้งในประเทศและต่างประเทศ ขณะที่ยางรถยนต์จะขยายตัวจากความต้องการของตลาด REM (Replacement Equipment Manufacturing) ในประเทศเป็นหลัก



- **อัญมณีและเครื่องประดับ** คาดว่าจะมีแนวโน้มชะลอตัวลงเล็กน้อย เนื่องจากผู้บริโภคมีความกังวลต่อภาวะเศรษฐกิจชะลอตัว อีกทั้งราคาพลังงาน และราคาวัตถุดิบปรับตัวสูงขึ้น ส่งผลต่อต้นทุนการผลิตสินค้าเพิ่มขึ้น ซึ่งจะทำให้ผู้บริโภคชะลอการใช้จ่าย อย่างไรก็ตาม ยังคงต้องติดตามสถานการณ์เศรษฐกิจทั้งภายในและภายนอกประเทศที่ส่งผลกระทบต่อการทำงานของเศรษฐกิจทั่วโลก และกำลังซื้อของผู้บริโภคภายในประเทศ

- **อาหาร** คาดว่าดัชนีผลผลิตในภาพรวมและมูลค่าการส่งออกจะหดตัวเมื่อเทียบกับไตรมาสเดียวกันของปีก่อน เนื่องจากภาวะเศรษฐกิจของประเทศคู่ค้ามีแนวโน้มชะลอตัว อย่างไรก็ตาม ยังคงต้องติดตามสถานการณ์เศรษฐกิจโลกที่ยังคงชะลอตัว รวมถึงปัญหาความขัดแย้งทางภูมิรัฐศาสตร์ที่ยังไม่คลี่คลาย



ที่มา : สำนักงานเศรษฐกิจอุตสาหกรรม

ในไตรมาสที่ 2 ปี 2567 ดัชนีผลผลิตอุตสาหกรรม อยู่ที่ระดับ 94.74 ลดลงจากไตรมาสที่ผ่านมา (100.93) ร้อยละ 6.1 และลดลงจากไตรมาสเดียวกันของปี 2566 (94.99) ร้อยละ 0.3 อุตสาหกรรมที่ส่งผลให้ดัชนีผลผลิตอุตสาหกรรมลดลงจากไตรมาสที่ผ่านมา ได้แก่ การผลิตน้ำตาล การผลิตยานยนต์ และการผลิตผลิตภัณฑ์ยางอื่นๆ เป็นต้น

สำหรับอุตสาหกรรมที่ส่งผลให้ดัชนีผลผลิตอุตสาหกรรมลดลงจากไตรมาสเดียวกันของปี 2566 ได้แก่ การผลิตยานยนต์ การผลิตชิ้นส่วนและแผ่นวงจรอิเล็กทรอนิกส์ และการผลิตผลิตภัณฑ์คอนกรีต ปูนซีเมนต์ และพลาสติกเทอร์ เป็นต้น



อัตราการใช้กำลังการผลิต

อยู่ที่ร้อยละ 57.79

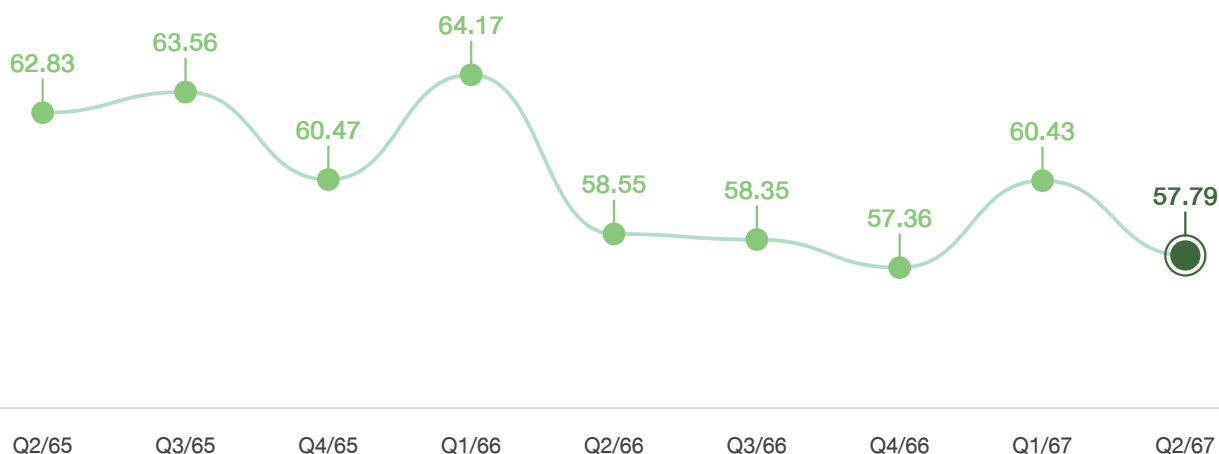

ที่มา : สำนักงานเศรษฐกิจอุตสาหกรรม

ในไตรมาสที่ 2 ปี 2567 อัตราการใช้กำลังการผลิตอยู่ที่ระดับร้อยละ 57.79 ลดลงจากไตรมาสที่ผ่านมา(ร้อยละ 60.43) และลดลงจากไตรมาสเดียวกันของปี 2566 (ร้อยละ 58.55) อุตสาหกรรมที่ส่งผลให้อัตราการใช้กำลังการผลิตลดลงจากไตรมาสที่ผ่านมา ได้แก่ การผลิตน้ำตาล การผลิตยานยนต์ และการผลิตผลิตภัณฑ์ยางอื่นๆ เป็นต้น

สำหรับอุตสาหกรรมที่ส่งผลให้อัตราการใช้กำลังการผลิตลดลงจากไตรมาสเดียวกันของปี 2566 ได้แก่ การผลิตยานยนต์ การผลิตชิ้นส่วนและแผ่นวงจรอิเล็กทรอนิกส์ และการผลิตเครื่องมือและอุปกรณ์ในทางการแพทย์และทางทันตกรรม เป็นต้น



GDP

ขยายตัวร้อยละ 2.3 (%YoY)



ที่มา : สำนักงานสภาพัฒนาการเศรษฐกิจและสังคมแห่งชาติ

ผลิตภัณฑ์มวลรวมในประเทศ หรือ GDP ในไตรมาสที่ 2 ของปี 2567 ขยายตัวร้อยละ 2.3 โดยขยายตัวเร่งขึ้นเมื่อเทียบกับไตรมาสที่ผ่านมาซึ่งขยายตัวร้อยละ 1.6 และขยายตัวเร่งขึ้นเมื่อเทียบกับช่วงเดียวกันของปีก่อน (2566) ขยายตัวร้อยละ 1.8

ปัจจัยสำคัญของการเติบโตของ GDP



ในไตรมาส 2 ของปี 2567 การผลิตภาคเกษตรหมวดร้อยละ 1.1 การผลิตภาคอุตสาหกรรมขยายตัวร้อยละ 0.2 ภาคบริการขยายตัวร้อยละ 3.1 การใช้จ่ายอุปโภคและบริโภคภาคเอกชนขยายตัวร้อยละ 4.0 การลงทุนรวมหมวดร้อยละ 6.2 การส่งออกสินค้าและบริการขยายตัวร้อยละ 4.8

การค้าต่างประเทศของไทย

“การค้าระหว่างประเทศของไทยไตรมาสที่ 2 ปี 2567 ขยายตัวร้อยละ 3.25 เมื่อเทียบกับช่วงเดียวกันของปีก่อน (YOY) ขยายตัวต่อเนื่องจากไตรมาสก่อนหน้า” ตามการฟื้นตัวของภาคการผลิตและภาคบริการของประเทศเศรษฐกิจหลัก เช่น สหรัฐฯ และจีน ส่งผลให้มูลค่าการส่งออกสินค้าของประเทศต่างๆ กลับมาขยายตัวในเกณฑ์ดี รวมทั้งเงินเฟ้อมีแนวโน้มปรับตัวลดลง ส่งผลให้ธนาคารกลางเศรษฐกิจหลักส่วนใหญ่มีแนวโน้มที่จะผ่อนคลายนโยบายการเงินอย่างค่อยเป็นค่อยไปมากขึ้น

การค้าระหว่างประเทศของไทยไตรมาสที่ 2 ปี 2567 มีมูลค่าทั้งสิ้น 149,356.84 ล้านดอลลาร์สหรัฐฯ คิดเป็นมูลค่าการส่งออก 74,294.66 ล้านดอลลาร์สหรัฐฯ ขยายตัวร้อยละ 4.34 เมื่อเทียบกับช่วงเดียวกันของปีก่อน (YOY) และมูลค่าการนำเข้า 75,062.18 ล้านดอลลาร์สหรัฐฯ ขยายตัวร้อยละ 2.19 เมื่อเทียบกับช่วงเดียวกันของปีก่อน (YOY) ดุลการค้าไตรมาสที่ 2 ปี 2567 ขาดดุล 767.52 ล้านดอลลาร์สหรัฐฯ

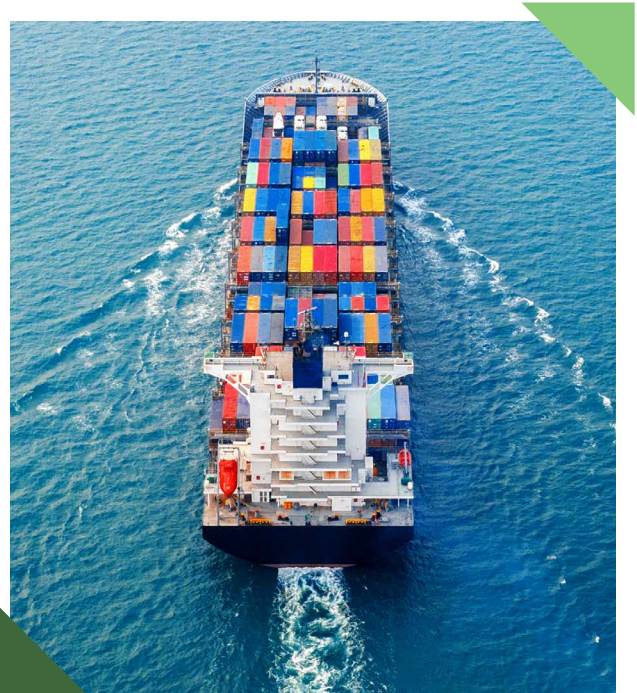

โครงสร้างการส่งออกสินค้า

มูลค่าและอัตราการขยายตัวของการส่งออก

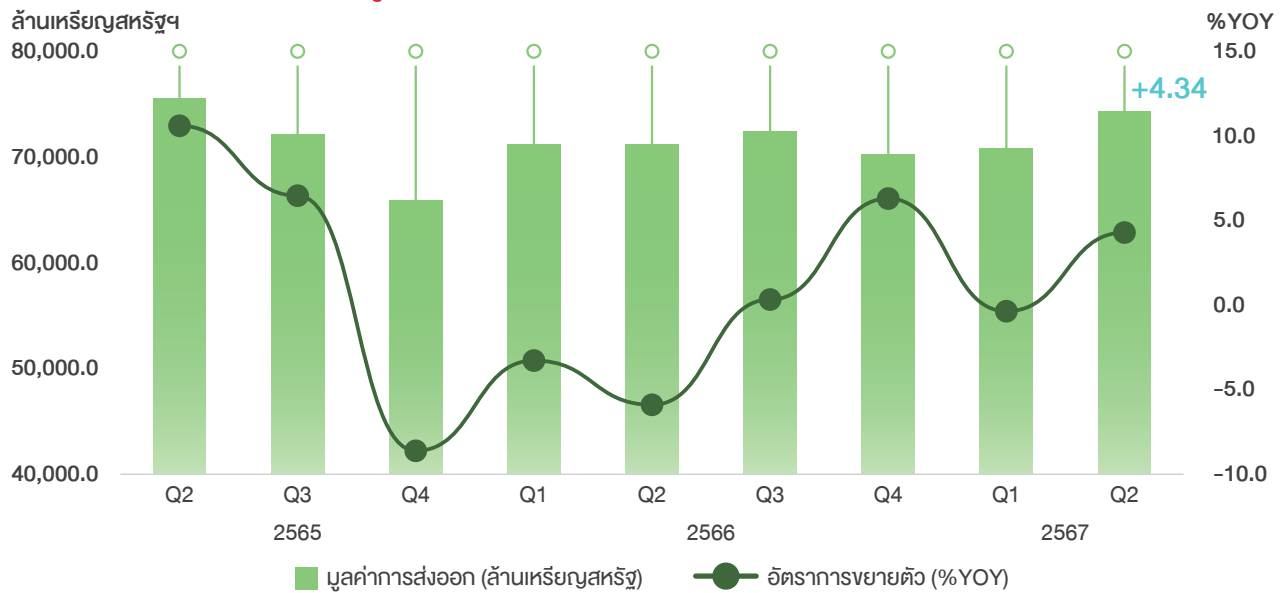

ที่มา : กระทรวงพาณิชย์

การส่งออกสินค้าของไทยไตรมาสที่ 2 ปี 2567 มีมูลค่า 74,294.66 ล้านบาท ขยายตัวร้อยละ 4.34 เมื่อเทียบกับช่วงเดียวกันของปีก่อน (YOY) โดยหมวดสินค้าหลักมีการเปลี่ยนแปลง ดังนี้

- สินค้าเกษตรกรรม มีมูลค่าการส่งออก 8,681.55 ล้านบาท ขยายตัวร้อยละ 8.28 (YOY)
- สินค้าอุตสาหกรรมเกษตร มีมูลค่าการส่งออก 5,957.75 ล้านบาท ขยายตัวร้อยละ 2.41 (YOY)
- สินค้าอุตสาหกรรม มีมูลค่าการส่งออก 56,891.54 ล้านบาท ขยายตัวร้อยละ 4.29 (YOY)
- สินค้าแร่และเชื้อเพลิง มีมูลค่าการส่งออก 2,763.82 ล้านบาท หดตัวร้อยละ 1.87 (YOY)

ตลาดส่งออกสินค้า

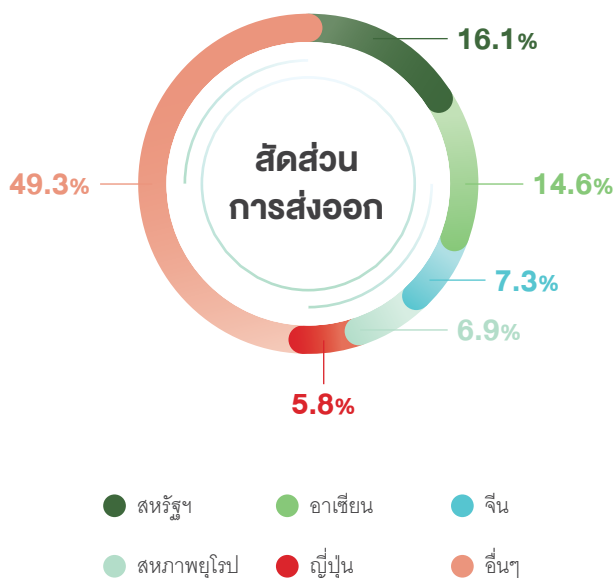

ที่มา : กระทรวงพาณิชย์

ไตรมาสที่ 2 ปี 2567 ไทยมีสัดส่วนการส่งออกสินค้าไปยังตลาดคู่ค้าหลัก รวม 5 ตลาด ได้แก่ สหรัฐอเมริกา อาเซียน จีน สหภาพยุโรป (27 ประเทศ) และญี่ปุ่น คิดเป็นร้อยละ 50.70 และสัดส่วนการส่งออกไปยังตลาดอื่นๆ คิดเป็นร้อยละ 49.30 ของการส่งออกทั้งหมด มีรายละเอียด ดังนี้

1. ไทยมีสัดส่วนมูลค่าการส่งออกไปสหรัฐอเมริกา อาเซียน จีน สหภาพยุโรป (27 ประเทศ) และญี่ปุ่น ร้อยละ 16.10, 14.60, 7.30, 6.90 และ 5.80 ตามลำดับ
2. ไทยมีมูลค่าการส่งออก 74,294.66 ล้านบาท ขยายตัวร้อยละ 4.34 เมื่อเทียบกับช่วงเดียวกันของปีก่อน (YOY) ประเทศที่การส่งออกขยายตัว ได้แก่ จีน ขยายตัวสูงสุดร้อยละ 6.68 รองลงมา คือ สหภาพยุโรป (27 ประเทศ) ขยายตัวร้อยละ 5.22 และ อาเซียน (9) ขยายตัวร้อยละ 0.49 ส่วนประเทศที่การส่งออกหดตัว คือ ญี่ปุ่น หดตัวร้อยละ 8.60

โครงสร้างการนำเข้าสินค้า

มูลค่าและอัตราการขยายตัวของการนำเข้า

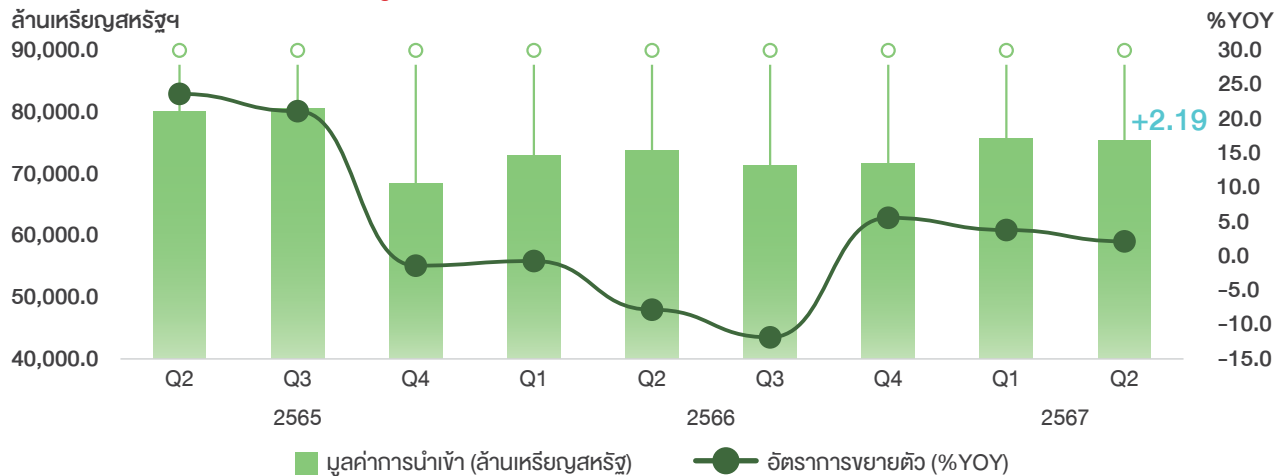

ที่มา : กระทรวงพาณิชย์

การนำเข้าสินค้าของไทยไตรมาสที่ 2 ปี 2567 มีมูลค่า 75,062.18 ล้านบาท ขยายตัวร้อยละ 2.19 เมื่อเทียบกับช่วงเดียวกันของปีก่อน (YOY) โดยหมวดสินค้าหลักมีการเปลี่ยนแปลง ดังนี้

- **สินค้าเชื้อเพลิง** มีมูลค่าการนำเข้า 12,865.44 ล้านบาท ขยายตัวร้อยละ 6.69 (YOY)
- **สินค้าทุน** มีมูลค่าการนำเข้า 17,862.49 ล้านบาท ขยายตัวร้อยละ 1.85 (YOY)
- **สินค้าวัตถุดิบและกึ่งสำเร็จรูป** มีมูลค่าการนำเข้า 32,323.89 ล้านบาท ขยายตัวร้อยละ 8.97 (YOY)
- **สินค้าอุปโภคบริโภค** มีมูลค่าการนำเข้า 8,137.05 ล้านบาท ขยายตัวร้อยละ 3.71 (YOY)
- **ยานพาหนะและอุปกรณ์การขนส่ง** มีมูลค่าการนำเข้า 2,874.96 ล้านบาท ขยายตัวร้อยละ 21.77 (YOY)
- **สินค้าหมวดอาวุธยุทโธปกรณ์และสินค้าอื่นๆ** มีมูลค่าการนำเข้า 998.34 ล้านบาท ขยายตัวร้อยละ 6.06 (YOY)

ตลาดนำเข้าสินค้า

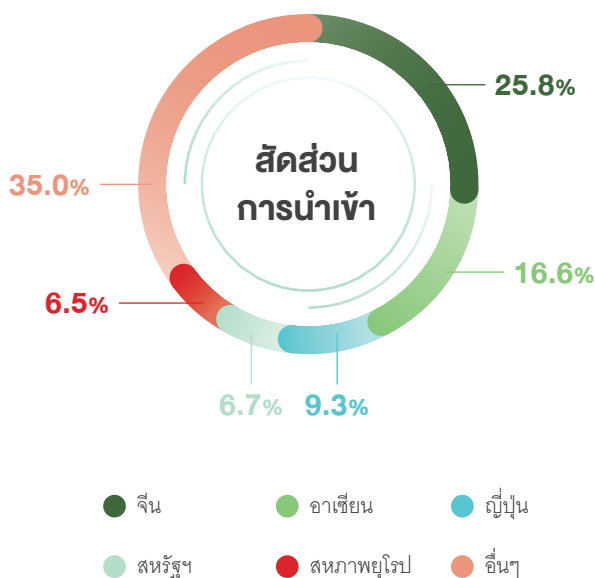

ที่มา : กระทรวงพาณิชย์

ไตรมาสที่ 2 ของปี 2567 ไทยมีสัดส่วนการนำเข้าสินค้าหลัก รวม 5 ตลาด ได้แก่ จีน อาเซียน ญี่ปุ่น สหรัฐอเมริกา และ สหภาพยุโรป (27 ประเทศ) คิดเป็นร้อยละ 64.90 และการนำเข้าจากตลาดอื่นๆ คิดเป็นร้อยละ 35.10 ของการนำเข้าทั้งหมด มีรายละเอียด ดังนี้

1. ไทยมีสัดส่วนการนำเข้าจากจีน อาเซียน ญี่ปุ่น สหรัฐอเมริกา และ สหภาพยุโรป (27 ประเทศ) มีสัดส่วนร้อยละ 25.80, 16.60, 9.30, 6.70 และ 6.50 ตามลำดับ
2. ไทยมีมูลค่าการนำเข้า 75,062.18 ล้านบาท ขยายตัวร้อยละ 2.19 เมื่อเทียบกับช่วงเดียวกันของปีก่อน (YOY) ประเทศที่การนำเข้าขยายตัว ได้แก่ จีน ขยายตัวสูงสุดร้อยละ 10.00 รองลงมา คือ อาเซียน ขยายตัวร้อยละ 4.50 สหรัฐอเมริกา ขยายตัวร้อยละ 1.78 ส่วนประเทศที่การนำเข้าหดตัว ได้แก่ สหภาพยุโรป (27 ประเทศ) หดตัวสูงสุดร้อยละ 9.92 รองลงมา คือ ญี่ปุ่น หดตัวร้อยละ 9.24

เศรษฐกิจโลก ไตรมาสที่ 2 ปี 2567

ขยายตัวอย่างต่อเนื่องจากไตรมาสก่อน ตามการฟื้นตัวของภาคการผลิตและภาคบริการของประเทศเศรษฐกิจหลัก เช่น สหรัฐอเมริกา และจีน ส่งผลให้มูลค่าการส่งออกสินค้าของประเทศต่างๆ กลับมาขยายตัวในเกณฑ์ดี รวมทั้งเงินเฟ้อมีแนวโน้มปรับตัวลดลง ส่งผลให้ธนาคารกลางเศรษฐกิจหลักส่วนใหญ่มีแนวโน้มที่จะผ่อนคลายนโยบายการเงินอย่างค่อยเป็นค่อยไปมากขึ้น อย่างไรก็ตาม ยังคงต้องเฝ้าระวังปัจจัยกดดันต่างๆ เช่น ความขัดแย้งทางภูมิรัฐศาสตร์ เศรษฐกิจจีนซึ่งใหญ่เป็นอันดับที่ 2 ของโลก ขยายตัวได้ช้ากว่าที่คาดการณ์ เนื่องจากการชะลอตัวของการลงทุนภายในประเทศ



สรุปเครื่องชี้ภาวะเศรษฐกิจของประเทศที่สำคัญ ไตรมาสที่ 2 ปี 2567

Quarterly Growth (%YoY)

	GDP	Inflation	MPI	Export	Unemp. Rate	Policy Rate
สหรัฐ	⬆ 3.1	⬆ 3.2	⬆ 0.4	⬆ 3.8	3.8	5.25 - 5.50
จีน	⬆ 4.7	⬆ 0.3	⬆ 5.9	⬆ 5.8	5.0	3.45
ญี่ปุ่น	⬇ -0.8	⬆ 2.7	⬇ -3.0	⬇ -4.2	2.7	0.10
มาเลเซีย	⬆ 5.9	⬆ 1.9	⬆ 4.5	⬆ 1.2	3.3	3.0
เวียดนาม	⬆ 6.9	⬆ 4.4	⬆ 8.7	⬆ 12.2	2.3	3.0
ไทย	⬆ 2.3	⬆ 0.8	⬇ -0.3	⬆ 4.5	N.A.	2.5

ที่มา : ceicdata, <https://www.nesdc.go.th>, <https://tradingeconomics.com>

ไตรมาสที่ 2 ปี 2567 สถานการณ์ทิศทางราคาน้ำมันดิบในตลาดโลกเพิ่มขึ้นจากช่วงเดียวกันของปีก่อน และจากไตรมาสก่อนหน้า โดยมีสาเหตุมาจาก (1) ผลกระทบจากความขัดแย้งทางภูมิรัฐศาสตร์ โดยเฉพาะความขัดแย้งในตะวันออกกลางที่ทวีความรุนแรงขึ้น (2) การขยายเวลาปรับลดกำลังการผลิตของกลุ่มโอเปกพลัสไปจนถึงสิ้นปี 2568 และ (3) ปริมาณน้ำมันดิบสำรองทางการค้าของสหรัฐอเมริกา ลดลงกว่าช่วงเดียวกันของปีก่อน อย่างไรก็ตาม แนวโน้มราคาน้ำมันในปี 2567 ยังมีความผันผวนและไม่แน่นอน โดยสำนักงานสารสนเทศด้านการพลังงานของรัฐบาลสหรัฐอเมริกา (EIA) คาดว่า ความต้องการน้ำมันจะสูงกว่าการผลิตในช่วงปลายปี 2566 ต่อเนื่องมาจนถึงปี 2567 เป็นแรงกดดันให้ราคาน้ำมันในปี 2567 อยู่ในระดับสูง เศรษฐกิจโลกในปี 2567 มีแนวโน้มเติบโตต่ำกว่าปีก่อน ซึ่งเป็นอัตราการขยายตัวที่ต่ำกว่าค่าเฉลี่ย 10 ปี ในช่วงก่อนโควิด-19 ซึ่งแนวโน้มชะลอตัวลงมาจากปัจจัยกดดันของประเทศเศรษฐกิจหลัก เช่น เศรษฐกิจสหรัฐฯ มาจากการลงทุนภาคเอกชนที่มีแนวโน้มปรับตัวลดลงอย่างต่อเนื่อง เศรษฐกิจจีน มาจากการชะลอตัวของการลงทุนภายในประเทศ โดยเฉพาะการลงทุนในอสังหาริมทรัพย์ นอกจากนี้ การค้าโลกมีแนวโน้มฟื้นตัวช้ากว่าที่คาดการณ์ เนื่องจากปัจจัยด้านภูมิรัฐศาสตร์ สงครามการค้า และมาตรการตอบโต้ทางการค้าระหว่างสหรัฐอเมริกา และจีนที่อาจรุนแรงขึ้น

อุตสาหกรรมเยื่อกระดาษ กระดาษ และสิ่งพิมพ์

ในไตรมาสที่ 2 ปี 2567 ดัชนีผลผลิตอุตสาหกรรมรวม เมื่อเปรียบเทียบ (%YoY) เพิ่มขึ้น (+8.24%) เช่นเดียวกับการส่งออกในภาพรวมเมื่อเปรียบเทียบ (%YoY) มูลค่าการส่งออกเพิ่มขึ้น (+3.09%) เป็นมูลค่ารวม 641.33 ล้านดอลลาร์สหรัฐฯ ในส่วนภาพรวมการนำเข้าเมื่อเปรียบเทียบ (%YoY) มีมูลค่าการนำเข้าเพิ่มขึ้น (+1.57%) และคาดว่าในไตรมาสที่ 3 ปี 2567 จะปรับตัวเป็นบวกได้ ตามการใช้จ่ายในประเทศ และภาคส่วนต่าง ๆ จะได้รับการกระตุ้นตลาดช่วงกลางปี

ดัชนีผลผลิตอุตสาหกรรมเยื่อกระดาษ และกระดาษ

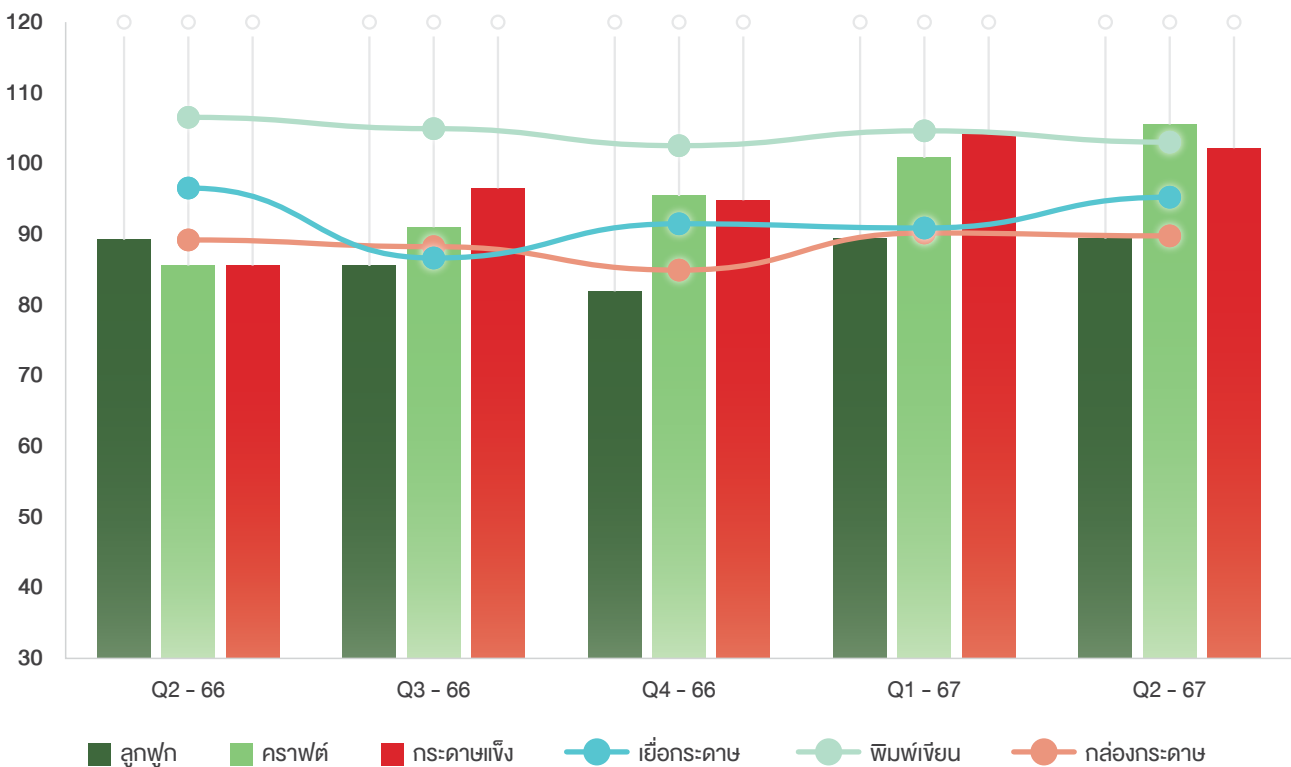

ที่มา : สำนักงานเศรษฐกิจอุตสาหกรรม

การผลิต

การผลิต ไตรมาสที่ 2 ปี 2567 การผลิตกระดาษ และผลิตภัณฑ์กระดาษในภาพรวมเมื่อเปรียบเทียบ (%YoY) ดัชนีฯ ปรับเพิ่มขึ้น (+8.24%) ในทุกกลุ่มผลิตภัณฑ์กระดาษ ได้แก่ กระดาษแข็ง กระดาษคราฟต์ กระดาษลูกฟูก และกล่องกระดาษขยายตัว (+19.43%) (+22.97%) (+0.11%) และ (+0.52%) ตามลำดับ โดยขยายตัวต่อเนื่องทั้งในประเทศ และส่งออก ซึ่งมีคำสั่งซื้อหลักจากประเทศจีน และประเทศในอาเซียน ในขณะที่เยื่อกระดาษ และกระดาษพิมพ์เขียนหดตัวร้อยละ (-0.90%) และ (-3.42%) จากการใช้ในประเทศเป็นหลัก



การส่งออก

การส่งออก - นำเข้าเยื่อกระดาษ กระดาษและสิ่งพิมพ์

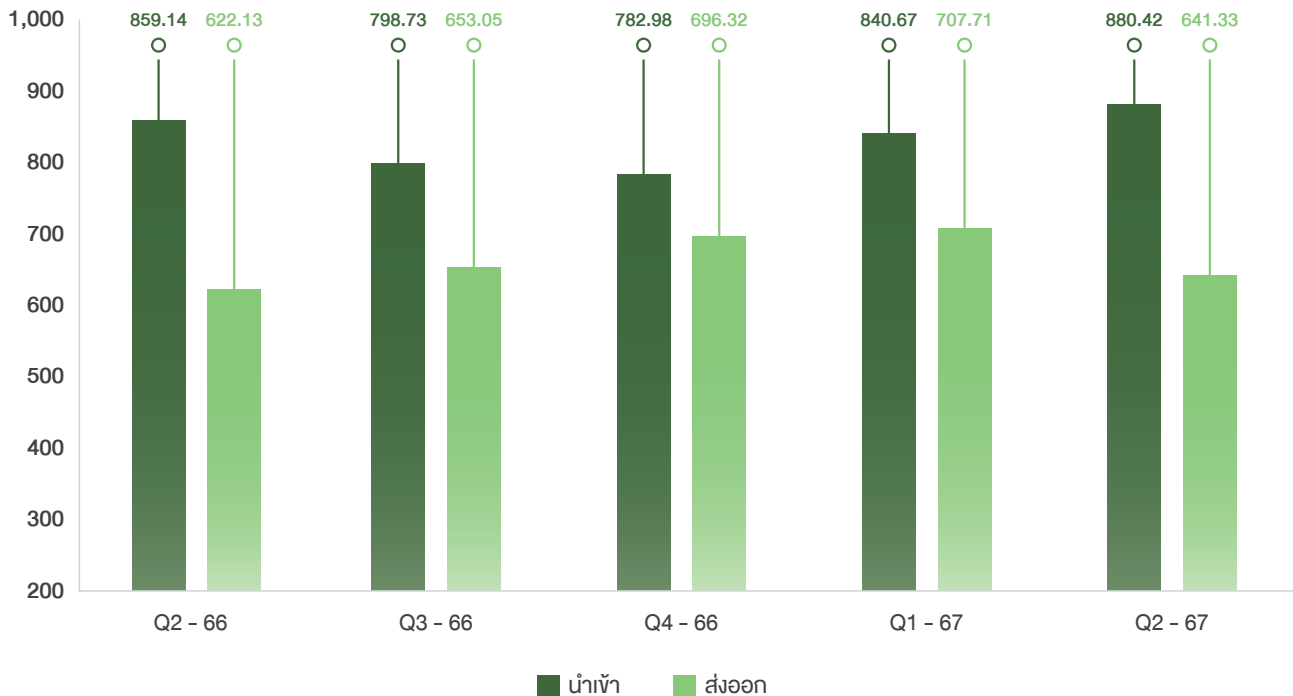

ที่มา : สำนักงานเศรษฐกิจอุตสาหกรรม

การส่งออกเยื่อกระดาษและผลิตภัณฑ์กระดาษในไตรมาสที่ 2 ปี 2567 มีมูลค่าการส่งออกรวม 641.33 ล้านบาทหรือสหรัฐฯ ขยายตัว (+3.09%) เมื่อเปรียบเทียบ (%YoY) เพิ่มขึ้นจากกลุ่มกระดาษและผลิตภัณฑ์กระดาษ ขยายตัว (+6.04%) มีตลาดส่งออกหลัก ได้แก่ เวียดนาม อินเดีย และอินโดนีเซีย ในขณะที่กลุ่มเยื่อกระดาษลดลง (-2.83%) ซึ่งกว่าร้อยละ 99.0 ส่งออกไปประเทศจีน

สำหรับกลุ่มหนังสือและสิ่งพิมพ์ ส่งออกลดลง (-2.36%) เมื่อเปรียบเทียบ (%YoY) มีตลาดส่งออกหลัก ได้แก่ ฮองกง เมียนมา และสหรัฐอเมริกา

การนำเข้า

การนำเข้าเยื่อกระดาษและผลิตภัณฑ์กระดาษในไตรมาสที่ 2 ปี 2567 มีมูลค่ารวม 880.42 ล้านบาทหรือสหรัฐฯ ขยายตัว ร้อยละ (+2.48%) เมื่อเปรียบเทียบ (%YOY) จากกลุ่มกระดาษและผลิตภัณฑ์กระดาษ หนังสือและสิ่งพิมพ์ นำเข้าเพิ่มขึ้นต่อเนื่อง ร้อยละ (+5.65%) และ (+7.41%) ตามลำดับ ในขณะที่นำเข้ากลุ่มเยื่อกระดาษและเศษกระดาษลดลง ร้อยละ (-7.90%) เนื่องจากการผลิตในเดือนที่ผ่านมาค่อนข้างมาก มีต้นทุนสินค้าที่ปรับตัวสูงขึ้น ในขณะที่กระดาษอนามัย บรรจุภัณฑ์กระดาษ และผลิตภัณฑ์กระดาษ มีการนำเข้าเพิ่มขึ้นต่อเนื่อง

แนวโน้มอุตสาหกรรมเยื่อกระดาษ กระดาษ และสิ่งพิมพ์ ไตรมาสที่ 3 ปี 2567

แนวโน้มในไตรมาสที่ 3 ปี 2567 คาดว่า เยื่อกระดาษ กระดาษและผลิตภัณฑ์ ที่ใช้ผลิตกล่องบรรจุภัณฑ์จะขยายตัวตาม การบริโภคในประเทศ และจะขยายตัวได้ ทั้ง supply chain สำหรับการส่งออกเยื่อกระดาษไปยังประเทศจีน ซึ่งเป็นตลาดส่งออกหลัก ขยายตัวต่อเนื่องตั้งแต่ต้นปี ในขณะที่กลุ่มหนังสือและสิ่งพิมพ์ จะชะลอตัวต่อเนื่องจากความต้องการที่ลดลงของตลาดนำเข้า เช่น ฮองกง และสหรัฐอเมริกา

นโยบายภาครัฐที่เกี่ยวข้อง

สินค้าควบคุมมาตรฐานที่จะบังคับใช้ภายในปี 2567 โดย สมอ. สำหรับกระดาษสัมผัสอาหารที่ปรุงอาหารด้วยความร้อน ครอบคลุมถึงกระดาษที่ใช้ในการทำอาหารที่ต้องผ่านความร้อน เช่น กระดาษที่ใช้กับหม้ออบลมร้อน ถูงา กระดาษรองกาแฟ กระดาษรองเบเกอรี่ในเตาอบ เป็นต้น โดยกำหนดให้กระดาษต้องทำจากเยื่อบริสุทธิ์หรือเยื่อบริสุทธิ์ผสมเส้นใยสังเคราะห์ที่ไม่ใช่สี ในเนื้อกระดาษใช้เพื่อกรองของเหลวร้อน อุณหภูมิไม่เกิน 220 องศาเซลเซียส โดยในมาตรฐานมี ข้อกำหนดในการควบคุมการปนเปื้อนของสารโลหะหนักที่เป็นอันตรายต่อสุขภาพ เช่น ตะกั่ว แคดเมียม โครเมียม ปรอท ฯลฯ เมื่อกระดาษโดนความร้อนต้องมีการปนเปื้อนไม่เกินเกณฑ์ที่มาตรฐานกำหนด และต้องไม่มีสารฟอกขาวและสารต้านจุลินทรีย์ ที่เป็นอันตรายต่อร่างกาย

3. สถานการณ์ตลาดเยื่อชานอ้อย ปี 2567 และแนวโน้มในปี 2568

สถานการณ์ตลาดเยื่อชานอ้อยในปี 2567

แม้ในปี 2567 สภาวะเศรษฐกิจทั่วโลกยังคงอยู่ในสภาวะทรงตัว และมีการชะลอตัวในบางส่วนทั่วโลก อันเป็นผลกระทบต่อเนื่องที่เกิดขึ้นจากผลกระทบจากความขัดแย้งทางภูมิรัฐศาสตร์ ระหว่างประเทศมหาอำนาจ จนทำให้เกิดการทำสงครามตัวแทนในยุโรป ระหว่างประเทศรัสเซียกับกลุ่ม NATO สงครามในภูมิภาคตะวันออกกลางระหว่างอิสราเอลกับปาเลสไตน์ จนเกิดผลกระทบด้านภาวะเงินเฟ้อและราคาพลังงานที่สูงขึ้น รวมถึงสงครามทางการค้าระหว่างสหรัฐอเมริกากับประเทศที่ยังคงดำเนินไปอย่างต่อเนื่อง ทำให้การค้าระหว่างสองประเทศไม่สามารถทำได้สะดวก โดยเฉพาะอย่างยิ่งได้ส่งผลกระทบต่อผลิตภัณฑ์ที่ทำจากชานอ้อยที่ผลิตในประเทศจีนมีการลดปริมาณการสั่งซื้อจากประเทศจีน และแสวงหาแหล่งผลิตสินค้าในประเทศอื่น มาทดแทนเพื่อลดความเสี่ยงในกรณีที่เกิดปัญหาความขัดแย้งที่อาจทวีความรุนแรงขึ้นในอนาคต



ผู้ผลิตบรรจุภัณฑ์จากชานอ้อยหลายรายได้มีแผนงานย้ายฐานการผลิตจากประเทศจีนไปยังประเทศอื่น เช่น เวียดนาม มาเลเซีย และประเทศไทย เพื่อลดความเสี่ยงที่อาจจะเกิดขึ้น การย้ายฐานการผลิตในประเทศไทย จะส่งผลกระทบต่อความต้องการใช้เยื่อชานอ้อยในประเทศไทยมากยิ่งขึ้น

นอกจากนั้น ผู้ผลิตบรรจุภัณฑ์ใน อินเดีย ยุโรป อเมริกา เริ่มมีการศึกษาการลงทุนตั้งโรงงานผลิตบรรจุภัณฑ์จากเยื่อกระดาษมากยิ่งขึ้นเพื่อให้สอดคล้องกับนโยบายรักษาสังแวดล้อมของหลายประเทศที่จะบังคับใช้เข้มงวดมากยิ่งขึ้นในอนาคต ทำให้ความต้องการใช้เยื่อชานอ้อยยังคงมีอยู่อย่างต่อเนื่อง เพื่อใช้ในการผลิตบรรจุภัณฑ์อาหาร และบรรจุภัณฑ์เพื่อสิ่งแวดล้อม ดังกล่าว

แต่เนื่องจากราคาเยื่อไม้สั้นทั่วโลกในปี 2567 มีการปรับตัวลดลงเป็นอย่างมาก ทำให้ ผู้ผลิต pulp mold ส่วนใหญ่ในประเทศจีนยังคงหันไปเพิ่มสัดส่วนในการใช้เยื่อไม้ยีสัน Eucalyptus ผสมกับเยื่อชานอ้อยที่ผลิตในประเทศจีนที่ราคาต่ำกว่าไปเป็นส่วนผสมเพื่อลดต้นทุนในการผลิตสินค้ามากขึ้น ซึ่งได้ส่งผลกระทบต่อส่วนแบ่งการตลาดเยื่อชานอ้อยของทางบริษัทค่อนข้างมาก แต่เนื่องจากลูกค้าที่ซื้อเยื่อจากบริษัท EPPCO นั้นยังคงต้องการเยื่อชานอ้อยที่มีคุณภาพดีที่สุด และสามารถตรวจสอบข้อมูลการผลิตย้อนกลับได้ และมีเอกสารรับรองความปลอดภัยที่ชัดเจนจากทาง EPPCO เป็นวัตถุดิบอย่างต่อเนื่อง

ในด้านปริมาณวัตถุดิบชานอ้อยที่ได้รับจัดสรรจากโรงงานน้ำตาลในปีการผลิต 2566/2567 มีปริมาณจำกัดในปริมาณใกล้เคียงกับปีที่ผ่านมา ทำให้สามารถผลิตเยื่อในปี 2567จะได้ใกล้เคียงกับปีการผลิตที่ผ่านมา ทำให้ทางบริษัทฯประสบปัญหาต้นทุนในการขายสินค้าเพื่อการรักษารฐานลูกค้าเดิม โดยเฉพาะลูกค้าในประเทศจีนซึ่งเป็นตลาดหลักของทางบริษัทฯ

ในส่วนลูกค้าในประเทศอื่น ที่ยังคงมีความต้องการใช้เยื่อชานอ้อยที่เพิ่มขึ้นสูงอย่างต่อเนื่อง จากการเริ่มมีการลงทุนการผลิตบรรจุภัณฑ์จากชานอ้อยในอินเดีย สหรัฐอเมริกา เวียดนาม มาเลเซีย มากขึ้น รวมถึงการย้ายฐานการผลิตของผู้ผลิตจีนไปลงทุนในประเทศอื่น

ในด้านราคาขายเยื่อชานอ้อยของบริษัท ในปี 2567 นั้น ทางบริษัท ได้พยายามรักษาราคาขายเยื่อชานอ้อยให้คงที่ แม้ว่าสภาวะราคาเยื่อในตลาดโลกจะมีการปรับตัวลดลง โดยมีการปรับเพิ่มขึ้นจากราคาขายเฉลี่ย FOB 836 ดอลลาร์สหรัฐต่อตัน ในเดือนกันยายน 2566 มาอยู่ที่ราคาเฉลี่ย FOB 650 ดอลลาร์สหรัฐต่อตัน ในเดือนกันยายน 2567 ซึ่งก็ยังคงมีการสั่งซื้อเยื่อชานอ้อยจากลูกค้าเดิมของบริษัทที่มีความต้องการใช้เยื่อชานอ้อยอย่างต่อเนื่อง แต่ก็ชะลอตัวตามภาวะเศรษฐกิจโลก เช่นเดียวกัน

คาดการณ์สถานการณ์ตลาด เยื่อชานอ้อยของ EPPCO ในปี 2568

ในปี 2568 แนวโน้มสถานการณ์อุตสาหกรรมเยื่อชานอ้อย คาดการณ์ว่าจะเริ่มมีการปรับตัวดีขึ้น สอดคล้องกับสถานการณ์อุตสาหกรรมเยื่อกระดาษทั่วโลกที่เริ่มกลับมาเริ่มดำเนินการผลิตเพิ่มขึ้น รวมถึงการขยายตัวในการลงทุนผลิตบรรจุภัณฑ์ที่เป็นมิตรกับสิ่งแวดล้อมเพื่อรองรับ การขยายตัวของธุรกิจ e-commerce ด้าน food delivery service ที่ต้องการใช้บรรจุภัณฑ์จากชานอ้อยมากขึ้น

แต่ปัจจัยด้านลบ จาก สภาวะภัยสงครามที่มีความตึงเครียดเพิ่มมากขึ้น ส่งผลทำให้ ราคาพลังงานที่มีแนวโน้มสูงขึ้นและจะเกิดผลกระทบด้านต้นทุนการผลิต และการขนส่งสินค้าทั้งทางบกและ ค่าระวางเรือที่สูงขึ้น ที่คาดว่าจะยังคงมีอยู่อย่างต่อเนื่อง ซึ่งจะส่งผลให้ต้นทุนราคาขายเยื่อชานอ้อยมีการปรับตัวสูงขึ้นตามต้นทุนพลังงานที่สูงขึ้นในปี 2568



คาดการณ์ปริมาณเยื่อชานอ้อยของบริษัท EPPCO ที่จะได้รับการจัดสรรจากทางโรงงานน้ำตาลของกลุ่ม KTIS สำหรับปีการผลิต 2567/2568 จะมีปริมาณใกล้เคียงกับปริมาณที่ได้รับจัดสรรในปี 2566/2567 ซึ่งเป็นปริมาณที่น้อยกว่ากำลังการผลิตที่ทาง EPPCO สามารถผลิตได้จริงค่อนข้างมาก โดยคาดว่าจะทำให้ EPPCO สามารถผลิตเยื่อชานอ้อยได้ในประมาณ 24,000 ตัน ซึ่งจะมีผลทำให้ต้นทุนการผลิตเยื่อของทาง EPPCO ยังคงอยู่ในระดับสูง และทำให้ความสามารถในการแข่งขันด้านราคาขายลดลงเป็นอย่างมาก

ดังนั้นทาง EPPCO จึงได้ให้ความสำคัญกับการที่จะต้องพยายามรักษาคุณภาพที่ได้เปรียบนี้ให้สม่ำเสมอ และมีการให้บริการเพื่อรักษารฐานลูกค้าเดิมเอาไว้

สถานการณ์ตลาดเยื่อชานอ้อยของ EPPCO ในต่างประเทศ ปี 2568

ตลาดต่างประเทศหลักของบริษัท EPPCO ยังคงเป็นประเทศจีน (80% ของปริมาณการส่งออก ของบริษัท EPPCO) ยังคงมีการขยายตัวด้าน pulp mold สำหรับสินค้า Hi-end ค่อนข้างสูง และคาดว่าจะความต้องการเยื่อชานอ้อยยังคงมีอย่างต่อเนื่อง ในปี 2567 - 2568 แต่ก็ยังคงถูกกดดันจากราคาขายเยื่อชานอ้อยที่ผลิตในประเทศจีนยังขายในราคาถูกลงกว่า แต่เยื่อชานอ้อยของทาง EPPCO ยังคงมีลูกค้าที่ยังเชื่อถือในคุณภาพ และมีความต้องการใช้งานอย่างต่อเนื่อง หากของบริษัทสามารถรักษาคุณภาพที่ดีเอาไว้ และสามารถกำหนดราคาที่เหมาะสม จะทำให้บริษัทสามารถรักษาส่วนแบ่งการตลาดในประเทศจีนได้

ภายใต้สถานการณ์ของปริมาณเยื่อที่มีอยู่อย่างจำกัดได้ จึงต้องมองหาตลาดต่างประเทศในประเทศอื่นที่ ได้มีการลงทุนสร้างโรงงานผลิต Pulp mold เพิ่มขึ้นในหลายๆ ประเทศ เช่น อินเดีย เวียดนาม มาเลเซีย ในยุโรปและในอเมริกากลาง รวมถึงการย้ายฐานการผลิตของผู้ผลิตจากประเทศจีนที่มีแผนงานลงทุนในประเทศไทย ทำให้ความต้องการใช้เยื่อชานอ้อยยังคงมีอยู่ในระดับสูงในปี 2568

สถานการณ์ตลาดเยื่อชานอ้อยของ EPPCO ภายในประเทศ ปี 2568

ลูกค้าหลักในประเทศยังคงเป็นลูกค้าเดิมที่เคยใช้เยื่อของทางบริษัทฯ แต่ในปี 2567 - 2568 เมื่อทาง EPAC จะสามารถทำการผลิตสินค้าได้เพิ่มมากขึ้นตามแผนงานที่วางไว้ ทาง EPAC มีความต้องการใช้เยื่อชานอ้อยในปริมาณ 10,000 ตันในปี 2568 ซึ่งคิดเป็นประมาณ 40% ของปริมาณเยื่อที่คาดว่าจะสามารถผลิตได้ในปีการผลิต 2567/2568 และ EPAC จะใช้เพิ่มขึ้นในปีถัดไป ซึ่งจะทำให้ปริมาณการขายเยื่อเข้าสู่ตลาดน้อยลงในปีถัดไป

โดยสรุปแล้วในปี 2568 จึงคาดการณ์ว่าความต้องใช้เยื่อขานอ้อยจะยังคงมีการขยายตัวอย่างต่อเนื่องทั้งภายในประเทศ และในการส่งออกต่างประเทศ ซึ่งจะได้รับผลดีจากนโยบายด้านสิ่งแวดล้อมในประเทศต่างๆ การเปิดประเทศเพื่อการฟื้นฟูเศรษฐกิจ และมีการส่งเสริมการใช้ผลิตภัณฑ์ที่เป็นมิตรกับสิ่งแวดล้อมเพิ่มขึ้น เพื่อส่งเสริมสุขอนามัยของผู้บริโภคมากขึ้นในทุกๆภูมิภาคทั่วโลก จะเป็นปัจจัยบวกที่จะส่งเสริมให้เกิดการขยายกำลังการผลิตของผู้ผลิตบรรจุภัณฑ์เพื่อสิ่งแวดล้อมทั้งในประเทศ และต่างประเทศ รวมถึงการขยายกำลังการผลิตด้านบรรจุภัณฑ์จากขานอ้อยของทางกลุ่มบริษัท KTIS เองด้วย

สถานการณ์กำลังการผลิตเยื่อกระดาษในประเทศไทย

ในปี 2566 ประเทศไทยมีโรงงานผู้ผลิตเยื่อกระดาษรายใหญ่อันดับต่อไปนี้

ผู้ผลิต	กำลังการผลิต (พันตัน)	ชนิดของวัตถุดิบ
Double A	697	ยูคาลิปตัส
Phoenix Pulp & Paper	252	ยูคาลิปตัส
Panjapol Pulp Industry	71	ยูคาลิปตัส
Thai Paper	290	ยูคาลิปตัส
Environment Pulp and Paper	100	ขานอ้อย
Fiber Pattana	81	กล่อง UHT
EcoFriendly Thai	17	เยื่อ Recycle
รวม	1,508	

ที่มา : 2023 - 2025 Directory of the Thai Pulp and Paper Industries Association (TPPIA)

กลยุทธ์การแข่งขันของบริษัท EPPCO

1. การจัดหาวัตถุดิบ

การที่ EPPCO สามารถจัดหาวัตถุดิบได้ในปริมาณที่สูง และมั่นคงนั้น ทำให้ลูกค้าไว้วางใจได้ว่าจะมีผลิตภัณฑ์เยื่อกระดาษ พอกขาวจากขานอ้อยพร้อมจัดจำหน่ายให้กับลูกค้าของ EPPCO เมื่อลูกค้าต้องการ และสร้างความมั่นคงด้านวัตถุดิบให้กับโรงงาน EPAC ที่จะเป็นผู้ผลิต Pulp mold อย่างยั่งยืนอีกด้วย

2. ต้นทุนวัตถุดิบต่ำ

ในกรณีที่ทางโรงงานน้ำตาลสามารถจัดสรรวัตถุดิบให้ทางโรงงาน EPPCO อย่างเต็มกำลังการผลิต ทางโรงงาน EPPCO จะมีค่าใช้จ่ายวัตถุดิบต่ำกว่า เมื่อเปรียบเทียบกับโรงงานเยื่อกระดาษรายอื่น เนื่องจาก EPPCO มีพื้นที่อยู่ในบริเวณใกล้เคียงกับโรงงานของบริษัทฯ ซึ่งเป็นผู้จำหน่ายวัตถุดิบตรงให้กับ EPPCO โดยใช้ระบบสายพานลำเลียงแทนการขนส่งด้วยรถบรรทุก ส่งผลให้มีค่าขนส่งที่ต่ำ

อย่างไรก็ตาม ปริมาณวัตถุดิบที่จะได้รับการจัดสรรจากโรงงานของกลุ่ม KTIS ขึ้นอยู่กับปริมาณอ้อยที่จะเข้าหีบในแต่ละปี ซึ่งจะขึ้นอยู่กับสภาพภูมิอากาศ ปริมาณน้ำฝนและพื้นที่ปลูกอ้อยในแต่ละปี ซึ่งคาดการณ์ในปีการผลิต 2567 - 2568 นี้ ทาง EPPCO จะได้รับการจัดสรรปริมาณขานอ้อยจากทางโรงงานใกล้เคียงกับปีที่ผ่านมา จึงทำให้ต้นทุนการผลิตยังคงอยู่ในระดับสูง เนื่องจากไม่สามารถผลิตได้เต็มกำลังการผลิตที่มีอยู่

3. การเป็นผลิตภัณฑ์ธรรมชาติ

ผลิตภัณฑ์เยื่อกระดาษฟอกขาวจากชานอ้อยของ EPPCO ผลิตจากชานอ้อย ซึ่งถือเป็นผลิตภัณฑ์ธรรมชาติ และเป็นเยื่อใหม่ที่ยังไม่เคยผ่านการใช้งาน (Virgin pulp) โดยกระแสการอนุรักษ์ธรรมชาติและสิ่งแวดล้อมทำให้มีความต้องการผลิตภัณฑ์ของ EPPCO นอกจากนี้โรงงานเยื่อกระดาษฟอกขาวจากชานอ้อยของ EPPCO ยังเป็นโรงงานเยื่อกระดาษรายแรกของประเทศไทยที่ได้รับใบรับรองมาตรฐานความปลอดภัยทางด้านอาหาร ISO 22000 และ GMP&HACCP จากบริษัท เอสจีเอส (ประเทศไทย) จำกัด ซึ่งปลอดภัยแก่การบริโภค และสามารถนำไปใช้เป็นวัตถุดิบในการผลิตทำภาชนะอาหารและบรรจุภัณฑ์ประเภทอื่นๆได้

ช่องทางการจำหน่าย - เยื่อกระดาษ

1. ลูกค้าในประเทศ

EPPCO จัดจำหน่ายเยื่อกระดาษฟอกขาวจากชานอ้อยให้กับลูกค้าอุตสาหกรรมโดยตรง เป็นรายเดือนหรือตามความต้องการของลูกค้า โดยจัดส่งผลิตภัณฑ์ตามระยะเวลาที่ได้ตกลงกับลูกค้า EPPCO มุ่งเน้นการจัดจำหน่ายเยื่อกระดาษฟอกขาวจากชานอ้อยให้แก่กลุ่มลูกค้าอุตสาหกรรมกระดาษรายใหญ่ในประเทศที่มีความต้องการใช้เยื่อกระดาษประเภทที่เป็นมิตรกับสิ่งแวดล้อม และจัดเจ้าหน้าที่คอยให้คำแนะนำการใช้เยื่อกระดาษฟอกขาวจากชานอ้อยอย่างถูกวิธีและมีประสิทธิภาพเพื่อความพอใจของลูกค้าในลักษณะ Technical Sales โดยขายให้บริษัทชั้นนำในประเทศ ได้แก่ บริษัท เอสซี จี เปเปอร์ จำกัด (มหาชน) บริษัท คิมเบอร์ลีย์-คลาร์ค (ประเทศไทย) จำกัด และ บริษัท บรรจภัณฑ์เพื่อสิ่งแวดล้อม จำกัด เป็นต้น

นอกจากนี้ ในปี 2568 ทาง EPPCO จะต้องมีการจัดเตรียมเยื่อเพื่อส่งมอบให้กับทาง EPAC เพื่อใช้ในการผลิตบรรจุภัณฑ์จากเยื่อชานอ้อยในประมาณ ประมาณ 10,000 ตัน ปี ซึ่งจะทำให้เหลือปริมาณเยื่อเพื่อการส่งออกลดลง

2. ลูกค้าต่างประเทศ

การจัดจำหน่ายเยื่อกระดาษฟอกขาวจากชานอ้อยให้กับลูกค้าต่างประเทศส่วนใหญ่ผ่านนายหน้า (Broker) ซึ่งการซื้อขายเยื่อกระดาษฟอกขาวจากชานอ้อยไปต่างประเทศจะทำสัญญาการซื้อขายแบบ Spot Lot ซึ่งเป็นการทำสัญญาซื้อขายเป็นครั้งๆ โดยพิจารณาจากสภาวะตลาด และราคา ณ ช่วงเวลานั้นๆ การทำสัญญาประเภทนี้มีสัดส่วนประมาณร้อยละ 80.0 ของยอดขายต่างประเทศทั้งหมด ในขณะที่ประมาณร้อยละ 10.0 เป็นการขายภายใต้สัญญาระยะยาว ทั้งนี้ EPPCO พิจารณาเลือกนายหน้าโดยพิจารณาจากกำลังการซื้อของประเทศต่างๆ และความน่าเชื่อถือของนายหน้าเพื่อลดความเสี่ยงในการขาย ส่วนอีกร้อยละ 10 เป็นการขายตรงให้กับลูกค้าผู้ผลิตกระดาษโดยตรง นอกจากนี้ ผู้บริหารของ EPPCO ยังทำการตลาดอย่างต่อเนื่อง เช่น การเข้าร่วมงานแสดงสินค้าเพื่อหากลุ่มลูกค้าใหม่อีกด้วย การขายผ่านผู้ค้าคนกลางทำให้ EPPCO สามารถกำหนดราคา และปริมาณที่ต้องการขายตามที่ EPPCO เห็นว่าเหมาะสมได้โดยไม่ต้องทำการเจรจากับลูกค้าโดยตรง โดยรายได้หลักของ EPPCO มาจากการขายต่างประเทศซึ่งคิดเป็นประมาณร้อยละ 70 - 78 ของรายได้ของ EPPCO

คาดการณ์ว่าต้นทุนการผลิตในปี 2566 - 2567 ที่สูงขึ้น เนื่องจากปริมาณวัตถุดิบที่จำกัด และปริมาณสินค้าที่เหลือสำหรับการส่งออกที่มีอยู่อย่างจำกัด เนื่องจากต้องสำรองเยื่อไว้ให้กับทางโรงงาน EPAC ทางบริษัท EPPCO จึงต้องมุ่งเจาะตลาดต่างประเทศเฉพาะลูกค้าที่มีความต้องการใช้เยื่อคุณภาพสูงที่สามารถซื้อเยื่อชานอ้อยที่มีราคาสูงได้ เช่น บริษัทผู้ผลิตบรรจุภัณฑ์สำหรับสินค้า Hi-End ประเภทโทรศัพท์มือถือคุณภาพสูง อุปกรณ์คอมพิวเตอร์คุณภาพสูง และบรรจุภัณฑ์อาหาร และอุตสาหกรรมกระดาษที่เน้นการใช้เยื่อจากชานอ้อยเป็นวัตถุดิบหลัก เท่านั้น เพื่อให้สามารถสร้างรายได้จากเยื่อที่มีอยู่ให้ได้มากที่สุด

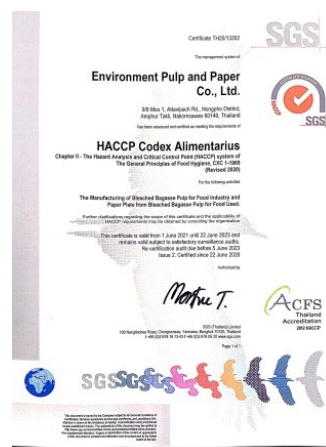
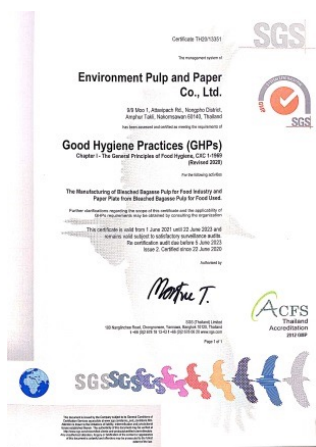

ธุรกิจผลิตและจัดจำหน่ายบรรจุภัณฑ์ที่ผลิตจากเยื่อชานอ้อย



สถานการณ์ตลาดของบรรจุภัณฑ์จากชานอ้อย (Pulp Mold) ปี 2567-2568

ผู้ผลิตบรรจุภัณฑ์จากชานอ้อยรายใหญ่ในประเทศจีนยังคงขยายผลิตภัณฑ์ในราคาที่ถูกลงกว่าที่อื่นๆ เพราะต้นทุนการผลิตต่ำกว่าส่วนในประเทศอื่นเช่น ในประเทศ อินเดีย ซึ่งมีโรงงานมีขนาดเล็กเพิ่มมากขึ้น และผลิตบรรจุภัณฑ์ที่ย่อยสลายได้ในราคาถูกเพื่อจำหน่ายภายในประเทศ โดยเฉพาะอย่างยิ่งในรัฐต่างๆ ที่มีการประกาศห้ามใช้ภาชนะที่ทำจากพลาสติกและโฟม ส่วนผู้ผลิตในประเทศ มาเลเซีย เวียดนาม ได้มีผู้ผลิตจากประเทศจีนขยายการลงทุนออกมาเพิ่มขึ้น เพื่อลดผลกระทบจากสงครามทางการค้าระหว่างจีนกับสหรัฐฯ ซึ่งทั้งสองประเทศนั้นไม่มีโรงงานผลิตเยื่อชานอ้อยภายในประเทศ จึงมีโอกาที่จะสั่งซื้อเยื่อชานอ้อยจาก EPPCO เพื่อใช้ผสมกับเยื่อประเภทอื่นเป็นวัตถุดิบ

ตลาดหลักสำหรับบรรจุภัณฑ์ที่ย่อยสลายได้ตามธรรมชาติประเภทนี้ ผู้ซื้อรายใหญ่ยังคงอยู่ในประเทศสหรัฐอเมริกา และประเทศอื่นๆ ในทวีปยุโรป เป็นส่วนใหญ่ และเริ่มมีการขยายตัวไปในหลายๆ ประเทศที่เริ่มให้ความสำคัญกับนโยบายการรักษาสิ่งแวดล้อมมากขึ้นเรื่อยๆ

สำหรับในประเทศไทยในขณะนี้ความต้องการบรรจุภัณฑ์ดังกล่าวมีความเติบโตอย่างต่อเนื่องเช่นเดียวกัน อีกทั้งยังได้รับผลดีจากการส่งเสริมและรณรงค์ของภาครัฐบาลและเอกชนหลายแห่งที่ช่วยผลักดันให้ตลาดบรรจุภัณฑ์เพื่อสิ่งแวดล้อมในประเทศมีเติบโตในช่วงปี 2567 และมีแนวโน้มที่จะเติบโตอย่างต่อเนื่องในปี 2568

ในปัจจุบัน ประเทศไทยมีผู้ผลิตบรรจุภัณฑ์ที่ผลิตจากเยื่อกระดาษที่ย่อยสลายได้ตามธรรมชาติรายใหญ่อยู่ 4 ราย คือ บริษัท บรรจุภัณฑ์ เพื่อสิ่งแวดล้อม (Graze) บริษัท SCG packaging (Fest) และ บริษัท Sugarcane Eco Ware (SEW) ของกลุ่มโรงงานน้ำตาลบุรีรัมย์ โรงงาน Environment Pulp and Packaging Co.,Ltd (EPAC) ซึ่งได้เริ่มทำการผลิตและจัดจำหน่ายตั้งแต่นั้นปี 2567 เป็นต้นมา

กลยุทธ์ของบริษัท EPAC

1. ความมั่นคงในการจัดหาวัตถุดิบ

การที่ EPPCO ซึ่งเป็นบริษัทในเครือ KTIS สามารถผลิตเยื่อชานอ้อยที่มีคุณภาพที่ดี และสามารถจัดส่งให้กับทาง EPAC ในปริมาณเพียงพอต่อความต้องการใช้งานของ EPAC ได้ในระยะยาว จึงเป็นการสร้างความมั่นคงด้านการจัดหาวัตถุดิบให้กับโรงงาน EPAC ได้ในระยะยาว และยังสามารถพัฒนาคุณภาพ เพิ่มปริมาณของเยื่อชานอ้อยให้เหมาะสมกับการผลิตและความต้องการของทาง EPAC ได้ในอนาคตอีกด้วย

2. ต้นทุนวัตถุดิบต่ำ

EPAC มีค่าใช้จ่ายวัตถุดิบต่ำเมื่อเปรียบเทียบกับโรงงานรายอื่น เนื่องจาก EPPCO มีพื้นที่อยู่ในบริเวณใกล้กับโรงงานของบริษัท EPAC จึงสามารถทยอยจัดส่งวัตถุดิบให้กับทาง EPAC โดยใช้รถบรรทุกขนาดเล็กเพื่อขนส่งในระยะทางสั้นๆ ส่งผลให้มีค่าขนส่งที่ต่ำ และยังสามารถลดปริมาณการสต็อกวัตถุดิบให้อยู่ในระดับต่ำ ซึ่งเป็นการลดภาระค่าใช้จ่ายในการจัดหาและการจัดเก็บอีกด้วย

ทาง EPAC มีแผนงานในอนาคต ในการเดินท่อส่งเยื่อเพื่อใช้ในการส่งเยื่อชนิดน้ำ (Slurry) จากทางโรงงาน EPPCO ไปยังโรงงาน EPAC โดยจะมีการจัดส่งเยื่อน้ำผ่านทางท่อ ในช่วงระหว่างฤดูการผลิตเยื่อของทาง EPPCO ซึ่งจะสามารถลดค่าใช้จ่ายได้มากขึ้น เนื่องจากเยื่อชนิดน้ำนี้มีต้นทุนที่ถูกกว่าเยื่อชนิดแห้ง (Dry Pulp) เพราะไม่ต้องผ่านกระบวนการใช้พลังงานความร้อนในการอบแห้งเพื่อการทำเป็นแผ่นเยื่อแห้ง จึงมีต้นทุนการผลิตเยื่อชนิดน้ำต่ำกว่าเยื่อชนิดแผ่นแห้ง ซึ่งจะช่วยให้ทาง EPAC มีต้นทุนที่ต่ำลง และมีศักยภาพในการแข่งขันด้านราคาขายกับผู้ผลิตรายอื่นได้มากขึ้น

3. เน้นการเป็นผลิตภัณฑ์ธรรมชาติ

บรรจุภัณฑ์ที่ผลิตจากเยื่อชานอ้อยของ EPAC เป็นผลิตภัณฑ์ธรรมชาติ ที่ใช้เยื่อใหม่ (Virgin pulp) โดยเน้นการใช้เยื่อชานอ้อย 100% โดยไม่นำเยื่อไม้ชนิดอื่นๆ มาผสม และจะไม่มีการใช้เยื่อหรือเศษกระดาษที่ผ่านการใช้งานจำพวก (Recycle pulp) มาเป็นวัตถุดิบ จึงเป็นผลิตภัณฑ์ที่ปลอดภัยต่อผู้บริโภค ในการใช้เป็นภาชนะอาหาร และยังเป็นผลิตภัณฑ์ที่สามารถย่อยสลายได้ตามธรรมชาติ และเป็นผลิตภัณฑ์ที่อยู่ในกระแสการอนุรักษ์ธรรมชาติและสิ่งแวดล้อม ซึ่งเป็นที่ต้องการของตลาดมากขึ้นในอนาคต

นอกจากนี้ EPAC ยังเน้นเรื่องคุณภาพของผลิตภัณฑ์ ให้เป็นไปตามความต้องการของลูกค้า และยังเป็นโรงงานที่ได้รับการรับรองมาตรฐานความปลอดภัยทางด้านอาหาร FSSC 22000, ISO 22000, GMP, HACCP, DIN, FDA และ BPI จากบริษัทผู้ตรวจสอบมาตรฐานสากลเพื่อสร้างความมั่นใจให้กับผู้บริโภคอีกด้วย

คุณลักษณะเด่นของบรรจุภัณฑ์เพื่อสิ่งแวดล้อมสามารถอธิบายได้จากตารางการเปรียบเทียบผลิตภัณฑ์ ดังต่อไปนี้

	พลาสติก (Plastic)	โฟม (Styrofoam)	เยื่อชานอ้อย (Pulp)
1. สามารถเข้าเตาอบและไม่ไหม้ไฟได้ 1000 watts ใน 5 นาที	?	×	✓
2. ย่อยสลายในธรรมชาติได้ 100% ใน 45 วัน	×	×	✓
3. สามารถเก็บรักษาได้นาน	✓	✓	✓
4. ไม่มีสารเคมีอันตรายในขั้นตอนการผลิต	×	×	✓
5. ไม่ใช้พลังงานมหาศาลในขั้นตอนการผลิต	×	✓	✓
6. ไม่มีกาก น้ำเสีย ของเสียจากการผลิต	×	?	✓
7. ทนทานในอุณหภูมิตั้งแต่ -40°C ถึง 250°C	?	×	✓
8. ใช้ใส่น้ำร้อน น้ำมันได้ถึง 150°C	?	×	✓
9. ไม่เป็นพิษต่อสิ่งแวดล้อม	×	×	✓
10. ไม่มีสารปนเปื้อนก่อนจะเสร็จในบรรจุภัณฑ์	×	×	✓
11. เสริมสร้างภาพลักษณ์ที่ดีให้แก่องค์กร	×	×	✓

การตลาดและช่องทางการจำหน่าย ผลิตภัณฑ์ Pulp Mold



สัดส่วนการทำตลาดสำหรับผลิตภัณฑ์ Pulp Mold ในปี 2566 - 2567 นั้น ทาง EPAC ได้ กำหนดเป้าหมายในการจัดจำหน่ายให้มีสัดส่วน 90 - 95% สำหรับตลาดต่างประเทศ และ 5 - 10% สำหรับตลาดในประเทศ ทั้งนี้เนื่องจากผู้บริโภคมีความตื่นตัวและความต้องการใช้ผลิตภัณฑ์ Pulp Mold นี้ค่อนข้างสูง อีกทั้งยังมีกฎหมายต่างๆที่เกี่ยวข้องเริ่มมีผลบังคับใช้ ผู้บริโภคในต่างประเทศจึงยังคงมีความต้องการสูงและมีอย่างต่อเนื่อง ซึ่งทางบริษัท EPAC ก็ได้มีวางแผนการพัฒนาเพิ่มชนิดและความหลากหลายของผลิตภัณฑ์ให้มากขึ้นถึง 23 แบบ ในช่วงแรก ของการผลิต และจะมีการเพิ่มชนิดและรูปแบบของผลิตภัณฑ์เพื่อรองรับความต้องการของผู้บริโภคทั้งในประเทศและต่างประเทศเพิ่มขึ้นในอนาคต

1. การขายส่งออกต่างประเทศ

เนื่องจากตลาดบรรจุภัณฑ์เพื่อสิ่งแวดล้อมส่วนใหญ่ในต่างประเทศจะอยู่ในประเทศทางยุโรปและอเมริกา ดังนั้นในการทำตลาดต่างประเทศในระยะแรกนั้นจำเป็นต้องอาศัย sale agent and distributor ที่มีความชำนาญและมี volume ในการช่วยกระจายสินค้าให้กับบริษัท เนื่องจากสามารถเข้าถึงตัวแทนจำหน่ายและผู้บริโภคผลิตภัณฑ์ในต่างประเทศได้มากกว่า ทั้งในรูปแบบของการรับจ้างผลิต (OEM) และในการจำหน่ายภายใต้ Brand ของทางบริษัทเองในอนาคต

ในปี 2567 ทางบริษัท EPPCO สามารถจำหน่ายผลิตภัณฑ์ Pulp Mold ไปต่างประเทศได้ในราคาเฉลี่ย 2,000 ดอลลาร์สหรัฐต่อตัน ซึ่งเป็นการขายสต็อกสินค้าที่ทดลองทำการผลิต ซึ่งคุณภาพของสินค้าเป็นที่ยอมรับของลูกค้าได้



ในส่วนของการเตรียมการจัดจำหน่ายสินค้า Pulp Mold ของ EPAC ไปต่างประเทศในปี 2568 นั้น คาดการณ์ว่าจะสามารถจำหน่ายสินค้าได้ในราคาประมาณ 2,000 - 2,100 ดอลลาร์สหรัฐต่อตัน เนื่องจากสภาวะแข่งขันด้านราคาที่สูงขึ้น โดยทาง EPAC ได้ดำเนินการทำสัญญาระยะยาวกับตัวแทนจำหน่ายในยุโรป และอยู่ในระหว่างการเจรจากับตัวแทนจำหน่ายในประเทศสหรัฐอเมริกา ซึ่งคาดว่าจะสามารถรองรับการจัดจำหน่ายสินค้าที่จะผลิตได้เพิ่มขึ้น

2. การขายภายในประเทศ

บรรจุภัณฑ์เพื่อสิ่งแวดล้อมที่มีการจัดจำหน่ายในประเทศในปัจจุบัน ได้มีการจัดจำหน่าย โดยผู้ผลิตในประเทศ และผู้นำเข้าสินค้าจากต่างประเทศเพื่อทำการจัดจำหน่ายในประเทศ แต่การบริโภคสินค้าประเภทนี้ในประเทศยังไม่สูงมากนัก เนื่องจากราคาของผลิตภัณฑ์ประเภทนี้ยังคงสูงกว่าบรรจุภัณฑ์ประเภทพลาสติกและโฟมค่อนข้างมาก นอกจากนี้ยังมีผลิตภัณฑ์ทางเลือกอื่นที่เข้ามาแข่งขันในท้องตลาดอีกหลายชนิด เช่น ผลิตภัณฑ์จากกระดาษและไโพลาสติก เป็นต้น



ปัจจัยราคาจึงเป็นปัจจัยหลักในการผลักดันให้ปริมาณการบริโภคสินค้าประเภทนี้สูงขึ้นได้ เนื่องจากยังไม่มีกฎหมายบังคับในเรื่องการรักษาสิ่งแวดล้อมในประเทศไทย ลูกค้าในประเทศส่วนใหญ่จึงเป็นกลุ่มลูกค้าที่ตระหนักถึงการรักษาสิ่งแวดล้อมเป็นส่วนใหญ่ ดังนั้นจึงคาดว่าจะมีการแข่งขันด้านราคาขายในประเทศค่อนข้างสูง โดยในไตรมาสที่สามของปี 2567 ทางบริษัทจะสามารถขายผลิตภัณฑ์ Pulp mold ได้ในราคาในเฉลี่ย 90,000 บาทต่อตัน ทั้งนี้ขึ้นอยู่กับเงื่อนไขและข้อตกลงสำหรับลูกค้าแต่ละราย

ปัจจัยด้านคุณภาพและความปลอดภัย ถูกสุ่มลักษณะ เป็นอีกหนึ่งปัจจัยที่ทางบริษัทจะต้องเน้นให้ผู้บริโภคได้เข้าใจเพื่อการตัดสินใจในการพิจารณาเลือกซื้อสินค้า

ส่วนแนวโน้มปริมาณการใช้ผลิตภัณฑ์ประเภทนี้คาดว่าจะสูงขึ้นเรื่อยๆ ในอนาคต เนื่องจากผู้บริโภครุ่นใหม่ Young Generation ในยุค new normal เริ่มมีการตระหนักถึงการรักษาสิ่งแวดล้อมมากขึ้นเรื่อยๆ

1. ช่องทางการจัดจำหน่าย

ทั้งนี้ทางบริษัทมีช่องทางการจำหน่ายผลิตภัณฑ์ Pulp Mold ในประเทศที่หลายช่องทาง ดังนี้

1. การขายเข้าสู่ ผู้ค้าปลีกขนาดใหญ่ (BigC, Makro, Lotus, TOP, The Mall, Central Department Store, Seven Eleven) ทั้งภายใต้ Brand ของตัวเอง และ/หรือ การผลิต House Brand ให้กับผู้ค้าปลีกขนาดใหญ่
2. การขายผ่านผู้ค้าส่งบรรจุภัณฑ์ ในแต่ละจังหวัด และระบบตัวแทนขายสินค้าทั่วประเทศ
3. การขายตรงให้องค์กรและหน่วยงานภาครัฐ โรงพยาบาล โรงเรียน มหาวิทยาลัยและ สถาบันและองค์กร ต่างๆ
4. การขายปลีกในระบบ Online Marketing เพื่อเป็นช่องจำหน่ายสำหรับบุคคลทั่วไป โดยทางบริษัทได้ มีการเตรียมการเพื่อที่จะทำการเปิดบัญชีการขายสินค้าผ่าน Platform ต่างๆเช่น Shopee และ Lazada เพื่อรองรับการจัดจำหน่าย ในอนาคต

2. การเตรียมการในด้านการตลาดอื่นๆ

ในส่วนของการตลาดในด้านอื่น ทางบริษัทได้มีการเตรียมการในด้านต่างๆ ไว้ดังนี้

1. การกำหนดราคาขาย หน่วยงานการตลาดของบริษัท ได้ทำการศึกษาข้อมูลราคาขายของสินค้าที่มีอยู่ในตลาดของผู้ขายทุกราย เพื่อใช้ในการกำหนด ที่สามารถแข่งขันกับคู่แข่ง และเป็นราคาที่ผู้บริโภคสามารถเข้าถึงได้
2. การส่งเสริมการขาย มีการเตรียมการเพื่อจัดการแสดงสินค้า หลังจากที่ได้ภาครัฐมีการผ่อนคลายมาตรการควบคุมการแพร่ระบาดของเชื้อโควิด-19 และพื้นที่ที่ทางโรงงานเริ่มมีการผลิตสินค้า เพื่อเป็นการเปิดตัวบริษัทและตัวผลิตภัณฑ์ในงานแสดงสินค้าต่างๆ และมีการเตรียมจัดทำรายการขายสินค้าราคาพิเศษ ในช่วงแรก เพื่อให้ผู้บริโภคได้ทดลองใช้ผลิตภัณฑ์ของบริษัท
3. การประชาสัมพันธ์ ทางบริษัทได้มีการประชาสัมพันธ์โครงการนี้ ผ่านสื่อสารมวลชนต่างๆ โดยผู้บริหารของทางบริษัทเป็นระยะๆ เพื่อสื่อสารให้ผู้บริโภคได้ รับรู้ ถึงถึงความเป็นมา และความตั้งใจของบริษัท ในการผลิตสินค้าที่เป็นมิตรกับสิ่งแวดล้อม พร้อมกับการประชาสัมพันธ์ตัวผลิตภัณฑ์และให้ความรู้เกี่ยวกับคุณสมบัติ ของผลิตภัณฑ์ให้ผู้บริโภคทราบมากยิ่งขึ้นด้วย

รูปแบบผลิตภัณฑ์บางส่วนที่ทาง EPAC จะทำการผลิตในปี 2567 – 2568

ทาง EPAC ได้มีการจัดทำแม่พิมพ์ (Mold) สำหรับการผลิตสินค้าไว้ 23 แบบ ซึ่งเป็นรูปแบบสินค้าที่เป็นที่ต้องการของตลาดทั้งภายในประเทศและต่างประเทศ และได้รับการรับรองระบบคุณภาพความปลอดภัยด้านอาหารและขอเอกสารรับรองจากหน่วยงานที่เกี่ยวข้องเพื่อสร้างความมั่นใจในด้านความปลอดภัยต่อผู้บริโภค



COMPANY PROFILE

Because **ZERO-WASTE** is our core model.

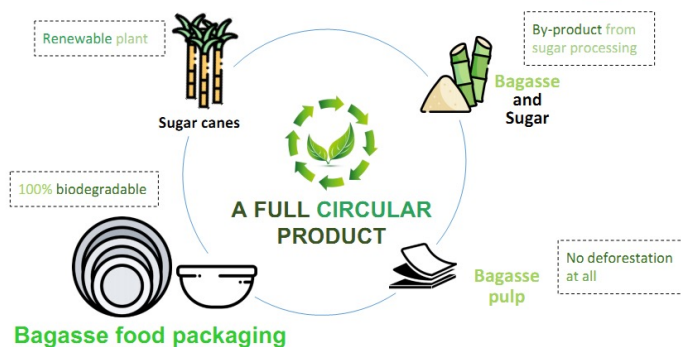

Best for You – Best for the World – Best for Everyone

ธุรกิจผลิตและจัดจำหน่ายเอทานอล



ลักษณะผลิตภัณฑ์หรือบริการ และการพัฒนานวัตกรรมธุรกิจ

บริษัท เคทีบี ไบโอเอทานอล จำกัด หรือ “KTBE” ผู้ผลิตและจัดจำหน่ายเอทานอล โดยใช้วัตถุดิบหลักคือกากน้ำตาล 100% จากโรงงานน้ำตาลทรายของกลุ่มบริษัทฯ มีกำลังการผลิตเอทานอลสูงสุด 230,000 ลิตรต่อวัน หรือ 75,900,000 ลิตรต่อปี ปัจจุบัน KTBE ผลิตและจัดจำหน่ายเอทานอล 3เกรด ได้แก่ เอทานอลที่ใช้ในอุตสาหกรรม (Industrial Alcohol), เอทานอลที่ใช้ทางเภสัชกรรม (Pharmaceutical Alcohol) และเอทานอลที่ใช้เป็นเชื้อเพลิง (Fuel Alcohol)

ภายใต้มาตรฐานระบบการจัดการคุณภาพ ISO9001:2015 และมาตรฐานระบบการจัดการสิ่งแวดล้อม ISO14001:2015 ปัจจุบันกำลังดำเนินการขอการรับรองมาตรฐาน ISO14064 เล่ม 1 ซึ่งเกี่ยวกับข้อกำหนดและข้อเสนอแนะระดับองค์กรสำหรับการวัดปริมาณและการรายงานผลการปลดปล่อย และลดปริมาณก๊าซเรือนกระจก

เอทานอลที่ใช้เป็นเชื้อเพลิง 99.5% นำไปใช้เป็นวัตถุดิบในการผสมเป็นน้ำมันเชื้อเพลิงให้กับบริษัทผู้ค้าน้ำมันในประเทศ สอดคล้องกับนโยบายของภาครัฐที่สนับสนุนพลังงานทดแทนเพื่อลดการนำเข้าน้ำมันเชื้อเพลิงและน้ำมันดิบจากต่างประเทศ โดยมีผู้ค้าตามมาตรา 71 ซึ่งเป็นลูกค้ารายใหญ่ของ KTBE เช่น บริษัท ปตท. น้ำมันและการค้าปลีก จำกัด (มหาชน), บริษัท ไทยออยล์ จำกัด (มหาชน), บริษัท บางจาก คอร์ปอเรชั่น จำกัด (มหาชน) และบริษัท เชลล์แห่งประเทศไทย จำกัด โดยรายได้จากการขายเอทานอลที่เป็นเชื้อเพลิงในประเทศคิดเป็นร้อยละ 100 ของรายได้จากการขายเอทานอลทั้งหมดในปีบัญชีสิ้นสุดวันที่ 30 กันยายน พ.ศ. 2567

เอทานอลที่ใช้ในอุตสาหกรรม 95.5% ทาง KTBE ยังได้รับการรับรองจากมาตรฐาน GMP และ HACCP ด้าน Food Material จาก SGS (Thailand) Limited การมีผลิตภัณฑ์ที่หลากหลายเช่นนี้ ช่วยเพิ่มความสามารถในการแข่งขันตลาดในประเทศ และต่างประเทศให้กับ KTBE แตกต่างจากโรงงานผลิตเอทานอลส่วนใหญ่ในประเทศไทยที่สามารถผลิตเพียงเอทานอลที่ใช้เป็นเชื้อเพลิงเพื่อขายในประเทศเท่านั้น

KTBE ยังมีสิ่งอำนวยความสะดวกในการจัดจำหน่ายเอทานอลไปยังต่างประเทศ โดยสามารถจัดจำหน่ายผ่านผู้กระจายสินค้าเพื่อส่งต่อไปยังลูกค้าขั้นสุดท้าย ทั้งเอทานอลที่ใช้ในโรงงานอุตสาหกรรมความบริสุทธิ์ร้อยละ 95.5 และเอทานอลที่ใช้เป็นเชื้อเพลิงความบริสุทธิ์ร้อยละ 99.5

นอกจากเอทานอลซึ่งเป็นผลิตภัณฑ์หลักแล้ว ทาง KTBE ยังมีผลิตภัณฑ์ยีสต์ผงอบแห้งเพื่อใช้เป็นอาหารสัตว์ เช่น สุกร ไก่ เป็ด โคเนื้อ-โคนม และปลา โดยพัฒนามาจากกากตะกอนยีสต์เหลวชั้น ซึ่งเป็นผลพลอยได้จากกระบวนการหมักเอทานอล โดยยีสต์ผงอบแห้งดังกล่าวเป็นแหล่งโปรตีนสูงที่มีประโยชน์ต่อสัตว์ ช่วยเร่งการเจริญเติบโต เพิ่มอัตราการย่อยได้ ทำให้การกินอาหารเพิ่มขึ้น โดยมีลูกค้าหลักคือฟาร์มเลี้ยงสัตว์ที่อยู่ใกล้เคียงโรงงาน

การตลาดและการแข่งขัน

ภาวะอุตสาหกรรมในประเทศ คาดการณ์ปริมาณการผลิตเอทานอลที่ใช้เป็นเชื้อเพลิงของไทยในปี 2567 ลดลงจากปีที่ผ่านมาเล็กน้อย อยู่ที่ประมาณ 1,300 ล้านลิตร เนื่องจากผลกระทบจากการสนับสนุนให้ประชาชนหันมาใช้รถยนต์พลังงานไฟฟ้า (EV) เพิ่มมากขึ้น สอดคล้องกับการใช้เอทานอลเกรดเชื้อเพลิงในประเทศที่ปรับตัวลดลง

ราคาเอทานอลอ้างอิงภายในประเทศเพิ่มขึ้นตามราคาวัตถุดิบที่เพิ่มขึ้น โดยราคาเอทานอลไทยเฉลี่ย 30 บาทต่อลิตร เพิ่มจากระยะเดียวกันของปีก่อน คาดการณ์ราคาเอทานอลไทยในไตรมาสต่อไปจะปรับตัวลดลงเล็กน้อย ตามต้นทุนวัตถุดิบจากอ้อยและมันสำปะหลังที่ปรับลดลง

ในปี 2567 (ข้อมูลเดือน ม.ค. 65) ประเทศไทยมีโรงงานเอทานอลที่เปิดและดำเนินการผลิตทั้งสิ้น 27 โรง ซึ่งมีกำลังการผลิตที่จดทะเบียนกับกรมสรรพสามิตรวมกันทั้งสิ้น 6.905 ล้านลิตรต่อวัน โดยมีโรงงานผลิตเอทานอลรายใหญ่ดังนี้

สถานการณ์กำลังการผลิตตั้งโรงงานเอทานอลของประเทศไทย (ณ มกราคม พ.ศ. 2565)

ผู้ประกอบการ	กำลังการผลิตที่จดทะเบียน กับกรมสรรพสามิต (ลิตร/วัน)	วัตถุดิบการผลิต
1. บริษัท จีจีซี เคทิส ไบโออินดัสเทียล จำกัด	600,000	กากน้ำตาล
2. บริษัท มิตรผล ไบโอฟูเอล จำกัด (ชัยภูมิ)	500,000	กากน้ำตาล
3. บริษัท อี85 จำกัด	500,000	มันสด/น้ำแป้ง
4. บริษัท อูบล ไบโอ เอทานอล จำกัด (มหาชน)	400,000	มันสด/มันเส้น
5. บริษัท ไทยอะโกร เอ็นเนอร์ยี่ จำกัด (มหาชน)	350,000	มันเส้น/กากน้ำตาล
6. บริษัท อีฟเวนเจอร์ จำกัด เฟส 1	340,000	มันเส้น
7. บริษัท มิตรผล ไบโอฟูเอล จำกัด (ภูจินารายณ์)	320,000	กากน้ำตาล
8. บริษัท ไทยรุ่งเรืองพลังงาน จำกัด	300,000	กากน้ำตาล
9. บริษัท เคเอสแอล กรีน อินโนเวชั่น จำกัด (มหาชน) (กาญจนบุรี)	300,000	กากน้ำตาล
10. บริษัท ไทผิงเอทานอล จำกัด	300,000	มันสด
11. บริษัท เคไอ เอทานอล จำกัด	250,000	กากน้ำตาล
12. บริษัท เคทิส ไบโอเอทานอล จำกัด	230,000	กากน้ำตาล
13. อื่นๆ	2,515,000	
รวมกำลังผลิตทั้งหมดในปัจจุบัน	6,905,000	

ที่มา : กรมพัฒนาพลังงานทดแทนและอนุรักษ์พลังงาน กระทรวงพลังงาน

KTBE ตระหนักถึงการแข่งขันที่เพิ่มขึ้นในอุตสาหกรรมพลังงานในปัจจุบัน KTBE จึงได้มีการจัดทำนโยบายส่งเสริมการตลาดอย่างต่อเนื่องเพื่อเพิ่มฐานลูกค้าโดยเฉพาะฐานลูกค้าในต่างประเทศ อาทิ นโยบายเข้าร่วมประชุมและอบรมผู้ผลิตเอทานอลทั้งในและต่างประเทศอย่างสม่ำเสมอ เพื่อเพิ่มโอกาสในการพบปะลูกค้าและพ่อค้าคนกลางเป็นการสร้างฐานลูกค้าให้เพิ่มขึ้นอย่างต่อเนื่อง

นโยบายการลงทุนในบริษัทย่อยและบริษัทร่วม

จากนโยบายโครงการพัฒนาเศรษฐกิจชีวภาพของภาครัฐ หรือ Bioeconomy ทาง KTBE ได้ร่วมลงทุนกับ บริษัท จีจีซี ไบโอเคมีคอล จำกัด ซึ่งเป็นบริษัทลูกของบริษัท โกลบอลกรีนเคมิคอล จำกัด (มหาชน) ภายใต้โครงการนครสวรรค์ไบโอคอมเพล็กซ์ หรือ NBC ในนาม “บริษัท จีจีซี เคทีเอส ไบโออินดัสเทรียล จำกัด” หรือ “GKBI” ซึ่งแบ่งโครงการเป็น 2 ระยะ คือ

ระยะที่ 1 ประกอบด้วย โครงการก่อสร้างโรงหีบอ้อย มีกำลังการผลิต 24,000 ตันต่อวัน โครงการก่อสร้างโรงผลิตเอทานอล มีกำลังการผลิต 600,000 ลิตรต่อวัน (หรือราว 186 ล้านลิตรต่อปี) และโรงผลิตไฟฟ้าและไอน้ำ มีกำลังการผลิตติดตั้งไฟฟ้า 85 เมกะวัตต์ และไอน้ำ 475 ตันต่อชั่วโมง มูลค่าการลงทุนระยะที่ 1 จะใช้เงินลงทุนก่อสร้าง 7,500 ล้านบาท โดยปัจจุบันได้เริ่มดำเนินการเชิงพาณิชย์แล้ว

ระยะที่ 2 เป็นการลงทุนระบบสาธารณูปโภคเพื่อใช้ในโรงงานผลิตพลาสติกชีวภาพชนิด Polylactic Acid (PLA) ของบริษัท NatureWorks Asia Pacific จำกัด (NatureWorks) ซึ่งเป็นบริษัทย่อยของ NatureWorks LLC โครงการดังกล่าวดำเนินการโดย บริษัท จีจีซีไบโออินดัสเทรียล จำกัด (GKBI) ซึ่งมีบริษัท จีจีซีไบโอเคมีคอล จำกัด (GGC Bio) เป็นบริษัทย่อย โดยถือหุ้น 100% และบริษัท เคทีเอส ไบโอเอทานอล จำกัด (KTBE) เป็นบริษัทย่อยของ บมจ. เกษตรไทย อินเตอร์เนชั่นแนล ชูการ์ คอร์ปอเรชั่น (KTIS) ถือหุ้น 100% โดยโครงการระยะที่ 2 ปัจจุบันอยู่ในระหว่างการก่อสร้าง คาดว่าจะสามารถดำเนินการเชิงพาณิชย์ได้ภายใน ไตรมาสที่ 1/2568 โครงการดังกล่าวสอดคล้องกับแผนกลยุทธ์ของบริษัทฯ ในการสร้างและเป็นผู้พัฒนา Biocomplex แบบครบวงจรแห่งแรกของประเทศ เพื่อนำไปสู่เป้าหมายการเติบโตของบริษัทฯ ในธุรกิจพลาสติกชีวภาพระยะยาว และยังเป็น การสนับสนุนและสร้างมูลค่าเพิ่มให้กับสินค้าทางการเกษตรด้วยเทคโนโลยีและนวัตกรรม พร้อมขับเคลื่อนธุรกิจบนหลักความยั่งยืน ควบคู่ไปกับการพัฒนาตามแนวทางโมเดลเศรษฐกิจสู่การพัฒนาที่ยั่งยืน (BCG Model) ของประเทศไทย

หมายเหตุ : พระราชบัญญัติการค้าน้ำมันเชื้อเพลิง พ.ศ. 2543 หมวด 1 การค้าและการขนส่งน้ำมันเชื้อเพลิง มาตรา 7 บังคับให้ผู้ค้าน้ำมันที่มีปริมาณการค้า แต่ละชนิด หรือรวมกันทุกชนิดปีละตั้งแต่หนึ่งแสนเมตริกตันขึ้นไป หรือเป็นผู้ค้าน้ำมันชนิดก๊าซปิโตรเลียมเหลวแต่เพียงชนิดเดียวที่มีปริมาณการค้า ปีละตั้งแต่ห้าหมื่นเมตริกตันขึ้นไป ต้องได้รับใบอนุญาตจากรัฐมนตรี

ธุรกิจผลิตและจำหน่ายไฟฟ้า

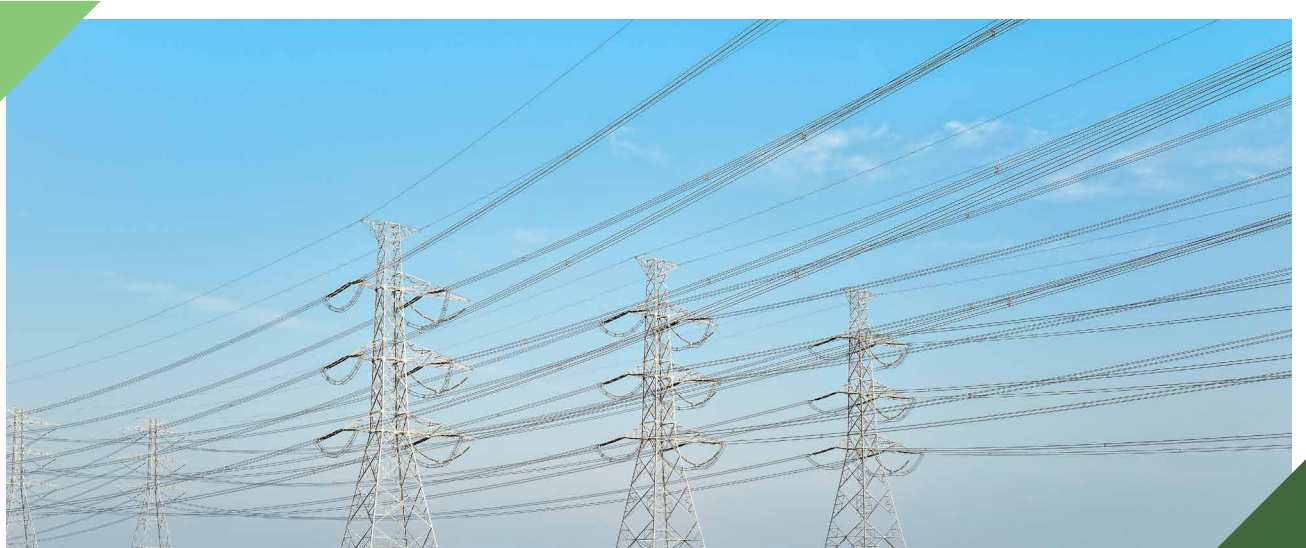

กลุ่มบริษัท KTIS ดำเนินธุรกิจผลิตไฟฟ้าประเภทโรงไฟฟ้าชีวมวล (Biomass Power Plant) มีกำลังการผลิตติดตั้ง 385.39914 MW. โดยมีสัญญาซื้อขายไฟฟ้ารวมทั้งสิ้น 182.5 MW. แบ่งเป็นผู้ผลิตไฟฟ้าขนาดเล็ก Small Power Producer (SPP) และผู้ผลิตไฟฟ้าขนาดเล็กมาก Very Small Power Producer (VSPP) และดำเนินงานภายใต้บริษัทในเครือ ได้แก่

บริษัท เกษตรไทย อินเตอร์เนชั่นแนล ชูการ์ คอร์ปอเรชั่น จำกัด (มหาชน) “KTIS”

สถานที่ตั้งโรงงานอยู่ที่ อำเภอตาคลี จังหวัดนครสวรรค์ ดำเนินธุรกิจผลิตน้ำตาลและนำผลพลอยได้จากกระบวนการผลิต จำหน่ายให้กับการไฟฟ้าส่วนภูมิภาค ภายใต้ชื่อ บริษัท น้ำตาลเกษตรไทย จำกัด ในปี 2552 ต่อมาปี 2554 ได้ดำเนินธุรกิจภายใต้ชื่อ บริษัท เกษตรไทยอุตสาหกรรมน้ำตาล จำกัด และได้เข้าตลาดหลักทรัพย์ในปี 2556 ประกอบกิจการภายใต้ชื่อ บริษัท เกษตรไทย อินเตอร์เนชั่นแนล ชูการ์ คอร์ปอเรชั่น จำกัด (มหาชน) “KTIS” จนถึงปัจจุบัน มีสัญญาซื้อขายไฟฟ้า จำนวน 2 สัญญา ปริมาณ 8 เมกะวัตต์ และ 3 เมกะวัตต์ ในรูปแบบ Feed-in Tariff และ Adder และยังมีสัญญาซื้อขายไฟฟ้าปริมาณ 2.5 เมกะวัตต์ ทำสัญญาในนาม KTIS (สาขา 3) ในรูปแบบ Feed-in Tariff

บริษัท น้ำตาลไทยเอกลักษณ์ จำกัด “TIS”

สถานที่ตั้งโรงงานอยู่ที่อำเภอเมือง จังหวัดอุดรธานี เปิดดำเนินการเมื่อปี 2524 ได้จำหน่ายไฟฟ้าให้กับการไฟฟ้าฝ่ายผลิตแห่งประเทศไทย และในปี 2552 การไฟฟ้าส่วนภูมิภาคได้เปิดรับซื้อไฟฟ้าในรูปแบบ Adder บริษัท TIS จึงได้ย้ายมาทำสัญญาซื้อขายไฟฟ้าในปริมาณ 3 เมกะวัตต์ ประเภทสัญญา Non-firm เชื้อเพลิงชีวมวลกับการไฟฟ้าส่วนภูมิภาคจนถึงปัจจุบัน

บริษัท เกษตรไทยไบโอเพาเวอร์ จำกัด “KTBP”

KTBP โรงไฟฟ้า SPP แห่งแรกของกลุ่ม KTIS มีวัตถุประสงค์ในการก่อตั้งขึ้นเพื่อจำหน่ายไฟฟ้าให้กับกลุ่มบริษัทฯ ในเครือ ส่วนที่เหลือจำหน่ายให้กับการไฟฟ้าฝ่ายผลิตแห่งประเทศไทย สัญญาซื้อขายไฟฟ้าในปริมาณ 60 เมกะวัตต์ ประเภท Non-firm เชื้อเพลิงชีวมวล วันเริ่มต้นจ่ายไฟฟ้าเข้าระบบเชิงพาณิชย์เมื่อวันที่ 7 ตุลาคม 2556 โดยนำเชื้อเพลิงชานอ้อยที่เหลือจากธุรกิจโรงงานน้ำตาลในกลุ่ม KTIS มาเป็นเชื้อเพลิงหลัก และยังรณรงค์ให้ชาวไร่อ้อยลดการเผาอ้อยและไบอ้อย โดยได้พัฒนานวัตกรรมด้านเทคโนโลยีของกลุ่มให้สามรถนำไบอ้อยมาทำเป็นเชื้อเพลิงได้ เพื่อขานรับนโยบายของภาครัฐในการรณรงค์ลดการเผาอ้อย ซึ่งจะช่วยลดสภาวะเรือนกระจกและลดค่าฝุ่น PM 2.5 ได้อีกด้วย

บริษัท ไทยเอกลักษณ์เพาเวอร์ จำกัด “TEP”

TEP เป็นโรงไฟฟ้า แห่งที่ 2 ก่อตั้งขึ้นเมื่อปี 2558 สถานที่ตั้งโรงงานอยู่ที่อำเภอเมือง จังหวัดอุดรธานี กำลังการผลิตติดตั้ง 50 เมกะวัตต์ ทำสัญญาซื้อขายไฟฟ้ากับการไฟฟ้าฝ่ายผลิตแห่งประเทศไทยปริมาณ 38 เมกะวัตต์ วันเริ่มต้นจ่ายไฟฟ้าเข้าระบบเชิงพาณิชย์เมื่อวันที่ 7 ตุลาคม 2559 นอกจากนี้ยังทำสัญญาซื้อขายไฟฟ้าให้กับ TIS อีกด้วย

บริษัท รวณผลไบโอเพาเวอร์ จำกัด “RPBP”

RPBP เป็นโรงไฟฟ้า แห่งที่ 3 ก่อตั้งขึ้นเมื่อปี 2559 สถานที่ตั้งอยู่ที่ อำเภอเมือง จังหวัดนครสวรรค์ กำลังการผลิตติดตั้งปริมาณ 50 เมกะวัตต์ มีสัญญาซื้อขายไฟฟ้ากับการไฟฟ้าฝ่ายผลิตแห่งประเทศไทย จำนวน 2 สัญญา ปริมาณ 25 เมกะวัตต์ และ 13 เมกะวัตต์ ประเภทสัญญา Non-firm เชื้อเพลิงชีวมวล ในรูปแบบ Adder

บริษัท เอ็นไวรอนเม้นท์พาวเวอร์ แอนด์ เปเปอร์ จำกัด “EPPCO”

EPPCO เป็นโรงงานเยื่อกระดาษฟอกขาวจากชานอ้อย ตั้งอยู่ที่อำเภอตาคลี จังหวัดนครสวรรค์ มีหน่วยผลิตไฟฟ้าและไอน้ำจากกระบวนการผลิต นำไฟฟ้าที่ได้จากกระบวนการผลิตมาใช้ภายในโรงงาน อีกทั้งยังติดตั้งเครื่องผลิตไฟฟ้าจากพลังงานแสงอาทิตย์แบบติดตั้งบนหลังคา (Solar Rooftop) ขนาด 998.58 kWp

บริษัท เคทีเอสไบโอเอทานอล จำกัด “KTBE”

เดิมชื่อ บริษัท เอกรัฐพัฒนา จำกัด สถานที่ตั้งโรงงานอยู่ที่ อำเภอ ตาคลี จังหวัดนครสวรรค์ กำลังการผลิตติดตั้ง 3.22 เมกะวัตต์ ประกอบกิจการผลิตเอทานอล มีหน่วยผลิตไฟฟ้าและไอน้ำจากกระบวนการผลิต นำไฟฟ้าที่ได้มาใช้ภายในกิจการของโรงงาน ต่อมาเมื่อปี 2560 KTBE ได้ยื่นเรื่องขอเปลี่ยนแปลงชื่อบริษัทเป็น บริษัท เคทีเอสไบโอเอทานอล จำกัด และได้มีการติดตั้งเครื่องผลิตไฟฟ้าจากพลังงานแสงอาทิตย์แบบติดตั้งบนหลังคา Solar rooftop ขนาด 0.04056 เมกะวัตต์ กำลังการผลิตติดตั้งรวมทั้งสิ้น 3.26056 เมกะวัตต์

บริษัท จีจีซี เคทีเอส ไบโออินดัสทรีล จำกัด “GKBI”

กลุ่ม KTIS ได้จับมือกับ บริษัท โกลบอลกรีนเคมิคอล จำกัด (มหาชน) หรือ GGC ลงทุนสร้างโครงการ “นครสวรรค์ไบโอคอมเพล็กซ์” ภายใต้ชื่อ บริษัท จีจีซี เคทีเอส ไบโออินดัสทรีล จำกัด ดำเนินการหีบอ้อยและนำน้ำอ้อยไปผลิตเป็นเอทานอล โดยมีกำลังการผลิตติดตั้ง 85 MW./H สำหรับไฟฟ้าที่ผลิตได้นอกจากใช้ในกิจการแล้ว ส่วนที่เหลือขายให้กับการไฟฟ้าฝ่ายผลิตแห่งประเทศไทย ในรูปแบบสัญญาซื้อขายไฟฟ้า ปริมาณ 30 เมกะวัตต์

ทั้งนี้ทางบริษัทฯ ได้รับสิทธิประโยชน์ในการยกเว้นภาษีนิติบุคคล ปี 2565 จะได้รับยกเว้นภาษีลดลงเหลือ 50% ซึ่งสิทธิประโยชน์ในการยกเว้นภาษีนิติบุคคล ของบริษัท เกษตรไทยไบโอเพาเวอร์ จำกัด จะสิ้นสุดในวันที่ 6 ตุลาคม 2569 บริษัท ไทยเอกลักษณ์เพาเวอร์ จำกัด สิ้นสุดในวันที่ 6 เมษายน 2572 และบริษัท รวณผลไบโอเพาเวอร์ จำกัด สิ้นสุดในวันที่ 22 มีนาคม 2573

สถานะตลาดและการแข่งขัน

ภาวะอุตสาหกรรมในประเทศ

สำนักงานนโยบายและแผนพลังงาน (สนพ.) เปิดรับฟังความคิดเห็นร่างแผนพัฒนากำลังผลิตไฟฟ้าของประเทศไทย พ.ศ. 2567 - 2580 (Power Development Plan: PDP 2024) และร่างแผนบริหารจัดการก๊าซธรรมชาติ พ.ศ. 2567-2580 (Gas Plan 2024) เพื่อหวังให้ประเทศไทยมีความมั่นคงด้านพลังงานในทุกรูปแบบ เหตุผลการทบทวนแผน PDP 2018 Rev.1 เนื่องจากเศรษฐกิจ (GDP) ไม่เติบโตตามที่คาดการณ์ไว้ ผลกระทบจาก Covid-19 ส่งผลให้มี Supply ในช่วง 2-3 ปีที่ผ่านมาสูงกว่า Demand ค่อนข้างมาก ความต้องการไฟฟ้าเปลี่ยนแปลงไปจากอดีต เช่น การเติบโตของ IPS การเปลี่ยนแปลงของเทคโนโลยีด้านพลังงาน (Solar Rooftop, EV) และปรับแผนให้สอดคล้องกับทิศทางพลังงานโลกที่มุ่งสู่การลดการปล่อย CO₂ มุ่งเน้นพลังงานสะอาดเพื่อแก้ปัญหาโลกร้อน แผน PDP 2024 หลักการสำคัญในการจัดทำแผนจะให้ความสำคัญในประเด็นต่างๆ 3 ด้านคือ

1. ด้านความมั่นคงของระบบไฟฟ้าของประเทศ (Security)
2. ด้านต้นทุนค่าไฟฟ้าอยู่ในระดับที่เหมาะสม (Economy)
3. ด้านผลกระทบต่อสิ่งแวดล้อม (Ecology)

เพื่อให้สอดคล้องกับแผนพลังงานชาติ (National Energy Plan) ทั้งนี้ เพื่อให้ได้รับฟังความคิดเห็นและข้อเสนอแนะจากประชาชนทุกภาคส่วน ให้ครอบคลุมทั่วประเทศ ในกลุ่มภาคราชการ รัฐวิสาหกิจ และภาคเอกชน ผู้ประกอบการ และได้เปิดรับฟังความคิดเห็นรูปแบบออนไลน์ใน 4 ภูมิภาค สำหรับประชาชนภาคกลาง ภาคตะวันออกเฉียงเหนือ ภาคใต้ และภาคเหนือ รวมทั้งเปิดให้ประชาชนทุกภาคส่วนได้เข้ามาแสดงความคิดเห็นผ่านช่องทาง Facebook :EPPO Thailand และเว็บไซต์ www.Eppo.go.th เมื่อเดือนมิถุนายน 2567 ซึ่งข้อเสนอแนะต่างๆ ที่ได้จากการรับฟังความคิดเห็น จะนำไปประกอบการปรับปรุงแผน PDP 2024 และ แผน Gas Plan 2024 ให้มีความครบถ้วนสมบูรณ์ต่อไป

สถานการณ์ความต้องการไฟฟ้าในประเทศ

ในปี 2567 ความต้องการพลังไฟฟ้าสูงสุดของระบบ กฟผ. เกิดขึ้นวันที่ 2 กรกฎาคม พ.ศ. 2567 เวลา 20.26 น. มีค่าเท่ากับ 30,228.60 เมกะวัตต์ ลดลงจากเดือนมิถุนายนที่ผ่านมา 2,880.50 เมกะวัตต์ หรือลดลงร้อยละ 8.70% ส่วนความต้องการพลังไฟฟ้าสูงสุดของระบบ กฟผ. เกิดขึ้นเมื่อวันที่ 29 เมษายน พ.ศ. 2567 เวลา 20.56 น. มีค่าเท่ากับ 36,477.80 เมกะวัตต์

ความต้องการไฟฟ้าสูงสุด

(ในระบบ กฟผ.)

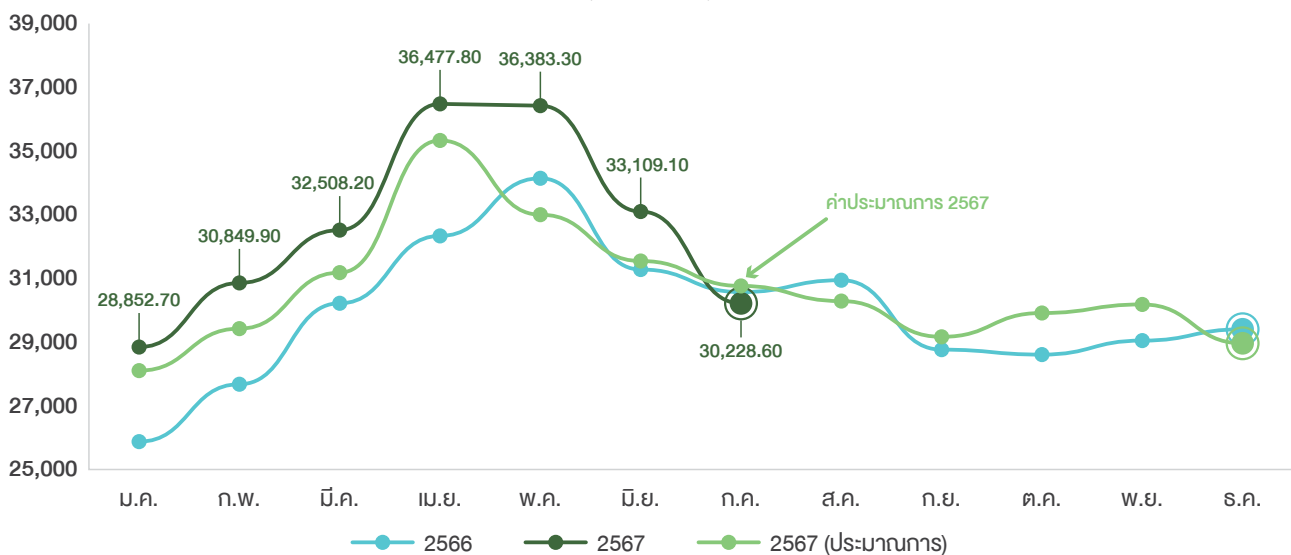

หมายเหตุ : ความต้องการพลังไฟฟ้าสูงสุดของระบบ กฟผ. เดือนกรกฎาคม เกิดขึ้นเมื่อวันที่ 2 กรกฎาคม 2567 เวลา 20.26 น. มีค่าเท่ากับ 30,228.60 เมกะวัตต์

ที่มา : กองสื่อสารภายนอก ฝ่ายสื่อสารและประชาสัมพันธ์องค์กร กฟผ.

กำลังผลิตไฟฟ้าในประเทศ

ร่างแผนพัฒนากำลังผลิตไฟฟ้าระบบ 3 การไฟฟ้า ภาพรวมกำลังการผลิต ณ ปี 2580 เท่ากับ 112,391 เมกะวัตต์ (กำลังผลิต ณ ธ.ค. 2566 จำนวน 53,868 เมกะวัตต์, กำลังผลิตใหม่ 77,407 เมกะวัตต์, กำลังการผลิตที่ปลดออกจากระบบ 18,884 เมกะวัตต์) ข้อมูล ณ วันที่ 31 กรกฎาคม 2567 กำลังผลิตในระบบไฟฟ้าอยู่ในระดับ 50,625.30 เมกะวัตต์ ยังไม่รวมผู้ผลิตไฟฟ้าขนาดเล็กมาก โดยแบ่งเป็นผู้ผลิตต่างๆ ดังนี้

แบ่งตามประเภทโรงไฟฟ้าและผู้ผลิตไฟฟ้า

ชื่อโรงไฟฟ้า	จำนวน (เมกะวัตต์)	ร้อยละ
โรงไฟฟ้าพลังงานหมุนเวียน	3,143.62	6.21
โรงไฟฟ้าพลังน้ำแบบสูบกลับ	1,000.00	1.98
โรงไฟฟ้าพลังความร้อนร่วม	8,400.00	16.59
โรงไฟฟ้าพลังความร้อน	3,687.00	7.28
ดีเซล	30.40	0.06
ผู้ผลิตไฟฟ้าเอกชนรายใหญ่ (IPP)	18,973.50	37.48
ผู้ผลิตไฟฟ้าเอกชนรายเล็ก (SPP)	9,155.88	18.08
ซื้อไฟฟ้าจากต่างประเทศ	6,234.90	12.32
รวม	50,625.30	

สัดส่วนการผลิตไฟฟ้าจากเชื้อเพลิงชนิดต่างๆ

ประเภทเชื้อเพลิง	สะสมเดือนกรกฎาคม 2567	
	จำนวน (ล้านกิโลวัตต์ - ชั่วโมง)	ร้อยละ
ก๊าซธรรมชาติ	83,902.45	63.36
ถ่านหิน	25,317.06	19.12
พลังงานหมุนเวียน (พลังน้ำ, อื่นๆ)	22,396.35	16.91
น้ำมันดีเซล	13.09	0.01
น้ำมันเตา	113.92	0.09
อื่นๆ (สปป.ลาว, มาเลเซีย, ลำตะคองชลภาวัฒนา)	681.89	0.51
รวม	132,424.76	

ที่มา : กองบริหารสื่อองค์กร ฝ่ายสื่อสารและประชาสัมพันธ์องค์กร กฟผ.

หมายเหตุ : ไม่รวม เอกชนรายเล็กมาก (VSPP)

สัดส่วนการใช้พลังงานทดแทนเพื่อการผลิตไฟฟ้าของไทย

พลังงานทดแทน	หน่วย	เป้าหมายปี 2580	ปี2565	ปี2566	ปี 2567
แสงอาทิตย์	MW	12,139.00	3,135.16	3,249.32	3622.62
แสงอาทิตย์ทุ่นลอยน้ำ	MW	2,725.00	45.00	45.00	69.00
ชีวมวล	MW	5,790.00	3,759.41	3,869.81	3,930.14
พลังงานลม	MW	2,989.00	1,545.33	1,543.56	1,776.82
ก๊าซชีวภาพ	MW	1,565.00	643.49	559.04	1,112.98
ขยะชุมชน	MW	900	376.81	376.81	900.00
ขยะอุตสาหกรรม	MW	75.00	34.43	34.43	19.40
พลังงานน้ำขนาดเล็ก	MW	308	207.44	213.69	187.85
พลังงานน้ำขนาดใหญ่	MW	2,920	2,918.40	2,918.40	2,919.66
พลังงานทดแทนอื่นๆ	MW	-	0.30	0.30	0.30
รวม	MW	29,411.00	12,665.77	12,810.37	14,539.07

กลยุทธ์การแข่งขันของบริษัทฯ

นอกจากการพัฒนาปรับปรุงกระบวนการผลิตไฟฟ้าเพื่อเพิ่มประสิทธิภาพการผลิตของบริษัทฯ แล้ว ปัจจัยของเชื้อเพลิงที่ใช้ในการผลิตมีส่วนสำคัญมากในการแข่งขันเนื่องจากโรงไฟฟ้าประเภทชีวมวล วัตถุดิบหลักของบริษัทฯ ที่ใช้ยังคงเป็นขาน้อยที่ได้จากการผลิตน้ำตาล ดังนั้นบริษัทฯ จึงได้มีนโยบายในการปรับปรุงเครื่องจักรเพื่อลดการใช้พลังงาน และเพื่อให้เหลือขาน้อยเพิ่มมากขึ้น นอกจากนี้บริษัทฯ ยังส่งเสริมการเพิ่มผลผลิตของขาน้อยให้มีปริมาณที่มากขึ้นโดยส่งเสริมทั้งแนวตั้งและแนวนอน ขณะเดียวกันภาครัฐได้มีนโยบายในการลดปริมาณขาน้อยไฟไหม้ลงตามมติคณะรัฐมนตรีวันที่ 11 มิถุนายน 2562 จึงทำให้มีปริมาณขาน้อยที่ได้จากการตัดขาน้อยสดมากขึ้น ซึ่งขาน้อยสามารถนำมาเป็นเชื้อเพลิงในการผลิตกระแสไฟฟ้าได้ด้วยเช่นกัน อีกทั้งบริษัทฯ ในกลุ่ม ยังได้ทำการศึกษาและวิจัยอย่างต่อเนื่องในการปลูกพืชพลังงานทดแทนชนิดอื่น เพื่อนำมาใช้เป็นเชื้อเพลิงในภายหลัง ซึ่งจะก่อให้เกิดประโยชน์ต่อเกษตรกรและต่อบริษัทฯ ในการสร้างรายได้จากการจำหน่ายไฟฟ้าได้มากยิ่งขึ้น



ช่องทางการจำหน่าย

บริษัท ผลิตไฟฟ้าและไอน้ำส่งไปจำหน่ายให้แก่โรงงานในกลุ่มบริษัท และจำหน่ายให้แก่การไฟฟ้าฝ่ายผลิตแห่งประเทศไทย (กฟผ.) และการไฟฟ้าส่วนภูมิภาค (กฟภ.) ตามสัญญาซื้อขายไฟฟ้าของแต่ละบริษัท

รายละเอียดการทำสัญญาซื้อขายไฟฟ้า กับ การไฟฟ้าส่วนภูมิภาค (PEA)

ชื่อโครงการ	“KTIS”	“KTIS(3)”	“TIS”
สัญญาเลขที่	VSPP-PEA 097/2551 VSPP-PEA 106/2553	VSPP-PEA 103/2551	VSPP-PEA 096/2551
วันที่ทำสัญญา	9 มกราคม 2552 15 ธันวาคม 2553	31 ตุลาคม 2551	9 มกราคม 2552
วันจ่ายไฟฟ้า เข้าระบบเชิงพาณิชย์ (COD)	25 มกราคม 2552 6 มิถุนายน 2554	3 มิถุนายน 2552	25 มกราคม 2552
กำลังการผลิต	50.00 MW.	32.50 MW.	21.50 MW.
ระยะเวลา	สัญญาแบบ Feed-in Tariff อายุสัญญา 1 ปี 7 เดือน 30 วัน (สิ้นสุด 24 พฤษภาคม 2569)	สัญญาแบบ Feed-in Tariff อายุสัญญา 1 ปี 9 เดือน 8 วัน (สิ้นสุด 2 กรกฎาคม 2569)	อายุสัญญา 5 ปี และต่ออายุสัญญา คราวละ 5 ปี

รายละเอียดการทำสัญญาซื้อขายไฟฟ้า กับ การไฟฟ้าฝ่ายผลิตแห่งประเทศไทย (Egat)

ชื่อโครงการ	“KTBP”	“RPBP”	“TEP”	“GKBI”
สัญญาเลขที่	PPA-SPP/NF-2012-001	PPA-SPP/NF-2016-001 PPA-SPP/NF-2016-004	PPA-SPP/NF-2015-001	PPA-SPP/NF-2022-001
วันที่ทำสัญญา	31 มกราคม 2555	8 สิงหาคม 2559 27 ธันวาคม 2559	17 มีนาคม 2558	5 มกราคม 2565
วันจ่ายไฟฟ้า เข้าระบบเชิงพาณิชย์ (COD)	7 ตุลาคม 2556	23 มีนาคม 2560 24 มีนาคม 2563	7 เมษายน 2559	31 มีนาคม 2566
กำลังการผลิต	60.00 MW.	50.00 MW.	50.00 MW.	85.00 MW.
ระยะเวลา	อายุสัญญา 5 ปี และต่ออายุสัญญา คราวละ 5 ปี	อายุสัญญา 5 ปี และต่ออายุสัญญา คราวละ 5 ปี	อายุสัญญา 5 ปี และต่ออายุสัญญา คราวละ 5 ปี	31 ธันวาคม 2567

แหล่งที่มาของเชื้อเพลิง

โรงงานน้ำตาลกลุ่ม KTIS เมื่อดำเนินการเปิดฤดูกาลผลิต จะนำชานอ้อยที่เหลือจากขบวนการผลิตน้ำตาลทราย ส่งมอบเพื่อเป็นเชื้อเพลิงในการผลิตไฟฟ้าให้กับบริษัท เกษตรไทยไบโอเพาเวอร์ จำกัด, บริษัท ไทยเอ็กלקซ์เพาเวอร์ จำกัด และบริษัท รวมผลไบโอเพาเวอร์ จำกัด ในรูปแบบของการทำสัญญาซื้อขายเชื้อเพลิงระหว่างกัน

ธุรกิจผลิตและจำหน่ายวัสดุปรับปรุงดินและปุ๋ยอินทรีย์



ลักษณะผลิตภัณฑ์

บริษัท เคทีเอส ปุ๋ยชีวภาพ จำกัด หรือ “KTBF” ดำเนินธุรกิจผลิตและจำหน่ายปุ๋ยอินทรีย์โดยใช้ผลพลอยได้จากการผลิตของโรงงานในเครือ อาทิเช่น กากตะกอนหมักกรอง (Filter cake) จากกระบวนการผลิตน้ำตาล, กากตะกอนเยื่อกระดาษ (Sludge) จากกระบวนการผลิตเยื่อกระดาษ, กากตะกอนบ่อไอน้ำจากกระบวนการบำบัดน้ำเสียของโรงงานเอทานอล ฯลฯ นำมาเป็นวัตถุดิบหลักในการผลิตปุ๋ยอินทรีย์ นอกจากนั้นยังได้มีการจำหน่ายปุ๋ยเคมีสังเคราะห์ที่มีความเหมาะสมกับสภาพดินของแต่ละพื้นที่ของการเกษตรกรรม เพื่อมุ่งเน้นให้เกษตรกรชาวไร่อ้อยสามารถนำไปใช้บำรุงอ้อยให้ได้ผลผลิตที่ดีส่งให้กับโรงงานน้ำตาล

โรงงาน KTBF ตั้งอยู่ที่อำเภอตาคลี จังหวัดนครสวรรค์ ในบริเวณข้างเคียงกับโรงงานอื่นๆ ในเครือ เพื่อให้เกิดประสิทธิภาพอย่างสูงสุดในการบริหารจัดการวัตถุดิบหลักที่ใช้ในการผลิตปุ๋ยอินทรีย์และลดต้นทุนในการขนส่งตอบโจทย์ ZERO waste ทั้งนี้ ปุ๋ยอินทรีย์ที่บริษัทจำหน่ายได้ขึ้นทะเบียนภายใต้แบรนด์ “พญาศุภสาร” โดยแบ่งตามชนิดของปุ๋ยได้เป็น 2 ชนิด คือ ปุ๋ยอินทรีย์ผง และปุ๋ยอินทรีย์เม็ด มีกำลังการผลิตปุ๋ยอินทรีย์ชนิดผง 50,000 ตันต่อปี และปุ๋ยอินทรีย์ชนิดเม็ด 10,000 ตันต่อปี

การตลาดและการแข่งขัน

จากปัจจัยภายนอก เรื่องภาวะสงคราม และ supply chain disruption ยังส่งผลให้ราคาปุ๋ยเคมีในตลาดโลกมีความผันผวนอย่างมากรวมถึงกระแสการทำการเกษตรอย่างยั่งยืนโดยลดการปล่อยก๊าซเรือนกระจก จึงเป็นโอกาส ที่เกษตรกรจะหันมาใช้ปุ๋ยอินทรีย์มากขึ้น โดยบริษัทได้จัดทำกลยุทธ์ในการส่งเสริมการใช้โดยใช้ปุ๋ยอินทรีย์ควบคู่กับปุ๋ยเคมีสูตรพิเศษ เพื่อลดต้นทุนการใช้ปุ๋ยเคมีของชาวไร่อ้อย สามารถเพิ่มผลผลิตและรักษาคุณภาพดินให้เหมาะแก่การปลูกอ้อยได้อย่างยั่งยืนทั้งทางด้านเศรษฐกิจและสิ่งแวดล้อม

กลยุทธ์การแข่งขัน

KTBF มีเป้าหมายและนโยบายในการดำเนินธุรกิจโดยจะมุ่งเน้นให้ชาวไร่ที่เป็นคู่สัญญาของกลุ่มบริษัทฯ ในเครือได้ใช้ปุ๋ยอินทรีย์ที่มีคุณภาพมาตรฐาน ราคาถูก เพื่อช่วยเหลือชาวไร่ในการลดต้นทุน อีกทั้งยังช่วยเพิ่มผลผลิตต่อไร่ทำให้ชาวไร่มีรายได้มากขึ้น โดย KTBF มีนโยบายหลัก ดังต่อไปนี้

- บริษัทฯ จะร่วมกับชาวไร่วิเคราะห์สภาพดินของพื้นที่ในการใช้ปุ๋ยอินทรีย์ของ KTBF เพื่อประเมินแผนการใช้งานของปุ๋ยประเภทต่างๆ
- บริษัทฯ จำหน่ายปุ๋ยอินทรีย์ในราคาถูก เนื่องจาก วัตถุดิบส่วนใหญ่ เป็นผลพลอยได้จากการผลิตของโรงงานในเครือ ทำให้บริษัทมีวัตถุดิบในการผลิตที่มั่นคงและต้นทุนต่ำ ซึ่งสามารถช่วยชาวไร่ในการลดต้นทุนในการทำอ้อย
- บริษัทฯ ให้ความสำคัญเรื่องของบรรจุภัณฑ์ โดยใช้กระสอบบรรจุที่มีถุงด้านนอกและด้านใน พร้อมทั้งออกแบบให้มีความแข็งแรงทนทานเพื่อป้องกันการเสื่อมคุณภาพของผลิตภัณฑ์

- บริษัทฯ มีการบริการที่ดีในการจัดส่งปุ๋ยอินทรีย์ถึงมือลูกค้าตามความต้องการทั้งทางด้านปริมาณและเวลา
- บริษัทฯ มีการพัฒนาอย่างต่อเนื่องในการจัดหาเครื่องมือโรยปุ๋ยที่เหมาะสมกับพื้นที่ รวมถึงการจัดกิจกรรมสาธิตการใช้เครื่องมือโรยปุ๋ยแบบต่าง ๆ ให้ชาวไร่ได้ศึกษาวิธีการนำผลิตภัณฑ์ไปใช้อย่างถูกต้องเหมาะสม
- บริษัทฯ ได้มีการจัดทำแปลงสาธิตในพื้นที่เขตส่งเสริมเพื่อให้ชาวไร่ได้เห็นผลผลิตเชิงประจักษ์อย่างทั่วถึง
- บริษัทฯ มีการจัดทำสื่อโฆษณาและการประชาสัมพันธ์ทั้งทางด้านคลื่นวิทยุชุมชน และตามกิจกรรมชุมชนชาวไร่ต่างๆ รวมถึงกิจกรรมส่งเสริมของโรงงานที่จัดให้ชาวไร่

- บริษัทฯ มีการสำรวจชาวไร่ที่เป็นคู่สัญญาของกลุ่มโรงงานเกี่ยวกับช่วงความต้องการและปริมาณที่ต้องใช้ปุ๋ยอินทรีย์ของ KTBF เพื่อกำหนดการผลิตให้เพียงพอกับความต้องการ
- บริษัทฯ ได้มีการทำโครงการวิจัยอย่างต่อเนื่องรวมถึงวางระบบการตรวจสอบคุณภาพที่ได้มาตรฐานเพื่อให้การผลิตของบริษัทได้มาตรฐานสร้างความเชื่อมั่นต่อลูกค้า



ช่องทางการจัดจำหน่าย

• ชาวไร่อยู่คู่สัญญาของกลุ่มบริษัทฯ

ปัจจุบัน KTBF จำหน่ายปุ๋ยอินทรีย์และปุ๋ยเคมีให้แก่โรงงานน้ำตาลในเครือ เพื่อให้หน่วยส่งเสริมของโรงงานน้ำตาลในเครือนำไปจำหน่ายต่อให้แก่ชาวไร่อยู่คู่สัญญาของกลุ่มบริษัทฯ ในรูปแบบการส่งเสริมปัจจัยการผลิต หรือ การส่งเสริมลักษณะการรับเงินค่าอ้อยล่วงหน้า (“เงินเกี่ยว”) เพื่ออำนวยความสะดวกให้ชาวไร่อยู่สามารถนำปุ๋ยคุณภาพดีไปใช้ในการปลูกอ้อย และมีผลผลิตต่อไร่ที่สูงขึ้น นำกลับมาส่งให้กับโรงงานน้ำตาลในเครือ ซึ่งจะช่วยเกิดประโยชน์ทั้งต่อชาวไร่อยู่เองและต่อบริษัทในเครือ

นอกจากนั้น เพื่ออำนวยความสะดวกในการนำปุ๋ยไปใช้ได้อย่างทั่วถึงและทันเวลา KTBF ได้มีการคัดเลือกหน่วยส่งเสริมที่เหมาะสม เพื่อตั้งเป็นจุดกระจายสินค้า ทำให้ชาวไร่อยู่สามารถรับปุ๋ยไปใช้ได้อย่างทั่วถึงและรวดเร็ว

• ลูกค้าภายนอก

นอกจากลูกค้าที่เป็นชาวไร่อยู่คู่สัญญาของกลุ่มบริษัทฯ แล้ว KTBF ได้มีการจำหน่ายปุ๋ยอินทรีย์ให้แก่ลูกค้าภายนอกในบริเวณจังหวัดนครสวรรค์และจังหวัดใกล้เคียงอื่นๆ เพื่อให้เกษตรกรที่ปลูกพืชอื่นๆ เช่น มันสำปะหลัง, ข้าว, เมล่อน, ผักออร์แกนิก, พืชผักสวนครัว ฯลฯ ได้มีโอกาสใช้ปุ๋ยอินทรีย์ที่มีคุณภาพ และเป็นการสร้างการรับรู้ต่อแบรนด์สินค้าของบริษัทในเป็นที่รู้จักในวงกว้างมากขึ้น



ภาวะการตลาดและการแข่งขัน

อุตสาหกรรมปุ๋ย ถือเป็นอุตสาหกรรมประเภทหนึ่งที่มีความสำคัญต่อประเทศไทย ซึ่งมีการทำเกษตรกรรมเป็นหลัก โดยเป็นอุตสาหกรรมที่มีบทบาทสำคัญต่อการเพิ่มผลผลิตในภาคการเกษตรเป็นอย่างมาก

ปัจจุบันส่วนราชการต่างๆ เช่น กระทรวงเกษตรและสหกรณ์ ได้เผยแพร่องค์ความรู้ให้แก่เกษตรกร ในการนำปุ๋ยอินทรีย์มาใช้ร่วมกับการใช้ปุ๋ยเคมี ซึ่งเป็นปุ๋ยที่เกษตรกรนิยมใช้ในอดีต เพื่อให้เกิดประโยชน์ในเรื่องของสภาพดิน และลดต้นทุนในการเพาะปลูก ดังนั้นในช่วงหลายปีที่ผ่านมา ปุ๋ยอินทรีย์จึงเริ่มเป็นที่รู้จักอย่างแพร่หลายมากขึ้น นอกจากนี้ ในช่วงหลายปีที่ผ่านมา การเพาะปลูกพืชอินทรีย์ เพื่อจำหน่ายให้กับกลุ่มลูกค้าที่สนใจด้านสุขภาพ มีความต้องการมากขึ้นเรื่อยๆ รวมถึงกระแส

การทำเกษตรอย่างยั่งยืนที่คำนึงถึงสิ่งแวดล้อม ดังนั้นจึงส่งผลในด้านบวกต่อตลาดปุ๋ยอินทรีย์

ในด้านผู้ผลิตปุ๋ยทั้งปุ๋ยอินทรีย์และปุ๋ยเคมีมีความหลากหลายทั้งในด้านคุณภาพ, สูตรการผลิต และ ราคา ทำให้เกษตรกรมีทางเลือกอย่างกว้างขวาง ทั้งนี้ในช่วงต้น ราคา อาจจะเป็นปัจจัยหลักในการตัดสินใจเลือกใช้ของเกษตรกรแต่โดยส่วนใหญ่เมื่อเกษตรกรเลือกใช้สินค้าของแบรนด์ใดและได้ผลเป็นที่พอใจแล้วก็จะเลือกใช้แบรนด์เดิมไม่เปลี่ยนแปลง ดังนั้น KTBF จึงมุ่งเน้นในเรื่องของการควบคุมต้นทุนการผลิต และการทำสื่อโฆษณา รวมถึงแปลงสาธิตต่างๆ รวมถึงใช้ประโยชน์ของความใกล้ชิดกับชาวไร่เกษตรกรเพื่อผลิตสินค้าที่ตอบโจทย์ความต้องการเป็นกลยุทธ์ในการแข่งขันในตลาด

ใบรับรองมาตรฐานและคุณภาพ

1. อุตสาหกรรมสีเขียวระดับที่ 1 ความมุ่งมั่นสีเขียว (Green Commitment)
ออกให้ ณ วันที่ 11 กรกฎาคม 2565
โดย กระทรวงอุตสาหกรรม
2. อุตสาหกรรมสีเขียวระดับที่ 2 ปฏิบัติการสีเขียว (Green Activity)
ออกให้ ณ วันที่ 25 กันยายน 2566
โดย กระทรวงอุตสาหกรรม
3. Made in Thailand ผลิตภัณฑ์ ดินปลูกตราพีชงาม ขนาดบรรจุ 5 กก.
ออกให้ ณ วันที่ 3 กุมภาพันธ์ 2567
โดย สมาคมอุตสาหกรรมแห่งประเทศไทย
4. Made in Thailand ผลิตภัณฑ์ ปุ๋ยอินทรีย์ตราคชสาร ชนิดผงบรรจุกระสอบ 40 กก.
ออกให้ ณ วันที่ 3 กุมภาพันธ์ 2567
โดย สมาคมอุตสาหกรรมแห่งประเทศไทย
5. Made in Thailand ผลิตภัณฑ์ ปุ๋ยอินทรีย์ตราคชสาร ชนิดเม็ดบรรจุกระสอบ 50 กก.
ออกให้ ณ วันที่ 3 กุมภาพันธ์ 2567
โดย สมาคมอุตสาหกรรมแห่งประเทศไทย
6. ECO PLUS ผลิตภัณฑ์ ดินปลูกตราชอยด์พลัส ปริมาณ 5 กก. ประเภทการขึ้นทะเบียน มีวัสดุรีไซเคิล
ออกให้ ณ วันที่ 13 สิงหาคม 2567
โดย สมาคมอุตสาหกรรมแห่งประเทศไทย
7. ECO PLUS ผลิตภัณฑ์ ปุ๋ยอินทรีย์ผงตราพญาคชสาร ปริมาณ 40 กก. ประเภทการขึ้นทะเบียน มีวัสดุรีไซเคิล
ออกให้ ณ วันที่ 13 สิงหาคม 2567
โดย สมาคมอุตสาหกรรมแห่งประเทศไทย
8. ECO PLUS ผลิตภัณฑ์ ปุ๋ยอินทรีย์เม็ดตราพญาคชสาร ปริมาณ 50 กก. ประเภทการขึ้นทะเบียน มีวัสดุรีไซเคิล
ออกให้ ณ วันที่ 13 สิงหาคม 2567
โดย สมาคมอุตสาหกรรมแห่งประเทศไทย

การจัดหาวัตถุดิบ

ในส่วนของปุ๋ยอินทรีย์ KTBF มีกำลังการผลิตปุ๋ยอินทรีย์ชนิดผง 50,000 ตันต่อปี และปุ๋ยอินทรีย์ชนิดเม็ด 10,000 ตันต่อปี วัตถุดิบหลักที่ใช้จะเป็นผลพลอยได้จากกระบวนการผลิตของกลุ่มบริษัทในเครือ ซึ่งมีความมั่นคงในการจัดหาและมีปริมาณเพียงพอกับความต้องการในการผลิตปุ๋ยอินทรีย์เพื่อจำหน่ายในปัจจุบัน ทำให้ KTBF ไม่มีปัญหาในเรื่องกำลังการผลิตและการขาดแคลนวัตถุดิบหลักในการผลิตปุ๋ยอินทรีย์ โดยมีการวางแผนการผลิตตามความต้องการของลูกค้าในแต่ละช่วงเวลา

ในส่วนของปุ๋ยเคมี ปัจจุบัน KTBF ใช้วิธีว่าจ้างผลิตจากผู้ผลิตปุ๋ยเคมีที่ได้รับอนุญาตภายนอก โดยมีการสอบราคาและเปรียบเทียบเพื่อคัดเลือกผู้ผลิตที่เหมาะสมตามระบบจัดซื้อจัดจ้างของบริษัท

แผนงานในอนาคต

ปัจจุบันแผนการผลิตและจำหน่ายปุ๋ยของ KTBF ส่วนใหญ่ยังเป็นส่วนของความต้องการของชาวไร่ชาวย่อยที่ได้รับการส่งเสริมการปลูกอ้อยจากโรงงานน้ำตาลในเครือ ในส่วนลูกค้าภายนอกจะมีลูกค้าบางส่วนในกลุ่มผลิตภัณฑ์ปุ๋ยอินทรีย์เม็ดและผงบรรจุกระสอบ อย่างไรก็ตาม KTBF ยังมีนโยบายที่จะพัฒนาคุณภาพของผลิตภัณฑ์อย่างต่อเนื่อง รวมถึงวางแผนงานการขยายช่องทางการจัดจำหน่ายผลิตภัณฑ์ไปยังลูกค้ากลุ่มอื่นๆ นอกจากชาวไร่ชาวย่อย เช่น นาข้าว, พืชไม้ผลต่างๆ ฯลฯ รวมถึงลูกค้าในกลุ่มอุตสาหกรรมอาหารที่มีพื้นที่การปลูกพืชของตนเอง ให้เพิ่มมากขึ้นในอนาคต รวมถึงการศึกษาโครงการผลิตปุ๋ยเคมีเพื่อเพิ่มความหลากหลายให้ลูกค้าและเป็นการต่อยอดธุรกิจให้กับ KTBF ในลำดับถัดไป



ธุรกิจสนับสนุน



บริษัท เคทิส วิจัยและพัฒนา จำกัด (KTIS R&D) จดทะเบียนจัดตั้งในปี 2558 ด้วยทุนจดทะเบียน 1,000,000 บาท เมื่อวันที่ 27 ธันวาคม 2559 ได้เพิ่มทุนจดทะเบียนเป็น 10,000,000 บาท และเมื่อวันที่ 26 มกราคม 2561 บริษัทได้เพิ่มทุนจดทะเบียนเป็น 20,000,000 บาท โดยบริษัทฯ ถือหุ้นร้อยละ 100.00

วิสัยทัศน์ ของ บริษัท เคทิส วิจัยและพัฒนา จำกัด

บริษัท เคทิส วิจัยและพัฒนา จำกัด ดำเนินธุรกิจวิจัยและพัฒนา เพื่อให้ธุรกิจเติบโตอย่างยั่งยืน และเพิ่มประสิทธิภาพการทำงานของกลุ่มบริษัท KTIS โดยแบ่งเป็น 3 ด้าน คือ ด้านวัตถุดิบ (มุ่งเน้นวิจัยและพัฒนาวัตถุดิบต้นน้ำ) ด้านประสานงานโครงการวิจัย (มุ่งเน้นประสานความร่วมมืองานวิจัยและพัฒนาวัตถุดิบ กระบวนการ และผลิตภัณฑ์) และด้านห้องปฏิบัติการวิเคราะห์ (มุ่งเน้นตรวจวิเคราะห์ สร้างมาตรฐาน และการบริหารจัดการให้ตอบวัตถุประสงค์)

ในปี 2559-2567 บริษัท เคทิส วิจัยและพัฒนา จำกัด ได้รับจ้างวิจัยกลุ่มบริษัทในเครือ จำนวน 38 โครงการ งบประมาณในการดำเนินงาน มูลค่ารวมกว่า 124 ล้านบาท โดยงานวิจัยและพัฒนาด้านวัตถุดิบ มุ่งเน้นการพัฒนาปรับปรุงพันธุ์อ้อย ได้แก่ โครงการปรับปรุงและพัฒนาพันธุ์อ้อยของกลุ่ม KTIS เพื่อให้ได้พันธุ์ใหม่ ที่เหมาะสมกับสภาพแวดล้อมในพื้นที่มีความต้านทานต่อโรคและแมลงที่สำคัญในท้องถิ่น และมีการไว้ทอดดี คาดว่าในปี 2567 บริษัทฯ จะสามารถนำพันธุ์ใหม่ ส่งเสริมให้กับชาวไร่อ้อยคู่สัญญา เพื่อยกระดับผลผลิตและคุณภาพ ตลอดจนสร้างความมั่นคงทางด้านวัตถุดิบให้บริษัทในกลุ่มน้ำตาล KTIS และอุตสาหกรรมต่อเนื่อง นอกจากนี้ยังมีส่วนห้องปฏิบัติการวิเคราะห์ดิน มุ่งเน้นการสร้างอ้อยโดยการบริหารจัดการดินทั้งทางด้านกายภาพและด้านเคมีหรือธาตุอาหาร เป็นการปรับปรุงและแก้ไขปัญหาดินให้เป็นไปอย่างถูกต้องเหมาะสม โดยดำเนินการวิเคราะห์ดินเพื่อสามารถใส่ปุ๋ยให้ตรงกับความต้องการของอ้อย ถือเป็นประโยชน์อย่างยิ่งในการบริหารจัดการคุณภาพและผลผลิต เพื่อลดต้นทุนและเพิ่มผลผลิตอ้อยให้กับชาวไร่อ้อยคู่สัญญา

แผนธุรกิจในอนาคต KTRD จะพัฒนางานเพื่อให้บริการกลุ่มบริษัทในเครือ ได้แก่ ห้องปฏิบัติการวิเคราะห์ดิน ซึ่งอยู่ระหว่างดำเนินโครงการ คาดว่าจะแล้วเสร็จในปลายปี 2567 ห้องปฏิบัติการวิเคราะห์คุณภาพอ้อยและน้ำตาล การผลิตพันธุ์อ้อยสะอาด โดยการเพาะเลี้ยงเนื้อเยื่อและตรวจวินิจฉัยโรคใบขาว ห้องเพาะเลี้ยงเชื้อจุลินทรีย์ และห้องปฏิบัติการ Bio-refinery นอกจากนี้ยังดำเนินงานด้านการจดสิทธิบัตร อนุสิทธิบัตร การเก็บรักษาดูแล ต่อยอดงานวิจัยของกลุ่มบริษัท

ผลงานการรับจ้างทำงานวิจัยจากบริษัทในกลุ่ม KTIS ได้ทำโครงการวิจัยและพัฒนาปรับปรุงพันธุ์อ้อยให้เหมาะสมกับสภาพแวดล้อมในท้องถิ่นเขตภาคเหนือตอนล่าง และคัดเลือกพันธุ์ที่มีศักยภาพตามเป้าหมาย ได้รับการรับรองขึ้นทะเบียนพันธุ์พืชจากกรมวิชาการเกษตร ในนามบริษัทผู้ว่าจ้างและนำไปสู่การส่งเสริมให้กับชาวไร่อ้อยคู่สัญญา เพื่อสร้างความมั่นคงทางด้านวัตถุดิบให้บริษัทในกลุ่มน้ำตาล KTIS และอุตสาหกรรมต่อเนื่อง ตามที่วางเป้าหมายไว้ พันธุ์ที่ได้รับการขึ้นทะเบียนพันธุ์พืช ดังนี้

1. อ้อยพันธุ์รวมผล 1 ชื่อวิทยาศาสตร์ Saccharum officinarum 'Ruampol 1' ได้มาจากการปรับปรุงพันธุ์โดยวิธีการผสมพันธุ์ระหว่าง อ้อยพันธุ์อุทง 4 (พันธุ์แม่) กับอ้อยพันธุ์ TBy26-1255 (พันธุ์พ่อ)
2. อ้อยพันธุ์รวมผล 2 ชื่อวิทยาศาสตร์ Saccharum officinarum 'Ruampol 2' ได้มาจากการปรับปรุงพันธุ์โดยวิธีการผสมพันธุ์ระหว่าง อ้อยพันธุ์ K97-27 (พันธุ์แม่) กับอ้อยพันธุ์ TBy20-1300 (พันธุ์พ่อ)
3. อ้อยพันธุ์เกษตรไทย 1 ชื่อวิทยาศาสตร์ Saccharum officinarum 'Kasetthai 1' ได้มาจากการปรับปรุงพันธุ์โดยวิธีการผสมพันธุ์ระหว่าง อ้อยพันธุ์อุทง 4 (พันธุ์แม่) กับอ้อยพันธุ์ TBy26-1255 (พันธุ์พ่อ)
4. อ้อยพันธุ์เกษตรไทย 2 ชื่อวิทยาศาสตร์ Saccharum officinarum 'Kasetthai 2' ได้มาจากการปรับปรุงพันธุ์โดยวิธีการผสมพันธุ์ระหว่าง อ้อยพันธุ์อุทง 4 (พันธุ์แม่) กับอ้อยพันธุ์ TBy26-1255 (พันธุ์พ่อ)
5. อ้อยพันธุ์ไทยเอกฉัตร 1 ชื่อวิทยาศาสตร์ Saccharum officinarum "ThaiEkaluck 1" ได้มาจากการปรับปรุงพันธุ์โดยวิธีการผสมพันธุ์ระหว่าง อ้อยพันธุ์ BL22 (พันธุ์แม่) กับอ้อยพันธุ์ TBy26-1255 (พันธุ์พ่อ)

ผลงานโครงการวิจัยร่วมกับภาครัฐและเอกชนที่ดำเนินการ ในปี 2566/67 (จำนวน 2 โครงการ/มูลค่า 3.99 ล้านบาท)

1. โครงการภาษาไทย : การพัฒนาผลิตภัณฑ์จากวัสดุเข้าชีวมวลโรงไฟฟ้าชีวมวลและไบโอเอทานอลเพื่อมุ่งสู่ Zero Waste Circular Economy อย่างเป็นรูปธรรม
2. โครงการภาษาไทย : การศึกษาความเป็นไปได้ในการสังเคราะห์ไฮโดรเจนจากชีวมวลแบบต่อเนื่องในระดับโรงงานต้นแบบด้วยเทคนิคการกลั่นแบบมีปฏิริยา

ผลงานโครงการวิจัยที่ยื่นขอรับทุนจากภาครัฐและเอกชนที่ดำเนินการ ในปี 2567/68 (จำนวน 2 โครงการ/มูลค่า 1.60 ล้านบาท)

1. โครงการภาษาไทย : โครงการวิจัยและพัฒนาสูตรยีสต์อายุชีวภัณฑ์เพื่อป้องกันปัญหาของด้วงหนวดยาวอ้อยที่แพร่ระบาดจากภาวะการเปลี่ยนแปลงของสภาพอากาศที่รุนแรงขึ้น
2. โครงการภาษาไทย : โครงการบริหารจัดการโรคใบขาวและเส้ดำอ้อยโดยใช้ภาพจากอากาศยานไร้คนขับและระบบปัญญาประดิษฐ์



ทรัพย์สินที่ใช้ในการประกอบธุรกิจ

ที่ดิน อาคารและอุปกรณ์

ณ วันที่ 30 กันยายน 2567 สินทรัพย์ถาวรหลักที่ใช้ในการประกอบธุรกิจของกลุ่มบริษัท มีมูลค่าสุทธิหลังหักค่าเสื่อมราคาสะสมตามที่ปรากฏในงบแสดงฐานะทางการเงินรวมของบริษัทฯ รวมทั้งหมดเท่ากับ 6,640.08 ล้านบาท โดยมีรายละเอียดดังต่อไปนี้

รายการ	มูลค่าสุทธิ หลังหักค่าเสื่อม (ล้านบาท)	ลักษณะ กรรมสิทธิ์	การผูกพัน
งบการเงินรวม			
1. ที่ดิน เนื้อที่ประมาณ 10,547 ไร่ 3 งาน 69.17 ตารางวา	731.44	เป็นเจ้าของ	บางส่วนเป็น หลักประกันการกู้ยืม ¹
2. อาคารและส่วนปรับปรุงอาคาร	1,483.28	เป็นเจ้าของ	บางส่วนเป็น หลักประกันการกู้ยืม ¹
3. เครื่องจักร และอุปกรณ์	3,555.48	เป็นเจ้าของ	บางส่วนเป็น หลักประกันการกู้ยืม ¹
4. เครื่องมืออุปกรณ์และเครื่องมือการเกษตร	79.90	เป็นเจ้าของ	ปลอดภาระผูกพัน
5. เครื่องตกแต่ง ติดตั้งและอุปกรณ์สำนักงาน	51.30	เป็นเจ้าของ	ปลอดภาระผูกพัน
6. ยานพาหนะ	511.64	เป็นเจ้าของ	ปลอดภาระผูกพัน
7. สินทรัพย์ระหว่างติดตั้งและก่อสร้าง	227.05	เป็นเจ้าของ	ปลอดภาระผูกพัน
รวมทั้งหมด	6,640.08		

หมายเหตุ : ¹บริษัทฯ ได้จดจำนองที่ดินบางส่วน สิ่งปลูกสร้างบนที่ดินบางส่วนและเครื่องจักรบางส่วนไว้กับสถาบันการเงิน เพื่อเป็นหลักประกันการกู้ยืมเงินกู้ระยะสั้นและระยะยาวจากสถาบันการเงิน

สิทธิการเช่าที่ดิน

รายการสิทธิการเช่าที่ดินของบริษัทฯและบริษัทย่อย ณ วันที่ 30 กันยายน 2567

- เช่าที่ดิน จำนวน 196 แปลง เนื้อที่รวม 4,257 ไร่ 3 งาน 37.60 ตารางวา อยู่ที่บ้านเขาตาคลี, ไพศาลี, ตากฟ้า, เมืองนครสวรรค์, พยุหะคีรี, วัดสิงห์, มโนรมย์, หหนองม่วง จังหวัดนครสวรรค์, ชัยนาท, ลพบุรี กรรมสิทธิ์ของบริษัทฯ ภูมิพัฒนารูกิจ จำกัด มีกำหนดระยะเวลา 3 ปี นับตั้งแต่วันที่ 1 พฤษภาคม 2566 ถึงวันที่ 30 เมษายน 2569 เป็นพื้นที่ปลูกอ้อยของโรงงานเกษตรไทย อินเตอร์เนชั่นแนล ชูการ์ คอร์ปอเรชั่น จำกัด
- เช่าที่ดิน จำนวน 34 แปลง เนื้อที่รวม 763 ไร่ 69.90 ตารางวา อยู่ที่บ้านเขาตาคลี, มโนรมย์ จังหวัดนครสวรรค์และชัยนาท กรรมสิทธิ์ของบริษัทฯ ภูมิพัฒนารูกิจ จำกัด มีกำหนดระยะเวลา 1 ปี นับตั้งแต่วันที่ 1 มกราคม 2567 ถึงวันที่ 31 ธันวาคม 2567 เป็นพื้นที่สำหรับทิ้งขี้เถ้า, ลานจอดรถ, สระบำบัดน้ำ, Wet Land ของโรงงานเกษตรไทย อินเตอร์เนชั่นแนล ชูการ์ คอร์ปอเรชั่น จำกัด
- เช่าที่ดิน จำนวน 3 แปลง เนื้อที่รวม 25 ไร่ 3 งาน 19 ตารางวา อยู่ที่บ้านเขาตาคลี จังหวัดนครสวรรค์ กรรมสิทธิ์ของบริษัทฯ อะโกร เอทานอล จำกัด มีกำหนดระยะเวลา 3 ปี นับตั้งแต่วันที่ 1 มกราคม 2566 ถึงวันที่ 31 ธันวาคม 2568 เป็นพื้นที่ทิ้งฟิวเตอร์เค็กของโรงงานเกษตรไทย อินเตอร์เนชั่นแนล ชูการ์ คอร์ปอเรชั่น จำกัด
- เช่าที่ดิน จำนวน 15 แปลง เนื้อที่รวม 202 ไร่ 1 งาน 21 ตารางวา อยู่ที่บ้านเขาตาคลี จังหวัดนครสวรรค์ กรรมสิทธิ์ของบริษัทฯ อะโกร เอทานอล จำกัด มีกำหนดระยะเวลา 1 ปี นับตั้งแต่วันที่ 1 พฤษภาคม 2567 ถึงวันที่ 30 เมษายน 2568 เป็นพื้นที่เก็บน้ำเพื่อการเกษตรของโรงงานเกษตรไทย อินเตอร์เนชั่นแนล ชูการ์ คอร์ปอเรชั่น จำกัด

5. เช่าที่ดิน จำนวน 7 แปลง เนื้อที่รวม 106 ไร่ 2 งาน 8 ตารางวา อยู่ที่บ้านเกาะตาคลี จังหวัดนครสวรรค์ กรรมสิทธิ์ของบริษัท อี.พี.ซี.เพาเวอร์ จำกัด มีกำหนดระยะเวลา 3 ปี นับตั้งแต่วันที่ 1 พฤษภาคม 2566 ถึงวันที่ 30 เมษายน 2569 เป็นพื้นที่ปลูกอ้อยของโรงงานเกษตรไทย อินเตอร์เนชั่นแนล ชูการ์ คอร์ปอเรชั่น จำกัด
6. เช่าที่ดิน จำนวน 14 แปลง เนื้อที่รวม 181 ไร่ 2 งาน 74 ตารางวา อยู่ที่บ้านเกาะตาคลี, มโนรมย์ จังหวัดนครสวรรค์, ชัยนาท กรรมสิทธิ์ของบริษัท อี.พี.ซี.เพาเวอร์ จำกัด มีกำหนดระยะเวลา 3 ปี นับตั้งแต่วันที่ 1 มกราคม 2566 ถึงวันที่ 31 ธันวาคม 2568 เป็นพื้นที่ Wet Land ของโรงงานเกษตรไทย อินเตอร์เนชั่นแนล ชูการ์ คอร์ปอเรชั่น จำกัด
7. เช่าที่ดิน จำนวน 3 แปลง เนื้อที่รวม 56 ไร่ 1 งาน 52 ตารางวา อยู่ที่บ้านเกาะตากฟ้า จังหวัดนครสวรรค์ กรรมสิทธิ์ของบริษัท น้ำตาลเกษตรไทย จำกัด มีกำหนดระยะเวลา 3 ปี นับตั้งแต่วันที่ 1 พฤษภาคม 2566 ถึงวันที่ 30 เมษายน 2569 เป็นพื้นที่ปลูกอ้อยของโรงงานเกษตรไทย อินเตอร์เนชั่นแนล ชูการ์ คอร์ปอเรชั่น จำกัด
8. เช่าที่ดิน จำนวน 2 แปลง เนื้อที่รวม 4 ไร่ 87 ตารางวา อยู่ที่บ้านเกาะตาคลี จังหวัดนครสวรรค์ กรรมสิทธิ์ของบริษัท สืบศิริสวัสดิ์ จำกัด มีกำหนดระยะเวลา 3 ปี นับตั้งแต่วันที่ 1 กันยายน 2565 ถึงวันที่ 31 สิงหาคม 2568 เป็นบ่อน้ำสเปรย์พอนด์ของโรงงานเกษตรไทย อินเตอร์เนชั่นแนล ชูการ์ คอร์ปอเรชั่น จำกัด
9. เช่าที่ดิน จำนวน 14 แปลง เนื้อที่รวม 117 ไร่ 3 งาน 68.30 ตารางวา อยู่ที่บ้านอมโนรมย์ จังหวัดชัยนาท กรรมสิทธิ์ของบริษัท ศิริวิริยะกุล จำกัด มีกำหนดระยะเวลา 3 ปี นับตั้งแต่วันที่ 1 เมษายน 2566 ถึงวันที่ 31 มีนาคม 2569 เป็นพื้นที่ปลูกอ้อยของโรงงานเกษตรไทย อินเตอร์เนชั่นแนล ชูการ์ คอร์ปอเรชั่น จำกัด
10. เช่าที่ดินและโรงงานน้ำตาล จำนวน 53 แปลง เนื้อที่รวม 173 ไร่ 1 งาน 3.20 ตารางวา อยู่ที่บ้านเกาะเมืองนครสวรรค์ จังหวัดนครสวรรค์ กรรมสิทธิ์ของบริษัท รวมผลอุตสาหกรรมนครสวรรค์ จำกัด มีกำหนดระยะเวลา 30 ปี นับตั้งแต่วันที่ 16 กรกฎาคม 2555 ถึงวันที่ 15 กรกฎาคม 2585 เป็นที่ตั้งของโรงงานเกษตรไทย อินเตอร์เนชั่นแนล ชูการ์ คอร์ปอเรชั่น จำกัด (สาขา 3)
11. เช่าที่ดิน จำนวน 15 แปลง เนื้อที่รวม 1,039 ไร่ 3 งาน 76.30 ตารางวา อยู่ที่บ้านเกาะโกรกพระ, เมืองนครสวรรค์, แก้วเลี้ยว จังหวัดนครสวรรค์ กรรมสิทธิ์ของบริษัท รวมผลอุตสาหกรรมนครสวรรค์ จำกัด มีกำหนดระยะเวลา 3 ปี นับตั้งแต่วันที่ 1 พฤษภาคม 2566 ถึงวันที่ 30 เมษายน 2569 เป็นพื้นที่ปลูกอ้อยของโรงงานเกษตรไทย อินเตอร์เนชั่นแนล ชูการ์ คอร์ปอเรชั่น จำกัด (สาขา 3)
12. เช่าที่ดิน จำนวน 3 แปลง เนื้อที่รวม 1 ไร่ 62 ตารางวา อยู่ที่บ้านเกาะเมืองนครสวรรค์ จังหวัดนครสวรรค์ กรรมสิทธิ์ของบริษัท รวมผลอุตสาหกรรมนครสวรรค์ จำกัด มีกำหนดระยะเวลา 3 ปี นับตั้งแต่วันที่ 12 ธันวาคม 2566 ถึงวันที่ 11 ธันวาคม 2569 เป็นลานจอดรถเก็บใบอ้อยของโรงงานเกษตรไทย อินเตอร์เนชั่นแนล ชูการ์ คอร์ปอเรชั่น จำกัด (สาขา 3)
13. เช่าที่ดิน จำนวน 1 แปลง เนื้อที่ 5 ไร่ 61 ตารางวา อยู่ที่บ้านเกาะเมืองนครสวรรค์ จังหวัดนครสวรรค์ กรรมสิทธิ์ของบริษัท รวมผลอุตสาหกรรมนครสวรรค์ จำกัด มีกำหนดระยะเวลา 3 ปี นับตั้งแต่วันที่ 1 มีนาคม 2567 ถึงวันที่ 28 กุมภาพันธ์ 2570 เป็นลานจอดรถเก็บใบอ้อยของโรงงานเกษตรไทย อินเตอร์เนชั่นแนล ชูการ์ คอร์ปอเรชั่น จำกัด (สาขา 3)
14. เช่าที่ดิน จำนวน 15 แปลง เนื้อที่รวม 369 ไร่ 1 งาน 19 ตารางวา อยู่ที่บ้านเกาะตาคลี, มโนรมย์ จังหวัดนครสวรรค์, ชัยนาท กรรมสิทธิ์ของบริษัท ภูมิพัฒนารุกิจ จำกัด มีกำหนดระยะเวลา 1 ปี นับตั้งแต่วันที่ 1 มกราคม 2567 ถึงวันที่ 31 ธันวาคม 2567 เป็นพื้นที่ Wet Land ของโรงงานเคทิส ไบโอเอทานอล จำกัด
15. เช่าที่ดิน จำนวน 7 แปลง เนื้อที่รวม 158 ไร่ 2 งาน 79 ตารางวา อยู่ที่บ้านเกาะตาคลี, มโนรมย์ จังหวัดนครสวรรค์, ชัยนาท กรรมสิทธิ์ของบริษัท อี.พี.ซี.เพาเวอร์ จำกัด มีกำหนดระยะเวลา 3 ปี นับตั้งแต่วันที่ 1 มกราคม 2566 ถึงวันที่ 31 ธันวาคม 2568 เป็นพื้นที่ Wet Land ของโรงงานเคทิส ไบโอเอทานอล จำกัด

16. เช่าที่ดิน จำนวน 1 แปลง เนื้อที่ 48 ไร่ 44 ตารางวา อยู่ที่บ้านเกาะตาคลี จังหวัดนครสวรรค์ กรมสิทธิของบริษัท สืบสิริสวัสดิ์ จำกัด มีกำหนดระยะเวลา 30 ปี นับตั้งแต่วันที่ 2 กรกฎาคม 2555 ถึงวันที่ 2 กรกฎาคม 2585 เป็นพื้นที่ดำเนินการด้านสาธารณูปโภคต่างๆ ของโรงงานเคทิส ไบโอเอทานอล จำกัด
17. เช่าที่ดิน จำนวน 30 แปลง เนื้อที่รวม 348 ไร่ 61.31 ตารางวา อยู่ที่บ้านเกาะตาคลี, มโนรมย์ จังหวัดนครสวรรค์, ชัยนาท กรมสิทธิของบริษัท ภูมิพัฒนารุกิจ จำกัด มีกำหนดระยะเวลา 3 ปี นับตั้งแต่วันที่ 1 มกราคม 2566 ถึงวันที่ 31 ธันวาคม 2568 เป็นพื้นที่ Wet Land, กองกาค้อย, สะพานเบลล์โรงเยื่อ ของโรงงานเอ็นไวรอนเม้นท์พัลพ์ แอนด์ เปเปอร์ จำกัด
18. เช่าที่ดิน จำนวน 8 แปลง เนื้อที่รวม 55 ไร่ 1 งาน 80 ตารางวา อยู่ที่บ้านเกาะตาคลี จังหวัดนครสวรรค์ กรมสิทธิของบริษัท ภูมิพัฒนารุกิจ จำกัด มีกำหนดระยะเวลา 30 ปี นับตั้งแต่วันที่ 1 มิถุนายน 2562 ถึงวันที่ 31 พฤษภาคม 2592 เป็นบ่อเก็บน้ำดีของโรงงานเอ็นไวรอนเม้นท์พัลพ์ แอนด์ เปเปอร์ จำกัด
19. เช่าที่ดิน จำนวน 15 แปลง เนื้อที่รวม 168 ไร่ 2 งาน 84.84 ตารางวา อยู่ที่บ้านเกาะตาคลี, พยุหะคีรี จังหวัดนครสวรรค์ กรมสิทธิของบริษัท อะโกรเอทานอล จำกัด มีกำหนดระยะเวลา 3 ปี นับตั้งแต่วันที่ 1 มกราคม 2566 ถึงวันที่ 31 ธันวาคม 2568 เป็นสระน้ำดิบ, พื้นที่รับน้ำ ของโรงงานเอ็นไวรอนเม้นท์พัลพ์ แอนด์ เปเปอร์ จำกัด
20. เช่าที่ดิน จำนวน 4 แปลง เนื้อที่รวม 14 ไร่ 94 ตารางวา อยู่ที่บ้านเกาะพยุหะคีรี จังหวัดนครสวรรค์ กรมสิทธิของบริษัท รวมผลอุตสาหกรรมนครสวรรค์ จำกัด มีกำหนดระยะเวลา 3 ปี นับตั้งแต่วันที่ 1 กรกฎาคม 2567 ถึงวันที่ 30 มิถุนายน 2570 เป็นโรงสูบน้ำ, เดินท่อสูบน้ำ ของโรงงานเอ็นไวรอนเม้นท์พัลพ์ แอนด์ เปเปอร์ จำกัด
21. เช่าที่ดิน จำนวน 1 แปลง เนื้อที่ 3 งาน 45 ตารางวา อยู่ที่บ้านเกาะพยุหะคีรี จังหวัดนครสวรรค์ กรมสิทธิของบริษัท รวมผลอุตสาหกรรมนครสวรรค์ จำกัด มีกำหนดระยะเวลา 30 ปี นับตั้งแต่วันที่ 30 เมษายน 2562 ถึงวันที่ 9 เมษายน 2592 เป็นโรงสูบน้ำ, เดินท่อสูบน้ำ ของโรงงานเอ็นไวรอนเม้นท์พัลพ์ แอนด์ เปเปอร์ จำกัด
22. เช่าที่ดิน จำนวน 4 แปลง เนื้อที่ 73 ไร่ 2 งาน 16 ตารางวา อยู่ที่บ้านเกาะตาคลี จังหวัดนครสวรรค์ กรมสิทธิของบริษัท ภูมิพัฒนารุกิจ จำกัด มีกำหนดระยะเวลา 3 ปี นับตั้งแต่วันที่ 24 ธันวาคม 2565 ถึงวันที่ 23 ธันวาคม 2568 เป็นพื้นที่กองวัตถุดิบสำหรับเตรียมการผลิตของโรงงาน เคทิส บัณฑิตภาพ จำกัด
23. เช่าที่ดิน จำนวน 2 แปลง เนื้อที่ 6 ไร่ 2 งาน 50 ตารางวา อยู่ที่บ้านเกาะตาคลี จังหวัดนครสวรรค์ กรมสิทธิของบริษัท ภูมิพัฒนารุกิจ จำกัด มีกำหนดระยะเวลา 30 ปี นับตั้งแต่วันที่ 21 มกราคม 2558 ถึงวันที่ 20 มกราคม 2588 เป็นที่ตั้งของโรงงาน เคทิส บัณฑิตภาพ จำกัด
24. เช่าที่ดิน จำนวน 14 แปลง เนื้อที่ 106 ไร่ 97 ตารางวา อยู่ที่บ้านเกาะตาคลี จังหวัดนครสวรรค์ กรมสิทธิของบริษัท ภูมิพัฒนารุกิจ จำกัด มีกำหนดระยะเวลา 30 ปี นับตั้งแต่วันที่ 1 มิถุนายน 2562 ถึงวันที่ 31 พฤษภาคม 2592 เป็นที่ตั้งของโรงงานเอ็นไวรอนเม้นท์พัลพ์ แอนด์ แพคเกจจิ้ง จำกัด
25. เช่าที่ดิน จำนวน 154 แปลง เนื้อที่ 3,774 ไร่ 1 งาน 77.20 ตารางวา อยู่ที่บ้านเกาะพหลมพิราม, ศรีสังขาลย์, สวรรคโลก, เมืองฯ, ตรอน, วัดโบสถ์, ทองแสนขัน จังหวัดพิษณุโลก, สุโขทัย, อุตรดิตถ์ กรมสิทธิของบริษัท ภูมิพัฒนารุกิจ จำกัด มีกำหนดระยะเวลา 3 ปี นับตั้งแต่วันที่ 1 พฤษภาคม 2566 ถึงวันที่ 30 เมษายน 2569 เป็นพื้นที่ปลูกอ้อย ของโรงงานน้ำตาลไทยเอกลักษณ์ จำกัด
26. เช่าที่ดิน จำนวน 13 แปลง เนื้อที่ 420 ไร่ 8.70 ตารางวา อยู่ที่บ้านเกาะพหลมพิราม, ทองแสนขัน, วัดโบสถ์, สวรรคโลก จังหวัดพิษณุโลก, อุตรดิตถ์, สุโขทัย กรมสิทธิของบริษัท ภูมิพัฒนารุกิจ จำกัด มีกำหนดระยะเวลา 3 ปี นับตั้งแต่วันที่ 1 พฤษภาคม 2566 ถึงวันที่ 30 เมษายน 2569 เป็นพื้นที่ปลูกอ้อยของโรงงานน้ำตาลไทยเอกลักษณ์ จำกัด
27. เช่าที่ดิน จำนวน 4 แปลง เนื้อที่ 27 ไร่ 3 งาน 28 ตารางวา อยู่ที่บ้านเกาะเมืองฯ, ศรีสังขาลย์ จังหวัดอุตรดิตถ์, สุโขทัย กรมสิทธิของบริษัท ภูมิพัฒนารุกิจ จำกัด มีกำหนดระยะเวลา 3 ปี นับตั้งแต่วันที่ 1 มกราคม 2566 ถึงวันที่ 31 ธันวาคม 2568 เป็นพื้นที่จอดรถบรรทุกอ้อย, ที่จอดรถบรรทุกน้ำตาล, ฟิวเตอร์เค็ก ของโรงงานน้ำตาลไทยเอกลักษณ์ จำกัด

28. เช่าที่ดิน จำนวน 14 แปลง เนื้อที่ 115 ไร่ 3 งาน 64.1 ตารางวา อยู่ที่อำเภอตาคลี จังหวัดนครสวรรค์ กรรมสิทธิ์ของบริษัท ภูมิพัฒนารูรกิจ จำกัด มีกำหนดระยะเวลา 30 ปี นับตั้งแต่วันที่ 1 มิถุนายน 2562 ถึงวันที่ 31 พฤษภาคม 2592 เป็นพื้นที่ประกอบธุรกิจของบริษัท จีจีซี เคทิส ไบโออินดัสเทรียล จำกัด
29. เช่าที่ดิน จำนวน 12 แปลง เนื้อที่ 143 ไร่ 2 งาน 57.8 ตารางวา อยู่ที่อำเภอตาคลี จังหวัด นครสวรรค์ กรรมสิทธิ์ของบริษัท ภูมิพัฒนารูรกิจ จำกัด มีกำหนดระยะเวลา 30 ปี นับตั้งแต่วันที่ 1 เมษายน 2565 ถึงวันที่ 31 มีนาคม 2595 เป็นพื้นที่ประกอบธุรกิจของบริษัท จีจีซี เคทิส ไบโออินดัสเทรียล จำกัด
30. เช่าที่ดิน จำนวน 54 แปลง เนื้อที่ 768 ไร่ 2 งาน 0.50 ตารางวา อยู่ที่อำเภอตาคลี, พยุหะคีรี จังหวัดนครสวรรค์ กรรมสิทธิ์ของบริษัท อะโกร เอทานอล จำกัด มีกำหนดระยะเวลา 30 ปี นับตั้งแต่วันที่ 1 มิถุนายน 2562 ถึงวันที่ 31 พฤษภาคม 2592 เป็นพื้นที่ประกอบธุรกิจของบริษัท จีจีซี เคทิส ไบโออินดัสเทรียล จำกัด
31. เช่าที่ดิน จำนวน 2 แปลง เนื้อที่ 24 ไร่ 3 งาน 16.60 ตารางวา อยู่ที่อำเภอตาคลี จังหวัดนครสวรรค์ กรรมสิทธิ์ของบริษัท อะโกร เอทานอล จำกัด มีกำหนดระยะเวลา 29 ปี 2 เดือน นับตั้งแต่วันที่ 1 เมษายน 2563 ถึงวันที่ 31 พฤษภาคม 2592 ใช้เป็นทางเข้าออกของบริษัท จีจีซี เคทิส ไบโออินดัสเทรียล จำกัด
32. เช่าที่ดิน จำนวน 4 แปลง เนื้อที่ 25 ไร่ 2 งาน 18.10 ตารางวา อยู่ที่อำเภอตาคลี จังหวัดนครสวรรค์ กรรมสิทธิ์ของบริษัท อะโกร เอทานอล จำกัด มีกำหนดระยะเวลา 28 ปี 5 เดือน นับตั้งแต่วันที่ 1 มกราคม 2564 ถึงวันที่ 31 พฤษภาคม 2592 เป็นบ่อน้ำดิบและวางท่อส่งน้ำของบริษัท จีจีซี เคทิส ไบโออินดัสเทรียล จำกัด
33. เช่าที่ดิน จำนวน 33 แปลง เนื้อที่ 468 ไร่ 2 งาน 50.80 ตารางวา อยู่ที่อำเภอตาคลี จังหวัดนครสวรรค์ กรรมสิทธิ์ของบริษัท อะโกร เอทานอล จำกัด มีกำหนดระยะเวลา 30 ปี นับตั้งแต่วันที่ 1 เมษายน 2565 ถึงวันที่ 31 มีนาคม 2595 เป็นพื้นที่ประกอบธุรกิจของบริษัท จีจีซี เคทิส ไบโออินดัสเทรียล จำกัด
34. เช่าที่ดิน จำนวน 105 แปลง เนื้อที่รวม 2,007 ไร่ 1 งาน 99 ตารางวา อยู่ที่อำเภอตาคลี จังหวัดนครสวรรค์ กรรมสิทธิ์ของบริษัท ภูมิพัฒนารูรกิจ จำกัด มีกำหนดระยะเวลา 2 ปี 7 เดือน นับตั้งแต่วันที่ 1 ตุลาคม 2565 ถึงวันที่ 30 เมษายน 2568 เป็นพื้นที่ปลูกอ้อยของโรงงานเกษตรไทย อินเตอร์เนชั่นแนล ชูการ์ คอร์ปอเรชั่น จำกัด
35. เช่าที่ดิน จำนวน 77 แปลง เนื้อที่รวม 1,392 ไร่ 1 งาน 41.40 ตารางวา อยู่ที่อำเภอตาคลี จังหวัดนครสวรรค์ กรรมสิทธิ์ของบริษัท ภูมิพัฒนารูรกิจ จำกัด มีกำหนดระยะเวลา 1 ปี นับตั้งแต่วันที่ 1 พฤษภาคม 2567 ถึง 30 เมษายน 2568 เป็นพื้นที่ปลูกอ้อยของโรงงานเกษตรไทย อินเตอร์เนชั่นแนล ชูการ์ คอร์ปอเรชั่น จำกัด
36. เช่าที่ดิน จำนวน 1 แปลง เนื้อที่ 32 ไร่ อยู่ที่อำเภอโพทะเล จังหวัดพิจิตร กรรมสิทธิ์ของบริษัท รวมผลอุตสาหกรรมนครสวรรค์ จำกัด มีกำหนดระยะเวลา 3 ปี นับตั้งแต่วันที่ 1 พฤษภาคม 2565 ถึงวันที่ 30 เมษายน 2568 เป็นพื้นที่ปลูกอ้อยของโรงงานเกษตรไทย อินเตอร์เนชั่นแนล ชูการ์ คอร์ปอเรชั่น จำกัด (สาขา 3)
37. เช่าที่ดิน จำนวน 2 แปลง เนื้อที่ 17 ไร่ 1 งาน 16.19 ตารางวา อยู่ที่อำเภอตาคลี จังหวัดนครสวรรค์ กรรมสิทธิ์ของบริษัท ภูมิพัฒนารูรกิจ จำกัด มีกำหนดระยะเวลา 29 ปี 3 เดือน นับตั้งแต่วันที่ 1 มกราคม 2566 ถึงวันที่ 31 มีนาคม 2595 เป็นพื้นที่ประกอบธุรกิจของบริษัท จีจีซี เคทิส ไบโออินดัสเทรียล จำกัด
38. เช่าที่ดิน จำนวน 2 แปลง เนื้อที่ 20 ไร่ 2 งาน 70.96 ตารางวา อยู่ที่อำเภอตาคลี จังหวัดนครสวรรค์ กรรมสิทธิ์ของบริษัท อะโกร เอทานอล จำกัด มีกำหนดระยะเวลา 29 ปี 3 เดือน นับตั้งแต่วันที่ 1 มกราคม 2566 ถึงวันที่ 31 มีนาคม 2595 เป็นพื้นที่ประกอบธุรกิจของบริษัท จีจีซี เคทิส ไบโออินดัสเทรียล จำกัด



สินทรัพย์ที่ไม่มีตัวตนของกลุ่มบริษัท

สินทรัพย์	วัตถุประสงค์ในการถือครอง
โปรแกรมคอมพิวเตอร์	เพื่อถือครองลิขสิทธิ์โปรแกรมคอมพิวเตอร์ที่ใช้งานด้านเทคโนโลยีสารสนเทศทั่วไป เช่น โปรแกรมระบบบัญชี, โปรแกรมระบบงานด้านไร่ และโปรแกรมระบบงานด้านการผลิต เป็นต้น

เครื่องหมายการค้าของกลุ่มบริษัทฯ

เครื่องหมายการค้า	วัตถุประสงค์ในการถือครอง	วันที่จดทะเบียน
	ใช้เป็นเครื่องหมายการค้าสำหรับน้ำตาลทรายขาวบริสุทธิ์ น้ำตาลทรายขาว และน้ำตาลทรายดิบ	27 กุมภาพันธ์ 2556
	ใช้เป็นเครื่องหมายการค้าสำหรับน้ำตาลทรายขาวบริสุทธิ์ น้ำตาลทรายขาว น้ำตาลทรายดิบ และน้ำเชื่อม	16 มิถุนายน 2559
	ใช้เป็นเครื่องหมายการค้าสำหรับกระจายสินค้าและบรรจุภัณฑ์	4 พฤษภาคม 2560
	ใช้เป็นเครื่องหมายการค้าสำหรับเยื่อกระดาษ	4 พฤษภาคม 2560
	ใช้เป็นเครื่องหมายการค้าสำหรับปุ๋ยเคมี, ปุ๋ยอินทรีย์เคมี	21 กันยายน 2560
	ใช้เป็นเครื่องหมายการค้าสำหรับปุ๋ยเคมี, ปุ๋ยอินทรีย์เคมี	21 กันยายน 2560
	ใช้เป็นเครื่องหมายการค้าสำหรับสารปรับปรุงดิน	21 กันยายน 2560
	ใช้เป็นเครื่องหมายการค้าสำหรับปุ๋ยอินทรีย์, ปุ๋ยอินทรีย์เคมี, ปุ๋ยเคมี	4 กรกฎาคม 2561
	ใช้เป็นเครื่องหมายการค้าสำหรับหลอดกระดาษเยื่อชานอ้อย	3 มีนาคม 2565
	ใช้เป็นเครื่องหมายการค้าสำหรับแอลกอฮอล์ทำความสะอาดมือ	22 กรกฎาคม 2565
	ใช้เป็นเครื่องหมายการค้าสำหรับบรรจุภัณฑ์อาหารที่ทำด้วยกระดาษ	27 มิถุนายน 2566

สิทธิประโยชน์จากการส่งเสริมการลงทุน

บริษัทฯ ได้รับบัตรส่งเสริมการลงทุนจากคณะกรรมการส่งเสริมการลงทุน โดยได้รับสิทธิประโยชน์ตามพระราชบัญญัติส่งเสริมการลงทุน พ.ศ. 2520 โดยสิทธิประโยชน์ที่ได้รับรวมถึงการได้รับยกเว้นภาษีเงินได้สำหรับกำไรสำหรับปีที่ได้จากการประกอบกิจการที่ได้รับการส่งเสริม ตามรายละเอียดดังนี้

1. บัตรส่งเสริมเลขที่	1095(1)/ 2555	1557(1)/ 2558	59-1195- 0-00-1-0	59-0348- 0-13-2-0	59-0268- 0-00-2-0	63-0968- 1-00-1-0	64-0666- 1-00-1-0	67-1098- 2-00-1-0
2. เพื่อส่งเสริมการลงทุน ในกิจการ	ผลิตไฟฟ้า จาก เชื้อเพลิง ชีวมวล และไอน้ำ	ผลิตไฟฟ้า และไอน้ำ จาก เชื้อเพลิง ชีวมวล	ผลิตบรรจุภัณฑ์ สำหรับอาหาร (ชนิด Biodegradable)	ผลิตไฟฟ้า และไอน้ำ จาก เชื้อเพลิง ชีวมวล	ผลิต ก๊าซ ชีวภาพ	ผลิต บรรจุภัณฑ์ จาก กระดาษ ปลอดเชื้อ	ผลิตหลอด จาก กระดาษ ชานอ้อย	ผลิตไฟฟ้า จาก พลังงาน แสงอาทิตย์
3. สิทธิประโยชน์สำคัญ ที่ได้รับ								
1) ได้รับยกเว้นภาษีเงินได้ นิติบุคคลสำหรับ กำไรสุทธิที่ได้จากการ ประกอบกิจการที่ได้ รับการส่งเสริมและ ได้รับยกเว้น ไม่ต้องนำ เงินปันผลจากกิจการ ที่ได้รับการส่งเสริม ซึ่งได้รับยกเว้นภาษี เงินได้นิติบุคคลไปรวม คำนวณเพื่อเสียภาษี	8 ปี	8 ปี	8 ปี	8 ปี	8 ปี	3 ปี	3 ปี	8 ปี
2) ได้รับลดหย่อนภาษี เงินได้นิติบุคคลสำหรับ กำไรสุทธิ ที่ได้รับจาก การลงทุนในอัตรา ร้อยละห้าสิบของ อัตราปกติ เป็นระยะ เวลาห้าปีนับจากวันที่ พ้นกำหนดระยะเวลา การได้รับยกเว้น ภาษีเงินได้นิติบุคคล ดังกล่าวข้างต้น	ได้รับ	ได้รับ	ไม่ได้รับ	ได้รับ	ไม่ได้รับ	ไม่ได้รับ	ไม่ได้รับ	ไม่ได้รับ
4. วันที่เริ่มใช้สิทธิ ตามบัตรส่งเสริม	7 ตุลาคม 2556	7 เมษายน 2559	15 พฤศจิกายน 2559	23 มีนาคม 2560	ยังไม่ได้ เริ่มใช้สิทธิ และยกเลิก แล้วในปี 2567	21 ตุลาคม 2565	14 ตุลาคม 2563	ยังไม่ได้ เริ่มใช้สิทธิ

หมายเหตุ : บริษัทฯ ยังไม่มีรายได้จากกิจการที่ได้รับการส่งเสริมการลงทุน

โครงสร้างการถือหุ้นของกลุ่มบริษัท

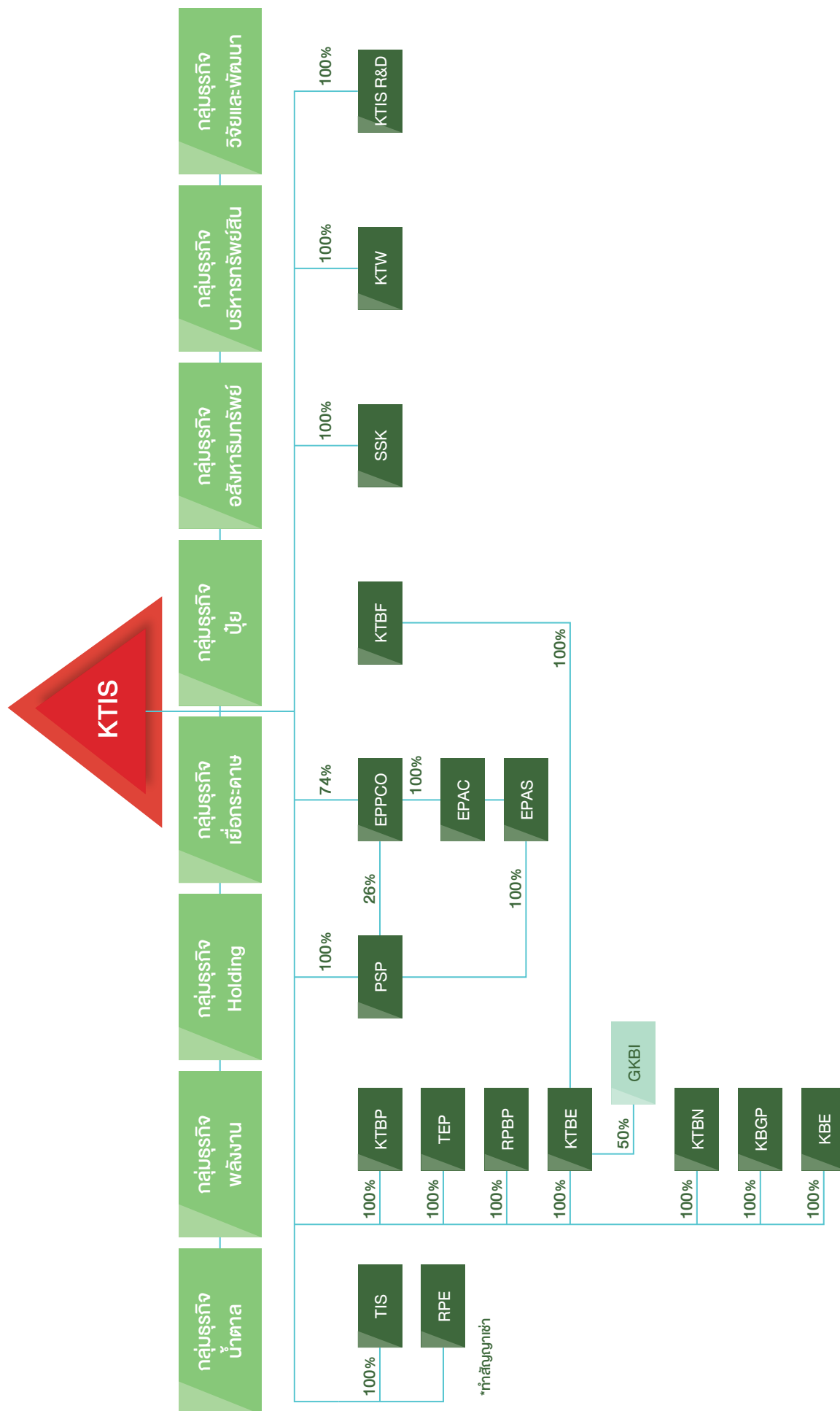

ปัจจุบันบริษัทฯ มีการลงทุนในบริษัทย่อยรวม 16 บริษัท และเข้าสินทรัพย์ถาวรจาก บริษัท รวมผลอุตสาหกรรมนครสวรรค์ จำกัด (RPE) โดยมีรายละเอียดดังนี้ (ณ วันที่ 30 กันยายน 2567)

บริษัทย่อย	รายการ	ถือหุ้นร้อยละ	ทุนจดทะเบียน	ทุนชำระแล้ว
บริษัท น้ำตาลไทยเอกลักษณ์ จำกัด (TIS)	ผลิต และจัดจำหน่ายน้ำตาลทราย	100.0	3,600,000,000	3,600,000,000
บริษัท เคทิส ไบโอเอทานอล จำกัด (KTBE)	ผลิตและจัดจำหน่ายเอทานอลจากกากน้ำตาล	100.0	256,000,000	256,000,000
บริษัท เอ็นไวรอนเม้นท์พัลพ์ แอนด์ เปเปอร์ จำกัด (EPPCO)	ผลิตและจัดจำหน่ายเยื่อกระดาษ พอกขาวจากขาน้อยและบรรจุภัณฑ์ที่ผลิตจากเยื่อขาน้อย	100.0 ¹	2,400,000,000	2,400,000,000
บริษัท เอ็นไวรอนเม้นท์พัลพ์ แอนด์ แพคเกจจิ้ง จำกัด (EPAC)	ผลิตและจัดจำหน่ายบรรจุภัณฑ์ที่ผลิตจากเยื่อขาน้อย	100.0 ผ่าน EPPCO	650,000,000	650,000,000
บริษัท เกษตรไทยไบโอเพาเวอร์ จำกัด (KTBP)	ผลิตและจำหน่ายไฟฟ้า	100.0	1,260,000,000	1,260,000,000
บริษัท ไทยเอกลักษณ์เพาเวอร์ จำกัด (TEP)	ผลิตและจำหน่ายไฟฟ้า	100.0	350,000,000	350,000,000
บริษัท รวมผลไบโอเพาเวอร์ จำกัด (RPBP)	ผลิตและจำหน่ายไฟฟ้า	100.0	395,000,000	395,000,000
บริษัท เคทิส ปุ๋ยชีวภาพ จำกัด (KTBF)	ผลิตและจำหน่ายวัสดุปรับปรุงดินและปุ๋ยอินทรีย์	100.0 ผ่าน KTBE	35,000,000	35,000,000
บริษัท เพิ่มสินพัฒนา จำกัด (PSP)	ลงทุนโดยการถือหุ้นซึ่ง ณ ปัจจุบันถือหุ้นร้อยละ 26.0 ใน EPPCO	100.0	317,000,000	317,000,000
บริษัท ทรัพย์ศิริเกษตร จำกัด (SSK)	จัดหาที่ดินเพื่อรองรับการขยายธุรกิจของกลุ่มบริษัทฯ	100.0	108,000,000	108,000,000
บริษัท เคทิส ไบโอ เนเชอรัล จำกัด (KTBN)	ผลิตและจัดจำหน่ายเอทานอล	100.0	50,000,000	50,000,000
บริษัท เอ็นไวรอนเม้นท์พัลพ์ แอนด์ สตรอร์ จำกัด (EPAS)	ผลิตและจัดจำหน่ายบรรจุภัณฑ์ที่ผลิตจากเยื่อขาน้อยและหลอด	100.00 ผ่าน PSP	2,000,000	2,000,000
บริษัท เคทิส ไบโอแก๊สเพาเวอร์ จำกัด (KBGP)	ผลิตและจำหน่ายไฟฟ้า	100.0	1,000,000	1,000,000
บริษัท เคทิส ชีวพลังงาน จำกัด (KBE)	ผลิตและจำหน่ายเอทานอล	100.0	20,000,000	20,000,000
บริษัท เกษตรไทยวิวัฒน์ จำกัด (KTW)	บริหารและจัดการสินทรัพย์ของกลุ่มบริษัทฯ	100.0	61,000,000	61,000,000
บริษัท เคทิส วิจัยและพัฒนา จำกัด (KTIS R&D)	รองรับแผนการขยาย และสนับสนุนธุรกิจของกลุ่มบริษัทฯ	100.0	20,000,000	20,000,000
บริษัท จีจีซี เคทิส ไบโออินดัสเทรียล จำกัด (GKBI)	โครงการกิจการร่วมค้าในเขตอุตสาหกรรมชีวภาพ	50.00 ผ่าน KTBE	3,315,000,000	3,315,000,000

หมายเหตุ : 1. ถือหุ้นร้อยละ 74.0 ของจำนวนหุ้นทั้งหมดและถือหุ้นผ่านบริษัท เพิ่มสินพัฒนา จำกัด ร้อยละ 26.0 ของจำนวนหุ้นทั้งหมด

ผู้ถือหุ้น

รายชื่อผู้ถือหุ้นรายใหญ่ของบริษัทฯ ณ วันที่ 30 กันยายน 2567 มีดังนี้

ลำดับที่	ชื่อ - สกุล	จำนวนหุ้น	สัดส่วนการถือหุ้น (%)
1	บริษัท หทัยเจริญเอกโฮลดิ้ง จำกัด ²	1,360,800,000	35.25
2	บริษัท 3 เอส โฮลดิ้ง จำกัด ¹	972,000,010	25.18
3	BANK OF SINGAPORE LIMITED	243,138,600	6.30
4	นายศิริภาคย์ ศิริวิริยะกุล	190,698,000	4.94
5	DBS BANK LTD.	128,000,000	3.32
6	นางเนาวรัตน์ หวังปรีดาเลิศกุล	127,249,126	3.30
7	นายศิริพัทธ์ ศิริวิริยะกุล	120,892,900	3.13
8	นายภูมิฤกษ์ หวังปรีดาเลิศกุล	114,646,200	2.97
9	กลุ่มบริษัท KING WAN CORPORATION LIMITED	112,341,000	2.91
	KING WAN CORPORATION LIMITED	87,267,000	2.26
	KING WAN INDUSTRIES PTE. LTD.	25,074,000	0.65
10	นายภูมิรัฐ หวังปรีดาเลิศกุล	62,492,000	1.62
รวม		3,432,257,836	88.92

หมายเหตุ ¹ บริษัท 3 เอส โฮลดิ้ง จำกัด มีทุนจดทะเบียน 972,467,000 บาท แบ่งออกเป็น 9,724,670 หุ้น มูลค่าหุ้นละ 100 บาท มีทุนที่เรียกชำระแล้ว 9,724,670 หุ้น คิดเป็น 972,467,000 บาท ประกอบธุรกิจการลงทุนถือหุ้นในกิจการอื่น (Holding Company) ณ วันที่ 30 กันยายน 2567 ผู้ถือหุ้นรายใหญ่ที่ปรากฏในสมุดทะเบียนหุ้น มีดังนี้

ลำดับที่	ชื่อ - สกุล	จำนวนหุ้น	สัดส่วนการถือหุ้น (%)
1	บริษัท หทัยเจริญเอกโฮลดิ้ง จำกัด ²	9,724,668	99.9
2	นายประพันธ์ ศิริวิริยะกุล	1	0.0
3	นางสาวศิริอาภา ศิริวิริยะกุล	1	0.0
รวม		9,724,670	100.0

² บริษัท หทัยเจริญเอกโฮลดิ้ง จำกัด มีทุนจดทะเบียน 22,725,000,000 บาท แบ่งออกเป็น 909 หุ้น มูลค่าหุ้นละ 25,000,000 บาท มีทุนที่เรียกชำระแล้ว 909 หุ้น คิดเป็น 22,725,000,000 บาท ณ วันที่ 30 กันยายน 2567 ผู้ถือหุ้นรายใหญ่ที่ปรากฏในสมุดทะเบียนหุ้น มีดังนี้

ลำดับที่	ชื่อ - สกุล	จำนวนหุ้น	สัดส่วนการถือหุ้น (%)
1	นางสาวณัฐญา ศิริวิริยะกุล	133	14.6
2	นางสาวศิริอาภา ศิริวิริยะกุล	93	10.2
3	นายปริญญา ศิริวิริยะกุล	77	8.5
4	นายศิริภาคย์ ศิริวิริยะกุล	69	7.6
5	นายศิริพัทธ์ ศิริวิริยะกุล	69	7.6
6	นายภูมิฤกษ์ หวังปรีดาเลิศกุล	65	7.2
7	นายภูมิรัฐ หวังปรีดาเลิศกุล	63	6.9
8	นายประสงค์ ศิริวิริยะกุล	54	5.9
9	นางสาวสายศิริ ศิริวิริยะกุล	53	5.8
10	นายปรัชญ์ ศิริวิริยะกุล	50	5.5
11	นายปัญญา ศิริวิริยะกุล	50	5.5
	ผู้ถือหุ้นอื่นๆ	133	14.7
รวม		909	100.0

ข้อตกลงระหว่างกลุ่มผู้ถือหุ้นรายใหญ่ในเรื่องที่มีผลกระทบต่อ การออก และเสนอขายหลักทรัพย์ หรือการบริหารงานของบริษัทฯ โดยที่ข้อตกลงดังกล่าวมีบริษัทฯ ร่วมลงนามอยู่ด้วย

ไม่มี

จำนวนทุนจดทะเบียนและทุนชำระแล้ว

ณ วันที่ 30 กันยายน 2567 บริษัทฯ มีทุนจดทะเบียน 3,888,000,010 บาท และทุนจดทะเบียนเรียกชำระแล้ว 3,860,000,010 หุ้น

แบ่งเป็นหุ้นสามัญ 3,888,000,010 หุ้น มูลค่าหุ้นที่ตราไว้หุ้นละ 1 บาท

การออกหลักทรัพย์อื่น

ไม่มี

นโยบายการจ่ายเงินปันผล

บริษัทฯ มีนโยบายการจ่ายเงินปันผลให้แก่ผู้ถือหุ้นไม่ต่ำกว่าร้อยละ 50.0 ของกำไรสุทธิของงบการเงินเฉพาะกิจการที่เหลือ หลังจากหักเงินสำรองต่างๆ ทุกประเภทตามที่ได้กำหนดไว้ในข้อบังคับของบริษัทฯ และตามกฎหมาย หากไม่มีเหตุจำเป็นอื่นใด หรือไม่ถูกจำกัดโดยสัญญาเงินกู้ และการจ่ายเงินปันผลนั้นไม่มีผลกระทบต่อ การดำเนินงานปกติของบริษัทฯ อย่างมีนัยสำคัญ ตามที่คณะกรรมการพิจารณาเห็นสมควรหรือเหมาะสม และการดำเนินการดังกล่าวจะต้องก่อให้เกิดประโยชน์สูงสุดต่อผู้ถือหุ้น มติคณะกรรมการบริษัทฯ ที่พิจารณาเรื่องดังกล่าวนั้นให้นำเสนอเพื่อขออนุมัติจากที่ประชุมผู้ถือหุ้น เว้นแต่เป็นการจ่ายเงินปันผล ระหว่างกาลซึ่งคณะกรรมการบริษัทมีอำนาจอนุมัติให้จ่ายเงินปันผลระหว่างกาลได้ แล้วให้รายงานให้ที่ประชุมผู้ถือหุ้นทราบ ในการประชุมคราวต่อไป ทั้งนี้ หากบริษัทฯ เล็งเห็นถึงโอกาสในการลงทุน บริษัทฯ จะขออนุญาตผู้ถือหุ้นในการพิจารณาขอยกเว้น การจ่ายเงินปันผลให้แก่ผู้ถือหุ้นเพื่อนำเงินไปสนับสนุนการลงทุนเป็นครั้งๆ ไป

บริษัทย่อยของบริษัทฯ มีนโยบายในการจ่ายเงินปันผลไม่น้อยกว่าร้อยละ 50.0 ของกำไรสุทธิตามงบการเงินของบริษัทย่อย หลังหักภาษีเงินได้นิติบุคคล เงินสำรองตามกฎหมาย และเงินสำรองต่างๆ ทั้งหมด โดยจะพิจารณาประกอบกับกระแสเงินสด สถานะการเงินสภาพคล่อง และแผนการลงทุนในแต่ละช่วงเวลาด้วย

รายละเอียดการจ่ายเงินปันผล	2565	2566	2567 (ปีที่เสนอ)
1. กำไรสุทธิ (บาท)	(970,950,867)	1,035,376,457.00	328,951,530.00
2. จำนวนหุ้น	-	-	-
1) จำนวนหุ้นที่จ่ายเงินปันผลระหว่างกาล			
2) จำนวนหุ้นที่จ่ายเงินปันผลประจำปี	3,860,000,010	3,860,000,010.00	3,860,000,010.00
3. รวมเงินปันผลจ่ายต่อหุ้น (บาท : หุ้น)	-	-	-
1) เงินปันผลระหว่างกาล			
2) เงินปันผลประจำปี	-	0.10	0.05
4. รวมเป็นเงินปันผลจ่ายทั้งสิ้น (บาท)*	-	386,000,001.00	193,000,000.50
5. สัดส่วนการจ่ายเงินปันผล	0%	-	-

การบริหารความเสี่ยงองค์กร

ความมุ่งมั่นและแนวทางการบริหารจัดการ

บริษัท เกษตรไทย อินเตอร์เนชั่นแนล ซุการ์ คอร์ปอเรชั่น จำกัด (มหาชน) และบริษัทในเครือ ได้ทำการวิเคราะห์และประเมินสถานการณ์การเปลี่ยนแปลงของปัจจัยแวดล้อมสำคัญทั้งภายในและภายนอกองค์กรที่เกิดขึ้นและอาจมีผลกระทบต่อการดำเนินงาน โดยนำมาตรฐานการบริหารความเสี่ยงตามแนวทางของ COSO ERM 2017 และหลักการกำกับดูแลกิจการที่ดี มาใช้เป็นแนวทางในการสร้างแนวป้องกันเหตุการณ์ความเสี่ยงที่จะเกิดขึ้น เป็นภูมิคุ้มกันช่วยป้องกันความเสียหายที่ส่งผลกระทบต่อการดำเนินธุรกิจและผู้มีส่วนได้เสียทุกกลุ่ม เพื่อให้องค์กรได้บรรลุตามวัตถุประสงค์และเป้าหมายการเติบโตขององค์กรอย่างมั่นคงและยั่งยืนในระยะยาว

ความแปรปรวนของสภาพภูมิอากาศ (Climate Change) ที่เกิดขึ้นอย่างรุนแรง มีผลกระทบต่อการเปลี่ยนแปลงสภาพแวดล้อมในการดำเนินธุรกิจตลอดห่วงโซ่อุปทานของกลุ่ม KTIS อย่างมีนัยสำคัญ ปรากฏการณ์เอลนีโญ (El Niño) ในปีการผลิต 2566/2567 ที่ผ่านมา ส่งผลกระทบโดยตรงต่อปริมาณผลผลิตอ้อยและคุณภาพอ้อย ซึ่งเป็นวัตถุดิบหลักของอุตสาหกรรมการผลิตน้ำตาลทราย จนผลผลิตน้ำตาลทรายทั่วประเทศลดลงจากปีก่อนมาก ส่วนสถานการณ์ในปีการผลิต 2567/2568 คาดการณ์ว่าจะเกิดสถานการณ์ลานีญา (La Nina) ส่งผลให้มีปริมาณน้ำฝนที่เอื้อต่อการเพาะปลูกอ้อยของเกษตรกรชาวไร่อ้อย และคาดการณ์ผลผลิตอ้อยในปีการผลิตจะมีปริมาณมากกว่า 90 - 100 ล้านตัน ซึ่งมากกว่าในปีการผลิตที่ผ่านมาที่มีเพียง 82 ล้านตัน นับเป็นโอกาสสำคัญที่ส่งผลต่อภาพรวมของอุตสาหกรรมน้ำตาลทรายไทยในปีที่จะมาถึงนี้อย่างแน่นอน นอกจากนี้ บริษัทฯ ได้พิจารณาถึงปัจจัยความเสี่ยงสำคัญที่เป็นผลมาจากความแปรปรวนสภาพภูมิอากาศข้างต้น สถานการณ์การโต้แย้งระหว่างเกษตรกรชาวไร่อ้อย โรงงานน้ำตาล การปรับเปลี่ยนระเบียบ กฎเกณฑ์ของทางราชการ จึงทำการวิเคราะห์ความเป็นไปได้ของสถานการณ์ ประเมินทางเลือกสำหรับการดำเนินการในแต่ละสถานการณ์ กำหนดแนวทางการดำเนินงานที่สามารถแสวงหาประโยชน์ไปพร้อมกับการจำกัดโอกาสที่จะเกิดเหตุการณ์ความเสี่ยง ที่เป็นอุปสรรคต่อการนำองค์กรมุ่งสู่ความสำเร็จตามวัตถุประสงค์และเป้าหมายในการดำเนินธุรกิจอย่างแท้จริง

การวิเคราะห์และประเมินสถานการณ์อย่างแม่นยำ เป็นปัจจัยแห่งความสำเร็จในการกำหนดมาตรการควบคุมและการจัดทำแผนบริหารความเสี่ยง โดยมุ่งเน้นด้านการป้องกัน การลดโอกาสในการเกิดเหตุการณ์ความเสี่ยง และวางแผนการรับมือภายใต้สถานการณ์ความเสี่ยง เพื่อช่วยลด บรรเทา หรือ จำกัดผลกระทบที่เกิดขึ้นให้เหลือน้อยที่สุด ซึ่งจะช่วยเพิ่มความเชื่อมั่นให้กับกลุ่มผู้มีส่วนได้เสียหลายภาคส่วน อาทิเช่น เกษตรกรชาวไร่อ้อย ลูกค้า คู่ค้า พนักงาน ตลอดจนไปถึงกลุ่มผู้ถือหุ้นของกิจการในการบริหารงานภายใต้สถานการณ์ที่มีความไม่แน่นอนสูงที่จะเกิดขึ้น

คณะกรรมการบริหารความเสี่ยงของบริษัทฯ ได้รับมอบหมายจากคณะกรรมการบริษัทฯ ให้มีบทบาทในการกำกับ และ ติดตาม ผลการบริหารความเสี่ยงที่กำหนดไว้ในแผนการดำเนินงานของคณะกรรมการฯ ประจำปี ตลอดจนให้คำแนะนำ ข้อเสนอแนะ ในการพัฒนากรอบการทำงาน แนวทางในการจัดการความเสี่ยงที่สามารถตอบสนองทันต่อการเปลี่ยนแปลงในสถานการณ์ต่างๆ ก่อให้เกิดอรรถประโยชน์ (Utilization) ในการทรัพยากรอย่างสูงสุดบรรลุตามเป้าหมายของการดำเนินธุรกิจ โดยนำรายงานผลการบริหารความเสี่ยงเสนอต่อที่ประชุมคณะกรรมการบริษัทฯ เป็นประจำทุกไตรมาส

การจัดทำแผนการบริหารความเสี่ยงประจำปีของบริษัทฯ เริ่มต้นจากการสำรวจและทบทวนสถานการณ์ที่เกิดจากการเคลื่อนไหวเปลี่ยนแปลงของปัจจัยแวดล้อมรอบองค์กรที่สำคัญ จนส่งผลต่อการดำเนินธุรกิจของกลุ่มบริษัทฯ ในอนาคต ทำการวิเคราะห์ ระบุ และค้นหาเหตุการณ์ความเสี่ยง มาผนวกกรวมเป็นรายการความเสี่ยงของทั้งองค์กร (Risk Profile) ทำการประเมินระดับความเสี่ยง เพื่อจัดลำดับความสำคัญ (Prioritize) และจำแนกเป็นกลุ่มรายการความเสี่ยงที่องค์กรมุ่งเน้น (Risk Focus) ที่มีอิทธิพลต่อการบรรลุเป้าหมายการดำเนินธุรกิจอย่างมีนัยสำคัญ ได้มอบหมายให้ผู้เกี่ยวข้องโดยตรงของความเสี่ยง (Risk Owners) ทำการวิเคราะห์หาปัจจัยเสี่ยงที่เป็นสาเหตุของความเสียหายที่แท้จริง (Root Cause) เพื่อกำหนดเป็นมาตรการควบคุมและแผนการจัดการความเสี่ยง (Mitigation Plan) รวมถึงแนวทางการปฏิบัติงานเชิงรุก (Proactive) ตลอดจนกำหนดมาตรการดำเนินการภายใต้สถานการณ์ความเสี่ยง (Initial Measure) ซึ่งจะช่วยจำกัด หรือ บรรเทาความเสียหายที่เกิดขึ้นให้เหลือน้อยที่สุด ให้ธุรกิจสามารถกลับมาดำเนินการในสภาวะปกติได้เร็วที่สุด ทั้งยังให้ความสำคัญกับรายการความเสี่ยงใหม่ (Emerging Risk) ที่จะส่งผลกระทบต่อการบรรลุเป้าหมายทางธุรกิจในระยะยาว

KTIS มีความมุ่งมั่นในการสร้างวัฒนธรรมการบริหารความเสี่ยงของกลุ่ม โดยกำหนดให้การบริหารความเสี่ยงเป็นหนึ่งในนโยบายสำคัญขององค์กร ด้วยการเสริมสร้างให้ความรู้ สนับสนุนพนักงานให้หาแนวทางการบริหารความเสี่ยงไปใช้เป็นเครื่องมือที่สำคัญในการบริหารงานและการตัดสินใจ พร้อมสื่อสาร สร้างความเข้าใจไปยังบุคลากรทุกระดับได้มีความรู้ ความเข้าใจสถานการณ์ความเสี่ยงที่เกิดขึ้น ปลูกจิตสำนึก สร้างความตระหนักรู้ที่ดี จนเกิดเป็นวัฒนธรรมการบริหารความเสี่ยงให้เกิดขึ้นทั่วทั้งองค์กร

นโยบายการบริหารความเสี่ยง

บริษัท เกษตรไทย อินเตอร์เนชั่นแนล ชูการ์ คอร์ปอเรชั่น จำกัด (มหาชน) และบริษัทในเครือให้ความสำคัญกับการบริหารความเสี่ยงที่เป็นพื้นฐานในการสร้างความยั่งยืนทางธุรกิจ ภายใต้สภาวะแวดล้อมทางธุรกิจที่มีการเปลี่ยนแปลงอย่างรวดเร็ว เพื่อสร้างความเชื่อมั่นให้กับผู้มีส่วนได้ส่วนเสียทุกกลุ่ม ป้องกันความสูญเสียหรือความเสียหายที่เกิดจากสภาวะความไม่แน่นอนที่ยากต่อการคาดการณ์ พร้อมแสวงหาโอกาสที่จะเพิ่มมูลค่าให้กับธุรกิจด้วยการใช้เทคโนโลยีในการเพิ่มประสิทธิภาพด้านการผลิตและด้านการบริหารจัดการ เพื่อให้บรรลุผลสำเร็จตามวัตถุประสงค์และเป้าหมายหลักขององค์กร สอดคล้องกับการกำกับดูแลกิจการที่ดี และเป็นไปตามมาตรฐานสากลโดยกำหนดนโยบายการบริหารความเสี่ยงที่สำคัญ ดังนี้

1. แนวทางและกระบวนการบริหารความเสี่ยงเป็นองค์ประกอบที่สำคัญของทุกกระบวนการทางธุรกิจ และโครงสร้างการบริหารงาน ทั้งในระดับองค์กร และระดับหน่วยงานของกลุ่มบริษัท การทบทวนปรับปรุงนโยบายและแนวทางการบริหารความเสี่ยง จะต้องมีการดำเนินการเป็นระยะ หรือเมื่อเกิดการเปลี่ยนแปลงทางธุรกิจอย่างมีนัยสำคัญ เพื่อพัฒนาประสิทธิภาพในการบริหารความเสี่ยงอย่างต่อเนื่อง
2. การดำเนินงานของทุกหน่วยงานในกระบวนการทางธุรกิจจะต้องเป็นไปตามกิจกรรมการควบคุมที่รัดกุม เพียงพอ เพื่อให้ผลการบริหารความเสี่ยงอยู่ในระดับที่ยอมรับได้ ส่งผลให้บริษัท บรรลุผลสำเร็จตามเป้าหมายในทุกระดับของการดำเนินธุรกิจ
3. บริษัทฯ ให้การส่งเสริม สนับสนุนให้มีการใช้การบริหารความเสี่ยงเป็นเครื่องมือที่สำคัญในการบริหาร ด้วยการให้ความรู้ พร้อมสื่อสารให้บุคลากรทุกระดับมีความเข้าใจสถานการณ์ความเสี่ยงที่จะเกิดขึ้น เพื่อสร้างความตระหนักและจิตสำนึกด้านความเสี่ยงจนเกิดเป็นวัฒนธรรมในการบริหารความเสี่ยงให้เกิดขึ้นทั้งองค์กร
4. ทุกบริษัทในเครือ ทุกหน่วยงาน ผู้บริหาร และพนักงานทุกคนมีหน้าที่ต้องปฏิบัติตามนโยบาย แนวทางและกระบวนการบริหารความเสี่ยง รวมทั้งรายงานผลการปฏิบัติงาน ทบทวน และปรับปรุงประสิทธิภาพในการบริหารความเสี่ยง

โครงสร้างการบริหารความเสี่ยง

โครงสร้างของการบริหารความเสี่ยงของกลุ่มบริษัทฯ ระบุถึงหน่วยงานที่รับผิดชอบด้านการบริหารความเสี่ยง ระบบการกำกับติดตาม และการรายงานผลการบริหารความเสี่ยง ทั้งระดับนโยบายและระดับปฏิบัติใน 3 ระดับ ได้แก่

1. **ระดับกลุ่มบริษัท** รับผิดชอบโดยคณะกรรมการบริหารความเสี่ยงของกลุ่มบริษัทฯ ประกอบด้วย กรรมการอิสระของบริษัทฯ ที่ได้รับมอบหมายให้เป็นประธาน ประธานเจ้าหน้าที่บริหารกลุ่มบริษัทฯ, ผู้บริหารระดับสูง และกรรมการอิสระของบริษัทฯ ที่ได้รับมอบหมายให้เป็นกรรมการฯ โดยคณะกรรมการฯ จะมีบทบาทในการดำเนินการบริหารความเสี่ยงตามแผนปฏิบัติการประจำปี เพื่อให้เกิดความเชื่อมโยงแบบบูรณาการและมีความสอดคล้องเป็นไปในแนวทางเดียวกันกับกลยุทธ์ขององค์กร
2. **ระดับบริษัท/สายงาน** รับผิดชอบโดยคณะทำงานบริหารความเสี่ยงของแต่ละสายงาน (ORM) ได้รับมอบหมายให้ดำเนินการบริหารความเสี่ยงตามแผนการจัดการความเสี่ยงระดับสายงานประจำปี ตามกรอบและนโยบายการบริหารความเสี่ยงที่คณะกรรมการบริหารความเสี่ยงในระดับกลุ่มบริษัทมอบหมาย
3. **ระดับหน่วยงาน** รับผิดชอบโดยผู้จัดการแผนก จะทำการบริหารความเสี่ยงตามบทบาท หน้าที่ และความรับผิดชอบของแต่ละหน่วยงานโดยนำมาตรการและแผนจัดการความเสี่ยงในระดับสายงานมากำหนดเป็นแผนปฏิบัติการ หรือมาตรการควบคุมความเสี่ยงในระดับหน่วยงาน

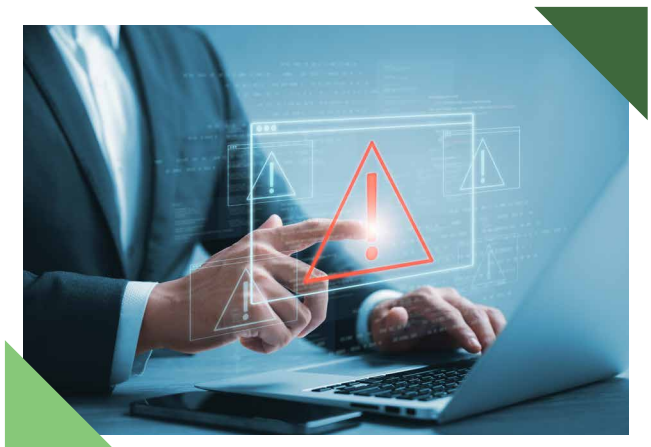

เครื่องมือการบริหารความเสี่ยง และการติดตามรายงานผลการบริหารความเสี่ยง

บริษัทฯ ทำการสำรวจและวิเคราะห์การเปลี่ยนแปลงของปัจจัยแวดล้อมรอบองค์กร (Environmental Scanning) ระบุรายการความเสี่ยง (Risk Identification) ประเมินระดับความเสี่ยง (Risk Evaluation) ที่อาจส่งผลกระทบต่อวัตถุประสงค์การดำเนินงาน (Corporate Risk Profile) วิเคราะห์สาเหตุที่แท้จริง (Root Cause) เพื่อกำหนดมาตรการควบคุมและแผนการจัดการความเสี่ยง (Risk Management Plan) ที่ถูกต้องเหมาะสม ที่จะช่วยลดโอกาสในการเกิดเหตุการณ์ความเสี่ยง ทั้งช่วยจำกัด หรือลดความรุนแรงของผลกระทบในกรณีเกิดเหตุการณ์ความเสี่ยงให้อยู่ในวงจำกัดหรือให้น้อยที่สุด ขณะเดียวกันได้กำหนดดัชนีวัดผลการดำเนินงานบริหารความเสี่ยง (Key Risk Indicator : KRI) ที่แสดงถึงประสิทธิภาพในการบริหารความเสี่ยงในแต่ละช่วงเวลา ทั้งยังเป็นประโยชน์ในการใช้กำกับติดตาม โดยหากผลลัพธ์เบี่ยงเบนไม่เป็นไปตามค่าผลลัพธ์ที่กำหนดจะทำการทบทวนและปรับปรุงมาตรการเพื่อให้การดำเนินการบรรลุผลสำเร็จอย่างทันกาล นอกจากนี้บริษัทฯ ยังให้ความสำคัญกับความเสี่ยงใหม่ ที่อาจเกิดขึ้นในอนาคต (Emerging Risk) ที่มีผลต่อการบรรลุเป้าหมายทางธุรกิจอย่างมีนัยสำคัญในระยะยาว (Long Run Business)

วัฒนธรรมการบริหารความเสี่ยง

บริษัทฯ ได้กำหนดการสร้างวัฒนธรรมการบริหารความเสี่ยงไว้ในนโยบายการบริหารความเสี่ยง ด้วยการส่งเสริมสนับสนุนให้มีการใช้การจัดการความเสี่ยงเป็นเครื่องมือที่สำคัญในการบริหารงานประจำวัน ให้ความรู้ ทำการสื่อสารให้บุคลากรทุกระดับมีความเข้าใจสถานการณ์ความเสี่ยงที่เกิดขึ้น เพื่อสร้างความตระหนักและจิตสำนึกด้านความเสี่ยงจนเกิดเป็นวัฒนธรรมในการบริหารความเสี่ยงให้เกิดทั้งองค์กร โดยมีรายละเอียดกิจกรรมที่ดำเนินการ ดังนี้

1. การสื่อสาร ให้ความรู้กับพนักงานกลุ่มเป้าหมาย ด้วยการสื่อสารนโยบายกรอบแนวทางการบริหารความเสี่ยง ข้อคิดเห็นและข้อเสนอแนะจากที่ประชุมคณะกรรมการบริหารความเสี่ยง ทั้งในรูปแบบการฝึกอบรม ให้ความรู้ การประชุมสรุปผลการดำเนินงานประจำเดือน รวมถึงการประชุมสำคัญๆ ที่มีผู้บริหารระดับสูงเข้าร่วมการประชุม
2. กำกับ ติดตามผล การบริหารความเสี่ยงในระดับสายงานเป็นประจำทุกเดือน รายงานผลสำเร็จการบริหารความเสี่ยงของกลุ่มบริษัทต่อคณะกรรมการบริหารความเสี่ยงและคณะกรรมการบริษัทเป็นประจำทุกไตรมาส
3. การติดตามความคืบหน้าและการตรวจสอบการดำเนินงานของรายการความเสี่ยงที่สำคัญ (Risk Focus) ในแต่ละช่วงเวลาที่มิสัญญาณเตือนถึงแนวโน้มที่มีโอกาสจะเกิดความเสี่ยงในอนาคตอันใกล้



ปัจจัยเสี่ยงประจำปี 2567

ความเสี่ยงจากความผันผวนของอัตราแลกเปลี่ยนเงินตราต่างประเทศ

ในปีที่ผ่านมาการเคลื่อนไหวของอัตราแลกเปลี่ยนเงินตราต่างประเทศมีความผันผวนมากส่งผลโดยตรงต่อรายได้และค่าใช้จ่ายลงทุนของบริษัทฯ เนื่องจากสัดส่วนรายได้ของกลุ่มบริษัทฯ กว่าร้อยละ 60 มาจากการส่งออกของธุรกิจน้ำตาลและธุรกิจต่อเนื่องขณะที่การลงทุนในเครื่องจักรเป็นการนำเข้าจากต่างประเทศจึงได้รับผลกระทบจากสถานการณ์ดังกล่าวอย่างหลีกเลี่ยงได้ยาก

ต้นทุนค่าอ้อยที่เป็นวัตถุดิบหลักของอุตสาหกรรมอ้อยและน้ำตาลของประเทศไทย ส่วนหนึ่งถูกกำหนดจากการขายน้ำตาลส่งออกของ บริษัท อ้อยและน้ำตาลไทย จำกัด (อนท.) ซึ่งประกอบด้วยราคาขายน้ำตาลและอัตราแลกเปลี่ยนในสกุลเงินดอลลาร์สหรัฐ โดยรายได้สุทธิจากการขายน้ำตาลของ อนท. และโรงงานน้ำตาลหลังหักค่าใช้จ่าย จะนำไปจัดสรรให้กับชาวไร่และโรงงานน้ำตาลในสัดส่วน 70:30 ผ่านราคาอ้อยที่จ่ายให้กับชาวไร่ ดังนั้นโรงงานน้ำตาลผู้ส่งออกจึงต้องกำหนดราคาขายน้ำตาลและอัตราแลกเปลี่ยนให้ได้อย่างน้อยเท่ากับราคากลางของ อนท. เพื่อให้รายได้รวมที่แท้จริงไม่น้อยไปกว่ารายได้ที่นำมาคำนวณส่วนแบ่งให้กับชาวไร่ ทั้งนี้ หากไม่สามารถขายได้ราคาเท่ากับค่าเฉลี่ยที่ อนท. ขายได้จริงจะทำให้บริษัทมีต้นทุนค่าอ้อยสูงกว่าที่ควรจะเป็น

บริษัทฯ ตระหนักถึงความเสี่ยงที่จะเกิดขึ้น จึงได้จัดตั้งคณะทำงานบริหารความเสี่ยงทางการเงินมีหน้าที่กำหนดกรอบนโยบายกำกับดูแล รวมถึงวางแผนการบริหารทางการเงินเพื่อป้องกันความเสี่ยงที่อาจจะเกิดขึ้น โดยใช้เครื่องมือทางการเงินต่างๆ ทั้งการทำสัญญาซื้อขายเงินตราต่างประเทศล่วงหน้า (Forward Contract) การทำสัญญาซื้อขายสิทธิในการซื้อขายเงินตราต่างประเทศ (Option Contract) การบริหารอัตราแลกเปลี่ยนแบบ Natural Hedge โดยนำเงินรายได้ที่เป็นสกุลเงินต่างประเทศมาจ่ายชำระค่าใช้จ่ายที่เป็นสกุลเงินเดียวกัน ขณะเดียวกันได้มีการติดตามและวิเคราะห์การเปลี่ยนแปลงทางเศรษฐกิจและปัจจัยต่างๆ ที่อาจส่งผลกระทบต่อความเคลื่อนไหวของอัตราแลกเปลี่ยน เพื่อให้สามารถบริหารจัดการได้อย่างเหมาะสมทันกาล

อนึ่ง ผลของการป้องกันความเสี่ยงจากอัตราแลกเปลี่ยนนี้อาจเป็นคุณหรือให้โทษต่อผลการดำเนินงานประจำปีของบริษัทฯ เนื่องจากต้องบันทึกบัญชีกำไรขาดทุนจากอัตราแลกเปลี่ยนจากผลต่างของการรับ/จ่ายเงินตามสัญญาซื้อขายเงินตราต่างประเทศล่วงหน้า นำมาเปรียบเทียบกับอัตราแลกเปลี่ยน ณ วันส่งมอบสินค้า ซึ่งบริษัทฯ ได้ใช้หลักความระมัดระวังเพื่อการป้องกันความเสี่ยงจากอัตราแลกเปลี่ยน โดยจะไม่กระทำการในลักษณะเพื่อการเก็งกำไร

ความเสี่ยงจากการผันผวนของราคาน้ำตาลทรายในตลาดโลก

น้ำตาลทรายเป็นสินค้าที่มีความผันผวนด้านราคาสูง เนื่องจากการเคลื่อนไหวของราคาน้ำตาลทรายในตลาดโลกจะขึ้นอยู่กับปัจจัยหลายด้าน เช่น สภาพภูมิอากาศ อุปสงค์-อุปทานของประเทศผู้ผลิตและประเทศผู้บริโภค ผลจากการเก็งกำไรของกองทุนฯ ในตลาดซื้อขายล่วงหน้า ปัจจัยพื้นฐานด้านเศรษฐกิจโลก นอกจากนี้ยังมีปัจจัยการเคลื่อนไหวของราคาน้ำมันเชื้อเพลิงที่นำเอทานอลที่ผลิตจากน้ำอ้อยและกากน้ำตาลมาเป็นส่วนผสมในน้ำมันเชื้อเพลิงสำหรับรถยนต์ เป็นต้น

ขณะที่ความผันผวนของราคาน้ำตาลทรายในตลาดโลกก็ส่งผลกระทบโดยตรงต่อยอดขายน้ำตาลทรายให้กับลูกค้าต่างประเทศ ส่วนการจำหน่ายภายในประเทศจะไม่ได้รับผลกระทบโดยตรงจากสถานการณ์ดังกล่าว แต่กลับส่งผลทางอ้อมทำให้ราคาอ้อยลดต่ำลง จนชาวไร่อ้อยขาดแรงจูงใจลดพื้นที่ปลูกอ้อย หรือ ลดการบำรุงรักษาแปลงอ้อย จนเกิดภาวะขาดแคลนผลผลิตอ้อยที่มีคุณภาพไม่เพียงพอต่อการผลิตน้ำตาลทราย

เพื่อลดความเสี่ยงจากความผันผวนของราคาน้ำตาลในตลาดโลก บริษัทฯ มีนโยบายในการกำหนดราคาจำหน่ายน้ำตาลทรายให้ใกล้เคียงกับราคาน้ำตาลโควต้า ข. ที่ใช้คำนวณเป็นต้นทุนค่าอ้อย นอกจากนี้ ยังกำหนดมาตรการจำกัดผลกระทบที่เกิดจากการกำหนดราคาขายน้ำตาลทรายต่างประเทศไม่ให้เกินวงเงินในระดับที่ยอมรับได้ โดยคณะทำงานกำหนดราคาขายน้ำตาลต่างประเทศที่ประกอบไปด้วยผู้เชี่ยวชาญที่มีประสบการณ์ด้านการขายน้ำตาลต่างประเทศมายาวนาน ทำหน้าที่ในการซื้อขายน้ำตาลต่างประเทศในลักษณะของการถ่วงดุลไม่พึงพาการตัดสินใจจากบุคคลใดบุคคลหนึ่ง คณะทำงานฯ ชุดนี้ยังทำหน้าที่ในการติดตามความเคลื่อนไหวของราคาน้ำตาลโลกในตลาดซื้อขายล่วงหน้า สถานการณ์เศรษฐกิจโลก ความเคลื่อนไหวราคาน้ำมันที่มีผลต่อราคาน้ำตาล รวมถึงการติดตามสถานการณ์การผลิต การบริโภค และ ปริมาณน้ำตาลคงเหลือเป็นประจำทุกวัน

อย่างไรก็ตาม เพื่อลดผลกระทบจากความผันผวนของราคาน้ำตาลตลาดโลกที่ยากต่อการคาดการณ์ บริษัทฯ ได้ปรับทิศทางการและกลยุทธ์การลงทุนในโครงการที่สามารถต่อยอดศักยภาพหลักขององค์กร เช่น โครงการโรงไฟฟ้าชีวมวล โครงการผลิตเอทานอล โครงการผลิตบรรจุภัณฑ์จากเอทานอล เป็นต้น เพื่อช่วยลดความเสี่ยงที่ต้องพึ่งพารัฐกิจน้ำตาลเพียงธุรกิจเดียว

ความเสี่ยงจากมาตรการทางการค้าของประเทศคู่ค้า

การเปลี่ยนแปลงนโยบายภาษี โควตา ภาวะเปียบ รวมถึงการเข้าร่วมเป็นสมาชิกกลุ่มการค้าของประเทศญี่ปุ่น ส่งผลกระทบต่อรายได้จากการส่งออกไปยังประเทศญี่ปุ่นที่เคยเป็นตลาดหลักของบริษัทฯ เมื่อประเทศญี่ปุ่นได้มีข้อตกลงด้านภาษีทางการค้าร่วมกับประเทศออสเตรเลีย ส่งผลให้ลูกค้าหลักที่เคยนำเข้าน้ำตาลทรายดิบเกรด J-Spec จากบริษัทฯ ปรับลดปริมาณการนำเข้าเปลี่ยนไปเป็นนำเข้าน้ำตาลทรายดิบเกรด Hi-Pol จากประเทศออสเตรเลียแทน

เพื่อตอบสนองความต้องการของลูกค้าที่เปลี่ยนไปบริษัทฯ ได้ทำการปรับปรุงเครื่องจักรให้มีความสามารถในการผลิตน้ำตาลทรายดิบเกรด Hi-Pol ในปริมาณที่เพิ่มขึ้นและลดสัดส่วนการผลิตน้ำตาล J-Spec ลงมาอยู่ในระดับที่เหมาะสมกับปริมาณความต้องการของตลาด อีกทั้งยังปรับลดสัดส่วนการจำหน่ายน้ำตาล Refined มาจำหน่ายน้ำตาล Super Refined ที่มีราคาสูงกว่าเพิ่มมากขึ้นด้วย

บริษัทฯ กำหนดแนวทางการป้องกันและลดผลกระทบที่อาจเกิดขึ้น ด้วยการประเมินสถานการณ์และติดตามข้อมูลความเคลื่อนไหวของประเทศคู่ค้าจากแหล่งต่างๆ เพื่อให้สามารถดำเนินงานได้อย่างมีประสิทธิภาพ ปรับตัวได้ทันต่อการเปลี่ยนแปลง

ความเสี่ยงจากการแข่งขันทางการค้าน้ำตาลในประเทศ

จากปัจจัยราคาน้ำตาลทรายขาวบริสุทธิ์ในตลาดลอนดอนปรับตัวสูงขึ้นอย่างต่อเนื่อง จนมีระดับราคาสูงกว่าราคาจำหน่ายภายในประเทศ ความเสี่ยงในการแข่งขันสำหรับตลาดน้ำตาลภายในประเทศจึงได้ลดลงอย่างมีนัยสำคัญ เกิดภาวะตึงตัวสำหรับตลาดน้ำตาลภายในประเทศบ้างเป็นระยะ แม้ว่าผู้บริโภคมียังอยู่ในภาวะที่สามารถหาซื้อน้ำตาลได้ เนื่องจากผู้ประกอบการและหน่วยงานภาครัฐที่กำกับดูแลไม่ยอมให้เกิดภาวะการขาดแคลนนํ้าตาลสำหรับการบริโภคภายในประเทศอย่างแน่นอน

ความเสี่ยงจากการเปลี่ยนแปลงและความไม่แน่นอนของนโยบายภาครัฐ

ธุรกิจผลิตและจำหน่ายน้ำตาลทราย

นโยบายการลดปัญหาอ้อยไฟยังคงไม่เป็นไปตามความมุ่งหวังของภาครัฐ โดยในฤดูการผลิต 2566/2567 ประเทศไทยมีปริมาณอ้อยเข้าหีบรวมทั้งสิ้น 82.167 ล้านตัน มีปริมาณอ้อยไฟไหม้กว่าร้อยละ 29.64 แม้หน่วยงานภาครัฐและผู้ประกอบการผลิตน้ำตาล ตลอดจนสมาคมชาวไร่อ้อย จะให้ความสำคัญและรณรงค์ให้ลดปริมาณอ้อยไฟไหม้ อย่างเต็มที่แล้วก็ตาม นอกจากนั้นปัญหาความสกปรกและสิ่งปนเปื้อนที่ติดมากับอ้อยก็ยังมีปริมาณที่เพิ่มมากขึ้นอย่างมีนัยสำคัญ ส่งผลต่อประสิทธิภาพการผลิตน้ำตาลในหลายๆ พื้นที่ลดต่ำลงมาก สร้างความหนักใจทั้งต่อภาครัฐ ผู้ประกอบการโรงงานน้ำตาล ตลอดจนเกษตรกรชาวไร่อ้อยที่ตัดอ้อยสดสะอาด ในขณะที่เงินช่วยเหลือเกษตรกรชาวไร่อ้อยที่ตัดอ้อยสดสะอาดตันละ 120 บาท ก็ยังคงไม่มีความชัดเจนจากภาครัฐ โดยเกษตรกรชาวไร่อ้อยที่ตัดอ้อยสดสะอาดได้เรียกร้องผ่านสำนักงานคณะกรรมการอ้อยและน้ำตาลทรายก่อนเริ่มฤดูการผลิต 2566/2567 จนถึงเดือนกันยายน 2567 ก็ยังไม่ได้รับคำตอบที่ชัดเจนว่าจะได้รับเงินช่วยเหลือหรือไม่ เพราะต้นทุนในการตัดอ้อยสดสะอาดจะสูงกว่าการตัดอ้อยไฟไหม้เป็นอย่างมาก ในฤดูการผลิต 2567/2568 ที่คาดการณ์ว่าจะเริ่มเปิดหีบตั้งแต่เดือนธันวาคม 2567 เกษตรกรชาวไร่อ้อยได้สอบถามสำนักงานคณะกรรมการอ้อยและน้ำตาลทรายว่ายังมีเงินช่วยเหลือตัดอ้อยสดสะอาดอยู่หรือไม่

หากไม่ได้รับคำตอบที่ชัดเจนก่อนเริ่มฤดูการผลิตใหม่ก็คาดว่าปริมาณอ้อยไฟไหม้น่าจะมีปริมาณเพิ่มขึ้นอย่างแน่นอน ส่งผลกระทบต่อปัญหาอ้อยสกปรกและอ้อยที่มีสิ่งปนเปื้อนเพิ่มมากขึ้น คณะกรรมการอ้อยและน้ำตาลทรายได้มีมติเห็นชอบในหลักการที่จะกำหนดคุณภาพอ้อยและประสิทธิภาพการผลิตของโรงงาน พร้อมกำหนดบทลงโทษอย่างรุนแรงทั้งชาวไร่อ้อยและโรงงาน เนื่องจากผู้เกี่ยวข้องทั้งภาครัฐ เกษตรกรชาวไร่อ้อย และผู้ประกอบการผลิตน้ำตาลทราย คาดหวังว่ามติดังกล่าวเป็นปัจจัยสำคัญที่ทำให้ผลผลิตน้ำตาลต่อตันอ้อยสูงขึ้น ก่อให้เกิดรายได้ต่อระบบอุตสาหกรรมอ้อยและน้ำตาลทรายมากขึ้นนั่นเอง

ในด้านการค้า กระทรวงพาณิชย์ได้นำน้ำตาลทรายกลับเข้าไปเป็นสินค้าควบคุมอีกครั้ง ภายหลังจากราคาน้ำตาลต่างประเทศปรับตัวสูงขึ้นอย่างรุนแรงจนเกิดความกังวลต่อการตรึงตัวและการขาดแคลนนํ้าตาลทรายสำหรับการบริโภคภายในประเทศ

แนวทางในการดำเนินงานของบริษัทฯ ยังคงมุ่งเน้นการประชาสัมพันธ์การสนับสนุนและการส่งเสริมให้เกษตรกรชาวไร่อ้อยตัดอ้อยสดสะอาดส่งให้โรงงานอย่างต่อเนื่อง นอกจากนี้บริษัทฯ และเกษตรกรชาวไร่อ้อย ได้เพิ่มจำนวนรถตัดอ้อยขึ้นอย่างต่อเนื่องทุกปี เพื่อช่วยแก้ไขปัญหาการขาดแคลนแรงงานตัดอ้อย

ธุรกิจเอทานอล

กระทรวงพลังงานได้จัดทำแผนพัฒนาพลังงานทดแทนและพลังงานทางเลือก (AEDP 2022) ฉบับใหม่ ที่มีการปรับสัดส่วนของพลังงานหมุนเวียน พลังงานสะอาดให้เพิ่มขึ้นกว่าแผนเดิม เพื่อเดินหน้านำสู่เป้าหมายเป็นกลางทางคาร์บอน (Carbon Neutrality) โดยเพิ่มสัดส่วนการผลิตเชื้อเพลิงชีวภาพในภาคขนส่งทางถนนกำหนดให้ E20 เป็นเชื้อเพลิงหลักในกลุ่มเบนซิน ส่งเสริมเชื้อเพลิงอากาศยานอย่างยั่งยืน (SAF) รวมถึงส่งเสริมเชื้อเพลิงทางเลือกอื่น อาทิ เซลล์ไฮโดรเจน ภายในปี 2580 ล้วนเป็นปัจจัยที่ส่งผลในทางบวกต่อเป้าหมายการดำเนินธุรกิจในอนาคต ทั้งนี้ ในปีที่ผ่านมา บริษัทฯ มีปริมาณการจำหน่ายเอทานอลเพื่อนำไปใช้ในภาคการขนส่งลดลง ตามปริมาณวัตถุดิบที่นำเข้ามาใช้ในการผลิตที่ลดลง

ในส่วนของการประกาศกรมสรรพสามิตเรื่องการขอใช้สิทธิในการเสียภาษีในอัตราศูนย์สำหรับสุราสามทับ ซึ่งนำมาผลิตเป็นผลิตภัณฑ์ทำความสะอาดมือที่มีแอลกอฮอล์เป็นส่วนประกอบถึงวันที่ 31 ธันวาคม 2566 นั้น จนถึงปัจจุบันยังไม่มีประกาศฉบับใหม่เรื่องการขยายระยะเวลา

อย่างไรก็ดี หากสถานการณ์เอทานอลในประเทศไม่เป็นไปตามที่คาดการณ์ไว้ กลุ่มบริษัทฯ มีแผนการผลิตแอลกอฮอล์คุณภาพสูงส่งออกตลาดต่างประเทศอีกครั้งหนึ่ง ซึ่งบริษัทฯ เคยส่งออกเอทานอลมาแล้วหลายครั้ง ทั้งนี้ โดยอาศัยความสัมพันธ์ที่ดีที่มีอย่างต่อเนื่องกับผู้ค้าเอทานอลระหว่างประเทศ ซึ่งจะเป็นอีกช่องทางหนึ่งที่จะช่วยเพิ่มรายได้ในสถานการณ์การแข่งขันด้านราคาเอทานอลภายในประเทศที่ทวีความรุนแรงขึ้นกว่าที่ผ่านมา

จากความเสี่ยงการเปลี่ยนแปลงนโยบายภาครัฐดังกล่าว กลุ่มบริษัทฯ ในฐานะเป็นสมาชิกสมาคมการค้าผู้ผลิตเอทานอลไทย ได้เข้าหารือกับหน่วยงานรัฐที่รับผิดชอบ เช่น สำนักนโยบายและแผนพลังงาน (สนพ.) กรมพัฒนาพลังงานทดแทนและอนุรักษ์พลังงาน (พพ.) ขอให้เร่งเพิ่มปริมาณการใช้เอทานอลให้สอดคล้องกับกำลังการผลิตภายในประเทศผ่านกลไกราคาขายปลีกน้ำมันเชื้อเพลิงแต่ละชนิด และปริมาณการเรียกเก็บเงินเข้าและจ่ายออกจากกองทุนน้ำมันเชื้อเพลิง เพื่อสนับสนุนการใช้น้ำมันแก๊สโซฮอล์ E20 ให้เป็นน้ำมันพื้นฐาน และผลักดันให้มีการยกเลิกการใช้แก๊สโซฮอล์ 91 พร้อมทั้งเข้าหารือกับกรมสรรพสามิตเพื่อให้อนุญาตจำหน่ายสุราสามทับแปลงสภาพ สำหรับอุตสาหกรรมอื่นๆ เพื่อการเพิ่มช่องทางการจัดจำหน่ายเอทานอล 95.5% ที่ใช้ในอุตสาหกรรม ให้กับหน่วยงานภาครัฐ ผู้ประกอบการและบุคคลทั่วไป

สำหรับการผลิตเป็นผลิตภัณฑ์ทำความสะอาดมือใช้เอง หรือ ผลิตเพื่อจำหน่ายร่วมกับแอลกอฮอล์สำหรับทำความสะอาดมือชนิดเจล 70% และสเปรย์ 75% ภายใต้แบรนด์ KNAS และ KNAS PLUS ทั้งที่ทำการจัดจำหน่ายเองโดยตรง จัดจำหน่ายผ่านตัวแทน และคู่ค้าตามสัญญา



ความเสี่ยงด้าน ESG

ความปลอดภัยและอาชีวอนามัย

บริษัทฯ และบริษัทในเครือ KTIS เล็งเห็นความสำคัญด้านสุขภาพ อาชีวอนามัย และ ความปลอดภัยของพนักงาน และผู้มีส่วนได้เสียมาโดยตลอด จึงมุ่งเน้นให้การปฏิบัติงานต้องมีความถูกต้องตามข้อกำหนดของกฎหมายที่เกี่ยวข้องอย่างเคร่งครัด ตั้งแต่การจัดการวัตถุดิบในไร่อย่างปลอดภัยเพื่อนำเข้ากระบวนการผลิตไปจนถึงการจัดจำหน่าย เพื่อให้ลูกค้าและผู้มีส่วนเกี่ยวข้องทุกฝ่ายเกิดความมั่นใจในคุณภาพสินค้าและระบบการปฏิบัติงานด้านอาชีวอนามัยและความปลอดภัยในโรงงาน บริษัทฯ ได้ดำเนินมาตรการดูแลด้านความปลอดภัยอย่างเข้มงวดจริงจังกับทั้งพนักงานในโรงงาน ผู้รับเหมา ผู้เยี่ยมชมโรงงาน พนักงานขับรถบรรทุกอ้อยและพนักงาน

ขับรถบรรทุกสินค้า ตลอดจนไปถึงผู้เกี่ยวข้องทุกภาคส่วนส่งเสริมสนับสนุนให้จัดกิจกรรมด้านความปลอดภัยเพื่อสร้างการมีส่วนร่วมของพนักงาน พร้อมไปกับการสร้างความตระหนักรู้ด้านความปลอดภัยและอาชีวอนามัยในการปฏิบัติงานให้เกิดขึ้นอย่างแท้จริง กลุ่มบริษัทฯ ได้ยกระดับการจัดการด้านความปลอดภัย และอาชีวอนามัยให้มีการดำเนินการจนก่อให้เกิดเป็นวัฒนธรรมความปลอดภัยขององค์กร รวมถึงให้มีการทบทวนประเมินผลระบบการจัดการด้านอาชีวอนามัยและความปลอดภัยเป็นระยะอย่างสม่ำเสมอ และกำหนดให้เป็นหนึ่งในรายการความเสี่ยงที่ต้องมีมาตรการในการป้องกันที่ต่างๆ ช่วยเพิ่มประสิทธิภาพและประสิทธิผลในการปฏิบัติงานได้ดียิ่งขึ้น

ความเสี่ยงที่เกิดขึ้นใหม่ (Emerging Risk) จากความก้าวหน้าด้านเทคโนโลยีสารสนเทศ

ปัจจุบันเทคโนโลยีสารสนเทศนับเป็นส่วนหนึ่งในชีวิตประจำวันของทุกคน ทำให้เกิดความสะดวกรวดเร็วในการติดต่อสื่อสาร แต่ก็มีความเสี่ยงมากมายด้วยเช่นกัน ด้วยเหตุดังกล่าว บริษัทฯ จึงมุ่งพัฒนาบุคลากรและใช้เทคโนโลยีสารสนเทศในการเข้าถึงกลุ่มผู้ที่เกี่ยวข้อง เช่น พนักงาน ลูกค้า ชาวไร่ ตลอดจนชุมชนที่เข้าร่วมกิจกรรมกับบริษัทฯ ช่วยเพิ่มโอกาสทางธุรกิจพร้อมรับผิดชอบต่อสังคมไปในคราวเดียวกัน ด้วยการพัฒนาอบรม แนะนำการใช้งาน การป้องกันภัยจากสื่อ รวมถึงช่องทางเทคโนโลยีที่ใช้ให้กับผู้เกี่ยวข้องทั้งบุคลากรภายในและภายนอกบริษัทฯ

นอกจากนี้ บริษัทฯ ยังตระหนักถึงความสำคัญของการปกป้องข้อมูล และการรักษาความปลอดภัยทางด้านเทคโนโลยีสารสนเทศ จึงได้จัดเป็นรายการ “ความเสี่ยงด้านข้อมูลสารสนเทศ” ที่สำคัญขององค์กร พร้อมกำหนดนโยบายการพัฒนากระบวนการเทคโนโลยีสารสนเทศให้มีความสอดคล้องกับทิศทางการพัฒนากระบวนการทางธุรกิจ การวางแผนการป้องกัน และการตรวจจับภัยคุกคามด้วยความรวดเร็ว มีการติดตามปัญหาด้านความปลอดภัยเทคโนโลยีสารสนเทศที่เกิดขึ้นจากการปฏิบัติงานเป็นประจำ ดำเนินการมาตรการควบคุมตามข้อกำหนดด้านความปลอดภัยของระบบเทคโนโลยีสารสนเทศและความมั่นคงทางไซเบอร์อย่างต่อเนื่อง อีกทั้งยังสร้างความตระหนักด้วยการให้ความรู้ความเข้าใจในเชิงรุกกับพนักงานได้ปฏิบัติตามนโยบาย มาตรฐาน และขั้นตอนการปฏิบัติงาน ตลอดจนให้คำแนะนำในการปฏิบัติตามกฎหมายที่เกี่ยวข้องกับระบบคอมพิวเตอร์อย่างถูกต้องและเหมาะสม

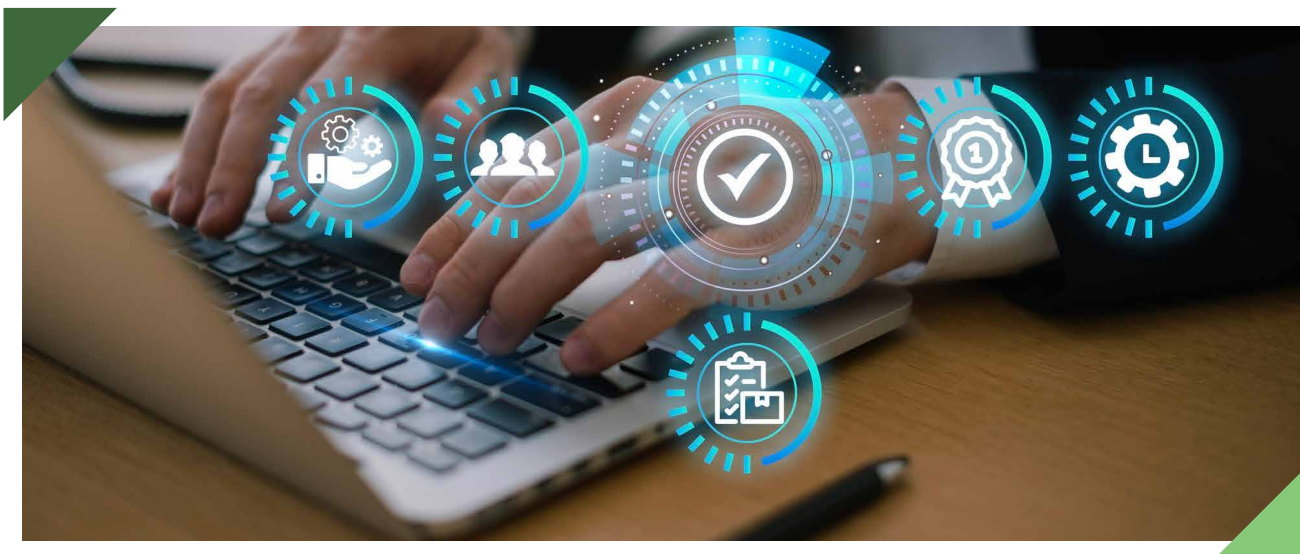

ความเสี่ยงจากการจัดหาวัตถุดิบอ้อยให้ตรงกับปริมาณ และคุณภาพที่ต้องการ

ในปีการผลิต 2566/2567 ปริมาณอ้อยเข้าหีบของโรงงานน้ำตาลทั่วประเทศ มีจำนวนลดลงจากปี 2565/2566 เหลือเพียง 82 ล้านตัน สถานการณ์ดังกล่าวเป็นผลมาจาก ปริมาณน้ำฝนในปี 2566 ที่มีน้อยกว่าปกติและแห้งแล้งยาวนาน โดยเฉพาะในช่วงที่อ้อยต้องการฝนเพื่อสร้างความเจริญเติบโต การขาดน้ำในช่วงเวลาดังกล่าวไม่เพียงแต่ กระทบต่อความสมบูรณ์ในลำอ้อยและยังส่งผลต่อคุณภาพอ้อยที่จะส่งเข้าหีบในโรงงาน เกษตรกรชาวไร่อ้อยจำนวนมาก ไม่สามารถเตรียมการปลูกอ้อยข้ามแล้งได้ ต้องรอการปลูกอ้อยฝนในปีต่อมา

สภาวะความแห้งแล้ง เริ่มบรรเทาลง จากการเกิดภาวะ ลานีญา ฝนได้เริ่มตกเป็นปกติ จนกระทั่งมากกว่าปกติในช่วงเดือนกันยายน ชาวไร่อ้อยที่ทำการบำรุงรักษาอ้อยในปี 2567 ได้รับผลดีจาก ปัจจัยบวกหลายปัจจัย อาทิเช่น ราคาอ้อยที่สูงมาก ในปี 2566/2567 ราคาปุ๋ย ราคายาปราบศัตรูพืช ที่ปรับราคาลง ปริมาณน้ำฝนที่เอื้ออำนวยต่อการปลูกอ้อย อีกทั้ง ผลกระทบจากพืชแข่งขันทั้งมันสำปะหลัง และข้าวโพดที่เกิดปัญหาอย่างรุนแรงมันสำปะหลังจำนวนหนึ่งถูกน้ำท่วมเสียหายในช่วงฝนชุก ประกอบกับราคาของพืชแข่งขันทั้งสองชนิดตกต่ำลงมาก จนถึงขั้น ผู้ซื้อประกาศหยุดการรับซื้อ ทำให้เกษตรกรจำนวนหนึ่งหันมาทำไร่อ้อย จึงคาดว่าพื้นที่ปลูกอ้อยในปีนี้จะเพิ่มสูงขึ้น อย่างไรก็ตาม ปัจจัยความเสี่ยงในการบริหารจัดการไร่ที่เกี่ยวข้องกับ ปริมาณและคุณภาพอ้อยที่ยังคงมีอยู่ ความกังวลใจของเกษตรกรชาวไร่อ้อยเกี่ยวกับความไม่แน่นอนที่ชาวไร่จะได้รับเงินช่วยเหลือค่าใช้จ่ายในการตัดอ้อยสดปี 2566/2567 จากภาครัฐ ซึ่งยังไม่มีความชัดเจนอาจส่งผลกระทบต่อนโยบายการลดมลพิษจากการเผาใบอ้อย

จากปัจจัยเสี่ยงที่กล่าวข้างต้น แนวโน้มที่จะเกิดเหตุการณ์ความเสี่ยงด้านปริมาณและคุณภาพอ้อยในปี 2567/2568 จะยังคงอยู่ในระดับสูง บริษัทฯ ได้กำหนดมาตรการลดความเสี่ยงด้านปริมาณและคุณภาพอ้อยด้วยการ สนับสนุนการจัดหาและสร้างแหล่งน้ำในไร่อ้อย โดยมีการตั้งหน่วยงานชลประทานขึ้นมาผลักดันในเรื่องนี้ ในขณะที่ งานด้านวิชาการได้จัดหาพันธุ์อ้อยใหม่เข้ามาทดแทนพันธุ์อ้อยที่ใช้อยู่ สนับสนุนการใช้ปุ๋ยอินทรีย์ ปุ๋ยเคมี ที่จำเป็น การผลักดันให้ชาวไร่ฟื้นฟูอ้อยภายหลังการประสบภัยแล้ง จัดทำโครงการทายาทชาวไร่อ้อยเพื่อนำเทคโนโลยีใหม่ในการทำการเกษตรมาปรับใช้ การติดตามเฝ้าระวังการระบาดของโรคแมลงศัตรูพืช และนำการลดการสูญเสียจากการใช้รถตัดอ้อย มุ่งเน้นการเตรียมแปลงปลูก การพูนโคน การคัดเลือกแปลงตัดอ้อยตามความสูงแก่ การวัดปริมาตรในแปลง การตัดแบ่งแปลงปลูกอ้อยเป็นผืนย่อย รวมถึงการเฝ้าระวังดูแลเพื่อมิให้เกิดไฟไหม้อ้อย นอกจากนี้ ยังทำการจัดทำข้อมูลชาวไร่ที่มีประวัติส่งอ้อยคุณภาพต่ำในปีที่ผ่านมา เน้นการตรวจคุณภาพอ้อยที่ส่งเข้าโรงงาน เพื่อเป็นข้อมูลในการเข้าแก้ไขเฉพาะราย

ความเสี่ยงจากการเกิดหนี้เสียจากกระบวนการให้เงินส่งเสริมชาวไร่อ้อย

การจัดหาอ้อยเพื่อเป็นวัตถุดิบของโรงงานน้ำตาลในประเทศไทยจะมีการให้เงินส่งเสริม (เงินเกี่ยว) แก่ชาวไร่อ้อย เพื่อเป็นการสนับสนุนด้านเงินทุนในการผลิตอ้อยตามสัญญาที่มีต่อกันแล้วหักคืนหนี้เมื่อชาวไร่ส่งอ้อย ส่งอ้อยเข้าหีบ หากอ้อยไม่พอก็จะกลายเป็นหนี้สินคงค้างซึ่งเป็นภาระของโรงงานในการติดตามหนี้สินคงค้างเหล่านั้น ในปี 2567 ราคาน้ำตาลในตลาดโลกที่ผันผวน แต่มีแนวโน้มไปในทางที่ต่ำลงกว่าปีที่แล้ว ประกอบกับ ค่าเงินบาทที่แข็งค่าขึ้นเป็นอย่างมาก ส่งผลกระทบต่อราคาอ้อยซึ่งเป็นปัจจัยสำคัญในการชำระหนี้ของชาวไร่ นอกจากนี้ มีปัจจัยความเสี่ยงที่เกิดขึ้นจาก การที่ชาวไร่บางรายปฏิบัติต่อแปลงอ้อยไม่ทันเวลา ทำให้ได้ผลผลิตอ้อยต่ำ เกิดโรคระบาด (โรคแสดดำ) ในพื้นที่ ราคาพันธุ์อ้อยที่มีราคาสูงขึ้นจนไม่สามารถเปลี่ยนพันธุ์อ้อยได้ยังส่งผลให้ผลผลิตและคุณภาพอ้อยลดต่ำลง กระทั่งถึงรายได้ของชาวไร่อ้อยที่จะนำมาชำระหนี้

แม้ว่าแนวโน้มที่จะเกิด ความเสี่ยงการเกิดหนี้เสียจากกระบวนการให้เงินส่งเสริมชาวไร่อ้อยในปีการผลิต 2567/2568 จะยังคงมีอยู่ บริษัทฯ มิได้มีเจตนาใจ จึงได้กำหนดมาตรการลดความเสี่ยงการเกิดหนี้เสียจากการส่งเสริมชาวไร่อ้อย ดังนี้ ตรวจสอบความเหมาะสมของพื้นที่ที่จัดแจ้ง และการคัดเลือกพื้นที่ โดยใช้ข้อมูลแผนที่ของกรมพัฒนาที่ดินเป็นหลัก จัดระบบควบคุมการจ่ายเงินส่งเสริมตามปริมาณอ้อย และหลักประกัน โดยกำหนดให้มีการติดตามติดตามทบทวนและประเมินผลขึ้นในแต่ละปี ติดตามสภาพอ้อย และการปฏิบัติต่อแปลงอ้อยเป็นรายแปลง กำหนดให้ใช้ยาคุมแห้งเพื่อมิให้วัชพืชรบกวนอ้อยในระยะหลังปลูก การใช้ยาฉีดป้องกันกำจัดโรคแสดดำ การจัดพันธุ์อ้อยด้านทานโรคให้แก่ชาวไร่ได้ยืม ติดตามการให้ปุ๋ยให้ยาปราบศัตรูพืช ติดตามประมวผล การปฏิบัติงานของชาวไร่ต่อแปลงอ้อยอย่างสม่ำเสมอ แจ้งสัญญาณเตือนภัยแก่ชาวไร่ที่คาดการณ์ว่าจะประสบปัญหาหนี้สินคงค้าง โดยการเพิ่มการดูแลแนะนำชาวไร่อ้อยรายนั้นเป็นพิเศษ เพื่อบรรเทาปัญหานี้สิน รวมถึงการผลักดันให้ชาวไร่ตัดอ้อยสดเพื่อป้องกันกรไม่ถูกตัดราคาอ้อยจากอ้อยไฟไหม้ ส่งเสริมให้ชาวไร่เห็นคุณค่าในการจัดเก็บใบอ้อย การตัดอ้อยสด เพื่อเป็นช่องทางในการเพิ่มรายได้แก่เกษตรกรชาวไร่อ้อย

ความเสี่ยงจากการขาดแคลนวัตถุดิบสำหรับธุรกิจของกลุ่มบริษัทฯ

การขาดแคลนขานอ้อยในการผลิตเอเอกระดาศ

ในฤดูการผลิต 2566/2567 ปริมาณผลผลิตอ้อยโดยรวมลดลงมาก เนื่องจากสถานการณ์ภัยแล้งที่ส่งผลกระทบต่อภาคการเกษตรของประเทศ กลุ่มบริษัทฯ ก็ประสบปัญหาเช่นเดียวกับภาพรวมของทั้งประเทศ เมื่อมีปริมาณอ้อยเข้าหีบลดลงย่อมส่งผลให้เกิดการขาดแคลนวัตถุดิบขานอ้อยในการผลิตเอเอกระดาศสูงขึ้นกว่าปีที่ผ่านมา อย่างไรก็ตาม ผลผลิตเอเอกระดาศจากขานอ้อยก็ยังคงมีปริมาณเพียงพอต่อการนำไปผลิตเป็นบรรจุภัณฑ์เพื่อสิ่งแวดล้อม ซึ่งจะสามารถสร้างมูลค่าเพิ่มให้เกิดขึ้นเป็นอย่างมาก ขณะเดียวกัน บริษัทฯ ได้ทำการวิจัยแสวงหาวัตถุดิบชนิดอื่นมาผลิตเอเอกระดาศทดแทนขานอ้อยอย่างต่อเนื่อง

การขาดแคลนวัตถุดิบเชื้อเพลิงในการผลิตไฟฟ้า

ธุรกิจผลิตและจำหน่ายกระแสไฟฟ้ายังคงเป็นอีกหนึ่งธุรกิจที่สร้างรายได้และผลตอบแทนให้กับกลุ่มบริษัทฯ เป็นอย่างดี เนื่องจากกลุ่มบริษัทฯ มีสัญญาขายไฟจำนวนมากทั้งในส่วนของขายให้กับการไฟฟ้าฝ่ายผลิต และการไฟฟ้าส่วนภูมิภาค แต่เนื่องจากในฤดูการผลิต 2566/2567 ที่ผ่านมาปริมาณอ้อยทั่วประเทศและปริมาณอ้อยของกลุ่มบริษัทฯ ลดลงเป็นอย่างมาก ส่งผลกระทบต่อเชื้อเพลิงที่ใช้ในการผลิตกระแสไฟฟ้า (ขานอ้อย) เพื่อจำหน่ายตามไปด้วย ทั้งนี้ กลุ่มบริษัทฯ ได้จัดหาเชื้อเพลิงชีวมวลชนิดอื่นเข้ามาทดแทนไม่ว่าจะเป็นใบอ้อย ไม้สับ และวัสดุเชื้อเพลิงประเภทอื่น เพื่อให้เชื้อเพลิงยังคงมีปริมาณที่เพียงพอต่อการผลิตกระแสไฟฟ้าได้ตลอดทั้งปี

การขาดแคลนวัตถุดิบในการผลิตเอทานอล

ในปีการผลิต 2566/67 ปริมาณกากน้ำตาลที่ได้จากอุตสาหกรรมการผลิตน้ำตาลลดลงมากส่งผลให้ราคากากน้ำตาลปรับตัวสูงขึ้น ประกอบกับนโยบายภาครัฐในเรื่องการปรับแผนพลังงานในภาคขนส่ง และการสร้างสมดุลระหว่างผู้ใช้เชื้อเพลิงชีวภาพ (Bio Fuel) และ EV ตามแผนพลังงานชาติ (National Energy Plan) ฉบับใหม่ของกระทรวงพลังงาน ส่งผลเชื้อเพลิงภาคขนส่งชะลอตัว ปริมาณการใช้เอทานอลเชื้อเพลิงในประเทศไม่เป็นไปตามที่คาดการณ์ เกิดสภาวะปริมาณเอทานอลล้นตลาด (ปัจจุบันกำลังการผลิตติดตั้งรวมทั้งประเทศมีกำลังการผลิตวันละ 6.9 ล้านลิตร ขณะที่ปัจจุบันความต้องการใช้เอทานอลต่อวันเฉลี่ยวัน 3.4 ล้านลิตร) ส่งผลให้โรงงานผลิตเอทานอลปรับลดปริมาณการผลิตลงให้สอดคล้องกับความต้องการ โดยมีปริมาณการผลิตทั้งประเทศจริงเฉลี่ยวันละ 3.8 ล้านลิตร โรงงานผลิตเอทานอลต้องผลิตเอทานอลเป็นช่วงๆ จากความต้องการเอทานอลที่ไม่เป็นไปตามที่วางแผนไว้

อย่างไรก็ดี บริษัทฯ คาดการณ์ว่าผลผลิตอ้อยและปริมาณกากน้ำตาลในปีหน้าจะมีแนวโน้มที่จะปรับตัวเพิ่มขึ้นเล็กน้อย ประกอบกับการฟื้นตัวของเศรษฐกิจและการเปิดตัวของธุรกิจใหม่ที่ต้องพึ่งพาการขนส่ง คาดว่าจะส่งผลต่อปริมาณการผลิตและการใช้เอทานอลในประเทศที่เพิ่มขึ้น บริษัทฯ จึงได้กำหนดแนวทางการจัดการความเสี่ยงด้วยการติดตามสถานการณ์ข้างต้นอย่างใกล้ชิด เข้าร่วมหารือกับทั้งบริษัทในเครือสมาคมการค้าผู้ผลิตเอทานอลและสภาอุตสาหกรรม เพื่อนำข้อมูลไปปรับใช้ได้ทันกับการเปลี่ยนแปลงที่เกิดขึ้นดังกล่าว



การขับเคลื่อนธุรกิจเพื่อความยั่งยืน

นโยบาย และเป้าหมายการจัดการด้านความยั่งยืน (Environmental, Social and Governance: ESG)



กว่าครึ่งศตวรรษ ในการดำเนินธุรกิจ กลุ่ม KTIS มีเจตนารมณ์และความมุ่งมั่นในการดำเนินธุรกิจในฐานะที่เป็น
กว่าครึ่งศตวรรษ ในการดำเนินธุรกิจ กลุ่ม KTIS มีเจตนารมณ์และความมุ่งมั่นในการดำเนินธุรกิจในฐานะที่เป็น “ผู้นำในอุตสาหกรรม
น้ำตาลและอุตสาหกรรมต่อเนื่องครบวงจร” ด้วยการปฏิบัติภายใต้หลักการกำกับดูแลกิจการที่ดี มุ่งเน้นการพัฒนาที่ยั่งยืนทั้งด้าน
เศรษฐกิจ สังคม และสิ่งแวดล้อม, การเคารพสิทธิมนุษยชน, การกำกับดูแลกิจการที่ดี ตลอดจนคำนึงถึงผลกระทบต่อผู้มีส่วนได้เสีย
ทุกฝ่าย โดยได้พิจารณาห่วงโซ่คุณค่าของกลุ่ม KTIS เพื่อกำหนดเป้าหมาย, นโยบาย และกรอบการดำเนินงาน ดังต่อไปนี้

โครงสร้างการพัฒนาอย่างยั่งยืน

คณะกรรมการและคณะทำงานที่บริหารจัดการ
ประเด็นต่างๆ ประกอบด้วย

- คณะกรรมการบริษัท : กำหนดเป้าหมาย และนโยบาย
เพื่อการพัฒนาอย่างยั่งยืนให้ครอบคลุมทั้ง 3 ด้าน
และแนวทางการดำเนินงานรับฟังความคิดเห็นจาก
ผู้มีส่วนได้เสียเพื่อจัดทำประเด็นด้านการพัฒนา
อย่างยั่งยืน รวมถึงกำหนดกรอบการบริหารและจัดการ
ความเสี่ยง รวมถึงการติดตามงานด้านการกำกับดูแล
- คณะกรรมการบริหาร และคณะกรรมการบริหาร
ความเสี่ยง : กำหนดประเด็น กลยุทธ์ และแนวทาง
การพัฒนาอย่างยั่งยืน
- คณะทำงาน : จัดทำกลยุทธ์ ดำเนินงาน วัดผล ชี้แจง
และรายงาน



มาตรฐานและรางวัล ด้านความยั่งยืน

มาตรฐานสากล บอนซูโคร (BONSUCRO)

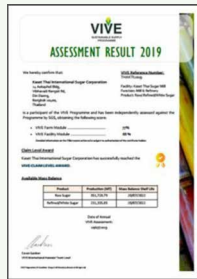

ใบรับรอง VIVE CLAIM LEVEL

ใบรับรองมาตรฐาน “IPHA” (KTIS, KTIS 3, TIS, EPPCO, KTBE, KTBF)



ใบรับรองมาตรฐาน ด้านการย่อยสลาย ของผลิตภัณฑ์



- TIS: รางวัลโรงงานน้ำตาลดีเด่น ระดับดี (8 ปี) จากคณะกรรมการอ้อยและน้ำตาลทราย
- TIS: รางวัลโรงงานน้ำตาลดีเด่น ด้านการส่งเสริมและพัฒนาคุณภาพวัตถุดิบ (4 ปี) จากคณะกรรมการอ้อยและน้ำตาลทราย
- TIS: รางวัลโรงงานน้ำตาลดีเด่น ด้านการส่งเสริมและพัฒนาประสิทธิภาพการผลิต (4 ปี) จากคณะกรรมการอ้อยและน้ำตาลทราย
- TIS: รางวัลอ้อยรักษ์โลก (6 ปี) จากคณะกรรมการอ้อยและน้ำตาลทราย



- TIS: ประกาศนียบัตรองค์กรต้นแบบที่มีบุคลากรสวมหมวกนิรภัย คาดเข็มขัดนิรภัย 100% และมีอุบัติเหตุลดลง



- TIS: ประกาศนียบัตรผู้ชำระภาษีที่ดินและสิ่งปลูกสร้างจำนวนเงินสูงสุด



- KTIS: ประกาศนียบัตรผู้ให้การสนับสนุนการแข่งขันฝีมือแรงงานแห่งชาติ ครั้งที่ 30 ระดับภาคกลุ่มจังหวัดภาคเหนือ
- TIS: รางวัลองค์กรที่มีผลงานการส่งเสริมความรับผิดชอบต่อสังคมของภาคธุรกิจ ระดับจังหวัด ดีเด่น (CSR Award 2024)



ห่วงโซ่คุณค่าของกลุ่ม KTIS

KTIS - More Than Sugar (ธุรกิจครบวงจร)

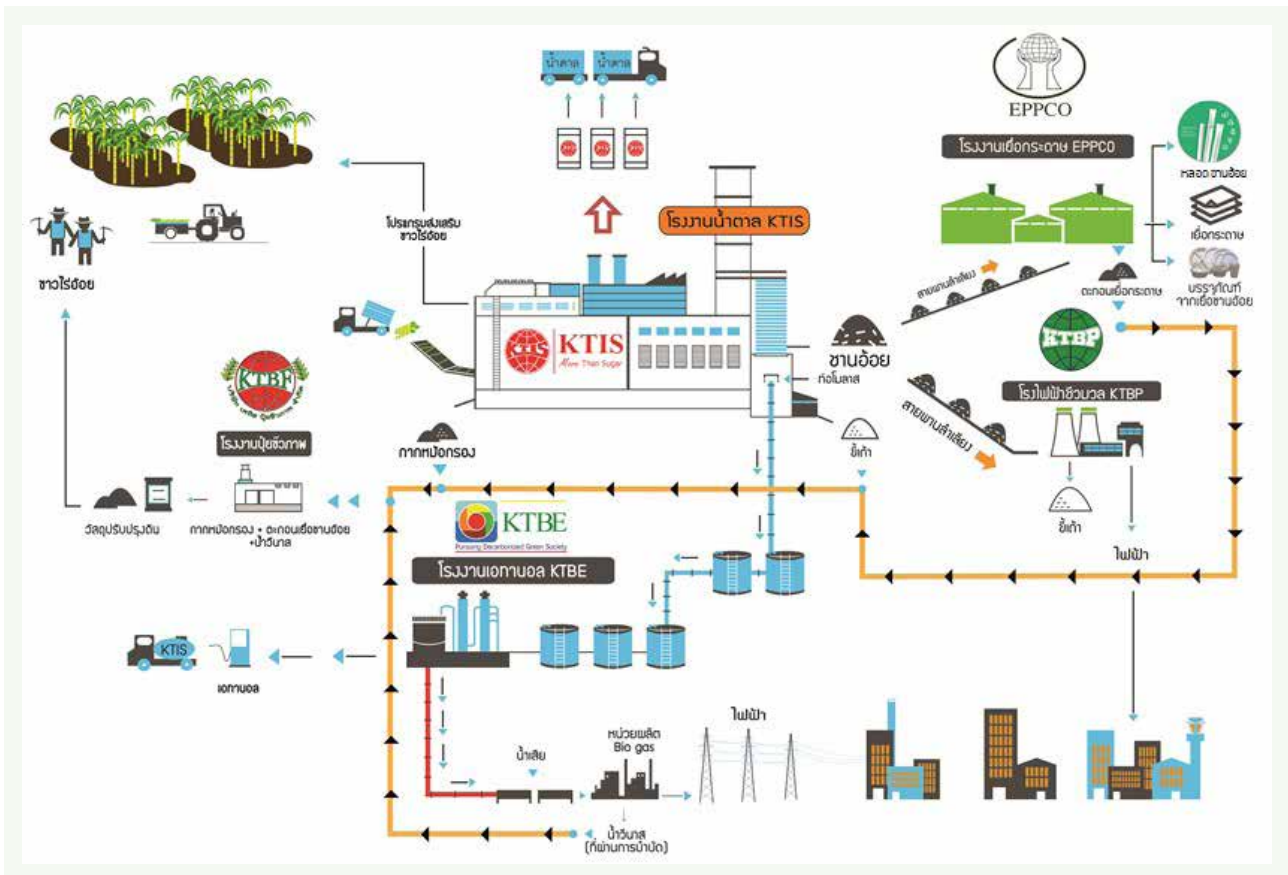

บริษัท เกษตรไทย อินเตอร์เนชั่นแนล ชูการ์ คอร์ปอเรชั่น จำกัด (มหาชน) หรือ กลุ่ม KTIS ผู้นำในอุตสาหกรรมน้ำตาลและอุตสาหกรรมต่อเนื่องครบวงจร เป็นกลุ่ม KTIS ที่ผลิตและจำหน่ายน้ำตาลทรายและผลพลอยได้จากน้ำตาลแบบครบวงจร โดยธุรกิจหลักประกอบด้วย โรงงานผลิตน้ำตาลทราย โรงงานเอทานอลจากชานอ้อยและผลิตภัณฑ์ต่อเนื่อง (ภาชนะชานอ้อยและหลอดชานอ้อย) โรงงานเอทานอล โรงไฟฟ้าชีวมวล โรงงานผลิตปุ๋ยชีวภาพ ทั้งนี้ โรงงานน้ำตาลเกษตรไทย ซึ่งเป็นโรงงานน้ำตาลใหญ่ที่สุดของกลุ่ม KTIS มีกำลังการผลิตสูงสุดประมาณ 55,000 ตันอ้อยต่อวัน ถือเป็นโรงงานน้ำตาลที่มีกำลังการผลิตสูงที่สุดของโลก

ทั้งนี้ จุดเด่นของกลุ่ม KTIS คือการให้ความสำคัญอย่างมากกับเกษตรกรชาวไร่อ้อย โดยมีคำขวัญว่า “ชาวไร่อ้อยมั่งคั่ง กลุ่ม KTIS มั่นคง” ซึ่งส่งผลดีต่อความมั่นคงทางวัตถุดิบของกลุ่ม KTIS

การมีส่วนร่วมของผู้มีส่วนได้ส่วนเสีย

กลุ่ม KTIS ให้ความสำคัญต่อการมีส่วนร่วมของผู้มีส่วนได้เสียด้วยการสื่อสาร ให้ความรู้ รับฟัง แลกเปลี่ยน ข้อคิดเห็น ผ่านช่องทางการสื่อสารต่างๆ ที่เหมาะสม อย่างสม่ำเสมอ และต่อเนื่อง เพื่อบูรณาการเข้ากับการวางแผน กำหนด และการดำเนินธุรกิจ ให้บรรลุเป้าหมายเติบโตไปด้วยกันอย่างมั่นคง มั่งคั่ง ยั่งยืน อย่างสม่ำเสมอและต่อเนื่อง ทั้งนี้ กลุ่ม KTIS ได้กำหนดแนวทางการปฏิบัติต่อผู้มีส่วนได้เสียทุกฝ่ายในคู่มือการกำกับดูแลกิจการที่ดี และจรรยาบรรณธุรกิจซึ่งเปิดเผยไว้ในเว็บไซต์ www.ktisgroup.com



ผลการดำเนินงานมิติเศรษฐกิจ



การบริหารความเสี่ยงขององค์กร

ความมุ่งมั่นและแนวทางการบริหารจัดการ

กลุ่มบริษัทเกษตรไทยฯ ได้นำแนวทางการบริหารความเสี่ยงตามมาตรฐาน COSO ERM 2017 และหลักการกำกับดูแลกิจการที่ดี มาใช้เป็นแนวทางในการกำหนดนโยบายการบริหารความเสี่ยง ตลอดจนแนวทางการพัฒนากระบวนการบริหารความเสี่ยงขององค์กรให้มีประสิทธิภาพ เท่าทันต่อสถานการณ์และสามารถตอบสนองต่อการเปลี่ยนแปลงของสภาพแวดล้อมที่อยู่รอบองค์กรที่เกิดขึ้นอย่างรวดเร็วตลอดเวลา มีความไม่แน่นอน ยากต่อการคาดการณ์ เป็นการสร้างภูมิคุ้มกันในการดำเนินธุรกิจได้บรรลุตามวัตถุประสงค์และเป้าหมายที่สำคัญ นำไปสู่การสร้างความสำเร็จ มั่งคั่ง ยั่งยืนและเติบโตในระยะยาว

สถานการณ์ความแปรปรวนของสภาพภูมิอากาศ (Climate Change) ทำให้เกิดปรากฏการณ์เอลนีโญ (El Niño) ได้ส่งผลกระทบต่อปริมาณผลผลิตอ้อย ซึ่งเป็นวัตถุดิบหลักที่สำคัญของอุตสาหกรรมการผลิตน้ำตาลทรายทั่วประเทศ โดยในปีที่ผ่านมาเกิดภาวะภัยแล้งส่งผลให้มีปริมาณน้ำฝนสนับสนุนให้อ้อยมีความสมบูรณ์และมีปริมาณผลผลิตลดลงมาก ส่งผลต่อเนื่องถึงปริมาณผลผลิตน้ำตาลทรายทั่วประเทศก็ลดต่ำลงมากเช่นกัน สำหรับปีการผลิต 67/68 คาดการณ์ว่าจะเกิดปรากฏการณ์ลานีญา (La Niña) ที่จะช่วยส่งเสริมให้ปริมาณผลผลิตอ้อยดีขึ้นกว่าปีที่ผ่านมา บริษัทฯ ได้ทำการวิเคราะห์ถึงระดับความรุนแรงของสถานการณ์ ตลอดจนประเมินและกำหนดแนวทางในการดำเนินงานให้สอดคล้อง สัมพันธ์กับเป้าหมายด้านผลประกอบการของบริษัทฯ อย่างแท้จริง

ด้วยการวิเคราะห์และคาดการณ์เหตุการณ์ที่จะเกิดขึ้นอย่างแม่นยำ ระบุกิจกรรมทางธุรกิจที่มีโอกาสจะเกิดเหตุการณ์ความเสี่ยงที่สำคัญ เพื่อนำไปกำหนดมาตรการ แผนการจัดการความเสี่ยงที่นอกจากจะมุ่งเน้นด้านการป้องกันเพื่อลดโอกาสที่เกิดเหตุการณ์ความเสี่ยงแล้ว ยังได้กำหนดแนวทางการรับมือเมื่อเกิดสถานการณ์ความเสี่ยงเพื่อจำกัดผลกระทบที่เกิดให้เหลือน้อยที่สุด ช่วยสร้างความเชื่อมั่นให้กับกลุ่มผู้มีส่วนได้ส่วนเสียที่ประกอบด้วยหลายภาคส่วน อาทิเช่น เกษตรกรชาวไร่อ้อย ลูกค้า คู่ค้า พนักงาน ตลอดจนไปถึงผู้ถือหุ้นของกิจการ เพิ่มความเชื่อมั่นในการบริหารงานในสถานการณ์ความไม่แน่นอน

คณะกรรมการบริหารความเสี่ยงของบริษัทฯ ได้รับมอบหมายจากคณะกรรมการบริษัทฯ ให้มีบทบาทในการกำกับและติดตามผลการบริหารความเสี่ยงที่กำหนดไว้ในแผนการดำเนินงานของคณะกรรมการฯ ประจำปี ตลอดจนให้คำแนะนำ ข้อเสนอแนะในการพัฒนาแนวทางและปรับปรุงประสิทธิภาพ ประสิทธิผลของกระบวนการบริหารความเสี่ยง ให้สามารถตอบสนองทันต่อการเปลี่ยนแปลงในสถานการณ์ต่างๆ สร้างอรรถประโยชน์ (Utilization) สูงสุดตามวัตถุประสงค์ และเป้าหมายในการดำเนินธุรกิจ โดยรายงานผลสำเร็จของการบริหารความเสี่ยงต่อที่ประชุมคณะกรรมการบริษัทฯ เป็นประจำทุกไตรมาส

ในทุกๆ ปี บริษัทฯ มีการจัดทำแผนการบริหารความเสี่ยง โดยเริ่มต้นจากการสำรวจ ทบทวนสภาพแวดล้อมสำคัญที่เกิดการเปลี่ยนแปลง จนเกิดสถานการณ์ที่อาจก่อให้เกิดเหตุการณ์ ความเสี่ยง ทำการค้นหา ระบุและบูรณาการเป็นรายการ ความเสี่ยงของทั้งองค์กร (Risk Profile) จัดลำดับความสำคัญ (Prioritize) โดยใช้เกณฑ์การประเมินที่บริษัทฯ กำหนดขึ้น มุ่งเน้นรายการความเสี่ยงที่องค์กรมุ่งเน้น (Risk Focus) เป็นกลุ่มที่มีอิทธิพลต่อการบรรลุเป้าหมายการดำเนินธุรกิจ อย่างมีนัยสำคัญ ขณะที่ผู้มีส่วนเกี่ยวข้องกับความเสี่ยง (Risk Owners) จะทำวิเคราะห์ ค้นหาปัจจัยและสาเหตุ ของความเสี่ยงที่แท้จริง (Root Cause) กำหนดมาตรการ ควบคุม ตลอดจนจัดทำแผนบริหารความเสี่ยง (Mitigation Plan) ตลอดจนกำหนดมาตรการเมื่อเกิดสถานการณ์ ความเสี่ยง (Initial Measure) ที่จะช่วยบรรเทาหรือจำกัด ความเสียหายให้เหลือน้อยที่สุด เป็นแนวทางให้เกิดมาตรฐาน การปฏิบัติงานเชิงรุก (Proactive) ตลอดจนพิจารณาถึงรายการ ความเสี่ยงใหม่ที่คาดว่าจะมีโอกาสเกิดขึ้นในอนาคต (Emerging Risk) จนส่งผลกระทบต่อการบรรลุเป้าหมาย ทางธุรกิจในระยะยาว

กลุ่ม KTIS กำหนดแนวทางเสริมสร้างความรู้ ความเข้าใจ และสนับสนุนพนักงานให้นำแนวทางการบริหารความเสี่ยง ไปใช้เป็นเครื่องมือที่สำคัญในการบริหารงานและการตัดสินใจ เป็นหนึ่งแนวทางสำคัญที่กำหนดไว้ในนโยบายการบริหาร ความเสี่ยง ทำการสื่อสารสถานการณ์ความเสี่ยงที่มีโอกาส จะเกิดขึ้นจนส่งผลกระทบต่อเป้าหมายการดำเนินธุรกิจ ขององค์กรอย่างมีนัยสำคัญ สร้างความตระหนักและจิตสำนึก ให้กับพนักงานในทุกระดับจนเกิดเป็นวัฒนธรรมการบริหาร ความเสี่ยงทั่วทั้งองค์กร

การบริหารจัดการห่วงโซ่อุปทาน

ในปี 2567 กลุ่ม KTIS ได้กำหนดกลยุทธ์การบริหารห่วงโซ่อุปทานอย่างยั่งยืน โดยมุ่งเน้นที่จะช่วยให้การคัดเลือกคู่ค้าของ ธุรกิจที่มีศักยภาพที่จะช่วยให้การดำเนินธุรกิจของกลุ่มบริษัทฯ เกิดประสิทธิภาพในการจัดหาสินค้าหรือบริการที่มีคุณภาพ รวดเร็ว ทันเวลา รวมถึงให้คู่ค้าของธุรกิจมีการปรับตัวตาม การเปลี่ยนแปลงที่จะส่งผลกระทบต่อความยั่งยืน ภายใต้การบริหาร จัดการความเสี่ยงและการพัฒนาคู่ค้าของธุรกิจให้สามารถ ดำเนินธุรกิจอย่างยั่งยืนและเติบโตร่วมกันในระยะยาว ทั้งนี้ โดยมีประธานเจ้าหน้าที่บริหารได้เข้ามาดูแลในภาพรวม ในการดำเนินการจัดซื้อจัดจ้างและกำหนดให้มีการดำเนินการ ตามกลยุทธ์ ดังต่อไปนี้

1. การสรรหาคัดเลือกและประเมินทะเบียนคู่ค้า AVL อย่างมีความรับผิดชอบ โดยการสรรหาและคัดเลือก คู่ค้าที่มีประสิทธิภาพที่ครอบคลุมถึงให้กำหนดหลักเกณฑ์ ในการประเมินคู่ค้าเดิมที่มีอยู่ในทะเบียนคู่ค้า (AVL) โดยนอกจากจะประเมินในเรื่องของคุณภาพ ระยะเวลา ในการส่งมอบ ราคาและการรับประกันสินค้า บริษัท ขอให้มีการสื่อไปยังคู่ค้าให้มีการบริหารจัดการด้าน ประเด็นสิ่งแวดล้อม สังคมและบรรษัทภิบาลของคู่ค้า รวมถึงการปฏิบัติตามกฎหมายกฎระเบียบต่างๆ ที่เกี่ยวข้อง เพื่อเพิ่มประสิทธิภาพการดำเนินธุรกิจ ร่วมกันที่จะส่งผลกระทบต่อความยั่งยืน
2. การเพิ่มประสิทธิภาพในเรื่องต้นทุน โดยปัจจุบันให้มี การจัดการบริหารข้อมูลแบบรวมศูนย์เพื่อจัด กลุ่มสินค้าอย่างเป็นระบบ คัดเลือกสินค้าที่มีคุณภาพ โดยมีการนำระบบไอทีเข้ามาช่วยในกระบวนการ จัดซื้อจัดจ้าง สร้างความโปร่งใส ตรวจสอบได้และ เพิ่มประสิทธิภาพในการทำงาน รวมถึงการรวมศูนย์ การซื้อสินค้าเพื่อบริหารประสิทธิภาพเรื่องต้นทุน ของราคาสินค้าด้วย
3. การติดตามในการบริหารความเสี่ยงและความยั่งยืน ของลูกค้าโดยกำหนดให้มีการวิเคราะห์ความเสี่ยงของ คู่ค้าที่สำคัญ และให้มีการประเมินความเสี่ยงด้าน ความยั่งยืนของคู่ค้า ตามลักษณะของการประกอบ ธุรกิจในแต่ละประเภท สำหรับคู่ค้าทุกรายที่ดั้งเดิมและ รายใหม่ รวมถึงรายคู่ค้าที่มีลักษณะสำคัญใน การจำหน่ายวัตถุดิบสินค้าที่มีความจำเป็นในการเดิน เครื่องจักรหรือซ่อมแซมเครื่องจักรต่างๆ รวมทั้งให้มี การตรวจประเมินและติดตามผลของคู่ค้าอย่างต่อเนื่อง
4. การสร้างความสัมพันธ์กับคู่ค้าเพื่อสร้างการพัฒนาด้ว นศักยภาพความยั่งยืนผ่านการแลกเปลี่ยนองค์ความรู้ และการหาสินค้าใหม่เข้ามา เพื่อสร้างการเติบโต และโอกาสในการขยายธุรกิจ

ในรายงานการวิเคราะห์ความเสี่ยงของห่วงโซ่อุปทาน ทางกลุ่มบริษัทฯ ได้มีการจัดกลุ่มสินค้าทั้งในเรื่องปริมาณยอดการสั่งซื้อ ความสำคัญของสินค้า การให้บริการต่อการดำเนินธุรกิจของบริษัท รวมถึงการพึ่งพาผู้ค้าหรือการหาสินค้าทดแทน รวมถึงการประเมิน ความเสี่ยงโดยการจัดระดับความเสี่ยงจากโอกาสและผลกระทบที่เกิดขึ้นแบ่งเป็น 5 ระดับ สูงมาก สูง ปานกลาง น้อย และน้อยมาก และให้มีการจัดทำแผนการปรับปรุงแก้ไขการดำเนินงาน

ผลจากการประเมินผลการดำเนินงานของผู้ค้า ปี 2567

ผลจากการประเมินการดำเนินงานของผู้ค้าจำนวน 125 ปี 2567



ลูกค้าและผู้บริโภค

ความท้าทาย

การดำเนินธุรกิจต่างๆ ของกลุ่ม KTIS ภายใต้สโลแกน More Than Sugar เราได้มุ่งเน้นและให้ความสำคัญกับลูกค้าและผู้บริโภคตลอดจนการดูแลและรักษาสิ่งแวดล้อมจากสถานการณ์แพร่ระบาดของ covid-19 ทำให้พฤติกรรมของลูกค้าและผู้บริโภคเปลี่ยนไปจากเดิมอย่างเห็นได้ชัด ผู้บริโภคหันมาให้ความสนใจในการดูแลสุขภาพมากขึ้น นอกจากนี้ปัญหาสิ่งแวดล้อมนับวันทวีความรุนแรงมากขึ้น ปัญหาโลกร้อนทำให้ประชาคมโลกตื่นตัวและเอาใจจริงเอาใจในการแก้ปัญหามากขึ้น กลุ่ม KTIS เป็นส่วนหนึ่งที่ร่วมตอบสนองในการแก้ปัญหาสิ่งแวดล้อมและให้ความสำคัญต่อสุขภาพของผู้บริโภคโดยมุ่งมั่นที่จะผลิตสินค้าให้มีคุณภาพและความปลอดภัยของผู้บริโภคทุกขั้นตอนของกระบวนการผลิต



แนวทางการบริหารจัดการ

ลูกค้าและผู้บริโภคนับว่าเป็นผู้ที่มีส่วนได้ส่วนเสียที่สำคัญมากที่สุดของกลุ่ม KTIS เราได้สร้างจิตสำนึกให้กับทุกคนในองค์กรในการผลิตของทุกๆ ผลิตภัณฑ์ให้มีคุณภาพเพื่อตอบสนองความต้องการของลูกค้าและผู้บริโภคในทุกๆ มิติ ตลอดจนมุ่งเน้นในการพัฒนาผลิตภัณฑ์ และการให้บริการแก่ลูกค้าและผู้บริโภคให้ดียิ่งขึ้น ทุกๆ ขั้นตอนของกระบวนการผลิตเราให้ความสำคัญและให้ความสำคัญในการกำกับดูแล, ตรวจสอบด้วยระบบการควบคุมคุณภาพและการสอบกลับผลิตภัณฑ์ตามมาตรฐานสากล และเป็นมิตรต่อสิ่งแวดล้อม เพื่อสร้างความมั่นใจของลูกค้า และผู้บริโภค อย่างไรก็ตามทางกลุ่ม KTIS ได้ทำการสำรวจประเมินความพึงพอใจของลูกค้าและผู้บริโภคด้วยกระบวนการตรวจติดตามอย่างใกล้ชิดเป็นประจำทุกปีพร้อมทั้งนำข้อเสนอแนะของลูกค้าและผู้บริโภคมาพัฒนาผลิตภัณฑ์และการบริการเพื่อตอบสนองความต้องการของลูกค้าและผู้บริโภคตลอดจนเป็นส่วนหนึ่งในการสร้างความยั่งยืนให้แก่ลูกค้าและผู้บริโภคด้วยเช่นกัน

ผลการดำเนินงาน

ใส่ใจคุณภาพผลิตภัณฑ์....ตระหนักในความรับผิดชอบต่อสังคมและสิ่งแวดล้อม

การบริหารจัดการคุณภาพผลิตภัณฑ์ภายใต้ความรับผิดชอบต่อสังคมและสิ่งแวดล้อม กลุ่ม KTIS ได้กำหนดนโยบายคุณภาพเป็นกรอบสำคัญในการผลิตสินค้าออกสู่ผู้บริโภค ให้ความสำคัญตั้งแต่การกำหนดวัตถุประสงค์ตลอดทั้งห่วงโซ่อุปทานที่เกี่ยวข้องทั้งหมดจนถึงมือลูกค้าและผู้บริโภค ด้วยมาตรฐานต่างๆ ที่เป็นระบบสากลทำให้เราสามารถตรวจสอบคุณภาพได้ทุกขั้นตอนการผลิตและสามารถตรวจสอบย้อนกลับได้ทำให้เรามีความมั่นใจในคุณภาพของผลิตภัณฑ์ที่ออกจากเรารู้มือลูกค้าและผู้บริโภคได้เป็นอย่างดี การตรวจสอบอย่างละเอียดและการพัฒนาคุณภาพผลิตภัณฑ์อย่างต่อเนื่อง ตลอดจนมีการทบทวนระบบบริหารคุณภาพ และระบบความปลอดภัยด้านอาหารอย่างสม่ำเสมอภายในนโยบายคุณภาพที่ว่า “เราจะผลิตสินค้าที่มีคุณภาพอย่างสม่ำเสมอเป็นที่พึงพอใจของลูกค้าและมีการพัฒนาอย่างต่อเนื่อง” ทำให้ในปัจจุบันผลิตภัณฑ์ของกลุ่ม KTIS”ได้รับการตอบสนองจากลูกค้าและผู้บริโภคเป็นอย่างดี



การจัดการวัตถุดิบต้นน้ำ

อ้อยเป็นวัตถุดิบต้นน้ำที่ก่อให้เกิดผลิตภัณฑ์ต่างๆ อย่างมากมายของกลุ่ม KTIS เราให้การสนับสนุนเกษตรกรชาวไร่อ้อยในการสร้างอ้อยที่มีคุณภาพและเป็นมิตรต่อสิ่งแวดล้อมด้วยการลดปริมาณอ้อยไฟไหม้ ซึ่งในปัจจุบันทางกลุ่ม KTIS ได้ลงทุนซื้อรถตัดอ้อยเป็นจำนวนมากเพื่อช่วยเหลือเกษตรกรชาวไร่อ้อยคู่สัญญาในการตัดอ้อยสดตลอดจนยกเลิกการใช้สารเคมีที่ก่อให้เกิดอันตราย และได้มีการเผยแพร่แนวทางและนโยบายตามช่องทางต่างๆ ไปถึงเกษตรกรชาวไร่อ้อยอย่างสม่ำเสมอ นอกจากนี้เรายังได้รับการรับรองตามมาตรฐาน Bonsucro และรางวัล VIVE CLAIM LEVEL ทำให้ลูกค้าและผู้บริโภคมั่นใจได้ว่าผลิตภัณฑ์ของกลุ่ม KTIS มาจากการดูแลวัตถุดิบต้นน้ำมาเป็นอย่างดี

More Than Sugar ที่ใส่ใจสุขภาพของลูกค้าและผู้บริโภค ด้วยความห่วงใยในสิ่งแวดล้อม

เยื่อกระดาษเพื่อสิ่งแวดล้อม

Bagasse Pulp เยื่อกระดาษจากชานอ้อยลดการตัดไม้ อย่างมากมายทางกลุ่ม KTIS ได้ผลิตเยื่อกระดาษจากชานอ้อย ซึ่งช่วยลดการตัดไม้หรือการปลูกไม้บางชนิดที่ทำลายสภาพดิน โดยเยื่อกระดาษจากชานอ้อยสามารถนำไปผลิตเป็นกระดาษ ได้หลายหลายประเภท ไม่ว่าจะเป็นกระดาษพิมพ์เขียน, กระดาษครีฟ, กระดาษทิชชู เป็นต้น



บรรจุภัณฑ์เพื่อคุณเพื่อโลก

บรรจุภัณฑ์เพื่อสิ่งแวดล้อม เป็นการต่อยอดจากการผลิตเยื่อกระดาษจากชานอ้อย เราได้นำเยื่อกระดาษจากชานอ้อยมาผลิตเป็นบรรจุภัณฑ์เพื่อสิ่งแวดล้อมในรูปแบบต่างๆ ไม่ว่าจะเป็นกล่องข้าว, จาน, ชาม เป็นต้น ซึ่งผลิตภัณฑ์ของเราสามารถทนการซึมของน้ำและน้ำมันได้เป็นอย่างดี และสามารถทนความร้อนได้ถึง 180 องศา นอกจากนั้นยังย่อยสลายได้โดยการฝังกลบภายใน 30 วัน บรรจุภัณฑ์เพื่อสิ่งแวดล้อมของเรานอกจากช่วยลดสิ่งแวดล้อมแล้วยังส่งผลดีต่อผู้บริโภคเมื่อเทียบกับโฟม หรือพลาสติก กระบวนการผลิตจะถูกตรวจสอบทุกขั้นตอนตามมาตรฐานการผลิตที่เป็นสากล ดังนั้นจึงกล่าวได้ว่าเป็นอีกหนึ่งผลิตภัณฑ์ที่ดีต่อสุขภาพผู้บริโภคและเป็นมิตรต่อสิ่งแวดล้อม

บรรจุภัณฑ์ชานอ้อย
เพื่อความยั่งยืน



ไร้ออย์ยังยืน
ตามมาตรฐานสากล



ย่อยสลาย
ใน 30 วัน



โรงงานน้ำตาล KTIS
กำลังการผลิต
ใหญ่ที่สุดในโลก



เยื่อกระดาษจากชานอ้อย
ที่มีคุณสมบัติที่สุด
ปลอดภัยต่อสุขภาพ
เป็นมิตรกับสิ่งแวดล้อม



การขนส่งวัตถุดิบ
อย่างมีประสิทธิภาพ
ตลอด Supply Chain



Cherr....By KTIS แปรนตร์หลอดเล็กเพื่อโลกใบใหญ่

หลอดกระดาษจากชานอ้อย ด้วยความห่วงใยและใส่ใจต่อผู้บริโภคทางกลุ่ม KTIS เห็นว่าในปัจจุบันเราบริโภคหลอดพลาสติกเป็นจำนวนมากในแต่ละปี นอกจากสร้างความไม่ปลอดภัยให้กับผู้บริโภคแล้วยังก่อให้เกิดมลภาวะทำลายสิ่งแวดล้อมเป็นอย่างมาก เนื่องจากหลอดพลาสติกเหล่านี้ต้องใช้เวลาในการย่อยสลายหลายร้อยปี และยังทำลายระบบนิเวศ, ทำลายสิ่งมีชีวิตที่อาศัยอยู่ในน้ำเป็นจำนวนมาก กลุ่ม KTIS ได้ผลิตหลอดกระดาษจากชานอ้อยเพื่อมาใช้ทดแทนหลอดพลาสติกด้วยความห่วงใยที่มีต่อผู้บริโภคและสิ่งแวดล้อม คุณภาพหลอดกระดาษจากชานอ้อยของเรามีความแข็งแรงสามารถแช่ไว้ในน้ำได้นานและปราศจากกลิ่นรบกวน ซึ่งในปัจจุบันผลิตภัณฑ์ที่หลากหลายชนิดและหลายขนาดเพื่อให้ผู้บริโภคเลือกใช้ได้ตามความต้องการ

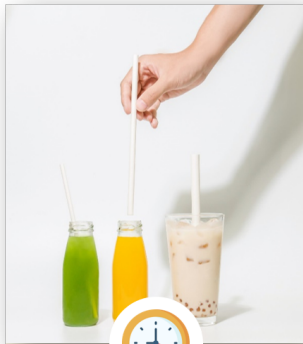

แข็งแรงทนทานอยู่ได้นานหลายชั่วโมง

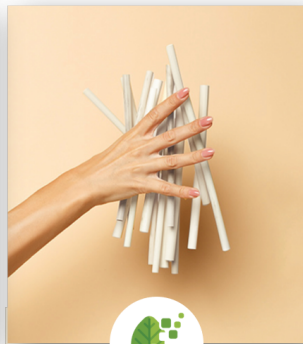

ทำจากเยื่อชานอ้อยย่อยสลาย 100%



ไม่มีกลิ่นที่ทำลายรสชาติ



"Small Sip for the Big World"

จากธรรมชาติ...คืนสู่ธรรมชาติ

อ้อยเป็นวัตถุดิบทางการเกษตรซึ่งเป็นวัตถุดิบต้นน้ำของกลุ่ม KTIS เมื่อนำมาผลิตน้ำตาลแล้วจะมีกากตะกอนต่างๆ ที่ติดมากับอ้อยเราได้นำมาพัฒนาเป็นสารปรับปรุงดินซึ่งมีสารอินทรีย์และธาตุอาหารสำหรับการนำไปใช้ในไร่อ้อยลดการใช้ปุ๋ยเคมีของเกษตรกรเป็นการ "นำธรรมชาติคืนสู่ธรรมชาติ" นั่นเอง



นวัตกรรมและเทคโนโลยีดิจิทัล

กลุ่ม KTIS มีความมุ่งมั่นในการปฏิบัติและดำเนินธุรกิจ โดยมีแนวทางการพัฒนาเทคโนโลยีที่ยั่งยืนให้สอดคล้องกับเป้าหมายหลัก เพื่อส่งเสริมการพัฒนาให้ครอบคลุมมิติด้านเศรษฐกิจ สังคม และสิ่งแวดล้อมอย่างสมดุล โดยมีการการพัฒนา นวัตกรรมเทคโนโลยีที่เป็นมิตรต่อสิ่งแวดล้อม เพื่อลดการปล่อยก๊าซคาร์บอนไดออกไซด์ การบริหารห่วงโซ่ อุปทานอย่างรับผิดชอบ การรักษาความมั่นคงทางไซเบอร์ ความปลอดภัยของข้อมูลส่วนบุคคลให้สอดคล้องตามนโยบายภาครัฐ และกฎหมายที่เกี่ยวข้อง อย่างเคร่งครัด เพิ่มการกระจายโอกาส ในการใช้ประโยชน์จากเทคโนโลยีดิจิทัล เป็นต้น เพื่อขับเคลื่อน องค์กรและพันธมิตรการค้า ให้สามารถเติบโตไปด้วยกันกับสังคมไทยอย่างมั่นคง อีกหนึ่งพันธกิจที่สำคัญของกลุ่ม KTIS คือ การนำชาวไร่ ก้าวสู่ Smart Farming นำอัจฉริยภาพของเทคโนโลยี เพื่อก้าวสู่โลกใหม่ที่ยั่งยืนไปกับประชาคมโลก โดยนำโซลูชันและ เทคโนโลยีอัจฉริยะ เช่น เอไอ หุ่นยนต์ การวิเคราะห์ข้อมูล เซนเซอร์ และไอโอทีมาใช้เพื่อยกระดับประเทศไทยและเสริม ศักยภาพการแข่งขันของคนไทยในระบบ เศรษฐกิจยุคใหม่ เพื่อตอบสนองและเติมเต็มอนาคตที่ยั่งยืนร่วมกับผู้มีส่วนได้เสียของบริษัท นอกจากนี้กลุ่มเกษตรกรไทยฯ ยังตั้งเป้า ที่จะก้าว ขึ้นเป็นผู้นำด้านอุตสาหกรรมน้ำตาล โดยมีความพร้อมในการแข่งขันเป็นที่ยอมรับในระดับนานาชาติ กลุ่ม KTIS มีการดำเนินงานด้านความยั่งยืน ที่เด่นชัดและเป็นรูปธรรม ทำให้กลุ่ม KTIS ยังคงสถานะความเป็น ผู้นำกลุ่มอุตสาหกรรม (Industry Leader) ในหมวดเกษตรและอุตสาหกรรมอาหารตอกย้ำความเป็นองค์กรธุรกิจที่มีความ รับผิดชอบต่อสิ่งแวดล้อมและสังคมรวมถึง มีการกำกับดูแล กิจกรรมที่แข็งแกร่ง และมีการเปิดเผยข้อมูลด้านความยั่งยืน อย่างโปร่งใส อันสร้างความภาคภูมิใจให้แก่พนักงาน และผู้บริหารทุกคนที่มุ่งมั่น ทุ่มเท ร่วมกันพัฒนาธุรกิจบนพื้นฐานของความยั่งยืนร่วมกับผู้มีส่วนได้เสียของบริษัท อย่างต่อเนื่อง ขอขอบคุณทุกภาคส่วนที่ให้การสนับสนุนร่วมกัน ผลักดันกลุ่ม KTIS สู่อความยั่งยืนอย่างแท้จริงและร่วมเติมเต็ม อนาคตที่ยั่งยืน ไปด้วยกัน

ผลการดำเนินงานมิติสังคม



การดำเนินงานด้านสิทธิมนุษยชน และการปฏิบัติต่อแรงงานอย่างมีจริยธรรม

กลุ่มบริษัท เคารพสิทธิมนุษยชน และการปฏิบัติให้ถูกต้องตามกฎหมาย จึงได้กำหนดจรรยาบรรณในการดำเนินธุรกิจ ของผู้มีส่วนได้เสียตามประมวลจรรยาบรรณและจริยธรรมทางธุรกิจของกลุ่ม KTIS โดยครอบคลุมทั้งการปฏิบัติต่อผู้ถือหุ้น และผู้มีส่วนได้เสีย ทั้งพนักงาน ลูกค้า คู่ค้า เจ้าหนี้ ตลอดจนสังคม ชุมชน และสิ่งแวดล้อม

กลุ่ม KTIS ถือว่าพนักงานเป็นปัจจัยสำคัญประการหนึ่งที่จะนำองค์กรไปสู่ความสำเร็จ จึงมุ่งมั่นในการพัฒนาเสริมสร้าง วัฒนธรรมองค์กร และบรรยากาศการทำงานที่ดี ส่งเสริมการทำงานเป็นทีม เพื่อสร้างความมั่นใจให้กับพนักงานทุกคน โดยปราศจาก การเลือกปฏิบัติ การไม่แบ่งฝักแบ่งฝ่าย ปฏิบัติต่อกันอย่างสุภาพ และเคารพในศักดิ์ศรีความเป็นมนุษย์ รวมถึงการจ่ายค่าตอบแทน ที่เหมาะสมกับการทำงาน มีสวัสดิการที่ดีให้กับพนักงาน และสนับสนุน ส่งเสริมการจัดหา นวัตกรรมและเทคโนโลยีสมัยใหม่มาใช้ในการ ทำงาน

การเคารพและปฏิบัติต่อแรงงาน อย่างเป็นธรรม



1. กลุ่ม KTIS ปฏิบัติต่อพนักงานทุกคนโดยเสมอภาคกัน ไม่เลือกปฏิบัติ ไม่แบ่งแยก ถิ่นกำเนิด เชื้อชาติ เพศ อายุ สรีระ ศาสนา และการศึกษา
2. คณะกรรมการ และผู้บริหาร สนับสนุนและส่งเสริมให้บุคลากรทุกคนได้แสดงความสามารถอย่างเต็มที่ โดยมีผลตอบแทนที่เหมาะสม และสร้างแรงกระตุ้นในการทำงานทั้งในรูปแบบเงินเดือน โบนัส และสวัสดิการที่เหมาะสมตามระเบียบของกลุ่ม KTIS อีกทั้งยังได้เปิดโอกาสและส่งเสริมให้พนักงานได้มีการเรียนรู้ พัฒนาอย่างต่อเนื่อง
3. กลุ่ม KTIS จะต้องสนับสนุนการดูแลสุขภาพสภาพแวดล้อมการทำงานให้มีความปลอดภัยต่อชีวิต และทรัพย์สินของพนักงานอยู่เสมอ
4. การแต่งตั้งและโยกย้าย รวมถึงการให้รางวัลและการลงโทษพนักงาน ต้องกระทำด้วยความเสมอภาค สุจริต และตั้งอยู่บนพื้นฐานของความรู้ ความสามารถ และความเหมาะสม รวมทั้งการกระทำหรือการปฏิบัติของพนักงานนั้นๆ
5. การเปิดโอกาสรับฟังความคิดเห็น และข้อเสนอแนะจากพนักงานทุกระดับอย่างเท่าเทียมและเสมอภาค
6. เปิดช่องทางให้พนักงานแจ้งเรื่องที่ส่งไปในทางผิดระเบียบและกฎหมาย โดยมีมาตรการป้องกันพนักงานผู้ที่แจ้ง

การบริหารจัดการพนักงาน

นโยบายการพัฒนาบุคลากร

บริษัทฯ ให้ความสำคัญและใส่ใจต่อการพัฒนาบุคลากรซึ่งเป็นทรัพยากรมนุษย์ที่มีคุณค่าอย่างยิ่งอย่างต่อเนื่อง สม่ำเสมอ และครอบคลุมทุกหน่วยงาน เพื่อเพิ่มศักยภาพ และเป็นประโยชน์ต่อการเพิ่มผลผลิตให้มีคุณภาพตรงตามความต้องการของลูกค้า สร้างองค์กรให้เป็นองค์กรแห่งการเรียนรู้ ตระหนักถึงความปลอดภัยในการทำงาน การรับผิดชอบต่อสังคมและห่วงใยสิ่งแวดล้อม

บริษัทฯ จึงมีวิสัยทัศน์ในการพัฒนาบุคลากร “มุ่งมั่นพัฒนาพนักงานให้เป็นคนดีและคนเก่ง มีความพร้อมในการเรียนรู้อย่างต่อเนื่อง พร้อมรับการเปลี่ยนแปลงสามารถทำงานอย่างมืออาชีพ และขับเคลื่อนองค์กรให้เติบโตอย่างยั่งยืน”

การพัฒนาบุคลากร

1. สร้างคนดี เพื่อให้มีแนวคิด และความมุ่งมั่นในการทำงาน
 - 1) มุ่งพัฒนาและสร้างค่านิยมองค์กร KTIS Core Value
 - 2) ส่งเสริมวัฒนธรรมองค์กรแห่งจิตสำนึก 7 ประการ KTIS Culture
 - 3) สนับสนุนกิจกรรม โครงการต่างๆ ที่เป็นประโยชน์ต่อสังคม ร่วมทำบุญตามประเพณีในวันสำคัญ ทำสาธารณประโยชน์ ช่วยเหลือชุมชน
2. การเตรียมแรงงานใหม่
 - 1) ให้ทุนการศึกษาเยาวชน รวมทั้งครอบครัวของพนักงานและชาวไร่ฮ้อย และรับเข้าร่วมงานกับบริษัทฯ เมื่อสำเร็จการศึกษา
 - 2) รับนักศึกษาฝึกงาน (โครงการสหกิจนักศึกษา) และรับเข้าทำงานเมื่อสำเร็จการศึกษาหากประสงค์จะทำงานกับบริษัทฯ
3. เรียนรู้จากประสบการณ์จริงในการทำงาน
 - 1) จัดอบรมหลักสูตรเทคนิคการสอนงานให้กับพนักงานอาวุโส ผู้ช่วยหัวหน้างาน หัวหน้างาน หัวหน้าฝ่าย เพื่อให้มีความรู้ ความเข้าใจ และความสามารถในการสอนงาน ถ่ายทอดวิธีการทำงานให้กับเพื่อนร่วมงานได้

- 2) จัดอบรมต่อยอดหลักสูตรเทคนิคการสอนงาน สร้างวิทยากรของหน่วยงานเพื่อขยายผลการฝึกอบรมสามารถถ่ายทอดวิธีการทำงานที่ถูกต้อง และให้คำปรึกษาได้ ช่วยให้เกิดการเรียนรู้จากประสบการณ์การปฏิบัติงานได้ดี ลดข้อผิดพลาด และอุบัติเหตุจากการทำงาน เพิ่มประสิทธิภาพการผลิต
4. เรียนรู้จากการฝึกอบรม New Skill, Up Skill และ Re Skill
 - 1) เพื่อการพัฒนาฝีมือให้พนักงานและเกิดการเรียนรู้ อย่างต่อเนื่อง จึงมีการฝึกอบรมทักษะใหม่ให้ทันกับการเปลี่ยนแปลงทางเทคโนโลยีใหม่ และที่จำเป็นต่อการทำงานทั้งในปัจจุบันและอนาคตฝึกยกระดับฝีมือและอบรมต่อยอดหรือซ้ำเสริม ครอบคลุมทั้งทางด้าน Soft Skills และ Technical Skills
 - 2) ส่งเสริมนวัตกรรม และการปรับปรุงการทำงาน เพื่อให้ได้ผลผลิตที่มีคุณภาพ สามารถปฏิบัติงานได้สะดวกรวดเร็วและปลอดภัย และจัดตั้งคณะทำงานเพื่อดำเนินการ โครงการปรับปรุงกระบวนการทำงานและเพิ่มประสิทธิภาพในการทำงาน (Process Improvement and Performance Improvement)
5. พัฒนากลุ่ม Talent หรือ Successor

พัฒนากลุ่ม Talent หรือ Successor มีการคัดสรร และเตรียมความพร้อมเพื่อให้ทันและทดแทนผู้เกษียณอายุ หมายรวมถึงผู้บริหารในอนาคต ทั้งนี้ บริษัทฯ ได้สรุปผลการพัฒนาและฝึกอบรมประจำปี 2566/2567 ระหว่างเดือนตุลาคม 2566 ถึง กันยายน 2567 ซึ่งมีหลักสูตรอบรมรวมทั้งสิ้น 160 หลักสูตร



การบริหารจัดการด้านชีวอนามัย และสภาพแวดล้อมในการทำงาน

แนวทางในการบริหาร

กลุ่ม KTIS ให้ความสำคัญกับการกับสุขอนามัยและความปลอดภัยของพนักงาน โดยยังคงนโยบายและกิจกรรมต่างๆ เพื่อลดการเกิดอุบัติเหตุในทุกระดับชั้นผ่านแนวคิดการส่งเสริม ยับยั้ง และสร้างจิตสำนึกแก่บุคลากรทุกคนในองค์กร อาทิเช่น กิจกรรม “Safety Week เพราะคุณสำคัญ” เน้นส่งเสริมการวางนโยบายแบบมีส่วนร่วม การสร้างจิตสำนึกด้านความปลอดภัยให้กับพนักงาน กิจกรรม Manager Safety Patrol สนับสนุนและให้กำลังใจพนักงานที่ทำงานด้วยความปลอดภัย ตรวจสอบจุดที่มีความเสี่ยงต่อการทำงาน นอกจากนี้ทางกลุ่มฯ ยังให้ความสำคัญกับสุขภาพพนักงานโดยเฉพาะในกลุ่มที่มีปัจจัยความเสี่ยงเพิ่มเติมจากการทำงานโดยมีการติดตามสุขภาพของพนักงาน การให้ความรู้ความเข้าใจที่เกี่ยวข้อง เพื่อลดโอกาสและความเสี่ยงจากโรคที่เกิดจากการทำงาน

นอกจากความปลอดภัยในการทำงานแล้ว ทางกลุ่มฯ ยังให้ความสำคัญคือสุขภาพและความปลอดภัยของพนักงานในช่วงเวลานอกเหนือจากการทำงาน ผ่านกิจกรรมต่างๆ เช่น โครงการสถานประกอบการปลอดโรคปลอดภัย ใจเป็นสุข โดยกระทรวงสาธารณสุข โครงการ Clean Choice สนับสนุนการขายอาหารที่ปรุงได้ถูกสุขอนามัย และเลือกใช้ผลิตภัณฑ์ที่ดีต่อสุขภาพ กิจกรรมร่วมกับชุมชนรณรงค์ความปลอดภัยในการใช้รถใช้ถนน รณรงค์การใช้อุปกรณ์ความปลอดภัย การขับซื้ออย่างถูกวิธี และการกระตุ้นจิตสำนึกและการใช้ถนนร่วมกันเพื่อยกระดับความปลอดภัยในการสัญจรเดินทางของชุมชนและพนักงาน ลดอุบัติเหตุทางถนน

ผลการดำเนินงาน

ในรอบปีที่ผ่านมาอัตราการบาดเจ็บถึงขั้นหยุดงาน (Lost Time Injury Frequency Rate: LTIFR) อยู่ที่ 0.98 รายต่อ 1,000,000 ชั่วโมงการทำงาน

สังคมและชุมชน

ความท้าทายและแนวทางในการบริหาร

กลุ่ม KTIS ให้ความสำคัญต่อการดูแลสังคมและชุมชนรอบๆ ด้วยจิตสำนึกของการเป็นส่วนหนึ่งของชุมชน ใส่ใจให้ควมรู้มีส่วนร่วมพัฒนา สร้างความเจริญ และสร้างคุณค่าร่วมกันระหว่างธุรกิจ ชุมชน สังคม และสิ่งแวดล้อม เพื่อจะได้เติบโตไปด้วยกันอย่างมั่นคง มั่งคั่ง ยั่งยืน อย่างสม่ำเสมอและต่อเนื่อง

กลุ่ม KTIS ได้จัดตั้งคณะกรรมการภาพลักษณ์องค์กร และมวลชนสัมพันธ์ ประจำแต่ละโรงงาน เพื่อดำเนินการโครงการ “KTIS รักษ์โลก โลกน่าอยู่ ชุมชนน่าอยู่” ร่วมกับชุมชนให้บรรลุเป้าหมายที่สอดคล้องกับเป้าหมายการพัฒนาที่ยั่งยืนของสหประชาชาติ (Sustainable Development Goals; SDGs) 5 เป้าหมาย กล่าวคือ



ผลการดำเนินงาน

กลุ่ม KTIS ได้ดำเนินโครงการต่างๆ อย่างต่อเนื่อง ดังนี้

กลุ่ม KTIS มีแผนในการดำเนินการคู่กับการสร้างความยั่งยืนให้แก่ชุมชนและสังคม ผ่านโครงการ บวร (หรือ บ้าน วัด และโรงเรียน) เพื่อเสริมสร้างความเข้มแข็งให้แก่ชุมชน สร้างความสามัคคีและความผูกพันต่อองค์กร พนักงาน และชุมชนโดยรอบ ไม่ว่าจะเป็นการพัฒนาชุมชน การสร้างเครือข่ายความร่วมมือ การสนับสนุนให้ชุมชนอยู่คู่โรงงานอย่างยั่งยืน

โรงเรียนเกษตรกรอ้อย

ด้วยนโยบายของกลุ่ม KTIS ที่มุ่งเน้นการพัฒนาอย่างมั่นคง มั่งคั่ง และยั่งยืนผ่านการให้ความรู้ เสริมสร้างองค์ความรู้แก่ชาวไร่อ้อย จึงก่อเกิดโรงเรียนเกษตรกรอ้อย ซึ่งเป็นโครงการที่กลุ่ม KTIS ดำเนินการมาอย่างต่อเนื่อง เพราะเทคนิคหรือวิธีการดูแลอ้อยนั้นมีการพัฒนาตลอดเวลา โดยโรงเรียนเกษตรกรอ้อยจะมีการแลกเปลี่ยนความรู้ในด้านของการเลือกพันธุ์อ้อย การเตรียมดิน การสาธิตใช้เครื่องมือเครื่องจักร การบำรุงใส่ปุ๋ย ตามช่วงระยะต่างๆ ของอ้อย ผ่านทีมงานฝ่ายไร่อ้อยของกลุ่ม KTIS ซึ่งสถานที่จัดนั้นจะเป็นไร่อ้อยสาธิต เพื่อให้ชาวไร่อ้อยทดลองและลงมือปฏิบัติจริง พร้อมเปิดโอกาสให้ถามและแลกเปลี่ยนความรู้ระหว่างชาวไร่อ้อย



โครงการรณรงค์ตัดอ้อยสด ลดอ้อยไฟไหม้

กลุ่ม KTIS เชื่อว่าความยั่งยืนอย่างแท้จริงจะเกิดขึ้นได้ต้องขับเคลื่อนจากทุกๆ ฝ่าย ทั้งเกษตรกร ชาวไร่ โรงงาน และภาครัฐ เราจึงได้ริเริ่มโครงการรณรงค์ตัดอ้อยสด ลดอ้อยไฟไหม้ เพื่อร่วมกันผลักดันให้เกษตรกรชาวไร่อ้อยในหมู่บ้านตัดอ้อยสดให้ได้ไม่ต่ำกว่า 80% ของอ้อยที่เข้าร่วมโครงการ การตัดอ้อยสดนั้นนอกจากจะเป็นการอนุรักษ์ธรรมชาติ ลดมลพิษที่ออกสู่บรรยากาศ รักษาสิ่งแวดล้อม รักษาหน้าดินสำหรับปีการผลิตถัดไปแล้วยังช่วยเพิ่มผลผลิตต่อตันอ้อยให้สูงขึ้นด้วย โครงการรณรงค์ตัดอ้อยสด ลดอ้อยไฟไหม้ยังสนับสนุนให้เกษตรกรชาวไร่อ้อยร่วมกับชุมชน และหน่วยงานในท้องถิ่น ร่วมป้องกันอ้อยไฟไหม้ในไร่อ้อยด้วย ซึ่งโครงการนี้ได้บรรลุผลสำเร็จได้เป็นอย่างดีและต่อเนื่อง



โครงการ บ ว ร + โรงงานน้ำตาล

กลุ่ม KTIS มีการจัดตั้งโครงการ บ ว ร + โรงงานน้ำตาล ซึ่งเป็นโครงการปลูกอ้อยในบริเวณหมู่บ้าน วัด และโรงเรียน โดยดำเนินการอย่างต่อเนื่องมาตั้งแต่ 2556 มีวัตถุประสงค์เพื่อส่งเสริมและเป็นแหล่งเรียนรู้ให้กับนักเรียน ชุมชน และประชาชนทั่วไปได้ศึกษา และเรียนรู้การปลูกอ้อย โดยได้รับการไว้วางใจจากวัดและโรงเรียนเป็นศูนย์การเรียนรู้โดยผู้นำชุมชนและชาวบ้าน รวมถึงชาวไร่อ้อยคู่สัญญาได้ร่วมกับโรงงานน้ำตาลสนับสนุนพันธุ์อ้อย ปุ๋ยยา และเครื่องจักรกลการเกษตร โดยคณาจารย์และนักเรียนเป็นผู้ดูแลแปลงอ้อย ซึ่งรายได้จากการปลูกอ้อยจะนำมาสนับสนุนเป็นค่าใช้จ่ายให้กับวัดในการบูรณะพระพุทธรูปศาสนา รวมถึงเป็นทุนการศึกษาให้กับนักเรียน โดยระหว่างการดำเนินการนั้นจะมีบุคลากรฝ่ายไร่ของกลุ่ม KTIS ให้คำแนะนำและดูแลอย่างใกล้ชิด



โครงการ “อุทยานการเรียนรู้การทำอ้อยอย่างยั่งยืน”

กลุ่ม KTIS มุ่งมั่นที่จะพัฒนาการทำไร่อ้อยของเกษตรกรชาวไร่อ้อยให้ประสบความสำเร็จ อย่างมั่นคง และยั่งยืน จึงจัดตั้งโครงการอุทยานการเรียนรู้การทำอ้อยอย่างยั่งยืนขึ้น เพื่อให้เกษตรกรชาวไร่อ้อยมีความรู้ในการทำอ้อยที่ถูกต้องตามหลักการการทำอ้อยของกลุ่ม KTIS ที่เรียกว่า “5 Step Plan + 2” ช่วยเพิ่มผลผลิตต้นต่อไร่ ลดต้นทุน มีการนำเครื่องมือ เครื่องจักรกลการเกษตรสมัยใหม่มาใช้ในการทำไร่อ้อยได้อย่างเหมาะสม ทำให้เกษตรกรชาวไร่อ้อยสามารถยึดอาชีพการทำอ้อยได้อย่างยั่งยืน และสร้างทายาทผู้สืบทอดในการทำไร่อ้อยของชาวไร่ต่อไป โดยกลุ่ม KTIS จะแนะนำให้ความรู้ตั้งแต่ขบวนการวางแผน การทำความเข้าใจ การจัดสัดส่วนอ้อย การเตรียมดิน การปลูก การบำรุง การนำอ้อยเข้าหีบตลอดจนการเก็บใบอ้อยให้สอดคล้องกัน รวมทั้งการจัดการในแต่ละขั้นตอนของการทำอ้อยจะต้องอาศัยปัจจัย กรรมวิธี และอุปกรณ์ เครื่องมือ เครื่องจักรกลการเกษตรต่างๆ เข้ามาเกี่ยวข้องมากขึ้น จึงต้องควบคุม จังหวะเวลา คุณภาพ มาตรฐาน ให้มีความละเอียดขึ้น



โครงการสร้างทายาทการทำไร่อ้อย

กลุ่ม KTIS จัดตั้งโครงการ “ทายาทการทำไร่อ้อย” สร้างอาชีพ สืบทอดอาชีพการทำไร่อ้อยจากรุ่นสู่รุ่น ณ โรงงานน้ำตาลไทย เอกสิทธิ์ จ.อุดรธานี ซึ่งโครงการนี้เป็นการสืบทอดสานต่ออาชีพการทำไร่อ้อยของครอบครัว โดยจะเป็นการปลูกฝังแนวความคิดการทำไร่อ้อยสมัยใหม่ตามแนวเกษตร 4.0 การเพิ่มผลผลิตและลดต้นทุนการทำไร่อ้อย โดยผู้เชี่ยวชาญของกลุ่ม KTIS จะให้ความรู้ตั้งแต่หลักสูตรพื้นฐานทั้งทางทฤษฎีและการปฏิบัติ ตลอดจนถึงการนำเทคโนโลยีการเพาะปลูกอ้อยเพื่อเพิ่มผลผลิตและลดต้นทุนการทำไร่อ้อย พัฒนาทักษะด้านการบริหารจัดการ รวมถึงการแก้ไขปัญหาและการให้คำปรึกษาต่างๆ เพื่อให้มีอาชีพการทำไร่อ้อยที่มั่นคง มั่งคั่ง ยั่งยืน



ในปี 2567 กลุ่ม KTIS ร่วมกับคณะกรรมการอ้อยระดับท้องถิ่น เขต 7 จังหวัดอุดรธานี จัดกิจกรรมโครงการ “ทายาทการทำไร่อ้อย” จำนวน 3 รุ่น คือ รุ่นที่ 1 จังหวัดสุโขทัย, รุ่นที่ 2 จังหวัดอุดรธานี และ รุ่นที่ 3 จังหวัดพิษณุโลก

โครงการ บ.จ.ร. by KTIS

กลุ่ม KTIS มีแผนในการดำเนินการคู่กับการสร้างความยั่งยืนให้แก่ชุมชนและสังคม ผ่านโครงการ บ.จ.ร. (หรือ บ้าน วัด และโรงเรียน) by KTIS เพื่อเสริมสร้างความเข้มแข็งให้แก่ชุมชน สร้างความสามัคคีและความผูกพันต่อองค์กร พนักงาน และชุมชน โดยรอบ ไม่ว่าจะเป็นการพัฒนาชุมชน การสร้างเครือข่ายความร่วมมือ การสนับสนุนให้ชุมชนอยู่คู่โรงงานอย่างยั่งยืน โดยมีผลการดำเนินงาน ดังนี้



- บ - บ้าน** : ในรอบปีที่ผ่านมา กลุ่ม KTIS ร่วมกับชุมชนและหน่วยงานในพื้นที่ เข้าช่วยเหลือซ่อมแซมและปรับปรุงบ้านที่อยู่อาศัยให้แก่ผู้ประสบอัคคีภัยชุมชนหนองโพ ต.หนองโพ อ.ตาคลี จ.นครสวรรค์
- ว - วัด** : โครงการจัดสร้างโดมอาคารเอนกประสงค์ร่วมกับชุมชนสำหรับเป็นพื้นที่ประชุมหรือจัดประชาคมหมู่บ้าน และเป็นลานกิจกรรมของวัด
- ร - โรงเรียน** : กลุ่ม KTIS สนับสนุนกิจกรรมของสถานศึกษาผ่านโครงการทุนการศึกษาแก่สถานศึกษาในจังหวัด และสนับสนุนงานกีฬาของโรงเรียนในพื้นที่ พร้อมทั้งมอบไกลฟุตบอล เพื่อส่งเสริมการออกกำลังกาย เสริมสร้างสุขภาพ ความสามัคคีของชุมชน

โครงการ “ปลูกป่า ปลูกต้นไม้ เพิ่มพื้นที่สีเขียว”

กลุ่ม KTIS เข้าร่วมโครงการ “ปลูกป่าเพื่อเพิ่มพื้นที่สีเขียวสำหรับเป็นแหล่งกักเก็บคาร์บอนในพื้นที่บึงบอระเพ็ด” เนื่องในวาระครบรอบ 100 ปี วันประสูติสมเด็จพระเจ้าพี่นางเธอ เจ้าฟ้ากัลยาณิวัฒนา กรมหลวงนราธิวาสราชนครินทร์

ณ หน่วยพิทักษ์ป่าเนินระฆัง หมู่ที่ 6 ต.วังมหากรร อ.ท่าตะโก จ.นครสวรรค์ และจัดโครงการ “ปลูกต้นไม้เพิ่มพื้นที่สีเขียว ลดโลกร้อน เสริมสร้างเศรษฐกิจชุมชนฐานรากอย่างยั่งยืนปี 2566 ในสถานประกอบกิจการร่วมกับหน่วยงานราชการ ณ โรงงาน น้ำตาลไทย เอกฉัตร ๓ ต.คิ่งตะเภา อ.เมืองอุตรดิตถ์ จ.อุตรดิตถ์”



โครงการนำร่องพัฒนาเกษตรแม่นยำสู่ธุรกิจเกษตรอุตสาหกรรม 2 ล้านไร่

กลุ่ม KTIS ได้ดำเนินการจัดกลุ่มตัวแทนชาวไร่ชาวนา เพื่อจัดตั้งกลุ่มเกษตรแปลงใหญ่ ตามโครงการนำร่อง “พัฒนาเกษตรแม่นยำสู่ธุรกิจเกษตรอุตสาหกรรม 2 ล้านไร่” มุ่งสร้างโมเดลต้นแบบ ตั้งแต่การพัฒนาดิน การป้องกันและกำจัดศัตรูพืช ไปจนถึงการเก็บเกี่ยว ด้วยการใช้นวัตกรรมใหม่ๆ เช่น โดรน มาใช้ในการถ่ายภาพ ฉีด พ่น หว่าน เพื่อช่วยเพิ่มทั้งผลผลิตต่อไร่และคุณภาพอ้อย โดยกลุ่ม KTIS จะร่วมอบรมชาวไร่ชาวนาที่เข้าร่วมโครงการ พร้อมสนับสนุนเครื่องจักรกลการเกษตร และปัจจัยการผลิตที่สำคัญ



กลุ่ม KTIS ช่วยเหลือชุมชน แก้ปัญหาน้ำท่วมในพื้นที่

กลุ่ม KTIS ร่วมกับชุมชนและหน่วยงานในพื้นที่ ช่วยแก้ปัญหาน้ำท่วมในพื้นที่ เนื่องจากฝนตกหนัก เกิดน้ำท่วมขัง ไหลลงสู่ที่พักอาศัยของเกษตรกร และประชาชน และทำให้ถนนในหมู่บ้านถูกตัดขาด ไม่สามารถสัญจรในการสัญจรไปมาได้ กลุ่ม KTIS จึงนำรถแบคโฮเข้าลอกคลอง ขุดร่องระบายน้ำ และนำสะพานเหล็กเข้าติดตั้ง เพื่อเร่งแก้ไขปัญหานี้ให้กับชาวบ้านในชุมชน นอกจากนี้ กลุ่ม KTIS ยังมอบถุงยังชีพ เพื่อบรรเทาความเดือดร้อนในเบื้องต้น ให้กับเกษตรกรและประชาชนผู้ประสบภัยน้ำท่วม



โครงการ หน่วยแพทย์เคลื่อนที่เพื่อประชาชน

กลุ่ม KTIS จัดโครงการหน่วยแพทย์เคลื่อนที่เพื่อประชาชน โดยมีวัตถุประสงค์ เพื่อให้บริการด้านการรักษาพยาบาล, การป้องกันโรค และการส่งเสริมสุขภาพ ซึ่งกิจกรรมที่ให้บริการในครั้งนี้ประกอบด้วย การตรวจสุขภาพทั่วไป, การตรวจสมรรถภาพการได้ยิน, การตรวจสมรรถภาพการทำงานของปอด และการตรวจเอกซเรย์ทรวงอกดิจิทัล ตลอดจนปรึกษาปัญหาสุขภาพกับแพทย์ในเบื้องต้น นอกจากนี้ยังมีกิจกรรมให้ความรู้ด้านสุขภาพโดยบุคลากรทางการแพทย์จากโรงพยาบาลส่งเสริมสุขภาพประจำตำบลหนองโพด้วย



โครงการแรงงานพันธุ์ดี ตามวิถีเศรษฐกิจพอเพียง

กลุ่ม KTIS ได้ดำเนินโครงการแรงงานพันธุ์ดีตามวิถีเศรษฐกิจพอเพียงมาอย่างต่อเนื่อง สร้างแหล่งเรียนรู้ การปลูกผักสวนครัว เพื่อพัฒนาคุณภาพชีวิต ผู้ใช้แรงงาน ลดภาระค่าใช้จ่ายเพิ่มรายได้ให้แก่ลูกจ้าง และพัฒนาอาชีพเสริมรองรับลูกจ้างที่กำลังเข้าสู่วัยเกษียณให้สามารถพึ่งพาตนเองได้ตามแนวทางปรัชญาเศรษฐกิจพอเพียง



ผลักดันนโยบาย MIND ใช้ “หัวใจ” และ “ใจ” บันดาลศรัทธาชุมชน

กลุ่ม KTIS ได้ร่วมมือกับทางสำนักงานอุตสาหกรรมจังหวัดนครสวรรค์และสำนักงานอุตสาหกรรมจังหวัดอุตรดิตถ์ ผลักดันนโยบาย MIND ใช้ “หัวใจ” และ “ใจ” บันดาลศรัทธาชุมชน จัดกิจกรรมเพิ่มช่องทางการตลาด ภายใต้โครงการยกระดับการพัฒนาอุตสาหกรรมในส่วนภูมิภาค ประจำปีงบประมาณ พ.ศ. 2567 ที่จังหวัดนครสวรรค์ เพื่อเพิ่มช่องทางการจำหน่ายสินค้า สร้างความสัมพันธ์ระหว่างผู้ประกอบการ โรงงานอุตสาหกรรม และหน่วยงานราชการ ทำให้เกิดการกระจายรายได้ กระตุ้นเศรษฐกิจหมุนเวียนในชุมชน และจัดกิจกรรม ชิม ช้อป ใช้ สินค้าอุปโภคบริโภค สินค้าชุมชน โครงการตลาด MIND “ยิ้ม พิมพิจ” ที่จังหวัดอุตรดิตถ์ ตามนโยบายสร้างการกระจายรายได้สู่ชุมชนด้วยหลักการ “อุตสาหกรรมดี ชุมชนดี หน่วยงานดี”



โครงการความร่วมมือด้านความยั่งยืน

กลุ่ม KTIS ร่วมกับบริษัท โอเอสเอส จำกัด (มหาชน) ลงนามในบันทึกความร่วมมือ “โครงการความร่วมมือด้านความยั่งยืน” ดำเนินการทำกิจกรรมร่วมกันในการให้ความรู้แก่เกษตรกรและผู้เกี่ยวข้อง เกี่ยวกับการใช้สารบำรุงพืช การลดการปล่อยก๊าซเรือนกระจก การลดการใช้น้ำและลดมลภาวะต่อสิ่งแวดล้อม การจัดการแปลงและสารปราบศัตรูพืช การป้องกันการเสื่อมสภาพของดิน การป้องกันการทำลายระบบนิเวศและความหลากหลายทางชีวภาพ เพื่อสร้างความรู้ความเข้าใจในการสร้างมาตรฐานการผลิต้อยที่รับผิดชอบต่อสิ่งแวดล้อม รวมไปถึงการใช้ทรัพยากรต่างๆ อย่างมีประสิทธิภาพ ทั้งเรื่องน้ำ ดิน การจัดการแปลง และสารปราบศัตรูพืช ทั้งนี้ได้ร่วมกันมอบสารบำรุงพืชแก่ชาวไร่้อย ตามโครงการความร่วมมือด้านความยั่งยืน เพื่อให้เกิดการบริหารจัดการและการพัฒนาอย่างยั่งยืน



โครงการออกหน่วย “บำบัดทุกข์ บำรุงสุข สร้างรอยยิ้มให้ประชาชน”

กลุ่ม KTIS ได้ร่วมกับสำนักงานอุตสาหกรรมจังหวัดอุดรธานี นำสิ่งของอุปโภค บริโภค แจกจ่ายให้กับประชาชนในพื้นที่ที่เข้าร่วมกิจกรรมของโครงการออกหน่วย “บำบัดทุกข์ บำรุงสุข สร้างรอยยิ้มให้ประชาชนจังหวัดอุดรธานี” เพื่อสนับสนุนการดำเนินงานของภาครัฐในการ พบปะเยี่ยมเยียนประชาชน สร้างความรู้ ความเข้าใจ แก่ประชาชนในเรื่องต่างๆ



โครงการทายาทชาวไร่้อย 100 ล้าน

กลุ่ม KTIS ได้จัดตั้งโครงการทายาทชาวไร่้อย 100 ล้าน รุ่นที่ 1 สร้างความรู้ ความเข้าใจ ในเรื่องของการปลูก้อย เพื่อนำไปปรับใช้ในไร่้อย ให้ได้ประสิทธิภาพเพิ่มมากขึ้น ตลอดจนการเรียนรู้ การเตรียมดินและการคัดเลือกพันธุ์้อยที่เหมาะสมในพื้นที่ การใช้เครื่องมือในการทำไร่้อยมากยิ่งขึ้น การปลูก้อยและการบำรุง้อยต่อให้มีคุณภาพสูง และการทำความเข้าใจจุดเด่นและจุดด้อยของ้อยแต่ละสายพันธุ์ เพื่อการเดินทางสู่ 20 ต้นต่อไร่ของทายาทชาวไร่้อย อันนำไปสู่ชาวไร่้อยมั่งคั่ง กลุ่ม KTIS มั่นคง



ผลการดำเนินงานมิติสิ่งแวดล้อม



กลุ่ม KTIS ดำเนินการในมิติด้านสิ่งแวดล้อม ผ่านการขับเคลื่อนในด้านต่างๆ ดังนี้

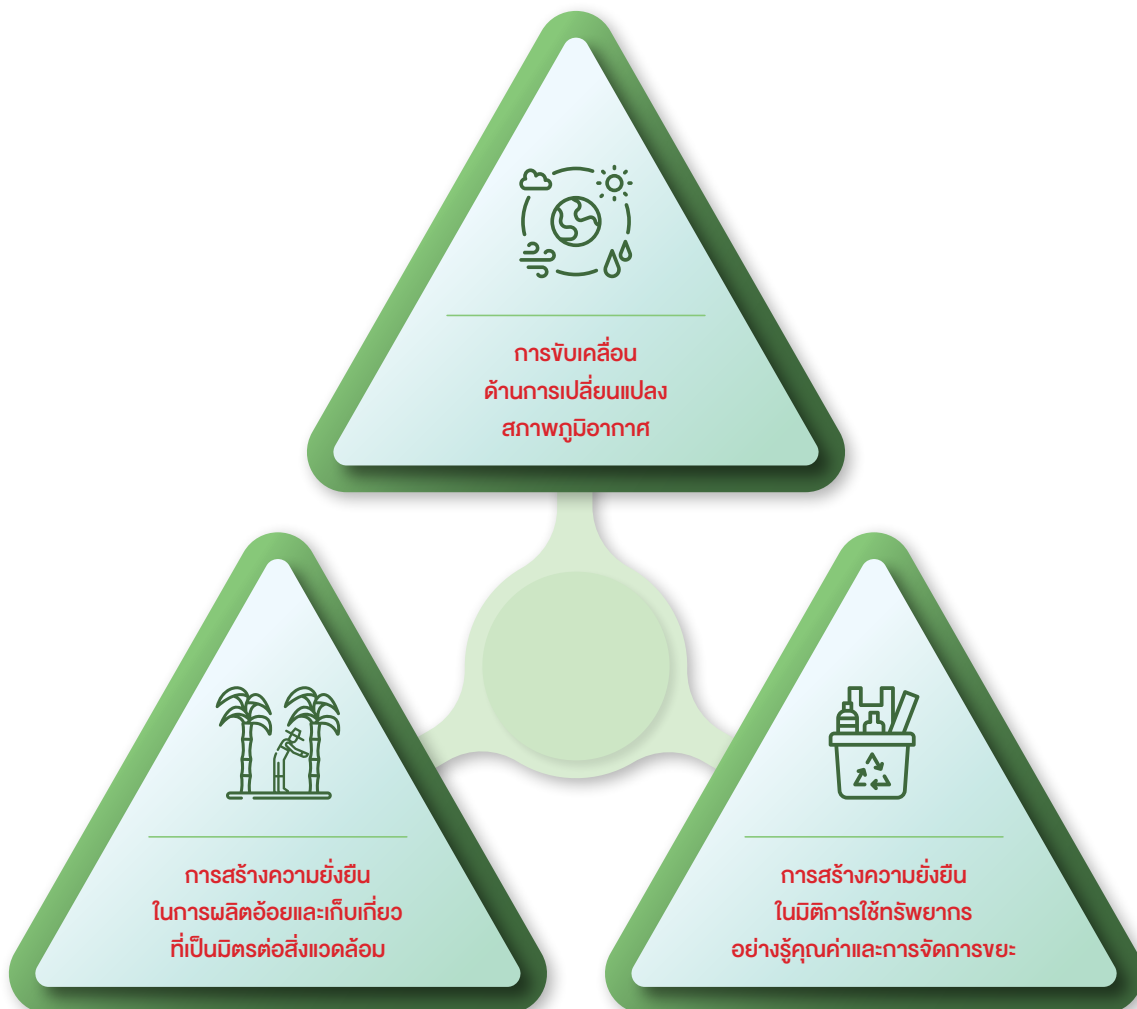

การขับเคลื่อนด้านการเปลี่ยนแปลงสภาพภูมิอากาศ

กลุ่ม KTIS เล็งเห็นถึงความสำคัญต่อการจัดการการเปลี่ยนแปลงสภาพภูมิอากาศซึ่งนับวันจะยิ่งมีความรุนแรงและส่งผลกระทบต่อการทำงานต่างๆ รวมถึงชีวิตประจำวันของมนุษย์ ผลกระทบจากการเปลี่ยนแปลงสภาพภูมิอากาศนั้นสร้างปัจจัยเสี่ยงต่อผลผลิตทางการเกษตรซึ่งก็คืออ้อยที่เป็นต้นวัตถุดิบของการดำเนินงาน ดังนั้นการจัดการซึ่งประกอบไปด้วยการให้ความร่วมมือกับแนวทางในการลดการปล่อยก๊าซเรือนกระจกตามเป้าหมายสากลและการศึกษาและทดลองกิจกรรมต่างเพื่อให้เกิดการปรับตัวให้อยู่รอดในสภาวะการณ์ที่ไม่แน่นอนในอนาคต

ในมิติด้านนี้ทางกลุ่มฯ ได้ดำเนินการ โดยเริ่มจากการรับรู้และความเข้าใจต่อความสำคัญ สาเหตุ และการดำเนินการ เพื่อให้พนักงานงานในองค์กรมีความเข้าใจและเห็นภาพการเปลี่ยนแปลงที่กำลังเกิดขึ้นอย่างช้าๆ นี้พร้อมกับพันธมิตรทางธุรกิจ การกลุ่มฯ ได้เริ่มดำเนินการเก็บข้อมูลเพื่อรวบรวมและจัดทำฐาน (Base Year) เพื่อเป็นข้อมูลในการกำหนดทิศทางการดำเนินงานและแนวทางในการพัฒนาเพื่อปรับลดการปล่อยก๊าซเรือนกระจกในแต่ละประเภทต่อไป

นอกจากนี้ทางกลุ่มฯ ยังได้ร่วมมือกับคู่ค้าในการทำโครงการร่วมกันเพื่อสร้างแนวทางการปลูกอ้อยที่สามารถปรับตัวต่อสภาพแวดล้อมที่เปลี่ยนแปลงไป ซึ่งยังอยู่ระหว่างการทดลองและรวบรวมข้อมูลในแปลงไร่ของบริษัท โดยผลที่คาดว่าจะได้รับคือการสร้างความมั่นคงในอาชีพเกษตรกรชาวไร่อ้อยในสภาวะที่โลกรวน



การสร้างควมยั่งยืนในมิติด้านการใช้ทรัพยากรอย่างรู้คุณค่าและการจัดการขยะ

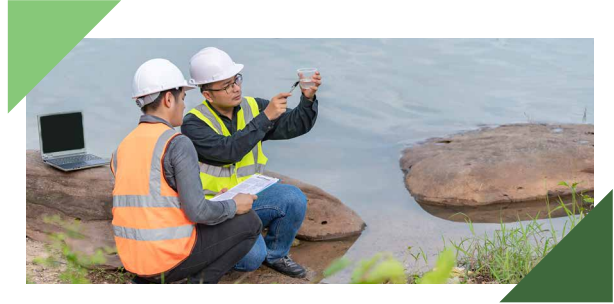

การใช้ทรัพยากรอย่างรู้คุณค่าเป็นกิจกรรมสำคัญที่องค์กรต่างๆ ต้องให้ความสำคัญ ซึ่งนอกจากจะได้ประโยชน์จากประสิทธิภาพและต้นทุนที่แข่งขันได้แล้ว ยังส่งผลต่ออัตราการปล่อยก๊าซเรือนกระจกจากการประกอบการด้วยเช่นกัน กลุ่มบริษัทฯ เน้นย้ำถึงความสำคัญผ่านโครงการต่างๆ อาทิเช่น การกำกับดูแลการใช้น้ำโดยตั้งคณะกรรมการน้ำทั้งภายใน และร่วมกับชุมชน เพื่อการบริหารจัดการน้ำในสภาวะต่างๆ ร่วมกัน การจัดกิจกรรมรณรงค์การประหยัดพลังงานผ่านสัปดาห์พลังงาน เพื่อสร้างจิตสำนึกแก่พนักงานทุกคนในองค์กร การประกวดโครงการประหยัดพลังงานในงานสัปดาห์นวัตกรรม เพื่อส่งเสริมความคิดที่เป็นประโยชน์ต่อองค์กร

ในด้านการจัดการขยะและของเสียที่เกิดจากกระบวนการผลิต ทางกลุ่มบริษัทฯ ดำเนินการผ่านหลักการ 3R หรือ Reduce Reuse และ Recycle โดยเริ่มจากการปรับปรุงการทำงานในจุดต่างๆ ให้ลดการใช้ทรัพยากรใช้แล้วทิ้งลง เช่น กระดาษ อุปกรณ์ต่างๆ ในการผลิต (Reduce) ต่อจากนั้นเน้นการนำทรัพยากรกลับมาใช้ให้เกิดประโยชน์อีกครั้ง เช่น นำถังสารเคมีหรือกระสอบสินค้ากลับมาใช้ในกิจกรรมอื่น การร่วมมือกับคู่ค้าในการรักษาและจัดการกระสอบสินค้าให้สามารถนำกลับมาใช้บรรจุซ้ำได้โดยผ่านการทำความสะอาดตามมาตรฐานด้านอาหารแล้ว หรือแม้กระทั่งการเพิ่มมูลค่าวัสดุเหลือทิ้งทั้งหลายซึ่งแนวคิดนี้เป็นหนึ่งในแนวคิดการประกอบธุรกิจของกลุ่มบริษัทฯ มาอย่างยาวนาน เช่น การนำกระสอบสินค้าที่ผ่านการทำความสะอาดมาผลิตเป็นกระเป๋าใส่ของ การทำเครื่องเรือนจากถังหรือไม้ลังจากกล่องที่ใส่เครื่องจักร (Reuse) และสุดท้ายเมื่อสิ้นสุดอายุการใช้งานหรือไม่สามารถนำกลับมาใช้ในลักษณะเดิมได้อีกแล้วจึงนำไปส่งต่อให้กับคู่ค้าต่างๆ เพื่อนำไปรีไซเคิลให้กลายเป็นวัตถุดิบต่อไป โดยในส่วนนี้สิ่งที่สำคัญคือการจัดการและคัดแยกวัสดุประเภทต่างๆ เพื่อให้การรีไซเคิลเป็นไปอย่างมีประสิทธิภาพสูงสุด โดยได้ดำเนินการผ่านกิจกรรมการแยกขยะในบริษัทต่างๆ เพื่อการจัดการและการสร้างจิตสำนึกที่ดีต่อไป

การสร้างความยั่งยืนในการผลิตอ้อยและเก็บเกี่ยวที่เป็นมิตรต่อสิ่งแวดล้อม

อ้อยคือวัตถุดิบที่สำคัญที่สุดของกลุ่มบริษัทฯ จึงจำเป็นต้องมีการพัฒนาการทำอ้อยให้มีความยั่งยืนตลอดทั้งกระบวนการในด้านสิ่งแวดล้อมกลุ่มบริษัทฯ ได้มีการพัฒนาการกระบวนการปลูกอ้อยที่ลดการปล่อยก๊าซเรือนกระจก โดยเน้นไปที่การลดการใช้ปุ๋ยเคมีและยากำจัดวัชพืช ผ่านการเปลี่ยนวิธีการเป็นการใช้พืชคลุมดินเพื่อลดการเกิดของวัชพืชและการใช้ปุ๋ยอินทรีย์แทนปุ๋ยเคมี และการลดการใช้เชื้อเพลิงฟอสซิลผ่านการลดกิจกรรมในไร่ลง เช่น การลดขั้นตอนในการเตรียมดิน การรวมขั้นตอนให้สามารถทำพร้อมกันได้ในกรณีเดียวกัน ซึ่งทั้งสองส่วนนี้เป็นกิจกรรมที่ปล่อยก๊าซเรือนกระจกรวม 2 ใน 3 ของกิจกรรมทั้งหมดที่เกิดขึ้นในไร่อ้อย การดำเนินการลำดับถัดไปจะเป็นการติดตามผลหลังการเปลี่ยนแปลงขั้นตอนการผลิตเพื่อผลลัพธ์ที่ได้เปรียบเทียบกับกระบวนการปลูกอ้อยลักษณะเดิม แล้วจึงนำส่วนที่เหมาะสมไปเผยแพร่แก่เกษตรกรชาวไร่อ้อยต่อไป

หลังจากการได้ปลูกอ้อยแล้ว การเก็บเกี่ยวและการจัดการหลังเก็บเกี่ยวก็ต้องดำเนินการโดยต้องยึดถึงผลกระทบต่อสิ่งแวดล้อมด้วยเช่นกัน ในด้านการเก็บเกี่ยวอ้อย ปัจจุบันเป็นช่วงเปลี่ยนผ่านการใช้แรงงานคนเป็นการใช้เครื่องจักร ซึ่งยังคงมีความท้าทายอีกหลายเรื่อง ในแง่ของกลุ่มบริษัทฯ เราได้สนับสนุนการเปลี่ยนผ่านนี้โดยการสร้างความพร้อมให้แก่เกษตรกรชาวไร่ เช่น การอบรมการใช้และดูแลรักษารถตัดอ้อย การสนับสนุนให้เกษตรกรเข้าถึงแหล่งเงินทุนดอกเบี้ยต่ำ และนอกจากนี้สำหรับเกษตรกรที่ไม่สามารถเข้าถึงหรือมีกำลังพอที่จะซื้อรถตัดได้ ทางกลุ่มบริษัทฯ จึงมีรถตัดที่สามารถบริการแก่ชาวไร่รายกลางและรายเล็กด้วยเช่นกัน

ในด้านการจัดการหลังการเก็บเกี่ยว กลุ่มบริษัทฯ ได้ดำเนินการผ่านการสนับสนุนและรับประกันการรับซื้ออ้อยที่คั่งค้างในไร่บางส่วนมาใช้เป็นวัตถุดิบในการผลิตพลังงานในโรงงาน โดยในปีที่ผ่านมาทางกลุ่มบริษัทฯ ได้ดำเนินการรับซื้อจากพื้นที่ครอบคลุม 92% ของพื้นที่ที่ตัดอ้อยสดเข้ามาใช้เป็นวัตถุดิบ ในส่วนของอ้อยที่คั่งค้างในไร่ กลุ่มบริษัทฯ ได้รณรงค์ให้ใช้เป็นวัสดุคลุมดินเพื่อลดการเกิดของวัชพืชและเป็นอินทรีย์วัตถุเมื่ออ้อยสลายตัวลง ในพื้นที่ทางกลุ่มบริษัทฯ ได้ร่วมมือกับทางจังหวัดนครสวรรค์ และองค์การความร่วมมือระหว่างประเทศของเยอรมัน ในการสนับสนุนและเผยแพร่แนวทางการใช้วัสดุเหลือทิ้งทางการเกษตรทั้งหมดที่มีในจังหวัดมาใช้ให้เกิดประโยชน์ ลดการเผาในที่โล่งและเป็นส่วนหนึ่งในการลดปัญหา PM 2.5 ในประเทศ เช่นกัน



การวิเคราะห์และคำอธิบาย ของฝ่ายจัดการ

ภาพรวมของผลการดำเนินงานปี 2567

รายได้รวมประกอบด้วยรายได้จากการขายและบริการ, รายได้ค่าผลตอบแทนการผลิตและจำหน่ายน้ำตาลทราย, กำไรจากการปรับมูลค่าสิทธิธรรมของตราสารอนุพันธ์, กำไรจากอัตราแลกเปลี่ยน และรายได้อื่น สำหรับปี 2567 สิ้นสุดวันที่ 30 กันยายน 2567 บริษัท มีรายได้รวม 14,776.9 ล้านบาท ในขณะที่ปี 2566 สิ้นสุดวันที่ 30 กันยายน 2566 บริษัท มีรายได้รวม 19,878.8 ล้านบาท

รายได้จากการขายและบริการในปี 2567 จำนวน 14,419.5 ล้านบาท ลดลง 4,519.5 ล้านบาท หรือลดลงร้อยละ 23.9 จากปี 2566 เนื่องจากปริมาณอ้อยในฤดูกาลผลิต 2566/2567 ลดลงจากภาวะภัยแล้ง ส่งผลให้ปริมาณวัตถุดิบสำหรับทั้งธุรกิจน้ำตาลทราย และธุรกิจอุตสาหกรรมต่อเนื่องลดลง ดังมีรายละเอียดต่อไปนี้

ปีการผลิต		2565/2566	2566/2567	หน่วย
ประเทศไทย	ปริมาณอ้อย	93.9	82.2	ล้านตัน
	น้ำตาลทราย	110.6	88.1	ล้านกระสอบ (กระสอบละ 100 กิโลกรัม)
	กากน้ำตาล	3.4	3.6	ล้านตัน
บริษัท	ปริมาณอ้อย	6.9	5.0	ล้านตัน
	น้ำตาลทราย	8.0	5.1	ล้านกระสอบ (กระสอบละ 100 กิโลกรัม)
	กากน้ำตาล	0.2	0.2	ล้านตัน

แหล่งที่มา : สำนักงานคณะกรรมการอ้อยและน้ำตาลทราย ฉบับปิดหีบ 2566/2567

- รายได้สายธุรกิจน้ำตาลทรายลดลงร้อยละ 24.0 จากปริมาณการขายน้ำตาลทรายรวมลดลง
- รายได้จากธุรกิจเยื่อกระดาษจากอ้อยเพิ่มขึ้นร้อยละ 15.6 จากปริมาณการขายเยื่อกระดาษรวมเพิ่มขึ้น และราคาขายเยื่อกระดาษในประเทศเฉลี่ยสูงขึ้น
- รายได้จากธุรกิจเอทานอลลดลงร้อยละ 30.4 จากทั้งปริมาณการขายเอทานอลลดลง
- รายได้จากการขายไฟฟ้าลดลงร้อยละ 35.5 จากทั้งปริมาณการขายไฟฟ้า และราคาขายต่อหน่วยลดลง
- รายได้จากการขายและการให้บริการอื่นลดลงร้อยละ 12.7 จากการขายปุ๋ย และอื่นๆ ลดลง

รายได้ค่าผลตอบแทนการผลิตและจำหน่ายน้ำตาลทราย เป็นเงินชดเชยที่บริษัทฯ คาดว่าจะได้รับจากกองทุนอ้อยและน้ำตาลทราย เนื่องจากในฤดูกาลผลิตปี 2566/2567 บริษัทฯ คาดว่าราคาอ้อยขั้นสุดท้ายและผลตอบแทนการผลิตและจำหน่ายน้ำตาลทรายขั้นสุดท้ายต่ำกว่าราคาขั้นต้น ซึ่งตามพระราชบัญญัติอ้อยและน้ำตาลทราย พ.ศ.2527 มาตรา 56 กำหนดให้สำนักงานกองทุนอ้อยและน้ำตาลทรายจ่ายเงินชดเชยค่าอ้อย และเงินชดเชยค่าผลตอบแทนการผลิตและจำหน่ายน้ำตาลทรายให้แก่บริษัทฯ โดยชาวไร่อ้อยไม่ต้องส่งคืนค่าอ้อยที่ได้รับเกิน

ในระหว่างปีสิ้นสุดวันที่ 30 กันยายน 2567 และ 2566 กลุ่มบริษัทได้บันทึกผลต่างจากราคาอ้อยขั้นต้นกับประมาณการราคาอ้อยขั้นสุดท้ายโดยปรับปรุงลดต้นทุนการผลิต และบันทึกผลต่างจากผลตอบแทนการผลิตและจำหน่ายน้ำตาลทรายขั้นต้นกับประมาณการผลตอบแทนการผลิตและจำหน่ายน้ำตาลทรายขั้นสุดท้ายเป็นรายได้ค่าผลตอบแทนการผลิตและจำหน่ายน้ำตาล ทั้งนี้รายได้ค่าผลตอบแทนการผลิตและจำหน่ายน้ำตาล ปี 2567 จำนวน 55.0 ล้านบาท

รายได้ในปี 2567 จำนวน 302.4 ล้านบาท ลดลงร้อยละ 67.8 จากปีก่อน เนื่องจากกำไรจากการปรับมูลค่ายุติธรรมของตราสารอนุพันธ์, กำไรจากอัตราแลกเปลี่ยน และรายได้อื่นๆ ลดลง

ต้นทุนขายและบริการในปี 2567 จำนวน 12,788.7 ล้านบาท ลดลงร้อยละ 17.9 จาก 15,567.6 ล้านบาท ในปี 2566 เป็นสัดส่วนกับรายได้จากการขายและบริการที่ลดลง

ค่าใช้จ่ายในการขายและการบริหารในปี 2567 จำนวน 1,415.8 ล้านบาท ลดลงร้อยละ 34.9 จาก 2,175.8 ล้านบาท ในปีก่อน โดยมีสาเหตุหลักมาจากค่าขนส่ง, ค่าใช้จ่ายในการส่งออกน้ำตาลทราย, ค่าฝากน้ำตาลทรายและกากน้ำตาล และค่าใช้จ่ายอื่นๆ ลดลง

นอกจากนี้ในปี 2567 บริษัทฯ บันทึกผลขาดทุนจากการปรับมูลค่ายุติธรรมของตราสารอนุพันธ์ 10.5 ล้านบาท ในขณะที่ในปี 2566 มีกำไรจากการปรับมูลค่ายุติธรรมของตราสารอนุพันธ์ 31.7 ล้านบาท, ขาดทุนจากการซื้อขายน้ำตาลล่วงหน้าในปี 2567 จำนวน 242.6 ล้านบาท โดยขาดทุนเพิ่มขึ้นร้อยละ 123.8 จากปีก่อนที่ขาดทุน 108.4 ล้านบาท รวมถึงรับรู้ส่วนแบ่งขาดทุนจากการร่วมค้า 556.6 ล้านบาท ในปี 2567 เทียบกับปี 2566 ที่มีส่วนแบ่งขาดทุนจากการร่วมค้า 73.7 ล้านบาท

บริษัทฯ มีต้นทุนทางการเงิน 266.9 ล้านบาท ในปี 2567 เพิ่มขึ้นร้อยละ 15.5 จาก 231.0 ล้านบาท ในปีก่อน เนื่องจากค่าใช้จ่ายดอกเบี้ยเงินกู้ยืมเพิ่มขึ้นและมีค่าใช้จ่ายภาษีเงินได้ 209.4 ล้านบาท ในปี 2567 ในขณะที่มีผลประโยชน์ภาษีเงินได้ในปี 2566 จำนวน 201.2 ล้านบาท เนื่องจากภาษีเงินได้รอการตัดบัญชีลดลง

จากปัจจัยที่กล่าวข้างต้น ในปี 2567 บริษัทฯ มีผลการดำเนินงานขาดทุนสุทธิ 690.4 ล้านบาท ลดลงร้อยละ 135.6 จากปี 2566 มีกำไรสุทธิ 1,939.4 ล้านบาท

รายได้	ปี 2566 (ล้านบาท)	ปี 2567 (ล้านบาท)	เปลี่ยนแปลงลง (ล้านบาท)	เปลี่ยนแปลง (ร้อยละ)
รายได้จากการขายและบริการ	18,939.1	14,419.5	(4,519.6)	(23.9%)
ธุรกิจผลิตและจำหน่ายน้ำตาลทราย	15,033.0	11,419.1	(3,613.9)	(24.0%)
รายได้จากการขายน้ำตาลทราย	14,306.7	10,400.3	(3,906.4)	(27.3%)
รายได้จากการขายกากน้ำตาล	726.3	1,018.8	292.5	40.3%
ธุรกิจอุตสาหกรรมต่อเนื่อง	3,906.1	3,000.4	(905.7)	(23.2%)
รายได้จากการขายเยื่อกระดาษจากขาน้อย	414.4	479.0	64.6	15.6%
รายได้จากการขายเอทานอล	1,131.7	788.0	(343.7)	(30.4%)
รายได้จากการขายไฟฟ้า	1,432.8	923.6	(509.2)	(35.5%)
อื่นๆ	927.4	809.8	(117.5)	(12.7%)
รายได้ค่าผลตอบแทนการผลิตและจำหน่ายน้ำตาลทราย	-	55.0	55.0	100%
กำไรจากการปรับมูลค่ายุติธรรมของตราสารอนุพันธ์	31.7	-	(31.7)	(100.0%)
กำไรจากอัตราแลกเปลี่ยน	687.7	112.6	(575.1)	(83.6%)
รายได้อื่น	220.3	189.8	(30.5)	(13.8%)
รายได้รวม	19,878.8	14,776.9	(5,101.9)	(25.7%)

แหล่งที่มา : ข้อมูลบริษัทฯ

การวิเคราะห์ผลการดำเนินงาน

รายได้รวม

รายได้รวมประกอบด้วยรายได้จากการขายและบริการ, รายได้ค่าผลตอบแทนการผลิตและจำหน่ายน้ำตาลทราย, กำไรจากการปรับมูลค่ายุติธรรมของตราสารอนุพันธ์, กำไรจากอัตราแลกเปลี่ยน และรายได้อื่น

บริษัทฯ มีรายได้รวม 14,776.9 ล้านบาท ในปี 2567 ลดลงร้อยละ 25.7 จากปี 2566 ที่ 19,878.8 ล้านบาท รายละเอียดมีดังนี้

รายได้จากการขายและบริการ

บริษัทฯ มีรายได้จากการขายและบริการในปี 2567 ทั้งสิ้น 14,419.5 ล้านบาท ลดลง 4,519.6 ล้านบาท หรือลดลงร้อยละ 23.9 จากปี 2566 เนื่องจากปริมาณอ้อยในฤดูการผลิต 2566/2567 ลดลง ส่งผลให้ปริมาณวัตถุดิบสำหรับทั้งธุรกิจน้ำตาลทราย และธุรกิจอุตสาหกรรมต่อเนื่องลดลง รายละเอียดมีดังนี้

ธุรกิจผลิตและจำหน่ายน้ำตาลทราย

รายได้ของธุรกิจผลิตและจำหน่ายน้ำตาลทรายในปี 2567 และปี 2566 เท่ากับ 11,419.1 ล้านบาท และ 15,033.0 ล้านบาท ตามลำดับ ลดลงร้อยละ 24.0 เนื่องจากปริมาณอ้อยในฤดูการผลิต 2566/2567 ลดลงจากภาวะภัยแล้ง ทั้งนี้รายได้ของธุรกิจผลิตและจำหน่ายน้ำตาลทรายที่ลดลง มีรายละเอียดดังต่อไปนี้

- ปริมาณการขายน้ำตาลทรายรวมในปี 2567 และปี 2566 จำนวน 501,522.7 ตัน และ 844,186.6 ตัน ตามลำดับ หรือลดลงร้อยละ 40.6 จากปริมาณการขายน้ำตาลทั้งในประเทศและต่างประเทศลดลง
- ราคาขายน้ำตาลทรายรวมเฉลี่ยในปี 2567 และปี 2566 อยู่ที่ 20,737.5 บาทต่อตัน และ 16,947.3 บาทต่อตัน ตามลำดับ หรือเพิ่มขึ้นร้อยละ 22.4 จากปี 2566 จากราคาน้ำตาลทรายในตลาดโลกที่ปรับตัวสูงขึ้น
- ปริมาณการขายกากน้ำตาลปี 2567 และปี 2566 จำนวน 154,141.2 ตัน และ 125,293.1 ตัน ตามลำดับ หรือเพิ่มขึ้นร้อยละ 23.0
- ราคาขายเฉลี่ยของกากน้ำตาลปี 2567 และปี 2566 อยู่ที่ 6,609.3 บาทต่อตัน และ 5,796.5 บาทต่อตัน ตามลำดับ หรือเพิ่มขึ้นร้อยละ 14.0 จากอุปสงค์ของกากน้ำตาลเพิ่มขึ้น ส่งผลให้มีราคาปรับตัวสูงขึ้น

ธุรกิจอุตสาหกรรมต่อเนื่อง

รายได้จากธุรกิจอุตสาหกรรมต่อเนื่องของบริษัทฯ ปี 2567 เท่ากับ 3,000.4 ล้านบาท ลดลงร้อยละ 23.2 จากปี 2566 ที่ 3,906.1 ล้านบาท ซึ่งเป็นผลมาจาก

1. รายได้จากการขายไฟฟ้าในปี 2567 และปี 2566 เท่ากับ 923.6 ล้านบาท และ 1,432.8 ล้านบาท ตามลำดับ ลดลงร้อยละ 35.5 เนื่องจากปริมาณการขายไฟฟ้าลดลง และราคาขายไฟฟ้าเฉลี่ยต่อหน่วยก็ลดลง โดยในปี 2567 เท่ากับ 3.42 บาท ลดลงร้อยละ 19.7 เมื่อเทียบกับราคาขายไฟฟ้าเฉลี่ยต่อหน่วยปี 2566 ที่ 4.26 บาท
2. รายได้จากการขายเยื่อกระดาษจากขานอ้อยปี 2567 ที่ 479.0 ล้านบาท เพิ่มขึ้นร้อยละ 15.6 จากปี 2566 ที่ 414.4 ล้านบาท ซึ่งเป็นผลจากปัจจัยดังต่อไปนี้
 - ปริมาณการขายเยื่อกระดาษจากขานอ้อยรวมในปี 2567 และปี 2566 เท่ากับ 20,050.5 ตัน และ 14,854.6 ตัน ตามลำดับ หรือเพิ่มขึ้นร้อยละ 35.0 จากปริมาณการขายเยื่อกระดาษจากขานอ้อยทั้งในประเทศและต่างประเทศเพิ่มขึ้น
 - ราคาขายเยื่อกระดาษจากขานอ้อยรวมเฉลี่ย 23,888.0 บาทต่อตันในปี 2567 ลดลงร้อยละ 14.4 จากราคาขายเฉลี่ย 27,893.5 บาทต่อตัน ในปี 2566 จากราคาขายเยื่อกระดาษจากขานอ้อยเฉลี่ยต่างประเทศลดลง

กราฟต่อไปนี้แสดงการเปลี่ยนแปลงของราคาเยื่อกระดาษจากซานอ้อยย้อนหลัง 3 ปี

หน่วย : เหรียญสหรัฐต่อดับ

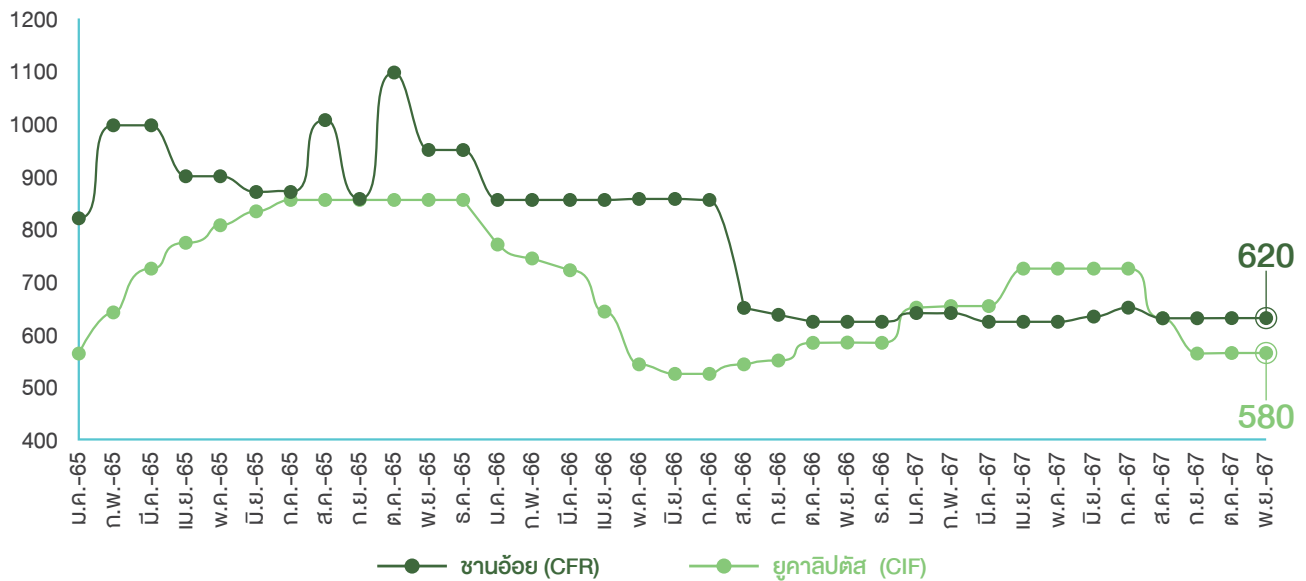

แหล่งที่มา : ข้อมูลจาก RISI+บริษัทฯ

3. รายได้จากการขายเอทานอลในปี 2567 และปี 2566 เท่ากับ 788.0 ล้านบาท และ 1,131.7 ล้านบาท ตามลำดับ ลดลงร้อยละ 30.4 ซึ่งเป็นผลจากปัจจัยดังต่อไปนี้

- ปริมาณการขายเอทานอลในปี 2567 และปี 2566 เท่ากับ 26.0 ล้านลิตร และ 39.4 ล้านลิตร ตามลำดับ ลดลงร้อยละ 33.9
- ราคาขายเอทานอลเฉลี่ยในประเทศปี 2567 เท่ากับ 30.29 บาทต่อลิตร เพิ่มขึ้นร้อยละ 5.4 จากปี 2566 ที่ 28.75 บาทต่อลิตร ซึ่งเป็นผลมาจากราคาน้ำมันในตลาดโลกที่ปรับตัวสูงขึ้น

กราฟต่อไปนี้แสดงการปริมาณการบริโภคเอทานอลย้อนหลัง 3 ปี

ล้านลิตรต่อวัน

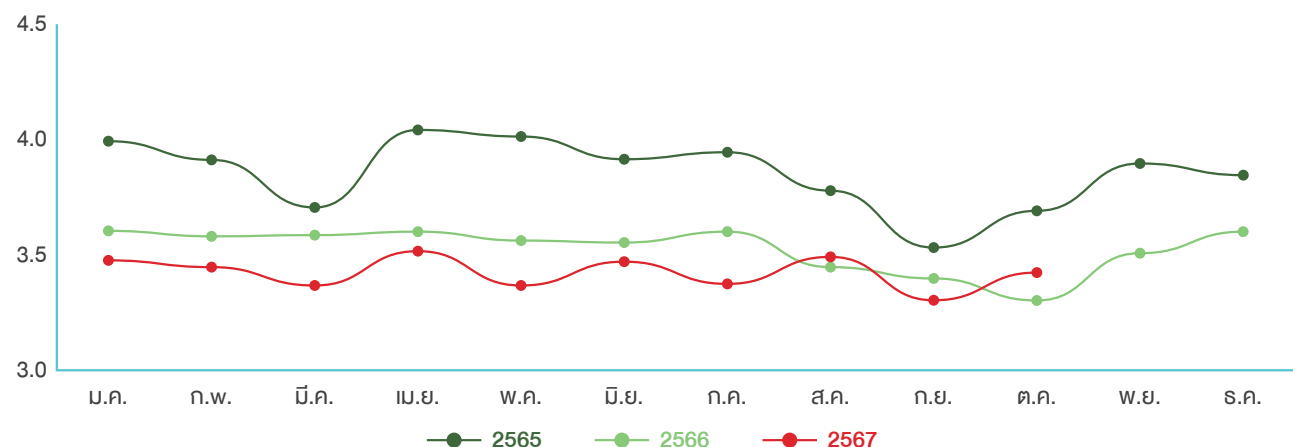

แหล่งที่มา : ข้อมูลจากกระทรวงพลังงาน

4. รายได้จากการขายและการให้บริการอื่นในปี 2567 ลดลงร้อยละ 12.7 จากการขายปุ๋ย และอื่นๆ ลดลง

รายได้ค่าผลตอบแทนการผลิตและจำหน่ายน้ำตาลทราย

รายได้ค่าผลตอบแทนการผลิตและจำหน่ายน้ำตาลทราย เป็นเงินชดเชยที่บริษัทฯ คาดว่าจะได้รับจากกองทุนอ้อยและน้ำตาลทราย เนื่องจากในฤดูการผลิตปี 2566/2567 บริษัทฯ คาดว่าราคาอ้อยขั้นสุดท้ายและผลตอบแทนการผลิตและจำหน่ายน้ำตาลทรายขั้นสุดท้ายต่ำกว่าราคาขั้นต้น ซึ่งตามพระราชบัญญัติอ้อยและน้ำตาลทราย พ.ศ.2527 มาตรา 56 กำหนดให้สำนักงานกองทุนอ้อยและน้ำตาลทรายจ่ายเงินชดเชยค่าอ้อย และเงินชดเชยค่าผลตอบแทนการผลิตและจำหน่ายน้ำตาลทรายให้แก่บริษัทฯ โดยชาวไร่อ้อยไม่ต้องส่งคืนค่าอ้อยที่ได้รับเกิน

ในระหว่างปีสิ้นสุดวันที่ 30 กันยายน 2567 และ 2566 กลุ่มบริษัทได้บันทึกผลต่างจากราคาอ้อยขั้นต้นกับประมาณการราคาอ้อยขั้นสุดท้ายโดยปรับปรุงลดต้นทุนการผลิต และบันทึกผลต่างจากผลตอบแทนการผลิตและจำหน่ายน้ำตาลทรายขั้นต้นกับประมาณการผลตอบแทนการผลิตและจำหน่ายน้ำตาลทรายขั้นสุดท้ายเป็นรายได้ค่าผลตอบแทนการผลิตและจำหน่ายน้ำตาลทั้งนี้ รายได้ค่าผลตอบแทนการผลิตและจำหน่ายน้ำตาล ปี 2567 จำนวน 55.0 ล้านบาท

รายได้อื่น

รายได้อื่นในปี 2567 จำนวน 302.4 ล้านบาท ลดลงร้อยละ 67.8 จากปีก่อน เนื่องจากกำไรจากการปรับมูลค่ายุติธรรมของตราสารอนุพันธ์, กำไรจากอัตราแลกเปลี่ยน และรายได้อื่นๆ ลดลง

ต้นทุนขายและบริการ และกำไรขั้นต้น

ต้นทุนขายและบริการในปี 2567 จำนวน 12,788.7 ล้านบาท ลดลงร้อยละ 17.9 จาก 15,567.6 ล้านบาท ในปี 2566 เป็นสัดส่วนกับรายได้จากการขายและบริการที่ลดลง

ต้นทุนขายและบริการ และอัตรากำไรขั้นต้นในปี 2566 เทียบกับปี 2567 แสดงในตารางข้างล่าง

รายได้	ปี 2566 (ล้านบาท)	ปี 2567 (ล้านบาท)	เปลี่ยนแปลงลง (ล้านบาท)	เปลี่ยนแปลง (ร้อยละ)
รายได้จากการขายและบริการ	18,939.1	14,419.5	(4,519.6)	(23.9%)
ธุรกิจผลิตและจำหน่ายน้ำตาลทราย	15,033.0	11,419.1	(3,613.9)	(24.0%)
ธุรกิจอุตสาหกรรมต่อเนื่อง	3,906.1	3,000.4	(905.7)	(23.2%)
ต้นทุนขายและบริการ	15,567.6	12,788.7	(2,778.9)	(17.9%)
ธุรกิจผลิตและจำหน่ายน้ำตาลทราย	12,809.8	10,029.1	(2,780.7)	(22.0%)
ธุรกิจอุตสาหกรรมต่อเนื่อง	2,757.8	2,759.58	1.8	0.1%
กำไรขั้นต้น	3,371.5	1,630.8	(1,740.6)	(51.6%)
ธุรกิจผลิตและจำหน่ายน้ำตาลทราย	2,223.2	1,390.0	(833.2)	(37.5%)
ธุรกิจอุตสาหกรรมต่อเนื่อง	1,148.3	240.8	(907.4)	(79.0%)
อัตรากำไรขั้นต้น	17.8%	11.3%	-	(6.5%)
ธุรกิจผลิตและจำหน่ายน้ำตาลทราย	14.8%	12.2%	-	(2.6%)
ธุรกิจอุตสาหกรรมต่อเนื่อง	29.4%	8.0%	-	(21.4%)

กำไรขั้นต้นรวมปี 2567 เท่ากับ 1,630.9 ล้านบาท ลดลง จากกำไรขั้นต้นรวมปี 2566 ที่ 3,371.5 ล้านบาท หรือลดลง ร้อยละ 51.6 เนื่องจากทั้งกำไรขั้นต้นจากธุรกิจผลิตและ จำหน่ายน้ำตาลทราย และกำไรขั้นต้นจากธุรกิจอุตสาหกรรม ต่อเนื่องลดลง

กำไรขั้นต้นจากธุรกิจผลิตและจำหน่ายน้ำตาลทราย ในปี 2567 ลดลง มีสาเหตุหลักมาจากปริมาณการขาย น้ำตาลทรายทั้งในประเทศ และต่างประเทศลดลง แม้ราคา ขายน้ำตาลทรายและกากน้ำตาลรวมเฉลี่ยสูงขึ้น

กำไรขั้นต้นจากธุรกิจอุตสาหกรรมต่อเนื่องในปี 2567 ลดลง มีสาเหตุหลักมาจากปริมาณการขายเอทานอลรวม ลดลง, ปริมาณการขายไฟฟ้าลดลง และราคาขายไฟฟ้า ต่อหน่วยก็ลดลง และแม้ว่าปริมาณการขายเยื่อกระดาษ จากขานอ้อยรวมเพิ่มขึ้น แต่ราคาขายเยื่อกระดาษจาก ขานอ้อยรวมเฉลี่ยลดลง

ค่าใช้จ่ายในการขาย และการบริหาร

บริษัทฯ มีค่าใช้จ่ายในการขายและการบริหารในปี 2567 จำนวน 1,415.8 ล้านบาท ลดลงร้อยละ 34.9 จาก 2,175.8 ล้านบาท ในปีก่อน โดยมีสาเหตุหลักมาจาก ค่าขนส่ง, ค่าใช้จ่ายในการส่งออกน้ำตาลทราย, ค่าฝาก น้ำตาลทรายและกากน้ำตาล และค่าใช้จ่ายอื่นๆ ลดลง

กำไรจากปรับมูลค่ายุติธรรม ของตราสารอนุพันธ์

สำหรับการปรับมูลค่ายุติธรรมของตราสารอนุพันธ์บริษัทฯ บันทึกผลขาดทุน 10.5 ล้านบาท ในปี 2567 ในขณะที่มีกำไร จากการปรับมูลค่ายุติธรรมของตราสารอนุพันธ์ 31.7 ล้านบาท ในปี 2566

กำไรจากอัตราแลกเปลี่ยน

บริษัทฯ มีกำไรจากอัตราแลกเปลี่ยนในปี 2567 จำนวน 112.6 ล้านบาท ลดลงร้อยละ 83.6 จากปี 2566 ที่ 687.7 ล้านบาท จากค่าเงินที่ผันผวนสูง



ขาดทุนจากการซื้อขายน้ำตาล ล่วงหน้า

บริษัทฯ ขาดทุนจากการซื้อขายน้ำตาลล่วงหน้าในปี 2567 จำนวน 242.6 ล้านบาท โดยขาดทุนเพิ่มขึ้นร้อยละ 123.8 จากปีก่อนที่ขาดทุน 108.4 ล้านบาท

ต้นทุนทางการเงิน

บริษัทฯ มีต้นทุนทางการเงิน 266.9 ล้านบาท ในปี 2567 เพิ่มขึ้นร้อยละ 15.5 จาก 231.0 ล้านบาท ในปีก่อน เนื่องจาก ค่าใช้จ่ายดอกเบี้ยเงินกู้ยืมเพิ่มขึ้น

ผลประโยชน์ (ค่าใช้จ่าย) ภาษีเงินได้

สำหรับภาษีเงินได้ บริษัทฯ มีค่าใช้จ่ายภาษีเงินได้ 209.4 ล้านบาท ในปี 2567 ในขณะที่มีผลประโยชน์ภาษีเงินได้ใน ปี 2566 จำนวน 201.2 ล้านบาท เนื่องจากภาษีเงินได้ รอกการตัดบัญชีลดลง

กำไรสุทธิ และอัตรากำไรสุทธิ

ปี 2567 บริษัทฯ ขาดทุนสุทธิ 690.4 ล้านบาท เทียบกับ ปี 2566 ที่มีกำไรสุทธิ 1,939.4 ล้านบาท โดยอัตรากำไรสุทธิ ในปี 2567 และปี 2566 เท่ากับร้อยละ -4.8 และ 10.2 ตามลำดับ

การวิเคราะห์ฐานะทางการเงิน

สินทรัพย์

ณ วันที่ 30 กันยายน 2567 สินทรัพย์รวมของบริษัทฯ เท่ากับ 14,175.5 ล้านบาท ลดลงร้อยละ 5.5 จากปี 2566 ที่ 14,997.0 ล้านบาท

- สินทรัพย์หมุนเวียน ณ วันที่ 30 กันยายน 2567 จำนวน 5,552.3 ล้านบาท เพิ่มขึ้นร้อยละ 6.7 จากปี 2566 ที่ 5,203.0 ล้านบาท โดยมีสาเหตุหลักจาก
 - สินทรัพย์คงเหลือ เพิ่มขึ้น 529.6 ล้านบาท
 - ลูกหนี้ขายไว้ เพิ่มขึ้น 228.7 ล้านบาท
 - ลูกหนี้สำนักงานกองทุนอ้อยและน้ำตาลทรายที่จะได้รับชำระภายในหนึ่งปี เพิ่มขึ้น 163.3 ล้านบาท
 - สินทรัพย์ชีวภาพ เพิ่มขึ้น 40.3 ล้านบาท
 - ต้นทุนค่าซ่อมแซมครั้งใหญ่ตังพัก เพิ่มขึ้น 23.7 ล้านบาท
 - สินทรัพย์หมุนเวียนอื่น เพิ่มขึ้น 23.2 ล้านบาท
- สินทรัพย์ไม่หมุนเวียน ณ วันที่ 30 กันยายน 2567 จำนวน 8,623.2 ล้านบาท ลดลงร้อยละ 12.0 จากปี 2566 ที่ 9,794.0 ล้านบาท โดยมีสาเหตุหลักจาก
 - ที่ดิน อาคาร และอุปกรณ์ ลดลง 499.1 ล้านบาท
 - เงินลงทุนในการร่วมค้า ลดลง 449.7 ล้านบาท
 - สินทรัพย์ภาษีเงินได้รอการตัดบัญชี ลดลง 123.3 ล้านบาท
 - สินทรัพย์ทางการเงินไม่หมุนเวียนอื่น ลดลง 62.3 ล้านบาท
 - สินทรัพย์ไม่หมุนเวียนอื่น ลดลง 34.0 ล้านบาท
 - สินทรัพย์ไม่มีตัวตนอื่น ลดลง 15.7 ล้านบาท

หนี้สิน

ณ วันที่ 30 กันยายน 2567 หนี้สินรวมของบริษัทฯ เท่ากับ 7,406.8 ล้านบาท เพิ่มขึ้นร้อยละ 3.9 จากหนี้สินรวมปี 2566 ที่ 7,128.6 ล้านบาท

- หนี้สินหมุนเวียน ณ วันที่ 30 กันยายน 2567 เท่ากับ 5,465.4 ล้านบาท เพิ่มขึ้นร้อยละ 9.6 จากปี 2566 ที่ 4,987.6 ล้านบาท โดยมีสาเหตุหลักจาก
 - เงินเบิกเกินบัญชีและเงินกู้ยืมระยะสั้นจากสถาบันการเงิน เพิ่มขึ้น 1,664.2 ล้านบาท

- ส่วนของเงินกู้ยืมระยะยาวจากสถาบันการเงินที่ถึงกำหนดชำระภายในหนึ่งปี เพิ่มขึ้น 26.3 ล้านบาท
- ภาษีเงินได้ค้างจ่าย เพิ่มขึ้น 14.1 ล้านบาท
- ส่วนของหนี้สินตามสัญญาเช่าที่ถึงกำหนดชำระภายในหนึ่งปี เพิ่มขึ้น 5.6 ล้านบาท
- หนี้สินไม่หมุนเวียน ณ วันที่ 30 กันยายน 2567 เท่ากับ 1,941.3 ล้านบาท ลดลงร้อยละ 9.3 จากปี 2566 ที่ 2,141.0 ล้านบาท
 - เงินกู้ยืมระยะยาวจากสถาบันการเงิน - สุทธิจากส่วนที่ถึงกำหนดชำระภายในหนึ่งปี ลดลง 156.3 ล้านบาท
 - หนี้สินตามสัญญาเช่า - สุทธิจากส่วนที่ถึงกำหนดชำระภายในหนึ่งปี ลดลง 41.2 ล้านบาท
 - หนี้สินทางการเงินไม่หมุนเวียนอื่น ลดลง 33.7 ล้านบาท
 - เงินกู้ยืมระยะยาวจากกิจการที่เกี่ยวข้องกัน - สุทธิจากส่วนที่ถึงกำหนดชำระภายในหนึ่งปี ลดลง 4.9 ล้านบาท

ส่วนของผู้ถือหุ้น

ณ วันที่ 30 กันยายน 2567 ส่วนของผู้ถือหุ้นของบริษัทฯ เท่ากับ 6,768.7 ล้านบาท ลดลงร้อยละ 14.0 จากปี 2566 ที่ 7,868.4 ล้านบาท จากผลประกอบการที่ขาดทุนสุทธิในปี 2567

สภาพคล่องและความเพียงพอของเงินทุน

บริษัทฯ ได้ยกระดับความสัมพันธ์และความร่วมมือกับสถาบันการเงินต่างๆ โดยเน้นความเป็นพันธมิตรทางธุรกิจ (Strategic Partner) เป็นคู่คิดและเติบโตไปด้วยกัน ซึ่งในช่วงที่ผ่านมา บริษัทฯ ได้มีส่วนร่วมในการพัฒนาผลิตภัณฑ์และบริการทางการเงินร่วมกับสถาบันการเงินต่างๆ เช่น บริการ Cash Management ที่ครบวงจร บริการขายลดเช็คอิเล็กทรอนิกส์ เป็นต้น ทำให้สถาบันการเงินมีความเชื่อมั่นและให้การสนับสนุนวงเงินทุนหมุนเวียนที่เพียงพอ รวมถึงความพร้อมที่จะมีส่วนร่วมสนับสนุนโครงการลงทุนต่างๆ ในอนาคตของบริษัทฯ

กระแสเงินสด

ในปี 2567 บริษัทฯ มีผลประกอบการขาดทุนสุทธิ 690.4 ล้านบาท และมีค่าเสื่อมราคาและค่าตัดจำหน่าย 962.3 ล้านบาท และเมื่อปรับปรุงกับรายการอื่นที่มีได้เป็นเงินสดแล้ว ทำให้บริษัทมีกำไรจากกิจกรรมดำเนินงานก่อนการเปลี่ยนแปลงในสินทรัพย์และหนี้สินดำเนินงาน 1,570.0 ล้านบาท และเมื่อคำนวณจากส่วนเปลี่ยนแปลงในสินทรัพย์และหนี้สินดำเนินงานแล้วจะมีเงินสดสุทธิใช้ไปในกิจกรรมดำเนินงานหลังจ่ายดอกเบี้ยและภาษีเงินได้จำนวน 601.4 ล้านบาท โดยมีเงินสดสุทธิใช้ไปในกิจกรรมลงทุนจำนวน 610.8 ล้านบาท และมีเงินสดสุทธิจากกิจกรรมจัดหาเงิน 1,014.8 ล้านบาท ส่งผลให้รายการเงินสดและรายการเทียบเท่าเงินสดลดลงสุทธิ 197.5 ล้านบาท โดยมีกระแสเงินสดและรายการเทียบเท่าเงินสดยกมาต้นงวด 315.9 ล้านบาท ทำให้เงินสดและรายการเทียบเท่าเงินสดปลายปีคงเหลือ 118.5 ล้านบาท

สภาพคล่องทางการเงิน

อัตราส่วนสภาพคล่องตามงบการเงินรวม ณ วันที่ 30 กันยายน 2567 เท่ากับ 1.02 เท่า ลดลงเล็กน้อยจากปีก่อนซึ่งอยู่ที่ 1.04 เท่า และอัตราส่วนสภาพคล่องหมุนเร็วอยู่ที่ 0.11 เท่า

แหล่งที่มาและใช้ไปของเงินทุน ความเหมาะสมของโครงสร้างเงินทุน

บริษัทฯ มีนโยบายในการบริหารโครงสร้างเงินทุนที่เหมาะสม เพื่อสนับสนุนการดำเนินธุรกิจของบริษัทและสร้างเสริมมูลค่าการถือหุ้นให้กับผู้ถือหุ้น โดยคำนึงถึงการป้องกันความเสี่ยงทางการเงิน

ในปี 2567 บริษัทฯ ไม่ได้กู้ยืมเงินระยะยาวจากสถาบันการเงินเพิ่มเติม โดยปัจจุบันคงเหลือส่วนของเงินกู้ยืมระยะยาวจากสถาบันการเงินที่ถึงกำหนดชำระภายในหนึ่งปี 156.3 ล้านบาท และเงินกู้ยืมระยะยาวจากสถาบันการเงินสุทธิจากส่วนที่ถึงกำหนดชำระภายในปีลดลงเหลือ 205.3 ล้านบาท

อัตราส่วนหนี้สินต่อส่วนของผู้ถือหุ้น ณ วันที่ 30 กันยายน 2567 เท่ากับ 1.09 เท่า เพิ่มขึ้นจากปีก่อนซึ่งอยู่ที่ 0.91 เท่า โดยอัตราส่วนดังกล่าว ไม่ก่อให้เกิดความเสี่ยงอย่างมีนัยสำคัญต่อบริษัทฯ แต่ประการใด ทั้งนี้บริษัทฯ ยังมีความสามารถในการก่อหนี้ เพื่อใช้ในการดำเนินงานของบริษัท และบริษัทย่อย รวมถึงเพิ่มโอกาสการลงทุนในโครงการอนาคต

รายจ่ายลงทุนและแหล่งเงินทุน

ในปี 2567 บริษัทมีเงินสดสุทธิใช้ไปในกิจกรรมลงทุน 610.8 ล้านบาท ส่วนใหญ่เป็นการซื้อที่ดิน อาคารและอุปกรณ์ รวมถึงการชำระเจ้าหนี้ ค่าซื้อที่ดิน อาคารและอุปกรณ์

ปัจจัยหรือเหตุการณ์ที่จะมีผลต่อฐานะการเงินหรือการดำเนินงานในอนาคต

การฟื้นตัวทางเศรษฐกิจของประชาคมโลกและประเทศจะส่งผลให้ความต้องการบริโภคสินค้าของกลุ่มบริษัทเพิ่มขึ้น อาทิ การบริโภคน้ำตาลมากขึ้นผ่านการรับประทานอาหารนอกบ้าน, การบริโภคเอทานอลผ่านการใช้รถยนต์, การบริโภคเยื่อกระดาษผ่านการซื้อสินค้าที่ใช้บรรจุภัณฑ์จากกระดาษ ทำให้แนวโน้มราคาสินค้าของบริษัทหลายรายการมีแนวโน้มเพิ่มสูงขึ้น นอกจากนี้ความใส่ใจด้านสิ่งแวดล้อมประกอบกับแนวโน้มการออกกฎหมายเพื่อห้ามการใช้บรรจุภัณฑ์จากพลาสติกจะส่งผลให้บริษัทมีโอกาสเพิ่มขึ้นในการขายผลิตภัณฑ์ที่เป็นมิตรกับสิ่งแวดล้อม

สภาวะอากาศทำให้แนวโน้มปริมาณอ้อยในประเทศปีหน้าคาดว่าจะเพิ่มขึ้นกว่าปีที่ผ่านมาแต่ก็ยังไม่เพียงพอต่อความต้องการโดยรวมของอุตสาหกรรมน้ำตาลทั้งประเทศ ปริมาณวัตถุดิบสำหรับธุรกิจน้ำตาลและธุรกิจต่อเนื่องคาดว่าจะมีแนวโน้มจะเพิ่มขึ้นกว่าปีที่ผ่านมา

เพื่อให้สอดคล้องกับแนวโน้มปัจจัยภายนอกที่กล่าวไปข้างต้น บริษัทฯ ได้กำหนดกลยุทธ์เพื่อบริหารวัตถุดิบที่มีเพิ่มขึ้นให้เกิดประโยชน์สูงสุดด้วยการวางแผนการผลิตของหน่วยธุรกิจต่างๆ แบบบูรณาการภายใต้การแลกเปลี่ยนข้อมูลกันอย่างสม่ำเสมอ นอกจากนี้ยังได้เตรียมเครื่องจักรให้มีความพร้อมและประสิทธิภาพที่จะปฏิบัติตามแผนการผลิตมากที่สุด และบริษัทฯ ยังดำเนินกิจการภายใต้หลักการกำกับดูแลกิจการที่ดีเพื่อสร้างความเชื่อมั่นให้ผู้มีส่วนได้เสียทุกภาคส่วนอันจะนำมาสู่ความยั่งยืนของธุรกิจต่อไป

คณะกรรมการบริหารความเสี่ยงได้ดำเนินการทบทวนนโยบาย ติดตามประเมินความเสี่ยงอย่างสม่ำเสมอ เพื่อให้มั่นใจได้ว่า การดำเนินการตามมาตรการและแผนบริหารความเสี่ยงในแต่ละด้าน สามารถควบคุมความเสี่ยงให้อยู่ในระดับที่เหมาะสมและยอมรับได้ตามที่ระบุไว้ในหัวข้อปัจจัยความเสี่ยง

ข้อมูลทั่วไปและข้อมูลสำคัญอื่น

ข้อมูลทั่วไป

ข้อมูลบริษัท

ข้อมูลบริษัท	บริษัท เกษตรไทย อินเตอร์เนชั่นแนล ชูการ์ คอร์ปอเรชั่น จำกัด (มหาชน) (“บริษัทฯ”)
ประเภทธุรกิจ	ธุรกิจผลิตและจำหน่ายน้ำตาลทราย และธุรกิจอุตสาหกรรมต่อเนื่อง ได้แก่ ธุรกิจผลิตและจำหน่ายเยื่อกระดาษฟอกขาวจากชานอ้อย ธุรกิจผลิตและจำหน่ายเอทานอล และธุรกิจผลิตและจำหน่ายไฟฟ้า
ที่ตั้งสำนักงานกรุงเทพฯ	เลขที่ 24 อาคารเอกผล ถนนวิภาวดีรังสิต แขวงรัชดาภิเษก เขตดินแดง กรุงเทพมหานคร
ที่ตั้งสำนักงานใหญ่และโรงงาน	เลขที่ 1/1 หมู่ที่ 14 ตำบลหนองโพ อำเภอตาคลี จังหวัดนครสวรรค์
ที่ตั้งโรงงาน สาขา 3	เลขที่ 1 หมู่ที่ 7 ตำบลบ้านมะเกลือ อำเภอเมืองนครสวรรค์ จังหวัดนครสวรรค์
เลขทะเบียนบริษัท	0107556000116
โทรศัพท์	02-692-0869 ถึง 73
โทรสาร	02-246-9125, 02-692-0876 หรือ 02-246-9140
เว็บไซต์	http://www.ktisgroup.com
เลขานุการบริษัท	นายภูมิฤทธิ์ หวังปรีดาเลิศกุล โทรศัพท์ 02-692-0869 ถึง 73 ต่อ 193 ต่อ 22
อีเมล	cs@ktisgroup.com
นักลงทุนสัมพันธ์และการสื่อสารองค์กร	นางสาวมนัสนิ์ พลอยสุข โทรศัพท์ 02-692-0869 ถึง 73 ต่อ 193 ต่อ 26
อีเมล	ir@ktisgroup.com
ทุนจดทะเบียน	3,888,000,010 บาท
ทุนจดทะเบียนชำระแล้ว	3,860,000,010 บาท

ข้อมูลบริษัทย่อย

ธุรกิจน้ำตาล	บริษัท น้ำตาลไทยเอกลักษณ์ จำกัด
ประเภทธุรกิจ	ผลิตและจัดจำหน่ายน้ำตาลทราย
ทุนจดทะเบียน	3,600,000,000 บาท
ทุนชำระแล้ว	3,600,000,000 บาท
ที่ตั้งสำนักงานกรุงเทพฯ	24 อาคารเอกผล ถนนวิภาวดีรังสิต แขวงรัชดาภิเษก เขตดินแดง กรุงเทพมหานคร โทรศัพท์ 02-692-0869 ถึง 73
ที่ตั้งโรงงาน	42/1 หมู่ที่ 8 บ้านหาดเสือเต้น ตำบลคู้งตะเภา อำเภอเมืองอุดรดิตถ์ จังหวัดอุดรดิตถ์ โทรศัพท์ 055-449-010 ถึง 1, 055-407-241

ธุรกิจย่อยกระดาษ	บริษัท เอ็นไวรอนเม้นท์พัลพ์ แอนด์ เปเปอร์ จำกัด
ประเภทธุรกิจ	ผลิตและจัดจำหน่ายเยื่อกระดาษ
ทุนจดทะเบียน	2,400,000,000 บาท
ทุนชำระแล้ว	2,400,000,000 บาท
ที่ตั้งสำนักงานกรุงเทพฯ	(1) 24 อาคารเอกผล ถนนวิภาวดีรังสิต แขวงรัชดาภิเษก เขตดินแดง กรุงเทพมหานคร โทรศัพท์ 02-692-0869 ถึง 73
	(2) 133 ถนนวิภาวดีรังสิต แขวงสามเสนใน เขตพญาไท กรุงเทพมหานคร โทรศัพท์ 02-692-0869 ถึง 73
ที่ตั้งโรงงาน	(1) 9/9 หมู่ที่ 1 ถนนอรรถวิษัณย์ ตำบลหนองโพ อำเภอตาคลี จังหวัดนครสวรรค์ โทรศัพท์ 056-338-338, 062-310-0314 ถึง 6
	(2) 200 หมู่ที่ 6 ตำบลพยุหะ อำเภอพยุหะคีรี จังหวัดนครสวรรค์ โทรศัพท์ 056-338-338, 062-310-0314 ถึง 6

ธุรกิจย่อยกระดาษ	บริษัท เอ็นไวรอนเม้นท์พัลพ์ แอนด์ แพคเกจจิ้ง จำกัด
ประเภทธุรกิจ	ผลิตและจัดจำหน่ายบรรจุภัณฑ์จากชานอ้อย
ทุนจดทะเบียน	650,000,000 บาท
ทุนชำระแล้ว	650,000,000 บาท
ที่ตั้งสำนักงานกรุงเทพฯ	(1) 24 อาคารเอกผล ถนนวิภาวดีรังสิต แขวงรัชดาภิเษก เขตดินแดง กรุงเทพมหานคร โทรศัพท์ 02-692-0869 ถึง 73
	(2) 133 ถนนวิภาวดีรังสิต แขวงสามเสนใน เขตพญาไท กรุงเทพมหานคร โทรศัพท์ 02-692-0869 ถึง 73
ที่ตั้งโรงงาน	888 หมู่ที่ 1 ตำบลหนองโพ อำเภอตาคลี จังหวัดนครสวรรค์ โทรศัพท์ 056-338-338, 062-310-0314 ถึง 6

ธุรกิจพลังงาน	บริษัท เคทิส ไบโอบีโอกานอล จำกัด
ประเภทธุรกิจ	ผลิตและจัดจำหน่ายเอทานอล
ทุนจดทะเบียน	256,000,000 บาท
ทุนชำระแล้ว	256,000,000 บาท
ที่ตั้งสำนักงานกรุงเทพฯ	(1) 24 อาคารเอกผล ถนนวิภาวดีรังสิต แขวงรัชดาภิเษก เขตดินแดง กรุงเทพมหานคร โทรศัพท์ 02-692-0869 ถึง 73
	(2) 133 ถนนวิภาวดีรังสิต แขวงสามเสนใน เขตพญาไท กรุงเทพมหานคร โทรศัพท์ 02-692-0869 ถึง 73
ที่ตั้งโรงงาน	9 หมู่ที่ 14 ตำบลหนองโพ อำเภอตาคลี จังหวัดนครสวรรค์ โทรศัพท์ 062-310-2406

ธุรกิจพลังงาน	บริษัท เกษตรไทยไบโอเพาเวอร์ จำกัด
ประเภทธุรกิจ	ผลิตและจัดจำหน่ายไฟฟ้า
ทุนจดทะเบียน	1,260,000,000 บาท
ทุนชำระแล้ว	1,260,000,000 บาท
ที่ตั้งสำนักงานกรุงเทพฯ	24 อาคารเอกผล ถนนวิภาวดีรังสิต แขวงรัชดาภิเษก เขตดินแดง กรุงเทพมหานคร โทรศัพท์ 02-692-0869 ถึง 73
ที่ตั้งโรงงาน	555 หมู่ที่ 14 ตำบลหนองโพ อำเภอตากลี จังหวัดนครสวรรค์ โทรศัพท์ 062-310-0311 ถึง 5 ต่อ 200

ธุรกิจพลังงาน	บริษัท ไทยเอกลักษณ์เพาเวอร์ จำกัด
ประเภทธุรกิจ	ผลิตและจัดจำหน่ายไฟฟ้า
ทุนจดทะเบียน	350,000,000 บาท
ทุนชำระแล้ว	350,000,000 บาท
ที่ตั้งสำนักงานกรุงเทพฯ	24 อาคารเอกผล ถนนวิภาวดีรังสิต แขวงรัชดาภิเษก เขตดินแดง กรุงเทพมหานคร โทรศัพท์ 02-692-0869 ถึง 73
ที่ตั้งโรงงาน	42/2 หมู่ที่ 8 ตำบลคู้งตะเภา อำเภอเมืองอุตรดิตถ์ จังหวัดอุตรดิตถ์ โทรศัพท์ 055-449-010 ถึง 1, 055-407-241

ธุรกิจพลังงาน	บริษัท รวมผลไบโอเพาเวอร์ จำกัด
ประเภทธุรกิจ	ผลิตและจัดจำหน่ายไฟฟ้า
ทุนจดทะเบียน	395,000,000 บาท
ทุนชำระแล้ว	395,000,000 บาท
ที่ตั้งสำนักงานกรุงเทพฯ	24 อาคารเอกผล ถนนวิภาวดีรังสิต แขวงรัชดาภิเษก เขตดินแดง กรุงเทพมหานคร โทรศัพท์ 02-692-0869 ถึง 73
ที่ตั้งโรงงาน	128 หมู่ที่ 7 ตำบลบ้านมะเกลือ อำเภอเมืองนครสวรรค์ จังหวัดนครสวรรค์ โทรศัพท์ 056-207-225 ถึง 8

ธุรกิจพลังงาน	บริษัท เอ็นไวรอนเม้นท์พาวเวอร์ แอนด์ สตรอร์ จำกัด
ประเภทธุรกิจ	ผลิตและจัดจำหน่ายบรรจุภัณฑ์จากชานอ้อยและหลอด
ทุนจดทะเบียน	2,000,000 บาท
ทุนชำระแล้ว	2,000,000 บาท
ที่ตั้งสำนักงานกรุงเทพฯ	(1) 24 อาคารเอกผล ถนนวิภาวดีรังสิต แขวงรัชดาภิเษก เขตดินแดง กรุงเทพมหานคร โทรศัพท์ 02-692-0869 ถึง 73
	(2) 133 ถนนวิภาวดีรังสิต แขวงสามเสนใน เขตพญาไท กรุงเทพมหานคร โทรศัพท์ 02-692-0869 ถึง 73
ที่ตั้งโรงงาน	888 หมู่ที่ 1 ตำบลหนองโพ อำเภอตากลี จังหวัดนครสวรรค์ โทรศัพท์ 056-338-338, 062-310-0314 ถึง 6

ธุรกิจพลังงาน	บริษัท เคทิส ไบโอแก๊ส เพาเวอร์ จำกัด
ประเภทธุรกิจ	ผลิตและจัดจำหน่ายไฟฟ้า
ทุนจดทะเบียน	1,000,000 บาท
ทุนชำระแล้ว	1,000,000 บาท
ที่ตั้งสำนักงานกรุงเทพฯ	24 อาคารเอกผล ถนนวิภาวดีรังสิต แขวงรัชดาภิเษก เขตดินแดง กรุงเทพมหานคร โทรศัพท์ 02-692-0869 ถึง 73

ธุรกิจปุ๋ย	บริษัท เคทิส ปุ๋ยชีวภาพ จำกัด
ประเภทธุรกิจ	ผลิตและจัดจำหน่ายปุ๋ย และสารปรับปรุงดิน
ทุนจดทะเบียน	35,000,000 บาท
ทุนชำระแล้ว	35,000,000 บาท
ที่ตั้งสำนักงานกรุงเทพฯ	24 อาคารเอกผล ถนนวิภาวดีรังสิต แขวงรัชดาภิเษก เขตดินแดง กรุงเทพมหานคร โทรศัพท์ 02-692-0869 ถึง 73
ที่ตั้งโรงงาน	888 หมู่ที่ 14 ตำบลหนองโพ อำเภอตาคลี จังหวัดนครสวรรค์ โทรศัพท์ 093-182-0800

ธุรกิจพลังงาน	บริษัท เคทิส ชีวพลังงาน จำกัด
ประเภทธุรกิจ	ผลิตและจัดจำหน่ายเอทานอล
ทุนจดทะเบียน	20,000,000 บาท
ทุนชำระแล้ว	20,000,000 บาท
ที่ตั้งสำนักงานกรุงเทพฯ	24 อาคารเอกผล ถนนวิภาวดีรังสิต แขวงรัชดาภิเษก เขตดินแดง กรุงเทพมหานคร โทรศัพท์ 02-692-0869 ถึง 73

ธุรกิจพลังงาน	บริษัท เคทิส ไบโอ เนเชอรัล จำกัด
ประเภทธุรกิจ	ผลิตและจัดจำหน่ายแอลกอฮอล์
ทุนจดทะเบียน	50,000,000 บาท
ทุนชำระแล้ว	50,000,000 บาท
ที่ตั้งสำนักงานกรุงเทพฯ	(1) 24 อาคารเอกผล ถนนวิภาวดีรังสิต แขวงรัชดาภิเษก เขตดินแดง กรุงเทพมหานคร โทรศัพท์ 02-692-0869 ถึง 73
	(2) 133 ถนนวิภาวดีรังสิต แขวงสามเสนใน เขตพญาไท กรุงเทพมหานคร โทรศัพท์ 02-692-0869 ถึง 73
ที่ตั้งโรงงาน	888 หมู่ 1 ตำบลหนองโพ อำเภอตาคลี จังหวัดนครสวรรค์ โทรศัพท์ 062-310-2406

ธุรกิจ Holding	บริษัท เพิ่มสินพัฒนา จำกัด
ประเภทธุรกิจ	ประกอบธุรกิจโดยการถือหุ้น
ทุนจดทะเบียน	317,000,000 บาท
ทุนชำระแล้ว	317,000,000 บาท
ที่ตั้งสำนักงานกรุงเทพฯ	24 อาคารเอกผล ถนนวิภาวดีรังสิต แขวงรัชดาภิเษก เขตดินแดง กรุงเทพมหานคร โทรศัพท์ 02-692-0869 ถึง 73

ธุรกิจอสังหาริมทรัพย์	บริษัท ทรัพย์ศิริเกษตร จำกัด
ประเภทธุรกิจ	จัดหาที่ดินเพื่อรองรับการขยายธุรกิจของกลุ่มบริษัทฯ
ทุนจดทะเบียน	108,000,000 บาท
ทุนชำระแล้ว	108,000,000 บาท
ที่ตั้งสำนักงานกรุงเทพฯ	24 อาคารเอกผล ถนนวิภาวดีรังสิต แขวงรัชดาภิเษก เขตดินแดง กรุงเทพมหานคร โทรศัพท์ 02-692-0869 ถึง 73

ธุรกิจบริหารสินทรัพย์	บริษัท เกษตรไทยวิวัฒน์ จำกัด
ประเภทธุรกิจ	บริหารและจัดการสินทรัพย์ของกลุ่มบริษัทฯ
ทุนจดทะเบียน	61,000,000 บาท
ทุนชำระแล้ว	61,000,000 บาท
ที่ตั้งสำนักงานกรุงเทพฯ	24 อาคารเอกผล ถนนวิภาวดีรังสิต แขวงรัชดาภิเษก เขตดินแดง กรุงเทพมหานคร โทรศัพท์ 02-692-0869 ถึง 73

ธุรกิจส่งเสริมและพัฒนา	บริษัท เคทิส วิจัยและพัฒนา จำกัด
ประเภทธุรกิจ	รองรับแผนการขยาย และสนับสนุนธุรกิจของกลุ่มบริษัทฯ
ทุนจดทะเบียน	20,000,000 บาท
ทุนชำระแล้ว	20,000,000 บาท
ที่ตั้งสำนักงานกรุงเทพฯ	133 ถนนวิภาวดีรังสิต แขวงสามเสนใน เขตพญาไท กรุงเทพมหานคร โทรศัพท์ 02-692-0869 ถึง 73
ที่ตั้งโรงงาน	99 หมู่ที่ 14 ตำบลหนองโพ อำเภอตาคลี จังหวัดนครสวรรค์ โทรศัพท์ 062-310-2406 ต่อ 133, 092-279-9210

ธุรกิจบริษัทร่วม	บริษัท จีจีซี เคทิส ไบโอบีโอดีส์เทรียล จำกัด
ประเภทธุรกิจ	ผลิตและจัดจำหน่ายไบโอดีส์และเคมีชีวภาพ
ทุนจดทะเบียน	3,315,000,000 บาท
ทุนชำระแล้ว	3,315,000,000 บาท
ที่ตั้งสำนักงานกรุงเทพฯ	133 ถนนวิภาวดีรังสิต แขวงสามเสนใน เขตพญาไท กรุงเทพมหานคร โทรศัพท์ 062-310-8898
ที่ตั้งโรงงาน	333 หมู่ที่ 14 ตำบลหนองโพ อำเภอตาคลี จังหวัดนครสวรรค์ โทรศัพท์ 062-310-8898

ข้อมูลสำคัญอื่น

ข้อมูลบุคคลอ้างอิงอื่นๆ

หน่วยงานกำกับบริษัทที่ออกหลักทรัพย์	สำนักงานคณะกรรมการกำกับหลักทรัพย์และตลาดหลักทรัพย์ (ก.ล.ต.)
ที่ตั้งสำนักงาน	เลขที่ 333/3 ถนนวิภาวดีรังสิต แขวงจอมพล เขตจตุจักร กรุงเทพมหานคร 10900
โทรศัพท์	02-695-9999
โทรสาร	02-695-9660
อีเมล	info@sec.or.th
เว็บไซต์	www.sec.or.th

หน่วยงานบริษัทกำกับจดทะเบียน	ตลาดหลักทรัพย์แห่งประเทศไทย (ตลท.)
ที่ตั้งสำนักงาน	เลขที่ 93 ถนนรัชดาภิเษก แขวงดินแดง เขตดินแดง กรุงเทพมหานคร 10400
โทรศัพท์	02-009-9000
โทรสาร	02-009-9991
ศูนย์บริการข้อมูล	02-009-9999
อีเมล	SETCallCenter@set.or.th
เว็บไซต์	www.set.or.th

นายทะเบียนหลักทรัพย์	บริษัท ศูนย์รับฝากหลักทรัพย์ (ประเทศไทย) จำกัด
ที่ตั้งสำนักงาน	เลขที่ 93 ถนนรัชดาภิเษก แขวงดินแดง เขตดินแดง กรุงเทพมหานคร 10400
โทรศัพท์	02-009-9000
โทรสาร	02-009-9991
ศูนย์บริการข้อมูล	02-009-9999
อีเมล	SETContactCenter@set.or.th
เว็บไซต์	www.set.or.th/tsd

ผู้สอบบัญชี	บริษัท สำนักงาน อีวาย จำกัด
ที่ตั้งสำนักงาน	เลขที่ 193/136-137 เลครัชดา ออฟฟิส คอมเพล็กซ์ ชั้น 33 ถนนรัชดาภิเษกตัดใหม่ เขตคลองเตย กรุงเทพมหานคร 10110
โทรศัพท์	02-264-0777, 02-661-9190
โทรสาร	02-264-0789 ถึง 90
อีเมล	ernstyoung.thailand@th.ey.com
เว็บไซต์	www.ey.com

ที่ปรึกษากฎหมาย	บริษัท กุดั่น แอนด์ พาร์กเนอร์ส จำกัด
ที่ตั้งสำนักงาน	เลขที่ 127 อาคารเกษร ทาวเวอร์ ชั้นที่ 23 ยูนิคซีและเอฟ ถนนราชดำริ แขวงลุมพินี เขตปทุมวัน กรุงเทพมหานคร 10330
โทรศัพท์	02-838-1793
โทรสาร	02-838-1795

ข้อพิพาททางกฎหมาย

ณ วันที่ 30 ตุลาคม พ.ศ. 2567 บริษัทฯ และบริษัทย่อยมิได้มีข้อพิพาททางกฎหมายที่ยังไม่สิ้นสุด ซึ่งอาจมีผลกระทบต่อสินทรัพย์ของบริษัทฯ หรือบริษัทย่อย ที่มีจำนวนสูงกว่าร้อยละ 5.0 ของส่วนของผู้ถือหุ้น และไม่มีข้อพิพาทที่มีผลกระทบต่อการดำเนินธุรกิจของบริษัทฯ และบริษัทย่อย อย่างมีนัยสำคัญ



นโยบายการกำกับดูแลกิจการ

ภาพรวมของนโยบายและแนวปฏิบัติการกำกับดูแลกิจการ

บริษัทฯ มีเจตนารมณ์ที่จะกำกับดูแลการดำเนินธุรกิจ โดยยึดมั่นในหลักการกำกับดูแลกิจการและบรรษัทภิบาลที่ดีด้วยตระหนักถึงประโยชน์และความสำคัญของการกำกับกิจการและบรรษัทภิบาลที่ดี ซึ่งมีส่วนช่วยให้การบริหารงานและการดำเนินกิจการมีประสิทธิภาพ ด้วยความโปร่งใสและคำนึงถึงผลประโยชน์ของผู้มีส่วนได้เสียทุกด้าน รวมทั้งสามารถตรวจสอบได้ เพื่อสนับสนุนให้บริษัทฯ สามารถเพิ่มขีดความสามารถในการแข่งขันและเพิ่มคุณค่าให้แก่ผู้ถือหุ้นในระยะยาว บริษัทฯ จึงได้กำหนดหลักการกำกับกิจการที่ดีเป็นนโยบายเป็นลายลักษณ์อักษรขึ้นและสื่อสารให้กรรมการ ผู้บริหาร พนักงานทุกระดับในองค์กรได้ลงนามรับทราบและนำไปปฏิบัติ

นโยบายและแนวปฏิบัติเกี่ยวกับคณะกรรมการ

บริษัทฯ ได้กำหนดนโยบายการกำกับดูแลกิจการที่ดีของบริษัทโดยคำนึงปัจจัยต่างๆ ซึ่งรวมถึงความรับผิดชอบของกรรมการ โดยมีแนวนโยบายสำคัญที่เกี่ยวข้อง ดังนี้



โครงสร้างคณะกรรมการบริษัท

1. บริษัทฯ คำนึงถึงการบริหารงานที่โปร่งใสและสามารถตรวจสอบได้เป็นสำคัญ ดังนั้น ประธานกรรมการของบริษัทจึงไม่เป็นบุคคลเดียวกับประธานเจ้าหน้าที่บริหารหรือกรรมการผู้อำนวยการ อีกทั้งคณะกรรมการบริษัทได้ให้ความเห็นชอบในการกำหนดนิยามกรรมการอิสระของบริษัท ตามหลักเกณฑ์และคำนิยามที่กำหนดไว้โดยสำนักงานคณะกรรมการกำกับหลักทรัพย์และตลาดหลักทรัพย์
2. บริษัทฯ ได้จัดให้มีการเปิดเผยรายชื่อของคณะกรรมการบริษัทและคณะอนุกรรมการ โดยเปิดเผยชื่อกรรมการรายบุคคล ตำแหน่ง อายุ ประวัติการศึกษาสัดส่วนการถือหุ้นในบริษัทฯ ประสบการณ์ทำงานและความสัมพันธ์ระหว่างผู้บริหาร โดยได้เปิดเผยไว้ผ่านช่องทางต่างๆ ทั้งในรายงานประจำปีและเว็บไซต์ของบริษัทฯ
3. กรรมการของบริษัทโดยมีวาระการดำรงตำแหน่ง **คราวละ 3 ปี** ทั้งนี้กรรมการซึ่งพ้นจากตำแหน่งตามวาระอาจได้รับเลือกตั้งใหม่จากที่ประชุมผู้ถือหุ้นได้
4. คณะกรรมการบริษัทประกอบด้วยกรรมการอิสระอย่างน้อย 1 ใน 3 ของกรรมการทั้งหมด และไม่น้อยกว่า 3 คน กรรมการอิสระของบริษัทฯ จะต้องมีความซื่อสัตย์และไม่มีความเกี่ยวข้องอย่างใกล้ชิดกับกรรมการบริษัทที่กำหนด ซึ่งมีความเข้มงวดไม่น้อยกว่าคุณสมบัติที่คณะกรรมการกำกับตลาดทุนและตลาดหลักทรัพย์กำหนด
5. บริษัทฯ มีนโยบายที่จะแต่งตั้งเลขานุการบริษัท เพื่อทำหน้าที่ต่างๆ ตามที่กฎหมายกำหนด และทำหน้าที่อื่นตามที่ได้รับมอบหมายจากคณะกรรมการบริษัท

ภาวะผู้นำและวิสัยทัศน์

1. คณะกรรมการบริษัทที่มีภาวะผู้นำ วิสัยทัศน์ ภารกิจ กลยุทธ์ ทิศทางและนโยบายในการดำเนินงาน แผนการประกอบธุรกิจ และงบประมาณประจำปีของบริษัทฯ และมีความเป็นอิสระในการตัดสินใจเพื่อประโยชน์สูงสุดของบริษัทฯ และผู้ถือหุ้นโดยรวม บริษัทฯ จึงจัดให้มีการแบ่งแยกบทบาทหน้าที่ของคณะกรรมการบริษัทกับฝ่ายบริหารอย่างชัดเจน โดยฝ่ายบริหารจะเป็นผู้หาข้อมูลต่างๆ เพื่อประกอบการพิจารณาและคณะกรรมการบริษัทมีหน้าที่ตัดสินใจ
2. คณะกรรมการบริษัทมุ่งหวังที่จะให้กิจการของบริษัทฯ มีความมั่นคงและมีความสำเร็จทางธุรกิจที่ยั่งยืนในระยะยาว จึงได้ร่วมกับฝ่ายบริหารพิจารณาทบทวนกำหนดวิสัยทัศน์และภารกิจที่เหมาะสมกับสภาพแวดล้อมที่เปลี่ยนแปลงไป รวมถึงกำหนดเป้าหมาย, แผนธุรกิจ และแผนงบประมาณ โดยคำนึงถึงการเพิ่มมูลค่าทางเศรษฐกิจสูงสุด และความมั่นคงในระยะยาวของบริษัทฯ และของผู้ถือหุ้น ตลอดจนทำหน้าที่ในการกำกับดูแลและติดตามการดำเนินการของฝ่ายบริหารให้เป็นไปตามแผนธุรกิจอย่างมีประสิทธิภาพและประสิทธิผล
3. คณะกรรมการบริษัทมีการติดตามดูแลเพื่อให้เกิดความเชื่อมั่นว่า ฝ่ายบริหารได้นำกลยุทธ์ของบริษัทฯ ไปประชุมฝ่ายจัดการและปฏิบัติตามกลยุทธ์ที่ได้กำหนดไว้ โดยฝ่ายบริหารจะมีการรายงานผลให้คณะกรรมการบริษัททราบ **ปีละ 4 ครั้ง**
4. คณะกรรมการบริษัทได้สนับสนุนให้เกิดระบบบรรษัทภิบาลในการบริหารงานภายในองค์กร คณะกรรมการบริษัทจึงได้เป็นผู้นำในการกำหนดแนวทางการกำกับดูแลกิจการที่ดี, หลักจรรยาบรรณ, มาตรการและขั้นตอนการอนุมัติการทำรายการระหว่างกันกับบริษัทที่เกี่ยวข้องหรือบุคคลที่อาจมีความขัดแย้ง รวมถึงการแบ่งแยกขอบเขตอำนาจหน้าที่อย่างชัดเจนระหว่างผู้ถือหุ้นกับคณะกรรมการบริษัท ระหว่างคณะกรรมการบริษัทกับผู้บริหารและคณะอนุกรรมการชุดต่างๆ เพื่อให้เกิดการถ่วงดุลอำนาจและสามารถตรวจสอบซึ่งกันและกันได้ได้อย่างอิสระ

การรวมหรือแยกตำแหน่งเพื่อการถ่วงดุลอำนาจการบริหารงาน

บริษัทฯ กำหนดแบ่งแยกขอบเขตอำนาจหน้าที่และความรับผิดชอบระหว่างคณะกรรมการบริษัท คณะกรรมการบริหาร คณะกรรมการตรวจสอบ คณะกรรมการสรรหา, พิจารณาคำตอบแทน และความยั่งยืน คณะกรรมการบริหารความเสี่ยง รวมถึงประธานเจ้าหน้าที่บริหารไว้อย่างชัดเจน ตลอดจนการกำหนดให้บุคคลผู้ดำรงตำแหน่งประธานกรรมการไม่เป็นบุคคลเดียวกันกับผู้ดำรงตำแหน่งประธานกรรมการบริหารหรือประธานเจ้าหน้าที่บริหาร และไม่มีความสัมพันธ์ใดๆ กับฝ่ายบริหาร เพื่อป้องกันไม่ให้ผู้บริหารคนใดคนหนึ่งมีอำนาจโดยไม่จำกัด และสามารถที่จะสอบทานถ่วงดุลการบริหารงานได้



คณะอนุกรรมการ

คณะกรรมการบริษัทได้จัดให้มีการแต่งตั้งคณะอนุกรรมการเพื่อช่วยงานคณะกรรมการบริษัทในการศึกษารายละเอียด ติดตามและควบคุมการปฏิบัติงานและกลั่นกรองกิจการที่ได้รับมอบหมาย โดยมีการกำหนดขอบเขต อำนาจ หน้าที่ และความรับผิดชอบไว้อย่างชัดเจน

อำนาจอนุมัติของคณะกรรมการบริษัท

1. แต่งตั้ง ถอดถอน และ/หรือ มอบอำนาจให้แก่ ที่ปรึกษา คณะกรรมการบริษัท และคณะกรรมการย่อยชุดต่างๆ ไปปฏิบัติ
2. จัดให้มีการปรึกษาผู้เชี่ยวชาญ ที่ปรึกษาของบริษัทฯ (ถ้ามี) หรือที่จ้างที่ปรึกษา หรือผู้เชี่ยวชาญภายนอก ในกรณีที่เกี่ยวข้องด้วยค่าใช้จ่ายของบริษัทฯ
3. อนุมัตินโยบาย หลักการ และมอบหมายให้ฝ่ายบริหาร ดำเนินการปฏิบัติตามระเบียบวาระอย่างมีประสิทธิภาพ และประสิทธิผล
4. อนุมัติธุรกรรมด้านการลงทุนในสินทรัพย์ถาวร ตราสารทุน และตราสารหนี้ การลงทุนหรือร่วมทุนในกิจการใหม่ ในวงเงินที่เกินอำนาจคณะกรรมการบริหารและตามกฎหมาย
5. อนุมัติการตัดหนี้สูญออกจากบัญชีตามเงื่อนไขที่บริษัทฯ กำหนด
6. อนุมัติแผนธุรกิจ และงบประมาณประจำปีของบริษัทฯ
7. อนุมัติให้ซื้อหุ้นบริษัทฯ กลับคืนไม่เกินกว่าร้อยละ 10 ของทุนชำระแล้ว หรือตามที่กฎหมายกำหนด
8. อนุมัติธุรกรรมการเงินนอกเหนือจากที่ได้กำหนดให้ ฝ่ายบริหารดำเนินการได้
9. อนุมัติการจำหน่ายทรัพย์สินถาวรของบริษัทฯ ในวงเงิน ที่เกินอำนาจคณะกรรมการบริหาร และตามกฎหมาย
10. อนุมัติธุรกรรมทางการเงินที่เกินอำนาจอนุมัติของ คณะกรรมการบริหาร
11. อนุมัติการแต่งตั้งบุคคลเป็นกรรมการและการใช้สิทธิ ออกเสียงในบริษัทย่อย โดยบุคคลที่ได้รับแต่งตั้งให้เป็น กรรมการในบริษัทย่อย มีหน้าที่ดำเนินการเพื่อประโยชน์ ที่ดีที่สุดของบริษัทย่อย (ไม่ใช่ต่อบริษัทฯ) และบริษัทฯ ได้กำหนดให้บุคคลที่ได้รับแต่งตั้งนั้น ต้องได้รับอนุมัติ จากคณะกรรมการบริษัทก่อนที่จะไปลงมติ หรือสิทธิ ออกเสียงในเรื่องสำคัญในระดับเดียวกับที่ต้องได้รับ อนุมัติจากคณะกรรมการบริษัท หากเป็นการดำเนินการ โดยบริษัทฯ เอง ทั้งนี้ การส่งกรรมการเพื่อเป็นตัวแทน ในบริษัทย่อยดังกล่าวเป็นไปตามสัดส่วนการถือหุ้น ของบริษัทฯ โดยบุคคลที่ได้รับแต่งตั้งนั้นต้องดูแลให้ บริษัทย่อยมีข้อบังคับในเรื่องการทำรายการเกี่ยวโยง การได้มาหรือจำหน่ายไปซึ่งสินทรัพย์หรือการทำรายการ สำคัญอื่นใดของบริษัทฯ ดังกล่าวให้ครบถ้วนถูกต้อง และใช้หลักเกณฑ์ที่เกี่ยวข้องกับการเปิดเผยข้อมูล และการทำรายการข้างต้นในลักษณะเดียวกับหลักเกณฑ์ ของบริษัทฯ รวมถึงต้องกำกับดูแลให้มีการจัดเก็บ ข้อมูล และการบันทึกบัญชีของบริษัทย่อยให้บริษัทฯ สามารถตรวจสอบ และรวบรวมมาจัดทำงบการเงิน ได้ทันกำหนดด้วย



การประชุมคณะกรรมการบริษัท

1. คณะกรรมการบริษัทจะจัดให้มีการประชุมคณะกรรมการ **ไม่น้อยกว่าปีละ 4 ครั้ง** และดำเนินการประชุมให้เป็นไปตามข้อบังคับของบริษัทฯ พระราชบัญญัติบริษัทมหาชน จำกัด พ.ศ. 2535 และกฎระเบียบของตลาดหลักทรัพย์แห่งประเทศไทย โดยประธานกรรมการในฐานะประธานในที่ประชุมจะส่งเสริมให้มีการใช้ดุลยพินิจที่รอบคอบและจัดสรรเวลาอย่างเพียงพอที่ฝ่ายบริหารจะเสนอเรื่องและมากพอที่กรรมการจะอภิปรายปัญหาสำคัญกันอย่างรอบคอบ รวมทั้งจัดให้มีการจดบันทึกถ้อยแถลงการประชุมทุกครั้งเพื่อให้กรรมการและผู้เกี่ยวข้องสามารถตรวจสอบได้ กรรมการมีหน้าที่ต้องเข้าร่วมประชุมคณะกรรมการทุกครั้ง ยกเว้นกรณีที่มีเหตุผลพิเศษ กรรมการที่มีส่วนได้เสียไม่ว่าทางตรงหรือทางอ้อมไม่มีสิทธิออกเสียงลงคะแนนและต้องออกจากการประชุมในระหว่างการพิจารณาวาระนั้นๆ
2. กำหนดให้จำนวนองค์ประชุมขั้นต่ำ ณ ขณะที่คณะกรรมการจะลงมติในที่ประชุมคณะกรรมการต้องมีกรรมการอยู่ **ไม่น้อยกว่า 2 ใน 3** ของจำนวนกรรมการทั้งหมด
3. บริษัทฯ ได้จัดให้ฝ่ายจัดการทำรายงานผลการดำเนินงานเสนอให้คณะกรรมการบริษัททราบโดยสม่ำเสมอ เพื่อให้คณะกรรมการบริษัทสามารถกำกับ ควบคุม และดูแลการปฏิบัติงานของฝ่ายจัดการได้อย่างต่อเนื่อง และทันการ บริษัทฯ จัดทำบันทึกถ้อยแถลงการประชุมเป็นลายลักษณ์อักษร โดยจัดเก็บต้นฉบับร่วมกับหนังสือเชิญประชุมและเอกสารประกอบการประชุม และจัดเก็บสำเนาในรูปแบบอิเล็กทรอนิกส์ เพื่อความสะดวกสำหรับกรรมการและผู้ที่เกี่ยวข้องในการตรวจสอบ
4. ประธานกรรมการบริษัทเป็นผู้เรียกประชุมคณะกรรมการ และพิจารณากำหนดวาระในการประชุม โดยอาจปรึกษาหารือกับกรรมการผู้จัดการ เลขานุการบริษัท หรือที่ปรึกษาบริษัทฯ โดยกรรมการแต่ละคนมีสิทธิที่จะเสนอเรื่องเข้าสู่วาระการประชุมคณะกรรมการบริษัทได้
5. คณะกรรมการบริษัทอาจเชิญผู้บริหาร พนักงาน ที่ปรึกษาบริษัทฯ เข้าร่วมประชุมคณะกรรมการเพื่อให้สารสนเทศเพิ่มเติมในเรื่องที่ประชุม
6. ก่อนการประชุมคณะกรรมการบริษัทในปี ถัดไปนั้น เลขานุการคณะกรรมการบริษัทจะจัดทำกำหนดการประชุมประจำปี เพื่อให้คณะกรรมการบริษัททราบกำหนดการประชุมล่วงหน้าตลอดทั้งปี ทั้งนี้ เพื่อให้กรรมการสามารถวางแผนล่วงหน้าและจัดเวลาในการเข้าร่วมประชุมได้
7. ในการกำหนดจำนวนครั้งของการประชุมคณะกรรมการบริษัท ได้พิจารณาถึงความเหมาะสมกับภาระหน้าที่และความรับผิดชอบของคณะกรรมการบริษัท โดยเลขานุการคณะกรรมการบริษัทได้จัดทำกำหนดการประชุมประจำปีพร้อมระบุเรื่องที่ต้องพิจารณาในการประชุมแต่ละครั้ง เพื่อให้คณะกรรมการบริษัทได้รับทราบถึงรายละเอียดต่างๆ ที่ต้องพิจารณาในการประชุมแต่ละครั้งล่วงหน้า
8. ในการจัดประชุมคณะกรรมการแต่ละครั้ง เลขานุการคณะกรรมการบริษัทจะจัดส่งเอกสารการประชุมให้แก่กรรมการพิจารณาล่วงหน้าก่อนการประชุมตามกฎหมาย และได้มีการจัดทำเอกสารและสารสนเทศประกอบการประชุม
9. การจัดประชุมคณะกรรมการเป็นไปตามข้อบังคับของบริษัทฯ และพระราชบัญญัติบริษัทมหาชน จำกัด พ.ศ. 2535 อย่างเคร่งครัด โดยเปิดโอกาสให้กรรมการอภิปรายปัญหาสำคัญกันอย่างรอบคอบโดยทั่วกัน และมีเลขานุการคณะกรรมการบริษัท เข้าร่วมการประชุมและจดบันทึกถ้อยแถลงการประชุม ข้อซักถาม และข้อเสนอแนะต่างๆ ของกรรมการด้วย เพื่อให้กรรมการและผู้เกี่ยวข้องสามารถติดตามและตรวจสอบได้
10. ประธานคณะกรรมการเป็นผู้ดำเนินจัดสรรเวลาให้เหมาะสมในการนำเสนอข้อมูลของฝ่ายจัดการ และกรรมการสามารถอภิปรายปัญหาสำคัญกันได้อย่างรอบคอบโดยทั่วกัน ทั้งนี้ ประธานกรรมการได้ส่งเสริมให้กรรมการในที่ประชุมใช้ดุลยพินิจที่รอบคอบ และสอบถามที่ประชุมว่าจะมีผู้ใดสอบถามเพิ่มเติมหรือมีความเห็นเป็นอย่างอื่นหรือไม่ในการประชุมแต่ละวาระทุกครั้ง
11. คณะกรรมการบริษัทมีนโยบายให้กรรมการที่ไม่เป็นผู้บริหารที่จะประชุมระหว่างกันเองตามความจำเป็นเพื่ออภิปรายปัญหาต่างๆ เกี่ยวกับการจัดการที่อยู่ในความสนใจโดยไม่มีฝ่ายจัดการร่วมกันด้วยและควรแจ้งให้กรรมการผู้จัดการทราบถึงผลการประชุมด้วย
12. คณะกรรมการบริษัทมีนโยบายให้เลขานุการบริษัทจัดทำกำหนดการตารางการประชุมคณะกรรมการบริษัทล่วงหน้าทุกปี เพื่อให้กรรมการบริษัททุกท่านปฏิบัติหน้าที่ได้อย่างมีประสิทธิภาพ

การประเมินตนเองของคณะกรรมการบริษัท

1. มีการประเมินผลการปฏิบัติงานตนเองรายคณะของกรรมการบริษัทแบบรายคณะในแต่ละปี เพื่อให้คณะกรรมการบริษัทได้รับทราบถึงประสิทธิภาพในการปฏิบัติงานร่วมกัน และพัฒนาปรับปรุงแก้ไขต่อไปตามหลักเกณฑ์ ดังนี้
 - โครงสร้างและคุณสมบัติของคณะกรรมการ
 - บทบาทหน้าที่และความรับผิดชอบของคณะกรรมการ
 - การประชุมคณะกรรมการ
 - การทำหน้าที่ของกรรมการ
 - ความสัมพันธ์กับฝ่ายจัดการ
 - การพัฒนาตนเองของกรรมการ และการพัฒนาผู้บริหาร
2. กระบวนการในการประเมินตนเองรายคณะของกรรมการบริษัทแบบรายคณะ มีดังนี้
 - คณะกรรมการบริษัทพิจารณาแบบประเมินผลการปฏิบัติงานตนเองของกรรมการบริษัทแบบรายคณะ ให้มีความถูกต้องครบถ้วน ตามหลักเกณฑ์ที่กำหนด
 - เลขานุการบริษัทสรุปผลการประเมินตนเองของกรรมการบริษัทแบบรายคณะ และรายงานต่อคณะกรรมการบริษัทเพื่อพิจารณาต่อไป
3. มีการประเมินผลการปฏิบัติงานตนเองของคณะกรรมการบริษัทแบบรายบุคคลในแต่ละปี เพื่อให้กรรมการบริษัทแต่ละท่านได้พิจารณาผลการปฏิบัติงานและการทำหน้าที่กรรมการบริษัทของตนเองเพื่อใช้ในการปรับปรุงพัฒนาตนเองต่อไปตามหลักเกณฑ์ ดังนี้
 - โครงสร้าง และคุณสมบัติของคณะกรรมการ
 - การประชุมของคณะกรรมการ
 - บทบาทหน้าที่และความรับผิดชอบของคณะกรรมการ
4. กระบวนการในการประเมินตนเองของกรรมการบริษัทแบบรายบุคคล มีดังนี้
 - คณะกรรมการบริษัทพิจารณาแบบประเมินผลการปฏิบัติงานตนเองของกรรมการบริษัทแบบรายบุคคล ให้มีความถูกต้องครบถ้วน ตามหลักเกณฑ์ที่กำหนด
 - เลขานุการบริษัทสรุปผลการประเมินตนเองของคณะกรรมการบริษัทแบบรายบุคคล และรายงานต่อคณะกรรมการบริษัท เพื่อพิจารณาต่อไป
5. มีการประเมินผลการปฏิบัติงานตนเองของคณะกรรมการบริษัทชุดย่อยแบบรายคณะในแต่ละปี เพื่อให้กรรมการบริษัทชุดย่อยแต่ละชุด ได้แก่ คณะกรรมการตรวจสอบ คณะกรรมการสรรหา, พิจารณาค่าตอบแทนและความยั่งยืน คณะกรรมการบริหาร คณะกรรมการบริหารความเสี่ยง ได้รับทราบถึงประสิทธิภาพในการปฏิบัติงานร่วมกัน และพัฒนาปรับปรุงแก้ไขต่อไป ตามหลักเกณฑ์ ดังนี้
 - โครงสร้างและคุณสมบัติของคณะกรรมการ
 - การประชุมของคณะกรรมการ
 - บทบาทหน้าที่และความรับผิดชอบของคณะกรรมการ
6. กระบวนการในการประเมินตนเองของกรรมการบริษัทชุดย่อยแบบรายคณะ มีดังนี้
 - คณะกรรมการบริษัทชุดย่อยพิจารณาแบบประเมินผลการปฏิบัติงานตนเองของกรรมการบริษัทชุดย่อยแบบรายคณะ ให้มีความถูกต้องครบถ้วน ตามหลักเกณฑ์ที่กำหนด
 - เลขานุการของคณะกรรมการบริษัทชุดย่อยในแต่ละชุดสรุปผลการประเมินตนเองของคณะกรรมการบริษัทชุดย่อยแบบรายคณะ และรายงานต่อคณะกรรมการบริษัทชุดย่อย เพื่อพิจารณาต่อไป
 - เลขานุการบริษัทรายงานผลการประเมินตนเองของคณะกรรมการบริษัทชุดย่อยแบบรายคณะให้คณะกรรมการบริษัททราบต่อไป

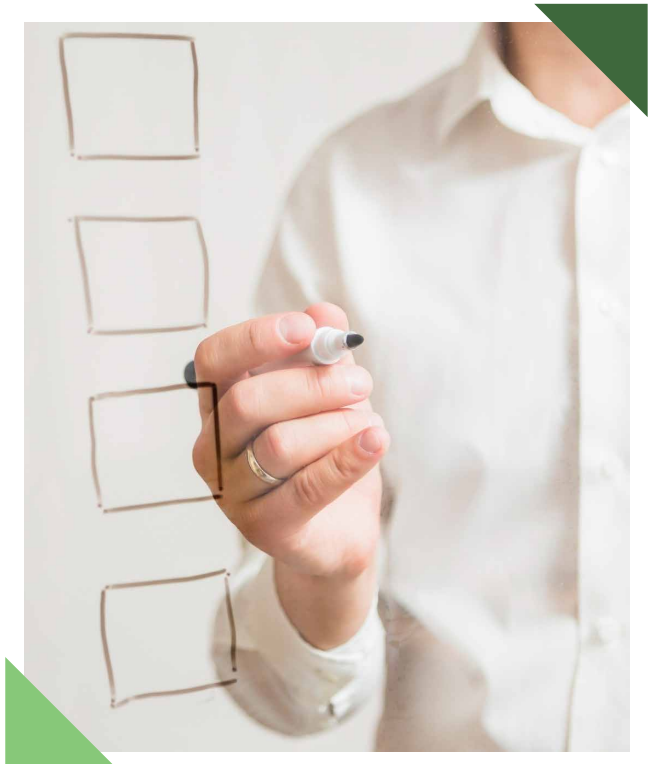



คำตอบแทนกรรมการและผู้บริหาร

1. คณะกรรมการบริษัทจะเป็นผู้พิจารณากำหนดคำตอบแทนกรรมการ เพื่อเสนอให้ที่ประชุมผู้ถือหุ้นเป็นผู้พิจารณาอนุมัติ ทั้งนี้ในการพิจารณากำหนดคำตอบแทนกรรมการ คณะกรรมการบริษัทควรเปรียบเทียบกับมาตรฐานการจ่ายคำตอบแทนของบริษัท ในธุรกิจเดียวกัน และพิจารณาบนพื้นฐานของความเป็นธรรม โดยคำนึงถึงประสบการณ์ภาระหน้าที่ ขอบเขตของบทบาท และความรับผิดชอบ (Accountability and Responsibility) รวมถึงประโยชน์ที่คาดว่าจะได้รับจากกรรมการแต่ละคน ทั้งนี้กรรมการที่ได้รับมอบหมายหน้าที่และความรับผิดชอบเพิ่มขึ้น ควรได้รับคำตอบแทนที่เหมาะสมเพิ่มขึ้น เช่น กรรมการที่เป็นสมาชิกของคณะกรรมการตรวจสอบ อาจได้รับคำตอบแทนเพิ่มขึ้นสำหรับการทำหน้าที่ของคณะกรรมการตรวจสอบ เป็นต้น
2. คำตอบแทนของประธานเจ้าหน้าที่บริหารกลุ่มบริษัทและผู้บริหารระดับสูงเป็นไปตามหลักการและนโยบายที่คณะกรรมการบริษัทกำหนด โดยคำนึงถึงประโยชน์สูงสุดของบริษัท ทั้งนี้ การกำหนดคำตอบแทนเป็นเงินเดือน โบนัส และผลตอบแทนคงใจในระยะยาว ควรสอดคล้องกับผลงานของบริษัท และผลการปฏิบัติงานของผู้บริหารแต่ละคน
3. กรรมการที่ไม่เป็นผู้บริหารทั้งหมด เป็นผู้ประเมินผลประธานเจ้าหน้าที่บริหารกลุ่มบริษัทเป็นประจำทุกปี เพื่อนำไปใช้ในการพิจารณากำหนดคำตอบแทนของประธานเจ้าหน้าที่บริหารกลุ่มบริษัท โดยใช้บรรทัดฐานที่ได้ตกลงกันล่วงหน้ากับประธานเจ้าหน้าที่บริหารกลุ่มบริษัทตามเกณฑ์ที่เป็นรูปธรรม ซึ่งรวมถึงผลปฏิบัติงานทางการเงิน ผลงานเกี่ยวกับการปฏิบัติตามวัตถุประสงค์เชิงกลยุทธ์ในระยะยาว การพัฒนาผู้บริหาร ทั้งนี้ กรรมการที่ไม่เป็นผู้บริหารดังกล่าวควรเสนอผลการประเมินกรรมการผู้จัดการให้คณะกรรมการบริษัทพิจารณาให้ความเห็นชอบ

การพัฒนากฎการและผู้บริหาร

1. บริษัทได้ส่งเสริมและอำนวยความสะดวกให้มีการฝึกอบรมเพื่อพัฒนาและให้ความรู้แก่กรรมการที่เกี่ยวข้อง รวมถึงกรรมการในคณะอนุกรรมการต่างๆ เพื่อให้มีการปรับปรุงการปฏิบัติงานอย่างต่อเนื่อง
2. เลขาธิการบริษัทได้จัดให้มีเอกสารคู่มือกรรมการ และหลักเกณฑ์การเปิดเผยข้อมูล ประวัติ การถือครองหลักทรัพย์ การเปลี่ยนแปลงการถือครองหลักทรัพย์ เป็นต้น โดยจะจัดส่งให้ทุกครั้งที่มีการเปลี่ยนแปลงกรรมการใหม่ รวมถึงเลขาธิการบริษัท จะดำเนินการเชิญกรรมการใหม่ไปเยี่ยมชมโรงงานของบริษัท เพื่อแนะนำลักษณะธุรกิจ และแนวทางการดำเนินธุรกิจของบริษัท ให้แก่กรรมการใหม่ทราบ
3. บริษัทได้กำหนดให้ประธานเจ้าหน้าที่บริหารจัดทำรายงานเพื่อทราบเป็นประจำถึงแผนการพัฒนาและสืบทอดงานซึ่งประธานเจ้าหน้าที่บริหารและกรรมการผู้อำนวยการ ได้เตรียมความพร้อมในเรื่องผู้สืบทอดงานในกรณีที่ตนไม่สามารถปฏิบัติหน้าที่ได้ไว้แล้ว บริษัท ได้กำหนดโครงสร้างสำหรับการพัฒนาผู้บริหาร โดยมอบหมายให้ประธานเจ้าหน้าที่บริหารรายงานเป็นประจำทุกปี ถึงสิ่งที่ได้ดำเนินการไปในระหว่างปี และพิจารณาควบคู่กับแผนการสืบทอดงาน

นโยบายและแนวปฏิบัติเกี่ยวกับผู้ถือหุ้น และผู้มีส่วนได้เสีย

ผู้ถือหุ้น

นโยบายการกำกับดูแลกิจการที่ดีเกี่ยวกับการดูแลสิทธิของผู้ถือหุ้น

บริษัทฯ ได้กำหนดนโยบายการกำกับดูแลกิจการที่ดีเกี่ยวกับการดูแลสิทธิของผู้ถือหุ้นเป็นลายลักษณ์อักษร โดยมุ่งเน้นให้ผู้ถือหุ้นได้มีโอกาสรับรู้ผลการดำเนินงานของบริษัทฯ อย่างทั่วถึงและเท่าเทียมกัน และมีส่วนร่วมในการตัดสินใจต่างๆ ที่สำคัญตลอดจนปกป้อง ส่งเสริม สนับสนุน และไม่ละเมิดสิทธิของผู้ถือหุ้น โดยกำหนดนโยบายไว้ ดังนี้

1. บริษัทฯ มีหน้าที่ปกป้องและเคารพสิทธิของผู้ถือหุ้นขั้นพื้นฐาน ได้แก่ สิทธิการซื้อขายหรือโอนหุ้น สิทธิในการมีส่วนแบ่งในกำไรของกิจการ สิทธิในการได้รับข่าวสารข้อมูลกิจการอย่างเพียงพอ สิทธิในการเข้าร่วมประชุมผู้ถือหุ้นเพื่อแต่งตั้งหรือถอดถอนกรรมการ การแต่งตั้งผู้สอบบัญชี การจัดสรรเงินปันผล การกำหนดหรือแก้ไขข้อบังคับหรือหนังสือบริคณห์สนธิ การลดทุนหรือเพิ่มทุน การอนุมัติรายการพิเศษ เป็นต้น
2. บริษัทฯ มีหน้าที่ส่งเสริมและสนับสนุนให้ผู้ถือหุ้นใช้สิทธิในเรื่องต่างๆ ในการประชุมสามัญผู้ถือหุ้นประจำปี ได้แก่ สิทธิในการเสนอวาระการประชุมผู้ถือหุ้นล่วงหน้า สิทธิในการเสนอบุคคลเพื่อคัดเลือกเป็นกรรมการล่วงหน้า สิทธิในการส่งคำถามต่อที่ประชุมล่วงหน้าก่อนการประชุม สิทธิในการแสดงความคิดเห็นและตั้งคำถามต่อที่ประชุม เป็นต้น
3. บริษัทฯ มีหน้าที่ในการดเว้นการกระทำใดๆ อันเป็นการละเมิดหรือจำกัดสิทธิ หรือการละเมิดสิทธิของผู้ถือหุ้นในการศึกษาข้อมูลสารสนเทศของบริษัทฯ ที่ต้องเปิดเผยตามข้อกำหนดต่างๆ และการเข้าประชุมผู้ถือหุ้น เช่น ไม่นำเสนอเอกสารที่มีข้อมูลสำคัญเพิ่มเติมอย่างกะทันหัน ไม่เพิ่มวาระการประชุมหรือเปลี่ยนแปลงข้อมูลสำคัญโดยไม่ได้แจ้งให้ผู้ถือหุ้นทราบล่วงหน้า เป็นต้น
4. บริษัทฯ มีหน้าที่อำนวยความสะดวกให้ผู้ถือหุ้นในการใช้สิทธิต่างๆ เช่น การให้ข้อมูลสำคัญที่เป็นปัจจุบันผ่านทางเว็บไซต์ของบริษัทฯ รวมถึงการอำนวยความสะดวกในการประชุมผู้ถือหุ้น ให้สถานที่จัดประชุมมีความเหมาะสมทั้งขนาดรองรับจำนวนผู้มาร่วมประชุม และตำแหน่งสถานที่ตั้งซึ่งต้องเดินทางสะดวกไม่เป็นอุปสรรคต่อการเดินทางและมีความปลอดภัย อีกทั้งบริษัทเปิดโอกาสให้ผู้ถือหุ้นจัดส่งเอกสารลงทะเบียนเข้าร่วมการประชุมล่วงหน้าก่อนวันประชุม เพื่อลดระยะเวลาในการตรวจสอบเอกสารในวันประชุม และบริษัทจัดช่องทางลงทะเบียน ณ สถานที่จัดการประชุม โดยบริษัทได้นำระบบบาร์โค้ด (Barcode) มาใช้ในการลงทะเบียนและนับคะแนนเสียง เพื่อช่วยให้ขั้นตอนการลงทะเบียนให้เป็นไปด้วยความรวดเร็วยิ่งขึ้น และได้จัดเตรียมอาหารเครื่องดื่มให้แก่ผู้ถือหุ้นในการมอบฉันทะ เพื่ออำนวยความสะดวกให้ผู้เข้าร่วมประชุม เป็นต้น

การเปิดเผยสารสนเทศเกี่ยวกับการประชุมผู้ถือหุ้น

1. บริษัทฯ มีนโยบายให้ข้อมูลเกี่ยวกับ วัน เวลา สถานที่ และวาระการประชุมผู้ถือหุ้น ตลอดจนข้อมูลทั้งหมดที่เกี่ยวข้องกับเรื่องที่ต้องตัดสินใจในที่ประชุมผู้ถือหุ้น แก่ผู้ถือหุ้นเป็นการล่วงหน้าอย่างน้อยตามที่กฎหมายกำหนด สำหรับการประชุมผู้ถือหุ้นในแต่ละครั้งบริษัทฯ มีนโยบายในการเปิดโอกาสให้ผู้ถือหุ้นศึกษาข้อมูลก่อนวันประชุมผู้ถือหุ้นล่วงหน้าก่อนการประชุมผ่านทางเว็บไซต์ของบริษัทฯ เพื่อเปิดโอกาสให้ผู้ถือหุ้นได้มีเวลาศึกษาข้อมูลประกอบการประชุมล่วงหน้าอย่างเพียงพอ ก่อนได้รับข้อมูลในรูปแบบเอกสารจากบริษัทฯ และมีช่องทางติดต่อที่หลากหลายเพื่อให้ผู้ถือหุ้นสอบถามเกี่ยวกับรายละเอียดเกี่ยวกับการประชุมผู้ถือหุ้น
2. หลังการประชุมผู้ถือหุ้น บริษัทฯ จะนำเนื้อหาการประชุมซึ่งประกอบด้วย รายละเอียดวาระการประชุม มติที่ประชุม การลงคะแนนเสียง ตลอดจนคำถามและความเห็นของผู้ถือหุ้น รวบรวมจัดทำเป็น “รายงานการประชุมผู้ถือหุ้น” เผยแพร่ขึ้นเว็บไซต์ของบริษัทฯ ภายใน 14 วัน นับจากวันประชุม ซึ่งเป็นไปตามข้อกำหนดของสำนักงานคณะกรรมการกำกับหลักทรัพย์และตลาดหลักทรัพย์ และตลาดหลักทรัพย์แห่งประเทศไทย

การดำเนินการประชุม

1. บริษัทฯ มีนโยบายอำนวยความสะดวกให้ผู้ถือหุ้นได้ใช้สิทธิในการเข้าร่วมประชุมและออกเสียงอย่างเต็มที่ในการประชุมผู้ถือหุ้น และจะไม่กระทำใดๆ ที่เป็นการจำกัดโอกาสการเข้าประชุมของผู้ถือหุ้น ทั้งนี้ เพื่อให้ผู้ถือหุ้นมีส่วนร่วมในการตัดสินใจในเรื่องที่กระทบหรือเกี่ยวข้องกับสิทธิและผลประโยชน์ของตน
2. บริษัทฯ จะแจ้งกฎเกณฑ์และวิธีการในการเข้าร่วมประชุมผู้ถือหุ้นให้ผู้ถือหุ้นทราบในหนังสือเชิญประชุม รวมทั้งในวันประชุม ผู้ถือหุ้น ผู้ดำเนินการประชุมจะแจ้งกฎเกณฑ์ที่ใช้ในการประชุม และขั้นตอนการออกเสียงลงมติให้ผู้ถือหุ้นทราบที่ประชุมผู้ถือหุ้น อีกทั้ง บริษัทฯ เลือกใช้วิธีการลงมติและอุปกรณ์ออกเสียงที่โปร่งใส สะดวก รวดเร็ว และมีประสิทธิภาพ สามารถแสดงผลการลงมติได้รวดเร็ว และผู้ถือหุ้นสามารถทราบผลการลงมติโดยทันที และได้มีการบันทึกการแจ้งกฎเกณฑ์และขั้นตอนการออกเสียงลงมติดังกล่าว ลงในรายงานการประชุมผู้ถือหุ้นทุกครั้ง นอกจากนี้บริษัทฯ อาจเปิดโอกาสให้ผู้ถือหุ้นส่งคำถามล่วงหน้าที่เกี่ยวข้องกับวาระในการประชุมผู้ถือหุ้นก่อนวันประชุมตามที่คณะกรรมการเห็นสมควร
3. บริษัทฯ จะเปิดโอกาสให้ผู้ถือหุ้นซักถามในเรื่องที่เกี่ยวข้องกับวาระการประชุมหรือเกี่ยวข้องกับบริษัทฯ และแสดงความคิดเห็น โดยประธานกรรมการได้สอบถามที่ประชุมในแต่ละวาระทุกวาระ รวมทั้งได้มีการบันทึกข้อซักถามในเรื่องที่เกี่ยวข้องกับวาระการประชุมหรือเกี่ยวข้องกับบริษัทฯ และแสดงความคิดเห็นของผู้ถือหุ้น รวมทั้งคำชี้แจงของคณะกรรมการบริษัท และ/หรือผู้บริหารลงในรายงานการประชุมผู้ถือหุ้นทุกครั้ง
4. บริษัทฯ ได้ให้ความสำคัญและเคารพสิทธิของผู้ถือหุ้นในการจัดประชุมสามัญผู้ถือหุ้นประจำปีและสนับสนุนให้กรรมการทุกคนเข้าร่วมประชุมผู้ถือหุ้น

บริษัทฯ ดำเนินการปฏิบัติต่อผู้ถือหุ้นอย่างเท่าเทียมกัน โดยกำหนดนโยบายที่สำคัญ ดังต่อไปนี้

• การเสนอวาระเพิ่มเติมในการประชุมผู้ถือหุ้น

บริษัทฯ มีนโยบายอำนวยความสะดวกให้แก่ผู้ถือหุ้นส่วนน้อยในการเสนอเพิ่มวาระการประชุมล่วงหน้าก่อนวันประชุมผู้ถือหุ้น ทั้งนี้การเสนอเพิ่มวาระการประชุมล่วงหน้าและการพิจารณาข้อเสนอดังกล่าวของผู้ถือหุ้นจะต้องเป็นไปตามหลักเกณฑ์ที่บริษัทฯ กำหนด ทั้งนี้ผู้ถือหุ้นรายใหญ่ที่เป็นผู้บริหารจะไม่เพิ่มวาระการประชุมที่ไม่ได้แจ้งเป็นการล่วงหน้าโดยไม่จำเป็น โดยเฉพาะวาระสำคัญที่ผู้ถือหุ้นต้องใช้เวลาในการศึกษาข้อมูลก่อนตัดสินใจ

• การเสนอชื่อบุคคลเพื่อเข้าดำรงตำแหน่งกรรมการ

บริษัทฯ มีนโยบายอำนวยความสะดวกให้แก่ผู้ถือหุ้นส่วนน้อยในการเสนอชื่อบุคคลเพื่อเข้าดำรงตำแหน่งกรรมการ ทั้งนี้การเสนอชื่อบุคคลเพื่อเข้าดำรงตำแหน่งกรรมการและการพิจารณาข้อเสนอดังกล่าวของผู้ถือหุ้นจะต้องเป็นไปตามหลักเกณฑ์ที่บริษัทฯ กำหนด

• การสนับสนุนให้ผู้ถือหุ้นใช้หนังสือมอบฉันทะในกรณีที่ไม่สามารถมาประชุมผู้ถือหุ้นได้ด้วยตนเอง

บริษัทฯ มีนโยบายสนับสนุนให้ผู้ถือหุ้นใช้หนังสือมอบฉันทะในรูปแบบที่ผู้ถือหุ้นสามารถกำหนดทิศทางการลงคะแนนเสียงได้และควรเสนอชื่อกรรมการอิสระ อย่างน้อย 1 คนเป็นทางเลือกในการมอบฉันทะของผู้ถือหุ้น โดยบริษัทฯ จะดำเนินการจัดส่งหนังสือมอบฉันทะรูปแบบดังกล่าวไปยังผู้ถือหุ้น และคำแนะนำในการมอบฉันทะ รวมทั้งประวัติและข้อมูลการทำงานของกรรมการอิสระแต่ละท่านอย่างครบถ้วน พร้อมกับหนังสือเชิญประชุม นอกจากนี้ ผู้ถือหุ้นสามารถดาวน์โหลดหนังสือมอบฉันทะได้ทางเว็บไซต์ของบริษัทฯ ที่ www.ktisgroup.com ผู้รับมอบฉันทะที่ถูกต้องตามกฎหมายและยื่นหนังสือมอบฉันทะให้กรรมการในที่ประชุมแล้วย่อมมีสิทธิเข้าร่วมประชุมและลงมติเช่นเดียวกับผู้ถือหุ้นทุกประการ

• การสนับสนุนให้ผู้ถือหุ้นใช้บัตรลงคะแนนเสียง

บริษัทฯ มีนโยบายสนับสนุนให้มีการใช้บัตรลงคะแนนเสียงในวาระที่สำคัญ เช่น การทำรายการเกี่ยวโยงกัน การทำรายการได้มาหรือจำหน่ายไปซึ่งสินทรัพย์ที่มีนัยสำคัญ เป็นต้น เพื่อความโปร่งใสและตรวจสอบได้ ในกรณีมีข้อโต้แย้งในภายหลัง

• การเปิดโอกาสให้ผู้ถือหุ้นใช้สิทธิแต่งตั้งกรรมการเป็นรายบุคคล

บริษัทฯ มีนโยบายสนับสนุนให้ผู้ถือหุ้นได้ใช้สิทธิในการแต่งตั้งกรรมการเป็นรายคน

• มาตรการป้องกันการรั่วข้อมูลภายในเพื่อหาผลประโยชน์ในทางมิชอบ

บริษัทฯ ได้กำหนดมาตรการป้องกันการกระทำความผิด ผู้บริหาร และพนักงาน รั่วข้อมูลภายในเพื่อหาผลประโยชน์แก่ตนเองหรือผู้อื่นในทางมิชอบไว้ในหลักจรรยาบรรณธุรกิจ (Code of Conduct) ซึ่งครอบคลุมถึงเรื่องการรั่วข้อมูลภายในเพื่อซื้อขายหลักทรัพย์ ความขัดแย้งทางผลประโยชน์ และการรักษาความลับ โดยมีการแจ้งมาตรการดังกล่าวผ่านทางคู่มือหลักจรรยาบรรณธุรกิจ ทางการจัดอบรม และทางเว็บไซต์ของบริษัทฯ นอกจากนี้ยังได้มอบหมายให้เลขานุการบริษัทเป็นผู้รับผิดชอบในการแจ้งหลักเกณฑ์การเปิดเผยข้อมูล และติดตามให้คณะกรรมการบริษัทและผู้บริหารรายงานการถือครองหลักทรัพย์ตามกฎหมาย รวมถึงการเปิดเผยข้อมูลเกี่ยวกับส่วนได้ส่วนเสียหรือการทำรายการระหว่างกันของกรรมการและผู้บริหารและกำหนดให้กรรมการทุกคนและผู้บริหารที่มีหน้าที่รายงานการมีส่วนได้เสียตามที่กฎหมายกำหนดให้บริษัทฯ ทราบ

• การปฏิบัติต่อผู้ถือหุ้นต่างชาติ

ผู้ถือหุ้นทุกรายย่อมมีสิทธิได้รับข้อมูลหรือเอกสารเป็นภาษาไทย หรือภาษาอังกฤษสำหรับผู้ถือหุ้นชาวต่างชาติ เอกสารที่ส่งให้กับผู้ถือหุ้นชาวต่างชาติบริษัทฯ มีการแปลเป็นภาษาอังกฤษ

ผู้มีส่วนได้เสีย

นโยบายการกำกับดูแลกิจการที่ดีเกี่ยวกับการดูแลผู้มีส่วนได้ส่วนเสีย

บริษัทฯ ตระหนักและให้ความสำคัญต่อสิทธิของผู้มีส่วนได้ส่วนเสียทุกกลุ่ม ซึ่งไม่เพียงแต่เฉพาะตามที่กฎหมายกำหนดเท่านั้น ในปีที่ผ่านมาบริษัทฯ ได้พิจารณาซึ่งผู้มีส่วนได้ส่วนเสียขึ้นใหม่ พร้อมกับกำหนดเป็นนโยบายและมาตรการในการดูแลผู้มีส่วนได้ส่วนเสียเพิ่มเติม เพื่อให้สอดคล้องกับนโยบายการกำกับดูแลกิจการที่ดี และนโยบายความรับผิดชอบต่อสังคม ชุมชน และสิ่งแวดล้อมของบริษัทฯ ที่ได้ยึดถือปฏิบัติควบคู่กันไป โดยผู้มีส่วนได้ส่วนเสียของบริษัทฯ แบ่งออกเป็น 10 กลุ่ม ดังนี้

- | | |
|-----------------------------------|----------------------------|
| 1. พนักงานและครอบครัว | 6. หน่วยงานราชการ |
| 2. เกษตรกรชาวไร่ | 7. Supplier และ Contractor |
| 3. ลูกค้าและเจ้าหนี้ | 8. นักวิชาการ |
| 4. ผู้ถือหุ้นหรือผู้ลงทุน | 9. สถาบันการศึกษา |
| 5. ชุมชนรอบสถานประกอบการแต่ละสาขา | 10. คู่แข่ง |

ทั้งนี้ บริษัทฯ ได้กำหนดนโยบายและมาตรการในการดูแลผู้มีส่วนได้ส่วนเสีย ดังต่อไปนี้

พนักงานและครอบครัว

- | | |
|----------------------------------------------------------------------------------------------------------------------------------------------------------------------------------------------------------------------------------------------------------------------------------------------------------------------|-----------------------------------------------------------------------------------------------------------------------------------------------------------------------------------------------------------------------------------------------------------------------------------------------------------------------------------|
| 1. บริษัทฯ ให้ผลตอบแทนแก่พนักงานอย่างเหมาะสม และสอดคล้องกับการจ่ายผลตอบแทนของอุตสาหกรรมเดียวกัน ตลอดจนจัดให้มีสวัสดิการต่างๆ ตามกฎหมาย และมีกองทุนสำรองเลี้ยงชีพสำหรับพนักงาน โดยยึดหลักพิจารณาผลงานด้วยความเป็นธรรม สอดคล้องกับผลการดำเนินงาน ทั้งระยะสั้นและระยะยาว และสามารถวัดผลได้ภายใต้หลักเกณฑ์ที่บริษัทกำหนด | 3. บริษัทฯ ปฏิบัติต่อพนักงานทุกคนด้วยความเป็นธรรม และความเท่าเทียมกัน อาทิ การประเมินผลงานพนักงาน การรักษาความลับประวัติการทำงาน และการให้สวัสดิการสิทธิประโยชน์ขั้นพื้นฐานที่กฎหมายกำหนด รวมทั้งการใช้สิทธิต่างๆ ของพนักงานนอกเหนือจากที่กฎหมายกำหนด โดยมีการประชาสัมพันธ์สิทธิประโยชน์ต่างๆ ให้กับพนักงานอย่างต่อเนื่อง เป็นต้น |
| 2. บริษัทฯ มุ่งส่งเสริมและพัฒนาบุคลากรให้มีทักษะความรู้ และความสามารถอย่างต่อเนื่อง อาทิ จัดให้มีการอบรมและสัมมนาผู้บริหารและพนักงาน เป็นต้น ทั้งนี้ เพื่อสร้างศักยภาพและความพร้อมภายในองค์กร เพื่อพัฒนาให้เป็นองค์กรที่มีคุณภาพดียิ่งขึ้น | 4. บริษัทฯ คำนึงถึงสิทธิของพนักงานเป็นสำคัญ และเปิดโอกาสให้พนักงานร้องเรียนกรณีพนักงานไม่ได้รับความเป็นธรรม ผ่านช่องทางต่างๆ เช่น ผู้รับความคิดเห็น หน่วยงานฝ่ายทรัพยากรบุคคลที่รับเรื่อง เป็นต้น |

5. บริษัทฯ มีหน้าที่ดูแลจัดสภาพแวดล้อมในการทำงานให้มีความปลอดภัย ถูกสุขลักษณะ และเอื้อต่อการทำงานอย่างมีประสิทธิภาพ เพื่อกำหนดนโยบายและหลักในการปฏิบัติเกี่ยวกับเรื่องสุขภาพ สุวีถีภาพ ความปลอดภัย และสิ่งแวดล้อม โดยกำหนดและส่งเสริมให้มีการดูแลและรักษาสุขอนามัยที่ดี และจัดให้มีสภาพแวดล้อมการทำงานที่ปลอดภัย ซึ่งรวมถึงควบคุมภัยอันตรายและดำเนินการที่จำเป็นเพื่อป้องกันมิให้เกิดอุบัติเหตุและโรคภัยจากการทำงาน ให้กับพนักงานทุกคน
6. บริษัทฯ จัดให้มีการคุ้มครองปกป้องสิ่งแวดล้อม โดยจะดำเนินการเพื่อส่งเสริมให้เกิดความรับผิดชอบต่อสิ่งแวดล้อม พัฒนาและใช้เทคโนโลยีที่เป็นมิตรกับสิ่งแวดล้อมมากยิ่งขึ้น นอกจากนี้คณะกรรมการบริษัทส่งเสริมให้มีการให้ความรู้และฝึกอบรมพนักงานในเรื่องสิ่งแวดล้อม โดยเนื้อหาประกอบไปด้วยนโยบายเพื่อการรักษาสิ่งแวดล้อม ปริมาณการใช้พลังงาน และการลดปล่อยมลพิษทางอากาศ การบริหารจัดการของเสียมาใช้ใหม่ (recycle) รวมถึงสภาพแวดล้อมในการทำงาน

เกษตรกรชาวไร่

1. บริษัทฯ มีหน้าที่ในการสร้างความสัมพันธ์ที่ดีและความร่วมมือในระยะยาวกับเกษตรกรชาวไร่คู่สัญญา โดยยึดหลักความซื่อสัตย์สุจริต ความเชื่อถือ และไว้วางใจซึ่งกันและกัน
2. บริษัทฯ สนับสนุนการสร้างความมั่นคงในการประกอบอาชีพของเกษตรกร โดยการให้การดูแล เอาใจใส่ และให้ความสำคัญต่อเกษตรกรชาวไร่คู่สัญญา
3. บริษัทฯ มุ่งส่งเสริมเกษตรกรชาวไร่คู่สัญญาให้พัฒนาความรู้ในการทำการเกษตรอย่างต่อเนื่อง อาทิ จัดอบรมโครงการโรงเรียนเกษตรกร เป็นต้น เพื่อให้เกษตรกรนำความรู้ที่ได้มาใช้ในการประกอบอาชีพ เพิ่มประสิทธิภาพของผลผลิตเพื่อสร้างผลตอบแทนที่ดีในการประกอบอาชีพเกษตรกร และส่งเสริมให้มีการคุ้มครองและปกป้องสิ่งแวดล้อม โดยสนับสนุนให้มีการพัฒนา และใช้เทคโนโลยีที่เป็นมิตรกับสิ่งแวดล้อมมากยิ่งขึ้น รวมทั้งแจ้งให้ตระหนักถึงผลกระทบต่อสิ่งแวดล้อม และส่งเสริมให้มีการจัดการกับกากของเสียอย่างมีประสิทธิภาพ เช่น การนำเศษจากผลผลิตทางการเกษตรไปใช้ให้เกิดประโยชน์สูงสุด

ลูกค้าและเจ้าหนี้

นโยบายเกี่ยวกับการดูแลลูกค้า

1. บริษัทฯ มีหน้าที่ในการสร้างความสัมพันธ์และความร่วมมือในระยะยาวกับลูกค้า โดยยึดหลักความซื่อสัตย์สุจริต ความเชื่อถือและไว้วางใจซึ่งกันและกัน
2. บริษัทฯ มีหน้าที่ในการสร้างความพึงพอใจสูงสุดให้กับลูกค้าของบริษัทฯ ด้วยการรับผิดชอบ เอาใจใส่ และให้ความสำคัญต่อปัญหาและความต้องการของลูกค้าเป็นอันดับแรก โดยให้ผู้บริหารและพนักงานทุกคนปฏิบัติตามมาตรการตามนโยบายนี้
3. บริษัทฯ จะปฏิบัติงานโดยยึดหลักจริยธรรมโดยไม่เรียกรับหรือจ่ายผลประโยชน์ที่ไม่สุจริตต่อลูกค้าและเจ้าหนี้
 - ยึดมั่นในการนำเสนอและส่งมอบผลิตภัณฑ์และบริการที่ได้มาตรฐานคุณภาพตรงกับความต้องการของลูกค้า
 - ยึดถือปฏิบัติตามเงื่อนไขต่างๆ ที่ได้ทำข้อตกลงไว้กับลูกค้าอย่างดีที่สุด

นโยบายเกี่ยวกับการดูแลเจ้าหนี้

1. บริษัทฯ มีหน้าที่สร้างความสัมพันธ์และปฏิบัติต่อเจ้าหนี้ โดยยึดหลักความซื่อสัตย์สุจริต ความเชื่อถือและไว้วางใจซึ่งกันและกัน โดยให้ข้อมูลที่ถูกต้อง โปร่งใส และตรวจสอบได้ แก่เจ้าหนี้
2. บริษัทฯ มีหน้าที่รับผิดชอบ เอาใจใส่ และให้ความสำคัญต่อคำสัญญาและเงื่อนไขต่างๆ ที่ได้ทำข้อตกลงไว้กับเจ้าหนี้อย่างเคร่งครัด ในการชำระคืนหนี้เงินกู้ยืม ดอกเบี้ย และมีความรับผิดชอบต่อหลักประกันต่างๆ หากเกิดกรณีที่ไม่สามารถปฏิบัติตามเงื่อนไขแห่งสัญญาที่ตกลงไว้ได้ บริษัทฯ จะแจ้งให้เจ้าหนี้ทราบล่วงหน้าเพื่อร่วมกันพิจารณาแนวทางแก้ไขปัญห



ผู้ถือหุ้นหรือผู้ลงทุน

1. โปรดอ้างอิงหมวดนโยบายการกำกับดูแลกิจการที่ดีเกี่ยวกับการดูแลสิทธิของผู้ถือหุ้น

ชุมชนรอบสถานประกอบการแต่ละแห่ง

1. บริษัทฯ และพนักงานต้องยึดมั่นประเพณีปฏิบัติตนเป็นพลเมืองที่ดี และเป็นประโยชน์แก่สังคมและชุมชน
2. บริษัทฯ มีหน้าที่ประพฤติปฏิบัติต่อชุมชนที่อาศัยอยู่ใกล้เคียงกับบริเวณที่ตั้งสถานประกอบการแต่ละสาขาด้วยความเป็นมิตร และให้ความช่วยเหลือ สนับสนุนชุมชนให้มีความเป็นอยู่ที่ดี ตลอดจนรับผิดชอบดำเนินการแก้ไขในกรณีที่เกิดปัญหาต่างๆ ที่ได้รับผลมาจากการดำเนินการของบริษัทฯ อย่างเป็นธรรม และมีความเท่าเทียมกัน
3. บริษัทฯ มีหน้าที่ดูแลและสนับสนุนกิจกรรมที่มีคุณประโยชน์ต่อสังคม และให้ความร่วมมือกับภาครัฐและหน่วยงานต่างๆ ด้วยความเต็มใจ และเสียสละเพื่อประโยชน์ต่อส่วนรวม

หน่วยงานราชการ

1. บริษัทฯ มีหน้าที่ปฏิบัติให้เป็นไปตามกฎหมายและข้อบังคับต่างๆ ที่เกี่ยวข้องที่ได้กำหนดไว้
2. บริษัทฯ จะสนับสนุนกิจกรรมในโอกาสต่างๆ ของหน่วยงานราชการตามความเหมาะสม

Supplier และ Contractor

1. บริษัทฯ มีหน้าที่สร้างความสัมพันธ์ที่ดีกับ Supplier และ Contractor ทุกฝ่าย
2. บริษัทฯ มีหน้าที่เปิดโอกาสให้ Supplier และ Contractor ทุกฝ่ายนำเสนอสินค้าและบริการได้โดยเท่าเทียมกัน โดยให้ผู้บริหารและพนักงานที่เกี่ยวข้องกับ Supplier และ Contractor ต้องปฏิบัติตามมาตรการ ดังต่อไปนี้
 - ต้องปฏิบัติงานต่อ Supplier และ Contractor ด้วยความซื่อสัตย์สุจริต และมีความเท่าเทียมกัน

- การพิจารณาและตัดสินใจต้องอยู่บนพื้นฐานของการเปรียบเทียบคุณภาพ และเงื่อนไขต่างๆ โดยคำนึงถึงผลประโยชน์ของบริษัทฯ ทั้งในระยะสั้นและระยะยาว โดยจะต้องปฏิบัติตามคู่มือการจัดซื้อจัดจ้างอย่างเคร่งครัด ดังนี้

- ด้านคุณภาพและการบริการ
- ด้านต้นทุนราคา
- ด้านกำหนดเวลาการส่งมอบ
- ด้านความเชื่อถือไว้วางใจ
- ด้านชื่อเสียงและผลงานที่อ้างอิง
- ด้านประวัติในการทำธุรกิจกับบริษัทฯ
- ด้านเงื่อนไขของธุรกรรม
- ด้านอื่นๆ ตามความเหมาะสม

นักวิชาการ

1. บริษัทฯ เปิดโอกาสให้นักวิชาการได้รับทราบข้อมูลวิธีการกระบวนการดำเนินงานของบริษัทฯ รวมทั้งแลกเปลี่ยนความรู้ เพื่อเป็นประโยชน์ในงานด้านวิชาการ และการทำวิจัยต่างๆ อันเป็นประโยชน์ต่อบริษัทฯ
2. บริษัทฯ สนับสนุนการเข้ามามีส่วนร่วมในการศึกษาการใช้เทคโนโลยีในการปรับปรุงกระบวนการทำงานต่างๆ ตลอดจนร่วมศึกษาเพื่อพัฒนานวัตกรรมต่างๆ ในการเป็นประโยชน์ต่อการพัฒนาบริษัทฯ

สถาบันการศึกษา

1. บริษัทฯ จะทำการส่งเสริมให้ความรู้ด้านเทคโนโลยี และกระบวนการผลิตแก่สถาบันการศึกษา โดยจะให้ความสำคัญกับโรงเรียนและสถาบันการศึกษาที่ใกล้บริเวณชุมชนรอบสถานประกอบการแต่ละสาขาของบริษัทฯ เป็นอันดับแรก
2. บริษัทฯ จะทำการสนับสนุนกิจกรรมต่างๆ ของสถาบันการศึกษาตามความเหมาะสม

คู่แข่ง

1. บริษัทฯ จะไม่กระทำการใดๆ ที่เป็นการฝ่าฝืนหรือขัดต่อกฎหมายที่เกี่ยวข้องกับการแข่งขันทางการค้า หรืออาจทำให้เสื่อมเสียชื่อเสียงของคู่แข่ง

มาตรการชดเชยผู้มีส่วนได้ส่วนเสียกรณีได้รับความเสียหายจากการละเมิด

มาตรการป้องกันการรั่วไหลข้อมูลภายในของกรรมการ ผู้บริหาร และพนักงาน

บริษัทฯ มีมาตรการที่กรรมการ ผู้บริหาร และพนักงานของบริษัทจะต้องพึงปฏิบัติในการใช้ข้อมูลภายในดังนี้

- เลขานุการบริษัท มีหน้าที่แจ้งให้กรรมการ และผู้บริหาร รายงานการถือครองหลักทรัพย์ในบริษัท ของตนเอง คู่สมรส และบุตรที่ยังไม่บรรลุนิติภาวะ ตลอดจนรายงานการเปลี่ยนแปลงการถือครองหลักทรัพย์ตามมาตรา 59 และบทกำหนดโทษตามมาตรา 275 แห่งพระราชบัญญัติบริษัทหลักทรัพย์ และตลาดหลักทรัพย์ พ.ศ. 2535 (รวมที่มีแก้ไขเพิ่มเติม)
- บริษัทฯ จะแนะนำให้กรรมการ ผู้บริหาร และพนักงานที่ทราบข้อมูลภายในเพื่อห้ามการซื้อขายหุ้นของบริษัท ก่อนการเปิดเผยข้อมูลที่เป็นสาระสำคัญ รวมถึงข้อมูลทางการเงินของบริษัท ซึ่งมีผลกระทบต่อเปลี่ยนแปลงราคาหลักทรัพย์ต่อสาธารณชน กล่าวคือ เป็นเวลา 1 เดือน ก่อนการเปิดเผยข้อมูลอันอาจเป็นการกระทำความผิดพระราชบัญญัติหลักทรัพย์และตลาดหลักทรัพย์

มาตรการป้องกันความขัดแย้งทางผลประโยชน์ของผู้บริหารและพนักงาน

บริษัทฯ ได้กำหนดมาตรการป้องกันกรรมการและผู้บริหารใช้ข้อมูลภายในเพื่อหาผลประโยชน์ให้แก่ตนเองหรือผู้อื่นในทางมิชอบไว้ในหลักจรรยาบรรณสำหรับผู้บริหารและพนักงาน ดังต่อไปนี้

- ผู้บริหารและพนักงานจะต้องไม่กระทำการใดๆ เพื่อแสวงหาผลประโยชน์หรือเบียดบังทรัพย์สิน ซึ่งควรเป็นของบริษัทฯ หรือควรเป็นของลูกค้าของบริษัทฯ มาเป็นของส่วนตัวหรือของบุคคลใดๆ โดยขัดแย้งกับการรักษาผลประโยชน์ของบริษัทฯ
- ผู้บริหารและพนักงานควรหลีกเลี่ยงสถานการณ์ หรือการมีกิจกรรมส่วนตัว และการมีผลประโยชน์ทางการเงินซึ่งอาจขัดแย้งกับหน้าที่การงานที่ผู้บริหารและพนักงานผูกพันอยู่ และส่งผลกระทบต่อแนวทางการรักษาผลประโยชน์ของบริษัทฯ
- บริษัทฯ จะหลีกเลี่ยงที่จะมอบหมายหน้าที่ความรับผิดชอบให้กับผู้บริหารและพนักงานในกรณีที่น่าจะนำไปสู่สถานการณ์ที่จะก่อให้เกิดความขัดแย้งทางผลประโยชน์ของบริษัทฯ หรือขัดต่อผลประโยชน์ของลูกค้าของบริษัทฯ
- การที่ผู้บริหารและพนักงานมีส่วนร่วมในการดำเนินกิจกรรมภายนอกองค์กร หรือดำรงตำแหน่งภายนอกองค์กร อาทิ การเป็นกรรมการ ที่ปรึกษา ตัวแทน หรือเป็นพนักงานในองค์กรอื่นๆ กิจกรรมอื่นๆ จะต้องไม่ก่อให้เกิดความขัดแย้งทางผลประโยชน์กับบริษัทฯ ไม่ว่าทางตรงหรือทางอ้อม และจะต้องไม่ทำให้เกิดผลเสียหายต่อบริษัทฯ รวมทั้งจะต้องไม่กระทบต่อการปฏิบัติหน้าที่ของบุคคลนั้นๆ
- ห้ามมิให้ผู้บริหารและพนักงานเข้าร่วมหรือรับตำแหน่งใดในองค์กรอื่นที่ประกอบธุรกิจในลักษณะเดียวกันกับบริษัทฯ หรือกิจการที่แข่งขันกับบริษัทฯ หรือกิจการที่อาจมีผลประโยชน์ขัดแย้งกับบริษัทฯ

ทั้งนี้ บริษัทฯ จะได้รับการรายงานข้อมูลส่วนได้ส่วนเสียในการทำธุรกรรมกับบริษัทฯ ของกรรมการ ผู้บริหาร และพนักงานเป็นประจำอย่างสม่ำเสมอโดยตลอด โดยสำนักตรวจสอบภายในของบริษัทฯ มีหน้าที่รายงานข้อมูลส่วนได้ส่วนเสียต่างๆ ให้แก่คณะกรรมการตรวจสอบทราบเพื่อพิจารณา และหลังจากนั้นให้คณะกรรมการตรวจสอบนำข้อมูลสรุปส่วนได้ส่วนเสียต่างๆ รายงานต่อคณะกรรมการบริษัทเพื่อรับทราบและพิจารณาต่อไป โดยสำนักตรวจสอบภายในจะเป็นผู้ติดตามผลอย่างต่อเนื่อง

นอกจากนี้ บริษัทฯ ได้กำหนดมาตรการชดเชยผู้มีส่วนได้ส่วนเสียไว้ในกรณีได้รับความเสียหายจากการละเมิดดังต่อไปนี้

- มาตรการป้องกันกรณีความเสียหายจากการละเมิดต่อพนักงานและครอบครัวบริษัทฯ จัดให้มีสถานที่รับข้อร้องเรียน และ/หรือ ข้อเสนอแนะจากพนักงานไว้สำหรับเป็นช่องทางในการแจ้งเรื่องร้องเรียนของพนักงานที่ได้รับผลกระทบจากการทำงาน
- มาตรการป้องกันกรณีความเสียหายจากการละเมิดต่อลูกค้าและเจ้าหนี้บริษัทฯ ได้มีการดูแลลูกค้าตามนโยบายการดูแลลูกค้า และจัดให้มีฝ่ายลูกค้าสัมพันธ์ (Customer Service) ขึ้น เพื่อเป็นศูนย์ร้องเรียนสำหรับลูกค้าในกรณีที่ลูกค้ามีปัญหาและต้องการความช่วยเหลือ เพื่อป้องกันกรณีความเสียหายจากการละเมิดต่อลูกค้า และเจ้าหนี้ ผู้บริหารจะพิจารณาคุณสมบัติของลูกค้า และเจ้าหนี้ทุกรายก่อนการทำธุรกรรม เพื่อป้องกันการเกิดปัญหาขึ้นในภายหลัง โดยพิจารณาตามหลักความซื่อสัตย์สุจริตและความน่าเชื่อถือ

- มาตรการป้องกันกรณีความเสียหายจากการละเมิดต่อผู้ถือหุ้นบริษัทฯ ดำเนินการปกป้องและดูแลสิทธิของผู้ถือหุ้นชั้นพื้นฐาน ทั้งสิทธิในการได้รับข้อมูลสารสนเทศสิทธิในการเข้าร่วมประชุมผู้ถือหุ้น ตลอดจนสนับสนุนการใช้สิทธิออกเหนือไปจากกฎหมาย
- มาตรการป้องกันกรณีความเสียหายจากการละเมิดต่อชุมชนรอบสถานประกอบการแต่ละแห่งบริษัทฯ มีการป้องกันกรณีความเสียหายจากการละเมิดต่อชุมชนและสังคมรอบสถานประกอบการแต่ละแห่ง ด้วยการปฏิบัติตามนโยบายการดูแลสังคมและชุมชน ในการสร้างสัมพันธ์อันดีกับสังคมและชุมชนรอบข้าง ตลอดจนให้ความช่วยเหลือ และสนับสนุนชุมชนให้มีความเป็นอยู่ที่ดี
- มาตรการป้องกันกรณีความเสียหายจากการละเมิดต่อหน่วยงานราชการบริษัทฯ มีการป้องกันกรณีความเสียหายจากการไม่ปฏิบัติตามกฎหมายและข้อบังคับต่างๆ โดย บริษัทฯ มีหน่วยงานฝ่ายกฎหมายที่จะทำหน้าที่ในการติดตามดูแลการปฏิบัติของหน่วยงานในบริษัทฯ ให้มีการปฏิบัติเป็นไปตามกฎหมายอยู่อย่างสม่ำเสมอ
- มาตรการป้องกันกรณีความเสียหายจากการละเมิดต่อ Supplier และ Contractor บริษัทฯ มีการป้องกันกรณีความเสียหายในการละเมิดต่อ Supplier และ Contractor โดยบริษัทฯ มีนโยบายในการสร้างความสัมพันธ์ที่ดีกับ Supplier และ Contractor ทุกฝ่าย รวมถึงมีการปฏิบัติต่อ Supplier และ Contractor ทุกฝ่ายอย่างเท่าเทียมกัน
- มาตรการป้องกันกรณีความเสียหายจากการละเมิดต่อนักวิชาการบริษัทฯ ได้เปิดโอกาสให้นักวิชาการเข้าเยี่ยมชมกระบวนการให้บริการ และให้ข้อมูลวิธีการกระบวนการดำเนินงานในการให้บริการของบริษัทฯ เพื่อเป็นประโยชน์ในด้านวิชาการ ตลอดจนร่วมมือกับนักวิชาการในการศึกษาปรับปรุงเทคโนโลยีในการให้บริการต่างๆ ร่วมกันอย่างสม่ำเสมอ
- มาตรการป้องกันกรณีความเสียหายจากการละเมิดต่อสถาบันการศึกษาบริษัทฯ ได้ให้ความร่วมมือกับสถาบันการศึกษาในการเปิดโอกาสให้เยี่ยมชมสถานประกอบการของ บริษัทฯ และจัดบรรยายให้ความรู้ด้านเทคโนโลยีและกระบวนการให้บริการของบริษัทฯ แก่สถาบันการศึกษา ตลอดจนให้การสนับสนุนกิจกรรมต่างๆ อยู่อย่างสม่ำเสมอ

กลไกการมีส่วนร่วมของผู้มีส่วนได้ส่วนเสีย

บริษัทฯ ได้กำหนดกลไกการมีส่วนร่วมของผู้มีส่วนได้ส่วนเสียดังต่อไปนี้

1. บริษัทฯ ได้จัดให้มีช่องทางรับข้อร้องเรียน และ/หรือแสดงความคิดเห็น และเพิ่มช่องทางการอีเมลถึงผู้บริหารระดับสูงโดยฝ่ายตรวจสอบภายในติดต่อ
โทร : 02-692-0869-73 ต่อ 183 ต่อ 154
E-mail : internalaudit@ktisgroup.com
2. บริษัทฯ ได้เปิดโอกาสให้มีช่องทางการส่งข้อเสนอแนะถึงกรรมการบริษัทฯ ผ่านทางเว็บไซต์ของบริษัทฯ โดยฝ่ายเลขานุการบริษัทติดต่อ
โทร : 02-692-0869-73 ต่อ 193 ต่อ 22
E-mail : cs@ktisgroup.com
3. บริษัทฯ ได้จัดให้มีการส่งตัวแทนของบริษัทฯ เพื่อเข้าเยี่ยมชมชุมชนในพื้นที่รอบๆ โรงงานเป็นประจำทุกปี

กลไกคุ้มครองผู้แจ้งเบาะแส

1. บริษัทฯ ได้กำหนดให้มีช่องทางการแจ้งเบาะแสหรือข้อร้องเรียนการกระทำผิดกฎหมายหรือจรรยาบรรณรายงานทางการเงิน หรือระบบควบคุมภายในบกพร่องตามช่องทางในข้อ 2.3
2. บริษัทฯ ได้กำหนดให้มีการคุ้มครองพนักงาน / ผู้แจ้งเบาะแส โดย
 - ผู้ร้องเรียนสามารถเลือกที่จะไม่เปิดเผยตนเองได้ หากเห็นว่าการเปิดเผยนั้นจะทำให้เกิดความไม่ปลอดภัย
 - บริษัทฯ จะเก็บข้อมูลที่เกี่ยวข้องไว้เป็นความลับคำนึงถึงความปลอดภัยของผู้ร้องเรียน โดยกำหนดมาตรการคุ้มครองผู้ร้องเรียนที่เป็นพนักงาน รวมถึงผู้ให้ความร่วมมือในการตรวจสอบข้อเท็จจริง จากสาเหตุแห่งการแจ้งข้อร้องเรียนเช่น การรบกวนในการทำงาน การโยกย้าย การเลิกจ้าง การข่มขู่ เป็นต้น
3. บริษัทฯ ได้กำหนดให้มีกระบวนการดำเนินการหลังจากมีผู้แจ้งเบาะแส โดยในเบื้องต้นสำนักตรวจสอบภายใน จะทำการรวบรวมสรุปเรื่องดังกล่าวแล้วนำเสนอต่อคณะกรรมการตรวจสอบเพื่อพิจารณาพิสูจน์หาข้อเท็จจริง หากพบว่าเป็นข้อมูลที่กระทบต่อบริษัทฯ จะต้องนำเสนอให้คณะกรรมการบริษัทพิจารณาต่อไป

การเปิดเผยข้อมูลและความโปร่งใส

บริษัทฯ มีนโยบายเปิดเผยข้อมูลสำคัญที่เกี่ยวข้องกับบริษัทฯ ทั้งข้อมูลทางการเงินและข้อมูลที่มีใช้ข้อมูลทางการเงินอย่างถูกต้อง ครบถ้วน ทันเวลา โปร่งใส ผ่านช่องทางที่เข้าถึงข้อมูลได้ง่าย มีความเท่าเทียมกัน และน่าเชื่อถือ

การควบคุมภายในและการทำรายการ / ธุรกรรมที่อาจมีความขัดแย้งทางผลประโยชน์

1. บริษัทฯ มีนโยบายในการป้องกันและขจัดปัญหาความขัดแย้งทางผลประโยชน์ที่อาจเกิดขึ้น โดยกำหนดให้การทำรายการและ/หรือ ธุรกรรมที่อาจมีความขัดแย้งทางผลประโยชน์จะต้องเป็นไปตามหลักเกณฑ์และวิธีการที่บริษัทฯ กำหนด และกฎหมายที่เกี่ยวข้อง
2. บริษัทฯ จะดำเนินการให้กรรมการ ผู้บริหาร และ/หรือ ผู้ถือหุ้นรายใหญ่ของบริษัทฯ แล้วแต่กรณีไม่ประกอบธุรกิจที่คล้ายคลึงหรือแข่งขัน ซึ่งส่งผลให้ความสามารถในการแข่งขันของบริษัทฯ ลดลงหรือมีรายการระหว่างกัน ในลักษณะที่มีผลประโยชน์ที่อาจขัดแย้งกับผลประโยชน์ที่ดีที่สุดกับบริษัทฯ หรือบริษัทย่อย โดยกรรมการ, ผู้บริหาร และ/หรือ ผู้ถือหุ้นรายใหญ่ของบริษัทฯ แล้วแต่กรณีจะต้องรายงานต่อบริษัทฯ หากกรรมการ, ผู้บริหาร และ/หรือ ผู้ถือหุ้นรายใหญ่เข้าไปถือหุ้นบริษัทที่มีวัตถุประสงค์ในการดำเนินงานคล้ายคลึงกับบริษัทฯ หรือบริษัทย่อย เพื่อให้บริษัทฯ และคณะกรรมการตรวจสอบพิจารณาว่าการถือหุ้นดังกล่าวขัดต่อผลประโยชน์ที่ดีที่สุดของบริษัทฯ หรือบริษัทย่อยหรือไม่
3. บริษัทฯ ยังให้ความสำคัญกับระบบการควบคุมภายในที่ดี และได้จัดให้มีสำนักตรวจสอบภายในเพื่อตรวจสอบการปฏิบัติงานของแต่ละสายงาน เพื่อป้องกันไม่ให้เกิดข้อผิดพลาดและปฏิบัติงานเป็นไปด้วยความโปร่งใส โดยมีการตรวจสอบเป็นระยะ และจัดทำรายงานส่งให้คณะกรรมการตรวจสอบพิจารณา

การเปิดเผยข้อมูล

บริษัทฯ เปิดเผยข้อมูลให้เป็นไปตามกฎหมายหรือกฎเกณฑ์ที่เกี่ยวข้องกำหนดผ่านช่องทางของตลาดหลักทรัพย์ฯ และบริษัทฯ ภายใต้หัวข้อนักลงทุนสัมพันธ์ โดยบริษัทจัดให้มีผู้รับผิดชอบคือฝ่ายนักลงทุนสัมพันธ์และการสื่อสารองค์กร พร้อมทั้งปรับปรุงข้อมูลให้เป็นปัจจุบันอยู่เสมอ เพื่อเป็นตัวแทนในการสื่อสาร บริการข้อมูล ข่าวสารกิจกรรมต่างๆ กับบริษัทฯ กับผู้ลงทุน ผู้ถือหุ้น นักวิเคราะห์ หลักทรัพย์และประชาชน หากมีข้อสงสัยสามารถติดต่อได้ที่ฝ่ายนักลงทุนสัมพันธ์ และการสื่อสารองค์กร

โทร : 02-692-0869-73 ต่อ 193 ต่อ 26

E-mail : ir@ktigroup.com

กิจกรรม	จำนวนครั้ง/ปี
Opportunity Day	4
Company Visit	0
การติดต่อสอบถามข้อมูลทาง Email (ฉบับ)	72
Factory Visit	49

การเปิดเผยนโยบายกำกับดูแลกิจการที่ดี

บริษัทฯ ได้เปิดเผยนโยบายการกำกับดูแลกิจการที่ได้ให้ความเห็นชอบและผลการปฏิบัติตามนโยบายดังกล่าวผ่านช่องทางต่างๆ เช่น รายงานประจำปี และเว็บไซต์ของบริษัทฯ เป็นต้น

รายงานความรับผิดชอบของคณะกรรมการบริษัท ต่อรายงานทางการเงิน

บริษัทฯ จัดให้มีรายงานความรับผิดชอบของคณะกรรมการต่อรายงานทางการเงินแสดงควบคู่ไปกับรายงานของผู้สอบบัญชี ในรายงานประจำปี ซึ่งมีเนื้อหารับรองการปฏิบัติตามหลักการบัญชี และมีการรายงานทางการเงินที่มีข้อมูลถูกต้องครบถ้วน เป็นจริงตามมาตรฐานการบัญชี โดยรายงานดังกล่าวลงนามโดยประธานกรรมการและประธานเจ้าหน้าที่บริหารกลุ่มบริษัท



การเปิดเผยบทบาทหน้าที่ของคณะกรรมการบริษัทและคณะกรรมการชุดย่อย

บริษัทฯ ได้เปิดเผยบทบาทและหน้าที่ของคณะกรรมการบริษัทและคณะกรรมการชุดย่อย จำนวนครั้งของการประชุม และจำนวนครั้งที่กรรมการแต่ละท่านเข้าร่วมประชุมในปีที่ผ่านมา และความเห็นจากการทำหน้าที่ในรายงานประจำปี

การเปิดเผยข้อมูลการถือครองหลักทรัพย์ของบริษัท

บริษัทฯ กำหนดให้กรรมการต้องรายงานการซื้อ-ขายหุ้น / ถือครองหลักทรัพย์ของบริษัทให้ที่ประชุมคณะกรรมการทราบทุกครั้ง

การกำกับดูแลการดำเนินการของบริษัทย่อยและบริษัทร่วม

บริษัทฯ มีวิธีการกำกับการดำเนินการของบริษัทย่อย และบริษัทร่วมด้วยการแต่งตั้งกรรมการบริษัทย่อย และบริษัทร่วมให้สะท้อนสัดส่วนการถือหุ้นของบริษัทฯ ให้มากที่สุด รวมถึงกำหนดนโยบายการกำหนดเงื่อนไขในการลงนามเพื่อผูกพันบริษัทย่อยหรือบริษัทร่วมทางกฎหมายว่า จะต้องมีการขอของบริษัทย่อยหรือบริษัทร่วมดังกล่าว ที่แต่งตั้งโดยบริษัทฯ อย่างน้อย 1 ท่านลงนามเพื่อผูกพัน บริษัทย่อยและบริษัทร่วม

บริษัทฯ ยังกำหนดให้บริษัทย่อยและบริษัทร่วมต้องรายงาน ผลการดำเนินงานและผลประกอบการให้คณะกรรมการ บริหารของบริษัททราบเป็นระยะและส่งเสริมให้บริษัทย่อย และบริษัทร่วมต้องปฏิบัติตามกรอบการดำเนินงานด้วย ธรรมเนียมปฏิบัติของบริษัทฯ อีกด้วย

นโยบายความรับผิดชอบต่อสังคม

การประกอบกิจการด้วยความเป็นธรรม

บริษัทฯ ให้ความสำคัญในการดำเนินธุรกิจตามกรอบ การแข่งขันทางการค้าที่เป็นธรรม และสุจริตภายใต้กฎหมาย และระเบียบข้อบังคับที่เกี่ยวข้อง โดยกำหนดแนวทางปฏิบัติ ดังนี้

- ส่งเสริมให้พนักงานตระหนักถึงความสำคัญของการ ปฏิบัติตามกฎหมายการแข่งขัน และการแข่งขัน ที่เป็นธรรม
- สนับสนุนนโยบายสาธารณะต่างๆ ที่ส่งเสริมการแข่งขัน ที่เป็นธรรม
- ดำเนินกิจกรรมต่างๆ ในลักษณะที่สอดคล้อง กับกฎหมายและข้อบังคับของการแข่งขัน ตลอดจน ให้ความร่วมมือกับเจ้าหน้าที่ของรัฐ

การต่อต้านการทุจริตคอร์รัปชัน

บริษัทฯ มุ่งมั่นที่จะดำเนินธุรกิจอย่างโปร่งใสปราศจาก การทุจริตคอร์รัปชัน บริษัทฯ จึงให้ความสำคัญกับการกำกับการ กิจการที่เกี่ยวข้องกับการปฏิบัติเพื่อต่อต้านการทุจริตคอร์รัปชัน ซึ่งมีรายละเอียดการปฏิบัติในหัวข้อรายงานผลการ ดำเนินงานสำคัญด้านการกำกับดูแลกิจการ

การเคารพสิทธิมนุษยชน

และการปฏิบัติต่อแรงงานอย่างเป็นธรรม

บริษัทฯ มีนโยบายในการดูแลและปฏิบัติต่อพนักงานทุกคน ด้วยความเป็นธรรม ไม่เลือกปฏิบัติต่อบุคคลใดบุคคลหนึ่ง อันเนื่องมาจากความเหมือนหรือแตกต่างทางเชื้อชาติ ศาสนา เพศ อายุ หรือเรื่องอื่นใด นอกจากนี้ บริษัทฯ มีนโยบาย ปฏิบัติตามกฎหมายคุ้มครองแรงงานอย่างเคร่งครัด

การร่วมพัฒนาชุมชนหรือสังคม

บริษัทฯ ตระหนักถึงความสำคัญในการมีส่วนร่วมในการ รับผิดชอบต่อสังคม จึงจะจัดให้มีโครงการช่วยเหลือ และพัฒนาสังคมอย่างต่อเนื่อง โดยมุ่งเน้นการบริจาค และการสนับสนุนการศึกษา ทำนุบำรุงศาสนา การส่งเสริม และเข้าร่วมกิจกรรมกับชุมชนในโอกาสต่างๆ



การดูแลสิ่งแวดล้อม

- บริษัทฯ ให้ความสำคัญต่อผลกระทบจากกระบวนการผลิตที่อาจเกิดขึ้นกับสิ่งแวดล้อม โดยบริษัทฯ มีนโยบายการปฏิบัติตามกฎเกณฑ์มาตรฐานด้านสิ่งแวดล้อมที่เกี่ยวข้องอย่างเคร่งครัด นอกจากนี้ บริษัทฯ มีแผนการส่งเสริมแนวทางการนำสิ่งปฏิกูลต่างๆ จากกระบวนการผลิตเหลือใช้มาเพิ่มมูลค่า
- บริษัทฯ มีนโยบายให้ความรู้และฝึกอบรมพนักงานในด้านสิ่งแวดล้อมทุกปี เพื่อให้พนักงานทุกระดับได้ตระหนักและเข้าใจถึงปัญหาผลกระทบที่เกิดจากมลภาวะที่เกิดขึ้นในทุกด้าน พร้อมทั้งให้ความรู้ด้านการบริหารจัดการที่ดี เพื่อลดต้นทุนค่าใช้จ่ายและปัญหาด้านสิ่งแวดล้อมเพื่อการเติบโตขององค์กรอย่างยั่งยืน

การมีนวัตกรรมและการเผยแพร่นวัตกรรมซึ่งได้จากการดำเนินงานที่มีความรับผิดชอบต่อสังคม สิ่งแวดล้อม และผู้มีส่วนได้เสีย

บริษัทฯ มุ่งเน้นที่จะส่งเสริมชาวไร่อ้อยให้มีความก้าวหน้าและมั่นคงไปพร้อมกับบริษัทฯ บริษัทฯ จึงจัดให้มีโครงการวิจัยต่างๆ เพื่อพัฒนาศักยภาพของชาวไร่อ้อยอย่างต่อเนื่อง

การไม่ละเมิดทรัพย์สินทางปัญญาหรือสิทธิของผู้อื่น

บริษัทฯ มีนโยบายในการปฏิบัติเกี่ยวกับการไม่ละเมิดทรัพย์สินทางปัญญาหรือลิขสิทธิ์ อาทิ การไม่กระทำผิดเกี่ยวกับคอมพิวเตอร์ การละเมิดลิขสิทธิ์ซอฟต์แวร์ในการทำงานหรือไม่เกี่ยวข้องกับการทำงาน และปฏิบัติตามกฎหมายทรัพย์สินทางปัญญา กฎหมายลิขสิทธิ์ และข้อกำหนดที่เกี่ยวข้อง

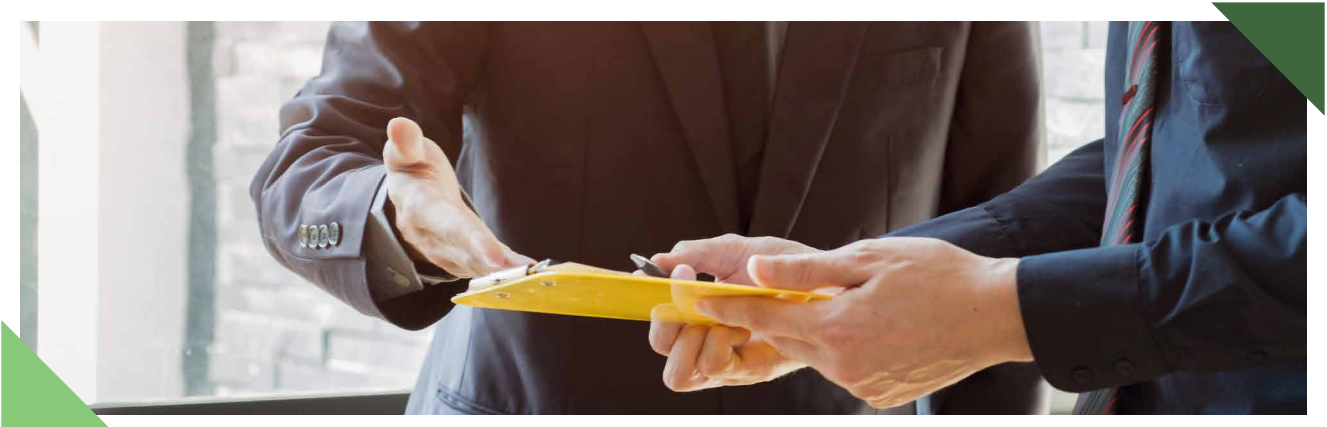

จรรยาบรรณธุรกิจ

1. บริษัทฯ ได้จัดทำหลักจรรยาบรรณสำหรับผู้บริหารและพนักงาน (Code of Conduct) เพื่อให้ผู้บริหารและพนักงานทุกคนได้ใช้เป็นแนวทางการปฏิบัติงานในหน้าที่ และยึดถือประพฤติปฏิบัติอย่างสม่ำเสมอและเคร่งครัด โดยครอบคลุมทั้งด้านการประกอบธุรกิจด้วยความซื่อสัตย์และสุจริต การปฏิบัติต่อผู้มีส่วนได้ส่วนเสียด้วยความเท่าเทียมและเป็นธรรม การป้องกันการละเมิดต่อผู้มีส่วนได้ส่วนเสีย ความขัดแย้งทางผลประโยชน์ การรักษาความลับ และการใช้ข้อมูลในทางที่ผิด ตลอดจนเรื่องการรับสินบนของชาวไร่และของรางวัลทั้งนี้ได้มอบหมายให้สำนักตรวจสอบภายในติดตามและตรวจสอบการปฏิบัติตามหลักจรรยาบรรณนี้
2. บริษัทฯ จะติดตามและดูแลให้การประกอบธุรกิจของบริษัทฯ การปฏิบัติหน้าที่ของกรรมการ การดำเนินการของฝ่ายบริหาร และการปฏิบัติงานของพนักงานยึดมั่นอยู่ในกรอบของคุณธรรมและจริยธรรมอันดี นอกเหนือจากระเบียบข้อบังคับของบริษัทฯ และกรอบกฎหมายที่เกี่ยวข้อง
3. บริษัทฯ กำหนดนโยบายให้กรรมการ ผู้บริหาร และพนักงานหลีกเลี่ยงหรืองดการซื้อขายหลักทรัพย์ของบริษัทฯ ในช่วงระยะเวลา 1 เดือน ก่อนการเปิดเผยข้อมูลสำคัญแก่สาธารณชนที่อาจมีผลกระทบต่อราคาหลักทรัพย์ของบริษัทฯ เช่น ข้อมูลทางการเงิน

การเปลี่ยนแปลงและพัฒนาการที่สำคัญของนโยบาย แนวปฏิบัติ และระบบการกำกับดูแลกิจการในรอบปีที่ผ่านมา



คณะกรรมการบริษัทได้พิจารณาทบทวนและรับทราบหลักปฏิบัติตาม CG Code ในการประชุมคณะกรรมการบริษัท ครั้งที่ 3/2567 วันที่ 10 พฤษภาคม 2567 และตระหนักถึงบทบาทหน้าที่ในฐานะผู้นำ (governing body) ในการสร้างคุณค่าให้แก่กิจการอย่างยั่งยืน และได้ประเมินการปฏิบัติตาม CG Code ในภาพรวม

สำหรับหลักการกำกับดูแลกิจการที่ดี สำหรับบริษัทจดทะเบียน ปี 2560 ส่วนที่ยังไม่ได้ปรับใช้นั้นคณะกรรมการบริษัทได้สรุปจนเป็นที่เข้าใจอย่างละเอียดและให้บันทึกเหตุผลไว้เป็นส่วนหนึ่งของการพิจารณาและทบทวนของคณะกรรมการ

การกำกับดูแลกิจการที่ดีในด้านอื่นๆ

บริษัทฯ เข้าร่วมโครงการสำรวจการกำกับดูแลกิจการบริษัทจดทะเบียน ประจำปี 2567 (CGR 2024) ซึ่งจัดโดยสถาบันกรรมการบริษัทไทยและได้รับการประเมินในระดับ



บริษัทฯ เข้าร่วมโครงการประเมินคุณภาพการจัดการประชุมผู้ถือหุ้น (AGM) ซึ่งจัดโดยสมาคมส่งเสริมผู้ลงทุนไทย เพื่อประเมินการจัดการประชุมผู้ถือหุ้นประจำปี 2567 และได้รับการประเมินในระดับ 98

โครงสร้างการกำกับดูแลกิจการ และ ข้อมูลสำคัญเกี่ยวกับคณะกรรมการ คณะกรรมการชุดย่อย ผู้บริหาร พนักงาน และอื่นๆ

โครงสร้างการกำกับดูแลกิจการ

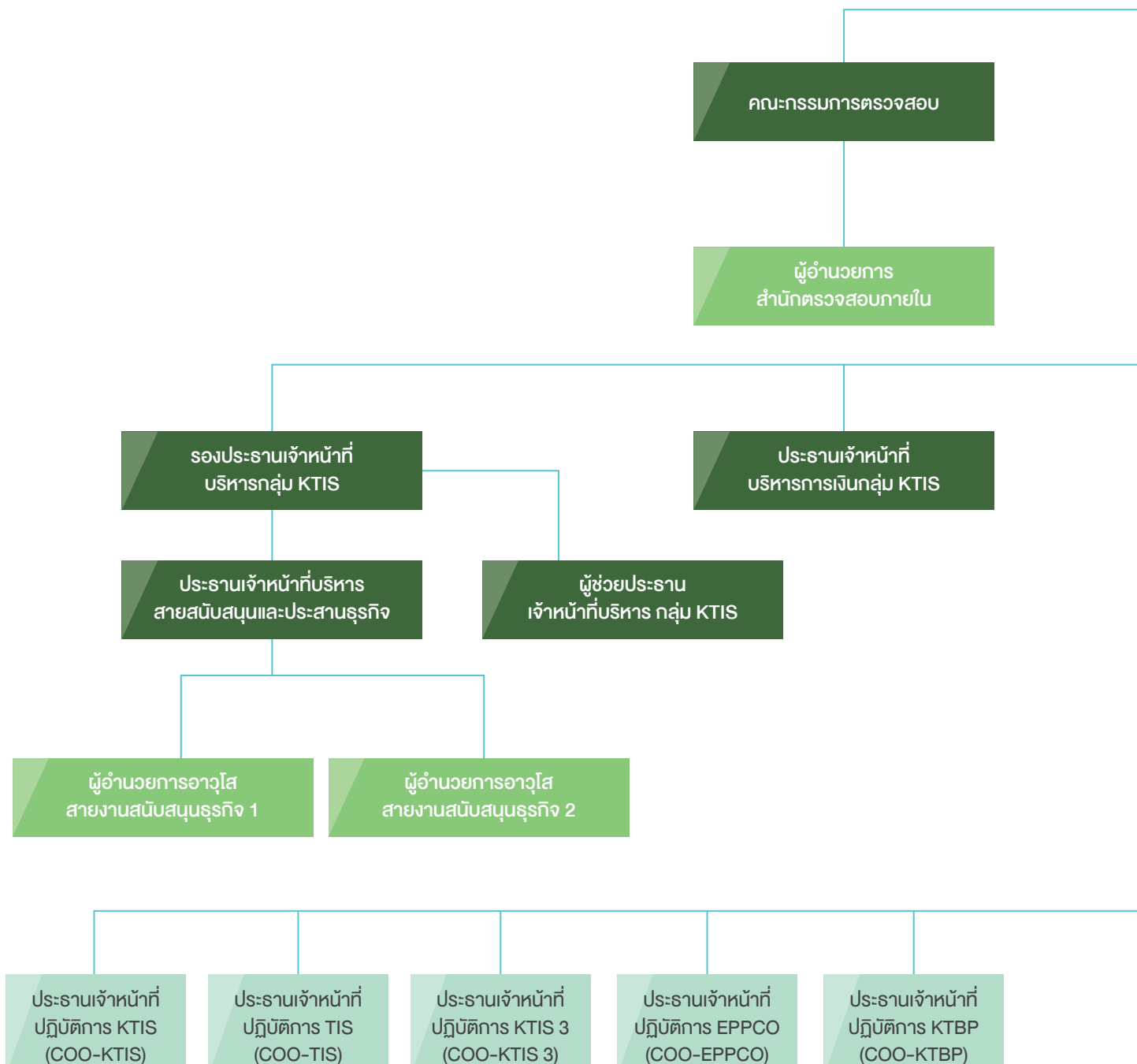

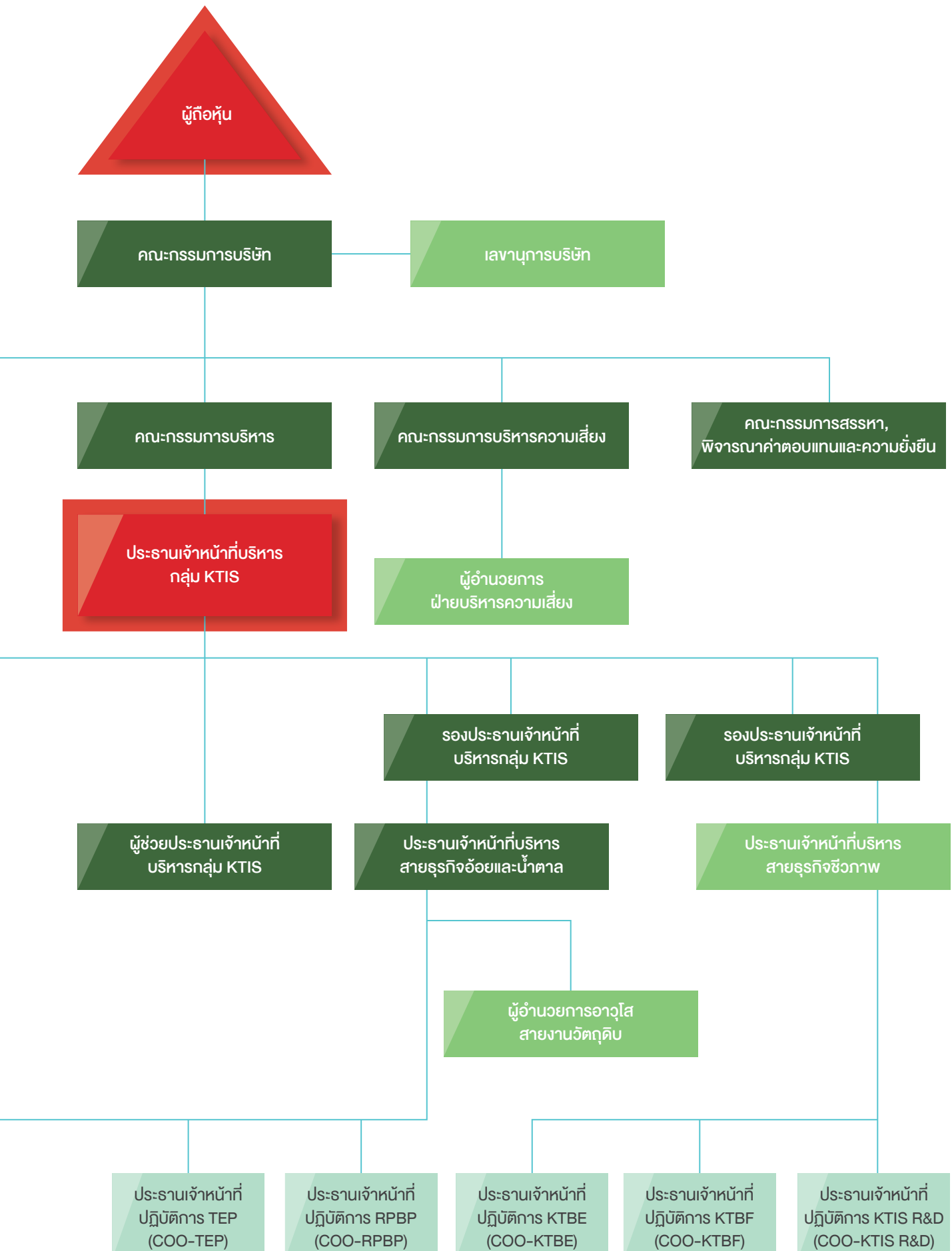

โครงสร้างการกำกับดูแลกิจการ

โครงสร้างการกำกับดูแลกิจการของบริษัท ประกอบด้วยคณะกรรมการจำนวน 5 ชุด ได้แก่ คณะกรรมการบริษัท คณะกรรมการตรวจสอบ คณะกรรมการบริหารความเสี่ยง คณะกรรมการสรรหา, พิจารณาค่าตอบแทนและความยั่งยืน และคณะกรรมการบริหาร

ข้อมูลเกี่ยวกับคณะกรรมการ

คณะกรรมการบริษัท

โครงสร้างของคณะกรรมการบริษัท ณ วันที่ 30 กันยายน 2567 ประกอบด้วยกรรมการจำนวน 15 ท่าน โดยเป็นกรรมการอิสระจำนวน 5 ท่าน ดังนี้

ชื่อ	ตำแหน่ง	กรรมการผู้มีอำนาจลงนามผูกพันบริษัท	วันที่เข้ารับตำแหน่ง
1. นายปรีชา อรรถวิวัฒน์	ประธานกรรมการ	กลุ่มที่ 2	29 มกราคม 2556
2. นายประพันธ์ ศิริวิริยะกุล	กรรมการ	กลุ่มที่ 1	29 มกราคม 2556
3. นายณัฐฐปัญญา ศิริวิริยะกุล	กรรมการ	กลุ่มที่ 1	29 มกราคม 2556
4. นางดารัตน์ วิภาตะกลัด	กรรมการ	กลุ่มที่ 1	29 มกราคม 2556
5. นายประเสริฐ ศิริวิริยะกุล	กรรมการ	กลุ่มที่ 1	29 มกราคม 2556
6. นายศรียาภัย ศิริวิริยะกุล	กรรมการ	กลุ่มที่ 1	14 พฤษภาคม 2558
7. นายสิริวุทธิ์ เสียมภักดี	รองประธานกรรมการ	กลุ่มที่ 2	29 มกราคม 2556
8. นายพูนศักดิ์ บุญสวัสดิ์	กรรมการอิสระ	-	29 มกราคม 2556
9. นายอภิชาติ นุชประยูร	กรรมการ	กลุ่มที่ 2	29 มกราคม 2556
10. นายสมชาย สุวจิตตานนท์	กรรมการ	กลุ่มที่ 2	14 พฤษภาคม 2564
11. นางสาวฉวี อึ้ง อึ้ง	กรรมการ	กลุ่มที่ 2	29 มกราคม 2556
12. นายไกรฤทธิ์ นิลคูหา	กรรมการอิสระ และ ประธานกรรมการตรวจสอบ	-	26 กุมภาพันธ์ 2557
13. นายสถาพร โคธีรานุรักษ์	กรรมการอิสระและ กรรมการตรวจสอบ	-	29 มกราคม 2556
14. ว่าที่ร้อยตรีธีรยุทธ ช่างเพชร	กรรมการอิสระและ กรรมการตรวจสอบ	-	29 มกราคม 2556
15. นายอิสกันดร์ ไกรวิทย์	กรรมการอิสระ	-	29 มกราคม 2556

โดยมี นายภูมิฤกษ์ หวังปรีดาเลิศกุล เป็นเลขานุการคณะกรรมการบริษัท

ทั้งนี้ รายละเอียดของการปฏิบัติงานประจำปี 2567 ของคณะกรรมการบริษัทปรากฏอยู่ในหัวข้อ “รายงานผลการปฏิบัติงานที่ของคณะกรรมการในรอบปีที่ผ่านมา”

กรรมการผู้มีอำนาจลงนามแทนบริษัทฯ

ณ วันที่ 30 กันยายน 2567 กรรมการผู้มีอำนาจลงนาม แบ่งออกเป็น 2 กลุ่ม ดังนี้

กลุ่มที่ 1		กลุ่มที่ 2	
1. นายประพันธ์ ศิริวิริยะกุล		1. นางสาวฉั่ว อึ้ง อึ้ง	
2. นางดารัตน์ วิภาตะกัลป์		2. นางดารัตน์ วิภาตะกัลป์	
3. นายประเสริฐ ศิริวิริยะกุล		3. นายอภิชาติ นุชประยูร	
4. นายณัฐภูมิปัญญา ศิริวิริยะกุล		4. นายปรีชา อรรถวิวัฒน์	
5. นายศิริภาคย์ ศิริวิริยะกุล		5. นายสมชาย สุวจิตตานนท์	

โดยกรรมการที่มีอำนาจลงนามผูกพันบริษัทฯ คือ กรรมการสองในห้าคนของกลุ่มที่ 1 ลงลายมือชื่อร่วมกัน และประทับตราสำคัญของบริษัทฯ หรือ กรรมการคนใดคนหนึ่งของกลุ่มที่ 1 ลงลายมือชื่อร่วมกับกรรมการคนใดคนหนึ่งของกลุ่มที่ 2 รวมเป็นสองคนลงลายมือชื่อร่วมกันพร้อมประทับตราสำคัญของบริษัทฯ

วาระการดำรงตำแหน่ง

ในการประชุมสามัญผู้ถือหุ้นประจำปีทุกครั้ง ให้กรรมการบริษัทฯ ออกจากตำแหน่งเป็นจำนวน 1 ใน 3 ของจำนวนกรรมการทั้งหมดในขณะนั้น ถ้าจำนวนกรรมการจะแบ่งออกให้ตรงเป็นสามส่วนไม่ได้ ก็ให้ออกโดยจำนวนใกล้เคียงที่สุดกับส่วน 1 ใน 3 กรรมการที่จะต้องออกจากตำแหน่งในปีแรก และปีที่สองภายหลังจดทะเบียนบริษัทฯ นั้น ให้จับสลากกัน ส่วนปีหลังๆ ต่อไป ให้กรรมการคนที่อยู่ในตำแหน่งนานที่สุดนั้น เป็นผู้ออกจากตำแหน่ง ทั้งนี้ กรรมการซึ่งพ้นจากตำแหน่งตามวาระนั้น อาจได้รับเลือกให้กลับเข้ามาดำรงตำแหน่งอีกได้

ประเภทของกรรมการบริษัท

รายละเอียดประเภทของกรรมการบริษัท ในปี 2567 สิ้นสุดวันที่ 30 กันยายน 2567 มีดังนี้

ชื่อ	กรรมการที่ไม่เป็นผู้บริหาร	กรรมการอิสระ	กรรมการที่เป็นผู้บริหาร
นายปรีชา อรรถวิวัฒน์			✓
นายประพันธ์ ศิริวิริยะกุล			✓
นายณัฐภูมิปัญญา ศิริวิริยะกุล			✓
นางดารัตน์ วิภาตะกัลป์			✓
นายประเสริฐ ศิริวิริยะกุล			✓
นายศิริภาคย์ ศิริวิริยะกุล			✓
นายสิริวุฒิ เสียมภักดี			✓
นายอภิชาติ นุชประยูร			✓
นายสมชาย สุวจิตตานนท์			✓
นางสาวฉั่ว อึ้ง อึ้ง			✓
นายไกรฤทธิ์ นิลคูหา	✓	✓	
นายสถาพร โคธีรานุรักษ์	✓	✓	
ว่าที่ร้อยตรีธีรยุทธ ช่างเพชร	✓	✓	
นายอิสกันดร์ ไกรวิทย์	✓	✓	
นายพูนศักดิ์ บุญสาส์	✓	✓	

มาตรการกวดขันอำนาจระหว่างคณะกรรมการและฝ่ายจัดการ

คณะกรรมการบริษัทได้มีมติอนุมัติให้แต่งตั้งกรรมการอิสระคนหนึ่งร่วมพิจารณาการประทุมคณะกรรมการ

ตารางสรุปการเปลี่ยนแปลงการถือครองหลักทรัพย์ของกรรมการ ณ วันที่ 30 กันยายน 2567

การถือครองหลักทรัพย์ของกรรมการ แสดงจำนวนหุ้น โดยรวมจำนวนหุ้นของผู้ถือหุ้น บุตรที่ยังไม่บรรลุนิติภาวะ และผู้ถือหุ้นภายใต้มาตรา 258 แห่งพระราชบัญญัติหลักทรัพย์และตลาดหลักทรัพย์ พ.ศ. 2535 ดังนี้

รายชื่อกรรมการ	ตำแหน่ง	หุ้นสามัญจำนวน (หุ้น)		รายการเปลี่ยนแปลงระหว่างปี 2567 จำนวน (หุ้น)		หุ้นสามัญจำนวน (หุ้น)	ร้อยละจำนวนหุ้นที่มีสิทธิออกเสียง	หมายเหตุ
		30 ก.ย. 66		เพิ่ม/ลด		30 ก.ย. 67		
1. นายปรีชา อรรถวิวัฒน์	ประธานกรรมการ	3,252,800		-		3,252,800	0.084	
2. นายประพันธ์ ศิริวิริยะกุล	กรรมการ	198,200		37,600		235,800	0.004	
3. นายณัฐวิทย์ ศิริวิริยะกุล	กรรมการ	27,216,000		-		27,216,000	0.705	
*คู่สมรสและบุตรที่ยังไม่บรรลุนิติภาวะ		10,000		-		10,000	0.000	
4. นางดารัตน์ วิภาตะกาลต์	กรรมการ	12,349,900		-		12,349,900	0.320	
5. นายประเสริฐ ศิริวิริยะกุล	กรรมการ	5,947,500		-		5,947,500	0.153	
*คู่สมรสและบุตรที่ยังไม่บรรลุนิติภาวะ		5,832,000		-		5,832,000	0.150	
6. นายศิริภาคย์ ศิริวิริยะกุล	กรรมการ	190,698,000		-		190,698,000	4.940	
7. นายสิริวุฒิ เสียมภักดี	กรรมการ	-		-		-	-	ไม่มีหุ้น KTIS
8. นายพูนศักดิ์ บุญสวัสดิ์	กรรมการอิสระ	-		-		-	-	ไม่มีหุ้น KTIS

รายชื่อกรรมการ	ตำแหน่ง	หุ้นสามัญจำนวน	รายการเปลี่ยนแปลง ระหว่างปี 2567 จำนวน (หุ้น)	หุ้นสามัญจำนวน (หุ้น)	ร้อยละ จำนวนหุ้น ที่มีสิทธิ ออกเสียง	หมายเหตุ
		30 ก.ย. 66	เพิ่ม/ลด	30 ก.ย. 67		
9. นายอภิชาติ นุชประยูร	กรรมการ	500	-	500	0.000	
10. นายสมชาย สุจิตตานนท์	กรรมการ	50,000	-	50,000	0.001	
*คู่สมรสและบุตรที่ยังไม่บรรลุนิติภาวะ						
11. นางสาวฉวี อิง อิง ⁺	กรรมการ	100,000	-	100,000	0.002	
12. นายไกรฤทธิ์ นิลคูหา	กรรมการอิสระ และ ประธานกรรมการตรวจสอบ	21,544,000	-	21,544,000	0.558	
*คู่สมรสและบุตรที่ยังไม่บรรลุนิติภาวะ						
13. นายสถาพร โคธีราภักดิ์	กรรมการอิสระและ กรรมการตรวจสอบ	5,000	-	5,000	0.001	ไม่มีหุ้น KTIS
14. ว่าที่ร้อยตรีรัฐยุทธ ช่างเพชร	กรรมการอิสระและ กรรมการตรวจสอบ	-	-	-	-	ไม่มีหุ้น KTIS
15. นายอิสกัณฑ์ ไกรวิทย์	กรรมการอิสระ	-	-	-	-	ไม่มีหุ้น KTIS



บทบาทหน้าที่ของคณะกรรมการ

ขอบเขตอำนาจหน้าที่และความรับผิดชอบของคณะกรรมการบริษัท

- ปฏิบัติหน้าที่ให้เป็นไปตามกฎหมาย วัตถุประสงค์ ข้อบังคับของบริษัท มติคณะกรรมการบริษัท และมติที่ประชุมผู้ถือหุ้น ด้วยความรับผิดชอบ ความระมัดระวัง และความซื่อสัตย์สุจริต
- พิจารณากำหนดรายละเอียดและให้ความเห็นชอบ วิสัยทัศน์ กลยุทธ์ทางธุรกิจ ทิศทางของธุรกิจ นโยบายทางธุรกิจ เป้าหมาย แนวทาง แผนการดำเนินงาน และงบประมาณของบริษัท และบริษัทย่อย ตามที่ คณะกรรมการบริหารและฝ่ายจัดการจัดทำ
- กำกับดูแลการบริหารงานและผลการปฏิบัติงานของ คณะกรรมการบริหาร ประธานเจ้าหน้าที่บริหาร กลุ่มบริษัท ฝ่ายจัดการหรือบุคคลใดๆ ซึ่งได้รับ มอบหมายให้ทำหน้าที่ดังกล่าว เพื่อให้เป็นไปตามนโยบาย ที่คณะกรรมการบริษัท กำหนด
- ติดตามผลการดำเนินงานของบริษัท อย่างต่อเนื่อง เพื่อให้เป็นไปตามแผนการดำเนินงานและงบประมาณ ของบริษัท
- ดำเนินการให้บริษัท และบริษัทย่อยนำระบบงานบัญชีที่ เหมาะสมและมีประสิทธิภาพมาใช้ รวมทั้งจัดให้มีระบบ ควบคุมภายใน และระบบการตรวจสอบภายใน
- จัดให้มีการทำงานการเงินของบริษัท ณ วันสิ้นสุด รอบปีบัญชีของบริษัท และลงลายมือชื่อเพื่อรับรอง งบการเงินดังกล่าว เพื่อนำเสนอต่อที่ประชุมผู้ถือหุ้นใน การประชุมสามัญประจำปี เพื่อพิจารณาอนุมัติ
- พิจารณาให้ความเห็นชอบการคัดเลือกและเสนอแต่งตั้ง ผู้สอบบัญชี และพิจารณาคำตอบแทนที่เหมาะสม ตามที่ คณะกรรมการตรวจสอบนำเสนอ ก่อนนำเสนอต่อที่ ประชุมผู้ถือหุ้นในการประชุมสามัญประจำปี เพื่อพิจารณา อนุมัติ
- จัดให้มีนโยบายเกี่ยวกับการกำกับดูแลกิจการตามหลัก ธรรมาภิบาลที่เป็นลายลักษณ์อักษร และการปรับใช้ นโยบายดังกล่าวอย่างมีประสิทธิภาพ เพื่อให้เชื่อมั่นได้ว่า บริษัท มีความรับผิดชอบต่อผู้มีส่วนเกี่ยวข้องทุกกลุ่มด้วย ความเป็นธรรม
- พิจารณาอนุมัติแต่งตั้งบุคคลที่มีคุณสมบัติและไม่มี คุณสมบัติต้องห้ามตามที่กำหนดในพระราชบัญญัติบริษัท มหาชนจำกัด พ.ศ. 2535 (รวมทั้งที่มีการแก้ไขเพิ่มเติม) พระราชบัญญัติหลักทรัพย์และตลาดหลักทรัพย์ พ.ศ. 2535 (รวมทั้งที่มีการแก้ไขเพิ่มเติม) รวมถึงประกาศ

ข้อบังคับ และ/หรือระเบียบที่เกี่ยวข้อง เข้าดำรงตำแหน่ง ในกรณีที่ตำแหน่งกรรมการว่างลงเพราะเหตุอื่นนอกจาก ออกตามวาระ และพิจารณาให้ความเห็นชอบแต่งตั้ง กรรมการแทนกรรมการที่ออกตามวาระ และการกำหนด ค่าตอบแทนกรรมการตามที่คณะกรรมการสรรหา, พิจารณาคำตอบแทนและความยั่งยืน นำเสนอเพื่อนำเสนอต่อที่ประชุมผู้ถือหุ้นเพื่อพิจารณาอนุมัติ

- แต่งตั้งคณะกรรมการชุดย่อย เช่น คณะกรรมการตรวจสอบ คณะกรรมการบริหาร คณะกรรมการสรรหา, พิจารณาคำตอบแทนและความยั่งยืน คณะกรรมการบริหาร ความเสี่ยง เป็นต้น หรือคณะกรรมการชุดย่อยอื่นใด และกำหนดอำนาจหน้าที่ของคณะกรรมการชุดย่อย ดังกล่าวเพื่อช่วยเหลือและสนับสนุนการปฏิบัติหน้าที่ ของคณะกรรมการ
- พิจารณากำหนดและแก้ไขเปลี่ยนแปลงชื่อกรรมการ ซึ่งมีอำนาจลงนามผูกพันบริษัท ได้
- พิจารณาแต่งตั้งผู้บริหารตามคำนิยามที่กำหนดโดย คณะกรรมการกำกับหลักทรัพย์และตลาดหลักทรัพย์ หรือคณะกรรมการกำกับตลาดทุน และเลขานุการบริษัท รวมทั้งพิจารณากำหนดค่าตอบแทนของผู้บริหารดังกล่าว
- ขอความเห็นทางวิชาชีพจากองค์กรภายนอก หากมีความจำเป็นเพื่อประกอบการตัดสินใจที่เหมาะสม
- ส่งเสริมให้กรรมการและผู้บริหารของบริษัท เข้าร่วม หลักสูตรสัมมนาต่างๆ ของสมาคมส่งเสริมสถาบัน กรรมการบริษัทไทย ในหลักสูตรที่เกี่ยวข้องกับหน้าที่ และความรับผิดชอบต่อกรรมการและผู้บริหารนั้น

ทั้งนี้ การมอบหมายอำนาจหน้าที่และความรับผิดชอบของ คณะกรรมการบริษัท นั้นจะไม่มีลักษณะเป็นการมอบอำนาจ หรือมอบอำนาจช่วงที่ทำให้คณะกรรมการบริษัท หรือผู้รับ มอบอำนาจจากคณะกรรมการบริษัท สามารถอนุมัติรายการ ที่ตนหรือบุคคลที่อาจมีความขัดแย้ง (ตามที่นิยามไว้ใน ประกาศคณะกรรมการ ก.ล.ต. หรือประกาศคณะกรรมการ กำกับตลาดทุน) หรืออาจได้รับประโยชน์ในลักษณะใดๆ หรืออาจมีความขัดแย้งทางผลประโยชน์ใดกับบริษัท หรือบริษัทย่อยของบริษัท ยกเว้นเป็นการอนุมัติรายการที่ เป็นไปตามนโยบาย และหลักเกณฑ์ที่ที่ประชุมผู้ถือหุ้นหรือ คณะกรรมการบริษัท พิจารณาอนุมัติไว้

บทบาทหน้าที่ และความรับผิดชอบของคณะกรรมการบริษัท

1. คณะกรรมการบริษัทดูแลให้วัตถุประสงค์และเป้าหมายหลักของกิจการเป็นไปเพื่อความยั่งยืน โดยมีวัตถุประสงค์และเป้าหมายที่สอดคล้องกับการสร้างคุณค่าให้ทั้งกิจการ ลูกค้า ผู้มีส่วนได้เสียและสังคมโดยรวม
2. คณะกรรมการบริษัทกำกับดูแลให้การจัดทำกลยุทธ์และแผนงานประจำปีสอดคล้องกับวัตถุประสงค์และเป้าหมายหลักของกิจการ โดยคำนึงถึงปัจจัยแวดล้อมของกิจการ ขณะนั้น ตลอดจนโอกาสและความเสี่ยงที่ยอมรับได้ และสนับสนุนให้มีการจัดทำหรือทบทวนวัตถุประสงค์ เป้าหมายและกลยุทธ์สำหรับระยะปานกลาง 3-5 ปี เพื่อให้มั่นใจว่า กลยุทธ์และแผนงานประจำปีได้คำนึงถึงผลกระทบในระยะเวลายาวขึ้น และยังคงจะคาดการณ์ได้ตามสมควร
3. ในการกำหนดกลยุทธ์ คณะกรรมการบริษัทกำกับดูแลให้มีการส่งเสริมการสร้างนวัตกรรมและน่านวัตกรรม และเทคโนโลยีมาใช้ในการสร้างความสามารถในการแข่งขันและตอบสนองความต้องการของผู้มีส่วนได้เสีย โดยยังคงอยู่บนพื้นฐานของความรับผิดชอบต่อสังคมและสิ่งแวดล้อม
4. คณะกรรมการบริษัทได้ทำหน้าที่พิจารณาและให้ความเห็นชอบในเรื่องที่สำคัญเกี่ยวกับการดำเนินงาน รวมทั้งกำกับดูแลให้ฝ่ายจัดการดำเนินงานตามนโยบายและแผน รวมถึงตามงบประมาณที่กำหนดไว้อย่างมีประสิทธิภาพและประสิทธิผล
5. ตามที่คณะกรรมการบริษัทได้กำหนดนโยบายการกำกับดูแลกิจการของบริษัทฯ เป็นลายลักษณ์อักษร และให้ความเห็นชอบในนโยบายดังกล่าวไว้แล้วนั้น คณะกรรมการบริษัทได้มีการทบทวนเป็นประจำอย่างน้อยปีละ 1 ครั้ง
6. คณะกรรมการบริษัทได้จัดทำหลักจรรยาบรรณธุรกิจที่เป็นลายลักษณ์อักษรขึ้นไว้ และได้เผยแพร่แจกจ่ายให้แก่กรรมการ ผู้บริหาร และพนักงานที่เข้าใหม่ รวมทั้งดำเนินการทบทวนจรรยาบรรณต่างๆ สำหรับกรรมการ ผู้บริหาร และพนักงานเดิม เพื่อให้เข้าใจถึงมาตรฐานด้านจริยธรรมที่บริษัทฯ ใช้ในการดำเนินธุรกิจ โดยคณะกรรมการบริษัทได้มอบหมายให้สำนักตรวจสอบภายในติดตามการปฏิบัติตามจรรยาบรรณดังกล่าวอย่างใกล้ชิด
7. คณะกรรมการบริษัทได้พิจารณาเรื่องความขัดแย้งทางผลประโยชน์อย่างรอบคอบ รวมถึงการทำรายการที่เกี่ยวข้องกัน ซึ่งอาจมีความขัดแย้งกับผลประโยชน์ของบริษัทฯ โดยคำนึงถึงผลประโยชน์ของผู้ถือหุ้นเป็นสำคัญ ทั้งนี้ รายการระหว่างกันที่สำคัญต้องได้รับการพิจารณาอนุมัติจากคณะกรรมการบริษัท
8. คณะกรรมการบริษัทได้จัดให้มีระบบการควบคุมด้านการรายงานทางการเงิน และการปฏิบัติตามกฎระเบียบต่างๆ ซึ่งจะมีหน่วยงานตรวจสอบภายในทำหน้าที่ดังกล่าว ซึ่งมีความอิสระต่อการปฏิบัติหน้าที่ และได้มีการทบทวนระบบดังกล่าว อย่างน้อยปีละ 1 ครั้ง
9. คณะกรรมการบริษัทมีหน้าที่ร่วมกับคณะกรรมการตรวจสอบในการพิจารณาการเงินประจำปีและประจำปีไตรมาส และสารสนเทศทางการเงินที่ปรากฏในรายงานประจำปี และร่วมประเมินความเพียงพอของระบบการควบคุมภายในของบริษัทฯ เพื่อเปิดเผยต่อผู้ลงทุน
10. คณะกรรมการบริษัทมีหน้าที่ร่วมกับคณะกรรมการบริหารความเสี่ยงในการพิจารณากำหนดนโยบายด้านการบริหารความเสี่ยง (Risk Management Policy) อย่างครอบคลุมทั้งองค์กร โดยมอบหมายให้ฝ่ายจัดการเป็นผู้ปฏิบัติตามนโยบายและรายงานให้คณะกรรมการบริษัท และ/หรือคณะกรรมการบริหารความเสี่ยงทราบเป็นประจำ ทั้งนี้ คณะกรรมการบริษัทจะจัดให้มีการทบทวนระบบหรือประเมินประสิทธิผลของการจัดการความเสี่ยง อย่างน้อยปีละ 1 ครั้ง และในทุกๆ ระยะเวลาที่พบว่าจะมีความเสี่ยงมีการเปลี่ยนแปลง ซึ่งรวมถึงการให้ความสำคัญกับสัญญาณเตือนภัยล่วงหน้าและรายการผิดปกติทั้งหลาย



11. คณะกรรมการบริษัทมีนโยบายส่งเสริมพัฒนาความรู้แก่กรรมการบริษัททุกท่าน โดยกำหนดให้แต่ละปีจัดให้กรรมการบริษัทอย่างน้อย 1 ท่าน เข้าร่วมอบรมหลักสูตรหรือกิจกรรมสัมมนาที่เป็นการเพิ่มพูนความรู้ในการปฏิบัติงานของบริษัท
12. คณะกรรมการบริษัทมีนโยบาย กำหนดให้จำนวนบริษัทจดทะเบียนที่กรรมการบริษัทแต่ละคนจะไปดำรงตำแหน่งรวมแล้วไม่เกิน 5 บริษัทจดทะเบียน เพื่อประสิทธิภาพในการปฏิบัติหน้าที่อย่างมีประสิทธิภาพ
13. คณะกรรมการบริษัทมีนโยบายเกี่ยวกับการเข้าร่วมลงทุนในกิจการอื่นอย่างมีนัยสำคัญ เช่น มีสัดส่วนการถือหุ้นที่มีสิทธิออกเสียงตั้งแต่ร้อยละ 20 แต่ไม่เกินร้อยละ 50 และจำนวนเงินลงทุนหรืออาจต้องลงทุนเพิ่มเติมมีนัยสำคัญต่อบริษัท ต้องจัดทำ shareholders' agreement หรือข้อตกลงอื่น เพื่อให้เกิดความชัดเจนเกี่ยวกับอำนาจในการบริหารจัดการและการมีส่วนร่วมในการตัดสินใจในเรื่องสำคัญ การติดตามผลการดำเนินงาน เพื่อสามารถใช้เป็นข้อมูลในการจัดทำงบการเงินของบริษัทได้ตามมาตรฐานและกำหนดเวลา
14. คณะกรรมการบริษัทมีนโยบายส่งเสริมให้มีความสำคัญและสนับสนุนการสร้างวัฒนธรรมองค์กรให้เกิดนวัตกรรมและดูแลให้ฝ่ายจัดการนำไปเป็นส่วนหนึ่งในการทบทวนกลยุทธ์ การวางแผนพัฒนาปรับปรุงการดำเนินงาน และติดตามผลการดำเนินงาน
15. คณะกรรมการบริษัทส่งเสริมการสร้างนวัตกรรมและเพิ่มคุณค่าให้กิจการตามสภาพปัจจัยสิ่งแวดล้อมที่เปลี่ยนแปลงอยู่เสมอ โดยครอบคลุมถึงการกำหนดรูปแบบธุรกิจ วิถีคิด มุมมองในการออกแบบ และพัฒนาสินค้าและบริการ การวิจัย ปรับปรุงกระบวนการผลิตและกระบวนการทำงาน รวมทั้งการร่วมมือกับคู่ค้า
16. คณะกรรมการบริษัทมีนโยบายการบริหารจัดการเทคโนโลยีสารสนเทศระดับองค์กร ที่สอดคล้องกับความต้องการของกิจการ รวมทั้งดูแลให้มีการนำเทคโนโลยีสารสนเทศมาใช้ในการเพิ่มโอกาสทางธุรกิจและพัฒนาการดำเนินงาน การบริหารความเสี่ยงเพื่อให้กิจการสามารถบรรลุวัตถุประสงค์และเป้าหมายหลักของกิจการ โดยให้มีการจัดสรรและบริหารทรัพยากรให้ได้อย่างเพียงพอต่อการดำเนินธุรกิจ และมีแนวทางเพื่อรองรับในกรณีที่ไม่สามารถจัดสรรทรัพยากรได้เพียงพอตามที่กำหนดไว้ ตลอดจนมีนโยบายให้มีมาตรการรักษาความมั่นคงปลอดภัยของระบบสารสนเทศ
17. คณะกรรมการบริษัทมีนโยบายให้นำผลประโยชน์ระบบควบคุมภายในและการบริหารความเสี่ยงมาเป็นส่วนหนึ่งในการพิจารณาในการดำเนินงานของบริษัทย่อยหรือกิจการอื่นที่บริษัทไปลงทุนอย่างมีนัยสำคัญ (เช่น มีสัดส่วนการถือหุ้นที่มีสิทธิออกเสียงตั้งแต่ร้อยละ 20 แต่ไม่เกินร้อยละ 50)

บทบาทหน้าที่ของประธานคณะกรรมการ

บทบาทหน้าที่ และความรับผิดชอบของประธานกรรมการบริษัท

1. จัดให้มีการประชุมกรรมการบริษัทในแต่ละปี ดูแลการจัดส่งหนังสือเชิญประชุม รวมทั้งเอกสารต่างๆ เพื่อให้คณะกรรมการบริษัทได้รับข้อมูลอย่างเพียงพอและทันเวลา
2. ทำหน้าที่ประธานที่ประชุมคณะกรรมการบริษัท และสนับสนุนการปฏิบัติหน้าที่ของกรรมการบริษัทอย่างถูกต้องตามกฎหมายและข้อกำหนดต่างๆ
3. เปิดโอกาสให้กรรมการบริษัทได้แสดงความคิดเห็นพิจารณา ตัดสินใจอย่างรอบคอบ และสุจริต
4. จัดให้มีการรายงานจากฝ่ายบริหาร และคณะกรรมการบริษัทชุดย่อยๆ เพื่อติดตามผลการดำเนินงานของบริษัทฯ และความคืบหน้าของกิจการต่างๆ ในการประชุมคณะกรรมการบริษัท
5. ส่งเสริมและสร้างมาตรฐานการกำกับดูแลกิจการที่ดีของคณะกรรมการบริษัท
6. เป็นประธานที่ประชุมผู้ถือหุ้น และควบคุมการประชุมให้เป็นไปตามข้อบังคับของบริษัทและระเบียบวาระที่กำหนดไว้
7. ดูแลส่งเสริมให้กรรมการบริษัทและผู้ถือหุ้นติดต่อสื่อสารกันอย่างมีประสิทธิภาพ
8. จัดให้มีการรายงานจากฝ่ายบริหาร และคณะกรรมการบริษัทชุดย่อยๆ เพื่อติดตามผลการดำเนินงานของบริษัทฯ และความคืบหน้าของกิจการต่าง ๆ ในการประชุมคณะกรรมการบริษัท

ข้อมูลเกี่ยวกับคณะกรรมการชด้อย

คณะกรรมการบริษัทได้แต่งตั้งคณะกรรมการชุดต่างๆ เพื่อช่วยในการกำกับดูแลกิจการของบริษัท โดยมีทั้งหมด 4 คณะดังนี้

1. คณะกรรมการตรวจสอบ

องค์ประกอบและการแต่งตั้งคณะกรรมการตรวจสอบ



คณะกรรมการตรวจสอบประกอบด้วยกรรมการที่เป็นกรรมการอิสระอย่างน้อย 3 คน โดยกรรมการตรวจสอบอย่างน้อย 1 คน จะต้องเป็นผู้ที่มีความรู้และประสบการณ์เพียงพอที่จะสามารถทำหน้าที่ในการสอบทานความน่าเชื่อถือของงบการเงินได้ โดยคณะกรรมการตรวจสอบต้องมีคุณสมบัติครบถ้วนตามที่กำหนดในประกาศคณะกรรมการกำกับตลาดทุนที่เกี่ยวข้องดังนี้

- ถือหุ้นไม่เกินร้อยละ 1 ของจำนวนหุ้นที่มีสิทธิออกเสียงทั้งหมดของบริษัทฯ บริษัทใหญ่ บริษัทย่อย บริษัทร่วม ผู้ถือหุ้นรายใหญ่ หรือผู้มีอำนาจควบคุมของบริษัทฯ ทั้งนี้ ให้นับรวมการถือหุ้นของผู้ที่เกี่ยวข้องของกรรมการอิสระรายนั้นๆ ด้วย
- ไม่เป็นหรือไม่เคยเป็นกรรมการที่มีส่วนร่วมบริหารงาน ลูกจ้าง พนักงาน ที่ปรึกษาที่ได้เงินเดือนประจำ หรือผู้มีอำนาจควบคุมของบริษัทฯ บริษัทใหญ่ บริษัทย่อย บริษัทร่วม บริษัทย่อยลำดับเดียวกัน ผู้ถือหุ้นรายใหญ่ หรือของผู้มีอำนาจควบคุมของบริษัทฯ เว้นแต่จะได้พ้นจากการมีลักษณะดังกล่าวมาแล้วไม่น้อยกว่า 2 ปีก่อนวันที่ยื่นคำขออนุญาตต่อสำนักงาน ก.ล.ต. ทั้งนี้ ลักษณะต้องห้ามดังกล่าวไม่รวมถึงกรณีที่กรรมการอิสระเคยเป็นข้าราชการหรือที่ปรึกษาของส่วนราชการซึ่งเป็นผู้ถือหุ้นรายใหญ่ หรือผู้มีอำนาจควบคุมของบริษัทฯ

- ไม่เป็นบุคคลที่มีความสัมพันธ์ทางสายโลหิต หรือโดยการจดทะเบียนตามกฎหมาย ในลักษณะที่เป็นบิดามารดา คู่สมรส พี่น้อง และบุตร รวมทั้งคู่สมรสของบุตรของกรรมการรายอื่น ผู้บริหาร ผู้ถือหุ้นรายใหญ่ ผู้มีอำนาจควบคุม หรือบุคคลที่จะได้รับการเสนอให้เป็นกรรมการ ผู้บริหารหรือผู้มีอำนาจควบคุมของบริษัทฯ หรือบริษัทย่อย
- ไม่มีหรือเคยมีความสัมพันธ์ทางธุรกิจกับบริษัทฯ บริษัทใหญ่ บริษัทย่อย บริษัทร่วม ผู้ถือหุ้นรายใหญ่ หรือผู้มีอำนาจควบคุมของผู้ชออนุญาต ในลักษณะที่อาจเป็นการขัดขวางการใช้วิจารณญาณอย่างอิสระของตน รวมทั้งไม่เป็นหรือเคยเป็นผู้ถือหุ้นที่มีนัย หรือผู้มีอำนาจควบคุมของผู้ที่มีความสัมพันธ์ทางธุรกิจกับบริษัทฯ บริษัทใหญ่ บริษัทย่อย บริษัทร่วม ผู้ถือหุ้นรายใหญ่ หรือผู้มีอำนาจควบคุมของบริษัทฯ เว้นแต่จะได้พ้นจากการมีลักษณะดังกล่าวมาแล้วไม่น้อยกว่า 2 ปีก่อนวันที่ยื่นคำขออนุญาตต่อสำนักงาน ก.ล.ต.

ความสัมพันธ์ทางธุรกิจตามวรรคหนึ่ง รวมถึงการทำรายการทางการเงินที่กระทำเป็นปกติเพื่อประกอบกิจการ การเช่าหรือให้เช่าอสังหาริมทรัพย์ รายการเกี่ยวกับสินทรัพย์หรือบริการ หรือการให้หรือรับความช่วยเหลือทางการเงิน ด้วยการรับหรือให้กู้ยืม ค่าประกัน การให้สินทรัพย์เป็นหลักประกันหนี้สิน รวมถึงพฤติกรรมอื่นทำนองเดียวกัน ซึ่งเป็นผลให้บริษัทฯ หรือคู่สัญญามีภาระหนี้ที่ต้องชำระต่ออีกฝ่ายหนึ่ง ตั้งแต่ร้อยละ 3 ของสินทรัพย์ที่มีตัวตนสุทธิของบริษัทฯ หรือตั้งแต่ 20 ล้านบาทขึ้นไป แล้วแต่จำนวนใดจะต่ำกว่า ทั้งนี้ การคำนวณภาระหนี้ดังกล่าวให้เป็นไปตามวิธีการคำนวณมูลค่าของรายการที่เกี่ยวข้องกันตามประกาศคณะกรรมการกำกับตลาดทุนว่าด้วยหลักเกณฑ์ในการทำรายการที่เกี่ยวข้องกัน โดยอนุโลม แต่ในการพิจารณาภาระหนี้ดังกล่าว ให้นับรวมภาระหนี้ที่เกิดขึ้นในระหว่าง 1 ปีก่อนวันที่มีความสัมพันธ์ทางธุรกิจกับบุคคลเดียวกัน

- ไม่เป็นหรือเคยเป็นผู้สอบบัญชีของบริษัทฯ บริษัทใหญ่ บริษัทย่อย บริษัทร่วม ผู้ถือหุ้นรายใหญ่ หรือผู้มีอำนาจควบคุมของบริษัทฯ และไม่เป็นผู้ถือหุ้นที่มีนัย ผู้มีอำนาจควบคุม หรือหุ้นส่วนของสำนักงานสอบบัญชี ซึ่งมีผู้สอบบัญชีของบริษัทฯ บริษัทใหญ่ บริษัทย่อย บริษัทร่วม ผู้ถือหุ้นรายใหญ่ หรือผู้มีอำนาจควบคุมของบริษัทฯ สังกัดอยู่ เว้นแต่จะได้พ้นจากการมีลักษณะดังกล่าวมาแล้วไม่น้อยกว่า 2 ปีก่อนวันที่ยื่นคำขออนุญาตต่อสำนักงาน ก.ล.ต.
 - ไม่เป็นหรือเคยเป็นผู้ให้บริการทางวิชาชีพใด ๆ ซึ่งรวมถึงการให้บริการเป็นที่ปรึกษากฎหมายหรือที่ปรึกษาทางการเงิน ซึ่งได้รับค่าบริการเกินกว่า 2 ล้านบาทต่อปีจากบริษัทฯ บริษัทใหญ่ บริษัทย่อย บริษัทร่วม ผู้ถือหุ้นรายใหญ่ หรือผู้มีอำนาจควบคุมของบริษัทฯ และไม่เป็นผู้ถือหุ้นที่มีนัย ผู้มีอำนาจควบคุม หรือหุ้นส่วนของผู้ให้บริการทางวิชาชีพนั้นด้วย เว้นแต่จะได้พ้นจากการมีลักษณะดังกล่าวมาแล้วไม่น้อยกว่า 2 ปีก่อนวันที่ยื่นคำขออนุญาตต่อสำนักงาน ก.ล.ต.
 - ไม่เป็นกรรมการที่ได้รับการแต่งตั้งขึ้นเพื่อเป็นตัวแทนของกรรมการของบริษัทฯ ผู้ถือหุ้นรายใหญ่ หรือผู้ถือหุ้นซึ่งเป็นผู้ที่เกี่ยวข้องกับผู้ถือหุ้นรายใหญ่
 - ไม่ประกอบกิจการที่มีสภาพอย่างเดียวกันและเป็นการแข่งขันที่มีนัยกับกิจการของบริษัทฯ หรือบริษัทย่อย หรือไม่เป็นหุ้นส่วนที่มีนัยในหุ้นส่วน หรือเป็นกรรมการที่มีส่วนร่วมบริหารงาน ลูกจ้าง พนักงาน ที่ปรึกษาที่รับเงินเดือนประจำ หรือถือหุ้นเกินร้อยละ 1 ของจำนวนหุ้นที่มีสิทธิออกเสียงทั้งหมดของบริษัทอื่น ซึ่งประกอบกิจการที่มีสภาพอย่างเดียวกันและเป็นการแข่งขันที่มีนัยกับกิจการของบริษัทฯ หรือบริษัทย่อย
 - ไม่มีลักษณะอื่นใดที่ทำให้ไม่สามารถให้ความเห็นอย่างเป็นอิสระเกี่ยวกับการดำเนินงานของบริษัทฯ
 - ไม่เป็นกรรมการที่ได้รับมอบหมายจากคณะกรรมการ ให้ตัดสินใจในการดำเนินกิจการของบริษัทฯ บริษัทใหญ่ บริษัทย่อย บริษัทร่วม บริษัทย่อยลำดับเดียวกัน ผู้ถือหุ้นรายใหญ่ หรือผู้มีอำนาจควบคุมของบริษัทฯ
 - ไม่เป็นกรรมการของบริษัทใหญ่ บริษัทย่อย หรือบริษัทย่อยลำดับเดียวกันเฉพาะที่เป็นบริษัทจดทะเบียน
- คณะกรรมการตรวจสอบของบริษัทฯ ณ วันที่ 30 กันยายน 2567 ประกอบด้วยกรรมการจำนวน 3 ท่าน ดังนี้

ชื่อ		ตำแหน่ง
1. นายไกรฤทธิ์	นิลคุหา	ประธานกรรมการตรวจสอบ
2. นายสถาพร	โคธิ์ราญรักษ์	กรรมการตรวจสอบ
3. ว่าที่ร้อยตรีวิริยฤทธิ์	ช่างเพชร	กรรมการตรวจสอบ

โดยมี นางณัฏฐิรา ภัยสยม เป็นเลขานุการคณะกรรมการตรวจสอบ

หมายเหตุ : กรรมการตรวจสอบลำดับที่ 1 - 2 มีความรู้และประสบการณ์เพียงพอที่จะสามารถทำหน้าที่ในการสอบทานความน่าเชื่อถือของงบการเงิน โดยมีประสบการณ์ในการสอบทานงบการเงินตามรายละเอียดกรรมการ (เอกสารแนบ1)

วาระการดำรงตำแหน่ง

คณะกรรมการตรวจสอบมีวาระการดำรงตำแหน่งคราวละ 3 ปี กรรมการตรวจสอบซึ่งพ้นจากตำแหน่งตามวาระอาจได้รับการแต่งตั้งให้กลับมาดำรงตำแหน่งใหม่ได้ กรณีที่ตำแหน่งกรรมการตรวจสอบว่างลงเพราะเหตุอื่นใดนอกจากถึงคราวออกตามวาระ ให้คณะกรรมการบริษัท แต่งตั้งบุคคลที่มีคุณสมบัติครบถ้วนเป็นกรรมการตรวจสอบ เพื่อให้กรรมการตรวจสอบมีจำนวนครบตามที่คณะกรรมการบริษัท กำหนด โดยบุคคลที่เป็นกรรมการตรวจสอบแทนจะอยู่ในตำแหน่งได้เพียงวาระที่เหลืออยู่ของกรรมการตรวจสอบซึ่งตนทดแทน

ขอบเขตอำนาจหน้าที่และความรับผิดชอบของคณะกรรมการตรวจสอบ



- สอบทานให้บริษัท มีการรายงานทางการเงินอย่างถูกต้องและเพียงพอ
 - สอบทานให้บริษัท มีการควบคุมภายใน (Internal Control) และระบบการตรวจสอบภายใน (Internal Audit) ที่เหมาะสมและมีประสิทธิภาพ และพิจารณาความเหมาะสมของหน่วยงานตรวจสอบภายใน ตลอดจนให้ความเห็นชอบในการพิจารณาแต่งตั้ง โยกย้าย เลิกจ้าง หัวหน้าหน่วยงานตรวจสอบภายใน หรือหน่วยงานอื่นใดที่รับผิดชอบเกี่ยวกับการตรวจสอบภายใน
 - สอบทานให้บริษัท ปฏิบัติตามกฎหมายว่าด้วยหลักทรัพย์และตลาดหลักทรัพย์ ข้อกำหนดของตลาดหลักทรัพย์ และกฎหมายที่เกี่ยวข้องกับธุรกิจของบริษัท
 - พิจารณาคัดเลือก และเสนอแต่งตั้งบุคคลซึ่งมีความเป็นอิสระเพื่อทำหน้าที่เป็นผู้สอบบัญชีของบริษัท และเสนอคำตอบแทนของบุคคลดังกล่าว รวมทั้งเข้าร่วมประชุมกับผู้สอบบัญชี โดยไม่มีฝ่ายจัดการเข้าร่วมประชุมด้วยอย่างน้อยปีละ 1 ครั้ง
 - พิจารณารายการที่เกี่ยวข้องกัน หรือรายการที่อาจมีความขัดแย้งทางผลประโยชน์ ให้เป็นไปตามกฎหมาย และข้อกำหนดของตลาดหลักทรัพย์ ทั้งนี้เพื่อให้มั่นใจว่ารายการดังกล่าวสมเหตุสมผลและเป็นประโยชน์สูงสุดต่อบริษัท
 - จัดทำรายงานของคณะกรรมการตรวจสอบ โดยเปิดเผยไว้ในรายงานประจำปีของบริษัท ซึ่งรายงานดังกล่าวต้องลงนามโดยประธานคณะกรรมการตรวจสอบ และต้องประกอบด้วยข้อมูลอย่างน้อยดังต่อไปนี้
 - ความเห็นเกี่ยวกับความถูกต้อง ครบถ้วน เป็นที่เชื่อถือได้ของรายงานทางการเงินของบริษัทฯ
 - ความเห็นเกี่ยวกับความเพียงพอของระบบควบคุมภายในของบริษัทฯ
 - ความเห็นเกี่ยวกับการปฏิบัติตามกฎหมายว่าด้วยหลักทรัพย์และตลาดหลักทรัพย์ ข้อกำหนดของตลาดหลักทรัพย์ หรือกฎหมายที่เกี่ยวข้องกับธุรกิจของบริษัทฯ
 - ความเห็นเกี่ยวกับความเหมาะสมของผู้สอบบัญชี
 - ความเห็นเกี่ยวกับรายการที่อาจมีความขัดแย้งทางผลประโยชน์
 - จำนวนการประชุมคณะกรรมการตรวจสอบ และการเข้าร่วมประชุมของกรรมการตรวจสอบแต่ละท่าน
 - ความเห็นหรือข้อสังเกตโดยรวมที่คณะกรรมการตรวจสอบได้รับจากการปฏิบัติหน้าที่ตามกฎหมายว่าด้วยการตรวจสอบ (Charter)
 - รายการอื่นที่เห็นว่าผู้ถือหุ้นและผู้ลงทุนทั่วไปควรทราบภายใต้ขอบเขตหน้าที่และความรับผิดชอบที่ได้รับมอบหมายจากคณะกรรมการบริษัท
 - ในการปฏิบัติหน้าที่ของคณะกรรมการตรวจสอบหากคณะกรรมการตรวจสอบพบหรือมีข้อสงสัยว่ามีรายการหรือการกระทำดังต่อไปนี้ ซึ่งมีผลกระทบอย่างมีนัยสำคัญต่อฐานะการเงินและผลการดำเนินงานของบริษัทฯ ให้คณะกรรมการตรวจสอบรายงานต่อคณะกรรมการบริษัท เพื่อดำเนินการปรับปรุงแก้ไขภายในเวลาที่คณะกรรมการตรวจสอบเห็นสมควร
 - รายการที่เกิดความขัดแย้งทางผลประโยชน์
 - การทุจริต หรือมีสิ่งผิดปกติ หรือมีความบกพร่องที่สำคัญในระบบควบคุมภายใน
 - การฝ่าฝืนกฎหมายว่าด้วยหลักทรัพย์และตลาดหลักทรัพย์ ข้อกำหนดของตลาดหลักทรัพย์ หรือกฎหมายที่เกี่ยวข้องกับธุรกิจของบริษัทฯ
- หากคณะกรรมการของบริษัทฯ หรือผู้บริหารไม่ดำเนินการให้มีการปรับปรุงแก้ไขภายในระยะเวลาตามวรรคหนึ่ง กรรมการตรวจสอบรายใดรายหนึ่งอาจรายงานว่ามีรายการหรือการกระทำตามวรรคหนึ่งต่อสำนักงาน ก.ล.ต. หรือตลาดหลักทรัพย์ฯ ปฏิบัติการอื่นใดตามที่คณะกรรมการของบริษัทฯ มอบหมายด้วยความเห็นชอบจากคณะกรรมการตรวจสอบ

การประชุมคณะกรรมการตรวจสอบ

รายละเอียดการเข้าประชุมคณะกรรมการตรวจสอบ ในปี 2567 สิ้นสุดวันที่ 30 กันยายน 2567 มีดังนี้

ชื่อ	จำนวนครั้งที่เข้าประชุม/การประชุมทั้งหมดในปี 2567
1. นายไกรฤทธิ์ นิลคูหา	5/5
2. นายสถาพร โคธีรานุรักษ์	5/5
3. ว่าที่ร้อยตรีธีรยุทธ ช่างเพชร	5/5

ทั้งนี้ รายละเอียดของการปฏิบัติงานประจำปี 2567 ของคณะกรรมการตรวจสอบ ปรากฏอยู่ในหัวข้อ

“รายงานผลการปฏิบัติงานที่ของคณะกรรมการตรวจสอบในรอบปีที่ผ่านมา”

2. คณะกรรมการสรรหา, พิจารณาคำตอบแทนและความยั่งยืน

องค์ประกอบและการแต่งตั้งคณะกรรมการสรรหา, พิจารณาคำตอบแทนและความยั่งยืน

คณะกรรมการบริษัท เป็นผู้แต่งตั้งคณะกรรมการสรรหา, พิจารณาคำตอบแทนและความยั่งยืน ของบริษัทฯ โดยแต่งตั้งกรรมการบริษัท จำนวนหนึ่งเป็นคณะกรรมการสรรหา และกรรมการสรรหา อย่างน้อยจำนวน 1 ใน 3 ของจำนวนกรรมการสรรหา ต้องเป็นกรรมการอิสระ

ทั้งนี้ ให้คณะกรรมการสรรหา, พิจารณาคำตอบแทนและความยั่งยืน ขึ้นตรงต่อคณะกรรมการบริษัท และให้กรรมการสรรหา มีวาระการดำรงตำแหน่งคราวละ 3 ปี นับแต่วันที่ได้รับการแต่งตั้ง ทั้งนี้ จะเลือกกรรมการสรรหาผู้พ้นจากตำแหน่งเข้ารับตำแหน่งอีกก็ได้



คณะกรรมการสรรหา, พิจารณาคำตอบแทนและความยั่งยืน ณ วันที่ 30 กันยายน 2567 ประกอบด้วยกรรมการจำนวน 3 ท่าน ดังนี้

ชื่อ	ตำแหน่ง
1. นายอิสกันดร์ ไกรวิทย์	ประธานกรรมการสรรหา, พิจารณาคำตอบแทนและความยั่งยืน
2. นางดาร์ตน์ วิภาตะกัลป์	กรรมการสรรหา, พิจารณาคำตอบแทนและความยั่งยืน
3. นายพูนศักดิ์ บุญสาส์	กรรมการสรรหา, พิจารณาคำตอบแทนและความยั่งยืน

โดยมี นายภูมิฤกษ์ หวังปรีดาเลิศกุล เป็นเลขานุการคณะกรรมการสรรหา, พิจารณาคำตอบแทนและความยั่งยืน

วาระการดำรงตำแหน่ง

คณะกรรมการสรรหา, พิจารณาคำตอบแทนและความยั่งยืน มีวาระการดำรงตำแหน่งคราวละ 3 ปี กรรมการฯ ซึ่งพ้นจากตำแหน่งตามวาระอาจได้รับการแต่งตั้งให้กลับมาดำรงตำแหน่งใหม่ได้ กรณีที่ตำแหน่งกรรมการสรรหาฯว่างลงเพราะเหตุอื่นใด นอกจากถึงคราวออกตามวาระ ให้คณะกรรมการบริษัทฯ แต่งตั้งบุคคลที่มีคุณสมบัติเหมาะสมเป็นกรรมการสรรหาฯ เพื่อให้กรรมการสรรหาฯ จำนวนครบตามที่คณะกรรมการบริษัทฯ กำหนด โดยบุคคลที่เป็นกรรมการสรรหาฯ แทนจะอยู่ในตำแหน่งได้เพียงวาระที่เหลืออยู่ของกรรมการสรรหาฯ ซึ่งตนทดแทน

ขอบเขตอำนาจหน้าที่ของคณะกรรมการสรรหา, พิจารณาคำตอบแทนและความยั่งยืน

- พิจารณาโครงสร้างองค์กร คุณสมบัติของกรรมการบริษัทฯ และประธานเจ้าหน้าที่บริหารกลุ่มบริษัทฯ ของบริษัทฯ ให้เหมาะสมกับธุรกิจ
- คัดเลือกบุคคลที่สมควรได้รับการเสนอรายชื่อเป็นกรรมการรายใหม่ หรือสรรหาประธานเจ้าหน้าที่บริหารกลุ่มบริษัทฯ โดยให้มีการกำหนดหลักเกณฑ์ หรือวิธีการสรรหาและคัดเลือกอย่างมีหลักเกณฑ์และความโปร่งใส เพื่อเสนอต่อที่ประชุมคณะกรรมการบริษัทฯ และ/หรือที่ประชุมผู้ถือหุ้นเพื่อพิจารณาอนุมัติ
- พิจารณาแนวทางและพิจารณาคำตอบแทนและผลประโยชน์ตอบแทนอื่นๆ ทั้งที่เป็นตัวเงินและมีใช้ตัวเงินให้แก่กรรมการและประธานเจ้าหน้าที่บริหารกลุ่มบริษัทฯ โดยให้มีการกำหนดหลักเกณฑ์ หรือวิธีการพิจารณาคำตอบแทนที่เป็นธรรมและสมเหตุสมผลเพื่อเสนอต่อที่ประชุมคณะกรรมการบริษัทฯ และ/หรือที่ประชุมผู้ถือหุ้นเพื่อพิจารณาอนุมัติ
- รายงานผลการปฏิบัติงานของคณะกรรมการสรรหา, พิจารณาคำตอบแทนและความยั่งยืน ให้คณะกรรมการบริษัทฯ รับทราบ และจัดทำรายงานของคณะกรรมการสรรหาฯ เพื่อเปิดเผยไว้ในรายงานประจำปีของบริษัทฯ และลงนามโดยประธานกรรมการสรรหา, พิจารณาคำตอบแทนและความยั่งยืน
- จัดทำการประเมินผลการปฏิบัติงานของคณะกรรมการสรรหา, พิจารณาคำตอบแทนและความยั่งยืน และรายงานผลการประเมินประจำปีต่อคณะกรรมการบริษัทฯ
- ปฏิบัติการอื่นใดตามที่คณะกรรมการบริษัทฯ มอบหมายอันเกี่ยวกับการสรรหา, พิจารณาคำตอบแทน, ความยั่งยืนของกรรมการ และประธานเจ้าหน้าที่บริหารกลุ่มบริษัทฯ

การประชุมคณะกรรมการสรรหา, พิจารณาคำตอบแทนและความยั่งยืน

รายละเอียดการเข้าประชุมคณะกรรมการสรรหา, พิจารณาคำตอบแทนและความยั่งยืน ในปี 2567 สิ้นสุดวันที่ 30 กันยายน 2567 มีดังนี้

ชื่อ	จำนวนครั้งที่เข้าประชุม/การประชุมทั้งหมดในปี 2567
1. นายอิสกันดร์ ไกรวิทย์	1/1
2. นางดารัตน์ วิภาตะกัลป์	1/1
3. นายพูนศักดิ์ บุญสาส์	1/1

ทั้งนี้ รายละเอียดของการปฏิบัติงานประจำปี 2567 ของคณะกรรมการสรรหา, พิจารณาคำตอบแทนและความยั่งยืน ปรากฏอยู่ในหัวข้อ “รายงานผลการปฏิบัติงานหน้าที่ของคณะกรรมการสรรหา, พิจารณาคำตอบแทนและความยั่งยืนในรอบปีที่ผ่านมา”

3. คณะกรรมการบริหารความเสี่ยง

องค์ประกอบและการแต่งตั้งคณะกรรมการบริหารความเสี่ยง

คณะกรรมการบริษัท เป็นผู้แต่งตั้งคณะกรรมการบริหารความเสี่ยงของบริษัท โดยแต่งตั้งกรรมการบริษัท จำนวนหนึ่งเป็นคณะกรรมการบริหารความเสี่ยง และกรรมการบริหารความเสี่ยงอย่างน้อยจำนวน 2 ท่าน ต้องเป็นกรรมการอิสระ โดยประธานคณะกรรมการดังกล่าวควรเป็นกรรมการอิสระ

ทั้งนี้ ให้คณะกรรมการบริหารความเสี่ยงขึ้นตรงต่อคณะกรรมการบริษัท และให้กรรมการบริหารความเสี่ยงมีวาระการดำรงตำแหน่งคราวละ 3 ปี นับแต่วันที่ได้รับการแต่งตั้ง ทั้งนี้ จะเลือกกรรมการบริหารความเสี่ยงผู้พ้นจากตำแหน่งเข้ารับตำแหน่งอีกก็ได้



คณะกรรมการบริหารความเสี่ยง ณ วันที่ 30 กันยายน 2567 ประกอบด้วยกรรมการจำนวน 6 ท่าน ดังนี้

ชื่อ		ตำแหน่ง
1. ว่าที่ร้อยตรีรัฐยุทธ	ช่างเพชร	ประธานกรรมการบริหารความเสี่ยง
2. นายประพันธ์	ศิริวิริยะกุล	กรรมการบริหารความเสี่ยง
3. นายสิริวุฒิ	เสียมภักดี	กรรมการบริหารความเสี่ยง
4. นายประเสริฐ	ศิริวิริยะกุล	กรรมการบริหารความเสี่ยง
5. นายณัฐฐปัญญา	ศิริวิริยะกุล	กรรมการบริหารความเสี่ยง
6. นายอิสกันดร์	ไกรวิทย์	กรรมการบริหารความเสี่ยง

โดยมี นายวรวิทย์ เกลัดวิกรณ์เป็นเลขานุการคณะกรรมการบริหารความเสี่ยง

วาระการดำรงตำแหน่ง

คณะกรรมการบริหารความเสี่ยงมีวาระการดำรงตำแหน่งคราวละ 3 ปี กรรมการบริหารความเสี่ยงซึ่งพ้นจากตำแหน่งตามวาระอาจได้รับการแต่งตั้งให้กลับมาดำรงตำแหน่งใหม่ได้ กรณีที่ตำแหน่งกรรมการบริหารความเสี่ยงว่างลงเพราะเหตุอื่นใดนอกจากถึงคราวออกตามวาระ ให้คณะกรรมการบริษัท แต่งตั้งบุคคลที่มีคุณสมบัติเหมาะสมเป็นกรรมการบริหารความเสี่ยง เพื่อให้กรรมการบริหารความเสี่ยงมีจำนวนครบตามที่คณะกรรมการบริษัท กำหนด โดยบุคคลที่เป็นกรรมการบริหารความเสี่ยงแทนจะอยู่ในตำแหน่งได้เพียงวาระที่เหลืออยู่ของกรรมการบริหารความเสี่ยงซึ่งตนทดแทน

ขอบเขตอำนาจหน้าที่ของคณะกรรมการบริหารความเสี่ยง

- กำหนดนโยบายความเสี่ยง รวมถึงการทบทวนเป็นระยะเพื่อให้เหมาะสม และสอดคล้องกับสถานการณ์ และธุรกรรมของบริษัท ที่เปลี่ยนแปลงไป ก่อนนำเสนอคณะกรรมการเพื่ออนุมัติ
- วางแผนยุทธศาสตร์ให้สอดคล้องกับนโยบายบริหารความเสี่ยง โดยสามารถประเมิน ติดตาม ดูแลปริมาณความเสี่ยงของบริษัท ให้อยู่ในระดับที่เหมาะสม
- อนุมัติเครื่องมือในการวัด ติดตาม และควบคุมความเสี่ยง
- ติดตามให้มีการปฏิบัติตามนโยบายการบริหารความเสี่ยง รวมถึงดูแลให้ระบบการบริหารความเสี่ยงมีประสิทธิภาพ

- ดูแลความเพียงพอของทรัพยากรที่ใช้ในการบริหารความเสี่ยง เช่น บุคลากรของสายงานบริหารความเสี่ยง และระบบงานรองรับการบริหารความเสี่ยง เป็นต้น
- พิจารณาระเบียบ/หลักเกณฑ์ในธุรกรรมที่สำคัญหรือการเริ่มโครงการใหม่ที่มีผลกระทบต่อความเสี่ยงก่อนที่จะนำเสนอเพื่อพิจารณาอนุมัติการทำธุรกรรมหรือโครงการนั้นจากคณะกรรมการบริษัท คณะกรรมการบริษัท หรือคณะกรรมการที่บริษัทมอบหมายต่อไป
- ติดตามและรายงานสถานะความเสี่ยงของบริษัทฯ เสนอต่อคณะกรรมการบริษัท และคณะกรรมการตรวจสอบ
- บูรณาการกระบวนการทำงานเกี่ยวกับการกำกับดูแลกิจการ (Governance) การบริหารความเสี่ยง (Risk Management) และการปฏิบัติตามข้อกำหนดของกฎหมาย ระเบียบ ข้อบังคับ ประกาศ และหลักเกณฑ์ (Compliance) เพื่อให้บรรลุการดำเนินงานที่เกิดจากการมีส่วนร่วมของทุกหน่วยงาน (Integrity-Driven Performance)
- แต่งตั้งคณะทำงานได้ตามที่เห็นสมควร
- ปฏิบัติงานอื่นใดตามที่คณะกรรมการบริษัท มอบหมาย

การประชุมคณะกรรมการบริหารความเสี่ยง

รายละเอียดการเข้าประชุมคณะกรรมการบริหารความเสี่ยงในปี 2567 สิ้นสุดวันที่ 30 กันยายน 2567 มีดังนี้

ชื่อ		จำนวนครั้งที่เข้าประชุม/การประชุมทั้งหมดในปี 2567
1. ว่าที่ร้อยตรีวีรยุทธ	ช่างเพชร	4/4
2. นายประพันธ์	ศิริวิริยะกุล	4/4
3. นายสิริวุฒิ	เสียมภักดี	3/4
4. นายประเสริฐ	ศิริวิริยะกุล	4/4
5. นายณัฐบัญญัติ	ศิริวิริยะกุล	3/4
6. นายอิสกันดร์	ไกรวิทย์	4/4

ทั้งนี้ รายละเอียดของการปฏิบัติงานประจำปี 2567 ของคณะกรรมการบริหารความเสี่ยง ปรากฏอยู่ในหัวข้อ “รายงานผลการปฏิบัติงานหน้าที่ของคณะกรรมการบริหารความเสี่ยงในรอบปีที่ผ่านมา”

4. คณะกรรมการบริหาร

องค์ประกอบและการแต่งตั้งคณะกรรมการบริหาร

คณะกรรมการบริษัท เป็นผู้แต่งตั้งคณะกรรมการบริหารของบริษัทฯ โดยแต่งตั้งกรรมการบริษัท และ/หรือ ผู้บริหารของบริษัทฯ จำนวนหนึ่งเป็นคณะกรรมการบริหาร ทั้งนี้ ให้คณะกรรมการบริหารขึ้นตรงต่อคณะกรรมการบริษัท และให้กรรมการบริหารมีวาระการดำรงตำแหน่งคราวละ 3 ปี นับแต่วันที่ได้รับการแต่งตั้ง ทั้งนี้ จะเลือกกรรมการบริหารผู้พ้นจากตำแหน่งเข้ารับตำแหน่งอีกก็ได้

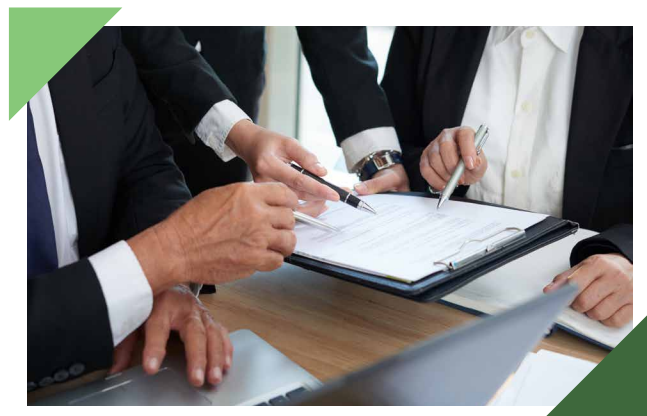

คณะกรรมการบริหาร ณ วันที่ 30 กันยายน 2567 ประกอบด้วยกรรมการจำนวน 5 ท่าน ดังนี้

ชื่อ		ตำแหน่ง
1. นายณัฐภูมิปัญญา	ศิริวิริยะกุล	ประธานกรรมการบริหาร
2. นายประพันธ์	ศิริวิริยะกุล	กรรมการบริหาร
3. นางดารัตน์	วิภาตะกัลป์	กรรมการบริหาร
4. นายประเสริฐ	ศิริวิริยะกุล	กรรมการบริหาร
5. นายศิริภาคย์	ศิริวิริยะกุล	กรรมการบริหาร

โดยมี นายภูมิฤกษ์ หวังปรีดาเลิศกุล เป็นเลขานุการคณะกรรมการบริหาร

วาระการดำรงตำแหน่ง

คณะกรรมการบริหารมีวาระการดำรงตำแหน่งคราวละ 3 ปี กรรมการบริหารซึ่งพ้นจากตำแหน่งตามวาระอาจได้รับการแต่งตั้งให้กลับมาดำรงตำแหน่งใหม่ได้ กรณีที่ตำแหน่งกรรมการบริหารว่างลงเพราะเหตุอื่นใดนอกจากถึงคราวออกตามวาระให้คณะกรรมการบริษัท แต่งตั้งบุคคลที่มีคุณสมบัติเหมาะสมเป็นกรรมการบริหาร เพื่อให้กรรมการบริหารมีจำนวนครบตามที่คณะกรรมการบริษัท กำหนด โดยบุคคลที่เป็นกรรมการบริหารแทนจะอยู่ในตำแหน่งได้เพียงวาระที่เหลืออยู่ของกรรมการบริหารซึ่งตนทดแทน

ขอบเขตอำนาจหน้าที่ของคณะกรรมการบริหาร

- คณะกรรมการบริหาร มีหน้าที่ในการบริหารกิจการของบริษัทฯ ให้เป็นไปตามวัตถุประสงค์การประกอบกิจการของบริษัทฯ ทั้งนี้ ในการบริหารกิจการของบริษัทฯ ดังกล่าวจะต้องเป็นไปตามนโยบาย ข้อบังคับ หรือคำสั่งใดๆ ที่คณะกรรมการบริษัท กำหนด นอกจากนี้ให้คณะกรรมการบริหารมีหน้าที่ในการพิจารณาถ้อยแถลงหรือเรื่องต่างๆ ที่จะนำเสนอต่อคณะกรรมการบริษัท เพื่อพิจารณาอนุมัติหรือให้ความเห็นชอบ
- จัดทำวิสัยทัศน์ กลยุทธ์ทางธุรกิจ ทิศทางของธุรกิจ นโยบายทางธุรกิจ เป้าหมาย แนวทาง แผนการดำเนินงาน และงบประมาณของบริษัทฯ และบริษัทย่อย เพื่อนำเสนอต่อคณะกรรมการบริษัท เพื่อพิจารณาอนุมัติ
- กำหนดแผนธุรกิจ อำนาจการบริหารงาน อนุมัติงบประมาณสำหรับประกอบธุรกิจประจำปี และงบประมาณรายจ่ายประจำปี และดำเนินการตามแผนทางธุรกิจและกลยุทธ์ทางธุรกิจโดยสอดคล้องกับนโยบาย และแนวทางธุรกิจที่ได้แถลงต่อคณะกรรมการบริษัท
- ตรวจสอบ ติดตามการดำเนินนโยบาย และแนวทางการบริหารงานด้านต่างๆ ของบริษัทฯ ให้เป็นไปตามที่คณะกรรมการบริษัท มอบหมายอย่างมีประสิทธิภาพ
- มีอำนาจพิจารณาอนุมัติเฉพาะกรณีหรือการดำเนินการใดๆ อันเป็นปกติธุรกิจของบริษัทฯ ภายใต้วงเงินหรืองบประมาณประจำปีตามที่ได้รับอนุมัติจากคณะกรรมการบริษัท และมีอำนาจดำเนินการตามที่กำหนดไว้ โดยในการดำเนินการใดๆ ตามที่กล่าวข้างต้น คณะกรรมการบริหารจะต้องไม่ก่อให้เกิดหนี้สินหรือภาระผูกพันใดๆ ที่มีมูลค่าเกินกว่า 1,000 ล้านบาท และระยะเวลาผูกพันเกินกว่า 5 ปี ทั้งนี้ ในส่วนของหนี้สินหรือภาระผูกพันใดๆ ให้รวมถึง สินเชื่อโครงการที่บริษัทฯ ทำกับสถาบันการเงินใดๆ (Project Finance) ด้วย

- มีอำนาจพิจารณาอนุมัติการกู้ยืมหรือให้กู้ยืมเงิน หรือการขอสินเชื่อใดๆ จากสถาบันการเงิน และบริษัทในกลุ่มรวมตลอดถึงการเข้าเป็นผู้ค้ำประกันให้แก่บริษัทย่อย หรือการชำระหรือใช้จ่ายเงินเพื่อธุรกรรมตามปกติธุรกิจของบริษัทฯ
- มีอำนาจแต่งตั้ง ถอดถอนเจ้าหน้าที่ของบริษัทฯ ในตำแหน่งที่ต่ำกว่าตำแหน่งประธานเจ้าหน้าที่บริหารกลุ่มบริษัทฯ
- ให้คณะกรรมการบริหาร รายงานผลการดำเนินงานดังต่อไปนี้ ให้คณะกรรมการบริษัทฯ ทราบ
 - รายงานผลการดำเนินงานของบริษัทฯ รายไตรมาส ภายในกรอบระยะเวลาที่กำหนดโดยตลาดหลักทรัพย์แห่งประเทศไทย
 - รายงานของผู้ตรวจสอบบัญชีเกี่ยวกับงบการเงินของบริษัทฯ ซึ่งรวมถึงงบการเงินประจำปีและงบการเงินรายไตรมาส ภายในกรอบระยะเวลาที่กำหนดโดยตลาดหลักทรัพย์แห่งประเทศไทย
 - รายงานอื่นๆ ตามที่คณะกรรมการบริหารพิจารณาเห็นสมควร
- ปฏิบัติการอื่นใดตามที่คณะกรรมการบริษัทฯ มอบหมาย

ทั้งนี้ การมอบอำนาจให้คณะกรรมการบริหารดังกล่าวข้างต้น จะไม่รวมถึงการมอบอำนาจที่ทำให้คณะกรรมการบริหารสามารถอนุมัติรายการที่กรรมการบริหารท่านใดท่านหนึ่งหรือบุคคลที่อาจมีความขัดแย้ง ตามประกาศสำนักงาน ก.ล.ต. มีส่วนได้ส่วนเสีย หรือมีความขัดแย้งทางผลประโยชน์ กับบริษัทฯ หรือบริษัทย่อย โดยคณะกรรมการบริหารจะต้องนำเสนอเรื่องดังกล่าวต่อคณะกรรมการบริษัทฯ และ/หรือที่ประชุมผู้ถือหุ้น เพื่อให้พิจารณาและอนุมัติรายการดังกล่าวภายใต้ข้อบังคับ ประกาศ หรือกฎหมายที่เกี่ยวข้อง

การประชุมคณะกรรมการบริหาร

รายละเอียดการเข้าประชุมคณะกรรมการบริหาร ในปี 2567 สิ้นสุดวันที่ 30 กันยายน 2567 มีดังนี้

ชื่อ		จำนวนครั้งที่เข้าประชุม/การประชุมทั้งหมดในปี 2567
1. นายณัฐภูมิ บุญญา	ศิริวิริยะกุล	11/12
2. นายประพันธ์	ศิริวิริยะกุล	12/12
3. นางดารัตน์	วิภาตะกัลป์	12/12
4. นายประเสริฐ	ศิริวิริยะกุล	11/12
5. นายศิริภาคย์	ศิริวิริยะกุล	12/12

ทั้งนี้ รายละเอียดของการปฏิบัติงานประจำปี 2567 ของคณะกรรมการบริหาร ปรากฏอยู่ในหัวข้อ “รายงานผลการปฏิบัติงานหน้าที่ของคณะกรรมการบริหารในรอบปีที่ผ่านมา”



การประเมินผลการปฏิบัติงานของคณะกรรมการชุดย่อย

เพื่อให้เป็นไปตามหลักการกำกับดูแลกิจการที่ดี คณะกรรมการบริษัทได้กำหนดให้มีการจัดทำแบบประเมินผลการปฏิบัติงานของคณะกรรมการตรวจสอบ อย่างน้อยปีละ 1 ครั้ง โดยอ้างอิงจากแบบประเมินของตลาดหลักทรัพย์แห่งประเทศไทย (SET) ซึ่งผลการประเมินประจำปี 2567 มีคะแนนเฉลี่ยของภาพรวมในแต่ละหัวข้อดังนี้

	คณะกรรมการ ตรวจสอบ	คณะกรรมการ สรรหา, พิจารณา คำตอบแทน และความยั่งยืน	คณะกรรมการ บริหาร ความเสี่ยง	คณะกรรมการ บริหาร
1. โครงสร้างและคุณสมบัติของคณะกรรมการ	4.95	4.90	4.52	4.56
2. การประชุมของคณะกรรมการ	4.72	4.82	4.56	4.60
3. บทบาท หน้าที่ และความรับผิดชอบ ของคณะกรรมการ	4.90	4.84	4.57	4.75
คะแนนเฉลี่ยรวม	4.87	4.85	4.55	4.63

หมายเหตุ : คะแนนเต็ม = 5

ข้อมูลเกี่ยวกับผู้บริหาร

ผู้บริหาร ตามคำนิยาม ผู้บริหาร* ของประกาศคณะกรรมการ ก.ล.ต. ที่ กจ. 17/2551 เรื่อง การกำหนดบทนิยามในประกาศเกี่ยวกับการออกและเสนอขายหลักทรัพย์ (รวมทั้งที่มีการแก้ไขเพิ่มเติม) ณ วันที่ 30 กันยายน 2567 ประกอบด้วยบุคคล 6 ท่าน ดังนี้

หมายเหตุ : ผู้บริหารหมายความว่า ผู้จัดการหรือผู้ดำรงตำแหน่งระดับบริหารที่รายงานแก่นับต่อจากผู้จัดการลงมา ผู้ซึ่งดำรงตำแหน่งเทียบเท่ากับผู้ดำรงตำแหน่งระดับบริหารรายที่สี่ทุกราย และให้หมายความรวมถึงผู้ดำรงตำแหน่งระดับบริหารในสายงานบัญชีหรือการเงินที่เป็นระดับผู้จัดการฝ่ายขึ้นไป หรือเทียบเท่า

ชื่อ	ตำแหน่ง
1. นายประพันธ์ ศิริวิริยะกุล	ประธานเจ้าหน้าที่บริหารกลุ่มบริษัท
2. นายศิริภาคย์ ศิริวิริยะกุล	ประธานเจ้าหน้าที่บริหารการเงินกลุ่มบริษัท
3. นางดารัตน์ วิภาตะภักดิ์	รองประธานเจ้าหน้าที่บริหารกลุ่มบริษัท
4. นายประเสริฐ ศิริวิริยะกุล	รองประธานเจ้าหน้าที่บริหารกลุ่มบริษัท
5. นายณัฐภูมิปัญญา ศิริวิริยะกุล	รองประธานเจ้าหน้าที่บริหารกลุ่มบริษัท
6. นางน้อมจิต อัครเมฆินทร์	ผู้อำนวยการฝ่ายบัญชี

ขอบเขตอำนาจหน้าที่ของประธานเจ้าหน้าที่บริหารกลุ่มบริษัท

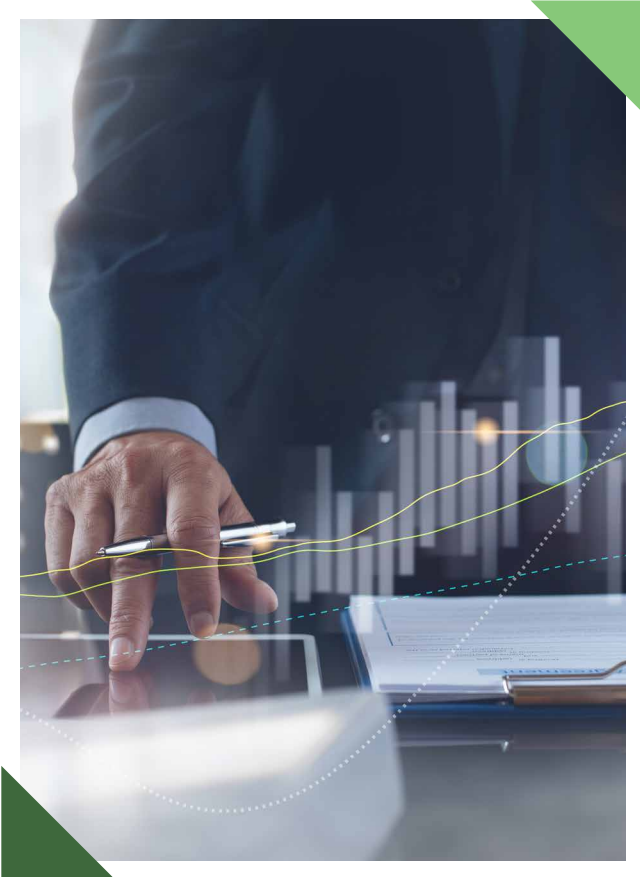

- กำกับดูแลให้ผู้บริหารและพนักงานปฏิบัติตามนโยบายและทิศทางทางธุรกิจที่ได้รับจากคณะกรรมการบริษัท
- พิจารณาการนำสิทธิและทรัพย์สินของบริษัท ไปก่อภาระผูกพันใดกับบุคคล บริษัท ห้างร้าน หรือสถาบันการเงิน หรือนำเสนอคณะกรรมการบริหารหรือคณะกรรมการบริษัท เพื่อพิจารณาอนุมัติ แล้วแต่กรณี เพื่อให้เป็นไปตามตารางอำนาจอนุมัติ
- พิจารณาอนุมัติการจ่ายค่าใช้จ่ายการดำเนินงานปกติในวงเงินไม่เกิน 5,000,000 ตามที่คณะกรรมการบริษัท อนุมัติมอบหมายไว้
- พิจารณาอนุมัติการลงทุนในตราสารและหลักทรัพย์ เพื่อบัญชีบริษัท ในวงเงินตามที่คณะกรรมการบริษัท อนุมัติมอบหมายไว้
- อนุมัติในหลักการการลงทุนในการขยายธุรกิจ ตลอดจนการร่วมทุนกับผู้ประกอบกิจการอื่นๆ และให้นำเสนอคณะกรรมการบริษัท เพื่ออนุมัติในที่ประชุมคราวถัดไป
- อนุมัติการใช้จ่ายเงินลงทุนที่สำคัญ ที่ได้กำหนดไว้ในงบประมาณรายจ่ายสำหรับปี หรือที่คณะกรรมการบริษัท ได้เคยมีมติอนุมัติในหลักการไว้แล้ว
- ดูแลการทำงานของพนักงานให้เป็นไปตามนโยบายกฎระเบียบต่างๆ รวมถึงการปฏิบัติงานด้วยหลักธรรมาภิบาลในการทำธุรกิจ
- ส่งเสริมพัฒนาความรู้ความสามารถ และศักยภาพของพนักงานเพื่อเพิ่มศักยภาพขององค์กร
- พิจารณาแต่งตั้งที่ปรึกษาต่างๆ ที่จำเป็นต่อการดำเนินการของบริษัท
- พิจารณาอนุมัติการทำรายการที่เกี่ยวข้องกันที่เป็นเงื่อนไขปกติทางการค้า เช่น ซื้อขายสินค้าด้วยราคาตลาด การคิดค่าธรรมเนียมบริการในอัตราค่าธรรมเนียมปกติ และการให้เครดิตเทอมเหมือนลูกค้าทั่วไป เป็นต้น ทั้งนี้ ภายใต้นโยบายที่ได้รับอนุมัติจากคณะกรรมการบริษัท
- อนุมัติการแต่งตั้ง โยกย้าย และเลิกจ้างพนักงาน ทั้งนี้ ให้มีอำนาจในการมอบหมายให้บุคคลอื่นกระทำการแทนตามที่กำหนดในตารางอำนาจอนุมัติ
- ดำเนินกิจการงานอื่นๆ ตามที่ได้รับมอบหมายจากคณะกรรมการบริษัท เป็นกรณีๆ ไป
- การกำกับดูแลการดำเนินงานของบริษัท โดยรวมเพื่อเป็นไปตามวัตถุประสงค์ของการดำเนินธุรกิจของบริษัท และตามที่ได้รับมอบหมายจากคณะกรรมการบริษัท
- กำหนดกลยุทธ์ และแผนการทางธุรกิจ เสนอต่อคณะกรรมการบริษัท และดำเนินการเพื่อให้บรรลุเป้าหมายตามกลยุทธ์และแผนการทางธุรกิจที่ได้รับอนุมัติจากคณะกรรมการบริษัท
- ดำเนินการและปฏิบัติการที่คณะกรรมการมอบหมาย และตามนโยบายของคณะกรรมการบริษัท
- สั่งการ ออกระเบียบ ประกาศ บัญชี เพื่อให้การปฏิบัติงานเป็นไปตามนโยบาย
- อนุมัติและ/หรือมอบอำนาจการดำเนินการเพื่อผูกพันบริษัท สำหรับธุรกรรมปกติของบริษัท รวมถึงธุรกรรมที่ประธานเจ้าหน้าที่บริหารกลุ่มบริษัท ได้รับมอบอำนาจจากคณะกรรมการบริษัท ให้ดำเนินการแทน ทั้งนี้ ให้รวมถึงธุรกรรมใดๆ ที่ไม่เป็นการผูกพันทรัพย์สินของบริษัท โดยตรง

การประเมินผลการปฏิบัติงานของ CEO Group

เพื่อให้เป็นไปตามหลักการกำกับดูแลกิจการที่ดี คณะกรรมการบริษัทได้กำหนดให้มีการจัดทำแบบประเมินผลการปฏิบัติงานของ CEO Group อย่างน้อยปีละ 1 ครั้ง โดยอ้างอิงจากแบบประเมินของตลาดหลักทรัพย์แห่งประเทศไทย (SET) ซึ่งผลการประเมินประจำปี 2567 มีคะแนนเฉลี่ยของภาพรวมในแต่ละหัวข้อดังนี้

หัวข้อการประเมิน	CEO Group
1. ความเป็นผู้นำ	4.80
2. การกำหนดกลยุทธ์	4.64
3. การปฏิบัติตามกลยุทธ์	4.66
4. การวางแผนและผลปฏิบัติทางการเงิน	4.58
5. ความสัมพันธ์กับคณะกรรมการ	5.00
6. ความสัมพันธ์กับภายนอก	5.00
7. การบริหารงานและความสัมพันธ์กับบุคลากร	4.57
8. ความรู้ด้านผลิตภัณฑ์และบริการ	4.76
คะแนนเฉลี่ยรวม	4.75

หมายเหตุ : คะแนนเต็ม = 5

คำตอบแทนผู้บริหาร

ตารางต่อไปนี้แสดงรายละเอียดคำตอบแทนผู้บริหารบริษัทฯ ปี 2565 - 2567

ประเภท	จำนวน (คน)	2565 (บาท)	2566 (บาท)	2567(บาท)
เงินเดือน	6	24,143,173.00	25,106,421.00	25,550,013.00
โบนัส	6	348,359.00	124,428.00	7,673,762.00
รวม		24,491,532.00	25,230,849.00	33,223,775.00

หมายเหตุ : 1. ผู้บริหาร 6 รายได้แก่ (1) ประธานเจ้าหน้าที่บริหารกลุ่มบริษัท (Group CEO) (2) ประธานเจ้าหน้าที่บริหารการเงินกลุ่มบริษัท (3-5) รองประธานเจ้าหน้าที่บริหารกลุ่มบริษัท 3 ท่าน (6) ผู้อำนวยการฝ่ายบัญชี

2. เนื่องจาก นายสิริวัตร คุ้มภัย ได้ลาออกจากตำแหน่งประธานเจ้าหน้าที่บริหารการเงินกลุ่มบริษัท เมื่อวันที่ 1 กรกฎาคม 2563 และนายศิริภาศ ศิริวิริยะกุล ได้เข้าดำรงตำแหน่งดังกล่าวแทน ข้อมูลข้างต้นจึงเป็นข้อมูลรวม

คำตอบแทนอื่นๆ ของผู้บริหาร

- เงินกองทุนสำรองเลี้ยงชีพ

ตารางต่อไปนี้แสดงรายละเอียดเงินกองทุนสำรองเลี้ยงชีพปี 2565-2567

ประเภท	จำนวน (คน)	2565 (บาท)	2566 (บาท)	2567(บาท)
กองทุนสำรองเลี้ยงชีพ	6	723,395.19	752,143.68	758,455.44
รวม		723,395.19	752,143.68	758,455.44

หมายเหตุ : 1. ผู้บริหาร 6 รายได้แก่ (1) ประธานเจ้าหน้าที่บริหารกลุ่มบริษัท (Group CEO) (2) ประธานเจ้าหน้าที่บริหารการเงินกลุ่มบริษัท (3-5) รองประธานเจ้าหน้าที่บริหารกลุ่มบริษัท 3 ท่าน (6) ผู้อำนวยการฝ่ายบัญชี

2. เนื่องจาก นายสิริวัตร คุ้มภัย ได้ลาออกจากตำแหน่งประธานเจ้าหน้าที่บริหารการเงินกลุ่มบริษัท เมื่อวันที่ 1 กรกฎาคม 2563 และนายศิริภาศ ศิริวิริยะกุล ได้เข้าดำรงตำแหน่งดังกล่าวแทน ข้อมูลข้างต้นจึงเป็นข้อมูลรวม

ข้อมูลเกี่ยวกับพนักงาน

จำนวนพนักงานและผลตอบแทน

บริษัทมีพนักงานทั้งหมด 2,977 คน โดยในปี 2567 บริษัท ได้จ่ายผลตอบแทนให้แก่พนักงาน จำนวนทั้งสิ้น 1,263,513,781.38 บาท ซึ่งผลตอบแทน ได้แก่ เงินเดือน, ค่าล่วงเวลา, เงินช่วยเหลือค่าครองชีพ, เงินโบนัสเงินช่วยเหลือพิเศษ, เงินประกันสังคม และเงินสมทบกองทุนสำรองเลี้ยงชีพ เป็นต้น

บริษัท	ปี 2566/2567				
	ปฏิบัติการ จำนวน (คน)	บริหาร จำนวน (คน)	สำนักงานใหญ่ จำนวน (คน)	รวมทั้งหมด จำนวน (คน)	ค่าตอบแทน รวมทั้งปี 2567 (บาท)
สายธุรกิจอ้อยและน้ำตาลทราย	2,580	104	133	2,817	1,211,765,334.35
สายธุรกิจชีวภาพ	132	11	17	160	51,748,447.03
คะแนนเฉลี่ยรวม	2,712	115	150	2,977	1,263,513,781.38

หมายเหตุ : เป็นข้อมูลพนักงานประจำของ KTIS GROUP และจำนวนพนักงานและ ไม่นับรวมพนักงานสัญญาจ้างตามฤดูกาล และที่ปรึกษา

ทั้งนี้บริษัทฯ ไม่มีพนักงานหรือกลุ่มพนักงานของบริษัทฯ เป็นสมาชิกสหภาพใด ๆ และบริษัทฯ เชื่อว่าความสัมพันธ์ของบริษัทฯ กับพนักงานเป็นไปด้วยดีและมีความมั่นคงแข็งแรง

นอกจากนี้ บริษัทฯ ได้ปฏิบัติตามกฎหมายแรงงานอย่างครบถ้วนแล้ว และไม่เคยมีข้อพิพาทด้านแรงงานที่มียุทธศาสตร์ หรือมีการนัดหยุดงานที่เกี่ยวข้องในช่วงระยะเวลาสามปีงบประมาณที่ผ่านมา และบริษัทฯ ไม่ทราบว่ามีข้อพิพาทด้านแรงงานที่ค้างอยู่หรือจะเกิดขึ้น ณ ขณะนี้แต่อย่างใด

นโยบายการพัฒนาบุคลากร

บริษัทฯ ให้ความสำคัญและใส่ใจต่อการพัฒนาบุคลากร ซึ่งเป็นทรัพยากรมนุษย์ที่มีคุณค่าอย่างยิ่งอย่างต่อเนื่อง สม่ำเสมอ และครอบคลุมทุกหน่วยงาน เพื่อเพิ่มศักยภาพและเป็นประโยชน์ต่อการเพิ่มผลผลิตให้มีคุณภาพตรงตามความต้องการของลูกค้า สร้างองค์กรให้เป็นองค์กรแห่งการเรียนรู้ ตระหนักถึงความปลอดภัยในการทำงาน การรับผิดชอบต่อสังคมและห่วงใยสิ่งแวดล้อม

บริษัทฯ จึงมีวิสัยทัศน์ในการพัฒนาบุคลากร ดังนี้

“มุ่งมั่นพัฒนาพนักงานให้เป็นคนดีและคนเก่ง มีความพร้อมในการเรียนรู้อย่างต่อเนื่อง พร้อมรับการเปลี่ยนแปลง สามารถทำงานอย่างมืออาชีพ และขับเคลื่อนองค์กรให้เติบโตอย่างยั่งยืน”



การพัฒนาบุคลากร

1. สร้างคนดี เพื่อให้มีแนวคิดและความมุ่งมั่นในการทำงาน โดย

1.1 มุ่งพัฒนาและสร้างค่านิยมองค์กร (KTIS)

1) Knowledge and development (รอบรู้และพัฒนา) : ตระหนักและมุ่งมั่นให้เกิดการเรียนรู้และพัฒนาตนให้เรียนรู้อย่างต่อเนื่อง เพื่อยกระดับขีดความสามารถและเพิ่มพูนศักยภาพของตน แก้ไข ปรับปรุง พัฒนา พร้อมรับการเปลี่ยนแปลง เสริมสร้างและคิดสิ่งใหม่ให้ก่อเกิดการทำงาน เครื่องจักร และนวัตกรรม กระบวนการทำงานที่มีคุณภาพ ประสิทธิภาพปลอดภัย และผลักดันให้องค์กรเติบโตและยั่งยืน

2) Teamwork spirit (ทีมงานประสิทธิภาพ) : ส่งเสริมการทำงานอย่างเป็นระบบ ความเข้าใจในบทบาทหน้าที่ มีความรับผิดชอบ รับฟัง มีเหตุผล และเคารพความคิดเห็นของทีมงาน มีส่วนร่วมในการคิด กล้าคิด กล้าทำ กล้าแสดงออก ให้คำปรึกษาด้วยความเต็มใจ มีส่วนร่วมในการแก้ไขปัญหา ไม่นิ่งเฉยแม้ไม่ใช่หน้าที่ของตน แลกเปลี่ยนประสบการณ์และความคิดเห็นต่างๆ เพื่อให้งานประสบความสำเร็จบรรลุตามเป้าหมาย และเป็นไปในทิศทางเดียวกัน

3) Intelligent and good people (เจตียฉลาดและเป็นคนดี) : เป็นผู้ที่มีความฉลาดทั้ง 7 ด้าน คือ ความฉลาดทางสติปัญญา ความฉลาดทางอารมณ์ ความฉลาดในการริเริ่มสร้างสรรค์ ความฉลาดทางศีลธรรม จริยธรรม ความฉลาดที่เกิดจากความเชื่อที่ได้มาจากการเรียนรู้ และลงมือปฏิบัติ ความฉลาดในการแก้ไขปัญหา ความฉลาดทางสังคมที่จะใช้ชีวิตอยู่ร่วมกับผู้อื่น อันแสดงออกว่า “เรา คือ เก่งคิด เก่งทำ และเก่งเรียนรู้ และเป็นคนดีไม่ว่าบทบาทใด”

4) Smart Goal and Service mind (มุ่งมั่นสู่ความสำเร็จและใส่ใจบริการ) : ปฏิบัติด้วยหลักการ Smart Goal คือ S = Specific (มีความชัดเจน) M = Measurable (สามารถวัดได้) A = Attainable (สามารถบรรลุได้) R = Relevant (สอดคล้องกับเป้าหมายใหญ่) T = Timely (มีกำหนดเวลาแน่นอน) มีความมุ่งมั่น ทะเยอทะยาน ทำทุกอย่างเพื่อให้ได้มาซึ่งความสำเร็จ ไม่ย่อท้อต่อความยากลำบาก หรืออุปสรรคที่เกิดจากการทำงาน ไม่เกียจงาน เป็นที่นาเชื่อถือ และไว้วางใจ โดยไม่แข่งกร้าว ก้าวร้าว ด้วยอหิยาศัย ไม่ตริจิตที่ดี อ่อนน้อมถ่อมตน มีมนุษยสัมพันธ์ดี สร้างความประทับใจ ทั้งลูกค้าภายในและภายนอกองค์กร ชาวไร่ฮ้อย ลูกค้าและผู้ถือหุ้น หรือผู้มีส่วนได้ส่วนเสีย

1.2 ส่งเสริมวัฒนธรรมองค์กร



1.3 สนับสนุนกิจกรรม โครงการต่างๆ ที่เป็นประโยชน์ต่อสังคม ร่วมทำบุญตามประเพณีในวันสำคัญ ทำสาธารณประโยชน์ ช่วยเหลือชุมชน

2. การเตรียมแรงงานใหม่

- 1) ให้ทุนการศึกษาเยาวชน รวมทั้งครอบครัวของพนักงานและชาวไร่ฮ้อย และรับเข้าร่วมงานกับบริษัทฯ เมื่อสำเร็จการศึกษา
- 2) รับนักศึกษาฝึกงาน (โครงการสหกิจนักศึกษา) และรับเข้าทำงานเมื่อสำเร็จการศึกษหากประสงค์จะทำงานกับบริษัทฯ

3. เรียนรู้จากประสบการณ์จริงในการทำงาน

- 1) จัดอบรมหลักสูตรเทคนิคการสอนงานให้กับพนักงานอาวุโส ผู้ช่วยหัวหน้างาน หัวหน้างาน หัวหน้าฝ่าย เพื่อให้มีความรู้ความเข้าใจ และความสามารถในการสอนงาน ถ่ายทอดวิธีการทำงานให้กับเพื่อนร่วมงานได้
- 2) จัดอบรมต่อยอดหลักสูตรเทคนิคการสอนงาน สร้างวิทยากรของหน่วยงานเพื่อขยายผลการฝึกอบรม สามารถถ่ายทอดวิธีการทำงานที่ถูกต้องและให้คำปรึกษาได้ ช่วยให้เกิดการเรียนรู้จากประสบการณ์การปฏิบัติงานได้ดี ลดข้อผิดพลาดและอุบัติเหตุจากการทำงาน เพิ่มประสิทธิภาพการผลิต

4. เรียนรู้จากการฝึกอบรม New Skill, Up Skill และ Re Skill

- 1) เพื่อการพัฒนาฝีมือให้พนักงานและเกิดการเรียนรู้อย่างต่อเนื่อง จึงมีการฝึกอบรมทักษะใหม่ให้ทันกับการเปลี่ยนแปลงทางเทคโนโลยีใหม่ และที่จำเป็นต่อการทำงานทั้งในปัจจุบันและอนาคต ฝึกอบรมระดับฝีมือและอบรมต่อยอดหรือซ้ำเสริม ครอบคลุมทั้งทางด้าน Soft Skills และ Technical Skills
- 2) ส่งเสริมนวัตกรรม และการปรับปรุงการทำงาน เพื่อให้ได้ผลผลิตที่มีคุณภาพ สามารถปฏิบัติงานได้สะดวกรวดเร็ว และปลอดภัย และจัดตั้งคณะทำงานเพื่อดำเนินการ โครงการปรับปรุงกระบวนการทำงานและเพิ่มประสิทธิภาพในการทำงาน (Process Improvement and Performance Improvement)

5. พัฒนากลุ่ม Talent หรือ Successor

มีการคิดสรรและเตรียมความพร้อมเพื่อให้ทัน
และทดแทนผู้เกษียณอายุ หมายถึงถึงผู้บริหาร
ในอนาคต

ทั้งนี้ บริษัทฯ ได้สรุปผลการพัฒนาและฝึกอบรมประจำปี
2566/2567 ระหว่างเดือนตุลาคม 2566 ถึง กันยายน 2567
ซึ่งมีหลักสูตรอบรมรวมทั้งสิ้น 160 หลักสูตร



ข้อมูลสำคัญอื่น ๆ

ข้อมูลเกี่ยวกับผู้ได้รับมอบหมายให้ปฏิบัติหน้าที่ต่างๆ ในบริษัท

เลขาธิการบริษัท

เพื่อให้เป็นไปตาม พ.ร.บ.หลักทรัพย์และตลาดหลักทรัพย์ (ฉบับที่ 4) พ.ศ.2551 มาตรา 89/1 และมาตรา 89/16 คณะกรรมการบริษัท ในการประชุมครั้งที่ 3/2562 เมื่อวันที่ 25 มีนาคม 2562 ได้มีมติอนุมัติแต่งตั้ง นายภูมิฤทธิ์ หวังปรีดาเลิศกุล ดำรงตำแหน่งเลขาธิการบริษัท เพื่อปฏิบัติหน้าที่ตามที่กฎหมายกำหนด ในการจัดทำและเก็บรักษาเอกสารสำคัญของบริษัทฯ ได้แก่ ทะเบียนกรรมการ หนังสือนัดประชุม รายงานการประชุมคณะกรรมการบริษัท และการประชุมผู้ถือหุ้น รายงานประจำปี รายงานการมีส่วนได้เสียของกรรมการและผู้บริหาร ดำเนินการเกี่ยวกับการประชุมคณะกรรมการบริษัท และการประชุมผู้ถือหุ้น ทั้งนี้เลขาธิการบริษัทได้เข้ารับการอบรมในหลักสูตรสำคัญที่เป็นประโยชน์ต่อการปฏิบัติหน้าที่อย่างครบถ้วนและได้เข้ารับการอบรมเพิ่มเติมเป็นประจำทุกปี โดยมีประวัติปรากฏในเอกสารแนบ 1

ผู้ควบคุมดูแลการทำบัญชี

บริษัทฯ มอบหมายให้นางสาวรัชดา บุญวรรณ โฉม ผู้จัดการฝ่ายบัญชี KTIS รับผิดชอบโดยตรงในการควบคุมดูแลการทำบัญชีของบริษัทฯ โดยมีประวัติปรากฏในเอกสารแนบ 1

ผู้ดำรงตำแหน่งหัวหน้างานด้านตรวจสอบภายใน

บริษัทฯ มอบหมายให้นางณัฐริกา ภัยสมม ผู้จัดการฝ่ายตรวจสอบภายใน ดำรงตำแหน่งหัวหน้างานตรวจสอบภายใน โดยมีประวัติปรากฏในเอกสารแนบ 3

รายชื่อหัวหน้างานด้านนักลงทุนสัมพันธ์

ข้อมูลติดต่อ

นางสาวมนัสนิ์ พลอยสุข ตำแหน่งผู้ช่วยผู้อำนวยการฝ่ายนักลงทุนสัมพันธ์และการสื่อสารองค์กร



โทรศัพท์ : 02-692-0869 ถึง 73 ต่อ 193 ต่อ 26



อีเมล : ir@ktisgroup.com

ข้อมูลเกี่ยวกับคำตอบแทนของผู้สอบบัญชี

คำตอบแทนจากการสอบบัญชี (Audit Free)

บริษัทฯ และบริษัทย่อยจ่ายคำตอบแทนจากการสอบบัญชี ได้แก่

- ผู้สอบบัญชีของบริษัทฯ (นางสาวโกสุเมภ์ ชะเอม) ในรอบปีที่ผ่านมา มีจำนวนเงินรวม 0 บาท
- สำนักงานสอบบัญชีที่ผู้สอบบัญชีสังกัด (บริษัท สำนักงาน อีวาย จำกัด) บุคคลหรือกิจการที่เกี่ยวข้องกับผู้สอบบัญชี และสำนักงานสอบบัญชีที่ผู้สอบบัญชีสังกัด ในรอบปีบัญชีที่ผ่านมา

ที่	ชื่อบริษัทผู้จ่าย	2565	2566	2567
1	บริษัท เกษตรไทย อินเตอร์เนชั่นแนล ชูการ์ คอร์ปอเรชั่น จำกัด (มหาชน)	1,290,000	1,335,000	1,535,000
2	บริษัท น้ำตาลไทยเอกลักษณ์ จำกัด	550,000	575,000	575,000
3	บริษัท เอ็นไวรอนเม้นท์พัลพ์ แอนด์เปเปอร์ จำกัด	360,000	370,000	370,000

ที่	ชื่อบริษัทผู้จ่าย	2565	2566	2567
4	บริษัท เคทีเอส ไปโอเอทานอล จำกัด	390,000	410,000	410,000
5	บริษัท เกษตรไทยไปโอเพาเวอร์ จำกัด	290,000	300,000	300,000
6	บริษัท ไทยเอกלקษณ์เพาเวอร์ จำกัด	290,000	300,000	300,000
7	บริษัท รวมผลไปโอเพาเวอร์ จำกัด	290,000	300,000	300,000
8	บริษัท เกษตรไทยปุ๋ยชีวภาพ จำกัด	110,000	120,000	120,000
9	บริษัท เกษตรไทย วิวัฒน์ จำกัด	100,000	100,000	100,000
10	บริษัท ทรัพย์ศิริเกษตร จำกัด	50,000	50,000	50,000
11	บริษัท เพิ่มสินพัฒนา จำกัด	35,000	35,000	35,000
12	บริษัท เอ็นไวรอนเม้นท์พัลพ์ แอนด์ แพคเกจจิ้ง จำกัด	65,000	110,000	110,000
13	บริษัท เอ็นไวรอนเม้นท์พัลพ์ แอนด์ สตรอร์ จำกัด	35,000	70,000	70,000
14	บริษัท เคทีเอส ไปโอ เนเชอรัล จำกัด	35,000	35,000	35,000
15	บริษัท เคทีเอส ไปโอแก๊ส เพาเวอร์ จำกัด	35,000	35,000	35,000
16	บริษัท เคทีเอส ชีวพลังงาน จำกัด	35,000	35,000	35,000
17	บริษัท เคทีเอส วิจัยและพัฒนา จำกัด	90,000	90,000	90,000
รวมค่าตอบแทนจากการสอบบัญชี		4,050,000	4,270,000	4,470,000

ค่าบริการอื่น (non-audit fee)

ที่	ชื่อบริษัทผู้จ่าย	2566			2567		
		ประเภทของ งานบริการอื่น (non-audit service)	ค่าตอบแทน ของงานบริการอื่น		ประเภทของ งานบริการอื่น (non-audit service)	ค่าตอบแทน ของงานบริการอื่น	
			ส่วนที่จ่าย ไปในระหว่าง ปีบัญชี	ส่วนที่ จะต้องจ่าย ในอนาคต		ส่วนที่จ่าย ไปในระหว่าง ปีบัญชี	ส่วนที่ จะต้องจ่าย ในอนาคต
1	บริษัท เกษตรไทย ไปโอเพาเวอร์ จำกัด (KTBP)	Review BOI (บาท)	65,000	-	Review BOI (บาท)	-	-
2	บริษัท ไทยเอกלקษณ์เพาเวอร์ จำกัด (TEP)	"	65,000	-	"	-	-
3	บริษัท รวมผลไปโอเพาเวอร์ จำกัด (RPBP)	"	65,000	-	"	65,000	-
รวมค่าตอบแทนจากการสอบบัญชี			195,000	-	"	65,000	-

รายงานผลการดำเนินงานสำคัญ ด้านการกำกับดูแลกิจการ

บริษัทฯ เสริมสร้างและปลูกฝังการดำเนินธุรกิจตามหลักการกำกับดูแลกิจการที่ดี ตามที่สำนักงานคณะกรรมการกำกับหลักทรัพย์และตลาดหลักทรัพย์ (“ก.ล.ต.”) และตลาดหลักทรัพย์แห่งประเทศไทย (“ตลาดหลักทรัพย์”) ให้แนวทางไว้ รวมถึงเป็นแนวปฏิบัติสำหรับกรรมการ ผู้บริหารและพนักงานทุกคน คณะกรรมการบริษัทได้กำหนดหลักการกำกับดูแลกิจการที่ดีและจรรยาบรรณทางธุรกิจไว้เป็นลายลักษณ์อักษรโดยเผยแพร่ผ่านเว็บไซต์ของบริษัท และเว็บไซต์สำหรับสื่อสารภายในบริษัท

นอกจากนั้น คณะกรรมการบริษัทให้ความสำคัญกับการยกระดับมาตรฐานการกำกับดูแลกิจการที่ดีของบริษัทให้เป็นไปตามมาตรฐานทั้งในระดับประเทศและสากล โดยมีการทบทวนหลักการกำกับดูแลกิจการเป็นประจำทุกปี และมีการปรับปรุงหลักการกำกับดูแลกิจการของบริษัทอย่างต่อเนื่อง ผ่านการอ้างอิงจากเกณฑ์และข้อเสนอแนะของ ก.ล.ต., ตลาดหลักทรัพย์, เกณฑ์โครงการการสำรวจการกำกับดูแลกิจการของบริษัทจดทะเบียน (Corporate Governance Report of Thai Listed Companies, “CGR”) ของสมาคมส่งเสริมสถาบันกรรมการบริษัทไทย (IOD) หลักเกณฑ์ ASEAN Corporate Governance Scorecard (“ASEAN CG Scorecard”)

การดำเนินงานของบริษัทเป็นไปตามหลักการกำกับดูแลกิจการที่ดี สำหรับบริษัทจดทะเบียน ปี 2560 (CG Code) ของ ก.ล.ต. ซึ่งประกอบด้วยหลักการ 8 หมวด ได้แก่

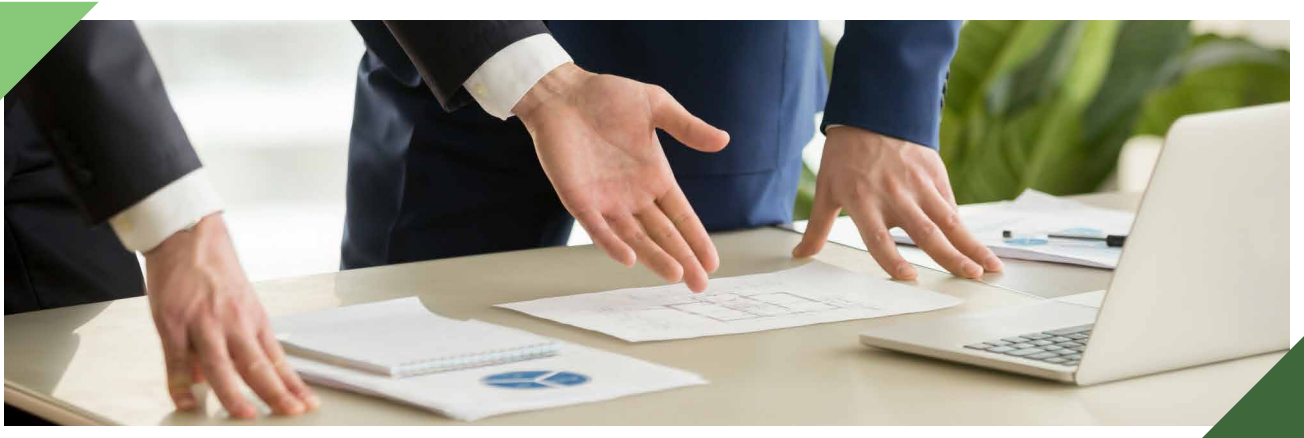

หลักปฏิบัติที่ 1 ตระหนักถึงบทบาทและความรับผิดชอบของคณะกรรมการบริษัทฯ ในฐานะผู้นำองค์กรที่สร้างคุณค่าให้แก่กิจการอย่างยั่งยืน (Establish Clear Leadership Role and Responsibilities of the Board)

หลักปฏิบัติที่ 2 กำหนดวัตถุประสงค์และเป้าหมายหลักของกิจการที่เป็นไปเพื่อความยั่งยืน (Define Objectives that Promote Sustainable Value Creation)

หลักปฏิบัติที่ 3 เสริมสร้างคณะกรรมการที่มีประสิทธิภาพ (Strengthen Board Effectiveness)

หลักปฏิบัติที่ 4 สรรหาและพัฒนาผู้บริหารระดับสูง และการบริหารบุคลากร (Ensure Effective CEO and People Management)

หลักปฏิบัติที่ 5 ส่งเสริมนวัตกรรมและการประกอบธุรกิจอย่างมีความรับผิดชอบ (Nurture Innovation and Responsible Business)

หลักปฏิบัติที่ 6 ดูแลให้มีระบบการบริหารความเสี่ยง และการควบคุมภายในที่เหมาะสม (Strengthen Effective Risk Management and Internal Control)

หลักปฏิบัติที่ 7 รักษาความน่าเชื่อถือทางการเงิน และการเปิดเผยข้อมูล (Ensure Disclosure and Financial Integrity)

หลักปฏิบัติที่ 8 สนับสนุนการมีส่วนร่วม และการสื่อสารกับผู้ถือหุ้น (Ensure Engagement and Communication with Shareholders)

รายงานผลการปฏิบัติหน้าที่ของคณะกรรมการ ในรอบปีที่ผ่านมา

ด้านการสรรหาพัฒนาและประเมินผลการปฏิบัติหน้าที่ของคณะกรรมการ

ในการคัดเลือกบุคคลที่จะเข้าดำรงตำแหน่งเป็นกรรมการหรือผู้บริหารของบริษัทฯ คณะกรรมการสรรหา, พิจารณาคำตอบแทน และความยั่งยืน จะทำหน้าที่ในการสรรหาและคัดเลือกบุคคลที่จะเข้าดำรงตำแหน่งและเสนอชื่อบุคคลที่มีคุณสมบัติเหมาะสมต่อคณะกรรมการ และ/หรือที่ประชุมผู้ถือหุ้น (แล้วแต่กรณี) ทั้งนี้ บุคคลที่ได้รับการแต่งตั้งให้ดำรงตำแหน่งกรรมการและผู้บริหารจะต้องมีคุณสมบัติครบตามมาตรา 68 แห่งพระราชบัญญัติบริษัทมหาชนจำกัด พ.ศ. 2535 (รวมทั้งที่ได้มีการแก้ไขเพิ่มเติม) และจะต้องไม่มีลักษณะต้องห้ามตามประกาศคณะกรรมการกำกับตลาดทุนที่ ทจ. 24/2551 เรื่อง ข้อกำหนดเกี่ยวกับกรรมการและผู้บริหารของบริษัทที่ออกหลักทรัพย์ (รวมทั้งที่ได้มีการแก้ไขเพิ่มเติม) นอกจากนี้ ยังพิจารณาถึงความรู้ความสามารถ รวมถึงประสิทธิภาพการทำงานด้วยองค์ประกอบและการแต่งตั้งคณะกรรมการบริษัท จะมีการดำเนินการ ดังนี้

องค์ประกอบและการแต่งตั้งคณะกรรมการบริษัท

คณะกรรมการบริษัทประกอบด้วยกรรมการอย่างน้อย 5 คน โดยกรรมการไม่น้อยกว่ากึ่งหนึ่งของจำนวนกรรมการทั้งหมดจะต้องมีถิ่นที่อยู่ในประเทศไทย และกรรมการบริษัทจะเป็นผู้ถือหุ้นของบริษัท หรือไม่ได้

สำหรับกระบวนการสรรหากรรมการ บริษัทฯ ได้กำหนดวิธีการที่เป็นทางการโดยยึดหลักความโปร่งใส ปราศจากอิทธิพลของฝ่ายบริหารหรือผู้ถือหุ้นที่มีอำนาจควบคุม คือ คณะกรรมการสรรหา จะเป็นผู้สรรหาบุคคลดำรงตำแหน่งกรรมการโดยทำการพิจารณาคัดเลือกบุคคลที่เหมาะสมโดยพิจารณาจากคุณสมบัติความสามารถประสบการณ์ทำงานฯลฯ และจะต้องมีคุณสมบัติและไม่มีลักษณะต้องห้ามตามที่กฎหมายกำหนด เพื่อให้ตรงกับภาระหน้าที่ของกรรมการบริษัท และ/หรือกรรมการในคณะอนุกรรมการต่างๆ ซึ่งจะสรรหาจากบุคคลผู้ทรงคุณวุฒิในสาขาวิชาชีพต่าง ๆ หรือ Professional Search Firm หรือ Director Pool หรือองค์กรลักษณะดังกล่าว และเมื่อคัดเลือกกรรมการที่เหมาะสมได้แล้ว จึงนำเสนอคณะกรรมการบริษัทเพื่อพิจารณาอนุมัติแต่งตั้งเป็นกรรมการต่อไป

ในการแต่งตั้งคณะกรรมการบริษัทคณะกรรมการสรรหาพิจารณาคำตอบแทนและความยั่งยืน จะทำหน้าที่ในการสรรหาและคัดเลือกบุคคลที่จะเข้าดำรงตำแหน่งคณะกรรมการบริษัท โดยพิจารณาจากความรู้ ความสามารถ และประสบการณ์ที่เกี่ยวข้องกับธุรกิจ หรือพิจารณาจากผู้ถือหุ้นรายใหญ่ของบริษัทฯ ที่มีประสบการณ์ในธุรกิจที่จะเป็นประโยชน์ต่อบริษัทฯ อย่างไรก็ตาม การแต่งตั้งกรรมการใหม่จะต้องผ่านการพิจารณาอนุมัติจากที่ประชุมคณะกรรมการบริษัท และ/หรือที่ประชุมผู้ถือหุ้น (แล้วแต่กรณี) ทั้งนี้ ข้อบังคับของบริษัทฯ กำหนดให้ที่ประชุมผู้ถือหุ้นเลือก

ตั้งกรรมการตามหลักเกณฑ์และวิธีการดังต่อไปนี้

- 1) ผู้ถือหุ้นคนหนึ่งจะมีคะแนนเสียงเท่ากับ 1 หุ้นต่อ 1 เสียง
- 2) ผู้ถือหุ้นแต่ละคนจะใช้คะแนนเสียงที่มีอยู่ทั้งหมดตาม 1) เลือกตั้งบุคคลเดียวหรือหลายคนเป็นกรรมการก็ได้ แต่จะแบ่งคะแนนเสียงให้แก่ผู้ใดมากน้อยเพียงใดไม่ได้
- 3) บุคคลที่ได้รับคะแนนเสียงสูงสุดตามลำดับลงมาเป็นผู้ได้รับเลือกตั้งเป็นกรรมการเท่าจำนวนกรรมการที่จะพึงมี หรือจะพึงเลือกตั้งในครั้งนั้น ในกรณีที่บุคคลซึ่งได้รับการเลือกตั้งในลำดับถัดลงมาไม่มีคะแนนเสียงเท่ากันเกินจำนวนกรรมการที่จะพึงมี ให้ประธานที่ประชุมเป็นผู้ออกเสียงชี้ขาด

กรรมการคนใดจะลาออกจากตำแหน่งให้ยื่นใบลาออกต่อบริษัทฯ โดยการลาออกนั้นจะมีผลนับแต่วันที่ไปลาออกไปถึงบริษัทฯ

ทั้งนี้ ที่ประชุมผู้ถือหุ้นอาจลงมติให้กรรมการคนใดออกจากตำแหน่งก่อนถึงคราวออกตามวาระได้ด้วยคะแนนเสียงไม่น้อยกว่าสามในสี่ของจำนวนผู้ถือหุ้นซึ่งมาประชุมและมีสิทธิออกเสียง และมีหุ้นนับรวมกันได้ไม่น้อยกว่ากึ่งหนึ่งของจำนวนหุ้นที่ถือโดยผู้ถือหุ้นที่มาประชุมและมีสิทธิออกเสียง

การสรรหากรรมการอิสระ

คณะกรรมการบริษัทประกอบด้วยกรรมการอิสระคิดเป็น 1 ใน 3 ของจำนวนกรรมการทั้งหมด โดยคณะกรรมการบริษัทได้กำหนดนิยามและคุณสมบัติของกรรมการอิสระเพื่อใช้เป็นหลักเกณฑ์ในการพิจารณาสรรหา ซึ่งสอดคล้องและเท่ากับข้อกำหนดของสำนักงานคณะกรรมการกำกับหลักทรัพย์และตลาดหลักทรัพย์ (ก.ล.ต.) และตลาดหลักทรัพย์แห่งประเทศไทย (ต.ล.ท.) โดยยึดตามนโยบายการกำกับดูแลกิจการที่ดี ดังนี้

- ถือหุ้นไม่เกินร้อยละ 1 ของจำนวนหุ้นที่มีสิทธิออกเสียงทั้งหมดของบริษัทฯ บริษัทย่อย บริษัทร่วม ผู้ถือหุ้นรายใหญ่ หรือผู้มีอำนาจควบคุมของบริษัทฯ ทั้งนี้ ให้นับรวมการถือหุ้นของผู้ที่เกี่ยวข้องของกรรมการอิสระรายนั้นๆ ด้วย
- ไม่เป็นหรือเคยเป็นกรรมการที่มีส่วนร่วมบริหารงาน ลูกจ้าง พนักงานที่ปรึกษาที่ได้เงินเดือนประจำ หรือผู้มีอำนาจควบคุมของ บริษัทฯ บริษัทย่อย บริษัทร่วม บริษัทย่อยลำดับเดียวกัน ผู้ถือหุ้นรายใหญ่ หรือผู้มีอำนาจควบคุมของบริษัทฯ เว้นแต่จะได้พ้นจากการมีลักษณะดังกล่าวมาแล้วไม่น้อยกว่า 2 ปี ก่อนวันที่แต่งตั้งเป็นกรรมการอิสระ
- ไม่เป็นบุคคลที่มีความสัมพันธ์ทางสายโลหิต หรือโดยการจดทะเบียนตามกฎหมายในลักษณะที่เป็น บิดา มารดา คู่สมรส พี่น้อง และบุตร รวมทั้งคู่สมรสของบุตร ของกรรมการรายอื่น ผู้บริหาร ผู้ถือหุ้นรายใหญ่ ผู้มีอำนาจควบคุมของบริษัทฯ บริษัทย่อย หรือบริษัทร่วม



- ไม่มีหรือเคยมีความสัมพันธ์ทางธุรกิจกับบริษัทฯ บริษัทย่อย บริษัทร่วม ผู้ถือหุ้นรายใหญ่ หรือผู้มีอำนาจควบคุมของบริษัทฯ ในลักษณะที่อาจเป็นการขัดขวางการใช้วิจารณญาณอย่างอิสระของตน รวมทั้งไม่เป็นหรือเคยเป็นผู้ถือหุ้นที่มีนัย หรือผู้มีอำนาจควบคุมของผู้ที่มีความสัมพันธ์ทางธุรกิจกับบริษัทฯ บริษัทย่อย บริษัทร่วม ผู้ถือหุ้นรายใหญ่ หรือผู้มีอำนาจควบคุมของบริษัทฯ เว้นแต่จะได้พ้นจากการมีลักษณะดังกล่าวมาแล้วไม่น้อยกว่า 2 ปี ก่อนวันที่แต่งตั้งเป็นกรรมการอิสระ

ความสัมพันธ์ทางธุรกิจตามวรรคหนึ่ง รวมถึงการทำรายการทางการเงินที่กระทำเป็นปกติเพื่อประกอบกิจการ การเช่าหรือให้เช่าสังหาริมทรัพย์ รายการเกี่ยวกับสินทรัพย์หรือบริการหรือการให้หรือรับความช่วยเหลือทางการเงิน ด้วยการรับหรือให้กู้ยืม ค้ำประกัน การให้สินทรัพย์เป็นหลักประกันหนี้สิน รวมถึงพฤติการณ์อื่นทำนองเดียวกัน ซึ่งเป็นผลให้ผู้ขออนุญาตหรือคู่สัญญามีภาระหนี้ที่ต้องชำระต่ออีกฝ่ายหนึ่ง ตั้งแต่ร้อยละ 3 ของสินทรัพย์ที่มีตัวตนสุทธิของผู้ขออนุญาตหรือตั้งแต่ 20 ล้านบาทขึ้นไป แล้วแต่จำนวนใดจะต่ำกว่า ทั้งนี้ การคำนวณภาระหนี้ดังกล่าวให้เป็นไปตามวิธีการคำนวณมูลค่าของรายการที่เกี่ยวข้องกันตามประกาศคณะกรรมการกำกับตลาดทุนว่าด้วยหลักเกณฑ์ในการทำรายการที่เกี่ยวข้องกัน โดยอนุโลม แต่ในการพิจารณาภาระหนี้ดังกล่าว ให้นับรวมภาระหนี้ที่เกิดขึ้นในระหว่าง 1 ปี ก่อนวันที่มีความสัมพันธ์ทางธุรกิจกับบุคคลเดียวกัน

- ไม่เป็นหรือเคยเป็นผู้สอบบัญชีของบริษัทฯ บริษัทย่อย บริษัทร่วม ผู้ถือหุ้นรายใหญ่ หรือผู้มีอำนาจควบคุมของบริษัทฯ และไม่เป็นผู้ถือหุ้นที่มีนัยผู้มีอำนาจควบคุม หรือหุ้นส่วนของสำนักงานสอบบัญชี ซึ่งมีผู้สอบบัญชีของบริษัทฯ บริษัทย่อย บริษัทร่วม ผู้ถือหุ้นรายใหญ่ หรือผู้มีอำนาจควบคุมของบริษัทฯ บริษัทย่อย บริษัทร่วม ผู้ถือหุ้นรายใหญ่ หรือผู้มีอำนาจควบคุมของบริษัทฯ สังกัดอยู่ เว้นแต่จะได้พ้นจากการมีลักษณะดังกล่าวมาแล้วไม่น้อยกว่า 2 ปี ก่อนวันที่แต่งตั้งเป็นกรรมการอิสระ

- ไม่เป็นหรือเคยเป็นผู้ให้บริการทางวิชาชีพใด ๆ ซึ่งรวมถึงการให้บริการเป็นที่ปรึกษากฎหมายหรือที่ปรึกษาทางการเงิน ซึ่งได้รับค่าบริการเกินกว่า 2 ล้านบาทต่อปีจากบริษัท บริษัทย่อย บริษัทร่วม ผู้ถือหุ้นรายใหญ่ หรือผู้มีอำนาจควบคุมของบริษัท และไม่เป็นผู้ถือหุ้นที่มีนัย ผู้มีอำนาจควบคุม หรือหุ้นส่วนของผู้ให้บริการทางวิชาชีพนั้นด้วย เว้นแต่จะได้พ้นจากการมีลักษณะดังกล่าวมาแล้วไม่น้อยกว่า 2 ปี ก่อนวันที่แต่งตั้งเป็นกรรมการอิสระ
- ไม่เป็นกรรมการที่ได้รับการแต่งตั้งขึ้นเพื่อเป็นตัวแทนของกรรมการของบริษัท ผู้ถือหุ้นรายใหญ่ หรือผู้ถือหุ้นซึ่งเป็นผู้ที่เกี่ยวข้องกับผู้ถือหุ้นรายใหญ่

ภายหลังได้รับการแต่งตั้งให้เป็นกรรมการอิสระที่มีลักษณะเป็นไปตามข้อ 1 ถึง 9 แล้ว กรรมการอิสระอาจได้รับมอบหมายจากคณะกรรมการให้ตัดสินใจในการดำเนินกิจการของบริษัท บริษัทย่อย บริษัทร่วม บริษัทย่อยลำดับเดียวกัน ผู้ถือหุ้นรายใหญ่ หรือผู้มีอำนาจควบคุมของบริษัท โดยมีการตัดสินใจในรูปแบบขององค์คณะ (collective decision) ได้

การสรรหาประธานเจ้าหน้าที่บริหารกลุ่มบริษัท (CEO group)

เมื่อตำแหน่ง ประธานเจ้าหน้าที่บริหารกลุ่มบริษัท ว่างลง กระบวนการบริหารจะทำการพิจารณาสรรหาบุคคลที่เหมาะสมจะดำรงตำแหน่งประธานเจ้าหน้าที่บริหารกลุ่มบริษัท โดยพิจารณาจากองค์ประกอบหลายด้านร่วมกัน คือ การมีคุณสมบัติที่จะดำรงตำแหน่งประธานเจ้าหน้าที่บริหารกลุ่มบริษัทตามที่กฎหมายและระเบียบของบริษัทกำหนด ความรู้ความสามารถและประสบการณ์การทำงานที่ผ่านมา หลังจากคณะกรรมการบริหารพิจารณารายชื่อที่เหมาะสมแล้วจะเสนอรายชื่อดังกล่าวให้คณะกรรมการสรรหาพิจารณาคำตอบแทนและความยั่งยืน พิจารณาอีกครั้งหนึ่งว่าจะเสนอรายชื่อดังกล่าวต่อคณะกรรมการบริษัท เพื่อพิจารณานุมัติแต่งตั้งบุคคลดังกล่าวให้ดำรงตำแหน่งประธานเจ้าหน้าที่บริหารกลุ่มบริษัทต่อไป

การปฐมนิเทศกรรมการใหม่

บริษัทฯ ได้กำหนดให้มีการปฐมนิเทศสำหรับกรรมการใหม่ โดยได้จัดให้มีการบรรยายนำเสนอภาพรวมกิจการบริษัท ให้กรรมการใหม่ได้รับทราบในหัวข้อดังต่อไปนี้

- กรอบในการดำเนินกิจการ (กฎหมาย มติคณะรัฐมนตรี ข้อบังคับ ระเบียบ)
- ข้อมูลการดำเนินงานและกิจกรรม
- โครงการสำคัญ
- การพัฒนาองค์กร การพัฒนาธุรกิจ
- การกำกับดูแลกิจการที่ดี
- ความรับผิดชอบต่อสังคม

นอกจากนี้ บริษัทฯ ยังได้จัดให้กรรมการใหม่เข้าเยี่ยมชมกิจการของบริษัทฯ และโรงงานต่างๆ พร้อมทั้งได้จัดทำข้อมูลที่เกี่ยวข้องกับคณะกรรมการบริษัทและผู้บริหาร เพื่อเป็นคู่มือ/คำแนะนำเกี่ยวกับตัวบริษัทให้แก่กรรมการใหม่เพื่อใช้เป็นหลักในการกำกับดูแลกิจการในหัวข้อต่างๆ ได้แก่

- วิสัยทัศน์ พันธกิจ ค่านิยม และเป้าหมายของบริษัทฯ
- การพัฒนาองค์กร การพัฒนาธุรกิจ
- ประวัติโดยสังเขปของกรรมการและผู้บริหาร
- คุณสมบัติและคำตอบแทนของกรรมการ
- บทบาทหน้าที่และความรับผิดชอบของกรรมการ
- โครงสร้างการบริหารงาน
- ข้อมูลเกี่ยวกับการจัดตั้งบริษัท
- นโยบายการกำกับดูแลกิจการที่ดี

การฝึกอบรมของคณะกรรมการบริษัท

บริษัทฯ ได้สนับสนุนให้คณะกรรมการบริษัทได้ศึกษาและอบรมเพื่อให้เข้าใจถึงหลักการของการกำกับดูแลกิจการที่ดี กฎเกณฑ์ กฏระเบียบ ตลอดจนบทบาทหน้าที่ของกรรมการบริษัทในการบริหารงานให้มีประสิทธิภาพ ปัจจุบันมีกรรมการบริษัทที่เข้ารับการอบรมในหลักสูตรที่เกี่ยวข้องกับบทบาทหน้าที่ของกรรมการ โดยสามารถสรุปการเข้ารับการอบรมหลักสูตรต่าง ๆ ได้ดังนี้

รายชื่อ	Director Certification Program (DCP)	Director Accreditation Program (DAP)	Audit Committee Program (ACP)	Finance for Non-Finance Director (FND)	Monitoring Fraud Risk Management (MFM)	Understanding the Fundamental of Financial Statements (UFS)	Board Matters and Trends (BMT)
นายปรีชา อรรถวิวัฒน์	DCP39/2004		ACP11/2006	FND8/2004			
นายสิริวุทธิ์ เสียมภักดี		DAP 54/2006					
นายไกรฤทธิ นิลดูหา		DAP 53/2006	ACP24/2008			UFS 6/2006	
นายประพันธ์ ศิริวิริยะกุล		DAP 96/2012					
นายณัฐบุณย์ ศิริวิริยะกุล		DAP 96/2012					
นางดารัตน์ วิภาคะกุล		DAP 96/2012					
นายประเสริฐ ศิริวิริยะกุล		DAP 96/2012					
นายอภิชาติ นุชประยูร		DAP 96/2012					
นายศกพร โคตรรักษ์		DAP 35/2009	ACP13/2013				BMT6/2018
ว่าที่ร้อยตรีธัญพร ช่างเพชร		DAP 97/2012	ACP41/2012		MFM 8/2012		
นายอิศกันต์ ไกรวิทย์		DAP 97/2012	ACP41/2012		MFM 8/2012		
นายพูนศักดิ์ บัญดาลี		DAP 97/2012					
นายสมชาย สุจิตตานนท์		DAP 55/2006					

การเข้าร่วมประชุมคณะกรรมการบริษัทเป็นรายบุคคล

ชื่อ	ตำแหน่ง	การเข้าประชุม คณะกรรมการบริษัท ปี 2567	การประชุมสามัญ ผู้ถือหุ้น ประจำปี 2567
1. นายปรีชา อรรถวิวัฒน์	ประธานกรรมการ	4/4	1/1
2. นายประพันธ์ ศิริวิริยะกุล	กรรมการ	4/4	1/1
3. นายณัฐบัญญัติ ศิริวิริยะกุล	กรรมการ	3/4	1/1
4. นางดารัตน์ วิภาตะกลัศ	กรรมการ	4/4	1/1
5. นายประเสริฐ ศิริวิริยะกุล	กรรมการ	4/4	1/1
6. นายศิริภาคย์ ศิริวิริยะกุล	กรรมการ	4/4	1/1
7. นายสิริวุทธิ์ เสียมภักดี	กรรมการ	4/4	1/1
8. นายพูนศักดิ์ บุญสาส์	กรรมการอิสระ	4/4	1/1
9. นายอภิชาติ นุชประยูร	กรรมการ	4/4	1/1
10. นายสมชาย สุวจิตตานนท์	กรรมการ	4/4	1/1
11. นางสาวฉั้ว อิง อิง	กรรมการ	2/4	1/1
12. นายไกรฤทธิ์ นิลคูหา	กรรมการอิสระ และ ประธานกรรมการตรวจสอบ	4/4	1/1
13. นายสถาพร โคธีรานุรักษ์	กรรมการอิสระ และกรรมการตรวจสอบ	4/4	1/1
14. ว่าที่ร้อยตรีธีรยุทธ ช่างเพชร	กรรมการอิสระ และกรรมการตรวจสอบ	4/4	1/1
15. นายอิสกันดร์ ไกรวิทย์	กรรมการอิสระ	4/4	1/1

การจ่ายค่าตอบแทนคณะกรรมการบริษัทเป็นรายบุคคล

ค่าตอบแทนกรรมการบริษัท แบ่งเป็นค่าตอบแทนรายเดือนและเบี้ยประชุมรายครั้ง โดยที่ประชุมสามัญผู้ถือหุ้นของบริษัทฯ ประจำปี 2567 เมื่อวันที่ 26 มกราคม 2567 มีมติอนุมัติค่าตอบแทนของคณะกรรมการบริษัท ดังมีรายละเอียดดังนี้

คณะกรรมการ	ค่าตอบแทนรายเดือน (บาท/เดือน)	เบี้ยประชุม (บาท/ครั้ง)
คณะกรรมการบริษัท	ประธาน	50,000
	กรรมการ	25,000
คณะกรรมการตรวจสอบ	ประธาน	-
	กรรมการ	-
คณะกรรมการบริหารความเสี่ยง	กรรมการ	-
	กรรมการ	-
คณะกรรมการสรรหา, พิจารณาค่าตอบแทนและความยั่งยืน	ประธาน	-
	กรรมการ	-

หมายเหตุ โดยไม่ได้รับสิทธิประโยชน์อื่น

ตารางแสดงค่าตอบแทนของคณะกรรมการบริษัท ปี 2566 และ 2567

ชื่อกรรมการ	ตำแหน่ง ปี 2567	2567						2566					
		ค่าตอบแทน รายการเดือน	ค่าเบี้ย ประชุม	กรรมการ ตรวจสอบ	กรรมการ สรรหา, พิจารณา ค่าตอบแทน และ ความยั่งยืน	กรรมการ บริหาร ความเสี่ยง	รวม (บาท)	ค่าตอบแทน รายการเดือน	ค่าเบี้ย ประชุม	กรรมการ ตรวจสอบ	กรรมการ สรรหา, พิจารณา ค่าตอบแทน และ ความยั่งยืน	กรรมการ บริหาร ความเสี่ยง	รวม (บาท)
1. นายปรีชา อรรถวิวัฒน์ กรรมการ		600,000	200,000	-	-	-	800,000	600,000	200,000	-	-	-	800,000
2. นายประพันธ์ ศิริวิริยะกุล กรรมการ		300,000	100,000	-	-	80,000	480,000	300,000	100,000	-	-	80,000	480,000
3. นายณัฐฐ์ปัญญา กรรมการ		300,000	75,000	-	-	60,000	435,000	300,000	100,000	-	-	60,000	460,000
4. นางดารัตน์ วิภาตะภักดิ์ กรรมการ		300,000	100,000	-	20,000	-	420,000	300,000	100,000	-	20,000	-	420,000
5. นายประเสริฐ กรรมการ		300,000	100,000	-	-	80,000	480,000	300,000	100,000	-	-	80,000	480,000
6. นายศิริภาคย์ กรรมการ		300,000	100,000	-	-	-	400,000	300,000	100,000	-	-	-	400,000
7. นายสิริฤทธิ์ เสียมภักดี กรรมการ		300,000	100,000	-	-	60,000	460,000	300,000	100,000	-	-	80,000	480,000
8. นายอภิชาติ นุชประยูร กรรมการ		300,000	100,000	-	-	-	400,000	300,000	100,000	-	-	-	400,000
9. นางสาวฉวี อิงฉิ่ง กรรมการ		300,000	50,000	-	-	-	350,000	300,000	100,000	-	-	-	400,000
10. นายสถาพร โคธิราณรงค์ กรรมการ อิสระ		300,000	100,000	150,000	-	-	550,000	300,000	100,000	120,000	-	-	520,000
11. ว่าที่ร้อยตรีรัฐพร ช่างเพชร กรรมการ อิสระ		300,000	100,000	150,000	-	160,000	710,000	300,000	100,000	120,000	-	160,000	680,000
12. นายอิสกัณต์ ไกรวิทย์ กรรมการ อิสระ		300,000	100,000	-	40,000	80,000	520,000	300,000	100,000	-	40,000	80,000	520,000
13. นายอนุศักดิ์ บุญสวัสดิ์ กรรมการ อิสระ		300,000	100,000	-	20,000	-	420,000	300,000	100,000	-	20,000	-	420,000
14. นายไกรฤทธิ์ นิตดูหา กรรมการ อิสระ		300,000	100,000	300,000	-	-	700,000	300,000	100,000	240,000	-	-	640,000
15. นายสมชาย สุจิตตานนท์ กรรมการ		300,000	100,000	-	-	-	400,000	300,000	100,000	-	-	-	400,000
รวม		4,800,000	1,525,000	600,000	80,000	520,000	7,525,000	4,800,000	1,600,000	480,000	80,000	540,000	7,500,000

การประเมินผลการปฏิบัติงานของคณะกรรมการบริษัท

เพื่อให้เป็นไปตามหลักการกำกับดูแลกิจการที่ดี คณะกรรมการบริษัทได้กำหนดให้มีการจัดทำแบบประเมินผลการปฏิบัติงานของคณะกรรมการบริษัทแบบรายคณะ และรายบุคคล อย่างน้อยปีละ 1 ครั้ง โดยอ้างอิงจากแบบประเมินของตลาดหลักทรัพย์แห่งประเทศไทย (SET) ซึ่งผลการประเมินประจำปี 2567 มีคะแนนเฉลี่ยของภาพรวมในแต่ละหัวข้อดังนี้

หัวข้อการประเมิน	คณะกรรมการบริษัท รายบุคคล	คณะกรรมการบริษัท รายคณะ
1. โครงสร้างและคุณสมบัติของคณะกรรมการ	4.60	4.82
2. การประชุมของคณะกรรมการ	4.81	4.70
3. บทบาท หน้าที่ และความรับผิดชอบของคณะกรรมการ	4.75	4.65
4. การทำหน้าที่ของกรรมการ	-	4.66
5. ความสัมพันธ์กับฝ่ายจัดการ	-	4.78
6. การพัฒนาตนเองของคณะกรรมการและการพัฒนาผู้บริหาร	-	4.60
รวม	4.72	4.70

หมายเหตุ 1. คะแนนเต็ม = 5

2. การประเมินคณะกรรมการบริษัทแบบรายบุคคลมีหัวข้อการประเมินเพียง 3 หัวข้อ

การปฐมนิเทศกรรมการใหม่

บริษัทฯ ได้กำหนดให้มีการปฐมนิเทศสำหรับกรรมการใหม่ โดยได้จัดให้มีการบรรยายนำเสนอภาพรวมกิจการบริษัทฯ ให้กรรมการใหม่ได้รับทราบในหัวข้อดังต่อไปนี้

- กรอบในการดำเนินกิจการ (กฎหมาย มติคณะรัฐมนตรี ข้อบังคับ ระเบียบ)
- ข้อมูลการดำเนินงานและกิจการรวม
- โครงการสำคัญ
- การพัฒนาองค์กร การพัฒนาธุรกิจ
- การกำกับดูแลกิจการที่ดี
- ความรับผิดชอบต่อสังคม

นอกจากนี้ บริษัทฯ ยังได้จัดให้กรรมการใหม่เข้าเยี่ยมชมกิจการของบริษัทฯ และโรงงานต่างๆ พร้อมทั้งได้จัดทำข้อมูลที่เกี่ยวข้องกับคณะกรรมการบริษัทและผู้บริหาร เพื่อเป็นคู่มือ/คำแนะนำเกี่ยวกับตัวบริษัทให้แก่กรรมการใหม่ เพื่อใช้เป็นหลักในการกำกับดูแลกิจการในหัวข้อต่างๆ ได้แก่

- วิสัยทัศน์ พันธกิจ ค่านิยม และเป้าหมายของบริษัทฯ
- การพัฒนาองค์กร การพัฒนาธุรกิจ
- ประวัติโดยสังเขปของกรรมการและผู้บริหาร
- คุณสมบัติและคำตอบแทนของกรรมการ
- บทบาทหน้าที่และความรับผิดชอบของกรรมการ
- โครงสร้างการบริหารงาน
- ข้อมูลเกี่ยวกับการจัดตั้งบริษัท
- นโยบายการกำกับดูแลกิจการที่ดี

การกำกับดูแลบริษัทย่อยและบริษัทร่วม

บริษัทมีวิธีการกำกับดูแลการดำเนินการของบริษัทย่อยและบริษัทร่วมด้วยการแต่งตั้งกรรมการบริษัทย่อยและบริษัทร่วมให้สะท้อนสัดส่วนการถือหุ้นของบริษัทฯ ให้มากที่สุดกำหนดนโยบายการกำหนดเงื่อนไขในการลงนามเพื่อผูกพันบริษัทย่อยหรือบริษัทร่วมทางกฎหมายว่าจะต้องมีกรรมการของบริษัทย่อยหรือบริษัทร่วมดังกล่าวที่แต่งตั้งโดยบริษัทฯ อย่างน้อย 1 ท่านลงนามเพื่อผูกพันบริษัทย่อยและบริษัทร่วมโดยการแต่งตั้งบุคคลไปดำรงตำแหน่งกรรมการบริษัทย่อยและบริษัทร่วมนั้นเป็นไปตามมติของคณะกรรมการบริหาร รวมถึงกำหนดให้บริษัทย่อยที่ประกอบธุรกิจหลักจะต้องมีระบบควบคุมภายในที่เหมาะสมและรัดกุมด้วย

บริษัทยังกำหนดให้บริษัทย่อยและบริษัทร่วมต้องรายงานผลการดำเนินงานและผลประกอบการให้คณะกรรมการบริหารของบริษัททราบเป็นระยะและส่งเสริมให้บริษัทย่อยและบริษัทร่วมต้องปฏิบัติตามเรื่องการกำกับดูแลกิจการตามกรอบการดำเนินงานด้วยธรรมาภิบาลของบริษัทฯ ซึ่งรวมถึงแต่ไม่จำกัดเพียงการทำรายการระหว่างบริษัทดังกล่าวกับบุคคลที่เกี่ยวข้อง การได้มาหรือจำหน่ายไปซึ่งสินทรัพย์ อีกด้วย

ข้อตกลงระหว่างบริษัทฯ กับผู้ถือหุ้นอื่นในการบริหารจัดการบริษัทย่อยและบริษัทร่วม

ในปัจจุบันบริษัทฯ ถือหุ้นในบริษัท จีจีซี เคทีส ไบโออินดัสเตรียล จำกัด (GKBI) ผ่านบริษัท เคทีส ไบโอ เอทานอล จำกัด (KTBE) อีกชั้นหนึ่งในอัตราส่วน 50% ของหุ้นทั้งหมด GKBI จึงฐานะเป็นบริษัทร่วมของบริษัทฯ

นอกจากนี้ KTBE ยังได้มีสัญญาระหว่างผู้ถือหุ้นร่วมกับบริษัท จีจีซี ไบโอเคมีคอล จำกัด (GGC Bio) ซึ่งเป็นผู้ถือหุ้นใน GKBI ในอัตราส่วน 50% ของหุ้นทั้งหมดโดยที่ GGC Bio มีสถานะเป็นบริษัทย่อยของบริษัท ไทยครีโไทย อินเทอร์เน็ต จำกัด (มหาชน) (GGC) โดยสัญญาระหว่างผู้ถือหุ้นของ GKBI ระหว่าง KTBE และ GGC Bio มีสาระสำคัญดังนี้

- GGC Bio มีหน้าที่ในการศึกษา จัดทำ แผนการตลาด และสนับสนุนแผนการตลาดของ GKBI, สนับสนุน วิจัย พัฒนากระบวนการผลิตเอทานอลของ GKBI, จัดสรรบุคลากรเข้าร่วมการก่อสร้างโครงการของ GKBI
- KTBE มีหน้าที่ในการจัดหาและวางแผนการจัดหาวัตถุดิบให้ GKBI, สนับสนุน วิจัย พัฒนากระบวนการพันธุ์ย่อยที่เป็นวัตถุดิบของ GKBI, จัดหาสาธารณูปโภคให้กับ GKBI, จัดสรรบุคลากรเข้าร่วมการก่อสร้างโครงการของ GKBI
- คณะกรรมการของ GKBI ประกอบด้วยกรรมการไม่เกิน 7 ท่านเป็นกรรมการที่ได้รับการเสนอชื่อจาก KTBE ไม่เกิน 3 ท่าน เป็นกรรมการที่ได้รับการเสนอชื่อจาก GGC Bio ไม่เกิน 3 ท่านและเป็นกรรมการอิสระที่ได้รับการเสนอชื่อจากผู้ถือหุ้นทั้งสองฝ่าย 1 ท่าน ซึ่งกรรมการอิสระเป็นประธานกรรมการบริษัท
- ในประชุมคณะกรรมการบริษัท การลงมติโดยทั่วไปจะต้องได้รับความเห็นชอบจากกรรมการอย่างน้อย กึ่งหนึ่งของกรรมการที่เข้าร่วมประชุม และในการลงมติพิเศษจะต้องได้รับความเห็นชอบจากกรรมการที่ได้รับการเสนอชื่อโดย KTBE อย่างน้อย 2 ท่านและกรรมการที่ได้รับการเสนอชื่อโดย GGC Bio อย่างน้อย 2 ท่าน
- ในการประชุมใหญ่ผู้ถือหุ้นของ GKBI การลงมติโดยทั่วไปจะต้องได้รับความเห็นชอบจากผู้ถือหุ้นรวมกันมากกว่า 51% ของจำนวนหุ้นของ GKBI และการลงมติพิเศษจะต้องได้รับความเห็นชอบจากผู้ถือหุ้นรวมกันมากกว่า 75% ของจำนวนหุ้นของ GKBI



การติดตามให้มีการปฏิบัติตามนโยบายและแนวปฏิบัติในการกำกับดูแลกิจการที่ดี

การป้องกันความขัดแย้งทางผลประโยชน์

- บริษัทฯ จะพิจารณาการทำรายการระหว่างกันที่อาจก่อให้เกิดความขัดแย้งทางผลประโยชน์ระหว่างผู้ถือหุ้น กรรมการ และฝ่ายบริหาร ด้วยความรอบคอบ ซื่อสัตย์สุจริต อย่างมีเหตุ มีผล และเป็นอิสระภายในกรอบจริยธรรมที่ดี ตลอดจนมีการเปิดเผยข้อมูลอย่างครบถ้วน โดยยึดผลประโยชน์ของบริษัทฯ โดยรวมเป็นสำคัญ รวมทั้งยึดถือการปฏิบัติตามหลักเกณฑ์และวิธีการตามประกาศ คำสั่ง หรือข้อกำหนดของตลาดหลักทรัพย์แห่งประเทศไทยอย่างเคร่งครัด โดยคณะกรรมการตรวจสอบจะให้ความเห็นเกี่ยวกับความจำเป็นและความเหมาะสมของการทำรายการที่เกี่ยวข้องกันนั้น
- บริษัทฯ ได้กำหนดให้มีมาตรการและขั้นตอนการอนุมัติการทำรายการระหว่างกันกับบริษัทที่เกี่ยวข้อง หรือบุคคลที่อาจมีความขัดแย้ง โดยห้ามมิให้ผู้มีส่วนได้ส่วนเสียทั้งทางตรงและทางอ้อมมีส่วนร่วมในการพิจารณารายการ และกำหนดให้คณะกรรมการตรวจสอบร่วมพิจารณาและให้ความเห็นเกี่ยวกับความจำเป็นและความสมเหตุสมผลของรายการที่นำเสนอขึ้นเพื่อประโยชน์สูงสุดของบริษัทฯ ตลอดจนให้มีการเปิดเผยข้อมูลการทำรายการระหว่างกัน ไว้ในหมายเหตุประกอบงบการเงินตามมาตรฐานการบัญชีที่รับรองโดยทั่วไป ในรายงานประจำปี
- บริษัทฯ ได้กำหนดมาตรการป้องกันกรรมการและผู้บริหารใช้ข้อมูลภายในเพื่อหาผลประโยชน์ให้แก่ตนเองหรือผู้อื่นในทางมิชอบ ไว้ในหลักจรรยาบรรณสำหรับผู้บริหารและพนักงาน ดังต่อไปนี้
 - ผู้บริหารและพนักงานจะต้องไม่กระทำการใดๆ เพื่อแสวงหาผลประโยชน์หรือเบียดบังทรัพย์สิน ซึ่งควรเป็นของบริษัทฯ หรือควรเป็นของลูกค้าของบริษัทฯ มาเป็นของส่วนตัวหรือของบุคคลใดๆ โดยขัดแย้งกับการรักษาผลประโยชน์ของบริษัทฯ
 - ผู้บริหารและพนักงานควรหลีกเลี่ยงสถานการณ์ หรือการมีกิจกรรมส่วนตัว และการมีผลประโยชน์ทางการเงินซึ่งอาจขัดแย้งกับหน้าที่การงานที่ผู้บริหารและพนักงานผูกพันอยู่ และส่งผลกระทบต่อแนวทางการรักษาผลประโยชน์ของบริษัทฯ
 - บริษัทฯ จะหลีกเลี่ยงที่จะมอบหมายหน้าที่ความรับผิดชอบให้กับผู้บริหารและพนักงานในกรณีที่น่าจะนำไปสู่สถานการณ์ที่จะก่อให้เกิดความขัดแย้งทางผลประโยชน์ของบริษัทฯ หรือขัดต่อผลประโยชน์ของลูกค้าของบริษัทฯ
 - การที่ผู้บริหารและพนักงานมีส่วนร่วมในการดำเนินกิจกรรมภายนอกองค์กร หรือดำรงตำแหน่งภายนอกองค์กร อาทิ การเป็นกรรมการ ที่ปรึกษา ตัวแทน หรือเป็นพนักงานในองค์กรอื่นๆ กิจกรรมอื่นๆ จะต้องไม่ก่อให้เกิดความขัดแย้งทางผลประโยชน์กับบริษัทฯ ไม่ว่าทางตรงหรือทางอ้อม และจะต้องไม่ทำให้เกิดผลเสียหายต่อบริษัทฯ รวมทั้งจะต้องไม่กระทบต่อการปฏิบัติหน้าที่ของบุคคลนั้นๆ
 - ห้ามมิให้ผู้บริหารและพนักงานเข้าร่วมหรือรับตำแหน่งใดในองค์กรอื่นที่ประกอบธุรกิจในลักษณะเดียวกันกับบริษัทฯ หรือกิจการที่แข่งขันกับบริษัทฯ หรือกิจการที่อาจมีผลประโยชน์ขัดแย้งกับบริษัทฯ

บริษัทฯ จะได้รับการรายงานข้อมูลส่วนได้ส่วนเสียในการทำธุรกรรมกับบริษัทฯ ของกรรมการ ผู้บริหาร และพนักงานเป็นประจำอย่างสม่ำเสมอโดยตลอด โดยสำนักตรวจสอบภายในของบริษัทฯ มีหน้าที่รายงานข้อมูลส่วนได้ส่วนเสียต่างๆ ให้แก่คณะกรรมการตรวจสอบทราบเพื่อพิจารณา และหลังจากนั้นให้คณะกรรมการตรวจสอบนำข้อมูลสรุปส่วนได้ส่วนเสียต่างๆ รายงานต่อคณะกรรมการบริษัทเพื่อรับทราบและพิจารณาต่อไป โดยสำนักตรวจสอบภายในจะเป็นผู้ติดตามผลอย่างต่อเนื่อง

คณะกรรมการบริหารไม่สามารถอนุมัติรายการที่กรรมการบริหารท่านใดท่านหนึ่งหรือบุคคลที่อาจมีความขัดแย้ง ตามประกาศสำนักงาน ก.ล.ต. มีส่วนได้ส่วนเสียหรือมีความขัดแย้งทางผลประโยชน์ กับบริษัทฯ หรือบริษัทย่อย โดยคณะกรรมการบริหารจะต้องนำเสนอเรื่องดังกล่าวต่อคณะกรรมการบริษัท และ/หรือ ที่ประชุมผู้ถือหุ้น เพื่อให้พิจารณาและอนุมัติรายการดังกล่าวภายใต้ข้อบังคับประกาศ หรือกฎหมายที่เกี่ยวข้อง

ประธานเจ้าหน้าที่บริหารกลุ่มบริษัทฯ ไม่มีอำนาจในการอนุมัติเรื่องหรือรายการที่เกี่ยวข้องกันที่ไม่ใช่เป็นเงื่อนไขปกติทางการค้า รายการที่ได้มาจำหน่ายไปซึ่งสินทรัพย์สำคัญของบริษัทฯ และ/หรือ รายการที่ประธานเจ้าหน้าที่บริหารกลุ่มบริษัทฯ หรือบุคคลที่อาจมีความขัดแย้งมีส่วนได้เสีย หรือมีความขัดแย้งทางผลประโยชน์ในลักษณะอื่นใดที่จะทำขึ้นกับบริษัทฯ และบริษัทย่อย ยกเว้นเป็นรายการที่เป็นเงื่อนไขปกติทางการค้าที่ได้มีการกำหนดนโยบายและหลักเกณฑ์โดยได้อนุมัติรายการที่เป็นไปตามนโยบายและหลักเกณฑ์ที่คณะกรรมการบริษัทฯ ได้พิจารณาอนุมัติไว้และได้ขอความเห็นชอบจากผู้ถือหุ้น ในการทำรายการเกี่ยวข้องกันและการได้มาหรือจำหน่ายไปซึ่งสินทรัพย์ที่สำคัญของบริษัทฯ หรือบริษัทย่อยแล้ว เพื่อให้สอดคล้องกับข้อกำหนดของตลาดหลักทรัพย์แห่งประเทศไทยในเรื่องดังกล่าว

การใช้ข้อมูลภายในเพื่อแสวงหาผลประโยชน์

บริษัทฯ มีนโยบายและวิธีการดูแลกรรมการและผู้บริหารในการนำข้อมูลภายในของบริษัทฯ ซึ่งยังไม่เปิดเผยต่อสาธารณชนไปใช้เพื่อแสวงหาประโยชน์ส่วนตน รวมทั้งการซื้อขายหลักทรัพย์ ดังนี้

- บริษัทฯ กำหนดและแจ้งให้กรรมการ ผู้บริหาร รวมถึงผู้ดำรงตำแหน่งระดับบริหารในสายงานบัญชีหรือการเงินที่เป็นระดับผู้จัดการฝ่ายขึ้นไปหรือเทียบเท่า เกี่ยวกับหน้าที่ที่ต้องจัดทำและส่งรายงานการถือหลักทรัพย์ของตน คู่สมรส และบุตรที่ยังไม่บรรลุนิติภาวะ ต่อสำนักงาน ก.ล.ต. ตามมาตรา 59 และบทกำหนดโทษตามมาตรา 275 แห่งพระราชบัญญัติหลักทรัพย์และตลาดหลักทรัพย์ พ.ศ. 2535 (รวมทั้งที่มีการแก้ไขเพิ่มเติม)
- บริษัทฯ กำหนดให้กรรมการและผู้บริหาร รวมถึงผู้ดำรงตำแหน่งระดับบริหารในสายงานบัญชีหรือการเงินที่เป็นระดับผู้จัดการฝ่ายขึ้นไปหรือเทียบเท่า จัดทำและนำส่งรายงานการถือหลักทรัพย์ของตน ของคู่สมรส และของบุตรที่ยังไม่บรรลุนิติภาวะ ส่งผ่านมายังเลขาธิการของบริษัทฯ ก่อนนำส่งสำนักงาน ก.ล.ต. ทุกครั้ง โดยให้จัดทำและนำส่งภายใน 30 วันนับแต่วันที่ได้รับการแต่งตั้งให้ดำรงตำแหน่งเป็นกรรมการผู้บริหาร หรือรายงานการเปลี่ยนแปลงการถือครองหลักทรัพย์ภายใน 3 สามวันทำการนับแต่วันที่มีการซื้อ ขาย โอนหรือรับโอนหลักทรัพย์นั้น
- บริษัทฯ กำหนดให้กรรมการ ผู้บริหาร รวมถึงผู้ดำรงตำแหน่งระดับบริหารในสายงานบัญชีหรือการเงินที่เป็นระดับผู้จัดการฝ่ายขึ้นไปหรือเทียบเท่า และผู้ปฏิบัติงานที่เกี่ยวข้อง ที่ได้รับทราบข้อมูลภายในที่เป็นสาระสำคัญ ซึ่งมีผลต่อการเปลี่ยนแปลงราคาหลักทรัพย์ จะต้องระงับการซื้อขายหลักทรัพย์ของบริษัทฯ ในช่วงเวลาก่อนที่จะเผยแพร่การเงินหรือเผยแพร่เกี่ยวกับฐานะการเงินและสถานะของบริษัทฯ จนกว่า บริษัทฯ จะได้เปิดเผยข้อมูลต่อสาธารณชนแล้ว โดยบริษัทฯ จะแจ้งให้กรรมการและผู้บริหาร รวมถึงผู้ดำรงตำแหน่งระดับบริหารในสายงานบัญชีหรือการเงินที่เป็นระดับผู้จัดการฝ่ายขึ้นไปหรือเทียบเท่างดการซื้อขายหลักทรัพย์ของบริษัทฯ อย่างเป็นลายลักษณ์อักษรเป็นเวลาอย่างน้อย 30 วันล่วงหน้าก่อนการเปิดเผยข้อมูลต่อสาธารณชน รวมทั้งห้ามไม่ให้เปิดเผยข้อมูลที่เป็นสาระสำคัญนั้นต่อบุคคลอื่น
- บริษัทฯ กำหนดบทลงโทษทางวินัยหากมีการฝ่าฝืนนำข้อมูลภายในไปใช้หาประโยชน์ส่วนตนซึ่งเริ่มตั้งแต่การตกเดือนเป็นหนังสือ ตัดค่าจ้าง พักงานชั่วคราวโดยไม่ได้รับค่าจ้าง หรือให้ออกจากงาน ซึ่งการลงโทษจะพิจารณาจากเจตนาของการกระทำและความร้ายแรงของความผิดนั้นๆ

บริษัทฯ มีมาตรการที่กรรมการ ผู้บริหาร และพนักงานของบริษัทฯ จะต้องพึงปฏิบัติในการใช้ข้อมูลภายในดังนี้

- เลขาธิการบริษัทฯ มีหน้าที่แจ้งให้กรรมการ และผู้บริหาร รายงานการถือครองหลักทรัพย์ในบริษัทฯ ของตนเอง คู่สมรส และบุตรที่ยังไม่บรรลุนิติภาวะ ตลอดจนรายงานการเปลี่ยนแปลงการถือหลักทรัพย์ตามมาตรา 59 และบทกำหนดโทษตามมาตรา 275 แห่งพระราชบัญญัติบริษัทหลักทรัพย์และตลาดหลักทรัพย์ พ.ศ.2535 (รวมทั้งมีการแก้ไขเพิ่มเติม)
- บริษัทฯ จะแนะนำให้กรรมการ ผู้บริหาร และพนักงานที่ทราบข้อมูลภายในเพื่อห้ามการซื้อขายหุ้นของบริษัทฯ ก่อนการเปิดเผยข้อมูลที่เป็นสาระสำคัญ รวมถึงข้อมูลทางการเงินของบริษัทฯ ซึ่งมีผลกระทบต่อการเปลี่ยนแปลงราคาหลักทรัพย์ต่อสาธารณชน กล่าวคือ เป็นเวลา 1 เดือน ก่อนการเปิดเผยข้อมูลอันอาจเป็นการกระทำผิดพระราชบัญญัติหลักทรัพย์และตลาดหลักทรัพย์

การต่อต้านทุจริตคอร์รัปชัน

บริษัทฯ มีเจตนารมณ์ที่จะดำเนินธุรกิจด้วยความโปร่งใส ยึดมั่นในหลักการกำกับดูแลกิจการและบรรษัทภิบาลที่ดี คำนึงถึงผลประโยชน์ของผู้มีส่วนได้เสียทุกด้าน และจัดให้มีแนวทางต่อต้านการทุจริตคอร์รัปชัน รวมถึงการสนับสนุนกิจกรรมที่ส่งเสริม และปลูกฝังให้ผู้บริหารและพนักงานปฏิบัติตามกฎหมายและระเบียบข้อบังคับที่เกี่ยวข้อง โดยกำหนดแนวทางปฏิบัติ ดังนี้

- สร้างจิตสำนึก ค่านิยม ทักษะคิดให้แก่พนักงานในการปฏิบัติงานตามกฎระเบียบ ด้วยความซื่อสัตย์สุจริต
- จัดให้มีระบบควบคุมภายในที่มีประสิทธิภาพ มีการตรวจสอบและถ่วงดุลอำนาจที่เหมาะสม
- ห้ามมิให้กรรมการ ผู้บริหาร และพนักงานของบริษัทฯ กระทำการใดๆ อันเป็นการเรียกรับหรือยอมรับ ซึ่งทรัพย์สินหรือผลประโยชน์อื่นใด ที่ส่อไปในทางทุจริต ให้ปฏิบัติหรือละเว้นการปฏิบัติหน้าที่ในทางมิชอบ
- ห้ามมิให้กรรมการ ผู้บริหาร และพนักงานของบริษัทฯ กระทำการใดๆ อันเป็นการเสนอซึ่งทรัพย์สิน หรือผลประโยชน์อื่นใด ที่ส่อไปในทางทุจริต ให้ปฏิบัติ หรือละเว้นการปฏิบัติหน้าที่ในทางมิชอบ

บริษัทฯ ได้กำหนดแนวทางในการประเมินความเสี่ยงจากการทุจริตคอร์รัปชันเอาไว้ดังนี้

- กำหนดให้ฝ่ายตรวจสอบภายใน ฝ่ายบริหารความเสี่ยง ให้ข้อเสนอแนะอย่างต่อเนื่อง โดยดำเนินการกำกับดูแล และตรวจสอบตามแบบการตรวจสอบประจำปี ที่ได้รับความเห็นชอบจากคณะกรรมการตรวจสอบ และรายงานผลที่มีนัยสำคัญและข้อเสนอแนะต่อ กรรมการตรวจสอบ
- กำหนดให้ฝ่ายบริหารความเสี่ยง รับผิดชอบในการ ทดสอบและประเมินความเสี่ยงจากการทุจริตคอร์รัปชัน อย่างต่อเนื่อง เพื่อให้มีการนำมาตรการต่อต้านทุจริต และคอร์รัปชันไปปฏิบัติให้มีประสิทธิผล มีการทบทวน มาตรการอย่างสม่ำเสมอ และนำเสนอผลการประเมิน ต่อคณะกรรมการบริหารความเสี่ยง และรายงานต่อ คณะกรรมการบริษัทตามลำดับอย่างสม่ำเสมอ
- หากการตรวจสอบข้อเท็จจริงพบว่า มีการดำเนินงาน ที่ไม่ถูกต้องตามนโยบาย ให้คณะกรรมการตรวจสอบ รายงานต่อคณะกรรมการบริษัท เพื่อดำเนินการ ปรับปรุงแก้ไขภายในระยะเวลาที่คณะกรรมการ ตรวจสอบเห็นสมควร



รายงานผลการปฏิบัติหน้าที่ของคณะกรรมการตรวจสอบในรอบปีที่ผ่านมา

รายงานของคณะกรรมการตรวจสอบ

คณะกรรมการตรวจสอบ บริษัท เกษตรไทย อินเตอร์เนชั่นแนล ชูการ์ คอร์ปอเรชั่น จำกัด (มหาชน) ประกอบด้วยกรรมการอิสระของบริษัทฯ จำนวน 3 ท่าน ซึ่งเป็นผู้ทรงคุณวุฒิ มีความรู้ และประสบการณ์ที่หลากหลาย ทั้งด้านกฎหมาย การบริหาร และด้านธุรกิจเป็นอย่างดีโดยมีกรรมการที่มีความรู้และประสบการณ์ด้านบัญชีและการเงินสามารถสอบทานให้บริษัทฯ มีงบการเงิน และรายงานทางการเงินที่น่าเชื่อถือ รวมทั้งมีการเปิดเผยข้อมูลที่เพียงพอ คณะกรรมการตรวจสอบ มีองค์ประกอบ และคุณสมบัติตามประกาศคณะกรรมการกำกับตลาดทุนและประกาศตลาดหลักทรัพย์แห่งประเทศไทย ประกอบด้วย

- | | | |
|-------------------------|----------------|----------------------|
| 1. นายไกรฤทธิ | นิลคุหา | ประธานกรรมการตรวจสอบ |
| 2. ว่าที่ร้อยตรีธีรยุทธ | ช่างเพชร | กรรมการตรวจสอบ |
| 3. นายสถาพร | โคธิ์รานุรักษ์ | กรรมการตรวจสอบ |

คณะกรรมการตรวจสอบปฏิบัติหน้าที่อย่างเป็นอิสระ ตามที่คณะกรรมการบริษัทฯ มอบหมายตามกฎหมายว่าด้วยคณะกรรมการตรวจสอบ และสอดคล้องตามแนวทางปฏิบัติที่ดีของคณะกรรมการตรวจสอบของสำนักงานคณะกรรมการกำกับหลักทรัพย์และตลาดหลักทรัพย์ ตลาดหลักทรัพย์แห่งประเทศไทย โดยสอบทานและสนับสนุนให้บริษัท เกษตรไทย อินเตอร์เนชั่นแนล ชูการ์ คอร์ปอเรชั่น จำกัด (มหาชน) และบริษัทย่อย ปฏิบัติตามหลักการกำกับดูแลกิจการที่ดีและมุ่งเน้นการพัฒนาอย่างยั่งยืน และเป็นไปตามกฎหมายและข้อกำหนดที่เกี่ยวข้อง รวมทั้งมีการบริหารความเสี่ยง และการควบคุมภายในที่เพียงพอและเหมาะสม ตลอดจนให้ความสำคัญกับการตรวจสอบภายในที่มีประสิทธิภาพและประสิทธิผล เพื่อให้บรรลุวัตถุประสงค์ของการควบคุมภายใน และเป็นไปตามแนวทางการกำกับดูแลกิจการที่ดี

ในปี 2567 คณะกรรมการตรวจสอบได้มีการประชุมทั้งสิ้น 5 ครั้ง และกรรมการตรวจสอบทุกท่านเข้าร่วมประชุมครบทุกครั้ง เพื่อพิจารณาในเรื่องต่างๆ ตามที่ได้รับมอบหมายจากคณะกรรมการบริษัท ซึ่งสรุปสาระสำคัญของการปฏิบัติหน้าที่และความเห็นของคณะกรรมการตรวจสอบดังนี้

1. การสอบทานรายงานทางการเงิน

คณะกรรมการตรวจสอบได้สอบทานงบการเงินรายไตรมาส และงบการเงินประจำปี รวมถึงรายงานทางการเงินที่เกี่ยวข้อง เพื่อให้มั่นใจว่ารายงานทางการเงินถูกต้องครบถ้วน และเป็นไปตามหลักการบัญชีที่รับรองทั่วไป และมีการเปิดเผยอย่างครบถ้วน และเชื่อถือได้โดยประจักษ์ร่วมกับผู้สอบบัญชีรับอนุญาต ฝ่ายจัดการ ผู้บริหารหน่วยงานการเงินและการบัญชี และผู้บริหารหน่วยงานตรวจสอบภายใน เพื่อพิจารณาความถูกต้องครบถ้วนของงบการเงิน และการเปิดเผยข้อมูลประกอบ งบการเงิน รวมทั้งความเพียงพอเหมาะสมของการควบคุมภายในของบริษัทฯ ที่เกี่ยวข้องกับการจัดทำงบการเงิน และข้อสังเกตจากการตรวจสอบ และสอบทานงบการเงินของผู้สอบบัญชีรับอนุญาต ซึ่งคณะกรรมการตรวจสอบได้รับคำชี้แจงในรายละเอียดจากผู้บริหารที่เกี่ยวข้องและผู้สอบบัญชีรับอนุญาตอย่างเพียงพอ จึงมีความเห็นว่า งบการเงินของบริษัท เกษตรไทย อินเตอร์เนชั่นแนล ชูการ์ คอร์ปอเรชั่น จำกัด (มหาชน) ประจำปี 2567 มีความถูกต้องตามควรในสาระสำคัญ เป็นไปตามมาตรฐานการบัญชีตามหลักการบัญชีที่รับรองโดยทั่วไป และมีการเปิดเผยข้อมูลที่เพียงพอ

นอกจากนี้ คณะกรรมการตรวจสอบได้ประชุมเป็นการเฉพาะร่วมกับผู้สอบบัญชีรับอนุญาต โดยไม่มีฝ่ายจัดการและหน่วยงานตรวจสอบภายใน เพื่อปรึกษาหารือกันอย่างเป็นอิสระถึงประเด็นสำคัญ ๆ ในการจัดทำงบการเงิน และการเปิดเผยข้อมูลที่เป็นประโยชน์ต่อผู้ใช้งบการเงิน รวมถึงรับทราบผลการปฏิบัติงานสอบบัญชี ข้อสังเกตที่ตรวจพบ ตลอดจนปัญหาและอุปสรรคระหว่างปฏิบัติงานสอบบัญชี

2. การสอบทานรายการที่เกี่ยวข้องกัน หรือรายการที่อาจมีความขัดแย้งทางผลประโยชน์

ในรอบปี 2567 ตั้งแต่เดือน ตุลาคม 2566 ถึง เดือนกันยายน 2567 คณะกรรมการตรวจสอบได้พิจารณาสอบทานรายการที่เกี่ยวข้องกัน หรือรายการที่อาจมีความขัดแย้งทางผลประโยชน์ ให้เป็นไปตามกฎหมาย และข้อกำหนดของตลาดหลักทรัพย์แห่งประเทศไทย เรื่องการเปิดเผยข้อมูลและการปฏิบัติของบริษัทจดทะเบียนในรายการที่เกี่ยวข้องกัน คณะกรรมการตรวจสอบมีความเห็นว่ารายการที่เกี่ยวข้องกัน เป็นการดำเนินการตามเงื่อนไขธุรกิจการค้าปกติทั่วไป ไม่มีความขัดแย้งกันทางผลประโยชน์ สมเหตุสมผล และเป็นประโยชน์ต่อการดำเนินธุรกิจของบริษัทฯ และบริษัทย่อย รวมทั้งมีการเปิดเผยข้อมูลอย่างเพียงพอ เป็นไปตามหลักเกณฑ์การเปิดเผยข้อมูลรายการที่เกี่ยวข้องกันหรือรายการที่อาจขัดแย้งทางผลประโยชน์อย่างถูกต้อง ตามข้อกำหนดของสำนักงานคณะกรรมการกำกับหลักทรัพย์และตลาดหลักทรัพย์ และตลาดหลักทรัพย์แห่งประเทศไทย

3. การสอบทานการกำกับดูแลกิจการที่ดี

คณะกรรมการตรวจสอบได้กำหนดให้มีการสอบทานการปฏิบัติตามนโยบายการกำกับดูแลกิจการที่ดี จรรยาบรรณ และจริยธรรมทางธุรกิจ ซึ่งคณะกรรมการบริษัทฯ และผู้บริหารให้ความสำคัญในการบริหารงานตามหลักการกำกับดูแลกิจการและบรรษัทภิบาลที่ดี เพื่อให้ความเชื่อมั่นแก่ผู้ถือหุ้น ผู้ลงทุน และผู้ที่เกี่ยวข้องทุกฝ่าย คำนึงถึงผลประโยชน์ของ ผู้มีส่วนได้เสียทุกด้าน และจัดให้มีแนวทางการต่อต้านทุจริตคอร์รัปชัน รวมถึงการสนับสนุนกิจกรรมที่ส่งเสริมและปลูกฝังให้ผู้บริหาร และพนักงานปฏิบัติตามกฎหมาย และระเบียบข้อบังคับที่เกี่ยวข้อง และกำหนดให้มีกระบวนการในการประเมินความเสี่ยงจากการทุจริตคอร์รัปชันเพื่อใช้ปฏิบัติในองค์กร รวมทั้งจัดให้มีระบบรับเรื่องร้องเรียน เพื่อเป็นช่องทางให้พนักงาน ลูกค้า และผู้มีส่วนได้เสียสามารถแจ้งข้อมูลหรือเบาะแสเกี่ยวกับการทุจริต การประพฤติมิชอบหรือการกระทำผิดจรรยาบรรณทางธุรกิจ และมีหน่วยงานรับผิดชอบในการจัดการข้อร้องเรียนให้เป็นไปอย่างเหมาะสมและโปร่งใส

อีกทั้งเน้นย้ำให้บริษัทฯ ตระหนักในเรื่องการดำเนินการอื่นใดที่จะสามารถป้องกันและยับยั้งความเสียหายที่อาจเกิดขึ้นต่อบริษัท โดยเฉพาะอย่างยิ่งของกรรมการ ผู้จัดการ หรือบุคคลที่รับผิดชอบในการดำเนินการของบริษัท เพื่อเป็นการป้องกันและป้องปรามพฤติกรรมที่ไม่เหมาะสมของบริษัทจดทะเบียน

4. การสอบทานระบบการบริหารความเสี่ยง

คณะกรรมการตรวจสอบได้สอบทานนโยบายและการปฏิบัติตามหลักการบริหารความเสี่ยงของกลุ่มบริษัท เพื่อให้มั่นใจว่าบริษัทฯ และบริษัทย่อยมีกระบวนการบริหารความเสี่ยงอย่างเป็นระบบและเหมาะสมกับสถานการณ์ในปัจจุบัน และมีประสิทธิผล โดยมีการพิจารณาสอบทานเกณฑ์ประเมินความเสี่ยงระดับองค์กร ตามแนว COSO-ERM 2017 คณะกรรมการบริหารความเสี่ยงทำหน้าที่กำหนดกรอบนโยบายการบริหารความเสี่ยงและติดตามการบริหารความเสี่ยงของบริษัทเป็นประจำทุกไตรมาส โดยมีคณะทำงานบริหารความเสี่ยงระดับสายงานนำนโยบายและกรอบการบริหารความเสี่ยงที่กำหนดไว้ไปดำเนินการด้วยการกำหนดมาตรการและแผนการจัดการสำหรับรายการความเสี่ยงที่สำคัญ ให้อยู่ในระดับที่องค์กรยอมรับได้ สอดคล้องกับวัตถุประสงค์และเป้าหมายในการดำเนินธุรกิจขององค์กร และมีฝ่ายบริหารความเสี่ยงทำการติดตามผล การบริหารความเสี่ยงในทุกไตรมาส และร่วมประเมินระดับความเสี่ยงทั้งรายครึ่งปี และรายปี สำหรับผลการบริหารความเสี่ยงประจำปี 2567 ภาพรวมประสิทธิภาพของระบบบริหารความเสี่ยงอยู่ในระดับพอใจ คณะกรรมการตรวจสอบมีความเห็นว่า บริษัทมีระบบการบริหารความเสี่ยงที่เหมาะสมเพียงพอตามนโยบายและแผนกลยุทธ์ของบริษัทฯ แต่อย่างไรก็ตามยังมี ปัจจัยเสี่ยงในบางปัจจัยที่ต้องเฝ้าระวังและติดตาม ซึ่งบริษัทฯ ได้จัดทำแผนรองรับและกำหนดมาตรการควบคุมไว้แล้ว

5. การสอบทานระบบควบคุมภายใน และการตรวจสอบภายใน

คณะกรรมการตรวจสอบได้กำกับดูแลและสอบทานความเพียงพอของระบบควบคุมภายในของบริษัทฯ และบริษัทย่อย เพื่อให้มั่นใจว่าการดำเนินกิจกรรมตรวจสอบภายในมีความเหมาะสม และมีประสิทธิผล เป็นไปอย่างอิสระโดยให้ความเห็นต่อแผนการตรวจสอบประจำปีที่ทำขึ้นตามความเสี่ยงที่สำคัญของบริษัทฯ ซึ่งใช้หลักเกณฑ์ตามฐานความเสี่ยง โดยมอบหมายให้สำนักตรวจสอบภายในเข้าสอบทานการปฏิบัติตามแผนงานคุณภาพ / แนวทางการปรับปรุงงานขององค์กรอย่างเป็นระบบ (PDCA) และข้อมูลการเก็บระดับผลลัพธ์ที่ยอมรับได้ ตลอดจนสอบทานการปฏิบัติตามมาตรการควบคุมที่กำหนดไว้ของรายการความเสี่ยงที่องค์กรมุ่งเน้นของบริษัทฯ และบริษัทย่อย รวมทั้งติดตามผลการปรับปรุงแก้ไขกระบวนการทำงานตามข้อเสนอแนะที่สำคัญ ประกอบกับพิจารณาผลการประเมินระบบควบคุมภายในโดยใช้ “แบบประเมินความเพียงพอของระบบควบคุมภายใน” ที่สำนักงานคณะกรรมการกำกับหลักทรัพย์และตลาดหลักทรัพย์กำหนดขึ้นตามกรอบแนวทางปฏิบัติการควบคุมภายในของ The Committee of Sponsoring Organizations of the Treadway Commission (COSO 2013) เพื่อเสนอคณะกรรมการบริษัท ก่อนเปิดเผยไว้ในรายงานประจำปีแบบแสดงรายงานข้อมูล 56-1

คณะกรรมการตรวจสอบได้สอบทานการควบคุมภายในและติดตามผลการตรวจสอบของหน่วยงานตรวจสอบภายในเป็นประจำทุกไตรมาส เพื่อสอบทานการปฏิบัติงานของหน่วยงานตรวจสอบภายในให้เป็นไปตามแผนการตรวจสอบที่อนุมัติและตามมาตรฐานการควบคุมภายใน ตลอดจนติดตามการแก้ไขปรับปรุงตามข้อเสนอแนะในรายงานผลการตรวจสอบ และข้อคิดเห็นของผู้สอบบัญชีรับอนุญาตเพื่อให้เป็นไปตามระบบการควบคุมภายในที่ดี คณะกรรมการตรวจสอบมีความเห็นว่า ระบบการควบคุมภายในของบริษัทมีความเหมาะสมกับการดำเนินงานในปัจจุบัน มีการปรับปรุงและกำหนดมาตรการควบคุมในเพิ่มเติมสอดคล้องกับสถานการณ์ในปัจจุบัน โดยไม่พบประเด็นที่เป็นสาระสำคัญอันอาจจะกระทบต่อการดำเนินกิจการของบริษัท

6. การปฏิบัติตามกฎ และระเบียบของตลาดหลักทรัพย์แห่งประเทศไทย และสำนักงานคณะกรรมการกำกับหลักทรัพย์ และตลาดหลักทรัพย์ และกฎหมายอื่นที่เกี่ยวข้องกับธุรกิจของบริษัทฯ

คณะกรรมการตรวจสอบได้สอบทานผลการตรวจสอบของหน่วยงานตรวจสอบภายใน เป็นประจำทุกไตรมาส ซึ่งไม่พบประเด็นที่เป็นสาระสำคัญที่แสดงให้เห็นว่าบริษัทฯ ได้มีการปฏิบัติที่ขัดต่อกฎหมาย กฎ ระเบียบ และข้อกำหนดที่เกี่ยวข้องกับการดำเนินธุรกิจของบริษัทฯ รวมทั้งคณะกรรมการตรวจสอบไม่ได้รับการรายงานจากผู้สอบบัญชีรับอนุญาตการร้องเรียนจากบุคคลภายนอก หรือการเปิดเผยข้อมูลของฝ่ายจัดการที่บ่งชี้ว่า บริษัทฯ ไม่ปฏิบัติตามกฎหมายที่เกี่ยวข้องกับการดำเนินธุรกิจ และอาจมีผลกระทบต่อบริษัทฯ อย่างมีนัยสำคัญ

7. การพิจารณา คัดเลือก และเสนอแต่งตั้งผู้สอบบัญชีประจำปี

คณะกรรมการตรวจสอบได้เลือกผู้สอบบัญชี โดยพิจารณาจากประสบการณ์ ความเชี่ยวชาญในวิชาชีพ การมีบุคลากรที่เพียงพอในการให้บริการงานสอบบัญชีแก่บริษัทฯ และคำตอบแทนของผู้สอบบัญชีเมื่อเทียบกับความเหมาะสม ในด้านปริมาณงาน ตลอดจนคุณภาพงาน และความเป็นอิสระของผู้สอบบัญชีรับอนุญาตในรอบปีที่ผ่านมา รวมทั้งข้อกำหนดของตลาดหลักทรัพย์ฯ เพื่อให้มั่นใจว่าผู้สอบบัญชีมีความเป็นอิสระในการปฏิบัติงานอย่างแท้จริง

ทั้งนี้คณะกรรมการตรวจสอบได้พิจารณาผลการปฏิบัติงานของผู้สอบบัญชีรับอนุญาตจาก บริษัท สำนักงาน อีวาย จำกัด ในรอบปีที่ผ่านมา พร้อมทั้งพิจารณาคำตอบแทนผู้สอบบัญชีรับอนุญาตสำหรับปีบัญชี 2568 ที่เสนอมา โดยเห็นว่าผลการปฏิบัติงานในรอบปีที่ผ่านมาเป็นที่น่าพอใจ ผู้สอบบัญชีรับอนุญาตมีความรู้ความสามารถ ประสบการณ์และมีความเข้าใจในธุรกิจของบริษัทฯ เป็นอย่างดี ปฏิบัติงานตามมาตรฐานประกอบวิชาชีพการสอบบัญชี มีความเป็นอิสระและส่งมอบงานตรงตามเวลาอย่างสม่ำเสมอ คณะกรรมการตรวจสอบจึงเสนอให้คณะกรรมการบริษัทพิจารณา และเสนอขออนุมัติต่อที่ประชุมผู้ถือหุ้นให้แต่งตั้งผู้สอบบัญชีจากบริษัท สำนักงาน อีวาย จำกัด เป็นผู้สอบบัญชี รับอนุญาตของบริษัทฯ และได้รับค่าบริการสอบบัญชีตามที่คณะกรรมการตรวจสอบได้พิจารณา

นอกจากนั้น คณะกรรมการตรวจสอบได้ประเมินการปฏิบัติงานของตนเองในปี 2567 ทั้งคณะโดยเปรียบเทียบกับกฎบัตรของคณะกรรมการตรวจสอบ และแนวปฏิบัติที่ดีที่สำนักงานคณะกรรมการกำกับหลักทรัพย์ และตลาดหลักทรัพย์ ได้เน้นย้ำบทบาทหน้าที่ของคณะกรรมการตรวจสอบซึ่งมีส่วนสำคัญในการติดตาม และดูแลให้บริษัทจดทะเบียนสามารถดำเนินธุรกิจได้อย่างมีประสิทธิภาพโดยยึดประโยชน์ของบริษัทฯ และผู้ถือหุ้นเป็นสำคัญ ซึ่งผลการประเมินพบว่า คณะกรรมการตรวจสอบปฏิบัติหน้าที่ตามขอบเขตหน้าที่และความรับผิดชอบที่ได้รับมอบหมายจากคณะกรรมการบริษัทฯ โดยใช้ความรู้ความสามารถ และความระมัดระวัง มีความเป็นอิสระอย่างเพียงพอ เพื่อประโยชน์ต่อผู้มีส่วนได้เสียอย่างเท่าเทียมกัน

ในนามคณะกรรมการตรวจสอบ



(นายไกรฤทธิ์ นิลอาหา)

ประธานกรรมการตรวจสอบ

รายงานผลการปฏิบัติหน้าที่ของคณะกรรมการบริหารความเสี่ยงในรอบปีที่ผ่านมา

เรียน ท่านผู้ถือหุ้น บริษัท เกษตรไทย อินเตอร์เนชั่นแนล ซูการ์ คอร์ปอเรชั่น จำกัด (มหาชน)

กลุ่มบริษัทฯ มีเป้าหมายในการดำเนินธุรกิจให้มีการเติบโตอย่างต่อเนื่อง ด้วยการสร้างภูมิคุ้มกันที่ทันต่อการเปลี่ยนแปลงของปัจจัยแวดล้อมที่เกิดขึ้นอย่างรวดเร็ว ตลอดเวลา ยากที่จะคาดการณ์ ทั้งส่งผลกระทบต่อการดำเนินธุรกิจอย่างมีนัยสำคัญ เป็นอุปสรรคที่ขัดขวางการบรรลุตามพันธกิจของกลุ่มบริษัทฯ ในการสร้างมูลค่าเพิ่มทางธุรกิจให้กับผู้ถือหุ้นและผู้มีส่วนได้เสียทุกกลุ่มอย่างมั่นคง และ ยั่งยืน

คณะกรรมการบริษัทฯ จึงได้มอบหมายให้คณะกรรมการบริหารความเสี่ยงที่ประกอบด้วยคณะกรรมการจำนวน 6 ท่าน เป็นกรรมการอิสระจำนวน 3 ท่าน โดยแต่งตั้งว่าที่ร้อยตรีจริญทร ช่างเพชร กรรมการอิสระให้ดำรงตำแหน่งประธานคณะกรรมการบริหารความเสี่ยง และ มีนายประพันธ์ ศิริวิริยะกุล ประธานเจ้าหน้าที่บริหารกลุ่มบริษัทฯ เข้าร่วมเป็นกรรมการ ในปี 2567 คณะกรรมการบริหารความเสี่ยงได้จัดให้มีการประชุมเป็นประจำทุกไตรมาส มีรายละเอียดการเข้าร่วมการประชุมของคณะกรรมการแต่ละท่าน ดังนี้

คณะกรรมการบริหารความเสี่ยง		ตำแหน่ง	จำนวนครั้งที่เข้าประชุม
1. ว่าที่ร้อยตรีจริญทร	ช่างเพชร	ประธานคณะกรรมการฯ	4/4
2. นายอิสกันด	ไกรวิทย์	กรรมการ	4/4
3. นายสิริวุทธิ์	เสียมภักดี	กรรมการ	3/4
4. นายประพันธ์	ศิริวิริยะกุล	กรรมการ	4/4
5. ทพ.ประเสริฐ	ศิริวิริยะกุล	กรรมการ	4/4
6. นายณัฐฐปัญญา	ศิริวิริยะกุล	กรรมการ	3/4

ผลงานปีที่ผ่านมา คณะกรรมการฯ ได้ปฏิบัติหน้าที่ตามที่ได้รับมอบหมายจากคณะกรรมการบริษัทฯ ในการให้คำปรึกษาแนะนำ และให้ข้อเสนอแนะกับฝ่ายบริหารฯ มีประเด็นสำคัญ ดังนี้

1. การทบทวน และ กำหนดนโยบายและกรอบการดำเนินงานบริหารความเสี่ยง

คณะกรรมการบริหารความเสี่ยง ได้พิจารณาทบทวนนโยบายการบริหารความเสี่ยงประจำปี 2567 จากนั้นได้มอบหมายให้ฝ่ายบริหารความเสี่ยงนำไปใช้เป็นแนวทางในการปรับปรุงกรอบการบริหารความเสี่ยง โครงสร้างการบริหารความเสี่ยงของกลุ่มบริษัทฯ และ แผนการดำเนินงานประจำปี 2567 ขณะเดียวกันได้ให้การอนุมัติปฏิบัติการประชุมของคณะกรรมการบริหารความเสี่ยงประจำปี 2567 ตลอดจนให้คำแนะนำการพัฒนากระบวนการบริหารความเสี่ยงตามแนวทาง COSO ERM 2017 ให้มีประสิทธิภาพยิ่งขึ้น

2. การควบคุม กำกับติดตามการดำเนินงาน และ การรายงานผลการบริหารความเสี่ยง

คณะกรรมการบริหารความเสี่ยง ให้การรับรองรายการความเสี่ยงของกลุ่มบริษัทฯ (Corporate Risk Profile) ทั้งนี้ได้ให้ความสนใจกับรายการความเสี่ยงที่องค์กรมุ่งเน้น (Risk Focus) ที่มีอิทธิพลต่อการบรรลุเป้าหมายทางดำเนินธุรกิจอย่างมีนัยสำคัญ ได้พิจารณาค่าผลลัพธ์ที่องค์กรยอมรับได้ (Risk Appetite) ดัชนีวัดผลลัพธ์การบริหารความเสี่ยง (Key Risk Indicator : KRI) การกำหนดมาตรการควบคุม และ การจัดทำแผนบริหารความเสี่ยง (Risk Management Plan) ติดตามการดำเนินมาตรการควบคุมและความคืบหน้าการดำเนินการตามแผนงานบริหารความเสี่ยง ให้ความเห็นถึงความสำเร็จต่อผลลัพธ์ในการบริหารความเสี่ยงของคณะทำงานบริหารความเสี่ยงระดับสายงานเป็นประจำทุกไตรมาส

สำหรับความเห็นและข้อเสนอแนะของคณะกรรมการฯ ต่อผลการบริหารความเสี่ยงที่สำคัญในปี 2567 มีรายละเอียดดังนี้

1. การบริหารความเสี่ยงโครงการ ERP เสนอให้ฝ่ายบริหารได้พิจารณาแนวทางการแก้ไขปัญหา และ อุปสรรคสำคัญ ให้ครบถ้วนและมีความครอบคลุมในทุกมิติ รวมทั้งการให้ความสำคัญกับขวัญและกำลังใจในการทำงานของพนักงาน ที่ได้ดำเนินโครงการจนก้าวหน้ามาถึงปัจจุบัน สำหรับการจัดหาผู้พัฒนาโปรแกรมรายใหม่ที่ต้องคัดเลือกผู้ให้บริการที่ทำงานได้อย่างมีประสิทธิภาพ สามารถพัฒนาระบบการทำงานให้มีความครบถ้วนสมบูรณ์ตลอดกระบวนการทางธุรกิจของกลุ่มบริษัทฯ พร้อมส่งเสริมให้มีทีมงานพัฒนาระบบ ERP ของบริษัทที่มีศักยภาพในการแก้ไขปัญหา ปรับปรุงระบบงาน และ พัฒนาระบบงานให้มีประสิทธิภาพ เกิดประโยชน์สูงสุดได้ด้วยตนเอง
2. คณะกรรมการฯ ได้พิจารณาและให้ข้อสังเกตการเกิดความเสียด้านอุปถัมภ์ที่สร้างความเสียหายมูลค่าสูง (Major Risk) โดยเฉพาะเหตุการณ์เพลิงไหม้ใบอ้อยที่นำมาใช้เป็นวัสดุเชื้อเพลิง เป็นเหตุการณ์ความเสี่ยงที่เกิดซ้ำภายใต้สถานการณ์ที่แตกต่างกัน ฝ่ายบริหารควรพิจารณาสั่งการผู้รับผิดชอบทุกฝ่ายทำการทบทวนวิเคราะห์หาสาเหตุที่แท้จริง เพื่อกำหนดมาตรการป้องกันการเกิดซ้ำ (Recurrent Occur) โดยมุ่งเน้นการกำกับ ควบคุมให้พนักงานปฏิบัติตามที่ผู้บริหารและผู้บังคับบัญชาได้สั่งการอย่างเคร่งครัด ทำการสำรวจความเพียงพอของเครื่องมือและอุปกรณ์ และมีสภาพพร้อมใช้งานอย่างมีประสิทธิภาพตลอดเวลา ตลอดจนให้ความสำคัญกับการสร้างความตระหนัก จิตสำนึกในความเป็นเจ้าของทรัพย์สินให้กับพนักงานทุกคน ได้มีการดูแลรักษาทรัพย์สินที่รับผิดชอบอย่างแท้จริง

3. แนวทางในการจัดการปัญหาด้านสิ่งแวดล้อมของภาครัฐในระยะข้างหน้า จะเพิ่มการควบคุมและตรวจสอบที่เข้มงวดมากยิ่งขึ้น การกำหนดมาตรการป้องกันจึงต้องพิจารณาให้มีความครบถ้วน ครอบคลุมทุกสาเหตุ ตั้งแต่กระบวนการนำเข้า การบำบัด จนถึงขั้นตอนการส่งออก ไปสู่พื้นที่สาธารณะภายนอก ไม่เพียงแต่แหล่งมลภาวะที่เกิดจากฝุ่น กากของเสีย แต่รวมไปถึงน้ำเสียจากกระบวนการผลิตที่ต้องมีระบบและกระบวนการจัดการที่มีประสิทธิภาพ ป้องกันผลกระทบจนเกิดเป็นข้อร้องเรียนของชุมชนโดยรอบโรงงาน โดยพิจารณาแนวทางการนำน้ำที่ผ่านกระบวนการกลับมาใช้ใหม่ (Recycle) เป็นการใช้ประโยชน์จากทรัพยากรอย่างคุ้มค่าและประหยัดค่าใช้จ่ายที่จะเกิดขึ้นในอนาคต
4. คณะกรรมการฯ ให้ข้อเสนอแนะการเพิ่มประสิทธิภาพของกระบวนการบริหารความเสี่ยง โดยพิจารณา กำหนดเป้าหมายดัชนีวัดผลการบริหารความเสี่ยง (KRI) ให้มุ่งเน้นไปยังการบรรลุผลสำเร็จที่ได้จากการดำเนินงานของพนักงานในทุกมิติ มีความเชื่อมโยงและสนับสนุนเป้าหมายผลประกอบการขององค์กร (KPI) บรรลุผลสำเร็จ เกณฑ์การวัดผลการบริหารความเสี่ยง จึงควรมีระดับที่เหนือกว่า เพื่อช่วยผลักดันให้ดัชนีวัดผลประกอบการมีความเป็นไปได้ในการบรรลุผลสำเร็จตามแผนธุรกิจ

บริษัทฯ มุ่งหวังที่จะเพิ่มประสิทธิภาพของการบริหารความเสี่ยง โดยการนำไปประยุกต์ใช้กับทุกกระบวนการทางธุรกิจ การพิจารณาทางเลือกในการตัดสินใจ ตลอดจนรวมไปถึงการสร้าง ความตระหนัก จิตสำนึกให้กับพนักงานทุกคน จนเกิดเป็นวัฒนธรรมในการบริหารงาน ที่มีส่วนขับเคลื่อนองค์กรให้มีผลการดำเนินงานบรรลุตามวัตถุประสงค์และเป้าหมายในการดำเนินงาน ตอบสนองต่อความคาดหวังของผู้มีส่วนได้เสีย (Stakeholder) ทุกกลุ่ม มีส่วนสำคัญยิ่งต่อการดำเนินธุรกิจของบริษัทฯ ในระยะยาว

คณะกรรมการบริหารความเสี่ยง

(ว่าที่ร้อยตรีธีรยุทธ ช่างเพชร)

ประธานคณะกรรมการบริหารความเสี่ยง



รายงานผลการปฏิบัติหน้าที่ของคณะกรรมการสรรหา, พิจารณาคำตอบแทน และความยั่งยืนในรอบปีที่ผ่านมา

เรียน ท่านผู้ถือหุ้น

ในปี 2567 คณะกรรมการสรรหา, พิจารณาคำตอบแทนและความยั่งยืน ประกอบด้วยกรรมการจำนวน 3 ท่าน ได้แก่ นายอิสกันดร์ ไกรวิทย์ (กรรมการอิสระ) ทำหน้าที่เป็นประธานกรรมการสรรหาฯ นางดารัตน์ วิภาตะกลัด และนายพูนศักดิ์ บุญสาส์ (กรรมการอิสระ) เป็นกรรมการสรรหาฯ

ทั้งนี้ คณะกรรมการสรรหา, พิจารณาคำตอบแทนและความยั่งยืน ได้ปฏิบัติหน้าที่ตามที่กำหนดไว้ในกฎบัตรคณะกรรมการสรรหา และตามที่ได้รับมอบหมายจากคณะกรรมการบริษัท อย่างครบถ้วน โดยจัดให้มีการประชุมรวมทั้งสิ้น 1 ครั้ง สรุปสาระสำคัญได้ดังนี้

1. การสรรหาและคัดเลือกกรรมการ

พิจารณาสรรหาและคัดเลือกกรรมการแทนกรรมการที่ต้องออกตามวาระในการประชุมสามัญผู้ถือหุ้นประจำปี 2566 เพื่อเสนอต่อคณะกรรมการบริษัท และที่ประชุมผู้ถือหุ้นพิจารณาอนุมัติ โดยเปิดโอกาสให้ผู้ถือหุ้นเสนอชื่อบุคคลเป็นกรรมการบริษัท ล่วงหน้าเป็นระยะเวลา 45 วัน และเมื่อครบกำหนดไม่มีการเสนอชื่อบุคคลใดเข้ามายังบริษัท คณะกรรมการสรรหา, พิจารณาคำตอบแทนและความยั่งยืน จึงได้พิจารณาเสนอชื่อกรรมการรายเดิม ได้แก่ นางสาวฉวี อิง อิง, นายอภิชาติ นุชประยูร, นายสมชาย สุวจิตตานนท์ นายศิริภาคย์ ศิริวิริยะกุล และ นายไกรฤทธิ์ นิลคูหา ดำรงตำแหน่งต่ออีกวาระหนึ่ง ซึ่งทุกท่านเป็นผู้ที่มีคุณสมบัติครบถ้วนและไม่มีลักษณะต้องห้ามตามกฎหมายและหลักเกณฑ์ที่เกี่ยวข้อง รวมทั้งมีความรู้ความสามารถและประสบการณ์ที่สอดคล้องกับกลยุทธ์ในการดำเนินธุรกิจของบริษัท โดยคณะกรรมการบริษัท และที่ประชุมสามัญผู้ถือหุ้นประจำปี 2568 ได้มีมติอนุมัติตามที่เสนอ

2. การกำหนดคำตอบแทนของกรรมการ

พิจารณากำหนดคำตอบแทนคณะกรรมการบริษัท และคณะกรรมการเฉพาะเรื่องประจำปี 2567 โดยเปรียบเทียบกับสถานการณ์ทางเศรษฐกิจของบริษัท และธุรกิจที่เกี่ยวข้อง และภาระหน้าที่ความรับผิดชอบของคณะกรรมการ ตลอดจนข้อมูลคำตอบแทนกรรมการของบริษัทที่มีขนาดใกล้เคียงกัน โดยเสนอต่อคณะกรรมการบริษัท เพื่อเสนอที่ประชุมสามัญผู้ถือหุ้นประจำปี 2567 ซึ่งผู้ถือหุ้นได้มีมติอนุมัติตามที่เสนอ

3. การประเมินผลการปฏิบัติงานของคณะกรรมการบริษัท และผู้บริหารสูงสุดประจำปี 2567

พิจารณาทบทวนแบบประเมินผลการปฏิบัติงานของคณะกรรมการบริษัท ประจำปี 2567 แบบทั้งคณะ และรายบุคคล ให้ความครบถ้วนและสอดคล้องกับหลักการกำกับดูแลกิจการที่ดีสำหรับบริษัทจดทะเบียนปี 2560 (CG Code) โดยนำผลประเมินคณะกรรมการบริษัทมาใช้เป็นส่วนหนึ่งในการพิจารณากำหนดคำตอบแทนประจำปีของกรรมการนอกเหนือจากผลการดำเนินงานของบริษัทฯ

พิจารณาทบทวนแบบประเมินผลการปฏิบัติงานประจำปี 2567 ของประธานเจ้าหน้าที่บริหาร (CEO) เพื่อกำหนดคำตอบแทนที่เหมาะสมและเป็นธรรม เพื่อให้ครบถ้วนและสอดคล้องกับหลักการกำกับดูแลกิจการที่ดีสำหรับบริษัทจดทะเบียนปี 2560 (CG Code)

4. การพัฒนาการปฏิบัติหน้าที่ของคณะกรรมการสรรหา, พิจารณาคำตอบแทนและความยั่งยืน

- กำหนดแผนการจัดประชุมคณะกรรมการสรรหาและกำหนดคำตอบแทนล่วงหน้าสำหรับปี 2568 อย่างน้อยจำนวน 1 ครั้ง และอาจจัดให้มีการประชุมเพิ่มเติมตามความจำเป็น เพื่อพิจารณาและรับทราบการดำเนินงานและรายงานให้ข้อเสนอแนะต่อคณะกรรมการบริษัท และฝ่ายจัดการ
- พิจารณาทบทวนและปรับปรุงแก้ไขแบบประเมินผลการปฏิบัติงานของคณะกรรมการสรรหา, พิจารณาคำตอบแทนและความยั่งยืน ประจำปี 2567 ให้ความครบถ้วนทันสมัย และสอดคล้องกับหลัก CG Code รวมถึงกฎบัตรคณะกรรมการสรรหาพิจารณาคำตอบแทนและความยั่งยืนของบริษัทฯ

- จัดให้มีการประเมินผลการปฏิบัติงานของคณะกรรมการสรรหา, พิจารณาคำตอบแทนและความยั่งยืนประจำปี 2567 และรายงานผลการประเมินต่อคณะกรรมการบริษัท และเปิดเผยในรูปแบบ 56-1 One Report
- พิจารณาทบทวนและปรับปรุงแก้ไขกฎบัตรคณะกรรมการสรรหา, พิจารณาคำตอบแทนและความยั่งยืนให้สอดคล้องกับหลัก CG Code และการปฏิบัติหน้าที่ในปัจจุบัน
- พิจารณาทบทวนและปรับปรุงแก้ไขตารางองค์ประกอบความรู้ ความชำนาญและความหลากหลายของทักษะ (Board Skills Matrix) ให้สอดคล้องกับหลัก CG Code และแนวปฏิบัติที่ดีเพื่อประโยชน์ในการสรรหาและคัดเลือกกรรมการ รวมทั้งเพื่อพัฒนาและเพิ่มพูนทักษะของกรรมการรายเดิม ให้มีความครบถ้วนและสอดคล้องกับทิศทางการดำเนินธุรกิจของบริษัท
- กำกับดูแลให้มีการเปิดเผยหลักเกณฑ์การสรรหาและคัดเลือกกรรมการ ตลอดจนข้อมูลคำตอบแทนกรรมการในรายงานประจำปี และที่ประชุมสามัญผู้ถือหุ้น ตามเกณฑ์ CGR อย่างครบถ้วน

5. การดำเนินการเกี่ยวความยั่งยืนของกลุ่มบริษัท

เนื่องจากคณะกรรมการบริษัทได้เล็งเห็นถึงความสำคัญของความยั่งยืนว่าเป็นปัจจัยสำคัญในการดำเนินธุรกิจของกลุ่มบริษัท และมีผลกระทบต่อผู้มีส่วนได้เสียทุกฝ่าย สมควรที่จะมีคณะกรรมการชุดย่อยที่มีหน้าที่ดูแลรับผิดชอบเกี่ยวกับความยั่งยืนของกลุ่มบริษัทโดยเฉพาะ คณะกรรมการบริษัทจึงได้มอบหมายให้คณะกรรมการชุดย่อยนี้มีหน้าที่เกี่ยวกับความยั่งยืนของกลุ่มบริษัทดังนี้

- ทบทวนพิจารณานโยบายและแนวปฏิบัติของบริษัทในด้านต่าง ๆ ที่เกี่ยวข้องกับความยั่งยืนอย่างน้อยปีละ 1 ครั้ง
- พิจารณาผลการปฏิบัติงานประจำปีเกี่ยวกับยั่งยืนของบริษัทเพื่อเผยแพร่ในรายงานประจำปีและให้ข้อเสนอแนะในการปรับปรุงผลการดำเนินการปฏิบัติงานสำหรับปีต่อไป
- ปฏิบัติการอื่นใดตามที่คณะกรรมการบริษัท มอบหมายอันเกี่ยวเนื่องกับประเด็นความยั่งยืนซึ่งเกี่ยวข้องกับการดำเนินงานของบริษัท

รวมถึงคณะกรรมการบริษัทได้มีมติให้เปลี่ยนชื่อคณะกรรมการชุดนี้เป็นคณะกรรมการสรรหา, พิจารณาคำตอบแทนและความยั่งยืน เพื่อให้สอดคล้องกับหน้าที่อันเป็นปัจจุบัน ซึ่งในรอบปีที่ผ่านมาคณะกรรมการสรรหา, พิจารณาคำตอบแทนและความยั่งยืนได้เริ่มต้นดำเนินการเกี่ยวกับความยั่งยืนตามที่ระบุข้างต้นแล้วและนโยบายที่เกี่ยวข้องกับความยั่งยืนของกลุ่มบริษัท ซึ่งได้รับการทบทวนจากคณะกรรมการชุดนี้ปรากฏอยู่ในเว็บไซต์ของบริษัทและผลการปฏิบัติงานประจำปีเกี่ยวกับยั่งยืนของบริษัทได้ปรากฏในรายงานประจำปีฉบับนี้แล้ว

คณะกรรมการสรรหา, พิจารณาคำตอบแทนและความยั่งยืนมุ่งมั่นที่จะปฏิบัติหน้าที่ด้วยความรอบคอบโปร่งใสตามหลักการกำกับดูแลกิจการที่ดีโดยคำนึงถึงผลประโยชน์สูงสุดของผู้ถือหุ้นและผู้มีส่วนได้เสียทุกฝ่าย ตลอดจนเพื่อประโยชน์สูงสุดของบริษัทฯ อันจะส่งผลถึงการสร้างมูลค่าเพิ่มให้กับบริษัทฯ อย่างยั่งยืนต่อไป

ในนามคณะกรรมการสรรหา,
พิจารณาคำตอบแทน และความยั่งยืน



(นายอิสกนต์ ไกรวิทย์)

ประธานคณะกรรมการสรรหา,
พิจารณาคำตอบแทน และความยั่งยืน

การควบคุมภายใน และรายการระหว่างกัน

การควบคุมภายใน

บริษัทฯ ได้ให้ความสำคัญต่อการมีระบบการควบคุมภายในที่ดีตามกรอบการควบคุมภายในของ The Committee of Sponsoring Organization of the Treadway Commission (COSO) เพื่อให้บรรลุวัตถุประสงค์ของการควบคุมภายในด้านการปฏิบัติงานอย่างมีประสิทธิภาพ ความถูกต้องครบถ้วนของรายงาน และการปฏิบัติตามกฎหมาย ระเบียบ ข้อบังคับ และกฎเกณฑ์ที่เกี่ยวข้องในการดำเนินธุรกิจ รวมทั้งกำกับดูแลการดำเนินธุรกิจให้เป็นไปตามแนวทางการกำกับดูแล กิจกรรมที่ดี ซึ่งจะสนับสนุนให้การทำงานของบริษัทฯ มีความถูกต้อง โปร่งใส บรรลุวัตถุประสงค์ของบริษัท

คณะกรรมการตรวจสอบได้มอบหมายให้หน่วยงานตรวจสอบภายในมีหน้าที่ประเมินการควบคุมภายใน โดยการจัดทำแบบประเมินการควบคุมภายในประจำปี 2567 ตามแบบประเมินของสำนักงานคณะกรรมการกำกับหลักทรัพย์และตลาดหลักทรัพย์ ทั้ง 5 องค์ประกอบ และ 17 หลักการ ทั้งนี้ได้นำเสนอต่อคณะกรรมการตรวจสอบพิจารณาในการประชุมครั้งที่ 2/2568 เมื่อวันที่ 29 พฤศจิกายน 2567 และนำเสนอต่อที่ประชุมคณะกรรมการบริษัทพิจารณา

คณะกรรมการตรวจสอบและคณะกรรมการบริษัทพิจารณาและมีความเห็นว่า ระบบควบคุมภายในของบริษัทและบริษัทย่อยมีความเพียงพอเหมาะสมตามลักษณะธุรกิจในปัจจุบัน ดังนี้

สภาพแวดล้อมการควบคุม (Control Environment)

คณะกรรมการและผู้บริหารกำกับดูแลให้การดำเนินงานของบริษัทฯ อยู่บนหลักของความซื่อตรงและมีจรรยาบรรณ และจริยธรรมในการดำเนินธุรกิจ ส่งเสริมให้บุคลากรปฏิบัติงานด้วยความซื่อสัตย์ มีจริยธรรม ตระหนักถึงหน้าที่และความรับผิดชอบในการดำเนินงาน โดยบริษัทฯ ให้ความสำคัญการเสริมสร้างสภาพแวดล้อมการควบคุมที่ดี มีการกำหนดเป้าหมายการดำเนินธุรกิจและการปฏิบัติงานชัดเจน สามารถวัดผลได้ มีการทบทวนเป้าหมายและเปรียบเทียบผลการดำเนินงานจริงกับเป้าหมายทุกระยะ จัดให้มีโครงสร้างสายการรายงาน การจัดทำผังองค์กรแบ่งแยกหน้าที่ตามสายงาน การกำหนดอำนาจในการสั่งการและความรับผิดชอบที่เหมาะสม เพื่อให้บรรลุวัตถุประสงค์ภายใต้การกำกับดูแลของคณะกรรมการบริษัท มีการกำหนดนโยบายการกำกับดูแลกิจกรรมที่ดี นโยบายการกำกับดูแลการปฏิบัติงานให้เป็นไปตามกฎหมาย กฎ ระเบียบ นโยบายการควบคุมภายในและการตรวจสอบภายใน รวมทั้งจัดทำอำนาจดำเนินการเป็นลายลักษณ์อักษร และมีคู่มือปฏิบัติงานหลักที่สำคัญ

คณะกรรมการบริษัทมีความเป็นอิสระจากฝ่ายบริหาร ทำหน้าที่กำกับดูแลและพัฒนาการดำเนินการด้านการควบคุมภายใน กำหนดให้บุคลากรมีหน้าที่และความรับผิดชอบในการควบคุมภายใน เพื่อให้บรรลุตามวัตถุประสงค์ขององค์กร ตลอดจนมีการแนวทางการปฏิบัติในการต่อต้านทุจริตคอร์รัปชัน รวมทั้งจัดให้มีระบบรับเรื่องร้องเรียน เพื่อเป็นช่องทางให้พนักงาน ลูกค้าและผู้มีส่วนได้เสียสามารถแจ้งข้อมูลหรือเบาะแสเกี่ยวกับการทุจริต การประพฤติมิชอบหรือการกระทำผิดจรรยาบรรณทางธุรกิจ และมีหน่วยงานรับผิดชอบในการจัดการข้อร้องเรียนให้เป็นไปอย่างเหมาะสมและโปร่งใส





การประเมินความเสี่ยง (Risk Assessment)

บริษัทฯ มุ่งเน้นการสร้างวัฒนธรรมการบริหารความเสี่ยงทั่วทั้งองค์กร โดยส่งเสริมให้มีการใช้การจัดการความเสี่ยงเป็นเครื่องมือที่สำคัญในการบริหารงานประจำวัน โดยมีการสื่อสารให้บุคลากรทุกระดับมีความเข้าใจสถานการณ์ความเสี่ยงที่เกิดขึ้น การบริหารความเสี่ยงจึงเป็นส่วนหนึ่งในความรับผิดชอบของทุกหน่วยงาน เพื่อให้ตระหนักถึงความสำคัญของการบริหารความเสี่ยงที่อาจส่งผลกระทบต่อ การดำเนินธุรกิจ เพื่อให้สามารถระบุและประเมินความเสี่ยงต่างๆ ที่เกี่ยวกับการบรรลุวัตถุประสงค์ขององค์กร คณะกรรมการบริษัท ได้แต่งตั้งคณะกรรมการบริหารความเสี่ยง (Risk Management Committee) เป็นผู้กำกับดูแลการบริหารความเสี่ยงในภาพรวมของบริษัท รับผิดชอบในการทบทวนนโยบาย และกรอบการบริหารความเสี่ยงพร้อมปรับปรุงให้สอดคล้องกับผลการดำเนินงาน

บริหารความเสี่ยง โดยมีฝ่ายบริหารความเสี่ยง รับนโยบายมากำหนดและออกแบบระบบบริหารความเสี่ยงให้เป็นมาตรฐานและสามารถใช้ดำเนินงานได้อย่างเป็นรูปธรรม พร้อมกันนี้ได้มีคณะทำงานบริหารความเสี่ยง สายงานต่างๆ (Operation Risk Management Team) ดำเนินงานบริหารความเสี่ยงตามนโยบายและกรอบการบริหารความเสี่ยงที่กำหนดไว้ พร้อมกำหนดมาตรการควบคุม และ กำกับดูแลการปฏิบัติให้ถูกต้องสอดคล้องกับมาตรการที่กำหนด เพื่อให้มั่นใจว่าความเสี่ยงที่สำคัญจะได้รับการจัดการให้ผลการดำเนินงานบริหารความเสี่ยงอยู่ในระดับที่ยอมรับได้ (Risk Appetite) สอดคล้องกับวัตถุประสงค์และเป้าหมายในการดำเนินธุรกิจขององค์กร เพื่อสร้างความเชื่อมั่นให้กับผู้มีส่วนได้ส่วนเสียทุกกลุ่มต่อการดำเนินธุรกิจของบริษัทในกลุ่มบริษัท ในระยะยาว

กิจกรรมการควบคุม (Control Activities)

บริษัทฯ จัดให้มีกิจกรรมควบคุมในกระบวนการสำคัญของบริษัท และกระบวนการบริหารความเสี่ยง เพื่อลดความเสี่ยงอันอาจส่งผลให้ไม่บรรลุวัตถุประสงค์ของบริษัท โดยการกำหนดมาตรการควบคุมภายในที่สอดคล้องกับความเสี่ยงและประเภทธุรกิจ ซึ่งได้มีการแบ่งแยกหน้าที่ความรับผิดชอบของแต่ละตำแหน่งงานอย่างชัดเจน โดยมีการจัดทำและทบทวนอำนาจดำเนินการ และคู่มือขั้นตอนการปฏิบัติงานให้เป็นปัจจุบัน รวมทั้งมีหน่วยงานตรวจสอบภายในดำเนินการสอบทานผลการปฏิบัติงานให้เป็นไปตามกฎระเบียบ ข้อบังคับ คู่มืออำนาจดำเนินการและคู่มือปฏิบัติงานต่างๆ อย่างสม่ำเสมอ เพื่อให้มั่นใจว่าการปฏิบัติงาน

มีระบบการควบคุมภายในที่เพียงพอ เหมาะสม และมีการปฏิบัติงานอย่างมีประสิทธิภาพ มีการนำระบบสารสนเทศมาใช้ในการปฏิบัติงานอย่างเป็นระบบเพื่อให้การปฏิบัติงานมีความรวดเร็วและมีประสิทธิภาพมากขึ้น ในการพิจารณาอนุมัติรายการที่เกี่ยวข้องกัน บริษัทดำเนินการตามหลักเกณฑ์และข้อบังคับ และหากเป็นรายการที่มีนัยสำคัญ คณะกรรมการตรวจสอบจะพิจารณาให้ความเห็นก่อนเสนอให้คณะกรรมการบริษัทอนุมัติ และจะเปิดเผยในรายงานประจำปีต่อไป อนึ่ง การพิจารณาทำรายการที่เกี่ยวข้องกัน จะคำนึงถึงผลประโยชน์สูงสุดของบริษัทเป็นสำคัญ

ข้อมูลสารสนเทศและการสื่อสาร (Information & Communication)

บริษัทฯ ให้ความสำคัญต่อระบบสารสนเทศและการสื่อสารข้อมูล โดยจัดให้มีช่องทางการสื่อสารทั้งภายในและภายนอก เพื่อสนับสนุนให้การดำเนินงานเป็นไปอย่างมีประสิทธิภาพ ส่งเสริมและสนับสนุนให้มีการพัฒนาระบบอย่างต่อเนื่อง เพื่อให้ข้อมูลต่าง ๆ มีความถูกต้องและเป็นปัจจุบัน มีการจัดทำรายงานต่างๆ ที่ต้องรายงานต่อคณะกรรมการและผู้บริหารที่จำเป็น ทั้งที่เป็นข้อมูลและสารสนเทศจากภายในและภายนอก เช่น รายงานทางการเงินและรายงานผลการดำเนินงานต่างๆ เพื่อเป็นข้อมูลในการตัดสินใจได้อย่างเพียงพอ และจัดให้มีกระบวนการ

สื่อสารข้อมูลภายในองค์กรในหลายรูปแบบ โดยพิจารณาความเหมาะสมกับลักษณะของข้อมูลที่ต้องสื่อสารและวัตถุประสงค์ของการสื่อสาร เพื่อสื่อสารให้พนักงานทุกคนได้รับทราบอย่างทั่วถึง ตลอดจนมีกระบวนการสื่อสารข้อมูลกับผู้มีส่วนได้เสียหลายช่องทาง เช่น การสื่อสารผ่านเว็บไซต์ บริษัทฯ รวมถึงหน่วยงานที่เป็นช่องทางกลางในการเผยแพร่ข้อมูลข่าวสารของบริษัทฯ ได้แก่หน่วย นักลงทุนสัมพันธ์และการสื่อสารองค์กร พร้อมทั้งจัดให้มีช่องทางที่ปลอดภัยในการรับข้อเรียนหรือแจ้งเบาะแสเกี่ยวกับการทุจริตคอร์รัปชัน และประเด็นที่อาจจะกระทบต่อการควบคุมภายใน

การติดตามและการประเมินผล (Monitoring)

บริษัทฯ จัดให้มีกระบวนการติดตามและประเมินผลระบบควบคุมภายใน เพื่อให้มั่นใจว่าการควบคุมภายในของบริษัทฯ มีความเพียงพอและมีประสิทธิภาพ โดยคณะกรรมการตรวจสอบ สอบทานระบบการควบคุมภายในผ่านหน่วยงานตรวจสอบภายในเป็นประจำทุกไตรมาส ซึ่งเป็นผู้ตรวจติดตามและประเมินผลการปฏิบัติงาน เพื่อให้มั่นใจว่าข้อตรวจพบ จากการตรวจสอบหรือสอบทาน ได้รับการปรับปรุงแก้ไขอย่างเหมาะสมและทันท่วงที นอกจากนี้ในส่วนของการประเมินการควบคุมภายใน

ด้านการบัญชีมีการตรวจสอบโดยผู้สอบบัญชีรับอนุญาตและนำเสนอผลการตรวจสอบให้คณะกรรมการตรวจสอบพิจารณา ซึ่งผลการสอบทานจากผู้สอบบัญชีรับอนุญาตและสำนักตรวจสอบภายในไม่พบประเด็นที่เป็นข้อบกพร่องที่เป็นสาระสำคัญ หรือข้อบกพร่องที่เกี่ยวกับรายการที่อาจเกิดความขัดแย้งทางผลประโยชน์ การทุจริต หรือการฝ่าฝืนกฎหมายว่าด้วยหลักทรัพย์และตลาดหลักทรัพย์แห่งประเทศไทย หรือกฎหมายอื่นๆ ที่เกี่ยวข้องกักรธุรกิจของกลุ่มบริษัทฯ



รายการระหว่างกัน

รายการระหว่างกันของบริษัทฯ และ บริษัทย่อยกับบุคคลที่อาจมีความขัดแย้ง

รายการระหว่างกันของบริษัทฯ และบริษัทย่อยกับบุคคลที่อาจมีความขัดแย้ง รอบปีบัญชีสิ้นสุดวันที่ 30 กันยายน พ.ศ. 2567 สามารถสรุปได้ดังนี้

บุคคล/นิติบุคคล ที่อาจมีความขัดแย้ง	ลักษณะความสัมพันธ์	ลักษณะรายการ	มูลค่ารายการ (บาท)		ความจำเป็นและความสมเหตุผล
			รอบปีบัญชี สิ้นสุดวันที่ 30 ก.ย. 66	รอบปีบัญชี สิ้นสุดวันที่ 30 ก.ย. 67	
1. บริษัท เอส.ไอ. พร็อพเพอร์ตี้ จำกัด ("S.I. Property") (ประกอบธุรกิจให้เช่า อสังหาริมทรัพย์)	<ul style="list-style-type: none">มีการรวมการร่วมกัน 4 ท่าน ได้แก่ (1) นายณัฐฐา บุญศิริวิริยะกุล (2) นายปรีชา อรรถวิทย์ (3) นางสาวฉวี อังอิง (4) นายศิริภาณุศิริวิริยะกุลมีบริษัทที่เกี่ยวข้องกัน ถือหุ้นใน S.I. Property คือ (1) บจ. สีสวัสดิ์ (2) บจ. นำตาลเอกผล	<p>ค่าเช่าสำนักงานและค่าบริการที่เกี่ยวข้อง</p> <p>เป็นค่าเช่าและค่าบริการตามสัญญาเช่า ทางการเงิน</p> <p>เจ้าหนี้</p> <p>เป็นค่าบริการอาคารค่าเช่า</p> <p>ลูกหนี้เงินประกันค่าเช่าสำนักงาน</p> <p>เป็นเงินประกันค่าเช่าตามสัญญาเช่า ทางการเงิน</p> <p>รายได้ดอกเบี้ยรับ</p> <p>รายได้ดอกเบี้ยรับตามสัญญาเช่าทางการเงิน</p> <p>ต้นทุนทางการเงิน</p> <p>ดอกเบี้ยจ่ายตามสัญญาเช่าทางการเงิน</p> <p>หนี้สินตามสัญญาเช่าทางการเงิน</p> <p>หนี้สินตามสัญญาเช่าทางการเงิน</p> <p>ดอกเบี้ยจ่ายตามสัญญาเช่าทางการเงิน</p> <p>รายได้จากการขาย</p> <p>ค่าเฉลี่ยแอลกอฮอล์ 70%</p> <p>ลูกหนี้การค้า</p> <p>ค่าเฉลี่ยแอลกอฮอล์ 70%</p>	1,249,632.40	1,254,540.15	<ul style="list-style-type: none">S.I. Property เป็นเจ้าของพื้นที่อาคาร สำนักงาน ที่อาคาร ลิเบอร์ตี้ พลาซ่า ชั้น 11 ซอยทองหล่อ ถนนสุขุมวิท 55 แขวง คลองตันเหนือ เขตวัฒนา กรุงเทพฯ ให้เช่าพื้นที่เพื่อเป็นสำนักงาน โดยคิดค่าเช่า ค่าบริการ เงินเช่าให้เช่า เป็นไปตามราคา และเงื่อนไขการเช่า ในอัตราตลาดKTBE ขายเขตที่ดินแอลกอฮอล์ 70% ให้กับ S.I. Property เพื่ออำนาจความสะดวก และเพิ่มประสิทธิภาพเชิงธุรกิจ โดยราคาและเงื่อนไขเป็นไปตาม ราคาและเงื่อนไขทางการค้า ในอัตราตลาด
			2,006.65	7,292.31	
			353,426.73	359,396.28	
			5,743.31	5,969.55	
			205,900.18	182,515.03	
			5,796,549.00	4,997,025.00	
			732,948.17	550,433.15	
			267,289.72	-	
			-	-	

บุคคล/นิติบุคคล ที่อาจมีความขัดแย้ง	ลักษณะ-ความสัมพันธ์	ลักษณะรายการ	มูลค่ารายการ (บาท)		ความจำเป็นและความเหมาะสมผล
			รอบปีบัญชี สิ้นสุดวันที่ 30 ก.ย. 66	รอบปีบัญชี สิ้นสุดวันที่ 30 ก.ย. 67	
2. บริษัท น้ำตาลเอมแอล จำกัด ("APS") (ณ ปัจจุบัน ประกอบธุรกิจ ให้เช่าอสังหาริมทรัพย์)	<ul style="list-style-type: none">• มีการรวมการร่วมกัน 4 ท่าน ได้แก่ (1) นายอภิชาติ นุชนประยูร (2) นายณัฐวิทย์ ศิริระกุล (3) นางดรุณี วัฒนา (4) นายศิริภาณุ ศิริระกุล• มีบริษัทที่เกี่ยวข้องกันถือหุ้นใน APS คือ (1) บจ.เจริญทรัพย์เอเคโฮลดิ้ง	ค่าเช่าสำนักงานและค่าบริการที่เกี่ยวข้อง	14,850,810.64	15,343,556.50	<ul style="list-style-type: none">• APS เป็นเจ้าของพื้นที่อาคารสำนักงาน อาคารเลขที่ 24 ถนนวิภาวดีรังสิต แขวงรัชดาภิเษก เขตดินแดง กรุงเทพฯ และพื้นที่สำนักงาน ชั้น 9, 10, และ 11 ของอาคารเลขที่ 133 ถนนวิภาวดีรังสิต แขวงสามเสนใน เขตพญาไท กรุงเทพฯ ให้เช่าแก่ บริษัทฯ TIS KTBE และ EPPCO เพื่อเป็นสำนักงาน โดยค่าเช่า เงื่อนไขการเช่าเป็นไปตามค่าเช่า และเงื่อนไขการเช่าในอัตราตลาด
		เป็นค่าเช่าสำนักงานและค่าบริการตามสัญญาเช่าทางการเงิน			
		เจ้าหนี้			
		เป็นค่าเช่าและค่าบริการที่เกี่ยวข้องต่างจ่าย	234,324.95	216,328.80	
		ลูกหนี้เงินประกันค่าเช่าสำนักงาน			
		เงินประกันค่าเช่าตามสัญญาเช่าทางการเงิน	2,662,129.19	2,711,095.76	
		ทางการเงิน			
		รายได้ดอกเบี้ยรับ			
		รายได้ดอกเบี้ยรับตามสัญญาเช่าทางการเงิน	46,252.85	48,966.57	
		ต้นทุนทางการเงิน			
		ดอกเบี้ยจ่ายตามสัญญาเช่าทางการเงิน	1,931,416.94	1,859,939.21	
		หนี้สินตามสัญญาเช่าทางการเงิน			
		หนี้สินตามสัญญาเช่าทางการเงิน	52,722,374.20	46,091,575.00	
		ดอกเบี้ยจ่าย			
		ดอกเบี้ยจ่ายตามสัญญาเช่าทางการเงิน	8,527,072.42	6,667,153.21	
		ดอกเบี้ยจ่ายตามสัญญาเช่าทางการเงิน			

บุคคล/นิติบุคคล ที่อาจมีความขัดแย้ง	ลักษณะความสัมพันธ์	ลักษณะรายการ	มูลค่ารายการ (บาท)		ความจำเป็นและความสมเหตุสมผล
			รอบปีบัญชี สิ้นสุดวันที่ 30 ก.ย. 66	รอบปีบัญชี สิ้นสุดวันที่ 30 ก.ย. 67	
3. บริษัท ที่ดินไทยธุรกิจ จำกัด ("TT") (ประกอบธุรกิจในน้ำมัน) (1) บจ.ภูมิพัฒนามาธุรกิจ	• มีบริษัทที่เกี่ยวข้องกัน ถือหุ้นใน TT คือ (1) บจ.ภูมิพัฒนามาธุรกิจ	ซื้อน้ำมันและยางรถยนต์ TT ขายน้ำมันและยางรถยนต์ให้แก่ บริษัทฯ TIS KTBE EPPCO และ KTBF เจ้าหนี้การค้า เป็นเจ้าหนี้การค้าจากกิจการที่บริษัทฯ TIS KTBE EPPCO KTBP และ TEP ซื้อน้ำมันและยางรถยนต์จาก TT รายได้ค่าเช่าที่ดิน บริษัทฯ และ TIS ให้เช่าที่ดิน เพื่อให้ TT ดำเนินกิจการปั๊มน้ำมัน ได้รับค่าเช่าที่ดิน รายได้รับล่วงหน้า บริษัทฯ และ TIS รับค่าเช่าที่ดินล่วงหน้า รายได้คืน บริษัทฯ และ TIS ขายวัสดุสำนักงานให้ TT ลูกหนี้เงิน ค้าวัสดุ รายได้จากการขาย ค่าเอทิลแอลกอฮอล์ 70% ลูกหนี้การค้า ค่าเอทิลแอลกอฮอล์ 70% ค่าใช้จ่ายในการขาย ค่าขนส่งเอทานอล	204,827,963.31 2,085,735.00 78,260.04 80,494.31 82,413.25 3,099,887.85 227,700.00 44,815.00	152,730,421.26 3,797,593.00 159,789.97 79,404.34 3,894.56 1,091,635.52 220,000.00 -	<ul style="list-style-type: none"> TT เสาที่เพื่อเป็นสถานที่ขนาน้ำมันและยางรถยนต์ เพื่ออำนวยความสะดวกและเพิ่มประสิทธิภาพเชิงธุรกิจให้กับกลุ่มบริษัทฯ ในการซื้อน้ำมันและยางรถยนต์เพื่อใช้ในการดำเนินงาน โดยราคาและเงื่อนไขการค้าเป็นไปตามเกณฑ์เดียวกันกับตลาด TT ได้เช่าที่ดิน เนื้อที่ 5 ไร่ ตั้งอยู่ที่ ตำบลหนองโพ อำเภอตาคลี จังหวัดนครสวรรค์ ใกล้กับโรงงานบริษัทฯ และเนื้อที่ 4 ไร่ 9 ตารางวา ตั้งอยู่ที่ ตำบลดงตะเภา อำเภอเมือง จังหวัดอุตรดิตถ์ ใกล้กับโรงงานของ TIS เพื่อดำเนินกิจการปั๊มน้ำมัน เพื่ออำนวยความสะดวก และเพิ่มประสิทธิภาพเชิงธุรกิจให้กับกลุ่มบริษัทฯ โดยราคาและเงื่อนไขการค้าเป็นไปตามอัตราตลาด บริษัทฯ และ TIS ขายวัสดุสำนักงานเพื่ออำนวยความสะดวก และเพิ่มประสิทธิภาพเชิงธุรกิจให้กับบริษัทฯ และเงื่อนไขการค้าเป็นไปตามราคา และเงื่อนไขการค้าในอัตราตลาด KTBE ขายเอทิลแอลกอฮอล์ 70% ให้กับ TT เพื่ออำนวยความสะดวกและเพิ่มประสิทธิภาพเชิงธุรกิจ โดยราคาและเงื่อนไขเป็นไปตามราคา และเงื่อนไขการค้าในอัตราตลาด

บุคคล/นิติบุคคล ที่อาจมีความขัดแย้ง	ลักษณะความสัมพันธ์	ลักษณะรายการ	มูลค่ารายการ (บาท)		ความจำเป็นและความสมเหตุผล
			รอบปีบัญชี สิ้นสุดวันที่ 30 ก.ย. 66	รอบปีบัญชี สิ้นสุดวันที่ 30 ก.ย. 67	
4. บริษัท พี.ไอ.เอส. เอส. จำกัด ("TISS") (ประกอบธุรกิจส่งออก น้ำตาลทราย)	<ul style="list-style-type: none">มีการรวมการร่วมกัน 4 ท่าน ได้แก่ (1) นายประเสริฐ ศิริวิริยะกุล (2) นายณัฐวิทย์ ศิริวิริยะกุล (3) นายอภิชาติ นุชประยูร (4) นายศิริภาคย์ ศิริวิริยะกุลมีบริษัทที่เกี่ยวข้องกันถือหุ้น ใน TISS คือ (1) บมจ. เกษตรไทย อินเตอร์ (2) บจ. น้ำตาลเอ็กเซล	ค่าบริการเพื่อส่งออก TISS เป็นบริษัทที่ดำเนินการส่งออก น้ำตาลทรายให้แก่ บริษัทฯ และ TIS โดยรายการดังกล่าวส่วนใหญ่ เป็นค่าธรรมเนียมในการเป็นตัวแทนส่งออก ค่าธรรมเนียมที่เกี่ยวข้อง และค่าดำเนินการ เอกสารต่าง ๆ ในการส่งออกและ พิธีการทางศุลกากร	57,680,585.90	31,593,424.91	<ul style="list-style-type: none">เนื่องจาก พรบ. ช้อยและน้ำตาล กำหนดว่าโรงงานน้ำตาลทราย ไม่สามารถส่งออกน้ำตาลทราย ด้วยตนเองได้ กลุ่มบริษัทฯ จึงต้อง ดำเนินการส่งออกผ่านบริษัทส่งออก ซึ่ง ณ ปัจจุบันหนึ่งในบริษัทส่งออก ที่บริษัทฯ ใช้บริการคือ TISSสำหรับการส่งออกน้ำตาลทรายนั้น กลุ่มบริษัทฯ จะเป็นผู้ติดต่อลูกค้าโดยตรง โดย TISS จะเป็นเพียงผู้ดำเนินการจัดการ สินค้า และดำเนินการเอกสารสำหรับ การส่งออกเท่านั้นราคา ค่าธรรมเนียมและเงินค่าบริการ ที่กลุ่มบริษัทฯ ดำเนินการผ่าน TISS เป็นไปตามราคา ค่าธรรมเนียม และ เงื่อนไขการค้าในอัตราตลาดค่าน้ำตาลทรายที่ TISS ได้รับจากผู้ซื้อ ต่างประเทศแล้ว และอยู่ในระหว่าง การจ่ายคืนให้กับ บริษัทฯ และ TIS
		เจ้าหนี้ เป็นค่าใช้จ่ายบริการเพื่อส่งออกน้ำตาล ค้างจ่ายที่ KTIS และ TIS จ่ายให้ TISS	5,778,242.67	992,656.70	
	ลูกหนี้ ค่าน้ำตาลทรายขายต่างประเทศ	รายได้ ค่าน้ำตาลทรายขายต่างประเทศ	-	-	<ul style="list-style-type: none">ราคา ค่าธรรมเนียมและเงินค่าบริการ ที่กลุ่มบริษัทฯ ดำเนินการผ่าน TISS เป็นไปตามราคา ค่าธรรมเนียม และ เงื่อนไขการค้าในอัตราตลาดค่าน้ำตาลทรายที่ TISS ได้รับจากผู้ซื้อ ต่างประเทศแล้ว และอยู่ในระหว่าง การจ่ายคืนให้กับ บริษัทฯ และ TIS
			-	-	
5. บริษัทสยาม พี.พี. อินเตอร์ เนชั่นแนล จำกัด ("Siam PP") (ประกอบธุรกิจผลิต และ จำหน่ายน้ำตาล)	<ul style="list-style-type: none">มีการรวมการร่วมกัน 2 ท่าน ได้แก่ (1) นายณัฐวิทย์ ศิริวิริยะกุล (2) นายศิริภาคย์ ศิริวิริยะกุลบริษัทที่เกี่ยวข้องกันถือหุ้น ใน Siam PP คือ (1) บจ. น้ำตาลเอ็กเซล	การขายน้ำตาล Siam PP ขายน้ำตาล ซึ่งเป็นส่วนหนึ่งของ วัตถุดิบในกระบวนการผลิตน้ำตาลทราย และเยื่อกระดาษ ให้แก่บริษัทฯ และ EPPCO	80,141,660.54	61,620,958.39	<ul style="list-style-type: none">Siam PP ขายน้ำตาลซึ่งเป็นส่วนหนึ่งของ วัตถุดิบในกระบวนการผลิตน้ำตาลทราย และเยื่อกระดาษ ให้แก่บริษัทฯ, TIS และ EPPCO เพื่ออำนวยความสะดวก และเพิ่มประสิทธิภาพเชิงธุรกิจ โดยราคา และเงื่อนไขการค้าในอัตราตลาด และคู่มือจัดซื้อจัดจ้างของบริษัทฯ
		เจ้าหนี้การค้า เป็นเจ้าหนี้การค้าจากการที่บริษัทฯ และ EPPCO ซื้อน้ำตาลจาก Siam PP	5,929,013.78	12,717,786.84	
		ค่าขนส่งทั่วไป ค่าขนส่งน้ำตาล	-	15,422.40	

บุคคล/นิติบุคคล ที่อาจมีความขัดแย้ง	ลักษณะ-ความสัมพันธ์	ลักษณะรายการ	มูลค่ารายการ (บาท)		ความจำเป็นและความสมเหตุผล
			รอบปีบัญชี สิ้นสุดวันที่ 30 ก.ย. 66	รอบปีบัญชี สิ้นสุดวันที่ 30 ก.ย. 67	
6 บริษัทร่วมกิจการของ คลังสินค้า จำกัด ("ร่วมกิจ") (ประกอบธุรกิจคลังสินค้า)	<ul style="list-style-type: none"> มีการรวมการร่วมกัน 2 ท่าน ได้แก่ <ol style="list-style-type: none"> นายณัฐวิทย์ ตรีวิริยะกุล นายศิริภาคย์ ตรีวิริยะกุล มีผู้ถือหุ้นของบริษัทฯ และบริษัท ที่เกี่ยวข้องกันถือหุ้นในร่วมกิจ คือ <ol style="list-style-type: none"> บจ. น้ำตาลเอ็กเซล บจ. ร่วมทุนเทรดดิ้งนครสวรรค์ บจ. จุฬารัตน์เทรดดิ้ง 	รายได้ ค่าเอทิลแอลกอฮอล์ 70%	349,121.50	-	<ul style="list-style-type: none"> KTBE ขายเอทิลแอลกอฮอล์ 70% ให้กับ Siam PP เพื่ออำนวยความสะดวก และเพิ่มประสิทธิภาพเชิงธุรกิจ โดยราคาและเงื่อนไขเป็นไปตามราคาและเงื่อนไขทางการค้าในตลาด ร่วมกิจมีคลังสินค้าจำนวน 4 แห่ง ตั้งอยู่ที่ (1) 1 แห่งที่ ตำบลป่าโมก อำเภอป่าโมก จังหวัดอ่างทอง (2) 3 แห่งที่ ตำบลปลาคอด อำเภอป่าโมก จังหวัดอ่างทอง เพื่อใช้รับฝากน้ำตาลและจัดส่งสินค้าของกลุ่มบริษัท เพื่อความสะดวกและเพิ่มประสิทธิภาพในการดำเนินงานธุรกิจ โดยราคา และเงื่อนไขการรับฝากและจัดส่งสินค้าเป็นไปตามราคา และเงื่อนไขการรับฝากและจัดส่งสินค้าในอัตราตลาด บริษัทฯ ขายภาษาชนะบรรจุน้ำตาล เพื่ออำนวยความสะดวก และเพิ่มประสิทธิภาพเชิงธุรกิจให้กับร่วมกิจ โดยราคาและเงื่อนไขการค้าเป็นไปตามราคาและเงื่อนไขการค้าในอัตราตลาด กลุ่มบริษัทฯ ขายน้ำตาลทราย, เอทิลแอลกอฮอล์ 70%, ภาษาชนะ และ หลอด ให้กับ ร่วมกิจ เพื่ออำนวยความสะดวก และเพิ่มประสิทธิภาพเชิงธุรกิจ โดยราคาและเงื่อนไขเป็นไปตามราคา และเงื่อนไขทางการค้าในตลาด
		สูญสิ้น ค่าเอทิลแอลกอฮอล์ 70%	-	-	
		ค่าบริการฝากและจัดส่งสินค้า ร่วมกิจรับฝากและจัดส่งน้ำตาลจากบริษัทฯ และ TIS	143,720,719.46	68,910,300.69	
		เจ้าหนี้ เป็นคำรับฝากน้ำตาลค้างจ่ายที่บริษัทฯ และ TIS ต้องจ่ายให้ร่วมกิจ	5,991,833.39	4,152,105.36	
		รายได้ ค่าภาษาชนะบรรจุ	23,179.64	27,700.48	
		รายได้ ค่าสินค้า	5,135,354.39	-	
		ลูกหนี้การค้า ค่าสินค้า	-	-	
		สูญสิ้น ค่าภาษาชนะบรรจุ	1,576.43	-	

บุคคล/นิติบุคคล ที่อาจมีความขัดแย้ง	ลักษณะความสัมพันธ์	ลักษณะรายการ	มูลค่ารายการ (บาท)		ความจำเป็นและความสมเหตุสมผล
			รอบปีบัญชี สิ้นสุดวันที่ 30 ก.ย. 66	รอบปีบัญชี สิ้นสุดวันที่ 30 ก.ย. 67	
7 บริษัท ร่วมทุนคลังสินค้า นครสวรรค์ จำกัด ("ร่วมทุน") (ประกอบธุรกิจในธุรกิจคลังสินค้า)	<ul style="list-style-type: none">กรรมการร่วมกัน 2 ท่าน ได้แก่ (1) นายประเสริฐ ศิริวิริยะกุล (2) นายศิริภาคย์ ศิริวิริยะกุลมีผู้ถือหุ้นของบริษัทฯ และบริษัท ที่เกี่ยวข้องกันถือหุ้นในร่วมทุน คือ (1) บจ. จุฬารัตนพัฒนเอโกโยคัง (2) บจ. น้ำตาลเอกผล	ค่าบริการฝากและจัดส่งสินค้า			<ul style="list-style-type: none">กลุ่มบริษัทฯ ฝากเก็บน้ำตาลทราย และ นํ้า ที่คลังสินค้าของร่วมทุน และร่วมทุน ให้บริการจัดส่งสินค้า เพื่อความสะดวก และเพิ่มประสิทธิภาพในการดำเนินงาน โดยราคา และเงื่อนไขในการรับฝากและ จัดส่งสินค้าเป็นไปตามราคา และเงื่อนไข การรับฝากและจัดส่งสินค้าในอัตราตลาดบริษัทฯ ขยายสถานะบรรจุน้ำตาล เพื่ออำนวยความสะดวก และเพิ่มประสิทธิภาพเชิงธุรกิจให้กับ รวมกิจ โดยราคาและเงื่อนไขการค้า เป็นไปตามราคาและเงื่อนไขการค้า ในอัตราตลาดร่วมทุน เป็นเจ้าของพื้นที่อาคารเลขที่ 17, 19 ถนนสุโขทัย ตำบลปากน้ำโพ อำเภอเมือง จังหวัดนครสวรรค์ ให้ KTW เช่าพื้นที่เพื่อเป็นสำนักงาน โดยราคาเช่า และเงื่อนไขการค้า เป็นไปตามราคาและเงื่อนไขการค้า ในอัตราตลาด
		ค่าบริการฝากและจัดส่งสินค้าให้ร่วมทุน	31,905,913.00	20,509,154.88	
		เจ้าหน้าที่			
		เป็นค่าบริการฝากและจัดส่งสินค้าต่างจ่าย	23,102.33	24,431.96	
		รายได้อื่น	24,016.21	29,543.49	
		ค่าวัสดุ และอื่น ๆ			
		ลูกหนี้	1,594.62	-	
		บริษัทฯ ดำรงรับค่าวัสดุ และอื่น ๆ			
		ค่าใช้จ่ายสำนักงาน	24,000.00	24,000.00	
		KTW จ่ายค่าเช่าสำนักงาน			
		ค่าใช้จ่ายต่างจ่าย – ค่าเช่า			
		KTW ดำรงจ่ายค่าเช่าสำนักงาน	18,000.00	18,000.00	

บุคคล/นิติบุคคล ที่อาจมีความขัดแย้ง	ลักษณะ-ความสัมพันธ์	ลักษณะรายการ	มูลค่ารายการ (บาท)		ความจำเป็นและความสมเหตุสมผล
			รอบปีบัญชี สิ้นสุดวันที่ 30 ก.ย. 66	รอบปีบัญชี สิ้นสุดวันที่ 30 ก.ย. 67	
8 บริษัท ไทยบริษัทยูนิคอร์น จำกัด (มหาชน) ("ไทยยูนิคอร์น") (ประกอบธุรกิจในธุรกิจโรงแรม)	<ul style="list-style-type: none"> มีกรรมการร่วมกัน 5 ท่าน ได้แก่ <ol style="list-style-type: none"> (1) นายประพันธ์ ศิริวิริยะกุล (2) นางดารัตน์ วิภาตะกุล (3) นายประเสริฐ ศิริวิริยะกุล (4) นายณัฐบัญญัติ ศิริวิริยะกุล (5) นายศิริภาคย์ ศิริวิริยะกุล มีบริษัทที่เกี่ยวข้องกันถือหุ้นในไทยยูนิคอร์น คือ <ol style="list-style-type: none"> (1) บจ.จุฬารัตน์โฮเทล 	<p>ค่าเช่าโรงแรม บริษัทฯ และ TIS จ่ายเช่าโรงแรมให้ไทยยูนิคอร์น</p> <p>เจ้าหนี้ เป็นค่าเช่าโรงแรมที่บริษัทฯ และ TIS จ่ายให้กับไทยยูนิคอร์น</p> <p>รายได้ ค่าเช่าโรงแรม 70% และภาระหนี้</p> <p>ลูกหนี้การค้า ค่าเช่าโรงแรม 70% และภาระหนี้</p> <p>รายได้ งานบริการ</p>	244,070.09	442,197.18	<ul style="list-style-type: none"> กลุ่มบริษัท ไทยโรงแรมจากไทยยูนิคอร์น ซึ่งเป็นเจ้าของโรงแรมแกรนด์ไฮแอท ฟลายอิง 26 - 28 ถนน อรรถวิชัย อำเภอเมือง จังหวัดนครสวรรค์ ให้เป็นที่พัก และที่ประชุม สโมสรของพนักงานในกลุ่ม KTIS หรือใช้เป็นที่ตั้งสำนักงานเพื่อประโยชน์ทางธุรกิจ โดยราคา และเงื่อนไขการเช่าห้อง และบริการโรงแรม เป็นไปตาม ราคา และเงื่อนไขในอัตราตลาด KTBE และ EPPCO ขยายสิทธิแอลกอฮอล์ 70% และภาระหนี้ ให้กับ ไทยยูนิคอร์น เพื่ออำนวยความสะดวก และเพิ่มประสิทธิภาพเชิงธุรกิจ โดยราคาและเงื่อนไขเป็นไปตามราคาและเงื่อนไขทางการค้าในอัตราตลาด บริษัทฯ ให้งานบริการกับไทยยูนิคอร์น เพื่ออำนวยความสะดวก โดยราคาและเงื่อนไขเป็นไปตามราคาและเงื่อนไขทางการค้าในอัตราตลาด

บุคคล/นิติบุคคล ที่อาจมีความขัดแย้ง	ลักษณะความสัมพันธ์	ลักษณะรายการ	มูลค่ารายการ (บาท)		ความจำเป็นและความสมเหตุผล
			รอบปีบัญชี สิ้นสุดวันที่ 30 ก.ย. 66	รอบปีบัญชี สิ้นสุดวันที่ 30 ก.ย. 67	
9 บริษัทเวสต์มัมวิชั่น จำกัด ("เวสต์มัมวิชั่น") (ประกอบธุรกิจหอพัก)	<ul style="list-style-type: none">• มีการรวมกัน 1 ท่าน ได้แก่ (1) นายศิริภาคย์ ศิริวิระกุล• มีบริษัทที่เกี่ยวข้องถือหุ้นใน เวสต์มัมวิชั่น คือ (1) บจ. จรูญพิทยเอโกโฮลดิ้ง	ค่าเช่าหอพักพนักงาน			<ul style="list-style-type: none">• กลุ่มบริษัทเช่าหอพักให้พนักงาน จากเวสต์มัมวิชั่น ซึ่งเป็นเจ้าของหอพัก ตั้งอยู่ที่ ตำบลหนองโพง อำเภอตาคลี จังหวัดนครสวรรค์ ซึ่งเกิดกับโรงงาน ของ KTBE, KTBF และ EPPCO เพื่ออำนวยความสะดวกให้กับพนักงาน และเจ้าหน้าที่ระดับสูงของบริษัทฯ และการดำเนินงานของกลุ่มบริษัท• โดยราคาเช่าเป็นราคาตลาด ในแต่ละแวกนั้น ซึ่งหากคิดเป็นผลตอบแทน เทียบกับทรัพย์สินของเวสต์มัมวิชั่นแล้ว อยู่ในเกณฑ์ที่สูงไม่กว่าบริษัทอื่น ในตลาดเช่าหอพักทั่วไป• EPPCO ชำนาญให้ เวสต์มัมวิชั่น เพื่ออำนวยความสะดวก โดยราคาและเงื่อนไขเป็นไปตามราคา และเงื่อนไขทางการค้าในอัตราตลาด• บริษัทฯ ขายวัสดุและงานบริการ ให้ เวสต์มัมวิชั่น เพื่ออำนวยความสะดวก โดยราคาและเงื่อนไขเป็นไปตามราคา และเงื่อนไขทางการค้าในอัตราตลาด
		เป็นค่าเช่าหอพักสำหรับพนักงานตาม สัญญาเช่าทางการเงิน และค่าใช้จ่ายอื่น ๆ	7,422,586.98	8,553,348.20	
		เจ้านิย			
		ค่าเช่าหอพักค้างจ่าย	287,808.00	224,387.00	
		รายได้จากการขายสินค้า			
		EPPCO ชำนาญให้ เวสต์มัมวิชั่น	177,720.00	313,450.00	
		ลูกหนี้			
		EPPCO ค้างรับค่าน้ำ	12,722.30	26,311.30	
		ต้นทุนทางการเงิน			
		ดอกเบี้ยจ่ายตามสัญญาเช่าทางการเงิน	1,870,343.97	1,898,496.76	
		หนี้สินตามสัญญาเช่าทางการเงิน			
		หนี้สินตามสัญญาเช่าทางการเงิน	43,782,000.00	41,108,000.00	
		ดอกเบี้ยรอตัดจ่าย			
		ดอกเบี้ยรอตัดจ่ายตามสัญญาเช่าทางการเงิน	6,763,279.96	6,085,680.73	
		รายได้			
		ค่าวัสดุและงานบริการ	-	37,324.00	

บุคคล/นิติบุคคล ที่อาจมีความขัดแย้ง	ลักษณะ-ความสัมพันธ์	ลักษณะรายการ	มูลค่ารายการ (บาท)		ความจำเป็นและความเหมาะสมผล
			รอบปีบัญชี สิ้นสุดวันที่ 30 ก.ย. 66	รอบปีบัญชี สิ้นสุดวันที่ 30 ก.ย. 67	
10 บริษัท สิบสิริสวัสดิ์ จำกัด ("สิบสิริสวัสดิ์") (ประกอบธุรกิจซื้อขาย และให้เช่าทรัพย์สิน)	<ul style="list-style-type: none"> • มีการรวมการร่วมกัน 2 ท่าน ได้แก่ (1) นายประเสริฐ ศิริวิริยะกุล (2) นายศิริภาคย์ ศิริวิริยะกุล • มีบริษัทที่เกี่ยวข้องกันถือหุ้นใน สิบสิริสวัสดิ์ คือ (1) บจ. จุฬารัตน์โฮเทล 	ค่าเช่าที่ดิน			<ul style="list-style-type: none"> • บริษัทฯ และ KTBE เช่าที่ดิน ของสิบสิริสวัสดิ์ เพื่อใช้ในการประกอบกิจการ โดยราคา และเงื่อนไขการเช่าเป็นราคา และเงื่อนไขการเช่าที่ดีกว่าราคาตลาด
		ค่าเช่าที่ดินตามสัญญาเช่าทางการเงิน	202,388.26	198,346.75	
		ค่าใช้จ่ายจ่ายล่วงหน้า			
		ค่าเช่าที่ดินจ่ายล่วงหน้า	2,810.12	3,096.68	
		ต้นทุนทางการเงิน			
11 บริษัท ร่วมทุนเทรดดิ้ง นครสวรรค์ จำกัด ("ร่วมทุนเทรดดิ้ง นครสวรรค์") (ประกอบธุรกิจขนส่งสินค้า)	<ul style="list-style-type: none"> • มีการรวมการร่วมกัน 1 ท่าน ได้แก่ (1) นายประเสริฐ ศิริวิริยะกุล • มีบริษัทที่เกี่ยวข้องกันถือหุ้นใน ร่วมทุนเทรดดิ้งนครสวรรค์ คือ (1) บจ. จุฬารัตน์โฮเทล 	ดอกเบี้ยจ่ายตามสัญญาเช่าทางการเงิน	198,727.70	195,259.31	<ul style="list-style-type: none"> • บริษัทฯ, TIS และ KTBE จ้างร่วมทุน เทรดดิ้งนครสวรรค์เพื่อขนส่งน้ำตาลทราย ไปเก็บที่คลังสินค้า เพื่อความสะดวก และประสิทธิภาพในการดำเนินงานธุรกิจ โดยราคา และเงื่อนไขทางการค้า เป็นไปตามราคา และเงื่อนไขทางการค้า ในอัตราตลาด • บริษัทฯ จะหักเงินค่าประกันค่านส่งไว้ ร้อยละ 10 เพื่อเป็นหลักประกัน กรณีที่สินค้าเสียหายจากการขนส่ง โดยบริษัทฯ จะคืนเงินดังกล่าวภายหลัง การส่งมอบสินค้าเสร็จสิ้น
		หนี้สินตามสัญญาเช่าทางการเงิน	6,074,735.00	5,810,235.00	
		ดอกเบี้ยจ่ายตามสัญญาเช่าทางการเงิน	2,307,099.30	2,111,839.99	
		ค่าบรรทุกสินค้า	7,836,873.59	3,064,446.62	
		ค่าขนส่งสินค้า	-	571,062.50	
12 บริษัท ร่วมทุนเทรดดิ้ง นครสวรรค์ จำกัด ("ร่วมทุนเทรดดิ้ง นครสวรรค์") (ประกอบธุรกิจขนส่งสินค้า)	<ul style="list-style-type: none"> • มีการรวมการร่วมกัน 1 ท่าน ได้แก่ (1) นายประเสริฐ ศิริวิริยะกุล • มีบริษัทที่เกี่ยวข้องกันถือหุ้นใน ร่วมทุนเทรดดิ้งนครสวรรค์ คือ (1) บจ. จุฬารัตน์โฮเทล 	ค่าขนส่งสินค้าตามสัญญาเช่าทางการเงิน	13,474.20	2,915.89	<ul style="list-style-type: none"> • บริษัทฯ จะหักเงินค่าประกันค่านส่งไว้ ร้อยละ 10 เพื่อเป็นหลักประกัน กรณีที่สินค้าเสียหายจากการขนส่ง โดยบริษัทฯ จะคืนเงินดังกล่าวภายหลัง การส่งมอบสินค้าเสร็จสิ้น
		หนี้สินตามสัญญาเช่าทางการเงิน	6,074,735.00	5,810,235.00	
		ดอกเบี้ยจ่ายตามสัญญาเช่าทางการเงิน	2,307,099.30	2,111,839.99	
		ค่าบรรทุกสินค้า	7,836,873.59	3,064,446.62	
		ค่าขนส่งสินค้า	-	571,062.50	

บุคคล/นิติบุคคล ที่อาจมีความขัดแย้ง	ลักษณะความสัมพันธ์	ลักษณะรายการ	มูลค่ารายการ (บาท)		ความจำเป็นและความสมเหตุผล
			รอบปีบัญชี สิ้นสุดวันที่ 30 ก.ย. 66	รอบปีบัญชี สิ้นสุดวันที่ 30 ก.ย. 67	
12 บริษัท ศิริเจริญเอ็กซ์พอร์ต จำกัด (“ศิริเจริญ”) (ประกอบธุรกิจการค้าและอื่น ๆ)	<div>• มีการรวมการร่วมกัน 1 ท่าน ได้แก่ (1) นายศิริภาคย์ ศิริวิริยะกุล</div> <div>• มีบริษัทที่เกี่ยวข้องถือหุ้นในศิริเจริญ คือ (1) บจ. จรูญหทัยเอ็กโคโนมิกส์ (2) บจ. นำตาลเอกผล</div>	<div>เจ้าหนี้เงินกู้ยืมในการปรับโครงสร้างหนี้ TIS มีภาระเงินกู้กับ ศิริเจริญ ดอกเบี้ยจ่าย</div> <div>ดอกเบี้ยจ่าย</div>	48,500,000.00 188,482.56 389,634,077.45	43,650,000.00 247,456.29 359,881,533.74	<div>• โฉดิต TIS มีหนี้สินกับสถาบันการเงิน ต่อมา ในช่วงปี พ.ศ.2550 – 2551 ศิริเจริญซึ่งมีผู้ถือหุ้นส่วนใหญ่ ได้แก่ นางเนาวรัตน์ หวังปรีดาเลิศกุล ร้อยละ 62.5 บริษัท นำตาลเอกผล จำกัด ร้อยละ 25.0 และ นายมนตรี เล็กจิตรธาดา ร้อยละ 12.4 ได้ซื้อหุ้นคืนของ TIS ทั้งหมด จากสถาบันการเงินดังกล่าว ซึ่งเป็นส่วนหนึ่งของการปรับโครงสร้างหนี้ของ TIS</div> <div>• TIS และ ศิริเจริญ ทำสัญญา ปรับโครงสร้างหนี้ซึ่งมีผลบังคับใช้ เมื่อวันที่ 1 พฤษภาคม พ.ศ. 2556 ซึ่งเป็นวันที่ศาลล้มละลายกลางมีคำสั่ง ยกเลิกให้พ้นจากการของ TIS โดย TIS จะดำเนินการผ่อนชำระยอดหนี้เริ่มต้น และดอกเบี้ยต่างจ่ายดังกล่าว ภายในระยะเวลา 20 ปี นอกจากนี้ ศิริเจริญ จะคิดดอกเบี้ยที่อัตราดอกเบี้ยเงินฝากออมทรัพย์เฉลี่ยของ 3 ธนาคาร ได้แก่ ธนาคารกสิกรไทย จำกัด (มหาชน) ธนาคารกรุงไทย จำกัด (มหาชน) ธนาคารกรุงไทย จำกัด (มหาชน) จากยอดเงินคงค้างรวมกับ ดอกเบี้ยต่างจ่าย</div> <div>• ทั้งนี้ สัญญาปรับโครงสร้างหนี้ดังกล่าว ได้ถูกเปิดเผยไว้ในส่วน 2 หัวข้อ 13.5 สัญญาปรับโครงสร้างหนี้</div>

บุคคล/นิติบุคคล ที่อาจมีความขัดแย้ง	ลักษณะความสัมพันธ์	ลักษณะรายการ	มูลค่ารายการ (บาท)		ความจำเป็นและความเหมาะสมผล
			รอบปีบัญชี สิ้นสุดวันที่ 30 ก.ย. 66	รอบปีบัญชี สิ้นสุดวันที่ 30 ก.ย. 67	
13 บริษัท รวมผลอุตสาหกรรม นครสวรรค์ จำกัด ("RPE") (ประกอบธุรกิจการค้า และ อื่น ๆ)	<ul style="list-style-type: none"> มีการรวมกัน 6 ท่าน ได้แก่ <ol style="list-style-type: none"> (1) นายประพันธ์ ศิริวิริยะกุล (2) นายประเสริฐ ศิริวิริยะกุล (3) นายณัฐบัญญัติ ศิริวิริยะกุล (4) นายสิริวิทย์ เสียมภักดี (5) นางดารัตน์ วิภาตะภักดี (6) นายศิริภาคย์ ศิริวิริยะกุล มีผู้ถือหุ้นของบริษัทฯ และบริษัท ที่เกี่ยวข้องกันถือหุ้นใน RPE คือ <ol style="list-style-type: none"> (1) บจ.ศิริเจริญเอ็กซ์พอร์ต (2) บจ.เจริญหทัยเอ็กโสดัง 	<p>ลูกหนี้เงินประกันค่าเช่า</p> <p>เงินประกันค่าเช่าอาคาร เครื่องจักร และที่ดินตามสัญญาเช่าทางการเงิน</p> <p>ค่าเช่า</p> <p>ค่าเช่าอาคาร เครื่องจักร และที่ดินตาม สัญญาเช่าทางการเงิน</p> <p>หนี้สินตามสัญญาเช่าทางการเงิน</p> <p>หนี้สินตามสัญญาเช่าทางการเงินอาคาร และเครื่องจักร</p> <p>ดอกเบี้ยค้างจ่าย</p> <p>ดอกเบี้ยค้างจ่ายตามสัญญาเช่า ทางการเงิน</p> <p>ต้นทุนทางการเงิน</p> <p>ดอกเบี้ยจ่ายตามสัญญาเช่าทางการเงิน อาคารและเครื่องจักร, ที่ดิน</p>	40,393,504.80	42,523,582.52	<ul style="list-style-type: none"> อย่างไรก็ดี เมื่อวันที่ 25 ธันวาคม พ.ศ. 2556 ลูกหนี้ และเจ้าหนี้ ได้ตกลงแก้ไขสัญญา ปรับโครงสร้างหนี้ โดยสัญญา ปรับโครงสร้างหนี้ฉบับแก้ไข มีผลบังคับ ใช้ตั้งแต่วันที่ 31 ธันวาคม พ.ศ. 2556 ซึ่งลูกหนี้ตกลงที่จะชำระหนี้คงค้าง แบ่งเป็นเงินต้น 97,000,000 บาท และ ดอกเบี้ยค้างจ่าย 687,156,121.56 บาท ให้กับเจ้าหนี้ โดยบริษัทฯ เห็นว่าการแก้ไข สัญญาปรับโครงสร้างหนี้ดังกล่าวเป็น ผลดีกับบริษัทฯ โดยทำให้ บริษัท นำตลาดไทยเอ็กสโตน จำกัด ในฐานะลูกหนี้มีภาระในการชำระหนี้ ลดลง (โปรดดูรายละเอียดการแก้ไข สัญญาในส่วน 2 หัวข้อ 13.5 สัญญา ปรับโครงสร้างหนี้) บริษัทฯ เข้าที่ดินของ RPE เนื้อที่ 173 ไร่ 95.9 ตารางวา ที่ตำบลบ้านมะเกลือ อำเภอเมืองนครสวรรค์ จังหวัดนครสวรรค์ ซึ่งเป็นส่วนหนึ่งของกิจการเซลิ้นทรีพี โรงงานน้ำตาลทรายของ RPE เพื่อประกอบธุรกิจของบริษัทฯ สัญญาเช่าที่ดินดังกล่าวได้ถูกทำขึ้น ณ วันที่ 16 กรกฎาคม พ.ศ. 2555 และบันทึกแก้ไขสัญญา ณ วันที่ 12 พฤศจิกายน 2562 โดยมีค่าเช่าเท่ากับ 5,300,000 บาทต่อปี และจะมีการปรับขึ้นได้ทุกกรอบ 5 ปี โดยจะปรับเพิ่มไม่เกินกว่าร้อยละ 20 ของค่าเช่าในปีก่อนที่จะมีการปรับขึ้น ค่าเช่า
			85,708,117.90	84,170,296.66	
			834,566,185.41	813,580,363.51	
			-	-	
			85,669,806.33	84,132,418.54	

บุคคล/นิติบุคคล ที่อาจมีความขัดแย้ง	ลักษณะ-ความสัมพันธ์	ลักษณะรายการ	มูลค่ารายการ (บาท)		ความจำเป็นและความสมเหตุผล
			รอบปีบัญชี สิ้นสุดวันที่ 30 ก.ย. 66	รอบปีบัญชี สิ้นสุดวันที่ 30 ก.ย. 67	
14 บริษัท ศิริเจริญทรัพย์ ไพรวัดย์ จำกัด ("SSPW") (ประกอบธุรกิจโรงแรม และรีสอร์ท)	<ul style="list-style-type: none"> • มีการรวมการร่วมกัน 3 ท่านได้แก่ (1) นายปรีชา อรรถวิทักษ์ (2) นางสาวฉวีฉิ่ง อิง (3) นายศิริภาคย์ ศิริวิริยะกุล • มีผู้ถือหุ้นของบริษัทฯ และบริษัท ที่เกี่ยวข้องกันถือหุ้นใน SSPW คือ (1) บจ. น้ำตาลเคอเนล (2) บจ. หทัยบุญเอกโฮลดิ้ง 	ค่าที่พัก รีสอร์ท ค่าเช่าห้องพัก รีสอร์ท เจ้าหนี้ ค่าที่พักค้างจ่าย รายได้จากการขาย ค่าเอทิลแอลกอฮอล์ กากน้ำตาล และอื่นๆ ลูกหนี้การค้า ค่าเอทิลแอลกอฮอล์ และอื่นๆ	269,046.72	185,721.48	<ul style="list-style-type: none"> • กลุ่มบริษัทฯ ได้เช่าห้องพัก รีสอร์ท จาก SSPW ซึ่งเป็น เจ้าของบริษัท ตั้งอยู่เลขที่ 1/79 หมู่ที่ 2 ตำบลแก่งไทร อำเภอวังทอง จังหวัดพิษณุโลก เพื่อใช้เป็นที่พัก และที่ประชุม สัมมนา ของพนักงานในกลุ่ม KTIS หรือใช้เป็น ที่รับรองแขกของบริษัทฯ และเป็นสถานที่ จัดกิจกรรมเพื่อประโยชน์ทางธุรกิจ โดยราคาและเงื่อนไขในการเช่าห้องพัก รีสอร์ทเป็นไปตามราคาและเงื่อนไข ในอัตราตลาด • กลุ่มบริษัทฯ ได้ขายกากน้ำตาล เอทิลแอลกอฮอล์ 70% และ ภาชนะบรรจุภัณฑ์ให้กับ SSPW เพื่ออำนวยความสะดวก และเพิ่มประสิทธิภาพเชิงธุรกิจ โดยราคาและเงื่อนไขเป็นไปตามราคา และเงื่อนไขทางการค้าในอัตราตลาด
			-	-	
			220,846.73	246,728.97	
			66,000.00	132,000.00	
15 บริษัท นครสวรรค์ร่วมทุน พัฒนา จำกัด ("นครสวรรค์ ร่วมทุนพัฒนา") (ประกอบธุรกิจขนส่งสินค้า)	<ul style="list-style-type: none"> • มีการรวมการร่วมกัน 1 ท่านได้แก่ (1) นายประเสริฐ ศิริวิริยะกุล • มีผู้ถือหุ้นของบริษัทฯ และบริษัท ที่เกี่ยวข้องกันถือหุ้นใน นครสวรรค์ร่วมทุน คือ (1) บจ. จุฑาหทัยเอกโฮลดิ้ง 	ค่าบรรทุกน้ำตาลทราย ค่าขนส่งน้ำตาลไปเก็บที่คลังสินค้า รายได้ ค่าวัสดุและเงินชดเชยค่าน้ำตาลเสียหาย รายได้จากการขาย ค่าน้ำตาล เจ้าหนี้ ค่าขนส่งสินค้าค้างจ่าย เงินประกัน เงินประกันค่าบรรทุก	5,194,332.17	6,767,520.12	<ul style="list-style-type: none"> • TIS จ้างนครสวรรค์ร่วมทุนพัฒนา ขนส่งน้ำตาลไปเก็บที่คลังสินค้า เพื่อความสะดวก ประสิทธิภาพ และ ประโยชน์ทางธุรกิจ โดยราคาและเงื่อนไข ทางการค้าเป็นไปตามราคาและเงื่อนไข ทางการค้าในอัตราตลาด • บริษัทฯ และ TIS ขายน้ำตาล ให้นครสวรรค์ร่วมทุนพัฒนา เพื่อเพิ่มช่องทางการจำหน่ายสินค้า โดยราคาและเงื่อนไขทางการค้า เป็นไปตามราคาและเงื่อนไขทางการค้า ในอัตราตลาด
			8,523.36	4,598.13	
			36,370,602.80	12,252.34	
			-	99,300.00	
			420,249.65	471,336.44	

บุคคล/นิติบุคคล ที่อาจมีความขัดแย้ง	ลักษณะความสัมพันธ์	ลักษณะรายการ	มูลค่ารายการ (บาท)		ความจำเป็นและความเหมาะสมผล
			รอบปีบัญชี สิ้นสุดวันที่ 30 ก.ย. 66	รอบปีบัญชี สิ้นสุดวันที่ 30 ก.ย. 67	
16 บริษัท ภูมิพัฒนาธุรกิจ จำกัด (“ภูมิพัฒนา ธุรกิจ”) (ประกอบธุรกิจให้เช่าอสังหาริมทรัพย์)	<ul style="list-style-type: none">• มีการรวมการร่วมกัน 2 ท่าน ได้แก่ (1) นายประเสริฐ ศิริวิริยะกุล (2) นายศิริภาคย์ ศิริวิริยะกุล• มีผู้ถือหุ้นของบริษัทฯ และบริษัทที่เกี่ยวข้องกันถือหุ้นใน ภูมิพัฒนาธุรกิจ คือ (1) บจ. จุฬารัตน์เอเคโฮลดิ้ง	<p>ค่าเช่าที่ดิน</p> <p>ค่าเช่าที่ดินตามสัญญาเช่าทางการเงิน</p> <p>เจ้าหนี้</p> <p>ค่าเช่าที่ดินค้างจ่าย</p> <p>ค่าใช้จ่ายจ่ายล่วงหน้า</p> <p>ค่าเช่าที่ดินจ่ายล่วงหน้า</p> <p>ต้นทุนทางการเงิน</p> <p>ดอกเบี้ยจ่ายตามสัญญาเช่าทางการเงิน</p> <p>หนี้สินตามสัญญาเช่าทางการเงิน</p> <p>หนี้สินตามสัญญาเช่าทางการเงิน</p> <p>ดอกเบี้ยจ่ายตามสัญญาเช่า</p> <p>ดอกเบี้ยจ่ายตามสัญญาเช่าทางการเงิน</p>	2,760,614.28	3,820,714.90	<ul style="list-style-type: none">• บริษัทฯ, TIS, EPPCO, EPAC, KTBE, KTBFI และ EPAC ได้เช่าที่ดินจาก ภูมิพัฒนา ธุรกิจ เพื่อใช้ในการประกอบกิจการ โดยราคา และเงื่อนไขการเช่า เป็นไปตามราคาและเงื่อนไขการเช่าในอดีตตลาด
			7,810.90	12,048.45	
17 บริษัท อะโกร เอทานอล จำกัด (“อะโกร เอทานอล”) (ประกอบธุรกิจลงทุนในอสังหาริมทรัพย์)	<ul style="list-style-type: none">• มีการรวมการร่วมกัน 1 ท่าน ได้แก่ (1) นายศิริภาคย์ ศิริวิริยะกุล• มีบริษัทที่เกี่ยวข้องถือหุ้นใน อะโกร เอทานอล คือ (1) บจ. น้ำตาลเอกผล	<p>ค่าเช่าที่ดิน</p> <p>ค่าเช่าที่ดินตามสัญญาเช่าทางการเงิน</p> <p>ค่าใช้จ่ายจ่ายล่วงหน้า</p> <p>ค่าเช่าที่ดินจ่ายล่วงหน้า</p> <p>ต้นทุนทางการเงิน</p> <p>ดอกเบี้ยจ่ายตามสัญญาเช่าทางการเงิน</p>	187,678.48	214,274.78	<ul style="list-style-type: none">• บริษัทฯ ได้เช่าที่ดินจาก อะโกร เอทานอล เพื่อใช้ในการปลูกอ้อย และใช้ประโยชน์ในการดำเนินธุรกิจ• EPPCO ได้เช่าที่ดินจาก อะโกร เอทานอล เพื่อใช้ในการประกอบกิจการ• อัครา และเงื่อนไขการเช่า เป็นไปตามราคาและเงื่อนไขการเช่าในอดีตตลาด
			33,740.44	69,676.11	

บุคคล/นิติบุคคล ที่อาจมีความขัดแย้ง	ลักษณะ-ความสัมพันธ์	ลักษณะรายการ	มูลค่ารายการ (บาท)		ความจำเป็นและความเหมาะสมผล
			รอบปีบัญชี สิ้นสุดวันที่ 30 ก.ย. 66	รอบปีบัญชี สิ้นสุดวันที่ 30 ก.ย. 67	
18 บริษัท อี.พี.ซี. เพาเวอร์ จำกัด ("อี.พี.ซี. เพาเวอร์") (ประกอบธุรกิจลงทุนในอสังหาริมทรัพย์)	<ul style="list-style-type: none">• มีการรวมการร่วมกัน 1 ท่าน ได้แก่ (1) นายศิริภาคย์ ศิริวิริยะกุล• มีบริษัทที่เกี่ยวข้องกันถือหุ้นใน อี.พี.ซี. เพาเวอร์ คือ (1) บจ. น้ำตาลเอ็กเซล	ค่าเช่าที่ดิน			<ul style="list-style-type: none">• บริษัทฯ ได้เช่าที่ดิน จาก อี.พี.ซี. เพาเวอร์ เพื่อใช้ในการปลูกกล้วย• KTBE ได้เช่าที่ดิน จาก อี.พี.ซี. เพาเวอร์ เพื่อใช้ในการประกอบกิจการ• อัตรา และเงื่อนไขเช่ากรเช่า เป็นไปตามราคาและเงื่อนไขเช่ากรเช่าในอดีตราคาตลาด
		ค่าเช่าที่ดิน	254,346.29	262,030.65	
		ค่าใช้จ่ายจ่ายล่วงหน้า			
		ค่าเช่าที่ดินจ่ายล่วงหน้า	104,894.03	97,093.82	
		ต้นทุนทางการเงิน			
19 บริษัท น้ำตาลเกษตรไทย จำกัด ("KT") (ประกอบธุรกิจการค้าและอื่น ๆ)	<ul style="list-style-type: none">• มีการรวมการร่วมกัน 1 ท่าน ได้แก่ (1) นายศิริภาคย์ ศิริวิริยะกุล• มีบริษัทที่เกี่ยวข้องกันถือหุ้นใน KT คือ (1) บจ. น้ำตาลเอ็กเซล	ดอกเบี้ยจ่ายตามสัญญาเช่าทางการเงิน	12,106.44	10,369.77	<ul style="list-style-type: none">• บริษัทฯ ได้เช่าที่ดินจาก KT เพื่อใช้ในการปลูกกล้วย• อัตรา และเงื่อนไขเช่ากรเช่า เป็นไปตามราคาและเงื่อนไขเช่ากรเช่าในอดีตราคาตลาด
		หนี้สินตามสัญญาเช่าทางการเงิน			
		หนี้สินตามสัญญาเช่าทางการเงิน	309,951.24	154,795.62	
		ดอกเบี้ยจ่ายตามสัญญาเช่าทางการเงิน	12,501.65	2,131.88	
		ต้นทุนทางการเงิน			

บุคคล/นิติบุคคล ที่อาจมีความขัดแย้ง	ลักษณะ-ความสัมพันธ์	ลักษณะรายการ	มูลค่ารายการ (บาท)		ความจำเป็นและความสมเหตุสมผล
			รอบปีบัญชี สิ้นสุดวันที่ 30 ก.ย. 66	รอบปีบัญชี สิ้นสุดวันที่ 30 ก.ย. 67	
20 บริษัท ศิริวิริยะกุล จำกัด ("ศิริวิริยะกุล") (ประกอบธุรกิจเกี่ยวกับ อสังหาริมทรัพย์)	• มีกรรมการร่วมกัน 1 ท่าน ได้แก่ (1) นางดารัตน์ ภิภาตะกุล	ค่าเช่าที่ดิน ค่าเช่าที่ดิน	95,059.93	132,038.94	• บริษัทฯ ได้เช่าที่ดินจาก ศิริวิริยะกุล เพื่อใช้ในการปลูกกล้วย
	• มีผู้ถือหุ้นของบริษัทฯ และบริษัทที่เกี่ยวข้องกัน ถือหุ้นใน ศิริวิริยะกุล คือ (1) บจ. จุฬารัตน์เอเคโฮลดิ้ง	ค่าเช่าที่ดินจ่ายล่วงหน้า ค่าเช่าที่ดินจ่ายล่วงหน้า ค่าเช่าที่ดินค้างจ่าย ค่าเช่าที่ดินค้างจ่าย	71,734.59	71,734.59	• อัตรา และเงื่อนไขการเช่า เป็นไปตาม ราคาและเงื่อนไขการเช่าในอดีตตลาด
			-	-	
21 บริษัท ห้วยหิน เวิร์ด รีเสิร์ช จำกัด ("ห้วยหิน เวิร์ด") (ประกอบธุรกิจเกี่ยวกับ โรงแรมและรีสอร์ท)	• มีกรรมการร่วมกัน 1 ท่าน ได้แก่ (1) นายศิริภาคย์ ศิริวิริยะกุล	รายได้ ค่าสินค้า	38,398.42	27,378.32	• กลุ่มบริษัทฯ ขายเอทิลแอลกอฮอล์ 70%, หลอด และภาชนะ ให้กับ ห้วยหิน เวิร์ด เพื่อจำหน่ายความสะอาด
	• มีผู้ถือหุ้นของบริษัทฯ และบริษัท ที่เกี่ยวข้องกันถือหุ้นใน ห้วยหิน เวิร์ด คือ (1) บจ. ห้วยจุกโฮมโฮลดิ้ง	ลูกหนี้ ลูกหนี้ค่าสินค้า ค่าที่พัก ค่าเช่าห้องพัก	11,328.03	-	และเพิ่มประสิทธิภาพเชิงธุรกิจ โดยราคาและเงื่อนไขเป็นไปตามราคา และเงื่อนไขทางการค้าในอดีตตลาด
	(2) บจ. ศิริเจริญเอ็กซ์พอร์ต (3) บจ. น้ำตาลเอกผล	เจ้าหนี้ เจ้าหนี้ ค่าที่พักค้างจ่าย	26,480.95	490,092.38	• กลุ่มบริษัทฯ ได้เช่าที่พักจาก ห้วยหิน เวิร์ด เพื่อใช้เป็นที่พักของแขกของบริษัทฯ โดยราคาและเงื่อนไขเป็นไปตามราคา และเงื่อนไขทางการค้าในอดีตตลาด

รายงานของผู้สอบบัญชีรับอนุญาต

เสนอต่อผู้ถือหุ้นของบริษัท ไทย อินเตอร์เนชั่นแนล ซูการ์ คอร์ปอเรชั่น จำกัด (มหาชน)

ความเห็น

ข้าพเจ้าได้ตรวจสอบงบการเงินรวมของบริษัท ไทย อินเตอร์เนชั่นแนล ซูการ์ คอร์ปอเรชั่น จำกัด (มหาชน) และบริษัทย่อย (กลุ่มบริษัท) ซึ่งประกอบด้วยงบแสดงฐานะการเงินรวม ณ วันที่ 30 กันยายน 2567 งบกำไรขาดทุนเบ็ดเสร็จรวม งบแสดงการเปลี่ยนแปลงส่วนของผู้ถือหุ้นรวมและงบกระแสเงินสดรวม สำหรับปีสิ้นสุดวันเดียวกัน และหมายเหตุประกอบงบการเงินรวม รวมถึงหมายเหตุข้อมูลนโยบายการบัญชีที่มีสาระสำคัญ และได้ตรวจสอบงบการเงินเฉพาะกิจการของบริษัท ไทย อินเตอร์เนชั่นแนล ซูการ์ คอร์ปอเรชั่น จำกัด (มหาชน) ด้วยเช่นกัน (รวมเรียกว่า “งบการเงิน”)

ข้าพเจ้าเห็นว่างบการเงินข้างต้นนี้แสดงฐานะการเงิน ณ วันที่ 30 กันยายน 2567 ผลการดำเนินงานและกระแสเงินสด สำหรับปีสิ้นสุดวันเดียวกันของบริษัท ไทย อินเตอร์เนชั่นแนล ซูการ์ คอร์ปอเรชั่น จำกัด (มหาชน) และบริษัทย่อย และเฉพาะของบริษัท ไทย อินเตอร์เนชั่นแนล ซูการ์ คอร์ปอเรชั่น จำกัด (มหาชน) โดยถูกต้องตามที่ควรในสาระสำคัญตามมาตรฐานการรายงานทางการเงิน

เกณฑ์ในการแสดงความเห็น

ข้าพเจ้าได้ปฏิบัติตามตรวจสอบตามมาตรฐานการสอบบัญชี ความรับผิดชอบของข้าพเจ้าได้กล่าวไว้ในวรรค ความรับผิดชอบของผู้สอบบัญชีต่อการตรวจสอบงบการเงินในรายงานของข้าพเจ้า ข้าพเจ้ามีความเป็นอิสระจากกลุ่มบริษัทตามประมวลจริยบรรณของผู้ประกอบวิชาชีพบัญชี รวมถึงมาตรฐานเรื่องความเป็นอิสระ ที่กำหนดโดยสภาวิชาชีพบัญชี (ประมวลจริยบรรณของผู้ประกอบวิชาชีพบัญชี) ในส่วนที่เกี่ยวข้องกับการตรวจสอบงบการเงิน และข้าพเจ้าได้ปฏิบัติตามความรับผิดชอบด้านจริยบรรณอื่น ๆ ตามประมวลจริยบรรณของผู้ประกอบวิชาชีพบัญชี ข้าพเจ้าเชื่อว่าหลักฐานการสอบบัญชีที่ข้าพเจ้าได้รับเพียงพอและเหมาะสมเพื่อใช้เป็นเกณฑ์ในการแสดงความเห็นของข้าพเจ้า

เรื่องสำคัญในการตรวจสอบ

เรื่องสำคัญในการตรวจสอบคือเรื่องต่าง ๆ ที่มีนัยสำคัญที่สุดตามดุลยพินิจของผู้ประกอบวิชาชีพของข้าพเจ้า ในการตรวจสอบงบการเงินสำหรับงวดปัจจุบัน ข้าพเจ้าได้นำเรื่องเหล่านี้มาพิจารณาในบริบทของการตรวจสอบ งบการเงินโดยรวมและในการแสดงความเห็นของข้าพเจ้า ทั้งนี้ ข้าพเจ้าไม่ได้แสดงความเห็นแยกต่างหากสำหรับ เรื่องเหล่านี้

ข้าพเจ้าได้ปฏิบัติงานตามความรับผิดชอบที่ได้กล่าวไว้วรรคความรับผิดชอบของผู้สอบบัญชีต่อการตรวจสอบ งบการเงินในรายงานของข้าพเจ้า ซึ่งได้รวมความรับผิดชอบที่เกี่ยวกับเรื่องเหล่านี้ด้วย การปฏิบัติงานของข้าพเจ้า ได้รวมวิธีการตรวจสอบที่ออกแบบมาเพื่อตอบสนองต่อการประเมินความเสี่ยงจากการแสดงข้อมูลที่ขัดต่อ ข้อเท็จจริงอันเป็นสาระสำคัญในงบการเงิน ผลของวิธีการตรวจสอบของข้าพเจ้า ซึ่งได้รวมวิธีการตรวจสอบ สำหรับเรื่องเหล่านี้ด้วย ได้ใช้เป็นเกณฑ์ในการแสดงความเห็นของข้าพเจ้าต่องบการเงินโดยรวม

เรื่องสำคัญในการตรวจสอบ พร้อมวิธีการตรวจสอบสำหรับแต่ละเรื่องมีดังต่อไปนี้

การรับรู้รายได้จากการขายน้ำตาล

กลุ่มบริษัทประกอบธุรกิจหลักในการผลิตและขายน้ำตาล โดยมีรายได้จากการขายน้ำตาลสำหรับปีสิ้นสุดวันที่ 30 กันยายน 2567 เป็นจำนวน 13,044 ล้านบาท (คิดเป็นสัดส่วนร้อยละ 90 ของรายได้) ข้าพเจ้าให้ความสำคัญ เป็นพิเศษเกี่ยวกับการรับรู้รายได้จากการขายน้ำตาลของกลุ่มบริษัท เนื่องจากรายได้ดังกล่าวเป็นตัวเลขที่มี สาระสำคัญที่สุดในงบกำไรขาดทุนเบ็ดเสร็จ และเป็นตัวชี้วัดหลักในแง่ผลการดำเนินงานของธุรกิจซึ่งผู้ใช้ งบการเงินให้ความสนใจ ประกอบกับกลุ่มบริษัทมีสัญญาขายน้ำตาลล่วงหน้าเป็นจำนวนมาก ดังนั้น จึงทำให้เกิด ความเสี่ยงเกี่ยวกับมูลค่าและระยะเวลาในการรับรู้รายได้จากการขายน้ำตาล ข้าพเจ้าได้ตรวจสอบการรับรู้รายได้จาก การขายน้ำตาลของกลุ่มบริษัทโดยการ

- ประเมินและทดสอบระบบการควบคุมภายในของกลุ่มบริษัทที่เกี่ยวข้องกับวงจรรายได้จากการขายน้ำตาล โดยการสอบถามผู้รับผิดชอบ ทำความเข้าใจและเลือกตัวอย่างมาสุ่มทดสอบการปฏิบัติตามการควบคุมสำคัญ ที่กลุ่มบริษัทออกแบบไว้ และให้ความสำคัญในการทดสอบเป็นพิเศษโดยการขยายขอบเขตการทดสอบ สำหรับการควบคุมภายในที่ตอบสนองต่อความเสี่ยงดังกล่าวข้างต้น
- สุ่มตัวอย่างสัญญาขายน้ำตาลเพื่อตรวจสอบการรับรู้รายได้ว่าเป็นไปตามเงื่อนไขที่ระบุไว้ในสัญญา และ สอดคล้องกับนโยบายการรับรู้รายได้ของกลุ่มบริษัท
- สุ่มตรวจสอบเอกสารประกอบรายการขายที่เกิดขึ้นในระหว่างปีและช่วงใกล้สิ้นรอบระยะเวลาบัญชี
- สอบทานใบลดหนี้ที่กลุ่มบริษัทออกภายหลังวันสิ้นรอบระยะเวลาบัญชี
- วิเคราะห์เปรียบเทียบข้อมูลบัญชีรายได้แบบแยกย่อย (Disaggregated data) เพื่อตรวจสอบความผิดปกติที่อาจ เกิดขึ้นของรายการขายตลอดรอบระยะเวลาบัญชี โดยเฉพาะรายการบัญชีที่ทำผ่านใบสำคัญทั่วไป

การค้ำประกันของเงินลงทุนในบริษัทย่อยในงบการเงินเฉพาะกิจการ

ณ วันที่ 30 กันยายน 2567 บริษัทฯ มีเงินลงทุนในบริษัทย่อยที่แสดงมูลค่าตามราคาทุนจำนวน 11,672 ล้านบาท ในงบแสดงฐานะการเงินเฉพาะกิจการ ฝ่ายบริหารได้พิจารณาและบันทึกค่าเผื่อการค้ำประกันของเงินลงทุนในบริษัทย่อยจำนวน 1,315 ล้านบาท ข้าพเจ้าให้ความสนใจเป็นพิเศษเกี่ยวกับการพิจารณาเผื่อการค้ำประกันของเงินลงทุนในบริษัทย่อยในงบการเงินเฉพาะกิจการ เนื่องจากบัญชีนี้จำเป็นต้องใช้ดุลยพินิจที่สำคัญของฝ่ายบริหารที่เกี่ยวข้องกับการคาดการณ์ผลการดำเนินงานในอนาคตของบริษัทย่อย รวมถึงการกำหนดอัตราคิดลดและสมมติฐานที่สำคัญ ซึ่งทำให้เกิดความเสี่ยงเกี่ยวกับมูลค่าของค่าเผื่อการค้ำประกันของบัญชีดังกล่าว

ข้าพเจ้าได้ประเมินการกำหนดหน่วยสินทรัพย์ที่ก่อให้เกิดเงินสด รวมถึงทำความเข้าใจและประเมินข้อสมมติที่ใช้ในการจัดทำแผนและค่าคาดการณ์กระแสเงินสดในอนาคตของบริษัทย่อย โดยทำความเข้าใจในกระบวนการที่ทำให้ได้มาซึ่งตัวเลขดังกล่าว และเปรียบเทียบประมาณการกระแสเงินสดในอดีตกับผลการดำเนินงานที่เกิดขึ้นจริงเพื่อประเมินการใช้ดุลยพินิจของฝ่ายบริหารในการประมาณการกระแสเงินสดที่คาดว่าจะได้รับในอนาคตดังกล่าว รวมถึงเปรียบเทียบอัตราการเติบโตระยะยาวกับการคาดการณ์ของภาคเศรษฐกิจและอุตสาหกรรม และการกำหนดอัตราคิดลดโดยประเมินต้นทุนถัวเฉลี่ยของเงินทุนและข้อมูลอื่น ๆ กับบริษัทอื่นในอุตสาหกรรมที่เปรียบเทียบกันได้

ข้อมูลอื่น

ผู้บริหารเป็นผู้รับผิดชอบต่อข้อมูลอื่น ซึ่งรวมถึงข้อมูลที่อยู่ในรายงานประจำปีของกลุ่มบริษัท (แต่ไม่รวมถึงงบการเงินและรายงานของผู้สอบบัญชีที่แสดงอยู่ในรายงานนั้น) ซึ่งคาดว่าจะถูกจัดเตรียมให้กับข้าพเจ้าภายหลังวันที่ในรายงานของผู้สอบบัญชีนี้

ความเห็นของข้าพเจ้าต่องบการเงินไม่ครอบคลุมถึงข้อมูลอื่นและข้าพเจ้าไม่ได้ให้ข้อสรุปในลักษณะการให้ความเชื่อมั่นในรูปแบบใด ๆ ต่อข้อมูลอื่นนั้น

ความรับผิดชอบของข้าพเจ้าที่เกี่ยวข้องกับการตรวจสอบงบการเงินคือ การอ่านและพิจารณาว่าข้อมูลอื่นนั้นมีความขัดแย้งที่มีสาระสำคัญกับงบการเงินหรือกับความรู้ที่ได้รับจากการตรวจสอบของข้าพเจ้าหรือไม่ หรือปรากฏว่าข้อมูลอื่นแสดงขัดต่อข้อเท็จจริงอันเป็นสาระสำคัญหรือไม่

เมื่อข้าพเจ้าได้อ่านรายงานประจำปีของกลุ่มบริษัทตามที่กล่าวข้างต้นแล้ว และหากสรุปได้ว่าการแสดงข้อมูลที่ขัดต่อข้อเท็จจริงอันเป็นสาระสำคัญ ข้าพเจ้าจะสื่อสารเรื่องดังกล่าวให้ผู้มีหน้าที่ในการกำกับดูแลทราบเพื่อให้มีการดำเนินการแก้ไขที่เหมาะสมต่อไป

ความรับผิดชอบของผู้บริหารและผู้มีหน้าที่ในการกำกับดูแลต้องการเงิน

ผู้บริหารมีหน้าที่รับผิดชอบในการจัดทำและนำเสนองบการเงินเหล่านี้โดยถูกต้องตามที่ควรตามมาตรฐานการรายงานทางการเงิน และรับผิดชอบเกี่ยวกับการควบคุมภายในที่ผู้บริหารพิจารณาว่าจำเป็นเพื่อให้สามารถจัดทำงบการเงินที่ปราศจากการแสดงข้อมูลที่ขัดต่อข้อเท็จจริงอันเป็นสาระสำคัญไม่ว่าจะเกิดจากการทุจริตหรือข้อผิดพลาด

ในการจัดทำงบการเงิน ผู้บริหารรับผิดชอบในการประเมินความสามารถของกลุ่มบริษัทในการดำเนินงานต่อเนื่อง การเปิดเผยเรื่องที่เกี่ยวข้องกับการดำเนินงานต่อเนื่องในกรณีที่มีเรื่องดังกล่าว และการใช้เกณฑ์การบัญชีสำหรับกิจการที่ดำเนินงานต่อเนื่อง เว้นแต่ผู้บริหารมีความตั้งใจที่จะเลิกกลุ่มบริษัทหรือหยุดดำเนินงานหรือไม่สามารถดำเนินงานต่อเนื่องอีกต่อไปได้

ผู้มีหน้าที่ในการกำกับดูแลมีหน้าที่ในการกำกับดูแลกระบวนการในการจัดทำรายงานทางการเงินของกลุ่มบริษัท

ความรับผิดชอบของผู้สอบบัญชีต่อการตรวจสอบงบการเงิน

การตรวจสอบของข้าพเจ้ามีวัตถุประสงค์เพื่อให้ได้ความเชื่อมั่นอย่างสมเหตุสมผลว่างบการเงิน โดยรวมปราศจากการแสดงข้อมูลที่ขัดต่อข้อเท็จจริงอันเป็นสาระสำคัญหรือไม่ ไม่ว่าจะเกิดจากการทุจริตหรือข้อผิดพลาด และเสนอรายงานของผู้สอบบัญชีซึ่งรวมความเห็นของข้าพเจ้าอยู่ด้วย ความเชื่อมั่นอย่างสมเหตุสมผลคือความเชื่อมั่นในระดับสูงแต่ไม่ได้เป็นการรับประกันว่าการปฏิบัติงานตรวจสอบตามมาตรฐานการสอบบัญชีจะสามารถตรวจพบข้อมูลที่ขัดต่อข้อเท็จจริงอันเป็นสาระสำคัญที่มีอยู่ได้เสมอไป ข้อมูลที่ขัดต่อข้อเท็จจริงอาจเกิดจากการทุจริตหรือข้อผิดพลาดและถือว่ามีสาระสำคัญเมื่อการคำนวณอย่างสมเหตุสมผลได้ว่ารายการที่ขัดต่อข้อเท็จจริงแต่ละรายการหรือทุกรายการรวมกันจะมีผลต่อการตัดสินใจทางเศรษฐกิจของผู้ใช้งบการเงินจากการใช้งบการเงินเหล่านี้

ในการตรวจสอบของข้าพเจ้าตามมาตรฐานการสอบบัญชี ข้าพเจ้าใช้ดุลยพินิจและการสังเกตและสงสัยเยี่ยงผู้ประกอบวิชาชีพตลอดการตรวจสอบ และข้าพเจ้าได้ปฏิบัติงานดังต่อไปนี้ด้วย

- ระบุและประเมินความเสี่ยงจากการแสดงข้อมูลที่ขัดต่อข้อเท็จจริงอันเป็นสาระสำคัญในงบการเงิน ไม่ว่าจะเกิดจากการทุจริตหรือข้อผิดพลาด ออกแบบและปฏิบัติงานตามวิธีการตรวจสอบเพื่อตอบสนองต่อความเสี่ยงเหล่านั้น และได้หลักฐานการสอบบัญชีที่เพียงพอและเหมาะสมเพื่อเป็นเกณฑ์ในการแสดงความเห็นของข้าพเจ้า ความเสี่ยงที่ไม่พบข้อมูลที่ขัดต่อข้อเท็จจริงอันเป็นสาระสำคัญซึ่งเป็นผลมาจากการทุจริตจะสูงกว่าความเสี่ยงที่เกิดจากข้อผิดพลาด เนื่องจากการทุจริตอาจเกี่ยวกับการสมรู้ร่วมคิด การปลอมแปลงเอกสารหลักฐาน การตั้งใจละเว้นการแสดงผลข้อมูล การแสดงผลข้อมูลที่ไม่ตรงตามข้อเท็จจริง หรือการแทรกแซงการควบคุมภายใน

- ทำความเข้าใจเกี่ยวกับระบบการควบคุมภายในที่เกี่ยวข้องกับการตรวจสอบ เพื่อออกแบบวิธีการตรวจสอบให้เหมาะสมกับสถานการณ์ แต่ไม่ใช่เพื่อวัตถุประสงค์ในการแสดงความเห็นต่อความมีประสิทธิภาพของการควบคุมภายในของกลุ่มบริษัท
- ประเมินความเหมาะสมของนโยบายการบัญชีที่ผู้บริหารใช้และความสมเหตุสมผลของประมาณการทางบัญชีและการเปิดเผยข้อมูลที่เกี่ยวข้องที่ผู้บริหารจัดทำ
- สรุปเกี่ยวกับความเหมาะสมของการใช้เกณฑ์การบัญชีสำหรับกิจการที่ดำเนินงานต่อเนื่องของผู้บริหาร และสรุปจากหลักฐานการสอบบัญชีที่ได้รับว่ามีความไม่แน่นอนที่มีสาระสำคัญเกี่ยวกับเหตุการณ์หรือสถานการณ์ที่อาจเป็นเหตุให้เกิดข้อสงสัยอย่างมีนัยสำคัญต่อความสามารถของกลุ่มบริษัทในการดำเนินงานต่อเนื่องหรือไม่ หากข้าพเจ้าได้ข้อสรุปว่ามีความไม่แน่นอนที่มีสาระสำคัญข้าพเจ้าจะต้องให้ข้อสังเกตไว้ในรายงานของผู้สอบบัญชีของข้าพเจ้าถึงการเปิดเผยข้อมูลที่เกี่ยวข้องในงบการเงิน หรือหากเห็นว่าการเปิดเผยดังกล่าวไม่เพียงพอ ข้าพเจ้าจะแสดงความเห็นที่เปลี่ยนแปลงไป ข้อสรุปของข้าพเจ้าขึ้นอยู่กับหลักฐานการสอบบัญชีที่ได้รับจนถึงวันที่ในรายงานของผู้สอบบัญชีของข้าพเจ้า อย่างไรก็ตาม เหตุการณ์หรือสถานการณ์ในอนาคตอาจเป็นเหตุให้กลุ่มบริษัทต้องหยุดการดำเนินงานต่อเนื่องได้
- ประเมินการนำเสนอ โครงสร้างและเนื้อหาของงบการเงินโดยรวม รวมถึงการเปิดเผยข้อมูลที่เกี่ยวข้องตลอดจนประเมินว่างบการเงินแสดงรายการและเหตุการณ์ที่เกิดขึ้นโดยถูกต้องตามที่ควรหรือไม่
- รวบรวมเอกสารหลักฐานการสอบบัญชีที่เหมาะสมอย่างเพียงพอเกี่ยวกับข้อมูลทางการเงินของกิจการหรือของกิจกรรมทางธุรกิจภายในกลุ่มกิจการเพื่อแสดงความเห็นต่องบการเงินรวม ข้าพเจ้ารับผิดชอบต่อการกำหนดแนวทาง การควบคุมดูแล และการปฏิบัติงานตรวจสอบกลุ่มกิจการ ข้าพเจ้าเป็นผู้รับผิดชอบแต่เพียงผู้เดียวต่อความเห็นของข้าพเจ้า

ข้าพเจ้าได้สื่อสารกับผู้มีส่วนได้ส่วนเสียในการกำกับดูแลในเรื่องต่าง ๆ ซึ่งรวมถึงขอบเขตและช่วงเวลาของการตรวจสอบตามที่ได้วางแผนไว้ ประเด็นที่มีนัยสำคัญที่พบจากการตรวจสอบรวมถึงข้อบกพร่องที่มีนัยสำคัญในระบบการควบคุมภายในหากข้าพเจ้าได้พบในระหว่างการตรวจสอบของข้าพเจ้า

ข้าพเจ้าได้ให้คำรับรองแก่ผู้มีส่วนได้ส่วนเสียในการกำกับดูแลว่าข้าพเจ้าได้ปฏิบัติตามข้อกำหนดจรรยาบรรณที่เกี่ยวข้องกับความเป็นอิสระและได้สื่อสารกับผู้มีส่วนได้ส่วนเสียในการกำกับดูแลเกี่ยวกับความสัมพันธ์ทั้งหมดตลอดจนเรื่องอื่นซึ่งข้าพเจ้าเชื่อว่ามีเหตุผลที่บุคคลภายนอกอาจพิจารณาว่ากระทบต่อความเป็นอิสระและการดำเนินการเพื่อขจัดอุปสรรคหรือมาตรการป้องกันของข้าพเจ้า (ถ้ามี)

จากเรื่องทั้งหลายที่สื่อสารกับผู้มีหน้าที่ในการกำกับดูแล ข้าพเจ้าได้พิจารณาเรื่องต่าง ๆ ที่มีนัยสำคัญที่สุดใน การตรวจสอบงบการเงินในงวดปัจจุบันและกำหนดเป็นเรื่องสำคัญในการตรวจสอบ ข้าพเจ้าได้อธิบาย เรื่องเหล่านี้ไว้ในรายงานของผู้สอบบัญชี เว้นแต่กฎหมายหรือข้อบังคับห้ามไม่ให้เปิดเผยเรื่องดังกล่าวต่อสาธารณะ หรือในสถานการณ์ที่ยากที่จะเกิดขึ้น ข้าพเจ้าพิจารณาว่าไม่ควรสื่อสารเรื่องดังกล่าวในรายงานของข้าพเจ้า เพราะการกระทำดังกล่าวสามารถคาดการณ์ได้อย่างสมเหตุสมผลว่าจะมีผลกระทบในทางลบมากกว่า ผลประโยชน์ที่ผู้มีส่วนได้เสียสาธารณะจะได้จากการสื่อสารดังกล่าว

ข้าพเจ้าเป็นผู้รับผิดชอบงานสอบบัญชีและการนำเสนอรายงานฉบับนี้



โกสุมภ์ ชะเอม

ผู้สอบบัญชีรับอนุญาต เลขทะเบียน 6011

บริษัท สำนักงาน อีวาย จำกัด

กรุงเทพฯ: 29 พฤศจิกายน 2567

บริษัท เกษตรไทย อินเตอร์เนชั่นแนล ชูการ์ คอร์ปอเรชั่น จำกัด (มหาชน) และบริษัทย่อย

งบแสดงฐานะการเงิน

(หน่วย: บาท)

	หมายเหตุ	งบการเงินรวม		งบการเงินเฉพาะกิจการ	
		ณ วันที่ 30 กันยายน 2567	ณ วันที่ 30 กันยายน 2566	ณ วันที่ 30 กันยายน 2567	ณ วันที่ 30 กันยายน 2566
สินทรัพย์					
สินทรัพย์หมุนเวียน					
เงินสดและรายการเทียบเท่าเงินสด	8	118,450,903	315,942,177	72,704,945	180,730,236
ลูกหนี้การค้าและลูกหนี้อื่น	7, 9	469,925,067	602,110,877	386,537,766	453,202,152
ลูกหนี้ชาวไร่	10	751,760,185	523,052,170	548,405,143	400,950,912
เงินให้กู้ยืมระยะสั้นแก่กิจการที่เกี่ยวข้องกัน	7	-	-	2,372,978,456	2,093,621,366
สินค้าคงเหลือ	11	3,179,647,231	2,650,053,641	1,904,085,664	1,412,199,724
สินทรัพย์ชีวภาพ	12	125,754,272	85,479,505	102,558,636	68,300,663
ต้นทุนค่าซ่อมแซมครั้งใหญ่ค้างพัก		528,861,819	505,144,007	401,762,460	389,956,482
ลูกหนี้สำนักงานกองทุนอ้อยและน้ำตาลทราย ที่จะได้รับชำระภายในหนึ่งปี	13	183,292,206	19,986,902	183,292,206	19,986,902
สินทรัพย์ทางการเงินหมุนเวียนอื่น	14	100,736,309	430,473,827	100,736,309	430,473,827
สินทรัพย์หมุนเวียนอื่น	7	93,887,616	70,713,334	18,545,417	14,883,318
รวมสินทรัพย์หมุนเวียน		5,552,315,608	5,202,956,440	6,091,607,002	5,464,305,582
สินทรัพย์ไม่หมุนเวียน					
สินทรัพย์ทางการเงินไม่หมุนเวียนอื่น	7, 14	50,961,036	113,238,105	45,767,384	108,318,731
เงินลงทุนในบริษัทย่อย	15	-	-	10,357,438,984	10,319,687,369
เงินลงทุนในการร่วมค้า	16	851,752,413	1,301,425,400	-	-
อสังหาริมทรัพย์เพื่อการลงทุน	17	101,739,903	89,920,063	57,976,282	50,248,327
ที่ดิน อาคารและอุปกรณ์	18	6,640,084,557	7,139,148,382	1,983,327,672	2,164,513,669
สินทรัพย์สิทธิการใช้	23	201,120,529	199,711,519	128,115,696	143,152,901
สินทรัพย์ไม่มีตัวตนอื่น	19	194,200,923	209,866,992	12,281,516	13,982,591
สินทรัพย์ภายใต้การควบคุม	29	491,768,562	615,117,647	368,690,838	536,300,152
สินทรัพย์ไม่หมุนเวียนอื่น		91,585,919	125,591,417	45,313,472	57,496,601
รวมสินทรัพย์ไม่หมุนเวียน		8,623,213,842	9,794,019,525	12,998,911,844	13,393,700,341
รวมสินทรัพย์		14,175,529,450	14,996,975,965	19,090,518,846	18,858,005,923

หมายเหตุประกอบงบการเงินเป็นส่วนหนึ่งของงบการเงินนี้

บริษัท เกษตรไทย อินเตอร์เนชั่นแนล ชูการ์ คอร์ปอเรชั่น จำกัด (มหาชน) และบริษัทย่อย

งบแสดงฐานะการเงิน (ต่อ)

(หน่วย: บาท)

	หมายเหตุ	งบการเงินรวม		งบการเงินเฉพาะกิจการ	
		ณ วันที่ 30 กันยายน 2567	ณ วันที่ 30 กันยายน 2566	ณ วันที่ 30 กันยายน 2567	ณ วันที่ 30 กันยายน 2566
หนี้สินและส่วนของผู้ถือหุ้น					
หนี้สินหมุนเวียน					
เงินเบิกเกินบัญชีและเงินกู้ยืมระยะสั้นจากสถาบันการเงิน	20	4,038,932,434	2,374,766,402	4,038,932,434	2,374,766,402
เจ้าหนี้การค้าและเจ้าหนี้อื่น	7, 21	950,723,320	2,114,711,743	347,081,829	1,276,291,708
เงินกู้ยืมระยะสั้นจากกิจการที่เกี่ยวข้องกัน	7	-	-	3,683,329,693	4,073,366,856
ส่วนของหนี้สินตามสัญญาเช่า					
ที่ถึงกำหนดชำระภายในหนึ่งปี	7, 23	54,201,594	48,571,170	50,372,366	41,522,549
ส่วนของเงินกู้ยืมระยะยาวจากสถาบันการเงิน					
ที่ถึงกำหนดชำระภายในหนึ่งปี	22	156,250,000	130,000,000	-	-
ส่วนของเงินกู้ยืมระยะยาวจากกิจการที่เกี่ยวข้องกัน					
ที่ถึงกำหนดชำระภายในหนึ่งปี	7	4,850,000	4,850,000	-	-
ภาษีเงินได้ค้างจ่าย		56,188,587	42,056,820	-	
หนี้สินทางการเงินหมุนเวียนอื่น	7, 14	170,917,121	222,919,866	121,686,622	146,175,313
หนี้สินหมุนเวียนอื่น		33,377,356	49,702,288	24,474,997	29,684,218
รวมหนี้สินหมุนเวียน		5,465,440,412	4,987,578,289	8,265,877,941	7,941,807,046
หนี้สินไม่หมุนเวียน					
หนี้สินตามสัญญาเช่า -					
สุทธิจากส่วนที่ถึงกำหนดชำระภายในหนึ่งปี	7, 23	854,939,756	896,142,195	811,914,470	843,691,144
เงินกู้ยืมระยะยาวจากสถาบันการเงิน -					
สุทธิจากส่วนที่ถึงกำหนดชำระภายในหนึ่งปี	22	205,250,000	361,500,000	-	-
เงินกู้ยืมระยะยาวจากกิจการที่เกี่ยวข้องกัน -					
สุทธิจากส่วนที่ถึงกำหนดชำระภายในหนึ่งปี	7	38,800,000	43,650,000	-	-
สำรองผลประโยชน์ระยะยาวของพนักงาน	24	462,236,344	439,917,676	276,543,219	262,073,460
ประมาณการหนี้สินค่าเรือถอนระยะยาว		50,239,815	36,196,562	-	-
หนี้สินทางการเงินไม่หมุนเวียนอื่น	7, 14	329,881,534	363,590,532	-	3,956,454
รวมหนี้สินไม่หมุนเวียน		1,941,347,449	2,140,996,965	1,088,457,689	1,109,721,058
รวมหนี้สิน		7,406,787,861	7,128,575,254	9,354,335,630	9,051,528,104

หมายเหตุประกอบงบการเงินเป็นส่วนหนึ่งของงบการเงินนี้

บริษัท เกษตรไทย อินเตอร์เนชั่นแนล ชูการ์ คอร์ปอเรชั่น จำกัด (มหาชน) และบริษัทย่อย งบแสดงฐานะการเงิน (ต่อ)

(หน่วย: บาท)

	หมายเหตุ	งบการเงินรวม		งบการเงินเฉพาะกิจการ	
		ณ วันที่ 30 กันยายน 2567	ณ วันที่ 30 กันยายน 2566	ณ วันที่ 30 กันยายน 2567	ณ วันที่ 30 กันยายน 2566
ส่วนของผู้ถือหุ้น					
ทุนเรือนหุ้น					
ทุนจดทะเบียน					
หุ้นสามัญ 3,888,000,010 หุ้น มูลค่าหุ้นละ 1 บาท		3,888,000,010	3,888,000,010	3,888,000,010	3,888,000,010
ทุนออกจำหน่ายและชำระเต็มมูลค่าแล้ว					
หุ้นสามัญ 3,860,000,010 หุ้น มูลค่าหุ้นละ 1 บาท		3,860,000,010	3,860,000,010	3,860,000,010	3,860,000,010
ส่วนเกินมูลค่าหุ้นสามัญ		5,202,881,296	5,202,881,296	5,202,881,296	5,202,881,296
ส่วนต่ำกว่าทุนจากการรวมธุรกิจภายใต้การควบคุมเดียวกัน		(3,577,165,024)	(3,577,165,024)	(573,217,706)	(573,217,706)
ส่วนทุนจากการจ่ายโดยใช้หุ้นเป็นเกณฑ์		200,200,000	200,200,000	200,200,000	200,200,000
กำไรสะสม					
จัดสรรแล้ว - สํารองตามกฎหมาย	26	388,800,001	387,444,821	388,800,001	387,444,821
ยังไม่ได้จัดสรร		694,025,306	1,795,039,608	657,519,615	729,169,398
รวมส่วนของผู้ถือหุ้น		6,768,741,589	7,868,400,711	9,736,183,216	9,806,477,819
รวมหนี้สินและส่วนของผู้ถือหุ้น		14,175,529,450	14,996,975,965	19,090,518,846	18,858,005,923
		-	-	-	-
หมายเหตุประกอบงบการเงินเป็นส่วนหนึ่งของงบการเงินนี้					

บริษัท เกษตรไทย อินเตอร์เนชั่นแนล ชูการ์ คอร์ปอเรชั่น จำกัด (มหาชน) และบริษัทย่อย

งบกำไรขาดทุนเบ็ดเสร็จ

สำหรับปีสิ้นสุดวันที่ 30 กันยายน 2567

(หน่วย: บาท)

หมายเหตุ	งบการเงินรวม		งบการเงินเฉพาะกิจการ	
	2567	2566	2567	2566
กำไรหรือขาดทุน:				
รายได้				
รายได้				
รายได้	14,419,543,584	18,939,086,959	9,754,138,600	13,152,743,908
รายได้ค่าผลตอบแทนการผลิตและจำหน่ายน้ำตาล	13 54,987,662	-	54,987,662	-
รายได้อื่น				
รายได้เงินปันผล	7, 15 -	-	667,863,615	262,958,220
กำไรจากการปรับมูลค่าสิทธิธรรมของตราสารอนุพันธ์	36.1 -	31,650,238	-	31,650,238
กำไรจากอัตราแลกเปลี่ยน	112,583,847	687,704,469	96,128,036	672,043,920
อื่น ๆ	189,832,901	220,326,688	141,164,511	139,180,809
รวมรายได้	14,776,947,994	19,878,768,354	10,714,282,424	14,258,577,095
ค่าใช้จ่าย				
ต้นทุนขาย	12,788,683,277	15,567,608,895	8,929,898,452	11,518,333,297
ค่าใช้จ่ายในการขาย	221,358,322	348,074,858	153,185,380	224,459,941
ค่าใช้จ่ายในการบริหาร	1,194,450,973	1,827,733,485	746,441,865	713,294,967
ขาดทุนจากการปรับมูลค่าสิทธิธรรมของตราสารอนุพันธ์	36.1 10,469,644	-	10,319,570	-
ขาดทุนจากการด้อยค่าของเงินลงทุนในบริษัทย่อย	15 -	-	-	670,000,000
ขาดทุนจากการซื้อขายน้ำตาลล่วงหน้า	242,565,871	108,364,234	157,598,120	108,364,234
รวมค่าใช้จ่าย	14,457,528,087	17,851,781,472	9,997,443,387	13,234,452,439
กำไรจากการดำเนินงาน				
ส่วนแบ่งขาดทุนจากการร่วมค้า	16 (556,605,469)	(73,720,852)	-	-
รายได้ทางการเงิน	23,124,152	15,899,877	82,803,623	70,328,052
ต้นทุนทางการเงิน	27 (266,927,115)	(230,985,240)	(299,770,284)	(264,482,955)
กำไร (ขาดทุน) ก่อนผลประโยชน์ (ค่าใช้จ่าย) ภาษีเงินได้	(480,988,525)	1,738,180,667	499,872,376	829,969,753
ผลประโยชน์ (ค่าใช้จ่าย) ภาษีเงินได้	29 (209,415,387)	201,194,052	(170,920,846)	205,406,704
กำไร (ขาดทุน) สำหรับปี	(690,403,912)	1,939,374,719	328,951,530	1,035,376,457
กำไรขาดทุนเบ็ดเสร็จอื่น:				
รายการที่จะไม่ถูกบันทึกในส่วนของกำไรหรือขาดทุนในภายหลัง				
ผลขาดทุนจากการประมาณการตามหลักคณิตศาสตร์ประกันภัย -				
สุทธิจากภาษีเงินได้	(22,937,791)	(48,112,439)	(13,246,132)	(31,009,398)
ส่วนแบ่งกำไรขาดทุนเบ็ดเสร็จอื่นจากผลขาดทุนจากการประมาณ				
การตามหลักคณิตศาสตร์ประกันภัยในการร่วมค้า	16 (317,418)	(216,354)	-	-
กำไรขาดทุนเบ็ดเสร็จอื่นสำหรับปี	(23,255,209)	(48,328,793)	(13,246,132)	(31,009,398)
กำไรขาดทุนเบ็ดเสร็จรวมสำหรับปี	(713,659,121)	1,891,045,926	315,705,398	1,004,367,059
กำไรต่อหุ้น				
กำไร (ขาดทุน) ต่อหุ้นขั้นพื้นฐาน	31			
กำไร (ขาดทุน) ส่วนที่เป็นของผู้ถือหุ้นของบริษัทฯ	(0.18)	0.50	0.09	0.27

หมายเหตุประกอบงบการเงินเป็นส่วนหนึ่งของงบการเงินนี้

บริษัท ไทยนครไทย อินเตอร์เนชั่นแนล ชูการ์ คอร์ปอเรชั่น จำกัด (มหาชน) และบริษัทย่อย

งบแสดงการเปลี่ยนแปลงส่วนของผู้ถือหุ้น

สำหรับปีสิ้นสุดวันที่ 30 กันยายน 2567

(หน่วย: บาท)

	งบการเงินรวม						รวม ส่วนของผู้ถือหุ้น
	ทุนเรือนหุ้นที่ออก และชำระเต็มมูลค่าแล้ว	ส่วนเกินมูลค่า หุ้นสามัญ	ส่วนต่ำกว่าทุนจาก การรวมธุรกิจภายใต้ การควบคุมเดียวกัน	ส่วนทุนจาก การจ่ายโดยใช้หุ้น เป็นเกณฑ์	กำไร (ขาดทุน) สะสม ยังไม่ได้จัดสรร	กำไร จัดสรรแล้ว	
ยอดคงเหลือ ณ วันที่ 1 ตุลาคม 2565	3,860,000,010	5,202,881,296	(3,577,165,024)	200,200,000	(55,996,908)	347,435,411	5,977,354,785
กำไรสำหรับปี	-	-	-	-	-	-	1,939,374,719
กำไรขาดทุนเบ็ดเสร็จอื่นสำหรับปี	-	-	-	-	1,939,374,719	-	(48,328,793)
กำไรขาดทุนเบ็ดเสร็จรวมสำหรับปี	-	-	-	-	(48,328,793)	-	1,891,045,926
สำรองตามกฎหมาย (หมายเหตุ 26)	-	-	-	-	1,891,045,926	-	-
ยอดคงเหลือ ณ วันที่ 30 กันยายน 2566	3,860,000,010	5,202,881,296	(3,577,165,024)	200,200,000	(40,009,410)	387,444,821	7,868,400,711
ยอดคงเหลือ ณ วันที่ 1 ตุลาคม 2566	3,860,000,010	5,202,881,296	(3,577,165,024)	200,200,000	1,795,039,608	387,444,821	7,868,400,711
ขาดทุนสำหรับปี	-	-	-	-	(690,403,912)	-	(690,403,912)
กำไรขาดทุนเบ็ดเสร็จอื่นสำหรับปี	-	-	-	-	(23,255,209)	-	(23,255,209)
กำไรขาดทุนเบ็ดเสร็จรวมสำหรับปี	-	-	-	-	(713,659,121)	-	(713,659,121)
สำรองตามกฎหมาย (หมายเหตุ 26)	-	-	-	-	(1,355,180)	-	-
เงินปันผลจ่าย (หมายเหตุ 32)	-	-	-	-	(386,000,001)	-	(386,000,001)
ยอดคงเหลือ ณ วันที่ 30 กันยายน 2567	3,860,000,010	5,202,881,296	(3,577,165,024)	200,200,000	694,025,306	388,800,001	6,768,741,589
							-

หมายเหตุประกอบงบการเงินเป็นส่วนหนึ่งของงบการเงินนี้

บริษัท เกษตรไทย อินเตอร์เนชั่นแนล ชูการ์ คอร์ปอเรชั่น จำกัด (มหาชน) และบริษัทย่อย

งบกระแสเงินสด

สำหรับปีสิ้นสุดวันที่ 30 กันยายน 2567

(หน่วย: บาท)

	งบการเงินรวม		งบการเงินเฉพาะกิจการ	
	2567	2566	2567	2566
กระแสเงินสดจากกิจกรรมดำเนินงาน				
กำไร (ขาดทุน) ก่อนภาษี	(480,988,525)	1,738,180,667	499,872,376	829,969,753
รายการปรับกระทบยอดกำไร (ขาดทุน) ก่อนภาษีเป็นเงินสดรับ (จ่าย)				
จากกิจกรรมดำเนินงาน				
ค่าเสื่อมราคาและค่าตัดจำหน่าย	962,278,421	1,091,054,862	402,098,257	404,817,788
กำไรที่เกิดจากการรับรู้ส่วนลดรับจากการโอนสิทธิของลูกหนี้ชาวไร่	(1,622,679)	(2,673,288)	(1,541,979)	(2,050,379)
ผลขาดทุนด้านเครดิตที่คาดว่าจะเกิดขึ้น (โอนกลับ)	84,189,773	(2,296,057)	78,074,211	(199,204)
การปรับมูลค่าสินค้าคงเหลือให้เป็นมูลค่าสุทธิที่จะได้รับ (โอนกลับ)	199,679,583	2,304,038	162,730,316	(47,078,555)
กำไรจากการเปลี่ยนแปลงในมูลค่าชุดกรรมของสินทรัพย์ชีวภาพ	(22,669,204)	(926,110)	(13,067,575)	(767,485)
กำไรจากอัตราแลกเปลี่ยนที่ยังไม่เกิดขึ้นจริง	(8,711,866)	(5,765,199)	(2,307,984)	-
ขาดทุน (กำไร) จากการเปลี่ยนแปลงในมูลค่าชุดกรรมของสินทรัพย์ทางการเงิน	10,469,644	(41,185,958)	10,319,570	(31,650,238)
ขาดทุนจากการบัญชีป้องกันความเสี่ยง	-	9,535,720	-	-
ขาดทุนจากสิ่งตอบแทนที่จะจ่ายให้กับลูกค้า	-	485,416,632	-	451,843,932
ขาดทุนจากการซื้อขายของเงินลงทุนในบริษัทย่อย (หมายเหตุ 15)	-	-	-	670,000,000
ส่วนแบ่งขาดทุนจากการร่วมค้า	556,605,469	73,720,852	-	-
ขาดทุนจากการซื้อขายของอสังหาริมทรัพย์เพื่อการลงทุน	2,549,559	378,478	2,039,445	1,894,308
ขาดทุนจากการซื้อขายที่ดิน อาคารและอุปกรณ์ (โอนกลับ) (หมายเหตุ 18)	(939,469)	540,952,109	(1,417,895)	(1,941,358)
กำไรจากการจำหน่ายอสังหาริมทรัพย์เพื่อการลงทุน	-	(140,000)	-	-
ขาดทุน (กำไร) จากการจำหน่ายที่ดินและอุปกรณ์	(5,766,050)	4,739,551	(7,486,235)	(2,609,589)
ค่าใช้จ่ายผลประโยชน์ระยะยาวของพนักงาน	31,122,584	28,070,979	16,618,089	15,292,864
รายได้เงินปันผล	-	-	(667,863,615)	(262,958,220)
รายได้ทางการเงิน	(23,124,152)	(15,899,877)	(82,803,623)	(70,328,052)
ต้นทุนทางการเงิน	266,927,115	230,985,240	299,770,284	264,482,955
กำไรจากกิจกรรมดำเนินงานก่อนการเปลี่ยนแปลงใน				
สินทรัพย์และหนี้สินดำเนินงาน	1,570,000,203	4,136,452,639	695,033,642	2,218,718,520
สินทรัพย์ดำเนินงานลดลง (เพิ่มขึ้น)				
ลูกหนี้การค้าและลูกหนี้อื่น	129,619,410	(280,100,809)	63,560,657	(250,297,905)
ลูกหนี้ชาวไร่	(321,042,509)	(157,444,977)	(233,753,863)	(167,961,990)
สินค้าคงเหลือ	(729,273,173)	66,324,900	(654,616,256)	315,643,588
สินทรัพย์ชีวภาพ	(17,605,563)	(15,168,833)	(21,190,398)	(18,665,253)
ลูกหนี้สำนักงานกองทุนอ้อยและน้ำตาลทราย	(183,292,206)	1,107,059	(183,292,206)	1,107,059
เงินประกันซื้อขายน้ำตาลล่วงหน้า	72,787,890	(72,787,890)	72,787,890	(72,787,890)
สินทรัพย์ทางการเงินหมุนเวียนอื่น	252,981,545	-	253,238,512	-
สินทรัพย์หมุนเวียนอื่น	(46,892,094)	(184,207,887)	(15,468,077)	(164,945,898)
สินทรัพย์ไม่หมุนเวียนอื่น	26,748,774	(79,615,278)	19,891,900	(83,136,257)
หนี้สินดำเนินงานเพิ่มขึ้น (ลดลง)				
เจ้าหนี้การค้าและเจ้าหนี้อื่น	(1,024,862,399)	445,163,956	(893,792,462)	506,922,066
หนี้สินทางการเงินหมุนเวียนอื่น	1,822,736	(917,356,799)	29,486,865	(915,034,699)
หนี้สินหมุนเวียนอื่น	(16,324,932)	8,453,313	(5,209,221)	19,377,193
จ่ายผลประโยชน์ระยะยาวของพนักงาน	(37,476,155)	(50,118,886)	(18,705,995)	(33,183,437)
เงินสดจาก (ใช้ไป) กิจกรรมดำเนินงาน	(322,808,473)	2,900,700,508	(892,029,012)	1,355,755,097
จ่ายดอกเบี้ย	(204,276,111)	(167,618,753)	(213,533,702)	(172,908,886)
จ่ายภาษีเงินได้	(74,356,870)	(40,811,667)	(6,846,313)	(3,985,223)
เงินสดสุทธิจาก (ใช้ไป) กิจกรรมดำเนินงาน	(601,441,454)	2,692,270,088	(1,112,409,027)	1,178,860,988
หมายเหตุประกอบงบการเงินเป็นส่วนหนึ่งของงบการเงินนี้				

บริษัท เกษตรไทย อินเตอร์เนชั่นแนล ชูการ์ คอร์ปอเรชั่น จำกัด (มหาชน) และบริษัทย่อย

งบกระแสเงินสด (ต่อ)

สำหรับปีสิ้นสุดวันที่ 30 กันยายน 2567

(หน่วย: บาท)

	งบการเงินรวม		งบการเงินเฉพาะกิจการ	
	2567	2566	2567	2566
กระแสเงินสดจากกิจกรรมลงทุน				
เงินสดจ่ายแก่เงินให้กู้ยืมระยะสั้นแก่กิจการที่เกี่ยวข้องกัน	(200,000,000)	-	(3,175,136,168)	(2,319,446,030)
รับชำระคืนเงินให้กู้ยืมระยะสั้นแก่กิจการที่เกี่ยวข้องกัน	200,000,000	-	2,895,779,078	2,203,360,798
เงินสดจ่ายจากการลงทุนในบริษัทย่อย	-	-	(37,751,615)	-
เงินสดจ่ายจากการลงทุนในการร่วมค้า	(160,875,000)	(80,250,000)	-	-
ซื้ออสังหาริมทรัพย์เพื่อการลงทุน	(4,101,100)	(145,272)	-	-
เงินสดรับจากการจำหน่ายอสังหาริมทรัพย์เพื่อการลงทุน	-	850,000	-	-
ซื้อที่ดิน อาคารและอุปกรณ์	(389,270,578)	(164,210,031)	(197,705,562)	(151,881,736)
เงินสดรับจากการจำหน่ายที่ดินและอุปกรณ์	14,328,777	9,426,173	12,999,577	8,475,033
จ่ายชำระเจ้าหนี้ค่าซื้อที่ดิน อาคารและอุปกรณ์	(94,606,347)	(302,542,626)	(14,917,494)	(107,814,709)
ซื้อสินทรัพย์ไม่มีตัวตน	(3,322,117)	(7,156,062)	(616,127)	(7,123,387)
เงินสดรับจากเงินปันผล	-	-	667,863,615	262,958,220
เงินสดรับจากดอกเบี้ย	26,999,520	7,875,355	86,047,635	62,031,531
เงินสดสุทธิจาก (ใช้ไป) กิจกรรมลงทุน	(610,846,845)	(536,152,463)	236,562,939	(49,440,280)
กระแสเงินสดจากกิจกรรมจัดหาเงิน				
เงินเบิกเกินบัญชีและเงินกู้ยืมระยะสั้นจากสถาบันการเงินเพิ่มขึ้น (ลดลง)	1,664,166,032	(1,964,891,348)	1,664,166,032	(1,964,865,348)
เงินสดรับจากเงินกู้ยืมระยะสั้นจากกิจการที่เกี่ยวข้องกัน	-	-	6,043,426,110	9,682,663,285
ชำระคืนเงินกู้ยืมระยะสั้นจากกิจการที่เกี่ยวข้องกัน	-	-	(6,433,463,272)	(8,733,538,880)
ชำระคืนเงินกู้ยืมระยะยาวจากสถาบันการเงิน	(130,000,000)	(125,000,000)	-	-
ชำระคืนเงินกู้ยืมระยะยาวจากกิจการที่เกี่ยวข้องกัน	(4,850,000)	(4,850,000)	-	-
ชำระคืนเงินต้นของหนี้สินตามสัญญาเช่า	(128,697,592)	(128,699,402)	(120,486,658)	(122,432,097)
จ่ายเงินปันผล	(385,821,415)	-	(385,821,415)	-
เงินสดสุทธิจาก (ใช้ไป) กิจกรรมจัดหาเงิน	1,014,797,025	(2,223,440,750)	767,820,797	(1,138,173,040)
เงินสดและรายการเทียบเท่าเงินสดลดลงสุทธิ	(197,491,274)	(67,323,125)	(108,025,291)	(8,752,332)
เงินสดและรายการเทียบเท่าเงินสดต้นปี	315,942,177	383,265,302	180,730,236	189,482,568
เงินสดและรายการเทียบเท่าเงินสดปลายปี	118,450,903	315,942,177	72,704,945	180,730,236
	-	-	-	-
ข้อมูลกระแสเงินสดเปิดเผยเพิ่มเติม				
รายการที่ไม่ใช่เงินสดประกอบด้วย				
ซื้อที่ดิน อาคารและอุปกรณ์ที่ยังไม่ได้จ่ายชำระ	47,598,190	94,606,347	1,124,780	14,917,494
อสังหาริมทรัพย์เพื่อการลงทุนเพิ่มขึ้นจากการรับชำระหนี้				
จากลูกหนี้ชาวไร่	9,767,400	-	9,767,400	-
ที่ดินเพิ่มขึ้นจากการรับชำระหนี้จากลูกหนี้ชาวไร่	-	26,224,850	-	26,224,850
เงินปันผลค้างจ่าย	398,100	219,514	398,100	219,514
เจ้าหน้าที่เงินนำส่งสำนักงานกองทุนอ้อยและน้ำตาลทรายลดลง				
จากการหักลบหนี้กับลูกหนี้สำนักงานกองทุนอ้อยและน้ำตาลทราย	19,986,902	77,138,391	19,986,902	61,229,954
สิทธิการใช้และหนี้สินตามสัญญาเช่าเพิ่มขึ้น				
จากการทำสัญญาเช่าเพิ่ม	2,876,102	50,867,763	9,684,414	36,905,472
โอนที่ดิน อาคารและอุปกรณ์เป็นอสังหาริมทรัพย์เพื่อการลงทุน	530,999	39,957,900	-	39,957,900
โอนที่ดิน อาคารและอุปกรณ์เป็นสินทรัพย์สิทธิการใช้	13,981,280	-	-	-
ประมาณการหนี้สินค่าเรือถอนระยะยาวเพิ่มขึ้น	12,585,000	-	-	-
หนี้สินจากสิ่งตอบแทนที่จะจ่ายให้กับลูกค้าที่ยังไม่ได้จ่ายชำระ	-	304,582,235	-	304,582,235
ซื้อหุ้นเพิ่มทุนในการร่วมค้าที่ยังไม่จ่ายชำระ	53,625,000	107,250,000	-	-
หมายเหตุประกอบงบการเงินเป็นส่วนหนึ่งของงบการเงินนี้				

บริษัท เกษตรไทย อินเตอร์เนชั่นแนล ซุการ์ คอร์ปอเรชั่น จำกัด (มหาชน) และบริษัทย่อย

หมายเหตุประกอบงบการเงินรวม

สำหรับปีสิ้นสุดวันที่ 30 กันยายน 2567

1. ข้อมูลทั่วไป

บริษัท เกษตรไทย อินเตอร์เนชั่นแนล ซุการ์ คอร์ปอเรชั่น จำกัด (มหาชน) เป็นบริษัทมหาชน ซึ่งจัดตั้งและมีภูมิลำเนาในประเทศไทย ธุรกิจหลักของบริษัทฯ คือการผลิตและจำหน่ายน้ำตาลทั้งภายในและต่างประเทศ ที่อยู่ตามที่จดทะเบียนของบริษัทฯ อยู่ที่

สำนักงานใหญ่และโรงงาน: 1/1 หมู่ 14 ตำบลหนองโพ อำเภอตากลี จังหวัดนครสวรรค์

สำนักงานสาขากรุงเทพฯ: 24 อาคารเอกผล ถนนวิภาวดีรังสิต แขวงรัชดาภิเษก เขตดินแดง กรุงเทพฯ

2. เกณฑ์ในการจัดทำงบการเงิน

2.1 งบการเงินนี้จัดทำขึ้นตามมาตรฐานการรายงานทางการเงินที่กำหนดในพระราชบัญญัติวิชาชีพบัญชี พ.ศ. 2547 โดยแสดงรายการในงบการเงินตามข้อกำหนดในประกาศกรมพัฒนาธุรกิจการค้าออกตามความในพระราชบัญญัติการบัญชี พ.ศ. 2543

งบการเงินฉบับภาษาไทยเป็นงบการเงินฉบับที่บริษัทฯ ใช้เป็นทางการตามกฎหมาย งบการเงินฉบับภาษาอังกฤษแปลจากงบการเงินฉบับภาษาไทยนี้

งบการเงินนี้ได้จัดทำขึ้นโดยใช้เกณฑ์ราคาทุนเดิมเว้นแต่จะได้เปิดเผยเป็นอย่างอื่นในนโยบายการบัญชี

2.2 เกณฑ์ในการจัดทำงบการเงินรวม

ก) งบการเงินรวมนี้ได้จัดทำขึ้นโดยรวมงบการเงินของบริษัท เกษตรไทย อินเตอร์เนชั่นแนล ซุการ์ คอร์ปอเรชั่น จำกัด (มหาชน) (ซึ่งต่อไปนี้จะเรียกว่า “บริษัทฯ”) และบริษัทย่อย (ซึ่งต่อไปนี้จะเรียกว่า “บริษัทย่อย”) (รวมเรียกว่า “กลุ่มบริษัท”) ดังต่อไปนี้

ชื่อบริษัท	จัดตั้งขึ้นในประเทศ	ลักษณะธุรกิจ	ทุนเรียกชำระแล้ว		อัตราร้อยละของ การถือหุ้น	
			2567	2566	2567	2566
ถือหุ้นโดยบริษัทฯ						
บริษัท น้ำตาลไทยเอกลักษณ์ จำกัด	ไทย	ผลิตและจำหน่ายน้ำตาล	3,600 ล้านบาท	3,600 ล้านบาท	100	100
บริษัท พัฒนาคาแฟ จำกัด	ไทย	การถือหุ้นในบริษัทอื่น	317 ล้านบาท	317 ล้านบาท	100	100
บริษัท เกษตรไทยไบโอเพาเวอร์ จำกัด	ไทย	ผลิตและจำหน่ายพลังงานไฟฟ้า	1,260 ล้านบาท	1,260 ล้านบาท	100	100
บริษัท เอ็นไวรอนเม้นท์พีลส์ แอนด์เปปเปอร์ จำกัด	ไทย	ผลิตและจำหน่ายเยื่อกระดาษ	2,400 ล้านบาท	2,400 ล้านบาท	74	74
บริษัท เคทีส ไบโอเอทานอล จำกัด	ไทย	ผลิตและจำหน่ายเอทานอล	256 ล้านบาท	256 ล้านบาท	100	100
บริษัท ทรูเพย์เคมิคอล จำกัด	ไทย	ธุรกิจซื้อ-ขาย ให้เช่าสิ่งทอพิมพ์	108 ล้านบาท	108 ล้านบาท	100	100
บริษัท ไทยเอกลักษณ์เพาเวอร์ จำกัด	ไทย	ผลิตและจำหน่ายพลังงานไฟฟ้า	350 ล้านบาท	350 ล้านบาท	100	100
บริษัท รามผลไบโอเพาเวอร์ จำกัด	ไทย	ผลิตและจำหน่ายพลังงานไฟฟ้า	395 ล้านบาท	395 ล้านบาท	100	100
บริษัท เคทีส ไบโอแก๊ส เพาเวอร์ จำกัด	ไทย	ผลิตและจำหน่ายพลังงานไฟฟ้า	1 ล้านบาท	1 ล้านบาท	100	100
บริษัท เคทีส ชีวพลังงาน จำกัด	ไทย	ผลิตและจำหน่ายเอทานอลและพลังงานไฟฟ้า	20 ล้านบาท	20 ล้านบาท	100	100
บริษัท เกษตรไทย วิวัฒน์ จำกัด	ไทย	บริหารสินทรัพย์	61 ล้านบาท	61 ล้านบาท	100	100
บริษัท เคทีส วิจัยและพัฒนา จำกัด	ไทย	วิจัยและพัฒนา	20 ล้านบาท	20 ล้านบาท	100	100
บริษัท เคทีส ไบโอ เนเชอรัล จำกัด	ไทย	ผลิตและจำหน่ายพลังงานไฟฟ้าจากพลังงานแสงอาทิตย์	50 ล้านบาท	12.5 ล้านบาท	100	98
ถือหุ้นโดยบริษัทย่อยของบริษัทฯ						
บริษัท เอ็นไวรอนเม้นท์พีลส์ แอนด์ แพคเกจจิ้ง จำกัด (ถือหุ้นโดยบริษัท เอ็นไวรอนเม้นท์พีลส์ แอนด์เปปเปอร์ จำกัด)	ไทย	ผลิตและจำหน่ายกระดาษเยื่อชานอ้อย	650 ล้านบาท	650 ล้านบาท	100	100
บริษัท เอ็นไวรอนเม้นท์พีลส์ แอนด์ สตอร์ จำกัด (ถือหุ้นโดยบริษัท พัฒนาคาแฟ จำกัด)	ไทย	ผลิตและจำหน่ายกระดาษเยื่อชานอ้อย	2 ล้านบาท	2 ล้านบาท	100	100
บริษัท เคทีส ไบโอ เนเชอรัล จำกัด (ถือหุ้นโดยบริษัท พัฒนาคาแฟ จำกัด)	ไทย	ผลิตและจำหน่ายพลังงานไฟฟ้าจากพลังงานแสงอาทิตย์	-	12.5 ล้านบาท	-	2
บริษัท เอ็นไวรอนเม้นท์พีลส์ แอนด์เปปเปอร์ จำกัด (ถือหุ้นโดยบริษัท พัฒนาคาแฟ จำกัด)	ไทย	ผลิตและจำหน่ายเยื่อกระดาษ	2,400 ล้านบาท	2,400 ล้านบาท	26	26
บริษัท เคทีส ชีวภาพ จำกัด (ถือหุ้นโดยบริษัท เคทีส ไบโอเอทานอล จำกัด)	ไทย	ผลิตและจำหน่ายปุ๋ยชีวภาพ	35 ล้านบาท	35 ล้านบาท	100	100

- ข) บริษัทจะถือว่ามีการควบคุมกิจการที่เข้าไปลงทุนหรือบริษัทย่อยได้ หากบริษัทมีสิทธิได้รับหรือมีส่วนได้เสียในผลตอบแทนของกิจการที่เข้าไปลงทุน และสามารถใช้อำนาจในการสั่งการกิจกรรมที่ส่งผลกระทบอย่างมีนัยสำคัญต่อจำนวนเงินผลตอบแทนนั้นได้
 - ค) บริษัทนำงบการเงินของบริษัทย่อยมารวมในการจัดทำงบการเงินรวมตั้งแต่วันที่บริษัทมีอำนาจในการควบคุมบริษัทย่อยจนถึงวันที่บริษัทสิ้นสุดการควบคุมบริษัทย่อยนั้น
 - ง) งบการเงินของบริษัทย่อยได้จัดทำขึ้นโดยใช้นโยบายการบัญชีที่สำคัญเช่นเดียวกันกับของบริษัท
 - จ) ยอดคงค้างระหว่างกลุ่มบริษัทและรายการค้าระหว่างกันที่มีสาระสำคัญได้ถูกตัดออกจากงบการเงินรวมนี้แล้ว
- 2.3 บริษัทจัดทำงบการเงินเฉพาะกิจการ โดยแสดงเงินลงทุนในบริษัทย่อยและการร่วมค้าตามวิธีราคาทุน

3. มาตรฐานการรายงานทางการเงินใหม่

3.1 มาตรฐานการรายงานทางการเงินที่เริ่มมีผลบังคับใช้ในปีปัจจุบัน

ในระหว่างปี กลุ่มบริษัทได้นำมาตรฐานการรายงานทางการเงินฉบับปรับปรุงหลายฉบับ ซึ่งมีผลบังคับใช้สำหรับงบการเงินที่มีรอบระยะเวลาบัญชีที่เริ่มในหรือหลังวันที่ 1 มกราคม 2566 มาถือปฏิบัติ มาตรฐานการรายงานทางการเงินดังกล่าวได้รับการปรับปรุงหรือจัดให้มีขึ้นเพื่อให้มีเนื้อหาเท่าเทียมกับมาตรฐานการรายงานทางการเงินระหว่างประเทศ โดยส่วนใหญ่เป็นการอธิบายให้ชัดเจนเกี่ยวกับวิธีปฏิบัติทางการบัญชีและการให้แนวปฏิบัติทางการบัญชีกับผู้ใช้มาตรฐาน

การนำมาตรฐานการรายงานทางการเงินดังกล่าวมาถือปฏิบัตินี้ไม่มีผลกระทบอย่างเป็นสาระสำคัญต่องบการเงินของกลุ่มบริษัท

3.2 มาตรฐานการรายงานทางการเงินที่จะมีผลบังคับใช้สำหรับงบการเงินที่มีรอบระยะเวลาบัญชีที่เริ่มในหรือหลังวันที่ 1 มกราคม 2567

สภาวิชาชีพบัญชีได้ประกาศใช้มาตรฐานการรายงานทางการเงินฉบับปรับปรุงหลายฉบับ ซึ่งจะมีผลบังคับใช้สำหรับงบการเงินที่มีรอบระยะเวลาบัญชีที่เริ่มในหรือหลังวันที่ 1 มกราคม 2567 มาตรฐานการรายงานทางการเงินดังกล่าวได้รับการปรับปรุงหรือจัดให้มีขึ้นเพื่อให้มีเนื้อหาเท่าเทียมกับมาตรฐานการรายงานทางการเงินระหว่างประเทศ โดยส่วนใหญ่เป็นการอธิบายให้ชัดเจนเกี่ยวกับวิธีปฏิบัติทางการบัญชีและการให้แนวปฏิบัติทางการบัญชีกับผู้ใช้ซึ่งมาตรฐานการรายงานทางการเงินที่มีการเปลี่ยนแปลงหลักการสำคัญสามารถสรุปได้ดังนี้

มาตรฐานการบัญชี ฉบับที่ 12 เรื่อง ภาษีเงินได้

มาตรฐานฉบับปรับปรุงนี้ได้ลดขอบเขตของข้อยกเว้นในการรับรู้ภาษีเงินได้รอการตัดบัญชีเมื่อเริ่มแรกและทำให้กิจการต้องรับรู้ภาษีเงินได้รอการตัดบัญชีที่เกี่ยวกับสินทรัพย์หรือหนี้สินที่เกิดขึ้นจากรายการเดียวกัน ซึ่งมีผลแตกต่างชั่วคราวที่ใช้หักภาษีเท่ากับผลแตกต่างชั่วคราวที่ต้องเสียภาษี เช่น สัญญาเช่า และภาระผูกพันจากการรื้อถอน

ฝ่ายบริหารของกลุ่มบริษัทเชื่อว่าการปรับปรุงมาตรฐานนี้จะไม่มีผลกระทบอย่างเป็นสาระสำคัญต่อ
งบการเงินของกลุ่มบริษัท

3.3 มาตรฐานการรายงานทางการเงินที่จะมีผลบังคับใช้สำหรับงบการเงินที่มีรอบระยะเวลาบัญชีที่เริ่มใน หรือหลังวันที่ 1 มกราคม 2568

สภาวิชาชีพบัญชีได้ประกาศใช้มาตรฐานการรายงานทางการเงินฉบับปรับปรุงหลายฉบับ ซึ่งจะมี
ผลบังคับใช้สำหรับงบการเงินที่มีรอบระยะเวลาบัญชีที่เริ่มในหรือหลังวันที่ 1 มกราคม 2568
มาตรฐานการรายงานทางการเงินดังกล่าวได้รับการปรับปรุงหรือจัดให้มีขึ้นเพื่อให้มีเนื้อหาเท่าเทียม
กับมาตรฐานการรายงานทางการเงินระหว่างประเทศ โดยส่วนใหญ่เป็นการอธิบายให้ชัดเจนเกี่ยวกับ
วิธีปฏิบัติทางการบัญชีและการให้แนวปฏิบัติทางการบัญชีกับผู้ใช้มาตรฐาน

ฝ่ายบริหารของกลุ่มบริษัทเชื่อว่าการปรับปรุงมาตรฐานนี้จะไม่มีผลกระทบอย่างเป็นสาระสำคัญต่อ
งบการเงินของกลุ่มบริษัท

4. นโยบายการบัญชี

4.1 การรับรู้รายได้และค่าใช้จ่าย

ขายสินค้า

รายได้จากการขายสินค้ารับรู้เมื่อกลุ่มบริษัทได้โอนอำนาจควบคุมในสินค้าให้แก่ลูกค้าแล้ว กล่าวคือ
เมื่อมีการส่งมอบสินค้า รายได้จากการขายแสดงตามมูลค่าที่ได้รับหรือคาดว่าจะได้รับสำหรับสินค้าที่
ได้ส่งมอบหลังจากหักประมาณการสินค้ารับคืน ส่วนลดและสิ่งตอบแทนที่กิจการจะจ่ายให้แก่ลูกค้า
โดยไม่รวมภาษีมูลค่าเพิ่ม

รายได้ค่าบริการ

รายได้ค่าบริการรับรู้เมื่อกิจการให้บริการเสร็จสิ้น

รายได้ทางการเงิน

รายได้ทางการเงินรับรู้ตามเกณฑ์คงค้างด้วยวิธีดอกเบี้ยที่แท้จริง โดยจะนำมูลค่าตามบัญชีขั้นต้นของ
สินทรัพย์ทางการเงินมาคูณกับอัตราดอกเบี้ยที่แท้จริง ยกเว้นสินทรัพย์ทางการเงินที่เกิดการด้อยค่า
ด้านเครดิตในภายหลัง ที่จะนำมูลค่าตามบัญชีสุทธิของสินทรัพย์ทางการเงิน (สุทธิจากค่าเผื่อผลขาดทุน
ด้านเครดิตที่คาดว่าจะเกิดขึ้น) มาคูณกับอัตราดอกเบี้ยที่แท้จริง

ต้นทุนทางการเงิน

ค่าใช้จ่ายดอกเบี้ยจากหนี้สินทางการเงินที่วัดมูลค่าด้วยราคาทุนตัดจำหน่ายคำนวณโดยใช้วิธีดอกเบี้ย
ที่แท้จริงและรับรู้ตามเกณฑ์คงค้าง

เงินปันผลรับ

เงินปันผลรับถือเป็นรายได้เมื่อกลุ่มบริษัทมีสิทธิในการรับเงินปันผล

4.2 เงินสดและรายการเทียบเท่าเงินสด

เงินสดและรายการเทียบเท่าเงินสด หมายถึง เงินสดและเงินฝากธนาคาร และเงินลงทุนระยะสั้นที่มีสภาพคล่องสูง ซึ่งถึงกำหนดจ่ายคืนภายในระยะเวลาไม่เกิน 3 เดือนนับจากวันที่ได้มาและไม่มีข้อจำกัดในการเบิกใช้

4.3 ลูกหนี้ชาวไร่ตามสัญญาซื้อสดลูกหนี้ด้วยคุณภาพ

กลุ่มบริษัทรับซื้อลูกหนี้ชาวไร่ด้วยคุณภาพจากกิจการที่เกี่ยวข้องกันในมูลค่าที่มีส่วนลด โดยซื้อเพื่อนำมาดำเนินการติดตามเรียกเก็บหนี้ ซึ่งตามสัญญาซื้อสดลูกหนี้ด้วยคุณภาพดังกล่าว กลุ่มบริษัทไม่มีสิทธิไล่เบี้ยจากผู้ขายหนี้ในกรณีที่กลุ่มบริษัทเรียกเก็บเงินไม่ได้ กลุ่มบริษัทบันทึกลูกหนี้ชาวไร่ดังกล่าวในราคาทุนและบันทึกมูลค่าส่วนลดที่ได้รับไว้ในบัญชี “ส่วนลดรับจากการรับโอนสิทธิเรียกร้องลูกหนี้ชาวไร่”

4.4 สินค้าคงเหลือ

สินค้าสำเร็จรูปและสินค้าระหว่างผลิตแสดงมูลค่าตามราคาทุนถัวเฉลี่ยหรือมูลค่าสุทธิที่จะได้รับแล้วแต่ราคาใดจะต่ำกว่า ราคาทุนดังกล่าวประกอบด้วยต้นทุนวัตถุดิบ แรงงานและค่าสหุ้ยในการผลิต สินค้าซื้อมาเพื่อขายแสดงมูลค่าตามราคาทุนหรือมูลค่าสุทธิที่จะได้รับแล้วแต่ราคาใดจะต่ำกว่า ราคาทุนคำนวณโดยใช้วิธีเข้าก่อนออกก่อน

วัตถุดิบ อะไหล่ วัสดุโรงงาน และวัสดุสิ้นเปลืองแสดงมูลค่าตามราคาทุนถัวเฉลี่ยหรือมูลค่าสุทธิที่จะได้รับแล้วแต่ราคาใดจะต่ำกว่า และจะถือเป็นส่วนหนึ่งของต้นทุนการผลิตเมื่อมีการเบิกใช้

4.5 เกษตรกรรม

กลุ่มบริษัทมีสินทรัพย์ชีวภาพเป็นต้นอ้อย ผลิตผลทางการเกษตรเป็นอ้อยที่เกี่ยวเกี่ยว ซึ่งจะถ่วงวัดมูลค่าด้วยมูลค่ายุติธรรมหักต้นทุนในการขาย ณ จุดเกี่ยวเกี่ยว

มูลค่ายุติธรรมของอ้อยคำนวณโดยใช้วิธีอ้างอิงจากราคามูลค่ายุติธรรมหักประมาณการค่าใช้จ่าย ณ จุดเกี่ยวเกี่ยว ผลกำไรหรือขาดทุนที่เกิดจากการเปลี่ยนแปลงในมูลค่ายุติธรรมของสินทรัพย์ชีวภาพ และผลิตผลทางการเกษตรบันทึกในส่วนของกำไรหรือขาดทุน

ในกรณีที่ไม่สามารถวัดมูลค่ายุติธรรมได้อย่างน่าเชื่อถือ สินทรัพย์ชีวภาพต้องวัดด้วยราคาทุนหักค่าเสื่อมราคาสะสมและค่าเพื่อการด้อยค่าสะสม และในทันทีที่มูลค่ายุติธรรมของสินทรัพย์ชีวภาพนั้นสามารถวัดได้อย่างน่าเชื่อถือ กลุ่มบริษัทจะวัดมูลค่าด้วยมูลค่ายุติธรรมหักต้นทุนในการขาย

4.6 ต้นทุนค่าซ่อมแซมครั้งใหญ่ตั้งพัก

ต้นทุนค่าซ่อมแซมครั้งใหญ่ตั้งพักประกอบด้วยค่าใช้จ่ายที่เกิดขึ้นจริงจากการซ่อมแซมเครื่องจักร ในช่วงนอกฤดูกาลผลิต เพื่อเตรียมพร้อมสำหรับฤดูกาลผลิตครั้งถัดไป กลุ่มบริษัทจะตัดจำหน่ายต้นทุนค่าซ่อมแซมครั้งใหญ่ตั้งพักดังกล่าวอย่างมีระบบตลอดอายุการให้ประโยชน์ภายในฤดูกาลผลิตถัดไป โดยค่าตัดจำหน่ายดังกล่าวรับรู้เป็นค่าใช้จ่ายในส่วนของกำไรหรือขาดทุน

4.7 เงินลงทุนในบริษัทย่อยและการร่วมค้า

เงินลงทุนในการร่วมค้าที่แสดงอยู่ในงบการเงินรวมแสดงมูลค่าตามวิธีส่วนได้เสีย

เงินลงทุนในบริษัทย่อยและการร่วมค้าที่แสดงอยู่ในงบการเงินเฉพาะกิจการแสดงมูลค่าตามวิธีราคาทุน

4.8 อสังหาริมทรัพย์เพื่อการลงทุน

กลุ่มบริษัทบันทึกมูลค่าเริ่มแรกของอสังหาริมทรัพย์เพื่อการลงทุนในราคาทุนซึ่งรวมต้นทุนการทำรายการ หลังจากนั้นกลุ่มบริษัทจะบันทึกอสังหาริมทรัพย์เพื่อการลงทุนด้วยราคาทุนหักค่าเสื่อมราคาสะสมและค่าเพื่อการด้อยค่า (ถ้ามี) โดยอสังหาริมทรัพย์เพื่อการลงทุนประกอบด้วยที่ดิน ที่ดินที่มีเอกสารแสดงกรรมสิทธิ์รอการขาย และอาคารสำนักงานให้เช่า

ค่าเสื่อมราคาของอสังหาริมทรัพย์เพื่อการลงทุนคำนวณจากราคาทุนโดยวิธีเส้นตรงตามอายุการให้ประโยชน์โดยประมาณ 10 ปี ค่าเสื่อมราคาของอสังหาริมทรัพย์เพื่อการลงทุนรวมอยู่ในการคำนวณผลการดำเนินงาน

ไม่มีการคิดค่าเสื่อมราคาสำหรับที่ดิน

กลุ่มบริษัทรับรู้ผลต่างระหว่างจำนวนเงินที่ได้รับสุทธิจากการจำหน่ายกับมูลค่าตามบัญชีของสินทรัพย์ในส่วนของการไถ่หรือขาดทุนในปีที่ตัดรายการอสังหาริมทรัพย์เพื่อการลงทุนออกจากบัญชี

4.9 ที่ดิน อาคารและอุปกรณ์ และค่าเสื่อมราคา

ที่ดินซึ่งประกอบด้วยที่ดินและที่ดินที่มีเอกสารแสดงกรรมสิทธิ์แสดงมูลค่าตามราคาทุน อาคารและอุปกรณ์แสดงมูลค่าตามราคาทุนหักค่าเสื่อมราคาสะสม และค่าเพื่อการด้อยค่าของสินทรัพย์ (ถ้ามี)

ค่าเสื่อมราคาของอาคารและอุปกรณ์คำนวณจากราคาทุนโดยวิธีเส้นตรงตามอายุการให้ประโยชน์โดยประมาณดังนี้

ส่วนปรับปรุงที่ดิน	5 - 27 ปี
อาคารและส่วนปรับปรุงอาคาร	5 - 30 ปี
เครื่องจักรและอุปกรณ์	5 - 25 ปี
เครื่องมือและอุปกรณ์ทางการเกษตร	5 ปี
เครื่องตกแต่ง ติดตั้ง และเครื่องใช้สำนักงาน	5 ปี
ยานพาหนะ	5 - 10 ปี

ค่าเสื่อมราคารวมอยู่ในการคำนวณผลการดำเนินงาน

ไม่มีการคิดค่าเสื่อมราคาสำหรับที่ดินและสินทรัพย์ระหว่างติดตั้งและงานระหว่างก่อสร้าง

กลุ่มบริษัทตัดรายการที่ดิน อาคารและอุปกรณ์ออกจากบัญชี เมื่อจำหน่ายสินทรัพย์หรือคาดว่าจะไม่ได้รับประโยชน์เชิงเศรษฐกิจในอนาคตจากการใช้หรือการจำหน่ายสินทรัพย์ รายการผลกำไรหรือขาดทุนจากการจำหน่ายสินทรัพย์ จะรับรู้ในส่วนของการไถ่หรือขาดทุนเมื่อกลุ่มบริษัทตัดรายการสินทรัพย์นั้นออกจากบัญชี

4.10 ต้นทุนการกู้ยืม

ต้นทุนการกู้ยืมของเงินกู้ที่ใช้ในการได้มาหรือก่อสร้างสินทรัพย์ที่ต้องใช้ระยะเวลานานในการทำให้อยู่ในสภาพพร้อมใช้หรือขาย ได้ถูกนำไปรวมเป็นราคาทุนของสินทรัพย์จนกว่าสินทรัพย์นั้นจะอยู่ในสภาพพร้อมที่จะใช้ได้ตามที่มุ่งประสงค์ ส่วนต้นทุนการกู้ยืมอื่นถือเป็นค่าใช้จ่ายในปีที่เกิดรายการ ต้นทุนการกู้ยืมประกอบด้วยดอกเบี้ยและต้นทุนอื่นที่เกิดขึ้นจากการกู้ยืม

4.11 สินทรัพย์ไม่มีตัวตน

สินทรัพย์ไม่มีตัวตนแสดงมูลค่าตามราคาทุนหักค่าตัดจำหน่ายสะสมและค่าเพื่อการด้อยค่าสะสมของสินทรัพย์นั้น (ถ้ามี)

กลุ่มบริษัทตัดจำหน่ายสินทรัพย์ไม่มีตัวตนที่มีอายุการให้ประโยชน์จำกัด โดยวิธีเส้นตรงตามอายุการให้ประโยชน์เชิงเศรษฐกิจของสินทรัพย์นั้น และจะประเมินการด้อยค่าของสินทรัพย์ดังกล่าวเมื่อมีข้อบ่งชี้ว่าสินทรัพย์นั้นเกิดการด้อยค่า กลุ่มบริษัทจะทบทวนระยะเวลาการตัดจำหน่ายและวิธีการตัดจำหน่ายของสินทรัพย์ไม่มีตัวตนดังกล่าวทุกสิ้นปีเป็นอย่างน้อย ค่าตัดจำหน่ายรับรู้เป็นค่าใช้จ่ายในส่วนของกำไรหรือขาดทุน

สินทรัพย์ไม่มีตัวตนที่มีอายุการให้ประโยชน์จำกัดมีดังนี้

	อายุการให้ประโยชน์
คอมพิวเตอร์ซอฟต์แวร์	3 - 10 ปี
เครื่องหมายการค้า	10 ปี
สิทธิในการใช้สายส่งไฟฟ้า	20 ปี

ไม่มีการคิดค่าตัดจำหน่ายสำหรับคอมพิวเตอร์ซอฟต์แวร์ระหว่างติดตั้ง

4.12 สัญญาเช่า

ณ วันเริ่มต้นของสัญญาเช่า กลุ่มบริษัทจะประเมินว่าสัญญาเป็นสัญญาเช่าหรือประกอบด้วยสัญญาเช่าหรือไม่ โดยสัญญาจะเป็นสัญญาเช่าหรือประกอบด้วยสัญญาเช่าก็ต่อเมื่อสัญญานั้นมีการให้สิทธิในการควบคุมการใช้สินทรัพย์ที่ระบุได้สำหรับช่วงเวลาหนึ่งเพื่อเป็นการแลกเปลี่ยนกับสิ่งตอบแทน

กลุ่มบริษัทในฐานะผู้เช่า

กลุ่มบริษัทใช้วิธีการบัญชีเดียวสำหรับการรับรู้รายการและการวัดมูลค่าสัญญาเช่าทุกสัญญา เว้นแต่สัญญาเช่าระยะสั้นและสัญญาเช่าที่สินทรัพย์อ้างอิงมีมูลค่าต่ำ ณ วันที่สัญญาเช่าเริ่มมีผล (วันที่สินทรัพย์อ้างอิงพร้อมใช้งาน) กลุ่มบริษัทบันทึกสินทรัพย์สิทธิการใช้ซึ่งแสดงสิทธิในการใช้สินทรัพย์อ้างอิงและหนี้สินตามสัญญาเช่าตามการจ่ายชำระตามสัญญาเช่า

สินทรัพย์สิทธิการใช้

สินทรัพย์สิทธิการใช้วัดมูลค่าด้วยราคาทุนหักค่าเสื่อมราคาสะสม ผลขาดทุนจากการด้อยค่าสะสม และปรับปรุงด้วยการวัดมูลค่าของหนี้สินตามสัญญาเช่าใหม่ ราคาทุนของสินทรัพย์สิทธิการใช้ประกอบด้วยจำนวนเงินของหนี้สินตามสัญญาเช่าจากการรับรู้เริ่มแรก ต้นทุนทางตรงเริ่มแรกที่เกิดขึ้น จำนวนเงินที่จ่ายชำระตามสัญญาเช่า ณ วันที่สัญญาเช่าเริ่มมีผลหรือก่อนวันที่สัญญาเช่าเริ่มมีผล ประมาณการต้นทุนในการรื้อถอนและขนย้ายสินทรัพย์อ้างอิง และหักด้วยสิ่งจูงใจตามสัญญาเช่าที่ได้รับ

ค่าเสื่อมราคาของสินทรัพย์สิทธิการใช้คำนวณจากราคาทุนโดยวิธีเส้นตรงตามอายุสัญญาเช่าหรืออายุการให้ประโยชน์โดยประมาณของสินทรัพย์สิทธิการใช้แล้วแต่ระยะเวลาใดจะสั้นกว่า ดังนี้

ที่ดิน	2 - 29 ปี
อาคาร	10 - 20 ปี

หากความเป็นเจ้าของในสินทรัพย์อ้างอิงได้โอนให้กับกลุ่มบริษัทเมื่อสิ้นสุดอายุสัญญาเช่าหรือราคาทุนของสินทรัพย์ดังกล่าวได้รวมถึงการใช้สิทธิเลือกซื้อ ค่าเสื่อมราคาจะคำนวณจากอายุการให้ประโยชน์โดยประมาณของสินทรัพย์

หนี้สินตามสัญญาเช่า

หนี้สินตามสัญญาเช่าวัดมูลค่าด้วยมูลค่าปัจจุบันของจำนวนเงินที่ต้องจ่ายตามสัญญาเช่าตลอดอายุสัญญาเช่า จำนวนเงินที่ต้องจ่ายตามสัญญาเช่าประกอบด้วยค่าเช่าคงที่หักด้วยสิ่งจูงใจตามสัญญาเช่า ค่าเช่าผันแปรที่ขึ้นอยู่กับดัชนีหรืออัตรา จำนวนเงินที่คาดว่าจะจ่ายภายใต้การรับประกันมูลค่าคงเหลือนรวมถึงราคาใช้สิทธิของสิทธิเลือกซื้อซึ่งมีความแน่นอนอย่างสมเหตุสมผลที่กลุ่มบริษัทจะใช้สิทธินั้น และการจ่ายค่าปรับเพื่อการยกเลิกสัญญาเช่า หากข้อกำหนดของสัญญาเช่าแสดงให้เห็นว่ากลุ่มบริษัทจะใช้สิทธิในการยกเลิกสัญญาเช่า กลุ่มบริษัทบันทึกค่าเช่าผันแปรที่ไม่ขึ้นอยู่กับดัชนีหรืออัตราเป็นค่าใช้จ่ายในงวดที่เหตุการณ์หรือเงื่อนไขซึ่งเกี่ยวข้องกับการจ่ายชำระนั้นได้เกิดขึ้น

กลุ่มบริษัทคิดลดมูลค่าปัจจุบันของจำนวนเงินที่ต้องจ่ายตามสัญญาเช่าด้วยอัตราดอกเบี้ยตามนัยของสัญญาเช่าหรืออัตราดอกเบี้ยการกู้ยืมส่วนเพิ่มของกลุ่มบริษัท หลังจากวันที่สัญญาเช่าเริ่มมีผล มูลค่าตามบัญชีของหนี้สินตามสัญญาเช่าจะเพิ่มขึ้นจากดอกเบี้ยของหนี้สินตามสัญญาเช่าและลดลงจากการจ่ายชำระหนี้สินตามสัญญาเช่า นอกจากนี้ มูลค่าตามบัญชีของหนี้สินตามสัญญาเช่าจะถูกรวบรวมมูลค่าใหม่เมื่อมีการเปลี่ยนแปลงอายุสัญญาเช่า การเปลี่ยนแปลงการจ่ายชำระตามสัญญาเช่า หรือการเปลี่ยนแปลงในการประเมินสิทธิเลือกซื้อสินทรัพย์อ้างอิง

สัญญาเช่าระยะสั้นและสัญญาเช่าซึ่งสินทรัพย์อ้างอิงมีมูลค่าต่ำ

สัญญาเช่าที่มีอายุสัญญาเช่า 12 เดือนหรือน้อยกว่านับตั้งแต่วันที่สัญญาเช่าเริ่มมีผล หรือสัญญาเช่าซึ่งสินทรัพย์อ้างอิงมีมูลค่าต่ำ จะบันทึกเป็นค่าใช้จ่ายตามวิธีเส้นตรงตลอดอายุสัญญาเช่า

4.13 รายการธุรกิจกับบุคคลหรือกิจการที่เกี่ยวข้องกัน

บุคคลหรือกิจการที่เกี่ยวข้องกันกับบริษัทฯ หมายถึง บุคคลหรือกิจการที่มีอำนาจควบคุมบริษัทฯ หรือถูกบริษัทฯ ควบคุมไม่ว่าจะเป็นโดยตรงหรือทางอ้อม หรืออยู่ภายใต้การควบคุมเดียวกันกับบริษัทฯ นอกจากนี้บุคคลหรือกิจการที่เกี่ยวข้องกันยังหมายรวมถึงบริษัทร่วม และบุคคลหรือกิจการที่มีสิทธิออกเสียงโดยตรงหรือทางอ้อมซึ่งทำให้มีอิทธิพลอย่างเป็นสาระสำคัญต่อบริษัทฯ ผู้บริหารสำคัญ กรรมการหรือพนักงานของบริษัทฯที่มีอำนาจในการวางแผนและควบคุมการดำเนินงานของบริษัทฯ

4.14 เงินตราต่างประเทศ

บริษัทฯ แสดงงบการเงินรวมและงบการเงินเฉพาะกิจการเป็นสกุลเงินบาท ซึ่งเป็นสกุลเงินที่ใช้ในการดำเนินงานของบริษัทฯ รายการต่าง ๆ ของแต่ละกิจการที่รวมอยู่ในงบการเงินรวมวัดมูลค่าด้วยสกุลเงินที่ใช้ในการดำเนินงานของแต่ละกิจการนั้น

รายการที่เป็นเงินตราต่างประเทศแปลงค่าเป็นเงินบาทโดยใช้อัตราแลกเปลี่ยน ณ วันที่เกิดรายการสินทรัพย์และหนี้สินที่เป็นตัวเงินซึ่งอยู่ในสกุลเงินตราต่างประเทศได้แปลงค่าเป็นเงินบาทโดยใช้อัตราแลกเปลี่ยน ณ วันสิ้นรอบระยะเวลารายงาน

กำไรและขาดทุนที่เกิดจากการเปลี่ยนแปลงในอัตราแลกเปลี่ยนได้รวมอยู่ในการคำนวณผลการดำเนินงาน

4.15 การด้อยค่าของเงินลงทุนในบริษัทย่อยและสินทรัพย์ที่ไม่ใช่สินทรัพย์ทางการเงิน

ทุกวันสิ้นรอบระยะเวลารายงาน กลุ่มบริษัทจะทำการประเมินการด้อยค่าของเงินลงทุนในบริษัทย่อยที่ดิน อาคารและอุปกรณ์ สินทรัพย์สิทธิการใช้ อสังหาริมทรัพย์เพื่อการลงทุน และสินทรัพย์ที่ไม่มีตัวตนอื่นของกลุ่มบริษัทหากมีข้อบ่งชี้ว่าสินทรัพย์ดังกล่าวอาจด้อยค่า กลุ่มบริษัทรับรู้ขาดทุนจากการด้อยค่าเมื่อมูลค่าที่คาดว่าจะได้รับคืนของสินทรัพย์มีมูลค่าต่ำกว่ามูลค่าตามบัญชีของสินทรัพย์นั้น ทั้งนี้มูลค่าที่คาดว่าจะได้รับคืนหมายถึงมูลค่ายุติธรรมหักต้นทุนในการขายของสินทรัพย์หรือมูลค่าจากการใช้สินทรัพย์แล้วแต่ราคาจะสูงกว่า ในการประเมินมูลค่าจากการใช้สินทรัพย์ กลุ่มบริษัทประมาณการกระแสเงินสดในอนาคตที่กิจการคาดว่าจะได้รับจากสินทรัพย์และคำนวณคิดลดเป็นมูลค่าปัจจุบันโดยใช้อัตราคิดลดก่อนภาษีที่สะท้อนถึงการประเมินความเสี่ยงในสภาพตลาดปัจจุบันของเงินสดตามระยะเวลาและความเสี่ยงซึ่งเป็นลักษณะเฉพาะของสินทรัพย์ที่กำลังพิจารณาอยู่ ในการประเมินมูลค่ายุติธรรมหักต้นทุนในการขาย กลุ่มบริษัทใช้แบบจำลองการประเมินมูลค่าที่ดีที่สุดซึ่งเหมาะสมกับสินทรัพย์ ซึ่งสะท้อนถึงจำนวนเงินที่กิจการสามารถจะได้มาจากการจำหน่ายสินทรัพย์หักด้วยต้นทุนในการจำหน่าย โดยการจำหน่ายนั้นผู้ซื้อและผู้ขายมีความรอบรู้และเต็มใจในการแลกเปลี่ยนและสามารถต่อรองราคากันได้อย่างเป็นอิสระในลักษณะของผู้ที่ไม่มีความเกี่ยวข้องกัน

กลุ่มบริษัทจะรับรู้รายการขาดทุนจากการด้อยค่าในส่วนของกำไรหรือขาดทุน

หากในการประเมินการด้อยค่าของสินทรัพย์ มีข้อบ่งชี้ที่แสดงให้เห็นว่าผลขาดทุนจากการด้อยค่าของสินทรัพย์ที่รับรู้ในปีก่อนได้หมดไปหรือลดลง กลุ่มบริษัทจะประมาณมูลค่าที่คาดว่าจะได้รับคืนของสินทรัพย์นั้น และจะกลับรายการผลขาดทุนจากการด้อยค่าที่รับรู้ในปีก่อนก็ต่อเมื่อมีการเปลี่ยนแปลงประมาณการที่ใช้กำหนดมูลค่าที่คาดว่าจะได้รับคืนภายหลังจากการรับรู้ผลขาดทุนจากการด้อยค่าครั้งล่าสุด โดยมูลค่าตามบัญชีของสินทรัพย์ที่เพิ่มขึ้นจากการกลับรายการผลขาดทุนจากการด้อยค่าต้องไม่สูงกว่ามูลค่าตามบัญชีที่ควรจะเป็นหากกิจการไม่เคยรับรู้ผลขาดทุนจากการด้อยค่าของสินทรัพย์ในปีก่อน ๆ กลุ่มบริษัทจะบันทึกกลับรายการผลขาดทุนจากการด้อยค่าของสินทรัพย์โดยรับรู้ไปยังส่วนของกำไรหรือขาดทุนทันที

4.16 ผลประโยชน์ของพนักงาน

ผลประโยชน์ระยะสั้นของพนักงาน

กลุ่มบริษัทรับรู้เงินเดือน ค่าจ้าง โบนัส และเงินสมทบกองทุนประกันสังคมเป็นค่าใช้จ่ายเมื่อเกิดรายการ

ผลประโยชน์หลังออกจางานของพนักงานและผลประโยชน์ระยะยาวอื่นของพนักงาน

โครงการสมทบเงิน

กลุ่มบริษัทและพนักงานได้ร่วมกันจัดตั้งกองทุนสำรองเลี้ยงชีพ ซึ่งประกอบด้วยเงินที่พนักงานจ่ายสะสมและเงินที่กลุ่มบริษัทจ่ายสมทบให้เป็นรายเดือน สินทรัพย์ของกองทุนสำรองเลี้ยงชีพได้แยกออกจากสินทรัพย์ของกลุ่มบริษัท เงินที่กลุ่มบริษัทจ่ายสมทบกองทุนสำรองเลี้ยงชีพบันทึกเป็นค่าใช้จ่ายในปีที่เกิดรายการ

โครงการผลประโยชน์หลังออกจางานและผลประโยชน์ระยะยาวอื่นของพนักงาน

กลุ่มบริษัทมีภาระสำหรับเงินชดเชยที่ต้องจ่ายให้แก่พนักงานเมื่อออกจางานตามกฎหมายแรงงาน และตามแผนสวัสดิการพนักงานซึ่งกลุ่มบริษัทถือว่าเงินชดเชยดังกล่าวเป็นโครงการผลประโยชน์หลังออกจางานสำหรับพนักงาน นอกจากนี้กลุ่มบริษัทจัดให้มีโครงการผลประโยชน์ระยะยาวอื่นของพนักงานตามแผนสวัสดิการพนักงานจากการเสียชีวิต

กลุ่มบริษัทคำนวณหนี้สินตามโครงการผลประโยชน์หลังออกจางานของพนักงานและโครงการผลประโยชน์ระยะยาวอื่นของพนักงาน โดยใช้วิธีคิดลดแต่ละหน่วยที่ประมาณการไว้ (Projected Unit Credit Method) โดยผู้เชี่ยวชาญอิสระได้ทำการประเมินภาระผูกพันดังกล่าวตามหลักคณิตศาสตร์ประกันภัย

สินทรัพย์โครงการ คือ สินทรัพย์ที่ถือไว้โดยกองทุนผลประโยชน์ระยะยาวของพนักงาน สินทรัพย์โครงการไม่สามารถใช้ในการชำระหนี้และไม่สามารถขายโดยตรงมายังกลุ่มบริษัทได้ ยกเว้นส่วนที่เป็นไปตามระเบียบข้อบังคับของกองทุนสำรองเลี้ยงชีพ กลุ่มบริษัทวัดมูลค่ายุติธรรมของสินทรัพย์โครงการโดยใช้ข้อมูลราคาตลาด

สินทรัพย์หรือหนี้สินโครงการผลประโยชน์ ประกอบด้วย มูลค่าปัจจุบันของภาระผูกพันตามโครงการผลประโยชน์หักด้วยมูลค่ายุติธรรมของสินทรัพย์โครงการที่สามารถนำไปจ่ายภาระผูกพันได้โดยตรง

ผลกำไรหรือขาดทุนจากการประมาณการตามหลักคณิตศาสตร์ประกันภัยสำหรับโครงการผลประโยชน์หลังออกจางานของพนักงานจะรับรู้ทันทีในกำไรขาดทุนเบ็ดเสร็จอื่น

ผลกำไรหรือขาดทุนจากการประมาณการตามหลักคณิตศาสตร์ประกันภัยสำหรับโครงการผลประโยชน์ระยะยาวอื่นของพนักงานจะรับรู้ทันทีในกำไรหรือขาดทุน

ต้นทุนบริการในอดีตจะถูกรับรู้ทั้งจำนวนในกำไรหรือขาดทุนทันทีที่มีการแก้ไขโครงการหรือลดขนาดโครงการ หรือเมื่อกลุ่มบริษัทรับรู้ต้นทุนการปรับโครงสร้างที่เกี่ยวข้องแล้วแต่เหตุการณ์ใดจะเกิดขึ้นก่อน

4.17 ประมาณการหนี้สิน

กลุ่มบริษัทจะบันทึกประมาณการหนี้สินไว้ในบัญชีเมื่อภาระผูกพันซึ่งเป็นผลมาจากเหตุการณ์ในอดีตได้เกิดขึ้นแล้ว และมีความเป็นไปได้ค่อนข้างแน่นอนว่ากลุ่มบริษัทจะเสียทรัพยากรเชิงเศรษฐกิจไปเพื่อปลดเปลื้องภาระผูกพันนั้น และกลุ่มบริษัทสามารถประมาณมูลค่าภาระผูกพันนั้นได้อย่างน่าเชื่อถือ

กลุ่มบริษัทรับรู้ประมาณการหนี้สินค่าเรือถอนระยะยาวด้วยจำนวนประมาณการต้นทุนค่าเรือถอนของอาคารและอุปกรณ์ ที่จะต้องจ่าย ณ วันสิ้นสุดสัญญา ภาระผูกพันดังกล่าวบวกค่าใช้จ่ายทางการเงินจะบันทึกเป็นหนี้สินระยะยาว

4.18 ภาษีเงินได้

ภาษีเงินได้ประกอบด้วยภาษีเงินได้ปัจจุบันและภาษีเงินได้รอการตัดบัญชี

ภาษีเงินได้ปัจจุบัน

กลุ่มบริษัทบันทึกภาษีเงินได้ปัจจุบันตามจำนวนที่คาดว่าจะจ่ายให้กับหน่วยงานจัดเก็บภาษีของรัฐ โดยคำนวณจากกำไรทางภาษีตามหลักเกณฑ์ที่กำหนดในกฎหมายภาษีอากร

ภาษีเงินได้รอการตัดบัญชี

กลุ่มบริษัทบันทึกภาษีเงินได้รอการตัดบัญชีของผลแตกต่างชั่วคราวระหว่างราคาตามบัญชีของสินทรัพย์และหนี้สิน ณ วันสิ้นรอบระยะเวลารายงานกับฐานภาษีของสินทรัพย์และหนี้สินที่เกี่ยวข้องนั้น โดยใช้อัตราภาษีที่มีผลบังคับใช้ ณ วันสิ้นรอบระยะเวลารายงาน

กลุ่มบริษัทรับรู้หนี้สินภาษีเงินได้รอการตัดบัญชีของผลแตกต่างชั่วคราวที่ต้องเสียภาษีทุกรายการ แต่รับรู้สินทรัพย์ภาษีเงินได้รอการตัดบัญชีสำหรับผลแตกต่างชั่วคราวที่ใช้หักภาษี รวมทั้งผลขาดทุนทางภาษีที่ยังไม่ได้ใช้ในจำนวนเท่าที่มีความเป็นไปได้ค่อนข้างแน่ที่กลุ่มบริษัทจะมีกำไรทางภาษีในอนาคตเพียงพอที่จะใช้ประโยชน์จากผลแตกต่างชั่วคราวที่ใช้หักภาษีและผลขาดทุนทางภาษีที่ยังไม่ได้ใช้นั้น

กลุ่มบริษัทจะทบทวนมูลค่าตามบัญชีของสินทรัพย์ภายใต้การตัดบัญชีทุกสิ้นรอบระยะเวลา รายงานและจะทำการปรับลดมูลค่าตามบัญชีดังกล่าว หากมีความเป็นไปได้ค่อนข้างแน่ว่ากลุ่มบริษัท จะไม่มีกำไรทางภาษีเพียงพอต่อการนำสินทรัพย์ภายใต้การตัดบัญชีทั้งหมดหรือบางส่วนมาใช้ประโยชน์

กลุ่มบริษัทจะบันทึกภาษีเงินได้จากการตัดบัญชีโดยตรงไปยังส่วนของผู้ถือหุ้นหากภาษีที่เกิดขึ้น เกี่ยวข้องกับรายการที่ได้บันทึกโดยตรงไปยังส่วนของผู้ถือหุ้น

4.19 เครื่องมือทางการเงิน

กลุ่มบริษัทรับรู้รายการเมื่อเริ่มแรกของสินทรัพย์ทางการเงินด้วยมูลค่ายุติธรรม และบวกด้วยต้นทุน การทำรายการเฉพาะในกรณีที่เป็นสินทรัพย์ทางการเงินที่ไม่ได้วัดมูลค่าด้วยมูลค่ายุติธรรมผ่านกำไร หรือขาดทุน อย่างไรก็ตามสำหรับลูกหนี้การค้าที่ไม่มีองค์ประกอบเกี่ยวกับการจัดหาเงินที่มีนัยสำคัญ กลุ่มบริษัทจะรับรู้สินทรัพย์ทางการเงินดังกล่าวด้วยราคาของรายการ ตามที่กล่าวไว้ในนโยบาย การบัญชีเรื่องการรับรู้รายได้

การจัดประเภทรายการและการวัดมูลค่าของสินทรัพย์ทางการเงิน

กลุ่มบริษัทจัดประเภทสินทรัพย์ทางการเงิน ณ วันที่รับรู้รายการเริ่มแรก เป็นสินทรัพย์ทางการเงินที่ วัดมูลค่าในภายหลังด้วยราคาทุนตัดจำหน่าย และสินทรัพย์ทางการเงินที่วัดมูลค่าในภายหลังด้วย มูลค่ายุติธรรมผ่านกำไรหรือขาดทุน โดยพิจารณาจากแผนธุรกิจของกิจการในการจัดการสินทรัพย์ ทางการเงิน และลักษณะของกระแสเงินสดตามสัญญาของสินทรัพย์ทางการเงิน

สินทรัพย์ทางการเงินที่วัดมูลค่าด้วยราคาทุนตัดจำหน่าย

กลุ่มบริษัทวัดมูลค่าสินทรัพย์ทางการเงินด้วยราคาทุนตัดจำหน่าย เมื่อกลุ่มบริษัทถือครองสินทรัพย์ ทางการเงินนั้นเพื่อรับกระแสเงินสดตามสัญญา และเงื่อนไขตามสัญญาของสินทรัพย์ทางการเงิน ก่อให้เกิดกระแสเงินสดที่เป็นการรับชำระเพียงเงินต้นและดอกเบี้ยจากยอดคงเหลือของเงินต้นใน วันที่ระบุไว้เท่านั้น

สินทรัพย์ทางการเงินดังกล่าววัดมูลค่าในภายหลังโดยใช้วิธีดอกเบี้ยที่แท้จริงและต้องมีการประเมิน การด้อยค่า ทั้งนี้ ผลกำไรและขาดทุนที่เกิดขึ้นจากการตัดรายการ การเปลี่ยนแปลง หรือการด้อยค่า ของสินทรัพย์ดังกล่าวจะรับรู้ในส่วนของกำไรหรือขาดทุน

สินทรัพย์ทางการเงินที่วัดมูลค่าด้วยมูลค่ายุติธรรมผ่านกำไรหรือขาดทุน

สินทรัพย์ทางการเงินที่วัดมูลค่าด้วยมูลค่ายุติธรรมผ่านกำไรหรือขาดทุน จะแสดงในงบแสดงฐานะการเงิน ด้วยมูลค่ายุติธรรม โดยรับรู้การเปลี่ยนแปลงสุทธิของมูลค่ายุติธรรมในส่วนของกำไรหรือขาดทุน

ทั้งนี้ สินทรัพย์ทางการเงินดังกล่าว หมายรวมถึง ตราสารอนุพันธ์ เงินลงทุนในตราสารทุนซึ่ง กลุ่มบริษัทไม่ได้เลือกจัดประเภทให้วัดมูลค่าด้วยมูลค่ายุติธรรมผ่านกำไรขาดทุนเบ็ดเสร็จอื่น และ สินทรัพย์ทางการเงินที่มีกระแสเงินสดที่ไม่ได้รับชำระเพียงเงินต้นและดอกเบี้ย

เงินปันผลรับจากเงินลงทุนในตราสารทุนของบริษัทจดทะเบียนถือเป็นรายได้อื่นในส่วนของกำไรหรือขาดทุน

การจัดประเภทรายการและการวัดมูลค่าของหนี้สินทางการเงิน

ยกเว้นหนี้สินตราสารอนุพันธ์ กลุ่มบริษัทรับรู้รายการเมื่อเริ่มแรกสำหรับหนี้สินทางการเงินด้วยมูลค่ายุติธรรมหักต้นทุนการทำรายการ และจัดประเภทหนี้สินทางการเงินเป็นหนี้สินทางการเงินที่วัดมูลค่าในภายหลังด้วยราคาทุนตัดจำหน่าย โดยใช้วิธีดอกเบี้ยที่แท้จริง ทั้งนี้ ผลกำไรและขาดทุนที่เกิดขึ้นจากการตัดรายการหนี้สินทางการเงินและการตัดจำหน่ายตามวิธีดอกเบี้ยที่แท้จริงจะรับรู้ในส่วนของกำไรหรือขาดทุน โดยการคำนวณมูลค่าราคาทุนตัดจำหน่ายคำนึงถึงค่าธรรมเนียมหรือต้นทุนที่ถือเป็นส่วนหนึ่งของอัตราดอกเบี้ยที่แท้จริงนั้นด้วย ทั้งนี้ ค่าตัดจำหน่ายตามวิธีดอกเบี้ยที่แท้จริงแสดงเป็นส่วนหนึ่งของต้นทุนทางการเงินในส่วนของกำไรหรือขาดทุน

การตัดรายการของเครื่องมือทางการเงิน

สินทรัพย์ทางการเงินจะถูกตัดรายการออกจากบัญชี เมื่อสิทธิที่จะได้รับกระแสเงินสดของสินทรัพย์นั้นได้สิ้นสุดลง หรือได้มีการโอนสิทธิที่จะได้รับกระแสเงินสดของสินทรัพย์นั้น รวมถึงได้มีการโอนความเสี่ยงและผลตอบแทนเกือบทั้งหมดของสินทรัพย์นั้น หรือมีการโอนการควบคุมในสินทรัพย์นั้น กลุ่มบริษัทตัดรายการหนี้สินทางการเงินก็ต่อเมื่อได้มีการปฏิบัติตามภาระผูกพันของหนี้สินนั้นแล้ว มีการยกเลิกภาระผูกพันนั้น หรือมีการสิ้นสุดลงของภาระผูกพันนั้น ในกรณีที่มีการเปลี่ยนหนี้สินทางการเงินที่มีอยู่ให้เป็นหนี้สินใหม่จากผู้ให้กู้รายเดียวกันซึ่งมีข้อกำหนดที่แตกต่างกันอย่างมาก หรือมีการแก้ไขข้อกำหนดของหนี้สินที่มีอยู่อย่างเป็นสาระสำคัญ จะถือว่าเป็นการตัดรายการหนี้สินเดิมและรับรู้หนี้สินใหม่ โดยรับรู้ผลแตกต่างของมูลค่าตามบัญชีดังกล่าวในส่วนของกำไรหรือขาดทุน

การด้อยค่าของสินทรัพย์ทางการเงิน

กลุ่มบริษัทรับรู้ค่าเผื่อผลขาดทุนด้านเครดิตที่คาดว่าจะเกิดขึ้นของตราสารหนี้ทั้งหมดที่ไม่ได้วัดมูลค่าด้วยมูลค่ายุติธรรมผ่านกำไรหรือขาดทุน ผลขาดทุนด้านเครดิตที่คาดว่าจะเกิดขึ้นคำนวณจากผลต่างของกระแสเงินสดที่จะครบกำหนดชำระตามสัญญากับกระแสเงินสดทั้งหมดที่กลุ่มบริษัทคาดว่าจะได้รับชำระ และคิดลดด้วยอัตราดอกเบี้ยที่แท้จริงโดยประมาณของสินทรัพย์ทางการเงิน ณ วันที่ได้มา ในกรณีที่ความเสี่ยงด้านเครดิตของสินทรัพย์ไม่ได้เพิ่มขึ้นอย่างมีนัยสำคัญนับตั้งแต่การรับรู้รายการเริ่มแรก กลุ่มบริษัทวัดมูลค่าผลขาดทุนด้านเครดิตที่คาดว่าจะเกิดขึ้นโดยพิจารณาจากการผิดสัญญาที่อาจเกิดขึ้นใน 12 เดือนข้างหน้า ในขณะที่หากความเสี่ยงด้านเครดิตของสินทรัพย์เพิ่มขึ้นอย่างมีนัยสำคัญนับตั้งแต่การรับรู้รายการเริ่มแรก กลุ่มบริษัทวัดมูลค่าผลขาดทุนด้วยจำนวนเงินที่เท่ากับผลขาดทุนด้านเครดิตที่คาดว่าจะเกิดขึ้นตลอดอายุที่เหลืออยู่ของเครื่องมือทางการเงิน

กลุ่มบริษัทพิจารณาว่าความเสี่ยงด้านเครดิตจะเพิ่มขึ้นอย่างมีนัยสำคัญ เมื่อมีการค้างชำระการจ่ายเงินตามสัญญาเกินกว่า 30 วัน และพิจารณาว่าสินทรัพย์ทางการเงินนั้นมีการด้อยค่าด้านเครดิตหรือมีการผิดสัญญา เมื่อมีการค้างชำระการจ่ายเงินตามสัญญาเกินกว่า 90 วัน สำหรับลูกหนี้ชาวไร่กลุ่มบริษัทพิจารณาว่ามีการผิดสัญญาเมื่อค้างชำระเกินกว่าเกณฑ์ตามนโยบายของกลุ่มบริษัทซึ่งอ้างอิงฤดูกาลผลิตอย่างไรก็ตาม ในบางกรณี กลุ่มบริษัทอาจพิจารณาว่าสินทรัพย์ทางการเงินนั้นมีการเพิ่มขึ้นของความเสี่ยงด้านเครดิตอย่างมีนัยสำคัญและมีการผิดสัญญา โดยพิจารณาจากข้อมูลภายในหรือข้อมูลภายนอกอื่น เช่น อันดับความน่าเชื่อถือด้านเครดิตของผู้ออกตราสาร

กลุ่มบริษัทใช้วิธีการอย่างง่ายในการคำนวณผลขาดทุนด้านเครดิตที่คาดว่าจะเกิดขึ้นสำหรับลูกหนี้ การค้าและสินทรัพย์ที่เกิดจากสัญญา ดังนั้น ทุกวันสิ้นรอบระยะเวลารายงาน กลุ่มบริษัทจึงไม่มีการติดตามการเปลี่ยนแปลงของความเสี่ยงทางด้านเครดิต แต่จะรับรู้ค่าเผื่อผลขาดทุนด้านเครดิตที่คาดว่าจะเกิดขึ้นตลอดอายุของลูกหนี้การค้าและสินทรัพย์ที่เกิดจากสัญญา

การคำนวณผลขาดทุนด้านเครดิตที่คาดว่าจะเกิดขึ้นข้างต้นอ้างอิงจากข้อมูลผลขาดทุนด้านเครดิตจากประสบการณ์ในอดีต ปรับปรุงด้วยข้อมูลการคาดการณ์ไปในอนาคตเกี่ยวกับลูกหนี้และสภาพแวดล้อมทางด้านเศรษฐกิจ

สินทรัพย์ทางการเงินจะถูกตัดจำหน่ายออกจากบัญชี เมื่อกิจการคาดว่าจะไม่ได้รับคืนกระแสเงินสดตามสัญญาอีกต่อไป

การหักกลบของเครื่องมือทางการเงิน

สินทรัพย์ทางการเงินและหนี้สินทางการเงินจะนำมาหักกลบกัน และแสดงด้วยยอดสุทธิในงบแสดงฐานะการเงิน ก็ต่อเมื่อกิจการมีสิทธิบังคับใช้ได้ตามกฎหมายอยู่แล้วในการหักกลบจำนวนเงินที่รับรู้ และกิจการมีความตั้งใจที่จะชำระด้วยยอดสุทธิ หรือตั้งใจที่จะรับสินทรัพย์และชำระหนี้สินพร้อมกัน

4.20 ตราสารอนุพันธ์และการบัญชีป้องกันความเสี่ยง

กลุ่มบริษัทใช้ตราสารอนุพันธ์ เช่น สัญญาซื้อขายเงินตราต่างประเทศล่วงหน้า สัญญาแลกเปลี่ยนอัตราดอกเบี้ยและสัญญาซื้อขายสินค้าโภคภัณฑ์ล่วงหน้า เพื่อป้องกันความเสี่ยงจากความผันผวนของอัตราแลกเปลี่ยน อัตราดอกเบี้ยและราคาสินค้าโภคภัณฑ์ ตามลำดับ

กลุ่มบริษัทรับรู้มูลค่าเริ่มแรกของตราสารอนุพันธ์ด้วยมูลค่ายุติธรรม ณ วันที่ทำสัญญา และวัดมูลค่าในภายหลังด้วยมูลค่ายุติธรรม โดยรับรู้การเปลี่ยนแปลงของมูลค่ายุติธรรมในภายหลังในส่วนของการกำไรหรือขาดทุน ยกเว้นในกรณีที่มีการกำหนดให้ตราสารอนุพันธ์นั้นเป็นเครื่องมือที่ใช้ป้องกันความเสี่ยงที่มีประสิทธิภาพ ทั้งนี้ กลุ่มบริษัทแสดงตราสารอนุพันธ์เป็นสินทรัพย์ทางการเงินเมื่อมีมูลค่ายุติธรรมมากกว่าศูนย์ และแสดงเป็นหนี้สินทางการเงินเมื่อมีมูลค่ายุติธรรมน้อยกว่าศูนย์

กลุ่มบริษัทแสดงตราสารอนุพันธ์ที่มีอายุสัญญาคงเหลือมากกว่า 12 เดือนและยังไม่ถึงกำหนดชำระภายใน 12 เดือน เป็นสินทรัพย์ทางการเงินไม่หมุนเวียนอื่นหรือหนี้สินไม่หมุนเวียนอื่น และแสดงตราสารอนุพันธ์อื่นเป็นสินทรัพย์หมุนเวียนหรือหนี้สินหมุนเวียน

การบัญชีป้องกันความเสี่ยง

เพื่อวัตถุประสงค์ของการบัญชีป้องกันความเสี่ยง กลุ่มบริษัทจัดประเภทของการป้องกันความเสี่ยง คือ การป้องกันความเสี่ยงในมูลค่ายุติธรรม ในกรณีที่มีการป้องกันความเสี่ยงจากการเปลี่ยนแปลงในมูลค่ายุติธรรมของสินทรัพย์หรือหนี้สินที่รับรู้ในบัญชี หรือสัญญาผูกมัดที่ยังไม่ได้รับรู้

ณ วันที่เริ่มกำหนดความสัมพันธ์ของการป้องกันความเสี่ยง กลุ่มบริษัทต้องมีการกำหนดและจัดทำเอกสารอย่างเป็นทางการเกี่ยวกับความสัมพันธ์ของการป้องกันความเสี่ยงซึ่งจะใช้การบัญชีป้องกันความเสี่ยง และวัตถุประสงค์และกลยุทธ์การบริหารความเสี่ยงในการดำเนินการป้องกันความเสี่ยง

รายละเอียดของเอกสารดังกล่าวซึ่งได้จัดทำตั้งแต่วันเริ่มต้นการป้องกันความเสี่ยงและได้ปรับปรุงอย่างต่อเนื่อง กล่าวถึง เครื่องมือที่ใช้ป้องกันความเสี่ยง รายการที่มีการป้องกันความเสี่ยง ลักษณะของความเสี่ยงที่จะป้องกัน และวิธีที่กลุ่มบริษัทใช้ในการประเมินประสิทธิผลของความสัมพันธ์ของการป้องกันความเสี่ยง ซึ่งรวมถึงการวิเคราะห์ถึงสาเหตุของความไม่มีประสิทธิผล และวิธีกำหนดอัตราส่วนการป้องกันความเสี่ยง

ความสัมพันธ์ของการป้องกันความเสี่ยงจะเข้าเงื่อนไขของการบัญชีป้องกันความเสี่ยง เมื่อเป็นไปตามข้อกำหนดของการประเมินประสิทธิผลในการป้องกันความเสี่ยงทุกข้อต่อไปนี้

- มีความสัมพันธ์เชิงเศรษฐกิจระหว่างรายการที่มีการป้องกันความเสี่ยง และเครื่องมือที่ใช้ป้องกันความเสี่ยง
- ผลกระทบของความเสี่ยงด้านเครดิตไม่ได้เป็นปัจจัยสำคัญในการเปลี่ยนแปลงมูลค่าที่เป็นผลมาจากความสัมพันธ์ทางเศรษฐกิจนั้น
- อัตราส่วนการป้องกันความเสี่ยงของความสัมพันธ์ของการป้องกันความเสี่ยงดังกล่าวคำนวณจากปริมาณของรายการที่มีการป้องกันความเสี่ยงซึ่งกิจการทำการป้องกันความเสี่ยงจริงและปริมาณของเครื่องมือที่ใช้ป้องกันความเสี่ยงซึ่งกิจการได้ใช้ป้องกันความเสี่ยงจริง

กลุ่มบริษัทบันทึกการป้องกันความเสี่ยงที่เข้าเงื่อนไขของการบัญชีป้องกันความเสี่ยงทุกข้อ ดังนี้

การบัญชีป้องกันความเสี่ยงในมูลค่ายุติธรรม

การเปลี่ยนแปลงในมูลค่ายุติธรรมของเครื่องมือที่ใช้ป้องกันความเสี่ยงรับรู้ในส่วนของกำไรหรือขาดทุน ส่วนการเปลี่ยนแปลงในมูลค่ายุติธรรมของรายการที่มีการป้องกันความเสี่ยงสำหรับความเสี่ยงที่ป้องกันจะรับรู้เป็นส่วนหนึ่งของมูลค่าตามบัญชีของรายการที่มีการป้องกันความเสี่ยงนั้น พร้อมกับรับรู้ในส่วนของกำไรหรือขาดทุน

สำหรับการป้องกันความเสี่ยงในมูลค่ายุติธรรมที่เกี่ยวข้องกับรายการที่วัดมูลค่าด้วยราคาทุนตัดจำหน่าย การปรับปรุงมูลค่าตามบัญชีของรายการนั้นจะถูกตัดจำหน่ายเข้าส่วนของกำไรหรือขาดทุนตลอดระยะเวลาที่เหลืออยู่ของการป้องกันความเสี่ยงด้วยวิธีดอกเบี้ยที่แท้จริง ทั้งนี้ การตัดจำหน่ายนั้นอาจเริ่มต้นทันทีที่มีการปรับปรุงเกิดขึ้น หรือก่อนที่จะยุติการปรับปรุงการเปลี่ยนแปลงในมูลค่ายุติธรรมของรายการที่มีการป้องกันความเสี่ยง หากมีการตัดรายการของรายการที่มีการป้องกันความเสี่ยงนั้น กลุ่มบริษัทจะรับรู้ส่วนของมูลค่ายุติธรรมที่ยังไม่ได้ตัดจำหน่ายเข้าส่วนของกำไรหรือขาดทุนทันที

4.21 ส่วนต่ำกว่าทุนจากการรวมธุรกิจภายใต้การควบคุมเดียวกัน

การเข้าซื้อและโอนกิจการทั้งหมดกับบริษัทย่อยภายใต้การควบคุมเดียวกัน บริษัทฯ ได้มีการบันทึกบัญชีการได้มาซึ่งสินทรัพย์ของบริษัทย่อยโดยวิธีการรวมกิจการแบบเสมือนว่าเป็นวิธีการรวมส่วนได้เสีย ซึ่งได้มีการรับรู้ส่วนต่ำกว่าทุนจากการรวมธุรกิจภายใต้การควบคุมเดียวกันจากการซื้อกิจการดังกล่าว ในส่วนของผู้ถือหุ้นในงบแสดงฐานะการเงิน ณ วันที่เข้าซื้อและโอนกิจการทั้งหมด โดยใช้ผลต่างของราคาซื้อเทียบกับราคาตามบัญชี ณ วันที่ซื้อ

4.22 การวัดมูลค่ายุติธรรม

มูลค่ายุติธรรม หมายถึง ราคาที่คาดว่าจะได้รับจากการขายสินทรัพย์หรือเป็นราคาที่จะต้องจ่ายเพื่อโอนหนี้สินให้ผู้อื่น โดยรายการดังกล่าวเป็นรายการที่เกิดขึ้นในสภาพปกติระหว่างผู้ซื้อและผู้ขาย ณ วันที่วัดมูลค่า กลุ่มบริษัทใช้ราคาเสนอซื้อขายในตลาดที่มีสภาพคล่องในการวัดมูลค่ายุติธรรมของสินทรัพย์และหนี้สินซึ่งมาตรฐานการรายงานทางการเงินที่เกี่ยวข้องกำหนดให้ต้องวัดมูลค่าด้วยมูลค่ายุติธรรม ยกเว้นในกรณีที่ไม่มีตลาดที่มีสภาพคล่องสำหรับสินทรัพย์หรือหนี้สินที่มีลักษณะเดียวกัน หรือไม่สามารถหาราคาเสนอซื้อขายในตลาดที่มีสภาพคล่องได้ กลุ่มบริษัทจะประมาณมูลค่ายุติธรรมโดยใช้เทคนิคการประเมินมูลค่าที่เหมาะสมกับแต่ละสถานการณ์ และพยายามใช้ข้อมูลที่สามารถสังเกตได้ที่เกี่ยวข้องกับสินทรัพย์หรือหนี้สินที่จะวัดมูลค่ายุติธรรมนั้นให้มากที่สุด

ลำดับชั้นของมูลค่ายุติธรรมที่ใช้วัดมูลค่าและเปิดเผยมูลค่ายุติธรรมของสินทรัพย์และหนี้สินในงบการเงินแบ่งออกเป็นสามระดับตามประเภทของข้อมูลที่นำมาใช้ในการวัดมูลค่ายุติธรรม ดังนี้

- ระดับ 1 ใช้ข้อมูลราคาเสนอซื้อขายของสินทรัพย์หรือหนี้สินอย่างเดียวกันในตลาดที่มีสภาพคล่อง
 - ระดับ 2 ใช้ข้อมูลอื่นที่สามารถสังเกตได้ของสินทรัพย์หรือหนี้สิน ไม่ว่าจะเป็นข้อมูลทางตรงหรือทางอ้อม
 - ระดับ 3 ใช้ข้อมูลที่ไม่สามารถสังเกตได้ เช่น ข้อมูลเกี่ยวกับกระแสเงินในอนาคตที่กิจการประมาณขึ้น
- ทุกวันสิ้นรอบระยะเวลารายงาน กลุ่มบริษัทจะประเมินความจำเป็นในการโอนรายการระหว่างลำดับชั้นของมูลค่ายุติธรรมสำหรับสินทรัพย์และหนี้สินที่ถืออยู่ ณ วันสิ้นรอบระยะเวลารายงานที่มีการวัดมูลค่ายุติธรรมแบบเกิดขึ้นประจำ

5. การใช้ดุลยพินิจและประมาณการทางบัญชีที่สำคัญ

ในการจัดทำงบการเงินตามมาตรฐานการรายงานทางการเงิน ฝ่ายบริหารจำเป็นต้องใช้ดุลยพินิจและการประมาณการในเรื่องที่มีความไม่แน่นอนเสมอ การใช้ดุลยพินิจและการประมาณการดังกล่าวนี้ส่งผลกระทบต่อจำนวนเงินที่แสดงในงบการเงินและต่อข้อมูลที่แสดงในหมายเหตุประกอบงบการเงิน ผลที่เกิดขึ้นจริงอาจแตกต่างไปจากจำนวนที่ประมาณการไว้ การใช้ดุลยพินิจและการประมาณการที่สำคัญมีดังนี้

การปรับลดสินค้าคงเหลือเป็นมูลค่าสุทธิที่จะได้รับ

ในการประมาณการปรับลดสินค้าคงเหลือเป็นมูลค่าสุทธิที่จะได้รับ ฝ่ายบริหารได้ใช้ดุลยพินิจในการประมาณมูลค่าสุทธิที่จะได้รับของสินค้าคงเหลือ โดยจำนวนเงินที่คาดว่าจะได้รับจากสินค้าคงเหลือพิจารณาจากสัญญาขายการเปลี่ยนแปลงของราคาขายหรือต้นทุนที่เกี่ยวข้องโดยตรงกับเหตุการณ์ที่เกิดขึ้นภายหลังวันที่ในงบการเงิน และฝ่ายบริหารได้ใช้ดุลยพินิจในการประมาณการผลขาดทุนที่คาดว่าจะเกิดขึ้นจากสินค้าเสื่อมคุณภาพ โดยคำนึงถึงอายุของสินค้าคงเหลือและสถานะเศรษฐกิจที่เป็นอยู่ในขณะนั้น

มูลค่ายุติธรรมของเครื่องมือทางการเงิน

ในการประเมินมูลค่ายุติธรรมของเครื่องมือทางการเงินที่รับรู้ในงบแสดงฐานะการเงิน ที่ไม่มีการซื้อขายในตลาดและไม่สามารถหาราคาได้ในตลาดซื้อขายคล่อง ฝ่ายบริหารต้องใช้ดุลยพินิจในการประเมินมูลค่ายุติธรรมของเครื่องมือทางการเงินดังกล่าว โดยใช้เทคนิคและแบบจำลองการประเมินมูลค่าซึ่งตัวแปรที่ใช้ในแบบจำลองได้มาจากการเทียบเคียงกับตัวแปรที่มีอยู่ในตลาด โดยคำนึงถึงความเสี่ยงทางด้านเครดิต สภาพคล่อง ข้อมูลความสัมพันธ์ และการเปลี่ยนแปลงของมูลค่าของเครื่องมือทางการเงินในระยะยาว ทั้งนี้การเปลี่ยนแปลงของสมมติฐานที่เกี่ยวข้องกับตัวแปรที่ใช้ในการคำนวณ อาจมีผลกระทบต่อมูลค่ายุติธรรมที่แสดงอยู่ในงบแสดงฐานะการเงิน และการเปิดเผยลำดับชั้นของมูลค่ายุติธรรม

สินทรัพย์ภาษีเงินได้รอการตัดบัญชี

กลุ่มบริษัทจะรับรู้สินทรัพย์ภาษีเงินได้รอการตัดบัญชีสำหรับผลแตกต่างชั่วคราวที่ใช้หักภาษีและขาดทุนทางภาษีที่ไม่ได้ใช้เมื่อมีความเป็นไปได้ค่อนข้างแน่ที่กลุ่มบริษัทจะมีกำไรทางภาษีในอนาคต เพียงพอที่จะใช้ประโยชน์จากผลแตกต่างชั่วคราวและขาดทุนนั้น ในการนี้ฝ่ายบริหารจำเป็นต้องประมาณการว่ากลุ่มบริษัทควรรับรู้จำนวนสินทรัพย์ภาษีเงินได้รอการตัดบัญชีเป็นจำนวนเท่าใด โดยพิจารณาถึงจำนวนกำไรทางภาษีที่คาดว่าจะเกิดในอนาคตในแต่ละช่วงเวลา

ค่าเผื่อการด้อยค่าของเงินลงทุนในบริษัทย่อยและสินทรัพย์ที่ไม่ใช่สินทรัพย์ทางการเงิน

ในการประเมินค่าเผื่อการด้อยค่าของเงินลงทุนในบริษัทย่อยและสินทรัพย์ที่ไม่ใช่สินทรัพย์ทางการเงิน ฝ่ายบริหารต้องใช้ดุลยพินิจในการประเมินมูลค่าที่คาดว่าจะได้รับคืนของสินทรัพย์ดังกล่าว มูลค่าที่คาดว่าจะได้รับคืนหมายถึงมูลค่ายุติธรรมหักต้นทุนในการขายของสินทรัพย์หรือมูลค่าจากการใช้สินทรัพย์แล้วแต่ราคาจะสูงกว่า ในการประเมินมูลค่ายุติธรรมหักต้นทุนในการขาย กลุ่มบริษัทอ้างอิงจากข้อมูลที่มีอยู่เกี่ยวกับธุรกรรมการขายที่มีผลผูกพันซึ่งได้เข้าทำในลักษณะของผู้ที่ไม่มีความเกี่ยวข้องกันสำหรับสินทรัพย์ที่คล้ายคลึงกันหรืออ้างอิงจากราคาตลาดที่สามารถสังเกตได้หักด้วยต้นทุนส่วนเพิ่มในการจำหน่ายสินทรัพย์นั้น ในการประเมินมูลค่าจากการใช้สินทรัพย์ กลุ่มบริษัทใช้แบบจำลองการคิดลดกระแสเงินสด ซึ่งใช้ข้อมูลงบประมาณในช่วง 5 ปี ข้างหน้าและไม่รวมถึงการปรับโครงสร้างใด ๆ ที่กิจการยังไม่ได้มีผลผูกพันหรือการลงทุนในอนาคตที่สำคัญซึ่งจะทำให้สินทรัพย์นั้นดีขึ้น ทั้งนี้ ปัจจัยที่มีผลกระทบต่อมูลค่าที่คาดว่าจะได้รับคืนคืออัตราคิดลดที่ใช้ในแบบจำลองดังกล่าว ตลอดจนกระแสเงินสดรับในอนาคตที่คาดการณ์และอัตราการเติบโตที่ใช้เพื่อการคาดการณ์ การประมาณการดังกล่าวส่วนใหญ่เกี่ยวข้องกับเงินลงทุนในบริษัทย่อยและที่ดิน อาคารและอุปกรณ์ ซึ่งกลุ่มบริษัทได้บันทึกไว้ในงบการเงิน สมมติฐานสำคัญที่ใช้ในการประเมินมูลค่าที่คาดว่าจะได้รับคืนได้เปิดเผยและอธิบายไว้ในหมายเหตุประกอบงบการเงินรวมข้อ 15 และ 18 ตามลำดับ

ค่าอ้อยและเจ้าหน้าที่ค่าอ้อย

ในการบันทึกค่าอ้อยและเจ้าหน้าที่ค่าอ้อย ฝ่ายบริหารจำเป็นต้องประมาณค่าอ้อยโดยอ้างอิงวิธีการคำนวณจากสำนักงานคณะกรรมการอ้อยและน้ำตาลทราย ซึ่งการประมาณมูลค่างกล่าวต้องอาศัยข้อสมมติฐานและการประมาณการบางประการ

6. การดำเนินงานที่เป็นไปตามฤดูกาล

การดำเนินงานของกลุ่มบริษัทที่ประกอบธุรกิจผลิตและจำหน่ายน้ำตาลมีลักษณะขึ้นอยู่กับฤดูกาล ซึ่งแบ่งเป็นฤดูกาลผลิต ระหว่างช่วงประมาณเดือนธันวาคมถึงเดือนเมษายน และนอกฤดูกาลผลิต ระหว่างช่วงประมาณเดือนพฤษภาคมถึงเดือนพฤศจิกายน

7. รายการธุรกิจกับกิจการที่เกี่ยวข้องกัน

ในระหว่างปี กลุ่มบริษัทมีรายการธุรกิจที่สำคัญกับบุคคลหรือกิจการที่เกี่ยวข้องกัน รายการธุรกิจดังกล่าวเป็นไปตามเงื่อนไขทางการค้าและเกณฑ์ตามที่ตกลงกันระหว่างกลุ่มบริษัทและบุคคลหรือกิจการที่เกี่ยวข้องกันเหล่านั้น ซึ่งเป็นไปตามปกติธุรกิจโดยสามารถสรุปได้ดังนี้

(หน่วย: ล้านบาท)

	งบการเงินรวม		งบการเงินเฉพาะกิจการ		นโยบายการกำหนดราคา
	2567	2566	2567	2566	
รายการธุรกิจกับบริษัทย่อย					
(คัดออกจากงบการเงินรวมแล้ว)					
รายได้จากการขายสินค้าและบริการ	-	-	822	1,118	ราคาตามสัญญา
เงินปันผลรับ	-	-	668	263	ตามที่ประกาศจ่าย
ดอกเบี้ยรับ	-	-	67	58	อัตราร้อยละ 3.00 ต่อปี
รายได้อื่น	-	-	17	7	ราคาที่ตกลงร่วมกัน
ซื้อสินค้าและบริการ	-	-	563	1,090	ราคาตามสัญญา
ค่าใช้จ่ายในการบริหาร	-	-	11	9	ราคาที่ตกลงร่วมกัน
ดอกเบี้ยจ่าย	-	-	57	56	อัตราร้อยละ 1.13 ถึง 3.90 ต่อปี
					(2566: อัตราร้อยละ 1.13 ถึง 2.50 ต่อปี)
รายการธุรกิจกับการร่วมค้า					
รายได้จากการขายสินค้าและบริการ	124	118	103	87	ราคาตามสัญญา
ดอกเบี้ยรับ	1	-	-	-	อัตราร้อยละ 3.90 ต่อปี
รายได้อื่น	15	11	15	11	ราคาที่ตกลงร่วมกัน
ซื้อสินค้าและบริการ	-	60	-	-	ราคาตามสัญญา
รายการธุรกิจกับกิจการที่เกี่ยวข้องกัน					
รายได้จากการขายสินค้าและบริการ	2	46	-	28	ราคาตามสัญญา
ดอกเบี้ยรับ	2	2	2	2	อัตราร้อยละ 3.87 ถึง 5.56 ต่อปี
ซื้อสินค้าและบริการ	214	285	130	163	ราคาตามสัญญา
ค่าใช้จ่ายในการขาย	125	236	90	139	ราคาที่ตกลงร่วมกัน
ค่าใช้จ่ายในการบริหาร	21	21	14	12	ราคาที่ตกลงร่วมกัน
ค่าเช่าจ่ายตามสัญญาเช่า	103	103	95	95	ราคาตามสัญญา

ยอดคงค้างระหว่างกลุ่มบริษัทและกิจการที่เกี่ยวข้องกัน ณ วันที่ 30 กันยายน 2567 และ 2566 มีรายละเอียดดังนี้

(หน่วย: พันบาท)

	งบการเงินรวม		งบการเงินเฉพาะกิจการ	
	2567	2566	2567	2566
ลูกหนี้การค้าและลูกหนี้อื่น - กิจการที่เกี่ยวข้องกัน				
บริษัทย่อย	-	-	100,100	35,755
การร่วมค้า	33,798	60,276	27,506	49,923
บริษัทที่เกี่ยวข้องกัน (มีผู้ถือหุ้น/กรรมการร่วมกัน)	388	357	10	7
รวมลูกหนี้การค้าและลูกหนี้อื่น - กิจการที่เกี่ยวข้องกัน	34,186	60,633	127,616	85,685
สินทรัพย์หมุนเวียนอื่น - กิจการที่เกี่ยวข้องกัน				
บริษัทย่อย	-	-	-	11
บริษัทที่เกี่ยวข้องกัน (มีผู้ถือหุ้น/กรรมการร่วมกัน)	2,433	603	2,231	316
รวมสินทรัพย์หมุนเวียนอื่น - กิจการที่เกี่ยวข้องกัน	2,433	603	2,231	327
สินทรัพย์ทางการเงินไม่หมุนเวียนอื่น - กิจการที่เกี่ยวข้องกัน				
บริษัทที่เกี่ยวข้องกัน (มีผู้ถือหุ้น/กรรมการร่วมกัน)	45,594	43,409	44,711	42,544
รวมสินทรัพย์ทางการเงินไม่หมุนเวียนอื่น - กิจการที่เกี่ยวข้องกัน	45,594	43,409	44,711	42,544
เจ้าหนี้การค้าและเจ้าหนี้อื่น - กิจการที่เกี่ยวข้องกัน				
บริษัทย่อย	-	-	18,522	36,707
การร่วมค้า	61,688	107,250	8,063	-
บริษัทที่เกี่ยวข้องกัน (มีผู้ถือหุ้น/กรรมการร่วมกัน)	53,020	50,510	6,530	9,350
รวมเจ้าหนี้การค้าและเจ้าหนี้อื่น - กิจการที่เกี่ยวข้องกัน	114,708	157,760	33,115	46,057
หนี้สินทางการเงินหมุนเวียนอื่น - กิจการที่เกี่ยวข้องกัน				
บริษัทที่เกี่ยวข้องกัน (มีผู้ถือหุ้น/กรรมการร่วมกัน)	641	747	641	734
รวมหนี้สินทางการเงินหมุนเวียนอื่น - กิจการที่เกี่ยวข้องกัน	641	747	641	734
หนี้สินตามสัญญาเช่า - กิจการที่เกี่ยวข้องกัน				
บริษัทย่อย	-	-	6,445	2,663
บริษัทที่เกี่ยวข้องกัน (มีผู้ถือหุ้น/กรรมการร่วมกัน)	909,141	944,713	855,842	882,551
รวมหนี้สินตามสัญญาเช่า - กิจการที่เกี่ยวข้องกัน	909,141	944,713	862,287	885,214
หนี้สินทางการเงินไม่หมุนเวียนอื่น - กิจการที่เกี่ยวข้องกัน				
บริษัทที่เกี่ยวข้องกัน (มีผู้ถือหุ้น/กรรมการร่วมกัน)	329,882	359,634	-	-
รวมหนี้สินทางการเงินไม่หมุนเวียนอื่น - กิจการที่เกี่ยวข้องกัน	329,882	359,634	-	-

เงินให้กู้ยืมระยะสั้นแก่กิจการที่เกี่ยวข้องกัน

(หน่วย: พันบาท)

	งบการเงินรวมสำหรับปีสิ้นสุดวันที่ 30 กันยายน 2567			
	ยอดคงเหลือ ณ วันที่		ยอดคงเหลือ ณ วันที่	
	1 ตุลาคม 2566	เพิ่มขึ้น	ลดลง	30 กันยายน 2567
การร่วมค้า				
บริษัท จีจีซี เกล็ดส ไบโออินคัสเทรียล จำกัด	-	200,000	(200,000)	-
รวม	-	200,000	(200,000)	-

(หน่วย: พันบาท)

	งบการเงินเฉพาะกิจการสำหรับปีสิ้นสุดวันที่ 30 กันยายน 2567			
	ยอดคงเหลือ ณ วันที่		ยอดคงเหลือ ณ วันที่	
	1 ตุลาคม 2566	เพิ่มขึ้น	ลดลง	30 กันยายน 2567
บริษัทย่อย				
บริษัท ไทยเอกלקซ์พีเพาเวอร์ จำกัด	165,384	292,429	(308,999)	148,814
บริษัท เกล็ดส ไบโอเอทานอล จำกัด	1,431,500	1,796,450	(1,732,650)	1,495,300
บริษัท ทรัพย์ศิริเกษตร จำกัด	211,220	213,780	(211,220)	213,780
บริษัท เพิ่มสินพัฒนา จำกัด	-	8,640	(8,640)	-
บริษัท เอ็นไวรอนเม้นท์ฟัลฟ์ แอนด์ เปเปอร์ จำกัด	285,517	858,037	(630,670)	512,884
บริษัท เกล็ดส ไบโอ เนเชอรัล จำกัด	-	5,800	(3,600)	2,200
รวม	2,093,621	3,175,136	(2,895,779)	2,372,978

(หน่วย: พันบาท)

	งบการเงินเฉพาะกิจการสำหรับปีสิ้นสุดวันที่ 30 กันยายน 2566			
	ยอดคงเหลือ ณ วันที่		ยอดคงเหลือ ณ วันที่	
	1 ตุลาคม 2565	เพิ่มขึ้น	ลดลง	30 กันยายน 2566
บริษัทย่อย				
บริษัท ไทยเอกלקซ์พีเพาเวอร์ จำกัด	393,156	299,875	(527,647)	165,384
บริษัท เกล็ดส ไบโอเอทานอล จำกัด	1,374,500	1,431,500	(1,374,500)	1,431,500
บริษัท ทรัพย์ศิริเกษตร จำกัด	209,880	215,470	(214,130)	211,220
บริษัท เพิ่มสินพัฒนา จำกัด	-	15,680	(15,680)	-
บริษัท เอ็นไวรอนเม้นท์ฟัลฟ์ แอนด์ เปเปอร์ จำกัด	-	356,921	(71,404)	285,517
รวม	1,977,536	2,319,446	(2,203,361)	2,093,621

ณ วันที่ 30 กันยายน 2567 และ 2566 เงินให้กู้ยืมระยะสั้นแก่กิจการที่เกี่ยวข้องกันคิดดอกเบี้ยในอัตรา ร้อยละ 3.00 ต่อปี และมีกำหนดชำระคืนเมื่อทวงถาม

เงินกู้ยืมระยะสั้นจากกิจการที่เกี่ยวข้องกัน

(หน่วย: พันบาท)

	งบการเงินเฉพาะกิจการสำหรับปีสิ้นสุดวันที่ 30 กันยายน 2567			
	ยอดคงเหลือ ณ วันที่		ยอดคงเหลือ ณ วันที่	
	1 ตุลาคม 2566	เพิ่มขึ้น	ลดลง	30 กันยายน 2567
บริษัทย่อย				
บริษัท เกษตรไทยไบโอเพาเวอร์ จำกัด	1,273,174	1,448,477	(1,508,006)	1,213,645
บริษัท เพิ่มสินพัฒนา จำกัด	810	330	(1,070)	70
บริษัท เลทิส ชีวพลังงาน จำกัด	12,380	12,380	(12,380)	12,380
บริษัท เลทิส วิจัยและพัฒนา จำกัด	35,864	35,380	(37,043)	34,201
บริษัท เลทิส ไบโอแก๊ส เพาเวอร์ จำกัด	520	500	(520)	500
บริษัท เกษตรไทย วิวัฒน์ จำกัด	36,000	40,000	(36,000)	40,000
บริษัท เลทิส ไบโอ เนเชอรัล จำกัด	12,550	29,100	(41,650)	-
บริษัท รวมผลไบโอเพาเวอร์ จำกัด	399,419	627,759	(746,498)	280,680
บริษัท น้ำตาลไทยเอกสิทธิ์ จำกัด	2,302,650	3,849,500	(4,050,296)	2,101,854
รวม	4,073,367	6,043,426	(6,433,463)	3,683,330

(หน่วย: พันบาท)

	งบการเงินเฉพาะกิจการสำหรับปีสิ้นสุดวันที่ 30 กันยายน 2566			
	ยอดคงเหลือ ณ วันที่		ยอดคงเหลือ ณ วันที่	
	1 ตุลาคม 2565	เพิ่มขึ้น	ลดลง	30 กันยายน 2566
บริษัทย่อย				
บริษัท เอ็นไวรอนเม้นท์ฟิลล์ แอนด์ เปเปอร์ จำกัด	292,152	249,018	(541,170)	-
บริษัท เกษตรไทยไบโอเพาเวอร์ จำกัด	982,171	2,813,807	(2,522,804)	1,273,174
บริษัท เพิ่มสินพัฒนา จำกัด	710	1,420	(1,320)	810
บริษัท เลทิส ชีวพลังงาน จำกัด	12,380	24,760	(24,760)	12,380
บริษัท เลทิส วิจัยและพัฒนา จำกัด	35,676	70,191	(70,003)	35,864
บริษัท เลทิส ไบโอแก๊ส เพาเวอร์ จำกัด	520	520	(520)	520
บริษัท เกษตรไทย วิวัฒน์ จำกัด	33,000	71,000	(68,000)	36,000
บริษัท เลทิส ไบโอ เนเชอรัล จำกัด	12,550	25,100	(25,100)	12,550
บริษัท รวมผลไบโอเพาเวอร์ จำกัด	128,407	1,045,459	(774,447)	399,419
บริษัท น้ำตาลไทยเอกสิทธิ์ จำกัด	1,626,676	5,381,388	(4,705,414)	2,302,650
รวม	3,124,242	9,682,663	(8,733,538)	4,073,367

ณ วันที่ 30 กันยายน 2567 เงินกู้ยืมระยะสั้นจากกิจการที่เกี่ยวข้องกันคิดดอกเบี้ยในอัตราร้อยละ 1.13 ถึง 2.90 ต่อปี (2566: อัตราร้อยละ 1.13 ถึง 2.50 ต่อปี) และมีกำหนดชำระคืนเมื่อทวงถาม

เงินกู้ยืมระยะยาวจากกิจการที่เกี่ยวข้องกัน

(หน่วย: พันบาท)

	งบการเงินรวมสำหรับปีสิ้นสุดวันที่ 30 กันยายน 2567			
	ยอดคงเหลือ ณ วันที่		ยอดคงเหลือ ณ วันที่	
	1 ตุลาคม 2566	เพิ่มขึ้น	ลดลง	30 กันยายน 2567
บริษัทที่เกี่ยวข้องกัน (มีผู้ถือหุ้น/กรรมการร่วมกัน)				
บริษัท ศิริเจริญเอ็กซ์พอร์ต จำกัด	48,500	-	(4,850)	43,650
รวม	48,500	-	(4,850)	43,650
หัก: ส่วนที่ถึงกำหนดชำระภายในหนึ่งปี	(4,850)			(4,850)
เงินกู้ยืมระยะยาวจากกิจการที่เกี่ยวข้องกัน - สุทธิ				
จากส่วนที่ถึงกำหนดชำระภายในหนึ่งปี	43,650			38,800

(หน่วย: พันบาท)

	งบการเงินรวมสำหรับปีสิ้นสุดวันที่ 30 กันยายน 2566			
	ยอดคงเหลือ ณ วันที่		ยอดคงเหลือ ณ วันที่	
	1 ตุลาคม 2565	เพิ่มขึ้น	ลดลง	30 กันยายน 2566
บริษัทที่เกี่ยวข้องกัน				
บริษัท ศิริเจริญเอ็กซ์พอร์ต จำกัด	53,350	-	(4,850)	48,500
รวม	53,350	-	(4,850)	48,500
หัก: ส่วนที่ถึงกำหนดชำระภายในหนึ่งปี	(4,850)			(4,850)
เงินกู้ยืมระยะยาวจากกิจการที่เกี่ยวข้องกัน - สุทธิจากส่วนที่ถึงกำหนดชำระภายในหนึ่งปี	48,500			43,650

ณ วันที่ 30 กันยายน 2567 และ 2566 เงินกู้ยืมระยะยาวจากกิจการที่เกี่ยวข้องกันคิดดอกเบี้ยในอัตราที่อ้างอิงอัตราดอกเบี้ยเงินฝากออมทรัพย์

คำตอบแทนกรรมการและผู้บริหาร

ในระหว่างปีสิ้นสุดวันที่ 30 กันยายน 2567 และ 2566 กลุ่มบริษัทมีค่าใช้จ่ายผลประโยชน์พนักงานที่ให้แก่กรรมการและผู้บริหาร ดังต่อไปนี้

(หน่วย: พันบาท)

	งบการเงินรวม		งบการเงินเฉพาะกิจการ	
	2567	2566	2567	2566
ผลประโยชน์ระยะสั้น	44,147	36,123	41,507	33,483
ผลประโยชน์หลังออกจากงาน	192	427	192	427
รวม	44,339	36,550	41,699	33,910

การรับประกันให้กับกิจการที่เกี่ยวข้องกัน

บริษัทฯมีภาระจากการรับประกันให้กับกิจการที่เกี่ยวข้องกันตามที่กล่าวไว้ในหมายเหตุประกอบงบการเงินรวมข้อ 35.4

8. เงินสดและรายการเทียบเท่าเงินสด

(หน่วย: พันบาท)

	งบการเงินรวม		งบการเงินเฉพาะกิจการ	
	2567	2566	2567	2566
เงินสด	1,947	2,586	687	831
เงินฝากธนาคาร	116,504	313,356	72,018	179,899
รวม	118,451	315,942	72,705	180,730

ณ วันที่ 30 กันยายน 2567 เงินฝากออมทรัพย์มีอัตราดอกเบี้ยระหว่างร้อยละ 0.50 ถึง 0.60 ต่อปี (2566: ร้อยละ 0.40 ถึง 0.60 ต่อปี)

9. ลูกหนี้การค้าและลูกหนี้อื่น

(หน่วย: พันบาท)

	งบการเงินรวม		งบการเงินเฉพาะกิจการ	
	2567	2566	2567	2566
ลูกหนี้การค้า - กิจการที่เกี่ยวข้องกัน				
อายุหนี้คงค้างนับจากวันที่ถึงกำหนดชำระ				
ยังไม่ถึงกำหนดชำระ	20,760	29,810	25,913	21,915
ค้างชำระ				
ไม่เกิน 3 เดือน	6,292	17,795	88,703	45,401
3 - 6 เดือน	-	-	-	27
รวมลูกหนี้การค้า - กิจการที่เกี่ยวข้องกัน	27,052	47,605	114,616	67,343
ลูกหนี้การค้า - กิจการที่ไม่เกี่ยวข้องกัน				
อายุหนี้คงค้างนับจากวันที่ถึงกำหนดชำระ				
ยังไม่ถึงกำหนดชำระ	297,425	404,886	158,163	276,566
ค้างชำระ				
ไม่เกิน 3 เดือน	67,534	123,973	51,312	83,624
3 - 6 เดือน	8	-	-	-
รวมลูกหนี้การค้า - กิจการที่ไม่เกี่ยวข้องกัน	364,967	528,859	209,475	360,190
รวมลูกหนี้การค้า	392,019	576,464	324,091	427,533
ลูกหนี้อื่น				
เงินทดรองจ่าย	4,631	2,144	1,987	531
ดอกเบี้ยค้างรับ - กิจการที่เกี่ยวข้องกัน	-	-	5,680	5,079
ดอกเบี้ยค้างรับ - กิจการที่ไม่เกี่ยวข้องกัน	84	6,069	22	6,012
รายได้ค้างรับ - กิจการที่ไม่เกี่ยวข้องกัน	55,556	1,743	37,958	40
ลูกหนี้อื่น - กิจการที่เกี่ยวข้องกัน	7,134	13,028	7,320	13,263
ลูกหนี้อื่น - กิจการที่ไม่เกี่ยวข้องกัน	10,501	2,663	9,480	744
รวมลูกหนี้อื่น	77,906	25,647	62,447	25,669
รวมลูกหนี้การค้าและลูกหนี้อื่น	469,925	602,111	386,538	453,202

ระยะเวลาการให้สินเชื่อแก่ลูกค้าโดยปกติมีระยะเวลา 30 วัน ถึง 90 วัน

10. ลูกหนี้ชาวไร่

ลูกหนี้ชาวไร่ของกลุ่มบริษัทสามารถแบ่งตามลักษณะของการให้เงินช่วยเหลือได้ 2 ส่วนดังนี้

ลูกหนี้ชาวไร่เงินส่งเสริม

ลูกหนี้ชาวไร่เงินส่งเสริมเป็นลูกหนี้จากเงินที่กลุ่มบริษัทให้แก่เกษตรกรเพื่อนำไปใช้จ่ายในส่วนที่เกี่ยวกับการเพาะปลูกอ้อยโดยตรง และเป็นสิ่งที่จำเป็นในการปลูกอ้อย เช่น เงินส่งเสริมค่าแรง ปุ๋ย ยา เป็นต้น

ลูกหนี้ชาวไร่เงินสนับสนุน

ลูกหนี้ชาวไร่เงินสนับสนุนเป็นลูกหนี้จากเงินที่กลุ่มบริษัทให้แก่เกษตรกรเพื่อสนับสนุนการเพาะปลูกอ้อย รวมถึงการเก็บเกี่ยวเพื่อให้มีประสิทธิผลดี เช่น เงินสนับสนุนโครงการบริหารจัดการน้ำ เงินสนับสนุนเครื่องมือการเกษตร เป็นต้น

- 10.1 ยอดคงเหลือของลูกหนี้ชาวไร่และลูกหนี้ชาวไร่ด้วยคุณภาพที่ซื้อมาเพื่อดำเนินการติดตามเรียกเก็บหนี้ แยกตามอายุหนี้ที่ค้างค่านับจากวันที่ถึงกำหนดชำระได้ดังนี้

(หน่วย: พันบาท)

	งบการเงินรวม		งบการเงินเฉพาะกิจการ	
	2567	2566	2567	2566
ยังไม่ถึงกำหนดชำระ	642,365	507,392	446,818	385,055
ค้างชำระ				
ไม่เกิน 1 ปี	194,505	25,191	177,244	22,922
1 - 5 ปี	66,547	56,812	63,140	53,965
มากกว่า 5 ปี	617,606	620,353	375,270	376,544
	878,658	702,356	615,654	453,431
รวม	1,521,023	1,209,748	1,062,472	838,486
หัก: ส่วนลดรับจากการรับโอนสิทธิ				
เรียกร้องลูกหนี้ชาวไร่	(266,210)	(267,833)	(202,572)	(204,114)
ค่าเผื่อผลขาดทุนด้านเครดิตที่คาดว่าจะเกิดขึ้น	(503,053)	(418,863)	(311,495)	(233,421)
รวมลูกหนี้ชาวไร่ - สุทธิ	751,760	523,052	548,405	400,951

10.2 การเปลี่ยนแปลงของบัญชีค่าเพื่อผลขาดทุนด้านเครดิตที่คาดว่าจะเกิดขึ้นของลูกหนี้ชาวไร่ มีรายละเอียดดังนี้

(หน่วย: พันบาท)

	งบการเงินรวม		งบการเงินเฉพาะกิจการ	
	2567	2566	2567	2566
ยอดคงเหลือต้นปี	418,863	421,159	233,421	233,620
ค่าเพื่อผลขาดทุนด้านเครดิตที่คาดว่าจะเกิดขึ้นเพิ่มขึ้น	85,543	13,248	78,074	14,447
จำนวนที่ได้รับคืน	(1,353)	(15,544)	-	(14,646)
ยอดคงเหลือปลายปี	503,053	418,863	311,495	233,421

11. สินค้าคงเหลือ

11.1 รายละเอียดของสินค้าคงเหลือ

(หน่วย: พันบาท)

	งบการเงินรวม					
	ราคาทุน		รายการปรับลดราคาทุน			
			ให้เป็นมูลค่าสุทธิที่จะได้รับ		สินค้าคงเหลือ - สุทธิ	
	2567	2566	2567	2566	2567	2566
วัตถุดิบ	8,476	9,346	-	-	8,476	9,346
สินค้าสำเร็จรูป	2,952,099	2,164,584	(254,738)	(58,596)	2,697,361	2,105,988
สินค้าซื้อมาเพื่อขาย	30,125	28,853	-	-	30,125	28,853
อะไหล่ วัสดุโรงงาน						
และวัสดุสิ้นเปลือง	466,695	526,807	(49,172)	(45,634)	417,523	481,173
สินค้าระหว่างผลิต	26,162	24,694	-	-	26,162	24,694
รวม	3,483,557	2,754,284	(303,910)	(104,230)	3,179,647	2,650,054

(หน่วย: พันบาท)

	งบการเงินเฉพาะกิจการ					
	ราคาทุน		รายการปรับลดราคาทุน			
			ให้เป็นมูลค่าสุทธิที่จะได้รับ		สินค้าคงเหลือ - สุทธิ	
	2567	2566	2567	2566	2567	2566
สินค้าสำเร็จรูป	1,828,274	1,170,423	(164,761)	(3,956)	1,663,513	1,166,467
สินค้าซื้อมาเพื่อขาย	32,086	24,459	-	-	32,086	24,459
อะไหล่ วัสดุโรงงาน						
และวัสดุสิ้นเปลือง	231,821	242,683	(23,334)	(21,409)	208,487	221,274
รวม	2,092,181	1,437,565	(188,095)	(25,365)	1,904,086	1,412,200

11.2 สินค้าคงเหลือจำแนกตามส่วนงานที่สำคัญ

(หน่วย: พันบาท)

	ธุรกิจผลิตและ จำหน่ายน้ำตาล	ธุรกิจอื่น ๆ	รวม
ณ วันที่ 30 กันยายน 2567			
ราคาทุน	2,257,804	1,225,753	3,483,557
หัก: รายการปรับลดราคาทุนให้เป็น มูลค่าสุทธิที่จะได้รับ	(196,071)	(107,839)	(303,910)
รวมสินค้าคงเหลือ - สุทธิ	2,061,733	1,117,914	3,179,647
ณ วันที่ 30 กันยายน 2566			
ราคาทุน	1,552,872	1,201,412	2,754,284
หัก: รายการปรับลดราคาทุนให้เป็น มูลค่าสุทธิที่จะได้รับ	(30,777)	(73,453)	(104,230)
รวมสินค้าคงเหลือ - สุทธิ	1,522,095	1,127,959	2,650,054

11.3 รายการเปลี่ยนแปลงของรายการปรับลดราคาทุนของสินค้าคงเหลือให้เป็นมูลค่าสุทธิที่จะได้รับ
จำแนกตามส่วนงานที่สำคัญของกลุ่มบริษัทได้ดังนี้

(หน่วย: พันบาท)

	ธุรกิจผลิตและ จำหน่ายน้ำตาล	ธุรกิจอื่น ๆ	รวม
ยอดคงเหลือ ณ วันที่ 1 ตุลาคม 2565	77,332	24,594	101,926
บวก: เพิ่มขึ้นระหว่างปี	286,588	54,855	341,443
หัก: โอนกลับระหว่างปี	(333,143)	(5,996)	(339,139)
ยอดคงเหลือ ณ วันที่ 30 กันยายน 2566	30,777	73,453	104,230
บวก: เพิ่มขึ้นระหว่างปี	552,583	35,647	588,230
หัก: โอนกลับระหว่างปี	(387,289)	(1,261)	(388,550)
ยอดคงเหลือ ณ วันที่ 30 กันยายน 2567	196,071	107,839	303,910

รายการปรับลดราคาทุนของสินค้าคงเหลือให้เป็นมูลค่าสุทธิที่จะได้รับได้แสดงเป็นส่วนหนึ่งของ
ต้นทุนขาย ส่วนการกลับรายการปรับลดราคาทุนของสินค้าคงเหลือให้เป็นมูลค่าสุทธิที่จะได้รับ
ได้นำไปหักจากมูลค่าของสินค้าคงเหลือที่รับรู้เป็นค่าใช้จ่ายในระหว่างปี

12. สินทรัพย์ชีวภาพ

(หน่วย: พันบาท)

	งบการเงินรวม		งบการเงินเฉพาะกิจการ	
	2567	2566	2567	2566
ยอดคงเหลือต้นปี	85,480	69,385	68,301	48,868
เพิ่มขึ้นเนื่องจากการปลูก	103,085	84,554	89,491	67,534
กำไรจากการเปลี่ยนแปลงในมูลค่ายุติธรรม	22,669	926	13,068	767
ลดลงเนื่องจากการเก็บเกี่ยว	(85,480)	(69,385)	(68,301)	(48,868)
ยอดคงเหลือปลายปี	125,754	85,480	102,559	68,301

ลำดับชั้นของมูลค่ายุติธรรมของสินทรัพย์ชีวภาพอยู่ในระดับ 3

13. ลูกหนี้สำนักงานกองทุนอ้อยและน้ำตาลทราย

(หน่วย: พันบาท)

	งบการเงินรวม		งบการเงินเฉพาะกิจการ	
	2567	2566	2567	2566
ลูกหนี้สำนักงานกองทุนอ้อยและน้ำตาลทราย				
ลูกหนี้เงินชดเชยค่าอ้อย	128,305	13,991	128,305	13,991
ลูกหนี้เงินชดเชยค่าผลตอบแทนการผลิต และจำหน่ายน้ำตาลทราย	54,987	5,996	54,987	5,996
ลูกหนี้สำนักงานกองทุนอ้อยและน้ำตาลทราย ที่จะได้รับชำระภายในหนึ่งปี	183,292	19,987	183,292	19,987

ณ วันที่ 30 กันยายน 2567 ลูกหนี้สำนักงานกองทุนอ้อยและน้ำตาลทรายแสดงมูลค่าตามเงินชดเชยที่กลุ่มบริษัทจะได้รับจากสำนักงานกองทุนอ้อยและน้ำตาลทราย เนื่องจากในฤดูกาลผลิตปี 2566/2567 (2566: ฤดูกาลผลิตปี 2564/2565) กลุ่มบริษัทคาดว่าราคาอ้อยขั้นสุดท้ายและผลตอบแทนการผลิตและจำหน่ายน้ำตาลทรายขั้นสุดท้ายต่ำกว่าราคาขั้นต้น ซึ่งตามพระราชบัญญัติอ้อยและน้ำตาลทราย พ.ศ. 2527 มาตรา 56 กำหนดให้สำนักงานกองทุนอ้อยและน้ำตาลทรายจ่ายเงินชดเชยค่าอ้อยและเงินชดเชยค่าผลตอบแทนการผลิตและจำหน่ายน้ำตาลทรายให้แก่กลุ่มบริษัทเท่ากับส่วนต่างดังกล่าวโดยชาวไร่อ้อยไม่ต้องส่งคืนค่าอ้อยที่ได้รับเกิน

ในระหว่างปีปัจจุบัน คณะกรรมการสำนักงานกองทุนอ้อยและน้ำตาลทรายได้มีมติและอนุมัติการชำระเงินชดเชยค่าอ้อยและเงินชดเชยค่าผลตอบแทนการผลิตและจำหน่ายน้ำตาลทราย สำหรับฤดูกาลผลิตปี 2564/2565 ให้กับกลุ่มบริษัทโดยการนำเจ้าหนี้เงินนำส่งสำนักงานกองทุนอ้อยและน้ำตาลทรายที่กลุ่มบริษัทค้างชำระมาหักกลบลบหนี้กับเงินชดเชยดังกล่าว

กลุ่มบริษัทได้คาดการณ์ว่าในรอบบัญชีปีถัดไป สำนักงานกองทุนอ้อยและน้ำตาลทรายจะสามารถชำระเงินชดเชยค่าอ้อยและเงินชดเชยค่าผลตอบแทนการผลิตและจำหน่ายน้ำตาลทรายทั้งหมดให้กับกลุ่มบริษัทได้ ดังนั้น กลุ่มบริษัทจึงได้จัดประเภทเป็นลูกหนี้สำนักงานกองทุนอ้อยและน้ำตาลทรายที่จะได้รับชำระภายในหนึ่งปีทั้งจำนวน

การประมาณการราคาอ้อยและผลตอบแทนการผลิตและจำหน่ายน้ำตาลทรายขั้นสุดท้ายดังกล่าวเป็นการประมาณการที่ดีที่สุดของฝ่ายบริหาร แต่การสรุปการคำนวณขั้นสุดท้ายขึ้นอยู่กับคณะกรรมการสำนักงานกองทุนอ้อยและน้ำตาลทราย ทำให้เงินชดเชยค่าอ้อยและเงินชดเชยค่าผลตอบแทนการผลิตและจำหน่ายน้ำตาลทรายขั้นสุดท้ายที่คาดว่าจะประกาศออกมาจริงอาจแตกต่างไปจากจำนวนที่ประมาณไว้

ในระหว่างปีสิ้นสุดวันที่ 30 กันยายน 2567 และ 2566 กลุ่มบริษัทได้บันทึกผลต่างจากราคาอ้อยขั้นต้นกับประมาณการราคาอ้อยขั้นสุดท้ายโดยปรับปรุงลดต้นทุนการผลิต และบันทึกผลต่างจากผลตอบแทนการผลิตและจำหน่ายน้ำตาลทรายขั้นต้นกับประมาณการผลตอบแทนการผลิตและจำหน่ายน้ำตาลทรายขั้นสุดท้ายเป็นรายได้ค่าผลตอบแทนการผลิตและจำหน่ายน้ำตาล

14. สินทรัพย์ทางการเงินอื่นและหนี้สินทางการเงินอื่น

14.1 สินทรัพย์ทางการเงินอื่น

(หน่วย: พันบาท)

	งบการเงินรวม		งบการเงินเฉพาะกิจการ	
	2567	2566	2567	2566
<u>สินทรัพย์ทางการเงินอื่นที่วัดมูลค่าด้วยราคาทุนตัดจำหน่าย</u>				
เงินมัดจำและเงินประกันจ่ายล่วงหน้า	49,283	372,863	45,059	368,910
รวมสินทรัพย์ทางการเงินอื่นที่วัดมูลค่าด้วยราคาทุนตัดจำหน่าย	49,283	372,863	45,059	368,910
<u>สินทรัพย์ทางการเงินอื่นที่วัดมูลค่าด้วยมูลค่ายุติธรรม</u>				
<u>ผ่านกำไรหรือขาดทุน</u>				
สินทรัพย์ตราสารอนุพันธ์ (หมายเหตุ 36.1)	101,242	169,672	101,242	169,672
เงินลงทุนอื่น	1,172	1,177	202	211
รวมสินทรัพย์ทางการเงินอื่นที่วัดมูลค่าด้วยมูลค่ายุติธรรม				
ผ่านกำไรหรือขาดทุน	102,414	170,849	101,444	169,883
รวมสินทรัพย์ทางการเงินอื่น	151,697	543,712	146,503	538,793
สินทรัพย์ทางการเงินหมุนเวียนอื่น	100,736	430,474	100,736	430,474
สินทรัพย์ทางการเงินไม่หมุนเวียนอื่น	50,961	113,238	45,767	108,319
รวมสินทรัพย์ทางการเงินอื่น	151,697	543,712	146,503	538,793

14.2 หนี้สินทางการเงินอื่น

(หน่วย: พันบาท)

	งบการเงินรวม		งบการเงินเฉพาะกิจการ	
	2567	2566	2567	2566
<u>หนี้สินทางการเงินอื่นที่วัดมูลค่าด้วยราคาทุนตัดจำหน่าย</u>				
เงินมัดจำและเงินประกันรับล่วงหน้า	59,875	88,635	10,796	11,889
ดอกเบี้ยค้างจ่าย	329,882	359,634	-	-
อื่น ๆ	398	220	398	220
รวมหนี้สินทางการเงินอื่นที่วัดมูลค่าด้วยราคาทุนตัดจำหน่าย	390,155	448,489	11,194	12,109
<u>หนี้สินทางการเงินอื่นที่วัดมูลค่าด้วยมูลค่ายุติธรรม</u>				
<u>ผ่านกำไรหรือขาดทุน</u>				
หนี้สินตราสารอนุพันธ์ (หมายเหตุ 36.1)	110,644	138,022	110,493	138,022
รวมหนี้สินทางการเงินอื่นที่วัดมูลค่าด้วยมูลค่ายุติธรรม	110,644	138,022	110,493	138,022
<u>ผ่านกำไรหรือขาดทุน</u>				
รวมหนี้สินทางการเงินอื่น	500,799	586,511	121,687	150,131
หนี้สินทางการเงินหมุนเวียนอื่น	170,917	222,920	121,687	146,175
หนี้สินทางการเงินไม่หมุนเวียนอื่น	329,882	363,591	-	3,956
รวมหนี้สินทางการเงินอื่น	500,799	586,511	121,687	150,131

15. เงินลงทุนในบริษัทย่อย

15.1 เงินลงทุนในบริษัทย่อยประกอบด้วยเงินลงทุนในหุ้นสามัญของบริษัทดังต่อไปนี้

(หน่วย: พันบาท)

บริษัท	งบการเงินเฉพาะกิจการ							
	ราคาทุน		ค่าเผื่อการด้อยค่าของเงินลงทุน		มูลค่าตามบัญชีตามวิธีราคาทุน-สุทธิ		เงินปันผลที่บริษัทฯ รับระหว่างปี	
	2567	2566	2567	2566	2567	2566	2567	2566
บริษัท น้ำตาลไทยเอกสิทธิ์ จำกัด	3,654,853	3,654,853	-	-	3,654,853	3,654,853	-	-
บริษัท เพิ่มสินพัฒนา จำกัด	1,010,905	1,010,905	(325,000)	(325,000)	685,905	685,905	-	-
บริษัท เกษตรไทยไบโอเพาเวอร์ จำกัด	2,461,000	2,461,000	-	-	2,461,000	2,461,000	206,892	36,288
บริษัท เอ็นไวรอนเม้นท์ฟัลด์ แอนด์ เพลอร์ จำกัด	2,668,873	2,668,873	(980,000)	(980,000)	1,688,873	1,688,873	-	-
บริษัท เทกิส ไบโอเอทานอล จำกัด	870,946	870,946	-	-	870,946	870,946	105,472	116,070
บริษัท ทรัพย์ศิริเกษตร จำกัด	108,000	108,000	-	-	108,000	108,000	-	-
บริษัท ไทยเอกสิทธิ์เพาเวอร์ จำกัด	350,077	350,077	-	-	350,077	350,077	-	-
บริษัท รวมผลไบโอเพาเวอร์ จำกัด	395,784	395,784	-	-	395,784	395,784	355,500	110,600
บริษัท เทกิส ไบโอแก๊ส เพาเวอร์ จำกัด	1,000	1,000	-	-	1,000	1,000	-	-
บริษัท เทกิส ชีวพลังงาน จำกัด	20,000	20,000	(10,000)	(10,000)	10,000	10,000	-	-
บริษัท เกษตรไทย วิวัฒน์ จำกัด	61,000	61,000	-	-	61,000	61,000	-	-
บริษัท เทกิส วิจัยและพัฒนา จำกัด	19,999	19,999	-	-	19,999	19,999	-	-
บริษัท เทกิส ไบโอ เนเชอรัล จำกัด	50,002	12,250	-	-	50,002	12,250	-	-
รวม	11,672,439	11,634,687	(1,315,000)	(1,315,000)	10,357,439	10,319,687	667,864	262,958

15.2 การเปลี่ยนแปลงของเงินลงทุนในบริษัทย่อยในระหว่างปี 2567

บริษัทฯ ได้ลงทุนในหุ้นสามัญของบริษัท เคทิส ไปโอ เนเชอรัล จำกัด โดยซื้อหุ้นสามัญของบริษัทดังกล่าวจากบริษัท เพิ่มสินพัฒนา จำกัด จำนวน 9,997 หุ้น มูลค่าหุ้นละ 25.2 บาท เป็นเงิน 0.3 ล้านบาท ทำให้สัดส่วนการลงทุนในบริษัท เคทิส ไปโอ เนเชอรัล จำกัด เปลี่ยนแปลงจากร้อยละ 98 เป็นร้อยละ 100 บริษัทฯ ได้ชำระค่าหุ้นดังกล่าวทั้งจำนวนแล้วในวันที่ 15 พฤศจิกายน 2566

เมื่อวันที่ 11 มีนาคม 2567 บริษัทย่อยดังกล่าวได้เรียกชำระค่าหุ้นเพิ่มเติมอีกร้อยละ 75 ของหุ้นสามัญจำนวน 0.5 ล้านหุ้น มูลค่าหุ้นละ 100 บาท คิดเป็นเงิน 37.5 ล้านบาท บริษัทฯ ได้ชำระค่าหุ้นดังกล่าวทั้งจำนวนแล้วในวันที่ 10 เมษายน 2567

15.3 บริษัทฯ ได้ประเมินการด้อยค่าของเงินลงทุนในบริษัทย่อยโดยพิจารณามูลค่าที่คาดว่าจะได้รับคืนของหน่วยสินทรัพย์ที่ก่อให้เกิดเงินสดจากมูลค่าจากการใช้สินทรัพย์โดยประมาณการกระแสเงินสดในอนาคตที่กิจการคาดว่าจะได้รับอ้างอิงจากประมาณการทางการเงินซึ่งได้รับอนุมัติจากฝ่ายบริหารประมาณการกระแสเงินสดดังกล่าวครอบคลุมระยะเวลา 5 ปี สำหรับแต่ละหน่วยสินทรัพย์ที่ก่อให้เกิดเงินสด

ข้อสมมติที่สำคัญในการคำนวณมูลค่าจากการใช้สินทรัพย์ ณ วันที่ 30 กันยายน 2567 และ 2566 สรุปได้ดังนี้

- อัตราการเติบโต ร้อยละ 0 ถึง 1 ต่อปี
- อัตราคิดลดก่อนภาษี ร้อยละ 10 ต่อปี

ฝ่ายบริหารพิจารณาอัตราการเติบโตจากการคาดการณ์การเติบโตของตลาดและอัตราคิดลดเป็นอัตราก่อนภาษีที่สะท้อนถึงความเสี่ยงซึ่งเป็นลักษณะเฉพาะที่เกี่ยวข้องกับส่วนงานนั้น ๆ

จากการประเมินมูลค่าที่คาดว่าจะได้รับคืนของหน่วยสินทรัพย์ที่ก่อให้เกิดเงินสด บริษัทฯ รับรู้หรือกลับรายการผลขาดทุนจากการด้อยค่า ดังนี้

- บริษัทฯ บันทึกการโอนกลับค่าเผื่อการด้อยค่าของเงินลงทุนในบริษัท น้ำตาลไทยเอกลักษณ์ จำกัด เป็นจำนวน 635 ล้านบาท ในส่วนของกำไรหรือขาดทุนในงบกำไรขาดทุนเบ็ดเสร็จเฉพาะกิจการสำหรับปีสิ้นสุดวันที่ 30 กันยายน 2566 เนื่องจากมูลค่าที่คาดว่าจะได้รับคืนของเงินลงทุนจากมูลค่าจากการใช้สินทรัพย์สูงกว่ามูลค่าตามบัญชี
- บริษัทฯ บันทึกค่าเผื่อการด้อยค่าของเงินลงทุนในบริษัท เพิ่มสินพัฒนา จำกัด และบริษัท เอ็นไวรอนเม้นท์พัลฟ์ แอนด์ เปเปอร์ จำกัด เป็นจำนวน 325 ล้านบาท และ 980 ล้านบาท ตามลำดับ ในส่วนของกำไรหรือขาดทุนในงบกำไรขาดทุนเบ็ดเสร็จเฉพาะกิจการสำหรับปีสิ้นสุดวันที่ 30 กันยายน 2566 เนื่องจากมูลค่าที่คาดว่าจะได้รับคืนของเงินลงทุนในบริษัทดังกล่าวจากมูลค่าจากการใช้สินทรัพย์ต่ำกว่ามูลค่าตามบัญชี

การเปลี่ยนแปลงของบัญชีค่าเพื่อการด้อยค่าของเงินลงทุนในบริษัทย่อยที่แสดงในงบแสดงฐานะการเงินเฉพาะกิจการ มีรายละเอียดดังนี้

(หน่วย: พันบาท)

	งบการเงินเฉพาะกิจการ	
	2567	2566
ยอดคงเหลือต้นปี	1,315,000	645,000
โอนกลับค่าเพื่อการด้อยค่า	-	(635,000)
ค่าเพื่อการด้อยค่าเพิ่มขึ้น	-	1,305,000
ยอดคงเหลือปลายปี	1,315,000	1,315,000

ทั้งนี้ ข้อสมมติที่สำคัญซึ่งฝ่ายบริหารใช้ในการกำหนดมูลค่าที่คาดว่าจะได้รับคืนของหน่วยสินทรัพย์ที่ก่อให้เกิดเงินสดมาจากดุลยพินิจของผู้บริหาร ซึ่งอยู่บนพื้นฐานของประสบการณ์ในอดีตและแผนการดำเนินธุรกิจ รวมถึงการคาดการณ์ในอนาคตที่ผู้บริหารเชื่อว่าสมเหตุสมผลในสถานการณ์ปัจจุบัน โดยหากมีการเปลี่ยนแปลงของข้อมูลหรือมีข้อมูลใหม่ที่ชัดเจนขึ้น อาจทำให้เกิดผลกระทบต่อการเปลี่ยนแปลงของข้อสมมติที่ใช้ในการคำนวณประมาณการเงินสดในอนาคตติดต่อดอกจนความอ่อนไหวของข้อสมมติต่อมูลค่าที่คาดว่าจะได้รับคืน

16. เงินลงทุนในการร่วมค้า

16.1 รายละเอียดของเงินลงทุนในการร่วมค้า

เงินลงทุนในการร่วมค้าซึ่งเป็นเงินลงทุนในกิจการที่กลุ่มบริษัทและบริษัทอื่นควบคุมร่วมกันมีรายละเอียดดังต่อไปนี้

(หน่วย: พันบาท)

การร่วมค้า	ลักษณะธุรกิจ	จัดตั้งขึ้นใน ประเทศ	งบการเงินรวม					
			สัดส่วนเงินลงทุน		มูลค่าตามบัญชี ตามวิธีส่วนได้เสีย		มูลค่าตามบัญชี ตามวิธีราคาทุน	
			2567	2566	2567	2566	2567	2566
			(ร้อยละ)	(ร้อยละ)				
บริษัท จีจี เคทีเอส	ผลิตและจำหน่าย							
ไบโออินดัสเทรียล จำกัด	เอทานอล	ไทย	50	50	851,752	1,301,425	1,657,500	1,550,250
รวม					851,752	1,301,425	1,657,500	1,550,250

16.2 การเปลี่ยนแปลงของเงินลงทุนในการร่วมค้าในระหว่างปี 2566

เมื่อวันที่ 21 กุมภาพันธ์ 2566 บริษัท จีจีซี เคทิส ไปโออินดัสเทรียล จำกัด ได้เรียกชำระค่าหุ้นเพิ่มเติมอีกร้อยละ 5 ของหุ้นสามัญจำนวน 1.7 ล้านหุ้น มูลค่าหุ้นละ 100 บาท และร้อยละ 8 ของหุ้นสามัญจำนวน 19.0 ล้านหุ้น มูลค่าหุ้นละ 100 บาท รวมเป็นเงิน 80.3 ล้านบาท บริษัท เคทิส ไปโอเอทานอล จำกัด (บริษัทย่อยของบริษัทฯ) ได้ชำระค่าหุ้นดังกล่าวทั้งจำนวนแล้วในวันที่ 10 เมษายน 2566

เมื่อวันที่ 5 กันยายน 2566 บริษัท จีจีซี เคทิส ไปโออินดัสเทรียล จำกัด ได้เรียกชำระค่าหุ้นเพิ่มเติมอีกร้อยละ 30 ของหุ้นสามัญจำนวน 7.2 ล้านหุ้น มูลค่าหุ้นละ 100 บาท คิดเป็นเงิน 107.3 ล้านบาท บริษัทย่อยดังกล่าวจ่ายชำระค่าหุ้นดังกล่าวทั้งจำนวนแล้วในวันที่ 20 พฤศจิกายน 2566 และ ณ วันที่ 30 กันยายน 2566 บริษัทย่อยได้บันทึกเจ้าหนี้ค่าหุ้นดังกล่าวไว้ในบัญชีเจ้าหนี้อื่น

16.3 การเปลี่ยนแปลงของเงินลงทุนในการร่วมค้าในระหว่างปี 2567

เมื่อวันที่ 18 มีนาคม 2567 บริษัท จีจีซี เคทิส ไปโออินดัสเทรียล จำกัด ได้เรียกชำระค่าหุ้นเพิ่มเติมอีกร้อยละ 15 ของหุ้นสามัญจำนวน 7.2 ล้านหุ้น มูลค่าหุ้นละ 100 บาท คิดเป็นเงิน 53.6 ล้านบาท บริษัทย่อยดังกล่าวจ่ายชำระค่าหุ้นดังกล่าวทั้งจำนวนแล้วในวันที่ 5 เมษายน 2567

เมื่อวันที่ 4 กันยายน 2567 บริษัท จีจีซี เคทิส ไปโออินดัสเทรียล จำกัด ได้เรียกชำระค่าหุ้นเพิ่มเติมอีกร้อยละ 15 ของหุ้นสามัญจำนวน 7.2 ล้านหุ้น มูลค่าหุ้นละ 100 บาท คิดเป็นเงิน 53.6 ล้านบาท บริษัทย่อยดังกล่าวจ่ายชำระค่าหุ้นดังกล่าวทั้งจำนวนแล้วในวันที่ 21 ตุลาคม 2567 และ ณ วันที่ 30 กันยายน 2567 บริษัทย่อยได้บันทึกเจ้าหนี้ค่าหุ้นดังกล่าวไว้ในบัญชีเจ้าหนี้อื่น

16.4 ส่วนแบ่งกำไรขาดทุนเบ็ดเสร็จและเงินปันผลรับ

ในระหว่างปี กลุ่มบริษัทรับรู้ส่วนแบ่งกำไรขาดทุนเบ็ดเสร็จจากการร่วมค้าในงบการเงินรวมดังนี้

(หน่วย: พันบาท)

การร่วมค้า	งบการเงินรวม			
	ส่วนแบ่งขาดทุนจากการร่วมค้า		ส่วนแบ่งกำไรขาดทุนเบ็ดเสร็จอื่น	
	ในระหว่างปี		จากการร่วมค้าในระหว่างปี	
	2567	2566	2567	2566
บริษัท จีจีซี เคทิส				
ไปโออินดัสเทรียล จำกัด	(556,605)	(73,721)	(317)	(216)
รวม	(556,605)	(73,721)	(317)	(216)

ไม่มีเงินปันผลรับจากการร่วมค้าในระหว่างปีสิ้นสุดวันที่ 30 กันยายน 2567 และ 2566

16.5 ข้อมูลทางการเงินโดยสรุปของการร่วมค้าที่มีสาระสำคัญ

สรุปรายการฐานะทางการเงิน ณ วันที่ 30 กันยายน 2567 และ 2566

(หน่วย: พันบาท)

	2567	2566
เงินสดและรายการเทียบเท่าเงินสด	29,030	15,929
สินทรัพย์หมุนเวียนอื่น	1,574,020	1,607,869
สินทรัพย์ไม่หมุนเวียน	9,056,057	8,949,187
รวมสินทรัพย์	10,659,107	10,572,985
หนี้สินหมุนเวียนอื่น	3,240,607	2,442,723
หนี้สินไม่หมุนเวียนอื่น	5,606,396	5,439,129
รวมหนี้สิน	8,847,003	7,881,852
สินทรัพย์ - สุทธิ	1,812,104	2,691,133
สัดส่วนเงินลงทุน (ร้อยละ)	50	50
สัดส่วนตามส่วนได้เสียของกิจการในสินทรัพย์ - สุทธิ	906,052	1,345,567
การตัดรายการระหว่างกัน	(54,300)	(44,142)
มูลค่าตามบัญชีของส่วนได้เสียของกิจการในการร่วมค้า	851,752	1,301,425

สรุปรายการกำไรขาดทุนเบ็ดเสร็จสำหรับปีสิ้นสุดวันที่ 30 กันยายน 2567 และ 2566

(หน่วย: พันบาท)

	2567	2566
รายได้	2,917,597	1,830,010
ขาดทุนสุทธิ	(1,091,475)	(140,743)
กำไรขาดทุนเบ็ดเสร็จอื่น	(635)	(433)
กำไรขาดทุนเบ็ดเสร็จรวม	(1,092,110)	(141,176)

17. อสังหาริมทรัพย์เพื่อการลงทุน

17.1 มูลค่าสุทธิตามบัญชีของอสังหาริมทรัพย์เพื่อการลงทุนแสดงได้ดังนี้

(หน่วย: พันบาท)

	งบการเงินรวม			งบการเงินเฉพาะกิจการ
	ที่ดิน	อาคารสำนักงาน	รวม	ที่ดิน
	รอการขาย	ให้เช่า		รอการขาย
ณ วันที่ 30 กันยายน 2567				
ราคาทุน	130,509	600	131,109	74,635
หัก: ค่าเสื่อมราคาสะสม	-	(139)	(139)	-
หัก: ค่าเผื่อการด้อยค่า	(28,850)	(380)	(29,230)	(16,659)
มูลค่าตามบัญชี - สุทธิ	101,659	81	101,740	57,976
ณ วันที่ 30 กันยายน 2566				
ราคาทุน	116,110	600	116,710	64,868
หัก: ค่าเสื่อมราคาสะสม	-	(110)	(110)	-
หัก: ค่าเผื่อการด้อยค่า	(26,300)	(380)	(26,680)	(14,620)
มูลค่าตามบัญชี - สุทธิ	89,810	110	89,920	50,248

กลุ่มบริษัทได้นำอสังหาริมทรัพย์เพื่อการลงทุนซึ่งมีมูลค่าสุทธิตามบัญชี ณ วันที่ 30 กันยายน 2567 จำนวน 0.5 ล้านบาท (2566: ไม่มี) ไปค้ำประกันวงเงินสินเชื่อระยะสั้นและระยะยาวที่ได้รับจากสถาบันการเงิน

17.2 การกระทบยอดมูลค่าสุทธิตามบัญชีของอสังหาริมทรัพย์เพื่อการลงทุนแสดงได้ดังนี้

(หน่วย: พันบาท)

	งบการเงินรวม		งบการเงินเฉพาะกิจการ	
	2567	2566	2567	2566
มูลค่าตามบัญชีต้นปี - สุทธิ	89,920	50,935	50,248	12,184
ซื้อเพิ่ม	13,868	145	9,767	-
โอนมาจากที่ดิน อาคารและอุปกรณ์	531	39,958	-	39,958
จำหน่าย - มูลค่าสุทธิตามบัญชี				
ณ วันที่จำหน่าย	-	(710)	-	-
ค่าเสื่อมราคา	(29)	(30)	-	-
ผลขาดทุนจากการด้อยค่า	(2,550)	(8,615)	(2,039)	(8,615)
การกลับรายการผลขาดทุนจากการด้อยค่า	-	8,237	-	6,721
มูลค่าตามบัญชีปลายปี - สุทธิ	101,740	89,920	57,976	50,248

17.3 มูลค่ายุติธรรมของอสังหาริมทรัพย์เพื่อการลงทุน ณ วันที่ 30 กันยายน 2567 และ 2566 แสดงได้ดังนี้

(หน่วย: พันบาท)

	งบการเงินรวม		งบการเงินเฉพาะกิจการ	
	2567	2566	2567	2566
ที่ดินรอการขาย	166,564	150,672	83,475	72,929
อาคารสำนักงานให้เช่า	220	220	-	-

มูลค่ายุติธรรมของอสังหาริมทรัพย์เพื่อการลงทุนถูกประเมินโดยผู้ประเมินราคาอิสระ โดยส่วนใหญ่ใช้วิธีเปรียบเทียบกับข้อมูลตลาดในการวัดมูลค่ายุติธรรมโดยนำราคาขายของที่ดินที่เปรียบเทียบกับได้ในบริเวณใกล้เคียงกันมาปรับปรุงด้วยความแตกต่างของคุณสมบัติที่สำคัญ เช่น ขนาดที่ตั้งของอสังหาริมทรัพย์ โดยลำดับชั้นของมูลค่ายุติธรรมดังกล่าวอยู่ในระดับ 2

18. ที่ดิน อาคารและอุปกรณ์

(หน่วย: พันบาท)

	งบการเงินรวม						สินทรัพย์ระหว่างติดตั้งและงานระหว่างก่อสร้าง	รวม
	ที่ดินและส่วนปรับปรุงที่ดิน	อาคารและสิ่งปลูกสร้าง	เครื่องจักรและอุปกรณ์	เครื่องมือและอุปกรณ์ทางการเกษตร	เครื่องตกแต่งติดตั้งและเครื่องใช้สำนักงาน	ยานพาหนะ		
ราคาทุน								
ณ วันที่ 1 ตุลาคม 2565	892,944	3,101,861	14,299,218	605,419	213,925	1,665,590	1,737,513	22,516,470
ซื้อเพิ่ม	27,863	849	13,759	27,442	16,958	43,380	154,960	285,211
จำหน่าย/ตัดจำหน่าย	(5,774)	-	(54)	(2,633)	(4,314)	(51,928)	-	(64,703)
โอนเข้า (โอนออก)	41,111	392,458	135,659	16,429	20,749	-	(606,406)	-
โอนไปอสังหาริมทรัพย์เพื่อการลงทุน	(39,958)	-	-	-	-	-	-	(39,958)
ณ วันที่ 30 กันยายน 2566	916,186	3,495,168	14,448,582	646,657	247,318	1,657,042	1,286,067	22,697,020
ซื้อเพิ่ม	7,294	16,556	141,372	24,333	12,545	135,312	99,457	436,869
จำหน่าย/ตัดจำหน่าย	(465)	-	(1,084)	(2,622)	(3,429)	(49,398)	(2,960)	(59,958)
โอนเข้า (โอนออก)	15,668	6,529	762,639	150	991	-	(785,977)	-
โอนไปอสังหาริมทรัพย์เพื่อการลงทุน	(531)	-	-	-	-	-	-	(531)
โอนไปสินทรัพย์สิทธิการใช้	-	(9,000)	(17,700)	-	-	-	-	(26,700)
ณ วันที่ 30 กันยายน 2567	938,152	3,509,253	15,333,809	668,518	257,425	1,742,956	596,587	23,046,700
ค่าเสื่อมราคาสะสม								
ณ วันที่ 1 ตุลาคม 2565	155,358	1,586,169	10,236,893	548,369	190,885	1,106,028	-	13,823,702
ค่าเสื่อมราคาสำหรับปี	13,421	172,253	723,127	22,394	10,403	106,660	-	1,048,258
ค่าเสื่อมราคาสำหรับส่วนที่จำหน่าย/ตัดจำหน่าย	-	-	(54)	(2,433)	(4,252)	(43,799)	-	(50,538)
ณ วันที่ 30 กันยายน 2566	168,779	1,758,422	10,959,966	568,330	197,036	1,168,889	-	14,821,422
ค่าเสื่อมราคาสำหรับปี	14,330	170,086	587,258	22,886	12,452	106,784	-	913,796
ค่าเสื่อมราคาสำหรับส่วนที่จำหน่าย/ตัดจำหน่าย	-	-	(1,084)	(2,597)	(3,359)	(44,355)	-	(51,395)
โอนไปสินทรัพย์สิทธิการใช้	-	(3,114)	(9,605)	-	-	-	-	(12,719)
ณ วันที่ 30 กันยายน 2567	183,109	1,925,394	11,536,535	588,619	206,129	1,231,318	-	15,671,104

(หน่วย: พันบาท)

		งบการเงินรวม (ต่อ)					
		ที่ดิน	อาคาร และสิ่งปลูกสร้าง	เครื่องจักร และอุปกรณ์	เครื่องมือ และอุปกรณ์ ทางการเกษตร	เครื่องตกแต่ง ติดตั้ง และเครื่องใช้ สำนักงาน	สินทรัพย์ระหว่าง ติดตั้งและ งานระหว่างก่อสร้าง
		ที่ดิน					รวม
ค่าเผื่อการด้อยค่า							
ณ วันที่ 1 ตุลาคม 2565		26,963	378	-	-	-	195,498
เพิ่มขึ้นระหว่างปี		-	100,571	-	-	-	543,270
ลดลงระหว่างปี		(1,940)	(378)	-	-	-	(2,318)
ณ วันที่ 30 กันยายน 2566		25,023	100,571	-	-	-	736,450
เพิ่มขึ้นระหว่างปี		-	-	1,367	-	-	1,367
ลดลงระหว่างปี		(1,418)	-	-	-	-	(2,306)
โอนเข้า (โอนออก)		-	-	240,429	-	-	-
ณ วันที่ 30 กันยายน 2567		23,605	100,571	241,796	-	-	735,511
มูลค่าสุทธิตามบัญชี							
ณ วันที่ 30 กันยายน 2566		722,384	1,636,175	3,488,616	78,327	50,282	7,139,148
ณ วันที่ 30 กันยายน 2567		731,438	1,483,288	3,555,478	79,899	51,296	6,640,085
ค่าเสื่อมราคา							
2566 (799 ล้านบาท รวมอยู่ในต้นทุนการผลิต ส่วนที่เหลือรวมอยู่ในค่าใช้จ่ายในการขายและบริหาร)							1,048,258
2567 (765 ล้านบาท รวมอยู่ในต้นทุนการผลิต ส่วนที่เหลือรวมอยู่ในค่าใช้จ่ายในการขายและบริหาร)							913,796

(หน่วย: พันบาท)

	งบการเงินเฉพาะกิจการ						
	ที่ดิน และส่วนปรับปรุง ที่ดิน	อาคาร และสิ่งปลูกสร้าง	เครื่องจักร และอุปกรณ์	เครื่องมือ และอุปกรณ์ ทางการเกษตร	เครื่องตกแต่งติดตั้ง และเครื่องใช้ สำนักงาน	ยานพาหนะ	สินทรัพย์ระหว่าง ติดตั้งและ งานระหว่างก่อสร้าง รวม
ราคาทุน							
ณ วันที่ 1 ตุลาคม 2565	329,276	1,187,564	4,339,600	329,405	77,237	917,183	7,316,913
ซื้อเพิ่ม	26,713	800	10,193	11,315	7,088	47,487	193,023
จำหน่ายตัดจำหน่าย	(5,774)	-	(54)	(1,129)	(2,842)	(3,853)	(13,652)
โอนเข้า (โอนออก)	41,111	27,395	107,140	3,427	150	-	-
โอนไปอสังหาริมทรัพย์ เพื่อการลงทุน	(39,958)	-	-	-	-	-	(39,958)
ณ วันที่ 30 กันยายน 2566	351,368	1,215,759	4,456,879	343,018	81,633	960,817	7,456,326
ซื้อเพิ่ม	3,277	1,058	47,627	12,730	5,809	70,998	198,832
จำหน่ายตัดจำหน่าย	(465)	-	(1,060)	-	(808)	(46,926)	(49,259)
โอนเข้า (โอนออก)	12,319	9,603	57,004	92	-	-	-
ณ วันที่ 30 กันยายน 2567	366,499	1,226,420	4,560,450	355,840	86,634	984,889	7,605,899
ค่าเสื่อมราคาสะสม							
ณ วันที่ 1 ตุลาคม 2565	52,559	632,989	3,289,005	298,957	70,528	548,218	4,892,256
ค่าเสื่อมราคาสำหรับปี	7,684	66,175	234,645	10,295	3,326	62,926	385,051
ค่าเสื่อมราคาสำหรับ ส่วนที่จำหน่าย/ ตัดจำหน่าย	-	-	(54)	(1,085)	(2,795)	(3,853)	(7,787)
ณ วันที่ 30 กันยายน 2566	60,243	699,164	3,523,596	308,167	71,059	607,291	5,269,520
ค่าเสื่อมราคาสำหรับปี	9,484	65,269	217,012	11,268	4,138	68,750	375,921
ค่าเสื่อมราคาสำหรับ ส่วนที่จำหน่าย/ ตัดจำหน่าย	-	-	(1,060)	-	(801)	(41,883)	(43,744)
ณ วันที่ 30 กันยายน 2567	69,727	764,433	3,739,548	319,435	74,396	634,158	5,601,697

(หน่วย: พันบาท)

		งบการเงินเฉพาะกิจการ (ต่อ)					
คำอธิบายค่า	ที่ดิน และส่วนปรับปรุง ที่ดิน	อาคาร และสิ่งปลูกสร้าง	เครื่องจักร และอุปกรณ์	เครื่องมือ และอุปกรณ์ ทางการเกษตร	เครื่องตกแต่ง ติดตั้ง และเครื่องใช้ สำนักงาน	ยานพาหนะ	สินทรัพย์ระหว่าง ติดตั้งและ งานระหว่างก่อสร้าง รวม
ค่าเผื่อการด้อยค่า							
ณ วันที่ 1 ตุลาคม 2565	24,233	-	-	-	-	-	24,233
ลดลงระหว่างปี	(1,941)	-	-	-	-	-	(1,941)
ณ วันที่ 30 กันยายน 2566	22,292	-	-	-	-	-	22,292
ลดลงระหว่างปี	(1,418)	-	-	-	-	-	(1,418)
ณ วันที่ 30 กันยายน 2567	20,874	-	-	-	-	-	20,874
มูลค่าสุทธิตามบัญชี							
ณ วันที่ 30 กันยายน 2566	268,833	516,595	933,283	34,851	10,574	353,526	2,164,514
ณ วันที่ 30 กันยายน 2567	275,898	461,987	820,902	36,405	12,238	350,731	1,983,328
ค่าเสื่อมราคา							
2566 (303) สำนวนบาท รวมอยู่ในต้นทุนการผลิต ส่วนที่เหลือรวมอยู่ในค่าใช้จ่ายในการขายและบริหาร)							385,051
2567 (289) สำนวนบาท รวมอยู่ในต้นทุนการผลิต ส่วนที่เหลือรวมอยู่ในค่าใช้จ่ายในการขายและบริหาร)							375,921

ณ วันที่ 30 กันยายน 2567 กลุ่มบริษัทมีอาคารและอุปกรณ์จำนวนหนึ่งซึ่งตัดค่าเสื่อมราคาหมดแล้วแต่ยังใช้งานอยู่ มูลค่าตามบัญชีก่อนหักค่าเสื่อมราคาสะสมและค่าเพื่อการด้อยค่าของสินทรัพย์ดังกล่าวมีจำนวนเงิน 7,746 ล้านบาท (2566: 6,112 ล้านบาท) (เฉพาะของบริษัทฯ: 3,149 ล้านบาท 2566: 2,833 ล้านบาท)

กลุ่มบริษัทได้นำที่ดิน อาคารและอุปกรณ์ซึ่งมีมูลค่าสุทธิตามบัญชี ณ วันที่ 30 กันยายน 2567 จำนวน 3,450 ล้านบาท (2566: 2,540 ล้านบาท) (เฉพาะของบริษัทฯ: 267 ล้านบาท 2566: 294 ล้านบาท) ไปค้ำประกันวงเงินสินเชื่อระยะสั้นและระยะยาวที่ได้รับจากสถาบันการเงิน

ในปี 2566 กลุ่มบริษัทได้บันทึกผลขาดทุนจากการด้อยค่าของอาคารและสินทรัพย์ระหว่างติดตั้งและงานระหว่างก่อสร้างของบริษัท เอ็นไวรอนเม้นท์พัลฟ์ แอนด์ แพคเกจจิ้ง จำกัด (บริษัทย่อย) เป็นจำนวนรวม 341 ล้านบาท ในส่วนของกำไรหรือขาดทุนในงบกำไรขาดทุนเบ็ดเสร็จรวมสำหรับปีสิ้นสุดวันที่ 30 กันยายน 2566 เนื่องจากมูลค่าที่คาดว่าจะได้รับคืนต่ำกว่ามูลค่าตามบัญชีของสินทรัพย์ดังกล่าว กลุ่มบริษัทได้พิจารณามูลค่าที่คาดว่าจะได้รับคืนของสินทรัพย์ดังกล่าวจากมูลค่าจากการใช้สินทรัพย์โดยประมาณการกระแสเงินสดในอนาคตที่กิจการคาดว่าจะได้รับอ้างอิงจากประมาณการทางการเงินซึ่งได้รับอนุมัติจากฝ่ายบริหาร ประมาณการกระแสเงินสดดังกล่าวครอบคลุมระยะเวลา 5 ปี โดยข้อสมมติที่สำคัญในการคำนวณมูลค่าจากการใช้สินทรัพย์ดังกล่าว สรุปได้ดังนี้

- อัตราการเติบโต ร้อยละ 1 ต่อปี
- อัตราคิดลดก่อนภาษี ร้อยละ 10 ต่อปี

ทั้งนี้ ข้อสมมติที่สำคัญซึ่งฝ่ายบริหารใช้ในการกำหนดมูลค่าที่คาดว่าจะได้รับคืนของสินทรัพย์ดังกล่าวมาจากดุลยพินิจของผู้บริหาร ซึ่งอยู่บนพื้นฐานของประสบการณ์ในอดีตและแผนการดำเนินธุรกิจ รวมถึงการคาดการณ์ในอนาคตที่ผู้บริหารเชื่อว่าสมเหตุสมผลในสถานการณ์ปัจจุบัน โดยหากมีการเปลี่ยนแปลงของข้อมูลหรือมีข้อมูลใหม่ที่ชัดเจนขึ้น อาจทำให้เกิดผลกระทบต่อการเปลี่ยนแปลงของข้อสมมติที่ใช้ในการคำนวณประมาณการกระแสเงินสดในอนาคตคิดลด ตลอดจนความอ่อนไหวของข้อสมมติต่อมูลค่าที่คาดว่าจะได้รับคืน

นอกจากนี้กลุ่มบริษัทได้พิจารณาบันทึกผลขาดทุนจากการด้อยค่าของสินทรัพย์ระหว่างติดตั้งและงานระหว่างก่อสร้างจำนวน 202 ล้านบาท ในส่วนของกำไรหรือขาดทุนในงบกำไรขาดทุนเบ็ดเสร็จรวมสำหรับปีสิ้นสุดวันที่ 30 กันยายน 2566 ซึ่งจำนวนดังกล่าวพิจารณาโดยใช้วิธีเปรียบเทียบกับข้อมูลตลาด

19. สินทรัพย์ไม่มีตัวตน

19.1 มูลค่าตามบัญชีของสินทรัพย์ไม่มีตัวตนแสดงได้ดังนี้

	งบการเงินรวม			งบการเงินเฉพาะกิจการ				(หน่วย: พันบาท)
	คอมพิวเตอร์ ซอฟต์แวร์	เครื่องหมาย การค้า	สิทธิในการ ใช้สายส่งไฟฟ้า	คอมพิวเตอร์ ซอฟต์แวร์ ระหว่างติดตั้ง	รวม	คอมพิวเตอร์ ซอฟต์แวร์	เครื่องหมาย การค้า	รวม
ณ วันที่ 30 กันยายน 2567								
ราคาทุน	32,708	2,144	325,195	-	360,047	22,779	100	22,879
หัก: ค่าตัดจำหน่ายสะสม	(17,340)	(2,144)	(146,362)	-	(165,846)	(10,497)	(100)	(10,597)
มูลค่าตามบัญชี - สุทธิ	15,368	-	178,833	-	194,201	12,282	-	12,282
ณ วันที่ 30 กันยายน 2566								
ราคาทุน	19,172	2,144	325,195	11,630	358,141	11,949	100	23,679
หัก: ค่าตัดจำหน่ายสะสม	(15,953)	(2,144)	(130,177)	-	(148,274)	(9,596)	(100)	(9,696)
มูลค่าตามบัญชี - สุทธิ	3,219	-	195,018	11,630	209,867	2,353	-	13,983

19.2 การกระทบยอดมูลค่าสุทธิตามบัญชีของสินทรัพย์ที่ไม่มีตัวตนแสดงได้ดังนี้

(หน่วย: พันบาท)

	งบการเงินรวม		งบการเงินเฉพาะกิจการ	
	2567	2566	2567	2566
มูลค่าตามบัญชีต้นปี - สุทธิ	209,867	219,609	13,983	7,266
ซื้อเพิ่ม	3,322	7,156	616	7,123
ค่าตัดจำหน่าย	(18,988)	(16,898)	(2,317)	(406)
มูลค่าตามบัญชีปลายปี - สุทธิ	194,201	209,867	12,282	13,983

20. เงินเบิกเกินบัญชีและเงินกู้ยืมระยะสั้นจากสถาบันการเงิน

(หน่วย: พันบาท)

	อัตราดอกเบี้ย		งบการเงินรวม		งบการเงินเฉพาะกิจการ	
	2567	2566	2567	2566	2567	2566
(ร้อยละต่อปี) (ร้อยละต่อปี)						
เงินเบิกเกินบัญชี MOR MOR			6,692	237,266	6,692	237,266
ตั๋วสัญญาใช้เงินและตั๋วแลกเงิน 2.85 - 2.99 2.63 - 2.77			4,032,240	2,137,500	4,032,240	2,137,500
รวม			4,038,932	2,374,766	4,038,932	2,374,766

เงินเบิกเกินบัญชีและเงินกู้ยืมระยะสั้นจากสถาบันการเงินของบริษัทฯ ค้ำประกันโดยการจดจำนองที่ดิน อาคารและอุปกรณ์ของบริษัทฯตามที่กล่าวไว้ในหมายเหตุประกอบงบการเงินรวมข้อ 18

เงินเบิกเกินบัญชีและเงินกู้ยืมระยะสั้นจากสถาบันการเงินของบริษัทฯ ย่อยค้ำประกันโดยการจดจำนองที่ดิน อาคารและอุปกรณ์ของบริษัทฯตามที่กล่าวไว้ในหมายเหตุประกอบงบการเงินรวมข้อ 18 และค้ำประกันโดยบริษัทฯ

21. เจ้าหนี้การค้าและเจ้าหนี้อื่น

(หน่วย: พันบาท)

	งบการเงินรวม		งบการเงินเฉพาะกิจการ	
	2567	2566	2567	2566
เจ้าหนี้การค้า - กิจการที่เกี่ยวข้องกัน	12,796	5,978	12,644	12,520
เจ้าหนี้การค้า - กิจการที่ไม่เกี่ยวข้องกัน	189,674	730,293	31,965	457,955
เจ้าหนี้เงินนำส่งสำนักงานกองทุนอ้อยและน้ำตาลทราย	92,694	236,218	61,518	174,331
ดอกเบี้ยค้างจ่าย - กิจการที่เกี่ยวข้องกัน	30,000	30,000	4,003	6,396
ดอกเบี้ยค้างจ่าย - กิจการที่ไม่เกี่ยวข้องกัน	1,115	419	1,076	321
ค่าใช้จ่ายค้างจ่าย - กิจการที่เกี่ยวข้องกัน	18	18	235	-
ค่าใช้จ่ายค้างจ่าย - กิจการที่ไม่เกี่ยวข้องกัน	67,348	438,736	23,730	388,132
เจ้าหนี้อื่น - กิจการที่เกี่ยวข้องกัน	71,894	121,764	16,233	27,141
เจ้าหนี้อื่น - กิจการที่ไม่เกี่ยวข้องกัน	485,184	551,286	195,678	209,496
รวมเจ้าหนี้การค้าและเจ้าหนี้อื่น	950,723	2,114,712	347,082	1,276,292

22. เงินกู้ยืมระยะยาวจากสถาบันการเงิน

(หน่วย: พันบาท)

	งบการเงินรวม	
	2567	2566
เงินกู้ยืมระยะยาวจากสถาบันการเงิน	361,500	491,500
หัก: ส่วนที่ถึงกำหนดชำระภายในหนึ่งปี	(156,250)	(130,000)
เงินกู้ยืมระยะยาวจากสถาบันการเงิน - สุทธิจากส่วนที่ถึงกำหนดชำระภายในหนึ่งปี	205,250	361,500

การเปลี่ยนแปลงของบัญชีเงินกู้ยืมระยะยาวจากสถาบันการเงินสำหรับปีสิ้นสุดวันที่ 30 กันยายน 2567 และ 2566 มีรายละเอียดดังนี้

(หน่วย: พันบาท)

	งบการเงินรวม	
	2567	2566
ยอดคงเหลือต้นปี	491,500	606,964
ชำระคืนระหว่างปี	(130,000)	(125,000)
ปรับปรุงมูลค่ายุติธรรม (เฉพาะส่วนที่ใช้การบัญชีป้องกันความเสี่ยง)	-	9,536
ยอดคงเหลือปลายปี	361,500	491,500

ในเดือนมีนาคม 2566 บริษัทย่อยแห่งหนึ่งได้ยกเลิกการทำสัญญาแลกเปลี่ยนอัตราดอกเบี้ยเพื่อป้องกันความเสี่ยงในมูลค่ายุติธรรมของเงินกู้ยืมระยะยาวจากสถาบันการเงินเฉพาะส่วนของอัตราดอกเบี้ยคงที่โดยกลุ่มบริษัทรับรู้ผลต่างจากการยกเลิกสัญญาดังกล่าวในส่วนของการกำไรหรือขาดทุน

เงินกู้ยืมดังกล่าวคิดดอกเบี้ยในอัตรา THOR บวกอัตราส่วนเพิ่มคงที่ต่อปีและมีกำหนดชำระคืนเงินต้นงวดสุดท้ายในเดือนธันวาคม 2569 และค้ำประกันโดยการจดทะเบียนอาคารและอุปกรณ์ของบริษัทย่อยตามที่กล่าวไว้ในหมายเหตุประกอบงบการเงินรวมข้อ 18 รวมทั้งค้ำประกันโดยการจดทะเบียนสิทธิการเช่าที่ดินของบริษัทย่อย และค้ำประกันโดยบริษัทฯ

สัญญาเงินกู้ยืมดังกล่าวได้ระบุข้อปฏิบัติและข้อกำหนดบางประการ เช่น การดำรงอัตราส่วนของหนี้ต่อส่วนของผู้ถือหุ้นและข้อจำกัดเกี่ยวกับการจ้างงานที่ดิน อาคารและอุปกรณ์ เป็นต้น

ณ วันที่ 30 กันยายน 2567 บริษัทย่อยไม่สามารถดำรงอัตราส่วนทางการเงินบางประการตามที่ระบุในสัญญาเงินกู้ยืม อย่างไรก็ตาม เมื่อวันที่ 26 กันยายน 2567 บริษัทย่อยได้รับจดหมายจากธนาคารให้ผ่อนปรนการปฏิบัติตามเงื่อนไขดังกล่าวสำหรับรอบปีบัญชีสิ้นสุดวันที่ 30 กันยายน 2567 แล้ว (2566: บริษัทย่อยไม่สามารถดำรงอัตราส่วนทางการเงินบางประการตามที่ระบุในสัญญาเงินกู้โดยบริษัทย่อยได้รับจดหมายจากธนาคารในวันที่ 15 กันยายน 2566)

23. สัญญาเช่า

กลุ่มบริษัทในฐานะผู้เช่า

ก) สิ้นทรัพย์สิทธิการใช้

รายการเปลี่ยนแปลงของบัญชีสิ้นทรัพย์สิทธิการใช้สำหรับปีสิ้นสุดวันที่ 30 กันยายน 2567 และ 2566 สรุปได้ดังนี้

(หน่วย: พันบาท)

	งบการเงินรวม		
	ที่ดินและ ส่วนปรับปรุงที่ดิน	อาคารและ สิ่งปลูกสร้าง	รวม
ณ วันที่ 1 ตุลาคม 2565	82,076	92,637	174,713
เพิ่มขึ้น	47,388	3,480	50,868
ค่าเสื่อมราคาสำหรับปี	(14,711)	(11,158)	(25,869)
ณ วันที่ 30 กันยายน 2566	114,753	84,959	199,712
เพิ่มขึ้น	12,585	4,308	16,893
โอนมาจากที่ดิน อาคารและอุปกรณ์	13,981	-	13,981
ค่าเสื่อมราคาสำหรับปี	(17,849)	(11,616)	(29,465)
ณ วันที่ 30 กันยายน 2567	123,470	77,651	201,121

(หน่วย: พันบาท)

	งบการเงินเฉพาะกิจการ		
	ที่ดินและ ส่วนปรับปรุงที่ดิน	อาคารและ สิ่งปลูกสร้าง	รวม
ณ วันที่ 1 ตุลาคม 2565	73,565	52,044	125,609
เพิ่มขึ้น	33,425	3,480	36,905
ค่าเสื่อมราคาสำหรับปี	(13,124)	(6,237)	(19,361)
ณ วันที่ 30 กันยายน 2566	93,866	49,287	143,153
เพิ่มขึ้น	5,544	3,279	8,823
ค่าเสื่อมราคาสำหรับปี	(17,274)	(6,586)	(23,860)
ณ วันที่ 30 กันยายน 2567	82,136	45,980	128,116

บริษัทย่อยได้นำสิ้นทรัพย์สิทธิการใช้ซึ่งมีมูลค่าสุทธิตามบัญชี ณ วันที่ 30 กันยายน 2567 จำนวน 6.7 ล้านบาท (2566: 7.0 ล้านบาท) ไปค้ำประกันวงเงินสินเชื่อระยะยาวที่ได้รับจากสถาบันการเงิน

ข) หนี้สินตามสัญญาเช่า

(หน่วย: พันบาท)

	งบการเงินรวม		งบการเงินเฉพาะกิจการ	
	2567	2566	2567	2566
จำนวนเงินที่ต้องจ่ายตามสัญญาเช่า	1,859,882	1,984,482	1,797,278	1,907,313
หัก: ดอกเบี้ยรอการตัดจำหน่าย	(950,740)	(1,039,769)	(934,992)	(1,022,099)
รวม	909,142	944,713	862,286	885,214
หัก: ส่วนที่ถึงกำหนดชำระภายในหนึ่งปี	(54,202)	(48,571)	(50,372)	(41,523)
หนี้สินตามสัญญาเช่า - สุทธิจากส่วน ที่ถึงกำหนดชำระภายในหนึ่งปี	854,940	896,142	811,914	843,691

การวิเคราะห์การครบกำหนดของจำนวนเงินที่ต้องจ่ายตามสัญญาเช่าเปิดเผยข้อมูลอยู่ในหมายเหตุประกอบงบการเงินรวมข้อ 36.2 ภายใต้หัวข้อความเสี่ยงด้านสภาพคล่อง

ค) ค่าใช้จ่ายเกี่ยวกับสัญญาเช่าที่รับรู้ในส่วนของการกำไรหรือขาดทุน

(หน่วย: พันบาท)

	งบการเงินรวม		งบการเงินเฉพาะกิจการ	
	2567	2566	2567	2566
ค่าเสื่อมราคาของสินทรัพย์สิทธิการใช้	21,046	18,606	9,798	9,450
ดอกเบี้ยจ่ายของหนี้สินตามสัญญาเช่า	89,127	90,642	86,354	87,942
ค่าใช้จ่ายที่เกี่ยวกับสัญญาเช่าระยะสั้น	2,842	2,041	1,524	594
ค่าใช้จ่ายที่เกี่ยวกับสัญญาเช่าซึ่งสินทรัพย์ อ้างอิงมีมูลค่าต่ำ	1,601	1,008	431	447

ง) อื่น ๆ

กลุ่มบริษัทมีกระแสเงินสดจ่ายทั้งหมดของสัญญาเช่าสำหรับปีสิ้นสุดวันที่ 30 กันยายน 2567 จำนวน 133 ล้านบาท (2566: 132 ล้านบาท) ซึ่งรวมถึงกระแสเงินสดจ่ายของสัญญาเช่าระยะสั้น และสัญญาเช่าซึ่งสินทรัพย์อ้างอิงมีมูลค่าต่ำ

24. สำรองผลประโยชน์ระยะยาวของพนักงาน

สำรองผลประโยชน์ระยะยาวของพนักงานของกลุ่มบริษัทประกอบด้วยโครงการผลประโยชน์หลังออกจากราชการและผลประโยชน์ระยะยาวอื่นดังนี้

1. เงินชดเชยตามกฎหมายแรงงาน
2. ผลประโยชน์เพิ่มเติมตามแผนสวัสดิการพนักงานซึ่งให้พนักงานประจำที่เริ่มงานก่อนวันที่ 16 กรกฎาคม 2555 และมีอายุงานตั้งแต่ 10 ปีขึ้นไป โดยพนักงานจะมีสิทธิได้รับเงินตามเงื่อนไขที่กำหนดไว้เมื่อออกจากงาน
3. ผลประโยชน์เพิ่มเติมตามแผนสวัสดิการพนักงานจากการเสียชีวิต โดยพนักงานจะมีสิทธิได้รับเงินตามเงื่อนไขที่กำหนดไว้

24.1 จำนวนเงินสำรองผลประโยชน์ระยะยาวของพนักงาน ณ วันที่ 30 กันยายน 2567 และ 2566 แสดงได้ดังนี้

(หน่วย: พันบาท)

	งบการเงินรวม		งบการเงินเฉพาะกิจการ	
	2567	2566	2567	2566
มูลค่าปัจจุบันของภาระผูกพัน	539,281	517,078	317,488	301,773
มูลค่ายุติธรรมของสินทรัพย์โครงการหนี้สินสุทธิ	(77,045)	(77,160)	(40,945)	(39,700)
	462,236	439,918	276,543	262,073

24.2 จำนวนเงินสำรองผลประโยชน์ระยะยาวของพนักงานสำหรับปีสิ้นสุดวันที่ 30 กันยายน 2567 และ 2566 แสดงได้ดังนี้

(หน่วย: พันบาท)

	งบการเงินรวม		งบการเงินเฉพาะกิจการ	
	2567	2566	2567	2566
สำรองผลประโยชน์ระยะยาวของพนักงานต้นปี	439,918	399,639	262,073	241,202
ส่วนที่รับรู้ในกำไรหรือขาดทุน:				
ต้นทุนบริการในปัจจุบัน	20,563	18,940	10,892	10,232
ต้นทุนดอกเบี้ย	8,000	8,123	4,377	4,543
ขาดทุนจากการประมาณการตามหลักคณิตศาสตร์				
ประกันภัยสำหรับโครงการผลประโยชน์ระยะยาวอื่น	2,559	1,008	1,470	517
ส่วนที่รับรู้ในกำไรขาดทุนเบ็ดเสร็จอื่น:				
ขาดทุน (กำไร) จากการประมาณการตามหลักคณิตศาสตร์				
ประกันภัย				
ส่วนที่เกิดจากการเปลี่ยนแปลงข้อสมมติด้านประชากรศาสตร์	-	(16,416)	-	(8,285)
ส่วนที่เกิดจากการเปลี่ยนแปลงข้อสมมติทางการเงิน	15,638	34,930	7,958	18,223
ส่วนที่เกิดจากการปรับปรุงจากประสบการณ์	13,034	43,813	8,479	28,824
รวม	28,672	62,327	16,437	38,762
ผลประโยชน์ที่จ่ายในระหว่างปี	(37,476)	(50,119)	(18,706)	(33,183)
สำรองผลประโยชน์ระยะยาวของพนักงานปลายปี	462,236	439,918	276,543	262,073

(หน่วย: พันบาท)

	งบการเงินรวม		งบการเงินเฉพาะกิจการ	
	2567	2566	2567	2566
สำรองผลประโยชน์หลังออกจางาน	457,557	435,430	274,043	259,679
สำรองผลประโยชน์ระยะยาวอื่น	4,679	4,488	2,500	2,394
รวม	462,236	439,918	276,543	262,073

กลุ่มบริษัทคาดว่าจะจ่ายชำระผลประโยชน์ระยะยาวของพนักงานภายใน 1 ปีข้างหน้า เป็นจำนวนประมาณ 149 ล้านบาท (2566: 140 ล้านบาท) (เฉพาะของบริษัทฯ: 108 ล้านบาท 2566: 95 ล้านบาท)

ณ วันที่ 30 กันยายน 2567 และ 2566 ระยะเวลาเฉลี่ยถ่วงน้ำหนักในการจ่ายชำระผลประโยชน์ระยะยาวของพนักงานของกลุ่มบริษัทประมาณ 6 ปี (เฉพาะของบริษัทฯ: 6 ปี)

24.3 การเปลี่ยนแปลงในมูลค่ายุติธรรมของสินทรัพย์โครงการแสดงได้ดังนี้

(หน่วย: พันบาท)

	งบการเงินรวม		งบการเงินเฉพาะกิจการ	
	2567	2566	2567	2566
มูลค่ายุติธรรมของสินทรัพย์โครงการต้นปี	77,160	76,690	39,700	38,838
ส่วนที่รับรู้ในกำไรหรือขาดทุน:				
รายได้ดอกเบี้ยจากสินทรัพย์โครงการ	2,299	2,349	1,193	1,190
จำนวนที่นายจ้างจ่ายสมทบ	7,823	6,974	4,108	3,639
การเปลี่ยนแปลงของผลตอบแทนจาก				
สินทรัพย์โครงการ	(6,657)	(5,053)	(2,807)	(1,991)
ผลประโยชน์ที่จ่ายในระหว่างปี	(3,580)	(3,800)	(1,249)	(1,976)
มูลค่ายุติธรรมของสินทรัพย์โครงการปลายปี	77,045	77,160	40,945	39,700

มูลค่ายุติธรรมของสินทรัพย์ที่สำคัญที่เป็นส่วนประกอบของสินทรัพย์โครงการสำหรับปีสิ้นสุดวันที่ 30 กันยายน 2567 และ 2566 มีดังนี้

(หน่วย: พันบาท)

	งบการเงินรวม		งบการเงินเฉพาะกิจการ	
	2567	2566	2567	2566
ตั๋วแลกเงินและพันธบัตร	29,574	34,658	15,452	17,599
ตราสารหนี้	23,905	24,286	12,490	12,332
ตราสารทุน	12,269	12,600	7,093	6,911
อื่น ๆ	11,297	5,616	5,910	2,858
รวม	77,045	77,160	40,945	39,700

24.4 สมมติฐานที่สำคัญในการประมาณการตามหลักคณิตศาสตร์ประกันภัย สรุปได้ดังนี้

(หน่วย: ร้อยละต่อปี)

	งบการเงินรวม		งบการเงินเฉพาะกิจการ	
	2567	2566	2567	2566
อัตราคิดลด	2.4	2.9	2.4	2.9
อัตราการขึ้นเงินเดือน	5.0	5.0	5.0	5.0

ผลกระทบของการเปลี่ยนแปลงสมมติฐานที่สำคัญต่อมูลค่าปัจจุบันของภาระผูกพันผลประโยชน์ระยะยาวของพนักงาน ณ วันที่ 30 กันยายน 2567 และ 2566 สรุปได้ดังนี้

(หน่วย: ล้านบาท)

	2567			
	งบการเงินรวม		งบการเงินเฉพาะกิจการ	
	เพิ่มขึ้น 1%	ลดลง 1%	เพิ่มขึ้น 1%	ลดลง 1%
อัตราคิดลด	(30)	35	(16)	18
อัตราการขึ้นเงินเดือน	40	(35)	20	(18)

(หน่วย: ล้านบาท)

	2566			
	งบการเงินรวม		งบการเงินเฉพาะกิจการ	
	เพิ่มขึ้น 1%	ลดลง 1%	เพิ่มขึ้น 1%	ลดลง 1%
อัตราคิดลด	(28)	33	(14)	17
อัตราการขึ้นเงินเดือน	37	(33)	19	(17)

25. ราคาซื้อขาย

สำหรับฤดูกาลผลิตปี 2566/2567 และ 2565/2566 กลุ่มบริษัทรับซื้อโดยใช้ประกาศราคาซื้อขายขั้นต้นของฤดูกาลผลิตของแต่ละปี ซึ่งประกาศโดยสำนักงานคณะกรรมการอาหารและยาตามฝ่ายบริหารของกลุ่มบริษัทว่าราคาซื้อขายขั้นต้นที่กลุ่มบริษัทตั้งขึ้นนั้น กลุ่มบริษัทจึงบันทึกค่าซื้อขายและเจ้าหน้าที่ค่าซื้อขายสำหรับฤดูกาลผลิตปี 2566/2567 และ 2565/2566 ด้วยราคาที่คำนวณโดยอ้างอิงวิธีการคำนวณจากสำนักงานคณะกรรมการอาหารและยาตามตารางรายละเอียดของราคาซื้อขายขั้นต้นและราคาที่คำนวณโดยอ้างอิงวิธีการคำนวณจากสำนักงานคณะกรรมการอาหารและยาตามตารางนี้ได้ดังนี้

(หน่วย: บาทต่อตันย่อย)

	ราคาซื้อขายขั้นต้น		ราคาที่คำนวณโดยอ้างอิงวิธีการคำนวณจากสำนักงานคณะกรรมการอาหารและยาตามตาราง			
	ฤดูกาลผลิตปี 2566/2567	ฤดูกาลผลิตปี 2565/2566	บริษัทฯ		บริษัทย่อย	
			ฤดูกาลผลิตปี 2566/2567	ฤดูกาลผลิตปี 2565/2566	ฤดูกาลผลิตปี 2566/2567	ฤดูกาลผลิตปี 2565/2566
สำหรับปีสิ้นสุดวันที่ 30 กันยายน 2567						
ราคาซื้อขาย ณ ระดับความหวานที่ 10 ซี.ซี.เอส.	1,420.00	-	1,308.67 - 1,418.13	-	1,444.85	-
อัตราขึ้น/ลงของราคาซื้อขาย ต่อ 1 หน่วย ซี.ซี.เอส.	85.20	-	78.52 - 85.09	-	86.69	-
สำหรับปีสิ้นสุดวันที่ 30 กันยายน 2566						
ราคาซื้อขาย ณ ระดับความหวานที่ 10 ซี.ซี.เอส.	-	1,080.00	-	1,148.69 - 1,193.45	-	1,228.08
อัตราขึ้น/ลงของราคาซื้อขาย ต่อ 1 หน่วย ซี.ซี.เอส.	-	64.80	-	68.92 - 71.61	-	73.68

26. สำรองตามกฎหมาย

ภายใต้บทบัญญัติของมาตรา 116 แห่งพระราชบัญญัติบริษัทมหาชนจำกัด พ.ศ. 2535 บริษัทฯ ต้องจัดสรรกำไรสุทธิประจำปีส่วนหนึ่งไว้เป็นทุนสำรองไม่น้อยกว่าร้อยละ 5 ของกำไรสุทธิประจำปีหักด้วยยอดขาดทุนสะสมยกมา (ถ้ามี) จนกว่าทุนสำรองนี้จะมีจำนวนไม่น้อยกว่าร้อยละ 10 ของทุนจดทะเบียน สำรองตามกฎหมายดังกล่าวไม่สามารถนำไปจ่ายเงินปันผลได้ ในปัจจุบัน บริษัทฯ ได้จัดสรรสำรองตามกฎหมายไว้ครบถ้วนแล้ว

27. ต้นทุนทางการเงิน

(หน่วย: พันบาท)

	งบการเงินรวม		งบการเงินเฉพาะกิจการ	
	2567	2566	2567	2566
ค่าใช้จ่ายดอกเบี้ยของเงินกู้ยืม	176,342	139,042	213,416	176,541
ค่าใช้จ่ายดอกเบี้ยของหนี้สินตามสัญญาเช่า	89,127	90,642	86,354	87,942
ต้นทุนทางการเงินอื่น	1,458	1,301	-	-
รวม	266,927	230,985	299,770	264,483

28. ค่าใช้จ่ายตามลักษณะ

รายการค่าใช้จ่ายแบ่งตามลักษณะประกอบด้วยรายการค่าใช้จ่ายที่สำคัญสำหรับปีสิ้นสุดวันที่ 30 กันยายน 2567 และ 2566 ดังต่อไปนี้

(หน่วย: พันบาท)

	งบการเงินรวม		งบการเงินเฉพาะกิจการ	
	2567	2566	2567	2566
ค่าใช้จ่ายพนักงานและสวัสดิการอื่น	1,239,763	1,207,225	717,206	715,405
ค่าเสื่อมราคาและค่าตัดจำหน่าย	962,278	1,091,055	402,098	404,818
ค่าไฟฟ้าและพลังงาน	832,388	1,160,514	724,779	930,148
ค่าใช้จ่ายในการขนส่ง	187,592	330,670	91,466	166,239
ค่าซ่อมแซมบำรุงรักษา	751,372	720,335	360,837	394,667
ค่ารักษาเสถียรภาพ ค่าธรรมเนียมวิจัยและเงินนำส่ง				
สำนักงานกองทุนวิจัยและน้ำตาทราย	148,856	247,248	109,718	185,249
วัตถุดิบและวัสดุสิ้นเปลืองใช้ไป	9,579,131	11,328,215	7,153,967	8,311,054
การเปลี่ยนแปลงในสินค้าสำเร็จรูปและ				
งานระหว่างทำ	(788,983)	26,974	(657,851)	242,721

29. ภาษีเงินได้

29.1 ภาษีเงินได้สำหรับรอบปีสิ้นสุดวันที่ 30 กันยายน 2567 และ 2566 สรุปได้ดังนี้

(หน่วย: พันบาท)

	งบการเงินรวม		งบการเงินเฉพาะกิจการ	
	2567	2566	2567	2566
ภาษีเงินได้ปัจจุบัน:				
ภาษีเงินได้นิติบุคคลสำหรับปี	(80,332)	(60,820)	-	-
ภาษีเงินได้รอการตัดบัญชี:				
ภาษีเงินได้รอการตัดบัญชีที่เกิดจากผลแตกต่าง				
ชั่วคราวและการกลับรายการผลแตกต่างชั่วคราว	(129,083)	262,014	(170,921)	205,407
ผลประโยชน์ (ค่าใช้จ่าย) ภาษีเงินได้ที่แสดงอยู่ใน				
กำไรขาดทุน	(209,415)	201,194	(170,921)	205,407

29.2 จำนวนภาษีเงินได้ที่เกี่ยวข้องกับส่วนประกอบแต่ละส่วนของกำไรขาดทุนเบ็ดเสร็จอื่นสำหรับปีสิ้นสุดวันที่ 30 กันยายน 2567 และ 2566 สรุปได้ดังนี้

(หน่วย: พันบาท)

	งบการเงินรวม		งบการเงินเฉพาะกิจการ	
	2567	2566	2567	2566
ภาษีเงินได้รอการตัดบัญชีที่เกี่ยวข้องกับ:				
ผลขาดทุนจากการประมาณการตามหลัก				
คณิตศาสตร์ประกันภัย	(5,734)	(14,214)	(3,312)	(7,752)
ส่วนแบ่งกำไรขาดทุนเบ็ดเสร็จอื่นจากผลขาดทุน				
จากการประมาณการตามหลักคณิตศาสตร์				
ประกันภัยในการร่วมค้า	(79)	(54)	-	-
ผลประโยชน์ภาษีเงินได้	(5,813)	(14,268)	(3,312)	(7,752)

29.3 รายการกระทบบยอระหว่างกำไร (ขาดทุน) ทางบัญชีกับค่าใช้จ่าย (ผลประโยชน์) ภาษีเงินได้สำหรับปีสิ้นสุดวันที่ 30 กันยายน 2567 และ 2566 มีดังนี้

(หน่วย: พันบาท)

	งบการเงินรวม		งบการเงินเฉพาะกิจการ	
	2567	2566	2567	2566
กำไร (ขาดทุน) ทางบัญชีก่อนภาษีเงินได้นิติบุคคล	(480,989)	1,738,181	499,872	829,970
อัตราภาษีเงินได้นิติบุคคล	20%	20%	20%	20%
กำไร (ขาดทุน) ทางบัญชีก่อนภาษีเงินได้นิติบุคคล				
คูณอัตราภาษี	(96,198)	347,636	99,974	165,994
สินทรัพย์ภาษีเงินได้รอการตัดบัญชีที่ไม่ได้บันทึก				
ในระหว่างปี	367,312	178,924	218,392	162,981
ผลแตกต่างชั่วคราวที่ใช้หักภาษีและขาดทุนทางภาษี				
ที่ยังไม่ได้รับรู้ในงวดก่อนซึ่งนำมารับรู้ในระหว่างปี	(13,088)	(606,904)	(11,794)	(479,483)
ผลกระทบทางภาษีสำหรับ:				
การส่งเสริมการลงทุน	(44,422)	(118,218)	-	-
รายได้ที่ไม่ต้องเสียภาษี	-	-	(133,573)	(52,592)
ค่าใช้จ่ายต้องห้าม	2,122	615	324	138
ค่าใช้จ่ายที่มีสิทธิหักได้เพิ่มขึ้น	(5,677)	(5,531)	(2,402)	(2,445)
อื่น ๆ	(634)	2,284	-	-
รวม	(48,611)	(120,850)	(135,651)	(54,899)
ค่าใช้จ่าย (ผลประโยชน์) ภาษีเงินได้ที่แสดงอยู่ใน				
กำไรหรือขาดทุน	209,415	(201,194)	170,921	(205,407)

29.4 ส่วนประกอบและรายการเคลื่อนไหวของสินทรัพย์ภายใต้การตัดบัญชีและหนี้สินภายใต้การตัดบัญชี สรุปได้ดังนี้

(หน่วย: พันบาท)

	งบการเงินรวมสำหรับปีสิ้นสุดวันที่ 30 กันยายน 2567			
	ณ วันที่	ส่วนที่รับรู้	ส่วนที่รับรู้	ณ วันที่
	1 ตุลาคม 2566	ในกำไรหรือขาดทุน	ในกำไรขาดทุนเบ็ดเสร็จอื่น	30 กันยายน 2567
สินทรัพย์ภายใต้การตัดบัญชี				
ขาดทุนทางภาษีที่ยังไม่ได้ใช้	400,725	(138,286)	-	262,439
ค่าเผื่อการลดลงของมูลค่าสินค้าคงเหลือ	-	417	-	417
สัญญาเช่าการเงิน	148,517	(1,501)	-	147,016
สำรองผลประโยชน์ระยะยาวของพนักงาน	87,984	(1,271)	5,734	92,447
ประมาณการหนี้สินค่าผ่อนชำระระยะยาว	7,239	2,809	-	10,048
อื่น ๆ	7,752	1,733	-	9,485
รวม	652,217	(136,099)	5,734	521,852
หนี้สินภายใต้การตัดบัญชี				
ค่าเสื่อมราคาสะสม	(2,796)	(2,323)	-	(5,119)
กำไรจากการปรับมูลค่ายุติธรรมของตราสารอนุพันธ์	(33,935)	13,687	-	(20,248)
อื่น ๆ	(368)	(4,348)	-	(4,716)
รวม	(37,099)	7,016	-	(30,083)
สุทธิ	615,118	(129,083)	5,734	491,769

(หน่วย: พันบาท)

	งบการเงินรวมสำหรับปีสิ้นสุดวันที่ 30 กันยายน 2566			
	ณ วันที่	ส่วนที่รับรู้	ส่วนที่รับรู้	ณ วันที่
	1 ตุลาคม 2565	ในกำไรหรือขาดทุน	ในกำไรขาดทุนเบ็ดเสร็จอื่น	30 กันยายน 2566
สินทรัพย์ภายใต้การตัดบัญชี				
ขาดทุนทางภาษีที่ยังไม่ได้ใช้	156,800	243,925	-	400,725
ค่าเผื่อการลดลงของมูลค่าสินค้าคงเหลือ	359	(359)	-	-
ค่าเผื่อการด้อยค่าของอสังหาริมทรัพย์เพื่อการลงทุน	629	(629)	-	-
สัญญาเช่าการเงิน	136,925	11,592	-	148,517
สำรองผลประโยชน์ระยะยาวของพนักงาน	39,431	34,339	14,214	87,984
ประมาณการหนี้สินค่าผ่อนชำระระยะยาว	6,979	260	-	7,239
อื่น ๆ	4,914	2,838	-	7,752
รวม	346,037	291,966	14,214	652,217
หนี้สินภายใต้การตัดบัญชี				
ค่าเสื่อมราคาสะสม	(3,445)	649	-	(2,796)
กำไรจากการปรับมูลค่ายุติธรรมของตราสารอนุพันธ์	(91)	(33,844)	-	(33,935)
อื่น ๆ	(3,611)	3,243	-	(368)
รวม	(7,147)	(29,952)	-	(37,099)
สุทธิ	338,890	262,014	14,214	615,118

(หน่วย: พันบาท)

	งบการเงินเฉพาะกิจการสำหรับปีสิ้นสุดวันที่ 30 กันยายน 2567			
	ณ วันที่	ส่วนที่รับรู้	ส่วนที่รับรู้	ณ วันที่
	1 ตุลาคม 2566	ในกำไร หรือขาดทุน	ในกำไรขาดทุน เบ็ดเสร็จอื่น	30 กันยายน 2567
สินทรัพย์ถาวรที่ได้รับการตัดบัญชี				
ขาดทุนทางภาษีที่ยังไม่ได้ใช้	365,621	(181,021)	-	184,600
สัญญาเช่าการเงิน	148,412	(1,578)	-	146,834
สำรองผลประโยชน์ระยะยาวของพนักงาน	52,415	(418)	3,312	55,309
อื่น ๆ	3,972	868	-	4,840
รวม	570,420	(182,149)	3,312	391,583
หนี้สินถาวรที่ได้รับการตัดบัญชี				
กำไรจากการปรับมูลค่ายุติธรรมของตราสารอนุพันธ์	(33,935)	13,687	-	(20,248)
อื่น ๆ	(185)	(2,459)	-	(2,644)
รวม	(34,120)	11,228	-	(22,892)
สุทธิ	536,300	(170,921)	3,312	368,691

(หน่วย: พันบาท)

	งบการเงินเฉพาะกิจการสำหรับปีสิ้นสุดวันที่ 30 กันยายน 2566			
	ณ วันที่	ส่วนที่รับรู้	ส่วนที่รับรู้	ณ วันที่
	1 ตุลาคม 2565	ในกำไร หรือขาดทุน	ในกำไรขาดทุน เบ็ดเสร็จอื่น	30 กันยายน 2566
สินทรัพย์ถาวรที่ได้รับการตัดบัญชี				
ขาดทุนทางภาษีที่ยังไม่ได้ใช้	156,800	208,821	-	365,621
สัญญาเช่าการเงิน	136,549	11,863	-	148,412
สำรองผลประโยชน์ระยะยาวของพนักงาน	26,797	17,866	7,752	52,415
อื่น ๆ	4,757	(785)	-	3,972
รวม	324,903	237,765	7,752	570,420
หนี้สินถาวรที่ได้รับการตัดบัญชี				
ค่าเสื่อมราคาสะสม	(210)	210	-	-
กำไรจากการปรับมูลค่ายุติธรรมของตราสารอนุพันธ์	(91)	(33,844)	-	(33,935)
อื่น ๆ	(1,461)	1,276	-	(185)
รวม	(1,762)	(32,358)	-	(34,120)
สุทธิ	323,141	205,407	7,752	536,300

ณ วันที่ 30 กันยายน 2567 กลุ่มบริษัทมีรายการผลแตกต่างชั่วคราวที่ใช้หักภาษีและขาดทุนทางภาษีจำนวนรวม 2,305 ล้านบาท (2566: 1,474 ล้านบาท) (เฉพาะของบริษัทฯ: 2,549 ล้านบาท 2566: 1,921 ล้านบาท) ที่กลุ่มบริษัทไม่ได้บันทึกสินทรัพย์ถาวรที่ได้รับการตัดบัญชี เนื่องจากมีโอกาสที่กำไรทางภาษีในอนาคตอาจไม่เพียงพอที่จะนำรายการผลแตกต่างชั่วคราวที่ใช้หักภาษีและผลขาดทุนทางภาษีข้างต้นมาถือเป็นรายจ่ายในการคำนวณภาษีเงินได้ภายในระยะเวลาที่กำหนดไว้ในประมวลรัษฎากร

ณ วันที่ 30 กันยายน 2567 ผลขาดทุนทางภาษีที่ยังไม่ได้ใช้ของกลุ่มบริษัทที่ไม่ได้บันทึกสินทรัพย์ถาวรที่ได้รับการตัดบัญชีจะสิ้นสุดระยะเวลาการให้ประโยชน์ในปี 2572 (2566: ภายในปี 2571) (เฉพาะของบริษัทฯ: ภายในปี 2570 2566: ไม่มี)

30. การส่งเสริมการลงทุน

กลุ่มบริษัท ได้รับสิทธิพิเศษทางภาษีจากคณะกรรมการส่งเสริมการลงทุนที่มีสาระสำคัญดังต่อไปนี้

1. บัตรส่งเสริมเลขที่	1095(1)/2555	ผลิตไฟฟ้าจากเชื้อเพลิงชีวมวลและไอน้ำ	8 ปี	ได้รับ	7 ตุลาคม 2556	7 เมษายน 2559	15 พฤศจิกายน 2559	59-1195-0-00-1-0	ผลิตบรรจุภัณฑ์สำหรับอาหาร (ชนิด Biodegradable)	59-0348-0-13-2-0	ผลิตไฟฟ้าและเชื้อเพลิงชีวมวล	8 ปี	59-0268-0-00-2-0	ผลิตก๊าซชีวภาพ	63-0968-1-00-1-0	ผลิตบรรจุภัณฑ์จากกระดาษปลอดเชื้อ	64-0666-1-00-1-0	ผลิตหลอดจากกระดาษชานอ้อย	67-1098-2-00-1-0	ผลิตไฟฟ้าจากพลังงานแสงอาทิตย์
2. เพื่อส่งเสริมการลงทุนในกิจการ	8 ปี	8 ปี	8 ปี	ได้รับ	7 ตุลาคม 2556	7 เมษายน 2559	15 พฤศจิกายน 2559	59-1195-0-00-1-0	ผลิตบรรจุภัณฑ์สำหรับอาหาร (ชนิด Biodegradable)	59-0348-0-13-2-0	ผลิตไฟฟ้าและเชื้อเพลิงชีวมวล	8 ปี	59-0268-0-00-2-0	ผลิตก๊าซชีวภาพ	63-0968-1-00-1-0	ผลิตบรรจุภัณฑ์จากกระดาษปลอดเชื้อ	64-0666-1-00-1-0	ผลิตหลอดจากกระดาษชานอ้อย	67-1098-2-00-1-0	ผลิตไฟฟ้าจากพลังงานแสงอาทิตย์
3. สิทธิประโยชน์สำคัญที่ได้รับ	8 ปี	8 ปี	8 ปี	ได้รับ	7 ตุลาคม 2556	7 เมษายน 2559	15 พฤศจิกายน 2559	59-1195-0-00-1-0	ผลิตบรรจุภัณฑ์สำหรับอาหาร (ชนิด Biodegradable)	59-0348-0-13-2-0	ผลิตไฟฟ้าและเชื้อเพลิงชีวมวล	8 ปี	59-0268-0-00-2-0	ผลิตก๊าซชีวภาพ	63-0968-1-00-1-0	ผลิตบรรจุภัณฑ์จากกระดาษปลอดเชื้อ	64-0666-1-00-1-0	ผลิตหลอดจากกระดาษชานอ้อย	67-1098-2-00-1-0	ผลิตไฟฟ้าจากพลังงานแสงอาทิตย์
3.1 ได้รับยกเว้นภาษีเงินได้นิติบุคคลสำหรับกำไรสุทธิที่ได้จากการประกอบกิจการที่ได้รับส่งเสริมและได้รับยกเว้นไม่ต้องนำเงินเป็นผลจากกิจการที่ได้รับส่งเสริมซึ่งได้รับยกเว้นภาษีเงินได้นิติบุคคลไปรวมคำนวณเพื่อเสียภาษี	8 ปี	8 ปี	8 ปี	ได้รับ	7 ตุลาคม 2556	7 เมษายน 2559	15 พฤศจิกายน 2559	59-1195-0-00-1-0	ผลิตบรรจุภัณฑ์สำหรับอาหาร (ชนิด Biodegradable)	59-0348-0-13-2-0	ผลิตไฟฟ้าและเชื้อเพลิงชีวมวล	8 ปี	59-0268-0-00-2-0	ผลิตก๊าซชีวภาพ	63-0968-1-00-1-0	ผลิตบรรจุภัณฑ์จากกระดาษปลอดเชื้อ	64-0666-1-00-1-0	ผลิตหลอดจากกระดาษชานอ้อย	67-1098-2-00-1-0	ผลิตไฟฟ้าจากพลังงานแสงอาทิตย์
3.2 ได้รับลดหย่อนภาษีเงินได้นิติบุคคลสำหรับกำไรสุทธิที่ได้รับจากการลงทุนในอัตราร้อยละห้าสิบของอัตราปกติเป็นระยะเวลาห้าปี นับจากวันที่พ้นกำหนดระยะเวลาการได้รับยกเว้นภาษีเงินได้นิติบุคคลดังกล่าวข้างต้น	8 ปี	8 ปี	8 ปี	ได้รับ	7 ตุลาคม 2556	7 เมษายน 2559	15 พฤศจิกายน 2559	59-1195-0-00-1-0	ผลิตบรรจุภัณฑ์สำหรับอาหาร (ชนิด Biodegradable)	59-0348-0-13-2-0	ผลิตไฟฟ้าและเชื้อเพลิงชีวมวล	8 ปี	59-0268-0-00-2-0	ผลิตก๊าซชีวภาพ	63-0968-1-00-1-0	ผลิตบรรจุภัณฑ์จากกระดาษปลอดเชื้อ	64-0666-1-00-1-0	ผลิตหลอดจากกระดาษชานอ้อย	67-1098-2-00-1-0	ผลิตไฟฟ้าจากพลังงานแสงอาทิตย์
4. วันที่เริ่มใช้สิทธิตามบัตรส่งเสริม	8 ปี	8 ปี	8 ปี	ได้รับ	7 ตุลาคม 2556	7 เมษายน 2559	15 พฤศจิกายน 2559	59-1195-0-00-1-0	ผลิตบรรจุภัณฑ์สำหรับอาหาร (ชนิด Biodegradable)	59-0348-0-13-2-0	ผลิตไฟฟ้าและเชื้อเพลิงชีวมวล	8 ปี	59-0268-0-00-2-0	ผลิตก๊าซชีวภาพ	63-0968-1-00-1-0	ผลิตบรรจุภัณฑ์จากกระดาษปลอดเชื้อ	64-0666-1-00-1-0	ผลิตหลอดจากกระดาษชานอ้อย	67-1098-2-00-1-0	ผลิตไฟฟ้าจากพลังงานแสงอาทิตย์

บริษัทฯ ยังไม่มีรายได้จากกิจการที่ได้รับบัตรส่งเสริมการลงทุน

31. กำไรต่อหุ้น

กำไร (ขาดทุน) ต่อหุ้นขั้นพื้นฐานคำนวณโดยหารกำไร (ขาดทุน) สำหรับปีที่เป็นของผู้ถือหุ้นของบริษัทฯ (ไม่รวมกำไรขาดทุนเบ็ดเสร็จอื่น) ด้วยจำนวนถัวเฉลี่ยถ่วงน้ำหนักของหุ้นสามัญที่ออกอยู่ในระหว่างปี

32. เงินปันผลจ่าย

เงินปันผล	อนุมัติโดย	เงินปันผลจ่าย (ล้านบาท)	เงินปันผล จ่ายต่อหุ้น (บาท)
เงินปันผลประจำปี 2566	ที่ประชุมสามัญผู้ถือหุ้น เมื่อวันที่ 26 มกราคม 2567	386	0.10
รวมเงินปันผลสำหรับปี 2567		386	0.10

33. ข้อมูลทางการเงินจำแนกตามส่วนงาน

ข้อมูลส่วนงานดำเนินงานที่นำเสนอนี้สอดคล้องกับรายงานภายในของบริษัทฯ ที่มีอำนาจตัดสินใจสูงสุดด้านการดำเนินงานได้รับและสอบถามอย่างสม่ำเสมอเพื่อใช้ในการตัดสินใจในการจัดสรรทรัพยากรให้กับส่วนงานและประเมินผลการดำเนินงานของส่วนงาน

เพื่อวัตถุประสงค์ในการบริหารงาน กลุ่มบริษัทจัดโครงสร้างองค์กรเป็นหน่วยธุรกิจตามประเภทของผลิตภัณฑ์และบริการ ซึ่งดำเนินธุรกิจในส่วนงานทางภูมิศาสตร์หลักทั้งในประเทศและต่างประเทศ กลุ่มบริษัทมีส่วนงานที่รายงาน 4 ส่วนงานหลัก ดังนี้

- 1) ธุรกิจผลิตและจำหน่ายน้ำตาล
- 2) ธุรกิจผลิตและจำหน่ายเชื้อกระดาษ
- 3) ธุรกิจผลิตและจำหน่ายแอลกอฮอล์
- 4) ธุรกิจผลิตและจำหน่ายพลังงานไฟฟ้า

ผู้มีอำนาจตัดสินใจสูงสุดสอบถามผลการดำเนินงานของแต่ละหน่วยธุรกิจแยกจากกันเพื่อวัตถุประสงค์ในการตัดสินใจเกี่ยวกับการจัดสรรทรัพยากรและการประเมินผลการปฏิบัติงาน บริษัทฯ ประเมินผลการปฏิบัติงานของส่วนงานโดยพิจารณาจากกำไรหรือขาดทุนจากการดำเนินงานซึ่งวัดมูลค่าโดยใช้เกณฑ์เดียวกับที่ใช้ในการวัดกำไรหรือขาดทุนจากการดำเนินงานในงบการเงิน

การบันทึกบัญชีสำหรับรายการระหว่างส่วนงานที่รายงานเป็นไปในลักษณะเดียวกับการบันทึกบัญชีสำหรับรายการธุรกิจกับบุคคลภายนอก

33.1 ข้อมูลทางการเงินจำแนกตามส่วนงานของกลุ่มบริษัทสำหรับปีสิ้นสุดวันที่ 30 กันยายน 2567 และ 2566 มีดังต่อไปนี้

	(หน่วย: ล้านบาท)									
	ธุรกิจผลิตและจำหน่ายน้ำตาล	ธุรกิจผลิตและจำหน่ายเอเอเคออล	ธุรกิจผลิตและจำหน่ายพลังงานไฟฟ้า	ธุรกิจอื่น ๆ	การตัดรายการบัญชีระหว่างกัน	งบการเงินรวม				
	2567	2566	2567	2566	2567	2566	2567	2566	2567	2566
รายได้จากการขายและบริการ										
- ในประเทศ	8,821	12,113	293	256	803	1,162	1,239	1,870	(1,653)	9,857
- ต่างประเทศ	4,223	5,474	340	279	-	-	-	-	-	4,563
รวม	13,044	17,587	633	535	803	1,162	1,239	1,870	(1,653)	14,420
กำไร (ขาดทุน) จากการดำเนินงาน										
ตามส่วนงาน	1,160	2,202	(199)	109	199	245	248	723	5	1,433
รายได้และค่าใช้จ่ายที่ไม่ได้เป็นส่วน:										
รายได้อื่น										
กำไรจากอัตราแลกเปลี่ยน									190	220
ค่าใช้จ่ายในการขายและบริหาร									113	688
ส่วนแบ่งขาดทุนจากการร่วมค้า									(1,416)	(2,176)
รายได้ทางการเงิน									(557)	(74)
ต้นทุนทางการเงิน									23	16
ผลประโยชน์ (ค่าใช้จ่าย) ภาษีเงินได้									(267)	(231)
กำไร (ขาดทุน) สำหรับปี									(209)	201
									(690)	1,939

กลุ่มบริษัทใช้เกณฑ์ในการกำหนดราคาระหว่างกันตามที่กล่าวไว้ในหมายเหตุประกอบงบการเงินรวมข้อ 7

33.2 ข้อมูลเกี่ยวกับลูกค้ารายใหญ่

สำหรับปีสิ้นสุดวันที่ 30 กันยายน 2567 กลุ่มบริษัทมีรายได้จากลูกค้ารายใหญ่อันดับหนึ่งราย เป็นจำนวนเงิน 1,750 ล้านบาท ซึ่งมาจากส่วนงานธุรกิจผลิตและจำหน่ายน้ำตาล (2566: มีรายได้จากลูกค้ารายใหญ่อันดับสองราย เป็นจำนวนเงินรวม 4,675 ล้านบาท ซึ่งมาจากส่วนงานธุรกิจผลิตและจำหน่ายน้ำตาล)

34. กองทุนสำรองเลี้ยงชีพ

กลุ่มบริษัทและพนักงานได้ร่วมกันจัดตั้งกองทุนสำรองเลี้ยงชีพขึ้นตามพระราชบัญญัติกองทุนสำรองเลี้ยงชีพ พ.ศ. 2530 โดยกลุ่มบริษัทและพนักงานที่สมัครใจเข้าร่วมกองทุนจ่ายสมทบเข้ากองทุนเป็นรายเดือนในอัตราร้อยละ 3 - 15 ของเงินเดือน กองทุนสำรองเลี้ยงชีพนี้บริหารโดยผู้จัดการกองทุนที่ได้รับอนุญาต และจะจ่ายให้แก่พนักงานเมื่อพนักงานนั้นออกจากงานตามระเบียบว่าด้วยกองทุนของกลุ่มบริษัท ในระหว่างปีสิ้นสุดวันที่ 30 กันยายน 2567 กลุ่มบริษัทรับรู้เงินสมทบดังกล่าวเป็นค่าใช้จ่ายจำนวน 12 ล้านบาท (2566: 12 ล้านบาท) (เฉพาะของบริษัทฯ: 7 ล้านบาท 2566: 6 ล้านบาท)

35. ภาระผูกพันและหนี้สินที่อาจเกิดขึ้น

35.1 ภาระผูกพันเกี่ยวกับรายจ่ายฝ่ายทุน

ณ วันที่ 30 กันยายน 2567 และ 2566 กลุ่มบริษัทมีภาระผูกพันเกี่ยวกับรายจ่ายฝ่ายทุนที่เกี่ยวข้องกับการก่อสร้างอาคารโรงงานและการซื้อเครื่องจักรและอุปกรณ์จากบุคคลภายนอกดังนี้

(หน่วย: ล้านบาท)

สกุลเงิน	งบการเงินรวม		งบการเงินเฉพาะกิจการ	
	2567	2566	2567	2566
บาท	73	110	3	39
เหรียญสหรัฐอเมริกา	3	5	-	-

35.2 ภาระผูกพันเกี่ยวกับสัญญาเช่าระยะสั้นและสัญญาบริการ

ณ วันที่ 30 กันยายน 2567 และ 2566 กลุ่มบริษัทมีจำนวนเงินขั้นต่ำที่ต้องจ่ายในอนาคตทั้งสิ้นภายใต้สัญญาเช่าระยะสั้นและสัญญาบริการดังนี้

(หน่วย: ล้านบาท)

	งบการเงินรวม		งบการเงินเฉพาะกิจการ	
	2567	2566	2567	2566
จ่ายชำระ				
ภายใน 1 ปี	30	26	9	9
มากกว่า 1 ปี แต่ไม่เกิน 5 ปี	4	2	-	1
มากกว่า 5 ปี	1	1	-	-

35.3 ภาระผูกพันเกี่ยวกับเงินลงทุนที่ยังไม่เรียกชำระ

- ก) ณ วันที่ 30 กันยายน 2566 บริษัทฯมีภาระผูกพันเกี่ยวกับเงินลงทุนในบริษัทย่อยที่ยังไม่เรียกชำระจำนวนเงิน 37.5 ล้านบาท (2567: ไม่มี)
- ข) ณ วันที่ 30 กันยายน 2566 บริษัท เคทีเอส ไปโอเอทานอล จำกัด ซึ่งเป็นบริษัทย่อยของบริษัทฯ มีภาระผูกพันเกี่ยวกับเงินลงทุนในการร่วมค้าที่ยังไม่เรียกชำระจำนวนเงิน 107.2 ล้านบาท (2567: ไม่มี)

35.4 การค้ำประกัน

ณ วันที่ 30 กันยายน 2567 บริษัทฯค้ำประกันวงเงินกู้และวงเงินสินเชื่อให้แก่บริษัทย่อยในวงเงิน 4,515 ล้านบาท (2566: 4,523 ล้านบาท)

35.5 หนังสือค้ำประกันธนาคาร

ณ วันที่ 30 กันยายน 2567 และ 2566 กลุ่มบริษัทมีหนังสือค้ำประกันซึ่งออกโดยธนาคารในนามกลุ่มบริษัท ซึ่งเกี่ยวเนื่องกับภาระผูกพันทางปฏิบัติบางประการตามปกติธุรกิจของกลุ่มบริษัท ซึ่งมีรายละเอียดดังนี้

(หน่วย: ล้านบาท)

	งบการเงินรวม		งบการเงินเฉพาะกิจการ	
	2567	2566	2567	2566
ประกันการใช้ไฟฟ้า	28	29	1	1

35.6 เชื้อเพลิงที่ล่องหน

ณ วันที่ 30 กันยายน 2567 และ 2566 กลุ่มบริษัทมีเชื้อเพลิงที่ล่องหนซึ่งออกให้แก่ชาวไร่เพื่อการรับซื้ออ้อยดังนี้

(หน่วย: ล้านบาท)

	งบการเงินรวม		งบการเงินเฉพาะกิจการ	
	2567	2566	2567	2566
เชื้อเพลิงที่ล่องหน	3,234	2,780	2,657	2,299

36. เครื่องมือทางการเงิน

36.1 ตราสารอนุพันธ์

(หน่วย: พันบาท)

	งบการเงินรวม		งบการเงินเฉพาะกิจการ	
	2567	2566	2567	2566
สินทรัพย์ตราสารอนุพันธ์				
สินทรัพย์ตราสารอนุพันธ์ที่ไม่ได้กำหนดให้เป็นเครื่องมือที่ใช้ป้องกันความเสี่ยง				
สัญญาซื้อขายเงินตราต่างประเทศล่วงหน้า	37,453	1,535	37,453	1,535
สัญญาซื้อขายสินค้าโภคภัณฑ์ล่วงหน้า	63,789	168,137	63,789	168,137
รวมสินทรัพย์ตราสารอนุพันธ์	101,242	169,672	101,242	169,672
หนี้สินตราสารอนุพันธ์				
หนี้สินตราสารอนุพันธ์ที่ไม่ได้กำหนดให้เป็นเครื่องมือที่ใช้ป้องกันความเสี่ยง				
สัญญาซื้อขายเงินตราต่างประเทศล่วงหน้า	39,931	37,497	39,780	37,497
สัญญาซื้อขายสินค้าโภคภัณฑ์ล่วงหน้า	70,713	100,525	70,713	100,525
รวมหนี้สินตราสารอนุพันธ์	110,644	138,022	110,493	138,022

สินทรัพย์ตราสารอนุพันธ์และหนี้สินตราสารอนุพันธ์แสดงด้วยมูลค่ายุติธรรม ณ วันสิ้นงวด ดังนั้นมูลค่าอาจแตกต่างจากวันที่เกิดรายการขึ้นจริง

ตราสารอนุพันธ์ที่ไม่ได้กำหนดให้เป็นเครื่องมือที่ใช้ป้องกันความเสี่ยง

กลุ่มบริษัทใช้สัญญาซื้อขายเงินตราต่างประเทศล่วงหน้าและสัญญาซื้อขายสินค้าโภคภัณฑ์ล่วงหน้าเพื่อบริหารความเสี่ยงในการทำธุรกรรมบางส่วน โดยเข้าทำสัญญาดังกล่าวในช่วงเวลาที่สอดคล้องกับความเสี่ยงจากอัตราแลกเปลี่ยนเงินตราต่างประเทศและราคาสินค้าโภคภัณฑ์ของรายการอ้างอิงซึ่งมีอายุสัญญาโดยทั่วไปตั้งแต่ 6 เดือนถึง 24 เดือน

36.2 วัตถุประสงค์และนโยบายการบริหารความเสี่ยงทางการเงิน

เครื่องมือทางการเงินที่สำคัญของกลุ่มบริษัท ประกอบด้วย เงินสดและรายการเทียบเท่าเงินสด ลูกหนี้การค้าและลูกหนี้อื่น ลูกหนี้ชาวไร่ เงินให้กู้ยืม เงินลงทุน เจ้าหนี้การค้าและเจ้าหนี้อื่น หนี้สินตามสัญญาเช่าและเงินกู้ยืม กลุ่มบริษัทมีความเสี่ยงที่เกี่ยวข้องกับเครื่องมือทางการเงินดังกล่าว และมีนโยบายการบริหารความเสี่ยงดังนี้

ความเสี่ยงด้านเครดิต

กลุ่มบริษัทมีความเสี่ยงด้านเครดิตที่เกี่ยวข้องกับลูกหนี้การค้าและลูกหนี้อื่น ลูกหนี้ชาวไร่ เงินให้กู้ยืม และเงินฝากกับธนาคารและสถาบันการเงิน โดยจำนวนเงินสูงสุดที่กลุ่มบริษัทอาจต้องสูญเสียจากการให้สินเชื่อคือมูลค่าตามบัญชีที่แสดงอยู่ในงบแสดงฐานะการเงิน ยกเว้นตราสารอนุพันธ์ซึ่งได้เปิดเผยจำนวนเงินสูงสุดที่กลุ่มบริษัทอาจต้องสูญเสียไว้ในหัวข้อความเสี่ยงด้านสภาพคล่อง

ลูกหนี้การค้าและลูกหนี้อื่น

กลุ่มบริษัทบริหารความเสี่ยงโดยใช้นโยบายและขั้นตอนในการควบคุมการให้สินเชื่ออย่างเหมาะสม จึงไม่คาดว่าจะเกิดผลขาดทุนทางการเงินที่มีสาระสำคัญ นอกจากนี้ กลุ่มบริษัทมีการติดตามยอดคงค้างของลูกหนี้การค้าและลูกหนี้อื่นอย่างสม่ำเสมอ และการจัดส่งสินค้าให้กับลูกค้ารายใหญ่มักจะมีการขอหนังสือรับรองด้านเครดิต (Letters of credit) จากธนาคารและสถาบันการเงินอื่นที่มีชื่อเสียง นอกจากนี้ การให้สินเชื่อของกลุ่มบริษัทเป็นการให้สินเชื่อแบบไม่กระจุกตัวสูง เนื่องจากกลุ่มบริษัทมีฐานลูกค้าจำนวนมากและอยู่หลากหลายกลุ่มอุตสาหกรรม

กลุ่มบริษัทพิจารณาการด้อยค่าทุกวันสิ้นรอบระยะเวลารายงาน อัตราการตั้งสำรองของผลขาดทุนด้านเครดิตที่คาดว่าจะเกิดขึ้นคำนวณโดยพิจารณาจากอายุหนี้คงค้างนับจากวันที่ถึงกำหนดชำระสำหรับกลุ่มลูกค้าที่มีรูปแบบของความเสี่ยงด้านเครดิตที่คล้ายคลึงกัน โดยจัดกลุ่มลูกค้าตามประเภทของผลิตภัณฑ์ ประเภทของลูกค้าและอันดับความน่าเชื่อถือของลูกค้า การคำนวณผลขาดทุนจากการด้อยค่าด้านเครดิตที่คาดว่าจะเกิดขึ้นคำนึงถึงผลของความน่าจะเป็นถ่วงน้ำหนัก มูลค่าของเงินตามเวลาและข้อมูลที่มีความสมเหตุสมผลและสามารถสนับสนุนได้ที่มีอยู่ ณ วันที่รายงานเกี่ยวกับเหตุการณ์ในอดีต สภาพการณ์ปัจจุบันและการคาดการณ์สถานะเศรษฐกิจในอนาคต

ลูกหนี้ชาวไร่

กลุ่มบริษัทบริหารความเสี่ยงโดยใช้นโยบายและขั้นตอนในการควบคุมการให้สินเชื่ออย่างเหมาะสม นอกจากนี้ กลุ่มบริษัทมีการติดตามยอดคงค้างของลูกหนี้ชาวไร่อย่างสม่ำเสมอ

กลุ่มบริษัทพิจารณาการด้อยค่าทุกวันสิ้นรอบระยะเวลารายงาน อัตราการตั้งสำรองของผลขาดทุนด้านเครดิตที่คาดว่าจะเกิดขึ้นคำนวณโดยพิจารณาจากอายุหนี้คงค้างนับจากวันที่ถึงกำหนดชำระสำหรับกลุ่มลูกหนี้ชาวไร่ที่มีรูปแบบของความเสี่ยงด้านเครดิตที่คล้ายคลึงกัน โดยจัดกลุ่มลูกหนี้ชาวไร่ตามเขตพื้นที่ทางภูมิศาสตร์ ประเภทของลูกหนี้ชาวไร่และอันดับความน่าเชื่อถือของลูกหนี้ชาวไร่ การคำนวณผลขาดทุนจากการด้อยค่าด้านเครดิตที่คาดว่าจะเกิดขึ้นคำนึงถึงผลของความน่าจะเป็นถ่วงน้ำหนัก มูลค่าของเงินตามเวลาและข้อมูลที่มีความสมเหตุสมผลและสามารถสนับสนุนได้ที่มีอยู่ ณ วันที่รายงานเกี่ยวกับเหตุการณ์ในอดีต สภาพการณ์ปัจจุบันและการคาดการณ์สถานะเศรษฐกิจในอนาคต

เครื่องมือทางการเงินและเงินฝากธนาคาร

กลุ่มบริษัทบริหารความเสี่ยงด้านเครดิตที่เกี่ยวข้องกับยอดคงเหลือกับธนาคารและสถาบันการเงิน โดยจะลงทุนกับคู่สัญญาที่ได้รับการอนุมัติแล้วเท่านั้นและอยู่ในวงเงินสินเชื่อที่กำหนดให้กับคู่สัญญาแต่ละราย โดยวงเงินสินเชื่อจะถูกสอบทานโดยคณะกรรมการบริษัทเป็นประจำทุกปี และอาจมีการปรับปรุงในระหว่างปีขึ้นอยู่กับความเห็นชอบของคณะกรรมการบริษัท การกำหนดวงเงินดังกล่าวเป็นการช่วยลดความเสี่ยงของการกระจุกตัวและบรรเทาผลขาดทุนทางการเงินที่อาจเกิดขึ้นจากผิดนัดชำระของคู่สัญญา

กลุ่มบริษัทมีความเสี่ยงด้านเครดิตของตราสารหนี้และตราสารอนุพันธ์ไม่สูงมากนักเนื่องจากคู่สัญญาเป็นธนาคารที่มีอันดับความน่าเชื่อถือด้านเครดิตที่อยู่ในระดับสูงซึ่งประเมินโดยสถาบันจัดอันดับความน่าเชื่อถือด้านเครดิตระหว่างประเทศ

ความเสี่ยงด้านตลาด

กลุ่มบริษัทมีความเสี่ยงด้านตลาด 3 ประเภท ได้แก่ ความเสี่ยงจากอัตราแลกเปลี่ยน ความเสี่ยงจากอัตราดอกเบี้ย และความเสี่ยงจากราคาสินค้าโภคภัณฑ์ กลุ่มบริษัทได้เข้าทำตราสารอนุพันธ์หลากหลายประเภทเพื่อบริหารความเสี่ยงดังกล่าว ดังนี้

- สัญญาซื้อขายเงินตราต่างประเทศล่วงหน้า เพื่อป้องกันความเสี่ยงจากอัตราแลกเปลี่ยนที่เกิดขึ้นจากการส่งออกสินค้า และซื้อเครื่องจักร และ
- สัญญาซื้อขายสินค้าโภคภัณฑ์ล่วงหน้า เพื่อช่วยลดความเสี่ยงทางด้านราคาซื้อขายของสินค้าคงเหลือ

ความเสี่ยงจากอัตราแลกเปลี่ยน

กลุ่มบริษัทมีความเสี่ยงจากอัตราแลกเปลี่ยนที่สำคัญอันเนื่องมาจากการขายสินค้าและซื้อเครื่องจักร บริษัทฯและบริษัทย่อยบางแห่งได้ตกลงทำสัญญาซื้อขายเงินตราต่างประเทศล่วงหน้าเพื่อใช้เป็นเครื่องมือในการบริหารความเสี่ยง และบริษัทฯได้ทำสัญญาซื้อขายเงินตราต่างประเทศล่วงหน้าบางส่วนแทนบริษัทย่อย ซึ่งสัญญาส่วนใหญ่มีอายุสัญญาไม่เกินหนึ่งปี

ณ วันที่ 30 กันยายน 2567 และ 2566 กลุ่มบริษัทมียอดคงเหลือของสินทรัพย์และหนี้สินทางการเงินที่เป็นสกุลเงินตราต่างประเทศ ดังนี้

ณ วันที่ 30 กันยายน 2567					
สกุลเงิน	งบการเงินรวม		งบการเงินเฉพาะกิจการ		อัตราแลกเปลี่ยนเฉลี่ย (บาทต่อหน่วยเงินตราต่างประเทศ)
	สินทรัพย์	หนี้สิน	สินทรัพย์	หนี้สิน	
	ทางการเงิน	ทางการเงิน	ทางการเงิน	ทางการเงิน	
	(ล้าน)	(ล้าน)	(ล้าน)	(ล้าน)	
เหรียญสหรัฐอเมริกา	3.8	1.2	1.0	-	32.29

ณ วันที่ 30 กันยายน 2566					
สกุลเงิน	งบการเงินรวม		งบการเงินเฉพาะกิจการ		อัตราแลกเปลี่ยนเฉลี่ย (บาทต่อหน่วยเงินตราต่างประเทศ)
	สินทรัพย์	หนี้สิน	สินทรัพย์	หนี้สิน	
	ทางการเงิน	ทางการเงิน	ทางการเงิน	ทางการเงิน	
	(ล้าน)	(ล้าน)	(ล้าน)	(ล้าน)	
เหรียญสหรัฐอเมริกา	0.2	2.3	-	-	36.56

การวิเคราะห์ผลกระทบของการเปลี่ยนแปลงอัตราแลกเปลี่ยน

ตารางต่อไปนี้แสดงให้เห็นถึงผลกระทบต่อกำไรก่อนภาษีของกลุ่มบริษัทจากการเปลี่ยนแปลงที่อาจเกิดขึ้นอย่างสมเหตุสมผลของอัตราแลกเปลี่ยนสกุลเงินเหรียญสหรัฐอเมริกา โดยกำหนดให้ตัวแปรอื่นทั้งหมดคงที่ ทั้งนี้ ผลกระทบต่อกำไรก่อนภาษีนี้อาจเกิดจากการเปลี่ยนแปลงของมูลค่ายุติธรรมของสินทรัพย์และหนี้สินที่เป็นตัวเงิน รวมถึงตราสารอนุพันธ์ที่เป็นเงินตราต่างประเทศที่ไม่ได้กำหนดให้เป็นเครื่องมือที่ใช้ป้องกันความเสี่ยง ณ วันที่ 30 กันยายน 2567 และ 2566

สินทรัพย์และหนี้สินที่เป็นตัวเงิน

	(หน่วย: ล้านบาท)	
	ผลกระทบต่อกำไรก่อนภาษีเพิ่มขึ้น (ลดลง)	
	2567	2566
อัตราแลกเปลี่ยน บาทต่อเหรียญสหรัฐอเมริกา		
- เพิ่มขึ้นร้อยละ 5	4.26	(3.78)
อัตราแลกเปลี่ยน บาทต่อเหรียญสหรัฐอเมริกา		
- ลดลงร้อยละ 5	(4.26)	3.78

ตราสารอนุพันธ์

	(หน่วย: ล้านบาท)	
	ผลกระทบต่อกำไรก่อนภาษีเพิ่มขึ้น (ลดลง)	
	2567	2566
อัตราแลกเปลี่ยน บาทต่อเหรียญสหรัฐอเมริกา		
- เพิ่มขึ้นร้อยละ 5	(6.95)	(57.24)
อัตราแลกเปลี่ยน บาทต่อเหรียญสหรัฐอเมริกา		
- ลดลงร้อยละ 5	13.47	77.42

ทั้งนี้ ข้อมูลนี้ไม่ใช่การคาดการณ์หรือพยากรณ์สถานะตลาดในอนาคต และควรใช้ด้วยความระมัดระวัง ความเสี่ยงจากอัตราดอกเบี้ย

กลุ่มบริษัทมีความเสี่ยงจากอัตราดอกเบี้ยที่สำคัญอันเกี่ยวเนื่องกับเงินฝากธนาคาร เงินให้กู้ยืมเงินเบิกเกินบัญชี หนี้สินภายใต้สัญญาเช่า และเงินกู้ยืม ทั้งนี้สินทรัพย์และหนี้สินทางการเงินส่วนใหญ่มีอัตราดอกเบี้ยที่ปรับขึ้นลงตามอัตราตลาด หรือมีอัตราดอกเบี้ยคงที่ซึ่งใกล้เคียงกับอัตราตลาดในปัจจุบัน

ณ วันที่ 30 กันยายน 2567 และ 2566 สิ้นทรัพย์และหนี้สินทางการเงินที่มูลค่าของกลุ่มบริษัทสามารถจัดตามประเภทอัตราดอกเบี้ย และสำหรับสินทรัพย์และหนี้สินทางการเงินที่มีอัตราดอกเบี้ยคงที่สามารถแยกตามวันที่ครบกำหนด หรือวันที่มีการกำหนดอัตราดอกเบี้ยใหม่ (หากวันที่มีการกำหนดอัตราดอกเบี้ยใหม่ถึงก่อนได้ดังนี้

หน่วย : ล้านบาท

งบการเงินรวม													
อัตราดอกเบี้ยคงที่						อัตราดอกเบี้ยปรับขึ้นลง							
ภายใน 1 ปี		มากกว่า 1 ถึง 5 ปี		มากกว่า 5 ปี		ตามราคาตลาด		ไม่มีอัตราดอกเบี้ย		รวม		อัตราดอกเบี้ย (ร้อยละต่อปี)	
2567	2566	2567	2566	2567	2566	2567	2566	2567	2566	2567	2566	2567	2566
สินทรัพย์ทางการเงิน													
เงินสดและรายการเทียบเท่าเงินสด													
-	-	-	-	-	-	116	313	2	3	118	316	ตามหมายเหตุข้อ 8	
ลูกหนี้การค้าและลูกหนี้อื่น													
-	-	-	-	-	-	-	-	470	602	470	602	-	
ลูกหนี้ชาวไร่													
-	-	-	-	-	-	-	-	752	523	752	523	-	
ลูกหนี้สำนักงานกองทุนอ้อยและน้ำตาลทราย													
-	-	-	-	-	-	-	-	183	20	183	20	-	
-	-	-	-	-	-	116	313	1,407	1,148	1,523	1,461		
หนี้สินทางการเงิน													
เงินเบิกเกินบัญชีและเงินกู้ยืมระยะสั้นจากสถาบันการเงิน													
4,032	2,138	-	-	-	-	7	237	-	-	4,039	2,375	ตามหมายเหตุข้อ 20	
เจ้าหนี้การค้าและเจ้าหนี้อื่น													
-	-	-	-	-	-	-	-	951	2,115	951	2,115	-	
หนี้สินตามสัญญาเช่า													
54	49	153	155	702	741	-	-	-	-	909	945	3.87 - 5.56, 11.00 (2566: 3.87 - 6.65, 11.00)	
เงินกู้ยืมระยะยาวจากสถาบันการเงิน													
-	-	-	-	-	-	362	492	-	-	362	492	ตามหมายเหตุข้อ 22	
เงินกู้ยืมระยะยาวจากกิจการที่เกี่ยวข้องกัน													
-	-	-	-	-	-	44	49	-	-	44	49	ตามหมายเหตุข้อ 7	
4,086	2,187	153	155	702	741	413	778	951	2,115	6,305	5,976		

(หน่วย : ล้านบาท)

		งบการเงินเฉพาะกิจการ									
		อัตราดอกเบี้ยคงที่				อัตราดอกเบี้ยปรับขึ้นลง				รวม	
ภายใน 1 ปี		มากกว่า 1 ถึง 5 ปี		มากกว่า 5 ปี		ตามราคาตลาด		ไม่มีอัตราดอกเบี้ย			
2567	2566	2567	2566	2567	2566	2567	2566	2567	2566	2567	2566
สินทรัพย์ทางการเงิน											
เงินสดและรายการเทียบเท่าเงินสด											
ลูกหนี้การค้าและลูกหนี้อื่น											
ลูกหนี้ชาวไร่											
เงินให้กู้ยืมระยะสั้นแก่กิจการที่เกี่ยวข้องกัน											
ลูกหนี้สำนักงานกองทุนอ้อยและน้ำตาลทราย											
2,373	2,094	-	-	-	-	-	-	-	-	2,373	2,094
-	-	-	-	-	-	-	-	183	20	183	20
2,373	2,094	-	-	-	-	72	180	1,119	875	3,564	3,149
หนี้สินทางการเงิน											
เงินเบิกเกินบัญชีและเงินกู้ยืมระยะสั้นจาก											
สถาบันการเงิน											
4,032	2,138	-	-	-	-	7	237	-	-	4,039	2,375
เจ้าหนี้การค้าและเจ้าหนี้อื่น											
-	-	-	-	-	-	-	-	347	1,276	347	1,276
3,683	4,073	-	-	-	-	-	-	-	-	3,683	4,073
เงินกู้ยืมระยะสั้นจากกิจการที่เกี่ยวข้องกัน											
50	42	136	129	676	714	-	-	-	-	862	885
7,765	6,253	136	129	676	714	7	237	347	1,276	8,931	8,609
สินทรัพย์ทางการเงินอื่นและหนี้สินทางการเงินอื่น											
ประกอบด้วยสินทรัพย์ตราสารอนุพันธ์และหนี้สินตราสารอนุพันธ์ เงินมัดจำและเงินประกัน ดอกเบี้ยค้างจ่าย											
50	42	136	129	676	714	-	-	-	-	862	885
7,765	6,253	136	129	676	714	7	237	347	1,276	8,931	8,609

สินทรัพย์ทางการเงินอื่นและหนี้สินทางการเงินอื่น ประกอบด้วยสินทรัพย์ตราสารอนุพันธ์และหนี้สินตราสารอนุพันธ์ เงินมัดจำและเงินประกัน ดอกเบี้ยค้างจ่าย และอื่น ๆ โดยสินทรัพย์และหนี้สินดังกล่าวไม่มีความเสี่ยงจากอัตราดอกเบี้ยอย่างมีนัยสำคัญ

การวิเคราะห์ผลกระทบของการเปลี่ยนแปลงอัตราดอกเบี้ย

ผลกระทบต่อกำไรก่อนภาษีของกลุ่มบริษัทจากการเปลี่ยนแปลงที่อาจเกิดขึ้นอย่างสมเหตุสมผลของอัตราดอกเบี้ยของเงินกู้ยืม ณ วันที่ 30 กันยายน 2567 และ 2566 แสดงได้ดังนี้

(หน่วย: ล้านบาท)

	ผลกระทบต่อกำไรก่อนภาษีเพิ่มขึ้น (ลดลง)	
	2567	2566
อัตราดอกเบี้ย - เพิ่มขึ้นร้อยละ 5	(0.72)	(4.31)
อัตราดอกเบี้ย - ลดลงร้อยละ 5	0.72	4.31

การวิเคราะห์ผลกระทบข้างต้นจัดทำขึ้นโดยใช้สมมติฐานว่าจำนวนเงินกู้ยืมและตัวแปรอื่นทั้งหมดคงที่ตลอด 1 ปี และยังถือเสมือนว่าอัตราดอกเบี้ยที่ปรับขึ้นลงตามอัตราตลาดของเงินกู้ยืมไม่ได้มีอัตราดอกเบี้ยที่กำหนดไว้แล้ว ดังนั้น การเปลี่ยนแปลงของอัตราดอกเบี้ยที่เกิดขึ้นจึงมีผลกระทบต่อดอกเบี้ยที่ต้องชำระตลอด 12 เดือนเต็ม ทั้งนี้ ข้อมูลนี้ไม่ใช่การคาดการณ์หรือพยากรณ์สถานะตลาดในอนาคตและควรใช้ด้วยความระมัดระวัง

ความเสี่ยงจากราคาสินค้าโภคภัณฑ์

กลุ่มบริษัทได้รับผลกระทบจากความผันผวนของราคาสินค้าโภคภัณฑ์ เนื่องจากในการดำเนินงานของกลุ่มบริษัทต้องมีการผลิตและขายน้ำตาล กลุ่มบริษัทจึงมีความเสี่ยงต่อการเปลี่ยนแปลงของราคาน้ำตาลจากยอดขายน้ำตาลที่คาดการณ์ไว้

ณ วันที่ 30 กันยายน 2567 และ 2566 คณะกรรมการของกลุ่มบริษัทได้พัฒนาและกำหนดกลยุทธ์การบริหารความเสี่ยงเกี่ยวกับความเสี่ยงจากราคาสินค้าโภคภัณฑ์รวมถึงการบรรเทาความเสี่ยงดังกล่าว กลุ่มบริษัททำการป้องกันความเสี่ยงในราคาขายโดยเข้าทำสัญญาซื้อขายสินค้าโภคภัณฑ์ล่วงหน้าซึ่งอ้างอิงจากยอดขายน้ำตาลที่คาดว่าจะเกิดขึ้นใน 12 เดือนข้างหน้า สัญญาซื้อขายล่วงหน้านี้ไม่มีการส่งมอบน้ำตาล แต่เป็นการป้องกันความเสี่ยงในกระแสเงินสดเพื่อหักกลบลบกับผลกระทบจากการเปลี่ยนแปลงของราคาน้ำตาล กลุ่มบริษัทมีการป้องกันความเสี่ยงประมาณร้อยละ 50 ของการขายน้ำตาลที่คาดว่าจะเกิดขึ้นซึ่งพิจารณาว่ามีความเป็นไปได้ค่อนข้างแน่ในระดับสูง

สัญญาซื้อขายล่วงหน้าที่มีการส่งมอบสินค้าจะจัดเป็นรายการซื้อ ขาย หรือใช้งานตามปกติ จึงไม่รับรู้เป็นตราสารอนุพันธ์

การวิเคราะห์ผลกระทบของการเปลี่ยนแปลงดัชนีราคาสินค้าโภคภัณฑ์

ตารางด้านล่างแสดงผลกระทบของการเปลี่ยนแปลงของดัชนีราคาสินค้าโภคภัณฑ์ที่มีผลกระทบต่อกำไรก่อนภาษีของกลุ่มบริษัท ณ วันที่ 30 กันยายน 2567 และ 2566

(หน่วย: ล้านบาท)

	ผลกระทบต่อกำไรก่อนภาษีเพิ่มขึ้น (ลดลง)	
	2567	2566
ดัชนีราคา - เพิ่มขึ้นร้อยละ 5	(23.69)	133.83
ดัชนีราคา - ลดลงร้อยละ 5	23.69	(133.83)

การวิเคราะห์ผลกระทบข้างต้นจัดทำโดยกำหนดให้ปัจจัยอื่นคงที่ ทั้งนี้ข้อมูลนี้ไม่ใช่การคาดการณ์หรือพยากรณ์สถานะตลาดในอนาคตและควรใช้ด้วยความระมัดระวัง

36.3 มูลค่ายุติธรรมของเครื่องมือทางการเงิน

เนื่องจากเครื่องมือทางการเงินส่วนใหญ่ของกลุ่มบริษัทจัดอยู่ในประเภทระยะสั้น เงินให้กู้ยืมและเงินกู้ยืมมีอัตราดอกเบี้ยใกล้เคียงกับอัตราดอกเบี้ยในตลาด กลุ่มบริษัทจึงประมาณมูลค่ายุติธรรมของสินทรัพย์และหนี้สินทางการเงินใกล้เคียงกับมูลค่าตามบัญชีที่แสดงในงบแสดงฐานะการเงิน

กลุ่มบริษัทมีวิธีการและสมมติฐานที่ใช้ในการประมาณมูลค่ายุติธรรมของเครื่องมือทางการเงินที่สำคัญดังนี้

- ก) สินทรัพย์และหนี้สินทางการเงินที่จะครบกำหนดในระยะเวลาอันสั้น ได้แก่ เงินสดและรายการเทียบเท่าเงินสด ลูกหนี้และเงินให้กู้ยืมระยะสั้น เจ้าหนี้และเงินกู้ยืมระยะสั้น แสดงมูลค่ายุติธรรมโดยประมาณตามมูลค่าตามบัญชีที่แสดงในงบแสดงฐานะการเงิน
- ข) เงินกู้ยืมระยะยาวที่จ่ายดอกเบี้ยในอัตราใกล้เคียงกับอัตราดอกเบี้ยในตลาด แสดงมูลค่ายุติธรรมโดยประมาณตามมูลค่าตามบัญชีที่แสดงในงบแสดงฐานะการเงิน
- ค) ตราสารอนุพันธ์ แสดงมูลค่ายุติธรรมซึ่งคำนวณโดยใช้เทคนิคการคิดลดกระแสเงินสดในอนาคตและแบบจำลองตามทฤษฎีในการประเมินมูลค่า ซึ่งข้อมูลที่ใช้ในการประเมินมูลค่าส่วนใหญ่เป็นข้อมูลที่สามารถสังเกตได้ในตลาดที่เกี่ยวข้อง เช่น อัตราแลกเปลี่ยนทันที อัตราแลกเปลี่ยนล่วงหน้าของเงินตราต่างประเทศและเส้นราคาล่วงหน้าของสินค้าโภคภัณฑ์ เป็นต้น กลุ่มบริษัทได้คำนึงถึงผลกระทบของความเสี่ยงด้านเครดิตของคู่สัญญาในการประมาณมูลค่ายุติธรรมของตราสารอนุพันธ์

ณ วันที่ 30 กันยายน 2567 และ 2566 กลุ่มบริษัทมีสินทรัพย์และหนี้สินทางการเงินที่วัดมูลค่าด้วยมูลค่ายุติธรรมที่สำคัญ ดังนี้

- ลำดับชั้นของมูลค่ายุติธรรม ระดับ 2 แสดงอยู่ในหมายเหตุประกอบงบการเงินรวมข้อ 36.1

ในระหว่างปีสิ้นสุดวันที่ 30 กันยายน 2567 และ 2566 กลุ่มบริษัทไม่มีการโอนรายการระหว่างลำดับชั้นของมูลค่ายุติธรรม

37. การบริหารจัดการทุน

วัตถุประสงค์ในการบริหารจัดการทุนที่สำคัญของกลุ่มบริษัท คือการจัดให้มีซึ่งโครงสร้างทุนที่เหมาะสมเพื่อสนับสนุนการดำเนินธุรกิจของกลุ่มบริษัทและเสริมสร้างมูลค่าการถือหุ้นให้กับผู้ถือหุ้น โดย ณ วันที่ 30 กันยายน 2567 กลุ่มบริษัทมีอัตราส่วนหนี้สินต่อทุนเท่ากับ 1.09:1 (2566: 0.91:1) และเฉพาะของบริษัทที่มีอัตราส่วนหนี้สินต่อทุนเท่ากับ 0.96:1 (2566: 0.92:1)

38. เหตุการณ์ภายหลังรอบระยะเวลารายงาน

เมื่อวันที่ 29 พฤศจิกายน 2567 ที่ประชุมคณะกรรมการบริษัทฯ มีมติอนุมัติให้จ่ายเงินปันผลในอัตราหุ้นละ 0.05 บาท สำหรับหุ้นสามัญจำนวน 3,860,000,010 หุ้น เป็นจำนวนเงิน 193 ล้านบาท การอนุมัติเสนอให้จ่ายเงินปันผลดังกล่าวจะนำเสนอต่อที่ประชุมผู้ถือหุ้นประจำปี 2567 เพื่อพิจารณาอนุมัติต่อไป

39. การอนุมัติงบการเงิน

งบการเงินนี้ได้รับอนุมัติให้ออกโดยคณะกรรมการบริษัทฯ เมื่อวันที่ 29 พฤศจิกายน 2567

เอกสารแนบ 1

รายละเอียดเกี่ยวกับกรรมการ ผู้บริหาร ผู้มีอำนาจควบคุม ผู้ที่ได้รับมอบหมาย ให้รับผิดชอบสูงสุดในสายงานบัญชีและการเงิน

1

ชื่อ-สกุล : นายปรีชา อรรถวิวัฒน์

อายุ : 85 ปี

ตำแหน่ง : ประธานกรรมการกรรมการผู้มีอำนาจลงนาม

จำนวนปีที่เป็นการกรรมการ : 11 ปี (วันที่ได้รับแต่งตั้ง 29 มกราคม 2556)

คุณวุฒิทางการศึกษา/ประวัติการอบรม :

- ปริญญาตรี วิศวกรรมศาสตร์ สาขาอุตสาหกรรม จุฬาลงกรณ์มหาวิทยาลัย
- ปริญญาโท วิศวกรรมศาสตร์ (Industrial Engineering & Management), Oklahoma State University
- Director Certification Program (DCP 39/2004)
- Audit Committee Program (ACP 11/2006)
- Finance for Non-Finance Director (FND 8/2004)
- Director Accreditation Program (DAP 107/2014)

สัดส่วนการถือหุ้นในบริษัท (%) : 0.084

ความสัมพันธ์ทางครอบครัวระหว่างกรรมการและผู้บริหาร : ไม่มี

ช่วงเวลา	ตำแหน่ง	ชื่อหน่วยงาน/บริษัท/ประเภทธุรกิจ
ตำแหน่งในบริษัทจดทะเบียนอื่นในปัจจุบัน		
2556 - ปัจจุบัน	ประธานกรรมการ	บริษัท เกษตรไทย อินเตอร์เนชั่นแนล ชูการ์ คอร์ปอเรชั่น จำกัด (มหาชน)
2551 - ปัจจุบัน	ประธานกรรมการ	บริษัท ที เอส ฟลาวมิลล์ จำกัด (มหาชน)
2551 - ปัจจุบัน	ประธานกรรมการและกรรมการอิสระ	บริษัท ไทยชูการ์ เทอร์มิเนล จำกัด (มหาชน)
ตำแหน่งในบริษัทอื่นที่ไม่ใช่บริษัทจดทะเบียนในปัจจุบัน		
2562 - ปัจจุบัน	ประธานกรรมการ	บริษัท จีจีซี เคทิส ไปโออินดัสเทรียล จำกัด
2556 - ปัจจุบัน	ประธานกรรมการ	บริษัท รวมผลไปโอเพาเวอร์ จำกัด
2556 - ปัจจุบัน	กรรมการ	บริษัท ไทยเอกלקซ์เพาเวอร์ จำกัด
2555 - ปัจจุบัน	ประธานกรรมการ	บริษัท ศิริเจริญทรัพย์ไพรวัลย์ จำกัด
2554 - ปัจจุบัน	ประธานกรรมการ	บริษัท เกษตรไทยไปโอเพาเวอร์ จำกัด
2553 - ปัจจุบัน	ประธานกรรมการ	บริษัท เอส.ไอ. พรอพเพอร์ตี้ จำกัด
2551 - ปัจจุบัน	ประธานกรรมการ	บริษัท ที เอส จี แอสเซ็ท จำกัด
2551 - ปัจจุบัน	ประธานกรรมการ	บริษัท ที เอส อุตสาหกรรมน้ำมัน จำกัด
2547 - ปัจจุบัน	ประธานกรรมการ	บริษัท เคทิส ไปโอเอทานอล จำกัด

ช่วงเวลา	ตำแหน่ง	ชื่อหน่วยงาน/บริษัท/ประเภทธุรกิจ
ประสบการณ์ทำงานที่ผ่านมา		
2547 - 2563	กรรมการอิสระ และ ประธานกรรมการตรวจสอบ	บริษัท ไทยรุ่งยูเนี่ยนคาร์ จำกัด (มหาชน)
2542 - 2563	กรรมการ กรรมการตรวจสอบ กรรมการบรรษัทภิบาลและสรรหา	บริษัท ปูนซิเมนต์ไทย จำกัด (มหาชน)
2543 - 2563	ประธานกรรมการ	บริษัท แพน-เปเปอร์ (1992) จำกัด
2536 - 2563	กรรมการ	บริษัท เอช.ซี.สตาร์ค จำกัด
2554 - 2556	กรรมการ	บริษัท ปตท.สำรวจและผลิตปิโตรเลียม จำกัด (มหาชน)
2551 - 2556	ประธานกรรมการ	บริษัท เกษตรไทยอุตสาหกรรมน้ำตาล จำกัด
2543 - 2557	ประธานกรรมการ	บริษัท ร่วมกิจอ่างทองคลังสินค้า จำกัด
2542 - 2543	ประธานกรรมการ	บริษัท ปิโตรเคมีแห่งชาติ จำกัด (มหาชน)
2540 - 2542	ประธานกรรมการ	การปิโตรเลียมแห่งประเทศไทย
2540 - 2541	ประธานกรรมการ	การไฟฟ้าฝ่ายผลิตแห่งประเทศไทย
2539 - 2542	ปลัดกระทรวง	กระทรวงอุตสาหกรรม

2

ชื่อ-สกุล : นายประพันธ์ ศิริวิริยะกุล

อายุ : 71 ปี

ตำแหน่ง : กรรมการ

ประธานเจ้าหน้าที่บริหารกลุ่มบริษัทฯ

กรรมการบริหารความเสี่ยง

กรรมการผู้มีอำนาจลงนาม

จำนวนปีที่เป็นการกรรมการ : 11 ปี (วันที่ได้รับแต่งตั้ง 29 มกราคม 2556)

คุณวุฒิทางการศึกษา/ประวัติการอบรม :

- ปริญญาตรี กิตติมศักดิ์ศิลปศาสตรบัณฑิต มหาวิทยาลัยราชภัฏนครสวรรค์
- Director Accreditation Program (DAP 96/2012)

สัดส่วนการถือหุ้นในบริษัท (%) : 0.004

ความสัมพันธ์ทางครอบครัวระหว่างกรรมการและผู้บริหาร : บิดาของนายศิริภาคย์ ศิริวิริยะกุล

พี่ชายของนางดาร์ตัน วิภาตะกัลป์

พี่ชายของนายประเสริฐ ศิริวิริยะกุล

พี่ชายของนายณัฐปัญญา ศิริวิริยะกุล

ช่วงเวลา	ตำแหน่ง	ชื่อหน่วยงาน/บริษัท/ประเภทธุรกิจ
ตำแหน่งในบริษัทจดทะเบียนอื่นในปัจจุบัน		
2556 - ปัจจุบัน	กรรมการ ประธานเจ้าหน้าที่บริหารกลุ่มบริษัทฯ กรรมการบริหารความเสี่ยง	บริษัท เกษตรไทย อินเตอร์เนชั่นแนล ชูการ์ คอร์ปอเรชั่น จำกัด (มหาชน)

ช่วงเวลา	ตำแหน่ง	ชื่อหน่วยงาน/บริษัท/ประเภทธุรกิจ
ตำแหน่งในบริษัทอื่นที่ไม่ใช่บริษัทจดทะเบียนในปัจจุบัน		
2562 - ปัจจุบัน	กรรมการ	บริษัท จีจีซี เคทิส ไปโออินดัสเทรียล จำกัด
2558 - ปัจจุบัน	กรรมการ	บริษัท เคทิส วิจัยและพัฒนา จำกัด
2558 - ปัจจุบัน	กรรมการ	บริษัท หทัยเจริญเอกโฮลดิ้ง จำกัด
ปัจจุบัน	ประธานที่ปรึกษา	มหาวิทยาลัยเจ้าพระยา
2557 - ปัจจุบัน	ที่ปรึกษา	สภาอุตสาหกรรมภาคเหนือ
2557 - ปัจจุบัน	กรรมการ	บริษัท เคทิส ซีวพลังงาน จำกัด
2557 - ปัจจุบัน	กรรมการ	บริษัท เคทิส ไปโอแก๊สเพาเวอร์ จำกัด
2556 - ปัจจุบัน	ประธานกรรมการ	บริษัท ทรัพย์ศิริเกษตร จำกัด
2556 - ปัจจุบัน	ประธานกรรมการ	บริษัท เอ็นไวรอนเม้นท์พัลฟ์ แอนด์ แพ็กเกจจิ้ง จำกัด
2556 - ปัจจุบัน	ประธานกรรมการ	บริษัท เคทิส ไปโอ เนเชอรัล จำกัด
2556 - ปัจจุบัน	ประธานกรรมการ	บริษัท เอ็นไวรอนเม้นท์พัลฟ์ แอนด์ สตรอว์ จำกัด
2556 - ปัจจุบัน	กรรมการ	บริษัท รวมผลไปโอเพาเวอร์ จำกัด
2556 - ปัจจุบัน	กรรมการ	บริษัท 3 เอส โฮลดิ้ง จำกัด
2554 - ปัจจุบัน	กรรมการ	บริษัท เคทิส ปุ๋ยชีวภาพ จำกัด
2553 - ปัจจุบัน	กรรมการ	บริษัท จุฬญุณหทัยเอกโฮลดิ้ง จำกัด
2553 - ปัจจุบัน	ประธานกรรมการ	บริษัท เกษตรไทยไปโอเพาเวอร์ จำกัด
2552 - ปัจจุบัน	ประธานผู้ก่อตั้ง	บริษัท ไทยเอกלקซ์เคมีเพาเวอร์ จำกัด
2547 - ปัจจุบัน	ประธานกรรมการ	สภาอุตสาหกรรมจังหวัดนครสวรรค์
2546 - ปัจจุบัน	ประธานกรรมการ	บริษัท เพิ่มสินพัฒนา จำกัด
2546 - ปัจจุบัน	กรรมการ	บริษัท เอ็นไวรอนเม้นท์พัลฟ์ แอนด์ เปเปอร์ จำกัด
2541 - ปัจจุบัน	กรรมการ	บริษัท เคทิส ไปโอเอทานอล จำกัด
2538 - ปัจจุบัน	กรรมการ	บริษัท รวมผลอุตสาหกรรมนครสวรรค์ จำกัด
2532 - ปัจจุบัน	ประธานกรรมการ	บริษัท ไทยวิษณุนครสวรรค์ จำกัด
2516 - ปัจจุบัน	กรรมการ	บริษัท น้ำตาลไทยเอกלקซ์เคมี จำกัด
ประสบการณ์ทำงานที่ผ่านมา		
2552 - 2555	กรรมการ	บริษัท เอส.ไอ. พรอพเพอร์ตี้ จำกัด
2552 - 2558	กรรมการ	บริษัท นิวิไทยเอกלקซ์เคมี จำกัด
2552 - 2558	กรรมการ	บริษัท นิวิรวมผล จำกัด
2551 - 2556	ประธานเจ้าหน้าที่บริหารกลุ่มบริษัทฯ	บริษัท เกษตรไทยอุตสาหกรรมน้ำตาล จำกัด
2551 - 2558	กรรมการ	บริษัท เอกวิษณุ จำกัด
2545 - 2555	กรรมการ	บริษัท สยาม พี.พี. อินเตอร์เนชั่นแนล จำกัด
2541 - 2558	กรรมการ	บริษัท ที.ไอ.ธุรกิจ จำกัด
2538 - 2558	กรรมการ	บริษัท นครสวรรค์การเกษตร จำกัด
2525 - 2555	กรรมการ	บริษัท ร่วมทุนคลังสินค้านครสวรรค์ จำกัด

ช่วงเวลา	ตำแหน่ง	ชื่อหน่วยงาน/บริษัท/ประเภทธุรกิจ
2555	กรรมการ	บริษัท น้ำตาลเอ็กเซล จำกัด
2555	กรรมการ	บริษัท ร่วมกิจอ้างทอง คลังสินค้า จำกัด
2555	กรรมการ	บริษัท ที.ไอ.เอส.เอส. จำกัด

3

ชื่อ-สกุล : นายณัฐปัญญ์ ศิริวิริยะกุล

อายุ : 59 ปี

ตำแหน่ง : กรรมการ

ประธานกรรมการบริหาร

รองประธานเจ้าหน้าที่บริหารกลุ่มบริษัทฯ

กรรมการบริหารความเสี่ยง

กรรมการผู้มีอำนาจลงนาม

จำนวนปีที่เป็นการกรรมการ : 11 ปี (วันที่ได้รับแต่งตั้ง 29 มกราคม 2556)

คุณวุฒิทางการศึกษา/ประวัติการอบรม :

- ปริญญาตรี วิศวกรรมศาสตรบัณฑิตคอมพิวเตอร์ (เกียรตินิยมอันดับสอง) จุฬาลงกรณ์มหาวิทยาลัย
- ปริญญาโท สาขาวิชา MBA, Washington State University, USA
- หลักสูตรการบริหารจัดการ ด้านความมั่นคงขั้นสูง รุ่นที่ 2 (2554)
- หลักสูตรผู้บริหารระดับสูง ด้านการค้าและการพาณิชย์ รุ่นที่ 3 (2553)
- หลักสูตรผู้บริหารระดับสูง วิทยาลัยการค้าและตลาดทุน รุ่นที่16 (2556)
- Director Accreditation Program (DAP 96/2012)

สัดส่วนการถือหุ้นในบริษัท (%) : 0.705

ความสัมพันธ์ทางครอบครัวระหว่างกรรมการและผู้บริหาร : น้องชายของนายประพันธ์ ศิริวิริยะกุล

น้องชายของนายประเสริฐ ศิริวิริยะกุล

น้องชายของนางดาร์ตน์ วิภาตะกัลล์

ช่วงเวลา	ตำแหน่ง	ชื่อหน่วยงาน/บริษัท/ประเภทธุรกิจ
ตำแหน่งในบริษัทจดทะเบียนอื่นในปัจจุบัน		
2559 - ปัจจุบัน	รองประธานเจ้าหน้าที่บริหารกลุ่มบริษัท	บริษัท เกษตรไทย อินเตอร์เนชั่นแนล ชูการ์ คอร์ปอเรชั่น จำกัด (มหาชน)
2563 - ปัจจุบัน	ประธานกรรมการบริหาร	บริษัท เกษตรไทย อินเตอร์เนชั่นแนล ชูการ์ คอร์ปอเรชั่น จำกัด (มหาชน)
2556 - ปัจจุบัน	กรรมการและ กรรมการบริหารความเสี่ยง	บริษัท เกษตรไทย อินเตอร์เนชั่นแนล ชูการ์ คอร์ปอเรชั่น จำกัด (มหาชน)
ตำแหน่งในบริษัทอื่นที่ไม่ใช่บริษัทจดทะเบียนในปัจจุบัน		
2562 - ปัจจุบัน	กรรมการ	บริษัท จีซีที เคทิส ไปโออินดัสเทรียล จำกัด
2558 - ปัจจุบัน	กรรมการ	บริษัท หทัยจุญญเอกโฮลดิ้ง จำกัด
2558 - ปัจจุบัน	กรรมการ	บริษัท เคทิส วิจัยและพัฒนา จำกัด
2557 - ปัจจุบัน	กรรมการ	บริษัท เคทิส ชีวพลังงาน จำกัด

ช่วงเวลา	ตำแหน่ง	ชื่อหน่วยงาน/บริษัท/ประเภทธุรกิจ
2557 - ปัจจุบัน	กรรมการ	บริษัท เคทิส ไปโอแก๊สเพาเวอร์ จำกัด
2556 - ปัจจุบัน	กรรมการ	บริษัท 3 เอส โฮลดิ้ง จำกัด
2556 - ปัจจุบัน	กรรมการ	บริษัท ไทยเอกלקซ์เพาเวอร์ จำกัด
2556 - ปัจจุบัน	กรรมการ	บริษัท รวมผลไปโอเพาเวอร์ จำกัด
2556 - ปัจจุบัน	กรรมการ	บริษัท ทรัพย์ศิริเกษตร จำกัด
2556 - ปัจจุบัน	กรรมการ	บริษัท เอ็นไวรอนเม้นท์พัลพ์ แอนด์ แพคเกจจิ้ง จำกัด
2556 - ปัจจุบัน	กรรมการ	บริษัท เคทิส ไปโอ เนเชอรัล จำกัด
2556 - ปัจจุบัน	กรรมการ	บริษัท เอ็นไวรอนเม้นท์พัลพ์ แอนด์ สตรอว์ จำกัด
2554 - ปัจจุบัน	กรรมการ	บริษัท เคทิส ปุ๋ยชีวภาพ จำกัด
2553 - ปัจจุบัน	กรรมการ	บริษัท เกษตรไทยไปโอเพาเวอร์ จำกัด
2553 - ปัจจุบัน	กรรมการ	บริษัท จรูญหทัยเอกโฮลดิ้ง จำกัด
2552 - ปัจจุบัน	กรรมการ	บริษัท เอส.ไอ. พรอพเพอร์ตี้ จำกัด
2551 - ปัจจุบัน	กรรมการอิสระ	King Wan Corporation Limited (Singapore)
2546 - ปัจจุบัน	กรรมการ	บริษัท เพิ่มสินพัฒนา จำกัด
2546 - ปัจจุบัน	กรรมการ	บริษัท เอ็นไวรอนเม้นท์พัลพ์ แอนด์ เปเปอร์ จำกัด
2545 - ปัจจุบัน	กรรมการ	บริษัท สยาม พี.พี. อินเตอร์เนชั่นแนล จำกัด
2544 - ปัจจุบัน	กรรมการ	บริษัท ไทยชูการ์มิลเลอร์ จำกัด
2541 - ปัจจุบัน	กรรมการ	บริษัท เคทิส ไปโอเอทานอล จำกัด
2538 - ปัจจุบัน	กรรมการ	บริษัท รวมผลอุตสาหกรรมนครสวรรค์ จำกัด
2537 - ปัจจุบัน	กรรมการ	บริษัท ร่วมกิจอ่างทองคลังสินค้า จำกัด
2532 - ปัจจุบัน	กรรมการ	บริษัท ที.ไอ.เอส.เอส. จำกัด
2532 - ปัจจุบัน	กรรมการ	บริษัท ไทยวิษณุนครสวรรค์ จำกัด
2526 - ปัจจุบัน	กรรมการ	บริษัท น้ำตาลไทยเอกלקซ์ จำกัด
2526 - ปัจจุบัน	กรรมการ	บริษัท น้ำตาลเอกผล จำกัด
ปัจจุบัน	กรรมการ	บริษัท เอ็นเอสซี (ประเทศไทย) จำกัด
ประสบการณ์ทำงานที่ผ่านมา		
2558	กรรมการ	บริษัท นครสวรรค์การเกษตร จำกัด
2556 - 2559	ประธานเจ้าหน้าที่บริหาร สายธุรกิจชีวพลังงานและผลิตภัณฑ์	บริษัท เกษตรไทย อินเตอร์เนชั่นแนล ชูการ์ คอร์ปอเรชั่น จำกัด (มหาชน)
2555 - 2556	กรรมการ ประธานเจ้าหน้าที่บริหาร สายธุรกิจชีวพลังงานและผลิตภัณฑ์	บริษัท เกษตรไทยอุตสาหกรรมน้ำตาล จำกัด
2552 - 2558	กรรมการ	บริษัท นิวิไทยเอกלקซ์ จำกัด
2552 - 2558	กรรมการ	บริษัท นิวิรวมผล จำกัด

4

ชื่อ-สกุล : นางดารัตน์ วิภาตะกลัศ

อายุ : 70 ปี

ตำแหน่ง : กรรมการ

รองประธานเจ้าหน้าที่บริหารกลุ่มบริษัทฯ

กรรมการสรรหา, พิจารณาคำตอบแทนและความยั่งยืน

กรรมการผู้มีอำนาจลงนาม

จำนวนปีที่เป็นการกรรมการ : 11 ปี (วันที่ได้รับแต่งตั้ง 29 มกราคม 2556)

คุณวุฒิทางการศึกษา/ประวัติการอบรม :

- ปริญญาตรี ครุศาสตรบัณฑิต (เกียรตินิยมอันดับหนึ่ง) จุฬาลงกรณ์มหาวิทยาลัย
- ปริญญาโท ครุศาสตรมหาบัณฑิต จุฬาลงกรณ์มหาวิทยาลัย
- ปริญญาเอก ปรัชญาดุษฎีบัณฑิต มหาวิทยาลัยเจ้าพระยา
- ปริญญาบัตร วปอ. 2549 (ปรอ.19) วิทยาลัยป้องกันราชอาณาจักร
- Director Accreditation Program (DAP 96/2012)

สัดส่วนการถือหุ้นในบริษัท (%) : 0.320

ความสัมพันธ์ทางครอบครัวระหว่างกรรมการและผู้บริหาร : น้องสาวของนายประพันธ์ ศิริวิริยะกุล

พี่สาวของนายประเสริฐ ศิริวิริยะกุล

พี่สาวของนายณัฐปัญญา ศิริวิริยะกุล

ช่วงเวลา	ตำแหน่ง	ชื่อหน่วยงาน/บริษัท/ประเภทธุรกิจ
ตำแหน่งในบริษัทจดทะเบียนอื่นในปัจจุบัน		
2556 - ปัจจุบัน	กรรมการ รองประธานเจ้าหน้าที่บริหารกลุ่มบริษัท กรรมการสรรหา, พิจารณาคำตอบแทน และความยั่งยืน และพิจารณาคำตอบแทน	บริษัท เกษตรไทย อินเตอร์เนชั่นแนล ชูการ์ คอร์ปอเรชั่น จำกัด (มหาชน)
ตำแหน่งในบริษัทอื่นที่ไม่ใช่บริษัทจดทะเบียนในปัจจุบัน		
ภาคธุรกิจ		
2560 - ปัจจุบัน	กรรมการ	บริษัท สมุย เฟิร์ล รีส์อร์ท จำกัด
2558 - ปัจจุบัน	กรรมการ	บริษัท เคทิส วิจัยและพัฒนา จำกัด
2558 - ปัจจุบัน	กรรมการ	บริษัท หทัยจุฑาเอกโฮลดิ้ง จำกัด
2556 - ปัจจุบัน	กรรมการ	บริษัท 3 เอส โฮลดิ้ง จำกัด
2556 - ปัจจุบัน	กรรมการ	บริษัท รวมผลไบโอเพาเวอร์ จำกัด
2556 - ปัจจุบัน	กรรมการ	บริษัท ไทยเอกלקซ์เพาเวอร์ จำกัด
2553 - ปัจจุบัน	กรรมการ	บริษัท เกษตรไทยไบโอเพาเวอร์ จำกัด
2553 - ปัจจุบัน	กรรมการ	บริษัท จุฑาหทัยเอกโฮลดิ้ง จำกัด
2549 - ปัจจุบัน	เจ้าของผู้พิมพ์ผู้โฆษณา	หนังสือพิมพ์สวรงค์นิวส์
2546 - ปัจจุบัน	กรรมการ	บริษัท เพิ่มสินพัฒนา จำกัด

ช่วงเวลา	ตำแหน่ง	ชื่อหน่วยงาน/บริษัท/ประเภทธุรกิจ
2545 - ปัจจุบัน	กรรมการบริหาร	บริษัท ไทยวิษณุนครสวรรค์ จำกัด
2539 - ปัจจุบัน	กรรมการ	บริษัท ศิริวิริยะกุล จำกัด
2538 - ปัจจุบัน	กรรมการและรองผู้จัดการ	บริษัท รวมผลอุตสาหกรรมนครสวรรค์ จำกัด
2526 - ปัจจุบัน	กรรมการบริหาร	บริษัท น้ำตาลไทยเอกลักษณ์ จำกัด
2526 - ปัจจุบัน	กรรมการ	บริษัท น้ำตาลเอกผล จำกัด
ภาคการศึกษา		
2560 - ปัจจุบัน	อธิการบดี	มหาวิทยาลัยเจ้าพระยา
2554 - ปัจจุบัน	ประธานคณะกรรมการบริหาร	วิทยาลัยอาชีวศึกษาวิทยาลัยนครสวรรค์
ภาคเศรษฐกิจ		
2565 - ปัจจุบัน	ที่ปรึกษา	คณะกรรมการขับเคลื่อน Bio Hub ด้านอ้อย ในพื้นที่จังหวัดนครสวรรค์
2564 - ปัจจุบัน	กรรมการ	คณะกรรมการขับเคลื่อนการพัฒนาเมืองอัจฉริยะ จังหวัดนครสวรรค์
2564 - ปัจจุบัน	กรรมการ	คณะกรรมการเพื่อขับเคลื่อนการพัฒนาด้านอุตสาหกรรมตามแนวคิด BCG จังหวัดนครสวรรค์
2564 - ปัจจุบัน	อนุกรรมการ	ผู้ทรงคุณวุฒิในคณะอนุกรรมการพัฒนาแรงงานและประสานงานการฝึกอาชีพ จังหวัดนครสวรรค์
2564 - ปัจจุบัน	กรรมการบริหาร	คณะกรรมการร่วมภาครัฐและเอกชนเพื่อพัฒนาและแก้ไขปัญหาเศรษฐกิจ จังหวัดนครสวรรค์ (กรอ.)
2563 - ปัจจุบัน	รองประธาน	สภาอุตสาหกรรมแห่งประเทศไทย
2561 - ปัจจุบัน	ประธานอาวุโส	สภาอุตสาหกรรมจังหวัดนครสวรรค์
2555 - ปัจจุบัน	กรรมการบริหาร	สภาอุตสาหกรรมแห่งประเทศไทย
2554 - ปัจจุบัน	กรรมการ	คณะกรรมการร่วมภาครัฐและเอกชนเพื่อแก้ไขปัญหาเศรษฐกิจกลุ่มจังหวัดภาคเหนือตอนล่าง 2
2553 - ปัจจุบัน	ประธานกิตติมศักดิ์	สภาอุตสาหกรรมภาคเหนือ
ภาคบริหาร		
2562 - ปัจจุบัน	กรรมการ	คณะกรรมการบริหารงานกลุ่มจังหวัดแบบบูรณาการกลุ่มภาคเหนือตอนล่าง 2
2557 - ปัจจุบัน	ประธาน	ศูนย์ประสานงานองค์การเอกชนประจำจังหวัดนครสวรรค์
2557 - ปัจจุบัน	อนุกรรมการ	อำนวยการกระจายอำนาจให้แก่องค์กรปกครองส่วนท้องถิ่นระดับจังหวัด จังหวัดนครสวรรค์
2552 - ปัจจุบัน	กรรมการ	คณะกรรมการบริหารงานจังหวัดแบบบูรณาการ จังหวัดนครสวรรค์
ภาคสังคม		
2556 - ปัจจุบัน	ที่ปรึกษา	สมาคมนิสิตเก่าจุฬาลงกรณ์มหาวิทยาลัย จังหวัดนครสวรรค์
ประสบการณ์ทำงานที่ผ่านมา		
2561 - 2563	กรรมการบริหาร	สภาอุตสาหกรรมแห่งประเทศไทย
2561 - 2563	รองประธาน	สถาบันเสริมสร้างขีดความสามารถมนุษย์ สภาอุตสาหกรรมแห่งประเทศไทย

ช่วงเวลา	ตำแหน่ง	ชื่อหน่วยงาน/บริษัท/ประเภทธุรกิจ
2559 - 2561	กรรมการ	คณะกรรมการส่งเสริมกิจการมหาวิทยาลัยนครสวรรค์
2559 - 2564	กรรมการผู้ทรงคุณวุฒิ	คณะกรรมการศึกษาธิการจังหวัดนครสวรรค์
2558 - 2562	อนุกรรมการ	คณะอนุกรรมการกองทุนยุติธรรมประจำจังหวัดนครสวรรค์
2558 - 2561	กรรมการ	คณะกรรมการร่วมภาครัฐและเอกชนเพื่อแก้ไขปัญหาเศรษฐกิจจังหวัดนครสวรรค์ (กรอ.)
2557 - 2561	ประธาน	สภาอุตสาหกรรมจังหวัดนครสวรรค์
2555 - 2557	รองประธาน	สภาอุตสาหกรรมแห่งประเทศไทย
2554 - 2558	ที่ปรึกษา	ผู้ตรวจราชการสำนักนายกรัฐมนตรีภาคประชาชน ด้านวิชาการ
2554 - 2558	กรรมการบริหาร	สมาคมสถาบันอุดมศึกษาเอกชนแห่งประเทศไทย ในพระราชูปถัมภ์สมเด็จพระเทพรัตนราชสุดาฯ สยามบรมราชกุมารี
2553 - 2557	กรรมการ	สำนักงานเขตพื้นที่การศึกษามัธยมศึกษาเขต 42
2553 - 2555	รองเลขาธิการ	สภาอุตสาหกรรมแห่งประเทศไทย
2553 - 2557	นายกสมาคม	สมาคมศิษย์เก่าโรงเรียนสตรีนครสวรรค์
2552 - 2558	กรรมการ	คณะกรรมการธรรมาภิบาลจังหวัดนครสวรรค์
2550 - 2554	ที่ปรึกษา	ผู้ตรวจราชการสำนักนายกรัฐมนตรี ภาคประชาชน ด้านเศรษฐกิจ
2550 - 2551	สมาชิก	สมัชชาแห่งชาติ
2549 - 2555	กรรมการ	สำนักงานเขตพื้นที่การศึกษานครสวรรค์ เขต 1
2549 - 2553	ประธาน	สภาอุตสาหกรรมภาคเหนือ
2548 - 2550	นายกสมาคม	สมาคมนิสิตเก่าจุฬาลงกรณ์มหาวิทยาลัย จังหวัดนครสวรรค์
2548 - 2557	รองประธาน	ศูนย์ประสานงานองค์การเอกชนประจำจังหวัดนครสวรรค์
2545 - 2549	กรรมการ	คณะกรรมการร่วมภาครัฐและเอกชนเพื่อแก้ไขปัญหาเศรษฐกิจจังหวัดนครสวรรค์ (กรอ.)
2545 - 2549	ประธาน	สภาอุตสาหกรรมจังหวัดนครสวรรค์
2543 - 2553	กรรมการ	สภาอุตสาหกรรมแห่งประเทศไทย
2541 - 2560	รองอธิการบดีฝ่ายบริหาร	มหาวิทยาลัยเจ้าพระยา
2537 - 2554	รองผู้อำนวยการ	โรงเรียนเทคโนโลยีธุรกิจวิทยาลัยนครสวรรค์
2535 - 2549	กรรมการ	คณะกรรมการฝ่ายโรงงานน้ำตาลในระบบอุตสาหกรรมอ้อย และน้ำตาลทราย
2534 - 2536	นายกเหล่ากาชาด	เหล่ากาชาดจังหวัดแพร่
2532 - 2534	นายกเหล่ากาชาด	เหล่ากาชาดจังหวัดมหาสารคาม
2532 - 2554	รองผู้อำนวยการ	โรงเรียนพนิชยการวิทยาลัยนครสวรรค์
2523 - 2532	อาจารย์ใหญ่	โรงเรียนพนิชยการวิทยาลัยนครสวรรค์

5

ชื่อ-สกุล : นายประเสริฐ ศิริวิริยะกุล

อายุ : 66 ปี

ตำแหน่ง : กรรมการ

รองประธานเจ้าหน้าที่บริหารกลุ่มบริษัท

กรรมการบริหารความเสี่ยง

กรรมการผู้มีอำนาจลงนาม

จำนวนปีที่เป็นการกรรมการ : 11 ปี (วันที่ได้รับแต่งตั้ง 29 มกราคม 2556)

คุณวุฒิทางการศึกษา/ประวัติการอบรม :

- ปริญญาตรี ทันตแพทยศาสตร์ บัณฑิตจุฬาลงกรณ์มหาวิทยาลัย
- Mini MBA มหาวิทยาลัยธรรมศาสตร์
- Director Accreditation Program (DAP 96/2012)

สัดส่วนการถือหุ้นในบริษัท (%) : 0.154

ความสัมพันธ์ทางครอบครัวระหว่างกรรมการและผู้บริหาร : น้องชายของนายประพันธ์ ศิริวิริยะกุล

น้องชายของนางดารัตน์ วิภาตะกลัด

พี่ชายของนายณัฐภูมิ ศิริวิริยะกุล

ช่วงเวลา	ตำแหน่ง	ชื่อหน่วยงาน/บริษัท/ประเภทธุรกิจ
ตำแหน่งในบริษัทจดทะเบียนอื่นในปัจจุบัน		
2559 - ปัจจุบัน	รองประธานเจ้าหน้าที่บริหารกลุ่มบริษัท	บริษัท เกษตรไทย อินเตอร์เนชั่นแนล ซุการ์ คอร์ปอเรชั่น จำกัด (มหาชน)
2556 - ปัจจุบัน	กรรมการและกรรมการบริหารความเสี่ยง	บริษัท เกษตรไทย อินเตอร์เนชั่นแนล ซุการ์ คอร์ปอเรชั่น จำกัด (มหาชน)
ตำแหน่งในบริษัทอื่นที่ไม่ใช่บริษัทจดทะเบียนในปัจจุบัน		
2558 - ปัจจุบัน	กรรมการ	บริษัท หทัยจุญเอกโฮลดิ้ง จำกัด
2558 - ปัจจุบัน	กรรมการ	บริษัท เคทีส วิจัยและพัฒนา จำกัด
2557 - ปัจจุบัน	กรรมการ	บริษัท เคทีส ชีวพลังงาน จำกัด
2557 - ปัจจุบัน	กรรมการ	บริษัท เคทีส ไบโอแก๊สเพาเวอร์ จำกัด
2556 - ปัจจุบัน	กรรมการ	บริษัท 3 เอส โฮลดิ้ง จำกัด
2556 - ปัจจุบัน	กรรมการ	บริษัท ไทยเอกלקซ์เพาเวอร์ จำกัด
2556 - ปัจจุบัน	กรรมการ	บริษัท รวมผลไบโอเพาเวอร์ จำกัด
2556 - ปัจจุบัน	กรรมการ	บริษัท ทรีพีลศิริเกษตร จำกัด
2556 - ปัจจุบัน	กรรมการ	บริษัท เอ็นไวรอนเม้นท์ฟิลล์ แอนด์ แพ็กเกจจิ้ง จำกัด
2556 - ปัจจุบัน	กรรมการ	บริษัท เคทีส ไบโอ เนเชอรัล จำกัด
2556 - ปัจจุบัน	กรรมการ	บริษัท เอ็นไวรอนเม้นท์ฟิลล์ แอนด์ สตรอว์ จำกัด
2554 - ปัจจุบัน	กรรมการ	บริษัท เคทีส ปุ๋ยชีวภาพ จำกัด
2553 - ปัจจุบัน	กรรมการ	บริษัท เกษตรไทยไบโอเพาเวอร์ จำกัด
2553 - ปัจจุบัน	กรรมการ	บริษัท จุญหทัยเอกโฮลดิ้ง จำกัด
2546 - ปัจจุบัน	กรรมการ	บริษัท เอ็นไวรอนเม้นท์ฟิลล์ แอนด์ เปเปอร์ จำกัด

ช่วงเวลา	ตำแหน่ง	ชื่อหน่วยงาน/บริษัท/ประเภทธุรกิจ
2546 - ปัจจุบัน	กรรมการ	บริษัท เพิ่มสินพัฒนา จำกัด
2541 - ปัจจุบัน	กรรมการ	บริษัท เคทิส ไปโอเอทานอล จำกัด
2538 - ปัจจุบัน	กรรมการ	บริษัท รวมผลอุตสาหกรรมนครสวรรค์ จำกัด
2535 - ปัจจุบัน	กรรมการ	บริษัท ไทยวิษณุนครสวรรค์ จำกัด
2533 - ปัจจุบัน	กรรมการ	บริษัท ร่วมทุนเทรตดิ้งนครสวรรค์ จำกัด
2532 - ปัจจุบัน	กรรมการ	บริษัท ที.ไอ.เอส.เอส. จำกัด
2527 - ปัจจุบัน	กรรมการ	บริษัท นครสวรรค์ร่วมทุนพัฒนา จำกัด
2526 - ปัจจุบัน	กรรมการ	บริษัท น้ำตาลไทยเอกลักษณ์ จำกัด
2525 - ปัจจุบัน	กรรมการ	บริษัท ร่วมทุนคลังสินค้านครสวรรค์ จำกัด
ประสบการณ์ทำงานที่ผ่านมา		
2556 - 2559	ประธานเจ้าหน้าที่บริหาร สายธุรกิจอ้อยและน้ำตาล	บริษัท เกษตรไทย อินเตอร์เนชั่นแนล ชูการ์ คอร์ปอเรชั่น จำกัด (มหาชน)
2555 - 2556	กรรมการและประธานเจ้าหน้าที่บริหาร กลุ่มธุรกิจอ้อยและน้ำตาล	บริษัท เกษตรไทยอุตสาหกรรมน้ำตาล จำกัด
2553 - 2555	กรรมการและรองกรรมการผู้จัดการ	บริษัท เกษตรไทยอุตสาหกรรมน้ำตาล จำกัด

6

ชื่อ-สกุล : นายศิริภาคย์ ศิริวิริยะกุล

อายุ : 40 ปี

ตำแหน่ง : กรรมการ

กรรมการผู้มีอำนาจลงนาม

ประธานเจ้าหน้าที่บริหารการเงินกลุ่มบริษัทฯ

จำนวนปีที่เป็นการกรรมการ : 9 ปี (วันที่ได้รับแต่งตั้ง 14 พฤษภาคม 2558)

คุณวุฒิทางการศึกษา/ประวัติการอบรม :

- ปริญญาตรี ครุศาสตรบัณฑิต สาขาวิชาธุรกิจศึกษา จุฬาลงกรณ์มหาวิทยาลัย
- ปริญญาโท บริหารธุรกิจมหาบัณฑิต จุฬาลงกรณ์มหาวิทยาลัย
- หลักสูตร Certified Investment and Securities Analyst ระดับ Foundation Knowledge (AISA)
- CFO's Orientation Course for new IPO รุ่นที่ 4
- TLCA CFO CPD ครั้งที่ 3/2021 หัวข้อ "How to Manage the Company's Finance & Accounting and Communicate with Stakeholders during COVID-19 Crisis"
- TLCA CFO CPD ครั้งที่ 4/2021 หัวข้อ "How finance leaders are adapting within the new normal"
- TLCA CFO CPD ครั้งที่ 5/2021 หัวข้อ "Fraud & Cyber Security Risk"
- TLCA CFO CPD ครั้งที่ 1/2022 หัวข้อ "การยกระดับคุณภาพรายงานทางการเงินของบริษัทจดทะเบียนไทย"
- TLCA CFO CPD ครั้งที่ 3/2022 หัวข้อ "PDPA for Accounting and Finance"
- TLCA CFO CPD ครั้งที่ 4/2022 หัวข้อ "ความเข้าใจเกี่ยวกับสินทรัพย์ดิจิทัลกับบทบาทของ CFO"
- TLCA CFO CPD ครั้งที่ 1/2023 หัวข้อ "Economic Update for CFO"

คุณวุฒิทางการศึกษา/ประวัติการอบรม (ต่อ)

- TLCA CFO CPD ครั้งที่ 2/2023 หัวข้อ “Risk Management for CFOs”
- TLCA CFO CPD ครั้งที่ 3/2023 หัวข้อ “ฟินเทค (Fintech) เทคโนโลยีทางการเงิน
- TLCA CFO CPD ครั้งที่ 2/2024 หัวข้อ Economic Update for CFO
- TLCA CFO CPD ครั้งที่ 3/2024 หัวข้อ “ Tax Governance ”
- TLCA CFO CPD ครั้งที่ 4/2024 “มาตรฐานบัญชีที่เกี่ยวข้องกับการออกหลักทรัพย์ด้าน ESG”

สัดส่วนการถือหุ้นในบริษัท (%) : 4.940

ความสัมพันธ์ทางครอบครัวระหว่างกรรมการและผู้บริหาร : บุตรชายของนายประพันธ์ ศิริวิริยะกุล
หลานชายของนางดาร์ตัน วิภาตะกัลป์
หลานชายของนายประเสริฐ ศิริวิริยะกุล
หลานชายของนายณัฐฐปัญญา ศิริวิริยะกุล

ช่วงเวลา	ตำแหน่ง	ชื่อนักเรียน/บริษัท/ประเภทธุรกิจ
ตำแหน่งในบริษัทจดทะเบียนในปัจจุบัน		
2558 - ปัจจุบัน	กรรมการ	บริษัท เกษตรไทย อินเตอร์เนชั่นแนล ชูการ์ คอร์ปอเรชั่น จำกัด (มหาชน)
2563 - ปัจจุบัน	ประธานเจ้าหน้าที่บริหารการเงิน กลุ่มบริษัทฯ	บริษัท เกษตรไทย อินเตอร์เนชั่นแนล ชูการ์ คอร์ปอเรชั่น จำกัด (มหาชน)
ตำแหน่งในบริษัทอื่นที่ไม่ใช่บริษัทจดทะเบียนในปัจจุบัน		
2565 - ปัจจุบัน	กรรมการ	บริษัท ร่วมทุนคลังสินค้านครสวรรค์ จำกัด
2565 - ปัจจุบัน	กรรมการ	บริษัท สยาม พี.พี. อินเตอร์เนชั่นแนล จำกัด
2565 - ปัจจุบัน	กรรมการ	บริษัท ไทยวิษณุนครสวรรค์ จำกัด
2565 - ปัจจุบัน	กรรมการ	บริษัท เวศม์วิษณุ จำกัด
2564 - ปัจจุบัน	กรรมการ	บริษัท 3 เอส โฮลดิ้ง จำกัด
2564 - ปัจจุบัน	กรรมการ	บริษัท เพิ่มสินพัฒนา จำกัด
2563 - ปัจจุบัน	กรรมการ	บริษัท เคทิส ไปโอ เนเชอรัล จำกัด
2563 - ปัจจุบัน	กรรมการ	บริษัท ทรัพย์ศิริเกษตร จำกัด
2563 - ปัจจุบัน	กรรมการ	บริษัท เอ็นไวรอนเม้นท์ฟัลฟ์ แอนด์ สตรอร์ จำกัด
2562 - ปัจจุบัน	กรรมการ	บริษัท จีจีที เคทิส ไปโออินดัสเทรียล จำกัด
2561 - ปัจจุบัน	กรรมการ	บริษัท น้ำตาลเกษตรไทย จำกัด
2561 - ปัจจุบัน	กรรมการ	บริษัท เอ็นไวรอนเม้นท์ฟัลฟ์ แอนด์ แพ็กเกจจิ้ง จำกัด
2561 - ปัจจุบัน	กรรมการ	บริษัท หัวหินเพิร์ล จำกัด

ช่วงเวลา	ตำแหน่ง	ชื่อหน่วยงาน/บริษัท/ประเภทธุรกิจ
2560 - ปัจจุบัน	กรรมการ	บริษัท ไทยเอกלקซ์เพาเวอร์ จำกัด
2560 - ปัจจุบัน	กรรมการ	บริษัท รวมผลไบโอเพาเวอร์ จำกัด
2559 - ปัจจุบัน	กรรมการ	บริษัท ศิริเจริญเอ็กซ์พอร์ต จำกัด
2559 - ปัจจุบัน	กรรมการ	บริษัท น้ำตาลไทยเอกלקซ์ จำกัด
2559 - ปัจจุบัน	กรรมการ	บริษัท เอ็นไวรอนเม้นท์พัลพ์ แอนด์ เปเปอร์ จำกัด
2559 - ปัจจุบัน	กรรมการ	บริษัท เคทิส ไบโอเอทานอล จำกัด
2559 - ปัจจุบัน	กรรมการ	บริษัท เกษตรไทยไบโอเพาเวอร์ จำกัด
2559 - ปัจจุบัน	กรรมการ	บริษัท เคทิส ปุ๋ยชีวภาพ จำกัด
2559 - ปัจจุบัน	กรรมการ	บริษัท ชันไฮนส์เอ็กซ์พอร์ต จำกัด
2559 - ปัจจุบัน	กรรมการ	บริษัท ที.ไอ.เอส.เอส จำกัด
2559 - ปัจจุบัน	กรรมการ	บริษัท ภูมิพัฒนามาตรกิจ จำกัด
2559 - ปัจจุบัน	กรรมการ	บริษัท สิบสิริสวัสดิ์ จำกัด
2559 - ปัจจุบัน	กรรมการ	บริษัท อะโกร เอทานอล จำกัด
2559 - ปัจจุบัน	กรรมการ	บริษัท อี.พี.ซี.เพาเวอร์ จำกัด
2559 - ปัจจุบัน	กรรมการ	บริษัท รวมผลอุตสาหกรรมนครสวรรค์ จำกัด
2559 - ปัจจุบัน	กรรมการ	บริษัท สีนแพทย์ นครสวรรค์ จำกัด
2558 - ปัจจุบัน	กรรมการ	บริษัท เคทิส วิจัยและพัฒนา จำกัด
2558 - ปัจจุบัน	กรรมการ	บริษัท น้ำตาลเอกผล จำกัด
2558 - ปัจจุบัน	กรรมการ	บริษัท ภูเก็ตเพิร์ลส์ออร์ท จำกัด
2558 - ปัจจุบัน	กรรมการ	บริษัท เอส.ไอ.พรอพเพอร์ตี้ จำกัด
2556 - ปัจจุบัน	กรรมการ	Gold Hyacinth Development Pte. Ltd.
2555 - ปัจจุบัน	กรรมการ	บริษัท ศิริเจริญทรัพย์ไพรวัลย์ จำกัด
2553 - ปัจจุบัน	กรรมการ	บริษัท เอส.ไอ.ศิริเจริญ จำกัด
2551 - ปัจจุบัน	กรรมการ	บริษัท ร่วมกิจอ่างทองคลังสินค้า จำกัด
ประสบการณ์ทำงานที่ผ่านมา		
2559 - 2564	กรรมการ	บริษัท ที.วาย.ที.เทรดดิ้ง จำกัด
2558 - 2560	กรรมการ	บริษัท ภูมิเลิศ บิซซิเนส จำกัด
2558 - 2563	ผู้ช่วยผู้อำนวยการ สำนักประธานเจ้าหน้าที่บริหาร	บริษัท เกษตรไทย อินเตอร์เนชั่นแนล ชูการ์ คอร์ปอเรชั่น จำกัด (มหาชน)

7

ชื่อ-สกุล : นายไกรฤทธิ์ นิลคูหา

อายุ : 73 ปี

ตำแหน่ง : กรรมการอิสระ

ประธานกรรมการตรวจสอบ

จำนวนปีที่เป็นการกรรมการ : 10 ปี (วันที่ได้รับแต่งตั้ง 26 กุมภาพันธ์ 2557)

คุณวุฒิทางการศึกษา/ประวัติการอบรม :

- ปริญญาโท M.Sc. (Petroleum Engineering), New Mexico Institute of Mining and Technology, USA
- ปริญญาตรี วิศวกรรมศาสตรบัณฑิต สาขาวิศวกรรมเครื่องกล มหาวิทยาลัยเกษตรศาสตร์
- ปริญญาบัตรวิทยาลัยป้องกันราชอาณาจักร หลักสูตรการป้องกันราชอาณาจักร (วปอ.) รุ่นที่ 48
- หลักสูตรผู้บริหารระดับสูง สถาบันวิทยาการตลาดทุน รุ่นที่ 8 (วตท.8)
- Director Accreditation Program (DAP 53/2006)
- Audit Committee Program (ACP 24/2008)
- Understanding the Fundamental of Financial Statements (UFS 6/2006)

สัดส่วนการถือหุ้นในบริษัท (%) : 0.000

ความสัมพันธ์ทางครอบครัวระหว่างกรรมการและผู้บริหาร : ไม่มี

ช่วงเวลา	ตำแหน่ง	ชื่อหน่วยงาน/บริษัท/ประเภทธุรกิจ
ตำแหน่งในบริษัทจดทะเบียนอื่นในปัจจุบัน		
2557 - ปัจจุบัน	กรรมการอิสระและ ประธานกรรมการตรวจสอบ	บริษัท เกษตรไทย อินเตอร์เนชั่นแนล ชูการ์ คอร์ปอเรชั่น จำกัด (มหาชน)
ตำแหน่งในบริษัทอื่นที่ไม่ใช่บริษัทจดทะเบียนในปัจจุบัน		
2543 - ปัจจุบัน	ประธานกรรมการ	มูลนิธิเพื่อสถาบันฝึกอบรมและพัฒนาบุคลากรด้านปิโตรเลียม
2566 - ปัจจุบัน	ประธานกรรมการ	บริษัท ยูเอซี ยูทิลิตี้ส์ จำกัด
2566 - ปัจจุบัน	กรรมการ	บริษัท ทีซี รีโนวอะเบิล เอ็นเนอร์ยี จำกัด
ประสบการณ์ทำงานที่ผ่านมา		
2556 - 2557	กรรมการ	บริษัทประกันสินเชื่อบุคคลสหกรณ์ขนาดย่อม (บสย.)
2553 - 2558	กรรมการ	บริษัท บางจากปิโตรเลียม จำกัด (มหาชน)
2553 - 2556	กรรมการ	บริษัท ปตท. จำกัด (มหาชน)
2552 - 2555	อธิบดี	กรมพัฒนาพลังงานทดแทนและอนุรักษ์พลังงาน
2551 - 2552	รองปลัด	กระทรวงพลังงาน

8

ชื่อ-สกุล : นายสถาพร โคธีรานุรักษ์

อายุ : 67 ปี

ตำแหน่ง : กรรมการอิสระ

กรรมการตรวจสอบ

จำนวนปีที่เป็นการกรรมการ : 11 ปี (วันที่ได้รับแต่งตั้ง 29 มกราคม 2556)

คุณวุฒิทางการศึกษา/ประวัติการอบรม :

- ปริญญาโท สาขาบริหารธุรกิจ จุฬาลงกรณ์มหาวิทยาลัย
- ประกาศนียบัตรชั้นสูงการสอบบัญชี มหาวิทยาลัยธรรมศาสตร์
- ปริญญาตรี สาขาบัญชี มหาวิทยาลัยเทคโนโลยีราชมงคลธัญบุรี
- ผู้สอบบัญชีรับอนุญาต (CPA) ทะเบียนเลขที่ 3349
- ผู้ตรวจสอบภายในรับอนุญาต (CPIA)
- ปริญญาบัตร วปอ.2548 วิทยาลัยป้องกันราชอาณาจักร
- วุฒิปัตริพระราชทาน วทบ.44 สถาบันวิชาการทหารบกชั้นสูง กองทัพบก
- ประกาศนียบัตรชั้นสูง ปศส.1, ปรม.1, ปปร.11 สถาบันพระปกเกล้า
- ประกาศนียบัตร สจว.81 สถาบันจิตวิทยาความมั่นคง
- ประกาศนียบัตร บรอ.1 สำนักงานตำรวจแห่งชาติ
- ประกาศนียบัตรชั้นสูง บมช.3 สำนักงานข่าวกรองแห่งชาติ
- ประกาศนียบัตรกฎหมายมหาชน รุ่นที่ 6 คณะนิติศาสตร์ มหาวิทยาลัยธรรมศาสตร์ และสำนักงานคณะกรรมการกฤษฎีกา
- Study Meet on Strategic Merger and Acquisition for SMEs C43 ปี 2010 ประเทศเกาหลี
- Study Mission to Nonmember Countries on Knowledge Creating Enterprises ปี 2009 ประเทศเยอรมัน
- China-ASEAN Young Entrepreneurs Forum ปี 2008 ประเทศจีน
- ASEAN-China Young Entrepreneurs Workshop ปี 2008 ประเทศบรูไน
- Top Management Forum : Corporate Governance ปี 2003 ประเทศญี่ปุ่น
- The Training Program on Industrial Property Rights (Fundamental Course for IP Practitioners (EIPF)) ปี 2002 ประเทศญี่ปุ่น
- Financing and Management Development in Market Oriented Economies ปี 1998 ประเทศออสเตรเลีย
- International Forum on SMEs : Acceleration Growth and Enhancing Competitiveness the Knowledge Economy ปี 2001 ประเทศอินเดีย
- Director Accreditation Program (DAP 35/2009)
- Audit Committee Program (ACP 13/2013)
- Board Matters and Trends (BMT 6/2018)

สัดส่วนการถือหุ้นในบริษัท (%) : 0.000

ความสัมพันธ์ทางครอบครัวระหว่างกรรมการและผู้บริหาร : ไม่มี

ช่วงเวลา	ตำแหน่ง	ชื่อหน่วยงาน/บริษัท/ประเภทธุรกิจ
ตำแหน่งในบริษัทจดทะเบียนอื่นในปัจจุบัน		
2555 - ปัจจุบัน	กรรมการตรวจสอบและกรรมการอิสระ	บริษัท เกษตรไทย อินเตอร์ เนชั่นแนล ชูการ์ คอร์ปอเรชั่น จำกัด (มหาชน)
2552 - ปัจจุบัน	ประธานคณะกรรมการตรวจสอบ กรรมการอิสระ	บริษัท สุรพลฟู้ดส์ จำกัด (มหาชน)
ตำแหน่งในบริษัทอื่นที่ไม่ใช่บริษัทจดทะเบียนในปัจจุบัน		
2562 - ปัจจุบัน	กรรมการและกรรมการตรวจสอบ	สถาบันพลาสติก
2557 - ปัจจุบัน	ผู้พิพากษาสมทบ	ศาลทรัพย์สินทางปัญญาและการค้าระหว่างประเทศกลาง
2538 - ปัจจุบัน	กรรมการผู้จัดการ	บริษัท สหพร แอนด์ โก จำกัด
2536 - ปัจจุบัน	กรรมการผู้จัดการ	บริษัท ชันโกร่า จำกัด
2536 - ปัจจุบัน	กรรมการผู้จัดการ	บริษัท ดีบีเอ็มที จำกัด
2534 - ปัจจุบัน	กรรมการผู้จัดการ	บริษัท เอส.วี.เอฟเวอร์กรีน จำกัด
ประสบการณ์ทำงานที่ผ่านมา		
2558 - 2563	ประธานกรรมการตรวจสอบ กรรมการอิสระ	บริษัท เอ เอ อีเลคทริค จำกัด (มหาชน)
2555 - 2562	คณะอนุกรรมการพิจารณาผู้สมัครเข้ารับ การคัดเลือกเพื่อรับรางวัลองค์กรโปร่งใส	สำนักงานคณะกรรมการป้องกันและปราบปรามการทุจริตแห่งชาติ
2555 - 2556	กรรมการตรวจสอบและกรรมการอิสระ	บริษัท เกษตรไทยอุตสาหกรรมน้ำตาล จำกัด
2552 - 2558	ประธานคณะกรรมการตรวจสอบ กรรมการอิสระ กรรมการบริหารความเสี่ยง	บริษัท กันกุลเอ็นเจเนียริง จำกัด (มหาชน)
2554 - 2557	คณะอนุกรรมการป้องกันการทุจริต ด้านสังคม	สำนักงานคณะกรรมการป้องกันและปราบปรามการทุจริตแห่งชาติ
2554 - 2557	ประธานคณะทำงานคัดกรอง ผู้สมัครเข้ารับการคัดเลือก เพื่อรับรางวัลองค์กรโปร่งใส	สำนักงานคณะกรรมการป้องกันและปราบปรามการทุจริตแห่งชาติ
2553 - 2562	อนุกรรมการส่งเสริมและบ่มเพาะ วิสาหกิจและการจัดการทรัพย์สิน ทางปัญญาในสถาบันอุดมศึกษา (UBI)	สำนักงานคณะกรรมการอุดมศึกษา (สกอ.)
2552 - 2556	กรรมการผู้ทรงคุณวุฒิ	ประจำคณะบริหารธุรกิจ มหาวิทยาลัยเทคโนโลยีราชมงคลธัญบุรี
2552 - 2554	ประธานคณะกรรมการตรวจสอบ กรรมการอิสระ	บริษัท อินเทอร์เน็ต ลิงค์ คอมมิวนิเคชั่น จำกัด (มหาชน)
2551 - 2555	กรรมการตรวจสอบและกรรมการอิสระ	บริษัท กันกุลเอ็นเจเนียริง จำกัด (มหาชน)
2549 - 2552	ประธานคณะกรรมการตรวจสอบ กรรมการอิสระ	บริษัท เอเซียไฟเบอร์ จำกัด (มหาชน)
2548 - 2558	กรรมการตรวจสอบและกรรมการอิสระ	บริษัท สตาร์ ซานิทารีแอนด์แวร์ จำกัด (มหาชน)
2548 - 2549	ประธานคณะกรรมการตรวจสอบ	สมาคมการจัดการธุรกิจแห่งประเทศไทย
2548 - 2554	ผู้พิพากษาสมทบ	ศาลทรัพย์สินทางปัญญาและการค้าระหว่างประเทศกลาง"

ช่วงเวลา	ตำแหน่ง	ชื่อหน่วยงาน/บริษัท/ประเภทธุรกิจ
2548 - 2554	กรรมการบริหาร	หอการค้าไทย และสภาหอการค้าแห่งประเทศไทย
2548 - 2554	ประธานคณะทำงานบัญชีและการเงิน	หอการค้าไทย และสภาหอการค้าแห่งประเทศไทย
2545 - 2549	ที่ปรึกษาคณะกรรมการตรวจสอบ	สภาอุตสาหกรรมแห่งประเทศไทย
2543 - 2545	รองประธานคณะกรรมการกฎหมาย ภาษีธุรกิจและการลงทุน	สภาอุตสาหกรรมแห่งประเทศไทย

9

ชื่อ-สกุล : ว่าที่ร้อยตรีธีรยุทธ ช่างเพชร

อายุ : 81 ปี

ตำแหน่ง : กรรมการอิสระ

ประธานกรรมการบริหารความเสี่ยง

กรรมการตรวจสอบ

จำนวนปีที่เป็นการกรรมการ : 11 ปี (วันที่ได้รับแต่งตั้ง 29 มกราคม 2556)

คุณวุฒิทางการศึกษา/ประวัติการอบรม :

- ปริญญาตรี สาขานิติศาสตร์ มหาวิทยาลัยธรรมศาสตร์
- Director Accreditation Program (DAP 97/2012)
- Audit Committee Program (ACP 41/2012)
- Monitoring Fraud Risk Management (MFM 8/2012)

สัดส่วนการถือหุ้นในบริษัท (%) : 0.000

ความสัมพันธ์ทางครอบครัวระหว่างกรรมการและผู้บริหาร : ไม่มี

ช่วงเวลา	ตำแหน่ง	ชื่อหน่วยงาน/บริษัท/ประเภทธุรกิจ
ตำแหน่งในบริษัทจดทะเบียนอื่นในปัจจุบัน		
2556 - ปัจจุบัน	กรรมการอิสระ ประธานกรรมการบริหารความเสี่ยง กรรมการตรวจสอบ	บริษัท เกษตรไทย อินเตอร์เนชั่นแนล ชูการ์ คอร์ปอเรชั่น จำกัด (มหาชน)
ตำแหน่งในบริษัทอื่นที่ไม่ใช่บริษัทจดทะเบียนในปัจจุบัน		
ไม่มี		
ประสบการณ์การทำงานที่ผ่านมา		
2555 - 2556	กรรมการอิสระและกรรมการตรวจสอบ	บริษัท เกษตรไทยอุตสาหกรรมน้ำตาล จำกัด

10

ชื่อ-สกุล : นายสิริวุฒิ เสียมภักดี

อายุ : 80 ปี

ตำแหน่ง : กรรมการ

กรรมการบริหารความเสี่ยง

กรรมการผู้ชำนาญการ

จำนวนปีที่เป็นกรรมการ : 11 ปี (วันที่ได้รับแต่งตั้ง 29 มกราคม 2556)

คุณวุฒิทางการศึกษา/ประวัติการอบรม :

- ปริญญาตรี สาขาการเงินและธนาคาร คณะพาณิชยศาสตร์ มหาวิทยาลัยธรรมศาสตร์
- Director Accreditation Program (DAP 54/2006)

สัดส่วนการถือหุ้นในบริษัท (%) : 0.000

ความสัมพันธ์ทางครอบครัวระหว่างกรรมการและผู้บริหาร : ไม่มี

ช่วงเวลา	ตำแหน่ง	ชื่อหน่วยงาน/บริษัท/ประเภทธุรกิจ
ตำแหน่งในบริษัทจดทะเบียนอื่นในปัจจุบัน		
2556 - ปัจจุบัน	กรรมการและกรรมการบริหารความเสี่ยง	บริษัท เกษตรไทย อินเตอร์เนชั่นแนล ชูการ์ คอร์ปอเรชั่น จำกัด (มหาชน)
ตำแหน่งในบริษัทอื่นที่ไม่ใช่บริษัทจดทะเบียนในปัจจุบัน		
2558 - ปัจจุบัน	กรรมการ	บริษัท เคทิส วิจัยและพัฒนา จำกัด
2557 - ปัจจุบัน	ประธานกรรมการ	บริษัท เคทิส ชีวพลังงาน จำกัด
2557 - ปัจจุบัน	ประธานกรรมการ	บริษัท เคทิส ไบโอแก๊สเพาเวอร์ จำกัด
2556 - ปัจจุบัน	กรรมการ	บริษัท รวมผลไบโอเพาเวอร์ จำกัด
2556 - ปัจจุบัน	กรรมการ	บริษัท ไทยเอ็กสลิคชั่นเพาเวอร์ จำกัด
2554 - ปัจจุบัน	ประธานกรรมการ	บริษัท เคทิส ปุ๋ยชีวภาพ จำกัด
2553 - ปัจจุบัน	กรรมการ	บริษัท เกษตรไทยไบโอเพาเวอร์ จำกัด
2550 - ปัจจุบัน	กรรมการ	บริษัท ไทยชูการ์ มิลเลอร์ จำกัด
2550 - ปัจจุบัน	กรรมการ	บริษัท เคทิส ไบโอเอทานอล จำกัด
2538 - ปัจจุบัน	กรรมการ	บริษัท รวมผลอุตสาหกรรมนครสวรรค์ จำกัด
2526 - ปัจจุบัน	กรรมการ	บริษัท น้ำตาลไทยเอ็กสลิคชั่น จำกัด
ปัจจุบัน	นายกิตติมศักดิ์	สมาคมการค้าผู้ผลิตเอทานอลไทย "TEMA"
ปัจจุบัน	ประธานคณะกรรมการ	นิติบุคคลอาคารชุดทิวเวอร์เพลส
ประสบการณ์ทำงานที่ผ่านมา		
2556 - 2563	ประธานกรรมการบริหารและประธานเจ้าหน้าที่บริหารกลุ่มการเงินบริษัทฯ	บริษัท เกษตรไทย อินเตอร์เนชั่นแนล ชูการ์ คอร์ปอเรชั่น จำกัด (มหาชน)
2559 - 2560	รักษาการผู้จัดการ	นิติบุคคลอาคารชุดทิวเวอร์เพลส
2557 - 2559	ที่ปรึกษาคณะกรรมการ	นิติบุคคลอาคารชุดลิเบอร์ตี้พลาซ่า
2553 - 2557	ประธานคณะกรรมการ	นิติบุคคลอาคารชุดลิเบอร์ตี้พลาซ่า
2553 - 2556	กรรมการและประธานกรรมการบริหาร	บริษัท เกษตรไทยอุตสาหกรรมน้ำตาล จำกัด
2550 - 2555	กรรมการผู้จัดการ	บริษัท เคทิส ไบโอเอทานอล จำกัด

11

ชื่อ-สกุล : นายอิสกันดร์ ไกรวิทย์

อายุ : 80 ปี

ตำแหน่ง : กรรมการอิสระ

ประธานกรรมการสรรหา, พิจารณาคำตอบแทนและความยั่งยืน
กรรมการบริหารความเสี่ยง

จำนวนปีที่เป็นการกรรมการ : 11 ปี (วันที่ได้รับแต่งตั้ง 29 มกราคม 2556)

คุณวุฒิทางการศึกษา/ประวัติการอบรม :

- ปริญญาตรี บัญชีบัณฑิต (บช.บ) มหาวิทยาลัยธรรมศาสตร์
- ปริญญาโท เศรษฐศาสตร์, North Dakota State University USA
- Certificate, American Institute of Banking (New York) USA
- Director Accreditation Program (DAP97/2012)
- Audit Committee Program (ACP 41/2012)
- Monitoring Fraud Risk Management (MFM 8/2012)

สัดส่วนการถือหุ้นในบริษัท (%) : 0.000

ความสัมพันธ์ทางครอบครัวระหว่างกรรมการและผู้บริหาร : ไม่มี

ช่วงเวลา	ตำแหน่ง	ชื่อหน่วยงาน/บริษัท/ประเภทธุรกิจ
ตำแหน่งในบริษัทจดทะเบียนอื่นในปัจจุบัน		
2556 - ปัจจุบัน	กรรมการอิสระ ประธานกรรมการสรรหา, พิจารณาคำตอบแทน และความยั่งยืน กรรมการบริหารความเสี่ยง	บริษัท เกษตรไทย อินเตอร์เนชั่นแนล ชูการ์ คอร์ปอเรชั่น จำกัด (มหาชน)
ตำแหน่งในบริษัทอื่นที่ไม่ใช่บริษัทจดทะเบียนในปัจจุบัน		
ไม่มี		
ประสบการณ์ทำงานที่ผ่านมา		
2555 - 2556	กรรมการอิสระ	บริษัท เกษตรไทยอุตสาหกรรมน้ำตาล จำกัด

12

ชื่อ-สกุล : นายพูนศักดิ์ บุญสวัสดิ์

อายุ : 75 ปี

ตำแหน่ง : กรรมการอิสระ

กรรมการสรรหา, พิจารณาคำตอบแทนและความยั่งยืน

จำนวนปีที่เป็นการกรรมการ : 11 ปี (วันที่ได้รับแต่งตั้ง 29 มกราคม 2556)

คุณวุฒิทางการศึกษา/ประวัติการอบรม :

- ปริญญาเอก ศิลปศาสตรดุษฎีบัณฑิต (ศศ.ด.) การบริหารธุรกิจ มหาวิทยาลัยเจ้าพระยา
- ศศ.ม. (จิตวิทยา) มหาวิทยาลัยเกษตรศาสตร์
- บธ.ม. (การจัดการ) มหาวิทยาลัยอีสเทิร์นเอเซีย
- บธ.ด. (กิตติมศักดิ์) การจัดการทรัพยากรมนุษย์ มหาวิทยาลัยราชภัฏอุดรดิตถ์
- Director Accreditation Program (DAP 97/2012)

สัดส่วนการถือหุ้นในบริษัท (%) : 0.000

ความสัมพันธ์ทางครอบครัวระหว่างกรรมการและผู้บริหาร : ไม่มี

ช่วงเวลา	ตำแหน่ง	ชื่อหน่วยงาน/บริษัท/ประเภทธุรกิจ
ตำแหน่งในบริษัทจดทะเบียนอื่นในปัจจุบัน		
2559 - ปัจจุบัน	กรรมการ กรรมการสรรหาและพิจารณาคำตอบแทน	บริษัท ศักดิ์สยามลิซซิ่ง จำกัด (มหาชน)
2556 - ปัจจุบัน	กรรมการอิสระ กรรมการสรรหา, พิจารณาคำตอบแทน และความยั่งยืน	บริษัท เกษตรไทย อินเตอร์เนชั่นแนล ชูการ์ คอร์ปอเรชั่น จำกัด (มหาชน)
ตำแหน่งในบริษัทอื่นที่ไม่ใช่บริษัทจดทะเบียนในปัจจุบัน		
2566 - ปัจจุบัน	กรรมการ	บริษัท ศักดิ์สยาม ทีซีเอ็นเออร์จี จำกัด
2566 - ปัจจุบัน	กรรมการ	บริษัท พูนศักดิ์ แอนด์ พาร์ทเนอร์ จำกัด
ประสบการณ์ทำงานที่ผ่านมา		
2559 - 2564	ประธานกรรมการบริหาร	บริษัท ศักดิ์สยามลิซซิ่ง จำกัด (มหาชน)
2555 - 2556	กรรมการอิสระ	บริษัท เกษตรไทย อุตสาหกรรมน้ำตาล จำกัด
2538 - 2559	กรรมการและประธานเจ้าหน้าที่บริหาร	บริษัท ศักดิ์สยามพาณิชย์ ลิซซิ่ง จำกัด

13

ชื่อ-สกุล : นายสมชาย สุวจิตตานนท์

อายุ : 63 ปี

ตำแหน่ง : กรรมการ

ประธานเจ้าหน้าที่บริหารสายธุรกิจอ้อยและน้ำตาล

จำนวนปีที่เป็นการกรรมการ : 3 ปี (วันที่ได้รับแต่งตั้ง 14 พฤษภาคม 2564)

คุณวุฒิทางการศึกษา/ประวัติการอบรม :

- ปริญญาตรี มหาวิทยาลัยราชภัฏ สวนดุสิต สาขาการจัดการ
- ปริญญาโท มหาวิทยาลัยเกริก สาขารัฐศาสตร์
- หลักสูตร Mini MBA มหาวิทยาลัยหอการค้าไทย
- Director Accreditation Program (DAP) รุ่น 55/2006

สัดส่วนการถือหุ้นในบริษัท (%) : 0.001

ความสัมพันธ์ทางครอบครัวระหว่างกรรมการและผู้บริหาร : ไม่มี

ช่วงเวลา	ตำแหน่ง	ชื่อหน่วยงาน/บริษัท/ประเภทธุรกิจ
ตำแหน่งในบริษัทจดทะเบียนอื่นในปัจจุบัน		
2564 - ปัจจุบัน	กรรมการบริษัท	บริษัท เกษตรไทย อินเตอร์เนชั่นแนล ชูการ์ คอร์ปอเรชั่น จำกัด (มหาชน)
2559 - ปัจจุบัน	ประธานเจ้าหน้าที่บริหารสายธุรกิจอ้อยและน้ำตาล	บริษัท เกษตรไทย อินเตอร์เนชั่นแนล ชูการ์ คอร์ปอเรชั่น จำกัด (มหาชน)
2559 - ปัจจุบัน	รักษาการประธานเจ้าหน้าที่ปฏิบัติการ	บริษัท เกษตรไทย อินเตอร์เนชั่นแนล ชูการ์ คอร์ปอเรชั่น จำกัด (มหาชน)
2557 - ปัจจุบัน	ผู้ช่วยประธานเจ้าหน้าที่บริหาร	บริษัท เกษตรไทย อินเตอร์เนชั่นแนล ชูการ์ คอร์ปอเรชั่น จำกัด (มหาชน)
2557 - ปัจจุบัน	ผู้อำนวยการอาวุโส สายงานสนับสนุนธุรกิจ 1	บริษัท เกษตรไทย อินเตอร์เนชั่นแนล ชูการ์ คอร์ปอเรชั่น จำกัด (มหาชน)
ตำแหน่งในบริษัทอื่นที่ไม่ใช่บริษัทจดทะเบียนในปัจจุบัน		
2566 - ปัจจุบัน	กรรมการ	บริษัท เคทีเอส ไบโอ เนเชอรัล จำกัด
2564 - ปัจจุบัน	กรรมการ	บริษัท น้ำตาลไทยเอกลักษณ์ จำกัด
2564 - ปัจจุบัน	กรรมการ	บริษัท ทรัพย์ศิริเกษตร จำกัด
2564 - ปัจจุบัน	กรรมการ	บริษัท เกษตรไทยไบโอเพาเวอร์ จำกัด
2564 - ปัจจุบัน	กรรมการ	บริษัท รวมผลไบโอเพาเวอร์ จำกัด
2564 - ปัจจุบัน	กรรมการ	บริษัท ไทยเอกลักษณ์เพาเวอร์ จำกัด
2562 - ปัจจุบัน	กรรมการ	บริษัท เอ็นไวรอนเม้นท์ฟิลล์ แอนด์ สตรอว์ จำกัด
2561 - ปัจจุบัน	กรรมการ	บริษัท เอ็นบริษั เอ็นไวรอนเม้นท์ฟิลล์ แอนด์ แพคเกจจิ้ง จำกัด
2559 - ปัจจุบัน	รักษาการประธานเจ้าหน้าที่ปฏิบัติการ	บริษัท เกษตรไทยไบโอเพาเวอร์ จำกัด
2555 - ปัจจุบัน	ประธานเจ้าหน้าที่ปฏิบัติการ	บริษัท เอ็นไวรอนเม้นท์ฟิลล์ แอนด์ เปเปอร์ จำกัด
2554 - ปัจจุบัน	กรรมการ	บริษัท ไทยชูการ์มิลเลอร์ จำกัด
2552 - ปัจจุบัน	กรรมการ	บริษัท เอ็นไวรอนเม้นท์ฟิลล์ แอนด์ เปเปอร์ จำกัด
ประสบการณ์ทำงานที่ผ่านมา		
2559 - 2563	รักษาการผู้จัดการโรงงาน	บริษัท เกษตรไทยไบโอเพาเวอร์ จำกัด
2558 - 2559	รักษาการผู้จัดการโรงงาน	บริษัท เกษตรไทย อินเตอร์เนชั่นแนล ชูการ์ คอร์ปอเรชั่น จำกัด (มหาชน)

ช่วงเวลา	ตำแหน่ง	ชื่อหน่วยงาน/บริษัท/ประเภทธุรกิจ
2558 - 2559	รองประธานเจ้าหน้าที่บริหาร สายธุรกิจชีวพลังงานและผลิตภัณฑ์	บริษัท เกษตรไทย อินเตอร์เนชั่นแนล ชูการ์ คอร์ปอเรชั่น จำกัด (มหาชน)
2557 - 2560	กรรมการคณะกรรมการอ้อย และน้ำตาลทราย	กระทรวงอุตสาหกรรม
2556 - 2562	รักษาการผู้จัดการโรงงาน	บริษัท เอ็นไวรอนเม้นท์ฟิลล์ แอนด์ เปเปอร์ จำกัด
2556 - 2557	ผู้อำนวยการอาวุโสสายงานซัพพลายเชน	บริษัท เกษตรไทย อินเตอร์เนชั่นแนล ชูการ์ คอร์ปอเรชั่น จำกัด (มหาชน)
2554 - 2555	ผู้ช่วยกรรมการผู้จัดการ กลุ่มธุรกิจน้ำตาล (ดูแลสายงานสำนักงานใหญ่)	บริษัท น้ำตาลไทยเอกสิทธิ์ จำกัด
2554 - 2555	ผู้ช่วยกรรมการผู้จัดการ กลุ่มธุรกิจน้ำตาล (ดูแลสายงานสำนักงานใหญ่)	บริษัท รวมผลอุตสาหกรรมนครสวรรค์ จำกัด
2554 - 2555	ผู้ช่วยกรรมการผู้จัดการ กลุ่มธุรกิจน้ำตาล (ดูแลสายงานสำนักงานใหญ่)	บริษัท เกษตรไทยอุตสาหกรรมน้ำตาล จำกัด
2554 - 2555	กรรมการผู้จัดการ	บริษัท เอ็นไวรอนเม้นท์ฟิลล์ แอนด์ เปเปอร์ จำกัด
2548 - 2554	กรรมการรองผู้จัดการ	บริษัท เอ็นไวรอนเม้นท์ฟิลล์ แอนด์ เปเปอร์ จำกัด
2545 - 2554	ผู้จัดการทั่วไปกลุ่มธุรกิจน้ำตาล (ดูแลสายงานสำนักงานใหญ่)	บริษัท น้ำตาลไทยเอกสิทธิ์ จำกัด
2545 - 2554	ผู้จัดการทั่วไปกลุ่มธุรกิจน้ำตาล (ดูแลสายงานสำนักงานใหญ่)	บริษัท รวมผลอุตสาหกรรมนครสวรรค์ จำกัด
2545 - 2554	ผู้จัดการทั่วไปกลุ่มธุรกิจน้ำตาล (ดูแลสายงานสำนักงานใหญ่)	บริษัท เกษตรไทยอุตสาหกรรมน้ำตาล จำกัด

14

ชื่อ-สกุล : นายอภิชาติ นุชประยูร

อายุ : 51 ปี

ตำแหน่ง : กรรมการ

กรรมการผู้มีอำนาจลงนาม

ผู้ช่วยประธานเจ้าหน้าที่บริหารกลุ่มบริษัทฯ

ประธานเจ้าหน้าที่บริหารสายธุรกิจชีวภาพ

จำนวนปีที่เป็นการกรรมการ : 11 ปี (วันที่ได้รับแต่งตั้ง 29 มกราคม 2556)

คุณวุฒิทางการศึกษา/ประวัติการอบรม :

- ปริญญาตรี เศรษฐศาสตรบัณฑิต สาขาวิชาเศรษฐศาสตร์ระหว่างประเทศ จุฬาลงกรณ์มหาวิทยาลัย
- ปริญญาโท Master of Management สถาบันบัณฑิตบริหารธุรกิจศศินทร์ จุฬาลงกรณ์มหาวิทยาลัย
- Director Accreditation Program (DAP 96/2012)

สัดส่วนการถือหุ้นในบริษัท (%) : 0.000

ความสัมพันธ์ทางครอบครัวระหว่างกรรมการและผู้บริหาร : ไม่มี

ช่วงเวลา	ตำแหน่ง	ชื่อหน่วยงาน/บริษัท/ประเภทธุรกิจ
ตำแหน่งในบริษัทจดทะเบียนอื่นในปัจจุบัน		
2559 - ปัจจุบัน	ประธานเจ้าหน้าที่บริหารสายธุรกิจชีวภาพ	บริษัท เกษตรไทย อินเตอร์เนชั่นแนล ชูการ์ คอร์ปอเรชั่น จำกัด (มหาชน)
2558 - ปัจจุบัน	ผู้ช่วยประธานเจ้าหน้าที่บริหารกลุ่มบริษัทฯ	บริษัท เกษตรไทย อินเตอร์เนชั่นแนล ชูการ์ คอร์ปอเรชั่น จำกัด (มหาชน)
2557 - ปัจจุบัน	กรรมการ	บริษัท เกษตรไทย อินเตอร์เนชั่นแนล ชูการ์ คอร์ปอเรชั่น จำกัด (มหาชน)
ตำแหน่งในบริษัทอื่นที่ไม่ใช่บริษัทจดทะเบียนในปัจจุบัน		
2564 - ปัจจุบัน	กรรมการ	บริษัท เคทิส ไปโอเอทานอล จำกัด
2564 - ปัจจุบัน	กรรมการ	บริษัท เคทิส ปุ๋ยชีวภาพ จำกัด
2562 - ปัจจุบัน	ที่ปรึกษา	บริษัท จีจีซี เคทิส ไปโออินดัสเทรียล จำกัด
2558 - ปัจจุบัน	กรรมการผู้จัดการ ประธานเจ้าหน้าที่ปฏิบัติการ KTIS R&D	บริษัท เคทิส วิจัยและพัฒนา จำกัด
2556 - ปัจจุบัน	กรรมการ	บริษัท ไทยเอกלקซ์เพาเวอร์ จำกัด
2556 - ปัจจุบัน	กรรมการ	บริษัท รวมผลไปโอเพาเวอร์ จำกัด
2554 - ปัจจุบัน	กรรมการ	บริษัท เกษตรไทยไปโอเพาเวอร์ จำกัด
2545 - ปัจจุบัน	กรรมการ	บริษัท ร่วมกิจอ้างทองคลังสินค้า จำกัด
2545 - ปัจจุบัน	กรรมการ	บริษัท ชันไฮน์อิเล็กทรอนิกส์ จำกัด
2544 - ปัจจุบัน	กรรมการ	บริษัท ที.ไอ.เอส.เอส. จำกัด
2544 - ปัจจุบัน	กรรมการ	บริษัท ที.วาย.ที.เทรดดิ้ง จำกัด
2543 - ปัจจุบัน	กรรมการบริหาร	บริษัท น้ำตาลเอกผล จำกัด
ประสบการณ์ทำงานที่ผ่านมา		
2558	กรรมการ	บริษัท ศิริเจริญอิเล็กทรอนิกส์ จำกัด
2556 - 2557	ผู้อำนวยการอาวุโสสายงานวิศวกรรม	บริษัท เกษตรไทย อินเตอร์เนชั่นแนล ชูการ์ คอร์ปอเรชั่น จำกัด (มหาชน)
2555 - 2556	ผู้อำนวยการอาวุโสสายงานวิศวกรรม	บริษัท เกษตรไทยอุตสาหกรรมน้ำตาล จำกัด
2551 - 2556	กรรมการและกรรมการบริหาร	บริษัท เกษตรไทยอุตสาหกรรมน้ำตาล จำกัด
2548 - 2558	รองกรรมการผู้จัดการ	บริษัท น้ำตาลไทยเอกלקซ์เพาเวอร์ จำกัด
2548 - 2558	รองกรรมการผู้จัดการ	บริษัท รวมผลอุตสาหกรรมนครสวรรค์ จำกัด
2548 - 2558	รองกรรมการผู้จัดการ	บริษัท เอ็นไวรอนเมนต์ พัลฟ์ แอนด์ เปเปอร์ จำกัด
2548 - 2555	รองกรรมการผู้จัดการ	บริษัท เกษตรไทยอุตสาหกรรมน้ำตาล จำกัด

15

ชื่อ-สกุล : นางสาวฉวี อิง อิง

อายุ : 53 ปี

ตำแหน่ง : กรรมการ

กรรมการผู้มีอำนาจลงนาม

จำนวนปีที่เป็นกรรมการ : 11 ปี (วันที่ได้รับแต่งตั้ง 29 มกราคม 2556)

คุณวุฒิทางการศึกษา/ประวัติการอบรม :

- ศิลปศาสตรบัณฑิต สาขาเศรษฐศาสตร์ มหาวิทยาลัยแห่งชาติสิงคโปร์ (National University of Singapore)

สัดส่วนการถือหุ้นในบริษัท (%) : 0.558

ความสัมพันธ์ทางครอบครัวระหว่างกรรมการและผู้บริหาร : ไม่มี

ช่วงเวลา	ตำแหน่ง	ชื่อหน่วยงาน/บริษัท/ประเภทธุรกิจ
ตำแหน่งในบริษัทจดทะเบียนอื่นในปัจจุบัน		
2556 - ปัจจุบัน	กรรมการ	บริษัท เกษตรไทย อินเตอร์เนชั่นแนล ชูการ์ คอร์ปอเรชั่น จำกัด (มหาชน)
ตำแหน่งในบริษัทอื่นที่ไม่ใช่บริษัทจดทะเบียนในปัจจุบัน		
2556 - ปัจจุบัน	กรรมการ	Grand Helio Pte. Ltd.
2556 - ปัจจุบัน	กรรมการ	Soon Zhou Investments Pte. Ltd.
2555 - ปัจจุบัน	กรรมการ	บริษัท ศิริเจริญทรัพย์ไพรวัลย์ จำกัด
2555 - ปัจจุบัน	กรรมการ	Gold Topaz Pte. Ltd.
2555 - ปัจจุบัน	กรรมการ	Gold Hyacinth Development Pte. Ltd.
2555 - ปัจจุบัน	กรรมการ	Bukit Timah Green Development Pte. Ltd.
2554 - ปัจจุบัน	กรรมการ	Nanyang International Education (Holdings) Ltd.
2554 - ปัจจุบัน	กรรมการ	Chang Li Investments Pte. Ltd.
2554 - ปัจจุบัน	กรรมการ	Li Ta Investments Pte. Ltd.
2554 - ปัจจุบัน	กรรมการ	Soon Li Investments Pte. Ltd.
2553 - ปัจจุบัน	กรรมการ	บริษัท เอส.ไอ. พรอพเพอร์ตี้ จำกัด
2547 - ปัจจุบัน	กรรมการ	King Wan Industries Pte. Ltd.
2545 - ปัจจุบัน	กรรมการ	Xylem Investments Pte. Ltd.
2544 - ปัจจุบัน	กรรมการ	King Wan Development Pte. Ltd.
2543 - ปัจจุบัน	กรรมการผู้จัดการ	King Wan Corporation Pte. Ltd.
2539 - ปัจจุบัน	กรรมการ	King Wan Construction Pte. Ltd.
2537 - ปัจจุบัน	กรรมการผู้จัดการ	K&W Mobile Loo Services Pte. Ltd.
ประสบการณ์ทำงานที่ผ่านมา		
2547 - 2557	กรรมการ	บริษัท เคทิส ไปโอเอทานอล จำกัด
2546 - 2557	กรรมการ	บริษัท เอ็นไวรอนเม้นท์พัลพ์ แอนด์ เปเปอร์ จำกัด

16

ชื่อ-สกุล : นางสาวรัชดา บุญวรรณโน

อายุ : 53 ปี

ตำแหน่ง : ผู้ควบคุมดูแลการทำบัญชี

วันที่ได้รับแต่งตั้ง : 1 กรกฎาคม 2564

คุณวุฒิทางการศึกษา/ประวัติการอบรม :

- บริญญาตรี สาขาการบัญชี มหาวิทยาลัยสงขลานครินทร์
- TFRS 9 เครื่องมือทางการเงิน
- TFRS 16 สัญญาเช่าและประเด็น Defferend Tax
- Financial Reporting Trends 2021
- Finance Transformation : Consolidation and Reporting

สัดส่วนการถือหุ้นในบริษัท (%) : ไม่มี

ความสัมพันธ์ทางครอบครัวระหว่างกรรมการและผู้บริหาร : ไม่มี

ช่วงเวลา	ตำแหน่ง	ชื่อหน่วยงาน/บริษัท/ประเภทธุรกิจ
ตำแหน่งในบริษัทจดทะเบียนอื่นในปัจจุบัน		
2564 - ปัจจุบัน	ผู้จัดการฝ่ายบัญชี	บริษัท เกษตรไทย อินเตอร์เนชั่นแนล ชูการ์ คอร์ปอเรชั่น จำกัด (มหาชน)
ตำแหน่งในบริษัทอื่นที่ไม่ใช่บริษัทจดทะเบียนในปัจจุบัน		
ไม่มี		
ประสบการณ์ทำงานที่ผ่านมา		
2542 - 2564	ผู้จัดการฝ่ายบัญชี	บริษัท น้ำตาลไทยเอกลักษณ์ จำกัด

17

ชื่อ-สกุล : นายภูมิฤกษ์ หวังปรีดาเลิศกุล

อายุ : 34 ปี

ตำแหน่ง : เลขานุการบริษัท

วันที่ได้รับแต่งตั้ง : 25 มีนาคม 2562

คุณวุฒิทางการศึกษา/ประวัติการอบรม :

- ปริญญาโท นิติศาสตรบัณฑิต University of Pennsylvania
- ปริญญาตรี นิติศาสตรบัณฑิต จุฬาลงกรณ์มหาวิทยาลัย
- Company Secretary Program (CSP 96/2019)
- Director Accreditation Program (DAP SEC-2013)

สัดส่วนการถือหุ้นในบริษัท (%) : 2.95

ความสัมพันธ์ทางครอบครัวระหว่างกรรมการและผู้บริหาร : ไม่มี

ช่วงเวลา	ตำแหน่ง	ชื่อหน่วยงาน/บริษัท/ประเภทธุรกิจ
ตำแหน่งในบริษัทจดทะเบียนอื่นในปัจจุบัน		
2562 - ปัจจุบัน	เลขานุการบริษัท	บริษัท เกษตรไทย อินเตอร์เนชั่นแนล ชูการ์ คอร์ปอเรชั่น จำกัด (มหาชน)
2563 - ปัจจุบัน	ผู้อำนวยการฝ่ายกฎหมาย	บริษัท เกษตรไทย อินเตอร์เนชั่นแนล ชูการ์ คอร์ปอเรชั่น จำกัด (มหาชน)
ตำแหน่งในบริษัทอื่นที่ไม่ใช่บริษัทจดทะเบียนในปัจจุบัน		
ไม่มี		
ประสบการณ์ทำงานที่ผ่านมา		
2555 - 2563	หัวหน้าฝ่ายกฎหมาย	บริษัท เกษตรไทย อินเตอร์เนชั่นแนล ชูการ์ คอร์ปอเรชั่น จำกัด (มหาชน)

ကဏ္ဍ ၂

รายละเอียดเกี่ยวกับกระบวนการมีที่ย่อย

บริษัท															
1	2	3	4	5	6	7	8	9	10	11	12	13	14	15	16
บริษัท เกษตรไทย อินเตอร์เนชั่นแนล ซูการ์ คอร์ปอเรชั่น จำกัด (มหาชน)															
	X, V	I, II, V, IV	I, II, V, VI	I, V, IV	I, II, V, IV	I, III, IV	I, III	I, VI, IV	I, VI	I, V, II	I, V	I, V	I, V	I, III	V
บริษัทไทย															
บริษัท เกษตรไทยไปโอเพาเวอร์ จำกัด															
บริษัท นวัตกรรมไทยเอกลักษณ์ จำกัด															
บริษัท เคทีเอส ไปโอเพาเวอร์ จำกัด															
บริษัท เอ็นไวรอนเม้นท์พัลฟ์ แอนด์ เปเปอร์ จำกัด															
บริษัท เพิ่มสินพัฒนา จำกัด															
บริษัท เคทีเอส ปุ๋ยชีวภาพ จำกัด															
บริษัท ไทยเอกลักษณ์เพาเวอร์ จำกัด															
บริษัท ทรีฟายีลิตี้เกษตร จำกัด															
บริษัท รวมผลไปโอเพาเวอร์ จำกัด															
บริษัท เอ็นไวรอนเม้นท์พัลฟ์ แอนด์ แพคเกจจิ้ง จำกัด															
บริษัท เคทีเอส ไปโอเพาเวอร์ จำกัด															
บริษัท เอ็นไวรอนเม้นท์พัลฟ์ แอนด์ สตรอร์ จำกัด															
บริษัท เคทีเอส ซีพอสอง จำกัด															
บริษัท เคทีเอส ไปโอเพาเวอร์ จำกัด															
บริษัท เคทีเอส รีจียและพัฒนา จำกัด															

บริษัท															
บริษัทที่เกี่ยวข้อง															
บริษัท เอส.ไอ.พรอพเพอร์ตี้ จำกัด	X, V	I, V	I, V	I, V	I, V	I, V	I, V	I, V	I, V	I, V	I, V	I, V	I, V	I, V	I, V
บริษัท น้ำตาลเอ็กเซล จำกัด		I, V	I, V	I, V	I, V	I, V	I, V	I, V	I, V	I, V	I, V	I, V	I, V	I, V	I, V
บริษัท นครสวรรค์ร่วมทุนพัฒนา จำกัด			I, V	I, V	I, V	I, V	I, V	I, V	I, V	I, V	I, V	I, V	I, V	I, V	I, V
บริษัท ที.ไอ.เอส.เอส. จำกัด		I, V	I, V	I, V	I, V	I, V	I, V	I, V	I, V	I, V	I, V	I, V	I, V	I, V	I, V
บริษัท สยาม พี.พี. อินเทอร์เน็ตเนต จำกัด			I, V	I, V	I, V	I, V	I, V	I, V	I, V	I, V	I, V	I, V	I, V	I, V	I, V
บริษัท ร่วมกิจอ่างทองคลังสินค้า จำกัด		I, V	I, V	I, V	I, V	I, V	I, V	I, V	I, V	I, V	I, V	I, V	I, V	I, V	I, V
บริษัท ร่วมทุนคลังสินค้านครสวรรค์ จำกัด			I, V	I, V	I, V	I, V	I, V	I, V	I, V	I, V	I, V	I, V	I, V	I, V	I, V
บริษัท ไทยวิษณุนครสวรรค์ จำกัด		I, V	I, V	I, V	I, V	I, V	I, V	I, V	I, V	I, V	I, V	I, V	I, V	I, V	I, V
บริษัท ร่วมทุนเทรดดิ้งนครสวรรค์ จำกัด			I, V	I, V	I, V	I, V	I, V	I, V	I, V	I, V	I, V	I, V	I, V	I, V	I, V
บริษัท ศิริเจริญเอ็กซ์ปอร์ต จำกัด															
บริษัท ศิริเจริญทรัพย์ไพรวัลย์ จำกัด	X, V														I, V
บริษัท รวมผลอุตสาหกรรมนครสวรรค์ จำกัด		I, V	I, V	I, V	I, V	I, V	I, V	I, V	I, V	I, V	I, V	I, V	I, V	I, V	I, V
บริษัท ภูมิพัฒน์นาธุรกิจ จำกัด															
บริษัท สิบสิริสวัสดิ์ จำกัด															
บริษัท อะโกร เอทานอล จำกัด															
บริษัท อี.พี.ซี. เพาเวอร์ จำกัด															
บริษัท น้ำตาลเกษตรไทย จำกัด															
บริษัท ศิริวิริยะกุล จำกัด		I													
บริษัท หัวหิน เพิร์ล รีสอร์ท จำกัด															
บริษัทร่วม															
บริษัท จัสดี เคทีเอส ไปโออินดัสเทรียล จำกัด	X	I	I	I	I	I	I	I	I	I	I	I	I	I	I

หมายเหตุ (1)															
หมายเหตุ (2)															
X =	คณะกรรมการบริษัท	IV =	กรรมการบริหารความเสียง	1. นายปรีชา	อรรถวิวัฒน์	7. ว่าที่ร้อยตรีรัฐเทพ	ต่างเพชร	13. นายสมชาย	สุจิตตานนท์						
I =	กรรมการบริหาร	V =	ผู้บริหาร	2. นายประพันธ์	ศิริวิริยะกุล	8. นายสถาพร	โคธิ์ราษฎร์	14. นางสาวอ้วน	อิง อึ้ง						
II =	กรรมการบริหาร	VI =	กรรมการสหหา, พิจารณาคำตอบแทน และความยั่งยืน	3. นางดารัตน์	วิภาตะกัณฑ์	9. นายอิสกันดร์	ไกรวิทย์	15. นายโกฤทธิ	นิลดูหา						
III =	กรรมการตรวจสอบ	VII =	ผู้มีอำนาจควบคุม	4. นายณัฐวิทย์	ศิริวิริยะกุล	10. นายพูนศักดิ์	บุญสวัสดิ์	16. นางน้อมจิต	อัครเมธีรินทร์						
				5. นายประเสริฐ	ศิริวิริยะกุล	11. นายสิริวัตร	เสียมักดี								
				6. นายศิริภาคย์	ศิริวิริยะกุล	12. นายอภิชาติ	นุชประยูร								

เอกสารแนบ 3

รายละเอียดเกี่ยวกับหัวหน้างานตรวจสอบภายใน

ที่ประชุมคณะกรรมการตรวจสอบบริษัทฯ ครั้งที่ 7/2556 เมื่อวันที่ 11 พฤศจิกายน 2556 ได้พิจารณาและมีมติเห็นชอบแต่งตั้ง นางณัฏฐิรา ภัยสยม ให้ดำรงตำแหน่งผู้จัดการฝ่ายหน่วยงานตรวจสอบภายใน และทำหน้าที่เลขานุการคณะกรรมการตรวจสอบ ตั้งแต่วันที่ 11 พฤศจิกายน 2556 เป็นต้นไป โดย นางณัฏฐิรา ภัยสยม เป็นผู้มีความรู้ประสบการณ์และคุณสมบัติทางวิชาชีพ ตรวจสอบภายใน โดยเป็นผู้ตรวจสอบภายในที่ผ่านการฝึกอบรมและได้รับวุฒิบัตรด้านการตรวจสอบภายในจากสภาวิชาชีพบัญชี ในพระบรมราชูปถัมภ์ และสมาคมผู้ตรวจสอบภายในแห่งประเทศไทย นอกจากนี้ยังได้เข้ารับการอบรมในหลักสูตรที่เกี่ยวข้องกับการตรวจสอบภายในและการกำกับดูแลกิจการที่ดี

ทั้งนี้ ในการพิจารณาแต่งตั้ง ถอดถอน และโยกย้ายผู้จัดการฝ่ายหน่วยงานตรวจสอบภายใน ต้องได้รับการพิจารณาให้ความเห็นชอบจากคณะกรรมการตรวจสอบ ตามที่ระบุไว้ในกฎบัตรคณะกรรมการตรวจสอบ

ชื่อ-สกุล : นางณัฏฐิรา ภัยสยม

อายุ : 49 ปี

ตำแหน่ง : ผู้จัดการฝ่ายตรวจสอบภายใน

คุณวุฒิทางการศึกษา/ประวัติการอบรม :

- ปริญญาตรี การบริหารจัดการทั่วไป เอกการบัญชี มหาวิทยาลัยราชภัฏสวนสุนันทา
- ประกาศนียบัตรวิชาชีพ (ปวช. - ปวส.) วิทยาลัยอาชีวศึกษานครสวรรค์

การอบรมด้านการตรวจสอบภายใน :

- โครงการรับวุฒิบัตรด้านการตรวจสอบภายใน รุ่นที่ 1 สภาวิชาชีพบัญชี ในพระบรมราชูปถัมภ์
- การอบรมด้านการตรวจสอบภายในของสมาคมผู้ตรวจสอบภายในแห่งประเทศไทย
- ประกาศนียบัตรผู้ตรวจสอบภายในของประเทศไทย (CPIAT) รุ่นที่ 44 ของสมาคมผู้ตรวจสอบภายในแห่งประเทศไทย

สัดส่วนการถือหุ้นในบริษัท (%) : 0.000

ความสัมพันธ์ทางครอบครัวระหว่างกรรมการและผู้บริหาร : ไม่มี

ช่วงเวลา	ตำแหน่ง	ชื่อหน่วยงาน/บริษัท/ประเภทธุรกิจ
ตำแหน่งในบริษัทจดทะเบียนอื่นในปัจจุบัน		
2556 - ปัจจุบัน	ผู้จัดการฝ่ายตรวจสอบภายใน	บริษัท เกษตรไทย อินเตอร์เนชั่นแนล ชูการ์ คอร์ปอเรชั่น จำกัด (มหาชน)
ตำแหน่งในบริษัทอื่นที่ไม่ใช่บริษัทจดทะเบียนในปัจจุบัน		
ไม่มี		
ตำแหน่งในบริษัทอื่นที่แข่งขัน/เกี่ยวเนื่องกับธุรกิจที่อาจทำให้เกิดความขัดแย้งทางผลประโยชน์ต่อบริษัทฯ		
ไม่มี		
ประสบการณ์ทำงานที่ผ่านมา		
2551 - 2555	กรรมการอิสระ	บริษัท ประสิทธิ์พัฒนา จำกัด (มหาชน)

เอกสารแบบ 4

ทรัพย์สินที่ใช้ในการประกอบธุรกิจ และ
รายละเอียดเกี่ยวกับรายการประเมินราคาทรัพย์สิน

สามารถดูรายละเอียดข้อมูลได้ที่หัวข้อทรัพย์สินที่ใช้ในการประกอบธุรกิจ



เอกสารแนบ 5

นโยบายและแนวปฏิบัติการกำกับดูแลกิจการ และจรรยาบรรณธุรกิจ

บริษัทฯ มีเจตนารมณ์ที่จะกำกับดูแลการดำเนินธุรกิจโดยยึดมั่นในหลักการกำกับดูแลกิจการและบรรษัทภิบาลที่ดี ด้วยตระหนักถึงประโยชน์และความสำคัญของการกำกับกิจการและบรรษัทภิบาลที่ดี ซึ่งมีส่วนช่วยให้การบริหารงานและการดำเนินกิจการมีประสิทธิภาพ ด้วยความโปร่งใส และคำนึงถึงผลประโยชน์ของผู้มีส่วนได้เสียทุกด้าน รวมทั้งสามารถตรวจสอบได้ เพื่อสนับสนุนให้บริษัทสามารถเพิ่มขีดความสามารถในการแข่งขัน และเพิ่มคุณค่าให้แก่ผู้ถือหุ้นในระยะยาว คณะกรรมการบริษัทจึงได้กำหนดหลักการกำกับกิจการที่ดีเป็นนโยบายเป็นลายลักษณ์อักษรขึ้นและสื่อสารให้กรรมการผู้บริหาร พนักงานทุกระดับในองค์กรได้ลงนามรับทราบและนำไปปฏิบัติ

นอกจากนี้ คณะกรรมการบริษัทยังได้จัดทำประมวลจรรยาบรรณและจริยธรรมทางธุรกิจ ซึ่งมีแนวทางสอดคล้องกับหลักบรรษัทภิบาลที่เป็นหลักการในการบริหารองค์กรที่ได้รับการยอมรับกันทั่วไป และเป็นหลักการที่ประกอบด้วยคุณธรรมและจริยธรรม เพื่อให้คณะกรรมการ ผู้บริหาร และพนักงานทั้งหมดยึดถือปฏิบัติตามประมวลจรรยาบรรณและจริยธรรมทางธุรกิจนี้ เพื่อบรรลุถึงเจตนารมณ์ และคณะกรรมการบริษัทจะทบทวนนโยบายและแนวปฏิบัติการกำกับดูแลกิจการและจรรยาบรรณธุรกิจของบริษัท เป็นประจำทุกปี เพื่อให้มีความเหมาะสมและสอดคล้องกับสภาพแวดล้อมทางธุรกิจ

ทั้งนี้ สามารถดูรายละเอียดนโยบายและแนวปฏิบัติการกำกับดูแลกิจการและจรรยาบรรณธุรกิจของบริษัท ฉบับเต็มได้จาก คู่มือการกำกับดูแลกิจการที่ดีและจรรยาบรรณธุรกิจของบริษัท บนเว็บไซต์ของบริษัท

www.ktisgroup.com เมนูการกำกับดูแลกิจการที่ดี หัวข้อนโยบายการกำกับดูแลกิจการที่ดีและจรรยาบรรณธุรกิจ

นโยบายการกำกับดูแลกิจการที่ดี

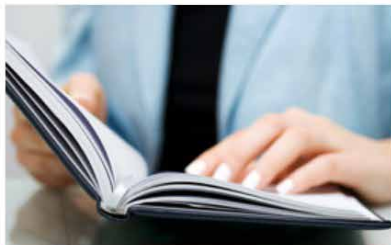

นโยบายกำกับดูแลกิจการที่ดีและบรรษัทภิบาล

ขนาดไฟล์ : 688 KB.

↓ ดาวน์โหลด



นโยบายกำกับดูแลกิจการที่ดีและบรรษัทภิบาล

บริษัท เกษตรไทย อินเตอร์เนชั่นแนล ชูการ์ คอร์ปอเรชั่น จำกัด (มหาชน)

จรรยาบรรณธุรกิจ



จรรยาบรรณธุรกิจ

ขนาดไฟล์ : 390 KB.

↓ ดาวน์โหลด



จรรยาบรรณธุรกิจ

บริษัท เกษตรไทย อินเตอร์เนชั่นแนล ชูการ์ คอร์ปอเรชั่น จำกัด (มหาชน)

เอกสารแนบ 6

รายงานคณะกรรมการตรวจสอบ

สามารถดูรายละเอียดข้อมูลได้ที่หัวข้อ
รายงานผลการปฏิบัติหน้าที่ของคณะกรรมการตรวจสอบในรอบปีที่ผ่านมา





บริษัท เกษตรไทย อินเตอร์เนชั่นแนล ชูการ์ คอร์ปอเรชั่น จำกัด (มหาชน)

24 อาคารเอกผล ถนนวิภาวดีรังสิต แขวงรัชดาภิเษก เขตดินแดง กรุงเทพมหานคร 10400
โทรศัพท์ 0-2692-0869-73 โทรสาร 0-2246-9125, 0-2246-9140



www.ktisgroup.com