

รายงานประจำปี 2568
แบบ 56-1 One Report
บริษัท ศรีสวัสดิ์ คอร์ปอเรชั่น จำกัด (มหาชน)



SAWAD

GROWING TOGETHER

ข้อมูลสำคัญทางการเงิน

(ข้อมูลสรุปผลประกอบการ ณ 31 ธันวาคม 2568)

รายได้รวมจากการดำเนินธุรกิจ

(ล้านบาท)

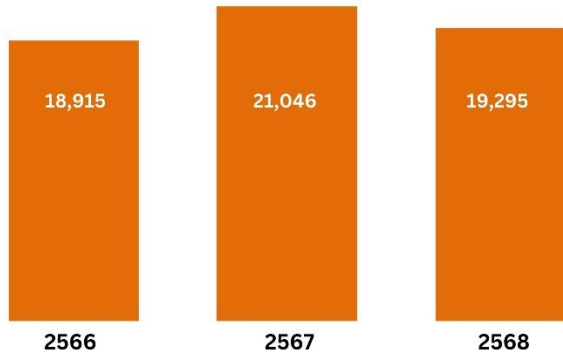

รายได้จำแนกตามประเภทธุรกิจ

(ล้านบาท)

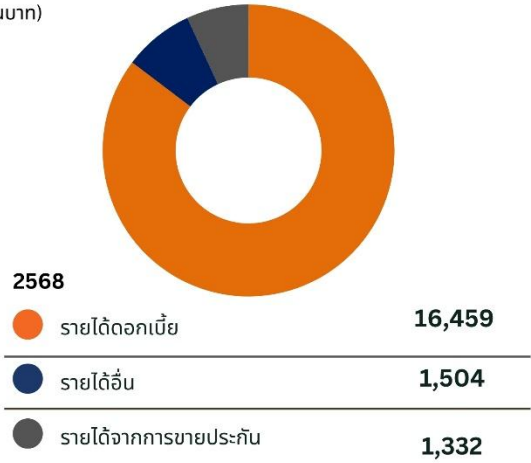

กำไรสุทธิและกำไรก่อนค่าใช้จ่ายทางการเงินและภาษีเงินได้

(ล้านบาท)

กำไรก่อนค่าใช้จ่ายทางการเงินและภาษีเงินได้ (สีส้ม) กำไรสุทธิ (สีน้ำเงิน)

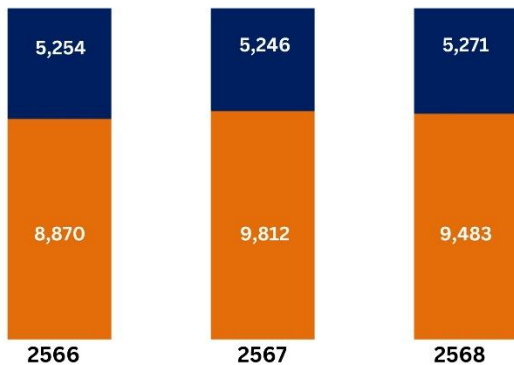

หนี้สินและสินทรัพย์ส่วนของผู้ถือหุ้น

(ล้านบาท)

ส่วนของผู้ถือหุ้น (สีส้ม) หนี้สินรวม (สีน้ำเงิน) สินทรัพย์ (สีฟ้า)

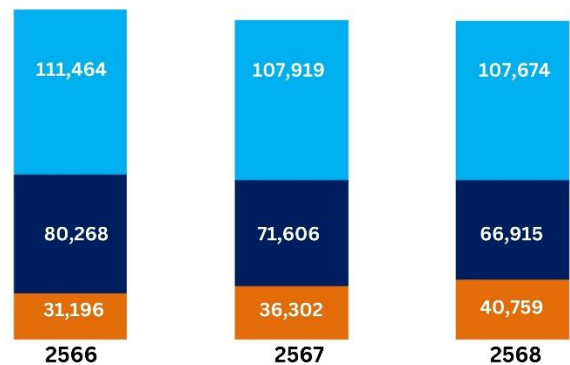

จำนวนสาขา

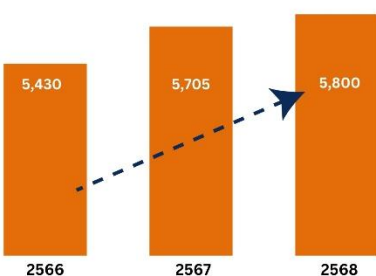

อัตรากำไรสุทธิ (%)

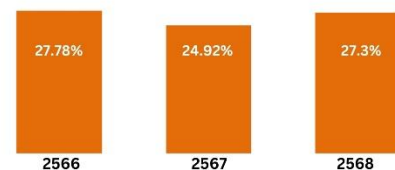

รางวัลแห่งความภาคภูมิใจ

**Fitch
Ratings
A-(THA)**

ฟิทช์เรตติ้งส์ (ประเทศไทย) ประกาศให้อันดับเครดิตภายในประเทศระยะยาว ที่ 'A-(tha)' แนวโน้มอันดับเครดิตมีเสถียรภาพ



บริษัทได้รับการรับรองเป็นสมาชิกแนวร่วมต่อต้านคอร์รัปชันของภาคเอกชนไทย (Thai Private Sector Collective Action Against Corruption หรือ CAC)



บริษัทได้รับคะแนนการประเมินการกำกับดูแลกิจการในระดับ 5 ดาว หรือ “ดีเลิศ” ประจำปี 2568 จากโครงการสำรวจด้านการกำกับดูแลกิจการของบริษัทจดทะเบียนไทย



บริษัทได้รับการประเมิน SET ESG Ratings ระดับ “AA” ในกลุ่มธุรกิจการเงิน ประจำปี 2568 จากตลาดหลักทรัพย์แห่งประเทศไทย



บริษัทได้รับรางวัล Sustainability Disclosure Acknowledgement ในกลุ่มธุรกิจการเงิน ประจำปี 2568 จากสถาบันไทยพัฒน์



บริษัทได้รับรางวัล SIF AWARD ประจำปี 2568 จากโครงการ “ศรีสวัสดิ์พีเสี่ยงทางการเงินสู่ชุมชน”



บริษัทได้รับรางวัล The Better World Corporate Awards: Leading of ESG จาก Future Trends Awards

ข้อมูลทางการเงินโดยสรุป

(หน่วย:ล้านบาท)

ปีสิ้นสุด ณ วันที่ 31 ธันวาคม	2568	2567	2566
ฐานะทางการเงิน			
เงินให้สินเชื่อแก่ลูกหนี้และดอกเบี้ยค้างรับ	92,850.29	93,868.13	97,108.64
เงินให้สินเชื่อด้วยคุณภาพ	3,602.17	3,337.19	3,289.92
ค่าเผื่อผลขาดทุนด้านเครดิตที่คาดว่าจะเกิดขึ้น/ค่าเผื่อนี้สงสัยจะสูญ	(2,114.02)	(2,234.70)	(1,830.04)
สินทรัพย์รวม	107,674.18	107,909.14	111,464.66
เงินกู้ยืม	14,392.28	16,931.89	30,866.55
หุ้นกู้ไม่ด้อยสิทธิ	47,465.87	50,587.71	43,640.96
หนี้สินรวม	66,915.22	71,606.66	80,268.03
ส่วนของผู้ถือหุ้น	40,758.96	36,302.48	31,196.63
ทุนที่ออกและชำระแล้ว	1,661.51	1,510.46	1,373.15
จำนวนหุ้น (หุ้น)	1,661,506,929	1,510,464,313	1,373,152,393
ผลการดำเนินงาน			
รายได้ดอกเบี้ย	16,459.41	18,027.11	15,743.71
รายได้อื่นๆ	2,836.06	3,019.37	3,170.82
รวมรายได้จากการดำเนินงาน	19,295.47	21,046.48	18,914.53
รวมค่าใช้จ่ายจากการดำเนินงาน	9,812.16	11,234.61	10,045.03
กำไรก่อนค่าใช้จ่ายทางการเงินและภาษีเงินได้	9,483.31	9,811.87	8,869.50
กำไรสุทธิ	5,270.72	5,245.66	5,254.14
อัตราส่วนทางการเงิน			
อัตรากำไรสุทธิต่อรายได้รวม	27.32	24.92	27.78
อัตราผลตอบแทนผู้ถือหุ้น	24.61	29.07	29.47
อัตราผลตอบแทนจากสินทรัพย์	8.80	8.95	9.80
มูลค่าตามบัญชีต่อหุ้น	24.53	24.03	22.72
กำไรสุทธิต่อหุ้น	3.02	3.34	3.64

สารจากประธานกรรมการบริษัท

บริษัท ศรีสวัสดิ์ คอร์ปอเรชั่น จำกัด (มหาชน) มุ่งมั่นดำเนินธุรกิจด้วยหลักการสำคัญ “ศรีสวัสดิ์ เงินสดทันใจ มั่นใจ ถูกต้อง โปร่งใสตามกฎหมาย พร้อมเติบโตคู่ชาวไทย” เป็นหนึ่งในกลไกสำคัญในการสนับสนุนเศรษฐกิจและยกระดับคุณภาพชีวิตของประชาชน โดยบริษัทฯ มุ่งพัฒนาผลิตภัณฑ์และบริการทางการเงินเพื่อตอบโจทย์ลูกค้าทุกกลุ่มในทุกมิติ ควบคู่กับการขับเคลื่อนธุรกิจที่สร้างความสมดุลทั้งด้านสิ่งแวดล้อม สังคม และธรรมาภิบาล (ESG) ผ่านการส่งเสริมการเข้าถึงบริการทางการเงิน อย่างทั่วถึง เท่าเทียม โปร่งใส ผ่านสาขาการให้บริการที่ครอบคลุมทั่วประเทศ เพื่อเสริมสร้างความมั่นคงทางการเงินให้กับประชาชนอย่างยั่งยืน พร้อมทั้งพัฒนาเทคโนโลยีและนวัตกรรมทางการเงินอย่างต่อเนื่อง เพื่อให้ลูกค้าสามารถเข้าถึงบริการของบริษัทฯ ได้อย่างสะดวก รวดเร็ว และมีประสิทธิภาพ ภายใต้การดำเนินธุรกิจด้วยจริยธรรมและความรับผิดชอบต่อสังคม

ปี 2568 นับเป็นอีกหนึ่งปีที่เศรษฐกิจไทยยังคงเผชิญกับความท้าทายจากความผันผวนของเศรษฐกิจโลก ภาวะอัตราดอกเบี้ยที่เปลี่ยนแปลง และกำลังซื้อของประชาชนที่ยังคงฟื้นตัวอย่างค่อยเป็นค่อยไป ขณะเดียวกัน ความเสี่ยงด้านภูมิรัฐศาสตร์และเศรษฐกิจโลกยังคงเป็นปัจจัยสำคัญที่อาจส่งผลกระทบต่อเศรษฐกิจของประเทศ ภายใต้บริบทของความไม่แน่นอนดังกล่าว บริษัทฯ ให้ความสำคัญกับการบริหารความเสี่ยงและมีการควบคุมคุณภาพสินเชื่ออย่างเข้มงวด เพื่อรักษาสมดุลระหว่างความเสี่ยงและผลตอบแทนที่มุ่งเน้นคุณภาพ รวมถึงการบริหารจัดการค่าใช้จ่ายอย่างมีประสิทธิภาพ ผ่านการยกระดับกระบวนการดำเนินงาน และการลงทุนในเทคโนโลยีดิจิทัล นวัตกรรม จากแนวทางการดำเนินการดังกล่าว ส่งผลให้ในปี 2568 บริษัทฯและบริษัทย่อย (สิ้นสุด ณ วันที่ 31 ธันวาคม 2568) มีกำไรสุทธิ 5,271 ล้านบาท โดยบริษัทฯมีรายได้ดอกเบี้ย 16,459 ล้านบาท รายได้อื่น 1,504 ล้านบาท และรายได้จากการขายประกัน 1,332 ล้านบาท รวมรายได้อยู่ที่ 19,295 ล้านบาท สำหรับภาพรวมพอร์ตสินเชื่อ บริษัทฯยังคงให้ความสำคัญกับคุณภาพสินเชื่อ ทำให้พอร์ตสินเชื่อ โดยเฉพาะสินเชื่อจำนำทะเบียนขยายตัวอย่างได้ตามเป้าหมายและสร้างความสำเร็จในการรักษาผลกำไรที่เพิ่มขึ้นจากปีก่อนหน้าได้ แสดงให้เห็นว่า บริษัทฯสามารถรับมือกับความท้าทายในอุตสาหกรรมสินเชื่อรายย่อยได้เป็นอย่างดี

SAWAD ดำเนินธุรกิจโดยมุ่งส่งมอบคุณค่าที่ยั่งยืนแก่ผู้มีส่วนได้เสียทุกกลุ่ม ให้ความสำคัญกับการให้สินเชื่ออย่างรับผิดชอบต่อและเป็นธรรม (Responsible Lending) อย่างต่อเนื่องเพื่อช่วยเหลือลูกค้าทุกกลุ่มอย่างใกล้ชิด พร้อมทั้งสนับสนุนการบรรเทาภาระหนี้ครัวเรือน ซึ่งเป็นหนึ่งในปัญหาเชิงโครงสร้างที่ส่งผลกระทบต่อคุณภาพชีวิตของประชาชนและการขับเคลื่อนเศรษฐกิจไทย ในปี 2568 บริษัทฯ ได้ดำเนินมาตรการช่วยเหลือลูกค้าที่ได้รับผลกระทบจากอุทกภัยในพื้นที่ภาคใต้ โดยจัดโครงการ “พักชำระเงินต้น 4 เดือน” สำหรับลูกค้าสินเชื่อทุกประเภท รวมถึงอำนวยความสะดวกในการเคลมค่าสินไหมทดแทนให้แก่ลูกค้าที่ได้รับผลกระทบ นอกจากนี้ บริษัทฯ ยังได้สานต่อโครงการปรับโครงสร้างหนี้ของธนาคารแห่งประเทศไทย เพื่อช่วยเหลือลูกค้าที่ยังไม่เคยได้รับการปรับโครงสร้างหนี้มาก่อน อันเป็นการช่วยลดภาระทางการเงินของลูกค้าอย่างยั่งยืน ซึ่งทั้งหมดนี้ล้วนเป็นเสาหลักที่เชื่อมโยงกัน และเป็นรากฐานสำคัญของความเข้มแข็งทางเศรษฐกิจในระยะยาว

จากความมุ่งมั่นของคณะกรรมการบริษัท คณะผู้บริหาร และพนักงานตลอดปีที่ผ่านมา ทำให้บริษัทฯ ประสบความสำเร็จ ฟิทช์ เรตติ้งส์ (ประเทศไทย) ได้ประกาศ คงอันดับเครดิตภายในประเทศระยะยาวของ SAWAD อยู่ที่ระดับ ‘A-(tha)’ ต่อเนื่องจากปีก่อน พร้อมแนวโน้มอันดับเครดิต “มีเสถียรภาพ” (Stable Outlook) สะท้อนถึงความมั่นคงทางการเงิน โครงสร้างธุรกิจที่แข็งแกร่ง และได้รับการจัดอันดับบริษัทจดทะเบียนที่มีการกำกับดูแลกิจการที่ดีในระดับ 5 ดาว หรือ “ดีเลิศ” (Excellence CG Scoring) ผ่านการรับรองเป็นสมาชิกแนวร่วมต่อต้านคอร์รัปชันของภาคเอกชนไทย (Thai

Private Sector Collective Action Against Corruption : CAC) พร้อมได้รับการคัดเลือกเป็นหุ้นยั่งยืน SET ESG Ratings ระดับ AA ผนวกไปกับรางวัลอันทรงเกียรติระดับประเทศด้านความยั่งยืนอีก 3 รางวัล สะท้อนถึงการกำกับดูแลของคณะกรรมการบริษัทอย่างมุ่งมั่นตามแนวทางปฏิบัติสู่ความเป็นเลิศด้าน ESG

ในบริบทด้านความยั่งยืน บริษัทฯ เป็นภาคธุรกิจที่ตระหนักถึงการรับมือกับการเปลี่ยนแปลงด้านสภาพภูมิอากาศซึ่งเป็นวาระเร่งด่วนระดับโลก ความมุ่งมั่นและการมีส่วนร่วมของบริษัทฯ ในการสนับสนุนเป้าหมายสู่ความเป็นกลางทางคาร์บอนของประเทศไทย ปรากฏอย่างเด่นชัดจากการประกาศเป้าหมายการปล่อยก๊าซเรือนกระจกสุทธิเป็นศูนย์ภายในปี 2050 อีกทั้งยังได้พิจารณาความเสี่ยงด้านสภาพภูมิอากาศ เช่น ข้อกำหนดด้านกฎหมายภายใต้ พ.ร.บ. การเปลี่ยนแปลงสภาพภูมิอากาศ รวมถึงความเสี่ยงจากภัยธรรมชาติไว้ในแผนยุทธศาสตร์ระยะยาวของบริษัทฯ นอกจากนี้ บริษัทฯ ยังมีบทบาทอย่างต่อเนื่องในการยกระดับคุณภาพชีวิตของสังคม โดยรอบ ทั้งในด้านสาธารณสุข การศึกษา และโอกาสทางอาชีพ ผ่านโครงการต่างๆ เช่น โครงการศรีสวัสดิ์พี่เลี้ยงทางการเงินสู่ชุมชน การนำรถจักรยานยนต์ที่เสื่อมสภาพมาปรับปรุงให้ใช้งานได้เพื่อการศึกษา และสนับสนุนฟื้นฟูชีวิตความเป็นอยู่ของผู้ประสบอุทกภัย เป็นต้น

ก้าวต่อไปของ SAWAD ในการสร้างการเติบโตอย่างมีคุณภาพ พร้อมปรับตัวให้สอดคล้องกับการเปลี่ยนแปลงของสภาพแวดล้อมทางธุรกิจอย่างเป็นระบบ ทั้งด้านข้อกำหนดใหม่จากหน่วยงานกำกับธุรกิจที่เกี่ยวข้อง โครงสร้างพื้นฐาน และเทคโนโลยี Digital Transformation ซึ่งจะเป็นปัจจัยสำคัญที่เสริมสร้างความแข็งแกร่งและขับเคลื่อนการเติบโตของบริษัทฯ ในระยะยาว บริษัทฯ ยังคงให้ความสำคัญกับการพัฒนาองค์กรอย่างต่อเนื่อง ทั้งด้านการยกระดับประสิทธิภาพการดำเนินงาน การนำเทคโนโลยีมาปรับใช้ในการให้บริการทางการเงิน และการพัฒนาศักยภาพของบุคลากร ซึ่งถือเป็นรากฐานสำคัญในการสนับสนุนการเติบโตของธุรกิจสินเชื่อยั่งยืนและยั่งยืน

ในนามของคณะกรรมการ ผู้บริหาร และพนักงาน ผมขอแสดงความขอบคุณต่อผู้ถือหุ้นและผู้มีส่วนได้เสียทุกท่าน สำหรับการสนับสนุนและความเชื่อมั่นในการดำเนินงานของบริษัทฯ มาโดยตลอด บริษัทฯ ขอยืนยันว่าจะมุ่งมั่นเดินหน้าสร้างคุณค่าระยะยาว เพื่อสร้างความเติบโตควบคู่กับการดำเนินธุรกิจอย่างยั่งยืน ตามแนวทาง **"ศรีสวัสดิ์ เติบโตคู่ชีวิตชาวไทย"**

นายสุคนธ์ กาญจนหัตถกิจ

ประธานกรรมการบริษัท

สารบัญ

ส่วนที่ 1 การประกอบธุรกิจและผลการดำเนินงาน	หน้า
1. โครงสร้างการดำเนินงาน	
1.1 นโยบายและภาพรวมของการประกอบธุรกิจ	10
1.2 ลักษณะการประกอบธุรกิจ	18
1.3 โครงสร้างการถือหุ้น	43
1.4 ทุนจดทะเบียนและทุนชำระแล้ว	46
1.5 การออกหลักทรัพย์อื่น	46
1.6 นโยบายการจ่ายเงินปันผล	48
2. การบริหารจัดการความเสี่ยง	
2.1 โครงสร้างการบริหารจัดการความเสี่ยง	49
2.2 ปัจจัยความเสี่ยง	50
3. การขับเคลื่อนธุรกิจเพื่อความยั่งยืน	
3.1 นโยบายและเป้าหมายการจัดการด้านความยั่งยืน	58
3.2 การจัดการผลกระทบต่อผู้มีส่วนได้เสียในห่วงโซ่มูลค่าของธุรกิจ	65
3.3 การจัดการด้านความยั่งยืนในมิติด้านสิ่งแวดล้อม	74
3.4 การจัดการด้านความยั่งยืนในมิติด้านสังคม	93
3.5 การจัดการด้านความยั่งยืนในมิติเศรษฐกิจ/ธรรมาภิบาล	123
4. การวิเคราะห์และคำอธิบายของฝ่ายจัดการ	
4.1 ผลการดำเนินงาน ฐานะการเงินและปัจจัยที่อาจมีผลต่อฐานะทางการเงิน	142
4.2 ข้อมูลจากงบการเงิน	152
4.3 อัตราส่วนทางการเงินที่สำคัญ	158
5. ข้อมูลทั่วไปและข้อมูลสำคัญอื่น	
5.1 ข้อมูลทั่วไป	159
5.2 ข้อพิพาททางกฎหมาย	160
ส่วนที่ 2 การกำกับดูแลกิจการ	
6. นโยบายการกำกับดูแลกิจการ	
6.1 ภาพรวมของนโยบายและปฏิบัติการกำกับดูแลกิจการ	164
6.2 จรรยาบรรณในการประกอบธุรกิจ	174
6.3 การเปลี่ยนแปลงและพัฒนาการที่สำคัญของนโยบาย แนวปฏิบัติและระบบการกำกับดูแลกิจการ	177

7. โครงสร้างการกำกับดูแลกิจการ	
7.1 โครงสร้างการจัดการ	182
7.2 คณะกรรมการ	182
7.3 คณะกรรมการชุดย่อย	186
7.4 ผู้บริหาร	192
7.5 บุคลากร	193
7.6 รายชื่อผู้ควบคุมดูแลการทำบัญชี เลขานุการ หัวหน้างานตรวจสอบภายใน และนักลงทุนสัมพันธ์	195
7.7 ผู้สอบบัญชี	195
8. ผลการดำเนินงานด้านการกำกับดูแลกิจการ	
8.1 ผลการปฏิบัติหน้าที่ของคณะกรรมการ	196
8.2 ผลการปฏิบัติหน้าที่ของคณะกรรมการตรวจสอบ	206
8.3 ผลการปฏิบัติหน้าที่ของคณะกรรมการสรรหาและพิจารณาค่าตอบแทน	207
8.4 ผลการปฏิบัติหน้าที่ของคณะกรรมการบริหารความเสี่ยง	208
8.5 ผลการปฏิบัติหน้าที่ของคณะกรรมการบรรษัทภิบาลและพัฒนาความยั่งยืน	209
9. การควบคุมภายในและรายการระหว่างกัน	
9.1 การควบคุมภายใน	210
9.2 รายการระหว่างกัน	212

ส่วนที่ 3 งบการเงิน 224

เอกสารแนบ

- เอกสารแนบ 1. รายละเอียดเกี่ยวกับกรรมการ ผู้บริหาร ผู้รับผิดชอบสูงสุดในสายงานบัญชี และการเงิน นักลงทุนสัมพันธ์ และเลขานุการบริษัท
- เอกสารแนบ 2. รายละเอียดเกี่ยวกับกรรมการของบริษัทย่อย
- เอกสารแนบ 3. รายละเอียดเกี่ยวกับหัวหน้างานตรวจสอบภายใน
- เอกสารแนบ 4. ทรัพย์สินที่ใช้ในการประกอบธุรกิจ
- เอกสารแนบ 5. นโยบายและแนวปฏิบัติการกำกับดูแลกิจการ



ศรีสวัสดิ์
เงินสด ทันใจ

ส่วนที่ 1

การประกอบธุรกิจ และผลการดำเนินงาน

ส่วนที่ 1 การประกอบธุรกิจและผลการดำเนินงาน

1. การประกอบธุรกิจและผลการดำเนินงาน

1.1 นโยบายและภาพรวมการประกอบธุรกิจของบริษัท

กลุ่มบริษัทดำเนินธุรกิจให้บริการสินเชื่อรายย่อยแบบมีหลักประกันภายใต้สโลแกน “ศรีสวัสดิ์ เงินสดทันใจ” สินเชื่อเช่าซื้อ จักรยานยนต์ใหม่ สินเชื่อส่วนบุคคล สินเชื่อรายย่อยเพื่อการประกอบอาชีพ รับจ้างติดตามหนี้และการซื้อหนี้จากสถาบันการเงินมาบริหาร โดยธุรกิจให้บริการสินเชื่อรายย่อยแบบมีหลักประกัน แบ่งการให้บริการตามประเภทสินเชื่อและหลักประกัน

วิสัยทัศน์

เป็นผู้นำแห่งร้านสะดวกซื้อทางการเงินของประเทศไทย

พันธกิจ

ให้บริการสินเชื่อที่รวดเร็วและทั่วถึงในพื้นที่ที่มีความต้องการ โดยมีการบริหารความเสี่ยงของสินเชื่อให้เหมาะสม และมีการพัฒนาคุณภาพของพนักงานอย่างต่อเนื่อง เพื่อการเจริญเติบโตอย่างยั่งยืน

เป้าหมายในการดำเนินธุรกิจ 3-5 ปีข้างหน้า

ขยายการให้บริการครอบคลุมทุกตำบลในประเทศไทย และขยายการให้บริการไปยังประเทศในแถบอาเซียน เพิ่มผลิตภัณฑ์ทางการเงินใหม่ โดยพิจารณาผลิตภัณฑ์ให้เหมาะสมกับสภาพเศรษฐกิจและความต้องการการใช้เงินในแต่ละประเทศ ภายใต้การประเมินความเสี่ยงอย่างระมัดระวัง พร้อมทั้งขยายธุรกิจบริหารหนี้ด้วยคุณภาพและธุรกิจการติดตามหนี้สิน

การเปลี่ยนแปลงและพัฒนาการที่สำคัญที่ผ่านมา

- ปี 2522-2556**
- ครอบคลุมแก้วบูตดาเริ่มดำเนินธุรกิจให้บริการสินเชื่อในจังหวัดเพชรบูรณ์ ในรูปแบบสินเชื่อโดยใช้ทะเบียนกรรมสิทธิ์รถทุกประเภทเป็นหลักประกัน หรือสินเชื่อจำนำทะเบียนรถ
 - ขยายธุรกิจเพื่อรองรับความต้องการบริการสินเชื่อที่เพิ่มขึ้น โดยทยอยเปิดสาขาเพิ่มเติมไปในจังหวัดต่างๆ นับเป็นผู้บุกเบิกสินเชื่อประเภทรถแลกเงิน
- ปี 2557**
- บริษัทได้เสนอขายหุ้นให้แก่ประชาชนทั่วไปเป็นครั้งแรก จำนวน 250,000,000 หุ้น มูลค่าที่ตราไว้หุ้นละ 1 บาท ในราคาขายหุ้นละ 6.90 บาท และบริษัทได้จดทะเบียนเปลี่ยนแปลงทุนชำระแล้วเป็น 1,000 ล้านบาท (หุ้นสามัญจำนวน 1,000,000,000 หุ้น มูลค่าที่ตราไว้หุ้นละ 1 บาท) กับกรมพัฒนาธุรกิจการค้า กระทรวงพาณิชย์เมื่อวันที่ 2 พฤษภาคม 2557 และตลาดหลักทรัพย์แห่งประเทศไทย

ประเทศไทยได้รับหุ้นสามัญจำนวน 1,000,000,000 หุ้น มูลค่าที่ตราไว้หุ้นละ 1 บาท เข้าเป็นหลักทรัพย์จดทะเบียน และเริ่มทำการซื้อขายได้เมื่อวันที่ 8 พฤษภาคม 2557

- บริษัทฯ ได้จัดตั้งบริษัท บริหารสินทรัพย์ ศรีสวัสดิ์ จำกัด ทุนจดทะเบียน 25 ล้านบาท เพื่อรับจ้างติดตามหนี้และรับซื้อหนี้จากสถาบันการเงินมาบริหารจัดการ โดยได้รับใบอนุญาตจากธนาคารแห่งประเทศไทยเมื่อวันที่ 9 กรกฎาคม 2557
- เมื่อวันที่ 9 กันยายน 2557 ที่ประชุมวิสามัญผู้ถือหุ้นครั้งที่ 3/2557 มีมติอนุมัติให้รับโอนกิจการของบริษัท ศรีสวัสดิ์ พาวเวอร์ 1982 จำกัด ซึ่งเป็นบริษัทย่อยของบริษัทฯ และบริษัทฯ ได้รับโอนกิจการบริษัท ศรีสวัสดิ์ พาวเวอร์ 1982 จำกัดแล้วตั้งแต่วันที่ 30 กันยายน 2557 ทั้งนี้ บริษัท ศรีสวัสดิ์ พาวเวอร์ 1982 จำกัด ได้ดำเนินการจดทะเบียนเลิกบริษัทแล้ว

ปี 2558

- เพิ่มทุนจดทะเบียนจากเดิม 1,000 ล้านบาทเป็น 1,060 ล้านบาท โดยออกเป็นหุ้นสามัญจำนวน 60 ล้านหุ้น มูลค่าที่ตราไว้หุ้นละ 1 บาท เพื่อรองรับการจ่ายเงินปันผลเป็นหุ้นสามัญจำนวน 20 ล้านหุ้น เพื่อรองรับการใช้สิทธิแปลงสภาพตามใบสำคัญแสดงสิทธิในการซื้อหุ้นสามัญของบริษัท ครั้งที่ 1 จำนวน 40 ล้านหุ้น และออกใบสำคัญแสดงที่จะซื้อหุ้นสามัญของบริษัท ครั้งที่ 1 จำนวน 40 ล้านหน่วย เพื่อจัดสรร ให้แก่ผู้ถือหุ้นเดิม
- ได้รับอนุญาตให้ประกอบธุรกิจสินเชื่อเพื่อประกอบอาชีพภายใต้การกำกับ จากธนาคารแห่งประเทศไทย
- เพิ่มทุนจดทะเบียนในบริษัท บริหารสินทรัพย์ ศรีสวัสดิ์ จำกัด จากเดิม 25 ล้านบาทเป็น 100 ล้านบาท และเปลี่ยนชื่อเป็น บริษัทบริหารสินทรัพย์ เอสดับบลิวพี จำกัด
- จัดตั้งบริษัท ศรีสวัสดิ์ อินเตอร์เนชั่นแนล โฮลดิ้ง จำกัด ทุนจดทะเบียน 10 ล้านบาท เพื่อลงทุนในกิจการอื่น
- จัดตั้งบริษัท Srisawat Vietnam LLC เพื่อดำเนินธุรกิจในประเทศเวียดนาม ทุนจดทะเบียน 200 ล้านบาท

ปี 2559

- ลดทุนและเพิ่มทุนจดทะเบียนจากเดิม 1,060 ล้านบาท เป็น 1,086.5 ล้านบาทโดยออก เป็นหุ้นสามัญจำนวน 26.5 ล้านหุ้น มูลค่าที่ตราไว้หุ้นละ 1 บาท เพื่อรองรับการจ่าย เงินปันผลเป็นหุ้นสามัญจำนวน 25.5 ล้านหุ้น และเพื่อรองรับการปรับสิทธิการแปลงสภาพ ตามใบสำคัญแสดงสิทธิในการซื้อหุ้นสามัญของบริษัท ครั้งที่ 1 จำนวน 1 ล้านหุ้น
- จัดตั้ง บริษัท เอสดับบลิวพี เซอร์วิสเชส จำกัด ทุนจดทะเบียน 15 ล้านบาท เพื่อให้บริการบริหารจัดการและที่ปรึกษา ด้านการจัดการระบบสินเชื่อรายย่อยและการผ่อนชำระ และภายหลังมีการปรับโครงสร้างภายในของกลุ่มบริษัท จึงขายหุ้นสามัญทั้งหมดของบริษัท เอสดับบลิวพี เซอร์วิสเชส จำกัด ให้แก่ บริษัท ศรีสวัสดิ์ อินเตอร์เนชั่นแนล โฮลดิ้ง จำกัด (บริษัทย่อยของบริษัท)
- จัดตั้ง บริษัท ศรีสวัสดิ์ พาวเวอร์ 2014 จำกัด ทุนจดทะเบียน 1 ล้านบาทเพื่อประกอบธุรกิจติดตามหนี้
- จัดตั้ง บริษัท ยูไนเต็ท โคสทอล จำกัด ทุนจดทะเบียน 1 ล้านบาท ถือหุ้นโดย บริษัท ศรีสวัสดิ์ อินเตอร์เนชั่นแนล โฮลดิ้ง จำกัด เพื่อลงทุน และ/หรือ ร่วมลงทุนในบริษัทที่ประกอบกิจการให้บริการสินเชื่อรายย่อยในต่างประเทศ

ปี 2560

- เข้าลงทุนในหุ้นสามัญของบริษัทเงินทุน กรุงเทพมหานคร จำกัด (มหาชน) ในสัดส่วนร้อยละ 9.84 ของหุ้นที่ออกจำหน่ายแล้วทั้งหมด และยื่นขออนุญาตถือหุ้นสามัญของสถาบันการเงินเกินกว่าร้อยละ 10 ต่อธนาคารแห่งประเทศไทย และได้รับอนุญาตจากธนาคารแห่งประเทศไทยให้ถือหุ้นในบริษัทเงินทุน กรุงเทพมหานคร จำกัด (มหาชน) ได้ร้อยละ 100 จากธนาคารแห่งประเทศไทยเมื่อวันที่ 27 ธันวาคม 2559
- ลงทุนในบริษัทเงินทุน กรุงเทพมหานคร จำกัด (มหาชน) ซึ่งภายหลังเปลี่ยนชื่อเป็น บริษัทเงินทุน ศรีสวัสดิ์ จำกัด (มหาชน) ผ่านตัวแทนและการทำคำเสนอซื้อ ในสัดส่วนทั้งหมดร้อยละ 36.35
- ลดทุนและเพิ่มทุนจดทะเบียน จากเดิม 1,086.5 ล้านบาท เป็น 1,130 ล้านบาท โดยออก เป็นหุ้นสามัญจำนวน 43.5 ล้านหุ้น มูลค่าที่ตราไว้หุ้นละ 1 บาท เพื่อรองรับการจ่ายปันผลเป็นหุ้นสามัญจำนวน 41.8 ล้านหุ้น และเพื่อรองรับการปรับสิทธิการแปลงสภาพตาม ใบสำคัญแสดง สิทธิในการซื้อหุ้นสามัญของบริษัท ครั้งที่ 1 จำนวน 1.6 ล้านหุ้น
- เพิ่มทุนใน บริษัท ศรีสวัสดิ์ พาวเวอร์ 2014 จำกัด จากเดิม 1 ล้านบาท เป็น 2,000 ล้านบาท และโอนธุรกิจบางส่วนและสาขาให้ บริษัท ศรีสวัสดิ์ พาวเวอร์ 2014 จำกัด และบริษัท ศรีสวัสดิ์ พาวเวอร์ 2014 จำกัด เริ่มดำเนินธุรกิจให้บริการสินเชื่อ ให้บริการจัดการสินเชื่อ เร่งรัดติดตามหนี้สิน
- เปลี่ยนธุรกิจของบริษัทจากเดิม ให้บริการสินเชื่อ เป็น ลงทุนในกิจการอื่น รวมทั้งเปลี่ยนชื่อบริษัท จากเดิม “บริษัท ศรีสวัสดิ์ พาวเวอร์ 1979 จำกัด (มหาชน) เป็น “บริษัท ศรีสวัสดิ์ คอร์ปอเรชั่น จำกัด (มหาชน)” เพื่อเตรียมจัดตั้งเป็นกลุ่มธุรกิจทางการเงิน
- ปรับเปลี่ยนธุรกิจในกลุ่มบริษัท โดยมีการแยกธุรกิจตามประเภทของธุรกรรมสัญญา และขนาดของธุรกรรม
- จัดตั้ง บริษัท ศรีสวัสดิ์ เช่าสินเชื่อ (ลาว) จำกัด ทุนจดทะเบียน 12.08 ล้านบาท ถือหุ้นโดย บริษัท ศรีสวัสดิ์อินเตอร์เนชั่นแนลโฮลดิ้ง จำกัด เพื่อขยายการให้บริการสินเชื่อไปประเทศลาว

ปี 2561

- ลดทุนและเพิ่มทุนจดทะเบียน จากเดิม 1,130 ล้านบาท เป็น 1,192.72 ล้านบาท โดยออก เป็นหุ้นสามัญจำนวน 62.77 ล้านหุ้น มูลค่าที่ตราไว้หุ้นละ 1 บาท เพื่อรองรับการจ่าย ปันผลเป็นหุ้นสามัญจำนวน 60.41 ล้านหุ้น และเพื่อรองรับการปรับสิทธิการแปลงสภาพตาม ใบสำคัญแสดง สิทธิในการซื้อหุ้นสามัญของบริษัท ครั้งที่ 1 จำนวน 2.36 ล้านหุ้น
- เพิ่มทุนในบริษัทย่อยและบริษัทร่วมดังนี้
 1. เพิ่มทุนจดทะเบียน บริษัท ศรีสวัสดิ์ อินเตอร์เนชั่นแนล โฮลดิ้ง จำกัด จากเดิม 10 ล้านบาท เป็น 300 ล้านบาท
 2. เพิ่มทุนจดทะเบียน บริษัท เงินสดทันใจ จำกัด จากเดิม 50 ล้านบาท เป็น 150 ล้านบาท
 3. บริษัท เอสดับบลิวพี เซอร์วิสเชส จำกัด ซึ่งเป็นบริษัทย่อยของ บริษัท ศรีสวัสดิ์ อินเตอร์เนชั่นแนล โฮลดิ้ง จำกัด เพิ่มทุนจดทะเบียนจาก 15 ล้านบาทเป็น 300 ล้านบาท โดยบริษัท ศรีสวัสดิ์ อินเตอร์เนชั่นแนล โฮลดิ้ง จำกัด เพิ่มทุนจำนวน 210 ล้านบาท คิดเป็นสัดส่วนร้อยละ 75 ของทุนจดทะเบียน ส่วนอีกร้อยละ 25 เป็นการขายหุ้นให้แก่ Win Lily Pte Ltd. เพื่อเป็นการเอื้อประโยชน์ในการทำธุรกิจในเมียนมาร์
- ย้ายสำนักงานจากอาคารเดอะไนน์ แกรนด์พระรามเก้า มาที่อาคารศรีสวัสดิ์ ถนนแจ้งวัฒนะ

ปี 2562

- จัดทะเบียนเลิกบริษัท ยูไนเต็ท โคสทอล จำกัด ซึ่งเป็นบริษัทย่อยของ บริษัท ศรีสวัสดิ์ อินเตอร์เนชั่นแนล โฮลดิ้ง จำกัด
- ลดทุนและเพิ่มทุนจดทะเบียน จากเดิม 1,192.72 ล้านบาท เป็น 1,249.71 ล้านบาท โดยออกเป็นหุ้นสามัญจำนวน 57 ล้านหุ้น มูลค่าที่ตราไว้หุ้นละ 1 บาท เพื่อจัดสรรและเสนอขายให้แก่บุคคลในวงจำกัด ได้แก่ Cathay Financial Holding Co., Ltd. หรือบริษัทในเครือ ในราคาเสนอขาย 45 บาทต่อหุ้น คิดเป็นมูลค่ารวม 2,565 ล้านบาท
- จัดตั้ง บริษัท พี เล็นดิง จำกัด ทุนจดทะเบียน 5 ล้านบาท ถือหุ้นโดย บริษัทฯ ในสัดส่วนร้อยละ 75 อีก ร้อยละ 25 เป็นส่วนของผู้ร่วมลงทุน เพื่อประกอบธุรกิจทำ platform สำหรับการให้บริการสินเชื่อ
- เพิ่มทุนจดทะเบียนจากเดิม 1,249.71 ล้านบาท เป็น 1,374.66 ล้านบาท โดยออก เป็นหุ้นสามัญจำนวน 124.95 ล้านหุ้น มูลค่าที่ตราไว้หุ้นละ 1 บาท เพื่อรองรับการจ่ายปันผลเป็นหุ้นสามัญจำนวน 120.48 ล้านหุ้น และเพื่อรองรับการปรับสัทธิการแปลงสภาพตาม ใบสำคัญแสดง สิทธิในการซื้อหุ้นสามัญของบริษัท ครั้งที่ 1 จำนวน 4.47 ล้านหุ้น
- บริษัท ศรีสวัสดิ์ อินเตอร์เนชั่นแนลโฮลดิ้ง จำกัด ซื้อหุ้นบริษัท เอสดับบลิวพี เซอร์วิสเชส จำกัด คืนจากผู้ร่วมทุน เนื่องจากความเห็นทางธุรกิจไม่ตรงกัน
- เพิ่มทุนและจองหุ้นเพิ่มทุนเกินสิทธิในบริษัทเงินทุน ศรีสวัสดิ์ จำกัด (มหาชน) ทำให้สัดส่วนการถือหุ้นในบริษัทเงินทุน ศรีสวัสดิ์ จำกัด (มหาชน) เพิ่มจากเดิมร้อยละ 45 เป็นร้อยละ 78 และทำค่างานเสนอซื้อหลักทรัพย์ของบริษัทเงินทุน ศรีสวัสดิ์ จำกัด (มหาชน) จากผู้ถือหุ้นเดิม ซึ่งทำให้เพิ่มสัดส่วนการถือหุ้นเป็นร้อยละ 82
- ในการใช้สิทธิแปลงสภาพใบสำคัญแสดงสิทธิที่จะซื้อหุ้นสามัญของบริษัท SAWAD-W1 มีผู้ถือหน่วยใช้สิทธิแปลงสภาพใบสำคัญแสดงสิทธิจำนวน 8,893,749 หน่วย ทำให้ทุนจดทะเบียนชำระแล้วเพิ่มขึ้นจำนวน 11,001,563 บาท
- บริษัท ศรีสวัสดิ์ อินเตอร์เนชั่นแนล โฮลดิ้ง จำกัด ซึ่งเป็นบริษัทย่อยของ บริษัท ลดสัดส่วนการลงทุนในบริษัท Srisawad Vietnam LLC จากเดิมสัดส่วนร้อยละ 100 เป็นสัดส่วนร้อยละ 10 เพื่อเปิดโอกาสให้พันธมิตรทางธุรกิจ

ปี 2563

- ในการใช้สิทธิแปลงสภาพใบสำคัญแสดงสิทธิที่จะซื้อหุ้นสามัญของบริษัท SAWAD-W1 ครั่งสุดท้าย มีผู้ถือหน่วยใช้สิทธิแปลงสภาพใบสำคัญแสดงสิทธิจำนวน 29,834,500 หน่วย ทำให้ทุนจดทะเบียนชำระแล้วเพิ่มขึ้นจำนวน 36,905,142 บาท และใบสำคัญแสดงสิทธิที่จะซื้อหุ้นสามัญของบริษัท SAWAD-W1 ได้หมดอายุและสิ้นสภาพการเป็นหลักทรัพย์จดทะเบียน
- บริษัท ศรีสวัสดิ์ อินเตอร์เนชั่นแนล โฮลดิ้ง จำกัด ได้จัดตั้งบริษัทย่อยอีก 3 บริษัท คือ บริษัท ศรีสวัสดิ์ ฟิโก้ นราธิวาส จำกัด, บริษัท ศรีสวัสดิ์ ฟิโก้ ยะลา จำกัด และบริษัท ศรีสวัสดิ์ ฟิโก้ ปัตตานี จำกัด เพื่อดำเนินธุรกิจ ฟิโก้ไฟแนนซ์
- ลดทุนและเพิ่มทุนจดทะเบียนจากเดิม 1,374.66 ล้านบาทเป็น 1,428.08 ล้านบาท โดยออกเป็นหุ้นสามัญจำนวน 54.93 ล้านหุ้น มูลค่าที่ตราไว้หุ้นละ 1 บาท เพื่อรองรับการแปลงสภาพของใบสำคัญแสดงสิทธิในการซื้อหุ้นสามัญของบริษัท ครั้งที่ 2

ปี 2564

- ออกและเสนอขายใบสำคัญแสดงสิทธิที่จะซื้อหุ้นสามัญของบริษัท ครั้งที่ 2 จำนวน 54.93 ล้านหน่วย เพื่อจัดสรร ให้แก่ผู้ถือหุ้นเดิม
- จัดตั้ง บริษัท ศรีสวัสดิ์ ดิจิตอล จำกัด ทุนจดทะเบียน 50 ล้านบาท ถือหุ้นโดย บริษัทฯ ในสัดส่วนร้อยละ 100 เพื่อประกอบธุรกิจให้บริการสินเชื่อส่วนบุคคลดิจิทัล
- ลงทุนเพิ่มเติมในบริษัท ศรีสวัสดิ์ แคปปิตอล จำกัด โดยบริษัทฯ มีสัดส่วนการถือหุ้นร้อยละ 65 เพื่อประกอบธุรกิจ ให้บริการสินเชื่อส่วนบุคคลภายใต้การกำกับ
- บริษัทร่วมลงทุนกับธนาคารออมสินในบริษัท เงินสดทันใจ จำกัด (“FM”) ซึ่งเป็นบริษัทย่อยที่บริษัทถือหุ้นในสัดส่วนร้อยละ 100 เพื่อดำเนินธุรกิจสินเชื่อที่มีทะเบียนรถเป็นประกันสำหรับลูกค้าชั้นดี และเป็นลูกค้าที่มีความเสี่ยงต่ำ โดยดอกเบี้ยสินเชื่อจะอยู่ในอัตราไม่เกินร้อยละ 18 ต่อปี ทั้งนี้ อัตราดอกเบี้ยดังกล่าวอาจปรับให้สูงขึ้นได้ตามความเหมาะสมในการประกอบธุรกิจของ FM โดยธนาคารออมสินร่วมลงทุนโดยการจองซื้อหุ้นสามัญเพิ่มทุนใน FM จำนวนไม่เกิน 1,300,500,000 บาท และมูลค่าการซื้อหุ้นสามัญเดิมใน FM จากบริษัท จำนวนไม่เกิน 198,900,000 บาท ในราคาหุ้นสามัญเพิ่มทุนและหุ้นสามัญเดิมหุ้นละ 306 บาท) และบริษัทจะเข้าลงทุนใน FM เพิ่มเติมโดยมีมูลค่าการจองซื้อหุ้นสามัญเพิ่มทุนใน FM จำนวนไม่เกิน 1,300,500,000 บาท ในราคาหุ้นละ 306 บาท เช่นกันภายหลังจากการเข้าร่วมลงทุน ธนาคารออมสินจะถือหุ้นสามัญใน FM ในสัดส่วนไม่เกินร้อยละ 49 ของจำนวนหุ้นทั้งหมดของ FM และบริษัทจะถือหุ้นสามัญใน FM ในสัดส่วนไม่ต่ำกว่าร้อยละ 49 ของจำนวนหุ้นทั้งหมดของ FM ทำให้บริษัท เงินสดทันใจ จำกัด แปรสภาพจากบริษัทย่อยของบริษัทเป็นบริษัทร่วม
- บริษัทร่วมลงทุนกับบริษัท โนเบิล ดีเวลลอปเม้นท์ จำกัด (มหาชน) (“NOBLE”) ในบริษัท บริหารสินทรัพย์ เอส ดับบลิว พี จำกัด (“SWP”) ซึ่งเป็นบริษัทย่อยที่บริษัทถือหุ้นในสัดส่วนร้อยละ 85 และดำเนินธุรกิจบริหารสินทรัพย์ด้วยคุณภาพ (NPL) และทรัพย์สินรอการขาย (NPA) เป็นสำคัญ โดย NOBLE เข้าร่วมลงทุนด้วยในจำนวน 300,000,000 บาท และภายหลังจากการเข้าร่วมลงทุน NOBLE ถือหุ้นสามัญใน SWP ในสัดส่วนร้อยละ 20 ของจำนวนหุ้นทั้งหมดของ SWP
- บริษัท ศรีสวัสดิ์ แคปปิตอล จำกัด ซึ่งเป็นบริษัทย่อยของบริษัท ลงทุนในบริษัท เอส ลิสซิ่ง จำกัด โดยมีสัดส่วนการถือหุ้นร้อยละ 90 เพื่อประกอบธุรกิจให้บริการสินเชื่อเช่าซื้อมอเตอร์ไซค์ใหม่ ซึ่งเป็นการกลับมาทำธุรกิจสินเชื่อเช่าซื้อมอเตอร์ไซค์ใหม่อีกครั้ง
- ลดทุนและเพิ่มทุนจดทะเบียนจากเดิม 1,428.08 ล้านบาทเป็น 1,429.01 ล้านบาท โดยออกเป็นหุ้นสามัญจำนวน 0.93 ล้านหุ้น มูลค่าที่ตราไว้หุ้นละ 1 บาท เพื่อบริการแปลงสภาพของ ใบสำคัญแสดงสิทธิในการซื้อหุ้นสามัญของบริษัท ครั้งที่ 2
- บริษัทแก้ไขข้อตกลงกับบริษัท โนเบิล ดีเวลลอปเม้นท์ จำกัด (มหาชน) (“NOBLE”) เพื่อซื้อหุ้นในบริษัท บริหารสินทรัพย์ เอส ดับบลิว พี จำกัด (“SWP”) คืน ทำให้บริษัทถือหุ้นใน SWP สัดส่วนร้อยละ 89
- บริษัท ศรีสวัสดิ์ แคปปิตอล จำกัด ซึ่งเป็นบริษัทย่อยของบริษัท ลงทุนในบริษัท คาเธ่ย์ ลิสซิ่ง จำกัด โดยมีสัดส่วนการถือหุ้นร้อยละ 100 เพื่อประกอบธุรกิจให้บริการสินเชื่อเช่าซื้อมอเตอร์ไซค์ใหม่

ปี 2565

- บริษัทมีมติให้บริษัทเงินทุน ศรีสวัสดิ์ จำกัด (มหาชน) (“BFIT”) คืนใบอนุญาตประกอบธุรกิจการเงินลงทุน และทำธุรกรรมแลกหุ้น โดยนำหุ้นของบริษัท ศรีสวัสดิ์ แคปปิตอล จำกัด ที่บริษัทถือในสัดส่วนร้อยละ 65 ไปแลกกับหุ้นที่ออกใหม่ของ BFIT (บริษัทถือหุ้นในสัดส่วนร้อยละ 81.64) ทำให้สัดส่วนการถือหุ้นในบริษัท ศรีสวัสดิ์ แคปปิตอล จำกัด และ BFIT เป็นร้อยละ 0 และร้อยละ 72.05 พร้อมทั้งอนุญาตให้ BFIT รับโอนกิจการของ บริษัท ศรีสวัสดิ์ แคปปิตอล จำกัด ทั้งหมด รวมทั้งเปลี่ยนชื่อบริษัทเงินทุน ศรีสวัสดิ์ จำกัด (มหาชน) เป็น บริษัท ศรีสวัสดิ์ แคปปิตอล 1969 จำกัด (มหาชน) และเป็นสัญลักษณ์ในตลาดหลักทรัพย์แห่งประเทศไทยจาก BFIT เป็น SCAP ณ 31 ธันวาคม 2565 บริษัท ศรีสวัสดิ์ แคปปิตอล จำกัด อยู่ระหว่างการชำระบัญชีหลังโอนกิจการทั้งหมดให้ บริษัท ศรีสวัสดิ์ แคปปิตอล 1969 จำกัด (มหาชน)
- บริษัท ศรีสวัสดิ์ พาวเวอร์ 2014 จำกัด ซึ่งเป็นบริษัทย่อยของบริษัท ลงทุนในบริษัท เอ็นไอเอสอาร์ แคปปิตอล จำกัด (ภายหลังเปลี่ยนชื่อเป็น บริษัท ศรีสวัสดิ์ พาวเวอร์ 2022 จำกัด) โดยมีสัดส่วนการถือหุ้นร้อยละ 100 เพื่อประกอบธุรกิจสินเชื่อรายย่อยภายใต้การกำกับ และหลังจากเริ่มธุรกิจบริษัท ศรีสวัสดิ์ พาวเวอร์ 2022 จำกัด เพิ่มทุนจากเดิม 51 ล้านบาทเป็น 500 ล้านบาท
- บริษัท ศรีสวัสดิ์ อินเตอร์เนชั่นแนล โฮลดิ้ง จำกัด ซึ่งเป็นบริษัทย่อยของบริษัท เพิ่มสัดส่วนการลงทุนในบริษัท Srisawad Vietnam LLC จากเดิมสัดส่วนร้อยละ 10 เป็นสัดส่วนร้อยละ 70 เพื่อสร้างโอกาสในการขยายธุรกิจในประเทศเวียดนาม
- เพิ่มทุนจดทะเบียนจากเดิม 1,429.01 ล้านบาทเป็น 1,430.38 ล้านบาท โดยออกเป็นหุ้นสามัญจำนวน 1.37 ล้านหุ้น มูลค่าที่ตราไว้หุ้นละ 1 บาท เพื่อรองรับการแปลงสภาพของ ใบสำคัญแสดงสิทธิในการซื้อหุ้นสามัญของบริษัท ครั้งที่ 2
- บริษัทมีมติให้บริษัทเข้าซื้อหุ้นสามัญของบริษัท เงินสดทันใจ จำกัด (“FM”) จำนวน 4,900,000 หุ้น มูลค่า 1,499.4 ล้านบาทจากธนาคารออมสิน ภายหลังจากการทำรายการซื้อขายหุ้นสามัญ ทำให้สัดส่วนในการถือหุ้นบริษัท เงินสดทันใจ จำกัด ของบริษัทฯ เปลี่ยนแปลงจากร้อยละ 49 เป็นร้อยละ 98 และบริษัท เงินสดทันใจ จำกัด แปรสภาพจากบริษัทร่วม เป็นบริษัทย่อยของบริษัท
- บริษัทมีการปรับโครงสร้างภายในกลุ่มบริษัทเพื่อเพิ่มประสิทธิภาพและประสิทธิผลในการดำเนินงานและจัดการความขัดแย้งทางผลประโยชน์ โดย บริษัท ศรีสวัสดิ์ อินเตอร์เนชั่นแนลโฮลดิ้ง จำกัด (บริษัทย่อยของบริษัท) ขายหุ้นของบริษัท สวัสดิ์ รุ่งเรืองไฟแนนซ์ (กัมพูชา) จำกัด ทั้งหมดให้แก่ บริษัท ศรีสวัสดิ์ แคปปิตอล 1969 จำกัด (มหาชน)

เลิกระบิษัท ซึ่งเป็นบริษัทย่อยของ บริษัท ศรีสวัสดิ์ อินเตอร์เนชั่นแนล โฮลดิ้ง จำกัด ดังนี้

1. บริษัท ศรีสวัสดิ์ ฟิโก้ ยะลา จำกัด
2. บริษัท ศรีสวัสดิ์ ฟิโก้ ปัตตานี จำกัด
3. บริษัท ศรีสวัสดิ์ ฟิโก้ นราธิวาส จำกัด

- จัดตั้ง บริษัท ศรีสวัสดิ์ แอสเซ็ท ไชลัฐัน จำกัด ทุนจดทะเบียน 750,000 บาท ถือหุ้นโดย บริษัทฯ ในสัดส่วนร้อยละ 89.33 เพื่อประกอบธุรกิจลงทุนในกิจการอื่น

ปี 2566

ปี 2567

- เพิ่มทุนจดทะเบียนจากเดิม 1,430.38 ล้านบาทเป็น 1,573.41 ล้านบาท โดยออกเป็นหุ้นสามัญจำนวน 143.03 ล้านหุ้น มูลค่าที่ตราไว้หุ้นละ 1 บาท เพื่อรองรับการจ่ายปันผลเป็นหุ้นสามัญ

จำนวน 137.32 ล้านหุ้นและเพื่อรองรับการแปลงสภาพของ ใบสำคัญแสดงสิทธิในการซื้อหุ้นสามัญของบริษัท ครั้งที่ 2 ของบริษัทจำนวน 5.71 ล้านหุ้น

- บริษัท ศรีสวัสดิ์ แคปปิตอล 1969 จำกัด (มหาชน) ซึ่งเป็นบริษัทย่อยของบริษัทฯ ได้เพิ่มทุนในบริษัท สวัสดิ์ รุ่งเรืองไฟแนนซ์ (กัมพูชา) จำกัดตามสัดส่วนจากเดิม USD 3.25 ล้าน เป็น USD 4.25 ล้าน
- บริษัทมีการปรับโครงสร้างภายในในกลุ่มบริษัทเพื่อเพิ่มประสิทธิภาพและประสิทธิผลในการดำเนินงานและขจัดความขัดแย้งทางผลประโยชน์ โดย บริษัท ศรีสวัสดิ์ แอสเซ็ท โฮลดิ้งส์ จำกัด ได้เพิ่มทุนจากเดิม 0.75 ล้านบาท เป็น 750 ล้านบาท เพื่อดำเนินการแลกเปลี่ยนหุ้นกับผู้ถือหุ้นของบริษัทบริหารสินทรัพย์ เอส ดับบลิวพี จำกัด ในอัตรา 1 หุ้นของบริษัทบริหารสินทรัพย์ เอส ดับบลิวพี จำกัด จะได้ 1 หุ้นของบริษัท ศรีสวัสดิ์ แอสเซ็ท โฮลดิ้งส์ จำกัด ซึ่งทำให้ บริษัท ศรีสวัสดิ์ แอสเซ็ท โฮลดิ้งส์ จำกัด ถือหุ้นในบริษัทบริหารสินทรัพย์ เอสดับบลิวพี จำกัด ในสัดส่วนร้อยละ 100
- จัดตั้งบริษัท ศรีสวัสดิ์ พร็อพเพอร์ตี้ โฮลดิ้งส์ จำกัด ด้วยทุนจำนวน 1 ล้านบาท ภายหลังได้ทำการโอนขายให้แก่บริษัท ศรีสวัสดิ์ แอสเซ็ท โฮลดิ้งส์ จำกัด (บริษัทย่อยของบริษัท) เพื่อเป็นการปรับโครงสร้างการบริหารจัดการภายในกลุ่มบริษัท
- เพิ่มทุนจดทะเบียนจากเดิม 1,573.41 ล้านบาทเป็น 1,730.77 ล้านบาท โดยออกเป็นหุ้นสามัญจำนวน 157.36 ล้านหุ้น มูลค่าที่ตราไว้หุ้นละ 1 บาท เพื่อรองรับการจ่ายปันผลเป็นหุ้นสามัญจำนวน 151.05 ล้านหุ้นและเพื่อรองรับการแปลงสภาพของ ใบสำคัญแสดงสิทธิในการซื้อหุ้นสามัญของบริษัท ครั้งที่ 2 ของบริษัทจำนวน 6.32 ล้านหุ้น
- บริษัท ศรีสวัสดิ์ แคปปิตอล 1969 จำกัด (มหาชน) ซึ่งเป็นบริษัทย่อยของบริษัทฯ ได้เพิ่มทุนในบริษัท สวัสดิ์ รุ่งเรืองไฟแนนซ์ (กัมพูชา) จำกัดตามสัดส่วนจากเดิม USD 4.25 ล้าน เป็น USD 5.25 ล้าน
- บริษัท ศรีสวัสดิ์ แอสเซ็ท โฮลดิ้งส์ จำกัด ซึ่งเป็นบริษัทย่อยของบริษัทฯ ได้เพิ่มทุนในบริษัท ศรีสวัสดิ์ พร็อพเพอร์ตี้ โฮลดิ้งส์ จำกัด จากเดิม 1 ล้านบาทเป็น 100 ล้านบาท
- บริษัทฯซื้อหุ้นของบริษัท ศรีสวัสดิ์ แอสเซ็ท โฮลดิ้งส์ จำกัด จากผู้ถือหุ้นเดิมจำนวน 800,000 หุ้น ในราคาหุ้นละ 111.33 บาท ทำให้สัดส่วนที่บริษัทถือหุ้นในบริษัท ศรีสวัสดิ์ แอสเซ็ท โฮลดิ้งส์ จำกัด เปลี่ยนแปลงจากเดิมร้อยละ 89.33 เป็นร้อยละ 99.99
- ในการใช้สิทธิแปลงสภาพใบสำคัญแสดงสิทธิที่จะซื้อหุ้นสามัญของบริษัท SAWAD-W2 ครั้งสุดท้าย มีผู้ถือหุ้นรายย่อยใช้สิทธิแปลงสภาพใบสำคัญแสดงสิทธิจำนวน 74 หน่วย ทำให้ทุนจดทะเบียนชำระแล้วเพิ่มขึ้นจำนวน 92 บาท และใบสำคัญแสดงสิทธิที่จะซื้อหุ้นสามัญของบริษัท SAWAD-W2 ได้หมดอายุและสิ้นสภาพการเป็นหลักทรัพย์จดทะเบียน
- ได้จัดตั้งบริษัทย่อยอีก 3 บริษัทเพื่อดำเนินธุรกิจฟิโกไฟแนนซ์ คือ
 - 1 บริษัท ศรีสวัสดิ์ ฟิโก นูริรมย์ จำกัด
 - 2 บริษัท ศรีสวัสดิ์ ฟิโก อุบลราชธานี จำกัด
 - 3 บริษัท ศรีสวัสดิ์ ฟิโก นครราชสีมา จำกัด

ปี 2568

- บริษัท ศรีสวัสดิ์ แอสเซท โซลูชั่นส์ จำกัด ได้จัดตั้งบริษัทย่อยอีก 1 บริษัท คือ บริษัท ศรีสวัสดิ์ พร็อพเพอร์ตี้ โซลูชั่นส์ คาซ่า จำกัด เพื่อประกอบกิจการซื้อขายอสังหาริมทรัพย์และกิจการที่เกี่ยวข้องกับอสังหาริมทรัพย์

การใช้เงินตามวัตถุประสงค์

ในปี 2568 บริษัทฯได้มีการระดมทุนโดยการออกหุ้นกู้มีประกันทั้งหมด 4 ครั้งดังนี้

ครั้งที่	รายละเอียด	จำนวนเงิน (ล้านบาท)
1/2568	หุ้นกู้มีประกันครั้งที่ 1/2568 ชุดที่ 1 ครบกำหนดไถ่ถอนปี 2570, ชุดที่ 2 ครบกำหนดไถ่ถอนปี 2571, ชุดที่ 3 ครบกำหนดไถ่ถอนปี 2572, ชุดที่ 4 ครบกำหนดไถ่ถอนปี 2573	4,000.00
2/2568	หุ้นกู้มีประกันครั้งที่ 2/2568 ชุดที่ 1 ครบกำหนดไถ่ถอนปี 2570, ชุดที่ 2 ครบกำหนดไถ่ถอนปี 2571, ชุดที่ 3 ครบกำหนดไถ่ถอนปี 2573, ชุดที่ 4 ครบกำหนดไถ่ถอนปี 2575	5,000.00
3/2568	หุ้นกู้มีประกันครั้งที่ 3/2568 ชุดที่ 1 ครบกำหนดไถ่ถอนปี 2571, ชุดที่ 2 ครบกำหนดไถ่ถอนปี 2572, ชุดที่ 3 ครบกำหนดไถ่ถอนปี 2574	3,150.00
4/2568	หุ้นกู้มีประกันครั้งที่ 4/2568 ครบกำหนดไถ่ถอนปี 2570	1,000.00
รวม		13,150.00

รายละเอียดการใช้เงินทุนซึ่งเป็นไปตามวัตถุประสงค์มีดังนี้

การใช้เงิน	จำนวนเงินตาม วัตถุประสงค์ (ล้านบาท)	จำนวนเงินที่ ใช้ไป (ล้านบาท)	ระยะเวลาที่ ใช้เงิน (เดือน)	ความคืบหน้าของการใช้เงิน
1. เพื่อชำระคืนเงินกู้ หรือ หนี้จากการออกตราสาร หนี้	11,174.60	10,174.60	1	<ul style="list-style-type: none"> - จ่ายชำระหนี้ของบริษัครั้งที่ 2/2566 ครบกำหนดไถ่ถอนปี พ.ศ. 2568 จำนวน 4,000.00 ล้านบาท - จ่ายชำระหนี้ของบริษัครั้งที่ 2/2565 ครบกำหนดไถ่ถอนปี พ.ศ. 2568 จำนวน 2,882.60 ล้านบาท - จ่ายชำระหนี้ของบริษัครั้งที่ 4/2566 ชุดที่ 1 ครบกำหนดไถ่ถอนปี พ.ศ. 2568 จำนวน 1,199.50 ล้านบาท - จ่ายชำระหนี้ของบริษัครั้งที่ 1/2565 ชุดที่ 2 ครบกำหนดไถ่ถอนปี

การใช้เงิน	จำนวนเงินตาม วัตถุประสงค์ (ล้านบาท)	จำนวนเงินที่ ใช้ไป (ล้านบาท)	ระยะเวลาที่ ใช้เงิน (เดือน)	ความคืบหน้าของการใช้เงิน
				พ.ศ. 2568 จำนวน 1,253.00 ล้านบาท - จ่ายชำระหนี้ของบริษัทร้อยครั้งที่ 1/2567 ชุดที่ 1 ครบกำหนดไถ่ถอนปี พ.ศ. 2568 จำนวน 839.50 ล้านบาท
2. เพื่อเป็น เงินทุนที่ใช้ หมุนเวียนในกิจการ	1,975.40	1,975.40	3	- ใช้ในการขยายธุรกิจการให้สินเชื่อ ของบริษัทย่อย
รวม	13,150.00	12,150.00		

1.2 ลักษณะการประกอบธุรกิจ

โครงสร้างรายได้ของบริษัทและบริษัทย่อย

โครงสร้างรายได้ของบริษัทและบริษัทย่อยตามงบการเงินรวมของปีสิ้นสุด ณ วันที่ 31 ธันวาคม มีดังนี้

(หน่วย: ล้านบาท)

โครงสร้างรายได้	2568		2567		2566	
	ล้านบาท	%	ล้านบาท	%	ล้านบาท	%
รายได้ดอกเบี้ย						
รายได้ดอกเบี้ยเช่าซื้อ	5,220.10	27.05	6,315.65	30.01	5,709.64	30.19
ดอกเบี้ยรับจากเงินให้กู้ยืม	11,000.87	57.01	11,436.98	54.34	9,508.58	50.27
ดอกเบี้ยรับจากธุรกิจบริหารสินทรัพย์	238.44	1.24	274.48	1.30	525.50	2.78
รวมรายได้ดอกเบี้ย	16,459.41	85.30	18,027.11	85.65	15,743.72	83.24
รายได้ค่าธรรมเนียมและบริการ						
รายได้จากนายหน้าประกันวินาศภัย	1,332.51	6.91	1,315.41	6.25	973.75	5.15
อื่น ๆ	1,503.55	7.79	1,703.96	8.10	2,197.06	11.61
รวมรายได้ค่าธรรมเนียมและบริการ	2,836.06	14.70	3,019.37	14.35	3,170.81	16.76
รายได้รวม	19,295.47	100.00	21,046.48	100.00	18,914.53	100.00

โครงสร้างธุรกิจ

ธุรกิจตามประเภทของรายได้	ดำเนินการโดย	สัดส่วนการถือหุ้น
รายได้ดอกผลเช่าซื้อ	<ul style="list-style-type: none"> บริษัท เอส ลิสซิ่ง จำกัด (ถือหุ้นทางอ้อมผ่านบริษัท ศรีสวัสดิ์ แคปปิตอล 1969 จำกัด (มหาชน)) บริษัท คาเธ่ย์ ลิสซิ่ง จำกัด (ถือหุ้นทางอ้อมผ่านบริษัท ศรีสวัสดิ์ แคปปิตอล 1969 จำกัด (มหาชน)) 	<p>64.84%</p> <p>72.05%</p>
ดอกเบี้ยรับจากเงินให้กู้ยืม	<ul style="list-style-type: none"> บริษัท ศรีสวัสดิ์ พาวเวอร์ 2014 จำกัด บริษัท ศรีสวัสดิ์ พาวเวอร์ 2022 จำกัด (ถือหุ้นทางอ้อมผ่าน บริษัท ศรีสวัสดิ์ พาวเวอร์ 2014 จำกัด บริษัท ศรีสวัสดิ์ แคปปิตอล 1969 จำกัด (มหาชน) บริษัท ศรีสวัสดิ์ ดิจิตอล จำกัด บริษัท เงินสดทันใจ จำกัด 	<p>99.99%</p> <p>99.99%</p> <p>72.05%</p> <p>99.99%</p> <p>99.99%</p>
ดอกเบี้ยรับจากธุรกิจบริหารสินทรัพย์	<ul style="list-style-type: none"> บริษัทบริหารสินทรัพย์ เอสดับบลิวพี จำกัด 	99.99%
รายได้ค่านายหน้าประกันวินาศภัย	<ul style="list-style-type: none"> บริษัท ศรีสวัสดิ์ พาวเวอร์ 2014 จำกัด 	99.99%

ลักษณะผลิตภัณฑ์หรือบริการ

ธุรกิจสินเชื่อแบบมีหลักประกันประเภททะเบียนรถ บ้านและโฉนดที่ดิน

กลุ่มบริษัทฯ ให้บริการสินเชื่อแบบมีหลักประกันโดย บริษัท ศรีสวัสดิ์ พาวเวอร์ 2014 จำกัด, บริษัท ศรีสวัสดิ์ พาวเวอร์ 2022 จำกัด, บริษัท เงินสดทันใจ จำกัด และบริษัท ศรีสวัสดิ์ ดิจิตอล จำกัด ให้บริการในประเทศไทย และบริษัท ศรีสวัสดิ์ เช่าสินเชื่อ (ลาว) จำกัด และ บริษัท ศรีสวัสดิ์ เวียดนาม จำกัด ให้บริการสินเชื่อแบบมีหลักประกันในประเทศลาวและเวียดนาม โดยหลักประกันที่กลุ่มบริษัทฯ ให้สินเชื่อเป็นรถทุกชนิด เช่น รถยนต์นั่งส่วนบุคคลไม่เกินเจ็ดคน รถยนต์นั่งส่วนบุคคลเกินเจ็ดคน รถยนต์บรรทุกส่วนบุคคล (กระบะ) รถจักรยานยนต์ รถเก๋ง รถสิบล้อ รถแทรกเตอร์ รถพ่วง รถใช้งานเพื่อการเกษตร เป็นต้น รวมทั้งหลักประกันอื่น เช่น บ้าน ที่ดิน อาคารชุด

ทั้งนี้ ณ วันที่ 31 ธันวาคม 2566 กลุ่มบริษัทฯ ให้บริการสินเชื่อทะเบียนรถ บ้านและโฉนดที่ดิน โดยมียอดลูกหนี้เงินให้กู้ยืมรวมทั้งสิ้น 62,849 ล้านบาท โดยมูลค่าสินเชื่อที่กลุ่มบริษัทฯ ให้บริการกว่าร้อยละ 30 เป็นหลักประกันประเภทโฉนดที่ดิน บ้านและคอนโด

ณ วันที่ 31 ธันวาคม 2567 กลุ่มบริษัทฯ ให้บริการสินเชื่อทะเบียนรถ บ้านและโฉนดที่ดิน โดยมียอดลูกหนี้เงินให้กู้ยืมรวมทั้งสิ้น 61,763 ล้านบาท โดยมูลค่าสินเชื่อที่กลุ่มบริษัทฯ ให้บริการกว่าร้อยละ 30 เป็นหลักประกันประเภทโฉนดที่ดิน บ้านและคอนโด

ณ วันที่ 31 ธันวาคม 2568 กลุ่มบริษัทฯ ให้บริการสินเชื่อทะเบียนรถ บ้านและโฉนดที่ดิน โดยมียอดลูกหนี้เงินให้กู้ยืมรวมทั้งสิ้น 66,310 ล้านบาท โดยมูลค่าสินเชื่อที่กลุ่มบริษัทฯ ให้บริการกว่าร้อยละ 30 เป็นหลักประกันประเภทโฉนดที่ดิน บ้านและคอนโด

ยอดมูลหนี้สินเชื่อจำแนกตามประเภทหลักประกัน

ประเภทสินเชื่อจำแนกตามประเภทหลักประกัน ^{/1}	31 ธันวาคม 2568		31 ธันวาคม 2567		31 ธันวาคม 2566	
	ล้านบาท	ร้อยละ	ล้านบาท	ร้อยละ	ล้านบาท	ร้อยละ
รถจักรยานยนต์	13,235.52	19.96	14,476.84	23.44	16,016.05	25.48
รถเชิงพาณิชย์	3,654.61	5.51	3,686.38	5.97	3,662.50	5.83
รถใช้งานเพื่อการเกษตร	48.50	0.07	54.14	0.09	59.83	0.10
รถยนต์ 4 ล้อ	18,571.63	28.01	18,913.83	30.62	19,975.15	31.78
โฉนดที่ดิน บ้าน และคอนโด	30,799.66	46.45	24,631.69	39.88	23,134.99	36.81
รวม	66,309.92	100.00	61,762.89	100.00	62,848.51	100.00

จำนวนบัญชีสินเชื่อ จำแนกตามประเภทหลักประกัน

จำนวนบัญชีจำแนกตามประเภทหลักประกัน	31 ธันวาคม 2568		31 ธันวาคม 2567		31 ธันวาคม 2566	
	สัญญา	ร้อยละ	สัญญา	ร้อยละ	สัญญา	ร้อยละ
รถจักรยานยนต์	732,427	62.82	808,223	66.54	840,849	69.58
รถเชิงพาณิชย์	69,241	5.94	63,988	5.27	49,254	4.07
รถใช้งานเพื่อการเกษตร	573	0.05	614	0.05	645	0.05
รถยนต์ 4 ล้อ	208,390	17.87	211,330	17.40	207,988	17.21
โฉนดที่ดิน บ้าน และคอนโด	155,279	13.32	130,433	10.74	109,830	9.09
รวม	1,165,910	100.00	1,214,588	100.00	1,208,566	100.00

ธุรกิจสินเชื่อย่อยแบบไม่มีหลักประกัน

กลุ่มบริษัทฯ ให้บริการสินเชื่อย่อยแบบไม่มีหลักประกันโดย บริษัท ศรีสวัสดิ์ แคปปิตอล 1969 จำกัด (มหาชน) และบริษัท เงินสดทันใจ จำกัด ซึ่งเป็นบริษัทย่อย โดยได้รับอนุญาตจากธนาคารแห่งประเทศไทยดังนี้

สินเชื่อบุคคลภายใต้การกำกับ

บริษัท ศรีสวัสดิ์ แคปปิตอล 1969 จำกัด (มหาชน) ให้บริการสินเชื่อบุคคลแบบไม่มีหลักประกันผ่านช่องทางทีมงานขายอิสระ โดยเน้นในกลุ่มลูกค้าที่มีประวัติและความมั่นคงทางการเงินที่ดีแต่ขาดสภาพคล่องชั่วคราว หรือต้องการทางเลือกในช่องทางการเข้าถึงแหล่งเงินทุนอื่นๆ โดยให้บริการแก่ลูกค้าที่มีรายได้ประจำต่อเดือนตั้งแต่ 30,000 บาทขึ้นไป ระยะเวลาในการผ่อนชำระตั้งแต่ 12-60 งวด คิดอัตราดอกเบี้ยไม่เกินร้อยละ 25 ต่อปี ทั้งนี้ในระหว่างปี 2565 จากการปรับโครงสร้างธุรกิจภายในกลุ่มบริษัท บริษัท ศรีสวัสดิ์ แคปปิตอล จำกัด ได้โอนกิจการทั้งหมดให้แก่ บริษัท ศรีสวัสดิ์ แคปปิตอล 1969 จำกัด (มหาชน) ดังนั้นธุรกิจสินเชื่อบุคคลภายใต้การกำกับจึงถูกโอนไปยังบริษัท ศรีสวัสดิ์ แคปปิตอล 1969 จำกัด (มหาชน)

ณ วันที่ 31 ธันวาคม 2568 มียอดลูกหนี้ตามสัญญาเงินกู้เท่ากับ 2,369.13 ล้านบาท

สินเชื่อย่อยเพื่อการประกอบอาชีพ

กลุ่มบริษัทฯ ได้รับอนุญาตให้ประกอบธุรกิจสินเชื่อย่อยเพื่อการประกอบอาชีพภายใต้การกำกับ (“สินเชื่อในไฟแนนซ์”) ตั้งแต่เดือนเมษายน 2558 เนื่องจากการให้สินเชื่อย่อยเพื่อการประกอบอาชีพ เป็นสินเชื่อไม่มีหลักประกันเพื่อการประกอบอาชีพจึงมีความเสี่ยงมากกว่าสินเชื่อที่มีหลักประกัน กลุ่มบริษัทฯ จึงมีนโยบายการให้สินเชื่อกับผู้ประกอบอาชีพที่คิดจะเริ่มธุรกิจหรือขยายธุรกิจของตนเองผ่านระบบ แพรนไชส์ โดยจะพิจารณาจากแฟรนไชเซอร์ หลักแหล่งหรือทำเลที่ตั้งที่ประกอบอาชีพที่แน่นอน ประเมินการรายได้ประมาณการค่าใช้จ่าย และพิจารณาวงเงินที่เหมาะสม เพื่อลดความเสี่ยงดังกล่าวลง รวมทั้งพิจารณาให้กับลูกค้าของกลุ่มบริษัทฯ ที่มีประวัติการชำระหนี้ที่ดี สำหรับรายได้จากธุรกิจสินเชื่อย่อยเพื่อการประกอบอาชีพ ประกอบด้วย ดอกเบี้ยรับจากเงินกู้ยืม ค่าธรรมเนียมการชำระขั้นต่ำ ค่าธรรมเนียมการทำสัญญา ค่าปรับจากการผิดนัดชำระหนี้

ในการพิจารณาอนุมัติสินเชื่อเพื่อการประกอบอาชีพ กลุ่มบริษัทฯ ให้ความสำคัญต่อการพิจารณาความสามารถในการชำระหนี้ของลูกค้าโดยการวิเคราะห์ข้อมูลลูกค้า โดยตรวจสอบข้อมูลเบื้องต้นและตรวจสอบประวัติการค้าชำระจากบริษัท ข้อมูลเครดิตแห่งชาติ จำกัด สำหรับระยะเวลาการให้สินเชื่อจะพิจารณาปล่อยสินเชื่อระหว่าง 24 – 36 งวด หากลูกค้าผิดนัดชำระ 4 งวด กลุ่มบริษัทฯ จะดำเนินการส่งหนังสือแจ้งให้ลูกค้าจ่ายชำระหรือเลิกสัญญา หากลูกค้าไม่ชำระหนี้จะดำเนินคดีทางกฎหมายต่อไป

ณ วันที่ 31 ธันวาคม 2568 มีบัญชีลูกหนี้สินเชื่อเพื่อการประกอบอาชีพรวมทั้งสิ้นจำนวน 1,765 สัญญา และมียอดลูกหนี้ตามสัญญากู้เงินเท่ากับ 23.76 ล้านบาท โดยระยะเวลาการปล่อยสินเชื่อจะอยู่ในช่วง 12-30 งวด ทั้งนี้เพื่อเป็นการลดความเสี่ยง บริษัทฯ จะลดการปล่อยสินเชื่อตั้งแต่ต้นปี 2563

ธุรกิจสินเชื่อเช่าซื้อมอเตอร์ไซด์

กลุ่มบริษัทฯ ให้บริการสินเชื่อเช่าซื้อมอเตอร์ไซด์ใหม่ โดยบริษัท เอส ลิซซิง จำกัด และบริษัท คาเธีย์ ลิซซิง จำกัด ซึ่งเป็นบริษัทในเครือ ให้บริการสินเชื่อเช่าซื้อแก่บุคคลที่ต้องการซื้อรถมอเตอร์ไซด์ โดยให้บริการสินเชื่อเช่าซื้อรถมอเตอร์ไซด์หลากหลายประเภท ยี่ห้อ ระยะเวลาการให้สินเชื่อตั้งแต่ 12-60 งวด ผ่านร้านจำหน่ายรถมอเตอร์ไซด์ที่เป็นพันธมิตรทางธุรกิจกับบริษัทฯ

ระหว่างปี 2564 กลุ่มบริษัทฯ ได้เข้าลงทุนในบริษัท เอส ลิซซิง จำกัด ซึ่งประกอบธุรกิจสินเชื่อเช่าซื้อรถมอเตอร์ไซด์ใหม่ ซึ่งสามารถขยายตลาดการปล่อยสินเชื่อเช่าซื้อมอเตอร์ไซด์ใหม่ได้เป็นอย่างดี แต่อย่างไรก็ตามในช่วงกลางปีตลาดสินเชื่อเช่าซื้อมอเตอร์ไซด์ใหม่ต้องประสบปัญหาขาดแคลนรถ เนื่องจากโรงงานผลิตรถมอเตอร์ไซด์ต้องหยุดการผลิตชั่วคราวซึ่งเป็นผลจากการแพร่ระบาดของไวรัสโควิด-19 จึงทำให้ยอดปล่อยสินเชื่อช่วงกลางปีถดถอยลง แต่ก็เริ่มจะเข้าสู่ภาวะปกติในไตรมาสสุดท้ายของปี หลังจากกระบวนการผลิตรถมอเตอร์ไซด์เข้าสู่ภาวะปกติ

ระหว่างปี 2565 กลุ่มบริษัทฯ ได้เข้าลงทุนในบริษัท คาเธีย์ ลิซซิง จำกัด ซึ่งประกอบธุรกิจสินเชื่อเช่าซื้อรถมอเตอร์ไซด์ใหม่ ซึ่งสามารถขยายตลาดการปล่อยสินเชื่อเช่าซื้อมอเตอร์ไซด์ใหม่ได้เป็นอย่างดี

ระหว่างปี 2566 เริ่มประกอบธุรกิจสินเชื่อเช่าซื้อมอเตอร์ไซด์ในประเทศกัมพูชา โดยบริษัท สวัสดิ์ รุ่งเรืองไฟแนนซ์ (กัมพูชา) จำกัด

ณ วันที่ 31 ธันวาคม 2566 มีบัญชีลูกหนี้สินเชื่อเช่าซื้อมอเตอร์ไซค์รวมทั้งสิ้นจำนวน 531,269 สัญญา และมียอดลูกหนี้ตามสัญญาเช่าซื้อจำนวน 31,022 ล้านบาท ณ วันที่ 31 ธันวาคม 2567 มีบัญชีลูกหนี้สินเชื่อเช่าซื้อมอเตอร์ไซค์รวมทั้งสิ้นจำนวน 604,484 สัญญา และมียอดลูกหนี้ตามสัญญาเช่าซื้อจำนวน 28,146 ล้านบาท ณ วันที่ 31 ธันวาคม 2568 มีบัญชีลูกหนี้สินเชื่อเช่าซื้อมอเตอร์ไซค์รวมทั้งสิ้นจำนวน 596,316 สัญญา และมียอดลูกหนี้ตามสัญญาเช่าซื้อจำนวน 22,798 ล้านบาท

สินเชื่อเช่าซื้อมอเตอร์ไซค์	ปี 2568	ปี 2567	ปี 2566
จำนวนสัญญา	596,316	604,484	531,269
ยอดลูกหนี้ (ล้านบาท)	22,798	28,146	31,022

ธุรกิจเร่งรัดติดตามหนี้สิน

กลุ่มบริษัทฯ ให้บริการเร่งรัดติดตามหนี้สิน โดย บริษัทบริหารสินทรัพย์ เอสดับบลิวพี จำกัด และบริษัท ศรีสวัสดิ์ พาวเวอร์ 2014 จำกัด ซึ่งเป็นบริษัทย่อย โดยมุ่งเน้นการติดตามหนี้ที่มีหลักประกัน ทั้งนี้บริษัทบริหารสินทรัพย์ เอสดับบลิวพี จำกัด จะรับผิดชอบหนี้ของสถาบันการเงิน ส่วนบริษัท ศรีสวัสดิ์ พาวเวอร์ 2014 จำกัด จะรับผิดชอบหนี้ของกลุ่มบริษัทอิสระและบริษัทรถยนต์

กลุ่มบริษัทฯ มีความเชี่ยวชาญและมีพนักงานที่มีประสบการณ์ด้านการติดตาม เร่งรัดหนี้สิน รวมทั้งกลุ่มบริษัทฯ มีสาขาให้บริการครอบคลุมทุกภูมิภาคทั่วประเทศ โดย ณ วันที่ 31 ธันวาคม 2568 กลุ่มบริษัทฯ มีสาขาทั้งสิ้น 5,806 สาขา ทำให้มีเครือข่ายในการติดตามหนี้ที่กว้างขวางและครอบคลุม

ธุรกิจบริหารสินทรัพย์

กลุ่มบริษัทฯ เริ่มดำเนินธุรกิจบริหารสินทรัพย์ในปี 2558 โดยเริ่มจากการซื้อหนี้ด้วยคุณภาพจากสถาบันการเงินที่ขายหนี้ด้วยคุณภาพโดยวิธีการประมูล ซึ่งก่อนการประมูล บริษัทจะส่งทีมงานไปศึกษาข้อมูลของหนี้ด้วยคุณภาพที่จะทำการประมูล เพื่อวิเคราะห์และประเมินราคาเพื่อการประมูลซื้อหนี้ และเมื่อประมูลซื้อได้แล้ว ก็จะดำเนินการตรวจสอบรายละเอียดลูกหนี้, สวมสิทธิและรับโอนหนี้ดังกล่าวให้เป็นสินทรัพย์ของบริษัท รวมทั้งปรับปรุงโครงสร้างหนี้ ทั้งนี้ในการประมูลซื้อแต่ละครั้ง บริษัทจะคำนึงถึงอัตราความสำเร็จในการติดตาม การจัดเก็บ และการขาย ค่าใช้จ่ายในการติดตามตลอดระยะเวลาที่คาดว่าจะติดตามได้ และอัตราผลตอบแทนจากการลงทุนที่บริษัทต้องการ

ณ 31 ธันวาคม 2568 กลุ่มบริษัทฯ ได้ซื้อหนี้มาบริหารและมียอดคงเหลือตามราคาทุนจำนวน 2,495 ล้านบาท และมีทรัพย์สินรอการขายจำนวน 1,026 ล้านบาท

ธุรกิจนายหน้าประกันวินาศภัยและประกันชีวิต

ในปี 2561 กลุ่มบริษัทฯ ได้รับใบอนุญาตประกอบธุรกิจนายหน้าประกันวินาศภัยและประกันชีวิต ที่ออกให้โดยคณะกรรมการกำกับและส่งเสริมการประกอบธุรกิจประกันภัย ทำให้บริษัทฯ สามารถเสนอขายกรมธรรม์ประกันภัยรถยนต์และประกันอื่นๆ ได้ ซึ่งรวมถึง ประกันคุ้มครองวงเงินสินเชื่อ ประกันอุบัติเหตุส่วนบุคคล และประกันสุขภาพ โดยให้บริการประกันภัยแก่ลูกค้าสินเชื่อของบริษัทและบุคคลทั่วไป

ในปี 2562 บริษัทฯ ได้เริ่มเสนอทางเลือกให้ลูกค้าที่ซื้อประกันภัยรถยนต์ โดยนำเสนอแผนการผ่อนชำระเบี้ยประกันภัยรถยนต์ด้วยเงินสดโดยไม่มีดอกเบี้ยนานสูงสุด 8 เดือนและปรับเพิ่มเป็น 12 งวดในเดือนธันวาคม 2564 เพื่อลดภาระของลูกค้า ในขณะที่ผู้ให้บริการรายอื่นในธุรกิจเดียวกัน มักจะเสนอแผนการผ่อนชำระให้แก่ลูกค้าที่มีบัตรเครดิตภายใต้เงื่อนไขที่กำหนดหรือให้ผ่อนเงินสดสูงสุด 10 งวด การให้ทางเลือกในการผ่อนชำระเช่นนี้ทำให้บริษัทฯ ได้เปรียบอย่างมีนัยสำคัญในการได้ลูกค้าใหม่ที่ไม่กำลังซื้อประกันภัยรถยนต์ ทำให้ลูกค้าสามารถเข้าถึงผลิตภัณฑ์ประกันภัยของบริษัทฯ ได้มากกว่า และลูกค้าสามารถบริหารจัดการเงินหมุนเวียนของตนได้ดีขึ้น

นอกจากนี้แพลตฟอร์มของบริษัทฯ ที่ได้เตรียมพัฒนาขึ้นในปี 2564 จะสร้างความได้เปรียบในการแข่งขัน และเป็นปัจจัยหลักในการขับเคลื่อนการเติบโตของธุรกิจนายหน้าประกันภัยของบริษัทฯ โดยแพลตฟอร์มดังกล่าว สามารถใช้เพื่อเปรียบเทียบและกำหนดราคา การจ่ายค่าเบี้ยประกันภัย ทั้งแบบเต็มจำนวนและผ่อนชำระ และการต่ออายุ โดยระบบดังกล่าวช่วยในการทำงานของสาขา แพลตฟอร์มของบริษัทฯ นั้นมีการเชื่อมต่อกับคู่ค้าบริษัทประกันภัย โดยมีคุณสมบัติเด่นที่สามารถเสนอราคา รวมถึงให้ความคุ้มครองแก่ลูกค้าได้ทันที ซึ่งทำให้ลูกค้าสามารถเปรียบเทียบและซื้อกรมธรรม์ประกันภัยรถยนต์จากบริษัทประกันชั้นนำ 15 บริษัทในประเทศไทยได้อย่างสะดวกสบาย

บริษัทฯ เชื่อว่า ความสามารถในการจัดจำหน่ายผ่านทางระบบดิจิทัล (Digital Distribution) และความสามารถในการวิเคราะห์ข้อมูล (Data Analytics Capabilities) ของบริษัทฯ จะทำให้ในอนาคต บริษัทฯ สามารถให้บริการลูกค้าได้ดียิ่งขึ้น โดยใช้ระบบการประมวลผล เพื่อกำหนดราคาที่ดีขึ้นและเพิ่มโอกาสการขายข้ามผลิตภัณฑ์ทางการเงินอื่น (Cross-selling) อีกทั้งยังเป็นการลดความเสียหายที่อาจเกิดขึ้นแก่คู่ค้าบริษัทประกันภัยของบริษัทฯ

การให้บริการของบริษัทฯ ดังกล่าวนับว่าเป็นส่วนสำคัญในการจัดจำหน่ายประกันภัย บริษัทฯ เชื่อว่าคู่ค้าบริษัทประกันภัยของบริษัทฯ จะได้รับประโยชน์จากการวิเคราะห์ข้อมูล (Data Analytics) ของบริษัทฯ ได้ในอนาคต และในขณะเดียวกัน สำหรับลูกค้า บริษัทฯ มุ่งมั่นที่จะเป็นบริษัทที่สามารถเข้าถึงและไว้วางใจได้ในการตัดสินใจซื้อหรือต่อประกันภัย เพื่อให้บริษัทฯ มีรายได้อย่างต่อเนื่อง ถึงแม้ว่า บริษัทฯ ไม่มีความเสี่ยงในการพิจารณารับประกันภัย (Underwriting Risk) แต่ด้วยข้อมูลของการขายประกันภัยและการเรียกค่าสินไหมทดแทนที่บริษัทฯ รวบรวมไว้ จะเป็นประโยชน์ต่อการพิจารณารับประกันภัยและการบริหารจัดการความเสี่ยงได้ในอนาคต

ในปี 2567 กลุ่มบริษัทฯ ได้รับอนุญาตให้เสนอขายกรมธรรม์ประกันภัยผ่านทางอิเล็กทรอนิกส์ ซึ่งบริษัทฯ กำลังพัฒนาแพลตฟอร์มให้พร้อมสำหรับการให้บริการ

ในปี 2568 กลุ่มบริษัทฯ ได้พัฒนาแพลตฟอร์มสำหรับเปรียบเทียบและขายประกันออนไลน์ผ่านข้อเสนอจากหลากหลายบริษัทประกันภัยที่เป็นพันธมิตรกับบริษัท โดยใช้เว็บไซต์ชื่อ “ศรีสวัสดิ์ ประกันทันใจ” หรือ www.srisawadinsurance.com ให้บริการประกันภัยรถยนต์และรถจักรยานยนต์ ทั้งภาคบังคับและภาคสมัครใจ, ประกันเดินทางและประกันอุบัติเหตุ

ช่องทางการให้บริการ

กลุ่มบริษัทฯ ให้บริการลูกค้าผ่านช่องทางขายดังนี้

1. ช่องทางสาขาของบริษัท

ลูกค้าสามารถติดต่อขอใช้บริการสินเชื่อและซื้อประกันภัยได้โดยผ่านทางสาขาของบริษัท รวมทั้งลูกค้าสามารถผ่อนชำระค่างวดและเบี้ยประกันภัย ผ่านทางสาขาของกลุ่มบริษัทฯ ซึ่งมีอยู่ครอบคลุมทั่วประเทศ โดย ณ วันที่ 31 ธันวาคม 2568 กลุ่มบริษัทฯ มีจำนวนสาขาทั้งสิ้น 5,806 สาขา เปิดให้บริการทุกวันจันทร์ – ศุกร์ เวลา 8.30-16.30 น. และวันเสาร์ เวลา 8.30-15.30 น. ในทุกๆ เดือนเจ้าหน้าที่สาขาจะทำการตลาดโดยเดินสายประชาสัมพันธ์เกี่ยวกับประเภทสินเชื่อและบริการประกันวินาศภัยให้แก่กลุ่มลูกค้าเป้าหมายผ่านทางแหล่งชุมชนเพื่อประชาสัมพันธ์สินเชื่อของกลุ่มบริษัทฯ โดยสาขาของบริษัทฯครอบคลุมทั่วประเทศดังนี้

พื้นที่	จำนวนสาขา
กรุงเทพและปริมณฑล	729
ภาคกลาง	863
ภาคตะวันตก	347
ภาคตะวันออก	517
ภาคตะวันออกเฉียงเหนือ	1,703
ภาคใต้	1,130
ภาคเหนือ	517
รวม	5,806

2. ช่องทางทีมงานขายอิสระ

กลุ่มบริษัทฯ ให้บริการสินเชื่อส่วนบุคคลภายใต้การกำกับผ่านทีมงานขายอิสระ ซึ่งบริษัทฯ มีทีมงานขายอิสระจำนวน 130 คน ซึ่งจะคอยให้บริการแก่ลูกค้าที่สนใจสินเชื่อส่วนบุคคลที่มีรายได้ประจำ

3. ช่องทางโทรศัพท์

กลุ่มบริษัทฯ ใช้ช่องทางโทรศัพท์สำหรับติดต่อกับลูกค้า เช่นการยืนยันการทำธุรกรรมสินเชื่อกับบริษัทฯ การรับฟังความคิดเห็น ความพึงพอใจ ข้อเสนอแนะ และข้อร้องเรียนจากลูกค้า รวมทั้งการนำเสนอบริการทางการเงินต่างๆของบริษัท เช่น การให้สินเชื่อ การให้บริการประกันวินาศภัย เป็นต้น

4. ช่องทางออนไลน์

- ช่องทางเว็บไซต์ www.sawad.co.th ให้ข้อมูลและบริการของศรีสวัสดิ์ โดยออกแบบหน้าเว็บให้รองรับการใช้งานบนมือถือและติดอันดับการค้นหาได้ง่ายในคำที่เกี่ยวกับศรีสวัสดิ์ สินเชื่อจำนำมอเตอร์ไซด์ สินเชื่อรถยนต์ บ้าน และที่ดิน เป็นต้น รวมถึงการโฆษณาผ่านช่องทาง Google

- ช่องทางเว็บไซต์ www.srisawadinsurance.com ให้บริการเปรียบเทียบและนำเสนอแผนประกันภัยที่หลากหลายเพื่อให้ตรงตามความต้องการของลูกค้าในราคาที่เหมาะสม
 - ช่องทาง แอปพลิเคชัน "ศรีสวัสดิ์" ภายใต้สโลแกน "แอปดีชีวิตคล่อง" ที่ต้องมีติดเครื่อง" เพื่อก้าวสู่ความเป็นผู้นำด้านนวัตกรรมทางการเงินและตอบสนองความต้องการของลูกค้าในยุคดิจิทัล แอปพลิเคชันนี้มุ่งเน้นให้บริการทางการเงินที่ครบวงจร ทั้งการจัดการสินเชื่อและประกันภัย ภายในแอปเดียว สะดวก รวดเร็ว และใช้งานได้ทุกที่ทุกเวลาเสมือนยกสาขาศรีสวัสดิ์มาไว้ในมือถือ รองรับทั้งระบบ iOS และ Android
- บริษัทฯ เดินหน้ายกระดับแอปพลิเคชัน "ศรีสวัสดิ์" อย่างต่อเนื่อง เพื่อเสริมความแข็งแกร่งในฐานะผู้นำด้านสินเชื่อรายย่อยที่เข้าถึงง่ายและทันสมัย โดยมุ่งพัฒนาบริการที่ช่วยให้ลูกค้าเข้าถึงสินเชื่อได้สะดวก รวดเร็ว และปลอดภัยยิ่งขึ้น โดยในปี 2568 บริษัทฯ เปิดตัวฟีเจอร์ "เพิ่มวงเงินออนไลน์" เพื่อให้ลูกค้าปัจจุบันสามารถขอสินเชื่อเพิ่มเติมจากหลักทรัพย์เดิมได้ผ่านแอปพลิเคชันแบบครบทุกขั้นตอน ลดการเดินทางมายังสาขา และยกระดับประสบการณ์การให้บริการให้ตอบโจทย์ไลฟ์สไตล์ยุคดิจิทัล โดยฟีเจอร์ดังกล่าวมีการใช้งานรวม กว่า 44,617 สัญญา รวมยอดเพิ่มวงเงินออนไลน์กว่า 1,490 ล้านบาท สะท้อนความเชื่อมั่นของลูกค้าในระบบดิจิทัลของบริษัทฯ และต่อยัก้าบทบาทขององค์กรในฐานะผู้นำที่ขับเคลื่อนการเปลี่ยนผ่านสู่บริการทางการเงินยุคใหม่อย่างเป็นรูปธรรม

ศรีสวัสดิ์
Credit Life

**คู่หูติดเครื่องเรื่องเงินทุก
โหลดเลย แอปศรีสวัสดิ์**

เติมวงเงินออนไลน์ได้ทุกที่

ลูกค้าประวัติดี
ขอเพิ่มวงเงินได้อีก

ดอกเบี้ยเริ่มต้น
0.66%
ต่อเดือน

ผู้เท่าที่จำเป็นและชำระคืนไหว

สินเชื่อบริการอัตราดอกเบี้ยที่แท้จริง 17.04% - 24% ต่อปี ระยะเวลาผ่อนสูงสุด 54 งวด

สินเชื่อบ้านและที่ดิน อัตราดอกเบี้ยที่แท้จริง 14.61% - 15.00% ต่อปี ระยะเวลาผ่อนสูงสุด 120 งวด

*เงื่อนไขและข้อกำหนดอื่น ๆ ระบุในสัญญา

สแกน
เพื่อดาวน์โหลด

ดาวน์โหลดได้ที่
App Store
Google Play

1652

- ช่องทาง Facebook.com/Srisawadpower เน้นการสื่อสารที่ต่อเนื่องกับลูกค้า สร้างปฏิสัมพันธ์และประสบการณ์ร่วมกับแบรนด์ ผ่านการแสดงความคิดเห็น และขอสอบถามบนโพสต์ต่างๆ โดยครีเอทีฟเนื้อหาให้ตรงกับพฤติกรรมของลูกค้าอย่างต่อเนื่อง ทั้งรูปแบบรูปภาพและวิดีโอ โดยได้เพจศรีสวัสดิ์ เงินสดทันใจ ได้เข้ารอบ Finalist สาย Leasing เวที Thailand Social Awards 2022-2024 สาขา Financial Service (Leasing) ที่เป็น 1 ใน 5 แบนด์ที่ทำผลงานยอดเยี่ยมบนโซเชียลมีเดีย ในสาขา Financial Service (Leasing) 3 ปีซ้อนสำหรับการเติบโตบนช่องทางโซเชียลมีเดีย ซึ่งงานประกาศรางวัลโซเชียลที่ใหญ่ที่สุดในประเทศไทย โดย ไวซ์ไวท์ (ประเทศไทย) ผู้ให้บริการด้านการวิเคราะห์ข้อมูลโซเชียล ซึ่งเป็นรางวัลเชิดชูแบรนด์ อินฟลูเอนเซอร์ และบุคคลในวงการบันเทิงที่ทำผลงานยอดเยี่ยมบนโลกโซเชียลในสาขาต่างๆ ผ่านการวัดประสิทธิภาพความสามารถในการทำกิจกรรมการตลาดผ่านโซเชียลมีเดียอย่างเป็นรูปธรรมมากกว่า 10 ปี
- ช่องทาง LINE@srisawad เน้นการสื่อสารและสร้างประสบการณ์อันดีกับลูกค้าบทสนทนาผ่านช่องทางออนไลน์ โดยมีการเปิดตัว CHATBOT “น้องทันใจ” เพื่อให้บริการลูกค้าได้อย่างรวดเร็ว ทุกที่ ทุกเวลา โดย พบว่า Chatbot สามารถตอบคำถามและให้บริการลูกค้าได้อย่างมีประสิทธิภาพ สามารถจัดการกับคำถามและข้อสงสัยเบื้องต้นได้ถึง 63% ของทั้งหมด ช่วยลดภาระของเจ้าหน้าที่ลงได้อย่างมาก นอกจากนี้ Chatbot ยังสามารถสร้างยอดขายจัดสินค้าได้ ซึ่งแสดงให้เห็นถึงศักยภาพของ Chatbot ในการสร้างรายได้และเพิ่มโอกาสทางธุรกิจให้กับบริษัทฯ บริษัทฯใช้ช่องทางนี้เป็นแพลตฟอร์มหลักในการสร้างการรับรู้แบรนด์และสื่อสารกับลูกค้าอย่างใกล้ชิด โดยเน้นกลยุทธ์ด้านคอนเทนต์และการสร้างการมีส่วนร่วมอย่างต่อเนื่อง ได้เปิดตัว Sponsor Sticker จำนวน 2 ชุด ได้แก่ พี่ศรี & น้องทันใจ และร่วมมือกับคาแรกเตอร์ “Srisawad x Hyper Rabbit” จากกลยุทธ์ดังกล่าว ส่งผลให้ยอดขายผู้ติดตามเพิ่มขึ้นถึง 190.68% เมื่อเทียบกับปีก่อน



พร้อมยกระดับการสื่อสารและบริการผ่าน LINE Ecosystem อย่างเป็นระบบ โดยนำระบบ LINE Official Notification (LON) ส่งข้อความผ่านทาง LINE เพื่อเป็นอีกทางเลือกในการรับข้อมูลและป้องกันการแอบอ้างจากมิจฉาชีพและยกระดับการคุ้มครองข้อมูลลูกค้า ครอบคลุมการส่งคู่สัญญา ใบเสร็จรับเงิน และการแจ้งเตือนชำระ

ค่างวด ขณะที่บริการ LINE Connect เปิดให้ลูกค้าตรวจสอบข้อมูลสินเชื่อและขอรับ QR Code สำหรับชำระเงินได้ด้วยตนเองแนวทางดังกล่าวสะท้อนการพัฒนา LINE ให้เป็นช่องทางสื่อสารและบริการที่ปลอดภัย มีประสิทธิภาพ และรองรับการเติบโตของธุรกิจในระยะยาว



- ช่องทาง Youtube.com/ศรีสวัสดิ์เงินสดทันใจ ที่รวบรวมเนื้อหาเกี่ยวแบรนด์และความประทับใจของลูกค้าที่ใช้บริการและมีความประทับใจอยากบอกต่อเรื่องราวไว้เพื่อสร้างแรงบันดาลใจให้กับคนนำเงินทุนที่ได้รับจากสินเชื่อ ไปต่อยอดสร้างรายได้ของตัวเอง
- ช่องทาง [TIKTOK/@srisawad.official](https://www.tiktok.com/@srisawad.official) ที่นำเสนอเนื้อหาให้ตอบใจทथที่มีทั้งความรู้ ควบคู่กับความสนุกสนาน เพื่อรองรับการเปลี่ยนแปลงทางด้านพฤติกรรมกาเสพสื่อของผู้บริโภค

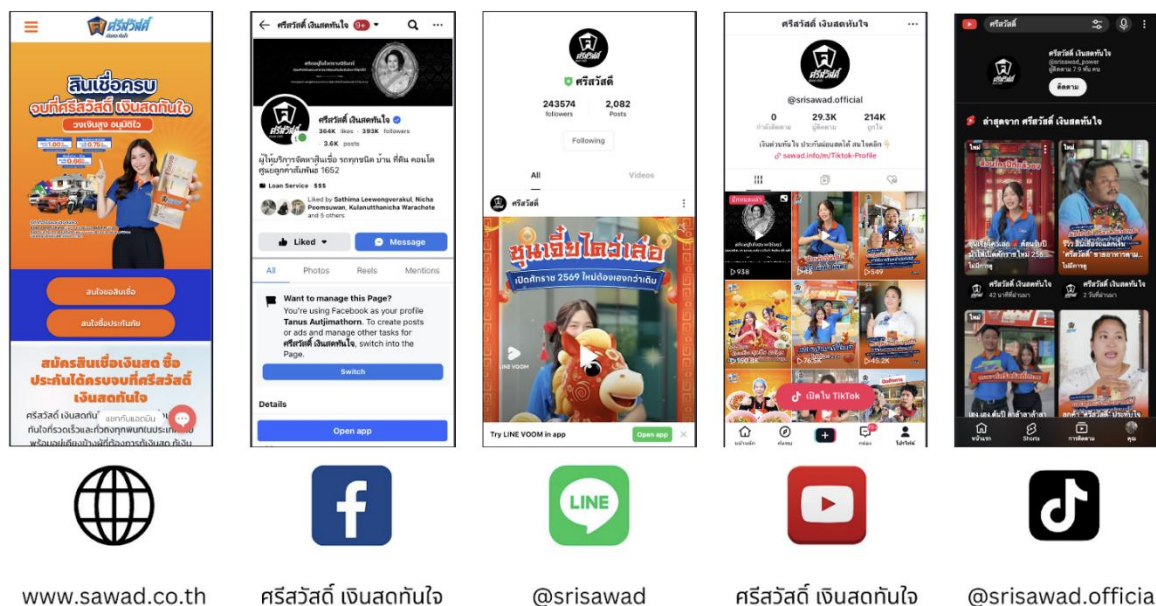

www.sawad.co.th

ศรีสวัสดิ์ เงินสดทันใจ

@srisawad

ศรีสวัสดิ์ เงินสดทันใจ

@srisawad.official

และปรับรูปแบบการโฆษณาเพื่อรองรับการเปลี่ยนแปลงทางด้านพฤติกรรมและการเสพสื่อของผู้บริโภค ที่ปัจจุบันนิยมรูปแบบสื่อวีดีโอสั้น (Short Form Video) มากขึ้น และแพลตฟอร์มชั้นนำของโลกได้มีการเพิ่มช่องทางเพื่อรองรับพฤติกรรมดังกล่าว เช่น Facebook และ Instagram Reels, Youtube Short หรือ TIKTOK ทางบริษัทจึงนำเสนอรูปแบบการสื่อสารประเภท Video ให้มีรูปแบบที่สั้นลง เพื่อตอบใจทกัยกับพฤติกรรมของผู้บริโภคที่เปลี่ยนไป จึงมีการผลิตสื่อในรูปแบบภาพเคลื่อนไหว (Video) รวมถึงกราฟิกแบบเคลื่อนไหว (Motion Graphic)



5. ช่องทางพันธมิตรของบริษัท

ประกอบด้วย

- ช่องทางการรับชำระค่าวงดลินเชื่อและประกันภัยผ่านเคาน์เตอร์เซอร์วิส ธนาคารกรุงเทพ ธนาคารกรุงไทย ธนาคารกสิกรไทย ธนาคารเพื่อการเกษตรและสหกรณ์การเกษตร และธนาคารออมสิน โดยลูกค้าเพียงแสดงบัตรประจำตัวลูกหนี้ที่ระบุเลขที่สัญญาให้แก่เจ้าหน้าที่ เพื่อบันทึกการชำระเงินและรับใบเสร็จรับเงินเป็นหลักฐานการชำระเงินจากผู้รับชำระเงิน
- ช่องทางร้านจำหน่ายมอเตอร์ไซค์ กลุ่มบริษัทฯจะส่งพนักงานตรวจสอบสินเชื่อเช่าซื้อมอเตอร์ไซค์ใหม่ไปประจำที่ร้านขายมอเตอร์ไซค์ที่เป็นพันธมิตรกับกลุ่มบริษัทฯ โดย ณ 31 ธันวาคม 2568 มีร้านขายมอเตอร์ไซค์ที่บริษัทฯส่งพนักงานไปประจำที่ร้านจำนวน 4,152 ร้าน กระจายอยู่ทุกภูมิภาค

เขต/ภูมิภาค	จำนวน
กรุงเทพมหานครและปริมณฑล	862
ภาคกลาง	240
ภาคเหนือ	599
ภาคตะวันออก	621
ภาคตะวันออกเฉียงเหนือ	1,011
ภาคตะวันตก	220
ภาคใต้	599

- โครงการความร่วมมือกับพันธมิตรเชิงกลยุทธ์ บริษัทฯพัฒนาเครือข่ายความร่วมมือกับองค์กรชั้นนำในหลากหลายอุตสาหกรรม เพื่อเชื่อมโยงฐานลูกค้าและสร้างช่องทางรายได้ใหม่ ช่วยเพิ่มประสิทธิภาพในการขยายตลาด และวางรากฐานการเติบโตที่ยั่งยืนในระยะยาว อาทิ **ศรีกรุงโบรคเกอร์, มิสทีน ประเทศไทย (Mistine), Fin Insurance** และพันธมิตรอื่นๆ ในการประชาสัมพันธ์ผลิตภัณฑ์ของศรีสวัสดิ์ เพื่อรับสิทธิประโยชน์ร่วมกัน ซึ่งเป็นการช่วยขยายฐานลูกค้าไปยังกลุ่มเป้าหมายใหม่ๆ ได้อย่างมีประสิทธิภาพ
- โครงการลูกค้าแนะนำเพื่อน บริษัทฯ ต่อยอดฐานลูกค้าปัจจุบันผ่านระบบแนะนำบนแอปพลิเคชันศรีสวัสดิ์ เพื่อเปลี่ยนความเชื่อมั่นของลูกค้าให้เป็นกลไกการขยายตลาดอย่างเป็นระบบ โดยมุ่งเน้นกลุ่มลูกค้าคุณภาพในการสร้างเครือข่ายใหม่ ควบคู่กับการรักษามาตรฐานพอร์ตสินเชื่ออย่างต่อเนื่อง

การตลาดและการแข่งขัน

เนื่องจากธุรกิจหลักของกลุ่มบริษัทคือการให้บริการสินเชื่อรายย่อยแบบมีหลักประกันในรูปแบบรถทุกชนิด โฉนดที่ดิน บ้าน และอาคารชุด รวมทั้งการให้บริการสินเชื่อเช่าซื้อ สินเชื่อส่วนบุคคล และสินเชื่อเพื่อการประกอบอาชีพ โดยรายได้หลักของกลุ่มบริษัทจากธุรกิจดังกล่าว ได้แก่ ดอกเบี้ยรับจากเงินให้กู้ยืม และรายได้ดอกผลเช่าซื้อ ดังนั้นแนวโน้มภาวะการเงินของประเทศ เช่น อัตราดอกเบี้ยการลงทุนในตั๋วแลกเงิน และอัตราผลตอบแทนพันธบัตรรัฐบาล ซึ่งส่งผลต่อการเข้าถึงแหล่งเงินทุนและต้นทุนในการระดมทุนของกลุ่มบริษัท เพื่อใช้ในการประกอบธุรกิจในแต่ละช่วงเวลาจึงนับเป็นปัจจัยที่มีอิทธิพลต่อการประกอบธุรกิจของกลุ่มบริษัท

สินเชื่อแบบมีหลักประกันประเภททะเบียนรถ บ้านและโฉนดที่ดิน

ตลาดสินเชื่อทะเบียนรถมีอัตราการเติบโตอย่างต่อเนื่อง เพราะเป็นสินเชื่อที่มีหลักประกัน เป็นเล่มทะเบียนรถ และสินเชื่อทะเบียนรถมีอัตราผลตอบแทนอยู่ในเกณฑ์ที่ดี ในขณะที่ยังมีกลุ่มผู้มีรายได้ไม่น้อยจำนวนมากที่มีความต้องการเข้าถึงแหล่งเงินทุน ทำให้ในปัจจุบันมีผู้ประกอบการหลายรายได้ให้ความสนใจในธุรกิจสินเชื่อทะเบียนรถกันมากขึ้น เช่น เงินไทย บริษัทในเครือธนาคารไทยพาณิชย์ และเงินเทอร์โบ บริษัทในกลุ่มดูโฮม เป็นต้น เนื่องจากเล็งเห็นว่าเป็นธุรกิจที่ให้ผลตอบแทนสูง โดยภาพรวมผู้ประกอบการในธุรกิจสินเชื่อรถแลกเงิน บริษัทฯ สามารถแบ่งเป็น 2 กลุ่มหลักๆ ตามลักษณะของกลุ่มลูกค้าเป้าหมาย ได้แก่

- 1) ผู้ประกอบการที่เน้นกลุ่มลูกค้าระดับ A ถึง B- ซึ่งเป็นกลุ่มลูกค้าที่มีรายได้ประจำ เช่น พนักงานบริษัท ข้าราชการ หรือรัฐวิสาหกิจ ผู้ประกอบการในกลุ่มนี้ส่วนใหญ่จะเป็นธนาคารพาณิชย์ หรือบริษัทในเครือธนาคารพาณิชย์ ตัวอย่างของผู้ประกอบการในกลุ่มนี้ได้แก่ กรุงศรี ออโต้ (Car4Cash) ธนาคารทิสโก้ (TISCO Auto Cash) ธนาคารกสิกรไทย (K-Car to Cash) ธนาคารไทยพาณิชย์ (My Car My Cash) และกรุงไทยธุรกิจลิซซิ่ง (KTBL Car Convenience Cash) ผู้ประกอบการในกลุ่มนี้มีข้อได้เปรียบที่ต้นทุนทางการเงินที่ต่ำ และมีเครือข่ายสาขาจำนวนมากในการประชาสัมพันธ์สินค้า สามารถใช้เป็นช่องทางในการชำระค่างวด และมีฐานทุนที่แข็งแกร่ง อย่างไรก็ตามผู้ประกอบการในกลุ่มนี้ยังคงวิเคราะห์สินเชื่อโดยยึดเอกสารทางการเงินเป็นหลัก เน้นลูกค้าที่มีประวัติทางการเงินที่ดี
- 2) ผู้ประกอบการที่เน้นกลุ่มลูกค้าระดับ B- เป็นต้นไป ในต่างจังหวัด เช่น ผู้ประกอบการขนาดเล็ก ลูกจ้างโรงงาน ลูกจ้างทั่วไป กลุ่มเกษตรกร โดยทั่วไปกลุ่มลูกค้าระดับล่างมีโอกาสและทางเลือกในการเข้าหาสินเชื่อที่ค่อนข้างจำกัดซึ่งอาจจะเป็นผลมาจากความไม่คุ้นเคยในการทำธุรกรรมผ่านธนาคาร ไม่มั่นใจว่าจะได้รับการอนุมัติสินเชื่อหรือความเข้าใจว่าการติดต่อผ่านธนาคารจะมีความยุ่งยากและล่าช้า ตัวอย่างของผู้ประกอบการในกลุ่มนี้ได้แก่ บริษัท เงินติดล้อ จำกัด (มหาชน) (“เงินติดล้อ”) บริษัท เมืองไทย แคปปิตอล จำกัด (มหาชน) (“เมืองไทย ลิซซิ่ง”) บริษัท คักดีสยามลิซซิ่ง จำกัด(มหาชน) (“คักดีสยาม”) บริษัท เฮงลิซซิ่ง แอนด์ แคปปิตอล จำกัด (มหาชน) (“เฮงลิซซิ่ง”) ผู้ประกอบการในกลุ่มนี้จะพิจารณาวางเงินสินเชื่อจากฐานข้อมูลของลูกค้าในพื้นที่ การตรวจสอบข้อมูลของลูกค้ายังสถานที่จริงโดยพนักงานสาขาที่มีความคุ้นเคยกับชุมชน ประกอบกับเอกสารทางการเงิน นอกจากนั้นยังให้บริการสินเชื่อกับหลักประกันหลายประเภท เช่น รถยนต์ รถจักรยานยนต์ รถเพื่อใช้ในการเกษตร โฉนดที่ดิน เป็นต้น ลักษณะของผู้ประกอบการในกลุ่มนี้จะ

เน้นการขยายสาขาไปยังพื้นที่ชุมชน เพื่อสร้างความผูกพันกับชุมชน และผู้นำชุมชน เน้นการจัดกิจกรรมกับชุมชน การโฆษณาประชาสัมพันธ์ เพื่อเสริมสร้างแบรนด์ของตนเองสร้างประสบการณ์ที่ดีกับลูกค้าเพื่อสร้างสายสัมพันธ์ให้กับบริษัท อย่างไรก็ตามผู้ประกอบการบางรายในกลุ่มนี้จะมีข้อจำกัดด้านศักยภาพของเงินทุน หากเปรียบเทียบคู่แข่งในกลุ่มจะพบว่า ณ วันที่ 31 ธันวาคม 2568 กลุ่มบริษัทฯ มีส่วนแบ่งทางการตลาดอยู่ในอันดับ 3 ของผู้ประกอบการในธุรกิจเดียวกัน

ตารางเปรียบเทียบมูลหนี้ของกลุ่มผู้ประกอบการที่มีกลุ่มลูกค้าเป้าหมายใกล้เคียงกัน

	กลุ่มบริษัทฯ	ผู้ประกอบการรายอื่น			
		เงินติดล้อ	เมืองไทยแคปปิตอล	ศักดิ์สยาม	เฮงหลีซิ่ง
สโลแกน	ศรีสวัสดิ์ เงินสดทันใจ	เงินติดล้อ	สะดวก รวดเร็ว บริการดี ดอกเบี้ยถูก	สินเชื่อเพื่อสังคม	
ปีที่ก่อตั้ง	2522	2549	2535	2529	2558
ยอดลูกหนี้ (ล้านบาท) ณ 31 ธ.ค. 2568	81,021.25	99,688.68	176,800.72	13,596.06	6,948.09
การกระจายสาขา	ทุกภูมิภาคทั่วประเทศ	ทุกภูมิภาค	ทุกภูมิภาค	ภาคเหนือ, กลาง ตะวันออกเฉียงเหนือ	ทุกภูมิภาค
ประเภทหลักประกัน					
- รถยนต์มือสอง	✓	✓	✓	✓	✓
- รถจักรยานยนต์	✓	✓	✓	✓	✓
- รถบรรทุก	✓	✓	✓	✓	✓
- รถเพื่อการเกษตร	✓	✓	✓	✓	✓
- ที่ดิน	✓	✗	✓	✗	✓

ที่มา: SET และเว็บไซต์บริษัท

การพัฒนาด้านการตลาดของกลุ่มบริษัทฯ ในปี 2568

กลยุทธ์และกิจกรรมทางการตลาด

บริษัทฯ เดินหน้าขับเคลื่อนกลยุทธ์การตลาดเชิงรุก (Strategic Marketing Operations) เพื่อสร้างความเชื่อมั่นในฐานะผู้ให้บริการสินเชื่อและให้บริการประกันภัยที่มีความหลากหลาย โปร่งใส น่าเชื่อถือ ภายใต้กรอบของกฎหมายที่เกี่ยวข้องอย่างเคร่งครัด รวมทั้งยกระดับการให้บริการ เติมเต็มประสบการณ์ของลูกค้า (Customer Experience) อย่างต่อเนื่อง ควบคู่ไปกับการพัฒนากระบวนการทำงาน เทคโนโลยี และการบริหารจัดการข้อมูล เพื่อตอบสนองความต้องการของลูกค้าได้อย่างรวดเร็ว ถูกต้อง เป็นธรรม ภายใต้แนวคิด “ศรีสวัสดิ์ เงินสดทันใจ มั่นใจ ถูกต้อง โปร่งใสตามกฎหมาย เติบโตคู่ชาวไทย” กำหนดแนวทางการดำเนินผ่านกลยุทธ์และกิจกรรม ดังนี้

1. การบริหารจัดการเครือข่ายสาขา (Hyper-Local Marketing) ช่องทางสาขายังคงเป็นจุดยุทธศาสตร์สำคัญที่สร้างความเชื่อมั่นให้กับลูกค้าทั่วประเทศ โดย ณ วันที่ 31 ธันวาคม 2568 บริษัทฯ มีเครือข่ายสาขารวมทั้งสิ้น 5,806 สาขา ครอบคลุมพื้นที่เศรษฐกิจสำคัญทุกจังหวัด รวมทั้งกลยุทธ์สื่อท้องถิ่นอย่างต่อเนื่อง โดยใช้สื่อ

ออฟไลน์ในพื้นที่รอบสาขา อาทิ สื่อไวเนลและป้ายประชาสัมพันธ์ในจุดยุทธศาสตร์ เพื่อเสริมการรับรู้แบรนด์ในระดับชุมชน ควบคู่กับการสนับสนุนผู้ประกอบการรายย่อยผ่านสื่อแบรนด์ภายในร้านค้า โดยแนวทางดังกล่าวช่วยเพิ่มความคุ้นเคยต่อแบรนด์ (Brand Familiarity) เสริมภาพลักษณ์เชิงบวก และสะท้อนบทบาทของบริษัทในการเติบโตควบคู่กับชุมชนอย่างยั่งยืน

2. ช่องทางนำเสนอผลิตภัณฑ์ผ่านพนักงานขายทางโทรศัพท์ (Telesales) เพื่อเสริมความแข็งแกร่งให้เครือข่ายสาขา บริษัทฯ พัฒนาช่องทาง Telesales โดยขับเคลื่อนด้วยระบบบริหารข้อมูลลูกค้า (Data-Driven CRM) เพื่อวิเคราะห์พฤติกรรมและนำเสนอผลิตภัณฑ์สินเชื่อและประกันภัยได้อย่างแม่นยำ โดยช่องทางนี้เป็นกลไกการเติบโตที่สามารถขยายผลได้ ช่วยเพิ่มการเข้าถึงลูกค้า ยกระดับประสิทธิภาพการปิดการขาย และบริหารต้นทุนอย่างมีประสิทธิภาพ ควบคู่กับการส่งมอบประสบการณ์บริการที่รวดเร็วและต่อเนื่อง
 3. การขับเคลื่อนการเติบโตผ่านช่องทางดิจิทัล (Digital Ecosystem & Marketing) บริษัทฯ ยกระดับศักยภาพช่องทางดิจิทัลอย่างต่อเนื่อง เพื่อสร้างการรับรู้แบรนด์ ขยายฐานลูกค้า และนำเสนอผลิตภัณฑ์สินเชื่อที่ตรงตามความต้องการของแต่ละกลุ่มเป้าหมาย ผ่านการสื่อสารที่แม่นยำและขับเคลื่อนด้วยข้อมูล โดยในปี 2568 สามารถสร้างยอดขายสินเชื่อผ่านช่องทางดิจิทัลมากกว่า 3,365 ล้านบาท เติบโต 50% เมื่อเทียบกับปีที่ผ่านมา
 4. ระบบฟังเสียงผู้บริโภคและภาพลักษณ์ของแบรนด์ (Social listening) ใช้เครื่องมือที่รับฟังตรวจสอบการพูดถึงแบรนด์ของคุณในเชิงลบบนโลกออนไลน์ทุกช่องทาง อัพเดทตลอด 24 ชั่วโมงและมีระบบแจ้งเตือน เพื่อให้สามารถบริหารจัดการวิกฤตแบรนด์ได้อย่างรวดเร็ว และใช้ข้อมูลความต้องการของกลุ่มลูกค้ามาวิเคราะห์เพื่อหาแนวทางการทำการตลาดและสื่อสารให้ตอบใจยิ่งขึ้น
 5. บริษัทได้เปิดตัวแอปพลิเคชัน "ศรีสวัสดิ์" ภายใต้โลโก้ "แอปดีชีวิตคล่อง ที่ต้องมีติดเครื่อง" เพื่อก้าวสู่ความเป็นผู้นำด้านนวัตกรรมทางการเงินและตอบสนองความต้องการของลูกค้าในยุคดิจิทัล แอปพลิเคชันนี้มุ่งเน้นให้บริการทางการเงินที่ครบวงจร ทั้งการจัดการสินเชื่อและประกันภัย ภายในแอปเดียว สะดวก รวดเร็ว และใช้งานได้ทุกที่ทุกเวลาเหมือนยกสาขาศรีสวัสดิ์มาไว้ในมือถือ รองรับทั้งระบบ iOS และ Android
- บริษัทฯ เดินหน้ายกระดับแอปพลิเคชัน "ศรีสวัสดิ์" อย่างต่อเนื่อง เพื่อเสริมความแข็งแกร่งในฐานะผู้นำด้านสินเชื่อรายย่อยที่เข้าถึงง่ายและทันสมัย โดยมุ่งพัฒนาบริการที่ช่วยให้ลูกค้าเข้าถึงสินเชื่อได้สะดวก รวดเร็ว และปลอดภัยยิ่งขึ้น โดยในปี 2568 บริษัทฯ เปิดตัวฟีเจอร์ **"เพิ่มวงเงินออนไลน์"** เพื่อให้ลูกค้าปัจจุบันสามารถขอสินเชื่อเพิ่มเติมจากหลักทรัพย์เดิมได้ผ่านแอปพลิเคชันแบบครบทุกขั้นตอน ลดการเดินทางมายังสาขา และยกระดับประสบการณ์การใช้บริการให้ตอบใจไลฟ์สไตล์ยุคดิจิทัล โดยฟีเจอร์ดังกล่าวมีการใช้งานรวม กว่า 44,617 สัญญา รวมยอดเพิ่มวงเงินออนไลน์กว่า 1,490 ล้านบาท

คู่หูติดเครื่องเรื่องเงินทุน
ไหลดเลย แอปศรีสวัสดิ์
เติมวงเงินออนไลน์ได้ทุกที่
ลูกค้าประวัติดี ขอเพิ่มวงเงินได้อีก
ดอกเบี้ยเริ่มต้น **0.66%** ต่อเดือน
กู้เท่าที่จำเป็นและชำระคืนไหว
สินเชื่อรถ อัตราดอกเบี้ยที่แท้จริง 17.04% - 24% ต่อปี ระยะเวลาผ่อนสูงสุด 54 งวด
สินเชื่อบ้านและที่ดิน อัตราดอกเบี้ยที่แท้จริง 14.61% - 15.00% ต่อปี ระยะเวลาผ่อนสูงสุด 120 งวด
เงื่อนไขอนุมัติสินเชื่อเป็นไปตามที่บริษัทฯ กำหนด
1652

6. กิจกรรมรณรงค์และความร่วมมือส่งเสริมความปลอดภัยช่วงเทศกาลสงกรานต์ 2568 บริษัทฯ ร่วมกับการทางพิเศษแห่งประเทศไทย สนับสนุนโครงการอำนวยความสะดวกและความปลอดภัยในการเดินทางช่วงเทศกาลสงกรานต์ 2568 พร้อมบริจาคน้ำดื่มแก่ประชาชนที่เดินทางกลับภูมิลำเนา ความร่วมมือดังกล่าวสะท้อนบทบาทของบริษัทฯ ในการดำเนินธุรกิจควบคู่ความรับผิดชอบต่อสังคม และการยื่นหยัดเคียงข้างประชาชนในช่วงเวลาสำคัญของประเทศ



7. กิจกรรมมอบประกันอุบัติเหตุ “อุ่นใจข้ามปี” ในช่วงเทศกาลปีใหม่ บริษัทฯ จัดโครงการมอบประกันภัยอุบัติเหตุระยะสั้น “อุ่นใจข้ามปี” เปิดให้ประชาชนลงทะเบียนรับสิทธิ์ฟรีผ่านช่องทางออนไลน์ จำนวน 40,000 สิทธิ์ ระหว่างวันที่ 18 ธันวาคม 2568 – 31 มกราคม 2569 โดยให้ความคุ้มครองสูงสุด 100,000 บาท เพื่อสนับสนุนการเดินทางอย่างปลอดภัยและอุ่นใจ โครงการดังกล่าวสะท้อนความมุ่งมั่นในการดำเนินธุรกิจควบคู่ความรับผิดชอบต่อสังคม เสริมสร้างความเชื่อมั่นต่อแบรนด์ และตอกย้ำวิสัยทัศน์ “ศรีสวัสดิ์ เติบโตคู่ชีวิตชาวไทย” ในการยื่นหยัดเคียงข้างประชาชนในทุกช่วงเวลา



8. บริษัทฯ ได้ออกมาตรการช่วยเหลือลูกค้าตามนโยบาย Responsible Lending ของธนาคารแห่งประเทศไทย นอกเหนือจากนั้นบริษัทฯ ยังออกมาตรการช่วยเหลือลูกค้าผู้ประสบภัย โดยมุ่งช่วยเหลือและแบ่งเบาภาระทางการเงินของลูกค้ากลุ่มนี้ โดยเฉพาะลูกค้าที่มีสินเชื่อเชื่อกับบริษัทฯ ในพื้นที่ประสบภัย ด้วยการจัดโครงการยกเว้นดอกเบี้ย ให้กับลูกค้ากลุ่มนี้เป็นระยะเวลา 3 เดือน โดยลงทะเบียนรับความช่วยเหลือตั้งแต่วันที่ 15 ตุลาคม 2567 ถึง 30 ธันวาคม 2567 โดยสามารถลงทะเบียนเข้าร่วมโครงการได้ผ่านแอปพลิเคชันศรีสวัสดิ์ เพื่อช่วยให้ลูกค้ามีสภาพคล่องทางการเงินมากขึ้น และสามารถนำเงินไปใช้ในการฟื้นฟูและปรับปรุงสถานการณ์ หลังจากเหตุการณ์อุทกภัยคลี่คลายลง ซึ่งมาตรการนี้จะมีผลการยกเว้นดอกเบี้ยจนถึงไตรมาส 1 ปี 2568 โดยมีลูกค้าสนใจเข้าร่วมโครงการมากกว่า 14,714 ราย รวมยอดดอกเบี้ยที่ได้รับการยกเว้นกว่า 53 ล้านบาท

ศรีสวัสดิ์
เงินสด ทันใจ

**มาตรการช่วยเหลือลูกค้า
จากผลกระทบน้ำท่วมปี 67**

ยกเว้น ดอกเบี้ย 3 เดือน

เช็กสิทธิ์ผ่านแอปศรีสวัสดิ์
วันนี้ - 30 ธันวาคม 2567

Google Play
Download on the App Store

สอบถามรายละเอียด ติดต่อลูกค้าสัมพันธ์โทร 1652

*เงื่อนไขเป็นไปตามที่บริษัทฯ กำหนด

รวมทั้งสถานการณ์อุทกภัยครั้งใหญ่ในพื้นที่ภาคใต้ ปี 2568 บริษัทฯ ดำเนินพันธกิจ “ศรีสวัสดิ์ร่วมใจ บรรเทาภัย น้ำท่วม” โดยให้ความช่วยเหลือทั้งด้านมนุษยธรรมผ่านการลงพื้นที่และสนับสนุนสิ่งของจำเป็น ควบคู่กับ มาตรการพักชำระเงินต้น 4 เดือนสำหรับลูกค้าในพื้นที่ประสบภัย เพื่อช่วยรักษาสภาพคล่องและสนับสนุนการ ฟื้นฟูหลังวิกฤต แนวทางดังกล่าวสะท้อนการบริหารจัดการวิกฤตอย่างเป็นระบบ และตอกย้ำความมุ่งมั่นของ บริษัทฯ ในการเติบโตควบคู่กับความเข้มแข็งของสังคมไทยอย่างยั่งยืน

ศรีสวัสดิ์
เงินสด ทันใจ

ศรีสวัสดิ์ เงินสดทันใจ ห่วงใยไม่ทิ้งกัน
“มาตรการช่วยเหลือลูกค้าศรีสวัสดิ์”
ที่ประสบอุทกภัยในพื้นที่ภาคใต้

**พักชำระเงินต้น 4 เดือน
สำหรับสินเชื่อทุกประเภท**

ติดต่อได้ที่สาขาที่ท่านใช้บริการ
ตั้งแต่วันที่ 1 ธันวาคม 2568 ถึง 31 มกราคม 2569
ศูนย์ลูกค้าสัมพันธ์ โทร 1652



แนวโน้มธุรกิจสินเชื่อแบบมีหลักประกันประเภททะเบียนรถ บ้านและโฉนดที่ดิน

ในปี 2569 คาดการณ์ว่าเศรษฐกิจยังคงหดตัวต่อเนื่องจากปี 2568 ทำให้ความต้องการการใช้จ่ายเงินเพื่อใช้ในครอบครัวหรือธุรกิจ ซึ่งการนำหลักประกันที่เป็นทะเบียนรถ บ้านและโฉนดที่ดิน มาเป็นหลักประกัน ก็ยังคงเป็นที่นิยม และทำให้มีผู้ประกอบการรายใหม่ๆ เข้ามาทำธุรกิจประเภทนี้ หรือผู้ประกอบการเดิมที่อาจทำธุรกิจเช่าซื้อก็เพิ่มธุรกิจของตนเองด้วยการเข้าสู่ธุรกิจสินเชื่อประเภทที่มีทะเบียนรถเป็นหลักประกัน จากข้อมูลของธนาคารแห่งประเทศไทยพบว่า มีผู้ประกอบการที่ได้รับอนุญาตจากธนาคารแห่งประเทศไทยให้ดำเนินธุรกิจสินเชื่อมีหลักประกันประเภททะเบียนรถมีจำนวน 94 ราย ดังนั้นการแข่งขันในธุรกิจนี้ก็จะมีความรุนแรงมากขึ้น ไม่ว่าจะเป็นการแข่งขันกันเรื่องอัตราดอกเบี้ย หรือการเข้าถึงการให้บริการของผู้ประกอบการ ในส่วนของบริษัทฯ ก็ยังคงวางกลยุทธ์ทางการตลาดเช่นเดิม คือสามารถให้บริการลูกค้าได้อย่างรวดเร็วและสามารถเข้าถึงได้ง่าย ไม่ยุ่งยาก

สินเชื่อรายย่อยแบบไม่มีหลักประกัน

การแข่งขันในธุรกิจสินเชื่อส่วนบุคคลนั้นมีการแข่งขันกันอย่างรุนแรง ซึ่งจากรายงานของธนาคารแห่งประเทศไทย ณ วันที่ 31 ธันวาคม 2568 มีผู้ประกอบการที่ปล่อยสินเชื่อเพื่อการประกอบอาชีพรวม 73 ราย และผู้ประกอบการที่ปล่อยสินเชื่อส่วนบุคคลภายใต้การกำกับประเภทไม่มีหลักประกันรวม 124 ราย โดยมีมูลค่ารวมของหนี้สินประมาณ 550,000 ล้านบาท แต่เนื่องจากบริษัทฯ ได้ประเมินความเสี่ยงในการดำเนินธุรกิจและผลกระทบจากการแพร่ระบาดของโควิด-19 ทำให้บริษัทฯ ชะลอการให้สินเชื่อเพื่อการประกอบอาชีพ แต่ยังคงให้บริการสินเชื่อส่วนบุคคลภายใต้การกำกับประเภทไม่มีหลักประกันอยู่

ในเดือนธันวาคม 2563 บริษัทได้เข้าลงทุนในบริษัท ศรีสวัสดิ์ แคปปิตอล จำกัด ซึ่งดำเนินธุรกิจสินเชื่อส่วนบุคคลภายใต้การกำกับ ให้บริการสินเชื่อส่วนบุคคลแบบไม่มีหลักประกันผ่านช่องทางทีมงานขายอิสระ โดยเน้นในกลุ่มลูกค้าที่มีประวัติและความมั่นคงทางการเงินที่ดีแต่ขาดสภาพคล่องชั่วคราว หรือต้องการทางเลือกในช่องทางการเข้าถึงแหล่งเงินทุนอื่นๆ โดยให้บริการแก่ลูกค้าที่มีรายได้ประจำต่อเดือนตั้งแต่ 30,000 บาทขึ้นไป ระยะเวลาในการผ่อนชำระตั้งแต่ 12-60 งวด คิดอัตราดอกเบี้ยไม่เกินร้อยละ 25 ต่อปี ซึ่งในการให้บริการแก่ลูกค้าระดับ Hi-end ลักษณะนี้จะมีผู้ให้บริการอยู่ไม่กี่ราย ซึ่งบริษัทฯ ประเมินว่าจะสามารถขยายการให้บริการได้

ทั้งนี้ในระหว่างปี 2565 จากการปรับโครงสร้างธุรกิจภายในกลุ่มบริษัท บริษัท ศรีสวัสดิ์ แคปปิตอล จำกัด ได้โอนกิจการทั้งหมดให้แก่ บริษัท ศรีสวัสดิ์ แคปปิตอล 1969 จำกัด (มหาชน) ดังนั้นธุรกิจสินเชื่อส่วนบุคคลภายใต้การกำกับจึงถูกโอนไปยังบริษัท ศรีสวัสดิ์ แคปปิตอล 1969 จำกัด (มหาชน)

แนวโน้มธุรกิจสินเชื่อรายย่อยแบบไม่มีหลักประกัน

สินเชื่อส่วนบุคคลนั้นมีแนวโน้มการเจริญเติบโตอย่างต่อเนื่องไปตามเศรษฐกิจของประเทศ เมื่อเศรษฐกิจดี คนก็มีความต้องการใช้เงิน หรือแม้แต่ในยามที่เศรษฐกิจไม่ดี ความต้องการใช้เงินก็ไม่เคยเสื่อมคลายไป ดังนั้นบริษัทฯ จึงเห็นว่าแนวโน้มของธุรกิจสินเชื่อเงินสด หรือสินเชื่อส่วนบุคคล จะมีอัตราการเจริญเติบโตควบคู่ไปกับเศรษฐกิจของประเทศ

ธุรกิจเร่งรัดติดตามหนี้สิน

ในอุตสาหกรรมการติดตามหนี้สิน มีบริษัทรับติดตามหนี้สิน สำนักงานกฎหมายและทนายความเข้ามาสู่ธุรกิจนี้ ดังนั้นการแข่งขันที่ค่อนข้างรุนแรง แต่อย่างไรก็ตามบริษัทฯ มีเครือข่ายสาขาที่กว้างขวางครอบคลุมทุกภูมิภาค

ดังนั้น บริษัทฯจึงสามารถใช้เครือข่ายนี้ในการติดตามเร่งรัดหนี้สินด้วยต้นทุนที่ถูกกว่าบริษัท ที่อยู่ในอุตสาหกรรมเดียวกัน

ธุรกิจบริหารหนี้ด้วยคุณภาพ

ในปัจจุบันมีบริษัทบริหารสินทรัพย์อยู่หลายบริษัท ทั้งที่เป็นบริษัทบริหารสินทรัพย์ของรัฐ, บริษัทบริหารสินทรัพย์ที่มีบริษัทแม่เป็นธนาคารพาณิชย์ และบริษัทบริหารสินทรัพย์ที่เป็นบริษัทเอกชน อย่างไรก็ตาม บริษัทจะเข้าร่วมประมูลในการซื้อหนี้ด้วยคุณภาพที่บริษัทมีความถนัด และประกอบกับบริษัทมีเครือข่ายของสาขากระจายอยู่ทุกภูมิภาคทั่วประเทศทำให้สามารถติดตามลูกหนี้ได้อย่างทั่วถึง และปริมาณหนี้ด้วยคุณภาพของสถาบันการเงินยังมีอยู่มาก เนื่องจากภาวะเศรษฐกิจยังไม่ฟื้นตัวเต็มที่ ทำให้มีปริมาณหนี้ด้วยคุณภาพ ที่สถาบันการเงินนำมา ประมูลขายยังคงมีอยู่มาก ซึ่งหากดูจากข้อมูลหนี้ด้วยคุณภาพของสถาบันการเงิน ณ 31 ธันวาคม 2568 มีหนี้ด้วยคุณภาพของสถาบันการเงินจำนวน 508,329 ล้านบาท

ธุรกิจสินเชื่อเช่าซื้อรถมอเตอร์ไซด์

ในปี 2564 และ 2565 บริษัท ศรีสวัสดิ์ แคปปิตอล จำกัด ซึ่งเป็นบริษัทย่อยของบริษัท เข้าลงทุนในบริษัท เอส ลิส จำกัด ในสัดส่วนร้อยละ 90 และบริษัท คาเธีย์ ลิสซิ่ง จำกัด ในสัดส่วนร้อยละ 100 ซึ่งประกอบธุรกิจสินเชื่อเช่าซื้อมอเตอร์ไซด์ใหม่ โดยมีพันธมิตรทางธุรกิจเป็นร้านขายมอเตอร์ไซด์ที่ในแต่ละร้านขายมอเตอร์ไซด์จะมีผู้ประกอบการให้สินเชื่อเช่าซื้อให้บริการอยู่หลายราย ดังนั้นเพื่อให้ธุรกิจนี้สามารถเติบโตได้ บริษัทฯจึงต้องมีความสัมพันธ์ที่ดีต่อร้านขายมอเตอร์ไซด์ การให้บริการที่รวดเร็วด้วยการ กระบวนการอนุมัติสินเชื่อที่รวดเร็ว บนความเสี่ยงที่บริษัทฯยอมรับได้ พร้อมกับมีการให้บริการที่ยืดหยุ่น เช่น ค่างวด เงินดาวน์ ที่ลูกค้าสามารถผ่อนได้หลายรูปแบบตอบโจทย์ของลูกค้าได้

แนวโน้มธุรกิจสินเชื่อเช่าซื้อรถมอเตอร์ไซด์

สินเชื่อเช่าซื้อรถจักรยานยนต์ใหม่นั้น จะมีอัตราการเจริญเติบโตแปรผันไปตามยอดขายของรถจักรยานยนต์ที่ผลิตออกมาและจำหน่ายได้ในแต่ละปี โดยที่จำนวนรถจักรยานยนต์ผลิตและจำหน่ายนั้นจะอยู่ในระดับโดยเฉลี่ย 1.6 ล้านคันต่อปี ทั้งนี้ขึ้นอยู่กับปัจจัยหลายประการซึ่งในปี 2568 ยอดจดทะเบียนรถจักรยานยนต์ใหม่ในประเทศแตะระดับ 1.9 ล้านคันต่อปี ใกล้เคียงปี 2567 แต่แนวโน้มที่เห็นชัดเจนคือ ราคาต่อคันเพิ่มสูงขึ้นทุกปี ซึ่งนั่นยังเป็นโอกาสสำหรับบริษัทฯ เพราะเมื่อราคาตัวรถจักรยานยนต์มีแนวโน้มสูงขึ้นในขณะที่เงินรายได้ของลูกค้าที่ต้องการใช้รถนี้อาจโตไม่ทันกัน ความต้องการใช้สินเชื่อเช่าซื้อรถจักรยานยนต์จึงเร่งตัวสูงขึ้น และนอกจากนั้น ผู้ให้บริการสินเชื่อระดับท้องถิ่นอาจลดน้อยถอยลงหลังจาก ประกาศของสำนักงานคุ้มครองผู้บริโภคที่มีผลบังคับใช้ในวันที่ 10 มกราคม 2566 ซึ่งควบคุมอัตราดอกเบี้ยไม่ให้เกินอัตราร้อยละ 23 และมีข้อกำหนดที่ต้องปฏิบัติตามอีกมากมาย ซึ่งทำให้ผู้ประกอบการสินเชื่อเช่าซื้อรายเล็กไม่สามารถอยู่รอดได้ ดังนั้นนี่จึงเป็นโอกาสที่จะทำให้บริษัทฯสามารถเติบโตได้มากยิ่งขึ้นอีก เพราะเมื่อบริษัทฯมีขนาดของธุรกิจที่ใหญ่อยู่แล้ว และมี Economy of Scales แล้ว และการลดลงของคู่แข่งหมายถึงการเพิ่มขึ้นของโอกาสในการเจริญเติบโตของบริษัทฯ ดังนั้นบริษัทฯจึงมีโอกาที่จะขยายสินเชื่อในแต่ละปีอย่างชัดเจน แต่อย่างไรก็ตาม บริษัทฯประเมินความเสี่ยงที่อาจจะมีผลกระทบต่อผลการดำเนินงานของบริษัทฯ จึงเข้มงวดในนโยบายการปล่อยสินเชื่อมากขึ้น

ธุรกิจนายหน้าประกันวินาศภัยและประกันชีวิต

บริษัทฯ มีการแข่งขันกับผู้ประกอบธุรกิจให้สินเชื่อผู้บริโภคจำนวนมาก ในขณะที่ธุรกิจนายหน้าประกันภัย บริษัทฯ แข่งขันกับผู้ประกอบธุรกิจนายหน้าประกันภัยจำนวนมากทั้งระดับเล็กและระดับใหญ่ เนื่องจากตลาดธุรกิจนายหน้าประกันภัยของประเทศไทยมีลักษณะกระจายตัวสูง และผู้ให้บริการรายอื่นในธุรกิจเดียวกัน ในตลาดสินเชื่อที่มีทะเบียนรถเป็นประกันของประเทศไทย โดยบริษัทฯ และผู้ให้บริการรายอื่นในธุรกิจเดียวกัน มีการเติบโตของธุรกิจสินเชื่อที่ยาวนานผ่านการขยายธุรกิจสินเชื่อที่มีทะเบียนรถเป็นประกันผ่านการขยายสาขาอย่างรวดเร็ว ประกอบกับการขยายการประกอบธุรกิจไปยังธุรกิจที่ใกล้เคียงกันเพื่อเพิ่มฐานลูกค้าปัจจุบันและเครือข่ายสาขาที่เกี่ยวข้อง โดยบริษัทฯ และผู้ให้บริการรายอื่นก็มีการขยายธุรกิจไปสู่ธุรกิจนายหน้าประกันภัยเช่นกัน

การตลาดสำหรับธุรกิจนายหน้าประกันวินาศภัย

โปรโมชั่นประกันภัยรถยนต์ ผ่อนเงินสดได้ 0% 12 งวด ไม่ต้องใช้บัตรเครดิต

เพื่อให้สินเชื่อและประกันเป็นเรื่องง่ายที่ทุกคนเข้าถึง ไม่ยุ่งยาก ไม่ซับซ้อน รวดเร็วทันใจ ทางศรีสวัสดิ์ จึงร่วมกับพันธมิตรบริษัทประกันชั้นนำกว่า 15 แห่ง ชูจุดเด่นตามสโลแกน ‘สินเชื่อและประกันครบ จบที่ศรีสวัสดิ์’ พร้อมออกโปรโมชั่นประกันภัยรถยนต์ เพื่อช่วยเหลือแบ่งเบาภาระการชำระเบี้ยประกันเต็มจำนวนของลูกค้า โดยให้สามารถเลือกผ่อนชำระเป็นเงินสดได้ โดยไม่ต้องใช้บัตรเครดิต จ่ายงวดแรกก็คุ้มครองทันที และสามารถรับกรมธรรม์ภายในวัน โดยได้ขยายระยะเวลาในการผ่อนให้มากขึ้นจากเดิม 8 งวด นานสูงสุดเป็น 12 งวด มากที่สุดในท้องตลาด เพื่อเป็นอีกหนึ่งทางเลือกให้ลูกค้าปัจจุบันและลูกค้าใหม่ที่กำลังมองหาผลิตภัณฑ์ประกันภัยที่ตอบโจทย์ในทุกมิติมากยิ่งขึ้น

ประกันรถยนต์ทุกประเภท ผ่อน 0% 12 งวด

- ✓ ผ่อนเงินสดได้ ไม่ใช้บัตรเครดิต
- ✓ จ่ายงวดแรก คุ้มครองทันที
- ✓ รับกรมธรรม์ภายในวัน

สูงสุด 12 งวด

1652

พันธมิตร: Allianz, AXA, Chubb, Thai Life, etc.

การพัฒนาแพลตฟอร์มดิจิทัลเพื่อขยายธุรกิจนายหน้าประกันภัย

บริษัทฯ พัฒนาเว็บไซต์ให้เป็นแพลตฟอร์มประกันภัยออนไลน์ www.srisawadinsurance.com เพื่อขยายธุรกิจนายหน้าประกันสู่รูปแบบดิจิทัลเต็มรูปแบบ รองรับพฤติกรรมผู้บริโภคยุคใหม่ โดยรวบรวมและเปรียบเทียบแผน

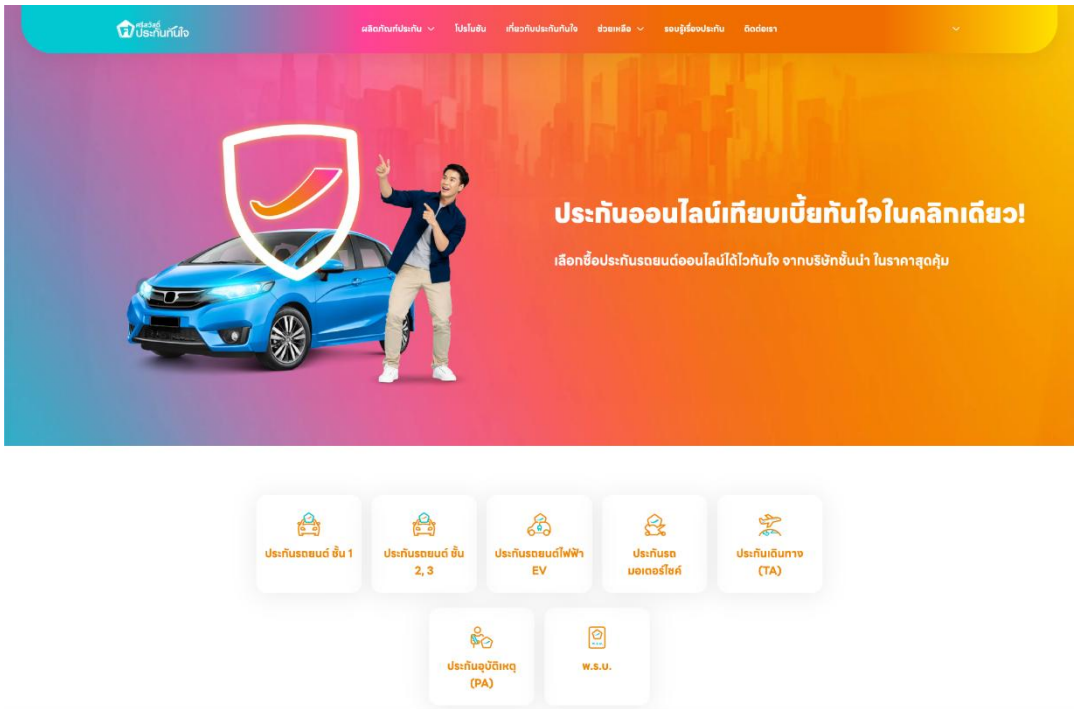

ประกันจากบริษัทชั้นนำในทีเดียว ครอบคลุมประกันรถยนต์ ประกันเดินทาง และประกันอุบัติเหตุ ช่วยเพิ่มประสิทธิภาพการเข้าถึงลูกค้า และสร้างช่องทางรายได้ใหม่ที่สนับสนุนการเติบโตในระยะยาว



ภาพรวมของธุรกิจนายหน้าประกันวินาศภัย

ธุรกิจนายหน้าประกันวินาศภัยในประเทศไทยมีการกระจายตัวสูง โดยมีนายหน้านิติบุคคลประกันชีวิตจำนวน 496 ราย, นายหน้านิติบุคคลประกันชีวิตและประกันวินาศภัยจำนวน 424 ราย และบุคคลที่ได้รับใบอนุญาตนายหน้าประกันวินาศภัย 1,597 ราย ซึ่งแบ่งได้เป็น 7 กลุ่มคือ นายหน้าประกันภัยอิสระ ตัวแทนจำหน่ายหรือบริษัทลีสซิ่งรถ สถาบันการเงินที่ไม่ใช่ธนาคารพาณิชย์ นายหน้าที่เกี่ยวข้องกับธนาคาร นายหน้าประกันภัยออนไลน์แบบเต็มรูปแบบ ร้านค้าหรือไฮเปอร์มาร์เก็ต และนายหน้าบุคคลธรรมดา พนักงานทั้งหมดของนิติบุคคลผู้รับอนุญาตเป็นนายหน้าประกันภัยซึ่งทำหน้าที่เป็นตัวกลางการจัดจำหน่ายประกันวินาศภัยต้องมีใบอนุญาตนายหน้าประกันภัยแบบบุคคลธรรมดา

แผนภูมิประเภทนายหน้าประกันวินาศภัย

ประเภทนายหน้า	รายละเอียด	ตัวอย่างบริษัทนายหน้าหลัก	ความได้เปรียบแข่งขัน
 นายหน้าอิสระ	ตัวกลางที่เน้นการจำหน่ายประกันภัยอย่างเดียว	TQM ลือคตัน ศรีกรุง	ชื่อแบรนด์เป็นที่รู้จักดีว่ามีความเชี่ยวชาญด้านการเป็นนายหน้าประกันภัย
 ตัวแทนจำหน่ายหรือบริษัทลีสซิ่งรถ	ตัวแทนจำหน่ายรถและบริษัทลีสซิ่งที่จำหน่ายประกันภัย	ฮอนด้า อินซัวร์นซ์ โบรกเกอร์ โตโยต้า อินซัวร์นซ์ โบรกเกอร์	มีฐานลูกค้าเป็นผู้ซื้อรถของตนเอง

ประเภทนายหน้า	รายละเอียด	ตัวอย่างบริษัทนายหน้าหลัก	ความได้เปรียบเชิงแข่งขัน
 สถาบันการเงินที่ไม่ใช่ธนาคารพาณิชย์	ผู้ให้บริการที่ไม่ใช่ธนาคารพาณิชย์ที่ให้บริการด้านการเงิน	ศรีสวัสดิ์ เมืองไทยแคปปิตอล เงินติดล้อ	ประสานประโยชน์จากการขายข้ามผลิตภัณฑ์ให้แก่ฐานลูกค้าปัจจุบัน (เช่น สินเชื่อที่มีทะเบียนรถเป็นประกัน และประกันภัยรถ)
 นายหน้าที่เกี่ยวข้องกับธนาคาร	นายหน้าที่เป็นบริษัทย่อยของธนาคารพาณิชย์	ธนาชาตโบรคเกอร์ กรุงศรี เจเนอรัล อินชัวร์นส์ โบรคเกอร์	ใช้ประโยชน์จากฐานลูกค้าธนาคารและชื่อเสียงของธนาคารในการขายข้ามผลิตภัณฑ์
 นายหน้าประกันภัยออนไลน์แบบเต็มรูปแบบ	นายหน้าที่ขายประกันผ่านทางออนไลน์โดยเฉพาะ	แรบบิท ไฟแนนซ์ รู้ใจ	ต้นทุนการขายต่ำ การขายที่สะดวกรวดเร็ว
 ร้านค้าหรือไฮเปอร์มาร์เก็ต	ร้านค้าที่มีฐานลูกค้าจำนวนมาก เสนอขายประกันภัยด้วยการขายข้ามผลิตภัณฑ์	เทสโก้ โลตัส เซเว่น-อีเลฟเว่น	มีฐานลูกค้าขนาดใหญ่มาก สามารถเพิ่มพอร์ตผลิตภัณฑ์ได้
 นายหน้าบุคคลธรรมดา	การขายโดยบุคคลธรรมดาผ่านเครือข่ายลูกค้าของตนเอง	เจ้าของร้านขายสินค้า เป็นต้น	มีความเข้าใจตลาดในพื้นที่เป็นอย่างดี และมีความสัมพันธ์ส่วนบุคคลกับลูกค้า

แนวโน้มธุรกิจนายหน้าประกันวินาศภัย

เศรษฐกิจไทยที่มีแนวโน้มฟื้นตัวได้ดีขึ้นในปี 2569 น่าจะส่งผลบวกต่ออุตสาหกรรมประกันภัยให้ยังเติบโตได้ต่อเนื่อง อย่างไรก็ตาม การปรับตัวและรูปแบบผลิตภัณฑ์ให้เท่าทันกับพฤติกรรมผู้บริโภครวมถึงเทคโนโลยีใหม่ๆ ที่เปลี่ยนแปลงอย่างรวดเร็ว ก็ยังเป็นโจทย์สำคัญที่บริษัทประกันทุกแห่งต้องแข่งขันกันเพื่อรักษาฐานลูกค้า แนวโน้มที่จะเกิดขึ้นกับธุรกิจประกันภัย บริษัทประกันจะมีการใช้ Data Science หรือข้อมูลมาวิเคราะห์ เพื่อเจาะกลุ่มเป้าหมายสำหรับการประกันรถยนต์กันมากขึ้น เนื่องจากสถานการณ์ของประกันรถยนต์ในประเทศไทยนั้นมีการแข่งขันกันสูงมากจนแทบจะไม่มีกำไรเลย การหันมาใช้ข้อมูลเชิงลึกมากขึ้นเท่านั้นที่จะเป็นการสร้างกำไรให้กับสินค้าประเภทนี้ได้ โดยต้องเจาะกลุ่มเป้าหมายให้ชัดเจนและลึกซึ้งและข้อมูลต้องแน่นพอ ดังนั้นธุรกิจประกันวินาศภัยจะกลายเป็นธุรกิจสงครามข้อมูลกันมากขึ้น เนื่องจากกระแสความเป็นห่วงสุขภาพตัวเอง เลยทำให้ธุรกิจประกันชีวิตได้กำไรจากประกันสุขภาพกันมาก ทั้งยอดขายและต้นทุนที่ต่ำลง และมาตรการ co-payment และก็จะได้เห็นกระแสต่อไป ดังนั้นจึงไม่แปลกใจเลยที่จะเห็นบริษัทประกันชีวิตจะเน้นขายประกันสุขภาพกันมากขึ้น ส่วนฝั่งประกันวินาศภัย จะเห็นบริษัทประกันวินาศภัยปรับเปลี่ยนกลยุทธ์กันพอสมควร ซึ่งกลุ่มที่ตัดสินใจเลือกที่จะไม่ขายประกันโควิดมาตั้งแต่ต้นนั้นจะมีสถานะการเงินที่แข็งแกร่งขึ้น

ในปี 2567 เบี้ยรวม 286,557 ล้านบาทส่วนในปี 2568 คาดการณ์เบี้ยรวมจะอยู่ที่ 292,000 ล้านบาทซึ่งจะประกอบไปด้วยประกันภัยรถยนต์, ประกันภัยสุขภาพ, ประกันอุบัติเหตุ, ประกันภัยประเภทเบ็ดเตล็ด ซึ่งเป็นโอกาสที่กลุ่มบริษัท จะมี

ความสามารถเติบโตได้โดยใช้การวิเคราะห์ข้อมูลเชิงลึก เพื่อที่จะหาความคุ้มค่าที่เหมาะสมกับฐานลูกค้าเดิมที่บริษัทมีอยู่ รวมถึงแพลตฟอร์มดิจิทัลที่ทางบริษัทได้มีการพัฒนาขึ้นมาเพื่อตอบสนองสิ่งที่ลูกค้าต้องการ คือการเปรียบเทียบเบี้ยที่รวดเร็วจากบริษัทประกันภัยชั้นนำ การออกกรมธรรม์ภายในวันรวมถึงการให้บริการเชิงการแนะนำประโยชน์ของผลิตภัณฑ์แทนการบังคับขาย

ในปี 2567 บริษัทได้รับอนุญาตให้เสนอขายกรมธรรม์ประกันภัยผ่านทางอิเล็กทรอนิกส์ ซึ่งสามารถต่อยอดจากแพลตฟอร์มดิจิทัลและสามารถตอบสนองความต้องการของลูกค้าได้ทันที

การจัดหาผลิตภัณฑ์และบริการ

ธุรกิจให้สินเชื่อ

แหล่งที่มาของเงินทุน

แหล่งที่มาของเงินทุนของกลุ่มบริษัท ส่วนใหญ่ประกอบด้วยเงินกู้ยืมจากสถาบันการเงินทั้งระยะสั้นและระยะยาวคงเหลือ 10,487.28 ล้านบาท มีสัดส่วนประมาณร้อยละ 10.35 ของแหล่งเงินทุนทั้งหมด ซึ่งอาจพิจารณาว่าเข้าข่ายพึ่งพิงเงินกู้ยืมจากสถาบันการเงิน อย่างไรก็ตามกลุ่มบริษัท ยังมีแหล่งเงินกู้อื่น เช่น ตัวแลกเงิน และหุ้นกู้ระยะยาว เพื่อเสนอขายให้แก่ผู้ลงทุนสถาบันหรือผู้ลงทุนรายใหญ่ และประชาชนทั่วไป เพื่อนำมาใช้เป็นเงินทุนหมุนเวียนและเสริมสภาพคล่องให้แก่กลุ่มบริษัท อีกทางหนึ่ง โดย ณ วันที่ 31 ธันวาคม 2568 มีสัดส่วนร้อยละ 50.69 ของแหล่งเงินทุนทั้งหมด นอกจากนั้นกลุ่มบริษัท ยังมีแหล่งเงินทุนจากส่วนของผู้ถือหุ้นคิดเป็นร้อยละ 36.96 ของแหล่งเงินทุนทั้งหมด

แหล่งที่มาของเงินทุน	31 ธันวาคม 2568		31 ธันวาคม 2567		31 ธันวาคม 2566	
	ล้านบาท	ร้อยละ	ล้านบาท	ร้อยละ	ล้านบาท	ร้อยละ
เงินกู้ยืมระยะสั้นจากบุคคลที่เกี่ยวข้องกัน	45	0.04	40.00	0.04	1,000.00	0.96
เงินกู้ยืมระยะสั้นจากสถาบันการเงิน	3,021.30	2.98	4,097.18	4.02	4,754.57	4.56
ตัวแลกเงิน	3,905.00	3.85	2,167.00	2.12	7,330.00	7.04
หนี้สินตามสัญญาเช่าทางการเงิน	1,475.92	1.46	1,371.03	1.34	1,475.95	1.42
เงินกู้ยืมระยะยาวจากสถาบันการเงิน	7,465.98	7.37	10,127.70	9.93	17,781.98	17.07
เงินกู้ยืมระยะยาวจากบุคคลภายนอก	500.00	0.49	500.00	0.49		
หุ้นกู้	47,465.87	46.84	50,587.72	49.58	43,640.96	41.90
ส่วนของผู้ถือหุ้น	37,454.16	36.96	33,136.82	32.48	28,177.00	27.05
รวม	101,333.23	100.00	102,027.45	100.00	104,160.46	100.00

สำหรับการจัดหาแหล่งเงินทุนในอนาคต กลุ่มบริษัทฯ มีนโยบายในการจัดหาแหล่งเงินทุนไม่ว่าจะเป็นแหล่งเงินทุนในประเทศหรือแหล่งเงินทุนจากต่างประเทศให้สอดคล้องกับวัตถุประสงค์การใช้จ่ายเงิน โดยคำนึงถึงความเหมาะสมของระยะเวลาการชำระคืนและอัตราส่วนหนี้สินต่อส่วนของผู้ถือหุ้น

นโยบายการให้สินเชื่อ

กลุ่มบริษัทฯ มีนโยบายปล่อยสินเชื่อให้กับลูกค้ารายย่อยที่มีหลักประกัน โดยลูกค้าเป้าหมาย ได้แก่ บุคคลธรรมดา ระดับ B- เป็นต้นไป เช่น ลูกจ้างโรงงาน ลูกจ้างทั่วไป พนักงานข้าราชการ เป็นต้นที่มีหลักประกันเป็นของตนเอง และมีแหล่งที่มาของเงินได้ที่ชัดเจน มีหลักฐานทางการเงินเพื่อใช้ในการอ้างอิง โดยลูกค้าและ/หรือผู้ค้ำประกันจะต้องมีเอกสารประกอบเพิ่มเติมเพื่อพิจารณาอนุมัติสินเชื่อคือ สำเนาบัตรประชาชน สำเนาทะเบียนบ้าน สำเนาหลักฐานแสดงเงินเดือน สำหรับธุรกิจสินเชื่อรายย่อยแบบมีหลักประกันและไม่มีหลักประกัน

การบริหารความเสี่ยง

ในการพิจารณาอนุมัติสินเชื่อ กลุ่มบริษัทฯ ให้ความสำคัญกับการพิจารณาคุณสมบัติของผู้ขอสินเชื่อ และ/หรือผู้ค้ำประกัน เพื่อประเมินความสามารถในการชำระหนี้ของผู้ขอสินเชื่อ คุณภาพทรัพย์สินที่เป็นหลักประกัน และคุณสมบัติของผู้ค้ำประกัน โดยเจ้าหน้าที่ประจำสาขาจะต้องตรวจสอบความถูกต้องของข้อมูลแสดงตัวตน และเอกสารแสดงที่มาของรายได้ของผู้ขอสินเชื่อ และ/หรือ ผู้ค้ำประกัน นอกจากนี้ ยังมีการตรวจสอบยังสถานที่จริงสำหรับการพิจารณาคุณภาพหลักประกัน กลุ่มบริษัทฯ มีทีมงานที่มีประสิทธิภาพ พิจารณาสภาพการใช้งานและสภาพคล่องของหลักประกัน เพื่อกำหนดวงเงินสินเชื่อสำหรับหลักประกันแต่ละประเภทและรุ่น สำหรับหลักประกันประเภทรถ จะพิจารณาจากชนิด อายุ รุ่น ยี่ห้อ สภาพหลักประกันและความนิยม โดยทั่วไปกลุ่มบริษัทฯ ให้สินเชื่อสำหรับรถยนต์ ที่มีอายุไม่เกิน 15 ปี รถจักรยานยนต์มีอายุไม่เกิน 5 ปี หรือหากเป็นรถเชิงพาณิชย์ เช่น รถไถ รถเกี่ยว หรือรถที่มีอายุเกินกว่ากำหนด ทางกลุ่มบริษัทฯ จะประเมินตามสภาพของหลักประกันเป็นรายกรณี ซึ่งโดยส่วนใหญ่กว่าร้อยละ 80 รถที่เป็นหลักประกันมีอายุเฉลี่ย 2-14 ปี สำหรับหลักประกันประเภทบ้านและที่ดิน กลุ่มบริษัทฯ จะให้สินเชื่อโดยอ้างอิงจากราคาประเมินของกรมที่ดิน และราคาตลาดของพื้นที่ใกล้เคียง สำหรับสินเชื่อเช่าซื้อก็จะมีการทบทวนนโยบายสินเชื่อเป็นประจำ เพิ่มความเข้มงวดในการปล่อยสินเชื่อโดยการเพิ่มเงินดาวน์ เป็นต้น เพื่อลดความเสี่ยงที่อาจจะเกิดขึ้น

ธุรกิจนายหน้าประกันวินาศภัย

คู่ค้าบริษัทประกันภัยของบริษัทฯ

บริษัทฯ มีความสัมพันธ์อันดีกับบริษัทประกันภัยชั้นนำของไทยจำนวน 10 - 15 บริษัท ซึ่งบางส่วนเป็นแบรนด์ที่เป็นที่รู้จักและมีชื่อเสียงในอุตสาหกรรมอย่างกว้างขวาง คู่ค้าบริษัทประกันภัยของบริษัทฯ จัดให้บริษัทฯ เป็นพันธมิตรทางกลยุทธ์ที่สำคัญ ซึ่งเห็นได้จากการที่บริษัทฯ มีสถานะเป็นหนึ่งในผู้จัดจำหน่ายหลักของคู่ค้าบริษัทประกันภัยหลายแห่ง และไม่เคยมีคู่ค้าบริษัทประกันภัยของบริษัทฯ ยกเลิกสัญญากับบริษัทฯ มาก่อน ทั้งนี้บริษัทฯ เชื่อว่า คู่ค้าบริษัทประกันภัยเห็นความเติบโตอย่างรวดเร็วของเบี้ยประกันภัยที่บริษัทฯ นำเสนอหรือส่งต่อลูกค้าได้และฐานลูกค้าของบริษัทฯ ที่ถูกสร้างจากผลลัพธ์ของการประยุกต์ใช้เทคโนโลยีขั้นสูงที่สามารถต่อยอดได้และมีประสิทธิภาพ ซึ่งในที่สุดจะนำมาซึ่งความได้เปรียบทางต้นทุน เมื่อเปรียบเทียบกับรูปแบบการจัดจำหน่ายที่มีอยู่เดิม

ธุรกิจบริหารสินทรัพย์

จากข้อมูลหนี้ด้อยคุณภาพของสถาบันการเงิน ณ 31 ธันวาคม 2568 มีหนี้ด้อยคุณภาพของสถาบันการเงินจำนวน 508,329 ล้านบาท ซึ่งประกอบด้วยหนี้ด้อยคุณภาพแบบมีหลักประกันและไม่มีหลักประกัน ซึ่งกลุ่มบริษัทฯ คาดว่าจะเข้าร่วมในการประมูลซื้อหนี้ด้อยคุณภาพแบบมีหลักประกันจากสถาบันการเงินได้

1.3 โครงสร้างการถือหุ้นของบริษัท

โครงสร้างการถือหุ้นของบริษัท ณ 31 ธันวาคม 2568

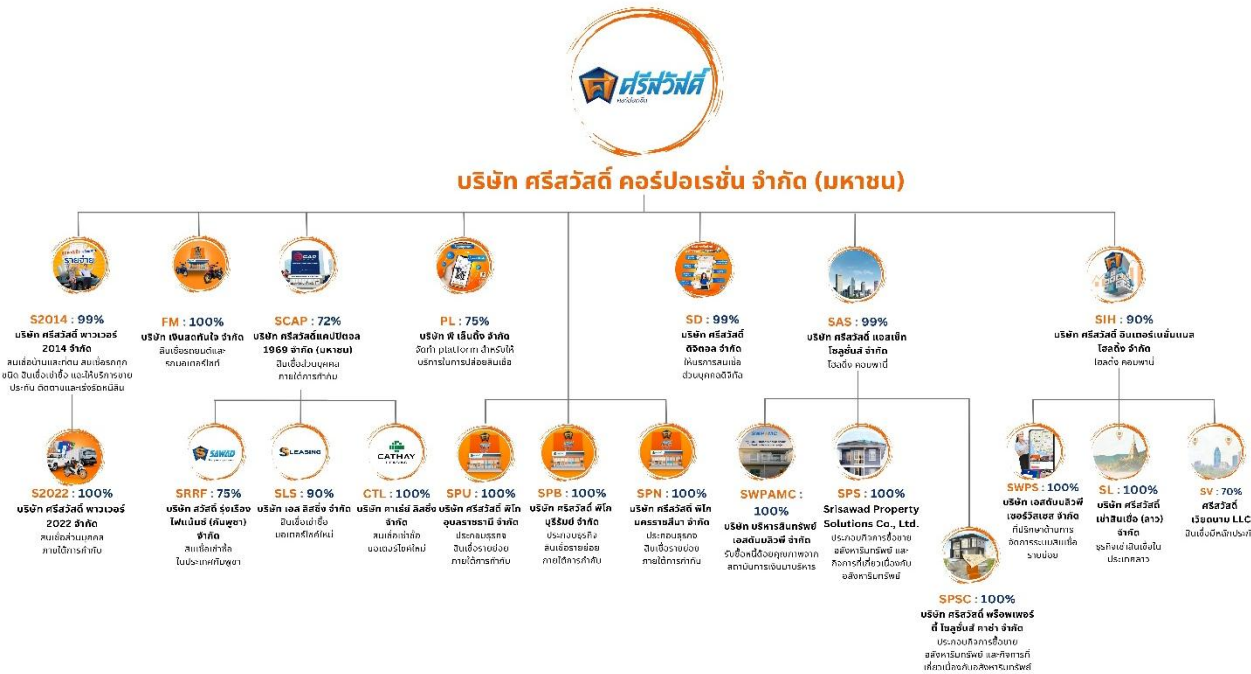

นโยบายการลงทุนและการควบคุมบริษัทย่อย

บริษัทฯ มีนโยบายการลงทุนในธุรกิจที่เป็นประโยชน์หรือสนับสนุนธุรกิจหลักของบริษัทฯ เพื่อเสริมสร้างรายได้ กำไร และศักยภาพการเจริญเติบโตให้กับกลุ่มบริษัทฯ โดยนโยบายการบริหารงานของบริษัทย่อยจะเป็นไปตามนโยบายของบริษัทฯ อีกทั้งการลงทุนต้องเป็นการดำรงสัดส่วนการถือหุ้นเพื่อให้บริษัทฯ สามารถบริหารและควบคุมบริษัทย่อย หรือมีส่วนกำหนดทิศทางการบริหารและควบคุมบริษัทร่วมได้ นอกจากนี้ การลงทุนจะเป็นไปได้ทั้งในรูปแบบการลงทุนเอง การร่วมทุน หรือการลงทุนบางส่วน อย่างไรก็ตาม บริษัทฯ ไม่มีนโยบายที่จะลงทุนในบริษัทที่ไม่สามารถส่งตัวแทนไปเป็นกรรมการได้ บริษัทฯ มีการลงทุนในนิติบุคคลทั้งทางตรงและทางอ้อม โดยถือหุ้นตั้งแต่ร้อยละ 10.00 ขึ้นไปของจำนวนหุ้นที่ออกจำหน่ายแล้วทั้งหมดดังนี้

บริษัท	ธุรกิจ	ทุนที่ออกและชำระแล้ว (ล้านบาท)	ร้อยละของการลงทุน	มูลค่าเงินลงทุน
ลงทุนทางตรง				
บริษัท เงินสดทันใจ จำกัด (FM)	ให้บริการสินเชื่อส่วนบุคคลภายใต้การกำกับ	1,000.00	99.99	3,073.28
บริษัท ศรีสวัสดิ์ แอสเสท โซลูชั่นส์ จำกัด (SAS)	ลงทุนในกิจการอื่น	750.00	99.99	924.06



บริษัท	ธุรกิจ	ทุนที่ออกและชำระแล้ว (ล้านบาท)	ร้อยละของการลงทุน	มูลค่าเงินลงทุน
บริษัท ศรีสวัสดิ์ พาวเวอร์ 2014 จำกัด (S2014)	ให้บริการติดตามหนี้สิน ให้บริการสินเชื่อ นายหน้า ประกันวินาศภัย	2,000.00	99.99	1,999.97
บริษัท ศรีสวัสดิ์ อินเตอร์เนชั่นแนล โฮลดิ้ง จำกัด (SIH)	ลงทุนในกิจการอื่น	300.00	99.67	268.12
บริษัท ศรีสวัสดิ์ แคปปิตอล 1969 จำกัด (มหาชน) (SCAP)	กิจการสินเชื่อส่วนบุคคล ภายใต้การกำกับ	6,636.36	72.05	8,252.90
บริษัท พี เล็นดิง จำกัด (PL)	ทำ platform สำหรับ ให้บริการในการปล่อยสินเชื่อ	5.00	75.00	3.75
บริษัท ศรีสวัสดิ์ ดิจิตอล จำกัด (SD)	ให้บริการสินเชื่อส่วนบุคคล ดิจิทัล	50.00	99.99	50.00
บริษัท ศรีสวัสดิ์ ฟิโก บุรีรัมย์ จำกัด (SPB)	ให้บริการสินเชื่อรายย่อย ระดับจังหวัดภายใต้การกำกับ (อยู่ระหว่างการขออนุญาต)	10.00	99.99	10.00
บริษัท ศรีสวัสดิ์ ฟิโก อุบลราชธานี จำกัด (SPU)	ให้บริการสินเชื่อรายย่อย ระดับจังหวัดภายใต้การกำกับ (อยู่ระหว่างการขออนุญาต)	10.00	99.99	10.00
บริษัท ศรีสวัสดิ์ ฟิโก นครราชสีมา จำกัด (SPN)	ให้บริการสินเชื่อรายย่อย ระดับจังหวัดภายใต้การกำกับ (อยู่ระหว่างการขออนุญาต)	10.00	99.99	10.00
รวม				14,602.08
ลงทุนทางอ้อม (ผ่านบริษัท ศรีสวัสดิ์ อินเตอร์เนชั่นแนล โฮลดิ้ง จำกัด)				
บริษัท เอสดับบลิวพี เซอร์วิส เซส จำกัด (SWPS)	ให้บริการด้านการบริหาร จัดการและที่ปรึกษา	300.00	99.99	299.49
Srisawad Vietnam LLC (SV)	ขายเชื้อและให้บริการสินเชื่อ	101.92	70.00	30.19
บริษัท ศรีสวัสดิ์ เช่าสินเชื่อ (ลาว) จำกัด (SL)	ให้บริการสินเชื่อ	12.08	90.00	10.96
ลงทุนทางอ้อม (ผ่านบริษัท ศรีสวัสดิ์ แคปปิตอล 1969 จำกัด (มหาชน))				
บริษัท เอส ลิสซิง จำกัด (SLS)	ให้บริการสินเชื่อเช่าซื้อ มอเตอร์ไซค์ใหม่	50.00	90.00	45.00

บริษัท	ธุรกิจ	ทุนที่ออกและชำระแล้ว (ล้านบาท)	ร้อยละของการลงทุน	มูลค่าเงินลงทุน
บริษัท คาเธ่ย์ ลิสซิ่ง จำกัด (CL)	ให้บริการสินเชื่อเช่าซื้อมอเตอร์ไซค์ใหม่	50.00	100.00	39.77
บริษัท สวัสดิ์ รุ่งเรืองไฟแนนซ์ (กัมพูชา) จำกัด (SRRF)	ให้บริการสินเชื่อเช่าซื้อมอเตอร์ไซค์ในประเทศกัมพูชา	178.48	75.00	133.86
ลงทุนทางอ้อม (ผ่านบริษัท ศรีสวัสดิ์ พาวเวอร์ 2014 จำกัด)				
บริษัท ศรีสวัสดิ์ พาวเวอร์ 2022 จำกัด (S2022)	ให้บริการสินเชื่อส่วนบุคคลภายใต้การกำกับ	500.00	100.00	500.00
ลงทุนทางอ้อม (ผ่านบริษัท ศรีสวัสดิ์ แอสเซท โซลูชันส์ จำกัด)				
บริษัทบริหารสินทรัพย์ เอสดับบลิวพี จำกัด (SWPAMC)	บริหารสินทรัพย์	750.00	100.00	835.00
บริษัท ศรีสวัสดิ์ พร็อพเพอร์ตี้ โซลูชันส์ จำกัด (SPS)	ซื้อขายและธุรกิจที่เกี่ยวข้องกับอสังหาริมทรัพย์	100.00	100.00	100.00
บริษัท ศรีสวัสดิ์ พร็อพเพอร์ตี้ โซลูชันส์ คาซ่า จำกัด (SPSC)	ซื้อขายและธุรกิจที่เกี่ยวข้องกับอสังหาริมทรัพย์	100.00	100.00	100.00

โครงสร้างผู้ถือหุ้น

รายชื่อผู้ถือหุ้นและสัดส่วนการถือหุ้นจากทุนจดทะเบียนและเรียกชำระแล้ว ตามที่ปรากฏในสมุดทะเบียนผู้ถือหุ้น ณ วันที่ 7 ตุลาคม 2568 สรุปได้ดังนี้

รายชื่อผู้ถือหุ้น	7 ตุลาคม 2568	
	จำนวนหุ้น	ร้อยละ
1. กลุ่มแก้วบุตตา ^{/1} ประกอบด้วย	774,391,459	46.61
1.1 นางสาวธิดา แก้วบุตตา	477,774,372	28.76
1.2 นางสาวดวงใจ แก้วบุตตา	135,263,396	8.14
1.3 นายฉัตรชัย แก้วบุตตา	62,709,942	3.77
1.4 นางจริยา แก้วบุตตา	98,643,749	5.94
2. Cathay Financial Holding Co., Ltd.	152,250,976	9.16
South East Asia UK (Type A) Nominees Ltd.	75,867,000	4.57
Citi (Nominees) Limited	76,383,976	4.59
3. บริษัท ไทยเอ็นวีดีอาร์ จำกัด	112,153,513	6.75
4. South East Asia UK (Type C) Nominees Limited	38,618,743	2.32

รายชื่อผู้ถือหุ้น	7 ตุลาคม 2568	
	จำนวนหุ้น	ร้อยละ
5. State Street Europe Limited	29,239,257	1.76
6 กองทุนรวมวายุภักษ์หนึ่ง	17,576,000	1.06
7. N.C.B. Trust Limited-Norges Bank 37	11,449,999	0.69
8. Citi (Nominees) Limited-HPL-HP PST Barrow Hanley	10,434,000	0.63
9. BNP Paribas New York Branch	7,986,160	0.48
10. J.P. Morgan Securities Plc.	7,699,781	0.46
11. ประชาชนทั่วไป	499,707,041	30.08
รวม	1,661,506,929	100.00

1.4 ทุนจดทะเบียนและทุนเรียกชำระแล้ว

ณ วันที่ 31 ธันวาคม 2568 บริษัทฯ มีทุนจดทะเบียนจำนวน 1,730,769,248 บาท แบ่งเป็นหุ้นสามัญจำนวน 1,730,769,248 หุ้น มูลค่าที่ตราไว้หุ้นละ 1 บาท ทุนจดทะเบียนชำระแล้วจำนวน 1,661,506,929 บาท แบ่งเป็นหุ้นสามัญจำนวน 1,661,506,929 หุ้น มูลค่าที่ตราไว้หุ้นละ 1 บาท

ในระหว่างปี 2568 บริษัทได้จดทะเบียนเพิ่มทุนชำระแล้ว 2 ครั้ง ดังนี้

1. จดทะเบียนเพิ่มทุนชำระแล้วจากเดิม 1,510,464,313 บาท เป็น 1,661,506,837 บาท จากการจ่ายปันผลเป็นหุ้นสามัญ
2. จดทะเบียนเพิ่มทุนชำระแล้วจากเดิม 1,661,506,837 บาท เป็น 1,661,506,929 บาท จากการใช้สิทธิแปลงสภาพใบสำคัญแสดงสิทธิ (SAWAD-W2) ครั่งสุดท้าย

พันธะผูกพันของบริษัทเกี่ยวกับการออกหุ้นสามัญในอนาคต

ไม่มี

1.5 การออกหลักทรัพย์อื่น

หุ้นกู้

กลุ่มบริษัทฯ มีวงเงินที่สามารถออกหุ้นกู้ประเภทต่างๆทั้งสิ้น 100,000 ล้านบาท และกลุ่มบริษัทฯได้ออกหุ้นกู้ไม่ด้อยสิทธิและมีหลักประกัน มีผู้แทนผู้ถือหุ้นกู้เพื่อขายให้กับผู้ลงทุนทั่วไปและผู้ลงทุนสถาบัน โดยสิ้นสุดวันที่ 31 ธันวาคม พ.ศ. 2568 กลุ่มบริษัทฯมีหุ้นกู้ที่ออกและขายแล้วทั้งสิ้นรวมจำนวน 40,257.70 ล้านบาทโดยมีรายละเอียดดังนี้

หุ้นกู้ไม่ด้อยสิทธิ มีประกัน โดยหลักประกันสำหรับหุ้นกู้ที่ออกทุกกลุ่ม เป็นการค้ำประกันการชำระหนี้จาก บริษัท ศรีสวัสดิ์ พาวเวอร์ 2014 จำกัด ซึ่งเป็นบริษัทย่อยของบริษัท



วันที่ออก	สัญญาลักษณะ	จำนวนเงิน (บาท)	อัตราดอกเบี้ย	อายุหุ้นกู้	วันที่ครบกำหนด
1 ก.ย. 65	SAWAD269A	500,000,000	4.00	4 ปี	1 ก.ย. 69
16 ธ.ค. 65	SAWAD266A	1,343,000,000	4.15	3 ปี 6 เดือน	16 ธ.ค. 69
18 ม.ค. 66	SAWAD261A	1,999,500,000	4.10	3 ปี	18 ม.ค. 69
18 ม.ค. 66	SAWAD271A	2,002,500,000	4.30	4 ปี	18 ม.ค. 70
11 พ.ค. 66	SAWAD265A	5,009,500,000	4.30	3 ปี	11 พ.ค. 69
11 พ.ค. 66	SAWAD275A	1,314,700,000	4.50	4 ปี	11 พ.ค. 70
11 พ.ค. 66	SAWAD285A	2,844,000,000	4.65	5 ปี	11 พ.ค. 71
15 ก.ย. 66	SAWAD269B	2,750,500,000	4.75	3 ปี	15 ก.ย. 69
15 ก.ย. 66	SAWAD279A	524,100,000	4.85	4 ปี	15 ก.ย. 70
15 ก.ย. 66	SAWAD289A	1,890,400,000	5.00	5 ปี	15 ก.ย. 71
24 ม.ค. 67	SAWAD26NA	504,300,000	4.75	2 ปี 10 เดือน	24 พ.ย. 69
24 ม.ค. 67	SAWAD275B	647,200,000	4.90	3 ปี 4 เดือน	11 พ.ค. 70
24 ม.ค. 67	SAWAD28NA	699,900,000	5.20	4 ปี 10 เดือน	24 พ.ย. 71
31 พ.ค. 67	SAWAD279B	1,057,200,000	4.85	3 ปี 2 เดือน	15 ก.ย. 70
31 พ.ค. 67	SAWAD28NB	325,300,000	5.00	4 ปี 4 เดือน	24 พ.ย. 71
31 พ.ค. 67	SAWAD29NA	695,600,000	5.25	5 ปี 4 เดือน	23 พ.ย. 72
29 พ.ย. 67	SAWAD26NB	1,013,400,000	4.30	2 ปี	24 พ.ย. 69
29 พ.ย. 67	SAWAD27NA	959,700,000	4.80	3 ปี	29 พ.ย. 70
29 พ.ย. 67	SAWAD28NC	1,026,900,000	4.95	4 ปี	24 พ.ย. 71
21 มี.ค. 68	SAWAD275C	1,432,600,000	3.59	2 ปี 2 เดือน	21 พ.ค. 70
21 มี.ค. 68	SAWAD285B	1,224,600,000	3.85	3 ปี 2 เดือน	21 พ.ค. 71
21 มี.ค. 68	SAWAD293A	702,800,000	4.00	4 ปี	21 มี.ค. 72
21 มี.ค. 68	SAWAD303A	640,000,000	4.20	5 ปี	21 มี.ค. 73
25 ก.ค. 68	SAWAD27NB	1,348,400,000	3.60	2 ปี 4 เดือน	29 พ.ย. 70
25 ก.ค. 68	SAWAD289B	1,155,900,000	3.80	3 ปี 2 เดือน	15 ก.ย. 71
25 ก.ค. 68	SAWAD307A	1,213,800,000	4.10	5 ปี	25 ก.ค. 73
25 ก.ค. 68	SAWAD327A	1,281,900,000	4.30	7 ปี	25 ก.ค. 75
12 พ.ย. 68	SAWAD28NB	1,296,200,000	3.00	3 ปี	12 พ.ย. 71
12 พ.ย. 68	SAWAD29NB	1,156,400,000	3.20	4 ปี	12 พ.ย. 72
12 พ.ย. 68	SAWAD31NA	697,400,000	3.60	6 ปี	12 พ.ย. 74
29 ธ.ค. 68	SAWAD276A	1,000,000,000	Zero	1 ปี 6 เดือน	29 มิ.ย. 70

ตัวแลกเงิน

กลุ่มบริษัทฯ มีตัวแลกเงินระยะสั้นที่ได้รับอนุญาตให้เสนอขายวงเงินรวมทั้งสิ้น 10,000 ล้านบาท อายุไม่เกิน 270 วัน เสนอขายต่อผู้ลงทุนสถาบันหรือผู้ลงทุนรายใหญ่ ณ 31 ธันวาคม 2568 มีตัวแลกเงินที่ออกขายจำนวน 3,905 ล้านบาท

ใบสำคัญแสดงสิทธิ

ในการประชุมสามัญผู้ถือหุ้นประจำปี 2563 ผู้ถือหุ้นอนุมัติให้บริษัทออกและเสนอขาย ใบสำคัญแสดงสิทธิที่จะซื้อหุ้นสามัญของบริษัท ศรีสวัสดิ์ คอร์ปอเรชั่น จำกัด (มหาชน) ครั้งที่ 2 จำนวน 54,923,477 หน่วย โดยเสนอขายให้แก่ผู้ถือหุ้นของบริษัทในอัตรา 25 หุ้นได้รับ 1 หน่วยใบสำคัญแสดงสิทธิ ซึ่งบริษัทได้ออกแล้วตั้งแต่วันที่ 3 กันยายน 2563 โดยใบสำคัญแสดงสิทธิทั้งหมดครบอายุในวันที่ 30 สิงหาคม 2568

ในปี 2568 ได้มีการใช้สิทธิแปลงสภาพครั้งสุดท้าย โดยอัตราการแปลงสิทธิครั้งสุดท้ายคือ 1 ใบสำคัญแสดงสิทธิซื้อหุ้นสามัญได้ 1.261 หุ้น และราคาการใช้สิทธิครั้งสุดท้ายคือ 79.262 บาท ทั้งนี้มีผู้ถือใบสำคัญแสดงสิทธิได้ใช้สิทธิแปลงสภาพทั้งหมดจำนวน 74 หน่วย จำนวนหุ้นที่เกิดจากการแปลงสภาพใบสำคัญแสดงสิทธิจำนวน 92 หุ้น และหุ้นใหม่นี้ได้เข้าจดทะเบียนในตลาดหลักทรัพย์แห่งประเทศไทยในวันที่ 9 กันยายน 2568 ส่วนใบสำคัญแสดงสิทธิที่เหลือจากการใช้สิทธิได้หมดอายุและพ้นสภาพจากการเป็นหลักทรัพย์จดทะเบียน

1.6 นโยบายการจ่ายเงินปันผล

บริษัทฯ และบริษัทย่อย มีนโยบายจ่ายเงินปันผลให้แก่ผู้ถือหุ้นในอัตราไม่น้อยกว่าร้อยละ 40 ของกำไรสุทธิหลังหักภาษีเงินได้นิติบุคคลและหลังหักสำรองตามที่กฎหมายกำหนด โดยบริษัทฯ และบริษัทย่อยพิจารณาจากงบการเงินเฉพาะกิจการทั้งนี้คณะกรรมการของบริษัทฯ มีอำนาจในการพิจารณาทุกเงื่อนไข ไม่ดำเนินการตามนโยบายดังกล่าว หรือเปลี่ยนแปลงนโยบายดังกล่าวได้เป็นครั้งคราว โดยอยู่ภายใต้เงื่อนไขที่การดำเนินการดังกล่าวจะต้องก่อให้เกิดประโยชน์สูงสุดต่อผู้ถือหุ้นของบริษัทฯ และบริษัทย่อย เช่น ใช้เป็นทุนสำรองสำหรับการชำระคืนเงินกู้ ใช้เป็นเงินลงทุนเพื่อขยายธุรกิจของบริษัทฯ หรือกรณีมีการเปลี่ยนแปลงสถานะตลาด ซึ่งอาจมีผลกระทบต่อกระแสเงินสดของบริษัทฯ และบริษัทย่อยในอนาคต เป็นต้น

ตารางแสดงการจ่ายเงินปันผลของบริษัทในระยะ 5 ปีย้อนหลัง

	2568	2567	2566	2565	2564
อัตรากำไรสุทธิต่อหุ้น (บาท) จากงบการเงินรวม	3.02	3.34	3.64	3.26	3.44
อัตราเงินปันผลต่อหุ้น (บาท)	0.70	0.14	0.1115	1.80	1.80
อัตราการจ่ายเงินปันผลต่อกำไรสุทธิ (ร้อยละ)	23.18 ^{/1}	4.19 ^{/1}	3.06 ^{/1}	55.21	52.33

^{/1} เป็นการจ่ายปันผลเป็นหุ้นสามัญและคำนวณจากงบการเงินรวม

2. การบริหารจัดการความเสี่ยง

กลุ่มบริษัท ให้ความสำคัญในด้านการบริหารความเสี่ยง โดยกำหนดให้มีการประเมินผลการดำเนินธุรกิจและประเมินความเสี่ยงที่อาจมีผลกระทบต่อกลุ่มบริษัท เป็นประจำอย่างน้อยปีละ 1 ครั้ง โดยผู้บริหารเป็นผู้วิเคราะห์ความเสี่ยงต่างๆ ที่อาจเกิดขึ้นเพื่อเสนอให้คณะกรรมการบริษัท รับทราบและเสนอแนะเพื่อจำกัดความเสี่ยงหรือจัดการความเสี่ยงให้อยู่ในระดับที่สามารถยอมรับได้ หากมีความเสี่ยงใดที่จะเป็นอุปสรรคต่อการดำเนินธุรกิจไม่ใหับรรลุเป้าหมายตามแผนที่กำหนดแล้ว กลุ่มบริษัท จะต้องมีมาตรการในการบริหารความเสี่ยงเหล่านี้

2.1 โครงสร้างการบริหารจัดการความเสี่ยง

คณะกรรมการบริษัท

คณะกรรมการบริษัทกำหนดหรืออนุมัติกรอบการบริหารความเสี่ยงที่ดีและมีประสิทธิภาพ โดยกำหนดระดับความเสี่ยงที่บริษัทยอมรับได้ (Risk Appetite) ให้เหมาะสมกับระดับความเสี่ยง ผ่านคณะกรรมการบริหารความเสี่ยง ซึ่งจะต้องครอบคลุมความเสี่ยง 5 ด้าน ได้แก่ ความเสี่ยงด้านกลยุทธ์ ความเสี่ยงด้านการตลาด ความเสี่ยงด้านเครดิต ความเสี่ยงด้านสภาพคล่อง ความเสี่ยงด้านปฏิบัติการ รวมทั้งความเสี่ยงด้านเทคโนโลยีสารสนเทศ พร้อมกับทบทวนกลยุทธ์การปฏิบัติงานและนโยบายอย่างสม่ำเสมอ

คณะกรรมการบริหารความเสี่ยง

คณะกรรมการบริหารความเสี่ยง มีหน้าที่กำลั้่นกรองนโยบายและแนวทางการบริหารความเสี่ยงโดยรวมของบริษัทซึ่งครอบคลุมถึงความเสี่ยงประเภทต่าง ๆ ที่สำคัญ กำหนดยุทธศาสตร์และแนวทางในการบริหารความเสี่ยงของบริษัทให้สอดคล้องกับนโยบายการบริหารความเสี่ยง โดยสามารถประเมิน ติดตาม และดูแลปริมาณความเสี่ยงของบริษัทให้อยู่ในระดับที่เหมาะสม กำหนดเกณฑ์วัดความเสี่ยงและเพดานความเสี่ยงที่บริษัทจะยอมรับได้ มาตรการที่จะใช้ในการจัดการความเสี่ยงให้เหมาะสมต่อสถานการณ์

หน่วยงานบริหารความเสี่ยง

หน่วยงานบริหารความเสี่ยงมีหน้าที่ ออกแบบ และกำหนดเครื่องมือและกระบวนการบริหารความเสี่ยง รวมทั้งประสานให้นำเครื่องมือและกระบวนการบริหารความเสี่ยงไปใช้ในหน่วยงานตามสายงานธุรกิจ รวมทั้งวิเคราะห์ติดตาม และจัดทำรายงานรายงานความเสี่ยง เพื่อควบคุมความเสี่ยงให้อยู่ในระดับที่ยอมรับได้

หน่วยงานตรวจสอบภายใน

หน่วยงานตรวจสอบภายใน มีหน้าที่ ตรวจสอบ และประเมินระบบการควบคุมภายในของกลุ่มบริษัท รวมทั้งสอบทานการปฏิบัติงานให้เป็นไปตามนโยบาย หลักเกณฑ์และระเบียบของบริษัท รวมทั้งกระบวนการประเมินความเสี่ยงคุณภาพของการปฏิบัติงานภายในบริษัท

หน่วยงานเจ้าของความเสี่ยง

หน่วยงานเจ้าของความเสี่ยง ได้แก่ ฝ่ายงาน หน่วยงานต่างๆ และสาขาของกลุ่มบริษัท ซึ่งมีหน้าที่รับผิดชอบในการบริหารจัดการความเสี่ยงด้านต่างๆที่เกี่ยวข้องกับผลิตภัณฑ์และบริการของหน่วยงานของตนเอง รวมทั้งมีกระบวนการทำงาน ระบบงานที่ใช้ในการปฏิบัติงานให้อยู่ภายใต้การบริหารความเสี่ยงในระดับที่ยอมรับได้

2.2 ปัจจัยความเสี่ยง

ความเสี่ยงที่อาจเกิดขึ้นในอนาคต

1. ความเสี่ยงจากโรคระบาดและการเปลี่ยนแปลงสภาพภูมิอากาศ

จากการระบาดของเชื้อไวรัส Covid-19 ในหลายประเทศรวมถึงประเทศไทย ก็ยังคงดำเนินอยู่ในปัจจุบัน และในอนาคตอาจเกิดการแพร่ระบาดของไวรัสพันธุ์ใหม่ๆ ความเสี่ยงด้านภัยธรรมชาติอันเกิดจากการเปลี่ยนแปลงสภาพภูมิอากาศ เช่น ภาวะโลกร้อน น้ำท่วมชายฝั่ง หรือพื้นที่ทำการเกษตรได้รับความเสียหายจากภัยแล้งที่รุนแรงขึ้น ปัญหา PM 2.5 ซึ่งทำให้เกิดการยุติการดำเนินงานในภาคธุรกิจต่างๆ ทั้งภาคการผลิต การบริการ และการบริโภคภายในประเทศ โรงงานต่างๆ ต้องหยุดผลิตสินค้าหรือชะลอการผลิตออกไปก่อน ซึ่งอาจมีการควบคุมจากภาครัฐเพื่อป้องกันไม่ให้เกิดการเปลี่ยนแปลงได้ และลูกค้าของบริษัทก็อาจได้รับผลกระทบจากการยุติการดำเนินงานในภาคธุรกิจต่างๆ ทำให้ลูกค้าของบริษัทหลายรายไม่สามารถจะชำระดอกเบี้ยหรือเงินต้นได้ และต้องมีการเจรจาลดดอกเบี้ยหรือเพื่อขอยืดระยะเวลาการผ่อนชำระออกไปก่อน จึงอาจส่งผลกระทบต่อผลการดำเนินงานของบริษัทลดลงได้

อย่างไรก็ตาม บริษัทมีแนวทางในการลดผลกระทบและความเสี่ยงจากสถานการณ์ดังกล่าวด้วยการ พิจารณา ทบทวนกระบวนการบริหารความเสี่ยง ทบทวนการให้สินเชื่อใหม่อย่างระมัดระวังมากขึ้น รวมทั้งมีการปรับปรุงแผนรองรับการดำเนินธุรกิจอย่างต่อเนื่อง

2. ความเสี่ยงจากการคุกคามทางไซเบอร์

ภัยคุกคามทางไซเบอร์หรือการถูกโจมตีทางไซเบอร์ มีแนวโน้มที่จะเกิดและก่อให้เกิดความเสียหาย โดยความเสี่ยงจากการโจมตีทางไซเบอร์อาจแบ่งได้เป็น 7 รูปแบบ เช่น Malware, Phishing, SQL Injection Attack, Cross-Site Scripting, Session Hijacking and Man-in-the-Middle Attacks และ Credential Reuse ซึ่งอาจจะทำให้เกิดการหยุดการให้บริการของบริษัทได้ หรืออาจทำให้ไม่สามารถเข้าถึงข้อมูลที่สำคัญ หรือ การรั่วไหลหรือการสูญเสียของข้อมูล ซึ่งอาจส่งผลกระทบต่อบริษัทและลูกค้าของบริษัทได้

บริษัทได้มีการวางแผน มีนโยบายและมาตรการบริหารความเสี่ยงด้านระบบเทคโนโลยีสารสนเทศ ที่ครอบคลุม การประเมินความเสี่ยง วิเคราะห์ความเสี่ยง การบริหารความเสี่ยง การควบคุม แนวทางและขั้นตอนในการลดความเสี่ยงซึ่งจะประกอบด้วยการควบคุมเพื่อการป้องกัน การควบคุมเพื่อให้การตรวจสอบ การควบคุมเพื่อให้การชี้แนะ และการควบคุมเพื่อการแก้ไข และกำหนดขอบเขตของการบริหารจัดการความมั่นคงปลอดภัยระบบเทคโนโลยีสารสนเทศ อ้างอิงตามมาตรฐาน ISO/IEC 27001 และมีการปรับปรุงอย่างต่อเนื่อง

3. ความเสี่ยงจากสถานการณ์ชายแดน

สถานการณ์ชายแดนระหว่างไทยกับประเทศเพื่อนบ้าน มีความเปราะบางและอาจมีผลกระทบต่อการดำเนินธุรกิจ เศรษฐกิจในพื้นที่ชายแดนซึ่งพึ่งพาการค้าและการเดินทางระหว่างกัน ซึ่งหากเกิดปัญหาชายแดนก็จะมีการปิดจุดผ่านแดน การอพยพผู้คน จะส่งผลให้กิจกรรมทางเศรษฐกิจหยุดชะงัก กระทั่งต่อรายได้ของผู้ประกอบการท้องถิ่น ขาดแคลนแรงงานที่ข้ามชายแดนมาประกอบอาชีพ รวมทั้งขาดแคลนวัตถุดิบจากประเทศเพื่อนบ้าน ทำให้ห่วงโซ่อุปทานของภาคอุตสาหกรรมบางประเภทได้รับผลกระทบ และลูกค้าของบริษัทก็อาจได้รับผลกระทบจากการย้ายถิ่นฐาน การหยุดดำเนินงานในภาคธุรกิจต่างๆ ทำให้ลูกค้าของบริษัทหลายรายไม่สามารถจะชำระดอกเบี้ยหรือเงินต้นได้ และต้องมีการเจรจาลดดอกเบี้ยหรือเพื่อขอยืดระยะเวลาการผ่อนชำระออกไปก่อน จึงอาจส่งผลกระทบต่อผลการดำเนินงานของบริษัทลดลงได้

บริษัทมีแนวทางในการลดผลกระทบและความเสี่ยงจากสถานการณ์ดังกล่าวด้วยการ พิจารณาอพยพพนักงานที่อยู่ในพื้นที่เสี่ยง พร้อมกับเตรียมพื้นที่อื่นให้พนักงานสามารถปฏิบัติงานได้ ทบทวนกระบวนการบริหารความเสี่ยง ทบทวนการให้สินเชื่อใหม่อย่างระมัดระวังมากขึ้น และปรับปรุงแผนรองรับการดำเนินธุรกิจอย่างต่อเนื่องให้สอดคล้องกับสถานการณ์ต่างๆ

ปัจจัยความเสี่ยงที่เกี่ยวข้องกับการดำเนินธุรกิจและอาจก่อให้เกิดความเสี่ยงต่อการลงทุนของผู้ถือหุ้น

1. ความเสี่ยงจากการเปลี่ยนแปลงกฎหมาย กฎเกณฑ์ และระเบียบที่อาจส่งผลกระทบต่อธุรกิจ

กลุ่มบริษัท ดำเนินธุรกิจที่อยู่ภายใต้การกำกับของธนาคารแห่งประเทศไทย ซึ่งกำกับด้านธุรกิจให้สินเชื่อจากใบอนุญาตประกอบธุรกิจสินเชื่อส่วนบุคคลภายใต้การกำกับ ใบอนุญาตประกอบธุรกิจสินเชื่อรายย่อยเพื่อการประกอบอาชีพ ใบอนุญาตประกอบธุรกิจบริหารสินทรัพย์ และธุรกิจให้สินเชื่อเช่าซื้อรถจักรยานยนต์ใหม่ การประกอบธุรกิจนายหน้าประกันวินาศภัยและนายหน้าประกันชีวิต ซึ่งอยู่ภายใต้การกำกับของสำนักงานคณะกรรมการกำกับและส่งเสริมการประกอบธุรกิจประกันภัย นอกจากนี้ยังอยู่ภายใต้การกำกับจากสำนักงานคณะกรรมการคุ้มครองผู้บริโภค และสำนักงานคณะกรรมการป้องกันและปราบปรามการฟอกเงิน ซึ่งอาจจะมีการเปลี่ยนแปลงกฎหมาย กฎเกณฑ์ ระเบียบ ข้อพึงปฏิบัติ ซึ่งกลุ่มบริษัทต้องปฏิบัติ อาจส่งผลกระทบต่อเป้าหมายในการดำเนินธุรกิจและการแข่งขัน อาจส่งผลให้กลุ่มบริษัท จำเป็นต้องปรับเปลี่ยนวิธีการปฏิบัติงานบางอย่าง เพื่อให้สอดคล้องกับข้อกำหนดซึ่งอาจส่งผลกระทบต่อธุรกิจและผลการดำเนินงานของกลุ่มบริษัท

กลุ่มบริษัท ได้ตระหนักถึงความเสี่ยงดังกล่าวจึงได้มีการติดตามข่าวสาร การเปลี่ยนแปลงกฎหมายต่างๆ ประเมินผลกระทบที่อาจเกิดขึ้นจากการเปลี่ยนแปลงนั้นๆ และรายงานต่อคณะกรรมการเพื่อกำหนดมาตรการให้สอดคล้องกับกฎหมายได้อย่างเหมาะสมและทันกาล รวมทั้งได้มีการปรับเปลี่ยนวิธีปฏิบัติงานเพื่อให้สอดคล้องกับกฎหมายที่เปลี่ยนแปลงไป รวมทั้งคอยดูแลต่ออายุใบอนุญาตตามกรอบระยะเวลาที่หน่วยงานที่ออกใบอนุญาตกำหนด

2. ความเสี่ยงจากการไม่สามารถปฏิบัติตามพระราชบัญญัติคุ้มครองข้อมูลส่วนบุคคล

พระราชบัญญัติคุ้มครองข้อมูลส่วนบุคคล พ.ศ. 2562 ("พ.ร.บ. คุ้มครองข้อมูลส่วนบุคคล") ได้เริ่มบังคับใช้ตั้งแต่วันที่ 1 มิถุนายน 2565 ทั้งนี้ พ.ร.บ. คุ้มครองข้อมูลส่วนบุคคลให้การคุ้มครองข้อมูลส่วนบุคคลจากการเก็บรวบรวม ใช้หรือเปิดเผยข้อมูลส่วนบุคคลโดยไม่ชอบ และกำหนดข้อจำกัดในการดำเนินการกับข้อมูลส่วนบุคคลโดยบุคคลซึ่งครอบครองข้อมูลส่วนบุคคล เนื่องจาก พ.ร.บ. คุ้มครองข้อมูลส่วนบุคคลมีขอบเขตการบังคับใช้ที่กว้าง และด้วยลักษณะการประกอบธุรกิจของบริษัท ทำให้บริษัท ต้องปฏิบัติตามบทบัญญัติของพ.ร.บ. คุ้มครองข้อมูลส่วนบุคคลในการดำเนินธุรกิจของบริษัท โดยหนึ่งในข้อกำหนดตามบทบัญญัติดังกล่าวคือหน้าที่ในการแต่งตั้งเจ้าหน้าที่คุ้มครองข้อมูลส่วนบุคคล เนื่องจากบริษัท มีการประมวลผลข้อมูลส่วนบุคคลที่มีความอ่อนไหว บทลงโทษของผู้ฝ่าฝืน พ.ร.บ. คุ้มครองข้อมูลส่วนบุคคลนั้นรวมถึงการชดเชยค่าสินไหมทดแทน ซึ่งในบางกรณีอาจมีค่าสินไหมทดแทนเพื่อการลงโทษไม่เกินสองเท่าของความเสียหายที่เกิดต่อเจ้าของข้อมูลส่วนบุคคล นอกจากนี้ยังมีการกำหนดให้มีความรับผิดชอบทางอาญาและค่าปรับในจำนวนที่สูง

บทบัญญัติของ พ.ร.บ. คุ้มครองข้อมูลส่วนบุคคลที่บังคับใช้ในหลายด้าน ประกอบกับการที่หน่วยงานกำกับดูแลอาจออกประกาศและกำหนดแนวทางปฏิบัติที่เกี่ยวข้องออกมาอย่างต่อเนื่อง ทำให้เป็นการยากที่บริษัท จะประเมินความเสี่ยงพอของมาตรการของบริษัท ในการปฏิบัติตามกฎหมาย อนึ่ง พ.ร.บ. คุ้มครองข้อมูลส่วนบุคคล และบทบัญญัติทางกฎหมายว่าด้วยการคุ้มครองข้อมูลฉบับใหม่ที่จะมีการประกาศใช้ อาจทำให้บริษัท ไม่มีความ

คล่องตัวในการดำเนินการกับข้อมูลในธุรกิจของบริษัทฯ และอาจทำให้เกิดต้นทุนเพิ่มขึ้นในการปฏิบัติตามกฎหมาย หากมีการพบว่าบริษัทฯ ผ่าฝืน พ.ร.บ.คุ้มครองข้อมูลส่วนบุคคล บริษัทฯ อาจได้รับบทลงโทษที่รุนแรง ไม่สามารถเข้าถึงทรัพย์สินหรือข้อมูลที่สำคัญในการดำเนินธุรกิจรายวัน หรือเกิดความเสียหายต่อแบรนด์หรือชื่อเสียงของบริษัทฯ ซึ่งกรณีเหล่านี้อาจส่งผลกระทบในทางลบต่อธุรกิจ ฐานะทางการเงิน ผลการดำเนินงาน และโอกาสทางธุรกิจของบริษัทฯ อย่างมีนัยสำคัญ ทั้งนี้ บริษัทฯ ได้ศึกษากฎหมายอย่างถี่ถ้วนและได้จัดหาผู้ให้บริการระบบข้อมูล เพื่อให้บริษัทฯ สามารถจัดการระบบข้อมูลส่วนบุคคล ไม่ว่าจะเป็นข้อมูลของลูกค้า คู่ค้า ผู้ถือหุ้น พนักงานและผู้ที่เกี่ยวข้องให้เป็นไปอย่างราบรื่น และบริษัทฯ ได้มีการทบทวนกระบวนการจัดการระบบข้อมูลส่วนบุคคลอย่างสม่ำเสมอ รวมทั้งมีการบริหารจัดการระบบการคุ้มครองข้อมูลส่วนบุคคลสำหรับผู้ใช้งานบนเว็บไซต์และช่องทางโซเชียลมีเดียของบริษัทฯ

3. ความเสี่ยงจากการเปลี่ยนแปลงเทคโนโลยีทางการเงินในอนาคต

ปัจจุบัน เทคโนโลยีทางการเงินมีการเปลี่ยนแปลงอย่างรวดเร็ว โดยผู้ให้บริการทางการเงินได้พัฒนาแอปพลิเคชันหรือเครื่องมือชนิดอื่นเพื่อการให้สินเชื่อในรูปแบบดิจิทัล ซึ่งมีความยืดหยุ่นในด้านบริการที่แตกต่างจากเดิม เช่น ผู้ประกอบอาชีพอิสระอันเป็นกลุ่มที่เข้าถึงแหล่งเงินทุนยาก เนื่องจากไม่มีหลักฐานของแหล่งที่มาของรายได้ สามารถใช้ Digital Footprint ซึ่งเป็นพฤติกรรมการใช้บริการทางการเงินออนไลน์ มาเป็นข้อมูลในการขอสินเชื่อ ทำให้ผู้บริโภคเข้าถึงแหล่งเงินทุนได้รวดเร็ว และสามารถทำธุรกรรมได้ตลอด 24 ชั่วโมง ทำให้ลดข้อจำกัดด้านเวลาทำการหรือการเดินทางไปสำนักงานของผู้ให้บริการทางการเงิน ตลอดจนสามารถเปรียบเทียบแหล่งเงินทุนได้ในเวลาอันสั้น ดังนั้น หากบริษัทฯ ปรับตัวไม่ทันต่อการเปลี่ยนแปลงของเทคโนโลยีแล้ว อาจทำให้บริษัทฯ ต้องสูญเสียส่วนแบ่งการตลาดจากการเข้ามาของผู้แข่งขันรายใหม่ที่ปรับตัวได้ดีกว่าหรือเข้าถึงลูกค้าได้รวดเร็วกว่า

4. ความเสี่ยงด้านสภาพคล่อง

ความเสี่ยงด้านสภาพคล่อง คือ ความเสี่ยงที่บริษัทอาจไม่สามารถชำระหนี้สิน และภาระผูกพันได้เมื่อครบกำหนด เนื่องจากไม่สามารถเปลี่ยนสินทรัพย์ให้เป็นเงินสด หรือไม่สามารถจัดหาเงินทุนได้เพียงพอภายในระยะเวลาที่กำหนด และมีต้นทุนที่ไม่เหมาะสม ซึ่งอาจทำให้เกิดความเสียหายต่อบริษัทได้ บริษัทฯ ทำการบริหารความเสี่ยงด้านสภาพคล่องอย่างสม่ำเสมอ โดยการทบทวน ติดตาม และประเมินวิเคราะห์สถานการณ์สภาพคล่องอย่างใกล้ชิดผ่านเครื่องมือต่างๆ ในการจัดสรรเงิน และรายงานฐานะทางการเงินประจำวัน และนำเสนอต่อกรรมการผู้จัดการทุกวัน และกรณีหากเกิดสถานการณ์ฉุกเฉินบริษัทฯ จะได้จัดเตรียมแผนฉุกเฉินสภาพคล่องและแนววิธีปฏิบัติงานเพื่อรองรับสถานการณ์ฉุกเฉินดังกล่าวรวมถึงทำการทดสอบแผนฉุกเฉินเป็นประจำ

ความเสี่ยงจากการพึ่งพิงแหล่งเงินกู้ยืมจากสถาบันการเงิน

จากลักษณะการประกอบธุรกิจให้สินเชื่อของกลุ่มบริษัทฯ เพื่อให้การดำเนินธุรกิจอย่างต่อเนื่อง ผู้ให้สินเชื่อจะต้องมีแหล่งเงินทุนที่เพียงพอรองรับการดำเนินการ ทั้งนี้ ณ วันที่ 31 ธันวาคม 2568 แหล่งที่มาของเงินทุนในการปล่อยสินเชื่อของกลุ่มบริษัทฯ ได้แก่ 1) เงินกู้ยืมจากสถาบันการเงิน 7 แห่ง 2) ตัวแลกเงิน 3) ส่วนของผู้ถือหุ้น และ 4) หุ้นกู้ โดย ณ วันที่ 31 ธันวาคม 2568 บริษัทฯ มียอดเงินกู้ยืมจากสถาบันการเงินทั้ง 7 แห่งคงเหลือ 10,487.28 ล้านบาท หากพิจารณาสัดส่วนเงินกู้ยืมแยกตามสถาบันการเงินพบว่า กลุ่มบริษัทฯ พึ่งพิงสัดส่วน

เงินกู้จากแต่ละสถาบันการเงินสัดส่วนร้อยละ 0.00-6.00 ของแหล่งที่มาของเงินทุนรวม หากกลุ่มบริษัทฯ ไม่ได้รับเงินกู้จากสถาบันการเงินดังกล่าว ย่อมส่งผลกระทบต่อธุรกิจ ฐานะการเงินและผลการดำเนินงานของกลุ่มบริษัทฯ

แม้ว่าบริษัทฯ จะกู้ยืมเงินจากสถาบันการเงินเป็นหลัก แต่ที่ผ่านมา กลุ่มบริษัทฯ มีการดำเนินงานและประสิทธิภาพชำระคืนเงินกู้ที่ตีมาโดยตลอด และไม่เคยถูกธนาคารเรียกชำระหนี้ก่อนกำหนด อนึ่ง เพื่อลดการพึ่งพิงแหล่งเงินทุนจากสถาบันการเงิน บริษัทฯ ได้จัดหาแหล่งเงินทุนเพิ่มเติมโดยการออกและเสนอขายหุ้นกู้ รวมทั้งการกู้ยืมเงินจากต่างประเทศ เพื่อลดการพึ่งพิงดังกล่าวลงได้ระดับหนึ่ง

ความเสี่ยงจากการพึ่งพิงการออกและเสนอขายหุ้นกู้

บริษัทฯ จัดหาแหล่งเงินทุนเพิ่มเติมโดยการออกและเสนอขายหุ้นกู้ รวม 4 ครั้ง จำนวนเงินรวม 13,150 ล้านบาท ซึ่งหากบริษัทฯ ไม่สามารถออกและเสนอขายหุ้นกู้ได้ตามเป้าหมายก็จะส่งผลกระทบต่อธุรกิจ ฐานะการเงินและการดำเนินงานของกลุ่มบริษัทฯ

บริษัทฯ มีการวางแผนในการออกและเสนอขายตามประมาณการใช้จ่ายเงินและวัตถุประสงค์การใช้จ่ายเงินของบริษัทฯ อย่างสม่ำเสมอและกำหนดการชัดเจน รวมทั้งสามารถปรับเปลี่ยนรูปแบบการเสนอขายให้เหมาะสมเพื่อป้องกันความเสี่ยงด้านสภาพคล่อง

ความเสี่ยงจากการกู้ยืมเงินจากต่างประเทศ

บริษัทฯ จัดหาแหล่งเงินทุนเพิ่มเติมเพื่อกระจายความเสี่ยงในการพึ่งพิงแหล่งเงินทุนในประเทศด้วยการ กู้ยืมเงินจากต่างประเทศ ซึ่งปัจจัยที่จะมีผลกระทบทำให้เงินกู้ยืมมากขึ้นหรือลดลงนั้นคือ อัตราดอกเบี้ย และอัตราแลกเปลี่ยนเงินตราต่างประเทศ

บริษัทฯ ยังคงวางแผนที่จะหาแหล่งเงินทุนจากต่างประเทศเพื่อกระจายความเสี่ยงด้านเงินทุน ซึ่งจะบริหารความเสี่ยงด้วยความหลากหลายของสกุลเงินและทำสัญญาแลกเปลี่ยนเงินตราต่างประเทศและอัตราดอกเบี้ย เพื่อป้องกันความเสี่ยง

5. ความเสี่ยงด้านการตลาดและกลยุทธ์

ความเสี่ยงจากการแข่งขันในอุตสาหกรรมสินเชื่อส่วนบุคคล, สินเชื่อส่วนบุคคลที่มีทะเบียนรถเป็นหลักประกัน และสินเชื่อเช่าซื้อ

ธุรกิจให้สินเชื่อส่วนบุคคล สินเชื่อทะเบียนรถ และสินเชื่อเช่าซื้อ มีการแข่งขันที่รุนแรงจากทั้งผู้ประกอบการรายเก่าซึ่งส่วนใหญ่เป็นบริษัทในกลุ่มสถาบันการเงินที่มีความได้เปรียบจากต้นทุนทางการเงินที่ต่ำและฐานทุนขนาดใหญ่ ที่ต้องการเข้ามาในอุตสาหกรรมเนื่องจากมองเห็นอัตราผลตอบแทนที่สูง เช่น ธนาคารพาณิชย์หรือบริษัทในเครือธนาคาร บริษัทเช่าซื้อหรือลีสซิ่ง ประกอบกับธุรกิจสินเชื่อทะเบียนรถ และธุรกิจสินเชื่อเช่าซื้อ เป็นธุรกิจที่ไม่ต้องมีการลงทุนในเครื่องมือ และอุปกรณ์สำหรับการดำเนินงานเป็นจำนวนมาก และไม่จำเป็นต้องได้รับอนุญาตจากหน่วยงานใด ทำให้ผู้ประกอบการรายใหม่สามารถเข้ามาแข่งขันได้โดยไม่มีข้อจำกัด เพียงมีแหล่งเงินทุนสำหรับการปล่อยสินเชื่อเท่านั้น ทำให้มีคู่แข่งรายใหม่เข้ามาในอุตสาหกรรมมากขึ้น นอกจากการแข่งขันจากผู้ประกอบการรายใหม่แล้วยังมีการแข่งขันจากผู้ประกอบการเดิมในอุตสาหกรรมที่ต่างใช้กลยุทธ์ทางการตลาด เช่น การให้วงเงินสินเชื่อที่สูงขึ้น ขยายระยะเวลาผ่อนชำระ อัตราดอกเบี้ยที่ต่ำเพื่อดึงดูดลูกค้าให้มาใช้บริการ แต่ในปี 2566 ธนาคารแห่งประเทศไทยกำหนดเพดานอัตราดอกเบี้ยของสินเชื่อเช่าซื้อรถยนต์ไว้ใหม่ทำให้

ผู้ประกอบการในอุตสาหกรรมเช่าซื้อมอเตอร์ไซค์ใหม่หลายรายได้รับผลกระทบ และต้องปรับกลยุทธ์ใหม่เพื่อให้ธุรกิจดำเนินต่อไปได้

อย่างไรก็ดี ปัจจัยความสำเร็จในการดำเนินธุรกิจให้สินเชื่อไม่ได้ขึ้นอยู่กับทุนที่เพียงพอเพียงอย่างเดียว การที่กลุ่มบริษัท มีประสบการณ์ในธุรกิจนี้มานานกว่า 40 ปี ทำให้รู้จักกลุ่มลูกค้าเป้าหมายเป็นอย่างดี มีบริการที่เข้าถึงความต้องการของลูกค้า มีสาขาและการให้บริการที่ครอบคลุมพื้นที่ทั่วประเทศ โดยข้อมูล ณ วันที่ 31 ธันวาคม 2568 กลุ่มบริษัท มีสาขาเปิดให้บริการจำนวน 5,806 สาขา มีการให้บริการรวดเร็วและมีประสิทธิภาพ รวมทั้งมีระบบฐานข้อมูลลูกค้าขนาดใหญ่และความเชี่ยวชาญในการพิจารณาสินเชื่อและการติดตามชำระค่างวด ทำให้กลุ่มบริษัท มีความได้เปรียบผู้ประกอบการรายอื่นและสามารถพิจารณาสินเชื่อได้อย่างมีประสิทธิภาพ นอกจากนี้ ธนาคารพาณิชย์หรือบริษัทในเครือธนาคาร จะเน้นการปล่อยสินเชื่อสำหรับตลาดรถยนต์ใหม่ หรือกลุ่มลูกค้าเกรดเอ ส่วนบริษัทเช่าซื้อหรือลีสซิ่ง เน้นการให้บริการแก่ผู้ต้องการซื้อรถใหม่หรือรถมือสอง สำหรับลูกค้าตลาดบนหรือกลาง ในขณะที่กลุ่มบริษัท เน้นธุรกิจการให้บริการ สินเชื่อทะเบียนรถบ้านและโฉนดที่ดิน กับผู้ที่มีความต้องการใช้เงินซึ่งอาจไม่สามารถเข้าถึงบริการของธนาคารพาณิชย์หรือบริษัทในเครือธนาคาร แต่มีกรรมสิทธิ์ในทรัพย์สิน รถ ที่ดิน

ความเสี่ยงจากการแข่งขันในธุรกิจนายหน้าประกันวินาศภัยและประกันชีวิต

บริษัท เฝ้าระวังการแข่งขันในระดับสูงในทุกด้านของการประกอบธุรกิจ และคาดการณ์การแข่งขันดังกล่าวจะเพิ่มขึ้น โดยเฉพาะจากข้อเท็จจริงที่ว่าตลาดธุรกิจสินเชื่อผู้บริโภคและธุรกิจนายหน้าประกันภัยในประเทศไทยมีการแข่งขันสูง ธุรกิจนายหน้าประกันภัยของบริษัท บริษัท แข่งขันกับผู้ประกอบธุรกิจนายหน้าประกันภัยจำนวนมากทั้งระดับเล็กและระดับใหญ่ เนื่องจากตลาดธุรกิจนายหน้าประกันภัยของประเทศไทยมีลักษณะกระจายตัวสูง โดยบริษัทนายหน้าประกันภัยชั้นนำขนาดใหญ่อาจมุ่งเน้นไปยังกลุ่มลูกค้าของบริษัทประกันภัยในตลาดโดยตรง ซึ่งอาจเป็นการแข่งขันโดยตรงกับบริษัท ขณะที่บริษัทนายหน้าประกันภัยขนาดเล็กกว่ารวมถึงบริษัทที่เชี่ยวชาญด้านเทคโนโลยี อาจสามารถนำเสนอบริการใหม่ๆ ที่แข่งขันกับบริษัท ซึ่งสามารถทำให้เป็นที่ยอมรับจากตลาดได้อย่างรวดเร็ว

บริษัท มีช่องทางการขายผ่านสาขาของบริษัท ซึ่งมีอยู่ 5,806 สาขาทั่วประเทศ รวมทั้งให้บริการผ่านชำระค่าเบี้ยประกันภัยสูงสุด 12 เดือนโดยไม่คิดดอกเบี้ย เป็นทางเลือกให้กับลูกค้าได้เข้าถึงบริการประกันภัยได้ง่ายขึ้น เป็นการเพิ่มศักยภาพในการแข่งขันได้มากขึ้น อีกทั้งยังพัฒนาแพลตฟอร์ม srisawadinsurance เพื่อให้ลูกค้าสามารถเปรียบเทียบแผนประกันภัยได้อย่างรวดเร็ว

6. ความเสี่ยงด้านเครดิต

ความเสี่ยงจากแนวโน้มการเกิดหนี้สูญสูงขึ้น

การดำเนินธุรกิจให้สินเชื่อทะเบียนรถและสินเชื่อเช่าซื้อในปัจจุบันไม่ได้อยู่ภายใต้การควบคุมโดยหน่วยงานของภาครัฐ หรือกฎหมายพิเศษใดๆ ทำให้ผู้ประกอบการในธุรกิจดังกล่าวสามารถขยายธุรกิจได้อย่างเต็มที่ตามศักยภาพของบริษัทเอง ธุรกิจนี้จึงมีความเสี่ยงจากสินเชื่อที่ไม่ก่อให้เกิดรายได้ (“NPL”) หากขาดความระมัดระวังในการพิจารณาอนุมัติสินเชื่อ หรือขาดระบบการควบคุมภายในที่ดี

อย่างไรก็ตาม กลุ่มบริษัท ได้กำหนดให้มีการพิจารณาสินเชื่ออย่างเข้มงวดทุกขั้นตอนรวมทั้งให้ความสำคัญกับคุณภาพของสินเชื่อโดยการตรวจสอบข้อมูลของลูกค้าและผู้ค้ำประกัน มีรายงานประเมินผลการตรวจสอบที่ใช้พิจารณาความสามารถในการผ่อนชำระหนี้ของลูกค้า รวมทั้งการให้ลูกค้าจ่ายเงินดาวน์ร้อยละ 10-20 สำหรับ

สินเชื่อเช่าซื้อมอเตอร์ไซค์ใหม่ โดย ณ วันที่ 31 ธันวาคม 2568 กลุ่มบริษัท มีสินเชื่อที่ไม่ก่อให้เกิดรายได้จำนวน 3,602.17 ล้านบาท ปรับตัวเพิ่มขึ้นจาก 3,337.18 ล้านบาท ณ วันที่ 31 ธันวาคม 2567 หากพิจารณาเปรียบเทียบอัตราส่วนสินเชื่อที่ไม่ก่อให้เกิดรายได้ต่อสินเชื่อบริษัท พบว่ามีสัดส่วนที่เพิ่มขึ้นจากร้อยละ 3.58 ณ วันที่ 31 ธันวาคม 2567 เป็นร้อยละ 3.79 ณ วันที่ 31 ธันวาคม 2568 สำหรับการตั้งค่าเผื่อหนี้สงสัยจะสูญ ณ วันที่ 31 ธันวาคม 2567 และ 31 ธันวาคม 2568 กลุ่มบริษัท ตั้งค่าเผื่อหนี้สงสัยจะสูญเท่ากับ 1,986.71 ล้านบาท และ 2,114.02 ล้านบาท ตามลำดับ หรือคิดเป็นอัตราส่วนค่าเผื่อหนี้สงสัยจะสูญต่อสินเชื่อบริษัท เท่ากับร้อยละ 2.13 และ 2.23 ตามลำดับ แม้ว่าค่าเผื่อหนี้สงสัยจะสูญจะต่ำกว่าสินเชื่อที่ไม่ก่อให้เกิดรายได้ แต่เนื่องจากลักษณะการให้สินเชื่อของกลุ่มบริษัท เป็นการให้สินเชื่อที่มีหลักประกันและอัตราส่วนการปล่อยสินเชื่อต่อหลักประกัน (LTV) ต่ำเพียงร้อยละ 30-70 กลุ่มบริษัท ได้พิจารณาแล้วเห็นว่าค่าเผื่อหนี้สงสัยจะสูญเพียงพอและเหมาะสมกับลักษณะการประกอบธุรกิจ

หน่วย: ล้านบาท	31 ธ.ค. 2568	31 ธ.ค. 2567	31 ธ.ค. 2566
สินเชื่อที่ไม่ก่อให้เกิดรายได้ (NPL)	3,602.17	3,337.19	2,997.67
สินเชื่อบริษัท ¹	94,964.31	93,198.00	97,109.00
% อัตราส่วน NPL ต่อสินเชื่อบริษัท	3.79	3.58	3.09
ค่าเผื่อหนี้สงสัยจะสูญ	2,114.02	1,986.71	1,605.15
% อัตราส่วนค่าเผื่อหนี้สงสัยจะสูญต่อสินเชื่อรวม	2.23	2.13	1.65

หมายเหตุ ¹ สินเชื่อบริษัท หมายถึง ยอดหนี้ตามสัญญาเงินกู้ และสัญญาเช่าซื้อหักดอกเบี้ยที่ยังไม่ถึงเป็นรายได้

ความเสี่ยงจากการไม่สามารถติดตามหลักประกันได้

เนื่องจากหลักประกันสินเชื่อโดยส่วนใหญ่ของกลุ่มบริษัท เป็นสิ่งฮาร์ดทรัพย์ ได้แก่ รถยนต์ รถจักรยานยนต์ ซึ่งมีความยากในการติดตามหลักประกันหากลูกค้าค้างชำระค่างวด มากกว่าหลักประกันประเภทสิ่งฮาร์ดทรัพย์อื่นๆ เช่น บ้าน ที่ดิน เป็นต้น หากกลุ่มบริษัท ไม่สามารถติดตามหลักประกันเพื่อนำมาขายและชำระหนี้ได้ ก็จะส่งผลกระทบต่อธุรกิจ ฐานะการเงินและผลการดำเนินงานของกลุ่มบริษัท โดยตรง เพื่อลดความเสี่ยงดังกล่าว กลุ่มบริษัท จึงมีนโยบายการปล่อยสินเชื่อให้กับบุคคล และ/หรือหลักประกัน และ/หรือผู้ค้ำประกันที่มีที่อยู่หรือภูมิลำเนาในพื้นที่/เขตที่สาขาของกลุ่มบริษัท ตั้งอยู่และยังกำหนดให้พนักงานสาขาที่ประจำในเขตตรวจสอบข้อมูล ณ สถานที่จริงเพื่อยืนยันที่อยู่ของหลักประกันว่าตรงกับที่ลูกค้าแจ้งหรือไม่ ในกรณีที่ลูกค้าค้างชำระค่างวด กลุ่มบริษัท กำหนดให้เจ้าหน้าที่ประจำสาขาออกสำรวจและติดตามหลักประกันโดยไม่ชักช้าเพื่อลดโอกาสที่ลูกค้าจะนำหลักประกันออกนอกพื้นที่ อีกทั้งการมีเครือข่ายสาขาจำนวนมากกว่า 5,800 สาขา ครอบคลุมทุกภูมิภาคทั่วประเทศ ทำให้สามารถช่วยติดตามหลักประกันได้อีกทางหนึ่ง

ความเสี่ยงจากการด้อยค่าของหลักประกัน

สำหรับธุรกิจสินเชื่อทะเบียนรถและสินเชื่อเช่าซื้อ เมื่อลูกค้าค้างชำระค่างวดตั้งแต่ 3 งวดติดต่อกัน กลุ่มบริษัท จะดำเนินการส่งหนังสือแจ้งยกเลิกสัญญาหากลูกค้าไม่มาเจรจาชำระหนี้ภายใน 30 วัน ในกรณีที่เป็นการสัญญาเช่าซื้อ หรือภายใน 7 วัน ในกรณีสัญญาเงินกู้ กลุ่มบริษัท สามารถยึดหลักประกันได้ทันที หลังจากนั้น กลุ่มบริษัท

จะส่งหนังสือแจ้งให้ลูกค้ามาไถ่ถอนหลักประกันภายใน 30 วัน ทั้งในกรณีสัญญาเช่าซื้อและสัญญากู้เงิน หากพ้นช่วงเวลาดังกล่าวและลูกค้าไม่มาติดต่อไถ่ถอน กลุ่มบริษัทฯ สามารถจำหน่ายหลักประกันได้ทันที โดยปัจจุบันกลุ่มบริษัทฯ จำหน่ายทรัพย์สินรอการขายผ่านช่องทางต่างๆ เช่น สาขาสำหรับรถจักรยานยนต์ หรือโกดังจอดรถยัด สำหรับรถประเภทอื่นๆ รวมทั้งการว่าจ้างบริษัทผู้ประมูลภายนอก เช่น บริษัท สหการประมูล จำกัด (มหาชน) และบริษัท สหเศรษฐ จำกัด ทำการเปิดประมูลแก่บุคคลทั่วไป เพื่อนำเงินที่ได้รับมาชำระหนี้คงค้างของลูกค้า ในกรณีที่ไม่สามารถจำหน่ายหลักประกันที่ยึดมาได้ หลักประกันนั้นอาจจะโดนพิจารณาด้วยค่าได้ ก็จะส่งผลกระทบต่อฐานะการเงินและผลการดำเนินงานของกลุ่มบริษัทฯ

อนึ่ง กลุ่มบริษัทฯ กำหนดนโยบายการปล่อยสินเชื่อโดยพิจารณาจากกรณีที่อยู่ในความนิยมของตลาด หรือที่ดินที่ตั้งอยู่ในเมืองใหญ่ เพื่อลดผลกระทบจากการขาดสภาพคล่องในการจำหน่ายหลักประกัน ทั้งนี้ เมื่อยึดหลักประกันแล้ว เจ้าหน้าที่จะจัดเก็บและดำเนินการจำหน่ายผ่านการประมูลทันที

สำหรับราคาขายหลักประกัน กลุ่มบริษัทฯ กำหนดโดยอ้างอิงจากมูลหนี้คงค้างซึ่งโดยปกติจะต่ำกว่าราคาตลาดโดยทั่วไป ดังนั้นราคาจำหน่ายหลักประกันที่ยึดมาจึงมีราคาต่ำกว่าราคาตลาดทำให้มีสภาพคล่องในการจำหน่ายเพิ่มมากขึ้น

7. ความเสี่ยงด้านปฏิบัติการ

ความเสี่ยงที่จะเกิดความเสียหายจากการทุจริตของพนักงานสาขา

กลุ่มบริษัทฯ ประกอบธุรกิจให้สินเชื่อทะเบียนรถ สินเชื่อเช่าซื้อ สินเชื่อส่วนบุคคลแบบไม่มีหลักประกัน และการขายประกันภัย ซึ่งกลุ่มบริษัทฯ กระจายอำนาจอนุมัติวงเงินให้ผู้จัดการสาขาสามารถอนุมัติและจ่ายเงินให้แก่ลูกค้าได้ทันทีในกรณีที่ไม่เกินอำนาจอนุมัติ และในกรณีที่ลูกค้ามาผ่อนชำระค่างวดที่สาขา เจ้าหน้าที่การเงินประจำแต่ละสาขาจะเป็นผู้รับเงินสดจากลูกค้า จากลักษณะดังกล่าวกลุ่มบริษัทจึงอาจเผชิญความเสี่ยงจากการทุจริตของพนักงานระดับปฏิบัติการ

กลุ่มบริษัทตระหนักถึงโอกาสในการเกิดเหตุการณ์ดังกล่าว จึงได้วางระบบควบคุมภายในเพื่อตรวจสอบสาขาโดยการนำระบบเทคโนโลยีสารสนเทศมาช่วยสนับสนุน โดยมีเจ้าหน้าที่จากส่วนกลางสอบทานการปล่อยสินเชื่อกับลูกค้าทุกครั้งที่ได้รับสินเชื่อจากกลุ่มบริษัท เพื่อยืนยันว่าลูกค้าได้รับเงินครบตามสัญญาและในทุกครั้งที่ลูกค้ามาผ่อนชำระค่างวดที่สาขาเจ้าหน้าที่จะต้องออกใบเสร็จรับเงินจากระบบข้อมูลการให้กับลูกค้าอีกทั้งทางสำนักงานใหญ่มีระบบการเฝ้าระวังหากสาขามียอดรับชำระเงินจากลูกค้ารวมเกินระดับที่บริษัทกำหนด ทางสำนักงานใหญ่จะแจ้งให้สาขานำฝากเงินเข้าธนาคาร นอกจากนี้ กลุ่มบริษัทฯ ยังมีหน่วยงานตรวจสอบสาขาทำหน้าที่ออกปฏิบัติงานสุ่มตรวจสอบการปล่อยสินเชื่อและการรับ-จ่ายเงินของสาขาเป็นประจำ โดยมาตรการต่างๆ และระบบงานที่บริษัท วางไว้จะช่วยจำกัดความเสียหายที่จะเกิดขึ้นไว้ในระดับที่ไม่เป็นสาระสำคัญ ต่อผลประกอบการ อีกทั้งบริษัท มีมาตรการให้พนักงานที่สามารถรับเงินจากลูกค้าหรือจ่ายเงินให้แก่ลูกค้าต้องมีเงินประกันหรือบุคคลค้ำประกันการทำงาน

ความเสี่ยงจากสัญญาและหลักประกันสูญหายหรือได้รับความเสียหายจากอัคคีภัย

สัญญาสินเชื่อและหลักฐานแสดงกรรมสิทธิ์ในหลักประกันถือเป็นสินทรัพย์หลักในการดำเนินธุรกิจบริการสินเชื่อ เนื่องจากในกรณีที่ลูกค้าค้างชำระค่างวดเกินกำหนด กลุ่มบริษัทฯ จำเป็นต้องใช้หลักฐานดังกล่าวในการ

ดำเนินคดีทางกฎหมาย หากในกรณีที่หลักฐานการให้สินเชื่อสูญหายหรือได้รับความเสียหายจากอัคคีภัยอาจส่งผลกระทบต่อธุรกิจและผลการดำเนินงานของกลุ่มบริษัท

กลุ่มบริษัท เล็งเห็นถึงความเสี่ยงจากเหตุดังกล่าว และมีมาตรการในการลดความเสี่ยงโดยจัดให้มีห้องเก็บเอกสารสำคัญ เพื่อความสะดวกและรวดเร็วในการดำเนินธุรกิจเนื่องจากเป็นสินเชื่อที่มีระยะเวลาการให้สินเชื่อที่สั้น และวงเงินสินเชื่อที่ต่ำ โดยห้องเก็บเอกสารสำคัญมีการควบคุมการเข้าออกที่รัดกุมและมีการทำประกันอัคคีภัยโดยเจ้าของสถานที่ นอกจากนี้ กลุ่มบริษัท ยังมีนโยบายการเก็บเอกสารทั้งหมดในรูปแบบข้อมูลอิเล็กทรอนิกส์ และมีการสำรองข้อมูลทั้งหมดเป็นประจำทุกวันไว้ในอีกสถานที่หนึ่ง เพื่อป้องกันการสูญหายหรือการได้รับความเสียหายจากภัยต่างๆ

8. ความเสี่ยงจากการที่กลุ่มผู้ถือหุ้นรายใหญ่ถือหุ้นมากกว่าร้อยละ 45

ณ วันที่ 7 ตุลาคม 2568 กลุ่มแก้วบุตตาซึ่งประกอบด้วย นางสาวธิดา แก้วบุตตา นางสาวดวงใจ แก้วบุตตา นายฉัตรชัย แก้วบุตตา และนางจริยา แก้วบุตตา เป็นกลุ่มผู้ถือหุ้นใหญ่ถือหุ้นรวมกันร้อยละ 46.61 ของทุนชำระแล้ว ซึ่งสัดส่วนการถือหุ้นดังกล่าว ส่งผลให้กลุ่มแก้วบุตตามีอำนาจในการควบคุม และมีอิทธิพลในการตัดสินใจ และสามารถควบคุมเสียงข้างมากในที่ประชุมผู้ถือหุ้นได้ ดังนั้น ผู้ถือหุ้นรายอื่นของบริษัท อาจมีความเสี่ยงในการรวบรวมคะแนนเสียงเพื่อถ่วงดุลและตรวจสอบเรื่องที่ผู้ถือหุ้นรายใหญ่เสนอในที่ประชุมได้

อย่างไรก็ตามเมื่อพิจารณาจากโครงสร้างบริษัท พบว่าโครงสร้างบริษัท มีการกำหนดขอบเขตอำนาจ หน้าที่ และความรับผิดชอบของคณะกรรมการชุดต่างๆ ไว้อย่างชัดเจน และโปร่งใส และมีการกำหนดมาตรการการทำรายการที่เกี่ยวข้องกับการ ผู้ถือหุ้นใหญ่ ผู้บริหาร รวมถึงบุคคลที่อาจมีความขัดแย้ง ซึ่งบุคคลดังกล่าวไม่มีสิทธิออกเสียงในการอนุมัติรายการนั้นๆ รวมทั้งการจัดให้มีคณะกรรมการตรวจสอบที่มีความอิสระเข้าร่วมพิจารณาและตัดสินใจ เพื่อความโปร่งใสและเพื่อสร้างความมั่นใจให้ผู้ถือหุ้นว่าโครงสร้างการจัดการของบริษัท มีการถ่วงดุลอำนาจและการบริหารงานที่มีประสิทธิภาพ

3. การขับเคลื่อนธุรกิจเพื่อความยั่งยืน

3.1 นโยบายและเป้าหมายการจัดการด้านความยั่งยืน

นโยบายด้านความยั่งยืน

บริษัท ศรีสวัสดิ์ คอรัปอเรชั่น จำกัด (มหาชน) มีเป้าหมายที่จะดำเนินธุรกิจการให้สินเชื่ออย่างรับผิดชอบและเป็นธรรม (Responsible Lending) ภายใต้หลักธรรมาภิบาลและหลักการทำกับดูแลกิจการที่ดี จึงผนวกความมุ่งมั่นในการพัฒนาธุรกิจสู่ความยั่งยืนเข้ากับกลยุทธ์การดำเนินงานของบริษัทฯ สู่การดำเนินงานตามกรอบแนวคิดในการดำเนินธุรกิจอย่างยั่งยืน ESG (Environment, Social, and Governance) บริษัทฯ ได้ประกาศและบังคับใช้นโยบายการบริหารจัดการความยั่งยืนที่สอดคล้องกับเป้าหมายการพัฒนาที่ยั่งยืน (Sustainable Development Goals: SDGs) ในการพัฒนาประสิทธิภาพการดำเนินงานอย่างยั่งยืนตลอดห่วงโซ่อุปทาน รวมถึงสร้างความตระหนักของพนักงานในการมีส่วนร่วมเพื่อขับเคลื่อนองค์กรสู่ความยั่งยืน

การกำหนดเป้าหมายระยะยาวด้านการพัฒนาอย่างยั่งยืน

บริษัทฯ กำหนดตัววัดความสำเร็จ (Objectives and Key Results: OKRs) ด้านการพัฒนาอย่างยั่งยืนประจำปี เพื่อเป็นเครื่องมือในการขับเคลื่อนยุทธศาสตร์ไปสู่การปฏิบัติ รวมถึงการจัดสรรทรัพยากรในบริษัทฯ ให้สอดคล้องกับการสื่อสารแผนกลยุทธ์ให้เกิดความเข้าใจทั่วทั้งองค์กร การวางแผนปฏิบัติงานที่ชัดเจน ตลอดจนการติดตามความคืบหน้าตามแผนปฏิบัติงานและการระบุประเด็นปัญหาเพื่อแก้ไขอย่างทันที่ เพื่อให้ยุทธศาสตร์การดำเนินธุรกิจที่คำนึงถึงปัจจัยด้านสิ่งแวดล้อม สังคม ธรรมาภิบาลและเศรษฐกิจ มีความสอดคล้องและถูกขับเคลื่อนไปในทิศทางเดียวกันทั่วทั้งองค์กร โดยมีการถ่ายทอดตัวชี้วัดความสำเร็จ เป็นลำดับขั้น ตั้งแต่ระดับประธานเจ้าหน้าที่บริหาร ระดับกรรมการผู้จัดการระดับผู้บริหารสายงาน และผู้มีส่วนเกี่ยวข้องพร้อมติดตามผลการดำเนินงานให้บรรลุตามเป้าหมายที่วางไว้

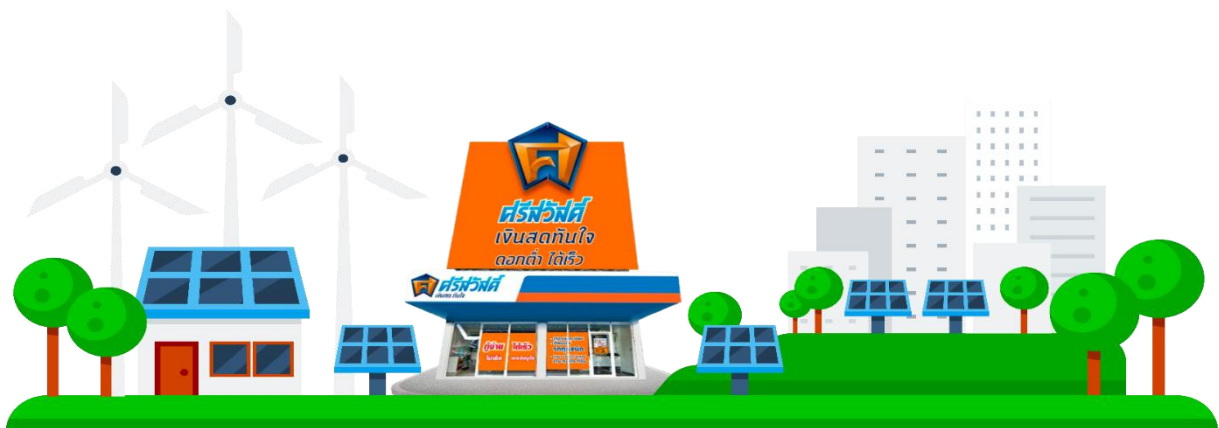



นโยบายการบริหารจัดการก๊าซเรือนกระจก และแนวทางการบริหารจัดการ

บริษัทฯ มุ่งมั่นสร้างโลกที่ดีขึ้นภายใต้เป้าหมายด้วยการเป็นองค์กร NET Zero ภายในปี 2050 หรือการลดการปล่อยก๊าซคาร์บอนไดออกไซด์ (CO2) และมลพิษจากธุรกิจสุทธิเป็นศูนย์ ทั้งนี้ บริษัทฯ ตระหนักถึงการบริหารจัดการความเสี่ยงจากการเปลี่ยนแปลงสภาพภูมิอากาศรวมถึงมีการเปิดเผยข้อมูลทางการเงินที่เกี่ยวข้องกับสภาพภูมิอากาศ (TCFD) ครอบคลุมความเสี่ยงจากนโยบายและ กฎระเบียบจากภาครัฐ ความเสี่ยงทางกายภาพ และความเสี่ยงที่ส่งผลต่อการเปลี่ยนแปลงการดำเนินงานธุรกิจ

1

กลยุทธ์ด้านความยั่งยืนของบริษัทฯ มีเป้าหมายด้านสิ่งแวดล้อม สังคม และ ธรรมชาติ (ESG) ที่กำหนดไว้อย่างชัดเจนให้บรรลุ เป้าหมายการปล่อยก๊าซเรือนกระจกสุทธิเป็นศูนย์ทั้งทางตรง (ขอบเขตที่ 1) และทางอ้อม (ขอบเขตที่ 2) ภายในปี 2583 กลยุทธ์นี้จะช่วยให้บริษัทฯ สามารถขับเคลื่อนไปสู่การพัฒนาที่ยั่งยืนและมีความยืดหยุ่นในธุรกิจ ปกป้องสิ่งแวดล้อม สนับสนุนชุมชน ท้องถิ่น และยกระดับธรรมชาติ ตามเป้าหมายทางกลยุทธ์ “การเติบโตที่ยั่งยืน” (Sustainable Growth) เพื่อสร้างการพัฒนาที่ยั่งยืนและการปล่อยก๊าซเรือนกระจกสุทธิ เป็นศูนย์



2

บริษัทฯ มุ่งมั่นในการเพิ่มสัดส่วนการใช้พลังงานหมุนเวียนโดยเพิ่มลงทุนในพลังงานหมุนเวียนและศึกษาเทคโนโลยีพลังงานคาร์บอนต่ำรวมถึงส่งเสริมประสิทธิภาพการใช้พลังงานโดยรวมให้เกิดประสิทธิภาพสูงสุดขณะเดียวกันได้สร้างจิตสำนึกและความเข้าใจในการลดการใช้พลังงานให้กับผู้มีส่วนได้ส่วนเสีย

3

1.บริษัทฯ ให้ความสำคัญกับความเสี่ยงด้านการเปลี่ยนแปลง สภาพภูมิอากาศ โดยได้สร้างแนวทางในการดำเนินงานเพื่อปรับปรุง และเพิ่มความสามารถในการรับมือกับการเปลี่ยนแปลงสภาพภูมิอากาศ ไปพร้อม ๆ กับการสร้างมูลค่าให้กับธุรกิจและชุมชน บริษัทฯ ใช้แนวทางนี้ ในการเปิดเผยความเสี่ยงทางการเงินที่เกี่ยวข้องกับการเปลี่ยนแปลงสภาพภูมิอากาศตามแนวปฏิบัติของการเปิดเผยข้อมูลทางการเงินที่เกี่ยวข้องกับสภาพภูมิอากาศ หรือ Task Force on Climate-related Financial Disclosure (TCFD) เพื่อความโปร่งใสต่อผู้มีส่วนได้ส่วนเสีย ทุกฝ่ายและสอดคล้องกับแนวทางปฏิบัติที่ดีตามมาตรฐานสากล

กรอบและนโยบายการดำเนินงานด้านการพัฒนาอย่างยั่งยืน

เป้าหมาย	 สิ่งแวดล้อม	 สังคม	 ธรรมาภิบาล/เศรษฐกิจ
	ขับเคลื่อนธุรกิจที่เป็นมิตรต่อสิ่งแวดล้อม สร้างสังคมคาร์บอนสุทธิเป็นศูนย์	สร้างสังคมที่ยั่งยืนยกระดับคุณภาพชีวิตของผู้มีส่วนได้เสียทุกกลุ่ม	การให้บริการสินเชื่อบริษัทที่รับผิดชอบเพื่อสร้างผลตอบแทนอย่างยั่งยืน
นโยบายการดำเนินงานด้านการพัฒนาอย่างยั่งยืน	ความมุ่งมั่น	ความมุ่งมั่น	ความมุ่งมั่น
	มุ่งมั่นที่จะดำเนินธุรกิจด้วยความรับผิดชอบต่อสิ่งแวดล้อมและลดผลกระทบจากการเปลี่ยนแปลงสภาพภูมิอากาศ	มุ่งมั่นยกระดับคุณภาพชีวิตของพนักงานชุมชน สังคม ตลอดจนสร้างสมดุลในการตอบสนองต่อผู้มีส่วนได้ส่วนเสียทุกกลุ่ม	มุ่งมั่นส่งเสริมการกำกับดูแลกิจการที่ดีและการสร้างวัฒนธรรมในการดำเนินธุรกิจการให้สินเชื่ออย่างรับผิดชอบต่อสังคมและเป็นธรรม
บริษัทให้ความสำคัญกับเป้าหมายการพัฒนาที่ยั่งยืน (Sustainable Development Goals: SDGs) เพื่อสร้างคุณค่าอย่างยั่งยืนให้แก่ผู้มีส่วนได้เสียทุกฝ่าย	1) การเป็นบริษัท ที่ปล่อยก๊าซเรือนกระจกสุทธิจากการดำเนินงานของบริษัทฯ เป็นศูนย์ภายในปี ค.ศ. 2050 2) การลดปริมาณก๊าซเรือนกระจกในพอร์ตโฟลิโอของบริษัทฯให้สอดคล้องตามเป้าหมายของประเทศไทย และดำเนินการลดปริมาณก๊าซเรือนกระจกในภาคอุตสาหกรรมที่มีนัยสำคัญในมิติของสัดส่วนการปล่อยก๊าซเรือนกระจก 3) การเป็นผู้นำด้านการให้สินเชื่อที่เป็นมิตรต่อสิ่งแวดล้อมในประเทศไทย	1) การสร้างการเข้าถึงบริการทางการเงินและการให้ความรู้ทางการเงิน 2) การรักษาความปลอดภัยและความเป็นส่วนตัวของข้อมูลลูกค้า 3) การเป็นสถานที่ทำงานที่ดีที่สุดสำหรับการปฏิบัติงาน การเรียนรู้และการเป็นผู้นำด้วยการปลูกฝังค่านิยม SAWAD 4) การเคารพสิทธิมนุษยชนและหลากหลาย 5) การพัฒนาศักยภาพเยาวชน นิสิตนักศึกษา และดำเนินกิจกรรมด้านสิ่งแวดล้อม สังคม และสาธารณประโยชน์	1) การดำเนินธุรกิจตามหลักธรรมาภิบาลที่ดีและการให้บริการแก่ลูกค้าอย่างเป็นธรรม 2) การยึดลูกค้าเป็นศูนย์กลางโดยสร้างสรรค์นวัตกรรมทางการเงินที่ตอบโจทย์ทุกด้านของลูกค้า 3) การปฏิบัติตามประเด็นด้านสิ่งแวดล้อม สังคม และธรรมาภิบาล ตลอดห่วงโซ่อุปทาน 4) ปฏิบัติตามกฎหมายของประเทศไทย, ธนาคารแห่งประเทศไทย, ตลาดหลักทรัพย์แห่งประเทศไทย, สำนักงานคณะกรรมการกำกับหลักทรัพย์และตลาดหลักทรัพย์ เป็นต้น 5) การเสริมความแข็งแกร่งให้กระบวนการพิจารณาในการให้สินเชื่อด้านสิ่งแวดล้อม สังคม และธรรมาภิบาล

โครงสร้างการบริหารงานด้านความยั่งยืน

บริษัทฯ วางโครงสร้างการบริหารงานด้านการพัฒนาอย่างยั่งยืน โดยคณะกรรมการบริษัทฯ ได้มอบหมายให้คณะทำงานการพัฒนาเพื่อความยั่งยืน ทำหน้าที่ดูแลการดำเนินงานด้านการพัฒนาอย่างยั่งยืนซึ่งมีการจัดประชุมทุกไตรมาสเพื่อกำหนดแนวทางพิจารณาบทวน ติดตามผลการดำเนินงานและรายงานต่อคณะกรรมการบริษัทฯ

นอกจากนี้ บริษัทฯ จัดตั้งคณะทำงานการพัฒนาเพื่อความยั่งยืน โดยมีกรรมการผู้จัดการเป็นประธาน เพื่อขับเคลื่อนการดำเนินงาน ESG ภายใต้กรอบนโยบายการดำเนินงานด้านการพัฒนาอย่างยั่งยืน โดยมีภารกิจในการดำเนินงานตามแผนงาน การกำกับ ดูแล ติดตาม และประเมินผลการดำเนินงานด้านการพัฒนาอย่างยั่งยืนให้สอดคล้องตามหลักการ ข้อกำหนด และมาตรฐานด้านการพัฒนาอย่างยั่งยืนในระดับประเทศและระดับสากล ซึ่งจัดประชุมทุกไตรมาส เพื่อกำหนดแนวทางพิจารณาบทวน ติดตามผลการดำเนินงาน และรายงานต่อคณะกรรมการบริษัทฯ และมีฝ่ายบูรณาการความยั่งยืนองค์กร ทำหน้าที่ส่งเสริม สนับสนุน และประสานงานร่วมกับคณะทำงานด้านการพัฒนาอย่างยั่งยืนจากฝ่ายงานต่างๆ ภายในบริษัทฯ เพื่อร่วมกันดำเนินงานตามแนวทางที่คณะกรรมการบริษัทฯ กำหนดให้บรรลุเป้าหมายและตอบสนองความต้องการของผู้มีส่วนได้เสียทุกฝ่าย ในด้านการบริหารจัดการก๊าซเรือนกระจก บริษัทฯ ได้กำหนดโครงสร้างการกำกับดูแลด้านการเปลี่ยนแปลงสภาพภูมิอากาศ โดยมีคณะทำงานด้านการลดการปล่อยก๊าซเรือนกระจกทำหน้าที่ดำเนินงานตามแนวทางที่กำหนด รวมถึงติดตามและประเมินผลการดำเนินงานด้านการจัดการก๊าซเรือนกระจกขององค์กรอย่างต่อเนื่อง ทั้งนี้ การดำเนินงานดังกล่าวเป็นไปตามกรอบการเปิดเผยข้อมูลด้านการเงินที่เกี่ยวข้องกับสภาพภูมิอากาศ (Task Force on Climate-related Financial Disclosures: TCFD) เพื่อให้การบริหารจัดการความเสี่ยงและโอกาสจากการเปลี่ยนแปลงสภาพภูมิอากาศมีความสอดคล้องกับกลยุทธ์การดำเนินธุรกิจ การบริหารจัดการการปล่อยก๊าซเรือนกระจกอย่างเป็นระบบ และเป้าหมายการพัฒนาอย่างยั่งยืนของบริษัทฯ



กลยุทธ์ทางธุรกิจด้าน ESG (SAWAD ESG Strategy)

บริษัทฯ ประกาศความมุ่งมั่นสู่การเป็นผู้นำด้าน ESG (ESG Aspiration) กลยุทธ์ทางธุรกิจด้าน ESG (SAWAD ESG Strategy) เพื่อขับเคลื่อนธุรกิจบนหลักการด้าน ESG เน้นการวัดผลที่เป็นรูปธรรม และดำเนินงานตามหลักการและมาตรฐานสากล

ศรีสวัสดิ์ เงินสดทันใจ สินเชื่อเคียงข้างคนไทย เพื่อความยั่งยืน			
เป็นผู้นำแห่งร้านสะดวกซื้อทางการเงินของประเทศไทย			
ให้บริการสินเชื่อที่รวดเร็วและทั่วถึงในพื้นที่ที่มีความต้องการ โดยมีการบริหารความเสี่ยงของสินเชื่อให้เหมาะสม และมีการพัฒนาคุณภาพของพนักงานอย่างต่อเนื่อง เพื่อการเจริญเติบโตอย่างยั่งยืน			
ความมุ่งมั่นด้าน ESG 2569	ดำเนินธุรกิจอย่างโปร่งใสให้สินเชื่ออย่างรับผิดชอบและเป็นธรรม เพื่อสิ่งแวดล้อมที่ดี สังคมยั่งยืน		
เป้าหมาย	 สิ่งแวดล้อม ขับเคลื่อนธุรกิจที่เป็นมิตรต่อสิ่งแวดล้อม สร้างสังคมคาร์บอนสุทธิเป็นศูนย์	 สังคม สร้างสังคมที่ยั่งยืนยกระดับคุณภาพชีวิตของผู้มีส่วนได้เสียทุกกลุ่ม	 ธรรมาภิบาล/เศรษฐกิจ การให้บริการสินเชื่อที่รับผิดชอบต่อผู้สร้างผลตอบแทนอย่างยั่งยืน
ประเด็นสำคัญด้านความยั่งยืน	มุ่งมั่นที่จะดำเนินธุรกิจ ด้วยความรับผิดชอบต่อสิ่งแวดล้อม และลดผลกระทบจากการเปลี่ยนแปลงสภาพภูมิอากาศ	มุ่งมั่นพัฒนาความสัมพันธ์อันดีกับพนักงานและชุมชนเพื่อคุณภาพชีวิตที่ดี	มุ่งมั่นส่งเสริมการกำกับดูแลกิจการที่ดีและการสร้างวัฒนธรรมในการดำเนินธุรกิจการให้สินเชื่ออย่างรับผิดชอบต่อผู้สร้างผลตอบแทน
ยุทธศาสตร์หลัก	1. การดำเนินงานที่เป็นมิตรกับสิ่งแวดล้อม (Low Emission Operation) โดย มุ่ง เน้น การ เพิ่ม ประสิทธิภาพด้านพลังงาน (Energy Efficiency) และการนำแนวคิดเศรษฐกิจหมุนเวียน (Circular Economy) มาใช้ในการดำเนินธุรกิจ ซึ่งการดำเนินงานในมิตินี้จะช่วยลดการปล่อยก๊าซเรือนกระจกใน ขอบเขต 1, 2 และ 3 (ที่นอกเหนือจาก Category ที่ 15 หมวดการลงทุน) 2. การปรับกระบวนการปฏิบัติงานให้เหมาะสมเพื่อรับรองประสิทธิภาพเชิงนิเวศเศรษฐกิจ: พลังงาน น้ำ ของเสีย การเดินทางเพื่อธุรกิจ กระดาษ การใช้วัสดุที่เป็นมิตรกับสิ่งแวดล้อมและกระบวนการทำงานสีเขียว 3. การดูดกลืนคาร์บอน (Residual Emission Neutralization) สำหรับปริมาณการปล่อยก๊าซเรือนกระจกในส่วนที่เหลือที่บริษัทฯ ไม่สามารถลดได้ จำเป็นต้องพิจารณาใช้วิธีการดูดกลืนคาร์บอนเพิ่มเติมโดยใช้เทคโนโลยีการดูดกลืนคาร์บอน (Carbon Removal Technology) และการดูดกลืนคาร์บอนด้วยวิธีทางธรรมชาติ (Nature Based Solution) เช่น การปลูกป่า ฯลฯ 4. การพัฒนาแผนการมีส่วนร่วมของลูกค้า เพื่อนำไปสู่การเปลี่ยนแปลงทางธุรกิจที่มีการปล่อยก๊าซเรือนกระจกสุทธิเป็นศูนย์	1. การสร้างการเข้าถึงบริการทางการเงินและการให้ความรู้ทางการเงิน 2. การปรับปรุงกระบวนการพิจารณาการให้สินเชื่อโดยพิจารณาจากความเสี่ยงการประเมินความสามารถในการชำระเงินการบริหารต้นทุนอย่างมีประสิทธิภาพ รวมทั้งความรวดเร็วในการติดตามการชำระคืนหนี้และการฟื้นฟู 3. การสร้างขีดความสามารถของลูกค้าสู่การเติบโตอย่างยั่งยืน ความปลอดภัยและข้อมูลความเป็นส่วนตัวของลูกค้า รักษาทรัพย์สินของลูกค้า ให้บริการที่มีความปลอดภัย และดูแลเอาใจใส่และตอบสนองอย่างทันทั่วถึง 4. การให้บริการและสถานที่ทำงานที่ปลอดภัยและมีประสิทธิภาพเสริมสร้างการบริหารความเสี่ยงของบุคคลภายนอก 5. การขยายการตรวจสอบและการตอบสนองการเคารพต่อสิทธิมนุษยชนการดำเนินกิจกรรมทางธุรกิจทั้งหมดที่เกี่ยวข้องกับพนักงาน ลูกค้า คู่ค้าทางธุรกิจ และพันธมิตรทางธุรกิจ ตามกฎหมายและมาตรฐานสากล: หลักการชี้แนะขององค์การสหประชาชาติสำหรับธุรกิจและสิทธิมนุษยชน	1. การบริหารความเสี่ยง และกำกับดูแลการปฏิบัติงานด้านสิ่งแวดล้อม สังคม และธรรมาภิบาล 2. การปฏิบัติตามประเด็นด้านสิ่งแวดล้อม สังคม และธรรมาภิบาลตลอดห่วงโซ่อุปทาน 3. การปฏิบัติตามกฎเกณฑ์ของประเทศ, ธนาคารแห่งประเทศไทย, ตลาดหลักทรัพย์แห่งประเทศไทย, สำนักงานคณะกรรมการกำกับหลักทรัพย์และตลาดหลักทรัพย์ เป็นต้น
ความสามารถหลัก	การสร้างความสัมพันธ์และส่งเสริมคุณภาพชีวิตที่ดีให้แก่สังคมและชุมชนและรักษาสภาพแวดล้อม	การสร้างระบบการรูปแบบใหม่ที่สะดวกสบายและมีคุณค่าให้แก่ผู้มีส่วนได้เสีย เพื่อการเติบโตทางธุรกิจในระยะยาว	การสร้างวัฒนธรรมในการดำเนินธุรกิจอย่างมีความรับผิดชอบต่อ โปร่งใส และตรวจสอบได้

เป้าหมายแห่งการพัฒนาที่ยั่งยืนของบริษัทฯ

บริษัทฯ ได้พิจารณาประเด็นของการพัฒนาธุรกิจอย่างยั่งยืน และได้คัดเลือกเป้าหมายการพัฒนาที่ยั่งยืน (Sustainable Development Goals, SDGs) ซึ่งเป็นเป้าหมายของการพัฒนาระดับนานาชาติ ที่จัดทำขึ้นโดยองค์การสหประชาชาติมาเชื่อมโยงกับกลยุทธ์ที่ใช้ดำเนินธุรกิจอย่างยั่งยืนของบริษัท เกิดเป็นเป้าหมายแห่งการพัฒนาที่ยั่งยืน เพื่อสร้างผลประโยชน์สูงสุดแก่บริษัทฯ และผู้มีส่วนได้เสียในทุกระดับ

มิติสิ่งแวดล้อม : รักษาสิ่งแวดล้อมเพื่อสร้างสังคมคาร์บอนสุทธิเป็นศูนย์



นโยบายการดำเนินงานด้านการพัฒนาอย่างยั่งยืน	เป้าหมายระยะกลางและระยะยาว	เป้าหมายระยะสั้นปี 2568	ผลการดำเนินงานปี 2568
ลดผลกระทบด้านสิ่งแวดล้อมจากการดำเนินธุรกิจ	-ลดปริมาณการปล่อยก๊าซเรือนกระจก 5 % -สัดส่วนปริมาณการใช้ไฟฟ้าในองค์กรลดลง 20 % จากปีฐาน -ลดปริมาณก๊าซเรือนกระจกสุทธิ SCOPE 1 , 2 และ 3 มากกว่าร้อยละ 5 ภายในปี 2571 เทียบกับปีฐาน 2566	-ลดปริมาณการปล่อยก๊าซเรือนกระจกสุทธิ Scope 1, 2 และ 3 มากกว่าร้อยละ 0.5 เทียบกับปีก่อนหน้า -ขยายขอบเขตการรายงานครอบคลุมสำนักงานใหญ่และสำนักงาน	-ปริมาณการปล่อยก๊าซเรือนกระจกสุทธิ Scope 1, 2 และ 3 เพิ่มขึ้นร้อยละ 39.5 จากปีฐาน เนื่องจากการขยายขอบเขตการรายงาน -ขยายขอบเขตการรายงานครอบคลุมสำนักงานใหญ่และสำนักงานสาขา และบริษัทย่อย -เป็นสมาชิกโครงการ Carbon Markets Club
การปรับตัวต่อการเปลี่ยนแปลงสภาพภูมิอากาศ	-การปล่อยก๊าซเรือนกระจกสุทธิเป็นศูนย์ Net Zero ภายในปี 2050 -ความเป็นกลางทางคาร์บอน Carbon Neutrality ภายในปี 2050	-จัดให้มีการประกาศเป้าหมายการปล่อยก๊าซเรือนกระจกสุทธิเป็นศูนย์จากการดำเนินงานของบริษัทฯ (ขอบเขตที่ 1-3) ภายใน ค.ศ. 2050 รวมทั้งกำหนดเป้าหมายการปล่อยก๊าซเรือนกระจกสุทธิเป็นศูนย์ในพอร์ตโฟลิโอของบริษัทฯ	-ประกาศเป้าหมายการปล่อยก๊าซเรือนกระจกสุทธิเป็นศูนย์จากการดำเนินงานของบริษัทฯ ในเว็บไซต์ของบริษัทซึ่งเป็นช่องทางสาธารณะ -มาตรการลดโอกาสเกิดผลกระทบในการดำเนินธุรกิจ เช่น นำปัจจัยความเสี่ยงด้านภัยธรรมชาติมาใช้ประกอบการพิจารณาเลือกสินทรัพย์ที่จะลงทุนพิจารณาเปิดสาขาใหม่

มิติสั่งคม : พัฒนาคุณภาพชีวิตเพื่อสร้างสังคมที่ยั่งยืน



นโยบายการดำเนินงาน ด้านการพัฒนาอย่างยั่งยืน	เป้าหมายระยะกลาง และระยะยาว	เป้าหมายระยะสั้น ปี 2568	ผลการดำเนินงาน ปี 2568
พัฒนาทักษะให้แก่พนักงานให้ ทันกับความเปลี่ยนแปลง ต่างๆอยู่เสมอเพื่อสร้างการ เติบโตให้แก่ธุรกิจ	- พนักงานดำเนินการตาม แผนพัฒนาส่วนบุคคล (IDP) ครบถ้วน 100 % - ระดับความผูกพันต่อองค์กร ไม่ต่ำกว่า 75 %	-พนักงานดำเนินการตามแผนพัฒนา ส่วนบุคคล (IDP) ครบถ้วน 100% -ระดับความผูกพันต่อองค์กร ไม่ต่ำกว่า 70%	-พนักงานดำเนินการตาม แผนพัฒนาส่วนบุคคล (IDP) ครบถ้วน 100% -ระดับความผูกพันต่อองค์กร อยู่ที่ 82%
การเคารพสิทธิมนุษยชน และความแตกต่าง	-ข้อร้องเรียนเกี่ยวกับการเลือก ปฏิบัติเป็น 0 -มีการประเมินความเสี่ยง ด้านสิทธิมนุษยชนครอบคลุม 100 % ทั้งองค์กรและข้อ ร้องเรียนเป็น 0 ด้านสิทธิ มนุษยชน	-ข้อร้องเรียนเกี่ยวกับการเลือกปฏิบัติ เป็น 0 -มีการประเมินความเสี่ยง ด้านสิทธิมนุษยชนครอบคลุม 100 % ทั้งองค์กรและข้อร้องเรียนเป็น 0 ด้าน สิทธิมนุษยชน	-ข้อร้องเรียนเกี่ยวกับการเลือก ปฏิบัติเป็น 0 -มีการประเมินความเสี่ยง ด้านสิทธิมนุษยชนครอบคลุม 100 % ทั้งองค์กรและข้อร้องเรียน เป็น 0 ด้านสิทธิมนุษยชน
การส่งเสริมความรู้ทางการเงิน และการเข้าถึงทางการเงิน	-จัดให้ ประชาชน นักเรียน นักศึกษา ผู้สูงอายุได้เข้าถึง ความรู้ทางการเงิน -นำเทคโนโลยีของบริษัทไปใช้ใน การยกระดับความสามารถของ ชุมชนและเยาวชน	- จำนวนโครงการจากการร่วมมือกับ พนักงาน 4 โครงการต่อปีในการให้ ความรู้ทางการเงิน	- จำนวนโครงการจากการร่วมมือ กับพนักงาน 4 โครงการในการให้ ความรู้ทางการเงิน

มิติธรรมาภิบาล/เศรษฐกิจ : การให้บริการสินเชื่อที่รับผิดชอบต่อสังคมเพื่อสร้างผลตอบแทนอย่างยั่งยืน



นโยบายการดำเนินงาน ด้านการพัฒนาอย่างยั่งยืน	เป้าหมายระยะกลาง และระยะยาว	เป้าหมายระยะสั้น ปี 2568	ผลการดำเนินงาน ปี 2568
การดำเนินธุรกิจตาม หลักธรรมาภิบาลที่ดี และบริหารความเสี่ยง อย่างมีประสิทธิภาพ	- ผลการประเมินการกำกับ ดูแลกิจการในระดับ "ดีเลิศ" โดยองค์กรภายนอก - ไม่มีคำเตือน หรือผลการ ตรวจสอบที่มีนัยสำคัญจาก หน่วยงานกำกับดูแล	- ผลการประเมินการกำกับดูแล กิจการในระดับ "ดีเลิศ" โดย องค์กรภายนอก - ไม่มีคำเตือน หรือผลการ ตรวจสอบที่มีนัยสำคัญจาก หน่วยงานกำกับดูแล	ผลการประเมินระดับ "ดีเลิศ" จากโครงการสำรวจการ กำกับดูแลกิจการบริษัทจดทะเบียนไทย โดยสมาคม ส่งเสริมสถาบันกรรมการ บริษัทไทย -ไม่มีคำเตือน หรือผลการ ตรวจสอบที่มีนัยสำคัญจาก หน่วยงานกำกับดูแล

3.2 การจัดการผลกระทบต่อผู้มีส่วนได้เสียในห่วงโซ่คุณค่าของธุรกิจ

นโยบายและแนวปฏิบัติการจัดการห่วงโซ่คุณค่าอย่างยั่งยืนของบริษัท

บริษัท ศรีสวัสดิ์ คอรัปอเรชั่น จำกัด (มหาชน) ให้ความสำคัญในการบริหารห่วงโซ่คุณค่าของธุรกิจ โดยมีนโยบายห่วงโซ่คุณค่าของธุรกิจเป็นเครื่องมือช่วยพัฒนาขีดความสามารถในการแข่งขัน ลดความเสี่ยงจากการดำเนินงานธุรกิจ โดยบริษัทฯ ได้ทำการวิเคราะห์กิจกรรมหลักตั้งแต่ต้นน้ำถึงปลายน้ำขององค์กร ในการเพิ่มมูลค่าและคุณค่าในการดำเนินธุรกิจ ควบคู่ไปกับการระบุผู้มีส่วนได้เสียที่มีความสำคัญหรือมีความสัมพันธ์ทางธุรกิจกับกิจกรรมขององค์กร โดยบริษัทมีกระบวนการตั้งแต่การจัดหาแหล่งเงินทุนที่มีความเหมาะสม การคัดเลือกบุคลากรที่สอดคล้องกับการเลือกทำเลที่ตั้งของสถานประกอบการ มีการอบรมให้ความรู้แก่พนักงาน มีการสื่อสารประชาสัมพันธ์ให้ลูกค้าเข้าถึงการบริการทางการเงินเพื่อตอบสนองความต้องการของลูกค้า เมื่อลูกค้าประสงค์ขอสินเชื่อบริษัทจะมีการวิเคราะห์และพิจารณาสินเชื่อภายใต้ข้อมูลส่วนบุคคลซึ่งมีการเก็บรักษาอย่างเป็นมาตรฐาน และในการติดตามให้มีการชำระหนี้ บริษัทฯ มีการดำเนินการตามกฎหมายปฏิบัติต่อลูกค้าอย่างเป็นธรรม และตามหลักเกณฑ์ “การให้สินเชื่ออย่างรับผิดชอบและเป็นธรรม” (Responsible Lending) ตามประกาศของธนาคารแห่งประเทศไทย (ธปท.) โดยมีห่วงโซ่คุณค่าของธุรกิจ ดังนี้

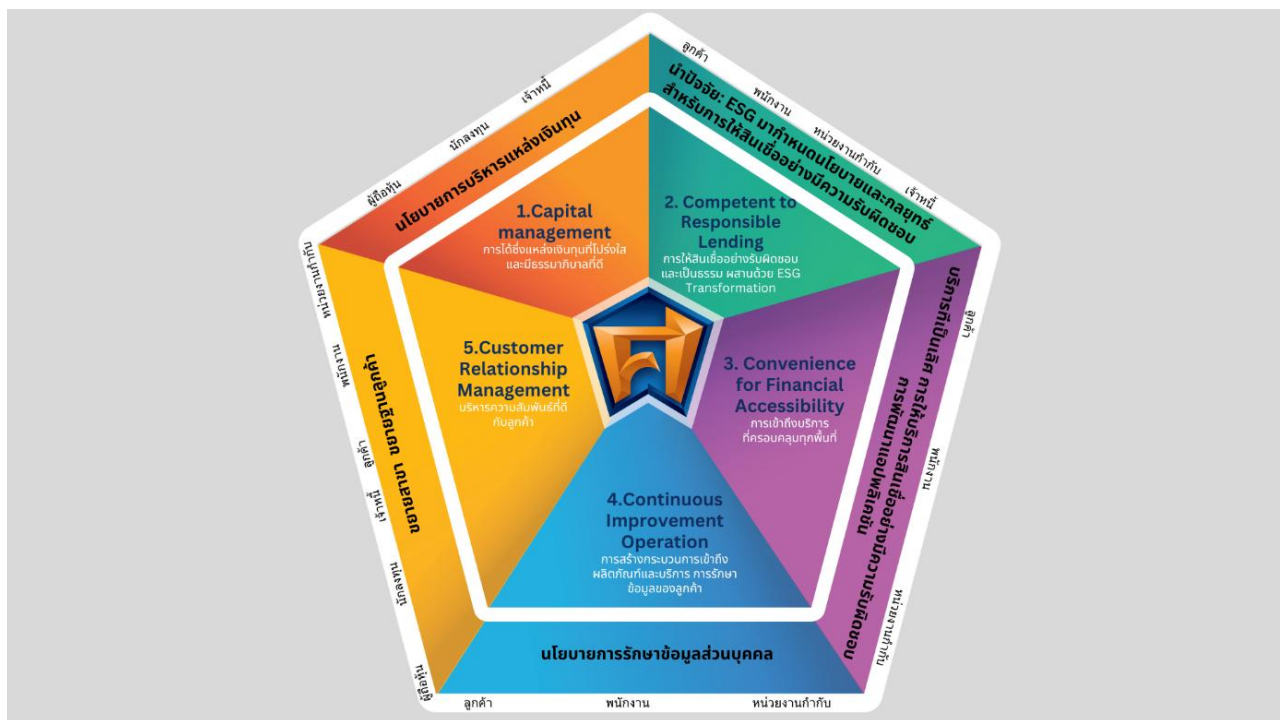

การวิเคราะห์ผู้มีส่วนได้เสียในห่วงโซ่คุณค่าของธุรกิจ

การจัดการผลกระทบต่อผู้มีส่วนได้เสียในนโยบายห่วงโซ่คุณค่าธุรกิจ

บริษัทฯ ตระหนักถึงความสำคัญในการเสริมสร้างความสัมพันธ์ที่ดีกับผู้มีส่วนได้เสียซึ่งเป็นปัจจัยแห่งความสำเร็จในการสร้างคุณค่าของธุรกิจในระยะยาว บริษัทฯ จึงได้มีการวิเคราะห์กลุ่มผู้มีส่วนได้เสียเพื่อกำหนดกลยุทธ์การสร้างการมีส่วนร่วมกับผู้มีส่วนได้เสียโดยมีกระบวนการดังนี้

1. ระบุผู้มีส่วนได้เสียที่มีความสำคัญต่อการดำเนินงานของบริษัทฯ โดยพิจารณาความสัมพันธ์ของผู้มีส่วนได้เสียต่อการดำเนินธุรกิจตลอดห่วงโซ่คุณค่าธุรกิจ

- 2 ประเมินผลกระทบเชิงบวกและลบของผู้มีส่วนได้เสียต่อธุรกิจและผลกระทบที่ผู้มีส่วนได้เสียได้รับจากการดำเนินธุรกิจ เพื่อวางแผนการมีส่วนร่วมกับผู้มีส่วนได้เสียแต่ละกลุ่มอย่างเหมาะสมและครอบคลุมเรื่องการป้องกันการใช้แรงงานเด็ก
3. ดำเนินการจัดลำดับผู้มีส่วนได้เสียตามระดับผลกระทบที่มีต่อธุรกิจ ทั้งด้านการเงิน การดำเนินงานตามกฎหมายระเบียบ ข้อบังคับต่าง ๆ ภาวะลักษณะที่เสี่ยง ความปลอดภัย และสิ่งแวดล้อม
4. นำผลวิเคราะห์ผู้มีส่วนได้เสียเสนอต่อคณะกรรมการบริหารวิสัยทัศน์และพัฒนาความยั่งยืน เพื่อพิจารณาความเหมาะสม และอนุมัติผลการวิเคราะห์ให้วงใช้คุณค่าธุรกิจ

ผู้มีส่วนได้เสีย

ผู้ถือหุ้น

รูปแบบและช่องทางการสื่อสาร	ประเด็นที่กลุ่มผู้มีส่วนได้เสีย ให้ความสำคัญ	ผลการดำเนินงานที่สำคัญ	การดำเนินงานเพื่อ ตอบสนองผู้มีส่วนได้เสีย
<ul style="list-style-type: none"> - ช่องทางและกิจกรรม การเดินทางเพื่อพบนักลงทุนและการเข้าพบผู้บริหารของนักลงทุนสถาบันและนักวิเคราะห์ - การประชุมทางโทรศัพท์กับนัก ลงทุนสถาบันและนักวิเคราะห์ - การเปิดเผยข้อมูลผ่านระบบ SET Portal ของตลาดหลักทรัพย์ สื่อสิ่งพิมพ์และเว็บไซต์บริษัท - การสอบถามข้อมูลผ่านทาง หน่วยงานนักลงทุนสัมพันธ์ - การประชุมนักวิเคราะห์ทั้งใน รูปแบบออนไลน์และออฟไลน์ - การประชุมสามัญและวิสามัญผู้ ถือหุ้น 	<ul style="list-style-type: none"> - ผลการดำเนินงานที่มั่นคงและการเติบโตขององค์กรอย่างยั่งยืน - ผลตอบแทนของผู้ถือหุ้นและการจ่ายปันผลในระดับที่ เหมาะสม - การดำเนินงานที่โปร่งใสและเป็นธรรม - การบริหารความเสี่ยงที่มี ประสิทธิภาพ - ผู้ถือหุ้นทุกกลุ่มได้รับข้อมูล ข่าวสารของบริษัทที่ถูกต้อง ทันเวลา และด้วยความเสมอภาคเท่าเทียมกัน 	<ul style="list-style-type: none"> - ดำเนินธุรกิจตามนโยบายการ กำกับดูแลกิจการและนโยบายการบริหารความเสี่ยงขององค์กร - ดำเนินธุรกิจโดยคำนึงถึง ผลตอบแทนเปรียบเทียบกับความ เสี่ยง เพื่อรักษาผลตอบแทนของผู้ถือหุ้นให้อยู่ในระดับที่น่าพึงพอใจ - เปิดเผยข้อมูลที่ถูกต้องเหมาะสม ให้กับผู้ถือหุ้นและนักลงทุน - เชิญชวนผู้ถือหุ้นเข้าร่วมการ ประชุมสามัญผู้ถือหุ้นประจำปีและ เปิดโอกาสให้ผู้ถือหุ้นร่วมแสดง ความคิดเห็นและข้อเสนอแนะในที่ ประชุม 	<ul style="list-style-type: none"> - การแจ้งข่าวสารกับ ตลาด หลักทรัพย์ แห่งประเทศไทย (ความถี่เป็น ประจำ) - จัดหมายข่าวนักลงทุน (ความถี่รายไตรมาส) - คำอธิบายและการวิเคราะห์ฐานะ การเงินและผลการดำเนินงาน (ความถี่รายไตรมาส) - รายงานประจำปี (ความถี่รายปี) - รายงานการดำเนินงานเพื่อความยั่งยืน (ความถี่รายปี)

พนักงาน

รูปแบบและช่องทางการสื่อสาร	ประเด็นที่กลุ่มผู้มีส่วนได้เสียให้ความคาดหวัง	ผลการดำเนินงานที่สำคัญ	การดำเนินงานเพื่อตอบสนองผู้มีส่วนได้เสีย
<ul style="list-style-type: none"> - การจัดอบรมพนักงานในทุกระดับชั้น - การสื่อสารประชาสัมพันธ์ผ่านจดหมายข่าวให้กับพนักงาน - การจัดกิจกรรมเสริมสร้างความสัมพันธ์ที่ดี แลกเปลี่ยนแบ่งปันประสบการณ์ของพนักงานในรูปแบบต่าง ๆ เช่น SAWADTALK , Tiktok และ Intranet - การจัดช่องทางการรับฟังข้อคิดเห็นและข้อเสนอแนะ (หน่วย HRBP สร้างสุข) - โปรแกรมสื่อสารความรู้ ค่านิยม และวัฒนธรรมองค์กรสำหรับพนักงานใหม่ - ช่องทางการติดต่อสอบถามข้อมูลส่วนตัว วันลา สวัสดิการของพนักงาน รวมถึงรับฟังข้อเสนอแนะและแชร์คำชมของพนักงานผ่าน หน่วย HRBP สร้างสุข - การสื่อสารผู้บริหารระดับกลาง - การประชุมประจำเดือนของคณะผู้บริหารทุกระดับทั้งในรูปแบบออนไลน์และออฟไลน์การสื่อสารทางตรงจากผู้บริหาร - ผู้บริหารระดับกลาง ประชุมผู้จัดการภาค/เขตประจำเดือน - การจัดทำแบบสอบถามความผูกพันของพนักงาน 	<ul style="list-style-type: none"> - ความก้าวหน้าในสายอาชีพ - ค่าตอบแทน ผลประโยชน์ และสวัสดิการ - โอกาสในการเรียนรู้และพัฒนา - ความสมดุลในการทำงานและชีวิตส่วนตัว - การรับฟังความคิดเห็นของพนักงาน - การยอมรับหรือเห็นคุณค่า - สภาพแวดล้อมในการทำงานที่ดีและปลอดภัย - พนักงานได้รับการปฏิบัติอย่างเป็นธรรม ให้เกียรติและไม่เลือกปฏิบัติ 	<ul style="list-style-type: none"> - ปฏิบัติต่อพนักงานอย่างเป็นธรรมให้ความสำคัญกับการบริหารและพัฒนาบุคลากร - ให้โอกาสพนักงานทุกระดับเติบโตในสายอาชีพอย่างเท่าเทียมกัน - ดูแลในเรื่องค่าตอบแทนและผลประโยชน์อื่น ๆ อย่างเหมาะสม และมีการปรับปรุงโครงสร้างสวัสดิการเพื่อให้ทันกับความต้องการของพนักงาน - ออกแบบการเรียนรู้ทั้งด้านการพัฒนาทักษะผู้นำ และทักษะทางวิชาชีพ โดยเพิ่มช่องทางการเรียนรู้อย่างทั่วถึงผ่านระบบสารสนเทศ - ให้ความสำคัญกับอาชีพอนามัยและการส่งเสริมสุขภาพพนักงานอย่างต่อเนื่อง - ปรับปรุงสภาพแวดล้อมในการทำงานให้ถูกต้องตามหลักอาชีพอนามัยและความปลอดภัยในที่ทำงาน - มีช่องทางการเข้าถึงความคิดเห็นของพนักงานที่หลากหลาย อาทิจัดทำแบบสำรวจความพึงพอใจพนักงานประจำปี ช่องทางการเสนอแนะผ่านระบบออนไลน์ และช่องทางการร้องทุกข์เป็นต้น - ส่งเสริมความสัมพันธ์ที่ดีในหน่วยงาน มุ่งเน้นการชื่นชมและเห็นคุณค่าของเพื่อนร่วมงานผ่านช่องทางการชื่นชมที่หลากหลาย - การแลกเปลี่ยนประสบการณ์เพื่อแบ่งปันเรื่องราวระหว่างพนักงาน - กระตุ้นและรวบรวมแนวคิดในการปรับปรุงและแก้ปัญหาในการทำงานจากพนักงานเพื่อนำมาดำเนินการแก้ไขและพัฒนาได้อย่างตรงจุด 	<ul style="list-style-type: none"> - รายงานผลด้านทรัพยากรบุคคลประจำเดือน (ความถี่เป็นรายเดือน) - รายงานประจำปี(ความถี่รายปี) - รายงานการดำเนินงานเพื่อความยั่งยืน (ความถี่รายปี)



องค์กรที่กำกับดูแล

- ธนาคารแห่งประเทศไทย - สำนักงานคณะกรรมการกำกับหลักทรัพย์และตลาดหลักทรัพย์ - ตลาดหลักทรัพย์แห่งประเทศไทย
- สำนักงานป้องกันและปราบปรามการฟอกเงิน - สำนักงานคณะกรรมการกำกับและส่งเสริมการประกอบธุรกิจประกันภัย

รูปแบบและช่องทางการสื่อสาร	ประเด็นที่กลุ่มผู้มีส่วนได้เสียให้ความสำคัญ	ผลการดำเนินงานที่สำคัญ	การดำเนินงานเพื่อตอบสนองผู้มีส่วนได้เสีย
- ช่องทางการติดต่อสื่อสารกับองค์กรที่กำกับดูแลจะผ่านหน่วยงานกำกับ (Compliance) - กิจกรรมที่เกี่ยวข้อง เช่น การตรวจสอบโดยองค์กรที่กำกับดูแล การประชุมหารือระหว่างผู้บริหารกับหน่วยงานทางการในเรื่องที่สำคัญ ๆ เป็นต้น	- ความเที่ยงธรรม ความโปร่งใสและความรับผิดชอบ ต่อสังคมและสิ่งแวดล้อม - การดำเนินธุรกิจ ซึ่งเป็นไปตามกฎหมายและหลักเกณฑ์ที่เกี่ยวข้อง	- จัดทำนโยบายและแนวปฏิบัติที่เกี่ยวข้องในการประกอบธุรกิจให้เป็นไปตามกฎหมายและหลักเกณฑ์ต่าง ๆ ที่มีประกาศใช้ - จัดตั้งหน่วยงานกำกับ (Compliance) เพื่อประสานงานกับองค์กรที่กำกับดูแลและหน่วยงานภายใน - กำกับดูแลการปฏิบัติตามกฎหมายอย่างต่อเนื่องจัดตั้งหน่วยงานข้อมูลองค์กรเพื่อรับผิดชอบการจัดทำรายงานตามที่กฎหมายกำหนด - จัดเตรียมทรัพยากรและข้อมูลเพื่อรองรับการเข้าตรวจสอบขององค์กรที่กำกับดูแล	- การแจ้งข่าวสารกับ ตลาดหลักทรัพย์ แห่งประเทศไทย (ความถี่เป็นประจำ) - รายงานประจำปี(ความถี่รายปี) - รายงานการดำเนินงานเพื่อความยั่งยืน(ความถี่รายปี) - แบบรายงานตามที่กฎหมายกำหนด (ความถี่รายวัน/รายเดือน/รายปี)

คู่ค้าทางธุรกิจรวมถึงเจ้าหนี้

รูปแบบและช่องทางการสื่อสาร	ประเด็นที่กลุ่มผู้มีส่วนได้เสียให้ความสำคัญ	ผลการดำเนินงานที่สำคัญ	การดำเนินงานเพื่อตอบสนองผู้มีส่วนได้เสีย
- การประชุมร่วมกับคู่ค้า - การประเมินความพึงพอใจของคู่ค้า	- คัดเลือกคู่ค้าอย่างโปร่งใสเป็นธรรม สนับสนุนสิทธิในทางรวมกลุ่มครอบคลุมเรื่องมาตรฐานสุขภาวะและความปลอดภัย - การปฏิบัติตามคู่ค้าทุกรายอย่างเท่าเทียมและเป็นธรรม - การปฏิบัติตามข้อกำหนดในสัญญาและปฏิบัติตามกฎหมายท้องถิ่นเท่านั้น - ราคามีความยุติธรรมและไม่มีการทุจริตในการจัดซื้อจัดจ้าง - ได้รับการจ่ายดอกเบี้ยและชำระคืนเงินกู้ตามกำหนด	- ให้ข้อมูลรายละเอียดแก่คู่ค้าอย่างถูกต้อง ชัดเจน เท่าเทียม สื่อสารจรรยาบรรณคู่ค้าให้คู่ค้าได้รับทราบและดำเนินธุรกิจกับคู่ค้าตามนโยบายที่กำหนดไว้ - จัดประชุมร่วมกับคู่ค้าเพื่อรับฟังข้อเสนอแนะและข้อร้องเรียนจากคู่ค้า - ประเมินผลการปฏิบัติงานของคู่ค้า - ปฏิบัติต่อเจ้าหนี้ ผู้ถือหุ้นกู้ตามข้อสัญญาและเงื่อนไขต่าง ๆ ที่ได้มีการกำหนดไว้	- รายงานประจำปี(ความถี่รายปี) - รายงานการดำเนินงานเพื่อความยั่งยืน(ความถี่รายปี)

ชุมชน สิ่งแวดล้อม สังคม

รูปแบบและช่องทางการสื่อสาร	ประเด็นที่กลุ่มผู้มีส่วนได้เสีย ให้ความสนใจ	ผลการดำเนินงานที่สำคัญ	การดำเนินงานเพื่อ ตอบสนองผู้มีส่วนได้เสีย
- การสำรวจพูดคุยเพื่อรับฟัง ข้อคิดเห็น และความต้องการ ของชุมชนและสังคม รวมถึง หน่วยงานภาครัฐในท้องถิ่น องค์กรสาธารณกุศล หรือ องค์กรที่ไม่แสวงหาผลกำไร เป็นประจำทุกปี - การจัดกิจกรรมชุมชนสัมพันธ์ผ่าน โครงการจิตอาสาของพนักงาน และ โครงการเพื่อสังคมของบริษัท	- การให้ความรู้ทางการเงิน - การมีผลิตภัณฑ์ บริการ และช่องทางการเข้าถึง ทางการเงินที่ตรงกับความต้องการและวิถีชีวิตของ การพัฒนาและส่งเสริม การเจริญเติบโตของ เศรษฐกิจ - การดูแลสิ่งแวดล้อมในชุมชน - การส่งเสริมสนับสนุน กิจกรรมเพื่อสังคมและ ชุมชน - การช่วยเหลือเมื่อชุมชนได้รับ ความเสียหายจาก ภัยพิบัติทางธรรมชาติ - การช่วยเหลือด้านสุขภาพและ สุขภาพอนามัย ความเจ็บป่วยคน ในชุมชน	- การให้ความรู้ทางการเงินแก่ชุมชน ผ่านช่องทาง สาขาของบริษัทฯ - สื่อประชาสัมพันธ์ และการอบรม สัมมนาตลอดจนกิจกรรมจิตอาสา ของพนักงาน - การให้ความรู้ ส่งเสริม ช่วยเหลือ สนับสนุนเพื่อพัฒนาทักษะต่างๆ ให้แก่ชุมชนท้องถิ่นในการประกอบ อาชีพ การอนุรักษ์ทรัพยากร ธรรมชาติและสิ่งแวดล้อม - การสนับสนุนงบประมาณด้านการ พัฒนาชุมชน สังคม และสิ่งแวดล้อม อย่างต่อเนื่องการให้ความช่วยเหลือ บรรเทาทุกข์แก่ประชาชนที่ได้รับ ผลกระทบจากภัยพิบัติทางธรรมชาติ ผ่านช่องทางการรับบริจาค การ ช่วยเหลือในรูปแบบตัวเงินและ สิ่งของที่จำเป็นรวมถึงการฟื้นฟูสภาพ หลังเกิดภัยพิบัติ หรืออื่นๆ	- รายงานประจำปี (ความถี่รายปี) - รายงานการดำเนินงานเพื่อ ความยั่งยืน(ความถี่รายปี)

คู่แข่ง

รูปแบบและช่องทางการสื่อสาร	ประเด็นที่กลุ่มผู้มีส่วนได้เสีย ให้ความสนใจ	ผลการดำเนินงานที่สำคัญ	รายละเอียดของการ ดำเนินงานเพื่อตอบสนองผู้ มีส่วนได้เสีย
- การประชุมพบปะพูดคุย แลกเปลี่ยนความคิดเห็น และความร่วมมือกัน ตามวาระต่างๆ	- การดำเนินธุรกิจและแข่งขัน ด้วยความโปร่งใสเป็นธรรม ปฏิบัติตามกรอบการแข่งขันที่ดี (Market Conduct)	- การดำเนินธุรกิจตามจริยธรรมทาง ธุรกิจ - การปฏิบัติตามคู่แข่งทุกราย อย่างเป็นธรรม - มีความสัมพันธ์ที่ดีระหว่างคู่แข่งกัน บริษัทฯ	- รายงานประจำปี(ความถี่ราย ปี) - รายงานการดำเนินงานเพื่อ ความยั่งยืน(ความถี่รายปี) - รายงานผลด้านจริยธรรมทาง ธุรกิจประจำเดือน (ความถี่เป็น รายเดือน)

ลูกค้า

รูปแบบและช่องทางการสื่อสาร	ประเด็นที่กลุ่มผู้มีส่วนได้เสียให้ความคาดหวัง	ผลการดำเนินงานที่สำคัญ	การดำเนินงานเพื่อตอบสนองผู้มีส่วนได้เสีย
<ul style="list-style-type: none"> - การสำรวจความพึงพอใจของลูกค้าและการพบปะลูกค้า - การรับข้อร้องเรียนผ่าน Call Center (1652) และสื่อสังคมออนไลน์ เช่น Website , Facebook และแอปพลิเคชันศรีสวัสดิ์ - การจัดงานอบรม เพื่อให้ความรู้แก่ลูกค้าทางด้านเศรษฐกิจ การเงินและการลงทุน - การประชาสัมพันธ์ผ่านช่องทางต่าง ๆ เช่น Website , Facebook และแอปพลิเคชันศรีสวัสดิ์ 	<ul style="list-style-type: none"> - ผลิตภัณฑ์ที่มีราคาที่เหมาะสมและได้รับการเปิดเผยข้อมูลผลิตภัณฑ์อย่างครบถ้วนและถูกต้อง - ผลิตภัณฑ์ที่ตอบสนองต่อความต้องการของลูกค้า - คุณภาพในการให้บริการที่เป็นเลิศความสะดวกในการเข้าถึงผลิตภัณฑ์และบริการทางการเงิน - ได้รับความรู้ทางการเงิน รวมทั้งได้รับคำแนะนำด้านการลงทุนที่เหมาะสมและทันเวลา - การรักษาข้อมูลความเป็นส่วนตัวของลูกค้า - การรับฟังปัญหา และช่วยแก้ไขบรรเทา เยียวยา กรณีที่ลูกค้ามีปัญหาเกิดขึ้น - การให้บริการที่เท่าเทียมกัน 	<ul style="list-style-type: none"> - ขยายขอบเขตผลิตภัณฑ์เพื่อตอบสนองต่อความต้องการของลูกค้า - เปิดเผยข้อมูลผลิตภัณฑ์อย่างครบถ้วนและถูกต้อง - พัฒนาความสามารถของพนักงานสาขาอย่างต่อเนื่อง ทั้งในด้านความรู้ทางการเงินและการให้บริการแก่ลูกค้า - เพิ่มช่องทางในการเข้าถึงผลิตภัณฑ์และบริการทางการเงินที่หลากหลาย - จัดการฝึกอบรมเพื่อให้ความรู้ทางการเงิน การลงทุนแก่ลูกค้า - รับฟังข้อเสนอแนะและข้อร้องเรียนจากลูกค้าผ่านช่องทางต่าง ๆ - สำรวจความพึงพอใจของลูกค้า - การกำหนดมาตรการรักษาความปลอดภัยข้อมูลส่วนบุคคลของลูกค้าที่เหมาะสมเพียงพอ 	<ul style="list-style-type: none"> - ให้ความรู้ทางการเงิน ผ่านโครงการที่เลี้ยงทางการเงินของบริษัทฯ - รายงานประจำปี(ความถี่รายปี) - รายงานการดำเนินงานเพื่อความยั่งยืน(ความถี่รายปี) - เอกสารข้อมูลผลิตภัณฑ์ (ความถี่เป็นประจำ รายไตรมาส)

การประเมินประเด็นสำคัญด้านความยั่งยืน

บริษัท พิจารณาประเด็นสำคัญตามกระบวนการที่ได้มาจากการเชื่อมโยงผู้มีส่วนได้เสียและประเด็นที่เกิดขึ้นจากการคัดเลือกประเด็นที่สำคัญที่มีผลกระทบต่อบริษัทฯ ตามกระบวนการคัดเลือกที่เหมาะสม และได้ตอบสนองความคาดหวังต่างๆในประเด็นดังกล่าวผ่านวิธีการสื่อสารตามช่องทางที่เชื่อถือได้รวมทั้งการบริหารจัดการประเด็นสำคัญอย่างยั่งยืน เพื่อนำมาเปิดเผยต่อสาธารณะ ตามแนวทางของ Global Reporting Initiatives (GRI-G4) โดยการคัดเลือกประเด็นสำคัญต่อการพัฒนาธุรกิจอย่างยั่งยืนนั้นได้คำนึงถึงปัจจัยที่สำคัญต่อการดำเนินธุรกิจอย่างยั่งยืนของบริษัท และสอดคล้องกับความต้องการของผู้มีส่วนได้เสียทั้งทางตรงและทางอ้อม โดยมีขั้นตอนของการกำหนดประเด็นสำคัญด้านการพัฒนาอย่างยั่งยืนที่เกี่ยวข้องกับบริษัท ดังนี้

การกำหนดประเด็นสำคัญด้านการพัฒนาอย่างยั่งยืน

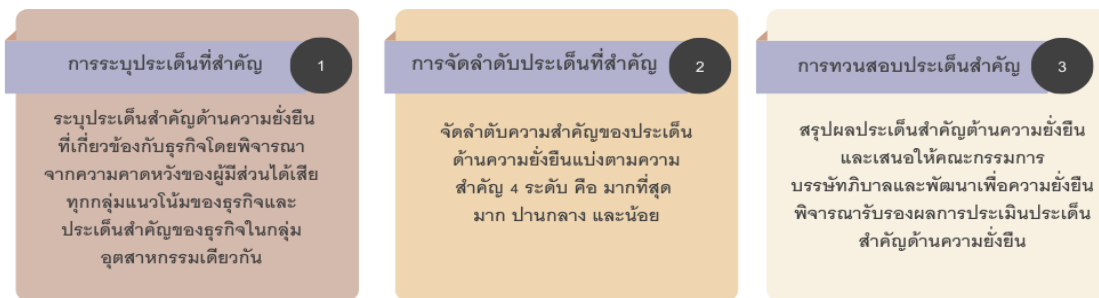

ผลการประเมินประเด็นสำคัญด้านความยั่งยืน

ในปี 2568 บริษัทฯ ทบทวนประเด็นสำคัญด้านความยั่งยืน โดยศึกษาแนวโน้มของธุรกิจ ความท้าทายด้านสิ่งแวดล้อม สังคมและบรรษัทภิบาล รวมถึงประเด็นสำคัญของธุรกิจในกลุ่มอุตสาหกรรมเดียวกัน โดยพบว่าสามารถกำหนดหัวข้อความยั่งยืนที่สำคัญได้ทั้งสิ้น 14 หัวข้อ โดยหัวข้อดังกล่าวมีการรวบรวมประเด็นและปรับหัวข้อจากปีก่อน ทั้งนี้ผลการจัดลำดับหัวข้อความยั่งยืนที่สำคัญ แบ่งระดับความสำคัญตามหัวข้อที่มีความสำคัญต่อบริษัทฯ และหัวข้อที่มีความสำคัญต่อผู้มีส่วนได้เสีย เป็นไปตามแผนภาพด้านล่างนี้

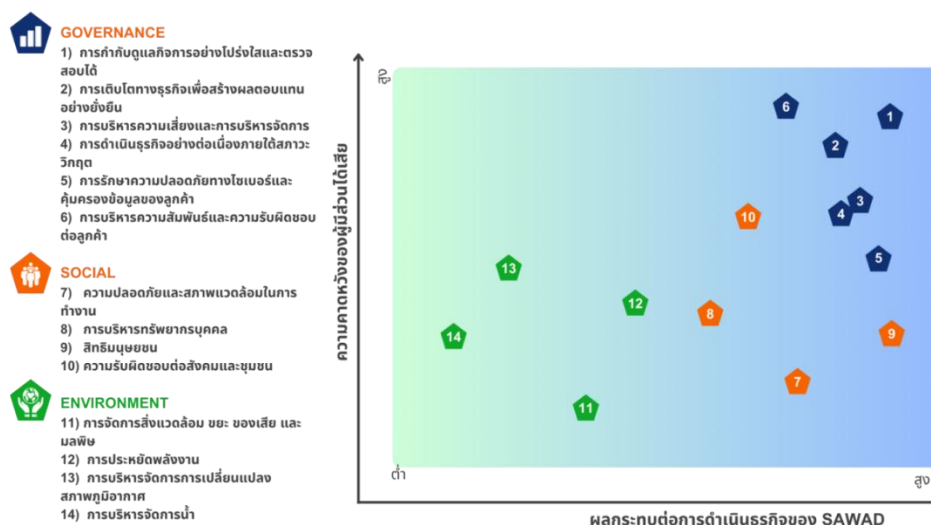

รายละเอียดของการดำเนินงาน	เป้าหมายและตัวชี้วัด	ผลการดำเนินงาน
14. ความเข้าใจการตอบสนองความคาดหวังของผู้มีส่วนได้เสีย	สามารถตอบสนองความคาดหวังของผู้มีส่วนได้เสียอย่างครอบคลุมร้อยละ 100	ตอบสนองความคาดหวังของผู้มีส่วนได้เสีย ร้อยละ 100
15. การต่อต้านการทุจริตคอร์รัปชัน	เหตุการณ์ทุจริตคอร์รัปชันเท่ากับ 0	เหตุการณ์ทุจริตคอร์รัปชันเท่ากับ 0
16. พนักงานและผู้บริหารทุกระดับผ่านการอบรมและรับทราบจรรยาบรรณทางธุรกิจ	ผลการดำเนินงานร้อยละ 100	ผลการดำเนินงานร้อยละ 100
17. แหล่งเงินทุน	บริษัทไม่ขาดสภาพคล่องในการดำเนินธุรกิจ	บริษัทไม่ขาดสภาพคล่องในการดำเนินธุรกิจ
18. การจัดการของเสีย	ของเสียอันตรายและไม่อันตรายจากกระบวนการนำไปฝังกลบเป็น 0 ทุกปี	ผลการดำเนินงานของเสียอันตรายและไม่อันตรายเป็น 0
19. การบริหารจัดการน้ำและพลังงาน	ลดการใช้น้ำจากภายนอกที่ร้อยละ 5 ลดการใช้ไฟจากภายนอกที่ร้อยละ 5 เมื่อเปรียบเทียบกับปีฐาน 2567	ผลการดำเนินงานการใช้น้ำเพิ่มขึ้นร้อยละ 9.23 การใช้ไฟฟ้าในองค์กรเพิ่มขึ้นร้อยละ 5.09 เนื่องจากการขยายขอบเขตการรายงาน

3.3 การจัดการด้านความยั่งยืนในมิติสิ่งแวดล้อม



เป้าหมายการพัฒนาอย่างยั่งยืนในมิติสิ่งแวดล้อม

การจัดการด้านสภาพภูมิอากาศ	การจัดการพลังงาน	การบริหารจัดการน้ำ	การจัดการของเสีย
การลดผลกระทบต่อสิ่งแวดล้อม จาก การดำเนินธุรกิจที่อาจส่งผลกระทบต่อสภาพภูมิอากาศ	ลดการใช้พลังงาน และส่งเสริม การ ใช้พลังงานทดแทน	การบริหารจัดการน้ำ หมุนเวียนน้ำ กลับมาใช้ใหม่ใน กระบวนการ และลดการใช้น้ำตาม หลัก 3R	การจัดการของเสียเพื่อลดปริมาณ ของเสียจากกิจกรรมทางธุรกิจ ภายใต้แนวคิดระบบเศรษฐกิจ หมุนเวียน
เป้าหมาย - NETZERO ในปี 2593 (ค.ศ. 2050) - ลดการปล่อยก๊าซเรือนกระจก ในปี 2570 (ค.ศ. 2027) เมื่อเทียบกับปีฐาน 30%	เป้าหมาย - ลดการใช้เชื้อเพลิงและพลังงาน ไฟฟ้าลงเมื่อเปรียบเทียบกับปีฐาน 2566 ที่ 5% - เพิ่มสัดส่วนการใช้พลังงานทดแทน (ของพลังงานรวมทั้งหมด) เมื่อเทียบกับปีฐาน 2566 ที่ 5%	เป้าหมาย - ลดการใช้น้ำจากภายนอก เมื่อเปรียบเทียบกับปีฐาน 2566 ที่ 15%	เป้าหมาย - ของเสียอันตรายและไม่อันตราย จากกระบวนการนำไปฝังกลบ เป็น 0 ทุกปี - ลดปริมาณของเสียอันตรายและไม่ อันตรายจากกระบวนการลง เมื่อเทียบกับปีฐาน 2566 ที่ 10%

นโยบายและแนวปฏิบัติด้านสิ่งแวดล้อม

บริษัทฯ ตระหนักถึงการรักษาสีงแวดล้อมเป็นอีกหนึ่งเป้าหมายสำคัญที่บริษัทฯ ต้องเร่งดำเนินการพัฒนาเนื่องจากสิ่งแวดล้อมมีบทบาทสำคัญอย่างยิ่งตลอดห่วงโซ่คุณค่าธุรกิจ โดยบริษัทฯ จำเป็นต้องพึงพาทรัพยากรธรรมชาติ เพื่อให้การบริการไม่หยุดชะงัก ดังนั้น ความขาดแคลนของทรัพยากรธรรมชาติ เช่น พลังงาน และน้ำ จึงเป็นปัจจัยความเสี่ยงที่บริษัทฯ ต้องคำนึงถึง อีกทั้งปัญหาการเปลี่ยนแปลงสภาพภูมิอากาศที่สร้างปรากฏการณ์ทางธรรมชาติใหม่ ๆ และส่งผลต่อการเปลี่ยนแปลงของนโยบายภาครัฐที่มุ่งเป้าลดการปล่อยก๊าซเรือนกระจกและรณรงค์การใช้พลังงานสะอาดมากยิ่งขึ้น ดังนั้นจึงถือได้ว่าเป็นอีกหนึ่งความท้าทายที่บริษัทฯ ต้องเตรียมความพร้อมและปรับกลยุทธ์การดำเนินธุรกิจเพื่อผลสำเร็จในระยะยาว ดังนั้น บริษัทฯ จึงกำหนดนโยบายและแนวทางการบริหารจัดการสิ่งแวดล้อม เพื่อสนับสนุนการเติบโตของธุรกิจควบคู่กับการสร้างคุณค่าที่ยั่งยืนให้แก่ผู้มีส่วนได้ส่วนเสียทุกภาคส่วน การเปลี่ยนแปลงสภาพภูมิอากาศมีแนวโน้มที่จะส่งผลกระทบต่ออย่างมีนัยสำคัญทั้งด้านเศรษฐกิจ สังคม และสิ่งแวดล้อมในอนาคต ทั้งนี้ บริษัทฯ มีความมุ่งมั่นในการดำเนินธุรกิจด้วยความรับผิดชอบต่อช่วยลดปัญหาและผลกระทบที่อาจเกิดขึ้นจึงได้กำหนดแนวปฏิบัติดังต่อไปนี้

1. การบริหารจัดการพลังงานและการลดการปล่อยก๊าซเรือนกระจก
- ส่งเสริมการลดการใช้พลังงานอย่างมีประสิทธิภาพภายในองค์กร
 - สนับสนุนการใช้พลังงานสะอาดและพลังงานหมุนเวียนในระยะยาว
 - ส่งเสริมกิจกรรมลดคาร์บอน (Low-Carbon Activities) เพื่อลดการปล่อยก๊าซเรือนกระจกจากการดำเนินงาน
2. การบริหารจัดการห่วงโซ่อุปทานอย่างยั่งยืน
- ส่งเสริมความร่วมมือกับลูกค้า คู่ค้า และพันธมิตรทางธุรกิจ เพื่อสนับสนุนการลดการปล่อยก๊าซเรือนกระจกตลอดห่วงโซ่อุปทาน
 - สนับสนุนการดำเนินธุรกิจที่คำนึงถึงสิ่งแวดล้อมและการใช้ทรัพยากรอย่างมีประสิทธิภาพ

3. การบริหารจัดการของเสียตามหลักเศรษฐกิจหมุนเวียน

บริษัทฯ ส่งเสริมการจัดการทรัพยากรและของเสียตามแนวคิด เศรษฐกิจหมุนเวียน (Circular Economy) โดยยึดหลัก 3Rs ได้แก่

- Reduce ลดการใช้ทรัพยากรและลดปริมาณของเสียที่เกิดขึ้น
- Reuse ส่งเสริมการนำทรัพยากรกลับมาใช้ซ้ำให้เกิดประโยชน์สูงสุด
- Recycle สนับสนุนการนำวัสดุกลับมาใช้ใหม่ เพื่อลดปริมาณของเสียที่ส่งสู่หลุมฝังกลบ

4. การบริหารจัดการทรัพยากรน้ำ

บริษัทฯ ตระหนักถึงความสำคัญของทรัพยากรน้ำต่อชุมชนและระบบนิเวศ จึงกำหนดแนวทางการบริหารจัดการน้ำอย่างมีประสิทธิภาพ ดังนี้

- ส่งเสริมการใช้น้ำอย่างมีประสิทธิภาพภายในองค์กร
- ลดและควบคุมการปล่อยน้ำเสียสู่แหล่งน้ำสาธารณะ
- สนับสนุนแนวทางการใช้น้ำอย่างยั่งยืนเพื่อรักษาสมดุลของระบบนิเวศ

แนวทางปฏิบัติ

1. มุ่งลดผลกระทบต่อสิ่งแวดล้อมจากการดำเนินงาน การใช้ทรัพยากร และกิจกรรมทางธุรกิจต่าง ๆ โดยให้ความสำคัญกับการใช้ทรัพยากรอย่างมีประสิทธิภาพ และลดผลกระทบต่อชุมชนและระบบนิเวศ
2. กำหนดตัวชี้วัดและเป้าหมายด้านสิ่งแวดล้อม เช่น การลดการใช้พลังงาน การลดการใช้น้ำ และการลดปริมาณของเสีย พร้อมติดตามผลการดำเนินงานอย่างสม่ำเสมอ เพื่อพัฒนาและปรับปรุงประสิทธิภาพด้านสิ่งแวดล้อมอย่างต่อเนื่อง
3. ส่งเสริมการสร้างความรู้ความตระหนักรู้ด้านสิ่งแวดล้อมแก่พนักงาน โดยจัดให้มีการฝึกอบรมและกิจกรรมที่สนับสนุนการดำเนินงานที่เป็นมิตรต่อสิ่งแวดล้อม
4. สื่อสารนโยบายด้านสิ่งแวดล้อมไปยังคู่ค้าและพันธมิตรทางธุรกิจ เพื่อให้มั่นใจว่าการดำเนินงานของผู้ส่งมอบและผู้ให้บริการเป็นไปตามกฎหมาย กฎระเบียบ และมาตรฐานด้านสิ่งแวดล้อมที่เกี่ยวข้อง
5. เปิดเผยผลการดำเนินงานด้านสิ่งแวดล้อมสู่สาธารณะในรายงานความยั่งยืน หรือเปิดเผยในรูปแบบอื่น ๆ ซึ่งผู้บริหารระดับสูงขององค์กรให้ความเห็นชอบ โดยลงนามอนุมัติให้ประกาศใช้นโยบายด้านสิ่งแวดล้อมเพื่อใช้เป็นแนวทางปฏิบัติทั่วทั้งองค์กร

การจัดการด้านสภาพภูมิอากาศ

การดำเนินงานตามแนวทาง TCFD

บริษัท ศรีสวัสดิ์ คอร์ปอเรชั่น จำกัด (มหาชน) ตระหนักว่าการเปลี่ยนแปลงสภาพภูมิอากาศเป็นปัจจัยสำคัญที่อาจส่งผลกระทบต่อเศรษฐกิจและเสถียรภาพของระบบการเงิน บริษัทจึงนำกรอบการเปิดเผยข้อมูลตาม Task Force on Climate-related Financial Disclosures (TCFD) มาใช้เป็นแนวทางในการประเมินความเสี่ยงและโอกาสที่เกี่ยวข้องกับสภาพภูมิอากาศ รวมถึงการตั้งเป้าหมายในการลดการปล่อยคาร์บอนฟุตพริ้นท์ในระยะสั้น ระยะกลาง และระยะยาว ที่สอดคล้องกับฉากทัศน์ (Scenario Analysis) เพื่อควบคุมการเพิ่มขึ้นของอุณหภูมิโลกให้ไม่เกิน 1.5 องศา พร้อมทั้งจัดตั้งคณะทำงานเพื่อตรวจสอบและจัดทำแผนการดำเนินธุรกิจของบริษัทฯ ทั้งทางตรงและทางอ้อมที่อาจส่งผลกระทบต่อเปลี่ยนแปลงสภาพภูมิอากาศอย่างเป็นระบบ ให้เป็นไปตามแนวทางและนโยบายของบริษัทฯ

การกำกับดูแลด้านการเปลี่ยนแปลงสภาพภูมิอากาศ

บริษัทฯ มีการกำกับดูแล ตามนโยบายการบริหารจัดการก๊าซเรือนกระจก โดยบูรณาการประเด็นดังกล่าวเป็นส่วนหนึ่งของการดำเนินธุรกิจและกระบวนการบริหารจัดการความยั่งยืนขององค์กร เพื่อให้การดำเนินงานด้านสิ่งแวดล้อมเป็นไปอย่างมีประสิทธิภาพ สอดคล้องกับความรับผิดชอบต่อสิ่งแวดล้อม และสนับสนุนกรอบการเปิดเผยข้อมูลตาม Task Force on Climate-related Financial Disclosures (TCFD) ภายใต้โครงสร้างการบริหารงานด้านความยั่งยืน

กลยุทธ์การบริหารจัดการด้านการเปลี่ยนแปลงสภาพภูมิอากาศ

บริษัทฯ ตระหนักถึงวาระเร่งด่วนของการเปลี่ยนแปลงสภาพภูมิอากาศ ในปี 2568 บริษัทฯ ใช้แนวปฏิบัติของมาตรฐานการเปิดเผยข้อมูลทางการเงินที่เกี่ยวข้องกับสภาพภูมิอากาศ ในการจัดการความเสี่ยงขององค์กร ซึ่งนับเป็นส่วนหนึ่งของการประเมินความเสี่ยงและโอกาสด้านความยั่งยืน การเปลี่ยนผ่านดังกล่าวจึงเป็นหนึ่งในกลยุทธ์หลักที่บริษัทฯ ให้ความสำคัญ ประกอบกับการปรับปรุงเครื่องมือและการปฏิบัติการให้มีประสิทธิภาพ บริษัทฯ จึงกำหนดเส้นทางเพื่อบูมสู่เป้าหมายการปล่อยก๊าซเรือนกระจกสุทธิเป็นศูนย์โดยมีปีฐานในปี 2564 แบ่งเป้าหมายออกเป็น 3 ช่วงดังนี้

เป้าหมายระยะสั้น	เป้าหมายระยะกลาง	เป้าหมายระยะยาว
บริษัทฯ มีเป้าหมายที่จะลดการปล่อยก๊าซเรือนกระจกลงร้อยละ 50 ภายในปี พ.ศ. 2573 (ค.ศ. 2030) เมื่อเทียบกับปีฐาน พ.ศ. 2564 (ค.ศ. 2021) โดยครอบคลุมการปล่อยก๊าซเรือนกระจกขอบเขตที่ 1 และ 2	บริษัทฯ มีเป้าหมายที่จะลดการปล่อยก๊าซเรือนกระจกในขอบเขต 3 ให้ได้ร้อยละ 50 ภายในปี 2035	บริษัทฯ ตั้งเป้าหมายการปล่อยก๊าซเรือนกระจกสุทธิเป็นศูนย์ ภายในปี พ.ศ. 2593 (ค.ศ. 2050) (Net Zero Greenhouse Gas Emissions) โดยครอบคลุมการปล่อยก๊าซเรือนกระจกทั้งขอบเขตที่ 1, 2 และ 3 เมื่อเทียบกับปีฐาน พ.ศ. 2564 (ค.ศ. 2021)

การบริหารจัดการความเสี่ยง

บริษัทฯ ตระหนักถึงผลกระทบที่อาจเกิดขึ้นจากการเปลี่ยนแปลงสภาพภูมิอากาศ ทั้งในด้านการเสี่ยงทางกายภาพ (Physical Risk) และความเสี่ยงจากการเปลี่ยนผ่าน (Transition Risk) ซึ่งอาจส่งผลกระทบต่อการดำเนินธุรกิจโดยตรงและทางอ้อม

บริษัทฯ มีการระบุและวิเคราะห์ความเสี่ยงและโอกาสที่เกี่ยวข้องกับสภาพภูมิอากาศที่ส่งผลกระทบทางการเงินต่อธุรกิจของบริษัทฯ ใช้วิธีการวิเคราะห์เชิงคุณภาพ (Qualitative Analysis) ผ่านการหารือร่วมกันระหว่างหน่วยงานภายในกลุ่มที่เกี่ยวข้องถึงฉากทัศน์ที่อาจเกิดขึ้น (Possible Scenarios) ปัจจัยขับเคลื่อน สมมติฐานที่เกี่ยวข้องความเป็นไปได้ รวมถึงผลกระทบที่อาจเกิดขึ้นกับธุรกิจและผลลัพธ์ของแต่ละฉากทัศน์ต่อกลุ่มลูกค้าและภาคธุรกิจ ข้อมูลที่ได้รับจะถูกกลั่นกรองเฉพาะประเด็นความเสี่ยงและโอกาสที่เกี่ยวข้องกับภาวะโลกรวน เพื่อทำการจัดลำดับประเด็นความเสี่ยงและโอกาสที่มีสาระสำคัญ (Materiality Assessment) โดยสรุปการประเมินการเปลี่ยนแปลงทางสภาพภูมิอากาศสามารถส่งผลกระทบต่อบริษัทตั้งแต่วาระสั้นไปจนถึงระยะยาว โดยในกรอบเวลาระยะสั้น บริษัทฯ อาจได้รับผลกระทบจากความเสี่ยงด้านกฎหมายและนโยบายที่หลายประเทศมีการกำหนดแนวปฏิบัติและกฎเกณฑ์เพิ่มมากขึ้น เช่นการเก็บภาษีคาร์บอน รวมถึงนานาประเทศที่กำลังมีการพิจารณาออกมาตรการอื่น ๆ เพิ่มเติมนอกจากนี้ความเสี่ยงทางกายภาพในกรอบเวลาระยะยาวอาจนี้ นำท่วมจากการเพิ่มขึ้นของระดับน้ำทะเล ก็อาจส่งผลกระทบต่อการดำเนินงานของบริษัทได้อย่างมีนัยสำคัญทั้งนี้บริษัทจึงมีความจำเป็นต้องได้รับการประเมินในเชิงปริมาณเพื่อระบุปริมาณความเสียหาย อันอาจเกิดขึ้นและเตรียมแผนรองรับและ

บรรเทาผลกระทบดังกล่าว ซึ่งในปัจจุบันบริษัทอยู่ระหว่างการพัฒนาวิธีการประเมินความเสี่ยงในเชิงปริมาณเพื่อสนับสนุนกระบวนการบริหารความเสี่ยงด้านสภาพภูมิอากาศให้ครบถ้วนยิ่งขึ้น

จากการที่บริษัทฯ มีการระบุประเด็นที่สำคัญโดยมุ่งเน้นที่ผลกระทบที่เป็นไปได้และหากเกิดขึ้นจะส่งผลกระทบที่รุนแรงต่อบริษัท ทั้งที่เป็นผลกระทบในด้านเศรษฐกิจ สิ่งแวดล้อม และผู้มีส่วนได้เสียรวมถึงผลกระทบทางสิทธิมนุษยชน ผลการประเมินทำให้เห็นว่าความเสี่ยงจากผลกระทบทางกายภาพแบบฉับพลัน มีผลต่อความเสี่ยงด้านการปฏิบัติการ (Operational Risk) เนื่องจากผลกระทบอันอาจเกิดขึ้นต่อระบบ ข้อมูล และบริการอย่างไรก็ตาม บริษัทมีการกำหนดและทดสอบแผนฉุกเฉินเป็นประจำ ครอบคลุมทั้งกรณีเกิดเหตุที่อาคารสำนักงานใหญ่และสาขา เพื่อเป็นกลไกรับมือความเสี่ยงดังกล่าวในเบื้องต้นนอกจากนี้ ในส่วนของความเสี่ยงด้านเครดิตก็อาจได้รับผลกระทบสูงด้วยเช่นกัน เนื่องจากผลกระทบอันอาจเกิดต่อสินทรัพย์ของลูกค้า โดยเฉพาะจากภัยธรรมชาติเช่น น้ำท่วม และแผ่นดินไหว สำหรับความเสี่ยงทางกายภาพแบบเรื้อรัง (Physical Risk) มีผลกระทบต่อด้านกลยุทธ์เป็นหลัก อาทิเช่น ผลกระทบจากต้นทุนค่าใช้จ่ายในการย้ายโครงสร้างพื้นฐานที่สำคัญเพื่อหลบเลี่ยงความเสียหายจากผลกระทบข้างต้นสำหรับในด้านกลยุทธ์และเครดิตต่างมีความเสี่ยงที่จะได้รับผลกระทบจากการเปลี่ยนผ่านต่อระบบเศรษฐกิจ (Transition Risk) ซึ่งเกิดจากนโยบายใหม่ ๆ ที่จะเกิดขึ้นตามการเปลี่ยนแปลงของความเสี่ยงด้านภูมิอากาศซึ่งจะเข้ามากระทบการดำเนินธุรกิจ

ความเสี่ยงที่เกี่ยวข้องกับสภาพภูมิอากาศและผลกระทบทางการเงิน

เป็นความเสี่ยงที่มีผลต่อความสามารถในการทำกำไร การแข่งขัน ภาพลักษณ์ ซึ่งหากภาคธุรกิจปรับตัวไม่ทัน อาจเป็นเหตุให้ต้นทุนทางธุรกิจในอนาคตสูงขึ้นเนื่องจากต้องใช้เงินลงทุนมากขึ้นสำหรับพัฒนาสินค้าและบริการที่เป็นมิตรต่อสิ่งแวดล้อม ส่งผลต่อความสามารถในการแข่งขัน และความสามารถในการชำระหนี้ ซึ่งจากการประเมินความเสี่ยงดังกล่าวพบว่าสามารถส่งผลกระทบครอบคลุมตั้งแต่ระยะสั้นไปจนถึงระยะยาวให้แก่บริษัทได้ ซึ่งสามารถระบุความเสี่ยงและประเมินความมีนัยสำคัญ (Risk Identification and Materiality Assessment) ดังนี้

ความเสี่ยงระยะสั้น (ภายใน 5 ปี) : บริษัทอาจได้รับผลกระทบจากความเสี่ยงด้านกฎหมายและนโยบายที่หลายประเทศกำหนดแนวปฏิบัติและกฎเกณฑ์เพิ่มมากขึ้น เช่น การเก็บภาษีคาร์บอนสินค้านำเข้าของสหภาพยุโรป (CBAM)

ความเสี่ยงระยะกลาง (ระหว่าง 5-10 ปี) : บริษัทอาจได้รับผลกระทบจากปัจจัยทางด้านภูมิอากาศต่าง ๆ เช่น สภาพอากาศสุดขั้ว โดยเหตุการณ์ทางสภาพภูมิอากาศที่เกิดขึ้นอย่างซ้ำ ๆ และการเปลี่ยนผ่านสู่เศรษฐกิจคาร์บอนต่ำมักส่งผลกระทบระยะกลางถึงระยะยาว

ความเสี่ยงระยะยาว(มากกว่า 10 ปี) : บริษัทอาจได้รับผลกระทบจากภาวะความเป็นกรดของน้ำทะเลที่ต้องใช้ระยะเวลา มากกว่า 10 ปี จึงจะเริ่มเห็นผลกระทบชัดเจนมากขึ้นบริษัทจึงกำหนดกรอบเวลาในการวิเคราะห์ผลกระทบของความเสี่ยงที่เกี่ยวข้อง เพื่อให้สามารถพิจารณาถึงผลกระทบรวมถึงแนวทางควบคุมความเสี่ยงได้อย่างเหมาะสมต่อกรอบเวลามากยิ่งขึ้น

ในปี 2568 บริษัทฯ ยังคงให้ความสำคัญต่อการขับเคลื่อนธุรกิจพร้อมกับการปรับตัว วางแผนรับมือกับสถานการณ์ต่าง ๆ ทั้งทางตรงและทางอ้อม ที่อาจเกิดขึ้นจากการเปลี่ยนแปลงสภาพภูมิอากาศ โดยจัดให้มีการบริหารจัดการความเสี่ยงอย่างเหมาะสม พัฒนาแผนการจัดการความเสี่ยงให้สอดคล้องกับปัญหาการเพิ่มขึ้นของอุณหภูมิโลก เพื่อสร้างเสถียรภาพและความยืดหยุ่นในการดำเนินธุรกิจ สรุปเป็นผลการวิเคราะห์ความเสี่ยง ดังนี้

ระยะเวลา	ประเภทความเสี่ยง	ประเด็นความเสี่ยง	ผลกระทบต่อบริษัท	ระดับความเสี่ยง
ระยะสั้น	Physical Risk	น้ำท่วมในพื้นที่เกษตร	ลูกค้าขาดรายได้ ส่งผลต่อความสามารถในการชำระหนี้	สูง
ระยะสั้น	Physical Risk	ภัยแล้ง	รายได้ภาคเกษตรลดลง	สูง
ระยะสั้น	Operational Risk	ค่าไฟฟ้าเพิ่มขึ้น	ต้นทุนการดำเนินงานของสาขาเพิ่ม	ปานกลาง
ระยะกลาง	Transition Risk	นโยบายด้านสิ่งแวดล้อมของภาครัฐ	ลูกค้าต้องปรับตัวให้สอดคล้องกับนโยบายด้านสิ่งแวดล้อมของภาครัฐ	ปานกลาง
ระยะยาว	Physical Risk	ความถี่ของภัยธรรมชาติเพิ่ม	ความเสี่ยงด้านต้นทุนในการดำเนินธุรกิจอาจเพิ่มสูงขึ้น กระทบสาขาในพื้นที่เสี่ยงภัย ทำให้อาจหยุดให้บริการชั่วคราว	สูง
ระยะยาว	Transition Risk	การเปลี่ยนผ่านสู่เศรษฐกิจคาร์บอนต่ำ	ต้นทุนการดำเนินงานสูงขึ้น เช่น ค่าใช้จ่ายเกี่ยวกับการตรวจสอบการปล่อยก๊าซเรือนกระจก	ปานกลาง

หมายเหตุ : ความเสี่ยงระยะสั้น (ภายใน 5 ปี) , ความเสี่ยงระยะกลาง (ระหว่าง 5-10 ปี) , ความเสี่ยงระยะยาว(มากกว่า 10 ปี)

ผลกระทบทางการเงินที่เกี่ยวข้องกับสภาพอากาศผ่านการวิเคราะห์จากทัศน์

บริษัทฯ ได้ดำเนินการวิเคราะห์ผลกระทบที่เกี่ยวข้องกับการเปลี่ยนแปลงสภาพภูมิอากาศผ่านการวิเคราะห์จากทัศน์ (Climate-related Scenario Analysis) เพื่อประเมินความเสี่ยงและโอกาสที่อาจเกิดขึ้นต่อการดำเนินธุรกิจและพอร์ตสินเชื่อบริษัทในระยะสั้น ระยะกลาง และระยะยาว การวิเคราะห์ดังกล่าวช่วยให้บริษัทสามารถประเมินผลกระทบทางการเงินที่อาจเกิดขึ้นจากปัจจัยด้านสภาพภูมิอากาศ ทั้งในด้านความสามารถในการชำระหนี้ของลูกค้า ความผันผวนของเศรษฐกิจ และการเปลี่ยนแปลงนโยบายด้านสิ่งแวดล้อม โดยบริษัทได้พิจารณาจากทัศน์ที่เกี่ยวข้อง เช่น สถานการณ์การเปลี่ยนแปลงสภาพภูมิอากาศที่รุนแรงขึ้น และสถานการณ์การเปลี่ยนผ่านสู่เศรษฐกิจคาร์บอนต่ำ ผลการวิเคราะห์ดังกล่าวช่วยสนับสนุนการวางแผนเชิงกลยุทธ์ การบริหารความเสี่ยง และการกำหนดแนวทางในการปรับตัวของธุรกิจ เพื่อให้บริษัทสามารถดำเนินงานได้อย่างมีความยืดหยุ่นและเติบโตอย่างยั่งยืนในระยะยาว ดังนี้

ความเสี่ยงทางกายภาพ (Physical Risks)	
ประเด็นความเสี่ยง	ความเสี่ยงด้านนโยบายและกฎหมาย
ความเสี่ยง	น้ำท่วม / แผ่นดินไหว
ลักษณะสถานการณ์จำลอง	สถานการณ์ที่อุณหภูมิเฉลี่ยโลกเพิ่มขึ้นมากกว่า 2°C (High-emission scenario)
สมมุติฐาน	ภายใต้สถานการณ์ที่อุณหภูมิเฉลี่ยโลกเพิ่มขึ้นมากกว่า 2°C (High-emission scenario)
ผลกระทบต่อเศรษฐกิจ	ปัญหาภัยอุทกภัย และแผ่นดินไหวที่ทวีความรุนแรงและเพิ่มความถี่มากขึ้น

ผลกระทบต่อบริษัท	กระทบสาขาในพื้นที่เสี่ยงภัย รอยเลื่อนแผ่นดินไหว ทำให้ต้องหยุดให้บริการชั่วคราว
ผลกระทบทางการเงินต่อบริษัท	ผลกระทบหนี้เสียจากภัยพิบัติ
แผนบรรเทาผลกระทบ	นำปัจจัยความเสี่ยงด้านภัยธรรมชาติมาใช้ประกอบการพิจารณาเลือกสินทรัพย์ที่จะลงทุน ศึกษาการนำเทคโนโลยีเข้ามาช่วยลดโอกาสเกิดผลกระทบจากภัยธรรมชาติ และประกันภัยธุรกิจหยุดชะงักที่เหมาะสมไว้รองรับกับเหตุการณ์ต่าง ๆ ที่อาจเกิดขึ้น มีแผนการขยายสาขา, ทบทวนแผนรองรับกรณีฉุกเฉินเพื่อลดผลกระทบเป็นประจำ

ความเสี่ยงจากการเปลี่ยนผ่าน (Transition Risks)	
ประเด็นความเสี่ยง	ความเสี่ยงด้านนโยบายและกฎหมาย
ความเสี่ยง	กฎหมายหรือข้อบังคับด้านการควบคุมการปล่อยก๊าซเรือนกระจก
ลักษณะสถานการณ์จำลอง	สถานการณ์โลกควบคุมอุณหภูมิไม่เกิน 1.5°C
สมมุติฐาน	ภายใต้สถานการณ์โลกควบคุมอุณหภูมิไม่เกิน 1.5°C โดยมีมาตรการเข้มข้นจากภาครัฐและภาคเอกชน (Net Zero Scenario)
ผลกระทบต่อเศรษฐกิจ	นโยบายผลักดันประเทศไทยสู่สังคมคาร์บอนต่ำ ผ่านการตั้งเป้าให้ไทยบรรลุการปล่อยก๊าซเรือนกระจกสุทธิให้เป็นศูนย์ (Net zero) ภายในปี 2050 จากเดิมที่จะบรรลุในปี 2065 ซึ่งนโยบายดังกล่าวถือเป็นการเปลี่ยนแปลงครั้งใหญ่ในเชิงนโยบายด้านสภาพภูมิอากาศของไทย
ผลกระทบต่อบริษัท	ส่งผลให้บริษัทต้องปรับเปลี่ยนแผนธุรกิจ เพื่อให้สามารถดำเนินธุรกิจให้สอดคล้องกับข้อกำหนดของนโยบายและกฎหมาย
ผลกระทบทางการเงินต่อบริษัท	ต้นทุนการดำเนินงานสูงขึ้น เช่นค่าใช้จ่ายที่เกี่ยวข้องกับการตรวจสอบการปล่อยก๊าซเรือนกระจก
แผนบรรเทาผลกระทบ	<ul style="list-style-type: none">- การศึกษาความเสี่ยงและโอกาสที่เกี่ยวข้องจากการเปลี่ยนแปลงสภาพภูมิอากาศตาม Climate Scenario ต่าง ๆ ตามแนวทางของ TCFD- การประกาศเจตนารมณ์ในการมุ่งสู่เป้าหมายการปล่อยก๊าซเรือนกระจกสุทธิเป็นศูนย์ (Net Zero Emissions) ภายในปี ค.ศ. 2050

โอกาสจากการเปลี่ยนผ่าน (Transition Opportunities)

จากการที่ภาคธุรกิจและประเทศต่างๆ ตั้งเป้าหมายลดการปล่อยก๊าซเรือนกระจกสุทธิเป็นศูนย์และมุ่งสู่สังคมที่เน้นการใช้พลังงานหมุนเวียนและพลังงานสะอาดเพิ่มมากขึ้น รวมทั้งปรับเปลี่ยนไปสู่การใช้เทคโนโลยีเพื่อเพิ่มประสิทธิภาพในการใช้พลังงานและลดการปล่อยก๊าซเรือนกระจก ทำให้ความต้องการทางการเงินเพื่อนำไปใช้ในการเปลี่ยนผ่านเพื่อให้บรรลุเป้าหมาย Net Zero มีเพิ่มมากขึ้นบริษัทได้ทำการวิเคราะห์โอกาสที่เกี่ยวข้องกับสภาพภูมิอากาศและผลกระทบทางการเงินดังนี้

ประเด็นโอกาส	คำอธิบายประเด็นโอกาส	โอกาสหรือประโยชน์ทางธุรกิจ	แนวทางการตอบสนองของโอกาส
ผลิตภัณฑ์/บริการ (Products/Services)	-การพัฒนาผลิตภัณฑ์ที่มากกว่าบริการทางการเงินเพื่อช่วยลดผลกระทบจากการเปลี่ยนแปลงสภาพภูมิอากาศ	-โอกาสในการสร้างรายได้ใหม่จากนวัตกรรมที่มากกว่าบริการทางการเงินและช่วยในการเพิ่มความสามารถในการแข่งขัน	-คิดค้นและออกแบบผลิตภัณฑ์และบริการใหม่ ๆ เพื่อเพิ่มโอกาสและทางเลือกให้กับลูกค้า
ตลาด (Markets)	-การขยายตลาดด้วยการสนับสนุนทางการเงินที่เป็นมิตรต่อสิ่งแวดล้อม	-ขยายฐานลูกค้าและสร้างรายได้จากผลิตภัณฑ์และบริการทางการเงินที่สนับสนุนธุรกิจที่เป็นมิตรต่อสิ่งแวดล้อม	-กำหนดเป้าหมายยอดขายสนับสนุนสินเชื่อและการลงทุนเพื่อความยั่งยืนเป็นมิตรต่อสิ่งแวดล้อม
การใช้ทรัพยากรอย่างมีประสิทธิภาพ (Resource Efficiency)	-การใช้พลังงานและทรัพยากรอย่างมีประสิทธิภาพ เช่น การใช้อุปกรณ์ประหยัดพลังงาน การต่อเติมอาคารที่เป็นมิตรกับสิ่งแวดล้อม	-การลดต้นทุนในการดำเนินงาน การเพิ่มมูลค่าของสินทรัพย์ที่เป็นมิตรต่อสิ่งแวดล้อม การเพิ่มคุณภาพชีวิตและความปลอดภัยของพนักงาน	-จัดทำโครงการสนับสนุนในองค์กรเพื่อสร้างการตระหนักรู้ และระบุแผนงานการปรับปรุงการใช้พลังงานและทรัพยากรอย่างมีประสิทธิภาพ

ตัวชี้วัดและเป้าหมาย

บริษัทกำหนดแนวทางการสนับสนุนและส่งเสริมการเปลี่ยนผ่านสู่เศรษฐกิจสีเขียวผ่านการสนับสนุนทางการเงินที่เป็นมิตรต่อสิ่งแวดล้อม เพื่อสนับสนุนตัวชี้วัดการปล่อยก๊าซเรือนกระจกสุทธิภายใต้ขอบเขตที่ 1-3 ในส่วนของการปฏิบัติการบริษัทบูรณาการการบริหารจัดการผลกระทบด้านสิ่งแวดล้อมเข้าสู่กระบวนการดำเนินงานที่เป็นมิตรต่อสิ่งแวดล้อมครอบคลุมกิจกรรมที่ส่งผลโดยตรงต่อการลดการใช้พลังงานและลดการปล่อยก๊าซเรือนกระจก รวมไปถึงจนถึงการจัดให้มีกิจกรรมชดเชยคาร์บอนเป็นประจำปีมาอย่างต่อเนื่องโดยมีเป้าหมายในการ ลดการใช้พลังงานในสำนักงานใหญ่และสาขา เพิ่มกระบวนการทำงานแบบดิจิทัล และลดการใช้ทรัพยากรในองค์กร โดยมีผลการดำเนินงานดังนี้

1. คำนวณของบริษัทในการเป็นองค์กรปล่อยคาร์บอนสุทธิเป็นศูนย์ ภายในปี 2050
 เก็บรวบรวมบัญชีคาร์บอน scope 1, scope 2, scope 3
 ตั้งเป้าหมายการปล่อยคาร์บอนสุทธิเป็นศูนย์ที่อิงหลัก (Science-based target)

ใช้หลัก 3R (การลด-การใช้ซ้ำ-การรีไซเคิล)

ชดเชยคาร์บอนส่วนเกิน

2. 100% ของสาขามีโครงการด้าน ESG ระยะยาวอย่างน้อยหนึ่งโครงการภายในปี 2568

ร่วมมือกับหน่วยงานที่มีความถนัดด้านการ ESG เพื่อริเริ่มโครงการเพื่อสังคมและสิ่งแวดล้อม

กำหนดวิธีวัดผลของโครงการเพื่อให้แน่ใจว่าเกิดผลกระทบเชิงบวกและสามารถชดเชยคาร์บอนส่วนเกินได้

เชิญชวนให้ลูกค้าเป็นส่วนหนึ่งของผู้สนับสนุนด้านสิ่งแวดล้อม

3. 100% ของคู่ค้าได้รับการประเมินความเสี่ยงด้านความยั่งยืนภายในปี 2568

100% ของคู่ค้าที่ถูกประเมินว่ามีความเสี่ยงสูงได้รับการตรวจติดตามทุกปี

ให้ความรู้และประเมินคู่ค้าเกี่ยวกับการพัฒนาอย่างยั่งยืน สิ่งแวดล้อม อาชีวอนามัยและความปลอดภัย และสิทธิมนุษยชน

ตรวจติดตามและสังเกตผลการดำเนินงานด้านความยั่งยืนของคู่ค้า ที่ถูกระบุว่ามีความเสี่ยงสูงเพื่อให้แน่ใจว่ามีการพัฒนาปรับปรุงอย่างต่อเนื่อง

4. การให้บริการที่มากกว่าบริการทางการเงินเพื่อสนับสนุนการลดการปล่อยก๊าซเรือนกระจก

เป็นส่วนหนึ่งของผู้สนับสนุนด้านสิ่งแวดล้อมให้บริการสินเชื่อเพื่อสิ่งแวดล้อม

การบริหารจัดการพลังงาน

บริษัทฯ ตระหนักดีว่าพลังงานเป็นปัจจัยที่สำคัญในการดำเนินธุรกิจ การจัดการพลังงานที่มีประสิทธิภาพจะทำให้เกิดประโยชน์หลายประการ เช่น การลดค่าสาธารณูปโภค และลดปริมาณการปล่อยก๊าซเรือนกระจก บริษัทจึงดำเนินการส่งเสริมให้มีการจัดการและการใช้พลังงานผ่านโครงการต่าง ๆ เช่น การใช้อุปกรณ์ประหยัดพลังงาน การใช้พลังงานทดแทน การเปลี่ยนไปใช้รถยนต์ไฟฟ้าในการติดตามหนี้และการพบปะกับลูกค้า รวมถึงการออกแบบสถานที่ทำงานโดยผนวกนวัตกรรมที่สนับสนุนการประหยัดพลังงาน

การออกแบบอาคารที่เป็นมิตรต่อสิ่งแวดล้อม

อาคารศรีสวัสดิ์ เป็นอาคารซึ่งได้รับการออกแบบภายใต้แนวคิดของอาคารยั่งยืน (Sustainable Building) มีการวางรูปแบบโครงสร้างด้วยการคำนึงถึงอรรถประโยชน์ ความปลอดภัย สภาพแวดล้อมในการทำงานที่ดี (Working Environment) และการประหยัดพลังงานสูงสุด โดยใช้หลักทดแทน บำบัด และอนุรักษ์ มาเป็นแนวคิดในการสร้างอาคาร และเลือกใช้วัสดุอุปกรณ์ภายในสำนักงาน ดังนี้

- การใช้แสงจากธรรมชาติควบคู่กับการใช้พลังงานไฟฟ้า โดยการออกแบบให้ตัวอาคารมีกระจกล้อมรอบเพื่อประหยัดการใช้พลังงานไฟฟ้า
- มีการเลือกใช้หน้าต่างประเภท Triple Glazed ใช้ฟิล์มกันแสงและฉนวนกันร้อนที่กระจกเพื่อช่วยลดความร้อนและอุณหภูมิที่เกิดขึ้นกับอาคาร ทำให้ใช้พลังงานในการทำงานน้อยลง
- ใช้หลอดไฟประหยัดพลังงาน ควบคู่ไปกับการใช้แสงสว่างจากธรรมชาติ โดยระบบแสงสว่างที่ประหยัดพลังงานนั้นจะสามารถลดการผลิตความร้อนและลดความต้องการใช้ความเย็นจากเครื่องปรับอากาศด้วยอีกทางหนึ่ง
- การดูแลรักษาความปลอดภัยและการป้องกันจากการเกิดอัคคีภัยโดยการติดตั้งตัวจับควัน (Smoke Detector) พร้อมทั้งดับเพลิงและสายดับเพลิง
- การดูแลรักษา เลือกใช้อุปกรณ์สำนักงานที่เน้นการประหยัดพลังงาน เช่น หลอดไฟประหยัดพลังงาน ติดตั้งเครื่องปรับอากาศที่ประหยัดไฟ ฯลฯ และมีพื้นที่สีเขียวไม่น้อยกว่าร้อยละ 40 ของพื้นที่เปิดโล่ง

แผนการจัดการพลังงาน

- การเปิด/ปิดไฟภายในอาคารสำนักงานช่วงพักเวลา 12.00 - 13.00 น. และแยกสวิตช์ควบคุมการเปิด/ปิดเฉพาะบริเวณ
- การเปลี่ยนใช้หลอดไฟที่ประหยัดพลังงานในสำนักงานใหญ่ และสำนักงานสาขา
- การเปิด/ปิดเครื่องปรับอากาศในเวลาทำการโดยมีเวลาเปิด/ปิดที่เวลา 08.30 – 17.30 น. ปรับตั้งอุณหภูมิที่ 25 องศา
- การใช้บันไดขึ้นลงชั้นเดียวแทนการใช้ลิฟต์โดยสารและปิดให้บริการลิฟต์โดยสารในช่วงเวลาที่มีการใช้งานน้อย
- การรณรงค์ประหยัดพลังงานในองค์กรสำหรับเครื่องคอมพิวเตอร์ตั้งโต๊ะ PC และ Notebook โดยพนักงานจะต้องตั้งให้ปิดจอภาพเมื่อไม่มีการใช้งาน เลือกอุปกรณ์สำนักงานที่มีค่าการประหยัดพลังงาน รวมถึงถอดปลั๊กอุปกรณ์เครื่องใช้สำนักงานทุกครั้ง



ผลการดำเนินงานในโครงการอนุรักษ์พลังงาน

บริษัทฯ มุ่งเสริมสร้างทัศนคติที่ดีในการใช้พลังงานอย่างมีประสิทธิภาพโดยจัดให้มีคณะทำงานดำเนินการด้านอนุรักษ์พลังงาน เพื่อควบคุมดูแล ให้คำปรึกษา การดำเนินการจัดการพลังงานตามมาตรการด้านการอนุรักษ์พลังงานและจัดการพลังงานอย่างมีประสิทธิภาพ พร้อมกับจัดอบรมพนักงานให้ตระหนักเข้าใจและร่วมมือปฏิบัติตามนโยบายการอนุรักษ์พลังงานภายในองค์กร ลดการใช้พลังงานและมุ่งใช้พลังงานให้เกิดประโยชน์สูงสุด ทั้งในด้านการลดการใช้ไฟฟ้า การลดการใช้เครื่องปรับอากาศ การลดการใช้ลิฟต์โดยสาร การลดการใช้อุปกรณ์เครื่องใช้สำนักงาน ทั้งนี้ปริมาณการใช้ไฟฟ้าในปี 2568 มีการใช้พลังงานไฟฟ้า 20,910,138 กิโลวัตต์-ชั่วโมง โดยมีปริมาณเพิ่มขึ้นจาก ปี 2567 เนื่องจากมีการขยายขอบเขตการจัดเก็บข้อมูลจากสำนักงานใหญ่และ 1,000 สาขานำร่อง เป็นขอบเขตรายงานสำนักงานใหญ่และสาขาและบริษัทย่อย เพื่อแสดงผลการลดการใช้พลังงานและปรับปรุงประสิทธิภาพของขั้นตอนการทำงานทั่วทั้งองค์กรอย่างต่อเนื่อง

ปริมาณการใช้ไฟฟ้าในองค์กร

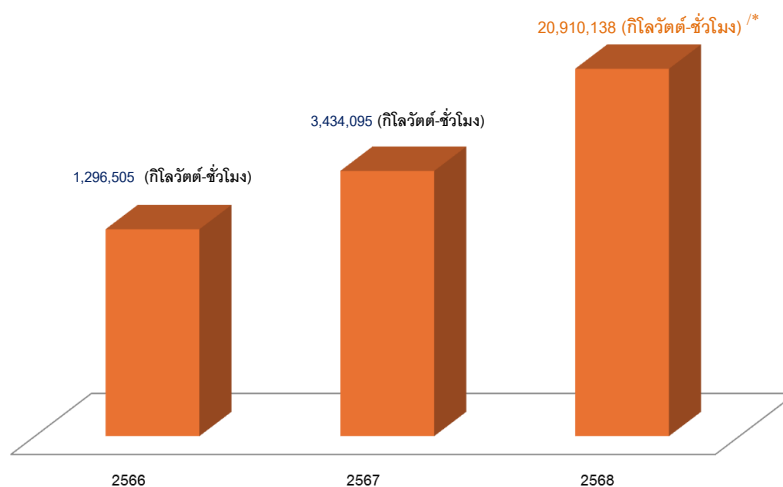

หมายเหตุ* ปี 2568 มีการขยายขอบเขตการจัดเก็บข้อมูลจากสำนักงานใหญ่และ 1,000 สาขานำร่อง เป็นขอบเขตรายงานสำนักงานใหญ่และสาขาและบริษัทย่อย เพื่อแสดงผลการลดการใช้พลังงานและปรับปรุงประสิทธิภาพของขั้นตอนการทำงานทั่วทั้งองค์กรอย่างต่อเนื่อง

ผลการดำเนินงานโครงการสู่สาขาศรีสวัสดิ์ เงินสดทันใจ นวัตกรรมพลังงานสะอาด

บริษัทฯ มุ่งมั่นดำเนินธุรกิจควบคู่กับการลดผลกระทบต่อสิ่งแวดล้อม และสนับสนุนการเปลี่ยนผ่านด้านพลังงานสู่พลังงานสะอาด (Energy Transition) โดยได้ดำเนินโครงการ “สู่สาขาศรีสวัสดิ์ เงินสดทันใจ นวัตกรรมพลังงานสะอาด” ด้วยการติดตั้งระบบผลิตไฟฟ้าจากพลังงานแสงอาทิตย์บนหลังคาผู้สาขานำร่อง เพื่อเพิ่มสัดส่วนการใช้พลังงานหมุนเวียนในกระบวนการดำเนินธุรกิจ และลดการพึ่งพาพลังงานไฟฟ้าจากระบบหลัก

โครงการดังกล่าวมีบทบาทสำคัญในการสนับสนุนการลดการปล่อยก๊าซเรือนกระจกจากการดำเนินงานของบริษัท ผ่านการใช้พลังงานทดแทนที่สะอาดและเป็นมิตรต่อสิ่งแวดล้อม ซึ่งสอดคล้องกับแนวทางการดำเนินธุรกิจอย่างยั่งยืนของบริษัท โดยมุ่งสร้างประโยชน์ใน 3 มิติ ได้แก่

1. การเพิ่มสัดส่วนการผลิตพลังงานหมุนเวียนจากพลังงานแสงอาทิตย์
2. การลดการใช้ไฟฟ้าจากระบบไฟฟ้าหลัก ซึ่งช่วยลดการปล่อยก๊าซเรือนกระจกทางอ้อม (Scope 2 Emissions)
3. การส่งเสริมการใช้พลังงานสะอาดในกิจกรรมการดำเนินธุรกิจขององค์กร



ทั้งนี้ โครงการดังกล่าวเริ่มดำเนินการติดตั้งในปี 2567 โดยบริษัทฯ อยู่ระหว่างการติดตามข้อมูลการใช้พลังงานเพื่อประเมินผลการประหยัดพลังงานและการลดการปล่อยก๊าซเรือนกระจกในระยะต่อไป

การบริหารจัดการการใช้น้ำมันและเชื้อเพลิง

เนื่องจากการดำเนินธุรกิจของบริษัทฯ มีส่วนเกี่ยวข้องกับการใช้พลังงานเชื้อเพลิงอย่างหลีกเลี่ยงไม่ได้ ประกอบกับฐานลูกค้าที่มีการขยายตัวต่อเนื่อง จำนวนสินเชื่อที่เพิ่มขึ้นทำให้ปริมาณการใช้น้ำมันเพิ่มสูงขึ้น และเพื่อให้การดำเนินธุรกิจเป็นไปตามมาตรฐานต่าง ๆ บริษัทฯ จึงมีการบันทึกข้อมูลปริมาณการใช้เชื้อเพลิงของรถยนต์ขนส่ง หรือการใช้ไฟฟ้าภายในสำนักงาน เพื่อให้ได้รับทราบแนวโน้มของการใช้พลังงานในแต่ละปี และคำนึงถึงผลกระทบจากก๊าซเรือนกระจกอันเป็นสาเหตุของภาวะโลกร้อนและการเปลี่ยนแปลงของสภาพภูมิอากาศจึงได้มีการกำหนดมาตรการในการจัดการน้ำมันในองค์กร ทั้งนี้ปริมาณการใช้น้ำมันในปี 2568 มีการใช้น้ำมันอยู่ที่ 125,893,411 ลิตร

แนวทางการจัดการ

- พนักงานสาขาจะถูกตั้งเป้าหมายเบิกค่าน้ำมันตามความเหมาะสมของการปฏิบัติงาน
- ผลักดันนโยบายการใช้รถยนต์พลังงานไฟฟ้า (Electric Vehicle, EV) ในการปฏิบัติงาน

ปริมาณการใช้น้ำมันในองค์กร

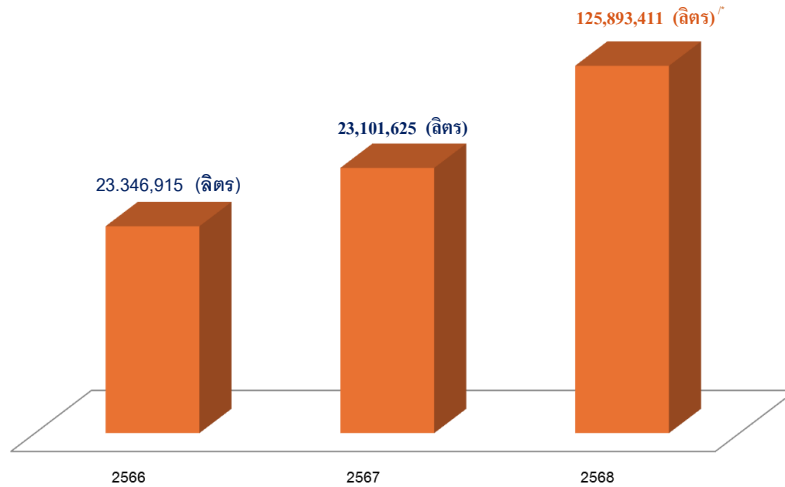

หมายเหตุ : ปี 2568 มีการขยายขอบเขตการจัดเก็บข้อมูลจากสำนักงานใหญ่และ 1,000 สาขานำร่อง เป็นขอบเขตรายงานสำนักงานใหญ่และสาขาและบริษัทย่อยเพื่อแสดงผลการลดการใช้ น้ำมันและปรับปรุงประสิทธิภาพของขั้นตอนการทำงานทั่วทั้งองค์กรอย่างต่อเนื่อง

การบริหารจัดการทรัพยากรน้ำ

บริษัทฯ ได้ดำเนินการบริหารจัดการทรัพยากรน้ำแบบองค์รวม ซึ่งครอบคลุมกิจกรรมการใช้น้ำและการจัดการน้ำเสีย พร้อมกันให้ความสำคัญกับข้อห่วงกังวลทางสิ่งแวดล้อม การประยุกต์ใช้เทคโนโลยีที่ก้าวหน้าขึ้น และการร่วมมือกับผู้มีส่วนได้เสียบริหารจัดการน้ำภายในองค์กรตามนโยบายสิ่งแวดล้อม โดยยึดถือแนวทาง 3Rs คือ ลดการใช้น้ำดิบ (Reduce) ใช้ซ้ำ (Reuse) และนำน้ำไปผ่านกระบวนการเพื่อนำกลับมาใช้ใหม่ (Recycle) เพื่อบริหารจัดการทรัพยากรน้ำให้เกิดประสิทธิภาพสูงสุดและลดปริมาณการใช้น้ำภายในองค์กร เช่น การนำน้ำทิ้งกลับมาใช้รดน้ำต้นไม้ หรือนำกลับมาล้างทำความสะอาดฉีดพรมถนนเพื่อควบคุมการฟุ้งกระจายของฝุ่น พร้อมทั้งตรวจติดตามคุณภาพน้ำทิ้งอย่างสม่ำเสมอเพื่อให้มั่นใจว่าน้ำทิ้งมีคุณภาพตามมาตรฐานของพื้นที่นั้น ๆ ก่อนปล่อยสู่ธรรมชาติ

แนวทางในการจัดการ

- ตรวจสอบอุปกรณ์ในการใช้น้ำอย่างสม่ำเสมอ หากตรวจสอบพบว่าชำรุดให้รีบดำเนินการจัดซ่อมให้แล้วเสร็จโดยเร็ว ปลูกฝังและรณรงค์ให้ความรู้แก่พนักงานในการอนุรักษ์สิ่งแวดล้อม รู้จักใช้ทรัพยากรให้เกิดประโยชน์สูงสุด
- ปลูกฝังและรณรงค์ให้ความรู้แก่พนักงานในเรื่องการอนุรักษ์สิ่งแวดล้อมเพื่อให้การใช้ทรัพยากรเกิดประโยชน์สูงสุด

การบริหารจัดการน้ำทิ้งและของเสีย

น้ำเสียที่เกิดจากการดำเนินงาน (สำนักงานใหญ่) ส่วนมากเป็นน้ำที่มาจากห้องน้ำ ชักโครก อ่างล้างมือ โดยบริษัทฯ มีวิธีการจัดการน้ำเสียโดยกระบวนการบำบัดน้ำเสียโดยมีวิธีการดังนี้ มีการดักและทำความสะอาดเศษอาหาร และไขมันออกจากตะแกรงดักขยะ หรือบ่อดักไขมันตามความถี่ที่กำหนดอย่างเหมาะสมกับปริมาณและการปนเปื้อน มีการนำเศษอาหาร น้ำมันและไขมันไปกำจัดอย่างถูกต้อง มีการตรวจสอบ ปรับปรุง ซ่อมแซมระบบบำบัดน้ำเสียให้สามารถใช้งานและมีประสิทธิภาพอยู่เสมอ มีการตรวจสอบการรั่วไหลของน้ำเสียอย่างสม่ำเสมอเพื่อป้องกันการปนเปื้อนของน้ำเสียไปยังแหล่งอื่นๆ ทำให้มั่นใจได้ว่าคุณภาพของน้ำที่ผ่านการบำบัดตรงตามเกณฑ์ที่กฎหมายกำหนด ก่อนปล่อยลงสู่แหล่งน้ำสาธารณะ ในปี 2568 มีปริมาณน้ำทิ้งจำนวน 47,072 ลูกบาศก์เมตรต่อปี อีกทั้งมีคุณภาพน้ำทิ้งหรือค่า BOD (Biochemical Oxygen

Demand) ออกจากระบบตามมาตรฐานน้ำทิ้งจากอาคารประเภท ก ไม่เกิน 20 มิลลิกรัมต่อลิตรซึ่งถือว่าเป็นน้ำดี (น้ำทิ้งที่เริ่มดี) เป็นไปตามค่ามาตรฐานอุตสาหกรรม และเป็นไปตามเกณฑ์ที่กฎหมายกำหนด

ทั้งนี้บริษัทฯ มีเป้าหมายในการดำเนินการด้านการบริหารจัดการน้ำทิ้งและของเสียภายในปี 2568 มีแนวทางในการดำเนินงานเริ่มจากสำนักงานใหญ่ โดยผลการดำเนินงานในปี 2568 บริษัทฯ ไม่มีการปล่อยน้ำทิ้งที่เกินกว่ามาตรฐานและกฎหมายกำหนด นอกจากนี้ บริษัทฯ ไม่มีการจ่ายเงินค่าปรับหรือถูกลงโทษด้านสิ่งแวดล้อม

การลดการใช้น้ำ

บริษัทฯ มีการรณรงค์เพื่อลดการใช้น้ำที่ไม่จำเป็น ผ่านการประชาสัมพันธ์ การจัดบอร์ดในอาคารสำนักงานใหญ่ และสำนักงานสาขา เพื่อเป็นการกระตุ้นจิตสำนึกของพนักงาน และปลูกฝังค่านิยมที่ดีให้แก่พนักงาน โดยบริษัทฯ มีการตั้งเป้าหมายในการลดปริมาณการใช้น้ำในปี 2568 ไม่เกิน 100,000 ลูกบาศก์เมตรต่อปี ทั้งนี้ในปี 2568 มีการใช้น้ำอยู่ที่ 712,186 ลูกบาศก์เมตรต่อปี โดยมีปริมาณเพิ่มขึ้นจาก ปี 2567 เนื่องจากมีการขยายขอบเขตการจัดเก็บข้อมูลจากสำนักงานใหญ่และ 1,000 สาขานำร่อง เป็นขอบเขตรายงานสำนักงานใหญ่และสาขาและบริษัทย่อย เพื่อแสดงผลการลดการใช้น้ำและปรับปรุงประสิทธิภาพของขั้นตอนการทำงานทั่วทั้งองค์กรอย่างต่อเนื่อง

ปริมาณการใช้น้ำในองค์กร

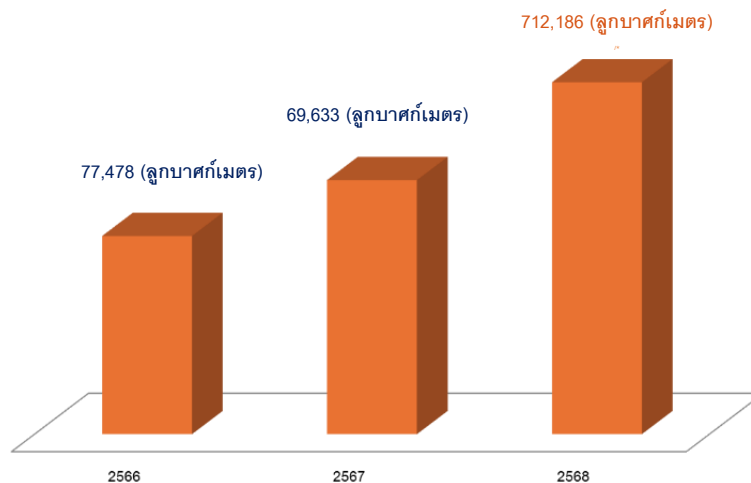

หมายเหตุ / ปี 2568 มีการขยายขอบเขตการจัดเก็บข้อมูลจากสำนักงานใหญ่และ 1,000 สาขานำร่อง เป็นขอบเขตรายงานสำนักงานใหญ่และสาขาและบริษัทย่อยเพื่อแสดงผลการลดการใช้น้ำและปรับปรุงประสิทธิภาพของขั้นตอนการทำงานทั่วทั้งองค์กรอย่างต่อเนื่อง

การบริหารจัดการขยะและของเสีย

การบริหารจัดการการลดปริมาณการใช้กระดาษ

บริษัทฯ ได้ให้ความสำคัญต่อการรณรงค์การใช้กระดาษอย่างรู้คุณค่าโดยมีการพัฒนาผลิตภัณฑ์และบริการที่ตอบสนองต่อไลฟ์สไตล์ของลูกค้าในยุคดิจิทัล ด้วยการขยายช่องทางการให้บริการในรูปแบบดิจิทัล(Digital Platforms) ผ่านแอปพลิเคชันบนมือถือ ให้ลูกค้าสามารถเรียกดูและจัดเก็บภาพหลักฐานในรูปแบบของไฟล์ภาพบนอุปกรณ์มือถือของลูกค้าได้แทนการจัดเก็บในรูปแบบเอกสาร ควบคู่กับการปรับปรุงระบบงานที่ช่วยเพิ่มประสิทธิภาพการทำงานและช่วยลดค่าใช้จ่ายการดำเนินงานขององค์กร ตลอดจนสร้างความตระหนักรู้ให้กับพนักงานผ่านการจัดกิจกรรม และพัฒนาสื่อการเรียนรู้ในรูปแบบอิเล็กทรอนิกส์ผ่านห้องเรียนต้นใจอย่างต่อเนื่อง มีการรณรงค์ให้บุคลากรเห็นถึงความสำคัญในการใช้ทรัพยากรขององค์กรอย่างคุ้มค่าและเกิดประโยชน์สูงสุด เพื่อตระหนักถึงความสำคัญในการประหยัดทรัพยากร ทั้งนี้ยังมุ่งผลักดัน

สนับสนุนให้บุคลากรนำเทคโนโลยีสารสนเทศมาประยุกต์ใช้ในการปฏิบัติงานด้านเอกสารอิเล็กทรอนิกส์มากยิ่งขึ้นภายใต้ “โครงการบริหารจัดการการใช้กระดาษภายในบริษัท ศรีสวัสดิ์ คอร์ปอเรชั่น จำกัด (มหาชน) โดยการจัดตั้งจุด Drop Point เพื่อนำกระดาษเหลือใช้เข้าไปเข้าร่วมโครงการ Paper X กระดาษเก่าแลกกระดาษใหม่ โดยการคัดแยกกระดาษเก่าเข้าสู่กระบวนการรีไซเคิล ลดปริมาณขยะที่จะนำไปกำจัด และเพื่อสร้างกระบวนการมีส่วนร่วม และจิตสำนึกให้กับกลุ่มเป้าหมายร่วมกับ บริษัท เอสซีจี แพคเกจจิ้ง จำกัด (มหาชน) และเครือข่ายเพื่อความยั่งยืนแห่งประเทศไทย หรือ TRBN (Thailand Responsible Business Network) ทั้งนี้ บริษัทฯ มีการตั้งเป้าหมายในการลดปริมาณการใช้กระดาษในปี 2566-2568 ไม่เกิน 30,000 กิโลกรัม ต่อปี โดยในปี 2568 มีการใช้กระดาษอยู่ที่ 24,781 กิโลกรัม (ขอขอบเขตรายงานสำนักงานใหญ่และสาขาและบริษัทย่อย) พบว่าปริมาณกระดาษที่ใช้ในการปฏิบัติงานของบริษัทฯ ลดลงจากปี 2567 อยู่ที่ร้อยละ 0.876 แสดงถึงการนำระบบเทคโนโลยีสารสนเทศและระบบจัดการเอกสารอิเล็กทรอนิกส์มาใช้ในการกระบวนการทำงาน ช่วยให้พนักงานสามารถเข้าถึงข้อมูลและดำเนินงานต่าง ๆ ผ่านระบบดิจิทัลได้อย่างสะดวกและรวดเร็ว ส่งผลให้ปริมาณการใช้กระดาษภายในองค์กรลดลงอย่างต่อเนื่อง รวมถึงลดการปล่อยก๊าซเรือนกระจกที่เกิดจากการดำเนินงานขององค์กรทางอ้อม

ปริมาณการใช้กระดาษในองค์กร

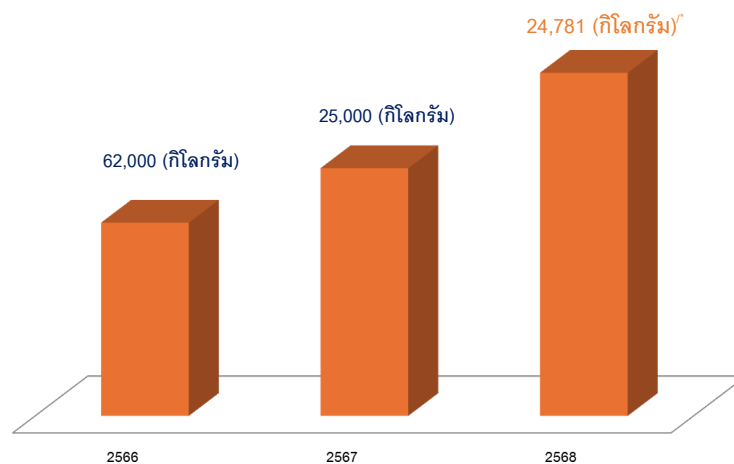

หมายเหตุ / ปี 2568 มีการขยายขอบเขตการจัดเก็บข้อมูลจากสำนักงานใหญ่และ 1,000 สาขานำร่อง เป็นขอบเขตรายงานสำนักงานใหญ่และสาขาและบริษัทย่อย เพื่อแสดงผลการลดการใช้กระดาษและปรับปรุงประสิทธิภาพของขั้นตอนการทำงานทั่วทั้งองค์กรอย่างต่อเนื่อง

การจัดการคัดแยกขยะภายในอาคารสำนักงานใหญ่

ปัญหาขยะนับเป็นปัญหาสำคัญที่ส่งผลต่อสุขภาพและสิ่งแวดล้อม บริษัทฯ จึงได้เริ่มมีการจัดการขยะตั้งแต่ปี 2564 โดยมีการติดตั้งชุดถังขยะแยกประเภทที่สำนักงานใหญ่ และสาขาทั่วไปประเทศ เพื่อปลูกจิตสำนึกพนักงานของบริษัทฯ ให้ตระหนักถึงการลด คัดแยกขยะ และรักษาสีสิ่งแวดล้อมภายในองค์กร และเพื่อลดปัญหาการเพิ่มขึ้นของปริมาณขยะ บริษัทฯ จึงได้มีจัดตั้งถังการคัดแยกขยะให้ถูกประเภทในแต่ละชั้นของสำนักงานและสำนักงานสาขาเพื่อให้สะดวกในการจัดการ แบ่งเป็น แก้วพลาสติก ขวดน้ำพลาสติก หลอดพลาสติกแยกชนิดแล้วรวบรวมขาย เป็นการเพิ่มมูลค่าให้กับขยะและช่วยให้ง่ายต่อการนำเข้าสู่กระบวนการรีไซเคิลเพื่อนำกลับมาใช้ประโยชน์อีกครั้งโดยรายได้ดังกล่าวจะนำไปใช้ในกิจกรรมเพื่อสังคมของบริษัทฯ อีกทั้งปี 2568 บริษัทฯ ต่อยอดความร่วมมือกับ HP และ Speed Commercial ชวนพนักงานทำภารกิจกำจัด E-Waste เพื่อร่วมใจกันแสดงความรับผิดชอบต่อสิ่งแวดล้อม และส่งเสริมให้พนักงานมีความรู้และเข้าใจถึงปัญหาด้านการจัดการขยะ ทั้งกระบวนการคัดแยก ไปจนถึงการรีไซเคิล ซึ่งจะมีส่วนช่วยในการแก้ไขปัญหาด้านสิ่งแวดล้อมอย่างยั่งยืน ได้ตั้งจุด Drop off ของเสียอันตราย คือ ตลับหมึกพิมพ์ เพื่อจะได้แยกทิ้งของเสียอันตรายอย่างถูกต้องและนำไปผลิตเป็นเชื้อรีไซเคิลที่เป็นมิตรต่อสิ่งแวดล้อมซึ่งจะช่วยลดการปล่อยก๊าซเรือนกระจกได้ บริษัทฯ ได้ดำเนินโครงการเพื่อสิ่งแวดล้อมตามเป้าหมายด้านความยั่งยืน เพื่อปรับเปลี่ยนพฤติกรรมของพนักงาน และสร้างวัฒนธรรมในการอนุรักษ์ทรัพยากรและ

สิ่งแวดล้อมในองค์กร โดยเดินทางโครงการ "ศรีสวัสดิ์รักษ์โลก" ตลอดจนการผลักดันให้ร้านค้า ชุมชนที่อยู่โดยรอบสถานประกอบการให้ตระหนักถึงการอุปโภคบริโภคที่เป็นมิตรต่อสิ่งแวดล้อมนอกเหนือจากการเป็นพื้นที่ปลอดโฟมแล้ว ยังต่อยอดไปยังสถานประกอบการอื่นของบริษัทฯ ด้วย มุ่งเน้นรณรงค์ปรับ 3 พฤติกรรมหลัก ได้แก่ พกถุงผ้า การแยกขยะรีไซเคิล และการแยกเศษอาหาร โดยในปี 2568 โครงการได้รับความร่วมมือเป็นอย่างดีจากพนักงาน ช่วยลดการปล่อยก๊าซเรือนกระจกได้ 4,835 kg. CO₂e/หน่วย เทียบเท่าการปลูกต้นไม้ใหญ่ 220 ต้น



การมอบปฏิทินเก่าที่ได้จากการรับบริจาคเพื่อใช้ทำสื่ออักษรเบรลล์

ด้วยความใส่ใจในการใช้ทรัพยากรอย่างรู้คุณค่า บริษัทฯ จึงได้กำหนดวิธีการควบคุมและจัดการวัสดุเหลือใช้ โดยยึดหลักการให้พนักงานทุกคนปฏิบัติงานและทำกิจกรรมทุกประเภทให้เกิดขยะน้อยที่สุดมีการจัดการขยะอย่างถูกต้อง บริษัทฯ จึงได้รวบรวมอุปกรณ์สำนักงานที่ใช้แล้ว ได้แก่ ปฏิทินที่ใช้แล้วในบริษัทฯ ให้แก่มูลนิธิช่วยคนตาบอดแห่งประเทศไทย ในพระบรมราชูปถัมภ์ เพื่อนำไปผลิตหนังสืออักษรเบรลล์ และใช้เป็นอุปกรณ์การเรียนการสอนเพื่อคนตาบอด โดยโครงการนี้เป็นหนึ่งในกิจกรรมช่วยเหลือสังคมที่พนักงาน ร่วมกันมอบสิ่งดี ๆ ให้กับผู้พิการทางสายตา

การนำรถจักรยานยนต์ที่เสื่อมสภาพมาปรับปรุงให้ใช้งานได้เพื่อการศึกษา

ด้วยความใส่ใจในการใช้ทรัพยากรอย่างรู้คุณค่า บริษัทฯ จึงได้กำหนดวิธีการควบคุมและจัดการวัสดุเหลือใช้ และของเสียอื่น ๆ ยึดหลักการให้พนักงานทุกคนปฏิบัติงานและทำกิจกรรมทุกประเภทโดยให้เกิดขยะน้อยที่สุดมีการจัดการขยะอย่างถูกต้อง เริ่มต้นตั้งแต่การแยกประเภทขยะรวมทั้งการกำจัดที่เหมาะสมและถูกวิธี สำหรับขยะที่อาจส่งผลกระทบต่อสิ่งแวดล้อม ได้ว่าจ้างบริษัทผู้เชี่ยวชาญนำไปกำจัดต่อไปโดยคำนึงถึงวิธีการกำจัดที่สอดคล้องกับกฎหมายที่เกี่ยวข้องเป็นสำคัญ โดยในปี 2568 บริษัทฯ ได้นำรถยนต์ที่เสื่อมสภาพจำนวน 25 คัน ให้แก่วิทยาลัยเทคนิคนครนายก เพื่อใช้เป็นสื่อการเรียนการสอนในสาขาวิชาชีพช่างยนต์ สนับสนุนการพัฒนาทักษะและความเชี่ยวชาญของนักเรียน นักศึกษา ให้สามารถเรียนรู้จากอุปกรณ์จริงและพร้อมต่อยอดสู่การทำงานในอนาคต โครงการดังกล่าวถือเป็นการวางรากฐานเพื่อยกระดับคุณภาพการศึกษาในสายอาชีพอย่างยั่งยืน สอดคล้องกับเป้าหมายการดำเนินธุรกิจภายใต้กรอบ ESG ของบริษัท ที่มุ่งเน้นการสร้างคุณค่าให้กับสังคมในระยะยาว นอกจากการส่งมอบรถจักรยานยนต์แล้ว ทีมพนักงานจิตอาสาของ บริษัทฯ ยังได้ร่วมพูดคุยให้ความรู้แก่นักเรียนและนักศึกษา ถึง การขับขี่อย่างปลอดภัย เทคนิคการตรวจเช็คสภาพรถเบื้องต้น และการดูแลรักษาจักรยานยนต์ ซึ่งเป็นการถ่ายทอดองค์ความรู้จากประสบการณ์จริงของพนักงาน ช่วยเปิดโอกาสให้นักศึกษาได้เรียนรู้นอกห้องเรียนอย่างใกล้ชิดนำไปสู่การเกิดระบบจัดการรถจักรยานยนต์ที่เสื่อมสภาพในการสร้างระบบหมุนเวียนการใช้ทรัพยากรที่เหมาะสมและมีประสิทธิภาพ และเป็นการลดขยะอันตรายอย่างเป็นรูปธรรม



การจัดการคัดผ่านขวดพลาสติกร่วมกับโครงการ Renew Reborn

บริษัทฯ ร่วมใจช่วยลดขยะและผลกระทบต่อสิ่งแวดล้อม ดำเนินการคัดแยกขยะในองค์กรและส่งมอบผ่านขวดพลาสติกให้แก่โครงการ “Renew Reborn” ภายใต้ภาควิชาวิทยาศาสตร์สิ่งแวดล้อม คณะวิทยาศาสตร์ มหาวิทยาลัยศิลปากร วิทยาเขตพระราชวังสนามจันทร์ นครปฐม โดยกิจกรรมดังกล่าวเป็นส่วนหนึ่งของการส่งเสริมการมีส่วนร่วมในการจัดการขยะอย่างสร้างสรรค์ โดยเฉพาะ ผ่านขวดน้ำพลาสติก ซึ่งเป็นวัสดุที่มักถูกทิ้งเป็นขยะทั่วไป แต่สามารถนำกลับมาแปรรูปและสร้างมูลค่าเพิ่มได้อย่างหลากหลาย ผ่านกระบวนการรีไซเคิลและอัพไซเคิล (Upcycling) ประโยชน์ของการนำผ่านขวดน้ำมาใช้ให้เกิดประโยชน์ นอกจากจะช่วยลดปริมาณขยะพลาสติกที่อาจตกค้างในสิ่งแวดล้อมแล้ว ยังช่วยลดการใช้ทรัพยากรใหม่ ลดการปล่อยก๊าซเรือนกระจกจากกระบวนการผลิตพลาสติก และสร้างการเรียนรู้ด้านเศรษฐกิจหมุนเวียน (Circular Economy) ให้เกิดขึ้นในสังคม สำหรับตัวอย่างการนำผ่านขวดน้ำไปใช้ประโยชน์ ภายใต้โครงการ Renew Reborn ได้แก่ การนำผ่านขวดไปหลอมขึ้นรูปเป็นโต๊ะและเก้าอี้ สำหรับใช้ในพื้นที่สาธารณะ การผลิต ของเล่นเด็ก ที่ช่วยเสริมสร้างพัฒนาการและทักษะการเรียนรู้ - การแปรรูปเป็น พวงกุญแจ ของใช้ และของที่ระลึก การจัดกิจกรรมในครั้งนี้สะท้อนถึงความมุ่งมั่นของบริษัท ในการส่งเสริมจิตสำนึกด้านสิ่งแวดล้อม ควบคู่กับการสร้างคุณค่าจากวัสดุเหลือใช้ และการมีส่วนร่วมของบุคลากรและผู้ให้บริการในพื้นที่ เพื่อร่วมกันขับเคลื่อนสังคมสู่การพัฒนาอย่างยั่งยืน ทั้งในมิติสิ่งแวดล้อม เศรษฐกิจ และสังคมต่อไป

บริจาคถุงกระดาษ ถุงเก็บอุณภูมิ ใช้เป็นถุงใส่ยากลับบ้าน

บริษัทฯ เดินหน้าดำเนินธุรกิจควบคู่ความรับผิดชอบต่อสังคมและสิ่งแวดล้อม (ESG) โดยได้ส่งมอบถุงกระดาษสภาพดี ที่ผ่านการคัดแยกและนำกลับมาใช้ใหม่ ให้แก่โรงพยาบาลศรีธัญญา จังหวัดนนทบุรี เพื่อใช้ประโยชน์ในการบรรจุยาให้ผู้ป่วยนอก ที่เข้ามารับบริการ การส่งมอบในครั้งนี้เป็นส่วนหนึ่งของโครงการบริหารจัดการทรัพยากรและลดปริมาณขยะขององค์กร โดย บริษัทฯ ได้รณรงค์ให้พนักงานร่วมกันคัดแยกวัสดุที่ยังสามารถนำกลับมาใช้ประโยชน์ได้ เพื่อลดการใช้ทรัพยากรใหม่และลดปริมาณขยะที่ต้องนำไปกำจัด ซึ่งสอดคล้องกับแนวทางเศรษฐกิจหมุนเวียน (Circular Economy) และเป้าหมายการพัฒนาที่ยั่งยืน

ปฏิบัติการลดโลกร้อน ร่วมกับโครงการ Care the Bear และ Care the Whale

บริษัทฯ ร่วมกับ ตลาดหลักทรัพย์แห่งประเทศไทย ในโครงการ Care the Bear เพื่อปรับพฤติกรรมลดการปล่อยก๊าซเรือนกระจกจากการจัดกิจกรรมต่างๆ ขององค์กร ทั้งในรูปแบบของ online หรือ onsite เช่น การจัดการประชุมผู้ถือหุ้น การประชุมผู้ถือหุ้นผ่านสื่ออิเล็กทรอนิกส์ การประชุมออนไลน์ การประชุมนักวิเคราะห์ (Analyst Meeting) การประชุมผู้บริหาร

พบเพื่อนพนักงาน การอบรม การจัดงานมอบรางวัล การจัดงาน CSR เป็นต้น โดยนำหลักการ 6 Cares มาออกแบบเพื่อประเมินผล วัดผล และสร้างพฤติกรรมใหม่ให้กับองค์กรอย่างยั่งยืน โดยมีผลการดำเนินงานในปี 2568 ดังนี้

1. รณรงค์ให้เดินทางโดยรถสาธารณะหรือเดินทางมาร่วมกันในการมาอบรมได้ 100 %
2. ลดการใช้กระดาษ พลาสติก จากเอกสารต่าง ๆ ได้ 100 %
3. งดการใช้โฟมจากบรรจุภัณฑ์หรือโฟมเพื่อการตกแต่ง ได้ 100 %
4. ลดการใช้พลังงานจากอุปกรณ์ไฟฟ้า ได้ 100 %
5. ออกแบบโดยใช้วัสดุตกแต่งที่สามารถกลับมาใช้ใหม่ได้ ได้ 100 %
6. ลดขยะจากอาหารเหลือทิ้งในงานอีเวนต์ ได้ 100 %



สำหรับโครงการ Care the Whale ดำเนินงานภายใต้เป้าหมายการพัฒนาที่ยั่งยืนของสหประชาชาติ (SDGs) ในข้อ 13 “Climate Action” ข้อ 12 “Responsible Consumption and Production” และข้อ 17 “Partnerships for the Goals” ในการบริหารจัดการขยะตั้งแต่ต้นทางจนถึงปลายทาง และคำนวณเป็นตัววัดผลค่าการลดปริมาณก๊าซเรือนกระจก ซึ่งจะช่วยในการวิเคราะห์และพัฒนากิจการบริหารจัดการขยะได้อย่างมีประสิทธิภาพ บริษัทจึงได้จัด โครงการ “SAWAD ลดโลกร้อน” เป็นการกระตุ้น และรณรงค์ผ่านการประชาสัมพันธ์ในช่องทางต่างๆ ของบริษัท เพื่อให้บุคลากรในองค์กรมีความเข้าใจในเรื่องของการลด และคัดแยกขยะ ก่อนทิ้ง โดยบริษัทได้มีการจัดจุดคัดแยกขยะให้เพียงพอต่อความต้องการใช้งานของพนักงานครอบคลุมพื้นที่อาคารสำนักงานใหญ่และสำนักงานสาขาซึ่ง จะมีส่วนสำคัญในการขับเคลื่อนบริษัทฯ ไปสู่เป้าหมายในการลดการปล่อยก๊าซเรือนกระจกได้อย่างยั่งยืน

สรุปผลการดำเนินงานด้านมิติสิ่งแวดล้อมในปี 2568

ประเภท	ผลการดำเนินงาน
วัสดุ	
ปริมาณการใช้กระดาษ (กิโลกรัม)	24,781
พลังงาน	
ปริมาณการใช้น้ำมัน (ลิตร)	125,893,411
ปริมาณการใช้ไฟฟ้า (กิโลวัตต์-ชั่วโมง)	20,910,138
น้ำ	
ปริมาณการใช้น้ำ (หน่วย: ลูกบาศก์เมตร)	712,186
การปล่อยก๊าซเรือนกระจก	
ขอบเขตที่ 1 กิโลกรัมคาร์บอนไดออกไซด์เทียบเท่า (TonCO ₂ e)	290,813.78
ขอบเขตที่ 2 กิโลกรัมคาร์บอนไดออกไซด์เทียบเท่า (TonCO ₂ e)	13,263
ประเภท	
ขอบเขตที่ 3 กิโลกรัมคาร์บอนไดออกไซด์เทียบเท่า (TonCO ₂ e)	277.22
ความเข้มข้นของปริมาณการปล่อยก๊าซเรือนกระจก (FTE)	26.77

หมายเหตุ : บริษัทฯ ใช้โปรแกรมการคำนวณคาร์บอนฟุตพริ้นท์ของสำนักงาน ซึ่งพัฒนาโดย องค์การบริหารจัดการก๊าซเรือนกระจก (องค์การมหาชน) (ขอบเขตรายงานสำนักงานใหญ่และสาขาและบริษัทย่อย)

การดำเนินงานตามเป้าหมายการลดปล่อยก๊าซเรือนกระจกจากการปฏิบัติการ

บริษัท ศรีสวัสดิ์ คอร์ปอเรชั่น จำกัด (มหาชน) มีการบริหารจัดการคาร์บอนฟุตพริ้นท์ขององค์กร เพื่อให้ทราบถึงปริมาณการปล่อยและดูดกลับก๊าซเรือนกระจกขององค์กร รวมถึงสนับสนุน ส่งเสริม การบริหารจัดการก๊าซเรือนกระจกให้เกิดประโยชน์ต่อเศรษฐกิจ สังคม และสิ่งแวดล้อม สอดคล้องกับนโยบายของรัฐและข้อตกลงตามอนุสัญญาสหประชาชาติว่าด้วยการเปลี่ยนแปลงสภาพภูมิอากาศ (United Nations Framework Convention on Climate Change: UNFCCC) เพื่อให้การดำเนินธุรกิจมีประสิทธิภาพสูงสุด บริษัทฯ จึงได้ผนวกกรรมการมีส่วนร่วมกับผู้มีส่วนได้ส่วนเสีย เข้าในกรอบการดำเนินงานการมุ่งสู่การเป็นองค์กรคาร์บอนต่ำ สนับสนุนการพัฒนาตามเป้าหมายการพัฒนาสู่ความยั่งยืนในปี 2568 บริษัทฯ ได้ดำเนินการจัดทำคาร์บอนฟุตพริ้นท์ขององค์กร โดยทำการวัดการปล่อยก๊าซเรือนกระจก ใน 3 ขอบเขต ดังนี้

ขอบเขตที่ 1 (Scope 1) การปล่อยก๊าซเรือนกระจกทางตรงขององค์กร (Direct GHG Emissions)

โดยคำนวณจากการเผาไหม้เชื้อเพลิงที่เกิดจากพาหนะที่องค์กรเป็นเจ้าของ และที่บริษัทฯ จ่ายให้กับพนักงานซึ่งใช้รถยนต์ เพื่อใช้ในกิจการของบริษัทฯ โดยคำนวณจากปริมาณการใช้น้ำมันที่ใช้จริงในปี 2566 2567 และ 2568

ประเภท	Consumption amount (Liter)			TonCO2e		
	2566	2567	2568	2566	2567	2568
ปริมาณการใช้น้ำมัน	23,346,915	23,101,625	125,893,411	776.9	227.60	290,813.78

หมายเหตุ : บริษัทฯ ใช้โปรแกรมการคำนวณคาร์บอนฟุตพริ้นท์ของสำนักงาน ซึ่งพัฒนาโดย องค์การบริหารจัดการก๊าซเรือนกระจก (องค์การมหาชน) และ ปี 2568 มีการขยายขอบเขตการจัดเก็บข้อมูลจากสำนักงานใหญ่และ 1,000 สาขาทั่วประเทศ เป็นขอบเขตรายงานสำนักงานใหญ่และสาขาและบริษัทย่อยเพื่อแสดงผลการปรับปรุงประสิทธิภาพของขั้นตอนการทำงานทั่วทั้งองค์กรอย่างต่อเนื่อง

ขอบเขตที่ 2 (Scope 2) การปล่อยก๊าซเรือนกระจกทางอ้อมขององค์กร (Indirect GHG Emissions)

โดยการคำนวณจากการซื้อพลังงานไฟฟ้ามาใช้ในบริษัทฯ ซึ่งอ้างอิงถึงการการประหยัดไฟฟ้าตามแนวทางการปฏิบัติของ บริษัทฯ ในโครงการ “ปิดเพื่อโลก” อีกทั้ง ปริมาณการใช้ไฟฟ้า ในตารางด้านล่าง เป็นการประมาณการปริมาณการใช้ไฟจากค่าไฟฟ้าที่บริษัทฯ ชำระจริง

ประเภท	ปริมาณการใช้ (กิโลวัตต์-ชั่วโมง)			TonCO2e		
	2566	2567	2568	2566	2567	2568
การใช้ไฟฟ้า	1,296,505	3,434,095	20,910,138	2,709	7,175	13,263

หมายเหตุ : บริษัทฯ ใช้โปรแกรมการคำนวณคาร์บอนฟุตพริ้นท์ของสำนักงาน ซึ่งพัฒนาโดย องค์การบริหารจัดการก๊าซเรือนกระจก (องค์การมหาชน) และ ปี 2568 มีการขยายขอบเขตการจัดเก็บข้อมูลจากสำนักงานใหญ่และ 1,000 สาขาทั่วประเทศ เป็นขอบเขตรายงานสำนักงานใหญ่และสาขาและบริษัทย่อยเพื่อแสดงผลการปรับปรุงประสิทธิภาพของขั้นตอนการทำงานทั่วทั้งองค์กรอย่างต่อเนื่อง

ขอบเขตที่ 3 (Scope 3) การปล่อยก๊าซเรือนกระจกที่เกิดจากการกิจกรรมต่าง ๆ (Other Indirect GHG Emission)

มาตรการการลดการใช้กระดาษ

1. บริษัทฯ ส่งเสริมให้พนักงานทุกคนในองค์กรร่วมมือกันลดการใช้กระดาษ โดยรณรงค์ให้เลือกพิมพ์และใช้กระดาษทั้ง 2 ด้านอย่างคุ้มค่าในองค์กรและพัฒนารูปแบบใบเสร็จอิเล็กทรอนิกส์ (e-Receipt) ครอบคลุมทุกสำนักงานสาขา

มาตรการการลดใช้น้ำในองค์กร

1. กำหนดกระบวนการในการระบุโอกาสในการลดการใช้น้ำโดยไม่ส่งผลกระทบต่อคุณภาพของการให้บริการ
2. ติดตามและพัฒนาเทคโนโลยีและนวัตกรรมใหม่ๆ เพื่อเพิ่มประสิทธิภาพการใช้น้ำ
3. ทบทวนและประเมินพื้นที่อนุรักษ์น้ำอย่างสม่ำเสมอ

ปริมาณการใช้กระดาษ

ประเภท	ปริมาณการใช้ (kg)			TonCO2e		
	2566	2567	2568	2566	2567	2568
กระดาษ A4	62,000	25,000	24,781	131	53	32.22

ปริมาณการใช้น้ำ

ประเภท	ปริมาณการใช้ (หน่วย: ลูกบาศก์เมตร)			TonCO2e		
	2566	2567	2568	2566	2567	2568
การใช้น้ำ	77,478	69,633	712,186	62	55	245

หมายเหตุ : บริษัทฯ ใช้โปรแกรมการคำนวณคาร์บอนฟุตพริ้นท์ของสำนักงาน ซึ่งพัฒนาโดย องค์การบริหารจัดการก๊าซเรือนกระจก (องค์การมหาชน) และ ปี 2568 มีการขยายขอบเขตการจัดเก็บข้อมูลจากสำนักงานใหญ่และ 1,000 สาขาทั่วประเทศ เป็นขอบเขตรายงานสำนักงานใหญ่และสาขาและบริษัทย่อยเพื่อแสดงผลการปรับปรุงประสิทธิภาพของขั้นตอนการทำงานทั่วทั้งองค์กรอย่างต่อเนื่อง

สรุปผลการดำเนินงานการบริหารจัดการคาร์บอนฟุตพริ้นท์

ประเภท	ปริมาณการปล่อยก๊าซเรือนกระจกรวม		
	2566	2567	2568
ขอบเขตที่ 1 (Scope 1) :TonCO2e	1,090	308	290,813
ขอบเขตที่ 2 (Scope 2) :TonCO2e	2,709	7,175	13,263
ขอบเขต 3 (Scope 3) :TonCO2e	3,799	7,483	277
ความเข้มข้นของปริมาณการปล่อยก๊าซเรือนกระจก (FTE) :TonCO2e/คน	0.38	0.67	26.77

หมายเหตุ : บริษัทฯ ใช้โปรแกรมการคำนวณคาร์บอนฟุตพริ้นท์ของสำนักงาน ซึ่งพัฒนาโดย องค์การบริหารจัดการก๊าซเรือนกระจก (องค์การมหาชน) และ ปี 2568 มีการขยายขอบเขตการจัดเก็บข้อมูลจากสำนักงานใหญ่และ 1,000 สาขาทั่วประเทศ เป็นขอบเขตรายงานสำนักงานใหญ่และสาขาและบริษัทย่อยเพื่อแสดงผลการปรับปรุงประสิทธิภาพของขั้นตอนการทำงานทั่วทั้งองค์กรอย่างต่อเนื่อง



การปกป้องระบบนิเวศ และความหลากหลายทางชีวภาพ



การดำเนินงานของบริษัทฯ ในการปกป้องระบบนิเวศและความหลากหลายทางชีวภาพมีส่วนช่วยสนับสนุนการบรรลุเป้าหมายของ Sustainable Development Goals จำนวน 3 เป้าหมายคือ SDG 6 , SDG 14 , SDG 16

แนวทางการบริหารจัดการการปกป้องระบบนิเวศและความหลากหลายทางชีวภาพ

แนวทางการบริหารจัดการการปกป้องระบบนิเวศและความหลากหลายทางชีวภาพมุ่งเน้นไปที่การลดผลกระทบเชิงลบจากการดำเนินธุรกิจ ที่มีต่อธรรมชาติ และเพิ่มผลกระทบเชิงบวก เช่น การการปลูกป่าและการฟื้นฟูป่า การ Recycle ของเสีย และการดำเนินโครงการด้านการอนุรักษ์ความหลากหลายทางชีวภาพอื่น ๆ ภายในกลยุทธ์ของบริษัท การศึกษา และการตระหนักรู้ทางด้านสิ่งแวดล้อมเป็นเรื่องสำคัญ บริษัทฯจึงได้เข้าร่วมการดำเนินงานในโครงการต่าง ๆ ที่ส่งเสริมให้พนักงาน คู่ค้า และชุมชนสามารถเข้าถึงข้อมูล และทรัพยากรที่จำเป็นต่อการปกป้องระบบนิเวศและความหลากหลายทางชีวภาพ

เป้าหมายและผลการดำเนินงาน

เป้าหมายสำหรับการฟื้นฟูระบบนิเวศน์

- ร้อยละ 100 ของ บริษัทฯมีโครงการหรือความร่วมมือกับ พันธมิตร เพื่อบริหารจัดการและติดตามความหลากหลาย ทางชีวภาพภายในปี 2573

ผลการดำเนินงาน

บริษัทฯ มุ่งมั่นที่จะปกป้องความหลากหลายทางชีวภาพของโลกและส่งเสริมการอยู่ร่วมกันอย่างยั่งยืนของสิ่งมีชีวิตทุกชนิด โครงการการปกป้องระบบนิเวศและความหลากหลายทางชีวภาพของ บริษัทฯมีเป้าหมายเพื่อรักษาและฟื้นฟูบริเวณที่บริษัทเข้าไปดำเนินธุรกิจ โดยสำนักงานใหญ่ และสาขา ของบริษัทฯ ไม่ได้ตั้งอยู่ในพื้นที่ ที่เสี่ยงต่อการเกิดผลกระทบต่อความหลากหลายทางชีวภาพ และกระบวนการในการเลือกที่ตั้งสาขา มีนโยบายเลือกพื้นที่ที่คำนึงถึงพื้นที่ ที่ไม่ก่อให้เกิดความเสี่ยงต่อความหลากหลายทางชีวภาพ นอกจากการดำเนินธุรกิจที่ผ่านมาไม่ได้มีผลกระทบต่อความหลากหลายทางชีวภาพ บริษัทฯ ยังมองถึงการป้องกัน ฟื้นฟูและพัฒนา พื้นที่โดยรอบบริเวณที่ทำการสาขา รวมทั้งสำนักงานใหญ่ ด้วยการผลักดันกิจกรรมที่เพิ่มความหลากหลายทางชีวภาพ โดยในปี 2568 บริษัทได้เข้าร่วมเป็นสมาชิกในโครงการ Greener Bangkok ด้วยการร่วมปลูกต้นไม้ในบริเวณอาคารสำนักงานใหญ่เพื่อเพิ่มพื้นที่สีเขียวในพื้นที่เขตหลักสี่ กรุงเทพมหานคร โดยโครงการนี้มีแนวคิดหลัก คือ ไม่เน้นเรื่องขนาดพื้นที่ แต่เน้นในเรื่องการเข้าถึงง่ายในการร่วมปลูกต้นไม้ อีกทั้งยังเป็นการส่งเสริมเรื่องสิ่งแวดล้อม เพื่อยกระดับคุณภาพชีวิตและสิ่งแวดล้อมในเขตเมือง เสริมสร้าง ความหลากหลายทางชีวภาพ สะท้อนให้เห็นถึงความตั้งใจในการบูรณาการประเด็นด้านความยั่งยืนเข้าไปในทุกมิติของการดำเนินธุรกิจ

ในปี 2568 ผลกระทบต่อความ
หลากหลายทางชีวภาพเป็น “ 0 ”



3.4 การจัดการด้านความยั่งยืนในมิติสังคม



เป้าหมายการพัฒนาอย่างยั่งยืนในมิติสังคม

สิทธิมนุษยชน	การบริหารทรัพยากรบุคคล	ความรับผิดชอบต่อสังคมและชุมชน	การให้ความรู้ทางการเงิน
ยึดมั่นการปฏิบัติตามข้อกำหนดกฎหมาย และนโยบายสิทธิมนุษยชน	มุ่งเน้นถึงความสำคัญของบุคลากรซึ่งเป็นทรัพยากรที่สำคัญขององค์กร	การดำเนินธุรกิจอย่างมีความรับผิดชอบต่อสังคม	การพัฒนาขีดความสามารถของพนักงานด้านความรู้ความเข้าใจการเงินขั้นพื้นฐาน
เป้าหมาย - จำนวนการอบรมพนักงานเรื่องสิทธิมนุษยชนจำนวนการอบรมพนักงานเรื่องสิทธิมนุษยชนและแรงงาน 6 ครั้ง ในปี 2568 - จำนวนข้อร้องเรียนและถูกฟ้องร้องเรื่องการละเมิดสิทธิมนุษยชนเป็นศูนย์	เป้าหมาย - อัตราการเกิดอุบัติเหตุของพนักงานเป็นศูนย์ - กรณีการเสียชีวิตจากการทำงานของพนักงานเป็นศูนย์ - อัตราความถี่จากการบาดเจ็บจากการทำงานถึงขั้นหยุดงานของพนักงานเป็นศูนย์ - อัตราความถี่จากการเจ็บป่วยด้วยโรคจากการทำงานของพนักงานเป็นศูนย์	เป้าหมาย - พนักงานจิตอาสาเพิ่มขึ้น 20 % จากพนักงานทั้งหมด - การเข้าถึงองค์ความรู้เรื่องการขอมอย่างมีประสิทธิภาพต้องเพิ่มขึ้น 50% จากผู้เข้าร่วมกิจกรรม	เป้าหมาย - จำนวนโครงการจากการร่วมมือกับพนักงาน 4 โครงการต่อปีในการให้ความรู้ทางการเงิน

บริษัทฯ มุ่งมั่นในการดำเนินธุรกิจให้เกิดการเปลี่ยนแปลงในเชิงบวก และสังคมได้รับประโยชน์สูงสุดจากการดำเนินธุรกิจ โดยมีเป้าหมายตามมิติสังคม สร้างคุณภาพชีวิตที่ยั่งยืน ถือเป็นภารกิจหลักขององค์กรในการดูแลสังคมและพัฒนาคุณภาพชีวิตของคนในประเด็นมิติสังคม อาทิ เช่น การเคารพสิทธิมนุษยชนและการปฏิบัติด้านแรงงาน ความรับผิดชอบต่อทรัพยากรบุคคล ความรับผิดชอบต่อผู้รับบริการ และการมีส่วนร่วมพัฒนาคุณภาพชีวิตที่ดีของคนในสังคม โดยบูรณาการเป็นส่วนหนึ่งของกระบวนการดำเนินธุรกิจ โดยบริษัทฯ มีนโยบายดำเนินธุรกิจด้วยความรับผิดชอบต่อสังคมเพื่อนำไปสู่การพัฒนาอย่างยั่งยืนและให้ความสำคัญเป็นหนึ่งในนโยบายหลักของบริษัท ทั้งในระดับองค์กรด้วยการบริหารจัดการตามหลักธรรมาภิบาล รับผิดชอบต่อผู้มีส่วนได้เสียทุกฝ่าย ตระหนักและให้ความสำคัญและสนับสนุนกิจกรรมการพัฒนาสร้างคุณค่าสู่ชุมชนและสังคม โดยกำหนดแนวทางปฏิบัติ ดังนี้

การเคารพสิทธิมนุษยชน

บริษัทได้ปฏิบัติตามนโยบายหลักสิทธิมนุษยชนตามหลักการชี้แนะว่าด้วยธุรกิจและสิทธิมนุษยชนแห่งสหประชาชาติ (UN Guiding Principles on Business and Human Rights: UNGP) และกรรมการ ผู้บริหาร และพนักงานทุกคน ได้ปฏิบัติตามอย่างเคร่งครัด ยึดถือหลักสิทธิมนุษยชนเป็นหลักปฏิบัติร่วมกัน โดยคำนึงถึงความเสมอภาค เสรีภาพของบุคคลที่เท่าเทียมกันทั้งศักดิ์ศรีและสิทธิ ไม่เลือกปฏิบัติไม่ว่าจะเป็นในเรื่องของเชื้อชาติ สัญชาติ ภาษา ศาสนา เพศ อายุ การศึกษา และบริษัทไม่สนับสนุนกิจการที่กระทำการใด ๆ อันเป็นการละเมิดสิทธิมนุษยชนสากล เพื่อให้สอดคล้องกับนโยบายการพัฒนาที่ยั่งยืนและมั่นใจได้ว่าการดำเนินธุรกิจของบริษัทปลอดจากการละเมิดสิทธิมนุษยชน อีกทั้งยังกำหนด

นโยบายป้องกันการล่วงละเมิดและการไม่เลือกปฏิบัติในสถานประกอบการกิจการ เพื่อควบคุมและส่งเสริมการปฏิบัติที่ดีต่อแรงงาน ความเท่าเทียม และความหลากหลายในสถานประกอบการกิจการบริษัท ได้พัฒนากระบวนการตรวจสอบสิทธิมนุษยชนอย่างรอบด้าน (Human Rights Due Diligence) ขึ้น เพื่อเป็นการสนับสนุนการปฏิบัติตามหลักสิทธิมนุษยชนบริหารจัดการผลกระทบด้านสิทธิมนุษยชนที่อาจเกิดขึ้นตลอดห่วงโซ่มูลค่าธุรกิจ และส่งเสริมวัฒนธรรมการเคารพต่อสิทธิมนุษยชนภายในองค์กร โดยกระบวนการตรวจสอบด้านสิทธิมนุษยชนอย่างรอบด้านประกอบด้วย การประกาศความมุ่งมั่น การกำหนดขอบเขตและระบุประเด็นการประเมินความเสี่ยงด้านสิทธิมนุษยชนการดำเนินการประเมินความเสี่ยงด้านสิทธิมนุษยชน การระบุมাত্রการบรรเทาผลกระทบ การตรวจสอบและสื่อสาร และการเยียวยา โดยสามารถศึกษารายละเอียดเพิ่มเติมได้ในรายงานการดำเนินงานเพื่อความยั่งยืนประจำปี 2568

การบริหารจัดการทรัพยากรบุคคล

บริษัท ตระหนักถึงความสำคัญของบุคลากร ซึ่งเป็นทรัพยากรที่สำคัญขององค์กร และเป็นปัจจัยหลักที่นำบริษัทไปสู่ความสำเร็จ บริษัทฯ จึงได้มีการกำหนดกลยุทธ์ และนโยบายด้านทรัพยากรบุคคลต่าง ๆ ที่มุ่งเน้นทางด้านการเพิ่มประสิทธิภาพการบริหาร และการพัฒนาทรัพยากรบุคคลให้เหมาะสมกับธุรกิจของบริษัทฯ โดยคำนึงถึงปัจจัยหลักต่างๆ อาทิ การวิเคราะห์ความต้องการอัตราพนักงาน เพื่อรองรับการขยายธุรกิจ การแข่งขันและการเปลี่ยนแปลงต่าง ๆ ให้สอดคล้องกับนโยบาย พันธกิจ และวัฒนธรรมขององค์กร โดยนำระบบการประเมินผลการปฏิบัติงาน (KPI) ของบุคลากรในทุกระดับชั้นมาดำเนินการอย่างเป็นระบบ เพื่อเป็นการตอบสนองนโยบายการบริหารและพัฒนาบุคลากร บริษัทฯ จึงได้กำหนดแผนงานและดำเนินการในการพัฒนาบุคลากรและนโยบายต่าง ๆ ที่เกี่ยวข้องกับด้านบุคลากร โดยมุ่งเน้นในเรื่องต่าง ๆ ดังนี้ การพัฒนาความสามารถในการปฏิบัติงาน การพัฒนาศักยภาพของพนักงาน การรักษานักวิชาการที่มีศักยภาพไว้กับบริษัทฯ และการกำหนดแผนในการทดแทนตำแหน่งงาน (Succession Plan) บริษัทฯ ได้วางแนวทางปฏิบัติด้านการคุ้มครองสุขอนามัยและความปลอดภัยในการทำงานของพนักงานไว้อย่างชัดเจน รวมถึงกำหนดมาตรการการจัดการเกี่ยวกับความปลอดภัย สุขอนามัยและสิ่งแวดล้อม (Safety Healthy and Environment) อย่างสม่ำเสมอ ตั้งแต่ช่วงก่อนเริ่มงาน เพื่อลดความเสี่ยงในการเกิดอันตรายและอุบัติเหตุต่างๆ พร้อม ได้จัดตั้งคณะกรรมการความปลอดภัยอาชีวอนามัยและสภาพแวดล้อมในการทำงาน เพื่อพิจารณานโยบายและแผนงานด้านความปลอดภัยในการทำงาน รวมทั้งความปลอดภัยในการทำงานให้สอดคล้องกับกฎหมาย เพื่อป้องกันและลดการเกิดอุบัติเหตุ การประสบอันตราย การเจ็บป่วยหรือการเกิดเหตุเนื่องจากการทำงาน

ด้านการบริหารความสัมพันธ์และความรับผิดชอบต่อลูกค้า

บริษัทฯ ให้ความสำคัญกับการนโยบายดำเนินธุรกิจด้วยความรับผิดชอบต่อลูกค้า (Market Conduct) และการสร้างความสัมพันธ์ที่ยั่งยืนกับลูกค้า โดยมุ่งพัฒนาผลิตภัณฑ์และบริการทางการเงินที่ตอบสนองต่อความต้องการของลูกค้าอย่างเหมาะสม โปร่งใส และเป็นธรรม และให้ความสำคัญกับการเข้าถึงชุมชนและการเข้าใจบริบทของลูกค้าในแต่ละพื้นที่ผ่านเครือข่ายสาขาที่ครอบคลุมทั่วประเทศ ซึ่งช่วยให้บริษัทสามารถรับรู้ถึงความต้องการ ความท้าทาย และข้อจำกัดทางการเงินของลูกค้าได้อย่างใกล้ชิด เพื่อนำมาพัฒนาผลิตภัณฑ์ทางการเงินที่สอดคล้องกับความต้องการของลูกค้า นอกจากนี้ บริษัทฯ ยังให้ความสำคัญกับการสื่อสารข้อมูลผลิตภัณฑ์และเงื่อนไขการให้บริการอย่างชัดเจน โปร่งใส และเข้าใจง่าย เพื่อให้ลูกค้าสามารถตัดสินใจใช้บริการทางการเงินได้อย่างเหมาะสม พร้อมทั้งมีช่องทางรับข้อร้องเรียนและข้อเสนอแนะจากลูกค้า เพื่อปรับปรุงคุณภาพการให้บริการอย่างต่อเนื่อง

ด้านความรับผิดชอบต่อสังคม

บริษัทฯ ตระหนักถึงความสำคัญของการดำเนินธุรกิจอย่างมีความรับผิดชอบต่อสังคมตามมาตรฐานแนวทางการรับผิดชอบต่อโดยยึดหลักการประกอบกิจการด้วยความเป็นธรรม การต่อต้านทุจริตคอร์รัปชัน การเคารพสิทธิมนุษยชน การปฏิบัติตามแรงงานอย่างเป็นธรรม ความรับผิดชอบต่อผู้บริโภค การดูแลรักษาสิ่งแวดล้อม และการมีส่วนร่วมพัฒนาชุมชนและสังคม เพื่อกำหนดแนวทางการดำเนินโครงการความรับผิดชอบต่อสังคมระดับองค์กร บริษัทจึงได้จัดทำกลยุทธ์ความรับผิดชอบต่อสังคม โดยมุ่งเน้นการสร้างความสัมพันธ์และการมีส่วนร่วมกับชุมชน สังคม รวมถึงอนุรักษ์สิ่งแวดล้อม ตามแนวคิดการสร้างความยอมรับต่อการดำเนินงานของกิจการ และสนับสนุนเป้าหมายการพัฒนาที่ยั่งยืนของสหประชาชาติ (United Nation Sustainable Development Goals) เพื่อรักษาสมดุลในการดำเนินธุรกิจตอบสนองต่อความคาดหวังของผู้มีส่วนได้เสีย และป้องกันผลกระทบที่อาจเกิดขึ้นจากการดำเนินธุรกิจต่อชุมชน สังคม และสิ่งแวดล้อม โดยบริษัทฯ ได้กำหนดกรอบการดำเนินโครงการความรับผิดชอบต่อสังคม ซึ่งประกอบด้วย 3 เป้าหมายที่สำคัญ ได้แก่ การพัฒนาคุณภาพชีวิต การส่งเสริมการออม และการสร้างวิถีชีวิตที่คำนึงถึงสิ่งแวดล้อม

สิทธิมนุษยชน

นโยบายและแนวทางในการบริหารจัดการด้านสิทธิมนุษยชน

บริษัทฯ มีแนวทางในการบริหารจัดการด้านสิทธิมนุษยชนตลอดห่วงโซ่คุณค่า โดยการปฏิบัติตามหลักการชี้แนะของสหประชาชาติว่าด้วยการดำเนินธุรกิจและสิทธิมนุษยชน (UN Guiding Principles on Business and Human Rights: UNGP) บริษัทจึงได้กำหนดนโยบายสิทธิมนุษยชนขึ้นเพื่อป้องกันและหลีกเลี่ยงการละเมิดสิทธิมนุษยชนของพนักงานในกลุ่มบริษัท คู่ธุรกิจ คู่ค้าทางธุรกิจ และชุมชนท้องถิ่นเพื่อเป็นต้นแบบในการดำเนินธุรกิจที่ยึดมั่นในหลักสิทธิมนุษยชนโดยมีผลการดำเนินงานที่สำคัญดังนี้

1. การปฏิบัติต่อพนักงานอย่างเป็นธรรม

ให้ความคุ้มครองดูแลและจัดสรรสวัสดิการอย่างเหมาะสมให้กับบุคลากรทุกคนรวมทั้งการคุ้มครองสถานภาพการทำงานของบุคลากรในแต่ละส่วนงาน โดยจัดให้มีการจ่ายค่าตอบแทนตามความเหมาะสม การจัดหาสวัสดิการต่างๆ เช่น การบริการทางการแพทย์ ชดเชยนิฟอรัม วันหยุดตามประเพณี วันหยุดพักผ่อนประจำปี ค่าตอบแทนการทำงานล่วงเวลา การทำงานในวันหยุด วันลา วันลาป่วย วันลาภิกะวันลาคลอดบุตร วันลาฝึกอบรม การร้องทุกข์ กองทุนสำรองเลี้ยงชีพ ประกันกลุ่มรักษาพยาบาลรายปี การตรวจสุขภาพประจำปี ประกันสังคม โบนัสประจำปี ส่งเสริมความปลอดภัยและสุขอนามัยในการทำงาน รวมถึงการปฏิบัติตามนโยบายการสร้างวัฒนธรรมองค์กรให้เป็นองค์กรแห่งการเรียนรู้ "คนดี คนเก่ง" โดยเริ่มจากการเปิดโอกาสให้พนักงานในแต่ละส่วนงาน ได้เข้ารับการฝึกอบรมหลักสูตรต่างๆทั้งภายในและภายนอกองค์กรอย่างต่อเนื่อง

2. การส่งเสริมความเท่าเทียมระหว่างเพศ

เนื่องจากประเทศไทยได้ประกาศใช้พระราชบัญญัติความเท่าเทียมระหว่างเพศ พ.ศ.2558 ซึ่งคุ้มครองไม่ให้เกิดการกระทำที่เลือกปฏิบัติโดยมีเรื่องเพศเข้ามาเกี่ยวข้อง บริษัทฯ ได้มีการประกาศใช้นโยบายสิทธิมนุษยชนเพื่อใช้เป็นแนวทางในการปฏิบัติในด้านความเท่าเทียมระหว่างเพศ ทั้งการจ้างงาน การจ่ายค่าตอบแทน ความก้าวหน้าทางตำแหน่งและอาชีพ และสภาพการทำงานหรือสิ่งอำนวยความสะดวกต่างๆ อย่างเท่าเทียมกันทุกเพศ

3. ส่งเสริมให้เกิดการปฏิบัติด้านสิทธิมนุษยชน

เพื่อให้พนักงานทุกคน มีความรู้ ความเข้าใจเกี่ยวกับการปฏิบัติด้านสิทธิมนุษยชน เพื่อให้สามารถปฏิบัติหน้าที่ได้อย่างถูกต้องและเหมาะสม ซึ่งพนักงานทุกคนต้องทำความเข้าใจและปฏิบัติตามอย่างสม่ำเสมอ โดยบริษัทฯ ได้จัดการอบรมเรื่องสิทธิมนุษยชนสำหรับพนักงานใหม่ โดยจะจัดให้มีทุกครั้งในการปฐมนิเทศพนักงานใหม่

4. การเคารพในสิทธิเสรีภาพตามหลักสิทธิมนุษยชน

บริษัทฯ ให้การเคารพและปฏิบัติตามหลักกฎหมายเรื่องสิทธิมนุษยชนอย่างเคร่งครัด ไม่มีการจ้างแรงงานผิดกฎหมาย เช่น แรงงานเด็ก แรงงานบังคับ และแรงงานต่างด้าว โดยให้ความสำคัญกับการเคารพศักดิ์ศรีความเป็นมนุษย์ สิทธิ เสรีภาพ และความเสมอภาคของบุคคลที่ได้รับการรับรองหรือคุ้มครองโดยพนักงานทุกคนจะได้รับการคุ้มครองตามรัฐธรรมนูญแห่งราชอาณาจักรไทย มีกลไกการคุ้มครอง เยียวยา ร้องทุกข์ ผ่านช่องทางต่างๆ และให้ความเคารพในความแตกต่างทางด้านวัฒนธรรม เพศ เชื้อชาติ สัญชาติ การศึกษา ความเชื่อ และศาสนาของพนักงานแต่ละคน รวมถึงปลูกฝังจิตสำนึกให้บุคลากรทุกส่วนงานปฏิบัติตามหลักสิทธิมนุษยชนกำกับดูแลไม่ให้เกิดปัญหาการละเมิดสิทธิ เสรีภาพ ทั้งทางความคิดและการกระทำ คุ้มครองการล่วงละเมิดหรือเปิดเผยถ่ายโอนข้อมูลส่วนบุคคล เช่น ประวัติส่วนตัว ประวัติสุขภาพ ประวัติการทำงาน หรือข้อมูลส่วนตัวอื่น ๆ ไปยังบุคคลที่ไม่เกี่ยวข้อง ซึ่งอาจทำให้เกิดความเสียหายแก่เจ้าของหรือบุคคลอื่นใดนอกจากนี้ บริษัทฯ มีกลไกเยียวยาร้องทุกข์สำหรับพนักงาน ผ่านช่องทางการติดต่อ โดยตรงไปยัง ฝ่ายทรัพยากรบุคคล หรือ อีเมล: hrrbp@srisawadpower.com เพื่อเปิดโอกาสให้พนักงานมีส่วนร่วมแสดงข้อคิดเห็น และมีการสำรวจรับฟังความคิดเห็นจากพนักงานอย่างสม่ำเสมอ ทั้งแบบเป็นทางการและไม่เป็นทางการ

5. การสนับสนุนผู้พิการในการจ้างงานเชิงสังคม

บริษัทฯ เล็งเห็นถึงการยกระดับการพัฒนาคุณภาพชีวิตคนพิการหรือผู้ด้อยโอกาสให้ดีขึ้นและเพื่อเป็นการส่งเสริมให้คนพิการได้มีโอกาสแสดงความสามารถ ซึ่งก่อให้เกิดการมีรายได้สามารถพึ่งพาตนเองและลดภาระของครอบครัวและสังคมที่ต้องให้การอุปการะเลี้ยงดู รวมทั้งเป็นการส่งเสริมให้คนพิการเป็นกำลังสำคัญในการเสริมสร้างทางเศรษฐกิจของครอบครัวและประเทศ โดยบริษัทฯ ได้ดำเนินการตาม พ.ร.บ. ส่งเสริมและพัฒนาคุณภาพชีวิตคนพิการ พ.ศ. 2550 มาตรา 33 เพื่อให้คนพิการทำงานในบริษัท และทำงานในองค์กรสาธารณประโยชน์ โดยในปี 2568 บริษัทฯ ได้ทำการสนับสนุนอาชีพคนพิการ จำนวน 131 ราย

กระบวนการตรวจสอบด้านสิทธิมนุษยชนอย่างรอบด้าน (Human Rights Due Diligence)

บริษัทฯ มุ่งมั่นในการบริหารจัดการด้านสิทธิมนุษยชนตลอดห่วงโซ่คุณค่าโดยประกาศใช้นโยบายด้านสิทธิมนุษยชน (Human Rights Policy) สอดคล้องตามหลักการของสหประชาชาติว่าด้วยการดำเนินธุรกิจและสิทธิมนุษยชน (UN Guiding Principles on Business and Human Rights : UNGP) เพื่อเป็นการลดความเสี่ยง ป้องกันและหลีกเลี่ยงการละเมิดสิทธิมนุษยชนของบริษัทฯ ตลอดห่วงโซ่คุณค่า ดำเนินการตามกระบวนการดำเนินงานด้านสิทธิมนุษยชน (Human Rights Due Diligence Processes) เพื่อให้มั่นใจว่าการดำเนินธุรกิจ มีการคุ้มครองสิทธิมนุษยชนอย่างเคร่งครัด กระบวนการตรวจสอบด้านสิทธิมนุษยชนอย่างรอบด้านของบริษัท



รายละเอียดกระบวนการตรวจสอบด้านสิทธิมนุษยชนอย่างรอบด้านมีระบบและเป้าหมายดังนี้

1. ประกาศนโยบายสิทธิมนุษยชน : บริษัทประกาศใช้นโยบายด้านสิทธิมนุษยชนเพื่อเป็นแนวทางในการดำเนินธุรกิจอย่างมีความรับผิดชอบต่อผู้มีส่วนได้เสีย โดยเผยแพร่ผ่านระบบสารสนเทศของบริษัท และสื่อสารให้พนักงาน ผู้บริหาร และผู้มีส่วนได้เสียรับทราบและปฏิบัติตามอย่างเคร่งครัด
2. ประเมินความเสี่ยงและผลกระทบด้านสิทธิมนุษยชน : บริษัทดำเนินการประเมินความเสี่ยงด้านสิทธิมนุษยชน โดยพิจารณาจากเกณฑ์ความรุนแรงของผลกระทบ (Impact) และโอกาสในการเกิดเหตุการณ์ (Likelihood) ที่อาจเกิดขึ้นจากการดำเนินธุรกิจตลอดห่วงโซ่คุณค่า เพื่อระบุประเด็นความเสี่ยงที่อาจส่งผลกระทบต่อผู้มีส่วนได้เสีย
3. บูรณาการผลการประเมินกับการบริหารภายในองค์กร : เมื่อดำเนินการประเมินความเสี่ยงแล้ว บริษัทจะกำหนดมาตรการและแผนการบริหารจัดการความเสี่ยงเพื่อนำไปบูรณาการในกระบวนการดำเนินงานขององค์กร เพื่อป้องกัน ลด และควบคุมผลกระทบด้านสิทธิมนุษยชนที่อาจเกิดขึ้น
4. การติดตามและการรายงานผลการดำเนินงาน : บริษัทกำหนดให้มีการติดตามและประเมินผลการดำเนินงานตามแผนบริหารจัดการความเสี่ยงด้านสิทธิมนุษยชนอย่างสม่ำเสมอ รวมถึงดำเนินการตรวจสอบเพื่อให้มั่นใจถึงประสิทธิภาพของกระบวนการบริหารจัดการ พร้อมทั้งเปิดเผยผลการดำเนินงานและผลลัพธ์ต่อผู้มีส่วนได้เสียอย่างโปร่งใส
5. การแก้ไขและเยียวยาผลกระทบผ่านกลไกการรับเรื่องร้องเรียน : ในกรณีที่บริษัทพบว่าการดำเนินธุรกิจของบริษัทก่อให้เกิดหรือมีส่วนเกี่ยวข้องกับผลกระทบเชิงลบด้านสิทธิมนุษยชน บริษัทจะดำเนินการแก้ไข เยียวยา และป้องกันไม่ให้เกิดเหตุการณ์ซ้ำผ่านกลไกการรับเรื่องร้องเรียน (Grievance Mechanism) ที่เปิดโอกาสให้ผู้มีส่วนได้เสียสามารถแจ้งข้อร้องเรียนหรือข้อเสนอแนะได้อย่างสะดวก โปร่งใส และเป็นธรรม

การประเมินความเสี่ยงด้านสิทธิมนุษยชน ปี 2568

ในปี 2568 บริษัทได้ดำเนินการประเมินความเสี่ยงด้านสิทธิมนุษยชนตลอดห่วงโซ่คุณค่าทางธุรกิจ โดย 100% ของกิจกรรมทางธุรกิจได้รับการประเมินความเสี่ยงด้านสิทธิมนุษยชน ภายใต้กรอบการบริหารจัดการความเสี่ยงด้านความยั่งยืนขององค์กร

บริษัทได้เปรียบเทียบเกณฑ์โอกาสเกิดเหตุการณ์ (Likelihood) กับหลักเกณฑ์การประเมินความเสี่ยงขององค์กร และพิจารณาระดับผลกระทบ (Impact) ตามแนวทางของ United Nations Guiding Principles on Business and Human Rights (UNGPs) โดยครอบคลุมผู้มีส่วนได้เสียที่อาจได้รับผลกระทบ ได้แก่

- พนักงาน
- ลูกค้า
- คู่ค้าและผู้รับจ้าง
- ชุมชนและสิ่งแวดล้อม

ประเด็นความเสี่ยงด้านสิทธิมนุษยชนที่ได้รับการประเมิน ได้แก่

- การเลือกปฏิบัติและความเท่าเทียมในการปฏิบัติงาน
- สุขภาพและความปลอดภัยในการทำงาน
- ความเป็นส่วนตัวและการคุ้มครองข้อมูลส่วนบุคคล
- สภาพการทำงานที่เป็นธรรม
- เสรีภาพในการสมาคมและการเจรจาต่อรอง
- การจ้างแรงงานผิดกฎหมาย เช่น แรงงานเด็ก แรงงานบังคับ และแรงงานต่างด้าว
- ผลกระทบต่อมาตรฐานการครองชีพและคุณภาพชีวิตของชุมชน

จากผลการประเมินพบว่า เมื่อพิจารณามาตรการควบคุมความเสี่ยงที่มีอยู่แล้ว ประเด็นด้านสิทธิมนุษยชนส่วนใหญ่มีระดับความเสี่ยงอยู่ในระดับ ต่ำถึงปานกลาง ดังนี้

ระดับผลกระทบ					
		1,2	3,4		
ระดับความเป็นไปได้					
<ol style="list-style-type: none"> 1. การมีส่วนร่วมของชุมชน 2. สุขภาพและความปลอดภัยในการทำงาน 3. สิทธิแรงงานในห่วงโซ่อุปทาน 4. ความเป็นส่วนตัวของข้อมูลลูกค้า 					

อย่างไรก็ตาม บริษัทได้ระบุ 4 ประเด็นสำคัญด้านสิทธิมนุษยชนที่มีความสำคัญในระดับสูง ได้แก่

1. พนักงาน
2. ชุมชนและสิ่งแวดล้อม
3. คู่ค้า
4. ลูกค้า

บริษัทได้กำหนดมาตรการเพิ่มเติมเพื่อป้องกันและลดผลกระทบที่อาจเกิดขึ้น พร้อมทั้งติดตามผลการดำเนินงานอย่างต่อเนื่องเพื่อให้มั่นใจว่าการดำเนินธุรกิจของบริษัทเป็นไปอย่างรับผิดชอบและเคารพสิทธิมนุษยชน

ตาราง Risk Matrix ด้านสิทธิมนุษยชน (Human Rights Risk Matrix)

ประเด็นด้านสิทธิมนุษยชน	กลุ่มผู้มีส่วนได้เสียที่เกี่ยวข้อง	โอกาสเกิด (Likelihood)	ผลกระทบ (Impact)	ระดับความเสี่ยง	มาตรการควบคุม
การเลือกปฏิบัติและความเท่าเทียมในการทำงาน	พนักงาน	ต่ำ	ปานกลาง	ต่ำ-ปานกลาง	นโยบายความเท่าเทียมและไม่เลือกปฏิบัติ / การอบรมพนักงาน
สุขภาพและความปลอดภัยในการทำงาน	พนักงาน	ปานกลาง	สูง	สูง	ระบบบริหารความปลอดภัย / การอบรมด้านความปลอดภัย
การคุ้มครองข้อมูลส่วนบุคคล	ลูกค้า / พนักงาน	ปานกลาง	สูง	สูง	ระบบรักษาความปลอดภัยข้อมูล
สิทธิแรงงานในห่วงโซ่อุปทาน	คู่ค้า	ต่ำ	ปานกลาง	ต่ำ-ปานกลาง	จรรยาบรรณคู่ค้า (Supplier Code of Conduct)
การจ้างงานผิดกฎหมาย	คู่ค้า	ต่ำ	สูง	ปานกลาง	การตรวจสอบคู่ค้า / การคัดเลือกคู่ค้า
เสรีภาพในการสมาคมและการเจรจาต่อรอง	พนักงาน	ต่ำ	ปานกลาง	ต่ำ	นโยบายสิทธิมนุษยชน
ผลกระทบต่อชุมชนและสิ่งแวดล้อม	ชุมชน	ปานกลาง	สูง	สูง	การมีส่วนร่วมกับชุมชน / CSR

มาตรการลดความเสี่ยงของ 4 ประเด็นหลัก

ประเด็นความเสี่ยงหลัก	แนวทางการบริหารจัดการ	มาตรการดำเนินการ
พนักงาน (Employees)	คุ้มครองสิทธิแรงงานและส่งเสริมสภาพแวดล้อมการทำงานที่เป็นธรรม	- จัดทำนโยบายสิทธิมนุษยชนและจรรยาบรรณธุรกิจ - อบรม Human Rights และ ESG ให้พนักงาน 100% - จัดให้มีช่องทางร้องเรียนสำหรับพนักงาน
ชุมชนและสิ่งแวดล้อม (Community & Environment)	ลดผลกระทบจากการดำเนินธุรกิจต่อชุมชน	- การประเมินผลกระทบต่อชุมชน - โครงการพัฒนาชุมชนและ CSR - การมีส่วนร่วมกับผู้มีส่วนได้เสียในพื้นที่
คู่ค้า (Suppliers)	ส่งเสริมการดำเนินธุรกิจอย่างรับผิดชอบต่อห่วงโซ่อุปทาน	- จัดทำ Supplier Code of Conduct - ประเมินคู่ค้าด้าน ESG และสิทธิมนุษยชน - ตรวจสอบการจ้างงานที่ถูกต้องตามกฎหมาย
ลูกค้า (Customers)	คุ้มครองสิทธิของลูกค้าและข้อมูลส่วนบุคคล	- นโยบายคุ้มครองข้อมูลส่วนบุคคล (PDPA) - มาตรฐานการให้บริการลูกค้าอย่างเป็นธรรม - ระบบรับเรื่องร้องเรียนลูกค้า



หลักสูตรการอบรมเพื่อส่งเสริมวัฒนธรรมการเคารพต่อสิทธิมนุษยชนภายในองค์กร ดังนี้

หัวข้อ	จำนวนพนักงาน เข้าร่วมอบรม 2566	จำนวนพนักงาน เข้าร่วมอบรม 2567	จำนวนพนักงานเข้า ร่วมอบรม 2568
อบรมกฎหมายแรงงานและสิทธิมนุษยชนสำหรับ พนักงานใหม่	6,011	6,311	2,918
ทบทวน ความรู้ความเข้าใจ เรื่องกฎหมายแรงงานและ การดำเนินการด้านแรงงานสัมพันธ์และสิทธิมนุษยชน	2,356	3,031	1,698

การติดตามและการรายงานผลการดำเนินงานการร้องเรียนเรื่องสิทธิมนุษยชน

ข้อมูลการร้องเรียน	2566	2567	2568
จำนวนข้อร้องเรียนเกี่ยวกับการปฏิบัติต่อแรงงาน การ จัดการปัญหา และวิธีการแก้ปัญหาเรื่องร้องเรียน	0	0	0
จำนวนข้อร้องเรียนเกี่ยวกับผลกระทบด้านสิทธิ มนุษยชน การจัดการปัญหาและวิธีการแก้ปัญหาเรื่อง ร้องเรียน	0	0	0

บริษัทฯ ดำเนินการตรวจสอบติดตามผลการดำเนินงานด้านสิทธิมนุษยชน และมีการสื่อสารให้ความรู้และอบรมพนักงาน
ครอบคลุมในเรื่องสิทธิมนุษยชนรับทราบอย่างต่อเนื่อง เพื่อป้องกันปัญหาที่มีความเสี่ยงต่อผลกระทบเชิงลบที่ผ่านกิจกรรม
ของบริษัทฯ และความสัมพันธ์ทางธุรกิจอย่างสม่ำเสมอ โดยผลการดำเนินงานในปี 2568 ดังนี้

- ร้อยละ 100 ของการดำเนินงานและกิจกรรมทางธุรกิจของบริษัทฯ ได้รับการประเมินความเสี่ยงและผลกระทบ
ด้านสิทธิมนุษยชน
- ร้อยละ 100 ของการดำเนินงานและกิจกรรมทางธุรกิจของบริษัทฯ ที่ระบุว่ามีความเสี่ยงด้านสิทธิมนุษยชนสูงมี
มาตรการลดผลกระทบและกระบวนการแก้ไข
- ในปี 2568 ไม่มีกรณีหรือคดีที่ละเมิดด้านสิทธิมนุษยชน ซึ่งครอบคลุมถึงการต่อต้านการค้ามนุษย์ แรงงานบังคับ
แรงงานเด็ก การเลือกปฏิบัติและการคุกคามหรือล่วงละเมิดทางเพศทุกรูปแบบ เสรีภาพในการรวมกลุ่ม สิทธิใน
การเจรจาต่อรองร่วมกัน ความเท่าเทียมด้านค่าตอบแทน และด้านสิทธิมนุษยชนอื่น ๆ เกิดขึ้น

นอกจากนี้บริษัทฯ รายงานผลการดำเนินงานด้านสิทธิมนุษยชนเป็นประจำทุกปีผ่านรายงานความยั่งยืนประจำปี
หรือเว็บไซต์ของบริษัทฯ และเปิดช่องทางรับฟังผู้มีส่วนได้ส่วนเสียทุกคน เพื่อให้สามารถรายงานการละเมิดด้านสิทธิ
มนุษยชนเข้ามาที่บริษัทฯ ได้ ตามช่องทางที่ระบุไว้

ช่องทางการแจ้งเบาะแสต่อการละเมิดสิทธิมนุษยชน (Whistleblowing Channels)

ฝ่ายทรัพยากรบุคคล บริษัท ศรีสวัสดิ์ คอร์ปอเรชั่น จำกัด (มหาชน)

ที่อยู่: 99/392 อาคารศรีสวัสดิ์ ซอยแจ้งวัฒนะ 10 แขวง 3 (เบญจมิตร) ถนนแจ้งวัฒนะ

แขวงทุ่งสองห้อง เขตหลักสี่ กรุงเทพมหานคร 10210

อีเมล: hrbp@srisawadpower.com

เบอร์โทรศัพท์: 1652

เว็บไซต์: <https://investor.sawad.co.th/th/corporate-governance/whistleblowing-channel>

การแก้ไขให้ถูกต้องและการเยียวยา

บริษัทฯ ให้ความสำคัญกับการป้องกันและแก้ไขผลกระทบด้านสิทธิมนุษยชนที่อาจเกิดขึ้นจากการดำเนินธุรกิจ โดยกำหนดแนวทางการแก้ไขให้ถูกต้องและการเยียวยา (Remediation and Corrective Action) ตามหลักการของ United Nations Guiding Principles on Business and Human Rights (UNGPs) เพื่อให้มั่นใจว่าผู้มีส่วนได้เสียที่ได้รับผลกระทบสามารถเข้าถึงกระบวนการแก้ไขและการเยียวยาได้อย่างเป็นธรรม โปร่งใส และมีประสิทธิภาพ โดยบริษัทได้จัดให้มีกลไกการรับเรื่องร้องเรียน (Grievance Mechanism) สำหรับพนักงาน ลูกค้า คู่ค้า และผู้มีส่วนได้เสียอื่น ๆ โดยสามารถแจ้งข้อร้องเรียนผ่านช่องทางที่บริษัทกำหนด เช่น ช่องทางรับเรื่องร้องเรียนของบริษัท เว็บไซต์บริษัท หรือหน่วยงานที่เกี่ยวข้อง เพื่อให้บริษัทสามารถรับทราบปัญหาและดำเนินการตรวจสอบข้อเท็จจริงได้อย่างรวดเร็ว เมื่อบริษัทพบว่าการดำเนินงานของบริษัทก่อให้เกิดหรือมีส่วนเกี่ยวข้องกับผลกระทบเชิงลบด้านสิทธิมนุษยชน บริษัทจะดำเนินการตามขั้นตอนดังนี้

1. การรับเรื่องร้องเรียนและตรวจสอบข้อเท็จจริง
ดำเนินการรับเรื่องร้องเรียนและตรวจสอบข้อมูลอย่างเป็นธรรม โปร่งใส และคำนึงถึงความเป็นส่วนตัวของผู้ร้องเรียน
2. การกำหนดมาตรการแก้ไข
กำหนดแนวทางการแก้ไขที่เหมาะสมเพื่อลดหรือยุติผลกระทบที่เกิดขึ้น รวมถึงปรับปรุงกระบวนการดำเนินงานเพื่อป้องกันไม่ให้เกิดเหตุการณ์ซ้ำ
3. การเยียวยาผู้ได้รับผลกระทบ
ดำเนินการเยียวยาผู้ได้รับผลกระทบอย่างเหมาะสม เช่น การชดเชย การปรับปรุงสภาพการทำงาน หรือการดำเนินการแก้ไขตามกฎหมายและมาตรฐานที่เกี่ยวข้อง
4. การติดตามผลและการป้องกันเหตุซ้ำ
บริษัทติดตามผลการดำเนินการแก้ไขและปรับปรุงมาตรการบริหารจัดการความเสี่ยง เพื่อป้องกันไม่ให้เกิดเหตุการณ์ในลักษณะเดียวกันอีกในอนาคต

ในปี 2568 บริษัทไม่พบกรณีการละเมิดสิทธิมนุษยชน จากการดำเนินธุรกิจของบริษัท และบริษัทมุ่งมั่นพัฒนากระบวนการรับเรื่องร้องเรียนและการบริหารจัดการด้านสิทธิมนุษยชนอย่างต่อเนื่อง เพื่อให้การดำเนินธุรกิจของบริษัทเป็นไปตามหลักการกำกับดูแลกิจการที่ดีและความรับผิดชอบต่อสังคม

ด้านการบริหารทรัพยากรบุคคล

นโยบายการสรรหา และบริการทรัพยากรบุคคล

บริษัท มุ่งเน้นการสรรหาบุคลากรที่เหมาะสมต่อการปฏิบัติงานในแต่ละหน้าที่โดยยึดมั่นต่อนโยบายด้านสิทธิมนุษยชน ซึ่งเปิดเผยในเว็บไซต์ของบริษัท ในส่วน “นักลงทุนสัมพันธ์” และยอมรับความหลากหลายในการคัดเลือกบุคลากรด้วยความเสมอภาคและเท่าเทียมกันทั้งความแตกต่างทางกายภาพ เพศ เชื้อชาติ เพศสภาพ เพศวิถี อายุ ความพิการ สัญชาติ ศาสนา สถานะทางสังคม หรือทัศนคติด้านการเมือง โดยพิจารณาควบคู่ไปกับความสามารถ ชีตจำกัด และความเสี่ยงในการปฏิบัติงานด้วย ดังนั้น บุคลากรในบริษัทจึงไม่มีการเลือกปฏิบัติ ประกอบด้วยพนักงานที่มาจากต่างถิ่นฐาน มีวัฒนธรรมที่หลากหลาย พื้นฐานความรู้ ความสามารถ และประสบการณ์การทำงานที่แตกต่างกัน ดังนั้น พนักงานในระดับปฏิบัติงาน ซึ่งส่วนมากเป็นพนักงานที่ประจำอยู่ที่สาขา มีหน้าที่และความรับผิดชอบหลักในการวิเคราะห์ อนุมัติสินเชื่อ และติดตามทวงถามสินเชื่อ ถือว่าเป็นหน้าที่ที่มีความเสี่ยงและข้อจำกัดในการปฏิบัติงาน บริษัท จึงหลีกเลี่ยงการใช้พนักงานเพศหญิง แต่อย่างไรก็ตาม พนักงานในระดับปฏิบัติงาน ที่มีหน้าที่และความรับผิดชอบอื่นที่ไม่มีความเสี่ยงในการปฏิบัติงาน จึงประกอบด้วยพนักงานทั้งหญิงและชายโดยการพิจารณานั้นยึดมั่นต่อนโยบายด้านสิทธิมนุษยชน

การสรรหาพนักงานด้วยความเสมอภาคและเป็นธรรม

บริษัทฯ มีแนวทางในการสรรหาและคัดเลือกพนักงานให้เป็นไปตามโครงสร้างทิศทางการดำเนินงานของบริษัทฯ โดยมีกระบวนการสรรหาที่เป็นไปด้วยความโปร่งใส เป็นธรรมโดยไม่คำนึงถึง เพศ เชื้อชาติ ศาสนา อายุ สถาบันการศึกษา รวมถึงความสัมพันธ์ส่วนบุคคล มีการวางแผนอัตรากำลังเพื่อให้สอดคล้องกับเป้าหมายการเติบโตของธุรกิจ พิจารณาจากเป้าหมายขององค์กร (Goals & Strategic Directions) ซึ่งเป็นปัจจัยกำหนดอัตรากำลังที่เหมาะสมระดับองค์กร บริษัทฯ มอบหมายให้แผนกสรรหาบุคลากรทำงานร่วมกับผู้บริหารและหัวหน้าของทุกฝ่ายงานในการกำหนดอัตรากำลังเพื่อให้สอดคล้องกับแนวทางทางธุรกิจ (Business Direction)

การรักษาบุคลากรที่มีศักยภาพไว้กับบริษัทฯ

- หัวหน้างานมีการพูดคุย วางแผนถึงสายอาชีพของพนักงานอย่างสม่ำเสมอ เพื่อให้พนักงานเข้าใจถึงกระบวนการเติบโตขึ้นในตำแหน่งงานต่าง ๆ ทางสายอาชีพของตน และมีการมอบหมายงานที่เป็นงานลักษณะเฉพาะ หรือโครงการพิเศษ ให้กับพนักงานในกลุ่มที่มีศักยภาพ เพื่อให้พนักงานสามารถใช้ความรู้ความสามารถไม่เพียงแต่การทำงานปกติ แต่ยังสามารถมีโอกาสดำเนินงานในลักษณะอื่น ๆ เพื่อเสริมสร้างให้มีทักษะ ความรู้ ความสามารถที่หลากหลายมากขึ้น

การกำหนดแผนในการทดแทนตำแหน่งงาน (Succession Plan)

บริษัทฯ เริ่มมีการวางแผนทดแทนตำแหน่งงาน โดยเริ่มจากระดับผู้บริหาร ซึ่งได้คำนึงถึงทักษะความสามารถของผู้รับตำแหน่งสืบทอด (Successor) เป็นรายบุคคลว่ามีความพร้อมเพียงใด และอย่างไร และมีจุดไหนที่ต้องพัฒนาเพิ่มเติมบ้าง ซึ่งจะดำเนินการพัฒนาเป็นรายบุคคลต่อไป เพื่อให้สามารถพัฒนาได้อย่างตรงจุดมากที่สุด

บริษัทฯ ดูแลพนักงานให้สอดคล้องกับหลักการกำกับดูแลกิจการที่ดีและจรรยาบรรณธุรกิจ ให้ความสำคัญต่อการพัฒนาศักยภาพของพนักงาน ด้วยการมุ่งเน้นการให้ความเท่าเทียมกัน ไม่จำกัดหรือกีดกันในเรื่องของเพศ เชื้อชาติ ศาสนา และวัฒนธรรม โดยในปี 2568 บริษัทฯ มีพนักงานทั้งหมด 11,369 คน มีช่วงอายุ เพศ ระดับการศึกษา ที่หลากหลายแตกต่างกันไป โดยบริษัทมีจำนวนพนักงานดังนี้

ข้อมูล	2566 (คน)	2567 (คน)	2568 (คน)
จำนวนพนักงานทั้งหมด	10,718	11,177	11,369
แยกตามเพศ			
ชาย	5,149	5,076	4,889
หญิง	5,569	6,101	6,480
แยกตามอายุ			
ต่ำกว่า 30 ปี	5,746	5,450	4,959
30-50 ปี	4,892	5,558	6,209
มากกว่า 50 ปี	80	169	201
แยกตามกลุ่มอื่นๆ			
จำนวนพนักงานผู้พิการ	118	100	131
จำนวนพนักงานผู้พิการ เพศชาย	61	55	68
จำนวนพนักงานผู้พิการ เพศหญิง	57	45	63
จำนวนพนักงานจำแนกตาม เพศ อายุ			
จำนวนพนักงานชาย อายุต่ำกว่า 30 ปี (คน)	2,773	1,999	1,701
จำนวนพนักงานชาย อายุ 30-50 ปี (คน)	2,327	2,966	3,064
จำนวนพนักงานชาย อายุมากกว่า 50 ปี (คน)	49	111	124
จำนวนพนักงานหญิง อายุต่ำกว่า 30 ปี (คน)	2,973	3,451	3,258
จำนวนพนักงานหญิง อายุ 30-50 ปี (คน)	2,565	2,592	3,145
จำนวนพนักงานหญิง อายุมากกว่า 50 ปี (คน)	31	58	77
จำนวนพนักงาน จำแนกตามระดับตำแหน่ง			
จำนวนพนักงานระดับปฏิบัติการ (คน)	10,454	10,911	11,099
จำนวนพนักงานระดับบริหาร (คน)	252	252	255
จำนวนผู้บริหารระดับสูง (คน)	12	14	15
จำนวนพนักงานชาย จำแนกตามระดับตำแหน่ง			
จำนวนพนักงานชาย ระดับปฏิบัติการ (คน)	5,035	4,960	4,684
จำนวนพนักงานชาย ระดับบริหาร (คน)	109	109	197
จำนวนพนักงานชาย ผู้บริหารระดับสูง (คน)	5	7	8
จำนวนพนักงานหญิง จำแนกตามระดับตำแหน่ง			
จำนวนพนักงานหญิง ระดับปฏิบัติการ (คน)	5,419	5,951	6,415

ข้อมูล	2566 (คน)	2567 (คน)	2568 (คน)
จำนวนพนักงานหญิง ระดับบริหาร (คน)	143	143	58
จำนวนพนักงานหญิง ผู้บริหารระดับสูง (คน)	7	7	7
จำนวนพนักงานชายที่ปฏิบัติงานภายในประเทศไทย จำแนกตามภาค			
พนักงานชายที่ปฏิบัติงานในประเทศไทย(คน)	5,149	5,076	4,889
ภาคเหนือ (คน)	423	289	285
ภาคกลาง (คน)	2,864	3,081	2,823
ภาคตะวันออกเฉียงเหนือ (คน)	998	898	932
ภาคใต้ (คน)	476	481	497
ภาคตะวันออก (คน)	276	182	191
ภาคตะวันตก(คน)	112	145	161
จำนวนพนักงานหญิงที่ปฏิบัติงานภายในประเทศไทย จำแนกตามภาค			
พนักงานหญิงที่ปฏิบัติงานในประเทศไทย(คน)	5,569	6,101	6,480
ภาคเหนือ (คน)	390	393	423
ภาคกลาง (คน)	2,424	2,460	2,570
ภาคตะวันออกเฉียงเหนือ (คน)	990	1,449	1,574
ภาคใต้ (คน)	1,023	1,020	1,038
ภาคตะวันออก (คน)	497	490	521
ภาคตะวันตก (คน)	245	289	354
จำนวนพนักงานลาออกจากองค์กร			
ชาย	1,904	1,705	1,696
หญิง	2,391	2,008	2,275

ผลตอบแทน สวัสดิการ และการดูแลพนักงาน

นโยบายผลตอบแทน และสวัสดิการ ผลตอบแทนระยะยาว

บริษัทฯ กำหนดนโยบายการจ่ายค่าตอบแทนและสวัสดิการพนักงาน และระเบียบปฏิบัติตามสิทธิขั้นพื้นฐานที่พนักงานพึงจะได้รับ โดยคำนึงถึงความเหมาะสม ความเป็นธรรม ตามความรู้ ความสามารถ รวมถึงผลการปฏิบัติงานของพนักงานแต่ละคน และสอดคล้องกับ ผลการดำเนินงานของบริษัทฯ ทั้งในระยะสั้นและระยะยาว และค่าเฉลี่ยของอุตสาหกรรมเดียวกัน รวมถึงค่าตอบแทนพนักงานจะต้องเหมาะสมกับการขยายตัวทางธุรกิจ และการเติบโตของบริษัทฯ

แนวปฏิบัติ

1. ปฏิบัติต่อพนักงานด้วยความสุภาพให้ความเคารพพนักงานทุกคนอย่างเท่าเทียมกันไม่เลือกปฏิบัติด้วยเหตุแห่งความแตกต่างทาง เชื้อชาติ ศาสนา วัฒนธรรม การเมือง และเพศ หมายความว่า เพศสภาพ อัตลักษณ์ทางเพศ และรสนิยมทางเพศ

2. ให้ผลตอบแทนที่เป็นธรรมต่อพนักงาน
3. การแต่งตั้ง การโยกย้าย การเลื่อนตำแหน่ง การให้รางวัลและการลงโทษพนักงานตั้งอยู่บนพื้นฐานมาตรฐานการบริหารบุคคลที่เป็นสากล
4. การให้ความสำคัญต่อการพัฒนาความรู้ความสามารถของพนักงานโดยให้โอกาสยาวทั่วถึงและสม่ำเสมอ
5. การดูแลสภาพแวดล้อมในการทำงานให้มีความปลอดภัยต่อชีวิตและทรัพย์สินของพนักงานอยู่เสมอ
6. รับฟังข้อคิดเห็นและข้อเสนอแนะซึ่งอยู่บนพื้นฐานความรู้ทางวิชาชีพของพนักงาน
7. ปฏิบัติตามกฎหมายและข้อบังคับต่าง ๆ ที่เกี่ยวข้องกับพนักงานอย่างเคร่งครัด
8. เคารพสิทธิและเปิดโอกาสให้พนักงานร้องเรียนในกรณีที่ไม่ได้รับความเป็นธรรมตามระบบและกระบวนการที่กำหนด

ทั้งนี้ บริษัท ได้เปิดช่องทางรับฟังพนักงานทุกคนผ่านผู้รับเรื่องร้องเรียนที่บริษัทฯ และช่องทางอีเมล hrrbp@srisawadpower.com เพื่อให้สามารถรายงานข้อกังวลด้านการปฏิบัติงาน การประเมินผลการปฏิบัติงานและค่าตอบแทนเข้ามาที่บริษัทได้ตามช่องทางที่ระบุโดยข้อมูลจะถูกปิดเป็นความลับ

ระบบค่าจ้างเงินเดือนของบริษัทฯ

บุคคลที่ได้รับการคัดเลือกเข้ามาทำงาน จะได้รับค่าจ้างตามอัตราที่บริษัทฯ ได้กำหนดไว้ยึดถือคุณสมบัติซึ่งสอดคล้องกับลักษณะงาน และตำแหน่งงานเป็นเกณฑ์ ทั้งนี้ ค่าจ้างจะไม่น้อยกว่าอัตราค่าจ้างขั้นต่ำตามกฎหมาย

สวัสดิการ

บริษัทมีนโยบายที่จะดูแลให้พนักงานมีสุขภาพอนามัยที่ดี เพื่อที่จะปฏิบัติงานให้บริษัทได้อย่างมีประสิทธิภาพ ทั้งนี้ สวัสดิการที่พนักงานได้รับ บริษัทจะเทียบเคียงกับอุตสาหกรรมในลักษณะเดียวกัน หรือใกล้เคียงกัน หรือตามที่กฎหมายกำหนด

กองทุนสำรองเลี้ยงชีพ

นอกเหนือจากค่าตอบแทนพื้นฐานทั่วไป บริษัท ยังจัดตั้งกองทุนสำรองเลี้ยงชีพขึ้น ตามพระราชบัญญัติกองทุนสำรองเลี้ยงชีพ พ.ศ.2530 โดยมีนโยบายให้พนักงานผู้เป็นสมาชิกกองทุน สามารถเลือกจ่ายเงินสมทบเข้ากองทุนเป็นรายเดือน ในอัตราร้อยละ 3-15 ของเงินเดือน และนายจ้างจ่ายเงินสมทบเข้ากองทุน ในอัตราร้อยละ 3-7 % ของเงินเดือนพนักงาน อัตราการจ่ายเงินสมทบจากนายจ้างขึ้นอยู่กับอายุงานของพนักงานผู้เป็นสมาชิกกองทุน (กองทุนสำรองเลี้ยงชีพนี้บริหารโดยบริษัทหลักทรัพย์จัดการกองทุนกสิกรไทย และจะจ่ายเงินให้แก่พนักงานเมื่อพนักงานคนนั้นออกจากงานตามระเบียบว่าด้วยกองทุนของบริษัท)

ข้อมูลเกี่ยวกับกองทุนสำรองเลี้ยงชีพพนักงาน

รายละเอียด	2566	2567	2568
จำนวนพนักงานที่มีสิทธิเข้าร่วม (คน)	6,614	8,624	9,163
จำนวนพนักงานที่เป็นสมาชิกกองทุนสำรองเลี้ยงชีพ (คน)	6,538	8,397	8,450
สัดส่วนพนักงานที่เป็นสมาชิกกองทุนสำรองเลี้ยงชีพ ต่อพนักงานทั้งหมด(%)	61.00	75.13	74.32
จำนวนเงินที่นายจ้างสมทบเข้ากองทุนสำรองเลี้ยงชีพสำหรับพนักงาน (บาท)	33,334,646.00	44,417,607.00	60,069,942.00
จำนวนเงินที่ลูกจ้างสะสมเข้ากองทุนสำรองเลี้ยงชีพ (บาท)	86,295,845	97,989,495	98,376,880

ผลประโยชน์อื่น

ประกันภัย บริษัทจัดให้มีสวัสดิการด้านการประกันสุขภาพ ประกันชีวิต และประกันอุบัติเหตุ เพื่ออำนวยความสะดวกในการรับการรักษาพยาบาล รวมทั้งเป็นการสร้างความมั่นคงให้กับพนักงานและลดภาระค่าใช้จ่ายในการรักษาพยาบาล

ผลประโยชน์ในรูปแบบเงินช่วยเหลือ บริษัท จัดให้มีผลประโยชน์ในรูปแบบเงินช่วยเหลือในวาระต่างๆ อาทิ ทุนเรียนดีสำหรับบุตรของพนักงาน เงินช่วยเหลือในกรณีพนักงานหรือบุคลากรเสียชีวิต เป็นต้น

กิจกรรมเชื่อมความสัมพันธ์ เนื่องจากความรักความสามัคคีของพนักงาน ถือเป็นหัวใจสำคัญของการปฏิบัติงานเพื่อให้ประสบผลสำเร็จ และมีประสิทธิภาพสูงสุด บริษัท จึงจัดให้มีกิจกรรมเชื่อมความสัมพันธ์ระหว่างพนักงาน อันได้แก่ กิจกรรมเลี้ยงสังสรรค์ปีใหม่ กิจกรรมการแข่งขันกีฬาภายในภาค ทั่วประเทศ กิจกรรม Team Building ประจำปีของแต่ละฝ่ายงาน รวมถึงกิจกรรมเพื่อสังคม เพื่อเปิดโอกาสให้พนักงานได้ร่วมกันสร้างประโยชน์ให้สังคม และชุมชนที่ตนเองมีส่วนร่วม

การดูแลและบริหารจัดการด้านสุขภาวะและความปลอดภัยในการทำงาน

บริษัทให้ความสำคัญกับสุขภาวะและความปลอดภัยในการทำงานของพนักงาน โดยมุ่งเน้นการส่งเสริมความปลอดภัยแก่พนักงานเพื่อป้องกันการเกิดอุบัติเหตุจากการบาดเจ็บ และการเจ็บป่วยในการทำงาน เพื่อส่งเสริมชีวิตความเป็นอยู่ที่ดี โดยจัดให้มีสภาพแวดล้อมการทำงานที่เหมาะสมเป็นไปตามมาตรฐานและกฎหมายที่เกี่ยวข้อง ดังนี้

- ออกแบบให้มีห้องถ่ายเอกสารแยกจากบริเวณที่นั่งทำงานและห้องสำหรับเก็บเอกสารโดยเฉพาะ
- จัดเตรียมเก้าอี้ทำงานที่สามารถปรับระดับให้เหมาะกับผู้ใช้งานและระดับความสูงของโต๊ะทำงาน
- การจัดให้มีห้องพยาบาลเพื่อให้บริการทางด้านการแพทย์ ยาและเวชภัณฑ์เพื่อใช้ในการปฐมพยาบาลเบื้องต้น
- จัดให้มีพื้นที่สำหรับมุมพักผ่อนในระหว่างวันของการทำงาน
- กระจกโดยรอบอาคารสามารถป้องกันแสงและเสียงในระดับที่ทำให้ไม่รบกวนการทำงาน
- ทำความสะอาดเครื่องปรับอากาศเป็นประจำและตรวจเช็คเครื่องปรับอากาศอยู่เสมอ
- ควบคุมอุณหภูมิและความชื้นให้เหมาะสมกับสภาพอากาศในแต่ละฤดูกาล
- ติดตั้งระบบไฟที่มีแสงสว่างเพียงพอและเหมาะสมต่อการทำงานตามมาตรฐานที่กฎหมายกำหนด
- ให้ความรู้เรื่องการดูแลสุขภาพและความปลอดภัยผ่านทางแอปพลิเคชันอรุณสวัสดิ์และอินทราเน็ตของบริษัทฯ

นโยบายความปลอดภัยและสุขอนามัยในที่ทำงาน

บริษัทฯ กำหนดให้คณะกรรมการความปลอดภัย อาชีวอนามัย และสภาพแวดล้อมในการทำงาน มีหน้าที่พิจารณานโยบายและแผนงานด้านความปลอดภัยในการทำงาน เพื่อป้องกันและลดการเกิดอุบัติเหตุ การประสบอันตราย การเจ็บป่วย หรือการเกิดเหตุเดือดร้อนรำคาญอันเนื่องมาจากการทำงาน หรือความไม่ปลอดภัยในการทำงาน รายงานและเสนอแนะมาตรการหรือแนวทางปรับปรุงแก้ไขให้ถูกต้องตามกฎหมายเกี่ยวกับความปลอดภัยในการทำงานและมาตรฐานความปลอดภัยในการทำงานพิจารณาโครงการหรือแผนการฝึกอบรม ตลอดจนสำรวจการปฏิบัติการด้านความปลอดภัยในการทำงาน และตรวจสอบสถิติการประสบอันตรายที่เกิดขึ้น อย่างน้อยเดือนละ 1 ครั้ง และรายงานผลการปฏิบัติงานเป็นประจำ

บริษัทมีนโยบายการรักษาความปลอดภัยที่ดีในส่วนของอาคารสถานที่ โดยมีระบบและอุปกรณ์ที่มีมาตรฐาน มีการดูแลรักษาความปลอดภัยที่เหมาะสม พร้อมทั้งจัดสถานที่ทำงานให้เหมาะสม เพื่ออำนวยความสะดวกให้เกิดประสิทธิภาพและประสิทธิผลในการทำงาน และคำนึงถึงสวัสดิภาพและสุขอนามัย มีข้อมูลการลาหยุดที่เกี่ยวข้องกับการเกิดอุบัติเหตุหรือเจ็บป่วยจากการทำงาน โดยมีแนวทางปฏิบัติด้านการคุ้มครองสุขอนามัยและความปลอดภัยในการทำงานของพนักงานไว้

อย่างชัดเจน เริ่มต้นตั้งแต่การจัดทำประกันชีวิตและประกันสุขภาพเพิ่มเติมให้พนักงานทุกคน นอกเหนือจากประกันสังคมและสวัสดิการอื่นๆ ตามที่กฎหมายกำหนด รวมถึงกำหนดมาตรการพร้อมจัดทำแผนเกี่ยวกับความปลอดภัย (Safety Plan) เพื่อการจัดการเรื่องสุขอนามัยและสิ่งแวดล้อมทั้งในสำนักงานและสถานที่ปฏิบัติงาน พร้อมทั้งจัดเตรียมอุปกรณ์คุ้มครองความปลอดภัยที่มีคุณภาพให้แก่พนักงานตลอดจนจัดอบรมพนักงานเกี่ยวกับข้อกำหนด และมาตรการการจัดการเกี่ยวกับความปลอดภัย สุขอนามัยและสิ่งแวดล้อม (Safety Healthy and Environment) อย่างสม่ำเสมอ ตั้งแต่ช่วงก่อนเริ่มงาน เพื่อลดความเสี่ยงในการเกิดอันตรายและอุบัติเหตุต่างๆ

ในปี 2568 บริษัทฯ ดำเนินโครงการที่สนับสนุนให้พนักงานมีสุขอนามัยและสุขภาพร่างกายที่แข็งแรง อาทิ โครงการตรวจสุขภาพประจำ พร้อมทั้งส่งเสริมสุขลักษณะที่ดีในโรงอาหารพนักงานและห้องน้ำให้มีความสะอาดอยู่ตลอดเวลา รวมถึงกำหนดมาตรการและสนับสนุนโครงการต่างๆ เพื่อดูแลพนักงาน

มาตรการบรรเทาความเสี่ยงจากประเด็นด้านความปลอดภัยอาชีวอนามัย และสภาพแวดล้อมในการทำงาน

และเนื่องด้วยรูปแบบการดำเนินกิจการของบริษัทฯ ทำให้พนักงานประจำสาขาต้องมีการเดินทางเพื่อพบปะกับผู้ใช้บริการอย่างเป็นประจำจึงได้มีการกำหนดมาตรการเพื่อเฝ้าระวังบุคลากรในกรณีประสบอุบัติเหตุเพื่อเป็นแนวทางในการดูแลความปลอดภัยของพนักงานคำนึงถึงชีวิตความเป็นอยู่ของบุคลากรและชดเชยภายหลังการเกิดอุบัติเหตุขึ้น โดยมีเป้าหมายการลดอัตราการบาดเจ็บถึงขั้นหยุดงานต่อชั่วโมงของพนักงานเฉลี่ยไม่เกิน 0.25

จำนวนอัตราการบาดเจ็บของพนักงาน

ข้อมูลด้านอาชีวอนามัยและความปลอดภัย	ปี 2567	ปี 2568	ปี 2569
จำนวนการเจ็บป่วยจากการทำงาน	0	0	0
อัตราการเจ็บป่วยจากการทำงานต่อชั่วโมง	0	0	0
จำนวนการบาดเจ็บจากการทำงาน	5	3	0
จำนวนการเสียชีวิตจากการทำงาน	0	0	0

การลาคลอดและการกลับเข้ามาทำงานหลังลาคลอด

บริษัทฯ กำหนดให้พนักงานหญิงที่ตั้งครรภ์มีสิทธิลาเพื่อคลอดบุตรไม่เกิน 98 วันโดยนับรวมวันหยุดที่มีระหว่างวันลาด้วยและได้รับค่าจ้างไม่เกิน 45 วันในกรณีที่มีการคลอดปกติ และพนักงานหญิงที่ตั้งครรภ์มีสิทธิขอให้บริษัทฯ เปลี่ยนงานในหน้าที่เดิมเป็นการชั่วคราวก่อนหรือหลังคลอดได้ ซึ่งสอดคล้องกับสิทธิเด็กและหลักปฏิบัติทางธุรกิจ (Children's Rights and Business Principles) ที่พัฒนาขึ้นโดยองค์การยูนิเซฟ (UNICEF) ข้อตกลงโลกแห่งสหประชาชาติ (The UN Global Compact) และองค์การช่วยเหลือเด็ก (Save the Children) ทั้งนี้ เพื่อความปลอดภัยของมารดาที่ตั้งครรภ์และให้เด็กได้รับสิทธิในการเลี้ยงดูจากมารดาอย่างเหมาะสม

สถิติการกลับเข้าทำงานและอัตราการคงอยู่ของพนักงานหลังการใช้สิทธิลาคลอด

ข้อมูล	2566	2567	2568
จำนวนพนักงานที่ตั้งท้องในปีนั้น	102	315	351
จำนวนพนักงานที่ใช้สิทธิลาคลอดในปีนั้น	331	335	351
จำนวนพนักงานที่กลับมาจากสิ้นสุดระยะการลาคลอด	315	300	262

ข้อมูล	2566	2567	2568
จำนวนพนักงานที่ไม่กลับมาทำงานหลังจากสิ้นสุดระยะเวลาทดลอง	16	35	89
จำนวนพนักงานที่กลับมาหลังจากสิ้นสุดระยะเวลาทดลอง และยังทำงานต่อถึงจากนั้นโดยไม่ลาออกระหว่างปี	274	255	262

การพัฒนาศักยภาพของพนักงาน

- บริษัทฯ มีการจัดการฝึกอบรมทางด้านทักษะในการสื่อสาร และการเป็นผู้นำ เพื่อให้พนักงานสามารถบริหารจัดการได้ดียิ่งขึ้นทำงานกับทีมได้อย่างมีประสิทธิภาพมากขึ้น
- บริษัทฯ จัดตั้งโรงเรียนผู้นำศรีสวัสดิ์ที่เป็นแหล่งเรียนรู้ในวิธีการเรียนที่หลากหลาย เพื่อเป็นส่วนช่วยที่จะพัฒนาศักยภาพของพนักงานในด้านต่าง ๆ ไม่ว่าจะเป็น ด้านบริหารจัดการ ด้านการเป็นผู้นำ ด้านความเฉพาะทางด้านอาชีพ
- บริษัทฯ ได้ให้ความสำคัญกับการกำหนดแผนการพัฒนาศักยภาพของพนักงานให้มีความรู้ ความเข้าใจ และทักษะในการปฏิบัติงานให้เกิดประสิทธิภาพและประสิทธิผลสูงสุด โดยกำหนดให้พนักงานทุกระดับได้รับการอบรมอย่างต่อเนื่อง เพื่อให้พนักงานมีการพัฒนาตนเองอยู่ตลอดเวลา และเป็นการรักษาพนักงานที่มีความรู้ ความสามารถให้คงอยู่กับบริษัท ได้อย่างยาวนานยิ่งขึ้น เพื่อลดอัตราการลาออกของพนักงาน (Employee Turnover Rate) โดยเฉพาะพนักงานที่เป็นกลุ่ม talent ขององค์กร โดยได้มีการออกแบบหลักสูตรการอบรมที่สอดคล้องกับหน้าที่ความรับผิดชอบของพนักงานแต่ละตำแหน่ง (Related functional skills) และมีการบริหารจัดการความรู้ (Knowledge Management) ผ่านช่องทางการแลกเปลี่ยนเรียนรู้ภายในองค์กร เพื่อกระตุ้นให้เกิดบรรยากาศและสิ่งแวดล้อมในการสร้างศรีสวัสดิ์ให้เป็นองค์กรแห่งการเรียนรู้ (Learning Organization) รวมทั้งสนับสนุนการพัฒนาศักยภาพของพนักงานให้สามารถเติบโตได้ตามแผนพัฒนาความก้าวหน้าทางอาชีพ (Career Path) โดยจัดหมวดหมู่ในการพัฒนาความรู้ ทักษะของพนักงานออกเป็น 3 หมวด คือ

Onboarding Program หลักสูตรอบรมความรู้พื้นฐานในการทำงานสำหรับพนักงานใหม่ทุกคนที่มุ่งให้สร้างความรู้ในด้านผลิตภัณฑ์ เงื่อนไขการพิจารณาสินเชื่อ การบริหารความเสี่ยง และการทำความเข้าใจความต้องการของลูกค้า (Customer Centricity) เพื่อให้พนักงานทุกคน โดยเฉพาะพนักงานสาขา สามารถนำเสนอผลิตภัณฑ์และบริการต่างๆ ของศรีสวัสดิ์ให้กับลูกค้าได้อย่างถูกต้องเพื่อช่วยแก้ไขปัญหาทางด้านการเงินได้ตรงตามความต้องการของลูกค้าทุกกลุ่ม รวมทั้งเป็นปลูกฝังจิตสำนึกในการให้บริการด้วยความโปร่งใส ถูกต้อง และเป็นธรรม (Integrity) ให้กับพนักงานใหม่ทุกคนตั้งแต่วันที่ Day-1 ที่ร่วมงานกับศรีสวัสดิ์

Re-training/Knowledge Refreshment Program หลักสูตรการพัฒนาเพื่อทบทวนและทดสอบความรู้ ความเข้าใจในการทำงานของพนักงานอย่างต่อเนื่อง เพื่อให้มั่นใจว่าพนักงานสาขาของศรีสวัสดิ์ทั่วประเทศ จะมีการอัปเดตความรู้ต่างๆ ในการทำงานอยู่ตลอดเวลา มีระดับความรู้ในการนำเสนอผลิตภัณฑ์ให้กับลูกค้าได้อย่างถูกต้องตามหลักเกณฑ์ที่กำหนดไว้ (Knowledge Quality) รวมทั้งมีมาตรฐานในการให้บริการที่ดีตามค่านิยม Always customer first ของศรีสวัสดิ์ (Service Quality) โดยทีม HR Learning Hub ประจำภูมิภาคต่างๆ ทั่วประเทศจะดำเนินการจัดอบรมหลักสูตรการทบทวนความรู้ ทักษะที่จำเป็นกับการปฏิบัติงานของสาขาอย่างต่อเนื่อง ทั้งในส่วนของความรู้ทางด้านผลิตภัณฑ์และเกณฑ์การพิจารณาสินเชื่อ (Product Knowledge) ความรู้ความเข้าใจในการปฏิบัติตามขั้นตอนปฏิบัติงานต่างๆ ที่เกี่ยวข้อง (Process & Work Instruction) รวมไปถึงการทดสอบความรู้และทบทวนข้อผิดพลาดต่างๆ ที่เกิดขึ้นบ่อยครั้ง เพื่อเป็นการปรับปรุงประสิทธิภาพการทำงานและการให้บริการของพนักงานสาขาอยู่ตลอดเวลา

Leadership Development Program : หลักสูตรพัฒนาผู้นำรุ่นใหม่ เพื่อสร้าง Talent ภายในองค์กรไว้รองรับการขยายธุรกิจได้อย่างทันทั่วทั้งที่ ด้วยการออกแบบเนื้อหาหลักสูตรให้ครอบคลุมทั้งในส่วนของ Hard-Skills และ Soft-Skills เพื่อให้มั่นใจว่าผู้นำรุ่นใหม่ขององค์กรจะมีความพร้อมในการรับมือกับบทบาทหน้าที่ที่มีความท้าทายมากยิ่งขึ้น ซึ่งเป็นไปตามค่านิยมขององค์กร ที่ต้องการปลูกฝังให้พนักงานมีความกล้าและพร้อมต่อการเปลี่ยนแปลงต่างๆ อยู่ตลอดเวลา (Willing to Change) นอกจากนี้ยังเป็นการตอกย้ำให้พนักงานตระหนักว่าองค์กรให้ความสำคัญอย่างยิ่งกับการพัฒนาทักษะของพนักงาน

ในการดำเนินงานด้านการฝึกอบรมและพัฒนาบุคลากร เริ่มต้นตั้งแต่กระบวนการในการสำรวจหาความต้องการความจำเป็นในการฝึกอบรม และนำมาสร้างและพัฒนาหลักสูตรฝึกอบรมให้กับพนักงาน รวมถึงมีการติดตามและประเมินผลการฝึกอบรม ซึ่งกระบวนการดังกล่าว สามารถนำไปใช้ในการพัฒนาบุคลากรโดยมีการฝึกอบรมในทุกตำแหน่งงาน โดยในรอบปี 2568 บริษัทมีชั่วโมงการอบรมเฉลี่ยอยู่ที่ 9 ชั่วโมงต่อคนต่อปี

หลักสูตรการอบรมในปี 2568

หลักสูตรการฝึกอบรม	จำนวนชั่วโมงต่อหลักสูตร	จำนวนผู้ผ่านการประเมิน	จำนวนพนักงาน
ทักษะการทำงานสำหรับผู้จัดการเขต	20 ชั่วโมง	100%	221
เตรียมความพร้อมพนักงานเพื่อการเติบโตในสายอาชีพ	16 ชั่วโมง	100%	41
เทคนิคการบริหารงานผู้จัดการเขต	16 ชั่วโมง	100%	30
เทคนิคการบริหารงานผู้จัดการสาขาและซูเปอร์	16 ชั่วโมง	100%	97
เทคนิคการบริหารงานสำหรับพนักงานทั่วไป	16 ชั่วโมง	100%	631
อบรมเซลล์คลินิกพนักงาน	8 ชั่วโมง	100%	56
ยกระดับทักษะการขายและการหาลูกค้าสำหรับพนักงานสาขา	6 ชั่วโมง	100%	1,698
อบรมหลักสูตร สรรหาและการสัมภาษณ์พนักงานใหม่	8 ชั่วโมง	100%	62
Coaching	1 ชั่วโมง	100%	221
เทคนิคการขายและการทำตลาด	2 ชั่วโมง	100%	103
Soft Skills ในการทำงาน	2 ชั่วโมง	100%	2,761
การติดตามหนี้ และเทคนิคการติดตามหนี้ ตามจรรยาบรรณธุรกิจ	2 ชั่วโมง	100%	814
ทบทวนความรู้ผลิตภัณฑ์	2 ชั่วโมง	15	2,314
หลักเกณฑ์การพิจารณาสินเชื่อ	2 ชั่วโมง	100%	12,600
ปฐมนิเทศพนักงานใหม่	3 ชั่วโมง	100%	2,918
ระบบสารสนเทศเพื่อการทำงาน	1 ชั่วโมง	100%	14,415
ทบทวนผลิตภัณฑ์ประกัน	2 ชั่วโมง	100%	18,206
ความรู้เรื่องการให้บริการ	1 ชั่วโมง	100%	2,918
การอบรมด้านสิ่งแวดล้อม สังคม และบรรษัทภิบาล	1 ชั่วโมง	100%	2,918
การอบรมด้านสิทธิมนุษยชน	1 ชั่วโมง	100%	2,918
การอบรมด้านความเสี่ยง	1 ชั่วโมง	100%	2,918
การอบรมด้านจรรยาบรรณธุรกิจ	1 ชั่วโมง	100%	2,918

หลักสูตรการฝึกอบรม	จำนวนชั่วโมงต่อหลักสูตร	จำนวนผู้ผ่านการประเมิน	จำนวนพนักงาน
การอบรมด้านความปลอดภัยอาชีวอนามัย/หนี้ไฟ	1 ชั่วโมง	100%	2,918
การต่อต้านการทุจริตคอร์รัปชัน	1 ชั่วโมง	100%	2,918

ภายหลังจากที่บุคลากรได้มีการพัฒนาทักษะและองค์ความรู้ที่จำเป็นต่อการปฏิบัติงาน บริษัทฯ จะมีกระบวนการวัดผลการดำเนินงาน (KPIs) ซึ่งเป็นมาตรฐานการประเมินผลงานของบุคลากร โดยอัตราค่าตอบแทนของบุคลากรจะขึ้นอยู่กับผลการปฏิบัติงาน บริษัทฯ จะทำการประเมินเป็นรายบุคคล ซึ่งบุคลากรร้อยละ 100 ของบริษัทฯ จะได้รับการประเมินผลการปฏิบัติงานอย่างเท่าเทียม โปร่งใส และเป็นธรรม จากการประเมินผลการปฏิบัติงานของบุคลากร บริษัทฯ มีนโยบายการจ่ายค่าตอบแทนพนักงานตามความรู้ ความสามารถ หน้าที่และความรับผิดชอบ โดยคำนึงถึงความเหมาะสมเป็นธรรมและสอดคล้องกับค่าเฉลี่ยของอุตสาหกรรมประเภทเดียวกัน เพื่อรักษาและเสริมสร้างความสามารถในการแข่งขันด้านทรัพยากรบุคคล นอกจากนี้ บริษัทฯ ได้กำหนดการปรับอัตราเงินเดือนและการจ่ายโบนัสประจำปีโดยคำนึงถึงผลประกอบการในแต่ละรอบปี และผลการปฏิบัติงานของพนักงานแต่ละคนเพื่อจูงใจให้พนักงานปฏิบัติตามหน้าที่ อย่างเต็มความสามารถ

การสำรวจความผูกพันต่อองค์กร

บริษัทฯ ให้ความสำคัญกับการสร้างความผูกพันของพนักงานต่อองค์กร (Employee Engagement) เนื่องจากพนักงานเป็นทรัพยากรที่สำคัญในการขับเคลื่อนความสำเร็จและการเติบโตอย่างยั่งยืนขององค์กร บริษัทฯ จึงดำเนินการสำรวจความผูกพันของพนักงานต่อองค์กรเป็นประจำทุกปี เพื่อรับฟังความคิดเห็นและข้อเสนอแนะจากพนักงาน รวมถึงนำผลการสำรวจไปใช้ในการพัฒนาระบบการบริหารทรัพยากรบุคคลอย่างต่อเนื่อง

ในปี 2568 บริษัทฯ ได้ดำเนินการสำรวจความผูกพันของพนักงานต่อองค์กร โดยผลการสำรวจพบว่า พนักงานมีระดับความพึงพอใจและความผูกพันต่อองค์กรในภาพรวมอยู่ในระดับ มาก คิดเป็นร้อยละ 82 สะท้อนถึงความเชื่อมั่นของพนักงานที่มีต่อองค์กร รวมถึงสภาพแวดล้อมในการทำงานที่เอื้อต่อการพัฒนาศักยภาพของบุคลากร บริษัทฯ ได้นำผลการสำรวจดังกล่าวมาวิเคราะห์เชิงลึกเพื่อระบุปัจจัยสำคัญที่ส่งผลต่อระดับความผูกพันของพนักงาน และนำไปสู่การทบทวนและปรับปรุงแนวทางการบริหารทรัพยากรบุคคลให้มีประสิทธิภาพมากยิ่งขึ้น โดยครอบคลุมประเด็นสำคัญ ได้แก่ การเติบโตในสายอาชีพ การบริหารจัดการพนักงานและการพัฒนาพนักงานที่มีศักยภาพสูง ตลอดจนการบริหารผลการปฏิบัติงาน

นอกจากนี้ บริษัทฯ ได้ดำเนินการบูรณาการระบบการบริหารบุคลากรให้มีความครอบคลุมและสอดคล้องกับการขยายตัวของธุรกิจในอนาคต โดยยึดหลัก Role Model Leadership ซึ่งผู้บริหารระดับสูงทำหน้าที่เป็นต้นแบบในการสร้างความผูกพันในแต่ละหน่วยงาน พร้อมทั้งส่งเสริมการสื่อสารภายในองค์กรแบบสองทิศทาง เพื่อให้พนักงานได้รับทราบทิศทางการดำเนินธุรกิจขององค์กรอย่างชัดเจน และเปิดโอกาสให้พนักงานสามารถแลกเปลี่ยนความคิดเห็นกับผู้บังคับบัญชาได้อย่างตรงไปตรงมา ซึ่งช่วยเสริมสร้างแรงบันดาลใจในการทำงาน รวมถึงสนับสนุนการพัฒนาศักยภาพและการเติบโตในสายอาชีพของพนักงาน

จากการดำเนินการปรับปรุงข้างต้น ส่งผลให้ระดับความผูกพันของพนักงานในแต่ละปัจจัยข้างต้นปี 2568 เพิ่มขึ้น และความผูกพันโดยรวมขององค์กรมีผลที่ดีขึ้นตามลำดับ

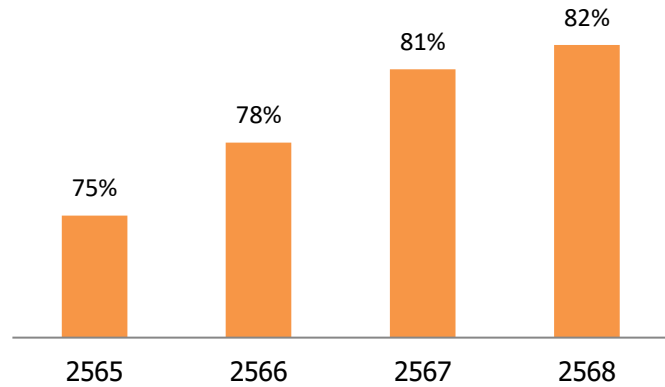

ปัจจัยความผูกพันและแนวทางการพัฒนา

จากผลการสำรวจ บริษัทได้ระบุปัจจัยสำคัญที่มีผลต่อความผูกพันของพนักงาน และกำหนดแนวทางการปรับปรุงและพัฒนา ดังนี้

ปัจจัยความผูกพัน	การดำเนินการปรับปรุง
1.การบริหารจัดการพนักงานและ ผู้ได้บังคับบัญชา	<ul style="list-style-type: none"> - พัฒนาระบบการเรียนรู้ร่วมกับสถาบันต่าง ๆ เพื่อเสริมสร้างทักษะและศักยภาพของพนักงาน - ทบทวนแผนการสืบทอดตำแหน่ง (Succession Plan) และแนวทางการพัฒนาพนักงานที่มีศักยภาพ
2.การเติบโตในสายอาชีพและการพัฒนา พนักงานที่มีศักยภาพสูง	<ul style="list-style-type: none"> - พัฒนาและสื่อสารเส้นทางความก้าวหน้าในอาชีพ (Career Path) ให้พนักงานรับทราบอย่างชัดเจน
3. การบริหารผลการปฏิบัติงาน	<ul style="list-style-type: none"> - เพิ่มการสื่อสารพันธกิจและวิสัยทัศน์ขององค์กร - ปรับปรุงระบบการบริหารผลตอบแทนให้สอดคล้องกับผลการปฏิบัติงาน - ใช้ระบบประเมินผลการปฏิบัติงาน (Performance Evaluation) เป็นเครื่องมือในการให้ข้อเสนอแนะและพัฒนาศักยภาพของพนักงาน



การปฏิบัติต่อแรงงานอย่างเป็นธรรม

บริษัทฯ มีนโยบายและข้อปฏิบัติต่อพนักงานโดยเท่าเทียมกันโดยไม่มีข้อยกเว้นและให้เป็นธรรมต่อพนักงานทุกระดับ ทั้งในเรื่องของการกำหนดค่าตอบแทน การโยกย้ายพนักงาน การฝึกอบรม สุขภาพ มีชั่วโมงการทำงานที่เหมาะสม มีความปลอดภัยในการทำงาน และการเติบโตในหน้าที่การงาน รวมถึงการคุ้มครองแรงงาน และจัดให้มีคณะกรรมการสวัสดิการในสถานประกอบกิจการ ซึ่งรับผิดชอบในการจัดการดำเนินการดำเนินการจัดกิจกรรมแรงงานสัมพันธ์ประสานกับหน่วยงานที่เกี่ยวข้องข้อพิพาททางด้านแรงงาน โดยนับตั้งแต่ก่อตั้งบริษัทฯ มา ยังไม่มีเคยมีข้อพิพาททางด้านแรงงาน เนื่องจากคณะกรรมการบริษัทยึดมั่นในด้านกฎหมายระเบียบต่างๆ อย่างเคร่งครัด นอกจากนั้น บริษัทฯ มีกำหนดและให้สวัสดิการผลประโยชน์ต่างๆ ให้พนักงานอย่างเท่าเทียม ให้โอกาสในการเติบโตของพนักงานภายในองค์กร โดยคำนึงถึงผลการปฏิบัติงาน ความสามารถและคุณลักษณะที่สอดคล้องกับค่านิยมขององค์กร โดยมีการปฏิบัติอย่างเท่าเทียมและเป็นมาตรฐานเดียวกันทั้งองค์กร

ด้านการพัฒนาคุณภาพชีวิตที่ดีของชุมชนและสังคม

นโยบายการมีส่วนร่วม ส่งเสริม และพัฒนาชุมชน

นโยบายการมีส่วนร่วม ส่งเสริม และพัฒนาชุมชนการส่งเสริมและพัฒนาสังคมมีบทบาทสำคัญอย่างยิ่งในการดำเนินธุรกิจในปัจจุบัน เพราะการเปลี่ยนแปลงที่เกิดขึ้นส่งผลให้สภาพสังคมเสื่อมโทรมลง บริษัทฯ ถือว่าบทบาทในการมีส่วนรับผิดชอบต่อสังคมถือเป็นสิ่งสำคัญของบริษัทฯ เช่นกัน จึงเป็นสาเหตุหนึ่งที่ทำให้บริษัทฯ หันมาใส่ใจและร่วมพัฒนาสังคมให้ดียิ่งขึ้น ซึ่งจะมุ่งเน้นให้สังคมมีความเจริญก้าวหน้า โดยบริษัทฯ จัดให้มีการดำเนินงานรับผิดชอบต่อสังคม ผ่านโครงการด้านสังคมต่าง ๆ เป็นประจำทุกปี เพื่อเป็นการพัฒนาชุมชนบริเวณใกล้เคียง รวมถึงเป็นการพัฒนาขีดความสามารถของคนในชุมชนนั้นๆ ผ่านการให้ความรู้ในเรื่องที่บริษัทฯ ได้มีการดำเนินขานจัดขึ้นเพื่อการพัฒนาอย่างยั่งยืนของสังคมและคนในชุมชน

แนวทางปฏิบัติ

1. ปฏิบัติตามข้อกำหนดและกฎหมายที่เกี่ยวข้องด้านการมีส่วนร่วมและการพัฒนาชุมชน
2. ส่งเสริมการมีส่วนร่วมเพื่อสร้างความเข้าใจและความสัมพันธ์ที่ดีให้กับผู้มีส่วนได้เสียในชุมชน
3. ส่งเสริมการดำเนินงาน โดยยึดหลักการดำเนินงานอย่างโปร่งใส การป้องกันผลกระทบเชิงลบ และสนับสนุนการสร้างผลกระทบเชิงบวกตามหลักการพัฒนาอย่างยั่งยืน
4. ปลุกฝัง และส่งเสริมพนักงาน คู่ค้า และพันธมิตรทางธุรกิจที่เกี่ยวข้องให้มีความรับผิดชอบต่อชุมชน

กลยุทธ์และแผนการดำเนินงาน

1. การใช้ความเชี่ยวชาญของพนักงานในบริษัท พัฒนาศักยภาพชุมชนให้สามารถพึ่งพาตนเองได้ และช่วยเหลือดูแลสังคม เพื่อแก้ไขปัญหาสำคัญของประเทศให้เห็นผลอย่างเป็นรูปธรรม และสามารถขยายผลเป็นแบบอย่างขององค์กรอื่น ๆ โดยเข้าไปมีส่วนร่วมดำเนินการตั้งแต่วิเคราะห์ปัญหา วางแผนงาน และร่วมดำเนินงานในทุกกระบวนการจนประสบความสำเร็จตามวัตถุประสงค์ที่กำหนดไว้
2. การสร้างนวัตกรรมเพื่อตอบสนองความต้องการของชุมชนและแก้ไขปัญหาของสังคม เพื่อยกระดับคุณภาพชีวิตหรือเสริมสร้างศักยภาพในด้านต่างๆของสังคมโดยพนักงาน
3. ส่งเสริมการจ้างงานในพื้นที่ ทำให้คนในชุมชนมีงานทำ ลดปัญหาการว่างงาน และการขาดแคลนแรงงาน

ผลการดำเนินงานการพัฒนาชุมชนและสังคมในปี 2568

ศรีสวัสดิ์ เงินสดทันใจ ร่วมมรรณงค์ขับเคลื่อนปลอดภัย ช่วงเทศกาลหยุดยาว

บริษัท ศรีสวัสดิ์ คอร์ปอเรชั่น จำกัด (มหาชน) มอบผลิตภัณฑ์และเครื่องดื่ม เพื่อร่วมมรรณงค์ขับเคลื่อนปลอดภัย ร่วมกับการทางพิเศษแห่งประเทศไทย (กทพ.) สนับสนุนโครงการ อำนวยความสะดวกและความปลอดภัย รองรับการเดินทางของประชาชนช่วงเทศกาลหยุดยาวสำหรับโครงการดังกล่าว เป็นการดำเนินกิจกรรมร่วมมรรณงค์ขับเคลื่อนปลอดภัยเพื่อสนับสนุนนโยบายภาครัฐในการลดความสูญเสียจากอุบัติเหตุช่วงวันหยุดยาว และให้ความรู้ประชาชนในพื้นที่ในการขับขี่รถอย่างปลอดภัยและถูกวิธี รวมทั้งการใช้และการบำรุงรักษารถยนต์อย่างถูกวิธี พร้อมมอบน้ำดื่มเพื่อสนับสนุนหน่วยให้บริการประชาชนที่ใช้ทางพิเศษเดินทางเข้า – ออก กรุงเทพฯ กลับภูมิลำเนา หรือท่องเที่ยวพักผ่อนต่างจังหวัดในช่วงเทศกาลปีใหม่และเทศกาลวันสงกรานต์ พร้อมกันนี้บริษัทฯ ยังเดินหน้าต่อยอดนโยบายความรับผิดชอบต่อสังคม (CSR) เปิดตัวโครงการมรรณงค์ขับเคลื่อนปลอดภัยภายใต้แนวคิด “ห่วงใยทุกการเดินทาง” โดยดำเนินการติดตั้งป้ายประชาสัมพันธ์ขับเคลื่อนปลอดภัยครอบคลุมพื้นที่จุดเสี่ยงและชุมชนทั่วประเทศ โครงการดังกล่าวมีวัตถุประสงค์เพื่อเป็นส่วนหนึ่งในการกระตุ้นจิตสำนึกด้านความปลอดภัยให้แก่ประชาชนทั่วไป ลูกค้าย่านที่ใช้บริการ รวมถึงชุมชนโดยรอบสาขา โดยเฉพาะในพื้นที่ที่เป็นทางแยกจุดตัด หรือเส้นทางสัญจรหนาแน่น ซึ่งป้ายมรรณงค์ดังกล่าวประกอบด้วยข้อความเตือนใจและคำแนะนำในการใช้รถใช้ถนน นอกจากการติดตั้งป้ายประชาสัมพันธ์แล้ว พนักงานประจำสาขาทั่วประเทศยังร่วมเป็นกระบอกเสียงในการให้คำแนะนำด้านการขับขี่ปลอดภัยแก่ลูกค้าที่เข้ามาติดต่อ ณ สาขาของ ศรีสวัสดิ์ เงินสดทันใจ เพื่อส่งเสริมให้เกิดการเปลี่ยนแปลงพฤติกรรมขับขี่ที่ถูกต้องและปลอดภัยในทุกการเดินทาง



ศรีสวัสดิ์ เงินสดทันใจจัดกิจกรรมรณรงค์ ณ โรงพยาบาลหนองบัวลำภู

บริษัท จัดกิจกรรมเพื่อสังคม โดยร่วมจัดรณรงค์มอบเครื่องดื่มให้แก่ผู้ป่วย ญาติผู้ป่วย บุคลากรทางการแพทย์ และประชาชนทั่วไป ณ โรงพยาบาลหนองบัวลำภู จังหวัดหนองบัวลำภู เพื่อร่วมแบ่งปันน้ำใจและช่วยอำนวยความสะดวกให้แก่ผู้ป่วยและญาติผู้ป่วยที่ต้องพักรักษาตัวเป็นระยะเวลานาน รวมถึงช่วยสร้างบรรยากาศแห่งการแบ่งปันภายในโรงพยาบาล



ศรีสวัสดิ์ เงินสดทันใจ เป็นส่วนหนึ่งในการสร้างความสุขให้แก่เยาวชน

บริษัท เดินหน้าสร้างความสุขให้แก่เยาวชนไทย เนื่องในโอกาสวันเด็กแห่งชาติประจำปี 2568 ณ สาขาต่างๆ เพื่อส่งเสริมการเรียนรู้และสร้างความสัมพันธ์อันดีกับชุมชน สำหรับกิจกรรมวันเด็กในปีนี้ ศรีสวัสดิ์ เงินสดทันใจ ได้เน้นการจัดกิจกรรมแบบเข้าถึงง่าย ณ บริเวณใกล้เคียงพื้นที่สาขา ภายในงานประกอบด้วยกิจกรรม อาทิ การแจกอุปกรณ์การเรียนและชุดของขวัญ: เพื่อสนับสนุนการศึกษาให้กับเด็กๆ ในชุมชน รับประทานอาหารและเครื่องดื่มบริการฟรีสำหรับเด็กๆ และผู้ปกครองที่เข้าร่วมงานเกมสันทนาการ: กิจกรรมชิงรางวัลที่เน้นการฝึกทักษะและการกล้าแสดงออกการสอดแทรกความรู้เรื่องการออม: ให้คำแนะนำเบื้องต้นเกี่ยวกับวินัยทางการเงินอย่างง่ายสำหรับเด็ก กิจกรรมดังกล่าวถือเป็นส่วนหนึ่งของโครงการเพื่อสังคมด้านการพัฒนาเยาวชนที่ศรีสวัสดิ์ฯ ดำเนินการมาอย่างต่อเนื่องทุกปี

ศรีสวัสดิ์ เงินสดทันใจ สนับสนุนพัฒมิตตมั่ง สุขภัณฑ์ และอุปกรณ์ปรับปรุงห้องน้ำให้โรงพยาบาลจอมทอง

บริษัท ฯ เดินหน้ากิจกรรมสาธารณประโยชน์เพื่อสังคมอย่างต่อเนื่อง สนับสนุนพัฒมิตตมั่ง สุขภัณฑ์ และอุปกรณ์ปรับปรุงห้องน้ำ เพื่ออำนวยความสะดวกให้แก่ผู้ป่วย ณ หอผู้ป่วย โสต ศอ นาสิก จักษุ โรงพยาบาลจอมทอง จังหวัดเชียงใหม่ เพื่อยกระดับการบริการและสุขอนามัยที่ดีให้แก่คนในชุมชน สำหรับการสนับสนุนในครั้งนี้ ศรีสวัสดิ์ เงินสดทันใจ เล็งเห็นถึงความสำคัญของสภาพแวดล้อมภายในสถานพยาบาลที่มีผลต่อคุณภาพชีวิตของผู้ป่วยและผู้ที่เข้ามาใช้บริการ จึงได้ส่งมอบอุปกรณ์สำคัญ ได้แก่:

- พัฒมิตตมั่ง: เพื่อช่วยเพิ่มการระบายอากาศและสร้างความสะอาดสบายในพื้นที่พักคอยและหอผู้ป่วย
- สุขภัณฑ์และอุปกรณ์ปรับปรุงห้องน้ำ: เพื่อเปลี่ยนทดแทนอุปกรณ์เดิมที่ชำรุด เสริมสร้างความสะอาด และถูกสุขลักษณะตามมาตรฐานสาธารณสุข

การร่วมสนับสนุนอุปกรณ์ในครั้งนี้เป็นส่วนหนึ่งของเจตนารมณ์ที่ศรีสวัสดิ์ต้องการเป็นมากกว่าผู้ให้บริการทางการเงิน แต่เราขอเป็นส่วนหนึ่งที่ช่วยขับเคลื่อนสังคมไทยให้มีคุณภาพชีวิตที่ดีขึ้น โดยเฉพาะในด้านสาธารณสุขพื้นฐานที่จำเป็น”



ศรีสวัสดิ์ เงินสดทันใจ จับมือ ปันกัน ร่วมสร้างสังคมแห่งการแบ่งปัน

บริษัทฯ ได้จัดโครงการเปลี่ยนสิ่งของที่ไม่ได้ใช้ เป็นโอกาสทางการศึกษาให้เด็กที่ขาดโอกาสในมูลนิธิยุวพัฒน์จะเป็นส่วนเติมเต็มให้กิจการเพื่อสังคมสามารถขับเคลื่อนได้อย่างไร้รอยต่อ จึงได้ริเริ่มแคมเปญ “ ศรีสวัสดิ์ เงินสดทันใจ จับมือปันกัน ร่วมสร้างสังคมแห่งการแบ่งปัน” สนับสนุนความร่วมมือด้านการขนส่งสิ่งของบริจาคกับโครงการร้านปันกัน โดยมูลนิธิยุวพัฒน์ ซึ่งเป็นธุรกิจเพื่อสังคม (Social Enterprise) เปิดรับบริจาคสิ่งของสภาพดี เพื่อนำไปเป็นสินค้าแบ่งปันในร้านจำหน่ายและนำเงินที่ระดมได้ทั้งหมดมอบเป็นทุนการศึกษาและพัฒนาเยาวชนขาดโอกาส ใน มูลนิธิยุวพัฒน์ จำหน่ายเสื้อผ้าและของใช้มือสองสภาพดีที่ได้จากการบริจาคของบุคคลทั่วไป และนำเงินจากการจำหน่ายสินค้าทั้งหมด มอบเป็น

ทุนการศึกษาแก่เด็ก ๆ ที่ขาดโอกาสในมูลนิธิยูนิพัฒน์ โดยจัดตั้งกล่องปันกันที่สำนักงานใหญ่และสาขาจังหวัดของศรีสวัสดิ์ เงินสดทันที เพื่อให้พนักงานและผู้สนใจได้ร่วมแบ่งปันของใช้สภาพดี

ศรีสวัสดิ์ เงินสดทันที ส่งต่อน้ำดื่มให้คุณสุขใจ

บริษัทฯ ตระหนักถึงความสำคัญของการมีส่วนร่วมในการพัฒนาคุณภาพชีวิตของชุมชนและสังคมโดยรอบอย่างยั่งยืน ภายใต้แนวคิด “เติบโตเคียงข้างสังคมไทย” บริษัทได้ดำเนินกิจกรรมเพื่อสังคมอย่างต่อเนื่อง โดยได้จัดโครงการ “ศรีสวัสดิ์ เงินสดทันที ส่งต่อน้ำดื่มให้คุณสุขใจ” มอบน้ำดื่มสะอาดให้แก่ประชาชนและหน่วยงานในพื้นที่ชุมชน โรงพยาบาล สถานคุ้มครองและพัฒนาคนพิการ โครงการดังกล่าวมีวัตถุประสงค์เพื่อสนับสนุนการเข้าถึงน้ำดื่มสะอาด อันเป็นปัจจัยพื้นฐานต่อการดำรงชีวิตและสุขอนามัย โดยเฉพาะในพื้นที่ที่มีประชาชนเข้ามาใช้บริการจำนวนมาก อาทิ สถานคุ้มครองและพัฒนาคนพิการ โรงพยาบาล สถานพยาบาล และศูนย์บริการสาธารณะ ซึ่งช่วยบรรเทาภาระค่าใช้จ่ายและอำนวยความสะดวกให้แก่ผู้มารับบริการ ญาติผู้ป่วย รวมถึงเจ้าหน้าที่ผู้ปฏิบัติงาน พนักงานของบริษัทได้มีส่วนร่วมในการดำเนินกิจกรรมครั้งนี้ผ่านการร่วมจัดเตรียมและส่งมอบน้ำดื่มด้วยตนเอง สะท้อนถึงวัฒนธรรมองค์กรที่ส่งเสริมการมีจิตสาธารณะและความรับผิดชอบต่อสังคม (Social Responsibility) พร้อมทั้งสร้างความสัมพันธ์อันดีกับชุมชนในพื้นที่สาขาทั่วประเทศ บริษัทมุ่งหวังว่าโครงการดังกล่าวจะช่วยยกระดับคุณภาพชีวิตของประชาชน และเป็นอีกหนึ่งส่วนสำคัญในการขับเคลื่อนเป้าหมายด้านสังคม (Social) ภายใต้กรอบการดำเนินงานด้านสิ่งแวดล้อม สังคม และธรรมาภิบาล (ESG) เพื่อสร้างคุณค่าร่วมกับผู้มีส่วนได้เสียและเติบโตไปพร้อมกับสังคมไทยอย่างยั่งยืน



สนับสนุนฟื้นฟูชีวิตความเป็นอยู่ของผู้ประสบอุทกภัย

จากเหตุการณ์น้ำท่วมที่ส่งผลกระทบต่อนานหลายพื้นที่ในประเทศไทย บริษัท ศรีสวัสดิ์ คอร์ปอเรชั่น จำกัด (มหาชน) ภูมิใจที่ได้มีส่วนร่วมในการช่วยเหลือผู้ประสบภัยด้วยการสนับสนุนฟื้นฟูชีวิตความเป็นอยู่ของผู้ประสบอุทกภัย แสดงถึงความมุ่งมั่นของบริษัทฯ ในการร่วมทุกข้อมูลพัฒนาคุณภาพชีวิตของคนไทยทุกคน โดยเฉพาะในยามวิกฤต

ความมุ่งมั่นในการช่วยเหลือผู้ประสบภัย

ระยะที่ 1 บรรเทาความเดือดร้อน

บริษัทได้จัดเตรียมและมอบสิ่งของจำเป็นต่อการดำรงชีพให้แก่ครัวเรือนที่ได้รับผลกระทบจากน้ำท่วม อาทิ อาหารแห้ง เครื่องอุปโภคบริโภค และของใช้ส่วนบุคคล เพื่อช่วยให้ผู้ประสบภัยสามารถดำรงชีวิตในช่วงสถานการณ์ฉุกเฉินได้อย่างเหมาะสม และลดภาระค่าใช้จ่ายในครัวเรือนในช่วงที่ยากลำบาก นอกจากนี้ บริษัทได้ระดม “พนักงานจิตอาสา” เข้าร่วมบรรจุกุ้งซีฟและส่งมอบความช่วยเหลือไปยังพื้นที่ประสบอุทกภัย สะท้อนวัฒนธรรมองค์กรที่ส่งเสริมการมีส่วนร่วมของพนักงานและความรับผิดชอบต่อสังคม (Social Responsibility) รวมถึงการสร้างความสัมพันธ์อันดีกับชุมชนและผู้มีส่วนได้เสียในพื้นที่ การดำเนินกิจกรรมดังกล่าวเป็นส่วนหนึ่งของการขับเคลื่อนด้านสังคม (Social) ภายใต้กรอบการดำเนินงานด้านสิ่งแวดล้อม สังคม และธรรมาภิบาล (ESG) ของบริษัท ซึ่งมุ่งหวังให้ผู้ประสบภัยสามารถกลับมาดำเนินชีวิตประจำวันได้

โดยเร็ว พร้อมกันนี้ บริษัทฯ ยังได้เปิด จุดรับบริจาคสิ่งของจำเป็น ณ สาขาศรีสวัสดิ์ เงินสดทันใจ จังหวัดภูเก็ต เพื่อเชิญชวนประชาชนร่วมส่งต่อพลังน้ำใจแก่ผู้ประสบภัยในพื้นที่เสี่ยง



ระยะที่ 2 เยียวยาและช่วยเหลือ

บริษัทได้ดำเนินโครงการ “รวมพลังไทย ช่วยผู้ประสบภัยน้ำท่วม” โดยจัดตั้งศูนย์ช่วยเหลือในจังหวัดที่ได้รับผลกระทบ เพื่อสนับสนุนการฟื้นฟูและอำนวยความสะดวกแก่ผู้ประสบอุทกภัย พร้อมได้นำเรือออกช่วยเหลือผู้ประสบภัยร่วมกับเจ้าหน้าที่กู้ภัยที่ปฏิบัติงานในพื้นที่เพื่อช่วยเหลือผู้ประสบภัยให้ออกจากพื้นที่มาได้โดยเร็วที่สุด ภายในศูนย์ช่วยเหลือ บริษัทได้จัดให้มีบริการพื้นฐานที่จำเป็นต่อการดำรงชีวิต ได้แก่ การจัดบริการอาหารและน้ำดื่มสำหรับผู้ประสบภัย การให้บริการชาร์จแบตเตอรี่โทรศัพท์เคลื่อนที่ และการจัดเตรียมห้องสุขา เพื่อรองรับความต้องการเร่งด่วนของประชาชนในช่วงสถานการณ์ฉุกเฉิน นอกจากนี้ บริษัทยังระดมพนักงานจิตอาสาเข้าร่วมปฏิบัติงานในพื้นที่ เพื่อสนับสนุนการช่วยเหลือเพื่อนพนักงาน ครอบครัวพนักงาน และประชาชนในชุมชนโดยรอบ อันเป็นการลดผลกระทบต่อการดำรงชีวิตของผู้ได้รับผลกระทบ และเสริมสร้างความเชื่อมั่นต่อองค์กรในฐานะสมาชิกของสังคม การดำเนินงานดังกล่าวสะท้อนบทบาทของบริษัทในการมีส่วนร่วมบริหารจัดการสถานการณ์ภัยพิบัติในระดับชุมชน (Community Support) และเป็นส่วนหนึ่งของการขับเคลื่อนด้านสังคม (Social) ภายใต้กรอบการดำเนินงานด้านสิ่งแวดล้อม สังคม และธรรมาภิบาล (ESG) ของบริษัท



ระยะที่ 3 การช่วยเหลือและฟื้นฟู

ภายหลังสถานการณ์อุทกภัยคลี่คลาย บริษัทได้ดำเนินมาตรการฟื้นฟูเพื่อสนับสนุนการกลับคืนสู่ภาวะปกติของผู้ได้รับผลกระทบ โดยมุ่งเน้นการช่วยเหลืออย่างต่อเนื่องควบคู่กับการเสริมสร้างความสามารถในการดำรงชีพของประชาชนในระยะยาว





ศรีสวัสดิ์ เงินสดทันใจ ห่วงใยไม่ทิ้งกัน

“มาตรการช่วยเหลือลูกค้าศรีสวัสดิ์” ที่ประสบอุทกภัยในพื้นที่ภาคใต้

พักชำระเงินต้น 4 เดือน

สำหรับสินเชื่อทุกประเภท

ติดต่อได้ที่สาขาที่ท่านทำสัญญา
ตั้งแต่วันที่ 1 ธันวาคม 2568 ถึง 31 มกราคม 2569
ศูนย์ลูกค้าสัมพันธ์ ๑652

*เงื่อนไขเป็นไปตามที่บริษัทฯ กำหนด

- พนักงานจิตอาสาของบริษัทระดมกำลังร่วมกัน “Big Cleaning” ในเขตเทศบาลนครหาดใหญ่ อำเภอหาดใหญ่ จังหวัดสงขลา ทำความสะอาดพื้นที่ หลังเกิดเหตุน้ำท่วมใหญ่ ส่งผลให้บ้านเรือนประชาชน รวมถึงยานพาหนะได้รับความเสียหายอย่างหนัก โดยบูรณาการร่วมกับเจ้าหน้าที่จากหลายภาคส่วน เพื่อเร่งฟื้นฟูพื้นที่สาธารณะ ถนนสายหลัก สายรอง ตลาด และย่านการค้าสำคัญให้กลับสู่ภาวะปกติโดยเร็ว โดยพนักงานจิตอาสาของบริษัทได้ร่วมทำความสะอาด เก็บกวาดถนน เคลียร์สิ่งกีดขวาง รวมถึงล้างทำความสะอาดเส้นทางที่ได้รับผลกระทบ เพื่อเพิ่มความปลอดภัยให้กับพื้นที่สาธารณะหลังน้ำลด
- บริษัทห่วงใยลูกค้าที่ได้รับผลกระทบจากอุทกภัยในหลายจังหวัดภาคใต้ ออกมาตรการช่วยเหลือ “พักชำระเงินต้น 4 เดือน” สำหรับลูกค้าสินเชื่อทุกประเภท เพื่อช่วยลดภาระการชำระเงินต้น เสริมสภาพคล่องและสนับสนุนการฟื้นฟูหลังน้ำลด โดยมาตรการ “พักชำระเงินต้น 4 เดือน” สำหรับสินเชื่อทุกประเภท มีเป้าหมายเพื่อบรรเทาความเดือดร้อนอย่างเร่งด่วน พร้อมช่วยลดภาระการชำระเงินต้นและทำให้การจัดการหนี้สินของลูกค้าสามารถทำได้อย่างราบรื่นและก้าวเดินต่อไปสู่การมีชีวิตทางการเงินที่ดีขึ้น มาตรการนี้มีผลตั้งแต่วันที่ 1 ธันวาคม 2568 – 31 มกราคม 2569 (เงื่อนไขเป็นไปตามที่บริษัทฯ กำหนด) เพื่อให้ความช่วยเหลือเข้าถึงประชาชนสามารถฟื้นตัวได้อย่างรวดเร็วและยั่งยืน และมั่นใจได้ว่า ศรีสวัสดิ์ เงินสดทันใจ จะอยู่เคียงข้างในทุกช่วงเวลา ตามวิสัยทัศน์ “ศรีสวัสดิ์ เติบโตคู่ชีวิตชาวไทย ”
- บริษัทร่วมกับคู่ค้าของบริษัทลงพื้นที่ให้บริการอำนวยความสะดวกด้านการเคลมค่าสินไหมทดแทนแก่ลูกค้าที่ได้รับผลกระทบในพื้นที่ภาคใต้ การลงพื้นที่ในครั้งนี้สะท้อนความร่วมมือระหว่าง บริษัทฯ ร่วมกับคู่ค้า ในการดูแลลูกค้าอย่างใกล้ชิด มุ่งบรรเทาความเดือดร้อนและสนับสนุนการฟื้นฟูอย่างต่อเนื่อง และสร้างความมั่นใจให้ลูกค้าสามารถเข้าถึงสิทธิประโยชน์ด้านประกันภัยได้อย่างรวดเร็ว โปร่งใส และเป็นธรรม พร้อมยื่นเคียงข้างผู้ประสบภัยในยามที่ต้องการความช่วยเหลือมากที่สุด

บริษัทมุ่งมั่นที่จะสนับสนุนหน่วยงานรัฐบาลและองค์กรไม่แสวงหาผลกำไรเพื่อให้การสนับสนุนและช่วยเหลืออย่างต่อเนื่องแก่ผู้ที่ต้องการเพื่อพัฒนาคุณภาพชีวิตของคนไทยทุกคน

สนับสนุนนวัตกรรมการวิจัยด้านสิ่งแวดล้อม

บริษัท ศรีสวัสดิ์ คอร์ปอเรชั่น จำกัด (มหาชน) ร่วมกับ มหาวิทยาลัยราชภัฏภูเก็ต โดยคณะวิทยาศาสตร์และเทคโนโลยี ดำเนินโครงการวิจัยและพัฒนานวัตกรรม “เครื่องผสมวัสดุปลูกพืชทางการเกษตร” เพื่อสนับสนุนการดำเนินงานของวิสาหกิจชุมชนกลุ่มเกษตรอินทรีย์บ้านลิพอนบางกอก ตำบลศรีสุนทร อำเภอลาง จังหวัดภูเก็ต

แนวทางการดำเนินงาน

โครงการดังกล่าวพัฒนาขึ้นภายใต้กระบวนการออกแบบเชิงคุณภาพ (Quality Function Deployment: QFD) โดยบูรณาการองค์ความรู้ทางวิชาการเข้ากับความต้องการของผู้ใช้งานจริงในชุมชน เพื่อให้เครื่องมือมีประสิทธิภาพ สอดคล้องกับบริบทการผลิต และสามารถใช้งานได้เหมาะสมในระยะเวลาการพัฒนาเครื่องผสมวัสดุปลูกพืชช่วยเพิ่มประสิทธิภาพในกระบวนการเตรียมวัสดุปลูก ลดระยะเวลาและต้นทุนด้านแรงงาน รวมถึงช่วยให้การผลิตมีความสม่ำเสมอ และได้มาตรฐาน ซึ่งส่งผลต่อคุณภาพผลผลิตทางการเกษตรอินทรีย์

นวัตกรรมเครื่องผสมวัสดุปลูกและคุณค่าด้านความยั่งยืน

บริษัทให้ความสำคัญต่อการนำนวัตกรรมมาสนับสนุนการดำเนินงานที่มีประสิทธิภาพ ควบคู่ไปกับการลดผลกระทบต่อสิ่งแวดล้อม โดยได้พัฒนา เครื่องผสมวัสดุปลูก ซึ่งได้รับการออกแบบให้ใช้ใบกวนแบบริบบอน (Ribbon Mixer) เพื่อเพิ่มประสิทธิภาพการผสมวัสดุปลูกให้มีความสม่ำเสมอและได้มาตรฐาน เครื่องผสมดังกล่าวมีขนาดความจุ 240 ลิตรต่อรอบการผลิต สามารถรองรับการผสมวัสดุปลูกได้ในปริมาณมาก และช่วยลดระยะเวลาในการผลิตเมื่อเทียบกับกระบวนการเดิม ส่งผลให้การดำเนินงานมีความรวดเร็วและมีประสิทธิภาพยิ่งขึ้น นวัตกรรมดังกล่าวไม่เพียงช่วยเพิ่มประสิทธิภาพการผลิต แต่ยังมีส่วนสนับสนุนการดำเนินธุรกิจอย่างยั่งยืนในมิติสิ่งแวดล้อม โดยช่วยลดการใช้พลังงานต่อหน่วยการผลิต ลดระยะเวลาการทำงานของเครื่องจักร และลดการใช้ทรัพยากรที่เกี่ยวข้องกับกระบวนการผลิต ซึ่งมีส่วนช่วยในการ ลดการปล่อยก๊าซเรือนกระจก (Greenhouse Gas Emissions)

การเชื่อมโยงนวัตกรรมกับเป้าหมายการพัฒนาที่ยั่งยืน (SDGs Alignment)

SDG 9: อุตสาหกรรม นวัตกรรม และโครงสร้างพื้นฐาน	SDG 12: การบริโภคและการผลิตอย่างยั่งยืน	SDG 13: การรับมือการเปลี่ยนแปลงสภาพภูมิอากาศ
ยกระดับการดำเนินงาน และสนับสนุนการใช้เทคโนโลยีที่เหมาะสม <ul style="list-style-type: none">- เพิ่มประสิทธิภาพการผลิต- ลดระยะเวลาในการดำเนินงาน- ยกระดับคุณภาพผลผลิต	ส่งเสริมการใช้ทรัพยากรอย่างมีประสิทธิภาพ <ul style="list-style-type: none">- ลดการใช้พลังงานต่อหน่วยผลิต- ลดของเสียจากกระบวนการผสม- เพิ่มประสิทธิภาพการใช้วัตถุดิบ	เพิ่มประสิทธิภาพการผลิตและลดการปล่อยก๊าซเรือนกระจกจากดำเนินงาน <ul style="list-style-type: none">- ลดระยะเวลาการทำงานของเครื่องจักร- ลดการใช้พลังงาน- ลดการปล่อยก๊าซเรือนกระจก



บริจาคโลหิต

บริษัทฯ ให้ความสำคัญต่อการดำเนินกิจกรรมเพื่อสังคมควบคู่ไปกับการดำเนินธุรกิจ โดยมุ่งสนับสนุนการพัฒนาคุณภาพชีวิตและสุขภาพที่ดีของประชาชน บริษัทฯ จึงได้ร่วมกับศูนย์บริการโลหิตแห่งชาติ สภากาชาดไทย จัดโครงการ “บริจาคโลหิตหนึ่งคนให้ หลายคนรับ” เพื่อรณรงค์และส่งเสริมการมีส่วนร่วมในการบริจาคโลหิตอย่างต่อเนื่อง โครงการดังกล่าวมีวัตถุประสงค์เพื่อสร้างความตระหนักรู้ถึงความสำคัญของการบริจาคโลหิตแก่พนักงาน สังคม และประชาชนในพื้นที่ใกล้เคียง โดยมุ่งสนับสนุนให้มีปริมาณโลหิตเพียงพอสำหรับการรักษาพยาบาลผู้ป่วยทั่วประเทศ รวมถึงช่วยเพิ่มปริมาณโลหิตสำรองในคลัง ซึ่งถือเป็นทรัพยากรสำคัญในระบบสาธารณสุข บริษัทฯ ได้ดำเนินกิจกรรมรณรงค์และเชิญชวนพนักงาน ภาคส่วนต่าง ๆ ตลอดจนประชาชนในชุมชนให้เข้ามามีส่วนร่วมในการบริจาคโลหิตด้วยความสมัครใจ พร้อมทั้งร่วมมือกับหน่วยงานในพื้นที่ อาทิ ชุมชนโดยรอบและสำนักงานเขตหลักสี่ เพื่อขยายผลการดำเนินกิจกรรมให้ครอบคลุมในวงกว้าง นอกจากนี้ บริษัทฯ ได้ส่งเสริมให้พนักงานสาขาศรีสวัสดิ์ เงินสดทันใจทั่วประเทศ เข้าร่วมกิจกรรมบริจาคโลหิต ณ โรงพยาบาลในพื้นที่อย่างต่อเนื่อง สะท้อนถึงความมุ่งมั่นของบริษัทในการเป็นส่วนหนึ่งของการสนับสนุนระบบสาธารณสุข และการสร้างคุณค่าร่วมระหว่างองค์กรและสังคม (Creating Shared Value)



ร่วมส่งความช่วยเหลือสู่พื้นที่จังหวัดชายแดนไทย-กัมพูชา เพื่อบรรเทาความเดือดร้อนของประชาชน

บริษัทฯ แสดงความห่วงใยและร่วมส่งกำลังใจไปยังประชาชนที่ได้รับผลกระทบจากสถานการณ์ในพื้นที่ชายแดนไทย-กัมพูชา โดยได้มอบสิ่งของอุปโภคบริโภคและความช่วยเหลือที่จำเป็นผ่าน “ศูนย์รวมน้ำใจไทยพีบีเอส” เพื่อส่งต่อไปยังประชาชนในพื้นที่ชายแดนที่ได้รับผลกระทบโดยตรง การสนับสนุนในครั้งนี้มีวัตถุประสงค์เพื่อบรรเทาความเดือดร้อนในเบื้องต้น และเป็นการร่วมแสดงพลังน้ำใจจากภาคเอกชนไปยังพี่น้องประชาชนในพื้นที่ชายแดนไทย-กัมพูชา ซึ่งกำลังเผชิญกับความยากลำบากจากสถานการณ์ที่เกิดขึ้น สะท้อนถึงความมุ่งมั่นของบริษัทฯ ในการดำเนินธุรกิจควบคู่ไปกับการรับผิดชอบต่อสังคม โดยบริษัทตระหนักถึงความสำคัญของการมีส่วนร่วมในการบรรเทาความเดือดร้อนและยื่นยัดเยียดข้างประชาชนในทุกสถานการณ์

กิจกรรมส่งเสริมโอกาสในการทำงานให้แก่ผู้พิการ

บริษัทฯ เล็งเห็นถึงความสำคัญของการลดความเหลื่อมล้ำในสังคม โดยเฉพาะด้านโอกาสในการทำงาน ด้วยตระหนักว่าผู้พิการมีศักยภาพและสามารถทำงานได้อย่างมีประสิทธิภาพ รวมถึงต้องการเปิดโอกาสในการทำงานและสรรหาทรัพยากรบุคคลอย่างเท่าเทียม บริษัทฯ จึงริเริ่มโครงการ “ส่งเสริมโอกาสในการทำงานให้แก่ผู้พิการ” ขึ้น โดยในปี 2568 บริษัทฯ ได้มีการว่าจ้างผู้พิการ ทำหน้าที่ในตำแหน่งของพนักงานสินเชื่อบุคคล พนักงานบัญชี พนักงานเทคโนโลยีสารสนเทศ และแม่บ้าน โดยมีแผนที่จะขยายโอกาสในการทำงาน ให้แก่ผู้พิการเพิ่มมากขึ้นอย่างต่อเนื่องในตำแหน่งอื่น ๆ เพื่อมาเป็นส่วนหนึ่งในการขับเคลื่อนองค์กร อีกทั้งบริษัทฯ ได้ต่อยอดการช่วยเหลือผู้พิการให้มีอาชีพ โดยการสนับสนุนอาชีพ ภายใต้การทำงานร่วมกับภาคีเครือข่ายที่เกี่ยวข้องกับผู้พิการ และทีมนักกายภาพในพื้นที่ ขยายต่อความช่วยเหลือคนพิการ นอกเหนือจากที่กฎหมายกำหนด โดยการส่งเสริมอาชีพให้แก่ผู้พิการ ทั้งการให้ความรู้ เพิ่มทักษะด้านอาชีพ และมอบอุปกรณ์ประกอบอาชีพ เพื่อนำไปสู่การมีอาชีพที่ทำได้ง่าย มีตลาด สามารถทำเองที่บ้าน หรือรวมกลุ่มกันทำงาน เพื่อทำ

ให้คนพิการมีรายได้สามารถดูแลตนเอง และครอบครัวได้อย่างยั่งยืน ภายใต้สินค้ากระเป๋าดำแบบถักเปียทอมือ โดยมีการฝึกอบรมให้ความรู้โดยภาคีเครือข่ายผู้พิการร่วมกับพนักงานจิตอาสาของบริษัท เพื่อให้ผู้พิการได้ทดลองปฏิบัติงานจริงก่อนมอบอุปกรณ์เพื่อไปประกอบอาชีพ ส่งผลให้ผู้พิการมีรายได้เลี้ยงดูตนเอง และครอบครัว ได้อย่างยั่งยืน



การให้ความรู้ทางการเงิน

การให้ความรู้ทางการเงิน (Financial Literacy) เป็นหนึ่งในองค์ประกอบหลักของกรอบการดำเนินงานเพื่อความยั่งยืน บริษัทฯ ได้ริเริ่มโครงการ Financial Literacy Program เพื่อให้นั้มนใจว่ากลยุทธ์ของบริษัทฯ ซึ่งเน้นการตอบโจทย์ความต้องการของลูกค้าอย่างตรงจุด จะดำเนินไปอย่างมีประสิทธิภาพด้วยการให้บริการคำปรึกษาแก่ลูกค้าทุกกลุ่มเป้าหมาย แผนงานดังกล่าวเน้นการดำเนินงานใน 2 ด้าน ได้แก่ การพัฒนาขีดความสามารถของพนักงานด้านความรู้ความเข้าใจการเงินขั้นพื้นฐาน และการร่วมให้ความรู้ทางการเงินโดยครอบคลุม 4 กลุ่มเป้าหมาย ได้แก่ ลูกค้า นักเรียนนักศึกษา ชุมชน และผู้สูงอายุวัยเกษียณ ซึ่งบริษัทได้ร่วมมือกับโครงการ Happy Money ที่เลี้ยงการเงินของตลาดหลักทรัพย์แห่งประเทศไทย โดยพนักงานของศรีสวัสดิ์ เงินสดทันใจ ที่ผ่านการอบรมในหลักสูตรที่เลี้ยงทางการเงินสู่การเป็น Financial Mentor (ผู้ให้คำแนะนำด้านความรู้ทางการเงิน) ผ่านแนวคิดและประสบการณ์จริงในแบบฉบับศรีสวัสดิ์ เงินสดทันใจ เพื่อเป็นแนวทางให้กับหน่วยงานต่างๆ ในการส่งต่อโอกาสความรู้การเงินเพื่อสังคมที่ดีขึ้น

กิจกรรมศรีสวัสดิ์ที่เลี้ยงทางการเงินสู่ชุมชน

ในปี 2568 บริษัทฯ ได้ริเริ่มแผนงานใหม่ภายใต้โครงการ “ศรีสวัสดิ์ที่เลี้ยงทางการเงิน” โดยกำหนดให้พนักงานที่เลี้ยงทางการเงินทุกคนต้องผ่านการอบรมด้านการให้ความรู้ทางการเงินผ่านโครงการ “Happy Money ที่เลี้ยงการเงิน” ของตลาดหลักทรัพย์แห่งประเทศไทย ในขณะเดียวกัน บริษัทฯ ได้พัฒนาหลักสูตรฝึกอบรมภายในเพื่อเสริมทักษะของพนักงานในด้านการให้ความรู้ทางการเงิน การสร้างทัศนคติและพฤติกรรม เช่นการเรียนรู้ผ่านระบบ e-learning โดยมีชุดคำถามและกิจกรรมต่อเนื่องเพื่อนำไปสู่การประเมินผล บริษัทฯ เชื่อว่าพนักงานต้องมีความรู้ด้านการเงินก่อนที่จะสามารถให้บริการทางการเงินหรือมีส่วนร่วมร่วมกับกลุ่มอื่นๆ ได้อย่างมีประสิทธิภาพ โดย ‘โครงการให้ความรู้ด้านการเงิน’ ของศรีสวัสดิ์เกิดขึ้นเป็นครั้งแรก เริ่มต้นจากพนักงานชาวศรีสวัสดิ์กลุ่มเล็กๆ เพียงไม่กี่คนที่รวมทีมกัน หมุนเวียนไปจัดกิจกรรมให้ความรู้ทางการเงินกับพ่อค้าแม่ค้าตามตลาดต่างๆ จากนั้นได้ขยายความรู้สู่ชุมชน ความสำเร็จจากการที่ผู้เข้าอบรมส่วนหนึ่งสามารถปลดหนี้และมีคุณภาพชีวิตที่ดีขึ้น จากการนำความรู้ทางการเงินที่ได้รับไปใช้ พร้อมเห็นโอกาสที่จะส่งมอบความรู้ทางการเงินไปสู่สังคมที่กว้างขึ้น และเป็นที่มาของโครงการ ‘นำความรู้สู่ชุมชน’ ต่อมาก็มมีการรับสมัคร ‘ชาวศรีสวัสดิ์อาสา’ เพื่อไปร่วมจัดกิจกรรมให้ความรู้ทางการเงินในชุมชนต่างๆ ทั่วประเทศ เพื่อให้พนักงานศรีสวัสดิ์ได้ร่วมทำกิจกรรมเพื่อสังคมและเกิดความเข้าใจเจตนารมณ์ในการทำเพื่อลูกค้าของบริษัทมากขึ้น รวมทั้งได้เข้าใจวิถีชีวิตและพฤติกรรมของลูกค้ามากขึ้นอีกด้วย บริษัทฯ ยังได้ปรับหลักสูตรการเงินให้เหมาะกับชุมชนที่มีคนหลากหลายอาชีพ ซึ่งหัวข้อที่ได้รับความนิยมจากการลงพื้นที่สำรวจความ

ต้องการในชุมชนก็คือเรื่อง “การปลดหนี้” และ “การออม” อีกทั้งยังมีการพัฒนา ‘แอปศรีสวัสดิ์’ เพื่อเป็นเครื่องมือให้ผู้เข้าร่วมโครงการ อ่านบทความและรับคำแนะนำในการบริหารจัดการเงินได้อย่างรวดเร็ว ช่วยเหลือผู้ที่มีปัญหาการเงินได้เพิ่มขึ้นอีกเป็นจำนวนมาก โดยมีกลุ่มเป้าหมายในการให้ความรู้ทางการเงิน ได้แก่ การให้ความรู้ทางการเงินในกลุ่มลูกค้ากลุ่มพนักงานของบริษัทฯ กลุ่มชุมชนและสังคม รวมไปถึงกลุ่มวัยเกษียณ กลุ่มเยาวชนและนักศึกษา นำเสนอความรู้ทางการเงินใน 3 บทเรียนหลัก ได้แก่ การหารายได้ การเก็บออม และการใช้จ่าย ,การวางแผนทางการเงิน บ้านที่กรวยรับ รายจ่าย , แรงบันดาลใจและความมั่นคงทางการเงิน

กิจกรรมให้ความรู้ทางการเงินในกลุ่มเยาวชน นักศึกษา ลูกค้า กลุ่มชุมชนและสังคม รวมไปถึงกลุ่มวัยเกษียณ โดยพนักงานจิตอาสาของบริษัทฯ ที่ผ่านการอบรมที่เลี้ยงทางเงินของตลาดหลักทรัพย์ฯ มาร่วมส่งต่อให้ความรู้ทางการเงินโดยวัตถุประสงค์ของโครงการเพื่อเสริมสร้างองค์ความรู้การเงินขั้นพื้นฐาน แนวทางการจัดการหนี้ การเพิ่มรายได้ให้กับครัวเรือน การทำบัญชีครัวเรือนรายรับรายจ่าย เพื่อปลูกฝังและวางรากฐานความรู้ความเข้าใจในการบริหารจัดการเงินให้ชาวบ้านมีภูมิคุ้มกันในการใช้จ่าย และแก้ปัญหาทางด้านการเงินให้กับชุมชน ตลอดจนมุ่งส่งเสริมให้คนไทย เห็นความสำคัญเรื่องการออม เข้าถึงบริการทางการเงินที่โปร่งใส เป็นธรรม ห่างไกลจากวงจรหนี้ในระบบ เพราะศรีสวัสดิ์ไม่เพียงแค่อำนวยความสะดวกเพื่อเป็นทุนสำหรับการประกอบอาชีพเท่านั้น แต่ยังได้ริเริ่มโครงการให้ความรู้ทางการเงินที่ช่วยให้คนไทย ได้มีสุขภาพทางการเงินและคุณภาพชีวิตที่ดี

ทั้งนี้ ในการฝึกอบรมให้ความรู้ด้านการวางแผนการเงินนั้น พนักงานจิตอาสาของบริษัทฯ จะเข้าไปช่วยฝึกสอนถ่ายทอดความรู้ เทคนิค วิธีการทำงานต่างๆ รวมทั้งยังให้การสนับสนุนอุปกรณ์ในการเสริมองค์ความรู้ เช่น สมุดออมเงินน้อย ทันใจ โปสเตอร์ทางด้านการออม โดยในปี 2568 บริษัทได้ดำเนินโครงการไปทั้งสิ้น 4 โครงการและมีผู้เข้าร่วมกิจกรรมได้รับผลประโยชน์จากกิจกรรมคิดเป็นร้อยละ 100 ภายใต้โครงการ “ศรีสวัสดิ์ที่เลี้ยงทางการเงิน” อีกทั้งในปีที่ผ่านมาบริษัทฯ ได้มีการส่งเสริมให้พนักงาน มีความรู้ความเข้าใจในด้านการเงินอย่างรอบด้านโดยจัดให้ความรู้ด้านการเงินส่วนบุคคล ได้แก่ การบริหารหนี้ การวางแผนการออม การลงทุนเบื้องต้นเพื่อใช้ในการประกอบอาชีพ เพื่อให้นำความรู้ไปช่วยเพิ่มคุณภาพชีวิตและทำให้การเงินมั่นคงขึ้น ในรูปแบบออนไลน์ให้กับพนักงานทุกคน



สรุปผลการดำเนินงานในมิติสังคม

นโยบาย/กลยุทธ์	เป้าหมายระยะสั้น/ระยะยาว	ผลการดำเนินงานปี 2568
สิทธิมนุษยชน		
- นโยบายสิทธิมนุษยชน	- จำนวนการอบรมพนักงานเรื่องสิทธิมนุษยชนจำนวนการอบรมพนักงานเรื่องสิทธิมนุษยชนและแรงงาน 6 ครั้ง ในปี 2568 - จำนวนข้อร้องเรียนและถูกฟ้องร้องเรื่องการละเมิดสิทธิมนุษยชนเป็นศูนย์	- จำนวนการอบรมพนักงานเรื่องสิทธิมนุษยชนและแรงงาน 12 ครั้ง - ไม่มีข้อร้องเรียนที่ถูกฟ้องร้องเรื่องการละเมิดสิทธิมนุษยชน
การบริหารทรัพยากรบุคคล		
- กลยุทธ์การสรรหาและวางแผนอัตรากำลัง	- ระดับความผูกพันที่พนักงานมีต่อองค์กร มากกว่า 70%	- ระดับความผูกพันที่พนักงานมีต่อองค์กร 82 %
- นโยบายค่าตอบแทนและสวัสดิการ	- สัดส่วนผู้บริหารที่ได้รับการอบรมเพื่อพัฒนาศักยภาพ 100% และ สัดส่วนพนักงานที่ได้รับการอบรมเพื่อพัฒนาศักยภาพของพนักงาน	- ผู้บริหารได้รับการอบรม 100% และพนักงานได้รับการอบรม 100 %
- นโยบายพัฒนาความรู้และศักยภาพของพนักงาน	- ศักยภาพมากกว่า 50%	
ความปลอดภัยและสภาพแวดล้อมในการทำงาน		
- นโยบายความปลอดภัย อาชีวอนามัย และสภาพแวดล้อมในการทำงาน	- อัตราการเกิดอุบัติเหตุของพนักงาน เป็นศูนย์ - กรณีการเสียชีวิตจากการทำงานของพนักงานเป็นศูนย์ - อัตราความถี่จากการบาดเจ็บจากการทำงานถึงขั้นหยุดงานของพนักงานเป็นศูนย์ - อัตราความถี่จากการเจ็บป่วยด้วยโรคจากการทำงานของพนักงานเป็นศูนย์	- อัตราการเกิดอุบัติเหตุของพนักงาน เป็นศูนย์ - กรณีการเสียชีวิตจากการทำงานของพนักงานเป็นศูนย์ - อัตราความถี่จากการบาดเจ็บจากการทำงานถึงขั้นหยุดงานของพนักงานเท่ากับ 3 ครั้ง อัตราความถี่จากการเจ็บป่วยด้วยโรคจากการทำงานของพนักงานเป็นศูนย์
ความรับผิดชอบต่อสังคมและชุมชน		
- กลยุทธ์ความรับผิดชอบต่อสังคม	- พนักงานจิตอาสาเพิ่มขึ้น 20 % จากพนักงานทั้งหมด - การเข้าถึงองค์ความรู้เรื่องการออมอย่างมีประสิทธิภาพต้องเพิ่มขึ้น 50 % จากผู้เข้าร่วมกิจกรรม	- พนักงานจิตอาสาเพิ่มขึ้น 50 % จากพนักงานทั้งหมด - การเข้าถึงองค์ความรู้เรื่องการออมอย่างมีประสิทธิภาพเพิ่มขึ้น 80% จากผู้เข้าร่วมกิจกรรม

3.5 การจัดการด้านความยั่งยืนในมิติเศรษฐกิจ/ธรรมาภิบาล

เป้าหมายการพัฒนาอย่างยั่งยืนในมิติเศรษฐกิจ/ธรรมาภิบาล

การเข้าถึงบริการทางการเงิน	ธรรมาภิบาล	การต่อต้านการทุจริต	การบริหารความเสี่ยง
มุ่งเน้นการเข้าถึงลูกค้าด้วยกลยุทธ์การขยายจำนวนสาขาไปทั่วทุกภูมิภาคในประเทศ	ยึดมั่นการปฏิบัติตามข้อกำหนดกฎหมาย จรรยาบรรณธุรกิจ และหลักการกำกับดูแลกิจการที่ดี	กรรมการ ผู้บริหารและพนักงานของบริษัทต้องปฏิบัติตามนโยบายการต่อต้านทุจริตคอร์รัปชัน	ควบคุม ติดตาม และรายงานความเสี่ยง เพื่อให้การดำเนินงานเป็นไปในเพื่อลดความเสี่ยงให้อยู่ในระดับที่ยอมรับได้
เป้าหมาย - ขยายสาขาให้ครอบคลุมทุกพื้นที่ทั่วประเทศให้มากกว่า 5,000 สาขาในปี 2568	เป้าหมาย - บุคลากรผ่านการอบรมและทดสอบจริยธรรมทางธุรกิจ 100% - จำนวนการกระทำผิดตามหลักจรรยาบรรณธุรกิจของบริษัท 0 กรณี - ข้อร้องเรียนการกระทำผิดหลักจรรยาบรรณ 0 กรณี	เป้าหมาย - ข้อร้องเรียนการทุจริตคอร์รัปชัน 0 กรณี	เป้าหมาย - มีกระบวนการประเมินด้านความยั่งยืนที่ครอบคลุมรอบด้าน เป้าหมายการดำเนินงานร้อยละ 100 - ร้อยละ 100 ของพนักงานและผู้บริหารระดับสูงผ่านการอบรมด้านการบริหารความเสี่ยงองค์กรเบื้องต้น

การเข้าถึงบริการทางการเงิน (Financial Inclusion)

บริษัทฯ ยังคงมุ่งเน้นการเข้าถึงลูกค้าด้วยกลยุทธ์การขยายจำนวนสาขาไปทั่วทุกภูมิภาคในประเทศ ซึ่งดำเนินตามแผนกลยุทธ์ในการดำเนินธุรกิจของบริษัทที่เชื่อมั่นว่าการสนับสนุนให้เกิดการเข้าถึงบริการทางการเงินอย่างทั่วถึงและการมีความรู้ทางการเงินอย่างเพียงพอจะช่วยสร้างผลกระทบทางบวกในเชิงเศรษฐกิจและสังคม สร้างความมั่นคงทางการเงินให้แก่บุคคลและครัวเรือน สร้างโอกาสใหม่ให้แก่ธุรกิจ ลดความเหลื่อมล้ำ นำไปสู่การพัฒนาทางเศรษฐกิจและสังคมอย่างยั่งยืน ด้วยเหตุนี้ บริษัทฯจึงมุ่งมั่นส่งเสริมการเข้าถึงบริการทางการเงินอย่างทั่วถึง โดยให้ความสำคัญกับการขยายบริการทางการเงินให้มีความครอบคลุมมากขึ้น พร้อมกับการพัฒนาผลิตภัณฑ์และบริการที่ตอบโจทย์ลูกค้าทุกกลุ่มไม่ว่าจะเป็นรายเล็ก รายใหญ่ หรือกลุ่มเปราะบางต่าง ๆ นอกจากนี้ บริษัทฯ ยังคงมุ่งมั่นให้ปลูกฝังความรู้และวินัยทางการเงินให้แก่ลูกค้าและประชาชนทั่วไปทุกช่วงวัยอย่างต่อเนื่อง เพื่อร่วมแก้ไขปัญหานี้สินครัวเรือนอย่างยั่งยืน โดยผลการดำเนินงานปี 2568 บริษัทขยายสาขาถึง 5,800 สาขา

การสร้างประสบการณ์ที่ดีให้กับลูกค้า

บริษัทฯ ได้มุ่งมั่นอย่างต่อเนื่องเพื่อ “สร้างความแตกต่าง” ให้สามารถตอบสนองความต้องการของลูกค้า พนักงานผู้ถือหุ้น ชุมชน และสังคม ด้วยการนำเสนอผลิตภัณฑ์และบริการทางการเงินที่สะดวกต่อการเข้าถึงและง่ายต่อความเข้าใจ ควบคู่ไปกับการริเริ่มกิจกรรมทางสังคมที่ยั่งยืนเพื่อยกระดับสังคม บริษัทฯ แสวงหาแนวทางในยุคดิจิทัลที่จะสรรค์สร้างประสบการณ์ใหม่ให้กับลูกค้าทุกกลุ่ม

นโยบายและแนวปฏิบัติการตลาดและโฆษณาอย่างรับผิดชอบ

ในการสร้างมูลค่าที่ยั่งยืนในระยะยาว นอกเหนือจากการพัฒนาผลิตภัณฑ์ บริษัทฯ ยังให้ความสำคัญอย่างยิ่งกับการดำเนินงานด้านการตลาด โดยบริษัทฯ เชื่อมั่นว่าการสื่อสารตั้งแต่การโฆษณาจะต้องมีข้อมูลที่ถูกต้องและชัดเจนเพื่อช่วยให้ผู้บริโภคสามารถพิจารณาเลือกใช้บริการผลิตภัณฑ์และสร้างความมั่นใจที่มีต่อการประกอบธุรกิจให้บริการสินเชื่อรายย่อยของบริษัทฯ ภายใต้เครื่องหมายบริการ “ศรีสวัสดิ์ เงินสดทันใจ”

แนวปฏิบัติ

1. ส่งมอบข้อมูลที่มีถูกต้องและแม่นยำของสินค้าและบริการ ของบริษัท โดยปฏิบัติตามกฎหมาย และกฎระเบียบข้อบังคับในท้องถิ่น รวมถึงนโยบายการให้สินเชื่ออย่างมีความรับผิดชอบ (Responsible Lending Policy)
2. ไม่ทำการตลาดด้วยวิธีการบิดเบือนข้อมูลหรือโจมตีตราสินค้าอื่นด้วยข้อมูลอันเป็นเท็จ
3. การนำเสนอผลิตภัณฑ์อย่างชัดเจนและโปร่งใสพร้อมทั้งให้ความรู้เกี่ยวกับวินัยทางการเงินให้แก่ลูกค้า เน้นถึงผลกระทบหากลูกค้าไม่สามารถชำระคืนได้ตามระยะเวลาที่กำหนด
4. การสื่อสารและทำการตลาดอย่างสร้างสรรค์ สามารถ เข้าใจง่าย โดยเฉพาะกับกลุ่มเปราะบาง เพื่อให้ลูกค้ามีข้อมูลเพียงพอและสามารถตัดสินใจได้ตรงตามความต้องการ

ในปี 2568 บริษัทฯ ยึดมั่นในการปฏิบัติทางการตลาดตามแนวทางที่ถูกต้อง มีความรับผิดชอบ และเป็นธรรมต่อลูกค้า ไม่มีการโฆษณาที่ผิดจรรยาบรรณ ให้ข้อมูลที่เป็นเท็จ คลุมเครือ เกินจริง หรือข้อมูลประเภทอื่นๆ ที่อาจส่งผลกระทบต่อสังคมทั้งในระยะสั้นและระยะยาว โดยมีแผนการจัดการลูกค้าที่บริษัทดำเนินการในรอบปีที่ผ่านมา ดังนี้

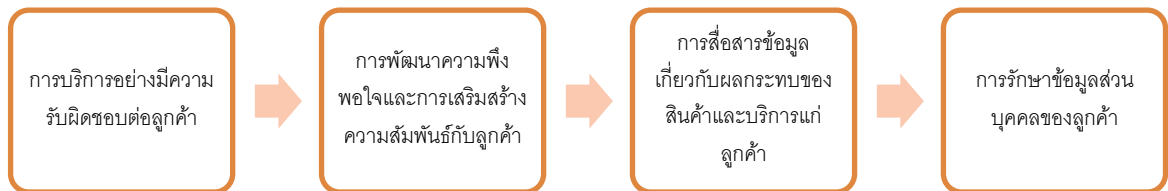

การบริการอย่างมีความรับผิดชอบต่อลูกค้า

ในการบริการอย่างมีความรับผิดชอบต่อลูกค้าเพื่อบริหารประสบการณ์ลูกค้า บริษัทฯ คำนึงถึงการส่งมอบคุณค่าของผลิตภัณฑ์และบริการที่มีความแตกต่างกันตามความต้องการของลูกค้าในแต่ละกลุ่มเป้าหมาย พร้อมกับปรับปรุงและพัฒนาการส่งมอบประสบการณ์ดังกล่าวอย่างต่อเนื่องโดยวิเคราะห์ข้อมูลของลูกค้าในเชิงลึก นอกจากนี้ เพื่อให้บรรลุเป้าหมายในการสร้างสรรค์ประสบการณ์ที่สมบูรณ์แบบให้แก่ลูกค้าในทุกเส้นทางการเข้าถึงผลิตภัณฑ์และบริการที่ต่างกััน บริษัทฯ ระวังเสียงจากลูกค้าอย่างสม่ำเสมอ ตลอดจนดำเนินมาตรการป้องกันและแก้ไขข้อบกพร่องเพื่อให้ลูกค้าได้รับประสบการณ์ที่เหนือกว่าความคาดหวัง

บริษัทฯ สํารวจและประเมินประสบการณ์ของลูกค้าผ่าน 3 ช่องทาง ได้แก่ สาขา Call Center และช่องทางดิจิทัล เพื่อให้มั่นใจว่าปัญหาของลูกค้าจะได้รับการดูแลแก้ไขภายในระยะเวลาที่เหมาะสม บริษัทฯ ได้กำหนดกลไกการตรวจสอบและควบคุมคุณภาพการให้บริการให้เป็นไปตามมาตรฐานของธุรกิจ Service Level Agreement (SLA) คอยตรวจสอบไม่ให้เกิดข้อร้องเรียนที่ค้างนาน นอกจากนี้ บริษัทฯ ยังมีกลไกการรวบรวมข้อมูลปัญหาหรือความต้องการของลูกค้าบนโซเชียลมีเดียผ่านเครื่องมือ Social Listening เพื่อให้บริษัทฯ รับทราบสถานการณ์ปัญหาต่างๆ ที่ลูกค้าได้รับ

บริษัทฯ ให้ความสำคัญเป็นอย่างยิ่งกับการแก้ไขปัญหาอย่างยั่งยืน โดยกำหนดกลไกบริหารจัดการปัญหาเสี่ยงสะท้อนจากลูกค้าอย่างเป็นระบบ โดยทำงานร่วมกับหน่วยงานที่เกี่ยวข้องทั้งภายในและภายนอกวิเคราะห์หาสาเหตุของปัญหาที่ลูกค้าได้รับ และหาแนวทางในการพัฒนาระบบการบริการ เพื่อป้องกันไม่ให้เกิดปัญหาดังกล่าวซ้ำ และ สามารถตอบสนองความต้องการของลูกค้าได้ดียิ่งขึ้น ส่งผลให้บริษัทฯ สามารถลดปริมาณสัดส่วนข้อร้องเรียนที่เป็นเสียงสะท้อนจากลูกค้าของบริษัทฯ ได้ในขณะที่ธุรกิจเติบโตขึ้นอย่างต่อเนื่อง

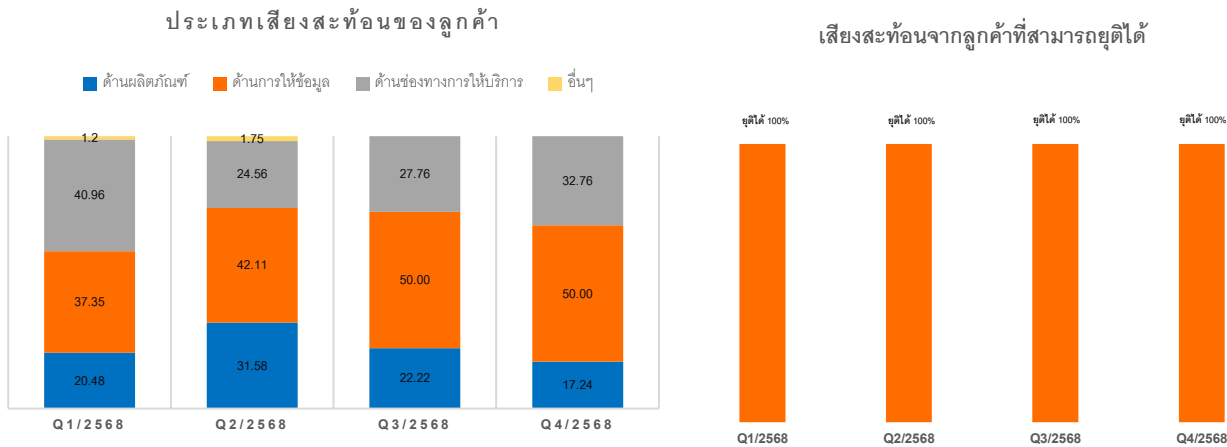

ภายหลังจากได้รับเสียงสะท้อนจากลูกค้า และข้อเสนอแนะต่างๆ ผ่านช่องทางต่างๆ บริษัทฯ จะดำเนินการจัดการแก้ไขเรื่องดังกล่าว และจะมีการประสานงานกับฝ่ายงานที่เกี่ยวข้องเพื่อนำข้อเสนอแนะของลูกค้ามาพัฒนาผลิตภัณฑ์และบริการของบริษัทฯ อย่างต่อเนื่องผ่านกระบวนการต่างๆ ควบคู่ไปกับการป้องกันดูแลและรักษาความปลอดภัยของข้อมูลส่วนบุคคลของลูกค้าอย่างสูงสุด เพื่อสร้างประสบการณ์ที่ดีให้กับลูกค้า (Customer Experience)

การพัฒนาความพึงพอใจและการเสริมสร้างความสัมพันธ์กับลูกค้า

บริษัทได้ทำการสำรวจความพึงพอใจของลูกค้าที่มีต่อสินค้าและบริการ เพื่อรวบรวมข้อมูลความต้องการเพื่อวัดระดับความพึงพอใจ ซึ่งถือเป็นการรับประกันว่าลูกค้าจะได้รับการบริการที่รวดเร็ว และผลิตภัณฑ์ที่ตรงตามความต้องการผ่านช่องทาง Call Center

ผลสำรวจความพึงพอใจ

ในปี 2568 บริษัทได้สำรวจและประเมินผลความพึงพอใจของลูกค้าที่มีผลต่อสินค้าและบริการ จากการโหลสอบถามลูกค้าของบริษัท ผลสำรวจคือ **ลูกค้ามีความพึงพอใจในภาพรวม ร้อยละ 98** จากเป้าหมายร้อยละ 90 โดยมีความพึงพอใจเรื่องการให้บริการได้อย่างรวดเร็ว ถูกต้อง ร้อยละ 97 ความพึงพอใจเรื่องการให้ข้อมูลข่าวสาร โปรโมชัน รวมถึงข้อเสนอสิทธิพิเศษอื่นๆ ได้อย่างชัดเจน ครบถ้วน และทั่วถึงทุกช่องทาง ร้อยละ 96 ความพึงพอใจเรื่องทำเลที่ตั้งของสาขาเข้าถึงได้ง่าย หาได้ง่าย สะดวกต่อการเดินทาง ร้อยละ 98 และความพึงพอใจเรื่องการผลิตภัณฑ์ที่หลากหลายเหมาะสมกับความต้องการ ร้อยละ 98

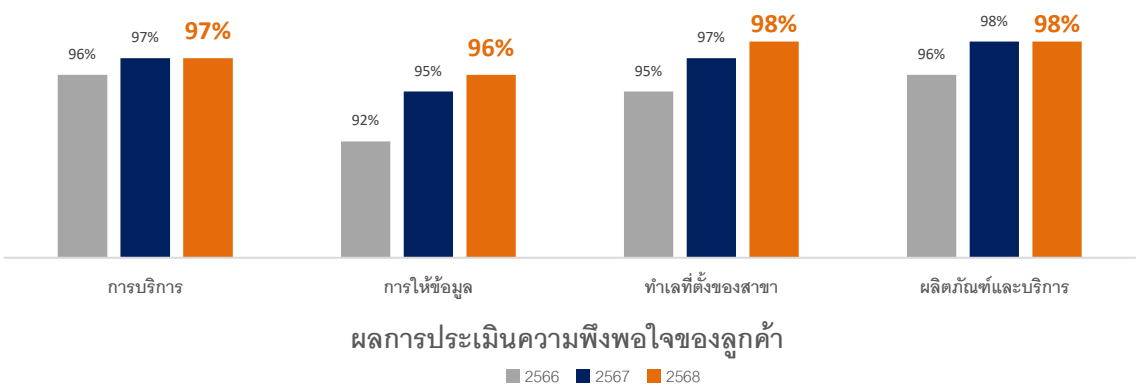

มาตรการในการดำเนินงานในการสร้างความพึงพอใจให้กับลูกค้า

บริษัทฯ ให้ความสำคัญต่อการสร้างประสบการณ์ที่ดีให้แก่ลูกค้าตลอดวงจรการใช้บริการ (Customer Journey) โดยบริษัทฯ ได้นำผลการประเมินมาต่อยอดพัฒนาและปรับปรุงในด้านต่าง ๆ ด้วยมาตรการ 4 ข้อ ดังนี้ ดังนี้

1. การยกระดับคุณภาพการให้บริการ (Service Excellence)
 - จัดอบรมพนักงานด้านการบริการลูกค้า (Service Mind) การสื่อสาร และการแก้ไขปัญหาเฉพาะหน้าอย่างสม่ำเสมอ
 - มีระบบพี่เลี้ยง (Coaching) และการประเมินคุณภาพการให้บริการของพนักงาน
 - ติดตามผลการให้บริการผ่านการสำรวจความพึงพอใจของลูกค้า (Customer Satisfaction Survey)
2. การให้ข้อมูลอย่างโปร่งใสและเป็นธรรม
 - อธิบายรายละเอียดผลิตภัณฑ์อย่างครบถ้วนก่อนลูกค้าตัดสินใจตามหลักการให้สินเชื่ออย่างรับผิดชอบ (Responsible Lending) และการให้บริการลูกค้าอย่างเป็นธรรม (Market Conduct)
3. การพัฒนาผลิตภัณฑ์ให้สอดคล้องกับความต้องการลูกค้า
 - ศึกษาพฤติกรรมและความต้องการของลูกค้าอย่างต่อเนื่อง
 - เพิ่มช่องทางการให้บริการและการชำระเงินที่หลากหลาย
 - นำข้อเสนอแนะจากลูกค้ามาใช้ในการพัฒนาผลิตภัณฑ์ใหม่
4. การอำนวยความสะดวกในการเข้าถึงบริการ
 - ขยายและคัดเลือกทำเลสาขาให้เข้าถึงชุมชนและแหล่งเศรษฐกิจ
 - พัฒนาช่องทางบริการดิจิทัล เช่น แอปพลิเคชัน และช่องทางออนไลน์

การสื่อสารข้อมูลเกี่ยวกับผลกระทบของสินค้าและบริการแก่ลูกค้า

บริษัทฯ ดำเนินธุรกิจด้วยความตระหนักถึงการให้บริการทางการเงินอย่างรับผิดชอบ (Responsible Lending) พร้อมสนับสนุนหลักเกณฑ์ตามประกาศของธนาคารแห่งประเทศไทย (ธปท.) ด้วยการสื่อสารข้อมูลเกี่ยวกับผลกระทบของสินค้าและบริการแก่ลูกค้าอย่างครบถ้วน โปร่งใส ตรวจสอบได้ เพื่อร่วมเป็นส่วนหนึ่งในการขับเคลื่อนแก้ปัญหาหนี้ครัวเรือนให้อยู่ในระดับที่เหมาะสม ส่งเสริมคุณภาพชีวิตยกระดับการให้บริการทางการเงินที่มีคุณภาพโดยให้ความรู้ทางการเงินแก่ชุมชน การให้สินเชื่อที่คำนึงถึงประโยชน์และให้เป็นธรรมต่อลูกค้า เพื่อผลักดันให้มีการนำหนี้ในระบบกลับสู่ในระบบ ทั้งนี้ เงื่อนไขและเกณฑ์การพิจารณาให้ความช่วยเหลือ บริษัทฯ จะพิจารณาตามความสามารถที่แท้จริงของลูกค้าซึ่งมั่นใจว่า จะสามารถช่วยเหลือลูกค้าที่ต้องการแก้ปัญหาสภาพคล่อง ลดภาระค่าใช้จ่ายและบริหารจัดการหนี้ได้อย่างมีระบบให้ลูกค้าได้อย่างยั่งยืนในระยะยาว

การรักษาข้อมูลส่วนบุคคลของลูกค้า

กลุ่มบริษัทประกอบธุรกิจให้บริการสินเชื่อรายย่อย ภายใต้เครื่องหมายบริการ "ศรีสวัสดิ์ เงินสดทันใจ" มีการกำกับดูแลข้อมูลของลูกค้าด้วยความสำคัญอย่างยิ่งในการจัดการและประมวลผลข้อมูลอย่างปลอดภัยและมีประสิทธิภาพ บริษัทฯ ได้พัฒนาโครงสร้างการกำกับดูแลข้อมูลอย่างเหมาะสมภายใต้พื้นฐานหลักการกำกับดูแล 3 ชั้น ควบคุมโดยโครงสร้างองค์กรที่มีการจัดสรรหน้าที่และความรับผิดชอบที่ชัดเจน และอยู่ภายใต้การดูแลของผู้บริหารระดับสูงของบริษัท ผ่านการประชุมอย่างสม่ำเสมอ เพื่อให้มั่นใจว่าการดำเนินงานจะเป็นไปในทิศทางเดียวกันในทุกขั้นตอนในการดำเนินธุรกิจ โดยบริษัทฯ แต่งตั้งให้หัวหน้ากํากับการปฏิบัติงานดำรงตำแหน่งเจ้าหน้าที่คุ้มครองข้อมูลส่วนบุคคล (Data Protection Officer: DPO) เพื่อให้คำแนะนำและติดตามการปฏิบัติงานทั่วทั้งบริษัท อย่างเป็นอิสระ ในขณะเดียวกันก็ทำหน้าที่เป็นศูนย์กลางของ

หน่วยงานกำกับดูแลการคุ้มครองข้อมูลส่วนบุคคล เพื่อจัดการคุณภาพของข้อมูลและบริหารจัดการความเสี่ยงด้านความเป็นส่วนตัวของข้อมูลและยึดมั่นในการปกป้องความเป็นส่วนตัวและรักษาความลับของข้อมูลส่วนตัวของลูกค้า สอดคล้องกับกรอบการกำกับดูแลข้อมูลของ บริษัท ตลอดจนกฎหมายและระเบียบข้อบังคับที่เกี่ยวข้อง

นวัตกรรมในการสร้างสรรค์การให้บริการทางการเงินในรูปแบบดิจิทัล

นโยบายนวัตกรรม

บริษัทดำเนินนโยบายนวัตกรรม โดยนำเทคโนโลยีดิจิทัลมาเป็นเครื่องมือเพิ่มประสิทธิภาพการดำเนินธุรกิจตลอดห่วงโซ่อุปทาน และส่งเสริมวัฒนธรรมที่พนักงานมีส่วนร่วมเป็นพลังสร้างสรรค์นวัตกรรม พร้อมเปิดรับนวัตกรรมจากภายนอกเพื่อเร่งขีดความสามารถในการพัฒนาให้ทันต่อความเปลี่ยนแปลงผ่านการสร้างความร่วมมือ กับหน่วยงานและสถาบันวิจัยต่างๆ เพื่อนำองค์ความรู้จากภายนอกมาปรับใช้ภายในองค์กรได้อย่างรวดเร็ว ช่วยขับเคลื่อนบริษัทสู่ผู้นำด้านนวัตกรรมและส่งมอบ “สิ่งที่ดีกว่า” แก่ผู้มีส่วนได้เสียทุกฝ่ายอย่างยั่งยืน

การขับเคลื่อนองค์กรด้วยนวัตกรรมและเทคโนโลยี (Innovation & Digital Transformation)

1. การยกระดับห่วงโซ่อุปทานด้วยเทคโนโลยีดิจิทัล (Digitalization across the Value Chain)

บริษัทฯ มุ่งเน้นการนำเทคโนโลยีดิจิทัลมาประยุกต์ใช้เป็นเครื่องมือหลักเพื่อเพิ่มประสิทธิภาพในการดำเนินธุรกิจตลอดห่วงโซ่อุปทาน ตั้งแต่กระบวนการพิจารณาสินเชื่อ การบริหารจัดการฐานข้อมูลลูกค้า

- แนวทาง: ลดขั้นตอนที่ซับซ้อน เพิ่มความรวดเร็วในการให้บริการ และลดการใช้ทรัพยากรธรรมชาติ (Paperless) เพื่อตอบโจทย์ความพึงพอใจสูงสุดของลูกค้า

2. การสร้างวัฒนธรรมนวัตกรรมจากภายใน (Internal Innovation Culture)

บริษัทฯ มุ่งส่งเสริมให้พนักงานทุกระดับมีส่วนร่วมในการเป็น “พลังสร้างสรรค์” โดยเปิดโอกาสให้พนักงานเสนอไอเดียหรือโซลูชันใหม่ๆ เพื่อปรับปรุงกระบวนการทำงาน

- แนวทาง: พัฒนาทักษะดิจิทัล (Digital Literacy) และสร้างสภาพแวดล้อมที่เอื้อต่อการทดลองสิ่งใหม่ เพื่อเปลี่ยนผ่านจากวัฒนธรรมการทำงานแบบเดิมสู่องค์กรแห่งการเรียนรู้และนวัตกรรม

3. นวัตกรรมแบบเปิดและการสร้างเครือข่ายความร่วมมือ (Open Innovation & Strategic Partnership)

เพื่อให้ทันต่อการเปลี่ยนแปลงของโลกการเงินที่รวดเร็ว บริษัทฯ จึงใช้นโยบาย “นวัตกรรมแบบเปิด” (Open Innovation) โดยไม่จำกัดเพียงการพัฒนาภายในเท่านั้น

- แนวทาง: สร้างความร่วมมือกับหน่วยงานภายนอก และพันธมิตรทางเทคโนโลยี เพื่อถ่ายทอดองค์ความรู้และนำนวัตกรรมต้นแบบมาต่อยอด (Rapid Implementation) ช่วยเร่งขีดความสามารถในการแข่งขันและลดระยะเวลาในการพัฒนาผลิตภัณฑ์และบริการใหม่ๆ

การบริหารจัดการสู่ความเป็นผู้นำด้านนวัตกรรม

บริษัทฯ มีเป้าหมายการขับเคลื่อนสู่วิสัยทัศน์ไปสู่การเป็น “ผู้นำด้านนวัตกรรมทางการเงิน” ที่ไม่ได้มองเพียงแค่ผลกำไร แต่เน้นการส่งมอบ “สิ่งที่ดีกว่า” (Better Value) ให้แก่ผู้มีส่วนได้เสียทุกฝ่าย ดังนี้:

- ลูกค้า: ได้รับบริการที่เข้าถึงง่าย สะดวก รวดเร็ว
- พนักงาน: มีทักษะนวัตกรรมที่เชี่ยวชาญและทำงานได้อย่างมีประสิทธิภาพ
- สังคมและสิ่งแวดล้อม: ลดผลกระทบเชิงลบจากการดำเนินงานและสร้างโอกาสเข้าถึงการเงินอย่างทั่วถึง

ผลการดำเนินงานนวัตกรรมเพื่อลูกค้าในปี 2568

การนำเสนอดิจิทัลโซลูชันและนวัตกรรมให้กับลูกค้าเป็นหนึ่งในกลยุทธ์ดิจิทัลของบริษัท บริษัทเชื่อว่าเทคโนโลยีดิจิทัล และนวัตกรรมมีบทบาทสำคัญในการตอบโจทย์ความต้องการของลูกค้า บริษัทจึงได้สร้างวัฒนธรรมในการมุ่งเน้นลูกค้าเป็นศูนย์กลางและส่งเสริมให้พนักงานสร้างสรรค์นวัตกรรมเพื่อเพิ่มประสบการณ์ที่ดีให้กับลูกค้า โดยนอกเหนือจากการเสริมสร้างความแข็งแกร่งให้กับโครงสร้างหลักและการวิเคราะห์ข้อมูล บริษัทยังได้ลงทุนในช่องทางดิจิทัลและการขยายโซลูชันทางการเงินเพื่อส่งเสริมให้เกิดการเข้าถึงบริการทางการเงินที่ง่ายและสะดวก และเพิ่มความพึงพอใจผ่านการวิเคราะห์พฤติกรรมของลูกค้าในเชิงลึกตลอดเส้นทางการบริหารประสบการณ์ลูกค้าควบคู่ไปกับการบริหารค่าใช้จ่ายในการดำเนินการที่มีประสิทธิภาพมากขึ้น มุ่งเน้นส่งเสริมให้ลูกค้ามีความเป็นอยู่ที่ดีอย่างมั่นคง วัฒนธรรมนวัตกรรมของบริษัทสามารถเห็นได้อย่างชัดเจนในงานเปิดตัวแอปพลิเคชันศรีสวัสดิ์ เพื่อส่งเสริมความร่วมมือข้ามสายงานเพื่อสรรค์สร้างนวัตกรรมให้ก้าวทันการเปลี่ยนแปลงที่เกิดขึ้นอย่างรวดเร็วในปัจจุบัน โดยผลลัพธ์ที่เป็นรูปธรรมจาก ได้แก่ แอปพลิเคชันศรีสวัสดิ์ เป็นต้น

โดยการพัฒนาแอปพลิเคชันสำหรับการทำธุรกรรมผ่านโทรศัพท์มือถืออย่างต่อเนื่อง ช่วยให้บริษัทมั่นใจได้ว่าจะสามารถบริหารจัดการลูกค้าในระบบดิจิทัลได้อย่างปลอดภัยและตอบสนองความต้องการได้อย่างทันท่วงที ทั้งนี้ บริษัทมุ่งพัฒนาแพลตฟอร์มสำหรับการทำธุรกรรมดิจิทัลให้เหมาะสมกับความต้องการของลูกค้าแต่ละกลุ่ม ควบคู่ไปกับการส่งเสริมการเข้าถึงผลิตภัณฑ์ทางการเงิน

กระบวนการในการพัฒนาและส่งเสริมด้านนวัตกรรมภายในบริษัทฯ

1. จัดตั้งหน่วยงานเพื่อพัฒนานวัตกรรมสำหรับผลิตภัณฑ์และบริการ รับฟังความคิดเห็นของผู้มีส่วนเกี่ยวข้องเพื่อนำมาทบทวนและพัฒนานวัตกรรมใหม่ ๆ
2. ส่งเสริมการสร้างค่านิยมองค์กรที่สนับสนุนให้พนักงานเกิดความคิดสร้างสรรค์
3. ส่งเสริมการพัฒนานวัตกรรมที่จะก่อให้เกิดมูลค่าต่อ เศรษฐกิจ สังคมและสิ่งแวดล้อม

นวัตกรรมแอปพลิเคชัน “ศรีสวัสดิ์”

บริษัทให้ความสำคัญต่อการพัฒนานวัตกรรมและเทคโนโลยีดิจิทัลเพื่อยกระดับคุณภาพการให้บริการ และเพิ่มความสะดวกในการเข้าถึงบริการทางการเงินของลูกค้า โดยบริษัทได้พัฒนาแอปพลิเคชัน “ศรีสวัสดิ์” เพื่อรองรับพฤติกรรมผู้บริโภคในยุคดิจิทัล และลดข้อจำกัดด้านการเดินทางไปยังสาขา แอปพลิเคชันดังกล่าวได้รับการออกแบบเพื่ออำนวยความสะดวกแก่ลูกค้าตลอดวงจรการใช้บริการ โดยลูกค้าสามารถตรวจสอบข้อมูลสินเชื่อได้ด้วยตนเองแบบเรียลไทม์ อาทิ ระยะเวลาครบกำหนดชำระ ยอดที่ต้องชำระ และยอดสินเชื่อดังชำระ นอกจากนี้ แอปพลิเคชันยังเป็นช่องทางในการชำระเงิน ซึ่งช่วยเพิ่มความรวดเร็ว ความถูกต้อง และความปลอดภัยในการทำธุรกรรมทางการเงิน

การพัฒนาแพลตฟอร์มดิจิทัลดังกล่าวยังมีส่วนสนับสนุนเป้าหมายด้านสิ่งแวดล้อมของบริษัท โดยช่วยลดปริมาณการใช้กระดาษในการจัดเก็บสลิปและเอกสารใบเสร็จ รวมถึงเพิ่มประสิทธิภาพในการจัดเก็บและบริหารจัดการข้อมูล ซึ่งส่งผลให้กระบวนการให้บริการมีความสะดวก รวดเร็ว และมีประสิทธิภาพยิ่งขึ้น

การพัฒนาฟังก์ชันใหม่ในปี 2568

ในปี 2568 บริษัทได้ดำเนินการพัฒนาและเพิ่มประสิทธิภาพของแอปพลิเคชัน “ศรีสวัสดิ์” อย่างต่อเนื่อง เพื่อยกระดับประสบการณ์ลูกค้า (Customer Experience) และเพิ่มความยืดหยุ่นในการเข้าถึงบริการ ทำให้มีการลงทะเบียน Mobile App 366,681 ราย โดยมีการพัฒนาฟังก์ชันสำคัญ ดังนี้

• ระบบประเมินวงเงินออนไลน์

ลูกค้าสามารถประเมินวงเงินเบื้องต้นสำหรับสินเชื่อที่ดินจากโฉนดได้ด้วยตนเอง ผ่านระบบออนไลน์ โดยสามารถทราบวงเงินประมาณการได้ภายใน 1 นาที ซึ่งช่วยเพิ่มความสะดวกและลดระยะเวลาในการตัดสินใจทางการเงิน

• ฟังก์ชัน Top-up สำหรับลูกค้าเดิม

รองรับการขอเพิ่มวงเงินสินเชื่อสำหรับลูกค้าเดิมได้ทันที ผ่านช่องทางดิจิทัล โดยสามารถดำเนินการได้ทุกที่ทุกเวลา ลดความจำเป็นในการเดินทางไปยังสาขา

• ระบบเพื่อนแนะนำเพื่อน (Referral Program)

เปิดโอกาสให้ลูกค้าสามารถแนะนำเพื่อนมาใช้บริการของบริษัท พร้อมสร้างผลตอบแทนในรูปแบบสิทธิประโยชน์ ซึ่งช่วยเสริมสร้างความสัมพันธ์กับลูกค้า และสนับสนุนการเติบโตของฐานลูกค้าอย่างยั่งยืน

คุณค่าและผลประโยชน์ที่เกิดขึ้นจากนวัตกรรม

การพัฒนาแอปพลิเคชัน “ศรีสวัสดิ์” สะท้อนถึงความมุ่งมั่นของบริษัทในการนำนวัตกรรมมาสร้างคุณค่าในหลายมิติ ได้แก่

- มิติเศรษฐกิจและบรรษัทภิบาล: เพิ่มความสะดวก รวดเร็ว และความโปร่งใสในการเข้าถึงข้อมูลและบริการ
- มิติสังคม: สนับสนุนการเปลี่ยนผ่านสู่การให้บริการทางการเงินดิจิทัล (Digital Financial Services)
- มิติสิ่งแวดล้อม: ลดการใช้กระดาษและทรัพยากรที่เกี่ยวข้อง

บริษัทจะเดินหน้าพัฒนานวัตกรรมและเทคโนโลยีอย่างต่อเนื่อง เพื่อยกระดับประสบการณ์ลูกค้า ควบคู่ไปกับการสร้างการเติบโตอย่างยั่งยืนในระยะยาว อีกทั้งการพัฒนาแอปพลิเคชัน “ศรีสวัสดิ์” สอดคล้องกับเป้าหมายการพัฒนาที่ยั่งยืนขององค์การสหประชาชาติ (Sustainable Development Goals: SDGs) โดยเฉพาะในประเด็นที่เกี่ยวข้องกับนวัตกรรม เทคโนโลยี และการใช้ทรัพยากรอย่างมีประสิทธิภาพ ดังนี้

1. SDG 9: อุตสาหกรรม นวัตกรรม และโครงสร้างพื้นฐาน (Industry, Innovation and Infrastructure)

บริษัทมุ่งส่งเสริมการใช้นวัตกรรมและเทคโนโลยีดิจิทัลในการพัฒนาผลิตภัณฑ์และบริการทางการเงิน เพื่อยกระดับประสิทธิภาพการดำเนินงาน และเพิ่มโอกาสในการเข้าถึงบริการทางการเงินของประชาชน

การสนับสนุน SDG 9 ของบริษัท ได้แก่

- พัฒนาแพลตฟอร์มดิจิทัลเพื่อยกระดับคุณภาพบริการ
- เพิ่มช่องทางการเข้าถึงบริการทางการเงินผ่านเทคโนโลยี
- นำเทคโนโลยีมาปรับปรุงกระบวนการให้บริการให้รวดเร็วและมีประสิทธิภาพ
- พัฒนาฟังก์ชันที่ช่วยเพิ่มความสะดวกและลดข้อจำกัดด้านสถานที่และเวลา

ผลลัพธ์ที่เกิดขึ้น

- เพิ่มประสิทธิภาพการให้บริการ
- ลดระยะเวลาในการทำธุรกรรม
- ยกระดับประสบการณ์ลูกค้า (Customer Experience)
- สนับสนุนการเปลี่ยนผ่านสู่ธุรกิจการเงินดิจิทัล



2. SDG 12: การบริโภคและการผลิตอย่างยั่งยืน (Responsible Consumption and Production)

บริษัทให้ความสำคัญต่อการใช้ทรัพยากรอย่างมีประสิทธิภาพ และการลดผลกระทบต่อสิ่งแวดล้อม โดยการพัฒนาแอปพลิเคชัน “ศรีสวัสดิ์” มีส่วนช่วยลดการใช้กระดาษและทรัพยากรที่เกี่ยวข้องกับกระบวนการดำเนินงาน

การสนับสนุน SDG 12 ของบริษัท ได้แก่

- ส่งเสริมการทำธุรกรรมแบบดิจิทัล (Digital Transaction)
- ลดการใช้เอกสารกระดาษ (Paperless Process)
- ลดการจัดเก็บใบเสร็จในรูปแบบกระดาษ

ผลลัพธ์ที่เกิดขึ้น

- ลดการใช้ทรัพยากรกระดาษ
- ลดผลกระทบต่อสิ่งแวดล้อมจากกระบวนการดำเนินงาน
- สนับสนุนการดำเนินธุรกิจที่เป็นมิตรต่อสิ่งแวดล้อม



การดำเนินงานตามแนวทางธรรมาภิบาล

บริษัท มีคณะกรรมการบรรษัทภิบาลและพัฒนาความยั่งยืน ทำหน้าที่ในการบริหารจัดการและดูแลการดำเนินงานให้สอดคล้องกับหลักการกำกับกิจการที่ดี เพื่อสร้างความเชื่อมั่นให้กับผู้มีส่วนได้ส่วนเสีย ผ่านการดำเนินงานอย่างโปร่งใส มีความรับผิดชอบ ถูกต้องตามกฎหมายและระเบียบข้อบังคับอย่างเคร่งครัด ทำให้บริษัทฯ สามารถรักษาสถานะของบริษัทฯ ที่คนไทยเชื่อมั่นตลอดมา พร้อมต่อยอดไปสู่การสร้างคุณค่าเชิงบวกให้กับผู้มีส่วนได้ส่วนเสียอย่างยั่งยืน

บริษัทฯ ให้ความสำคัญกับการดำเนินธุรกิจด้วยความโปร่งใส สุจริตและเป็นธรรม ตามแนวทางของการกำกับดูแลกิจการที่ดี เพื่อให้เป็นองค์กรที่มีประสิทธิภาพ มีความเป็นเลิศในการดำเนินธุรกิจ บนพื้นฐานของความรับผิดชอบต่อสังคม คำนึงถึงผู้มีส่วนได้เสียทุกกลุ่ม สร้างความเชื่อมั่นและประโยชน์แก่ผู้ถือหุ้น และครอบคลุมตามหลัก ESG อันประกอบด้วย Environmental (สิ่งแวดล้อม) Social (สังคม) และ Governance (ธรรมาภิบาล) ควบคู่ไปกับการปลูกฝังสร้างวัฒนธรรมองค์กร การต่อต้านการทุจริตคอร์รัปชัน (Zero Tolerance) การให้บริการลูกค้าอย่างเป็นธรรม (Market Conduct) นโยบาย Responsible Lending ของธนาคารแห่งประเทศไทย (ธปท.) กับการสร้างการเข้าถึงสินเชื่ออย่างสมดุล ซึ่งหล่อหลอมอยู่ในทุกกระบวนการปฏิบัติงานอย่างเป็นรูปธรรม ตลอดจนมุ่งมั่นพัฒนาธุรกิจพร้อมกับการมุ่งสร้างประโยชน์ให้แก่สังคม ลดความเหลื่อมล้ำ ทำให้ทุกภาคส่วนของสังคมสามารถเติบโตไปพร้อมกันอย่างยั่งยืนและแข็งแกร่ง

คณะกรรมการบรรษัทภิบาลและพัฒนาความยั่งยืน ให้ความสำคัญและยึดมั่นในการปฏิบัติตามหลักการและแนวทางการกำกับดูแลกิจการที่ดีอย่างจริงจัง และผนวกวามมีจิตสำนึกด้านความยั่งยืน เข้าเป็นส่วนหนึ่งของวัฒนธรรมและการดำเนินธุรกิจของบริษัท เพื่อให้การดำเนินธุรกิจมีระบบบริหารจัดการที่มีประสิทธิภาพ โปร่งใส น่าเชื่อถือ และมีการส่งเสริมให้กรรมการ ผู้บริหาร และพนักงานทุกระดับ ยึดมั่นและปฏิบัติตามนโยบายการกำกับดูแลกิจการ เพื่อนำไปสู่การสร้างวัฒนธรรมที่ทำให้เกิดธรรมาภิบาลภายในองค์กร และยกระดับการกำกับดูแลกิจการของบริษัทให้เป็นไปตามมาตรฐานสากล เพื่อเป็นหลักปฏิบัติแก่ผู้บริหารและพนักงานทั่วทั้งองค์กร

ผลการดำเนินงานในปี 2568

การแข่งขันทางการค้า

จากการผลักดันและการสร้างค่านิยมด้านจริยธรรมในการประกอบกิจการในเรื่องการส่งเสริมการแข่งขันทางการค้า ทำให้ที่ผ่านมาบริษัท และพนักงานของบริษัทฯ ไม่มีคดีความหรือถูกร้องเรียนหรือถูกกล่าวหาว่ามีพฤติกรรมละเมิดกฎหมายการแข่งขันทางการค้า รวมทั้งไม่เคยโดยลงโทษหรือต้องจ่ายค่าปรับอันเนื่องมาจากการไม่ปฏิบัติตามกฎหมายการแข่งขันทางการค้า

จริยธรรมและจรรยาบรรณในการดำเนินธุรกิจ

บริษัทฯ ได้กำหนดข้อปฏิบัติเกี่ยวกับจริยธรรมธุรกิจและคู่มือจรรยาบรรณสำหรับกรรมการ ผู้บริหาร และพนักงานของบริษัทฯ ไว้เป็นมาตรฐานและเป็นแนวทางในการปฏิบัติซึ่งครอบคลุมประเด็นสำคัญในด้านต่างๆ อาทิ ข้อปฏิบัติในการดำเนินธุรกิจของบริษัทฯ ข้อปฏิบัติของกรรมการบริษัทฯ ข้อปฏิบัติของผู้บริหาร ข้อปฏิบัติของพนักงาน ข้อปฏิบัติเกี่ยวกับการดำเนินธุรกิจที่เป็นประโยชน์ต่อ เศรษฐกิจ สังคม และสิ่งแวดล้อม จรรยาบรรณวิชาชีพ และข้อเสนอแนะเมื่อเกิดปัญหา ด้วยความมุ่งมั่นของบริษัทฯ ในการดำเนินธุรกิจด้วยความเป็นธรรมซื่อสัตย์สุจริต โปร่งใส ตรวจสอบได้และรับผิดชอบต่อผู้มีส่วนได้ส่วนเสียทุกฝ่ายทำให้บริษัทฯ มีผลการดำเนินงานที่น่าเชื่อถืออย่างต่อเนื่อง ในปี 2568 ที่ผ่านมา ไม่พบข้อร้องเรียนที่เกิดจากการไม่ปฏิบัติตามหลักจริยธรรมและจรรยาบรรณ รวมถึงไม่พบกรณีการดำเนินงานที่ขัดต่อข้อกำหนดหรือข้อกำหนดใดๆ ที่เกี่ยวข้องต่อการดำเนินธุรกิจ

การบริหารจัดการด้านการให้บริการลูกค้าอย่างเป็นธรรม (Market Conduct)

บริษัทฯ ให้ความสำคัญสูงสุดกับการให้บริการลูกค้าอย่างเป็นธรรม ซึ่งเป็นพื้นฐานในการดำเนินธุรกิจเพื่อสร้างความไว้วางใจและความเชื่อมั่นให้กับลูกค้า โดยบริษัทฯ ถือเป็นเรื่องสำคัญในการนำเสนอผลิตภัณฑ์และบริการอย่างถูกต้อง ครบถ้วน เป็นธรรมและโปร่งใส ให้เหมาะสมกับความเสียงของลูกค้าตลอดจนถึงความรู้และความเข้าใจทางการเงิน ส่งเสริมการบริการทางการเงินที่เป็นธรรม บังคับการเลือกปฏิบัติใดๆ ที่เกี่ยวกับ อายุ เพศ รสนิยมทางเพศ เชื้อชาติ สัญชาติ ศาสนา ความเชื่อ วัฒนธรรมและภูมิหลังทางเศรษฐกิจและสังคม หลีกเลี่ยงการประทุพผิต และปฏิบัติต่อลูกค้าทุกคนอย่างเป็นธรรมและเท่าเทียมกัน พร้อมทั้งรักษาความปลอดภัยของข้อมูลลูกค้า

บริษัทฯ ส่งเสริมการบริหารจัดการด้านการให้บริการลูกค้าอย่างเป็นธรรมโดยถือเป็นจรรยาบรรณอย่างหนึ่งของวัฒนธรรมการประกอบธุรกิจและแสดงความรับผิดชอบต่อสังคมในด้านการคุ้มครองสิทธิของลูกค้า เพื่อให้มั่นใจว่า บริษัทฯ จะให้ความสำคัญกับการเสนอผลิตภัณฑ์และบริการที่เป็นธรรมและการให้บริการลูกค้าด้วยความจริงใจไม่เอาเปรียบ ดังนี้

1. ลูกค้าได้รับคำแนะนำปรึกษาที่ชัดเจนและเหมาะสม
2. ลูกค้าได้รับการเสนอเงื่อนไขที่เป็นธรรมและสมเหตุสมผล
3. ลูกค้าได้รับความสะดวกในการเข้าถึงบริการของบริษัทฯ และได้รับการสนับสนุนเป็นอย่างดี

นอกจากนี้บริษัทฯ มุ่งสร้างความเป็นอยู่ที่ดีทางการเงิน หรือ financial well-being ให้กับลูกค้าทุกคน เพราะบริษัทฯ เชื่อว่าคือรากฐานที่จะช่วยให้ทุกคนสามารถบรรลุเป้าหมายในชีวิตได้ บริษัทฯ มีนโยบายและมาตรการในการจัดการการประเมินความเหมาะสมของลูกค้า ความเหมาะสมของผลิตภัณฑ์และบริการที่ตอบโจทย์ความต้องการและไลฟ์สไตล์ของลูกค้า ตลอดจนการแก้ปัญหาหนี้และการปรับโครงสร้างหนี้ เพื่อปกป้องลูกค้าจากการก่อหนี้เกินตัว พร้อมทั้งยังส่งเสริมพฤติกรรมทางการเงินที่ดี

การจัดการห่วงโซ่อุปทานอย่างยั่งยืน

ในปี 2568 บริษัทกำหนดให้มีมาตรการจัดการทั้งในด้านสิ่งแวดล้อมและคำนึงถึงความปลอดภัยของการปฏิบัติงานสำหรับพนักงานภายใน รวมถึงผู้รับเหมาภายนอก เช่นการเลือกใช้วัสดุและอุปกรณ์ที่มีมาตรฐานและเป็นมิตรกับสิ่งแวดล้อมโดยที่ไม่ก่อให้เกิดมลภาวะ การคัดแยกขยะทุกประเภท ขยะทั่วไป ขยะรีไซเคิล และขยะอันตราย ก่อนที่จะนำไปทิ้งในจุดวางถังที่กำหนด เป็นต้น

บริษัทมีแผนดำเนินงานร่วมกับคู่ค้าทางธุรกิจในการร่วมกันพัฒนาและปรับปรุงผลการดำเนินงานด้านสิ่งแวดล้อมมาโดยตลอดโดยการกำหนดนโยบายการจัดซื้อจัดจ้างที่มีหลักเกณฑ์และวิธีการดำเนินงานจัดซื้อจัดจ้างที่คำนึงถึงผลกระทบทางด้านสิ่งแวดล้อมเป็นองค์ประกอบ พร้อมทั้งกำหนดเงื่อนไขให้คู่ค้าทางธุรกิจทุกรายรับทราบถึงระเบียบก่อนเริ่มดำเนินงานกับบริษัท ซึ่งระบุแนวปฏิบัติที่ชัดเจนและสอดคล้องตามข้อกำหนดของกฎหมาย อยู่บนพื้นฐานของความเคารพในด้านสิทธิมนุษยชน รวมทั้งคำนึงถึงการบริหารจัดการผลกระทบในด้านสิ่งแวดล้อมและสังคม

เพื่อให้สามารถบริหารจัดการและบรรเทาผลกระทบที่อาจเกิดขึ้นได้จากการดำเนินงานกับคู่ค้าทางธุรกิจ บริษัทจึงแบ่งประเภทของคู่ค้าทางธุรกิจให้เป็นไปตามกระบวนการจัดซื้อจัดจ้างที่เป็นมิตรกับสิ่งแวดล้อม ตามลักษณะของผลิตภัณฑ์และการบริการ และตามระดับความสำคัญของการดำเนินธุรกิจต่อองค์กร ซึ่งการแบ่งประเภทดังกล่าวมีส่วนช่วยให้ทิศทางการดำเนินงานขององค์กรมีรูปแบบของการบริหารจัดการคู่ค้าธุรกิจที่เหมาะสมตลอดจนมีแนวทางการดำเนินงานที่สอดคล้องกับระเบียบและกฎเกณฑ์ของหน่วยงานที่เกี่ยวข้อง

ในปี 2568 บริษัทมีการปรับปรุงกระบวนการประเมินประสิทธิภาพการดำเนินงานของคู่ค้าทางด้านสิ่งแวดล้อมให้มีความเข้มข้นยิ่งขึ้น โดยกำหนดให้มีขั้นตอนการพิจารณาแนวปฏิบัติด้านสิ่งแวดล้อมและความปลอดภัยสำหรับการคัดเลือกคู่ค้าธุรกิจรายใหม่ ซึ่งผลของการประเมินจะนำมาใช้ในการประกอบการพิจารณาสำหรับการดำเนินธุรกิจร่วมกันในอนาคต โดยทั้งนี้ บริษัทได้มีการสื่อสารแนวปฏิบัติดังกล่าวเพื่อให้คู่ค้าธุรกิจนั้นรับทราบ

คู่ค้าธุรกิจรายใหม่

100% ผ่านการประเมินประเด็นด้านความยั่งยืน (ESG) และลงนามรับทราบการปฏิบัติตามจรรยาบรรณคู่ค้าของธุรกิจในรอบปีที่ผ่านมา

คู่ค้าทางธุรกิจ

100% คู่ค้ารายสำคัญมีบทบาทสำคัญในการรับฟังนโยบายและแนวทางการดำเนินธุรกิจขององค์กรและลงนามรับทราบการปฏิบัติตามจรรยาบรรณคู่ค้าของธุรกิจ



การต่อต้านการทุจริตคอร์รัปชัน

บริษัท ศรีสวัสดิ์ คอร์ปอเรชั่น จำกัด (มหาชน) (“บริษัท”) ยึดมั่นในการดำเนินธุรกิจตามหลักธรรมาภิบาล โดยให้ความสำคัญต่อความโปร่งใส ความถูกต้อง และความรับผิดชอบต่อผู้มีส่วนได้เสียทุกกลุ่ม บริษัทมุ่งมั่นในการป้องกันและต่อต้านการทุจริตคอร์รัปชันในทุกรูปแบบ พร้อมกำหนดแนวทางการดำเนินงานที่ชัดเจนและเป็นรูปธรรม บริษัทได้รับการรับรองเป็นสมาชิก แนวร่วมต่อต้านคอร์รัปชันของภาคเอกชนไทย (Thai Private Sector Collective Action Against Corruption: CAC) ซึ่งสะท้อนถึงความมุ่งมั่นในการดำเนินธุรกิจอย่างโปร่งใส และการมีระบบบริหารจัดการด้านการต่อต้านการทุจริตที่เป็นไปตามมาตรฐานที่กำหนด อีกทั้งบริษัทได้ดำเนินการเผยแพร่และจัดอบรม **นโยบายต่อต้านทุจริตและคอร์รัปชัน** ให้แก่พนักงานทุกระดับอย่างต่อเนื่อง รวมถึงสื่อสารนโยบายดังกล่าวไปยังคู่ค้าและผู้มีส่วนได้เสีย เพื่อสร้างความเข้าใจ และส่งเสริมการยึดถือปฏิบัติร่วมกัน โดยบริษัทสนับสนุนให้บุคลากรทุกระดับมีจิตสำนึกและตระหนักถึงความสำคัญของการป้องกันการทุจริตคอร์รัปชัน

นอกจากนี้ บริษัทได้กำหนดและสื่อสาร นโยบายงดรับของขวัญและผลประโยชน์อื่นใด (No Gift Policy) ในทุกเทศกาลและทุกโอกาส เพื่อเสริมสร้างวัฒนธรรมองค์กรด้านความโปร่งใส และลดความเสี่ยงจากผลประโยชน์ทับซ้อน พร้อมทั้งส่งเสริมให้คู่ค้าเข้าร่วมเป็นภาคีเครือข่ายในการต่อต้านการทุจริตคอร์รัปชัน บริษัทจะดำเนินการพัฒนาและทบทวนมาตรการด้านการต่อต้านการทุจริตคอร์รัปชันอย่างต่อเนื่อง เพื่อให้สอดคล้องกับหลักธรรมาภิบาล และสร้างความเชื่อมั่นแก่ผู้มีส่วนได้เสียในระยะยาว

นโยบายและแนวทางในการปฏิบัติงานตามนโยบายการต่อต้านการทุจริตและคอร์รัปชัน

บริษัทกำหนดให้กรรมการบริษัท ผู้บริหาร และพนักงานของบริษัททุกระดับ ต้องปฏิบัติตามอย่างระมัดระวังต่อรูปแบบการคอร์รัปชัน ดังนี้

- 1) ไม่ดำเนินการหรือเข้าไปมีส่วนร่วมในการคอร์รัปชันทุกรูปแบบ ทั้งทางตรงและทางอ้อม
- 2) ดำเนินการให้มีการสื่อสารอย่างทั่วถึงทั้งระดับกรรมการ ผู้บริหารและพนักงาน โดยกำหนดให้การดำเนินการทุกกระบวนการอยู่ในขอบข่ายกฎหมายอย่างเคร่งครัด หรือถ้าเกิดข้อผิดพลาดในกระบวนการดำเนินงาน เนื่องจากความประมาท รู้เท่าไม่ถึงการณ์ ก็ให้รับโทษตามที่กฎหมายกำหนด
- 3) กรรมการ ผู้บริหาร และพนักงานของบริษัทจะไม่กระทำการหรือสนับสนุนการคอร์รัปชันไม่ว่ากรณีใด ๆ และจะปฏิบัติตามมาตรการต่อต้านการทุจริตคอร์รัปชันอย่างเคร่งครัด
- 4) กรรมการ ผู้บริหารและพนักงานของบริษัทมีหน้าที่ต้องรายงานให้บริษัททราบถึงการกระทำที่เข้าข่ายการทุจริตคอร์รัปชันที่เกี่ยวข้องกับบริษัท โดยแจ้งต่อผู้บังคับบัญชา หรือบุคคลที่รับผิดชอบ และให้ความร่วมมือในการตรวจสอบข้อเท็จจริงต่าง ๆ
- 5) บริษัทจะให้ความสำคัญและคุ้มครองผู้ร้องเรียนที่แจ้งเรื่องการทุจริตคอร์รัปชัน รวมทั้งบุคคลที่ให้ความร่วมมือในการรายงานและในกระบวนการสอบสวนการทุจริตคอร์รัปชัน
- 6) ผู้ที่กระทำการทุจริตคอร์รัปชันจะต้องได้รับการพิจารณาโทษทางวินัยตามระเบียบที่บริษัทกำหนดไว้ และอาจได้รับโทษตามกฎหมายต่อการกระทำผิดนั้น ๆ
- 7) กรรมการ ผู้บริหาร และพนักงานของบริษัทมีหน้าที่ปฏิบัติตามนโยบายการกำกับดูแลกิจการที่ดีและการต่อต้านการทุจริตคอร์รัปชัน โดยคณะกรรมการบริษัทมอบให้ฝ่ายบริหารนำมาตรการต่อต้านการทุจริตคอร์รัปชันไปสื่อสารและปฏิบัติตาม

8) ห้ามมิให้กรรมการบริษัท ผู้บริหาร และพนักงานของบริษัทกระทำการใด ๆ อันเป็นการเรียกรับ หรือยอมรับทรัพย์สิน หรือผลประโยชน์อื่นใดสำหรับตนเอง หรือผู้อื่นที่ส่อไปในทางทุจริต ให้ปฏิบัติ หรือละเว้นการปฏิบัติหน้าที่ หรืออาจทำให้ บริษัทเสียหายประโยชน์อันชอบธรรม รวมถึงห้ามมิให้กรรมการบริษัท ผู้บริหาร และพนักงานของบริษัทให้หรือเสนอที่จะให้ ทรัพย์สิน หรือผลประโยชน์อื่นใดแก่บุคคลภายนอกเพื่อจูงใจให้บุคคลนั้นกระทำการหรือละเว้นการกระทำใดที่ผิดต่อกฎหมาย หรือโดยมิชอบต่อตำแหน่งหน้าที่ของตน หรือเพื่อแลกเปลี่ยนกับสิทธิพิเศษที่ไม่ควรได้ ดังนี้

- การให้และรับสินบน

ห้ามให้หรือรับสินบนในรูปแบบใด ๆ ทั้งสิ้น เพื่อตอบแทนการให้ผลประโยชน์ทางธุรกิจ และห้ามมอบหมายให้ผู้อื่นให้หรือรับสินบนแทนตนเอง

- ความสัมพันธ์ทางธุรกิจและการจัดซื้อจัดจ้างกับภาครัฐ

การดำเนินงานของบริษัท และการติดต่อกับภาครัฐ จะต้องเป็นไปอย่างโปร่งใส ซื่อสัตย์ และต้อง ดำเนินการให้เป็นไปตามกฎหมายที่เกี่ยวข้อง

- การให้หรือรับของขวัญ การให้หรือรับค่าเลี้ยงรับรอง และผลประโยชน์อื่น ๆ

ค่าเลี้ยงรับรอง / ต้อนรับและผลประโยชน์อื่น ๆ รวมถึงงานอีเวนต์ (เช่น อาหาร ความบันเทิง การฝึกอบรม การ ประชุม และ การเดินทางและที่พักที่เกี่ยวข้อง) ซึ่งผู้จัดเลี้ยง / ผู้ชำระเงิน มีส่วนร่วมในเหตุการณ์กับผู้รับเลี้ยง หากผู้จัดเลี้ยง / ผู้ชำระเงินได้เข้าร่วมในเหตุการณ์นั้นกับผู้รับเลี้ยง การให้ดังกล่าวจะถือเป็นของขวัญ ทั้งนี้ ค่า ของขวัญ ค่าเลี้ยงรับรอง/ต้อนรับ และผลประโยชน์อื่น ๆ ที่มีมูลค่าสูงกว่าอัตราที่กำหนดจะ ต้องได้รับอนุมัติเป็น ลายลักษณ์อักษรจากผู้มีอำนาจอนุมัติตามที่บริษัทกำหนด การให้หรือรับของขวัญ / การให้หรือรับค่าเลี้ยง รับรอง หรืออื่น ๆ จะต้องมีความเหมาะสมและสอดคล้องกับประเพณีและธรรมเนียมปฏิบัติ รวมถึงถูกต้องตาม กฎหมายที่บังคับใช้ในแต่ละประเทศที่บริษัทมีการประกอบธุรกิจ

- การให้ความช่วยเหลือทางการเงิน

บริษัทไม่มีนโยบายช่วยเหลือ สนับสนุนพรรคการเมือง กลุ่มการเมือง หรือนักการเมืองไม่ว่าทางตรงหรือ ทางอ้อม

- กรรมการ ผู้บริหาร และพนักงานบริษัท และบริษัทย่อย ห้ามกระทำการกรรโชก การขู่ข่ม การหลอกลวง การ สมรู้ร่วมคิด การสมยอมกัน การยกยอกเงิน การฟอกเงิน อาชญากรรมทางไซเบอร์ และการกระทำอื่น ๆ ที่มี ลักษณะคล้ายกัน โดยหมายรวมไปถึงการลักขโมยทรัพย์สินของบริษัทฯ เพื่อนำไปเป็นทรัพย์สินของตนเองหรือ ผลประโยชน์ของตนเอง

- การรับบริจาค การบริจาคเพื่อการกุศล การสาธารณประโยชน์ และการให้หรือการรับเงินสนับสนุน

บริษัทกำหนดว่าการรับบริจาค การบริจาคเพื่อการกุศล การสาธารณประโยชน์ และการให้หรือการรับเงิน สนับสนุน ต้องเป็นไปตามข้อกำหนด ดังนี้

- (1) ต้องเป็นไปอย่างโปร่งใส ถูกต้องตามกฎหมาย และไม่ขัดต่อศีลธรรม รวมทั้งไม่เป็นการกระทำการ ใด ๆ ที่จะมีผลเสียหายต่อสังคมส่วนรวม
- (2) ต้องไม่เกี่ยวข้องหรือไม่ได้ถูกนำไปใช้เพื่อเป็นข้ออ้างในการติดสินบน
- (3) ต้องปฏิบัติตามขั้นตอนการสอบทานและอนุมัติการบริจาคเพื่อการกุศล การสาธารณประโยชน์ หรือ เงินสนับสนุนตามระเบียบของบริษัท
- (4) ในกรณีที่มีข้อสงสัย ที่อาจส่งผลกระทบทางกฎหมาย ให้ขอคำปรึกษาจากฝ่ายกฎหมายอย่างเป็นทางการ ลายลักษณ์อักษร หรือในเรื่องที่มีความสำคัญประการอื่น ให้เป็นดุลพินิจของฝ่ายจัดการ



ตัวชี้วัดผลการดำเนินงานด้านการต่อต้านการทุจริตคอร์รัปชัน

บริษัทกำหนดตัวชี้วัดเพื่อประเมินประสิทธิภาพของระบบการกำกับดูแลและมาตรการต่อต้านการทุจริตคอร์รัปชัน โดย มีผลการดำเนินงาน ดังนี้

ตัวชี้วัด	2566	2567	2568
จำนวนกรณีการทุจริตคอร์รัปชัน	0 กรณี	0 กรณี	0 กรณี
จำนวนข้อร้องเรียนด้านทุจริตคอร์รัปชัน	0 กรณี	0 กรณี	0 กรณี
การให้ความช่วยเหลือทางการเมือง	0 กรณี	0 กรณี	0 กรณี
พนักงานที่ได้รับการอบรมนโยบายต่อต้านทุจริตและคอร์รัปชัน	100 %	100 %	100 %
พนักงานที่รับทราบ No Gift Policy และนโยบายต่อต้านทุจริตและคอร์รัปชัน	100 %	100 %	100 %
คู่ค้ารับทราบและปฏิบัติตามนโยบายต่อต้านทุจริตและคอร์รัปชันของบริษัท	100 %	100 %	100 %

การบริหารความเสี่ยงและการกำกับดูแล (Risk & Compliance)

บริษัทให้ความสำคัญต่อการบริหารจัดการความเสี่ยงด้านการทุจริตคอร์รัปชัน โดยกำหนดกระบวนการควบคุมและกำกับดูแลที่ครอบคลุมทั้งองค์กร

- การประเมินความเสี่ยงด้านคอร์รัปชัน
 - ประเมินความเสี่ยงในกระบวนการที่มีความอ่อนไหว เช่น การจัดซื้อจัดจ้าง และการบัญชีและการเงิน
 - ทบทวนปัจจัยเสี่ยงอย่างสม่ำเสมอ
- ระบบควบคุมภายใน
 - กำหนดอำนาจอนุมัติ
 - มีระบบติดตามและตรวจสอบธุรกรรมที่มีความเสี่ยง
- ช่องทางการแจ้งเบาะแส
 - จัดให้มีช่องทางรับข้อร้องเรียนและแจ้งเบาะแสที่เป็นอิสระ
 - คุ้มครองผู้แจ้งเบาะแสดำรงหลักการกำกับดูแลกิจการที่ดี
- การกำกับดูแลโดยผู้บริหาร
 - คณะกรรมการและผู้บริหารระดับสูงกำกับดูแลนโยบายต่อต้านการทุจริต
 - รายงานผลการดำเนินงานด้าน Compliance อย่างต่อเนื่อง

บริษัทดำเนินธุรกิจภายใต้หลักธรรมาภิบาล และยึดมั่นในการป้องกันและต่อต้านการทุจริตคอร์รัปชัน ซึ่งสอดคล้องกับเป้าหมาย SDG 16 ที่มุ่งส่งเสริมสถาบันที่มีความโปร่งใส มีความรับผิดชอบ และปราศจากการทุจริต

การตรวจสอบข้อร้องเรียน

บริษัทฯ จัดให้มีช่องทางการร้องเรียนและการแจ้งเบาะแสเพื่อรับเรื่องร้องเรียน ข้อคิดเห็นหรือข้อเสนอแนะจากผู้มีส่วนได้เสียทุกกลุ่ม ที่ได้รับผลกระทบ หรือมีความเสี่ยงที่จะได้รับผลกระทบจากการดำเนินธุรกิจของบริษัทฯ หรือจากการปฏิบัติหน้าที่ของผู้บริหารและพนักงานของบริษัทฯ เกี่ยวกับการกระทำผิดกฎหมาย รวมถึงพฤติกรรมที่อาจส่งถึงการทุจริต รวมถึงการกระทำที่เข้าข่ายการคอร์รัปชันที่เกี่ยวข้องกับบริษัทฯ โดยทางตรงหรือทางอ้อม โปรดแจ้งมาที่บริษัทฯ เพื่อทำการสืบสวนข้อเท็จจริงต่อไป **โดยในปี 2568 ไม่ปรากฏว่ามีข้อร้องเรียนเข้ามาแต่อย่างใด**

การบริหารความเสี่ยง

วัฒนธรรมความเสี่ยง

การปลูกฝังวัฒนธรรมความเสี่ยงทั่วทั้งองค์กรเป็นองค์ประกอบพื้นฐานที่สำคัญของการบริหารจัดการความเสี่ยงอย่างมีประสิทธิภาพ บริษัทฯ ได้ดำเนินมาตรการต่างๆ เพื่อให้มั่นใจว่าเกิดความตระหนักรู้ทางด้านการเสี่ยงตั้งแต่วิธีการสูงสุดขององค์กร โดย 100% คณะกรรมการ ผู้บริหาร พนักงาน คู่ค้าได้รับการอบรมด้านความเสี่ยง

1. การเผยแพร่ความรู้ด้านการบริหารจัดการความเสี่ยงให้แก่คณะกรรมการอย่างสม่ำเสมอ
2. การนำตัวชี้วัดด้านการบริหารจัดการความเสี่ยงเข้ามาเป็นส่วนหนึ่งของตัวชี้วัดองค์กร โดยมีการถ่ายทอดลงมาถึงระดับผู้บริหารระดับสูงและพนักงานที่เกี่ยวข้อง โดยใช้ตัวชี้วัดการปรับระดับความเสี่ยงเพื่อให้มั่นใจว่าผู้บริหารระดับสูงจะรับผิดชอบต่อการดำเนินงานเพื่อควบคุมความเสี่ยง โดยตัวอย่างตัวชี้วัดการปรับระดับความเสี่ยง ได้แก่ การปฏิบัติตามนโยบายการป้องกันและปราบปรามการฟอกเงิน และกฎระเบียบอื่นๆ ที่เกี่ยวข้อง โดยจะมีการตรวจติดตามการบริหารความเสี่ยงอย่างสม่ำเสมอ
3. การจัดการฝึกอบรมทางออนไลน์เกี่ยวกับหัวข้อความเสี่ยงภาคบังคับให้กับพนักงานเป็นประจำทุกปี เพื่อให้มั่นใจว่าพนักงานทุกคนมีความตระหนักรู้ทางด้านการเสี่ยงในการปฏิบัติหน้าที่ประจำวัน เช่น การฝึกอบรมหัวข้อการบริหารความเสี่ยงที่มีใช้ด้านการเงิน พ.ร.บ.คุ้มครองข้อมูลส่วนบุคคล ความปลอดภัยทางไซเบอร์ ความเสี่ยงด้านการทุจริต การต่อต้านการทุจริต การให้บริการลูกค้าอย่างเป็นธรรม การป้องกันและปราบปรามการฟอกเงินและการสนับสนุนทางการเงินแก่การก่อการร้าย และการแพร่ขยายอาชญากรรมที่มีอาชญากรรมทำลายล้างสูง เป็นต้น
4. การนำการประเมินความเสี่ยงที่เหมาะสมมาใช้ในกระบวนการยื่นขออนุมัติผลิตภัณฑ์และบริการ กับทุกผลิตภัณฑ์และบริการที่ต้องการจะนำเสนอต่อลูกค้า ซึ่งช่วยให้มั่นใจว่ามีการประเมินความเสี่ยงอย่างเพียงพอ และมีมาตรการบรรเทาและควบคุมความเสี่ยงเพื่อบริหารจัดการความเสี่ยงสืบเนื่องให้อยู่ในระดับความเสี่ยงที่บริษัทฯ สามารถยอมรับได้

ความเสี่ยงด้านความยั่งยืน ESG Risk

บริษัทฯ มีการประเมินความเสี่ยงเป็นประจำเพื่อระบุความเสี่ยงต่อการดำเนินธุรกิจของบริษัท เพื่อประเมินผลกระทบที่อาจเกิดขึ้นจากความเสี่ยงเหล่านั้น ซึ่งอาจส่งผลกระทบต่อความสามารถของบริษัทในการดำเนินธุรกิจให้บรรลุเป้าหมาย พร้อมทั้งกำหนดมาตรฐานการบรรเทาผลกระทบเพื่อป้องกันและลดผลกระทบต่อการดำเนินธุรกิจ โดยให้ความสำคัญกับการบริหารจัดการความเสี่ยงด้าน ESG เพื่อเตรียมความพร้อมในการป้องกันและปรับตัวรับความเสี่ยงต่างๆ รวมถึงแสวงหาโอกาสในการดำเนินธุรกิจจากความเสี่ยงเหล่านั้นอย่างมีประสิทธิภาพ ตามกรอบการบริหารความเสี่ยง COSO-ERM 2017

ความเสี่ยงจากการเปลี่ยนแปลงไปสู่สังคมคาร์บอนต่ำ (Transition Risk)

ความเปลี่ยนแปลงด้านสภาพภูมิอากาศได้ทวีความรุนแรงมากขึ้นอาจนำไปสู่กฎหมาย กฎระเบียบ และความต้องการของผู้บริโภคที่เปลี่ยนไป จำเป็นต้องมีการปรับตัวเพื่อรับมือและบริหารจัดการกับความเสี่ยงที่เกิดจากการเปลี่ยนแปลงไปสู่สังคมคาร์บอนต่ำ (Transition Risk) อาทิ

- ความเสี่ยงจากการเปลี่ยนแปลงทางกฎหมายหรือกฎระเบียบที่เกี่ยวข้อง เช่น ระบบการซื้อขายสิทธิในการปล่อยก๊าซเรือนกระจก (Emission Trading Scheme: ETS) มาตรการปรับคาร์บอนก่อนข้ามพรมแดนของสหภาพยุโรป หรือ Carbon Border Adjustment Mechanism (CBAM)

- ความเสี่ยงจากการเปลี่ยนแปลงพฤติกรรมของลูกค้าและการเปลี่ยนนโยบายการลงทุนของนักลงทุน ผู้บริโภคมีความสนใจสินค้าและบริการที่เป็นมิตรต่อสิ่งแวดล้อมมากขึ้น เช่น ผลิตภัณฑ์ทางการเงินสีเขียวและยั่งยืน (Green and Sustainable Finance) ในขณะเดียวกันนักลงทุนเล็งเห็นถึงผลกระทบของการเปลี่ยนแปลงสภาพภูมิอากาศที่มีต่อความสูญเสียทางการเงินของบริษัทในอนาคต

ผลกระทบ	มาตรการบรรเทาผลกระทบ
<div>1. บริษัทฯ ต้องเผชิญกับผลกระทบในเรื่องต้นทุนการดำเนินธุรกิจที่เพิ่มขึ้น เช่น หากรัฐบาลมีการประกาศใช้มาตรการจัดเก็บภาษีคาร์บอนในปี 2567 อาจส่งผลให้บริษัทฯ มีรายจ่ายเพิ่มขึ้นอย่างมีนัยสำคัญในช่วง 5 ปีแรก และบริษัทฯ อาจต้องเผชิญกับบทลงโทษที่อาจถูกกำหนดขึ้นจากหน่วยงานที่กำลังดูแลสถาบันทางการเงิน</div> <div>2. ลูกค้าของบริษัทต้องเผชิญกับต้นทุนที่เพิ่มขึ้นจากการเปลี่ยนแปลงกฎระเบียบและกฎหมายเช่นเดียวกัน อาทิ ภาษีการปล่อยคาร์บอน CBAM</div>	<div>1. ประเมินความเสี่ยงด้านสภาพภูมิอากาศเป็นประจำอย่างต่อเนื่องผ่าน Task Force on Climate-Related Financial Disclosures (TCFD)</div> <div>2. กำหนดกลยุทธ์และแนวทางการลดการปล่อยก๊าซเรือนกระจกตั้งแต่วาระสั้นไปจนถึงระยะยาวสำหรับการปล่อยก๊าซเรือนกระจกขอบเขตที่ 1 และ 2 สำหรับการดำเนินธุรกิจและสินทรัพย์ของบริษัท และขอบเขตที่ 3 ที่สะท้อนการปล่อยก๊าซเรือนกระจกโดยลูกค้าของบริษัท เพื่อให้บรรลุเป้าหมายการปล่อยก๊าซเรือนกระจกสุทธิเป็นศูนย์</div> <div>3. จัดตั้งคณะทำงาน ESG และกำหนดแผนงาน ESG Risk Infrastructure เพื่อจัดทำแผนการปรับตัว (Transition Plan) ที่สอดคล้องกับแนวทางของธนาคารแห่งประเทศไทย (ธปท.) เพื่อช่วยให้ภาคธุรกิจปรับตัวและเกิดผลอย่างเป็นธรรมชาติ มีการกำหนดกรอบการดำเนินงานและวางกลยุทธ์การบริหารจัดการความเสี่ยง และสนับสนุนแต่ละอุตสาหกรรมตามเกณฑ์ Thailand Taxonomy</div> <div>4. พัฒนาและกำหนดแนวทางการดำเนินกิจการธนาคารอย่างยั่งยืนในด้านการให้สินเชื่ออย่างรับผิดชอบ (Responsible Lending Guideline) โดยลูกค้าสินเชื่อต้องประเมินผลกระทบด้านสิ่งแวดล้อม สังคม และธรรมาภิบาล โดยมี ESG Checklist กำหนดรายการผู้ขอสินเชื่อและกิจกรรมที่บริษัทไม่ให้การสนับสนุนสินเชื่อ (Exclusion List) และกำหนดรายการสนับสนุนการให้สินเชื่อกับธุรกิจ</div>

ความเสี่ยงจากภูมิทัศน์ใหม่ด้านการเงินเพื่อความยั่งยืน (Sustainable Finance Landscape)

การกำหนดนิยามและหลักเกณฑ์ในการพิจารณาสินเชื่อเพื่อความยั่งยืนจะต้องมีความชัดเจน เหมาะสม มีหลักการที่น่าเชื่อถือ รองรับ รวมถึงคำนึงถึงผลกระทบด้านสิ่งแวดล้อม สังคม และสิทธิมนุษยชน อาจต้องเผชิญกับความเสี่ยงในการกำหนดนิยามและหลักเกณฑ์การพิจารณาสินเชื่อเพื่อความยั่งยืน เนื่องจากประเด็นดังกล่าวเป็นเรื่องใหม่และมีการพัฒนาอย่างต่อเนื่อง

ผลกระทบ	มาตรการบรรเทาผลกระทบ
บริษัท จำเป็นต้องพัฒนาผลิตภัณฑ์ทางการเงินเพื่อความยั่งยืนให้สอดคล้องกับกฎระเบียบต่าง ๆ อย่างเหมาะสมและทันทั่วทั้งที่ ซึ่งประเด็นดังกล่าวล้วนมีผลกระทบต่อความสามารถในการแข่งขัน นอกจากนี้ การกำหนดนิยามและหลักเกณฑ์ของบริษัทที่ต้องเป็นไปตามหลักเกณฑ์สากลและน่าเชื่อถือเพื่อให้สินเชื่อเพื่อความยั่งยืนแก่ลูกค้า	1. ดำเนินการศึกษามาตรฐานสากลที่เกี่ยวกับผลิตภัณฑ์ทางการเงินเพื่อความยั่งยืน ได้ขยายผลและประยุกต์ใช้เครื่องมือใหม่ ๆ เช่น Thailand Taxonomy การกำหนดเกณฑ์การปล่อยสินเชื่อสีเขียว เป็นต้น เพื่อตอบสนองต่อความคาดหวังของผู้มีส่วนได้ส่วนเสีย 2. ศึกษาและพัฒนาผลิตภัณฑ์และบริการที่หลากหลายเพื่อตอบโจทย์การปรับตัวของลูกค้าในทุกระดับธุรกิจ เช่น ESG Linked Derivatives สำหรับลูกค้าธุรกิจขนาดกลางและขนาดเล็ก (SMEs) เช่น สินเชื่อเพื่อเพิ่มประสิทธิภาพการผลิตและลดการปล่อยก๊าซเรือนกระจก

การบริหารความต่อเนื่องทางธุรกิจ

ในปัจจุบันการดำเนินธุรกิจของบริษัทฯ ต้องเผชิญกับความเสี่ยงที่สำคัญในหลายๆ ด้าน ความเสี่ยงด้านปฏิบัติการถือว่าเป็นความเสี่ยงที่สำคัญประการหนึ่ง ถึงแม้ว่าบริษัทฯ จะจัดให้มีระบบควบคุมที่มีประสิทธิภาพแล้วก็ตาม แต่ก็มีความเสี่ยงบางประการที่ไม่สามารถป้องกันได้ ทั้งจากปัจจัยภายนอก เช่น ภัยธรรมชาติ การก่อการร้าย หรือเหตุการณ์ที่อาจกระทบชื่อเสียงบริษัทฯ เป็นต้น บริษัทฯ ได้ตระหนักถึงความสำคัญของการดำเนินธุรกิจอย่างต่อเนื่อง หากเกิดผลกระทบจากเหตุการณ์ภัยพิบัติต่างๆ ดังนั้นการบริหารความต่อเนื่องทางธุรกิจ (Business Continuity Management : BCM) และการจัดทำแผนรองรับการดำเนินธุรกิจอย่างต่อเนื่อง (Business Continuity Plan : BCP) เป็นเครื่องมือสำคัญในการช่วยบรรเทาความเสียหายเมื่อเกิดเหตุการณ์ดังกล่าว

แผนบริหารความต่อเนื่องของธุรกิจ (Business Continuity Plan: BCP)

บริษัทฯ ได้มีการจัดทำนโยบายการบริหารความต่อเนื่องทางธุรกิจ (Business Continuity Management Policy: BCM Policy) และได้รับการอนุมัติจากคณะกรรมการบริษัทฯ เพื่อใช้เป็นแผนบริหารความต่อเนื่องของธุรกิจ รวมทั้งมีการกำหนดกลยุทธ์การเรียกคืนการดำเนินงานให้กลับสู่ภาวะปกติ (Recovery Strategy) โดยมีปัจจัยในการพิจารณา ดังนี้

1. ปัจจัยด้านการสูญเสีย/เสียหายต่อสถานที่ทำงานหลัก
2. ปัจจัยด้านการสูญเสียข้อมูลสำคัญ
3. ปัจจัยด้านความล้มเหลวของระบบ IT
4. ปัจจัยด้านการสูญเสียบุคลากรสำคัญ
5. ปัจจัยด้านผู้ให้บริการที่สำคัญไม่สามารถให้บริการได้

กระบวนการบริหารความต่อเนื่องทางธุรกิจ

บริษัทฯ มีระบบการบริหารความต่อเนื่องทางธุรกิจ โดยยึดหลักแนวปฏิบัติของธนาคารแห่งประเทศไทยเรื่องการบริหารความต่อเนื่องทางธุรกิจ (Business Continuity Management: BCM) และการจัดทำแผนรองรับการดำเนินธุรกิจอย่างต่อเนื่อง (Business Continuity Plan : BCP) และได้จัดทำแผนฉุกเฉินต่างๆของบริษัทฯ ไว้ดังนี้

1. แผนฉุกเฉินทางธุรกิจเพื่อรองรับสถานการณ์ภัยพิบัติทางธรรมชาติ และเหตุการณ์ความไม่สงบที่มีผลต่อการดำเนินการของบริษัทฯ
2. แผนฉุกเฉินด้านการเงินเพื่อรองรับความต้องการสภาพคล่องของบริษัทฯ สำหรับการเบิกถอนเงินฝาก และทำนิติกรรมตามที่ได้รับอนุมัติสินเชื่อแล้ว ตามภาวะปกติในการดำเนินงานของบริษัทฯ และในภาวะวิกฤติที่เกิดขึ้นเฉพาะบริษัทฯ เอง รวมทั้งวิกฤติที่เกิดจากสถาบันการเงินอื่น (Contagion Effect)
3. แผนฉุกเฉินด้านเทคโนโลยีสารสนเทศ เพื่อรองรับด้านเทคโนโลยีสารสนเทศ กรณีที่ระบบสารสนเทศของบริษัทฯ หยุดชะงัก (Disaster) เพื่อให้สามารถใช้เป็นแนวทางในการกำหนดการวางแผนในการกอบกู้สถานะของการทำงานให้กลับมาหลังจากเกิดเหตุการณ์ที่ทำให้สถานะของการทำงานหยุดลง
4. แผนรองรับการดำเนินธุรกิจอย่างต่อเนื่อง (BCP) ที่เป็นลายลักษณ์อักษรที่กำหนดขึ้นตอน และกระบวนการทำงานในการเรียกคืนการดำเนินงานให้กลับสู่ภาวะปกติ เพื่อช่วยให้ธุรกิจสามารถดำเนินการได้อย่างต่อเนื่อง เมื่อเกิดเหตุหยุดชะงักการดำเนินงาน

โดย บริษัทฯ กำหนดให้มีการจัดทำ ทบทวน และ ทดสอบแผนฉุกเฉินต่าง ๆ และ แผนรองรับการดำเนินธุรกิจอย่างต่อเนื่อง (BCP) อย่างน้อยปีละ 1 ครั้ง หรือ เมื่อมีการเปลี่ยนแปลงปัจจัยที่มีผลกระทบต่อการดำเนินธุรกิจของบริษัทฯ อย่างมีนัยสำคัญ

ความมั่นคงปลอดภัยทางไซเบอร์และการคุ้มครองข้อมูลส่วนบุคคล

นโยบายการรักษาข้อมูลส่วนบุคคลของลูกค้า

บริษัทฯ กำหนดนโยบายคุ้มครองข้อมูลส่วนบุคคลและมาตรฐานคุ้มครองข้อมูลส่วนบุคคลที่สอดคล้องกับ พ.ร.บ. คุ้มครองข้อมูลส่วนบุคคล พ.ศ. 2562 และมีผลบังคับใช้ครอบคลุมกลุ่มบริษัทฯ รวมถึงพันธมิตรทางธุรกิจและผู้ให้บริการภายนอก พร้อมทั้งได้จัดทำคู่มือปฏิบัติด้านการคุ้มครองข้อมูลส่วนบุคคลในกระบวนการทำงานของหน่วยงานต่าง ๆ เพื่อให้ผู้ปฏิบัติงานมีความเข้าใจและสามารถปฏิบัติตามได้อย่างถูกต้อง พนักงานทุกคนต้องรับทราบและปฏิบัติตามข้อกำหนดที่ระบุไว้ในนโยบายคุ้มครองข้อมูลส่วนบุคคล ทั้งนี้ บริษัทฯ ได้เผยแพร่ประกาศความเป็นส่วนตัวสำหรับบุคคลที่อาจเป็นลูกค้าลูกค้าปัจจุบัน และบุคคลที่เกี่ยวข้องผ่านทางเว็บไซต์บริษัท

แนวปฏิบัติเรื่องการรักษาข้อมูลส่วนบุคคลของลูกค้า

เพื่อให้เกิดความชัดเจนและเป็นระบบระเบียบ บริษัทฯ กำหนดแนวทาง ขั้นตอน และผู้รับผิดชอบการดำเนินการเพื่อตอบสนองต่อเหตุละเมิดข้อมูลส่วนบุคคล ที่สอดคล้องกับกฎเกณฑ์ของทางการและนโยบายคุ้มครองข้อมูลส่วนบุคคลของ บริษัทฯ พร้อมทั้งจัดทำแบบฟอร์มการรายงานเหตุละเมิดข้อมูลส่วนบุคคลซึ่งครอบคลุมรายละเอียดสำคัญต่าง ๆ เพื่อให้หน่วยงานที่เกี่ยวข้องใช้รายงานต่อผู้รับผิดชอบของหน่วยงานและจัดส่งให้ DPO ต่อไป ในกรณีที่พบการละเมิดข้อมูลส่วนบุคคล ลูกค้าสามารถแจ้งเรื่องร้องเรียนผ่านช่องทางการร้องเรียนของบริษัทฯ หรือติดต่อเจ้าหน้าที่คุ้มครองข้อมูลส่วนบุคคล หรือแผนกคุ้มครองข้อมูลส่วนบุคคล (DPO) โดยบริษัทฯ จะตรวจสอบข้อเท็จจริงอย่างโปร่งใสและเป็นธรรม หากพบว่ามีการละเมิด บริษัทฯ จะดำเนินการกับผู้กระทำผิดตามบทลงโทษที่กำหนดไว้ และเยียวยาผู้เสียหายอย่างเหมาะสม

การคุ้มครองข้อมูลส่วนบุคคลของลูกค้า

บริษัทฯ ให้ความสำคัญกับความปลอดภัยของข้อมูลส่วนตัวของลูกค้าและยึดมั่นในการปกป้องความเป็นส่วนตัวและรักษาความลับของข้อมูลส่วนตัวของลูกค้า สอดคล้องกับกรอบการกำกับดูแลข้อมูลของบริษัท ตลอดจนกฎหมายและระเบียบข้อบังคับที่เกี่ยวข้อง บริษัทฯ จึงให้ความสำคัญกับคุณภาพของข้อมูล (กำหนดโดยความแม่นยำ ความตรงต่อเวลา ความสมบูรณ์ และความน่าเชื่อถือ) และการตรวจสอบย้อนกลับข้อมูล (โดยใช้ข้อมูลรายละเอียดที่อธิบายถึงความเป็นมาของข้อมูลเพื่อให้สามารถอ่านข้อมูลได้อย่างชัดเจนทั่วทุกกลุ่มในระดับเล็กที่สุด) โดยบริษัทมีระบบการตรวจสอบและถ่วงดุลเพื่อรับรองความเหมาะสมในการบริหารจัดการข้อมูลที่สอดคล้องกับกฎระเบียบภายในและเป็นไปตามข้อกำหนดทางกฎหมายที่เกี่ยวข้อง อันได้แก่ พระราชบัญญัติคุ้มครองข้อมูลส่วนบุคคล พ.ศ. 2562 หลักเกณฑ์ด้านความเป็นส่วนตัวของข้อมูลในประกาศธนาคารแห่งประเทศไทย เรื่องการบริหารจัดการด้านการให้บริการแก่ลูกค้าอย่างเป็นธรรม และพระราชบัญญัติการรักษาความมั่นคงปลอดภัยไซเบอร์ พ.ศ. 2562 และให้ความสำคัญสูงสุดในการจัดการและปกป้องข้อมูลลูกค้าโดยมีเจตนารมณ์ที่จะไม่ยอมรับการละเมิดในทุกรูปแบบ (Zero Tolerance)

ข้อมูลการร้องเรียน	2566	2567	2568
จำนวนข้อร้องเรียนที่ได้รับการรับรองจากหน่วยงานภายนอก	0	0	0
จำนวนข้อร้องเรียนจากหน่วยงานกำกับดูแล	0	0	0

บริษัทฯ ได้มีการตรวจสอบ การนำข้อมูลส่วนบุคคลของลูกค้าไปใช้เพื่อวัตถุประสงค์หรือเป้าหมายอื่นพบว่า ภายในปี 2568 นั้นไม่พบการนำข้อมูลส่วนบุคคลของพนักงานไปใช้เพื่อวัตถุประสงค์อื่น

การรักษาความปลอดภัยทางไซเบอร์

บริษัทฯ มีระบบและกำหนดข้อปฏิบัติเพื่อบริหารจัดการและเฝ้าระวังในการรักษาความมั่นคงปลอดภัยทางไซเบอร์ โดยส่วนงานรักษาความปลอดภัยทางไซเบอร์ มีหน้าที่รับผิดชอบโดยเฉพาะต่อการปกป้องและสร้างความตระหนักถึงการรักษาความมั่นคงปลอดภัยทางไซเบอร์ขององค์กร บริษัทฯ มีความมุ่งมั่นในคุ้มครองปกป้องระบบเพื่อให้ปลอดภัยจากภัยคุกคามด้านไซเบอร์โดยดำเนินการปรับปรุงระบบและโครงสร้างพื้นฐานให้ปลอดภัยตามมาตรฐานความปลอดภัยของข้อมูลอย่างสม่ำเสมอ ทำการทดสอบประเมินและตรวจสอบความปลอดภัยก่อนการเปิดใช้ระบบ พร้อมเพิ่มศักยภาพและความรวดเร็วในการตอบสนองต่อเหตุการณ์ภัยคุกคามทางไซเบอร์ นอกจากนี้ บริษัทฯ ยังมีการเฝ้าระวังและรับมือภัยคุกคามไซเบอร์ขององค์กรและลูกค้าตลอด 24 ชั่วโมง ผ่านระบบการแจ้งเตือนกลางเพื่อให้มั่นใจว่า สามารถตอบสนองต่อเหตุการณ์ได้อย่างทันท่วงที เพื่อเพิ่มขีดความสามารถในการตรวจจับเหตุผิดปกติและประเมินภัยคุกคามไซเบอร์ได้อย่างทันท่วงที รวมถึงจัดทำและปรับปรุงนโยบายและแนวทางการปฏิบัติด้านการรักษาความมั่นคงปลอดภัยทางไซเบอร์อย่างสม่ำเสมอ

สำหรับรายละเอียดผลการดำเนินงานด้านความยั่งยืนทั้งในมิติสิ่งแวดล้อม สังคม เศรษฐกิจและธรรมาภิบาลสามารถศึกษาเพิ่มเติมได้ที่"รายงานการดำเนินงานเพื่อความยั่งยืน ประจำปี 2568" ซึ่งสามารถดาวน์โหลดได้ที่หน้าเว็บไซต์บริษัทฯ



4. การวิเคราะห์และคำอธิบายของฝ่ายจัดการ

4.1 ผลการดำเนินงาน ฐานะการเงินและปัจจัยที่อาจมีผลต่อฐานะทางการเงิน

ผลการดำเนินงานสำหรับปี สิ้นสุดวันที่ 31 ธันวาคม 2568 กลุ่มบริษัทมีกำไรสุทธิจำนวน 5,270.72 ล้านบาท เทียบกับจำนวน 5,245.66 ล้านบาทในปีก่อนหน้า เพิ่มขึ้น 25.06 ล้านบาท หรือคิดเป็นร้อยละ 0.48 โดยมีรายละเอียดดังต่อไปนี้

รายได้ดอกเบี้ยในปี 2568 จำนวน 16,459.41 ล้านบาท เมื่อเทียบกับรายได้ดอกเบี้ยของปี 2567 จำนวน 18,027.11 ล้านบาท ลดลง 1,567.70 ล้านบาท หรือลดลงร้อยละ 8.70 เนื่องจากการปล่อยสินเชื่อด้วยความระมัดระวัง ซึ่งจะเห็นได้จากลูกหนี้เงินให้กู้ยืมลดลงจาก 93,868.13 ล้านบาทในปี 2567 เป็น 92,850.29 ล้านบาท ซึ่งโดยส่วนใหญ่เป็นการลดลงของลูกหนี้สินเชื่อเช่าซื้อก่อนการควบคุมอัตราดอกเบี้ยของสำนักงานคณะกรรมการคุ้มครองผู้บริโภคลดลงจากการสิ้นสุดสัญญา

อีกทั้ง ในปี 2567 บริษัทฯตระหนักถึงมาตรการให้สินเชื่ออย่างรับผิดชอบและเป็นธรรม มีการเจรจายืดหนี้พักชำระหนี้ เป็นต้น รวมถึงการมีมาตรการช่วยเหลือลูกค้าของบริษัทที่ประสบทุกขภัย โดยการลดดอกเบี้ย 3 เดือน ช่วงเวลาระหว่าง 15 ตุลาคม 2567 ถึง 30 ธันวาคม 2567 เพื่อช่วยเหลือแบ่งเบาภาระทางการเงินของลูกค้า ช่วยให้ลูกค้ามีสภาพคล่องทางการเงินมากขึ้น โดยมีลูกค้าที่เข้าร่วมมาตรการนี้มากกว่า 14,714 ราย รวมเป็นรายได้ดอกเบี้ยที่บริษัทฯ ลดลงจำนวน 53 ล้านบาทซึ่งจะกระทบรายได้ดอกเบี้ยของปี 2567 และ 2568



ศรีสวัสดิ์
เงินสด ง่ายขึ้น

มาตรการช่วยเหลือลูกค้า
จากผลกระทบน้ำท่วมปี 67

ยกเว้น ดอกเบี้ย 3 เดือน

เช็กสิทธิ์ผ่านแอปศรีสวัสดิ์
วันนี้ - 30 ธันวาคม 2567

สอบถามรายละเอียด ติดต่อลูกค้าสัมพันธ์โทร 1652

*เงื่อนไขเป็นไปตามที่บริษัทฯ กำหนด

รายได้อื่นๆ ของปี 2568 จำนวน 2,836.06 ล้านบาท ลดลง 183.31 ล้านบาท จากจำนวน 3,019.37 ล้านบาทในปี 2567 หรือลดลงร้อยละ 6.07 โดยรายได้อื่นๆ ส่วนใหญ่จะเป็นรายได้จากธุรกิจนายหน้าประกันชีวิตและประกันวินาศภัย

ในส่วนของค่าใช้จ่ายในการดำเนินงานในปี 2568 ลดลงร้อยละ 12.66 จากปี 2567 เป็นผลมาจากการบริหารต้นทุนอย่างมีประสิทธิภาพ โดยค่าใช้จ่ายในการดำเนินงานส่วนใหญ่จะเกิดจากผลขาดทุนจากการขายทรัพย์สินรอการขายจากสินเชื่อเช่าซื้อมอเตอร์ไซค์ใหม่ของกลุ่มบริษัท ซึ่งในปี 2568 ผลขาดทุนจากการขายทรัพย์สินรอการขายลดลงร้อยละ 57.70 จากปี

2567 เป็นผลมาจากการบริหารจัดการความเสี่ยงอย่างรัดกุมและคุณภาพสินเชื่อที่ดีขึ้น ในส่วนต้นทุนทางการเงินในปี 2568 จำนวน 2,865.98 ล้านบาท ลดลงจำนวน 315.07 ล้านบาท จากจำนวน 3,181.05 ล้านบาทของปี 2567 จากการที่บริษัท ได้รับการจัดอันดับเรตติ้งที่ A- จากฟิทช์เรตติ้ง ทำให้ต้นทุนทางการเงินจะทยอยลดต่ำลง

สำหรับค่าเผื่อขาดทุนด้านเครดิตที่คาดว่าจะเกิดขึ้น เพิ่มขึ้นจำนวน 64.73 ล้านบาท ในปี 2568 สะท้อนให้เห็นถึง ความระมัดระวังของบริษัทในการสำรองค่าความเสี่ยงที่อาจจะเกิดขึ้น รับรู้เป็นค่าใช้จ่ายในปี 2568 เพื่อให้ผลการดำเนินงานใน อนาคตเป็นไปด้วยความรอบคอบ

สรุปผลการดำเนินงาน

หน่วย: ล้านบาท	ปี 2568	ปี 2567	เพิ่ม (ลด)	ร้อยละ
รายได้ดอกเบี้ย	16,459.41	18,027.11	(1,567.70)	(8.70)
รายได้อื่นๆ	2,836.06	3,019.37	(183.31)	(6.07)
รวมรายได้จากการดำเนินงาน	19,295.47	21,046.48	(1,751.01)	(8.32)
รวมค่าใช้จ่ายในการดำเนินงาน	9,812.16	11,234.61	(1,422.45)	(12.66)
ผลขาดทุนด้านเครดิตที่คาดว่าจะเกิดขึ้น	1,977.59	1,912.86	64.73	3.83
ต้นทุนทางการเงิน	2,865.98	3,181.05	(315.07)	(9.90)
กำไรสุทธิ	5,270.72	5,245.66	25.06	0.48
กำไรต่อหุ้นขั้นพื้นฐาน	3.02	3.34	(0.32)	(9.58)

สำหรับอัตราส่วนทางการเงินที่สำคัญมีดังนี้

อัตราส่วนทางการเงิน	ปี 2568	ปี 2566	เพิ่ม(ลด)
กำไรสุทธิต่อสินทรัพย์เฉลี่ย (ROA)	8.80	8.95	(0.15)
กำไรสุทธิต่อส่วนของผู้ถือหุ้นเฉลี่ย (ROE)	24.61	29.07	(4.46)
กำไรสุทธิต่อรายได้รวม	27.32	24.92	2.40
ค่าใช้จ่ายจากการดำเนินงานต่อรายได้รวม	50.85	53.38	(2.53)

สำหรับอัตรากำไรสุทธิต่อสินทรัพย์เฉลี่ย และอัตรากำไรต่อส่วนของผู้ถือหุ้นเฉลี่ยลดลง เนื่องจากการเข้มงวดในการปล่อยสินเชื่อจึงทำให้ยอดลูกหนี้และรายได้ลดลง ส่วนอัตรากำไรต่อรายได้รวมลดลงจากการที่บริษัทฯบริหารต้นทุนในการดำเนินงาน อีกทั้งผลจากการเข้มงวดในการปล่อยสินเชื่อทำให้ขาดทุนและการด้อยค่าของทรัพย์สินรอการขายลดลง ส่งผลให้อัตรากำไรสุทธิต่อรายได้รวมเพิ่มขึ้น

รายได้หลัก

	ปี 2568		ปี 2567		ปี 2566	
	ล้านบาท	ร้อยละ	ล้านบาท	ร้อยละ	ล้านบาท	ร้อยละ
รายได้ดอกเบี้ยจากสัญญาเช่าซื้อ	5,220.10	27.05	6,315.65	30.01	5,709.64	30.19
รายได้ดอกเบี้ยจากเงินให้กู้ยืม	11,000.87	57.01	11,436.98	54.34	9,508.58	50.27
รายได้ดอกเบี้ยจากธุรกิจบริหารสินทรัพย์	238.44	1.24	274.48	1.30	525.50	2.78
รายได้ค่านายหน้าประกันวินาศภัย	1,332.51	6.91	1,315.41	6.25	973.75	5.15
รายได้อื่น	1,503.55	7.79	1,703.96	8.10	2,197.06	11.61
รวมรายได้	19,295.47	100.00	21,046.48	100.00	18,914.53	100.00

ในช่วงปี 2566- ปี 2568 รายได้หลักของกลุ่มบริษัทฯ ซึ่งได้แก่ดอกเบี้ยรับ เป็นดอกเบี้ยจากสินเชื่อทะเบียนรถสำหรับหลักประกันรถทุกประเภท รวมถึงบ้านและที่ดินคิดเป็นสัดส่วนประมาณร้อยละ 50-57 ของรายได้รวม ในขณะที่ดอกเบี้ยจากสินเชื่อเช่าซื้อมีสัดส่วนรายได้ประมาณร้อยละ 27-30 ของรายได้รวม ซึ่งดอกเบี้ยรับจากสินเชื่อเช่าซื้อส่วนใหญ่มักเกิดจากการให้สินเชื่อจากเงินให้กู้ยืมตามสัญญาเช่าซื้อมอเตอร์ไซค์ใหม่ ดอกเบี้ยรับจากธุรกิจบริหารสินทรัพย์มีสัดส่วนร้อยละ 1-3 ของรายได้รวม และรายได้ค่านายหน้าประกันวินาศภัยมีสัดส่วนร้อยละ 5-7 ของรายได้รวม ส่วนรายได้อื่น เช่น รายได้ค่าธรรมเนียมและเบี้ยปรับต่างๆ และรายได้จากการขายสินทรัพย์ถาวร ทรัพย์สินรอการขาย รายได้จากการรับจ้างติดตามหนี้ เป็นต้นคิดเป็นร้อยละ 7-11 ของรายได้รวม

รายได้อื่น

รายได้อื่นจำแนกตามประเภท	ปี 2568		ปี 2567		ปี 2566	
	ล้านบาท	ร้อยละ	ล้านบาท	ร้อยละ	ล้านบาท	ร้อยละ
รายได้ค่าธรรมเนียม	91.28	6.07	82.51	4.84	317.22	14.44
รายได้เบี้ยปรับ	33.74	2.25	34.41	2.02	24.35	1.11
รายได้ค่าติดตามหนี้	494.05	32.86	477.95	28.05	398.39	18.13
หนี้สูญได้รับคืน	334.11	22.22	268.04	15.73	185.21	8.43
รายได้ค่าบริการจัดการ	-	-	-	-	258.76	11.78
อื่นๆ	550.37	36.60	841.05	49.36	1,013.11	46.11
รวมรายได้อื่น	1,503.55	100.00	1,703.96	100.00	2,197.05	100.00

รายได้อื่นลดลงจาก 2,197.05 ล้านบาท ในปี 2566 เป็น 1,703.96 ล้านบาทในปี 2567 มาจากการลดลงของรายได้ค่าธรรมเนียมซึ่งบริษัทฯ จัดแคมเปญ ยกเว้นการเรียกเก็บค่าธรรมเนียมการขอสินเชื่อตามสัญญาเช่าซื้อและสัญญาเงินให้กู้ยืมในบางช่วงเวลา ส่วนรายได้ค่าติดตามทวงถามซึ่งคิดในอัตรา 200-3,000 บาทต่อครั้งขึ้นอยู่กับประเภทหลักประกัน รายได้ดังกล่าวเพิ่มขึ้น เนื่องจากจำนวนบัญชีลูกหนี้มีมากขึ้น ส่วนรายได้ค่าบริการจัดการลดลงจากการที่บริษัท เงินสดทันใจ จำกัด แปรสภาพจากบริษัทร่วมเป็นบริษัทย่อย

สำหรับปี 2568 รายได้อื่นลดลงจากการจัดแคมเปญยกเว้นค่าธรรมเนียมในบางช่วงเวลา

ค่าใช้จ่ายในการดำเนินงาน

	ปี 2568		ปี 2567		ปี 2566	
	ล้านบาท	ร้อยละ	ล้านบาท	ร้อยละ	ล้านบาท	ร้อยละ
ค่าใช้จ่ายในการบริการ	1,265.46	12.90	1,613.41	14.36	1,552.66	15.46
ค่าใช้จ่ายในการบริหาร	6,569.11	66.95	7,708.34	68.61	6,729.21	66.99
ผลขาดทุนด้านเครดิตที่คาดว่าจะเกิดขึ้น	1,977.59	20.15	1,912.86	17.03	1,763.16	17.55
รวมค่าใช้จ่าย	9,812.16	100.00	11,234.61	100.00	10,045.03	100.00
ร้อยละต่อรายได้รวม		50.85		53.38		53.11

ค่าใช้จ่ายในการดำเนินงานของกลุ่มบริษัท ประกอบด้วยค่าใช้จ่ายในการบริการ ค่าใช้จ่ายในการบริหาร หนี้สูญและหนี้สงสัยจะสูญโดยค่าใช้จ่ายในการบริการ ได้แก่ ค่าอุปกรณ์การตลาดรวมถึงค่าป้ายที่สาขา ค่าส่งเสริมการขาย ค่าโฆษณา เป็นต้น ซึ่งค่าใช้จ่ายในการบริการ ดังกล่าวได้เพิ่มขึ้นอย่างต่อเนื่องตามการเติบโตของสาขา ในปี 2568 ค่าใช้จ่ายในการบริการลดลงเนื่องจากกลุ่มบริษัทปรับโครงสร้างค่านายหน้าที่ยจ่ายให้กับร้านจำหน่ายรถจักรยานยนต์ ส่วนค่าใช้จ่ายในการบริหาร ได้แก่ ค่าใช้จ่ายด้านพนักงาน ค่าเช่า ค่าบริหารจัดการ เป็นต้น สำหรับปี 2567 ค่าใช้จ่ายในการบริหารที่เพิ่มขึ้นมาจากผลขาดทุนและการด้อยค่าของทรัพย์สินรอการขาย แต่ปี 2568 ผลขาดทุนและการด้อยค่าของทรัพย์สินรอการขายลดลงซึ่งเป็นผลมาจากการเข้มงวดในการปล่อยสินเชื่อของกลุ่มบริษัท

ค่าเผื่อผลขาดทุนด้านเครดิตที่คาดว่าจะเกิดขึ้น

ในปี 2568 ค่าเผื่อผลขาดทุนด้านเครดิตที่คาดว่าจะเกิดขึ้นเพิ่มขึ้นจากการขยายตัวของพอร์ตลูกหนี้สินเชื่อเงินให้กู้ยืมและลูกหนี้เช่าซื้อ เพื่อสะท้อนให้เห็นถึงความเสี่ยงของธุรกิจในการสำรองค่าความเสี่ยงที่อาจเกิดขึ้น

บริษัทจัดชั้นเงินให้สินเชื่อโดยพิจารณาการเปลี่ยนแปลงในคุณภาพเครดิตของสินทรัพย์ทางการเงินเป็นสามระดับ โดยในแต่ละระดับจะกำหนดวิธีการวัดค่าเผื่อผลขาดทุนด้านเครดิตที่คาดว่าจะเกิดขึ้นและการคำนวณวิธีดอกเบี้ยที่แท้จริงที่แตกต่างกันไป ได้แก่

- ระดับที่ 1 หากความเสี่ยงด้านเครดิตของเครื่องมือทางการเงินไม่เพิ่มขึ้นอย่างมีนัยสำคัญนับตั้งแต่การรับรู้รายการเมื่อเริ่มแรก ค่าเผื่อผลขาดทุนของเครื่องมือทางการเงินจะถูกวัดมูลค่าด้วยจำนวนเงินเท่ากับผลขาดทุนด้านเครดิตที่คาดว่าจะเกิดขึ้นใน 12 เดือนข้างหน้า
- ระดับที่ 2 หากความเสี่ยงด้านเครดิตของเครื่องมือทางการเงินเพิ่มขึ้นอย่างมีนัยสำคัญนับตั้งแต่การรับรู้รายการเมื่อเริ่มแรก ค่าเผื่อผลขาดทุนของเครื่องมือทางการเงินจะถูกวัดมูลค่าด้วยจำนวนเงินเท่ากับผลขาดทุนด้านเครดิตที่คาดว่าจะเกิดขึ้นตลอดอายุ
- ระดับที่ 3 เมื่อสินทรัพย์ทางการเงินเข้าเงื่อนไขเป็นสินทรัพย์ทางการเงินที่มีการด้อยค่าด้านเครดิต ค่าเผื่อผลขาดทุนของเครื่องมือทางการเงินจะถูกวัดมูลค่าด้วยจำนวนเงินเท่ากับผลขาดทุนด้านเครดิตที่คาดว่าจะเกิดขึ้นตลอดอายุ

ในการคำนวณค่าเผื่อด้อยค่าภายใต้ วิธีการพิจารณาการเปลี่ยนแปลงในคุณภาพเครดิตของสินทรัพย์แบบสามระดับ ค่าเผื่อด้อยค่าจะถูกคำนวณเป็นแบบกลุ่มลูกหนี้ (Collective approach) โดยคำนึงถึงข้อมูลคาดการณ์ในอนาคต ยกเว้นค่าเผื่อด้อยค่าของเงินให้สินเชื่อให้แก่ลูกหนี้ที่เป็นสาระสำคัญ ค่าเผื่อด้อยค่าจะถูกคำนวณเป็นแบบรายสัญญา (Individual assessment)

บริษัทจำกัดความสินทรัพย์ทางการเงินว่าเป็นสินทรัพย์ที่มีการด้อยค่าด้านเครดิตเมื่อมีข้อบ่งชี้ถึงการเสื่อมถอยของฐานะทางการเงินลูกหนี้ ซึ่งส่งผลกระทบต่อความสามารถในการชำระหนี้อย่างมีนัยสำคัญ โดยสินทรัพย์จะถูกจัดเป็นด้อยค่าด้านเครดิตเมื่อมีการค้างชำระเงินต้นหรือดอกเบี้ยรวมกันเกินกว่า 90 วัน นับแต่วันถึงกำหนดชำระหรือมีปัจจัยที่บ่งชี้ว่าลูกหนี้ไม่มีความสามารถชำระหนี้ได้ โดยคำนียามของด้อยค่าด้านเครดิตนั้นนั้นสอดคล้องกับนิยามที่ใช้ในการบริหารความเสี่ยงภายในบริษัท

ทั้งนี้เมื่อสินทรัพย์ถูกจัดเป็นสินทรัพย์ด้อยค่าด้านเครดิต จะถูกจัดชั้นเป็น ระดับที่ 3 หากลูกหนี้มีฐานะการเงินหรือผลประกอบการที่ดีโดยไม่เข้าเกณฑ์ด้อยค่าด้านเครดิต ให้สามารถที่ปรับขึ้นเป็น ระดับที่ 2 ได้ และสามารถจัดเป็น ระดับที่ 1 ได้หากไม่พบว่าความเสี่ยงด้านเครดิตเพิ่มขึ้นอย่างมีนัยสำคัญนับตั้งแต่การรับรู้รายการเมื่อแรกเริ่ม

ฐานะทางการเงิน

สินทรัพย์

ณ สิ้นปี 2567 – ปี 2568 สินทรัพย์หลักของกลุ่มบริษัทฯ ประกอบด้วย ลูกหนี้ตามสัญญาเช่าซื้อ ลูกหนี้เงินให้กู้ยืมและลูกหนี้เงินให้กู้ยืมส่วนบุคคล เงินให้สินเชื่อและดอกเบี้ยค้างรับ คิดเป็นร้อยละประมาณ 86-87 ของสินทรัพย์รวม รองลงมาได้แก่ เงินลงทุนในลูกหนี้ อาคารและอุปกรณ์และทรัพย์สินรอการขาย ในปี 2568 สินทรัพย์รวมลดลงจากการหดตัวของเศรษฐกิจเป็น 107,674 ล้านบาท ซึ่งเกิดจากความเข้มงวดในการปล่อยสินเชื่อ

เงินให้สินเชื่อแก่ลูกหนี้และดอกเบี้ยค้างรับ

ตั้งแต่ปี 2563 ได้มีการจัดประเภทสินทรัพย์ใหม่ตามมาตรฐานการบัญชีที่เปลี่ยนแปลงไป ซึ่งองค์ประกอบของเงินให้สินเชื่อแก่ลูกหนี้และดอกเบี้ยค้างรับ จะประกอบด้วย เงินให้สินเชื่อแบบมีหลักประกัน, เงินให้สินเชื่อส่วนบุคคล, สินเชื่อรายย่อยเพื่อการประกอบอาชีพ และสินทรัพย์ทางการเงินที่มีการด้อยค่าด้านเครดิตเมื่อซื้อหรือเมื่อเกิดรายการ

เงินให้สินเชื่อแสดงตามมูลค่าสุทธิที่จะได้รับ โดยแสดงด้วยจำนวนหนี้ตามสัญญา หักด้วยดอกเบี้ยที่ยังไม่ถือเป็นรายได้และค่าเผื่อหนี้สงสัยจะสูญ โดยโครงสร้างลูกหนี้สุทธิตามประเภทสินเชื่อ มีสัดส่วนดังนี้

เงินให้สินเชื่อแก่ลูกหนี้และดอกเบี้ยค้างรับ	31 ธันวาคม 2568		31 ธันวาคม 2567	
	ล้านบาท	ร้อยละ	ล้านบาท	ร้อยละ
เงินให้กู้ยืม	67,594	67.74	63,585	67.74
ลูกหนี้ตามสัญญาเช่าซื้อ	22,761	29.43	27,626	29.43
สินทรัพย์ทางการเงินที่มีการด้อยค่าด้านเครดิตเมื่อซื้อหรือเกิดรายการ	2,495	2.83	2,657	2.83
รวมเงินให้สินเชื่อและดอกเบี้ยค้างรับ-สุทธิ	92,850	100.00	93,868	100.00
รวมสินทรัพย์	107,674		107,909	

การวิเคราะห์คุณภาพของเงินให้สินเชื่อและดอกเบี้ยค้างรับมีรายละเอียดดังต่อไปนี้

จำนวนเงินที่ถึงกำหนดจ่ายตามสัญญาเงินให้สินเชื่อและดอกเบี้ยค้างรับ	31 ธันวาคม 2568		31 ธันวาคม 2567	
	ล้านบาท	ร้อยละ	ล้านบาท	ร้อยละ
เงินให้กู้ยืม-ส่วนที่ถึงกำหนดชำระไม่เกิน 1 ปี	54,088.68	49.11	50,115.66	45.07
ลูกหนี้ตามสัญญาเช่าซื้อ-ส่วนที่ถึงกำหนดชำระไม่เกิน 1 ปี	17,502.84	15.89	18,340.86	16.50
หัก รายได้รอตัดบัญชี	(10,048.39)	(9.12)	(9,944.51)	(8.94)
รวมเงินให้สินเชื่อแก่ลูกหนี้สุทธิจากรายได้รอตัดบัญชี	61,543.13	55.88	58,512.01	52.62
บวก ดอกเบี้ยค้างรับ	78.76	0.07	104.51	0.09
รวมเงินให้สินเชื่อแก่ลูกหนี้และดอกเบี้ยค้างรับ	61,621.89	55.95	58,616.51	52.72
หัก ค่าเผื่อผลขาดทุนด้านเครดิตที่คาดว่าจะเกิดขึ้น	(1,333.02)	(1.21)	(1,327.79)	(1.19)
เงินให้สินเชื่อและดอกเบี้ยค้างรับส่วนที่ถึงกำหนดชำระไม่เกิน 1 ปี-สุทธิ	60,288.87	54.74	57,288.72	51.52
เงินให้กู้ยืม-ส่วนที่ถึงกำหนดชำระใน 1-5 ปี	26,932.57	24.45	25,611.61	23.03
ลูกหนี้ตามสัญญาเช่าซื้อ-ส่วนที่ถึงกำหนดชำระใน 1-5 ปี	9,747.67	8.85	15,013.28	13.50
สินทรัพย์ทางการเงินที่มีการด้อยค่าด้านเครดิตเมื่อซื้อหรือเมื่อเกิดรายการ	1,864.31	1.69	2,105.31	1.89
หัก รายได้รอตัดบัญชี	(6,054.74)	(5.50)	(6,060.02)	(5.45)
รวมเงินให้สินเชื่อแก่ลูกหนี้สุทธิจากรายได้รอตัดบัญชี	32,489.81	29.50	36,670.18	32.98
บวก ดอกเบี้ยค้างรับ	852.61	0.77	816.13	0.73
รวมเงินให้สินเชื่อแก่ลูกหนี้และดอกเบี้ยค้างรับ	33,342.42	30.27	37,486.32	33.71
หัก ค่าเผื่อผลขาดทุนด้านเครดิตที่คาดว่าจะเกิดขึ้น	(781.00)	(0.71)	(906.90)	(0.82)
เงินให้สินเชื่อและดอกเบี้ยค้างรับส่วนที่ถึงกำหนดชำระใน 1-5 ปี-สุทธิ	32,561.42	29.56	36,579.41	32.90
เงินให้กู้ยืม	81,021.25	73.56	75,727.27	68.11
ลูกหนี้ตามสัญญาเช่าซื้อ	27,250.51	24.74	33,354.14	30.00
สินทรัพย์ทางการเงินที่มีการด้อยค่าด้านเครดิตเมื่อซื้อหรือเมื่อเกิดรายการ	1,864.31	1.69	2,105.31	1.89
หัก รายได้รอตัดบัญชี	(16,103.13)	(14.62)	(16,004.50)	(14.39)
รวมเงินให้สินเชื่อแก่ลูกหนี้สุทธิจากรายได้รอตัดบัญชี	94,032.94	85.38	95,182.19	85.61
บวก ดอกเบี้ยค้างรับ	931.37	0.85	920.64	0.83
รวมเงินให้สินเชื่อแก่ลูกหนี้และดอกเบี้ยค้างรับ	94,964.31	86.22	96,102.83	86.43
หัก ค่าเผื่อผลขาดทุนด้านเครดิตที่คาดว่าจะเกิดขึ้น	(2,114.02)	(1.92)	(2,234.70)	(2.01)
เงินให้สินเชื่อและดอกเบี้ยค้างรับรวม-สุทธิ	92,850.29	84.31	93,868.13	84.42

เงินให้สินเชื่อและดอกเบี้ยค้างรับ	31 ธันวาคม 2568		31 ธันวาคม 2567	
	ล้านบาท	ร้อยละ	ล้านบาท	ร้อยละ
สินทรัพย์ทางการเงินที่ไม่มีการเพิ่มขึ้นอย่างมีนัยสำคัญของความเสี่ยงด้านเครดิต	79,609.42	83.83	79,967.77	83.21
สินทรัพย์ทางการเงินที่มีการเพิ่มขึ้นอย่างมีนัยสำคัญของความเสี่ยงด้านเครดิต	9,035.80	9.51	9,892.77	10.29
สินทรัพย์ทางการเงินที่มีการด้อยค่าด้านเครดิต	3,602.17	3.79	3,337.19	3.47
สินทรัพย์ทางการเงินที่มีการด้อยค่าเครดิตเมื่อซื้อ หรือเมื่อเกิดรายการ	2,716.92	2.86	2,905.10	3.02
รวม	94,964.31	100.00	96,102.83	100.00
หัก ค่าเผื่อผลขาดทุนด้านเครดิตที่คาดว่าจะเกิดขึ้น	(2,114.02)	(2.23)	(2,234.70)	(2.33)
เงินให้สินเชื่อและดอกเบี้ยค้างรับสุทธิ	92,850.29	97.77	93,868.13	97.67

ในปี 2567 สินทรัพย์ที่ไม่มีการเพิ่มขึ้นอย่างมีนัยสำคัญของความเสี่ยงด้านเครดิตคิดเป็นร้อยละ 83.21 สินทรัพย์ทางการเงินที่มีการเพิ่มขึ้นอย่างมีนัยสำคัญของความเสี่ยงด้านเครดิตคิดเป็นร้อยละ 10.29 และสินทรัพย์ทางการเงินที่มีการด้อยค่าด้านเครดิตคิดเป็นร้อยละ 3.47 ซึ่งหากพิจารณาค่าเผื่อผลขาดทุนด้านเครดิตที่คาดว่าจะเกิดขึ้นประมาณร้อยละ 2.33 ซึ่งกลุ่มบริษัทเห็นว่าค่าเผื่อผลขาดทุนด้านเครดิตที่คาดว่าจะเกิดขึ้นเพียงพอต่อการด้อยค่าของสินทรัพย์

ในปี 2568 สินทรัพย์ที่ไม่มีการเพิ่มขึ้นอย่างมีนัยสำคัญของความเสี่ยงด้านเครดิตคิดเป็นร้อยละ 83.83 สินทรัพย์ทางการเงินที่มีการเพิ่มขึ้นอย่างมีนัยสำคัญของความเสี่ยงด้านเครดิตคิดเป็นร้อยละ 9.51 และสินทรัพย์ทางการเงินที่มีการด้อยค่าด้านเครดิตคิดเป็นร้อยละ 3.79 ซึ่งหากพิจารณาค่าเผื่อผลขาดทุนด้านเครดิตที่คาดว่าจะเกิดขึ้นประมาณร้อยละ 2.23 ซึ่งกลุ่มบริษัทเห็นว่าค่าเผื่อผลขาดทุนด้านเครดิตที่คาดว่าจะเกิดขึ้นเพียงพอต่อการด้อยค่าของสินทรัพย์

หนี้สิน

หนี้สินของกลุ่มบริษัทฯ ประกอบด้วย เงินกู้ยืมระยะยาว เงินกู้ยืมระยะสั้นจากสถาบันการเงิน และหุ้นกู้ โดยหนี้สินของกลุ่มบริษัทฯ เพิ่มขึ้นอย่างต่อเนื่อง มีสาเหตุหลักมาจากการกู้ยืมเพื่อการให้บริการปล่อยสินเชื่อบริษัทเช่าซื้อ และตามสัญญาให้กู้ยืมและลูกหนี้เงินให้กู้ยืมส่วนบุคคล

ในปี 2566 กลุ่มบริษัทการขยายการปล่อยสินเชื่อบริษัทเช่าซื้อ และสัญญาเงินให้กู้ยืม ทำให้หนี้สิน ณ สิ้นปี จำนวน 80,268 ล้านบาท สำหรับปี 2567 จากสภาวะทางเศรษฐกิจที่หดตัวทำให้กลุ่มบริษัทระมัดระวังในการปล่อยสินเชื่อ และการบริหารหนี้สิน ทำให้มีหนี้สิน ณ สิ้นปี จำนวน 71,607 ล้านบาท และปี 2568 หนี้สินของกลุ่มบริษัทฯ ก็ยังคงลดลงต่อเนื่อง โดยมีหนี้สิน ณ สิ้นปีจำนวน 66,915 ล้านบาท

หนี้สินที่มีภาระดอกเบี้ย

โครงสร้างหนี้สินที่มีภาระดอกเบี้ย	งบการเงินรวม					
	31 ธันวาคม 2568		31 ธันวาคม 2567		31 ธันวาคม 2566	
	ล้านบาท	ร้อยละ	ล้านบาท	ร้อยละ	ล้านบาท	ร้อยละ
เงินกู้ยืมระยะสั้นจากบุคคลที่เกี่ยวข้องกัน	45.00	0.07	40.00	0.06	-	-
เงินกู้ยืมระยะสั้นจากสถาบันการเงิน	3,021.30	4.73	4,097.18	5.95	4,754.57	6.26
ตัวแลกเงิน	3,905.00	6.11	2,167.00	3.15	7,330.00	9.65
หนี้สินตามสัญญาเช่าการเงินและสัญญาเช่าทางการเงิน	1,475.92	2.31	1,371.03	1.99	1,475.95	1.94
เงินกู้ยืมระยะยาวจากสถาบันการเงิน	7,465.98	11.69	10,127.70	14.70	17,781.98	23.40
เงินกู้ยืมระยะยาวจากบุคคลภายนอก	500.00	0.78	500.00	0.73	-	-
หุ้นกู้ไม่ด้อยสิทธิ	47,465.87	74.31	50,587.72	73.43	43,640.96	57.43
รวมหนี้สินที่มีภาระดอกเบี้ย	63,879.07	100.00	68,890.63	100.00	75,983.46	100.00

หนี้สินที่มีภาระดอกเบี้ยของกลุ่มบริษัทฯ ประกอบด้วย เงินกู้ยืมระยะสั้นจากสถาบันการเงิน ตัวแลกเงิน เงินกู้ยืมระยะสั้นเพื่อใช้ในการซื้อลูกหนี้ หนี้สินตามสัญญาเช่าทางการเงินและสัญญาเช่าซื้อ หุ้นกู้ไม่ด้อยสิทธิ เงินกู้ยืมระยะยาวจากสถาบันการเงิน เงินกู้ยืมจากบุคคลที่เกี่ยวข้องกันและบุคคลภายนอก

ในปี 2566 บริษัทมีการออกและขายหุ้นกู้ไม่ด้อยสิทธิให้แก่ผู้ลงทุนสถาบันและผู้ลงทุนรายใหญ่ จำนวน 4,113 ล้านบาท มีอัตราดอกเบี้ยร้อยละ 3.85 ต่อปี โดยหุ้นกู้มีอายุ 2 ปี และออกและขายหุ้นกู้ไม่ด้อยสิทธิให้แก่ประชาชนเป็นการทั่วไปจำนวน 21,532.7 ล้านบาท อัตราดอกเบี้ยร้อยละ 3.30-5.00 ต่อปี โดยหุ้นกู้ มีอายุตั้งแต่ 1 ปี 7 เดือนถึง 5 ปี โดยนำเงินที่ได้รับจากการขายออกและขายหุ้นกู้ เพื่อคืนหุ้นกู้ที่ครบกำหนดชำระจำนวน 5,053.1 ล้านบาทและใช้เป็นเงินทุนหมุนเวียนเพื่อการขยายกิจการ ทำให้ ณ สิ้นปี 2566 หนี้สินที่มีภาระดอกเบี้ยเพิ่มขึ้นเป็น 75,983 ล้านบาท

ในปี 2567 บริษัทมีการออกและขายหุ้นกู้ไม่ด้อยสิทธิให้แก่ผู้ลงทุนสถาบัน จำนวน 5,040 ล้านบาท ไม่มีอัตราดอกเบี้ย โดยหุ้นกู้มีอายุ 1 ปี และออกและขายหุ้นกู้ไม่ด้อยสิทธิให้แก่ประชาชนเป็นการทั่วไป จำนวน 7,769 ล้านบาท อัตราดอกเบี้ย

ร้อยละ 4.30-5.25 ต่อปี โดยหุ้นกู้ มีอายุตั้งแต่ 1 ปี 11 เดือนถึง 5 ปี 4 เดือน โดยนำเงินที่ได้รับจากการขายออกและขายหุ้นกู้ เพื่อคืนหุ้นกู้ที่ครบกำหนดชำระจำนวน 6,507.1 ล้านบาทและใช้เป็นเงินทุนหมุนเวียนเพื่อการขยายกิจการ ทำให้ ณ สิ้นปี 2567 หนี้สินที่มีภาระดอกเบี้ยเป็น 68,891 ล้านบาท

ในปี 2568 บริษัทมีการออกและขายหุ้นกู้ไม่ด้อยสิทธิให้แก่ผู้ลงทุนสถาบัน จำนวน 1,000 ล้านบาท ไม่มีอัตราดอกเบี้ย โดยหุ้นกู้มีอายุ 1 ปี 6 เดือน, บริษัทมีการออกและขายหุ้นกู้ไม่ด้อยสิทธิให้แก่ผู้ลงทุนสถาบันและผู้ลงทุนรายใหญ่ จำนวน 3,150 ล้านบาท มีอัตราดอกเบี้ยร้อยละ 3.00-3.60 ต่อปี โดยหุ้นกู้มีอายุตั้งแต่ 3-6 ปีและออกและขายหุ้นกู้ไม่ด้อยสิทธิให้แก่ประชาชนเป็นการทั่วไป จำนวน 9,000 ล้านบาท อัตราดอกเบี้ยร้อยละ 3.50-4.30 ต่อปี โดยหุ้นกู้ มีอายุตั้งแต่ 2 ปี 2 เดือนถึง 7 ปี โดยนำเงินที่ได้รับจากการขายออกและขายหุ้นกู้ เพื่อคืนหุ้นกู้ที่ครบกำหนดชำระจำนวน 10,174.60 ล้านบาท และใช้เป็นเงินทุนหมุนเวียนเพื่อการขยายกิจการ ทำให้ ณ สิ้นปี 2568 หนี้สินที่มีภาระดอกเบี้ยเป็น 63,879 ล้านบาท

สภาพคล่อง

จุดประสงค์ของการบริหารสภาพคล่องของบริษัทฯ เพื่อจัดเตรียมเงินทุนให้บริษัทฯ สามารถปฏิบัติตามภาระผูกพันทางการเงินทั้งในปัจจุบันและอนาคต รวมถึงสามารถหาประโยชน์จากโอกาสทางการตลาดที่เหมาะสมตามที่เกิดขึ้นได้โดยภาระผูกพันทางการเงินของบริษัทฯ เกิดจากการชำระหนี้เมื่อครบกำหนด ความต้องการแหล่งเงินทุนหมุนเวียนที่ใช้ในการประกอบกิจการ เป็นต้น

แหล่งที่มาของเงินทุน

กลุ่มบริษัทฯ มีแหล่งที่มาของเงินทุนจากการออกหุ้นกู้ไม่ด้อยสิทธิ รองลงมาคือการพึ่งพาเงินกู้จากสถาบันการเงินในรูปแบบวงเงินเบิกเกินบัญชีและตั๋วสัญญาใช้เงิน เงินกู้ยืมระยะสั้นและระยะยาวจากสถาบันการเงิน และการออกตั๋วแลกเงิน โดยมากกว่าร้อยละ 70 ของแหล่งเงินทุนทั้งหมดเป็นหนี้สินที่มีภาระดอกเบี้ยที่มีกำหนดระยะเวลาชำระคืนใน 1-7 ปี ณ 31 ธันวาคม 2568 กลุ่มบริษัทฯ มีหนี้สินที่มีภาระดอกเบี้ยทั้งหมดจำนวน 63,879 ล้านบาท นอกจากนี้ กลุ่มบริษัทฯ ยังมีแหล่งเงินทุนที่มาจากส่วนของทุน โดย ณ วันที่ 31 ธันวาคม 2568 มีทุนจดทะเบียนชำระแล้ว 1,661.51 ล้านบาท

โครงสร้างเงินทุน

ณ สิ้นปี 2566 ปี 2567 และ ปี 2568 กลุ่มบริษัทฯ มีอัตราส่วนหนี้สินต่อส่วนของผู้ถือหุ้น เท่ากับ 2.57 เท่า 1.97 เท่า และ 1.64 เท่าตามลำดับ อัตราส่วนหนี้สินต่อทุนปรับลดลงเนื่องมาจากกลุ่มบริษัทฯ มีปริมาณการใช้เงินทุนเพื่อรองรับการเติบโตของการให้บริการสินเชื่อที่เข้มงวดกว่าเดิม ทำให้หนี้สินจากการกู้ยืมเงินในรูปแบบต่างๆ ลดลงอย่างมีนัยสำคัญ ส่วนกำไรสะสมก็เติบโตขึ้นจากกำไรที่เพิ่มขึ้นส่งผลให้ส่วนของผู้ถือหุ้นเพิ่มขึ้นตามลำดับ ส่วนในปี 2566-2567 อัตราส่วนหนี้สินต่อทุนลดลงเนื่องจากการจ่ายปันผลเป็นหุ้นสามัญและกำไรที่เพิ่มขึ้นทำให้ส่วนของผู้ถือหุ้นเพิ่มขึ้น ส่วนปี 2568 ส่วนทุนที่เพิ่มขึ้นจากกำไรที่เพิ่มขึ้น

ความสัมพันธ์ของแหล่งที่มาและใช้ไปของเงินทุนที่สำคัญ

แหล่งที่มาและใช้ไปของเงินทุนที่สำคัญจำแนกตามระยะเวลาครบกำหนด	ปี 2568		ปี 2567		ปี 2566	
	ล้านบาท	ร้อยละ	ล้านบาท	ร้อยละ	ล้านบาท	ร้อยละ
<u>แหล่งที่มาของเงินทุน</u>						
หนี้สินระยะสั้น	29,392.48	28.62	32,590.64	31.53	36,914.76	34.99
หนี้สินระยะยาว	34,486.59	33.59	36,299.98	35.11	39,068.70	37.03
<u>ส่วนของผู้ถือหุ้น</u>						
-ทุนชำระแล้ว	1,661.51	1.62	1,510.46	1.46	1,373.15	1.30
-กำไรสะสม	30,897.99	30.09	26,731.74	25.86	21,909.23	20.77
-ส่วนเกินมูลค่าหุ้นสามัญ	6,207.19	6.04	6,207.18	6.00	6,207.18	5.88
- ส่วนเกินมูลค่าหุ้นจากการจ่ายโดยใช้หุ้นเป็นเกณฑ์	36.19	0.04	36.19	0.04	36.19	0.03
แหล่งที่มาของเงินทุน-รวม	102,681.95	100.00	103,376.20	100.00	105,509.21	100.00
<u>แหล่งใช้ไปของเงินทุน</u>						
ไม่เกิน 1 ปี	60,288.87	64.93	57,288.72	61.03	59,287.20	60.15
1 ปี ขึ้นไป	32,561.42	35.07	36,579.41	38.97	39,281.32	39.85
แหล่งใช้ไปของเงินทุน-รวม	92,850.29	100.00	93,868.13	100.00	98,568.52	100.00



4.2 ข้อมูลจากงบการเงิน

สรุปรายงานการตรวจสอบบัญชี

งบการเงินสำหรับปี สิ้นสุดวันที่ 31 ธันวาคม 2566

บริษัท ไพร์ชวอเตอร์เฮาส์คูเปอร์สเอปียีเอส จำกัด โดยนายไพบูล ตันกุล ผู้สอบบัญชีรับอนุญาตเลขทะเบียน 4298 ได้ดำเนินการตรวจสอบบัญชีตามมาตรฐานการสอบบัญชีที่รับรองทั่วไปและให้ความเห็นว่า งบการเงินสำหรับปีสิ้นสุดวันที่ 31 ธันวาคม 2566 ที่ได้ตรวจสอบแสดงฐานะการเงิน ผลการดำเนินงาน และกระแสเงินสดของบริษัทฯ โดยถูกต้องตามที่ควรในสาระสำคัญตามมาตรฐานการรายงานทางการเงิน

งบการเงินสำหรับปี สิ้นสุดวันที่ 31 ธันวาคม 2567

บริษัท ไพร์ชวอเตอร์เฮาส์คูเปอร์สเอปียีเอส จำกัด โดยนายไพบูล ตันกุล ผู้สอบบัญชีรับอนุญาตเลขทะเบียน 4298 ได้ดำเนินการตรวจสอบบัญชีตามมาตรฐานการสอบบัญชีที่รับรองทั่วไปและให้ความเห็นว่า งบการเงินสำหรับปีสิ้นสุดวันที่ 31 ธันวาคม 2567 ที่ได้ตรวจสอบแสดงฐานะการเงิน ผลการดำเนินงาน และกระแสเงินสดของบริษัทฯ โดยถูกต้องตามที่ควรในสาระสำคัญตามมาตรฐานการรายงานทางการเงิน

งบการเงินสำหรับปี สิ้นสุดวันที่ 31 ธันวาคม 2568

บริษัท ไพร์ชวอเตอร์เฮาส์คูเปอร์สเอปียีเอส จำกัด โดยนายไพบูล ตันกุล ผู้สอบบัญชีรับอนุญาตเลขทะเบียน 4298 ได้ดำเนินการตรวจสอบบัญชีตามมาตรฐานการสอบบัญชีที่รับรองทั่วไปและให้ความเห็นว่า งบการเงินสำหรับปีสิ้นสุดวันที่ 31 ธันวาคม 2568 ที่ได้ตรวจสอบแสดงฐานะการเงิน ผลการดำเนินงาน และกระแสเงินสดของบริษัทฯ โดยถูกต้องตามที่ควรในสาระสำคัญตามมาตรฐานการรายงานทางการเงิน



งบแสดงฐานะการเงิน	งบการเงินรวม					
	31 ธันวาคม 2568		31 ธันวาคม 2567		31 ธันวาคม 2566	
	ล้านบาท	ร้อยละ	ล้านบาท	ร้อยละ	ล้านบาท	ร้อยละ
สินทรัพย์						
เงินสดและรายการเทียบเท่าเงินสด	6,045.55	5.61	5,813.69	5.39	3,962.37	3.55
สินทรัพย์ทางการเงินที่วัดมูลค่าด้วยมูลค่ายุติธรรมผ่านกำไรหรือขาดทุน	1,056.73	0.98	-	-	-	-
สินทรัพย์ทางการเงินที่วัดมูลค่าด้วยวิธีราคาทุนตัดจำหน่าย	0.53	0.00	0.53	0.00	0.53	0.00
ส่วนของเงินให้สินเชื่อแก่ลูกหนี้และดอกเบี้ยที่ถึงกำหนดชำระภายใน 1 ปี-สุทธิ	60,288.87	55.99	57,288.72	53.09	59,287.20	53.19
ลูกหนี้อื่น	1,447.26	1.34	2,327.60	2.16	3,081.86	2.76
ทรัพย์สินรอการขายสุทธิ	1,782.26	1.66	1,748.42	1.62	1,650.33	1.48
สินทรัพย์หมุนเวียนอื่น	478.38	0.44	209.01	0.19	228.02	0.20
รวมสินทรัพย์หมุนเวียน	71,099.58	66.03	67,387.97	62.45	68,210.21	61.19
สินทรัพย์ทางการเงินที่วัดมูลค่าด้วยมูลค่ายุติธรรมผ่านกำไรหรือขาดทุน	20.47	0.02	26.10	0.02	32.28	0.03
สินทรัพย์ทางการเงินที่วัดมูลค่าด้วยมูลค่ายุติธรรม ผ่านกำไรขาดทุนเบ็ดเสร็จอื่น	41.85	0.04	55.51	0.05	35.87	0.03
เงินให้สินเชื่อแก่ลูกหนี้และดอกเบี้ยค้างรับ-สุทธิ	32,561.42	30.24	36,579.41	33.90	39,281.32	35.24
ที่ดิน อาคาร ส่วนปรับปรุงอาคารและอุปกรณ์สุทธิ	687.09	0.64	756.86	0.70	764.26	0.69
สินทรัพย์สิทธิการใช้ – สุทธิ	1,477.11	1.37	1,344.57	1.25	1,415.63	1.27
สินทรัพย์ไม่มีตัวตนสุทธิ	1,234.73	1.15	1,206.48	1.12	1,208.85	1.08
สินทรัพย์ภาษีเงินได้รอการตัดบัญชี	311.58	0.29	291.27	0.27	246.78	0.22
สินทรัพย์ไม่หมุนเวียนอื่น	240.35	0.22	260.07	0.24	269.37	0.24
รวมสินทรัพย์ไม่หมุนเวียน	36,574.60	33.97	40,521.17	37.55	43,254.35	38.81
รวมสินทรัพย์	107,674.18	100.00	107,909.14	100.00	111,464.66	100.00
หนี้สิน						
เงินกู้ยืมระยะสั้นจากบุคคลที่เกี่ยวข้องกัน	45.00	0.04	40.00	0.04	1,000.00	0.90
เงินกู้ยืมระยะสั้นจากสถาบันการเงิน	6,926.30	6.43	6,264.19	5.81	12,084.57	10.84
ส่วนของเงินกู้ยืมระยะยาวจากสถาบันการเงินที่ครบกำหนดชำระภายใน 1 ปี	4,932.47	4.58	7,799.99	7.23	13,306.78	11.94
เงินกู้ยืมระยะยาวจากบุคคลภายนอกที่ถึงกำหนดชำระภายใน 1 ปี	500.00	0.46	-	-	-	-
หนี้สินตามสัญญาเช่าส่วนที่ถึงกำหนดชำระภายใน 1 ปี	646.34	0.60	667.59	0.62	690.07	0.62
เจ้าหนี้อื่น	1,503.10	1.40	1,466.72	1.36	1,895.77	1.70
หุ้นกู้ไม่ด้อยสิทธิและไม่มีหลักประกัน	16,342.37	15.18	17,818.87	16.51	9,833.33	8.82
หนี้สินอนุพันธ์ทางการเงินที่ถึงกำหนดชำระภายใน 1 ปี	112.49	0.10	-	-	-	-
ภาษีเงินได้ค้างจ่าย	738.74	0.69	608.96	0.56	835.91	0.75
หนี้สินหมุนเวียนอื่น	63.66	0.06	153.68	0.56	956.97	0.86
รวมหนี้สินหมุนเวียน	31,810.47	29.54	34,820.00	32.27	40,603.41	36.43
เงินกู้ยืมระยะยาวจากสถาบันการเงิน	2,533.51	2.35	2,327.71	2.16	4,475.20	4.01
เงินกู้ยืมระยะยาวจากบุคคลภายนอก	-	-	500.00	0.46	-	-

งบแสดงฐานะการเงิน	งบการเงินรวม					
	31 ธันวาคม 2568		31 ธันวาคม 2567		31 ธันวาคม 2566	
	ล้านบาท	ร้อยละ	ล้านบาท	ร้อยละ	ล้านบาท	ร้อยละ
หนี้สินภาษีเงินได้รอตัดบัญชี	275.03	0.26	328.05	0.30	452.48	0.41
หนี้สินอนุพันธ์ทางการเงิน	193.98	0.18	22.05	0.02	-	-
หนี้สินตามสัญญาเช่า	829.58	0.77	703.43	0.65	785.87	0.71
หุ้นกู้ไม่ด้อยสิทธิและไม่มีหลักประกัน	31,123.50	28.91	32,768.84	30.37	33,807.63	30.33
ภาระผูกพันผลประโยชน์พนักงาน	113.26	0.11	94.56	0.09	98.03	0.09
ประมาณการค่ารื้อถอน	35.89	0.03	42.02	0.04	45.41	0.04
รวมหนี้สินไม่หมุนเวียน	35,104.75	32.60	36,786.66	34.09	39,664.61	35.58
รวมหนี้สิน	66,915.22	62.15	71,606.66	66.36	80,268.03	72.01
ส่วนของผู้ถือหุ้น						
ทุนจดทะเบียน	1,730.77	1.61	1,573.41	1.46	1,430.38	1.28
ทุนชำระแล้ว	1,661.51	1.54	1,510.46	1.40	1,373.15	1.23
ส่วนเกินมูลค่าหุ้นสามัญ	6,207.18	5.76	6,207.18	5.57	6,207.18	5.57
ส่วนเกินมูลค่าหุ้นจากการจ่ายโดยใช้หุ้นเป็นเกณฑ์	36.19	0.03	36.19	0.03	36.19	0.03
กำไรสะสมจัดสรรแล้ว : สำรองตามกฎหมาย	173.08	0.16	157.34	0.15	143.04	0.13
กำไรสะสมยังไม่จัดสรร	30,928.97	28.72	26,713.21	24.76	21,808.73	19.57
ส่วนต่ำกว่าทุนจากการเปลี่ยนแปลงสัดส่วนการถือหุ้นในบริษัทย่อย	(1,348.75)	(1.25)	(1,348.75)	(1.25)	(1,348.75)	(1.21)
องค์ประกอบอื่นของส่วนของผู้ถือหุ้น	(204.06)	(0.19)	(138.81)	(0.13)	(42.54)	(0.04)
ส่วนได้เสียที่ไม่มีอำนาจควบคุม	3,304.80	3.07	3,165.66	2.93	3,019.63	2.71
รวมส่วนของผู้ถือหุ้น	40,758.96	37.85	36,302.48	33.64	31,196.63	27.99
รวมหนี้สินและส่วนของผู้ถือหุ้น	107,674.18	100.00	107,909.14	100.00	111,464.66	100.00

งบแสดงผลการดำเนินงาน	งบการเงินรวม					
	ปี 2568		ปี 2567		ปี 2566	
	ล้านบาท	ร้อยละ	ล้านบาท	ร้อยละ	ล้านบาท	ร้อยละ
รายได้						
ดอกเบี้ยจากสัญญาเช่าซื้อ	5,220.10	27.05	6,315.65	30.01	5,709.64	30.19
ดอกเบี้ยจากเงินให้กู้ยืม	11,000.87	57.01	11,436.98	54.34	9,508.58	50.27
ดอกเบี้ยจากธุรกิจบริหารสินทรัพย์	238.44	1.24	274.48	1.30	525.50	2.78
รายได้ค่านายหน้าประกันวินาศภัย	1,332.51	6.91	1,315.41	6.25	973.75	5.15
รายได้อื่น	1,503.55	7.79	1,703.96	8.10	2,197.06	11.62
รวมรายได้	19,295.47	100.00	21,046.48	100.00	18,914.53	100.00
ค่าใช้จ่าย						
ค่าใช้จ่ายในการบริการ	1,265.46	6.56	1,613.41	7.67	1,552.66	8.21
ค่าใช้จ่ายในการบริหาร	6,569.11	34.04	7,708.34	36.63	6,729.21	35.58
หนี้สูญและหนี้สงสัยจะสูญ	1,977.59	10.25	1,912.86	9.09	1,763.16	9.32
รวมค่าใช้จ่าย	9,812.16	50.85	11,234.61	53.38	10,045.03	53.11
กำไรก่อนต้นทุนทางการเงินและภาษีเงินได้	9,483.31	49.15	9,811.87	46.62	8,869.50	46.89
ต้นทุนทางการเงิน	(2,865.98)	(14.85)	(3,181.05)	(15.11)	(2,266.12)	(11.98)
ส่วนแบ่งกำไรจากบริษัทร่วม	-	-	-	-	25.81	0.14
ค่าใช้จ่ายภาษีเงินได้	(1,346.61)	(6.98)	(1,385.16)	(6.58)	(1,375.06)	(7.27)
กำไรสุทธิสำหรับปี	5,270.72	27.32	5,245.66	24.92	5,254.13	27.78
กำไรต่อหุ้นขั้นพื้นฐาน						
กำไรสุทธิ (บาทต่อหุ้น)		3.02		3.34		3.26
จำนวนหุ้นถัวเฉลี่ยถ่วงน้ำหนัก (พันหุ้น)		1,661,507		1,510,464		1,373,152
มูลค่าที่ตราไว้หุ้นละ (บาท)		1.00		1.00		1.00



งบกระแสเงินสด (หน่วย : ล้านบาท)	งบการเงินรวม		
	ปี 2568	ปี 2567	ปี 2566
กระแสเงินสดจากกิจกรรมดำเนินงาน			
กำไรก่อนภาษีเงินได้	6,617.32	6,630.82	6,629.19
รายการปรับปรุง:			
กำไรจากการวัดมูลค่ายุติธรรมของสินทรัพย์ทางการเงิน	(53.11)	6.18	2.81
ส่วนแบ่ง(กำไร)ขาดทุนของบริษัทร่วมตามวิธีส่วนได้เสีย	-	-	(25.81)
ค่าเสื่อมราคาและค่าตัดจำหน่าย	1,007.06	1,009.21	926.47
ขาดทุน (กำไร) จากการตัดจำหน่ายอุปกรณ์	4.50	2.47	3.28
ขาดทุน (กำไร) จากการขายอาคารอุปกรณ์	(2.29)	(1.16)	(3.07)
ขาดทุน (กำไร) จากการด้อยค่าของสินทรัพย์รอการขาย	(223.91)	(0.75)	287.38
กำไรจากการยกเลิกสัญญาเช่า	(0.83)	(7.32)	(25.25)
ขาดทุน (กำไร) จากการขายสินทรัพย์รอการขาย	739.02	1,746.58	920.76
ผลขาดทุนด้านเครดิตที่คาดว่าจะเกิดขึ้น	1,977.59	1,912.86	1,763.16
ประมาณการหนี้สินผลประโยชน์พนักงาน	29.18	23.72	29.82
ดอกเบี้ยรับ	(16,487.62)	(18,049.44)	(15,767.39)
ต้นทุนทางการเงิน	2,658.69	3,069.23	2,204.03
ค่าตัดจำหน่ายต้นทุนการออกหุ้นกู้	205.61	110.11	60.36
ต้นทุนค่ารื้อถอน	1.69	1.70	1.70
เงินปันผลรับ	(0.65)	(0.71)	(0.02)
การเปลี่ยนแปลงของสินทรัพย์และหนี้สินดำเนินงาน:			
เงินให้สินเชื่อแก่ลูกหนี้และดอกเบี้ยค้างรับ	(3,031.65)	(1,524.69)	(26,936.23)
ลูกหนี้อื่น	879.63	766.41	(235.50)
สินทรัพย์รอการขายสุทธิ	1,489.24	2,457.07	(1,837.07)
สินทรัพย์หมุนเวียนอื่น	(266.65)	19.01	378.87
สินทรัพย์ไม่หมุนเวียนอื่น	20.62	8.40	(42.19)
เจ้าหนี้อื่น	49.08	(489.49)	(1,356.92)
หนี้สินหมุนเวียนอื่น	(90.02)	(303.29)	(33.71)
ภาระผูกพันผลประโยชน์พนักงาน	(6.50)	-	-
เงินสดได้มา (ใช้ไปใน) กิจกรรมดำเนินงาน	(4,483.98)	(2,613.08)	(33,055.33)
ดอกเบี้ยรับ	16,478.80	17,970.44	15,585.94
ดอกเบี้ยจ่าย	(2,517.55)	(2,802.68)	(1,804.09)
ภาษีเงินได้จ่าย	(1,273.58)	(1,778.55)	(1,111.22)
เงินสดสุทธิได้มา (ใช้ไปใน) กิจกรรมดำเนินงาน	8,203.68	10,776.13	(20,384.69)
กระแสเงินสดจากกิจกรรมลงทุน			
เงินสดรับจากการจำหน่ายสินทรัพย์ทางการเงินที่วัดมูลค่าด้วยมูลค่ายุติธรรมผ่านกำไรหรือขาดทุน	302.01	-	-
เงินสดจ่ายจากการซื้อสินทรัพย์ทางการเงินที่วัดมูลค่าด้วยมูลค่ายุติธรรมผ่านกำไรหรือขาดทุน	(1,300.00)	-	-
เงินสดรับจากเงินให้กู้ยืมแก่กิจการที่เกี่ยวข้องกัน	-	-	250.00
เงินสดจ่ายเพื่อเงินให้กู้ยืมแก่กิจการที่เกี่ยวข้องกัน	-	-	(250.00)
เงินสดรับ(จ่าย)เพื่อเงินลงทุนในบริษัทย่อย	-	-	(991.91)
เงินสดรับจากการขายอุปกรณ์	48.52	12.19	7.28

งบกระแสเงินสด (หน่วย : ล้านบาท)	งบการเงินรวม		
	ปี 2568	ปี 2567	ปี 2566
เงินสดจ่ายเพื่อซื้อที่ดิน อาคาร ส่วนปรับปรุงอาคารและอุปกรณ์	(145.69)	(147.36)	(333.63)
เงินสดจ่ายเพื่อซื้อสินทรัพย์ที่ไม่มีตัวตน	(45.74)	(14.82)	(17.85)
เงินสดรับจากเงินปันผล	0.65	0.71	53.08
เงินสดสุทธิได้มาจาก (ใช้ไปใน) กิจกรรมลงทุน	(1,140.26)	(149.28)	(1,283.03)
กระแสเงินสดจากกิจกรรมจัดหาเงิน			
เงินสดรับจากเงินกู้ยืมระยะสั้นจากบุคคลที่เกี่ยวข้องกัน	85.00	5,080.00	5,100.00
เงินสดจ่ายเงินกู้ยืมระยะสั้นจากบุคคลที่เกี่ยวข้องกัน	(80.00)	(6,040.00)	(4,100.00)
เงินกู้ยืมระยะสั้นจากสถาบันการเงินเพิ่มขึ้น	24,692.35	39,911.61	52,259.21
เงินกู้ยืมระยะสั้นจากสถาบันการเงิน(ลดลง)	(24,126.00)	(45,910.00)	(47,700.00)
เงินสดรับจากเงินกู้ยืมระยะสั้นจากบุคคลภายนอก	-	-	735.07
เงินสดรับจากการออกหุ้นกู้ไม่ด้อยสิทธิ	14,630.62	16,701.60	29,151.07
เงินสดจ่ายจากการไถ่ถอนหุ้นกู้ไม่ด้อยสิทธิ	(17,908.80)	(9,843.90)	(7,603.10)
เงินสดรับจากเงินกู้ยืมระยะยาวจากสถาบันการเงิน	5,466.78	4,105.90	3,300.00
เงินสดจ่ายเงินกู้ยืมระยะยาวจากสถาบันการเงิน	(7,903.20)	(11,776.92)	(4,366.97)
เงินสดรับจากการขายส่วนได้เสียในบริษัทย่อย	-	-	(74.48)
เงินสดรับจากการออกหุ้นสามัญตามใบสำคัญแสดงสิทธิ	0.01	-	-
เงินปันผลจ่ายให้แก่ส่วนได้เสียที่ไม่มีอำนาจควบคุม	(89.06)	(36.18)	(581.92)
เงินสดจ่ายให้แก่ส่วนได้เสียที่ไม่มีอำนาจควบคุม	(4.28)	-	-
เงินสดรับจากการเพิ่มทุนในบริษัทย่อยสำหรับส่วนได้เสียที่ไม่มีอำนาจควบคุม	8.44	8.99	-
เงินปันผลจ่าย	(642.13)	(15.80)	(2,471.37)
จ่ายคืนเงินต้นของสัญญาเช่า	(895.78)	(880.53)	(815.27)
เงินสดสุทธิได้มาจาก (ใช้ไปใน) กิจกรรมจัดหาเงิน	(6,766.05)	(8,695.23)	22,832.25
เงินสดและรายได้เทียบเท่าเงินสดเพิ่มขึ้น(ลดลง) – สุทธิ	297.37	1,931.62	1,164.53
เงินสดและรายการเทียบเท่าเงินสดต้นงวด	5,813.69	3,962.37	2,822.63
ผลต่างของอัตราแลกเปลี่ยนของเงินลงทุนสุทธิในหน่วยงานต่างประเทศ	(12.54)	-	-
(ขาดทุน) กำไรจากอัตราแลกเปลี่ยนของเงินสดและรายการเทียบเท่าเงินสด	(52.98)	(80.30)	(24.79)
เงินสดและรายการเทียบเท่าเงินสดสิ้นงวด	6,045.55	5,813.69	3,962.37

4.3 อัตราส่วนที่สำคัญทางการเงิน

อัตราส่วนที่สำคัญทางการเงิน		ปี 2568	ปี 2567	ปี 2566
อัตราส่วนแสดงความสามารถในการหาทำไร				
อัตราดอกเบี้ยรับ (%) ^{1/}	ร้อยละ	17.63	18.74	20.10
อัตราดอกเบี้ยจ่าย (%) ^{2/}	ร้อยละ	4.32	4.39	4.03
ส่วนต่างอัตราดอกเบี้ย (%)	ร้อยละ	13.31	14.34	16.07
อัตรากำไร (ขาดทุน) สุทธิ (%)	ร้อยละ	27.32	24.92	27.78
อัตราผลตอบแทนผู้ถือหุ้น (%)	ร้อยละ	24.61	29.07	29.47
อัตราส่วนแสดงประสิทธิภาพในการดำเนินงาน				
อัตราผลตอบแทนจากสินทรัพย์รวม (%)	ร้อยละ	8.80	8.95	9.80
อัตราภาระหมุนของสินทรัพย์ (เท่า)	เท่า	0.18	0.19	0.21
อัตราส่วนวิเคราะห์นโยบายทางการเงิน				
อัตราส่วนหนี้สินต่อส่วนของผู้ถือหุ้น (เท่า)	เท่า	1.64	1.97	2.57
อัตราหนี้สินที่มีภาระดอกเบี้ยต่อส่วนของผู้ถือหุ้น	เท่า	1.57	1.90	2.44
อัตราส่วนหนี้สินสุทธิต่อกำไรก่อนดอกเบี้ยจ่ายภาษีเงินได้ ค่าเสื่อมราคา และค่าตัดจำหน่าย (net debt to EBITDA ratio)	เท่า	5.51	5.83	7.35
อัตราส่วนความสามารถในการชำระดอกเบี้ย (interest coverage ratio : ICR) ^{3/}	เท่า	3.66	3.40	4.32
อัตราส่วนความสามารถในการชำระหนี้ (debt service coverage ratio : DSCR) ^{4/}	เท่า	0.36	0.33	0.27
อัตราส่วนหนี้สินที่มีภาระดอกเบี้ยที่ครบกำหนดภายใน 1 ปี ต่อหนี้สินที่มีภาระดอกเบี้ยทั้งหมด	เท่า	0.46	0.47	0.49
อัตราส่วนเงินกู้ยืมจากสถาบันการเงินต่อหนี้สินรวม	เท่า	0.16	0.20	0.29
อัตราส่วนตัวเงินจ่ายต่อหนี้สินที่มีภาระดอกเบี้ย (B/E size to interest bearing debt ratio)	เท่า	0.06	0.03	0.10
อัตราส่วนสภาพคล่อง (current ratio)	เท่า	2.24	1.94	1.68
อัตราส่วนเงินให้กู้ต่อเงินกู้ (เท่า)	เท่า	1.45	1.36	1.30
อัตราการจ่ายเงินปันผล (ร้อยละ) ^{5/}	ร้อยละ	95.16	53.21	9.32

หมายเหตุ ^{1/} อัตราดอกเบี้ยรับ คือ รายได้ดอกเบี้ยและค่าธรรมเนียม/ลูกหนี้ตามสัญญาเช่าซื้อและให้กู้ยืมเฉลี่ย

^{2/} อัตราดอกเบี้ยจ่าย คือ ต้นทุนทางการเงิน/เงินกู้จากสถาบันการเงินบวก เงินกู้ยืมจากกิจการที่เกี่ยวข้องกัน

^{3/} อัตราส่วนความสามารถในการจ่ายดอกเบี้ย คือ กำไรก่อนหักดอกเบี้ยจ่าย, ภาษีเงินได้, ค่าเสื่อมราคาและค่าตัดจำหน่าย/ค่าใช้จ่ายทางการเงิน

^{4/} อัตราส่วนความสามารถในการจ่ายชำระหนี้ คือ กำไรก่อนหักดอกเบี้ยจ่าย, ภาษีเงินได้, ค่าเสื่อมราคาและค่าตัดจำหน่าย (EBITDA) / ส่วนของหนี้สินระยะยาวที่ถึงกำหนดชำระในงวดบัญชีนั้น (CPLTD) รวมดอกเบี้ยจ่ายเงินกู้ทั้งระยะยาวและระยะสั้น

^{5/} อัตราการจ่ายเงินปันผลคำนวณจากกำไรสุทธิตามงบการเงินเฉพาะกิจการ

5. ข้อมูลทั่วไปและข้อมูลสำคัญอื่น

5.1 ข้อมูลบริษัท

ชื่อบริษัท	: บริษัท ศรีสวัสดิ์ คอร์ปอเรชั่น จำกัด (มหาชน)
สถานที่ตั้งสำนักงานใหญ่	: เลขที่ 99/392 อาคารศรีสวัสดิ์ ชั้น 4,6 ซอยแจ้งวัฒนะ 10 แขวง 3 ถนนแจ้งวัฒนะ แขวงทุ่งสองห้อง เขตหลักสี่ กรุงเทพฯ 10210
ประเภทธุรกิจ	: ลงทุนในธุรกิจอื่น
เลขทะเบียนบริษัท	: 0107556000400
ทุนจดทะเบียน	: 1,730,769,248 บาท
ทุนชำระแล้ว	: 1,661,506,929 บาท แบ่งเป็นหุ้นสามัญจำนวน 1,661,506,929 หุ้น มูลค่าที่ตราไว้หุ้นละ 1 บาท
Website	: www.sawad.co.th
โทรศัพท์	: 0-2693-5555
โทรสาร	: 0-2573-1565
บุคคลอ้างอิง	
นายทะเบียนหลักทรัพย์	: บริษัท ศูนย์รับฝากหลักทรัพย์ (ประเทศไทย) จำกัด เลขที่ 93 ชั้น 14 ถนนรัชดาภิเษก แขวงดินแดง เขตดินแดง กรุงเทพฯ 10400 โทร. 0-2009-9000 โทรสาร 0-2009-9992
นายทะเบียนหุ้นกู้	: ธนาคารซีไอเอ็มบี ไทย จำกัด (มหาชน) เลขที่ 44 ถนนหลังสวน แขวงลุมพินี เขตปทุมวัน กรุงเทพฯ 10330 โทร. 0-2638-8000 โทรสาร 0-2657-3333 : ธนาคารทหารไทยธนชาติ จำกัด (มหาชน) เลขที่ 3000 ถนนพหลโยธิน แขวงจอมพล เขตจตุจักร กรุงเทพฯ 10900 โทร. 0-2299-1111
ผู้แทนผู้ถือหุ้นกู้	: บริษัทหลักทรัพย์ เอเซีย พลัส จำกัด เลขที่ 175 อาคารสารคดีตึกยาวเวอร์ ชั้น 3/1 ถนนสาทรใต้ แขวงทุ่งมหาเมฆ เขตสาทร กรุงเทพฯ 10120 โทร. 0-2680-4037 : ธนาคารกรุงเทพ จำกัด (มหาชน) เลขที่ 333 ถนนสีลม เขตบางรัก กรุงเทพฯ 10500 โทร. 0-2230-1894

ผู้สอบบัญชี : นายไพฑูรย์ ตันกุล ผู้สอบบัญชีรับอนุญาตเลขที่ 4298 หรือ
นายบุญเรือง เลิศวิเศษวิทย์ ผู้สอบบัญชีรับอนุญาตเลขที่ 6552 หรือ
น.ส.สินสิริ ทังสมบัติ ผู้สอบบัญชีรับอนุญาตเลขที่ 7352
บริษัท ไพรัชวอเตอร์เฮาส์คูเปอร์ส เอพีเอเอส จำกัด
ชั้น 15 อาคารบางกอกซิติทีทาวเวอร์ เลขที่ 179/74-80 ถนนสาทรใต้
แขวงทุ่งมหาเมฆ เขตสาทร กรุงเทพฯ 10120
โทร. 0-2344-1000 โทรสาร 0-2286-5050

ผู้ตรวจสอบภายใน : นางสาวทิชา สุวรรณแสง

สถาบันการเงินที่ติดต่อประจำ

1. ธนาคารกรุงเทพ จำกัด (มหาชน)
2. ธนาคารกสิกรไทย จำกัด (มหาชน)
3. ธนาคารกรุงไทย จำกัด (มหาชน)
4. ธนาคารเกียรตินาคินภัทร จำกัด (มหาชน)
5. ธนาคาร ซีไอเอ็มบี ไทย จำกัด (มหาชน)
6. ธนาคารแลนด์ แอนด์ เฮาส์ จำกัด (มหาชน)
7. ธนาคารเพื่อการเกษตรและสหกรณ์การเกษตร
8. ธนาคารแห่งประเทศไทย (ไทย) จำกัด (มหาชน)
9. ธนาคารออมสิน
10. ธนาคารไอซีบีซี (ไทย) จำกัด (มหาชน)

5.2 ข้อพิพาททางกฎหมาย

ณ วันที่ 31 ธันวาคม 2568 กลุ่มบริษัท มิได้มีคดีความที่อาจมีผลกระทบด้านลบต่อสินทรัพย์ของกลุ่มบริษัท ที่มีจำนวนสูงกว่าร้อยละ 5 ของส่วนของผู้ถือหุ้น หรือที่อาจกระทบต่อการดำเนินธุรกิจของกลุ่มบริษัท อย่างมีนัยสำคัญและไม่สามารถประเมินเป็นผลกระทบเป็นตัวเลขได้ มีแต่คดีที่เกิดจากการดำเนินธุรกิจของกลุ่มบริษัทซึ่งเป็นธุรกิจปกติของกลุ่มบริษัท

ข้อร้องเรียน

ณ วันที่ 31 ธันวาคม 2567 กลุ่มบริษัท มีข้อร้องเรียนของลูกค้าผ่านสภาองค์กรของผู้บริโภคโดยมีรายละเอียดดังนี้

บริษัท ศรีสวัสดิ์ พาวเวอร์ 2014 จำกัด ซึ่งเป็นบริษัทย่อยของบริษัทฯ ได้ฟ้องร้องผู้บริโภครายหนึ่งเรื่องผิดสัญญาเงินกู้สินเชื่อบ้านใน ปี 2564 และ ปี 2565 และต่อมา สภาผู้บริโภคได้เข้ามาช่วยเหลือในเรื่องคดีแก่ผู้บริโภครายดังกล่าว โดยผู้ถูกฟ้องอ้างว่า เอกสารสัญญาที่บริษัทฯ นำไปเป็นหลักฐานในชั้นศาลมีความผิดปกติหลายประการ อาทิ

- 1) วันที่ไม่ตรงกับวันที่กู้

- 2) บริษัทที่ยื่นฟ้องเป็นคนละบริษัทกับผู้เสียหายยื่นจดจำนอง กล่าวคือ ผู้เสียหายขอกู้เงินกับบริษัท ศรีสวัสดิ์ พาวเวอร์ 2014 จำกัด แต่กลับถูกบริษัท เงินทุน ศรีสวัสดิ์ จำกัด (มหาชน) ยื่นฟ้องร้อง
- 3) ลายเซ็นในเอกสารสัญญาเป็นลายเซ็นปลอม และ
- 4) ดอกเบี้ยที่ระบุในสัญญาไม่ตรงกับเอกสารจดจำนอง และได้อ้างว่าบริษัทฯ ได้มีการปลอมแปลงเอกสารสัญญาเงินกู้ในชั้นศาล โดยทำที่สุดศาลชั้นต้นมีคำพิพากษายกฟ้อง โดยให้เหตุผลว่า บริษัทฯ ไม่สามารถพิสูจน์ได้ว่าผู้บริโภคได้ทำสัญญากู้ และได้รับเงินจริงและสัญญาที่บริษัทฯ นำมาแสดงเป็นเอกสารปลอมซึ่งคดีดังกล่าวยังไม่สิ้นสุด โดยสภาผู้บริโภคได้ขอเรียกร้องให้หน่วยงานที่เกี่ยวข้องออกมากำกับดูแลและจัดการปัญหาที่เกิดขึ้น รวมทั้งสภาองค์กรผู้บริโภคได้ยื่นเรื่องการคัดดอกเบียเกินอัตราให้กรมสอบสวนคดีพิเศษได้รับเรื่องนี้เป็นคดีพิเศษ ซึ่งบริษัทฯ ได้ชี้แจงข้อเท็จจริงในเรื่องดังกล่าวดังนี้

1. จนถึงปัจจุบัน บริษัทฯ ยังไม่เคยได้รับเอกสารแจ้งข้อร้องเรียนจาก DSI แต่อย่างใด อย่างไรก็ตาม ฝ่ายกฎหมายที่ปรึกษากฎหมาย และ ผู้บริหารได้ติดต่อเจ้าหน้าที่ DSI ตลอดจนเพื่อขอให้ข้อมูลหลักฐานเอกสารต่างๆ ที่เกี่ยวข้อง รวมทั้งได้ปรึกษาเจ้าหน้าที่ DSI เนื่องจากอาจไม่เข้าข้อกฎหมายตามบัญชีแนบท้าย (2f4f194a66479d9b2f502c89cee563f7.pdf (dsi.go.th)) รวมทั้งจะสรุปข้อมูลและเอกสารต่างๆ เพื่อนำมาซึ่งการส่งยุติการตั้งเป็นคดีพิเศษ

2. ในการประกอบธุรกิจบริษัทมีผลิตภัณฑ์สินเชื่อหลากหลายโดยแต่ละผลิตภัณฑ์อ้างอิงกฎหมายต่างกันแต่ทุกผลิตภัณฑ์บริษัทปฏิบัติตามกรอบของกฎหมายอย่างเคร่งครัด เช่นการออกตัวสัญญาใช้เงินบริษัทยึดตามประมวลกฎหมายแพ่งและพาณิชย์มาตรา 982 – 986 และอ้างอิงจากศาลฎีกาได้มีคำพิพากษาเป็นหลักฐานว่า ธุรกรรมการซื้อตัวสัญญาใช้เงินไม่ถือเป็นการให้กู้ยืมเงินภายใต้กฎหมายห้ามเรียกดอกเบี้ยเกินอัตราแต่ประการใด (อ้างอิงคำพิพากษาศาลฎีกาเลขที่ 1783/2551)

3. ลูกค้านางรายที่ไปร้องเรียนสภาองค์กรผู้บริโภคและที่ DSI ศาลมีคำพิพากษาถึงที่สุดให้บริษัทชนะคดี และอยู่ระหว่างการบังคับคดีเพื่อนำเงินมาคืนบริษัท ลูกค้านางรายไม่ได้ติดต่อร้องเรียนต่อหลังจากฟังคำชี้แจงของบริษัท บางรายทำสัญญาประนีประนอมบนศาลเรียบร้อยแล้ว บางรายมีการแจ้งความร้องทุกข์ให้ดำเนินคดีกับพนักงานสอบสวน แต่ทั้งพนักงานสอบสวนและพนักงานอัยการมีคำสั่งไม่ฟ้อง และลูกค้ากลุ่มดังกล่าวได้ทำหนังสือยินยอมยุติเรื่อง คงเหลือลูกค้าจำนวน 4 ราย และมูลค่าความเสียหายไม่เกิน 500,000 บาท (บริษัทฯ ตั้งสำรองเต็มจำนวนแล้ว)

แนวทางในการแก้ไข

เนื่องจากลูกค้ามีข้อร้องเรียนผ่านสภาองค์กรของผู้บริโภค ดังนั้นบริษัทจึงได้ประสานความร่วมมือกับสภาองค์กรของผู้บริโภคหรือแนวทางการแก้ปัญหาาร่วมกัน เพื่อให้ปัญหาที่เกิดขึ้นได้รับการแก้ไขโดยเร็วที่สุดและส่งผลกระทบน้อยที่สุดต่อลูกค้ากลุ่มดังกล่าว โดยที่ผ่านมามีบริษัทฯ ได้ให้ความร่วมมือเป็นอย่างดีในการแก้ปัญหาตามที่เกิดการร้องเรียนผ่านสภาองค์กรของผู้บริโภค และลูกค้าที่ผิคนัดชำระหนี้ตามสัญญาโดยตลอด ถึงแม้ลูกค้าจะอยู่ในขั้นตอนของกฎหมายแล้วก็ตาม ทั้งนี้ลูกค้าก็ยังสามารติดต่อขอความช่วยเหลือผ่านสาขาของบริษัทได้ทั่วประเทศ นอกจากนี้บริษัทฯ ได้มีการเข้าร่วมกับหน่วยงานภาครัฐในทุกจังหวัดทั่วประเทศเพื่อใกล้ชิดและแก้ไขหนี้ของลูกค้าอีกด้วย



ทั้งนี้บริษัทฯ ได้ปรับปรุงขั้นตอนการทำงานในกระบวนการออกเอกสารสัญญาให้กระชับ รวดเร็ว ถูกต้อง เพื่อสร้างความเชื่อมั่นให้แก่ลูกค้าเรียบร้อยแล้ว รวมทั้งเปิดตัวแอปพลิเคชัน “ศรีสวัสดิ์” เพื่อให้ลูกค้าสามารถเปิดดูคู่สัญญา, หลักฐานการชำระเงินของลูกค้าได้จากแอปพลิเคชันนี้

บทสรุปข้อร้องเรียน

ในปี 2568 บริษัทฯ ได้รับหนังสือที่ ขธ 0824/1950 จากกรมสอบสวนคดีพิเศษแล้วตั้งแต่วันที่ 30 พฤษภาคม 2568 มีข้อสรุปดังนี้

อธิบดีอัยการสำนักงานคดีพิเศษได้พิจารณาแล้วมีคำสั่งไม่ฟ้อง บริษัท ศรีสวัสดิ์ คอร์ปอเรชั่น จำกัด (มหาชน) และบริษัทย่อยอีก 4 บริษัท ในความผิดฐานร่วมกันให้บุคคลอื่นกู้ยืมเงินโดยเรียกเก็บดอกเบี้ยเกินอัตราที่กฎหมายกำหนด ไว้ตามพระราชบัญญัติห้ามเรียกเก็บดอกเบี้ยเกินอัตรา พ.ศ. 2560 มาตรา 4 ประมวลกฎหมายอาญา มาตรา 83 ซึ่งอธิบดีกรมสอบสวนคดีพิเศษได้พิจารณาแล้วมีความเห็นไม่แย้งคำสั่งของพนักงานอัยการที่มีคำสั่งไม่ฟ้อง





ศรีสวัสดิ์
เงินสด ทันใจ

ส่วนที่ 2

การกำกับดูแลกิจการ

ส่วนที่ 2 การกำกับดูแลกิจการ

6. นโยบายการกำกับดูแลกิจการ

6.1 ภาพรวมของนโยบายและแนวปฏิบัติการกำกับดูแลกิจการ

นโยบายและแนวปฏิบัติที่เกี่ยวกับคณะกรรมการ

การสรรหาและแต่งตั้งกรรมการ

คณะกรรมการสรรหาและพิจารณาค่าตอบแทน จะร่วมกันกำหนดหลักเกณฑ์และนโยบายในการพิจารณาสรรหากรรมการ บริษัทฯ เพื่อเสนอต่อคณะกรรมการและ/หรือที่ประชุมผู้ถือหุ้น ทั้งนี้บุคคลที่ได้รับการแต่งตั้งให้ดำรงตำแหน่งกรรมการจะต้องมีคุณสมบัติครบตามพระราชบัญญัติมหาชน จำกัด พ.ศ. 2535 หมายความว่าด้วยหลักทรัพย์และตลาดหลักทรัพย์ ประกาศของคณะกรรมการกำกับหลักทรัพย์และตลาดหลักทรัพย์ ประกาศคณะกรรมการตลาดทุน รวมถึงประกาศ ข้อบังคับ และ/หรือ กฎระเบียบอื่นๆ ที่เกี่ยวข้องประกอบกับการพิจารณาถึงคุณสมบัติอื่นๆ เช่น ประสบการณ์ทำงาน ความรู้ความสามารถ เป็นต้น

นियามกรรมการอิสระ

1. ได้รับแต่งตั้งจากคณะกรรมการหรือที่ประชุมผู้ถือหุ้นของบริษัทฯ
2. มีคุณสมบัติตามที่กำหนดในกฎหมายว่าด้วยหลักทรัพย์และตลาดหลักทรัพย์และข้อกำหนดของตลาดหลักทรัพย์
3. ถือหุ้นไม่เกินร้อยละหนึ่งของจำนวนหุ้นที่มีสิทธิออกเสียงทั้งหมดของบริษัทฯ บริษัทใหญ่ บริษัทย่อย บริษัทร่วม ผู้ถือหุ้นรายใหญ่ หรือผู้มีอำนาจควบคุมของบริษัทฯ ทั้งนี้ ได้นับรวมการถือหุ้นของผู้ที่เกี่ยวข้อง
4. ไม่เป็นหรือเคยเป็นกรรมการที่มีส่วนร่วมบริหารงาน ลูกจ้าง พนักงาน ที่ปรึกษาที่ได้เงินเดือนประจำหรือผู้มีอำนาจควบคุมของบริษัทฯ บริษัทใหญ่ บริษัทย่อย บริษัทร่วม บริษัทย่อยลำดับเดียวกัน ผู้ถือหุ้นรายใหญ่ หรือของผู้มีอำนาจควบคุมของบริษัทฯ เว้นแต่จะได้พ้นจากการมีลักษณะดังกล่าวมาแล้วไม่น้อยกว่าสองปีก่อนวันที่ยื่นคำขออนุญาตต่อสำนักงาน ทั้งนี้ลักษณะต้องห้ามดังกล่าวไม่รวมถึงกรณีที่มีการกระทำความผิดเคยเป็นข้าราชการ หรือที่ปรึกษาของส่วนราชการซึ่งเป็นผู้ถือหุ้นรายใหญ่ หรือผู้มีอำนาจควบคุมของผู้อนุญาต
5. ไม่เป็นบุคคลที่มีความสัมพันธ์ทางสายโลหิต หรือโดยการจดทะเบียนตามกฎหมาย ในลักษณะที่เป็น บิดา มารดา คู่สมรส พี่น้อง และบุตร รวมทั้งคู่สมรสของบุตร ของกรรมการรายอื่น ผู้บริหารผู้ถือหุ้นรายใหญ่ผู้มีอำนาจควบคุม หรือบุคคลที่จะได้รับการเสนอให้เป็นกรรมการ ผู้บริหารหรือผู้มีอำนาจควบคุมของบริษัทฯ หรือบริษัทย่อย
6. ไม่มีหรือเคยมีความสัมพันธ์ทางธุรกิจกับบริษัทฯ บริษัทใหญ่ บริษัทย่อย บริษัทร่วม ผู้ถือหุ้นรายใหญ่ หรือผู้มีอำนาจควบคุมของบริษัทฯ ในลักษณะที่อาจเป็นการขัดขวางการใช้วิจารณญาณอย่างอิสระของตน รวมทั้งไม่เป็นหรือเคยเป็นผู้ถือหุ้นที่มีนัย หรือผู้มีอำนาจควบคุมของผู้ที่มีความสัมพันธ์ทางธุรกิจกับบริษัทฯ บริษัทใหญ่

- บริษัทย่อย บริษัทร่วม ผู้ถือหุ้นรายใหญ่ หรือผู้มีอำนาจควบคุมของบริษัทฯ เว้นแต่จะได้พ้นจากการมีลักษณะดังกล่าวมาแล้วไม่น้อยกว่าสองปีก่อนวันที่ยื่นคำขออนุญาตต่อสำนักงาน กสท.
7. ไม่เป็นหรือเคยเป็นผู้สอบบัญชีของบริษัทฯ บริษัทใหญ่ บริษัทย่อย บริษัทร่วม ผู้ถือหุ้นรายใหญ่ หรือผู้มีอำนาจควบคุมของบริษัทฯ และไม่เป็นผู้ถือหุ้นที่มีนัย ผู้มีอำนาจควบคุม หรือหุ้นส่วนของสำนักงานสอบบัญชี ซึ่งมีผู้สอบบัญชีของบริษัทฯ บริษัทใหญ่ บริษัทย่อย บริษัทร่วม ผู้ถือหุ้นรายใหญ่ หรือผู้มีอำนาจควบคุมของบริษัทฯ สังกัดอยู่เว้นแต่จะได้พ้นจากการมีลักษณะดังกล่าวมาแล้วไม่น้อยกว่าสองปีก่อนวันที่ยื่นคำขออนุญาตต่อสำนักงาน กสท.
 8. ไม่เป็นหรือเคยเป็นผู้ให้บริการทางวิชาชีพใดๆ ซึ่งรวมถึงการให้บริการเป็นที่ปรึกษากฎหมายหรือที่ปรึกษาทางการเงิน ซึ่งได้รับค่าบริการเกินกว่าสองล้านบาทต่อปีจากบริษัทฯ บริษัทใหญ่ บริษัทย่อย บริษัทร่วมผู้ถือหุ้นรายใหญ่ หรือผู้มีอำนาจควบคุมของบริษัทฯ รวมทั้งไม่เป็นผู้ถือหุ้นที่มีนัย ผู้มีอำนาจควบคุม หรือหุ้นส่วน ของผู้ให้บริการทางวิชาชีพนั้นด้วย เว้นแต่จะได้พ้นจากการมีลักษณะดังกล่าวมาแล้วไม่น้อยกว่าสองปีก่อนวันที่ยื่นคำขออนุญาตต่อสำนักงาน
 9. ไม่เป็นกรรมการที่ได้รับแต่งตั้งขึ้นเพื่อเป็นตัวแทนของกรรมการของบริษัทฯ ผู้ถือหุ้นรายใหญ่ หรือผู้ถือหุ้นซึ่งเป็นผู้ที่เกี่ยวข้องกับผู้ถือหุ้นรายใหญ่
 10. ไม่ประกอบกิจการที่มีสภาพอย่างเดียวกันและเป็นการแข่งขันที่มีนัยกับกิจการของบริษัทหรือบริษัทย่อย หรือไม่เป็นหุ้นส่วนที่มีนัยในห้างหุ้นส่วน หรือเป็นกรรมการที่มีส่วนร่วมบริหารงาน ลูกจ้าง พนักงาน ที่ปรึกษาที่รับเงินเดือนประจำ หรือถือหุ้นเกินร้อยละหนึ่งของจำนวนหุ้นที่มีสิทธิออกเสียงทั้งหมดของบริษัทอื่น ซึ่งประกอบกิจการที่มีสภาพอย่างเดียวกันและเป็นการแข่งขันที่มีนัยกับกิจการของบริษัท หรือบริษัทย่อย
 11. ไม่มีลักษณะอื่นใดที่ทำให้ไม่สามารถให้ความเห็นอย่างเป็นอิสระเกี่ยวกับการดำเนินงานของบริษัทฯ
 12. เป็นผู้ที่มีความเชื่อถือและเป็นที่ยอมรับโดยทั่วไป
 13. สามารถอุทิศเวลาอย่างเพียงพอในการดำเนินหน้าที่ของคณะกรรมการ
 14. การดำรงตำแหน่งของกรรมการอิสระจะดำรงตำแหน่งได้เป็นระยะเวลา 9 ปี หรือ 3 วาระติดต่อกัน

กรรมการอิสระอาจได้รับมอบหมายจากคณะกรรมการบริษัทฯ ให้ตัดสินใจในการดำเนินกิจการของบริษัทฯ บริษัทใหญ่ บริษัทย่อย บริษัทร่วม บริษัทย่อยลำดับเดียวกัน ผู้ถือหุ้นรายใหญ่ หรือผู้มีอำนาจควบคุมของบริษัทฯ โดยมีการตัดสินใจในรูปแบบขององค์คณะ (collective decision) ได้

ในกรณีที่แต่งตั้งบุคคลให้ดำรงตำแหน่งกรรมการอิสระเป็นบุคคลที่มีหรือเคยมีความสัมพันธ์ทางธุรกิจ หรือการให้บริการทางวิชาชีพเกินมูลค่าที่กำหนดตามข้อ 4. หรือ 6. หรือ 14. คณะกรรมการสรรหาและพิจารณาคำตอบแทนจะพิจารณาความเป็นอิสระ ที่แท้จริงของกรรมการอิสระเป็นประจำทุกปี และคณะกรรมการบริษัทฯ อาจพิจารณาผ่อนผันให้ได้ หากเห็นว่าการแต่งตั้งบุคคลดังกล่าวไม่มีผลกระทบต่อการปฏิบัติหน้าที่และการให้ความเห็นที่เป็นอิสระ และจัดให้มีการเปิดเผยข้อมูลต่อไปในหนังสือนัดประชุมผู้ถือหุ้นในวาระพิจารณาแต่งตั้งกรรมการอิสระด้วย

ทั้งนี้ ข้อบังคับของบริษัทฯ กำหนดว่าคณะกรรมการบริษัท ต้องมีจำนวนอย่างน้อย 5 คน และกรรมการไม่น้อยกว่ากึ่งหนึ่งของจำนวนกรรมการทั้งหมดต้องมีถิ่นที่อยู่ในราชอาณาจักรและที่ประชุมผู้ถือหุ้นเป็นผู้เลือกตั้งกรรมการโดยใช้เสียงข้างมากตามหลักเกณฑ์และวิธีการดังต่อไปนี้

1. ผู้ถือหุ้นคนหนึ่งมีคะแนนเสียงเท่ากับจำนวนหุ้นที่ตนถือ
2. ผู้ถือหุ้นแต่ละคนจะใช้คะแนนเสียงที่มีอยู่ทั้งหมดตาม 1. เลือกตั้งบุคคลเดียวหรือหลายคนเป็นกรรมการ ก็ได้ ในกรณีที่เลือกตั้งบุคคลหลายคนเป็นกรรมการจะแบ่งคะแนนเสียงให้แก่ผู้ใดมากน้อยเพียงใดไม่ได้
3. บุคคลที่ได้รับคะแนนสูงสุดตามลำดับลงมาเป็นผู้ได้รับเลือกเป็นกรรมการ เท่าจำนวนกรรมการที่จะพึงมีหรือจะพึงเลือกตั้งในครั้งนั้น ในกรณีที่บุคคลซึ่งได้รับการเลือกตั้งในลำดับถัดลงมา มีคะแนนเสียงเท่ากันเกินจำนวนกรรมการที่จะพึงมี ให้ประธานที่ประชุมเป็นผู้ออกเสียงชี้ขาด

ในการประชุมสามัญประจำปีทุกครั้ง กรรมการต้องลาออกจากตำแหน่ง 1 ใน 3 ของจำนวนกรรมการทั้งหมด ถ้าจำนวนกรรมการที่จะแบ่งออกให้ตรงเป็น 3 ส่วนไม่ได้ ก็ให้ออกโดยจำนวนใกล้เคียงที่สุดกับส่วน 1 ใน 3 กรรมการที่จะต้องออกจากตำแหน่ง และกรรมการที่จะพ้นจากตำแหน่งตามวาระอาจได้รับแต่งตั้งกลับเข้ามาดำรงตำแหน่งใหม่ได้อีก นอกจากพ้นตำแหน่งตามวาระแล้ว กรรมการจะพ้นจากตำแหน่งเมื่อตาย ลาออก ขาดคุณสมบัติ หรือมีลักษณะต้องห้ามตามกฎหมาย ที่ประชุมผู้ถือหุ้นมีมติให้ออก หรือศาลมีคำสั่งให้ออก

นอกจากนี้ข้อบังคับของบริษัทฯ ยังมีข้อกำหนดต่อไปนี้

1. ห้ามมิให้กรรมการประกอบกิจการอันมีสภาพอย่างเดียวกัน และเป็นการแข่งขันกับกิจการของบริษัทฯ หรือเข้าเป็นหุ้นส่วนในห้างหุ้นส่วนสามัญ หรือเป็นหุ้นส่วนไม่จำกัดความรับผิดในห้างหุ้นส่วนจำกัด หรือเข้าเป็นกรรมการในบริษัทเอกชนหรือบริษัทมหาชนอื่น ซึ่งประกอบกิจการอันมีสภาพอย่างเดียวกัน และ เป็นการแข่งขันกับกิจการของบริษัทฯ เว้นแต่จะแจ้งให้ที่ประชุมผู้ถือหุ้นทราบก่อนที่จะมีมติแต่งตั้ง
2. กรรมการต้องแจ้งให้บริษัทฯ ทราบโดยไม่ชักช้า หากมีส่วนได้ส่วนเสียในสัญญาที่บริษัทฯ ทำขึ้น ไม่ว่าโดยตรงหรือโดยอ้อม หรือถือหุ้น หุ้นกู้ เพิ่มขึ้นหรือลดลงในบริษัทฯ หรือบริษัทในเครือ

ความเป็นอิสระของคณะกรรมการจากฝ่ายจัดการ

หน้าที่ของคณะกรรมการบริษัทและฝ่ายจัดการแยกกันอย่างชัดเจน โดยที่ ประธานกรรมการบริษัท มิได้เป็นบุคคลเดียวกับ ประธานเจ้าหน้าที่บริหาร ทั้งนี้เนื่องจากประธานกรรมการมิได้เป็นกรรมการอิสระ คณะกรรมการจึงเสนอให้รองประธานกรรมการซึ่งเป็นกรรมการอิสระ ทำหน้าที่พิจารณาวาระที่อาจเกี่ยวข้องกับประธานกรรมการหรือประธานเจ้าหน้าที่บริหารที่จะนำเสนอให้ที่ประชุมคณะกรรมการพิจารณา

บริษัทฯ ได้แบ่งแยกบทบาทหน้าที่ความรับผิดชอบระหว่างคณะกรรมการบริษัทฯ กับฝ่ายจัดการอย่างชัดเจนโดย คณะกรรมการมีบทบาทในการกำหนดนโยบายและภาพรวมขององค์กรรวมถึงตรวจสอบและประเมินผลการดำเนินงานของบริษัทฯ ให้เป็นไปตามแผนที่วางไว้ คณะกรรมการบริษัทฯ มีหน้าที่พิจารณาและให้ความเห็นชอบในเรื่องที่สำคัญเกี่ยวกับการดำเนินงานของบริษัทฯ เช่น วัสดุภัณฑ์และภารกิจ กลยุทธ์ เป้าหมาย ความเสี่ยง แผนงานและงบประมาณ รวมทั้งกำกับควบคุมดูแลให้ฝ่ายบริหารดำเนินงานตามนโยบายและแผนงานที่กำหนดไว้อย่างมีประสิทธิภาพและประสิทธิผล ขณะที่ฝ่ายจัดการที่มีประธานเจ้าหน้าที่บริหารเป็นผู้ดูแล ทำหน้าที่บริหารงานของบริษัทฯ ในด้านต่างๆ ให้เป็นไปตามนโยบายที่กำหนด

การพัฒนากรรมการ

- (1) คณะกรรมการบริษัทฯ มีนโยบายส่งเสริมและอำนวยความสะดวกให้กรรมการ ผู้บริหาร เลขานุการบริษัท เข้ารับการอบรมหรือร่วมสัมมนา เพื่อเพิ่มพูนความรู้และนำมาใช้ปรับปรุงการปฏิบัติงานอย่างต่อเนื่อง
- (2) ในกรณีที่มีการเปลี่ยนแปลงกรรมการใหม่ ฝ่ายจัดการจะจัดให้มีเอกสารและข้อมูลที่เป็นประโยชน์ต่อการปฏิบัติหน้าที่ของกรรมการใหม่ รวมถึงการจัดให้มีการแนะนำลักษณะธุรกิจและแนวทางการดำเนินธุรกิจของบริษัทฯ ให้แก่กรรมการใหม่
- (3) คณะกรรมการจะจัดให้มีโครงการสำหรับพัฒนาผู้บริหาร โดยให้กรรมการผู้จัดการรายงานเป็นประจำทุกปีถึงสิ่งที่ได้ทำไปในระหว่างปี

ในระหว่างปี 2568 บริษัทฯได้จัดให้กรรมการ กรรมการของบริษัทย่อยและผู้บริหารเข้ารับการอบรมในส่วนของกฎระเบียบที่เปลี่ยนแปลงไปของธนาคารแห่งประเทศไทย สำนักงานคณะกรรมการกำกับหลักทรัพย์และตลาดหลักทรัพย์ ตลาดหลักทรัพย์แห่งประเทศไทย รวมทั้งสภาวิชาชีพบัญชี ได้แก่

เนื้อหา	ผู้จัด	ผู้เข้าร่วมอบรม/ประชุม
Director Accreditation Program	สมาคมส่งเสริมสถาบันกรรมการบริษัทไทย	กรรมการอิสระบริษัทย่อย
SET Sustainability Assessment 2025	ตลาดหลักทรัพย์แห่งประเทศไทย	ผู้บริหาร เลขานุการบริษัท
คู่มือเป้าหมายการพัฒนาที่ยั่งยืนสำหรับบริษัทจดทะเบียน และมาตรฐานผลกระทบ SDG	ฝ่ายส่งเสริมความยั่งยืนสำนักงาน ก.ล.ต.	กรรมการ ผู้บริหาร เลขานุการบริษัท
สรุปสาระสำคัญเกี่ยวกับแนวทางการปรับปรุงหลักเกณฑ์เพื่อยกระดับการเปิดเผยข้อมูลด้านความยั่งยืนตามมาตรฐาน International Sustainability Standards Board (ISSB Standards)	ฝ่ายส่งเสริมความยั่งยืนสำนักงาน ก.ล.ต.	กรรมการอิสระ ผู้บริหาร เลขานุการบริษัท
ข้อมูล ESG ต้องจัดทำอย่างไร? เพื่อสร้างความน่าสนใจในมุมมองนักวิเคราะห์ และนักลงทุน รุ่นที่ 3	สมาคมนักวิเคราะห์การลงทุน (IAA)	กรรมการ ผู้บริหาร เลขานุการบริษัท
การปรับปรุงหลักเกณฑ์การทำรายการที่มีนัยสำคัญ (MT) และการทำรายการที่เกี่ยวข้อง (RPT) ของบริษัทจดทะเบียน	ตลาดหลักทรัพย์แห่งประเทศไทย	กรรมการตรวจสอบ เลขานุการบริษัท
ESG-related risks and management: A practical guide for listed companies	ตลาดหลักทรัพย์แห่งประเทศไทย	เลขานุการบริษัท
การตรวจสอบสิทธิมนุษยชนอย่างรอบด้าน (HRDD) ภายใต้โครงการธุรกิจกับสิทธิ	ฝ่ายส่งเสริมความยั่งยืนสำนักงาน ก.ล.ต.	ผู้บริหาร เลขานุการบริษัท

เนื้อหา	ผู้จัดทำ	ผู้เข้าร่วมอบรม/ประชุม
มนุษยชน สำหรับภาคธุรกิจในตลาดทุนไทย (ระยะที่ 3)		
Anti-Corruption: Practical Guide (ACPG)	Thai Institute of Directors (IOD)	ผู้รับผิดชอบหน่วยงานตรวจสอบภายใน

รวมทั้งมีการอบรมและทบทวนภายในสำหรับกรรมการและผู้บริหารเกี่ยวกับ จรรยาบรรณ, การกำกับดูแลกิจการที่ดี และการต่อต้านทุจริตคอร์รัปชัน

การประเมินผลการปฏิบัติหน้าที่ของกรรมการ

บริษัทฯ กำหนดให้มีการประเมินผลการปฏิบัติงานของคณะกรรมการและคณะกรรมการชุดย่อย เป็นรายคณะและรายบุคคลอย่างน้อยปีละ 1 ครั้ง และรายงานผลการประเมินต่อคณะกรรมการบริษัทเพื่อให้กรรมการสามารถนำผลการประเมินไปพัฒนาตนเอง

นโยบายและแนวปฏิบัติที่เกี่ยวกับผู้ถือหุ้นและผู้มีส่วนได้เสีย

หมวดที่ 1 สิทธิของผู้ถือหุ้น

บริษัทฯ ให้ความสำคัญในสิทธิของผู้ถือหุ้นซึ่งอาจไม่จำกัดเฉพาะสิทธิที่กฎหมายกำหนดไว้ไม่กระทำการใดๆ อันเป็นการละเมิดหรือรบกวนสิทธิของผู้ถือหุ้น และส่งเสริมให้ผู้ถือหุ้นได้ใช้สิทธิของตน โดยสิทธิขั้นพื้นฐานของผู้ถือหุ้น ได้แก่ การซื้อขายหรือโอนหุ้น การมีส่วนแบ่งกำไรของบริษัท การได้รับข่าวสารข้อมูลของบริษัท อย่างเพียงพอ การเข้าร่วมประชุมเพื่อใช้สิทธิออกเสียงในที่ประชุมผู้ถือหุ้นเพื่อแต่งตั้งหรือถอดถอนกรรมการ แต่งตั้งผู้สอบบัญชี และเรื่องที่มีผลกระทบต่อบริษัทฯ เช่น การจัดสรรเงินปันผล การกำหนดหรือการแก้ไขข้อบังคับและหนังสือบริคณห์สนธิของบริษัท การลดทุนหรือเพิ่มทุน และการอนุมัติรายการพิเศษ เป็นต้น

หมวดที่ 2 การปฏิบัติต่อผู้ถือหุ้นอย่างเท่าเทียมกัน

บริษัทฯ มีนโยบายจัดการให้ผู้ถือหุ้นทุกราย ทั้งผู้ถือหุ้นที่เป็นผู้บริหาร และผู้ถือหุ้นที่ไม่เป็นผู้บริหาร รวมทั้งผู้ถือหุ้นต่างชาติ ได้รับการปฏิบัติที่เท่าเทียมกันและเป็นธรรม ดังต่อไปนี้

- (1) ส่งหนังสือเชิญประชุมผู้ถือหุ้น โดยมีระเบียบวาระ พร้อมคำอธิบายและเหตุผล แก่ผู้ถือหุ้นล่วงหน้าก่อนวันนัดประชุมไม่น้อยกว่า 14 วัน หรือระยะเวลาอื่นใดตามที่กฎหมายหรือประกาศที่เกี่ยวข้องกำหนด และในกรณีที่มีผู้ถือหุ้นต่างชาติ บริษัทฯ จะจัดให้มีหนังสือเชิญประชุมผู้ถือหุ้นฉบับภาษาอังกฤษตามความเหมาะสม
- (2) แจ้งให้ผู้ถือหุ้นทราบกฎเกณฑ์ต่างๆ ที่ใช้ในการประชุม ขั้นตอนการออกเสียงลงมติ รวมทั้งสิทธิการออกเสียงลงคะแนนตามแต่ละประเภทของหุ้น
- (3) กำหนดหลักเกณฑ์ในการให้ผู้ถือหุ้นส่วนน้อยเสนอเพิ่มวาระการประชุมล่วงหน้าก่อนวันประชุมผู้ถือหุ้นให้ชัดเจนเป็นการล่วงหน้า เพื่อแสดงถึงความเป็นธรรมและความโปร่งใสในการพิจารณาว่าจะเพิ่มวาระที่ผู้ถือหุ้นส่วนน้อยเสนอหรือไม่ นอกจากนี้ ผู้ถือหุ้นที่เป็นผู้บริหาร ไม่ควรเพิ่มวาระการประชุมที่ไม่ได้แจ้งเป็นการล่วงหน้าโดยไม่จำเป็น โดยเฉพาะวาระสำคัญที่ผู้ถือหุ้นต้องใช้เวลาในการศึกษาข้อมูลก่อนการตัดสินใจ

- (4) กำหนดวิธีการให้ผู้ถือหุ้นส่วนน้อยเสนอชื่อบุคคลเพื่อเข้าดำรงตำแหน่งกรรมการ โดยสามารถเสนอชื่อผ่านคณะกรรมการสรรหาและพิจารณาคำตอบแทนล่วงหน้าก่อนวันประชุมผู้ถือหุ้น พร้อมข้อมูลประกอบการพิจารณาด้านคุณสมบัติและการให้ความยินยอมของผู้ได้รับการเสนอชื่อ
- (5) ส่งเสริมให้ผู้ถือหุ้นใช้หนังสือมอบฉันทะรูปแบบที่ผู้ถือหุ้นสามารถกำหนดทิศทางการลงคะแนนเสียงได้ และจะเสนอชื่อกรรมการอิสระอย่างน้อย 1 คนเป็นทางเลือกในการมอบฉันทะของผู้ถือหุ้น
- (6) สนับสนุนให้มีการใช้บัตรลงคะแนนเสียงในการออกเสียงลงคะแนนในวาระที่สำคัญ เช่น การทำรายการเกี่ยวโยง การทำรายการได้มาหรือจำหน่ายไปซึ่งสินทรัพย์ เป็นต้น เพื่อความโปร่งใสและตรวจสอบได้
- (7) เปิดโอกาสให้ผู้ถือหุ้นได้ใช้สิทธิในการแต่งตั้งกรรมการเป็นรายคน
- (8) กำหนดให้กรรมการทุกคนและผู้บริหารที่มีหน้าที่รายงานการถือครองหลักทรัพย์ตามกฎหมายจัดส่งรายงานดังกล่าวให้แก่คณะกรรมการเป็นประจำ รวมทั้งให้มีการเปิดเผยในรายงานประจำปี
- (9) กำหนดแนวทางในการเก็บรักษาและป้องกันการรั่วไหลข้อมูลภายในเป็นลายลักษณ์อักษร และแจ้งแนวทางดังกล่าวให้ทุกคนในบริษัทฯ ถือปฏิบัติ และห้ามบุคคลที่เกี่ยวข้องกับข้อมูลภายในทำการซื้อขายหลักทรัพย์ของบริษัทฯ ภายใน 1 เดือน ก่อนการเปิดเผยงบการเงินรายไตรมาสและงบการเงินประจำปีและเป็นเวลา 48 ชั่วโมง ภายหลังข้อมูลสารสนเทศสำคัญถูกเปิดเผย
- (10) กำหนดให้กรรมการที่มีส่วนได้เสียในวาระใด ต้องงดเว้นจากการมีส่วนร่วมในการประชุมพิจารณาในวาระนั้นๆ

การดูแลการใช้ข้อมูลภายใน

บริษัทฯ มีนโยบายป้องกันการนำข้อมูลภายในของบริษัทไปใช้ โดยเฉพาะข้อมูลที่เกี่ยวข้องกับฐานะทางการเงินของบริษัทฯ ก่อนที่จะเผยแพร่ต่อสาธารณชน โดยการจำกัดจำนวนบุคคลที่จะทราบข้อมูลในวงจำกัด และจัดให้มีการให้ความรู้แก่ผู้บริหาร เพื่อรับทราบภาระหน้าที่ ที่ผู้บริหารต้องรายงานการถือหลักทรัพย์ของตน ของคู่สมรสและบุตรที่ยังไม่บรรลุนิติภาวะซึ่งถือหลักทรัพย์ของบริษัทฯ รวมทั้งบทกำหนดโทษตามพระราชบัญญัติหลักทรัพย์และตลาดหลักทรัพย์ พ.ศ. 2535 รวมทั้งที่มีการแก้ไขเพิ่มเติม (“พรบ. หลักทรัพย์”) และห้ามผู้บริหารที่ได้รับทราบข้อมูลภายในกระทำการใดๆ ซึ่งเป็นการขัดต่อมาตรา 241 แห่ง พรบ. หลักทรัพย์คณะกรรมการบริษัทฯ ได้กำหนดระเบียบข้อบังคับในการนำข้อมูลภายในของบริษัทฯ ไปใช้ ดังนี้

- 1) กรรมการ ผู้บริหาร พนักงาน และลูกจ้างของบริษัทฯ จะต้องรักษาความลับและ/หรือข้อมูลภายในของบริษัทฯ
- 2) กรรมการผู้บริหาร พนักงาน และลูกจ้างของบริษัทฯ จะต้องไม่นำความลับและ/หรือข้อมูลภายในของบริษัทฯ ไปเปิดเผยหรือแสวงหาผลประโยชน์แก่ตนเองหรือเพื่อประโยชน์แก่บุคคลอื่นใดไม่ว่าโดยทางตรงหรือทางอ้อมและไม่ว่าจะได้รับผลตอบแทนหรือไม่ก็ตาม
- 3) กรรมการ ผู้บริหาร พนักงานและลูกจ้างของบริษัทฯ จะต้องไม่ทำการซื้อขายโอนหรือรับโอนหลักทรัพย์ของบริษัทฯ โดยใช้ความลับ และ/หรือข้อมูลภายในบริษัทฯ และ/หรือเข้าทำนิติกรรมอื่นใดโดยใช้ความลับ และ/หรือข้อมูลภายในของบริษัทฯ อันอาจก่อให้เกิดความเสียหายต่อบริษัทฯ ไม่ว่าโดยทางตรงหรือทางอ้อม ข้อกำหนดนี้ให้รวมความถึง คู่สมรสและบุตรที่ยังไม่บรรลุนิติภาวะของกรรมการ ผู้บริหาร พนักงาน และลูกจ้างของบริษัทฯ ด้วย ผู้ใดที่ฝ่าฝืนระเบียบข้อบังคับดังกล่าวจะถือว่าได้กระทำความผิดอย่างร้ายแรง
- 4) บริษัทฯ ได้กำหนดแนวทางในการเก็บรักษาและป้องกันการรั่วไหลข้อมูลภายในโดยมิชอบ (Insider Trading) โดยห้าม มิให้กรรมการ ผู้บริหาร พนักงานระดับตั้งแต่ผู้อำนวยการฝ่ายขึ้นไป และบุคคลที่เกี่ยวข้องกับข้อมูลภายใน

ทำการซื้อขายหลักทรัพย์ของบริษัทฯ ภายใน 1 เดือนก่อนการเปิดเผยงบการเงินรายไตรมาส และงบการเงินประจำปี และเป็นเวลา 24 ชั่วโมงภายหลังข้อมูลสารสนเทศสำคัญถูกเปิดเผย

- 5) กรรมการ ผู้บริหาร และผู้ดำรงตำแหน่งระดับบริหารในสายงานบัญชีหรือการเงินที่เป็นระดับผู้จัดการฝ่ายขึ้นไป หรือเทียบเท่า จะต้องจัดทำและนำส่งรายงานการถือหลักทรัพย์ของบริษัทฯ ซึ่งบุคคลดังกล่าว รวมถึงคู่สมรสและบุตรที่ยังไม่บรรลุนิติภาวะถืออยู่ ให้แก่เลขาธิการบริษัทฯ ภายใน 30 วันนับแต่วันเข้ารับตำแหน่ง
- 6) กรรมการ ผู้บริหาร และผู้ดำรงตำแหน่งระดับบริหารในสายงานบัญชีหรือการเงินที่เป็นระดับผู้จัดการฝ่ายขึ้นไป หรือเทียบเท่า จะต้องแจ้งต่อเลขาธิการบริษัทก่อนทำการซื้อขาย รับเข้า โอนออกก่อนล่วงหน้า 1 วันทำการ และต้องรายงานรายการซื้อหรือขาย รับเข้า โอนออกหลักทรัพย์ของบริษัทฯ ต่อสำนักงาน กสท. ทุกครั้งเมื่อมีการทำการซื้อขาย ภายใน 3 วันทำการตามที่พระราชบัญญัติหลักทรัพย์และตลาดหลักทรัพย์กำหนด และแจ้งให้เลขาธิการบริษัทฯ ทราบถึงการเปลี่ยนแปลงการถือครองหลักทรัพย์ทุกครั้ง ทั้งนี้เลขาธิการบริษัทต้องรายงานความเคลื่อนไหวของการถือครองหลักทรัพย์ของกรรมการ ผู้บริหาร ต่อคณะกรรมการบริษัททราบ

การป้องกันความขัดแย้งทางผลประโยชน์

กลุ่มบริษัทฯ มีบริษัทย่อยที่ประกอบธุรกิจคล้ายกันซึ่งอาจก่อให้เกิดความขัดแย้งทางธุรกิจได้ ดังนั้นกลุ่มบริษัทฯ จึงได้แบ่งแยกธุรกิจสินเชื่าระหว่างบริษัทย่อยไว้อย่างชัดเจน มีนโยบาย มาตรการและกำหนดเกณฑ์พร้อมคู่มือปฏิบัติงานสำหรับการแบ่งแยกธุรกิจสินเชื่อ เพื่อให้ผู้ปฏิบัติงานสามารถปฏิบัติได้อย่างถูกต้อง รวมทั้งใช้ระบบเทคโนโลยีมาช่วยในขั้นตอนการให้สินเชื่อเพื่อเป็นการลดความเสี่ยงของความขัดแย้งทางผลประโยชน์

กลุ่มบริษัทฯ มีนโยบายการควบคุมการปฏิบัติงานเพื่อให้มั่นใจว่าแนวทางที่ฝ่ายบริหารกำหนดไว้ได้รับการตอบสนองและปฏิบัติตามจากพนักงานในกลุ่มบริษัทฯ โดยมีการกำหนดอำนาจและระดับการอนุมัติรายการอย่างเหมาะสม มีการแบ่งแยกหน้าที่เพื่อไม่ให้เอื้อต่อการกระทำทุจริต และมีการกำหนดขั้นตอนและวิธีการทำธุรกรรมกับผู้ถือหุ้นรายใหญ่ กรรมการ ผู้บริหาร หรือผู้ที่เกี่ยวข้องกับบุคคลดังกล่าว เพื่อป้องกันความขัดแย้งทางผลประโยชน์ ตามข้อกำหนดของคณะกรรมการกำกับตลาดทุนและตลาดหลักทรัพย์ฯ

การต่อต้านทุจริตคอร์รัปชัน

เพื่อให้มาตรการต่อต้านการคอร์รัปชันของบริษัทฯ มีแนวทางการปฏิบัติที่ชัดเจน จึงได้กำหนดบทบาทหน้าที่และความรับผิดชอบของผู้เกี่ยวข้องไว้ ดังนี้

1. ผู้เกี่ยวข้อง

1.1 คณะกรรมการบริษัทฯ มีหน้าที่ ดังนี้

- 1.1.1 กำหนดและอนุมัตินโยบายการต่อต้านการคอร์รัปชัน
- 1.1.2 อนุมัติและทบทวนแนวทางปฏิบัติสำหรับมาตรการต่อต้านการคอร์รัปชัน
- 1.1.3 กำกับดูแลให้มีระบบที่สนับสนุนต่อต้านการคอร์รัปชันที่มีประสิทธิภาพ

1.2 คณะกรรมการตรวจสอบ มีหน้าที่ ดังนี้

- 1.2.1 สอบทานให้บริษัทฯ มีการควบคุมภายในอย่างเพียงพอ
- 1.2.2 สอบทานให้มีการปฏิบัติตามนโยบายต่อต้านการคอร์รัปชันอย่างมีประสิทธิภาพ

1.3 ประสิทธิภาพการบริหารและการจัดการใหญ่ มีหน้าที่ ดังนี้

1.3.1 ส่งเสริม สนับสนุน และควบคุมดูแล เพื่อให้มั่นใจว่าพนักงานและผู้เกี่ยวข้องทุกฝ่ายมีการปฏิบัติตามนโยบายต่อต้านการคอร์รัปชัน มาตรการต่อต้านการคอร์รัปชันและระเบียบปฏิบัติต่างๆ ที่เกี่ยวข้อง พร้อมทั้งสื่อสารไปยังพนักงานและผู้เกี่ยวข้องทุกฝ่าย

1.3.2 ทบทวนความเหมาะสมของระบบงานและมาตรการต่างๆ เพื่อให้สอดคล้องกับการเปลี่ยนแปลงของธุรกิจ ข้อบังคับ และข้อกำหนดของกฎหมาย

1.4 ผู้บริหารระดับผู้อำนวยการขึ้นไป มีหน้าที่ ดังนี้

1.4.1 ควบคุมและกำกับให้มีการนำมาตรการต่อต้านการคอร์รัปชันไปปฏิบัติได้จริง สามารถระบุความเสี่ยง ตรวจสอบ และบริหารจัดการให้มีมาตรการที่เพียงพอในการแก้ไขปัญหาได้อย่างเหมาะสม รวดเร็ว และทันเวลา

1.4.2 สนับสนุนการพัฒนาระบบการ รวมทั้งบุคคลากรเพื่อให้มาตรการต่อต้านการคอร์รัปชันขององค์กรบรรลุผล

1.5 พนักงาน มีหน้าที่ ดังนี้

1.5.1 ทำความเข้าใจและปฏิบัติตามมาตรการต่อต้านการคอร์รัปชัน รวมถึงมาตรการอื่นๆ(ถ้ามี) และเข้าร่วมการฝึกอบรมตามที่บริษัทฯ กำหนด

1.5.2 แจ้งเบาะแสทันทีเมื่อพบเห็น หรือสงสัยว่าจะมีการคอร์รัปชัน ให้ความร่วมมือในการสอบสวนข้อเท็จจริงที่เกี่ยวข้องกับข้อสงสัยในการกระทำการคอร์รัปชัน

1.5.3 พนักงานต้องไม่เข้าไปเกี่ยวข้องกับเรื่องคอร์รัปชันไม่ว่าทางตรงหรือทางอ้อม และจะต้องปฏิบัติตามมาตรการหรือขั้นตอนการปฏิบัติงานของบริษัท อย่างเคร่งครัด โดยเฉพาะพนักงานที่เกี่ยวข้องกับงานที่มีกระบวนการหลักซึ่งมีความเสี่ยงต่อการคอร์รัปชัน เช่น งานจัดซื้อจัดจ้าง, งานสินเชื่อ, การพนักงาน, งานการเงิน

1.6 สายงานตรวจสอบ มีหน้าที่ ดังนี้

1.6.1 ตรวจสอบและสอบทานการปฏิบัติงานว่าเป็นไปอย่างถูกต้อง ตรงตามนโยบาย มาตรการ ระเบียบปฏิบัติ และกฎหมายที่เกี่ยวข้อง เพื่อให้มั่นใจว่ามีระบบการควบคุมภายในที่เหมาะสมและเพียงพอต่อความเสี่ยงด้านคอร์รัปชันที่อาจเกิดขึ้น และรายงานต่อคณะกรรมการตรวจสอบ

1.6.2 พัฒนาเครื่องมือการประเมินความเสี่ยงด้านคอร์รัปชัน และจัดให้หน่วยงานภายในองค์กรประเมินความเสี่ยงด้านคอร์รัปชัน

1.6.3 สรุปประเมินความเสี่ยงนำเสนอต่อคณะกรรมการบริหารความเสี่ยงระดับองค์กร

1.6.4 รวบรวมมาตรการ แนวทางควบคุมความเสี่ยงด้านคอร์รัปชันที่ฝ่ายงานพิจารณา และทบทวนความเสี่ยงด้านคอร์รัปชันอย่างน้อยทุก 3 ปี

1.7 หน่วยงานทรัพยากรบุคคล มีหน้าที่ดังนี้

1.7.1 บริหารทรัพยากรบุคคลให้สอดคล้องกับมาตรการต่อต้านคอร์รัปชันของบริษัทฯ

1.7.2 จัดให้มีกระบวนการคัดเลือก การปฐมนิเทศ การฝึกอบรม และบทลงโทษที่เกี่ยวกับการปฏิบัติ
ด้านการต่อต้านคอร์รัปชัน

1.7.3 ส่งเสริมให้เกิดวัฒนธรรมการปฏิบัติในแนวทางต่อต้านการคอร์รัปชัน รวมทั้งหลักเล็งการกระทำ
ที่อาจเข้าข่ายการคอร์รัปชัน

1.7.4 สื่อสาร เผยแพร่ นโยบายและมาตรการต่อต้านคอร์รัปชันและกิจกรรมที่เกี่ยวข้องเพื่อสร้าง
จิตสำนึกในการปฏิบัติงานด้วยความซื่อสัตย์ปราศจากการคอร์รัปชัน

1.8 หน่วยงานบัญชีและการเงิน มีหน้าที่ดังนี้

1.8.1 บันทึก เก็บรักษาข้อมูลและเอกสารที่เกี่ยวข้องกับรายการบัญชีรับจ่ายและภาษี

1.8.2 ดำเนินขั้นตอนการปฏิบัติงานทางการเงินการบัญชีให้สอดคล้องกับหลักมาตรฐานการบัญชีที่
ได้รับรองทั่วไป

1.8.3 ดำเนินการควบคุมการเบิกค่าใช้จ่ายตามระเบียบและขั้นตอนการปฏิบัติงานเบิกค่าใช้จ่าย คู่มือ
อนุมัติค่าใช้จ่ายเพื่อการดำเนินงาน และสอดคล้องกับมาตรการต่อต้านคอร์รัปชัน

2. กรอบการควบคุม

2.1 ระบบการควบคุมภายใน

บริษัทฯ ได้มีการกำหนดระเบียบการปฏิบัติงาน ซึ่งมีการจัดแบ่งภาระหน้าที่ตามโครงสร้างบังคับบัญชา
และมีการอนุมัติดำเนินการอย่างมีขั้นตอน โดยกระบวนการปฏิบัติงานจะมีระบบควบคุมภายใน กระบวนการ
สอบทานและควบคุมให้สอดคล้องกับมาตรการต่อต้านการคอร์รัปชัน และได้รับการตรวจสอบจากผู้ตรวจสอบ
ภายใน ซึ่งพนักงานทุกคนต้องดำเนินงานตามระเบียบที่เกี่ยวข้องกับการปฏิบัติงานและข้อกำหนดของบริษัทฯ

2.2 แนวทางการปฏิบัติงานให้สอดคล้องกับนโยบายต่อต้านการคอร์รัปชัน

บริษัทฯ ได้กำหนดขั้นตอนและแนวทางป้องกันความเสี่ยงต่อการคอร์รัปชันตามรูปแบบการคอร์รัปชัน
หลักๆ ดังนี้

2.2.1 การให้และรับสินบน

2.2.1.1 ห้ามกรรมการ ผู้บริหาร และพนักงานทุกระดับ ให้หรือรับสินบนในรูปแบบใดๆทั้งสิ้น
เพื่อตอบแทนการให้ผลประโยชน์ทางธุรกิจ และห้ามมอบหมายให้ผู้อื่นให้หรือรับสินบนแทน
ตนเอง

2.2.1.2 ห้ามเป็นตัวกลางในการเสนอให้หรือรับสินบนใดๆกับผู้ที่เกี่ยวข้องกับการดำเนิน
ธุรกิจของบริษัทฯ

2.2.2 การให้หรือรับของขวัญ ของกำนัล การเลี้ยงรับรอง หรือผลประโยชน์อื่น

การให้หรือรับของขวัญ ของกำนัล การเลี้ยงรับรอง หรือผลประโยชน์อื่น กับลูกค้า คู่ค้า ตัวแทน
ทางธุรกิจให้ปฏิบัติตามระเบียบการปฏิบัติงานเกี่ยวกับการให้ หรือรับของขวัญ ของกำนัล การเลี้ยง

รับรอง หรือผลประโยชน์อื่น ทั้งนี้ให้ยึดหลักการต่อต้านคอร์รัปชัน และต้องใช้จ่ายอย่างสมเหตุสมผลและสามารถตรวจสอบได้

2.2.3 การช่วยเหลือทางการเงิน

บริษัทฯ ไม่ช่วยเหลือหรือให้การสนับสนุนการเมืองแก่พรรคการเมือง กลุ่มการเมือง หรือนักการเมือง ไม่ว่าทางตรงหรือทางอ้อม รวมถึงไม่ให้ใช้ทรัพย์สินใดๆของบริษัทฯ เพื่อดำเนินการดังกล่าว

2.2.4 การบริจาคเพื่อการกุศล การสาธารณประโยชน์ และการให้เงิน สนับสนุน

2.2.4.1 การบริจาคเงิน หรือทรัพย์สินเพื่อการกุศล การสาธารณประโยชน์ และการให้เงินสนับสนุนต้องเป็นไปอย่างโปร่งใสถูกต้องตามกฎหมาย และไม่ขัดต่อศีลธรรม รวมทั้งไม่เป็นการกระทำการใดๆ ที่จะมีผลเสียหายต่อสังคมส่วนรวม

2.2.4.2 การให้หรือรับเงิน หรือทรัพย์สินบริจาคเพื่อการกุศลหรือเงินสนับสนุนนั้น ต้องไม่ได้ถูกนำไปใช้เพื่อเป็นข้ออ้างในการติดสินบน

2.2.4.3 การเบิกค่าใช้จ่ายเพื่อการกุศล และการให้เงินสนับสนุน ให้ปฏิบัติตามระเบียบขั้นตอนการปฏิบัติงานการเบิกค่าใช้จ่ายในการบริหารของบริษัทฯ และคู่มืออำนาจอนุมัติค่าใช้จ่ายเพื่อดำเนินงานที่บริษัทกำหนด ทั้งนี้การเบิกจ่ายต้องระบุวัตถุประสงค์ที่ชัดเจน และมีหลักฐานที่ตรวจสอบได้

2.3 การหมุนเวียนการปฏิบัติหน้าที่ของพนักงาน

สนับสนุนให้มีการหมุนเวียนการปฏิบัติหน้าที่ของพนักงานที่รับผิดชอบงานที่มีความเสี่ยงต่อคอร์รัปชัน เช่น หน่วยงานจัดซื้อ จัดจ้าง การโยกย้ายสาขา เป็นต้น

3. แนวทางการแจ้งเบาะแส / ข้อร้องเรียนการคอร์รัปชัน

3.1 พนักงานต้องไม่ละเลยหรือเพิกเฉย เมื่อพบเห็นหรือทราบว่ามีการปฏิบัติงานที่ขัดแย้งต่อระเบียบคำสั่งของบริษัทหรือเห็นการกระทำที่เข้าข่ายหรือเพียงแต่สงสัยว่าเป็นการกระทำที่คอร์รัปชันที่เกี่ยวข้องกับบริษัท พนักงานต้องแจ้งให้ผู้บังคับบัญชาหรือบุคคลที่รับผิดชอบทราบข้อมูลดังกล่าว ทั้งนี้หากมีข้อสงสัยหรือข้อซักถาม สามารถขอคำปรึกษาผู้บังคับบัญชา

3.2 ผู้ที่พบเห็น หรือสงสัยว่าจะมีการกระทำที่เข้าข่ายการคอร์รัปชัน หรือ ได้รับผลกระทบอันเนื่องจากการต่อต้านการคอร์รัปชันสามารถแจ้งเบาะแส หรือร้องเรียนโดยช่องทางใดทางหนึ่งของบริษัท ดังนี้

- แจ้งโดยตรงที่ ประธานกรรมการบริหารและกรรมการผู้จัดการ
- แจ้งโดยตรงที่ ประธานกรรมการตรวจสอบผ่านเลขานุการคณะกรรมการตรวจสอบ
- แจ้งผู้บังคับบัญชา
- ในกรณีที่เป็นเรื่องที่เกี่ยวข้องกับผู้บริหารระดับสูง หรือกรรมการบริษัท ให้แจ้งเรื่องโดยตรงต่อประธานกรรมการตรวจสอบ

พนักงานพึงต้องให้ความร่วมมือในการตรวจสอบและให้ข้อเท็จจริงต่างๆ ต่อกรณีพบเห็นการกระทำที่เข้าข่ายการคอร์รัปชัน

บริษัทจะให้เป็นวัฒนธรรมและคุ้มครองพนักงานที่แจ้งเบาะแส หรือ ปฏิเสธการคอร์รัปชันตามที่ได้กำหนดไว้ในระเบียบเรื่อง การแจ้งเบาะแส การร้องเรียนเกี่ยวกับการทุจริตและการคอร์รัปชัน

6.2 จรรยาบรรณในการประกอบธุรกิจ

ในหลักการของการประกอบธุรกิจของบริษัท นั้น การมีชื่อเสียงในด้านความซื่อสัตย์สุจริต เป็นสิ่งที่มีค่าอย่างยิ่งต่อความสำเร็จของบริษัท ทั้งยังมีผลต่อความเจริญก้าวหน้าและผลกำไรทางธุรกิจ เช่นเดียวกับชื่อเสียงและความดีงามของพนักงานระดับผู้บริหารตั้งแต่ระดับหัวหน้าหน่วยขึ้นไป มาตรฐานการปฏิบัติเหล่านี้เป็นผลโดยตรงต่อความเชื่อมั่นของบริษัท โดยรวมอีกด้วย

1) การปฏิบัติตามกฎหมาย

วัตถุประสงค์ของบริษัท คือ การทำธุรกิจโดยชอบด้วยกฎหมายและต้องเป็นไปตามข้อกำหนดต่าง ๆ และเคารพในสิทธิของผู้ค้า และลูกค้าของบริษัท

2) นโยบายและจรรยาบรรณของบริษัทประกอบด้วย

2.1 การปฏิบัติตามระเบียบ ข้อบังคับ ประกาศ และคำสั่งต่าง ๆ ของบริษัท

จรรยาบรรณนี้เป็นส่วนที่เพิ่มขึ้นจากระเบียบ ข้อบังคับ ประกาศ คำสั่งอื่น ๆ ของบริษัท หากข้อความในระเบียบข้อบังคับ ประกาศ หรือคำสั่งใด ๆ ขัดแย้งกับข้อความในจรรยาบรรณ ให้ใช้ข้อความในจรรยาบรรณแทน

พนักงานระดับผู้บริหารทุกคน ต้องปฏิบัติตามระเบียบ ข้อบังคับ ประกาศ และคำสั่งต่าง ๆ ของบริษัท และของผู้บังคับบัญชาในระดับเหนือขึ้นไป กล่าวคือ

- (1) ต้องสนับสนุนนโยบายและการปฏิบัติตามระเบียบ ข้อบังคับ คำสั่ง ข้อตกลง ประกาศ หรือหนังสือเวียนของบริษัท ซึ่งประกาศให้พนักงานทุกคนทราบโดยเคร่งครัด
- (2) ต้องปฏิบัติงานในหน้าที่ด้วยความซื่อสัตย์สุจริตและเที่ยงธรรม ตลอดจนต้องรายงานเหตุการณ์ที่อาจก่อให้เกิดความเสียหายแก่ชื่อเสียง และทรัพย์สินของบริษัท โดยเร็ว
- (3) ต้องสุภาพ ให้เกียรติ และให้ความนับถือต่อผู้ร่วมงาน
- (4) ต้องปฏิบัติหน้าที่ด้วยความตั้งใจ วิริยะอุตสาหะ รักษาระเบียบแบบแผนและธรรมาภิบาลของบริษัท เพื่อเป็นแบบอย่างอันดีให้แก่พนักงานโดยทั่วไป เพื่อให้บริษัท มีความก้าวหน้า และเป็นไปอย่างถูกต้องตามครรลองธรรม
- (5) ต้องรักษาไว้ซึ่งผลประโยชน์และความลับของบริษัท ของลูกค้า หรือที่เกี่ยวกับกิจการใด ๆ ที่บริษัท ไม่พึงเปิดเผยโดยเคร่งครัด การเผยแพร่ข่าวสารต่าง ๆ อันเกี่ยวกับธุรกิจการเงินและตัวบุคคลของบริษัท จะต้องกระทำตามแนวทางที่ถูกต้องเหมาะสมที่ได้รับอนุญาตเท่านั้น และต้องกระทำด้วยความรอบคอบและมีประสิทธิภาพ ดังนั้น ตลอดระยะเวลาที่เป็นพนักงานของบริษัท และภายหลังจากพ้นสภาพของพนักงานของบริษัท พนักงานทุกคนตกลงจะรักษาข้อมูลอันเป็นความลับดังกล่าวข้างต้นไว้เป็นความลับ หากมีการเปิดเผยหรือส่งให้แก่ผู้อื่นหรือใช้ข้อมูลดังกล่าวในเรื่องอื่นใดนอกเหนือจากการปฏิบัติหน้าที่ให้กับบริษัท พนักงานตกลงยินยอมรับผิดชอบการใช้ความเสียหายให้แก่บริษัท ตามที่เกิดขึ้นจริงทุกประการ

- (6) ต้องช่วยกันระมัดระวังและป้องกันทรัพย์สินของบริษัท โดยมีให้เสียหายหรือสูญหายไม่ว่าจากบุคคลหรือจากภัยพิบัติใด ๆ เท่าที่สามารถจะทำได้อย่างเต็มที่ รวมทั้งไม่นำสิ่งของใด ๆ ไม่ว่าอุปกรณ์หรือทรัพย์สินของบริษัท ไปใช้ประโยชน์ส่วนตัวหรือเพื่อประโยชน์ของผู้อื่นที่ไม่ได้เกี่ยวข้องกับการดำเนินธุรกิจของบริษัท
- (7) บริหารงานโดยยึดมั่นในคุณธรรมและจริยธรรม รวมทั้งส่งเสริมให้มีคุณธรรมและจริยธรรมในทุกระดับของบริษัท ตลอดจนสอดส่องดูแลและจัดการแก้ปัญหาความขัดแย้งทางผลประโยชน์ที่อาจเกิดขึ้นในบริษัท
- (8) ต้องปกครองดูแลผู้ใต้บังคับบัญชาอย่างใกล้ชิด มีความยุติธรรม ไม่มีอคติ
- (9) ต้องพร้อมที่จะทำงานเป็นทีม และสามารถรับฟังความคิดเห็นของผู้อื่น
- (10) ต้องปฏิบัติตาม ตลอดจนต้องสนับสนุน และช่วยควบคุมกำกับพนักงานในบังคับบัญชาให้ปฏิบัติตามระเบียบ วินัย และข้อกำหนดของบริษัท ในการใช้ระบบคอมพิวเตอร์ ข้อมูลคอมพิวเตอร์ ข้อมูลจราจรทางคอมพิวเตอร์ของบริษัท อย่างเคร่งครัด เพื่อให้การใช้เครื่องคอมพิวเตอร์ของบริษัท เป็นไปตามกฎหมายคอมพิวเตอร์ กฎหมายลิขสิทธิ์ หรือกฎหมายอื่น ๆ ที่เกี่ยวข้อง และป้องกันมิให้เกิดความเสียหายต่อชื่อเสียงและภาพลักษณ์ของบริษัท

2.2 ข้อไม่พึงปฏิบัติ

พนักงานระดับผู้บริหารทุกคนพึงงดเว้นไม่ปฏิบัติหรือประพฤติตนไปในทางที่จะนำไปสู่ความเสื่อมเสียของบริษัท และของตนเอง กล่าวคือ

- (1) ใช้เวลาทำงานของบริษัท ไปทำอย่างอื่น หรือใช้ประโยชน์ส่วนตัว
- (2) ประกอบกิจการอันมีสภาพเดียวกัน และเป็นการแข่งขันกับกิจการของบริษัท ไม่ว่าจะทำเพื่อประโยชน์ส่วนตัวหรือผู้อื่น หรือเป็นผู้ถือหุ้นที่มีอำนาจครอบงำการจัดการ ซึ่งอาจเป็นผลเสียหายต่อบริษัท ไม่ว่าโดยตรงหรืออ้อม
- (3) ประพฤติตนไปในทางที่อาจทำให้เสื่อมเสียต่อตำแหน่งหน้าที่และเกียรติคุณของบริษัท
- (4) แฉงหรือใช้ข้อความที่เป็นเท็จ หรือปกปิดข้อความจริงที่ควรแจ้งต่อบริษัท
- (5) ทำงานด้วยความประมาทเลินเล่อ กระทำการใด ๆ อันไม่เหมาะสมแก่การปฏิบัติหน้าที่ของผู้บริหารที่ดี เพื่อให้งานลุล่วงไปโดยถูกต้องและสุจริต
- (6) ปกปิด หรือบิดเบือนความจริงเพื่อให้ได้มาซึ่งผลประโยชน์ของตนเองหรือผู้อื่น ซึ่งอาจจะเป็นผลเสียหายต่อบริษัท ไม่ว่าโดยตรงหรือโดยอ้อม
- (7) ขัดขวาง หรือกระทำการใด ๆ อันเป็นการขัดขวางการปฏิบัติงานโดยชอบของผู้มีอำนาจหน้าที่ในบริษัท หรือออกคำสั่งใด ๆ ให้พนักงานปฏิบัติในทางมิชอบหรือผิดจริยธรรม
- (8) ทำผิดกฎหมายแพ่งและกฎหมายอาญา อันส่งผลเสียหายให้แก่ตนเองหรือผู้อื่น ไม่ว่าโดยเจตนาหรือไม่ก็ตาม
- (9) เปิดเผยค่าจ้างหรือเงินเดือน อัตราการขึ้นเงินเดือนของตนเองหรือของผู้อื่น ไม่ว่าโดยเจตนาหรือไม่ก็ตาม
- (10) เรียกรับ หรือยินยอมจะรับทรัพย์สินหรือประโยชน์อื่นใดจากลูกค้า ผู้ค้า คู่ค้า คู่แข่ง หรือบุคคลอื่นใด ที่ทำธุรกิจกับบริษัท หรือการเลี้ยงรับรอง ซึ่งพิสูจน์ได้ว่าเกินกว่าความเหมาะสม ยกเว้นของขงวิญตามประเพณีนิยม หรือการเลี้ยงรับรองทางธุรกิจตามปกติ หรือค่าใช้จ่ายในการส่งเสริมธุรกิจอันนำมาซึ่งชื่อเสียง

ทางการค้า เพื่อเป็นการแลกเปลี่ยนตามธรรมเนียมนิยม แต่หากสิ่งเหล่านั้นมีมูลค่าเกินกว่า 3,000 บาท ต้องแจ้งให้ผู้บังคับบัญชาระดับตั้งแต่ผู้อำนวยการฝ่ายทราบทันที

- (11) ให้สินบนไม่ว่าโดยตรงหรือผ่านบุคคลที่สาม และ/หรือใช้สิทธิพลอย่างไม่ถูกต้องต่อตัวแทนของรัฐ ลูกค้า หรือคู่ค้า ซึ่งนับว่าเป็นการขัดแย้งต่อนโยบายของบริษัท
- (12) กระทำการเพิ่มเติม ตัดทอนหรือแก้ไขด้วยประการใด ๆ ในบันทึกหรือข้อมูลใด ๆ เพื่อเปลี่ยนแปลง หรือ บิดเบือนผลการดำเนินงาน และการบันทึกบัญชีให้ผิดไปจากความเป็นจริงโดยเจตนา ไม่ว่าเพื่อ จุดประสงค์ใด ๆ ก็ตาม
- (13) ชำระเงิน หรือจัดการทางธุรกิจโดยมีเจตนา หรือทำให้เข้าใจได้ว่าส่วนหนึ่งของการชำระเงิน หรือการ จัดการทางธุรกิจนั้น ๆ มีจุดประสงค์อื่นนอกเหนือจากวัตถุประสงค์ที่ได้รับอนุญาตในเอกสารเพื่อการชำระเงิน หรือการจัดการทางธุรกิจ
- (14) เป็นบุคคลที่มีหนี้สินล้นพ้นตัว หรือมีเหตุผลอย่างหนึ่งอย่างใดตามกฎหมายให้สันนิษฐานได้ว่ามีหนี้สิน ล้นพ้นตัว
- (15) ไม่รักษาข้อมูลทางทรัพย์สินทางปัญญาของบริษัท หรือที่บริษัทได้มาจากการปฏิบัติหน้าที่ของพนักงาน
- (16) ลอกเลียนแบบผลงานและทรัพย์สินทางปัญญาของผู้อื่น
- (17) กระทำการใด ๆ อันเป็นการแสวงหาประโยชน์แก่ตนเองหรือผู้อื่นโดยมิชอบ
- (18) ให้หน่วยงานที่ไม่ใช่สายจัดซื้อขอการสนับสนุนจากผู้ค้าหรือคู่ค้า (หากมีความจำเป็นที่จะต้องขอการ สนับสนุนดังกล่าวเพื่อประโยชน์ของบริษัท ให้หน่วยงานต่าง ๆ หรือกับสายจัดซื้อเพื่อเป็นผู้รับผิดชอบ ดำเนินการ ยกเว้น การจัดกิจกรรมร่วมทางการตลาด ให้การตลาดของสายการตลาดและพัฒนาธุรกิจเป็น ผู้รับผิดชอบ)
- (19) กระทำการอันเป็นการละเลย หรือเอื้ออำนวยการแก่บุคคลใด ๆ ที่จะเข้ามาแสวงหาประโยชน์ หรือเข้าถึง หรือ ครอบงำระบบคอมพิวเตอร์ ข้อมูลคอมพิวเตอร์ ข้อมูลจราจรคอมพิวเตอร์ของบริษัท โดยมิชอบ หรือโดย ไม่ได้รับอนุญาตจากบริษัท หรือจงใจ สนับสนุน ยินยอมให้เกิดขึ้นหรือมีอยู่ซึ่งการกระทำผิดของผู้ ให้บริการ ตามกฎหมายคอมพิวเตอร์ หรือกฎหมายลิขสิทธิ์ หรือกฎหมายอื่น ๆ ที่เกี่ยวข้อง

3) ขั้นตอนการลงโทษทางวินัย

- (1) การฝ่าฝืนที่ไม่ร้ายแรง: ผู้บริหารจะได้รับหนังสือเตือนเป็นลายลักษณ์อักษร ซึ่งจะระบุลักษณะของการฝ่า ฝืนรวมทั้งมูลเหตุที่อาศัยเป็นหลักของการฝ่าฝืนนั้น โดยให้โอกาสผู้บริหารดังกล่าวโต้แย้งข้อกล่าวหา ดังกล่าวต่อผู้บังคับบัญชา หากไม่สามารถแก้ปัญหาก็ให้นำเสนอเรื่องดังกล่าวต่อคณะกรรมการวินัยซึ่ง แต่งตั้งโดยประธานเจ้าหน้าที่บริหารเพื่อพิจารณา และให้ถือคำตัดสินของคณะกรรมการวินัยเป็นที่สิ้นสุด หากมีการฝ่าฝืนเป็นครั้งที่สอง หรือผู้บริหารไม่แก้ไขความผิดจากการฝ่าฝืนในครั้งแรกตามที่ได้รับหนังสือ เตือนนั้น ผู้บริหารดังกล่าวจะถูกลงโทษทางวินัยอย่างเคร่งครัด ซึ่งอาจรวมถึงการเลิกจ้างได้
- (2) การฝ่าฝืนร้ายแรงซึ่งรวมถึงการฝ่าฝืนดังต่อไปนี้ เช่น การให้หรือการรับสินบน การขโมย การเปิดเผย ข้อมูลความลับ หรือทรัพย์สินทางปัญญาของบริษัท ต่อบุคคลที่สาม และการกระทำใด ๆ ที่เสื่อมเสียต่อ เกียรติคุณของบริษัท หรือปกปิดหรือไม่รายงานข้อมูล การหาหรือ หรือเอกสารสำคัญใด ๆ ต่อผู้บังคับบัญชา: บริษัท อาจพิจารณาเลิกจ้างโดยไม่จ่ายค่าชดเชย และโดยไม่จำเป็นต้องออกหนังสือเตือนเป็นลายลักษณ์ อักษรก่อน

6.3 การเปลี่ยนแปลงและพัฒนาการที่สำคัญของนโยบาย แนวปฏิบัติ และระบบการกำกับดูแลกิจการ

พัฒนาการที่สำคัญของนโยบาย แนวปฏิบัติ และระบบการกำกับดูแลกิจการ

คณะกรรมการบริษัทคำนึงถึงการกำกับดูแลกิจการ ดังนั้นในระหว่างปี 2568 จึงได้มีการดำเนินการเกี่ยวกับการกำกับดูแลกิจการ ดังนี้

- คณะกรรมการบริษัททบทวนและพัฒนาความยั่งยืน ได้ทบทวนจรรยาบรรณของบริษัท กฎบัตรของคณะกรรมการในส่วนที่เกี่ยวข้องกับการกำกับดูแลกิจการ
- คณะกรรมการบริหารความเสี่ยง ได้เพิ่มปัจจัยความเสี่ยงที่เกี่ยวข้องกับสิ่งแวดล้อมที่อาจส่งผลกระทบต่อการดำเนินงานของบริษัท
- ให้นโยบายในการเข้าเป็นแนวร่วมต่อต้านทุจริตคอร์รัปชันรวมทั้งทบทวนนโยบายและแนวปฏิบัติเพื่อต่อต้านทุจริตคอร์รัปชัน
- ตรวจสอบพิเศษโดยใช้ผู้ตรวจสอบภายนอก ตรวจสอบกระบวนการปฏิบัติงานด้านสินเชื่อ เพื่อให้มั่นใจว่าบริษัทมีกระบวนการที่สอดคล้องกับนโยบายของบริษัทและกฎระเบียบของหน่วยงานที่เกี่ยวข้อง

การปฏิบัติตามหลักการกำกับดูแลกิจการที่ดี

ในปี 2568 บริษัทฯได้มีการปฏิบัติตามนโยบายเรื่องการกำกับดูแลกิจการในหมวดต่างๆดังนี้

1. สิทธิของผู้ถือหุ้น

การอำนวยความสะดวกให้ผู้ถือหุ้นได้ใช้สิทธิในการเข้าร่วมประชุมและออกเสียงอย่างเต็มที่

ตามข้อบังคับของบริษัทฯ กำหนดให้มีการประชุมสามัญผู้ถือหุ้นภายใน 4 เดือนนับจากวันสิ้นรอบปีบัญชีของบริษัทฯ และคณะกรรมการจะเรียกประชุมผู้ถือหุ้นเป็นการประชุมวิสามัญเมื่อใดก็ได้ โดยในปี 2568 บริษัทฯได้จัดการประชุมสามัญผู้ถือหุ้นในวันที่ 29 เมษายน 2568 ซึ่งเป็นวันทำการของบริษัทฯ โดยการจัดประชุมบริษัทฯคำนึงถึงการอำนวยความสะดวกให้ผู้ถือหุ้น โดยการประชุมสามัญผู้ถือหุ้น บริษัทฯจัดการประชุมผ่านสื่ออิเล็กทรอนิกส์ เพื่อให้ผู้ถือหุ้นสามารถเข้าร่วมประชุมได้สะดวก

บริษัทฯส่งเสริมให้ผู้ถือหุ้นเข้าร่วมประชุมผู้ถือหุ้นโดยเปิดลงทะเบียนก่อนการประชุมล่วงหน้า 1 ชั่วโมง และหากผู้ถือหุ้นไม่สะดวกที่จะเข้าร่วมประชุมผู้ถือหุ้น ผู้ถือหุ้นสามารถมอบอำนาจให้ผู้อื่นหรือกรรมการอิสระของบริษัทฯแทนได้ โดยบริษัทฯได้จัดเตรียมกรรมการอิสระเพื่อเป็นผู้รับมอบอำนาจจากผู้ถือหุ้น 2 คน อีกทั้งผู้ถือหุ้นสามารถดาวน์โหลดหนังสือมอบอำนาจที่บริษัทฯจัดเตรียมไว้จากเว็บไซต์ของบริษัทฯ หรือสามารถให้บริษัทฯจัดส่งหนังสือมอบอำนาจแก่ผู้ถือหุ้นที่ร้องขอได้ และบริษัทฯจัดเตรียมการลงทะเบียน การประมวลผลการนับคะแนนเสียง เพื่อความรวดเร็ว รวมทั้งบริษัทฯยังเปิดโอกาสให้ผู้ถือหุ้นสามารถส่งคำถามหรือต้องการคำอธิบายในแต่ละระเบียบวาระได้ล่วงหน้าก่อนการประชุม

การให้ข้อมูลแก่ผู้ถือหุ้นอย่างเพียงพอ

บริษัทฯจัดทำหนังสือเชิญประชุมพร้อมทั้งเผยแพร่หนังสือเชิญประชุม ระเบียบวาระ ข้อมูลและเอกสารประกอบการประชุมเป็นการล่วงหน้าบนเว็บไซต์ของบริษัทฯไม่น้อยกว่า 21 วันก่อนการประชุมสามัญผู้ถือหุ้น โดยเผยแพร่ในวันที่ 28 มีนาคม 2568 และวันที่ประชุมสามัญผู้ถือหุ้นคือวันที่ 29 เมษายน 2568 ซึ่งเป็นการเผยแพร่ล่วงหน้า 32 วัน ซึ่งเวลาที่เพียงพอต่อการตัดสินใจของผู้ถือหุ้น โดยในแต่ละวาระก็ได้ระบุข้อเท็จจริงและเหตุผล พร้อมความเห็นของคณะกรรมการเพื่อเป็นข้อมูลให้แก่ผู้ถือหุ้น

การเปิดโอกาสให้ผู้ถือหุ้นเสนอระเบียบวาระการประชุมผู้ถือหุ้นประจำปี และเสนอชื่อบุคคลเพื่อดำรงตำแหน่งกรรมการของบริษัท

บริษัทฯ ได้เปิดโอกาสให้ผู้ถือหุ้น เสนอระเบียบวาระการประชุมและเสนอชื่อบุคคลเพื่อดำรงตำแหน่งกรรมการของบริษัท เป็นการล่วงหน้าตั้งแต่วันที่ 4 พฤศจิกายน 2567 ถึงวันที่ 30 ธันวาคม 2567 แต่ไม่มีผู้ถือหุ้นเสนอระเบียบวาระหรือเสนอบุคคลเพื่อดำรงตำแหน่งกรรมการแต่อย่างใด

การเข้าร่วมการประชุมผู้ถือหุ้นของกรรมการและผู้บริหาร

ในระหว่างปี 2568 ซึ่งบริษัทฯ มีการจัดประชุมสามัญผู้ถือหุ้นประจำปี 2568 เป็นการประชุมผ่านสื่ออิเล็กทรอนิกส์ โดยถ่ายทอดจากห้องประชุมของบริษัทฯ ซึ่งมีกรรมการและผู้บริหารได้เข้าร่วมประชุมด้วยตนเองในห้องประชุมและผ่านสื่ออิเล็กทรอนิกส์ คิดเป็นร้อยละ 91.67

ในการประชุมผู้ถือหุ้นแต่ละครั้ง ประธานกรรมการจะทำหน้าที่ประธานในที่ประชุม จะเป็นผู้ดำเนินการประชุมให้เป็นไปตามระเบียบวาระการประชุมที่แจ้งไว้ในหนังสือเชิญประชุม จัดสรรเวลาในแต่ละวาระอย่างเหมาะสม และเปิดโอกาสให้ผู้ถือหุ้นสอบถามและเสนอข้อคิดเห็นในแต่ละวาระ รวมทั้งให้กรรมการที่เกี่ยวข้องตอบคำถามหรือให้ข้อมูลต่อผู้ถือหุ้น

การบันทึกรายงานการประชุมผู้ถือหุ้น

บริษัทฯ จัดให้มีการบันทึกรายงานการประชุมผู้ถือหุ้นอย่างครบถ้วน และเปิดเผยมติของที่ประชุมผ่านช่องทางของตลาดหลักทรัพย์แห่งประเทศไทยภายในเวลาที่กำหนด และเปิดเผยรายงานการประชุมผู้ถือหุ้นบนเว็บไซต์ของบริษัทฯ รวมทั้งจัดส่งรายงานการประชุมให้แก่กระทรวงพาณิชย์ภายในระยะเวลา 14 วัน

2. การปฏิบัติต่อผู้ถือหุ้นอย่างเท่าเทียมกัน

บริษัทฯ มีนโยบายจัดการให้ผู้ถือหุ้นทุกราย ทั้งผู้ถือหุ้นที่เป็นผู้บริหาร และผู้ถือหุ้นที่ไม่เป็นผู้บริหาร รวมทั้งผู้ถือหุ้นต่างชาติ ได้รับการปฏิบัติที่เท่าเทียมกันและเป็นธรรม เช่น ส่งหนังสือเชิญประชุมผู้ถือหุ้น โดยมีระเบียบวาระ พร้อมคำอธิบายและเหตุผล แก่ผู้ถือหุ้นล่วงหน้าก่อนวันนัดประชุมไม่น้อยกว่า 14 วัน หรือระยะเวลาอื่นใดตามที่กฎหมายหรือประกาศที่เกี่ยวข้องกำหนด และในกรณีที่มีผู้ถือหุ้นต่างชาติ บริษัทฯ จะจัดให้มีหนังสือเชิญประชุมผู้ถือหุ้นฉบับภาษาอังกฤษตามความเหมาะสม กำหนดให้กรรมการทุกคนและผู้บริหารที่มีหน้าที่รายงานการถือครองหลักทรัพย์ตามกฎหมายจัดส่งรายงานดังกล่าวให้แก่คณะกรรมการเป็นประจำ รวมทั้งให้มีการเปิดเผยในรายงานประจำปี สนับสนุนให้มีการใช้บัตรลงคะแนนเสียงในการออกเสียงลงคะแนนในวาระที่สำคัญ เช่น การทำรายการเกี่ยวโยง การทำรายการได้มาหรือจำหน่ายไปซึ่งสินทรัพย์ เป็นต้น เพื่อความโปร่งใสและตรวจสอบได้ กำหนดให้กรรมการที่มีส่วนได้เสียในวาระใด ต้องงดเว้นจากการมีส่วนร่วมในการประชุมพิจารณาในวาระนั้นๆ

3. บทบาทของผู้มีส่วนได้เสีย

บริษัทฯ ตระหนักถึงความสำคัญในการดูแลและคำนึงถึงผู้มีส่วนได้เสียทุกกลุ่ม ไม่ว่าจะเป็นผู้มีส่วนได้เสียภายใน ได้แก่ ผู้ถือหุ้น ผู้บริหารและพนักงานของบริษัทฯ หรือผู้มีส่วนได้เสียภายนอก เช่น ลูกค้า เจ้าหนี้ คู่ค้า คู่แข่ง ภาครัฐ สังคม และชุมชน เป็นต้น โดยบริษัทฯ ตระหนักดีว่าการสนับสนุนและข้อคิดเห็นจากผู้มีส่วนได้เสียทุกกลุ่มจะเป็นประโยชน์ในการดำเนินงานและการพัฒนาธุรกิจของบริษัทฯ ดังนั้น บริษัทฯ จะปฏิบัติตามกฎหมายและข้อกำหนดที่เกี่ยวข้องเพื่อให้สิทธิของผู้มีส่วนได้เสียดังกล่าวได้รับการดูแลเป็นอย่างดี และจะไม่กระทำการใดๆ ที่เป็นการละเมิดสิทธิของผู้มีส่วนได้เสีย นอกจากนี้ในการดำเนินธุรกิจของบริษัทฯ ได้คำนึงถึงสิทธิของผู้มีส่วนได้เสียทุกฝ่ายตามแนวทางดังต่อไปนี้

ผู้ถือหุ้น : ปฏิบัติต่อผู้ถือหุ้นอย่างเท่าเทียมกัน รักษาผลประโยชน์ของผู้ถือหุ้น และไม่กระทำการใดๆ อันเป็นการละเมิดหรือรบกวนสิทธิของผู้ถือหุ้น ตลอดจนมุ่งมั่นที่จะสร้างความพึงพอใจสูงสุดให้กับผู้ถือหุ้น โดยคำนึงถึงการเจริญเติบโตของบริษัทฯ อย่างยั่งยืน เพื่อสร้างมูลค่าเพิ่ม และให้ผลตอบแทนที่เหมาะสมอย่างต่อเนื่อง รวมทั้งยึดมั่นการดำเนินธุรกิจตามหลักการค้ากับดูแลกิจการที่ดี

- ลูกค้า : มุ่งมั่นสร้างความพึงพอใจ และความมั่นใจให้กับลูกค้า เอาใจใส่และรับผิดชอบต่อลูกค้า โดยลูกค้าจะต้องได้รับการบริการที่ดี มีคุณภาพ เป็นธรรม และเป็นไปตามมาตรฐานที่ได้กำหนดไว้ รวมทั้งปฏิบัติตามเงื่อนไขและข้อตกลงที่มีต่อลูกค้าอย่างเคร่งครัด มีการพัฒนาระดับมาตรฐานคุณภาพของบริการให้สูงขึ้นอย่างต่อเนื่อง รักษาสัมพันธภาพที่ดี และยั่งยืนกับลูกค้าอย่างจริงจัง และสม่ำเสมอ รวมถึงไม่นำข้อมูลของลูกค้ามาใช้เพื่อประโยชน์ของบริษัทฯ และผู้ที่เกี่ยวข้อง
- พนักงาน : ปฏิบัติกับพนักงานอย่างเท่าเทียมและเป็นธรรม ทั้งในด้านโอกาส ผลตอบแทน สวัสดิการ และการพัฒนาศักยภาพ พร้อมรับฟังข้อคิดเห็นและข้อเสนอแนะจากพนักงานทุกระดับอย่างเท่าเทียมและเสมอภาคกัน โดยถือว่าพนักงานทุกคนเป็นทรัพยากรที่มีค่า และ เป็นปัจจัยสำคัญในการผลักดันองค์กรให้ประสบความสำเร็จ บริษัทฯ มุ่งมั่นที่จะเสริมสร้างวัฒนธรรมและบรรยากาศการทำงาน เป็นทีม ส่งเสริมการพัฒนาความรู้ความสามารถของพนักงานให้มีความก้าวหน้า มีความมั่นคงในอาชีพและคุณภาพชีวิต รวมทั้งรักษาสภาพแวดล้อมและความปลอดภัยในการทำงาน บริษัทฯ สนับสนุนให้พนักงานทุกคนปฏิบัติตามกฎหมายและระเบียบข้อบังคับที่เกี่ยวข้อง
- คู่ค้าและเจ้าหนี้: คำนึงถึงความเสมอภาค เป็นธรรม ไม่เอารัดเอาเปรียบ และมีความซื่อสัตย์ในการดำเนินธุรกิจ รักษาผลประโยชน์ร่วมกับคู่ค้าและเจ้าหนี้ โดยการปฏิบัติตามกฎหมาย และกติกา ที่กำหนดร่วมกันอย่างเคร่งครัด และมีจรรยาบรรณในการดำเนินธุรกิจ ไม่เรียก ไม่รับ หรือจ่ายผลประโยชน์ใดๆ ที่ไม่สุจริตในการค้ากับคู่ค้า ตลอดจนการปฏิบัติตามเงื่อนไขต่างๆ อย่างเคร่งครัด และมีการปฏิบัติตามเงื่อนไขอย่างเป็นธรรม รวมถึงการชำระคืนตามกำหนดเวลา การดูแลหลักทรัพ์ค้ำประกัน และเงื่อนไขอื่นๆ ตามข้อสัญญาอย่างถูกต้อง ครบถ้วน และเป็นไปตามหลักการค้ากับคู่ค้าที่ดี โดยจะมีการรายงานคู่ค้าและเจ้าหนี้ล่วงหน้า หากไม่สามารถปฏิบัติตามข้อผูกพันในสัญญา และร่วมกันหาแนวทางแก้ไขปัญหาดังกล่าว
- คู่แข่ง : ปฏิบัติต่อคู่แข่งทางการค้าสอดคล้องกับหลักสากลภายใต้กรอบแห่งกฎหมายเกี่ยวกับหลักปฏิบัติการแข่งขันทางการค้า และยึดถือกติกาของการแข่งขันที่ดีอย่างเสมอภาคกัน ไม่กีดกันผู้อื่นในการเข้าร่วมแข่งขันทางธุรกิจ ไม่ทำลายชื่อเสียงของคู่แข่งทางการค้าด้วยการกล่าวหา ให้ร้ายป้ายสี และโจมตีคู่แข่งโดยปราศจากมูลความจริง หรือมีการกระทำการใด ๆ ที่ไม่เป็นธรรมต่อการแข่งขัน
- ชุมชน สังคม : มีนโยบายในการดำเนินธุรกิจ ด้วยความรับผิดชอบต่อชุมชน สังคม และสิ่งแวดล้อม ทั้งในด้านความปลอดภัย คุณภาพชีวิต และการอนุรักษ์ทรัพยากรธรรมชาติ ส่งเสริมการใช้พลังงานอย่างมีประสิทธิภาพ ตระหนักถึงคุณภาพชีวิตของชุมชนและสังคม ตลอดจนคำนึงถึงการ ดำเนินธุรกิจที่จะมีผลกระทบต่อสิ่งแวดล้อม การปฏิบัติงานและการตัดสินใจ การดำเนินการใด ๆ

4. การเปิดเผยข้อมูลและความโปร่งใส

คณะกรรมการบริษัทฯ ให้ความสำคัญต่อการเปิดเผยข้อมูลสำคัญที่เกี่ยวข้องกับบริษัทฯ ทั้งข้อมูลทางการเงินและข้อมูลที่มีใช้ข้อมูลทางการเงินอย่างถูกต้อง ครบถ้วน ทันเวลา และโปร่งใส ตามหลักเกณฑ์ของสำนักงาน กสท. และตลาดหลักทรัพย์ฯ ตลอดจนข้อมูลอื่นๆ ที่อาจมีผลกระทบต่อราคาหลักทรัพย์ของบริษัทฯ ซึ่งล้วนมีผลต่อกระบวนการตัดสินใจของผู้ลงทุนและผู้มีส่วนได้เสียของบริษัทฯ เช่น เปิดเผยข้อมูลต่างๆ ของบริษัทฯ ตามเกณฑ์ที่กำหนดผ่านช่องทางของตลาดหลักทรัพย์ฯ เช่นงบการเงิน แบบแสดงรายการข้อมูลประจำปี สนับสนุนการเปิดเผยข้อมูลทั้งภาษาไทยและภาษาอังกฤษผ่านช่องทางอื่นๆ เช่น เว็บไซต์ของบริษัทฯและปรับปรุงให้เป็นปัจจุบันอย่างสม่ำเสมอ เปิดเผยรายงานนโยบายการกำกับ

ดูแลกิจการ เปิดเผยรายงานความรับผิดชอบต่อคณะกรรมการต่อรายงานทางการเงินแสดงควบคู่กับรายงานของผู้สอบบัญชีในรายงานประจำปี เปิดเผยบทบาทและหน้าที่ของคณะกรรมการและคณะกรรมการชุดย่อย จำนวนครั้งของการประชุมและจำนวนครั้ง ที่กรรมการแต่ละท่านเข้าร่วมประชุมในปีที่ผ่านมาและความเห็นจากการทำหน้าที่

บริษัทมีหน่วยงานนักลงทุนสัมพันธ์ เป็นผู้ทำหน้าที่สื่อสารกับนักลงทุน ผู้ถือหุ้น นักวิเคราะห์ และภาครัฐที่เกี่ยวข้อง เปิดเผยข้อมูลทางการเงินและข้อมูลที่ไม่ใช่ข้อมูลทางการเงินตามแนวทางการเปิดเผยข้อมูลที่สอดคล้องกับข้อกำหนดของทางการ เพื่อสร้างความเชื่อมั่นว่าบริษัทได้เปิดเผยข้อมูลอย่างถูกต้องและโปร่งใสแก่ผู้เกี่ยวข้องทุกกลุ่มอย่างเท่าเทียม โดยในปี 2568 ผู้บริหารระดับสูงและนักลงทุนสัมพันธ์ได้เปิดเผยข้อมูลของบริษัทผ่านกิจกรรมสื่อสารต่างๆดังนี้

กิจกรรม	จำนวน ครั้ง	จำนวน บริษัท	จำนวนราย
การประชุมกับนักวิเคราะห์หลักทรัพย์และนักลงทุนกลุ่มย่อย (Analyst Meeting)	6	173	186
การพบปะกับนักลงทุนและนักวิเคราะห์, การประชุมทางโทรศัพท์ (Company visit/One on one Meeting, Conference call)	60	153	312
การเข้าร่วมงานประชุมนักลงทุน (Investor Conference)	2	25	26
เข้าร่วมกิจกรรมบริษัทจดทะเบียนพบผู้ลงทุน (Opportunity Day)	4		
เข้าร่วมกิจกรรม Digital Roadshow	3		

5. ความรับผิดชอบต่อกรรมการ

- (1) คณะกรรมการของบริษัทฯ มีวาระดำรงตำแหน่งคราวละ 3 ปี แบ่งเป็นกรรมการที่มาจากฝ่ายบริหาร โดยต้องมีกรรมการที่มีคุณสมบัติเป็นอิสระตามหลักเกณฑ์ที่สำนักงาน ก.ล.ต. กำหนด ที่ได้กำหนดให้บริษัทจดทะเบียนต้องมีจำนวนกรรมการอิสระมากกว่าหรือเท่ากับหนึ่งในสามของจำนวนกรรมการทั้งหมด คณะกรรมการประกอบด้วยผู้ทรงคุณวุฒิจากหลากหลายอุตสาหกรรม ทั้งด้านธุรกิจ บัญชีและการเงิน ซึ่งเกี่ยวข้องและสนับสนุนธุรกิจบริษัทฯ ทั้งหมด ทั้งนี้การดำรงตำแหน่งของกรรมการอิสระจะดำรงตำแหน่งได้เป็นระยะเวลา 9 ปี หรือ 3 วาระติดต่อกัน
- (2) ตามข้อบังคับของบริษัทฯกำหนดไว้ว่าในการประชุมสามัญประจำปีกรรมการต้องออกจากตำแหน่ง 1 ใน 3 ถ้าจำนวนกรรมการที่จะแบ่งออกให้ตรงเป็นสามส่วนไม่ได้ก็ให้ออกโดยจำนวนใกล้เคียงที่สุดกับส่วน 1 ใน 3 กรรมการที่จะต้องออกจากตำแหน่งในปีแรกและปีที่สองภายหลังจดทะเบียนบริษัทนั้นให้ใช้วิธีจับสลากกันว่าผู้ใดจะออก ส่วนปีหลังๆ ต่อไปให้กรรมการคนที่อยู่ในตำแหน่งนานที่สุดนั้นเป็นผู้ออกจากตำแหน่ง อย่างไรก็ตาม กรรมการที่ออกตามวาระนั้นอาจได้รับเลือกเข้ามาดำรงตำแหน่งใหม่ก็ได้
- (3) กรรมการบริษัทฯ สามารถดำรงตำแหน่งกรรมการในบริษัทอื่นได้ แต่ไม่เกิน 5 บริษัทจดทะเบียน รวมถึงบริษัทย่อยที่ไม่ได้เป็นบริษัทจดทะเบียนของบริษัทจดทะเบียน
- (4) บริษัทฯ ได้แบ่งแยกบทบาทหน้าที่ความรับผิดชอบระหว่างคณะกรรมการบริษัทฯ กับผู้บริหารระดับสูงอย่างชัดเจนโดยคณะกรรมการทำหน้าที่ในการกำหนดนโยบายและกำกับดูแลการดำเนินงานของผู้บริหารใน

ระดับนโยบาย ขณะที่ผู้บริหารทำหน้าที่บริหารงานของบริษัทฯ ในด้านต่างๆ ให้เป็นไปตามนโยบายที่กำหนด

- (5) ประธานกรรมการบริษัทฯ มาจากการเลือกตั้งโดยคณะกรรมการบริษัทฯ และได้เป็นบุคคลเดียวกับประธานกรรมการบริหาร หรือกรรมการผู้จัดการ มีอำนาจหน้าที่แบ่งแยกกันชัดเจนเพื่อเป็นการถ่วงดุลการ จัดการและไม่มีผู้ใดมีอำนาจเบ็ดเสร็จ กรรมการผู้จัดการมีหน้าที่รับผิดชอบในการจัดการงานประจำวันของ บริษัทฯ ภายใต้กรอบนโยบายตามที่ได้รับมอบหมายจากคณะกรรมการบริษัทฯ โดยมีการกำหนดขอบเขต อำนาจหน้าที่ของคณะกรรมการและกรรมการผู้จัดการไว้อย่างชัดเจน

คณะกรรมการบริษัทฯ ได้แต่งตั้งเลขานุการบริษัทเพื่อให้มีหน้าที่และความรับผิดชอบตามพระราชบัญญัติ หลักทรัพย์และตลาดหลักทรัพย์



7. โครงสร้างการกำกับดูแลกิจการ

7.1 โครงสร้างการจัดการ

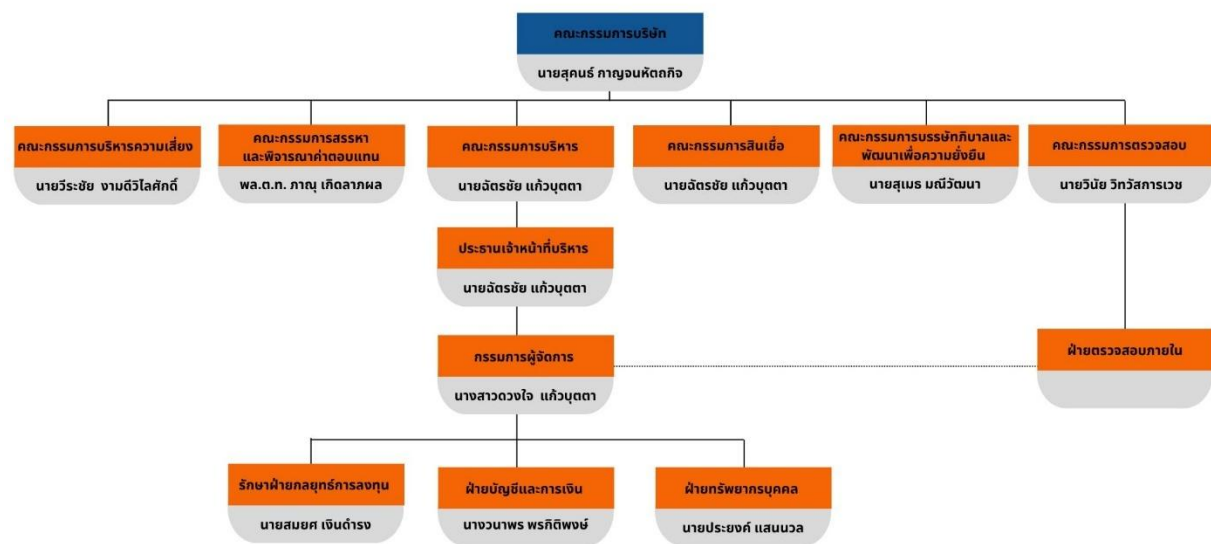

7.2 คณะกรรมการ

คณะกรรมการของบริษัทฯ ณ วันที่ 31 ธันวาคม 2568 มีจำนวน 12 ท่าน แบ่งเป็นกรรมการที่มาจากฝ่ายบริหารจำนวน 3 ท่าน กรรมการที่ไม่เป็นผู้บริหารจำนวน 9 ท่าน คิดเป็นสัดส่วนกรรมการที่เป็นผู้บริหารร้อยละ 25 และสัดส่วนของกรรมการที่ไม่เป็นผู้บริหารร้อยละ 75 ทั้งนี้มีกรรมการที่มีคุณสมบัติเป็นอิสระตามหลักเกณฑ์ที่สำนักงาน ก.ล.ต. กำหนดจำนวน 5 ท่าน คิดเป็นสัดส่วนของกรรมการอิสระร้อยละ 41.67 ของจำนวนกรรมการทั้งหมด โดยมีกรรมการที่เป็นผู้หญิง 1 ราย คิดเป็นร้อยละ 8.33 ของกรรมการทั้งหมด และหากจะแบ่งตามช่วงอายุ กรรมการที่มีอายุระหว่าง 41-50 ปี จำนวน 2 ราย อายุระหว่าง 51-60 ปี จำนวน 3 ราย อายุระหว่าง 61-70 ปี จำนวน 2 ราย อายุ 70 ปีขึ้นไป จำนวน 5 ราย โดยกรรมการของบริษัทมีความรู้ ทักษะ และประสบการณ์เฉพาะด้านหลากหลายวิชาชีพ และคณะกรรมการแต่งตั้งกรรมการที่ไม่เป็นผู้บริหารเป็นประธานกรรมการ โดยประธานกรรมการมิได้เป็นบุคคลเดียวกับประธานเจ้าหน้าที่บริหาร

ข้อมูลของคณะกรรมการ

รายชื่อ	ประเภทของกรรมการ	ตำแหน่ง
1. นายสุคนธ์ กาญจนหัตถกิจ	ประธานกรรมการ / กรรมการที่ไม่ใช่ผู้บริหาร	ประธานกรรมการ
2. นายวินัย วิทวัสการเวช	รองประธานกรรมการ / กรรมการอิสระ	ประธานกรรมการตรวจสอบ
3. พล.ต.อ.ภาณุ เกิดลาภผล	กรรมการ / กรรมการอิสระ	ประธานกรรมการสรรหาและพิจารณา คำตอบแทน กรรมการตรวจสอบ

รายชื่อ	ประเภทของกรรมการ	ตำแหน่ง
		กรรมการบริหารความเสี่ยง
4. นายวีระชัย งามดีวิไลศักดิ์	กรรมการ / กรรมการอิสระ	ประธานกรรมการบริหารความเสี่ยง กรรมการตรวจสอบ กรรมการสรรหาและพิจารณาค่าตอบแทน
5. นายสุเมธ มณีวัฒนา	กรรมการ / กรรมการอิสระ	ประธานกรรมการบรรษัทภิบาลและพัฒนาความยั่งยืน
6. นายวีระ วีระกุล	กรรมการ / กรรมการอิสระ	
7. นายพินิจ พัวพันธ์	กรรมการ / กรรมการที่ไม่ใช่ผู้บริหาร	กรรมการบรรษัทภิบาลและพัฒนาความยั่งยืน กรรมการบริหารความเสี่ยง
8. นายกุดั่น สุขุมานนท์	กรรมการ / กรรมการที่ไม่ใช่ผู้บริหาร	กรรมการบรรษัทภิบาลและพัฒนาความยั่งยืน
9. นายจงฮัน ไช	กรรมการ / กรรมการที่ไม่ใช่ผู้บริหาร	
10. นายฉัตรชัย แก้วบุตตา	กรรมการ / กรรมการที่เป็นผู้บริหาร / กรรมการผู้มีอำนาจลงนาม	ประธานเจ้าหน้าที่บริหาร ประธานกรรมการบริหาร ประธานกรรมการสินเชื่อ กรรมการสรรหาและพิจารณาค่าตอบแทน กรรมการบริหารความเสี่ยง
11. น.ส.ดวงใจ แก้วบุตตา	กรรมการ / กรรมการที่เป็นผู้บริหาร / กรรมการผู้มีอำนาจลงนาม	กรรมการผู้จัดการ กรรมการบริหาร กรรมการสินเชื่อ
12. นายสมยศ เงินดำรง	กรรมการ / กรรมการที่เป็นผู้บริหาร / กรรมการผู้มีอำนาจลงนาม	กรรมการบริหารความเสี่ยง กรรมการสินเชื่อ

กรรมการผู้มีอำนาจลงนามแทนบริษัทตามหนังสือรับรองบริษัทฯ

นางสาวดวงใจ แก้วบุตตา หรือ นายฉัตรชัย แก้วบุตตา ลงลายมือชื่อร่วมกับ นายสมยศ เงินดำรง และประทับตราสำคัญของบริษัท

บทบาทหน้าที่ของกรรมการ

- คณะกรรมการบริษัทฯ มีบทบาทในการกำหนดนโยบายและภาพรวมขององค์กรรวมถึงตรวจสอบและประเมินผลการดำเนินงานของบริษัทฯ ให้เป็นไปตามแผนที่วางไว้ คณะกรรมการบริษัทฯ มีหน้าที่พิจารณาและให้ความเห็นชอบในเรื่องที่สำคัญเกี่ยวกับการดำเนินงานของบริษัทฯ เช่น วัตถุประสงค์และภารกิจ กลยุทธ์ เป้าหมาย ความเสี่ยง แผนงานและงบประมาณ รวมทั้งกำกับควบคุมดูแลให้ฝ่ายบริหารดำเนินงานตามนโยบายและแผนงานที่กำหนดไว้อย่างมีประสิทธิภาพและประสิทธิผล
- คณะกรรมการบริษัทฯ จัดให้มีนโยบายการกำกับดูแลกิจการของบริษัทฯ เป็นลายลักษณ์อักษร และจัดให้มีการทบทวนนโยบายและการปฏิบัติตามนโยบายดังกล่าวเป็นประจำ

- (3) คณะกรรมการบริษัท ส่งเสริมให้ผู้บริหารและพนักงานทุกคนเข้าใจถึงมาตรฐานด้านจริยธรรมที่บริษัท ใช้ในการดำเนินธุรกิจโดยได้จัดทำจรรยาบรรณธุรกิจเป็นลายลักษณ์อักษร พร้อมทั้งประกาศและแจ้งให้พนักงานทุกคนรับทราบและยึดถือปฏิบัติอย่างเคร่งครัด
- (4) คณะกรรมการบริษัท ได้กำหนดนโยบายเกี่ยวกับความขัดแย้งทางผลประโยชน์บนหลักการที่ว่า การตัดสินใจใดๆ ในการดำเนินกิจกรรมทางธุรกิจจะต้องทำเพื่อผลประโยชน์สูงสุดของบริษัท เท่านั้น และควรหลีกเลี่ยงการกระทำที่ก่อให้เกิดความขัดแย้งทางผลประโยชน์ ในการพิจารณาการเข้าทำธุรกรรมต่างๆ กำหนดให้ผู้ที่มีส่วนเกี่ยวข้องหรือเกี่ยวข้องกับรายการที่พิจารณา ต้องไม่เข้าร่วมการพิจารณา และไม่มีอำนาจอนุมัติในธุรกรรมนั้นๆ และคณะกรรมการบริษัท จะดูแลให้มีการปฏิบัติตามข้อกำหนดเกี่ยวกับขั้นตอนดำเนินการและการเปิดเผยข้อมูลของรายการที่อาจมีความขัดแย้งทางผลประโยชน์ให้ถูกต้องครบถ้วน
- (5) คณะกรรมการบริษัท ให้ความสำคัญต่อการกำกับดูแลและการควบคุมภายในทั้งในระดับบริหาร และระดับปฏิบัติงานที่มีประสิทธิภาพ และคณะกรรมการตรวจสอบได้คัดเลือก นางสาวทิชา สุวรรณแสง เป็นผู้ตรวจสอบภายใน (Internal Audit) เข้ามาทำหน้าที่ตรวจสอบระบบการควบคุมภายในของบริษัท และรายงานผลโดยตรงต่อคณะกรรมการตรวจสอบ เพื่อให้มั่นใจว่าบริษัท มีระบบการควบคุมภายในที่เพียงพอเหมาะสม ทั้งนี้ บริษัท มีการติดตามประเมินผลอย่างสม่ำเสมอ โดยจะมีการประเมินความเพียงพอของระบบควบคุมภายในอย่างน้อยปีละ 1 ครั้ง และให้เปิดเผยไว้ในรายงานประจำปี
- (6) คณะกรรมการบริษัท แต่งตั้งคณะกรรมการบริหารความเสี่ยง เพื่อเป็นผู้รับผิดชอบกำหนดนโยบายบริหารความเสี่ยงในภาพรวมทั้งองค์กร ซึ่งบริษัท กำหนดให้ผู้บริหารเป็นผู้วิเคราะห์ความเสี่ยงต่างๆ ที่อาจเกิดขึ้นเพื่อเสนอให้คณะกรรมการบริหารความเสี่ยง รับทราบและเสนอแนะเพื่อจำกัดความเสี่ยงหรือจัดการความเสี่ยงให้อยู่ในระดับที่สามารถยอมรับได้ หากมีความเสี่ยงใดที่จะเป็นอุปสรรคต่อการดำเนินธุรกิจไม่ให้อันตรายเป้าหมายตามแผนที่กำหนดแล้ว บริษัท จะต้องมีการจัดการในการบริหารความเสี่ยงเหล่านี้ คณะกรรมการบริหารความเสี่ยง จะกำหนดนโยบายให้มีการทบทวนระบบหรือประเมินประสิทธิผลของการจัดการความเสี่ยงอย่างน้อยปีละ 1 ครั้ง และให้เปิดเผยไว้ในรายงานประจำปี

ขอบเขตอำนาจหน้าที่ของคณะกรรมการบริษัท

1. ปฏิบัติหน้าที่ให้เป็นไปตามกฎหมาย วัตถุประสงค์ ข้อบังคับของบริษัท และมติที่ประชุมผู้ถือหุ้น ด้วยความระมัดระวัง ซื่อสัตย์สุจริต และรักษาผลประโยชน์ของบริษัท
2. พิจารณากำหนดภารกิจ วิสัยทัศน์ นโยบาย กลยุทธ์ เป้าหมายและแผนธุรกิจของบริษัท และกลุ่ม รวมถึงการอนุมัติงบประมาณประจำปีของบริษัท และกำกับดูแลให้ฝ่ายจัดการดำเนินธุรกิจไปตามกลยุทธ์ และแผนธุรกิจที่กำหนดอย่างมีประสิทธิภาพและประสิทธิผล ทั้งนี้ อาจมีการทบทวนกลยุทธ์และเป้าหมายให้สอดคล้องกับสถานการณ์ของบริษัท
3. พิจารณาทบทวน ตรวจสอบ และอนุมัติการลงทุนในการขยายธุรกิจ ตลอดจนเข้าร่วมทุนกับผู้ประกอบกิจการอื่นๆ หรือลงทุนในบริษัทหรือกิจการต่างๆ ที่นำเสนอโดยคณะกรรมการบริหาร
4. ดำเนินการให้บริษัท มีระบบการรายงานทางการเงินและบัญชี การบริหารความเสี่ยง การตรวจสอบภายใน และมีระบบควบคุมภายในที่เหมาะสม เพียงพอ มีประสิทธิผล ถูกต้องและเชื่อถือได้ เพื่อให้การปฏิบัติงานภายใน และการเปิดเผยข้อมูล มีความถูกต้อง โปร่งใส เป็นไปตามข้อกำหนดของกฎหมายที่เกี่ยวข้อง

5. กำกับดูแลปัญหาความขัดแย้งทางผลประโยชน์ของกรรมการบริษัท ผู้บริหารรวมทั้งการใช้ทรัพย์สินของบริษัทไปในทางที่มีชอบและพิจารณาจัดปัญหาความขัดแย้งทางผลประโยชน์อย่างรอบคอบด้วยความซื่อสัตย์สุจริต มีเหตุมีผลและเป็นอิสระภายในกรอบจริยธรรมที่ดี
6. สอบทานและให้ความเห็นชอบในงบการเงิน รายงานทางการเงินที่ผู้สอบบัญชีได้ตรวจสอบ และ/หรือ สอบทาน และได้รับความเห็นชอบจากคณะกรรมการตรวจสอบแล้ว
7. รับทราบรายงานและติดตามการบริหารกิจการจากกรรมการผู้จัดการ
8. ทบทวนนโยบายการกำกับดูแลกิจการที่ดี นโยบายต่างๆที่เกี่ยวข้องกับความยั่งยืน และนโยบายต่อต้านการทุจริต และคอร์รัปชันอย่างสม่ำเสมอ
9. สอบทานและให้ความเห็นชอบในงบการเงิน รายงานทางการเงินที่ผู้สอบบัญชีได้ตรวจสอบและ/หรือสอบทาน และได้รับความเห็นชอบจากคณะกรรมการตรวจสอบแล้ว
10. พิจารณาแต่งตั้งที่ปรึกษาคณะกรรมการ และ/หรือ คณะอนุกรรมการ เพื่อพิจารณาให้ความเห็นเฉพาะเรื่อง
11. แต่งตั้งหรือมอบอำนาจให้บุคคลอื่นใดให้ดำเนินกิจการของบริษัทภายใต้การควบคุมของคณะกรรมการหรืออาจมอบอำนาจเพื่อให้บุคคลดังกล่าวมีอำนาจตามที่คณะกรรมการเห็นสมควรและภายในเวลา ที่คณะกรรมการเห็นสมควรและคณะกรรมการอาจยกเลิกเพิกถอนเปลี่ยนแปลงหรือแก้ไขอำนาจดังกล่าวได้ในกรณีที่คณะกรรมการบริษัทได้มอบอำนาจให้กรรมการผู้จัดการหรือบุคคลอื่นทำหน้าที่แทนในเรื่องเกี่ยวกับการดำเนินงานตามปกติธุรกิจ
12. พิจารณาและอนุมัติกิจการอื่นๆ ที่สำคัญอันเกี่ยวกับบริษัท หรือที่เห็นสมควรจะดำเนินการนั้นๆ เพื่อให้เกิดประโยชน์แก่บริษัท เว้นแต่อำนาจในการดำเนินการดังต่อไปนี้ จะกระทำได้อีกต่อเมื่อได้รับอนุมัติจากที่ประชุมผู้ถือหุ้นก่อน
 - (ก) เรื่องใดๆที่กฎหมายกำหนดให้ต้องได้มติที่ประชุมผู้ถือหุ้น
 - (ข) เรื่องใดๆที่กรรมการมีส่วนได้เสียและอยู่ในข่ายที่กฎหมายหรือข้อกำหนดของตลาดหลักทรัพย์ระบุให้ต้องได้รับอนุมัติจากที่ประชุมผู้ถือหุ้นเช่นการดำเนินการเกี่ยวกับรายการที่เกี่ยวข้องโยกกันการได้มาหรือจำหน่ายไปซึ่งสินทรัพย์ที่สำคัญของบริษัทตามกฎหมายเกณฑ์ของตลาดหลักทรัพย์

เรื่องดังต่อไปนี้จะต้องได้รับความเห็นชอบจากที่ประชุมคณะกรรมการด้วยคะแนนเสียงข้างมากของกรรมการที่เข้าร่วมประชุมและจากที่ประชุมผู้ถือหุ้นด้วยคะแนนเสียงไม่น้อยกว่า 3 ใน 4 ของจำนวนเสียงทั้งหมดของผู้ถือหุ้นที่เข้าประชุมและมีสิทธิออกเสียงลงคะแนน

 - (ก) การขายหรือโอนกิจการของบริษัททั้งหมดหรือบางส่วนที่สำคัญ
 - (ข) การซื้อหรือรับโอนกิจการของบริษัทอื่นหรือบริษัทเอกชนมาเป็นของบริษัท
 - (ค) การทำแก้ไขหรือเลิกสัญญาเกี่ยวกับการให้เช่ากิจการของบริษัท ทั้งหมดหรือบางส่วนที่สำคัญการมอบหมายให้บุคคลอื่นเข้าจัดการธุรกิจของบริษัท หรือการรวมกิจการกับบุคคลอื่นโดยมีวัตถุประสงค์จะแบ่งกำไรขาดทุนกัน
 - (ง) การแก้ไขเพิ่มเติมหนังสือบริคณห์สนธิหรือข้อบังคับ
 - (จ) การเพิ่มทุนการลดทุนการออกหุ้นกู้

(จ) การควบกิจการหรือเลิกบริษัท

(ข) การอื่นใดที่กำหนดไว้ภายใต้บทบัญญัติของกฎหมายว่าด้วยหลักทรัพย์และ/หรือข้อกำหนดของตลาดหลักทรัพย์ฯ ให้ต้องได้รับความเห็นชอบจากที่ประชุมคณะกรรมการและที่ประชุมผู้ถือหุ้นด้วยคะแนนเสียงดังกล่าวข้างต้น

ทั้งนี้ การมอบหมายอำนาจหน้าที่ของคณะกรรมการบริษัท ดังกล่าวข้างต้น จะไม่รวมถึงการมอบหมายที่ทำให้คณะกรรมการบริษัท หรือผู้รับมอบอำนาจจากคณะกรรมการบริษัท สามารถอนุมัติรายการที่ตนหรือบุคคลที่อาจมีความขัดแย้ง (ตามประกาศคณะกรรมการกำกับหลักทรัพย์และตลาดหลักทรัพย์ และ/หรือประกาศคณะกรรมการกำกับตลาดทุน) มีส่วนได้เสียหรืออาจมีความขัดแย้งทางผลประโยชน์อื่นใดกับบริษัท หรือบริษัทย่อยเว้นแต่เป็นการอนุมัติรายการที่เป็นไปตามนโยบาย หลักเกณฑ์ที่ที่ประชุมผู้ถือหุ้น หรือที่ประชุมคณะกรรมการบริษัท พิจารณาอนุมัติไว้

7.3 คณะกรรมการชุดย่อย

คณะกรรมการตรวจสอบ

ณ วันที่ 31 ธันวาคม 2568 คณะกรรมการตรวจสอบ มีจำนวน 3 ท่าน ประกอบด้วย

- | | |
|-------------------------------|-------------------------------------|
| 1. นายวินัย วิทวัสการเวช | ประธานกรรมการตรวจสอบ / กรรมการอิสระ |
| 2. พล.ต.อ.ภาณุ เกิดลาภผล | กรรมการตรวจสอบ / กรรมการอิสระ |
| 3. นายวีระชัย งามดีวิไลศักดิ์ | กรรมการตรวจสอบ / กรรมการอิสระ |
| นางโสมชบา สถาพรพงษ์ | เลขานุการคณะกรรมการตรวจสอบ |

โดยนายวินัย วิทวัสการเวช และนายวีระชัย งามดีวิไลศักดิ์ เป็นผู้ที่มีความรู้และประสบการณ์ทางด้านบัญชีและการเงินเพียงพอที่จะทำหน้าที่สอบทานความน่าเชื่อถือของงบการเงินของบริษัทนายวินัย วิทวัสการเวช ประธานกรรมการตรวจสอบและกรรมการอิสระ สำเร็จการศึกษาระดับปริญญาตรี สาขาบัญชี จากมหาวิทยาลัยธรรมศาสตร์ ปัจจุบันดำรงตำแหน่งเป็นประธานกรรมการตรวจสอบ และกรรมการอิสระ ที่บริษัท เอกรัฐวิศวรรรม จำกัด (มหาชน), และกรรมการตรวจสอบและกรรมการอิสระที่ บริษัท เจริญโภคภัณฑ์อาหาร จำกัด (มหาชน) นายวีระชัย งามดีวิไลศักดิ์ กรรมการตรวจสอบและกรรมการอิสระ สำเร็จการศึกษาระดับปริญญาตรี สาขาบัญชี จากมหาวิทยาลัยธรรมศาสตร์ ปัจจุบันดำรงตำแหน่งเป็นประธานกรรมการตรวจสอบและกรรมการอิสระที่ บริษัท ออโต้คอร์ป โฮลดิ้ง จำกัด (มหาชน)

ขอบเขตอำนาจหน้าที่ของคณะกรรมการตรวจสอบ

1. สอบทานให้บริษัทฯ มีการรายงานทางการเงินอย่างถูกต้องและเปิดเผยอย่างเพียงพอ โดยการประสานงานกับผู้สอบบัญชีภายนอกและผู้บริหารที่รับผิดชอบจัดทำรายงานทางการเงินทั้งรายไตรมาสและประจำปีโดยพิจารณา งบการเงินและรายงานทางการเงินที่เกี่ยวข้องหลักการบัญชีวิธีปฏิบัติทางบัญชีการปฏิบัติตามมาตรฐานการบัญชี การดำรงอยู่ของกิจการ การเปลี่ยนแปลงนโยบายบัญชีที่สำคัญ รวมถึงเหตุผลของฝ่ายจัดการเกี่ยวกับการกำหนดนโยบายบัญชีก่อนนำเสนอคณะกรรมการบริษัท เพื่อเผยแพร่แก่ผู้ถือหุ้นและผู้ลงทุนทั่วไป

2. วางแนวทางและสอบทานให้บริษัทฯ มีระบบการควบคุมภายใน (Internal Control) และระบบการตรวจสอบภายใน (Internal Audit) ที่มีความเหมาะสมและมีประสิทธิผล โดยสอบทานร่วมกับผู้สอบบัญชีภายนอกและผู้ตรวจสอบภายใน ทบทวนแผนการตรวจสอบภายในประจำปี (Audit Plan) ของบริษัทฯ และการประเมินผลการตรวจสอบร่วมกับผู้สอบบัญชีและผู้ตรวจสอบภายใน ถึงปัญหาหรือข้อจำกัดที่เกิดขึ้นจากการตรวจสอบงบการเงิน วางแผนการควบคุมการประมวลข้อมูลทางอิเล็กทรอนิกส์ และการรักษาความปลอดภัยของข้อมูลเพื่อป้องกันการทุจริตหรือการใช้คอมพิวเตอร์ไปในทางที่ผิดโดยพนักงานบริษัทฯ หรือบุคคลภายนอก และพิจารณาความเป็นอิสระของหน่วยงานตรวจสอบภายใน ตลอดจนให้ความเห็นชอบในการพิจารณาแต่งตั้งโยกย้าย เลิกจ้างหัวหน้าหน่วยงานตรวจสอบภายใน หรือหน่วยงานอื่นใดที่รับผิดชอบเกี่ยวกับการตรวจสอบภายใน
3. สอบทานการดำเนินการของบริษัทฯ ให้เป็นไปตามกฎหมายว่าด้วยหลักทรัพย์และตลาดหลักทรัพย์ฯ ข้อกำหนดของตลาดหลักทรัพย์ฯ หรือกฎหมายที่เกี่ยวข้องกับธุรกิจของบริษัทฯ รวมทั้งมีหน้าที่และความรับผิดชอบตามข้อกำหนดและหลักเกณฑ์ของสำนักงาน ก.ล.ต. รวมทั้งตลาดหลักทรัพย์ฯ
4. พิจารณาคัดเลือกและเสนอแต่งตั้งบุคคลซึ่งมีความเป็นอิสระเพื่อทำหน้าที่เป็นผู้สอบบัญชีของบริษัทฯ รวมถึงพิจารณาเสนอคำตอบแทนของผู้สอบบัญชี โดยคำนึงถึงความน่าเชื่อถือ ความเพียงพอของทรัพยากร และปริมาณงานตรวจสอบของสำนักงานตรวจสอบบัญชีนั้น รวมถึงประสบการณ์ของบุคลากรที่ได้รับมอบหมายให้ทำการตรวจสอบบัญชีของบริษัทฯ รวมทั้งเข้าร่วมประชุมกับผู้สอบบัญชีโดยไม่มีฝ่ายจัดการเข้าร่วมประชุมด้วยอย่างน้อยปีละ 1 ครั้ง
5. พิจารณาให้ความเห็นชอบรายการที่เกี่ยวข้องกัน และ/หรือการได้มาหรือจำหน่ายสินทรัพย์ของบริษัทฯ หรือบริษัทย่อย รวมทั้งพิจารณาเปิดเผยข้อมูลของบริษัทฯ ในกรณีที่เกิดรายการเกี่ยวข้องหรือรายการที่อาจมีความขัดแย้งทางผลประโยชน์ให้มีความถูกต้องและครบถ้วน รวมทั้งพิจารณาอนุมัติรายการดังกล่าวเพื่อนำเสนอต่อที่ประชุมคณะกรรมการ และ/หรือที่ประชุมผู้ถือหุ้นของบริษัทฯ ต่อไป ทั้งนี้เพื่อให้เป็นไปตามบทบัญญัติของกฎหมายที่เกี่ยวข้องและเพื่อให้มั่นใจว่ารายการดังกล่าวสมเหตุสมผลและเป็นประโยชน์สูงสุดต่อบริษัทฯ
6. จัดทำรายงานกิจกรรมของคณะกรรมการตรวจสอบโดยเปิดเผยไว้ในรายงานประจำปีของบริษัทฯ ซึ่งรายงานดังกล่าวจะต้องมีข้อมูลครบถ้วนตามที่กฎหมายกำหนดและจะต้องลงนามโดยประธานกรรมการตรวจสอบทั้งนี้รายงานดังกล่าวจะต้องประกอบด้วยข้อมูลดังต่อไปนี้เป็นอย่างน้อย
 - ความเห็นเกี่ยวกับกระบวนการจัดทำและการเปิดเผยข้อมูลในรายงานทางการเงินของบริษัทฯ ถึงความถูกต้อง ครบถ้วน เป็นที่เชื่อถือได้
 - ความเห็นเกี่ยวกับความเพียงพอของระบบการควบคุมภายในของบริษัทฯ
 - ความเห็นเกี่ยวกับความเหมาะสมของผู้สอบบัญชี
 - ความเห็นเกี่ยวกับการปฏิบัติตามกฎหมายว่าด้วยหลักทรัพย์และตลาดหลักทรัพย์ฯ ข้อกำหนดของตลาดหลักทรัพย์ฯ หรือกฎหมายที่เกี่ยวข้องกับธุรกิจของบริษัทฯ
 - ความเห็นเกี่ยวกับรายการที่อาจมีความขัดแย้งทางผลประโยชน์
 - จำนวนการประชุมคณะกรรมการตรวจสอบและการเข้าร่วมประชุมของกรรมการตรวจสอบแต่ละท่าน
 - ความเห็นหรือข้อสังเกตโดยรวมที่คณะกรรมการตรวจสอบได้รับจากการปฏิบัติหน้าที่ตามกฎหมาย (Charter)
 - รายงานอื่นใดที่เห็นว่าผู้ถือหุ้นและผู้ลงทุนทั่วไปควรทราบ ภายใต้ขอบเขตหน้าที่และความรับผิดชอบที่ได้รับมอบหมายจากคณะกรรมการบริษัท และ/หรือเพื่อให้เป็นไปตามกฎหมาย

7. คณะกรรมการตรวจสอบมีความรับผิดชอบต่อคณะกรรมการบริษัท ตามหน้าที่และความรับผิดชอบที่ได้รับมอบหมายจากคณะกรรมการบริษัท รวมทั้งมีหน้าที่ในการรายงานกิจกรรมของคณะกรรมการตรวจสอบหรือหน้าที่อื่นใดที่ได้รับมอบหมายจากคณะกรรมการบริษัท ต่อคณะกรรมการของบริษัท

ทั้งนี้คณะกรรมการตรวจสอบต้องรายงานต่อคณะกรรมการทันทีในกรณีดังต่อไปนี้

- รายการที่มีหรืออาจก่อให้เกิดความขัดแย้งทางผลประโยชน์
- ข้อสงสัยหรือสันนิษฐานว่าอาจมีการทุจริตหรือมีสิ่งผิดปกติหรือมีความบกพร่องสำคัญในระบบการควบคุมภายใน
- ข้อสงสัยว่าอาจมีการฝ่าฝืนกฎหมายหรือข้อกำหนดใดๆของสำนักงาน กสท. และ/หรือตลาดหลักทรัพย์ฯ
- รายงานอื่นใดที่เห็นว่าคณะกรรมการบริษัท ควรทราบ

หากคณะกรรมการตรวจสอบได้รายงานต่อคณะกรรมการบริษัท ถึงสิ่งที่มีผลกระทบอย่างมีนัยสำคัญต่อฐานะการเงินและผลการดำเนินงานและได้มีการหารือร่วมกันกับคณะกรรมการบริษัท และผู้บริหารแล้วว่าต้องดำเนินการปรับปรุงแก้ไขเมื่อครบกำหนดเวลาที่กำหนดไว้ร่วมกันหากคณะกรรมการตรวจสอบพบว่าการเพิกเฉยต่อการดำเนินการแก้ไขดังกล่าวโดยไม่มีเหตุผลอันสมควรกรรมการตรวจสอบรายใดรายหนึ่งอาจรายงานสิ่งที่พบดังกล่าวต่อสำนักงานคณะกรรมการกำกับหลักทรัพย์และตลาดหลักทรัพย์ฯ และ/หรือตลาดหลักทรัพย์แห่งประเทศไทยแล้วแต่กรณีได้

8. คณะกรรมการตรวจสอบมีอำนาจที่จะขอความเห็นที่เป็นอิสระจากที่ปรึกษาทางวิชาชีพอื่นใดเมื่อเห็นว่าจำเป็นด้วยค่าใช้จ่ายของบริษัท

9. คณะกรรมการตรวจสอบมีอำนาจเรียกขอข้อมูลจากหน่วยงานต่างๆ ของบริษัท ประกอบการพิจารณาเพิ่มเติมในเรื่องต่างๆ ได้

10. ดำเนินการอื่นใดตามที่คณะกรรมการบริษัทมอบหมาย และ/หรือด้วยความเห็นชอบจากคณะกรรมการตรวจสอบเช่น ทบทวนนโยบายการบริหารทางการเงินและการบริหารความเสี่ยง ทบทวนการปฏิบัติตามจรรยาบรรณทางธุรกิจของผู้บริหารทบทวนร่วมกับผู้บริหารของบริษัทในรายงานสำคัญๆ ที่ต้องเสนอต่อสาธารณชนตามที่กฎหมายกำหนด ได้แก่ บทรายงานและการวิเคราะห์ของฝ่ายบริหาร เป็นต้น

ทั้งนี้ การมอบหมายอำนาจหน้าที่ของกรรมการตรวจสอบดังกล่าวข้างต้น จะไม่รวมถึงการมอบหมายที่ทำให้กรรมการตรวจสอบ หรือผู้รับมอบอำนาจจากคณะกรรมการตรวจสอบ สามารถลงมติให้ความเห็นในรายการที่กรรมการตรวจสอบทำเช่นนั้นหรือผู้รับมอบอำนาจจากคณะกรรมการตรวจสอบ หรือบุคคลที่อาจมีความขัดแย้ง (ตามประกาศคณะกรรมการกำกับหลักทรัพย์และตลาดหลักทรัพย์ และ/หรือประกาศคณะกรรมการกำกับตลาดทุน) มีส่วนได้ส่วนเสียหรือมีความขัดแย้งทางผลประโยชน์กับบริษัท หรือบริษัทย่อย

คณะกรรมการสรรหาและพิจารณาคำตอบแทน

ณ วันที่ 31 ธันวาคม 2568 คณะกรรมการสรรหาและพิจารณาคำตอบแทน มีจำนวน 3 ท่านประกอบด้วย

- | | | |
|----------------|-----------------|---|
| 1. พล.ต.อ.ภาณุ | เกิดลาภผล | ประธานกรรมการสรรหาและพิจารณาคำตอบแทน |
| 2. นายจักรชัย | แก้วบุตรดา | กรรมการสรรหาและพิจารณาคำตอบแทน |
| 3. นายวีระชัย | งามดีวิไลศักดิ์ | กรรมการสรรหาและพิจารณาคำตอบแทน |
| นายประยงค์ | แสนนวล | เลขานุการกรรมการสรรหาและพิจารณาคำตอบแทน |

ขอบเขตอำนาจหน้าที่ของคณะกรรมการสรรหาและพิจารณาคำตอบแทน

- กำหนดวิธีการสรรหาและคุณสมบัติของผู้ที่จะมาดำรงตำแหน่งกรรมการ กรรมการชุดย่อยและกรรมการผู้จัดการ
- ดำเนินการสรรหาและเสนอแนะผู้ที่มีคุณสมบัติเหมาะสมในการดำรงตำแหน่งกรรมการ กรรมการชุดย่อยและกรรมการผู้จัดการ ต่อคณะกรรมการบริษัท
- กำหนดหลักเกณฑ์หรือวิธีการกำหนดคำตอบแทนสำหรับกรรมการ กรรมการชุดย่อย กรรมการผู้จัดการ
- พิจารณาเสนอคำตอบแทนกรรมการต่อคณะกรรมการบริษัท เพื่อเห็นชอบ และนำเสนอต่อผู้ถือหุ้น เพื่อพิจารณาอนุมัติ
- พิจารณาเสนอคำตอบแทนกรรมการผู้จัดการต่อที่ประชุมคณะกรรมการบริษัท เพื่อพิจารณาอนุมัติ
- ทบทวนและสรุปผลการจัดทำแผนการสืบทอดงานของกรรมการผู้จัดการ เป็นประจำปีและรายงาน ให้คณะกรรมการบริษัท รับทราบ
- ปฏิบัติตามอื่นใดตามที่ได้รับมอบหมายจากคณะกรรมการบริษัท
- กรรมการสรรหาและพิจารณาคำตอบแทนดังกล่าวข้างต้น จะไม่รวมถึงการมอบหมายที่ทำให้คณะกรรมการสรรหาและพิจารณาคำตอบแทน หรือผู้รับมอบอำนาจจากคณะกรรมการสรรหาและพิจารณาคำตอบแทน สามารถพิจารณาให้ความเห็นต่อรายการที่ดินหรือบุคคลที่อาจมีความขัดแย้ง (ตามประกาศคณะกรรมการกำกับหลักทรัพย์และตลาดหลักทรัพย์ และ/หรือคณะกรรมการกำกับตลาดทุน) และ/หรือประกาศคณะกรรมการกำกับตลาดทุน) มีส่วนได้ส่วนเสียหรือมีความขัดแย้งทางผลประโยชน์กับบริษัท และ/หรือบริษัทย่อย โดยคณะกรรมการสรรหาและพิจารณาคำตอบแทน จะต้องนำเสนอเรื่องดังกล่าวต่อคณะกรรมการบริษัท และ/หรือที่ประชุมผู้ถือหุ้นพิจารณาต่อไป

ทั้งนี้ การมอบหมายอำนาจหน้าที่ของคณะกรรมการสรรหาและพิจารณาคำตอบแทนดังกล่าวข้างต้น จะไม่รวมถึงการมอบหมายที่ทำให้คณะกรรมการสรรหาและพิจารณาคำตอบแทน หรือผู้รับมอบอำนาจจากคณะกรรมการสรรหาและพิจารณาคำตอบแทน สามารถพิจารณาให้ความเห็นต่อรายการที่ดินหรือบุคคลที่อาจมีความขัดแย้ง (ตามประกาศคณะกรรมการกำกับหลักทรัพย์และตลาดหลักทรัพย์ และ/หรือประกาศคณะกรรมการกำกับตลาดทุน) มีส่วนได้ส่วนเสียหรือมีความขัดแย้งทางผลประโยชน์กับบริษัท และ/หรือบริษัทย่อย โดยคณะกรรมการสรรหาและพิจารณาคำตอบแทน จะต้องนำเสนอเรื่องดังกล่าวต่อคณะกรรมการบริษัท และ/หรือที่ประชุมผู้ถือหุ้นพิจารณาต่อไป

คณะกรรมการบริหารความเสี่ยง

ณ วันที่ 31 ธันวาคม 2568 คณะกรรมการบริหารความเสี่ยงมีจำนวน 5 ท่านประกอบด้วย

1. นายวีระชัย	งามดีวิไลศักดิ์	ประธานกรรมการบริหารความเสี่ยง
2. พล.ต.อ.ภาณุ	เกิดลาภผล	กรรมการบริหารความเสี่ยง
3. นายฉัตรชัย	แก้วนุตตา	กรรมการบริหารความเสี่ยง
4. นายสมยศ	เงินดำรง	กรรมการบริหารความเสี่ยง
5. นายพินิจ	พัฬพันธ์	กรรมการบริหารความเสี่ยง
นางสาวกนกนุช ชลวานิช		เลขานุการกรรมการบริหารความเสี่ยง

ขอบเขต อำนาจ หน้าที่ และความรับผิดชอบของคณะกรรมการบริหารความเสี่ยง

1. พิจารณากลับกรองนโยบายและแนวทางการบริหารความเสี่ยงโดยรวมของบริษัทซึ่งครอบคลุมถึงความเสี่ยงประเภทต่าง ๆ ที่สำคัญ เช่น ความเสี่ยงด้านการเงิน ความเสี่ยงด้านการลงทุน และความเสี่ยงที่มีผลกระทบต่อชื่อเสียงของกิจการ เป็นต้น เพื่อนำเสนอคณะกรรมการบริษัทให้ความเห็นชอบ
2. กำหนดยุทธศาสตร์และแนวทางในการบริหารความเสี่ยงของบริษัทให้สอดคล้องกับนโยบายการบริหารความเสี่ยง โดยสามารถประเมิน ติดตาม และดูแลปริมาณความเสี่ยงของบริษัทให้อยู่ในระดับที่เหมาะสม
3. ดูแลและติดตามการปฏิบัติตามนโยบายการบริหารความเสี่ยงภายใต้แนวทางและนโยบายที่ได้รับอนุมัติจากคณะกรรมการบริษัท
4. กำหนดเกณฑ์วัดความเสี่ยงและเพดานความเสี่ยงที่บริษัทจะยอมรับได้
5. กำหนดมาตรการที่จะใช้ในการจัดการความเสี่ยงให้เหมาะสมต่อสถานการณ์
6. ทบทวนความเพียงพอของนโยบายและระบบการบริหารความเสี่ยง โดยรวมถึงความมีประสิทธิภาพของระบบ และการปฏิบัติตามนโยบายที่กำหนด
7. รายงานต่อคณะกรรมการบริษัทอย่างสม่ำเสมอเกี่ยวกับการบริหาร การดำเนินงาน และสถานะความเสี่ยงของบริษัทและการเปลี่ยนแปลงต่าง ๆ รวมถึงสิ่งที่จะต้องดำเนินการปรับปรุงแก้ไขเพื่อให้สอดคล้องกับนโยบายและกลยุทธ์ที่กำหนด
8. จัดให้มีคณะทำงานบริหารความเสี่ยงตามความจำเป็น
9. สนับสนุนคณะทำงานบริหารความเสี่ยงในด้านบุคลากร งบประมาณ และทรัพยากรอื่นที่จำเป็นให้สอดคล้องกับขอบเขตความรับผิดชอบ

คณะกรรมการบรรษัทภิบาลและพัฒนาความยั่งยืน

ณ วันที่ 31 ธันวาคม 2568 คณะกรรมการสรรหาและพิจารณาคำตอบแทน มีจำนวน 3 ท่านประกอบด้วย

- | | | |
|--------------|-----------|--|
| 1. นายสุเมธ | มณีวัฒนา | ประธานกรรมการบรรษัทภิบาลและพัฒนาความยั่งยืน |
| 2. นายพินิจ | พัชรพันธ์ | กรรมการบรรษัทภิบาลและพัฒนาความยั่งยืน |
| 3. นายกุดั่น | สุชานนท์ | กรรมการบรรษัทภิบาลและพัฒนาความยั่งยืน |
| นางโฉมชบา | สถาพรพงษ์ | เลขานุการกรรมการบรรษัทภิบาลและพัฒนาความยั่งยืน |

ขอบเขต อำนาจหน้าที่ และความรับผิดชอบของคณะกรรมการบรรษัทภิบาลและพัฒนาความยั่งยืน

1. พิจารณาและกำหนดนโยบายและข้อพึงปฏิบัติที่สำคัญของกระบวนการกำกับดูแลกิจการที่มีประสิทธิภาพ เพื่อนำเสนอคณะกรรมการบริษัทให้ความเห็นชอบ
2. กำหนดยุทธศาสตร์และแผนการกำกับดูแลและติดตามให้ปฏิบัติตามหลักการกำกับดูแลกิจการและการพัฒนาความยั่งยืนที่บริษัทประกาศกำหนด
3. พิจารณาทบทวนแนวปฏิบัติและหลักการกำกับดูแลกิจการที่ใช้ปฏิบัติให้มีความต่อเนื่องและเหมาะสมกับการดำเนินธุรกิจของบริษัท
4. ดูแลการดำเนินงานด้านการพัฒนาอย่างยั่งยืน
5. ทบทวนและรายงานการกำกับดูแลกิจการที่ดีและการพัฒนาอย่างยั่งยืน พร้อมทั้งให้ความเห็นในแนวปฏิบัติและเสนอแนะเพื่อปรับปรุง ต่อคณะกรรมการบริษัท
6. ดูแลให้มีการกำกับดูแลกิจการที่ดีและการพัฒนาอย่างยั่งยืน เป็นไปตามหลักการที่กำหนด

คณะกรรมการบริหาร

ณ วันที่ 31 ธันวาคม 2568 คณะกรรมการบริหารมีจำนวน 3 ท่าน ประกอบด้วย

- | | | |
|----------------|------------|---------------------------|
| 1. นายฉัตรชัย | แก้วบุตรตา | ประธานกรรมการบริหาร |
| 2. นางสาวดวงใจ | แก้วบุตรตา | กรรมการบริหาร |
| 3. นางวนาพร | พรกิติพงษ์ | กรรมการบริหาร |
| นางวนาพร | พรกิติพงษ์ | เลขานุการคณะกรรมการบริหาร |

ขอบเขตอำนาจหน้าที่ของคณะกรรมการบริหาร

1. พิจารณากำหนดภารกิจ วิสัยทัศน์ นโยบาย กลยุทธ์ เป้าหมาย แผนธุรกิจ แผนการกำกับดูแลกิจการ แผนพัฒนาความยั่งยืนและงบประมาณของบริษัทฯ และกลุ่ม เป็นประจำทุกปี เพื่อนำเสนอคณะกรรมการบริษัทฯ รวมทั้งกำกับดูแลให้ฝ่ายจัดการดำเนินธุรกิจไปตามแผนที่กำหนดอย่างมีประสิทธิภาพและประสิทธิผล ทั้งนี้อาจมีการทบทวนกลยุทธ์และเป้าหมายให้สอดคล้องกับสถานการณ์ของบริษัท
2. พิจารณาเรื่องการจัดสรรงบประมาณประจำปีตามที่ฝ่ายจัดการเสนอก่อนที่จะนำเสนอให้คณะกรรมการบริษัทฯ พิจารณาและอนุมัติ ทั้งนี้ให้รวมถึงการพิจารณาและอนุมัติการเปลี่ยนแปลงและเพิ่มเติมงบประมาณ

รายงานประจำปี ในระหว่างที่ไม่มีการประชุมคณะกรรมการบริษัท และให้นำเสนอคณะกรรมการบริษัท เพื่อทราบในที่ประชุมคราวต่อไป

3. พิจารณานุมัติการเข้าทำสัญญา และ/หรือธุรกรรมใดๆ ที่เกี่ยวข้องกับการดำเนินธุรกิจปกติของบริษัท ธุรกรรมทางการเงินกับธนาคาร/สถาบันการเงิน การให้สินเชื่อและเงินกู้ยืม การขายหลักประกันหรือทรัพย์สินหรือการขาย การจัดซื้อจัดจ้างซึ่งทรัพย์สิน/บริการ ตามงบประมาณที่ได้รับอนุมัติจากที่ประชุมคณะกรรมการ หรือภายใต้วงเงินที่กำหนดในระเบียบอำนาจอนุมัติและดำเนินการ
4. มีอำนาจในการมอบอำนาจให้กรรมการบริหารคนหนึ่งหรือหลายคนหรือบุคคลอื่นใดปฏิบัติกรอย่างหนึ่งอย่างใด โดยอยู่ภายใต้การควบคุมของคณะกรรมการบริหาร หรืออาจมอบอำนาจเพื่อให้บุคคลดังกล่าวมีอำนาจตามที่คณะกรรมการบริหารเห็นสมควรและภายในระยะเวลาที่คณะกรรมการบริหารเห็นสมควรซึ่งคณะกรรมการบริหารอาจยกเลิก เพิกถอน เปลี่ยนแปลง หรือแก้ไขบุคคลที่ได้รับมอบอำนาจ หรือการมอบอำนาจนั้นๆ ได้ตามที่เห็นสมควร
5. มีอำนาจ หน้าที่ และความรับผิดชอบอื่นๆ ตามที่ได้รับมอบหมายจากคณะกรรมการ

ทั้งนี้ การมอบหมายอำนาจหน้าที่ของคณะกรรมการบริหารดังกล่าวข้างต้น จะไม่รวมถึงการมอบหมายที่ทำให้คณะกรรมการบริหาร หรือผู้รับมอบอำนาจจากคณะกรรมการบริหาร สามารถอนุมัติรายการที่ตนหรือบุคคลที่อาจมีความขัดแย้ง (ตามประกาศคณะกรรมการกำกับหลักทรัพย์และตลาดหลักทรัพย์ และ/หรือประกาศคณะกรรมการกำกับตลาดทุน) มีส่วนได้เสียหรืออาจมีความขัดแย้งทางผลประโยชน์อื่นใดกับบริษัท หรือบริษัทย่อย โดยคณะกรรมการบริหารจะต้องนำเสนอเรื่องดังกล่าวต่อคณะกรรมการบริษัท และ/หรือที่ประชุมผู้ถือหุ้น เพื่อให้พิจารณาและอนุมัติรายการดังกล่าว ภายใต้ข้อบังคับหรือประกาศหรือกฎหมายที่เกี่ยวข้อง

7.4 คณะผู้บริหาร

ณ วันที่ 31 ธันวาคม 2568 บริษัท มีผู้บริหารจำนวน 5 ท่าน ดังต่อไปนี้

1. นายฉัตรชัย	แก้วบุตรดา	ประธานเจ้าหน้าที่บริหาร
2. นางสาวดวงใจ	แก้วบุตรดา	กรรมการผู้จัดการ
3. นายสมยศ	เงินดำรง	ผู้อำนวยการฝ่ายพัฒนาสินเชื่อ
4. นางวนาพร	พรกิติพงษ์	ผู้อำนวยการฝ่ายบัญชีและการเงิน
5. นายประยงค์	แสนนวล	ผู้อำนวยการฝ่ายบุคคลและพัฒนาบุคคล

ค่าตอบแทนผู้บริหาร

ผู้บริหารของกลุ่มบริษัท 15 ราย ได้รับค่าตอบแทนในรูปแบบเงินเดือนและโบนัสและผลตอบแทนอื่นๆ เช่น เงินประกันสังคมเงินกองทุนสำรองเลี้ยงชีพ ค่าตำแหน่ง ค่าพาหนะเหมาจ่าย เป็นต้น ทั้งนี้ค่าตอบแทนจะถูกกำหนดเป็นอัตราคงที่ในแต่ละปี และโบนัสของผู้บริหารของบริษัทจะพิจารณาจากผลกำไรจากการดำเนินงาน และผลงานของผู้บริหารแต่ละคน

ค่าตอบแทนผู้บริหาร 15 ราย ในปี 2568 และ 15 รายในปี 2567 รวม 110.64 ล้านบาทและ 109.77 ล้านบาท รายละเอียดดังนี้



รูปแบบค่าตอบแทน (บาท)	ปี 2568	ปี 2567
เงินเดือนและโบนัส	105,558,372	105,107,295
ผลตอบแทนอื่นๆ	5,077,984	4,664,664
รวม	110,636,356	109,771,959

7.5 บุคลากร

จำนวนพนักงานทั้งหมดของบริษัท และบริษัทย่อยในระยะ 3 ปีที่ผ่านมา มีรายละเอียดดังตารางต่อไปนี้

จำนวนพนักงาน (คน)	2568	2567	2566
ฝ่ายการตลาดสินเชื่อและประกันภัย	237	215	270
ฝ่ายอำนวยการสินเชื่อและวิเคราะห์สินเชื่อ	152	166	184
ฝ่ายตรวจสอบ กำกับ และพัฒนาคุณภาพสินเชื่อ	466	564	636
ฝ่ายตรวจสอบภายใน	33	45	36
ฝ่ายกิจการสาขา	37	31	28
ฝ่ายบัญชีและการเงิน	177	185	225
ฝ่ายปฏิบัติการ	118	114	143
ฝ่ายบุคคลและพัฒนาบุคคล	42	45	56
ฝ่ายเทคโนโลยีสารสนเทศ	29	30	94
สาขา	8,437	7,849	7,041
ฝ่ายกลยุทธ์และบริหารความเสี่ยง	24	23	35
สำนักกรรมการผู้จัดการ	15	22	16
ฝ่ายกฎหมาย	9	6	5
ฝ่ายผลิตภัณฑ์เข้าซื้อ	1,593	1,882	1,949
จำนวนพนักงานรวมทั้งบริษัทฯ	11,369	11,177	10,718

ผลตอบแทนพนักงาน

ประเภทผลตอบแทน (บาท)	2568	2567	2566
เงินเดือนและโบนัสรวม	2,807,029,724	2,604,744,176	2,316,741,305
ค่าคอมมิชชั่น	432,608,700	366,868,464	358,684,277
ผลตอบแทนอื่นๆ	177,440,385	153,180,163	201,426,354
ผลตอบแทนรวม	3,417,078,809	3,123,792,803	2,876,851,936

กองทุนสำรองเลี้ยงชีพ

บริษัทมีนโยบายให้พนักงานประจำทุกคนที่มีอายุงานครบ 1 ปี เข้าเป็นสมาชิกกองทุนสำรองเลี้ยงชีพที่บริษัทจัดตั้งขึ้น ทั้งนี้พนักงานสามารถลาออกจากการเป็นสมาชิกกองทุนขณะที่ทำงานอยู่ แต่ไม่สามารถสมัครเข้าเป็นสมาชิกได้อีก พนักงานจะสะสมและได้รับเงินสมทบจากบริษัทตามอัตราดังนี้

อัตราเงินสะสม และเงินสมทบ

อัตราเงินสะสม (ลูกจ้าง)	อัตราเงินสมทบ (นายจ้าง)	
สมาชิกสามารถเลือกจ่ายเงินสะสมได้ในอัตราร้อยละ 3, 5, 7, 9, 11, 13 หรือ 15 ของค่าจ้างและแจ้งเปลี่ยนอัตราสะสมได้ปีละ 1 ครั้ง ทุกเดือนมกราคมของทุกปี	อายุงาน	ร้อยละของค่าจ้าง
	น้อยกว่า 5 ปี	3 %
	ตั้งแต่ 5 ปีแต่ไม่ถึง 10 ปี	5 %
	ตั้งแต่ 10 ปีขึ้นไป	7 %

การจ่ายเงินสมทบและผลประโยชน์ของเงินสมทบ (ส่วนที่นายจ้างสมทบ) พิจารณาตามอายุงาน ดังนี้

อายุงาน	อัตราเงินสมทบและผลประโยชน์ของเงินสมทบที่กองทุนจะจ่ายเมื่อสมาชิกสิ้นสุดสมาชิกภาพ
น้อยกว่าหรือเท่ากับ 3 ปี	0 %
มากกว่า 3 ปีแต่ไม่เกิน 5 ปี	25 %
มากกว่า 5 ปีแต่ไม่เกิน 7 ปี	50 %
มากกว่า 7 ปีขึ้นไป	100 %

ในปี 2568 มีจำนวนพนักงานของบริษัทฯ และบริษัทย่อยอีก 13 บริษัท แยกตามสถานะสมาชิกดังนี้

	บริษัท ศรีสวัสดิ์ คอร์ปอเรชั่น จำกัด (มหาชน)	บริษัทย่อย	รวม
จำนวนลูกจ้างทั้งหมด (คน)	7	11,362	11,369
จำนวนลูกจ้างที่มีสิทธิเข้าร่วมกองทุน (คน)	7	9,155	9,162
จำนวนลูกจ้างที่เข้าร่วมกองทุน (คน)	6	8,444	8,450
จำนวนลูกจ้างที่ลาออกจากกองทุนขณะทำงาน (คน)	1	711	712
สัดส่วนลูกจ้างที่เข้าร่วมกองทุนต่อลูกจ้างทั้งหมด (%)	85.71	74.32	74.32
สัดส่วนลูกจ้างที่เข้าร่วมกองทุนต่อลูกจ้างที่มีสิทธิเข้าร่วมกองทุน (%)	85.71	92.23	92.23

ทั้งนี้ สำหรับปี 2566 บริษัทฯ ได้จ่ายเงินสมทบเข้ากองทุนสำรองเลี้ยงชีพ เป็นจำนวน 33,334,646 บาท ในปี 2567 จำนวน 44,413,459 บาท ในปี 2568 จำนวน 60,069,942 บาท เพิ่มขึ้นจากจำนวนพนักงานที่เข้าร่วมกองทุนและอัตราการสมทบที่สูงขึ้น

นโยบายในการพัฒนาพนักงาน

บริษัทฯ มีนโยบายจัดให้มีการอบรมภายในให้กับพนักงานเป็นประจำ เพื่อให้พนักงานมีทักษะความรู้ความสามารถที่เพิ่มขึ้น สอดคล้องกับสภาวะการแข่งขันในปัจจุบัน โดยจัดให้มีการสัมมนาทั้งในรูปแบบ Orientation สำหรับพนักงานใหม่ การสัมมนาในรูปแบบ In-house Training เกี่ยวกับผลิตภัณฑ์ใหม่ๆ รวมถึงให้มีการเรียนรู้จากการปฏิบัติจริงและจากคำแนะนำของผู้บังคับบัญชาที่มีประสบการณ์ นอกจากนี้ บริษัทฯ ยังมีการจัดส่งพนักงานไป

อบรมภายนอกในเรื่องเกี่ยวกับวิชาชีพต่างๆ ที่สำคัญ เช่น การอบรมนายหน้าประกันวินาศภัย, การปรับเปลี่ยนมาตรฐานบัญชี และการบัญชีภาษีอากร เป็นต้น

นอกจากนี้ บริษัทฯ กำลังพัฒนาโปรแกรม E-Learning เพื่อใช้ในการฝึกอบรมพนักงานผ่านระบบเครือข่ายภายในบริษัท

7.6 รายละเอียดบุคคลที่ได้รับมอบหมายให้รับผิดชอบในด้านต่างๆ

- | | | |
|---------------|------------|---|
| 1. นางวนาพร | พรกิติพงษ์ | ผู้รับผิดชอบสูงสุดในสายงานบัญชีและการเงิน |
| 2. นางโสมชบา | สถาพรพงษ์ | เลขานุการบริษัท |
| 3. นางสาวธิดา | แก้วบุตรดา | นักลงทุนสัมพันธ์ |
| 4. นางสาวทิตา | สุวรรณแสง | ผู้ตรวจสอบภายใน |

ทั้งนี้รายละเอียดประวัติของกรรมการ ผู้บริหารและผู้รับผิดชอบในด้านต่างๆ ปรากฏตามเอกสารแนบ

7.7 ผู้สอบบัญชี

- | | | |
|-------------|----------------|--------------------------------------|
| นายไพบูล | ตันกุล | ผู้สอบบัญชีรับอนุญาตเลขที่ 4298 หรือ |
| นายบุญเรือง | เลิศวิเศษวิทย์ | ผู้สอบบัญชีรับอนุญาตเลขที่ 6552 หรือ |
| น.ส.สินสิริ | ทังสมบัติ | ผู้สอบบัญชีรับอนุญาตเลขที่ 7352 |
- แห่งบริษัท ไพร่ชวอเตอร์เฮาส์คูเปอร์ส เอปีเอส จำกัด

ค่าตอบแทนผู้สอบบัญชี

ในรอบปีบัญชี 2566 บริษัทฯ จ่ายค่าตอบแทนให้แก่ผู้สอบบัญชีของบริษัท คือ บริษัท ไพร่ชวอเตอร์เฮาส์คูเปอร์ส เอปีเอส จำกัด เป็นจำนวนเงิน 8,388,500 บาท และเป็นเงินจำนวน 8,542,655 บาท ในปี 2567 และที่ประชุมสามัญผู้ถือหุ้นประจำปี 2568 ได้กำหนดค่าตอบแทนผู้สอบบัญชีของบริษัทและบริษัทย่อยประจำปี 2568 เป็นจำนวนเงิน 8,725,000 บาท ซึ่งเป็นค่าสอบบัญชีและค่าสอบทานงบการเงินระหว่างกาลสำหรับงบการเงินเฉพาะบริษัทและงบการเงินรวม นอกเหนือจากค่าตอบแทนดังกล่าว บริษัทฯ ไม่มีค่าบริการอื่นที่ต้องชำระให้แก่ผู้สอบบัญชีหรือสำนักงานสอบบัญชีที่ผู้สอบบัญชีสังกัด

ค่าตอบแทน	ปี 2568	ปี 2567	ปี 2566
ค่าตอบแทนผู้สอบบัญชีของบริษัทและบริษัทย่อย	8,725,000	8,542,655	8,388,500
- บมจ. ศรีสวัสดิ์ คอร์ปอเรชั่น	1,521,000	1,477,000	1,434,000
- บริษัทย่อยและบริษัทร่วม	7,204,000	7,065,635	6,954,500
ค่าบริการอื่นๆ	-	-	-

8. ผลการดำเนินงานที่สำคัญด้านการกำกับดูแลกิจการ

8.1 ผลการปฏิบัติงานของคณะกรรมการในรอบปีที่ผ่านมา

การปรับโครงสร้างธุรกิจภายในกลุ่มบริษัท

กลุ่มบริษัท ทำรายการซื้อหุ้นสามัญของบริษัท ศรีสวัสดิ์ แอสเซ็ท โซลูชั่นส์ จำกัด (บริษัทย่อยของบริษัท)จากผู้ถือหุ้นและกรรมการของบริษัท ทำให้บริษัทถือหุ้นในบริษัท ศรีสวัสดิ์ แอสเซ็ท โซลูชั่นส์ จำกัด ในสัดส่วนร้อยละ 99.99

การเข้าร่วมเป็นสมาชิกของแนวร่วมต่อต้านคอร์รัปชันของภาคเอกชนไทย

ในปี 2567 บริษัทฯ ได้ประกาศเจตนารมณ์ในการเข้าร่วมเป็นสมาชิกของแนวร่วมต่อต้านคอร์รัปชันของภาคเอกชนไทย ซึ่งในปี 2568 คณะกรรมการแนวร่วมต่อต้านคอร์รัปชันของภาคเอกชนไทย ได้ให้การรับรองบริษัทฯ เป็น สมาชิกของแนวร่วมต่อต้านคอร์รัปชันของภาคเอกชนไทย

การสรรหาและแต่งตั้งกรรมการ

คณะกรรมการสรรหาและพิจารณาคำตอบแทน ได้พิจารณาสรรหาและคัดเลือกบุคคลเพื่อดำรงตำแหน่งกรรมการที่ต้องออกตามวาระในการประชุมสามัญผู้ถือหุ้นประจำปี 2568 โดยกรรมการที่ต้องออกตามวาระจำนวน 1 ใน 3 ของจำนวนกรรมการทั้งหมด 12 คน จึงมีกรรมการที่ต้องออกตามวาระจำนวน 4 คน คือ

- | | | |
|---------------|---------------|---|
| 1. นายวินัย | วิฑูรย์การเวช | กรรมการอิสระ/กรรมการที่ไม่เป็นผู้บริหาร |
| 2. นายฉัตรชัย | แก้วบุตรดา | กรรมการที่เป็นผู้บริหาร |
| 3. นายสุเมธ | มณีวัฒนา | กรรมการอิสระ/กรรมการที่ไม่เป็นผู้บริหาร |
| 4. นายวีระ | วีระกุล | กรรมการอิสระ/กรรมการที่ไม่เป็นผู้บริหาร |

ซึ่งบริษัทได้เปิดโอกาสให้ผู้ถือหุ้นสามารถเสนอบุคคลเข้าดำรงตำแหน่งกรรมการ แต่ไม่มีผู้ถือหุ้นเสนอบุคคลเข้าดำรงตำแหน่งกรรมการในระยะเวลาที่กำหนด คณะกรรมการสรรหาและพิจารณาคำตอบแทนและคณะกรรมการบริษัทจึงพิจารณาความรู้ ความสามารถ ประสบการณ์ของกรรมการที่ต้องออกตามวาระ และเสนอให้ที่ประชุมสามัญผู้ถือหุ้นประจำปี 2568 อนุมัติให้แต่งตั้งกรรมการที่ต้องออกตามวาระกลับเข้าดำรงตำแหน่งกรรมการอีกวาระ ทั้งนี้มีกรรมการอิสระที่ดำรงตำแหน่งติดต่อกันเกิน 3 วาระแล้ว 2 ท่าน ซึ่งคณะกรรมการสรรหาและพิจารณาคำตอบแทนและคณะกรรมการบริษัทพิจารณาถึงความรู้ ความสามารถ ความเป็นอิสระในการให้ความเห็นของกรรมการอิสระแล้ว เห็นควรเสนอให้กลับเข้าดำรงตำแหน่งอีกวาระ

การให้ผู้ถือหุ้นเสนอชื่อบุคคลเพื่อเข้ารับการพิจารณาเลือกตั้งเป็นกรรมการ

บริษัทตระหนักถึงสิทธิและการปฏิบัติต่อผู้ถือหุ้นทุกรายอย่างเท่าเทียมกัน ตามหลักการกำกับดูแลกิจการที่ดี บริษัทจึงเปิดโอกาสให้ผู้ถือหุ้นเสนอชื่อบุคคลที่มีคุณสมบัติเหมาะสม เพื่อเข้ารับการพิจารณาเลือกตั้งเป็นกรรมการบริษัทในการประชุมสามัญผู้ถือหุ้นประจำปี ตามหลักเกณฑ์ที่บริษัทกำหนดโดยเปิดเผยไว้ในเว็บไซต์ของบริษัท ทั้งนี้คุณสมบัติของผู้ถือหุ้นที่จะเสนอวาระการประชุมหรือเสนอชื่อบุคคลเพื่อเข้ารับการเลือกตั้งเป็นกรรมการบริษัท มีดังนี้

1. เป็นผู้ถือหุ้นของบริษัท รายเดียวหรือหลายรายรวมกันได้
2. มีสัดส่วนการถือหุ้นรวมกันไม่น้อยกว่า ร้อยละ 5 ของจำนวนหุ้นที่มีสิทธิออกเสียงทั้งหมดของบริษัท โดยถือต่อเนื่องมาไม่ต่ำกว่า 6 เดือน และต้องถือหุ้นในวันที่เสนอชื่อบุคคลเข้ารับการเลือกตั้งกรรมการ

คณะกรรมการสรรหาและพิจารณาคำตอบแทนพิจารณาคณะสมบัติ ความรู้ ความสามารถ เพื่อนำเสนอต่อ คณะกรรมการบริษัทเพื่อพิจารณา ทั้งนี้คำวินิจฉัยของคณะกรรมการบริษัทถือเป็นที่สุด บุคคลที่ผ่านความเห็นชอบจาก คณะกรรมการบริษัทจะได้รับการบรรจุรายชื่อในวาระการประชุมสามัญผู้ถือหุ้นประจำปี ในหนังสือเชิญประชุมต่อไป ทั้งนี้ใน ระยะเวลาที่บริษัทกำหนด (วันที่ 4 พฤศจิกายน 2567 ถึงวันที่ 30 ธันวาคม 2567) แต่ไม่มีผู้ถือหุ้นเสนอรายชื่อบุคคลเพื่อเข้า รับการเลือกตั้งเป็นกรรมการ

การพัฒนากรรมการและผู้บริหาร

บริษัทฯมีนโยบายสนับสนุนให้กรรมการและผู้บริหาร เข้าร่วมสัมมนาและอบรมหลักสูตรที่เป็นประโยชน์ต่อการ ปฏิบัติงาน

ในรอบระยะเวลาปี 2568 มีกรรมการและผู้บริหารเข้าร่วมการอบรม สัมมนาในหลักสูตรต่างๆ ดังนี้

เนื้อหา	ผู้จัด	ผู้เข้าร่วมอบรม/ประชุม
Director Accreditation Program	สมาคมส่งเสริมสถาบันกรรมการ บริษัทไทย	กรรมการอิสระบริษัทย่อย
SET Sustainability Assessment 2025	ตลาดหลักทรัพย์แห่งประเทศไทย	ผู้บริหาร เลขานุการบริษัท
คู่มือเป้าหมายการพัฒนาที่ยั่งยืน สำหรับบริษัทจดทะเบียน และ มาตรฐานผลกระทบ SDG	ฝ่ายส่งเสริมความยั่งยืน สำนักงาน ก.ล.ต.	กรรมการ ผู้บริหาร เลขานุการบริษัท
สรุปสาระสำคัญเกี่ยวกับแนวทางการ ปรับปรุงหลักเกณฑ์เพื่อยกระดับการ เปิดเผยข้อมูลด้านความยั่งยืนตาม มาตรฐาน International Sustainability Standards Board (ISSB Standards)	ฝ่ายส่งเสริมความยั่งยืน สำนักงาน ก.ล.ต.	กรรมการอิสระ ผู้บริหาร เลขานุการบริษัท
ข้อมูล ESG ต้องจัดทำอย่างไร? เพื่อ สร้างความน่าสนใจในมุมมอง นักวิเคราะห์ และนักลงทุน รุ่นที่ 3	สมาคมนักวิเคราะห์การลงทุน (IAA)	กรรมการ ผู้บริหาร เลขานุการ บริษัท
การปรับปรุงหลักเกณฑ์การทำ รายการที่มีนัยสำคัญ (MT) และการ ทำรายการที่เกี่ยวข้องกัน (RPT) ของ บริษัทจดทะเบียน	ตลาดหลักทรัพย์แห่งประเทศไทย	กรรมการตรวจสอบ เลขานุการบริษัท
ESG-related risks and management: A practical guide for listed companies	ตลาดหลักทรัพย์แห่งประเทศไทย	เลขานุการบริษัท

เนื้อหา	ผู้จัด	ผู้เข้าร่วมอบรม/ประชุม
การตรวจสอบสิทธิมนุษยชนอย่างรอบด้าน (HRDD) ภายใต้โครงการธุรกิจกับสิทธิมนุษยชน สำหรับภาคธุรกิจในตลาดทุนไทย (ระยะที่ 3)	ฝ่ายส่งเสริมความยั่งยืน สำนักงาน ก.ล.ต.	ผู้บริหาร เลขานุการบริษัท
Anti-Corruption: Practical Guide (ACPG)	Thai Institute of Directors (IOD)	ผู้รับผิดชอบหน่วยงานตรวจสอบภายใน

การประเมินผลการปฏิบัติงานของคณะกรรมการ

การประเมินผลการปฏิบัติงานของบริษัทเป็นรายคณะ

บริษัทมีการจัดทำแบบประเมินผลการปฏิบัติงานของกรรมการทั้งคณะปีละ 1 ครั้ง และรายงานผลการประเมินต่อคณะกรรมการเพื่อทราบและปรับปรุง ซึ่งบริษัทได้นำแบบประเมินตนเองของตลาดหลักทรัพย์แห่งประเทศไทยมาปรับปรุงใช้เป็นแบบประเมินผลการปฏิบัติงานของคณะกรรมการบริษัท โดยเนื้อหาในการประเมินประกอบด้วย โครงสร้างและคุณสมบัติของคณะกรรมการ, การประชุมของคณะกรรมการ, บทบาทและหน้าที่ความรับผิดชอบของคณะกรรมการ, ความสัมพันธ์ระหว่างคณะกรรมการและฝ่ายจัดการ

สรุปผลการประเมินตนเองของคณะกรรมการเป็นรายคณะประจำปี 2568 มีระดับคะแนนเฉลี่ยจากทุกองค์ประกอบเท่ากับ 96.44

การประเมินตนเองของคณะกรรมการชุดย่อยเป็นรายคณะ

บริษัทได้นำแบบประเมินตนเองของคณะกรรมการชุดย่อย ของตลาดหลักทรัพย์แห่งประเทศไทยมาปรับปรุงใช้เป็นแบบประเมินผลการปฏิบัติงานของคณะกรรมการชุดย่อยของบริษัท โดยเนื้อหาในการประเมินประกอบด้วย โครงสร้างและคุณสมบัติของคณะกรรมการ, การประชุมของคณะกรรมการ, บทบาทและหน้าที่ความรับผิดชอบของคณะกรรมการเป็นรายคณะ

สรุปผลการประเมินตนเองของคณะกรรมการชุดย่อยเป็นรายคณะประจำปี 2568 มีระดับคะแนนเฉลี่ยจากทุกองค์ประกอบดังนี้ คณะกรรมการตรวจสอบ 94.44 คณะกรรมการสรรหาและพิจารณาค่าตอบแทน 91.93 คณะกรรมการบริหารความเสี่ยง 94.53 คณะกรรมการบรรษัทภิบาลและพัฒนาความยั่งยืน 97.92

การประเมินตนเองของคณะกรรมการเป็นรายบุคคล

บริษัทได้นำแบบประเมินตนเองของคณะกรรมการเป็นรายบุคคล ของตลาดหลักทรัพย์แห่งประเทศไทยมาปรับปรุงใช้เป็นแบบประเมินผลการปฏิบัติงานของกรรมการของบริษัท โดยเนื้อหาในการประเมินประกอบด้วย โครงสร้างและคุณสมบัติของคณะกรรมการ, การประชุมของคณะกรรมการ, บทบาทและหน้าที่ความรับผิดชอบของคณะกรรมการเป็นรายคณะ

สรุปผลการประเมินตนเองของคณะกรรมการเป็นรายบุคคลประจำปี 2568 มีระดับคะแนนเฉลี่ยจากทุกองค์ประกอบเท่ากับ 96.71

การประเมินผลงานงานผู้บริหารระดับสูง

คณะกรรมการสรรหาและพิจารณาค่าตอบแทนจะประเมินผลการปฏิบัติงานของประธานเจ้าหน้าที่บริหาร และกรรมการผู้จัดการ โดยการประเมินผลการปฏิบัติงานจะพิจารณาจากผลประกอบการประจำปี ซึ่งจะประกอบด้วย ผลกำไรประจำปีของบริษัทเปรียบเทียบกับแผนกลยุทธ์และเป้าหมายของบริษัท, การบริหารจัดการความเสี่ยงด้านต่างๆ, ฐานะทางการเงิน, คุณภาพของสินทรัพย์จากการประกอบธุรกิจ และการทำงานร่วมกับคณะกรรมการ และการประเมินด้านอื่นๆ เช่น วิสัยทัศน์ กลยุทธ์ ผลการดำเนินงานด้านธรรมาภิบาล การกำกับดูแลกิจการและการพัฒนาความยั่งยืน

การเข้าร่วมประชุมของกรรมการ

ในปี 2568 และปี 2567 บริษัทฯ ได้จัดประชุมผู้ถือหุ้น ประชุมคณะกรรมการบริษัทฯ ประชุมทั้งสิ้น 11 ครั้ง และ 10 ครั้ง โดยมีรายละเอียดการเข้าประชุมของกรรมการแต่ละท่านดังนี้

รายชื่อ	ตำแหน่ง	การประชุม สามัญผู้ถือหุ้น	การประชุมโดย ไม่มีฝ่ายบริหาร	การประชุมกรรมการ	
		2568	2568	2568	2567
1. นายสุคนธ์ กาญจนหัตถกิจ	ประธานกรรมการ	1/1	1/1	11/11	10/10
2. นายฉัตรชัย แก้วบุตตา	กรรมการ/ประธานเจ้าหน้าที่บริหาร	1/1		10/11	9/10
3. นางสาวดวงใจ แก้วบุตตา	กรรมการ/กรรมการผู้จัดการ	1/1		11/11	10/10
4. พล.ต.อ.ภาณุ เกิดลาภผล	กรรมการตรวจสอบ/กรรมการอิสระ	1/1	1/1	11/11	10/10
5. นายวีระชัย งามดีวิไลศักดิ์	กรรมการตรวจสอบ/กรรมการอิสระ	1/1	1/1	11/11	10/10
6. นายสมยศ เงินดำรง	กรรมการ	1/1		11/11	10/10
7. นายวินัย วิทวัสการเวช	รองประธานกรรมการ/กรรมการอิสระ	1/1	1/1	11/11	10/10
8. นายสุเมธ มณีวัฒนา	กรรมการ/กรรมการอิสระ	1/1	1/1	11/11	9/10
9. นายพินิจ พัวพันธ์	กรรมการ	1/1	1/1	10/11	10/10
10. นายวีระ วีระกุล	กรรมการอิสระ	1/1	1/1	11/11	10/10
11. นายจงฮั่น ไช	กรรมการ	1/1	1/1	10/11	9/10
12. นายกุดั่น สุขุমানนท์	กรรมการ	-/1	1/1	9/11	10/10
13. นายวิจิต พยุหนาวีชัย ^{/1}	กรรมการ				8/9

/1 นายวิจิต พยุหนาวีชัยลาออกจากการเป็นกรรมการตั้งแต่วันที่ 9 ธันวาคม 2567



การจ่ายค่าตอบแทนกรรมการ

ค่าตอบแทนที่เป็นตัวเงิน

ที่ประชุมสามัญผู้ถือหุ้นประจำปี 2568 ณ วันที่ 29 เมษายน 2568 ได้กำหนดค่าตอบแทนกรรมการจากความรับผิดชอบของคณะกรรมการ โดยจ่ายเป็นรายเดือน ทั้งนี้ กรรมการที่เป็นพนักงานหรือผู้บริหารจะไม่ได้รับค่าตอบแทนในฐานะกรรมการดังนี้

ตำแหน่ง	ค่าตอบแทนรายเดือน (บาท/เดือน)	เบี้ยประชุม/ บำเหน็จกรรมการ
ประธานกรรมการ	135,000	-
รองประธานกรรมการ	90,000	-
กรรมการที่มีได้เป็นพนักงานหรือผู้บริหาร	65,000	-
ค่าตอบแทนกรรมการชุดย่อย		
ประธานกรรมการตรวจสอบ	25,000	-
ประธานกรรมการสรรหาและพิจารณา ค่าตอบแทน	25,000	-
ประธานกรรมการบริหารความเสี่ยง	25,000	-
ประธานกรรมการบรรษัทภิบาลและพัฒนาความ ยั่งยืน	25,000	-

ที่ประชุมสามัญผู้ถือหุ้นประจำปี 2567 ณ วันที่ 29 เมษายน 2567 และที่ประชุมสามัญผู้ถือหุ้นประจำปี 2568 วันที่ 29 เมษายน 2568 ได้กำหนดโบนัสกรรมการของปี 2567 และ 2568 ในอัตราไม่เกินร้อยละ 1 ของเงินปันผลที่จ่ายให้แก่ผู้ถือหุ้นในกรณีที่จ่ายเงินปันผลเป็นเงินสด และร้อยละ 15 ของเงินปันผลจ่ายให้ผู้ถือหุ้นในกรณีที่จ่ายเงินปันผลเป็นหุ้นสามัญ ทั้งนี้ โบนัสกรรมการต้องไม่เกิน 5,000,000 บาท

ทั้งนี้ รายละเอียดค่าตอบแทนกรรมการที่มีได้เป็นผู้บริหารแต่ละรายที่ได้รับในงวดปี 2567 – 2568 ซึ่งเป็นอัตราที่สอดคล้องต่อมติที่ประชุมสามัญผู้ถือหุ้นประจำปี มีดังนี้

รายชื่อ	ตำแหน่ง	ค่าตอบแทนปี		โบนัสกรรมการ	
		2568	2567	2568	2567
นายสุคนธ์ กาญจนหัตถกิจ	ประธานกรรมการ	1,620,000	1,620,000	865,390	865,390
พล.ต.อ.ภาณุ เกิดลาภผล	กรรมการตรวจสอบ/ประธาน กรรมการสรรหาฯ	1,080,000	1,080,000	576,920	576,920
นายวีระชัย งามศิริไคศักดิ์	กรรมการตรวจสอบ/ประธาน กรรมการบริหารความเสี่ยง	1,080,000	1,080,000	576,920	576,920
นายวินัย วิทวัสการเวช	รองประธานกรรมการ/ประธาน กรรมการตรวจสอบ	1,380,000	1,380,000	737,180	737,180
นายสุเมธ มณีวัฒนา	กรรมการอิสระ	1,080,000	1,080,000	576,920	576,920
นายพินิจ พัวพันธ์	กรรมการ	780,000	780,000	416,660	416,660

รายชื่อ	ตำแหน่ง	ค่าตอบแทนปี		โบนัสกรรมการ	
		2568	2567	2568	2567
นายวีระ วีระกุล	กรรมการอิสระ	780,000	780,000	416,660	416,660
นายจงสัน ไช	กรรมการ	780,000	780,000	416,660	416,660
นายภูคั่น สุขุমানนท์	กรรมการ	780,000	780,000	416,660	416,660
รวม		9,360,000	9,360,000	4,999,970	4,999,970

ค่าตอบแทนอื่น

บริษัทฯ ไม่มีการจ่ายค่าตอบแทนอื่นที่ไม่เป็นตัวเงินแก่กรรมการ

การกำกับดูแลบริษัทย่อยและบริษัทร่วม

บริษัทฯ มีนโยบายการลงทุนในธุรกิจที่เป็นประโยชน์หรือสนับสนุนธุรกิจหลักของบริษัทฯ เพื่อเสริมสร้างรายได้
กำไร และศักยภาพการเจริญเติบโตให้กับกลุ่มบริษัทฯ โดยนโยบายการบริหารงานของบริษัทย่อยจะเป็นไปตามนโยบาย
ของบริษัทฯ อีกทั้งการลงทุนต้องเป็นการดำรงสัดส่วนการถือหุ้นเพื่อให้บริษัทฯ สามารถบริหารและควบคุมบริษัทย่อย หรือมี
ส่วนกำหนดทิศทางการบริหารและควบคุมบริษัทร่วมได้ นอกจากนี้ การลงทุนจะเป็นไปได้ทั้งในรูปแบบการลงทุนเอง การ
ร่วมทุน หรือการลงทุนบางส่วน อย่างไรก็ตาม บริษัทฯ ไม่มีนโยบายที่จะลงทุนในบริษัทที่ไม่สามารถส่งตัวแทนไปเป็นกรรมการ
ได้

ทั้งนี้คณะกรรมการบริษัทได้มอบหมายให้คณะกรรมการตรวจสอบ เป็นผู้ดูแลให้บริษัทฯ มีระบบการควบคุมภายใน
โดยหน่วยงานตรวจสอบภายในจะเป็นผู้จัดทำแผนการตรวจสอบ ดูแลการตรวจสอบของบริษัท บริษัทย่อย และบริษัทร่วมให้
ดำเนินการภายใต้ระบบการควบคุมภายในที่มีประสิทธิภาพ เพียงพอ เหมาะสม และรายงานต่อคณะกรรมการตรวจสอบ
เพื่อให้คณะกรรมการตรวจสอบรายงานต่อคณะกรรมการบริษัทต่อไป

การติดตามให้มีการปฏิบัติตามนโยบายและแนวปฏิบัติในการกำกับดูแลกิจการ

1. การป้องกันความขัดแย้งทางผลประโยชน์

บริษัทฯ มีนโยบายและแนวปฏิบัติเพื่อป้องกันความขัดแย้งทางผลประโยชน์ ระหว่างกลุ่มธุรกิจอย่างชัดเจน และให้
กรรมการ ผู้บริหารและพนักงานของกลุ่มบริษัทฯ ตระหนักถึงมาตรการเพื่อป้องกันความขัดแย้งทางผลประโยชน์

- การปรับโครงสร้างธุรกิจภายในกลุ่มบริษัทฯ
กลุ่มบริษัทฯ ทำรายการซื้อหุ้นสามัญของบริษัท ศรีสวัสดิ์ แอสเซ็ท โซลูชั่นส์ จำกัด (บริษัทย่อยของบริษัทฯ)จากผู้
ถือหุ้นและกรรมการของบริษัทฯ ทำให้บริษัทฯ ถือหุ้นในบริษัท ศรีสวัสดิ์ แอสเซ็ท โซลูชั่นส์ จำกัด ในสัดส่วนร้อยละ 99.99
- รายการที่เกี่ยวข้องกัน

บริษัทได้กำหนดมาตรการและขั้นตอนการอนุมัติการทำรายการระหว่างกันโดยกำหนดให้ผู้บริหารหรือผู้ที่มีส่วนได้
ส่วนเสียไม่สามารถเข้ามามีส่วนร่วมในการอนุมัติรายการดังกล่าวได้และในกรณีที่มิใช่รายการระหว่างกันของบริษัทฯ หรือ
บริษัทย่อยกับบุคคลที่อาจมีความขัดแย้งทางผลประโยชน์นี้มีส่วนได้เสียหรืออาจมีความขัดแย้งทางผลประโยชน์ในอนาคต
บริษัทฯ จะจัดให้มีการเห็นโดยคณะกรรมการตรวจสอบเกี่ยวกับความจำเป็นของการเข้าทำรายการความสมเหตุสมผล

และความเหมาะสมด้านราคาของรายการนั้นโดยพิจารณาดูเงื่อนไขต่างๆ ให้เป็นไปตามลักษณะการดำเนินการค้าปกติในตลาด และมีการเปรียบเทียบราคาที่เกิดขึ้นกับบุคคลภายนอกในกรณีที่คณะกรรมการตรวจสอบไม่มีความชำนาญในการพิจารณารายการระหว่างกันที่อาจเกิดขึ้นบริษัท จะจัดให้มีบุคคลที่มีความรู้ความชำนาญพิเศษเช่นผู้สอบบัญชีหรือผู้ประเมินราคาอิสระหรือสำนักงานกฎหมายเป็นต้น ที่เป็นอิสระจากบริษัท และบุคคลที่อาจมีความขัดแย้งเป็นผู้ให้ความเห็นเกี่ยวกับรายการระหว่างกันดังกล่าว ความเห็นของบุคคลที่มีความรู้ความชำนาญพิเศษจะถูกนำไปใช้ประกอบการตัดสินใจของคณะกรรมการตรวจสอบ และ/หรือคณะกรรมการบริษัทและ/หรือผู้ถือหุ้น แล้วแต่กรณีทั้งนี้บริษัท จะเปิดเผยรายการระหว่างกันไว้ในหมายเหตุประกอบงบการเงินที่ได้รับการตรวจสอบจากผู้สอบบัญชีของบริษัท

นอกจากนี้ ยังได้มีการอนุมัติในหลักการเกี่ยวกับข้อตกลงทางการค้าที่มีเงื่อนไขการค้าโดยทั่วไป ในการทำธุรกรรมระหว่างบริษัท และบริษัทย่อย กับกรรมการ ผู้บริหาร หรือบุคคลที่มีความเกี่ยวข้อง โดยให้ฝ่ายบริหารสามารถอนุมัติเข้าทำรายการระหว่างกันระหว่างบริษัท และ/หรือบริษัทย่อยกับกรรมการ ผู้บริหาร หรือบุคคลที่มีความเกี่ยวข้องได้ (ไม่ว่ารายการดังกล่าว เป็นรายการที่ดำเนินการอยู่ในปัจจุบันและจะต้องดำเนินต่อไปรวมทั้งรายการที่จะมีขึ้นในอนาคต) โดยไม่ต้องขออนุมัติจากที่ประชุมคณะกรรมการบริษัท และที่ประชุมผู้ถือหุ้นของบริษัทฯ ในกรณีที่รายการดังกล่าวเป็นข้อตกลงทางการค้าในลักษณะเดียวกับที่วิญญูชนจะพึงกระทำกับคู่สัญญาทั่วไปในสถานการณ์เดียวกัน ด้วยอำนาจต่อรองทางการค้าที่ปราศจากอิทธิพลในการที่ตนมีสถานะเป็นกรรมการ ผู้บริหาร หรือบุคคลที่มีความเกี่ยวข้อง โดยฝ่ายบริหารจะต้องจัดทำรายงานสรุปการทำรายการระหว่างกันกับกรรมการ ผู้บริหาร หรือบุคคลที่มีความเกี่ยวข้องเพื่อรายงานในการประชุมคณะกรรมการตรวจสอบและคณะกรรมการบริษัท ทุกไตรมาส

ในปี 2568 บริษัทฯ ทำรายการซื้อหุ้นสามัญของบริษัท ศรีสวัสดิ์ แอสเซท โฮลดิ้งส์ จำกัด (บริษัทย่อยของบริษัทฯ) จากกรรมการ ซึ่งเป็นรายการระหว่างกันโดยพิจารณาราคาซื้อขายตามราคาตามบัญชีของบริษัท ศรีสวัสดิ์ แอสเซท โฮลดิ้งส์ จำกัด ณ วันที่ 31 ธันวาคม 2567 ทั้งนี้คณะกรรมการตรวจสอบเห็นชอบและคณะกรรมการบริษัทอนุมัติการทำรายการระหว่างกันนี้ รวมทั้งคณะกรรมการตรวจสอบได้มีการพิจารณาและให้ความเห็นชอบการทำรายการระหว่างกันเป็นรายไตรมาสว่าเป็นธุรกรรมปกติของบริษัทฯ

- การดำรงตำแหน่งกรรมการนอกกลุ่มบริษัทของกรรมการและผู้บริหาร

บริษัทฯ ดำเนินการให้กรรมการ ผู้บริหาร รายงานการดำรงตำแหน่งกรรมการหรือเป็นหุ้นส่วนในกิจการอื่นนอกเหนือจากกิจการของบริษัทเป็นประจำทุกปี ซึ่งการรายงานจะนับรวมถึงคู่สมรส บุตรที่ยังไม่บรรลุนิติภาวะ และกิจการที่กรรมการหรือผู้บริหารและคู่สมรสของกรรมการและผู้บริหารเป็นผู้มีอำนาจควบคุมกิจการ เพื่อเป็นการป้องกันความขัดแย้งทางผลประโยชน์ที่อาจเกิดขึ้น

2. การใช้ข้อมูลภายในเพื่อแสวงหาประโยชน์

บริษัทฯ ได้กำหนดแนวทางในการเก็บรักษาและป้องกันการใช้อ้างอิงข้อมูลภายในโดยมิชอบ (Insider Trading) โดยห้ามมิให้กรรมการ ผู้บริหาร พนักงานระดับตั้งแต่ผู้อำนวยการฝ่ายขึ้นไป และบุคคลที่เกี่ยวข้องกับข้อมูลภายในทำการซื้อขายหลักทรัพย์ของบริษัทฯ ภายใน 1 เดือนก่อนการเปิดเผยงบการเงินรายไตรมาส และงบการเงินประจำปี และเป็นเวลา 24 ชั่วโมงภายหลังข้อมูลสารสนเทศสำคัญถูกเปิดเผย และกรรมการ ผู้บริหาร และผู้ดำรงตำแหน่งระดับบริหารในสายงานบัญชีหรือการเงินที่เป็นระดับผู้จัดการฝ่ายขึ้นไปหรือเทียบเท่า จะต้องรายงานรายการซื้อหรือขายหลักทรัพย์ของบริษัทฯ ต่อ

สำนักงาน กสท. ทุกครั้งเมื่อมีการซื้อขาย ภายใน 3 วันทำการตามที่พระราชบัญญัติหลักทรัพย์และตลาดหลักทรัพย์กำหนด และแจ้งให้เลขาธิการบริษัทฯ ทราบถึงการเปลี่ยนแปลงการถือครองหลักทรัพย์ทุกครั้ง รวมทั้งจะต้องแจ้งประธานกรรมการ บริษัทผ่านเลขาธิการบริษัทก่อนการทำรายการซื้อขาย โอน รับโอนหลักทรัพย์ของบริษัทฯ ล่วงหน้า 1 วันทำการก่อนการทำรายการ

รายงานความเคลื่อนไหวของการถือครองหลักทรัพย์ของกรรมการและผู้บริหาร ในปี 2568 มีรายละเอียดดังนี้

หุ้นสามัญ	ยอดคงเหลือ ณ 1 ม.ค. 68	ซื้อเพิ่ม	หุ้นปันผล	ขายออก	ยอดคงเหลือ ณ 31 ธ.ค. 68
1. นายสุคนธ์ กาญจนหัตถกิจ	-	-		-	-
2. นายวินัย วิทวัสการเวช	-	-		-	-
3. พล.ต.อ. ภาณุ เกิดลาภผล	-	-		-	-
4. นายวีระชัย งามดีวิไลศักดิ์	-	-		-	-
5. นายสุเมธ มณีวัฒนา	-	-		-	-
6. นายพินิจ พัวพันธ์	-	-		-	-
7. น.ส.ธิดา แก้วบุตรตา	434,340,340	-	43,434,031	-	477,774,371
8. น.ส.ดวงใจ แก้วบุตรตา	121,875,815	1,200,000	12,187,581	-	135,263,396
9. นายฉัตรชัย แก้วบุตรตา	57,009,039	-	5,700,903	-	62,709,942
10. นายสมยศ เงินดำรง	-	-		-	-
11. นายวีระ วีระกุล	306,755	-	30,675	-	337,430
12. นายจงฮั่น ไช	-	-		-	-
13. นายประยงค์ แสนนวล	330,000	-	33,000	(3,000)	330,000
14. นายภูคติน์ สุขุมานนท์	385,000	-	38,500	(385,000)	38,500
15. นางวนาพร พรกิติพงษ์	1,154,541	-	115,454		1,269,995
16. นางโสมชบา สถาพรพงษ์	-	-			-

ใบสำคัญแสดงสิทธิที่จะซื้อหุ้น ของบริษัท ครั้งที่ 2	ยอดคงเหลือ ณ 1 ม.ค. 68	ซื้อเพิ่ม	หมดอายุ	ยอดคงเหลือ ณ 31 ธ.ค. 68
1. นายสุคนธ์ กาญจนหัตถกิจ	-	-	-	-
2. นายวินัย วิทวัสการเวช	-	-	-	-
3. พล.ต.อ. ภาณุ เกิดลาภผล	-	-	-	-
4. นายวีระชัย งามดีวิไลศักดิ์	-	-	-	-
5. นายสุเมธ มณีวัฒนา	-	-	-	-
6. นายพินิจ พัวพันธ์	-	-	-	-
7. น.ส.ธิดา แก้วบุตรตา	15,794,191	-	(15,794,191)	-
8. น.ส.ดวงใจ แก้วบุตรตา	4,003,287	-	(4,003,287)	-
9. นายฉัตรชัย แก้วบุตรตา	2,011,056	-	(2,011,056)	-
10. นายสมยศ เงินดำรง	-	-	-	-
11. นายวีระ วีระกุล	11,154	-	(11,154)	-
12. นายจงอิน ไช	-	-	-	-
13. นายประยงค์ แสนนวล	-	-	-	-
14. นายกุดั่น สุขุมานนท์	-	-	-	-
15. นางวนาพร พรกิตติพงษ์	41,983	-	(41,983)	-
16. นางโสมชบา สถาพรพงษ์	-	-	-	-

ทั้งนี้ การรายงานการซื้อขายของกรรมการและผู้บริหาร ที่เกิดขึ้นนั้น กรรมการและผู้บริหาร ได้รายงานการความเคลื่อนไหวของการถือครองหุ้นสามัญและใบสำคัญแสดงสิทธิ (แบบ 59) ต่อสำนักงานกำกับหลักทรัพย์และตลาดหลักทรัพย์ตามกำหนด รวมทั้งช่วงระยะเวลาในการซื้อขายของกรรมการและผู้บริหารก็ไม่ได้อยู่ในช่วงเวลาก่อนการเปิดเผยข้อมูลสารสนเทศที่สำคัญ

ส่วนใบสำคัญแสดงสิทธิที่จะซื้อหุ้นสามัญของบริษัทฯ ครั้งที่ 2 นั้นมีการเปิดให้ใช้สิทธิแปลงสภาพครั้งสุดท้ายในวันที่ 29 สิงหาคม 2568 โดยไม่มีกรรมการและผู้บริหารใช้สิทธิแปลงสภาพ และใบสำคัญแสดงสิทธิที่จะซื้อหุ้นสามัญของบริษัทฯ ครั้งที่ 2 หมดอายุไปตั้งแต่วันที่ 30 สิงหาคม 2568

3. การต่อต้านทุจริตคอร์รัปชัน

บริษัทมีนโยบายและมาตรการในการต่อต้านทุจริตคอร์รัปชัน โดยมีแนวทางในการปฏิบัติที่ชัดเจน มีการกำหนดบทบาท หน้าที่ ความรับผิดชอบของผู้เกี่ยวข้องต่างๆ เช่น คณะกรรมการบริษัท คณะกรรมการตรวจสอบ ประธานเจ้าหน้าที่

บริหาร กรรมการผู้จัดการ ผู้บริหารและพนักงาน โดยกรรมการ ผู้บริหารและพนักงานต้องปฏิบัติตามมาตรการในการต่อต้านทุจริตคอร์รัปชันอย่างเคร่งครัด ทั้งนี้ บริษัทฯได้เตรียมความพร้อมเพื่อจะประกาศเจตนารมณ์ในการต่อต้านทุจริตคอร์รัปชันในปี 2568 บริษัทฯได้การรับรองเป็นสมาชิกของแนวร่วมต่อต้านคอร์รัปชันของภาคเอกชนไทย

4. การร้องเรียนและการแจ้งเบาะแสการกระทำผิด

บริษัทฯมีช่องทางให้มีการร้องเรียนและการแจ้งเบาะแส โดยพนักงานสามารถแจ้งเบาะแสหรือร้องเรียนได้โดยตรงที่ผู้บังคับบัญชา หรือ ประธานเจ้าหน้าที่บริหาร หรือ ประธานกรรมการตรวจสอบผ่านเลขานุการคณะกรรมการตรวจสอบ หรือ ส่งจดหมายอิเล็กทรอนิกส์ได้ที่ ac@srisawadpower.com

ในปี 2568 ไม่มีการร้องเรียนหรือการแจ้งเบาะแสแต่อย่างใด

ความรับผิดชอบของคณะกรรมการต่อรายงานทางการเงิน

คณะกรรมการบริษัทมีหน้าที่และความรับผิดชอบในฐานะกรรมการของบริษัทจดทะเบียนในตลาดหลักทรัพย์แห่งประเทศไทย ในการการกำกับดูแลรายงานทางการเงินประจำปี 2568 ของบริษัทที่ได้จัดทำขึ้นให้มีข้อมูลที่ถูกต้องครบถ้วน ใช้นโยบายที่เหมาะสมและถือปฏิบัติตามมาตรฐานการบัญชีที่เป็นที่รับรองโดยทั่วไป

คณะกรรมการบริษัทได้แต่งตั้งคณะกรรมการตรวจสอบซึ่งประกอบด้วยกรรมการอิสระจำนวน 3 ท่าน ซึ่งมีความรู้ความสามารถ ประสบการณ์ และมีคุณสมบัติครบถ้วนตามข้อกำหนดของตลาดหลักทรัพย์แห่งประเทศไทย ทำหน้าที่ดูแลรับผิดชอบและสอบทานให้บริษัทมีรายงานและงบการเงินที่ถูกต้อง มีการเปิดเผยข้อมูลทางบัญชีที่ครบถ้วนรวมถึงเปิดเผยรายการที่เกี่ยวข้องหรือเกี่ยวข้องกันและรายการที่อาจทำให้เกิดความขัดแย้งทางผลประโยชน์ นอกจากนี้คณะกรรมการตรวจสอบยังทำหน้าที่ดูแลให้บริษัทมีระบบการควบคุมภายในที่เหมาะสมมีประสิทธิภาพ การปฏิบัติงานเป็นไปตามกฎหมาย ข้อบังคับและระเบียบปฏิบัติของหน่วยงานต่าง ๆ ที่กำกับดูแลบริษัท

คณะกรรมการบริษัทมีความเห็นว่ารายงานและงบการเงินของบริษัทประจำปี 2568 สิ้นสุด ณ วันที่ 31 ธันวาคม 2568 ที่คณะกรรมการตรวจสอบได้พิจารณาพร้อมกับฝ่ายบริหารและผู้สอบบัญชีอิสระได้ถูกจัดทำขึ้นโดยแสดงฐานะการเงิน ผลการดำเนินงานที่ต้องครบถ้วนถือปฏิบัติตามมาตรฐานการบัญชีที่เป็นที่รับรองโดยทั่วไปและเป็นไปตามกฎหมาย ข้อบังคับและระเบียบต่าง ๆ ที่เกี่ยวข้อง



8.2 ผลการปฏิบัติหน้าที่ของคณะกรรมการตรวจสอบ

ในปี 2568 คณะกรรมการตรวจสอบได้มีการประชุมรวม 4 ครั้ง โดยคณะกรรมการตรวจสอบที่เข้าร่วมประชุมดังนี้

รายชื่อ	ตำแหน่ง	ปี 2568	ปี 2567
1. นายฉินัย วิทวัสการเวช	ประธานกรรมการตรวจสอบ	4/4	5/5
2. พล.ต.อ.ภาณุ เกิดลาภผล	กรรมการตรวจสอบ	4/4	5/5
3. นายวีระชัย งามดีวิไลศักดิ์	กรรมการตรวจสอบ	4/4	5/5

ทั้งนี้ผลการปฏิบัติหน้าที่ของคณะกรรมการตรวจสอบตามกฎหมายของคณะกรรมการตรวจสอบมีดังนี้

1. สอบทานรายงานทางการเงิน และรายงานความเห็นต่อรายงานทางการเงินต่อคณะกรรมการบริษัททุกไตรมาส โดยในทุกไตรมาส คณะกรรมการตรวจสอบจะมีการหารือร่วมกับผู้สอบบัญชี เกี่ยวกับข้อสังเกตจากการสอบทาน และการตรวจสอบงบการเงินของบริษัทและบริษัทย่อย ซึ่งการประชุมร่วมกับผู้สอบบัญชีจะไม่มีฝ่ายจัดการเข้าร่วมประชุม
2. สอบทานการควบคุมภายใน และการควบคุมภายในด้านเทคโนโลยีสารสนเทศ ร่วมกับผู้สอบบัญชีและผู้ตรวจสอบภายในของบริษัท รวมทั้งมีการประเมินความเพียงพอของการควบคุมภายใน และรายงานต่อคณะกรรมการบริษัท
3. พิจารณาให้ความเห็นและอนุมัติแผนการตรวจสอบภายในประจำปี รวมทั้งแผนการตรวจสอบภายในที่เกี่ยวข้องกับการทุจริตคอร์รัปชั่น และประเมินผลการปฏิบัติงานพร้อมให้คำแนะนำแก่ผู้ตรวจสอบภายใน
4. สอบทานรายการที่เกี่ยวข้องกันหรือรายการที่อาจมีความขัดแย้งทางผลประโยชน์ โดยพิจารณาก่อนการทำรายการ และมีการสอบทานรายการที่ได้มีการพิจารณาแล้วทุกไตรมาส
5. พิจารณาคุณสมบัติของผู้สอบบัญชี จากบริษัทตรวจสอบบัญชีเดิม (บริษัท ไพรัชวอเตอร์แฮนด์เคเปอร์ส เอบีเอเอส จำกัด) รวมทั้งพิจารณาความเหมาะสมของค่าตอบแทน
6. พิจารณาข้อมูล ข้อเท็จจริง ในการดำเนินธุรกิจของบริษัทและบริษัทย่อย เพื่อไม่ก่อให้เกิดความขัดแย้งทางผลประโยชน์ และเป็นไปตามมาตรการการกำกับดูแลกิจการ
7. พิจารณาคำอธิบายและวิเคราะห์ของฝ่ายจัดการ ของแต่ละไตรมาส เพื่อให้รายงานมีความสอดคล้องกับผลการดำเนินงานของบริษัท
8. พิจารณาคัดเลือกผู้ตรวจสอบพิเศษภายนอก (บริษัท ดีล้อยท์ ทัช โธมัทส โซลยัค จำกัด) เพื่อสอบทานกระบวนการด้านการให้สินเชื่อ เพื่อให้มั่นใจว่าพนักงานจะปฏิบัติตามกระบวนการที่กำหนด
9. พิจารณาให้ความเห็นต่อรายการซื้อหุ้นสามัญของบริษัท ศรีสวัสดิ์ แอสเซ็ท โซลูชั่นส์ จำกัด (บริษัทย่อย) จากกรรมการของบริษัทฯ ซึ่งเป็นรายการระหว่างกัน โดยพิจารณาถึงเหตุผล มูลค่ายุติธรรม และนำเสนอความเห็นต่อคณะกรรมการบริษัท

ทั้งนี้ คณะกรรมการตรวจสอบได้มีการจัดทำแบบประเมินตนเองเป็นรายคณะของกรรมการชุดย่อย และผลจากการประเมินพบว่า คณะกรรมการตรวจสอบสามารถปฏิบัติหน้าที่ได้ตามกฎหมายของคณะกรรมการตรวจสอบได้อย่างครบถ้วน และคณะกรรมการปฏิบัติงานได้อย่างเป็นอิสระ

8.3 ผลการปฏิบัติหน้าที่ของคณะกรรมการสรรหาและพิจารณาคำตอบแทน

ในปี 2568 คณะกรรมการสรรหาและพิจารณาคำตอบแทนได้มีการประชุมรวม 2 ครั้ง โดยคณะกรรมการสรรหาและพิจารณาคำตอบแทนที่เข้าร่วมประชุมดังนี้

รายชื่อ	ตำแหน่ง	ปี 2568	ปี 2567
1. พล.ต.อ.ภาณุ เกิดลาภผล	ประธานกรรมการสรรหาและพิจารณาคำตอบแทน	2/2	2/2
2. นายวีระชัย งามดีวิไลศักดิ์	กรรมการสรรหาและพิจารณา คำตอบแทน	2/2	2/2
3. นายฉัตรชัย แก้วบุตตา	กรรมการสรรหาและพิจารณา คำตอบแทน	2/2	2/2

ทั้งนี้ผลการปฏิบัติหน้าที่ของคณะกรรมการสรรหาและพิจารณาคำตอบแทนตามกฎหมายของคณะกรรมการสรรหาและพิจารณาคำตอบแทนมีดังนี้

1. พิจารณาคัดเลือกและเสนอชื่อบุคคลที่มีความรู้ ความสามารถ เพื่อเข้าดำรงตำแหน่งกรรมการของบริษัท แทนกรรมการที่ต้องออกตามวาระ และนำเสนอคณะกรรมการบริษัทให้ความเห็นและนำเสนอให้ที่ประชุมสามัญผู้ถือหุ้นอนุมัติเลือกตั้งบุคคลเข้าดำรงตำแหน่งแทนกรรมการที่ต้องออกตามวาระ
ทั้งนี้ในปี 2567 บริษัทฯได้เปิดโอกาสให้ผู้ถือหุ้นเสนอชื่อบุคคลเข้ารับการเลือกตั้งเป็นกรรมการในการประชุมสามัญผู้ถือหุ้นในปี 2568 แต่ไม่มีผู้ถือหุ้นเสนอบุคคลเข้าดำรงตำแหน่ง คณะกรรมการสรรหาและพิจารณาคำตอบแทนจึงพิจารณาคุณสมบัติ ความสามารถของกรรมการที่ต้องออกตามวาระแล้ว จึงเสนอให้พิจารณากรรมการที่ต้องออกตามวาระกลับเข้าดำรงตำแหน่งอีกวาระ โดยกรรมการที่จะต้องออกตามวาระมีกรรมการอิสระ 2 ท่านที่ดำรงตำแหน่งมาครบ 3 วาระติดต่อกันแล้ว คณะกรรมการสรรหาและพิจารณาคำตอบแทน จึงได้มีการพิจารณาคุณสมบัติของกรรมการอิสระ ความเป็นอิสระโดยสามารถให้ความเห็นที่เป็นอิสระได้ จึงเสนอให้กรรมการอิสระ 2 ท่านนี้กลับเข้าดำรงตำแหน่งกรรมการอิสระอีกวาระ
2. ประเมินผลการปฏิบัติงานและพิจารณากำหนดคำตอบแทนของ ประธานเจ้าหน้าที่บริหารและกรรมการผู้จัดการของปี 2568 โดยพิจารณาจากผลการดำเนินงานประจำปี 2567 ผลกำไรประจำปีของบริษัทเปรียบเทียบกับแผนกลยุทธ์และเป้าหมายของบริษัท, การบริหารจัดการความเสี่ยงด้านต่างๆ, สถานะทางการเงิน, คุณภาพของสินทรัพย์จากการประกอบธุรกิจ และการทำงานร่วมกับคณะกรรมการ และการประเมินด้านอื่นๆ เช่น วัสดุภัณฑ์ กลยุทธ์ ธรรมชาติภูมิบาล การกำกับดูแลกิจการและการพัฒนาความยั่งยืน
3. พิจารณาทบทวนคำตอบแทนของกรรมการให้สอดคล้องกับภาระหน้าที่ที่ได้รับมอบหมาย เทียบเคียงได้กับบริษัทที่อยู่ในอุตสาหกรรมเดียวกันและขนาดธุรกิจใกล้เคียงกัน นำเสนอต่อคณะกรรมการบริษัทเพื่อให้ความเห็นและนำเสนอต่อที่ประชุมสามัญผู้ถือหุ้นอนุมัติคำตอบแทนกรรมการ

4. จัดให้มีการประเมินผลการปฏิบัติงานของคณะกรรมการ คณะกรรมการชุดย่อย และนำเสนอรายงานการประเมินผลการปฏิบัติงานให้คณะกรรมการบริษัททราบ

ทั้งนี้จากการจัดทำแบบประเมินตนเองเป็นรายคณะของกรรมการชุดย่อย ผลจากการประเมินพบว่า คณะกรรมการสรรหาและพิจารณาค่าตอบแทนสามารถปฏิบัติหน้าที่ได้ตามกฎบัตรของคณะกรรมการสรรหาและพิจารณาค่าตอบแทนได้อย่างครบถ้วน และคณะกรรมการปฏิบัติงานได้อย่างเป็นอิสระ

8.4 ผลการปฏิบัติหน้าที่ของคณะกรรมการบริหารความเสี่ยง

ในปี 2568 คณะกรรมการบริหารความเสี่ยงได้มีการประชุมรวม 4 ครั้ง โดยคณะกรรมการบริหารความเสี่ยงที่เข้าร่วมประชุมดังนี้

รายชื่อ	ตำแหน่ง	ปี 2568	ปี 2567
1. นายวีระชัย งามดีวิไลศักดิ์	ประธานกรรมการบริหารความเสี่ยง	4/4	4/4
2. พล.ต.อ.ภาณุ เกิดลาภผล	กรรมการบริหารความเสี่ยง	4/4	4/4
3. นายฉัตรชัย แก้วบุตตา	กรรมการบริหารความเสี่ยง	4/4	4/4
4. นายสมยศ เงินดำรง	กรรมการบริหารความเสี่ยง	4/4	4/4
5. นายวิจิต พยุหนววิชย์ ¹	กรรมการบริหารความเสี่ยง	-	4/4
6. นายพินิจ พัวพันธ์	กรรมการบริหารความเสี่ยง	4/4	-

หมายเหตุ /1 นายวิจิต พยุหนววิชย์ ได้ลาออกจากการเป็นกรรมการและกรรมการชุดย่อยตั้งแต่ 9 ธันวาคม 2567

ทั้งนี้ผลการปฏิบัติหน้าที่ของคณะกรรมการบริหารความเสี่ยง ตามกฎบัตรของคณะกรรมการบริหารความเสี่ยงมีดังนี้

- พิจารณาประเมินความเสี่ยงจากการประกอบธุรกิจเข้าซื้อมอเตอร์ไซค์ใหม่ หลังการควบคุมเพดานอัตราดอกเบี้ยเข้าซื้อ และการกำกับโดยธนาคารแห่งประเทศไทย
- พิจารณาประเมินความเสี่ยงในการประกอบธุรกิจในประเทศกัมพูชา รวมทั้งมีการประเมินความเสี่ยงจากวิกฤตสถานการณ์ชายแดนไทย-กัมพูชา
- พิจารณาปัจจัยความเสี่ยงในด้านต่างๆ เช่น ความเสี่ยงด้านการแข่งขันในอุตสาหกรรมสินเชื่อรายย่อย ความเสี่ยงด้านปฏิบัติการ ความเสี่ยงด้านการตั้งสำรอง ความเสี่ยงด้านกลยุทธ์ และความเสี่ยงด้านการปฏิบัติตามกฎระเบียบ โดยมีการพิจารณาประเมินความเสี่ยงทุกไตรมาส เพื่อจะได้รับทราบสถานะความเสี่ยงและพิจารณากรอบแนวทางการบริหารความเสี่ยงและกำหนดตัวชี้วัด รวมทั้งรายงานความเสี่ยงด้านต่างๆต่อคณะกรรมการบริษัท
- พิจารณาเพิ่มปัจจัยความเสี่ยงด้านสิ่งแวดล้อม รวมทั้งความเสี่ยงที่อาจจะอุบัติใหม่ ที่อาจมีผลกระทบต่อการดำเนินธุรกิจในอนาคต และพิจารณาความเสี่ยงเกี่ยวกับข้อร้องเรียนต่างๆ ซึ่งอาจมีผลกระทบต่อชื่อเสียงของบริษัท

8.5 ผลการปฏิบัติหน้าที่ของคณะกรรมการบรรษัทภิบาลและพัฒนาความยั่งยืน

ในปี 2568 คณะกรรมการบรรษัทภิบาลและพัฒนาความยั่งยืนได้มีการประชุมรวม 2 ครั้ง โดยคณะกรรมการบรรษัทภิบาลและพัฒนาความยั่งยืนที่เข้าร่วมประชุมดังนี้

รายชื่อ	ตำแหน่ง	ปี 2568	ปี 2567
1. นายสุเมธ มณีวัฒนา	ประธานกรรมการบรรษัทภิบาลและพัฒนาความยั่งยืน	2/2	2/2
2. นายพินิจ พัวพันธ์	กรรมการบรรษัทภิบาลและพัฒนาความยั่งยืน	2/2	2/2
3. นายกุดั่น สุขุมานนท์	กรรมการบรรษัทภิบาลและพัฒนาความยั่งยืน	2/2	2/2

ทั้งนี้ผลการปฏิบัติหน้าที่ของคณะกรรมการบรรษัทภิบาลและพัฒนาความยั่งยืนตามกฎหมายของคณะกรรมการบรรษัทภิบาลและพัฒนาความยั่งยืนมีดังนี้

1. ทบทวนนโยบายกำกับดูแลกิจการที่ดี
2. ทบทวนจรรยาบรรณของบริษัทให้สอดคล้องกับการประกอบธุรกิจ
3. ให้ความเห็นต่อรายงานความยั่งยืน
4. ทบทวนและปรับปรุงนโยบายการต่อต้านทุจริตคอร์รัปชันและแนวปฏิบัติเพื่อต่อต้านการทุจริตคอร์รัปชัน
5. ทบทวนเป้าหมายความยั่งยืนให้ครอบคลุมทุกมิติในขอบเขตที่ครอบคลุมทั้งบริษัทและบริษัทย่อย รวมทั้งเตรียมพร้อมสำหรับการปรับปรุงหลักเกณฑ์เพื่อยกระดับการเปิดเผยข้อมูลด้านความยั่งยืนมาตรฐาน

ทั้งนี้จากการจัดทำแบบประเมินตนเองเป็นรายคณะของกรรมการชุดย่อย ผลจากการประเมินพบว่า คณะกรรมการบรรษัทภิบาลและพัฒนาความยั่งยืน สามารถปฏิบัติหน้าที่ได้ตามกฎบัตรของคณะกรรมการบรรษัทภิบาลและพัฒนาความยั่งยืนได้อย่างครบถ้วน และคณะกรรมการปฏิบัติงานได้อย่างเป็นอิสระ

9. การควบคุมภายในและรายการระหว่างกัน

9.1 การควบคุมภายในและการบริหารจัดการความเสี่ยง

คณะกรรมการบริษัท ให้ความสำคัญกับการควบคุมภายในที่ดี โดยจัดให้มีคณะกรรมการตรวจสอบทำหน้าที่สอบทานให้กลุ่มบริษัท มีระบบควบคุมภายในที่เหมาะสมและมีประสิทธิภาพ และการดำเนินการเป็นไปตามกฎหมายว่าด้วยหลักทรัพย์และตลาดหลักทรัพย์ฯ ข้อกำหนดของตลาดหลักทรัพย์ฯ หรือกฎหมายที่เกี่ยวข้อง

บริษัท ได้ประเมินระบบการควบคุมภายในโดยการซักถามข้อมูลจากฝ่ายบริหาร และเจ้าหน้าที่ที่เกี่ยวข้อง รวมถึงรายงานผลการตรวจสอบที่ผ่านมาและได้สรุประบบการควบคุมภายในของบริษัทฯ ในด้านต่างๆ ทั้ง 5 ด้าน ตามแนวทางของ COSO (The Committee of Sponsoring Organization of Treadway Commission) ดังนี้ 1) สภาพแวดล้อมภายในองค์กร 2) การประเมินความเสี่ยง 3) การควบคุมการปฏิบัติงานของฝ่ายบริหาร 4) ระบบสารสนเทศและการสื่อสารข้อมูล และ 5) ระบบการรายงานและติดตาม โดยคณะกรรมการบริษัทมีความเห็นว่ากลุ่มบริษัท มีระบบการควบคุมภายในที่มีความเหมาะสมและเพียงพอตามสภาพแวดล้อมการควบคุมที่เป็นอยู่สำหรับผลการประเมินความเพียงพอของระบบควบคุมภายในของกลุ่มบริษัท ที่ผ่านการพิจารณาจากคณะกรรมการบริษัท แล้วสรุปได้ดังนี้

1) สภาพแวดล้อมภายในองค์กร

กลุ่มบริษัท มีโครงสร้างองค์กรและสภาพแวดล้อมที่ดีช่วยส่งเสริมระบบการควบคุมภายในที่มีประสิทธิภาพ โดยมีการส่งเสริมให้ทุกคนตระหนักถึงความจำเป็นของระบบควบคุมภายใน มีการจัดโครงสร้างอย่างเหมาะสม การกำหนดหน้าที่อย่างชัดเจน และมีนโยบายและระเบียบปฏิบัติที่เป็นลายลักษณ์อักษร

2) การประเมินความเสี่ยง

กลุ่มบริษัท ให้ความสำคัญในด้านการบริหารความเสี่ยง โดยกำหนดให้มีการประเมินผลการดำเนินธุรกิจและประเมินความเสี่ยงที่อาจมีผลกระทบต่อกลุ่มบริษัท เป็นประจำอย่างน้อยปีละ 1 ครั้ง โดยผู้บริหารเป็นผู้วิเคราะห์ความเสี่ยงต่างๆ ที่อาจเกิดขึ้นเพื่อเสนอให้คณะกรรมการบริษัท รับทราบและเสนอแนะเพื่อจำกัดความเสี่ยงหรือจัดการความเสี่ยงให้อยู่ในระดับที่สามารถยอมรับได้ หากมีความเสี่ยงใดที่จะเป็นอุปสรรคต่อการดำเนินธุรกิจไม่ใหับรรลุเป้าหมายตามแผนที่กำหนดแล้ว กลุ่มบริษัท จะต้องมีมาตรการในการบริหารความเสี่ยงเหล่านี้

3) การควบคุมการปฏิบัติงาน

กลุ่มบริษัท มีนโยบายการควบคุมการปฏิบัติงานเพื่อให้มั่นใจว่าแนวทางที่ฝ่ายบริหารกำหนดไว้ได้รับการตอบสนองและปฏิบัติตามจากพนักงานในกลุ่มบริษัท โดยมีการกำหนดอำนาจและระดับการอนุมัติรายการอย่างเหมาะสม มีการแบ่งแยกหน้าที่เพื่อไม่ให้เื้อต่อการกระทำทุจริต และมีการกำหนดขั้นตอนและวิธีการทำธุรกรรมกับผู้ถือหุ้นรายใหญ่ กรรมการ ผู้บริหาร หรือผู้ที่เกี่ยวข้องกับบุคคลดังกล่าว เพื่อป้องกันความขัดแย้งทางผลประโยชน์ ตามข้อกำหนดของคณะกรรมการกำกับตลาดทุนและตลาดหลักทรัพย์ฯ

4) ระบบสารสนเทศและการสื่อสารข้อมูล

กลุ่มบริษัท มีการจัดเก็บข้อมูลและสารสนเทศที่สามารถนำไปใช้เพื่อประโยชน์ต่อการดำเนินธุรกิจอย่างเพียงพอ มีการปรับปรุงให้มีการจัดเก็บเอกสารเป็นหมวดหมู่โดยเฉพาะเอกสารทางบัญชีที่มีความสำคัญต่อการ

จัดทำรายงานทางการเงิน นอกจากนี้ กลุ่มบริษัท ยังมีการสำรองข้อมูลที่ใช้ในการดำเนินงานเป็นประจำทุกวัน โดยการสำรองลงเทป และจัดเก็บไว้ในอีกสถานที่ซึ่งห่างจากสำนักงานของบริษัท เพื่อให้มั่นใจว่าหากเกิดกรณีฉุกเฉิน กลุ่มบริษัท จะยังมีข้อมูลเพื่อการดำเนินธุรกิจอย่างต่อเนื่อง

5) ระบบการรายงานและติดตาม

กลุ่มบริษัท มีการติดตามและประเมินผลการดำเนินงานเปรียบเทียบกับเป้าหมายที่วางไว้อย่างต่อเนื่อง รวมถึงมีการตรวจสอบติดตามการปฏิบัติงาน โดยกำหนดให้หน่วยงานตรวจสอบสาขา ทำหน้าที่ตรวจสอบการปฏิบัติงานของสาขาทั้งหมดเป็นประจำ และรายงานผลการตรวจสอบต่อกรรมการผู้จัดการ เพื่อให้มั่นใจว่าพนักงานได้ปฏิบัติตามคู่มือและระเบียบการปฏิบัติงานของบริษัท ที่ได้กำหนดไว้อย่างเคร่งครัด นอกจากนี้ กลุ่มบริษัท แต่งตั้งนางสาวทิตา สุวรรณแสง ให้ทำหน้าที่ผู้ตรวจสอบภายในของกลุ่มบริษัท ในการตรวจสอบและประเมินระบบการควบคุมภายในของกลุ่มบริษัท และรายงานผลการตรวจสอบโดยตรงให้แก่คณะกรรมการตรวจสอบเพื่อรับทราบ เป็นประจำทุกไตรมาส

ความเห็นของคณะกรรมการบริษัทเกี่ยวกับระบบการควบคุมภายใน

ในการประชุมคณะกรรมการบริษัทครั้งที่ 2/2569 เมื่อวันที่ 27 กุมภาพันธ์ 2569 ซึ่งมีคณะกรรมการตรวจสอบเข้าร่วมประชุมด้วย คณะกรรมการบริษัทได้ประเมินการควบคุมภายในโดยให้ฝ่ายบริหารชี้แจงระบบต่างๆ ในการบริหารงานและการควบคุมภายใน รวมถึงการซักถามข้อมูลจากผู้บริหาร คณะกรรมการมีความเห็นว่า บริษัทมีระบบการควบคุมภายในที่เพียงพอและเหมาะสมในสภาพปัจจุบัน กล่าวคือ บริษัทมีระบบการควบคุมภายในครอบคลุมทั้ง 5 ส่วน ประกอบด้วย การควบคุมภายในองค์กร การประเมินความเสี่ยง การควบคุมการปฏิบัติงาน ระบบสารสนเทศและการสื่อสารข้อมูล และระบบการติดตาม

ทั้งนี้ยังให้ หน่วยงานตรวจสอบภายใน ได้จัดให้มีระบบการวิเคราะห์ข้อมูลและมีบุคลากรอย่างเพียงพอเพื่อสามารถดำเนินงานระบบควบคุมภายในได้อย่างมีประสิทธิภาพ ไม่ว่าจะเป็นด้าน วงจรรายได้หรือค่าใช้จ่าย และได้ติดตามควบคุมดูแลการใช้งานและป้องกันทรัพย์สินของบริษัทและบริษัทย่อยจากการที่พนักงานและผู้บริหารอาจนำไปใช้โดยมิชอบ

ความเห็นของคณะกรรมการตรวจสอบ

ในที่ประชุมคณะกรรมการตรวจสอบของบริษัท ครั้งที่ 1/2569 ซึ่งจัดขึ้นเมื่อวันที่ 26 กุมภาพันธ์ 2569 ได้ให้ความเห็นเกี่ยวกับการควบคุมภายในของบริษัทและพิจารณาตอบแบบประเมินความเพียงพอของระบบการควบคุมภายในตามแบบประเมินของสำนักงานคณะกรรมการกำกับหลักทรัพย์และตลาดหลักทรัพย์ ทั้ง 5 ส่วน ประกอบด้วย การควบคุมภายในองค์กร การประเมินความเสี่ยง การควบคุมการปฏิบัติงาน ระบบสารสนเทศและการสื่อสารข้อมูล และระบบการติดตาม โดยมีความเห็นว่า ระบบการควบคุมภายในมีการควบคุมอย่างเพียงพอตามแนวทางที่กำหนด และไม่มีการเปลี่ยนแปลงที่มีสาระสำคัญเมื่อเทียบกับปีก่อน

หัวหน้างานตรวจสอบภายใน

หัวหน้างานตรวจสอบภายในที่รับผิดชอบเรื่องการตรวจสอบภายในของกลุ่มบริษัทคือ

นางสาวทิตา สุวรรณแสง

9.2 รายการระหว่างกัน

บริษัทมีการทำรายการระหว่างกันกับบุคคลหรือกิจการที่เกี่ยวข้องกับบริษัท ซึ่งเป็นรายการที่สนับสนุนการดำเนินธุรกิจปกติของบริษัท มีมาตรการหรือขั้นตอนในการอนุมัติให้เข้าทำรายการระหว่างกัน

มาตรการหรือขั้นตอนในการอนุมัติให้เข้าทำรายการระหว่างกัน

คณะกรรมการบริษัท ได้กำหนดมาตรการและขั้นตอนการอนุมัติการทำรายการระหว่างกันโดยกำหนดให้ผู้บริหารหรือผู้ที่มีส่วนได้ส่วนเสียไม่สามารถเข้ามามีส่วนร่วมในการอนุมัติรายการดังกล่าวได้และในกรณีที่มียาการระหว่างกันของบริษัท หรือบริษัทย่อยกับบุคคลที่อาจมีความขัดแย้งทางผลประโยชน์มีส่วนได้เสียหรืออาจมีความขัดแย้งทางผลประโยชน์ในอนาคตบริษัท จะจัดให้มีการเห็นโดยคณะกรรมการตรวจสอบเกี่ยวกับความจำเป็นของการเข้าทำรายการความสมเหตุสมผลและความเหมาะสมด้านราคาของรายการนั้นโดยพิจารณาดูเงื่อนไขต่างๆ ให้เป็นไปตามลักษณะการดำเนินการค้าปกติในตลาด และมีการเปรียบเทียบราคาที่เกิดขึ้นกับบุคคลภายนอกในกรณีที่คณะกรรมการตรวจสอบไม่มีความชำนาญในการพิจารณารายการระหว่างกันที่อาจเกิดขึ้นบริษัท จะจัดให้มีบุคคลที่มีความรู้ความชำนาญพิเศษเช่นผู้สอบบัญชีหรือผู้ประเมินราคาอิสระหรือสำนักงานกฎหมายเป็นต้น ที่เป็นอิสระจากบริษัท และบุคคลที่อาจมีความขัดแย้งเป็นผู้ให้ความเห็นเกี่ยวกับรายการระหว่างกันดังกล่าว ความเห็นของบุคคลที่มีความรู้ความชำนาญพิเศษจะถูกนำไปใช้ประกอบการตัดสินใจของคณะกรรมการตรวจสอบ และ/หรือคณะกรรมการบริษัทและ/หรือผู้ถือหุ้น แล้วแต่กรณีทั้งนี้บริษัท จะเปิดเผยรายการระหว่างกันไว้ในหมายเหตุประกอบงบการเงินที่ได้รับการตรวจสอบจากผู้สอบบัญชีของบริษัท

นอกจากนี้ ยังได้มีการอนุมัติในหลักการเกี่ยวกับข้อตกลงทางการค้าที่มีเงื่อนไขการค้าโดยทั่วไป ในการทำธุรกรรมระหว่างบริษัท และบริษัทย่อย กับกรรมการ ผู้บริหาร หรือบุคคลที่มีความเกี่ยวข้อง โดยให้ฝ่ายบริหารสามารถอนุมัติเข้าทำรายการระหว่างกันระหว่างบริษัท และ/หรือบริษัทย่อยกับกรรมการ ผู้บริหาร หรือบุคคลที่มีความเกี่ยวข้องได้ (ไม่ว่ารายการดังกล่าว เป็นรายการที่ดำเนินการอยู่ในปัจจุบันและจะต้องดำเนินต่อไปรวมทั้งรายการที่จะมีขึ้นในอนาคต) โดยไม่ต้องขออนุมัติจากที่ประชุมคณะกรรมการบริษัท และที่ประชุมผู้ถือหุ้นของบริษัท ในกรณีที่รายการดังกล่าวเป็นข้อตกลงทางการค้าในลักษณะเดียวกับที่วิญญูชนจะพึงกระทำกับคู่สัญญาทั่วไปในสถานการณ์เดียวกัน ด้วยอำนาจต่อรองทางการค้าที่ปราศจากอิทธิพลในการที่ตนมีสถานะเป็นกรรมการ ผู้บริหาร หรือบุคคลที่มีความเกี่ยวข้อง โดยฝ่ายบริหารจะต้องจัดทำรายงานสรุปการทำรายการระหว่างกันกับกรรมการ ผู้บริหาร หรือบุคคลที่มีความเกี่ยวข้องเพื่อรายงานในการประชุมคณะกรรมการตรวจสอบและคณะกรรมการบริษัท ทุกไตรมาส

นโยบายการทำรายการระหว่างกันในอนาคต

คณะกรรมการบริษัท ได้มีการกำหนดนโยบายการทำรายการระหว่างกันในอนาคต โดยจะต้องเป็นรายการที่เป็นไปตามลักษณะการดำเนินธุรกิจทั่วไปของบริษัท ไม่มีการถ่ายเทผลประโยชน์ของบริษัท อย่างไม่เป็นธรรมไปยังบุคคลที่อาจมีความขัดแย้งทางผลประโยชน์มีส่วนได้เสียหรืออาจมีความขัดแย้งทางผลประโยชน์ในอนาคตกับบริษัท โดยคณะกรรมการตรวจสอบและบริษัท จะร่วมกันดูแลรายการระหว่างกันดังกล่าวที่อาจเกิดขึ้นในอนาคตว่าจะเป็นไปด้วยความจำเป็นและสมเหตุสมผลและมีอัตราตอบแทนที่ยุติธรรม พร้อมทั้งผ่านการอนุมัติตามขั้นตอนและกฎระเบียบที่เกี่ยวข้องอย่างถูกต้อง และจะปฏิบัติให้เป็นไปตามกฎหมายว่าด้วยหลักทรัพย์และตลาดหลักทรัพย์ และข้อบังคับ ประกาศ คำสั่ง หรือข้อกำหนดของคณะกรรมการกำกับตลาดทุนและตลาดหลักทรัพย์แห่งประเทศไทย

รวมถึงการปฏิบัติตามข้อกำหนดเกี่ยวกับการเปิดเผยข้อมูลการทำรายการที่เกี่ยวข้องกันของบริษัทฯ ตามมาตรฐานบัญชีที่กำหนดโดยสภาวิชาชีพบัญชี ในพระบรมราชูปถัมภ์

แนวโน้มการทำรายการระหว่างกันในอนาคต

การทำรายการระหว่างกันของบริษัทฯ และบริษัทย่อย กับบุคคลที่อาจมีความขัดแย้ง จะเป็นรายการที่เกิดจากการประกอบธุรกิจตามปกติ เพื่อให้เกิดประโยชน์แก่ผู้ถือหุ้นสูงสุด โดยมีแนวโน้มการทำรายการระหว่างกันในอนาคตดังนี้

- การเช่าอาคารเพื่อใช้เป็นสาขาที่มีความจำเป็นต่อการประกอบธุรกิจของกลุ่มบริษัทฯ ดังนั้นรายการค่าเช่าอาคารจะยังคงเกิดขึ้นอย่างต่อเนื่อง โดยค่าเช่าที่กลุ่มบริษัทฯ จ่ายให้บุคคลที่อาจมีความขัดแย้งทางผลประโยชน์สามารถเทียบเคียงได้กับราคาตลาด หรืออัตราค่าเช่าที่ประเมินโดยผู้ประเมินอิสระ ซึ่งมีวัตถุประสงค์เพื่อหามูลค่าค่าเช่าตลาดปัจจุบันและใช้กับวัตถุประสงค์สาธารณะและเงื่อนไขเป็นไปตามธุรกิจปกติ
- ดอกเบี้ยจ่าย ซึ่งเกิดจากการลงทุนในหุ้นกู้ด้วยสิทธิที่บริษัทฯ เป็นผู้ออก ซึ่งอัตราดอกเบี้ยที่บริษัทฯ จ่ายให้กับบุคคลที่เกี่ยวข้องกัน เป็นอัตราเดียวกับผู้ถือหุ้นกู้ในรุ่นอื่นๆ

บุคคลที่อาจมีความขัดแย้ง ลักษณะการประกอบธุรกิจ/ ลักษณะความสัมพันธ์	ลักษณะรายการ	มูลค่ารายการ (บาท)		ความจำเป็นและความ สมเหตุสมผล ของรายการ
		ปี 2568	ปี 2567	
<p>1. บริษัท ศรีสมาน คอนโดเทล จำกัด (“ศรีสมานคอนโดเทล”)</p> <p><u>ลักษณะธุรกิจ</u> ให้เช่าอสังหาริมทรัพย์</p> <p><u>ความสัมพันธ์กับบริษัทฯ</u></p> <ul style="list-style-type: none">- นางสาวดวงใจ แก้วบุตตา ผู้ถือหุ้นร้อยละ 8.14 และและดำรงตำแหน่งเป็นกรรมการผู้จัดการกรรมการบริหาร ของบริษัทฯ เป็นผู้ถือหุ้นใหญ่ร้อยละ 50 และเป็นกรรมการในศรีสมานคอนโดเทล- นางสาววิดา แก้วบุตตา ผู้ถือหุ้นใหญ่ร้อยละ 28.76 เป็นผู้ถือหุ้นใหญ่ร้อยละ 50 และเป็นกรรมการในศรีสมานคอนโดเทล	<p>เช่าอาคาร</p> <p>กลุ่มบริษัทฯ เช่าพื้นที่เนื้อที่ 2,039.57 ตารางเมตร ค่าเช่า 171.80 บาท/ตารางเมตร/เดือน และห้องพัก ตั้งอยู่ที่อาคาร ศรีสมานคอนโดเทล ซอยอินทามาระ 41 ถนนสุทธิสารวินิจฉัย แขวงดินแดง เขตดินแดง กทม. เพื่อใช้เป็นสำนักงานและสถานที่เก็บเอกสารและหลักประกันของกลุ่มบริษัทฯ และเป็นที่พักพนักงาน โดยมีระยะเวลาเช่าตามสัญญาเท่ากับ 1 ปี</p> <ul style="list-style-type: none">• ค่าเช่า	5,869,136	7,402,188	<p>กลุ่มบริษัทฯ เช่าสถานที่จากศรีสมานคอนโดเทล เพื่อใช้เป็นสำนักงานและสถานที่เก็บสัญญาและหลักประกันและเป็นที่พักสำหรับพนักงานที่มาฝึกอบรมเพื่อการดำเนินธุรกิจปกติ และอัตราค่าบริการที่เรียกเก็บและเงื่อนไขการชำระเงินเป็นไปตามที่ศรีสมาน คอนโดเทล คิดกับบุคคลภายนอกและเป็นไปตามธุรกิจปกติของศรีสมานคอนโดเทล</p> <p><u>ความเห็นของคณะกรรมการตรวจสอบ</u></p> <p>เป็นรายการที่สนับสนุนการดำเนินธุรกิจของบริษัทฯ โดยสัญญาเช่าคิรราค่าที่</p>

บุคคลที่อาจมีความขัดแย้ง ลักษณะการประกอบธุรกิจ/ ลักษณะความสัมพันธ์	ลักษณะรายการ	มูลค่ารายการ (บาท)		ความจำเป็นและความ สมเหตุสมผล ของรายการ
		ปี 2568	ปี 2567	
				เหมาะสมเมื่อเปรียบเทียบกับ อาคารในบริเวณใกล้เคียง และเป็นอัตราเดียวกับการให้ บุคคลภายนอกเช่าห้อง และ เงื่อนไขการชำระราคาเป็นไป ตามธุรกิจ รายการดังกล่าวจึง มี ค ว า ม จ า เ ป็น แ ลະ สมเหตุสมผล
<p>2. บริษัท ศรีสมาน กรุงเทพ จำกัด (“ศรีสมานกรุงเทพ”)</p> <p><u>ลักษณะธุรกิจ</u> ให้เช่าอสังหาริมทรัพย์</p> <p><u>ความสัมพันธ์กับบริษัทฯ</u></p> <ul style="list-style-type: none">- นายฉัตรชัย แก้วบุตตาผู้ถือหุ้นร้อยละ 3.77 ดำรงตำแหน่งเป็นกรรมการ ประธานเจ้าหน้าที่บริหาร ของบริษัทฯ เป็นผู้ถือหุ้นใหญ่ร้อยละ 40 และเป็นกรรมการของศรีสมานกรุงเทพ- นางสาวดวงใจ แก้วบุตตา ผู้ถือหุ้นร้อยละ 8.14 ดำรงตำแหน่งเป็นกรรมการผู้จัดการ กรรมการบริหาร ของบริษัทฯ เป็นผู้ถือหุ้นร้อยละ 11 ในศรีสมานกรุงเทพ- นางจริยา แก้วบุตตา<ul style="list-style-type: none">- ผู้ถือหุ้นร้อยละ 5.94 ของบริษัทฯ- มารดาของนางสาวดวงใจ แก้วบุตตา ผู้ถือหุ้นร้อยละ 8.14 ดำรงตำแหน่งเป็น	<p><u>เช่าอาคาร</u></p> <p>กลุ่มบริษัทฯ เช่าอาคารพาณิชย์เพื่อใช้เป็นสำนักงานสาขาจำนวน 3 แห่ง ระยะเวลาเช่าตามสัญญาเท่ากับ 3 ปี ตั้งแต่ มกราคม 2568 สิ้นสุด ธันวาคม 2570</p> <ol style="list-style-type: none">1. อาคารพาณิชย์ จำนวน 4 ชั้น 4 คูหา เนื้อที่รวม 80.3 ตารางวา ตั้งอยู่ที่ถนนสายรังสิต-ปทุมธานี ตำบลบางปรอก อำเภอเมือง จังหวัดปทุมธานี2. อาคารพาณิชย์ จำนวน 4 ชั้น 2 คูหา เนื้อที่รวม 36.0 ตารางวา ตั้งอยู่ที่ถนนรามคำแหง แขวงหัวหมาก เขตบางกะปิ กทม.3. อาคารพาณิชย์ จำนวน 4 ชั้น 2 คูหา เนื้อที่รวม 31 ตารางวา ตั้งอยู่ที่ถนนจรัญสนิทวงศ์ แขวงบางอ้อ เขตบางพลัด กทม. <ul style="list-style-type: none">• ค่าเช่า	1,259,640	1,259,640	<p>กลุ่มบริษัทฯ เช่าอาคารจากศรีสมานกรุงเทพ เพื่อใช้เป็นสาขาทำการ 2 แห่ง ในการดำเนินธุรกิจปกติของกลุ่มบริษัทฯ โดยอัตราค่าเช่าของสาขาปทุมธานี มีราคาเท่ากับอัตราค่าเช่าที่ประเมินโดยบริษัท ฟาสท์ แอนด์ เฟิร์ แวลู เอชั่น จำกัด (“ผู้ประเมินอิสระ”)</p> <p>นอกจากนั้นผู้ให้เช่าและผู้เช่าได้ร่วมกันจัดทำบันทึกข้อตกลงแนบท้ายสัญญาเช่าระบุว่าภายหลังสัญญาเช่าผู้ให้เช่าจะปรับอัตราค่าเช่าไม่เกินร้อยละ 12 ของอัตราค่าเช่าเดิม และกำหนดอายุการต่อสัญญาไม่น้อยกว่า 3 ปี</p> <p><u>ความเห็นของคณะกรรมการตรวจสอบ</u></p> <p>การเช่าอาคารทั้ง 2 แห่ง เป็นรายการที่สนับสนุนการ</p>

บุคคลที่อาจมีความขัดแย้ง ลักษณะการประกอบธุรกิจ/ ลักษณะความสัมพันธ์	ลักษณะรายการ	มูลค่ารายการ (บาท)		ความจำเป็นและความ สมเหตุสมผล ของรายการ
		ปี 2568	ปี 2567	
<p>กรรมการผู้จัดการ</p> <p>กรรมการบริหาร</p> <p>- มารดาของนางสาวธิดา แก้ว บุตรดา ผู้ถือหุ้นใหญ่ร้อยละ 28.76</p> <p>- ภรรยาของนายฉัตรชัย แก้ว บุตรดา ผู้ถือหุ้นร้อยละ 3.77 และดำรงตำแหน่งเป็น กรรมการ ประธานเจ้าหน้าที่ บริหาร</p> <p>เป็นผู้ถือหุ้นใหญ่ร้อยละ 40 และเป็นกรรมการของศรีสมาน กรุงเทพ</p>				<p>ดำเนินธุรกิจของบริษัทฯ ลักษณะทรัพย์สินที่เข้ามี ความจำเป็นและเหมาะสม และเงื่อนไขการเข้าเป็นไป ตามธุรกิจรายการดังกล่าวจึง มี ความ จำ เป็น และ สมเหตุสมผล</p>
<p>3. บริษัท ไอ.ดี. 2007 จำกัด (“ไอ.ดี. 2007”)</p> <p><u>ลักษณะธุรกิจ</u></p> <p>ซื้อขายจัดสรรที่ดิน</p> <p><u>ความสัมพันธ์กับบริษัทฯ</u></p> <p>- นายฉัตรชัย แก้วบุตรดาผู้ถือหุ้น ร้อยละ 3.77 และดำรง ตำแหน่งเป็นกรรมการ ประธานเจ้าหน้าที่บริหารของ บริษัทฯ เป็นผู้ถือหุ้นใหญ่ร้อยละ 60 และเป็นกรรมการของ ไอ.ดี. 2007</p> <p>- นางสาวดวงใจ แก้วบุตรดา ผู้ถือ หุ้นร้อยละ 8.14 ดำรงตำแหน่ง เป็นกรรมการผู้จัดการ กรรมการบริหาร ของบริษัทฯ เป็นผู้ถือหุ้นร้อยละ 30 ใน ไอ. ดี. 2007</p>	<p><u>เช่าที่ดินและอาคาร</u></p> <p>กลุ่มบริษัทฯ เช่าที่ดินและอาคาร ตั้งอยู่ที่ถนนแจ้งวัฒนะ แขวงทุ่ง สองห้อง เขตหลักสี่ กรุงเทพมหานคร โดยมี ระยะเวลาเช่าตามสัญญาเท่ากับ 3 ปี ตั้งแต่ มกราคม 2568 สิ้นสุด ธันวาคม 2570</p> <p>1. ที่ดินเนื้อที่รวม 7-1-61 ไร่ (2,961 ตารางวา) เพื่อใช้เป็น สถานที่เก็บทรัพย์สินรอการขาย</p> <p>2. อาคารสิ่งปลูกสร้าง ซึ่ง ประกอบด้วยอาคารสำนักงาน สาขาและอาคารโกดังเก็บของ ชั้นเดียว เนื้อที่ใช้สอยรวม 728 ตารางเมตร เพื่อใช้เป็นสถานที่ สำนักงานสาขาและโกดัง</p> <p>3. อาคารสำนักงานที่เป็นที่ตั้ง ของสำนักงานใหญ่ของบริษัท</p>			<p>กลุ่มบริษัทฯ เช่าที่ดินและ อาคารจากไอ.ดี. 2007 เพื่อใช้ เป็นสถานที่เก็บทรัพย์สินที่ไม่ได้ ทำการขายที่สาขา ส่วน อาคารใช้เป็นสาขาของบริษัท ฯ เพื่อดำเนินธุรกิจปกติของ กลุ่มบริษัทฯ และอัตราค่าเช่า ปัจจุบันที่กลุ่มบริษัทฯ เช่าอยู่ ต่ำกว่าอัตราค่าเช่าที่ประเมิน โดยผู้ประเมินอิสระ เพื่อ วัตถุประสงค์สาธารณะ</p> <p>นอกจากนี้ผู้ให้เช่าและผู้เช่า ได้ร่วมกันจัดทำบันทึก ข้อตกลงแนบท้ายสัญญาเช่า ระบุภายหลังจากสัญญาเช่า สิ้นสุดลง ผู้ให้เช่าจะปรับ อัตราค่าเช่าไม่เกินร้อยละ 12 ของอัตราค่าเช่าเดิม และ</p>

บุคคลที่อาจมีความขัดแย้ง ลักษณะการประกอบธุรกิจ/ ลักษณะความสัมพันธ์	ลักษณะรายการ	มูลค่ารายการ (บาท)		ความจำเป็นและความ สมเหตุสมผล ของรายการ
		ปี 2568	ปี 2567	
<ul style="list-style-type: none"> - นางสาวธิดา แก้วบุตรตา ผู้ถือหุ้นใหญ่ร้อยละ 28.76 เป็นผู้ถือหุ้นร้อยละ 1 ในไอ.ดี. 2007 - นางจรรยา แก้วบุตรตา ผู้ถือหุ้นร้อยละ 5.94 ของบริษัทฯ - มารดาของนางสาวดวงใจ แก้วบุตรตา ผู้ถือหุ้นร้อยละ 8.14 ดำรงตำแหน่งเป็นกรรมการผู้จัดการ กรรมการบริหาร ของบริษัทฯ - มารดาของนางสาวธิดา แก้วบุตรตา ผู้ถือหุ้นใหญ่ร้อยละ 28.76 - ภรรยาของนายฉัตรชัย แก้วบุตรตาผู้ถือหุ้นร้อยละ 3.77 และดำรงตำแหน่งเป็นกรรมการ ประธานเจ้าหน้าที่บริหาร เป็นผู้ถือหุ้นร้อยละ 3.75 ของไอ.ดี. 2007 	<p>เนื้อที่ใช้สอยประมาณ 7,000 ตารางเมตร ระยะเวลาเช่าตามสัญญาเท่ากับ 3 ปีตั้งแต่เดือนมิถุนายน 2567 สิ้นสุด พฤษภาคม 2570</p> <p>ระยะเวลาเช่าเท่ากับ 3 ปี</p> <ul style="list-style-type: none"> • ค่าเช่า • เงินประกันการเช่า 	<p>46,564,200</p> <p>4,388,794</p>	<p>46,564,200</p> <p>4,388,794</p>	<p>กำหนดอายุการต่อสัญญาไม่น้อยกว่า 3 ปี</p> <p>ในส่วนของสำนักงานบริษัท ซึ่งกลุ่มบริษัทฯได้มีการให้ที่ปรึกษาดำเนินการจัดหาพื้นที่เปรียบเทียบราคา ซึ่งมีได้แตกต่างจากผู้ให้บริการในขนาดและบริเวณใกล้เคียง</p> <p><u>ความเห็นของคณะกรรมการตรวจสอบ</u></p> <p>การเช่าที่ดินและอาคารของทั้ง 2 แห่ง มีความจำเป็นสำหรับการดำเนินธุรกิจโดยอัตราค่าเช่าเทียบเคียงแล้วต่ำกว่าค่าเช่าที่สำรวจโดยผู้ประเมินอิสระ ซึ่งมีวัตถุประสงค์สาธารณะและเงื่อนไขการเช่าเป็นไปตามธุรกิจ ลักษณะทรัพย์สินที่เช่ามีความจำเป็นและเหมาะสมรายการดังกล่าวจึงมีความจำเป็นและสมเหตุสมผล</p> <p>ส่วนการเช่าสำนักงานใหญ่ก็เป็นไปตามเงื่อนไขการเช่าเป็นไปตามธุรกิจปกติ ลักษณะทรัพย์สินที่เช่ามีความจำเป็นและเหมาะสมรายการดังกล่าวจึงมีความจำเป็นและสมเหตุสมผล</p>

บุคคลที่อาจมีความขัดแย้ง ลักษณะการประกอบธุรกิจ/ ลักษณะความสัมพันธ์	ลักษณะรายการ	มูลค่ารายการ (บาท)		ความจำเป็นและความ สมเหตุสมผล ของรายการ
		ปี 2568	ปี 2567	
4. นางสาวดวงใจ แก้วบุตตา <u>ความสัมพันธ์กับบริษัท</u> - ผู้ถือหุ้นร้อยละ 8.14 กรรมการผู้จัดการ และกรรมการบริหารของบริษัทฯ - บุตรของนายฉัตรชัย แก้วบุตตา ผู้ถือหุ้นร้อยละ 3.77 กรรมการประธานเจ้าหน้าที่บริหาร กับนางจริยา แก้วบุตตา ผู้ถือหุ้นร้อยละ 5.94 ของบริษัทฯ - พี่ของนางสาวธิดา แก้วบุตตา ผู้ถือหุ้นใหญ่ร้อยละ 28.76	ดอกเบี้ยยจ่าย นางสาวดวงใจ แก้วบุตตา ได้ลงทุนในหุ้นกู้ของบริษัท	1,075,000	487,500	การลงทุนในหุ้นกู้ของบริษัทฯ เป็นการลงทุนซื้อหุ้นกู้จากผู้จัดจำหน่ายหุ้นกู้ของบริษัทซึ่งได้รับ ดอก เบี้ย ในอัตราเดียวกับผู้ถือหุ้นกู้ในแต่ละรุ่นที่ลงทุน <u>ความเห็นของคณะกรรมการตรวจสอบ</u> รายการดังกล่าวเป็นไปเพื่อประโยชน์ของบริษัทฯ และกลุ่มบริษัทฯ ไม่มีค่าใช้จ่ายในการค้าประกันแต่อย่างใด
5. นายฉัตรชัย แก้วบุตตา <u>ความสัมพันธ์กับบริษัท</u> - ผู้ถือหุ้นร้อยละ 3.77 กรรมการและประธานเจ้าหน้าที่บริหารของบริษัทฯ - บิดาของนางสาวธิดา แก้วบุตตา ผู้ถือหุ้นใหญ่ร้อยละ 28.76 - บิดาของนางสาวดวงใจ แก้วบุตตา ผู้ถือหุ้นร้อยละ 8.14 กรรมการผู้จัดการ กรรมการบริหาร ของบริษัทฯ	เช่าที่ดินพร้อมสิ่งปลูกสร้างอาคาร กลุ่มบริษัทฯ เช่าที่ดินพร้อมอาคารพาณิชย์ 2 แห่ง ระยะเวลาเช่าตามสัญญาเท่ากับ 3 ปี ตั้งแต่ มกราคม 2568 สิ้นสุด ธันวาคม 2570 1. ที่ดินเนื้อที่ 519 ตารางวา และอาคารพาณิชย์ จำนวน 2 ชั้น (ชั้นใต้ดินและชั้นลอย) ตั้งอยู่ที่ถนนสายหล่มสัก-เพชรบูรณ์ ตำบลชัยนารายณ์ อำเภอชัยบาดาล จังหวัดลพบุรี 2. ที่ดินเนื้อที่ 213 ตารางวา และอาคารพาณิชย์ จำนวน 2 ชั้น ตั้งอยู่ที่ถนนสุขุมวิท ตำบลปากเพรียว อำเภอเมืองสระบุรี จังหวัดสระบุรี • ค่าเช่า	2,017,344	2,017,344	กลุ่มบริษัทฯ เช่าที่ดินและอาคารจากนายฉัตรชัย แก้วบุตตาดังนี้ • ที่ดิน และอาคารจังหวัดลพบุรี เพื่อใช้เป็นสาขาและที่จอด/ขายรถที่ยึดซึ่งส่วนใหญ่เป็นรถเชิงเกษตร รถ แทร ก เต อ ร จี ง จำ เป็น ต้อง ใช้พื้นที่ที่มีขนาดใหญ่ • ที่ดิน และอาคารจังหวัดสระบุรี เพื่อใช้เป็นสาขาตั้งอยู่ในแหล่งชุมชนริมถนนใหญ่ สามารถใช้พื้นที่ส่วนหนึ่งในการจัดวางรถมอเตอร์ไซด์เพื่อขาย และมีห้องจัดเก็บทรัพย์สินรอการขายที่เป็นสัดส่วน อีกทั้งยัง



บุคคลที่อาจมีความขัดแย้ง ลักษณะการประกอบธุรกิจ/ ลักษณะความสัมพันธ์	ลักษณะรายการ	มูลค่ารายการ (บาท)		ความจำเป็นและความ สมเหตุสมผล ของรายการ
		ปี 2568	ปี 2567	
				<p>มีพื้นที่จอดรถด้านหลังเพื่ออำนวยความสะดวกให้ลูกค้าที่มาใช้บริการ</p> <p>โดยอัตราค่าเช่าปัจจุบันของทั้ง 2 แห่ง ต่ำกว่าอัตราค่าเช่าที่ประเมินโดยผู้ประเมินอิสระเพื่อวัตถุประสงค์สาธารณะ</p> <p>นอกจากนั้นผู้ให้เช่าและผู้เช่าได้ร่วมกันจัดทำบันทึกข้อตกลงแนบท้ายสัญญาเช่าระบุว่าภายหลังสัญญาเช่าสิ้นสุดลง ผู้ให้เช่าจะปรับอัตราค่าเช่าไม่เกินร้อยละ 12 ของอัตราค่าเช่าเดิม และกำหนดอายุการต่อสัญญาไม่น้อยกว่า 3 ปี</p> <p><u>ความเห็นของคณะกรรมการตรวจสอบ</u></p> <p>การเช่าที่ดินและอาคารของทั้ง 2 แห่ง มีความจำเป็นสำหรับการดำเนินธุรกิจ เพราะนอกจากจะเป็นสาขาแล้ว บริษัทฯ ยังสามารถใช้ประโยชน์จากพื้นที่ให้เกิดประโยชน์สูงสุด</p> <p>รายการดังกล่าวเป็นรายการสนับสนุนการดำเนินธุรกิจของบริษัท โดยอัตราค่าเช่าเทียบเคียงแล้วต่ำกว่าค่าเช่าที่สำรวจโดยผู้ประเมินอิสระซึ่งมีวัตถุประสงค์สาธารณะ</p>

บุคคลที่อาจมีความขัดแย้ง ลักษณะการประกอบธุรกิจ/ ลักษณะความสัมพันธ์	ลักษณะรายการ	มูลค่ารายการ (บาท)		ความจำเป็นและความ สมเหตุสมผล ของรายการ
		ปี 2568	ปี 2567	
				และเงื่อนไขการเช่าเป็นไป ตามธุรกิจ ลักษณะทรัพย์สิน ที่เช่ามีความจำเป็นและ เหมาะสม รายการดังกล่าวจึง มีความจำเป็นและ สมเหตุสมผล
<p>6. นางสาวธิดา แก้วบุตรดา</p> <p><u>ความสัมพันธ์กับบริษัท</u></p> <ul style="list-style-type: none"> - ผู้ถือหุ้นใหญ่ร้อยละ 28.76 ของบริษัท - บุตรของนายฉัตรชัย แก้วบุตรดา ผู้ถือหุ้นร้อยละ 3.77 กรรมการ ประธานเจ้าหน้าที่บริหารของบริษัท กับนางจริยา แก้วบุตรดา ผู้ถือหุ้นร้อยละ 5.94 ของบริษัท - น้องสาวของนางสาวดวงใจ แก้วบุตรดา ผู้ถือหุ้นร้อยละ 8.14 กรรมการผู้จัดการ กรรมการบริหารของบริษัท 	<p><u>เช่าอาคาร</u></p> <p>กลุ่มบริษัท เช่าอาคารพาณิชย์ จำนวน 4 ชั้น 2 คูหา เนื้อที่รวม 55.3 ตารางวา ตั้งอยู่ที่ถนนรามอินทรา แขวงคันนายาว เขตคันนายาว กทม. เพื่อใช้เป็นสำนักงานสาขา ระยะเวลาตามสัญญาเช่า 3 ปี ตั้งแต่ มกราคม 2568 ถึง ธันวาคม 2570</p> <ul style="list-style-type: none"> • ค่าเช่า 	605,916	605,916	<p>กลุ่มบริษัท เช่าอาคารจาก นางสาวธิดา แก้วบุตรดา เพื่อใช้เป็นสาขาสำหรับการดำเนินธุรกิจปกติของกลุ่มบริษัท และอัตราค่าเช่าปัจจุบันที่กลุ่มบริษัทเช่าอยู่ต่ำกว่าอัตราค่าเช่าที่ประเมินโดยผู้ประเมินอิสระ เพื่อวัตถุประสงค์สาธารณะ</p> <p>นอกจากนี้ผู้ให้เช่าและผู้เช่าได้ร่วมกันจัดทำบันทึกข้อตกลงแนบท้ายสัญญาเช่าระบุว่าภายหลังสัญญาเช่าสิ้นสุดลง ผู้ให้เช่าจะปรับอัตราค่าเช่าไม่เกินร้อยละ 12 ของอัตราค่าเช่าเดิม และกำหนดอายุการต่อสัญญาไม่น้อยกว่า 3 ปี</p> <p><u>ความเห็นของคณะกรรมการตรวจสอบ</u></p> <p>เป็นรายการที่สนับสนุนการดำเนินธุรกิจของบริษัทฯ ลักษณะทรัพย์สินที่เช่ามีความจำเป็นและเหมาะสมเมื่อเทียบกับสาขาอื่นที่</p>



บุคคลที่อาจมีความขัดแย้ง ลักษณะการประกอบธุรกิจ/ ลักษณะความสัมพันธ์	ลักษณะรายการ	มูลค่ารายการ (บาท)		ความจำเป็นและความ สมเหตุสมผล ของรายการ
		ปี 2568	ปี 2567	
				เช่าจากบุคคลภายนอก โดย อัตราค่าเช่าเทียบเคียงแล้วต่ำ กว่าค่าเช่าที่สำรวจโดยผู้ ประเมินอิสระ ซึ่งมี วัตถุประสงค์สาธารณะ และ เงื่อนไขการเช่าเป็นไปตาม ธุรกิจ รายการดังกล่าวจึงมี ความจำเป็นและ สมเหตุสมผล
<p>7. นางจริยา แก้วบุตตา</p> <p><u>ความสัมพันธ์กับบริษัท</u></p> <ul style="list-style-type: none">- มารดาของนางสาวดวงใจ แก้ว บุตตา ผู้ถือหุ้นร้อยละ 8.14 กรรมการผู้จัดการ กรรมการบริหาร ของบริษัท- มารดาของนางสาวธิดา แก้ว บุตตา ผู้ถือหุ้นใหญ่ร้อยละ 28.76 ของบริษัท- ภรรยานายฉัตรชัย แก้วบุตตา ผู้ถือหุ้นใหญ่ร้อยละ 3.77 กรรมการ และประธาน เจ้าหน้าที่บริหาร ของบริษัท	<p><u>เช่าอาคาร</u></p> <p>กลุ่มบริษัท เช่าอาคารพาณิชย์ รวมจำนวน 4 แห่งระยะเวลาเช่า ตามสัญญาเท่ากับ 3 ปี ตั้งแต่ มกราคม 2568 สิ้นสุด ธันวาคม 2570</p> <p>1. อาคารพาณิชย์ จำนวน 4 ชั้น 2 คูหา เนื้อที่รวม 36.7 ตารางวา ตั้งอยู่ที่ถนนเทพารักษ์ ตำบล เทพารักษ์ อำเภอเมือง สมุทรปราการ จังหวัด สมุทรปราการ</p> <p>2. อาคารพาณิชย์ จำนวน 3 ชั้น 2 คูหา เนื้อที่รวม 64 ตารางวา ตั้งอยู่ที่ถนนสายรังสิต-ปทุมธานี ตำบลประชาธิปัตย์ อำเภอธัญญ บุรี จังหวัดปทุมธานี</p> <p>3. อาคารพาณิชย์ จำนวน 4 ชั้น 3 คูหา เนื้อที่รวม 54 ตารางเมตร ตั้งอยู่ที่ถนนสุขุมวิท ตำบลนา เกลืออำเภอบางละมุง จังหวัด ชลบุรี</p>			<p>กลุ่มบริษัท เช่าอาคารจาก นางจริยา แก้วบุตตาเพื่อให้ เป็นสาขา และอัตราค่าเช่า ปัจจุบันที่กลุ่มบริษัท เช่าอยู่ ต่ำกว่าอัตราค่าเช่าที่ประเมิน โดยผู้ประเมินอิสระเพื่อ วัตถุประสงค์สาธารณะ นอกจากนั้นผู้ให้เช่าและผู้เช่า ได้ร่วมกันจัดทำบันทึก ข้อตกลงแนบท้ายสัญญาเช่า ระบุภายหลังจากสัญญาเช่า สิ้นสุดลง ผู้ให้เช่าจะปรับ อัตราค่าเช่าไม่เกินร้อยละ 12 ของอัตราค่าเช่าเดิม และ กำหนดอายุการต่อสัญญาไม่ น้อยกว่า 3 ปี</p> <p>การลงทุนในหุ้นกู้ของบริษัท เป็นการลงทุนซื้อหุ้นกู้จากผู้ จัดจำหน่ายหุ้นกู้ของบริษัทซึ่ง ได้รับดอกเบี้ยในอัตรา เดียวกับผู้ถือหุ้นกู้</p>

บุคคลที่อาจมีความขัดแย้ง ลักษณะการประกอบธุรกิจ/ ลักษณะความสัมพันธ์	ลักษณะรายการ	มูลค่ารายการ (บาท)		ความจำเป็นและความ สมเหตุสมผล ของรายการ
		ปี 2568	ปี 2567	
	4. ที่ดินว่างเปล่า เนื้อที่ 10 ตารางวาบริเวณถนนแจ้งวัฒนะ แขวงทุ่งสองห้อง กทม. <ul style="list-style-type: none">ค่าเช่า	3,104,676	3,104,676	<u>ความเห็นของคณะกรรมการตรวจสอบ</u> เป็นรายการที่สนับสนุนการดำเนินธุรกิจของบริษัทฯ ลักษณะทรัพย์สินที่เช่ามีความจำเป็นและเหมาะสมเมื่อเทียบกับสาขาอื่นที่เช่าจากบุคคลภายนอก โดยอัตราค่าเช่าเทียบเคียงแล้วต่ำกว่าค่าเช่าที่สำรวจโดยผู้ประเมินอิสระ ซึ่งมีวัตถุประสงค์สาธารณะ และเงื่อนไขการเช่าเป็นไปตามธุรกิจ รายการดังกล่าวจึงมีความจำเป็นและสมเหตุสมผล
8. บริษัท ฟรีวิลล์ โซลูชั่น จำกัด ลักษณะธุรกิจ พัฒนาและให้บริการซอฟต์แวร์ <u>ความสัมพันธ์กับบริษัท</u> - นายวีระ วีระกุล กรรมการอิสระของบริษัทฯ เป็นกรรมการและประธานเจ้าหน้าที่บริหารของบริษัท ฟรีวิลล์ โซลูชั่นส์ จำกัด	<u>บริการซอฟต์แวร์</u> บริษัทฯ ได้ใช้บริการซอฟต์แวร์ในส่วนที่เกี่ยวข้องกับการให้สวัสดิการเงินกู้แก่พนักงาน -ค่าบริการ	442,932	439,992	บริษัทฯ ใช้บริการจากบริษัท ฟรีวิลล์ โซลูชั่นส์ จำกัด ซึ่งเป็นการให้บริการตามปกติของบริษัท ฟรีวิลล์ และเป็นราคาที่ บริษัท ฟรีวิลล์ ใช้กับลูกค้าปกติ <u>ความเห็นคณะกรรมการตรวจสอบ</u> เป็นรายการที่สนับสนุนการดำเนินธุรกิจปกติของบริษัทฯ ซึ่งบริษัทฯ ผู้ให้บริการให้บริการด้วยอัตราเดียวกันกับลูกค้าทั่วไป รายการดังกล่าวจึงมีความจำเป็นและสมเหตุสมผล

บุคคลที่อาจมีความขัดแย้ง ลักษณะการประกอบธุรกิจ/ ลักษณะความสัมพันธ์	ลักษณะรายการ	มูลค่ารายการ (บาท)		ความจำเป็นและความ สมเหตุสมผล ของรายการ
		ปี 2568	ปี 2567	
<p>9. นายวินัย วิทวัสการเวช</p> <p><u>ความสัมพันธ์กับบริษัท</u></p> <p>กรรมการอิสระ, ประธาน กรรมการตรวจสอบ</p>	<p><u>ดอกเบี้ยยจ่าย</u></p> <p>นายวินัย วิทวัสการเวช ได้ลงทุน ในหุ้นกู้ของบริษัท</p>	174,587	-	<p>การลงทุนในหุ้นกู้ของบริษัทฯ เป็นการลงทุนซื้อหุ้นกู้จากผู้ จัดจำหน่ายหุ้นกู้ของบริษัทซึ่ง ได้รับ ดอก เบี้ย ในอัตรา เดียวกับผู้ถือหุ้นกู้ในแต่ละรุ่น ที่ลงทุน</p> <p><u>ความเห็นของคณะกรรมการ ตรวจสอบ</u></p> <p>รายการดังกล่าวเป็นไปเพื่อ ประโยชน์ของบริษัทฯ และ กลุ่มบริษัทฯ ไม่มีค่าใช้จ่ายใน การค้าประกันแต่อย่างใด</p>



ศรีสวัสดิ์
เงินสด ทันใจ

ส่วนที่ 3

งบการเงิน

ส่วนที่ 3 งบการเงิน

รายงานความรับผิดชอบของคณะกรรมการต่อรายงานทางการเงิน

คณะกรรมการบริษัท เป็นผู้รับผิดชอบต่อการเงินของบริษัท รวมทั้งข้อมูลทางการเงินที่ต้องครบถ้วน งบการเงินของบริษัทจัดทำขึ้นตามมาตรฐานการบัญชีที่รับรองโดยทั่วไป โดยเลือกใช้นโยบายบัญชีที่เหมาะสมและถือปฏิบัติอย่างสม่ำเสมอ ใช้ดุลยพินิจอย่างระมัดระวังและประมาณการที่ดีในการจัดทำ มีการเปิดเผยข้อมูลที่สำคัญอย่างเพียงพอในหมายเหตุประกอบงบการเงิน และผ่านการตรวจสอบโดยผู้สอบบัญชีรับอนุญาตที่เป็นอิสระ

คณะกรรมการได้จัดให้มีระบบการควบคุมภายในที่เหมาะสม เพื่อให้มั่นใจว่าข้อมูลทางการเงินมีความถูกต้องครบถ้วน

คณะกรรมการได้แต่งตั้งคณะกรรมการตรวจสอบซึ่งประกอบด้วยกรรมการอิสระ เป็นผู้ให้ความเห็นต่อคุณภาพของรายงานทางการเงิน รวมทั้งการควบคุมภายในแล้ว เห็นว่าระบบการควบคุมภายในอยู่ในระดับที่น่าพอใจ สามารถให้ความเชื่อมั่นว่า งบการเงินของบริษัทและบริษัทย่อย ณ วันที่ 31 ธันวาคม 2568 มีความเชื่อถือได้

นายสุคนธ์ กาญจนหัตถกิจ

ประธานกรรมการ

นายฉัตรชัย แก้วบุตตา

ประธานเจ้าหน้าที่บริหาร

รายงานคณะกรรมการตรวจสอบ

คณะกรรมการบริษัท ได้แต่งตั้งคณะกรรมการตรวจสอบของบริษัทโดย ณ 31 ธันวาคม 2568 ประกอบด้วย กรรมการอิสระที่มีได้ดำรงตำแหน่งกรรมการบริหารจำนวน 3 ท่าน และมีกรรมการสองท่านที่มีความรู้ความสามารถด้าน บัญชีและการเงิน โดยทุกท่านเป็นบุคคลอิสระจากการบริหารงานของบริษัท ดังนี้

นายวินัย	วิทวัสการเวช	เป็น	ประธานกรรมการตรวจสอบ
พล.ต.อ.ภาณุ	เกิดลาภผล	เป็น	กรรมการตรวจสอบ
นายวีระชัย	งามดีวิไลศักดิ์	เป็น	กรรมการตรวจสอบ

คณะกรรมการตรวจสอบได้ปฏิบัติหน้าที่ตามความรับผิดชอบที่ได้ กำหนดไว้รวมทั้งปฏิบัติหน้าที่ตามที่ได้รับมอบหมาย จากคณะกรรมการโดยให้ความสำคัญกับการปฏิบัติตามจริยธรรม ความโปร่งใส การถ่วงดุลอำนาจ และความสามารถที่ตรวจสอบได้ รวมทั้งได้ประเมินความเสี่ยงของระบบการควบคุมภายในด้านต่างๆ ได้แก่ องค์กรและสภาพแวดล้อม การควบคุมการปฏิบัติงานของฝ่ายบริหาร การพิจารณารายการที่เกี่ยวข้องกันหรือความขัดแย้งทางผลประโยชน์ และการปฏิบัติตามข้อกำหนดและข้อบังคับของบริษัท ระบบสารสนเทศและการสื่อสารข้อมูลและระบบการติดตาม คณะกรรมการตรวจสอบมีความเห็นว่าบริษัท มีการควบคุมภายในอย่างเพียงพอ

ในปี 2568 คณะกรรมการตรวจสอบได้มีการประชุมรวม 4 ครั้ง โดยไม่มีฝ่ายบริหาร ซึ่งได้เชิญ ผู้สอบบัญชี รวมทั้งผู้ตรวจสอบระบบการควบคุมภายใน เข้าร่วมประชุมตามวาระอันควรและนำเสนอต่อคณะกรรมการบริษัทและฝ่ายบริหาร เพื่อทราบและดำเนินการเป็นรายไตรมาส ซึ่งพอจะสรุปได้ดังนี้

1. สอบทานงบการเงินรายไตรมาส สอบทานและเห็นชอบในการเสนอรายงานทางการเงินประจำปีต่อ คณะกรรมการบริษัท รวมทั้งสอบทานคำอธิบายและวิเคราะห์ของฝ่ายจัดการเพื่อให้สอดคล้องกับผล การดำเนินงานของบริษัท
2. รับทราบและเสนอความคิดเห็นต่อผลการตรวจสอบของผู้สอบบัญชีรับอนุญาต
3. พิจารณาผลการตรวจสอบและข้อเสนอแนะของเจ้าหน้าที่ตรวจสอบ ระบบการควบคุมภายในอัน เกี่ยวเนื่องกับระบบการปฏิบัติงาน และการควบคุมภายในองค์กร และเสนอฝ่ายจัดการเพื่อพิจารณา ปรับปรุง และแก้ไขตามควรแก่กรณีรวมทั้งติดตามผลความคืบหน้าของการปรับปรุงและแก้ไขอย่าง ต่อเนื่อง
4. ดูแลให้มีการประเมินระบบการควบคุมภายในอย่างต่อเนื่อง
5. พิจารณาเหตุผลและให้ความเห็นต่อการทำรายการระหว่างกัน ระหว่างบริษัท, บริษัทย่อย และผู้ที่อาจ มีความขัดแย้งทางผลประโยชน์ ซึ่งเมื่อพิจารณาแล้ว เห็นว่าการทำรายการส่วนใหญ่เป็นการทำ รายการเพื่อการดำเนินธุรกิจปกติของบริษัทฯ และเงื่อนไขเป็นไปตามธุรกิจ รวมทั้งพิจารณามาตรการ ขจัดความขัดแย้งทางผลประโยชน์ให้รัดกุมและเพียงพอ

6. พิจารณาให้ความเห็นต่อรายการซื้อหุ้นสามัญของบริษัท ศรีสวัสดิ์ แอสเซท โฮลดิ้งส์ จำกัด (บริษัทย่อย) จากกรรมการของบริษัทฯ ซึ่งเป็นรายการระหว่างกัน โดยพิจารณาถึงเหตุผล มูลค่ายุติธรรม และนำเสนอความเห็นต่อคณะกรรมการบริษัท
7. พิจารณาคัดเลือกและเสนอ นายไพบูล์ ตันกุล ผู้สอบบัญชีรับอนุญาตเลขที่ 4298 และ/หรือ น.ส.สินศิริ ทังสมบัติ ผู้สอบบัญชีรับอนุญาตเลขที่ 7352 และ/หรือ นายบุญเรือง เลิศวิเศษวิทย์ ผู้สอบบัญชีรับอนุญาตเลขที่ 6552 แห่ง บริษัท ไพรัชวอเตอร์เอน์สเคอเปอร์ส เอเปเอส จำกัด เป็นผู้สอบบัญชี บริษัท ประจำปี 2568 และเสนอกำหนดค่าสอบบัญชีเพื่อเสนอต่อคณะกรรมการบริษัทเห็นชอบ และนำเสนอให้ที่ประชุม สามัญผู้ถือหุ้นประจำปี พิจารณานุมัติแต่งตั้งผู้สอบบัญชีของบริษัทและกำหนดค่าสอบบัญชี ประจำปี 2568
8. พิจารณาคัดเลือกและแต่งตั้ง นางสาวทิตา สุวรรณแสง เป็นผู้ตรวจสอบระบบการควบคุมภายใน รวมทั้งพิจารณาแผนการตรวจสอบให้ครอบคลุมการปฏิบัติงานทุกระบบ การตรวจสอบตามแนวปฏิบัติด้านการต่อต้านการทุจริตและคอร์รัปชันของกลุ่มบริษัทฯ
9. พิจารณาคัดเลือกผู้ตรวจสอบพิเศษภายนอก (บริษัท ดีล้อยท์ ทัช โธมัส ไซยยศ จำกัด) เพื่อสอบทานกระบวนการด้านการให้สินเชื่อ เพื่อให้มั่นใจว่าพนักงานจะปฏิบัติเป็นไปตามกระบวนการที่กำหนด

การปฏิบัติงานของคณะกรรมการตรวจสอบในปี 2568 ได้รับความร่วมมืออย่างดีจากทุกฝ่ายที่เกี่ยวข้อง ซึ่งทางคณะกรรมการตรวจสอบขอขอบคุณมา ณ โอกาสนี้

นายวินัย วิทวัสการเวช

ประธานคณะกรรมการตรวจสอบ

บริษัท ศรีสวัสดิ์ คอร์ปอเรชั่น จำกัด (มหาชน)

งบการเงินรวมและงบการเงินเฉพาะกิจการ
วันที่ 31 ธันวาคม พ.ศ. 2568

รายงานของผู้สอบบัญชีรับอนุญาต

เสนอ ผู้ถือหุ้นของบริษัท ศรีสวัสดิ์ คอร์ปอเรชั่น จำกัด (มหาชน)

ความเห็น

ข้าพเจ้าเห็นว่า งบการเงินรวมและงบการเงินเฉพาะกิจการแสดงฐานะการเงินรวมของบริษัท ศรีสวัสดิ์ คอร์ปอเรชั่น จำกัด (มหาชน) (บริษัท) และบริษัทย่อย (กลุ่มกิจการ) และฐานะการเงินเฉพาะกิจการของบริษัท ณ วันที่ 31 ธันวาคม พ.ศ. 2568 และผลการดำเนินงานรวมและผลการดำเนินงานเฉพาะกิจการ รวมถึงกระแสเงินสดรวมและกระแสเงินสดเฉพาะกิจการสำหรับปีสิ้นสุดวันเดียวกัน โดยถูกต้องตามที่ควรในสาระสำคัญ ตามมาตรฐานการรายงานทางการเงิน

งบการเงินที่ตรวจสอบ

งบการเงินรวมและงบการเงินเฉพาะกิจการประกอบด้วย

- งบฐานะการเงินรวมและงบฐานะการเงินเฉพาะกิจการ ณ วันที่ 31 ธันวาคม พ.ศ. 2568
- งบกำไรขาดทุนเบ็ดเสร็จรวมและงบกำไรขาดทุนเบ็ดเสร็จเฉพาะกิจการสำหรับปีสิ้นสุดวันเดียวกัน
- งบการเปลี่ยนแปลงส่วนของผู้ถือหุ้นรวมและงบการเปลี่ยนแปลงส่วนของผู้ถือหุ้นเฉพาะกิจการสำหรับปีสิ้นสุดวันเดียวกัน
- งบกระแสเงินสดรวมและงบกระแสเงินสดเฉพาะกิจการสำหรับปีสิ้นสุดวันเดียวกัน และ
- หมายเหตุประกอบงบการเงินรวมและงบการเงินเฉพาะกิจการซึ่งประกอบด้วยนโยบายการบัญชีที่มีสาระสำคัญและหมายเหตุเรื่องอื่น ๆ

เกณฑ์ในการแสดงความเห็น

ข้าพเจ้าได้ปฏิบัติตามตรวจสอบตามมาตรฐานการสอบบัญชี ความรับผิดชอบของข้าพเจ้าได้กล่าวไว้ในส่วนของความรับผิดชอบของผู้สอบบัญชีต่อการตรวจสอบงบการเงินรวมและงบการเงินเฉพาะกิจการในรายงานของข้าพเจ้า ข้าพเจ้ามีความเป็นอิสระจากกลุ่มกิจการและบริษัท ตามประมวลจรรยาบรรณของผู้ประกอบวิชาชีพบัญชี รวมถึงมาตรฐานเรื่องความเป็นอิสระที่กำหนดโดยสภาวิชาชีพบัญชีในส่วนที่เกี่ยวข้องกับการตรวจสอบงบการเงินรวมและงบการเงินเฉพาะกิจการ และข้าพเจ้าได้ปฏิบัติตามความรับผิดชอบด้านจรรยาบรรณอื่น ๆ ตามประมวลจรรยาบรรณดังกล่าว ข้าพเจ้าเชื่อว่าหลักฐานการสอบบัญชีที่ข้าพเจ้าได้รับเพียงพอและเหมาะสมเพื่อใช้เป็นเกณฑ์ในการแสดงความเห็นของข้าพเจ้า

เรื่องสำคัญในการตรวจสอบ

เรื่องสำคัญในการตรวจสอบคือเรื่องต่าง ๆ ที่มีนัยสำคัญที่สุดตามดุลยพินิจของผู้ประกอบวิชาชีพของข้าพเจ้าในการตรวจสอบงบการเงินรวมและงบการเงินเฉพาะกิจการสำหรับรอบระยะเวลาปัจจุบัน ข้าพเจ้าได้นำเรื่องเหล่านี้มาพิจารณาในบริบทของการตรวจสอบงบการเงินรวมและงบการเงินเฉพาะกิจการโดยรวมและในการแสดงความเห็นของข้าพเจ้า ทั้งนี้ ข้าพเจ้าไม่ได้แสดงความเห็นแยกต่างหากสำหรับเรื่องเหล่านี้

ค่าเผื่อผลขาดทุนด้านเครดิตที่คาดว่าจะเกิดขึ้นสำหรับเงินให้สินเชื่อแก่ลูกหนี้และดอกเบี้ยค้างรับ

ณ วันที่ 31 ธันวาคม พ.ศ. 2568 เงินให้สินเชื่อแก่ลูกหนี้และดอกเบี้ยค้างรับมีมูลค่ารวมทั้งสิ้น 92,850 ล้านบาท มีค่าเผื่อผลขาดทุนด้านเครดิตที่คาดว่าจะเกิดขึ้นเป็นจำนวน 2,114 ล้านบาท โดยยอดสุทธิคิดเป็นสัดส่วนร้อยละ 86 ของสินทรัพย์รวมของกลุ่มกิจการ กลุ่มกิจการได้ประมาณค่าเผื่อผลขาดทุนด้านเครดิตที่คาดว่าจะเกิดขึ้นสำหรับเงินให้สินเชื่อแก่ลูกหนี้และดอกเบี้ยค้างรับ โดยพิจารณาทั้งปัจจัยข้อมูลเชิงปริมาณและเชิงคุณภาพ ข้อมูลอ้างอิงและการเปิดเผยข้อมูลในงบการเงินที่เกี่ยวข้องกับค่าเผื่อผลขาดทุนด้านเครดิตที่คาดว่าจะเกิดขึ้นสำหรับเงินให้สินเชื่อแก่ลูกหนี้และดอกเบี้ยค้างรับมีดังนี้

- หมายเหตุข้อที่ 4.5 ค่าเผื่อผลขาดทุนด้านเครดิตที่คาดว่าจะเกิดขึ้น
- หมายเหตุข้อที่ 7 ก) การด้อยค่าของสินทรัพย์ทางการเงิน
- หมายเหตุข้อที่ 10 เงินให้สินเชื่อแก่ลูกหนี้และดอกเบี้ยค้างรับ - สุทธิ
- หมายเหตุข้อที่ 11 ค่าเผื่อผลขาดทุนด้านเครดิตที่คาดว่าจะเกิดขึ้น

ผู้บริหารประมาณการค่าเผื่อผลขาดทุนด้านเครดิตที่คาดว่าจะเกิดขึ้นของเงินให้สินเชื่อแก่ลูกหนี้โดยใช้แบบจำลองด้านเครดิตที่มีความซับซ้อน ซึ่งต้องอาศัยวิจารณญาณของผู้บริหารและการประมาณการที่สำคัญดังต่อไปนี้

- การกำหนดการแบ่งกลุ่มลูกหนี้และกลุ่มความเสี่ยงด้านเครดิตตามลักษณะความเสี่ยงที่คล้ายคลึงกัน
- การกำหนดเงื่อนไขและหลักเกณฑ์การจัดชั้นของลูกหนี้
- การกำหนดสมมติฐานที่ใช้ในแบบจำลองความน่าจะเป็นในการผิดนัดชำระหนี้ อัตราการสูญเสียเมื่อเกิดการผิดนัดชำระหนี้ ยอดหนี้ ณ วันที่ผิดนัดชำระ รวมถึงการคำนวณกระแสเงินสดด้วยอัตราดอกเบี้ยที่แท้จริง
- การปรับปรุงประมาณการผ่านการใช้ดุลยพินิจของฝ่ายบริหารเพื่อสะท้อนสถานะเศรษฐกิจปัจจุบันและแนวโน้มในอนาคต ตลอดจนความเสี่ยงเฉพาะของกลุ่มสินเชื่อที่อาจยังไม่สะท้อนอยู่ในแบบจำลองพื้นฐาน
- ข้อมูลและสมมติฐานที่สำคัญที่มีผลต่อจำนวนค่าเผื่อผลขาดทุนด้านเครดิตที่คาดว่าจะเกิดขึ้นสำหรับลูกหนี้แต่ละรายที่เป็นสาระสำคัญ และสินทรัพย์ทางการเงินที่มีการด้อยค่าด้านเครดิตเมื่อซื้อหรือเมื่อเกิดรายการ เช่น กระแสเงินสดที่คาดว่าจะได้รับในอนาคต และราคาประเมินหลักประกัน

เนื่องจากยอดของเงินให้สินเชื่อแก่ลูกหนี้ดังกล่าวมีสาระสำคัญและการวัดมูลค่าค่าเผื่อผลขาดทุนด้านเครดิตที่คาดว่าจะเกิดขึ้นภายในมาตรฐานการรายงานทางการเงินฉบับที่ 9 เรื่อง เครื่องมือทางการเงิน เกี่ยวข้องกับการคำนวณที่ซับซ้อนรวมถึงต้องอาศัยดุลยพินิจของผู้บริหาร ข้าพเจ้าจึงเห็นว่าเรื่องดังกล่าวเป็นเรื่องสำคัญในการตรวจสอบ

ข้าพเจ้าประเมินความเหมาะสมของการใช้วิจารณญาณของผู้บริหารในการพิจารณาค่าเผื่อผลขาดทุนด้านเครดิตที่คาดว่าจะเกิดขึ้นของเงินให้สินเชื่อแก่ลูกหนี้และดอกเบี้ยค้างรับ โดยการสอบถามผู้บริหารเกี่ยวกับวิธีการ และสมมติฐานที่ใช้ พร้อมทั้งทำความเข้าใจเกี่ยวกับกระบวนการ และหลักเกณฑ์ในการคำนวณค่าเผื่อผลขาดทุนด้านเครดิตที่คาดว่าจะเกิดขึ้น

ข้าพเจ้าประเมินความเหมาะสมของวิธีการคำนวณในแบบจำลองแบบกลุ่มลูกหนี้ว่าเป็นไปตามหลักการตามมาตรฐานการรายงานทางการเงินที่เกี่ยวข้อง

ข้าพเจ้าประเมินการออกแบบการควบคุม และทดสอบความมีประสิทธิภาพของการควบคุมที่เกี่ยวข้องกับค่าเผื่อผลขาดทุนด้านเครดิตที่คาดว่าจะเกิดขึ้นดังนี้

- การควบคุมด้านระบบเทคโนโลยีสารสนเทศ ทั้งในส่วนการควบคุมระบบเทคโนโลยีสารสนเทศทั่วไปและการควบคุมภายในของระบบงานสำหรับข้อมูลสินเชื่อ โดยข้าพเจ้าให้ผู้เชี่ยวชาญด้านเทคโนโลยีสารสนเทศของข้าพเจ้าทดสอบการควบคุมดังกล่าว รวมถึงการเข้าถึงระบบ และการจัดชั้นลูกหนี้แยกตามอายุหนี้
- การควบคุมความครบถ้วนและความถูกต้องของข้อมูลที่สำคัญที่นำเข้าในแบบจำลอง
- การควบคุมการบันทึกค่าเผื่อผลขาดทุนด้านเครดิตที่คาดว่าจะเกิดขึ้นที่คำนวณได้จากแบบจำลองบันทึกไปยังบัญชีแยกประเภท
- การควบคุมของผู้บริหารในการสอบทานและการอนุมัติการตั้งค่าเผื่อผลขาดทุนด้านเครดิตที่คาดว่าจะเกิดขึ้น

ข้าพเจ้าทดสอบกระบวนการสอบทานและการอนุมัติของผู้บริหารสำหรับการตั้งประมาณการผ่านการใช้ดุลยพินิจของฝ่ายบริหาร ข้าพเจ้าประเมินความเหมาะสมของการประมาณการที่ปรับปรุงผ่านการใช้ดุลยพินิจของฝ่ายบริหาร โดยใช้ประสบการณ์ด้านธุรกิจทางการเงินและความรู้ของข้าพเจ้า และเงื่อนไขสภาพทางเศรษฐกิจในปัจจุบัน

ข้าพเจ้าสุ่มตัวอย่างตามแต่ละประเภทเงินให้สินเชื่อแก่ลูกหนี้เพื่อทดสอบความถูกต้องของการคำนวณผลขาดทุนทางด้านเครดิตที่คาดว่าจะเกิดขึ้น และตรวจยอดกับรายการที่บันทึกในสมุดบัญชีแยกประเภททั่วไป

ข้าพเจ้าประเมินความครบถ้วนและความเหมาะสมของการเปิดเผยข้อมูลในหมายเหตุประกอบงบการเงินตามมาตรฐานการรายงานทางการเงินที่เกี่ยวข้อง

ในภาพรวม แบบจำลองและสมมติฐานที่ใช้ในการประมาณการค่าเผื่อผลขาดทุนด้านเครดิตที่คาดว่าจะเกิดขึ้นสำหรับเงินให้สินเชื่อแก่ลูกหนี้และดอกเบี้ยค้างรับ ได้จัดทำขึ้นอย่างเหมาะสมตามหลักฐานสนับสนุน

เรื่องสำคัญในการตรวจสอบ	วิธีการตรวจสอบ
<p>การประเมินการด้อยค่าของสินทรัพย์ไม่มีตัวตนซึ่งรวมถึงใบอนุญาตทางการเงินที่ได้จากการรวมธุรกิจ</p> <p>อ้างอิงหมายเหตุประกอบงบการเงินข้อที่ 7 ข) เรื่อง ประมาณการทางบัญชีที่สำคัญและการใช้วิจารณ์ฐานที่เกี่ยวข้องกับการประเมินการด้อยค่าของสินทรัพย์ไม่มีตัวตนซึ่งรวมถึงใบอนุญาตทางการเงินที่ได้จากการรวมธุรกิจ และหมายเหตุข้อที่ 19 สินทรัพย์ไม่มีตัวตน - สุทธิ ในส่วนของสินทรัพย์ไม่มีตัวตนซึ่งรวมถึงใบอนุญาตทางการเงินที่ได้จากการรวมธุรกิจ</p> <p>กลุ่มกิจการมีสินทรัพย์ไม่มีตัวตนซึ่งรวมถึงใบอนุญาตทางการเงินที่ได้จากการรวมธุรกิจกับบริษัททั้งในประเทศและต่างประเทศ ซึ่งมีมูลค่ารวมทั้งสิ้น 886 ล้านบาท ซึ่งคิดเป็นสัดส่วนร้อยละ 1 ของสินทรัพย์ทั้งหมด ณ วันที่ 31 ธันวาคม พ.ศ. 2568 โดยกลุ่มกิจการต้องทำการทดสอบการด้อยค่าของสินทรัพย์ไม่มีตัวตนซึ่งรวมถึงใบอนุญาตทางการเงินที่ได้จากการรวมธุรกิจอย่างน้อยเป็นประจำทุกปีตามข้อกำหนดในมาตรฐานการรายงานทางการเงิน</p> <p>ข้าพเจ้าให้ความสำคัญกับเรื่องการประเมินการด้อยค่าดังกล่าวเนื่องจากการประเมินมูลค่าที่คาดว่าจะได้รับคืนจากการประมาณการกระแสเงินสดในแต่ละปี มีความเกี่ยวข้องกับการใช้วิจารณ์ฐานของผู้บริหารอย่างมีนัยสำคัญ ซึ่งอ้างอิงสมมติฐานต่าง ๆ ที่มีผลจากการคาดการณ์สภาวะตลาดและเศรษฐกิจในอนาคตในเรื่องดังต่อไปนี้</p> <ul style="list-style-type: none"> • อัตราการเติบโตของเงินให้สินเชื่อ • อัตราต้นทุนดอกเบี้ย • อัตรารายได้ค่าธรรมเนียม • อัตราคิดลด ที่คำนวณจากต้นทุนส่วนของผู้ถือหุ้น <p>จากการประเมินการด้อยค่าประจำปี ผู้บริหารประเมินมูลค่าที่คาดว่าจะได้รับคืนของสินทรัพย์ไม่มีตัวตนซึ่งรวมถึงใบอนุญาตทางการเงินที่ได้จากการรวมธุรกิจ โดยประมาณการกระแสเงินสดในอนาคตจากการดำเนินงานและคำนวณเป็นมูลค่าปัจจุบันสุทธิ จากนั้นนำมูลค่าที่คาดว่าจะได้รับคืนมาเปรียบเทียบกับมูลค่าตามบัญชีของสินทรัพย์ดังกล่าว ทั้งนี้ผู้บริหารได้พิจารณาผลการดำเนินงานที่เกิดขึ้นจริงในปัจจุบันเพื่อทบทวนความสมเหตุสมผลของสมมติฐานที่ใช้ในการประมาณการดังกล่าว (การเปรียบเทียบผลที่เกิดขึ้นจริงกับการประมาณการ) ผู้บริหารสรุปว่าไม่มีการด้อยค่าของสินทรัพย์ไม่มีตัวตนซึ่งรวมถึงใบอนุญาตทางการเงินที่ได้จากการรวมธุรกิจ ณ วันที่ 31 ธันวาคม พ.ศ. 2568</p>	<p>ข้าพเจ้าได้ประเมินการพิจารณาของผู้บริหารเกี่ยวกับการด้อยค่าของสินทรัพย์ไม่มีตัวตนซึ่งรวมถึงใบอนุญาตทางการเงินที่ได้จากการรวมธุรกิจ ด้วยวิธีการดังต่อไปนี้</p> <ul style="list-style-type: none"> • ข้าพเจ้าสอบถามผู้บริหารเพื่อทำความเข้าใจหลักเกณฑ์และข้อมูลที่ผู้บริหารใช้ในการประเมินการด้อยค่าของสินทรัพย์ไม่มีตัวตนซึ่งรวมถึงใบอนุญาตทางการเงินที่ได้จากการรวมธุรกิจ • ข้าพเจ้าเปรียบเทียบผลการดำเนินงานที่เกิดขึ้นจริงในปัจจุบันกับตัวเลขที่คาดการณ์ไว้ เพื่อพิจารณาว่าประมาณการได้จัดทำจากข้อสมมติฐานที่สมเหตุสมผลและผลการดำเนินงานที่คาดการณ์ไว้เป็นการประมาณการในแง่บวกเกินกว่าผลการดำเนินงานที่เกิดขึ้นจริงหรือไม่ • ข้าพเจ้าประเมินสมมติฐานที่สำคัญของผู้บริหารที่ใช้ในการคาดการณ์ เช่น ประมาณการรายได้จากเงินให้สินเชื่อโดยเปรียบเทียบกับตัวเลขที่เกิดขึ้นจริง รวมถึงทดสอบความเหมาะสมของอัตราต้นทุนส่วนของผู้ถือหุ้นที่ใช้เป็นอัตราคิดลดในการคำนวณมูลค่าของสินทรัพย์ไม่มีตัวตนซึ่งรวมถึงใบอนุญาตทางการเงินที่ได้จากการรวมธุรกิจ โดยการเปรียบเทียบอัตราคิดลดกับแหล่งข้อมูลภายนอกที่เชื่อถือได้ <p>ผลจากการปฏิบัติงานดังกล่าวข้างต้น ข้าพเจ้าประเมินว่า สมมติฐานที่สำคัญที่ผู้บริหารใช้ในการพิจารณาการด้อยค่าของสินทรัพย์ไม่มีตัวตนซึ่งรวมถึงใบอนุญาตทางการเงินที่ได้จากการรวมธุรกิจมีความเหมาะสมตามหลักฐานสนับสนุน</p>

ข้อมูลอื่น

กรรมการเป็นผู้รับผิดชอบต่อข้อมูลอื่น ข้อมูลอื่นประกอบด้วย ข้อมูลซึ่งรวมอยู่ในรายงานประจำปี แต่ไม่รวมถึงงบการเงินรวมและงบการเงินเฉพาะกิจการ และรายงานของผู้สอบบัญชีที่อยู่ในรายงานนั้น ข้าพเจ้าคาดว่าข้าพเจ้าจะได้รับรายงานประจำปีภายหลังวันที่ในรายงานของผู้สอบบัญชีนี้

ความเห็นของข้าพเจ้าต่องบการเงินรวมและงบการเงินเฉพาะกิจการไม่ครอบคลุมถึงข้อมูลอื่น และข้าพเจ้าไม่ได้ให้ความเชื่อมั่นต่อข้อมูลอื่น

ความรับผิดชอบของข้าพเจ้าที่เกี่ยวข้องกับการตรวจสอบงบการเงินรวมและงบการเงินเฉพาะกิจการคือ การอ่านและพิจารณาว่าข้อมูลอื่นมีความขัดแย้งที่มีสาระสำคัญกับงบการเงินรวมและงบการเงินเฉพาะกิจการ หรือกับความรู้ที่ได้รับจากการตรวจสอบของข้าพเจ้า หรือปรากฏว่าข้อมูลอื่นมีการแสดงข้อมูลที่ขัดต่อข้อเท็จจริงอันเป็นสาระสำคัญหรือไม่

เมื่อข้าพเจ้าได้อ่านรายงานประจำปี หากข้าพเจ้าสรุปได้ว่าการแสดงข้อมูลที่ขัดต่อข้อเท็จจริงอันเป็นสาระสำคัญ ข้าพเจ้าต้องสื่อสารเรื่องดังกล่าวกับคณะกรรมการตรวจสอบ

ความรับผิดชอบของกรรมการต่องบการเงินรวมและงบการเงินเฉพาะกิจการ

กรรมการมีหน้าที่รับผิดชอบในการจัดทำและนำเสนองบการเงินรวมและงบการเงินเฉพาะกิจการเหล่านี้ โดยถูกต้องตามที่ควรตามมาตรฐานการรายงานทางการเงิน และรับผิดชอบเกี่ยวกับการควบคุมภายในที่กรรมการพิจารณาว่าจำเป็น เพื่อให้สามารถจัดทำงบการเงินรวมและงบการเงินเฉพาะกิจการที่ปราศจากการแสดงข้อมูลที่ขัดต่อข้อเท็จจริงอันเป็นสาระสำคัญไม่ว่าจะเกิดจากการทุจริตหรือข้อผิดพลาด

ในการจัดทำงบการเงินรวมและงบการเงินเฉพาะกิจการ กรรมการรับผิดชอบในการประเมินความสามารถของกลุ่มกิจการและบริษัทในการดำเนินงานต่อเนื่อง เปิดเผยเรื่องที่เกี่ยวข้องกับการดำเนินงานต่อเนื่อง (ตามความเหมาะสม) และการใช้เกณฑ์การบัญชีสำหรับการดำเนินงานต่อเนื่อง เว้นแต่กรรมการมีความตั้งใจที่จะเลิกกลุ่มกิจการและบริษัท หรือหยุดดำเนินงาน หรือไม่สามารถดำเนินงานต่อเนื่องต่อไปได้

คณะกรรมการตรวจสอบมีหน้าที่ช่วยกรรมการในการกำกับดูแลกระบวนการในการจัดทำรายงานทางการเงินของกลุ่มกิจการและบริษัท

ความรับผิดชอบของผู้สอบบัญชีต่อการตรวจสอบงบการเงินรวมและงบการเงินเฉพาะกิจการ

การตรวจสอบของข้าพเจ้ามีวัตถุประสงค์เพื่อให้ได้ความเชื่อมั่นอย่างสมเหตุสมผลว่างบการเงินรวมและงบการเงินเฉพาะกิจการโดยรวมปราศจากการแสดงข้อมูลที่ขัดต่อข้อเท็จจริงอันเป็นสาระสำคัญหรือไม่ ไม่ว่าจะเกิดจากการทุจริตหรือข้อผิดพลาด และเสนอรายงานของผู้สอบบัญชีซึ่งรวมความเห็นของข้าพเจ้าอยู่ด้วย ความเชื่อมั่นอย่างสมเหตุสมผลคือความเชื่อมั่นในระดับสูง แต่ไม่ได้เป็นการรับประกันว่าการปฏิบัติงานตรวจสอบตามมาตรฐานการสอบบัญชีจะสามารถตรวจพบข้อมูลที่ขัดต่อข้อเท็จจริงอันเป็นสาระสำคัญที่มีอยู่ได้เสมอไป ข้อมูลที่ขัดต่อข้อเท็จจริงอาจเกิดจากการทุจริตหรือข้อผิดพลาด และถือว่ามีความสำคัญเมื่อคาดการณ์อย่างสมเหตุสมผลได้ว่ารายการที่ขัดต่อข้อเท็จจริงแต่ละรายการ หรือทุกรายการรวมกันจะมีผลต่อการตัดสินใจทางเศรษฐกิจของผู้ใช้งบการเงินรวมและงบการเงินเฉพาะกิจการเหล่านี้

ในการตรวจสอบของข้าพเจ้าตามมาตรฐานการสอบบัญชี ข้าพเจ้าได้ใช้ดุลยพินิจเกี่ยวกับผู้ประกอบวิชาชีพและการสังเกต และสงสัยเกี่ยวกับผู้ประกอบวิชาชีพตลอดการตรวจสอบ การปฏิบัติงานของข้าพเจ้ารวมถึง

- ระบุและประเมินความเสี่ยงจากการแสดงข้อมูลที่ขัดต่อข้อเท็จจริงอันเป็นสาระสำคัญในงบการเงินรวมและงบการเงินเฉพาะกิจการ ไม่ว่าจะเกิดจากการทุจริตหรือข้อผิดพลาด ออกแบบและปฏิบัติงานตามวิธีการตรวจสอบเพื่อตอบสนองต่อความเสี่ยงเหล่านั้น และได้หลักฐานการสอบบัญชีที่เพียงพอและเหมาะสมเพื่อเป็นเกณฑ์ในการแสดงความเห็นของข้าพเจ้า ความเสี่ยงที่ไม่พบข้อมูลที่ขัดต่อข้อเท็จจริงอันเป็นสาระสำคัญซึ่งเป็นผลมาจากการทุจริตจะสูงกว่าความเสี่ยงที่เกิดจากข้อผิดพลาด เนื่องจากการทุจริตอาจเกี่ยวกับการสมรู้ร่วมคิด การปลอมแปลงเอกสารหลักฐาน การตั้งใจละเว้นการแสดงผล การแสดงผลที่ไม่ตรงตามข้อเท็จจริงหรือการแทรกแซงการควบคุมภายใน
- ทำความเข้าใจในระบบการควบคุมภายในที่เกี่ยวข้องกับการตรวจสอบ เพื่อออกแบบวิธีการตรวจสอบที่เหมาะสมกับสถานการณ์ แต่ไม่ใช่เพื่อวัตถุประสงค์ในการแสดงความเห็นต่อความมีประสิทธิภาพของการควบคุมภายในของกลุ่มกิจการและบริษัท
- ประเมินความเหมาะสมของนโยบายการบัญชีที่กรรมการใช้และความสมเหตุสมผลของประมาณการทางบัญชี และการเปิดเผยข้อมูลที่เกี่ยวข้องซึ่งจัดทำขึ้นโดยกรรมการ
- สรุปเกี่ยวกับความเหมาะสมของการใช้เกณฑ์การบัญชีสำหรับการดำเนินงานต่อเนื่องของกรรมการจากหลักฐานการสอบบัญชีที่ได้รับ และประเมินว่ามีความไม่แน่นอนที่มีสาระสำคัญเกี่ยวกับเหตุการณ์หรือสถานการณ์ที่อาจเป็นเหตุให้เกิดข้อสงสัยอย่างมีนัยสำคัญต่อความสามารถของกลุ่มกิจการและบริษัทในการดำเนินงานต่อเนื่องหรือไม่ ถ้าข้าพเจ้าได้ข้อสรุปว่ามีความไม่แน่นอนที่มีสาระสำคัญ ข้าพเจ้าต้องกล่าวไว้ในรายงานของผู้สอบบัญชีของข้าพเจ้า โดยให้ข้อสังเกตถึงการเปิดเผยข้อมูลในงบการเงินรวมและงบการเงินเฉพาะกิจการที่เกี่ยวข้อง หรือถ้าการเปิดเผยดังกล่าวไม่เพียงพอ ความเห็นของข้าพเจ้าจะเปลี่ยนแปลงไป ข้อสรุปของข้าพเจ้าขึ้นอยู่กับหลักฐานการสอบบัญชีที่ได้รับจนถึงวันที่ในรายงานของผู้สอบบัญชีของข้าพเจ้า อย่างไรก็ตาม เหตุการณ์หรือสถานการณ์ในอนาคตอาจเป็นเหตุให้กลุ่มกิจการและบริษัทต้องหยุดการดำเนินงานต่อเนื่อง
- ประเมินการนำเสนอ โครงสร้างและเนื้อหาของงบการเงินรวมและงบการเงินเฉพาะกิจการโดยรวม รวมถึงการเปิดเผยข้อมูลว่า งบการเงินรวมและงบการเงินเฉพาะกิจการแสดงรายการ และเหตุการณ์ในรูปแบบที่ทำให้มีการนำเสนอข้อมูลโดยถูกต้องตามที่ควรหรือไม่
- วางแผนและปฏิบัติตามตรวจสอบกลุ่มกิจการเพื่อให้ได้รับหลักฐานการสอบบัญชีที่เหมาะสมอย่างเพียงพอเกี่ยวกับข้อมูลทางการเงินของกิจการหรือหน่วยธุรกิจภายในกลุ่มกิจการเพื่อใช้เป็นเกณฑ์ในการแสดงความเห็นต่องบการเงินรวม ข้าพเจ้ารับผิดชอบต่อการกำหนดแนวทาง การควบคุมดูแล และการสอบทานงานตรวจสอบที่ทำให้เกิดวัตถุประสงค์ของการตรวจสอบกลุ่มกิจการ ข้าพเจ้าเป็นผู้รับผิดชอบแต่เพียงผู้เดียวต่อความเห็นของข้าพเจ้า

ข้าพเจ้าได้สื่อสารกับคณะกรรมการตรวจสอบในเรื่องต่าง ๆ ที่สำคัญ ซึ่งรวมถึงขอบเขตและช่วงเวลาของการตรวจสอบตามที่ได้วางแผนไว้ ประเด็นที่มีนัยสำคัญที่พบจากการตรวจสอบ และข้อบกพร่องที่มีนัยสำคัญในระบบการควบคุมภายใน หากข้าพเจ้าได้พบในระหว่างการตรวจสอบของข้าพเจ้า

ข้าพเจ้าได้ให้คำรับรองแก่คณะกรรมการตรวจสอบว่า ข้าพเจ้าได้ปฏิบัติตามข้อกำหนดจรรยาบรรณที่เกี่ยวข้องกับความเป็นอิสระและได้สื่อสารกับคณะกรรมการตรวจสอบเกี่ยวกับความสัมพันธ์ทั้งหมด ตลอดจนเรื่องอื่นซึ่งข้าพเจ้าเชื่อว่ามีเหตุผลที่บุคคลภายนอกอาจพิจารณาว่ากระทบต่อความเป็นอิสระและการดำเนินการเพื่อขจัดอุปสรรคหรือมาตรการป้องกันของข้าพเจ้า

จากเรื่องที่สื่อสารกับคณะกรรมการตรวจสอบ ข้าพเจ้าได้พิจารณาเรื่องต่าง ๆ ที่มีนัยสำคัญที่สุดในการตรวจสอบงบการเงินรวมและงบการเงินเฉพาะกิจการในรอบระยะเวลาปัจจุบันและกำหนดเป็นเรื่องสำคัญในการตรวจสอบ ข้าพเจ้าได้อธิบายเรื่องเหล่านี้ในรายงานของผู้สอบบัญชีเว้นแต่กฎหมายหรือข้อบังคับไม่ให้เปิดเผยต่อสาธารณะเกี่ยวกับเรื่องดังกล่าว หรือในสถานการณ์ที่ยากที่จะเกิดขึ้น ข้าพเจ้าพิจารณาว่าไม่ควรสื่อสารเรื่องดังกล่าวในรายงานของข้าพเจ้าเพราะการกระทำดังกล่าวสามารถคาดการณ์ได้อย่างสมเหตุสมผลว่าจะมีผลกระทบในทางลบมากกว่าผลประโยชน์ต่อส่วนได้เสียสาธารณะจากการสื่อสารดังกล่าว

บริษัท ไพร์วอเตอร์เฮาส์คูเปอร์ส เอพีเอส จำกัด

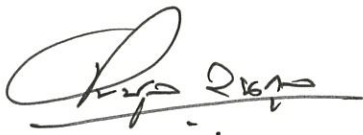

ไพบูล ตันกุล

ผู้สอบบัญชีรับอนุญาตเลขที่ 4298

กรุงเทพมหานคร

27 กุมภาพันธ์ พ.ศ. 2569

หมายเหตุ	งบการเงินรวม		งบการเงินเฉพาะกิจการ		
	พ.ศ. 2568	พ.ศ. 2567	พ.ศ. 2568	พ.ศ. 2567	
	พันบาท	พันบาท	พันบาท	พันบาท	
สินทรัพย์					
สินทรัพย์หมุนเวียน					
เงินสดและรายการเทียบเท่าเงินสด	9	6,045,546	5,813,692	2,411,014	863,886
สินทรัพย์ทางการเงินที่วัดมูลค่าด้วยมูลค่ายุติธรรม					
ผ่านกำไรหรือขาดทุน	15.2	1,056,731	-	-	-
สินทรัพย์ทางการเงินอื่นที่วัดมูลค่าด้วยราคาทุนดัดจำหน่าย	15.1	536	532	-	-
ส่วนของเงินให้สินเชื่อแก่ลูกหนี้และดอกเบี้ยค้างรับ					
ที่ถึงกำหนดชำระภายในหนึ่งปี - สุทธิ	10	60,288,869	57,288,719	-	-
ลูกหนี้หมุนเวียนอื่น	12	1,447,256	2,327,604	32,519	11,615
เงินให้กู้ยืมระยะสั้นแก่กิจการที่เกี่ยวข้องกันและดอกเบี้ยค้างรับ	37 ฉ)	-	-	49,219,039	50,112,820
ทรัพย์สินรอการขาย - สุทธิ	13	1,782,264	1,748,417	-	-
สินทรัพย์หมุนเวียนอื่น	14	478,377	209,008	8,253	1,701
รวมสินทรัพย์หมุนเวียน		71,099,579	67,387,972	51,670,825	50,990,022
สินทรัพย์ไม่หมุนเวียน					
สินทรัพย์ทางการเงินที่วัดมูลค่าด้วยมูลค่ายุติธรรม					
ผ่านกำไรหรือขาดทุน	15.2	20,473	26,101	6,164	6,068
สินทรัพย์ทางการเงินที่วัดมูลค่าด้วยมูลค่ายุติธรรม					
ผ่านกำไรขาดทุนเบ็ดเสร็จอื่น	15.3	41,854	55,505	-	-
เงินลงทุนในบริษัทย่อย - สุทธิ	16	-	-	14,582,081	14,483,017
เงินให้สินเชื่อแก่ลูกหนี้และดอกเบี้ยค้างรับ - สุทธิ	10	32,561,418	36,579,411	-	-
ที่ดิน อาคารและอุปกรณ์ - สุทธิ	17	687,089	756,864	17,280	18,949
สินทรัพย์สิทธิการใช้ - สุทธิ	18	1,477,107	1,344,568	18,233	19,915
สินทรัพย์ไม่มีตัวตน - สุทธิ	19	1,234,729	1,206,476	710	1,084
สินทรัพย์ภาษีเงินได้รอการตัดบัญชี	20	311,581	291,267	-	-
สินทรัพย์ไม่หมุนเวียนอื่น	21	240,350	260,972	3,286	3,287
รวมสินทรัพย์ไม่หมุนเวียน		36,574,601	40,521,164	14,627,754	14,532,320
รวมสินทรัพย์		107,674,180	107,909,136	66,298,579	65,522,342

กรรมการ _____ กรรมการ _____

หมายเหตุประกอบงบการเงินรวมและงบการเงินเฉพาะกิจการเป็นส่วนหนึ่งของงบการเงินนี้

หมายเหตุ	งบการเงินรวม		งบการเงินเฉพาะกิจการ	
	พ.ศ. 2568	พ.ศ. 2567	พ.ศ. 2568	พ.ศ. 2567
	พันบาท	พันบาท	พันบาท	พันบาท
หนี้สินและส่วนของผู้ถือหุ้น				
หนี้สินหมุนเวียน				
เงินกู้ยืมระยะสั้นจากสถาบันการเงิน	22.1	6,926,301	6,264,184	6,176,433
เจ้าหนี้หมุนเวียนอื่น	23	1,503,103	1,466,721	288,718
เงินกู้ยืมระยะสั้นจากบุคคลที่เกี่ยวข้องกัน	37 ข)	45,000	40,000	-
ส่วนของเงินกู้ยืมระยะยาวจากสถาบันการเงินที่ถึงกำหนดชำระภายในหนึ่งปี	22.2	4,932,466	7,799,993	4,557,466
เงินกู้ยืมระยะยาวจากบุคคลภายนอกที่ถึงกำหนดชำระภายในหนึ่งปี	27	500,000	-	-
ส่วนของหุ้นกู้ไม่ด้อยสิทธิที่ถึงกำหนดชำระภายในหนึ่งปี	24	16,342,371	17,818,873	13,108,869
หนี้สินอนุพันธ์ทางการเงินที่ถึงกำหนดชำระภายในหนึ่งปี	25	112,490	-	112,490
หนี้สินตามสัญญาเช่าส่วนที่ถึงกำหนดชำระภายในหนึ่งปี	26	646,343	667,594	1,534
ภาษีเงินได้นิติบุคคลค้างจ่าย		738,735	608,955	-
หนี้สินหมุนเวียนอื่น		63,664	153,681	22,900
รวมหนี้สินหมุนเวียน		31,810,473	34,820,001	24,268,410
หนี้สินไม่หมุนเวียน				
เงินกู้ยืมระยะยาวจากสถาบันการเงิน	22.2	2,533,506	2,327,707	2,533,506
เงินกู้ยืมระยะยาวจากบุคคลภายนอก	27	-	500,000	-
หุ้นกู้ไม่ด้อยสิทธิ	24	31,123,500	32,768,843	27,001,476
หนี้สินอนุพันธ์ทางการเงิน	25	193,978	22,046	193,978
หนี้สินตามสัญญาเช่า	26	829,578	703,431	20,082
หนี้สินภาษีเงินได้รอการตัดบัญชี	20	275,033	328,047	102,636
ภาระผูกพันผลประโยชน์พนักงาน	28	113,261	94,564	19,101
ประมาณการค่ารอถอน		35,890	42,020	494
รวมหนี้สินไม่หมุนเวียน		35,104,746	36,786,658	29,871,273
รวมหนี้สิน		66,915,219	71,606,659	54,139,683

กรรมการ _____ กรรมการ _____

หมายเหตุประกอบงบการเงินรวมและงบการเงินเฉพาะกิจการเป็นส่วนหนึ่งของงบการเงินนี้

บริษัท ศรีสวัสดิ์ คอร์ปอเรชั่น จำกัด (มหาชน)

งบฐานะการเงิน (ต่อ)

ณ วันที่ 31 ธันวาคม พ.ศ. 2568

หมายเหตุ	งบการเงินรวม		งบการเงินเฉพาะกิจการ	
	พ.ศ. 2568	พ.ศ. 2567	พ.ศ. 2568	พ.ศ. 2567
	พันบาท	พันบาท	พันบาท	พันบาท
หนี้สินและส่วนของผู้ถือหุ้น (ต่อ)				
ส่วนของผู้ถือหุ้น				
ทุนเรือนหุ้น				
ทุนจดทะเบียน				
หุ้นสามัญจำนวน 1,730,769,248 หุ้น				
มูลค่าที่ตราไว้หุ้นละ 1 บาท				
(พ.ศ. 2567 : จำนวน 1,573,409,936 หุ้น)	29	1,730,769	1,573,410	1,730,769
ทุนที่ออกและชำระแล้ว				
หุ้นสามัญจำนวน 1,661,506,929 หุ้น				
มูลค่าที่ได้รับชำระแล้วหุ้นละ 1 บาท				
(พ.ศ. 2567 : จำนวน 1,510,464,313 หุ้น)	29	1,661,507	1,510,464	1,661,507
ส่วนเกินมูลค่าหุ้นสามัญ	29	6,207,185	6,207,179	6,207,185
ส่วนเกินมูลค่าหุ้นจากการจ่ายโดยใช้หุ้นเป็นเกณฑ์	29	36,190	36,190	36,190
กำไรสะสม				
จัดสรรแล้ว				
ทุนสำรองตามกฎหมาย				
31	173,077	157,341	173,077	157,341
ยังไม่ได้จัดสรร				
	30,928,974	26,713,212	4,125,779	3,711,247
ส่วนต่ำกว่าทุนจากการเปลี่ยนแปลงสัดส่วน				
การถือหุ้นในบริษัทย่อย				
	(1,348,716)	(1,348,755)	-	-
องค์ประกอบอื่นของส่วนของผู้ถือหุ้น				
	(204,060)	(138,814)	(44,842)	(32,679)
รวมส่วนของผู้เป็นเจ้าของของบริษัท		37,454,157	33,136,817	12,158,896
ส่วนได้เสียที่ไม่มีอำนาจควบคุม		3,304,804	3,165,660	-
รวมส่วนของผู้ถือหุ้น		40,758,961	36,302,477	12,158,896
รวมหนี้สินและส่วนของผู้ถือหุ้น		107,674,180	107,909,136	66,298,579

กรรมการ _____ กรรมการ _____

หมายเหตุประกอบงบการเงินรวมและงบการเงินเฉพาะกิจการเป็นส่วนหนึ่งของงบการเงินนี้

หมายเหตุ	งบการเงินรวม		งบการเงินเฉพาะกิจการ	
	พ.ศ. 2568	พ.ศ. 2567	พ.ศ. 2568	พ.ศ. 2567
	พันบาท	พันบาท	พันบาท	พันบาท
รายได้				
รายได้ดอกเบี้ย	16,459,411	18,027,107	2,505,355	2,634,776
เงินปันผลรับ	647	715	1,160,984	278,781
รายได้อื่น	32 2,835,413	3,018,651	933	16,472
รวมรายได้	19,295,471	21,046,473	3,667,272	2,930,029
ค่าใช้จ่าย				
ค่าใช้จ่ายในการบริการ	34 1,265,458	1,613,412	614	628
ค่าใช้จ่ายในการบริหาร	34 6,569,111	7,708,339	116,546	90,994
ผลขาดทุนด้านเครดิตที่คาดว่าจะเกิดขึ้น	1,977,594	1,912,856	-	-
รวมค่าใช้จ่าย	9,812,163	11,234,607	117,160	91,622
กำไรก่อนต้นทุนทางการเงินและภาษีเงินได้	9,483,308	9,811,866	3,550,112	2,838,407
ต้นทุนทางการเงิน	33 (2,865,984)	(3,181,051)	(2,312,051)	(2,411,192)
กำไรก่อนภาษีเงินได้	6,617,324	6,630,815	1,238,061	427,215
ค่าใช้จ่ายภาษีเงินได้	35 (1,346,604)	(1,385,160)	(15,870)	(29,866)
กำไรสำหรับปี	5,270,720	5,245,655	1,222,191	397,349
กำไรขาดทุนเบ็ดเสร็จอื่น:				
รายการที่จะไม่จัดประเภทรายการใหม่ไปยังกำไรหรือขาดทุนในภายหลัง				
การวัดมูลค่าใหม่ของการผูกพันผลประโยชน์หลังจากออกจากงาน	28 4,036	27,184	1,334	2,419
ภาษีเงินได้ของรายการที่จะไม่จัดประเภทรายการใหม่				
ไปยังกำไรหรือขาดทุนในภายหลัง	(50)	(5,684)	(267)	(484)
รวมรายการที่จะไม่จัดประเภทรายการใหม่ไปยัง				
กำไรหรือขาดทุนในภายหลัง	3,986	21,500	1,067	1,935
รายการที่จะจัดประเภทรายการใหม่ไปยังกำไรหรือขาดทุนในภายหลัง				
การป้องกันความเสี่ยงกระแสเงินสด	25 (15,204)	(40,849)	(15,204)	(40,849)
ผลต่างของอัตราแลกเปลี่ยนจากการแปลงค่าทางการเงิน	(81,840)	(85,643)	-	-
การเปลี่ยนแปลงในมูลค่าเงินลงทุนในตราสารหนี้ที่วัดมูลค่า				
ด้วยมูลค่ายุติธรรมผ่านกำไรขาดทุนเบ็ดเสร็จอื่น	(1,139)	-	-	-
ผลต่างของอัตราแลกเปลี่ยนจากเงินลงทุนสุทธิในหน่วยงานต่างประเทศ	(12,540)	-	-	-
ภาษีเงินได้ของรายการที่จะจัดประเภทรายการใหม่				
ไปยังกำไรหรือขาดทุนในภายหลัง	19,342	8,170	3,041	8,170
รวมรายการที่จะจัดประเภทรายการใหม่ไปยัง				
กำไรหรือขาดทุนในภายหลัง	(91,381)	(118,322)	(12,163)	(32,679)
กำไรเบ็ดเสร็จรวมสำหรับปี	5,183,325	5,148,833	1,211,095	366,605
กรรมการ _____ กรรมการ _____				

หมายเหตุประกอบงบการเงินรวมและงบการเงินเฉพาะกิจการเป็นส่วนหนึ่งของงบการเงินนี้

บริษัท ศรีสวัสดิ์ คอร์ปอเรชั่น จำกัด (มหาชน)

งบกำไรขาดทุนเบ็ดเสร็จ (ต่อ)

สำหรับปีสิ้นสุดวันที่ 31 ธันวาคม พ.ศ. 2568

หมายเหตุ	งบการเงินรวม		งบการเงินเฉพาะกิจการ	
	พ.ศ. 2568	พ.ศ. 2567	พ.ศ. 2568	พ.ศ. 2567
	พันบาท	พันบาท	พันบาท	พันบาท
การแบ่งปันกำไร:				
ส่วนของผู้เป็นเจ้าของของบริษัทใหญ่	5,021,126	5,051,974	1,222,191	397,349
ส่วนของผู้มีส่วนได้เสียที่ไม่มีอำนาจควบคุม	249,594	193,681	-	-
	<u>5,270,720</u>	<u>5,245,655</u>	<u>1,222,191</u>	<u>397,349</u>
การแบ่งปันกำไรเบ็ดเสร็จรวม				
ส่วนของผู้เป็นเจ้าของของบริษัทใหญ่	4,959,242	4,975,611	1,211,095	366,605
ส่วนของผู้มีส่วนได้เสียที่ไม่มีอำนาจควบคุม	224,083	173,222	-	-
	<u>5,183,325</u>	<u>5,148,833</u>	<u>1,211,095</u>	<u>366,605</u>
กำไรต่อหุ้น				
กำไรต่อหุ้นขั้นพื้นฐาน (บาทต่อหุ้น)	36	3.02	3.04	0.74
		<u>0.24</u>		<u>0.24</u>

กรรมการ _____ กรรมการ _____

หมายเหตุประกอบงบการเงินรวมและงบการเงินเฉพาะกิจการเป็นส่วนหนึ่งของงบการเงินนี้

239

หมายเหตุประกอบงบการเงินรวมและงบการเงินเฉพาะกิจการเป็นส่วนหนึ่งของงบการเงินนี้

บริษัท ศรีสวัสดิ์ คอร์ปอเรชั่น จำกัด (มหาชน)
 งบการเปลี่ยนแปลงส่วนของผู้ถือหุ้น (ต่อ)
 สำหรับปีสิ้นสุดวันที่ 31 ธันวาคม พ.ศ. 2568

งบการเงินเฉพาะกิจการ										
		องค์ประกอบอื่นของส่วนของผู้ถือหุ้น								
		ส่วนของผู้ถือหุ้น		กำไรขาดทุนเบ็ดเสร็จอื่น						
หมายเหตุ	ส่วนของผู้ถือหุ้น	กำไรสะสม	กำไรขาดทุนเบ็ดเสร็จอื่น	กำไรสะสม	กำไรขาดทุนเบ็ดเสร็จอื่น	กำไรขาดทุนเบ็ดเสร็จอื่น	กำไรขาดทุนเบ็ดเสร็จอื่น	กำไรขาดทุนเบ็ดเสร็จอื่น	กำไรขาดทุนเบ็ดเสร็จอื่น	กำไรขาดทุนเบ็ดเสร็จอื่น
	ส่วนเกินมูลค่าหุ้น	ส่วนเกินมูลค่าหุ้น	ส่วนเกินมูลค่าหุ้น	ส่วนเกินมูลค่าหุ้น	ส่วนเกินมูลค่าหุ้น	ส่วนเกินมูลค่าหุ้น	ส่วนเกินมูลค่าหุ้น	ส่วนเกินมูลค่าหุ้น	ส่วนเกินมูลค่าหุ้น	ส่วนเกินมูลค่าหุ้น
	ส่วนเกิน	ส่วนเกิน	ส่วนเกิน	ส่วนเกิน	ส่วนเกิน	ส่วนเกิน	ส่วนเกิน	ส่วนเกิน	ส่วนเกิน	ส่วนเกิน
	ส่วนเกิน	ส่วนเกิน	ส่วนเกิน	ส่วนเกิน	ส่วนเกิน	ส่วนเกิน	ส่วนเกิน	ส่วนเกิน	ส่วนเกิน	ส่วนเกิน
	ส่วนเกิน	ส่วนเกิน	ส่วนเกิน	ส่วนเกิน	ส่วนเกิน	ส่วนเกิน	ส่วนเกิน	ส่วนเกิน	ส่วนเกิน	ส่วนเกิน
	ส่วนเกิน	ส่วนเกิน	ส่วนเกิน	ส่วนเกิน	ส่วนเกิน	ส่วนเกิน	ส่วนเกิน	ส่วนเกิน	ส่วนเกิน	ส่วนเกิน
	ส่วนเกิน	ส่วนเกิน	ส่วนเกิน	ส่วนเกิน	ส่วนเกิน	ส่วนเกิน	ส่วนเกิน	ส่วนเกิน	ส่วนเกิน	ส่วนเกิน
	ส่วนเกิน	ส่วนเกิน	ส่วนเกิน	ส่วนเกิน	ส่วนเกิน	ส่วนเกิน	ส่วนเกิน	ส่วนเกิน	ส่วนเกิน	ส่วนเกิน
	ส่วนเกิน	ส่วนเกิน	ส่วนเกิน	ส่วนเกิน	ส่วนเกิน	ส่วนเกิน	ส่วนเกิน	ส่วนเกิน	ส่วนเกิน	ส่วนเกิน
	ส่วนเกิน	ส่วนเกิน	ส่วนเกิน	ส่วนเกิน	ส่วนเกิน	ส่วนเกิน	ส่วนเกิน	ส่วนเกิน	ส่วนเกิน	ส่วนเกิน
	ส่วนเกิน	ส่วนเกิน	ส่วนเกิน	ส่วนเกิน	ส่วนเกิน	ส่วนเกิน	ส่วนเกิน	ส่วนเกิน	ส่วนเกิน	ส่วนเกิน
	ส่วนเกิน	ส่วนเกิน	ส่วนเกิน	ส่วนเกิน	ส่วนเกิน	ส่วนเกิน	ส่วนเกิน	ส่วนเกิน	ส่วนเกิน	ส่วนเกิน
	ส่วนเกิน	ส่วนเกิน	ส่วนเกิน	ส่วนเกิน	ส่วนเกิน	ส่วนเกิน	ส่วนเกิน	ส่วนเกิน	ส่วนเกิน	ส่วนเกิน
	ส่วนเกิน	ส่วนเกิน	ส่วนเกิน	ส่วนเกิน	ส่วนเกิน	ส่วนเกิน	ส่วนเกิน	ส่วนเกิน	ส่วนเกิน	ส่วนเกิน
	ส่วนเกิน	ส่วนเกิน	ส่วนเกิน	ส่วนเกิน	ส่วนเกิน	ส่วนเกิน	ส่วนเกิน	ส่วนเกิน	ส่วนเกิน	ส่วนเกิน
	ส่วนเกิน	ส่วนเกิน	ส่วนเกิน	ส่วนเกิน	ส่วนเกิน	ส่วนเกิน	ส่วนเกิน	ส่วนเกิน	ส่วนเกิน	ส่วนเกิน
	ส่วนเกิน	ส่วนเกิน	ส่วนเกิน	ส่วนเกิน	ส่วนเกิน	ส่วนเกิน	ส่วนเกิน	ส่วนเกิน	ส่วนเกิน	ส่วนเกิน
	ส่วนเกิน	ส่วนเกิน	ส่วนเกิน	ส่วนเกิน	ส่วนเกิน	ส่วนเกิน	ส่วนเกิน	ส่วนเกิน	ส่วนเกิน	ส่วนเกิน
	ส่วนเกิน	ส่วนเกิน	ส่วนเกิน	ส่วนเกิน	ส่วนเกิน	ส่วนเกิน	ส่วนเกิน	ส่วนเกิน	ส่วนเกิน	ส่วนเกิน
	ส่วนเกิน	ส่วนเกิน	ส่วนเกิน	ส่วนเกิน	ส่วนเกิน	ส่วนเกิน	ส่วนเกิน	ส่วนเกิน	ส่วนเกิน	ส่วนเกิน
	ส่วนเกิน	ส่วนเกิน	ส่วนเกิน	ส่วนเกิน	ส่วนเกิน	ส่วนเกิน	ส่วนเกิน	ส่วนเกิน	ส่วนเกิน	ส่วนเกิน
	ส่วนเกิน	ส่วนเกิน	ส่วนเกิน	ส่วนเกิน	ส่วนเกิน	ส่วนเกิน	ส่วนเกิน	ส่วนเกิน	ส่วนเกิน	ส่วนเกิน
	ส่วนเกิน	ส่วนเกิน	ส่วนเกิน	ส่วนเกิน	ส่วนเกิน	ส่วนเกิน	ส่วนเกิน	ส่วนเกิน	ส่วนเกิน	ส่วนเกิน
	ส่วนเกิน	ส่วนเกิน	ส่วนเกิน	ส่วนเกิน	ส่วนเกิน	ส่วนเกิน	ส่วนเกิน	ส่วนเกิน	ส่วนเกิน	ส่วนเกิน
	ส่วนเกิน	ส่วนเกิน	ส่วนเกิน	ส่วนเกิน	ส่วนเกิน	ส่วนเกิน	ส่วนเกิน	ส่วนเกิน	ส่วนเกิน	ส่วนเกิน
	ส่วนเกิน	ส่วนเกิน	ส่วนเกิน	ส่วนเกิน	ส่วนเกิน	ส่วนเกิน	ส่วนเกิน	ส่วนเกิน	ส่วนเกิน	ส่วนเกิน
	ส่วนเกิน	ส่วนเกิน	ส่วนเกิน	ส่วนเกิน	ส่วนเกิน	ส่วนเกิน	ส่วนเกิน	ส่วนเกิน	ส่วนเกิน	ส่วนเกิน
	ส่วนเกิน	ส่วนเกิน	ส่วนเกิน	ส่วนเกิน	ส่วนเกิน	ส่วนเกิน	ส่วนเกิน	ส่วนเกิน	ส่วนเกิน	ส่วนเกิน
	ส่วนเกิน	ส่วนเกิน	ส่วนเกิน	ส่วนเกิน	ส่วนเกิน	ส่วนเกิน	ส่วนเกิน	ส่วนเกิน	ส่วนเกิน	ส่วนเกิน
	ส่วนเกิน	ส่วนเกิน	ส่วนเกิน	ส่วนเกิน	ส่วนเกิน	ส่วนเกิน	ส่วนเกิน	ส่วนเกิน	ส่วนเกิน	ส่วนเกิน
	ส่วนเกิน	ส่วนเกิน	ส่วนเกิน	ส่วนเกิน	ส่วนเกิน	ส่วนเกิน	ส่วนเกิน	ส่วนเกิน	ส่วนเกิน	ส่วนเกิน
	ส่วนเกิน	ส่วนเกิน	ส่วนเกิน	ส่วนเกิน	ส่วนเกิน	ส่วนเกิน	ส่วนเกิน	ส่วนเกิน	ส่วนเกิน	ส่วนเกิน
	ส่วนเกิน	ส่วนเกิน	ส่วนเกิน	ส่วนเกิน	ส่วนเกิน	ส่วนเกิน	ส่วนเกิน	ส่วนเกิน	ส่วนเกิน	ส่วนเกิน
	ส่วนเกิน	ส่วนเกิน	ส่วนเกิน	ส่วนเกิน	ส่วนเกิน	ส่วนเกิน	ส่วนเกิน	ส่วนเกิน	ส่วนเกิน	ส่วนเกิน
	ส่วนเกิน	ส่วนเกิน	ส่วนเกิน	ส่วนเกิน	ส่วนเกิน	ส่วนเกิน	ส่วนเกิน	ส่วนเกิน	ส่วนเกิน	ส่วนเกิน
	ส่วนเกิน	ส่วนเกิน	ส่วนเกิน	ส่วนเกิน	ส่วนเกิน	ส่วนเกิน	ส่วนเกิน	ส่วนเกิน	ส่วนเกิน	ส่วนเกิน
	ส่วนเกิน	ส่วนเกิน	ส่วนเกิน	ส่วนเกิน	ส่วนเกิน	ส่วนเกิน	ส่วนเกิน	ส่วนเกิน	ส่วนเกิน	ส่วนเกิน
	ส่วนเกิน	ส่วนเกิน	ส่วนเกิน	ส่วนเกิน	ส่วนเกิน	ส่วนเกิน	ส่วนเกิน	ส่วนเกิน	ส่วนเกิน	ส่วนเกิน
	ส่วนเกิน	ส่วนเกิน	ส่วนเกิน	ส่วนเกิน	ส่วนเกิน	ส่วนเกิน	ส่วนเกิน	ส่วนเกิน	ส่วนเกิน	ส่วนเกิน
	ส่วนเกิน	ส่วนเกิน	ส่วนเกิน	ส่วนเกิน	ส่วนเกิน	ส่วนเกิน	ส่วนเกิน	ส่วนเกิน	ส่วนเกิน	ส่วนเกิน
	ส่วนเกิน	ส่วนเกิน	ส่วนเกิน	ส่วนเกิน	ส่วนเกิน	ส่วนเกิน	ส่วนเกิน	ส่วนเกิน	ส่วนเกิน	ส่วนเกิน
	ส่วนเกิน	ส่วนเกิน	ส่วนเกิน	ส่วนเกิน	ส่วนเกิน	ส่วนเกิน	ส่วนเกิน	ส่วนเกิน	ส่วนเกิน	ส่วนเกิน
	ส่วนเกิน	ส่วนเกิน	ส่วนเกิน	ส่วนเกิน	ส่วนเกิน	ส่วนเกิน	ส่วนเกิน	ส่วนเกิน	ส่วนเกิน	ส่วนเกิน
	ส่วนเกิน	ส่วนเกิน	ส่วนเกิน	ส่วนเกิน	ส่วนเกิน	ส่วนเกิน	ส่วนเกิน	ส่วนเกิน	ส่วนเกิน	ส่วนเกิน
	ส่วนเกิน	ส่วนเกิน	ส่วนเกิน	ส่วนเกิน	ส่วนเกิน	ส่วนเกิน	ส่วนเกิน	ส่วนเกิน	ส่วนเกิน	ส่วนเกิน
	ส่วนเกิน	ส่วนเกิน	ส่วนเกิน	ส่วนเกิน	ส่วนเกิน	ส่วนเกิน	ส่วนเกิน	ส่วนเกิน	ส่วนเกิน	ส่วนเกิน
	ส่วนเกิน	ส่วนเกิน	ส่วนเกิน	ส่วนเกิน	ส่วนเกิน	ส่วนเกิน	ส่วนเกิน	ส่วนเกิน	ส่วนเกิน	ส่วนเกิน
	ส่วนเกิน	ส่วนเกิน	ส่วนเกิน	ส่วนเกิน	ส่วนเกิน	ส่วนเกิน	ส่วนเกิน	ส่วนเกิน	ส่วนเกิน	ส่วนเกิน
	ส่วนเกิน	ส่วนเกิน	ส่วนเกิน	ส่วนเกิน	ส่วนเกิน	ส่วนเกิน	ส่วนเกิน	ส่วนเกิน	ส่วนเกิน	ส่วนเกิน
	ส่วนเกิน	ส่วนเกิน	ส่วนเกิน	ส่วนเกิน	ส่วนเกิน	ส่วนเกิน	ส่วนเกิน	ส่วนเกิน	ส่วนเกิน	ส่วนเกิน
	ส่วนเกิน	ส่วนเกิน	ส่วนเกิน	ส่วนเกิน	ส่วนเกิน	ส่วนเกิน	ส่วนเกิน	ส่วนเกิน	ส่วนเกิน	ส่วนเกิน
	ส่วนเกิน	ส่วนเกิน	ส่วนเกิน	ส่วนเกิน	ส่วนเกิน	ส่วนเกิน	ส่วนเกิน	ส่วนเกิน	ส่วนเกิน	ส่วนเกิน
	ส่วนเกิน	ส่วนเกิน	ส่วนเกิน	ส่วนเกิน	ส่วนเกิน	ส่วนเกิน	ส่วนเกิน	ส่วนเกิน	ส่วนเกิน	ส่วนเกิน
	ส่วนเกิน	ส่วนเกิน	ส่วนเกิน	ส่วนเกิน	ส่วนเกิน	ส่วนเกิน	ส่วนเกิน	ส่วนเกิน	ส่วนเกิน	ส่วนเกิน
	ส่วนเกิน	ส่วนเกิน	ส่วนเกิน	ส่วนเกิน	ส่วนเกิน	ส่วนเกิน	ส่วนเกิน	ส่วนเกิน	ส่วนเกิน	ส่วนเกิน
	ส่วนเกิน	ส่วนเกิน	ส่วนเกิน	ส่วนเกิน	ส่วนเกิน	ส่วนเกิน	ส่วนเกิน	ส่วนเกิน	ส่วนเกิน	ส่วนเกิน
	ส่วนเกิน	ส่วนเกิน	ส่วนเกิน	ส่วนเกิน	ส่วนเกิน	ส่วนเกิน	ส่วนเกิน	ส่วนเกิน	ส่วนเกิน	ส่วนเกิน
	ส่วนเกิน	ส่วนเกิน	ส่วนเกิน	ส่วนเกิน	ส่วนเกิน	ส่วนเกิน	ส่วนเกิน	ส่วนเกิน	ส่วนเกิน	ส่วนเกิน
	ส่วนเกิน	ส่วนเกิน	ส่วนเกิน	ส่วนเกิน	ส่วนเกิน	ส่วนเกิน	ส่วนเกิน	ส่วนเกิน	ส่วนเกิน	ส่วนเกิน
	ส่วนเกิน	ส่วนเกิน	ส่วนเกิน	ส่วนเกิน	ส่วนเกิน	ส่วนเกิน	ส่วนเกิน	ส่วนเกิน	ส่วนเกิน	ส่วนเกิน
	ส่วนเกิน	ส่วนเกิน	ส่วนเกิน	ส่วนเกิน	ส่วนเกิน	ส่วนเกิน	ส่วนเกิน	ส่วนเกิน	ส่วนเกิน	ส่วนเกิน
	ส่วนเกิน	ส่วนเกิน	ส่วนเกิน	ส่วนเกิน	ส่วนเกิน	ส่วนเกิน	ส่วนเกิน	ส่วนเกิน	ส่วนเกิน	ส่วนเกิน
	ส่วนเกิน	ส่วนเกิน								

กรรมการ _____ กรรมการ _____

หมายเหตุประกอบงบการเงินรวมและงบการเงินเฉพาะกิจการเป็นส่วนหนึ่งของงบการเงิน

หมายเหตุ	งบการเงินรวม		งบการเงินเฉพาะกิจการ	
	พ.ศ. 2568	พ.ศ. 2567	พ.ศ. 2568	พ.ศ. 2567
	พันบาท	พันบาท	พันบาท	พันบาท
กระแสเงินสดจากกิจกรรมดำเนินงาน				
กำไรก่อนภาษีเงินได้	6,617,324	6,630,815	1,238,061	427,215
รายการปรับปรุง				
(กำไร) ขาดทุนจากการเปลี่ยนแปลงมูลค่าสุทธิของ				
สินทรัพย์ทางการเงิน	15.2	(53,112)	6,177	(96)
ค่าเสื่อมราคาและค่าตัดจำหน่าย	17, 18, 19	1,007,055	1,009,208	3,725
ค่าตัดจำหน่ายต้นทุนในการออกหุ้นกู้และเงินกู้ยืม	22.2, 24	205,608	110,113	179,009
ขาดทุนจากการตัดจำหน่ายอุปกรณ์		4,501	2,473	-
กำไรจากการจำหน่ายอุปกรณ์		(2,292)	(1,157)	-
กำไรจากการยกเลิกสัญญาเช่า		(825)	(7,322)	-
โอนกลับการต่อจ่ายของทรัพย์สินรอการขาย		(223,909)	(746)	-
ขาดทุนจากการขายทรัพย์สินรอการขาย		739,022	1,746,577	-
ผลขาดทุนด้านเครดิตที่คาดว่าจะเกิดขึ้น		1,977,594	1,912,856	-
ค่าใช้จ่ายภาระผูกพันผลประโยชน์พนักงาน	28	29,179	23,718	2,339
ต้นทุนค่าเสื่อม		1,690	1,703	23
เงินปันผลรับ		(647)	(715)	(1,160,984)
รายได้ดอกเบี้ย		(16,487,622)	(18,049,442)	(2,505,355)
ดอกเบี้ยจ่าย		2,658,686	3,069,235	2,133,019
การเปลี่ยนแปลงของเงินทุนหมุนเวียน:				
เงินให้สินเชื่อแก่ลูกหนี้และดอกเบี้ยค้างรับ - สุทธิ		(3,031,647)	(1,524,690)	-
ลูกหนี้หมุนเวียนอื่น		879,627	766,409	(21,202)
ทรัพย์สินรอการขาย - สุทธิ		1,489,243	2,457,070	-
สินทรัพย์หมุนเวียนอื่น		(266,649)	19,011	1,700
สินทรัพย์ไม่หมุนเวียนอื่น		20,622	8,402	1
เจ้าหนี้หมุนเวียนอื่น		49,081	(489,490)	907
หนี้สินหมุนเวียนอื่น		(90,017)	(303,287)	4,626
ภาระผูกพันผลประโยชน์พนักงาน		(6,497)	-	-
เงินสดใช้ไปในกิจกรรมดำเนินงาน		(4,483,985)	(2,613,082)	(124,227)
ดอกเบี้ยรับ		16,478,802	17,970,441	2,496,437
ดอกเบี้ยจ่าย		(2,517,553)	(2,802,677)	(2,043,936)
ภาษีเงินได้จ่าย		(1,273,580)	(1,778,554)	(27,423)
เงินสดสุทธิได้มาจากกิจกรรมดำเนินงาน		8,203,684	10,776,128	300,851

กรรมการ _____ กรรมการ _____

หมายเหตุประกอบงบการเงินรวมและงบการเงินเฉพาะกิจการเป็นส่วนหนึ่งของงบการเงินนี้

หมายเหตุ	งบการเงินรวม		งบการเงินเฉพาะกิจการ	
	พ.ศ. 2568	พ.ศ. 2567	พ.ศ. 2568	พ.ศ. 2567
	พันบาท	พันบาท	พันบาท	พันบาท
กระแสเงินสดจากกิจกรรมลงทุน				
เงินสดรับจากการจำหน่ายสินทรัพย์ทางการเงินที่วัดมูลค่าด้วย				
มูลค่ายุติธรรมผ่านกำไรหรือขาดทุน	302,009	-	-	-
เงินสดจ่ายซื้อสินทรัพย์ทางการเงินที่วัดมูลค่าด้วย				
มูลค่ายุติธรรมผ่านกำไรหรือขาดทุน	(1,300,000)	-	-	-
เงินสดรับจากเงินให้กู้ยืมแก่กิจการที่เกี่ยวข้องกัน	37 จ)	-	12,735,500	14,562,200
เงินสดจ่ายเงินให้กู้ยืมแก่กิจการที่เกี่ยวข้องกัน	37 จ)	-	(11,832,500)	(14,306,400)
เงินสดรับจากการจำหน่ายอุปกรณ์				
เงินสดจ่ายเพื่อซื้อที่ดิน อาคารและอุปกรณ์		48,519	12,188	-
เงินสดจ่ายเพื่อซื้อสินทรัพย์ไม่มีตัวตน		(145,692)	(147,360)	(7,868)
เงินสดจ่ายเพื่อซื้อสินทรัพย์ไม่มีตัวตน	19	(45,737)	(14,818)	-
เงินสดรับจากการจำหน่ายเงินลงทุนในบริษัทย่อย	16	-	-	1,000
เงินสดจ่ายจากการซื้อเงินลงทุนในบริษัทย่อย	16	-	(99,064)	(1,000)
เงินสดรับจากเงินปันผล		647	715	1,160,984
การเพิ่มขึ้นของสินทรัพย์ทางการเงินอื่นที่วัดมูลค่าด้วยวิธีราคาทุนดัดจำหน่าย		(4)	(3)	-
เงินสดสุทธิ (ใช้ไปใน) ได้มาจากกิจกรรมลงทุน		(1,140,258)	(149,278)	1,964,920
กระแสเงินสดจากกิจกรรมจัดหาเงิน				
เงินสดรับจากเงินกู้ยืมระยะสั้นจากบุคคลที่เกี่ยวข้องกัน	37 ข)	85,000	5,080,000	-
เงินสดจ่ายเงินกู้ยืมระยะสั้นจากบุคคลที่เกี่ยวข้องกัน	37 ข)	(80,000)	(6,040,000)	-
เงินสดรับจากเงินกู้ยืมระยะสั้นจากสถาบันการเงิน	22.1	24,692,345	39,911,612	23,864,147
เงินสดจ่ายเงินกู้ยืมระยะสั้นจากสถาบันการเงิน	22.1	(24,126,000)	(45,910,000)	(23,326,000)
เงินสดรับจากเงินกู้ยืมระยะยาวจากสถาบันการเงิน	22.2	5,466,783	4,105,904	5,466,783
เงินสดจ่ายเงินกู้ยืมระยะยาวจากสถาบันการเงิน	22.2	(7,903,202)	(11,776,921)	(3,134,506)
เงินสดรับจากการออกหุ้นกู้ไม่ด้อยสิทธิ	24	14,630,622	16,701,595	13,040,252
เงินสดจ่ายจากการไถ่ถอนหุ้นกู้ไม่ด้อยสิทธิ	24	(17,908,800)	(9,843,900)	(15,984,600)
เงินสดรับจากการออกหุ้นสามัญตามใบสำคัญแสดงสิทธิ		6	-	6
เงินปันผลจ่ายให้แก่ส่วนได้เสียที่ไม่มีอำนาจควบคุม		(89,064)	(36,183)	-
เงินสดจ่ายให้แก่ส่วนได้เสียที่ไม่มีอำนาจควบคุม		(4,277)	-	-
เงินสดรับจากการเพิ่มทุนในบริษัทย่อยสำหรับส่วนได้เสียที่ไม่มีอำนาจควบคุม		8,441	8,988	-
เงินปันผลจ่ายให้แก่ผู้ถือหุ้นของกลุ่มกิจการ		(642,133)	(15,796)	(642,133)
จ่ายเงินต้นของสัญญาเช่า		(895,776)	(880,532)	(2,592)
เงินสดสุทธิใช้ไปในกิจกรรมจัดหาเงิน		(6,766,055)	(8,695,233)	(718,643)

กรรมการ

กรรมการ

หมายเหตุประกอบงบการเงินรวมและงบการเงินเฉพาะกิจการเป็นส่วนหนึ่งของงบการเงินนี้

หมายเหตุ	งบการเงินรวม		งบการเงินเฉพาะกิจการ	
	พ.ศ. 2568	พ.ศ. 2567	พ.ศ. 2568	พ.ศ. 2567
	พันบาท	พันบาท	พันบาท	พันบาท
เงินสดและรายการเทียบเท่าเงินสดเพิ่มขึ้น (ลดลง) สุทธิ	297,371	1,931,617	1,547,128	(696,688)
เงินสดและรายการเทียบเท่าเงินสดต้นปี	5,813,692	3,962,372	863,886	1,560,574
ผลต่างของอัตราแลกเปลี่ยนจากเงินลงทุนสุทธิในหน่วยงานต่างประเทศ	(12,540)	-	-	-
ขาดทุนจากอัตราแลกเปลี่ยนของเงินสดและรายการเทียบเท่าเงินสด	(52,977)	(80,297)	-	-
เงินสดและรายการเทียบเท่าเงินสดปลายปี	9 6,045,546	5,813,692	2,411,014	863,886
รายการที่ไม่ใช่เงินสด				
การได้มาซึ่งสินทรัพย์สิทธิการใช้	18 942,419	778,685	-	-
โอนย้ายพนักงาน	-	9,305	-	(5,388)
เปลี่ยนประเภทสินทรัพย์	55,579	67,588	-	-
เจ้าหน้าที่ค้าซื้อสินทรัพย์	808	691	-	-
จ่ายหุ้นปันผล	30 151,043	137,312	151,043	137,312

กรรมการ _____ กรรมการ _____

หมายเหตุประกอบงบการเงินรวมและงบการเงินเฉพาะกิจการเป็นส่วนหนึ่งของงบการเงินนี้

1 ข้อมูลทั่วไป

บริษัท ศรีสวัสดิ์ คอร์ปอเรชั่น จำกัด (มหาชน) (บริษัท) เป็นบริษัทมหาชนจำกัด และเป็นบริษัทจดทะเบียนในตลาดหลักทรัพย์แห่งประเทศไทย ซึ่งจัดตั้งขึ้นในประเทศไทยและมีที่อยู่ตามที่ได้จดทะเบียนดังนี้

99/392 อาคารศรีสวัสดิ์ ชั้น 4, 6 ซอยแจ้งวัฒนะ 10 แขวงทุ่งสองห้อง เขตหลักสี่ กรุงเทพมหานคร 10210

บริษัทมีครอบครัวแก้วบุตรดา เป็นผู้ถือหุ้นใหญ่ โดยถือหุ้นร้อยละ 46.61 จำนวนหุ้นที่เหลือร้อยละ 53.39 ถือโดยบุคคลทั่วไป

การประกอบกิจการหลักของบริษัทและบริษัทย่อย (รวมเรียกว่า "กลุ่มกิจการ") สามารถสรุปได้ดังนี้ การให้บริการทางการเงินโดยเฉพาะ การให้สินเชื่อ การให้กู้ยืมเงิน การบริหารสินทรัพย์ต่อลูกค้า การลงทุนในบริษัทอื่น การให้บริการด้านการบริหารจัดการและที่ปรึกษาด้านการจัดการ ระบบสินเชื่อรายย่อยทั้งในและต่างประเทศ และการขายเชื่อในต่างประเทศ

งบการเงินรวมและงบการเงินเฉพาะกิจการได้รับอนุมัติจากคณะกรรมการบริษัทเมื่อวันที่ 27 กุมภาพันธ์ พ.ศ. 2569

2 เกณฑ์การจัดทำงบการเงิน

งบการเงินรวมและงบการเงินเฉพาะกิจการได้จัดทำขึ้นตามมาตรฐานการรายงานทางการเงินของไทยและข้อกำหนดภายใต้พระราชบัญญัติหลักทรัพย์ และตลาดหลักทรัพย์

งบการเงินรวมและงบการเงินเฉพาะกิจการได้จัดทำขึ้นโดยใช้เกณฑ์ราคาทุนเดิมในการวัดมูลค่าขององค์ประกอบของงบการเงิน ยกเว้นสินทรัพย์ทางการเงินและหนี้สินทางการเงินบางรายการ (รวมถึงตราสารอนุพันธ์) และภาระผูกพันผลประโยชน์พนักงาน

การจัดทำงบการเงินให้สอดคล้องกับหลักการบัญชีที่รับรองทั่วไปในประเทศไทยกำหนดให้ใช้ประมาณการทางบัญชีที่สำคัญและการใช้วิจารณญาณของผู้บริหารตามกระบวนการในการนำนโยบายการบัญชีของกลุ่มกิจการไปถือปฏิบัติ กลุ่มกิจการเปิดเผยเรื่องการใช้วิจารณญาณของผู้บริหารหรือรายการที่มีความซับซ้อน และรายการเกี่ยวกับข้อสมมติและประมาณการที่มีนัยสำคัญต่องบการเงินรวมและงบการเงินเฉพาะกิจการในหมายเหตุ 7

งบการเงินรวมและงบการเงินเฉพาะกิจการฉบับภาษาอังกฤษจัดทำขึ้นจากงบการเงินตามกฎหมายที่เป็นภาษาไทย ในกรณีที่มีความขัดแย้งกัน หรือมีการตีความในสองภาษาแตกต่างกันให้ใช้งบการเงินตามกฎหมายฉบับภาษาไทยเป็นหลัก

3 มาตรฐานการรายงานทางการเงินฉบับใหม่และฉบับปรับปรุง

3.1 มาตรฐานการรายงานทางการเงินฉบับใหม่และฉบับปรับปรุงที่นำมาถือปฏิบัติสำหรับรอบระยะเวลาบัญชีที่เริ่มในหรือหลังวันที่ 1 มกราคม พ.ศ. 2568 ที่เกี่ยวข้องและมีผลกระทบที่มีนัยสำคัญต่อกลุ่มกิจการ

- ก) การปรับปรุงมาตรฐานการบัญชีฉบับที่ 1 เรื่อง การนำเสนองบการเงิน อธิบายว่าหนี้สินจะถูกจัดประเภทเป็นหนี้สินหมุนเวียนหรือไม่หมุนเวียน ขึ้นอยู่กับสิทธิที่มีอยู่ ณ สิ้นรอบระยะเวลารายงาน การจัดประเภทจะไม่ได้รับผลกระทบจากความคาดหวังของกิจการหรือเหตุการณ์ภายหลังรอบระยะเวลารายงาน เช่น การได้รับการยกเว้นหรือการละเมิดการดำรงสถานะของข้อตกลง (a breach of covenant)

การดำรงสถานะของข้อตกลง (covenant) ของการกู้ยืมจะไม่ส่งผลต่อการจัดประเภทหนี้สินเป็นหนี้สินหมุนเวียนหรือไม่หมุนเวียน ณ สิ้นรอบระยะเวลารายงานหากกิจการต้องปฏิบัติตามการดำรงสถานะดังกล่าวหลังจากวันสิ้นรอบระยะเวลารายงาน อย่างไรก็ตาม หากกิจการต้องปฏิบัติตามการดำรงสถานะก่อนหรือ ณ วันสิ้นรอบระยะเวลารายงาน ก็จะส่งผลต่อการจัดประเภทเป็นหนี้สินหมุนเวียนหรือไม่หมุนเวียน แม้ว่าการดำรงสถานะจะถูกทดสอบการปฏิบัติตามภายหลังรอบระยะเวลารายงานก็ตาม

การปรับปรุงดังกล่าวกำหนดให้เปิดเผยข้อมูลหากกิจการจัดประเภทหนี้สินเป็นหนี้สินไม่หมุนเวียนและหนี้สินนั้นขึ้นอยู่กับการดำรงสถานะที่กิจการต้องปฏิบัติตามภายใน 12 เดือนภายหลังรอบระยะเวลารายงาน ข้อมูลที่ต้องเปิดเผยรวมถึง

- มูลค่าตามบัญชีของหนี้สิน
- ข้อมูลเกี่ยวกับการดำรงสถานะ และ
- ข้อเท็จจริงและสถานการณ์ (ถ้ามี) ที่บ่งชี้ว่ากิจการอาจมีความยากลำบากในการปฏิบัติตามการดำรงสถานะ

การปรับปรุงยังชี้แจงความหมายของ 'การชำระ' หนี้สินตามมาตรฐานการบัญชีฉบับที่ 1 เมื่อคู่สัญญาสิทธิเลือก เงื่อนไขของหนี้สินที่ให้ผู้สามารถชำระด้วยการโอนตราสารทุนของกิจการเองไม่มีผลต่อการจัดประเภทเป็นรายการหมุนเวียนหรือไม่หมุนเวียน หากกิจการจัดประเภทสิทธิเลือกนั้นเป็นตราสารทุน

การปรับปรุงต้องถูกนำมาถือปฏิบัติย้อนหลังตามข้อกำหนดปกติในมาตรฐานการบัญชีฉบับที่ 8 เรื่อง นโยบายการบัญชี การเปลี่ยนแปลงประมาณการทางบัญชีและข้อผิดพลาด

3.2 มาตรฐานการรายงานทางการเงินฉบับใหม่และฉบับปรับปรุงที่นำมาถือปฏิบัติสำหรับรอบระยะเวลาบัญชีที่เริ่มในหรือหลังวันที่ 1 มกราคม พ.ศ. 2569 ที่เกี่ยวข้องต่อกลุ่มกิจการ

มาตรฐานการรายงานทางการเงินฉบับปรับปรุงนี้ไม่ได้บังคับใช้สำหรับรอบระยะรายงานปัจจุบันและกลุ่มกิจการไม่ได้นำมาถือปฏิบัติก่อนวันบังคับใช้

- ก) การปรับปรุงมาตรฐานการบัญชีฉบับที่ 21 เรื่อง ผลกระทบจากการเปลี่ยนแปลงของอัตราแลกเปลี่ยนเงินตราต่างประเทศ ได้เพิ่มข้อกำหนดเพื่อช่วยให้กิจการสามารถพิจารณาได้ว่าสกุลเงินหนึ่งสามารถแลกเปลี่ยนเป็นอีกสกุลเงินหนึ่งได้หรือไม่ และอัตราแลกเปลี่ยนทันทีที่ควรใช้เมื่อสกุลเงินไม่สามารถแลกเปลี่ยนได้ โดยก่อนการปรับปรุงดังกล่าว มาตรฐานการบัญชีฉบับที่ 21 ได้กำหนดอัตราแลกเปลี่ยนที่ต้องใช้ในกรณีที่มีการขาดความสามารถแลกเปลี่ยนเป็นการชั่วคราว แต่ไม่ได้ระบุแนวทางปฏิบัติในกรณีที่การขาดความสามารถแลกเปลี่ยนไม่เป็นการชั่วคราว

4 นโยบายการบัญชีที่มีสาระสำคัญ

4.1 เงินลงทุนในบริษัทย่อย

ในงบการเงินเฉพาะกิจการ เงินลงทุนในบริษัทย่อยบันทึกด้วยวิธีราคาทุน

4.2 การแปลงค่าเงินตราต่างประเทศ

ก) สกุลเงินที่ใช้ในการดำเนินงานและสกุลเงินที่ใช้นำเสนองบการเงิน

งบการเงินแสดงในสกุลเงินบาท ซึ่งเป็นสกุลเงินที่ใช้ในการดำเนินงานของกิจการและเป็นสกุลเงินที่ใช้นำเสนองบการเงินของบริษัท

ข) รายการและยอดคงเหลือ

รายการที่เป็นสกุลเงินตราต่างประเทศแปลงค่าเป็นสกุลเงินที่ใช้ในการดำเนินงานโดยใช้อัตราแลกเปลี่ยน ณ วันที่เกิดรายการ

รายการกำไรและรายการขาดทุนที่เกิดจากการรับหรือจ่ายชำระที่เป็นเงินตราต่างประเทศ และที่เกิดจากการแปลงค่าสินทรัพย์และหนี้สินที่เป็นตัวเงินโดยใช้อัตราแลกเปลี่ยน ณ สิ้นรอบระยะเวลารายงาน ได้บันทึกไว้ในกำไรหรือขาดทุน

เมื่อมีการรับรู้รายการกำไรหรือขาดทุนของรายการที่ไม่เป็นตัวเงินไว้ในงบกำไรขาดทุนเบ็ดเสร็จอื่น องค์ประกอบของอัตราแลกเปลี่ยนทั้งหมดของกำไรหรือขาดทุนนั้นจะรับรู้ไว้ในกำไรขาดทุนเบ็ดเสร็จอื่นด้วย ในทางตรงข้ามการรับรู้กำไรหรือขาดทุนของรายการที่ไม่เป็นตัวเงินไว้ในกำไรหรือขาดทุน องค์ประกอบของอัตราแลกเปลี่ยนทั้งหมดของกำไรหรือขาดทุนนั้นจะรับรู้ไว้ในกำไรขาดทุนด้วย

4.3 สินทรัพย์ทางการเงิน

ก) การรับรู้รายการและการจัดรายการ

ในการซื้อหรือได้มาหรือขายสินทรัพย์ทางการเงินโดยปกติ กลุ่มกิจการจะรับรู้รายการ ณ วันซื้อขาย โดยกลุ่มกิจการจะจัดรายการสินทรัพย์ทางการเงินออกเมื่อสิทธิในการได้รับกระแสเงินสดจากสินทรัพย์นั้นสิ้นสุดลงหรือได้ถูกโอนไปและกลุ่มกิจการได้โอนความเสี่ยงและผลประโยชน์ที่เกี่ยวข้องกับการเป็นเจ้าของสินทรัพย์ออกไป

ในการรับรู้รายการเมื่อเริ่มแรก กลุ่มกิจการวัดมูลค่าของสินทรัพย์ทางการเงินด้วยมูลค่ายุติธรรมบวกต้นทุนการทำรายการ ซึ่งเกี่ยวข้องโดยตรงกับการได้มาซึ่งสินทรัพย์นั้นในกรณีสินทรัพย์ทางการเงินที่ไม่ได้วัดมูลค่าด้วย FVPL สำหรับสินทรัพย์ทางการเงินที่วัดมูลค่าด้วย FVPL กลุ่มกิจการจะรับรู้ต้นทุนการทำรายการที่เกี่ยวข้องเป็นค่าใช้จ่ายในกำไรหรือขาดทุน

ข) การจัดประเภทและการวัดมูลค่า

ตราสารหนี้

กลุ่มกิจการจัดประเภทสินทรัพย์ทางการเงินประเภทตราสารหนี้ตามลักษณะการวัดมูลค่า โดยพิจารณาจาก ก) โมเดลธุรกิจในการบริหารสินทรัพย์ดังกล่าว และ ข) ลักษณะกระแสเงินสดตามสัญญาว่าเข้าเงื่อนไขของการเป็นเงินต้นและดอกเบี้ย (SPPI) หรือไม่

กลุ่มกิจการจะพิจารณาสินทรัพย์ทางการเงินซึ่งมีอนุพันธ์แฝงในภาพรวมว่าลักษณะกระแสเงินสดตามสัญญาว่าเข้าเงื่อนไขของการเป็นเงินต้นและดอกเบี้ย (SPPI) หรือไม่

การวัดมูลค่าสินทรัพย์ทางการเงินประเภทตราสารหนี้สามารถแบ่งได้เป็น 3 ประเภทดังนี้

- ราคาทุนตัดจำหน่าย - สินทรัพย์ทางการเงินที่กลุ่มกิจการถือไว้เพื่อรับชำระกระแสเงินสดตามสัญญาซึ่งประกอบด้วยเงินต้นและดอกเบี้ยเท่านั้น จะวัดมูลค่าด้วยราคาทุนตัดจำหน่าย และรับรู้รายได้ดอกเบี้ยจากสินทรัพย์ทางการเงินดังกล่าวตามวิธีอัตราดอกเบี้ยที่แท้จริงและแสดงในรายการรายได้ดอกเบี้ยหรือรายได้อื่น กำไรหรือขาดทุนที่เกิดขึ้นจากการตัดรายการจะรับรู้โดยตรงในกำไรหรือขาดทุน และแสดงรายการในรายได้อื่นหรือค่าใช้จ่ายในการบริหารพร้อมกับกำไรหรือขาดทุนจากอัตราแลกเปลี่ยน รายการขาดทุนจากการด้อยค่าแสดงเป็นรายการแยกต่างหากในงบกำไรขาดทุนเบ็ดเสร็จ
- มูลค่ายุติธรรมผ่านกำไรขาดทุนเบ็ดเสร็จอื่น (FVOCI) - สินทรัพย์ทางการเงินที่กลุ่มกิจการถือไว้เพื่อ ก) รับชำระกระแสเงินสดตามสัญญาซึ่งประกอบด้วยเงินต้นและดอกเบี้ยเท่านั้น และ ข) เพื่อขาย จะวัดมูลค่าด้วย FVOCI และรับรู้การเปลี่ยนแปลงในมูลค่าของสินทรัพย์ทางการเงินผ่านกำไรขาดทุนเบ็ดเสร็จอื่น ยกเว้น 1) รายการขาดทุน/กลับรายการจากการด้อยค่า 2) รายได้ดอกเบี้ยที่คำนวณตามวิธีอัตราดอกเบี้ยที่แท้จริง และ 3) กำไรขาดทุนจากอัตราแลกเปลี่ยน จะรับรู้ในกำไรหรือขาดทุน เมื่อกลุ่มกิจการตัดรายการสินทรัพย์ทางการเงินดังกล่าว กำไรหรือขาดทุนที่รับรู้สะสมไว้ในกำไรขาดทุนเบ็ดเสร็จอื่นจะถูกโอนจัดประเภทใหม่จากส่วนของเจ้าของไปยังกำไรหรือขาดทุนและแสดงในรายการรายได้อื่นหรือค่าใช้จ่ายในการบริหาร รายได้ดอกเบี้ยจะแสดงในรายการรายได้ดอกเบี้ย กำไรขาดทุนจากอัตราแลกเปลี่ยนจะแสดงในรายการรายได้อื่นหรือค่าใช้จ่ายในการบริหาร รายการขาดทุนจากการด้อยค่าแสดงเป็นรายการแยกต่างหากในงบกำไรขาดทุนเบ็ดเสร็จ
- มูลค่ายุติธรรมผ่านกำไรหรือขาดทุน (FVPL) - กลุ่มกิจการจะวัดมูลค่าสินทรัพย์ทางการเงินอื่นที่ไม่เข้าเงื่อนไขการวัดมูลค่าด้วยราคาทุนตัดจำหน่ายหรือ FVOCI ข้างต้น ด้วย FVPL โดยกำไรหรือขาดทุนที่เกิดจากการวัดมูลค่ายุติธรรมจะรับรู้ในกำไรหรือขาดทุนและแสดงเป็นรายการสุทธิในรายได้อื่นหรือค่าใช้จ่ายในการบริหารในรอบระยะเวลาที่เกิดรายการ

กลุ่มกิจการจะสามารถจัดประเภทเงินลงทุนในตราสารหนี้ใหม่ก็ต่อเมื่อมีการเปลี่ยนแปลงในโมเดลธุรกิจในการบริหารสินทรัพย์เท่านั้น

ตราสารทุน

ยกเว้นเงินลงทุนในตราสารทุนที่ถือไว้เพื่อค่าซึ่งจะวัดมูลค่าด้วย FVPL เท่านั้น กลุ่มกิจการสามารถเลือก ณ วันที่รับรู้รายการเมื่อเริ่มแรก (ซึ่งไม่สามารถเปลี่ยนแปลงได้) ที่จะวัดมูลค่าเงินลงทุนในตราสารทุนได้ 2 ประเภทดังนี้

- มูลค่ายุติธรรมผ่านกำไรหรือขาดทุน (FVPL) - กลุ่มกิจการวัดมูลค่าตราสารทุนด้วยมูลค่ายุติธรรมและการเปลี่ยนแปลงในมูลค่ายุติธรรมจะรับรู้ในรายการรายได้อื่นหรือค่าใช้จ่ายในการบริหารในงบกำไรขาดทุนเบ็ดเสร็จ
- มูลค่ายุติธรรมผ่านกำไรขาดทุนเบ็ดเสร็จอื่น (FVOCI) - กลุ่มกิจการวัดมูลค่าตราสารทุนด้วยมูลค่ายุติธรรมและการเปลี่ยนแปลงในมูลค่ายุติธรรมจะรับรู้ในกำไรขาดทุนเบ็ดเสร็จอื่น กลุ่มกิจการจะไม่โอนจัดประเภทกำไร/ขาดทุนที่รับรู้สะสมดังกล่าวไปยังกำไรหรือขาดทุนเมื่อมีการตัดรายการเงินลงทุนในตราสารทุนดังกล่าวออกไป ขาดทุนและการกลับรายการขาดทุนจากการด้อยค่าจะไม่แสดงเป็นรายการแยกต่างหากจากการเปลี่ยนแปลงอื่นในมูลค่ายุติธรรม

ทั้งนี้ เงินปันผลจากเงินลงทุนในตราสารทุนดังกล่าว (FVPL/FVOCI) จะรับรู้ในกำไรหรือขาดทุน และแสดงในรายการเงินปันผลรับเมื่อกลุ่มกิจการมีสิทธิได้รับเงินปันผลนั้น

4.4 เงินให้สินเชื่อแก่ลูกหนี้

ลูกหนี้ตามสัญญาเช่าซื้อ ลูกหนี้เงินให้กู้ยืม และลูกหนี้เงินให้กู้ยืมส่วนบุคคล

ลูกหนี้ตามสัญญาเช่าซื้อ ลูกหนี้เงินให้กู้ยืม และลูกหนี้เงินให้กู้ยืมส่วนบุคคล รับรู้เริ่มแรกด้วยจำนวนที่เท่ากับเงินลงทุนสุทธิในสัญญาและวัดมูลค่าภายหลังการรับรู้เริ่มแรกด้วยมูลค่าสุทธิที่จะได้รับ โดยแสดงด้วยจำนวนหนี้ตามสัญญาหักด้วยรายได้ดอกเบี้ยรอตัดบัญชี และค่าเผื่อผลขาดทุนด้านเครดิตที่คาดว่าจะเกิดขึ้น

ลูกหนี้เงินให้กู้ยืมจากการซื้อลูกหนี้

ลูกหนี้เงินให้กู้ยืมจากการซื้อลูกหนี้ที่รับซื้อมาจากสถาบันการเงิน แสดงตามราคาทุนที่จ่ายซื้อและตัดจำหน่ายตามวิธีอัตราดอกเบี้ยที่แท้จริงสุทธิจากค่าเผื่อผลขาดทุนด้านเครดิตที่คาดว่าจะเกิดขึ้นของสินทรัพย์ทางการเงินที่มีการด้อยค่าด้านเครดิตเมื่อซื้อหรือเกิดรายการของลูกหนี้เงินให้กู้ยืมจากการซื้อลูกหนี้ (ถ้ามี)

4.5 ค่าเผื่อผลขาดทุนด้านเครดิตที่คาดว่าจะเกิดขึ้น

ก) วิธีทั่วไป (General approach)

กลุ่มกิจการเลือกใช้วิธีทั่วไปสำหรับสินทรัพย์ทางการเงินที่เป็นตราสารหนี้ที่วัดมูลค่าด้วยวิธีวัดมูลค่ายุติธรรมผ่านกำไรขาดทุนเบ็ดเสร็จอื่นและสินทรัพย์ทางการเงินที่เป็นตราสารหนี้ที่วัดมูลค่าด้วยวิธีราคาทุนตัดจำหน่าย ในการวัดมูลค่าผลขาดทุนด้านเครดิตที่คาดว่าจะเกิดขึ้นซึ่งกำหนดให้พิจารณาผลขาดทุนที่คาดว่าจะเกิดขึ้นภายใน 12 เดือนหรือตลอดอายุสินทรัพย์ ขึ้นอยู่กับว่ามีการเพิ่มขึ้นของความเสียหายด้านเครดิตอย่างมีนัยสำคัญหรือไม่ และรับรู้ผลขาดทุนจากการด้อยค่าตั้งแต่เริ่มรับรู้สินทรัพย์ทางการเงินดังกล่าว โดยในแต่ละระดับจะกำหนดวิธีการวัดค่าเผื่อผลขาดทุนด้านเครดิตที่คาดว่าจะเกิดขึ้นที่แตกต่างกันไป ได้แก่

- ระดับที่ 1 หากความเสี่ยงด้านเครดิตของเครื่องมือทางการเงินไม่เพิ่มขึ้นอย่างมีนัยสำคัญนับตั้งแต่การรับรู้รายการเมื่อเริ่มแรก ค่าเผื่อผลขาดทุนของเครื่องมือทางการเงินจะถูกวัดมูลค่าด้วยจำนวนเงินเท่ากับผลขาดทุนด้านเครดิตที่คาดว่าจะเกิดขึ้นใน 12 เดือนข้างหน้า
- ระดับที่ 2 หากความเสี่ยงด้านเครดิตของเครื่องมือทางการเงินเพิ่มขึ้นอย่างมีนัยสำคัญนับตั้งแต่การรับรู้รายการเมื่อแรกเริ่ม ค่าเผื่อผลขาดทุนของเครื่องมือทางการเงินจะถูกวัดมูลค่าด้วยจำนวนเงินเท่ากับผลขาดทุนด้านเครดิตที่คาดว่าจะเกิดขึ้นตลอดอายุ
- ระดับที่ 3 เมื่อสินทรัพย์ทางการเงินเข้าเงื่อนไขเป็นสินทรัพย์ทางการเงินที่มีการด้อยค่าด้านเครดิต ค่าเผื่อผลขาดทุนของเครื่องมือทางการเงินจะถูกวัดมูลค่าด้วยจำนวนเงินเท่ากับผลขาดทุนด้านเครดิตที่คาดว่าจะเกิดขึ้นตลอดอายุ

ในการคำนวณค่าเผื่อด้อยค่าภายใต้วิธีการพิจารณาการเปลี่ยนแปลงในคุณภาพเครดิตของสินทรัพย์แบบสามระดับ ค่าเผื่อด้อยค่าจะถูกคำนวณเป็นแบบกลุ่มลูกหนี้ (Collective approach) โดยคำนึงถึงข้อมูลสถานการณ์ในอนาคต ยกเว้นค่าเผื่อด้อยค่าของเงินให้สินเชื่อให้แก่ลูกหนี้ที่เป็นสาระสำคัญ ค่าเผื่อด้อยค่าจะถูกคำนวณเป็นแบบรายสัญญา (Individual assessment)

กลุ่มกิจการประเมินความเสี่ยงด้านเครดิตของสินทรัพย์ทางการเงินดังกล่าว ณ ทุกสิ้นรอบระยะเวลารายงาน ว่ามีการเพิ่มขึ้นอย่างมีนัยสำคัญนับตั้งแต่การรับรู้รายการเมื่อแรกเริ่มหรือไม่ โดยเปรียบเทียบความเสี่ยงของการผิดสัญญาที่จะเกิดขึ้น ณ วันที่รายงานกับความเสี่ยงของการผิดสัญญาที่จะเกิดขึ้น ณ วันที่รับรู้รายการเริ่มแรก

กลุ่มกิจการพิจารณาและรับรู้ผลขาดทุนด้านเครดิตที่คาดว่าจะเกิดขึ้น โดยพิจารณาถึงการคาดการณ์ในอนาคตมาประกอบกับประสบการณ์ในอดีต โดยผลขาดทุนด้านเครดิตที่รับรู้เกิดจากประมาณการความน่าจะเป็นของผลขาดทุนด้านเครดิตถัวเฉลี่ยถ่วงน้ำหนัก (เช่น มูลค่าปัจจุบันของจำนวนเงินสดที่คาดว่าจะไม่ได้รับทั้งหมดถัวเฉลี่ยถ่วงน้ำหนัก) โดยจำนวนเงินสดที่คาดว่าจะไม่ได้รับหมายถึงผลต่างระหว่างกระแสเงินสดตามสัญญาทั้งหมดและกระแสเงินสดซึ่งกลุ่มกิจการคาดว่าจะได้รับ คิดลดด้วยอัตราดอกเบี้ยที่แท้จริงเมื่อแรกเริ่มของสัญญา

ข) สินทรัพย์ทางการเงินที่มีการด้อยค่าด้านเครดิตเมื่อซื้อหรือเกิดรายการ

กลุ่มกิจการจะรับรู้ผลขาดทุนด้านเครดิตที่คาดว่าจะเกิดขึ้นของสินทรัพย์ทางการเงินที่มีการด้อยค่าด้านเครดิตเมื่อซื้อหรือเกิดรายการเท่ากับผลต่างระหว่างกระแสเงินสดตามสัญญาทั้งหมดซึ่งกลุ่มกิจการต้องได้รับและกระแสเงินสดทั้งหมดซึ่งกลุ่มกิจการคาดว่าจะได้รับ คิดลดด้วยอัตราดอกเบี้ยที่แท้จริงปรับด้วยความเสี่ยงด้านเครดิต และกลุ่มกิจการจะรับรู้จำนวนเงินของการเปลี่ยนแปลงของผลขาดทุนด้านเครดิตที่คาดว่าจะเกิดขึ้นตลอดอายุ เป็นผลกำไรหรือขาดทุนจากการด้อยค่าในกำไรหรือขาดทุน โดยกลุ่มกิจการจะรับรู้การเปลี่ยนแปลงในทางที่ดีขึ้นของผลขาดทุนด้านเครดิตที่คาดว่าจะเกิดขึ้นตลอดอายุเป็นผลกำไรจากการด้อยค่า แม้ว่าผลขาดทุนด้านเครดิตที่คาดว่าจะเกิดขึ้นตลอดอายุดังกล่าวเป็นจำนวนเงินที่น้อยกว่าผลขาดทุนด้านเครดิตที่คาดว่าจะเกิดขึ้นซึ่งเคยรวมในกระแสเงินสดที่ประมาณการ การรับรู้รายการเมื่อเริ่มแรก

4.6 ทรัพย์สินรอการขาย

ทรัพย์สินรอการขายประกอบด้วยอสังหาริมทรัพย์และสังหาริมทรัพย์ ซึ่งแสดงด้วยมูลค่าตามบัญชีสุทธิของลูกหนี้ หรือมูลค่ายุติธรรมของทรัพย์สินหักด้วยประมาณการค่าใช้จ่ายในการขายแล้วแต่ราคาใดจะต่ำกว่าในขณะที่ได้สินทรัพย์นั้นมา ในกรณีที่ทรัพย์สินรอการขายมีการด้อยค่า กลุ่มกิจการจะรับรู้รายการค่าเผื่อการด้อยค่าของทรัพย์สินรอการขายทั้งจำนวน

กำไร (ขาดทุน) จากการจำหน่ายทรัพย์สินรอการขายจะรับรู้ในรายการรายได้อื่นหรือค่าใช้จ่ายในการบริหารในงบกำไรขาดทุนเบ็ดเสร็จเมื่อมีการจำหน่าย และขาดทุนจากการด้อยค่า (ถ้ามี) จะรับรู้ในรายการค่าใช้จ่ายในการบริหารในงบกำไรขาดทุนเบ็ดเสร็จ

4.7 ที่ดิน อาคารและอุปกรณ์

อาคารและอุปกรณ์ทั้งหมดวัดมูลค่าด้วยราคาทุนหักด้วยค่าเสื่อมราคาสะสมและผลขาดทุนจากการด้อยค่าสะสม

ที่ดินไม่มีการคิดค่าเสื่อมราคา ค่าเสื่อมราคาของสินทรัพย์อื่นคำนวณโดยใช้วิธีเส้นตรง เพื่อลดราคาทุนแต่ละชนิดตลอดอายุการให้ประโยชน์ที่ประมาณการไว้ของสินทรัพย์ดังต่อไปนี้

ส่วนปรับปรุงที่ดิน	20 ปี
อาคาร	20 ปี
ส่วนปรับปรุงอาคาร	3, 18 ปี
เครื่องตกแต่งและติดตั้ง	5 ปี
อุปกรณ์สำนักงาน	5 ปี
ยานพาหนะ	5, 10 ปี

4.8 สินทรัพย์ไม่มีตัวตน

สินทรัพย์ที่มีอายุการใช้ประโยชน์ไม่ทราบแน่นอน จะวัดมูลค่าในเวลาต่อมาด้วยราคาทุนหักผลขาดทุนจากการด้อยค่าสะสม

สินทรัพย์ที่มีอายุการใช้ประโยชน์ทราบได้แน่นอน จะวัดมูลค่าในเวลาต่อมาด้วยราคาทุนหักค่าตัดจำหน่ายสะสมและผลขาดทุนจากการด้อยค่าสะสม ค่าตัดจำหน่ายคำนวณโดยใช้วิธีเส้นตรง ตลอดอายุการใช้ประโยชน์ที่ประมาณการไว้ของสินทรัพย์ดังต่อไปนี้

โปรแกรมคอมพิวเตอร์

10 ปี

การวิจัยและพัฒนาสินทรัพย์ไม่มีตัวตนที่กิจการพัฒนาขึ้นเอง

รายจ่ายเพื่อการวิจัยรับรู้เป็นค่าใช้จ่ายเมื่อเกิดขึ้น

รายจ่ายที่เกิดจากโครงการพัฒนาจะรับรู้เป็นสินทรัพย์เมื่อเป็นไปตามเงื่อนไขที่ระบุไว้ในมาตรฐานการบัญชี ฉบับที่ 38

รายจ่ายที่ได้รับรู้เป็นค่าใช้จ่ายไปแล้วในรอบระยะเวลาก่อนจะไม่บันทึกเป็นสินทรัพย์ในรอบระยะเวลาถัดไป

การทยอยตัดจำหน่ายรายจ่ายที่เกิดจากการพัฒนาที่กิจการบันทึกไว้เป็นสินทรัพย์จะเริ่มเมื่อสินทรัพย์นั้นพร้อมใช้งานหรือขายด้วยวิธีเส้นตรงตลอดระยะเวลาที่คาดว่าจะได้รับประโยชน์จากการพัฒนานั้นแต่สูงสุดไม่เกิน 5 ปี

สินทรัพย์ไม่มีตัวตนซึ่งรวมถึงใบอนุญาตทางการเงินที่ได้จากการรวมธุรกิจ

สินทรัพย์ไม่มีตัวตนซึ่งรวมถึงใบอนุญาตทางการเงินที่ได้จากการรวมธุรกิจ จะรับรู้ด้วยมูลค่ายุติธรรม ณ วันรวมธุรกิจ ซึ่งมีอายุการให้ประโยชน์ที่ไม่จำกัด โดยใบอนุญาตทางการเงินที่ได้จากการรวมธุรกิจของบริษัทในสาธารณรัฐสังคมนิยมเวียดนาม (ประเทศเวียดนาม) ต้องต่ออายุทุก ๆ 40 ปี และไม่มีมีการปรับมูลค่าเนื่องจากไม่ได้มีตลาดซื้อขายคล่องรองรับ สินทรัพย์ไม่มีตัวตนซึ่งรวมถึงใบอนุญาตทางการเงินที่ได้จากการรวมธุรกิจ จะไม่มีการตัดจำหน่าย แต่จะมีการทดสอบการด้อยค่าในแต่ละปี

4.9 ค่าความนิยม

กลุ่มกิจการจะทดสอบการด้อยค่าของค่าความนิยมทุกปี และเมื่อมีการเปลี่ยนแปลงในเหตุการณ์หรือสถานการณ์ที่บ่งชี้ว่าค่าความนิยมอาจจะด้อยค่า โดยค่าความนิยมจะแสดงด้วยราคาทุนหักการด้อยค่าสะสม

4.10 สัญญาเช่า

สัญญาเช่า - กรณีที่กลุ่มกิจการเป็นผู้เช่า

กลุ่มกิจการคิดค่าเสื่อมราคาสินทรัพย์สิทธิการใช้ตามวิธีเส้นตรง ตามอายุที่สั้นกว่าระหว่างอายุสินทรัพย์และระยะเวลาการเช่า หากกลุ่มกิจการมีความแน่นอนอย่างสมเหตุสมผลที่จะใช้สิทธิเลือกซื้อ สินทรัพย์สิทธิการใช้จะถูกคิดค่าเสื่อมราคาตามอายุการใช้ประโยชน์ของสินทรัพย์อ้างอิง

กลุ่มกิจการบันทึบบรรณสารในสัญญาไปยังส่วนประกอบของสัญญาที่เป็นการเช่าและส่วนประกอบของสัญญาที่ไม่เป็นการเช่าตามราคาเอกเทศเปรียบเทียบของแต่ละส่วนประกอบ สำหรับสัญญาที่ประกอบด้วยส่วนประกอบของสัญญาที่เป็นการเช่าและส่วนประกอบของสัญญาที่ไม่เป็นการเช่า ยกเว้นสัญญาเช่าสังหาริมทรัพย์ซึ่งกลุ่มกิจการเป็นผู้เช่า โดยกลุ่มกิจการเลือกที่จะไม่แยกส่วนประกอบของสัญญา และรวมแต่ละส่วนประกอบเป็นส่วนประกอบที่เป็นการเช่าเท่านั้น

กลุ่มกิจการมีสัญญาเช่าซึ่งกำหนดค่าเช่าจ่ายผันแปรตามดัชนีหรืออัตรา ซึ่งยังไม่รวมอยู่ในการวัดมูลค่าหนี้สินตามสัญญาเช่า จนกระทั่งดัชนีหรืออัตรานั้นมีผลต่อการจ่ายชำระ กลุ่มกิจการปรับปรุงหนี้สินตามสัญญาเช่าไปยังสินทรัพย์สิทธิการใช้ที่เกี่ยวข้องเมื่อการจ่ายชำระค่าเช่าดังกล่าวเปลี่ยนแปลงไป

กลุ่มกิจการจะคิดลดค่าเช่าจ่ายข้างต้นด้วยอัตราดอกเบี้ยโดยนัยตามสัญญา หากไม่สามารถหาอัตราดอกเบี้ยโดยนัยได้ กลุ่มกิจการจะคิดลดด้วยอัตราการกู้ยืมส่วนเพิ่มของผู้เช่า ซึ่งก็คืออัตราที่สะท้อนถึงการกู้ยืมเพื่อให้ได้มาซึ่งสินทรัพย์ที่มีมูลค่าใกล้เคียงกัน ในสถานะเศรษฐกิจอายุสัญญา และเงื่อนไขที่ใกล้เคียงกัน

ค่าเช่าที่จ่ายตามสัญญาเช่าระยะสั้นและสัญญาเช่าสินทรัพย์ที่มีมูลค่าต่ำจะรับรู้เป็นค่าใช้จ่ายตามวิธีเส้นตรง สัญญาเช่าระยะสั้นคือสัญญาเช่าที่มีอายุสัญญาเช่าน้อยกว่าหรือเท่ากับ 12 เดือน สินทรัพย์ที่มีมูลค่าต่ำประกอบด้วยอุปกรณ์สำนักงานขนาดเล็กและตู้คอนเทนเนอร์

สัญญาเช่า - กรณีที่กลุ่มกิจการเป็นผู้ให้เช่า

สินทรัพย์ที่ให้เช่าตามสัญญาเช่าเงินทุนบันทึกเป็นลูกหนี้สัญญาเช่าเงินทุนด้วยมูลค่าปัจจุบันของจำนวนเงินที่จ่ายตามสัญญาเช่า

รายได้ค่าเช่าตามสัญญาเช่าดำเนินงาน (สุทธิจากสิ่งตอบแทนจูงใจที่ได้จ่ายให้แก่ผู้เช่า) รับรู้ด้วยวิธีเส้นตรงตลอดช่วงเวลาการให้เช่า

4.11 หนี้สินทางการเงิน

การจัดประเภท

กลุ่มกิจการจะพิจารณาจัดประเภทเครื่องมือทางการเงินที่กลุ่มกิจการเป็นผู้ออกเป็นหนี้สินทางการเงินหรือตราสารทุนโดยพิจารณาภาระผูกพันตามสัญญา

เงินกู้ยืมจัดประเภทเป็นหนี้สินหมุนเวียนเมื่อกลุ่มกิจการไม่มีสิทธิที่จะเลื่อนการชำระหนี้ออกไปอย่างน้อย 12 เดือนนับจากวันสิ้นรอบระยะเวลารายงาน

กลุ่มกิจการถูกกำหนดให้ต้องปฏิบัติตามเงื่อนไขที่ระบุไว้ในข้อตกลงการกู้ยืม ณ หรือก่อนวันสิ้นรอบระยะเวลารายงาน และได้พิจารณาการจัดประเภทเงินกู้ยืมนี้เป็นหมุนเวียนหรือไม่หมุนเวียนโดยพิจารณาจากสิทธิของกิจการที่จะเลื่อนการชำระหนี้ที่เกิดขึ้นจากข้อตกลงการกู้ยืมออกไปอย่างน้อย 12 เดือน สิทธิที่มีอยู่หลังวันสิ้นรอบระยะเวลารายงานไม่ส่งผลกระทบต่อการจัดประเภทของเงินกู้ยืม

การวัดมูลค่า

ในการรับรู้รายการเมื่อเริ่มแรกกลุ่มกิจการต้องวัดมูลค่าหนี้สินทางการเงินด้วยมูลค่ายุติธรรม และวัดมูลค่าหนี้สินทางการเงินทั้งหมดภายหลังการรับรู้รายการด้วยราคาทุนตัดจำหน่าย

การตัดรายการและการเปลี่ยนแปลงเงื่อนไขของสัญญา

กลุ่มกิจการตัดรายการหนี้สินทางการเงินเมื่อภาระผูกพันที่ระบุในสัญญาได้มีการปฏิบัติตามแล้ว หรือได้มีการยกเลิกไป หรือสิ้นสุดลงแล้ว

หากกลุ่มกิจการมีการเจรจาต่อรองหรือเปลี่ยนแปลงเงื่อนไขของหนี้สินทางการเงิน กลุ่มกิจการจะต้องพิจารณาว่ารายการดังกล่าวเข้าเงื่อนไขของการตัดรายการหรือไม่ หากเข้าเงื่อนไขของการตัดรายการ กลุ่มกิจการจะต้องรับรู้หนี้สินทางการเงินใหม่ด้วยมูลค่ายุติธรรมของหนี้สินใหม่นั้น และตัดรายการหนี้สินทางการเงินนั้นด้วยมูลค่าตามบัญชีที่เหลืออยู่ และรับรู้ส่วนต่างในรายการรายได้อื่นหรือค่าใช้จ่ายในการบริหารในงบกำไรขาดทุนเบ็ดเสร็จ

หากกลุ่มกิจการพิจารณาแล้วว่าการต่อรองเงื่อนไขดังกล่าวไม่เข้าเงื่อนไขของการตัดรายการ กลุ่มกิจการจะปรับปรุงมูลค่าของหนี้สินทางการเงินโดยการคิดลดกระแสเงินสดใหม่ตามสัญญาด้วยอัตราดอกเบี้ยที่แท้จริงเดิม (Original effective interest rate) ของหนี้สินทางการเงินนั้น และรับรู้ส่วนต่างในรายการรายได้อื่นหรือค่าใช้จ่ายในการบริหารในงบกำไรขาดทุนเบ็ดเสร็จ

4.12 ตราสารอนุพันธ์และกิจกรรมป้องกันความเสี่ยงอนุพันธ์

อนุพันธ์เป็นรายการหมุนเวียนหรือไม่หมุนเวียนตามวันครบกำหนดของอนุพันธ์นั้น

การบัญชีป้องกันความเสี่ยง

กลุ่มกิจการรับรู้รายการสัญญาอนุพันธ์เมื่อเริ่มแรกด้วยมูลค่ายุติธรรม ณ วันที่เข้าทำสัญญาและวัดมูลค่าต่อมาในภายหลังด้วยมูลค่ายุติธรรม ณ วันสิ้นรอบระยะเวลารายงาน กลุ่มกิจการกำหนดให้สัญญาอนุพันธ์เป็นเครื่องมือที่ใช้ป้องกันความเสี่ยง ดังต่อไปนี้

- การป้องกันความเสี่ยงในมูลค่ายุติธรรมของ ก) สินทรัพย์หรือหนี้สินที่รับรู้ หรือ ข) สัญญาผูกมัดที่ยังไม่ได้รับรู้รายการ (การป้องกันความเสี่ยงในมูลค่ายุติธรรม)
- การป้องกันความเสี่ยงที่เกี่ยวข้องกับกระแสเงินสดของ ก) รายการสินทรัพย์หรือหนี้สินที่รับรู้ หรือ ข) รายการที่คาดการณ์ที่มีความเป็นไปได้ค่อนข้างแน่ในระดับสูงมาก (การป้องกันความเสี่ยงในกระแสเงินสด) หรือ
- การป้องกันความเสี่ยงในเงินลงทุนสุทธิในการดำเนินงานต่างประเทศ (การป้องกันความเสี่ยงในเงินลงทุนสุทธิ)

ณ วันที่เริ่มต้นความสัมพันธ์ของการป้องกันความเสี่ยง กลุ่มกิจการจะจัดทำเอกสาร ก) ที่ระบุถึงความสัมพันธ์เชิงเศรษฐกิจระหว่างเครื่องมือที่ใช้ป้องกันความเสี่ยงและรายการที่มีการป้องกันความเสี่ยง รวมถึงการเปลี่ยนแปลงในกระแสเงินสดของเครื่องมือที่ใช้ป้องกันความเสี่ยงที่คาดว่าจะชดเชยการเปลี่ยนแปลงในกระแสเงินสดของรายการที่มีการป้องกันความเสี่ยง และ ข) เกี่ยวกับวัตถุประสงค์ของการบริหารความเสี่ยงและกลยุทธ์ที่นำมาใช้ในการจัดการกับรายการที่มีความเสี่ยง

กลุ่มกิจการแสดงมูลค่ายุติธรรมของอนุพันธ์ที่ใช้ป้องกันความเสี่ยงทั้งจำนวนเป็นรายการหมุนเวียนหรือไม่หมุนเวียนตามวันครบกำหนดของรายการที่มีการป้องกันความเสี่ยง

มูลค่ายุติธรรมของตราสารอนุพันธ์ที่อยู่ในความสัมพันธ์ของการป้องกันความเสี่ยงและการเปลี่ยนแปลงในมูลค่าของสำรองการบัญชีป้องกันความเสี่ยงในส่วนของผู้ถือหุ้นได้เปิดเผยไว้ในหมายเหตุประกอบงบการเงินข้อ 25

ความมีประสิทธิภาพของการป้องกันความเสี่ยง

กลุ่มกิจการพิจารณาความมีประสิทธิภาพของการป้องกันความเสี่ยง ณ วันเริ่มต้นของความสัมพันธ์ป้องกันความเสี่ยงและตลอดระยะเวลาที่เหลืออยู่ เพื่อให้มั่นใจถึงความคงอยู่ในความสัมพันธ์เชิงเศรษฐกิจของรายการที่มีการป้องกันความเสี่ยงและเครื่องมือป้องกันความเสี่ยง

บริษัทเข้าทำสัญญาแลกเปลี่ยนเงินตราต่างประเทศและอัตราดอกเบี้ยซึ่งมีข้อกำหนดที่สำคัญคล้ายคลึงกับข้อกำหนดที่สำคัญของรายการที่มีการป้องกันความเสี่ยง เช่น อัตราอ้างอิง วันที่กำหนดอัตราใหม่ วันที่ถึงกำหนดชำระ วันสิ้นสุดสัญญา และจำนวนเงินที่กำหนดไว้ บริษัททำการป้องกันความเสี่ยงของเงินกู้ยืมในสกุลต่างประเทศทั้งหมด ดังนั้นรายการที่มีการป้องกันความเสี่ยงจึงได้กำหนดเป็นสัดส่วนของรายการเงินกู้ยืมคงค้าง เทียบกับจำนวนเงินที่กำหนดไว้ของสัญญาแลกเปลี่ยนเงินตราต่างประเทศและอัตราดอกเบี้ย และเนื่องจากข้อกำหนดที่สำคัญของรายการที่มีการป้องกันความเสี่ยงและเครื่องมือป้องกันความเสี่ยงมีความสอดคล้องเข้าคู่กันตลอดปี จึงสรุปได้ว่ารายการป้องกันความเสี่ยงดังกล่าวมีความสัมพันธ์เชิงเศรษฐกิจ

กลุ่มกิจการพิจารณาความไม่มีประสิทธิภาพของสัญญาแลกเปลี่ยนเงินตราต่างประเทศและอัตราดอกเบี้ย โดยใช้หลักการเดียวกับการพิจารณาความไม่มีประสิทธิภาพของการป้องกันความเสี่ยงของรายการซื้อที่เป็นเงินตราต่างประเทศ ดังนี้

- ค่าปรับคุณภาพเครดิตของคู่สัญญา (Credit value adjustment) หรือค่าปรับคุณภาพเดบิตของกิจการ (Debit value adjustment) ของสัญญาแลกเปลี่ยนเงินตราต่างประเทศและอัตราดอกเบี้ยซึ่งไม่สอดคล้องกับเงินกู้ยืม และ
- ความต่างในข้อกำหนดที่สำคัญของสัญญาแลกเปลี่ยนเงินตราต่างประเทศและอัตราดอกเบี้ยและเงินกู้ยืม

การป้องกันความเสี่ยงในกระแสเงินสด

กลุ่มกิจการรับรู้ส่วนที่มีประสิทธิภาพของการเปลี่ยนแปลงในมูลค่ายุติธรรมของอนุพันธ์ซึ่งกำหนดและเข้าเงื่อนไขของการป้องกันความเสี่ยงในกระแสเงินสดในรายการการป้องกันความเสี่ยงกระแสเงินสดในส่วนของเจ้าของ สำหรับกำไรหรือขาดทุนที่เกี่ยวข้องกับส่วนที่ไม่มีประสิทธิภาพจะรับรู้ในกำไรหรือขาดทุนทันทีซึ่งแสดงไว้ในรายการรายได้อื่นหรือค่าใช้จ่ายในการบริหาร

กลุ่มกิจการจะโอนจำนวนที่รับรู้สะสมในส่วนของผู้ถือหุ้นที่เกี่ยวข้องกับการป้องกันความเสี่ยงมายังกำไรหรือขาดทุนในรอบระยะเวลาเดียวกับที่รับรู้รายการที่ป้องกันความเสี่ยงในกำไรหรือขาดทุน โดยกำไรหรือขาดทุนที่เกี่ยวข้องกับส่วนที่มีประสิทธิภาพของสัญญาแลกเปลี่ยนเงินตราต่างประเทศและอัตราดอกเบี้ยที่ใช้ในการป้องกันความเสี่ยงของเงินกู้ยืมจะรับรู้ในกำไรหรือขาดทุนในรายการดอกเบี้ยรับหรือดอกเบี้ยจ่าย ณ ช่วงเวลาเดียวกับที่กลุ่มกิจการรับรู้ดอกเบี้ยรับหรือดอกเบี้ยจ่ายของรายการที่มีการป้องกันความเสี่ยงนั้น

4.13 ภาษีเงินได้งวดปัจจุบันและภาษีเงินได้รอการตัดบัญชี

ภาษีเงินได้ประกอบด้วยภาษีเงินได้ของรอบระยะเวลาปัจจุบันและภาษีเงินได้รอการตัดบัญชี

ภาษีเงินได้ของรอบระยะเวลาปัจจุบันคือภาษีที่คาดว่าจะต้องจ่ายจากรายได้ทางภาษีในปี โดยใช้อัตราภาษีที่มีผลบังคับใช้อยู่หรือที่คาดว่าจะมีผลบังคับใช้ภายในสิ้นรอบระยะเวลาที่รายงาน

สินทรัพย์ภาษีเงินได้รอการตัดบัญชีและหนี้สินภาษีเงินได้รอการตัดบัญชีจะแสดงหักกลบกกันก็ต่อเมื่อกิจการมีสิทธิตามกฎหมายที่จะนำสินทรัพย์ภาษีเงินได้ของรอบระยะเวลาปัจจุบันมาหักกลบกกับหนี้สินภาษีเงินได้ของรอบระยะเวลาปัจจุบัน และทั้งสินทรัพย์ภาษีเงินได้รอการตัดบัญชีและหนี้สินภาษีเงินได้รอการตัดบัญชีเกี่ยวข้องกับภาษีเงินได้ที่ประเมินโดยหน่วยงานจัดเก็บภาษีหน่วยงานเดียวกัน สินทรัพย์ภาษีเงินได้ของรอบระยะเวลาปัจจุบันและหนี้สินภาษีเงินได้ของรอบระยะเวลาปัจจุบันจะแสดงหักกลบกกันก็ต่อเมื่อกิจการมีสิทธิตามกฎหมายในการนำสินทรัพย์และหนี้สินดังกล่าวมาหักกลบกกันและตั้งใจจะจ่ายหนี้สินและสินทรัพย์ภาษีเงินได้ของรอบระยะเวลาปัจจุบันด้วยยอดสุทธิ

ภาษีเงินได้รอการตัดบัญชีรับรู้ตามผลแตกต่างชั่วคราวระหว่างมูลค่าตามบัญชีที่แสดงอยู่ในงบการเงินและฐานภาษีของสินทรัพย์และหนี้สิน ภาษีเงินได้รอการตัดบัญชีคำนวณจากอัตราภาษี (และกฎหมาย) ที่มีผลบังคับใช้อยู่หรือที่คาดว่าจะมีผลบังคับใช้ภายในสิ้นรอบระยะเวลาที่รายงาน และคาดว่าจะอัตราภาษีดังกล่าวจะนำไปใช้เมื่อสินทรัพย์ภาษีเงินได้รอการตัดบัญชีที่เกี่ยวข้องได้ใช้ประโยชน์ หรือหนี้สินภาษีเงินได้รอการตัดบัญชีได้มีการจ่ายชำระ

สินทรัพย์ภาษีเงินได้รอการตัดบัญชีจะรับรู้หากมีความเป็นไปได้ค่อนข้างแน่ที่กลุ่มกิจการจะมีกำไรทางภาษีเพียงพอที่จะนำจำนวนผลต่างชั่วคราวนั้นมาใช้ประโยชน์

4.14 ผลประโยชน์พนักงาน

ผลประโยชน์พนักงานระยะสั้น

ผลประโยชน์พนักงานระยะสั้น คือ ผลประโยชน์ที่คาดว่าจะต้องจ่ายชำระภายใน 12 เดือนหลังจากวันสิ้นรอบระยะเวลาบัญชี เช่น ค่าจ้างเงินเดือน ลาประจำปีและลาป่วยที่มีการจ่ายค่าแรง โบนัส และค่ารักษาพยาบาล ของพนักงานปัจจุบันรับรู้ตามช่วงเวลาการให้บริการของพนักงานไปจนถึงวันสิ้นสุดรอบระยะเวลารายงาน กลุ่มกิจการจะบันทึกหนี้สินด้วยจำนวนที่คาดว่าจะต้องจ่าย

โครงการสมทบเงิน

กลุ่มกิจการจะจ่ายสมทบให้กับกองทุนสำรองเลี้ยงชีพตามข้อบังคับ กลุ่มกิจการไม่มีการผูกพันที่ต้องจ่ายชำระเพิ่มเติมเมื่อได้จ่ายเงินสมทบแล้ว เงินสมทบจะถูกรับรู้เป็นค่าใช้จ่ายผลประโยชน์พนักงานเมื่อถึงกำหนดชำระ

ผลประโยชน์เมื่อเกษียณอายุ

ภาระผูกพันผลประโยชน์นี้คำนวณโดยนักคณิตศาสตร์ประกันภัยอิสระทุกปี ด้วยวิธีคิดลดแต่ละหน่วยที่ประมาณการไว้ ซึ่งมูลค่าปัจจุบันของโครงการผลประโยชน์จะประมาณโดยการคิดลดกระแสเงินสดจ่ายในอนาคต โดยใช้อัตราผลตอบแทนในตลาดของพันธบัตรรัฐบาลที่เป็นสกุลเงินเดียวกับสกุลเงินประมาณการกระแสเงินสด และวันครบกำหนดใกล้เคียงกับระยะเวลาที่ต้องชำระภาระผูกพันโครงการผลประโยชน์เมื่อเกษียณอายุ

กำไรและขาดทุนจากการวัดมูลค่าใหม่จะรับรู้ในส่วนของเจ้าของผ่านกำไรขาดทุนเบ็ดเสร็จอื่นในรอบระยะเวลาที่เกิดขึ้น และรวมอยู่ในกำไรสะสมในงบการเปลี่ยนแปลงส่วนของผู้ถือหุ้น

ต้นทุนบริการในอดีตจะถูกรับรู้ทันทีในกำไรหรือขาดทุน

4.15 ประมาณการหนี้สิน

กลุ่มกิจการจะวัดมูลค่าของจำนวนประมาณการหนี้สินโดยใช้มูลค่าปัจจุบันของรายจ่ายที่คาดว่าจะต้องนำมาจ่ายชำระภาระผูกพัน การเพิ่มขึ้นของประมาณการหนี้สินเนื่องจากมูลค่าของเงินตามเวลาจะรับรู้เป็นดอกเบี้ยจ่าย

4.16 การรับรู้รายได้ และค่าใช้จ่าย

รายได้หลักรวมถึงรายได้ที่เกิดจากกิจกรรมปกติทางธุรกิจทุกประเภท รวมถึงรายได้อื่น ๆ ที่กลุ่มกิจการได้รับจากการเป็นนายหน้า และให้บริการในกิจกรรมตามปกติของธุรกิจ

กลุ่มกิจการรับรู้รายได้สุทธิจากภาษีมูลค่าเพิ่มซึ่งกลุ่มกิจการจะรับรู้รายได้เมื่อคาดว่าจะมีความเป็นไปได้ค่อนข้างแน่ที่จะได้รับชำระเมื่อให้บริการ

สำหรับสัญญาที่มีหลายองค์ประกอบที่กลุ่มกิจการจะต้องให้บริการหลายประเภท กลุ่มกิจการต้องแยกเป็นแต่ละภาระที่ต้องปฏิบัติที่แยกต่างหากจากกัน และต้องบันทึกส่วนราคาของรายการของสัญญาดังกล่าวไปยังแต่ละภาระที่ต้องปฏิบัติตามสัดส่วนของราคาขายแบบเอกเทศหรือประมาณการราคาขายแบบเอกเทศ กลุ่มกิจการจะรับรู้รายได้ของแต่ละภาระที่ต้องปฏิบัติแยกต่างหากจากกัน เมื่อกลุ่มกิจการได้ปฏิบัติตามภาระนั้นแล้ว

ก) รายได้ดอกเบี้ยจากเงินให้สินเชื่อแก่ลูกหนี้

กลุ่มกิจการรับรู้ดอกเบี้ยจากเงินให้สินเชื่อแก่ลูกหนี้ ตามวิธีอัตราดอกเบี้ยที่แท้จริง

ข) รายได้อื่น

กลุ่มกิจการรับรู้รายได้ค่าธรรมเนียมและบริการ เมื่อมีการให้บริการลูกค้า ซึ่งประกอบด้วยค่าธรรมเนียมและบริการหลายประเภท

รายได้ค่าธรรมเนียมและบริการที่จะรับรู้รายได้เมื่อปฏิบัติตามภาระที่ต้องปฏิบัติเสร็จสิ้น เช่น รายได้จากการเป็นนายหน้าขายประกัน รายได้ค่าประเมินหลักประกัน รายได้ค่าธรรมเนียมในการติดตามทวงถามหนี้

สำหรับบริการที่มีการให้บริการตลอดช่วงระยะเวลาหนึ่ง รายได้ค่าบริการที่จะรับรู้รายได้ตลอดช่วงระยะเวลาของการให้บริการดังกล่าว เช่น รายได้ค่าธรรมเนียมจัดการ และรายได้ค่าเช่า

ค) กำไร (ขาดทุน) จากการขายทรัพย์สินหรือการขาย

กำไร (ขาดทุน) จากการขายทรัพย์สินหรือการขาย (สุทธิจากภาษีขาย) จะรับรู้เป็นรายได้หรือค่าใช้จ่ายในงบกำไรขาดทุนเบ็ดเสร็จเมื่อได้โอนการควบคุมในทรัพย์สินหรือการขายให้กับผู้ซื้อ ซึ่งก็คือเมื่อมีการโอนความเป็นเจ้าของในทรัพย์สินหรือการขายและไม่มีภาระผูกพันที่อาจส่งผลกระทบต่อกรยอมรับในสินทรัพย์หรือการขายของผู้ซื้อ

ง) องค์ประกอบของการจัดหาเงิน

กลุ่มกิจการคาดว่าจะไม่มีการทำสัญญาซึ่งระยะเวลาระหว่างการโอนสินค้าหรือบริการตามสัญญาไปยังลูกค้าและการชำระเงินของลูกค้าจะไม่เกินหนึ่งปี ดังนั้นกลุ่มกิจการไม่ได้ปรับปรุงราคาของรายการด้วยมูลค่าของเงินตามเวลา

จ) รายได้และค่าใช้จ่ายอื่น

รายได้และค่าใช้จ่ายอื่นรับรู้ตามเกณฑ์คงค้าง

4.17 การจ่ายเงินปันผล

เงินปันผลที่จ่ายไปยังผู้ถือหุ้นของบริษัทจะรับรู้เป็นหนี้สินในงบการเงินเมื่อการจ่ายเงินปันผลระหว่างกาลได้รับการอนุมัติจากที่ประชุมคณะกรรมการบริษัท และการจ่ายเงินปันผลประจำปีได้รับอนุมัติจากที่ประชุมผู้ถือหุ้นของบริษัท

5 การจัดการความเสี่ยงทางการเงิน

กลุ่มกิจการมีส่วนงานบริหารการเงินในการจัดการความเสี่ยง โดยนโยบายของกลุ่มกิจการรวมถึงนโยบายความเสี่ยงในด้านต่าง ๆ ได้แก่ ความเสี่ยงจากอัตราแลกเปลี่ยนเงินตราต่างประเทศ ความเสี่ยงจากอัตราดอกเบี้ย ความเสี่ยงด้านการให้สินเชื่อ และความเสี่ยงด้านสภาพคล่อง ทั้งนี้หลักการในการป้องกันความเสี่ยงจะเป็นไปตามนโยบายที่คณะกรรมการบริษัทอนุมัติ เพื่อสื่อสารและใช้เป็นเครื่องมือในการควบคุมส่วนงานบริหารการเงินในทุกกิจการของกลุ่มกิจการ

หน่วยงานบริหารความเสี่ยงของกลุ่มกิจการขึ้นตรงกับแผนกการเงินกลางของกลุ่มกิจการ ซึ่งคณะกรรมการบริษัทเป็นผู้อนุมัตินโยบายที่เกี่ยวข้องต่าง ๆ แผนกการเงินกลางของกลุ่มกิจการเป็นผู้กำหนด ประเมิน และบริหารความเสี่ยงด้านการเงิน โดยจะทำงานอย่างใกล้ชิดกับหน่วยปฏิบัติงานของกลุ่มกิจการ ส่วนคณะกรรมการบริษัทจะกำหนดหลักการในการบริหารความเสี่ยงในภาพรวม รวมถึงกำหนดนโยบายเฉพาะด้านต่าง ๆ เช่น การบริหารความเสี่ยงด้านอัตราแลกเปลี่ยน การบริหารความเสี่ยงด้านอัตราดอกเบี้ย การบริหารความเสี่ยงด้านสินเชื่อ การเข้าทำตราสารอนุพันธ์และเครื่องมือทางการเงินอื่น รวมทั้งการลงทุนในกรณีที่มีสภาพคล่องส่วนเกิน

ในกรณีที่เงินไปตามเงื่อนไขที่กำหนดทั้งหมด กลุ่มกิจการจะถือปฏิบัติตามการบัญชีป้องกันความเสี่ยงเพื่อลดผลกระทบของความไม่สอดคล้องกันของหลักการรับรู้รายการของเครื่องมือป้องกันความเสี่ยงและรายการที่ถูกป้องกันความเสี่ยง ซึ่งเป็นผลให้กลุ่มกิจการรับรู้ค่าใช้จ่ายดอกเบี้ยเท่ากับอัตราดอกเบี้ยคงที่สำหรับเงินกู้ยืมที่มีอัตราดอกเบี้ยลอยตัวที่กลุ่มกิจการได้ทำการป้องกันความเสี่ยงไว้

5.1 ปัจจัยความเสี่ยงด้านการเงิน

5.1.1 ความเสี่ยงจากตลาด

ก) ความเสี่ยงจากอัตราแลกเปลี่ยน

เนื่องจากกลุ่มกิจการมีการดำเนินงานระหว่างประเทศจึงมีความเสี่ยงจากอัตราแลกเปลี่ยนเงินตราต่างประเทศ โดยเฉพาะจากสกุลเงินดอลลาร์สหรัฐและสกุลเงินบาท ความเสี่ยงจากอัตราแลกเปลี่ยนเกิดขึ้นจากรายการธุรกรรมในอนาคตอันเกี่ยวเนื่องมาจากรายการการเงินกู้ยืมในสกุลเงินต่างประเทศ การวัดมูลค่าภายหลังของผลต่างอัตราแลกเปลี่ยนอันเกี่ยวเนื่องมาจากรายการเงินลงทุนสุทธิในหน่วยงานต่างประเทศ การรับรู้รายการของสินทรัพย์และหนี้สินและอันเกี่ยวเนื่องมาจากรายการสินทรัพย์และหนี้สินที่ไม่ได้อยู่ในสกุลเงินบาท กลุ่มกิจการมีแนวทางบริหารความเสี่ยงโดยการเข้าทำสัญญาแลกเปลี่ยนเงินตราต่างประเทศและอัตราดอกเบี้ย

กลุ่มกิจการไม่ได้ใช้อนุพันธ์ในการป้องกันความเสี่ยงในอัตราแลกเปลี่ยนของสินทรัพย์และหนี้สินที่ไม่ได้อยู่ในสกุลเงินบาทและเงินลงทุนสุทธิในหน่วยงานต่างประเทศ เนื่องจากธุรกรรมดังกล่าวยังไม่เป็นสาระสำคัญต่อกลุ่มกิจการ

กลุ่มกิจการใช้เครื่องมือป้องกันความเสี่ยงกระแสเงินสดโดยการเข้าทำสัญญาแลกเปลี่ยนเงินตราต่างประเทศและอัตราดอกเบี้ยเพื่อป้องกันความเสี่ยงในกระแสเงินสดจากอัตราแลกเปลี่ยนและอัตราดอกเบี้ย กลุ่มกิจการกำหนดนโยบายว่าเงื่อนไขและข้อกำหนดที่สำคัญของสัญญาดังกล่าวจะต้องมีลักษณะที่สอดคล้องกับความเสี่ยงของรายการที่ถูกป้องกันความเสี่ยงนั้น

การป้องกันความเสี่ยงในเงินกู้ยืมจากสถาบันการเงินในสกุลเงินต่างประเทศ

ในระหว่างปี พ.ศ. 2568 บริษัทได้เข้าทำสัญญาเงินกู้กับธนาคารจำนวน 3,355 ล้านบาทในสกุลเงินดอลลาร์สหรัฐ (พ.ศ. 2567: 2,736 ล้านบาทในสกุลเงินดอลลาร์สหรัฐ) และนำเงินดังกล่าวไปใช้ในการดำเนินการ โดยบริษัทได้กำหนดให้อัตราล่วงหน้าของเงินกู้เป็นการป้องกันความเสี่ยงในเงินกู้ยืมจากสถาบันการเงินดังกล่าว

ความเสี่ยง

กลุ่มกิจการมีความเสี่ยงจากอัตราแลกเปลี่ยน ณ วันสิ้นรอบระยะเวลารายงาน ซึ่งสรุปเป็นสกุลเงินบาท ดังนี้

	งบการเงินรวม			
	31 ธันวาคม พ.ศ. 2568		31 ธันวาคม พ.ศ. 2567	
	ดอลลาร์ สหรัฐ	ดอง เวียดนาม	ดอลลาร์ สหรัฐ	ดอง เวียดนาม
	พันบาท	พันบาท	พันบาท	พันบาท
เงินสดและรายการเทียบเท่าเงินสด	264,970	161,726	263,849	33,197
เงินให้สินเชื่อแก่ลูกหนี้และดอกเบี้ยค้างรับ	480,836	384,385	787,310	608,523
ลูกหนี้หมุนเวียนอื่น	7,312	75,759	1,943	87,511
สินทรัพย์ทางการเงินอื่น	282	10,981	174	12,265
เจ้าหนี้หมุนเวียนอื่น	617	18,993	2,059	22,990
เงินกู้ยืมระยะยาวจากสถาบันการเงิน	4,444,104	-	2,731,688	-
หนี้สินทางการเงินอื่น	1,234	-	1,197	-
	งบการเงินเฉพาะกิจการ			
	31 ธันวาคม พ.ศ. 2568		31 ธันวาคม พ.ศ. 2567	
	ดอลลาร์สหรัฐ		ดอลลาร์สหรัฐ	
	พันบาท		พันบาท	
เงินกู้ยืมระยะยาวจากสถาบันการเงิน	4,444,104		2,731,688	

การวิเคราะห์ความอ่อนไหว

ดังที่แสดงในตารางข้างต้น กลุ่มกิจการมีความเสี่ยงหลักจากการเปลี่ยนแปลงในอัตราแลกเปลี่ยนระหว่างเงินบาทกับเงินดอลลาร์สหรัฐ และเงินดองเวียดนาม ความอ่อนไหวในกำไรหรือขาดทุนต่อการเปลี่ยนแปลงในอัตราแลกเปลี่ยนส่วนใหญ่มาจากสินทรัพย์และหนี้สินทางการเงินในสกุลเงินตราต่างประเทศ และผลกระทบที่มีต่อองค์ประกอบอื่นในส่วนของผู้ถือหุ้นที่เกิดมาจากสัญญาแลกเปลี่ยนเงินตราต่างประเทศและอัตราดอกเบี้ยที่ถูกกำหนดไว้เพื่อป้องกันความเสี่ยงด้านกระแสเงินสด

	งบการเงินรวม			
	ผลกระทบต่อกำไรสุทธิ		ผลกระทบต่อองค์ประกอบอื่นในส่วน	
			ของผู้ถือหุ้น	
	พ.ศ. 2568 พันบาท	พ.ศ. 2567 พันบาท	พ.ศ. 2568 พันบาท	พ.ศ. 2567 พันบาท
อัตราแลกเปลี่ยนบาทต่อดอลลาร์สหรัฐ				
- เพิ่มขึ้นร้อยละ 10%				
(พ.ศ. 2567 : ร้อยละ 10%)*	70,766	105,002	(837,701)	(236,370)
อัตราแลกเปลี่ยนบาทต่อดอลลาร์สหรัฐ				
- ลดลงร้อยละ 10%				
(พ.ศ. 2567 : ร้อยละ 10%)*	(70,896)	(105,002)	967,982	327,110
อัตราแลกเปลี่ยนบาทต่อดองเวียดนาม				
- เพิ่มขึ้นร้อยละ 10%				
(พ.ศ. 2567 : ร้อยละ 10%)*	61,386	71,851	-	-
อัตราแลกเปลี่ยนบาทต่อดองเวียดนาม				
- ลดลงร้อยละ 10%				
(พ.ศ. 2567 : ร้อยละ 10%)*	(61,386)	(71,851)	-	-
* โดยกำหนดให้ปัจจัยอื่นคงที่				
งบการเงินเฉพาะกิจการ				
	ผลกระทบต่อกำไรสุทธิ		ผลกระทบต่อองค์ประกอบอื่นใน	
			ส่วนของผู้ถือหุ้น	
	พ.ศ. 2568 พันบาท	พ.ศ. 2567 พันบาท	พ.ศ. 2568 พันบาท	พ.ศ. 2567 พันบาท
อัตราแลกเปลี่ยนบาทต่อดอลลาร์สหรัฐ				
- เพิ่มขึ้นร้อยละ 10%				
(พ.ศ. 2567 : ร้อยละ 10%)*	(4,389)	-	(837,701)	(236,370)
อัตราแลกเปลี่ยนบาทต่อดอลลาร์สหรัฐ				
- ลดลงร้อยละ 10%				
(พ.ศ. 2567 : ร้อยละ 10%)*	4,259	-	967,982	327,110
* โดยกำหนดให้ปัจจัยอื่นคงที่				

ข) ความเสี่ยงในมูลค่ายุติธรรมและความเสี่ยงในกระแสเงินสดที่เกิดจากการเปลี่ยนแปลงอัตราดอกเบี้ย

ความเสี่ยงจากอัตราดอกเบี้ยส่วนใหญ่ของกลุ่มกิจการเกิดจากเงินกู้ยืมระยะยาวที่มีอัตราดอกเบี้ยผันแปรซึ่งส่งผลให้กลุ่มกิจการมีความเสี่ยงในกระแสเงินสดที่เกิดจากการเปลี่ยนแปลงอัตราดอกเบี้ย โดยกลุ่มกิจการจะใช้สัญญาแลกเปลี่ยนเงินตราต่างประเทศและอัตราดอกเบี้ย (จากสกุลเงินดอลลาร์สหรัฐเป็นไทยบาทและจากอัตราดอกเบี้ยผันแปรมาเป็นอัตราดอกเบี้ยคงที่) เป็นเครื่องมือในการคงสัดส่วนดังกล่าวเมื่อจำเป็น โดยปกติการที่กลุ่มกิจการเข้าทำสัญญากู้ยืมระยะยาวที่มีอัตราดอกเบี้ยผันแปร และทำสัญญาแลกเปลี่ยนมาเป็นอัตราดอกเบี้ยคงที่นั้นจะได้อัตราดอกเบี้ยที่ต่ำกว่าการที่กลุ่มกิจการเข้าทำสัญญากู้ยืมด้วยอัตราดอกเบี้ยคงที่โดยตรง ในระหว่างปี พ.ศ. 2567 และ 2568 เงินกู้ยืมของกลุ่มกิจการที่อัตราดอกเบี้ยผันแปรนั้นส่วนใหญ่อยู่ในสกุลเงินบาทและสกุลเงินดอลลาร์สหรัฐ

เงินกู้ยืมของกลุ่มกิจการได้แสดงด้วยราคาทุนตัดจำหน่ายประกอบไปด้วย เงินกู้ยืมจากสถาบันการเงิน เงินกู้ยืมจากบุคคลที่เกี่ยวข้องกัน เงินกู้ยืมจากบุคคลภายนอก หนี้ที่ไม่ต้องสิทธิ และหนี้สินตามสัญญาเช่า ทั้งนี้ ตามที่ได้กำหนดไว้ในสัญญา เงินกู้จะมีการปรับอัตราดอกเบี้ยใหม่ตามระยะเวลาที่กำหนดไว้จึงส่งผลให้กลุ่มกิจการมีความเสี่ยงที่เกิดจากการเปลี่ยนแปลงของอัตราดอกเบี้ยในตลาดดังตาราง

	งบการเงินรวม	
	พ.ศ. 2568	พ.ศ. 2567
	พันบาท	พันบาท
หนี้สินทางการเงินที่มีอัตราดอกเบี้ยผันแปร	4,707,716	7,912,993
หนี้สินทางการเงินที่มีอัตราดอกเบี้ยคงที่	59,171,349	60,977,632
	63,879,065	68,890,625
	งบการเงินเฉพาะกิจการ	
	พ.ศ. 2568	พ.ศ. 2567
	พันบาท	พันบาท
หนี้สินทางการเงินที่มีอัตราดอกเบี้ยผันแปร	4,582,716	3,704,695
หนี้สินทางการเงินที่มีอัตราดอกเบี้ยคงที่	48,816,649	49,771,605
	53,399,365	53,476,300

การวิเคราะห์ตามวันครบกำหนดได้แสดงไว้ในหมายเหตุ 5.1.3

เครื่องมือทางการเงินที่กลุ่มกิจการใช้เพื่อบริหารความเสี่ยง

กลุ่มกิจการเข้าทำสัญญาแลกเปลี่ยนเงินตราต่างประเทศและอัตราดอกเบี้ยโดยครอบคลุมร้อยละ 100 ของเงินต้นของเงินกู้ยืมที่มีอัตราดอกเบี้ย SOFR บวกอัตราคงที่ต่อปี เป็นอัตราดอกเบี้ยคงที่ต่อปี

สัญญาแลกเปลี่ยนอัตราดอกเบี้ยกำหนดให้ชำระยอดสุทธิของดอกเบี้ยค้างรับหรือค้างจ่ายทุก 90 วัน โดยวันที่ถึงกำหนดชำระตามสัญญาดังกล่าวเป็นวันเดียวกับวันที่ถึงกำหนดชำระของดอกเบี้ยของสัญญาเงินกู้

ผลกระทบจากการบัญชีป้องกันความเสี่ยงต่อฐานะการเงินและผลการดำเนินงาน

ผลกระทบจากสัญญาแลกเปลี่ยนเงินตราต่างประเทศและอัตราดอกเบี้ยต่อฐานะการเงินและผลการดำเนินงานของกลุ่มกิจการและบริษัท มีดังนี้

	งบการเงินรวมและ งบการเงินเฉพาะกิจการ
	พันบาท
สัญญาแลกเปลี่ยนเงินตราต่างประเทศและอัตราดอกเบี้ย	
ณ วันที่ 31 ธันวาคม พ.ศ. 2568	
มูลค่าตามบัญชี (เงินกู้ยืมระยะยาวจากสถาบันการเงิน)	4,444,104
จำนวนเงินตามสัญญา (พันดอลลาร์สหรัฐ)	140,000
ครบกำหนด	สิงหาคม พ.ศ. 2569 - เมษายน พ.ศ. 2570
ค่าอัตราป้องกันความเสี่ยง (Hedge ratio)	1:1
การเปลี่ยนแปลงในมูลค่ายุติธรรมของเครื่องมือป้องกันความเสี่ยง ที่คงค้างอยู่ ตั้งแต่วันที่ทำการรายการ	(308,083)
การเปลี่ยนแปลงในมูลค่าของรายการที่ถูกป้องกันความเสี่ยงที่ใช้ในการพิจารณา ความมีประสิทธิภาพของการป้องกันความเสี่ยง	(306,742)
ณ วันที่ 31 ธันวาคม พ.ศ. 2567	
มูลค่าตามบัญชี (เงินกู้ยืมระยะยาวจากสถาบันการเงิน)	2,731,688
จำนวนเงินตามสัญญา (พันดอลลาร์สหรัฐ)	80,000
ครบกำหนด	สิงหาคม พ.ศ. 2569
ค่าอัตราป้องกันความเสี่ยง (Hedge ratio)	1:1
การเปลี่ยนแปลงในมูลค่ายุติธรรมของเครื่องมือป้องกันความเสี่ยง ที่คงค้างอยู่ ตั้งแต่วันที่ทำการรายการ	(22,046)
การเปลี่ยนแปลงในมูลค่าของรายการที่ถูกป้องกันความเสี่ยงที่ใช้ในการพิจารณา ความมีประสิทธิภาพของการป้องกันความเสี่ยง	(22,046)

การวิเคราะห์ความอ่อนไหว

รายการกำไรหรือขาดทุนมีความอ่อนไหวต่อการเพิ่มขึ้นหรือลดลงในค่าใช้จ่ายดอกเบี้ยจากเงินกู้ยืมที่มีอัตราดอกเบี้ยผันแปร ซึ่งเป็นผลมาจากการเปลี่ยนแปลงในอัตราดอกเบี้ย องค์ประกอบอื่นในส่วนของผู้ถือหุ้นจะเปลี่ยนแปลงไปจากการเพิ่มขึ้นหรือลดลงในมูลค่ายุติธรรมของการป้องกันความเสี่ยงในกระแสเงินสดของเงินกู้ยืม

	งบการเงินรวม			
	ผลกระทบต่อกำไรสุทธิ		ผลกระทบต่อองค์ประกอบอื่นในส่วนของผู้ถือหุ้น	
	พ.ศ. 2568	พ.ศ. 2567	พ.ศ. 2568	พ.ศ. 2567
	พันบาท	พันบาท	พันบาท	พันบาท
อัตราดอกเบี้ย - เพิ่มขึ้นร้อยละ 0.5 (พ.ศ. 2567: ร้อยละ 0.5)*	53,959	41,476	25,253	28,687
อัตราดอกเบี้ย - ลดลงร้อยละ 0.5 (พ.ศ. 2567: ร้อยละ 0.5)*	(18,096)	(41,476)	10,610	5,095
* โดยกำหนดให้ปัจจัยอื่นคงที่				
	งบการเงินเฉพาะกิจการ			
	ผลกระทบต่อกำไรสุทธิ		ผลกระทบต่อองค์ประกอบอื่นในส่วนของผู้ถือหุ้น	
	พ.ศ. 2568	พ.ศ. 2567	พ.ศ. 2568	พ.ศ. 2567
	พันบาท	พันบาท	พันบาท	พันบาท
อัตราดอกเบี้ย - เพิ่มขึ้นร้อยละ 0.5 (พ.ศ. 2567: ร้อยละ 0.5)*	261,130	298,785	25,253	28,687
อัตราดอกเบี้ย - ลดลงร้อยละ 0.5 (พ.ศ. 2567: ร้อยละ 0.5)*	(261,063)	(298,785)	10,610	5,095
* โดยกำหนดให้ปัจจัยอื่นคงที่				

5.1.2 ความเสี่ยงด้านเครดิต

ความเสี่ยงด้านเครดิตโดยส่วนใหญ่เกิดจากรายการเงินสดและรายการเทียบเท่าเงินสด กระแสเงินสดตามสัญญาของเงินลงทุนในตราสารหนี้ที่วัดมูลค่าด้วย ก) ราคาทุนดัดจำหน่าย ข) มูลค่ายุติธรรมผ่านกำไรขาดทุนเบ็ดเสร็จอื่น (FVOCI) และ ค) มูลค่ายุติธรรมผ่านกำไรหรือขาดทุน (FVPL) หนี้สินอนุพันธ์ และเงินฝากธนาคารและสถาบันการเงินรวมถึงความเสี่ยงด้านสินเชื่อจากเงินให้สินเชื่อแก่ลูกหนี้รวมถึงลูกหนี้อื่น

ก) การบริหารความเสี่ยง

กลุ่มกิจการบริหารความเสี่ยงด้านเครดิตโดยการจัดกลุ่มของความเสี่ยง สำหรับเงินฝากธนาคารและสถาบันการเงิน ซึ่งสถาบันการเงินที่ทำรายการมีอันดับความน่าเชื่อถือที่เป็นอิสระในระดับลงทุน เป็นอย่างน้อย

สำหรับการทำธุรกรรมกับลูกค้า กลุ่มกิจการจะพิจารณาความเสี่ยงจากการจัดอันดับจากสถาบันจัดอันดับความน่าเชื่อถือที่เป็นอิสระ ในกรณีที่ไม่มีการจัดอันดับไว้ กลุ่มกิจการจะประเมินความเสี่ยงจากคุณภาพเครดิตของลูกค้า โดยพิจารณาจากฐานะทางการเงิน ประสิทธิภาพที่ผ่านมา และปัจจัยอื่นๆ กลุ่มกิจการพิจารณากำหนดวงเงินสินเชื่อจากผลการประเมินดังกล่าวซึ่งเป็นไปตามข้อกำหนดและวงเงินที่กำหนดโดยคณะกรรมการบริษัท ทั้งนี้ ผู้บริหารในสายงานที่เกี่ยวข้องจะมีการตรวจสอบการปฏิบัติตามข้อกำหนดการให้วงเงินสินเชื่อแก่ลูกค้าอย่างสม่ำเสมอ

เงินลงทุนในตราสารหนี้ของกลุ่มกิจการเป็นการลงทุนที่มีความเสี่ยงต่ำเนื่องจากกลุ่มกิจการมีการพิจารณาการจัดอันดับด้านเครดิตของเงินลงทุนเหล่านั้นอย่างสม่ำเสมอว่ามีความเสี่ยงที่เพิ่มขึ้นหรือไม่

ข) การจัดอันดับเครดิต

การจัดอันดับเครดิตของสินทรัพย์ทางการเงินของกลุ่มกิจการจะถูกแบ่งตามตารางดังต่อไปนี้

เงินให้สินเชื่อแก่ลูกหนี้

การจัดอันดับเครดิต	การจัดอันดับเครดิตภายใน
ดี	ค้างชำระไม่เกิน 30 วัน
ปานกลาง	ค้างชำระระหว่าง 31 วัน - 90 วัน และพิจารณาปัจจัยเชิงคุณภาพ
ด้อยค่า	ค้างชำระมากกว่า 90 วัน และพิจารณาปัจจัยเชิงคุณภาพ

สินทรัพย์ทางการเงินอื่น

การจัดอันดับเครดิต	การจัดอันดับเครดิตภายนอก
กลุ่มระดับลงทุน	AAA ถึง BBB-
กลุ่มต่ำกว่าระดับลงทุน	ต่ำกว่าหรือเท่ากับ BB+
ไม่มีการจัดอันดับ	ไม่มีการจัดอันดับ

ค) ฐานะเปิดสูงสุดต่อความเสี่ยงด้านเครดิต

ตารางด้านล่างแสดงข้อมูลฐานะเปิดสูงสุดต่อความเสี่ยงด้านเครดิตของกลุ่มกิจการที่มีต่อกิจการอื่น หากกิจการนั้นไม่สามารถทำตามภาระผูกพันที่กำหนดไว้ได้ โดยไม่คำนึงถึงหลักประกันที่ถือครองอยู่ ซึ่งฐานะเปิดสูงสุดต่อความเสี่ยงถูกพิจารณาให้เท่ากับมูลค่าตามบัญชีบนงบฐานะการเงิน หรือมูลค่าตามสัญญาของรายการนอกงบการเงินไม่รวมถึงอนุพันธ์ทางการเงิน ผลขาดทุนด้านเครดิตที่คาดว่าจะเกิดขึ้นของกลุ่มกิจการเท่ากับมูลค่าตามบัญชีในงบฐานะการเงิน ณ วันที่รายงาน ยกเว้นรายการดังต่อไปนี้

	งบการเงินรวม	งบการเงินเฉพาะกิจการ
	ฐานะเปิดสูงสุดต่อความเสี่ยงด้านเครดิต พันบาท	ฐานะเปิดสูงสุดต่อความเสี่ยงด้านเครดิต พันบาท
ณ วันที่ 31 ธันวาคม พ.ศ. 2568		
ฐานะเปิดต่อความเสี่ยงด้านเครดิตของรายการที่แสดงอยู่ในงบฐานะการเงิน		
สินทรัพย์ทางการเงินที่วัดมูลค่าด้วยมูลค่ายุติธรรม		
ผ่านกำไรขาดทุนเบ็ดเสร็จอื่น	60,400	-
	60,400	-
ฐานะเปิดต่อความเสี่ยงด้านเครดิตของรายการที่แสดงอยู่นอกงบฐานะการเงิน		
สัญญาค้ำประกันทางการเงิน	-	825,000
	-	825,000
ณ วันที่ 31 ธันวาคม พ.ศ. 2567		
ฐานะเปิดต่อความเสี่ยงด้านเครดิตของรายการที่แสดงอยู่ในงบฐานะการเงิน		
สินทรัพย์ทางการเงินที่วัดมูลค่าด้วยมูลค่ายุติธรรม		
ผ่านกำไรขาดทุนเบ็ดเสร็จอื่น	60,400	-
	60,400	-
ฐานะเปิดต่อความเสี่ยงด้านเครดิตของรายการที่แสดงอยู่นอกงบฐานะการเงิน		
สัญญาค้ำประกันทางการเงิน	-	4,656,195
	-	4,656,195

ง) คุณภาพเครดิต

ตารางดังต่อไปนี้แสดงคุณภาพเครดิตของสินทรัพย์ทางการเงินที่วัดมูลค่ายุติธรรมผ่านกำไรขาดทุนเบ็ดเสร็จอื่น เงินให้สินเชื่อแก่ลูกหนี้และดอกเบียค้างรับ โดยจำแนกตามอันดับความน่าเชื่อถือ

บริษัท ศรีสวัสดิ์ คอร์ปอเรชั่น จำกัด (มหาชน)
 หมายเหตุประกอบงบการเงินรวมและงบการเงินเฉพาะกิจการ
 สำหรับปีสิ้นสุดวันที่ 31 ธันวาคม พ.ศ. 2568

		งบการเงินรวม				
	ผลขาดทุนด้านเครดิต ที่คาดว่าจะเกิดขึ้น ภายใน 12 เดือน ข้างหน้า	ผลขาดทุนด้านเครดิตที่คาดว่าจะ เกิดขึ้นตลอดอายุสัญญา แต่ยังไม่เกิดการด้อยค่า ข้างหน้า	ผลขาดทุนด้านเครดิต ที่คาดว่าจะเกิดขึ้นตลอดอายุ สัญญาและเกิดการด้อยค่า ข้างหน้า	ผลขาดทุนด้าน เครดิตเมื่อซื้อหรือ เมื่อเกิดการขายการ พินาศ	รวม	
	-	-	-	-	-	
	-	60,400	-	-	60,400	
	-	(18,546)	-	-	(18,546)	
	-	41,854	-	-	41,854	
	79,609,421	-	-	-	79,609,421	
	-	9,035,798	-	-	9,035,798	
	-	-	3,602,174	2,716,917	6,319,091	
	(325,890)	(482,282)	(1,084,085)	(221,766)	(2,114,023)	
	79,283,531	8,553,516	2,518,089	2,495,151	92,850,287	
	-	-	-	-	-	
	-	-	60,400	-	60,400	
	-	-	(4,895)	-	(4,895)	
	-	-	55,505	-	55,505	
	79,967,765	-	-	-	79,967,765	
	-	9,892,772	-	-	9,892,772	
	-	-	3,337,191	2,905,101	6,242,292	
	(360,112)	(622,177)	(1,004,423)	(247,987)	(2,234,699)	
	79,607,653	9,270,595	2,332,768	2,657,114	93,868,130	

ณ วันที่ 31 ธันวาคม พ.ศ. 2568	
สินทรัพย์ทางการเงินที่วัดมูลค่าด้วยวิธีรวมผ่านกำไรขาดทุนเบ็ดเสร็จอื่น	
กลุ่มระดับลงทุน	-
กลุ่มต่ำกว่าระดับลงทุน	60,400
หัก ค่าเผื่อผลขาดทุนด้านเครดิตที่คาดว่าจะเกิดขึ้น	(18,546)
มูลค่าสุทธิตามบัญชี	41,854
เงินให้สินเชื่อแก่ลูกหนี้และดอกเบี้ยค้างรับ	
ดี	79,609,421
ปานกลาง	-
ด้อยค่า	-
หัก ค่าเผื่อผลขาดทุนด้านเครดิตที่คาดว่าจะเกิดขึ้น	(325,890)
มูลค่าสุทธิตามบัญชี	79,283,531
ณ วันที่ 31 ธันวาคม พ.ศ. 2567	
สินทรัพย์ทางการเงินที่วัดมูลค่าด้วยวิธีรวมผ่านกำไรขาดทุนเบ็ดเสร็จอื่น	
กลุ่มระดับลงทุน	-
กลุ่มต่ำกว่าระดับลงทุน	-
หัก ค่าเผื่อผลขาดทุนด้านเครดิตที่คาดว่าจะเกิดขึ้น	-
มูลค่าสุทธิตามบัญชี	-
เงินให้สินเชื่อแก่ลูกหนี้และดอกเบี้ยค้างรับ	
ดี	79,967,765
ปานกลาง	-
ด้อยค่า	-
หัก ค่าเผื่อผลขาดทุนด้านเครดิตที่คาดว่าจะเกิดขึ้น	(360,112)
มูลค่าสุทธิตามบัญชี	79,607,653

จ) หลักประกัน

กลุ่มกิจการกำหนดนโยบายและแนวทางปฏิบัติมาใช้เพื่อลดความเสี่ยงด้านเครดิต โดยหลักที่สำคัญทั่วไปคือการขอให้ลูกหนี้วางหลักประกันประเภทต่าง ๆ เพื่อใช้ในการกู้ยืมเงิน ซึ่งกลุ่มกิจการมีนโยบายภายในที่รับทราบวางหลักประกันสำหรับสินทรัพย์บางประเภทเพื่อลดความเสี่ยงด้านเครดิต

กลุ่มกิจการประเมินมูลค่าของหลักประกันนับตั้งแต่วันที่กลุ่มกิจการเริ่มกระบวนการสำหรับการปล่อยสินเชื่อแก่ลูกหนี้ สำหรับประเภทของหลักประกันส่วนใหญ่ที่กลุ่มกิจการรับให้วางเป็นหลักประกันได้ ได้แก่

- อสังหาริมทรัพย์
- ยานพาหนะ

โดยกลุ่มกิจการมีการปรับอัตราคิดลดหลักประกันเพื่อให้ครอบคลุมความเสี่ยงตลอดทั้งสัญญา และไม่มีการเปลี่ยนแปลงอย่างมีสาระสำคัญของนโยบายการวางหลักประกันสำหรับสินเชื่อของกลุ่มกิจการในรอบระยะเวลารายงาน และไม่มีการเปลี่ยนแปลงอย่างมีสาระสำคัญของคุณภาพของหลักประกันเมื่อเทียบกับรอบรายงานก่อนหน้า

กลุ่มกิจการมีการตรวจสอบหลักประกันใช้สำหรับสินทรัพย์ทางการเงินที่อาจด้อยค่าด้านเครดิตอย่างใกล้ชิด หากกลุ่มกิจการค่อนข้างมั่นใจว่าสินทรัพย์ทางการเงินดังกล่าวเป็นสินทรัพย์ที่ด้อยค่าด้านเครดิต กลุ่มกิจการจะพิจารณายึดหลักประกันเพื่อเป็นการลดความเสี่ยงด้านเครดิตที่อาจเกิดขึ้น

ฉ) การด้อยค่าของสินทรัพย์ทางการเงิน

กลุ่มกิจการและบริษัทมีสินทรัพย์ทางการเงิน 4 ประเภทที่ต้องมีการพิจารณาตามโมเดลการวัดมูลค่าผลขาดทุนด้านเครดิตที่คาดว่าจะเกิดขึ้น

- เงินให้สินเชื่อแก่ลูกหนี้และดอกเบี่ยค้างรับ
- เงินให้กู้ยืมแก่กิจการที่เกี่ยวข้องกัน
- เงินลงทุนในตราสารหนี้ที่วัดมูลค่าด้วยราคาทุนดัดจำหน่าย
- เงินลงทุนในตราสารหนี้ที่วัดมูลค่าด้วยมูลค่ายุติธรรมผ่านกำไรขาดทุนเบ็ดเสร็จอื่น

แม้ว่ากลุ่มกิจการจะมีรายการเงินสดและรายการเทียบเท่าเงินสดซึ่งเข้าเงื่อนไขการพิจารณาการด้อยค่าภายใต้ มาตรฐานการรายงานทางการเงินฉบับที่ 9 แต่กลุ่มกิจการพิจารณาว่าการด้อยค่าของรายการดังกล่าวเป็นจำนวนเงินที่ไม่มีความสำคัญ

5.1.3 ความเสี่ยงด้านสภาพคล่อง

ความเสี่ยงด้านสภาพคล่อง คือ ความเสี่ยงอันเกิดจากการที่กลุ่มกิจการไม่สามารถจ่ายหนี้และภาระผูกพันได้เมื่อถึงกำหนดเวลาหรือไม่สามารถเปลี่ยนสินทรัพย์เป็นเงินสดได้ทันเวลาหรือไม่สามารถจัดหาเงินทุนได้เพียงพอตามความต้องการ

กลุ่มกิจการบริหารจำนวนเงินสดที่เพียงพอและลงทุนในหลักทรัพย์ที่มีตลาดรองรับโดยการหาแหล่งเงินทุนแสดงให้เห็นได้จากการที่มีวงเงินในการกู้ยืมที่ได้มีการตกลงไว้แล้วอย่างเพียงพอ และความสามารถในการปิดสถานะทางการตลาด

ผู้บริหารจะเป็นผู้รับผิดชอบการบริหารสภาพคล่องของกลุ่มกิจการ รวมถึงการจัดหาแหล่งเงินทุนทั้งระยะสั้นและระยะยาว

ก) วันครบกำหนดของหนี้สินทางการเงิน

ตารางต่อไปนี้แสดงให้เห็นถึงหนี้สินทางการเงินที่จัดประเภทตามระยะเวลาการครบกำหนดตามสัญญา ซึ่งแสดงด้วยจำนวนเงินตามสัญญาที่ไม่ได้มีการคิดลด ทั้งนี้ ยอดคงเหลือที่ครบกำหนดภายในระยะเวลา 12 เดือนจะเท่ากับมูลค่าตามบัญชีของหนี้สินที่เกี่ยวข้องเนื่องจากการคิดลดไม่มีนัยสำคัญ กระแสเงินสดที่แสดงภายใต้สัญญาแลกเปลี่ยนอัตราดอกเบี้ยนั้นเป็นกระแสเงินสดโดยประมาณจากอัตราดอกเบี้ยล่วงหน้าที่เกี่ยวข้อง ณ วันสิ้นรอบระยะเวลารายงาน

วันครบกำหนดตามสัญญาของ หนี้สินทางการเงิน วันที่ 31 ธันวาคม พ.ศ. 2568	งบการเงินรวม					มูลค่า ตามบัญชี พันบาท
	เมื่อ เรียกชำระ พันบาท	ภายใน 1 ปี พันบาท	ระหว่าง 1 ถึง 5 ปี พันบาท	มากกว่า 5 ปี พันบาท	รวม พันบาท	
รายการที่มีใช่อ่อนพันธ์						
เงินกู้ยืมระยะสั้นจากบุคคลที่เกี่ยวข้องกัน	45,020	-	-	-	45,020	45,000
เงินกู้ยืมระยะสั้นจากสถาบันการเงิน	-	6,956,221	-	-	6,956,221	6,926,301
เจ้าหนี้หมุนเวียนอื่น	43	1,108,224	-	-	1,108,267	1,108,267
เงินกู้ยืมระยะยาวจากสถาบันการเงิน	-	5,362,452	2,661,884	-	8,024,336	7,465,972
เงินกู้ยืมระยะยาวจากบุคคลภายนอก	-	506,553	-	-	506,553	500,000
หุ้นกู้ไม่ด้อยสิทธิ	-	18,113,830	31,442,650	-	49,556,480	47,465,871
หนี้สินตามสัญญาเช่า	-	698,808	727,507	187,894	1,614,209	1,475,921
รวมรายการที่มีใช่อ่อนพันธ์	45,063	32,746,088	34,832,041	187,894	67,811,086	64,987,332
อ่อนพันธ์						
สัญญาแลกเปลี่ยนเงินตราต่างประเทศ และอัตราดอกเบี้ย						
- (กระแสเงินสดรับ)	-	(3,488,713)	(1,045,815)	-	(4,534,528)	(4,593,429)
- กระแสเงินสดจ่าย	-	3,711,061	1,132,417	-	4,843,478	4,899,897
รวมอ่อนพันธ์	-	222,348	86,602	-	308,950	306,468

วันครบกำหนดตามสัญญาของ หนี้สินทางการเงิน วันที่ 31 ธันวาคม พ.ศ. 2567	งบการเงินรวม					มูลค่า ตามบัญชี พันบาท
	เมื่อ เรียกชำระ พันบาท	ภายใน 1 ปี พันบาท	ระหว่าง 1 ถึง 5 ปี พันบาท	มากกว่า 5 ปี พันบาท	รวม พันบาท	
รายการที่มีใช่อ่อนพันธ์						
เงินกู้ยืมระยะสั้นจากบุคคลที่เกี่ยวข้องกัน	40,000	-	-	-	40,000	40,000
เงินกู้ยืมระยะสั้นจากสถาบันการเงิน	-	6,299,458	-	-	6,299,458	6,264,184
เจ้าหนี้หมุนเวียนอื่น	538	1,008,050	-	-	1,008,588	1,008,588
เงินกู้ยืมระยะยาวจากสถาบันการเงิน	-	8,047,317	2,391,071	-	10,438,388	10,127,700
เงินกู้ยืมระยะยาวจากบุคคลภายนอก	-	-	523,303	-	523,303	500,000
หุ้นกู้ไม่ด้อยสิทธิ	-	19,745,851	35,087,181	-	54,833,032	50,587,716
หนี้สินตามสัญญาเช่า	-	717,049	580,421	217,906	1,515,376	1,371,025
รวมรายการที่มีใช่อ่อนพันธ์	40,538	35,817,725	38,581,976	217,906	74,658,145	69,899,213
อ่อนพันธ์						
สัญญาแลกเปลี่ยนเงินตราต่างประเทศ และอัตราดอกเบี้ย						
- (กระแสเงินสดรับ)	-	(167,536)	(2,758,994)	-	(2,926,530)	(2,769,829)
- กระแสเงินสดจ่าย	-	108,232	2,820,926	-	2,929,158	2,791,875
รวมอ่อนพันธ์	-	(59,304)	61,932	-	2,628	22,046

วันครบกำหนดตามสัญญาของ หนี้สินทางการเงิน	งบการเงินเฉพาะกิจการ					มูลค่า ตามบัญชี พันบาท
	เมื่อ	ระหว่าง	มากกว่า			
	เรียกชำระ	ภายใน 1 ปี	1 ถึง 5 ปี	5 ปี	รวม	
วันที่ 31 ธันวาคม พ.ศ. 2568	พันบาท	พันบาท	พันบาท	พันบาท	พันบาท	พันบาท
รายการที่มีใช่อุณหภูมิ						
เงินกู้ยืมระยะสั้นจากสถาบันการเงิน	-	6,206,221	-	-	6,206,221	6,176,433
เจ้าหนี้หมุนเวียนอื่น	6,997	253,542	-	-	260,539	260,539
เงินกู้ยืมระยะยาวจากสถาบันการเงิน	-	4,977,173	2,661,884	-	7,639,057	7,090,972
หุ้นกู้ไม่ด้อยสิทธิ	-	14,577,217	27,099,617	2,100,869	43,777,703	40,110,345
หนี้สินตามสัญญาเช่า	-	2,592	10,368	15,120	28,080	21,616
รวมรายการที่มีใช่อุณหภูมิ	6,997	26,016,745	29,771,869	2,115,989	57,911,600	53,659,905
อนุพันธ์						
สัญญาแลกเปลี่ยนเงินตราต่างประเทศ และอัตราดอกเบี้ย						
- (กระแสเงินสดรับ)	-	(3,488,713)	(1,045,815)	-	(4,534,528)	(4,593,429)
- กระแสเงินสดจ่าย	-	3,711,061	1,132,417	-	4,843,478	4,899,897
รวมอนุพันธ์	-	222,348	86,602	-	308,950	306,468

วันครบกำหนดตามสัญญาของ หนี้สินทางการเงิน	งบการเงินเฉพาะกิจการ					มูลค่า ตามบัญชี พันบาท
	เมื่อ	ระหว่าง	มากกว่า			
	เรียกชำระ	ภายใน 1 ปี	1 ถึง 5 ปี	5 ปี	รวม	
วันที่ 31 ธันวาคม พ.ศ. 2567	พันบาท	พันบาท	พันบาท	พันบาท	พันบาท	พันบาท
รายการที่มีใช่อุณหภูมิ						
เงินกู้ยืมระยะสั้นจากสถาบันการเงิน	-	5,573,054	-	-	5,573,054	5,544,263
เจ้าหนี้หมุนเวียนอื่น	6,998	258,647	-	-	265,645	265,645
เงินกู้ยืมระยะยาวจากสถาบันการเงิน	-	3,089,415	2,135,915	-	5,225,330	4,994,457
หุ้นกู้ไม่ด้อยสิทธิ	-	17,516,970	28,982,284	-	46,499,254	42,914,506
หนี้สินตามสัญญาเช่า	-	2,592	10,368	17,712	30,672	23,074
รวมรายการที่มีใช่อุณหภูมิ	6,998	26,440,678	31,128,567	17,712	57,593,955	53,741,945
อนุพันธ์						
สัญญาแลกเปลี่ยนเงินตราต่างประเทศ และอัตราดอกเบี้ย						
- (กระแสเงินสดรับ)	-	(167,536)	(2,758,994)	-	(2,926,530)	(2,769,829)
- กระแสเงินสดจ่าย	-	108,232	2,820,926	-	2,929,158	2,791,875
รวมอนุพันธ์	-	(59,304)	61,932	-	2,628	22,046

5.1.4 ประมาณการมูลค่ายุติธรรม

มูลค่ายุติธรรมโดยประมาณของสินทรัพย์ทางการเงินและหนี้สินทางการเงินที่ใช้เพื่อเปิดเผยข้อมูลประมาณขึ้นจากการคิดลดกระแสเงินสดด้วยเครื่องมือทางการเงินที่คล้ายคลึงกันตามอัตราดอกเบี้ยตลาดในปัจจุบัน ซึ่งเปิดเผยในหมายเหตุประกอบงบการเงินข้อ 6

5.2 การบริหารส่วนของเงินทุน

5.2.1 การบริหารความเสี่ยง

วัตถุประสงค์ของการบริหารส่วนของทุน คือ

- การรักษาไว้ซึ่งความสามารถในการดำเนินงานต่อเนื่อง เพื่อที่จะสามารถก่อให้เกิดผลตอบแทนแก่ผู้ถือหุ้นและก่อให้เกิดประโยชน์แก่ผู้มีส่วนได้เสียอื่นๆ และ
- การรักษาโครงสร้างเงินทุนไว้ให้อยู่ในระดับที่ก่อให้เกิดประโยชน์สูงสุดเพื่อลดต้นทุนเงินทุน

การที่จะรักษาหรือปรับโครงสร้างของเงินทุนนั้น กลุ่มกิจการอาจต้องปรับจำนวนเงินปันผลจ่าย ปรับการคืนทุนให้แก่ผู้ถือหุ้น ออกหุ้นใหม่ หรือขายสินทรัพย์เพื่อลดภาระหนี้สิน

เช่นเดียวกับกิจการอื่นในอุตสาหกรรมเดียวกัน กลุ่มกิจการพิจารณาระดับเงินทุนอย่างสม่ำเสมอจากอัตราส่วนหนี้สินต่อทุน

กลุ่มกิจการได้รักษาการปฏิบัติตามข้อกำหนดทั้งหมดตามสัญญาเงินกู้จากสถาบันการเงินและหุ้นกู้ไม่ด้อยสิทธิ ซึ่งรวมถึงอัตราส่วนทางการเงิน ตลอดทั้งรอบระยะเวลารายงาน ทั้งนี้ จากการติดตามและประเมินสถานะการปฏิบัติตามข้อกำหนดของฝ่ายบริหารอย่างสม่ำเสมอ ไม่พบการผิดสัญญา เหตุการณ์ผิดนัด หรือข้อบ่งชี้ถึงความเสี่ยงในการไม่ปฏิบัติตามข้อกำหนดดังกล่าว

6 มูลค่ายุติธรรม

ตารางต่อไปนี้แสดงมูลค่ายุติธรรมและมูลค่าตามบัญชีของสินทรัพย์และหนี้สินทางการเงินตามประเภท แต่ไม่รวมถึงกรณีที่มีมูลค่ายุติธรรมเท่ากับมูลค่าตามบัญชี

	งบการเงินรวม				
	มูลค่ายุติธรรม	มูลค่ายุติธรรม	ราคาทุน ตัดจำหน่าย พันบาท	รวมมูลค่า ตามบัญชี พันบาท	มูลค่ายุติธรรม พันบาท
	ผ่านกำไร	ผ่านกำไรขาดทุน			
	หรือขาดทุน พันบาท	เบ็ดเสร็จอื่น พันบาท			
ณ วันที่ 31 ธันวาคม พ.ศ. 2568					
หนี้สินทางการเงินที่ไม่ได้วัดด้วย มูลค่ายุติธรรม					
เงินกู้ยืมระยะยาวจากสถาบันการเงิน	-	-	7,465,972	7,465,972	7,877,069
เงินกู้ระยะยาวจากบุคคลภายนอก	-	-	500,000	500,000	501,524
หุ้นกู้ไม่ด้อยสิทธิ	-	-	47,465,871	47,465,871	49,164,575
	-	-	55,431,843	55,431,843	57,543,168
ณ วันที่ 31 ธันวาคม พ.ศ. 2567					
หนี้สินทางการเงินที่ไม่ได้วัดด้วย มูลค่ายุติธรรม					
เงินกู้ยืมระยะยาวจากสถาบันการเงิน	-	-	10,127,700	10,127,700	10,175,129
เงินกู้ระยะยาวจากบุคคลภายนอก	-	-	500,000	500,000	494,514
หุ้นกู้ไม่ด้อยสิทธิ	-	-	50,587,716	50,587,716	51,169,928
	-	-	61,215,416	61,215,416	61,839,571

บริษัท ศรีสวัสดิ์ คอร์ปอเรชั่น จำกัด (มหาชน)

หมายเหตุประกอบงบการเงินรวมและงบการเงินเฉพาะกิจการ

สำหรับปีสิ้นสุดวันที่ 31 ธันวาคม พ.ศ. 2568

งบการเงินเฉพาะกิจการ					
	มูลค่ายุติธรรม ผ่านกำไร หรือขาดทุน พันบาท	มูลค่ายุติธรรม ผ่านกำไรขาดทุน เบ็ดเสร็จอื่น พันบาท	ราคาทุน ตัดจำหน่าย พันบาท	รวมมูลค่า ตามบัญชี พันบาท	มูลค่ายุติธรรม พันบาท
ณ วันที่ 31 ธันวาคม พ.ศ. 2568					
หนี้สินทางการเงินที่ไม่ได้วัดด้วย มูลค่ายุติธรรม					
เงินกู้ยืมระยะยาวจากสถาบันการเงิน	-	-	7,090,972	7,090,972	7,499,699
หุ้นกู้ไม่ด้อยสิทธิ	-	-	40,110,345	40,110,345	41,535,966
	-	-	47,201,317	47,201,317	49,035,665
ณ วันที่ 31 ธันวาคม พ.ศ. 2567					
หนี้สินทางการเงินที่ไม่ได้วัดด้วย มูลค่ายุติธรรม					
เงินกู้ยืมระยะยาวจากสถาบันการเงิน	-	-	4,994,457	4,994,457	5,039,831
หุ้นกู้ไม่ด้อยสิทธิ	-	-	42,914,506	42,914,506	43,374,206
	-	-	47,908,963	47,908,963	48,414,037

ณ วันที่ 31 ธันวาคม พ.ศ. 2568 มูลค่ายุติธรรมของเงินกู้ยืมระยะยาวจากสถาบันการเงิน เงินกู้ยืมระยะยาวจากบุคคลภายนอก และหุ้นกู้ไม่ด้อยสิทธิวัดมูลค่ายุติธรรมด้วยข้อมูลระดับที่ 2 โดยอ้างอิงจากการคิดลดกระแสเงินสดด้วยอัตราดอกเบี้ยตลาดปัจจุบันที่ร้อยละ 2.41 - 3.39 (พ.ศ. 2567: ร้อยละ 4.02 - 4.71)

บริษัท ศรีสวัสดิ์ คอร์ปอเรชั่น จำกัด (มหาชน)
 หมายเหตุประกอบงบการเงินรวมและงบการเงินเฉพาะกิจการ
 สำหรับปีสิ้นสุดวันที่ 31 ธันวาคม พ.ศ. 2568

ตารางต่อไปนี้แสดงสินทรัพย์และหนี้สินทางการเงินที่วัดมูลค่าหรือเปิดเผยข้อมูลมูลค่ายุติธรรมตามลำดับชั้นของมูลค่ายุติธรรม ณ วันที่ 31 ธันวาคม พ.ศ. 2568 และ 2567

	งบการเงินรวม									
	ข้อมูลระดับที่ 1		ข้อมูลระดับที่ 2		ข้อมูลระดับที่ 3		รวมมูลค่ายุติธรรม		มูลค่าตามบัญชี	
	พ.ศ. 2568	พ.ศ. 2567	พ.ศ. 2568	พ.ศ. 2567	พ.ศ. 2568	พ.ศ. 2567	พ.ศ. 2568	พ.ศ. 2567	พ.ศ. 2568	พ.ศ. 2567
สินทรัพย์										
สินทรัพย์ทางการเงินที่วัดมูลค่าด้วย										
มูลค่ายุติธรรมผ่านกำไรหรือขาดทุน										
เงินลงทุนในกองทุนเปิด	-	-	1,010,844	7,526	-	-	1,010,844	7,526	1,010,844	7,526
เงินลงทุนในตราสารทุนที่อยู่ในความ										
ต้องการของตลาด	53,520	-	-	-	-	-	53,520	-	53,520	-
เงินลงทุนในตราสารทุนที่ไม่อยู่ใน										
ความต้องการของตลาด	-	-	-	-	12,840	18,575	12,840	18,575	12,840	18,575
สินทรัพย์ทางการเงินที่วัดมูลค่าด้วย										
มูลค่ายุติธรรมผ่านกำไรขาดทุน										
เบ็ดเสร็จอื่น	-	-	41,854	55,505	-	-	41,854	55,505	41,854	55,505
เงินลงทุนในตราสารหนี้ - ภาคเอกชน										
รวมสินทรัพย์	53,520	-	1,052,698	63,031	12,840	18,575	1,119,058	81,606	1,119,058	81,606

หนี้สิน										
ตราสารอนุพันธ์ที่ใช้สำหรับป้องกัน										
ความเสี่ยง										
สัญญาแลกเปลี่ยนเงินตราต่างประเทศ										
และอัตราดอกเบี้ย	-	-	306,468	22,046	-	-	306,468	22,046	306,468	22,046
รวมหนี้สิน	-	-	306,468	22,046	-	-	306,468	22,046	306,468	22,046

บริษัท ศรีสวัสดิ์ คอร์ปอเรชั่น จำกัด (มหาชน)

หมายเหตุประกอบงบการเงินรวมและงบการเงินเฉพาะกิจการ

สำหรับปีสิ้นสุดวันที่ 31 ธันวาคม พ.ศ. 2568

งบการเงินเฉพาะกิจการ

ข้อมูลระดับที่ 1		ข้อมูลระดับที่ 2		ข้อมูลระดับที่ 3		รวมมูลค่ายุติธรรม		มูลค่าตามบัญชี	
พ.ศ. 2568	พ.ศ. 2567	พ.ศ. 2568	พ.ศ. 2567	พ.ศ. 2568	พ.ศ. 2567	พ.ศ. 2568	พ.ศ. 2567	พ.ศ. 2568	พ.ศ. 2567
พันบาท	พันบาท	พันบาท	พันบาท	พันบาท	พันบาท	พันบาท	พันบาท	พันบาท	พันบาท
-	-	6,164	6,068	-	-	6,164	6,068	6,164	6,068
-	-	6,164	6,068	-	-	6,164	6,068	6,164	6,068
-	-	306,468	22,046	-	-	306,468	22,046	306,468	22,046
-	-	306,468	22,046	-	-	306,468	22,046	306,468	22,046

สินทรัพย์

สินทรัพย์ทางการเงินที่วัดมูลค่าด้วย

มูลค่ายุติธรรมผ่านกำไรหรือขาดทุน

เงินลงทุนในตราสารหนี้ - กองทุนเปิด

รวมสินทรัพย์

หนี้สิน

ตราสารอนุพันธ์ที่ใช้สำหรับป้องกัน

ความเสี่ยง

สัญญาแลกเปลี่ยนเงินตราต่างประเทศ

และอัตราดอกเบี้ย

รวมหนี้สิน

สินทรัพย์และหนี้สินทางการเงินที่มีมูลค่ายุติธรรมใกล้เคียงกับมูลค่าตามบัญชี มีดังต่อไปนี้

- เงินสดและรายการเทียบเท่าเงินสด
- ลูกหนี้หมุนเวียนอื่น
- เงินให้กู้ยืมระยะสั้นแก่กิจการที่เกี่ยวข้องกันและคอกเบี้ยค้างรับ
- เงินกู้ยืมระยะสั้นจากสถาบันการเงิน
- เจ้าหนี้หมุนเวียนอื่น
- เงินกู้ยืมระยะสั้นจากบุคคลที่เกี่ยวข้องกัน

มูลค่ายุติธรรมแบ่งออกเป็นลำดับชั้นตามข้อมูลที่ใช้ดังนี้

- ข้อมูลระดับ 1 : มูลค่ายุติธรรมของเครื่องมือทางการเงินอ้างอิงจากราคาเสนอซื้อปัจจุบัน/ราคาปิด ที่อ้างอิงจากตลาดหลักทรัพย์แห่งประเทศไทย
- ข้อมูลระดับ 2 : มูลค่ายุติธรรมของเครื่องมือทางการเงินวัดมูลค่าโดยใช้เทคนิคการประเมินมูลค่าซึ่งใช้ข้อมูลที่สามารถสังเกตได้อย่างมีนัยสำคัญ และอ้างอิงจากประมาณการของกิจการเองมาใช้น้อยที่สุดเท่าที่เป็นไปได้
- ข้อมูลระดับ 3 : มูลค่ายุติธรรมของเครื่องมือทางการเงินวัดมูลค่าโดยใช้เทคนิคการประเมินมูลค่าซึ่งไม่ได้มาจากข้อมูลที่สังเกตได้ในตลาด

การโอนระหว่างระดับชั้นมูลค่ายุติธรรม

ระหว่างปีกลุ่มกิจการโอนการลงทุนในหลักทรัพย์จากระดับ 3 มาเป็นระดับ 1 เนื่องจากบริษัท การบินไทย จำกัด (มหาชน) ได้นำหุ้นสามัญของบริษัท กลับเข้าซื้อขายอย่างเป็นทางการในตลาดหลักทรัพย์แห่งประเทศไทย เมื่อวันที่ 4 สิงหาคม 2568 หลังจากที่เคยลบล้างกลางมีคำสั่งยกเลิกการฟื้นฟูกิจการของบริษัทฯ ซึ่งได้ดำเนินแผนฟื้นฟูกิจการเป็นระยะเวลาสี่ปี การกลับเข้าซื้อขายในตลาดดังกล่าวสะท้อนถึงกิจกรรมในตลาดที่เพิ่มขึ้นและเกิดการเคลื่อนไหวของราคาหลักทรัพย์ในตลาด ส่งผลให้ข้อมูลสำหรับการวัดมูลค่ายุติธรรมมีความน่าเชื่อถือและสามารถสังเกตได้มากขึ้น

นอกจากนี้ หุ้นสามัญของบริษัท การบินไทย จำกัด (มหาชน) ที่กลุ่มกิจการได้รับจากการแปลงหนี้เป็นทุนยังอยู่ภายใต้ข้อกำหนด Creditors' Lock-up ภายหลังจากที่หุ้นกลับเข้าซื้อขายในตลาดหลักทรัพย์แห่งประเทศไทย โดยมีข้อจำกัดห้ามจำหน่ายหุ้นดังกล่าวภายในระยะเวลา 1 ปี นับแต่วันที่กลับเข้าซื้อขาย

หุ้นจำนวนร้อยละ 25 ของหุ้นที่ถูกจำกัดการจำหน่ายสามารถจำหน่ายได้เมื่อครบกำหนด 6 เดือน ซึ่งจะครบกำหนดในวันที่ 3 กุมภาพันธ์ 2569 ส่วนหุ้นที่เหลืออีกร้อยละ 75 จะสามารถจำหน่ายได้ครบกำหนดเมื่อครบ 1 ปี

ณ วันที่ 31 ธันวาคม พ.ศ. 2568 หุ้นดังกล่าวยังคงอยู่ภายใต้ข้อจำกัดการจำหน่ายตามเงื่อนไขดังกล่าว

เทคนิคการประเมินมูลค่าสำหรับการวัดมูลค่ายุติธรรมระดับที่ 2

เงินลงทุนในกองทุนเปิด

เงินลงทุนในกองทุนเปิดซึ่งมีมูลค่ายุติธรรมอยู่ในระดับที่ 2 วัดมูลค่ายุติธรรมโดยใช้ราคาอ้างอิงจากมูลค่าสินทรัพย์สุทธิต่อหน่วยของกองทุนเปิดที่มีการเผยแพร่ล่าสุดในเว็บไซต์ของกองทุนเปิด

เงินลงทุนในตราสารหนี้ - ภาคเอกชน

เงินลงทุนในตราสารหนี้ซึ่งมีมูลค่ายุติธรรมอยู่ในระดับที่ 2 วัดมูลค่ายุติธรรมโดยใช้วิธีคิดลดกระแสเงินสด ซึ่งเป็นการคิดลดกระแสเงินสดตามสัญญาโดยใช้อัตราคิดลดที่สังเกตได้จากตลาดของอัตราที่มีการเสนอซื้อขายกันในตลาดที่มีสภาพคล่องสำหรับตราสารหนี้ของผู้ออกตราสารนั้น

สัญญาแลกเปลี่ยนเงินตราต่างประเทศและอัตราดอกเบี้ย

ตราสารอนุพันธ์ที่ใช้สำหรับป้องกันความเสี่ยงซึ่งมีมูลค่ายุติธรรมอยู่ในระดับที่ 2 วัดมูลค่ายุติธรรมโดยอ้างอิงจากอัตราดอกเบี้ยล่วงหน้าซึ่งได้มาจากเส้นอัตราผลตอบแทน (yield curve) ที่สังเกตได้และอัตราแลกเปลี่ยนเงินตราต่างประเทศทันที การคิดลดไม่มีผลกระทบต่อมูลค่ายุติธรรมของตราสารอนุพันธ์ซึ่งมีมูลค่ายุติธรรมอยู่ในระดับที่ 2

เทคนิคการประเมินมูลค่าสำหรับการวัดมูลค่ายุติธรรมระดับที่ 3

ตารางต่อไปนี้แสดงการเปลี่ยนแปลงของข้อมูลระดับ 3

	เงินลงทุนในตราสารทุนที่ไม่อยู่ใน ความต้องการของตลาด	
	งบการเงินรวม	
	พันบาท	
ณ วันที่ 1 มกราคม พ.ศ. 2567	24,893	
ขาดทุนซึ่งรับรู้ในกำไรหรือขาดทุน	(6,318)	
ณ วันที่ 31 ธันวาคม พ.ศ. 2567	18,575	
จัดประเภทใหม่เป็นเงินลงทุนที่อยู่ในความต้องการของตลาด	(15,060)	
กำไรซึ่งรับรู้ในกำไรหรือขาดทุน	9,325	
ณ วันที่ 31 ธันวาคม พ.ศ. 2568	12,840	
รวมกำไร (ขาดทุน) ที่ยังไม่เกิดขึ้นจริงที่รับรู้เข้ากำไรหรือขาดทุน สำหรับยอดคงเหลือที่กิจการถือไว้ ณ วันที่ในงบการเงิน		
31 ธันวาคม พ.ศ. 2568	9,325	
31 ธันวาคม พ.ศ. 2567	(6,318)	

ตารางต่อไปนี้แสดงข้อมูลเชิงปริมาณของข้อมูลที่ไม่สามารถสังเกตได้ที่มีสาระสำคัญที่ใช้ในการวัดมูลค่ายุติธรรมที่เป็นข้อมูลระดับ 3

	มูลค่ายุติธรรม		ข้อมูลที่ไม่สามารถ สังเกตได้	ช่วงของข้อมูล	
	พ.ศ. 2568	พ.ศ. 2567		พ.ศ. 2568	พ.ศ. 2567
	พันบาท	พันบาท			
เงินลงทุนในตราสารทุนที่ไม่อยู่ใน ความต้องการของตลาด	12,840	18,575	อัตราการปรับลดมูลค่า ตามบัญชี	ร้อยละ 50.00 - 80.42	ร้อยละ 50.00 - 71.28
			อัตราส่วนราคาตลาด ต่อมูลค่าตามบัญชี	0.20 - 0.90 เท่า	0.20 - 1.60 เท่า

ตารางต่อไปนี้แสดงความสัมพันธ์ของข้อมูลที่ไม่สามารถสังเกตได้กับมูลค่ายุติธรรม

	ข้อมูลที่ไม่สามารถสังเกตได้	การเคลื่อนไหว	การเปลี่ยนแปลงในมูลค่ายุติธรรม	
			การเพิ่มขึ้นของ สมมติฐาน	การลดลงของ สมมติฐาน
			พ.ศ. 2568	พ.ศ. 2568
เงินลงทุนในตราสารทุนที่ไม่อยู่ใน ความต้องการของตลาด	อัตราการปรับลดมูลค่าตามบัญชี	ร้อยละ 5.00	ลดลง ร้อยละ 13.22	เพิ่มขึ้น ร้อยละ 13.22
	อัตราส่วนราคาตลาดต่อมูลค่าตามบัญชี	0.05 เท่า	เพิ่มขึ้น ร้อยละ 9.51	ลดลง ร้อยละ 9.51

ขั้นตอนการประเมินมูลค่าธุรกรรม

ผู้อำนวยการสายการเงินและคณะทำงานเกี่ยวกับการประเมินมูลค่าธุรกรรมจะหารือเกี่ยวกับกระบวนการประเมินมูลค่าและผลลัพธ์ทุกไตรมาส

เงินลงทุนในตราสารทุนที่ไม่อยู่ในความต้องการของตลาดซึ่งมูลค่าธุรกรรมอยู่ในระดับที่ 3 มูลค่าธุรกรรมโดยใช้เทคนิคการเทียบเคียงราคาต่อมูลค่าตามบัญชีของบริษัทที่จดทะเบียนในตลาดหลักทรัพย์ ซึ่งกลุ่มกิจการพิจารณาแล้วเห็นว่ามีสถานะทางการเงินที่เทียบเคียงได้กับผู้ออกตราสารนั้น โดยพิจารณาถึงสภาพคล่องและการเจริญเติบโตของกลุ่มกิจการ

7 ประเมินการทางบัญชีที่สำคัญ และการใช้วิจารณ์ญาณ

การประมาณการข้อสมมติและการใช้วิจารณ์ญาณได้มีการประเมินทบทวนอย่างต่อเนื่อง และอยู่บนพื้นฐานของประสบการณ์ในอดีตและปัจจัยอื่นๆ ซึ่งรวมถึงการคาดการณ์ถึงเหตุการณ์ในอนาคตที่เชื่อว่าสมเหตุสมผลในสถานการณ์ขณะนั้น

ก) การด้อยค่าของสินทรัพย์ทางการเงิน

กลุ่มกิจการพิจารณาและรับรู้ผลขาดทุนด้านเครดิตที่คาดว่าจะเกิดขึ้น โดยรวมการคาดการณ์เหตุการณ์ในอนาคต (Forward looking) ของสินทรัพย์ทางการเงินที่เป็นตราสารหนี้ที่วัดมูลค่าด้วยวิธีวัดมูลค่าธุรกรรมผ่านกำไรขาดทุนเบ็ดเสร็จอื่น และสินทรัพย์ทางการเงินที่เป็นตราสารหนี้ที่วัดมูลค่าด้วยวิธีราคาทุนตัดจำหน่าย

ผลขาดทุนด้านเครดิตที่คาดว่าจะเกิดขึ้นสำหรับสินทรัพย์ทางการเงินเกิดจากประมาณการค่าความน่าจะเป็นของผลขาดทุนด้านเครดิตถ่วงน้ำหนัก (เช่น มูลค่าปัจจุบันของจำนวนเงินสดที่คาดว่าจะไม่ได้รับทั้งหมด) ตลอดช่วงอายุที่คาดไว้ของเครื่องมือทางการเงิน โดยจำนวนเงินสดที่คาดว่าจะไม่ได้รับ หมายถึงผลต่างระหว่างกระแสเงินสดตามสัญญาทั้งหมดซึ่งกลุ่มกิจการต้องได้รับและกระแสเงินสดทั้งหมดซึ่งกลุ่มกิจการคาดว่าจะได้รับ คิดลดด้วยอัตราดอกเบี้ยที่แท้จริงเมื่อแรกเริ่มของสัญญาสำหรับสินทรัพย์ทางการเงินที่ไม่มีการด้อยค่าด้านเครดิตเมื่อซื้อหรือเกิดรายการ หรืออัตราดอกเบี้ยที่แท้จริงปรับด้วยความเสี่ยงด้านเครดิตสำหรับสินทรัพย์ทางการเงินที่มีการด้อยค่าด้านเครดิตเมื่อซื้อหรือเกิดรายการ กลุ่มกิจการประมาณการกระแสเงินสดโดยพิจารณาถึงเงื่อนไขตามสัญญาทั้งหมดของสินทรัพย์ทางการเงินตลอดอายุของสินทรัพย์ทางการเงินที่คาดไว้

โดยกระแสเงินสดที่คาดว่าจะได้รับที่กลุ่มกิจการพิจารณาหมายถึงกระแสเงินสดที่ได้มาจากการขายหลักประกันที่ถือไว้หรือส่วนที่ปรับปรุงด้านเครดิตอื่น ๆ ซึ่งถือเป็นส่วนหนึ่งของเงื่อนไขตามสัญญา โดยข้อสันนิษฐานว่าอายุที่คาดไว้ของสินทรัพย์ทางการเงินสามารถประมาณได้อย่างน่าเชื่อถือ อย่างไรก็ตามในกรณีที่กลุ่มกิจการไม่สามารถประมาณอายุของสินทรัพย์ทางการเงินได้อย่างน่าเชื่อถือ กลุ่มกิจการจะเลือกใช้อายุคงเหลือตามสัญญาของสินทรัพย์ทางการเงิน

ผลขาดทุนด้านเครดิตที่คาดว่าจะเกิดขึ้นสำหรับสินทรัพย์ทางการเงินที่มีการด้อยค่าด้านเครดิต ณ วันที่รายงานแต่ไม่ได้เป็นสินทรัพย์ทางการเงินที่มีการด้อยค่าด้านเครดิตเมื่อซื้อหรือเมื่อเกิดรายการ จะถูกวัดมูลค่าโดยใช้ผลต่างระหว่างมูลค่าตามบัญชีขั้นต้นของสินทรัพย์กับมูลค่าปัจจุบันของกระแสเงินสดที่คาดว่าจะได้รับในอนาคตคิดลดด้วยอัตราดอกเบี้ยที่แท้จริงที่สะท้อนเริ่มต้นของสินทรัพย์ทางการเงินนั้น การปรับปรุงผลต่างดังกล่าวจะถูกรับรู้ในกำไรหรือขาดทุนเป็นผลกำไรหรือขาดทุนจากการด้อยค่า

กลุ่มกิจการวัดมูลค่าผลขาดทุนด้านเครดิตที่คาดว่าจะเกิดขึ้นของเครื่องมือทางการเงินโดยวิธีการที่สะท้อนถึงเรื่องต่อไปนี้

- จำนวนเงินที่ค้างถึงความน่าจะเป็นถ่วงน้ำหนักและปราศจากอคติ ซึ่งพิจารณาจากการประเมินช่วงของผลลัพธ์ที่เป็นไปได้
- มูลค่าเงินตามเวลา
- ข้อมูลสนับสนุนและความสมเหตุสมผลโดยไม่ใช้ต้นทุนหรือความพยายามที่มากเกินไป ณ วันที่รายงานเกี่ยวกับเหตุการณ์ในอดีต สภาพการณ์ปัจจุบัน และการพยากรณ์สภาวะเศรษฐกิจในอนาคต

กลุ่มกิจการวัดมูลค่าผลขาดทุนด้านเครดิตที่คาดว่าจะเกิดขึ้นของเครื่องมือทางการเงินโดยใช้วิธีการทั่วไป สำหรับสินทรัพย์ทางการเงินที่ประกอบไปด้วยเงินให้สินเชื่อแก่ลูกหนี้และดอกเบี้ยค้างรับ สินทรัพย์ทางการเงินที่วัดมูลค่าด้วยวิธีวัดมูลค่าธุรกรรมผ่านกำไรขาดทุนเบ็ดเสร็จอื่น และเงินให้กู้ยืมระยะสั้นแก่กิจการที่เกี่ยวข้องกัน โดยพิจารณาการเปลี่ยนแปลงในคุณภาพเครดิตของสินทรัพย์ทางการเงินเป็น 3 ระดับ

ข) การวัดมูลค่าทรัพย์สินรอการขาย

กลุ่มกิจการกำหนดค่าเผื่อการด้อยค่าของสินทรัพย์รอการขายประเภทสังหาริมทรัพย์ตามคุณลักษณะของสินทรัพย์บนพื้นฐานของผลขาดทุนจากการขายสินทรัพย์ในอดีต

มูลค่ายุติธรรมของทรัพย์สินรอการขายประเภทสังหาริมทรัพย์ คำนวณจากราคาประเมินที่ประเมินราคาโดยผู้ประเมินอิสระหรือผู้ประเมินภายใน หักด้วยประมาณการค่าใช้จ่ายในการขาย

ค) มูลค่ายุติธรรมของสินทรัพย์ทางการเงินและตราสารอนุพันธ์

มูลค่ายุติธรรมของเครื่องมือทางการเงิน ซึ่งไม่มีการซื้อขายในตลาดซื้อขายคล่องวัดมูลค่าโดยใช้เทคนิคการประเมินมูลค่า กลุ่มกิจการใช้วิธีการประเมินในการเลือกวิธีการและตั้งข้อสมมติซึ่งส่วนใหญ่อ้างอิงจากสถานะของตลาดที่มีอยู่ ณ วันสิ้นรอบระยะเวลารายงานรายละเอียดของข้อสมมติหลักที่ใช้รวมอยู่ในหมายเหตุข้อ 6

ง) การผูกพันผลประโยชน์เมื่อเกษียณอายุ

มูลค่าปัจจุบันของการผูกพันผลประโยชน์เมื่อเกษียณอายุขึ้นอยู่กับข้อสมมติหลายข้อ ข้อสมมติที่ใช้และผลกระทบจากการเปลี่ยนแปลงที่เป็นไปได้ของข้อสมมติได้เปิดเผยข้อมูลอยู่ในหมายเหตุข้อ 28

จ) สินทรัพย์ภาษีเงินได้รอการตัดบัญชี

กลุ่มกิจการและบริษัทจะรับรู้สินทรัพย์ภาษีเงินได้รอการตัดบัญชีเมื่อมีความเป็นไปได้ค่อนข้างแน่นอนว่า กลุ่มกิจการและบริษัทจะมีกำไรทางภาษีในอนาคตเพียงพอที่จะใช้ประโยชน์จากสินทรัพย์ภาษีเงินได้นั้น ในการนี้ฝ่ายบริหารจำเป็นต้องประมาณการว่ากลุ่มกิจการและบริษัทควรรับรู้จำนวนสินทรัพย์ภาษีเงินได้รอการตัดบัญชีเป็นจำนวนเท่าใด โดยพิจารณาถึงจำนวนกำไรทางภาษีที่คาดว่าจะเกิดในอนาคตในแต่ละช่วงเวลา

ฉ) การกำหนดอายุสัญญาเช่า

ในการกำหนดอายุสัญญาเช่า กลุ่มกิจการและบริษัทพิจารณาจากข้อเท็จจริงและสภาพแวดล้อมที่เกี่ยวข้องทั้งหมดที่ทำให้เกิดสิ่งสูงใจทางเศรษฐกิจสำหรับผู้เช่า ในการใช้สิทธิขยายอายุสัญญาเช่าหรือไม่ใช้สิทธิในการยกเลิกสัญญาเช่า กลุ่มกิจการและบริษัทจะนำสิทธิดังกล่าวมารวมในการกำหนดอายุสัญญาเช่าก็ต่อเมื่อสัญญานั้นมีความแน่นอนอย่างสมเหตุสมผลที่จะถูกขยายหรือถูกยกเลิก

สำหรับการเช่าทรัพย์สิน ปัจจัยที่เกี่ยวข้องมากที่สุด ได้แก่ ระยะสัญญาเช่าในอดีต ค่าใช้จ่าย และสภาพของสินทรัพย์ที่เช่า

อายุสัญญาเช่าจะถูกประเมินใหม่เมื่อมีสิทธิใช้ (หรือไม่ใช้สิทธิใช้) หรือกลุ่มกิจการและบริษัทมีภาระผูกพันในการใช้ (หรือไม่ใช้สิทธิ) การประเมินความแน่นอนอย่างสมเหตุสมผลจะเกิดขึ้นเมื่อเกิดเหตุการณ์ที่มีนัยสำคัญหรือการเปลี่ยนแปลงของสภาพแวดล้อมที่มีนัยสำคัญเท่านั้น ซึ่งเหตุการณ์ดังกล่าวมีผลกระทบต่อการประเมินอายุสัญญาเช่าและอยู่ภายใต้การควบคุมของกลุ่มกิจการ

ข) การกำหนดอัตราการคิดลดของหนี้สินตามสัญญาเช่า

กลุ่มกิจการและบริษัทประเมินอัตราดอกเบี้ยการกู้ยืมส่วนเพิ่มของผู้เช่าดังนี้

- ใช้ข้อมูลที่ได้รับจากการจัดหาเงินทุนจากบุคคลที่สามของแต่ละกิจการที่เป็นผู้เช่าและปรับปรุงข้อมูลที่ได้รับให้สะท้อนกับการเปลี่ยนแปลงในปัจจุบันทางการเงินของผู้เช่าหากเป็นไปได้
- ปรับปรุงสัญญาเช่าโดยเฉพาะเจาะจง เช่น อายุสัญญาเช่า สภาวะทางเศรษฐกิจ และหลักประกัน

ข) ประเมินการการด้อยค่าของสินทรัพย์ที่ไม่มีตัวตนที่มีอายุการใช้ประโยชน์ไม่ทราบแน่นอน

ใบอนุญาตทางการเงินที่ได้จากการรวมธุรกิจ

กลุ่มกิจการทดสอบการด้อยค่าของใบอนุญาตทางการเงินที่ได้จากการรวมธุรกิจเป็นประจำทุกปี ตามนโยบายการบัญชีที่ระบุไว้ในหมายเหตุข้อ 4.8 มูลค่าที่คาดว่าจะได้รับคืนของหน่วยสินทรัพย์ที่ก่อให้เกิดเงินสด พิจารณาจากมูลค่าที่สูงกว่าระหว่างการคำนวณมูลค่าจากการใช้ประโยชน์และมูลค่าตามบัญชี โดยการคำนวณมูลค่าจากการใช้ประโยชน์อาศัยการประมาณการจากสมมติฐานของผู้บริหาร

ค่าความนิยม

มูลค่าที่คาดว่าจะได้รับคืนของหน่วยสินทรัพย์ที่ก่อให้เกิดเงินสดพิจารณาจากการคำนวณมูลค่าจากการใช้ การคำนวณนี้ใช้ประมาณการกระแสเงินสดซึ่งอ้างอิงจากงบประมาณทางการเงินครอบคลุมระยะเวลา 5 ปี ซึ่งได้รับอนุมัติจากผู้บริหาร

กระแสเงินสดหลังจากปีที่ 5 ใช้ประมาณการของอัตราการเติบโตดังกล่าวตามหมายเหตุประกอบงบการเงินข้อ 19 อัตราการเติบโตดังกล่าวสอดคล้องกับการคาดการณ์อัตราการเติบโตที่รวมอยู่ในรายงานของอุตสาหกรรม โดยเฉพาะของหน่วยสินทรัพย์ที่ก่อให้เกิดเงินสดนั้นดำเนินงานอยู่

8 ข้อมูลจำแนกตามส่วนงาน

กลุ่มกิจการนำเสนอข้อมูลจำแนกตามส่วนงานธุรกิจเป็นหลัก โดยพิจารณาจากประเภทธุรกิจของกลุ่มกิจการเป็นเกณฑ์ในการกำหนดส่วนงาน

งบการเงินรวมจำแนกตามส่วนงานสำหรับปีสิ้นสุดวันที่ 31 ธันวาคม พ.ศ. 2568 และ พ.ศ. 2567 มีดังนี้

	พ.ศ. 2568			
	ส่วนงาน ธุรกิจให้เข้าซื้อ พันธภาพ	ส่วนงาน ธุรกิจให้กู้ยืม พันธภาพ	ส่วนงาน ธุรกิจบริหาร สินทรัพย์ พันธภาพ	รวม พันธภาพ
รายได้ดอกเบี้ย	5,220,100	11,000,875	238,436	16,459,411
เงินปันผลรับ				647
รายได้อื่น				2,835,413
รวมรายได้				19,295,471
ค่าใช้จ่ายในการบริการ				1,265,458
ค่าใช้จ่ายในการบริหาร				6,569,111
ผลขาดทุนด้านเครดิตที่คาดว่าจะเกิดขึ้น	1,230,903	602,109	144,582	1,977,594
กำไรก่อนต้นทุนทางการเงินและภาษีเงินได้				9,483,308
ต้นทุนทางการเงิน				(2,865,984)
กำไรก่อนภาษีเงินได้				6,617,324
ค่าใช้จ่ายภาษีเงินได้				(1,346,604)
กำไรสำหรับปี				5,270,720
จังหวัดเวลาการรับรู้ของรายได้อื่น				
ภายใต้มาตรฐานการรายงานทางการเงิน ฉบับที่ 15				
เมื่อปฏิบัติตามภาระที่ต้องปฏิบัติเสร็จสิ้น (point in time)				1,770,348
ณ วันที่ 31 ธันวาคม พ.ศ. 2568				
เงินให้สินเชื่อแก่ลูกหนี้และดอกเบี้ยค้างรับ - สุทธิ	22,760,938	67,594,198	2,495,151	92,850,287
รายการอื่นในสินทรัพย์				14,823,893
สินทรัพย์ทั้งสิ้นในงบการเงินรวม				107,674,180
เงินกู้ยืมจากบุคคลที่เกี่ยวข้องกัน				45,000
เงินกู้ยืมจากสถาบันการเงิน				14,392,273
เงินกู้ยืมจากบุคคลภายนอก				500,000
หุ้นกู้ไม่ด้อยสิทธิ				47,465,871
รายการอื่นในหนี้สิน				4,512,075
หนี้สินทั้งสิ้นในงบการเงินรวม				66,915,219

บริษัท ศรีสวัสดิ์ คอร์ปอเรชั่น จำกัด (มหาชน)
 หมายเหตุประกอบงบการเงินรวมและงบการเงินเฉพาะกิจการ
 สำหรับปีสิ้นสุดวันที่ 31 ธันวาคม พ.ศ. 2568

	พ.ศ. 2567			
	ส่วนงาน ธุรกิจให้สินเชื่อ พันธบาท	ส่วนงาน ธุรกิจให้กู้ยืม พันธบาท	ส่วนงาน ธุรกิจบริหาร สินทรัพย์ พันธบาท	รวม พันธบาท
รายได้ดอกเบี้ย	6,315,649	11,436,979	274,479	18,027,107
เงินปันผลรับ				715
รายได้อื่น				3,018,651
รวมรายได้				21,046,473
ค่าใช้จ่ายในการบริการ				1,613,412
ค่าใช้จ่ายในการบริหาร				7,708,339
ผลขาดทุนด้านเครดิตที่คาดว่าจะเกิดขึ้น	160,945	1,699,705	52,206	1,912,856
กำไรก่อนต้นทุนทางการเงินและภาษีเงินได้				9,811,866
ต้นทุนทางการเงิน				(3,181,051)
กำไรก่อนภาษีเงินได้				6,630,815
ค่าใช้จ่ายภาษีเงินได้				(1,385,160)
กำไรสำหรับปี				5,245,655
จังหวะเวลาการรับรู้ของรายได้อื่น				
ภายใต้มาตรฐานการรายงานทางการเงิน ฉบับที่ 15				
เมื่อปฏิบัติตามภาระที่ต้องปฏิบัติเสร็จสิ้น (point in time)				2,688,019
ณ วันที่ 31 ธันวาคม พ.ศ. 2567				
เงินให้สินเชื่อแก่ลูกหนี้และดอกเบี้ยค้างรับ - สุทธิ	27,625,764	63,585,252	2,657,114	93,868,130
รายการอื่นในสินทรัพย์				14,041,006
สินทรัพย์ทั้งสิ้นในงบการเงินรวม				107,909,136
เงินกู้ยืมจากบุคคลที่เกี่ยวข้องกัน				40,000
เงินกู้ยืมจากสถาบันการเงิน				16,391,884
เงินกู้ยืมจากบุคคลภายนอก				500,000
หุ้นกู้ไม่ด้อยสิทธิ				50,587,716
รายการอื่นในหนี้สิน				4,087,059
หนี้สินทั้งสิ้นในงบการเงินรวม				71,606,659

9 เงินสดและรายการเทียบเท่าเงินสด

	งบการเงินรวม		งบการเงินเฉพาะกิจการ	
	พ.ศ. 2568	พ.ศ. 2567	พ.ศ. 2568	พ.ศ. 2567
	พันบาท	พันบาท	พันบาท	พันบาท
เงินสดและเงินสดเทียบเท่า	102,501	10,530	3	3
เงินฝากออมทรัพย์	3,785,288	2,143,721	2,286,173	238,876
เงินฝากธนาคารประเภทจ่ายคืนเมื่อทวงถาม	1,855,796	3,158,267	124,838	125,007
เงินฝากประจำระยะสั้น	301,961	501,174	-	500,000
รวมเงินสดและรายการเทียบเท่าเงินสด	6,045,546	5,813,692	2,411,014	863,886

ณ วันที่ 31 ธันวาคม พ.ศ. 2568 บัญชีเงินฝากออมทรัพย์มีอัตราดอกเบี้ยร้อยละ 0.10 - 0.40 ต่อปี (พ.ศ. 2567 : ร้อยละ 0.15 - 0.55 ต่อปี) และบัญชีเงินฝากประจำระยะสั้นมีอัตราดอกเบี้ยร้อยละ 0.40-1.10 ต่อปี (พ.ศ. 2567 : ร้อยละ 0.75 - 2.00 ต่อปี)

10 เงินให้สินเชื่อแก่ลูกหนี้และดอกเบี้ยค้างรับ - สุทธิ

10.1 จำแนกตามประเภทสินเชื่อ

กลุ่มกิจการมีเงินให้สินเชื่อแก่ลูกหนี้จำแนกตามประเภทสินเชื่อ ดังนี้

	งบการเงินรวม		
	พ.ศ. 2568		
	รายการหมุนเวียน	ไม่หมุนเวียน	รวม
	พันบาท	พันบาท	พันบาท
เงินให้กู้ยืม	54,088,682	26,932,565	81,021,247
ลูกหนี้ตามสัญญาเช่าซื้อ	17,502,844	9,747,669	27,250,513
สินทรัพย์ทางการเงินที่มีการด้อยค่าด้านเครดิตเมื่อซื้อหรือเมื่อเกิดรายการ	-	1,864,308	1,864,308
หัก รายได้ดอกเบี้ยรอตัดบัญชี	(10,048,392)	(6,054,736)	(16,103,128)
รวมเงินให้สินเชื่อแก่ลูกหนี้สุทธิจากรายได้รอตัดบัญชี	61,543,134	32,489,806	94,032,940
บวก ดอกเบี้ยค้างรับ	78,760	852,610	931,370
รวมเงินให้สินเชื่อแก่ลูกหนี้และดอกเบี้ยค้างรับ	61,621,894	33,342,416	94,964,310
หัก ค่าเผื่อผลขาดทุนด้านเครดิตที่คาดว่าจะเกิดขึ้น	(1,333,025)	(780,998)	(2,114,023)
รวมเงินให้สินเชื่อแก่ลูกหนี้และดอกเบี้ยค้างรับ - สุทธิ	60,288,869	32,561,418	92,850,287

	งบการเงินรวม		
	พ.ศ. 2567		
	รายการหมุนเวียน พันบาท	รายการ ไม่หมุนเวียน พันบาท	รวม พันบาท
เงินให้กู้ยืม	50,115,660	25,611,611	75,727,271
ลูกหนี้ตามสัญญาเช่าซื้อ	18,340,858	15,013,282	33,354,140
สินทรัพย์ทางการเงินที่มีการด้อยค่าด้านเครดิตเมื่อซื้อ หรือเมื่อเกิดรายการ	-	2,105,311	2,105,311
หัก รายได้ดอกเบี้ยรอตัดบัญชี	(9,944,509)	(6,060,022)	(16,004,531)
รวมเงินให้สินเชื่อแก่ลูกหนี้สุทธิจากรายได้รอตัดบัญชี	58,512,009	36,670,182	95,182,191
บวก ดอกเบี้ยค้างรับ	104,505	816,133	920,638
รวมเงินให้สินเชื่อแก่ลูกหนี้และดอกเบี้ยค้างรับ	58,616,514	37,486,315	96,102,829
หัก ค่าเผื่อผลขาดทุนด้านเครดิตที่คาดว่าจะเกิดขึ้น	(1,327,795)	(906,904)	(2,234,699)
รวมเงินให้สินเชื่อแก่ลูกหนี้และดอกเบี้ยค้างรับ - สุทธิ	57,288,719	36,579,411	93,868,130

10.2 จำแนกตามประเภทการจัดชั้น

กลุ่มกิจการมียอดเงินให้สินเชื่อแก่ลูกหนี้และดอกเบี้ยค้างรับจำแนกตามประเภทการจัดชั้นดังนี้

	งบการเงินรวม		
	พ.ศ. 2568		
	เงินให้สินเชื่อ และดอกเบี้ยค้างรับ พันบาท	ค่าเผื่อผลขาดทุน ด้านเครดิตที่ คาดว่าจะเกิดขึ้น พันบาท	มูลค่าตามบัญชีสุทธิ พันบาท
สินทรัพย์ทางการเงินที่ไม่มีการเพิ่มขึ้นอย่างมีนัยสำคัญของ ความเสี่ยงด้านเครดิต (Performing)	79,609,421	(325,890)	79,283,531
สินทรัพย์ทางการเงินที่มีการเพิ่มขึ้นอย่างมีนัยสำคัญของ ความเสี่ยงด้านเครดิต (Under-performing)	9,035,798	(482,282)	8,553,516
สินทรัพย์ทางการเงินที่มีการด้อยค่าด้านเครดิต (Non-performing)	3,602,174	(1,084,085)	2,518,089
สินทรัพย์ทางการเงินที่มีการด้อยค่าด้านเครดิตเมื่อซื้อ หรือ เมื่อเกิดรายการ (Purchased or originated credit impaired)	2,716,917	(221,766)	2,495,151
รวม	94,964,310	(2,114,023)	92,850,287

บริษัท ศรีสวัสดิ์ คอร์ปอเรชั่น จำกัด (มหาชน)
 หมายเหตุประกอบงบการเงินรวมและงบการเงินเฉพาะกิจการ
 สำหรับปีสิ้นสุดวันที่ 31 ธันวาคม พ.ศ. 2568

	งบการเงินรวม		
	พ.ศ. 2567		
	เงินให้สินเชื่อ และดอกเบี้ยค้างรับ พ้นบาท	ค่าเผื่อผลขาดทุน ด้านเครดิตที่ คาดว่าจะเกิดขึ้น พ้นบาท	มูลค่าตามบัญชีสุทธิ พ้นบาท
สินทรัพย์ทางการเงินที่ไม่มีการเพิ่มขึ้นอย่างมีนัยสำคัญของ ความเสี่ยงด้านเครดิต (Performing)	79,967,765	(360,112)	79,607,653
สินทรัพย์ทางการเงินที่มีการเพิ่มขึ้นอย่างมีนัยสำคัญของ ความเสี่ยงด้านเครดิต (Under-performing)	9,892,772	(622,177)	9,270,595
สินทรัพย์ทางการเงินที่มีการด้อยค่าด้านเครดิต (Non-performing)	3,337,191	(1,004,423)	2,332,768
สินทรัพย์ทางการเงินที่มีการด้อยค่าด้านเครดิตเมื่อซื้อ หรือ เมื่อเกิดรายการ (Purchased or originated credit impaired)	2,905,101	(247,987)	2,657,114
รวม	96,102,829	(2,234,699)	93,868,130

11 ค่าเผื่อผลขาดทุนด้านเครดิตที่คาดว่าจะเกิดขึ้น

	งบการเงินรวม				
	พ.ศ. 2568				
	ค่าเผื่อผลขาดทุนด้านเครดิตที่คาดว่าจะเกิดขึ้น				
	สินทรัพย์ ทางการเงินที่ไม่มี การเพิ่มขึ้นอย่างมี นัยสำคัญของ ความเสี่ยง ด้านเครดิต พ้นบาท	สินทรัพย์ ทางการเงินที่มี การเพิ่มขึ้นอย่างมี นัยสำคัญของ ความเสี่ยง ด้านเครดิต พ้นบาท	สินทรัพย์ ทางการเงินที่มี การด้อยค่า ด้านเครดิต พ้นบาท	สินทรัพย์ ทางการเงินที่มีการ ด้อยค่าด้านเครดิต เมื่อซื้อหรือ เมื่อเกิดรายการ พ้นบาท	รวม พ้นบาท
สินทรัพย์ทางการเงินที่วัดมูลค่ายุติธรรม ผ่านงบกำไรขาดทุนเบ็ดเสร็จอื่น					
ณ วันที่ 1 มกราคม พ.ศ. 2568	-	-	4,895	-	4,895
การเปลี่ยนแปลงที่เกิดจากการเปลี่ยนการจัดชั้น	-	4,895	(4,895)	-	-
การเปลี่ยนแปลงที่เกิดจากการวัดมูลค่า					
ค่าเผื่อผลขาดทุนใหม่	-	12,512	-	-	12,512
ณ วันที่ 31 ธันวาคม พ.ศ. 2568	-	17,407	-	-	17,407
เงินให้สินเชื่อแก่ลูกหนี้และ ดอกเบี้ยค้างรับ - สุทธิ					
ณ วันที่ 1 มกราคม พ.ศ. 2568	360,112	622,177	1,004,423	247,987	2,234,699
การเปลี่ยนแปลงที่เกิดจากการเปลี่ยนการจัดชั้น	7,534	(62,029)	54,495	-	-
การเปลี่ยนแปลงที่เกิดจากการวัดมูลค่า					
ค่าเผื่อผลขาดทุนใหม่	(92,362)	31,367	592,965	103,226	635,196
สินทรัพย์ทางการเงินใหม่ที่ซื้อภายใต้มา	204,083	136,170	48,087	-	388,340
สินทรัพย์ทางการเงินที่ถูกตัดรายการ (การรับชำระบัญชี และลูกหนี้ที่ปิดบัญชีเมื่อครบอายุสัญญา)	(153,477)	(245,403)	(615,885)	(129,447)	(1,144,212)
ณ วันที่ 31 ธันวาคม พ.ศ. 2568	325,890	482,282	1,084,085	221,766	2,114,023

บริษัท ศรีสวัสดิ์ คอร์ปอเรชั่น จำกัด (มหาชน)
 หมายเหตุประกอบงบการเงินรวมและงบการเงินเฉพาะกิจการ
 สำหรับปีสิ้นสุดวันที่ 31 ธันวาคม พ.ศ. 2568

	งบการเงินรวม				
	พ.ศ. 2567				
	ค่าเมื่อผลขาดทุนด้านเครดิตที่คาดว่าจะเกิดขึ้น				
	สินทรัพย์ ทางการเงินที่ไม่มี การเพิ่มขึ้นอย่างมี นัยสำคัญของ ความเสี่ยง ด้านเครดิต พันบาท	สินทรัพย์ ทางการเงินที่มี การเพิ่มขึ้นอย่างมี นัยสำคัญของ ความเสี่ยง ด้านเครดิต พันบาท	สินทรัพย์ ทางการเงินที่มี การด้อยค่า ด้านเครดิต พันบาท	สินทรัพย์ ทางการเงินที่มีการ ด้อยค่าด้านเครดิต เมื่อซื้อหรือ เมื่อเกิดรายการ พันบาท	รวม พันบาท
สินทรัพย์ทางการเงินที่วัดมูลค่าด้วยธรรม					
ผ่านงบกำไรขาดทุนเบ็ดเสร็จอื่น					
ณ วันที่ 1 มกราคม พ.ศ. 2567	-	-	44,132	-	44,132
การเปลี่ยนแปลงที่เกิดจากการวัดมูลค่า					
ค่าเมื่อผลขาดทุนใหม่	-	-	(19,637)	-	(19,637)
การเปลี่ยนแปลงประเภทเงินลงทุน	-	-	(19,600)	-	(19,600)
ณ วันที่ 31 ธันวาคม พ.ศ. 2567	-	-	4,895	-	4,895
เงินให้สินเชื่อแก่ลูกหนี้และ					
ดอกเบี้ยค้างรับ - สุทธิ					
ณ วันที่ 1 มกราคม พ.ศ. 2567	323,520	565,949	715,684	224,891	1,830,044
การเปลี่ยนแปลงที่เกิดจากการเปลี่ยนการจัดชั้น	(6,004)	4,002	2,002	-	-
การเปลี่ยนแปลงที่เกิดจากการวัดมูลค่า					
ค่าเมื่อผลขาดทุนใหม่	(53,162)	128,058	746,421	67,780	889,097
สินทรัพย์ทางการเงินใหม่ที่ซื้อมาหรือได้มา	201,967	156,517	114,622	-	473,106
สินทรัพย์ทางการเงินที่ถูกตัดรายการ					
(การรับชำระปิดบัญชี					
และลูกหนี้ที่ปิดบัญชีเมื่อครบอายุสัญญา)					
	(106,209)	(232,349)	(574,306)	(44,684)	(957,548)
ณ วันที่ 31 ธันวาคม พ.ศ. 2567	360,112	622,177	1,004,423	247,987	2,234,699

12 ลูกหนี้หมุนเวียนอื่น

	งบการเงินรวม		งบการเงินเฉพาะกิจการ	
	พ.ศ. 2568	พ.ศ. 2567	พ.ศ. 2568	พ.ศ. 2567
	พันบาท	พันบาท	พันบาท	พันบาท
ลูกหนี้กิจการที่เกี่ยวข้องกัน (หมายเหตุ 37 ง))	328	-	1,213	1,209
ดอกเบี้ยค้างรับ	3,622	5,534	-	301
ค่าใช้จ่ายจ่ายล่วงหน้า	73,824	57,634	8,880	7,331
เงินมัดจำ	170,158	52,521	1,001	1,349
ลูกหนี้กรมบังคับคดี	183,635	231,633	-	-
ลูกหนี้กรมสรรพากร	267,218	1,078,222	1,425	1,425
เงินทดรองจ่าย	136,797	93,525	20,000	-
รายได้ค่าบริการค้างรับ	310,909	481,544	-	-
อื่น ๆ	300,765	326,991	-	-
รวม	1,447,256	2,327,604	32,519	11,615

13 ทรัพย์สินรอการขาย - สุทธิ

	งบการเงินรวม	
	พ.ศ. 2568	พ.ศ. 2567
	พันบาท	พันบาท
ราคาทุน	1,944,880	2,135,188
หัก ค่าเผื่อการด้อยค่า	(162,616)	(386,771)
ทรัพย์สินรอการขาย - สุทธิ	1,782,264	1,748,417

14 สินทรัพย์หมุนเวียนอื่น

	งบการเงินรวม		งบการเงินเฉพาะกิจการ	
	พ.ศ. 2568	พ.ศ. 2567	พ.ศ. 2568	พ.ศ. 2567
	พันบาท	พันบาท	พันบาท	พันบาท
ภาษีซื้อที่ยังไม่ถึงกำหนดชำระ	456,961	190,688	-	1,701
ภาษีหัก ณ ที่จ่ายรอขอคืน	20,522	17,802	8,253	-
อื่น ๆ	894	518	-	-
รวม	478,377	209,008	8,253	1,701

15 สินทรัพย์ทางการเงินและหนี้สินทางการเงิน

สินทรัพย์และหนี้สินทางการเงินสามารถจัดตามลักษณะของการวัดมูลค่า ได้ดังนี้

	งบการเงินรวม		งบการเงินเฉพาะกิจการ	
	พ.ศ. 2568	พ.ศ. 2567	พ.ศ. 2568	พ.ศ. 2567
	พันบาท	พันบาท	พันบาท	พันบาท
สินทรัพย์ทางการเงิน				
สินทรัพย์ทางการเงินที่วัดด้วยวิธีราคาทุนตัดจำหน่าย				
- เงินสดและรายการเทียบเท่าเงินสด	6,045,546	5,813,692	2,411,014	863,886
- สินทรัพย์ทางการเงินอื่นที่วัดด้วยราคาทุนตัดจำหน่าย	536	532	-	-
- เงินให้สินเชื่อแก่ลูกหนี้และดอกเบี้ยค้างรับ - สุทธิ	92,850,287	93,868,130	-	-
- ลูกหนี้หมุนเวียนอื่น	615,624	814,069	1,213	1,510
- เงินให้กู้ยืมระยะสั้นแก่กิจการที่เกี่ยวข้องและดอกเบี้ยค้างรับ	-	-	49,219,039	50,112,820
- สินทรัพย์ไม่หมุนเวียนอื่น	240,350	260,972	3,286	3,287
สินทรัพย์ทางการเงินที่วัดมูลค่าด้วยมูลค่ายุติธรรมผ่านกำไรขาดทุนเบ็ดเสร็จอื่น (FVOCI)	41,854	55,505	-	-
สินทรัพย์ทางการเงินที่วัดมูลค่าด้วยมูลค่ายุติธรรมผ่านกำไรหรือขาดทุน (FVPL)	1,077,204	26,101	6,164	6,068
	100,871,401	100,839,001	51,640,716	50,987,571
หนี้สินทางการเงิน				
หนี้สินทางการเงินที่วัดด้วยราคาทุนตัดจำหน่าย				
- เงินกู้ยืมระยะสั้นจากสถาบันการเงิน	6,926,301	6,264,184	6,176,433	5,544,263
- เจ้าหนี้หมุนเวียนอื่น	1,108,267	1,008,588	260,539	265,645
- เงินกู้ยืมระยะสั้นจากบุคคลที่เกี่ยวข้องกัน	45,000	40,000	-	-
- เงินกู้ยืมระยะยาวจากสถาบันการเงิน	7,465,972	10,127,700	7,090,972	4,994,457
- เงินกู้ยืมระยะยาวจากบุคคลภายนอก	500,000	500,000	-	-
- หนี้กู้ยืมไม่ด้อยสิทธิ	47,465,871	50,587,716	40,110,345	42,914,506
- หนี้สินตามสัญญาเช่า	1,475,921	1,371,025	21,616	23,074
หนี้สินอนุพันธ์ทางการเงิน				
- ภายใต้การบัญชีป้องกันความเสี่ยง	306,468	22,046	306,468	22,046
	65,293,800	69,921,259	53,966,373	53,763,991

15.1 สินทรัพย์ทางการเงินอื่นที่วัดมูลค่าด้วยราคาทุนตัดจำหน่าย

ก) การจัดประเภทรายการสินทรัพย์ทางการเงินที่วัดมูลค่าด้วยราคาทุนตัดจำหน่าย

กลุ่มกิจการได้จัดประเภทเป็นรายการสินทรัพย์ทางการเงินที่วัดมูลค่าด้วยราคาทุนตัดจำหน่ายเมื่อเข้าเงื่อนไขดังต่อไปนี้

- ถือไว้โดยมีวัตถุประสงค์ที่จะรับชำระกระแสเงินสดตามสัญญา และ
- กระแสเงินสดตามสัญญานั้นเข้าเงื่อนไขการเป็นเงินต้นและดอกเบี้ย

สินทรัพย์ทางการเงินอื่นที่วัดมูลค่าด้วยราคาทุนตัดจำหน่าย ซึ่งมีราคาตามบัญชีดังต่อไปนี้

	งบการเงินรวม					
	31 ธันวาคม พ.ศ. 2568			31 ธันวาคม พ.ศ. 2567		
	หมุนเวียน พันบาท	ไม่หมุนเวียน พันบาท	รวม พันบาท	หมุนเวียน พันบาท	ไม่หมุนเวียน พันบาท	รวม พันบาท
เงินฝากประจำ	536	-	536	532	-	532
รวม	536	-	536	532	-	532

15.2 สินทรัพย์ทางการเงินที่วัดมูลค่าด้วยมูลค่ายุติธรรมผ่านกำไรหรือขาดทุน

ก) การจัดประเภทรายการสินทรัพย์ทางการเงินที่วัดมูลค่าด้วยมูลค่ายุติธรรมผ่านกำไรหรือขาดทุน

กลุ่มกิจการได้จัดประเภทรายการต่อไปนี้สินทรัพย์ทางการเงินที่วัดมูลค่าด้วยมูลค่ายุติธรรมผ่านกำไรหรือขาดทุน

- เงินลงทุนในตราสารหนี้ที่ไม่เข้าเงื่อนไขในการจัดประเภทเป็นสินทรัพย์ทางการเงินที่วัดมูลค่าด้วยราคาทุนตัดจำหน่าย และด้วยมูลค่ายุติธรรมผ่านกำไรขาดทุนเบ็ดเสร็จอื่น
- เงินลงทุนในตราสารหนี้ที่ถือไว้เพื่อค้า
- เงินลงทุนในตราสารหนี้ที่กลุ่มกิจการไม่ได้เลือกที่จะวัดมูลค่ายุติธรรมผ่านกำไรขาดทุนเบ็ดเสร็จอื่น ณ วันที่รับรู้อย่างการเริ่มแรก

สินทรัพย์ทางการเงินที่วัดมูลค่าด้วยมูลค่ายุติธรรมผ่านกำไรหรือขาดทุนประกอบด้วยรายการต่อไปนี้

	งบการเงินรวม		งบการเงินเฉพาะกิจการ	
	พ.ศ. 2568	พ.ศ. 2567	พ.ศ. 2568	พ.ศ. 2567
	พันบาท	พันบาท	พันบาท	พันบาท
สินทรัพย์หมุนเวียน				
เงินลงทุนในกองทุน	1,003,211	-	-	-
เงินลงทุนที่อยู่ในความต้องการของตลาด	53,520	-	-	-
	1,056,731	-	-	-
สินทรัพย์ไม่หมุนเวียน				
เงินลงทุนในกองทุนเปิด	7,633	7,526	6,164	6,068
เงินลงทุนในตราสารหนี้ที่ไม่อยู่ใน ความต้องการของตลาด	12,840	18,575	-	-
	20,473	26,101	6,164	6,068

ข) รายการที่รับรู้ในกำไรหรือขาดทุน

กำไรสุทธิจากเครื่องมือทางการเงินที่วัดมูลค่าด้วยมูลค่ายุติธรรมผ่านกำไรหรือขาดทุนสำหรับปี มีดังนี้

	งบการเงินรวม		งบการเงินเฉพาะกิจการ	
	พ.ศ. 2568	พ.ศ. 2567	พ.ศ. 2568	พ.ศ. 2567
	พันบาท	พันบาท	พันบาท	พันบาท
กำไร (ขาดทุน) จากมูลค่ายุติธรรมของเงินลงทุนใน ตราสารทุนที่วัดมูลค่าด้วยมูลค่ายุติธรรมผ่านกำไร ขาดทุนที่รับรู้ในรายการรายได้อื่นหรือค่าใช้จ่ายใน การบริหาร	47,774	(6,318)	-	-
กำไรจากมูลค่ายุติธรรมของเงินลงทุนในตราสารหนี้ ที่วัดมูลค่าด้วยมูลค่ายุติธรรมผ่านกำไรหรือขาดทุน ที่รับรู้ในรายการรายได้อื่นหรือค่าใช้จ่ายในการ บริหาร	5,338	141	96	124

15.3 สินทรัพย์ทางการเงินที่วัดมูลค่าด้วยมูลค่ายุติธรรมผ่านกำไรขาดทุนเบ็ดเสร็จอื่น

ก) การจัดประเภทรายการสินทรัพย์ทางการเงินที่วัดมูลค่าด้วยมูลค่ายุติธรรมผ่านกำไรขาดทุนเบ็ดเสร็จอื่น

สินทรัพย์ทางการเงินที่วัดมูลค่าด้วยมูลค่ายุติธรรมผ่านกำไรขาดทุนเบ็ดเสร็จอื่นประกอบด้วย

- เงินลงทุนในตราสารหนี้ที่มีกระแสเงินสดตามสัญญาที่เข้าเงื่อนไขการเป็นเงินต้นและดอกเบี้ย และมีโมเดลธุรกิจในวัตถุประสงค์
การถือครองเงินลงทุนดังกล่าวเพื่อรับกระแสเงินสดตามสัญญาและเพื่อขาย

สินทรัพย์ทางการเงินที่วัดมูลค่าด้วยมูลค่ายุติธรรมผ่านกำไรขาดทุนเบ็ดเสร็จอื่นประกอบไปด้วยรายการดังต่อไปนี้

	ข้อมูลทางการเงินรวม	
	พ.ศ. 2568	พ.ศ. 2567
	พันบาท	พันบาท
เงินลงทุนในตราสารหนี้ - ภาคเอกชน	41,854	55,505
รวม	41,854	55,505
ค่าเผื่อผลขาดทุนด้านเครดิตที่คาดว่าจะเกิดขึ้น	(17,407)	(4,895)

ข) รายการที่รับรู้ในกำไรหรือขาดทุนและกำไรขาดทุนเบ็ดเสร็จอื่น

รายการกำไรหรือขาดทุนที่รับรู้ในกำไรหรือขาดทุนและกำไรขาดทุนเบ็ดเสร็จอื่นสำหรับปีมีดังนี้

	งบการเงินรวม	
	พ.ศ. 2568	พ.ศ. 2567
	พันบาท	พันบาท
(ขาดทุน)กำไรที่รับรู้ในกำไรขาดทุนเบ็ดเสร็จอื่น		
รายการค่าเผื่อผลขาดทุนที่คาดว่าจะเกิดขึ้นของเงินลงทุน		
ในตราสารหนี้ที่วัดมูลค่าด้วยมูลค่ายุติธรรมผ่านกำไรขาดทุน		
เบ็ดเสร็จอื่นในกำไรหรือขาดทุน	(12,512)	19,637

ค) ค่าเผื่อผลขาดทุนที่คาดว่าจะเกิดขึ้น

ข้อมูลเกี่ยวกับความเสี่ยงด้านเครดิตของกลุ่มกิจการและค่าเผื่อผลขาดทุนด้านเครดิตที่คาดว่าจะเกิดขึ้นได้เปิดเผยไว้ในหมายเหตุ 5 และ 11 ตามลำดับ

15.4 การหักกลบสินทรัพย์ทางการเงิน

ณ วันที่ 31 ธันวาคม พ.ศ. 2568 และ 2567 งบการเงินรวมและงบการเงินเฉพาะกิจการ ไม่มีการหักกลบสินทรัพย์ทางการเงิน

บริษัท ศรีสวัสดิ์ คอร์ปอเรชั่น จำกัด (มหาชน)

หมายเหตุประกอบงบการเงินรวมและงบการเงินเฉพาะกิจการ

สำหรับปีสิ้นสุดวันที่ 31 ธันวาคม พ.ศ. 2568

16 เงินลงทุนในบริษัทย่อย - สุทธิ

ณ วันที่ 31 ธันวาคม พ.ศ. 2568 กลุ่มกิจการมีบริษัทย่อยซึ่งรวมอยู่ในงบการเงินรวมของกลุ่มกิจการดังต่อไปนี้ บริษัทย่อยดังกล่าวมีหุ้นเป็นหุ้นสามัญ โดยกลุ่มกิจการถือหุ้นบางส่วน ซึ่งสัดส่วนของส่วนได้เสียในความเป็นเจ้าของที่กลุ่มกิจการถืออยู่เท่ากับสิทธิในการออกเสียงในบริษัทย่อยที่ถือโดยกลุ่มกิจการ

รายละเอียดของเงินลงทุนในบริษัทร่วมและบริษัทย่อย ณ วันที่ในงบฐานะการเงินมีดังนี้

ชื่อบริษัท	ประเภทธุรกิจ	ประเทศที่จัดทะเบียน	สัดส่วนของหุ้นสามัญที่ถือโดยบริษัทใหญ่		สัดส่วนของหุ้นสามัญที่ถือโดยบริษัทย่อย		สัดส่วนของหุ้นสามัญที่ถือโดยส่วนได้เสียที่ไม่มีอำนาจควบคุม		เงินลงทุนตามวิธีส่วนได้เสีย		งบการเงินรวม		งบการเงินเฉพาะกิจการ	
			พ.ศ. 2568		พ.ศ. 2567		พ.ศ. 2568		พ.ศ. 2567		พ.ศ. 2568		พ.ศ. 2567	
			ร้อยละ	ร้อยละ	ร้อยละ	ร้อยละ	ร้อยละ	ร้อยละ	ร้อยละ	ร้อยละ	พันบาท	พันบาท	พันบาท	พันบาท
บริษัทย่อย														
บริษัท ศรีสวัสดิ์ อินเตอร์เนชั่นแนล โซลติง จำกัด	ลงทุนในบริษัทอื่น	ประเทศไทย	99.67		99.67		99.67	0.33	0.33	-	-	268,121	-	268,121
บริษัท ศรีสวัสดิ์ พาวเวอร์ 2014 จำกัด	ให้เช่าซื้อและให้กู้ยืมเงิน และให้บริการติดตามหนี้	ประเทศไทย	99.99		99.99		99.99	0.01	0.01	-	-	1,999,970	-	1,999,970
บริษัท ศรีสวัสดิ์ แคปิตอล 1969 จำกัด (มหาชน)	ให้กู้ยืมเงิน	ประเทศไทย	72.05		72.05		72.05	27.95	27.95	-	-	8,252,896	-	8,252,896
บริษัท เงินสดหัวใจ จำกัด	ให้เช่าซื้อและให้กู้ยืมเงิน	ประเทศไทย	99.99		99.99		99.99	0.01	0.01	-	-	3,073,280	-	3,073,280
บริษัท พี เอ็มจี จำกัด	ทำแพลตฟอร์มสำหรับให้บริการปล่อยสินเชื่อ	ประเทศไทย	75.00		75.00		75.00	25.00	25.00	-	-	3,750	-	3,750
บริษัท ศรีสวัสดิ์ ดิจิตอล จำกัด	ให้กู้ยืมเงิน	ประเทศไทย	99.99		99.99		99.99	0.01	0.01	-	-	50,000	-	50,000
บริษัท ศรีสวัสดิ์ แอพลิเคชัน จำกัด	ลงทุนในบริษัทอื่น	ประเทศไทย	99.99		99.99		99.99	0.01	0.01	-	-	924,064	-	924,064
บริษัท ศรีสวัสดิ์ ฟิโก	ให้บริการสินเชื่อประเภท	ประเทศไทย	99.99		99.99		99.99	0.01	0.01	-	-	10,000	-	10,000
บริษัท ศรีสวัสดิ์ ฟิโก	ให้บริการสินเชื่อประเภท	ประเทศไทย	99.99		99.99		99.99	0.01	0.01	-	-	14,483,017	-	14,483,017
รวม														

บริษัท ศรีสวัสดิ์ คอร์ปอเรชั่น จำกัด (มหาชน)

[illegible]

บริษัท ศรีสวัสดิ์ คอร์ปอเรชั่น จำกัด (มหาชน)
 หมายเหตุประกอบงบการเงินรวมและงบการเงินเฉพาะกิจการ
 สำหรับปีสิ้นสุดวันที่ 31 ธันวาคม พ.ศ. 2568

		งบการเงินรวม		งบการเงินเฉพาะกิจการ	

เงินลงทุนในบริษัทย่อยสำหรับปี มีการเปลี่ยนแปลงดังนี้

	งบการเงินเฉพาะกิจการ	
	พ.ศ. 2568	พ.ศ. 2567
	พันบาท	พันบาท
ราคาตามบัญชีต้นปี	14,483,017	14,483,017
เพิ่มเงินลงทุนในบริษัทย่อย	99,064	1,000
ขายเงินลงทุนในบริษัทย่อย	-	(1,000)
ราคาตามบัญชีปลายปี	14,582,081	14,483,017

16.1 รายการที่เกิดขึ้นระหว่างปี พ.ศ. 2568

เมื่อวันที่ 7 เมษายน พ.ศ. 2568 ที่ประชุมวิสามัญผู้ถือหุ้นครั้งที่ 1/2568 ของบริษัท ศรีสวัสดิ์ พร็อพเพอร์ตี้ โซลูชันส์ จำกัด ซึ่งเป็นบริษัทย่อยของบริษัท ศรีสวัสดิ์ แอสเซท โซลูชันส์ จำกัด ได้มีมติอนุมัติให้เพิ่มทุนจดทะเบียนจากเดิม 10,000 หุ้นเป็น 1,000,000 หุ้น มูลค่าหุ้นละ 100 บาท รวมเป็นทุนจดทะเบียนทั้งสิ้น 100 ล้านบาท เพื่รองรับการขยายตัวของธุรกิจ บริษัทย่อยดังกล่าวจดทะเบียนเพิ่มทุนแล้วเสร็จเมื่อวันที่ 11 เมษายน พ.ศ. 2568

เมื่อวันที่ 14 พฤษภาคม พ.ศ. 2568 ที่ประชุมคณะกรรมการบริษัทครั้งที่ 4/2568 ของบริษัท ศรีสวัสดิ์ คอร์ปอเรชั่น จำกัด (มหาชน) อนุมัติให้ซื้อคืนหุ้นบริษัท ศรีสวัสดิ์ แอสเซท โซลูชันส์ จำกัด จำนวน 800,000 หุ้น จากผู้ถือหุ้นเดิมและกรรมการ มูลค่ารวม 89 ล้านบาท ส่งผลให้สัดส่วนของเงินลงทุนเพิ่มขึ้นจากร้อยละ 89.33 เป็นร้อยละ 99.99

เมื่อวันที่ 18 ธันวาคม พ.ศ. 2568 กลุ่มบริษัทได้มีการจัดตั้ง บริษัท ศรีสวัสดิ์ พร็อพเพอร์ตี้ โซลูชันส์ คาซ่า จำกัด เพื่อประกอบธุรกิจเกี่ยวกับอสังหาริมทรัพย์ ด้วยทุนจดทะเบียนจำนวน 1,000,000 หุ้น ราคาหุ้นละ 100 บาท โดย บริษัท ศรีสวัสดิ์ แอสเซท โซลูชันส์ จำกัด ได้ลงทุนในหุ้นสามัญจำนวน 999,998 หุ้น หรือคิดเป็นอัตราร้อยละ 99.99 ของหุ้นสามัญ

เมื่อวันที่ 29 ธันวาคม พ.ศ. 2568 บริษัทได้มีการจัดตั้ง บริษัท ศรีสวัสดิ์ ฟิโก บุรีรัมย์ จำกัด เพื่อให้บริการสินเชื่อประเภทฟิโกไฟแนนซ์ ด้วยทุนจดทะเบียนจำนวน 100,000 หุ้น ราคาหุ้นละ 100 บาท โดยบริษัทได้ลงทุนในหุ้นสามัญจำนวน 99,998 หุ้น หรือคิดเป็นอัตราร้อยละ 99.99 ของหุ้นสามัญ

16.2 รายการที่เกิดขึ้นระหว่างปี พ.ศ. 2567

เงินลงทุนในบริษัทย่อย

บริษัท ศรีสวัสดิ์ แอสเซท โซลูชันส์ จำกัด

เมื่อวันที่ 1 กรกฎาคม พ.ศ. 2567 บริษัทได้มีการจัดตั้งบริษัท ศรีสวัสดิ์ แอสเซท โซลูชันส์ จำกัด ด้วยทุนจดทะเบียนจำนวน 7,500,000 หุ้น ราคาหุ้นละ 100 บาท โดยเป็นการแลกเปลี่ยนหุ้นในอัตรา 1 หุ้น ของบริษัท บริหารสินทรัพย์ เอสดับบลิวพี จำกัด ต่อ 1 หุ้น ของบริษัท ศรีสวัสดิ์ แอสเซท โซลูชันส์ จำกัด ซึ่งจะทำให้บริษัทถือหุ้นในบริษัท ศรีสวัสดิ์ แอสเซท โซลูชันส์ จำกัด ในสัดส่วนร้อยละ 89.33 และบริษัท ศรีสวัสดิ์ แอสเซท โซลูชันส์ จำกัด ถือหุ้นในบริษัทบริหารสินทรัพย์ เอสดับบลิวพี จำกัด ในสัดส่วนร้อยละ 99.99

บริษัท ศรีสวัสดิ์ พร็อพเพอร์ตี้ โซลูชันส์ จำกัด

เมื่อวันที่ 15 พฤษภาคม พ.ศ. 2567 ที่ประชุมคณะกรรมการบริษัท ศรีสวัสดิ์ คอร์ปอเรชั่น จำกัด (มหาชน) ครั้งที่ 4/2567 ได้อนุมัติจัดตั้งบริษัท ศรีสวัสดิ์ พร็อพเพอร์ตี้ โซลูชันส์ จำกัด โดยบริษัทลงทุนในหุ้นบริษัท ศรีสวัสดิ์ พร็อพเพอร์ตี้ โซลูชันส์ จำกัด จำนวน 9,998 หุ้น ราคาหุ้นละ 100 บาท รวมเป็นเงินจำนวน 999,800 บาท ส่งผลให้บริษัทมีสัดส่วนเงินลงทุนในอัตราร้อยละ 99.98

เมื่อวันที่ 30 ตุลาคม 2567 บริษัทได้มีการขายหุ้น บริษัท ศรีสวัสดิ์ พร็อพเพอร์ตี้ โซลูชันส์ จำกัด จำนวน 9,998 หุ้น ในราคาหุ้นละ 100 บาท แก่ บริษัท ศรีสวัสดิ์ แอสเซท โซลูชันส์ จำกัด ส่งผลให้ บริษัท ศรีสวัสดิ์ แอสเซท โซลูชันส์ จำกัด ถือหุ้นใน บริษัท ศรีสวัสดิ์ พร็อพเพอร์ตี้ โซลูชันส์ จำกัด ในอัตราร้อยละ 99.98

16.3 ส่วนได้เสียที่ไม่มีอำนาจควบคุม

ณ วันที่ 31 ธันวาคม พ.ศ. 2568 บริษัทมียอดรวมของส่วนได้เสียที่ไม่มีอำนาจควบคุมมีจำนวน 3,304.80 ล้านบาท (พ.ศ. 2567 : 3,165.66 ล้านบาท) โดยจำนวน 2,430.56 ล้านบาท เป็นของบริษัท ศรีสวัสดิ์ แคปิตอล 1969 จำกัด (มหาชน) (พ.ศ. 2567 : 2,038.97 ล้านบาท) ส่วนได้เสียที่ไม่มีอำนาจควบคุมของบริษัทย่อยส่วนที่เหลือไม่มีสาระสำคัญ

งบการเงินโดยสรุปของบริษัทย่อยที่มีส่วนได้เสียที่ไม่มีอำนาจควบคุมที่มีสาระสำคัญ

รายละเอียดด้านล่างแสดงงบการเงินโดยสรุปของบริษัทย่อยที่มีส่วนได้เสียที่ไม่มีอำนาจควบคุมที่มีสาระสำคัญต่อกลุ่มกิจการ จำนวนที่เปิดเผยสำหรับบริษัทย่อยแสดงด้วยจำนวนก่อนการตัดรายการระหว่างกัน

งบฐานะการเงินโดยสรุป

	บริษัท ศรีสวัสดิ์ แคปิตอล 1969 จำกัด (มหาชน)	
	พ.ศ. 2568	พ.ศ. 2567
	พันบาท	พันบาท
สินทรัพย์	25,962,247	32,575,967
หนี้สิน	(17,072,974)	(23,995,722)
สินทรัพย์สุทธิ	8,889,273	8,580,245
ส่วนได้เสียที่ไม่มีอำนาจควบคุม	2,430,558	2,342,991

งบกำไรขาดทุนเบ็ดเสร็จโดยสรุป

	บริษัท ศรีสวัสดิ์ แคปิตอล 1969 จำกัด (มหาชน)	
	พ.ศ. 2568	พ.ศ. 2567
	พันบาท	พันบาท
รายได้	1,628,728	1,892,522
กำไรสำหรับปี	324,892	320,416
กำไรขาดทุนเบ็ดเสร็จอื่น	(599)	2,142
กำไรขาดทุนเบ็ดเสร็จ	324,293	322,558
กำไรขาดทุนส่วนที่เป็นของส่วนได้เสียที่ไม่มีอำนาจควบคุม	91,999	85,824
เงินปันผลจ่ายให้กับส่วนได้เสียที่ไม่มีอำนาจควบคุม	4,264	4,183

บริษัท ศรีสวัสดิ์ คอร์ปอเรชั่น จำกัด (มหาชน)

หมายเหตุประกอบงบการเงินรวมและงบการเงินเฉพาะกิจการ

สำหรับปีสิ้นสุดวันที่ 31 ธันวาคม พ.ศ. 2568

งบกระแสเงินสดโดยสรุป

	บริษัท ศรีสวัสดิ์ แคปปิตอล 1969 จำกัด (มหาชน)	
	พ.ศ. 2568	พ.ศ. 2567
	พันบาท	พันบาท
เงินสดสุทธิที่ได้มาจากกิจกรรมดำเนินงาน	473,207	307,803
เงินสดสุทธิที่ได้มาจากกิจกรรมลงทุน	5,347,430	2,022,624
เงินสดสุทธิที่ใช้ไปในกิจกรรมจัดหาเงิน	(5,862,148)	(1,730,342)
เงินสดและรายการเทียบเท่าเงินสด (ลดลง) เพิ่มขึ้นสุทธิ	(41,511)	600,085
เงินสดและรายการเทียบเท่าเงินสดต้นปี	830,652	230,567
เงินสดและรายการเทียบเท่าเงินสดปลายปี	789,141	830,652

17 ที่ดิน อาคารและอุปกรณ์ - สุทธิ

	งบการเงินรวม							
	ส่วนปรับปรุง		อาคารและ		เครื่อง		งาน	
	ที่ดิน	ที่ดิน	อาคาร	และติดตั้ง	สำนักงาน	ยานพาหนะ	ระหว่างทำ	รวม
	พันบาท	พันบาท	พันบาท	พันบาท	พันบาท	พันบาท	พันบาท	พันบาท
ณ วันที่ 1 มกราคม พ.ศ. 2567								
ราคาทุน	30,567	9,418	1,012,592	394,549	393,312	315,508	584	2,156,530
หัก ค่าเสื่อมราคาสะสม	-	(1,073)	(693,759)	(319,032)	(280,132)	(98,277)	-	(1,392,273)
มูลค่าตามบัญชี - สุทธิ	30,567	8,345	318,833	75,517	113,180	217,231	584	764,257
สำหรับปีสิ้นสุดวันที่								
31 ธันวาคม พ.ศ. 2567								
มูลค่าตามบัญชีต้นปี - สุทธิ	30,567	8,345	318,833	75,517	113,180	217,231	584	764,257
ซื้อสินทรัพย์/รับโอนสินทรัพย์	-	-	98,732	25,056	13,002	78,849	-	215,639
จำหน่าย/ตัดจำหน่ายสินทรัพย์ - สุทธิ	-	-	(2,475)	(12)	(724)	(10,293)	-	(13,504)
โอนออก	-	-	-	-	-	-	(584)	(584)
ค่าเสื่อมราคา	-	(471)	(95,910)	(33,742)	(42,061)	(36,631)	-	(208,815)
ผลต่างจากการแปลงค่าทางการเงิน	-	-	-	1	(130)	-	-	(129)
มูลค่าตามบัญชีปลายปี - สุทธิ	30,567	7,874	319,180	66,820	83,267	249,156	-	756,864
ณ วันที่ 31 ธันวาคม พ.ศ. 2567								
ราคาทุน	30,567	9,418	1,101,005	417,044	404,773	398,525	-	2,361,332
หัก ค่าเสื่อมราคาสะสม	-	(1,544)	(781,825)	(350,224)	(321,506)	(149,369)	-	(1,604,468)
มูลค่าตามบัญชี - สุทธิ	30,567	7,874	319,180	66,820	83,267	249,156	-	756,864
สำหรับปีสิ้นสุดวันที่								
31 ธันวาคม พ.ศ. 2568								
มูลค่าตามบัญชีต้นปี - สุทธิ	30,567	7,874	319,180	66,820	83,267	249,156	-	756,864
ซื้อสินทรัพย์/รับโอนสินทรัพย์	-	-	119,567	13,586	13,279	55,647	-	202,079
จำหน่าย/ตัดจำหน่ายสินทรัพย์ - สุทธิ	-	-	(4,672)	(1,452)	(992)	(43,612)	-	(50,728)
ค่าเสื่อมราคา	-	(471)	(118,114)	(25,942)	(36,039)	(40,927)	-	(221,493)
ผลต่างจากการแปลงค่าทางการเงิน	-	-	1	(29)	397	(2)	-	367
มูลค่าตามบัญชีปลายปี - สุทธิ	30,567	7,403	315,962	52,983	59,912	220,262	-	687,089
ณ วันที่ 31 ธันวาคม พ.ศ. 2568								
ราคาทุน	30,567	9,418	1,201,533	418,681	417,107	393,260	-	2,470,566
หัก ค่าเสื่อมราคาสะสม	-	(2,015)	(885,571)	(365,698)	(357,195)	(172,998)	-	(1,783,477)
มูลค่าตามบัญชี - สุทธิ	30,567	7,403	315,962	52,983	59,912	220,262	-	687,089

บริษัท ศรีสวัสดิ์ คอร์ปอเรชั่น จำกัด (มหาชน)
 หมายเหตุประกอบงบการเงินรวมและงบการเงินเฉพาะกิจการ
 สำหรับปีสิ้นสุดวันที่ 31 ธันวาคม พ.ศ. 2568

	งบการเงินเฉพาะกิจการ			
	อาคารและส่วน ปรับปรุงอาคาร พื้นบาท	อุปกรณ์ สำนักงาน พื้นบาท	ยานพาหนะ พื้นบาท	รวม พื้นบาท
ณ วันที่ 1 มกราคม พ.ศ. 2567				
ราคาทุน	17,403	81	-	17,484
หัก ค่าเสื่อมราคาสะสม	(4,834)	(37)	-	(4,871)
มูลค่าตามบัญชี - สุทธิ	12,569	44	-	12,613
สำหรับปีสิ้นสุดวันที่ 31 ธันวาคม พ.ศ. 2567				
มูลค่าตามบัญชีต้นปี - สุทธิ	12,569	44	-	12,613
ซื้อสินทรัพย์	-	278	7,590	7,868
ค่าเสื่อมราคา	(994)	(38)	(500)	(1,532)
มูลค่าตามบัญชีปลายปี - สุทธิ	11,575	284	7,090	18,949
ณ วันที่ 31 ธันวาคม พ.ศ. 2567				
ราคาทุน	17,403	359	7,590	25,352
หัก ค่าเสื่อมราคาสะสม	(5,828)	(75)	(500)	(6,403)
มูลค่าตามบัญชี - สุทธิ	11,575	284	7,090	18,949
สำหรับปีสิ้นสุดวันที่ 31 ธันวาคม พ.ศ. 2568				
มูลค่าตามบัญชีต้นปี - สุทธิ	11,575	284	7,090	18,949
ค่าเสื่อมราคา	(991)	(71)	(607)	(1,669)
มูลค่าตามบัญชีปลายปี - สุทธิ	10,584	213	6,483	17,280
ณ วันที่ 31 ธันวาคม พ.ศ. 2568				
ราคาทุน	17,403	359	7,590	25,352
หัก ค่าเสื่อมราคาสะสม	(6,819)	(146)	(1,107)	(8,072)
มูลค่าตามบัญชี - สุทธิ	10,584	213	6,483	17,280

18 สินทรัพย์สิทธิการใช้ - สุทธิ

	งบการเงินรวม				
	อาคาร				รวม
	สำนักงาน พันบาท	อาคารสาขา พันบาท	ยานพาหนะ พันบาท	คอมพิวเตอร์ พันบาท	
มูลค่าตามบัญชีสุทธิ ณ วันที่ 1 มกราคม พ.ศ. 2567	265,635	1,127,828	19,111	3,057	1,415,631
การเพิ่มขึ้น	143,973	625,115	1,687	7,910	778,685
การยกเลิกสัญญา	(52,208)	(9,815)	(46)	-	(62,069)
ค่าเสื่อมราคา	(49,031)	(722,824)	(8,062)	(2,654)	(782,571)
ผลต่างจากการแปลงค่างบการเงิน	56	(5,203)	39	-	(5,108)
มูลค่าตามบัญชีสุทธิ ณ วันที่ 31 ธันวาคม พ.ศ. 2567	308,425	1,015,101	12,729	8,313	1,344,568
มูลค่าตามบัญชีสุทธิ ณ วันที่ 1 มกราคม พ.ศ. 2568	308,425	1,015,101	12,729	8,313	1,344,568
การเพิ่มขึ้น	17,547	915,834	3,951	5,087	942,419
การยกเลิกสัญญา	(4,445)	(8,348)	-	-	(12,793)
ค่าเสื่อมราคา	(41,163)	(718,171)	(5,456)	(4,604)	(769,394)
ผลต่างจากการแปลงค่างบการเงิน	(89)	(27,250)	(354)	-	(27,693)
มูลค่าตามบัญชีสุทธิ ณ วันที่ 31 ธันวาคม พ.ศ. 2568	280,275	1,177,166	10,870	8,796	1,477,107

	งบการเงินเฉพาะกิจการ	
	อาคารสำนักงาน	
	พันบาท	
มูลค่าตามบัญชีสุทธิ ณ วันที่ 1 มกราคม พ.ศ. 2567	21,601	
ค่าเสื่อมราคา	(1,686)	
มูลค่าตามบัญชีสุทธิ ณ วันที่ 31 ธันวาคม พ.ศ. 2567	19,915	
มูลค่าตามบัญชีสุทธิ ณ วันที่ 1 มกราคม พ.ศ. 2568	19,915	
ค่าเสื่อมราคา	(1,682)	
มูลค่าตามบัญชีสุทธิ ณ วันที่ 31 ธันวาคม พ.ศ. 2568	18,233	

สำหรับปีสิ้นสุดวันที่ 31 ธันวาคม รายการที่รับรู้ในกำไรหรือขาดทุนและกระแสเงินสดที่เกี่ยวข้องกับสัญญาเช่าประกอบด้วยรายการดังต่อไปนี้

	งบการเงินรวม		งบการเงินเฉพาะกิจการ	
	พ.ศ.2568	พ.ศ. 2567	พ.ศ.2568	พ.ศ. 2567
	พันบาท	พันบาท	พันบาท	พันบาท
ดอกเบี้ยจ่าย (รวมอยู่ในต้นทุนทางการเงิน)	62,538	60,352	1,134	1,210
ค่าใช้จ่ายที่เกี่ยวข้องกับสัญญาเช่าซึ่งสินทรัพย์มีมูลค่าต่ำ	5,760	6,752	-	-
กระแสเงินสดจ่ายทั้งหมดของสัญญาเช่า	890,016	887,284	2,592	2,592

19 สินทรัพย์ไม่มีตัวตน - สุทธิ

กลุ่มกิจการและบริษัทมีสินทรัพย์ไม่มีตัวตน - สุทธิ ดังนี้

	งบการเงินรวม		งบการเงินเฉพาะกิจการ	
	พ.ศ. 2568	พ.ศ. 2567	พ.ศ. 2568	พ.ศ. 2567
	พันบาท	พันบาท	พันบาท	พันบาท
สินทรัพย์ไม่มีตัวตนซึ่งรวมถึงใบอนุญาตทางการเงิน				
ที่ได้จากการรวมธุรกิจ	886,000	886,000	-	-
ค่าความนิยม	267,771	267,771	-	-
โปรแกรมคอมพิวเตอร์	80,958	52,705	710	1,084
มูลค่าสินทรัพย์ไม่มีตัวตน - สุทธิ	1,234,729	1,206,476	710	1,084

ใบอนุญาตทางการเงินที่ได้จากการรวมธุรกิจและค่าความนิยมได้ถูกปันส่วนให้แก่หน่วยสินทรัพย์ที่ก่อให้เกิดเงินสด (CGU) ที่ถูกกำหนดตามหน่วยธุรกิจ

การปันส่วนของสินทรัพย์ไม่มีตัวตนซึ่งรวมถึงใบอนุญาตทางการเงินที่ได้จากการรวมธุรกิจและค่าความนิยมให้แก่หน่วยสินทรัพย์ที่ก่อให้เกิดเงินสดสามารถแสดงได้ดังนี้

	ใบอนุญาตทางการเงิน	
	ที่ได้จากการรวมธุรกิจ	ค่าความนิยม
	พันบาท	พันบาท
ณ วันที่ 31 ธันวาคม พ.ศ. 2568		
หน่วยธุรกิจต่างประเทศ	555,000	-
หน่วยธุรกิจในประเทศ	331,000	267,771
รวม	886,000	267,771

ข้อสมมติที่ใช้ในการคำนวณมูลค่าจากการใช้ มีดังต่อไปนี้

	ใบอนุญาตทางการเงิน	
	ที่ได้จากการรวมธุรกิจ	ค่าความนิยม
อัตราดอกเบี้ยเฉลี่ยของเงินให้สินเชื่อต่อปี	ร้อยละ 2 - 7	ร้อยละ 2
อัตราต้นทุนดอกเบี้ยเฉลี่ย	ร้อยละ 5 - 9	ร้อยละ 4 - 7
อัตรารายได้ค่าธรรมเนียม	ร้อยละ 0 - 38	-
อัตราคิดลดที่คำนวณจากต้นทุนส่วนของผู้ถือหุ้น	ร้อยละ 12 - 20	ร้อยละ 12 - 13
อัตราการเติบโตระยะยาว	ร้อยละ 1 - 2	ร้อยละ 1

ข้อสมมติกำหนดโดยพิจารณาจากผลการดำเนินงานในอดีต แนวโน้มอุตสาหกรรม สภาพเศรษฐกิจ และการประเมินของฝ่ายบริหารเกี่ยวกับพัฒนาการในอนาคต อัตราคิดลดสะท้อนมูลค่าเงินตามเวลาและความเสี่ยงเฉพาะของหน่วยสินทรัพย์ที่ก่อให้เกิดเงินสด โดยอ้างอิงจากต้นทุนเงินทุนเฉลี่ยถ่วงน้ำหนักของกลุ่มกิจการ และปรับให้เหมาะสมกับลักษณะความเสี่ยงของหน่วยธุรกิจที่เกี่ยวข้อง

สำหรับหน่วยธุรกิจที่มีสินทรัพย์ไม่มีตัวตนประเภทใบอนุญาตประกอบธุรกิจทางการเงิน ซึ่งถือเป็นสินทรัพย์ที่ไม่มีกำหนดอายุการใช้ประโยชน์ กลุ่มกิจการได้ใช้ประมาณการกระแสเงินสดระยะเวลา 15 ปี ในการคำนวณมูลค่าจากการใช้ เนื่องจากใบอนุญาตดังกล่าวไม่มีอายุสัญญาที่กำหนด และการดำเนินธุรกิจภายใต้ใบอนุญาตมีลักษณะต่อเนื่องในระยะยาว ฝ่ายบริหารพิจารณาว่าระยะเวลาที่ใช้ดังกล่าวสะท้อนรูปแบบการรับรู้ประโยชน์ทางเศรษฐกิจและความสามารถในการสร้างกระแสเงินสดของหน่วยธุรกิจได้อย่างเหมาะสม

บริษัท ศรีสวัสดิ์ คอร์ปอเรชั่น จำกัด (มหาชน)

หมายเหตุประกอบงบการเงินรวมและงบการเงินเฉพาะกิจการ

สำหรับปีสิ้นสุดวันที่ 31 ธันวาคม พ.ศ. 2568

จากการประเมินการด้อยค่าประจำปี ผู้บริหารสรุปว่าไม่มีการด้อยค่าของสินทรัพย์ไม่มีตัวตนซึ่งรวมถึงใบอนุญาตทางการเงินที่ได้จากการรวมธุรกิจ ณ วันที่ 31 ธันวาคม พ.ศ. 2568 (พ.ศ. 2567: ไม่มี)

โปรแกรมคอมพิวเตอร์

รายการเคลื่อนไหวของโปรแกรมคอมพิวเตอร์สำหรับปี มีดังนี้

	งบการเงินรวม			งบการเงินเฉพาะกิจการ	
	โปรแกรม	งาน	รวม	โปรแกรม	รวม
	คอมพิวเตอร์	ระหว่างทำ		คอมพิวเตอร์	
	พันบาท	พันบาท	พันบาท	พันบาท	พันบาท
ณ วันที่ 1 มกราคม พ.ศ. 2567					
ราคาทุน	119,714	1,294	121,008	3,277	3,277
<u>หัก</u> ค่าตัดจำหน่ายสะสม	(65,931)	-	(65,931)	(1,818)	(1,818)
มูลค่าตามบัญชี - สุทธิ	53,783	1,294	55,077	1,459	1,459
สำหรับปีสิ้นสุดวันที่ 31 ธันวาคม พ.ศ. 2567					
มูลค่าตามบัญชีต้นปี - สุทธิ	53,783	1,294	55,077	1,459	1,459
ซื้อสินทรัพย์	4,755	10,063	14,818	-	-
ค่าตัดจำหน่าย	(17,822)	-	(17,822)	(375)	(375)
โอนเข้า (ออก)	6,651	(6,067)	584	-	-
ผลต่างจากการแปลงค่างบการเงิน	48	-	48	-	-
มูลค่าตามบัญชีปลายปี - สุทธิ	47,415	5,290	52,705	1,084	1,084
ณ วันที่ 31 ธันวาคม พ.ศ. 2567					
ราคาทุน	131,082	5,290	136,372	3,277	3,277
<u>หัก</u> ค่าตัดจำหน่ายสะสม	(83,667)	-	(83,667)	(2,193)	(2,193)
มูลค่าตามบัญชี - สุทธิ	47,415	5,290	52,705	1,084	1,084
สำหรับปีสิ้นสุดวันที่ 31 ธันวาคม พ.ศ. 2568					
มูลค่าตามบัญชีต้นปี - สุทธิ	47,415	5,290	52,705	1,084	1,084
ซื้อสินทรัพย์	4,801	40,936	45,737	-	-
จำหน่ายสินทรัพย์	(1,070)	-	(1,070)	-	-
ค่าตัดจำหน่าย	(16,168)	-	(16,168)	(374)	(374)
โอนเข้า (ออก)	450	(450)	-	-	-
ผลต่างจากการแปลงค่างบการเงิน	(246)	-	(246)	-	-
มูลค่าตามบัญชีปลายปี - สุทธิ	35,182	45,776	80,958	710	710
ณ วันที่ 31 ธันวาคม พ.ศ. 2568					
ราคาทุน	134,783	45,776	180,559	3,277	3,277
<u>หัก</u> ค่าตัดจำหน่ายสะสม	(99,601)	-	(99,601)	(2,567)	(2,567)
มูลค่าตามบัญชี - สุทธิ	35,182	45,776	80,958	710	710

20 ภาษีเงินได้รอการตัดบัญชี

สินทรัพย์และหนี้สินภาษีเงินได้รอการตัดบัญชี สามารถวิเคราะห์ได้ดังนี้

	งบการเงินรวม		งบการเงินเฉพาะกิจการ	
	พ.ศ. 2568	พ.ศ. 2567	พ.ศ. 2568	พ.ศ. 2567
	พันบาท	พันบาท	พันบาท	พันบาท
สินทรัพย์ภาษีเงินได้รอการตัดบัญชี	818,779	808,580	43,772	40,817
หนี้สินภาษีเงินได้รอการตัดบัญชี	(782,231)	(845,360)	(146,408)	(147,040)
ภาษีเงินได้รอการตัดบัญชี - สุทธิ	36,548	(36,780)	(102,636)	(106,223)

บริษัท ศรีสวัสดิ์ คอร์ปอเรชั่น จำกัด (มหาชน)
 หมายเหตุประกอบงบการเงินรวมและงบการเงินเฉพาะกิจการ
 สำหรับปีสิ้นสุดวันที่ 31 ธันวาคม พ.ศ. 2568

รายการเคลื่อนไหวของสินทรัพย์และหนี้สินภายใต้รายการตัดบัญชีมีดังนี้

งบการเงินรวม													
	ขาดทุนจาก การวัดมูลค่า สินทรัพย์	ทางการเงิน	ที่วัดมูลค่า	ค่าเผื่อ ผลขาดทุนด้าน เครดิตที่คาดว่าจะ เกิดขึ้น	ค่าเผื่อ การด้อยค่า	การผูกพัน ผลประโยชน์ พนักงาน	ค่าใช้จ่าย จ่ายล่วงหน้า	ขาดทุน ทางภาษี	หนี้สินตาม สัญญาเช่า	การป้องกัน ความเสี่ยงใน กระแสเงินสด	ส่วนแบ่ง ขาดทุนใน บริษัทร่วมตาม วิธีส่วนได้เสีย	อื่น ๆ	รวม
สินทรัพย์ภายใต้การตัดบัญชี													
ณ วันที่ 1 มกราคม พ.ศ. 2567	8,827	348,054	74,567	18,741	29,303	104,549	270,618	-	(5,582)	7,803	856,880		
เพิ่ม (ลด) ในกำไรหรือขาดทุน	1,265	67,608	(361)	4,861	(15,194)	(95,887)	(14,075)	-	-	1,393	(50,390)		
ลดในกำไรขาดทุนเบ็ดเสร็จอื่น	-	-	-	(5,437)	-	-	-	8,170	-	-	2,733		
ผลต่างจากการแปลงค่างบการเงิน	-	(269)	-	(5)	-	(313)	(56)	-	-	-	(643)		
ณ วันที่ 31 ธันวาคม พ.ศ. 2567	10,092	415,393	74,206	18,160	14,109	8,349	256,487	8,170	(5,582)	9,196	808,580		
ณ วันที่ 1 มกราคม พ.ศ. 2568	10,092	415,393	74,206	18,160	14,109	8,349	256,487	8,170	(5,582)	9,196	808,580		
เพิ่ม (ลด) ในกำไรหรือขาดทุน	-	18,197	(44,782)	4,994	(3,732)	-	28,718	-	-	1,157	4,552		
(ลด) เพิ่มในกำไรขาดทุนเบ็ดเสร็จอื่น	228	-	-	(50)	-	-	-	3,041	-	2,507	5,726		
ผลต่างจากการแปลงค่างบการเงิน	-	(724)	(50)	-	-	-	(130)	-	-	825	(79)		
ณ วันที่ 31 ธันวาคม พ.ศ. 2568	10,320	432,866	29,374	23,104	10,377	8,349	285,075	11,211	(5,582)	13,685	818,779		

บริษัท ศรีวิสต์ คอร์ปอเรชั่น จำกัด (มหาชน)

หมายเหตุประกอบงบการเงินรวมและงบการเงินเฉพาะกิจการ

สำหรับปีสิ้นสุดวันที่ 31 ธันวาคม พ.ศ. 2568

งบการเงินรวม

	งบการเงินรวม				
	กำไรจากการวัด มูลค่าสินทรัพย์ ทางการเงินที่วัด มูลค่ายุติธรรมผ่าน กำไรหรือขาดทุน พันบาท	การตีมูลค่ายุติธรรม พันบาท	ดอกเบี้ยค้างรับ พันบาท	ค่าใช้จ่ายจ่ายล่วงหน้า พันบาท	สินทรัพย์ สิทธิการใช้ พันบาท
					รวม พันบาท
	(8,247)	(176,219)	(143,388)	(476,329)	(1,062,579)
	(30)	-	(16,570)	225,390	217,219
	(8,277)	(176,219)	(159,958)	(250,939)	(845,360)
	(8,277)	(176,219)	(159,958)	(250,939)	(845,360)
	(7,591)	-	(10,564)	114,528	62,811
	-	-	-	205	318
	(15,868)	(176,219)	(170,522)	(136,206)	(782,231)

หนี้สินภายใต้การดัดบัญชี

ณ วันที่ 1 มกราคม พ.ศ. 2567

(เพิ่ม) ลดในกำไรหรือขาดทุน

ณ วันที่ 31 ธันวาคม พ.ศ. 2567

ณ วันที่ 1 มกราคม พ.ศ. 2568

(เพิ่ม) ลดในกำไรหรือขาดทุน

ผลต่างจากการแปลงค่างบการเงิน

ณ วันที่ 31 ธันวาคม พ.ศ. 2568

งบการเงินเฉพาะกิจการ

	งบการเงินเฉพาะกิจการ				
	ภาระผูกพัน	การป้องกันความเสี่ยง	อื่น ๆ	รวม	
ผลประโยชน์พนักงาน	ค่าเผื่อการด้อยค่า	หนี้สินตามสัญญาเช่า	ในกระแสเงินสด	อื่น ๆ	รวม
พันบาท	พันบาท	พันบาท	พันบาท	พันบาท	พันบาท
สินทรัพย์ถาวรที่ได้รับการตัดบัญชี					
ณ วันที่ 1 มกราคม พ.ศ. 2567	4,928	6,176	21,814	-	447
เพิ่ม (ลด) ในกำไรหรือขาดทุน	37	-	(276)	-	5
เพิ่มในกำไรขาดทุนเบ็ดเสร็จอื่น	(484)	-	-	8,170	-
ณ วันที่ 31 ธันวาคม พ.ศ. 2567	4,481	6,176	21,538	8,170	452
					33,365
					(234)
					7,686
					40,817
ณ วันที่ 1 มกราคม พ.ศ. 2568	4,481	6,176	21,538	8,170	452
เพิ่ม (ลด) ในกำไรหรือขาดทุน	468	-	(292)	-	5
(ลด) เพิ่มในกำไรหรือขาดทุนเบ็ดเสร็จอื่น	(267)	-	-	3,041	-
ณ วันที่ 31 ธันวาคม พ.ศ. 2568	4,682	6,176	21,246	11,211	457
					40,817
					181
					2,774
					43,772
งบการเงินเฉพาะกิจการ					
	กำไรจากการวัดมูลค่า		สินทรัพย์		รวม
	สินทรัพย์ทางการเงินที่วัด		สิทธิการใช้		พันบาท
	มูลค่ายุติธรรมผ่านกำไรหรือขาดทุน		พันบาท		
	(125,751)		(21,601)		(147,352)
	(25)		337		312
	(125,776)		(21,264)		(147,040)
	(125,776)		(21,264)		(147,040)
	296		336		632
	(125,480)		(20,928)		(146,408)

สินทรัพย์ภาษีเงินได้รอการตัดบัญชีสำหรับรายการขาดทุนทางภาษีที่ยังไม่ได้ใช้ยกไปจะรับรู้ไม่เกินจำนวนที่เป็นไปได้ค่อนข้างแน่นอนว่าจะมีกำไรทางภาษีในอนาคตเพียงพอที่จะใช้ประโยชน์ทางภาษีนั้น กลุ่มกิจการไม่ได้รับรู้สินทรัพย์ภาษีเงินได้จำนวน 6.64 ล้านบาท (พ.ศ. 2567 : 13.88 ล้านบาท) ที่เกิดจากรายการขาดทุนจำนวน 33.18 ล้านบาท (พ.ศ. 2567 : 69.38 ล้านบาท) ที่สามารถยกไปเพื่อหักลบกับกำไรทางภาษีในอนาคต โดยรายการขาดทุนจำนวนเงิน 33.18 ล้านบาท (พ.ศ. 2567 : 69.38 ล้านบาท) จะหมดอายุใน พ.ศ. 2572 และ พ.ศ. 2571 ตามลำดับ

21 สินทรัพย์ไม่หมุนเวียนอื่น

	งบการเงินรวม		งบการเงินเฉพาะกิจการ	
	พ.ศ. 2568	พ.ศ. 2567	พ.ศ. 2568	พ.ศ. 2567
	พันบาท	พันบาท	พันบาท	พันบาท
เงินประกันการเช่า	83,058	95,486	3,286	3,287
เงินประกันพนักงาน	91,330	103,200	-	-
เงินฝากที่มีข้อจำกัดในการใช้	3,222	3,190	-	-
เงินมัดจำอื่น	62,740	59,096	-	-
รวมสินทรัพย์ไม่หมุนเวียนอื่น	240,350	260,972	3,286	3,287

22 เงินกู้ยืมจากสถาบันการเงิน

	งบการเงินรวม		งบการเงินเฉพาะกิจการ	
	พ.ศ. 2568	พ.ศ. 2567	พ.ศ. 2568	พ.ศ. 2567
	พันบาท	พันบาท	พันบาท	พันบาท
รายการหมุนเวียน				
เงินกู้ยืมระยะสั้นจากสถาบันการเงิน	6,926,301	6,264,184	6,176,433	5,544,263
ส่วนของเงินกู้ยืมระยะยาวจากสถาบันการเงิน				
ที่ครบกำหนดชำระภายในหนึ่งปี	4,932,466	7,799,993	4,557,466	2,916,750
รวมเงินกู้ยืมหมุนเวียน	11,858,767	14,064,177	10,733,899	8,461,013
รายการไม่หมุนเวียน				
เงินกู้ยืมระยะยาวจากสถาบันการเงิน	2,533,506	2,327,707	2,533,506	2,077,707
รวมเงินกู้ยืมไม่หมุนเวียน	2,533,506	2,327,707	2,533,506	2,077,707
รวมเงินกู้ยืมจากสถาบันการเงิน	14,392,273	16,391,884	13,267,405	10,538,720

22.1 การเปลี่ยนแปลงของเงินกู้ยืมระยะสั้นจากสถาบันการเงินสำหรับปี มีดังนี้

	งบการเงินรวม		งบการเงินเฉพาะกิจการ	
	พ.ศ. 2568	พ.ศ. 2567	พ.ศ. 2568	พ.ศ. 2567
	พันบาท	พันบาท	พันบาท	พันบาท
ราคาตามบัญชีต้นปี	6,264,184	12,084,572	5,544,263	11,384,572
เงินกู้ยืมระยะสั้นเพิ่มขึ้น	24,692,345	39,911,612	23,864,147	38,452,151
จ่ายชำระคืนเงินกู้ยืมระยะสั้น	(24,126,000)	(45,910,000)	(23,326,000)	(44,470,000)
ตัดจำหน่ายดอกเบี้ยจ่ายล่วงหน้า	95,772	178,000	94,023	177,540
ราคาตามบัญชีปลายปี	6,926,301	6,264,184	6,176,433	5,544,263

เงินกู้ยืมระยะสั้นจากสถาบันการเงินมีอัตราดอกเบี้ยร้อยละ 2.05 - 3.00 ต่อปี (พ.ศ. 2567 : ร้อยละ 3.40 - 4.25 ต่อปี) มีกำหนดชำระคืนดอกเบี้ยและเงินต้นทั้งจำนวนเมื่อครบกำหนด

22.2 การเปลี่ยนแปลงของเงินกู้ยืมระยะยาวจากสถาบันการเงิน ซึ่งรวมส่วนที่จะถึงกำหนดชำระภายในหนึ่งปีสำหรับปี มีดังนี้

	งบการเงินรวม		งบการเงินเฉพาะกิจการ	
	พ.ศ. 2568	พ.ศ. 2567	พ.ศ. 2568	พ.ศ. 2567
	พันบาท	พันบาท	พันบาท	พันบาท
ราคาตามบัญชีต้นปี	10,127,700	17,781,976	4,994,457	3,155,867
เงินกู้ยืมระยะยาวเพิ่มขึ้น	5,466,783	4,105,904	5,466,783	3,605,904
จ่ายชำระคืนเงินกู้ยืมระยะยาว	(7,903,202)	(11,776,921)	(3,134,506)	(1,768,105)
ตัดจำหน่ายต้นทุนเงินกู้ยืม	49,275	21,053	38,822	5,103
ผลต่างของอัตราแลกเปลี่ยน	(274,584)	(4,312)	(274,584)	(4,312)
ราคาตามบัญชีปลายปี	7,465,972	10,127,700	7,090,972	4,994,457

เงินกู้ยืมระยะยาวจากสถาบันการเงินมีอัตราดอกเบี้ยร้อยละ 2.53 - 4.96 ต่อปี (พ.ศ. 2567 : ร้อยละ 3.18 - 4.99 ต่อปี) มีกำหนดชำระดอกเบี้ยรายเดือนและรายไตรมาสและชำระเงินต้นเมื่อครบกำหนด

กลุ่มกิจการและบริษัทมีวงเงินกู้ยืมที่ยังไม่ได้เบิกออกมาใช้จำนวน 6,200 ล้านบาท (พ.ศ. 2567 : 5,843 ล้านบาท) โดยสัญญาเงินกู้ยืมเหล่านี้ได้ระบุให้กลุ่มกิจการและบริษัทต้องปฏิบัติตามเงื่อนไขการดำรงอัตราส่วนหนี้สินต่อส่วนของผู้ถือหุ้นตามที่ตกลงกัน โดยคำนวณจากงบการเงินรวมรายปี ทั้งนี้ กลุ่มกิจการและบริษัทสามารถปฏิบัติตามเงื่อนไขได้ตามสัญญาดังกล่าว

กลุ่มกิจการและบริษัทมีวงเงินเงินเบิกเกินบัญชีทั้งสิ้น 200 ล้านบาท (พ.ศ. 2567 : 200 ล้านบาท)

23 เจ้าหนี้หมุนเวียนอื่น

	งบการเงินรวม		งบการเงินเฉพาะกิจการ	
	พ.ศ. 2568	พ.ศ. 2567	พ.ศ. 2568	พ.ศ. 2567
	พันบาท	พันบาท	พันบาท	พันบาท
เจ้าหนี้อื่น ๆ	849,830	736,196	5,886	3,612
เจ้าหนี้กิจการที่เกี่ยวข้องกัน (หมายเหตุ 37 ซ))	593	1,130	8,981	10,478
ค่าใช้จ่ายค้างจ่าย	243,917	302,761	31,414	26,105
ดอกเบียค้างจ่าย	280,851	299,538	242,436	248,510
อื่น ๆ	127,912	127,096	1	-
รวม	1,503,103	1,466,721	288,718	288,705

24 หุ้นกู้ไม่ด้อยสิทธิ

	งบการเงินรวม		งบการเงินเฉพาะกิจการ	
	พ.ศ. 2568	พ.ศ. 2567	พ.ศ. 2568	พ.ศ. 2567
	พันบาท	พันบาท	พันบาท	พันบาท
หุ้นกู้ไม่ด้อยสิทธิและไม่มีหลักประกัน				
- ครบกำหนดชำระภายใน 1 ปี	3,233,502	1,922,826	-	-
- ครบกำหนดชำระเกิน 1 ปี	4,122,024	5,750,384	-	-
รวมที่ไม่มีหลักประกัน	7,355,526	7,673,210	-	-
หุ้นกู้ไม่ด้อยสิทธิและมีหลักประกัน				
- ครบกำหนดชำระภายใน 1 ปี	13,108,869	15,896,047	13,108,869	15,896,047
- ครบกำหนดชำระเกิน 1 ปี	27,001,476	27,018,459	27,001,476	27,018,459
รวมที่มีหลักประกัน	40,110,345	42,914,506	40,110,345	42,914,506
รวม	47,465,871	50,587,716	40,110,345	42,914,506

การเปลี่ยนแปลงของหุ้นกู้ไม่ด้อยสิทธิ ซึ่งรวมส่วนที่จะถึงกำหนดชำระภายในหนึ่งปีสำหรับปี มีดังนี้

	งบการเงินรวม			
	พ.ศ. 2568		พ.ศ. 2567	
	ไม่มีหลักประกัน พันบาท	มีหลักประกัน พันบาท	ไม่มีหลักประกัน พันบาท	มีหลักประกัน พันบาท
ราคาตามบัญชีต้นปี	7,673,210	42,914,506	3,633,067	40,007,894
การออกหุ้นกู้ (เงินต้น - สุทธิจากต้นทุนการกู้ยืม)	1,590,370	13,040,252	4,023,959	12,677,636
จ่ายคืนหุ้นกู้	(1,924,200)	(15,984,600)	-	(9,843,900)
ตัดจำหน่ายต้นทุนการออกหุ้นกู้	16,146	140,187	16,184	72,876
ราคาตามบัญชีปลายปี	7,355,526	40,110,345	7,673,210	42,914,506

	งบการเงินเฉพาะกิจการ			
	พ.ศ. 2568		พ.ศ. 2567	
	ไม่มีหลักประกัน พันบาท	มีหลักประกัน พันบาท	ไม่มีหลักประกัน พันบาท	มีหลักประกัน พันบาท
ราคาตามบัญชีต้นปี	-	42,914,506	-	40,007,894
การออกหุ้นกู้ (เงินต้น - สุทธิจากต้นทุนการกู้ยืม)	-	13,040,252	-	12,677,636
จ่ายคืนหุ้นกู้	-	(15,984,600)	-	(9,843,900)
ตัดจำหน่ายต้นทุนการออกหุ้นกู้	-	140,187	-	72,876
ราคาตามบัญชีปลายปี	-	40,110,345	-	42,914,506

หุ้นกู้ไม่ด้อยสิทธิและไม่มีหลักประกัน

ณ วันที่ 31 ธันวาคม พ.ศ. 2568 หุ้นกู้ไม่ด้อยสิทธิและไม่มีหลักประกันคือหุ้นกู้ที่ผู้ถือหุ้นกู้มีสิทธิเทียบเท่ากับเจ้าหนี้อื่น ซึ่งมีอัตราดอกเบี้ยร้อยละ 4.50 - 5.05 ต่อปี (31 ธันวาคม พ.ศ. 2567 : ร้อยละ 4.00 - 5.05 ต่อปี) ตามที่ระบุในการออกหุ้นกู้แต่ละคราว มีกำหนดชำระคืนดอกเบี้ยทุกไตรมาส และชำระคืนเงินต้นทั้งจำนวนเมื่อครบกำหนด

หุ้นกู้ไม่ด้อยสิทธิและมีหลักประกัน

ณ วันที่ 31 ธันวาคม พ.ศ. 2568 หุ้นกู้ไม่ด้อยสิทธิและมีหลักประกันคือหุ้นกู้ที่ผู้ถือหุ้นกู้มีสิทธิเทียบเท่ากับเจ้าหนี้อื่น ซึ่งมีอัตราดอกเบี้ยร้อยละ 3.00 - 5.25 ต่อปี (31 ธันวาคม พ.ศ. 2567 : ร้อยละ 3.65 - 5.25 ต่อปี) ตามที่ระบุในการออกหุ้นกู้แต่ละคราว มีกำหนดชำระคืนดอกเบี้ยทุกไตรมาส และชำระคืนเงินต้นทั้งจำนวนเมื่อครบกำหนด โดยมีการค้ำประกันจากบริษัทย่อยแห่งหนึ่ง

สัญญาหุ้นกู้เหล่านี้ได้ระบุให้กลุ่มกิจการและบริษัทต้องปฏิบัติตามเงื่อนไขการดำรงอัตราส่วนหนี้สินต่อส่วนของผู้ถือหุ้นโดยคำนวณจากงบการเงินรวมรายปี ทั้งนี้กลุ่มกิจการและบริษัทสามารถปฏิบัติตามเงื่อนไขตามสัญญาดังกล่าวได้

25 หนี้สินอนุพันธ์ทางการเงิน

การป้องกันความเสี่ยงในกระแสเงินสด

วันที่ 31 ธันวาคม พ.ศ. 2568 บริษัทมีสัญญาซื้อขายเงินระยะยาว จำนวน 4,444.10 ล้านบาท ซึ่งได้มีการทำสัญญาอนุพันธ์เพื่อป้องกันความเสี่ยงกระแสเงินสดจากความเสี่ยงด้านอัตราแลกเปลี่ยนเงินตราต่างประเทศและความเสี่ยงด้านอัตราดอกเบี้ย โดยมูลค่ายุติธรรมของหนี้สินอนุพันธ์ทางการเงินมีจำนวน 306.47 ล้านบาท และมีการเปลี่ยนแปลงในมูลค่ายุติธรรมซึ่งใช้เป็นเกณฑ์ในการรับรู้ความไม่มีประสิทธิภาพของการป้องกันความเสี่ยงจำนวน 1.57 ล้านบาท ในขณะที่ขาดทุนสะสมจากเงินสำรองสำหรับการป้องกันความเสี่ยงในกระแสเงินสด และกำไรสะสมจากต้นทุนของมูลค่าเงินสำรองสำหรับการป้องกันความเสี่ยงที่อยู่ในองค์ประกอบอื่นของส่วนของผู้ถือหุ้นมีจำนวน 56.07 ล้านบาท และ 0.02 ล้านบาท ตามลำดับ

ณ วันที่ 31 ธันวาคม พ.ศ. 2567 บริษัทมีสัญญาซื้อขายเงินระยะยาว จำนวน 2,731.69 ล้านบาท ซึ่งได้มีการทำสัญญาอนุพันธ์เพื่อป้องกันความเสี่ยงกระแสเงินสดจากความเสี่ยงด้านอัตราแลกเปลี่ยนเงินตราต่างประเทศและความเสี่ยงด้านอัตราดอกเบี้ย โดยมูลค่ายุติธรรมของหนี้สินอนุพันธ์ทางการเงินมีจำนวน 22.05 ล้านบาท และไม่มีมีการเปลี่ยนแปลงในมูลค่ายุติธรรมซึ่งใช้เป็นเกณฑ์ในการรับรู้ความไม่มีประสิทธิภาพของการป้องกันความเสี่ยง ในขณะที่ขาดทุนสะสมจากเงินสำรองสำหรับการป้องกันความเสี่ยงในกระแสเงินสด และต้นทุนของมูลค่าเงินสำรองสำหรับการป้องกันความเสี่ยงที่อยู่ในองค์ประกอบอื่นของส่วนของผู้ถือหุ้นมีจำนวน 40.83 ล้านบาท และ 0.02 ล้านบาทตามลำดับ

ตารางต่อไปนี้แสดงรายการการทยอยเงินสำรองสำหรับการป้องกันความเสี่ยงที่รับรู้ในส่วนของผู้ถือหุ้น ซึ่งเกี่ยวข้องกับความสัมพันธ์ของการป้องกันความเสี่ยงในกระแสเงินสด

	งบการเงินรวมและงบการเงินเฉพาะกิจการ	
	เงินสำรองสำหรับการป้องกันความเสี่ยงในกระแสเงินสด	
	31 ธันวาคม พ.ศ. 2568	31 ธันวาคม พ.ศ. 2567
	ล้านบาท	ล้านบาท
ยอดยกมาต้นปี	(40,849)	-
การเปลี่ยนแปลงในมูลค่ายุติธรรมส่วนที่มีประสิทธิภาพ	(15,247)	(40,826)
ต้นทุนของมูลค่าเงินสำรองสำหรับการป้องกันความเสี่ยง	43	(23)
ยอดยกมาปลายปี	(56,053)	(40,849)

การป้องกันความเสี่ยงกระแสเงินสดใช้ในการป้องกันความเสี่ยงอันเกิดจากความผันผวนของกระแสเงินสดในอนาคตที่เกี่ยวข้องกับการเปลี่ยนแปลงของอัตราแลกเปลี่ยนเงินตราต่างประเทศและอัตราดอกเบี้ยของหนี้สินทางการเงิน กลุ่มกิจการป้องกันความเสี่ยงกระแสเงินสดของเงินกู้ยืมจากความเสี่ยงด้านอัตราแลกเปลี่ยนเงินตราต่างประเทศและความเสี่ยงด้านอัตราดอกเบี้ย โดยทำรายการสัญญาแลกเปลี่ยนเงินตราต่างประเทศและอัตราดอกเบี้ย

26 หนี้สินตามสัญญาเช่า

	งบการเงินรวม		งบการเงินเฉพาะกิจการ	
	พ.ศ. 2568 พันบาท	พ.ศ. 2567 พันบาท	พ.ศ. 2568 พันบาท	พ.ศ. 2567 พันบาท
จำนวนเงินขั้นต่ำที่ต้องจ่ายซึ่งบันทึกเป็นหนี้สินตามสัญญาเช่าทางการเงิน				
ภายในไม่เกิน 1 ปี	698,808	717,049	2,592	2,592
เกิน 1 ปี แต่ไม่เกิน 5 ปี	727,507	580,421	10,368	10,368
หลังจาก 5 ปี	187,894	217,906	15,120	17,712
รวมหนี้สินจากสัญญาเช่าที่ไม่คิดลด	1,614,209	1,515,376	28,080	30,672
หัก ค่าใช้จ่ายทางการเงินในอนาคตของสัญญาเช่าทางการเงิน	(138,288)	(144,351)	(6,464)	(7,598)
มูลค่าปัจจุบันของหนี้สินตามสัญญาเช่าทางการเงิน	1,475,921	1,371,025	21,616	23,074
มูลค่าปัจจุบันของหนี้สินตามสัญญาเช่าทางการเงิน				
ภายในไม่เกิน 1 ปี	646,343	667,594	1,534	1,458
เกิน 1 ปี แต่ไม่เกิน 5 ปี	666,983	519,073	6,978	6,631
หลังจาก 5 ปี	162,595	184,358	13,104	14,985
รวมหนี้สินตามสัญญาเช่าที่คิดลด	1,475,921	1,371,025	21,616	23,074

27 เงินกู้ยืมระยะยาวจากบุคคลภายนอก

	งบการเงินรวม	
	พ.ศ. 2568 พันบาท	พ.ศ. 2567 พันบาท
รายการหมุนเวียน	500,000	-
รายการไม่หมุนเวียน	-	500,000
รวมเงินกู้ยืมระยะยาวจากบุคคลภายนอก	500,000	500,000
การเปลี่ยนแปลงของเงินกู้ยืมระยะยาวจากบุคคลภายนอกสำหรับปี มีดังนี้		
	งบการเงินรวม	
	พ.ศ. 2568 พันบาท	พ.ศ. 2567 พันบาท
ราคาตามบัญชีต้นปี	500,000	-
เปลี่ยนแปลงประเภทเงินให้กู้ยืมจากการเปลี่ยนแปลงสัญญา	-	500,000
ราคาตามบัญชีปลายปี	500,000	500,000

ณ วันที่ 31 ธันวาคม 2568 บริษัทมีเงินกู้ยืมระยะยาวจากบุคคลภายนอกมีอัตราดอกเบี้ยตามที่ตกลงกัน โดยมีกำหนดชำระคืนดอกเบี้ยและเงินต้นเมื่อครบกำหนด

28 การผูกพันผลประโยชน์พนักงาน

	งบการเงินรวม		งบการเงินเฉพาะกิจการ	
	พ.ศ. 2568	พ.ศ. 2567	พ.ศ. 2568	พ.ศ. 2567
	พันบาท	พันบาท	พันบาท	พันบาท
ผลประโยชน์เมื่อเกษียณอายุ				
งบฐานะการเงิน	113,261	94,564	19,101	18,093
ขาดทุนที่รวมอยู่ในกำไรจากการดำเนินงาน	29,179	26,934	2,339	184
การวัดมูลค่าใหม่	4,036	27,184	1,334	2,419

จำนวนที่รับรู้รายการในงบฐานะการเงินมีดังนี้

	งบการเงินรวม		งบการเงินเฉพาะกิจการ	
	พ.ศ. 2568	พ.ศ. 2567	พ.ศ. 2568	พ.ศ. 2567
	พันบาท	พันบาท	พันบาท	พันบาท
มูลค่าปัจจุบันของภาระผูกพัน	113,261	94,564	19,101	18,093
หนี้สินที่รับรู้ในงบฐานะการเงิน	113,261	94,564	19,101	18,093

รายการเคลื่อนไหวของภาระผูกพันผลประโยชน์ที่กำหนดไว้ระหว่างปี มีดังนี้

	งบการเงินรวม		งบการเงินเฉพาะกิจการ	
	พ.ศ. 2568	พ.ศ. 2567	พ.ศ. 2568	พ.ศ. 2567
	พันบาท	พันบาท	พันบาท	พันบาท
ณ วันที่ 1 มกราคม	94,564	98,030	18,093	25,717
ต้นทุนบริการปัจจุบัน	26,960	25,908	1,969	1,992
ต้นทุนบริการในอดีต	-	(1,357)	-	(2,225)
ต้นทุนดอกเบี้ย	2,219	2,383	370	416
โอนย้ายภาระผูกพันผลประโยชน์ของพนักงานกิจการที่เกี่ยวข้องกัน	-	-	3	(5,388)
ปรับปรุงอื่นๆ	51	-	-	-
การวัดมูลค่าใหม่:				
ผล (กำไร) ขาดทุนที่เกิดจากการเปลี่ยนแปลงข้อสมมติ				
ด้านประชากรศาสตร์	(8,991)	(8,730)	(1,916)	(346)
ผลขาดทุน (กำไร) ที่เกิดจากการเปลี่ยนแปลงข้อสมมติทางการเงิน	2,895	3,501	87	(105)
ผลขาดทุน (กำไร) ที่เกิดจากประสบการณ์	2,060	(21,955)	495	(1,968)
การจ่ายชำระเงินจากโครงการ:				
การจ่ายชำระผลประโยชน์	(6,497)	(3,216)	-	-
ณ วันที่ 31 ธันวาคม	113,261	94,564	19,101	18,093

บริษัท ศรีสวัสดิ์ คอร์ปอเรชั่น จำกัด (มหาชน)
 หมายเหตุประกอบงบการเงินรวมและงบการเงินเฉพาะกิจการ
 สำหรับปีสิ้นสุดวันที่ 31 ธันวาคม พ.ศ. 2568

ค่าใช้จ่าย (รายได้) สำหรับผลประโยชน์พนักงานรับรู้ในงบกำไรขาดทุนเบ็ดเสร็จ มีดังนี้

	งบการเงินรวม		งบการเงินเฉพาะกิจการ	
	พ.ศ. 2568	พ.ศ. 2567	พ.ศ. 2568	พ.ศ. 2567
	พันบาท	พันบาท	พันบาท	พันบาท
ต้นทุนบริการปัจจุบัน	26,960	25,908	1,969	1,992
ต้นทุนบริการในอดีต	-	(1,357)	-	(2,225)
ต้นทุนดอกเบี้ย	2,219	2,383	370	416
การวัดมูลค่าใหม่สำหรับภาระผูกพันผลประโยชน์พนักงาน	(4,036)	(27,184)	(1,334)	(2,419)
	25,143	(250)	1,005	(2,236)

ข้อสมมติหลักในการประมาณการตามหลักคณิตศาสตร์ประกันภัยที่ใช้ เป็นดังนี้

	งบการเงินรวม		งบการเงินเฉพาะกิจการ	
	พ.ศ. 2568	พ.ศ. 2567	พ.ศ. 2568	พ.ศ. 2567
อัตราคิดลด	ร้อยละ 1.24 - 2.36	ร้อยละ 2.09 - 2.56	ร้อยละ 1.24	ร้อยละ 2.09
อัตราการเพิ่มขึ้นของเงินเดือน	ร้อยละ 4.70	ร้อยละ 5.00	ร้อยละ 4.70	ร้อยละ 5.00
อัตราการเสียชีวิต	ร้อยละ 100.00	ร้อยละ 100.00	ร้อยละ 100.00	ร้อยละ 100.00
ของตารางมรณะไทย	พ.ศ. 2560	พ.ศ. 2560	พ.ศ. 2560	พ.ศ. 2560
อัตราการลาออก	ร้อยละ 2.00 - 28.00	ร้อยละ 2.00 - 28.00	ร้อยละ 2.00 - 28.00	ร้อยละ 2.00 - 28.00
อายุเกษียณ	60 ปี	60 ปี	60 ปี	60 ปี

การวิเคราะห์ความอ่อนไหวของข้อสมมติหลักในการประมาณการตามหลักคณิตศาสตร์ประกันภัย เป็นดังนี้

ประมาณการหนี้สินผลประโยชน์พนักงานเพิ่มขึ้น (ลดลง)				
	งบการเงินรวม		งบการเงินเฉพาะกิจการ	
	พ.ศ. 2568	พ.ศ. 2567	พ.ศ. 2568	พ.ศ. 2567
	ร้อยละ	ร้อยละ	ร้อยละ	ร้อยละ
สมมติฐานทางการเงิน				
อัตราคิดลด				
เพิ่มขึ้นร้อยละ 1	(6.87)	(6.71)	(3.44)	(2.96)
ลดลงร้อยละ 1	8.56	7.71	3.72	3.19
อัตราการเพิ่มขึ้นของเงินเดือน				
เพิ่มขึ้นร้อยละ 1	7.75	6.94	3.13	2.62
ลดลงร้อยละ 1	(6.32)	(6.17)	(2.96)	(2.47)
สมมติฐานด้านประชากรศาสตร์				
อัตราการลาออก				
เพิ่มขึ้นร้อยละ 10	(6.86)	(6.57)	(1.36)	(1.26)
ลดลงร้อยละ 10	9.14	8.21	1.54	1.45

การวิเคราะห์ความอ่อนไหวข้างต้นนี้อ้างอิงจากการเปลี่ยนแปลงข้อสมมติโดยข้อสมมติหนึ่ง ขณะที่ให้ข้อสมมติอื่นคงที่ ในทางปฏิบัติสถานการณ์ดังกล่าวยากที่จะเกิดขึ้น และการเปลี่ยนแปลงในข้อสมมติบางเรื่องอาจมีความสัมพันธ์กัน ในการคำนวณการวิเคราะห์ความอ่อนไหวของภาระผูกพันผลประโยชน์ที่กำหนดไว้ที่มีต่อการเปลี่ยนแปลงในข้อสมมติหลักได้ใช้วิธีเดียวกันกับการคำนวณหนี้สินปาเหนืงปาเหนืงที่รับรู้ในงบฐานะการเงิน มูลค่าปัจจุบันของภาระผูกพันโครงการผลประโยชน์ที่กำหนดไว้คำนวณด้วยวิธีคิดลดแต่ละหน่วยที่ประมาณการไว้ (Projected Unit Credit Method) ณ วันสิ้นรอบระยะเวลารายงาน

วิธีการและประเภทของข้อสมมติที่ใช้ในการจัดทำกรวิเคราะห์ความอ่อนไหวไม่ได้เปลี่ยนแปลงจากปีก่อน

ระยะเวลาถัวเฉลี่ยถ่วงน้ำหนักของภาระผูกพันตามโครงการผลประโยชน์ของกลุ่มกิจการและบริษัท คือ 4 - 17 ปี และ 4 ปี ตามลำดับ

การวิเคราะห์การครบกำหนดของการจ่ายชำระผลประโยชน์เมื่อเกษียณอายุหลังจากออกจากงานที่ไม่มีมีการคิดลด มีดังนี้

	งบการเงินรวม				
	น้อยกว่า 1 ปี	ระหว่าง 1 - 3 ปี	ระหว่าง 3 - 5 ปี	เกินกว่า 5 ปี	รวม
	พันบาท	พันบาท	พันบาท	พันบาท	พันบาท
ณ วันที่ 31 ธันวาคม พ.ศ. 2568					
ผลประโยชน์เมื่อเกษียณอายุ	24,937	23,807	15,889	282,837	347,470
รวม	24,937	23,807	15,889	282,837	347,470
ณ วันที่ 31 ธันวาคม พ.ศ. 2567					
ผลประโยชน์เมื่อเกษียณอายุ	3,776	46,787	16,695	239,149	306,407
รวม	3,776	46,787	16,695	239,149	306,407
	งบการเงินเฉพาะกิจการ				
	น้อยกว่า 1 ปี	ระหว่าง 1 - 3 ปี	ระหว่าง 3 - 5 ปี	เกินกว่า 5 ปี	รวม
	พันบาท	พันบาท	พันบาท	พันบาท	พันบาท
ณ วันที่ 31 ธันวาคม พ.ศ. 2568					
ผลประโยชน์เมื่อเกษียณอายุ	1,736	16,066	3,541	4,297	25,640
รวม	1,736	16,066	3,541	4,297	25,640
ณ วันที่ 31 ธันวาคม พ.ศ. 2567					
ผลประโยชน์เมื่อเกษียณอายุ	3,776	13,684	3,373	3,720	24,553
รวม	3,776	13,684	3,373	3,720	24,553

29 ทุนเรือนหุ้นและส่วนเกินมูลค่าหุ้น

	งบการเงินรวมและงบการเงินเฉพาะกิจการ					
	จำนวนหุ้น ที่จดทะเบียน พันธหุ้น	จำนวนหุ้น ที่ออกและ ชำระแล้ว พันธหุ้น	หุ้นสามัญ ที่ออกและ ชำระแล้ว พันธบาท	ส่วนเกิน มูลค่า หุ้นสามัญ พันธบาท	ส่วนเกินมูลค่าหุ้น จากการจ่ายโดย ใช้หุ้นเป็นเกณฑ์ พันธบาท	รวม พันธบาท
ณ วันที่ 1 มกราคม พ.ศ. 2568	1,573,410	1,510,464	1,510,464	6,207,179	36,190	7,753,833
การเพิ่มหุ้นสามัญ	157,359	151,043	151,043	6	-	151,049
ณ วันที่ 31 ธันวาคม พ.ศ. 2568	1,730,769	1,661,507	1,661,507	6,207,185	36,190	7,904,882
ณ วันที่ 1 มกราคม พ.ศ. 2567	1,430,383	1,373,152	1,373,152	6,207,179	36,190	7,616,521
การเพิ่มหุ้นสามัญ	143,027	137,312	137,312	-	-	137,312
ณ วันที่ 31 ธันวาคม พ.ศ. 2567	1,573,410	1,510,464	1,510,464	6,207,179	36,190	7,753,833

รายการที่เกิดขึ้นระหว่างปี พ.ศ. 2568

เมื่อวันที่ 29 เมษายน พ.ศ. 2568 ที่ประชุมสามัญผู้ถือหุ้นประจำปี พ.ศ. 2568 มีมติอนุมัติให้มีการเพิ่มทุนจดทะเบียนและจัดสรรหุ้นเพิ่มทุนเพื่อรองรับการจ่ายหุ้นปันผลและเพื่อรองรับการใช้สิทธิแปลงสภาพใบสำคัญแสดงสิทธิจำนวน 157,359,312 หุ้น มูลค่าหุ้นที่ตราไว้หุ้นละ 1 บาท ส่งผลทำให้จำนวนหุ้นที่จดทะเบียนเพิ่มขึ้นจากเดิม 1,573,409,936 หุ้น เป็น 1,730,769,248 หุ้น ณ วันที่ 30 มิถุนายน พ.ศ. 2568 จำนวนหุ้นที่ออกและชำระแล้วมีจำนวน 1,661,506,837 หุ้น โดยบริษัทได้มีการจดทะเบียนเปลี่ยนแปลงทุนจดทะเบียนกับกรมพัฒนาธุรกิจการค้าแล้ว

ในเดือนสิงหาคม 2568 ผู้ถือใบสำคัญแสดงสิทธิได้ใช้สิทธิแปลงเป็นหุ้นสามัญรวม 92 หุ้น ที่ราคาใช้สิทธิ 79.262 บาทต่อหุ้น (มูลค่าที่ตราไว้ 1 บาทต่อหุ้น) ทำให้บริษัทบันทึกส่วนเกินมูลค่าหุ้นสามัญเพิ่มขึ้น 0.006 ล้านบาท ส่งผลให้จำนวนหุ้นสามัญที่ออกและชำระแล้วของบริษัทเพิ่มขึ้นจาก 1,661,506,837 หุ้น เป็น 1,661,506,929 หุ้น ณ วันที่ 30 กันยายน 2568 จำนวนหุ้นที่ออกและชำระแล้วมีจำนวน 1,661,506,929 หุ้น โดยบริษัทได้มีการจดทะเบียนการเปลี่ยนแปลงจำนวนหุ้นสามัญที่ออกและชำระแล้วกับกรมพัฒนาธุรกิจการค้าแล้ว

รายการที่เกิดขึ้นระหว่างปี พ.ศ. 2567

เมื่อวันที่ 29 เมษายน พ.ศ. 2567 ที่ประชุมสามัญผู้ถือหุ้นประจำปี พ.ศ. 2567 มีมติอนุมัติให้มีการเพิ่มทุนจดทะเบียนและจัดสรรหุ้นเพิ่มทุนเพื่อรองรับการจ่ายหุ้นปันผลและเพื่อรองรับการใช้สิทธิแปลงสภาพใบสำคัญแสดงสิทธิจำนวน 143,027,280 หุ้น มูลค่าหุ้นที่ตราไว้หุ้นละ 1 บาท ส่งผลทำให้จำนวนหุ้นที่จดทะเบียนเพิ่มขึ้นจากเดิม 1,430,382,656 หุ้น เป็น 1,573,409,936 หุ้น ณ วันที่ 31 ธันวาคม พ.ศ. 2567 จำนวนหุ้นที่ออกและชำระแล้วมีจำนวน 1,510,464,313 หุ้น โดยบริษัทได้มีการจดทะเบียนเปลี่ยนแปลงทุนจดทะเบียนกับกรมพัฒนาธุรกิจการค้าแล้ว

30 เงินปันผล

บริษัท ศรีสวัสดิ์ คอร์ปอเรชั่น จำกัด (มหาชน) และบริษัทย่อย

เมื่อวันที่ 23 กันยายน พ.ศ. 2568 ที่ประชุมคณะกรรมการบริษัทของบริษัทมีมติให้จ่ายปันผลระหว่างกาลจากผลการดำเนินงานประจำปี พ.ศ. 2568 โดยจ่ายเงินปันผลเป็นเงินสดในอัตราหุ้นละ 0.35 บาทต่อหุ้น คิดเป็นเงินจำนวน 581.53 ล้านบาท โดยบริษัทจ่ายปันผลดังกล่าวให้แก่ผู้ถือหุ้นแล้ว ในวันที่ 22 ตุลาคม พ.ศ. 2568

เมื่อวันที่ 29 เมษายน พ.ศ. 2568 ที่ประชุมสามัญผู้ถือหุ้นประจำปีของบริษัทมีมติให้จ่ายปันผลจากกำไรสะสมสำหรับผลการดำเนินงานสำหรับปี พ.ศ. 2567 โดยจ่ายเงินปันผลเป็นเงินสดในอัตราหุ้นละ 0.04 บาท คิดเป็นเงินจำนวน 60.42 ล้านบาท และจ่ายปันผลเป็นหุ้นสามัญของบริษัท จำนวน 151,046,431 หุ้น มูลค่าที่ตราไว้หุ้นละ 1 บาท ให้แก่ผู้ถือหุ้นของบริษัท ในอัตรา 10 หุ้นเดิมต่อ 1 หุ้นปันผล รวมเป็นมูลค่าทั้งสิ้น 151.04 ล้านบาท คิดเป็นการจ่ายหุ้นปันผลในอัตราหุ้นละ 0.10 บาท โดยบริษัทได้จ่ายปันผลดังกล่าวให้แก่ผู้ถือหุ้นในวันที่ 27 พฤษภาคม พ.ศ. 2568

คณะกรรมการบริษัทของบริษัท เงินสดทันใจ จำกัด มีมติอนุมัติจ่ายเงินปันผลระหว่างกาลจากผลการดำเนินงานประจำปี 2567 ให้แก่ผู้ถือหุ้นจำนวน 280 ล้านบาท โดยจ่ายเงินปันผลดังกล่าวเป็นเงินสดในอัตรา 28 บาทต่อหุ้น ในวันที่ 19 มิถุนายน พ.ศ. 2568 และบริษัทได้รับเงินปันผลเป็นจำนวน 280 ล้านบาท

คณะกรรมการบริษัทของบริษัท ศรีสวัสดิ์ พาวเวอร์ 2014 จำกัด มีมติอนุมัติจ่ายเงินปันผลระหว่างกาลจากผลการดำเนินงานประจำปี 2567 ให้แก่ผู้ถือหุ้นจำนวน 870 ล้านบาท โดยจ่ายเงินปันผลดังกล่าวเป็นเงินสดในอัตรา 43.50 บาทต่อหุ้น ในวันที่ 19 มิถุนายน พ.ศ. 2568 และบริษัทได้รับเงินปันผลเป็นจำนวน 870 ล้านบาท

เมื่อวันที่ 29 เมษายน พ.ศ. 2567 ที่ประชุมสามัญผู้ถือหุ้นประจำปีมีมติให้จ่ายปันผลจากกำไรสะสมสำหรับผลการดำเนินงานสำหรับปี พ.ศ. 2566 โดยจ่ายเงินปันผลเป็นเงินสดในอัตราหุ้นละ 0.0115 บาท คิดเป็นเงินจำนวน 15.79 ล้านบาท และจ่ายปันผลเป็นหุ้นสามัญของบริษัทจำนวน 137,311,920 หุ้น มูลค่าที่ตราไว้หุ้นละ 1 บาท ให้แก่ผู้ถือหุ้นของบริษัท ในอัตรา 10 หุ้นเดิมต่อ 1 หุ้นปันผล รวมเป็นมูลค่าทั้งสิ้น 137.31 ล้านบาท คิดเป็นการจ่ายหุ้นปันผลในอัตราหุ้นละ 0.10 บาท โดยบริษัทได้จ่ายปันผลดังกล่าวแก่ผู้ถือหุ้นแล้วในวันที่ 23 พฤษภาคม พ.ศ. 2567

คณะกรรมการบริษัทของบริษัท บริหารสินทรัพย์ เอส ดับบลิว พี จำกัด มีมติอนุมัติจ่ายเงินปันผลระหว่างกาลจากกำไรสะสมปี พ.ศ. 2566 ให้แก่ผู้ถือหุ้นจำนวน 300 ล้านบาท โดยจ่ายเงินปันผลดังกล่าวเป็นเงินสดในอัตรา 40 บาทต่อหุ้น ในวันที่ 29 มีนาคม พ.ศ. 2567 และบริษัทได้รับเงินปันผลเป็นจำนวน 268 ล้านบาท

บริษัท ศรีสวัสดิ์ แคปิตอล 1969 จำกัด (มหาชน)

เมื่อวันที่ 29 เมษายน พ.ศ. 2568 ที่ประชุมสามัญผู้ถือหุ้นประจำปีของบริษัทฯ มีมติให้จ่ายปันผลจากกำไรสุทธิสำหรับปี พ.ศ. 2567 โดยจ่ายเงินปันผลเป็นเงินสดในอัตราหุ้นละ 0.0023 บาท คิดเป็นเงินจำนวน 15.26 ล้านบาท และจ่ายปันผลเป็นหุ้นสามัญของบริษัทฯจำนวน 132,727,196 หุ้น มูลค่าที่ตราไว้หุ้นละ 1 บาท ให้แก่ผู้ถือหุ้นของบริษัทฯ ในอัตรา 50 หุ้นเดิมต่อ 1 หุ้นปันผล รวมเป็นมูลค่าทั้งสิ้น 132.73 ล้านบาท คิดเป็นการจ่ายหุ้นปันผลในอัตราหุ้นละ 0.02 บาท โดยบริษัทฯได้จ่ายปันผลดังกล่าวแล้วในวันที่ 27 พฤษภาคม พ.ศ. 2568

เมื่อวันที่ 29 เมษายน พ.ศ. 2567 ที่ประชุมสามัญผู้ถือหุ้นประจำปีมีมติให้จ่ายปันผลจากกำไรสุทธิสำหรับปีสิ้นสุดวันที่ พ.ศ. 2566 โดยจ่ายเงินปันผลเป็นเงินสดในอัตราหุ้นละ 0.0023 บาท คิดเป็นเงินจำนวน 14.96 ล้านบาท และบริษัทฯได้รับเงินปันผลเป็นเงินสดจำนวน 10.78 ล้านบาท และจ่ายปันผลเป็นหุ้นสามัญของบริษัทฯจำนวน 130,124,724 หุ้น มูลค่าที่ตราไว้หุ้นละ 1 บาท ให้แก่ผู้ถือหุ้นของบริษัทฯ ในอัตรา 50 หุ้นเดิมต่อ 1 หุ้นปันผล รวมเป็นมูลค่าทั้งสิ้น 130.12 ล้านบาท คิดเป็นการจ่ายเงินปันผลในอัตราหุ้นละ 0.02 บาท โดยบริษัทฯได้จ่ายปันผลดังกล่าวแล้วในวันที่ 23 พฤษภาคม พ.ศ. 2567

31 สำรองตามกฎหมาย

	งบการเงินรวมและงบการเงินเฉพาะกิจการ	
	พ.ศ. 2568	พ.ศ. 2567
	พันบาท	พันบาท
ณ วันที่ 1 มกราคม	157,341	143,038
จัดสรรระหว่างปี	15,736	14,303
ณ วันที่ 31 ธันวาคม	173,077	157,341

ตามพระราชบัญญัติบริษัทมหาชนจำกัด พ.ศ. 2535 บริษัทต้องสำรองตามกฎหมายอย่างน้อยร้อยละ 5 ของกำไรสุทธิหลังจากหักส่วนของขาดทุนสะสมยกมา (ถ้ามี) จนกว่าสำรองนี้จะมีมูลค่าไม่น้อยกว่าร้อยละ 10 ของทุนจดทะเบียน สำรองตามกฎหมายนี้ไม่สามารถนำไปจ่ายเงินปันผลได้

32 รายได้อื่น

	งบการเงินรวม		งบการเงินเฉพาะกิจการ	
	พ.ศ. 2568	พ.ศ. 2567	พ.ศ. 2568	พ.ศ. 2567
	พันบาท	พันบาท	พันบาท	พันบาท
รายได้ค่าธรรมเนียม	619,064	594,907	421	5,065
รายได้ค่านายหน้าประกันภัย	1,332,510	1,315,409	-	-
อื่น ๆ	883,839	1,108,335	512	11,407
รวมรายได้อื่น	2,835,413	3,018,651	933	16,472

33 ต้นทุนทางการเงิน

	งบการเงินรวม		งบการเงินเฉพาะกิจการ	
	พ.ศ. 2568	พ.ศ. 2567	พ.ศ. 2568	พ.ศ. 2567
	พันบาท	พันบาท	พันบาท	พันบาท
ดอกเบี้ยและต้นทุนทางการเงินของ				
หนี้สินตามสัญญาเช่า	64,946	62,819	1,159	1,234
ดอกเบี้ยของเงินกู้ยืมจากสถาบันการเงิน	592,473	932,152	481,683	535,301
ดอกเบี้ยและค่าตัดจำหน่ายของหุ้นกู้ไม่ด้อยสิทธิ	2,208,565	2,186,080	1,829,209	1,874,657
รวมต้นทุนทางการเงิน	2,865,984	3,181,051	2,312,051	2,411,192

34 ค่าใช้จ่ายตามธรรมชาติ

	งบการเงินรวม		งบการเงินเฉพาะกิจการ	
	พ.ศ. 2568	พ.ศ. 2567	พ.ศ. 2568	พ.ศ. 2567
	พันบาท	พันบาท	พันบาท	พันบาท
ค่าใช้จ่ายทางการตลาด	83,999	119,160	614	628
ค่าตอบแทนทางการตลาด	1,181,459	1,494,252	-	-
ค่าที่ปรึกษาและค่าบริการวิชาชีพ	132,177	125,917	4,680	5,053
ค่าใช้จ่ายพนักงาน	3,183,260	2,882,562	52,862	36,666
ค่าเสื่อมราคาและค่าตัดจำหน่าย	1,006,784	1,009,208	3,724	3,593
ค่าเช่าและค่าบริการพื้นที่	32,206	44,895	693	693
ภาษีธุรกิจเฉพาะและภาษีอื่น	447,696	489,527	1,176	1,553
ค่าสาธารณูปโภค	252,684	283,968	545	687
ค่าพลังงานเชื้อเพลิง	134,652	165,256	-	-
ขาดทุนจากการขายและการด้อยค่าของ				
ทรัพย์สินรอการขาย	515,113	1,748,237	-	-
ค่าจ้างบริการภายนอก	226,801	248,210	-	-
ค่าใช้จ่ายในการบริหารอื่น	637,738	710,559	52,866	42,749
รวมค่าใช้จ่าย	7,834,569	9,321,751	117,160	91,622

35 ภาษีเงินได้

ภาษีเงินได้สำหรับปีประกอบด้วยรายการดังต่อไปนี้

	งบการเงินรวม		งบการเงินเฉพาะกิจการ	
	พ.ศ. 2568	พ.ศ. 2567	พ.ศ. 2568	พ.ศ. 2567
	พันบาท	พันบาท	พันบาท	พันบาท
ภาษีเงินได้ของรอบระยะเวลาปัจจุบัน				
ภาษีเงินได้ของรอบระยะเวลาปัจจุบันสำหรับกำไรทางภาษีสำหรับปี	1,413,154	1,520,577	16,717	29,944
การปรับปรุงจากรอบระยะเวลาก่อน	813	31,412	(34)	-
รวมภาษีเงินได้ของรอบระยะเวลาปัจจุบัน	1,413,967	1,551,989	16,683	29,944
ภาษีเงินได้รอการตัดบัญชี (หมายเหตุ 20)				
(เพิ่ม) ลดในสินทรัพย์ภาษีเงินได้รอการตัดบัญชี	(4,552)	50,390	(181)	234
ลดในหนี้สินภาษีเงินได้รอการตัดบัญชี	(62,811)	(217,219)	(632)	(312)
รวมภาษีเงินได้รอการตัดบัญชี	(67,363)	(166,829)	(813)	(78)
รวมค่าใช้จ่ายภาษีเงินได้	1,346,604	1,385,160	15,870	29,866

บริษัท ศรีสวัสดิ์ คอร์ปอเรชั่น จำกัด (มหาชน)

หมายเหตุประกอบงบการเงินรวมและงบการเงินเฉพาะกิจการ

สำหรับปีสิ้นสุดวันที่ 31 ธันวาคม พ.ศ. 2568

ภาษีเงินได้สำหรับกำไรก่อนหักภาษีของกลุ่มกิจการมียอดจำนวนเงินที่แตกต่างจากการคำนวณกำไรทางบัญชีคู่กับภาษีของประเทศที่บริษัทตั้งอยู่ โดยมีรายละเอียดดังนี้

	งบการเงินรวม		งบการเงินเฉพาะกิจการ	
	พ.ศ. 2568	พ.ศ. 2567	พ.ศ. 2568	พ.ศ. 2567
	พันบาท	พันบาท	พันบาท	พันบาท
กำไรก่อนภาษี	6,617,324	6,630,815	1,238,061	427,215
ภาษีคำนวณจากอัตราภาษี ร้อยละ 20	1,323,465	1,326,163	247,612	85,443
ผลกระทบ				
รายได้ที่ไม่ต้องเสียภาษี	(253,031)	(86,951)	(231,901)	(55,781)
ค่าใช้จ่ายที่ไม่สามารถหักภาษี	281,717	92,701	195	216
ค่าใช้จ่ายที่หักได้เพิ่มเติม	(2,318)	(58)	(2)	(12)
การใช้ขาดทุนทางภาษีที่ไม่ได้บันทึกเป็นสินทรัพย์ภาษีเงินได้				
รอการตัดบัญชี	(2,695)	(8,295)	-	-
ขาดทุนทางภาษีที่ไม่ได้บันทึกเป็น				
สินทรัพย์ภาษีเงินได้รอการตัดบัญชี	(1,347)	30,188	-	-
การปรับปรุงจากรอบระยะเวลาก่อน	813	31,412	(34)	-
ภาษีเงินได้	1,346,604	1,385,160	15,870	29,866

อัตราภาษีเงินได้ถัวเฉลี่ยถ่วงน้ำหนักสำหรับการเงินรวมและงบการเงินเฉพาะกิจการสำหรับปีสิ้นสุดวันที่ 31 ธันวาคม พ.ศ. 2568 เป็นร้อยละ 20 และร้อยละ 1 ตามลำดับ (พ.ศ. 2567 : ร้อยละ 21 และ ร้อยละ 7 ตามลำดับ)

กฎ Pillar Two เป็นกฎที่ถูกประกาศใช้ในเดือนธันวาคม พ.ศ. 2564 โดยองค์การเพื่อความร่วมมือทางเศรษฐกิจและการพัฒนา (OECD) เพื่อปฏิรูปภาษีนิติบุคคลระหว่างประเทศ โดยมีจุดมุ่งหมายที่จะให้กลุ่มนิติบุคคลข้ามชาติขนาดใหญ่เสียภาษีเงินได้ในอัตราภาษีที่แท้จริงไม่น้อยกว่าร้อยละ 15 ในแต่ละประเทศที่กลุ่มนิติบุคคลข้ามชาติมีการประกอบธุรกิจ ใน พ.ศ. 2567 ประเทศไทยซึ่งเป็นประเทศที่กลุ่มกิจการมีการประกอบธุรกิจ ได้มีการออกกฎหมาย Pillar Two และกฎหมายดังกล่าวมีผลบังคับใช้แล้วตั้งแต่วันที่ 1 มกราคม พ.ศ. 2568 เป็นต้นไป

กลุ่มกิจการได้พิจารณาขอบเขตการบังคับใช้ของกฎ Pillar Two และเห็นว่า กลุ่มกิจการไม่มีรายได้รวมตามนิยามของกฎ Pillar Two ถึงเกณฑ์ขั้นต่ำที่กำหนด จึงไม่อยู่ในขอบเขตของกฎ Pillar Two และไม่มีภาระภาษีเงินได้ส่วนเพิ่ม (Top-up tax)

ดังนั้น กลุ่มกิจการจึงไม่มีผลกระทบทางบัญชีหรือภาระภาษีที่อาจเกิดขึ้นจากกฎ Pillar Two สำหรับปีสิ้นสุดวันที่ 31 ธันวาคม พ.ศ. 2568

36 กำไรต่อหุ้น

กำไรต่อหุ้นขั้นพื้นฐานคำนวณโดยการหารกำไรสุทธิที่เป็นของผู้ถือหุ้นสามัญของบริษัทใหญ่ด้วยจำนวนหุ้นสามัญถัวเฉลี่ยถ่วงน้ำหนักที่ถือโดยผู้ถือหุ้น

	งบการเงินรวม		งบการเงินเฉพาะกิจการ	
	พ.ศ. 2568	พ.ศ. 2567	พ.ศ. 2568	พ.ศ. 2567
ส่วนแบ่งกำไรสำหรับปีที่ เป็นของผู้ถือหุ้นของบริษัทใหญ่ (พันบาท)	5,021,126	5,051,974	1,222,191	397,349
จำนวนหุ้นสามัญถัวเฉลี่ยถ่วงน้ำหนักที่ถือโดยผู้ถือหุ้น (พันหุ้น)	1,661,507	1,661,507	1,661,507	1,661,507
กำไรต่อหุ้นขั้นพื้นฐาน (บาทต่อหุ้น)	3.02	3.04	0.74	0.24

37 รายการกับบุคคลหรือกิจการที่เกี่ยวข้องกัน

กิจการหรือบุคคลที่เกี่ยวข้องกัน หมายถึง บุคคลหรือกิจการที่ควบคุมหรือถูกควบคุมโดยบริษัทไม่ว่าจะเป็นโดยทางตรงหรือทางอ้อม หรืออยู่ภายใต้การควบคุมเดียวกันกับบริษัท รวมถึงกิจการที่ทำหน้าที่ถือหุ้นในบริษัทย่อย และกิจการที่เป็นบริษัทย่อยในเครือเดียวกัน นอกจากนี้บุคคลหรือกิจการที่เกี่ยวข้องกันยังหมายรวมถึงบริษัทร่วมและบุคคลซึ่งถือหุ้นที่มีสิทธิออกเสียงไม่ว่าทางตรงหรือทางอ้อมและมีอิทธิพลอย่างเป็นสาระสำคัญกับบริษัท ผู้บริหารสำคัญ กรรมการหรือพนักงานของกิจการ ตลอดจนสมาชิกในครอบครัวที่ใกล้ชิดกับบุคคลดังกล่าว และกิจการที่เกี่ยวข้องกับบุคคลเหล่านั้น

ในการพิจารณาความสัมพันธ์ระหว่างบุคคลหรือกิจการที่เกี่ยวข้องกันกับกิจการแต่ละรายการ กิจการคำนึงถึงเนื้อหาของความสัมพันธ์มากกว่ารูปแบบทางกฎหมาย

ในระหว่างปี กลุ่มกิจการมีรายการธุรกิจที่สำคัญกับบุคคลหรือกิจการที่เกี่ยวข้องกัน รายการธุรกิจดังกล่าวเป็นไปตามเกณฑ์ตามสัญญาที่ตกลงร่วมกันระหว่างกลุ่มกิจการและกิจการเหล่านั้น ซึ่งลักษณะของความสัมพันธ์กับกิจการที่เกี่ยวข้องกัน รวมทั้งรายการที่มีสาระสำคัญสามารถสรุปได้ดังนี้

	ลักษณะความสัมพันธ์
บริษัท เงินสดทันใจ จำกัด	บริษัทย่อย
บริษัท ศรีสวัสดิ์ อินเตอร์เนชั่นแนล โฮลดิ้ง จำกัด	บริษัทย่อย
บริษัท พี เลินดิง จำกัด	บริษัทย่อย
บริษัท ศรีสวัสดิ์ พาวเวอร์ 2014 จำกัด	บริษัทย่อย
บริษัท ศรีสวัสดิ์ แคปปิตอล 1969 จำกัด (มหาชน)	บริษัทย่อย
บริษัท ศรีสวัสดิ์ ดิจิตอล จำกัด	บริษัทย่อย
บริษัท ศรีสวัสดิ์ แอสเซท โซลูชันส์ จำกัด	บริษัทย่อย
บริษัท ศรีสวัสดิ์ ฟีโก บุรีรัมย์ จำกัด	บริษัทย่อย
บริษัท บริหารสินทรัพย์ เอส ดับบลิว พี จำกัด	บริษัทย่อย (ถือหุ้นโดยบริษัทย่อย)
บริษัท ศรีสวัสดิ์ พร็อพเพอร์ตี้ โซลูชันส์ จำกัด	บริษัทย่อย (ถือหุ้นโดยบริษัทย่อย)
บริษัท ศรีสวัสดิ์ พร็อพเพอร์ตี้ โซลูชันส์ คาซ่า จำกัด	บริษัทย่อย (ถือหุ้นโดยบริษัทย่อย)
Srisawad Leasing Lao Co., Ltd.	บริษัทย่อย (ถือหุ้นโดยบริษัทย่อย)
บริษัท เอส ดับบลิว พี เซอร์วิสเชส จำกัด	บริษัทย่อย (ถือหุ้นโดยบริษัทย่อย)
บริษัท เอส ลีสซิง จำกัด	บริษัทย่อย (ถือหุ้นโดยบริษัทย่อย)
บริษัท ศรีสวัสดิ์ พาวเวอร์ 2022 จำกัด	บริษัทย่อย (ถือหุ้นโดยบริษัทย่อย)
บริษัท คาเซย์ ลีสซิง จำกัด	บริษัทย่อย (ถือหุ้นโดยบริษัทย่อย)
Fast Money Sawad Joint Stock Company	บริษัทย่อย (ถือหุ้นโดยบริษัทย่อย)
Sawad Rung Reung Finance (Cambodia) PLC.	บริษัทย่อย (ถือหุ้นโดยบริษัทย่อย)
บริษัท ศรีสวัสดิ์ พาวเวอร์ จำกัด	กิจการที่เกี่ยวข้องกัน (มีกรรมการร่วมกัน)
บริษัท ศรีสมาน คอนโดเทล จำกัด	กิจการที่เกี่ยวข้องกัน (มีกรรมการร่วมกัน)
บริษัท ศรีสมาน กรุงเทพ จำกัด	กิจการที่เกี่ยวข้องกัน (มีกรรมการร่วมกัน)
บริษัท ไอดี 2007 จำกัด	กิจการที่เกี่ยวข้องกัน (มีกรรมการร่วมกัน)
บริษัท พรีเมียร์ลีก โซลูชันส์ จำกัด	กิจการที่เกี่ยวข้องกัน (มีกรรมการร่วมกัน)

รายการต่อไปนี้เป็นรายการที่มีสาระสำคัญกับบุคคลหรือกิจการที่เกี่ยวข้องกัน

ก) รายได้

		งบการเงินรวม		งบการเงินเฉพาะกิจการ	
	นโยบายการ	พ.ศ. 2568	พ.ศ. 2567	พ.ศ. 2568	พ.ศ. 2567
	กำหนดราคา	พันบาท	พันบาท	พันบาท	พันบาท
รายได้ดอกเบี้ย					
บริษัทย่อย	อัตราที่ตกลงร่วมกัน	-	-	2,493,826	2,634,776
เงินปันผลรับ					
บริษัทย่อย	ตามที่ประกาศจ่าย	-	-	1,160,984	278,782
รายได้ค่าคำประกัน - เงินกู้ธนาคาร					
บริษัทย่อย	อัตราที่ตกลงร่วมกัน	-	-	421	5,065

ข) ค่าใช้จ่าย

		งบการเงินรวม		งบการเงินเฉพาะกิจการ	
	นโยบายการ	พ.ศ. 2568	พ.ศ. 2567	พ.ศ. 2568	พ.ศ. 2567
	กำหนดราคา	พันบาท	พันบาท	พันบาท	พันบาท
ค่าใช้จ่ายดอกเบี้ย - หุ้นกู้ไม่ด้อยสิทธิ					
กรรมการและผู้บริหาร	อัตราที่ประกาศ	1,171	123	1,171	123
ค่าใช้จ่ายดอกเบี้ย - หักสินตามสัญญาเช่า					
กิจการที่เกี่ยวข้องกันลักษณะอื่น					
(มีกรรมการร่วมกัน)	อัตราที่ตกลงร่วมกัน	15,672	15,147	1,134	1,210
กรรมการ	อัตราที่ตกลงร่วมกัน	1,061	123	-	-
ค่าเช่า					
กิจการที่เกี่ยวข้องกันลักษณะอื่น					
(มีกรรมการร่วมกัน)	อัตราที่ตกลงร่วมกัน	8,694	8,787	693	693
ค่าใช้จ่ายในการบริหาร					
กิจการที่เกี่ยวข้องกันลักษณะอื่น					
(มีกรรมการร่วมกัน)	อัตราที่ตกลงร่วมกัน	443	443	-	-

บริษัท ศรีสวัสดิ์ คอร์ปอเรชั่น จำกัด (มหาชน)
 หมายเหตุประกอบงบการเงินรวมและงบการเงินเฉพาะกิจการ
 สำหรับปีสิ้นสุดวันที่ 31 ธันวาคม พ.ศ. 2568

ค) ค่าตอบแทนผู้บริหารสำคัญและกรรมการของบริษัท

	งบการเงินรวม		งบการเงินเฉพาะกิจการ	
	พ.ศ. 2568	พ.ศ. 2567	พ.ศ. 2568	พ.ศ. 2567
	พันบาท	พันบาท	พันบาท	พันบาท
ผลประโยชน์ระยะสั้น	126,602	131,578	49,858	45,045
ผลประโยชน์หลังออกจากงาน	7,086	8,091	2,296	2,368
รวม	133,688	139,669	52,154	47,413

ง) ลูกหนี้หมุนเวียนอื่น

	งบการเงินรวม		งบการเงินเฉพาะกิจการ	
	พ.ศ. 2568	พ.ศ. 2567	พ.ศ. 2568	พ.ศ. 2567
	พันบาท	พันบาท	พันบาท	พันบาท
ลูกหนี้กิจการที่เกี่ยวข้องกัน				
บริษัทย่อย	-	-	1,213	1,209
กิจการที่เกี่ยวข้องกันลักษณะอื่น (มีกรรมการร่วมกัน)	328	-	-	-
รวม (หมายเหตุ 12)	328	-	1,213	1,209
เงินทดรองจ่าย				
กรรมการ	20,000	-	20,000	-
รวม	20,000	-	20,000	-

จ) สินทรัพย์ไม่หมุนเวียนอื่น

	งบการเงินรวม		งบการเงินเฉพาะกิจการ	
	พ.ศ. 2568	พ.ศ. 2567	พ.ศ. 2568	พ.ศ. 2567
	พันบาท	พันบาท	พันบาท	พันบาท
เงินประกันการเช่า				
กิจการที่เกี่ยวข้องกันลักษณะอื่น (มีกรรมการร่วมกัน)	4,407	4,407	287	287

ฉ) เงินให้กู้ยืมระยะสั้นแก่กิจการที่เกี่ยวข้องกันและดอกเบี้ยค้างรับ

	งบการเงินรวม		งบการเงินเฉพาะกิจการ	
	พ.ศ. 2568	พ.ศ. 2567	พ.ศ. 2568	พ.ศ. 2567
	พันบาท	พันบาท	พันบาท	พันบาท
บริษัทย่อย				
เงินให้กู้ยืมระยะสั้น	-	-	47,939,400	48,842,400
ดอกเบี้ยค้างรับจากเงินให้กู้ยืมระยะสั้น	-	-	1,279,639	1,270,420
รวม	-	-	49,219,039	50,112,820

การเคลื่อนไหวสำหรับเงินให้กู้ยืมระยะสั้นแก่กิจการที่เกี่ยวข้องกันสำหรับปี มีดังนี้

	งบการเงินรวม		งบการเงินเฉพาะกิจการ	
	พ.ศ. 2568	พ.ศ. 2567	พ.ศ. 2568	พ.ศ. 2567
	พันบาท	พันบาท	พันบาท	พันบาท
บริษัทย่อย				
ณ วันที่ 1 มกราคม	-	-	50,112,820	43,529,464
เงินให้กู้ยืมเพิ่มระหว่างปี	-	-	11,832,500	14,306,400
รายได้ดอกเบี้ยระหว่างปี	-	-	2,493,826	2,465,236
เงินกู้รับชำระคืนระหว่างปี	-	-	(12,735,500)	(8,000,000)
ดอกเบี้ยรับระหว่างปี	-	-	(2,484,607)	(2,188,280)
ณ วันที่ 31 ธันวาคม	-	-	49,219,039	50,112,820

ณ วันที่ 31 ธันวาคม พ.ศ. 2568 เงินให้กู้ยืมระยะสั้นแก่กิจการที่เกี่ยวข้องกันไม่มีหลักประกันและมีกำหนดจ่ายคืนเมื่อครบกำหนดหรือเมื่อทวงถาม และมีอัตราดอกเบี้ยร้อยละ 5.03 ต่อปี (พ.ศ. 2567 : ร้อยละ 5.26 ต่อปี)

ข) เงินกู้ยืมระยะสั้นจากบุคคลที่เกี่ยวข้องกัน

	งบการเงินรวม		งบการเงินเฉพาะกิจการ	
	พ.ศ. 2568	พ.ศ. 2567	พ.ศ. 2568	พ.ศ. 2567
	พันบาท	พันบาท	พันบาท	พันบาท
บุคคลที่เกี่ยวข้องกัน				
เงินกู้ยืมระยะสั้น	45,000	40,000	-	-
รวม	45,000	40,000	-	-

การเคลื่อนไหวสำหรับเงินกู้ยืมระยะสั้นจากบุคคลที่เกี่ยวข้องกันสำหรับปี มีดังนี้

	งบการเงินรวม		งบการเงินเฉพาะกิจการ	
	พ.ศ. 2568	พ.ศ. 2567	พ.ศ. 2568	พ.ศ. 2567
	พันบาท	พันบาท	พันบาท	พันบาท
บุคคลที่เกี่ยวข้องกัน				
ณ วันที่ 1 มกราคม	40,000	1,000,000	-	-
เงินกู้เพิ่มระหว่างปี	85,000	5,080,000	-	-
เงินกู้จ่ายคืนระหว่างปี	(80,000)	(6,040,000)	-	-
ยอดคงเหลือ ณ วันที่ 31 ธันวาคม	45,000	40,000	-	-

ณ วันที่ 31 ธันวาคม พ.ศ. 2568 เงินกู้ยืมระยะสั้นจากบุคคลที่เกี่ยวข้องกันที่ไม่มีหลักประกัน มีอัตราดอกเบี้ยตามที่ตกลงกันในสัญญา และมีกำหนดจ่ายคืนเมื่อทวงถาม

ข) เจ้าหนี้หมุนเวียนอื่น

	งบการเงินรวม		งบการเงินเฉพาะกิจการ	
	พ.ศ. 2568	พ.ศ. 2567	พ.ศ. 2568	พ.ศ. 2567
	พันบาท	พันบาท	พันบาท	พันบาท
เจ้าหนี้กิจการที่เกี่ยวข้องกัน				
บริษัทย่อย	-	-	8,981	10,478
กิจการที่เกี่ยวข้องกันลักษณะอื่น (มีกรรมกร่วมกัน)	553	593	-	-
กรรมกร	40	537	-	-
รวม (หมายเหตุ 23)	593	1,130	8,981	10,478

ฅ) หนี้สินตามสัญญาเช่า

	งบการเงินรวม		งบการเงินเฉพาะกิจการ	
	พ.ศ. 2568	พ.ศ. 2567	พ.ศ. 2568	พ.ศ. 2567
	พันบาท	พันบาท	พันบาท	พันบาท
กิจการที่เกี่ยวข้องกันลักษณะอื่น (มีกรรมกร่วมกัน)	301,965	317,925	21,616	23,074
กรรมกร	10,853	472	-	-
รวม	312,818	318,397	21,616	23,074

การเคลื่อนไหวสำหรับหนี้สินตามสัญญาเช่าสำหรับปี มีดังนี้

	งบการเงินรวม		งบการเงินเฉพาะกิจการ	
	พ.ศ. 2568	พ.ศ. 2567	พ.ศ. 2568	พ.ศ. 2567
	พันบาท	พันบาท	พันบาท	พันบาท
กิจการที่เกี่ยวข้องกันลักษณะอื่น (มีกรรมกร่วมกัน)	317,925	306,681	23,074	24,456
ณ วันที่ 1 มกราคม	18,845	44,557	-	-
จ่ายคืน	(34,755)	(32,378)	(1,458)	(1,382)
การเปลี่ยนแปลงอื่น	(50)	(935)	-	-
ยอดคงเหลือ ณ วันที่ 31 ธันวาคม	301,965	317,925	21,616	23,074
กรรมกร				
ณ วันที่ 1 มกราคม	472	6,292	-	-
การเพิ่มขึ้น	15,247	-	-	-
จ่ายคืน	(5,519)	(5,820)	-	-
การเปลี่ยนแปลงอื่น	653	-	-	-
ยอดคงเหลือ ณ วันที่ 31 ธันวาคม	10,853	472	-	-

บริษัท ศรีสวัสดิ์ คอร์ปอเรชั่น จำกัด (มหาชน)

หมายเหตุประกอบงบการเงินรวมและงบการเงินเฉพาะกิจการ

สำหรับปีสิ้นสุดวันที่ 31 ธันวาคม พ.ศ. 2568

ญ) การค้าประกัน

ณ วันที่ 31 ธันวาคม พ.ศ. 2568 บริษัทและบริษัทย่อยร่วมกันค้าประกันวงเงินกู้ยืมรวมให้แก่บริษัทย่อยอีกแห่งหนึ่งเป็นจำนวน 250 ล้านบาท (31 ธันวาคม พ.ศ. 2567 : 500 ล้านบาท) และบริษัทได้ค้าประกันตัวสัญญาใช้เงินและเงินกู้ยืมระยะยาวจากสถาบันการเงินให้บริษัทย่อยเป็นจำนวน 825 ล้านบาท (31 ธันวาคม พ.ศ. 2567 : 4,656 ล้านบาท)

38 การระดมทุนรายจ่ายฝ่ายทุน

ณ วันที่ 31 ธันวาคม พ.ศ. 2568 กลุ่มบริษัทมีการระดมทุนรายจ่ายฝ่ายทุนที่เกี่ยวข้องกับการจัดหาและพัฒนาสินทรัพย์ไม่มีตัวตน ซึ่งยังไม่ได้รับรู้เป็นหนี้สินในงบการเงิน เป็นจำนวนเงินทั้งสิ้น 46.99 ล้านบาท (31 ธันวาคม พ.ศ. 2567: ไม่มี)

39 เหตุการณ์ภายหลังวันที่ในงบฐานะการเงิน

บริษัท ศรีสวัสดิ์ คอร์ปอเรชั่น จำกัด (มหาชน)

1. เมื่อวันที่ 12 และ 19 มกราคม พ.ศ. 2569 บริษัทได้มีการจัดตั้ง บริษัท ศรีสวัสดิ์ ฟิโก อูบลราชธานี จำกัด และ บริษัท ศรีสวัสดิ์ ฟิโก นครราชสีมา จำกัด ตามลำดับ เพื่อให้บริการสินเชื่อประเภทฟิโกไฟแนนซ์ ด้วยทุนจดทะเบียนจำนวน 100,000 หุ้น ราคาหุ้นละ 100 บาท โดยบริษัทได้ลงทุนในหุ้นสามัญจำนวนบริษัทละ 99,998 หุ้น หรือคิดเป็นอัตราร้อยละ 99.99 ของหุ้นสามัญ
2. เมื่อวันที่ 27 กุมภาพันธ์ พ.ศ. 2569 ที่ประชุมคณะกรรมการบริษัท ครั้งที่ 2/2569 มีมติอนุมัติจ่ายปันผลเป็นเงินสดจากผลการดำเนินงานปี พ.ศ. 2568 รวมจำนวน 1,163.05 ล้านบาท หรือในอัตราหุ้นละ 0.70 บาท คิดเป็นอัตราการจ่ายเงินปันผลร้อยละ 95.16 ของกำไรสุทธิ โดยบริษัทได้จ่ายเงินปันผลระหว่างกาลให้แก่ผู้ถือหุ้นแล้วเมื่อวันที่ 22 ตุลาคม 2568 ในอัตราหุ้นละ 0.35 บาท และจะจ่ายเงินปันผลเพิ่มเติมอีกในอัตราหุ้นละ 0.35 บาท ทั้งนี้ มติดังกล่าวจะนำเสนอต่อที่ประชุมสามัญผู้ถือหุ้นประจำปี พ.ศ. 2569 เพื่อพิจารณาอนุมัติต่อไป

บริษัท ศรีสวัสดิ์ แคปปิตอล 1969 จำกัด (มหาชน)

เมื่อวันที่ 27 กุมภาพันธ์ พ.ศ. 2569 ที่ประชุมคณะกรรมการบริษัท ครั้งที่ 1/2569 มีมติอนุมัติจ่ายเงินปันผลจากผลการดำเนินงานปี พ.ศ. 2568 และกำไรสะสม โดยจ่ายปันผลเป็นเงินสดในอัตราหุ้นละ 0.07 บาท คิดเป็นเงินจำนวน 473.84 ล้านบาท ทั้งนี้ มติดังกล่าวจะนำเสนอต่อที่ประชุมสามัญผู้ถือหุ้นประจำปี พ.ศ. 2569 เพื่อพิจารณาอนุมัติต่อไป



ເອກສານແບບ



เอกสารแนบ 1

รายละเอียดเกี่ยวกับกรรมการ ผู้บริหาร
และผู้มีอำนาจควบคุม ของบริษัท
ณ 31 ธันวาคม 2568

เอกสารแนบ1 รายละเอียดแนบเกี่ยวกับคณะกรรมการ ผู้บริหาร ผู้มีอำนาจควบคุม และเลขานุการบริษัท

1. นายสุคนธ์ กาญจนหัตถกิจ

อายุ	79 ปี
ตำแหน่งในบริษัท	ประธานกรรมการ, กรรมการที่ไม่ใช่ผู้บริหาร
วัน เดือน ปี ที่เข้าเป็นกรรมการ	14 มิถุนายน 2556
ระยะเวลาการดำรงตำแหน่ง	12 ปี
การถือหุ้นในบริษัท	0.00
ความสัมพันธ์ทางครอบครัว	ไม่มี
ระหว่างกรรมการและผู้บริหาร	
คุณวุฒิการศึกษาสูงสุด	ปริญญาโท การบัญชี Virginia Polytechnic and State University, USA. ปริญญาตรี การบัญชี Virginia Polytechnic and State University, USA.
การอบรมของสมาคมส่งเสริมสถาบันกรรมการไทย (IOD)	DCP Director Certification Program ปี 2550 ACP Audit Committee Program ปี 2553
ประสบการณ์ทำงาน	2552-2560 รองประธานกรรมการ, กรรมการอิสระ และประธานกรรมการ ตรวจสอบ บมจ. ธนาคารซีไอเอ็มบีไทย 2557-2562 กรรมการอิสระและประธานกรรมการตรวจสอบ บมจ. เวิลด์ คอร์ปอเรชั่น 2558-ปัจจุบัน กรรมการอิสระและประธานกรรมการ บมจ. เจเอเอส แอสเซ็ท 2560-2563 กรรมการและประธานกรรมการ บริษัทเงินทุน ศรีสวัสดิ์ จำกัด (มหาชน) ตำแหน่งในบริษัทจดทะเบียน 2558-ปัจจุบัน กรรมการอิสระและประธานกรรมการ บมจ. เจเอเอส แอสเซ็ท ตำแหน่งในกิจการที่ไม่ใช่บริษัท 2567-ปัจจุบัน กรรมการ บริษัท ศรีสวัสดิ์ แอสเซ็ท โซลูชั่นส์ จำกัด จดทะเบียน

2. นายวินัย วิทวัสการเวช

อายุ	75 ปี
ตำแหน่งในบริษัท	รองประธานกรรมการ, ประธานกรรมการตรวจสอบ, กรรมการอิสระ
วัน เดือน ปี ที่เข้าเป็นกรรมการ	19 มิถุนายน 2557
ระยะเวลาการดำรงตำแหน่ง	11 ปี
การถือหุ้นในบริษัท	0.00
ความสัมพันธ์ทางครอบครัว	ไม่มี
ระหว่างกรรมการและผู้บริหาร	

คุณวุฒิการศึกษาสูงสุด	ปริญญาโท รัฐศาสตร์ มหาวิทยาลัยธรรมศาสตร์
	ปริญญาตรี บัญชี มหาวิทยาลัยธรรมศาสตร์
การอบรมของสมาคมส่งเสริมสถาบันกรรมการไทย (IOD)	DCP Director Certification Program ปี 2549
ประสบการณ์ทำงาน	2555-ปัจจุบัน ประธานกรรมการตรวจสอบ บมจ. เอกรัฐวิศกรรม
	2555-ปัจจุบัน ประธานกรรมการ กรรมการอิสระ บมจ. สหมิตรถั่งแก็ส
	2559-2562 กรรมการอิสระและกรรมการตรวจสอบ บมจ. สิ้นมั่นคงประกันภัย
	2562-ปัจจุบัน กรรมการอิสระและกรรมการตรวจสอบ บมจ. เจริญโภคภัณฑ์อาหาร
ตำแหน่งในบริษัทจดทะเบียนอื่น	2555-ปัจจุบัน ประธานกรรมการตรวจสอบ บมจ. เอกรัฐวิศกรรม
	2555-ปัจจุบัน ประธานกรรมการ กรรมการอิสระ บมจ. สหมิตรถั่งแก็ส
	2562-ปัจจุบัน กรรมการอิสระและกรรมการตรวจสอบ บมจ. เจริญโภคภัณฑ์อาหาร
ตำแหน่งในกิจการที่ไม่ใช่บริษัทจดทะเบียน	2567-ปัจจุบัน ประธานกรรมการ กรรมการอิสระ บมจ. เจเอสเอสอาร์ กรุ๊ป

3. นายฉัตรชัย แก้วบุตตา

อายุ	74 ปี
ตำแหน่งในบริษัท	ประธานกรรมการบริหาร, ประธานเจ้าหน้าที่บริหาร, กรรมการ (มีอำนาจลงนาม)
วัน เดือน ปี ที่เข้าเป็นกรรมการ	14 มิถุนายน 2556
ระยะเวลาการดำรงตำแหน่ง	12 ปี
การถือหุ้นในบริษัท	9.63 (รวมคู่สมรส)
ความสัมพันธ์ทางครอบครัว	เป็นบิดาของนางสาวดวงใจ แก้วบุตตา
ระหว่างกรรมการและผู้บริหาร	
คุณวุฒิการศึกษาสูงสุด	ปริญญาตรี บริหารธุรกิจ มหาวิทยาลัยสุโขทัยธรรมาธิราช
การอบรมของสมาคมส่งเสริมสถาบันกรรมการไทย (IOD)	DAP Director Accreditation Program ปี 2556
ประสบการณ์ทำงาน	2555-ปัจจุบัน กรรมการ ประธานกรรมการบริหาร กรรมการสินเชื่อ ประธานเจ้าหน้าที่บริหาร บมจ. ศรีสวัสดิ์ คอร์ปอเรชั่น

ตำแหน่งในบริษัทจดทะเบียน อื่น	ไม่มี	
ตำแหน่งในกิจการที่ไม่ใช่บริษัท จดทะเบียน	2547-ปัจจุบัน	กรรมการ บจ.ศรีสมาน กรุงเทพ
	2552-ปัจจุบัน	กรรมการ บจ. ไอ.ดี. 2007
	2551-ปัจจุบัน	กรรมการ บจ. เคบีบี เซอร์วิส
	2557-ปัจจุบัน	กรรมการ บจ. บิ๊กมินท์ 2014
	2558-ปัจจุบัน	กรรมการ บจ. บิ๊กมินท์ 2015
	2559-ปัจจุบัน	กรรมการ บจ. เอสดับบลิวพี เซอร์วิสเชส
	2560-ปัจจุบัน	กรรมการ บจ. ศรีสวัสดี้ พาวเวอร์ 2014
	2561-ปัจจุบัน	กรรมการ บจ. พี เล็นดิง

4. นางสาวดวงใจ แก้วบุตรตา

อายุ	46 ปี	
ตำแหน่งในบริษัท	กรรมการผู้จัดการ,กรรมการบริหาร,กรรมการ (มีอำนาจลงนาม)	
วัน เดือน ปี ที่เข้าเป็นกรรมการ	14 มิถุนายน 2556	
ระยะเวลาการดำรงตำแหน่ง	12 ปี	
การถือหุ้นในบริษัท	8.07	
ความสัมพันธ์ทางครอบครัว ระหว่างกรรมการและผู้บริหาร	เป็นบุตรของนายฉัตรชัย แก้วบุตรตา	
คุณวุฒิการศึกษาสูงสุด	ปริญญาโท วิทยาการคอมพิวเตอร์ มหาวิทยาลัยเดอ พอล สหรัฐอเมริกา ปริญญาตรี รัฐศาสตร์ มหาวิทยาลัยเกษตรศาสตร์	
การอบรมของสมาคมส่งเสริม สถาบันกรรมการไทย (IOD)	DCP Director Certification Program ปี 2553	
ประสบการณ์ทำงาน	2555-ปัจจุบัน	กรรมการ กรรมการบริหาร กรรมการสินเชื่อ บมจ. ศรีสวัสดี้ คอร์ปอเรชั่น
	2560-2562	กรรมการผู้จัดการ บริษัทเงินทุน ศรีสวัสดี้ จำกัด (มหาชน)

ตำแหน่งในบริษัทจดทะเบียน อื่น	2560-ปัจจุบัน	กรรมการ บริษัท ศรีสวัสดิ์ แคปปิตอล 1969 จำกัด (มหาชน)
ตำแหน่งในกิจการที่ไม่ใช่บริษัท จดทะเบียน	2554-ปัจจุบัน	กรรมการ บจ. เงินสดทันใจ
	2558-ปัจจุบัน	กรรมการ บจ.ศรีสวัสดิ์ อินเทอร์เน็ตชั่นแนล โฮลดิ้ง
	2559-ปัจจุบัน	กรรมการ บจ. ศรีสวัสดิ์ พาวเวอร์ 2014
	2559-ปัจจุบัน	กรรมการ บจ. เอสดับบลิวพี เซอร์วิสเชส
	2561-ปัจจุบัน	กรรมการ บจ. พี เล็นดิง
	2560-ปัจจุบัน	กรรมการ บริษัท ศรีสวัสดิ์ เซาสินเซอ (ลาว) จำกัด
	2553-ปัจจุบัน	กรรมการ บจ. ไอ.ดี. เซอร์วิส 2007
	2553-ปัจจุบัน	กรรมการ บจ. อนุชาลี
	2550-ปัจจุบัน	กรรมการ บจ. ศรีสวัสดิ์ อินเทอร์เน็ตชั่นแนล 2014
	2554-ปัจจุบัน	กรรมการ บจ. มีบ้าน มีรถ เงินสดทันใจ
	2550-ปัจจุบัน	กรรมการ บจ. โรจนะ แฮ็สซิง
	2550-ปัจจุบัน	กรรมการ บจ. ศรีสมาน คอนโดเทล
	2553-ปัจจุบัน	กรรมการ บจ. ศรีสวัสดิ์พาวเวอร์
	2555-ปัจจุบัน	กรรมการ บจ. ศรีสวัสดิ์ กรุ๊ป
	2550-ปัจจุบัน	กรรมการ บจ. บิ๊กมินท์ 2015
	2555-ปัจจุบัน	กรรมการ บจ. เคบีบี เซอร์วิส
	2553-ปัจจุบัน	กรรมการ บจ. บิ๊กมินท์ 2014
	2550-ปัจจุบัน	กรรมการ

	บจ.ศรีสมาน เพชรบูรณ์
2552-ปัจจุบัน	กรรมการ บจ. ไอ.ดี. 2007
2561-ปัจจุบัน	กรรมการ บจ. แอลเคเค คอลเล็คชั่น
2563-ปัจจุบัน	กรรมการ บจ. ศรีสวัสดิ์ ดิจิตอล
2564-ปัจจุบัน	กรรมการ บจ. ศรีสวัสดิ์ โฮลดิ้งส์
2564-ปัจจุบัน	กรรมการ บจ. เอส ลิสซิ่ง
2565-ปัจจุบัน	กรรมการ บจ. ศรีสวัสดิ์ พาวเวอร์ 2022
2565-ปัจจุบัน	กรรมการ บจ. คาเธ่ย์ ลิสซิ่ง
2566-ปัจจุบัน	กรรมการ บจ. ทรัพย์สมบัติใหม่
2566-ปัจจุบัน	กรรมการ บจ. ซุปเปอร์มาร์ท
2566-ปัจจุบัน	กรรมการ บจ. ไอ.ดี. 2023
2566-ปัจจุบัน	กรรมการ บจ. บี แอนด์ เอส เรียวเอสเตท
2567-ปัจจุบัน	กรรมการ บจ. ศรีสวัสดิ์ แอสเซ็ท โซลูชั่นส์
2567-ปัจจุบัน	กรรมการ บจ. ศรีสวัสดิ์ พร็อพเพอร์ตี้ โซลูชั่นส์
2568-ปัจจุบัน	กรรมการ บจ. ศรีสวัสดิ์ ฟิโก บุริรัมย์
2568-ปัจจุบัน	กรรมการ บจ. ศรีสวัสดิ์ ฟิโก อุบลราชธานี
2568-ปัจจุบัน	กรรมการ บจ. ศรีสวัสดิ์ ฟิโก นครราชสีมา
2568-ปัจจุบัน	กรรมการ บจ. ศรีสวัสดิ์ พร็อพเพอร์ตี้ โซลูชั่นส์ คาซ่า

5. พล.ต.อ.ภาณุ เกิดลาภผล

อายุ	70 ปี
ตำแหน่งในบริษัท	ประธานกรรมการสรรหาและพิจารณาคำตอบแทน กรรมการตรวจสอบ, กรรมการบริหารความเสี่ยง, กรรมการอิสระ
วัน เดือน ปี ที่เข้าเป็นกรรมการ	14 มิถุนายน 2556
ระยะเวลาการดำรงตำแหน่ง	12 ปี
การถือหุ้นในบริษัท	0.00
ความสัมพันธ์ทางครอบครัว	ไม่มี
ระหว่างกรรมการและผู้บริหาร	
คุณวุฒิการศึกษาสูงสุด	ปริญญาโท รัฐประศาสนศาสตร์ สถาบันบัณฑิตพัฒนบริหารศาสตร์
การผ่านหลักสูตรอบรมของ	DAP Director Accreditation Program ปี 2556
สมาคมส่งเสริมสถาบัน	
กรรมการไทย (IOD)	
ประสบการณ์ทำงาน	2555-ปัจจุบัน กรรมการอิสระ, กรรมการตรวจสอบ, ประธานกรรมการสรรหา และพิจารณาคำตอบแทน บมจ. ศรีสวัสดิ์ คอร์ปอเรชั่น
ตำแหน่งในบริษัทจดทะเบียน	ไม่มี
อื่น	
ตำแหน่งในกิจการที่ไม่ใช่บริษัท	2562-ปัจจุบัน กรรมการ
จดทะเบียน	บจ. ไทย เจียรไน กรุ๊ป

6. นายวีระชัย งามศิริไศลศักดิ์

อายุ	63 ปี
ตำแหน่งในบริษัท	66ประธานกรรมการบริหารความเสี่ยง, กรรมการสรรหาและพิจารณาคำตอบแทน กรรมการตรวจสอบ, กรรมการอิสระ
วัน เดือน ปี ที่เข้าเป็นกรรมการ	7 ตุลาคม 2556
ระยะเวลาการดำรงตำแหน่ง	12 ปี
การถือหุ้นในบริษัท	0.00
ความสัมพันธ์ทางครอบครัว	ไม่มี
ระหว่างกรรมการและผู้บริหาร	
คุณวุฒิการศึกษาสูงสุด	ประกาศนียบัตรชั้นสูง บริหารภาครัฐและกฎหมายมหาชนรุ่นที่ 11 สถาบันพระปกเกล้า ประกาศนียบัตรชั้นสูง โครงการพัฒนาผู้บริหาร มหาวิทยาลัยธรรมศาสตร์ ปริญญาตรี บัณฑิต มหาวิทยาลัยธรรมศาสตร์

การผ่านหลักสูตรอบรมของ	DCP Director Certification Program สำหรับ Trainer
สมาคมส่งเสริมสถาบัน	FN Finance for Non-Finance Director ปี 2546
กรรมการไทย (IOD)	Role of the Compensation Committee Program ปี 2550
	Successful Formulation & Execution of Strategy ปี 2552
	Chartered Director Class ปี 2557
ประสบการณ์ทำงาน	2556-ปัจจุบัน กรรมการอิสระ และกรรมการตรวจสอบ กรรมการสรรหาและพิจารณาค่าตอบแทน ประธานกรรมการบริหารความเสี่ยง บมจ. ศรีสวัสดิ์ คอร์ปอเรชั่น
	2552-2559 กรรมการอิสระ กรรมการตรวจสอบ ประธาน กรรมการสรรหาและกำหนดค่าตอบแทน ประธานกรรมการบริหารความเสี่ยง บมจ. พุกखाเรียลเอสเตท
	2559-2567 กรรมการอิสระ กรรมการตรวจสอบ ประธาน กรรมการสรรหาและกำหนดค่าตอบแทน ประธานกรรมการบริหารความเสี่ยง บมจ. พุกखाโฮลดิ้ง
ตำแหน่งในบริษัทจดทะเบียน	2560-ปัจจุบัน กรรมการอิสระ ประธานกรรมการตรวจสอบ บมจ. ออโตคอร์ป โฮลดิ้ง
อื่น	2567-ปัจจุบัน กรรมการอิสระ กรรมการตรวจสอบ บมจ. คาราบาวกรุ๊ป
ตำแหน่งในกิจการที่ไม่ใช่บริษัท	2547-ปัจจุบัน กรรมการอำนวยการ บจ. ออติท วัน
จดทะเบียน	2559-ปัจจุบัน กรรมการ บจ. สมายพี
	2560-ปัจจุบัน กรรมการ บจ. ดับบลิว แอนท์ เอ็ม แอสโซซิเอท
	2561-ปัจจุบัน กรรมการ บจ. มงคลปรรูวิ
	2561-ปัจจุบัน กรรมการ บจ. เอฟแอนด์เอ โซลูชั่นส์

7. นายสุเมธ มณีวัฒนา

อายุ	73 ปี
ตำแหน่งในบริษัท	ประธานกรรมการบริษัทภิบาลและพัฒนาความยั่งยืน, กรรมการอิสระ
วัน เดือน ปี ที่เข้าเป็นกรรมการ	29 มกราคม 2558

ระยะเวลาการดำรงตำแหน่ง	10 ปี	
การถือหุ้นในบริษัท	0.00	
ความสัมพันธ์ทางครอบครัว	ไม่มี	
ระหว่างกรรมการและผู้บริหาร		
คุณวุฒิการศึกษาสูงสุด	ปริญญาโท บริหารธุรกิจ สถาบันบัณฑิตพัฒนบริหารศาสตร์ ประกาศนียบัตรกฎหมายมหาชน จุฬาลงกรณ์มหาวิทยาลัย Mini MBA มหาวิทยาลัยธรรมศาสตร์ ปริญญาตรี นิติศาสตร์ มหาวิทยาลัยรามคำแหง	
การผ่านหลักสูตรอบรมของ	หลักสูตรผู้บริหารระดับสูง ของสถาบันวิทยาการตลาดทุน รุ่นที่ 12	
สมาคมส่งเสริมสถาบัน	DCP Director Certification Program ปี 2560	
กรรมการไทย (IOD)		
ประสบการณ์ทำงาน	2558-ปัจจุบัน	กรรมการอิสระ บมจ. ศรีสวัสดิ์ คอร์ปอเรชั่น
ตำแหน่งในบริษัทจดทะเบียน	ไม่มี	
ตำแหน่งในกิจการที่ไม่ใช่บริษัท	2557-ปัจจุบัน	ประธานคณะกรรมการดำเนินการ
จดทะเบียน	2557-ปัจจุบัน	สหกรณ์เครดิตยูเนี่ยนวังขนาย ที่ปรึกษาประธานกรรมการ กลุ่มน้ำตาลวังขนาย
	2561-ปัจจุบัน	กรรมการ บจ. บากาสซ์ ได เออร์ เทคโนโลยี (ประเทศไทย)

8. นายวีระ วีระกุล

อายุ	64 ปี	
ตำแหน่งในบริษัท	กรรมการอิสระ	
วัน เดือน ปี ที่เข้าเป็นกรรมการ	22 มิถุนายน 2560	
ระยะเวลาการดำรงตำแหน่ง	8 ปี	
การถือหุ้นในบริษัท	0.02 (รวมคู่สมรส)	
ความสัมพันธ์ทางครอบครัว	ไม่มี	
ระหว่างกรรมการและผู้บริหาร		
คุณวุฒิการศึกษาสูงสุด	PhD Engineering Management University of Missouri-Rolla, USA MSC Engineering Management University of Missouri-Rolla, USA BSc (Hon) Computer Science University of Missouri-Rolla, USA	
การผ่านหลักสูตรอบรมของ	DCP Director Certification Program ปี 2558	
สมาคมส่งเสริมสถาบัน		
กรรมการไทย (IOD)		

ประสบการณ์ทำงาน	2560-ปัจจุบัน	กรรมการอิสระ บมจ. ศรีสวัสดิ์ คอร์ปอเรชั่น
	2547-ปัจจุบัน	ประธานเจ้าหน้าที่บริหาร Freewill Solution Co., Ltd.
ตำแหน่งในบริษัทจดทะเบียนอื่น	ไม่มี	
ตำแหน่งในกิจการที่ไม่ใช่บริษัทจดทะเบียน	2547-ปัจจุบัน	ประธานเจ้าหน้าที่บริหาร Freewill Solution Co., Ltd.
	2561-ปัจจุบัน	กรรมการ บจ. พันธวิช
	2561-ปัจจุบัน	กรรมการ บจ. ไพรม์อินโนโพลิส
	2561-ปัจจุบัน	กรรมการ บจ. ฟรีวิลล์-มาร์ส โทเคน
	2561-ปัจจุบัน	กรรมการ บจ. ฟรีวิลล์ เอฟเอ็กซ์
	2561-ปัจจุบัน	กรรมการ บจ. อนันดา เทคโนโลยี

9. นายพินิจ พัวพันธ์

อายุ	58 ปี
ตำแหน่งในบริษัท	กรรมการบรรษัทภิบาลและพัฒนาความยั่งยืน, กรรมการที่ไม่ใช่ผู้บริหาร
วัน เดือน ปี ที่เข้าเป็นกรรมการ	22 ธันวาคม 2558
ระยะเวลาการดำรงตำแหน่ง	10 ปี
การถือหุ้นในบริษัท	0.00
ความสัมพันธ์ทางครอบครัว	ไม่มี
ระหว่างกรรมการและผู้บริหาร	
คุณวุฒิการศึกษาสูงสุด	ประกาศนียบัตร Advanced Management Harvard Business School ปริญญาโท เศรษฐศาสตร์ The London School of Economics and Political Science ปริญญาตรี เศรษฐศาสตร์และรัฐศาสตร์ Tufts University
การผ่านหลักสูตรอบรมของ	DAP Director Accreditation Program ปี 2547
สมาคมส่งเสริมสถาบัน	ACP Audit Committee Program ปี 2547
กรรมการไทย (IOD)	CGI Corporate Governance for Capital Market Intermediaries ปี 2558 ITG IT Governance and Cyber Resilience Program ปี 2563 Hot Issue for Directors: What Directors Need to Know about Digital Assets

ประสบการณ์ทำงาน	2560-2563	กรรมการ บริษัทเงินทุน ศรีสวัสดิ์ จำกัด (มหาชน)
	2558-2562	กรรมการ บมจ. กสท โทรคมนาคม
	2558-2562	ที่ปรึกษาอิสระ บมจ.ผลิตไฟฟ้า ลาว (สปป. ลาว)
ตำแหน่งในบริษัทจดทะเบียน อื่น	2545-ปัจจุบัน	กรรมการอิสระและกรรมการตรวจสอบ บมจ. ซาญอิสระ ดีเวล็อปเม้นท์
	2564-ปัจจุบัน	กรรมการบริหาร บมจ. เอ็กซ์สปริง แคปปิตอล
	2566-ปัจจุบัน	ประธานกรรมการ บมจ. ศรีสวัสดิ์ แคปปิตอล 1969
ตำแหน่งในกิจการที่ไม่ใช่บริษัท จดทะเบียน	2557-ปัจจุบัน	กรรมการ บจ. มะลิกรู๊ป 1962
	2545-ปัจจุบัน	กรรมการ บจ. อุตสาหกรรมนมไทย
	2559-ปัจจุบัน	กรรมการ บจ. เอ็มจี 1962 แวร์เฮาส์ แอนด์ ดิสทริบิวชั่น
	2551-ปัจจุบัน	กรรมการ บจ. ไอเดียส์ 1606
	2556-ปัจจุบัน	กรรมการ บจ. เวลา ชะอำ เรสซิเดนเชส
	2546-ปัจจุบัน	กรรมการ บจ. เทลอน โฮลดิ้ง
	2564-ปัจจุบัน	กรรมการ บล. กรุงไทย เอ็กซ์สปริง
	2564-ปัจจุบัน	กรรมการผู้ทรงคุณวุฒิ การเคหะแห่งชาติ
	2564-ปัจจุบัน	กรรมการ บจ. เก็บเกี่ยว ทวีคูณ
	2565-ปัจจุบัน	กรรมการ บจ. เอ็มจี 1962 โซลาร์
	2566-ปัจจุบัน	กรรมการ บจ. เดฟฟินิตี้ บริลเลียน
	2566-ปัจจุบัน	กรรมการ บจ. มอร์ อบันแดนซ์
	2566-ปัจจุบัน	กรรมการอิสระ กรรมการตรวจสอบ

	บมจ. เบย์ คอมพิวติ้ง
2567-ปัจจุบัน	อนุกรรมการกำกับและติดตามการบริหารทรัพยากร การรถไฟแห่งประเทศไทย
2567-ปัจจุบัน	กรรมการ บจ. ป๊อป พิลาทิส
2567-ปัจจุบัน	กรรมการ บจ. แอ็บโซลูท ฟิเลตส์
2567-ปัจจุบัน	กรรมการ บจ. แอ็บโซลูท ฟิต ฟู้ด
2567-ปัจจุบัน	กรรมการ บจ. แอ็บโซลูทโยคะ
2567-ปัจจุบัน	กรรมการ บจ. แอ็บโซลูท แสงตะวัน แอนด์ โยคะ เซ็นเตอร์ (เกาะสมุย)

10. นายกุดั่น สุขมานนท์

อายุ	50 ปี
ตำแหน่งในบริษัท	กรรมการบริษัทภิบาลและพัฒนาความยั่งยืน, กรรมการที่ไม่ใช่ผู้บริหาร
วัน เดือน ปี ที่เข้าเป็นกรรมการ	31 กรกฎาคม 2563
ระยะเวลาการดำรงตำแหน่ง	5 ปี
การถือหุ้นในบริษัท	0.01
ความสัมพันธ์ทางครอบครัว	ไม่มี
ระหว่างกรรมการและผู้บริหาร	
คุณวุฒิการศึกษาสูงสุด	ปริญญาโท นิติศาสตร์ Columbia University, USA. ปริญญาตรี นิติศาสตร์ จุฬาลงกรณ์มหาวิทยาลัย
การผ่านหลักสูตรอบรมของ สมาคมส่งเสริมสถาบัน กรรมการไทย (IOD)	DCP Director Certification Program ปี 2558
ประสบการณ์ทำงาน	2563-ปัจจุบัน กรรมการ บมจ. ศรีสวัสดิ์ คอร์ปอเรชั่น
	2560-2563 กรรมการตรวจสอบ/กรรมการอิสระ บริษัทเงินทุน ศรีสวัสดิ์ จำกัด (มหาชน)
	2558-ปัจจุบัน กรรมการ บจ. กุดั่น แอนด์ พาร์ทเนอร์
	2558-ปัจจุบัน กรรมการ บจ. กุดั่น แอนด์ พาร์ทเนอร์ พี เอส

ตำแหน่งในบริษัทจดทะเบียน อื่น	2562-2568	กรรมการอิสระ บมจ. โรงพยาบาลเอกชล
	2567-ปัจจุบัน	กรรมการอิสระ กรรมการตรวจสอบ บมจ. ไทยฟู้ดส์ กรุ๊ป
	2567-ปัจจุบัน	กรรมการอิสระ กรรมการตรวจสอบ บมจ. อินเตอร์รอสแอส เอ็นจิเนียริง
	2567-ปัจจุบัน	กรรมการอิสระ กรรมการตรวจสอบ บมจ. สเปนเซียลตี้ เนเชอรัล โปรดักส์
ตำแหน่งในกิจการที่ไม่ใช่บริษัท จดทะเบียน	2558-ปัจจุบัน	กรรมการ บจ. กุดั่น แอนด์ พาร์ทเนอร์
	2558-ปัจจุบัน	กรรมการ บจ. กุดั่น แอนด์ พาร์ทเนอร์ พี เอส
	2558-ปัจจุบัน	กรรมการ บจ. ฟิน้องร่วมทุน
	2566-ปัจจุบัน	กรรมการอิสระ กรรมการตรวจสอบ บมจ. โปรเฟสชั่นแนล ลาโบราณทอรี่ แมเนจเม้นท์ คอร์ป

11. นายสมยศ เงินดำรง

อายุ	59 ปี	
ตำแหน่งในบริษัท	กรรมการ (มีอำนาจลงนามผูกพัน)	
วัน เดือน ปี ที่เข้าเป็นกรรมการ	16 ตุลาคม 2556	
ระยะเวลาการดำรงตำแหน่ง	12 ปี	
การถือหุ้นในบริษัท	0.00	
ความสัมพันธ์ทางครอบครัว	ไม่มี	
ระหว่างกรรมการและผู้บริหาร		
คุณวุฒิการศึกษาสูงสุด	ปริญญาตรี เศรษฐศาสตร์ มหาวิทยาลัยเกษตรศาสตร์	
การผ่านหลักสูตรอบรมของ	DAP Director Accreditation Program ปี 2557	
สมาคมส่งเสริมสถาบัน		
กรรมการไทย (IOD)		
ประสบการณ์ทำงาน	2556-ปัจจุบัน	กรรมการ และ ผู้อำนวยการ ฝ่ายพัฒนาสินค้า บมจ. ศรีสวัสดิ์ คอร์ปอเรชั่น
ตำแหน่งในบริษัทจดทะเบียน อื่น	ไม่มี	
ตำแหน่งในกิจการที่ไม่ใช่บริษัท จดทะเบียน	2557-ปัจจุบัน	กรรมการ บจ. ศรีสวัสดิ์ อินเทอร์เน็ตเนชั่นแนล 2014
	2558-ปัจจุบัน	กรรมการ

		บจ. ศรีสวัสดิ์ อินเตอร์เนชั่นแนล โฮลดิ้ง
2559-ปัจจุบัน	กรรมการ	
		บจ. เอสดับบลิวพี เซอร์วิสเชส
2559-ปัจจุบัน	กรรมการ	
		บจ. ศรีสวัสดิ์ พาวเวอร์ 2014
2560-ปัจจุบัน	กรรมการ	
		บริษัท ศรีสวัสดิ์ เซาส์นเชื่อ (ลาว) จำกัด
2560-ปัจจุบัน	กรรมการ	
		บบส. เอสดับบลิวพี
2561-ปัจจุบัน	กรรมการ	
		บจ. พี เล็นดิง
2564-ปัจจุบัน	กรรมการผู้จัดการ	
		บจ. เงินสดทันใจ

12. นายจงฮั่น ไช

อายุ	49 ปี	
ตำแหน่งในบริษัท	กรรมการ, กรรมการที่ไม่ใช่ผู้บริหาร	
วัน เดือน ปี ที่เข้าเป็นกรรมการ	13 พฤศจิกายน 2562	
ระยะเวลาการดำรงตำแหน่ง	6 ปี	
การถือหุ้นในบริษัท	0.00	
ความสัมพันธ์ทางครอบครัว	ไม่มี	
ระหว่างกรรมการและผู้บริหาร		
คุณวุฒิการศึกษาสูงสุด	Law, Georgetown University Law Center	
การผ่านหลักสูตรอบรมของ	-	
สมาคมส่งเสริมสถาบัน		
กรรมการไทย (IOD)		
ประสบการณ์ทำงาน	2562-ปัจจุบัน	กรรมการ
		บมจ. ศรีสวัสดิ์ คอร์ปอเรชั่น
	2548-ปัจจุบัน	กรรมการ
		Cathay Life Insurance Co., Ltd.
	2554-ปัจจุบัน	กรรมการ
		Cathay United Bank Co., Ltd.
ตำแหน่งในบริษัทจดทะเบียน	ไม่มี	
อื่น		
ตำแหน่งในกิจการที่ไม่ใช่บริษัท	2548-ปัจจุบัน	กรรมการ
จดทะเบียน		Cathay Life Insurance Co., Ltd.

2554-ปัจจุบัน	กรรมการ Cathay United Bank Co., Ltd.
2558-ปัจจุบัน	กรรมการ Conning Holdings Limited

13. นางวนาพร พรกิตติพงษ์

อายุ	59 ปี
ตำแหน่งในบริษัท	กรรมการบริการ, ผู้รับผิดชอบสูงสุดในสายงานบัญชีและการเงิน ผู้อำนวยการฝ่ายบัญชีและการเงิน
วัน เดือน ปี ที่เข้าเป็นผู้บริหาร	ปี 2552
ระยะเวลาการดำรงตำแหน่ง	16 ปี
การถือหุ้นในบริษัท	0.08
ความสัมพันธ์ทางครอบครัว ระหว่างกรรมการและผู้บริหาร	ไม่มี
คุณวุฒิการศึกษาสูงสุด	ปริญญาโท บริหารธุรกิจ มหาวิทยาลัยธรรมศาสตร์ ปริญญาตรี การสอบบัญชี มหาวิทยาลัยหอการค้าไทย
การผ่านหลักสูตรอบรมของ สมาคมส่งเสริมสถาบัน กรรมการไทย (IOD)	CFO's Orientation Course for new IPOs ปี 2562
ประสบการณ์ทำงาน	2552-ปัจจุบัน ผู้อำนวยการ ฝ่ายบัญชีและการเงิน บมจ. ศรีสวัสดิ์ คอร์ปอเรชั่น
ตำแหน่งในบริษัทจดทะเบียน อื่น	2566-ปัจจุบัน กรรมการ บมจ. ศรีสวัสดิ์ แคปปิตอล 1969
ตำแหน่งในกิจการที่ไม่ใช่บริษัท จดทะเบียน	ไม่มี

14. นางสาวธิดา แก้วบุตรดา

อายุ	43 ปี
ตำแหน่งในบริษัท	นักลงทุนสัมพันธ์
วัน เดือน ปี ที่เข้าเป็นผู้บริหาร	ปี 2560
ระยะเวลาการดำรงตำแหน่ง	8 ปี
การถือหุ้นในบริษัท (ร้อยละ)	28.76
ความสัมพันธ์ทางครอบครัว ระหว่างกรรมการและผู้บริหาร	บุตรนายฉัตรชัย แก้วบุตรดา น้องสาวของนางสาวดวงใจ แก้วบุตรดา
คุณวุฒิการศึกษาสูงสุด	ปริญญาโท บริหารธุรกิจ วาเชดะ ประเทศญี่ปุ่น

การผ่านหลักสูตรอบรมของ สมาคมส่งเสริมสถาบัน กรรมการไทย (IOD)		ปริญญาตรี พณิชยศาสตร์และการบัญชี มหาวิทยาลัยธรรมศาสตร์ DAP Director Accreditation Program ปี 2557	
ประสบการณ์ทำงาน	2560-ปัจจุบัน	นักลงทุนสัมพันธ์ บมจ. ศรีสวัสดิ์ คอร์ปอเรชั่น	
	2555-2560	กรรมการ บมจ. ศรีสวัสดิ์ คอร์ปอเรชั่น	
ตำแหน่งในบริษัทจดทะเบียน อื่น	ไม่มี		
ตำแหน่งในกิจการที่ไม่ใช่บริษัท จดทะเบียน	2554-ปัจจุบัน	กรรมการ บจ. ดี.ที.เจ.เซอร์วิส	
	2553-ปัจจุบัน	กรรมการ บจ. อนุชาลี	
	2550-ปัจจุบัน	กรรมการ บจ. ศรีสมาน คอนโดเทล	
	2550-ปัจจุบัน	กรรมการ บจ. บิ๊กมินท์ 2015	
	2557-ปัจจุบัน	กรรมการ บจ. ศรีสวัสดิ์ อินเตอร์เนชั่นแนล 2014	
	2557-ปัจจุบัน	กรรมการ บจ. บิ๊กมินท์ 2014	
	2554-ปัจจุบัน	กรรมการ บจ.เอส พี เน็ทเวิร์ค เซอร์วิส	
	2558-ปัจจุบัน	กรรมการ บจ.ศรีสวัสดิ์ อินเตอร์เนชั่นแนล โฮลดิ้ง	
	2560-ปัจจุบัน	กรรมการ บริษัท ศรีสวัสดิ์ เซาสินเซีย (ลาว) จำกัด	
	2561-ปัจจุบัน	กรรมการ บจ. แอลเคเค คอลเล็คชั่น	
	2552-ปัจจุบัน	กรรมการ บจ. ไอ.ดี. 2007	
	2559-ปัจจุบัน	กรรมการ บจ. ศรีสวัสดิ์ มิน โฮลดิ้ง	
	2561-ปัจจุบัน	กรรมการ บจ. ศรีสวัสดิ์ โฮลดิ้งส์	
	2562-ปัจจุบัน	กรรมการ	

	บจ. 2 ถิ
2562-ปัจจุบัน	กรรมการ
	บจ. ซุปเปอร์มินท์
2565-ปัจจุบัน	กรรมการ
	บจ. ซุปเปอร์มินต์
2566-ปัจจุบัน	กรรมการ
	บจ. บี แอนด์ เอส เรียวเอสเตท
2566-ปัจจุบัน	กรรมการ
	บจ. ไอ.ดี. 2023
2567-ปัจจุบัน	กรรมการ
	บจ. เดสติณี 1982

15. นางโฉมชบา สถาพรพงษ์

อายุ	64 ปี	
ตำแหน่งในบริษัท	เลขานุการบริษัท	
วัน เดือน ปี ที่เข้าเป็นผู้บริหาร	ปี 2555	
ระยะเวลาการดำรงตำแหน่ง	13 ปี	
การถือหุ้นในบริษัท	0.00	
ความสัมพันธ์ทางครอบครัว	ไม่มี	
ระหว่างกรรมการและผู้บริหาร		
คุณวุฒิการศึกษาสูงสุด	ปริญญาตรี บัญชี มหาวิทยาลัยธรรมศาสตร์	
การผ่านหลักสูตรอบรมของ	DAP Director Accreditation Program ปี 2548	
สมาคมส่งเสริมสถาบัน	CSP Company Secretary Program ปี 2557	
กรรมการไทย (IOD)		
ประสบการณ์ทำงาน	2555-ปัจจุบัน	เลขานุการบริษัท
		บมจ. ศรีสวัสดิ์ คอร์ปอเรชั่น
ตำแหน่งในบริษัทจดทะเบียน	ไม่มี	
อื่น		
ตำแหน่งในกิจการที่ไม่ใช่บริษัท	ไม่มี	
จดทะเบียน		

16. นายประยงค์ แสนนวล

อายุ	59 ปี	
ตำแหน่งในบริษัท	ผู้อำนวยการฝ่ายบุคคลและพัฒนาบุคคล	
วัน เดือน ปี ที่เข้าเป็นผู้บริหาร	ปี 2553	
ระยะเวลาการดำรงตำแหน่ง	15 ปี	

การถือหุ้นในบริษัท	0.01	
ความสัมพันธ์ทางครอบครัว ระหว่างกรรมการและผู้บริหาร	ไม่มี	
คุณวุฒิการศึกษาสูงสุด	ปริญญาตรี รัฐศาสตร์ มหาวิทยาลัยรามคำแหง	
การผ่านหลักสูตรอบรมของ สมาคมส่งเสริมสถาบัน กรรมการไทย (IOD)	DAP Director Accreditation Program ปี 2562	
ประสบการณ์ทำงาน	2553-ปัจจุบัน	ผู้อำนวยการฝ่ายบุคคลและพัฒนาบุคคล บมจ. ศรีสวัสดิ์ คอร์ปอเรชั่น
ตำแหน่งในบริษัทจดทะเบียน อื่น	ไม่มี	
ตำแหน่งในกิจการที่ไม่ใช่บริษัท จดทะเบียน	2561-ปัจจุบัน	กรรมการ บจ. พี เล็นดิง
	2563-ปัจจุบัน	กรรมการ บจ. ศรีสวัสดิ์ ดิจิตอล
	2565-ปัจจุบัน	กรรมการ บจ. ศรีสวัสดิ์ พาวเวอร์ 2022
	2566-ปัจจุบัน	กรรมการ บจ. เงินสดทันใจ
	2568-ปัจจุบัน	กรรมการ บจ. ศรีสวัสดิ์ ฟิโก บุรีรัมย์
	2568-ปัจจุบัน	กรรมการ บจ. ศรีสวัสดิ์ ฟิโก อุบลราชธานี
	2568-ปัจจุบัน	กรรมการ บจ. ศรีสวัสดิ์ ฟิโก นครราชสีมา

17. นางสาวทิชา สุวรรณแสง

อายุ	45 ปี	
ตำแหน่งในบริษัท	ผู้รับผิดชอบหน่วยงานตรวจสอบภายใน	
วัน เดือน ปี ที่เข้าเป็นผู้บริหาร	ปี 2560	
ระยะเวลาการดำรงตำแหน่ง	8 ปี	
การถือหุ้นในบริษัท	0.00	
ความสัมพันธ์ทางครอบครัว ระหว่างกรรมการและผู้บริหาร	ไม่มี	
คุณวุฒิการศึกษาสูงสุด	ปริญญาโท Management Information Technology, University of Nottingham	
	ปริญญาตรี พาณิชยศาสตร์และการบัญชี จุฬาลงกรณ์มหาวิทยาลัย	

การผ่านหลักสูตรอบรมของ	-	
สมาคมส่งเสริมสถาบัน		
กรรมการไทย (IOD)		
ประสบการณ์ทำงาน	2556-2560	ผู้จัดการอาวุโส
		บจ. ดิลอยท์ ทัช โธมัส ไซยยศ ที่ปรึกษา
ตำแหน่งในบริษัทจดทะเบียน	ไม่มี	
อื่น		
ตำแหน่งในกิจการที่ไม่ใช่บริษัท	ไม่มี	
จดทะเบียน		



เอกสารแนบ 2

ข้อมูลการดำรงตำแหน่งของกรรมการ ผู้บริหาร
และผู้มีอำนาจควบคุมของบริษัท ในบริษัทย่อย
และบริษัทที่เกี่ยวข้อง

เอกสารแนบ 2 ข้อมูลการดำรงตำแหน่งของกรรมการ ผู้บริหาร และผู้มีอำนาจควบคุมของบริษัท ในบริษัทย่อย และบริษัทที่เกี่ยวข้อง

บริษัท	นายสุคนธ์ กาญจนรัตน์	นายอัษฎชัย แก้วบุตตา	นางสาวดวงใจ แก้วบุตตา	นายวินัย วิศวการเวช	พล.ต.อ. ภาณุ เกิดลาภผล	นายวีระชัย งามสิริเลิศศักดิ์	นายสุเมธ มณีวัฒนา	นายเจษฎ์ ไช	นายพินิจ พัทพ์นธ์	นายธีระ วีระกุล	นายภูมิต ฐิตานนท์	นางวนาพร พรภักดีพิงษ์	นายประยงค์ แสนนวล	นายสมยศ เงินดำรง	นางสาวธิดา แก้วบุตตา
1. บมจ. ศรีสวัสดิ์ คอร์ปอเรชั่น	C	D, ED, CEO	D, ED, MD	ID, AC	ID, AC	ID, AC	D, ID	D	D	ID	D	ED, M	ED, M	D, M	M
บริษัทย่อย															
2. บจ. บริหารสินทรัพย์ เอสดับบลิวพี	D		D											D	
3. บจ. เงินสดทันใจ			D										D	MD	
4. บจ. ศรีสวัสดิ์ อินเทอร์เน็ต แอนโดลิต			D											D	D
5. บจ. ศรีสวัสดิ์ พาวเวอร์ 2014		D	D										D	D	
6. บมจ. ศรีสวัสดิ์ แคปปิตอล 1969			D						C			D			
7. บจ. เอสดับบลิวพี เซอร์วิส เซล		D	D											D	
8. บจ. พี เอนด์		D	D										D	D	
9. บจ. ศรีสวัสดิ์ เซลลูลาร์ (ลาว)			D											D	D
10. บจ. ศรีสวัสดิ์ ดิจิตอล			D										D		
11. บจ. เอส ดิจิทัล			D												
12. บจ. คาเธ่ย์ ดิจิทัล			D												
13. บจ. ศรีสวัสดิ์ พาวเวอร์ 2022			D										D		
14. บจ. ศรีสวัสดิ์ แอสเซท โซลูชั่นส์	D		D											D	
15. บจ. ศรีสวัสดิ์ พร็อพเพอร์ตี้ โซลูชั่นส์			D												
16. บจ. ศรีสวัสดิ์ ฟิโก บุรีรัมย์			D										D		

บริษัท	นายสุคนธ์ กาญจนหัตถกิจ	นายฉัตรชัย แก้วบุตตา	นางสาวดวงใจ แก้วบุตตา	นายวินัย วิทวัสการเวช	พล.อ. ภาณุ เกิดลาภผล	นายธีระชัย งามศิริไธศักดิ์	นายสุเมธ มณีวัฒนา	นายจงสัน ไช	นายพิณิจ พัวพันธ์	นายวีระ วีระกุล	นายकुตัน สุขุมานนท์	นางวนาพร พรกิตติพิพงษ์	นายประยงค์ แสนवल	นายสมยศ เงินดำรง	นางสาวธิดา แก้วบุตตา
17. บจ. ศรีสวัสดิ์ พิโก อุบลราชธานี			D										D		
18. บจ. ศรีสวัสดิ์ พิโก นครราชสีมา			D										D		
19. บจ. ศรีสวัสดิ์ พร็อพเพอร์ตี้ โซลูชั่นส์ คาซ่า			D												
บริษัทที่เกี่ยวข้อง															
20. บจ. ศรีสมาน กรุงเทพ		D													
21. บจ. ไอ.ดี. 2007		D	D												D
22. บจ. ดี.ที.เจ.เซอวิส															D
23. บจ. ไอ.ดี. เซอวิส 2007			D												
24. บจ. อนุชาลี			D												D
25. บจ. ศรีสวัสดิ์ อินเตอร์เนชั่น แนล 2014		D	D											D	D
26. บจ. มีบ้าน มีรถ เงินสดทันใจ จำกัด			D												
27. บจ. ไรจนะ เฮาส์ซิง			D												
28. บจ. ศรีสมาน คอนโดเทล			D												D
29. บจ. ศรีสวัสดิ์ฟาวเวอร์			D												
30. บจ. ศรีสวัสดิ์ กรุ๊ป			D												
31. บจ. บิ๊กมินท์ 2015		D	D												D
32. บจ. เค บี พี เซอวิส		D	D												
33. บจ. บิ๊กมินท์ 2014		D	D												D
34. บจ. ศรีสมาน เพชรบูรณ์			D												
35. บจ. แอลเคเค คอลเล็คชั่น			D												D

บริษัท	นายสุคนธ์ กาญจนหัตถกิจ	นายฉัตรชัย แก้วบุตตา	นางสาวดวงใจ แก้วบุตตา	นายวินัย วิทวัสการเวช	พล.ต.อ. ภาณุ เกิดลาภผล	นายธีระชัย งามศิริไลต์เกิด	นายสุเมธ มณีวัฒนา	นายจงสัน ไช	นายพิณิจ พัวพันธ์	นายวีระ วีระกุล	นายकुตัน สุขุมานนท์	นางวนาพร พรกิตติพิพงษ์	นายประยงค์ แสนนวล	นายสมยศ เงินดำรง	นางสาวธิดา แก้วบุตตา
36. บจ. ศรีสวัสดิ์ โฮลดิ้งส์			D												
37. บจ. ททรัพย์สมบัติใหม่			D												
38. บจ. ชูปเปอร์มินด์			D												
39. บจ. ไอ.ดี. 2023			D												D
40. บจ. บี แอนด์ เอส เรียด เอสเตท			D												D
41. บมจ. เจเอเอส แอสเซ็ท	ID,C														
42. บจ.สมายพี						D									
43. บจ. ออดิท วัน						D									
44. บมจ. ออโตคอร์ป โฮลดิ้ง						ID,AC									
45. บมจ. คาราบาวกรุ๊ป						ID,AC									
46. บจ. ดับบิว แอนท์ เอ็ม แอส โซลิเอท						D									
47. บจ. มงคลปฐวี						D									
48. บจ. เอฟแอนด์เอ โซลูชั่นส์						D									
49. บมจ. เอกรัฐวิศกรรม				ID,AC											
50. บมจ. สหมิตรถังแก๊ส				C											
51. บมจ. เจริญโภคภัณฑ์อาหาร				ID,AC											
52. บจ. เจเอสเอสอาร์ กรุ๊ป				C,ID											
53. บจ. ไทย เจียระไน กรุ๊ป					D										
54. บจ. บากาสส์ ไดเออร์ เทคโนโลยี							D								
55. บจ. มะลิกรุ๊ป 1962									D						
56. บจ. อุตสาหกรรมนมไทย									D						

บริษัท	นายสุคนธ์ กาญจนหัตถกิจ	นายฉัตรชัย แก้วบุตตา	นางสาวดวงใจ แก้วบุตตา	นายวินัย วิทวัสการเวช	พล.ต.อ. ภาณุ เกิดลาภผล	นายธีระชัย งามทวีไลศักดิ์	นายสุเมธ มณีวัฒนา	นายจงอิน ไช	นายพิณิจ พัวพันธ์	นายวีระ วีระกุล	นายกู้ตัน สุขุมานนท์	นางวนาพร พรกิตติพิพงษ์	นายประยงค์ แสนवल	นายสมยศ เงินดำรง	นางสาวธิดา แก้วบุตตา
57. บมจ. ชาบุญอิสระ ดิเวลล็อป मेंท์									ID, AC						
58. บจ. เอ็มจี 1962 แวร์เฮาส์ แอนด์ ดิสทริบิวชั่น									D						
59. บจ. ไอเดียส์ 1606									D						
60. บจ. เวลา ชะอำ เรสซิเดน เซส									D						
61. บจ. เทลออน โฮลดิ้ง									D						
62. บมจ. เอ็กซ์สปริง แคปปิตอล									D						
63. บล. กรุงเทพ เอ็กซ์สปริง									D						
64. บจ. เก็บเกี่ยว ทวีคูณ									D						
65. บจ. เอ็มจี 1962 ไชลาร์									D						
66. บจ. เดฟฟินิตี้ บิลเลี่ยน									D						
67. บจ. มอร์ อบันแดนซ์									D						
68. บจ. เบย์ คอมพิวติ้ง									D						
69. การรถไฟแห่งประเทศไทย									D						
70. บจ. ปิปปิลาทีส									D						
71. บจ. แอ็บโซลูท ฟิเลทส์									D						
72. บจ. แอ็บโซลูท ฟิต ฟู้ด									D						
73. บจ. แอ็บโซลูทโยคะ									D						
74. บจ. แอ็บโซลูท แซงซัวลี แอนด์ โยคะ เซ็นเตอร์ (เกาะสมุย)									D						
75. Freewill Solution Co., Ltd.										MD					
76. บจ. พันธวนิช										D					

บริษัท	นายสุคนธ์ กาญจนหัตถกิจ	นายฉัตรชัย แก้วบุตตา	นางสาวดวงใจ แก้วบุตตา	นายวินัย วิทวัสการเวช	พล.ต.อ. ภาณุ เกิดลาภผล	นายธีระชัย งามศิริไธศักดิ์	นายสุเมธ มณีวัฒนา	นายจงสัน ไช	นายพินิจ พัวพันธ์	นายวีระ วีระกุล	นายกุดั่น สุขุมานนท์	นางวนาพร พรภักติพิพงษ์	นายประยงค์ แสนवल	นายสมยศ เงินดำรง	นางสาวธิดา แก้วบุตตา
77. บจ. ไพร่หมอินโนโพลิส										D					
78. บจ. ฟรีวิลล์-มาร์ส โทเคน										D					
79. บจ. ฟรีวิลล์ เอฟเอ็กซ์										D					
80. บจ. อนันดา เทคโนโลยี										D					
81. Cathay Life Insurance								D							
82. Conning Holdings Limited								D							
83. Cathay United Bank								D							
84. บจ. กุดั่น แอนด์ พาร์ทเนอร์											D				
85. บจ. กุดั่น แอนด์ พาร์ทเนอร์ พี เอส											D				
86. บจ. พี่น้องร่วมทุน											D				
87. บมจ. โรงพยาบาลเอกชล											ID				
88. บมจ. ไทยฟู้ดส์ กรุ๊ป											ID, AC				
89. บมจ. อินเตอร์ร็อบแยล เอ็นจิ เนียริง											ID, AC				
90. บมจ. สเปเชียลตี้ เนเชอรัล โปรดักส์											ID, AC				

หมายเหตุ : C- ประธานกรรมการ D-กรรมการ ID-กรรมการอิสระ AC-กรรมการตรวจสอบ ED-กรรมการบริหาร MD-
กรรมการผู้จัดการ M-ผู้บริหาร



เอกสารแนบ 3

รายละเอียดเกี่ยวกับหัวหน้างานตรวจสอบภายใน
และหัวหน้างานกำกับดูแลการปฏิบัติงาน
ของบริษัทฯ

เอกสารแนบ 3 รายละเอียดเกี่ยวกับหัวหน้างานตรวจสอบภายใน และหัวหน้างานกำกับดูแลการปฏิบัติงานของบริษัทฯ

นางสาวทิวา สุวรรณแสง

อายุ	45 ปี
ตำแหน่งในบริษัท	ผู้อำนวยการฝ่ายควบคุมภายในและดูแลการปฏิบัติตามกฎหมายและกฎระเบียบ
วัน เดือน ปี ที่เข้าเป็นผู้บริหาร	ปี 2560
ระยะเวลาการดำรงตำแหน่ง	8 ปี
การถือหุ้นในบริษัท	0.00
ความสัมพันธ์ทางครอบครัว ระหว่างกรรมการและผู้บริหาร	ไม่มี
คุณวุฒิการศึกษาสูงสุด	ปริญญาโท Management Information Technology, University of Nottingham ปริญญาตรี พาณิชยศาสตร์และการบัญชี จุฬาลงกรณ์มหาวิทยาลัย
การผ่านหลักสูตรอบรมของ สมาคมส่งเสริมสถาบัน กรรมการไทย (IOD)	-
ประสบการณ์ทำงาน	2560-2566 ผู้อำนวยการฝ่ายควบคุมภายใน บมจ. เงินทุน ศรีสวัสดิ์
	2556-2560 ผู้จัดการอาวุโส บจ. ดีลอยท์ ทูช โรมัทสึ ไทยยศ ที่ปรึกษา
ตำแหน่งในบริษัทจดทะเบียน อื่น	ไม่มี
ตำแหน่งในกิจการที่ไม่ใช่บริษัท จดทะเบียน	ไม่มี



เอกสาร 4

ทรัพย์สินที่ใช้ในการประกอบธุรกิจ

เอกสารแนบ 4. ทรัพย์สินที่ใช้ในการประกอบธุรกิจ

4.1 สินทรัพย์ถาวรหลัก

ที่ดิน อาคารและอุปกรณ์ – สุทธิ

ณ 31 ธันวาคม 2568 กลุ่มบริษัทฯ มีที่ดิน อาคารและอุปกรณ์สุทธิ จำนวน 687.09 ล้านบาท โดยมีรายละเอียดดังนี้

ประเภทสินทรัพย์	ลักษณะกรรมสิทธิ์	มูลค่าสุทธิ (บาท)	ภาระผูกพัน
ที่ดิน	เป็นเจ้าของ	30,566,792	ไม่มี
อาคารและส่วนปรับปรุงอาคาร	เป็นเจ้าของ	323,365,342	ไม่มี
เครื่องตกแต่งสำนักงาน	เป็นเจ้าของ	52,983,031	ไม่มี
อุปกรณ์สำนักงาน	เป็นเจ้าของ	59,911,865	ไม่มี
ยานพาหนะ	เป็นเจ้าของ	220,261,647	มี
รวม		687,088,677	

4.2 สินทรัพย์ไม่มีตัวตน

ณ 31 ธันวาคม 2568 กลุ่มบริษัทฯ มีสินทรัพย์ที่ไม่มีตัวตนจำนวนรวม 1,234.73 ล้านบาท โดยมีรายละเอียดดังนี้

ประเภทสินทรัพย์	ลักษณะกรรมสิทธิ์	มูลค่า(บาท)	ภาระผูกพัน
โปรแกรมคอมพิวเตอร์	เป็นเจ้าของ	80,957,773	ไม่มี
ใบอนุญาตทางการเงิน	เป็นเจ้าของ	886,000,000	ไม่มี
ค่าความนิยม	เป็นเจ้าของ	267,771,017	ไม่มี



เอกสาร 5

นโยบายและแนวปฏิบัติการกำกับดูแลกิจการ
และจรรยาบรรณธุรกิจ

เอกสารแนบ 5. นโยบายและแนวปฏิบัติการทำกับดูละกิจการ และจรรยาบรรณธุรกิจ

บริษัทฯ เปิดเผยนโยบายในการกำกับดูละกิจการที่ได้อัปโหลดไว้บนเว็บไซต์ของบริษัทฯ ตามนี้

<https://investor.sawad.co.th/th/corporate-governance/corporate-governance-policy>

และบริษัทฯ เปิดเผยจรรยาบรรณธุรกิจไว้บนเว็บไซต์ของบริษัทฯ ตามนี้

<https://investor.sawad.co.th/storage/download/corporate-governance/cg-report-and-download/20200423-sawad-cg-coc-th-01.pdf>

รายงานประจำปี 2568
แบบ 56-1 One Report
บริษัท ศรีสวัสดิ์ คอร์ปอเรชั่น จำกัด (มหาชน)



SAWAD
GROWING TOGETHER