



Financial Highlights

ข้อมูลสรุปผลประกอบการ ณ วันที่ 31 ธันวาคม 2566

รายได้จากการดำเนินงาน (หน่วย : ล้านบาท)



สินทรัพย์รวม (หน่วย : ล้านบาท)

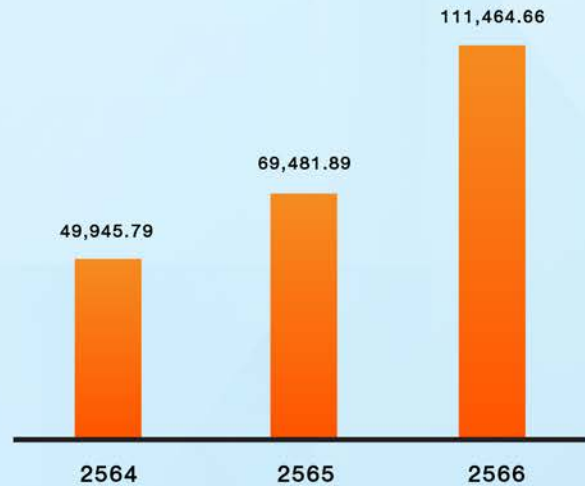

กำไรสุทธิ (หน่วย : ล้านบาท)

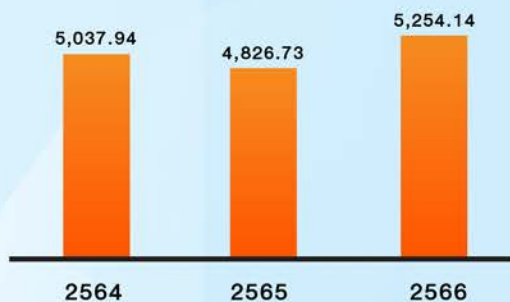

หนี้สินรวม (หน่วย : ล้านบาท)



อัตรากำไรสุทธิต่อรายได้รวม



อัตราผลตอบแทนผู้ถือหุ้น



อัตราผลตอบแทนจากสินทรัพย์



มูลค่าหลักทรัพย์ตาม
ราคาตลาด (ล้านบาท)

55,612.67



ข้อมูลทางการเงินโดยสรุป

(หน่วย: ล้านบาท)

| ปีสิ้นสุด ณ วันที่ 31 ธันวาคม | 2566 | 2565 | 2564 |
|--|---------------|---------------|---------------|
| ฐานะทางการเงิน | | | |
| เงินให้สินเชื่อแก่ลูกหนี้และดอกเบี้ยค้างรับ | 97,108.64 | 55,269.77 | 33,689.14 |
| เงินให้สินเชื่อด้วยคุณภาพ | 3,289.92 | 3,560.46 | 3,660.50 |
| ค่าเผื่อผลขาดทุนด้านเครดิตที่คาดว่าจะเกิดขึ้น/ค่าเผื่อหนี้สงสัยจะสูญ | (1,830.04) | (748.13) | (735.56) |
| สินทรัพย์รวม | 111,464.66 | 69,481.89 | 49,945.79 |
| เงินรับฝากและเงินกู้ยืม | 30,866.55 | 12,981.56 | 3,930.67 |
| หุ้นกู้ไม่ด้อยสิทธิ | 43,640.96 | 22,032.63 | 14,073.44 |
| หนี้สินรวม | 80,268.03 | 40,477.31 | 22,970.46 |
| ส่วนของผู้ถือหุ้น | 31,196.63 | 29,004.58 | 26,975.33 |
| ทุนที่ออกและชำระแล้ว | 1,373.15 | 1,373.15 | 1,373.15 |
| จำนวนหุ้น (หุ้น) | 1,373,152,393 | 1,373,152,393 | 1,373,152,393 |
| ผลการดำเนินงาน | | | |
| รายได้ดอกเบี้ย | 15,743.71 | 8,779.57 | 6,855.33 |
| รายได้อื่นๆ | 3,170.82 | 3,495.74 | 3,375.51 |
| รวมรายได้จากการดำเนินงาน | 18,914.53 | 12,275.31 | 10,230.83 |
| รวมค่าใช้จ่ายจากการดำเนินงาน | 10,045.03 | 5,520.67 | 3,020.78 |
| กำไรก่อนค่าใช้จ่ายทางการเงินและภาษีเงินได้ | 8,869.50 | 6,754.64 | 7,210.05 |
| กำไรสุทธิ | 5,254.14 | 4,826.73 | 5,037.94 |
| อัตราส่วนทางการเงิน | | | |
| อัตรากำไรสุทธิต่อรายได้รวม | 27.78 | 39.32 | 49.24 |
| อัตราผลตอบแทนผู้ถือหุ้น | 17.46 | 17.24 | 19.74 |
| อัตราผลตอบแทนจากสินทรัพย์ | 5.81 | 8.08 | 9.88 |
| มูลค่าตามบัญชีต่อหุ้น | 22.72 | 21.12 | 19.64 |
| กำไรสุทธิต่อหุ้น | 3.64 | 3.26 | 3.44 |

สารจากประธานกรรมการบริษัท

ปี 2566 ถือเป็นอีกปีที่มีความท้าทายเข้ามาหลายด้าน ภาวะเศรษฐกิจโลกและประเทศไทยยังคงเผชิญความท้าทายและความไม่แน่นอน และประเด็นด้านกฎระเบียบใหม่ๆ เพื่อส่งเสริมวินัยทางการเงินที่ดีบนรากฐานของ (Responsible Lending) ตามแนวนโยบายของธนาคารแห่งประเทศไทย บริษัทได้ดำเนินธุรกิจตามหลักธรรมาภิบาลที่ดี ให้บริการแก่ลูกค้าอย่างเป็นธรรมและบริหารความเสี่ยงอย่างมีประสิทธิภาพ เพื่อให้การดำเนินงานของบริษัทเป็นไปตามเป้าหมาย สอดคล้องกับบริบทการพัฒนาที่ยั่งยืนของประเทศและมาตรฐานสากล โดยคณะกรรมการบริษัททุกท่านได้กำกับดูแล และปฏิบัติหน้าที่ เพื่อประโยชน์สูงสุดของบริษัทฯ ผู้ถือหุ้น และผู้มีส่วนได้เสียทุกกลุ่มอย่างสมดุลและให้ความสำคัญต่อการสนับสนุนการดำเนินงานของฝ่ายจัดการในทุกๆ ด้าน พร้อมไปกับการควบคุมภายใน การบริหารความเสี่ยง การพัฒนาองค์กร การกำกับดูแลกิจการที่ดีและโปร่งใส

SAWAD เติบโตอย่างต่อเนื่อง ผลการดำเนินงานประจำปี 2566 ของบริษัทและบริษัทย่อย (สิ้นสุด ณ วันที่ 31 ธันวาคม 2566) มีกำไรสุทธิรวม 5,254 ล้านบาท โดยบริษัทมีรายได้ดอกเบี้ย 15,743.71 ล้านบาท และรายได้อื่น 3,170.82 ล้านบาท รวมรายได้อยู่ที่ 18,914.53 ล้านบาท ขยายตัวเพิ่มขึ้นกว่า 54% เมื่อเทียบกับช่วงเดียวกันของปีก่อน ทั้งนี้การเติบโตในปี 2566 มาจากธุรกิจหลักสามารถดำเนินงานได้ตามเป้าหมาย รวมถึงการเปลี่ยนสถานะจากบริษัทร่วมเป็นบริษัทย่อยของบริษัท เงินสดต้นใจ จำกัด ("FM") ส่งผลให้รับรู้รายได้ดอกเบี้ยเพิ่มขึ้น ผลักดันพอร์ตสินเชื่อทั้งปีขยายตัวสูงที่ระดับ 98,569 ล้านบาท จึงสนับสนุนให้ทั้งปีมีรายได้และกำไรสุทธิเติบโตอย่างต่อเนื่องตามแผนงานที่วางไว้

ขับเคลื่อนกลยุทธ์ขยายธุรกิจ นำความเชี่ยวชาญในการดำเนินธุรกิจให้บริการสินเชื่อ เพื่อสร้างประสบการณ์ที่ดีที่สุดให้แก่ลูกค้า ดำเนินธุรกิจอย่างรอบคอบ มั่นคง ส่งมอบคุณค่าแก่ผู้มีส่วนได้เสีย และสร้างความยั่งยืนให้แก่องค์กร บริษัทได้มีมติเข้าซื้อหุ้นสามัญของ บริษัท เงินสดต้นใจ จำกัด จำนวน 4,900,000 หุ้น มูลค่าที่ตราไว้หุ้นละ 100 บาท โดยเป็นการซื้อหุ้นคืนจากธนาคารออมสินตามสัญญาระหว่างผู้ถือหุ้น ระหว่างธนาคารออมสินและบริษัทฯ (สัญญาระหว่างผู้ถือหุ้น) ในราคาหุ้นละ 306 บาท คิดเป็นมูลค่า 1,499.4 ล้านบาท ซึ่งเป็นราคาเดียวกันกับที่บริษัทฯ เคยขายหุ้นสามัญจำนวนดังกล่าวให้แก่ธนาคารออมสิน ทำให้ภายหลังการเข้าถือหุ้นจะมีสัดส่วนการถือหุ้นเพิ่มเป็น 98% จากเดิมที่ 49% ซึ่งการนำเงินสดต้นใจบริษัท เงินสดต้นใจ จำกัด กลับมาบริหาร จะช่วยให้บริษัทบริหารจัดการต้นทุนได้อย่างมีประสิทธิภาพ สนับสนุนให้เกิดรายได้ที่เพิ่มขึ้น และสามารถขยายพอร์ตสินเชื่อได้ตามเป้าที่วางแผนไว้ พร้อมทั้งมีการขยายธุรกิจจัดตั้งบริษัทย่อย บริษัท ศรีสวัสดิ์ แอสเซท โซลูชันส์ จำกัด วัตถุประสงค์เพื่อรองรับการปรับโครงสร้างการถือหุ้นของธุรกิจบริหารสินทรัพย์ และรองรับการลงทุนของบริษัทในธุรกิจประเภทบริหารสินทรัพย์และอื่นๆ เสริมความแข็งแกร่งของบริษัท สร้างผลกำไรได้อย่างยั่งยืน มั่นคง ไปพร้อมกัน

มุ่งมั่นพัฒนาองค์กรอย่างยั่งยืน บริษัทให้ความสำคัญในการดำเนินธุรกิจ โดยมุ่งมั่นสร้างสรรค์ประโยชน์สูงสุดให้แก่ผู้มีส่วนได้เสียทุกฝ่าย คำนึงถึงความสมดุลด้านสิ่งแวดล้อม สังคม และธรรมาภิบาล (Environment, Social, Governance: ESG) ควบคู่กับการดำเนินธุรกิจตามเป้าหมาย โดยบริษัทได้รับคัดเลือกให้เข้าอยู่ในรายชื่อหุ้นยั่งยืนมาตลอดระยะเวลา 2 ปีติดต่อกัน และจากการเปลี่ยนแปลงสภาพภูมิอากาศที่ส่งผลกระทบต่อสิ่งแวดล้อมทั่วโลก บริษัทฯ ได้แสดงจุดยืนเพื่อร่วมขับเคลื่อนอนาคตที่ยั่งยืน โดยประกาศความมุ่งมั่น การปล่อยก๊าซเรือนกระจกสุทธิเป็นศูนย์ภายในปี 2593 (ค.ศ. 2050) เพื่อเป้าหมายในการดำเนินธุรกิจบนพื้นฐานความรับผิดชอบต่อสิ่งแวดล้อม สังคม และการกำกับดูแลกิจการ

บนแนวคิด **"สินเชื่อเพื่อความยั่งยืน"** ควบคู่ไปกับการให้ความสำคัญในการสร้างการเข้าถึงทางการเงินควบคู่กับการให้ความรู้ในการสร้างวินัยทางการเงินที่ดี

ความสำเร็จดังกล่าวมีอาจเกิดขึ้นถ้าปราศจากความมุ่งมั่น และความทุ่มเท ภายใต้ประสบการณ์ของบุคลากรผู้บริหาร และพนักงานของบริษัท ผมในฐานะตัวแทนผู้บริหาร และพนักงาน ขอขอบคุณการสนับสนุนจาก ลูกค้า ผู้ถือหุ้น พันธมิตร คู่ค้า และผู้มีส่วนได้เสียทุกกลุ่ม ที่ให้ความไว้วางใจต่อบริษัทฯ ด้วยดีเสมอมา **SAWAD** ขอให้คำมั่นว่า คณะกรรมการบริษัท ผู้บริหาร และพนักงานทุกคน จะยึดหลักบรรษัทภิบาลดำเนินธุรกิจโดยไม่หยุดที่จะสรรหาโอกาสและประสบการณ์ในการพัฒนาธุรกิจสู่อนาคต ภายใต้หลักการ **"เติบโต อย่างยั่งยืน"** เพื่อประโยชน์ของผู้ถือหุ้น ลูกค้า ผู้มีส่วนได้เสียทุกกลุ่ม ควบคู่ไปกับการดูแลรักษาสิ่งแวดล้อม และการพัฒนาสังคมสืบไป



นายสุคนธ์ กาญจนหัตถกิจ

ประธานกรรมการบริษัท

สารบัญ

| ส่วนที่ 1 การประกอบธุรกิจและผลการดำเนินงาน | หน้า |
|--|------|
| 1. โครงสร้างการดำเนินงาน | 6 |
| 1.1 นโยบายและภาพรวมของการประกอบธุรกิจ | |
| 1.2 ลักษณะการประกอบธุรกิจ | |
| 1.3 โครงสร้างการถือหุ้น | |
| 1.4 จุดจดทะเบียนและทุนชำระแล้ว | |
| 1.5 การออกหลักทรัพย์อื่น | |
| 1.6 นโยบายการจ่ายเงินปันผล | |
| 2. การบริหารจัดการความเสี่ยง | 42 |
| 2.1 โครงสร้างการบริหารจัดการความเสี่ยง | |
| 2.2 ปัจจัยความเสี่ยง | |
| 3. การขับเคลื่อนธุรกิจเพื่อความยั่งยืน | 50 |
| 3.1 นโยบายและเป้าหมายการจัดการด้านความยั่งยืน | |
| 3.2 การจัดการผลกระทบต่อผู้มีส่วนได้เสียในห่วงโซ่มูลค่าของธุรกิจ | |
| 3.3 การจัดการด้านความยั่งยืนในมิติด้านสิ่งแวดล้อม | |
| 3.4 การจัดการด้านความยั่งยืนในมิติด้านสังคม | |
| 4. การวิเคราะห์และคำอธิบายของฝ่ายจัดการ | 112 |
| 4.1 ผลการดำเนินงาน สุทธิการเงินและปัจจัยที่อาจมีผลต่อฐานะทางการเงิน | |
| 4.2 ข้อมูลจากงบการเงิน | |
| 4.3 อัตราส่วนทางการเงินที่สำคัญ | |
| 5. ข้อมูลทั่วไปและข้อมูลสำคัญอื่น | 129 |
| 5.1 ข้อมูลทั่วไป | |
| 5.2 ข้อพิพาททางกฎหมาย | |
| ส่วนที่ 2 การกำกับดูแลกิจการ | |
| 6. นโยบายการกำกับดูแลกิจการ | 133 |
| 6.1 ภาพรวมของนโยบายและปฏิบัติการกำกับดูแลกิจการ | |
| 6.2 จรรยาบรรณในการประกอบธุรกิจ | |
| 6.3 การเปลี่ยนแปลงและพัฒนาการที่สำคัญของนโยบาย แนวปฏิบัติและระบบการกำกับดูแลกิจการ | |



| | |
|---|-----|
| 7. โครงสร้างการกำกับดูแลกิจการ | 151 |
| 7.1 โครงสร้างการจัดการ | |
| 7.2 คณะกรรมการ | |
| 7.3 คณะกรรมการชุดย่อย | |
| 7.4 ผู้บริหาร | |
| 7.5 บุคลากร | |
| 7.6 รายชื่อผู้ควบคุมดูแลการทำบัญชี เลขานุการ หัวหน้างานตรวจสอบภายใน และนักลงทุนสัมพันธ์ | |
| 7.7 ผู้สอบบัญชี | |
| 8. ผลการดำเนินงานด้านการกำกับดูแลกิจการ | 165 |
| 8.1 ผลการปฏิบัติหน้าที่ของคณะกรรมการ | |
| 8.2 ผลการปฏิบัติหน้าที่ของคณะกรรมการตรวจสอบ | |
| 8.3 ผลการปฏิบัติหน้าที่ของคณะกรรมการสรรหาและพิจารณาค่าตอบแทน | |
| 8.4 ผลการปฏิบัติหน้าที่ของคณะกรรมการบริหารความเสี่ยง | |
| 8.5 ผลการปฏิบัติหน้าที่ของคณะกรรมการบรรษัทภิบาลและพัฒนาความยั่งยืน | |
| 9. การควบคุมภายในและรายการระหว่างกัน | 180 |
| 9.1 การควบคุมภายใน | |
| 9.2 รายการระหว่างกัน | |
| ส่วนที่ 3 งบการเงิน | 194 |
| เอกสารแนบ | 296 |
| เอกสารแนบ 1. รายละเอียดเกี่ยวกับกรรมการ ผู้บริหาร ผู้รับผิดชอบสูงสุดในสายงานบัญชีและการเงิน นักลงทุนสัมพันธ์ และเลขานุการบริษัท | |
| เอกสารแนบ 2. รายละเอียดเกี่ยวกับกรรมการของบริษัทย่อย | |
| เอกสารแนบ 3. รายละเอียดเกี่ยวกับหัวหน้างานตรวจสอบภายใน | |
| เอกสารแนบ 4. ทรัพย์สินที่ใช้ในการประกอบธุรกิจ | |

ส่วนที่ 1 การประกอบธุรกิจและผลการดำเนินงาน

1. โครงสร้างการดำเนินงาน

1.1 นโยบายและภาพรวมการประกอบธุรกิจของบริษัท

กลุ่มบริษัทฯ ดำเนินธุรกิจให้บริการสินเชื่อรายย่อยแบบมีหลักประกันภายใต้โลแกน “ศรีสวัสดิ์ เงินสดทันใจ” สินเชื่อเช่าซื้อ จักรยานยนต์ใหม่ สินเชื่อส่วนบุคคล สินเชื่อรายย่อยเพื่อการประกอบอาชีพ รับจ้างติดตามหนี้และการซื้อหนี้จากสถาบันการเงินมาบริหารโดยธุรกิจให้บริการสินเชื่อรายย่อยแบบมีหลักประกันแบ่งการให้บริการตามประเภทสินเชื่อและหลักประกัน

วิสัยทัศน์

เป็นผู้นำแห่งร้านสะดวกซื้อทางการเงินของประเทศไทย

พันธกิจ

ให้บริการสินเชื่อที่รวดเร็วและทั่วถึงในพื้นที่ที่มีความต้องการ โดยมีการบริหารความเสี่ยงของสินเชื่อให้เหมาะสม และมีการพัฒนาคุณภาพของพนักงานอย่างต่อเนื่อง เพื่อการเจริญเติบโตอย่างยั่งยืน

เป้าหมายในการดำเนินธุรกิจ 3-5 ปีข้างหน้า

ขยายการให้บริการครอบคลุมทุกตำบลในประเทศไทย และขยายการให้บริการไปยังประเทศในแถบอาเซียน เพิ่มผลิตภัณฑ์ทางการเงินใหม่ โดยพิจารณาผลิตภัณฑ์ให้เหมาะสมกับสภาพเศรษฐกิจและความต้องการการใช้จ่ายในแต่ละประเทศ ภายใต้การประเมินความเสี่ยงอย่างระมัดระวัง พร้อมทั้งขยายธุรกิจบริหารหนี้ด้วยคุณภาพและธุรกิจการติดตามหนี้สิน

การเปลี่ยนแปลงและการพัฒนาที่สำคัญที่ผ่านมา

- | | |
|--------------|--|
| ปี 2522-2556 | <ul style="list-style-type: none">• ครอบคลุมแก้วบูตาเริ่มดำเนินธุรกิจให้บริการสินเชื่อในจังหวัดเพชรบูรณ์ในรูปแบบสินเชื่อโดยใช้ทะเบียนกรรมสิทธิ์รถทุกประเภทเป็นหลักประกัน หรือสินเชื่อจำนำทะเบียนรถ• ขยายธุรกิจเพื่อรองรับความต้องการบริการสินเชื่อที่เพิ่มขึ้น โดยทยอยเปิดสาขาเพิ่มเติมไปในจังหวัดต่างๆ นับเป็นผู้บุกเบิกสินเชื่อประเภทรถแลกเงิน |
| ปี 2557 | <ul style="list-style-type: none">• บริษัทฯได้เสนอขายหุ้นให้แก่ประชาชนทั่วไปเป็นครั้งแรก จำนวน 250,000,000 หุ้น มูลค่าที่ตราไว้หุ้นละ 1 บาท ในราคาขายหุ้นละ 6.90 บาท และบริษัทฯได้จดทะเบียนเปลี่ยนแปลงทุนชำระแล้วเป็น 1,000 ล้านบาท (หุ้นสามัญจำนวน 1,000,000,000 หุ้น มูลค่าที่ตราไว้หุ้นละ 1 บาท) กับกรมพัฒนาธุรกิจการค้า กระทรวงพาณิชย์เมื่อวันที่ 2 พฤษภาคม 2557 และตลาดหลักทรัพย์แห่งประเทศไทยได้รับหุ้นสามัญจำนวน 1,000,000,000 หุ้น มูลค่าที่ตราไว้หุ้นละ 1 บาท เข้าเป็นหลักทรัพย์จดทะเบียน และเริ่มทำการซื้อขายได้เมื่อวันที่ 8 พฤษภาคม 2557• เมื่อวันที่ 9 กันยายน 2557 ที่ประชุมวิสามัญผู้ถือหุ้นครั้งที่ 3/2557 มีมติอนุมัติให้รับโอนกิจการของบริษัท ศรีสวัสดิ์ พาวเวอร์ 1982 จำกัด ซึ่งเป็นบริษัทย่อยของบริษัทฯ และบริษัทฯได้รับโอน |

กิจการบริษัท ศรีสวัสดิ์ พาวเวอร์ 1982 จำกัดแล้วตั้งแต่วันที่ 30 กันยายน 2557 ทั้งนี้ บริษัท ศรีสวัสดิ์ พาวเวอร์ 1982 จำกัด ได้ดำเนินการจดทะเบียนเลิกบริษัทแล้ว

ปี 2558

- เพิ่มทุนจดทะเบียนจากเดิม 1,000 ล้านบาทเป็น 1,060 ล้านบาท โดยออกเป็นหุ้นสามัญจำนวน 60 ล้านหุ้น มูลค่าที่ตราไว้หุ้นละ 1 บาท เพื่อรองรับการจ่ายเงินปันผลเป็นหุ้นสามัญจำนวน 20 ล้านหุ้น เพื่อรองรับการใช้สิทธิแปลงสภาพตามใบสำคัญแสดงสิทธิในการซื้อหุ้นสามัญของบริษัท ครั้งที่ 1 จำนวน 40 ล้านหุ้น และออกไปสำคัญแสดงที่จะซื้อหุ้นสามัญของบริษัท ครั้งที่ 1 จำนวน 40 ล้านหน่วย เพื่อจัดสรร ให้แก่ผู้ถือหุ้นเดิม
- ได้รับอนุญาตให้ประกอบธุรกิจสินเชื่อเพื่อประกอบอาชีพภายใต้การกำกับ จากธนาคารแห่งประเทศไทย
- เพิ่มทุนจดทะเบียนในบริษัท บริหารสินทรัพย์ ศรีสวัสดิ์ จำกัด จากเดิม 25 ล้านบาทเป็น 100 ล้านบาท และเปลี่ยนชื่อเป็น บริษัทบริหารสินทรัพย์ เอสดับบลิวพี จำกัด
- จัดตั้งบริษัท ศรีสวัสดิ์ อินเตอร์เนชั่นแนล โฮลดิ้ง จำกัด ทุนจดทะเบียน 10 ล้านบาท เพื่อดำเนินการในกิจการอื่น
- จัดตั้งบริษัท Srisawad Vietnam LLC เพื่อดำเนินธุรกิจในประเทศเวียดนาม ทุนจดทะเบียน 200 ล้านบาท

ปี 2559

- ลดทุนและเพิ่มทุนจดทะเบียนจากเดิม 1,060 ล้านบาท เป็น 1,086.5 ล้านบาทโดยออก เป็นหุ้นสามัญจำนวน 26.5 ล้านหุ้น มูลค่าที่ตราไว้หุ้นละ 1 บาท เพื่อรองรับการจ่าย เงินปันผลเป็นหุ้นสามัญจำนวน 25.5 ล้านหุ้น และเพื่อรองรับการปรับสิทธิการแปลงสภาพ ตามใบสำคัญแสดงสิทธิในการซื้อหุ้นสามัญของบริษัท ครั้งที่ 1 จำนวน 1 ล้านหุ้น
- จัดตั้ง บริษัท เอสดับบลิวพี เซอร์วิสเชส จำกัด ทุนจดทะเบียน 15 ล้านบาท เพื่อให้บริการบริหารจัดการและที่ปรึกษา ด้านการจัดการระบบสินเชื่อรายย่อยและการผ่อนชำระ และภายหลังมีการปรับโครงสร้างภายในของกลุ่มบริษัท จึงขายหุ้นสามัญทั้งหมดของบริษัท เอสดับบลิวพี เซอร์วิสเชส จำกัด ให้แก่ บริษัท ศรีสวัสดิ์ อินเตอร์เนชั่นแนล โฮลดิ้ง จำกัด (บริษัทย่อยของบริษัท)
- จัดตั้ง บริษัท ศรีสวัสดิ์ พาวเวอร์ 2014 จำกัด ทุนจดทะเบียน 1 ล้านบาทเพื่อประกอบธุรกิจติดตามหนี้
- จัดตั้ง บริษัท ยูไนเต็ด โคสทอล จำกัด ทุนจดทะเบียน 1 ล้านบาท ถือหุ้นโดย บริษัท ศรีสวัสดิ์ อินเตอร์เนชั่นแนล โฮลดิ้ง จำกัด เพื่อดำเนินการ และ/หรือ ร่วมลงทุนในบริษัทที่ประกอบกิจการให้บริการสินเชื่อรายย่อยในต่างประเทศ
- เข้าลงทุนในหุ้นสามัญของบริษัทเงินทุน กรุงเทพมหานคร จำกัด (มหาชน) ในสัดส่วนร้อยละ 9.84 ของหุ้นที่ออกจำหน่ายแล้วทั้งหมด และยื่นขออนุญาตถือหุ้นสามัญของสถาบันการเงินเกินกว่าร้อยละ 10 ต่อธนาคารแห่งประเทศไทย และได้รับอนุญาตจากธนาคารแห่งประเทศไทยให้ถือหุ้นในบริษัทเงินทุน กรุงเทพมหานคร จำกัด (มหาชน) ได้ร้อยละ 100 จากธนาคารแห่งประเทศไทยเมื่อวันที่ 27 ธันวาคม 2559

ปี 2560

- ลงทุนในบริษัทเงินทุน กรุงเทพมหานคร จำกัด (มหาชน) ซึ่งภายหลังเปลี่ยนชื่อเป็น บริษัทเงินทุน ศรีสวัสดิ์ จำกัด (มหาชน) ผ่านตัวแทนและการทำคำเสนอซื้อ ในสัดส่วนทั้งหมดร้อยละ 36.35
- ลดทุนและเพิ่มทุนจดทะเบียน จากเดิม 1,086.5 ล้านบาท เป็น 1,130 ล้านบาท โดยออก เป็นหุ้นสามัญจำนวน 43.5 ล้านหุ้น มูลค่าที่ตราไว้หุ้นละ 1 บาท เพื่อรองรับการจ่ายปันผลเป็นหุ้นสามัญจำนวน 41.8 ล้านหุ้น และเพื่อรองรับการปรับสิทธิการแปลงสภาพตาม ใบสำคัญแสดง สิทธิในการซื้อหุ้นสามัญของบริษัท ครั้งที่ 1 จำนวน 1.6 ล้านหุ้น
- เพิ่มทุนใน บริษัท ศรีสวัสดิ์ พาวเวอร์ 2014 จำกัด จากเดิม 1 ล้านบาท เป็น 2,000 ล้านบาท และโอนธุรกิจบางส่วนและสาขาให้ บริษัท ศรีสวัสดิ์ พาวเวอร์ 2014 จำกัด และบริษัท ศรีสวัสดิ์ พาวเวอร์ 2014 จำกัด เริ่มดำเนินธุรกิจให้บริการสินเชื่อ ให้บริการจัดการสินเชื่อ เร่งรัดติดตามหนี้สิน
- เปลี่ยนธุรกิจของบริษัทจากเดิม ให้บริการสินเชื่อ เป็น ลงทุนในกิจการอื่น รวมทั้งเปลี่ยนชื่อบริษัท จากเดิม “บริษัท ศรีสวัสดิ์ พาวเวอร์ 1979 จำกัด (มหาชน) เป็น “บริษัท ศรีสวัสดิ์ คอร์ปอเรชั่น จำกัด (มหาชน)” เพื่อเตรียมจัดตั้งเป็นกลุ่มธุรกิจทางการเงิน
- ปรับเปลี่ยนธุรกิจภายในกลุ่มบริษัท โดยมีการแยกธุรกิจตามประเภทของธุรกรรมสัญญา และขนาดของธุรกรรม
- จัดตั้ง บริษัท ศรีสวัสดิ์ เซาสิโนเชอ (ลาว) จำกัด ทุนจดทะเบียน 12.08 ล้านบาท ถือหุ้นโดย บริษัท ศรีสวัสดิ์อินเตอร์เนชั่นแนลโฮลดิ้ง จำกัด เพื่อขยายการให้บริการสินเชื่อไปประเทศลาว

ปี 2561

- ลดทุนและเพิ่มทุนจดทะเบียน จากเดิม 1,130 ล้านบาท เป็น 1,192.72 ล้านบาท โดยออก เป็นหุ้นสามัญจำนวน 62.77 ล้านหุ้น มูลค่าที่ตราไว้หุ้นละ 1 บาท เพื่อรองรับการจ่าย ปันผลเป็นหุ้นสามัญจำนวน 60.41 ล้านหุ้น และเพื่อรองรับการปรับสิทธิการแปลงสภาพตาม ใบสำคัญแสดง สิทธิในการซื้อหุ้นสามัญของบริษัท ครั้งที่ 1 จำนวน 2.36 ล้านหุ้น
- เพิ่มทุนในบริษัทย่อยและบริษัทร่วมดังนี้
 1. เพิ่มทุนจดทะเบียน บริษัท ศรีสวัสดิ์ อินเตอร์เนชั่นแนล โฮลดิ้ง จำกัด จากเดิม 10 ล้านบาท เป็น 300 ล้านบาท
 2. เพิ่มทุนจดทะเบียน บริษัท เงินสดทันใจ จำกัด จากเดิม 50 ล้านบาท เป็น 150 ล้านบาท
 3. บริษัท เอสดับบลิวพี เซอร์วิสเชส จำกัด ซึ่งเป็นบริษัทย่อยของ บริษัท ศรีสวัสดิ์ อินเตอร์เนชั่นแนล โฮลดิ้ง จำกัด เพิ่มทุนจดทะเบียนจาก 15 ล้านบาทเป็น 300 ล้านบาท โดยบริษัท ศรีสวัสดิ์ อินเตอร์เนชั่นแนล โฮลดิ้ง จำกัด เพิ่มทุนจำนวน 210 ล้านบาท คิดเป็นสัดส่วนร้อยละ 75 ของทุนจดทะเบียน ส่วนอีกร้อยละ 25 เป็นการขายหุ้นให้แก่ Win Lily Pte Ltd. เพื่อเป็นการเชื่อมโยงประโยชน์ในการทำธุรกิจในเมียนมาร์
- ย้ายสำนักงานจากอาคารเดอะไนน์ แกรนด์พระรามเก้า มาที่อาคารศรีสวัสดิ์ ถนนแจ้งวัฒนะ
- จัดทะเบียนเลิกบริษัท ยูโนเต็ค โคสทอล จำกัด ซึ่งเป็นบริษัทย่อยของ บริษัท ศรีสวัสดิ์ อินเตอร์เนชั่นแนล โฮลดิ้ง จำกัด
- ลดทุนและเพิ่มทุนจดทะเบียน จากเดิม 1,192.72 ล้านบาท เป็น 1,249.71 ล้านบาท โดยออกเป็นหุ้นสามัญจำนวน 57 ล้านหุ้น มูลค่าที่ตราไว้หุ้นละ 1 บาท เพื่อจัดสรรและเสนอขายให้แก่บุคคลใน

ปี 2562

วงจำกัด ได้แก่ Cathay Financial Holding Co., Ltd. หรือบริษัทในเครือ ในราคาเสนอขาย 45 บาทต่อหุ้น คิดเป็นมูลค่ารวม 2,565 ล้านบาท

- จัดตั้ง บริษัท พี เสินดิง จำกัด ทุนจดทะเบียน 5 ล้านบาท ถือหุ้นโดย บริษัทฯ ในสัดส่วนร้อยละ 75 อีก ร้อยละ 25 เป็นส่วนของผู้ร่วมลงทุน เพื่อประกอบธุรกิจทำ platform สำหรับการให้บริการสินเชื่อ
- เพิ่มทุนจดทะเบียนจากเดิม 1,249.71 ล้านบาท เป็น 1,374.66 ล้านบาท โดยออก เป็นหุ้นสามัญ จำนวน 124.95 ล้านหุ้น มูลค่าที่ตราไว้หุ้นละ 1 บาท เพื่อรองรับการจ่ายปันผลเป็นหุ้นสามัญ จำนวน 120.48 ล้านหุ้น และเพื่อรองรับการปรับสิทธิการแปลงสภาพตาม ใบสำคัญแสดง สิทธิในการซื้อหุ้นสามัญของบริษัท ครั้งที่ 1 จำนวน 4.47 ล้านหุ้น
- บริษัท ศรีสวัสดิ์ อินเตอร์เนชั่นแนลโฮลดิ้ง จำกัด ซื้อหุ้นบริษัท เอสดับบลิวพี เซอร์วิสเขต จำกัด คืนจากผู้ร่วมทุน เนื่องจากความเห็นทางธุรกิจไม่ตรงกัน
- เพิ่มทุนและจองหุ้นเพิ่มทุนเกินสิทธิในบริษัทเงินทุน ศรีสวัสดิ์ จำกัด (มหาชน) ทำให้สัดส่วนการถือหุ้นในบริษัทเงินทุน ศรีสวัสดิ์ จำกัด (มหาชน) เพิ่มจากเดิมร้อยละ 45 เป็นร้อยละ 78 และทำค่างานเสนอซื้อหลักทรัพย์ของบริษัทเงินทุน ศรีสวัสดิ์ จำกัด (มหาชน) จากผู้ถือหุ้นเดิม ซึ่งทำให้เพิ่มสัดส่วนการถือหุ้นเป็นร้อยละ 82
- ในการใช้สิทธิแปลงสภาพใบสำคัญแสดงสิทธิที่จะซื้อหุ้นสามัญของบริษัท SAWAD-W1 มีผู้ถือหุ้นหน่วยใช้สิทธิแปลงสภาพใบสำคัญแสดงสิทธิจำนวน 8,893,749 หน่วย ทำให้ทุนจดทะเบียนชำระแล้วเพิ่มขึ้นจำนวน 11,001,563 บาท
- บริษัท ศรีสวัสดิ์ อินเตอร์เนชั่นแนล โฮลดิ้ง จำกัด ซึ่งเป็นบริษัทย่อยของบริษัท ลดสัดส่วนการลงทุนในบริษัท Srisawat Vietnam LLC จากเดิมสัดส่วนร้อยละ 100 เป็นสัดส่วนร้อยละ 10 เพื่อเปิดโอกาสให้พันธมิตรทางธุรกิจ

ปี 2563

- ในการใช้สิทธิแปลงสภาพใบสำคัญแสดงสิทธิที่จะซื้อหุ้นสามัญของบริษัท SAWAD-W1 ครั้งสุดท้าย มีผู้ถือหุ้นหน่วยใช้สิทธิแปลงสภาพใบสำคัญแสดงสิทธิจำนวน 29,834,500 หน่วย ทำให้ทุนจดทะเบียนชำระแล้วเพิ่มขึ้นจำนวน 36,905,142 บาท และใบสำคัญแสดงสิทธิที่จะซื้อหุ้นสามัญของบริษัท SAWAD-W1 ได้หมดอายุและสิ้นสภาพการเป็นหลักทรัพย์จดทะเบียน
- บริษัท ศรีสวัสดิ์ อินเตอร์เนชั่นแนล โฮลดิ้ง จำกัด ได้จัดตั้งบริษัทย่อยอีก 3 บริษัท คือ บริษัท ศรีสวัสดิ์ พีโก้ นราธิวาส จำกัด, บริษัท ศรีสวัสดิ์ พีโก้ ยะลา จำกัด และบริษัท ศรีสวัสดิ์ พีโก้ ปัตตานี จำกัด เพื่อดำเนินธุรกิจ พีโก้ไฟแนนซ์
- ลดทุนและเพิ่มทุนจดทะเบียนจากเดิม 1,374.66 ล้านบาทเป็น 1,428.08 ล้านบาท โดยออกเป็นหุ้นสามัญจำนวน 54.93 ล้านหุ้น มูลค่าที่ตราไว้หุ้นละ 1 บาท เพื่อรองรับการแปลงสภาพของใบสำคัญแสดงสิทธิในการซื้อหุ้นสามัญของบริษัท ครั้งที่ 2
- ออกและเสนอขายใบสำคัญแสดงสิทธิที่จะซื้อหุ้นสามัญของบริษัท ครั้งที่ 2 จำนวน 54.93 ล้านหน่วย เพื่อจัดสรร ให้แก่ผู้ถือหุ้นเดิม
- จัดตั้ง บริษัท ศรีสวัสดิ์ ดิจิตอล จำกัด ทุนจดทะเบียน 50 ล้านบาท ถือหุ้นโดย บริษัทฯ ในสัดส่วนร้อยละ 100 เพื่อประกอบธุรกิจให้บริการสินเชื่อส่วนบุคคลดิจิทัล

ปี 2564

- ลงทุนเพิ่มเติมในบริษัท ศรีสวัสดิ์ แคปปิตอล จำกัด โดยบริษัทฯ มีสัดส่วนการถือหุ้นร้อยละ 65 เพื่อประกอบธุรกิจ ให้บริการสินเชื่อส่วนบุคคลภายใต้การกำกับ
- บริษัทร่วมลงทุนกับธนาคารออมสินในบริษัท เงินสดทันใจ จำกัด (“FM”) ซึ่งเป็นบริษัทย่อยที่บริษัทถือหุ้นในสัดส่วนร้อยละ 100 เพื่อการดำเนินธุรกิจสินเชื่อที่มีทะเบียนรถเป็นประกันสำหรับลูกค้าชั้นดี และเป็นลูกค้าที่มีความเสี่ยงต่ำ โดยดอกเบี้ยสินเชื่อจะอยู่ในอัตราไม่เกินร้อยละ 18 ต่อปี ทั้งนี้ อัตราดอกเบี้ยดังกล่าวอาจปรับให้สูงขึ้นได้ตามความเหมาะสมในการประกอบธุรกิจของ FM โดยธนาคารออมสินร่วมลงทุนโดยการจองซื้อหุ้นสามัญเพิ่มทุนใน FM จำนวนไม่เกิน 1,300,500,000 บาท และมูลค่าการซื้อหุ้นสามัญเดิมใน FM จากบริษัท จำนวนไม่เกิน 198,900,000 บาท ในราคาหุ้นสามัญเพิ่มทุนและหุ้นสามัญเดิมหุ้นละ 306 บาท และบริษัทจะเข้าลงทุนใน FM เพิ่มเติมโดยมีมูลค่าการจองซื้อหุ้นสามัญเพิ่มทุนใน FM จำนวนไม่เกิน 1,300,500,000 บาท ในราคาหุ้นละ 306 บาท เช่นกันภายหลังจากการเข้าร่วมลงทุน ธนาคารออมสินจะถือหุ้นสามัญใน FM ในสัดส่วนไม่เกินร้อยละ 49 ของจำนวนหุ้นทั้งหมดของ FM และบริษัทจะถือหุ้นสามัญใน FM ในสัดส่วนไม่ต่ำกว่าร้อยละ 49 ของจำนวนหุ้นทั้งหมดของ FM ทำให้บริษัท เงินสดทันใจ จำกัด แปรสภาพจากบริษัทย่อยของบริษัทเป็นบริษัทร่วม
- บริษัทร่วมลงทุนกับบริษัท โนเบิล ดีเวลลอปเม้นท์ จำกัด (มหาชน) (“NOBLE”) ในบริษัท บริหารสินทรัพย์ เอส ดับบลิว พี จำกัด (“SWP”) ซึ่งเป็นบริษัทย่อยที่บริษัทถือหุ้นในสัดส่วนร้อยละ 85 และดำเนินธุรกิจบริหารสินทรัพย์ด้วยคุณภาพ (NPL) และทรัพย์สินรอการขาย (NPA) เป็นสำคัญ โดย NOBLE เข้าร่วมลงทุนด้วยในจำนวน 300,000,000 บาท และภายหลังจากการเข้าร่วมลงทุน NOBLE ถือหุ้นสามัญใน SWP ในสัดส่วนร้อยละ 20 ของจำนวนหุ้นทั้งหมดของ SWP
- บริษัท ศรีสวัสดิ์ แคปปิตอล จำกัด ซึ่งเป็นบริษัทย่อยของบริษัท ลงทุนในบริษัท เอส ลิสซิ่ง จำกัด โดยมีสัดส่วนการถือหุ้นร้อยละ 90 เพื่อประกอบธุรกิจให้บริการสินเชื่อเช่าซื้อมอเตอร์ไซค์ใหม่ ซึ่งเป็นการกลับมาทำธุรกิจสินเชื่อเช่าซื้อมอเตอร์ไซค์ใหม่อีกครั้ง

ปี 2565

- ลดทุนและเพิ่มทุนจดทะเบียนจากเดิม 1,428.08 ล้านบาทเป็น 1,429.01 ล้านบาท โดยออกเป็นหุ้นสามัญจำนวน 0.93 ล้านหุ้น มูลค่าที่ตราไว้หุ้นละ 1 บาท เพื่อรองรับการแปลงสภาพของใบสำคัญแสดงสิทธิในการซื้อหุ้นสามัญของบริษัท ครั้งที่ 2
- บริษัทแก้ไขข้อตกลงกับบริษัท โนเบิล ดีเวลลอปเม้นท์ จำกัด (มหาชน) (“NOBLE”) เพื่อซื้อหุ้นในบริษัท บริหารสินทรัพย์ เอส ดับบลิว พี จำกัด (“SWP”) คืน ทำให้บริษัทถือหุ้นใน SWP สัดส่วนร้อยละ 89
- บริษัท ศรีสวัสดิ์ แคปปิตอล จำกัด ซึ่งเป็นบริษัทย่อยของบริษัท ลงทุนในบริษัท คาเธ่ย์ ลิสซิ่ง จำกัด โดยมีสัดส่วนการถือหุ้นร้อยละ 100 เพื่อประกอบธุรกิจให้บริการสินเชื่อเช่าซื้อมอเตอร์ไซค์ใหม่
- บริษัทมีมติให้บริษัทเงินทุน ศรีสวัสดิ์ จำกัด (มหาชน) (“BFIT”) คืนใบอนุญาตประกอบธุรกิจการเงินทุน และทำธุรกรรมแลกหุ้น โดยนำหุ้นของบริษัท ศรีสวัสดิ์ แคปปิตอล จำกัด ที่บริษัทถือในสัดส่วนร้อยละ 65 ไปแลกกับหุ้นที่ออกใหม่ของ BFIT (บริษัทถือหุ้นในสัดส่วนร้อยละ 81.64) ทำให้สัดส่วนการถือหุ้นในบริษัท ศรีสวัสดิ์ แคปปิตอล จำกัด และ BFIT เป็นร้อยละ 0 และร้อยละ 72.05 พร้อมทั้งอนุญาตให้ BFIT รับโอนกิจการของ บริษัท ศรีสวัสดิ์ แคปปิตอล จำกัด ทั้งหมด รวมทั้ง

เปลี่ยนชื่อบริษัทเงินทุน ศรีสวัสดิ์ จำกัด (มหาชน) เป็น บริษัท ศรีสวัสดิ์ แคปปิตอล 1969 จำกัด (มหาชน) และเป็นสัญลักษณ์ในตลาดหลักทรัพย์แห่งประเทศไทยจาก BFIT เป็น SCAP ณ 31 ธันวาคม 2565 บริษัท ศรีสวัสดิ์ แคปปิตอล จำกัด อยู่ระหว่างการชำระบัญชีหลังโอนกิจการทั้งหมดให้ บริษัท ศรีสวัสดิ์ แคปปิตอล 1969 จำกัด (มหาชน)

ปี 2566

- บริษัท ศรีสวัสดิ์ พาวเวอร์ 2014 จำกัด ซึ่งเป็นบริษัทย่อยของบริษัท ลงทุนในบริษัท เอ็นไอเอสอาร์ แคปปิตอล จำกัด (ภายหลังเปลี่ยนชื่อเป็น บริษัท ศรีสวัสดิ์ พาวเวอร์ 2022 จำกัด) โดยมีสัดส่วนการถือหุ้นร้อยละ 100 เพื่อประกอบธุรกิจสินเชื่อรายย่อยภายใต้การกำกับ และหลังจากเริ่มธุรกิจ บริษัท ศรีสวัสดิ์ พาวเวอร์ 2022 จำกัด เพิ่มทุนจากเดิม 51 ล้านบาทเป็น 500 ล้านบาท
- บริษัท ศรีสวัสดิ์ อินเตอร์เนชั่นแนล โฮลดิ้ง จำกัด ซึ่งเป็นบริษัทย่อยของบริษัท เพิ่มสัดส่วนการลงทุนในบริษัท Srisawad Vietnam LLC จากเดิมสัดส่วนร้อยละ 10 เป็นสัดส่วนร้อยละ 70 เพื่อสร้างโอกาสในการขยายธุรกิจในประเทศเวียดนาม
- บริษัทมีมติให้บริษัทเข้าซื้อหุ้นสามัญของบริษัท เงินสดทันใจ จำกัด ("FM") จำนวน 4,900,000 หุ้น มูลค่า 1,499.4 ล้านบาทจากธนาคารออมสิน ภายหลังจากการทำรายการซื้อขายหุ้นสามัญ ทำให้สัดส่วนในการถือหุ้นบริษัท เงินสดทันใจ จำกัด ของบริษัทฯ เปลี่ยนแปลงจากร้อยละ 49 เป็นร้อยละ 98 และบริษัท เงินสดทันใจ จำกัด แปรสภาพจากบริษัทร่วม เป็นบริษัทย่อยของบริษัท
- บริษัทมีการปรับโครงสร้างภายในกลุ่มบริษัทเพื่อเพิ่มประสิทธิภาพและประสิทธิผลในการดำเนินงานและขจัดความขัดแย้งทางผลประโยชน์ โดย บริษัท ศรีสวัสดิ์ อินเตอร์เนชั่นแนลโฮลดิ้ง จำกัด (บริษัทย่อยของบริษัท) ขายหุ้นของบริษัท สวัสดิ์ รุ่งเรืองไฟแนนซ์ (กัมพูชา) จำกัด ทั้งหมดให้แก่ บริษัท ศรีสวัสดิ์ แคปปิตอล 1969 จำกัด (มหาชน)
- เลิกบริษัท ซึ่งเป็นบริษัทย่อยของ บริษัท ศรีสวัสดิ์ อินเตอร์เนชั่นแนล โฮลดิ้ง จำกัด ดังนี้
 1. บริษัท ศรีสวัสดิ์ ฟิโก้ ยะลา จำกัด
 2. บริษัท ศรีสวัสดิ์ ฟิโก้ ปัตตานี จำกัด
 3. บริษัท ศรีสวัสดิ์ ฟิโก้ นราธิวาส จำกัด
- จัดตั้ง บริษัท ศรีสวัสดิ์ แอสเซท โซลูชั่น จำกัด ทุนจดทะเบียน 750,000 บาท ถือหุ้นโดย บริษัทฯ ในสัดส่วนร้อยละ 89.33 เพื่อประกอบธุรกิจลงทุนในกิจการอื่น

การใช้เงินตามวัตถุประสงค์

ในปี 2566 บริษัทฯได้มีการระดมทุนโดยการออกหุ้นกู้มีประกันทั้งหมด 4 ครั้งดังนี้

| ครั้งที่ | รายละเอียด | จำนวนเงิน (ล้านบาท) |
|----------|---|------------------------|
| 1/2566 | หุ้นกู้มีประกันครั้งที่ 1/2566 ชุดที่ 1 ครบกำหนดไถ่ถอนปี 2567, ชุดที่ 2 ครบกำหนดไถ่ถอนปี 2569, ชุดที่ 3 ครบกำหนดไถ่ถอนปี 2570 | 6,000.00 |
| 2/2566 | หุ้นกู้มีประกันครั้งที่ 2/2566 ครบกำหนดไถ่ถอนปี 2568 | 4,113.00 |
| 3/2566 | หุ้นกู้มีประกันครั้งที่ 3/2566 ชุดที่ 1 ครบกำหนดไถ่ถอนปี 2569, ชุดที่ 2 ครบกำหนดไถ่ถอนปี 2570, ชุดที่ 3 ครบกำหนดไถ่ถอนปี 2571 | 9,168.20 |
| 4/2566 | หุ้นกู้มีประกันครั้งที่ 4/2566 ชุดที่ 1 ครบกำหนดไถ่ถอนปี 2568, ชุดที่ 2 ครบกำหนดไถ่ถอนปี 2569, ชุดที่ 3 ครบกำหนดไถ่ถอนปี 2570, ชุดที่ 4 ครบกำหนดไถ่ถอนปี 2571 | 6,364.50 |
| รวม | | 25,645.70 |

รายละเอียดการใช้เงินทุนมีดังนี้

| การใช้เงิน | จำนวนเงินตาม วัตถุประสงค์ (ล้านบาท) | จำนวนเงินที่ ใช้ไป (ล้านบาท) | ระยะเวลาที่ ใช้เงิน (เดือน) | ความคืบหน้าของการใช้เงิน |
|--|---|------------------------------------|-----------------------------------|--|
| 1. เพื่อชำระคืนเงินกู้ หรือ หนี้จากการออกตราสาร หนี้ | 5,053.10 | 5,053.10 | 1 | <ul style="list-style-type: none"> - จ่ายชำระหนี้กู้ของบริษัทครั้งที่ 1/2563 ชุดที่ 2 ครบกำหนดไถ่ถอนปี พ.ศ. 2566 จำนวน 2,500 ล้านบาท - จ่ายชำระหนี้กู้ของบริษัทครั้งที่ 2/2562 ครบกำหนดไถ่ถอนปี พ.ศ. 2566 จำนวน 500 ล้านบาท - จ่ายชำระหนี้กู้ของบริษัทครั้งที่ 2/2563 ชุดที่ 2 ครบกำหนดไถ่ถอนปี พ.ศ. 2566 จำนวน 603.10 ล้านบาท - จ่ายชำระหนี้กู้ของบริษัทครั้งที่ 1/2564 ชุดที่ 1 ครบกำหนดไถ่ถอนปี พ.ศ. 2566 จำนวน 1,450 ล้านบาท |
| 2. เพื่อเป็น เงินทุนที่ใช้ หมุนเวียนในกิจการ | 20,592.60 | 20,592.60 | 3 | - ใช้ในการขยายธุรกิจการให้สินเชื่อ ของบริษัทย่อย |
| รวม | 25,645.70 | 25,645.70 | | |

1.2 ลักษณะการประกอบธุรกิจ

โครงสร้างรายได้ของบริษัทและบริษัทย่อย

โครงสร้างรายได้ของบริษัทและบริษัทย่อยตามงบการเงินรวมของปีสิ้นสุด ณ วันที่ 31 ธันวาคม มีดังนี้

(หน่วย: ล้านบาท)

| โครงสร้างรายได้ | 2566 | | 2565 | | 2564 | |
|-------------------------------------|------------------|---------------|------------------|---------------|------------------|---------------|
| | ล้านบาท | % | ล้านบาท | % | ล้านบาท | % |
| รายได้ดอกเบี้ย | | | | | | |
| รายได้ดอกเบี้ยผลเช่าซื้อ | 5,709.64 | 30.19 | 2,490.13 | 20.28 | 682.15 | 6.67 |
| ดอกเบี้ยรับจากเงินให้กู้ยืม | 9,508.58 | 50.27 | 6,002.72 | 48.90 | 5,947.95 | 58.14 |
| ดอกเบี้ยรับจากธุรกิจบริหารสินทรัพย์ | 525.50 | 2.78 | 286.72 | 2.34 | 225.23 | 2.20 |
| รวมรายได้ดอกเบี้ย | 15,743.72 | 83.24 | 8,779.57 | 71.52 | 6,855.33 | 67.01 |
| รายได้ค่าธรรมเนียมและบริการ | | | | | | |
| รายได้จากนายหน้าประกันวินาศภัย | 973.75 | 5.15 | 1,019.32 | 8.30 | 666.81 | 6.52 |
| อื่นๆ | 2,197.06 | 11.61 | 2,476.42 | 20.17 | 2,708.69 | 26.48 |
| รวมรายได้ค่าธรรมเนียมและบริการ | 3,170.81 | 16.76 | 3,495.74 | 28.48 | 3,375.50 | 32.99 |
| รายได้รวม | 18,914.53 | 100.00 | 12,275.31 | 100.00 | 10,230.83 | 100.00 |

โครงสร้างธุรกิจ

| ธุรกิจตามประเภทของรายได้ | ดำเนินการโดย | สัดส่วนการถือหุ้น |
|-------------------------------------|---|---|
| รายได้ดอกผลเช่าซื้อ | <ul style="list-style-type: none"> - บริษัท เอส ลิซซิง จำกัด (ถือหุ้นทางอ้อมผ่าน บริษัท ศรีสวัสดิ์ แคปปิตอล 1969 จำกัด (มหาชน)) - บริษัท คาเธ่ย์ ลิซซิง จำกัด (ถือหุ้นทางอ้อมผ่าน บริษัท ศรีสวัสดิ์ แคปปิตอล 1969 จำกัด (มหาชน)) | <p>64.84%</p> <p>72.05%</p> |
| ดอกเบี้ยรับจากเงินให้กู้ยืม | <ul style="list-style-type: none"> - บริษัท ศรีสวัสดิ์ พาวเวอร์ 2014 จำกัด - บริษัท ศรีสวัสดิ์ พาวเวอร์ 2022 จำกัด (ถือหุ้นทางอ้อมผ่าน บริษัท ศรีสวัสดิ์ พาวเวอร์ 2014 จำกัด) - บริษัท ศรีสวัสดิ์ แคปปิตอล 1969 จำกัด (มหาชน) - บริษัท ศรีสวัสดิ์ ดิจิตอล จำกัด - บริษัท เงินสดทันใจ จำกัด | <p>99.99%</p> <p>99.99%</p> <p>72.05%</p> <p>99.99%</p> <p>99.99%</p> |
| ดอกเบี้ยรับจากธุรกิจบริหารสินทรัพย์ | <ul style="list-style-type: none"> - บริษัทบริหารสินทรัพย์ เอสดับบลิวพี จำกัด | 89.00% |
| รายได้ค่านายหน้าประกันวินาศภัย | <ul style="list-style-type: none"> - บริษัท ศรีสวัสดิ์ พาวเวอร์ 2014 จำกัด | 99.99% |

ลักษณะผลิตภัณฑ์หรือบริการ
ธุรกิจสินเชื่อแบบมีหลักประกันประเภททะเบียนรถ บ้านและโฉนดที่ดิน

กลุ่มบริษัทฯ ให้บริการสินเชื่อแบบมีหลักประกันโดย บริษัท ศรีสวัสดิ์ พาวเวอร์ 2014 จำกัด, บริษัท ศรีสวัสดิ์ พาวเวอร์ 2022 จำกัด, บริษัท เงินสดทันใจ จำกัด และบริษัท ศรีสวัสดิ์ ดิจิตอล จำกัด ให้บริการในประเทศไทย และบริษัท ศรีสวัสดิ์ เช่าสินเชื่อ (ลาว) จำกัด และ บริษัท ศรีสวัสดิ์ เวียดนาม จำกัด ให้บริการสินเชื่อแบบมีหลักประกันในประเทศลาวและเวียดนาม โดยหลักประกันที่กลุ่มบริษัทฯ ให้สินเชื่อเป็นรถทุกชนิด เช่น รถยนต์นั่งส่วนบุคคลไม่เกินเจ็ดคน รถยนต์นั่งส่วนบุคคลเกินเจ็ดคน รถยนต์บรรทุกส่วนบุคคล (กระบะ) รถจักรยานยนต์ รถจักรยานยนต์ รถสิบล้อ รถแทรกเตอร์ รถพ่วง รถใช้งานเพื่อการเกษตร เป็นต้น รวมทั้งหลักประกันอื่น เช่น บ้าน ที่ดิน อาคารชุด

ในระหว่างปี 2564 บริษัทได้ร่วมลงทุนกับธนาคารออมสิน ในบริษัท เงินสดทันใจ จำกัด เพื่อให้สินเชื่อที่มีทะเบียนรถเป็นหลักประกันสำหรับลูกค้าชั้นดี และเป็นลูกค้าที่มีความเสี่ยงต่ำ โดยดอกเบี้ยสินเชื่อจะอยู่ในอัตราไม่เกินร้อยละ 18 ต่อปี ทำให้ในส่วนของโครงสร้างรายได้ดอกเบี้ยที่เกิดขึ้นจึงไม่รวมบริษัท เงินสดทันใจ จำกัด

ทั้งนี้ ในระหว่างปี 2566 บริษัทเข้าซื้อหุ้นสามัญของบริษัท เงินสดทันใจ จำกัด ("FM") จากธนาคารออมสิน ภายหลังจากการทำรายการซื้อขายหุ้นสามัญ ทำให้สัดส่วนในการถือหุ้นบริษัท เงินสดทันใจ จำกัด ของบริษัทฯ เปลี่ยนแปลงจากร้อยละ 49 เป็นร้อยละ 98 และบริษัท เงินสดทันใจ จำกัด แปรสภาพจากบริษัทร่วม เป็นบริษัทย่อยของบริษัท อย่างไรก็ตามกลุ่มบริษัทฯ ยังคงจึงมีมาตรการช่วยเหลือลูกค้าของบริษัทด้วยแคมเปญดอกเบี้ยต่ำสำหรับลูกค้าที่มีประวัติดีและสินเชื่อรีไฟแนนซ์

ทั้งนี้ ณ วันที่ 31 ธันวาคม 2566 กลุ่มบริษัทฯ ให้บริการสินเชื่อทะเบียนรถ บ้านและโฉนดที่ดิน โดยมียอดลูกหนี้เงินให้กู้ยืมรวมทั้งสิ้น 62,849 ล้านบาท โดยมูลค่าสินเชื่อที่กลุ่มบริษัทฯ ให้บริการกว่าร้อยละ 30 เป็นหลักประกันประเภทโฉนดที่ดิน บ้านและคอนโด

ยอดมูลหนี้สินเชื่อจำแนกตามประเภทหลักประกัน

| ประเภทสินเชื่อจำแนกตามประเภทหลักประกัน ^{1/} | 31 ธันวาคม 2566 | | 31 ธันวาคม 2565 | | 31 ธันวาคม 2564 | |
|--|------------------|---------------|------------------|---------------|------------------|---------------|
| | ล้านบาท | ร้อยละ | ล้านบาท | ร้อยละ | ล้านบาท | ร้อยละ |
| รถจักรยานยนต์ | 16,016.05 | 25.48 | 295.83 | 0.87 | 165.72 | 0.62 |
| รถเชิงพาณิชย์ | 3,662.50 | 5.83 | 2,414.63 | 7.09 | 1,663.12 | 6.18 |
| รถใช้งานเพื่อการเกษตร | 59.83 | 0.10 | 49.23 | 0.14 | 35.97 | 0.13 |
| รถยนต์ 4 ล้อ | 19,975.15 | 31.78 | 14,052.78 | 41.27 | 10,828.79 | 40.22 |
| โฉนดที่ดิน บ้าน และคอนโด | 23,134.99 | 36.81 | 17,238.57 | 50.63 | 14,232.23 | 52.86 |
| รวม | 62,848.51 | 100.00 | 34,051.04 | 100.00 | 26,925.84 | 100.00 |

จำนวนบัญชีสินเชื่อ จำแนกตามประเภทหลักประกัน

| จำนวนบัญชีจำแนกตามประเภทหลักประกัน | 31 ธันวาคม 2566 | | 31 ธันวาคม 2565 | | 31 ธันวาคม 2564 | |
|------------------------------------|------------------|---------------|-----------------|---------------|-----------------|---------------|
| | สัญญา | ร้อยละ | สัญญา | ร้อยละ | สัญญา | ร้อยละ |
| รถจักรยานยนต์ | 840,849 | 69.58 | 16,973 | 5.93 | 15,698 | 6.75 |
| รถเชิงพาณิชย์ | 49,254 | 4.07 | 17,573 | 6.15 | 16,033 | 6.89 |
| รถใช้งานเพื่อการเกษตร | 645 | 0.05 | 575 | 0.20 | 529 | 0.23 |
| รถยนต์ 4 ล้อ | 207,988 | 17.21 | 176,945 | 61.88 | 141,523 | 60.85 |
| โฉนดที่ดิน บ้าน และคอนโด | 109,830 | 9.09 | 73,901 | 25.84 | 58,797 | 25.28 |
| รวม | 1,208,566 | 100.00 | 285,967 | 100.00 | 232,580 | 100.00 |

หากพิจารณาจากมูลหนี้ของสินเชื่อที่มีหลักประกันในปี 2564 ที่ลดลง เนื่องจากการที่บริษัทฯ และธนาคารออมสินเข้าร่วมลงทุนในบริษัท เงินสดทันใจ จำกัด ทำให้สถานะของบริษัท เงินสดทันใจ จำกัด จากเดิมเป็นบริษัทย่อยของบริษัท เปลี่ยนแปลงเป็นบริษัทร่วมจึงเป็นผลให้ยอดลูกหนี้คงเหลือ ณ 31 ธันวาคม 2564 ลดลงอย่างมีนัยสำคัญ อย่างไรก็ตามในปี 2566 บริษัทฯ ได้ซื้อคืนหุ้นของบริษัท เงินสดทันใจ จำกัด ทำให้สถานะของบริษัท เงินสดทันใจ จำกัด จากเดิมเป็นบริษัทร่วม เปลี่ยนแปลงเป็นบริษัทย่อย จึงนำเอามูลหนี้ของสินเชื่อที่มีหลักประกันเข้าเป็นยอดลูกหนี้สินเชื่อรวมของทั้งกลุ่มบริษัท จะเห็นได้จากการเพิ่มขึ้นจำนวน 28,798 ล้านบาทจากยอดลูกหนี้ ณ สิ้นปี 2565 ที่อยู่ที่จำนวน 34,051 ล้านบาท

ธุรกิจสินเชื่อรายย่อยแบบไม่มีหลักประกัน

กลุ่มบริษัทฯ ให้บริการสินเชื่อรายย่อยแบบไม่มีหลักประกันโดย บริษัท ศรีสวัสดิ์ แคปปิตอล 1969 จำกัด (มหาชน) และบริษัท เงินสดทันใจ จำกัด ซึ่งเป็นบริษัทย่อย โดยได้รับอนุญาตจากธนาคารแห่งประเทศไทยดังนี้

สินเชื่อส่วนบุคคลภายใต้การกำกับ

บริษัท ศรีสวัสดิ์ แคปปิตอล 1969 จำกัด (มหาชน) ให้บริการสินเชื่อส่วนบุคคลแบบไม่มีหลักประกันผ่านช่องทางทีมงานขายอิสระ โดยเน้นในกลุ่มลูกค้าที่มีประวัติและความมั่นคงทางการเงินที่ดีแต่ขาดสภาพคล่องชั่วคราว หรือต้องการทางเลือกในช่องทางการเข้าถึงแหล่งเงินทุนอื่นๆ โดยให้บริการแก่ลูกค้าที่มีรายได้ประจำต่อเดือนตั้งแต่ 30,000 บาทขึ้นไป ระยะเวลาในการผ่อนชำระตั้งแต่ 12-60 งวด คิดอัตราดอกเบี้ยไม่เกินร้อยละ 25 ต่อปี ทั้งนี้ใน

ระหว่างปี 2565 จากการปรับโครงสร้างธุรกิจภายในกลุ่มบริษัท บริษัท ศรีสวัสดิ์ แคปปิตอล จำกัด ได้โอนกิจการทั้งหมดให้แก่ บริษัท ศรีสวัสดิ์ แคปปิตอล 1969 จำกัด (มหาชน) ดังนั้นธุรกิจสินเชื่อส่วนบุคคลภายใต้การกำกับจึงถูกโอนไปยังบริษัท ศรีสวัสดิ์ แคปปิตอล 1969 จำกัด (มหาชน)

ณ วันที่ 31 ธันวาคม 2566 มียอดลูกหนี้ตามสัญญาเงินกู้เท่ากับ 3,022.97 ล้านบาท

สินเชื่อรายย่อยเพื่อการประกอบอาชีพ

กลุ่มบริษัทฯ ได้รับอนุญาตให้ประกอบธุรกิจสินเชื่อรายย่อยเพื่อการประกอบอาชีพภายใต้การกำกับ (“สินเชื่อในโฟกัส”) ตั้งแต่เดือนเมษายน 2558 เนื่องจากการให้สินเชื่อรายย่อยเพื่อการประกอบอาชีพ เป็นสินเชื่อไม่มีหลักประกันเพื่อการประกอบอาชีพจึงมีความเสี่ยงมากกว่าสินเชื่อที่มีหลักประกัน กลุ่มบริษัทฯ จึงมีนโยบายการให้สินเชื่อกับผู้ประกอบอาชีพที่คิดจะเริ่มธุรกิจหรือขยายธุรกิจของตนเองผ่านระบบ แพรนไชส์ โดยจะพิจารณาจากแฟรนไชเซอร์ หลักแหล่งหรือทำเลที่ตั้งที่ประกอบอาชีพที่แน่นอน ประเมินการรายได้ประมาณการค่าใช้จ่าย และพิจารณาวงเงินที่เหมาะสม เพื่อลดความเสี่ยงดังกล่าวลง รวมทั้งพิจารณาให้กับลูกค้าของกลุ่มบริษัทฯ ที่มีประวัติการชำระหนี้ที่ดี สำหรับรายได้จากธุรกิจสินเชื่อรายย่อยเพื่อการประกอบอาชีพ ประกอบด้วย ดอกเบี้ยรับจากเงินกู้ยืม ค่าธรรมเนียมการชำระขั้นต่ำ ค่าธรรมเนียมการทำสัญญา ค่าปรับจากการผิดนัดชำระหนี้

ในการพิจารณาอนุมัติสินเชื่อเพื่อการประกอบอาชีพ กลุ่มบริษัทฯ ให้ความสำคัญต่อการพิจารณาความสามารถในการชำระหนี้ของลูกค้าโดยการวิเคราะห์ข้อมูลลูกค้า โดยตรวจสอบข้อมูลเบื้องต้นและตรวจสอบประวัติการค้างชำระจากบริษัท ข้อมูลเครดิตแห่งชาติ จำกัด สำหรับระยะเวลาการให้สินเชื่อจะพิจารณาปล่อยสินเชื่อระหว่าง 24 – 36 งวด หากลูกหนี้ผิดนัดชำระ 4 งวด กลุ่มบริษัทฯ จะดำเนินการส่งหนังสือแจ้งให้ลูกค้าจ่ายชำระหรือเลิกสัญญา หากลูกค้าไม่ชำระเงินจะดำเนินคดีทางกฎหมายต่อไป

ณ วันที่ 31 ธันวาคม 2566 มีบัญชีลูกหนี้สินเชื่อเพื่อการประกอบอาชีพรวมทั้งสิ้นจำนวน 7,357 สัญญา และมียอดลูกหนี้ตามสัญญาเงินกู้เท่ากับ 44.18 ล้านบาท โดยระยะเวลาการปล่อยสินเชื่อจะอยู่ในช่วง 12-30 งวด ทั้งนี้เพื่อเป็นการลดความเสี่ยง บริษัทฯ จะลดการปล่อยสินเชื่อตั้งแต่ต้นปี 2563

ธุรกิจสินเชื่อเช่าซื้อมอเตอร์ไซค์

กลุ่มบริษัทฯ ให้บริการสินเชื่อเช่าซื้อมอเตอร์ไซค์ใหม่ โดยบริษัท เอส ลิซซิ่ง จำกัด และบริษัท คาเธีย์ ลิซซิ่ง จำกัด ซึ่งเป็นบริษัทในเครือ ให้บริการสินเชื่อเช่าซื้อแก่บุคคลที่ต้องการซื้อรถมอเตอร์ไซค์ โดยให้บริการสินเชื่อเช่าซื้อรถมอเตอร์ไซค์หลากหลายประเภท ยี่ห้อ ระยะเวลาการให้สินเชื่อตั้งแต่ 12–60 งวด ผ่านร้านจำหน่ายรถมอเตอร์ไซค์ที่เป็นพันธมิตรทางธุรกิจกับบริษัทฯ

ระหว่างปี 2564 กลุ่มบริษัทฯ ได้เข้าลงทุนในบริษัท เอส ลิซซิ่ง จำกัด ซึ่งประกอบธุรกิจสินเชื่อเช่าซื้อรถมอเตอร์ไซค์ใหม่ ซึ่งสามารถขยายตลาดการปล่อยสินเชื่อเช่าซื้อมอเตอร์ไซค์ใหม่ได้เป็นอย่างดี แต่อย่างไรก็ตามในช่วงกลางปีตลาดสินเชื่อเช่าซื้อมอเตอร์ไซค์ใหม่ต้องประสบปัญหาขาดแคลนรถ เนื่องจากโรงงานผลิตรถมอเตอร์ไซค์ต้องหยุดการผลิตชั่วคราวซึ่งเป็นผลจากการแพร่ระบาดของไวรัสโควิด-19 จึงทำให้ยอดปล่อยสินเชื่อช่วงกลางปีลดลง แต่ก็เริ่มจะเข้าสู่ภาวะปกติในไตรมาสสุดท้ายของปี หลังจากกระบวนการผลิตรถมอเตอร์ไซค์เข้าสู่ภาวะปกติ

ระหว่างปี 2565 กลุ่มบริษัทฯ ได้เข้าลงทุนในบริษัท คาเธ่ย์ ลิสซิ่ง จำกัด ซึ่งประกอบธุรกิจสินเชื่อเช่าซื้อรถยนต์ไฮบริด ใหม่ ซึ่งสามารถขยายตลาดการปล่อยสินเชื่อเช่าซื้อมอเตอร์ไซค์ใหม่ได้เป็นอย่างดี

ระหว่างปี 2566 เริ่มประกอบธุรกิจสินเชื่อเช่าซื้อมอเตอร์ไซค์ในประเทศกัมพูชา โดยบริษัท สวัสดิ์ รุ่งเรืองไฟแนนซ์ (กัมพูชา) จำกัด

ณ วันที่ 31 ธันวาคม 2564 มีบัญชีลูกหนี้สินเชื่อเช่าซื้อมอเตอร์ไซค์รวมทั้งสิ้นจำนวน 77,142 สัญญา และมียอดลูกหนี้ตามสัญญาเช่าซื้อจำนวน 5,654 ล้านบาท ณ วันที่ 31 ธันวาคม 2565 มีบัญชีลูกหนี้สินเชื่อเช่าซื้อมอเตอร์ไซค์รวมทั้งสิ้นจำนวน 295,442 สัญญา และมียอดลูกหนี้ตามสัญญาเช่าซื้อจำนวน 23,949 ล้านบาท

ณ วันที่ 31 ธันวาคม 2566 มีบัญชีลูกหนี้สินเชื่อเช่าซื้อมอเตอร์ไซค์รวมทั้งสิ้นจำนวน 531,269 สัญญา และมียอดลูกหนี้ตามสัญญาเช่าซื้อจำนวน 31,021.87 ล้านบาท

ธุรกิจเร่งรัดติดตามหนี้สิน

กลุ่มบริษัทฯ ให้บริการเร่งรัดติดตามหนี้สิน โดย บริษัทบริหารสินทรัพย์ เอสดับบลิวพี จำกัด และบริษัท ศรีสวัสดิ์ พาวเวอร์ 2014 จำกัด ซึ่งเป็นบริษัทย่อย โดยมุ่งเน้นการติดตามหนี้ที่มีหลักประกัน ทั้งนี้บริษัทบริหารสินทรัพย์ เอสดับบลิวพี จำกัด จะรับผิดชอบหนี้ของสถาบันการเงิน ส่วนบริษัท ศรีสวัสดิ์ พาวเวอร์ 2014 จำกัด จะรับผิดชอบหนี้ของกลุ่มบริษัทลิสซิ่งและบริษัทรถยนต์

กลุ่มบริษัทฯ มีความเชี่ยวชาญและมีพนักงานที่มีประสบการณ์ด้านการติดตาม เร่งรัดหนี้สิน รวมทั้งกลุ่มบริษัทฯ มีสาขาให้บริการครอบคลุมทุกภูมิภาคทั่วประเทศ โดย ณ วันที่ 31 ธันวาคม 2566 กลุ่มบริษัทฯ มีสาขาทั้งสิ้น 5,447 สาขา ทำให้มีเครือข่ายในการติดตามหนี้ที่กว้างขวางและครอบคลุม

ธุรกิจบริหารสินทรัพย์

กลุ่มบริษัทฯ เริ่มดำเนินธุรกิจบริหารสินทรัพย์ในปี 2558 โดยเริ่มจากการซื้อหนี้ด้วยคุณภาพจากสถาบันการเงินที่ขายหนี้ด้วยคุณภาพโดยวิธีการประมูล ซึ่งก่อนการประมูล บริษัทจะส่งทีมงานไปศึกษาข้อมูลของหนี้ด้วยคุณภาพที่จะทำการประมูล เพื่อวิเคราะห์และประเมินราคาเพื่อการประมูลซื้อหนี้ และเมื่อประมูลซื้อได้แล้ว ก็จะดำเนินการตรวจสอบรายละเอียดลูกหนี้, สวมสิทธิและรับโอนหนี้ดังกล่าวให้เป็นสินทรัพย์ของบริษัท รวมทั้งปรับปรุงโครงสร้างหนี้ ทั้งนี้ในการประมูลซื้อแต่ละครั้ง บริษัทจะคำนึงถึงอัตราความสำเร็จในการติดตาม การจัดเก็บ และการขาย ค่าใช้จ่ายในการติดตามตลอดระยะเวลาที่คาดว่าจะติดตามได้ และอัตราผลตอบแทนจากการลงทุนที่บริษัทต้องการ ในปี 2564 บริษัทได้มีการร่วมลงทุนในธุรกิจบริหารสินทรัพย์กับบริษัท โนเบิล ดีเวลลอปเม้นท์ จำกัด (มหาชน) เพื่อรับประโยชน์จากความรู้ความเชี่ยวชาญด้านอสังหาริมทรัพย์ จากบริษัท โนเบิล ดีเวลลอปเม้นท์ จำกัด (มหาชน) เพื่อนำมาส่งเสริมและต่อยอดธุรกิจบริหารสินทรัพย์ด้วยคุณภาพและทรัพย์สินรอการขายของบริษัท

ในปี 2565 บริษัทได้มีการแก้ไขข้อตกลงในการร่วมลงทุนในธุรกิจบริหารสินทรัพย์กับบริษัท โนเบิล ดีเวลลอปเม้นท์ จำกัด (มหาชน) และซื้อหุ้นในกิจการบริหารสินทรัพย์คืนจากบริษัท โนเบิล ดีเวลลอปเม้นท์ จำกัด (มหาชน)

ณ 31 ธันวาคม 2566 กลุ่มบริษัทฯ ได้ซื้อหนี้มาบริหารและมียอดคงเหลือตามราคาทุนจำนวน 3,290 ล้านบาท และมีทรัพย์สินรอการขายจำนวน 797 ล้านบาท

ธุรกิจให้บริการด้านที่ปรึกษาเกี่ยวกับการบริหารสินเชื่อแบบครบวงจร

ในปี 2559 กลุ่มบริษัทฯ ได้จัดตั้งบริษัทย่อย คือ บริษัทเอส ดับบลิว พี เซอร์วิสเขต จำกัด (SWPS) ขึ้นเพื่อประกอบธุรกิจให้บริการคำแนะนำและเป็นที่ปรึกษาในการวางระบบการบริหารสินเชื่ออย่างครบวงจร โดยมุ่งเน้นให้บริการกับบริษัทในต่างประเทศ ซึ่งเน้นแถบประเทศในกลุ่ม CLMV เพื่อเป็นส่วนหนึ่งในนโยบายการสำรวจตลาด เพื่อเตรียมขยายธุรกิจไปยังต่างประเทศ

ลักษณะธุรกิจของ SWPS คือการให้บริการคำแนะนำ และเป็นที่ปรึกษาในการวางระบบการบริหารสินเชื่อแก่ลูกค้ากลุ่มเป้าหมายที่ประกอบธุรกิจด้านการให้สินเชื่อ เช่น ธนาคาร สถาบันการเงิน รวมถึงบริษัทที่เป็นลักษณะการขายแบบผ่อนชำระ โดยขอบเขตของการให้บริการ ประกอบด้วย การให้คำปรึกษาด้านกระบวนการปล่อยสินเชื่อ ตั้งแต่ขั้นตอนการพิจารณาและจัดทำแนวทางการตรวจสอบและอนุมัติสินเชื่อหรือความสามารถในการชำระค่าสินค้า การติดตามและเรียกเก็บชำระ และการให้คำปรึกษาด้านการจัดทำการตลาด

ธุรกิจรับฝากเงิน

กลุ่มบริษัทฯ ให้บริการรับฝากเงินในรูปของใบรับฝากเงินและตัวสัญญาใช้เงิน โดย บริษัทเงินทุน ศรีสวัสดิ์ จำกัด (มหาชน) (ปัจจุบันคือ บริษัท ศรีสวัสดิ์ แคปปิตอล 1969 จำกัด (มหาชน)) ให้บริการแก่บุคคลทั่วไป นิติบุคคล มูลนิธิ สมาคม โดยมีกำหนดเวลาชำระคืนที่สอดคล้องกับความต้องการของผู้ฝากเงิน ตั้งแต่การรับฝากเงินที่มีกำหนดชำระคืนเมื่อทวงถามหรือเมื่อสิ้นระยะเวลาตามที่กำหนดไว้ เช่น 1 เดือน 3 เดือน 5 เดือน 6 เดือน 9 เดือน 12 เดือน 18 เดือน 24 เดือน 36 เดือน เป็นต้น ด้วยอัตราดอกเบี้ยที่เหมาะสม และสอดคล้องกับภาวะเศรษฐกิจของประเทศ ปัจจัยด้านสภาพคล่องของบริษัท อัตราผลตอบแทน และอัตราดอกเบี้ยโดยรวมของตลาดเงิน

ทั้งนี้ในปี 2565 บริษัทเงินทุน ศรีสวัสดิ์ จำกัด (มหาชน) ได้คืนใบอนุญาตประกอบธุรกิจเงินทุนแก่กระทรวงการคลัง ทำให้ไม่สามารถรับฝากเงินจากประชาชนได้ ดังนั้นยอดคงเหลือของเงินรับฝากจึงมีจำนวน 0 บาท

ณ 31 ธันวาคม 2564-2566 กลุ่มบริษัทฯ มีเงินรับฝากซึ่งแบ่งแยกตามระยะเวลาการจ่ายคืนดังนี้

| ประเภทเงินรับฝาก | 31 ธันวาคม 2566 | | 31 ธันวาคม 2565 | | 31 ธันวาคม 2564 | |
|--------------------------|-----------------|-------------|-----------------|-------------|-----------------|---------------|
| | ล้านบาท | ร้อยละ | ล้านบาท | ร้อยละ | ล้านบาท | ร้อยละ |
| เมื่อทวงถาม | 0 | 0.00 | 0 | 0.00 | 62.09 | 36.55 |
| จ่ายคืนเมื่อสิ้นระยะเวลา | 0 | 0.00 | 0 | 0.00 | 107.81 | 63.45 |
| รวม | 0 | 0.00 | 0 | 0.00 | 169.90 | 100.00 |

ธุรกิจนายหน้าประกันวินาศภัยและประกันชีวิต

ในปี 2561 กลุ่มบริษัทฯ ได้รับใบอนุญาตประกอบธุรกิจนายหน้าประกันวินาศภัยและประกันชีวิต ที่ออกให้โดยคณะกรรมการกำกับและส่งเสริมการประกอบธุรกิจประกันภัย ทำให้บริษัทฯ สามารถเสนอขายกรมธรรม์ประกันภัยรถยนต์และประกันอื่นๆ ได้ ซึ่งรวมถึง ประกันคุ้มครองวงเงินสินเชื่อ ประกันอุบัติเหตุส่วนบุคคล และประกันสุขภาพ โดยให้บริการประกันภัยแก่ลูกค้าสินเชื่อของบริษัทและบุคคลทั่วไป

ในปี 2562 บริษัทฯ ได้เริ่มเสนอทางเลือกให้ลูกค้าที่ซื้อประกันภัยรถยนต์ โดยนำเสนอแผนการผ่อนชำระเบี้ยประกันภัยรถยนต์ด้วยเงินสดโดยไม่มีดอกเบี้ยนานสูงสุด 8 เดือนและปรับเปลี่ยนเป็น 12 งวดในเดือนธันวาคม 2564 เพื่อลดภาระของลูกค้า ในขณะที่ผู้ให้บริการรายอื่นในธุรกิจเดียวกัน มักจะเสนอแผนการผ่อนชำระให้แก่ลูกค้าที่มี

บัตรเครดิตภายใต้เงื่อนไขที่กำหนดหรือให้ผ่อนเงินสูงสุด 10 งวด การให้ทางเลือกในการผ่อนชำระเช่นนี้ทำให้บริษัท ได้เปรียบอย่างมีนัยสำคัญในการได้ลูกค้าใหม่ที่ไม่มีการซื้อประกันภัยรถยนต์ ทำให้ลูกค้าสามารถเข้าถึงผลิตภัณฑ์ประกันภัยของบริษัท ได้มากกว่า และลูกค้าสามารถบริหารจัดการเงินหมุนเวียนของตนได้ดีขึ้น

นอกจากนี้แพลตฟอร์มของบริษัทฯ ที่ได้เตรียมพัฒนาขึ้นในปี 2564 จะสร้างความได้เปรียบในการแข่งขัน และเป็นปัจจัยหลักในการขับเคลื่อนการเติบโตของธุรกิจนายหน้าประกันภัยของบริษัทฯ โดยแพลตฟอร์มดังกล่าว สามารถใช้เพื่อเปรียบเทียบและกำหนดราคา การจ่ายค่าเบี้ยประกันภัย ทั้งแบบเต็มจำนวนและผ่อนชำระ และการต่ออายุ โดยระบบดังกล่าวช่วยในการทำงานของสาขา แพลตฟอร์มของบริษัทฯ นั้นมีการเชื่อมต่อกับคู่ค้าบริษัทประกันภัย โดยมีคุณสมบัติเด่นที่สามารถเสนอราคา รวมถึงให้ความคุ้มครองแก่ลูกค้าได้ทันที ซึ่งทำให้ลูกค้าสามารถเปรียบเทียบและซื้อกรมธรรม์ประกันภัยรถยนต์จากบริษัทประกันชั้นนำ 15 บริษัทในประเทศไทยได้อย่างสะดวกสบาย

บริษัทฯ เชื่อว่า ความสามารถในการจัดจำหน่ายผ่านทางระบบดิจิทัล (Digital Distribution) และความสามารถในการวิเคราะห์ข้อมูล (Data Analytics Capabilities) ของบริษัทฯ จะทำให้ในอนาคต บริษัทฯ สามารถให้บริการลูกค้าได้ดียิ่งขึ้น โดยใช้ระบบการประมวลผล เพื่อกำหนดราคาที่ดีขึ้นและเพิ่มโอกาสการขายข้ามผลิตภัณฑ์ทางการเงินอื่น (Cross-selling) อีกทั้งยังเป็นการลดความเสียหายที่อาจเกิดขึ้นแก่คู่ค้าบริษัทประกันภัยของบริษัทฯ

การให้บริการของบริษัทฯ ดังกล่าวนับว่าเป็นส่วนสำคัญในการจัดจำหน่ายประกันภัย บริษัทฯ เชื่อว่าคู่ค้าบริษัทประกันภัยของบริษัทฯ จะได้รับประโยชน์จากการวิเคราะห์ข้อมูล (Data Analytics) ของบริษัทฯ ได้ในอนาคต และในขณะเดียวกัน สำหรับลูกค้า บริษัทฯ มุ่งมั่นที่จะเป็นบริษัทที่สามารถเข้าถึงและไว้วางใจได้ในการตัดสินใจซื้อหรือต่อประกันภัย เพื่อให้บริษัทฯ มีรายได้อย่างต่อเนื่อง ถึงแม้ว่า บริษัทฯ ไม่มีความเสี่ยงในการพิจารณารับประกันภัย (Underwriting Risk) แต่ด้วยข้อมูลของการขายประกันภัยและการเรียกค่าสินไหมทดแทนที่บริษัทฯ รวบรวมไว้ จะเป็นประโยชน์ต่อการพิจารณารับประกันภัยและการบริหารจัดการความเสี่ยงได้ในอนาคต

ช่องทางการให้บริการ

กลุ่มบริษัทฯ ให้บริการลูกค้าผ่านช่องทางขายดังนี้

1. ช่องทางสาขาของบริษัท

ลูกค้าสามารถติดต่อขอใช้บริการสินเชื่อและซื้อประกันภัยได้โดยผ่านทางสาขาของบริษัท รวมทั้งลูกค้าสามารถผ่อนชำระค่างวดและเบี้ยประกันภัย ผ่านทางสาขาของกลุ่มบริษัทฯ ซึ่งมีอยู่ครอบคลุมทั่วประเทศ โดย ณ วันที่ 31 ธันวาคม 2566 กลุ่มบริษัทฯ มีจำนวนสาขารวมทั้งสิ้น 5,447 สาขา เปิดให้บริการทุกวันจันทร์ – ศุกร์ เวลา 8.30-16.30 น. และวันเสาร์ เวลา 8.30-15.30 น. ในทุกๆ เดือนเจ้าหน้าที่สาขาจะทำการตลาดโดยเดินสายประชาสัมพันธ์เกี่ยวกับประเภทสินเชื่อและบริการประกันวินาศภัยให้แก่กลุ่มลูกค้าเป้าหมายผ่านทางแหล่งชุมชนเพื่อประชาสัมพันธ์สินเชื่อของกลุ่มบริษัทฯ โดยสาขาของบริษัทฯ ครอบคลุมทั่วประเทศดังนี้

| พื้นที่ | จำนวนสาขา |
|-------------------|-----------|
| กรุงเทพและปริมณฑล | 638 |
| ภาคกลาง | 807 |
| ภาคตะวันตก | 326 |

| | |
|-----------------------|-------|
| ภาคตะวันออก | 485 |
| ภาคตะวันออกเฉียงเหนือ | 1,610 |
| ภาคใต้ | 1,120 |
| ภาคเหนือ | 461 |
| รวม | 5,447 |

2. ช่องทางทีมงานขายอิสระ

กลุ่มบริษัทฯ ให้บริการสินเชื่อส่วนบุคคลภายใต้การกำกับผ่านทีมงานขายอิสระ ซึ่งบริษัทฯ มีทีมงานขายอิสระจำนวน 122 คน ซึ่งจะคอยให้บริการแก่ลูกค้าที่สนใจสินเชื่อส่วนบุคคลที่มีรายได้ประจำ

3. ช่องทางโทรศัพท์

กลุ่มบริษัทฯ ใช้ช่องทางโทรศัพท์สำหรับติดต่อกับลูกค้า เช่น การยืนยันการทำธุรกรรมสินเชื่อกับบริษัทฯ การรับฟังความคิดเห็น ความพึงพอใจ ข้อเสนอแนะ และข้อร้องเรียนจากลูกค้า รวมทั้งการนำเสนอบริการทางการเงินต่างๆ ของบริษัท เช่น การให้สินเชื่อ การให้บริการประกันวินาศภัย เป็นต้น

4. ช่องทางออนไลน์

- ช่องทางเว็บไซต์ www.sawad.co.th ให้ข้อมูลและบริการของศรีสวัสดิ์ โดยออกแบบหน้าเว็บให้รองรับการใช้งานบนมือถือและติดอันดับการค้นหาได้ง่ายในคำที่เกี่ยวกับศรีสวัสดิ์ สินเชื่อจำนำมอเตอร์ไซค์ สินเชื่อรถยนต์ บ้านและที่ดิน เป็นต้น รวมถึงการโฆษณาผ่านช่องทาง Google
- ช่องทาง Facebook.com/Srisawadpower เน้นสื่อสารให้ลูกค้ารับรู้ถึงบริการ สร้างปฏิสัมพันธ์และประสบการณ์ร่วมกับแบรนด์ ผ่านการแสดงความคิดเห็น และขอสอบถามบนโพสต์ต่างๆ โดยครีเอทีฟเนื้อหาให้ตรงกับพฤติกรรมของลูกค้าอย่างต่อเนื่อง ทั้งรูปแบบรูปภาพและวิดีโอ โดยได้เพจศรีสวัสดิ์ เงินสดทันใจ ได้เข้ารอบ Finalist สาย Leasing เวที Thailand Social Awards 2022-2023 สาขา Financial Service (Leasing) ที่เป็น 1 ใน 5 แบนด์ที่ทำผลงานยอดเยี่ยมบนโซเชียลมีเดีย ในสาขา Financial Service (Leasing) 2 ปีซ้อนสำหรับการเติบโตบนช่องทางโซเชียลมีเดีย ซึ่งงานประกาศรางวัลโซเชียลที่ใหญ่ที่สุดในประเทศไทย โดย ไวซ์ไซท์ (ประเทศไทย) ผู้ให้บริการด้านการวิเคราะห์ข้อมูลโซเชียล ซึ่งเป็นรางวัลเชิดชูแบรนด์ อินฟลูเอนเซอร์ และบุคคลในวงการบันเทิงที่ทำผลงานยอดเยี่ยมบนโลกโซเชียลในสาขาต่างๆ ผ่านการวัดประสิทธิภาพความสามารถในการทำกิจกรรมการตลาดผ่านโซเชียลมีเดียอย่างเป็นรูปธรรมมากกว่า 10 ปี



- ช่องทาง LINE@srisawad เน้นการสื่อสารและสร้างประสบการณ์ที่ดีกับลูกค้าผ่านช่องทางออนไลน์ โดยมีการเปิดตัว CHATBOT “น้องทันใจ” เพื่อให้บริการลูกค้าได้อย่างรวดเร็ว ทุกที่ ทุกเวลา
- ช่องทาง Youtube.com/ศรีสวัสดิ์เงินสดทันใจ ที่รวบรวมเนื้อหาเกี่ยวแบรนด์และความประทับใจของลูกค้าที่ใช้บริการและมีความประทับใจอยากบอกต่อเรื่องราวไว้เพื่อสร้างแรงบันดาลใจ ให้กับคนนำเงินทุนที่ได้รับจากสินเชื่อ ไปต่อยอดสร้างรายได้ของตัวเอง
- ช่องทาง TIKTOK/@srisawad.official ที่นำเสนอเนื้อหาให้ตอบใจที่มีทั้งความรู้ ควบคู่กับความสนุกสนาน เพื่อรองรับการเปลี่ยนแปลงทางด้านพฤติกรรมและการเสพสื่อของผู้บริโภค



www.sawad.co.th



ศรีสวัสดิ์ เงินสดทันใจ



@srisawad



ศรีสวัสดิ์ เงินสดทันใจ



@srisawad.official

และปรับเปลี่ยนการโฆษณาเพื่อรองรับการเปลี่ยนแปลงทางด้านพฤติกรรมผู้บริโภคของผู้บริโภคที่ปัจจุบัน นิยมรูปแบบสื่อวิดีโอสั้น (Short Form Video) มากขึ้น และแพลตฟอร์มชั้นนำของโลกได้มีการเพิ่มช่องทางเพื่อรองรับพฤติกรรมดังกล่าว เช่น Facebook และ Instagram Reels, Youtube Short หรือ TIKTOK ทางบริษัทจึงนำเสนอรูปแบบการสื่อสารประเภท Video ให้มีรูปแบบที่สั้นลง เพื่อตอบโจทย์กับพฤติกรรมของผู้บริโภคที่เปลี่ยนไป จึงมีการผลิตสื่อในรูปแบบภาพเคลื่อนไหว (Video) รวมถึงกราฟิกแบบเคลื่อนไหว (Motion Graphic)



- ช่องทางตัวแทนสินเชื่อออนไลน์ผ่านระบบ Affiliate การตลาดที่เปิดโอกาสให้เจ้าของเว็บไซต์/Blogger/Social Media ที่สนใจผลิตภัณฑ์สินเชื่อแนะนำข้อมูลผ่านคอมมูนิตี้นี้ของตนเองและสามารถสร้างรายได้จากการเป็นตัวแทนสินเชื่อของบริษัทฯ

5. ช่องทางพันธมิตรของบริษัท

ประกอบด้วย

- ช่องทางการรับชำระค่าวงวดสินเชื่อและประกันภัยผ่านเคาน์เตอร์เซอร์วิส ธนาคารกรุงเทพ ธนาคารกรุงไทย ธนาคารกสิกรไทย ธนาคารเพื่อการเกษตรและสหกรณ์การเกษตร และธนาคารออมสิน โดยลูกค้าเพียงแสดงบัตรประจำตัวลูกหนี้ที่ระบุเลขที่สัญญาให้แก่เจ้าหน้าที่ เพื่อบันทึกการชำระเงินและรับใบเสร็จรับเงินเป็นหลักฐานการชำระเงินจากผู้รับชำระเงิน
- ช่องทางสาขาของธนาคารออมสิน ลูกค้าสามารถขอสินเชื่อที่มีทะเบียนรถเป็นหลักประกัน พร้อมชำระค่าวงวดสินเชื่อได้ที่สาขาของธนาคารออมสินที่มีอยู่ทั่วประเทศ
- ช่องทางร้านจำหน่ายมอเตอร์ไซค์ กลุ่มบริษัทจะส่งพนักงานตรวจสอบสินเชื่อเช่าซื้อมอเตอร์ไซค์ใหม่ไปประจำที่ร้านขายมอเตอร์ไซค์ที่เป็นพันธมิตรกับกลุ่มบริษัท โดย ณ 31 ธันวาคม 2566 มีร้านขายมอเตอร์ไซค์ที่บริษัทส่งพนักงานไปประจำที่ร้านจำนวน 5,717 ร้าน กระจายอยู่ทุกภูมิภาค

| เขต/ภูมิภาค | จำนวน |
|-------------------------|-------|
| กรุงเทพมหานครและปริมณฑล | 1,088 |
| ภาคกลาง | 353 |
| ภาคเหนือ | 842 |
| ภาคตะวันออก | 880 |
| ภาคตะวันออกเฉียงเหนือ | 1,393 |
| ภาคตะวันตก | 287 |
| ภาคใต้ | 873 |

- พันธมิตรบนช่องทางออนไลน์ดังนี้

(1) LINE BK

บริษัทร่วมมือกับพันธมิตร LINE BK นำเสนอบริการสินเชื่อเงินด่วน เพิ่มทางเลือกในการเข้าถึงสินเชื่อให้คนไทยนับเป็นครั้งแรกที่มีการร่วมมือกับพันธมิตรที่ประกอบธุรกิจด้านสินเชื่อเหมือนกัน โดยทางบริษัทจะนำเสนอสินเชื่อแบบมีหลักทรัพย์ค้ำประกัน ที่ให้วงเงินสูง ดอกเบี้ยต่ำและเป็นธรรมกับผู้กู้ อนุมัติไว สำหรับผู้ต้องการเงินด่วนได้มีเงินทุนหมุนเวียน โดยมีบริการสินเชื่อหลากหลายประเภท ได้แก่ สินเชื่อรถยนต์และรถจักรยานยนต์ สินเชื่อบ้านและที่ดิน สินเชื่อรถบรรทุก และสินเชื่อผลิตภัณฑ์เพื่อการเกษตร โดยเล็งเห็นถึงความชำนาญและความเชี่ยวชาญในการให้บริการของ LINE BK ที่สามารถให้บริการทางการเงินอย่างครบครัน บนแอปพลิเคชัน LINE ผ่านการนำเสนอผลิตภัณฑ์ที่หลากหลาย ครอบคลุมทุกความต้องการของลูกค้า ซึ่งสอดคล้องกับแนวทางและตรงกับความต้องการของศรีสวัสดิ์ ที่อยากให้ลูกค้าคนไทยเข้าถึงแหล่งเงินกู้ในระบบอย่างถูกกฎหมาย และได้รับดอกเบี้ยที่เป็นธรรม จึงพร้อมนำจุดแข็งของศรีสวัสดิ์ที่มีบริการสินเชื่อที่หลากหลาย อนุมัติเร็ว เงื่อนไขไม่ยุ่งยาก ดอกเบี้ยเป็นธรรม รวมถึงมีจุดให้บริการครอบคลุมทั่วประเทศไทย มาผนึกกำลังร่วมมือกัน ซึ่งมั่นใจเป็นอย่างยิ่งว่าผู้ใช้งาน LINE BK จะได้รับความสะดวก และความพอใจในความร่วมมือในครั้งนี้



LINE BK จับมือ SAWAD

นำเสนอทางเลือกสินเชื่อ
ให้ลูกค้า LINE BK



(2) SILKSPAN

SILKSPAN เป็นบริษัทไทย และผู้บุกเบิกธุรกิจ Financial Supercenter ที่จะรวบรวมบริการทางการเงิน เช่น บัตรเครดิต สินเชื่อ ประกันภัย มาไว้ในที่เดียวเพื่อให้ง่ายต่อการเปรียบเทียบ และผู้บริโภคสามารถเลือกบริการที่เหมาะสมกับผู้บริโภค

SILKSPAN

(3) RICULT

Ricult เป็นแอปพลิเคชันที่ช่วยอัปเดตการเพาะปลูกในฤดูกาลใหม่หมุนเกษตรกรไทย เพื่อเพิ่มปริมาณผลผลิตและประสิทธิภาพในการเพาะปลูกแบบก้าวกระโดด จับมือกับทางศรีสวัสดิ์เพื่อเป็นตัวช่วยที่จะทำให้เรื่องการเงินของเกษตรกรเป็นเรื่องง่าย ปัญหาด้านสินเชื่อและเงินทุนคืออีกหนึ่งปัจจัยที่เป็นข้อจำกัดของเกษตรกรหลายท่าน แอปพลิเคชันใบไม้ไร้คัลท์ทำให้เรื่องการเงินของเกษตรกรเป็นเรื่องง่าย ครอบคลุมทุกปัญหาภายในแอปเดียว



(4) 360TRUCK

ผู้เชี่ยวชาญเกี่ยวกับแพลตฟอร์มจองรถบรรทุกขนส่งสินค้า ช่วยจับคู่ ผู้ให้บริการขนส่งที่มีรถเที่ยวเปล่า กับ เจ้าของสินค้าที่ต้องการหารถขนส่ง อย่างมีประสิทธิภาพ ด้วยเทคโนโลยีและอัลกอริทึม (Algorithm) ที่ถูกพัฒนาขึ้นเพื่อแก้ไขปัญหาที่เกี่ยวเนื่องอย่างตรงจุด จับมือร่วมเสริมสร้างความแข็งแกร่งเรื่องสินเชื่อ จำนำเล่มทะเบียน เพื่อขยายกลุ่มลูกค้าเป้าหมายรถบรรทุกให้เข้าถึงแหล่งเงินทุนได้สะดวกยิ่งขึ้น

ศรีสวัสดิ์ เงินสดทันใจ

จับมือ 360 TRUCK

สินเชื่อรถแลกเงิน

ไปต่อได้ทุกสถานการณ์ ว่างงานไม่มีสะดุด

✓ ให้อัตราดอกเบี้ยสูง

✓ ดอกเบี้ยต่ำ

360 TRUCK

*เงื่อนไขการรูดสินเชื่อเบื้องต้นเป็นไปตามกับบริษัทฯกำหนด

การตลาดและการแข่งขัน

เนื่องจากธุรกิจหลักของกลุ่มบริษัทคือการให้บริการสินเชื่อรายย่อยแบบมีหลักประกันในรูปแบบรถทุกชนิด โฉนดที่ดิน บ้าน และอาคารชุด รวมทั้งการให้บริการสินเชื่อเช่าซื้อ สินเชื่อส่วนบุคคล และสินเชื่อเพื่อการประกอบอาชีพ โดยรายได้หลักของกลุ่มบริษัทจากธุรกิจดังกล่าว ได้แก่ ดอกเบี้ยรับจากเงินให้กู้ยืม และรายได้ดอกเบี้ยเช่าซื้อ ดังนั้น แนวโน้มภาวะการเงินของประเทศ เช่น อัตราดอกเบี้ยการลงทุนในตั๋วแลกเงิน และอัตราผลตอบแทนพันธบัตรรัฐบาล ซึ่งส่งผลต่อการเข้าถึงแหล่งเงินทุนและต้นทุนในการระดมทุนของกลุ่มบริษัท เพื่อใช้ในการประกอบธุรกิจในแต่ละช่วงเวลาจึงนับเป็นปัจจัยที่มีอิทธิพลต่อการประกอบธุรกิจของกลุ่มบริษัท

สินเชื่อแบบมีหลักประกันประเภททะเบียนรถ บ้านและโฉนดที่ดิน

ตลาดสินเชื่อทะเบียนรถมีอัตราการเติบโตอย่างต่อเนื่อง เพราะเป็นสินเชื่อที่มีหลักประกัน เป็นเล่มทะเบียนรถ และสินเชื่อทะเบียนรถมีอัตราผลตอบแทนอยู่ในเกณฑ์ที่ดี ในขณะที่ยังมีกลุ่มผู้มีรายได้น้อยจำนวนมากที่มีความต้องการเข้าถึงแหล่งเงินทุน ทำให้ในปัจจุบันมีผู้ประกอบการหลายรายได้ให้ความสนใจในธุรกิจสินเชื่อทะเบียนรถกันมากขึ้น เช่น เงินไซโย บริษัทในเครือธนาคารไทยพาณิชย์ และเงินเทอร์โบ บริษัทในกลุ่มดุไฮม เป็นต้น เนื่องจากเล็งเห็นว่า เป็นธุรกิจที่ให้ผลตอบแทนสูง โดยภาพรวมผู้ประกอบการในธุรกิจสินเชื่อรถแลกเงิน บริษัทฯ สามารถแบ่งเป็น 2 กลุ่มหลักๆ ตามลักษณะของกลุ่มลูกค้าเป้าหมาย ได้แก่

- 1) ผู้ประกอบการที่เน้นกลุ่มลูกค้าระดับ A ถึง B- ซึ่งเป็นกลุ่มลูกค้าที่มีรายได้ประจำ เช่น พนักงานบริษัท ข้าราชการ หรือรัฐวิสาหกิจ ผู้ประกอบการในกลุ่มนี้ส่วนใหญ่จะเป็นธนาคารพาณิชย์ หรือบริษัทในเครือธนาคารพาณิชย์ ตัวอย่างของผู้ประกอบการในกลุ่มนี้ ได้แก่ กรุงศรี ออโต้ (Car4Cash) ธนาคารทีเอสซี (TISCO Auto Cash) ธนาคารกสิกรไทย (K-Car to Cash) ธนาคารไทยพาณิชย์ (My Car My Cash) และกรุงไทยธุรกิจ ลิซซิ่ง (KTBL Car Convenience Cash) ผู้ประกอบการในกลุ่มนี้มีข้อได้เปรียบที่ต้นทุนทางการเงินที่ต่ำ และมีเครือข่ายสาขาจำนวนมากในการประชาสัมพันธ์สินค้า สามารถใช้เป็นช่องทางในการชำระค่างวด และมีฐานทุนที่แข็งแกร่ง อย่างไรก็ตามผู้ประกอบการในกลุ่มนี้ยังคงวิเคราะห์สินเชื่อโดยยึดเอกสารทางการเงินเป็นหลัก เน้นลูกค้าที่มีประวัติทางการเงินที่ดี
- 2) ผู้ประกอบการที่เน้นกลุ่มลูกค้าระดับ B- เป็นต้นไป ในต่างจังหวัด เช่น ผู้ประกอบการขนาดเล็ก ลูกจ้างโรงงาน ลูกจ้างทั่วไป กลุ่มเกษตรกร โดยทั่วไปกลุ่มลูกค้าระดับล่างมีโอกาสและทางเลือกในการเข้าหาสินเชื่อที่ค่อนข้างจำกัดซึ่งอาจจะเป็นผลมาจากความไม่คุ้นเคยในการทำธุรกรรมผ่านธนาคาร ไม่มั่นใจว่าจะได้รับการอนุมัติสินเชื่อหรือความเข้าใจว่าการติดต่อผ่านธนาคารจะมีความยุ่งยากและล่าช้า ตัวอย่างของผู้ประกอบการในกลุ่มนี้ ได้แก่ บริษัท เงินติดล้อ จำกัด (มหาชน) (“เงินติดล้อ”) บริษัท เมืองไทย แคปปิตอลจำกัด (มหาชน) (“เมืองไทย ลิซซิ่ง”) บริษัท ศักดิ์สยามลิซซิ่ง จำกัด(มหาชน) (“ศักดิ์สยาม”) บริษัท เฮงลิซซิ่งแอนด์ แคปปิตอล จำกัด (มหาชน) (“เฮงลิซซิ่ง”) ผู้ประกอบการในกลุ่มนี้จะพิจารณาวงเงินสินเชื่อจากฐานข้อมูลของลูกค้าในพื้นที่ การตรวจสอบข้อมูลของลูกค้ายังสถานที่จริงโดยพนักงานสาขาที่มีความคุ้นเคยกับชุมชน ประกอบกับเอกสารทางการเงิน นอกจากนั้นยังให้บริการสินเชื่อกับหลักประกันหลายประเภท เช่น รถยนต์ รถจักรยานยนต์ รถเพื่อใช้ในการเกษตร โฉนดที่ดิน เป็นต้น ลักษณะของผู้ประกอบการในกลุ่มนี้จะเน้นการขยายสาขาไปยังพื้นที่ชุมชน เพื่อสร้างความผูกพันกับชุมชน และผู้นำชุมชน เน้นการจัดกิจกรรมกับชุมชน การโฆษณาประชาสัมพันธ์ เพื่อเสริมสร้างแบรนด์ของตนเองสร้างประสบการณ์ที่ดีกับลูกค้าเพื่อสร้างสายสัมพันธ์ให้กับ

บริษัท อย่างไรก็ตามผู้ประกอบการบางรายในกลุ่มนี้จะมีข้อจำกัดด้านศักยภาพของเงินทุน หากเปรียบเทียบคู่แข่งในกลุ่มจะพบว่า ณ วันที่ 31 ธันวาคม 2566 กลุ่มบริษัทฯ มีส่วนแบ่งทางการตลาด อยู่ในอันดับ 3 ของผู้ประกอบการในธุรกิจเดียวกัน

ตารางเปรียบเทียบมูลหนี้ของกลุ่มผู้ประกอบการที่มีกลุ่มลูกค้าเป้าหมายใกล้เคียงกัน

| | กลุ่มบริษัทฯ | ผู้ประกอบการรายอื่น | | | |
|--|---------------------------|---------------------|---|--------------------------------------|------------|
| | | เงินติดล้อ | เมืองไทย แคปปิตอล | ศักดิ์สยาม | เฮงหลีซิง |
| สโลแกน | ศรีสวัสดิ์ เงินสดทันใจ | เงินติดล้อ | สะดวก รวดเร็ว บริการดี ดอกเบี้ย ถูก | สินเชื่อเพื่อสังคม | |
| ปีที่ก่อตั้ง | 2522 | 2549 | 2535 | 2529 | 2558 |
| ยอดลูกหนี้ (ล้านบาท) ณ 31 ธ.ค. 2566 | 76,747.63 | 85,801.41 | 136,624.90 | 11,503.65 | 10,066.50 |
| การกระจายสาขา | ทุกภูมิภาคทั่วประเทศ | ทุกภูมิภาค | ทุกภูมิภาค | ภาคเหนือ, กลาง ตะวันออกเฉียงเหนือ | ทุกภูมิภาค |
| ประเภทหลักประกัน | | | | | |
| - รถยนต์มือสอง | ✓ | ✓ | ✓ | ✓ | ✓ |
| - รถจักรยานยนต์ | ✓ | ✓ | ✓ | ✓ | ✓ |
| - รถบรรทุก | ✓ | ✓ | ✓ | ✓ | ✓ |
| - รถเพื่อการเกษตร | ✓ | ✓ | ✓ | ✓ | ✓ |
| - ที่ดิน | ✓ | ✗ | ✓ | ✗ | ✓ |

ที่มา: SET และเว็บไซต์บริษัท

การพัฒนาด้านการตลาดของกลุ่มบริษัทฯ ในปี 2566

กลยุทธ์ทางการตลาด

บริษัทฯ ยังคงมุ่งเน้นการส่งมอบบริการที่ดีให้กับลูกค้าสินเชื่อและธุรกิจนายหน้าประกันภัย อย่างต่อเนื่องในทุกช่องทาง โดยได้ขยายช่องทางการตลาดใหม่ รวมถึงขยายกลุ่มพันธมิตรทางธุรกิจเพื่อขยายกลุ่มลูกค้าใหม่ อาทิเช่น

- ช่องทางหน้าสาขาของบริษัท โดยเน้นให้พนักงานขายสินเชื่อลงพื้นที่ทำการตลาดเชิงรุก ประชาสัมพันธ์หากกลุ่มลูกค้า ที่ความสนใจขอสินเชื่อและบริการ
- ช่องทางพันธมิตรรถไถ New Holland ออกบูธพร้อมจับมือกับดีลเลอร์ทั่วประเทศในการทำตลาดเข้าหาลูกค้า กลุ่มเกษตรกร
- ช่องทางการตลาดร้านอาหารอร่อยในชุมชน ที่เพิ่มขึ้นกว่า 1,600 ร้านค้า ด้วยการติดต่อไวนิล บ้ายเมนูอาหาร ผ้าปูโต๊ะ ผ่ากันเพื่อนให้กับร้านค้าเพื่อสร้างการรับรู้แบรนด์และส่งเสริมร้านค้า

- ช่องทางติดป้ายสื่อไวเนล ตามชุมชนร้านค้าที่อยู่รอบๆบริเวณสาขาเพื่อสร้างการรับรู้ของคนในชุมชน และกลุ่ม คน
สัญจร

กิจกรรมการตลาด ในชุมชนและสื่อโฆษณา



- ช่องทางพนักงานขายทางโทรศัพท์ (Telesales) โดยให้พนักงานขายโทรเสนอขายสินค้าและประกัน เพื่อให้ข้อมูลเบื้องต้น เมื่อลูกค้าสนใจก็จะประสานงานกับช่องทางสาขาที่ลูกค้าสะดวก
- ทำการตลาดพร้อมกับการรณรงค์ให้ประชาชนหันมาสนใจสุขภาพ โดยผ่านโครงการตรวจสุขภาพฟรี ร่วมกับ คลินิกเวชกรรมเครือข่ายด้วยน้ำไท ในชุมชนกว่า 37 แห่ง เพื่อมุ่งหวังที่จะสร้างสุขภาพที่ดีให้กับคนในชุมชนต่างๆ

[illegible]

การตลาดผ่านช่องทางดิจิทัล

มุ่งเน้นการโฆษณาและประชาสัมพันธ์ เพื่อสื่อสารให้กลุ่มลูกค้าเป้าหมายบนช่องทางออนไลน์ให้รับรู้ของแบรนด์ ถึงบริการสินเชื่อและธุรกิจนายหน้าประกันภัย รวมถึงมุ่งเน้นหากกลุ่มลูกค้าเป้าหมายใหม่ที่มีความต้องการ สนใจสามารถคลิกลงทะเบียนออนไลน์เพื่อสอบถามรายละเอียดต่างๆ พร้อมส่งต่อไปยังพนักงานเสนอสินเชื่อทางโทรศัพท์ และพนักงานประจำสาขากว่า 5,500 สาขาทั่วประเทศ เพื่อให้ข้อมูลนำเสนอข้อมูลสินเชื่อและบริการต่างๆ

- วางแผนกลยุทธ์ช่องทางดิจิทัลเพื่อประชาสัมพันธ์ สร้างการรับรู้ถึงแบรนด์ นำเสนอรูปแบบสินค้าที่มีความหลากหลาย เน้นการสื่อสารให้ตรงจุดกระตุ้นยอดขายจัดสินค้าในทุกช่องทาง โดยในปี 2566 ยอดจัดสินค้าที่มาจากช่องทางออนไลน์เติบโตเพิ่มขึ้นกว่า 68% เมื่อเทียบกับปี 2565 ที่ผ่านมา

- ระบบฟังเสียงผู้บริโภคและภาพลักษณ์ของแบรนด์ (Social listening) ใช้เครื่องมือที่รับฟังตรวจสอบการพูดถึง แบรนด์ของคุณในเชิงลบบนโลกออนไลน์ทุกช่องทาง อัดเทตตลอด 24 ชั่วโมงและมีระบบแจ้งเตือน เพื่อให้สามารถบริหารจัดการวิกฤตแบรนด์ได้อย่างรวดเร็ว และใช้ข้อมูลความต้องการของกลุ่มลูกค้ามาวิเคราะห์เพื่อหาแนวทางการทำการตลาดและสื่อสารให้ตอบโจทย์ยิ่งขึ้น
- ขยายช่องทางการสื่อสารออนไลน์ (Official) บริษัทได้ขยายช่องทางที่ครอบคลุมและตอบใจพฤติกรรมผู้บริโภคมากยิ่งขึ้น ซึ่งในแต่ละแพลตฟอร์มจะนำเสนอเนื้อหาที่เหมาะสม เช่น Website , Facebook , LINE@ , Youtube และ TIKTOK เป็นต้น

แนวโน้มธุรกิจสินเชื่อแบบมีหลักประกันประเภททะเบียนรถ บ้านและโฉนดที่ดิน

ในปี 2566 คาดการณ์ว่าความต้องการการใช้เงินเพื่อใช้ในครอบครัวหรือธุรกิจ ซึ่งการนำหลักประกันที่เป็นทะเบียนรถ บ้านและโฉนดที่ดิน มาเป็นหลักประกัน ก็ยังคงเป็นที่นิยม และทำให้มีผู้ประกอบการรายใหม่ๆ เข้ามาทำธุรกิจประเภทนี้ หรือผู้ประกอบการเดิมที่อาจทำธุรกิจเข้าซื้ออีกเพิ่มธุรกิจของตนเองด้วยการเข้าสู่ธุรกิจสินเชื่อประเภทที่มีทะเบียนรถเป็นหลักประกัน จากข้อมูลของธนาคารแห่งประเทศไทยพบว่า มีผู้ประกอบการที่ได้รับอนุญาตจากธนาคารแห่งประเทศไทยให้ดำเนินธุรกิจสินเชื่อมีหลักประกันประเภททะเบียนรถมีจำนวน 74 ราย ดังนั้นการแข่งขันในธุรกิจนี้ก็จะมีความรุนแรงมากขึ้น ไม่ว่าจะเป็นการแข่งขันกันเรื่องอัตราดอกเบี้ย หรือการเข้าถึงการให้บริการของผู้ประกอบการ ในส่วนของบริษัทก็ยังคงวางกลยุทธ์ทางการตลาดเช่นเดิม คือสามารถให้บริการลูกค้าได้อย่างรวดเร็วและสามารถเข้าถึงได้ง่าย ไม่ยุ่งยาก

สินเชื่อรายย่อยแบบไม่มีหลักประกัน

การแข่งขันในธุรกิจสินเชื่อส่วนบุคคลนั้นมีการแข่งขันกันอย่างรุนแรง ซึ่งจากรายงานของธนาคารแห่งประเทศไทย ณ วันที่ 31 ธันวาคม 2566 มีผู้ประกอบการที่ปล่อยสินเชื่อเพื่อการประกอบอาชีพรวม 54 ราย และผู้ประกอบการที่ปล่อยสินเชื่อส่วนบุคคลภายใต้การกำกับประเภทไม่มีหลักประกันรวม 95 ราย โดยมีมูลค่ารวมของหนี้สินประมาณ 20,000 ล้านบาท แต่เนื่องจากบริษัทได้ประเมินความเสี่ยงในการดำเนินธุรกิจและผลกระทบจากการแพร่ระบาดของโควิด-19 ทำให้บริษัทฯชะลอการให้สินเชื่อเพื่อการประกอบอาชีพ แต่ยังคงให้บริการสินเชื่อส่วนบุคคลภายใต้การกำกับประเภทไม่มีหลักประกันอยู่

ในเดือนธันวาคม 2563 บริษัทได้เข้าลงทุนในบริษัท ศรีสวัสดิ์ แคปปิตอล จำกัด ซึ่งดำเนินธุรกิจสินเชื่อส่วนบุคคลภายใต้การกำกับ ให้บริการสินเชื่อส่วนบุคคลแบบไม่มีหลักประกันผ่านช่องทางทีมงานขายอิสระ โดยเน้นในกลุ่มลูกค้าที่มีประวัติและความมั่นคงทางการเงินที่ดีแต่ขาดสภาพคล่องชั่วคราว หรือต้องการทางเลือกในช่องทางการเข้าถึงแหล่งเงินทุนอื่นๆ โดยให้บริการแก่ลูกค้าที่มีรายได้ประจำต่อเดือนตั้งแต่ 30,000 บาทขึ้นไป ระยะเวลาในการผ่อนชำระตั้งแต่ 12-60 งวด คิดอัตราดอกเบี้ยไม่เกินร้อยละ 25 ต่อปี ซึ่งในการให้บริการแก่ลูกค้าระดับ Hi-end ลักษณะนี้จะมีผู้ให้บริการอยู่ไม่กี่ราย ซึ่งบริษัทฯประเมินว่าจะสามารถขยายการให้บริการได้

ทั้งนี้ในระหว่างปี 2565 จากการปรับโครงสร้างธุรกิจภายในกลุ่มบริษัท บริษัท ศรีสวัสดิ์ แคปปิตอล จำกัด ได้โอนกิจการทั้งหมดให้แก่ บริษัท ศรีสวัสดิ์ แคปปิตอล 1969 จำกัด (มหาชน) ดังนั้นธุรกิจสินเชื่อส่วนบุคคลภายใต้การกำกับจึงถูกโอนไปยังบริษัท ศรีสวัสดิ์ แคปปิตอล 1969 จำกัด (มหาชน)

แนวโน้มธุรกิจสินเชื่อรายย่อยแบบไม่มีหลักประกัน

สินเชื่อส่วนบุคคลนั้นแนวโน้มการเจริญเติบโตอย่างต่อเนื่องไปตามเศรษฐกิจของประเทศ เมื่อเศรษฐกิจดี คนก็มีความต้องการใช้เงิน หรือแม้แต่ในยามที่เศรษฐกิจไม่ดี ความต้องการใช้เงินก็ไม่เคยเสื่อมคลายไป ดังนั้นบริษัทจึงเห็นว่าแนวโน้มของธุรกิจสินเชื่อเงินสด หรือสินเชื่อส่วนบุคคล จะมีอัตราการเจริญเติบโตควบคู่ไปกับเศรษฐกิจของประเทศ

ธุรกิจเร่งรัดติดตามหนี้สิน

ในอุตสาหกรรมการติดตามหนี้สิน มีบริษัทที่ติดตามหนี้สิน สำนักงานกฎหมายและทนายความเข้ามาสู่ธุรกิจนี้ ดังนั้นการแข่งขันที่ค่อนข้างรุนแรง แต่อย่างไรก็ตามบริษัทมีเครือข่ายสาขาที่กว้างขวางครอบคลุมทุกภูมิภาค ดังนั้นบริษัทจึงสามารถใช้เครือข่ายนี้ในการติดตามเร่งรัดหนี้สินด้วยต้นทุนที่ถูกกว่าบริษัท ที่อยู่ในอุตสาหกรรมเดียวกัน

ธุรกิจบริหารหนี้ด้วยคุณภาพ

ในปัจจุบันมีบริษัทบริหารสินทรัพย์อยู่หลายบริษัท ทั้งที่เป็นบริษัทบริหารสินทรัพย์ของรัฐ, บริษัทบริหารสินทรัพย์ที่มีบริษัทแม่เป็นธนาคารพาณิชย์ และบริษัทบริหารสินทรัพย์ที่เป็นบริษัทเอกชน อย่างไรก็ตาม บริษัทจะเข้าร่วมประมูลในการซื้อหนี้ด้วยคุณภาพที่บริษัทมีความถนัด และประกอบกับบริษัทมีเครือข่ายของสาขากระจายอยู่ทุกภูมิภาคทั่วประเทศทำให้สามารถติดตามลูกหนี้ได้อย่างทั่วถึง และปริมาณหนี้ด้วยคุณภาพของสถาบันการเงินยังมีอยู่มาก เนื่องจากภาวะเศรษฐกิจยังไม่ฟื้นตัวเต็มที่ ทำให้มีปริมาณหนี้ด้วยคุณภาพ ที่สถาบันการเงินนำมา ประมูลขายยังคงมีอยู่มาก ซึ่งหากดูจากข้อมูลหนี้ด้วยคุณภาพของสถาบันการเงิน ณ 31 ธันวาคม 2566 มีหนี้ด้วยคุณภาพของสถาบันการเงินจำนวน 492,833 ล้านบาท

ธุรกิจสินเชื่อเช่าซื้อรถมอเตอร์ไซด์

ในปี 2564 และ 2565 บริษัท ศรีสวัสดิ์ แคปปิตอล จำกัด ซึ่งเป็นบริษัทย่อยของบริษัท เข้าลงทุนในบริษัท เอส ลิสซิ่ง จำกัด ในสัดส่วนร้อยละ 90 และบริษัท คาเธ่ย์ ลิสซิ่ง จำกัด ในสัดส่วนร้อยละ 100 ซึ่งประกอบธุรกิจสินเชื่อเช่าซื้อมอเตอร์ไซด์ใหม่ โดยมีพันธมิตรทางธุรกิจเป็นร้านขายมอเตอร์ไซด์ที่ในแต่ละร้านขายมอเตอร์ไซด์จะมีผู้ประกอบการให้สินเชื่อเช่าซื้อให้บริการอยู่หลายราย ดังนั้นเพื่อให้ธุรกิจนี้สามารถเติบโตได้ บริษัทจึงต้องมีความสัมพันธ์ที่ดีต่อร้านขายมอเตอร์ไซด์ การให้บริการที่รวดเร็วด้วยการ กระบวนการอนุมัติสินเชื่อที่รวดเร็ว บนความเสี่ยงที่บริษัทฯ ยอมรับได้ พร้อมกับมีการให้บริการที่ยืดหยุ่น เช่น ค่างวด เงินดาวน์ ที่ลูกค้าสามารถผ่อนได้หลายรูปแบบตอบโจทย์ของลูกค้าได้

แนวโน้มธุรกิจสินเชื่อเช่าซื้อรถจักรยานยนต์

สินเชื่อเช่าซื้อรถจักรยานยนต์ใหม่นั้น จะมีอัตราการเจริญเติบโตแปรผันไปตามยอดขายของรถจักรยานยนต์ที่ผลิตออกมาและจำหน่ายได้ในแต่ละปี โดยที่จำนวนรถจักรยานยนต์ผลิตและจำหน่ายนั้นจะอยู่ในระดับโดยเฉลี่ย 1.6 ล้านคันต่อปี ทั้งนี้ขึ้นอยู่กับปัจจัยหลายประการซึ่งในปี 2566 ยอดจดทะเบียนรถจักรยานยนต์ใหม่ในประเทศแต่ละระดับ 1.8 ล้านคันต่อปี นับเป็นตัวเลขที่สูงขึ้นอีกปีหนึ่ง แต่แนวโน้มที่เห็นชัดเจนคือ ราคาต่อคันเพิ่มสูงขึ้นทุกปี ซึ่งนั่นยิ่งเป็นโอกาสสำหรับบริษัทฯ เพราะเมื่อราคาตัวรถจักรยานยนต์มีแนวโน้มสูงขึ้นในขณะที่เงินรายได้ของลูกค้าที่ต้องการใช้รถนี้อาจไม่ทันกัน ความต้องการใช้สินเชื่อเช่าซื้อรถจักรยานยนต์จึงเร่งตัวสูงขึ้น และนอกจากนั้น ผู้

ให้บริการสินเชื่อระดับท้องถิ่นอาจลดน้อยถอยลงหลังจาก ประกาศของสำนักงานคุ้มครองผู้บริโภคที่มีผลบังคับใช้ในวันที่ 10 มกราคม 2566 ซึ่งควบคุมอัตราดอกเบี้ยไม่ให้เกินอัตราร้อยละ 23 และมีข้อกำหนดที่ต้องปฏิบัติตามอีกมากมาย ซึ่งทำให้ผู้ประกอบการสินเชื่อรายเล็กไม่สามารถอยู่รอดได้ ดังนั้นจึงเป็นโอกาสที่จะทำให้บริษัทสามารถเติบโตได้มากยิ่งขึ้นอีก เพราะเมื่อบริษัทมีขนาดของธุรกิจที่ใหญ่อยู่แล้ว และมี Economy of Scales แล้ว และการลดลงของคู่แข่งหมายถึงการเพิ่มขึ้นของโอกาสในการเจริญเติบโตของบริษัท ดังนั้นบริษัทจึงมีโอกาที่จะขยายสินเชื่อในแต่ละปีอย่างชัดเจน

ธุรกิจนายหน้าประกันวินาศภัยและประกันชีวิต

บริษัท มีการแข่งขันกับผู้ประกอบธุรกิจให้สินเชื่อผู้บริโภคจำนวนมาก ในขณะที่ธุรกิจนายหน้าประกันภัย บริษัท แข่งขันกับผู้ประกอบธุรกิจนายหน้าประกันภัยจำนวนมากทั้งระดับเล็กและระดับใหญ่ เนื่องจากตลาดธุรกิจนายหน้าประกันภัยของประเทศไทยมีลักษณะกระจายตัวสูง ในปี 2564 ผู้ให้บริการรายอื่นในธุรกิจเดียวกัน ในตลาดสินเชื่อที่มีทะเบียนรถเป็นประกันของประเทศไทย โดยบริษัท และผู้ให้บริการรายอื่นในธุรกิจเดียวกัน มีการเติบโตของธุรกิจสินเชื่อที่ยาวนานผ่านการขยายธุรกิจสินเชื่อที่มีทะเบียนรถเป็นประกันผ่านการขยายสาขาอย่างรวดเร็ว ประกอบกับการขยายการประกอบธุรกิจไปยังธุรกิจที่ใกล้เคียงกันเพื่อเพิ่มฐานลูกค้าปัจจุบันและเครือข่ายสาขาที่เกี่ยวข้อง โดยบริษัท และผู้ให้บริการรายอื่นทั้งสองรายมีการขยายธุรกิจไปสู่ธุรกิจนายหน้าประกันภัยเช่นกัน

การตลาดสำหรับธุรกิจนายหน้าประกันวินาศภัย

โปรโมชั่นประกันภัยรถยนต์ ผ่อนเงินสดได้ 0% 12 งวด ไม่ต้องใช้บัตรเครดิต

เพื่อให้สินเชื่อและประกันเป็นเรื่องง่ายที่ทุกคนเข้าถึง ไม่ยุ่งยาก ไม่ซับซ้อน รวดเร็วทันใจ ทางศรีสวัสดิ์ จึงร่วมกับพันธมิตรบริษัทประกันชั้นนำกว่า 15 แห่ง ชูจุดเด่นตามสโลแกน ‘สินเชื่อและประกันครบ จบที่ศรีสวัสดิ์’ พร้อมออกโปรโมชั่นประกันภัยรถยนต์ เพื่อช่วยเหลือแบ่งเบาภาระการชำระเบี้ยประกันเต็มจำนวนของลูกค้า โดยให้สามารถเลือกผ่อนชำระเป็นเงินสดได้ โดยไม่ต้องใช้บัตรเครดิต จ่ายงวดแรกก็คุ้มครองทันที และสามารถรับกรมธรรม์ภายในวัน โดยได้ขยายระยะเวลาในการผ่อนให้มากขึ้นจากเดิม 8 งวด นานสูงสุดเป็น 12 งวด มากที่สุดในท้องตลาด เพื่อเป็นอีกทางเลือกให้ลูกค้าปัจจุบันและลูกค้าใหม่ที่กำลังมองหาผลิตภัณฑ์ประกันภัยที่ตอบโจทย์ในทุกมิติมากยิ่งขึ้น

ประกันรถยนต์ทุกประเภท
ผ่อน 0%
12 งวด

- ✓ ผ่อนเงินสดได้ ไม่ใช้บัตรเครดิต
- ✓ จ่ายงวดแรก คุ้มครองทันที
- ✓ รับกรมธรรม์ภายในวัน

นานสูงสุด 12 งวด

พันธมิตร: Allianz, AIA, Chubb, และอื่นๆ

ภาพรวมของธุรกิจนายหน้าประกันวินาศภัย

ธุรกิจนายหน้าประกันวินาศภัยในประเทศไทยมีการกระจายตัวสูง โดยมีนิติบุคคลรับใบอนุญาตนายหน้าประกันวินาศภัย 1,547 ราย ซึ่งแบ่งได้เป็น 7 กลุ่มคือ นายหน้าประกันภัยอิสระ ตัวแทนจำหน่ายหรือบริษัทลีสซิงรถ สถาบันการเงินที่ไม่ใช่ธนาคารพาณิชย์ นายหน้าที่เกี่ยวข้องกับธนาคาร นายหน้าประกันภัยออนไลน์แบบเต็มรูปแบบ ร้านค้าหรือไฮเปอร์มาร์เก็ต และนายหน้าบุคคลธรรมดา พนักงานทั้งหมดของนิติบุคคลผู้รับอนุญาตเป็นนายหน้าประกันภัยซึ่งทำหน้าที่เป็นตัวกลางการจัดจำหน่ายประกันวินาศภัยต้องมีใบอนุญาตนายหน้าประกันภัยแบบบุคคลธรรมดา ในปี 2564 มีการจดทะเบียนใบอนุญาตนายหน้าประกันภัยแบบบุคคลธรรมดากว่า 190,000 ราย

แผนภูมิประเภทนายหน้าประกันวินาศภัย

| ประเภทนายหน้า | รายละเอียด | ตัวอย่างบริษัทนายหน้าหลัก | ความได้เปรียบแข่งขัน |
|---|---|---|--|
|  นายหน้าอิสระ | ตัวกลางที่เน้นการจำหน่ายประกันภัยอย่างเดียว | TQM ลือคด้น ศรีกรุง | ชื่อแบรนด์เป็นที่รู้จักดีว่ามีความเชี่ยวชาญด้านการเป็นนายหน้าประกันภัย |
|  ตัวแทนจำหน่ายหรือบริษัทลีสซิงรถ | ตัวแทนจำหน่ายรถและบริษัทลีสซิงที่จำหน่ายประกันภัย | ฮอนด้า อินซัวร์รันซ์ โบรกเกอร์ โตโยต้า อินซัวร์รันซ์ โบรกเกอร์ | มีฐานลูกค้าเป็นผู้ซื้อรถของตนเอง |
|  สถาบันการเงินที่ไม่ใช่ธนาคารพาณิชย์ | ผู้ให้บริการที่ไม่ใช่ธนาคารพาณิชย์ที่ให้บริการด้านการเงิน | ศรีสวัสดิ์ เมืองไทยแคปปิตอล เงินติดล้อ | ประสานประโยชน์จากการขายข้ามผลิตภัณฑ์ให้แก่ฐานลูกค้าปัจจุบัน (เช่น สินเชื่อที่มีทะเบียนรถเป็นประกัน และประกันภัยรถ) |
|  นายหน้าที่เกี่ยวข้องกับธนาคาร | นายหน้าที่เป็นบริษัทย่อยของธนาคารพาณิชย์ | ธนาคารโบรกเกอร์ กรุงศรี เจเนอรัล อินซัวร์รันส์ โบรคเกอร์ | ใช้ประโยชน์จากฐานลูกค้าธนาคารและชื่อเสียงของธนาคารในการขายข้ามผลิตภัณฑ์ |
|  นายหน้าประกันภัยออนไลน์แบบเต็มรูปแบบ | นายหน้าที่ขายประกันผ่านทางออนไลน์โดยเฉพาะ | แรมบิท ไฟแนนซ์ รู้ใจ | ต้นทุนการขายต่ำ การขายที่สะดวกรวดเร็ว |
|  ร้านค้าหรือไฮเปอร์มาร์เก็ต | ร้านค้าที่มีฐานลูกค้าจำนวนมาก เสนอขายประกันภัยด้วยการขายข้ามผลิตภัณฑ์ | เทสโก้ โลตัส เซเว่น-อีเลฟเว่น | มีฐานลูกค้าขนาดใหญ่มาก สามารถเพิ่มพอร์ตผลิตภัณฑ์ได้ |
|  นายหน้าบุคคลธรรมดา | การขายโดยบุคคลธรรมดาผ่านเครือข่ายลูกค้าของตนเอง | เจ้าของร้านขายสินค้า เป็นต้น | มีความเข้าใจตลาดในพื้นที่เป็นอย่างดี และมีความสัมพันธ์ส่วนบุคคลกับลูกค้า |

แนวโน้มธุรกิจนายหน้าประกันวินาศภัย

เศรษฐกิจไทยที่มีแนวโน้มฟื้นตัวได้ขึ้นในปี 2566 น่าจะส่งผลบวกต่ออุตสาหกรรมประกันภัยให้ยังเติบโตได้ต่อเนื่อง อย่างไรก็ตาม การปรับตัวและรูปแบบผลิตภัณฑ์ให้เท่าทันกับพฤติกรรมผู้บริโภค รวมถึงเทคโนโลยีใหม่ๆ ที่เปลี่ยนแปลงอย่างรวดเร็ว ก็ยังเป็นโจทย์สำคัญที่บริษัทประกันทุกแห่งต้องแข่งขันกันเพื่อรักษาฐานลูกค้า แนวโน้มที่จะเกิดขึ้นกับธุรกิจประกันภัย บริษัทประกันจะมีการใช้ Data Science หรือข้อมูลมาวิเคราะห์ เพื่อเจาะกลุ่มเป้าหมายสำหรับการประกันรถยนต์กันมากขึ้น เนื่องจากสถานการณ์ของประกันรถยนต์ในประเทศไทยนั้นมีการแข่งขันกันสูงมากจนแทบจะไม่มีกำไรเลย การหันมาใช้ข้อมูลเชิงลึกมากขึ้นเท่าทันที่จะเป็นการสร้างกำไรให้กับสินค้าประเภทนี้ได้ โดยต้องเจาะกลุ่มเป้าหมายให้ชัดเจนและลึกขึ้น และข้อมูลต้องแน่นพอ ดังนั้นธุรกิจประกันวินาศภัยจะกลายเป็นธุรกิจสงครามข้อมูลกันมากขึ้น เนื่องจากกระแสความตื่นตัวห่วงสุขภาพตัวเอง เลยทำให้ธุรกิจประกันชีวิตได้กำไรจากประกันสุขภาพกันมาก ทั้งยอดขายและต้นทุนที่ต่ำลง (เนื่องจากคนที่เจ็บป่วยทั่วไป ถ้าไม่จำเป็นก็ยังไม่กล้าเข้าโรงพยาบาลไปเท่าไรนัก) และก็จะได้เห็นกระแสต่อไปอีกในปี พ.ศ. 2565 เช่นกัน ดังนั้นจึงไม่แปลกใจเลยที่จะเห็นบริษัทประกันชีวิตจะเน้นขายประกันสุขภาพกันมากขึ้น ส่วนฝั่งประกันวินาศภัย จะเห็นบริษัทประกันวินาศภัยปรับเปลี่ยนกลยุทธ์กันพอสมควร ซึ่งกลุ่มที่ตัดสินใจเลือกที่จะไม่ขายประกันโควิดมาตั้งแต่ต้นนั้น จะมีสถานะการเงินที่แข็งแกร่งขึ้น

ในปี 2565 เบี้ยรวม 272,000 ล้านบาท ส่วนในปี 2566 คาดการณ์เบี้ยรวมจะอยู่ที่ 282,200 ล้านบาท ซึ่งจะประกอบไปด้วย ประกันภัยรถยนต์ 5% ประกันภัยสุขภาพ 12.7% ประกันอุบัติเหตุ 1.3% ประกันภัยประเภทเบ็ดเตล็ด 9.4% ตัวเลขดังกล่าวแสดงให้เห็นถึงโอกาสที่กลุ่มบริษัท จะมีความสามารถเติบโตได้โดยใช้การวิเคราะห์ข้อมูลเชิงลึกเพื่อที่จะหาความคุ้มค่าที่เหมาะสมกับฐานลูกค้าเดิมที่บริษัทมีอยู่ รวมถึงแพลตฟอร์มดิจิทัลที่ทางบริษัทได้มีการพัฒนาขึ้นมาเพื่อตอบสนองสิ่งที่ลูกค้าต้องการคือการเปรียบเทียบเบี้ยที่รวดเร็วจากบริษัทประกันภัยชั้นนำ การออกกรมธรรม์ภายในวันรวมถึงการให้บริการเชิงการแนะนำประโยชน์ของผลิตภัณฑ์แทนการบังคับขาย

การจัดหาผลิตภัณฑ์และบริการ

ธุรกิจให้สินเชื่อ

แหล่งที่มาของเงินทุน

แหล่งที่มาของเงินทุนของกลุ่มบริษัท ส่วนใหญ่ประกอบด้วยเงินกู้ยืมจากสถาบันการเงินทั้งระยะสั้นและระยะยาว คงเหลือ 22,536.55 ล้านบาท มีสัดส่วนประมาณร้อยละ 21.64 ของแหล่งเงินทุนทั้งหมด ซึ่งอาจพิจารณาว่าเข้าข่ายพึ่งพิงเงินกู้ยืมจากสถาบันการเงิน อย่างไรก็ตามกลุ่มบริษัท ยังมีแหล่งเงินกู้ยืมอื่น เช่น ตัวแลกเงิน และหุ้นกู้ระยะยาว เพื่อเสนอขายให้แก่ผู้ลงทุนสถาบันหรือผู้ลงทุนรายใหญ่ และประชาชนทั่วไป เพื่อนำมาใช้เป็นเงินทุนหมุนเวียนและเสริมสภาพคล่องให้แก่กลุ่มบริษัท อีกทางหนึ่ง โดย ณ วันที่ 31 ธันวาคม 2566 มีสัดส่วนร้อยละ 49.90 ของแหล่งเงินทุนทั้งหมด นอกจากนั้นกลุ่มบริษัท ยังมีแหล่งเงินทุนจากส่วนของผู้ถือหุ้นคิดเป็นร้อยละ 27.05 ของแหล่งเงินทุนทั้งหมด

| แหล่งที่มาของเงินทุน | 31 ธันวาคม 2566 | | 31 ธันวาคม 2565 | | 31 ธันวาคม 2564 | |
|--|-------------------|---------------|------------------|---------------|------------------|---------------|
| | ล้านบาท | ร้อยละ | ล้านบาท | ร้อยละ | ล้านบาท | ร้อยละ |
| เงินรับฝาก | - | - | - | - | 169.90 | 0.39 |
| ตราสารหนี้ที่ออก | - | - | - | - | 6.00 | 0.01 |
| เงินกู้ยืมระยะสั้นจากสถาบันการเงิน | 4,754.57 | 4.56 | 5,086.21 | 8.19 | 500.00 | 1.14 |
| ตัวแลกเงิน | 7,330.00 | 7.04 | 2,270.00 | 3.65 | 0.00 | 0.00 |
| เงินกู้ยืมระยะสั้นจากบุคคลที่เกี่ยวข้องกัน | 1,000.00 | 0.96 | - | - | - | - |
| หนี้สินตามสัญญาเช่าทางการเงิน | 1,475.95 | 1.42 | 1,452.39 | 2.34 | 1,138.43 | 2.60 |
| เงินกู้ยืมระยะยาวจากสถาบันการเงิน | 17,781.98 | 17.07 | 5,625.35 | 9.05 | 3,254.77 | 7.42 |
| หุ้นกู้ | 43,640.96 | 41.90 | 22,032.63 | 35.46 | 14,073.43 | 32.10 |
| ส่วนของผู้ถือหุ้น | 28,177.00 | 27.05 | 25,662.30 | 41.30 | 24,697.86 | 56.34 |
| รวม | 104,160.46 | 100.00 | 62,128.88 | 100.00 | 43,840.40 | 100.00 |

สำหรับการจัดหาแหล่งเงินทุนในอนาคต กลุ่มบริษัทมีนโยบายในการจัดหาแหล่งเงินทุนให้สอดคล้องกับวัตถุประสงค์การใช้จ่าย โดยคำนึงถึงความเหมาะสมของระยะเวลาการชำระคืนและอัตราส่วนหนี้สินต่อส่วนของผู้ถือหุ้น

นโยบายการให้สินเชื่อ

กลุ่มบริษัท มีนโยบายปล่อยสินเชื่อให้กับลูกค้ารายย่อยที่มีหลักประกัน โดยลูกค้าเป้าหมาย ได้แก่ บุคคลธรรมดา ระดับ B- เป็นต้นไป เช่น ลูกจ้างโรงงาน ลูกจ้างทั่วไป พนักงานข้าราชการ เป็นต้นที่มีหลักประกันเป็นของตนเอง และมีแหล่งที่มาของเงินได้ที่ชัดเจน มีหลักฐานทางการเงินเพื่อใช้ในการอ้างอิง โดยลูกค้าและ/หรือผู้ค้ำประกันจะต้องมีเอกสารประกอบเพิ่มเติมเพื่อพิจารณาอนุมัติสินเชื่อคือ สำเนาบัตรประชาชน สำเนาทะเบียนบ้าน สำเนาหลักฐานแสดงเงินเดือน สำหรับธุรกิจสินเชื่อรายย่อยแบบมีหลักประกันและไม่มีหลักประกัน

การบริหารความเสี่ยง

ในการพิจารณาอนุมัติสินเชื่อ กลุ่มบริษัท ให้ความสำคัญกับการพิจารณาคุณสมบัติของผู้ขอสินเชื่อ และ/หรือผู้ค้ำประกัน เพื่อประเมินความสามารถในการชำระหนี้ของผู้ขอสินเชื่อ คุณภาพทรัพย์สินที่เป็นหลักประกัน และคุณสมบัติของผู้ค้ำประกัน โดยเจ้าหน้าที่ประจำสาขาจะต้องตรวจสอบความถูกต้องของข้อมูลแสดงตัวตน และเอกสารแสดงที่มาของรายได้ของผู้ขอสินเชื่อ และ/หรือ ผู้ค้ำประกัน นอกจากนี้ ยังมีการตรวจสอบยังสถานที่จริง สำหรับการพิจารณาคุณภาพหลักประกัน กลุ่มบริษัท มีทีมงานที่มีประสิทธิภาพ พิจารณาสภาพการใช้งานและสภาพคล่องของหลักประกัน เพื่อกำหนดวงเงินสินเชื่อสำหรับหลักประกันแต่ละประเภทและรุ่น สำหรับหลักประกันประเภทรถ จะพิจารณาจากชนิด อายุ รุ่น ยี่ห้อ สภาพหลักประกันและความนิยม โดยทั่วไปกลุ่มบริษัท ให้สินเชื่อสำหรับรถยนต์ ที่มีอายุไม่เกิน 15 ปี รถจักรยานยนต์มีอายุไม่เกิน 5 ปี หรือหากเป็นรถเชิงพาณิชย์ เช่น รถไถ รถเกี่ยว หรือรถที่มีอายุเกินกว่ากำหนด ทางกลุ่มบริษัท จะประเมินตามสภาพของหลักประกันเป็นรายกรณี ซึ่งโดยส่วนใหญ่

กว่าร้อยละ 80 รถที่เป็นหลักประกันมีอายุเฉลี่ย 2-14 ปี สำหรับหลักประกันประเภทบ้านและที่ดิน กลุ่มบริษัทฯ จะให้สินเชื่อบริษัทโดยอ้างอิงจากราคาประเมินของกรมที่ดิน และราคาตลาดของพื้นที่ใกล้เคียง

ธุรกิจนายหน้าประกันวินาศภัย

คู่ค้าบริษัทประกันภัยของบริษัทฯ

บริษัทฯ มีความสัมพันธ์อันดีกับบริษัทประกันภัยชั้นนำของไทยจำนวน 10 - 15 บริษัท ซึ่งบางส่วนเป็นแบรนด์ที่เป็นที่รู้จักและมีชื่อเสียงในอุตสาหกรรมอย่างกว้างขวาง คู่ค้าบริษัทประกันภัยของบริษัทฯ จัดให้บริษัทฯ เป็นพันธมิตรทางกลยุทธ์ที่สำคัญ ซึ่งเห็นได้จากการที่บริษัทฯ มีสถานะเป็นหนึ่งในผู้จัดจำหน่ายหลักของคู่ค้าบริษัทประกันภัยหลายแห่ง และไม่เคยมีคู่ค้าบริษัทประกันภัยของบริษัทฯ ยกเลิกสัญญากับบริษัทฯ มาก่อน ทั้งนี้ บริษัทฯ เชื่อว่า คู่ค้าบริษัทประกันภัยเห็นความเติบโตอย่างรวดเร็วของเบี้ยประกันภัยที่บริษัทฯ นำเสนอหรือส่งต่อลูกค้าได้ และฐานลูกค้าของบริษัทฯ ที่ถูกสร้างจากผลลัพธ์ของการประยุกต์ใช้เทคโนโลยีขั้นสูงที่สามารถต่อยอดได้และมีประสิทธิภาพ ซึ่งในที่สุดจะนำมาซึ่งความได้เปรียบทางต้นทุน เมื่อเปรียบเทียบกับรูปแบบการจัดจำหน่ายที่มีอยู่เดิม

ธุรกิจบริหารสินทรัพย์

จากข้อมูลหนี้ด้อยคุณภาพของสถาบันการเงิน ณ 31 ธันวาคม 2566 มีหนี้ด้อยคุณภาพของสถาบันการเงินจำนวน 492,833 ล้านบาท ซึ่งประกอบด้วยหนี้ด้อยคุณภาพแบบมีหลักประกันและไม่มีหลักประกัน ซึ่งกลุ่มบริษัทฯ คาดว่า จะเข้าร่วมในการประมูลซื้อหนี้ด้อยคุณภาพแบบมีหลักประกันจากสถาบันการเงินได้

1.3 โครงสร้างการถือหุ้นของบริษัท

โครงสร้างการถือหุ้นของบริษัท ณ 31 ธันวาคม 2566

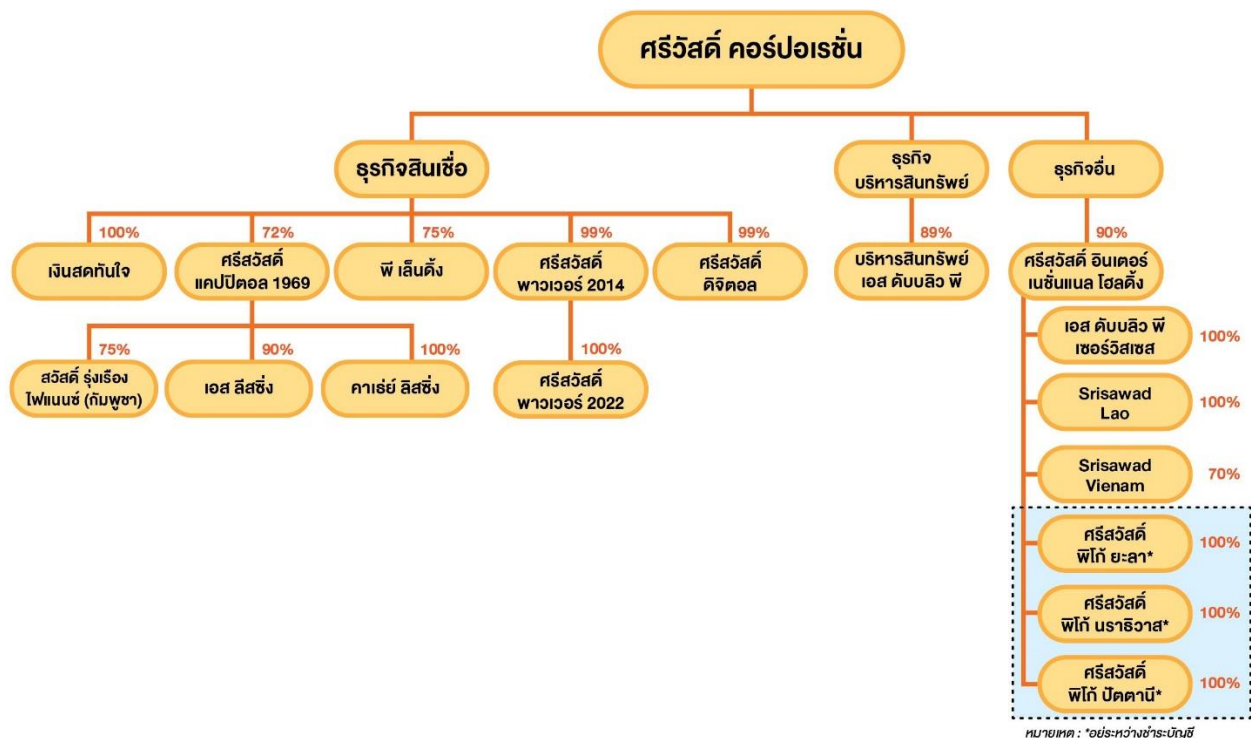

นโยบายการลงทุนและการควบคุมบริษัทย่อย

บริษัทฯ มีนโยบายการลงทุนในธุรกิจที่เป็นประโยชน์หรือสนับสนุนธุรกิจหลักของบริษัทฯ เพื่อเสริมสร้างรายได้ กำไร และศักยภาพการเจริญเติบโตให้กับกลุ่มบริษัทฯ โดยนโยบายการบริหารงานของบริษัทย่อยจะเป็นไปตามนโยบายของบริษัทฯ อีกทั้งการลงทุนต้องเป็นการดำรงสัดส่วนการถือหุ้นเพื่อให้บริษัทฯ สามารถบริหารและควบคุมบริษัทย่อย หรือมีส่วนกำหนดทิศทางการบริหารและควบคุมบริษัทร่วมได้ นอกจากนี้ การลงทุนจะเป็นไปได้ทั้งในรูปแบบการลงทุนเอง การร่วมทุน หรือการลงทุนบางส่วน อย่างไรก็ตาม บริษัทฯ ไม่มีนโยบายที่จะลงทุนในบริษัทที่ไม่สามารถส่งตัวแทนไปเป็นกรรมการได้

บริษัทฯ มีการลงทุนในนิติบุคคลทั้งทางตรงและทางอ้อม โดยถือหุ้นตั้งแต่ร้อยละ 10.00 ขึ้นไปของจำนวนหุ้นที่ออกจำหน่ายแล้วทั้งหมดดังนี้



| บริษัท | ธุรกิจ | ทุนที่ออกและชำระแล้ว (ล้านบาท) | ร้อยละของการลงทุน | มูลค่าเงินลงทุน |
|--|--|--------------------------------|-------------------|-----------------|
| ลงทุนทางตรง | | | | |
| บริษัท เงินสดทันใจ จำกัด | ให้บริการสินเชื่อส่วนบุคคลภายใต้การกำกับ | 1,000.00 | 99.99 | 3,073.28 |
| บริษัทบริหารสินทรัพย์ เอสดับบลิวพี จำกัด | บริหารสินทรัพย์ | 750.00 | 89.33 | 835.00 |
| บริษัท ศรีสวัสดิ์ พาวเวอร์ 2014 จำกัด | ให้บริการติดตามหนี้สิน ให้บริการสินเชื่อ นายหน้าประกันวินาศภัย | 2,000.00 | 99.99 | 1,999.97 |
| บริษัท ศรีสวัสดิ์ อินเตอร์เนชั่นแนล โฮลดิ้ง จำกัด | ลงทุนในกิจการอื่น | 300.00 | 99.67 | 299.00 |
| บริษัท ศรีสวัสดิ์ แคปปิตอล 1969 จำกัด (มหาชน) | กิจการสินเชื่อส่วนบุคคลภายใต้การกำกับ | 6,506.24 | 72.05 | 8,252.90 |
| บริษัท พี เลนดิ้ง จำกัด | ทำ platform สำหรับให้บริการในการปล่อยสินเชื่อ | 5.00 | 75.00 | 3.75 |
| บริษัท ศรีสวัสดิ์ ดิจิตอล จำกัด | ให้บริการสินเชื่อส่วนบุคคลดิจิทัล | 50.00 | 99.99 | 50.00 |
| รวม | | | | 14,513.90 |
| ลงทุนทางอ้อม (ผ่านบริษัท ศรีสวัสดิ์ อินเตอร์เนชั่นแนล โฮลดิ้ง จำกัด) | | | | |
| บริษัท เอสดับบลิวพี เซอร์วิส เซส จำกัด | ให้บริการด้านการบริหารจัดการและที่ปรึกษา | 300.00 | 99.99 | 299.49 |
| Srisawad Vietnam LLC | ขายเชื่อและให้บริการสินเชื่อ | 101.92 | 70.00 | 30.19 |
| บริษัท ศรีสวัสดิ์ เช่าสินเชื่อ (ลาว) จำกัด | ให้บริการสินเชื่อ | 12.08 | 90.00 | 10.96 |
| บริษัท ศรีสวัสดิ์ พีโก บัตตานี จำกัด | อยู่ระหว่างชำระบัญชีเพื่อเลิกบริษัท | 10.00 | 99.99 | 10.00 |
| บริษัท ศรีสวัสดิ์ พีโก ยะลา จำกัด | อยู่ระหว่างชำระบัญชีเพื่อเลิกบริษัท | 10.00 | 99.99 | 10.00 |
| บริษัท ศรีสวัสดิ์ พีโก นราธิวาส จำกัด | อยู่ระหว่างชำระบัญชีเพื่อเลิกบริษัท | 10.00 | 99.99 | 10.00 |
| ลงทุนทางอ้อม (ผ่านบริษัท ศรีสวัสดิ์ แคปปิตอล 1969 จำกัด (มหาชน)) | | | | |
| บริษัท เอส ลิสซิง จำกัด | ให้บริการสินเชื่อเช่าซื้อมอเตอร์ไซด์ใหม่ | 50.00 | 90.00 | 45.00 |
| บริษัท คาเธ่ย์ ลิสซิง จำกัด | ให้บริการสินเชื่อเช่าซื้อมอเตอร์ไซด์ใหม่ | 50.00 | 100.00 | 39.77 |
| บริษัท สวัสดิ์ รุ่งเรืองไฟแนนซ์ (กัมพูชา) จำกัด | ให้บริการสินเชื่อเช่าซื้อมอเตอร์ไซด์ในประเทศกัมพูชา | 115.64 | 75.00 | 81.57 |
| ลงทุนทางอ้อม (ผ่านบริษัท ศรีสวัสดิ์ พาวเวอร์ 2014 จำกัด) | | | | |
| บริษัท ศรีสวัสดิ์ พาวเวอร์ 2022 จำกัด | ให้บริการสินเชื่อส่วนบุคคลภายใต้การกำกับ | 500.00 | 100.00 | 500.00 |

โครงสร้างผู้ถือหุ้น

รายชื่อผู้ถือหุ้นและสัดส่วนการถือหุ้นจากทุนจดทะเบียนและเรียกชำระแล้ว ตามที่ปรากฏในสมุดทะเบียนผู้ถือหุ้น ณ วันที่ 23 พฤษภาคม 2566 สรุปได้ดังนี้

| รายชื่อผู้ถือหุ้น | 23 พฤษภาคม 2566 | |
|---|----------------------|---------------|
| | จำนวนหุ้น | ร้อยละ |
| 1. กลุ่มแก้วบุตตา ¹ ประกอบด้วย | 628,407,211 | 45.76 |
| 1.1 นางสาวธิดา แก้วบุตตา | 394,854,856 | 28.76 |
| 1.2 นางสาวดวงใจ แก้วบุตตา | 101,302,196 | 7.38 |
| 1.3 นายฉัตรชัย แก้วบุตตา | 50,276,399 | 3.69 |
| 1.4 นางจริยา แก้วบุตตา | 81,523,760 | 5.94 |
| 2. บริษัท ไทยเอ็นวีดีอาร์ จำกัด | 135,054,489 | 9.84 |
| 3. Cathay Financial Holding Co., Ltd. | 125,827,254 | 9.16 |
| South East Asia UK (Type A) Nominees Ltd. | 62,700,000 | 4.57 |
| Citi (Nominees) Limited | 63,127,254 | 4.59 |
| 4. กองทุนเปิดกรุงศรีหุ้นระยะยาวปันผล | 14,823,800 | 1.08 |
| 5. State Street Europe Limited | 13,364,249 | 0.97 |
| 6. กองทุนเปิดไทยพาณิชย์หุ้นระยะยาวปันผล 70/30 | 9,873,430 | 0.72 |
| 7. สำนักงานประกันสังคม โดยบลจ.ไทยพาณิชย์ | 7,944,200 | 0.58 |
| 8. นายวรภัทร เศรษฐสมภพ | 7,301,570 | 0.53 |
| 9. นางนัยน์ปพร รุ่งศรีรัตนวงศ์ | 6,635,688 | 0.48 |
| 10. นายดนุ เกิดลาภผล | 5,257,557 | 0.38 |
| 11. ประชาชนทั่วไป | 418,662,945 | 30.49 |
| รวม | 1,373,152,393 | 100.00 |

1.4 ทุนจดทะเบียนและทุนเรียกชำระแล้ว

ณ วันที่ 31 ธันวาคม 2566 บริษัทฯ มีทุนจดทะเบียนจำนวน 1,430,382,656 บาท แบ่งเป็นหุ้นสามัญจำนวน 1,430,382,656 หุ้น มูลค่าที่ตราไว้หุ้นละ 1 บาท ทุนจดทะเบียนชำระแล้วจำนวน 1,373,152,393 บาท แบ่งเป็นหุ้นสามัญจำนวน 1,373,152,393 หุ้น มูลค่าที่ตราไว้หุ้นละ 1 บาท

พันธะผูกพันของบริษัทเกี่ยวกับการออกหุ้นสามัญในอนาคต

บริษัทมีพันธะผูกพันที่จะออกหุ้นสามัญใหม่จำนวน 57,230,263 หุ้น เพื่อบริหารจัดการใช้สิทธิของใบสำคัญแสดงสิทธิที่จะซื้อหุ้นสามัญของบริษัท ครั้งที่ 2

1.5 การออกหลักทรัพย์อื่น

หุ้นกู้

กลุ่มบริษัทฯ มีวงเงินที่สามารถออกหุ้นกู้ประเภทต่างๆทั้งสิ้น 100,000 ล้านบาท และกลุ่มบริษัทฯได้ออกหุ้นกู้ไม่ด้อยสิทธิและมีหลักประกัน มีผู้แทนผู้ถือหุ้นกู้เพื่อขายให้กับผู้ลงทุนทั่วไปและผู้ลงทุนสถาบัน โดยสิ้นสุดวันที่ 31 ธันวาคม พ.ศ. 2566 กลุ่มบริษัทฯมีหุ้นกู้ที่ออกและขายแล้วทั้งสิ้นรวมจำนวน 40,127.20 ล้านบาทโดยมีรายละเอียดดังนี้

หุ้นกู้ไม่ด้อยสิทธิ มีประกัน โดยหลักประกันสำหรับหุ้นกู้ที่ออกทุกรุ่น เป็นการค้ำประกันการชำระหนี้จาก บริษัท ศรีสวัสดิ์ พาวเวอร์ 2014 จำกัด ซึ่งเป็นบริษัทย่อยของบริษัท

| วันที่ออก | สัญญาลักษณะ | จำนวนเงิน (บาท) | อัตราดอกเบี้ย | อายุหุ้นกู้ | วันที่ครบกำหนด |
|-------------|-------------|-----------------|---------------|--------------|----------------|
| 28 ส.ค. 63 | SAWAD242A | 1,696,900,000 | 3.75 | 3 ปี 6 เดือน | 28 ก.พ. 67 |
| 27 ม.ค. 64 | SAWAD241A | 1,550,000,000 | 3.25 | 3 ปี | 27 ม.ค. 67 |
| 23 มิ.ย. 65 | SAWAD24DA | 2,879,000,000 | 3.35 | 2 ปี 6 เดือน | 23 ธ.ค. 67 |
| 23 มิ.ย. 65 | SAWAD25DA | 1,253,000,000 | 3.65 | 3 ปี 6 เดือน | 23 ธ.ค. 68 |
| 4 ส.ค. 65 | SAWAD258A | 2,882,600,000 | 3.80 | 3 ปี | 4 ส.ค. 68 |
| 11 ส.ค. 65 | SAWAD248A | 820,000,000 | 3.25 | 2 ปี | 8 ส.ค. 67 |
| 1 ก.ย. 65 | SAWAD269A | 500,000,000 | 4.00 | 4 ปี | 1 ก.ย. 69 |
| 6 ต.ค. 65 | SAWAD24OA | 900,000,000 | 3.50 | 2 ปี | 3 ต.ค. 67 |
| 16 ธ.ค. 65 | SAWAD253A | 657,000,000 | 3.75 | 2 ปี 3 เดือน | 16 มี.ค. 68 |
| 16 ธ.ค. 65 | SAWAD266A | 1,343,000,000 | 4.15 | 3 ปี 6 เดือน | 16 ธ.ค. 69 |
| 18 ม.ค. 66 | SAWAD248B | 1,998,000,000 | 3.30 | 1 ปี 7 เดือน | 8 ส.ค. 67 |
| 18 ม.ค. 66 | SAWAD261A | 1,999,500,000 | 4.10 | 3 ปี | 18 ม.ค. 69 |
| 18 ม.ค. 66 | SAWAD271A | 2,002,500,000 | 4.30 | 4 ปี | 18 ม.ค. 70 |
| 5 เม.ย. 66 | SAWAD254A | 4,113,000,000 | 3.85 | 2 ปี | 5 เม.ย. 68 |
| 11 พ.ค. 66 | SAWAD265A | 5,009,500,000 | 4.30 | 3 ปี | 11 พ.ค. 69 |
| 11 พ.ค. 66 | SAWAD275A | 1,314,700,000 | 4.50 | 4 ปี | 11 พ.ค. 70 |
| 11 พ.ค. 66 | SAWAD285A | 2,844,000,000 | 4.65 | 5 ปี | 11 พ.ค. 71 |
| 15 ก.ย. 66 | SAWAD259A | 1,199,500,000 | 4.25 | 2 ปี | 15 ก.ย. 68 |
| 15 ก.ย. 66 | SAWAD269B | 2,750,500,000 | 4.75 | 3 ปี | 15 ก.ย. 69 |
| 15 ก.ย. 66 | SAWAD279A | 524,100,000 | 4.85 | 4 ปี | 15 ก.ย. 70 |
| 15 ก.ย. 66 | SAWAD289A | 1,890,400,000 | 5.00 | 5 ปี | 15 ก.ย. 71 |

ตัวแลกเงิน

กลุ่มบริษัทฯ มีตัวแลกเงินระยะสั้นที่ได้รับอนุญาตให้เสนอขายวงเงินรวมทั้งสิ้น 10,000 ล้านบาท อายุไม่เกิน 270 วัน เสนอขายต่อผู้ลงทุนสถาบันหรือผู้ลงทุนรายใหญ่ ณ 31 ธันวาคม 2566 มีตัวแลกเงินที่ออกขายจำนวน 7,330 ล้านบาท

ใบสำคัญแสดงสิทธิ

ในการประชุมสามัญผู้ถือหุ้นประจำปี 2563 ผู้ถือหุ้นอนุมัติให้บริษัทออกและเสนอขาย ใบสำคัญแสดงสิทธิที่จะซื้อหุ้นสามัญของบริษัท ศรีสวัสดิ์ คอร์ปอเรชั่น จำกัด (มหาชน) ครั้งที่ 2 จำนวน 54,923,477 หน่วย โดยเสนอขายให้แก่ผู้ถือหุ้นของบริษัทในอัตรา 25 หุ้นได้รับ 1 หน่วยใบสำคัญแสดงสิทธิ ซึ่งบริษัทได้ออกแล้วตั้งแต่วันที่ 3 กันยายน 2563 โดยใบสำคัญแสดงสิทธิ ณ วันที่ 31 ธันวาคม 2566 มีรายละเอียดดังนี้

| | |
|-------------------------|--|
| ชื่อของใบสำคัญแสดงสิทธิ | ใบสำคัญแสดงสิทธิที่จะซื้อหุ้นสามัญของบริษัท ศรีสวัสดิ์ คอร์ปอเรชั่น จำกัด (มหาชน) ครั้งที่ 2 |
| วันที่ออก | 3 กันยายน 2563 |
| จัดสรรให้แก่ | ผู้ถือหุ้นเดิมของบริษัทซึ่งมีรายชื่อ ณ วันที่ 18 สิงหาคม 2563 ในอัตราส่วน 25 หุ้นสามัญต่อ 1 หน่วยใบสำคัญแสดงสิทธิ |
| ราคาเสนอขาย | -0- บาท |
| อัตราการใช้สิทธิ | 1 ใบสำคัญแสดงสิทธิซื้อหุ้นสามัญได้ 1.042 หุ้น |
| ราคาใช้สิทธิ | 95.907 บาท |
| กำหนดการใช้สิทธิ | วันทำการสุดท้ายของเดือนกุมภาพันธ์ และสิงหาคมของแต่ละปี โดยวันใช้สิทธิครั้งแรกในวันทำการสุดท้ายของเดือนกุมภาพันธ์ 2566 ซึ่งตรงกับวันที่ 28 กุมภาพันธ์ 2566 และวันใช้สิทธิครั้งสุดท้ายตรงกับวันที่ 29 สิงหาคม 2568 |
| อายุใบสำคัญแสดงสิทธิ | ไม่เกิน 5 ปี |
| วันครบกำหนด | 30 สิงหาคม 2568 |
| จำนวนที่ออก | 54,923,477 หน่วย |
| จำนวนคงเหลือ | 54,923,477 หน่วย |
| จำนวนหุ้นที่รองรับ | 57,230,263 หุ้น |

ในปี 2564 ได้มีการปรับอัตราการใช้สิทธิจากเดิม 1 ใบสำคัญแสดงสิทธิซื้อหุ้นสามัญได้ 1 หุ้น เป็น 1 ใบสำคัญแสดงสิทธิซื้อหุ้นสามัญได้ 1.017 หุ้น และราคาการใช้สิทธิจากเดิม 100 บาท เป็น 98.292 บาท เนื่องจากบริษัทจ่ายเงินปันผลเป็นเงินสดมากกว่าร้อยละ 90 ของกำไรสุทธิตามงบการเงินเฉพาะกิจการของบริษัท

ในปี 2566 ได้มีการปรับอัตราการใช้สิทธิจากเดิม 1 ใบสำคัญแสดงสิทธิซื้อหุ้นสามัญได้ 1.017 หุ้น เป็น 1 ใบสำคัญแสดงสิทธิซื้อหุ้นสามัญได้ 1.042 หุ้น และราคาการใช้สิทธิจากเดิม 98.292 บาท เป็น 95.907 บาท เนื่องจากบริษัทจ่ายเงินปันผลเป็นเงินสดมากกว่าร้อยละ 90 ของกำไรสุทธิตามงบการเงินเฉพาะกิจการของบริษัท

1.6 นโยบายการจ่ายเงินปันผล

บริษัทฯ และบริษัทย่อย มีนโยบายจ่ายเงินปันผลให้แก่ผู้ถือหุ้นในอัตราไม่น้อยกว่าร้อยละ 40 ของกำไรสุทธิหลังหักภาษีเงินได้นิติบุคคลและหลังหักสำรองตามที่กฎหมายกำหนด โดยบริษัทฯ และบริษัทย่อยพิจารณาจากงบการเงินเฉพาะกิจการ ทั้งนี้คณะกรรมการของบริษัทฯ มีอำนาจในการพิจารณาขออนุมัติ ไม่ดำเนินการตามนโยบายดังกล่าวหรือเปลี่ยนแปลงนโยบายดังกล่าวได้เป็นครั้งคราว โดยอยู่ภายใต้เงื่อนไขที่การดำเนินการดังกล่าวจะต้องก่อให้เกิดประโยชน์สูงสุดต่อผู้ถือหุ้นของบริษัทฯ และบริษัทย่อย เช่น ใช้เป็นทุนสำรองสำหรับการชำระคืนเงินกู้ ใช้เป็นเงินลงทุนเพื่อขยายธุรกิจของบริษัทฯ หรือกรณีที่มีการเปลี่ยนแปลงสภาวะตลาด ซึ่งอาจมีผลกระทบต่อกระแสเงินสดของบริษัทฯ และบริษัทย่อยในอนาคต เป็นต้น

ตารางแสดงการจ่ายเงินปันผลของบริษัทฯ ในระยะ 5 ปีย้อนหลัง

| | 2566 | 2565 | 2564 | 2563 | 2562 |
|---|--------------------|-------|-------|-------|-------|
| อัตรากำไรสุทธิต่อหุ้น (บาท) จากงบการเงินรวม | 3.64 | 3.26 | 3.44 | 3.32 | 2.85 |
| อัตราเงินปันผลต่อหุ้น (บาท) | 0.1115 | 1.80 | 1.80 | 1.80 | 1.40 |
| อัตราการจ่ายเงินปันผลต่อกำไรสุทธิ (ร้อยละ) | 3.06 ¹⁾ | 55.21 | 52.33 | 54.22 | 49.12 |

¹⁾ เป็นการจ่ายปันผลเป็นหุ้นสามัญ

2. การบริหารจัดการความเสี่ยง

กลุ่มบริษัทฯ ให้ความสำคัญในด้านการบริหารความเสี่ยง โดยกำหนดให้มีการประเมินผลการดำเนินธุรกิจและประเมินความเสี่ยงที่อาจมีผลกระทบต่อกลุ่มบริษัทฯ เป็นประจำอย่างน้อยปีละ 1 ครั้ง โดยผู้บริหารเป็นผู้วิเคราะห์ความเสี่ยงต่างๆ ที่อาจเกิดขึ้นเพื่อเสนอให้คณะกรรมการบริษัทฯ รับทราบและเสนอแนะเพื่อจำกัดความเสี่ยงหรือจัดการความเสี่ยงให้อยู่ในระดับที่สามารถยอมรับได้ หากมีความเสี่ยงใดที่จะเป็นอุปสรรคต่อการดำเนินธุรกิจไม่ใหับรรลุเป้าหมายตามแผนที่กำหนดแล้ว กลุ่มบริษัทฯ จะต้องมีการจัดการในการบริหารความเสี่ยงเหล่านี้

2.1 โครงสร้างการบริหารจัดการความเสี่ยง

คณะกรรมการบริษัท

คณะกรรมการบริษัทกำหนดหรืออนุมัติกรอบการบริหารความเสี่ยงที่ดีและมีประสิทธิภาพ โดยกำหนดระดับความเสี่ยงที่บริษัทยอมรับได้ (Risk Appetite) ให้เหมาะสมกับระดับความเสี่ยง ผ่านคณะกรรมการบริหารความเสี่ยง ซึ่งจะต้องครอบคลุมความเสี่ยง 5 ด้าน ได้แก่ ความเสี่ยงด้านกลยุทธ์ ความเสี่ยงด้านการตลาด ความเสี่ยงด้านเครดิต ความเสี่ยงด้านสภาพคล่อง ความเสี่ยงด้านปฏิบัติการ รวมทั้งความเสี่ยงด้านเทคโนโลยีสารสนเทศ พร้อมกับทบทวนกลยุทธ์การปฏิบัติงานและนโยบายอย่างสม่ำเสมอ

คณะกรรมการบริหารความเสี่ยง

คณะกรรมการบริหารความเสี่ยง มีหน้าที่กลั่นกรองนโยบายและแนวทางการบริหารความเสี่ยงโดยรวมของบริษัทฯ ซึ่งครอบคลุมถึงความเสี่ยงประเภทต่างๆ ที่สำคัญ กำหนดยุทธศาสตร์และแนวทางในการบริหารความเสี่ยงของบริษัทฯ

ให้สอดคล้องกับนโยบายการบริหารความเสี่ยง โดยสามารถประเมิน ติดตาม และดูแลปริมาณความเสี่ยงของบริษัทให้อยู่ในระดับที่เหมาะสม กำหนดเกณฑ์วัดความเสี่ยงและเพดานความเสี่ยงที่บริษัทจะยอมรับได้ มาตรการที่จะใช้ในการจัดการความเสี่ยงให้เหมาะสมต่อสถานการณ์

หน่วยงานบริหารความเสี่ยง

หน่วยงานบริหารความเสี่ยงมีหน้าที่ ออกแบบ และกำหนดเครื่องมือและกระบวนการบริหารความเสี่ยง รวมทั้งประสานให้นำเครื่องมือและกระบวนการบริหารความเสี่ยงไปใช้ในหน่วยงานตามสายงานธุรกิจ รวมทั้งวิเคราะห์ติดตาม และจัดทำรายงานรายงานความเสี่ยง เพื่อควบคุมความเสี่ยงให้อยู่ในระดับที่ยอมรับได้

หน่วยงานตรวจสอบภายใน

หน่วยงานตรวจสอบภายใน มีหน้าที่ ตรวจสอบ และประเมินระบบการควบคุมภายในของกลุ่มบริษัท รวมทั้งสอบทานการปฏิบัติงานให้เป็นไปตามนโยบาย หลักเกณฑ์และระเบียบของบริษัท รวมทั้งกระบวนการประเมินความเสี่ยง คุณภาพของการปฏิบัติงานภายในบริษัท

หน่วยงานเจ้าของความเสี่ยง

หน่วยงานเจ้าของความเสี่ยง ได้แก่ ฝ่ายงาน หน่วยงานต่างๆ และสาขาของกลุ่มบริษัทฯ ซึ่งมีหน้าที่รับผิดชอบในการบริหารจัดการความเสี่ยงด้านต่างๆที่เกี่ยวข้องกับผลิตภัณฑ์และบริการของหน่วยงานของตนเอง รวมทั้งมีกระบวนการทำงาน ระบบงานที่ใช้ในการปฏิบัติงานให้อยู่ภายใต้การบริหารความเสี่ยงในระดับที่ยอมรับได้

2.2 ปัจจัยความเสี่ยง

ความเสี่ยงที่อาจเกิดขึ้นในอนาคต

1. ความเสี่ยงจากโรคระบาดและการเปลี่ยนแปลงสภาพภูมิอากาศ

จากการระบาดของเชื้อไวรัส Covid-19 ในหลายประเทศรวมถึงประเทศไทย ก็ยังคงดำเนินอยู่ในปัจจุบัน และในอนาคตอาจเกิดการแพร่ระบาดของไวรัสพันธุ์ใหม่ๆ ความเสี่ยงด้านภัยธรรมชาติอันเกิดจากการเปลี่ยนแปลงสภาพภูมิอากาศ เช่น ภาวะโลกร้อน น้ำท่วมชายฝั่ง หรือพื้นที่ทำการเกษตรได้รับความเสียหายจากภัยแล้งที่รุนแรงขึ้น ปัญหา PM 2.5 ซึ่งทำให้เกิดการยุติการดำเนินงานในภาคธุรกิจต่างๆ ทั้งภาคการผลิต การบริการ และการบริโภคภายในประเทศ โรงงานต่างๆต้องหยุดผลิตสินค้าหรือชะลอการผลิตออกไปก่อน ซึ่งอาจมีการควบคุมจากภาครัฐเพื่อป้องกันไม่ให้เกิดการเปลี่ยนแปลงได้ และลูกค้าของบริษัทก็อาจได้รับผลกระทบจากการยุติการดำเนินงานในภาคธุรกิจต่างๆ ทำให้ลูกค้าของบริษัทหลายรายไม่สามารถชำระดอกเบี้ยหรือเงินต้นได้ และต้องมีการเจรจาลดดอกเบี้ยหรือเพื่อขอยืดระยะเวลาการผ่อนชำระออกไปก่อน จึงอาจส่งผลกระทบต่อผลการดำเนินงานของบริษัทฯ ลดลงได้

อย่างไรก็ตาม บริษัทฯมีแนวทางในการลดผลกระทบและความเสี่ยงจากสถานการณ์ดังกล่าวด้วยการ พิจารณา ทบทวนกระบวนการบริหารความเสี่ยง ทบทวนการให้สินเชื่อใหม่อย่างระมัดระวังมากขึ้น รวมทั้งมีการปรับปรุงแผนรองรับการดำเนินธุรกิจอย่างต่อเนื่อง

2. ความเสี่ยงจากการคุกคามทางไซเบอร์

ภัยคุกคามทางไซเบอร์หรือการถูกโจมตีทางไซเบอร์ มีแนวโน้มที่จะเกิดและก่อให้เกิดความเสียหาย โดยความเสี่ยงจากการโจมตีทางไซเบอร์อาจแบ่งได้เป็น 7 รูปแบบ เช่น Malware, Phishing, SQL Injection Attack, Cross-Site Scripting, Session Hijacking and Man-in-the-Middle Attacks และ Credential Reuse ซึ่งอาจจะทำให้เกิดการหยุดการให้บริการของบริษัทได้ หรืออาจทำให้ไม่สามารถเข้าถึงข้อมูลที่สำคัญ หรือ การรั่วไหลหรือการสูญหายของข้อมูล ซึ่งอาจส่งผลกระทบต่อบริษัทและลูกค้าของบริษัทได้

บริษัทฯ ได้มีการวางแผน มีนโยบายและมาตรการบริหารความเสี่ยงด้านระบบเทคโนโลยีสารสนเทศ ที่ครอบคลุมการประเมินความเสี่ยง วิเคราะห์ความเสี่ยง การบริหารความเสี่ยง การควบคุม แนวทางและขั้นตอนในการลดความเสี่ยงซึ่งจะประกอบด้วย การควบคุมเพื่อป้องกัน การควบคุมเพื่อให้การตรวจสอบ การควบคุมเพื่อการชี้แนะ และการควบคุมเพื่อการแก้ไข และกำหนดขอบเขตของการบริหารจัดการความมั่นคงปลอดภัยระบบเทคโนโลยีสารสนเทศ อ้างอิงตามมาตรฐาน ISO/IEC 27001 และมีการปรับปรุงอย่างต่อเนื่อง

ปัจจัยความเสี่ยงที่เกี่ยวข้องกับการดำเนินธุรกิจและอาจก่อให้เกิดความเสี่ยงต่อการลงทุนของผู้ถือหุ้น

1. ความเสี่ยงจากการเปลี่ยนแปลงกฎหมาย กฎเกณฑ์ และระเบียบที่อาจส่งผลกระทบต่อธุรกิจ

กลุ่มบริษัทฯ ดำเนินธุรกิจที่อยู่ภายใต้การกำกับของธนาคารแห่งประเทศไทย ซึ่งกำกับด้านธุรกิจให้สินเชื่อจากใบอนุญาตประกอบธุรกิจเงินทุน ใบอนุญาตประกอบธุรกิจสินเชื่อส่วนบุคคลภายใต้การกำกับ ใบอนุญาตประกอบธุรกิจสินเชื่อรายย่อยเพื่อการประกอบอาชีพ และใบอนุญาตประกอบธุรกิจบริหารสินทรัพย์ การประกอบธุรกิจนายหน้าประกันวินาศภัยและนายหน้าประกันชีวิต ซึ่งอยู่ภายใต้การกำกับของสำนักงานคณะกรรมการกำกับและส่งเสริมการประกอบธุรกิจประกันภัย นอกจากนี้ยังอยู่ภายใต้การกำกับจากสำนักงานคณะกรรมการคุ้มครองผู้บริโภค และสำนักงานคณะกรรมการป้องกันและปราบปรามการฟอกเงิน ซึ่งอาจจะมีเปลี่ยนแปลงกฎหมาย กฎเกณฑ์ ระเบียบ ข้อพึงปฏิบัติ ซึ่งกลุ่มบริษัทฯ ต้องปฏิบัติตาม อาจส่งผลกระทบต่อเป้าหมายในการดำเนินธุรกิจและการแข่งขัน อาจส่งผลให้กลุ่มบริษัทฯ จำเป็นต้องปรับเปลี่ยนวิธีการปฏิบัติงานบางอย่างเพื่อให้สอดคล้องกับข้อกำหนด ซึ่งอาจส่งผลกระทบต่อธุรกิจและผลการดำเนินงานของกลุ่มบริษัทฯ

กลุ่มบริษัทฯ ได้ตระหนักถึงความเสี่ยงดังกล่าวจึงได้มีการติดตามข่าวสาร การเปลี่ยนแปลงกฎหมายต่างๆ ประเมินผลกระทบที่อาจเกิดขึ้นจากการเปลี่ยนแปลงนั้นๆ และรายงานต่อคณะกรรมการเพื่อกำหนดมาตรการให้สอดคล้องกับกฎหมายได้อย่างเหมาะสมและทันกาล รวมทั้งได้มีการปรับเปลี่ยนวิธีปฏิบัติงานเพื่อให้สอดคล้องกับกฎหมายที่เปลี่ยนแปลงไป รวมทั้งคอยดูแลต่ออายุใบอนุญาตตามกรอบระยะเวลาที่หน่วยงานที่ออกใบอนุญาตกำหนด

2. ความเสี่ยงจากการไม่สามารถปฏิบัติตามพระราชบัญญัติคุ้มครองข้อมูลส่วนบุคคล

พระราชบัญญัติคุ้มครองข้อมูลส่วนบุคคล พ.ศ. 2562 ("พ.ร.บ. คุ้มครองข้อมูลส่วนบุคคล") ได้เริ่มบังคับใช้ตั้งแต่วันที่ 1 มิถุนายน 2565 ทั้งนี้ พ.ร.บ. คุ้มครองข้อมูลส่วนบุคคลให้การคุ้มครองข้อมูลส่วนบุคคลจากการเก็บรวบรวม ใช้หรือเปิดเผยข้อมูลส่วนบุคคลโดยไม่ชอบ และกำหนดข้อจำกัดในการดำเนินการกับข้อมูลส่วนบุคคลโดยบุคคล ซึ่งครอบครองข้อมูลส่วนบุคคล เนื่องจาก พ.ร.บ. คุ้มครองข้อมูลส่วนบุคคลมีขอบเขตการบังคับใช้ที่กว้าง และด้วยลักษณะการประกอบธุรกิจของบริษัทฯ ทำให้บริษัทฯ ต้องปฏิบัติตามบทบัญญัติของพ.ร.บ. คุ้มครองข้อมูลส่วนบุคคลในการดำเนินธุรกิจของบริษัทฯ โดยหนึ่งในข้อกำหนดตามบทบัญญัติดังกล่าวคือหน้าที่ในการแต่งตั้ง

เจ้าหน้าที่คุ้มครองข้อมูลส่วนบุคคล เนื่องจากบริษัท มีการประมวลผลข้อมูลส่วนบุคคลที่มีความอ่อนไหว บทลงโทษของผู้ฝ่าฝืน พ.ร.บ. คุ้มครองข้อมูลส่วนบุคคลนั้นรวมถึงการชดเชยค่าสินไหมทดแทน ซึ่งในบางกรณีอาจมีค่าสินไหมทดแทนเพื่อการลงโทษไม่เกินสองเท่าของความเสียหายที่เกิดต่อเจ้าของข้อมูลส่วนบุคคล นอกจากนี้ยังมีการกำหนดให้มีความรับผิดชอบทางอาญาและค่าปรับในจำนวนที่สูง

บทบัญญัติของ พ.ร.บ. คุ้มครองข้อมูลส่วนบุคคลที่ใช้บังคับในหลายด้าน ประกอบกับการที่หน่วยงานกำกับดูแลอาจออกประกาศและกำหนดแนวทางปฏิบัติที่เกี่ยวข้องออกมาอย่างต่อเนื่อง ทำให้เป็นการยากที่บริษัทฯ จะประเมินความเสี่ยงพอของมาตรการของบริษัทฯ ในการปฏิบัติตามกฎหมาย อนึ่ง พ.ร.บ. คุ้มครองข้อมูลส่วนบุคคลและบทบัญญัติทางกฎหมายว่าด้วยการคุ้มครองข้อมูลฉบับใหม่ที่จะมีการประกาศใช้ อาจทำให้บริษัทฯ ไม่มีความคล่องตัวในการดำเนินการกับข้อมูลในธุรกิจของบริษัทฯ และอาจทำให้เกิดต้นทุนเพิ่มขึ้นในการปฏิบัติตามกฎหมาย หากมีการพบว่าบริษัทฯ ฝ่าฝืน พ.ร.บ. คุ้มครองข้อมูลส่วนบุคคล บริษัทฯ อาจได้รับบทลงโทษที่รุนแรง ไม่สามารถเข้าถึงทรัพยากรหรือข้อมูลที่เป็นจำเป็นในการดำเนินธุรกิจรายวัน หรือเกิดความเสียหายต่อแบรนด์หรือชื่อเสียงของบริษัทฯ ซึ่งกรณีเหล่านี้อาจส่งผลกระทบในทางลบต่อธุรกิจ สถานะทางการเงิน ผลการดำเนินงาน และโอกาสทางธุรกิจของบริษัทฯ อย่างมีนัยสำคัญ ทั้งนี้ บริษัทฯ ได้ศึกษากฎหมายอย่างถี่ถ้วนและได้จัดหาผู้ให้บริการระบบข้อมูล เพื่อให้บริษัทฯ สามารถจัดการระบบข้อมูลส่วนบุคคล ไม่ว่าจะเป็นข้อมูลของลูกค้า คู่ค้า ผู้ถือหุ้น พนักงานและผู้ที่เกี่ยวข้องให้เป็นไปอย่างราบรื่น และบริษัทฯ ได้มีการทบทวนกระบวนการจัดการระบบข้อมูลส่วนบุคคลอย่างสม่ำเสมอ

3. ความเสี่ยงจากการเปลี่ยนแปลงเทคโนโลยีทางการเงินในอนาคต

ปัจจุบัน เทคโนโลยีทางการเงินมีการเปลี่ยนแปลงอย่างรวดเร็ว โดยผู้ให้บริการทางการเงินได้พัฒนาแอปพลิเคชันหรือเครื่องมือชนิดอื่นเพื่อการให้สินเชื่อในรูปแบบดิจิทัล ซึ่งมีความยืดหยุ่นในด้านบริการที่แตกต่างจากเดิม เช่น ผู้ประกอบอาชีพอิสระอันเป็นกลุ่มที่เข้าถึงแหล่งเงินทุนยาก เนื่องจากไม่มีหลักฐานของแหล่งที่มาของรายได้สามารถใช้ Digital Footprint ซึ่งเป็นพฤติกรรมการใช้บริการทางการเงินออนไลน์ มาเป็นข้อมูลในการขอสินเชื่อ ทำให้ผู้บริโภคเข้าถึงแหล่งเงินทุนได้รวดเร็ว และสามารถทำธุรกรรมได้ตลอด 24 ชั่วโมง ทำให้ลดข้อจำกัดด้านเวลาทำการหรือการเดินทางไปสำนักงานของผู้ให้บริการทางการเงิน ตลอดจนสามารถเปรียบเทียบแหล่งเงินทุนได้ในเวลาอันสั้น ดังนั้น หากบริษัทฯ ปรับตัวไม่ทันต่อการเปลี่ยนแปลงของเทคโนโลยีแล้ว อาจทำให้บริษัทฯ ต้องสูญเสียส่วนแบ่งการตลาดจากการเข้ามาของผู้แข่งขันรายใหม่ที่ปรับตัวได้ดีกว่าหรือเข้าถึงลูกค้าได้รวดเร็วกว่า

4. ความเสี่ยงด้านสภาพคล่อง

ความเสี่ยงด้านสภาพคล่อง คือ ความเสี่ยงที่บริษัทอาจไม่สามารถชำระหนี้สิน และภาระผูกพันได้เมื่อครบกำหนด เนื่องจากไม่สามารถเปลี่ยนสินทรัพย์ให้เป็นเงินสด หรือไม่สามารถจัดหาเงินทุนได้เพียงพอภายในระยะเวลาที่กำหนด และมีต้นทุนที่ไม่เหมาะสม ซึ่งอาจจะทำให้เกิดความเสียหายต่อบริษัทได้

บริษัททำการบริหารความเสี่ยงด้านสภาพคล่องอย่างสม่ำเสมอ โดยการทบทวน ติดตาม และประเมินวิเคราะห์สถานการณ์สภาพคล่องอย่างใกล้ชิดผ่านเครื่องมือต่างๆ ในการจัดสรรเงิน และรายงานฐานะทางการเงินประจำวัน และนำเสนอต่อกรรมการผู้จัดการทุกวัน และกรณีหากเกิดสถานการณ์ฉุกเฉินบริษัทจะได้จัดเตรียมแผนฉุกเฉินสภาพคล่องและแนววิธีปฏิบัติงานเพื่อรองรับสถานการณ์ฉุกเฉินดังกล่าวรวมถึงทำการทดสอบแผนฉุกเฉินเป็นประจำ

ความเสี่ยงจากการพึ่งพิงแหล่งเงินกู้ยืมจากสถาบันการเงิน

จากลักษณะการประกอบธุรกิจให้สินเชื่อของกลุ่มบริษัท เพื่อให้การดำเนินธุรกิจอย่างต่อเนื่อง ผู้ให้สินเชื่อจะต้องมีแหล่งเงินทุนที่เพียงพอรองรับการดำเนินการ ทั้งนี้ ณ วันที่ 31 ธันวาคม 2566 แหล่งที่มาของเงินทุนในการปล่อยสินเชื่อของกลุ่มบริษัท ได้แก่ 1) เงินกู้ยืมจากสถาบันการเงิน 7 แห่ง 2) ตัวแลกเปลี่ยน 3) ส่วนของผู้ถือหุ้น และ 4) หุ้นกู้ โดย ณ วันที่ 31 ธันวาคม 2566 บริษัท มียอดเงินกู้ยืมจากสถาบันการเงินทั้ง 7 แห่งคงเหลือ 23,536.55 ล้านบาท หากพิจารณาสัดส่วนเงินกู้ยืมแยกตามสถาบันการเงินพบว่า กลุ่มบริษัท พึ่งพิงสัดส่วนเงินกู้จากแต่ละสถาบันการเงินสัดส่วนร้อยละ 0.00-6.00 ของแหล่งที่มาของเงินทุนรวม หากกลุ่มบริษัท ไม่ได้รับเงินกู้จากสถาบันการเงินดังกล่าว ย่อมส่งผลกระทบต่อธุรกิจ ฐานะการเงินและผลการดำเนินงานของกลุ่มบริษัท

แม้ว่าบริษัท จะกู้ยืมเงินจากสถาบันการเงินเป็นหลัก แต่ที่ผ่านมา กลุ่มบริษัท มีการดำเนินงานและประวัติการชำระคืนเงินกู้ที่เต็มโดยตลอด และไม่เคยถูกธนาคารเรียกชำระเงินกู้คืนก่อนกำหนด อนึ่ง เพื่อลดการพึ่งพิงแหล่งเงินทุนจากสถาบันการเงิน บริษัท ได้จัดหาแหล่งเงินทุนเพิ่มเติมโดยการออกและเสนอขายหุ้นกู้ไม่ด้อยสิทธิ รวม 4 ครั้ง จำนวนเงินรวม 25,645.70 ล้านบาท เพื่อลดการพึ่งพิงดังกล่าวลงได้ระดับหนึ่ง

5. ความเสี่ยงด้านการตลาดและกลยุทธ์

ความเสี่ยงจากการแข่งขันในอุตสาหกรรมสินเชื่อส่วนบุคคล, สินเชื่อส่วนบุคคลที่มีทะเบียนรถเป็นหลักประกัน และสินเชื่อเช่าซื้อ

ธุรกิจให้สินเชื่อส่วนบุคคล สินเชื่อทะเบียนรถ และสินเชื่อเช่าซื้อ มีการแข่งขันที่รุนแรงจากทั้งผู้ประกอบการรายเก่า ซึ่งส่วนใหญ่เป็นบริษัทในกลุ่มสถาบันการเงินที่มีความได้เปรียบจากต้นทุนทางการเงินที่ต่ำและฐานทุนขนาดใหญ่ ที่ต้องการเข้ามาในอุตสาหกรรมเนื่องจากมองเห็นอัตราผลตอบแทนที่สูง เช่น ธนาคารพาณิชย์หรือบริษัทในเครือธนาคาร บริษัทเช่าซื้อหรือลีสซิ่ง ประกอบกับธุรกิจสินเชื่อทะเบียนรถ และธุรกิจสินเชื่อเช่าซื้อ เป็นธุรกิจที่ไม่ต้องมีการลงทุนในเครื่องมือ และอุปกรณ์สำหรับการดำเนินงานเป็นจำนวนมาก และไม่จำเป็นต้องได้รับอนุญาตจากหน่วยงานใด ทำให้ผู้ประกอบการรายใหม่สามารถเข้ามาแข่งขันได้โดยไม่มีข้อจำกัด เพียงมีแหล่งเงินทุนสำหรับการปล่อยสินเชื่อเท่านั้น ทำให้มีคู่แข่งรายใหม่เข้ามาในอุตสาหกรรมมากขึ้น นอกจากการแข่งขันจากผู้ประกอบการรายใหม่แล้วยังมีการแข่งขันจากผู้ประกอบการเดิมในอุตสาหกรรมที่ต่างใช้กลยุทธ์ทางการตลาดเช่น การให้วงเงินสินเชื่อที่สูงขึ้น ขยายระยะเวลาผ่อนชำระ อัตราดอกเบี้ยที่ต่ำเพื่อดึงดูดลูกค้าให้มาใช้บริการ แต่ในปี 2566 ธนาคารแห่งประเทศไทยกำหนดเพดานอัตราดอกเบี้ยของสินเชื่อเช่าซื้ออัตราดอกเบี้ยไฮบริดใหม่ทำให้ผู้ประกอบการในอุตสาหกรรมเช่าซื้ออัตราดอกเบี้ยไฮบริดใหม่หลายรายได้รับผลกระทบ และต้องปรับกลยุทธ์ใหม่เพื่อให้ธุรกิจดำเนินต่อไปได้

อย่างไรก็ดี ปัจจัยความสำเร็จในการดำเนินธุรกิจให้สินเชื่อไม่ได้ขึ้นอยู่กับว่ามีแหล่งเงินทุนที่เพียงพอเพียงอย่างเดียว การที่กลุ่มบริษัท มีประสบการณ์ในธุรกิจนี้มานานกว่า 40 ปี ทำให้รู้จักกลุ่มลูกค้าเป้าหมายเป็นอย่างดี มีบริการที่เข้าถึงความต้องการของลูกค้า อีกทั้งในระหว่างปี 2564 บริษัทฯ ได้มีการร่วมลงทุนกับธนาคารออมสิน ในบริษัทเงินสดทันใจ ทำให้บริษัทมีพันธมิตรในการดำเนินธุรกิจ มีสาขาและการให้บริการที่ครอบคลุมพื้นที่ทั่วประเทศ โดยข้อมูล ณ วันที่ 31 ธันวาคม 2566 กลุ่มบริษัท มีสาขาเปิดให้บริการจำนวน 5,447 สาขา มีการให้บริการรวดเร็วและมีประสิทธิภาพ รวมทั้งมีระบบฐานข้อมูลลูกค้าขนาดใหญ่และความเชี่ยวชาญในการพิจารณาสินเชื่อและการติดตามชำระค่างวด ทำให้กลุ่มบริษัท มีความได้เปรียบผู้ประกอบการรายอื่นและสามารถพิจารณาสินเชื่อได้อย่างมีประสิทธิภาพ นอกจากนี้ ธนาคารพาณิชย์หรือบริษัทในเครือธนาคาร จะเน้นการปล่อยสินเชื่อสำหรับตลาดรถยนต์ใหม่ หรือกลุ่มลูกค้าเกรดเอ ส่วนบริษัทเช่าซื้อหรือลีสซิ่ง เน้นการให้บริการแก่ผู้ต้องการซื้อรถใหม่ หรือรถมือสอง สำหรับลูกค้าตลาดบนหรือกลาง ในขณะที่กลุ่มบริษัท เน้นธุรกิจการให้บริการ สินเชื่อทะเบียนรถ บ้านและโฉนดที่ดิน กับผู้ที่มีความต้องการใช้เงินซึ่งอาจไม่สามารถเข้าถึงบริการของธนาคารพาณิชย์หรือบริษัทในเครือธนาคาร แต่มีกรรมสิทธิ์ในทรัพย์สิน รถ ที่ดิน

ความเสี่ยงจากการแข่งขันในธุรกิจนายหน้าประกันวินาศภัยและประกันชีวิต

บริษัทฯ เผชิญกับการแข่งขันในระดับสูงในทุกด้านของการประกอบธุรกิจ และคาดว่าจะการแข่งขันดังกล่าวจะเพิ่มขึ้น โดยเฉพาะจากข้อเท็จจริงที่ว่าตลาดธุรกิจสินเชื่อผู้บริโภคและธุรกิจนายหน้าประกันภัยในประเทศไทยมีการแข่งขันสูง ธุรกิจนายหน้าประกันภัยของบริษัทฯ บริษัทฯ แข่งขันกับผู้ประกอบธุรกิจนายหน้าประกันภัยจำนวนมากทั้งระดับเล็กและระดับใหญ่ เนื่องจากตลาดธุรกิจนายหน้าประกันภัยของประเทศไทยมีลักษณะกระจายตัวสูง โดยบริษัทนายหน้าประกันภัยชั้นนำขนาดใหญ่อาจมุ่งเน้นไปยังกลุ่มลูกค้าของบริษัทประกันภัย ในตลาดโดยตรง ซึ่งอาจเป็นการแข่งขันโดยตรงกับบริษัทฯ ขณะที่บริษัทนายหน้าประกันภัยขนาดเล็กกว่า รวมถึงบริษัทที่เชี่ยวชาญด้านเทคโนโลยี อาจสามารถนำเสนอบริการใหม่ๆ ที่แข่งขันกับบริษัทฯ ซึ่งสามารถทำให้เป็นที่ยอมรับจากตลาดได้อย่างรวดเร็ว

บริษัทฯ มีช่องทางการขายผ่านสาขาของบริษัท ซึ่งมีอยู่ 5,447 สาขาทั่วประเทศ รวมทั้งให้บริการผ่านชำระค่าเบี้ยประกันภัยสูงสุด 12 เดือนโดยไม่คิดดอกเบี้ย เป็นทางเลือกให้กับลูกค้าได้เข้าถึงบริการประกันภัยได้ง่ายขึ้น เป็นการเพิ่มศักยภาพในการแข่งขันได้มากขึ้น

6. ความเสี่ยงด้านเครดิต

ความเสี่ยงจากแนวโน้มการเกิดหนี้สูญสูงขึ้น

การดำเนินธุรกิจให้สินเชื่อทะเบียนรถและสินเชื่อเช่าซื้อในปัจจุบันไม่ได้อยู่ภายใต้การควบคุมโดยหน่วยงานของภาครัฐ หรือกฎหมายพิเศษใดๆ ทำให้ผู้ประกอบการในธุรกิจดังกล่าวสามารถขยายธุรกิจได้อย่างเต็มที่ตามศักยภาพของบริษัทเอง ธุรกิจนี้จึงมีความเสี่ยงจากสินเชื่อที่ไม่ก่อให้เกิดรายได้ (“NPL”) หากขาดความระมัดระวังในการพิจารณาอนุมัติสินเชื่อ หรือขาดระบบการควบคุมภายในที่ดี

อย่างไรก็ตาม กลุ่มบริษัทฯ ได้กำหนดให้มีการพิจารณาสินเชื่ออย่างเข้มงวดทุกขั้นตอนรวมทั้งให้ความสำคัญกับคุณภาพของสินเชื่อโดยการตรวจสอบข้อมูลของลูกค้าและผู้ค้ำประกัน มีรายงานประเมินผลการตรวจสอบที่ใช้พิจารณาความสามารถในการผ่อนชำระหนี้ของลูกค้า รวมทั้งการให้ลูกค้าจ่ายเงินดาวน์ร้อยละ 10-20 สำหรับสินเชื่อเช่าซื้อมอเตอร์ไซด์ใหม่ โดย ณ วันที่ 31 ธันวาคม 2566 กลุ่มบริษัท มีสินเชื่อที่ไม่ก่อให้เกิดรายได้ จำนวน 2,997.67 ล้านบาท ปรับตัวเพิ่มขึ้นจาก 1,385.27 ล้านบาท ณ วันที่ 31 ธันวาคม 2565 หากพิจารณาเปรียบเทียบ

อัตราส่วนสินเชื่อนี้ที่ไม่ก่อให้เกิดรายได้ต่อสินเชื่อบริษัท พบว่ามีสัดส่วนที่เพิ่มขึ้นจากร้อยละ 2.51 ณ วันที่ 31 ธันวาคม 2565 เป็นร้อยละ 3.09 ณ วันที่ 31 ธันวาคม 2566 สำหรับการตั้งค่าเผื่อหนี้สงสัยจะสูญ ณ วันที่ 31 ธันวาคม 2565 และ 31 ธันวาคม 2566 กลุ่มบริษัท ตั้งค่าเผื่อหนี้สงสัยจะสูญเท่ากับ 656.14 ล้านบาท และ 1,605.15 ล้านบาท ตามลำดับ หรือคิดเป็นอัตราส่วนค่าเผื่อหนี้สงสัยจะสูญต่อสินเชื่อบริษัท เท่ากับร้อยละ 1.81 และ 1.19 ตามลำดับ แม้ว่าค่าเผื่อหนี้สงสัยจะสูญจะต่ำกว่าสินเชื่อนี้ที่ไม่ก่อให้เกิดรายได้ แต่เนื่องจากลักษณะการให้สินเชื่อของกลุ่มบริษัท เป็นการให้สินเชื่อที่มีหลักประกันและอัตราส่วนการปล่อยสินเชื่อต่อหลักประกัน (LTV) ต่ำเพียงร้อยละ 30-70 กลุ่มบริษัท ได้พิจารณาแล้วเห็นว่าค่าเผื่อหนี้สงสัยจะสูญเพียงพอและเหมาะสมกับลักษณะการประกอบธุรกิจ

| หน่วย: ล้านบาท | 31 ธ.ค. 2566 | 31 ธ.ค. 2565 | 31 ธ.ค. 2564 |
|---|--------------|--------------|--------------|
| สินเชื่อนี้ที่ไม่ก่อให้เกิดรายได้ (NPL) ¹ | 2,997.67 | 1,385.27 | 1,248.59 |
| สินเชื่อบริษัท ² | 97,109.00 | 55,270.00 | 33,689.00 |
| % อัตราส่วน NPL ต่อสินเชื่อบริษัท | 3.09 | 2.51 | 3.71 |
| ค่าเผื่อหนี้สงสัยจะสูญ | 1,605.15 | 656.14 | 608.83 |
| % อัตราส่วนค่าเผื่อหนี้สงสัยจะสูญต่อสินเชื่อบริษัท | 1.65 | 1.19 | 1.81 |

หมายเหตุ ¹ สินเชื่อนี้ที่ไม่ก่อให้เกิดรายได้ หมายถึง สินเชื่อที่กลุ่มบริษัท หยุดรับรู้รายได้ ตามนโยบายการรับรู้รายได้

² สินเชื่อบริษัท หมายถึง ยอดหนี้ตามสัญญาเงินกู้ และสัญญาเช่าซื้อหักดอกเบี้ยที่ยังไม่ถึงเป็นรายได้

ความเสี่ยงจากการไม่สามารถติดตามหลักประกันได้

เนื่องจากหลักประกันสินเชื่อโดยส่วนใหญ่ของกลุ่มบริษัท เป็นสิ่งฮาร์ดทรัพย์ ได้แก่ รถยนต์ รถจักรยานยนต์ ซึ่งมีความยากในการติดตามหลักประกันหากลูกค้าค้างชำระค่างวด มากกว่าหลักประกันประเภทสิ่งฮาร์ดทรัพย์อื่นๆ เช่น บ้าน ที่ดิน เป็นต้น หากกลุ่มบริษัท ไม่สามารถติดตามหลักประกันเพื่อนำมาขายและชำระหนี้ได้ ก็จะส่งผลกระทบต่อธุรกิจ ฐานะการเงินและผลการดำเนินงานของกลุ่มบริษัท โดยตรง

เพื่อลดความเสี่ยงดังกล่าว กลุ่มบริษัท จึงมีนโยบายการปล่อยสินเชื่อให้กับบุคคล และ/หรือหลักประกัน และ/หรือผู้ค้ำประกันที่มีที่อยู่หรือภูมิลำเนาในพื้นที่/เขตที่สาขาของกลุ่มบริษัท ตั้งอยู่และยังกำหนดให้พนักงานสาขาที่ประจำในเขตตรวจสอบข้อมูล ณ สถานที่จริงเพื่อยืนยันที่อยู่ของหลักประกันว่าตรงกับที่ลูกค้าแจ้งหรือไม่ ในกรณีที่ลูกค้าค้างชำระค่างวด กลุ่มบริษัท กำหนดให้เจ้าหน้าที่ประจำสาขาออกสำรวจและติดตามหลักประกันโดยไม่ชักช้าเพื่อลดโอกาสที่ลูกค้าจะนำหลักประกันออกนอกพื้นที่ อีกทั้งการมีเครือข่ายสาขาจำนวนมากกว่า 5,000 สาขา ครอบคลุมทุกภูมิภาคทั่วประเทศ ทำให้สามารถช่วยติดตามหลักประกันได้อีกทางหนึ่ง

ความเสี่ยงจากการด้อยค่าของหลักประกัน

สำหรับธุรกิจสินเชื่อทะเบียนรถและสินเชื่อเช่าซื้อ เมื่อลูกค้าค้างชำระค่างวดตั้งแต่ 3 งวดติดต่อกัน กลุ่มบริษัท จะดำเนินการส่งหนังสือแจ้งยกเลิกสัญญาหากลูกค้าไม่มาเจรจาชำระหนี้ภายใน 30 วัน ในกรณีที่เป็นการเช่าซื้อหรือภายใน 7 วัน ในกรณีสัญญาเงินกู้ กลุ่มบริษัท สามารถยึดหลักประกันได้ทันที หลังจากนั้น กลุ่มบริษัท จะส่ง

หนังสือแจ้งให้ลูกค้ามาไถ่ถอนหลักประกันภายใน 30 วัน ทั้งในกรณีสัญญาเช่าซื้อและสัญญากู้เงิน หากพ้นช่วงเวลาดังกล่าวและลูกค้าไม่มาติดต่อไถ่ถอน กลุ่มบริษัทฯ สามารถจำหน่ายหลักประกันได้ทันที โดยปัจจุบันกลุ่มบริษัทฯ จำหน่ายทรัพย์สินรอการขายผ่านช่องทางต่างๆ เช่น สาขาสำหรับบริดจ์กรยานยนต์ หรือโกดังจอดรถยัดสำหรับรถประเภทอื่นๆ รวมทั้งการว่าจ้างบริษัทผู้ประมูลภายนอก เช่น บริษัท สหการประมูล จำกัด (มหาชน) และบริษัท สหเศรษฐ์ จำกัด ทำการเปิดประมูลแก่บุคคลทั่วไป เพื่อนำเงินที่ได้รับมาชำระหนี้คงค้างของลูกค้า ในกรณีที่ไม่สามารถจำหน่ายหลักประกันที่ยึดมาได้ หลักประกันนั้นอาจจะโดนพิจารณาด้วยค่าได้ ก็ส่งผลกระทบต่อฐานะการเงินและผลการดำเนินงานของกลุ่มบริษัทฯ

อนึ่ง กลุ่มบริษัทฯ กำหนดนโยบายการปล่อยสินเชื่อโดยพิจารณาจากรถที่อยู่ในความนิยมของตลาด หรือที่ดินที่ตั้งอยู่ในเมืองใหญ่ เพื่อลดผลกระทบจากการขาดสภาพคล่องในการจำหน่ายหลักประกัน ทั้งนี้ เมื่อยึดหลักประกันแล้ว เจ้าหน้าที่จะจัดเก็บและดำเนินการจำหน่ายผ่านการประมูลทันที

สำหรับราคาขายหลักประกัน กลุ่มบริษัทฯ กำหนดโดยอ้างอิงจากมูลหนี้คงค้างซึ่งโดยปกติจะต่ำกว่าราคาตลาดโดยทั่วไป ดังนั้นราคาจำหน่ายหลักประกันที่ยึดมาจึงมีราคาต่ำกว่าราคาตลาดทำให้มีสภาพคล่องในการจำหน่ายเพิ่มมากขึ้น

7. ความเสี่ยงด้านปฏิบัติการ

ความเสี่ยงที่จะเกิดความเสียหายจากการทุจริตของพนักงานสาขา

กลุ่มบริษัทฯ ประกอบธุรกิจให้สินเชื่อทะเบียนรถ สินเชื่อเช่าซื้อ สินเชื่อส่วนบุคคลแบบไม่มีหลักประกัน และการขายประกันภัย ซึ่งกลุ่มบริษัทฯ กระจายอำนาจอนุมัติเงินให้ผู้จัดการสาขาสามารถอนุมัติและจ่ายเงินให้แก่ลูกค้าได้ทันทีในกรณีที่ไม่เกินอำนาจอนุมัติ และในกรณีที่ลูกค้ามาผ่อนชำระค่างวดที่สาขา เจ้าหน้าที่การเงินประจำแต่ละสาขาจะเป็นผู้รับเงินสดจากลูกค้า จากลักษณะดังกล่าวกลุ่มบริษัทฯ จึงอาจเผชิญความเสี่ยงจากการทุจริตของพนักงานระดับปฏิบัติการ

กลุ่มบริษัทฯ ตระหนักถึงโอกาสในการเกิดเหตุการณ์ดังกล่าว จึงได้วางระบบควบคุมภายในเพื่อตรวจสอบสาขาโดยการนำระบบเทคโนโลยีสารสนเทศมาช่วยสนับสนุน โดยมีเจ้าหน้าที่จากส่วนกลางสอบทานการปล่อยสินเชื่อกับลูกค้าทุกครั้งที่ได้รับสินเชื่อจากกลุ่มบริษัทฯ เพื่อยืนยันว่าลูกค้าได้รับเงินครบตามสัญญาและในทุกครั้งที่ลูกค้ามาผ่อนชำระค่างวดที่สาขาเจ้าหน้าที่จะต้องออกใบเสร็จรับเงินจากระบบข้อมูลการให้กับลูกค้าอีกทั้งทางสำนักงานใหญ่มีระบบการเฝ้าระวังหากสาขามียอดรับชำระเงินจากลูกค้ารวมเกินระดับที่บริษัทกำหนด ทางสำนักงานใหญ่จะแจ้งให้สาขานำฝากเงินเข้าธนาคาร นอกจากนี้ กลุ่มบริษัทฯ ยังมีหน่วยงานตรวจสอบสาขาทำหน้าที่ออกปฏิบัติงานสุ่มตรวจสอบการปล่อยสินเชื่อและการรับ-จ่ายเงินของสาขาเป็นประจำ โดยมาตรการต่างๆ และระบบงานที่บริษัทฯ วางไว้จะช่วยจำกัดความเสี่ยงที่จะเกิดขึ้นไว้ในระดับที่ไม่เป็นสาระสำคัญ ต่อผลประโยชน์ประกอบการ อีกทั้งบริษัทฯ มีมาตรการให้พนักงานที่สามารถรับเงินจากลูกค้าหรือจ่ายเงินให้แก่ลูกค้าต้องมีเงินประกันหรือบุคคลค้ำประกันการทำงาน

ความเสี่ยงจากสัญญาและหลักประกันสูญหายหรือได้รับความเสียหายจากอัคคีภัย

สัญญาสินเชื่อและหลักฐานแสดงกรรมสิทธิ์ในหลักประกันถือเป็นสินทรัพย์หลักในการดำเนินธุรกิจบริการสินเชื่อ เนื่องจากในกรณีที่ลูกค้าค้างชำระค่างวดเกินกำหนด กลุ่มบริษัทฯ จำเป็นต้องใช้หลักฐานดังกล่าวในการดำเนินคดี

ทางกฎหมาย หากในกรณีที่หลักฐานการให้สินเชื่อสูญหายหรือได้รับความเสียหายจากอัคคีภัยอาจส่งผลกระทบต่อทางลบต่อธุรกิจและผลการดำเนินงานของกลุ่มบริษัทฯ

กลุ่มบริษัทฯ เล็งเห็นถึงความเสี่ยงจากเหตุดังกล่าว และมีมาตรการในการลดความเสี่ยงโดยจัดให้มีห้องเก็บเอกสารสำคัญ เพื่อความสะดวกและรวดเร็วในการดำเนินธุรกิจเนื่องจากเป็นสินเชื่อที่มีระยะเวลาการให้สินเชื่อที่สั้น และวงเงินสินเชื่อที่ต่ำ โดยห้องเก็บเอกสารสำคัญมีการควบคุมการเข้าออกที่รัดกุมและมีการทำประกันอัคคีภัยโดยเจ้าของสถานที่ นอกจากนี้ กลุ่มบริษัทฯ ยังมีนโยบายการเก็บเอกสารทั้งหมดในรูปแบบข้อมูลอิเล็กทรอนิกส์ และมีการสำรองข้อมูลทั้งหมดเป็นประจำทุกวันไว้ในอีกสถานที่หนึ่ง เพื่อป้องกันการสูญหายหรือการได้รับความเสียหายจากภัยต่างๆ

8. ความเสี่ยงจากการที่กลุ่มผู้ถือหุ้นรายใหญ่ถือหุ้นมากกว่าร้อยละ 45

ณ วันที่ 23 พฤษภาคม 2566 กลุ่มแก้วบุตตาซึ่งประกอบด้วย นางสาวธิดา แก้วบุตตา นางสาวดวงใจ แก้วบุตตา นายฉัตรชัย แก้วบุตตา และนางจริยา แก้วบุตตา เป็นกลุ่มผู้ถือหุ้นใหญ่ถือหุ้นรวมกันร้อยละ 45.76 ของทุนชำระแล้ว ซึ่งสัดส่วนการถือหุ้นดังกล่าว ส่งผลให้กลุ่มแก้วบุตตามีอำนาจในการควบคุม และมีอิทธิพลในการตัดสินใจ และสามารถควบคุมเสียงข้างมากในที่ประชุมผู้ถือหุ้นได้ ดังนั้น ผู้ถือหุ้นรายอื่นของบริษัทฯ อาจมีความเสี่ยงในการรวบรวมคะแนนเสียงเพื่อถ่วงดุลและตรวจสอบเรื่องที่ผู้ถือหุ้นรายใหญ่เสนอในที่ประชุมได้

อย่างไรก็ตามเมื่อพิจารณาจากโครงสร้างบริษัทฯ พบว่าโครงสร้างบริษัทฯ มีการกำหนดขอบเขตอำนาจหน้าที่ และความรับผิดชอบของคณะกรรมการชุดต่างๆ ไว้อย่างชัดเจน และโปร่งใส และมีการกำหนดมาตรการการทำรายการที่เกี่ยวข้องกับกรรมการ ผู้ถือหุ้นใหญ่ ผู้บริหาร รวมถึงบุคคลที่อาจมีความขัดแย้ง ซึ่งบุคคลดังกล่าวไม่มีสิทธิออกเสียงในการอนุมัติรายการนั้นๆ รวมทั้งการจัดให้มีคณะกรรมการตรวจสอบที่มีความอิสระเข้าร่วมพิจารณาและตัดสินใจ เพื่อความโปร่งใสและเพื่อสร้างความมั่นใจให้ผู้ถือหุ้นว่าโครงสร้างการจัดการของบริษัทฯ มีการถ่วงดุลอำนาจและการบริหารงานที่มีประสิทธิภาพ

3. การขับเคลื่อนธุรกิจเพื่อความยั่งยืน

บริษัท ศรีสวัสดิ์ คอรัปอเรชั่น จำกัด (มหาชน) มีเป้าหมายที่จะดำเนินธุรกิจการให้สินเชื่ออย่างรับผิดชอบและเป็นธรรม (Responsible Lending) ภายใต้หลักธรรมาภิบาลและหลักการทำกับดูแลกิจการที่ดี จึงผนวกความมุ่งมั่นในการพัฒนาธุรกิจสู่ความยั่งยืนเข้ากับกลยุทธ์การดำเนินงานของบริษัทฯ สู่การดำเนินงานตามกรอบแนวคิดในการดำเนินธุรกิจอย่างยั่งยืน ESG (Environment, Social, and Governance) บริษัทฯ ได้ประกาศและบังคับใช้นโยบายการบริหารจัดการความยั่งยืนที่สอดคล้องกับเป้าหมายการพัฒนาที่ยั่งยืน (Sustainable Development Goals: SDGs) ในการพัฒนาประสิทธิภาพการดำเนินงานอย่างยั่งยืนตลอดห่วงโซ่อุปทาน รวมถึงสร้างความตระหนักของพนักงานในการมีส่วนร่วมเพื่อขับเคลื่อนองค์กรสู่ความยั่งยืน

SAWAD มุ่งมั่นลดการปล่อยก๊าซเรือนกระจกเป็นศูนย์ (Net Zero)

1

บริษัทฯ มุ่งมั่นให้การสนับสนุนประเทศไทยและลูกค้าของบริษัทที่อยู่ในระบบเศรษฐกิจ ในการลดปริมาณการปล่อยก๊าซเรือนกระจก พร้อมประกาศความมุ่งมั่น การปล่อยก๊าซเรือนกระจกสุทธิเป็นศูนย์ภายในปี 2593 (ค.ศ. 2050)

2

บริษัทฯ กำหนดเป้าหมายการปล่อยก๊าซเรือนกระจกสุทธิเป็นศูนย์จากการดำเนินงานของบริษัทฯ (ขอบเขตที่ 1 และ 2) ภายใน ค.ศ. 2040 รวมทั้งกำหนดเป้าหมายการปล่อยก๊าซเรือนกระจกสุทธิเป็นศูนย์ในพอร์ตโฟลิโอของบริษัทฯ ซึ่งบริษัทฯ จะประเมินโอกาสทางธุรกิจอย่างต่อเนื่องเพื่อดำเนินงานให้สอดคล้องกับเทคโนโลยีและกฎระเบียบต่าง ๆ

3

บริษัทฯ มุ่งมั่นให้การส่งเสริมความรู้ความเข้าใจประเด็นด้านสิ่งแวดล้อม สังคม และการกำกับดูแลกิจการ (Environmental, Social, Governance: ESG) ให้แก่กลุ่มผู้มีส่วนได้เสียในตลอดห่วงโซ่อุปทาน ควบคู่การส่งเสริมให้นำหลักการดังกล่าวมาบูรณาการในกระบวนการดำเนินงานให้เกิดขึ้นอย่างแท้จริง และสามารถปรับตัวสู่สังคมคาร์บอนต่ำ



เป้าหมาย



สิ่งแวดล้อม

ขับเคลื่อนธุรกิจที่เป็น
มิตรต่อสิ่งแวดล้อม
สร้างสังคมคาร์บอน

สุทธิ
เป็นศูนย์



สังคม

สร้างสังคมที่ยั่งยืนยกระดับ
คุณภาพชีวิตของผู้มีส่วนได้
เสียทุกกลุ่ม



ธรรมาภิบาล/เศรษฐกิจ

การให้บริการสินเชื่อบริษัทที่รับผิดชอบ
เพื่อสร้างผลตอบแทนอย่างยั่งยืน

ความมุ่งมั่น

มุ่งมั่นที่จะดำเนินธุรกิจ
ด้วยความรับผิดชอบต่อ
สิ่งแวดล้อม และลด
ผลกระทบจากการ
เปลี่ยนแปลงสภาพ
ภูมิอากาศ

มุ่งมั่นยกระดับคุณภาพชีวิตของ
พนักงาน ชุมชน สังคม ตลอดจน
สร้างสมดุลในการตอบสนองต่อผู้มีส่วนได้ส่วนเสียทุกกลุ่ม

มุ่งมั่นส่งเสริมการกำกับดูแลกิจการที่ดีและ
การสร้างวัฒนธรรมในการดำเนินธุรกิจการ
ให้สินเชื่ออย่างรับผิดชอบต่อและเป็นธรรม

นโยบายการ
ดำเนินงานด้าน
การพัฒนาอย่าง
ยั่งยืน
บริษัทฯ ให้ความสำคัญ
กับเป้าหมาย การพัฒนาที่
ยั่งยืน
(Sustainable
Development
Goals: SDGs)
เพื่อสร้างคุณค่า
อย่างยั่งยืนให้แก่ผู้
มีส่วนได้เสียทุก
ฝ่าย



1) การเป็นบริษัท ที่ปล่อย
ก๊าซเรือนกระจกสุทธิจากการ
ดำเนินงานของบริษัทฯ เป็น
ศูนย์ภายในปี ค.ศ. 2050
2) การลดปริมาณก๊าซเรือน
กระจกในพอร์ตโฟลิโอของ
บริษัทฯ ให้สอดคล้องตาม
เป้าหมายของประเทศไทย
และดำเนินการลดปริมาณ
ก๊าซเรือนกระจกใน
ภาคอุตสาหกรรมที่มี
นัยสำคัญในมิติของสัดส่วน
การปล่อยก๊าซเรือนกระจก
3) การเป็นผู้นำด้านการให้
สินเชื่อที่เป็นมิตรต่อ
สิ่งแวดล้อมในประเทศไทย

1) การสร้างการเข้าถึงบริการทาง
การเงินและการให้ความรู้ทางการเงิน
2) การรักษาความปลอดภัยและ
ความเป็นส่วนตัวของข้อมูลลูกค้า
3) การเป็นสถานที่ทำงานที่ดีที่สุด
สำหรับการทำงาน การเรียนรู้และ
การเป็นผู้นำ ด้วยการปลูกฝัง
ค่านิยม SAWAD
4) การเคารพสิทธิมนุษยชนและ
ความหลากหลาย
5) การพัฒนาศักยภาพเยาวชน
นิสิตนักศึกษา และดำเนินกิจกรรม
ด้านสิ่งแวดล้อม สังคม และ
สาธารณประโยชน์

1) การดำเนินธุรกิจตามหลักธรรมาภิบาลที่ดี
และการให้บริการแก่ลูกค้าอย่างเป็นธรรม
2) การยึดลูกค้าเป็นศูนย์กลางโดยสร้างสรรค์
นวัตกรรมทางการเงินที่ตอบโจทย์ทุกด้าน
ของลูกค้า
3) การปฏิบัติตามประเด็นด้านสิ่งแวดล้อม
สังคม และธรรมาภิบาล ตลอดห่วงโซ่อุปทาน
4) ปฏิบัติตามกฎหมายของประเทศไทย ,
ธนาคารแห่งประเทศไทย, ตลาดหลักทรัพย์
แห่งประเทศไทย , สำนักงานคณะกรรมการ
กำกับหลักทรัพย์ และตลาดหลักทรัพย์ เป็น
ต้น
5) การเสริมความแข็งแกร่งให้กระบวนการ
พิจารณาในการให้สินเชื่อด้านสิ่งแวดล้อม
สังคม และธรรมาภิบาล

กรอบและนโยบายการดำเนินงานด้านการ โครงสร้างการบริหารงานด้านความยั่งยืน

บริษัทฯ วางโครงสร้างการบริหารงานด้านการพัฒนาอย่างยั่งยืน โดยคณะกรรมการบรรษัทภิบาลและพัฒนาความยั่งยืน ทำหน้าที่ดูแลการดำเนินงานด้านการพัฒนาอย่างยั่งยืน ซึ่งมีการจัดประชุมเพื่อกำหนดแนวทาง พิจารณาทบทวน ติดตามผลการดำเนินงานขับเคลื่อนการดำเนินงานด้านสิ่งแวดล้อม สังคม และธรรมาภิบาล/เศรษฐกิจ (ESG) โดยมีภารกิจในการกำหนดกรอบและแผนงาน การกำกับ ดูแล ติดตาม และประเมินผลการดำเนินงานด้านการพัฒนาอย่างยั่งยืนให้สอดคล้อง ตามหลักการ ข้อกำหนด และสอดคล้องกับหลักการด้านความยั่งยืนในระดับสากล ตอบสนองเป้าหมายการพัฒนาที่ยั่งยืน (Sustainable Development Goals: SDGs) ขององค์การสหประชาชาติและความตกลงปารีส (Paris Agreement) ซึ่งจัดประชุมทุกไตรมาสเพื่อกำหนดแนวทางพิจารณาทบทวน ติดตามผลการดำเนินงานและรายงานต่อประธานกรรมการบรรษัทภิบาลและพัฒนาความยั่งยืน เพื่อให้บรรลุเป้าหมายและตอบสนองความต้องการของผู้มีส่วนได้เสียทุกฝ่าย โดยบริษัทฯ ได้จัดตั้งคณะกรรมการในการดำเนินงานทางด้านความยั่งยืน เพื่อให้เกิดการขับเคลื่อนการดำเนินการด้านความยั่งยืนในองค์กร ประกอบด้วย

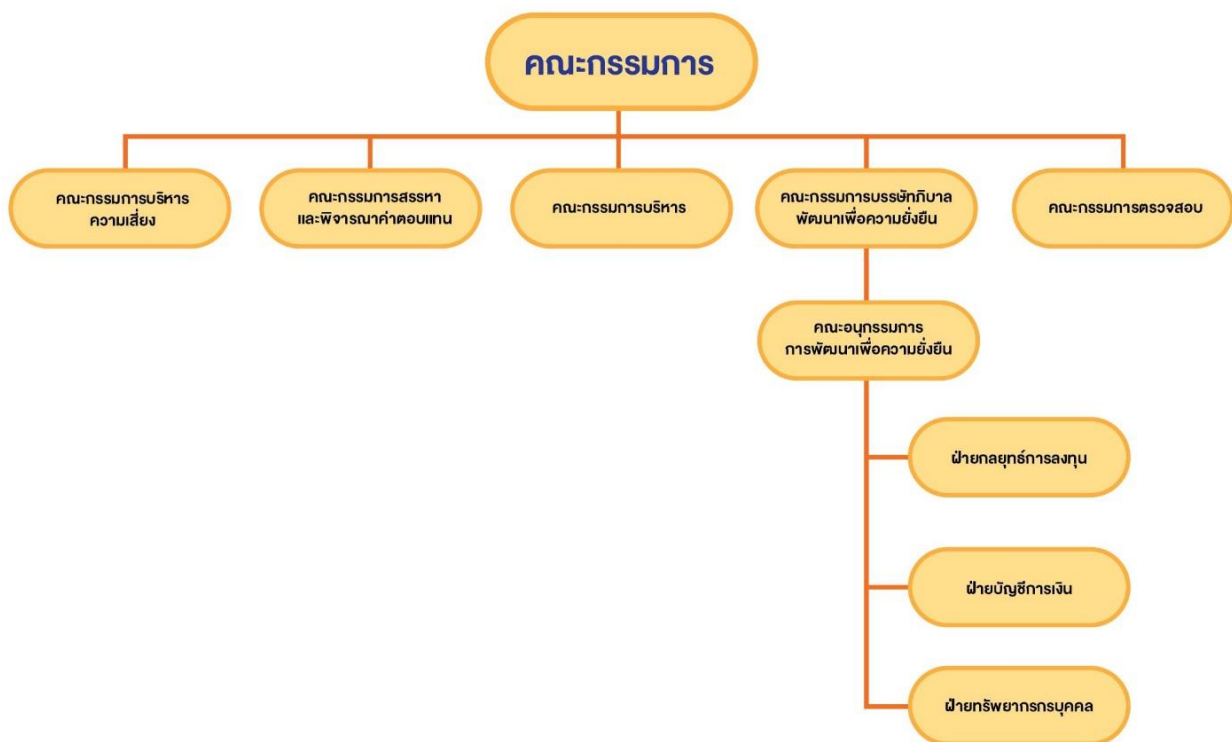

คณะกรรมการความยั่งยืน

- ผู้บริหารระดับสูงสุดของสายงานองค์กร
- ผู้บริหารสูงสุดของหน่วยงานที่เกี่ยวข้องทั้งหมดเป็นกรรมการ

บทบาทหน้าที่คณะกรรมการการพัฒนาเพื่อความยั่งยืน

- กำหนดนโยบาย กลยุทธ์ เป้าหมาย ด้านการพัฒนาอย่างยั่งยืน ของบริษัทฯ และบริษัทในกลุ่มให้มีความสอดคล้องกับทิศทางการดำเนินธุรกิจของบริษัทฯ มีความสมดุลด้านสิ่งแวดล้อม สังคม และการกำกับดูแล (Environmental, Social and Governance - ESG) ตลอดจนสอดคล้องกับแนวปฏิบัติที่ดีตามมาตรฐานสากล
- กำหนดแผนงาน แนวทางปฏิบัติ ดัชนีชี้วัด โดยบูรณาการการดำเนินงานด้านการพัฒนาอย่างยั่งยืนกับแผนการดำเนินธุรกิจของบริษัทฯ
- พิจารณากลับกรอง ติดตาม ให้ข้อเสนอแนะการดำเนินงานด้านการพัฒนาอย่างยั่งยืนให้เป็นไปตามเป้าหมายระยะสั้นและระยะยาวของบริษัทฯ
- ให้ความเห็นชอบ และ/หรือข้อเสนอแนะ ประเด็นสำคัญด้านความยั่งยืนและการเปิดเผยข้อมูลการดำเนินงานด้านการพัฒนาอย่างยั่งยืนให้เป็นไปตามหลักการกำกับดูแลกิจการที่ดีและสอดคล้องตามมาตรฐานสากล ส่งเสริม สนับสนุนการบริหารจัดการงบประมาณที่เหมาะสม
- สนับสนุนการดำเนินงานของคณะทำงานด้านการลดการปล่อยก๊าซเรือนกระจก (คณะทำงานฯ) ให้เป็นไปอย่างบูรณาการ สอดคล้องกับการดำเนินธุรกิจและเป้าหมายของบริษัทฯ

กลยุทธ์ทางธุรกิจด้าน ESG (SAWAD ESG Strategy)

บริษัทฯ ประกาศความมุ่งมั่นสู่การเป็นผู้นำด้าน ESG (ESG Aspiration) กลยุทธ์ทางธุรกิจด้าน ESG (SAWAD ESG Strategy) ปี 2566 เพื่อขับเคลื่อนธุรกิจบนหลักการด้าน ESG เน้นการวัดผลที่เป็นรูปธรรม และดำเนินงานตามหลักการและมาตรฐานสากล

ศรีสวัสดิ์ เงินสดทันใจ สินเชื่อเคียงข้างคนไทย เพื่อความยั่งยืน

| เป็นผู้นำแห่งร้านสะดวกซื้อทางการเงินของประเทศไทย ให้บริการสินเชื่อที่รวดเร็วและทั่วถึงในพื้นที่ที่มีความต้องการ โดยมีการบริหารความเสี่ยงของสินเชื่อให้เหมาะสมและมีการพัฒนาคุณภาพของพนักงานอย่างต่อเนื่อง เพื่อการเจริญเติบโตอย่างยั่งยืน | | | |
|--|---|---|---|
| ความมุ่งมั่นด้าน ESG 2569 | ดำเนินธุรกิจอย่างโปร่งใสให้สินเชื่ออย่างรับผิดชอบและเป็นธรรม เพื่อสิ่งแวดล้อมที่ดี สังคมยั่งยืน | | |
| เป้าหมาย | สิ่งแวดล้อม ขับเคลื่อนธุรกิจที่เป็นมิตรต่อสิ่งแวดล้อม สร้างสังคมคาร์บอนสุทธิเป็นศูนย์ | สังคม สร้างสังคมที่ยั่งยืนยกระดับคุณภาพชีวิตของผู้มีส่วนได้เสียทุกกลุ่ม | ธรรมาภิบาล/เศรษฐกิจ การให้บริการสินเชื่อที่รับผิดชอบต่อผู้สร้างผลตอบแทนอย่างยั่งยืน |
| ประเด็นสำคัญด้านความยั่งยืน | มุ่งมั่นที่จะดำเนินธุรกิจ ด้วยความรับผิดชอบต่อสิ่งแวดล้อม และลดผลกระทบจากการเปลี่ยนแปลงสภาพภูมิอากาศ | มุ่งมั่นพัฒนาความสัมพันธ์อันดีกับพนักงานและชุมชนเพื่อคุณภาพชีวิตที่ดี | มุ่งมั่นส่งเสริมการกำกับดูแลกิจการที่ดีและการสร้างวัฒนธรรมในการดำเนินธุรกิจการให้สินเชื่ออย่างรับผิดชอบต่อผู้สร้างผลตอบแทน |
| ยุทธศาสตร์หลัก | 1. การดำเนินงานที่เป็นมิตรกับสิ่งแวดล้อม (Low Emission Operation) โดยมุ่งเน้นการเพิ่มประสิทธิภาพด้านพลังงาน (Energy Efficiency) และการนำแนวคิดเศรษฐกิจหมุนเวียน (Circular Economy) มาใช้ในการดำเนินธุรกิจ ซึ่งการดำเนินงานในมิตินี้จะช่วยลดการปล่อยก๊าซเรือนกระจกใน ขอบเขต 1, 2 และ 3 (ที่นอกเหนือจาก Category ที่ 15 หมวดการลงทุน) 2. การปรับกระบวนการปฏิบัติงานให้เหมาะสมเพื่อรับรองประสิทธิภาพเชิงนิเวศเศรษฐกิจ: พลังงาน น้ำ ของเสีย การเดินทางเพื่อธุรกิจ กระดาษ การใช้วัสดุที่เป็นมิตรกับสิ่งแวดล้อมและกระบวนการทำงานสีเขียว 3. การดูดกลืนคาร์บอน (Residual Emission Neutralization) สำหรับปริมาณการปล่อยก๊าซเรือนกระจกในส่วนที่เหลือที่บริษัทฯ ไม่สามารถลดได้ จำเป็นต้องพิจารณาใช้วิธีการดูดกลืนคาร์บอนเพิ่มเติมโดยใช้เทคโนโลยีการดูดกลืนคาร์บอน (Carbon Removal Technology) และการดูดกลืนคาร์บอนด้วยวิธีทางธรรมชาติ (Nature Based Solution) เช่น การปลูกป่า ฯลฯ 4. การพัฒนาแผนการมีส่วนร่วมของลูกค้า เพื่อนำไปสู่การเปลี่ยนแปลงทางธุรกิจที่มีการปล่อยก๊าซเรือนกระจกสุทธิเป็นศูนย์ | 1. การสร้างการเข้าถึงบริการทางการเงินและการให้ความรู้ทางการเงิน 2. การปรับปรุงกระบวนการพิจารณาการให้สินเชื่อโดยพิจารณาจากความเสี่ยงการประเมินความสามารถในการชำระเงินการบริการต้นทุนอย่างมีประสิทธิภาพ รวมทั้งความรวดเร็วในการติดตามการชำระคืนหนี้และการฟื้นฟู 3. การสร้างความสามารถของลูกค้าสู่การเติบโตอย่างยั่งยืน ความปลอดภัยและข้อมูลความเป็นส่วนตัวของลูกค้า รักษาทรัพย์สินของลูกค้า ให้บริการที่มีความปลอดภัย และดูแลเอาใจใส่และตอบสนองอย่างทันที่ 4. การให้บริการและสถานที่ทำงานที่ปลอดภัยและมีประสิทธิภาพเสริมสร้างการบริหารความเสี่ยงของบุคลากรภายนอก 5. การขยายการตรวจสอบและการตอบสนองการเคารพต่อสิทธิมนุษยชนการดำเนินกิจกรรมทางธุรกิจทั้งหมดที่เกี่ยวข้องกับพนักงาน ลูกค้า คู่ค้าทางธุรกิจ และพันธมิตรทางธุรกิจ ตามกฎหมายและมาตรฐานสากล: หลักการชี้แนะขององค์การสหประชาชาติสำหรับธุรกิจและสิทธิมนุษยชน | 1. การบริหารความเสี่ยงและกำกับดูแลการปฏิบัติงานด้านสิ่งแวดล้อม สังคม และธรรมาภิบาล 2. การปฏิบัติตามประเด็นด้านสิ่งแวดล้อม สังคม และธรรมาภิบาลตลอดห่วงโซ่อุปทาน 3. การปฏิบัติตามกฎเกณฑ์ของประเทศ, ธนาคารแห่งประเทศไทย, ตลาดหลักทรัพย์แห่งประเทศไทย, สำนักงานคณะกรรมการกำกับหลักทรัพย์และตลาดหลักทรัพย์ เป็นต้น |
| ความสามารถหลัก | การสร้างความสัมพันธ์และส่งเสริมคุณภาพชีวิตที่ดีให้แก่สังคมและชุมชนและรักษาสิ่งแวดล้อม | การสร้างประสบการณ์รูปแบบใหม่ที่ดี สะดวกสบายและมีคุณค่าให้แก่ผู้มีส่วนได้เสีย เพื่อการเติบโตทางธุรกิจในระยะยาว | การสร้างวัฒนธรรมในการดำเนินธุรกิจอย่างมีความรับผิดชอบต่อผู้มีส่วนได้เสียและตรวจสอบได้ |

เป้าหมายแห่งการพัฒนาที่ยั่งยืนของบริษัทฯ

(SD Roadmap)

บริษัทฯ ได้พิจารณาประเด็นของการพัฒนาธุรกิจอย่างยั่งยืน และได้คัดเลือกเป้าหมายการพัฒนาที่ยั่งยืน (Sustainable Development Goals, SDGs) ซึ่งเป็นเป้าหมายของการพัฒนาระดับนานาชาติ ที่จัดทำขึ้นโดยองค์การสหประชาชาติมาเชื่อมโยงกับกลยุทธ์ที่ใช้ดำเนินธุรกิจอย่างยั่งยืนของบริษัท เกิดเป็นเป้าหมายแห่งการพัฒนาที่ยั่งยืน เพื่อสร้างผลประโยชน์สูงสุดแก่บริษัทฯ และผู้มีส่วนได้เสียในทุกระดับ

| ทิศทางกลยุทธ์ด้านความยั่งยืน | เป้าหมายระยะสั้น/ระยะยาว | ผลการดำเนินงาน | ความสัมพันธ์กับเป้าหมายการพัฒนาที่ยั่งยืน |
|--|--|---|--|
| มิติสิ่งแวดล้อม : รักษาสิ่งแวดล้อมเพื่อสร้างสังคมคาร์บอนสุทธิเป็นศูนย์ | | | |
| <p>การสร้างคุณค่าร่วมกับสังคมและสิ่งแวดล้อม</p> | <p>- สร้างความสัมพันธ์และการยอมรับจากชุมชนต่อการดำเนินธุรกิจ</p> <p>- มุ่งสร้างความร่วมมือกับชุมชนเพื่อยกระดับคุณภาพชีวิต</p> <p>- บริหารจัดการการเปลี่ยนแปลงสภาพภูมิอากาศยกระดับประสิทธิภาพพลังงานในการปฏิบัติการ</p> | <p>- มีการริเริ่มโครงการการสร้างคุณค่าร่วมใหม่อย่างน้อย 1 โครงการ โดยสามารถสร้างผลตอบแทนที่เป็นรูปธรรมสู่ชุมชนได้ภายใน 2566</p> <p>- สามารถกำหนดเป้าหมายการลดการปล่อยก๊าซเรือนกระจกระดับองค์กรภายในปี 2566</p> <p>- ลดส่วนปริมาณการใช้ไฟฟ้าในองค์กรลดลง 20 % จากปีฐาน</p> | <p>- พัฒนาแผนการดำเนินโครงการตามแนวคิดการสร้างคุณค่าร่วมกับชุมชน โดยได้มีการลงพื้นที่สำรวจและหารือกับคนในชุมชนเพื่อพัฒนาโครงการร่วมกันในปี 2566 และนำมาวัดผลตอบแทนทางสังคมจากการลงทุน</p> <p>- ดำเนินการจัดเก็บข้อมูลก๊าซเรือนกระจก Scope 1-3 ในขอบเขตสำนักงานใหญ่ และสาขา</p> <p>- ปริมาณการใช้ไฟฟ้าในองค์กรลดลงจากปีฐาน 46 %</p> <div data-bbox="1321 779 1455 1756"> </div> |











| ทิศทางกลยุทธ์ด้านความยั่งยืน | เป้าหมายระยะสั้น/ระยะยาว | ผลการดำเนินงาน | ความสัมพันธ์กับเป้าหมายการพัฒนาที่ยั่งยืน |
|---|---|--|---|
| มิติสังคม : พัฒนาคุณภาพชีวิตเพื่อสร้างสังคมที่ยั่งยืน | | | |
| การส่งมอบ ประสบการณ์ ที่ดีและมีคุณค่า ตลอด ห่วงโซ่อุปทาน | - สร้างประสบการณ์รูปแบบใหม่ที่จะตกสลายและมีคุณค่าให้ผู้มีส่วนได้เสีย เพื่อการเติบโตทางธุรกิจในระยะยาว | - เป็นที่หนึ่งในใจลูกค้า โดยมีผลสำรวจความพึงพอใจของลูกค้ามากกว่า 90% - จำนวนโครงการจากการร่วมมือกับพนักงานโครงการสามารถสร้างรายได้จากโครงการนวัตกรรมที่เริ่มมีการขยายผลไปสู่ธุรกิจ | - ผลสำรวจความพึงพอใจของลูกค้าปี 2566 เท่ากับ 94% - จำนวนโครงการจากการร่วมมือกับพนักงาน 33 โครงการนวัตกรรมที่เริ่มมีการขยายผลไปสู่ธุรกิจ   |
| การขับเคลื่อน องค์กรสู่ความ เป็นเลิศ | - มุ่งสร้างสภาพแวดล้อมที่ปราศจากอุบัติเหตุจากการทำงาน - เคารพหลักสิทธิมนุษยชน - พัฒนาศักยภาพและความผูกพันของพนักงานเพื่อรองรับการเติบโตของธุรกิจและการพัฒนาคุณภาพชีวิตของพนักงาน - มุ่งสร้างนวัตกรรมกระบวนการรองรับการเปลี่ยนแปลงและความท้าทายใหม่ ๆ | - อัตราการเกิดอุบัติเหตุและการเสียชีวิตจากการทำงาน - จำนวนการอบรมพนักงานเรื่องสิทธิมนุษยชนและแรงงาน 12 ครั้ง ในปี 2566 - จำนวนข้อร้องเรียนและถูกฟ้องร้องเรื่องการละเมิดสิทธิมนุษยชนเป็นศูนย์ - ผลสำรวจความผูกพันพนักงานมากกว่า 70% ในปี 2566 - จำนวนโครงการเพื่อเพิ่มประสิทธิภาพในการทำงาน | - กรณีการเสียชีวิตของพนักงานเป็น 0 - จำนวนการอบรมพนักงานเรื่องสิทธิมนุษยชนและแรงงาน 12 ครั้ง ในปี 2566 - ไม่มีข้อร้องเรียนที่เรื่องการละเมิดสิทธิมนุษยชน - ผลสำรวจความผูกพันพนักงานเท่ากับ 78% - จำนวนโครงการเพื่อเพิ่มประสิทธิภาพในการทำงาน 17โครงการ    |

| ทิศทางกลยุทธ์ด้านความยั่งยืน | | เป้าหมายระยะสั้น/ระยะยาว | ผลการดำเนินงาน | ความสัมพันธ์กับเป้าหมายการพัฒนาที่ยั่งยืน |
|--|---|--|---|---|
| มิติธรรมาภิบาล/เศรษฐกิจ : การให้บริการสินเชื่อที่รับผิดชอบเพื่อสร้างผลตอบแทนอย่างยั่งยืน | | | | |
| การกำกับดูแลกิจการที่ดี | - มุ่งสร้างวัฒนธรรมการดำเนินธุรกิจอย่างมีความรับผิดชอบต่อโปร่งใส ตรวจสอบได้ | -ได้รับคะแนนผลสำรวจการกำกับดูแลกิจการ อยู่ในระดับ "ดี" | - ได้รับคะแนนผลสำรวจการกำกับดูแลกิจการ อยู่ในระดับ "ดี" |  |

การจัดการผลกระทบต่อผู้มีส่วนได้เสียในห่วงโซ่มูลค่าของธุรกิจ

ห่วงโซ่มูลค่าของธุรกิจ

บริษัท ศรีสวัสดิ์ คอรัปอเรชั่น จำกัด (มหาชน) ให้ความสำคัญในการบริหารห่วงโซ่มูลค่าของธุรกิจ ซึ่งเป็นเครื่องมือช่วยพัฒนาขีดความสามารถในการแข่งขัน ลดความเสี่ยงจากการดำเนินงานธุรกิจ โดยบริษัทฯ ได้ทำการวิเคราะห์กิจกรรมหลักตั้งแต่ต้นน้ำถึงปลายน้ำขององค์กร ในการเพิ่มมูลค่าและคุณค่าในการดำเนินธุรกิจ ควบคู่ไปกับการระบุผู้มีส่วนได้เสียที่มีความสำคัญหรือมีความสัมพันธ์ทางธุรกิจกับกิจกรรมขององค์กร โดยบริษัทมีกระบวนการตั้งแต่การจัดหาแหล่งเงินทุนที่มีความเหมาะสม การคัดเลือกบุคลากรที่สอดคล้องกับการเลือกทำเลที่ตั้งของสถานประกอบการ มีการอบรมให้ความรู้แก่พนักงาน มีการสื่อสารประชาสัมพันธ์ให้ลูกค้าเข้าถึงการบริการทางการเงินเพื่อตอบสนองความต้องการของลูกค้า เมื่อลูกค้าประสงค์ขอสินเชื่อบริษัทจะมีการวิเคราะห์และพิจารณาสินเชื่อภายใต้ข้อมูลส่วนบุคคลซึ่งมีการเก็บรักษาอย่างเป็นมาตรฐาน และในการติดตามให้มีการชำระหนี้ บริษัทฯ มีการดำเนินการตามกฎหมาย ปฏิบัติต่อลูกค้าอย่างเป็นธรรม และตามหลักเกณฑ์ “การให้สินเชื่ออย่างรับผิดชอบและเป็นธรรม” (Responsible Lending) ตามประกาศของธนาคารแห่งประเทศไทย (ธปท.) โดยมีห่วงโซ่มูลค่าของธุรกิจ ดังนี้

| กิจกรรมหลัก | | | | | |
|---|---|--|--|--|--|
|  แหล่งที่มา ของเงินทุน |  การพิจารณาและ อนุมัติสินเชื่อ |  การตลาด และการบริหารจัดการ ลูกค้า |  ช่องทางการเข้าถึง นวัตกรรม และผลิตภัณฑ์ ทางการเงิน |  ธุรกรรม ทางการเงินและการ ติดตามหนี้ |  การรักษาฐานลูกค้า เดิมและการเพิ่มฐาน ลูกค้าใหม่ |
| คำนึงถึงและเชื่อมโยงผลกระทบด้านสิ่งแวดล้อม สังคม และธรรมาภิบาล | | | | | |
| - การเข้าถึงแหล่งเงินทุน | - การพัฒนาผลิตภัณฑ์ทางการเงินที่เหมาะสมกับกลุ่มเป้าหมายและคำนึงถึงมิติ ESG - การพิจารณาอนุมัติสินเชื่อโดยคำนึงถึงมิติ ESG - การทำงานรูปแบบดิจิทัล เพื่อลดปริมาณของเสียและก๊าซเรือนกระจก - ความต่อเนื่องในการดำเนินธุรกิจ | - การให้บริการสินเชื่ออย่างรับผิดชอบและเป็นธรรม - การให้ข้อมูลเกี่ยวกับผลิตภัณฑ์และบริการทางการเงินที่ถูกต้องครบถ้วน - การแข่งขันอย่างเป็นธรรม - การโฆษณาและประชาสัมพันธ์ที่ส่งเสริมแบรนด์และภาพลักษณ์ที่ดี | - การบริการทางการเงินที่สะดวกรวดเร็วและปลอดภัย - สำนักงาน/สาขาที่ครอบคลุมและทั่วถึง - การบริการทางการเงินอย่างทั่วถึงและเท่าเทียม | - ความมั่นคงปลอดภัยทางไซเบอร์ - ความปลอดภัยของข้อมูลส่วนบุคคล - การป้องกันอาชญากรรมทางการเงิน - กระบวนการติดตามหนี้ตามหลัก Market Conduct | - การบริหารความสัมพันธ์กับลูกค้า - การบริหารจัดการเรื่องร้องเรียน - ช่องทางการติดต่อสื่อสารที่เหมาะสมกับกลุ่มเป้าหมาย |
| กิจกรรมสนับสนุน | | | | | |
|  การบริหารความเสี่ยง |  การบริหารงานจัดซื้อ |  การบริหารทรัพยากรบุคคล |  การพัฒนานวัตกรรมและเทคโนโลยีดิจิทัล |  โครงสร้างพื้นฐานอื่นๆ เช่น ระบบบัญชี-การเงิน การบริหารองค์กร งานด้านกฎหมาย งานกำกับดูแลธุรกิจสาขา เป็นต้น | |

การวิเคราะห์ผู้มีส่วนได้เสียในห่วงโซ่คุณค่าของธุรกิจ

การจัดการผลกระทบต่อนักลงทุนและผู้มีส่วนได้เสียในห่วงโซ่คุณค่าธุรกิจ

บริษัทฯ ตระหนักถึงความสำคัญในการเสริมสร้างความสัมพันธ์ที่ดีกับผู้มีส่วนได้เสียซึ่งเป็นปัจจัยแห่งความสำเร็จในการสร้างคุณค่าของธุรกิจในระยะยาว บริษัทฯ จึงได้มีการวิเคราะห์กลุ่มผู้มีส่วนได้เสียเพื่อกำหนดกลยุทธ์การสร้างการมีส่วนร่วมที่เหมาะสมโดยมีกระบวนการดังนี้

1. ระบุผู้มีส่วนได้เสียที่มีความสำคัญต่อการดำเนินงานของบริษัทฯ โดยพิจารณาความสัมพันธ์ของผู้มีส่วนได้เสียต่อการดำเนินธุรกิจตลอดห่วงโซ่คุณค่าธุรกิจ
2. ประเมินผลกระทบเชิงบวกและลบของผู้มีส่วนได้เสียต่อธุรกิจและผลกระทบที่ผู้มีส่วนได้เสียได้รับจากการดำเนินงานของบริษัทฯ เพื่อวางแผนการมีส่วนร่วมกับผู้มีส่วนได้เสียแต่ละกลุ่มอย่างเหมาะสม
3. ดำเนินการจัดลำดับผู้มีส่วนได้เสียตามระดับผลกระทบที่มีต่อธุรกิจ ทั้งด้านการเงิน การดำเนินงานตามกฎหมาย ข้อบังคับต่าง ๆ ภาพลักษณ์ ชื่อเสียง ความปลอดภัย และสิ่งแวดล้อม
4. นำผลวิเคราะห์ผู้มีส่วนได้เสียเสนอต่อคณะกรรมการบริหารบริษัทและพัฒนาความยั่งยืน เพื่อพิจารณาความเหมาะสมและอนุมัติผลการวิเคราะห์ห่วงโซ่คุณค่าธุรกิจ

ผู้ถือหุ้น



| รูปแบบและช่องทางการสื่อสาร | ประเด็นที่กลุ่มผู้มีส่วนได้เสียให้ความสำคัญ | ผลการดำเนินงานที่สำคัญ | รายละเอียดของการดำเนินงานเพื่อตอบสนองผู้มีส่วนได้เสีย |
|---|---|--|--|
| <ul style="list-style-type: none"> - ช่องทางและกิจกรรมการเดินทางเพื่อพบนักลงทุนและการเข้าพบผู้บริหารของนักลงทุนสถาบันและนักวิเคราะห์ - การประชุมทางโทรศัพท์กับนักลงทุนสถาบันและนักวิเคราะห์ - การเปิดเผยข้อมูลผ่านระบบ SET Portal ของตลาดหลักทรัพย์ สื่อสิ่งพิมพ์และเว็บไซต์บริษัท - การสอบถามข้อมูลผ่านทางหน่วยงานนักลงทุนสัมพันธ์ - การประชุมนักวิเคราะห์ทั้งในรูปแบบออนไลน์และออฟไลน์ - การประชุมสามัญและวิสามัญผู้ถือหุ้น | <ul style="list-style-type: none"> - ผลการดำเนินงานที่มั่นคงและการเติบโตขององค์กรอย่างยั่งยืน - ผลตอบแทนของผู้ถือหุ้นและการจ่ายปันผลในระดับที่เหมาะสม - การดำเนินงานที่โปร่งใสและเป็นธรรม - การบริหารความเสี่ยงที่มีประสิทธิภาพ - ผู้ถือหุ้นทุกกลุ่มได้รับข้อมูลข่าวสารของบริษัทที่ถูกต้องทันเวลา และด้วยความเสมอภาคเท่าเทียมกัน | <ul style="list-style-type: none"> - ดำเนินธุรกิจตามนโยบายการกำกับดูแลกิจการและนโยบายการบริหารความเสี่ยงขององค์กร - ดำเนินธุรกิจโดยคำนึงถึงผลตอบแทนเปรียบเทียบกับความเสี่ยง เพื่อรักษาผลตอบแทนของผู้ถือหุ้นให้อยู่ในระดับที่น่าพึงพอใจ - เปิดเผยข้อมูลที่ต้องเหมาะสมให้กับผู้ถือหุ้นและนักลงทุน - เชิญชวนผู้ถือหุ้นเข้าร่วมการประชุมสามัญผู้ถือหุ้นประจำปีและเปิดโอกาสให้ผู้ถือหุ้นร่วมแสดงความคิดเห็นและข้อเสนอแนะในที่ประชุม | <ul style="list-style-type: none"> - การแจ้งข่าวสารกับ ตลาดหลักทรัพย์แห่งประเทศไทย (ความถี่เป็นประจำ) - จัดหมายข่าวนักลงทุน (ความถี่รายไตรมาส) - คำอธิบายและการวิเคราะห์ฐานะการเงินและผลการดำเนินงาน (ความถี่รายไตรมาส) - รายงานประจำปี(ความถี่รายปี) - รายงานการดำเนินงานเพื่อความยั่งยืน (ความถี่รายปี) |

พนักงาน

| รูปแบบและช่องทางการสื่อสาร | ประเด็นที่กลุ่มผู้มีส่วนได้เสียให้ ความคาดหวัง | ผลการดำเนินงานที่สำคัญ | รายละเอียดของการ ดำเนินงานเพื่อตอบสนองผู้มีส่วนได้เสีย |
|---|--|--|--|
| <ul style="list-style-type: none"> - การจัดอบรมพนักงานในทุกระดับชั้น - การสื่อสารประชาสัมพันธ์ผ่านจดหมายข่าวให้กับพนักงาน - การจัดกิจกรรมเสริมสร้างความสัมพันธ์ที่ดี แลกเปลี่ยนแบ่งปันประสบการณ์ของพนักงานในรูปแบบต่าง ๆ เช่น SAWADTALK, Tiktok และ Intranet - การจัดช่องทางารรับฟังข้อคิดเห็นและข้อเสนอแนะ (หน่วย HRBP สร้างสุข) - โปรแกรมสื่อสารความรู้ ค่านิยมและวัฒนธรรมองค์กรสำหรับพนักงานใหม่ - ช่องทางการติดต่อสอบถามข้อมูลส่วนตัว วันลา สวัสดิการของพนักงาน รวมถึงรับฟังข้อเสนอแนะและแชร์คำชมของพนักงานผ่าน หน่วย HRBP สร้างสุข - การสื่อสารผู้บริหารระดับกลาง - การประชุมประจำเดือนของคณะผู้บริหารทุกระดับทั้งในรูปแบบออนไลน์และออฟไลน์ - การสื่อสารทางตรงจากผู้บริหารสู่ผู้บริหารระดับกลาง ประชุมผู้จัดการภาค/เขตประจำเดือน - การจัดทำแบบสอบถามความผูกพันของพนักงาน | <ul style="list-style-type: none"> - ความก้าวหน้าในสายอาชีพ - ค่าตอบแทน ผลประโยชน์และสวัสดิการ - โอกาสในการเรียนรู้และพัฒนา - ความสมดุลในการทำงานและชีวิตส่วนตัว - การรับฟังความคิดเห็นของพนักงาน - การยอมรับหรือเห็นคุณค่า - สภาพแวดล้อมในการทำงานที่ดีและปลอดภัย - พนักงานได้รับการปฏิบัติอย่างเป็นธรรม ให้เกียรติและไม่เลือกปฏิบัติ | <ul style="list-style-type: none"> - ปฏิบัติต่อพนักงานอย่างเป็นธรรมให้ความสำคัญกับการบริหารและพัฒนาบุคลากร - ให้โอกาสพนักงานทุกระดับเติบโตในสายอาชีพอย่างเท่าเทียมกัน - ดูแลในเรื่องค่าตอบแทนและผลประโยชน์อื่น ๆ อย่างเหมาะสมและมีการปรับปรุงโครงสร้างสวัสดิการเพื่อให้ทันกับความต้องการของพนักงาน - ออกแบบการเรียนรู้ทั้งด้านการพัฒนาทักษะผู้นำ และทักษะทางวิชาชีพ โดยเพิ่มช่องทางการเรียนรู้อย่างทั่วถึงผ่านระบบสารสนเทศ - ให้ความสำคัญกับอาชีพวอนามัยและการส่งเสริมสุขภาพพนักงานอย่างต่อเนื่อง - ปรับปรุงสภาพแวดล้อมในการทำงานให้ถูกต้องตามหลักอาชีวอนามัยและความปลอดภัยในที่ทำงาน - มีช่องทางในการเข้าถึงความคิดเห็นของพนักงานที่หลากหลาย - อาทิจัดทำแบบสำรวจความพึงพอใจพนักงานประจำปี ช่องทางการเสนอแนะผ่านระบบออนไลน์ และช่องทางการร้องทุกข์ เป็นต้น - ส่งเสริมความสัมพันธ์ที่ดีในหน่วยงาน มุ่งเน้นการชื่นชมและเห็นคุณค่าของเพื่อนร่วมงานผ่านช่องทางการชื่นชมที่หลากหลาย - การแลกเปลี่ยนประสบการณ์เพื่อแบ่งปันเรื่องราวระหว่างพนักงาน - กระตุ้นและรวบรวมแนวคิดในการปรับปรุงและแก้ปัญหาในการทำงานจากพนักงานเพื่อนำมาดำเนินการแก้ไขและพัฒนาได้อย่างตรงจุด | <ul style="list-style-type: none"> - รายงานผลด้านทรัพยากรบุคคลประจำเดือน (ความดีเป็นรายเดือน) - รายงานประจำปี(ความดีรายปี) - รายงานการดำเนินงานเพื่อความยั่งยืน (ความดีรายปี) |

องค์กรที่กำกับดูแล

- ธนาคารแห่งประเทศไทย
- สำนักงานคณะกรรมการกำกับหลักทรัพย์และตลาดหลักทรัพย์ - ตลาดหลักทรัพย์แห่งประเทศไทย
- สำนักงานป้องกันและปราบปรามการฟอกเงิน - สำนักงานคณะกรรมการกำกับและส่งเสริมการประกอบธุรกิจประกันภัย



| รูปแบบและช่องทางการสื่อสาร | ประเด็นที่กลุ่มผู้มีส่วนได้เสียให้ความสำคัญ | ผลการดำเนินงานที่สำคัญ | รายละเอียดของการดำเนินงานเพื่อตอบสนองผู้มีส่วนได้เสีย |
|---|--|--|--|
| <ul style="list-style-type: none"> - ช่องทางการติดต่อสื่อสารกับองค์กรที่กำกับดูแลจะผ่านหน่วยงานกำกับ (Compliance) - กิจกรรมที่เกี่ยวข้อง เช่น การตรวจสอบโดยองค์กรที่กำกับดูแล การประชุมหารือระหว่างผู้บริหารกับหน่วยงานทางการในเรื่องที่สำคัญ ๆ เป็นต้น | <ul style="list-style-type: none"> - ความเที่ยงธรรม ความโปร่งใสและความรับผิดชอบ - ต่อสังคมและสิ่งแวดล้อม - การดำเนินธุรกิจ ซึ่งเป็นไปตามกฎหมายและหลักเกณฑ์ที่เกี่ยวข้อง | <ul style="list-style-type: none"> - จัดทำนโยบายและแนวปฏิบัติที่เกี่ยวข้องในการประกอบธุรกิจให้เป็นไปตามกฎหมายและหลักเกณฑ์ต่าง ๆ ที่มีประกาศใช้ - จัดตั้งหน่วยงานกำกับ (Compliance) เพื่อประสานงานกับองค์กรที่กำกับดูแลและหน่วยงานภายใน - กำกับดูแลการปฏิบัติตามกฎหมายอย่างต่อเนื่องจัดตั้งหน่วยงานข้อมูลองค์กรเพื่อรับผิดชอบการจัดทำรายงานตามที่กฎหมายกำหนด - จัดเตรียมทรัพยากรและข้อมูลเพื่อรองรับการเข้าตรวจสอบขององค์กรที่กำกับดูแล | <ul style="list-style-type: none"> - การแจ้งข่าวสารกับ ตลาดหลักทรัพย์ - แห่งประเทศไทย (ความถี่เป็นประจำ) - รายงานประจำปี(ความถี่รายปี) - รายงานการดำเนินงานเพื่อความยั่งยืน(ความถี่รายปี) - แบบรายงานตามที่กฎหมายกำหนด (ความถี่รายวัน/รายเดือน/รายปี) |

คู่ค้าทางธุรกิจรวมถึงเจ้าหน้าที่



| รูปแบบและช่องทางการสื่อสาร | ประเด็นที่กลุ่มผู้มีส่วนได้เสียให้ความสำคัญ | ผลการดำเนินงานที่สำคัญ | รายละเอียดของการดำเนินงานเพื่อตอบสนองผู้มีส่วนได้เสีย |
|--|--|--|---|
| <ul style="list-style-type: none"> - การประชุมร่วมกับคู่ค้า - การประเมินความพึงพอใจของคู่ค้า | <ul style="list-style-type: none"> - คัดเลือกคู่ค้าอย่างโปร่งใสและเป็นธรรม - การปฏิบัติตามคู่ค้าทุกรายอย่างเท่าเทียมและเป็นธรรม - การปฏิบัติตามข้อกำหนดในสัญญา - มีความสัมพันธ์ระยะยาวระหว่างคู่ค้ากับบริษัท - ราคามีความยุติธรรมและไม่มีการทุจริตในการจัดซื้อจัดจ้าง - ได้รับการจ่ายดอกเบี้ยและชำระคืนเงินกู้ตามกำหนด | <ul style="list-style-type: none"> - ให้ข้อมูลรายละเอียดแก่คู่ค้าอย่างถูกต้อง ชัดเจน เท่าเทียม - สื่อสารจรรยาบรรณคู่ค้าให้คู่ค้าได้รับทราบและดำเนินธุรกิจกับคู่ค้าตามนโยบายที่กำหนดไว้ - จัดประชุมร่วมกับคู่ค้าเพื่อรับฟังข้อเสนอแนะและข้อร้องเรียนจากคู่ค้า - ประเมินผลการปฏิบัติงานของคู่ค้า - ปฏิบัติต่อเจ้าหน้าที่ ผู้ฝากเงิน ผู้ถือหุ้นกู้ตามข้อสัญญาและเงื่อนไขต่าง ๆ ที่ได้มีการกำหนดไว้ | <ul style="list-style-type: none"> - รายงานประจำปี(ความถี่รายปี) - รายงานการดำเนินงานเพื่อความยั่งยืน(ความถี่รายปี) |

ชุมชน สิ่งแวดล้อม สังคม

| รูปแบบและช่องทางการสื่อสาร | ประเด็นที่กลุ่มผู้มีส่วนได้เสีย ให้ความสนใจ | ผลการดำเนินงานที่สำคัญ | รายละเอียดของการ ดำเนินงานเพื่อตอบสนองผู้ มีส่วนได้เสีย |
|--|--|---|---|
| <ul style="list-style-type: none"> - การสำรวจพูดคุยเพื่อรับฟังข้อคิดเห็น และความต้องการของชุมชนและสังคม รวมถึงหน่วยงานภาครัฐในท้องถิ่น องค์การสาธารณกุศล หรือองค์กรที่ไม่แสวงหาผลกำไรเป็นประจำทุกปี - การจัดกิจกรรมชุมชนสัมพันธ์ผ่านโครงการจิตอาสาของพนักงาน และโครงการเพื่อสังคมของบริษัท | <ul style="list-style-type: none"> - การให้ความรู้ทางการเงิน - การมีผลิตภัณฑ์ บริการ และช่องทางการเข้าถึงทางการเงินที่ตรงกับความต้องการและวิถีชีวิตของการพัฒนาและส่งเสริมการเจริญเติบโตของเศรษฐกิจ - การดูแลสิ่งแวดล้อมในชุมชน - การส่งเสริมสนับสนุนกิจกรรมเพื่อสังคมและชุมชน - การช่วยเหลือเมื่อชุมชนได้รับความเสียหายจากภัยพิบัติทางธรรมชาติ - การช่วยเหลือสังคมที่ได้รับผลกระทบจากโรคโควิด 19 - การช่วยเหลือด้านสุขภาวะและสุขภาพอนามัย ความเจ็บป่วยคนในชุมชน | <ul style="list-style-type: none"> - การให้ความรู้ทางการเงินแก่ชุมชนผ่านช่องทาง สาขาของบริษัทฯ - สื่อประชาสัมพันธ์ และการอบรมสัมมนาตลอดจนกิจกรรมจิตอาสาของพนักงาน - การให้ความรู้ ส่งเสริม ช่วยเหลือสนับสนุนเพื่อพัฒนาทักษะต่างๆ ให้แก่ชุมชนท้องถิ่นในการประกอบอาชีพ การอนุรักษ์ทรัพยากรธรรมชาติและสิ่งแวดล้อม - การสนับสนุนงบประมาณด้านการพัฒนาชุมชน สังคม และสิ่งแวดล้อมอย่างต่อเนื่องการให้ความช่วยเหลือบรรเทาทุกข์แก่ประชาชนที่ได้รับผลกระทบจากภัยพิบัติทางธรรมชาติ - ผ่านช่องทางการรับบริจาค การช่วยเหลือในรูปแบบตัวเงินและสิ่งของที่จำเป็นรวมถึงการฟื้นฟูสภาพหลังเกิดภัยพิบัติ หรืออื่นๆ | <ul style="list-style-type: none"> - รายงานประจำปี(ความถี่รายปี) - รายงานการดำเนินงานเพื่อความยั่งยืน(ความถี่รายปี) |

คู่แข่ง

| รูปแบบและช่องทางการสื่อสาร | ประเด็นที่กลุ่มผู้มีส่วนได้เสีย ให้ความสนใจ | ผลการดำเนินงานที่สำคัญ | รายละเอียดของการ ดำเนินงานเพื่อตอบสนองผู้ มีส่วนได้เสีย |
|---|--|--|--|
| <ul style="list-style-type: none"> - การประชุมพบปะพูดคุยแลกเปลี่ยนความคิดเห็นและความร่วมมือกันตามวาระต่างๆ | <ul style="list-style-type: none"> - การดำเนินธุรกิจและแข่งขันด้วยความโปร่งใสเป็นธรรม - ปฏิบัติตามกรอบการแข่งขันที่ดี (Market Conduct) | <ul style="list-style-type: none"> - การดำเนินธุรกิจตามจริยธรรมทางธุรกิจ - การปฏิบัติตามคู่แข่งทุกรายอย่างเป็นธรรม - มีความสัมพันธ์ที่ดีระหว่างคู่แข่งกัน บริษัทฯ | <ul style="list-style-type: none"> - รายงานประจำปี(ความถี่รายปี) - รายงานการดำเนินงานเพื่อความยั่งยืน(ความถี่รายปี) - รายงานผลด้านจริยธรรมทางธุรกิจประจำเดือน (ความถี่เป็นรายเดือน) |

ลูกค้า



| รูปแบบและช่องทางการสื่อสาร | ประเด็นที่กลุ่มผู้มีส่วนได้เสียให้ความคาดหวัง | ผลการดำเนินงานที่สำคัญ | รายละเอียดของการดำเนินงานเพื่อตอบสนองผู้มีส่วนได้เสีย |
|--|---|---|---|
| <ul style="list-style-type: none"> - การสำรวจความพึงพอใจของลูกค้าและการพบปะลูกค้า - การรับข้อร้องเรียนผ่าน Call Center (1652) และสื่อสังคมออนไลน์ เช่น Website , Facebook และแอปพลิเคชันศรีสวัสดิ์ - การจัดงานอบรม เพื่อให้ความรู้แก่ลูกค้าทางด้านเศรษฐกิจ การเงินและการลงทุน - การประชาสัมพันธ์ผ่านช่องทางต่าง ๆ เช่น Website , Facebook และแอปพลิเคชันศรีสวัสดิ์ | <ul style="list-style-type: none"> - ผลิตภัณฑ์ที่มีราคาที่เหมาะสม และได้รับการเปิดเผยข้อมูลผลิตภัณฑ์อย่างครบถ้วนและถูกต้อง - ผลิตภัณฑ์ที่ตอบสนองต่อความต้องการของลูกค้า - คุณภาพในการให้บริการที่เป็นเลิศความสะอาดในการเข้าถึงผลิตภัณฑ์และบริการทางการเงิน - ได้รับความรู้ทางการเงิน รวมทั้งได้รับความแนะนำในการลงทุนที่เหมาะสมและทันเวลา - การรักษาข้อมูลความเป็นส่วนตัวของลูกค้า - การรับฟังปัญหา และช่วยแก้ไขบรรเทา เยียวยา กรณีที่ลูกค้ามีปัญหาก่อขึ้น - การให้บริการที่เท่าเทียมกัน | <ul style="list-style-type: none"> - ขยายขอบเขตผลิตภัณฑ์เพื่อตอบสนองต่อความต้องการของลูกค้า - เปิดเผยข้อมูลผลิตภัณฑ์อย่างครบถ้วนและถูกต้อง - พัฒนาความสามารถของพนักงานสาขาอย่างต่อเนื่อง ทั้งในด้านความรู้ ทางด้านการเงินและการให้บริการแก่ลูกค้า - เพิ่มช่องทางในการเข้าถึงผลิตภัณฑ์และบริการทางการเงินที่หลากหลาย - จัดการฝึกอบรมเพื่อให้ความรู้ทางการเงิน การลงทุนแก่ลูกค้า - รับฟังข้อเสนอแนะและข้อร้องเรียนจากลูกค้าผ่านช่องทางต่าง ๆ - สำรวจความพึงพอใจของลูกค้า - การกำหนดมาตรการรักษาความปลอดภัยข้อมูลส่วนบุคคลของลูกค้าที่เหมาะสมเพียงพอ | <ul style="list-style-type: none"> - บทวิเคราะห์ทางด้านการเศรษฐกิจ / บทวิเคราะห์หุ้น (ความถี่เป็นประจำ) - คำแนะนำด้านการลงทุน (ความถี่เป็นประจำ) - รายงานประจำปี (ความถี่รายปี) - รายงานการดำเนินงานเพื่อความยั่งยืน (ความถี่รายปี) - เอกสารข้อมูลผลิตภัณฑ์ (ความถี่เป็นประจำ รายไตรมาส) |

การประเมินประเด็นสำคัญด้านความยั่งยืน

บริษัท พิจารณาประเด็นสำคัญตามกระบวนการที่ได้มาจากการเชื่อมโยงผู้มีส่วนได้เสียและประเด็นที่เกิดขึ้นจากการคัดเลือกประเด็นที่สำคัญที่มีผลกระทบต่อบริษัทฯ ตามกระบวนการคัดเลือกที่เหมาะสม และได้ตอบสนองความคาดหวังต่างๆในประเด็นดังกล่าวผ่านวิธีการสื่อสารตามช่องทางที่เชื่อถือได้รวมทั้งการบริหารจัดการประเด็นสำคัญอย่างยั่งยืน เพื่อนำมาเปิดเผยต่อสาธารณะ ตามแนวทางของ Global Reporting Initiatives (GRI-G4) โดยการคัดเลือกประเด็นสำคัญต่อการพัฒนาธุรกิจอย่างยั่งยืนนั้นได้คำนึงถึงปัจจัยที่สำคัญต่อการดำเนินธุรกิจอย่างยั่งยืนของบริษัท และสอดคล้องกับความต้องการของผู้มีส่วนได้เสียทั้งทางตรงและทางอ้อม โดยมีขั้นตอนของการกำหนดประเด็นสำคัญด้านการพัฒนาอย่างยั่งยืนที่เกี่ยวข้องกับบริษัท ดังนี้

การกำหนดประเด็นสำคัญด้านการพัฒนาอย่างยั่งยืน

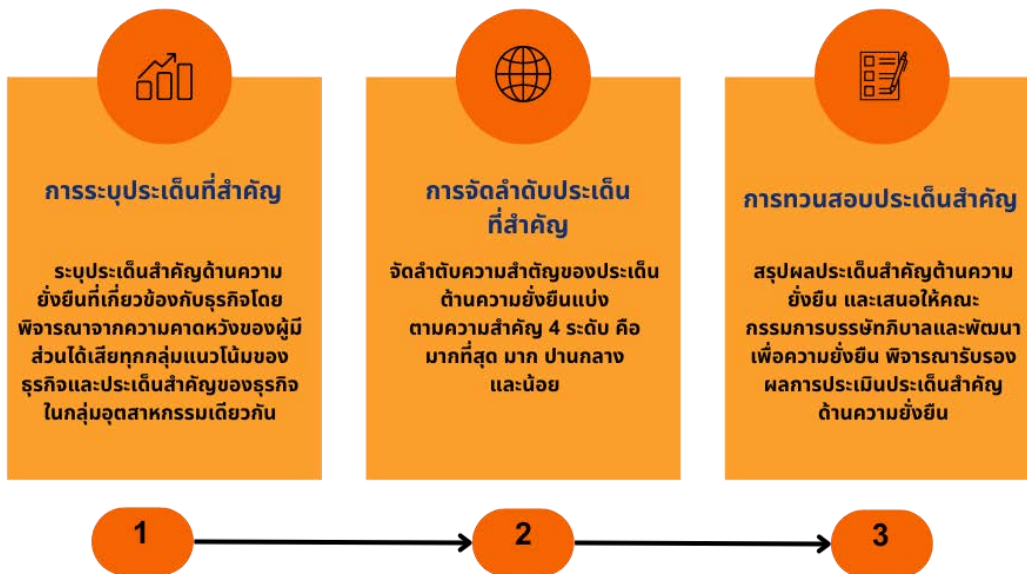

ผลการประเมินประเด็นสำคัญด้านความยั่งยืน

ในปี 2566 บริษัทฯ ทบทวนประเด็นสำคัญด้านความยั่งยืน โดยศึกษาแนวโน้มของธุรกิจ ความท้าทายด้านสิ่งแวดล้อม สังคมและบรรษัทภิบาล รวมถึงประเด็นสำคัญของธุรกิจในกลุ่มอุตสาหกรรมเดียวกัน โดยพบว่าสามารถกำหนดหัวข้อความยั่งยืนที่สำคัญได้ทั้งสิ้น 14 หัวข้อ โดยหัวข้อดังกล่าวมีการรวบรวมประเด็นและปรับหัวข้อจากปีก่อนอย่างไรก็ดี ลำดับความสำคัญของแต่ละหัวข้ออาจแตกต่างกันไปบ้างจากปีก่อนแต่ไม่มีความสำคัญ ทั้งนี้ ผลการจัดลำดับหัวข้อความยั่งยืนที่สำคัญ แบ่งระดับความสำคัญตามหัวข้อที่มีความสำคัญต่อบริษัทฯ และหัวข้อที่มีความสำคัญต่อผู้มีส่วนได้เสีย เป็นไปตามแผนภาพด้านล่างนี้

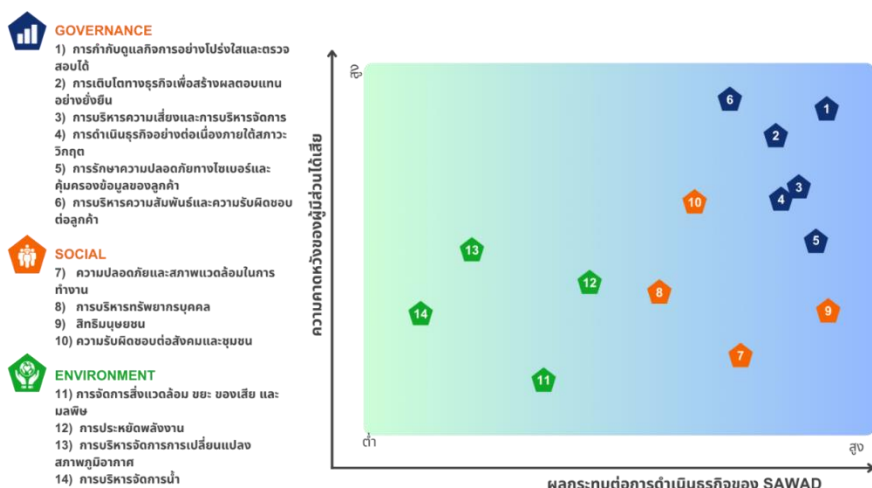

ความก้าวหน้าการดำเนินงานสู่เป้าหมายความยั่งยืนปี 2566

บริษัทฯ มุ่งมั่นในการดำเนินงาน เพื่อให้บรรลุตามเป้าหมายการพัฒนาเพื่อความยั่งยืน และกลยุทธ์ของบริษัทฯ ที่ได้กำหนดไว้ โดยสรุปความคืบหน้าของการดำเนินการได้ ดังนี้

| รายละเอียดของการดำเนินงาน | เป้าหมายและตัวชี้วัด | ผลการดำเนินงาน |
|---|--|--|
| 1. การเปิดเผยข้อมูล | เปิดเผยข้อมูลตามมาตรฐานสากล ร้อยละ 100 | เปิดเผยข้อมูลตามมาตรฐานสากล ร้อยละ 100 |
| 2. มลพิษอากาศปล่อยก๊าซเรือนกระจก | ปริมาณการปล่อยก๊าซคาร์บอนไดออกไซด์ เทียบเท่าจำนวนพนักงานลดลงร้อยละ 20 ต่อปี | ผลการดำเนินงานลดลงร้อยละ 44 |
| 3. การพัฒนาผลิตภัณฑ์และบริการทางการเงิน | เป้าหมายการดำเนินงานร้อยละ 100 | ผลการดำเนินงาน ร้อยละ 100 |
| 4. ส่งเสริมโครงการเพื่อสังคม (CSR) | สามารถสร้างมูลค่าแก่สังคมและชุมชน โดยมีผู้ได้รับประโยชน์ทั้งสิ้นไม่ต่ำกว่า 10,000 ราย | ผลการดำเนินงานกว่า 10,000 ราย |
| 5. ความเข้าใจการพัฒนาองค์กรอย่างยั่งยืน | บุคลากรในองค์กรตระหนักถึงความสำคัญของการพัฒนาอย่างยั่งยืน ผลการดำเนินงาน ร้อยละ 100 ของจำนวนพนักงานทั้งหมด | ผลการดำเนินงานร้อยละ 100 |
| 6. ความพึงพอใจพนักงาน | ผลคะแนนความพึงพอใจของพนักงานไม่ต่ำกว่าร้อยละ 70 | ผลการดำเนินงานร้อยละ 78 |
| 7. ความพึงพอใจลูกค้า | ผลคะแนนความพึงพอใจของลูกค้า ไม่ต่ำกว่าร้อยละ 90 | ผลการดำเนินงานร้อยละ 98 |
| 8. การฝึกอบรมให้ความรู้แก่พนักงาน | เป้าหมายการอบรมพนักงาน 6 ชั่วโมง ต่อคน | ผลการดำเนินงาน 9 ชั่วโมงต่อคน |
| 9. สิทธิมนุษยชน | เหตุการณ์ละเมิดสิทธิมนุษยชนเป็น 0 | ผลการดำเนินงานการละเมิดสิทธิมนุษยชนเป็น 0 |
| 10. อาชีวนามัย | จำนวนผู้บาดเจ็บในเวลางานเป็น 0 | ผลการดำเนินงานจำนวนผู้บาดเจ็บในเวลางานจนถึงขั้นหยุดงาน 5 ราย |
| 11. การจัดการทรัพยากรบุคคล | อัตราการลาออกของพนักงาน ไม่เกินร้อยละ 45 | อัตราการลาออกของพนักงานร้อยละ 42 ในปี 2566 |
| 12. การกำกับดูแลกิจการที่ดี | ไม่มีข้อร้องเรียนทุจริตคอร์รัปชัน ไม่ทำผิดต่อจรรยาบรรณธุรกิจ | ผลการดำเนินงาน ร้อยละ 100 ไม่มีข้อร้องเรียนทุจริตคอร์รัปชัน ไม่ทำผิดต่อจรรยาบรรณธุรกิจ |

| รายละเอียดของการดำเนินงาน | เป้าหมายและตัวชี้วัด | ผลการดำเนินงาน |
|--|--|------------------------------------|
| 13. การบริหารความเสี่ยง | มีการระบุประเด็นด้านความยั่งยืนที่ครอบคลุมรอบด้าน เป้าหมายการดำเนินงานร้อยละ 100 | ผลการดำเนินงาน ร้อยละ 80 |
| 14. ความเข้าใจการตอบสนองความคาดหวังของผู้มีส่วนได้เสีย | สามารถตอบสนองความคาดหวังของผู้มีส่วนได้เสียอย่างครอบคลุมร้อยละ 100 | ผลการดำเนินงาน ร้อยละ 100 |
| 15. การต่อต้านการทุจริตคอร์รัปชัน | เหตุการณ์ทุจริตคอร์รัปชันเท่ากับ 0 | เหตุการณ์ทุจริตคอร์รัปชันเท่ากับ 0 |
| 16. พนักงานและผู้บริหารทุกระดับผ่านการอบรมและรับทราบจรรยาบรรณทางธุรกิจ | ผลการดำเนินงานร้อยละ 100 | ผลการดำเนินงานร้อยละ 100 |
| 17. แหล่งเงินทุน | บริษัทไม่ขาดสภาพคล่องในการดำเนินธุรกิจ | ไม่ขาดสภาพคล่องในการดำเนินธุรกิจ |



การจัดการด้านความยั่งยืนในมิติสิ่งแวดล้อม

นโยบายและแนวปฏิบัติด้านสิ่งแวดล้อม

ความเสี่ยงและโอกาส

บริษัทฯ ตระหนักถึงการรักษาสีเขียวสิ่งแวดล้อมเป็นอีกหนึ่งเป้าหมายสำคัญที่บริษัทฯ ต้องเร่งดำเนินการพัฒนา เนื่องจากสิ่งแวดล้อมมีบทบาทสำคัญอย่างยิ่งตลอดห่วงโซ่มูลค่าธุรกิจ โดยบริษัทฯ จำเป็นต้องพึ่งพาทรัพยากรธรรมชาติ เพื่อให้การผลิตและบริการไม่หยุดชะงัก ดังนั้น ความขาดแคลนของทรัพยากรธรรมชาติ เช่น พลังงาน และน้ำ จึงเป็นปัจจัยความเสี่ยงที่บริษัทฯ ต้องคำนึงถึง อีกทั้งปัญหาการเปลี่ยนแปลงสภาพภูมิอากาศที่สร้างปรากฏการณ์ทางธรรมชาติใหม่ ๆ และส่งผลต่อการเปลี่ยนแปลงของนโยบายภาครัฐที่มุ่งเป้าลดการปล่อยก๊าซเรือนกระจกและรณรงค์การใช้พลังงานสะอาดมากยิ่งขึ้น ดังนั้นจึงถือได้ว่าเป็นอีกหนึ่งความท้าทายที่บริษัทฯ ต้องเตรียมความพร้อมและปรับกลยุทธ์การดำเนินธุรกิจเพื่อผลสำเร็จในระยะยาว

ภาพรวมการบริหารจัดการประเด็นในมิติสิ่งแวดล้อม

1. การลดปริมาณการใช้กระดาษ

บริษัทฯ ได้ให้ความสำคัญต่อการรณรงค์การใช้กระดาษอย่างรู้คุณค่าโดยมีการพัฒนาผลิตภัณฑ์และบริการที่ตอบสนองต่อไลฟ์สไตล์ของลูกค้าในยุคดิจิทัล ด้วยการขยายช่องทางการให้บริการในรูปแบบดิจิทัล (Digital Platforms) ผ่านแอปพลิเคชันบนมือถือ ให้ลูกค้าสามารถเรียกดูและจัดเก็บภาพหลักฐานในรูปแบบของไฟล์ภาพบนอุปกรณ์มือถือของลูกค้าได้แทนการจัดเก็บในรูปแบบของเอกสาร ควบคู่กับการปรับปรุงระบบงานที่ช่วยเพิ่มประสิทธิภาพการทำงานและช่วยลดค่าใช้จ่ายการดำเนินงานขององค์กร ตลอดจนสร้างความตระหนักรู้ให้กับพนักงานผ่านการจัดกิจกรรม และพัฒนาสื่อการเรียนรู้ในรูปแบบอิเล็กทรอนิกส์ผ่านห้องเรียนต้นใจอย่างต่อเนื่องทั้งนี้ บริษัทฯ มีการตั้งเป้าหมายในการลดปริมาณการใช้

กระดาษในปี 2566-2568 ไม่เกิน 100 ตันต่อปีโดยในปี 2566 พบว่าปริมาณกระดาษที่ใช้ในการปฏิบัติงานของบริษัทฯ ณ อาคารสำนักงานใหญ่ และสำนักงานสาขา ลดลงจากปี 2565 ร้อยละ 24.07

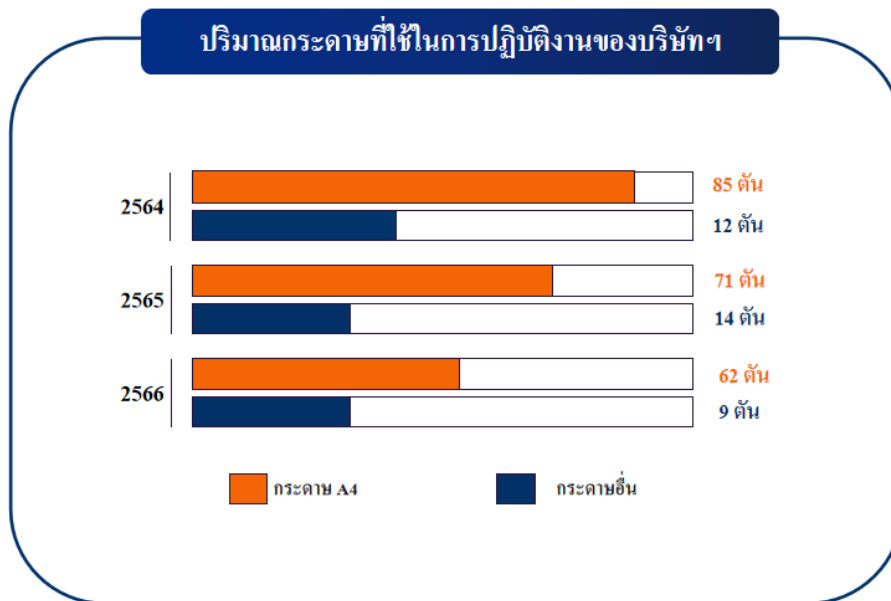

อีกทั้งบริษัทฯ ยังมีการรณรงค์ให้บุคลากรเห็นถึงความสำคัญในการใช้ทรัพยากรขององค์กรอย่างคุ้มค่าและเกิดประโยชน์สูงสุด เพื่อตระหนักถึงความสำคัญในการประหยัดทรัพยากร ทั้งนี้ยังมุ่งผลักดันสนับสนุนให้บุคลากรนำเทคโนโลยีสารสนเทศมาประยุกต์ในการปฏิบัติงานด้านเอกสารอิเล็กทรอนิกส์มากยิ่งขึ้นภายใต้ “โครงการบริหารจัดการการใช้กระดาษภายในบริษัท ศรีสวัสดิ์ คอร์ปอเรชั่น จำกัด (มหาชน) โดยการจัดตั้งจุด Drop Point เพื่อนำกระดาษเหลือใช้เข้าไปเข้าร่วมโครงการ Paper X กระดาษเก่าแลกกระดาษใหม่ โดยการคัดแยกกระดาษเก่าเข้าสู่กระบวนการรีไซเคิลลดปริมาณขยะที่จะนำไปกำจัด และเพื่อสร้างกระบวนการมีส่วนร่วม และจิตสำนึกให้กับกลุ่มเป้าหมายร่วมกับ บริษัท เอส ซีจี แพคเกจจิ้ง จำกัด (มหาชน) และเครือข่ายเพื่อความยั่งยืนแห่งประเทศไทย หรือ TRBN (Thailand Responsible Business Network)





เรื่องด่วนประเด็นสำคัญ (Hot Issues)

2. การอนุรักษ์พลังงาน

บริษัทฯ มุ่งเสริมสร้างทัศนคติที่ดีในการใช้พลังงานอย่างมีประสิทธิภาพโดยจัดให้มีคณะทำงานดำเนินการด้านอนุรักษ์พลังงาน เพื่อควบคุมดูแลให้ค่าปรึกษาแนะนำ การดำเนินการจัดการพลังงานตามขั้นตอนที่กฎหมายกำหนด มาตรการด้านการอนุรักษ์พลังงานและจัดการพลังงานอย่างมีประสิทธิภาพ พร้อมกับจัดอบรมพนักงานให้ตระหนักเข้าใจ และร่วมมือปฏิบัติตามนโยบายการอนุรักษ์พลังงานภายในองค์กรลดการใช้พลังงานและใช้พลังงานให้เกิดประโยชน์สูงสุด ทั้งในด้านการลดการใช้ไฟฟ้า การลดการใช้เครื่องปรับอากาศ การลดการใช้ลิฟต์โดยสาร การลดการใช้อุปกรณ์เครื่องใช้สำนักงาน ได้แก่



ทั้งนี้ปริมาณการใช้ไฟฟ้าในปี 2566 มีการใช้พลังงานไฟฟ้า 1,046,216 กิโลวัตต์/ชั่วโมง โดยมีปริมาณลดลงจาก ปี 2565 อยู่ที่ 43 %

1. การเปิด/ปิดไฟภายในอาคารสำนักงานช่วงพักเวลา 12.00 – 13.00 น. และแยกสวิตช์ควบคุมการเปิด/ปิดเฉพาะบริเวณ
2. การเปลี่ยนใช้หลอดไฟที่ประหยัดพลังงานในสำนักงานใหญ่และสำนักงานสาขา
3. การเปิด/ปิดเครื่องปรับอากาศในเวลาทำการโดยมีเวลาเปิด/ปิดที่เวลา 08.30 – 17.30 น. ปรับตั้งอุณหภูมิที่ 25 องศา
4. การใช้บันไดขึ้นลงชั้นเดียวแทนการใช้ลิฟต์โดยสาร และปิดให้บริการลิฟต์โดยสารในช่วงเวลาที่มีการใช้งานน้อย
5. การตั้งโครงการให้ประหยัดพลังงานไฟฟ้าแบบอัตโนมัติสำหรับเครื่องคอมพิวเตอร์ตั้งโต๊ะ PC และ Notebook โดยพนักงานทุกท่านจะต้องตั้งให้ปิดจอภาพเมื่อไม่มีการใช้งาน เลือกอุปกรณ์สำนักงานที่มีค่าการประหยัดพลังงาน รวมถึงถอดปลั๊กอุปกรณ์เครื่องใช้สำนักงานทุกครั้ง

การออกแบบอาคารที่เป็นมิตรต่อสิ่งแวดล้อม

อาคารศรีสวัสดิ์ เป็นอาคารซึ่งได้รับการออกแบบภายใต้แนวคิดของอาคารยั่งยืน (Sustainable Building) มีการวางรูปแบบโครงสร้างด้วยการคำนึงถึงอัตราประโยชน์ ความปลอดภัย สภาพแวดล้อมในการทำงานที่ดี (Working Environment) และการประหยัดพลังงานสูงสุด โดยใช้หลักทดแทน บำบัด และอนุรักษ์ มาเป็นแนวคิดในการสร้างอาคาร และเลือกใช้วัสดุอุปกรณ์ภายในสำนักงาน ดังนี้

- การใช้แสงจากธรรมชาติควบคู่กับการใช้พลังงานไฟฟ้า โดยการออกแบบให้ตัวอาคารมีกระจกล้อมรอบเพื่อประหยัดการใช้พลังงานไฟฟ้า
- มีการเลือกใช้หน้าต่างประเภท Triple Glazed ใช้ฟิล์มกันแสงและฉนวนกันร้อนที่กระจกเพื่อช่วยลดความร้อนและอุณหภูมิที่เกิดขึ้นกับอาคาร ทำให้ใช้พลังงานในการทำงานน้อยลง
- ใช้หลอดไฟประหยัดพลังงาน ควบคู่ไปกับการใช้แสงสว่างจากธรรมชาติ โดยระบบแสงสว่างที่ประหยัดพลังงานนั้นจะสามารถลดการผลิตความร้อนและลดความต้องการใช้ความเย็นจากเครื่องปรับอากาศด้วยอีกทางหนึ่ง
- การดูแลรักษาความปลอดภัยและการป้องกันจากการเกิดอัคคีภัยโดยการติดตั้งตัวจับควัน (Smoke Detector) พร้อมถังดับเพลิงและสายดับเพลิง
- การดูแลรักษา เลือกใช้อุปกรณ์สำนักงานที่เน้นการประหยัดพลังงาน เช่น หลอดไฟประหยัดพลังงาน ติดตั้งเครื่องปรับอากาศที่ประหยัดไฟ ฯลฯ และมีพื้นที่สีเขียวไม่น้อยกว่าร้อยละ 40 ของพื้นที่เปิดโล่ง

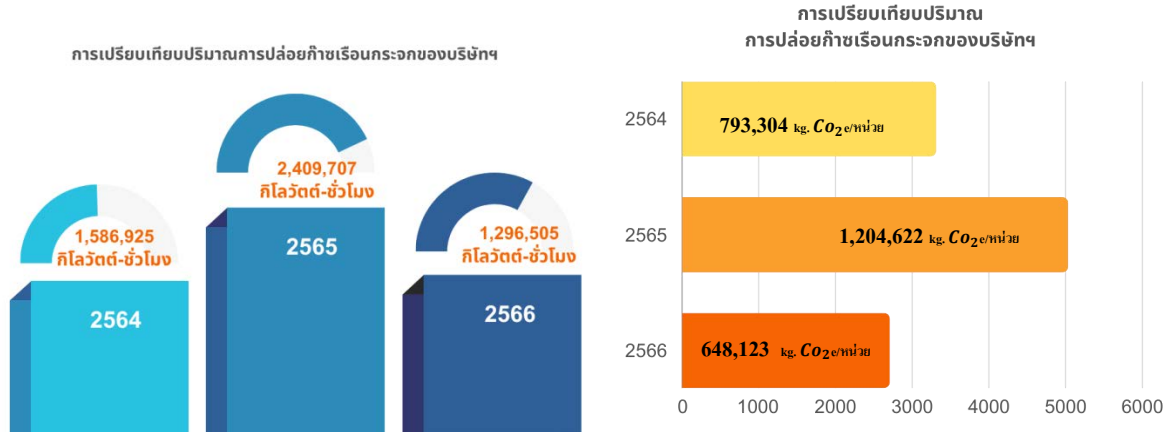

3. การลดการใช้น้ำ

บริษัทฯ มีการรณรงค์เพื่อลดการใช้น้ำที่ไม่จำเป็น ผ่านการประชาสัมพันธ์ การจัดบอร์ดในอาคารสำนักงานใหญ่ และสำนักงานสาขา เพื่อเป็นการกระตุ้นจิตสำนึกของพนักงาน และปลูกฝังค่านิยมที่ดีให้แก่พนักงาน โดยบริษัทฯ มีการตั้งเป้าหมายในการลดปริมาณการใช้น้ำในปี 2566-2568 ไม่เกิน 90,000 ลูกบาศก์เมตรต่อปี ทั้งนี้ในปี 2566 พบว่าปริมาณการใช้น้ำตลอดทั้งปีคิดเป็นจำนวนทั้งสิ้น 77,478 ลูกบาศก์เมตร และมีปริมาณการใช้น้ำลดลงเทียบกับปี 2565 อยู่ที่ 7,447 ลูกบาศก์เมตร หรือลดลง ร้อยละ 8.77

แนวทางในการจัดการ

- ตรวจสอบอุปกรณ์ในการใช้น้ำอย่างสม่ำเสมอ หากตรวจสอบพบว่าชำรุดให้รีบดำเนินการซ่อมให้แล้วเสร็จโดยเร็ว
- ปลุกฝังและรณรงค์ให้ความรู้แก่พนักงานในการอนุรักษ์สิ่งแวดล้อม รู้จักใช้ทรัพยากรให้เกิดประโยชน์สูงสุด
- ปลุกฝังและรณรงค์ให้ความรู้แก่พนักงานในเรื่องการอนุรักษ์สิ่งแวดล้อมเพื่อให้การใช้ทรัพยากรเกิดประโยชน์สูงสุด

ปริมาณการใช้น้ำของบริษัทฯ

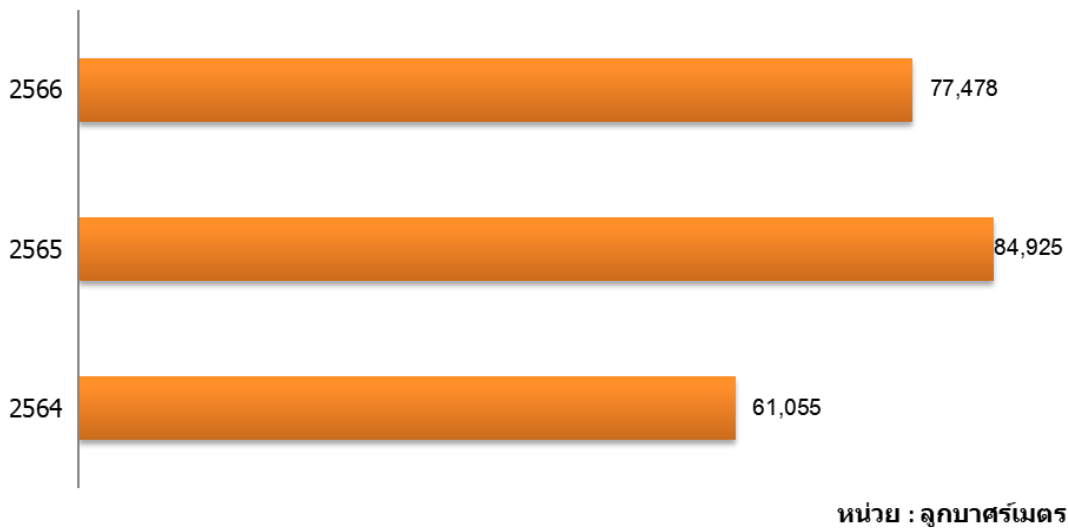

การบริหารจัดการน้ำทิ้งและของเสีย

น้ำเสียที่เกิดจากการดำเนินงาน (สำนักงานใหญ่) ส่วนมากเป็นน้ำที่มาจากห้องน้ำ ชักโครก อ่างล้างมือ โดยบริษัทฯ มีวิธีการจัดการน้ำเสียโดยกระบวนการบำบัดน้ำเสียโดยวิธีทางชีวภาพ มีการตกและทำความสะอาดเศษอาหาร และไขมันออกจากตะแกรงดัักขยะ หรือบ่อดักไขมันตามความถี่ที่กำหนดอย่างเหมาะสมกับปริมาณและการปนเปื้อน มีการนำเศษอาหาร น้ำมันและไขมันไปกำจัดอย่างถูกต้อง มีการตรวจสอบ ปรับปรุง ซ่อมแซมระบบบำบัดน้ำเสียให้สามารถใช้งานและมีประสิทธิภาพอยู่เสมอ มีการตรวจสอบการรั่วไหลของน้ำเสียอย่างสม่ำเสมอเพื่อป้องกันการปนเปื้อนของน้ำเสียไปยังแหล่งอื่นๆ ทำให้แน่ใจได้ว่าคุณภาพของน้ำที่ผ่านการบำบัดตรงตามเกณฑ์ที่กฎหมายกำหนด ก่อนปล่อยลงสู่แหล่งน้ำสาธารณะ

บริษัทฯ มีเป้าหมายในการดำเนินการด้านการบริหารจัดการน้ำทิ้งและของเสียภายในปี 2566 มีแนวทางในการดำเนินงานเริ่มจากสำนักงานใหญ่ โดยผลการดำเนินงานในปี 2566 บริษัทฯ ไม่มีการปล่อยน้ำทิ้งที่เกินกว่ามาตรฐานและกฎหมายกำหนด นอกจากนี้ บริษัทฯ ไม่มีการจ่ายเงินค่าปรับหรือถูกลงโทษด้านสิ่งแวดล้อม

4. การบริหารจัดการของเสียทั่วไป

• โครงการ "ศรีสวัสดิ์รักษ์โลก"

บริษัทฯ ใช้หลัก 6R ที่เป็นหลักมาตรฐานสากลซึ่งเป็นแนวปฏิบัติที่ใช้ในการจัดการขยะอย่างมีประสิทธิภาพมาใช้ในองค์กร พร้อมรณรงค์ให้เกิดความร่วมมือในการบริหารจัดการขยะ โดยได้ดำเนินโครงการเพื่อสิ่งแวดล้อมตามเป้าหมายด้านความยั่งยืน เพื่อปรับเปลี่ยนพฤติกรรมของพนักงาน และสร้างวัฒนธรรมในการอนุรักษ์ทรัพยากรและสิ่งแวดล้อมในองค์กร โดยดำเนินโครงการ "ศรีสวัสดิ์รักษ์โลก" ตลอดจนการผลักดันให้ร้านค้า ชุมชนที่อยู่โดยรอบสถานประกอบการให้ตระหนักถึงการอุปโภคบริโภคที่เป็นมิตรต่อสิ่งแวดล้อมนอกเหนือจากการเป็นพื้นที่ปลอดโฟมแล้ว ยังต่อยอดไปยังสถานประกอบการอื่นของบริษัทฯ ด้วย มุ่งเน้นรณรงค์ปรับ 3 พฤติกรรมหลัก ได้แก่ 1. พกถุงผ้า 2. การแยกขยะรีไซเคิล และ 3. การแยกเศษอาหาร โดยในปี 2566 โครงการเราใช้เราแยกได้รับความร่วมมือเป็นอย่างดีจากพนักงาน ช่วยลดการปล่อยขยะในระจกได้ **131,544.28 kg CO₂e/หน่วย** เทียบเท่าการปลูกต้นไม้ใหญ่ **14,616 ต้น**



• การจัดการคัดแยกขยะภายในอาคารสำนักงานใหญ่

ปัญหาขยะนับเป็นปัญหาสำคัญที่ส่งผลกระทบต่อสุขภาพและสิ่งแวดล้อม บริษัทฯ จึงได้เริ่มมีการจัดการขยะตั้งแต่ปี 2564 โดยมีการติดตั้งชุดถังขยะแยกประเภทที่สำนักงานใหญ่ และสาขาทั่วประเทศทั้งหมด 51 แห่ง เพื่อปลูกจิตสำนึกพนักงานของบริษัทฯ ให้ตระหนักถึงการลด คัดแยกขยะ และรักษาสิ่งแวดล้อมภายในองค์กร และเพื่อลดปัญหาการเพิ่มขึ้นของปริมาณขยะ บริษัทฯ จึงได้มีจัดตั้งถึงการคัดแยกขยะให้ถูกประเภทในแต่ละชั้นของสำนักงานและสำนักงานสาขา เพื่อให้สะดวกในการจัดการ แบ่งเป็น แก้วพลาสติก ขวดน้ำพลาสติก หลอดพลาสติกแยกชนิดแล้วรวบรวมขาย เป็นการเพิ่มมูลค่าให้กับขยะและช่วยให้ง่ายต่อการนำเข้าสู่กระบวนการรีไซเคิลเพื่อนำกลับมาใช้ประโยชน์อีกครั้ง โดยรายได้ดังกล่าวจะนำไปใช้ในกิจกรรมเพื่อสังคมของบริษัทฯ





- **การมอบปฏิทินเก่าที่ได้จากการรับบริจาค แก่มูลนิธิช่วยคนตาบอดแห่งประเทศไทย ในพระบรมราชูปถัมภ์ เพื่อใช้ทำสื่ออักษรเบรลล์**

ด้วยความใส่ใจในการใช้ทรัพยากรอย่างรู้คุณค่า บริษัทฯ จึงได้กำหนดวิธีการควบคุมและจัดการวัสดุเหลือใช้ โดยยึดหลักการให้พนักงานทุกคนปฏิบัติงานและทำกิจกรรมทุกประเภทให้เกิดขยะน้อยที่สุดที่มีการจัดการขยะอย่างถูกต้อง บริษัทฯ จึงได้รวบรวมอุปกรณ์สำนักงานที่ใช้แล้ว ได้แก่ ปฏิทินที่ใช้แล้วในบริษัทฯ ให้แก่มูลนิธิช่วยคนตาบอดแห่งประเทศไทย ในพระบรมราชูปถัมภ์ เพื่อนำไปผลิตหนังสืออักษรเบรลล์ และใช้เป็นอุปกรณ์การเรียนการสอนเพื่อคนตาบอด โดยโครงการนี้เป็นหนึ่งในกิจกรรมช่วยเหลือสังคมที่พนักงาน ร่วมกันมอบสิ่งดี ๆ ให้กับผู้พิการทางสายตา

- **การรีไซเคิล โดยนำคอมพิวเตอร์ Notebook ที่เสื่อมสภาพการใช้งาน มาปรับปรุงให้ใช้งานได้เพื่อการเรียนออนไลน์และขายของออนไลน์**

ด้วยความใส่ใจในการใช้ทรัพยากรอย่างรู้คุณค่า บริษัทฯ จึงได้กำหนดวิธีการควบคุมและจัดการวัสดุเหลือใช้ ขยะมูลฝอยและของเสียอื่น ๆ ยึดหลักการให้พนักงานทุกคนปฏิบัติงานและทำกิจกรรมทุกประเภทโดยให้เกิดขยะมูลฝอยน้อยที่สุดที่มีการจัดการขยะอย่างถูกต้อง เริ่มต้นตั้งแต่การแยกประเภทขยะรวมทั้งการกำจัดที่เหมาะสมและถูกวิธี สำหรับขยะที่อาจส่งผลกระทบต่อสิ่งแวดล้อม ได้ว่าจ้างบริษัทผู้เชี่ยวชาญนำไปกำจัดต่อไปโดยคำนึงถึงวิธีการกำจัดที่สอดคล้องกับกฎหมายที่เกี่ยวข้องเป็นสำคัญ ทั้งนี้เน้นการไซเกลขยะและสร้างมูลค่าเพิ่มให้แก่ขยะ โดยในปี 2566 บริษัทฯ ได้นำคอมพิวเตอร์ Notebook จำนวน 35 เครื่อง ที่เสื่อมสภาพการใช้งาน มาปรับปรุงให้ใช้งานได้เพื่อการเรียนออนไลน์ และได้มีการส่งมอบให้แก่ วัดใหม่เจริญผล , วัดป่าหนองยางตง , โรงเรียนบ้านใหม่เจริญผลพิทยาคม , โรงเรียนบ้านเจริญผล , ศูนย์อบรมผลิตภัณฑ วัดใหม่เจริญผล ในพื้นที่จังหวัดสุโขทัย ให้สามารถใช้ในการเรียนการสอนภายในโรงเรียนและเอื้อประโยชน์ในการมาใช้ประโยชน์ในด้านหาข้อมูลข่าวสารให้กับคนในชุมชนพื้นที่ใกล้เคียงเพื่อเป็นการปูพื้นฐานการหาความรู้ ความเข้าใจในการใช้สื่อออนไลน์ในรูปแบบต่างๆ ต่อยอดไปสู่การเปิดร้านค้าออนไลน์ทั้งทางเว็บไซต์และแอปพลิเคชันบนมือถือ



5. การใช้ระบบดิจิทัลในการปฏิบัติงาน

บริษัทฯ ได้ประเมินสถานการณ์และเตรียมการป้องกันความเสี่ยงของความเสี่ยงทางธุรกิจอยู่ตลอดเวลา จึงได้เตรียมความพร้อมที่จะนำ เทคโนโลยีสารสนเทศสำหรับการปฏิบัติงานแบบไร้ขีดจำกัด ไม่ว่าจะเป็นเรื่องสถานที่ เวลา และอุปกรณ์ เพื่อให้พนักงานพร้อมที่จะปฏิบัติงานได้ในสถานการณ์ที่หลากหลายและทันที่ แม้จะเป็นภาวะปกติหรือภาวะการแพร่ระบาดของ Covid-19 ด้วยการนำระบบการประชุมแบบออนไลน์เป็นเครื่องมือการทำงาน และนำแอปพลิเคชันการติดตามสถานการณ์เฝ้าระวังการแพร่ระบาดของ Covid-19 ของพนักงานผ่านมือถือ ทำให้บริษัทฯ ยังคงดำเนินธุรกิจได้อย่างราบรื่น พร้อมกับการควบคุมและเฝ้าระวัง การแพร่ระบาดมายังเพื่อนพนักงานได้อย่างมีประสิทธิภาพ ผ่านโปรแกรมที่บริษัทกำหนดไว้ ภายใต้การพิจารณาของผู้บังคับบัญชา เพื่อลดการเดินทางของพนักงานมาที่ทำงาน แต่ยังคงประสิทธิภาพการปฏิบัติงานได้เช่นเดิม ทำให้พนักงานสามารถบริหารเวลาของตนและครอบครัวได้ดียิ่งขึ้น ลดความเสี่ยงจากการเดินทางมาทำงาน ขณะเดียวกันประสิทธิผลของการปฏิบัติงานยังคงเดิมและดีกว่าเดิมในบาง เช่น การประชุมและติดตามงาน การลดปริมาณการใช้กระดาษอย่างเป็นรูปธรรม ระบบจัดการด้านเวลา (Time Management) ระบบแจ้งเหตุขัดข้องด้าน IT (Help Desk & Service IT Center) ระบบการทำเอกสารสัญญา และการบันทึกค่าใช้จ่ายในองค์กร เพื่อเป็นการรณรงค์ให้พนักงานสืบค้นข้อมูลผ่านระบบอิเล็กทรอนิกส์ เพื่อเป็นการร่วมรักษารักษ์ ลดการใช้กระดาษอนุรักษ์สิ่งแวดล้อมและทรัพยากรธรรมชาติ

6. การบริหารจัดการการใช้น้ำมัน

เนื่องจากการดำเนินธุรกิจของบริษัทฯ มีส่วนเกี่ยวข้องกับการใช้พลังงานเชื้อเพลิงอย่างหลีกเลี่ยงไม่ได้ ประกอบกับฐานลูกค้าที่มีการขยายตัวต่อเนื่อง จำนวนเงินเชื่อที่เพิ่มขึ้นทำให้ปริมาณการใช้น้ำมันเพิ่มสูงขึ้น และเพื่อให้การดำเนินธุรกิจเป็นไปตามมาตรฐานต่าง ๆ บริษัทฯ จึงมีการบันทึกข้อมูลปริมาณการใช้เชื้อเพลิงของรถขนส่ง หรือการใช้ไฟฟ้าภายในสำนักงาน เป็นต้น เพื่อให้ได้รับทราบแนวโน้มของการใช้พลังงานในแต่ละปี เพื่อคำนึงถึงผลกระทบจากก๊าซเรือนกระจกอันเป็นสาเหตุของสภาวะโลกร้อนและการเปลี่ยนแปลงของสภาพภูมิอากาศจึงได้มีการกำหนดมาตรการในการจัดการน้ำมัน ดังนี้

แนวทางการจัดการ

- พนักงานสาขาจะถูกตั้งเป้าหมายเบิกค่าน้ำมันตามความเหมาะสมของการปฏิบัติงาน
- ผลักดันนโยบายการใช้รถยนต์พลังงานไฟฟ้า (Electric Vehicle, EV) ในการปฏิบัติงาน

ปริมาณการใช้น้ำมันของบริษัทฯ

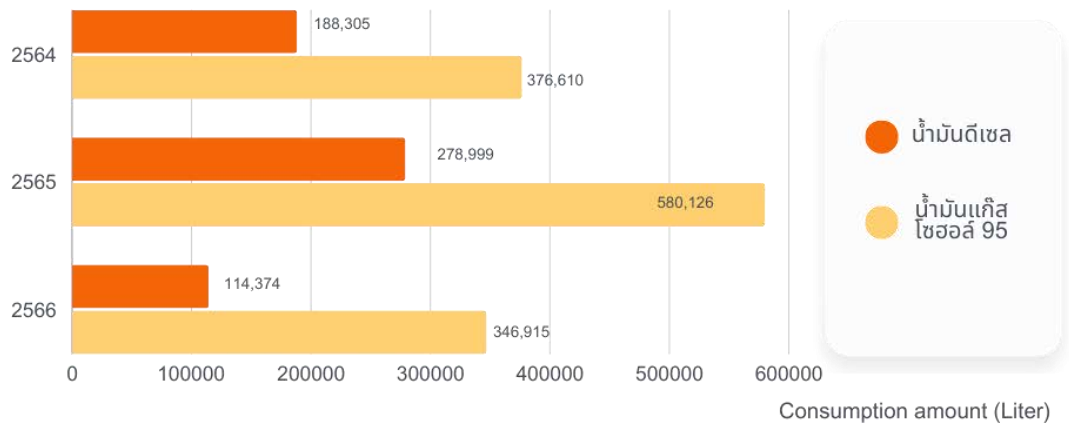

การบริหารจัดการคาร์บอนฟุตพริ้นท์

บริษัท ศรีสวัสดิ์ คอร์ปอเรชั่น จำกัด (มหาชน) มีการบริหารจัดการคาร์บอนฟุตพริ้นท์ขององค์กร เพื่อให้ทราบถึงปริมาณการปล่อยและดูดซับก๊าซเรือนกระจกขององค์กร รวมถึงสนับสนุน ส่งเสริม การบริหารจัดการก๊าซเรือนกระจกให้เกิดประโยชน์ต่อเศรษฐกิจ สังคม และสิ่งแวดล้อม สอดคล้องกับนโยบายของรัฐและข้อตกลงตามอนุสัญญาสหประชาชาติว่าด้วยการเปลี่ยนแปลงสภาพภูมิอากาศ (United Nations Framework Convention on Climate Change: UNFCCC) เพื่อให้การดำเนินธุรกิจมีประสิทธิภาพสูงสุด บริษัทฯ จึงได้ผนวกความร่วมมือกับผู้มีส่วนได้ส่วนเสีย เข้าในกรอบการดำเนินงานการมุ่งสู่การเป็นองค์กรคาร์บอนต่ำ สนับสนุนการพัฒนาตามเป้าหมายการพัฒนาสู่ความยั่งยืน

ในปี 2566 บริษัทฯ ได้ดำเนินการจัดทำคาร์บอนฟุตพริ้นท์ขององค์กร โดยทำการวัดการปล่อยก๊าซเรือนกระจก ใน 3 ขอบเขต (Scope) ซึ่งสามารถศึกษารายละเอียดเพิ่มเติมได้ในรายงานความยั่งยืน ประจำปี 2566

ขอบเขตที่ 1 (Scope 1) การปล่อยก๊าซเรือนกระจกทางตรงขององค์กร (Direct GHG Emissions)

โดยคำนวณจากการเผาไหม้เชื้อเพลิงที่เกิดจากพาหนะที่องค์กรเป็นเจ้าของ และที่บริษัทฯ จ่ายให้กับพนักงานซึ่งใช้รถยนต์ เพื่อใช้ในการกิจการของบริษัทฯ โดยคำนวณจากปริมาณการใช้น้ำมัน Gasohol 95 และน้ำมันดีเซล ที่ใช้จริงในปี 2566 2565 และ 2564

ปริมาณการใช้น้ำมันประจำปี

| ประเภท | Consumption amount (Liter) | | | TonCO2e | | |
|----------------------|----------------------------|---------|---------|---------|---------|-------|
| | 2564 | 2565 | 2566 | 2564 | 2565 | 2566 |
| น้ำมันแก๊สโซฮอล์ 95 | 376,610 | 580,126 | 346,915 | 843.4 | 1,254.3 | 776.9 |
| น้ำมันดีเซล (Diesel) | 188,305 | 278,999 | 114,374 | 516.1 | 764.6 | 313.5 |

ขอบเขตที่ 2 (Scope 2) การปล่อยก๊าซเรือนกระจกทางอ้อมขององค์กร (Indirect GHG Emissions)

โดยการคำนวณจากการซื้อพลังงานไฟฟ้ามาใช้ในการบริษัท ซึ่งอ้างอิงถึงการการประหยัดไฟฟ้าตามแนวทางการปฏิบัติของ บริษัทฯ ในโครงการ “ปิดเพื่อโลก” อีกทั้ง ปริมาณการใช้ไฟฟ้า ในตารางด้านล่าง เป็นการประมาณการปริมาณการใช้ไฟจากค่าไฟฟ้าที่บริษัทฯ ชำระจริง

| ประเภท | ปริมาณการใช้ (กิโลวัตต์-ชั่วโมง) | | | TonCO2e | | |
|-------------|----------------------------------|-----------|-----------|---------|-------|-------|
| | 2564 | 2565 | 2566 | 2564 | 2565 | 2566 |
| การใช้ไฟฟ้า | 1,586,923 | 2,409,707 | 1,296,505 | 3,316 | 5,035 | 2,709 |

ขอบเขตที่ 3 (Scope 3) การปล่อยก๊าซเรือนกระจกที่เกิดจากการกิจกรรมต่าง ๆ (Other Indirect GHG Emission)

คำนวณจากปริมาณการใช้กระดาษที่ใช้จริง และการใช้น้ำประปา ซึ่งประมาณการจากค่าใช้จ่ายค่าน้ำประปา ซึ่งสามารถแจกแจงมาตรการและผลการ ดำเนินงานตามขอบเขตที่ 3 ได้ดังนี้

มาตรการการลดการใช้กระดาษ

- บริษัทฯ ส่งเสริมให้พนักงานทุกคนในองค์กรร่วมมือกันลดการใช้กระดาษ โดยรณรงค์ให้เลิกพิมพ์และใช้กระดาษทั้ง 2 ด้านอย่างคุ้มค่า
- บริษัทฯ ได้พัฒนาการออกใบเสร็จอิเล็กทรอนิกส์ (e-Receipt) โดยยึดระเบียบตามแนวทางปฏิบัติให้สอดคล้องกับกรมสรรพากร ครอบคลุมทุกสำนักงานสาขา

ปริมาณการใช้กระดาษ

| ประเภท | ปริมาณการใช้ (kg) | | | TonCO2e | | |
|------------|-------------------|--------|--------|---------|------|------|
| | 2564 | 2565 | 2566 | 2564 | 2565 | 2566 |
| กระดาษ A4 | 85,000 | 71,000 | 62,000 | 179 | 149 | 131 |
| กระดาษอื่น | 12,000 | 14,000 | 9,000 | 25 | 30 | 19 |

มาตรการการใช้ทรัพยากรน้ำ

ปริมาณการใช้ทรัพยากรน้ำเป็นการประมาณการปริมาณการใช้น้ำจากค่าน้ำประปาที่บริษัท ชำระจริง

ปริมาณการใช้น้ำ

| ประเภท | ปริมาณการใช้ (หน่วย: ลูกบาศก์เมตร) | | | TonCO2e | | |
|-----------|-------------------------------------|--------|--------|---------|------|------|
| | 2564 | 2565 | 2566 | 2564 | 2565 | 2566 |
| การใช้น้ำ | 61,055 | 84,925 | 77,478 | 43 | 60 | 55 |

สรุปผลการดำเนินงานมิติสิ่งแวดล้อม

| ประเภท | หน่วย | ปริมาณการปล่อยก๊าซเรือนกระจกรวม | | |
|--|--------------|---------------------------------|--------|-------|
| | | 2564 | 2565 | 2566 |
| ขอบเขตที่ 1 (Scope 1) | TonCO2e | 1,360 | 2,019 | 1,090 |
| ขอบเขตที่ 2 (Scope 2) | TonCO2e | 3,316 | 5,035 | 2,709 |
| ขอบเขตที่ 1 และ 2 | TonCO2e | 4,976 | 7,054 | 3,799 |
| จำนวนพนักงาน | Employees | 8,966 | 11,512 | 9,994 |
| ความเข้มข้นของปริมาณการปล่อยก๊าซเรือนกระจก (FTE) | TonCO2e / คน | 0.55 | 0.61 | 0.38 |
| ขอบเขต 3 (Scope 3) | TonCO2e | 247 | 239 | 205 |

หมายเหตุ : บริษัทฯ ใช้โปรแกรมการคำนวณคาร์บอนฟุตพริ้นท์ของสำนักงาน ซึ่งพัฒนาโดย องค์การบริหารจัดการก๊าซเรือนกระจก (องค์การมหาชน)



การจัดการด้านความยั่งยืนในมิติสังคม

บริษัทฯ มุ่งมั่นในการดำเนินธุรกิจให้เกิดการเปลี่ยนแปลงในเชิงบวก และสังคมได้รับประโยชน์สูงสุดจากการดำเนินธุรกิจ โดยมีเป้าหมายตามมิติสังคม สร้างคุณภาพชีวิตที่ยั่งยืน ถือเป็นภารกิจหลักขององค์กรในการดูแลสังคมและพัฒนาคุณภาพชีวิตของคนในประเด็นมิติสังคม อาทิ เช่น การเคารพสิทธิมนุษยชนและการปฏิบัติด้านแรงงาน ความรับผิดชอบต่อทรัพยากรบุคคลากร ความรับผิดชอบต่อผู้รับบริการ และการมีส่วนร่วมพัฒนาคุณภาพชีวิตที่ดีของคนในสังคม โดยบูรณาการเป็นส่วนหนึ่งของกระบวนการดำเนินธุรกิจ โดยบริษัทฯ มีนโยบายดำเนินธุรกิจด้วยความรับผิดชอบต่อสังคมเพื่อนำไปสู่การพัฒนาอย่างยั่งยืนและให้ความสำคัญเป็นหนึ่งในนโยบายหลักของบริษัท ทั้งในระดับองค์กรด้วยการบริหารจัดการตามหลักธรรมาภิบาล รับผิดชอบต่อผู้มีส่วนได้เสียทุกฝ่าย ตระหนักและให้ความสำคัญและสนับสนุนกิจกรรมการพัฒนาสร้างคุณค่าสู่ชุมชนและสังคม โดยกำหนดแนวทางปฏิบัติ ดังนี้

ภาพรวมการบริหารจัดการประเด็นในมิติสังคม

| นโยบาย/กลยุทธ์ | เป้าหมายระยะสั้น/ระยะยาว | ผลการดำเนินงานปี 2566 |
|--|---|---|
| สิทธิมนุษยชน | | |
| - นโยบายสิทธิมนุษยชน | - จำนวนการอบรมพนักงานเรื่องสิทธิมนุษยชนจำนวนการอบรมพนักงานเรื่องสิทธิมนุษยชนและแรงงาน 6 ครั้ง ในปี 2566 - จำนวนข้อร้องเรียนและถูกฟ้องร้องเรื่องการละเมิดสิทธิมนุษยชนเป็นศูนย์ | - จำนวนการอบรมพนักงานเรื่องสิทธิมนุษยชนและแรงงาน 12 ครั้ง - ไม่มีข้อร้องเรียนที่ถูกฟ้องร้องเรื่องการละเมิดสิทธิมนุษยชน |
| การบริหารทรัพยากรบุคคล | | |
| - กลยุทธ์การสรรหาและวางแผนอัตรากำลัง | - ระดับความผูกพันที่พนักงานมีต่อองค์กรมากกว่า 70% | - ระดับความผูกพันที่พนักงานมีต่อองค์กร 78 % |
| - นโยบายค่าตอบแทนและสวัสดิการ | - สัดส่วนผู้บริหารที่ได้รับการอบรมเพื่อพัฒนาศักยภาพ 100% และ | - ผู้บริหารได้รับการอบรม 100% และพนักงานได้รับการอบรม 100 % |
| - นโยบายพัฒนาความรู้และศักยภาพของพนักงาน | - สัดส่วนพนักงานที่ได้รับการอบรมเพื่อพัฒนาศักยภาพมากกว่า 50% | |
| ความปลอดภัยและสภาพแวดล้อมในการทำงาน | | |
| - นโยบายความปลอดภัย อาชีวอนามัย และสภาพแวดล้อมในการทำงาน | - อัตราการเกิดอุบัติเหตุของพนักงานเป็นศูนย์ - กรณีการเสียชีวิตจากการทำงานของพนักงานเป็นศูนย์ - อัตราความถี่จากการบาดเจ็บจากการทำงานถึงขั้นหยุดงานของพนักงานเป็นศูนย์ - อัตราความถี่จากการเจ็บป่วยด้วยโรคจากการทำงานของพนักงานเป็นศูนย์ | - อัตราการเกิดอุบัติเหตุของพนักงานเป็นศูนย์ - กรณีการเสียชีวิตจากการทำงานของพนักงานเป็นศูนย์ - อัตราความถี่จากการบาดเจ็บจากการทำงานถึงขั้นหยุดงานของพนักงานเท่ากับ 5 ครั้ง - อัตราความถี่จากการเจ็บป่วยด้วยโรคจากการทำงานของพนักงานเป็นศูนย์ |

| การบริหารความสัมพันธ์และความรับผิดชอบต่อลูกค้า | | |
|---|--|--|
| - กลยุทธ์ความรับผิดชอบต่อสินค้าและบริการ | - ผลสำรวจความพึงพอใจของลูกค้า มากกว่า 90 % | - ผลสำรวจความพึงพอใจของลูกค้า มากกว่า 94 % ในปี 2566 |
| - แนวปฏิบัติเรื่องการสื่อสารข้อมูลผลกระทบจากสินค้าและบริการและการจัดทำโฆษณา | | |
| - นโยบายและมาตรการการรักษาความปลอดภัยและความเป็นส่วนตัวของลูกค้า | | |
| - กลยุทธ์การจัดการความสัมพันธ์เพื่อรักษาลูกค้าเดิมและเพิ่มลูกค้าใหม่ | | |
| - มาตรฐานการบริการลูกค้าภายในสาขาทั่วประเทศ | | |
| ความรับผิดชอบต่อสังคมและชุมชน | | |
| - กลยุทธ์ความรับผิดชอบต่อสังคม | - พนักงานจิตอาสาเพิ่มขึ้น 20 % จากพนักงานทั้งหมด | - พนักงานจิตอาสาเพิ่มขึ้น 50 % จากพนักงานทั้งหมด |
| | - การเข้าถึงองค์ความรู้เรื่องการออมอย่างมีประสิทธิภาพต้องเพิ่มขึ้น 50% จากผู้เข้าร่วมกิจกรรม | - การเข้าถึงองค์ความรู้เรื่องการออมอย่างมีประสิทธิภาพเพิ่มขึ้น 75% จากผู้เข้าร่วมกิจกรรม |

นโยบายและแนวปฏิบัติด้านสังคม

1. การเคารพสิทธิมนุษยชน

บริษัทได้ปฏิบัติตามนโยบายหลักสิทธิมนุษยชนตามหลักการชี้แนะว่าด้วยธุรกิจและสิทธิมนุษยชนแห่งสหประชาชาติ (UN Guiding Principles on Business and Human Rights: UNGP) และกรรมการ ผู้บริหาร และพนักงานทุกคน ได้ปฏิบัติตามอย่างเคร่งครัด ยึดถือหลักสิทธิมนุษยชนเป็นหลักปฏิบัติร่วมกัน โดยคำนึงถึงความเสมอภาค เสรีภาพของบุคคลที่เท่าเทียมกันทั้งศักดิ์ศรีและสิทธิ ไม่เลือกปฏิบัติไม่ว่าจะเป็นในเรื่องของเชื้อชาติ สัญชาติ ภาษา ศาสนา เพศ อายุ การศึกษา และบริษัทไม่สนับสนุนกิจการที่กระทำการใด ๆ อันเป็นการละเมิดสิทธิมนุษยชนสากล เพื่อให้สอดคล้องกับนโยบายการพัฒนาที่ยั่งยืนและมั่นใจได้ว่าการดำเนินธุรกิจของบริษัทปลอดจากการละเมิดสิทธิมนุษยชน อีกทั้งยังกำหนดนโยบายป้องกันการล่วงละเมิดและการไม่เลือกปฏิบัติในสถานประกอบกิจการ เพื่อควบคุมและส่งเสริมการปฏิบัติที่ดีต่อแรงงาน ความเท่าเทียม และความหลากหลายในสถานประกอบกิจการบริษัทฯ ได้พัฒนาระบบการ

ตรวจสอบสิทธิมนุษยชนอย่างรอบด้าน (Human Rights Due Diligence) ขึ้น เพื่อเป็นการสนับสนุนการปฏิบัติตามหลักสิทธิมนุษยชนบริหารจัดการผลกระทบด้านสิทธิมนุษยชนที่อาจเกิดขึ้นตลอดห่วงโซ่คุณค่าธุรกิจ และส่งเสริมวัฒนธรรมการเคารพต่อสิทธิมนุษยชนภายในองค์กร โดยกระบวนการตรวจสอบด้านสิทธิมนุษยชนอย่างรอบด้านประกอบด้วย การประกาศความมุ่งมั่น การกำหนดขอบเขตและระบุประเด็นการประเมินความเสี่ยงด้านสิทธิมนุษยชน การดำเนินการประเมินความเสี่ยงด้านสิทธิมนุษยชน การระบุนาตรการบรรเทาผลกระทบ การตรวจสอบและสื่อสาร และการเยียวยา โดยสามารถศึกษารายละเอียดเพิ่มเติมได้ในรายงานการดำเนินงานเพื่อความยั่งยืนประจำปี 2566

2. การบริหารจัดการทรัพยากรบุคคล

บริษัทฯ ตระหนักถึงความสำคัญของบุคลากร ซึ่งเป็นทรัพยากรที่สำคัญขององค์กร และเป็นปัจจัยหลักที่นำบริษัทฯ ไปสู่ความสำเร็จ บริษัทฯ จึงได้มีการกำหนดกลยุทธ์ และนโยบายด้านทรัพยากรบุคคลต่าง ๆ ที่มุ่งเน้นทางด้านการเพิ่มประสิทธิภาพการบริหาร และการพัฒนาทรัพยากรบุคคลให้เหมาะสมกับธุรกิจของบริษัทฯ โดยคำนึงถึงปัจจัยหลักต่าง ๆ อาทิ การวิเคราะห์ความต้องการอัตราพนักงาน เพื่อรองรับการขยายธุรกิจ การแข่งขันและการเปลี่ยนแปลงต่าง ๆ ให้สอดคล้องกับนโยบาย พันธกิจ และวัฒนธรรมขององค์กร โดยนำระบบการประเมินผลการปฏิบัติงาน (KPI) ของบุคลากรในทุกระดับชั้นมาดำเนินการอย่างเป็นระบบ เพื่อเป็นการตอบสนองนโยบายการบริหารและพัฒนาบุคลากร บริษัทฯ จึงได้กำหนดแผนงานและดำเนินการในการพัฒนาบุคลากรและนโยบายต่าง ๆ ที่เกี่ยวข้องกับด้านบุคลากร โดยมุ่งเน้นในเรื่องต่าง ๆ ดังนี้ การพัฒนาความสามารถในการปฏิบัติงาน การพัฒนาศักยภาพของพนักงาน การรักษาบุคลากรที่มีศักยภาพไว้กับบริษัทฯ และการกำหนดแผนในการทดแทนตำแหน่งงาน (Succession Plan)

บริษัทฯ ได้ส่งเสริมให้บุคลากรมีความรู้ความชำนาญและความสามารถในการปฏิบัติงานให้มีประสิทธิภาพเพิ่มขึ้นอย่างต่อเนื่อง โดยมอบหมายให้ HR Learning Hub รับผิดชอบการพัฒนาทักษะพนักงาน และปรับปรุงหลักสูตรให้ตรงกับความต้องการ และการเปลี่ยนแปลงของการดำเนินธุรกิจในยุคปัจจุบัน ในด้านการดูแลรักษาพนักงาน บริษัทฯ จัดให้มีการประเมินผลการปฏิบัติงานเป็นประจำทุกปี เพื่อติดตามผลการดำเนินงานอย่างเป็นรูปธรรม ผ่านกระบวนการให้ข้อมูลป้อนกลับ (Feedback) และการให้คำแนะนำ ช่วยเหลือ แก้ไขปัญหาปรับปรุง และพัฒนาอย่างต่อเนื่อง (Coaching and Improvement) อีกทั้งมีการวัดผลการดำเนินงานของผู้บริหารและพนักงานตามเป้าหมายที่ตั้งไว้ โดยบริษัทฯ ได้กำหนดหลักเกณฑ์การประเมินผลการปฏิบัติงานที่ครอบคลุมและสอดคล้องกับกลยุทธ์และทิศทางขององค์กร ทั้งในระยะสั้น และระยะยาว โดยทำการถ่ายตัวชี้วัดผลการดำเนินงานสู่ระดับองค์กร (Corporate Level) ระดับฝ่าย (Division Level) และรายบุคคล (Individual Level) ตามที่เกี่ยวข้อง อีกทั้งยังมีตัวชี้วัดด้านพฤติกรรมตามค่านิยมองค์กร SAWAD และจัดให้มีการรวมถึงจัดทำประเมินผลความผูกพันและความพึงพอใจของพนักงานต่อองค์กรทุกปี เพื่อนำผลมาวิเคราะห์และวางแผนปรับปรุงการดำเนินงานขององค์กรให้มีประสิทธิภาพมากยิ่งขึ้น เพื่อสร้างคุณภาพชีวิตที่ดีให้ของพนักงาน

3. ด้านความปลอดภัยและสภาพแวดล้อมในการทำงาน

สุขภาพและความปลอดภัยของพนักงานเป็นสิ่งสำคัญที่ บริษัทฯ คำนึงถึงเสมอมา บริษัทฯ ได้วางแนวทางปฏิบัติด้านการคุ้มครองสุขภาพและความปลอดภัยในการทำงานของพนักงานไว้อย่างชัดเจน เริ่มต้นตั้งแต่การจัดทำประกันชีวิตและประกันสุขภาพเพิ่มเติมให้พนักงาน นอกเหนือจากประกันสังคมและสวัสดิการอื่นๆ ตามที่กฎหมายกำหนด รวมถึงกำหนดมาตรการพร้อมจัดทำแผนเกี่ยวกับความปลอดภัย (Safety Plan) เพื่อการจัดการเรื่องสุขภาพและสิ่งแวดล้อมทั้งในสำนักงานและสถานที่ปฏิบัติงาน พร้อมทั้งจัดเตรียมอุปกรณ์คุ้มครองความปลอดภัยที่มีคุณภาพให้แก่พนักงานตลอดจนจัดอบรมพนักงานเกี่ยวกับข้อกำหนด และมาตรการการจัดการเกี่ยวกับความปลอดภัย สุขอนามัยและสิ่งแวดล้อม (Safety Healthy and Environment) อย่างสม่ำเสมอ ตั้งแต่ช่วงก่อนเริ่มงาน เพื่อลดความเสี่ยงในการเกิดอันตรายและอุบัติเหตุต่างๆ เพื่อให้ความรู้ด้านความปลอดภัย อัคคีภัย การป้องกันอุบัติเหตุ รวมถึงการปฐมพยาบาลเบื้องต้นด้วย บริษัทฯ ได้จัดตั้งคณะกรรมการความปลอดภัยอาชีวอนามัย และสภาพแวดล้อมในการทำงาน เพื่อพิจารณานโยบายและแผนงานด้านความปลอดภัยในการทำงาน รวมทั้งความปลอดภัยในการทำงานให้สอดคล้องกับกฎหมาย เพื่อป้องกันและลดการเกิดอุบัติเหตุ การประสบอันตราย การเจ็บป่วยหรือการเกิดเหตุเนื่องจากการทำงาน

4. ด้านการบริหารความสัมพันธ์และความรับผิดชอบต่อลูกค้า

จากสภาพแวดล้อมทางเศรษฐกิจ ณ ปัจจุบันมีการดำเนินการแข่งขันทางธุรกิจที่สูง “บริษัท ศรีสวัสดิ์ คอร์ปอเรชั่น จำกัด มหาชน” เล็งเห็นช่องทางของดำเนินธุรกิจที่ต้องการที่จะเข้าถึงลูกค้ามากยิ่งขึ้น โดยการมุ่งเน้นการทำธุรกิจให้เข้าถึงชุมชนและวิถีชีวิตความเป็นอยู่ของลูกค้า เพื่อเข้าใจและรับรู้ปัญหาของสังคมและชุมชน และบริษัท พร้อมทั้งจะเข้าไปเป็นส่วนหนึ่งในการแก้ปัญหา และพร้อมที่จะผลักดัน เศรษฐกิจและสังคมให้ควบคู่กันไปกับธุรกิจที่เติบโตขึ้น

แนวทางการดำเนินงาน

บริษัท ดำเนินธุรกิจประเภทไฟแนนซ์ เราจึงมุ่งมั่นใส่ใจลูกค้ามาเป็นอันดับ 1 เพราะเราว่าการเติบโตของธุรกิจนั้นมาจากลูกค้าชั้นดีของเราและเป็นส่วนสำคัญในการผลักดันให้ธุรกิจก้าวไปข้างหน้า ดังนั้นการนำเสนอผลิตภัณฑ์ที่เหมาะสมสำหรับลูกค้า การสร้างทางเลือกให้ลูกค้าได้เลือกอย่างหลากหลาย โดยการให้คำแนะนำและให้คำปรึกษาที่มีคุณภาพของพนักงานจึงเป็นสิ่งที่บริษัท ให้ความสำคัญเป็นอันดับต้นๆ การเข้าใจลูกค้าด้วยความใส่ใจในการให้บริการและคิดเสมอว่าลูกค้าต้องได้รับสิ่งที่ดีที่สุดทั้งในแง่ผลิตภัณฑ์และการบริการที่มีความรวดเร็วทันใจและมีคุณภาพ จึงถูกกำหนดไว้เป็นค่านิยมองค์กรใน 2 ตัวแรกคือรวดเร็ว ทันใจ เข้าใจลูกค้า นอกจากนี้ บริษัทฯ ยังมีนโยบายมุ่งเน้นพัฒนาขยายธุรกิจให้เติบโตขึ้นเสมอตามสภาพการแข่งขันทางการตลาดที่รุนแรงในปัจจุบัน ไม่หยุดพัฒนาธุรกิจเพื่อต่อยอดความสำเร็จต่อไปยิ่งขึ้นเรื่อยๆ ในอนาคต

แนวทางการเสริมสร้างความพึงพอใจในการบริการ

1. การสำรวจหาความคาดหวังพฤติกรรมและความพึงพอใจของลูกค้าที่มีต่อสินค้าและบริการของบริษัท
2. การกำหนดเป้าหมายและทิศทางขององค์กรในแง่ของพฤติกรรมและความพึงพอใจของลูกค้า
3. การกำหนดกลยุทธ์ในการสร้างความพึงพอใจของลูกค้าที่มีต่อสินค้าและบริการ
4. การพัฒนาคุณภาพและความสัมพันธ์ของพนักงานที่มีต่อลูกค้า
5. การนำกลยุทธ์การสำรวจพฤติกรรม และความพึงพอใจของลูกค้าที่มีต่อสินค้าและบริการของบริษัทไปปฏิบัติและประเมินผล

5. ด้านความรับผิดชอบต่อสังคม

บริษัทฯ ตระหนักถึงความสำคัญของการดำเนินธุรกิจอย่างมีความรับผิดชอบต่อสังคมตามมาตรฐานแนวทางการรับผิดชอบต่อผู้มีส่วนได้เสียหลักการประกอบกิจการด้วยความเป็นธรรม การต่อต้านทุจริตคอร์รัปชัน การเคารพสิทธิมนุษยชน การปฏิบัติต่อแรงงานอย่างเป็นธรรม ความรับผิดชอบต่อผู้บริโภค การดูแลรักษาสิ่งแวดล้อม และการมีส่วนร่วมพัฒนาชุมชนและสังคม เพื่อกำหนดแนวทางการดำเนินโครงการความรับผิดชอบต่อสังคมระดับองค์กร บริษัทฯ ได้จัดทำกลยุทธ์ความรับผิดชอบต่อสังคม โดยมุ่งเน้นการสร้างความสัมพันธ์และการมีส่วนร่วมกับชุมชน สังคม รวมถึงอนุรักษ์สิ่งแวดล้อม ตามแนวคิดการสร้างคามยอมรับต่อการดำเนินงานของกิจการ และสนับสนุนเป้าหมายการพัฒนาที่ยั่งยืนของสหประชาชาติ (United Nation Sustainable Development Goals) เพื่อรักษาสมดุลในการดำเนินธุรกิจตอบสนองต่อความคาดหวังของผู้มีส่วนได้เสีย และป้องกันผลกระทบที่อาจเกิดขึ้นจากการดำเนินธุรกิจต่อชุมชน สังคม และสิ่งแวดล้อม โดยบริษัทฯ ได้กำหนดกรอบการดำเนินโครงการความรับผิดชอบต่อสังคม ซึ่งประกอบด้วย 3 เป้าหมายที่สำคัญ ได้แก่ การพัฒนาคุณภาพชีวิต การส่งเสริมการออม และการสร้างวิถีชีวิตที่คำนึงถึงสิ่งแวดล้อม

ผลการดำเนินงานด้านสังคม

1. ด้านสิทธิมนุษยชน

บริษัทฯ มีแนวทางในการบริหารจัดการด้านสิทธิมนุษยชนตลอดห่วงโซ่คุณค่า โดยการปฏิบัติตามหลักการชี้แนะของสหประชาชาติว่าด้วยการดำเนินธุรกิจและสิทธิมนุษยชน (UN Guiding Principles on Business and Human Rights: UNGP) เพื่อป้องกันและหลีกเลี่ยงการละเมิดสิทธิมนุษยชนของพนักงานในกลุ่มบริษัทฯ คู่ธุรกิจ คู่ค้าทางธุรกิจ และชุมชนท้องถิ่นเพื่อเป็นต้นแบบในการดำเนินธุรกิจที่ยึดมั่นในหลักสิทธิมนุษยชนโดยมีผลการดำเนินงานที่สำคัญดังนี้

1. การปฏิบัติต่อพนักงานอย่างเป็นธรรม

ให้ความคุ้มครองดูแลและจัดสวัสดิการอย่างเหมาะสมให้กับบุคลากรทุกคนรวมทั้งการคุ้มครองสถานภาพการทำงานของบุคลากรในแต่ละส่วนงาน โดยจัดให้มีการจ่ายค่าตอบแทนตามความเหมาะสม การจัดหาสวัสดิการต่างๆ เช่น การบริการทางการแพทย์ ชุติยนิฟอรัม วันหยุดตามประเพณี วันหยุดพักผ่อนประจำปี ค่าตอบแทนการทำงานล่วงเวลา การทำงานในวันหยุด วันลา วันลาป่วย วันลาภิก วันลาคลอดบุตร วันลาฝึกอบรม การร้องทุกข์ กองทุนสำรองเลี้ยงชีพ ประกันกลุ่มรักษาพยาบาลรายปี การตรวจสุขภาพประจำปี ประกันสังคม โบนัสประจำปี ส่งเสริมความปลอดภัยและสุขอนามัยในการทำงาน รวมถึงการปฏิบัติตามนโยบายการสร้างวัฒนธรรมองค์กรให้เป็นองค์กรแห่งการเรียนรู้ "คนดี คนเก่ง" โดยเริ่มจากการเปิดโอกาสให้พนักงานในแต่ละส่วนงาน ได้เข้ารับการฝึกอบรมหลักสูตรต่างๆทั้งภายในและภายนอกองค์กรอย่างต่อเนื่อง

2. การส่งเสริมความเท่าเทียมระหว่างเพศ

เนื่องจากประเทศไทยได้ประกาศใช้พระราชบัญญัติความเท่าเทียมระหว่างเพศ พ.ศ.2558 ซึ่งคุ้มครองไม่ให้มีการกระทำที่เลือกปฏิบัติโดยมีเรื่องเพศเข้ามาเกี่ยวข้อง บริษัทฯ ได้มีการประกาศนโยบายสิทธิมนุษยชน เพื่อใช้เป็นแนวทางในการปฏิบัติในด้านความเท่าเทียมระหว่างเพศ ทั้งการจ้างงาน การจ่ายค่าตอบแทน ความก้าวหน้าทางตำแหน่งและอาชีพ และสภาพการทำงานหรือสิ่งอำนวยความสะดวกต่างๆ อย่างเท่าเทียมกันทุกเพศ

3. ส่งเสริมให้เกิดการปฏิบัติด้านสิทธิมนุษยชน

เพื่อให้พนักงานทุกคน มีความรู้ ความเข้าใจเกี่ยวกับการปฏิบัติด้านสิทธิมนุษยชน เพื่อให้สามารถปฏิบัติหน้าที่ได้อย่างถูกต้องและเหมาะสม ซึ่งพนักงานทุกคนต้องทำความเข้าใจและปฏิบัติตามอย่างสม่ำเสมอ โดยบริษัทฯ ได้จัดการอบรมเรื่องสิทธิมนุษยชนสำหรับพนักงานใหม่ โดยจะจัดให้มีทุกครึ่งในการปฐมนิเทศพนักงานใหม่

4. การเคารพในสิทธิเสรีภาพตามหลักสิทธิมนุษยชน

บริษัทฯ ให้การเคารพและปฏิบัติตามหลักกฎหมายเรื่องสิทธิมนุษยชนอย่างเคร่งครัด โดยให้ความสำคัญกับการเคารพศักดิ์ศรีความเป็นมนุษย์ สิทธิ เสรีภาพ และความเสมอภาคของบุคคลที่ได้รับการรับรองหรือคุ้มครองโดยพนักงานทุกคนจะได้รับการคุ้มครองตามรัฐธรรมนูญแห่งราชอาณาจักรไทย มีกลไกการคุ้มครอง เยียวยา ร้องทุกข์ ผ่านช่องทางต่างๆ และให้ความสำคัญในความแตกต่างทางด้านวัฒนธรรม เพศ เชื้อชาติ สัญชาติ การศึกษา ความเชื่อ และศาสนาของพนักงานแต่ละคน รวมถึงปลูกฝังจิตสำนึกให้บุคลากรทุกส่วนงานปฏิบัติตามหลักสิทธิมนุษยชนกำกับดูแลไม่ให้เกิดปัญหาการละเมิดสิทธิ เสรีภาพ ทั้งทางความคิดและการกระทำ คุ้มครองการล่วงละเมิดหรือเปิดเผยถ่ายโอนข้อมูลส่วนบุคคล เช่น ประวัติส่วนตัว ประวัติสุขภาพประวัติการทำงาน หรือข้อมูลส่วนตัวอื่น ๆ ไปยังบุคคลที่ไม่เกี่ยวข้อง ซึ่งอาจทำให้เกิดความเสียหายแก่เจ้าของหรือบุคคลอื่นใดนอกจากนี้ บริษัทฯ มีกลไกเยียวยาร้องทุกข์สำหรับพนักงาน ผ่านช่องทางการติดต่อ โดยตรงไปยัง ฝ่ายทรัพยากรบุคคล หรือ อีเมล: hrbp@srisawadpower.com เพื่อเปิดโอกาสให้พนักงานมีส่วนร่วมแสดงข้อคิดเห็น และมีการสำรวจรับฟังความคิดเห็นจากพนักงานอย่างสม่ำเสมอ ทั้งแบบเป็นทางการและไม่เป็นทางการ

5. การสนับสนุนผู้พิการในการจ้างงานเชิงสังคม

บริษัทฯ เล็งเห็นถึงการยกระดับการพัฒนาคุณภาพชีวิตคนพิการหรือผู้ด้อยโอกาสให้ดีขึ้นและเพื่อเป็นการส่งเสริมให้คนพิการได้มีโอกาสแสดงความสามารถ ซึ่งก่อให้เกิดการมีรายได้สามารถพึ่งพาตนเองและลดภาระของครอบครัวและสังคมที่ต้องให้การอุปการะเลี้ยงดู รวมทั้งเป็นการส่งเสริมให้คนพิการเป็นกำลังสำคัญในการเสริมสร้างทางเศรษฐกิจของครอบครัวและประเทศ โดยบริษัทฯ ได้ดำเนินการตาม พ.ร.บ. ส่งเสริมและพัฒนาคุณภาพชีวิตคนพิการ พ.ศ. 2550 มาตรา 33 เพื่อให้คนพิการทำงานในบริษัท และทำงานในองค์กรสาธารณประโยชน์ โดยในปี 2566 บริษัทฯ ได้ทำการสนับสนุนอาชีพคนพิการ **จำนวน 118 ราย**

ในปี 2566 บริษัทฯ ดำเนินการประเมินความเสี่ยงด้านสิทธิมนุษยชนตลอดห่วงโซ่อุปทานธุรกิจโดย 100% ของกิจกรรมทางธุรกิจได้รับการประเมินความเสี่ยงด้านสิทธิมนุษยชนภายใต้หลักการบริหารจัดการความเสี่ยงด้านความยั่งยืนขององค์กร บริษัทฯ ได้เปรียบเทียบเกณฑ์โอกาสเกิด (Likelihood) กับหลักเกณฑ์การประเมินความเสี่ยงขององค์กร และระดับผลกระทบ(Impact) กับหลักสากลของสหประชาชาติ (United Nation Guiding Principle on Business and Human Rights) และพิจารณาประเด็นความเสี่ยงด้านสิทธิมนุษยชนอย่างรอบด้าน รวมถึงบุคคลที่อาจได้รับผลกระทบ ครอบคลุมพนักงาน ชุมชนและสิ่งแวดล้อม คู่ค้าและลูกค้า ซึ่งประเด็นที่มีการประเมินความเสี่ยงด้านสิทธิมนุษยชนได้แก่ การเลือกปฏิบัติ สุขภาพและความปลอดภัยความเป็นส่วนตัวของข้อมูล สภาพการทำงาน เสรีภาพในการสมาคมและเจรจาต่อรอง การจ้างแรงงานผิดกฎหมาย (แรงงานเด็กแรงงานบังคับ และแรงงานต่างด้าว) มาตรฐานการครองชีพและคุณภาพชีวิต

ชุมชน การเข้าถึงน้ำและสุขภาพ ভাল การได้มาซึ่งที่ดินโดยผลการประเมินความเสี่ยงด้านสิทธิมนุษยชนของบริษัท พบว่า 17.75 % ของกิจกรรมทางธุรกิจมีความเสี่ยงด้านสิทธิมนุษยชน อยู่ในระดับสูง (salient Issue) ซึ่งเกี่ยวข้องกับประเด็นด้านสุขภาพ และความปลอดภัยของชุมชนและลูกค้า บริษัทฯ ได้กำหนดมาตรการป้องกันและบรรเทาผลกระทบสำหรับทุกประเด็นความเสี่ยงด้านสิทธิมนุษยชน เพื่อการจัดการที่มีประสิทธิภาพ และลดโอกาสเกิดของการละเมิดสิทธิมนุษยชนของผู้มีส่วนได้เสียของบริษัทฯ ดังนี้

| ประเด็นความเสี่ยง | การดำเนินงานเพื่อป้องกันและบรรเทาผลกระทบด้านสิทธิมนุษยชน |
|---|--|
| พนักงาน | |
| 1. สุขภาพและความปลอดภัย 2. สภาพการทำงาน เสรีภาพในการเจรจาต่อรอง 3. การจ้างงานที่ผิดกฎหมาย 4. ความเป็นส่วนตัวของข้อมูล 5. การเลือกปฏิบัติ | <ul style="list-style-type: none"> - จัดตั้งคณะกรรมการความปลอดภัยอาชีวอนามัย และสภาพแวดล้อมในการทำงาน เพื่อควบคุมมาตรการด้านความปลอดภัยให้เป็นไปตามมาตรฐานแนวปฏิบัติ และนโยบายที่กำหนดไว้ รวมถึงให้ความรู้และส่งเสริมวัฒนธรรมความปลอดภัยภายในองค์กร เพื่อป้องกันอุบัติเหตุที่อาจเกิดขึ้นจากการปฏิบัติงาน - กำหนดนโยบายค่าตอบแทนและสวัสดิการ รวมถึงจัดตั้งคณะกรรมการสวัสดิการในสถานประกอบการเพื่อควบคุม ดูแล รับฟังความคิดเห็นของพนักงาน และแนะนำแนวทางในการจัดสวัสดิการที่เป็นประโยชน์ให้แก่ลูกจ้าง - กำหนดให้ไม่มีการจ้างแรงงานต่ำกว่า 18 ปี ผ่านโปรแกรมบริหารทรัพยากรบุคคล (Human Resource Management system) และอบรมสื่อสารเกี่ยวกับกฎหมายแรงงานให้หน่วยงานที่เกี่ยวข้องรับทราบ - จัดอบรมนโยบายคุ้มครองข้อมูลส่วนบุคคล และให้พนักงานรับทราบ และมีระบบการจำกัดสิทธิ์การเข้าถึงข้อมูลของพนักงาน และอนุมัติการใช้ข้อมูลก่อนนำไปใช้ - บังคับใช้นโยบายป้องกันการล่วงละเมิดและการไม่เลือกปฏิบัติในสถานประกอบการ รวมถึงจัดอบรมให้ความรู้เรื่องสิทธิมนุษยชนแก่พนักงานและมีช่องทางในการให้พนักงานแจ้งข้อร้องเรียน และปรึกษาข้อมูลผ่านช่องทาง Line อีเมลและโทรศัพท์ หรือผ่านการให้ข้อมูล (Whistle Blowing) |
| ชุมชนและสิ่งแวดล้อม | |
| 1. สุขภาพและความปลอดภัย 2. มาตรฐานการครองชีพและคุณภาพชีวิต และการเข้าถึงน้ำและสุขภาพ | <ul style="list-style-type: none"> - จัดทำคู่มือการปฏิบัติงาน อบรมพนักงานในเรื่องความปลอดภัย รวมถึงร่วมซ้อมแผนฉุกเฉินกับชุมชน และมีบทลงโทษตามกฎหมายของบริษัทฯ ในกรณีที่พนักงานไม่ปฏิบัติตาม - ตรวจสอบคุณภาพของอุปกรณ์เครื่องมือทำงานอย่างสม่ำเสมอ |

| | |
|-----------------------------|---|
| ลูกค้า | |
| 1. สุขภาพและความปลอดภัย | - จัดทำแนวปฏิบัติตามระเบียบเกี่ยวกับความปลอดภัยในการทำงานให้ลูกค้าได้รับทราบ และกำหนดให้ลูกค้ารับทราบและปฏิบัติตามจรรยาบรรณธุรกิจสำหรับลูกค้า |
| ลูกค้า | |
| 1. การไม่เลือกปฏิบัติ | - จัดให้มีการอบรมพนักงานสาขาเกี่ยวกับประเด็นด้านสิทธิมนุษยชน รวมถึงการอบรมกิริยามารยาท การใช้คำพูด การตอบสนองต่อลูกค้า |
| 2. ความเป็นส่วนตัวของข้อมูล | - ปฏิบัติตามนโยบายคุ้มครองข้อมูลส่วนบุคคลตามกฎหมายว่าด้วยการคุ้มครองข้อมูลส่วนบุคคล พ.ศ. 2562 และมีกระบวนการในการรักษาความปลอดภัยของข้อมูล |

อีกทั้ง บริษัทฯ ยังจัดหลักสูตรการอบรมเพื่อส่งเสริมวัฒนธรรมการเคารพต่อสิทธิมนุษยชนภายในองค์กร ดังนี้

| หัวข้อ | จำนวนพนักงานเข้าร่วมอบรม 2565 | จำนวนพนักงานเข้าร่วมอบรม 2566 |
|---|-------------------------------|-------------------------------|
| อบรมกฎหมายแรงงานและสิทธิมนุษยชนสำหรับพนักงานใหม่ | 8,910 | 6,011 |
| ทบทวน ความรู้ความเข้าใจ เรื่องกฎหมายแรงงานและการดำเนินการด้านแรงงานสัมพันธ์ และสิทธิมนุษยชน | 2,442 | 2,356 |

การร้องเรียนเรื่องสิทธิมนุษยชน

บริษัทได้เปิดช่องทางร้องเรียนสำหรับกรณีละเมิดสิทธิมนุษยชน ผ่านช่องทางในการร้องเรียนและการแจ้งเบาะแสตามรายละเอียดตามที่เปิดเผยในหน้าเว็บไซต์ของบริษัท ในส่วน “ติดต่อเรา” ทั้งนี้ ในปี 2566 บริษัท ไม่มีการร้องเรียนในกรณีดังกล่าว

| ข้อมูลการร้องเรียน | 2564 | 2565 | 2566 |
|---|------|------|------|
| จำนวนข้อร้องเรียนเกี่ยวกับการปฏิบัติต่อแรงงาน การจัดการปัญหา และวิธีการแก้ปัญหาเรื่องร้องเรียน | 0 | 0 | 0 |
| จำนวนข้อร้องเรียนเกี่ยวกับผลกระทบด้านสิทธิมนุษยชน การจัดการปัญหาและวิธีการแก้ปัญหาเรื่องร้องเรียน | 0 | 0 | 0 |

2. ด้านการบริหารทรัพยากรบุคคล

นโยบายการสรรหา และจัดสรรทรัพยากรบุคคล

บริษัท มุ่งเน้นการสรรหาบุคลากรที่เหมาะสมต่อการปฏิบัติงานในแต่ละหน้าที่โดยยึดมั่นต่อนโยบายด้านสิทธิมนุษยชน ซึ่งเปิดเผยในเว็บไซต์ของบริษัท ในส่วน “นักลงทุนสัมพันธ์” และยอมรับความหลากหลายในการคัดเลือกบุคลากร ด้วยความเสมอภาคและเท่าเทียมกันทั้งความแตกต่างทางกายภาพ เพศ เชื้อชาติ ศาสนา สถานะทางสังคม หรือทัศนคติด้านการเมือง โดยพิจารณาควบคู่ไปกับความสามารถ ชีตจำกัด และความเสี่ยงในการปฏิบัติงานด้วย ดังนั้นบุคลากรในบริษัท จึงประกอบด้วยพนักงานที่มาจากต่างถิ่นฐาน มีวัฒนธรรมที่หลากหลาย พื้นฐานความรู้ ความสามารถ และประสบการณ์การทำงานที่แตกต่างกัน ดังนั้น พนักงานในระดับปฏิบัติงาน ซึ่งส่วนมากเป็นพนักงานที่ประจำอยู่ที่สาขา มีหน้าที่และความรับผิดชอบหลักในการวิเคราะห์ อนุมัติสินเชื่อ และติดตามทวงถามสินเชื่อ ถือว่าเป็นหน้าที่ที่มีความเสี่ยงและข้อจำกัดในการปฏิบัติงาน บริษัท จึงหลีกเลี่ยงการใช้พนักงานเพศหญิง แต่อย่างไรก็ตาม พนักงานในระดับปฏิบัติงานที่มีหน้าที่และความรับผิดชอบอื่นที่ไม่มีความเสี่ยงในการปฏิบัติงาน จึงประกอบด้วยพนักงานทั้งหญิงและชายโดยการพิจารณานั้นยึดมั่นต่อนโยบายด้านสิทธิมนุษยชน

• การสรรหาพนักงานด้วยความเสมอภาคและเป็นธรรม

บริษัทฯ มีแนวทางในการสรรหาและคัดเลือกพนักงานให้เป็นไปตามโครงสร้างทิศทางการดำเนินงานของบริษัท โดยมีกระบวนการสรรหาที่เป็นไปด้วยความโปร่งใส เป็นธรรมโดยไม่คำนึงถึง เพศ เชื้อชาติ ศาสนา อายุ สถาบันการศึกษา รวมถึงความสัมพันธ์ส่วนบุคคล มีการวางแผนอัตรากำลังเพื่อให้สอดคล้องกับเป้าหมายการเติบโตของธุรกิจ พิจารณาจากเป้าหมายขององค์กร (Goals & Statagic Directions) ซึ่งเป็นปัจจัยกำหนดอัตราากำลังที่เหมาะสมระดับองค์กร บริษัทฯ มอบหมายให้แผนกสรรหาบุคลากรทำงานร่วมกับผู้บริหารและหัวหน้าของทุกฝ่ายงานในการกำหนดอัตรากำลังเพื่อให้สอดคล้องกับแนวทางทางธุรกิจ (Business Direction)

• การรักษาบุคลากรที่มีศักยภาพไว้กับบริษัทฯ

- หัวหน้างานมีการพูดคุย วางแผนถึงสายอาชีพของพนักงานอย่างสม่ำเสมอ เพื่อให้พนักงานเข้าใจถึงกระบวนการเติบโตขึ้นไปในตำแหน่งงานต่าง ๆ ทางสายอาชีพของตน

- บริษัทฯ มีการมอบหมายงานที่เป็นงานลักษณะเฉพาะ หรือโครงการพิเศษ ให้กับพนักงานในกลุ่มที่มีศักยภาพ เพื่อให้พนักงานสามารถใช้ความรู้ความสามารถไม่เพียงแต่การทำงานปกติ แต่ยังได้มีโอกาสทำงานในลักษณะอื่น ๆ เพื่อเสริมสร้างให้มีทักษะ ความรู้ ความสามารถที่หลากหลายมากขึ้น

• การกำหนดแผนในการทดแทนตำแหน่งงาน (Succession Plan)

- บริษัทฯ เริ่มมีการวางแผนทดแทนตำแหน่งงาน โดยเริ่มจากระดับผู้บริหาร ซึ่งได้คำนึงถึงทักษะความสามารถของผู้รับตำแหน่งสืบทอด (Successor) เป็นรายบุคคลว่ามีความพร้อมเพียงใด และอย่างไร และมีจุดไหนที่ต้องพัฒนาเพิ่มเติมบ้าง ซึ่งจะดำเนินการพัฒนาเป็นรายบุคคลต่อไป เพื่อให้สามารถพัฒนาได้อย่างตรงจุดมากที่สุด

บริษัทฯ ดูแลพนักงานให้สอดคล้องกับหลักการกำกับดูแลกิจการที่ดีและจรรยาบรรณธุรกิจ ให้ความสำคัญต่อการพัฒนาศักยภาพของพนักงาน ด้วยการมุ่งเน้นการให้ความเท่าเทียมกัน ไม่จำกัดหรือกีดกันในเรื่องของเพศ เชื้อชาติ ศาสนา และวัฒนธรรม โดยในปี 2566 บริษัทฯ มีพนักงานทั้งหมด 9,994 คน มีช่วงอายุ เพศ ระดับการศึกษา ที่หลากหลายแตกต่างกันไป โดยมีสัดส่วนพนักงานที่ปฏิบัติงานในพื้นที่สาขามีจำนวนลดลงเนื่องจากการนำแพลตฟอร์มแอปพลิเคชันศรีสวัสดิ์เข้ามาใช้ในการดำเนินธุรกิจ ซึ่งช่วยลดขั้นตอนการทำงาน ลดปริมาณเอกสาร และทำให้ Work-life Balance ของพนักงานดีขึ้น ทำให้การทำงานมีประสิทธิภาพมากขึ้น และมีผลลัพธ์ออกมาดีกว่าการทำงานในรูปแบบเดิม ในขณะที่ค่าใช้จ่ายและการใช้ทรัพยากรก็ลดลงเช่นกัน

จำนวนพนักงานของบริษัทฯ

| ข้อมูล | 2564 | 2565 | 2566 |
|--|-------|-------|--------|
| | คน | คน | คน |
| จำนวนพนักงานทั้งหมด | 6,806 | 9,745 | 10,718 |
| แยกตามเพศ | | | |
| ชาย | 2,707 | 4,494 | 5,149 |
| หญิง | 4,099 | 5,251 | 5,569 |
| แยกตามอายุ | | | |
| ต่ำกว่า 30 ปี | 3,010 | 5,544 | 5,773 |
| 30-50 ปี | 3,688 | 4,069 | 6,036 |
| มากกว่า 50 ปี | 108 | 132 | 123 |
| แยกตามกลุ่มอื่นๆ | | | |
| จำนวนพนักงานผู้พิการ | 81 | 89 | 118 |
| จำนวนพนักงานผู้พิการ เพศชาย | 44 | 49 | 61 |
| จำนวนพนักงานผู้พิการ เพศหญิง | 37 | 40 | 57 |
| แยกตามประเภทสัญญาจ้าง | | | |
| ไม่มีกำหนดระยะเวลา (Permanent) | 6,731 | 9,662 | 10,607 |
| ไม่มีกำหนดระยะเวลา (Permanent) เพศชาย | 2,527 | 4,459 | 5,160 |
| ไม่มีกำหนดระยะเวลา (Permanent) เพศหญิง | 4,204 | 5,203 | 5,447 |
| มีกำหนดระยะเวลา (Temporary) | 75 | 83 | 111 |
| มีกำหนดระยะเวลา (Temporary) เพศชาย | 41 | 46 | 58 |
| มีกำหนดระยะเวลา (Temporary) เพศหญิง | 34 | 37 | 53 |
| แยกตามพื้นที่ปฏิบัติงาน | | | |
| สำนักงานใหญ่ | 2,857 | 5,580 | 4,308 |
| สำนักงานใหญ่ เพศชาย | 1,312 | 2,434 | 2,645 |
| สำนักงานใหญ่ เพศหญิง | 1,545 | 3,146 | 1,663 |
| สาขากรุงเทพฯและปริมณฑล | 623 | 550 | 734 |
| สาขากรุงเทพฯและปริมณฑล เพศชาย | 238 | 270 | 293 |



| ข้อมูล | 2564 | 2565 | 2566 |
|--------------------------------|-------|-------|-------|
| | คน | คน | คน |
| แยกตามพื้นที่ปฏิบัติงาน | | | |
| สาขากรุงเทพฯและปริมณฑล เพศหญิง | 385 | 280 | 441 |
| สาขาต่างจังหวัด | 3,326 | 3,615 | 5,676 |
| สาขาต่างจังหวัด เพศชาย | 1,018 | 1,530 | 2,211 |
| สาขาต่างจังหวัด เพศหญิง | 2,308 | 2,083 | 3,465 |
| พนักงานรวมแยกตามระดับการศึกษา | | | |
| มัธยมศึกษา (ต่ำกว่าปริญญาตรี) | 2,274 | 3,820 | 3,008 |
| ปริญญาตรี | 4,512 | 5,899 | 7,609 |
| ปริญญาโท | 20 | 26 | 101 |
| ปริญญาเอก | 0 | 0 | 0 |
| แยกตามระดับ | | | |
| ระดับชั้นบริหาร Executive | | | |
| ชาย | 37 | 48 | 114 |
| หญิง | 21 | 28 | 150 |
| ต่ำกว่า 30 ปี | 8 | 35 | 105 |
| 30-50 ปี | 35 | 28 | 136 |
| มากกว่า 50 ปี | 15 | 13 | 23 |
| ระดับชั้นปฏิบัติการ Operation | | | |
| ชาย | 2,670 | 4,446 | 5,035 |
| หญิง | 4,078 | 5,223 | 5,419 |
| ต่ำกว่า 30 ปี | 2,865 | 5,467 | 5,668 |
| 30-50 ปี | 3,790 | 4,393 | 4,686 |
| มากกว่า 50 ปี | 93 | 109 | 100 |
| จำนวนพนักงานลาออกจากองค์กร | | | |
| ชาย | 139 | 1,052 | 1,904 |
| หญิง | 197 | 1,547 | 2,391 |
| แยกตามอายุต่ำกว่า 30 ปี | 181 | 1,399 | 2,298 |

| ข้อมูล | 2564 | 2565 | 2566 |
|--|-------|-------|-------|
| | คน | คน | คน |
| จำนวนพนักงานลาออกจากองค์กร | | | |
| แยกตามอายุ 30-50 ปี | 153 | 1,186 | 1,973 |
| แยกตามอายุมากกว่า 50 ปี | 2 | 14 | 24 |
| แยกตามพื้นที่ปฏิบัติงานสำนักงานใหญ่ | 105 | 889 | 3,160 |
| แยกตามพื้นที่ปฏิบัติงานสาขา กรุงเทพฯและปริมณฑล | 28 | 193 | 114 |
| แยกตามพื้นที่ปฏิบัติงานสาขา ต่างจังหวัด | 203 | 1,517 | 1,021 |
| จำนวนพนักงานเข้าใหม่ | | | |
| ชาย | 2,250 | 4,159 | 1,628 |
| หญิง | 3,460 | 3,798 | 1,816 |
| แยกตามอายุต่ำกว่า 30 ปี | 3,581 | 4,651 | 2,313 |
| แยกตามอายุ 30-50 ปี | 2,100 | 3,258 | 1,117 |
| แยกตามอายุมากกว่า 50 ปี | 29 | 48 | 14 |
| แยกตามพื้นที่ปฏิบัติงานสำนักงานใหญ่ | 3,186 | 6,160 | 1,163 |
| แยกตามพื้นที่ปฏิบัติงานสาขา กรุงเทพฯและปริมณฑล | 374 | 199 | 277 |
| แยกตามพื้นที่ปฏิบัติงานสาขา ต่างจังหวัด | 2,150 | 1,598 | 2,004 |

ผลตอบแทน สวัสดิการ และการดูแลพนักงาน

นโยบายผลตอบแทน และสวัสดิการ ผลตอบแทนระยะยาว

บริษัท มีนโยบายการจ่ายค่าตอบแทนพนักงานตามความรู้ ความสามารถ และผลงานที่ทำได้ โดยคำนึงถึงความเหมาะสม เป็นธรรม และสอดคล้องกับค่าเฉลี่ยของธุรกิจประเภทเดียวกัน นอกจากนี้บริษัท ได้กำหนดจ่ายโบนัส และปรับเงินเดือนประจำปีโดยคำนึงถึงผลประกอบการในแต่ละรอบปี และผลการปฏิบัติงานของพนักงานแต่ละคน เพื่อเป็นการตอบแทน และจูงใจให้พนักงานปฏิบัติตามหน้าที่อย่างเต็มศักยภาพ

ระบบค่าจ้างเงินเดือนของบริษัทฯ

บุคคลที่ได้รับการคัดเลือกเข้ามาทำงาน จะได้รับค่าจ้างตามอัตราที่บริษัทฯ ได้กำหนดไว้ยึดถือคุณสมบัติซึ่งสอดคล้องกับลักษณะงาน และตำแหน่งงานเป็นเกณฑ์ ทั้งนี้ ค่าจ้างจะไม่น้อยกว่าอัตราค่าจ้างขั้นต่ำตามกฎหมาย

สวัสดิการอื่นๆ

กองทุนสำรองเลี้ยงชีพ นอกเหนือจากค่าตอบแทนพื้นฐานทั่วไป บริษัท ยังจัดตั้งกองทุนสำรองเลี้ยงชีพขึ้น ตามพระราชบัญญัติกองทุนสำรองเลี้ยงชีพ พ.ศ.2530 โดย พนักงานผู้เป็นสมาชิกกองทุน สามารถเลือกจ่ายเงินสมทบเข้ากองทุนเป็นรายเดือน ในอัตราร้อยละ 3-15 ของเงินเดือน และนายจ้างจ่ายเงินสมทบเข้ากองทุน ในอัตราร้อยละ 3-7 % ของเงินเดือนพนักงาน (อัตราการจ่ายเงินสมทบจากนายจ้างขึ้นอยู่กับอายุงานของพนักงานผู้เป็นสมาชิกกองทุน) กองทุนสำรองเลี้ยงชีพนี้บริหารโดยบริษัทหลักทรัพย์จัดการกองทุนกสิกรไทย และจะจ่ายเงินให้แก่พนักงานเมื่อพนักงานคนนั้นออกจากงานตามระเบียบว่าด้วยกองทุนของบริษัท

ประกันภัย บริษัทจัดให้มีสวัสดิการด้านการประกันสุขภาพ ประกันชีวิต และประกันอุบัติเหตุ เพื่ออำนวยความสะดวกในการรับการรักษาพยาบาล รวมทั้งเป็นการสร้างความมั่นคงให้กับพนักงานและลดภาระค่าใช้จ่ายในการรักษาพยาบาล นอกจากนี้บริษัทยังอนุญาตให้พนักงานสามารถซื้อ ประกันภัย และ พ.ร.บ.รถจักรยานยนต์ และรถยนต์ส่วนบุคคล ได้ในราคาพิเศษ

ผลประโยชน์ในรูปแบบเงินช่วยเหลือ บริษัท จัดให้มีผลประโยชน์ในรูปแบบเงินช่วยเหลือในวาระต่างๆ อาทิ ทุนเรียนดีสำหรับบุตรของพนักงาน เงินช่วยเหลือในกรณีพนักงานหรือบุพการีเสียชีวิต เป็นต้น

ที่พักสำหรับพนักงาน เพื่อลดภาระค่าครองชีพให้แก่พนักงาน บริษัท ได้จัดหาที่พักให้แก่พนักงาน โดยอนุญาตให้พนักงานเข้าพักที่ อาคารสาขาได้หากพนักงานมีความจำเป็น และพนักงานที่ประจำ ณ สำนักงานใหญ่ จะได้รับอนุญาตให้พักที่หอพักของบริษัท ซึ่งตั้งอยู่ใกล้กับอาคารสำนักงานใหญ่ กรุงเทพมหานคร

กิจกรรมเชื่อมความสัมพันธ์ เนื่องจากความรักความสามัคคีของพนักงาน ถือเป็นหัวใจสำคัญของการปฏิบัติงานเพื่อให้ประสบผลสำเร็จ และมีประสิทธิภาพสูงสุด บริษัท จึงจัดให้มีกิจกรรมเชื่อมความสัมพันธ์ระหว่างพนักงาน อันได้แก่ กิจกรรมเลี้ยงสังสรรค์ปีใหม่ กิจกรรมการแข่งขันกีฬาภายในภาค ทั่วประเทศ กิจกรรม Team Building ประจำปี ของแต่ละฝ่ายงาน รวมถึงกิจกรรมเพื่อสังคม (CSR) เพื่อเปิดโอกาสให้พนักงานได้ร่วมกันสร้างประโยชน์ให้สังคม และชุมชนที่ตนเองมีส่วนร่วม

การดูแลและบริหารจัดการด้านสุขภาพและความปลอดภัยในการทำงาน

บริษัทให้ความสำคัญกับสุขภาพและความปลอดภัยในการทำงานของพนักงาน โดยมุ่งเน้นการส่งเสริมความปลอดภัยแก่พนักงานเพื่อป้องกันการเกิดอุบัติเหตุจากการบาดเจ็บ และการเจ็บป่วยในการทำงาน เพื่อส่งเสริมชีวิตความเป็นอยู่ที่ดี โดยจัดให้มีสภาพแวดล้อมการทำงานที่เหมาะสมเป็นไปตามมาตรฐานและกฎหมายที่เกี่ยวข้อง ดังนี้

- ออกแบบให้มีห้องถ่ายเอกสารแยกจากบริเวณที่นั่งทำงานและห้องสำหรับเก็บเอกสารโดยเฉพาะ
- จัดเตรียมเก้าอี้ทำงานที่สามารถปรับระดับให้เหมาะกับผู้ใช้งานและระดับความสูงของโต๊ะทำงาน
- การจัดให้มีห้องพยาบาลเพื่อให้บริการทางด้านการแพทย์ ยาและเวชภัณฑ์เพื่อใช้ในการปฐมพยาบาลเบื้องต้น
- จัดให้มีพื้นที่สำหรับมุมนักพักผ่อนในระหว่างวันของการทำงาน
- กระจกโดยรอบอาคารสามารถป้องกันแสงและเสียงในระดับที่ทำให้ไม่รบกวนการทำงาน
- ทำความสะอาดเครื่องปรับอากาศเป็นประจำและตรวจเช็คเครื่องปรับอากาศอยู่เสมอ
- ควบคุมอุณหภูมิและความชื้นให้เหมาะสมกับสภาพอากาศในแต่ละฤดูกาล
- ติดตั้งระบบไฟที่มีแสงสว่างเพียงพอและเหมาะสมต่อการทำงานตามมาตรฐานที่กฎหมายกำหนด
- ให้ความรู้เรื่องการดูแลสุขภาพและความปลอดภัยผ่านทางแอปพลิเคชันอรุณสวัสดิ์และอินทราเน็ตของบริษัทฯ

นโยบายความปลอดภัยและสุขอนามัยในที่ทำงาน

บริษัทฯ กำหนดให้คณะกรรมการความปลอดภัย อาชีวอนามัย และสภาพแวดล้อมในการทำงาน มีหน้าที่พิจารณา นโยบายและแผนงานด้านความปลอดภัยในการทำงาน เพื่อป้องกันและลดการเกิดอุบัติเหตุ การประสบอันตราย การเจ็บป่วย หรือการเกิดเหตุเดือดร้อนรำคาญอันเนื่องมาจากการทำงาน หรือความไม่ปลอดภัยในการทำงาน รายงานและเสนอแนะมาตรการหรือแนวทางปรับปรุงแก้ไขให้ถูกต้องตามกฎหมายเกี่ยวกับความปลอดภัยในการทำงานและมาตรฐานความปลอดภัยในการทำงานพิจารณาโครงการหรือแผนการฝึกอบรม ตลอดจนสำรวจการปฏิบัติการด้านความปลอดภัยในการทำงาน และตรวจสอบสถิติการประสบอันตรายที่เกิดขึ้น อย่างน้อยเดือนละ 1 ครั้ง และรายงานผลการปฏิบัติงานเป็นประจำ

บริษัทมีนโยบายการรักษาความปลอดภัยที่ดีในส่วนของอาคารสถานที่ โดยมีระบบและอุปกรณ์ที่มีมาตรฐาน มีการดูแลรักษาความปลอดภัยที่เหมาะสม พร้อมทั้งจัดสถานที่ทำงานให้เหมาะสม เพื่ออำนวยความสะดวกและประสิทธิผลในการทำงาน และคำนึงถึงสวัสดิภาพและสุขอนามัย มีข้อมูลการลาหยุดที่เกี่ยวข้องกับการเกิดอุบัติเหตุหรือเจ็บป่วยจากการทำงาน โดยมีแนวทางปฏิบัติด้านการคุ้มครองสุขอนามัยและความปลอดภัยในการทำงานของพนักงานไว้อย่างชัดเจน เริ่มต้นตั้งแต่การจัดทำประกันชีวิตและประกันสุขภาพเพิ่มเติมให้พนักงานทุกคน นอกเหนือจากประกันสังคมและสวัสดิการอื่นๆ ตามที่กฎหมายกำหนด รวมถึงกำหนดมาตรการพร้อมจัดทำแผนเกี่ยวกับความปลอดภัย (Safety Plan) เพื่อการจัดการเรื่องสุขอนามัยและสิ่งแวดล้อมทั้งในสำนักงานและสถานที่ปฏิบัติงาน พร้อมทั้งจัดเตรียมอุปกรณ์คุ้มครองความปลอดภัยที่มีคุณภาพให้แก่พนักงานตลอดจนจัดอบรมพนักงานเกี่ยวกับข้อกำหนด และมาตรการการจัดการเกี่ยวกับความปลอดภัย สุขอนามัยและสิ่งแวดล้อม (Safety Healthy and Environment) อย่างสม่ำเสมอ ตั้งแต่ช่วงก่อนเริ่มงาน เพื่อลดความเสี่ยงในการเกิดอันตรายและอุบัติเหตุต่างๆ

ในปี 2566 บริษัทฯ ดำเนินโครงการที่สนับสนุนให้พนักงานมีสุขอนามัยและสุขภาพร่างกายที่แข็งแรง อาทิ โครงการตรวจสุขภาพประจำ โครงการฉีดไข้หวัดใหญ่ ใน โครงการ "ศรีสวัสดิ์ ปลอดภัย ร่วมใจสร้างภูมิคุ้มกันหมู่" โดยทำการฉีดวัคซีนชนิดให้พนักงานทั่วประเทศ พร้อมทั้งส่งเสริมสุขลักษณะที่ดีในโรงอาหารพนักงานและห้องน้ำให้มีความสะอาดอยู่ตลอดเวลา รวมถึงกำหนดมาตรการและสนับสนุนโครงการต่างๆ เพื่อดูแลพนักงานในระหว่างสถานการณ์การแพร่ระบาดของ COVID-19

มาตรการบรรเทาความเสี่ยงจากประเด็นด้านความปลอดภัยอาชีวอนามัย และสภาพแวดล้อมในการทำงาน

และเนื่องด้วยรูปแบบการดำเนินกิจการของบริษัทฯ ทำให้พนักงานประจำสาขาต้องมีการเดินทางเพื่อพบปะกับผู้ใช้บริการอย่างเป็นประจำจึงได้มีการกำหนดมาตรการเพื่อเฝ้าระวังบุคลากรในกรณีประสบอุบัติเหตุเพื่อเป็นแนวทางในการดูแลความปลอดภัยของพนักงานคำนึงถึงชีวิตความเป็นอยู่ของบุคลากรและชดเชยภายหลังการเกิดอุบัติเหตุขึ้น โดยมีเป้าหมายการลดอัตราการบาดเจ็บถึงขั้นหยุดงานต่อชั่วโมงของพนักงานเฉลี่ยไม่เกิน 0.25

จำนวนอัตราการบาดเจ็บของพนักงาน

| ข้อมูลด้านอาชีวอนามัยและความปลอดภัย | ปี 2565 | ปี 2566 |
|---|---------|---------|
| จำนวนการเจ็บป่วยจากการทำงาน | 0 | 0 |
| อัตราการเจ็บป่วยจากการทำงานต่อชั่วโมง | 0 | 0 |
| จำนวนการบาดเจ็บจากการทำงาน | 10 | 5 |
| อัตราการบาดเจ็บถึงขั้นหยุดงานต่อชั่วโมง | 0.49 | 0.05 |
| จำนวนการเสียชีวิตจากการทำงาน | 1 | 0 |

การลาคลอดและการกลับเข้ามาทำงานหลังลาคลอด

บริษัทฯ กำหนดให้พนักงานหญิงที่ตั้งครรภ์มีสิทธิลาเพื่อคลอดบุตรไม่เกิน 98 วันโดยนับรวมวันหยุดที่มีระหว่างวันลาด้วยและได้รับค่าจ้างไม่เกิน 45วันในกรณีที่มีการคลอดปกติ และพนักงานหญิงที่ตั้งครรภ์มีสิทธิขอให้บริษัทฯ เปลี่ยนงานในหน้าที่เดิมเป็นการชั่วคราวก่อนหรือหลังคลอดได้ ซึ่งสอดคล้องกับสิทธิเด็กและหลักปฏิบัติทางธุรกิจ (Children's Rights and Business Principles) ที่พัฒนาขึ้นโดยองค์การยูนิเซฟ (UNICEF) ข้อตกลงโลกแห่งสหประชาชาติ (The UN Global Compact) และองค์การช่วยเหลือเด็ก (Save the Children) ทั้งนี้ เพื่อความปลอดภัยของมารดาที่ตั้งครรภ์และให้เด็กได้รับสิทธิในการเลี้ยงดูจากมารดาอย่างเหมาะสม

สถิติการกลับเข้าทำงานและอัตราการคงอยู่ของพนักงานหลังการใช้สิทธิลาคลอด

| ข้อมูล | 2564 | 2565 | 2566 |
|---|------|------|------|
| จำนวนพนักงานที่ตั้งท้องในปีนั้น | 314 | 350 | 102 |
| จำนวนพนักงานที่ใช้สิทธิลาคลอดในปีนั้น | 336 | 302 | 331 |
| จำนวนพนักงานที่กลับมาหลังจากสิ้นสุดระยะการลาคลอด | 285 | 284 | 315 |
| จำนวนพนักงานที่ไม่กลับมาทำงานหลังจากสิ้นสุดระยะการลาคลอด | 51 | 18 | 16 |
| จำนวนพนักงานที่กลับมาหลังจากสิ้นสุดระยะการลาคลอดและยังทำงานต่อกลังจากนั้นโดยไม่ลาออกระหว่างปี | 280 | 257 | 274 |

● การพัฒนาศักยภาพของพนักงาน

- บริษัทฯ มีการจัดการฝึกอบรมทางด้านทักษะในการสื่อสาร และการเป็นผู้นำ เพื่อให้พนักงานสามารถบริหารจัดการได้ดียิ่งขึ้นทำงานกับทีมได้อย่างมีประสิทธิภาพมากขึ้น
- บริษัทฯ จัดตั้ง SAWAD Academy ที่เป็นแหล่งเรียนรู้ในวิธีการเรียนที่หลากหลาย เพื่อเป็นส่วนช่วยที่จะพัฒนาศักยภาพของพนักงานในด้านต่าง ๆ ไม่ว่าจะเป็น ด้านบริหารจัดการ ด้านการเป็นผู้นำ ด้านความเฉพาะทางด้านอาชีพ

• บริษัทฯ ได้ให้ความสำคัญกับการกำหนดแผนการพัฒนาศักยภาพของพนักงานให้มีความรู้ ความเข้าใจ และทักษะในการปฏิบัติงานให้เกิดประสิทธิภาพและประสิทธิผลสูงสุด โดยกำหนดให้พนักงานทุกระดับได้รับการอบรมอย่างต่อเนื่อง เพื่อให้พนักงานมีการพัฒนาตนเองอยู่ตลอดเวลา และเป็นการรักษาพนักงานที่มีความรู้ ความสามารถให้คงอยู่กับบริษัท ได้อย่างยาวนานยิ่งขึ้น เพื่อลดอัตราการลาออกของพนักงาน (Employee Turnover Rate) โดยเฉพาะพนักงานที่เป็นกลุ่ม talent ขององค์กร โดยได้มีการออกแบบหลักสูตรการอบรมที่สอดคล้องกับหน้าที่ความรับผิดชอบของพนักงานแต่ละตำแหน่ง (Related functional skills) และมีการบริหารจัดการความรู้ (Knowledge Management) ผ่านช่องทางการแลกเปลี่ยนเรียนรู้ภายในองค์กร เพื่อกระตุ้นให้เกิดบรรยากาศและสิ่งแวดล้อมในการสร้างศรีสวัสดิ์ให้เป็นองค์กรแห่งการเรียนรู้ (Learning Organization) รวมทั้งสนับสนุนการพัฒนาศักยภาพของพนักงานให้สามารถเติบโตได้ตามแผนพัฒนาความก้าวหน้าทางอาชีพ (Career Path) โดยจัดหมวดหมู่ในการพัฒนาความรู้ ทักษะของพนักงานออกเป็น 3 หมวด คือ

Onboarding Program หลักสูตรอบรมความรู้พื้นฐานในการทำงานสำหรับพนักงานใหม่ทุกคนที่มุ่งให้สร้างความรู้ในด้านผลิตภัณฑ์ เงื่อนไขการพิจารณาสินเชื่อ การบริหารความเสี่ยง และการทำความเข้าใจความต้องการของลูกค้า (Customer Centricity) เพื่อให้พนักงานทุกคน โดยเฉพาะพนักงานสาขา สามารถนำเสนอผลิตภัณฑ์และบริการต่างๆ ของศรีสวัสดิ์ให้กับลูกค้าได้อย่างถูกต้องเพื่อช่วยแก้ไขปัญหาทางการเงินได้ตรงตามความต้องการของลูกค้าทุกกลุ่ม รวมทั้งเป็นปลูกฝังจิตสำนึกในการให้บริการด้วยความโปร่งใส ถูกต้อง และเป็นธรรม (Integrity) ให้กับพนักงานใหม่ทุกคนตั้งแต่ Day-1 ที่ร่วมงานกับศรีสวัสดิ์

Re-training/Knowledge Refreshment Program หลักสูตรการพัฒนาเพื่อทบทวนและทดสอบความรู้ ความเข้าใจในการทำงานของพนักงานอย่างต่อเนื่อง เพื่อให้มั่นใจว่าพนักงานสาขาของศรีสวัสดิ์ทั่วประเทศ จะมีการอัปเดตความรู้ต่างๆ ในการทำงานอยู่ตลอดเวลา มีระดับความรู้ในการนำเสนอผลิตภัณฑ์ให้กับลูกค้าได้อย่างถูกต้องตามหลักเกณฑ์ที่กำหนดไว้ (Knowledge Quality) รวมทั้งมีมาตรฐานในการให้บริการที่ดีตามค่านิยม Always customer first ของศรีสวัสดิ์ (Service Quality) โดยทีม HR Learning Hub ประจำภูมิภาคต่างๆ ทั่วประเทศจะดำเนินการจัดอบรมหลักสูตรการทบทวนความรู้ ทักษะที่จำเป็นกับการปฏิบัติงานของสาขาอย่างต่อเนื่อง ทั้งในส่วนของความรู้ทางด้านผลิตภัณฑ์และเกณฑ์การพิจารณาสินเชื่อ (Product Knowledge) ความรู้ความเข้าใจในการปฏิบัติตามขั้นตอนปฏิบัติงานต่างๆ ที่เกี่ยวข้อง (Process & Work Instruction) รวมไปถึงการทดสอบความรู้และทบทวนข้อผิดพลาดต่างๆ ที่เกิดขึ้นบ่อยครั้ง เพื่อเป็นการปรับปรุงประสิทธิภาพการทำงานและการให้บริการของพนักงานสาขาอยู่ตลอดเวลา

Leadership Development Program : หลักสูตรพัฒนาผู้นำรุ่นใหม่ เพื่อสร้าง Talent ภายในองค์กรไว้รองรับการขยายธุรกิจได้อย่างทัน่วงที่ ด้วยการออกแบบเนื้อหาหลักสูตรให้ครอบคลุมทั้งในส่วนของ Hard-Skills และ Soft-Skills เพื่อให้มั่นใจว่าผู้นำรุ่นใหม่ขององค์กรจะมีความพร้อมในการรับมือบทบาทหน้าที่ที่มีความท้าทายมากยิ่งขึ้น ซึ่งเป็นไปตามค่านิยมขององค์กร ที่ต้องการปลูกฝังให้พนักงานมีความกล้าและพร้อมต่อการเปลี่ยนแปลงต่างๆ อยู่ตลอดเวลา (Willing to Change) นอกจากนี้ยังเป็นการตอกย้ำให้พนักงานตระหนักรู้ว่าองค์กรให้ความสำคัญอย่างยิ่งกับการพัฒนาทักษะของพนักงาน

หลักสูตรสำคัญเพื่อพัฒนาศักยภาพและส่งเสริมความก้าวหน้าของพนักงาน

ในการดำเนินงานด้านการฝึกอบรมและพัฒนาบุคลากร เริ่มต้นตั้งแต่กระบวนการในการสำรวจหาความต้องการ ความจำเป็นในการฝึกอบรม และนำมาสร้างและพัฒนาหลักสูตรฝึกอบรมให้กับพนักงาน รวมถึงมีการติดตามและ

ประเมินผลการฝึกอบรม ซึ่งกระบวนการดังกล่าว สามารถนำไปใช้ในการพัฒนานุคลากรโดยมีการฝึกอบรมในทุกตำแหน่งงาน

1. การฝึกอบรมในเชิงประสิทธิภาพโดยจะรวบรวมหลักสูตรที่มีความแตกต่างกันเพื่อที่จะพัฒนาพนักงานในตำแหน่งที่แตกต่างกัน อาทิ การอบรมปฐมนิเทศพนักงานใหม่ การอบรมการให้บริการที่เป็นเลิศ เทคนิคการเจรจาเพื่อติดตามหนี้ทางโทรศัพท์และภาคสนามเทคนิคการบริหารจัดการ โดยในปี 2566 บริษัทฯ ได้ทำการออกแบบและปรับปรุงหลักสูตรอบรมที่เพิ่มประสิทธิภาพในการทำงาน ทั้งด้านการพัฒนาความรู้ ทักษะ และประสบการณ์ โดยได้จัดอบรมให้ความรู้เกี่ยวกับการเคารพสิทธิมนุษยชน การต่อต้านการทุจริตคอร์รัปชัน การอบรมความปลอดภัยในการทำงาน การอบรมด้านสิ่งแวดล้อม สังคม และบรรษัทภิบาล เพื่อให้ผู้บริหารและพนักงานทุกคนได้ลงนามรับทราบและปฏิบัติตามอย่างเคร่งครัด

2. การฝึกอบรมในเชิงประสิทธิผลโดยจะรวบรวมหลักสูตรภาคบังคับเพื่อที่จะพัฒนาพนักงานให้สามารถปฏิบัติหน้าที่ได้อย่างชัดเจน อาทิ การอบรมนายหน้าและต่ออายุนายหน้าประกันวินาศภัย เป็นต้น

หลักสูตรการอบรมในปี 2566

| หลักสูตรการฝึกอบรมในปี 2566 | จำนวนชั่วโมง | จำนวนคน | จำนวนผู้ผ่านการประเมิน |
|---|--------------|---------|------------------------|
| Coaching | 1 ชั่วโมง | 2,356 | 100% |
| เทคนิคการขายและการทำตลาด | 2 ชั่วโมง | 1,911 | 100% |
| การคำนวณ เบี้ยหมายรายบุคคล และเป้าหมายสาขา | 2 ชั่วโมง | 7,527 | 100% |
| การติดตามหนี้ และเทคนิคการติดตามหนี้ ตามหลัก Market Conduct | 2 ชั่วโมง | 1,411 | 100% |
| ความรู้ผลิตภัณฑ์ | 2 ชั่วโมง | 16,320 | 100% |
| การทบทวนคำสั่งและหลักเกณฑ์การพิจารณาสินเชื่อ | 2 ชั่วโมง | 41,563 | 100% |
| ปฐมนิเทศพนักงานใหม่ Starter Program | 3 ชั่วโมง | 6,011 | 100% |
| พรบ.คุ้มครองข้อมูลส่วนบุคคล (PDPA) | 1 ชั่วโมง | 524 | 100% |
| ระบบการให้บริการลูกค้า | 1 ชั่วโมง | 6,871 | 100% |
| ระบบสารสนเทศเพื่อการทำงาน | 1 ชั่วโมง | 16,759 | 100% |
| การเตรียมความพร้อม ซูเปอร์ฯ และ ผู้จัดการ | 2.5 ชั่วโมง | 1,997 | 100% |
| การอบรมด้านสิ่งแวดล้อม สังคม และบรรษัทภิบาล | 1 ชั่วโมง | 6,011 | 100% |
| การอบรมด้านสิทธิมนุษยชน | 1 ชั่วโมง | 6,011 | 100% |
| การอบรมด้านความเสี่ยง | 1 ชั่วโมง | 6,011 | 100% |
| การอบรมด้านจรรยาบรรณธุรกิจ | 1 ชั่วโมง | 6,011 | 100% |
| การอบรมด้านความปลอดภัยอาชีวอนามัย/หนี้ไฟ | 1 ชั่วโมง | 6,011 | 100% |
| การต่อต้านการทุจริตคอร์รัปชัน | 1 ชั่วโมง | 6,011 | 100% |

แพลตฟอร์มการแลกเปลี่ยนเรียนรู้ ห้องเรียนหัวใจ

บริษัทฯ ส่งเสริมให้พนักงานได้พัฒนาทักษะ และองค์ความรู้ที่จำเป็นในการปฏิบัติงานเพื่อให้เกิด ประสิทธิภาพ และประสิทธิผลสูงสุดผ่านการอบรม และแพลตฟอร์มการแลกเปลี่ยนเรียนรู้หรือที่เรียกว่า "ห้องเรียนหัวใจ" ซึ่งถือเป็น ดิจิทัลแพลตฟอร์มกลางในการประยุกต์ใช้จัดการเรื่องต่างๆ ภายในองค์กร รวมถึงการเชื่อมโยงและแบ่งปันองค์ความรู้ ข้อมูลของบริษัทฯ ฐานข้อมูลต่างๆ รวมถึงความรู้ในด้านต่างๆ ที่อยู่ในความสนใจของบุคลากร ซึ่งเปรียบเสมือนเป็น ห้องสมุดที่บุคลากรทุกคนสามารถเข้าถึงได้ โดยวัตถุประสงค์ของ ห้องเรียนหัวใจ คือ การสร้างวัฒนธรรมการเรียนรู้และพัฒนาต่อยอดศักยภาพของบุคลากรอย่างต่อเนื่องให้เท่าทันต่อการแข่งขันของอุตสาหกรรมที่เกิดขึ้นในปัจจุบัน นอกจากนี้องค์ความรู้ที่ถูกรวบรวมไว้ในดิจิทัลแพลตฟอร์มยังเป็นเครื่องมือที่ช่วยส่งต่อองค์ความรู้ไปยังบุคลากรใหม่ของ บริษัทฯ

จำนวนชั่วโมงฝึกอบรมเฉลี่ยของบุคลากรต่อคนต่อปีผ่านแพลตฟอร์มการแลกเปลี่ยนเรียนรู้ ห้องเรียนหัวใจ

| จำนวนชั่วโมงฝึกอบรมเฉลี่ย | 2564 | 2565 | 2566 |
|---------------------------|-------|-------|-------|
| จำนวนพนักงานทั้งหมด | 44.83 | 57.56 | 49.97 |

ภายหลังจากที่บุคลากรได้มีการพัฒนาทักษะและองค์ความรู้ที่จำเป็นต่อการปฏิบัติงาน บริษัทฯ จะมี กระบวนการวัดผลการดำเนินงาน (KPIs) ซึ่งเป็นมาตรฐานการประเมินผลงานของบุคลากร โดยอัตราค่าตอบแทนของ บุคลากรจะขึ้นอยู่กับผลการปฏิบัติงาน บริษัทฯ จะทำการประเมินเป็นรายบุคคล ซึ่งบุคลากรร้อยละ 100 ของบริษัทฯ จะ ได้รับการประเมินผลการปฏิบัติงานอย่างเท่าเทียม โปร่งใส และเป็นธรรม จากการประเมินผลการปฏิบัติงานของบุคลากร บริษัทฯ มีนโยบายการจ่ายค่าตอบแทนพนักงานตามความรู้ ความสามารถ หน้าที่และความรับผิดชอบ โดยคำนึงถึงความ เหมาะสมเป็นธรรมและสอดคล้องกับค่าเฉลี่ยของอุตสาหกรรมประเภทเดียวกัน เพื่อรักษาและเสริมสร้างความสามารถใน การแข่งขันด้านทรัพยากรบุคคล นอกจากนี้ บริษัทฯ ได้กำหนดการปรับอัตราเงินเดือนและการจ่ายโบนัสประจำปีโดย คำนึงถึงผลประกอบการในแต่ละรอบปี และผลการปฏิบัติงานของพนักงานแต่ละคนเพื่อจูงใจให้พนักงานปฏิบัติตามหน้าที่ อย่างเต็มความสามารถ

การสำรวจความผูกพันต่อองค์กร

ในปี 2566 ได้มีการสำรวจความผูกพันของพนักงานต่อองค์กร โดยพนักงานที่ตอบแบบสำรวจ มีความพึงพอใจ ต่อการทำงานและผูกพันต่อองค์กรในภาพรวมในระดับมาก คิดเป็น 78% ทั้งนี้บริษัทฯ จะดำเนินการให้มีการสำรวจอย่าง ต่อเนื่องในทุกๆ ปี เพื่อนำผลการสำรวจที่ได้ไปปรับปรุงระบบการบริหารงานต่อไป โดยจากการตอบแบบสอบถามดังกล่าว บริษัทฯ ได้ประเมินและวิเคราะห์ปัจจัยความผูกพันที่อาจจะส่งผลต่อผลการดำเนินการ จึงได้ทบทวนและปรับปรุงปัจจัย ความผูกพันที่สำคัญ อาทิ การเติบโตในอาชีพ การบริหารจัดการพนักงานและพนักงานที่มีความสามารถสูงและการ บริหารผลการปฏิบัติงาน เป็นต้น

และเพื่อเป็นการเสริมสร้างความผูกพันของพนักงานให้ดียิ่งขึ้นบริษัทฯ ได้วิเคราะห์เชิงลึกถึงสาเหตุที่จะมีผลกระทบต่อผลการประเมินความผูกพันในปัจจัยต่างๆ บุคลากรระบบการบริหารบุคลากรของบริษัทฯ ให้ครอบคลุมสนับสนุนให้เกิดความคล่องตัวและรองรับต่อการขยายธุรกิจในอนาคตด้วยหลักการ Role Model ที่ให้ผู้บริหารระดับสูงเป็นต้นแบบในการสร้างความผูกพันของแต่ละหน่วยงาน และเป็นสื่อกลางในการสื่อสารข้อมูลแบบสองทิศทาง เพื่อให้พนักงานรับทราบทิศทางการดำเนินธุรกิจส่งผลให้พนักงานสามารถเข้าถึงข้อมูลที่เป็นประโยชน์ต่อตนเองและแลกเปลี่ยนความคิดเห็นโดยตรงต่อผู้บังคับบัญชาครอบคลุมถึงการสร้างแรงบันดาลใจให้กับพนักงาน การปรับปรุงผลการดำเนินการและการเติบโตในสายอาชีพ

ในปี 2566 บริษัทฯ ได้ประเมินและวิเคราะห์ปัจจัยความผูกพันที่อาจจะส่งผลต่อผลการดำเนินการ จึงได้ทบทวนและปรับปรุงปัจจัยความผูกพันที่สำคัญ อาทิ การเติบโตในอาชีพและผู้นำระดับสูง การบริหารจัดการพนักงานและพนักงานที่มีความสามารถสูงและการบริหารผลการปฏิบัติงาน เป็นต้น

| ปัจจัยความผูกพัน | การดำเนินการปรับปรุง |
|--|--|
| 1.การบริหารจัดการพนักงานและผู้ได้บังคับบัญชา | <ul style="list-style-type: none"> - ออกแบบแผนพัฒนาระบบการเรียนรู้จากสถาบันต่าง ๆ เพื่อพัฒนาทักษะการดำเนินงาน - ทบทวนผังการสืบทอดตำแหน่ง และแนวทางพัฒนาพนักงานที่มีศักยภาพ |
| 2.การเติบโตในอาชีพและพนักงานที่มีความสามารถสูง | <ul style="list-style-type: none"> - เพิ่มประสิทธิภาพการสื่อสาร อาทิ การพัฒนา เส้นทางอาชีพ (Career Path) |
| 3. การบริหารผลการปฏิบัติงาน | <ul style="list-style-type: none"> - เพิ่มการสื่อสารพันธกิจและวิสัยทัศน์องค์กร - การบริหารผลตอบแทน - นำการประเมิน Performance เป็นเครื่องมือในการปรับปรุงให้ข้อเสนอแนะผลการดำเนินงานของพนักงานจากหัวหน้างาน |

จากการดำเนินการปรับปรุงข้างต้น ส่งผลให้ระดับความผูกพันของพนักงานในแต่ละปัจจัยข้างต้นปี 2566 เพิ่มขึ้นกว่าปี 2565 และความผูกพันโดยรวมขององค์กรมีผลที่ดีขึ้น

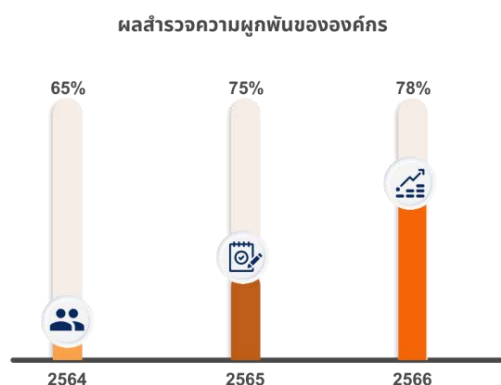

การปฏิบัติต่อแรงงานอย่างเป็นธรรม

บริษัทฯ มีนโยบายและข้อปฏิบัติต่อพนักงานโดยเท่าเทียมกันโดยไม่มีข้อยกเว้นและให้เป็นธรรมต่อพนักงานทุกระดับ ทั้งในเรื่องของการกำหนดค่าตอบแทน การโยกย้ายพนักงาน การฝึกอบรม สุขภาพ ความปลอดภัยในการทำงาน และการเติบโตในหน้าที่การงาน รวมถึงการคุ้มครองแรงงาน และจัดให้มีคณะกรรมการสวัสดิการในสถานประกอบการ ซึ่งรับผิดชอบในการจัดการดำเนินการดำเนินงานการจัดกิจกรรมแรงงานสัมพันธ์ ประสานกับหน่วยงานที่เกี่ยวข้องข้อพิพาททางด้านแรงงาน โดยนับตั้งแต่ก่อตั้งบริษัทฯ มา **ยังไม่มีข้อพิพาททางด้านแรงงาน** เนื่องจากคณะกรรมการบริษัทยึดมั่นในด้านกฎหมายระเบียบต่างๆ อย่างเคร่งครัด นอกจากนี้ บริษัทฯ มีกำหนดและให้สวัสดิการผลประโยชน์ต่างๆ ให้พนักงานอย่างเท่าเทียม ให้โอกาสในการเติบโตของพนักงานภายในองค์กร โดยคำนึงถึงผลการปฏิบัติงาน ความสามารถและคุณลักษณะที่สอดคล้องกับค่านิยมขององค์กร โดยมีการปฏิบัติอย่างเท่าเทียมและเป็นมาตรฐานเดียวกันทั้งองค์กร

คุณภาพชีวิตที่ดีของชุมชนและสังคม

การบริหารจัดการ

ด้วยความมุ่งมั่นในการดำเนินธุรกิจบนพื้นฐานของการกำกับดูแลกิจการที่ดี บริษัท ศรีสวัสดิ์ คอร์ปอเรชั่น จำกัด (มหาชน) ได้ส่งเสริมการพัฒนาความยั่งยืนของธุรกิจ บนพื้นฐานของการสร้างคุณค่าให้กับผู้มีส่วนได้ส่วนเสีย ในห่วงโซ่ธุรกิจของบริษัทฯ และเพื่อยกระดับการพัฒนาอย่างยั่งยืน รวมถึงสนับสนุนให้การวางกลยุทธ์ทางธุรกิจและการพัฒนาของบริษัทมุ่งสู่วัตถุประสงค์และเป้าหมายดังกล่าวในทิศทางเดียวกันทั้งองค์กร ภายใต้หลักการในการรักษาสมดุลด้านสิ่งแวดล้อม สังคม และธรรมาภิบาล (Environment, Social, Governance : ESG) ช่วยลดความเหลื่อมล้ำทางสังคม ทั้งในการเข้าถึงบริการขั้นพื้นฐานต่างๆ และบริการทางการเงินเพื่อยกระดับคุณภาพชีวิตที่ดี โดยมีส่วนร่วมสนับสนุนและช่วยเหลือสังคม รวมทั้งผู้ด้อยโอกาสให้สามารถพัฒนาและพึ่งพาตนเองได้ พร้อมส่งมอบคุณค่าแก่ผู้มีส่วนเกี่ยวข้องในระยะยาว ผ่านโครงการและกิจกรรมต่าง ๆ ทั้งในกระบวนการ และนอกเหนือกระบวนการทางธุรกิจ รวมถึงการสนับสนุนผ่านกิจการเพื่อสังคม และมีพนักงานจิตอาสาเป็นกำลังสำคัญในการขับเคลื่อนกิจกรรม โดยมีรายละเอียดดังนี้



1. การพัฒนาสังคม

1.1 ศรีสวัสดิ์ เงินสดทันใจ ร่วมรณรงค์ขับขี่ปลอดภัย ช่วงเทศกาลปีใหม่

บริษัท ศรีสวัสดิ์ คอร์ปอเรชั่น จำกัด (มหาชน) มอบผลิตภัณฑ์และเครื่องดื่ม เพื่อร่วมรณรงค์ขับขี่ปลอดภัย ร่วมกับการทางพิเศษแห่งประเทศไทย (กทพ.) สนับสนุนโครงการ อำนวยความสะดวกและความปลอดภัย รองรับการเดินทางของประชาชนช่วงเทศกาลปีใหม่ สำหรับโครงการดังกล่าว เป็นการดำเนินกิจกรรมรณรงค์ขับขี่ปลอดภัย ช่วงเทศกาลปีใหม่ให้กับประชาชนและสนับสนุนนโยบายภาครัฐในการลดความสูญเสียจากอุบัติเหตุช่วงวันหยุดยาวเทศกาลขึ้นปีใหม่ อีกทั้งบริษัทฯ ยังได้ร่วมมือกับสำนักงานเขตหลักสี่ จัดกิจกรรมรณรงค์ป้องกันและลดอุบัติเหตุในช่วงเทศกาลปีใหม่และให้ความรู้ประชาชนในพื้นที่ในการขับขี่รถอย่างปลอดภัยและถูกวิธี รวมทั้งการใช้และการบำรุงรักษารถยนต์อย่างถูกวิธี พร้อมมอบน้ำดื่มเพื่อสนับสนุนหน่วยให้บริการประชาชนของสำนักงานเขตที่คอยอำนวยความสะดวกและรองรับการเดินทางให้กับประชาชนที่ใช้ทางพิเศษเดินทางเข้า – ออก กรุงเทพฯ กลับภูมิลำเนาหรือท่องเที่ยวพักผ่อนต่างจังหวัดในช่วงเทศกาลปีใหม่



1.2 โครงการตรวจสุขภาพฟรีกับศรีสวัสดิ์ เงินสดทันใจ

บริษัท ศรีสวัสดิ์ คอร์ปอเรชั่น จำกัด (มหาชน) ห่วงใยสุขภาพ ร่วมกับคลินิกชุมชนกว่า 40 แห่งทั่วกรุงเทพฯ จัดโครงการตรวจสุขภาพฟรีให้กับประชาชน เพียงใช้บัตรประชาชนใบเดียว ภายในโครงการ จะมีบริการตรวจสุขภาพที่หลากหลายครอบคลุมสุขภาพะในด้านต่างๆ และการปรึกษากับบุคลากรทางการแพทย์ โดยประชาชนแต่ละคนจะได้รับคำปรึกษาเป็นรายบุคคล และคำแนะนำทางการแพทย์ตลอดกระบวนการ บริษัทฯ พร้อมมุ่งมั่นที่จะดำเนินโครงการดังกล่าวอย่างต่อเนื่องในการดูแลสุขภาพของประชาชนและสนับสนุนให้ทุกคนในสังคมได้รับการตรวจสุขภาพอย่างครอบคลุม ซึ่งวัตถุประสงค์ของโครงการมีเป้าหมายที่สำคัญ คือการส่งเสริมให้คนไทยทุกคน มีสุขภาพที่แข็งแรง ห่างไกลโรคภัย และลดภาระค่าใช้จ่ายในการเข้ารับการรักษาพยาบาล



1.3 โครงการเลี้ยงไก่เพื่ออาหารกลางวันนักเรียน และส่งต่อองค์ความรู้สู่ชุมชน

บริษัท ศรีสวัสดิ์ คอร์ปอเรชั่น จำกัด (มหาชน) ดำเนินโครงการโภชนาการที่ดี สนับสนุน ไก่ไข่จำนวน 110 ตัว เพื่อผลิตไข่ไก่อาหารโปรตีนคุณภาพดีสำหรับปรุงเป็นอาหารกลางวัน ณ โรงเรียนศรีโพธิ์เงินวิทยา



จังหวัดเชียงราย เพื่อส่งเสริมให้นักเรียนได้บริโภคไข่ไก่ อาหารโปรตีนคุณภาพ ร่วมแก้ปัญหาทุพโภชนาการ และสนับสนุนการดำเนินโครงการเลี้ยงไก่ไข่ในสถานศึกษา สร้างทักษะและประสบการณ์ในการเลี้ยงไก่ไข่ ต่อยอดสู่การประกอบอาชีพในอนาคต โดยโครงการฯ นี้เป็นตัวอย่างของการบูรณาการจัดการไปสู่การดำเนินธุรกิจให้เติบโตอย่างยั่งยืนควบคู่กับการพัฒนาชุมชนและสังคมให้แข็งแกร่งพึ่งพาตนเองได้ โดยพนักงานจิตอาสาของบริษัทฯ ได้ร่วมส่งต่อองค์ความรู้ การจัดการบริหารฟาร์มขนาดเล็กเพื่อเป็นองค์ความรู้สำคัญด้านการจัดการอาชีพเกษตรเชิงธุรกิจให้กับครู นักเรียน ชุมชน ได้เรียนรู้การบริหารจัดการธุรกิจเกษตร สามารถบริหารจัดการผลผลิตไข่ไก่จำหน่าย สร้างรายได้หมุนเวียน ต่อยอดขยายผล เกิดเป็นกิจการเพื่อสังคม (Social Enterprise) และพึ่งพาตนเองได้อย่างยั่งยืน

2. การให้ความรู้ทางการเงิน

2.1 บัญชีครัวเรือนรู้ไว้เก็บออมเป็น

กิจกรรมให้ความรู้ทางการเงินแก่ประชาชนในพื้นที่รอบสาขาทั่วประเทศ โดยพนักงานจิตอาสาของบริษัทฯ ที่ผ่านการอบรมพี่เลี้ยงทางการเงินของตลาดหลักทรัพย์ฯ มาร่วมส่งต่อให้ความรู้ทางการเงิน โดยวัตถุประสงค์ของโครงการเพื่อเสริมสร้างองค์ความรู้การเงินขั้นพื้นฐาน แนวทางการจัดการหนี้ การเพิ่มรายได้ให้กับครัวเรือน การทำบัญชีครัวเรือน รายรับรายจ่าย เพื่อปลูกฝังและวางรากฐานความรู้ความเข้าใจในการบริหารจัดการเงิน ให้ชาวบ้านมีภูมิคุ้มกันในการใช้จ่าย และแก้ปัญหาทางด้านเงินให้กับชุมชน ตลอดจนมุ่งส่งเสริมให้คนไทย เห็นความสำคัญเรื่องการออม เข้าถึงบริการทางการเงินที่โปร่งใส เป็นธรรม ห่างไกลจากวงจรหนี้หรือระบบ เพราะศรีสวัสดิ์ไม่เพียงแค่อนุมัติสินเชื่อเพื่อเป็นทุนสำหรับการประกอบอาชีพเท่านั้น แต่ยังได้ริเริ่มโครงการให้ความรู้ทางการเงินที่ช่วยให้คนไทยในสังคมไทย ได้มีสุขภาพทางการเงินและคุณภาพชีวิตที่ดี โดยในปี 2566 มีผู้ร่วมกิจกรรมทั้งสิ้น 10,562 คน

2.2 โครงการฝึกอบรมให้ความรู้ด้านวางแผนการเงิน

บริษัท ศรีสวัสดิ์ คอร์ปอเรชั่น จำกัด (มหาชน) จัดโครงการฝึกอบรมให้ความรู้ด้านวางแผนการเงิน แบ่งออกเป็น 2 กลุ่ม ในการเข้าร่วมการอบรมหลักสูตรวางแผนการเงินและเสริมทักษะการใช้ชีวิตในโลกยุคใหม่ ดังนี้

1. กลุ่มเยาวชน : เพื่อส่งเสริมให้นักเรียน และเยาวชนมีนิสัยรักการออมเงิน เรียนรู้ในเรื่องการจัดทำบัญชีครัวเรือน การออมเงิน และการฝึกปฏิบัติด้านการเงิน
2. กลุ่มนิสิต นักศึกษา : เพื่อร่วมเรียนรู้ ฝึกฝน ค้นหาอาชีพ ที่เหมาะสมกับตนเอง และเปิดโอกาสเข้าร่วมงานกับบริษัท ผู้ร่วมกิจกรรมจะได้รับมอบหมายงานเพื่อฝึกทักษะการนำเสนอไอเดียพัฒนาชุมชนและผลิตภัณฑ์ เพื่อตอบโจทย์นวัตกรรมทางการเงินที่สอดคล้องกับรูปแบบการใช้ชีวิตและความต้องการของประชาชน และให้องค์ความรู้ด้านวางแผนการเงินเพื่อเตรียมเข้าสู่วัยทำงานสร้างทักษะทางการเงินที่ดีให้แก่คนรุ่นใหม่

ทั้งนี้ ในการฝึกอบรมให้ความรู้ด้านวางแผนการเงินนั้น พนักงานจิตอาสาของบริษัทฯ จะเข้าไปช่วยฝึกสอน ถ่ายทอดความรู้ เทคนิค วิธีการทำงานต่างๆ รวมทั้งยังให้การสนับสนุนอุปกรณ์ในการเสริมองค์ความรู้ เช่น โปสเตอร์ ทางด้านการออม เป็นต้น



3. การให้โอกาสทางการศึกษา



บริษัทสนับสนุนให้เด็กและเยาวชนได้รับโอกาสทางการศึกษา เพื่อพัฒนาประสิทธิภาพและคุณภาพของประชากรอันเป็นพื้นฐานสำคัญในการพัฒนาประเทศไปสู่ความยั่งยืน โดยสนับสนุนทุนการศึกษาแก่นักเรียน ที่ขาดแคลน และจัดสรรทุนพัฒนาศูนย์การศึกษา โดยจัดสร้างปรับปรุงอาคาร และจัดหาครุภัณฑ์ให้แก่โรงเรียนที่ขาดแคลนทั่วประเทศ ในรูปแบบโครงการ "ศรีสวัสดิ์ร่วมใจ"

เป็นโครงการประจำปี เพื่อสร้างแรงจูงใจให้คนในชุมชนส่งบุตรหลานเข้าเรียนตามวัย โดยบริษัทฯ เป็นผู้สนับสนุนหลัก ร่วมกับผู้บริหาร พนักงาน โดยในปี 2566 ได้ดำเนินโครงการสมทบสร้างสระว่ายน้ำ ให้แก่ โรงเรียนบ้านลำทับ จังหวัดกระบี่ ซึ่งเป็นโรงเรียนที่มีศักยภาพด้านการเรียนการสอน และในปีการศึกษา 2566 จะมีจำนวนนักเรียนเพิ่มขึ้น เพื่อเตรียมสถานที่สำหรับการเรียนการสอนว่ายน้ำแก่นักเรียนโรงเรียนบ้านลำทับ รวมถึงนักเรียนในพื้นที่ใกล้เคียง และให้บริการแก่เด็กในพื้นที่ใกล้เคียงโรงเรียน

4. การสนับสนุนด้านนวัตกรรมและอื่นๆ

4.1 สนับสนุนนวัตกรรมการวิจัยด้านสิ่งแวดล้อม

บริษัท สนับสนุนนวัตกรรมการวิจัยเพื่อสร้างและพัฒนาเครื่องย่อยอินทรีย์สาร (Organic Crushing Machine for fertilizer and solar cell systems) ให้กับ คณะวิทยาศาสตร์และเทคโนโลยี มหาวิทยาลัยราชภัฏภูเก็ต สำหรับการดำเนินงานวิจัยและพัฒนาเครื่องย่อยอินทรีย์สาร ทั้งนี้หลังจากการพัฒนาและสร้างเครื่องย่อยอินทรีย์สาร ถือเป็นการสนับสนุนการสร้างนวัตกรรมของบริษัทฯ เพื่อพัฒนาชุมชน ด้านสิ่งแวดล้อม โดยเมื่อแล้วเสร็จจะทำส่งมอบให้แก่กลุ่มวิสาหกิจชุมชนกลุ่มเกษตรอินทรีย์บ้านลิพอนบางกอก ตำบลศรีสุนทร อำเภอถลาง จังหวัดภูเก็ต สู่การพัฒนาอาชีพและรายได้ที่ยั่งยืน



4.2 บริจาคโลหิต

บริษัท ร่วมกับศูนย์บริการโลหิตแห่งชาติ สภากาชาดไทย จัดโครงการ “บริจาคโลหิตหนึ่งคนให้หลายคนรับ” จัดขึ้นเพื่อรณรงค์เชิญชวนพนักงานของบริษัท ธนาคารกรุงเทพลูกค้าของบริษัท และประชาชนในพื้นที่ใกล้เคียงให้เห็นถึงความสำคัญของการบริจาคโลหิต เพื่อให้มีปริมาณโลหิตเพียงพอในการรักษาพยาบาลผู้ป่วยทั่วประเทศ ส่งเสริมการพัฒนาคุณภาพชีวิตที่ดีของคนไทย โดยการจัดหาโลหิตให้เพียงพอต่อการใช้รักษาพยาบาลผู้ป่วย เพิ่มปริมาณโลหิตสำรองในคลังและรณรงค์ให้ลูกค้า ประชาชน รวมถึงพนักงานของบริษัทฯ ได้ตระหนักถึงความสำคัญและร่วมบริจาคโลหิตอย่างต่อเนื่องด้วยความสมัครใจเพื่อช่วยชีวิตเพื่อนมนุษย์ พร้อมเดินหน้ารณรงค์และจัดหาปริมาณโลหิตอย่างต่อเนื่อง เพื่อส่งมอบให้กับศูนย์บริการโลหิตแห่งชาติ สภากาชาดไทยในการนำไปช่วยเหลือเพื่อนมนุษย์ให้ได้มากที่สุดต่อไป เพราะการบริจาคโลหิตนับเป็นการทำความดีที่ง่าย หากบริจาคต่อเนื่องทุก 3 เดือน ควบคู่ไปกับการให้ความรู้เรื่องการเตรียมตัวก่อนบริจาคโลหิตแก่อาสาสมัครและบุคคลทั่วไป



4.3 สมทบทุนในการสร้างจัดสร้างเมรุไร้มลพิษ

บริษัทร่วมจัดพิธีทอดกฐินประจำปี 2566 มอบเงินทำบุญ เพื่อสมทบทุนในการสร้างจัดสร้างเมรุไร้มลพิษ เนื่องจากเมรุเก่าได้เสื่อมสภาพ ซึ่งจะช่วยลดการสร้างมลพิษต่อประชาชนและสิ่งแวดล้อม สอดคล้องกับนโยบายของบริษัทฯ ที่ต้องการลดการปล่อยก๊าซเรือนกระจกสู่ที่เป็นศูนย์ ทั้งนี้ เงินบริจาคทั้งหมดมาจากการร่วมระดมบุญ โดยผู้บริหาร พนักงานทั่วประเทศ ตลอดจนประชาชนทั่วไปผู้มีจิตศรัทธา รวมถึงเงินบริจาคที่ร่วมกับคู่ค้าของบริษัท



การจัดการด้านความยั่งยืนในมิติเศรษฐกิจ/ธรรมาภิบาล

เป้าหมาย

- ปฏิบัติตามแนวทางบรรษัทภิบาลอย่างถูกต้องตามกฎหมาย
- ไม่เกิดกรณีมีการคอร์รัปชันทั้งภายในและภายนอกองค์กร
- ส่งเสริมการแข่งขันทางการค้าอย่างเป็นธรรม

การดำเนินงานตามแนวทางบรรษัทภิบาล

● การบริหารจัดการ

บริษัทฯ มีคณะกรรมการบรรษัทภิบาลและพัฒนาความยั่งยืน เป็นผู้กำหนดหลักเกณฑ์และนโยบายในการกำกับดูแลกิจการ พร้อมทั้งจัดให้มีช่องทางร้องเรียนและการแจ้งเบาะแสเพื่อรับเรื่องร้องเรียน ข้อคิดเห็นหรือข้อเสนอแนะจากผู้มีส่วนได้เสียที่ได้รับผลกระทบ หรือความเสี่ยงที่จะได้รับผลกระทบจากการดำเนินธุรกิจของบริษัทฯ พร้อมทั้งสร้างวัฒนธรรมการทำงานที่โปร่งใส ยึดมั่นในการปฏิบัติตามแนวทางบรรษัทภิบาลอย่างถูกต้องตามกฎหมายตลอดเวลา รวมทั้งติดตามการเปลี่ยนแปลงนโยบายภาครัฐกฎหมาย กฎระเบียบ เพื่อนำมาปรับปรุงการปฏิบัติงาน

● การดำเนินงานที่ผ่านมา

1. การแข่งขันทางการค้า

จากการผลักดันและการสร้างค่านิยมด้านจริยธรรมในการประกอบกิจการในเรื่องการส่งเสริมการแข่งขันทางการค้า ทำให้ที่ผ่านมาบริษัท และพนักงานของบริษัทฯ ไม่มีคดีความหรือถูกร้องเรียนหรือถูกกล่าวหาว่ามีพฤติกรรมละเมิดกฎหมายการแข่งขันทางการค้า รวมทั้งไม่เคยโดยลงโทษหรือต้องจ่ายค่าปรับอันเนื่องมาจากการไม่ปฏิบัติตามกฎหมายการแข่งขันทางการค้า

2. การต่อต้านการทุจริตคอร์รัปชัน

ทำการเผยแพร่ "นโยบายต่อต้านการทุจริต คอร์รัปชัน" ให้พนักงานรับทราบและถือปฏิบัติตลอดจนสนับสนุนและส่งเสริมให้บุคลากรทุกระดับมีจิตสำนึกในการต่อต้านการทุจริตคอร์รัปชันในทุกรูปแบบ

3. การตรวจสอบข้อร้องเรียน

บริษัทฯ จัดให้มีช่องทางร้องเรียนและการแจ้งเบาะแสเพื่อรับเรื่องร้องเรียน ข้อคิดเห็นหรือข้อเสนอแนะจากผู้มีส่วนได้เสียทุกกลุ่ม ที่ได้รับผลกระทบ หรือมีความเสี่ยงที่จะได้รับผลกระทบจากการดำเนินธุรกิจของบริษัทฯ หรือจากการปฏิบัติหน้าที่ของผู้บริหารและพนักงานของบริษัทฯ เกี่ยวกับการกระทำผิดกฎหมาย รวมถึงพฤติกรรมที่อาจส่งผลถึงการทุจริต

รวมถึงการกระทำที่เข้าข่ายการคอร์รัปชันที่เกี่ยวข้องกับบริษัทฯ โดยทางตรงหรือทางอ้อม โปรดแจ้งมาที่บริษัทฯ เพื่อทำการสืบสวนข้อเท็จจริงต่อไป โดยในปี 2566 ไม่ปรากฏว่ามีข้อร้องเรียนเข้ามาแต่อย่างใด

จริยธรรมและจรรยาบรรณในการดำเนินธุรกิจ

บริษัทฯ ให้ความสำคัญกับการปลูกฝังวัฒนธรรมองค์กรที่หลอมรวมความเก่งและความดีเข้าด้วยกัน พร้อมทั้งยึดมั่นที่จะดำเนินธุรกิจตามหลักจริยธรรมและจรรยาบรรณมาอย่างต่อเนื่อง รวมถึงสร้างมูลค่าเพิ่มอย่างยั่งยืนให้แก่ผู้มีส่วนได้ส่วนเสียทุกฝ่าย บริษัทฯ ได้กำหนดข้อปฏิบัติเกี่ยวกับจริยธรรมธุรกิจและคู่มือจรรยาบรรณสำหรับกรรมการ ผู้บริหาร และพนักงานของบริษัทฯ ไว้เป็นมาตรฐานและเป็นแนวทางในการปฏิบัติซึ่งครอบคลุมประเด็นสำคัญในด้านต่างๆ อาทิ ข้อปฏิบัติในการดำเนินธุรกิจของบริษัทฯ ข้อปฏิบัติของกรรมการบริษัทฯ ข้อปฏิบัติของผู้บริหาร ข้อปฏิบัติของพนักงาน ข้อปฏิบัติเกี่ยวกับการดำเนินธุรกิจที่เป็นประโยชน์ต่อ เศรษฐกิจ สังคม และสิ่งแวดล้อม จรรยาบรรณวิชาชีพ และข้อเสนอแนะเมื่อเกิดปัญหา ด้วยความมุ่งมั่นของบริษัทฯ ในการดำเนินธุรกิจด้วยความเป็นธรรมซื่อสัตย์สุจริต โปร่งใส ตรวจสอบได้และรับผิดชอบต่อผู้มีส่วนได้ส่วนเสียทุกฝ่ายทำให้บริษัทฯ มีผลการดำเนินงานที่น่าเชื่อถืออย่างต่อเนื่อง ในปี 2566 ที่ผ่านมา ไม่พบข้อร้องเรียน ที่เกิดจากการไม่ปฏิบัติตามหลักจริยธรรมและจรรยาบรรณ รวมถึงไม่พบกรณีการดำเนินงานที่ขัดต่อข้อกำหนดหรือข้อกฎหมายใดๆ ที่เกี่ยวข้องต่อการดำเนินธุรกิจ

การบริหารจัดการภาวะวิกฤตและความต่อเนื่องทางธุรกิจ

บริษัทฯ มีการดำเนินธุรกิจที่มีความหลากหลายในแต่ละหน่วยธุรกิจ จึงมีโอกาสเผชิญกับความเสี่ยงจากการหยุดชะงักของการดำเนินธุรกิจ ซึ่งอาจเกิดจากปัจจัยเสี่ยงที่ไม่สามารถคาดการณ์ได้ เช่น ปัจจัยเสี่ยงจากภัยคุกคามธรรมชาติ และสิ่งแวดล้อมที่เปลี่ยนไป การก่อการร้าย การวินาศกรรม เป็นต้น อาจก่อให้เกิดความเสียหายอย่างมีนัยสำคัญต่อบริษัทฯ ได้ บริษัทฯ มีแผนบริหารความต่อเนื่องทางธุรกิจ (Business Continuity Management) ซึ่งใช้เป็นเครื่องมือและแนวทางในการบริหารจัดการรองรับเหตุการณ์วิกฤตต่าง ๆ ที่อาจกระทบต่อบริษัทฯ โดยบริษัทฯ ได้มีการดำเนินงานอย่างเป็นระบบ จัดให้มีการฝึกอบรมระดับผู้บริหาร ผู้จัดการ และหัวหน้างานให้มีความรู้ ความเข้าใจในเรื่องดังกล่าว ส่งเสริมให้ตระหนักถึงการมีส่วนร่วมในการดำเนินการเรื่องดังกล่าว และจัดให้มีแผนฉุกเฉินและแผนการซ่อมการบริหารความต่อเนื่องทางธุรกิจ

ในปี 2566 ได้สมมุติเหตุการณ์เกิดเพลิงไหม้ในอาคารสำนักงานและต้องหยุดการทำงานบางส่วนเพื่อบำรุงอาคารสำนักงานให้กลับคืนสู่สภาพปกติ ผลการฝึกซ้อมอยู่ในระดับที่น่าพอใจ และมีการวิเคราะห์เพื่อหาโอกาสในการปรับปรุงการบริหารจัดการภาวะวิกฤต ทั้งในด้านความพร้อมของบุคลากร สถานที่ และทรัพยากรที่จำเป็น ระบบการสื่อสาร รวมถึงการกู้คืนสู่สภาวะปกติอย่างรวดเร็ว



การสร้างวัฒนธรรมในการบริหารความเสี่ยง

บริษัทฯ ตระหนักดีว่าวัฒนธรรมองค์กร เป็นองค์ประกอบที่สำคัญต่อความสำเร็จของการบริหารความเสี่ยง ดังนั้น บริษัทฯ จึงได้กำหนดให้ผู้บริหารเป็นผู้สื่อสารถึงความสำคัญของการบริหารความเสี่ยง และเป็นต้นแบบในการบริหารความเสี่ยง รวมถึงสร้างวิธีการนำการบริหารความเสี่ยงไปใช้ให้เห็นผลในทางปฏิบัติโดยกำหนดระดับความเสี่ยงที่ยอมรับได้ และมีระบบการประเมินความเสี่ยงในรูปแบบเดียวกัน กำหนดบทบาท หน้าที่ความรับผิดชอบของผู้รับผิดชอบความเสี่ยงแต่ละเรื่อง โดยกำหนดให้มีหัวข้อการบริหารความเสี่ยงเป็นส่วนหนึ่งของการประชุมทีมนักงานเข้าใหม่ เพื่อสร้างความตระหนักรู้ในเรื่องการบริหารจัดการความเสี่ยงให้กับพนักงานในวงกว้าง ตั้งแต่พนักงานเริ่มปฏิบัติงานกับบริษัทฯ และกำหนดให้ความเสี่ยงเป็นส่วนหนึ่งในหลักสูตรการฝึกอบรมและพัฒนากรรมการ ผู้บริหาร และพนักงานเพื่อให้พนักงานทุกคนได้มีความรู้ความเข้าใจ เห็นประโยชน์ที่พนักงานจะได้รับจากการปฏิบัติตามกรอบการบริหารความเสี่ยงอย่างต่อเนื่อง

การเสริมสร้างความพึงพอใจของลูกค้าอย่างต่อเนื่อง

จากสภาพแวดล้อมทางเศรษฐกิจ ณ ปัจจุบันมีการดำเนินการแข่งขันทางธุรกิจที่สูง “โดยบริษัท ศรีสวัสดิ์ คอร์ปอเรชั่น จำกัด มหาชน” เล็งเห็นช่องทางของดำเนินธุรกิจที่ต้องการที่จะเข้าถึงลูกค้ามากยิ่งขึ้น โดยการมุ่งเน้นการทำธุรกิจให้เข้าถึงชุมชนและวิถีชีวิตความเป็นอยู่ของลูกค้า เพื่อเข้าใจและรับรู้ปัญหาของสังคมและชุมชน และบริษัท พร้อมทั้งจะเข้าไปเป็นส่วนหนึ่งในการแก้ปัญหา และพร้อมที่จะผลักดัน เศรษฐกิจและสังคมให้ควบคู่กันไปกับธุรกิจที่เติบโตขึ้น

แนวทางการดำเนินงาน

บริษัทฯ ดำเนินธุรกิจประเภทไฟแนนซ์ เราจึงมุ่งมั่นใส่ใจลูกค้ามาเป็นอันดับ 1 เพราะเราว่าการเติบโตของธุรกิจนั้นมาจากลูกค้าชั้นดีของเราและเป็นส่วนสำคัญในการผลักดันให้ธุรกิจก้าวไปข้างหน้า ดังนั้นการนำเสนอผลิตภัณฑ์ที่เหมาะสมสำหรับลูกค้า การสร้างทางเลือกให้ลูกค้าได้เลือกอย่างหลากหลาย โดยการให้คำแนะนำและให้คำปรึกษาที่มีคุณภาพของพนักงานจึงเป็นสิ่งที่บริษัท ให้ความสำคัญเป็นอันดับต้นๆ การเข้าใจลูกค้าด้วยความใส่ใจในการให้บริการและคิดเสมอว่าลูกค้าต้องได้รับสิ่งที่ดีที่สุดทั้งในแง่ผลิตภัณฑ์และบริการที่มีความรวดเร็วทันใจและมีคุณภาพ จึงถูกกำหนดไว้เป็นค่านิยมองค์กรใน 2 ตัวแรกคือรวดเร็ว ทันใจ เข้าใจลูกค้า นอกจากนี้ บริษัทฯ ยังมีนโยบายมุ่งเน้นพัฒนาขยายธุรกิจให้เติบโตขึ้นเสมอตามสภาพการแข่งขันทางการตลาดที่รุนแรงในปัจจุบัน ไม่หยุดพัฒนาธุรกิจเพื่อต่อยอดความสำเร็จต่อไปยิ่งขึ้นเรื่อยๆ ในอนาคต

แนวทางการเสริมสร้างความพึงพอใจในการบริการ

1. การสำรวจหาความคาดหวังพฤติกรรมและความพึงพอใจของลูกค้าที่มีต่อสินค้าและบริการของบริษัท
2. การกำหนดเป้าหมายและทิศทางขององค์กรในแง่ของพฤติกรรมและความพึงพอใจของลูกค้า
3. การกำหนดกลยุทธ์ในการสร้างความพึงพอใจของลูกค้าที่มีต่อสินค้าและบริการ
4. การพัฒนาคุณภาพและความสัมพันธ์ของพนักงานที่มีต่อลูกค้า
5. การนำกลยุทธ์การสำรวจพฤติกรรม และความพึงพอใจของลูกค้าที่มีต่อสินค้าและบริการของบริษัทไปปฏิบัติและประเมินผล

การบริหารจัดการเสียงสะท้อนของลูกค้า

บริษัทฯ มุ่งเน้นพัฒนาคุณภาพการบริการเพื่อการเสริมสร้างประสบการณ์ที่ดีให้แก่ลูกค้า และให้ความสำคัญกับกระบวนการบริหารจัดการข้อร้องเรียนให้กับลูกค้าอย่างเป็นระบบ ผ่านช่องทางการรับฟังเสียงสะท้อนของลูกค้าที่หลากหลาย รวมถึงให้ความสำคัญกับการพัฒนาและปรับปรุงผลิตภัณฑ์ และกระบวนการบริการอย่างสม่ำเสมอเพื่อให้มั่นใจว่าลูกค้าจะได้รับประสบการณ์ที่ดีที่สุดจากการใช้ผลิตภัณฑ์และบริการของบริษัทฯ ในการบริหารจัดการรับฟังเสียงสะท้อนจากลูกค้า บริษัทฯ จึงมุ่งเน้นการดูแลแก้ไขปัญหาให้กับลูกค้าได้อย่างรวดเร็วและทันท่วงที เพื่อให้เกิดผลกระทบกับลูกค้าน้อยที่สุด จึงจัดให้มีช่องทางการรับฟังเสียงสะท้อนจากลูกค้า ดังนี้

ช่องทางการรับฟังเสียงสะท้อนของลูกค้า

บริษัทฯ เปิดรับฟังข้อเสนอแนะและข้อร้องเรียนจากลูกค้า เพื่อนำมาปรับปรุงพัฒนาผลิตภัณฑ์และการบริการ ผ่านช่องทางการสื่อสาร 3 ทาง ได้แก่



Call Center: 1652



LINE@: ศรีสวัสดิ์



Facebook: ศรีสวัสดิ์ เงินสดทันใจ

เพื่อให้มั่นใจว่าปัญหาของลูกค้าจะได้รับการดูแลแก้ไขภายในระยะเวลาที่เหมาะสม บริษัทฯ ได้กำหนดกลไกการตรวจสอบและควบคุมคุณภาพการให้บริการให้เป็นไปตามมาตรฐานของธุรกิจ **Service Level Agreement (SLA)** คอยตรวจสอบไม่ให้เกิดข้อร้องเรียนที่ค้างนาน นอกจากนี้ บริษัทฯ ยังมีกลไกการรวบรวมข้อมูลปัญหาหรือความต้องการของลูกค้าบนโซเชียลมีเดียผ่านเครื่องมือ **Social Listening** เพื่อให้บริษัทฯ รับทราบสถานการณ์ปัญหาต่างๆ ที่ลูกค้าได้รับ

บริษัทฯ ให้ความสำคัญเป็นอย่างยิ่งกับการแก้ไขปัญหาอย่างยั่งยืน โดยกำหนดกลไกบริหารจัดการปัญหาเสียงสะท้อนจากลูกค้าอย่างเป็นระบบ โดยทำงานร่วมกับหน่วยงานที่เกี่ยวข้องทั้งภายในและภายนอกวิเคราะห์สาเหตุของปัญหาที่ลูกค้าได้รับ และหาแนวทางในการพัฒนากระบวนการบริการ เพื่อป้องกันไม่ให้เกิดปัญหาดังกล่าวซ้ำ และสามารถตอบสนองความต้องการของลูกค้าได้ดียิ่งขึ้น ส่งผลให้บริษัทฯ สามารถลดปริมาณสัดส่วนข้อร้องเรียนที่เป็นเสียงสะท้อนจากลูกค้าของบริษัทฯ ได้ในขณะที่ยุทธกิจเติบโตขึ้นอย่างต่อเนื่อง

สัดส่วนเสี่ยงสะท้อนจากลูกค้า ที่สามารถยุติได้

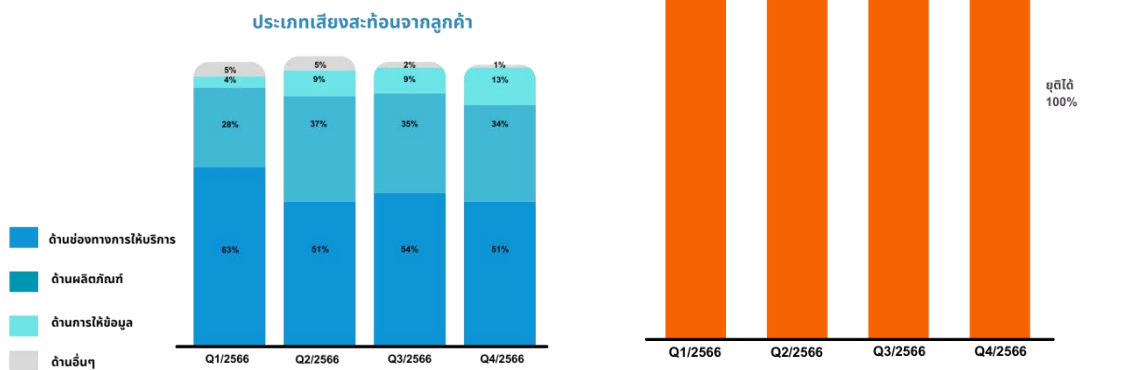

หมายเหตุ : รายละเอียดเกี่ยวกับเสี่ยงสะท้อนจากลูกค้าการแก้ไขตามระยะเวลา 31 ธันวาคม 2566 ร้อยละ 3 ทางบริษัทฯ จะดำเนินการให้แล้วเสร็จตามระยะเวลาการจัดการแก้ไขปัญหา
เสี่ยงสะท้อนจากลูกค้าตามมาตรฐานของธุรกิจ (Service Level Agreement : SLA)

ภายหลังจากได้รับเสี่ยงสะท้อนจากลูกค้า และข้อเสนอแนะต่างๆ ผ่านช่องทางต่างๆ บริษัทฯ จะดำเนินการจัดการแก้ไขเรื่องดังกล่าว และจะมีการประสานงานกับฝ่ายงานที่เกี่ยวข้องเพื่อนำข้อเสนอแนะของลูกค้ามาพัฒนาผลิตภัณฑ์และบริการของบริษัทฯ อย่างต่อเนื่องผ่านกระบวนการต่างๆ ควบคู่ไปกับการป้องกันดูแลและรักษาความปลอดภัยของข้อมูลส่วนบุคคลของลูกค้าอย่างสูงสุด เพื่อสร้างประสบการณ์ที่ดีให้กับลูกค้า (Customer Experience) โดยสำหรับข้อร้องเรียน ที่มีประเด็นอยู่ในสื่อ เกี่ยวกับกรณีที่สภาองค์กรของผู้บริโภคจัดแถลงข่าวที่มีการพาดพิงถึงการดำเนินงานของบริษัท ปัจจุบันบริษัทได้พูดคุยทำความเข้าใจกับคู่กรณีเป็นที่เรียบร้อยแล้ว ซึ่งกรณีที่เกิดขึ้น เกิดจากความเข้าใจข้อมูลคลาดเคลื่อนของการตลาด อย่างไรก็ดี บริษัทได้พิจารณาบททวนวิธีการและช่องทางการให้ข้อมูลและกำหนดเงื่อนไขการได้รับสิทธิดังกล่าว รวมถึงโปรโมชันอื่น เพื่อป้องกันการเข้าใจที่คลาดเคลื่อน ส่วนเรื่องที่มีการขายประกันชีวิตและประกันวินาศภัยพ่วงโดยไม่ให้สิทธิพิเศษและมีการระบุบริษัทประกันนั้น ปัจจุบันอยู่ระหว่างการตรวจสอบของสำนักงานคณะกรรมการกำกับและส่งเสริมการประกอบธุรกิจประกันภัย (คปภ.)

กระบวนการจัดการเสียงสะท้อนจากลูกค้า

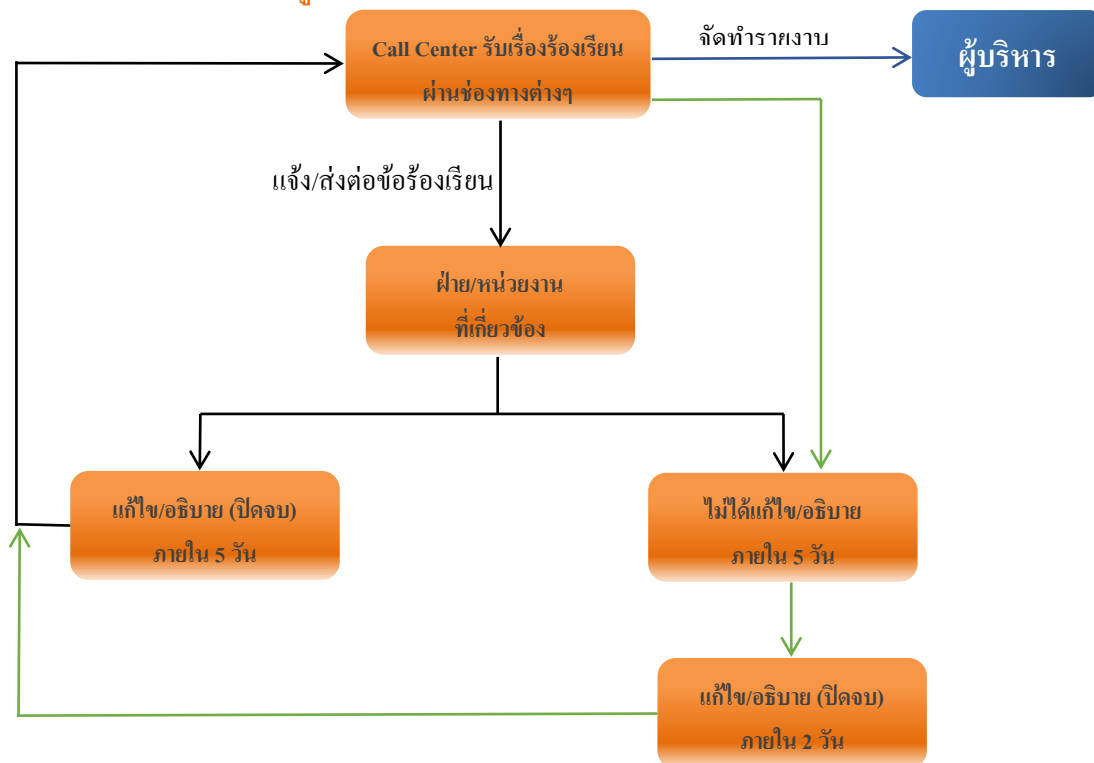

การสำรวจความพึงพอใจจากลูกค้า

บริษัทได้ทำการสำรวจความพึงพอใจของลูกค้าที่มีต่อสินค้าและบริการ เพื่อรวบรวมข้อมูลความต้องการเพื่อวัดระดับความพึงพอใจ ซึ่งถือเป็นการรับประกันว่าลูกค้าจะได้รับการบริการที่รวดเร็ว และผลิตภัณฑ์ที่ตรงตามความต้องการผ่านช่องทาง Call Center โดยมีหัวข้อในการสำรวจ ดังนี้

1. บริษัทมีผลิตภัณฑ์ที่หลากหลาย เหมาะสมกับความต้องการ (Product)
2. ท่าเลที่ตั้งของสาขาเข้าถึงได้ง่าย หาได้ง่าย และสะดวกต่อการเดินทาง (Place)
3. บริษัทให้ข้อมูลข่าวสาร โปรโมชัน รวมถึงข้อเสนอสิทธิพิเศษอื่นๆ ได้อย่างชัดเจน ครบถ้วนและทั่วถึงทุกช่องทาง (Platform/ Press)
4. พนักงานให้บริการได้อย่างรวดเร็ว ถูกต้อง และมีความเอาใจใส่เป็นอย่างดี (People)

ผลสำรวจความพึงพอใจ

ในปี 2566 บริษัทได้สำรวจและประเมินผลความพึงพอใจของลูกค้าที่มีผลต่อสินค้าและบริการ จากการโหวตสอบถามลูกค้าของบริษัท ผลสำรวจคือ ลูกค้ามีความพึงพอใจในภาพรวม ร้อยละ 98 จากเป้าหมายร้อยละ 90 โดยมีความพึงพอใจเรื่องการให้บริการได้อย่างรวดเร็ว ถูกต้อง ร้อยละ 96 ความพึงพอใจเรื่องการให้ข้อมูลข่าวสาร โปรโมชัน รวมถึงข้อเสนอสิทธิพิเศษอื่นๆ ได้อย่างชัดเจน ครบถ้วน และทั่วถึงทุกช่องทาง ร้อยละ 92 ความพึงพอใจเรื่องท่าเลที่ตั้งของสาขา เข้าถึงได้ง่าย หาได้ง่าย สะดวกต่อการเดินทาง ร้อยละ 95 และความพึงพอใจเรื่องการผลิตภัณฑ์ที่หลากหลาย เหมาะสมกับความต้องการ ร้อยละ 96 โดยองค์กรจะนำผลการประเมินมาต่อยอดพัฒนาและปรับปรุงในด้านต่าง ๆ ด้วยมาตรการ 4 ข้อ ดังนี้

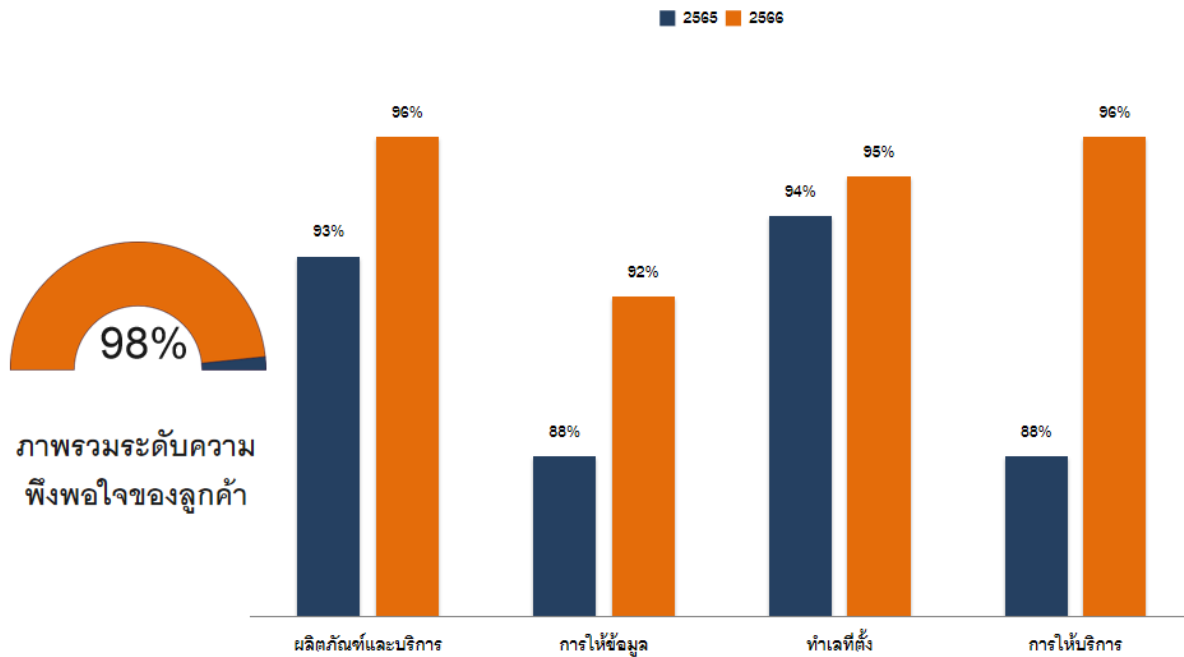

มาตรการในการดำเนินงานในการสร้างความพึงพอใจให้กับลูกค้า

1. พัฒนาผลิตภัณฑ์ให้มีความเป็นนวัตกรรมเพื่อตอบสนองต่อความต้องการของลูกค้า
2. ยกระดับคุณภาพการให้บริการให้มีความรวดเร็ว เน้นถึงความพึงพอใจของลูกค้า
3. พนักงานสาขาต้องมีความพร้อมในการสื่อสารและให้คำปรึกษาด้านสินเชื่อแก่ลูกค้าอย่างเหมาะสม
4. ดูแลและปรับปรุงทัศนียภาพของอาคารสำนักงานสาขาอย่างสม่ำเสมอเพื่อเพิ่มประสิทธิภาพการขาย

การบริหารจัดการด้านความพึงพอใจของลูกค้า

■ การรับฟังความคิดเห็นและการสำรวจตรวจสอบการให้บริการของพนักงาน

บริษัทจัดให้มีกระบวนการรับฟังความคิดเห็นของลูกค้าผ่านช่องทางต่างๆ เช่น เว็บไซต์บริษัท ศูนย์บริการลูกค้า (Call Center) การสำรวจความพึงพอใจของลูกค้าที่ใช้บริการในสาขา การสำรวจความพึงพอใจของลูกค้าที่ใช้บริการผ่านการโทรศัพท์สอบถามลูกค้าที่ใช้บริการว่าให้มันใจว่าลูกค้าได้รับบริการที่ถูกต้องตามข้อกำหนด มาตรฐาน การสำรวจในรูปแบบที่หลากหลายนี้เพื่อให้ประเมินความพึงพอใจของลูกค้าได้ครอบคลุมทุกมิติ สามารถวัดระดับความพึงพอใจและความผูกพันระยะยาวที่ลูกค้ามีต่อบริษัท การรับฟังความคิดเห็นและการสำรวจตรวจสอบดังกล่าวเป็นช่องทาง สำคัญที่ช่วยให้บริษัทได้รับทราบและเข้าใจสภาพปัญหาที่เกิดขึ้น ทำให้สามารถปรับปรุงการให้บริการได้อย่างตรงจุด ทันเวลาเพื่อสร้างความพึงพอใจและประทับใจแก่ลูกค้าอย่างสูงสุด และถือเป็นหนึ่งในวิธีการสร้างการมีส่วนร่วมกับผู้มีส่วนได้เสียอีกด้วย

■ การจัดการบริหารข้อร้องเรียน

ตามแนวปฏิบัติเมื่อได้รับการร้องเรียนจากลูกค้าที่ใช้บริการสาขาของ บริษัท ผู้จัดการสาขาต้องติดต่อลูกค้าเพื่อให้ความช่วยเหลือและแก้ไขปัญหาให้ลูกค้าโดยเร็ว รวมถึงต้องนำข้อร้องเรียนที่ได้รับไปวางแผน ปรับปรุงการดำเนินงานในสาขาเพื่อไม่ให้เกิดเหตุการณ์นั้นๆ ซ้ำขึ้นอีก นอกจากนี้ บริษัทจัดให้มีทีมงาน After Call Service ส่วนกลางทำหน้าที่โทรศัพท์หาลูกค้าเพื่อสอบถามความคิดเห็นหลังจากได้รับการช่วยเหลือเรียบร้อยแล้ว เพื่อให้แน่ใจว่าลูกค้าพึงพอใจกับการช่วยเหลือ

ดังกล่าว ทั้งนี้ลูกค้าสามารถแจ้ง เรื่องร้องเรียนผ่านช่องทางติดต่อสื่อสาร อาทิ เว็บไซต์บริษัท ศูนย์บริการลูกค้า (Call center) และ Social media : Facebook: ศรีสวัสดิ์ เงินสดทันใจ , Line@: ศรีสวัสดิ์ เป็นต้น

■ การพัฒนาศักยภาพการให้บริการของพนักงานและยกระดับมาตรฐานการบริการ

บริษัท มีการพัฒนาศักยภาพการให้บริการของพนักงานและยกระดับ มาตรฐานการบริการ ผ่านหลากหลาย โครงการที่สำคัญ ดังนี้

1. การจัดตั้ง HR Learning Hub – ศูนย์การเรียนรู้และวิทยากรประจำภูมิภาค : โดยมีวัตถุประสงค์เพื่อให้การพัฒนา พนักงานเป็นไปได้อย่างรวดเร็ว และทั่วถึงโดยดำเนินการพัฒนาและฝึกอบรมพนักงานสาขาผ่านวิทยากรประจำศูนย์การ เรียนรู้ของแต่ละภูมิภาคซึ่งจะช่วยให้พนักงานสาขามีความรู้ในการทำงานอย่างรวดเร็วตั้งช่วงเริ่มต้นการทำงาน นอกจากนี้ วิทยากรประจำศูนย์การเรียนรู้ประจำภูมิภาค ยังทำหน้าที่เป็น Sales Coaching เพื่อติดตามผลการทำงาน ทดสอบความรู้ และประเมินคุณภาพการให้บริการของพนักงานสาขาอย่างต่อเนื่อง เพื่อให้มั่นใจว่าคุณภาพการให้บริการของพนักงานสาขา ศรีสวัสดิ์ทั่วประเทศจะมีมาตรฐานเดียวกัน

การปฏิบัติหน้าที่ของวิทยากรประจำศูนย์การเรียนรู้ของแต่ละภูมิภาคจะมุ่งเน้นไปที่การพัฒนา functional skills ให้กับพนักงานสาขาไม่ว่าจะเป็น การพัฒนาด้านความรู้ในงาน เทคนิคการครองใจลูกค้า ความรู้ด้านผลิตภัณฑ์ต่างๆ ซึ่งจะ ควบคู่ไปกับการพัฒนา management skill และ leadership skills โดยทีมฝึกอบรมบุคลากรส่วนกลาง ที่จะมีการเชิญ วิทยากรจากภายนอกมาเพื่อสร้างความรู้ความเข้าใจให้กับพนักงานในระดับบริหาร และหัวหน้างาน โดยในแต่ละปีมี พนักงานเข้าร่วมกิจกรรมโดยรวมกว่า 10,000 คน



2. การสำรวจและประเมินความรู้พนักงานในเรื่องการจัดสินเชื่อและประกันภัย และผลักดันให้พนักงานมี ใบอนุญาตนายหน้าประกันชีวิตและใบอนุญาตนายหน้าประกันวินาศภัย: เป็นกิจกรรมที่จัดขึ้นเพื่อเพิ่มความรู้ให้กับ พนักงานในเรื่องสินเชื่อและประกันภัย โดยทีมประกันภัยและทีมฝึกอบรมจะจัดส่งข้อมูลเกี่ยวกับผลิตภัณฑ์ประกันภัยที่ บริษัทขาย และกำลังได้รับความนิยมในขณะนั้น (Hot Product) ให้พนักงานสาขาได้ศึกษาผ่านสื่อการเรียนรู้รูปแบบต่างๆ ไม่ว่าจะเป็น Google Meet, Hand out, Line@ หลังจากนั้นจะส่ง Link คำถามเพื่อให้พนักงานตอบคำถามในระยะเวลาที่กำหนด หากพนักงานมีความเข้าใจที่คลาดเคลื่อน ทีมประกันภัยและทีมฝึกอบรมจะโทรติดต่อพนักงานนั้นๆ เพื่อสร้างความเข้าใจกับ พนักงานทันที เพื่อให้มั่นใจว่าพนักงานจะสามารถให้ ข้อมูลที่ถูกต้องกับลูกค้าต่อไป โดยทีมประกันภัยและทีมฝึกอบรมจะทำการสรุปประเมินผลคะแนนและรายงานผลกิจกรรมต่อผู้บริหารสายงานฯ ผู้จัดการภาค และผู้จัดการสาขาให้รับทราบ และมีการมอบรางวัลให้แก่พนักงานที่ได้รับผลคะแนนดีมาก เพื่อเป็นกำลังใจให้แก่พนักงานในสาขานั้นต่อไป

3. **เสริมสร้างความสัมพันธ์กับลูกค้า :** บริษัท เล็งเห็นถึงความสำคัญของการให้บริการลูกค้าและสร้างความสัมพันธ์ที่ดีกับลูกค้า ดังนั้นจึงมีฐานลูกค้าที่ไว้ใจและมาใช้บริการกับบริษัท เป็นประจำ (Brand Loyalty) นอกจากนั้นยังเล็งเห็นถึงรากฐานความสำคัญของชุมชน (Local point) ที่จะต้องเติบโตไปพร้อมกันอย่างยั่งยืน บริษัทจึงมุ่งเน้นการทำการตลาดเพื่อชุมชนและสังคม (Corporate Social Responsibility) โดยมีการจัดกิจกรรมเดินตลาด จัดบูธ แจกสิ่งของเครื่องใช้และอุปกรณ์ทางการตลาดให้กับพ่อค้าแม่ค้าตามชุมชนและบริเวณตลาดนัด มีการประชาสัมพันธ์และแนะนำให้คำปรึกษาทางการเงินแก่ประชาชนทั้งพ่อค้าแม่ค้าและคนที่สัญจรผ่านมาในตลาด ช่วยเสริมสร้างการรับรู้และความเข้าใจที่ถูกต้องแก่ชุมชนในแนวคิดธุรกิจไฟแนนซ์ พร้อมทั้งเป็นการสร้างฐานลูกค้าที่มั่นคงและเป็นการสร้างความสัมพันธ์ที่ดีให้กับลูกค้าโดยเริ่มต้นจากชุมชน สังคม



4. **การตลาดยุคดิจิทัล และกลยุทธ์โซเชียลมีเดีย :** จากพฤติกรรมของผู้บริโภคในปัจจุบัน บริษัทฯ ได้เล็งเห็นถึงช่องทางในการทำการตลาดรูปแบบใหม่ โดยมุ่งทำการตลาดผ่านสื่อดิจิทัลและโซเชียลมีเดียเพื่อประชาสัมพันธ์และสร้างฐานความเชื่อมั่นและความน่าเชื่อถือให้กับบริษัทฯ นอกจากนี้บริษัทฯ ยังใช้โซเชียลมีเดีย ในการสร้างการมีส่วนร่วมกับกลุ่มลูกค้าของบริษัทฯ อาทิ เว็บไซต์: www.sawad.co.th Facebook Fan page: ศรีสวัสดิ์ เงินสดทันใจ และ LINE Official Account: @ศรีสวัสดิ์ โดยช่องทางดังกล่าวลูกค้าสามารถแจ้งเบาะแสการทุจริต เป็นช่องทางในการรับเรื่องร้องเรียน การรับข้อเสนอนแนะและคำติชมฯลฯ บริษัทฯ จึงได้กำหนดแนวทางและวางเป้าหมายในการใช้ช่องทางโซเชียลมีเดียในการสื่อสารและรับฟังความคิดเห็นให้เกิดประสิทธิภาพสูงสุด

บริษัท มุ่งสร้างประสบการณ์ที่ดีให้แก่ลูกค้า ทั้งนี้เพื่อปรับปรุงกระบวนการให้บริการแก่ลูกค้าอย่างต่อเนื่องการรับฟังเสียง ของลูกค้าเพื่อติดตามความสนใจและความคิดเห็นที่มีต่อการให้บริการจึงเป็นเรื่องสำคัญ ทั้งนี้ในแต่ละไตรมาสจะมีการสื่อสาร ความคิดเห็นที่มีต่อการบริการจากลูกค้าผ่านช่องทางภายในไปยังทุกระดับ ไม่ว่าจะเป็นผู้จัดการภาค ผู้จัดการเขต เพื่อให้มั่นใจว่าข้อมูลดังจะไปถึงพนักงานในทุกสาขา และกำหนดให้เสียงสะท้อนจากลูกค้าเป็นตัวชี้วัดผลการดำเนินงานหลักของสาขารวมถึงสำนักงานใหญ่อีกด้วย

พัฒนานวัตกรรมรองรับยุคดิจิทัล

บริษัทฯ ให้ความสำคัญในยุคที่เทคโนโลยีเข้ามามีบทบาทสำคัญในการขับเคลื่อนธุรกิจ บริษัทฯ จึงได้มีการพัฒนานวัตกรรมและเทคโนโลยีที่ช่วยอำนวยความสะดวกในการดำเนินกิจกรรมต่างๆ ของลูกค้าและผู้มีส่วนได้เสียทุกฝ่ายเพื่อเป็นเครื่องมือในการช่วยให้การดำเนินงานของบริษัทฯ มีประสิทธิภาพมากยิ่งขึ้น อีกทั้งยังช่วยบริหารจัดการความสัมพันธ์กับลูกค้าเพื่อให้ตอบสนองความคาดหวังของลูกค้าต่อคุณภาพและความปลอดภัยในสินค้าสร้างบริการผ่านนวัตกรรม อีกทั้งยังเพื่อเป็นการส่งเสริมศักยภาพของพนักงานองค์กรใน การพัฒนาเทคโนโลยีดิจิทัลได้เข้ามามีบทบาทเปลี่ยนแปลงกระบวนการให้บริการได้อย่างรวดเร็ว และเนื่องด้วยความต้องการของลูกค้าในรูปแบบที่แตกต่างไปจากเดิม พร้อมการเติบโตของธุรกิจดิจิทัลในรูปแบบใหม่ๆ ทั่วโลก ทำให้ผู้ให้ลูกค้าต้องเผชิญกับความท้าทายที่หลากหลาย อย่างไรก็ตามการเปลี่ยนแปลงดังกล่าวก็นับเป็นโอกาสสำหรับบริษัทฯ ที่จะพัฒนาเทคโนโลยีดิจิทัล สร้างสรรค์บริการใหม่ๆ เพื่อขับเคลื่อนธุรกิจและสร้างความสามารถในการแข่งขันในยุคดิจิทัล ตอบโจทย์ความต้องการในอุตสาหกรรมที่หลากหลาย บริษัทฯ มุ่งมั่นในการสร้างนวัตกรรมเพื่อส่งมอบสินค้าและบริการ ที่จะยกระดับคุณภาพชีวิตของคนไทยและพัฒนาศักยภาพและการเติบโตของธุรกิจ พร้อมตั้งเป้าหมายเพื่อก้าวไปสู่ความเป็นผู้นำในด้านนวัตกรรมสินค้าแห่งความยั่งยืน โดยมุ่งพัฒนาศักยภาพในการปรับตัวขององค์กร โดยจัดให้ทุกฝ่ายงานขับเคลื่อนนวัตกรรม เพื่อส่งเสริมการเติบโตของแหล่งรายได้ใหม่สอดคล้องกับแนวโน้มการเปลี่ยนแปลงต่างๆ ทั้งในปัจจุบันและอนาคต

กระบวนการในการพัฒนาและส่งเสริมด้านนวัตกรรมภายในบริษัทฯ

1. จัดตั้งหน่วยงานเพื่อพัฒนานวัตกรรมสำหรับผลิตภัณฑ์และบริการ รับฟังความคิดเห็นของผู้มีส่วนเกี่ยวข้องเพื่อนำมาทบทวนและพัฒนานวัตกรรมใหม่ ๆ
2. ส่งเสริมการสร้างค่านิยมองค์กรที่สนับสนุนให้พนักงานเกิดความคิดสร้างสรรค์
3. ส่งเสริมการพัฒนานวัตกรรมที่จะก่อให้เกิดมูลค่าต่อ เศรษฐกิจ สังคมและสิ่งแวดล้อม

การสร้างสรรค์นวัตกรรมและการทำงานด้านดิจิทัลเพื่อลูกค้าในปี 2566

1. แอปพลิเคชัน “ศรีสวัสดิ์” บริษัทฯ ได้พัฒนาแอปพลิเคชัน “ศรีสวัสดิ์” เพื่ออำนวยความสะดวกลูกค้าโดยไม่ต้องเดินทางไปสาขา ในช่วงซึ่งภายในแอปพลิเคชันลูกค้าสามารถตรวจสอบระยะเวลาการครบกำหนดชำระยอดที่ต้องชำระและยอดสินเชื่อค้างชำระนอกจากนี้ยังเป็นช่องทางในการชำระเงินผ่าน Digital Payment อีกทั้งยังมีส่วนช่วยลดปริมาณการใช้กระดาษในการจัดเก็บสลิปหรือใบเสร็จ อีกทั้งยังเพิ่มประสิทธิภาพในการให้บริการและการจัดเก็บข้อมูลที่สะดวกและรวดเร็วเพิ่มมากยิ่งขึ้น



2. การพัฒนา AI Chatbot บริษัทฯ ได้นำเทคโนโลยี AI Chatbot ที่จะช่วยพัฒนาและปรับปรุงการสื่อสารกับกลุ่มลูกค้าผ่านช่องทางโซเชียลมีเดียให้มีประสิทธิภาพและรวดเร็วมากยิ่งขึ้น โดย AI Chatbot ของบริษัทฯ จะทำหน้าที่ตอบข้อซักถามของลูกค้าเบื้องต้นเกี่ยวกับรายละเอียดของผลิตภัณฑ์สินเชื่อ ขั้นตอนในการดำเนินการขอสินเชื่อ ระบุที่ตั้งสาขาของบริษัทฯ

เป็นต้น ทั้งนี้ ระบบ AI Chatbot เป็นเครื่องมือการสื่อสารที่สำคัญที่สามารถเชื่อมต่อและสนับสนุนการมีส่วนร่วมของลูกค้า ตลอดจนสามารถรักษาการปฏิสัมพันธ์กับลูกค้าได้ตลอดเวลาแม้อยู่นอกเวลาทำการ บริษัทฯ ได้เริ่มวางแผนพัฒนา AI Chatbot เพื่อที่จะช่วยพัฒนาและปรับปรุงการสื่อสารกับกลุ่มลูกค้าผ่านช่องทางโซเชียลมีเดีย ให้มีประสิทธิภาพและรวดเร็วมากยิ่งขึ้น โดย AI Chatbot ของบริษัทฯ มีจุดเด่นที่สามารถให้ข้อมูลข่าวสารโปรโมชั่น รายละเอียดสินค้าและบริการ เพื่อส่งตอบกลับไปยังลูกค้า ช่วยอำนวยความสะดวกและประหยัดเวลา อีกทั้งยังนำข้อมูลที่ได้อาวีวิเคราะห์ต่อได้ว่าโปรโมชั่นใดประสบผลสำเร็จและเข้าถึงกลุ่มเป้าหมายได้อย่างมีประสิทธิภาพ

การคุ้มครองข้อมูลส่วนบุคคลของลูกค้า

ด้วยวิวัฒนาการของเทคโนโลยีทางธุรกิจในปัจจุบันเราจะพบว่า รูปแบบการพัฒนาเทคโนโลยีสมัยใหม่นั้นส่งผลกระทบโดยตรงถึงภาคธุรกิจเป็นอย่างมากในปัจจุบัน โดยเฉพาะในกลุ่มธุรกิจ (Financial Business) โดยเป็นทั้งโอกาสและอุปสรรคภายในตัว ทำให้ภาคธุรกิจ การเงิน และไฟแนนซ์ในปัจจุบันนั้น หันมาใส่ใจในรายละเอียดในเรื่องของฐานข้อมูลลูกค้ามากขึ้น เพราะรูปแบบการทำธุรกรรมในปัจจุบันนั้นเป็นระบบระบบดิจิทัลออนไลน์ที่ให้ความสะดวกสบายแก่กลุ่มลูกค้าเป้าหมาย บริษัทเล็งเห็นถึงจุดสำคัญดังกล่าวในเรื่องของความปลอดภัยของข้อมูลการทำธุรกรรมทางการเงินของลูกค้า เรามีระบบการจัดเก็บฐานข้อมูลของลูกค้าที่มีประสิทธิภาพ (Customer Efficiency System) ทำให้เราสร้างความมั่นใจกับลูกค้าได้ว่าข้อมูลการทำธุรกรรมต่างๆ นั้นจะปลอดภัยจากภัยทางไซเบอร์

| ข้อมูลการร้องเรียน | 2563 | 2564 | 2565 | 2566 |
|--|------|------|------|------|
| จำนวนข้อร้องเรียนที่ได้รับการรับรองจากหน่วยงานภายนอก | 0 | 0 | 0 | 0 |
| จำนวนข้อร้องเรียนจากหน่วยงานกำกับดูแล | 0 | 0 | 0 | 0 |

บริษัทได้มีการตรวจสอบ การนำข้อมูลส่วนบุคคลของลูกค้าไปใช้เพื่อวัตถุประสงค์หรือเป้าหมายอื่นพบว่า ภายในปี 2566 นั้นไม่พบการนำข้อมูลส่วนบุคคลของพนักงานไปใช้เพื่อวัตถุประสงค์อื่น

การรักษาความปลอดภัยทางไซเบอร์

บริษัทฯ มีระบบและกำหนดข้อปฏิบัติเพื่อบริหารจัดการและเฝ้าระวังในการรักษาความมั่นคงปลอดภัยทางไซเบอร์ โดยส่วนงานรักษาความปลอดภัยไซเบอร์ มีหน้าที่รับผิดชอบโดยเฉพาะต่อการปกป้องและสร้างความตระหนักถึงการรักษาความมั่นคงปลอดภัยทางไซเบอร์ขององค์กร บริษัทฯ มีความมุ่งมั่นในคุ้มครองปกป้องระบบเพื่อให้ปลอดภัยจากภัยคุกคามด้านไซเบอร์ โดยดำเนินการปรับปรุงระบบและโครงสร้างพื้นฐานให้ปลอดภัยตามมาตรฐานความปลอดภัยของข้อมูลอย่างสม่ำเสมอ ทำการทดสอบประเมินและตรวจสอบความปลอดภัยก่อนการเปิดใช้ระบบ พร้อมเพิ่มศักยภาพและความรวดเร็วในการตอบสนองต่อเหตุการณ์ภัยคุกคามทางไซเบอร์ นอกจากนี้ บริษัทฯ ยังมีการเฝ้าระวังและรับมือภัยคุกคามไซเบอร์ขององค์กรและลูกค้าตลอด 24 ชั่วโมง ผ่านระบบการแจ้งเตือนกลางเพื่อให้มั่นใจว่า สามารถตอบสนองต่อเหตุการณ์ได้อย่างทันท่วงที เพื่อเพิ่มขีดความสามารถในการตรวจจับเหตุผิดปกติและประเมินภัยคุกคามไซเบอร์ได้อย่างทันท่วงที รวมถึงจัดทำและปรับปรุงนโยบายและแนวทางการปฏิบัติด้านการรักษาความมั่นคงปลอดภัยทางไซเบอร์อย่างสม่ำเสมอ

สำหรับรายละเอียดผลการดำเนินงานด้านความยั่งยืนทั้งในมิติสิ่งแวดล้อม สังคม เศรษฐกิจและธรรมาภิบาลสามารถศึกษาเพิ่มเติมได้ที่รายงานการดำเนินงานเพื่อความยั่งยืน ประจำปี 2566

4. การวิเคราะห์และคำอธิบายของฝ่ายจัดการ

4.1 ผลการดำเนินงาน ฐานะการเงินและปัจจัยที่อาจมีผลต่อฐานะทางการเงิน

ผลการดำเนินงานสำหรับปี สิ้นสุดวันที่ 31 ธันวาคม 2566 กลุ่มบริษัทมีกำไรสุทธิจำนวน 5,254.13 ล้านบาท เทียบกับจำนวน 4,826.73 ล้านบาทในปีก่อนหน้า เพิ่มขึ้น 427.40 ล้านบาท หรือคิดเป็นร้อยละ 8.85 โดยมีรายละเอียดดังต่อไปนี้

รายได้ดอกเบี้ยในปี 2566 จำนวน 15,743.71 ล้านบาท เมื่อเทียบกับรายได้ดอกเบี้ยของปี 2565 จำนวน 8,779.58 ล้านบาท เพิ่มขึ้น 6,964.14 ล้านบาท หรือเพิ่มขึ้นร้อยละ 79.32 เนื่องจาก

1. การเพิ่มขึ้นของลูกหนี้ทั้งลูกหนี้เงินให้กู้ยืมและลูกหนี้สินเชื่อเช่าซื้อที่เพิ่มขึ้นจาก 55,270 ล้านบาทในปี 2565 เป็น 97,109 ล้านบาทในปี 2566
2. จากการที่บริษัทและธนาคารออมสิน ได้มีการลงทุนร่วมกันในบริษัท เงินสดทันใจ จำกัด ในปี 2564 ทำให้บริษัท เงินสดทันใจ จำกัด ซึ่งเดิมมีสภาพเป็นบริษัทย่อยของบริษัทฯ เปลี่ยนแปลงเป็นบริษัทร่วม แต่ในปี 2566 บริษัทได้ซื้อคืนหุ้นสามัญของบริษัท เงินสดทันใจ จำกัด คืนทั้งหมดจากธนาคารออมสินตั้งแต่วันที่ 1 เดือนมิถุนายน 2566 ทำให้บริษัท เงินสดทันใจ จำกัด แปรสภาพจากบริษัทร่วมเป็นบริษัทย่อย ดังนั้นการรับรู้รายได้ดอกเบี้ย จึงมารวมเป็นรายได้ของบริษัทฯตั้งแต่วันที่ 1 เดือนกรกฎาคมของปี 2566 เป็นต้น

รายได้อื่นๆ ของปี 2566 จำนวน 3,170.80 ล้านบาท ลดลง 324.92 ล้านบาท จากจำนวน 3,495.72 ล้านบาทในปี 2565 หรือลดลงร้อยละ 9.29 โดยรายได้อื่นๆ ส่วนใหญ่จะเป็นรายได้จากธุรกิจนายหน้าประกันชีวิตและประกันวินาศภัย

ในส่วนของค่าใช้จ่ายในการดำเนินงานในปี 2566 เพิ่มขึ้น เนื่องจากการแปรสภาพบริษัทร่วมเป็นบริษัทย่อยของบริษัท เงินสดทันใจ จำกัด จึงต้องมีการรับรู้ทั้งรายได้และค่าใช้จ่ายของบริษัท เงินสดทันใจ จำกัด ตั้งแต่วันที่ 1 เดือนกรกฎาคม 2566 รวมทั้งพอร์ตลูกหนี้ก็เพิ่มขึ้นร้อยละ 76 ส่งผลให้ค่าใช้จ่ายในการดำเนินงานเพิ่มขึ้นจำนวน 2,839.38 ล้านบาท จากจำนวน 5,442.49 ล้านบาทในปี 2565 เป็นจำนวน 8,281.87 ล้านบาทในปี 2566 หรือเพิ่มขึ้นร้อยละ 52.17 ในส่วนต้นทุนทางการเงินในปี 2566 จำนวน 2,266.12 ล้านบาท เพิ่มขึ้นจำนวน 1,404.50 ล้านบาท จากจำนวน 861.62 ล้านบาทของปี 2565

สำหรับค่าเผื่อผลขาดทุนด้านเครดิตที่คาดว่าจะเกิดขึ้น เพิ่มขึ้นจำนวน 1,684.98 ล้านบาท ในปี 2566 เนื่องจากการเติบโตของลูกหนี้สินเชื่อ รวมทั้งการแปรสภาพจากบริษัทร่วมเป็นบริษัทย่อยของบริษัท เงินสดทันใจ จำกัด ซึ่งได้นำยอดลูกหนี้เข้ามารับรู้รายได้และค่าใช้จ่าย รวมทั้งค่าเผื่อผลขาดทุนด้านเครดิตที่คาดว่าจะเกิดขึ้นด้วย

สรุปผลการดำเนินงาน

| หน่วย: ล้านบาท | ปี 2566 | ปี 2565 | เพิ่ม (ลด) | ร้อยละ |
|---------------------------------------|-----------|-----------|------------|----------|
| รายได้ดอกเบี้ย | 15,743.71 | 8,779.58 | 6,964.14 | 79.32 |
| รายได้อื่นๆ | 3,170.82 | 3,495.74 | (324.92) | (9.29) |
| รวมรายได้จากการดำเนินงาน | 18,914.53 | 12,275.32 | 6,639.22 | 54.09 |
| รวมค่าใช้จ่ายในการดำเนินงาน | 10,045.03 | 5,442.49 | 4,524.36 | 81.95 |
| ผลขาดทุนด้านเครดิตที่คาดว่าจะเกิดขึ้น | 1,763.16 | 78.18 | 1,684.98 | 2,155.26 |
| กำไรสุทธิ | 5,254.13 | 4,826.73 | 427.40 | 8.85 |
| กำไรต่อหุ้นขั้นพื้นฐาน | 3.64 | 3.26 | 0.38 | 11.66 |

สำหรับอัตราส่วนทางการเงินที่สำคัญมีดังนี้

| อัตราส่วนทางการเงิน | ปี 2566 | ปี 2565 | เพิ่ม(ลด) |
|---|---------|---------|-----------|
| กำไรสุทธิต่อสินทรัพย์เฉลี่ย (ROA) | 5.81 | 8.08 | (2.27) |
| กำไรสุทธิต่อส่วนของผู้ถือหุ้นเฉลี่ย (ROE) | 17.46 | 17.24 | 0.22 |
| กำไรสุทธิต่อรายได้รวม | 27.78 | 39.32 | (11.54) |
| ค่าใช้จ่ายจากการดำเนินงานต่อรายได้รวม | 53.11 | 44.97 | 8.14 |

สำหรับอัตรากำไรสุทธิต่อรายได้รวม, อัตรากำไรสุทธิต่อสินทรัพย์เฉลี่ยลดลงและอัตราค่าใช้จ่ายจากการดำเนินงานต่อรายได้รวมเพิ่มขึ้น เนื่องจากสภาพบริษัทร่วมเป็นบริษัทย่อยของบริษัท เงินสดต้นใจ จำกัด ในช่วงกลางปี 2566 จึงมิได้รับรู้รายได้ ค่าใช้จ่ายของครึ่งปีแรกในงบการเงินของบริษัท แต่จะบันทึกไว้เป็นส่วนแบ่งกำไรจากเงินลงทุนในบริษัทร่วมตามวิธีส่วนได้เสีย ในส่วนของสินทรัพย์และหนี้สิน บริษัทฯจะบันทึกตั้งแต่วันที่เรายำรายการซื้อขายทำให้สินทรัพย์จึงเติบโตขึ้นอย่างเห็นได้ชัด

รายได้หลัก

| | ปี 2566 | | ปี 2565 | | ปี 2564 | |
|--|------------------|---------------|------------------|---------------|------------------|---------------|
| | ล้านบาท | ร้อยละ | ล้านบาท | ร้อยละ | ล้านบาท | ร้อยละ |
| รายได้ดอกเบี้ยจากสัญญาเช่าซื้อ | 5,709.64 | 30.19 | 2,490.13 | 20.29 | 682.15 | 6.67 |
| รายได้ดอกเบี้ยจากเงินให้กู้ยืม | 9,508.58 | 50.27 | 6,002.73 | 48.90 | 5,947.95 | 58.14 |
| รายได้ดอกเบี้ยจากธุรกิจบริหารสินทรัพย์ | 525.50 | 2.78 | 286.72 | 2.34 | 225.23 | 2.20 |
| รายได้ค่านายหน้าประกันวินาศภัย | 973.75 | 5.15 | 1,019.32 | 8.30 | 666.81 | 6.52 |
| รายได้อื่น | 2,197.06 | 11.61 | 2,476.42 | 20.17 | 2,708.69 | 26.48 |
| รวมรายได้ | 18,914.53 | 100.00 | 12,275.32 | 100.00 | 10,230.83 | 100.00 |

ในช่วงปี 2564- ปี 2566 รายได้หลักของกลุ่มบริษัทฯ ซึ่งได้แก่ออกเบียร์รับ เป็นดอกเบียร์จากสินเชื่อบริษัทประกันรถทุกประเภท รวมถึงบ้านและที่ดินคิดเป็นสัดส่วนประมาณร้อยละ 49-58 ของรายได้รวม ส่วนในปี 2564 นั้น มีการปรับโครงสร้างในกลุ่มบริษัทฯ โดยที่กลุ่มบริษัทฯ มีการร่วมลงทุนกับธนาคารออมสิน ในบริษัท เงินสดทันใจ จำกัด ทำให้บริษัท เงินสดทันใจ จำกัด แปรสภาพจากบริษัทย่อยเป็นบริษัทร่วม ทำให้รายได้ดอกเบียร์จากเงินให้กู้ยืมลดลง ต่อมาในกลางปี 2566 ได้มีการแปรสภาพจากบริษัทร่วมเป็นบริษัทย่อยของบริษัท เงินสดทันใจ จำกัด ก็จะทำให้รายได้ดอกเบียร์เพิ่มขึ้น ในขณะที่ดอกเบียร์จากสินเชื่อบริษัทประกันรถทุกประเภทมีสัดส่วนรายได้ประมาณร้อยละ 6-30 ของรายได้รวม ซึ่งดอกเบียร์จากสินเชื่อบริษัทประกันรถทุกประเภทในปี 2566 ที่เติบโตขึ้นจากปี 2565 และปี 2564 นั้นส่วนใหญ่เกิดจากการให้สินเชื่อเช่าซื้อมอเตอร์ไซค์ใหม่ ดอกเบียร์จากธุรกิจบริหารสินทรัพย์มีสัดส่วนร้อยละ 2-3 ของรายได้รวม และรายได้ค่านายหน้าประกันวินาศภัยมีสัดส่วนร้อยละ 5-8 ของรายได้รวม ส่วนรายได้อื่น เช่น รายได้ค่าธรรมเนียมและเบี้ยปรับต่างๆ และรายได้จากการขายสินทรัพย์ถาวร ทรัพย์สินรอการขาย รายได้จากการรับจ้างติดตามหนี้ เป็นต้นคิดเป็นร้อยละ 11-26 ของรายได้รวม

รายได้อื่น

| รายได้อื่นจำแนกตามประเภท | ปี 2566 | | ปี 2565 | | ปี 2564 | |
|---|-----------------|---------------|-----------------|---------------|-----------------|---------------|
| | ล้านบาท | ร้อยละ | ล้านบาท | ร้อยละ | ล้านบาท | ร้อยละ |
| รายได้ค่าธรรมเนียม | 317.22 | 14.44 | 724.03 | 29.24 | 764.11 | 28.21 |
| รายได้เบี้ยปรับ | 24.35 | 1.11 | 183.44 | 7.41 | 178.14 | 6.58 |
| รายได้ค่าติดตามหนี้ | 398.39 | 18.13 | 298.96 | 12.07 | 568.20 | 20.98 |
| รายได้ดอกเบียร์ธนาคาร/กิจการที่เกี่ยวข้อง | - | - | - | - | - | - |
| หนี้สูญได้รับคืน | 185.21 | 8.43 | 138.72 | 5.60 | 324.70 | 11.99 |
| รายได้ค่าบริการจัดการ | 258.76 | 11.78 | 422.92 | 17.08 | 252.15 | 9.31 |
| อื่นๆ | 1,013.11 | 46.11 | 708.35 | 28.60 | 621.39 | 22.94 |
| รวมรายได้อื่น | 2,197.05 | 100.00 | 2,476.42 | 100.00 | 2,708.69 | 100.00 |

รายได้อื่นลดลงจาก 2,476.42 ล้านบาท ในปี 2565 เป็น 2,197.05 ล้านบาทในปี 2566 มาจากการลดลงของรายได้ค่าธรรมเนียมซึ่งบริษัทฯ จัดแคมเปญ ยกเว้นการเรียกเก็บค่าธรรมเนียมการขอสินเชื่อตามสัญญาเช่าซื้อและสัญญาเงินให้กู้ยืมในบางช่วงเวลา ส่วนค่าเบี้ยปรับจากการชำระหนี้ล่าช้าลดลง เนื่องจากบริษัทฯ คำนึงถึงความเดือดร้อนของลูกค้าที่ได้รับผลกระทบต่อการแพร่ระบาดของโควิด-19 ส่วนรายได้ค่าติดตามทวงถามซึ่งคิดในอัตรา 200-3,000 บาทต่อครั้งขึ้นอยู่กับประเภทหลักประกัน รายได้ดังกล่าวเพิ่มขึ้น เนื่องจากจำนวนบัญชีลูกหนี้มีมากขึ้น ส่วนรายได้ค่าบริการจัดการลดลงจากการที่บริษัท เงินสดทันใจ จำกัด แปรสภาพจากบริษัทร่วมเป็นบริษัทย่อย

ค่าใช้จ่ายในการดำเนินงาน

| | ปี 2566 | | ปี 2565 | | ปี 2564 | |
|---------------------------------------|------------------|---------------|-----------------|---------------|-----------------|---------------|
| | ล้านบาท | ร้อยละ | ล้านบาท | ร้อยละ | ล้านบาท | ร้อยละ |
| ค่าใช้จ่ายในการบริการ | 1,552.66 | 15.46 | 543.64 | 9.84 | 190.43 | 6.30 |
| ค่าใช้จ่ายในการบริหาร | 6,729.21 | 66.99 | 4,898.85 | 88.74 | 3,285.45 | 108.76 |
| ผลขาดทุนด้านเครดิตที่คาดว่าจะเกิดขึ้น | 1,763.16 | 17.55 | 78.18 | 1.42 | (455.10) | (15.07) |
| รวมค่าใช้จ่าย | 10,045.03 | 100.00 | 5,520.67 | 100.00 | 3,020.78 | 100.00 |
| ร้อยละต่อรายได้รวม | | 53.11 | | 44.97 | | 29.53 |

ค่าใช้จ่ายในการดำเนินงานของกลุ่มบริษัท ประกอบด้วยค่าใช้จ่ายในการบริการ ค่าใช้จ่ายในการบริหาร หนี้สูญและหนี้สงสัยจะสูญโดยค่าใช้จ่ายในการบริการ ได้แก่ ค่าอุปกรณ์การตลาดรวมถึงค่าป้ายที่สาขา ค่าส่งเสริมการขาย ค่าโฆษณา เป็นต้น ซึ่งค่าใช้จ่ายในการบริการ ดังกล่าวได้เพิ่มขึ้นอย่างต่อเนื่องในช่วงปี 2564 – 2566 ตามการเติบโตของสาขาและพอร์ตลูกหนี้ ส่วนค่าใช้จ่ายในการบริหาร ได้แก่ ค่าใช้จ่ายด้านพนักงาน ค่าเช่า ค่าบริหารจัดการ เป็นต้น ส่วนในปี 2564 นั้น มีการปรับโครงสร้างในกลุ่มบริษัท โดยที่กลุ่มบริษัทมีการรวมลงทุนกับธนาคารออมสิน ในบริษัท เงินสดทันใจ จำกัด ทำให้บริษัท เงินสดทันใจ จำกัด แปรสภาพจากบริษัทย่อยเป็นบริษัทร่วม ทำให้ค่าใช้จ่ายในการดำเนินงานจึงลดลง ส่วนในปี 2565 ค่าใช้จ่ายบริหารที่เพิ่มขึ้นโดยส่วนใหญ่จะเป็นค่าใช้จ่ายที่เกี่ยวกับพนักงานที่เพิ่มขึ้นจากการขยายไปยังธุรกิจเช่าซื้อมอเตอร์ไซค์ใหม่ สำหรับปี 2566 มีการปรับโครงสร้างอีกครั้งจากการซื้อบริษัท เงินสดทันใจ จำกัด และแปรสภาพจากบริษัท รวมมาเป็นบริษัทย่อย จึงทำให้ค่าใช้จ่ายเพิ่มขึ้น

ค่าเผื่อผลขาดทุนด้านเครดิตที่คาดว่าจะเกิดขึ้น

ในปี 2566 ค่าเผื่อผลขาดทุนด้านเครดิตที่คาดว่าจะเกิดขึ้นเพิ่มขึ้น เนื่องจากการขยายตัวของพอร์ตสินเชื่อ จากการแปรสภาพบริษัท เงินสดทันใจ จำกัด จากบริษัทร่วมเป็นบริษัทย่อย และจากการขยายตัวของพอร์ตลูกหนี้สินเชื่อเงินให้กู้ยืมและลูกหนี้เช่าซื้อ

บริษัทจัดชั้นเงินให้สินเชื่อโดยพิจารณาการเปลี่ยนแปลงในคุณภาพเครดิตของสินทรัพย์ทางการเงินเป็นสามระดับ โดยในแต่ละระดับจะกำหนดวิธีการวัดค่าเผื่อผลขาดทุนด้านเครดิตที่คาดว่าจะเกิดขึ้นและการคำนวณวิธีดอกเบี้ยที่แท้จริงที่แตกต่างกันไป ได้แก่

- ระดับที่ 1 หากความเสี่ยงด้านเครดิตของเครื่องมือทางการเงินไม่เพิ่มขึ้นอย่างมีนัยสำคัญนับตั้งแต่การรับรู้รายการเมื่อเริ่มแรก ค่าเผื่อผลขาดทุนของเครื่องมือทางการเงินจะถูกวัดมูลค่าด้วยจำนวนเงินเท่ากับผลขาดทุนด้านเครดิตที่คาดว่าจะเกิดขึ้นใน 12 เดือนข้างหน้า

- ระดับที่ 2 หากความเสี่ยงด้านเครดิตของเครื่องมือทางการเงินเพิ่มขึ้นอย่างมีนัยสำคัญนับตั้งแต่การรับรู้รายการเมื่อแรกเริ่ม ค่าเผื่อผลขาดทุนของเครื่องมือทางการเงินจะถูกวัดมูลค่าด้วยจำนวนเงินเท่ากับผลขาดทุนด้านเครดิตที่คาดว่าจะเกิดขึ้นตลอดอายุ
- ระดับที่ 3 เมื่อสินทรัพย์ทางการเงินเข้าเงื่อนไขเป็นสินทรัพย์ทางการเงินที่มีการด้อยค่าด้านเครดิต ค่าเผื่อผลขาดทุนของเครื่องมือทางการเงินจะถูกวัดมูลค่าด้วยจำนวนเงินเท่ากับผลขาดทุนด้านเครดิตที่คาดว่าจะเกิดขึ้นตลอดอายุ

ในการคำนวณค่าเผื่อด้อยค่าภายใต้ วิธีการพิจารณาการเปลี่ยนแปลงในคุณภาพเครดิตของสินทรัพย์แบบสามระดับ ค่าเผื่อด้อยค่าจะถูกคำนวณเป็นแบบกลุ่มลูกหนี้ (Collective approach) โดยคำนึงถึงข้อมูลคาดการณ์ในอนาคต ยกเว้นค่าเผื่อด้อยค่าของเงินให้สินเชื่อให้แก่ลูกหนี้ที่เป็นสาระสำคัญ ค่าเผื่อด้อยค่าจะถูกคำนวณเป็นแบบรายสัญญา (Individual assessment)

บริษัทจำกัดความสินทรัพย์ทางการเงินว่าเป็นสินทรัพย์ที่มีการด้อยค่าด้านเครดิตเมื่อมีข้อบ่งชี้ถึงการเสื่อมถอยของฐานะทางการเงินลูกหนี้ ซึ่งส่งผลกระทบต่อความสามารถในการชำระหนี้อย่างมีนัยสำคัญ โดยสินทรัพย์จะถูกจัดเป็นด้อยค่าด้านเครดิตเมื่อมีการค้างชำระเงินต้นหรือดอกเบี้ยรวมกันเกินกว่า 90 วัน นับแต่วันถึงกำหนดชำระหรือมีปัจจัยที่บ่งชี้ว่าลูกหนี้ไม่มีความสามารถชำระหนี้ได้ โดยคำนิยามของด้อยค่าด้านเครดิตนั้นสอดคล้องกับนิยามที่ใช้ในการบริหารความเสี่ยงภายในบริษัท

ทั้งนี้เมื่อสินทรัพย์ถูกจัดเป็นสินทรัพย์ด้อยค่าด้านเครดิต จะถูกจัดชั้นเป็น ระดับที่ 3 หากลูกหนี้มีฐานะการเงินหรือผลประกอบการที่ดีโดยไม่เข้าเกณฑ์ด้อยค่าด้านเครดิต ให้สามารถที่ปรับชั้นเป็น ระดับที่ 2 ได้ และสามารถจัดเป็น ระดับที่ 1 ได้หากไม่พบความเสี่ยงด้านเครดิตเพิ่มขึ้นอย่างมีนัยสำคัญนับตั้งแต่การรับรู้รายการเมื่อแรกเริ่ม

ฐานะทางการเงิน

สินทรัพย์

ณ สิ้นปี 2565 – ปี 2566 สินทรัพย์หลักของกลุ่มบริษัทฯ ประกอบด้วย ลูกหนี้ตามสัญญาเช่าซื้อ ลูกหนี้เงินให้กู้ยืมและลูกหนี้เงินให้กู้ยืมส่วนบุคคล เงินให้สินเชื่อและดอกเบี้ยค้างรับ คิดเป็นร้อยละประมาณ 83-88 ของสินทรัพย์รวม รองลงมาได้แก่ เงินลงทุนในลูกหนี้ อาคารและอุปกรณ์และทรัพย์สินรอการขาย โดยสินทรัพย์รวมของกลุ่มบริษัทฯ เพิ่มขึ้นอย่างต่อเนื่อง ณ สิ้นปี 2565 สินทรัพย์รวมของกลุ่มบริษัทฯอยู่ที่ 69,482 ล้านบาท แต่ปี 2566 สินทรัพย์รวมของบริษัทเพิ่มขึ้นเป็น 111,465 ล้านบาท จากการขยายตัวของธุรกิจ

เงินให้สินเชื่อแก่ลูกหนี้และดอกเบี้ยค้างรับ

ตั้งแต่ปี 2563 ได้มีการจัดประเภทสินทรัพย์ใหม่ตามมาตรฐานการบัญชีที่เปลี่ยนแปลงไป ซึ่งองค์ประกอบของเงินให้สินเชื่อแก่ลูกหนี้และดอกเบี้ยค้างรับ จะประกอบด้วย เงินให้สินเชื่อแบบมีหลักประกัน, เงินให้สินเชื่อส่วนบุคคล, สินเชื่อรายย่อยเพื่อการประกอบอาชีพ และสินทรัพย์ทางการเงินที่มีการด้อยค่าด้านเครดิตเมื่อซื้อหรือเมื่อเกิดรายการ

เงินให้สินเชื่อแสดงตามมูลค่าสุทธิที่จะได้รับ โดยแสดงด้วยจำนวนหนี้ตามสัญญา หักด้วยดอกเบี้ยที่ยังไม่ถึงเป็นรายได้และค่าเผื่อนี้สงสัยจะสูญ โดยโครงสร้างลูกหนี้สุทธิตามประเภทสินเชื่อ มีสัดส่วนดังนี้

| เงินให้สินเชื่อแก่ลูกหนี้และดอกเบี้ยค้างรับ | 31 ธันวาคม 2566 | | 31 ธันวาคม 2565 | |
|---|-----------------|---------------|-----------------|---------------|
| | ล้านบาท | ร้อยละ | ล้านบาท | ร้อยละ |
| เงินให้กู้ยืม | 65,450 | 66.40 | 36,487 | 62.82 |
| ลูกหนี้ตามสัญญาเช่าซื้อ | 30,053 | 30.49 | 18,127 | 31.21 |
| สินทรัพย์ทางการเงินที่มีการด้อยค่าด้านเครดิตเมื่อซื้อหรือเกิดรายการ | 3,065 | 3.11 | 3,468 | 5.97 |
| รวมเงินให้สินเชื่อและดอกเบี้ยค้างรับ-สุทธิ | 98,568 | 100.00 | 58,082 | 100.00 |
| รวมสินทรัพย์ | 111,465 | | 69,482 | |

การวิเคราะห์คุณภาพของเงินให้สินเชื่อและดอกเบี้ยค้างรับมีรายละเอียดดังต่อไปนี้

| จำนวนเงินที่ถึงกำหนดจ่ายตามสัญญาเงินให้สินเชื่อและดอกเบี้ยค้างรับ | 31 ธันวาคม 2566 | | 31 ธันวาคม 2565 | |
|---|------------------|--------------|------------------|--------------|
| | ล้านบาท | ร้อยละ | ล้านบาท | ร้อยละ |
| เงินให้กู้ยืม-ส่วนที่ถึงกำหนดชำระไม่เกิน 1 ปี | 52,668.43 | 44.80 | 29,963.21 | 42.97 |
| ลูกหนี้ตามสัญญาเช่าซื้อ-ส่วนที่ถึงกำหนดชำระไม่เกิน 1 ปี | 18,544.17 | 15.77 | 9,590.27 | 13.75 |
| <u>หัก</u> รายได้รอตัดบัญชี | (10,970.04) | (9.33) | (6,822.42) | (9.78) |
| รวมเงินให้สินเชื่อแก่ลูกหนี้สุทธิตจากรายได้รอตัดบัญชี | 60,242.56 | 51.24 | 32,731.10 | 46.94 |
| <u>บวก</u> ดอกเบี้ยค้างรับ | 104.67 | 0.09 | 90.30 | 0.13 |
| รวมเงินให้สินเชื่อแก่ลูกหนี้และดอกเบี้ยค้างรับ | 60,347.24 | 51.33 | 32,821.40 | 47.07 |
| <u>หัก</u> ค่าเผื่อผลขาดทุนด้านเครดิตที่คาดว่าจะเกิดขึ้น | (1,060.04) | (0.90) | (478.16) | (0.69) |
| เงินให้สินเชื่อและดอกเบี้ยค้างรับส่วนที่ถึงกำหนดชำระไม่เกิน 1 ปี-สุทธิ | 59,287.20 | 50.43 | 32,343.24 | 46.38 |
| เงินให้กู้ยืม-ส่วนที่ถึงกำหนดชำระใน 1-5 ปี | 24,079.03 | 20.48 | 12,805.23 | 18.36 |
| ลูกหนี้ตามสัญญาเช่าซื้อ-ส่วนที่ถึงกำหนดชำระใน 1-5 ปี | 19,708.11 | 16.76 | 14,358.55 | 20.59 |
| สินทรัพย์ทางการเงินที่มีการด้อยค่าด้านเครดิตเมื่อซื้อหรือเมื่อเกิดรายการ | 2,572.98 | 2.19 | 3,018.99 | 4.33 |
| <u>หัก</u> รายได้รอตัดบัญชี | (7,048.73) | (6.00) | (4,747.38) | (6.81) |
| รวมเงินให้สินเชื่อแก่ลูกหนี้สุทธิตจากรายได้รอตัดบัญชี | 39,311.39 | 33.44 | 25,435.38 | 36.47 |

| จำนวนเงินที่ถึงกำหนดจ่ายตามสัญญาเงินให้สินเชื่อและดอกเบี้ยค้างรับ | 31 ธันวาคม 2566 | | 31 ธันวาคม 2565 | |
|--|------------------|--------------|------------------|--------------|
| | ล้านบาท | ร้อยละ | ล้านบาท | ร้อยละ |
| <u>บวก</u> ดอกเบี้ยค้างรับ | 739.93 | 0.63 | 573.45 | 0.82 |
| รวมเงินให้สินเชื่อแก่ลูกหนี้และดอกเบี้ยค้างรับ | 40,051.32 | 34.07 | 26,008.83 | 37.30 |
| <u>หัก</u> ค่าเผื่อผลขาดทุนด้านเครดิตที่คาดว่าจะเกิดขึ้น | (770.00) | (0.65) | (269.97) | (0.39) |
| เงินให้สินเชื่อและดอกเบี้ยค้างรับส่วนที่ถึงกำหนดชำระใน 1-5 ปี-สุทธิ | 39,281.32 | 33.41 | 25,738.86 | 36.91 |
| เงินให้กู้ยืม | 76,747.46 | 65.28 | 42,768.48 | 61.33 |
| ลูกหนี้ตามสัญญาเช่าซื้อ | 38,252.29 | 32.54 | 23,948.82 | 34.34 |
| สินทรัพย์ทางการเงินที่มีการด้อยค่าด้านเครดิตเมื่อซื้อหรือเมื่อเกิดรายการ | 2,572.98 | 2.19 | 3,018.99 | 4.33 |
| <u>หัก</u> รายได้รอตัดบัญชี | (18,018.78) | (15.33) | (11,569.80) | (16.59) |
| รวมเงินให้สินเชื่อแก่ลูกหนี้สุทธิจากรายได้รอตัดบัญชี | 99,553.95 | 84.67 | 58,166.48 | 83.41 |
| <u>บวก</u> ดอกเบี้ยค้างรับ | 844.60 | 0.72 | 663.75 | 0.95 |
| รวมเงินให้สินเชื่อแก่ลูกหนี้และดอกเบี้ยค้างรับ | 100,398.55 | 85.39 | 58,830.23 | 84.36 |
| <u>หัก</u> ค่าเผื่อผลขาดทุนด้านเครดิตที่คาดว่าจะเกิดขึ้น | (1,830.04) | (1.56) | (748.13) | (1.07) |
| เงินให้สินเชื่อและดอกเบี้ยค้างรับรวม-สุทธิ | 98,568.51 | 83.84 | 58,082.11 | 83.29 |

| เงินให้สินเชื่อและดอกเบี้ยค้างรับ | 31 ธันวาคม 2566 | | 31 ธันวาคม 2565 | |
|---|-------------------|---------------|------------------|---------------|
| | ล้านบาท | ร้อยละ | ล้านบาท | ร้อยละ |
| สินทรัพย์ทางการเงินที่ไม่มีการเพิ่มขึ้นอย่างมีนัยสำคัญของความเสี่ยงด้านเครดิต | 86,098.82 | 85.76 | 50,270.61 | 85.45 |
| สินทรัพย์ทางการเงินที่มีการเพิ่มขึ้นอย่างมีนัยสำคัญของความเสี่ยงด้านเครดิต | 8,012.15 | 7.98 | 3,613.89 | 6.14 |
| สินทรัพย์ทางการเงินที่มีการด้อยค่าด้านเครดิต | 2,997.67 | 2.99 | 1,385.27 | 2.35 |
| สินทรัพย์ทางการเงินที่มีการด้อยค่าเครดิตเมื่อซื้อ หรือเมื่อเกิดรายการ | 3,289.92 | 3.27 | 3,560.46 | 6.05 |
| รวม | 100,398.55 | 100.00 | 58,830.23 | 100.00 |
| <u>หัก</u> ค่าเผื่อผลขาดทุนด้านเครดิตที่คาดว่าจะเกิดขึ้น | (1,830.04) | (1.82) | (748.13) | (1.27) |
| เงินให้สินเชื่อและดอกเบี้ยค้างรับ-สุทธิ | 98,568.51 | 98.18 | 58,082.11 | 98.73 |

ในปี 2565 จะเห็นได้ว่าสินทรัพย์ที่ไม่มีการเพิ่มขึ้นอย่างมีนัยสำคัญของความเสี่ยงด้านเครดิตคิดเป็นร้อยละ 85.45 สินทรัพย์ทางการเงินที่มีการเพิ่มขึ้นอย่างมีนัยสำคัญของความเสี่ยงด้านเครดิตคิดเป็นร้อยละ 6.14 และสินทรัพย์ทางการเงินที่มีการด้อยค่าด้านเครดิตคิดเป็นร้อยละ 2.35 แสดงให้เห็นว่าคุณภาพลูกหนี้ดีขึ้น

ในปี 2566 สินทรัพย์ที่ไม่มีการเพิ่มขึ้นอย่างมีนัยสำคัญของความเสี่ยงด้านเครดิตคิดเป็นร้อยละ 85.76 สินทรัพย์ทางการเงินที่มีการเพิ่มขึ้นอย่างมีนัยสำคัญของความเสี่ยงด้านเครดิตคิดเป็นร้อยละ 7.98 และสินทรัพย์ทางการเงินที่มีการด้อยค่าด้านเครดิตคิดเป็นร้อยละ 2.99 ซึ่งหากพิจารณาค่าเผื่อผลขาดทุนด้านเครดิตที่คาดว่าจะเกิดขึ้นประมาณร้อยละ 1.82 ซึ่งกลุ่มบริษัทเห็นว่าค่าเผื่อผลขาดทุนด้านเครดิตที่คาดว่าจะเกิดขึ้นเพียงพอต่อการด้อยค่าของสินทรัพย์

หนี้สิน

หนี้สินของกลุ่มบริษัท ประกอบด้วย เงินกู้ยืมระยะยาว เงินกู้ยืมระยะสั้นจากสถาบันการเงิน และหุ้นกู้ โดยหนี้สินของกลุ่มบริษัทเพิ่มขึ้นอย่างต่อเนื่อง มีสาเหตุหลักมาจากการกู้ยืมเพื่อการให้บริการปล่อยสินเชื่อตามสัญญาเช่าซื้อ และตามสัญญาให้กู้ยืมและลูกหนี้เงินให้กู้ยืมส่วนบุคคล แต่ในปี 2564 ยอดหนี้สินของกลุ่มบริษัทลดลง เนื่องจากการลดเงินรับฝากและผลจากการแปรสภาพบริษัทย่อยเป็นบริษัทร่วม ทำให้บริษัทร่วมสามารถกู้เงินได้จากผู้ร่วมลงทุนได้โดยตรง แต่ในปี 2566 บริษัท เงินสดทันใจ จำกัด ได้แปรสภาพจากบริษัทร่วมเป็นบริษัทย่อย ทำให้หนี้สินจึงเพิ่มมากขึ้น

ในปี 2565 กลุ่มบริษัทการขยายการปล่อยสินเชื่อทั้งสินเชื่อตามสัญญาเช่าซื้อ และสัญญาเงินให้กู้ยืม ทำให้หนี้สิน ณ สิ้นปีเพิ่มขึ้นเป็น 40,477 ล้านบาท สำหรับปี 2566 กลุ่มบริษัทมีหนี้สิน ณ สิ้นปี จำนวน 80,268 ล้านบาท

หนี้สินที่มีภาระดอกเบี้ย

| โครงสร้างหนี้สินที่มีภาระดอกเบี้ย | งบการเงินรวม | | | | | |
|--|------------------|---------------|------------------|---------------|------------------|---------------|
| | 31 ธันวาคม 2566 | | 31 ธันวาคม 2565 | | 31 ธันวาคม 2564 | |
| | ล้านบาท | ร้อยละ | ล้านบาท | ร้อยละ | ล้านบาท | ร้อยละ |
| เงินรับฝาก | 0 | 0.00 | 0 | 0.00 | 169.90 | 0.89 |
| ตราสารหนี้ที่ออก | 0 | 0.00 | 0 | 0.00 | 6.00 | 0.03 |
| เงินกู้ยืมระยะสั้นจากสถาบันการเงิน | 4,754.57 | 6.26 | 5,086.21 | 13.95 | 500.00 | 2.61 |
| ตัวแลกเงิน | 7,330.00 | 9.65 | 2,270.00 | 6.22 | - | - |
| หนี้สินตามสัญญาเช่าการเงินและสัญญาเช่าทางการเงิน | 1,475.95 | 1.94 | 1,452.39 | 3.98 | 1,138.43 | 5.95 |
| หุ้นกู้ไม่ด้อยสิทธิ | 43,640.96 | 57.43 | 22,032.63 | 60.42 | 14,073.44 | 73.52 |
| เงินกู้ยืมระยะยาวจากสถาบันการเงิน | 17,781.98 | 23.40 | 5625.35 | 15.43 | 3,254.77 | 17.00 |
| รวมหนี้สินที่มีภาระดอกเบี้ย | 75,983.46 | 100.00 | 36,466.58 | 100.00 | 19,142.54 | 100.00 |

หนี้สินที่มีภาระดอกเบี้ยของกลุ่มบริษัทฯ ประกอบด้วย เงินกู้ยืมระยะสั้นจากสถาบันการเงิน ตั๋วแลกเงิน เงินกู้ยืมระยะสั้น เพื่อใช้ในการซื้อลูกหนี้ หนี้สินตามสัญญาเช่าทางการเงินและสัญญาเช่าซื้อ หุ้นกู้ไม่ได้ยืมสิทธิ เงินกู้ยืมระยะยาวจากสถาบันการเงิน เงินรับฝากและตราสารหนี้ที่ออก

ในปี 2564 กลุ่มบริษัทฯ มีนโยบายลดหนี้สินที่มีภาระดอกเบี้ย เพื่อลดต้นทุนทางการเงิน โดยลดเงินรับฝากจาก ณ สิ้นปี 2563 ที่มีเงินรับฝากจำนวน 5,234.10 ล้านบาท ลดลงเหลือ 169.90 ล้านบาท ณ สิ้นปี 2564 ลดลงร้อยละ 96.75 ทั้งนี้จากการที่เข้าร่วมลงทุนกับธนาคารออมสิน ในบริษัท เงินสดทันใจ จำกัด ทำให้บริษัท เงินสดทันใจ จำกัด มีแหล่งเงินทุนที่มีต้นทุนทางการเงินต่ำกว่านอกเหนือจากแหล่งเงินทุนที่จะได้จากบริษัทแม่ จึงทำให้กลุ่มบริษัทฯ มีหนี้สินที่มีภาระดอกเบี้ยลดลงเหลือ 19,142.54 ล้านบาท ณ สิ้นปี 2564

ในปี 2564 บริษัทมีการออกและขายหุ้นกู้ไม่ได้ยืมสิทธิให้แก่ผู้ลงทุนสถาบันและผู้ลงทุนรายใหญ่ จำนวน 3,000 ล้านบาท มีอัตราดอกเบี้ยร้อยละ 3.00-3.25 ต่อปี โดยหุ้นกู้มีอายุ 2 ปี 5 เดือน ถึง 3 ปี เพื่อคืนหุ้นกู้ที่ครบกำหนดชำระจำนวน 5,102 ล้านบาท รวมทั้งบริษัทฯ ได้มีวงเงินสินเชื่อระยะยาวกับสถาบันการเงินเพื่อสนับสนุนมาตรการช่วยเหลือลูกหนี้อีกจำนวน 4,775 ล้านบาท

ในปี 2565 บริษัทในกลุ่มได้คืนใบอนุญาตประกอบธุรกิจเงินทุน ทำให้เงินรับฝากและตราสารหนี้ที่ออกมียอดเป็น 0 บริษัทมีการออกและขายหุ้นกู้ไม่ได้ยืมสิทธิให้แก่ผู้ลงทุนสถาบันและผู้ลงทุนรายใหญ่ จำนวน 10,902 ล้านบาท มีอัตราดอกเบี้ยร้อยละ 2.95-4.15 ต่อปี โดยหุ้นกู้มีอายุตั้งแต่ 1 ปี ถึง 4 ปี และออกและขายหุ้นกู้ไม่ได้ยืมสิทธิให้แก่ประชาชนเป็นการทั่วไปจำนวน 2,882.6 ล้านบาท อัตราดอกเบี้ยร้อยละ 3.80 ต่อปี โดยหุ้นกู้ มีอายุ 3 ปี โดยนำเงินที่ได้รับจากการขายออกและขายหุ้นกู้ เพื่อคืนหุ้นกู้ที่ครบกำหนดชำระจำนวน 4,048.4 ล้านบาทและใช้เป็นเงินทุนหมุนเวียนเพื่อการขยายกิจการ ทำให้หนี้สินที่มีภาระดอกเบี้ยเพิ่มขึ้นเป็น 36,466 ล้านบาท ณ สิ้นปี 2565

ในปี 2566 บริษัทมีการออกและขายหุ้นกู้ไม่ได้ยืมสิทธิให้แก่ผู้ลงทุนสถาบันและผู้ลงทุนรายใหญ่ จำนวน 4,113 ล้านบาท มีอัตราดอกเบี้ยร้อยละ 3.85 ต่อปี โดยหุ้นกู้มีอายุ 2 ปี และออกและขายหุ้นกู้ไม่ได้ยืมสิทธิให้แก่ประชาชนเป็นการทั่วไปจำนวน 21,532.7 ล้านบาท อัตราดอกเบี้ยร้อยละ 3.30-5.00 ต่อปี โดยหุ้นกู้ มีอายุตั้งแต่ 1 ปี 7 เดือนถึง 5 ปี โดยนำเงินที่ได้รับจากการขายออกและขายหุ้นกู้ เพื่อคืนหุ้นกู้ที่ครบกำหนดชำระจำนวน 5,053.1 ล้านบาทและใช้เป็นเงินทุนหมุนเวียนเพื่อการขยายกิจการ ทำให้ ณ สิ้นปี 2566 หนี้สินที่มีภาระดอกเบี้ยเพิ่มขึ้นเป็น 75,983 ล้านบาท

สภาพคล่อง

จุดประสงค์ของการบริหารสภาพคล่องของบริษัทฯ เพื่อจัดเตรียมเงินทุนให้บริษัทฯ สามารถปฏิบัติตามภาระผูกพันทางการเงินทั้งในปัจจุบันและอนาคต รวมถึงสามารถหาประโยชน์จากโอกาสทางการตลาดที่เหมาะสมตามที่เกิดขึ้นได้ โดยภาระผูกพันทางการเงินของบริษัทฯ เกิดจากการชำระหนี้เมื่อครบกำหนด ความต้องการแหล่งเงินทุนหมุนเวียนที่ใช้ในการประกอบกิจการ เป็นต้น

แหล่งที่มาของเงินทุน

กลุ่มบริษัทฯ มีแหล่งที่มาของเงินทุนจากการออกหุ้นกู้ไม่ต้องยืมสิทธิ รองลงมาคือการพึ่งพาเงินกู้จากสถาบันการเงินในรูปแบบวงเงินเบิกเกินบัญชีและตั๋วสัญญาใช้เงิน เงินกู้ยืมระยะสั้นและระยะยาวจากสถาบันการเงิน และการออกตั๋วแลกเงิน โดยมากกว่าร้อยละ 70 ของแหล่งเงินทุนทั้งหมดเป็นหนี้สินที่มีภาระดอกเบี้ยที่กำหนดระยะเวลาชำระคืนใน 1-5 ปี ณ 31 ธันวาคม 2566 กลุ่มบริษัทฯ มีหนี้สินที่มีภาระดอกเบี้ยทั้งหมดจำนวน 75,983 ล้านบาท นอกจากนี้ กลุ่มบริษัทฯ ยังมีแหล่งเงินทุนที่มาจากส่วนของทุน โดย ณ วันที่ 31 ธันวาคม 2566 มีทุนจดทะเบียนชำระแล้ว 1,373.15 ล้านบาท

โครงสร้างเงินทุน

ณ สิ้นปี 2564 ปี 2565 และ ปี 2566 กลุ่มบริษัทฯ มีอัตราส่วนหนี้สินต่อส่วนของผู้ถือหุ้น เท่ากับ 0.85 เท่า 1.40 เท่า และ 2.57 เท่าตามลำดับ อัตราส่วนหนี้สินต่อทุนปรับเพิ่มขึ้นเนื่องมาจากกลุ่มบริษัทฯ มีปริมาณการใช้เงินทุนเพื่อรองรับการเติบโตของการให้บริการสินเชื่อ ทำให้หนี้สินเพิ่มขึ้นจากการกู้ยืมเงินในรูปแบบต่างๆ อย่างมีนัยสำคัญ ส่วนกำไรสะสมก็เติบโตขึ้นจากกำไรที่เพิ่มขึ้นส่งผลให้ส่วนของผู้ถือหุ้นเพิ่มขึ้นตามลำดับ ในปี 2564 อัตราส่วนหนี้สินต่อส่วนของผู้ถือหุ้นลดลงอย่างมากเนื่องจากบริษัทมีส่วนร่วมทุนกับธนาคารออมสิน ในบริษัท เงินสดทันใจ จำกัด ทำให้บริษัท เงินสดทันใจ จำกัด แปรสภาพเป็นบริษัทร่วม และสามารถหาเงินทุนจากธนาคารออมสินได้เอง ในปี 2565 อัตราส่วนหนี้สินต่อส่วนของผู้ถือหุ้นนั้นเกิดจากการขยายกิจการ ซึ่งต้องใช้เงินทุนจากการกู้ยืม ส่วนในปี 2566 อัตราส่วนหนี้สินต่อทุนเพิ่มขึ้นเกิดจากการขยายธุรกิจและการแปรสภาพของบริษัทร่วมมาเป็นบริษัทย่อย

ความสัมพันธ์ของแหล่งที่มาและใช้ไปของเงินทุนที่สำคัญ

| แหล่งที่มาและใช้ไปของเงินทุนที่สำคัญจำแนกตามระยะเวลาครบกำหนด | ปี 2566 | | ปี 2565 | | ปี 2564 | |
|--|-------------------|---------------|------------------|---------------|------------------|---------------|
| | ล้านบาท | ร้อยละ | ล้านบาท | ร้อยละ | ล้านบาท | ร้อยละ |
| แหล่งที่มาของเงินทุน | | | | | | |
| หนี้สินระยะสั้น | 36,914.76 | 34.99 | 17,663.53 | 27.83 | 9,777.13 | 22.14 |
| หนี้สินระยะยาว | 39,068.70 | 37.03 | 18,803.05 | 29.62 | 9,369.10 | 21.21 |
| ส่วนของผู้ถือหุ้น | | | | | | |
| - ทุนชำระแล้ว | 1,373.15 | 1.30 | 1,373.15 | 2.16 | 1,373.15 | 3.11 |
| - กำไรสะสม | 21,909.23 | 20.77 | 19,394.53 | 30.55 | 17,401.49 | 39.40 |
| - ส่วนเกินมูลค่าหุ้นสามัญ | 6,207.18 | 5.88 | 6,207.18 | 9.78 | 6,207.18 | 14.05 |
| - ส่วนเกินมูลค่าหุ้นจากการจ่ายโดยใช้หุ้นเป็นเกณฑ์ | 36.19 | 0.03 | 36.19 | 0.06 | 36.19 | 0.08 |
| แหล่งที่มาของเงินทุน-รวม | 105,509.21 | 100.00 | 63,477.63 | 100.00 | 44,164.24 | 100.00 |

| แหล่งใช้ไปของเงินทุน | | | | | | |
|---------------------------------|------------------|---------------|------------------|---------------|------------------|---------------|
| ไม่เกิน 1 ปี | 59,287.20 | 60.15 | 32,343.24 | 55.69 | 23,916.28 | 71.74 |
| 1 ปี ขึ้นไป | 39,281.32 | 39.85 | 25,738.86 | 44.31 | 12,697.80 | 28.26 |
| แหล่งใช้ไปของเงินทุน-รวม | 98,568.52 | 100.00 | 58,082.10 | 100.00 | 36,614.08 | 100.00 |

4.2 ข้อมูลจากงบการเงิน

สรุปรายงานการตรวจสอบบัญชี

งบการเงินสำหรับปี สิ้นสุดวันที่ 31 ธันวาคม 2564

บริษัท ไพร์ชวอเตอร์เฮาส์คูเปอร์สเอพีเอเอส จำกัด โดยนายไพฑูรย์ ต้นภูม ผู้สอบบัญชีรับอนุญาตเลขทะเบียน 4298 ได้ดำเนินการตรวจสอบบัญชีตามมาตรฐานการสอบบัญชีที่รับรองทั่วไปและให้ความเห็นว่า งบการเงินสำหรับปีสิ้นสุดวันที่ 31 ธันวาคม 2564 ที่ได้ตรวจสอบแสดงฐานะการเงิน ผลการดำเนินงาน และกระแสเงินสดของบริษัทฯ โดยถูกต้องตามที่ควรในสาระสำคัญตามมาตรฐานการรายงานทางการเงิน

งบการเงินสำหรับปี สิ้นสุดวันที่ 31 ธันวาคม 2565

บริษัท ไพร์ชวอเตอร์เฮาส์คูเปอร์สเอพีเอเอส จำกัด โดยนายไพฑูรย์ ต้นภูม ผู้สอบบัญชีรับอนุญาตเลขทะเบียน 4298 ได้ดำเนินการตรวจสอบบัญชีตามมาตรฐานการสอบบัญชีที่รับรองทั่วไปและให้ความเห็นว่า งบการเงินสำหรับปีสิ้นสุดวันที่ 31 ธันวาคม 2565 ที่ได้ตรวจสอบแสดงฐานะการเงิน ผลการดำเนินงาน และกระแสเงินสดของบริษัทฯ โดยถูกต้องตามที่ควรในสาระสำคัญตามมาตรฐานการรายงานทางการเงิน

งบการเงินสำหรับปี สิ้นสุดวันที่ 31 ธันวาคม 2566

บริษัท ไพร์ชวอเตอร์เฮาส์คูเปอร์สเอพีเอเอส จำกัด โดยนายไพฑูรย์ ต้นภูม ผู้สอบบัญชีรับอนุญาตเลขทะเบียน 4298 ได้ดำเนินการตรวจสอบบัญชีตามมาตรฐานการสอบบัญชีที่รับรองทั่วไปและให้ความเห็นว่า งบการเงินสำหรับปีสิ้นสุดวันที่ 31 ธันวาคม 2566 ที่ได้ตรวจสอบแสดงฐานะการเงิน ผลการดำเนินงาน และกระแสเงินสดของบริษัทฯ โดยถูกต้องตามที่ควรในสาระสำคัญตามมาตรฐานการรายงานทางการเงิน

| งบแสดงฐานะการเงิน | งบการเงินรวม | | | | | |
|--|-------------------|---------------|------------------|---------------|------------------|---------------|
| | 31 ธันวาคม 2566 | | 31 ธันวาคม 2565 | | 31 ธันวาคม 2564 | |
| | ล้านบาท | ร้อยละ | ล้านบาท | ร้อยละ | ล้านบาท | ร้อยละ |
| สินทรัพย์ | | | | | | |
| เงินสดและรายการเทียบเท่าเงินสด | 3,962.37 | 3.55 | 2,822.63 | 4.06 | 2,688.65 | 5.38 |
| สินทรัพย์ทางการเงินที่วัดมูลค่าด้วยวิธีราคาทุนตัดจำหน่าย | 0.53 | 0.00 | 0.53 | 0.00 | 0.52 | 0.00 |
| ส่วนของเงินให้สินเชื่อแก่ลูกหนี้และดอกเบี้ยที่ถึงกำหนดชำระภายใน 1 ปี-สุทธิ | 59,287.20 | 53.19 | 32,343.24 | 46.55 | 23,916.28 | 47.86 |
| เงินให้กู้ยืมระยะสั้นแก่กิจการที่เกี่ยวข้องกันและดอกเบี้ยค้างรับ | - | - | - | - | 1,883.51 | 3.77 |
| เงินให้กู้ยืมระยะสั้นแก่สถาบันการเงิน | - | - | - | - | 500.00 | 1.00 |
| ลูกหนี้อื่น | 3,081.86 | 2.76 | 2,293.76 | 3.30 | 1,542.40 | 3.09 |
| ทรัพย์สินรอการขายสุทธิ | 1,650.33 | 1.48 | 856.88 | 1.23 | 722.48 | 1.45 |
| สินทรัพย์หมุนเวียนอื่น | 228.02 | 0.20 | 577.53 | 0.83 | 77.21 | 0.15 |
| รวมสินทรัพย์หมุนเวียน | 68,210.21 | 61.19 | 38,894.57 | 55.98 | 31,331.05 | 62.70 |
| สินทรัพย์ทางการเงินที่วัดมูลค่าด้วยมูลค่ายุติธรรมผ่านกำไรหรือขาดทุน | 32.28 | 0.03 | 35.09 | 0.05 | 1,710.14 | 3.42 |
| สินทรัพย์ทางการเงินที่วัดมูลค่าด้วยมูลค่ายุติธรรมผ่านกำไรขาดทุนเบ็ดเสร็จอื่น | 35.87 | 0.03 | 36.48 | 0.05 | 37.13 | 0.07 |
| เงินลงทุนในบริษัทร่วม | - | - | 1,501.50 | 2.16 | 1,470.46 | 2.94 |
| เงินให้สินเชื่อแก่ลูกหนี้และดอกเบี้ยค้างรับ-สุทธิ | 39,281.32 | 35.24 | 25,738.86 | 37.04 | 12,697.80 | 25.42 |
| ที่ดิน อาคาร ส่วนปรับปรุงอาคารและอุปกรณ์สุทธิ | 764.26 | 0.69 | 597.78 | 0.86 | 611.19 | 1.22 |
| สินทรัพย์สิทธิการเช่า – สุทธิ | 1,415.63 | 1.27 | 1,371.94 | 1.97 | 1,113.33 | 2.23 |
| สินทรัพย์ไม่มีตัวตนสุทธิ | 1,208.85 | 1.08 | 961.28 | 1.38 | 622.47 | 1.25 |
| สินทรัพย์ภาษีเงินได้รอการตัดบัญชี | 246.78 | 0.22 | 119.97 | 0.17 | 164.68 | 0.33 |
| สินทรัพย์ไม่หมุนเวียนอื่น | 269.37 | 0.24 | 224.42 | 0.32 | 208.62 | 0.42 |
| รวมสินทรัพย์ไม่หมุนเวียน | 43,254.35 | 38.81 | 30,587.32 | 44.02 | 18,635.81 | 37.29 |
| รวมสินทรัพย์ | 111,464.66 | 100.00 | 69,481.89 | 100.00 | 49,966.86 | 100.00 |
| หนี้สิน | | | | | | |
| เงินรับฝาก | - | - | - | - | 169.90 | 0.34 |
| ตราสารหนี้ที่ออก | - | - | - | - | 6.00 | 0.01 |
| เงินกู้ยืมระยะสั้นจากบุคคลที่เกี่ยวข้องกัน | 1,000.00 | 0.90 | - | - | - | - |
| เงินกู้ยืมระยะสั้นจากสถาบันการเงิน | 12,084.57 | 10.84 | 7,356.21 | 10.59 | 500.00 | 1.00 |
| ส่วนของเงินกู้ยืมระยะยาวจากสถาบันการเงินที่ครบกำหนดชำระภายใน 1 ปี | 13,306.78 | 11.94 | 2,103.47 | 3.03 | 2,798.77 | 5.60 |
| หนี้สินตามสัญญาเช่าส่วนที่ถึงกำหนดชำระภายใน 1 ปี | 690.07 | 0.62 | 608.85 | 0.88 | 508.66 | 1.02 |
| เจ้าหนี้อื่น | 1,895.77 | 1.70 | 2,778.42 | 4.00 | 2,694.98 | 5.39 |
| หุ้นกู้ไม่ด้อยสิทธิและไม่มีหลักประกัน | 9,833.33 | 8.82 | 7,595.00 | 10.93 | 5,793.80 | 11.60 |
| ภาษีเงินได้ค้างจ่าย | 835.91 | 0.75 | 501.06 | 0.72 | 671.29 | 1.34 |
| หนี้สินหมุนเวียนอื่น | 956.97 | 0.86 | 199.78 | 0.29 | 108.59 | 0.22 |
| รวมหนี้สินหมุนเวียน | 40,603.41 | 36.43 | 21,142.79 | 30.43 | 13,251.99 | 26.52 |

| งบแสดงฐานะการเงิน | งบการเงินรวม | | | | | |
|--|-------------------|---------------|------------------|---------------|------------------|---------------|
| | 31 ธันวาคม 2566 | | 31 ธันวาคม 2565 | | 31 ธันวาคม 2564 | |
| | ล้านบาท | ร้อยละ | ล้านบาท | ร้อยละ | ล้านบาท | ร้อยละ |
| เงินกู้ยืมระยะยาวจากสถาบันการเงิน | 4,475.20 | 4.01 | 3,521.88 | 5.07 | 456.00 | 0.91 |
| หนี้สินภาษีเงินได้รอตัดบัญชี | 452.48 | 0.41 | 404.35 | 0.58 | 204.46 | 0.41 |
| หนี้สินอนุพันธ์ทางการเงิน | - | - | - | - | 3.70 | 0.01 |
| หนี้สินตามสัญญาเช่า | 785.87 | 0.71 | 843.54 | 1.21 | 629.77 | 1.26 |
| หุ้นกู้ไม่ด้อยสิทธิและไม่มีหลักประกัน | 33,807.63 | 30.33 | 14,437.63 | 20.78 | 8,279.63 | 16.57 |
| ภาระผูกพันผลประโยชน์พนักงาน | 98.03 | 0.09 | 48.51 | 0.07 | 48.15 | 0.10 |
| ประมาณการค่ารีไถถอน | 45.41 | 0.04 | 78.61 | 0.11 | 117.83 | 0.24 |
| รวมหนี้สินไม่หมุนเวียน | 39,664.61 | 35.58 | 19,334.52 | 27.83 | 9,739.54 | 19.49 |
| รวมหนี้สิน | 80,268.03 | 72.01 | 40,477.31 | 58.26 | 22,991.53 | 46.01 |
| ส่วนของผู้ถือหุ้น | | | | | | |
| ทุนจดทะเบียน | 1,430.38 | 1.28 | 1,429.01 | 2.06 | 1,429.01 | 2.86 |
| ทุนชำระแล้ว | 1,373.15 | 1.23 | 1,373.15 | 1.98 | 1,373.15 | 2.75 |
| ส่วนเกินมูลค่าหุ้นสามัญ | 6,207.18 | 5.57 | 6,207.18 | 8.93 | 6,207.18 | 12.42 |
| ส่วนเกินมูลค่าหุ้นจากการจ่ายโดยใช้หุ้นเป็นเกณฑ์ | 36.19 | 0.03 | 36.19 | 0.05 | 36.19 | 0.07 |
| กำไรสะสมจัดสรรแล้ว : สรรองตามกฎหมาย | 143.04 | 0.13 | 142.90 | 0.21 | 142.90 | 0.29 |
| กำไรสะสมยังไม่จัดสรร | 21,808.73 | 19.57 | 19,277.13 | 27.74 | 17,263.48 | 34.55 |
| ส่วนต่ำกว่าทุนจากการเปลี่ยนแปลงสัดส่วนการถือหุ้นในบริษัทย่อย | (1,348.75) | (1.21) | (1,348.75) | (1.94) | (320.15) | (0.64) |
| องค์ประกอบอื่นของส่วนของผู้ถือหุ้น | (42.54) | (0.04) | (25.50) | (0.04) | (4.89) | (0.01) |
| ส่วนได้เสียที่ไม่มีอำนาจควบคุม | 3,019.63 | 2.71 | 3,342.28 | 4.81 | 2,277.47 | 4.56 |
| รวมส่วนของผู้ถือหุ้น | 31,196.63 | 27.99 | 29,004.58 | 41.74 | 26,975.33 | 53.99 |
| รวมหนี้สินและส่วนของผู้ถือหุ้น | 111,464.66 | 100.00 | 69,481.89 | 100.00 | 49,966.86 | 100.00 |

| งบแสดงผลการดำเนินงาน | งบการเงินรวม | | | | | |
|---|------------------|---------------|------------------|---------------|------------------|---------------|
| | ปี 2566 | | ปี 2565 | | ปี 2564 | |
| | ล้านบาท | ร้อยละ | ล้านบาท | ร้อยละ | ล้านบาท | ร้อยละ |
| รายได้ | | | | | | |
| ดอกเบี้ยจากสัญญาเช่าซื้อ | 5,709.64 | 30.19 | 2,490.13 | 20.29 | 682.15 | 6.67 |
| ดอกเบี้ยจากเงินให้กู้ยืม | 9,508.58 | 50.27 | 6,002.73 | 48.90 | 5,947.95 | 58.14 |
| ดอกเบี้ยจากธุรกิจบริหารสินทรัพย์ | 525.50 | 2.78 | 286.72 | 2.34 | 225.23 | 2.20 |
| รายได้ค่านายหน้าประกันวินาศภัย | 973.75 | 5.15 | 1,019.32 | 8.30 | 666.81 | 6.52 |
| รายได้อื่น | 2,197.06 | 11.62 | 2,476.42 | 20.17 | 2,708.69 | 26.48 |
| รวมรายได้ | 18,914.53 | 100.00 | 12,275.32 | 100.00 | 10,230.83 | 100.00 |
| ค่าใช้จ่าย | | | | | | |
| ค่าใช้จ่ายในการบริการ | 1,552.66 | 8.21 | 543.64 | 4.43 | 190.43 | 1.86 |
| ค่าใช้จ่ายในการบริหาร | 6,729.21 | 35.58 | 4,081.89 | 33.25 | 3,285.46 | 32.11 |
| หนี้สูญและหนี้สงสัยจะสูญ | 1,763.16 | 9.32 | 78.18 | 0.64 | (455.11) | (4.45) |
| รวมค่าใช้จ่าย | 10,045.03 | 53.11 | 5,520.67 | 44.97 | 3,020.78 | 29.53 |
| กำไรก่อนต้นทุนทางการเงินและภาษีเงินได้ | 8,869.50 | 46.89 | 6,754.64 | 55.03 | 7,210.05 | 70.47 |
| ต้นทุนทางการเงิน | (2,266.12) | (11.98) | (861.62) | (7.02) | (790.68) | (7.73) |
| ส่วนแบ่งกำไรจากบริษัทร่วม | 25.81 | 0.14 | 31.04 | 0.25 | (28.94) | (0.28) |
| ค่าใช้จ่ายภาษีเงินได้ | (1,375.06) | (7.27) | (1,097.33) | (8.94) | (1,352.49) | (13.22) |
| กำไรสุทธิสำหรับปี | 5,254.13 | 27.78 | 4,826.73 | 39.32 | 5,037.94 | 49.24 |
| กำไรต่อหุ้นขั้นพื้นฐาน | | | | | | |
| กำไรสุทธิ (บาทต่อหุ้น) | | 3.64 | | 3.26 | | 3.44 |
| จำนวนหุ้นถัวเฉลี่ยถ่วงน้ำหนัก (พันหุ้น) | | 1,373,152 | | 1,373,152 | | 1,373,152 |
| มูลค่าที่ตราไว้หุ้นละ (บาท) | | 1.00 | | 1.00 | | 1.00 |

| งบกระแสเงินสด (หน่วย : ล้านบาท) | งบการเงินรวม | | |
|---|--------------------|--------------------|-------------------|
| | ปี 2566 | ปี 2565 | ปี 2564 |
| กระแสเงินสดจากกิจกรรมดำเนินงาน | | | |
| กำไรก่อนภาษีเงินได้ | 6,629.19 | 5,924.06 | 6,390.43 |
| รายการปรับปรุง: | | | |
| กำไรจากการจำหน่ายสินทรัพย์ทางการเงิน | - | 6.55 | (31.08) |
| กำไรจากการวัดมูลค่ายุติธรรมของสินทรัพย์ทางการเงิน | 2.81 | (6.14) | (40.28) |
| กำไรจากการเปลี่ยนแปลงประเภทเงินลงทุน | - | (163.44) | (230.90) |
| ส่วนแบ่ง(กำไร)ขาดทุนของบริษัทร่วมตามวิธีส่วนได้เสีย | (25.81) | (31.04) | 28.94 |
| ค่าเสื่อมราคาและค่าตัดจำหน่าย | 926.47 | 816.96 | 846.93 |
| ขาดทุน (กำไร) จากการตัดจำหน่ายอุปกรณ์ | 3.28 | 2.87 | 4.54 |
| ขาดทุน (กำไร) จากการขายอาคารอุปกรณ์ | (3.07) | (8.65) | (19.93) |
| ขาดทุน (กำไร) จากการด้อยค่าของสินทรัพย์รอการขาย | 287.38 | 27.82 | 33.82 |
| กำไรจากการยกเลิกสัญญาเช่า | (25.25) | 6.61 | (3.51) |
| ขาดทุน (กำไร) จากการขายสินทรัพย์รอการขาย | 920.76 | 203.82 | 87.94 |
| ผลขาดทุนด้านเครดิตที่คาดว่าจะเกิดขึ้น | 1,763.16 | 77.90 | (455.10) |
| ค่าเผื่อการด้อยค่าสินทรัพย์ไม่มีตัวตน | - | 223.00 | |
| ประมาณการหนี้สินผลประโยชน์พนักงาน | 29.82 | 5.98 | 14.63 |
| ดอกเบี้ยรับ | (15,767.39) | (8,790.17) | (6,981.99) |
| ต้นทุนทางการเงิน | 2,204.03 | 831.61 | 761.36 |
| ค่าตัดจำหน่ายส่วนต่อมูลค่ายุติธรรมในหุ้นกู้ | - | - | (0.01) |
| ค่าตัดจำหน่ายต้นทุนการออกหุ้นกู้ | 60.36 | 26.76 | 24.60 |
| ต้นทุนค่ารื้อถอน | 1.70 | 3.25 | 4.72 |
| เงินปันผลรับ | (0.02) | (0.02) | (0.57) |
| การเปลี่ยนแปลงของสินทรัพย์และหนี้สินดำเนินงาน: | | | |
| เงินให้สินเชื่อแก่ลูกหนี้และดอกเบี้ยค้างรับ | (26,936.23) | (21,075.25) | (2,007.64) |
| ลูกหนี้อื่น | (235.50) | (644.44) | (431.66) |
| สินทรัพย์รอการขายสุทธิ | (1,837.07) | (366.03) | (355.64) |
| สินทรัพย์หมุนเวียนอื่น | 378.87 | (498.73) | (20.12) |
| สินทรัพย์ไม่หมุนเวียนอื่น | (42.19) | (9.52) | (38.65) |
| เงินรับฝาก | - | - | (5,064.19) |
| เงินให้กู้ยืมระยะสั้นแก่สถาบันการเงิน | - | 500.00 | 3,850.00 |
| เจ้าหนี้อื่น | (1,356.92) | (236.06) | 1,033.09 |
| หนี้สินหมุนเวียนอื่น | (33.71) | 74.84 | 54.39 |
| ภาระผูกพันผลประโยชน์พนักงาน | - | - | (0.34) |
| เงินสดได้มา (ใช้ไป) ในกิจกรรมดำเนินงาน | (33,055.33) | (23,097.48) | (2,546.23) |
| ดอกเบี้ยรับ | 15,585.94 | 8,345.37 | 6,898.77 |
| ดอกเบี้ยจ่าย | (1,804.09) | (720.83) | (732.40) |
| ภาษีเงินได้จ่าย | (1,111.22) | (1,137.38) | (855.78) |
| เงินสดสุทธิได้มา (ใช้ไป) ในกิจกรรมดำเนินงาน | (20,384.69) | (16,610.32) | 2,764.37 |

| งบกระแสเงินสด (หน่วย : ล้านบาท) | งบการเงินรวม | | |
|---|-------------------|------------------|-------------------|
| | ปี 2566 | ปี 2565 | ปี 2564 |
| กระแสเงินสดจากกิจกรรมลงทุน | | | |
| เงินสดรับจากการจำหน่ายสินทรัพย์ทางการเงิน | - | 1,643.45 | 164.68 |
| เงินสดจ่ายจากการซื้อสินทรัพย์ทางการเงิน | - | - | (1,650.00) |
| เงินสดรับจากเงินให้กู้ยืมแก่กิจการที่เกี่ยวข้องกัน | 250.00 | 1,871.00 | 3,915.00 |
| เงินสดจ่ายเพื่อเงินให้กู้ยืมแก่กิจการที่เกี่ยวข้องกัน | (250.00) | - | - |
| เงินสดรับ(จ่าย)เพื่อเงินลงทุนในบริษัทย่อย | (991.91) | 20.75 | 33.42 |
| เงินสดรับจากการขายอุปกรณ์ | 7.28 | 10.70 | 26.83 |
| เงินสดจ่ายเพื่อซื้อที่ดิน อาคาร ส่วนปรับปรุงอาคารและอุปกรณ์ | (333.63) | (167.17) | (177.19) |
| เงินสดจ่ายเพื่อซื้อสินทรัพย์ที่ไม่มีตัวตน | (17.85) | (18.92) | (18.55) |
| เงินสดรับจากเงินปันผล | 53.08 | 0.02 | 0.57 |
| เงินสดสุทธิได้มาจาก (ใช้ไปใน) กิจกรรมลงทุน | (1,283.03) | 3,359.83 | 2,294.75 |
| กระแสเงินสดจากกิจกรรมจัดหาเงิน | | | |
| เงินสดรับจากเงินกู้ยืมระยะสั้นจากบุคคลที่เกี่ยวข้องกัน | 5,100.00 | - | - |
| เงินสดจ่ายเงินกู้ยืมระยะสั้นจากบุคคลที่เกี่ยวข้องกัน | (4,100.00) | - | - |
| เงินกู้ยืมระยะสั้นจากสถาบันการเงินเพิ่มขึ้น | 52,259.21 | 25,366.59 | 3,000.00 |
| เงินกู้ยืมระยะสั้นจากสถาบันการเงิน(ลดลง) | (47,700.00) | (18,691.39) | (2,700.00) |
| เงินสดรับจากเงินกู้ยืมระยะสั้นจากบุคคลภายนอก | 735.07 | - | - |
| เงินสดรับจากการออกหุ้นกู้ไม่ด้อยสิทธิ | 29,151.07 | 13,730.83 | 2,986.90 |
| เงินสดจ่ายจากการไถ่ถอนหุ้นกู้ไม่ด้อยสิทธิ | (7,603.10) | (5,798.40) | (3,753.70) |
| เงินสดรับจากเงินกู้ยืมระยะยาวจากสถาบันการเงิน | 3,300.00 | 5,725.00 | 1,600.00 |
| เงินสดจ่ายเงินกู้ยืมระยะยาวจากสถาบันการเงิน | (4,366.97) | (3,354.43) | (1,583.13) |
| เงินสดรับจากการขายส่วนได้เสียในบริษัทย่อย | (74.48) | (315.00) | (1,819.07) |
| เงินสดรับจากการเพิ่มเงินลงทุนในบริษัทย่อยสำหรับส่วนได้เสียที่ไม่มีอำนาจควบคุม | - | - | 1,365.50 |
| เงินปันผลจ่ายให้แก่ส่วนได้เสียที่ไม่มีอำนาจควบคุม | (581.92) | (82.94) | (163.75) |
| เงินสดรับจากการเพิ่มทุน | | | |
| เงินปันผลจ่าย | (2,471.37) | (2,471.25) | (2,470.43) |
| จ่ายคืนเงินต้นของสัญญาเช่า | (815.27) | (685.76) | (670.28) |
| เงินสดสุทธิได้มาจาก (ใช้ไปใน) กิจกรรมจัดหาเงิน | 22,832.25 | 13,423.22 | (4,207.96) |
| เงินสดและรายได้เทียบเท่าเงินสดเพิ่มขึ้น(ลดลง) – สุทธิ (ขาดทุน) กำไรจากอัตราแลกเปลี่ยนของเงินสดและรายการเทียบเท่าเงินสด | 1,164.53 | 172.73 | 851.16 |
| เงินสดและรายการเทียบเท่าเงินสดต้นงวด | 2,822.63 | 2,688.65 | 1,837.59 |
| เงินสดและรายการเทียบเท่าเงินสดสิ้นงวด | 3,962.37 | 2,822.63 | 2,688.65 |

4.3 อัตราส่วนที่สำคัญทางการเงิน

| อัตราส่วนที่สำคัญทางการเงิน | | ปี 2566 | ปี 2565 | ปี 2564 |
|---|--------|---------|---------|---------|
| อัตราส่วนแสดงความสามารถในการหาทำกำไร | | | | |
| อัตราดอกเบี้ยรับ (%) ^{1/} | ร้อยละ | 20.10 | 18.54 | 17.68 |
| อัตราดอกเบี้ยจ่าย (%) ^{2/} | ร้อยละ | 4.03 | 3.10 | 3.51 |
| ส่วนต่างอัตราดอกเบี้ย (%) | ร้อยละ | 16.07 | 15.44 | 14.17 |
| อัตรากำไร (ขาดทุน) สุทธิ (%) | ร้อยละ | 27.78 | 39.32 | 49.24 |
| อัตราผลตอบแทนผู้ถือหุ้น (%) | ร้อยละ | 17.46 | 17.24 | 19.74 |
| อัตราส่วนแสดงประสิทธิภาพในการดำเนินงาน | | | | |
| อัตราผลตอบแทนจากสินทรัพย์รวม (%) | ร้อยละ | 5.81 | 8.08 | 9.92 |
| อัตราการหมุนของสินทรัพย์ (เท่า) | เท่า | 0.21 | 0.21 | 0.20 |
| อัตราส่วนวิเคราะห์นโยบายทางการเงิน | | | | |
| อัตราส่วนหนี้สินต่อส่วนของผู้ถือหุ้น (เท่า) | เท่า | 2.57 | 1.40 | 0.85 |
| อัตราหนี้สินที่มีภาระดอกเบี้ยต่อส่วนของผู้ถือหุ้น | เท่า | 2.44 | 1.26 | 0.71 |
| อัตราส่วนหนี้สินสุทธิต่อกำไรก่อนดอกเบี้ยจ่ายภาษีเงินได้ ค่าเสื่อมราคา และค่าตัดจำหน่าย (net debt to EBITDA ratio) | เท่า | 7.35 | 4.44 | 2.04 |
| อัตราส่วนความสามารถในการชำระดอกเบี้ย (interest coverage ratio : ICR) ^{3/} | เท่า | 4.32 | 8.79 | 10.19 |
| อัตราส่วนความสามารถในการชำระหนี้ (debt service coverage ratio : DSCR) ^{4/} | เท่า | 0.27 | 0.43 | 0.82 |
| อัตราส่วนเงินรับฝากต่อหนี้สินที่มีภาระดอกเบี้ย | เท่า | N/A | N/A | 0.01 |
| อัตราส่วนหนี้สินที่มีภาระดอกเบี้ยที่ครบกำหนดภายใน 1 ปี ต่อหนี้สินที่มีภาระดอกเบี้ยทั้งหมด | เท่า | 0.49 | 0.48 | 0.51 |
| อัตราส่วนเงินกู้ยืมจากสถาบันการเงินต่อหนี้สินรวม | เท่า | 0.29 | 0.26 | 0.16 |
| อัตราส่วนตัวเงินจ่ายต่อหนี้สินที่มีภาระดอกเบี้ย (B/E size to interest bearing debt ratio) | เท่า | 0.10 | 0.06 | 0.00 |
| อัตราส่วนสภาพคล่อง (current ratio) | เท่า | 1.68 | 1.84 | 2.36 |
| อัตราส่วนเงินให้กู้ต่อเงินกู้ (เท่า) | เท่า | 1.30 | 1.59 | 1.94 |
| อัตราการจ่ายเงินปันผล (ร้อยละ) ^{5/} | ร้อยละ | 9.32 | 352.94 | 65.64 |

หมายเหตุ ^{1/} อัตราดอกเบี้ยรับ คือ รายได้ดอกเบี้ยและค่าธรรมเนียม/ลูกหนี้ตามสัญญาเข้าซื้อและให้กู้ยืมเฉลี่ย

^{2/} อัตราดอกเบี้ยจ่าย คือ ต้นทุนทางการเงิน/เงินกู้จากสถาบันการเงินบวก เงินกู้ยืมจากกิจการที่เกี่ยวข้องกัน

^{3/} อัตราส่วนความสามารถในการจ่ายดอกเบี้ย คือ กำไรก่อนหักดอกเบี้ยจ่าย, ภาษีเงินได้, ค่าเสื่อมราคาและค่าตัดจำหน่าย/ค่าใช้จ่ายทางการเงิน

^{4/} อัตราส่วนความสามารถในการชำระหนี้ คือ กำไรก่อนหักดอกเบี้ยจ่าย, ภาษีเงินได้, ค่าเสื่อมราคาและค่าตัดจำหน่าย (EBITDA) / ส่วนของหนี้สินระยะยาวที่ถึงกำหนดชำระในงวดบัญชีนั้น (CPLTD) รวมดอกเบี้ยจ่ายเงินกู้ทั้งระยะยาวและระยะสั้น

^{5/} อัตราการจ่ายเงินปันผลคำนวณจากกำไรสุทธิตามงบการเงินเฉพาะกิจการ

5. ข้อมูลทั่วไปและข้อมูลสำคัญอื่น

5.1 ข้อมูลทั่วไป

ข้อมูลบริษัท

| | |
|-------------------------|---|
| ชื่อบริษัท | : บริษัท ศรีสวัสดิ์ คอร์ปอเรชั่น จำกัด (มหาชน) |
| สถานที่ตั้งสำนักงานใหญ่ | : เลขที่ 99/392 อาคารศรีสวัสดิ์ ชั้น 4,6 ซอยแจ้งวัฒนะ 10 แขวง 3 ถนนแจ้งวัฒนะ แขวงทุ่งสองห้อง เขตหลักสี่ กรุงเทพฯ 10210 |
| ประเภทธุรกิจ | : ลงทุนในธุรกิจอื่น |
| เลขทะเบียนบริษัท | : 0107556000400 |
| ทุนจดทะเบียน | : 1,430,382,656 บาท |
| ทุนชำระแล้ว | : 1,373,152,393 บาท แบ่งเป็นหุ้นสามัญจำนวน 1,373,152,393 หุ้น มูลค่าที่ตราไว้หุ้นละ 1 บาท |
| Website | : www.sawad.co.th |
| โทรศัพท์ | : 0-2693-5555 |
| โทรสาร | : 0-2573-1565 |

บุคคลอ้างอิง

| | |
|----------------------|---|
| นายทะเบียนหลักทรัพย์ | : บริษัท ศูนย์รับฝากหลักทรัพย์ (ประเทศไทย) จำกัด เลขที่ 93 ชั้น 14 ถนนรัชดาภิเษก แขวงดินแดง เขตดินแดง กรุงเทพฯ 10400 โทร. 0-2009-9000 โทรสาร 0-2009-9992 |
| นายทะเบียนหุ้นกู้ | : ธนาคารซีไอเอ็มบี ไทย จำกัด (มหาชน) เลขที่ 44 ถนนหลังสวน แขวงลุมพินี เขตปทุมวัน กรุงเทพฯ 10330 โทร. 0-2638-8000 โทรสาร 0-2657-3333 |
| ผู้แทนผู้ถือหุ้นกู้ | : บริษัทหลักทรัพย์ เอเซีย พลัส จำกัด เลขที่ 175 อาคารสารคดีที่ท่าเวอรื ชั้น 3/1 ถนนสาทรใต้ แขวงทุ่งมหาเมฆ เขตสาทร กรุงเทพฯ 10120 โทร. 0-2680-4037 |
| ผู้สอบบัญชี | : นายไพฑูรย์ ต้นภูดู่ ผู้สอบบัญชีรับอนุญาตเลขที่ 4298 หรือ นายบุญเรือง เลิศวิเศษวิทย์ ผู้สอบบัญชีรับอนุญาตเลขที่ 6552 หรือ น.ส.สินสิริ ทังสมบัติ ผู้สอบบัญชีรับอนุญาตเลขที่ 7352 บริษัท ไพร์วอเดอส์ไฮสโคปเปอร์ส เอพีเอส จำกัด ชั้น 15 อาคารบางกอกซีทีทีทาวเวอร์ เลขที่ 179/74-80 ถนนสาทรใต้ แขวงทุ่งมหาเมฆ เขตสาทร กรุงเทพฯ 10120 โทร. 0-2344-1000 โทรสาร 0-2286-5050 |
| ผู้ตรวจสอบภายใน | : นางสาวทิวา สุวรรณแสง |

สถาบันการเงินที่ติดต่อประจำ

1. ธนาคารกรุงเทพ จำกัด (มหาชน)
2. ธนาคารกสิกรไทย จำกัด (มหาชน)
3. ธนาคารกรุงไทย จำกัด (มหาชน)
4. ธนาคารเกียรตินาคินภัทร จำกัด (มหาชน)
5. ธนาคาร ซีไอเอ็มบี ไทย จำกัด (มหาชน)
6. ธนาคารแลนด์ แอนด์ เฮาส์ จำกัด (มหาชน)
7. ธนาคารเพื่อการเกษตรและสหกรณ์การเกษตร
8. ธนาคารแห่งประเทศไทย (ไทย) จำกัด (มหาชน)
9. ธนาคารออมสิน
10. ธนาคารไอซีบีซี (ไทย) จำกัด (มหาชน)

5.2 ข้อพิพาททางกฎหมาย

ณ วันที่ 31 ธันวาคม 2566 กลุ่มบริษัทฯ มิได้มีคดีความที่อาจมีผลกระทบด้านลบต่อสินทรัพย์ของกลุ่มบริษัทฯ ที่มีจำนวนสูงกว่าร้อยละ 5 ของส่วนของผู้ถือหุ้น หรือที่อาจกระทบต่อการดำเนินธุรกิจของกลุ่มบริษัทฯ อย่างมีนัยสำคัญและไม่สามารถประเมินเป็นผลกระทบเป็นตัวเลขได้ มีแต่คดีที่เกิดจากการดำเนินธุรกิจของกลุ่มบริษัทฯ ซึ่งเป็นธุรกิจปกติของกลุ่มบริษัทฯ

ข้อร้องเรียน

ณ วันที่ 31 ธันวาคม 2566 กลุ่มบริษัทฯ มีข้อร้องเรียนของลูกค้าผ่านสภาองค์กรของผู้บริโภคโดยมีรายละเอียดดังนี้

บริษัท ศรีสวัสดิ์ พาวเวอร์ 2014 จำกัด ซึ่งเป็นบริษัทย่อยของบริษัทฯ ได้ฟ้องร้องผู้บริโภครายหนึ่งเรื่องผิดสัญญาเงินกู้สินเชื่อจำนำโฉนด ในปี 2564 และ ปี 2565 และต่อมา สภาผู้บริโภคได้เข้ามาช่วยเหลือในเรื่องคดีแก่ผู้บริโภครายดังกล่าว โดยผู้ถูกฟ้องอ้างว่า เอกสารสัญญาที่บริษัทฯ นำไปเป็นหลักฐานในชั้นศาลมีความผิดปกติหลายประการ อาทิ

- 1) วันที่ไม่ตรงกับวันที่กู้
- 2) บริษัทที่ยื่นฟ้องเป็นคนละบริษัทกับผู้เสียหายยื่นจดจำนอง กล่าวคือ ผู้เสียหายขอกู้เงินกับบริษัท ศรีสวัสดิ์ พาวเวอร์ 2014 จำกัด แต่กลับถูกบริษัท เงินทุน ศรีสวัสดิ์ จำกัด (มหาชน) ยื่นฟ้องร้อง
- 3) ลายเซ็นต้นเอกสารสัญญาเป็นลายเซ็นปลอม

4) ดอกเบี้ยที่ระบุในสัญญาไม่ตรงกับเอกสารจดจำนอง และได้อ้างว่าบริษัทฯ ได้มีการปลอมแปลงเอกสารสัญญาเงินกู้ในชั้นศาล โดยท้ายที่สุดศาลชั้นต้นมีคำพิพากษายกฟ้อง โดยให้เหตุผลว่า บริษัทฯ ไม่สามารถพิสูจน์ได้ว่าผู้บริโภคได้ทำสัญญากู้ และได้รับเงินจริงและสัญญาที่บริษัทฯ นำมาแสดงเป็นเอกสารปลอมซึ่งคดีดังกล่าวยังไม่สิ้นสุด โดยสภาผู้บริโภคได้ขอเรียกร้องให้หน่วยงานที่เกี่ยวข้องออกมากำกับดูแลและจัดการปัญหาที่เกิดขึ้น

ซึ่งบริษัทฯ ได้ชี้แจงข้อเท็จจริงในเรื่องดังกล่าวดังนี้

- 1) ลูกค้ำดังกล่าวเป็นลูกค้าของกลุ่มบริษัทฯ จริงและได้ใช้บริการสินเชื่อหลายประเภทของกลุ่มบริษัทฯ มาตั้งแต่ปี 2562
- 2) บริษัทฯ มีหลักฐานว่าลูกค้ำดังกล่าวได้กู้ยืมเงินกลุ่มบริษัทฯ ไป เช่น เอกสารการขอสินเชื่อ ภาพถ่ายขณะลงนามสัญญา และ หลักฐานการโอนเงินกู้เข้าบัญชีธนาคารของลูกค้า
- 3) เอกสารที่ใช้ในการฟ้องร้องคดี เป็นเอกสารที่ลูกค้ำส่งมอบให้กับทางกลุ่มบริษัทฯ โดยหลายคดีได้มีคำพิพากษาแล้วในแนวทางที่เป็นประโยชน์กับกลุ่มบริษัทฯ และอยู่ในขั้นตอนการบังคับคดี
- 4) คำพิพากษายกฟ้องของศาลชั้นต้นที่ออกมาตามที่เป็นข่าวนั้นเป็นเพียงคดีเดียว ซึ่งศาลชั้นต้นเห็นว่าพยานหลักฐานยังไม่เพียงพอให้สามารถรับฟังได้ว่าลูกค้ำทำสัญญากู้เงินกับกลุ่มบริษัทฯ และเป็นเรื่องการใช้ดุลพินิจในการรับฟังพยานหลักฐานของศาลชั้นต้น โดยคดีดังกล่าวยังไม่ถึงที่สุด และบริษัทฯ อยู่ระหว่างการใช้สิทธิยื่นอุทธรณ์คำพิพากษามาตามกฎหมายต่อไป ซึ่งผลของคำพิพากษาในชั้นที่สุดยังอาจมีการแก้ไขเปลี่ยนแปลงได้โดยศาลอุทธรณ์หรือศาลฎีกา โดยบริษัทฯ ได้ขอขยายอุทธรณ์เพื่อจัดการด้านเอกสารและประเด็นข้อกฎหมายไปถึงเดือนกุมภาพันธ์ 2567

ทั้งนี้ คดีดังกล่าว เป็น 1 รายในคดีที่สำนักงานสภาผู้บริโภคมุ่งเข้ามาเป็นตัวแทนในการเจรจา ซึ่งตามที่ปรากฏในข่าวมีรายงานว่า มีผู้ร้องทุกข์มายังสำนักงานสภาผู้บริโภค มากกว่า 60 ราย ด้วยหลากหลายข้อร้องเรียน เช่น ไม่คืนโฉนดให้ผู้กู้, ไม่โอนเงินที่ทำสัญญา, คิดดอกเบี้ยเกินกว่าที่กฎหมายกำหนด, ไม่ส่งมอบคูปองให้ผู้กู้, ขยายพวงประกันภัยวินาศภัย เป็นต้น ซึ่งบริษัทฯ อยู่ระหว่างหารือและสอบถามข้อมูลกับสภาผู้บริโภค ว่าเรื่องร้องเรียนในส่วนที่เกี่ยวข้องมีข้อเท็จจริงเป็นอย่างไร เป็นเรื่องร้องเรียนของผู้ร้องทุกข์รายใด และเกี่ยวข้องกับบริษัทในกลุ่มของบริษัทฯ อย่างไร เพื่อให้สามารถไกล่เกลี่ยได้ จึงยังไม่สามารถประเมินผลกระทบได้ในขณะนี้

แนวทางในการแก้ไข

เนื่องจากลูกค้ำมีข้อร้องเรียนผ่านสภาองค์กรของผู้บริโภค ดังนั้นบริษัทจึงได้ประสานความร่วมมือกับสภาองค์กรของผู้บริโภคหรือแนวทางการแก้ปัญหาาร่วมกัน เพื่อปัญหาที่เกิดขึ้นได้รับการแก้ไขโดยเร็วที่สุดและส่งผลกระทบน้อยที่สุดต่อลูกค้ากลุ่มดังกล่าว โดยที่ผ่านมาบริษัทฯ ได้ให้ความร่วมมือเป็นอย่างดีในการแก้ปัญหาตามที่เกิดการร้องเรียนผ่านสภาองค์กรของผู้บริโภค และลูกค้ำที่ผิดนัดชำระหนี้ตามสัญญาโดยตลอด ถึงแม้ลูกค้ำจะอยู่ในขั้นตอนของกฎหมายแล้วก็ตาม ทั้งนี้ลูกค้ำก็ยังสามารถติดต่อขอความช่วยเหลือผ่านสาขาของบริษัทได้ทั่วประเทศ นอกจากนี้บริษัทฯ ได้มีการเข้าร่วมกับหน่วยงานภาครัฐในทุกจังหวัดทั่วประเทศเพื่อไกล่เกลี่ยและแก้ไขหนี้ของลูกค้ำอีกด้วย

ทั้งนี้บริษัทฯ ได้ปรับปรุงขั้นตอนการทำงานในกระบวนการออกเอกสารสัญญาให้กระชับ รวดเร็ว ถูกต้อง เพื่อสร้างความเชื่อมั่นให้แก่ลูกค้ำเรียบร้อยแล้วตั้งแต่ปี 2565

ผลกระทบจากข้อร้องเรียนต่อกลุ่มบริษัทฯ

สำหรับลูกค้ำที่ร้องเรียนต่อบริษัทฯ ที่ศาลชั้นต้นพิพากษานั้น เป็นลูกค้ำที่ผิดนัดชำระหนี้ต่อบริษัทฯ และบริษัทฯ ได้ดำเนินการติดตาม ทวงถาม ตลอดจนยกเลิกสัญญา ดำเนินคดีเพื่อเรียกร้องสิทธิตามกฎหมายที่บริษัทพึงได้รับ โดยกระบวนการติดตามทวงถาม บริษัทฯ ได้ปฏิบัติตามพระราชบัญญัติการทวงถามหนี้ ส่วนการดำเนินคดี บริษัทฯ ก็ดำเนินการ

ตามกระบวนการตามกฎหมาย ดังนั้นบริษัทฯ มีความเห็นว่าบริษัทฯ และบริษัทย่อย จะไม่ได้รับผลกระทบหรือหากมีผลเสียหายจากข้อร้องเรียนของลูกค้ารายดังกล่าวซึ่งมีจำนวน 3 สัญญา และมีมูลค่ารวมไม่เกินหนึ่งล้านบาท ซึ่งไม่กระทบต่อความสามารถในการชำระหนี้ของกลุ่มบริษัทฯ สำหรับในส่วนความเสียหายที่อาจจะเกิดจากการที่มีผู้ร้องทุกข์ไปที่สภาผู้บริโภคนั้น บริษัทฯยังได้รับข้อมูลข้อเท็จจริงทั้งหมดของผู้ร้องเรียน บริษัทฯจึงยังไม่สามารถประเมินความเสียหายได้ แต่โดยส่วนใหญ่มูลหนี้ในแต่ละสัญญาจะมีมูลค่าไม่สูงมากนัก

ส่วนที่ 2 การกำกับดูแลกิจการ

6. นโยบายการกำกับดูแลกิจการ

6.1 ภาพรวมของนโยบายและแนวปฏิบัติการกำกับดูแลกิจการ

นโยบายและแนวปฏิบัติที่เกี่ยวกับคณะกรรมการ

การสรรหาและแต่งตั้งกรรมการ

คณะกรรมการสรรหาและพิจารณาคำตอบแทน จะร่วมกันกำหนดหลักเกณฑ์และนโยบายในการพิจารณาสรรหากรรมการ บริษัทฯ เพื่อเสนอต่อคณะกรรมการและ/หรือที่ประชุมผู้ถือหุ้น ทั้งนี้บุคคลที่ได้รับการแต่งตั้งให้ดำรงตำแหน่งกรรมการจะต้องมีคุณสมบัติครบตามพระราชบัญญัติมหาชน จำกัด พ.ศ. 2535 กฎหมายว่าด้วยหลักทรัพย์และตลาดหลักทรัพย์ ประกาศของคณะกรรมการกำกับหลักทรัพย์และตลาดหลักทรัพย์ ประกาศคณะกรรมการตลาดทุน รวมถึงประกาศ ข้อบังคับ และ/หรือ กฎระเบียบอื่นๆ ที่เกี่ยวข้องประกอบกับ การพิจารณาถึงคุณสมบัติอื่นๆ เช่น ประสบการณ์ทำงาน ความรู้ความสามารถ เป็นต้น

นियามกรรมการอิสระ

1. ได้รับแต่งตั้งจากคณะกรรมการหรือที่ประชุมผู้ถือหุ้นของบริษัทฯ
2. มีคุณสมบัติตามที่กำหนดในกฎหมายว่าด้วยหลักทรัพย์และตลาดหลักทรัพย์และข้อกำหนดของตลาดหลักทรัพย์
3. ถือหุ้นไม่เกินร้อยละหนึ่งของจำนวนหุ้นที่มีสิทธิออกเสียงทั้งหมดของบริษัทฯ บริษัทใหญ่ บริษัทย่อย บริษัทร่วม ผู้ถือหุ้นรายใหญ่ หรือผู้มีอำนาจควบคุมของบริษัทฯ ทั้งนี้ ได้นับรวมการถือหุ้นของผู้ที่เกี่ยวข้อง
4. ไม่เป็นหรือเคยเป็นกรรมการที่มีส่วนร่วมบริหารงาน ลูกจ้าง พนักงาน ที่ปรึกษาที่ได้เงินเดือนประจำหรือผู้มีอำนาจควบคุมของบริษัทฯ บริษัทใหญ่ บริษัทย่อย บริษัทร่วม บริษัทย่อยลำดับเดียวกัน ผู้ถือหุ้นรายใหญ่ หรือผู้มีอำนาจควบคุมของบริษัทฯ เว้นแต่จะได้พ้นจากการมีลักษณะดังกล่าวมาแล้วไม่น้อยกว่าสองปีก่อนวันที่ยื่นคำขออนุญาตต่อสำนักงาน ทั้งนี้ลักษณะต้องห้ามดังกล่าวไม่รวมถึงกรณีที่กรรมการอิสระเคยเป็นข้าราชการ หรือที่ปรึกษาของส่วนราชการซึ่งเป็นผู้ถือหุ้นรายใหญ่ หรือผู้มีอำนาจควบคุมของผู้อนุญาต
5. ไม่เป็นบุคคลที่มีความสัมพันธ์ทางสายโลหิต หรือโดยการจดทะเบียนตามกฎหมาย ในลักษณะที่เป็น บิดา มารดา คู่สมรส พี่น้อง และบุตร รวมทั้งคู่สมรสของบุตร ของกรรมการรายอื่น ผู้บริหารผู้ถือหุ้นรายใหญ่ผู้มีอำนาจควบคุม หรือบุคคลที่จะได้รับการเสนอให้เป็นกรรมการ ผู้บริหารหรือผู้มีอำนาจควบคุมของบริษัทฯ หรือบริษัทย่อย
6. ไม่มีหรือเคยมีความสัมพันธ์ทางธุรกิจกับบริษัทฯ บริษัทใหญ่ บริษัทย่อย บริษัทร่วม ผู้ถือหุ้นรายใหญ่ หรือผู้มีอำนาจควบคุมของบริษัทฯ ในลักษณะที่อาจเป็นการขัดขวางการใช้วิจารณญาณอย่างอิสระของตน รวมทั้งไม่เป็นหรือเคยเป็นผู้ถือหุ้นที่มีนัย หรือผู้มีอำนาจควบคุมของผู้ที่มีความสัมพันธ์ทางธุรกิจกับบริษัทฯ บริษัทใหญ่

บริษัทย่อย บริษัทร่วม ผู้ถือหุ้นรายใหญ่ หรือผู้มีอำนาจควบคุมของบริษัทฯ เว้นแต่จะได้พ้นจากการมีลักษณะดังกล่าวมาแล้วไม่น้อยกว่าสองปีก่อนวันที่ยื่นคำขออนุญาตต่อสำนักงาน กสท.

7. ไม่เป็นหรือเคยเป็นผู้สอบบัญชีของบริษัทฯ บริษัทใหญ่ บริษัทย่อย บริษัทร่วม ผู้ถือหุ้นรายใหญ่ หรือผู้มีอำนาจควบคุมของบริษัทฯ และไม่เป็นผู้ถือหุ้นที่มีนัย ผู้มีอำนาจควบคุม หรือหุ้นส่วนของสำนักงานสอบบัญชี ซึ่งมีผู้สอบบัญชีของบริษัทฯ บริษัทใหญ่ บริษัทย่อย บริษัทร่วม ผู้ถือหุ้นรายใหญ่ หรือผู้มีอำนาจควบคุมของบริษัทฯ สังกัดอยู่เว้นแต่จะได้พ้นจากการมีลักษณะดังกล่าวมาแล้วไม่น้อยกว่าสองปีก่อนวันที่ยื่นคำขออนุญาตต่อสำนักงาน กสท.
8. ไม่เป็นหรือเคยเป็นผู้ให้บริการทางวิชาชีพใดๆ ซึ่งรวมถึงการให้บริการเป็นที่ปรึกษากฎหมายหรือที่ปรึกษาทางการเงิน ซึ่งได้รับค่าบริการเกินกว่าสองล้านบาทต่อปีจากบริษัทฯ บริษัทใหญ่ บริษัทย่อย บริษัทร่วม ผู้ถือหุ้นรายใหญ่ หรือผู้มีอำนาจควบคุมของบริษัทฯ รวมทั้งไม่เป็นผู้ถือหุ้นที่มีนัย ผู้มีอำนาจควบคุม หรือหุ้นส่วน ของผู้ให้บริการทางวิชาชีพนั้นด้วย เว้นแต่จะได้พ้นจากการมีลักษณะดังกล่าวมาแล้วไม่น้อยกว่าสองปีก่อนวันที่ยื่นคำขออนุญาตต่อสำนักงาน
9. ไม่เป็นกรรมการที่ได้รับแต่งตั้งขึ้นเพื่อเป็นตัวแทนของกรรมการของบริษัทฯ ผู้ถือหุ้นรายใหญ่ หรือผู้ถือหุ้นซึ่งเป็นผู้ที่เกี่ยวข้องกับผู้ถือหุ้นรายใหญ่
10. ไม่ประกอบกิจการที่มีสภาพอย่างเดียวกันและเป็นการแข่งขันที่มีนัยกับกิจการของบริษัทหรือบริษัทย่อย หรือไม่เป็นหุ้นส่วนที่มีนัยในห้างหุ้นส่วน หรือเป็นกรรมการที่มีส่วนร่วมบริหารงาน ลูกจ้าง พนักงาน ที่ปรึกษาที่รับเงินเดือนประจำ หรือถือหุ้นเกินร้อยละหนึ่งของจำนวนหุ้นที่มีสิทธิออกเสียงทั้งหมดของบริษัทอื่น ซึ่งประกอบกิจการที่มีสภาพอย่างเดียวกันและเป็นการแข่งขันที่มีนัยกับกิจการของบริษัทฯ หรือบริษัทย่อย
11. ไม่มีลักษณะอื่นใดที่ทำให้ไม่สามารถให้ความเห็นอย่างเป็นอิสระเกี่ยวกับการดำเนินงานของบริษัทฯ
12. เป็นผู้ที่มีความเชื่อถือและเป็นที่ยอมรับโดยทั่วไป
13. สามารถอุทิศเวลาอย่างเพียงพอในการดำเนินหน้าที่ของคณะกรรมการ
14. การดำรงตำแหน่งของกรรมการอิสระจะดำรงตำแหน่งได้เป็นระยะเวลา 9 ปี หรือ 3 วาระติดต่อกัน

กรรมการอิสระอาจได้รับมอบหมายจากคณะกรรมการบริษัทฯ ให้ตัดสินใจในการดำเนินกิจการของบริษัทฯ บริษัทใหญ่ บริษัทย่อย บริษัทร่วม บริษัทย่อยลำดับเดียวกัน ผู้ถือหุ้นรายใหญ่ หรือผู้มีอำนาจควบคุมของบริษัทฯ โดยมีการตัดสินใจในรูปแบบขององค์คณะ (collective decision) ได้

ในกรณีที่แต่งตั้งบุคคลให้ดำรงตำแหน่งกรรมการอิสระเป็นบุคคลที่มีหรือเคยมีความสัมพันธ์ทางธุรกิจหรือการให้บริการทางวิชาชีพเกินมูลค่าที่กำหนดตามข้อ 4. หรือ 6. หรือ 14. คณะกรรมการสรรหาและพิจารณาคำตอบแทนจะพิจารณาความเป็นอิสระ ที่แท้จริงของกรรมการอิสระเป็นประจำทุกปี และคณะกรรมการบริษัทฯ อาจพิจารณาผ่อนผันให้ได้ หากเห็นว่าการแต่งตั้งบุคคลดังกล่าวไม่มีผลกระทบต่อการปฏิบัติหน้าที่และการให้ความเห็นที่เป็นอิสระ และจัดให้มีการเปิดเผยข้อมูลต่อไปในหนังสือนัดประชุมผู้ถือหุ้นในวาระพิจารณาแต่งตั้งกรรมการอิสระด้วย

ทั้งนี้ ข้อบังคับของบริษัทฯ กำหนดว่าคณะกรรมการบริษัทฯ ต้องมีจำนวนอย่างน้อย 5 คน และกรรมการไม่น้อยกว่า กึ่งหนึ่งของจำนวนกรรมการทั้งหมดต้องมีถิ่นที่อยู่ในราชอาณาจักรและที่ประชุมผู้ถือหุ้นเป็นผู้เลือกตั้งกรรมการโดย ใช้เสียงข้างมากตามหลักเกณฑ์และวิธีการดังต่อไปนี้

1. ผู้ถือหุ้นคนหนึ่งมีคะแนนเสียงเท่ากับจำนวนหุ้นที่ตนถือ
2. ผู้ถือหุ้นแต่ละคนจะใช้คะแนนเสียงที่มีอยู่ทั้งหมดตาม 1. เลือกตั้งบุคคลเดียวหรือหลายคนเป็นกรรมการ ก็ได้ ในกรณีที่เลือกตั้งบุคคลหลายคนเป็นกรรมการจะแบ่งคะแนนเสียงให้แก่ผู้ใดมากน้อยเพียงใดไม่ได้
3. บุคคลที่ได้รับคะแนนสูงสุดตามลำดับลงมาเป็นผู้ได้รับเลือกเป็นกรรมการ เท่าจำนวนกรรมการที่จะพึงมีหรือจะ พึงเลือกตั้งในครั้งนั้น ในกรณีที่บุคคลซึ่งได้รับการเลือกตั้งในลำดับถัดลงมามีคะแนนเสียงเท่ากันเกินจำนวน กรรมการที่จะพึงมี ให้ประธานที่ประชุมเป็นผู้ออกเสียงชี้ขาด

ในการประชุมสามัญประจำปีทุกครั้ง กรรมการต้องลาออกจากตำแหน่ง 1 ใน 3 ของจำนวนกรรมการทั้งหมด ถ้า จำนวนกรรมการที่จะแบ่งออกให้ตรงเป็น 3 ส่วนไม่ได้ ก็ให้ออกโดยจำนวนใกล้เคียงที่สุดกับส่วน 1 ใน 3 กรรมการที่จะต้อง ออกจากตำแหน่ง และกรรมการที่จะพ้นจากตำแหน่งตามวาระอาจได้รับแต่งตั้งกลับเข้ามาดำรงตำแหน่งใหม่ได้อีก นอกจากพ้นตำแหน่งตามวาระแล้ว กรรมการจะพ้นจากตำแหน่งเมื่อตาย ลาออก ขาดคุณสมบัติ หรือมีลักษณะ ต้องห้ามตามกฎหมาย ที่ประชุมผู้ถือหุ้นมีมติให้ออก หรือศาลมีคำสั่งให้ออก

นอกจากนี้ข้อบังคับของบริษัทฯ ยังมีข้อกำหนดต่อไปนี้

1. ห้ามมิให้กรรมการประกอบกิจการอันมีสภาพอย่างเดียวกัน และเป็นการแข่งขันกับกิจการของบริษัทฯ หรือเข้า เป็นหุ้นส่วนในห้างหุ้นส่วนสามัญ หรือเป็นหุ้นส่วนไม่จำกัดความรับผิดในห้างหุ้นส่วนจำกัด หรือเข้าเป็น กรรมการในบริษัทเอกชนหรือบริษัทมหาชนอื่น ซึ่งประกอบกิจการอันมีสภาพอย่างเดียวกัน และ เป็นการ แข่งขันกับกิจการของบริษัทฯ เว้นแต่จะแจ้งให้ที่ประชุมผู้ถือหุ้นทราบก่อนที่จะมีมติแต่งตั้ง
2. กรรมการต้องแจ้งให้บริษัทฯ ทราบโดยไม่ชักช้า หากมีส่วนได้ส่วนเสียในสัญญาที่บริษัทฯ ทำขึ้น ไม่ว่าโดยตรง หรือโดยอ้อม หรือถือหุ้น หุ้นกู้ เพิ่มขึ้นหรือลดลงในบริษัทฯ หรือบริษัทในเครือ

ความเป็นอิสระของคณะกรรมการจากฝ่ายจัดการ

หน้าที่ของคณะกรรมการบริษัทและฝ่ายจัดการแยกกันอย่างชัดเจน โดยที่ ประธานกรรมการบริษัท มิได้เป็นบุคคล เดียวกับ ประธานเจ้าหน้าที่บริหาร

บริษัทฯ ได้แบ่งแยกบทบาทหน้าที่ความรับผิดชอบระหว่างคณะกรรมการบริษัทฯ กับฝ่ายจัดการอย่างชัดเจนโดย คณะกรรมการมีบทบาทในการกำหนดนโยบายและภาพรวมขององค์กรรวมถึงตรวจสอบและประเมินผลการดำเนินงานของ บริษัทฯ ให้เป็นไปตามแผนที่วางไว้ คณะกรรมการบริษัทฯ มีหน้าที่พิจารณาและให้ความเห็นชอบในเรื่องที่สำคัญเกี่ยวกับการดำเนินงานของบริษัทฯ เช่น วัสดุภัณฑ์และภารกิจ กลยุทธ์ เป้าหมาย ความเสี่ยง แผนงานและงบประมาณ รวมทั้งกำกับ ควบคุมดูแลให้ฝ่ายบริหารดำเนินงานตามนโยบายและแผนงานที่กำหนดไว้อย่างมีประสิทธิภาพและประสิทธิผล ขณะที่ฝ่าย จัดการที่มีประธานเจ้าหน้าที่บริหารเป็นผู้ดูแล ทำหน้าที่บริหารงานของบริษัทฯ ในด้านต่างๆ ให้เป็นไปตามนโยบายที่กำหนด

การพัฒนากรรมการ

- (1) คณะกรรมการบริษัทฯ มีนโยบายส่งเสริมและอำนวยความสะดวกให้กรรมการ ผู้บริหาร เลขานุการบริษัท เข้ารับการอบรมหรือร่วมสัมมนา เพื่อเพิ่มพูนความรู้และนำมาใช้ปรับปรุงการปฏิบัติงานอย่างต่อเนื่อง
- (2) ในกรณีที่ที่มีการเปลี่ยนแปลงกรรมการใหม่ ฝ่ายจัดการจะจัดให้มีเอกสารและข้อมูลที่เป็นประโยชน์ต่อการปฏิบัติหน้าที่ของกรรมการใหม่ รวมถึงการจัดให้มีการแนะนำลักษณะธุรกิจและแนวทางการดำเนินธุรกิจของบริษัทฯ ให้แก่กรรมการใหม่
- (3) คณะกรรมการจะจัดให้มีโครงการสำหรับพัฒนาผู้บริหาร โดยให้กรรมการผู้จัดการรายงานเป็นประจำทุกปีถึงสิ่งที่ได้ทำไปในระหว่างปี

ในระหว่างปี 2566 บริษัทฯ ได้จัดให้กรรมการ กรรมการของบริษัทย่อยและผู้บริหารเข้ารับการอบรมในส่วนของกฎระเบียบที่เปลี่ยนแปลงไปของธนาคารแห่งประเทศไทย สำนักงานคณะกรรมการกำกับหลักทรัพย์และตลาดหลักทรัพย์ ตลาดหลักทรัพย์แห่งประเทศไทย รวมทั้งสภาวิชาชีพบัญชี ได้แก่

| เนื้อหา | ผู้จัด | ผู้เข้าร่วมอบรม/ประชุม |
|--|--|---|
| Director Accreditation Program | สมาคมส่งเสริมสถาบันกรรมการบริษัทไทย | กรรมการอิสระบริษัทย่อย |
| การเตรียมความพร้อมจัดทำ Sustainability Disclosure ตาม One Report | ตลาดหลักทรัพย์แห่งประเทศไทย | ผู้บริหาร เลขานุการบริษัท |
| หลักสูตรการรายงานความยั่งยืนตามกลุ่มอุตสาหกรรม | ตลาดหลักทรัพย์แห่งประเทศไทย | ผู้บริหาร เลขานุการบริษัท |
| SD Professional Sharing | ตลาดหลักทรัพย์แห่งประเทศไทย | เลขานุการบริษัท |
| Managing Climate-related Risks and Opportunities in Equity Analysis and Investment | สำนักงานคณะกรรมการกำกับหลักทรัพย์และตลาดหลักทรัพย์ | กรรมการตรวจสอบ ผู้บริหาร เลขานุการบริษัท |
| ความสำคัญของกรรมการตรวจสอบกับความเชื่อมั่นต่อตลาดทุนไทย | สำนักงานคณะกรรมการกำกับหลักทรัพย์และตลาดหลักทรัพย์ | กรรมการตรวจสอบ |
| คู่มือเป้าหมายการพัฒนาที่ยั่งยืนสำหรับบริษัทจดทะเบียนไทย และมาตรฐานผลกระทบ SDG | สำนักงานคณะกรรมการกำกับหลักทรัพย์และตลาดหลักทรัพย์ | กรรมการ ผู้บริหาร เลขานุการบริษัท |
| การเปิดเผยข้อมูลความยั่งยืนตามมาตรฐาน ISSB และความเชื่อมโยงกับรายงาน 56-1 One Report | สำนักงานคณะกรรมการกำกับหลักทรัพย์และตลาดหลักทรัพย์ | เลขานุการบริษัท |
| การจัดทำคาร์บอนฟุตพริ้นท์องค์กร | สำนักงานคณะกรรมการกำกับหลักทรัพย์และตลาดหลักทรัพย์ | เลขานุการบริษัท |

การประเมินผลการปฏิบัติหน้าที่ของกรรมการ

บริษัทฯ กำหนดให้มีการประเมินผลการปฏิบัติงานของคณะกรรมการและคณะกรรมการชุดย่อย เป็นรายคณะและรายบุคคลอย่างน้อยปีละ 1 ครั้ง และรายงานผลการประเมินต่อคณะกรรมการบริษัทเพื่อให้กรรมการสามารถนำผลการประเมินไปพัฒนาตนเอง

นโยบายและแนวปฏิบัติเกี่ยวกับผู้ถือหุ้นและผู้มีส่วนได้เสีย

หมวดที่ 1 สิทธิของผู้ถือหุ้น

บริษัทฯ ให้ความสำคัญในสิทธิของผู้ถือหุ้นซึ่งอาจไม่จำกัดเฉพาะสิทธิที่กฎหมายกำหนดไว้ ไม่กระทำการใดๆ อันเป็นการละเมิดหรือรบกวนสิทธิของผู้ถือหุ้น และส่งเสริมให้ผู้ถือหุ้นได้ใช้สิทธิของตน โดยสิทธิขั้นพื้นฐานของผู้ถือหุ้น ได้แก่ การซื้อขายหรือโอนหุ้น การมีส่วนแบ่งกำไรของบริษัทฯ การได้รับข่าวสารข้อมูลของบริษัทฯ อย่างเพียงพอ การเข้าร่วมประชุมเพื่อใช้สิทธิออกเสียงในที่ประชุมผู้ถือหุ้นเพื่อแต่งตั้งหรือถอดถอนกรรมการ แต่งตั้งผู้สอบบัญชี และเรื่องที่มีผลกระทบต่อบริษัทฯ เช่น การจัดสรรเงินปันผล การกำหนดหรือการแก้ไขข้อบังคับและหนังสือบริคณห์สนธิของบริษัทฯ การลดทุนหรือเพิ่มทุน และการอนุมัติรายการพิเศษ เป็นต้น

หมวดที่ 2 การปฏิบัติต่อผู้ถือหุ้นอย่างเท่าเทียมกัน

บริษัทฯ มีนโยบายจัดการให้ผู้ถือหุ้นทุกราย ทั้งผู้ถือหุ้นที่เป็นผู้บริหาร และผู้ถือหุ้นที่ไม่เป็นผู้บริหาร รวมทั้งผู้ถือหุ้นต่างชาติ ได้รับการปฏิบัติที่เท่าเทียมกันและเป็นธรรม ดังต่อไปนี้

- (1) ส่งหนังสือเชิญประชุมผู้ถือหุ้น โดยมีระเบียบวาระ พร้อมคำอธิบายและเหตุผล แก่ผู้ถือหุ้นล่วงหน้าก่อนวันนัดประชุมไม่น้อยกว่า 14 วัน หรือระยะเวลาอื่นใดตามที่กฎหมายหรือประกาศที่เกี่ยวข้องกำหนด และในกรณีที่ผู้ถือหุ้นต่างชาติ บริษัทฯ จะจัดให้มีหนังสือเชิญประชุมผู้ถือหุ้นฉบับภาษาอังกฤษตามความเหมาะสม
- (2) แจ้งให้ผู้ถือหุ้นทราบกฎเกณฑ์ต่างๆ ที่ใช้ในการประชุม ขั้นตอนการออกเสียงลงมติ รวมทั้งสิทธิการออกเสียงลงคะแนนตามแต่ละประเภทของหุ้น
- (3) กำหนดหลักเกณฑ์ในการให้ผู้ถือหุ้นส่วนน้อยเสนอเพิ่มวาระการประชุมล่วงหน้าก่อนวันประชุมผู้ถือหุ้นให้ชัดเจนเป็นการล่วงหน้า เพื่อแสดงถึงความเป็นธรรมและความโปร่งใสในการพิจารณาว่าจะเพิ่มวาระที่ผู้ถือหุ้นส่วนน้อยเสนอหรือไม่ นอกจากนี้ ผู้ถือหุ้นที่เป็นผู้บริหาร ไม่ควรเพิ่มวาระการประชุมที่ไม่ได้แจ้งเป็นการล่วงหน้าโดยไม่จำเป็น โดยเฉพาะวาระสำคัญที่ผู้ถือหุ้นต้องใช้เวลาในการศึกษาข้อมูลก่อนการตัดสินใจ
- (4) กำหนดวิธีการให้ผู้ถือหุ้นส่วนน้อยเสนอชื่อบุคคลเพื่อเข้าดำรงตำแหน่งกรรมการ โดยสามารถเสนอชื่อผ่านคณะกรรมการสรรหาและพิจารณาคำตอบแทน ล่วงหน้าก่อนวันประชุมผู้ถือหุ้น พร้อมข้อมูลประกอบการพิจารณาด้านคุณสมบัติและการให้ความยินยอมของผู้ได้รับการเสนอชื่อ
- (5) ส่งเสริมให้ผู้ถือหุ้นใช้หนังสือมอบฉันทะรูปแบบที่ผู้ถือหุ้นสามารถกำหนดทิศทางการลงคะแนนเสียงได้ และจะเสนอชื่อกรรมการอิสระอย่างน้อย 1 คนเป็นทางเลือกในการมอบฉันทะของผู้ถือหุ้น
- (6) สนับสนุนให้มีการใช้บัตรลงคะแนนเสียงในการออกเสียงลงคะแนนในวาระที่สำคัญ เช่น การทำรายการเกี่ยวโยง การทำรายการได้มาหรือจำหน่ายไปซึ่งสินทรัพย์ เป็นต้น เพื่อความโปร่งใสและตรวจสอบได้
- (7) เปิดโอกาสให้ผู้ถือหุ้นได้ใช้สิทธิในการแต่งตั้งกรรมการเป็นรายคน

- (8) กำหนดให้กรรมการทุกคนและผู้บริหารที่มีหน้าที่รายงานการถือครองหลักทรัพย์ตามกฎหมายจัดส่งรายงานดังกล่าวให้แก่คณะกรรมการเป็นประจำ รวมทั้งให้มีการเปิดเผยในรายงานประจำปี
- (9) กำหนดแนวทางในการเก็บรักษาและป้องกันการรั่วไหลข้อมูลภายในเป็นลายลักษณ์อักษร และแจ้งแนวทางดังกล่าวให้ทุกคนในบริษัท ถือปฏิบัติ และห้ามบุคคลที่เกี่ยวข้องกับข้อมูลภายในทำการซื้อขายหลักทรัพย์ของบริษัท ภายใน 1 เดือน ก่อนการเปิดเผยงบการเงินรายไตรมาสและงบการเงินประจำปีและเป็นเวลา 48 ชั่วโมง ภายหลังข้อมูลสารสนเทศสำคัญถูกเปิดเผย
- (10) กำหนดให้กรรมการที่มีส่วนได้เสียในวาระใด ต้องงดเว้นจากการมีส่วนร่วมในการประชุมพิจารณาในวาระนั้นๆ

การดูแลการใช้ข้อมูลภายใน

บริษัทฯ มีนโยบายป้องกันการนำข้อมูลภายในของบริษัทไปใช้ โดยเฉพาะข้อมูลที่เกี่ยวข้องกับฐานะทางการเงินของบริษัท ก่อนที่จะเผยแพร่ต่อสาธารณชน โดยการจำกัดจำนวนบุคคลที่จะทราบข้อมูลในวงจำกัด และจัดให้มีการให้ความรู้แก่ผู้บริหาร เพื่อรับทราบภาระหน้าที่ ที่ผู้บริหารต้องรายงานการถือหลักทรัพย์ของตน ของคู่สมรสและบุตรที่ยังไม่บรรลุนิติภาวะซึ่งถือหลักทรัพย์ของบริษัท รวมทั้งบทกำหนดโทษตามพระราชบัญญัติหลักทรัพย์และตลาดหลักทรัพย์ พ.ศ. 2535 รวมทั้งที่มีการแก้ไขเพิ่มเติม (“พรบ. หลักทรัพย์”) และห้ามผู้บริหารที่ได้รับทราบข้อมูลภายในกระทำการใดๆ ซึ่งเป็นการขัดต่อมาตรา 241 แห่ง พรบ. หลักทรัพย์คณะกรรมการบริษัท ได้กำหนดระเบียบข้อบังคับในการนำข้อมูลภายในของบริษัทไปใช้ ดังนี้

- 1) กรรมการ ผู้บริหาร พนักงาน และลูกจ้างของบริษัท จะต้องรักษาความลับและ/หรือข้อมูลภายในของบริษัท
- 2) กรรมการ ผู้บริหาร พนักงาน และลูกจ้างของบริษัท จะต้องไม่นำความลับและ/หรือข้อมูลภายในของบริษัท ไปเปิดเผยหรือแสวงหาผลประโยชน์แก่ตนเองหรือเพื่อประโยชน์แก่บุคคลอื่นใดไม่ว่าโดยทางตรงหรือทางอ้อมและไม่ว่าจะได้รับผลตอบแทนหรือไม่ก็ตาม
- 3) กรรมการ ผู้บริหาร พนักงานและลูกจ้างของบริษัท จะต้องไม่ทำการซื้อขายอินหรือรับอินหลักทรัพย์ของบริษัท โดยใช้ความลับ และ/หรือข้อมูลภายในบริษัท และ/หรือเข้าทำนิติกรรมอื่นใดโดยใช้ความลับ และ/หรือข้อมูลภายในของบริษัท อันอาจก่อให้เกิดความเสียหายต่อบริษัท ไม่ว่าโดยทางตรงหรือทางอ้อม ข้อกำหนดนี้ให้รวมความถึง คู่สมรสและบุตรที่ยังไม่บรรลุนิติภาวะของกรรมการ ผู้บริหาร พนักงาน และลูกจ้างของบริษัท ด้วย ผู้ใดที่ฝ่าฝืนระเบียบข้อบังคับดังกล่าวจะถือว่าได้กระทำความผิดอย่างร้ายแรง
- 4) บริษัทฯ ได้กำหนดแนวทางในการเก็บรักษาและป้องกันการรั่วไหลข้อมูลภายในโดยมิชอบ (Insider Trading) โดยห้าม มิให้กรรมการ ผู้บริหาร พนักงานระดับตั้งแต่ผู้อำนวยการฝ่ายขึ้นไป และบุคคลที่เกี่ยวข้องกับข้อมูลภายในทำการซื้อขายหลักทรัพย์ของบริษัท ภายใน 1 เดือนก่อนการเปิดเผยงบการเงินรายไตรมาส และงบการเงินประจำปี และเป็นเวลา 24 ชั่วโมง ภายหลังข้อมูลสารสนเทศสำคัญถูกเปิดเผย
- 5) กรรมการ ผู้บริหาร และผู้ดำรงตำแหน่งระดับบริหารในสายงานบัญชีหรือการเงินที่เป็นระดับผู้จัดการฝ่ายขึ้นไป หรือเทียบเท่า จะต้องจัดทำและนำส่งรายงานการถือหลักทรัพย์ของบริษัท ซึ่งบุคคลดังกล่าว รวมถึงคู่สมรสและบุตรที่ยังไม่บรรลุนิติภาวะถืออยู่ ให้แก่เลขานุการบริษัท ภายใน 30 วันนับแต่วันเข้ารับตำแหน่ง
- 6) กรรมการ ผู้บริหาร และผู้ดำรงตำแหน่งระดับบริหารในสายงานบัญชีหรือการเงินที่เป็นระดับผู้จัดการฝ่ายขึ้นไป หรือเทียบเท่า จะต้องรายงานรายการซื้อหรือขายหลักทรัพย์ของบริษัท ต่อสำนักงาน กสท. ทุกครั้งเมื่อมีการซื้อ

ขาย ภายใน 3 วันทำการตามที่พระราชบัญญัติหลักทรัพย์และตลาดหลักทรัพย์กำหนด และแจ้งให้เลขาธิการ บริษัทฯ ทราบถึงการเปลี่ยนแปลงการถือครองหลักทรัพย์ทุกครั้ง

การป้องกันความขัดแย้งทางผลประโยชน์

กลุ่มบริษัทฯ มีบริษัทย่อยที่ประกอบธุรกิจคล้ายๆกันซึ่งอาจก่อให้เกิดความขัดแย้งทางธุรกิจได้ ดังนั้นกลุ่มบริษัทฯ จึงได้แบ่งแยกธุรกิจสินเชื่อกันระหว่างบริษัทย่อยไว้อย่างชัดเจน มีนโยบาย มาตรการและกำหนดเกณฑ์พร้อมคู่มือปฏิบัติงาน สำหรับการแบ่งแยกธุรกิจสินเชื่อ เพื่อให้ผู้ปฏิบัติงานสามารถปฏิบัติได้อย่างถูกต้อง รวมทั้งใช้ระบบเทคโนโลยีมาช่วยใน ขั้นตอนการให้สินเชื่อเพื่อเป็นการลดความเสี่ยงของความขัดแย้งทางผลประโยชน์

กลุ่มบริษัทฯ มีนโยบายการควบคุมการปฏิบัติงานเพื่อให้มั่นใจว่าแนวทางที่ฝ่ายบริหารกำหนดไว้ได้รับการตอบสนองและปฏิบัติตามจากพนักงานในกลุ่มบริษัทฯ โดยมีการกำหนดอำนาจและระดับการอนุมัติรายการอย่างเหมาะสม มีการแบ่งแยกหน้าที่เพื่อไม่ให้เื้อต่อการกระทำทุจริต และมีการกำหนดขั้นตอนและวิธีการทำธุรกรรมกับผู้ถือหุ้นรายใหญ่ กรรมการ ผู้บริหาร หรือผู้ที่เกี่ยวข้องกับบุคคลดังกล่าว เพื่อป้องกันความขัดแย้งทางผลประโยชน์ ตามข้อกำหนดของ คณะกรรมการกำกับตลาดทุนและตลาดหลักทรัพย์ฯ

การต่อต้านทุจริตคอร์รัปชัน

เพื่อให้มาตรการต่อต้านการคอร์รัปชันของบริษัทฯ มีแนวทางการปฏิบัติที่ชัดเจน จึงได้กำหนดบทบาทหน้าที่และความรับผิดชอบของผู้เกี่ยวข้องไว้ ดังนี้

1. ผู้เกี่ยวข้อง

1.1 คณะกรรมการบริษัทฯ มีหน้าที่ ดังนี้

- 1.1.1 กำหนดและอนุมัตินโยบายการต่อต้านการคอร์รัปชัน
- 1.1.2 อนุมัติและทบทวนแนวทางปฏิบัติสำหรับมาตรการต่อต้านการคอร์รัปชัน
- 1.1.3 กำกับดูแลให้มีระบบที่สนับสนุนต่อต้านการคอร์รัปชันที่มีประสิทธิภาพ

1.2 คณะกรรมการตรวจสอบ มีหน้าที่ ดังนี้

- 1.2.1 สอบทานให้บริษัทฯ มีการควบคุมภายในอย่างเพียงพอ
- 1.2.2 สอบทานให้มีการปฏิบัติตามนโยบายต่อต้านการคอร์รัปชันอย่างมีประสิทธิภาพ

1.3 ประธานกรรมการบริหารและกรรมการผู้จัดการใหญ่ มีหน้าที่ ดังนี้

- 1.3.1 ส่งเสริม สนับสนุน และควบคุมดูแล เพื่อให้มั่นใจว่าพนักงานและผู้เกี่ยวข้องทุกฝ่ายมีการปฏิบัติตามนโยบายต่อต้านการคอร์รัปชัน มาตรการต่อต้านการคอร์รัปชันและระเบียบปฏิบัติต่างๆ ที่เกี่ยวข้อง พร้อมทั้งสื่อสารไปยังพนักงานและผู้เกี่ยวข้องทุกฝ่าย
- 1.3.2 ทบทวนความเหมาะสมของระบบงานและมาตรการต่างๆ เพื่อให้สอดคล้องกับการเปลี่ยนแปลงของธุรกิจ ข้อบังคับ และข้อกำหนดของกฎหมาย

1.4 ผู้บริหารระดับผู้อำนวยการขึ้นไป มีหน้าที่ ดังนี้

- 1.4.1 ควบคุมและกำกับให้มีการนำมาตรการต่อต้านการคอร์รัปชันไปปฏิบัติได้จริง สามารถระบุความเสี่ยง ตรวจสอบ และบริหารจัดการให้มีมาตรการที่เพียงพอในการแก้ไขปัญหาได้อย่างเหมาะสม รวดเร็ว และทันเวลา
 - 1.4.2 สนับสนุนการพัฒนากระบวนการ รวมทั้งบุคคลากรเพื่อให้มาตรการต่อต้านการคอร์รัปชันขององค์กรบรรลุผล
- 1.5 **พนักงาน** มีหน้าที่ ดังนี้
 - 1.5.1 ทำความเข้าใจและปฏิบัติตามมาตรการต่อต้านการคอร์รัปชัน รวมถึงมาตรการอื่นๆ(ถ้ามี) และเข้าร่วมการฝึกอบรมตามที่บริษัทกำหนด
 - 1.5.2 แจ้งเบาะแสทันทีเมื่อพบเห็น หรือสงสัยว่าจะมีการคอร์รัปชัน ให้ความร่วมมือในการสอบสวนข้อเท็จจริงที่เกี่ยวข้องกับข้อสงสัยในการกระทำการคอร์รัปชัน
 - 1.5.3 พนักงานต้องไม่เข้าไปเกี่ยวข้องกับเรื่องคอร์รัปชันไม่ว่าทางตรงหรือทางอ้อม และจะต้องปฏิบัติตามมาตรการหรือขั้นตอนการปฏิบัติงานของบริษัท อย่างเคร่งครัด โดยเฉพาะพนักงานที่เกี่ยวข้องกับงานที่มีกระบวนการหลักซึ่งมีความเสี่ยงต่อการคอร์รัปชัน เช่น งานจัดซื้อจัดจ้าง, งานสินเชื่อ, การพนักงาน, งานการเงิน
- 1.6 **สายงานตรวจสอบ** มีหน้าที่ ดังนี้
 - 1.6.1 ตรวจสอบและสอบทานการปฏิบัติงานว่าเป็นไปอย่างถูกต้อง ตรงตามนโยบาย มาตรการระเบียบปฏิบัติ และกฎหมายที่เกี่ยวข้อง เพื่อให้มั่นใจว่ามีระบบการควบคุมภายในที่เหมาะสมและเพียงพอต่อความเสี่ยงด้านคอร์รัปชันที่อาจเกิดขึ้น และรายงานต่อคณะกรรมการตรวจสอบ
 - 1.6.2 พัฒนาเครื่องมือการประเมินความเสี่ยงด้านคอร์รัปชัน และจัดให้หน่วยงานภายในองค์กรประเมินความเสี่ยงด้านคอร์รัปชัน
 - 1.6.3 สรุปประเมินความเสี่ยงนำเสนอต่อคณะกรรมการบริหารความเสี่ยงระดับองค์กร
 - 1.6.4 รวบรวมมาตรการ แนวทางควบคุมความเสี่ยงด้านคอร์รัปชันที่ฝ่ายงานพิจารณา และทบทวนความเสี่ยงด้านคอร์รัปชันอย่างน้อยทุก 3 ปี
- 1.7 **หน่วยงานทรัพยากรบุคคล** มีหน้าที่ดังนี้
 - 1.7.1 บริหารทรัพยากรบุคคลให้สอดคล้องกับมาตรการต่อต้านคอร์รัปชันของบริษัท
 - 1.7.2 จัดให้มีกระบวนการคัดเลือก การปฐมนิเทศ การฝึกอบรม และบทลงโทษที่เกี่ยวกับการปฏิบัติงานด้านการต่อต้านคอร์รัปชัน
 - 1.7.3 ส่งเสริมให้เกิดวัฒนธรรมการปฏิบัติในแนวทางต่อต้านการคอร์รัปชัน รวมทั้งหลีกเลี่ยงการกระทำที่อาจเข้าข่ายการคอร์รัปชัน
 - 1.7.4 สื่อสาร เผยแพร่ นโยบายและมาตรการต่อต้านคอร์รัปชันและกิจกรรมที่เกี่ยวข้องเพื่อสร้างจิตสำนึกในการปฏิบัติงานด้วยความซื่อสัตย์ปราศจากการคอร์รัปชัน

1.8 หน่วยงานบัญชีและการเงิน มีหน้าที่ดังนี้

- 1.8.1 บันทึก เก็บรักษาข้อมูลและเอกสารที่เกี่ยวข้องกับรายการบัญชีรับจ่ายและภาษี
- 1.8.2 ดำเนินขั้นตอนการปฏิบัติงานทางการเงินการบัญชีให้สอดคล้องกับหลักมาตรฐานการบัญชีที่ได้รับรองทั่วไป
- 1.8.3 ดำเนินการควบคุมการเบิกค่าใช้จ่ายตามระเบียบและขั้นตอนการปฏิบัติงานเบิกค่าใช้จ่าย คู่มืออนุมัติค่าใช้จ่ายเพื่อดำเนินงาน และสอดคล้องกับมาตรการต่อต้านคอร์รัปชัน

2. กรอบการควบคุม

2.1 ระบบการควบคุมภายใน

บริษัทฯ ได้มีการกำหนดระเบียบการปฏิบัติงาน ซึ่งมีการจัดแบ่งภาระหน้าที่ตามโครงสร้างบังคับบัญชา และมีการอนุมัติดำเนินการอย่างมีขั้นตอน โดยกระบวนการปฏิบัติงานจะมีระบบควบคุมภายใน กระบวนการสอบทานและควบคุมให้สอดคล้องกับมาตรการต่อต้านการคอร์รัปชัน และได้รับการตรวจสอบจากผู้ตรวจสอบภายใน ซึ่งพนักงานทุกคนต้องดำเนินงานตามระเบียบที่เกี่ยวข้องกับการปฏิบัติงานและข้อกำหนดของบริษัทฯ

2.2 แนวทางการปฏิบัติงานให้สอดคล้องกับนโยบายต่อต้านการคอร์รัปชัน

บริษัทฯ ได้กำหนดขั้นตอนและแนวทางป้องกันความเสี่ยงต่อการคอร์รัปชันตามรูปแบบการคอร์รัปชันหลักๆ ดังนี้

2.2.1 การให้และรับสินบน

2.2.1.1 ห้ามกรรมการ ผู้บริหาร และพนักงานทุกระดับ ให้หรือรับสินบนในรูปแบบใดๆ ทั้งสิ้น เพื่อตอบแทนการให้ผลประโยชน์ทางธุรกิจ และห้ามมอบหมายให้ผู้อื่นให้หรือรับสินบนแทนตนเอง

2.2.1.2 ห้ามเป็นตัวกลางในการเสนอให้หรือรับสินบนใดๆ กับผู้ที่เกี่ยวข้องกับการดำเนินธุรกิจของบริษัทฯ

2.2.2 การให้หรือรับของขวัญ ของกำนัล การเลี้ยงรับรอง หรือผลประโยชน์อื่น

การให้หรือรับของขวัญ ของกำนัล การเลี้ยงรับรอง หรือผลประโยชน์อื่น กับลูกค้า คู่ค้า ตัวแทนทางธุรกิจให้ปฏิบัติตามระเบียบการปฏิบัติงานเกี่ยวกับการให้ หรือรับของขวัญ ของกำนัล การเลี้ยงรับรอง หรือผลประโยชน์อื่น ทั้งนี้ให้ยึดหลักการต่อต้านคอร์รัปชัน และต้องใช้จ่ายอย่างสมเหตุสมผลและสามารถตรวจสอบได้

2.2.3 การช่วยเหลือทางการเมือง

บริษัทฯ ไม่ช่วยเหลือหรือให้การสนับสนุนการเมืองแก่พรรคการเมือง กลุ่มการเมือง หรือนักการเมือง ไม่ว่าทางตรงหรือทางอ้อม รวมถึงไม่ให้ใช้ทรัพย์สินใดๆ ของบริษัทฯ เพื่อดำเนินการดังกล่าว

2.2.4 การบริจาคเพื่อการกุศล การสาธารณประโยชน์ และการให้เงิน สนับสนุน

2.2.4.1 การบริจาคเงิน หรือทรัพย์สินเพื่อการกุศล การสาธารณประโยชน์ และการให้เงิน สนับสนุนต้องเป็นไปอย่างโปร่งใสถูกต้องตามกฎหมาย และไม่ขัดต่อศีลธรรม รวมทั้งไม่เป็นการกระทำการใดๆ ที่จะมีผลเสียหายต่อสังคมส่วนรวม

2.2.4.2 การให้หรือรับเงิน หรือทรัพย์สินบริจาคเพื่อการกุศลหรือเงินสนับสนุนนั้น ต้องไม่ได้ถูกนำไปใช้เพื่อเป็นข้ออ้างในการติดสินบน

2.2.4.3 การเบิกค่าใช้จ่ายเพื่อการกุศล และการให้เงินสนับสนุน ให้ปฏิบัติตามระเบียบ ขั้นตอนการปฏิบัติงานการเบิกค่าใช้จ่ายในการบริหารของบริษัทฯ และคู่มืออำนาจอนุมัติค่าใช้จ่ายเพื่อดำเนินงานที่บริษัทกำหนด ทั้งนี้การเบิกจ่ายต้องระบุวัตถุประสงค์ที่ชัดเจน และมีหลักฐานที่ตรวจสอบได้

2.3 การหมุนเวียนการปฏิบัติหน้าที่ของพนักงาน

สนับสนุนให้มีการหมุนเวียนการปฏิบัติหน้าที่ของพนักงานที่รับผิดชอบงานที่มีความเสี่ยงต่อคอร์รัปชัน เช่น หน่วยงานจัดซื้อ จัดจ้าง การโยกย้ายสาขา เป็นต้น

3. แนวทางการแจ้งเบาะแส / ขอร้องเรียนการคอร์รัปชัน

3.1 พนักงานต้องไม่ละเลยหรือเพิกเฉย เมื่อพบเห็นหรือทราบว่ามีการปฏิบัติงานที่ขัดแย้งต่อระเบียบคำสั่งของบริษัทหรือเห็นการกระทำที่เข้าข่ายหรือเพียงแต่สงสัยว่าเป็นการกระทำที่คอร์รัปชันที่เกี่ยวข้องกับบริษัท พนักงานต้องแจ้งให้ผู้บังคับบัญชาหรือบุคคลที่รับผิดชอบทราบข้อมูลดังกล่าว

ทั้งนี้หากมีข้อสงสัยหรือข้อซักถาม สามารถขอคำปรึกษาผู้บังคับบัญชา

3.2 ผู้ที่พบเห็น หรือสงสัยว่าจะมีการกระทำที่เข้าข่ายการคอร์รัปชัน หรือ ได้รับผลกระทบอันเนื่องจากการต่อต้านการคอร์รัปชันสามารถแจ้งเบาะแส หรือร้องเรียนโดยช่องทางใดทางหนึ่งของบริษัท ดังนี้

- แจ้งโดยตรงที่ ประธานกรรมการบริหารและกรรมการผู้จัดการ
- แจ้งโดยตรงที่ ประธานกรรมการตรวจสอบผ่านเลขานุการคณะกรรมการตรวจสอบ
- แจ้งผู้บังคับบัญชา

กรณีที่เป็นเรื่องที่เกี่ยวข้องกับผู้บริหารระดับสูง หรือกรรมการบริษัท ให้แจ้งเรื่องโดยตรงต่อประธานคณะกรรมการตรวจสอบ

3.3 พนักงานพึงต้องให้ความร่วมมือในการตรวจสอบและให้ข้อเท็จจริงต่างๆ ต่อกรณีพบเห็นการกระทำที่เข้าข่ายการคอร์รัปชัน

บริษัทจะให้ความสำคัญและคุ้มครองพนักงานที่แจ้งเบาะแส หรือ ปฏิเสธการคอร์รัปชันตามที่ได้กำหนดไว้ในระเบียบเรื่อง การแจ้งเบาะแส การร้องเรียนเกี่ยวกับการทุจริตและการคอร์รัปชัน

6.2 จรรยาบรรณในการประกอบธุรกิจ

ในหลักการของการประกอบธุรกิจของบริษัท นั้น การมีชื่อเสียงในด้านความซื่อสัตย์สุจริต เป็นสิ่งที่มีค่าอย่างยิ่งต่อความสำเร็จของบริษัท ทั้งยังมีผลต่อความเจริญก้าวหน้าและผลกำไรทางธุรกิจ เช่นเดียวกับชื่อเสียงและความดีงามของพนักงานระดับผู้บริหารตั้งแต่ระดับหัวหน้าหน่วยขึ้นไป มาตรฐานการปฏิบัติเหล่านี้เป็นผลโดยตรงต่อความเชื่อมั่นของบริษัท โดยรวมอีกด้วย

1) การปฏิบัติตามกฎหมาย

วัตถุประสงค์ของบริษัท คือ การทำธุรกิจโดยชอบด้วยกฎหมายและต้องเป็นไปตามข้อกำหนดต่าง ๆ และเคารพในสิทธิของผู้ค้า และลูกค้าของบริษัท

2) นโยบายและจรรยาบรรณของบริษัทประกอบด้วย

2.1 การปฏิบัติตามระเบียบ ข้อบังคับ ประกาศ และคำสั่งต่าง ๆ ของบริษัท

จรรยาบรรณนี้เป็นส่วนที่เพิ่มขึ้นจากระเบียบ ข้อบังคับ ประกาศ คำสั่งอื่น ๆ ของบริษัท หากข้อความในระเบียบข้อบังคับ ประกาศ หรือคำสั่งใด ๆ ขัดแย้งกับข้อความในจรรยาบรรณ ให้ใช้ข้อความในจรรยาบรรณนี้แทน

พนักงานระดับผู้บริหารทุกคน ต้องปฏิบัติตามระเบียบ ข้อบังคับ ประกาศ และคำสั่งต่าง ๆ ของบริษัท และของผู้บังคับบัญชาในระดับเหนือขึ้นไป กล่าวคือ

- (1) ต้องสนับสนุนนโยบายและการปฏิบัติตามระเบียบ ข้อบังคับ คำสั่ง ข้อตกลง ประกาศ หรือหนังสือเวียนของบริษัท ซึ่งประกาศให้พนักงานทุกคนทราบโดยเคร่งครัด
- (2) ต้องปฏิบัติงานในหน้าที่ด้วยความซื่อสัตย์สุจริตและเที่ยงธรรม ตลอดจนต้องรายงานเหตุการณ์ที่อาจก่อให้เกิดความเสียหายแก่ชื่อเสียง และทรัพย์สินของบริษัท โดยเร็ว
- (3) ต้องสุภาพ ให้เกียรติ และให้ความนับถือต่อผู้ร่วมงาน
- (4) ต้องปฏิบัติหน้าที่ด้วยความตั้งใจ วิริยะอุตสาหะ รักษาระเบียบแบบแผนและธรรมาภิบาลของบริษัท เพื่อเป็นแบบอย่างอันดีให้แก่พนักงานโดยทั่วไป เพื่อให้บริษัท มีความก้าวหน้า และเป็นไปอย่างถูกต้องตามครรลองธรรม
- (5) ต้องรักษาไว้ซึ่งผลประโยชน์และความลับของบริษัท ของลูกค้า หรือที่เกี่ยวกับกิจการใด ๆ ที่บริษัท ไม่พึงเปิดเผยโดยเคร่งครัด การเผยแพร่ข่าวสารต่าง ๆ อันเกี่ยวกับธุรกิจการเงินและตัวบุคคลของบริษัท จะต้องกระทำตามแนวทางที่ถูกต้องเหมาะสมที่ได้รับอนุญาตเท่านั้น และต้องกระทำด้วยความรอบคอบและมีประสิทธิภาพ ดังนั้น ตลอดระยะเวลาที่เป็นพนักงานของบริษัท และภายหลังจากพ้นสภาพของพนักงานของบริษัท พนักงานทุกคนตกลงจะรักษาข้อมูลอันเป็นความลับดังกล่าวข้างต้นไว้เป็นความลับ หากมีการเปิดเผยหรือส่งให้แก่ผู้อื่นหรือใช้ข้อมูลดังกล่าวในเรื่องอื่นใดนอกเหนือจากการปฏิบัติหน้าที่ให้กับบริษัท พนักงานตกลงยินยอมรับผิดชอบค่าใช้จ่ายให้แก่บริษัท ตามที่เกิดขึ้นจริงทุกประการ
- (6) ต้องช่วยกันระมัดระวังและป้องกันทรัพย์สินของบริษัท โดยมีให้เสียหายหรือสูญหายไม่ว่าจากบุคคลหรือจากภัยพิบัติใด ๆ เท่าที่สามารถจะทำได้อย่างเต็มที่ รวมทั้งไม่นำสิ่งของใด ๆ ไม่ว่าอุปกรณ์หรือทรัพย์สินของบริษัท ไปใช้ประโยชน์ส่วนตัวหรือเพื่อประโยชน์ของผู้อื่นที่ไม่ได้เกี่ยวข้องกับการดำเนินธุรกิจของบริษัท

- (7) บริหารงานโดยยึดมั่นในคุณธรรมและจริยธรรม รวมทั้งส่งเสริมให้มีคุณธรรมและจริยธรรมในทุกระดับของบริษัท ตลอดจนสอดส่องดูแลและจัดการแก้ปัญหาความขัดแย้งทางผลประโยชน์ที่อาจเกิดขึ้นในบริษัท
- (8) ต้องปกครองดูแลผู้ใต้บังคับบัญชาอย่างใกล้ชิด มีความยุติธรรม ไม่มีอคติ
- (9) ต้องพร้อมที่จะทำงานเป็นทีม และสามารถรับฟังความคิดเห็นของผู้อื่น
- (10) ต้องปฏิบัติตาม ตลอดจนต้องสนับสนุน และช่วยควบคุมกำกับพนักงานในบังคับบัญชาให้ปฏิบัติตามระเบียบ วินัย และข้อกำหนดของบริษัท ในการใช้ระบบคอมพิวเตอร์ ข้อมูลคอมพิวเตอร์ ข้อมูลจราจรทางคอมพิวเตอร์ของบริษัท อย่างเคร่งครัด เพื่อให้การใช้เครื่องคอมพิวเตอร์ของบริษัท เป็นไปตามกฎหมายคอมพิวเตอร์ กฎหมายลิขสิทธิ์ หรือกฎหมายอื่น ๆ ที่เกี่ยวข้อง และป้องกันมิให้เกิดความเสียหายต่อชื่อเสียงและภาพลักษณ์ของบริษัท

2.2 ข้อไม่พึงปฏิบัติ

พนักงานระดับผู้บริหารทุกคนพึงดเว้นไม่ปฏิบัติหรือประพฤติตนไปในทางที่จะนำไปสู่ความเสื่อมเสียของบริษัท และของตนเอง กล่าวคือ

- (1) ใช้เวลาทำงานของบริษัท ไปทำอย่างอื่น หรือใช้ประโยชน์ส่วนตัว
- (2) ประกอบกิจการอันมีสภาพเดียวกัน และเป็นการแข่งขันกับกิจการของบริษัท ไม่ว่าจะทำเพื่อประโยชน์ส่วนตัวหรือผู้อื่น หรือเป็นผู้ถือหุ้นที่มีอำนาจครอบงำการจัดการ ซึ่งอาจเป็นผลเสียหายต่อบริษัท ไม่ว่าจะโดยตรงหรืออ้อม
- (3) ประพฤติตนไปในทางที่อาจทำให้เสื่อมเสียต่อตำแหน่งหน้าที่และเกียรติคุณของบริษัท
- (4) แฉงหรือใช้ข้อความที่เป็นเท็จ หรือปกปิดข้อความจริงที่ควรแจ้งต่อบริษัท
- (5) ทำงานด้วยความประมาทเลินเล่อ กระทำการใด ๆ อันไม่เหมาะสมแก่การปฏิบัติหน้าที่ของผู้บริหารที่ดี เพื่อให้งานลุล่วงไปโดยถูกต้องและสุจริต
- (6) ปกปิด หรือบิดเบือนความจริงเพื่อให้ได้มาซึ่งผลประโยชน์ของตนเองหรือผู้อื่น ซึ่งอาจจะเป็นผลเสียหายต่อบริษัท ไม่ว่าจะโดยตรงหรือโดยอ้อม
- (7) ขัดขวาง หรือกระทำการใด ๆ อันเป็นการขัดขวางการปฏิบัติงานโดยชอบของผู้มีอำนาจหน้าที่ในบริษัท หรือออกคำสั่งใด ๆ ให้พนักงานปฏิบัติในทางมิชอบหรือผิดจริยธรรม
- (8) ทำผิดกฎหมายแพ่งและกฎหมายอาญา อันส่งผลเสียหายให้แก่ตนเองหรือผู้อื่น ไม่ว่าจะโดยเจตนาหรือไม่ก็ตาม
- (9) เปิดเผยค่าจ้างหรือเงินเดือน อัตราการขึ้นเงินเดือนของตนเองหรือของผู้อื่น ไม่ว่าจะโดยเจตนาหรือไม่ก็ตาม
- (10) เรียกรับ หรือยินยอมจะรับทรัพย์สินหรือประโยชน์อื่นใดจากลูกค้า ผู้ค้า คู่ค้า คู่แข่ง หรือบุคคลอื่นใด ที่ทำธุรกิจกับบริษัท หรือการเลี้ยงรับรอง ซึ่งพิสูจน์ได้ว่าเกินกว่าความเหมาะสม ยกเว้นของขวัญตามประเพณีนิยม หรือการเลี้ยงรับรองทางธุรกิจตามปกติ หรือค่าใช้จ่ายในการส่งเสริมธุรกิจอันนำมาซึ่งชื่อเสียงทางการค้า เพื่อเป็นการแลกเปลี่ยนตามธรรมเนียมนิยม แต่หากสิ่งเหล่านั้นมีมูลค่าเกินกว่า 3,000 บาท ต้องแจ้งให้ผู้บังคับบัญชาระดับตั้งแต่ผู้อำนวยการฝ่ายทราบทันที
- (11) ให้สินบนไม่ว่าโดยตรงหรือผ่านบุคคลที่สาม และ/หรือใช้อิทธิพลอย่างไม่ถูกต้องต่อตัวแทนของรัฐ ลูกค้า หรือคู่ค้า ซึ่งนับว่าเป็นการขัดแย้งต่อนโยบายของบริษัท

- (12) กระทำการเพิ่มเติม ตัดทอนหรือแก้ไขด้วยประการใด ๆ ในบันทึกหรือข้อมูลใด ๆ เพื่อเปลี่ยนแปลง หรือบิดเบือนผลการดำเนินงาน และการบันทึกบัญชีให้ผิดไปจากความเป็นจริงโดยเจตนา ไม่ว่าเพื่อจุดประสงค์ใด ๆ ก็ตาม
- (13) ขำระเงิน หรือจัดการทางธุรกิจโดยมีเจตนา หรือทำให้เข้าใจได้ว่าส่วนหนึ่งของการขำระเงิน หรือการจัดการทางธุรกิจนั้น ๆ มีจุดประสงค์อื่นนอกเหนือจากวัตถุประสงค์ที่ได้รับอนุญาตในเอกสารเพื่อการขำระเงิน หรือการจัดการทางธุรกิจ
- (14) เป็นบุคคลที่มีหนี้สินล้นพ้นตัว หรือมีเหตุผลอย่างหนึ่งอย่างใดตามกฎหมายให้สันนิษฐานได้ว่ามีหนี้สินล้นพ้นตัว
- (15) ไม่รักษาข้อมูลทางทรัพย์สินทางปัญญาของบริษัท หรือที่บริษัทได้มาจากการปฏิบัติหน้าที่ของพนักงาน
- (16) ลอกเลียนแบบผลงานและทรัพย์สินทางปัญญาของผู้อื่น
- (17) กระทำการใด ๆ อันเป็นการแสวงหาประโยชน์แก่ตนเองหรือผู้อื่นโดยมิชอบ
- (18) ให้นำหน่วยงานที่ไม่ใช่สายจัดซื้อขอการสนับสนุนจากผู้ค้าหรือคู่ค้า (หากมีความจำเป็นที่จะต้องขอการสนับสนุนดังกล่าวเพื่อประโยชน์ของบริษัท ให้หน่วยงานต่าง ๆ หรือกับสายจัดซื้อเพื่อเป็นผู้รับผิดชอบดำเนินการ ยกเว้น การจัดกิจกรรมร่วมทางการตลาด ให้การตลาดของสายการตลาดและพัฒนาธุรกิจเป็นผู้รับผิดชอบ)
- (19) กระทำการอันเป็นการละเลย หรือเอื้ออำนวยแก่บุคคลใด ๆ ที่จะเข้ามาแสวงหาประโยชน์ หรือเข้าถึง หรือรบกวนระบบคอมพิวเตอร์ ข้อมูลคอมพิวเตอร์ ข้อมูลจราจรคอมพิวเตอร์ของบริษัท โดยมิชอบ หรือโดยไม่ได้รับอนุญาตจากบริษัท หรือจงใจ สนับสนุน ยินยอมให้เกิดขึ้นหรือมีอยู่ซึ่งการกระทำผิดของผู้ให้บริการ ตามกฎหมายคอมพิวเตอร์ หรือกฎหมายลิขสิทธิ์ หรือกฎหมายอื่น ๆ ที่เกี่ยวข้อง

3) ขั้นตอนการลงโทษทางวินัย

- (1) การฝ่าฝืนที่ไม่ร้ายแรง: ผู้บริหารจะได้รับหนังสือเตือนเป็นลายลักษณ์อักษร ซึ่งจะระบุลักษณะของการฝ่าฝืนรวมทั้งมูลเหตุที่อาศัยเป็นหลักของการฝ่าฝืนนั้น โดยให้อีกโอกาสผู้บริหารดังกล่าวได้แย้งข้อกล่าวหาดังกล่าวต่อผู้บังคับบัญชา หากไม่สามารถแก้ปัญหาก็ได้ ให้นำเสนอเรื่องดังกล่าวต่อคณะกรรมการวินัยซึ่งแต่งตั้งโดยประธานเจ้าหน้าที่บริหารเพื่อพิจารณา และให้ถือคำตัดสินของคณะกรรมการวินัยเป็นที่สิ้นสุด หากมีการฝ่าฝืนเป็นครั้งที่สอง หรือผู้บริหารไม่แก้ไขความผิดจากการฝ่าฝืนในครั้งแรกตามที่ได้รับหนังสือเตือนนั้น ผู้บริหารดังกล่าวจะถูกลงโทษทางวินัยอย่างเคร่งครัด ซึ่งอาจรวมถึงการเลิกจ้างได้
- (2) การฝ่าฝืนร้ายแรงซึ่งรวมถึงการฝ่าฝืนดังต่อไปนี้ เช่น การให้หรือการรับสินบน การฉ้อโกง การเปิดเผยข้อมูลความลับ หรือทรัพย์สินทางปัญญาของบริษัท ต่อบุคคลที่สาม และการกระทำใด ๆ ที่เสื่อมเสียต่อเกียรติคุณของบริษัท หรือปกปิดหรือไม่รายงานข้อมูล การหาหรือ หรือเอกสารสำคัญใด ๆ ต่อผู้บังคับบัญชา: บริษัท อาจพิจารณาเลิกจ้างโดยไม่จ่ายค่าชดเชย และโดยไม่จำเป็นต้องออกหนังสือเตือนเป็นลายลักษณ์อักษรก่อน

6.3 การเปลี่ยนแปลงและพัฒนาการที่สำคัญของนโยบาย แนวปฏิบัติ และระบบการกำกับดูแลกิจการ

พัฒนาการที่สำคัญของนโยบาย แนวปฏิบัติ และระบบการกำกับดูแลกิจการ

คณะกรรมการบริษัทคำนึงถึงการกำกับดูแลกิจการ ดังนั้นในระหว่างปี 2566 จึงได้มีการดำเนินการเกี่ยวกับการกำกับดูแลกิจการ ดังนี้

- คณะกรรมการบริษัทและพนักงานได้ทบทวนจรรยาบรรณของบริษัท กฎบัตรของคณะกรรมการในส่วนที่เกี่ยวข้องกับการกำกับดูแลกิจการ
- คณะกรรมการบริหารความเสี่ยง ได้เพิ่มปัจจัยความเสี่ยงที่เกี่ยวข้องกับสิ่งแวดล้อมที่อาจส่งผลกระทบต่อการทำงานของกิจการ
- ให้นโยบายในการเข้าเป็นแนวร่วมต่อต้านทุจริตคอร์รัปชัน

การปฏิบัติตามหลักการกำกับดูแลกิจการที่ดี

ในปี 2566 บริษัทฯได้มีการปฏิบัติตามนโยบายเรื่องการกำกับดูแลกิจการในหมวดต่างๆดังนี้

1. สิทธิของผู้ถือหุ้น

การอำนวยความสะดวกให้ผู้ถือหุ้นได้ใช้สิทธิในการเข้าร่วมประชุมและออกเสียงอย่างเต็มที่

ตามข้อบังคับของบริษัทฯ กำหนดให้มีการประชุมสามัญผู้ถือหุ้นภายใน 4 เดือนนับจากวันสิ้นรอบปีบัญชีของ บริษัทฯ และคณะกรรมการจะเรียกประชุมผู้ถือหุ้นเป็นการประชุมวิสามัญเมื่อใดก็ได้ โดยในปี 2566 บริษัทฯได้จัดการประชุมสามัญผู้ถือหุ้นในวันที่ 21 เมษายน 2566 และการประชุมวิสามัญผู้ถือหุ้น 1 ครั้งในวันที่ 23 มิถุนายน 2566 ซึ่งเป็นวันทำการของบริษัทฯ โดยการจัดประชุมบริษัทคำนึงถึงการอำนวยความสะดวกให้ผู้ถือหุ้น โดยการประชุมสามัญผู้ถือหุ้นและการประชุมวิสามัญผู้ถือหุ้น บริษัทฯจัดการประชุมผ่านสื่ออิเล็กทรอนิกส์ เพื่อให้ผู้ถือหุ้นสามารถเข้าร่วมประชุมได้สะดวก

บริษัทฯส่งเสริมให้ผู้ถือหุ้นเข้าร่วมประชุมผู้ถือหุ้นโดยเปิดลงทะเบียนก่อนการประชุมล่วงหน้า 1 ชั่วโมง และหากผู้ถือหุ้นไม่สะดวกที่จะเข้าร่วมประชุมผู้ถือหุ้น ผู้ถือหุ้นสามารถมอบฉันทะให้ผู้อื่นหรือกรรมการอิสระของบริษัทแทนได้ โดยบริษัทฯได้จัดเตรียมกรรมการอิสระเพื่อเป็นผู้รับมอบอำนาจจากผู้ถือหุ้น 2 คน และจัดเตรียมหนังสือมอบฉันทะที่จัดส่งให้ผู้ถือหุ้นพร้อมกับหนังสือเชิญประชุม อีกทั้งผู้ถือหุ้นสามารถดาวน์โหลดหนังสือมอบฉันทะที่บริษัทฯจัดเตรียมไว้ 3 รูปแบบจากเว็บไซต์ของบริษัทฯ และบริษัทฯจัดเตรียมสถานที่ การลงทะเบียน การประมวลผลการนับคะแนนเสียงด้วยบาร์โค้ด เพื่อความรวดเร็ว พร้อมทั้งเตรียมอาหารเครื่องดื่มไว้สำหรับการมอบฉันทะของผู้ถือหุ้น

การให้ข้อมูลแก่ผู้ถือหุ้นอย่างเพียงพอ

บริษัทฯจัดทำหนังสือเชิญประชุมพร้อมทั้งเผยแพร่หนังสือเชิญประชุม ระเบียบวาระ ข้อมูลและเอกสารประกอบการประชุมเป็นการล่วงหน้าบนเว็บไซต์ของบริษัทฯไม่น้อยกว่า 14 วันก่อนการประชุมวิสามัญผู้ถือหุ้น และไม่น้อยกว่า 21 วันก่อนการประชุมสามัญผู้ถือหุ้น โดยเผยแพร่ในวันที่ 29 มีนาคม 2566 และวันที่ประชุมสามัญผู้ถือหุ้นคือวันที่ 21 เมษายน 2566 ซึ่งเป็นการเผยแพร่ล่วงหน้า 23 วัน ซึ่งเวลาที่เพียงพอต่อการตัดสินใจของผู้ถือหุ้น โดยในแต่ละวาระก็ได้รับข้อมูลเท็จจริงและเหตุผล พร้อมความเห็นของคณะกรรมการเพื่อเป็นข้อมูลให้แก่ผู้ถือหุ้น

การเปิดโอกาสให้ผู้ถือหุ้นเสนอระเบียบวาระการประชุมผู้ถือหุ้นประจำปี และเสนอชื่อบุคคลเพื่อดำรงตำแหน่งกรรมการของบริษัท

บริษัทได้เปิดโอกาสให้ผู้ถือหุ้น เสนอระเบียบวาระการประชุมและเสนอชื่อบุคคลเพื่อดำรงตำแหน่งกรรมการของบริษัท เป็นการล่วงหน้าตั้งแต่วันที่ 1 พฤศจิกายน 2565 ถึงวันที่ 30 ธันวาคม 2565 แต่ไม่มีผู้ถือหุ้นเสนอระเบียบวาระหรือเสนอบุคคลเพื่อดำรงตำแหน่งกรรมการแต่อย่างใด

การเข้าร่วมการประชุมผู้ถือหุ้นของกรรมการและผู้บริหาร

ในระหว่างปี 2566 ซึ่งบริษัทมีการจัดประชุมทั้งประชุมสามัญผู้ถือหุ้นประจำปี 2566 เป็นการประชุมผ่านสื่ออิเล็กทรอนิกส์ โดยถ่ายทอดจากห้องประชุมของบริษัท ซึ่งมีกรรมการและผู้บริหารได้เข้าร่วมประชุมด้วยตนเองในห้องประชุมและผ่านสื่ออิเล็กทรอนิกส์ คิดเป็นร้อยละ 92.31 สำหรับการประชุมวิสามัญผู้ถือหุ้น ครั้งที่ 1/2566 เป็นการประชุมผ่านสื่ออิเล็กทรอนิกส์ โดยถ่ายทอดจากห้องประชุมของบริษัท ซึ่งมีกรรมการและผู้บริหารได้เข้าร่วมประชุมด้วยตนเองในห้องประชุมและผ่านสื่ออิเล็กทรอนิกส์ คิดเป็นร้อยละ 84.62

ในการประชุมผู้ถือหุ้นแต่ละครั้ง ประธานกรรมการจะทำหน้าที่ประธานในที่ประชุม จะเป็นผู้ดำเนินการประชุมให้เป็นไปตามระเบียบวาระการประชุมที่แจ้งไว้ในหนังสือเชิญประชุม จัดสรรเวลาในแต่ละวาระอย่างเหมาะสม และเปิดโอกาสให้ผู้ถือหุ้นสอบถามและเสนอข้อคิดเห็นในแต่ละวาระ รวมทั้งให้กรรมการที่เกี่ยวข้องตอบคำถามหรือให้ข้อมูลต่อผู้ถือหุ้น

การบันทึกรายงานการประชุมผู้ถือหุ้น

บริษัทจัดให้มีการบันทึกรายงานการประชุมผู้ถือหุ้นอย่างครบถ้วน และเปิดเผยมติของที่ประชุมผ่านช่องทางของตลาดหลักทรัพย์แห่งประเทศไทยภายในเวลาที่กำหนด และเปิดเผยรายงานการประชุมผู้ถือหุ้นบนเว็บไซต์ของบริษัท รวมทั้งจัดส่งรายงานการประชุมให้แก่กระทรวงพาณิชย์ภายในระยะเวลา 14 วัน

2. การปฏิบัติต่อผู้ถือหุ้นอย่างเท่าเทียมกัน

บริษัท มีนโยบายจัดการให้ผู้ถือหุ้นทุกราย ทั้งผู้ถือหุ้นที่เป็นผู้บริหาร และผู้ถือหุ้นที่ไม่เป็นผู้บริหาร รวมทั้งผู้ถือหุ้นต่างชาติ ได้รับการปฏิบัติที่เท่าเทียมกันและเป็นธรรม เช่น ส่งหนังสือเชิญประชุมผู้ถือหุ้น โดยมีระเบียบวาระ พร้อมคำอธิบายและเหตุผล แก่ผู้ถือหุ้นล่วงหน้าก่อนวันนัดประชุมไม่น้อยกว่า 14 วัน หรือระยะเวลาอื่นใดตามที่กฎหมายหรือประกาศที่เกี่ยวข้องกำหนด และในกรณีที่ผู้ถือหุ้นต่างชาติ บริษัทฯ จะจัดให้มีหนังสือเชิญประชุมผู้ถือหุ้นฉบับภาษาอังกฤษตามความเหมาะสม กำหนดให้กรรมการทุกคนและผู้บริหารที่มีหน้าที่รายงานการถือครองหลักทรัพย์ตามกฎหมายจัดส่งรายงานดังกล่าวให้แก่คณะกรรมการเป็นประจำ รวมทั้งให้มีการเปิดเผยในรายงานประจำปี สนับสนุนให้มีการใช้บัตรลงคะแนนเสียงในการออกเสียงลงคะแนนในวาระที่สำคัญ เช่น การทำรายการเกี่ยวโยง การทำรายการได้มาหรือจำหน่ายไปซึ่งสินทรัพย์ เป็นต้น เพื่อความโปร่งใสและตรวจสอบได้ กำหนดให้กรรมการที่มีส่วนได้เสียในวาระใด ต้องงดเว้นจากการมีส่วนร่วมในการประชุมพิจารณาในวาระนั้นๆ

3. บทบาทของผู้มีส่วนได้เสีย

บริษัทฯ ตระหนักถึงความสำคัญในการดูแลและคำนึงถึงผู้มีส่วนได้เสียทุกกลุ่ม ไม่ว่าจะเป็นผู้มีส่วนได้เสียภายใน ได้แก่ ผู้ถือหุ้น ผู้บริหารและพนักงานของบริษัทฯ หรือผู้มีส่วนได้เสียภายนอก เช่น ลูกค้า เจ้าหนี้ คู่ค้า คู่แข่ง ภาครัฐ สังคม และชุมชน เป็นต้น โดยบริษัทฯ ตระหนักดีว่าการสนับสนุนและข้อคิดเห็นจากผู้มีส่วนได้เสียทุกกลุ่มจะเป็นประโยชน์ในการดำเนินงานและการพัฒนาธุรกิจของบริษัทฯ ดังนั้น บริษัทฯ จะปฏิบัติตามกฎหมายและข้อกำหนดที่เกี่ยวข้องเพื่อให้สิทธิของผู้มีส่วนได้เสียดังกล่าวได้รับการดูแลเป็นอย่างดี และจะไม่กระทำการใดๆ ที่เป็นการละเมิดสิทธิของผู้มีส่วนได้เสีย นอกจากนี้ในการดำเนินธุรกิจของบริษัทฯ ได้คำนึงถึงสิทธิของผู้มีส่วนได้เสียทุกฝ่ายตามแนวทางดังต่อไปนี้

- ผู้ถือหุ้น : ปฏิบัติต่อผู้ถือหุ้นอย่างเท่าเทียมกัน รักษาผลประโยชน์ของผู้ถือหุ้น และไม่กระทำการใดๆ อันเป็นการละเมิดหรือรบกวนสิทธิของผู้ถือหุ้น ตลอดจนมุ่งมั่นที่จะสร้างความพึงพอใจสูงสุดให้กับผู้ถือหุ้น โดยคำนึงถึงการเจริญเติบโตของบริษัทอย่างยั่งยืน เพื่อสร้างมูลค่าเพิ่ม และให้ผลตอบแทนที่เหมาะสมอย่างต่อเนื่อง รวมทั้งยึดมั่นการดำเนินธุรกิจตามหลักการกำกับดูแลกิจการที่ดี
- ลูกค้า : มุ่งมั่นสร้างความพึงพอใจ และความมั่นใจให้กับลูกค้า เอาใจใส่และรับผิดชอบต่อลูกค้า โดยลูกค้าจะต้องได้รับบริการที่ดี มีคุณภาพ เป็นธรรม และเป็นไปตามมาตรฐานที่ได้กำหนดไว้ รวมทั้งปฏิบัติตามเงื่อนไขและข้อตกลงที่มีต่อลูกค้าอย่างเคร่งครัด มีการพัฒนาระดับมาตรฐานคุณภาพของบริการให้สูงขึ้นอย่างต่อเนื่อง รักษาสัมพันธภาพที่ดี และยั่งยืนกับลูกค้าอย่างจริงจัง และสม่ำเสมอ รวมถึงไม่นำข้อมูลของลูกค้ามาใช้เพื่อประโยชน์ของบริษัท และผู้ที่เกี่ยวข้อง
- พนักงาน : ปฏิบัติกับพนักงานอย่างเท่าเทียมและเป็นธรรม ทั้งในด้านโอกาส ผลตอบแทน สวัสดิการ และการพัฒนาศักยภาพ พร้อมรับฟังข้อคิดเห็นและข้อเสนอแนะจากพนักงานทุกระดับอย่างเท่าเทียมและเสมอภาคกัน โดยถือว่าพนักงานทุกคนเป็นทรัพยากรที่มีค่า และเป็นปัจจัยสำคัญในการผลักดันองค์กรให้ประสบความสำเร็จ บริษัทฯ มุ่งมั่นที่จะเสริมสร้างวัฒนธรรมและบรรยากาศการทำงาน เป็นทีม ส่งเสริมการพัฒนาความรู้ความสามารถของพนักงานให้มีความก้าวหน้า มีความมั่นคงในอาชีพและคุณภาพชีวิต รวมทั้งรักษาสภาพแวดล้อมและความปลอดภัยในการทำงาน บริษัทฯ สนับสนุนให้พนักงานทุกคนปฏิบัติตามกฎหมายและระเบียบข้อบังคับที่เกี่ยวข้อง
- คู่ค้าและเจ้าหนี้: คำนึงถึงความเสมอภาค เป็นธรรม ไม่เอารัดเอาเปรียบ และมีความซื่อสัตย์ในการดำเนินธุรกิจ รักษาผลประโยชน์ร่วมกับคู่ค้าและเจ้าหนี้ โดยการปฏิบัติตามกฎหมาย และกติกา ที่กำหนดร่วมกันอย่างเคร่งครัด และมีจรรยาบรรณในการดำเนินธุรกิจ ไม่เรียก ไม่รับ หรือจ่ายผลประโยชน์ใดๆ ที่ไม่สุจริตในการค้ากับคู่ค้า ตลอดจนการปฏิบัติตามเงื่อนไขต่างๆ อย่างเคร่งครัด และมีการปฏิบัติต่อเจ้าหนี้อย่างเป็นธรรม รวมถึงการชำระคืนตามกำหนดเวลา การดูแลหลักทรัพย์ค้ำประกัน และเงื่อนไขอื่นๆ ตามข้อสัญญาอย่างถูกต้อง ครบถ้วน และเป็นไปตามหลักการกำกับดูแลกิจการที่ดี โดยจะมีการรายงานคู่ค้า และเจ้าหนี้ล่วงหน้า หากไม่สามารถปฏิบัติตามข้อผูกพันในสัญญา และร่วมกันหาแนวทางแก้ไขปัญหาดังกล่าว
- คู่แข่ง : ปฏิบัติต่อคู่แข่งทางการค้าสอดคล้องกับหลักสากลภายใต้กรอบแห่งกฎหมายเกี่ยวกับหลักปฏิบัติการแข่งขันทางการค้า และยึดถือกติกาของการแข่งขันที่ดีอย่างเสมอภาคกัน ไม่กีดกันผู้อื่นในการเข้าร่วมแข่งขันทางธุรกิจ ไม่ทำลายชื่อเสียงของคู่แข่งทางการค้าด้วยการกล่าวหา ให้ร้ายป้ายสี และโจมตีคู่แข่งโดยปราศจากมูลความจริง หรือมีการกระทำการใดๆ ที่ไม่เป็นธรรมต่อการแข่งขัน
- ชุมชน สังคม : มีนโยบายในการดำเนินธุรกิจ ด้วยความรับผิดชอบต่อชุมชน สังคม และสิ่งแวดล้อม ทั้งในด้านความปลอดภัย คุณภาพชีวิต และการอนุรักษ์ทรัพยากรธรรมชาติ ส่งเสริมการใช้พลังงานอย่างมีประสิทธิภาพ ตระหนักถึงคุณภาพชีวิตของชุมชนและสังคม ตลอดจนคำนึงถึงการดำเนินธุรกิจที่จะมีผลกระทบต่อสิ่งแวดล้อม การปฏิบัติงานและการตัดสินใจ การดำเนินการใด ๆ

4. การเปิดเผยข้อมูลและความโปร่งใส

คณะกรรมการบริษัท ให้ความสำคัญต่อการเปิดเผยข้อมูลสำคัญที่เกี่ยวข้องกับบริษัท ทั้งข้อมูลทางการเงินและข้อมูลที่มีใช้ข้อมูลทางการเงินอย่างถูกต้อง ครบถ้วน ทันเวลา และโปร่งใส ตามหลักเกณฑ์ของสำนักงาน กสท. และตลาดหลักทรัพย์ฯ ตลอดจนข้อมูลอื่นๆ ที่อาจมีผลกระทบต่อราคาหลักทรัพย์ของบริษัทฯ ซึ่งล้วนมีผลต่อกระบวนการตัดสินใจของผู้ลงทุนและผู้มีส่วนได้เสียของบริษัทฯ เช่น เปิดเผยข้อมูลต่างๆ ของบริษัทฯ ตามเกณฑ์ที่กำหนดผ่านช่องทางของตลาดหลักทรัพย์ฯ เช่นงบการเงิน แบบแสดงรายการข้อมูลประจำปี สนับสนุนการเปิดเผยข้อมูลทั้งภาษาไทยและภาษาอังกฤษผ่านช่องทางอื่นๆ เช่น เว็บไซต์ของบริษัทฯและปรับปรุงให้เป็นปัจจุบันอย่างสม่ำเสมอ เปิดเผยรายงานนโยบายการกำกับดูแลกิจการ เปิดเผยรายงานความรับผิดชอบต่อคณะกรรมการต่อรายงานทางการเงินแสดงควบคู่กับรายงานของผู้สอบบัญชีในรายงานประจำปี เปิดเผยบทบาทและหน้าที่ของคณะกรรมการและคณะกรรมการชุดย่อย จำนวนครั้งของการประชุมและจำนวนครั้ง ที่กรรมการแต่ละท่านเข้าร่วมประชุมในปีที่ผ่านมาและความเห็นจากการทำหน้าที่

บริษัทมีหน่วยงานนักลงทุนสัมพันธ์ เป็นผู้ทำหน้าที่สื่อสารกับนักลงทุน ผู้ถือหุ้น นักวิเคราะห์ และภาครัฐที่เกี่ยวข้องเปิดเผยข้อมูลทางการเงินและข้อมูลที่มีใช้ข้อมูลทางการเงินตามแนวทางการเปิดเผยข้อมูลที่สอดคล้องกับข้อกำหนดของทางการ เพื่อสร้างความเชื่อมั่นว่าบริษัทได้เปิดเผยข้อมูลอย่างถูกต้องและโปร่งใสแก่ผู้เกี่ยวข้องทุกกลุ่มอย่างเท่าเทียม โดยในปี 2566 ผู้บริหารระดับสูงและนักลงทุนสัมพันธ์ได้เปิดเผยข้อมูลของบริษัทผ่านกิจกรรมสื่อสารต่างๆดังนี้

| กิจกรรม | จำนวน ครั้ง | จำนวน บริษัท | จำนวนราย |
|---|----------------|-----------------|----------|
| การประชุมกับนักวิเคราะห์หลักทรัพย์และนักลงทุนกลุ่มย่อย (Analyst Meeting) | 3 | 95 | 134 |
| การพบปะกับนักลงทุนและนักวิเคราะห์, การประชุมทางโทรศัพท์ (Company visit/One on one Meeting, Conference call) | 46 | 163 | 272 |
| การเข้าร่วมงานประชุมนักลงทุน (Investor Conference) | 10 | 41 | 126 |
| เข้าร่วมกิจกรรมบริษัทจดทะเบียนพบผู้ลงทุน (Opportunity Day) | 4 | | |

5. ความรับผิดชอบต่อกรรมการ

- (1) คณะกรรมการของบริษัท มีวาระดำรงตำแหน่งคราวละ 3 ปี แบ่งเป็นกรรมการที่มาจากฝ่ายบริหาร โดยต้องมีกรรมการที่มีคุณสมบัติเป็นอิสระตามหลักเกณฑ์ที่สำนักงาน กสท. กำหนด ที่ได้กำหนดให้บริษัทจดทะเบียนต้องมีจำนวนกรรมการอิสระมากกว่าหรือเท่ากับหนึ่งในสามของจำนวนกรรมการทั้งหมด คณะกรรมการประกอบด้วยผู้ทรงคุณวุฒิจากหลากหลายอุตสาหกรรม ทั้งด้านธุรกิจ บัญชีและการเงิน ซึ่งเกี่ยวข้องและสนับสนุนธุรกิจบริษัทฯ ทั้งหมด ทั้งนี้การดำรงตำแหน่งของกรรมการอิสระจะดำรงตำแหน่งได้เป็นระยะเวลา 9 ปี หรือ 3 วาระติดต่อกัน
- (2) ตามข้อบังคับของบริษัทฯกำหนดไว้ว่าในการประชุมสามัญประจำปีกรรมการต้องออกจากตำแหน่ง 1 ใน 3 ถ้าจำนวนกรรมการที่จะแบ่งออกให้ตรงเป็นสามส่วนไม่ได้ก็ให้ออกโดยจำนวนใกล้เคียงที่สุดกับส่วน 1 ใน 3

กรรมการที่จะต้องออกจากตำแหน่งในปีแรกและปีที่สองภายหลังจดทะเบียนบริษัทนั้นให้ใช้วิธีจับสลากกันว่าผู้ใดจะออก ส่วนปีหลังๆ ต่อไปให้กรรมการคนที่อยู่ในตำแหน่งนานที่สุดนั้นเป็นผู้ออกจากตำแหน่ง อย่างไรก็ตาม กรรมการที่ออกตามวาระนั้นอาจได้รับเลือกเข้ามาดำรงตำแหน่งใหม่ก็ได้

- (3) กรรมการบริษัทฯ สามารถดำรงตำแหน่งกรรมการในบริษัทอื่นได้ แต่ไม่เกิน 5 บริษัทจดทะเบียน รวมถึงบริษัทย่อยที่ไม่ได้เป็นบริษัทจดทะเบียนของบริษัทจดทะเบียน
- (4) บริษัทฯ ได้แบ่งแยกบทบาทหน้าที่ความรับผิดชอบระหว่างคณะกรรมการบริษัทฯ กับผู้บริหารระดับสูงอย่างชัดเจนโดยคณะกรรมการทำหน้าที่ในการกำหนดนโยบายและกำกับดูแลการดำเนินงานของผู้บริหารในระดับนโยบาย ขณะที่ผู้บริหารทำหน้าที่บริหารงานของบริษัทฯ ในด้านต่างๆ ให้เป็นไปตามนโยบายที่กำหนด
- (5) ประธานกรรมการบริษัทฯ มาจากการเลือกตั้งโดยคณะกรรมการบริษัทฯ และมีได้เป็นบุคคลเดียวกับประธานกรรมการบริหาร หรือกรรมการผู้จัดการ มีอำนาจหน้าที่แบ่งแยกกันชัดเจนเพื่อเป็นการถ่วงดุลการตัดสินใจและไม่มีผู้ใดมีอำนาจเบ็ดเสร็จ กรรมการผู้จัดการมีหน้าที่รับผิดชอบในการจัดการงานประจำวันของบริษัทฯ ภายใต้กรอบนโยบายตามที่ได้รับมอบหมายจากคณะกรรมการบริษัทฯ โดยมีการกำหนดขอบเขตอำนาจหน้าที่ของคณะกรรมการและกรรมการผู้จัดการไว้อย่างชัดเจน

คณะกรรมการบริษัทฯ ได้แต่งตั้งเลขานุการบริษัทเพื่อให้มีหน้าที่และความรับผิดชอบตามพระราชบัญญัติหลักทรัพย์และตลาดหลักทรัพย์

7. โครงสร้างการกำกับดูแลกิจการ

7.1 โครงสร้างการจัดการ

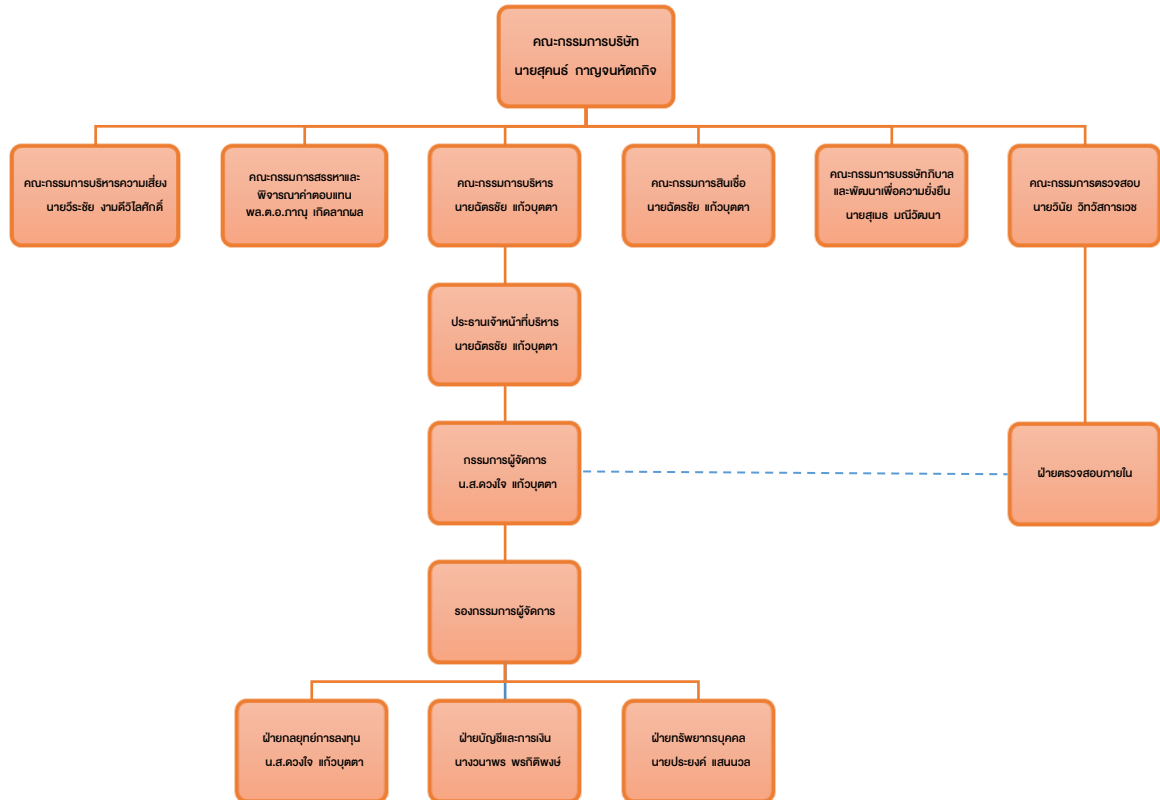

คณะกรรมการ

คณะกรรมการของบริษัท มีจำนวน 13 ท่าน แบ่งเป็นกรรมการที่มาจากฝ่ายบริหารจำนวน 4 ท่าน กรรมการที่ไม่เป็นผู้บริหารจำนวน 9 ท่าน คิดเป็นสัดส่วนกรรมการที่เป็นผู้บริหารร้อยละ 30.77 และสัดส่วนของกรรมการที่ไม่เป็นผู้บริหารร้อยละ 69.13 ทั้งนี้มีกรรมการที่มีคุณสมบัติเป็นอิสระตามหลักเกณฑ์ที่สำนักงาน ก.ล.ต. กำหนด จำนวน 5 ท่าน คิดเป็นสัดส่วนของกรรมการอิสระร้อยละ 38.46 ของจำนวนกรรมการทั้งหมด โดยมีกรรมการที่เป็นผู้หญิง 1 รายคิดเป็นร้อยละ 7.69 ของกรรมการทั้งหมด และหากจะแบ่งตามช่วงอายุ กรรมการที่มีอายุระหว่าง 41-50 ปี จำนวน 3 ราย อายุระหว่าง 51-60 ปี จำนวน 5 ราย อายุระหว่าง 61-70 ปี จำนวน 3 ราย อายุ 70 ปีขึ้นไป จำนวน 2 ราย โดยกรรมการของบริษัทมีความรู้ทักษะ และประสบการณ์เฉพาะด้านหลากหลายวิชาชีพ และคณะกรรมการแต่งตั้งกรรมการที่ไม่เป็นผู้บริหารเป็นประธานกรรมการ โดยประธานกรรมการมิได้เป็นบุคคลเดียวกับประธานเจ้าหน้าที่บริหาร

7.2 ข้อมูลของคณะกรรมการ

| รายชื่อ | ประเภทของกรรมการ | ตำแหน่ง |
|-------------------------------|---|---|
| 1. นายสุคนธ์ กาญจนหัตถกิจ | ประธานกรรมการ / กรรมการที่ไม่ใช่ผู้บริหาร | ประธานกรรมการ |
| 2. นายวินัย วิทวัสการเวช | รองประธานกรรมการ / กรรมการอิสระ | ประธานกรรมการตรวจสอบ |
| 3. พล.ต.อ.ภาณุ เกิดลาภผล | กรรมการ / กรรมการอิสระ | ประธานกรรมการสรรหาและพิจารณา ค่าตอบแทน กรรมการตรวจสอบ กรรมการบริหารความเสี่ยง |
| 4. นายวีระชัย งามดีวิไลศักดิ์ | กรรมการ / กรรมการอิสระ | ประธานกรรมการบริหารความเสี่ยง กรรมการตรวจสอบ กรรมการสรรหาและพิจารณาค่าตอบแทน |
| 5. นายสุเมธ มณีวัฒนา | กรรมการ / กรรมการอิสระ | ประธานกรรมการบรรษัทภิบาลและพัฒนา ความยั่งยืน |
| 6. นายวีระ วีระกุล | กรรมการ / กรรมการอิสระ | |
| 7. นายพินิจ พัวพันธ์ | กรรมการ / กรรมการที่ไม่ใช่ผู้บริหาร | กรรมการบรรษัทภิบาลและพัฒนาความ ยั่งยืน |
| 8. นายภูตัน สุขุมานนท์ | กรรมการ / กรรมการที่ไม่ใช่ผู้บริหาร | กรรมการบรรษัทภิบาลและพัฒนาความ ยั่งยืน |
| 9. นายจงอัน ไช | กรรมการ / กรรมการที่ไม่ใช่ผู้บริหาร | |
| 10. นายฉัตรชัย แก้วบุตตา | กรรมการ / กรรมการที่เป็นผู้บริหาร / กรรมการผู้มีอำนาจลงนาม | ประธานเจ้าหน้าที่บริหาร ประธานกรรมการบริหาร ประธานกรรมการสินเชื่อ กรรมการสรรหาและพิจารณาค่าตอบแทน กรรมการบริหารความเสี่ยง |
| 11. น.ส.ดวงใจ แก้วบุตตา | กรรมการ / กรรมการที่เป็นผู้บริหาร / กรรมการผู้มีอำนาจลงนาม | กรรมการผู้จัดการ กรรมการบริหาร กรรมการสินเชื่อ |
| 12. นายวิจิต พยุหนาวีชัย | กรรมการ / กรรมการที่เป็นผู้บริหาร / กรรมการผู้มีอำนาจลงนาม | กรรมการบริหาร กรรมการบริหารความเสี่ยง |
| 13. นายสมยศ เงินดำรง | กรรมการ / กรรมการที่เป็นผู้บริหาร / กรรมการผู้มีอำนาจลงนาม | กรรมการบริหารความเสี่ยง กรรมการสินเชื่อ |

กรรมการผู้มีอำนาจลงนามแทนบริษัทตามหนังสือรับรองบริษัทฯ

นางสาวดวงใจ แก้วบุตตา หรือ นายฉัตรชัย แก้วบุตตา ลงลายมือชื่อร่วมกับ นายสมยศ เงินดำรง หรือ นายวิจิต พยุหนาวีชัย และประทับตราสำคัญของบริษัท

บทบาทหน้าที่ของกรรมการ

- (1) คณะกรรมการบริษัทฯ มีบทบาทในการกำหนดนโยบายและภาพรวมขององค์กรรวมถึงตรวจสอบและประเมินผลการดำเนินงานของบริษัทฯ ให้เป็นไปตามแผนที่วางไว้ คณะกรรมการบริษัทฯ มีหน้าที่พิจารณาและให้ความเห็นชอบในเรื่องที่สำคัญเกี่ยวกับการดำเนินงานของบริษัทฯ เช่น วัตถุประสงค์และภารกิจ กลยุทธ์ เป้าหมาย ความเสี่ยง แผนงานและงบประมาณ รวมทั้งกำกับควบคุมดูแลให้ฝ่ายบริหารดำเนินงานตามนโยบายและแผนงานที่กำหนดไว้อย่างมีประสิทธิภาพและประสิทธิผล
- (2) คณะกรรมการบริษัทฯ จัดให้มีนโยบายการกำกับดูแลกิจการของบริษัทฯ เป็นลายลักษณ์อักษร และจัดให้มีการทบทวนนโยบายและการปฏิบัติตามนโยบายดังกล่าวเป็นประจำ
- (3) คณะกรรมการบริษัทฯ ส่งเสริมให้ผู้บริหารและพนักงานทุกคนเข้าใจถึงมาตรฐานด้านจริยธรรมที่บริษัทฯ ใช้ในการดำเนินธุรกิจโดยได้จัดทำจรรยาบรรณธุรกิจเป็นลายลักษณ์อักษร พร้อมทั้งประกาศและแจ้งให้พนักงานทุกคนรับทราบและยึดถือปฏิบัติอย่างเคร่งครัด
- (4) คณะกรรมการบริษัทฯ ได้กำหนดนโยบายเกี่ยวกับความขัดแย้งทางผลประโยชน์บนหลักการที่ว่า การตัดสินใจใดๆ ในการดำเนินกิจกรรมทางธุรกิจจะต้องทำเพื่อผลประโยชน์สูงสุดของบริษัทฯ เท่านั้น และควรหลีกเลี่ยงการกระทำที่ก่อให้เกิดความขัดแย้งทางผลประโยชน์ ในการพิจารณาการเข้าทำธุรกรรมต่างๆ กำหนดให้ผู้ที่มีส่วนเกี่ยวข้องหรือเกี่ยวข้องกับรายการที่พิจารณา ต้องไม่เข้าร่วมการพิจารณา และไม่มีอำนาจอนุมัติในธุรกรรมนั้นๆ และคณะกรรมการบริษัทฯ จะดูแลให้มีการปฏิบัติตามข้อกำหนดเกี่ยวกับขั้นตอนดำเนินการและการเปิดเผยข้อมูลของรายการที่อาจมีความขัดแย้งทางผลประโยชน์ให้ถูกต้องครบถ้วน
- (5) คณะกรรมการบริษัทฯ ให้ความสำคัญต่อการกำกับดูแลและการควบคุมภายในทั้งในระดับบริหาร และระดับปฏิบัติงานที่มีประสิทธิภาพ และคณะกรรมการตรวจสอบได้คัดเลือก นางสาวทิชา สุวรรณแสง เป็นผู้ตรวจสอบภายใน (Internal Audit) เข้ามาทำหน้าที่ตรวจสอบระบบการควบคุมภายในของบริษัทฯ และรายงานผลโดยตรงต่อคณะกรรมการตรวจสอบ เพื่อให้มั่นใจว่าบริษัทฯ มีระบบการควบคุมภายในที่เพียงพอเหมาะสม ทั้งนี้ บริษัทฯ มีการติดตามประเมินผลอย่างสม่ำเสมอ โดยจะมีการประเมินความเพียงพอของระบบควบคุมภายในอย่างน้อยปีละ 1 ครั้ง และให้เปิดเผยไว้ในรายงานประจำปี
- (6) คณะกรรมการบริษัทฯ แต่งตั้งคณะกรรมการบริหารความเสี่ยง เพื่อเป็นผู้รับผิดชอบกำหนดนโยบายบริหารความเสี่ยงในภาพรวมทั้งองค์กร ซึ่งบริษัทฯ กำหนดให้ผู้บริหารเป็นผู้วิเคราะห์ความเสี่ยงต่างๆ ที่อาจเกิดขึ้นเพื่อเสนอให้คณะกรรมการบริหารความเสี่ยง รับทราบและเสนอแนะเพื่อจำกัดความเสี่ยงหรือจัดการความเสี่ยงให้อยู่ในระดับที่สามารถยอมรับได้ หากมีความเสี่ยงใดที่จะเป็นอุปสรรคต่อการดำเนินธุรกิจไม่ใหับรรลุเป้าหมายตามแผนที่กำหนดแล้ว บริษัทฯ จะต้องมีการจัดการในการบริหารความเสี่ยงเหล่านี้ คณะกรรมการบริหารความเสี่ยง จะ

กำหนดนโยบายให้มีการทบทวนระบบหรือประเมินประสิทธิผลของการจัดการความเสี่ยงอย่างน้อยปีละ 1 ครั้ง และให้เปิดเผยไว้ในรายงานประจำปี

ขอบเขตอำนาจหน้าที่ของคณะกรรมการบริษัท

1. ปฏิบัติหน้าที่ให้เป็นไปตามกฎหมาย วัตถุประสงค์ ข้อบังคับของบริษัทฯ และมติที่ประชุมผู้ถือหุ้น ด้วยความระมัดระวัง ซื่อสัตย์สุจริต และรักษาผลประโยชน์ของบริษัทฯ
2. พิจารณากำหนดภารกิจ วิสัยทัศน์ นโยบาย กลยุทธ์ เป้าหมายและแผนธุรกิจของบริษัทฯ และกลุ่ม รวมถึงการอนุมัติงบประมาณประจำปีของบริษัทฯ และกำกับดูแลให้ฝ่ายจัดการดำเนินธุรกิจไปตามกลยุทธ์ และแผนธุรกิจที่กำหนดอย่างมีประสิทธิภาพและประสิทธิผล ทั้งนี้อาจมีการทบทวนกลยุทธ์และเป้าหมายให้สอดคล้องกับสถานการณ์ของบริษัทฯ
3. พิจารณาทบทวน ตรวจสอบ และอนุมัติการลงทุนในการขยายธุรกิจ ตลอดจนเข้าร่วมทุนกับผู้ประกอบกิจการอื่นๆ หรือลงทุนในบริษัทหรือกิจการต่างๆ ที่นำเสนอโดยคณะกรรมการบริหาร
4. ดำเนินการให้บริษัทฯ มีระบบการรายงานทางการเงินและบัญชี การบริหารความเสี่ยง การตรวจสอบภายใน และมีระบบควบคุมภายในที่เหมาะสม เพียงพอ มีประสิทธิผล ถูกต้องและเชื่อถือได้ เพื่อให้การปฏิบัติงานภายใน และการเปิดเผยข้อมูล มีความถูกต้อง โปร่งใส เป็นไปตามข้อกำหนดของกฎหมายที่เกี่ยวข้อง
5. กำกับดูแลปัญหาความขัดแย้งทางผลประโยชน์ของกรรมการบริษัทฯ ผู้บริหารรวมทั้งการใช้ทรัพย์สินของบริษัทไปในทางที่มิชอบและพิจารณาจัดปัญหาความขัดแย้งทางผลประโยชน์อย่างรอบคอบด้วยความซื่อสัตย์สุจริต มีเหตุมีผลและเป็นอิสระภายในกรอบจริยธรรมที่ดี
6. สอบทานและให้ความเห็นชอบในงบการเงิน รายงานทางการเงินที่ผู้สอบบัญชีได้ตรวจสอบ และ/หรือ สอบทาน และได้รับความเห็นชอบจากคณะกรรมการตรวจสอบแล้ว
7. รับทราบรายงานและติดตามการบริหารกิจการจากกรรมการผู้จัดการ
8. ทบทวนนโยบายการกำกับดูแลกิจการที่ดีอย่างสม่ำเสมอ
9. สอบทานและให้ความเห็นชอบในงบการเงิน รายงานทางการเงินที่ผู้สอบบัญชีได้ตรวจสอบและ/หรือสอบทาน และได้รับความเห็นชอบจากคณะกรรมการตรวจสอบแล้ว
10. พิจารณาแต่งตั้งที่ปรึกษาคณะกรรมการ และ/หรือ คณะอนุกรรมการ เพื่อพิจารณาให้ความเห็นเฉพาะเรื่อง
11. แต่งตั้งหรือมอบอำนาจให้บุคคลอื่นใดให้ดำเนินกิจการของบริษัทภายใต้การควบคุมของคณะกรรมการหรืออาจมอบอำนาจเพื่อให้บุคคลดังกล่าวมีอำนาจตามที่คณะกรรมการเห็นสมควรและภายในเวลา ที่คณะกรรมการเห็นสมควรและคณะกรรมการอาจยกเลิกเพิกถอนเปลี่ยนแปลงหรือแก้ไขอำนาจดังกล่าวได้ในกรณีที่คณะกรรมการบริษัทได้มอบอำนาจให้กรรมการผู้จัดการหรือบุคคลอื่นทำหน้าที่แทนในเรื่องเกี่ยวกับการดำเนินงานตามปกติธุรกิจ
12. พิจารณาและอนุมัติกิจการอื่นๆ ที่สำคัญอันเกี่ยวกับบริษัทฯ หรือที่เห็นสมควรจะดำเนินการนั้นๆ เพื่อให้เกิดประโยชน์แก่บริษัทฯ เว้นแต่อำนาจในการดำเนินการดังต่อไปนี้ จะกระทำได้อีกต่อเมื่อได้รับอนุมัติจากที่ประชุมผู้ถือหุ้นก่อน

- (ก) เรื่องใดๆที่กฎหมายกำหนดให้ต้องได้มติที่ประชุมผู้ถือหุ้น
- (ข) เรื่องใดๆที่กรรมการมีส่วนได้เสียและอยู่ในข่ายที่กฎหมายหรือข้อกำหนดของตลาดหลักทรัพย์ฯระบุให้ต้องได้รับอนุมัติจากที่ประชุมผู้ถือหุ้นเช่นการดำเนินการเกี่ยวกับรายการที่เกี่ยวข้องกับการได้มาหรือจำหน่ายไปซึ่งสินทรัพย์ที่สำคัญของบริษัทตามกฎหมายเกณฑ์ของตลาดหลักทรัพย์ฯ
- เรื่องดังต่อไปนี้จะต้องได้รับความเห็นชอบจากที่ประชุมคณะกรรมการด้วยคะแนนเสียงข้างมากของกรรมการที่เข้าร่วมประชุมและจากที่ประชุมผู้ถือหุ้นด้วยคะแนนเสียงไม่น้อยกว่า 3 ใน 4 ของจำนวนเสียงทั้งหมดของผู้ถือหุ้นที่เข้าประชุมและมีสิทธิออกเสียงลงคะแนน
- (ก) การขายหรือโอนกิจการของบริษัททั้งหมดหรือบางส่วนที่สำคัญ
- (ข) การซื้อหรือรับโอนกิจการของบริษัทอื่นหรือบริษัทเอกชนมาเป็นของบริษัท
- (ค) การทำแก้ไขหรือเลิกสัญญาเกี่ยวกับการให้เข้ากิจการของบริษัท ทั้งหมดหรือบางส่วนที่สำคัญการมอบหมายให้บุคคลอื่นเข้าจัดการธุรกิจของบริษัท หรือการรวมกิจการกับบุคคลอื่นโดยมีวัตถุประสงค์จะแบ่งกำไรขาดทุนกัน
- (ง) การแก้ไขเพิ่มเติมหนังสือบริคณห์สนธิหรือข้อบังคับ
- (จ) การเพิ่มทุนการลดทุนการออกหุ้นกู้
- (ฉ) การควบกิจการหรือเลิกบริษัท
- (ช) การอื่นใดที่กำหนดไว้ภายใต้บทบัญญัติของกฎหมายว่าด้วยหลักทรัพย์และ/หรือข้อกำหนดของตลาดหลักทรัพย์ฯให้ต้องได้รับความเห็นชอบจากที่ประชุมคณะกรรมการและที่ประชุมผู้ถือหุ้นด้วยคะแนนเสียงดังกล่าวข้างต้น
- ทั้งนี้ การมอบหมายอำนาจหน้าที่ของคณะกรรมการบริษัทฯ ดังกล่าวข้างต้น จะไม่รวมถึงการมอบหมายที่ทำให้คณะกรรมการบริษัทฯ หรือผู้รับมอบอำนาจจากคณะกรรมการบริษัทฯ สามารถอนุมัติรายการที่ตนหรือบุคคลที่อาจมีความขัดแย้ง (ตามประกาศคณะกรรมการกำกับหลักทรัพย์และตลาดหลักทรัพย์ และ/หรือประกาศคณะกรรมการกำกับตลาดทุน) มีส่วนได้เสียหรืออาจมีความขัดแย้งทางผลประโยชน์อื่นใดกับบริษัทฯ หรือบริษัทย่อยเว้นแต่เป็นการอนุมัติรายการที่เป็นไปตามนโยบาย หลักเกณฑ์ที่ที่ประชุมผู้ถือหุ้น หรือที่ประชุมคณะกรรมการบริษัทฯ พิจารณาอนุมัติไว้

7.3 คณะกรรมการชุดย่อย

คณะกรรมการตรวจสอบ

ณ วันที่ 31 ธันวาคม 2566 คณะกรรมการตรวจสอบ มีจำนวน 3 ท่าน ประกอบด้วย

- | | |
|-------------------------------|-------------------------------------|
| 1. นายวินัย วิทวัสการเวช | ประธานกรรมการตรวจสอบ / กรรมการอิสระ |
| 2. พล.ต.อ.ภาณุ เกิดลาภผล | กรรมการตรวจสอบ / กรรมการอิสระ |
| 3. นายวีระชัย งามดีวิไลศักดิ์ | กรรมการตรวจสอบ / กรรมการอิสระ |
| นางโฉมชบา สถาพรพงษ์ | เลขานุการคณะกรรมการตรวจสอบ |

โดยนายวินัย วิทวัสการเวช และนายวีระชัย งามดีวิไลศักดิ์ เป็นผู้ที่มีความรู้และประสบการณ์ทางด้านบัญชีและการเงินเพียงพอที่จะทำหน้าที่สอบทานความน่าเชื่อถือของงบการเงินของบริษัทฯ นายวินัย วิทวัสการเวช ประธานกรรมการตรวจสอบและกรรมการอิสระ สำเร็จการศึกษาระดับปริญญาตรี สาขาบัญชี จาก มหาวิทยาลัยธรรมศาสตร์ ปัจจุบันดำรงตำแหน่งเป็นประธานกรรมการตรวจสอบ และกรรมการอิสระ ที่บริษัท เกร็ดวิศกรรม จำกัด (มหาชน), และกรรมการตรวจสอบและกรรมการอิสระที่ บริษัท เจริญโภคภัณฑ์อาหาร จำกัด (มหาชน) นายวีระชัย งามดีวิไลศักดิ์ กรรมการตรวจสอบและกรรมการอิสระ สำเร็จการศึกษาระดับปริญญาตรี สาขาบัญชี จาก มหาวิทยาลัยธรรมศาสตร์ ปัจจุบันดำรงตำแหน่งเป็นกรรมการตรวจสอบ บริษัท พกษา โฮลดิ้ง จำกัด (มหาชน), ประธานกรรมการตรวจสอบและกรรมการอิสระที่ บริษัท ออโต้คอร์ป โฮลดิ้ง จำกัด (มหาชน)

ขอบเขตอำนาจหน้าที่ของคณะกรรมการตรวจสอบ

1. สอบทานให้บริษัทฯ มีการรายงานทางการเงินอย่างถูกต้องและเปิดเผยอย่างเพียงพอ โดยการประสานงานกับผู้สอบบัญชีภายนอกและผู้บริหารที่รับผิดชอบจัดทำรายงานทางการเงินทั้งรายไตรมาสและประจำปีโดยพิจารณา งบการเงินและรายงานทางการเงินที่เกี่ยวข้องหลักการบัญชีวิธีปฏิบัติทางบัญชีการปฏิบัติตามมาตรฐานการบัญชี การดำรงอยู่ของกิจการ การเปลี่ยนแปลงนโยบายบัญชีที่สำคัญ รวมถึงเหตุผลของฝ่ายจัดการเกี่ยวกับการกำหนดนโยบายบัญชีก่อนนำเสนอคณะกรรมการบริษัทฯ เพื่อเผยแพร่แก่ผู้ถือหุ้นและผู้ลงทุนทั่วไป
2. วางแนวทางและสอบทานให้บริษัทฯ มีระบบการควบคุมภายใน (Internal Control) และระบบการตรวจสอบภายใน (Internal Audit) ที่มีความเหมาะสมและมีประสิทธิผล โดยสอบทานร่วมกับผู้สอบบัญชีภายนอกและผู้ตรวจสอบภายใน ทบทวนแผนการตรวจสอบภายในประจำปี (Audit Plan) ของบริษัทฯ และการประเมินผลการตรวจสอบร่วมกับผู้สอบบัญชีและผู้ตรวจสอบภายใน ถึงปัญหาหรือข้อจำกัดที่เกิดขึ้นจากการตรวจสอบงบการเงิน วางแผนการควบคุมการประมวลข้อมูลทางอิเล็กทรอนิกส์ และการรักษาความปลอดภัยของข้อมูลเพื่อป้องกันการทุจริตหรือการใช้คอมพิวเตอร์ไปในทางที่ผิดโดยพนักงานบริษัทฯ หรือบุคคลภายนอก และพิจารณาความเป็นอิสระของหน่วยงานตรวจสอบภายใน ตลอดจนให้ความเห็นชอบในการพิจารณาแต่งตั้งโยกย้าย เลิกจ้างหัวหน้าหน่วยงานตรวจสอบภายใน หรือหน่วยงานอื่นใดที่รับผิดชอบเกี่ยวกับการตรวจสอบภายใน
3. สอบทานการดำเนินการของบริษัทฯ ให้เป็นไปตามกฎหมายว่าด้วยหลักทรัพย์และตลาดหลักทรัพย์ฯ ข้อกำหนดของตลาดหลักทรัพย์ฯ หรือกฎหมายที่เกี่ยวข้องกับธุรกิจของบริษัทฯ รวมทั้งมีหน้าที่และความรับผิดชอบตามข้อกำหนดและหลักเกณฑ์ของสำนักงาน กสท. รวมทั้งตลาดหลักทรัพย์ฯ
4. พิจารณาคัดเลือกและเสนอแต่งตั้งบุคคลซึ่งมีความเป็นอิสระเพื่อทำหน้าที่เป็นผู้สอบบัญชีของบริษัทฯ รวมถึงพิจารณาเสนอคำตอบแทนของผู้สอบบัญชี โดยคำนึงถึงความน่าเชื่อถือ ความเพียงพอของทรัพยากร และปริมาณงานตรวจสอบของสำนักงานตรวจสอบบัญชีนั้น รวมถึงประสบการณ์ของบุคลากรที่ได้รับมอบหมายให้ทำการตรวจสอบบัญชีของบริษัทฯ รวมทั้งเข้าร่วมประชุมกับผู้สอบบัญชีโดยไม่มีฝ่ายจัดการเข้าร่วมประชุมด้วยอย่างน้อยปีละ 1 ครั้ง
5. พิจารณาให้ความเห็นชอบรายการที่เกี่ยวข้องกัน และ/หรือการได้มาหรือจำหน่ายสินทรัพย์ของบริษัทฯ หรือบริษัทย่อย รวมทั้งพิจารณาเปิดเผยข้อมูลของบริษัทฯ ในกรณีที่เกิดรายการเกี่ยวข้องหรือรายการที่อาจมีความขัดแย้งทางผลประโยชน์ให้มีความถูกต้องและครบถ้วน รวมทั้งพิจารณาอนุมัติรายการดังกล่าวเพื่อนำเสนอต่อที่ประชุม

คณะกรรมการ และ/หรือที่ประชุมผู้ถือหุ้นของบริษัทฯ ต่อไป ทั้งนี้เพื่อให้เป็นไปตามบทบัญญัติของกฎหมายที่เกี่ยวข้องและเพื่อให้มั่นใจว่ารายการดังกล่าวสมเหตุสมผลและเป็นประโยชน์สูงสุดต่อบริษัทฯ

6. จัดทำรายงานกิจกรรมของคณะกรรมการตรวจสอบโดยเปิดเผยไว้ในรายงานประจำปีของบริษัทฯ ซึ่งรายงานดังกล่าวจะต้องมีข้อมูลครบถ้วนตามที่กฎหมายกำหนดและจะต้องลงนามโดยประธานกรรมการตรวจสอบทั้งนี้รายงานดังกล่าวจะต้องประกอบด้วยข้อมูลดังต่อไปนี้เป็นอย่างน้อย

- ความเห็นเกี่ยวกับกระบวนการจัดทำและการเปิดเผยข้อมูลในรายงานทางการเงินของบริษัทฯ ถึงความถูกต้อง ครบถ้วน เป็นที่เชื่อถือได้
- ความเห็นเกี่ยวกับความเพียงพอของระบบการควบคุมภายในของบริษัทฯ
- ความเห็นเกี่ยวกับความเหมาะสมของผู้สอบบัญชี
- ความเห็นเกี่ยวกับการปฏิบัติตามกฎหมายว่าด้วยหลักทรัพย์และตลาดหลักทรัพย์ ข้อกำหนดของตลาดหลักทรัพย์ หรือกฎหมายที่เกี่ยวข้องกับธุรกิจของบริษัท
- ความเห็นเกี่ยวกับรายการที่อาจมีความขัดแย้งทางผลประโยชน์
- จำนวนการประชุมคณะกรรมการตรวจสอบและการเข้าร่วมประชุมของกรรมการตรวจสอบแต่ละท่าน
- ความเห็นหรือข้อสังเกตโดยรวมที่คณะกรรมการตรวจสอบได้รับจากการปฏิบัติหน้าที่ตามกฎหมาย (Charter)
- รายงานอื่นใดที่เห็นว่าผู้ถือหุ้นและผู้ลงทุนทั่วไปควรทราบ ภายใต้ขอบเขตหน้าที่และความรับผิดชอบที่ได้รับมอบหมายจากคณะกรรมการบริษัท และ/หรือเพื่อให้เป็นไปตามกฎหมาย

7. คณะกรรมการตรวจสอบมีความรับผิดชอบต่อคณะกรรมการบริษัทฯ ตามหน้าที่และความรับผิดชอบที่ได้รับมอบหมายจากคณะกรรมการบริษัทฯ รวมทั้งมีหน้าที่ในการรายงานกิจกรรมของคณะกรรมการตรวจสอบหรือหน้าที่อื่นใดที่ได้รับมอบหมายจากคณะกรรมการบริษัทฯ ต่อคณะกรรมการของบริษัทฯ

ทั้งนี้คณะกรรมการตรวจสอบต้องรายงานต่อคณะกรรมการทันทีในกรณีดังต่อไปนี้

- รายการที่มีหรืออาจก่อให้เกิดความขัดแย้งทางผลประโยชน์
- ข้อสงสัยหรือสันนิษฐานว่าอาจมีการทุจริตหรือมีสิ่งผิดปกติหรือมีความบกพร่องสำคัญในระบบการควบคุมภายใน
- ข้อสงสัยว่าอาจมีการฝ่าฝืนกฎหมายหรือข้อกำหนดใดๆ ของสำนักงาน กสท. และ/หรือตลาดหลักทรัพย์ฯ
- รายงานอื่นใดที่เห็นว่าคณะกรรมการบริษัทฯ ควรทราบ

หากคณะกรรมการตรวจสอบได้รายงานต่อคณะกรรมการบริษัทฯ ถึงสิ่งที่มีผลกระทบอย่างมีนัยสำคัญต่อฐานะการเงินและผลการดำเนินงานและได้มีการหารือร่วมกันกับคณะกรรมการบริษัทฯ และผู้บริหารแล้วจะต้องดำเนินการปรับปรุงแก้ไขเมื่อครบกำหนดเวลาที่กำหนดไว้ร่วมกันหากคณะกรรมการตรวจสอบพบว่าการเพิกเฉยต่อการดำเนินการแก้ไขดังกล่าวโดยไม่มีเหตุผลอันสมควรกรรมการตรวจสอบรายใดรายหนึ่งอาจรายงานสิ่งที่พบดังกล่าวต่อสำนักงานคณะกรรมการกำกับหลักทรัพย์และตลาดหลักทรัพย์ฯ และ/หรือตลาดหลักทรัพย์แห่งประเทศไทยแล้วแต่กรณีได้

8. คณะกรรมการตรวจสอบมีอำนาจที่จะขอความเห็นที่เป็นอิสระจากที่ปรึกษาทางวิชาชีพอื่นใดเมื่อเห็นว่าจำเป็นด้วยค่าใช้จ่ายของบริษัทฯ
 9. คณะกรรมการตรวจสอบมีอำนาจเรียกขอข้อมูลจากหน่วยงานต่างๆ ของบริษัทฯ ประกอบการพิจารณาเพิ่มเติมในเรื่องต่างๆ ได้
 10. ดำเนินการอื่นใดตามที่คณะกรรมการบริษัทมอบหมาย และ/หรือด้วยความเห็นชอบจากคณะกรรมการตรวจสอบเช่น ทบทวนนโยบายการบริหารทางการเงินและการบริหารความเสี่ยง ทบทวนการปฏิบัติตามจรรยาบรรณทางธุรกิจของผู้บริหารทบทวนร่วมกับผู้บริหารของบริษัทในรายงานสำคัญๆ ที่ต้องเสนอต่อสาธารณชนตามที่กฎหมายกำหนด ได้แก่ บทรายงานและการวิเคราะห์ของฝ่ายบริหาร เป็นต้น
- ทั้งนี้ การมอบหมายอำนาจหน้าที่ของกรรมการตรวจสอบดังกล่าวข้างต้น จะไม่รวมถึงการมอบหมายที่ทำให้กรรมการตรวจสอบ หรือผู้รับมอบอำนาจจากคณะกรรมการตรวจสอบ สามารถลงมติให้ความเห็นในรายการที่กรรมการตรวจสอบท่านนั้นหรือผู้รับมอบอำนาจจากคณะกรรมการตรวจสอบ หรือบุคคลที่อาจมีความขัดแย้ง (ตามประกาศคณะกรรมการกำกับหลักทรัพย์และตลาดหลักทรัพย์ และ/หรือประกาศคณะกรรมการกำกับตลาดทุน) มีส่วนได้ส่วนเสียหรือมีความขัดแย้งทางผลประโยชน์กับบริษัทฯ หรือบริษัทย่อย

คณะกรรมการสรรหาและพิจารณาคำตอบแทน

ณ วันที่ 31 ธันวาคม 2566 คณะกรรมการสรรหาและพิจารณาคำตอบแทน มีจำนวน 3 ท่านประกอบด้วย

- | | | |
|----------------|-----------------|---|
| 1. พล.ต.อ.ภาณุ | เกิดลาภผล | ประธานกรรมการสรรหาและพิจารณาคำตอบแทน |
| 2. นายฉัตรชัย | แก้วบุตรตา | กรรมการสรรหาและพิจารณาคำตอบแทน |
| 3. นายวีระชัย | งามดีวิไลศักดิ์ | กรรมการสรรหาและพิจารณาคำตอบแทน |
| นายประยงค์ | แสนนวล | เลขานุการกรรมการสรรหาและพิจารณาคำตอบแทน |

ขอบเขตอำนาจหน้าที่ของคณะกรรมการสรรหาและพิจารณาคำตอบแทน

1. กำหนดวิธีการสรรหาและคุณสมบัติของผู้ที่จะมาดำรงตำแหน่งกรรมการ กรรมการชุดย่อยและกรรมการผู้จัดการ
2. ดำเนินการสรรหาและเสนอแนะผู้ที่มีคุณสมบัติเหมาะสมในการดำรงตำแหน่งกรรมการ กรรมการชุดย่อยและกรรมการผู้จัดการ ต่อคณะกรรมการบริษัทฯ
3. กำหนดหลักเกณฑ์หรือวิธีการกำหนดคำตอบแทนสำหรับกรรมการ กรรมการชุดย่อย กรรมการผู้จัดการ
4. พิจารณาเสนอคำตอบแทนกรรมการต่อคณะกรรมการบริษัทฯ เพื่อเห็นชอบ และนำเสนอต่อผู้ถือหุ้นเพื่อพิจารณาอนุมัติ
5. พิจารณาเสนอคำตอบแทนกรรมการผู้จัดการต่อที่ประชุมคณะกรรมการบริษัทฯ เพื่อพิจารณาอนุมัติ
6. ทบทวนและสรุปผลการจัดทำแผนการสืบทอดงานของกรรมการผู้จัดการ เป็นประจำทุกปี และรายงานให้คณะกรรมการบริษัทฯ รับทราบ

7. ปฏิบัติการอื่นใดตามที่ได้รับมอบหมายจาก
8. กรรมการสรรหาและพิจารณาคำตอบแทนดังกล่าวข้างต้น จะไม่รวมถึงการมอบหมายที่ทำให้คณะกรรมการสรรหาและพิจารณาคำตอบแทน หรือผู้รับมอบอำนาจจากคณะกรรมการสรรหาและพิจารณาคำตอบแทน สามารถพิจารณาให้ความเห็นต่อรายการที่ตนหรือบุคคลที่อาจมีความขัดแย้ง (ตามประกาศคณะกรรมการกำกับหลักทรัพย์และตลาดหลักทรัพย์ และ/หรือคณะกรรมการบริษัท)

ทั้งนี้ การมอบหมายอำนาจหน้าที่ของคณะกรรมการกำกับตลาดทุน) มีส่วนได้ส่วนเสียหรือมีความขัดแย้งทางผลประโยชน์กับบริษัท และ/หรือบริษัทย่อย โดยคณะกรรมการสรรหาและพิจารณาคำตอบแทน จะต้องนำเสนอเรื่องดังกล่าวต่อคณะกรรมการบริษัท และ/หรือที่ประชุมผู้ถือหุ้นพิจารณาต่อไป

คณะกรรมการบริหารความเสี่ยง

ณ วันที่ 31 ธันวาคม 2566 คณะกรรมการบริหารความเสี่ยงมีจำนวน 5 ท่านประกอบด้วย

| | | |
|----------------|----------------------|----------------------------------|
| 1. นายวีระชัย | งามดีวิไลศักดิ์ | ประธานกรรมการบริหารความเสี่ยง |
| 2. พล.ต.อ.ภาณุ | เกิดลาภผล | กรรมการบริหารความเสี่ยง |
| 3. นายฉัตรชัย | แก้วบุตรดา | กรรมการบริหารความเสี่ยง |
| 4. นายสมยศ | เงินดำรง | กรรมการบริหารความเสี่ยง |
| 5. นายวิจิต | พยุหนาวิชัย | กรรมการบริหารความเสี่ยง |
| | นางสาวกนกนุช ชลวานิช | เลขานุการกรรมการบริหารความเสี่ยง |

ขอบเขต อำนาจ หน้าที่ และความรับผิดชอบของคณะกรรมการบริหารความเสี่ยง

1. พิจารณากลับกรรณนโยบายและแนวทางการบริหารความเสี่ยงโดยรวมของบริษัทซึ่งครอบคลุมถึงความเสี่ยงประเภทต่าง ๆ ที่สำคัญ เช่น ความเสี่ยงด้านการเงิน ความเสี่ยงด้านการลงทุน และความเสี่ยงที่มีผลกระทบต่อชื่อเสียงของกิจการ เป็นต้น เพื่อนำเสนอคณะกรรมการบริษัทให้ความเห็นชอบ
2. กำหนดยุทธศาสตร์และแนวทางในการบริหารความเสี่ยงของบริษัทให้สอดคล้องกับนโยบายการบริหารความเสี่ยง โดยสามารถประเมิน ติดตาม และดูแลปริมาณความเสี่ยงของบริษัทให้อยู่ในระดับที่เหมาะสม
3. ดูแลและติดตามการปฏิบัติตามนโยบายการบริหารความเสี่ยงภายใต้แนวทางและนโยบายที่ได้รับอนุมัติจากคณะกรรมการบริษัท
4. กำหนดเกณฑ์วัดความเสี่ยงและเพดานความเสี่ยงที่บริษัทจะยอมรับได้
5. กำหนดมาตรการที่จะใช้ในการจัดการความเสี่ยงให้เหมาะสมต่อสถานการณ์
6. ทบทวนความเพียงพอของนโยบายและระบบการบริหารความเสี่ยง โดยรวมถึงความมีประสิทธิภาพของระบบและการปฏิบัติตามนโยบายที่กำหนด
7. รายงานต่อคณะกรรมการบริษัทอย่างสม่ำเสมอเกี่ยวกับการบริหาร การดำเนินงาน และสถานะความเสี่ยงของบริษัทและการเปลี่ยนแปลงต่าง ๆ รวมถึงสิ่งที่ต้องดำเนินการปรับปรุงแก้ไขเพื่อให้สอดคล้องกับนโยบายและกลยุทธ์ที่กำหนด

8. จัดให้มีคณะทำงานบริหารความเสี่ยงตามความจำเป็น
9. สนับสนุนคณะทำงานบริหารความเสี่ยงในด้านบุคลากร งบประมาณ และทรัพยากรอื่นที่จำเป็นให้สอดคล้องกับขอบเขตความรับผิดชอบ

คณะกรรมการบรรษัทภิบาลและพัฒนาความยั่งยืน

ณ วันที่ 31 ธันวาคม 2566 คณะกรรมการสรรหาและพิจารณาคำตอบแทน มีจำนวน 3 ท่านประกอบด้วย

- | | | |
|--------------|-------------|--|
| 1. นายสุเมธ | มณีวัฒนา | ประธานกรรมการบรรษัทภิบาลและพัฒนาความยั่งยืน |
| 2. นายพินิจ | พัชรพันธ์ | กรรมการบรรษัทภิบาลและพัฒนาความยั่งยืน |
| 3. นายกุดั่น | สุขุมาพันธ์ | กรรมการบรรษัทภิบาลและพัฒนาความยั่งยืน |
| นางโฉมชบา | สถาพรพงษ์ | เลขานุการกรรมการบรรษัทภิบาลและพัฒนาความยั่งยืน |

ขอบเขต อำนาจหน้าที่ และความรับผิดชอบของคณะกรรมการบรรษัทภิบาลและพัฒนาความยั่งยืน

1. พิจารณาและกำหนดนโยบายและข้อพึงปฏิบัติที่สำคัญของกระบวนการกำกับดูแลกิจการที่มีประสิทธิภาพ เพื่อนำเสนอคณะกรรมการบริษัทให้ความเห็นชอบ
2. กำหนดยุทธศาสตร์และแผนการกำกับดูแลและติดตามให้ปฏิบัติตามหลักการกำกับดูแลกิจการที่บริษัทประกาศกำหนด
3. พิจารณาทบทวนแนวปฏิบัติและหลักการกำกับดูแลกิจการที่ใช้ปฏิบัติให้มีความต่อเนื่องและเหมาะสมกับการดำเนินธุรกิจของบริษัท
4. ดูแลการดำเนินงานด้านการพัฒนาอย่างยั่งยืน
5. ทบทวนและรายงานการกำกับดูแลกิจการที่ดีและการพัฒนาอย่างยั่งยืน พร้อมทั้งให้ความเห็นในแนวปฏิบัติและเสนอแนะเพื่อปรับปรุง ต่อคณะกรรมการบริษัท
6. ดูแลให้มีการกำกับดูแลกิจการที่ดีและการพัฒนาอย่างยั่งยืน เป็นไปตามหลักการที่กำหนด

คณะกรรมการบริหาร

ณ วันที่ 31 ธันวาคม 2566 คณะกรรมการบริหารมีจำนวน 4 ท่าน ประกอบด้วย

- | | | |
|----------------|-------------|---------------------------|
| 1. นายฉัตรชัย | แก้วบุตรดา | ประธานกรรมการบริหาร |
| 2. นางสาวดวงใจ | แก้วบุตรดา | กรรมการบริหาร |
| 3. นายวิจิต | พยุหนาวีชัย | กรรมการบริหาร |
| 4. นางวนาพร | พรกิติพงษ์ | กรรมการบริหาร |
| นางวนาพร | พรกิติพงษ์ | เลขานุการคณะกรรมการบริหาร |

ขอบเขตอำนาจหน้าที่ของคณะกรรมการบริหาร

1. พิจารณากำหนดภารกิจ วิสัยทัศน์ นโยบาย กลยุทธ์ เป้าหมาย แผนธุรกิจและงบประมาณของบริษัทฯ และกลุ่มเป็นประจำทุกปี เพื่อนำเสนอคณะกรรมการบริษัทฯ รวมทั้งกำกับดูแลให้ฝ่ายจัดการ ดำเนินธุรกิจไปตามแผนที่

กำหนดอย่างมีประสิทธิภาพและประสิทธิผล ทั้งนี้อาจมีการทบทวนกลยุทธ์และเป้าหมายให้สอดคล้องกับสถานการณ์ของบริษัท

2. พิจารณาเรื่องการจัดสรรงบประมาณประจำปีตามที่ฝ่ายจัดการเสนอก่อนที่จะนำเสนอให้คณะกรรมการบริษัทฯ พิจารณาและอนุมัติ ทั้งนี้ ให้รวมถึงการพิจารณาและอนุมัติการเปลี่ยนแปลงและเพิ่มเติมงบประมาณรายจ่ายประจำปี ในระหว่างที่ไม่มีการประชุมคณะกรรมการบริษัทฯ และให้นำเสนอคณะกรรมการบริษัทฯ เพื่อทราบในที่ประชุมคราวต่อไป
3. พิจารณาอนุมัติการเข้าทำสัญญา และ/หรือธุรกรรมใดๆ ที่เกี่ยวข้องกับการดำเนินธุรกิจปกติของบริษัทฯ ธุรกรรมทางการเงินกับธนาคาร/สถาบันการเงิน การให้สินเชื่อและเงินกู้ยืม การขายหลักประกันหรือทรัพย์สินรอการขาย การจัดซื้อจัดจ้างซึ่งทรัพย์สิน/บริการ ตามงบประมาณที่ได้รับอนุมัติจากที่ประชุมคณะกรรมการ หรือภายใต้วงเงินที่กำหนดในระเบียบอำนาจอนุมัติและดำเนินการ
4. มีอำนาจในการมอบอำนาจให้กรรมการบริหารคนหนึ่งหรือหลายคนหรือนุคคลอื่นใดปฏิบัติกรอย่างหนึ่งอย่างใด โดยอยู่ภายใต้การควบคุมของคณะกรรมการบริหาร หรืออาจมอบอำนาจเพื่อให้บุคคลดังกล่าวมีอำนาจตามที่คณะกรรมการบริหารเห็นสมควรและภายในระยะเวลาที่คณะกรรมการบริหารเห็นสมควรซึ่งคณะกรรมการบริหารอาจยกเลิก เพิกถอน เปลี่ยนแปลง หรือแก้ไขบุคคลที่ได้รับมอบอำนาจ หรือการมอบอำนาจนั้นๆ ได้ตามที่เห็นสมควร
5. มีอำนาจ หน้าที่ และความรับผิดชอบอื่นๆ ตามที่ได้รับมอบหมายจากคณะกรรมการ

ทั้งนี้ การมอบหมายอำนาจหน้าที่ของคณะกรรมการบริหารดังกล่าวข้างต้น จะไม่รวมถึงการมอบหมายที่ทำให้คณะกรรมการบริหาร หรือผู้รับมอบอำนาจจากคณะกรรมการบริหาร สามารถอนุมัติรายการที่ตนหรือบุคคลที่อาจมีความขัดแย้ง (ตามประกาศคณะกรรมการกำกับหลักทรัพย์และตลาดหลักทรัพย์ และ/หรือประกาศคณะกรรมการกำกับตลาดทุน) มีส่วนได้เสียหรืออาจมีความขัดแย้งทางผลประโยชน์อื่นใดกับบริษัทฯ หรือบริษัทย่อย โดยคณะกรรมการบริหารจะต้องนำเสนอเรื่องดังกล่าวต่อคณะกรรมการบริษัทฯ และ/หรือที่ประชุมผู้ถือหุ้น เพื่อให้พิจารณาและอนุมัติรายการดังกล่าว ภายใต้ข้อบังคับหรือประกาศหรือกฎหมายที่เกี่ยวข้อง

7.4 คณะผู้บริหาร

ณ วันที่ 31 ธันวาคม 2566 บริษัทฯ มีผู้บริหารจำนวน 5 ท่าน ดังต่อไปนี้

- | | |
|--------------------------|-----------------------------------|
| 1. นายฉัตรชัย แก้วนุตตา | ประธานเจ้าหน้าที่บริหาร |
| 2. นางสาวดวงใจ แก้วนุตตา | กรรมการผู้จัดการ |
| 3. นายสมยศ เงินดำรง | ผู้อำนวยการฝ่ายพัฒนาสินเชื่อ |
| 4. นางวนาพร พรกิตติพงษ์ | ผู้อำนวยการฝ่ายบัญชีและการเงิน |
| 5. นายประยงค์ แสนวนวล | ผู้อำนวยการฝ่ายบุคคลและพัฒนาบุคคล |

ค่าตอบแทนผู้บริหาร

ผู้บริหารของกลุ่มบริษัท 13 ราย ได้รับค่าตอบแทนในรูปแบบเงินเดือนและโบนัสและผลตอบแทนอื่นๆ เช่น เงิน ประกันสังคมเงินกองทุนสำรองเลี้ยงชีพ ค่าตำแหน่ง ค่าพาหนะเหมาจ่าย เป็นต้น โดยการให้โบนัสแก่กรรมการและผู้บริหารของบริษัทจะพิจารณาจากผลกำไรจากการดำเนินงาน และผลงานของผู้บริหารแต่ละคน สำหรับกรรมการให้ขึ้นอยู่กับผลการพิจารณาของคณะกรรมการสรรหาและกำหนดค่าตอบแทน

ค่าตอบแทนผู้บริหาร 15 ราย ในปี 2566 และ 13 รายใน ปี 2565 รวม 92.60 ล้านบาทและ 79.50 ล้านบาท รายละเอียดดังนี้

| รูปแบบค่าตอบแทน (บาท) | ปี 2566 | ปี 2565 |
|-----------------------|-------------------|-------------------|
| เงินเดือนและโบนัส | 88,657,825 | 76,128,653 |
| ผลตอบแทนอื่นๆ | 3,938,889 | 3,369,915 |
| รวม | 92,596,714 | 79,498,568 |

7.5 บุคลากร

จำนวนพนักงานทั้งหมดของบริษัท และบริษัทย่อยในระยะ 3 ปีที่ผ่านมา มีรายละเอียดดังตารางต่อไปนี้

| จำนวนพนักงาน (คน) | 2566 | 2565 | 2564 |
|--|---------------|--------------|--------------|
| ฝ่ายการตลาดสินเชื่อและประกันภัย | 270 | 201 | 274 |
| ฝ่ายอำนวยการสินเชื่อและวิเคราะห์สินเชื่อ | 184 | 109 | 186 |
| ฝ่ายบริการที่ปรึกษาการลงทุนและรับฝากเงิน | - | - | 1 |
| ฝ่ายตรวจสอบ กำกับ และพัฒนาคุณภาพสินเชื่อ | 636 | 645 | 628 |
| ฝ่ายตรวจสอบภายใน | 36 | 35 | |
| ฝ่ายกิจการสาขา | 28 | 34 | 32 |
| ฝ่ายบัญชีและการเงิน | 225 | 137 | 184 |
| ฝ่ายปฏิบัติการ | 143 | 107 | 25 |
| ฝ่ายบุคคลและพัฒนาบุคคล | 56 | 30 | 40 |
| ฝ่ายเทคโนโลยีสารสนเทศ | 94 | 48 | 54 |
| สาขา | 7,041 | 6,616 | 5,343 |
| ฝ่ายกลยุทธ์และบริหารความเสี่ยง | 35 | 21 | 20 |
| สำนักกรรมการผู้จัดการ | 16 | 12 | 19 |
| ฝ่ายกฎหมาย | 5 | 5 | - |
| ฝ่ายผลิตภัณฑ์เช่าซื้อ | 1,949 | 1,745 | - |
| จำนวนพนักงานรวมทั้งบริษัท | 10,718 | 9,745 | 6,806 |

ผลตอบแทนพนักงาน

| ประเภทผลตอบแทน (บาท) | 2566 | 2565 | 2564 |
|----------------------|----------------------|----------------------|----------------------|
| เงินเดือนและโบนัสรวม | 2,316,741,305 | 1,657,687,892 | 1,101,582,892 |
| ค่าคอมมิชชั่น | 358,684,277 | 213,539,834 | 48,145,396 |
| ผลตอบแทนอื่นๆ | 201,426,354 | 186,473,656 | 214,103,313 |
| ผลตอบแทนรวม | 2,876,851,936 | 2,057,701,382 | 1,363,831,601 |

ทั้งนี้ สำหรับปี 2564 บริษัทฯ ได้จ่ายเงินสมทบเข้ากองทุนสำรองเลี้ยงชีพ เป็นจำนวน 28,987,220 บาท ในปี 2565 จำนวน 31,291,140 บาท ในปี 2566 จำนวน 33,334,646 บาท ในปี 2564 เงินสมทบเข้ากองทุนสำรองเลี้ยงชีพ ลดลง เป็นผลจากการแปรสภาพบริษัทย่อยเป็นบริษัทร่วม และในปี 2566 ผลตอบแทนพนักงานและเงินสมทบกองทุนสำรองเลี้ยงชีพเริ่มสูงขึ้นจากการแปรสภาพบริษัทร่วมเป็นบริษัทย่อยของ บริษัท เงินสดทันใจ จำกัด

นโยบายในการพัฒนาพนักงาน

บริษัทฯ มีนโยบายจัดให้มีการอบรมภายในให้กับพนักงานเป็นประจำ เพื่อให้พนักงานมีทักษะความรู้ความสามารถที่เพิ่มขึ้น สอดคล้องกับสภาวะการแข่งขันในปัจจุบัน โดยจัดให้มีการสัมมนาทั้งในรูปแบบ Orientation สำหรับพนักงานใหม่ การสัมมนาในรูปแบบ In-house Training เกี่ยวกับผลิตภัณฑ์ใหม่ๆ รวมถึงให้มีการเรียนรู้จากการปฏิบัติจริงและจากคำแนะนำของผู้บังคับบัญชาที่มีประสบการณ์ นอกจากนี้ บริษัทฯ ยังมีการจัดส่งพนักงานไปอบรมภายนอกในเรื่องเกี่ยวกับวิชาชีพต่างๆ ที่สำคัญ เช่น การอบรมนายหน้าประกันวินาศภัย, การปรับเปลี่ยนมาตรฐานบัญชี และการบัญชีภาษีอากร เป็นต้น

นอกจากนี้ บริษัทฯ กำลังพัฒนาโปรแกรม E-Learning เพื่อใช้ในการฝึกอบรมพนักงานผ่านระบบเครือข่ายภายในบริษัท

7.6 รายละเอียดบุคคลที่ได้รับมอบหมายให้รับผิดชอบในด้านต่างๆ

- | | | |
|---------------|-------------|---|
| 1. นางวนาพร | พรกิตติพงษ์ | ผู้รับผิดชอบสูงสุดในสายงานบัญชีและการเงิน |
| 2. นางโฉมชบา | สถาพรพงษ์ | เลขานุการบริษัท |
| 3. นางสาวธิดา | แก้วบุตรดา | นักลงทุนสัมพันธ์ |
| 4. นางสาวทิชา | สุวรรณแสง | ผู้ตรวจสอบภายใน |

ทั้งนี้รายละเอียดประวัติของกรรมการ ผู้บริหารและผู้รับผิดชอบในด้านต่างๆ ปรากฏตามเอกสารแนบ

7.7 ผู้สอบบัญชี

- | | | |
|-------------|----------------|--------------------------------------|
| นายไพบูล | ตันกุล | ผู้สอบบัญชีรับอนุญาตเลขที่ 4298 หรือ |
| นายบุญเรือง | เลิศวิเศษวิทย์ | ผู้สอบบัญชีรับอนุญาตเลขที่ 6552 หรือ |
| น.ส.สินศิริ | ทังสมบัติ | ผู้สอบบัญชีรับอนุญาตเลขที่ 7352 |
- แห่งบริษัท ไพรัชวอเตอร์เฮาส์คูเปอร์ส เอพีเอส จำกัด

ค่าตอบแทนผู้สอบบัญชี

ในรอบปีบัญชี 2564 บริษัทฯ จ่ายค่าตอบแทนให้แก่ผู้สอบบัญชีของบริษัท คือ บริษัท ไพร์ซวอเตอร์เฮาส์คูเปอร์ส เอพีแอส จำกัด เป็นจำนวนเงิน 6,673,500 บาท และเป็นเงินจำนวน 7,899,500 บาท ในปี 2565 และที่ประชุมสามัญผู้ถือหุ้น ประจำปี 2566 ได้กำหนดค่าตอบแทนผู้สอบบัญชีของบริษัทและบริษัทย่อยประจำปี 2566 เป็นจำนวนเงิน 8,388,500 บาท ซึ่งเป็นค่าสอบบัญชีและค่าสอบทานงบการเงินระหว่างกาลสำหรับงบการเงินเฉพาะบริษัทและงบการเงินรวม นอกเหนือจาก ค่าตอบแทนดังกล่าว บริษัทฯ ไม่มีค่าบริการอื่นที่ต้องชำระให้แก่ผู้สอบบัญชีหรือสำนักงานสอบบัญชีที่ผู้สอบบัญชีสังกัด

| ค่าตอบแทน | ปี 2566 | ปี 2565 | ปี 2564 |
|--|-----------|-----------|-----------|
| ค่าตอบแทนผู้สอบบัญชีของบริษัทและบริษัทย่อย | 8,388,500 | 7,899,500 | 6,673,500 |
| - บมจ. ศรีสวัสดิ์ คอร์ปอเรชั่น | 1,434,000 | 1,366,000 | 1,326,000 |
| - บริษัทย่อยและบริษัทรวม | 6,954,500 | 6,533,500 | 5,347,500 |
| ค่าบริการอื่นๆ | - | - | - |

8. ผลการดำเนินงานที่สำคัญด้านการกำกับดูแลกิจการ

8.1 ผลการปฏิบัติงานของคณะกรรมการในรอบปีที่ผ่านมา

การซื้อขายหุ้นสามัญของบริษัท เงินสดทันใจ จำกัด

บริษัทฯ เข้าทำรายการซื้อคืนหุ้นซื้อหุ้นสามัญของ บริษัท เงินสดทันใจ จำกัด ("FM") จำนวน 4,900,000 หุ้น มูลค่าที่ตราไว้หุ้นละ 100 บาท โดยเป็นการซื้อคืนหุ้นคืนจากธนาคารออมสินตามสัญญาระหว่างผู้ถือหุ้นระหว่างธนาคารออมสินและบริษัทฯ ("สัญญาระหว่างผู้ถือหุ้น") ในราคาหุ้นละ 306.00 บาท ซึ่งเป็นราคาเดียวกันกับที่บริษัทฯ ได้เคยขายหุ้นสามัญจำนวนดังกล่าวให้แก่ธนาคารออมสิน โดยมูลค่าการซื้อขายเท่ากับ 1,499.4 ล้านบาท

ในการเข้าทำรายการซื้อหุ้นเพิ่มขึ้นใน FM เข้าข่ายเป็นการเข้าซื้อหรือการรับโอนกิจการของบริษัทอื่นมาเป็นของบริษัท ตามมาตรา 107(2) (ข) แห่งพระราชบัญญัติบริษัทมหาชนจำกัด พ.ศ. 2535 (รวมทั้งที่มีการแก้ไขเพิ่มเติม) ดังนั้น บริษัทจึงมีหน้าที่ต้องจัดให้มีการประชุมผู้ถือหุ้นเพื่อขออนุมัติการเข้าทำรายการดังกล่าว โดยมีมติของที่ประชุมผู้ถือหุ้นในวาระนี้ จะต้องได้รับคะแนนเสียงไม่น้อยกว่าสามในสี่ของผู้ถือหุ้นที่มาประชุมและมีสิทธิออกเสียง และยังคงถือเป็นการได้มาซึ่งสินทรัพย์ตามประกาศคณะกรรมการกำกับตลาดทุนที่ ทจ. 20/2551 เรื่อง หลักเกณฑ์ในการทำรายการที่มีนัยสำคัญเข้าข่ายเป็นรายการได้มาหรือจำหน่ายไปซึ่งทรัพย์สิน ลงวันที่ 31 สิงหาคม 2551 และประกาศคณะกรรมการตลาดหลักทรัพย์แห่งประเทศไทย เรื่อง การเปิดเผยข้อมูลและการปฏิบัติการของบริษัทจดทะเบียนในการได้มาหรือจำหน่ายไปซึ่งทรัพย์สิน พ.ศ. 2547 ลงวันที่ 29 ตุลาคม 2547 ("ประกาศรายการได้มาหรือจำหน่ายไป") โดยมีขนาดรายการสูงสุดเท่ากับร้อยละ 5.62 คำนวณรายการตามเกณฑ์มูลค่าของสินทรัพย์ที่มีตัวตนสุทธิ โดยอ้างอิงจากงบการเงินรวมของบริษัทฯ สำหรับปีสิ้นสุด ณ วันที่ 31 ธันวาคม 2565 และพิจารณาขนาดของรายการได้มาและจำหน่ายไปของทรัพย์สินตามเกณฑ์ที่กำหนดในรอบ 6 เดือนก่อนหน้า มีขนาดน้อยกว่าร้อยละ 15 ซึ่งไม่เข้าข่ายต้องปฏิบัติตามประกาศเรื่องการได้มาหรือจำหน่ายไป

อย่างไรก็ตาม กรณีนี้ถือเป็นกรณีที่บริษัทฯ ได้มาซึ่งเงินลงทุนในบริษัทอื่น ซึ่งเป็นผลให้บริษัทอื่นนั้นมีสภาพเป็นบริษัทย่อยของบริษัทฯ กล่าวคือ การซื้อหุ้นของ FM จากธนาคารออมสินดังกล่าว จะส่งผลให้บริษัทฯ ถือหุ้นใน FM ในสัดส่วนร้อยละ 98 ของหุ้นทั้งหมดใน FM โดย FM จะถือเป็นบริษัทย่อยของบริษัทฯ

การปรับโครงสร้างธุรกิจภายในกลุ่มบริษัทฯ

บริษัท ศรีสวัสดิ์ อินเตอร์เนชั่นแนลโฮลดิ้ง จำกัด (บริษัทย่อยของบริษัทฯ) ซึ่งถือครองหุ้นสามัญจำนวน 24,375 หุ้น หรือคิดเป็นร้อยละ 75 ของทุนชำระแล้วของบริษัท สวัสดิ์ รุ่งเรืองไฟแนนซ์ (กัมพูชา) จำกัด ได้ขายหุ้นสามัญทั้งหมดให้แก่บริษัท ศรีสวัสดิ์ แคปปิตอล 1969 จำกัด (มหาชน) ในราคาหุ้นละ 94.06 USD คิดเป็นมูลค่าการซื้อขายจำนวน 81.57 ล้านบาท เพื่อปรับเปลี่ยนโครงสร้างธุรกิจและขจัดความขัดแย้งทางผลประโยชน์

การสรรหาและแต่งตั้งกรรมการ

คณะกรรมการสรรหาและพิจารณาคำตอบแทน ได้พิจารณาสรรหาและคัดเลือกบุคคลเพื่อดำรงตำแหน่งกรรมการที่ต้องออกตามวาระในการประชุมสามัญผู้ถือหุ้นประจำปี 2566 โดยกรรมการที่ต้องออกตามวาระจำนวน 1 ใน 3 ของจำนวนกรรมการทั้งหมด 13 คน จึงมีกรรมการที่ต้องออกตามวาระจำนวน 5 คน คือ

- | | | |
|----------------|------------------|--|
| 1. นายสุคนธ์ | กาญจนหัตถกิจ | ประธานกรรมการ/กรรมการที่ไม่เป็นผู้บริหาร |
| 2. นายวีระชัย | งามศิริไศลศักดิ์ | กรรมการอิสระ/กรรมการที่ไม่เป็นผู้บริหาร |
| 3. นางสาวดวงใจ | แก้วบุตตา | กรรมการผู้จัดการ/กรรมการที่เป็นผู้บริหาร |
| 4. นายวีระ | วีระกุล | กรรมการอิสระ/กรรมการที่ไม่เป็นผู้บริหาร |
| 5. นายสมยศ | เงินดำรง | กรรมการที่เป็นผู้บริหาร |

ซึ่งบริษัทได้เปิดโอกาสให้ผู้ถือหุ้นสามารถเสนอบุคคลเข้าดำรงตำแหน่งกรรมการ แต่ไม่มีผู้ถือหุ้นเสนอบุคคลเข้าดำรงตำแหน่งกรรมการในระยะเวลาที่กำหนด คณะกรรมการสรรหาและพิจารณาคำตอบแทนและคณะกรรมการบริษัทจึงพิจารณาความรู้ ความสามารถ ประสบการณ์ของกรรมการที่ต้องออกตามวาระ และเสนอให้ที่ประชุมสามัญผู้ถือหุ้นประจำปี 2566 อนุมัติให้แต่งตั้งกรรมการที่ต้องออกตามวาระกลับเข้าดำรงตำแหน่งกรรมการอีกวาระ ทั้งนี้มีกรรมการอิสระที่ดำรงตำแหน่งติดต่อกันเกิน 3 วาระ แล้วซึ่งคณะกรรมการสรรหาและพิจารณาคำตอบแทนและคณะกรรมการบริษัทพิจารณาถึงความรู้ ความสามารถ ความเป็นอิสระในการให้ความเห็นของกรรมการอิสระแล้ว เห็นควรเสนอให้กลับเข้าดำรงตำแหน่งอีกวาระ

การให้ผู้ถือหุ้นเสนอชื่อบุคคลเพื่อเข้ารับการพิจารณาเลือกตั้งเป็นกรรมการ

บริษัทตระหนักถึงสิทธิและการปฏิบัติต่อผู้ถือหุ้นทุกรายอย่างเท่าเทียมกัน ตามหลักการกำกับดูแลกิจการที่ดี บริษัทจึงเปิดโอกาสให้ผู้ถือหุ้นเสนอชื่อบุคคลที่มีคุณสมบัติเหมาะสม เพื่อเข้ารับการพิจารณาเลือกตั้งเป็นกรรมการบริษัทในการประชุมสามัญผู้ถือหุ้นประจำปี ตามหลักเกณฑ์ที่บริษัทกำหนดโดยเปิดเผยไว้ในเว็บไซต์ของบริษัท ทั้งนี้คุณสมบัติของผู้ถือหุ้นที่จะเสนอวาระการประชุมหรือเสนอชื่อบุคคลเพื่อเข้ารับการเลือกตั้งเป็นกรรมการบริษัท มีดังนี้

1. เป็นผู้ถือหุ้นของบริษัท รายเดียวหรือหลายรายรวมกันก็ได้
2. มีสัดส่วนการถือหุ้นรวมกันไม่น้อยกว่า ร้อยละ 5 ของจำนวนหุ้นที่มีสิทธิออกเสียงทั้งหมดของบริษัท โดยถือต่อเนื่องมาไม่ต่ำกว่า 6 เดือน และต้องถือหุ้นในวันที่เสนอชื่อบุคคลเข้ารับการเลือกตั้งกรรมการ

คณะกรรมการสรรหาและพิจารณาคำตอบแทนพิจารณาคุณสมบัติ ความรู้ ความสามารถ เพื่อนำเสนอต่อคณะกรรมการบริษัทเพื่อพิจารณา ทั้งนี้คำวินิจฉัยของคณะกรรมการบริษัทถือเป็นที่สุด บุคคลที่ผ่านความเห็นชอบจากคณะกรรมการบริษัทจะได้รับการบรรจุรายชื่อในวาระการประชุมสามัญผู้ถือหุ้นประจำปี ในหนังสือเชิญประชุมต่อไป ทั้งนี้ในระยะเวลาที่บริษัทกำหนด (วันที่ 1 พฤศจิกายน 2565 ถึงวันที่ 30 ธันวาคม 2565) แต่ไม่มีผู้ถือหุ้นเสนอรายชื่อบุคคลเพื่อเข้ารับการเลือกตั้งเป็นกรรมการ

การพัฒนากรรมการและผู้บริหาร

บริษัทฯ มีนโยบายสนับสนุนให้กรรมการ และผู้บริหารเข้าร่วมสัมมนาและอบรมหลักสูตรที่เป็นประโยชน์ต่อการปฏิบัติงาน

ในรอบระยะเวลาปี 2566 มีกรรมการและผู้บริหารเข้าร่วมการอบรม สัมมนาในหลักสูตรต่างๆ ดังนี้

| เนื้อหา | ผู้จัด | ผู้เข้าร่วมอบรม/ประชุม |
|--|-------------------------------------|------------------------------|
| Director Accreditation Program | สมาคมส่งเสริมสถาบันกรรมการบริษัทไทย | กรรมการอิสระบริษัทย่อย |
| การเตรียมความพร้อมจัดทำ Sustainability Disclosure ตาม One Report | ตลาดหลักทรัพย์แห่งประเทศไทย | ผู้บริหาร เลขานุการบริษัท |

| เนื้อหา | ผู้จัด | ผู้เข้าร่วมอบรม/ประชุม |
|--|--|---|
| หลักสูตรการรายงานความยั่งยืนตามกลุ่มอุตสาหกรรม | ตลาดหลักทรัพย์แห่งประเทศไทย | ผู้บริหาร เลขานุการบริษัท |
| SD Professional Sharing | ตลาดหลักทรัพย์แห่งประเทศไทย | เลขานุการบริษัท |
| Managing Climate-related Risks and Opportunities in Equity Analysis and Investment | สำนักงานคณะกรรมการกำกับหลักทรัพย์และตลาดหลักทรัพย์ | กรรมการตรวจสอบ ผู้บริหาร เลขานุการบริษัท |
| ความสำคัญของกรรมการตรวจสอบกับความเชื่อมั่นต่อตลาดทุนไทย | สำนักงานคณะกรรมการกำกับหลักทรัพย์และตลาดหลักทรัพย์ | กรรมการตรวจสอบ |
| คู่มือเป้าหมายการพัฒนาที่ยั่งยืนสำหรับบริษัทจดทะเบียนไทย และมาตรฐานผลกระทบ SDG | สำนักงานคณะกรรมการกำกับหลักทรัพย์และตลาดหลักทรัพย์ | กรรมการ ผู้บริหาร เลขานุการบริษัท |
| การเปิดเผยข้อมูลความยั่งยืนตามมาตรฐาน ISSB และความเชื่อมโยงกับรายงาน 56-1 One Report | สำนักงานคณะกรรมการกำกับหลักทรัพย์และตลาดหลักทรัพย์ | เลขานุการบริษัท |
| การจัดทำคาร์บอนฟุตพริ้นท์องค์กร | สำนักงานคณะกรรมการกำกับหลักทรัพย์และตลาดหลักทรัพย์ | เลขานุการบริษัท |

การประเมินผลการปฏิบัติงานของคณะกรรมการ

การประเมินผลการปฏิบัติงานของบริษัทเป็นรายคณะ

บริษัทมีการจัดทำแบบประเมินผลการปฏิบัติงานของกรรมการทั้งคณะปีละ 1 ครั้ง และรายงานผลการประเมินต่อคณะกรรมการเพื่อทราบและปรับปรุง ซึ่งบริษัทได้นำแบบประเมินตนเองของตลาดหลักทรัพย์แห่งประเทศไทยมาปรับปรุงใช้เป็นแบบประเมินผลการปฏิบัติงานของคณะกรรมการบริษัท โดยเนื้อหาในการประเมินประกอบด้วย โครงสร้างและคุณสมบัติของคณะกรรมการ, การประชุมของคณะกรรมการ, บทบาทและหน้าที่ความรับผิดชอบของคณะกรรมการ, ความสัมพันธ์ระหว่างคณะกรรมการและฝ่ายจัดการ

สรุปผลการประเมินตนเองของคณะกรรมการเป็นรายคณะประจำปี 2566 มีระดับคะแนนเฉลี่ยจากทุกองค์ประกอบเท่ากับ 97.65

การประเมินตนเองของคณะกรรมการชุดย่อยเป็นรายคณะ

บริษัทได้นำแบบประเมินตนเองของคณะกรรมการชุดย่อย ของตลาดหลักทรัพย์แห่งประเทศไทยมาปรับปรุงใช้เป็นแบบประเมินผลการปฏิบัติงานของคณะกรรมการชุดย่อยของบริษัท โดยเนื้อหาในการประเมินประกอบด้วย โครงสร้างและคุณสมบัติของคณะกรรมการ, การประชุมของคณะกรรมการ, บทบาทและหน้าที่ความรับผิดชอบของคณะกรรมการเป็นรายคณะ

สรุปผลการประเมินตนเองของคณะกรรมการชุดย่อยเป็นรายคณะประจำปี 2566 มีระดับคะแนนเฉลี่ยจากทุกองค์ประกอบดังนี้ คณะกรรมการตรวจสอบ 95.70 คณะกรรมการสรรหาและพิจารณาค่าตอบแทน 91.18 คณะกรรมการบริหารความเสี่ยง 97.65 คณะกรรมการบรรษัทภิบาลและพัฒนาความยั่งยืน 96.25

การประเมินตนเองของคณะกรรมการเป็นรายบุคคล

บริษัทได้นำแบบประเมินตนเองของคณะกรรมการเป็นรายบุคคล ของตลาดหลักทรัพย์แห่งประเทศไทยมาปรับปรุงใช้เป็นแบบประเมินผลการปฏิบัติงานของกรรมการของบริษัท โดยเนื้อหาในการประเมินประกอบด้วย โครงสร้างและคุณสมบัติของคณะกรรมการ, การประชุมของคณะกรรมการ, บทบาทและหน้าที่ความรับผิดชอบของคณะกรรมการเป็นรายคณะ

สรุปผลการประเมินตนเองของคณะกรรมการเป็นรายบุคคลประจำปี 2566 มีระดับคะแนนเฉลี่ยจากทุกองค์ประกอบเท่ากับ 98.40

การประเมินผลงานงานผู้บริหารระดับสูง

คณะกรรมการสรรหาและพิจารณาค่าตอบแทนจะประเมินผลการปฏิบัติงานของประธานเจ้าหน้าที่บริหาร และกรรมการผู้จัดการ โดยการประเมินผลการปฏิบัติงานจะพิจารณาจากผลประกอบการประจำปี ซึ่งจะประกอบด้วย ผลกำไรประจำปีของบริษัทเปรียบเทียบกับแผนกลยุทธ์และเป้าหมายของบริษัท, การบริหารจัดการความเสี่ยงด้านต่างๆ, สถานะทางการเงิน, คุณภาพของสินทรัพย์จากการประกอบธุรกิจ และการทำงานร่วมกับคณะกรรมการ และการประเมินด้านอื่นๆ เช่น วิสัยทัศน์ กลยุทธ์ ธรรมาภิบาลและการพัฒนาความยั่งยืน

การเข้าร่วมประชุมของกรรมการ

ในปี 2566 และปี 2565 บริษัทฯ ได้จัดประชุมคณะกรรมการบริษัทฯ ทั้งสิ้น 13 ครั้ง และ 13 ครั้ง โดยมีรายละเอียดการเข้าร่วมประชุมของกรรมการแต่ละท่านดังนี้

| รายชื่อ | ตำแหน่ง | ปี 2566 | ปี 2565 |
|-------------------------------|---------------------------------|---------|---------|
| 1. นายสุคนธ์ กาญจนหัตถกิจ | ประธานกรรมการ | 13/13 | 13/13 |
| 2. นายฉัตรชัย แก้วบุตตา | กรรมการ/ประธานเจ้าหน้าที่บริหาร | 11/13 | 9/13 |
| 3. นางสาวดวงใจ แก้วบุตตา | กรรมการ/กรรมการผู้จัดการ | 12/13 | 11/13 |
| 4. พล.ต.อ.ภาณุ เกิดลาภผล | กรรมการตรวจสอบ/กรรมการอิสระ | 13/13 | 13/13 |
| 5. นายวีระชัย งามดีวิไลศักดิ์ | กรรมการตรวจสอบ/กรรมการอิสระ | 12/13 | 11/13 |
| 6. นายสมยศ เงินดำรง | กรรมการ | 12/13 | 11/13 |

| รายชื่อ | ตำแหน่ง | ปี 2566 | ปี 2565 |
|--------------------------|-------------------------------|---------|---------|
| 7. นายวินัย วิทวัสการเวช | รองประธานกรรมการ/กรรมการอิสระ | 13/13 | 13/13 |
| 8. นายสุเมธ มณีวัฒนา | กรรมการ/กรรมการอิสระ | 13/13 | 12/13 |
| 9. นายพินิจ พัวพันธ์ | กรรมการ | 13/13 | 13/13 |
| 10. นายวีระ วีระกุล | กรรมการอิสระ | 13/13 | 13/13 |
| 11. นายจงฮัน ไช | กรรมการ | 12/13 | 12/13 |
| 12. นายกุดั่น สุขุมานนท์ | กรรมการ | 8/13 | 12/13 |
| 13. นายวิจิต พยุหนะวีชัย | กรรมการ | 12/13 | 13/13 |

การจ่ายค่าตอบแทนกรรมการ

ค่าตอบแทนที่เป็นตัวเงิน

ที่ประชุมสามัญผู้ถือหุ้นประจำปี 2566 ณ วันที่ 21 เมษายน 2566 ได้กำหนดค่าตอบแทนกรรมการจากความรับผิดชอบของคณะกรรมการ โดยจ่ายเป็นรายเดือน ทั้งนี้ กรรมการที่เป็นพนักงานหรือผู้บริหารจะไม่ได้รับค่าตอบแทนในฐานะกรรมการดังนี้

| ตำแหน่ง | ค่าตอบแทนรายเดือน (บาท/เดือน) | เบี้ยประชุม/ บำเหน็จกรรมการ |
|---|----------------------------------|--------------------------------|
| ประธานกรรมการ | 135,000 | - |
| รองประธานกรรมการ | 90,000 | - |
| กรรมการที่มีได้เป็นพนักงานหรือผู้บริหาร | 65,000 | - |
| ค่าตอบแทนกรรมการชุดย่อย | | |
| ประธานกรรมการตรวจสอบ | 25,000 | - |
| ประธานกรรมการสรรหาและพิจารณา ค่าตอบแทน | 25,000 | - |
| ประธานกรรมการบริหารความเสี่ยง | 25,000 | - |
| ประธานกรรมการบรรษัทภิบาลและพัฒนาความ ยั่งยืน | 25,000 | - |

ที่ประชุมสามัญผู้ถือหุ้นประจำปี 2565 ณ วันที่ 22 เมษายน 2565 และที่ประชุมสามัญผู้ถือหุ้นประจำปี 2566 ณ วันที่ 21 เมษายน 2566 ได้กำหนดโบนัสกรรมการของปี 2565 และ 2566 ในอัตราไม่เกินร้อยละ 1 ของเงินปันผลที่จ่ายให้แก่ผู้ถือหุ้นในกรณีที่จ่ายเงินปันผลเป็นเงินสด และร้อยละ 15 ของเงินปันผลจ่ายให้ผู้ถือหุ้นในกรณีที่จ่ายเงินปันผลเป็นหุ้นสามัญ ทั้งนี้โบนัสกรรมการต้องไม่เกิน 5,000,000 บาท

ทั้งนี้ รายละเอียดค่าตอบแทนกรรมการที่มีได้เป็นผู้บริหารแต่ละรายที่ได้รับในงวดปี 2565 – 2566 ซึ่งเป็นอัตราที่สอดคล้องต่อมติที่ประชุมสามัญผู้ถือหุ้นประจำปี มีดังนี้

| รายชื่อ | ตำแหน่ง | ค่าตอบแทนปี | | โบนัสกรรมการ | |
|----------------------------|--|------------------|------------------|------------------|------------------|
| | | 2566 | 2565 | 2566 | 2565 |
| นายสุคนธ์ กาญจนหัตถกิจ | ประธานกรรมการ | 1,620,000 | 1,620,000 | 894,040 | 894,040 |
| พล.ต.อ.ภาณุ เกิดลาภผล | กรรมการตรวจสอบ/ประธาน กรรมการสรรหาฯ | 1,080,000 | 1,080,000 | 596,025 | 596,025 |
| นายวีระชัย งามดีวิไลศักดิ์ | กรรมการตรวจสอบ/ประธาน กรรมการบริหารความเสี่ยง | 1,080,000 | 1,080,000 | 596,025 | 596,025 |
| นายวินัย วิทวัสการเวช | รองประธานกรรมการ/ประธาน กรรมการตรวจสอบ | 1,380,000 | 1,380,000 | 761,590 | 761,590 |
| นายสุเมธ มณีวัฒนา | กรรมการอิสระ | 1,080,000 | 780,000 | 430,460 | 430,460 |
| นายพินิจ พัวพันธ์ | กรรมการ | 780,000 | 780,000 | 430,460 | 430,460 |
| นายวีระ วีระกุล | กรรมการอิสระ | 780,000 | 780,000 | 430,460 | 430,460 |
| นายจงฮัน ไช | กรรมการ | 780,000 | 780,000 | 430,460 | 430,460 |
| นายภูตัน สุขมานนท์ | กรรมการ | 780,000 | 780,000 | 430,460 | 430,460 |
| รวม | | 9,360,000 | 9,060,000 | 4,999,980 | 4,999,980 |

ค่าตอบแทนอื่น

บริษัทฯ ไม่มีการจ่ายค่าตอบแทนอื่นที่ไม่เป็นตัวเงินแก่กรรมการ

การกำกับดูแลบริษัทย่อยและบริษัทร่วม

บริษัทฯ มีนโยบายการลงทุนในธุรกิจที่เป็นประโยชน์หรือสนับสนุนธุรกิจหลักของบริษัทฯ เพื่อเสริมสร้างรายได้
กำไร และศักยภาพการเจริญเติบโตให้กับกลุ่มบริษัทฯ โดยนโยบายการบริหารงานของบริษัทย่อยจะเป็นไปตามนโยบายของ
บริษัทฯ อีกทั้งการลงทุนต้องเป็นการดำรงสัดส่วนการถือหุ้นเพื่อให้บริษัทฯ สามารถบริหารและควบคุมบริษัทย่อย หรือมีส่วน
กำหนดทิศทางการบริหารและควบคุมบริษัทร่วมได้ นอกจากนี้ การลงทุนจะเป็นไปได้ทั้งในรูปแบบการลงทุนเอง การร่วมทุน
หรือการลงทุนบางส่วน อย่างไรก็ตาม บริษัทฯ ไม่มีนโยบายที่จะลงทุนในบริษัทที่ไม่สามารถส่งตัวแทนไปเป็นกรรมการได้

ทั้งนี้คณะกรรมการบริษัทได้มอบหมายให้คณะกรรมการตรวจสอบ เป็นผู้ดูแลให้บริษัทมีระบบการควบคุมภายใน
โดยหน่วยงานตรวจสอบภายในจะเป็นผู้จัดทำแผนการตรวจสอบ ดูแลการตรวจสอบของบริษัท บริษัทย่อย และบริษัทร่วมให้
ดำเนินการภายใต้ระบบการควบคุมภายในที่มีประสิทธิภาพเพียงพอ เหมาะสม และรายงานต่อคณะกรรมการตรวจสอบ
เพื่อให้คณะกรรมการตรวจสอบรายงานต่อคณะกรรมการบริษัทต่อไป

ในปี 2566 บริษัทฯ หนี้ซื้อหุ้นสามัญของ บริษัท เงินสดทันที จำกัด โดยเป็นการซื้อหุ้นคืนจากธนาคารออมสินตาม
สัญญาระหว่างผู้ถือหุ้นระหว่างธนาคารออมสินและบริษัทฯ ในราคาหุ้นละ 306.00 บาท ซึ่งเป็นราคาเดียวกันกับที่บริษัทฯ
ได้เคยขายหุ้นสามัญจำนวนดังกล่าวให้แก่ธนาคารออมสิน การซื้อหุ้นของบริษัท เงินสดทันที จำกัด จากธนาคารออมสิน
ดังกล่าว จะส่งผลให้บริษัทฯ ถือหุ้นในบริษัท เงินสดทันที จำกัด ในสัดส่วนร้อยละ 98 ของหุ้นทั้งหมดใน บริษัท เงินสดทันที

จำกัด โดย บริษัท เงินสดทันใจ จำกัดจะถือเป็นบริษัทย่อยของบริษัทฯ และภายหลังบริษัทฯได้ซื้อคืนหุ้นสามัญของบริษัท เงินสดทันใจ จำกัด ที่ถือโดยบุคคลภายนอกอีกร้อยละ 2 ของทุนชำระแล้ว ทำให้บริษัทฯมีสัดส่วนในการถือหุ้นสามัญของบริษัท เงินสดทันใจ จำกัด ร้อยละ 100

การติดตามให้มีการปฏิบัติตามนโยบายและแนวปฏิบัติในการกำกับดูแลกิจการ

1. การป้องกันความขัดแย้งทางผลประโยชน์

บริษัทฯมีนโยบายและแนวปฏิบัติเพื่อป้องกันความขัดแย้งทางผลประโยชน์ ระหว่างกลุ่มธุรกิจอย่างชัดเจน และให้กรรมการ ผู้บริหารและพนักงานของกลุ่มบริษัทฯตระหนักถึงมาตรการเพื่อป้องกันความขัดแย้งทางผลประโยชน์

การปรับโครงสร้างธุรกิจภายในกลุ่มบริษัทฯ

บริษัท ศรีสวัสดิ์ อินเทอร์เน็ตเซ็นแนลโฮลดิ้ง จำกัด (บริษัทย่อยของบริษัทฯ) ได้ขายหุ้นสามัญจำนวน 24,375 หุ้น หรือคิดเป็นร้อยละ 75 ของทุนชำระแล้วของบริษัท สวัสดิ์ รุ่งเรืองไฟแนนซ์ (กัมพูชา) จำกัดให้แก่ บริษัท ศรีสวัสดิ์ แคปปิตอล 1969 จำกัด (มหาชน) ในราคาหุ้นละ 94.06 USD คิดเป็นมูลค่าการซื้อขายจำนวน 81.57 ล้านบาท เพื่อปรับเปลี่ยนโครงสร้างธุรกิจและบริหารจัดการความขัดแย้งทางผลประโยชน์

รายการที่เกี่ยวข้องกัน

บริษัทได้กำหนดมาตรการและขั้นตอนการอนุมัติการทำรายการระหว่างกันโดยกำหนดให้ผู้บริหารหรือผู้ที่มีส่วนได้ส่วนเสียไม่สามารถเข้ามามีส่วนร่วมในการอนุมัติรายการดังกล่าวได้และในกรณีที่มียาการระหว่างกันของบริษัทฯ หรือบริษัทย่อยกับบุคคลที่อาจมีความขัดแย้งทางผลประโยชน์มีส่วนได้เสียหรืออาจมีความขัดแย้งทางผลประโยชน์ในอนาคต บริษัทฯ จะจัดให้มีการเห็นโดยคณะกรรมการตรวจสอบเกี่ยวกับความจำเป็นของการเข้าทำรายการความสมเหตุสมผล และความเหมาะสมด้านราคาของรายการนั้นโดยพิจารณาดูเงื่อนไขต่างๆ ให้เป็นไปตามลักษณะการดำเนินการค้าปกติในตลาด และมีการเปรียบเทียบราคาที่เกิดขึ้นกับบุคคลภายนอกในกรณีที่คณะกรรมการตรวจสอบไม่มีความชำนาญในการพิจารณารายการระหว่างกันที่อาจเกิดขึ้นบริษัทฯ จะจัดให้มีบุคคลที่มีความรู้ความชำนาญพิเศษเช่นผู้สอบบัญชีหรือผู้ประเมินราคาอิสระหรือสำนักงานกฎหมายเป็นต้น ที่เป็นอิสระจากบริษัทฯ และบุคคลที่อาจมีความขัดแย้งเป็นผู้ให้ความเห็นเกี่ยวกับรายการระหว่างกันดังกล่าว ความเห็นของบุคคลที่มีความรู้ความชำนาญพิเศษจะถูกนำไปใช้ประกอบการตัดสินใจของคณะกรรมการตรวจสอบ และ/หรือคณะกรรมการบริษัทฯและ/หรือผู้ถือหุ้น แล้วแต่กรณีทั้งนี้บริษัทฯ จะเปิดเผยรายการระหว่างกันไว้ในหมายเหตุประกอบงบการเงินที่ได้รับการตรวจสอบจากผู้สอบบัญชีของบริษัทฯ

นอกจากนี้ ยังได้มีการอนุมัติในหลักการเกี่ยวกับข้อตกลงทางการค้าที่มีเงื่อนไขการค้าโดยทั่วไป ในการทำธุรกรรมระหว่างบริษัทฯ และบริษัทย่อย กับกรรมการ ผู้บริหาร หรือบุคคลที่มีความเกี่ยวข้อง โดยให้ฝ่ายบริหารสามารถอนุมัติเข้าทำรายการระหว่างกันระหว่างบริษัทฯ และ/หรือบริษัทย่อยกับกรรมการ ผู้บริหาร หรือบุคคลที่มีความเกี่ยวข้องได้ (ไม่ว่ารายการดังกล่าว เป็นรายการที่ดำเนินการอยู่ในปัจจุบันและจะต้องดำเนินต่อไปรวมทั้งรายการที่จะมีขึ้นในอนาคต) โดยไม่ต้องขออนุมัติจากที่ประชุมคณะกรรมการบริษัทฯ และที่ประชุมผู้ถือหุ้นของบริษัทฯ ในกรณีที่รายการดังกล่าวเป็นข้อตกลงทางการค้าในลักษณะเดียวกับที่วิญญูชนจะพึงกระทำกับคู่สัญญาทั่วไปในสถานการณ์เดียวกัน ด้วยอำนาจต่อรองทางการค้าที่ปราศจากอิทธิพลในการที่ตนมีสถานะเป็นกรรมการ ผู้บริหาร หรือบุคคลที่มีความเกี่ยวข้อง โดยฝ่ายบริหารจะต้องจัดทำ

รายงานสรุปการทำรายการระหว่างกันกับกรรมการ ผู้บริหาร หรือบุคคลที่มีความเกี่ยวข้องเพื่อรายงานในการประชุม คณะกรรมการตรวจสอบและคณะกรรมการบริษัทฯ ทุกไตรมาส

ในปี 2566 บริษัท ศรีสวัสดิ์ อินเทอร์เน็ตเอ็นแอลเอสดี จำกัด (บริษัทย่อยของบริษัทฯ) ได้ขายหุ้นสามัญจำนวน 24,375 หุ้น หรือคิดเป็นร้อยละ 75 ของทุนชำระแล้วของบริษัท สวัสดิ์ รุ่งเรืองไฟแนนซ์ (กัมพูชา) จำกัดให้แก่ บริษัท ศรีสวัสดิ์ แคปปิตอล 1969 จำกัด (มหาชน) ในราคาหุ้นละ 94.06 USD คิดเป็นมูลค่าการซื้อขายจำนวน 81.57 ล้านบาท เพื่อปรับเปลี่ยนโครงสร้างธุรกิจ ซึ่งถือเป็นรายการระหว่างกันของบริษัทย่อยในลำดับเดียวกันในกลุ่มธุรกิจ เข้าข่ายเป็นการเข้าทำรายการกับบุคคลที่เกี่ยวข้องกันของบริษัทฯ ตามประกาศคณะกรรมการกำกับตลาดทุน ที่ ทจ. 21/2551 เรื่อง หลักเกณฑ์ในการเข้าทำรายการที่เกี่ยวข้องกัน ลงวันที่ 31 สิงหาคม 2551 และประกาศคณะกรรมการตลาดหลักทรัพย์แห่งประเทศไทย เรื่อง การเปิดเผยข้อมูลและการปฏิบัติการของบริษัทจดทะเบียนในรายการที่เกี่ยวข้องกัน พ.ศ. 2546 ลงวันที่ 19 พฤศจิกายน 2546 (รวมเรียกว่า "ประกาศรายการที่เกี่ยวข้องกัน") โดยขนาดของรายการเมื่อคำนวณจากมูลค่าสินทรัพย์ที่มีตัวตนสุทธิของบริษัท มีขนาดรายการสูงสุดเท่ากับร้อยละ 0.34 โดยอ้างอิงจากงบการเงินรวมของบริษัทฯ สำหรับไตรมาส 2 ปี 2566 สิ้นสุดวันที่ 30 มิถุนายน 2566

ในปี 2566 ไม่มีรายการระหว่างกันใด ที่ขัดต่อมาตรการการทำรายการระหว่างกัน ทั้งนี้ คณะกรรมการตรวจสอบได้มีการพิจารณาและให้ความเห็นชอบการทำรายการระหว่างกันเป็นรายไตรมาส

การดำรงตำแหน่งกรรมการนอกกลุ่มบริษัทฯ ของกรรมการและผู้บริหาร

บริษัทฯ ดำเนินการให้กรรมการ ผู้บริหาร รายงานการดำรงตำแหน่งกรรมการหรือเป็นหุ้นส่วนในกิจการอื่น นอกเหนือจากกิจการของบริษัทเป็นประจำทุกปี ซึ่งการรายงานจะนับรวมถึงคู่สมรส บุตรที่ยังไม่บรรลุนิติภาวะ และกิจการที่กรรมการหรือผู้บริหารและคู่สมรสของกรรมการและผู้บริหารเป็นผู้มีอำนาจควบคุมกิจการ เพื่อเป็นการป้องกันความขัดแย้งทางผลประโยชน์ที่อาจเกิดขึ้น

2. การใช้ข้อมูลภายในเพื่อแสวงหาประโยชน์

บริษัทฯ ได้กำหนดแนวทางในการเก็บรักษาและป้องกันการใช้ข้อมูลภายในโดยมิชอบ (Insider Trading) โดยห้ามมิให้กรรมการ ผู้บริหาร พนักงานระดับตั้งแต่ผู้อำนวยการฝ่ายขึ้นไป และบุคคลที่เกี่ยวข้องกับข้อมูลภายในทำการซื้อขายหลักทรัพย์ของบริษัทฯ ภายใน 1 เดือนก่อนการเปิดเผยงบการเงินรายไตรมาส และงบการเงินประจำปี และเป็นเวลา 24 ชั่วโมงภายหลังข้อมูลสารสนเทศสำคัญถูกเปิดเผย และกรรมการ ผู้บริหาร และผู้ดำรงตำแหน่งระดับบริหารในสายงานบัญชีหรือการเงินที่เป็นระดับผู้จัดการฝ่ายขึ้นไปหรือเทียบเท่า จะต้องรายงานรายการซื้อหรือขายหลักทรัพย์ของบริษัทฯ ต่อสำนักงาน กลต. ทุกครั้งเมื่อมีการซื้อขาย ภายใน 3 วันทำการตามที่พระราชบัญญัติหลักทรัพย์และตลาดหลักทรัพย์กำหนด และแจ้งให้เลขานุการบริษัทฯ ทราบถึงการเปลี่ยนแปลงการถือครองหลักทรัพย์ทุกครั้ง

รายงานความเคลื่อนไหวของการถือครองหลักทรัพย์ของกรรมการและผู้บริหาร ในปี 2566 มีรายละเอียดดังนี้

| หุ้นสามัญ | ยอดคงเหลือ ณ 1 ม.ค. 66 | ซื้อเพิ่ม | ขายออก | ยอดคงเหลือ ณ 31 ธ.ค. 66 |
|-------------------------------|---------------------------|-----------|--------|----------------------------|
| 1. นายสุคนธ์ กาญจนหัตถกิจ | - | - | - | - |
| 2. นายวินัย วิทวัสการเวช | - | - | - | - |
| 3. พล.ต.อ. ภาณุ เกิดลาภผล | - | - | - | - |
| 4. นายวีระชัย งามดีวิไลศักดิ์ | - | - | - | - |
| 5. นายสุเมธ มณีวัฒนา | - | - | - | - |
| 6. นายพินิจ พัวพันธ์ | - | - | - | - |
| 7. น.ส.ธิดา แก้วบุตรตา | 394,854,856 | - | - | 394,854,856 |
| 8. น.ส.ดวงใจ แก้วบุตรตา | 101,302,196 | - | - | 101,302,196 |
| 9. นายฉัตรชัย แก้วบุตรตา | 51,826,399 | - | - | 51,826,399 |
| 10. นายสมยศ เงินดำรง | - | - | - | - |
| 11. นายวีระ วีระกุล | 278,869 | - | - | 278,869 |
| 12. นายจงฮัน ไช | - | - | - | - |
| 13. นายประยงค์ แสนนวล | 300,000 | - | - | 300,000 |
| 14. นายกุดั่น สุขุมานนท์ | 350,000 | - | - | 350,000 |
| 15. นายวิจิต พยุหนาวีชัย | - | 375,000 | - | 375,000 |
| 16. นางวนาพร พรกิตติพงษ์ | 1,049,583 | - | - | 1,049,583 |
| 17. นางโสมชบา สถาพรพงษ์ | - | - | - | - |

| ใบสำคัญแสดงสิทธิที่จะซื้อหุ้น ของบริษัท ครั้งที่ 2 | ยอดคงเหลือ ณ 1 ม.ค. 66 | ซื้อเพิ่ม | ขายออก | ยอดคงเหลือ ณ 31 ธ.ค. 66 |
|---|---------------------------|-----------|--------|----------------------------|
| 1. นายสุคนธ์ กาญจนหัตถกิจ | - | - | - | - |
| 2. นายวินัย วิทวัสการเวช | - | - | - | - |
| 3. พล.ต.อ. ภาณุ เกิดลาภผล | - | - | - | - |
| 4. นายวีระชัย งามดีวิไลศักดิ์ | - | - | - | - |

| ใบสำคัญแสดงสิทธิที่จะซื้อหุ้น ของบริษัท ครั้งที่ 2 | ยอดคงเหลือ ณ 1 ม.ค. 66 | ซื้อเพิ่ม | ขายออก | ยอดคงเหลือ ณ 31 ธ.ค. 66 |
|---|---------------------------|-----------|--------|----------------------------|
| 5. นายสุเมธ มณีวัฒนา | - | - | - | - |
| 6. นายพินิจ พัวพันธ์ | - | - | - | - |
| 7. น.ส.ธิดา แก้วบุตรตา | 15,794,191 | - | - | 15,794,191 |
| 8. น.ส.ดวงใจ แก้วบุตรตา | 4,003,287 | - | - | 4,003,287 |
| 9. นายฉัตรชัย แก้วบุตรตา | 2,011,056 | - | - | 2,011,056 |
| 10. นายสมยศ เงินดำรง | - | - | - | - |
| 11. นายวีระ วีระกุล | 11,154 | - | - | 11,154 |
| 12. นายจงอื่น ไช | - | - | - | - |
| 13. นายประยงค์ แสนนวล | - | - | - | - |
| 14. นายกุดั่น สุขุมานนท์ | - | - | - | - |
| 15. นายวิจิต พยุหนาวีชัย | - | - | - | - |
| 16. นางวนาพร พรกิติพงษ์ | 41,983 | - | - | 41,983 |
| 17. นางโสมชบา สถาพรพงษ์ | - | - | - | - |

ทั้งนี้ การรายงานการซื้อขายของกรรมการและผู้บริหาร ที่เกิดขึ้นนั้น กรรมการและผู้บริหาร ได้รายงานการความเคลื่อนไหวของการถือครองหุ้นสามัญและใบสำคัญแสดงสิทธิ (แบบ 59) ต่อสำนักงานกำกับหลักทรัพย์และตลาดหลักทรัพย์ตามกำหนด รวมทั้งช่วงระยะเวลาในการซื้อขายของกรรมการและผู้บริหารก็ไม่ได้อยู่ในช่วงเวลาก่อนการเปิดเผยข้อมูลสารสนเทศที่สำคัญ

3. การต่อต้านทุจริตคอร์รัปชัน

บริษัทมีนโยบายและมาตรการในการต่อต้านทุจริตคอร์รัปชัน โดยมีแนวทางในการปฏิบัติที่ชัดเจน มีการกำหนดบทบาท หน้าที่ ความรับผิดชอบของผู้เกี่ยวข้องต่างๆ เช่น คณะกรรมการบริษัท คณะกรรมการตรวจสอบ ประธานเจ้าหน้าที่บริหาร กรรมการผู้จัดการ ผู้บริหารและพนักงาน โดยกรรมการ ผู้บริหารและพนักงานต้องปฏิบัติตามมาตรการในการต่อต้านทุจริตคอร์รัปชันอย่างเคร่งครัด ทั้งนี้ บริษัทได้เตรียมความพร้อมเพื่อจะประกาศเจตนารมณ์ในการต่อต้านทุจริตคอร์รัปชัน

4. การร้องเรียนและการแจ้งเบาะแสการกระทำผิด

บริษัทมีช่องทางให้มีการร้องเรียนและการแจ้งเบาะแส โดยพนักงานสามารถแจ้งเบาะแสหรือร้องเรียนได้โดยตรงกับผู้บังคับบัญชา หรือ ประธานเจ้าหน้าที่บริหาร หรือ ประธานกรรมการตรวจสอบผ่านเลขานุการคณะกรรมการตรวจสอบ หรือ ส่งจดหมายอิเล็กทรอนิกส์ได้ที่ ac@srisawadpower.com

ในปี 2566 ไม่มีการร้องเรียนหรือการแจ้งเบาะแสแต่อย่างใด

ความรับผิดชอบของคณะกรรมการต่อรายงานทางการเงิน

คณะกรรมการบริษัทมีหน้าที่และความรับผิดชอบในฐานะกรรมการของบริษัทจดทะเบียนในตลาดหลักทรัพย์แห่งประเทศไทย ในการกำกับดูแลรายงานทางการเงินประจำปี 2566 ของบริษัทที่ได้จัดทำขึ้นให้มีข้อมูลที่ต้องครบถ้วน ใส่นโยบายที่เหมาะสมและถือปฏิบัติตามมาตรฐานการบัญชีที่เป็นที่รับรองโดยทั่วไป

คณะกรรมการบริษัทได้แต่งตั้งคณะกรรมการตรวจสอบซึ่งประกอบด้วยกรรมการอิสระจำนวน 3 ท่าน ซึ่งมีความรู้ความสามารถ ประสบการณ์ และมีคุณสมบัติครบถ้วนตามข้อกำหนดของตลาดหลักทรัพย์แห่งประเทศไทย ทำหน้าที่ดูแลรับผิดชอบและสอบทานให้บริษัทมีรายงานและงบการเงินที่ถูกต้อง มีการเปิดเผยข้อมูลทางบัญชีที่ครบถ้วนรวมถึงเปิดเผยรายการที่เกี่ยวข้องหรือเกี่ยวข้องกันและรายการที่อาจทำให้เกิดความขัดแย้งทางผลประโยชน์ นอกจากนี้คณะกรรมการตรวจสอบยังทำหน้าที่ดูแลให้บริษัทมีระบบการควบคุมภายในที่เหมาะสมมีประสิทธิภาพ การปฏิบัติงานเป็นไปตามกฎหมาย ข้อบังคับและระเบียบปฏิบัติของหน่วยงานต่าง ๆ ที่กำกับดูแลบริษัท

คณะกรรมการบริษัทมีความเห็นว่ารายงานและงบการเงินของบริษัทประจำปี 2566 สิ้นสุด ณ วันที่ 31 ธันวาคม 2566 ที่คณะกรรมการตรวจสอบได้พิจารณาพร้อมกับฝ่ายบริหารและผู้สอบบัญชีอิสระได้ถูกจัดทำขึ้นโดยแสดงฐานะการเงิน ผลการดำเนินงานที่ต้องครบถ้วนถือปฏิบัติตามมาตรฐานการบัญชีที่เป็นที่รับรองโดยทั่วไปและเป็นไปตามกฎหมาย ข้อบังคับและระเบียบต่าง ๆ ที่เกี่ยวข้อง

8.2 ผลการปฏิบัติหน้าที่ของคณะกรรมการตรวจสอบ

ในปี 2566 คณะกรรมการตรวจสอบได้มีการประชุมรวม 5 ครั้ง โดยคณะกรรมการตรวจสอบที่เข้าร่วมประชุมดังนี้

| รายชื่อ | ตำแหน่ง | ปี 2566 | ปี 2565 |
|-------------------------------|----------------------|---------|---------|
| 1. นายวินัย วิทวัสการเวช | ประธานกรรมการตรวจสอบ | 5/5 | 6/6 |
| 2. พล.ต.อ.ภาณุ เกิดลาภผล | กรรมการตรวจสอบ | 5/5 | 6/6 |
| 3. นายวีระชัย นามศิริไธสงค์ดี | กรรมการตรวจสอบ | 5/5 | 6/6 |

ทั้งนี้ผลการปฏิบัติหน้าที่ของคณะกรรมการตรวจสอบตามกฎหมายของคณะกรรมการตรวจสอบมีดังนี้

1. สอบทานรายงานทางการเงิน และรายงานความเห็นต่อรายงานทางการเงินต่อคณะกรรมการบริษัททุกไตรมาส โดยในทุกไตรมาส คณะกรรมการตรวจสอบจะมีการหารือร่วมกับผู้สอบบัญชี เกี่ยวกับข้อสังเกตจากการสอบทาน

และการตรวจสอบงบการเงินของบริษัทและบริษัทย่อย ซึ่งการประชุมร่วมกับผู้สอบบัญชีจะไม่มีฝ่ายจัดการเข้าร่วมประชุม

2. สอบทานการควบคุมภายใน และการควบคุมภายในด้านเทคโนโลยีสารสนเทศ ร่วมกับผู้สอบบัญชีและผู้ตรวจสอบภายในของบริษัท รวมทั้งมีการประเมินความเพียงพอของการควบคุมภายใน และรายงานต่อคณะกรรมการบริษัท
3. พิจารณาให้ความเห็นและอนุมัติแผนการตรวจสอบภายในประจำปี และประเมินผลการปฏิบัติงานพร้อมให้คำแนะนำแก่ผู้ตรวจสอบภายใน
4. สอบทานรายการที่เกี่ยวข้องกันหรือรายการที่อาจมีความขัดแย้งทางผลประโยชน์ โดยพิจารณาก่อนการทำการรายการ และมีการสอบทานรายการที่ได้มีการพิจารณาแล้วทุกไตรมาส
5. พิจารณาคูณสมบัติของผู้สอบบัญชี จากบริษัทตรวจสอบบัญชีเดิม (บริษัท ไพรัชวอเตอร์ไฮสโคเปอร์ส เอบีเอส จำกัด) รวมทั้งพิจารณาความเหมาะสมของค่าตอบแทน
6. พิจารณาการทำธุรกรรมที่บริษัท ศรีสวัสดิ์ อินเทอร์เน็ตชั่นแนลไฮโดรจิง จำกัด (บริษัทย่อยของบริษัทฯ) ได้ขายหุ้นสามัญของบริษัท สวัสดิ์ รุ่งเรืองไฟแนนซ์ (กัมพูชา) จำกัดให้แก่ บริษัท ศรีสวัสดิ์ แคปปิตอล 1969 จำกัด (มหาชน) เพื่อปรับเปลี่ยนโครงสร้างธุรกิจ ซึ่งถือเป็นรายการระหว่างกันของบริษัทย่อยในลำดับเดียวกันในกลุ่มธุรกิจ
7. พิจารณาข้อมูล ข้อเท็จจริง ในการดำเนินธุรกิจของบริษัทและบริษัทย่อย เพื่อไม่ก่อให้เกิดความขัดแย้งทางผลประโยชน์ และเป็นไปตามมาตรการการกำกับดูแลกิจการ
8. พิจารณาคำอธิบายและวิเคราะห์ของฝ่ายจัดการ ของแต่ละไตรมาส เพื่อให้รายงานมีความสอดคล้องกับผลการดำเนินงานของบริษัท

ทั้งนี้ คณะกรรมการตรวจสอบได้มีการจัดทำแบบประเมินตนเองเป็นรายคณะของกรรมการชุดย่อย และผลจากการประเมินพบว่า คณะกรรมการตรวจสอบสามารถปฏิบัติหน้าที่ได้ตามกฎบัตรของคณะกรรมการตรวจสอบได้อย่างครบถ้วน และคณะกรรมการปฏิบัติงานได้อย่างเป็นอิสระ

8.3 ผลการปฏิบัติหน้าที่ของคณะกรรมการสรรหาและพิจารณาค่าตอบแทน

ในปี 2566 คณะกรรมการสรรหาและพิจารณาค่าตอบแทนได้มีการประชุมรวม 2 ครั้ง โดยคณะกรรมการสรรหาและพิจารณาค่าตอบแทนที่เข้าร่วมประชุมดังนี้

| รายชื่อ | ตำแหน่ง | ปี 2566 | ปี 2565 |
|-------------------------------|---------------------------------------|---------|---------|
| 1. พล.ต.อ.ภาณุ เกิดลาภผล | ประธานกรรมการสรรหาและพิจารณาค่าตอบแทน | 2/2 | 2/2 |
| 2. นายวีระชัย งามดีวิไลศักดิ์ | กรรมการสรรหาและพิจารณา ค่าตอบแทน | 2/2 | 2/2 |
| 3. นายฉัตรชัย แก้วบุตตา | กรรมการสรรหาและพิจารณา ค่าตอบแทน | 2/2 | 2/2 |

ทั้งนี้ผลการปฏิบัติหน้าที่ของคณะกรรมการสรรหาและพิจารณาคำตอบแทนตามกฎบัตรของคณะกรรมการสรรหาและพิจารณาคำตอบแทนมีดังนี้

1. พิจารณาคัดเลือกและเสนอชื่อบุคคลที่มีความรู้ ความสามารถ เพื่อเข้าดำรงตำแหน่งกรรมการของบริษัท แทนกรรมการที่ต้องออกตามวาระ และนำเสนอคณะกรรมการบริษัทให้ความเห็นและนำเสนอให้ที่ประชุมสามัญผู้ถือหุ้นอนุมัติเลือกตั้งบุคคลเข้าดำรงตำแหน่งแทนกรรมการที่ต้องออกตามวาระ
ทั้งนี้ในปี 2565 บริษัทฯได้เปิดโอกาสให้ผู้ถือหุ้นเสนอชื่อบุคคลเข้ารับการเลือกตั้งเป็นกรรมการ แต่ไม่มีผู้ถือหุ้นเสนอบุคคลเข้าดำรงตำแหน่ง คณะกรรมการสรรหาและพิจารณาคำตอบแทนจึงพิจารณาคุณสมบัติความสามารถของกรรมการที่ต้องออกตามวาระแล้ว จึงเสนอให้พิจารณากรรมการที่ต้องออกตามวาระกลับเข้าดำรงตำแหน่งอีกวาระ โดยกรรมการที่จะต้องออกตามวาระมีประธานกรรมการสรรหาและพิจารณาคำตอบแทนด้วย ในวาระนี้ ประธานกรรมการสรรหาและพิจารณาคำตอบแทน จึงไม่เข้าร่วมการประชุม เพื่อให้คณะกรรมการสรรหาและพิจารณาคำตอบแทนมีความเป็นอิสระในการพิจารณา
2. ประเมินผลการปฏิบัติงานและพิจารณากำหนดค่าตอบแทนของ ประธานเจ้าหน้าที่บริหารและกรรมการผู้จัดการของปี 2566 โดยพิจารณาจากผลการดำเนินงานประจำปี 2565 ผลกำไรประจำปีของบริษัทเปรียบเทียบกับแผนกลยุทธ์และเป้าหมายของบริษัท, การบริหารจัดการความเสี่ยงด้านต่างๆ, ฐานะทางการเงิน, คุณภาพของสินทรัพย์จากการประกอบธุรกิจ และการทำงานร่วมกับคณะกรรมการ และการประเมินด้านอื่นๆ เช่น วิสัยทัศน์ กลยุทธ์ ธรรมาภิบาลและการพัฒนาความยั่งยืน
3. พิจารณาทบทวนค่าตอบแทนของกรรมการให้สอดคล้องกับภาระหน้าที่ที่ได้รับมอบหมาย เทียบเคียงได้กับบริษัทที่อยู่ในอุตสาหกรรมเดียวกันและขนาดธุรกิจใกล้เคียงกัน นำเสนอต่อคณะกรรมการบริษัทให้ความเห็นและนำเสนอที่ประชุมสามัญผู้ถือหุ้นอนุมัติค่าตอบแทนกรรมการ
4. จัดให้มีการประเมินผลการปฏิบัติงานของคณะกรรมการ คณะกรรมการชุดย่อย และนำเสนอรายงานการประเมินผลการปฏิบัติงานให้คณะกรรมการบริษัททราบ

ทั้งนี้จากการจัดทำแบบประเมินตนเองเป็นรายคณะของกรรมการชุดย่อย ผลจากการประเมินพบว่า คณะกรรมการสรรหาและพิจารณาคำตอบแทนสามารถปฏิบัติหน้าที่ได้ตามกฎบัตรของคณะกรรมการสรรหาและพิจารณาคำตอบแทนได้อย่างครบถ้วน และคณะกรรมการปฏิบัติงานได้อย่างเป็นอิสระ

8.4 ผลการปฏิบัติหน้าที่ของคณะกรรมการบริหารความเสี่ยง

ในปี 2566 คณะกรรมการบริหารความเสี่ยงได้มีการประชุมรวม 4 ครั้ง โดยคณะกรรมการบริหารความเสี่ยงที่เข้าร่วมประชุมดังนี้

| รายชื่อ | ตำแหน่ง | ปี 2566 | ปี 2565 |
|-------------------------------|-------------------------------|---------|---------|
| 1. นายวีระชัย งามดีวิไลศักดิ์ | ประธานกรรมการบริหารความเสี่ยง | 4/4 | 4/4 |
| 2. พล.ต.อ.ภาณุ เกิดลาภผล | กรรมการบริหารความเสี่ยง | 4/4 | 4/4 |
| 3. นายจักรชัย แก้วบุตรดา | กรรมการบริหารความเสี่ยง | 4/4 | 4/4 |
| 4. นายสมยศ เงินดำรง | กรรมการบริหารความเสี่ยง | 4/4 | 4/4 |
| 5. นายวิจิต พยุหนวรัชย์ | กรรมการบริหารความเสี่ยง | 4/4 | 4/4 |

ทั้งนี้ผลการปฏิบัติหน้าที่ของคณะกรรมการบริหารความเสี่ยงตามกฎบัตรของคณะกรรมการบริหารความเสี่ยงมีดังนี้

1. พิจารณาประเมินความเสี่ยงจากการประกอบขยายธุรกิจเข้าซื้อมอเตอร์ไซค์ใหม่ หลังการควบคุมเพดานอัตราดอกเบี้ยเข้าซื้อ
2. พิจารณาประเมินความเสี่ยง ในการซื้อคืนหุ้นสามัญของบริษัท เงินสดทันใจ จำกัด จากธนาคารออมสินและผู้ถือหุ้นรายอื่น
3. พิจารณาประเมินความเสี่ยงในการประกอบธุรกิจในประเทศกัมพูชา
4. พิจารณาปัจจัยความเสี่ยงในด้านต่างๆ เช่น ความเสี่ยงด้านการแข่งขันในอุตสาหกรรมสินเชื่อรายย่อย ความเสี่ยงด้านปฏิบัติการ ความเสี่ยงด้านการตั้งสำรอง ความเสี่ยงด้านกลยุทธ์ และความเสี่ยงด้านการปฏิบัติตามกฎระเบียบ โดยมีการพิจารณาประเมินความเสี่ยงทุกไตรมาส เพื่อจะได้รับทราบสถานะความเสี่ยงและพิจารณากรอบแนวทางการบริหารความเสี่ยงและกำหนดตัวชี้วัด
5. พิจารณาเพิ่มปัจจัยความเสี่ยงด้านสิ่งแวดล้อม ที่อาจมีผลกระทบต่อการดำเนินธุรกิจในอนาคต และพิจารณาความเสี่ยงเกี่ยวกับข้อร้องเรียนต่างๆ ซึ่งอาจมีผลกระทบต่อชื่อเสียงของบริษัท

8.5 ผลการปฏิบัติหน้าที่ของคณะกรรมการบริษัทและพัฒนาความยั่งยืน

ในปี 2566 คณะกรรมการบริษัทและพัฒนาความยั่งยืนได้มีการประชุมรวม 2 ครั้ง โดยคณะกรรมการบริษัทและพัฒนาความยั่งยืนที่เข้าร่วมประชุมดังนี้

| รายชื่อ | ตำแหน่ง | ปี 2566 | ปี 2565 |
|-------------------------|--|---------|---------|
| 1. นายสุเมธ มณีวัฒนา | ประธานกรรมการบริษัทและพัฒนาความยั่งยืน | 2/2 | 2/2 |
| 2. นายพินิจ พัวพันธ์ | กรรมการบริษัทและพัฒนาความยั่งยืน | 2/2 | 2/2 |
| 3. นายกุดั่น สุขุมานนท์ | กรรมการบริษัทและพัฒนาความยั่งยืน | 2/2 | 2/2 |

ทั้งนี้ผลการปฏิบัติหน้าที่ของคณะกรรมการบรรษัทภิบาลและพัฒนาความยั่งยืนตามกฎหมายของคณะกรรมการบรรษัทภิบาลและพัฒนาความยั่งยืนมีดังนี้

1. ทบทวนนโยบายกำกับดูแลกิจการที่ดี
2. ทบทวนจรรยาบรรณของบริษัทให้สอดคล้องกับการประกอบธุรกิจ
3. ให้ความเห็นต่อรายงานความยั่งยืน
4. เห็นชอบการเข้าเป็นแนวร่วมต่อต้านทุจริตคอร์รัปชัน

ทั้งนี้จากการจัดทำแบบประเมินตนเองเป็นรายคณะของกรรมการชุดย่อย ผลจากการประเมินพบว่า คณะกรรมการบรรษัทภิบาลและพัฒนาความยั่งยืน สามารถปฏิบัติหน้าที่ได้ตามกฎบัตรของคณะกรรมการบรรษัทภิบาลและพัฒนาความยั่งยืนได้อย่างครบถ้วน และคณะกรรมการปฏิบัติงานได้อย่างเป็นอิสระ

9. การควบคุมภายในและรายการระหว่างกัน

9.1 การควบคุมภายในและการบริหารจัดการความเสี่ยง

คณะกรรมการบริษัท ให้ความสำคัญกับการควบคุมภายในที่ดี โดยจัดให้มีคณะกรรมการตรวจสอบทำหน้าที่สอบทานให้กลุ่มบริษัท มีระบบควบคุมภายในที่เหมาะสมและมีประสิทธิภาพ และการดำเนินการเป็นไปตามกฎหมายว่าด้วยหลักทรัพย์และตลาดหลักทรัพย์ฯ ข้อกำหนดของตลาดหลักทรัพย์ฯ หรือกฎหมายที่เกี่ยวข้อง

บริษัท ได้ประเมินระบบการควบคุมภายในโดยการซักถามข้อมูลจากฝ่ายบริหาร และเจ้าหน้าที่ที่เกี่ยวข้อง รวมถึงรายงานผลการตรวจสอบที่ผ่านมาและได้สรุประบบการควบคุมภายในของบริษัทฯ ในด้านต่างๆ ทั้ง 5 ด้าน ตามแนวทางของ COSO (The Committee of Sponsoring Organization of Treadway Commission) ดังนี้ 1) สภาพแวดล้อมภายในองค์กร 2) การประเมินความเสี่ยง 3) การควบคุมการปฏิบัติงานของฝ่ายบริหาร 4) ระบบสารสนเทศและการสื่อสารข้อมูล และ 5) ระบบการรายงานและติดตาม โดยคณะกรรมการบริษัทมีความเห็นว่ากลุ่มบริษัท มีระบบการควบคุมภายในที่มีความเหมาะสมและเพียงพอตามสภาพแวดล้อมการควบคุมที่เป็นอยู่สำหรับผลการประเมินความเพียงพอของระบบควบคุมภายในของกลุ่มบริษัท ที่ผ่านการพิจารณาจากคณะกรรมการบริษัท แล้วสรุปได้ดังนี้

1) สภาพแวดล้อมภายในองค์กร

กลุ่มบริษัท มีโครงสร้างองค์กรและสภาพแวดล้อมที่ดีช่วยส่งเสริมระบบการควบคุมภายในที่มีประสิทธิภาพ โดยมีการส่งเสริมให้ทุกคนตระหนักถึงความจำเป็นของระบบควบคุมภายใน มีการจัดโครงสร้างอย่างเหมาะสม การกำหนดหน้าที่อย่างชัดเจน และมีนโยบายและระเบียบปฏิบัติที่เป็นลายลักษณ์อักษร

2) การประเมินความเสี่ยง

กลุ่มบริษัท ให้ความสำคัญในด้านการบริหารความเสี่ยง โดยกำหนดให้มีการประเมินผลการดำเนินธุรกิจและประเมินความเสี่ยงที่อาจมีผลกระทบต่อกลุ่มบริษัท เป็นประจำอย่างน้อยปีละ 1 ครั้ง โดยผู้บริหารเป็นผู้วิเคราะห์ความเสี่ยงต่างๆ ที่อาจเกิดขึ้นเพื่อเสนอให้คณะกรรมการบริษัท รับทราบและเสนอแนะเพื่อจำกัดความเสี่ยงหรือจัดการความเสี่ยงให้อยู่ในระดับที่สามารถยอมรับได้ หากมีความเสี่ยงใดที่จะเป็นอุปสรรคต่อการดำเนินธุรกิจไม่ใหับรรลุเป้าหมายตามแผนที่กำหนดแล้ว กลุ่มบริษัท จะต้องมีการจัดการในการบริหารความเสี่ยงเหล่านี้

3) การควบคุมการปฏิบัติงาน

กลุ่มบริษัท มีนโยบายการควบคุมการปฏิบัติงานเพื่อให้มั่นใจว่าแนวทางที่ฝ่ายบริหารกำหนดไว้ได้รับการตอบสนองและปฏิบัติตามจากพนักงานในกลุ่มบริษัท โดยมีการกำหนดอำนาจและระดับการอนุมัติรายการอย่างเหมาะสม มีการแบ่งแยกหน้าที่เพื่อไม่ให้เอื้อต่อการกระทำทุจริต และมีการกำหนดขั้นตอนและวิธีการทำธุรกรรมกับผู้ถือหุ้นรายใหญ่ กรรมการ ผู้บริหาร หรือผู้ที่เกี่ยวข้องกับบุคคลดังกล่าว เพื่อป้องกันความขัดแย้งทางผลประโยชน์ ตามข้อกำหนดของคณะกรรมการกำกับตลาดทุนและตลาดหลักทรัพย์ฯ

4) ระบบสารสนเทศและการสื่อสารข้อมูล

กลุ่มบริษัท มีการจัดเก็บข้อมูลและสารสนเทศที่สามารถนำไปใช้เพื่อประโยชน์ต่อการดำเนินธุรกิจอย่างเพียงพอ มีการปรับปรุงให้มีการจัดเก็บเอกสารเป็นหมวดหมู่โดยเฉพาะเอกสารทางบัญชีที่มีความสำคัญต่อการ

จัดทำรายงานทางการเงิน นอกจากนี้ กลุ่มบริษัทฯ ยังมีการสำรองข้อมูลที่ใช้ในการดำเนินงานเป็นประจำทุกวัน โดยการสำรองลงเทป และจัดเก็บไว้ในอีกสถานที่ซึ่งห่างจากสำนักงานของบริษัทฯ เพื่อให้มั่นใจว่าหากเกิดกรณีฉุกเฉิน กลุ่มบริษัทฯ จะยังมีข้อมูลเพื่อการดำเนินธุรกิจอย่างต่อเนื่อง

5) ระบบการรายงานและติดตาม

กลุ่มบริษัทฯ มีการติดตามและประเมินผลการดำเนินงานเปรียบเทียบกับเป้าหมายที่วางไว้อย่างต่อเนื่อง รวมถึงมีการตรวจสอบติดตามการปฏิบัติงาน โดยกำหนดให้หน่วยงานตรวจสอบสาขา ทำหน้าที่ตรวจสอบการปฏิบัติงานของสาขาทั้งหมดเป็นประจำ และรายงานผลการตรวจสอบต่อกรรมการผู้จัดการ เพื่อให้มั่นใจว่าพนักงานได้ปฏิบัติตามคู่มือและระเบียบการปฏิบัติงานของบริษัทฯ ที่ได้กำหนดไว้อย่างเคร่งครัด นอกจากนี้ กลุ่มบริษัทฯ แต่งตั้งนางสาวทิตา สุวรรณแสง ให้ทำหน้าที่ผู้ตรวจสอบภายในของกลุ่มบริษัทฯ ในการตรวจสอบและประเมินระบบการควบคุมภายในของกลุ่มบริษัทฯ และรายงานผลการตรวจสอบโดยตรงให้แก่คณะกรรมการตรวจสอบเพื่อรับทราบ เป็นประจำทุกไตรมาส

ความเห็นของคณะกรรมการบริษัทเกี่ยวกับระบบการควบคุมภายใน

ในการประชุมคณะกรรมการบริษัทครั้งที่ 2/2567 เมื่อวันที่ 28 กุมภาพันธ์ 2567 ซึ่งมีคณะกรรมการตรวจสอบเข้าร่วมประชุมด้วย คณะกรรมการบริษัทได้ประเมินการควบคุมภายในโดยให้ฝ่ายบริหารชี้แจงระบบต่างๆ ในการบริหารงานและการควบคุมภายใน รวมถึงการซักถามข้อมูลจากผู้บริหาร คณะกรรมการมีความเห็นว่า บริษัทมีระบบการควบคุมภายในที่เพียงพอและเหมาะสมในสภาพปัจจุบัน กล่าวคือ บริษัทมีระบบการควบคุมภายในครอบคลุมทั้ง 5 ส่วน ประกอบด้วย การควบคุมภายในสภาพแวดล้อมในองค์กร การประเมินความเสี่ยง การควบคุมการปฏิบัติงาน ระบบสารสนเทศและการสื่อสารข้อมูล และระบบการติดตาม

ทั้งนี้ยังให้ หน่วยงานตรวจสอบภายใน ได้จัดให้มีบุคลากรอย่างเพียงพอเพื่อสามารถดำเนินงานระบบควบคุมภายในได้อย่างมีประสิทธิภาพ ไม่ว่าจะเป็นด้าน วงจรรายได้หรือค่าใช้จ่าย และได้ติดตามควบคุมดูแลการใช้งาน และป้องกันทรัพย์สินของบริษัทและบริษัทย่อยจากการที่พนักงานและผู้บริหารอาจนำไปใช้โดยมิชอบ

ความเห็นของคณะกรรมการตรวจสอบ

ในที่ประชุมคณะกรรมการตรวจสอบของบริษัท ครั้งที่ 1/2567 ซึ่งจัดขึ้นเมื่อวันที่ 28 กุมภาพันธ์ 2567 ได้ให้ความเห็นเกี่ยวกับการควบคุมภายในของบริษัทและพิจารณาตอบแบบประเมินความเพียงพอของระบบการควบคุมภายในตามแบบประเมินของสำนักงานคณะกรรมการกำกับหลักทรัพย์และตลาดหลักทรัพย์ ทั้ง 5 ส่วน ประกอบด้วย การควบคุมภายในองค์กร การประเมินความเสี่ยง การควบคุมการปฏิบัติงาน ระบบสารสนเทศและการสื่อสารข้อมูล และระบบการติดตาม โดยมีความเห็นว่า ระบบการควบคุมภายในมีการควบคุมอย่างเพียงพอตามแนวทางที่กำหนด และไม่มีเปลี่ยนแปลงที่มีสาระสำคัญเมื่อเทียบกับปีก่อน

หัวหน้างานตรวจสอบภายใน

หัวหน้างานตรวจสอบภายในที่รับผิดชอบเรื่องการตรวจสอบภายในของกลุ่มบริษัทฯ คือ

นางสาวทิตา สุวรรณแสง

9.2 รายการระหว่างกัน

บริษัทมีการทำรายการระหว่างกันกับบุคคลหรือกิจการที่เกี่ยวข้องกับบริษัท ซึ่งเป็นรายการที่สนับสนุนการดำเนินธุรกิจปกติของบริษัท มีมาตรการหรือขั้นตอนในการอนุมัติให้เข้าทำรายการระหว่างกัน

มาตรการหรือขั้นตอนในการอนุมัติให้เข้าทำรายการระหว่างกัน

คณะกรรมการบริษัท ได้กำหนดมาตรการและขั้นตอนการอนุมัติการทำรายการระหว่างกันโดยกำหนดให้ผู้บริหารหรือผู้ที่มีส่วนได้ส่วนเสียไม่สามารถเข้ามามีส่วนร่วมในการอนุมัติรายการดังกล่าวได้และในกรณีที่รายการระหว่างกันของบริษัท หรือบริษัทย่อยกับบุคคลที่อาจมีความขัดแย้งทางผลประโยชน์มีส่วนได้เสียหรืออาจมีความขัดแย้งทางผลประโยชน์ในอนาคตบริษัท จะจัดให้มีการเห็นโดยคณะกรรมการตรวจสอบเกี่ยวกับความจำเป็นของการเข้าทำรายการความสมเหตุสมผลและความเหมาะสมด้านราคาของรายการนั้นโดยพิจารณาจากเงื่อนไขต่างๆ ให้เป็นไปตามลักษณะการดำเนินการค้าปกติในตลาด และมีการเปรียบเทียบราคาที่เกิดขึ้นกับบุคคลภายนอกในกรณีที่คณะกรรมการตรวจสอบไม่มีความชำนาญในการพิจารณารายการระหว่างกันที่อาจเกิดขึ้นบริษัท จะจัดให้มีบุคคลที่มีความรู้ความชำนาญพิเศษเช่นผู้สอบบัญชีหรือผู้ประเมินราคาอิสระหรือสำนักงานกฎหมายเป็นต้น ที่เป็นอิสระจากบริษัท และบุคคลที่อาจมีความขัดแย้งเป็นผู้ให้ความเห็นเกี่ยวกับรายการระหว่างกันดังกล่าว ความเห็นของบุคคลที่มีความรู้ความชำนาญพิเศษจะถูกนำไปใช้ประกอบการตัดสินใจของคณะกรรมการตรวจสอบ และ/หรือคณะกรรมการบริษัทและ/หรือผู้ถือหุ้น แล้วแต่กรณีทั้งนี้บริษัท จะเปิดเผยรายการระหว่างกันไว้ในหมายเหตุประกอบงบการเงินที่ได้รับการตรวจสอบจากผู้สอบบัญชีของบริษัท

นอกจากนี้ ยังได้มีการอนุมัติในหลักการเกี่ยวกับข้อตกลงทางการค้าที่มีเงื่อนไขการค้าโดยทั่วไป ในการทำธุรกรรมระหว่างบริษัท และบริษัทย่อย กับกรรมการ ผู้บริหาร หรือบุคคลที่มีความเกี่ยวข้อง โดยให้ฝ่ายบริหารสามารถอนุมัติเข้าทำรายการระหว่างกันระหว่างบริษัท และ/หรือบริษัทย่อยกับกรรมการ ผู้บริหาร หรือบุคคลที่มีความเกี่ยวข้องได้ (ไม่ว่ารายการดังกล่าว เป็นรายการที่ดำเนินการอยู่ในปัจจุบันและจะต้องดำเนินต่อไปรวมทั้งรายการที่จะมีขึ้นในอนาคต) โดยไม่ต้องขออนุมัติจากที่ประชุมคณะกรรมการบริษัท และที่ประชุมผู้ถือหุ้นของบริษัท ในกรณีที่รายการดังกล่าวเป็นข้อตกลงทางการค้าในลักษณะเดียวกับที่วิญญูชนจะพึงกระทำกับคู่สัญญาทั่วไปในสถานการณ์เดียวกัน ด้วยอำนาจต่อรองทางการค้าที่ปราศจากอิทธิพลในการที่ตนมีสถานะเป็นกรรมการ ผู้บริหาร หรือบุคคลที่มีความเกี่ยวข้อง โดยฝ่ายบริหารจะต้องจัดทำรายงานสรุปการทำรายการระหว่างกันกับกรรมการ ผู้บริหาร หรือบุคคลที่มีความเกี่ยวข้องเพื่อรายงานในการประชุมคณะกรรมการตรวจสอบและคณะกรรมการบริษัท ทุกไตรมาส

นโยบายการทำรายการระหว่างกันในอนาคต

คณะกรรมการบริษัท ได้มีการกำหนดนโยบายการทำรายการระหว่างกันในอนาคต โดยจะต้องเป็นรายการที่เป็นไปตามลักษณะการดำเนินธุรกิจทั่วไปของบริษัท ไม่มีการถ่ายเทผลประโยชน์ของบริษัท อย่างไม่เป็นธรรมไปยังบุคคลที่อาจมีความขัดแย้งทางผลประโยชน์มีส่วนได้เสียหรืออาจมีความขัดแย้งทางผลประโยชน์ในอนาคตกับบริษัท โดยคณะกรรมการตรวจสอบและบริษัท จะร่วมกันดูแลรายการระหว่างกันดังกล่าวที่อาจเกิดขึ้นในอนาคตว่าเป็นไปด้วยความจำเป็นและสมเหตุสมผลและมีอัตราผลตอบแทนที่ยุติธรรม พร้อมทั้งผ่านการอนุมัติตามขั้นตอนและกฎระเบียบที่เกี่ยวข้องอย่างถูกต้อง และจะปฏิบัติให้เป็นไปตามกฎหมายว่าด้วยหลักทรัพย์และตลาดหลักทรัพย์ และ

ข้อบังคับ ประกาศ คำสั่ง หรือข้อกำหนดของคณะกรรมการกำกับตลาดทุนและตลาดหลักทรัพย์แห่งประเทศไทย รวมถึงการปฏิบัติตามข้อกำหนดเกี่ยวกับการเปิดเผยข้อมูลการทำรายการที่เกี่ยวข้องกันของบริษัทฯ ตามมาตรฐานบัญชีที่กำหนดโดยสภาวิชาชีพบัญชี ในพระบรมราชูปถัมภ์

แนวโน้มการทำรายการระหว่างกันในอนาคต

การทำรายการระหว่างกันของบริษัทฯ และบริษัทย่อย กับบุคคลที่อาจมีความขัดแย้ง จะเป็นรายการที่เกิดจากการประกอบธุรกิจตามปกติ เพื่อให้เกิดประโยชน์แก่ผู้ถือหุ้นสูงสุด โดยมีแนวโน้มการทำรายการระหว่างกันในอนาคต ดังนี้

- การเช่าอาคารเพื่อให้เป็นสาขาที่มีความจำเป็นต่อการประกอบธุรกิจของกลุ่มบริษัทฯ ดังนั้นรายการค่าเช่าอาคารจะยังคงเกิดขึ้นอย่างต่อเนื่อง โดยค่าเช่าที่กลุ่มบริษัทฯ จ่ายให้บุคคลที่อาจมีความขัดแย้งทางผลประโยชน์สามารถเทียบเคียงได้กับราคาตลาด หรืออัตราค่าเช่าที่ประเมินโดยผู้ประเมินอิสระ ซึ่งมีวัตถุประสงค์เพื่อหามูลค่าค่าเช่าตลาดปัจจุบันและใช้กับวัตถุประสงค์สาธารณะและเงื่อนไขเป็นไปตามธุรกิจปกติ
- ดอกเบี้ยจ่าย ซึ่งเกิดจากการลงทุนในหุ้นกู้ด้อยสิทธิที่บริษัทฯ เป็นผู้ออก ซึ่งอัตราดอกเบี้ยที่บริษัทฯ จ่ายให้กับบุคคลที่เกี่ยวข้องกัน เป็นอัตราเดียวกับผู้ถือหุ้นกู้ในรุ่นอื่นๆ

| บุคคลที่อาจมีความขัดแย้ง ลักษณะการประกอบธุรกิจ/ ลักษณะความสัมพันธ์ | ลักษณะรายการ | มูลค่ารายการ (บาท) | | ความจำเป็นและความสมเหตุสมผล ของรายการ |
|--|--|--------------------|-----------|---|
| | | ปี 2566 | ปี 2565 | |
| 1. บริษัท ศรีสมาน คอนโดเทล จำกัด (“ศรีสมานคอนโดเทล”) <u>ลักษณะธุรกิจ</u> ให้เช่าอสังหาริมทรัพย์ <u>ความสัมพันธ์กับบริษัทฯ</u> <ul style="list-style-type: none"> - นางสาวดวงใจ แก้วบุตตา ผู้ถือหุ้นร้อยละ 7.32 และและดำรงตำแหน่งเป็น กรรมการผู้จัดการ กรรมการบริหาร ของ บริษัทฯ เป็นผู้ถือหุ้นใหญ่ร้อยละ 50 และเป็นกรรมการในศรีสมานคอนโดเทล - นางสาวธิดา แก้วบุตตา ผู้ถือหุ้นใหญ่ร้อยละ 28.76 เป็นผู้ถือหุ้นใหญ่ร้อยละ 50 และเป็นกรรมการในศรีสมานคอนโดเทล | <u>เช่าอาคาร</u> กลุ่มบริษัทฯ เช่าพื้นที่เนื้อที่ 2,039.57 ตารางเมตร ค่าเช่า 171.80 บาท/ตารางเมตร/เดือน และห้องพัก ตั้งอยู่ที่อาคาร ศรีสมานคอนโดเทล ซอยอินทามาระ 41 ถนนสุทธิสารวินิจฉัย แขวงดินแดง เขตดินแดง กทม. เพื่อใช้เป็นสำนักงานและสถานที่เก็บเอกสารและหลักประกันของกลุ่มบริษัทฯ และเป็นที่พักพนักงาน โดยมีระยะเวลาเช่าตามสัญญาเท่ากับ 1 ปี <ul style="list-style-type: none"> • ค่าเช่า | 7,402,188 | 7,385,698 | กลุ่มบริษัทฯ เช่าสถานที่จากศรีสมานคอนโดเทล เพื่อใช้เป็นสำนักงานและสถานที่เก็บสัญญาและหลักประกัน และเป็นที่พักสำหรับพนักงานที่มาฝึกอบรมเพื่อการดำเนินธุรกิจปกติ และอัตราค่าบริการที่เรียกเก็บและเงื่อนไขการชำระเงินเป็นไปตามที่ศรีสมาน คอนโดเทล คิดกับบุคคลภายนอกและเป็นไปตามธุรกิจปกติของศรีสมานคอนโดเทล <u>ความเห็นของคณะกรรมการตรวจสอบ</u> เป็นรายการที่สนับสนุนการดำเนินธุรกิจของบริษัทฯ โดยสัญญาเช่าคิดราคาที่เหมาะสมเมื่อเปรียบเทียบกับอาคารในบริเวณใกล้เคียง และเป็นอัตราเดียวกับการให้บุคคลภายนอกเช่าห้อง และเงื่อนไขการชำระราคาเป็นไปตามธุรกิจ รายการดังกล่าวจึงมีความจำเป็นและสมเหตุสมผล |
| 2. บริษัท ศรีสมาน กรุงเทพ จำกัด (“ศรีสมานกรุงเทพ”) <u>ลักษณะธุรกิจ</u> | <u>เช่าอาคาร</u> กลุ่มบริษัทฯ เช่าอาคารพาณิชย์เพื่อใช้เป็นสำนักงานสาขา จำนวน 3 แห่ง | | | กลุ่มบริษัทฯ เช่าอาคารจากศรีสมานกรุงเทพ เพื่อใช้เป็นสาขาทำการ 2 แห่ง ในการดำเนินธุรกิจปกติ |

| บุคคลที่อาจมีความขัดแย้ง ลักษณะการประกอบธุรกิจ/ ลักษณะความสัมพันธ์ | ลักษณะรายการ | มูลค่ารายการ (บาท) | | ความจำเป็นและความสมเหตุสมผล ของรายการ |
|---|---|--------------------|-----------|--|
| | | ปี 2566 | ปี 2565 | |
| <p>ให้เช่าอสังหาริมทรัพย์ <u>ความสัมพันธ์กับบริษัทฯ</u></p> <ul style="list-style-type: none"> - นายฉัตรชัย แก้วบุตตา ผู้ถือหุ้นร้อยละ 3.66 ดำรงตำแหน่งเป็นกรรมการ ประธานเจ้าหน้าที่บริหาร ของบริษัทฯ เป็นผู้ถือหุ้นใหญ่ร้อยละ 40 และเป็น กรรมการของศรีสมานกรุงเทพ - นางสาวดวงใจ แก้วบุตตา ผู้ถือหุ้นร้อยละ 7.32 ดำรงตำแหน่งเป็นกรรมการ ผู้จัดการ กรรมการบริหาร ของบริษัทฯ เป็นผู้ถือหุ้นร้อยละ 11 ในศรีสมาน กรุงเทพ - นางจริยา แก้วบุตตา <ul style="list-style-type: none"> - ผู้ถือหุ้นร้อยละ 5.94 ของบริษัทฯ - มารดาของนางสาวดวงใจ แก้วบุตตา ผู้ถือหุ้นร้อยละ 7.32 ดำรงตำแหน่ง เป็นกรรมการผู้จัดการ กรรมการบริหาร - มารดาของนางสาวธิดา แก้วบุตตา ผู้ถือหุ้นใหญ่ร้อยละ 28.76 | <p>ระยะเวลาเช่าตามสัญญาเท่ากับ 3 ปี ตั้งแต่ มกราคม 2565 ถึง ธันวาคม 2567</p> <ol style="list-style-type: none"> 1. อาคารพาณิชย์ จำนวน 4 ชั้น 4 คูหา เนื้อที่รวม 80.3 ตารางวา ตั้งอยู่ที่ถนน สายรังสิต-ปทุมธานี ตำบลบางปรอก อำเภอเมือง จังหวัดปทุมธานี 2. อาคารพาณิชย์ จำนวน 4 ชั้น 2 คูหา เนื้อที่รวม 36.0 ตารางวา ตั้งอยู่ที่ถนน รามคำแหง แขวงหัวหมาก เขตบางกะปิ กทม. 3. อาคารพาณิชย์ จำนวน 4 ชั้น 2 คูหา เนื้อที่รวม 31 ตารางวา ตั้งอยู่ที่ ถนนจรัญสนิทวงศ์ แขวงบางอ้อ เขตบางพลัด กทม. <ul style="list-style-type: none"> • ค่าเช่า | 1,259,640 | 1,259,640 | <p>ของกลุ่มบริษัทฯ โดยอัตราค่าเช่าของสาขา ปทุมธานี มีราคาเท่ากับอัตราค่าเช่าที่ประเมินโดย บริษัท ฟาสท์ แอนด์ แฟร์ แวลูเอชัน จำกัด (“ผู้ ประเมินอิสระ”)</p> <p>นอกจากนั้นผู้ให้เช่าและผู้เช่าได้ร่วมกันจัดทำ บันทึกข้อตกลงแนบท้ายสัญญาเช่าระบุว่า ภายหลังจากสัญญาเช่า ผู้ให้เช่าจะปรับอัตราค่าเช่าไม่เกินร้อยละ 12 ของอัตราค่าเช่าเดิม และกำหนด อายุการต่อสัญญาไม่น้อยกว่า 3 ปี</p> <p><u>ความเห็นของคณะกรรมการตรวจสอบ</u></p> <p>การเช่าอาคารทั้ง 2 แห่ง เป็นรายการที่สนับสนุน การดำเนินธุรกิจของบริษัทฯ ลักษณะทรัพย์สินที่ เช่ามีความจำเป็นและเหมาะสม และเงื่อนไขการ เช่าเป็นไปตามธุรกิจรายการดังกล่าวจึงมีความ จำเป็นและสมเหตุสมผล</p> |

| บุคคลที่อาจมีความขัดแย้ง ลักษณะการประกอบธุรกิจ/ ลักษณะความสัมพันธ์ | ลักษณะรายการ | มูลค่ารายการ (บาท) | | ความจำเป็นและความสมเหตุสมผล ของรายการ |
|---|---|--------------------|---------|--|
| | | ปี 2566 | ปี 2565 | |
| <p>- ภรรยาของนายฉัตรชัย แก้วบุตตา ผู้ถือหุ้นร้อยละ 3.66 และดำรงตำแหน่งเป็นกรรมการ ประธานเจ้าหน้าที่บริหาร เป็นผู้ถือหุ้นใหญ่ร้อยละ 40 และเป็นกรรมการของศรีสมาน กรุงเทพ</p> | | | | |
| <p>3. บริษัท ไอ.ดี. 2007 จำกัด (“ไอ.ดี. 2007”)</p> <p><u>ลักษณะธุรกิจ</u> ซื้อขายจัดสรรที่ดิน</p> <p><u>ความสัมพันธ์กับบริษัทฯ</u></p> <p>- นายฉัตรชัย แก้วบุตตาผู้ถือหุ้นร้อยละ 3.66 และดำรงตำแหน่งเป็นกรรมการ ประธานเจ้าหน้าที่บริหารของบริษัทฯ เป็นผู้ถือหุ้นใหญ่ร้อยละ 60 และเป็นกรรมการของไอ.ดี. 2007</p> <p>- นางสาวดวงใจ แก้วบุตตา ผู้ถือหุ้นร้อยละ 7.32 ดำรงตำแหน่งเป็นกรรมการ ผู้จัดการ กรรมการบริหาร ของบริษัทฯ เป็นผู้ถือหุ้นร้อยละ 30 ใน ไอ.ดี. 2007</p> | <p><u>เช่าที่ดินและอาคาร</u></p> <p>กลุ่มบริษัทฯ เช่าที่ดินและอาคารตั้งอยู่ที่ถนนแจ้งวัฒนะ แขวงทุ่งสองห้อง เขตหลักสี่ กรุงเทพมหานคร โดยมีระยะเวลาเช่าตามสัญญาเท่ากับ 3 ปี ตั้งแต่วันที่ 1 มกราคม 2565 สิ้นสุด ธันวาคม 2567</p> <p>1. ที่ดินเนื้อที่รวม 7-1-61 ไร่ (2,961 ตารางวา) เพื่อใช้เป็นสถานที่เก็บทรัพย์สินรอการขาย</p> <p>2. อาคารสิ่งปลูกสร้าง ซึ่งประกอบด้วยอาคารสำนักงานสาขาและอาคารโกดังเก็บของชั้นเดียว เนื้อที่ใช้สอยรวม 728 ตารางเมตร เพื่อใช้เป็นสถานที่สำนักงานสาขาและโกดัง</p> | | | <p>กลุ่มบริษัทฯ เช่าที่ดินและอาคารจากไอ.ดี. 2007 เพื่อใช้เป็นสถานที่เก็บรถยนต์ที่ไม่ได้ทำการขายที่สาขา ส่วนอาคารใช้เป็นสาขาของบริษัทฯ เพื่อดำเนินธุรกิจปกติของกลุ่มบริษัทฯ และอัตราค่าเช่าปัจจุบันที่กลุ่มบริษัทฯ เช่าอยู่ต่ำกว่าอัตราค่าเช่าที่ประเมินโดยผู้ประเมินอิสระ เพื่อวัตถุประสงค์สาธารณะ</p> <p>นอกจากนั้นผู้ให้เช่าและผู้เช่าได้ร่วมกันจัดทำบันทึกข้อตกลงแนบท้ายสัญญาเช่าระบุว่าภายหลังจากสัญญาเช่าสิ้นสุดลง ผู้ให้เช่าจะปรับอัตราค่าเช่าไม่เกินร้อยละ 12 ของอัตราค่าเช่าเดิม และกำหนดอายุการต่อสัญญาไม่น้อยกว่า 3 ปี</p> |

| บุคคลที่อาจมีความขัดแย้ง ลักษณะการประกอบธุรกิจ/ ลักษณะความสัมพันธ์ | ลักษณะรายการ | มูลค่ารายการ (บาท) | | ความจำเป็นและความสมเหตุสมผล ของรายการ |
|---|--|------------------------------------|------------------------------------|---|
| | | ปี 2566 | ปี 2565 | |
| <ul style="list-style-type: none"> - นางสาวธิดา แก้วบุตรตา ผู้ถือหุ้นใหญ่ ร้อยละ 28.76 เป็นผู้ถือหุ้นร้อยละ 1 ใน ไอ.ดี. 2007 - นางจริยา แก้วบุตรตา ผู้ถือหุ้นร้อยละ 5.94 ของบริษัทฯ - มารดาของนางสาวดวงใจ แก้วบุตรตา ผู้ถือหุ้นร้อยละ 7.32 ดำรงตำแหน่ง เป็นกรรมการผู้จัดการ กรรมการบริหาร ของบริษัทฯ - มารดาของนางสาวธิดา แก้วบุตรตา ผู้ถือหุ้นใหญ่ร้อยละ 28.76 - ภรรยาของนายฉัตรชัย แก้วบุตรตา ผู้ถือหุ้นร้อยละ 3.66 และดำรงตำแหน่งเป็น กรรมการ ประธานเจ้าหน้าที่บริหาร เป็นผู้ถือหุ้นร้อยละ 3.75 ของ ไอ.ดี. 2007 | <p>3. อาคารสำนักงานที่เป็นที่ตั้งของ สำนักงานใหญ่ของบริษัท เนื้อที่ใช้สอย ประมาณ 7,000 ตารางเมตร เริ่มสัญญา เช่าตั้งแต่เดือนมิถุนายน 2564</p> <p>ระยะเวลาเช่าเท่ากับ 3 ปี</p> <ul style="list-style-type: none"> • ค่าเช่า • เงินประกันการเช่า | <p>46,564,200</p> <p>4,388,794</p> | <p>46,564,200</p> <p>4,388,794</p> | <p>ในส่วนของสำนักงานบริษัทซึ่งกลุ่มบริษัทได้มีการ ให้ที่ปรึกษาดำเนินการจัดหาพื้นที่ เปรียบเทียบ ราคา ซึ่งมีได้แตกต่างจากผู้ให้บริการในขนาดและ บริเวณใกล้เคียง</p> <p><u>ความเห็นของคณะกรรมการตรวจสอบ</u></p> <p>การเช่าที่ดินและอาคารของทั้ง 2 แห่ง มีความ จำเป็นสำหรับการดำเนินธุรกิจโดยอัตราค่าเช่า เทียบเคียงแล้วต่ำกว่าค่าเช่าที่สำรวจโดยผู้ประเมิน อีstrate ซึ่งมีวัตถุประสงค์สาธารณะและเงื่อนไขการ เช่าเป็นไปตามธุรกิจ ลักษณะทรัพย์สินที่เช่ามี ความจำเป็นและเหมาะสมรายการดังกล่าวจึงมี ความจำเป็นและสมเหตุสมผล</p> <p>ส่วนการเช่าสำนักงานใหญ่ก็เป็นไปตามเงื่อนไข การเช่าเป็นไปตามธุรกิจปกติ ลักษณะทรัพย์สินที่ เช่ามีความจำเป็นและเหมาะสมรายการดังกล่าว จึงมีความจำเป็นและสมเหตุสมผล</p> |

| บุคคลที่อาจมีความขัดแย้ง ลักษณะการประกอบธุรกิจ/ ลักษณะความสัมพันธ์ | ลักษณะรายการ | มูลค่ารายการ (บาท) | | ความจำเป็นและความสมเหตุสมผล ของรายการ |
|--|--|--------------------|---------|--|
| | | ปี 2566 | ปี 2565 | |
| 4. นางสาวดวงใจ แก้วบุตรตา <u>ความสัมพันธ์กับบริษัท</u> - ผู้ถือหุ้นร้อยละ 7.32 กรรมการผู้จัดการ และกรรมการบริหารของบริษัทฯ - บุตรของนายฉัตรชัย แก้วบุตรตา ผู้ถือหุ้น ร้อยละ 3.66 กรรมการ ประธาน เจ้าหน้าที่บริหาร กับนางจรีญา แก้วบุตร ตา ผู้ถือหุ้นร้อยละ 5.94 ของบริษัทฯ - พี่ของนางสาวธิดา แก้วบุตรตา ผู้ถือหุ้น ใหญ่ร้อยละ 28.76 | ดอกเบี้ยยจ่าย นางสาวดวงใจ แก้วบุตรตา ได้ลงทุนใน หุ้นกู้ของบริษัทจำนวน 13 ล้านบาท | 487,500 | 487,500 | การลงทุนในหุ้นกู้ของบริษัท เป็นการลงทุนซื้อหุ้น จากผู้จัดจำหน่ายหุ้นกู้ของบริษัทซึ่งได้รับ ดอกเบี้ยในอัตราเดียวกับผู้ถือหุ้น <u>ความเห็นของคณะกรรมการตรวจสอบ</u> รายการดังกล่าวเป็นไปเพื่อประโยชน์ของบริษัทฯ และกลุ่มบริษัทฯ ไม่มีค่าใช้จ่ายในการค้าประกัน แต่อย่างใด |
| 5. นายฉัตรชัย แก้วบุตรตา <u>ความสัมพันธ์กับบริษัท</u> - ผู้ถือหุ้นร้อยละ 3.66 กรรมการ และ ประธานเจ้าหน้าที่บริหาร ของบริษัทฯ - บิดาของนางสาวธิดา แก้วบุตรตา ผู้ถือหุ้น ใหญ่ร้อยละ 28.76 - บิดาของนางสาวดวงใจ แก้วบุตรตา ผู้ถือ หุ้นร้อยละ 7.32 กรรมการผู้จัดการ กรรมการบริหาร ของบริษัทฯ | เช่าที่ดินพร้อมสิ่งปลูกสร้างอาคาร กลุ่มบริษัทฯ เช่าที่ดินพร้อมอาคาร พาณิชย์ 2 แห่ง ระยะเวลาเช่าตาม สัญญาเท่ากับ 3 ปี ตั้งแต่ มกราคม 2565 สิ้นสุด ธันวาคม 2567 1. ที่ดินเนื้อที่ 519 ตารางวา และอาคาร พาณิชย์ จำนวน 2 ชั้น (ชั้นใต้ดินและชั้น ลอย) ตั้งอยู่ที่ถนนสายหล่มสัก - เพชรบูรณ์ ตำบลชัยนารายณ์ อำเภอชัย บาดาล จังหวัดลพบุรี | | | กลุ่มบริษัทฯ เช่าที่ดินและอาคารจากนายฉัตรชัย แก้วบุตรตาดังนี้ • ที่ดิน และอาคารจังหวัดลพบุรี เพื่อใช้เป็นสาขา และที่จอด/ขายรถที่ยึดซึ่งส่วนใหญ่เป็นรถเชิง เกษตร รถแทรกเตอร์ จึงจำเป็นต้องใช้พื้นที่ที่มี ขนาดใหญ่ • ที่ดิน และอาคารจังหวัดสระบุรี เพื่อใช้เป็นสาขา ตั้งอยู่ในแหล่งชุมชน ริมถนนใหญ่ สามารถใช้ พื้นที่ส่วนหนึ่งในการจัดวางรถมอเตอร์ไซด์เพื่อ |

| บุคคลที่อาจมีความขัดแย้ง ลักษณะการประกอบธุรกิจ/ ลักษณะความสัมพันธ์ | ลักษณะรายการ | มูลค่ารายการ (บาท) | | ความจำเป็นและความสมเหตุสมผล ของรายการ |
|--|--|--------------------|-----------|---|
| | | ปี 2566 | ปี 2565 | |
| | <p>2. ที่ดินเนื้อที่ 213 ตารางวา และอาคารพาณิชย์ จำนวน 2 ชั้น ตั้งอยู่ที่ถนนสุดบรรทัด ตำบลปากเพรียว อำเภอเมืองสระบุรี จังหวัดสระบุรี</p> <ul style="list-style-type: none"> ค่าเช่า | 2,017,344 | 2,017,344 | <p>ขาย และมีห้องจัดเก็บทรัพย์สินรอการขายที่เป็นสัดส่วน อีกทั้งยังมีพื้นที่จอดรถด้านหลังเพื่ออำนวยความสะดวกให้ลูกค้าที่มาใช้บริการ</p> <p>โดยอัตราค่าเช่าปัจจุบันของทั้ง 2 แห่ง ต่ำกว่าอัตราค่าเช่าที่ประเมินโดยผู้ประเมินอิสระเพื่อวัตถุประสงค์สาธารณะ</p> <p>นอกจากนั้นผู้ให้เช่าและผู้เช่าได้ร่วมกันจัดทำบันทึกข้อตกลงแนบท้ายสัญญาเช่าระบุว่าภายหลังสัญญาเช่าสิ้นสุดลง ผู้ให้เช่าจะปรับอัตราค่าเช่าไม่เกินร้อยละ 12 ของอัตราค่าเช่าเดิม และกำหนดอายุการต่อสัญญาไม่น้อยกว่า 3 ปี</p> <p><u>ความเห็นของคณะกรรมการตรวจสอบ</u></p> <p>การเช่าที่ดินและอาคารของทั้ง 2 แห่ง มีความจำเป็นสำหรับการดำเนินธุรกิจเพราะนอกจากจะเป็นสาขาแล้ว บริษัทฯ ยังสามารถใช้ประโยชน์จากพื้นที่ให้เกิดประโยชน์สูงสุด</p> <p>รายการดังกล่าวเป็นรายการสนับสนุนการดำเนินธุรกิจของบริษัท โดยอัตราค่าเช่าเทียบเคียงแล้วต่ำกว่าค่าเช่าที่สำรวจโดยผู้ประเมินอิสระ ซึ่งมี</p> |

| บุคคลที่อาจมีความขัดแย้ง ลักษณะการประกอบธุรกิจ/ ลักษณะความสัมพันธ์ | ลักษณะรายการ | มูลค่ารายการ (บาท) | | ความจำเป็นและความสมเหตุสมผล ของรายการ |
|--|--|--------------------|---------|--|
| | | ปี 2566 | ปี 2565 | |
| | | | | วัตถุประสงค์สาธารณะ และเงื่อนไขการเข้าเป็นไปตามธุรกิจ ลักษณะทรัพย์สินที่เข้ามีความจำเป็นและเหมาะสม รายการดังกล่าวจึงมีความจำเป็นและสมเหตุสมผล |
| <p>6. นางสาวธิดา แก้วบุตรดา</p> <p><u>ความสัมพันธ์กับบริษัท</u></p> <ul style="list-style-type: none"> - ผู้ถือหุ้นใหญ่ร้อยละ 28.76 ของบริษัทฯ - บุตรของนายฉัตรชัย แก้วบุตรดา ผู้ถือหุ้นร้อยละ 3.66 กรรมการ ประธานเจ้าหน้าที่บริหารของบริษัทฯ กับนางจริยา แก้วบุตรดาผู้ถือหุ้นร้อยละ 5.94 ของบริษัทฯ - น้องสาวของนางสาวดวงใจ แก้วบุตรดา ผู้ถือหุ้นร้อยละ 7.32 กรรมการผู้จัดการ กรรมการบริหาร ของบริษัทฯ | <p><u>เข้าอาคาร</u></p> <p>กลุ่มบริษัทฯ เข้าอาคารพาณิชย์ จำนวน 4 ชั้น 2 คูหา เนื้อที่รวม 55.3 ตารางวา ตั้งอยู่ที่ถนนรามอินทรา แขวงคันนายาว เขตคันนายาว กทม. เพื่อใช้เป็นสำนักงานสาขา ระยะเวลาตามสัญญาเช่า 3 ปีตั้งแต่ มกราคม 2565 สิ้นสุด ธันวาคม 2567</p> <ul style="list-style-type: none"> • ค่าเช่า | 605,916 | 605,916 | <p>กลุ่มบริษัทฯ เข้าอาคารจากนางสาวธิดา แก้วบุตรดา เพื่อใช้เป็นสาขาสำหรับการดำเนินธุรกิจปกติของกลุ่มบริษัทฯ และอัตราค่าเช่าปัจจุบันที่กลุ่มบริษัทฯ เข้าอยู่ ต่ำกว่าอัตราค่าเช่าที่ประเมินโดยผู้ประเมินอิสระ เพื่อวัตถุประสงค์สาธารณะ</p> <p>นอกจากนั้นผู้ให้เช่าและผู้เช่าได้ร่วมกันจัดทำบันทึกข้อตกลงแนบท้ายสัญญาเช่าระบุว่าจะภายหลังสัญญาเช่าสิ้นสุดลง ผู้ให้เช่าจะปรับอัตราค่าเช่าไม่เกินร้อยละ 12 ของอัตราค่าเช่าเดิม และกำหนดอายุการต่อสัญญาไม่น้อยกว่า 3 ปี</p> <p><u>ความเห็นของคณะกรรมการตรวจสอบ</u></p> <p>เป็นรายการที่สนับสนุนการดำเนินธุรกิจของบริษัทฯ ลักษณะทรัพย์สินที่เข้ามีความจำเป็นและเหมาะสม เมื่อเทียบกับสาขาอื่นที่เช่าจาก</p> |

| บุคคลที่อาจมีความขัดแย้ง ลักษณะการประกอบธุรกิจ/ ลักษณะความสัมพันธ์ | ลักษณะรายการ | มูลค่ารายการ (บาท) | | ความจำเป็นและความสมเหตุสมผล ของรายการ |
|--|--|--------------------|---------|---|
| | | ปี 2566 | ปี 2565 | |
| | | | | บุคคลภายนอก โดยอัตราค่าเช่าเทียบเคียงแล้วต่ำกว่าค่าเช่าที่สำรวจโดยผู้ประเมินอิสระ ซึ่งมีวัตถุประสงค์สาธารณะ และเงื่อนไขการเช่าเป็นไปตามธุรกิจ รายการดังกล่าวจึงมีความจำเป็นและสมเหตุสมผล |
| 7. นางจริยา แก้วบุตรตา <u>ความสัมพันธ์กับบริษัทฯ</u> - มารดาของนางสาวดวงใจ แก้วบุตรตา ผู้ถือหุ้นร้อยละ 7.32 กรรมการผู้จัดการ กรรมการบริหาร ของบริษัทฯ - มารดาของนางสาวธิดา แก้วบุตรตา ผู้ถือหุ้นใหญ่ร้อยละ 28.76 ของบริษัทฯ - ภรรยานายฉัตรชัย แก้วบุตรตา ผู้ถือหุ้นใหญ่ร้อยละ 3.66 กรรมการ และ ประธานเจ้าหน้าที่บริหาร ของบริษัทฯ | <u>เช่าอาคาร</u> กลุ่มบริษัทฯ เช่าอาคารพาณิชย์รวมจำนวน 4 แห่งระยะเวลาเช่าตามสัญญาเท่ากับ 3 ปี ตั้งแต่ มกราคม 2565 สิ้นสุด ธันวาคม 2567 1. อาคารพาณิชย์ จำนวน 4 ชั้น 2 คูหา เนื้อที่รวม 36.7 ตารางวา ตั้งอยู่ที่ถนนเทพารักษ์ ตำบลเทพารักษ์ อำเภอเมืองสมุทรปราการ จังหวัดสมุทรปราการ 2. อาคารพาณิชย์ จำนวน 3 ชั้น 2 คูหา เนื้อที่รวม 64 ตารางวา ตั้งอยู่ที่ถนนสายรังสิต-ปทุมธานี ตำบลประชาธิปัตย์ อำเภอธัญบุรี จังหวัดปทุมธานี 3. อาคารพาณิชย์ จำนวน 4 ชั้น 3 คูหา เนื้อที่รวม 54 ตารางเมตร ตั้งอยู่ที่ถนน | | | กลุ่มบริษัทฯ เช่าอาคารจากนางจริยา แก้วบุตรตา เพื่อใช้เป็นสาขา และอัตราค่าเช่าปัจจุบันที่กลุ่มบริษัทฯ เช่าอยู่ ต่ำกว่าอัตราค่าเช่าที่ประเมินโดยผู้ประเมินอิสระเพื่อวัตถุประสงค์สาธารณะ นอกจากนั้นผู้ให้เช่าและผู้เช่าได้ร่วมกันจัดทำบันทึกข้อตกลงแนบท้ายสัญญาเช่าระบุว่า ภายหลังจากสัญญาเช่าสิ้นสุดลง ผู้ให้เช่าจะปรับอัตราค่าเช่าไม่เกินร้อยละ 12 ของอัตราค่าเช่าเดิม และกำหนดอายุการต่อสัญญาไม่น้อยกว่า 3 ปี การลงทุนในหุ้นกู้ของบริษัทฯ เป็นการลงทุนซื้อหุ้นกู้จากผู้จัดจำหน่ายหุ้นกู้ของบริษัทซึ่งได้รับดอกเบี้ยในอัตราเดียวกับผู้ถือหุ้นกู้ <u>ความเห็นของคณะกรรมการตรวจสอบ</u> |

| บุคคลที่อาจมีความขัดแย้ง ลักษณะการประกอบธุรกิจ/ ลักษณะความสัมพันธ์ | ลักษณะรายการ | มูลค่ารายการ (บาท) | | ความจำเป็นและความสมเหตุสมผล ของรายการ |
|---|---|--------------------------------|---------------------------------|---|
| | | ปี 2566 | ปี 2565 | |
| | <p>สุขุมวิท ตำบลนาเกลืออำเภอบางละมุง จังหวัดชลบุรี</p> <p>4. ที่ดินว่างเปล่า เนื้อที่ 10 ตารางวา บริเวณถนนแจ้งวัฒนะ แขวงทุ่งสองห้อง กทม.</p> <ul style="list-style-type: none"> ค่าเช่า <p><u>ดอกเบี้ยจ่าย</u></p> <p>นางจริยา แก้วบุตตา ลงทุนในหุ้นกู้ของ บริษัทจำนวน 7.1 ล้านบาท</p> | <p>3,104,676</p> <p>76,344</p> | <p>3,104,676</p> <p>206,953</p> | <p>เป็นรายการที่สนับสนุนการดำเนินธุรกิจของบริษัทฯ ลักษณะทรัพย์สินที่เข้ามีความจำเป็นและเหมาะสม เมื่อเทียบกับสาขาอื่นที่เข้าจากบุคคลภายนอก โดยอัตราค่าเช่าเทียบกับเคียงแล้วต่ำกว่าค่าเช่าที่สำรวจโดยผู้ประเมินอิสระ ซึ่งมีวัตถุประสงค์สาธารณะ และเงื่อนไขการเช่าเป็นไปตามธุรกิจ รายการดังกล่าวจึงมีความจำเป็นและสมเหตุสมผล</p> |
| <p>8. บริษัท ฟรีวิลล์ โซลูชั่น จำกัด</p> <p>ลักษณะธุรกิจ</p> <p>พัฒนาและให้บริการซอฟต์แวร์</p> <p><u>ความสัมพันธ์กับบริษัท</u></p> <p>- นายวีระ วีระกุล กรรมการอิสระของบริษัทฯ เป็นกรรมการและประธานเจ้าหน้าที่บริหารของบริษัท ฟรีวิลล์ โซลูชั่นส์ จำกัด</p> | <p><u>บริการซอฟต์แวร์</u></p> <p>บริษัทฯ ได้ใช้บริการซอฟต์แวร์ในส่วนที่เกี่ยวข้องกับการให้สวัสดิการการเงินกู้แก่พนักงาน</p> <p>-ค่าบริการ</p> | <p>439,992</p> | <p>438,522</p> | <p>บริษัทฯ ใช้บริการจากบริษัท ฟรีวิลล์ โซลูชั่นส์ จำกัด ซึ่งเป็นการให้บริการตามปกติของบริษัท ฟรีวิลล์ และเป็นราคาที่ บริษัท ฟรีวิลล์ ใช้กับลูกค้าปกติ</p> <p><u>ความเห็นคณะกรรมการตรวจสอบ</u></p> <p>เป็นรายการที่สนับสนุนการดำเนินธุรกิจปกติของบริษัทฯ ซึ่งบริษัทฯ ผู้ให้บริการให้บริการด้วยอัตรา</p> |



| บุคคลที่อาจมีความขัดแย้ง ลักษณะการประกอบธุรกิจ/ ลักษณะความสัมพันธ์ | ลักษณะรายการ | มูลค่ารายการ (บาท) | | ความจำเป็นและความสมเหตุสมผล ของรายการ |
|--|--------------|--------------------|---------|--|
| | | ปี 2566 | ปี 2565 | |
| | | | | เดียวกันกับลูกค้าทั่วไป รายการดังกล่าวจึงมีความ จำเป็นและสมเหตุสมผล |

ส่วนที่ 3 งบการเงิน

รายงานความรับผิดชอบของคณะกรรมการต่อรายงานทางการเงิน

คณะกรรมการบริษัทฯ เป็นผู้รับผิดชอบต่อการเงินของบริษัทฯ รวมทั้งข้อมูลทางการเงินที่ต้องครบถ้วน งบการเงินของบริษัทฯจัดทำขึ้นตามมาตรฐานการบัญชีที่รับรองโดยทั่วไป โดยเลือกใช้นโยบายบัญชีที่เหมาะสมและถือปฏิบัติอย่างสม่ำเสมอ ใช้ดุลยพินิจอย่างระมัดระวังและประมาณการที่ดีในการจัดทำ มีการเปิดเผยข้อมูลที่สำคัญอย่างเพียงพอในหมายเหตุประกอบงบการเงิน และผ่านการตรวจสอบโดยผู้สอบบัญชีรับอนุญาตที่เป็นอิสระ

คณะกรรมการได้จัดให้มีระบบการควบคุมภายในที่เหมาะสม เพื่อให้มั่นใจว่าข้อมูลทางการเงินมีความถูกต้องครบถ้วน

คณะกรรมการได้แต่งตั้งคณะกรรมการตรวจสอบซึ่งประกอบด้วยกรรมการอิสระ เป็นผู้ให้ความเห็นต่อคุณภาพของรายงานทางการเงิน รวมทั้งการควบคุมภายในแล้ว เห็นว่าระบบการควบคุมภายในอยู่ในระดับที่น่าพอใจ สามารถให้ความเชื่อมั่นว่า งบการเงินของบริษัทและบริษัทย่อย ณ วันที่ 31 ธันวาคม 2566 มีความเชื่อถือได้



นายสุคนธ์ กาญจนหัตถกิจ

ประธานกรรมการ



นายฉัตรชัย แก้วบุตรตา

ประธานเจ้าหน้าที่บริหาร

รายงานคณะกรรมการตรวจสอบ

คณะกรรมการบริษัท ได้แต่งตั้งคณะกรรมการตรวจสอบของบริษัทโดย ณ 31 ธันวาคม 2566 ประกอบด้วย กรรมการอิสระที่มีได้ดำรงตำแหน่งกรรมการบริหารจำนวน 3 ท่าน และมีกรรมการสองท่านที่มีความรู้ความสามารถด้านบัญชีและการเงิน โดยทุกท่านเป็นบุคคลอิสระจากการบริหารงานของบริษัท ดังนี้

| | | | |
|-------------|------------------|------|----------------------|
| นายวินัย | วิทวัสการเวช | เป็น | ประธานกรรมการตรวจสอบ |
| พล.ต.อ.ภาณุ | เกิดลาภผล | เป็น | กรรมการตรวจสอบ |
| นายวีระชัย | งามศิริไศลศักดิ์ | เป็น | กรรมการตรวจสอบ |

คณะกรรมการตรวจสอบได้ปฏิบัติหน้าที่ตามความรับผิดชอบที่ได้ กำหนดไว้รวมทั้งปฏิบัติหน้าที่ตามที่ได้รับมอบหมาย จากคณะกรรมการโดยให้ความสำคัญกับการปฏิบัติตามจริยธรรม ความโปร่งใส การถ่วงดุลอำนาจ และความสามารถที่ตรวจสอบได้ รวมทั้งได้ประเมินความเพียงพอของระบบการควบคุมภายในด้านต่างๆ ได้แก่ องค์กรและสภาพแวดล้อม การควบคุมการปฏิบัติงานของฝ่ายบริหาร การพิจารณารายการที่เกี่ยวข้องกันหรือความขัดแย้งทางผลประโยชน์ และการปฏิบัติตามข้อกำหนดและข้อบังคับของบริษัท ระบบสารสนเทศและการสื่อสารข้อมูลและระบบการติดตาม คณะกรรมการตรวจสอบมีความเห็นว่าบริษัท มีการควบคุมภายในอย่างเพียงพอ

ในปี 2566 คณะกรรมการตรวจสอบได้มีการประชุมรวม 5 ครั้ง โดยไม่มีฝ่ายบริหาร ซึ่งได้เชิญ ผู้สอบบัญชี รวมทั้งผู้ตรวจสอบระบบการควบคุมภายใน เข้าร่วมประชุมตามวาระอันควรและนำเสนอต่อคณะกรรมการบริษัทและฝ่ายบริหาร เพื่อทราบและดำเนินการเป็นรายไตรมาส ซึ่งพอจะสรุปได้ดังนี้

1. สอบทานงบการเงินรายไตรมาส สอบทานและเห็นชอบในการเสนอรายงานทางการเงินประจำปีต่อคณะกรรมการบริษัท รวมทั้งสอบทานคำอธิบายและวิเคราะห์ของฝ่ายจัดการเพื่อให้สอดคล้องกับผลการดำเนินงานของบริษัท
2. รับทราบและเสนอความคิดเห็นต่อผลการตรวจสอบของผู้สอบบัญชีรับอนุญาต
3. พิจารณาผลการตรวจสอบและข้อเสนอแนะของเจ้าหน้าที่ตรวจสอบ ระบบการควบคุมภายในอันเกี่ยวเนื่องกับระบบการปฏิบัติงาน และการควบคุมภายในองค์กร และเสนอฝ่ายจัดการเพื่อพิจารณาปรับปรุง และแก้ไขตามควรแก่กรณีรวมทั้งติดตามผลความคืบหน้าของการปรับปรุงและแก้ไขอย่างต่อเนื่อง
4. ดูแลให้มีการประเมินระบบการควบคุมภายในอย่างต่อเนื่อง
5. พิจารณาเหตุผลและให้ความเห็นต่อการทำรายการระหว่างกัน ระหว่างบริษัท, บริษัทย่อย และผู้ที่อาจมีความขัดแย้งทางผลประโยชน์ ซึ่งเมื่อพิจารณาแล้ว เห็นว่าการทำรายการส่วนใหญ่เป็นการทำ

รายการเพื่อการดำเนินธุรกิจปกติของบริษัทฯ และเงื่อนไขเป็นไปตามธุรกิจ รวมทั้งพิจารณามาตรการ
บริหารจัดการความเสี่ยงทางผลประโยชน์ให้รัดกุมและเพียงพอ

6. พิจารณาคัดเลือกและเสนอ นายไพบูล์ ตันกุล ผู้สอบบัญชีรับอนุญาตเลขที่ 4298 และ/หรือ น.ส.สินสิริ
ทังสมบัติ ผู้สอบบัญชีรับอนุญาตเลขที่ 7352 และ/หรือ นายบุญเรือง เลิศวิเศษวิทย์ ผู้สอบบัญชีรับ
อนุญาตเลขที่ 6552 แห่ง บริษัท ไพร์ซวอเตอร์เฮ้าส์คูเปอร์ส เอพีแอส จำกัด เป็นผู้สอบบัญชี บริษัท
ประจำปี 2566 และเสนอกำหนดค่าสอบบัญชีเพื่อเสนอต่อคณะกรรมการบริษัทเห็นชอบ และนำเสนอ
ให้ที่ประชุม สามัญผู้ถือหุ้นประจำปี พิจารณานุมัติแต่งตั้งผู้สอบบัญชีของบริษัทและกำหนดค่าสอบ
บัญชี ประจำปี 2566
7. พิจารณาคัดเลือกและแต่งตั้ง นางสาวทิตา สุวรรณแสง เป็นผู้ตรวจสอบระบบการควบคุมภายใน
รวมทั้งพิจารณาแผนการตรวจสอบให้ครอบคลุมการปฏิบัติงานทุกระบบของกลุ่มบริษัทฯ
8. พิจารณาการทำธุรกรรมที่บริษัท ศรีสวัสดิ์ อินเทอร์เน็ตชั่นแนลโฮลดิ้ง จำกัด (บริษัทย่อยของบริษัทฯ) ได้
ขายหุ้นสามัญของบริษัท สวัสดิ์ รุ่งเรืองไฟแนนซ์ (กัมพูชา) จำกัดให้แก่ บริษัท ศรีสวัสดิ์ แคปปิตอล
1969 จำกัด (มหาชน) เพื่อปรับเปลี่ยนโครงสร้างธุรกิจ ซึ่งถือเป็นรายการระหว่างกันของบริษัทย่อยใน
ลำดับเดียวกันในกลุ่มธุรกิจ

การปฏิบัติงานของคณะกรรมการตรวจสอบในปี 2566 ได้รับความร่วมมืออย่างดีจากทุกฝ่ายที่เกี่ยวข้อง ซึ่งทาง
คณะกรรมการตรวจสอบขอขอบคุณมา ณ โอกาสนี้



นายวินัย วิทวัสการเวช

ประธานคณะกรรมการตรวจสอบ

บริษัท ศรีสวัสดิ์ คอร์ปอเรชั่น จำกัด (มหาชน)

งบการเงินรวมและงบการเงินเฉพาะกิจการ

วันที่ 31 ธันวาคม พ.ศ. 2566

รายงานของผู้สอบบัญชีรับอนุญาต

เสนอ ผู้ถือหุ้นของบริษัท ศรีสวัสดิ์ คอร์ปอเรชั่น จำกัด (มหาชน)

ความเห็น

ข้าพเจ้าเห็นว่า งบการเงินรวมและงบการเงินเฉพาะกิจการแสดงฐานะการเงินรวมของบริษัท ศรีสวัสดิ์ คอร์ปอเรชั่น จำกัด (มหาชน) (บริษัท) และบริษัทย่อย (กลุ่มกิจการ) และฐานะการเงินเฉพาะกิจการของบริษัท ณ วันที่ 31 ธันวาคม พ.ศ. 2566 และผลการดำเนินงานรวมและผลการดำเนินงานเฉพาะกิจการ รวมถึงกระแสเงินสดรวมและกระแสเงินสดเฉพาะกิจการสำหรับปีสิ้นสุดวันเดียวกัน โดยถูกต้องตามที่ควรในสาระสำคัญตามมาตรฐานการรายงานทางการเงิน

งบการเงินที่ตรวจสอบ

งบการเงินรวมและงบการเงินเฉพาะกิจการประกอบด้วย

- งบแสดงฐานะการเงินรวมและงบแสดงฐานะการเงินเฉพาะกิจการ ณ วันที่ 31 ธันวาคม พ.ศ. 2566
- งบกำไรขาดทุนเบ็ดเสร็จรวมและงบกำไรขาดทุนเบ็ดเสร็จเฉพาะกิจการสำหรับปีสิ้นสุดวันเดียวกัน
- งบแสดงการเปลี่ยนแปลงส่วนของผู้ถือหุ้นรวมและงบแสดงการเปลี่ยนแปลงส่วนของผู้ถือหุ้นเฉพาะกิจการสำหรับปีสิ้นสุดวันเดียวกัน
- งบกระแสเงินสดรวมและงบกระแสเงินสดเฉพาะกิจการสำหรับปีสิ้นสุดวันเดียวกัน และ
- หมายเหตุประกอบงบการเงินรวมและงบการเงินเฉพาะกิจการซึ่งประกอบด้วยนโยบายการบัญชีที่สำคัญและหมายเหตุเรื่องอื่น ๆ

เกณฑ์ในการแสดงความเห็น

ข้าพเจ้าได้ปฏิบัติตามตรวจสอบตามมาตรฐานการสอบบัญชี ความรับผิดชอบของข้าพเจ้าได้กล่าวไว้ในส่วนของความรับผิดชอบของผู้สอบบัญชีต่อการตรวจสอบงบการเงินรวมและงบการเงินเฉพาะกิจการในรายงานของข้าพเจ้า ข้าพเจ้ามีความเป็นอิสระจากกลุ่มกิจการและบริษัทตามประมวลจรรยาบรรณของผู้ประกอบวิชาชีพบัญชี รวมถึงมาตรฐานเรื่องความเป็นอิสระที่กำหนดโดยสภาวิชาชีพบัญชีในส่วนที่เกี่ยวข้องกับการตรวจสอบงบการเงินรวมและงบการเงินเฉพาะกิจการ และข้าพเจ้าได้ปฏิบัติตามความรับผิดชอบด้านจรรยาบรรณอื่น ๆ ตามประมวลจรรยาบรรณดังกล่าว ข้าพเจ้าเชื่อว่าหลักฐานการสอบบัญชีที่ข้าพเจ้าได้รับเพียงพอและเหมาะสมเพื่อใช้เป็นเกณฑ์ในการแสดงความเห็นของข้าพเจ้า

เรื่องสำคัญในการตรวจสอบ

เรื่องสำคัญในการตรวจสอบคือเรื่องต่าง ๆ ที่มีนัยสำคัญที่สุดตามดุลยพินิจของผู้ประกอบวิชาชีพของข้าพเจ้าในการตรวจสอบงบการเงินรวมและงบการเงินเฉพาะกิจการสำหรับงวดปัจจุบัน ข้าพเจ้าได้นำเรื่องเหล่านี้มาพิจารณาในบริบทของการตรวจสอบงบการเงินรวมและงบการเงินเฉพาะกิจการโดยรวมและในการแสดงความเห็นของข้าพเจ้า ทั้งนี้ ข้าพเจ้าไม่ได้แสดงความเห็นแยกต่างหากสำหรับเรื่องเหล่านี้

ค่าเผื่อผลขาดทุนด้านเครดิตที่คาดว่าจะเกิดขึ้นสำหรับเงินให้สินเชื่อแก่ลูกหนี้และดอกเบี้ยค้างรับ

อ้างอิงหมายเหตุประกอบงบการเงินข้อที่ 8 เรื่อง ประมาณการทางบัญชีที่สำคัญ และการใช้ดุลยพินิจเกี่ยวกับเรื่องนี้ และข้อที่ 11 เรื่อง เงินให้สินเชื่อแก่ลูกหนี้และดอกเบี้ยค้างรับ

เงินให้สินเชื่อแก่ลูกหนี้และดอกเบี้ยค้างรับ มีมูลค่ารวมทั้งสิ้น 98,569 ล้านบาท หรือคิดเป็นสัดส่วนร้อยละ 88 ของสินทรัพย์รวมของกลุ่มกิจการ ณ วันที่ 31 ธันวาคม พ.ศ. 2566 กลุ่มกิจการได้ประมาณค่าเผื่อผลขาดทุนด้านเครดิตที่คาดว่าจะเกิดขึ้นสำหรับเงินให้สินเชื่อแก่ลูกหนี้และดอกเบี้ยค้างรับ โดยพิจารณาทั้งข้อมูลเชิงปริมาณ และปัจจัยเชิงคุณภาพ

ข้าพเจ้าให้ความสำคัญกับการตรวจสอบเรื่องนี้เนื่องจากข้อกำหนดในการคำนวณค่าเผื่อผลขาดทุนด้านเครดิตที่คาดว่าจะเกิดขึ้นภายใต้มาตรฐานการรายงานทางการเงินฉบับที่ 9 เรื่อง เครื่องมือทางการเงิน ทำให้ต้องมีการใช้แบบจำลองที่ซับซ้อน และสมมติฐานที่สำคัญที่เกี่ยวข้องกับสภาพเศรษฐกิจในอนาคต และความสามารถในการชำระหนี้สินของลูกหนี้

อีกทั้งผู้บริหารใช้ดุลยพินิจที่สำคัญในการประมาณค่าเผื่อผลขาดทุนด้านเครดิตที่คาดว่าจะเกิดขึ้นตามมาตรฐานการรายงานทางการเงินในเรื่องดังต่อไปนี้

- จัดทำแบบจำลองเป็นแบบกลุ่มลูกหนี้เพื่อใช้ในการคำนวณค่าเผื่อผลขาดทุนด้านเครดิตที่คาดว่าจะเกิดขึ้น โดยแบบจำลองมีความซับซ้อนและใช้ดุลยพินิจในการพิจารณาความเหมาะสมของการสร้างแบบจำลอง
- ข้อมูลและสมมติฐานที่สำคัญที่มีผลต่อจำนวนค่าเผื่อผลขาดทุนด้านเครดิตที่คาดว่าจะเกิดขึ้นสำหรับลูกหนี้แต่ละรายที่เป็นสาระสำคัญ และสินทรัพย์ทางการเงินที่มีการด้อยค่าด้านเครดิตเมื่อซื้อหรือเมื่อเกิดรายการ เช่น กระแสเงินสดที่คาดว่าจะได้รับในอนาคต และราคาประเมินหลักประกัน

นอกจากนี้ จากสถานการณ์ COVID-19 กลุ่มกิจการใช้แนวทางปฏิบัติทางบัญชีเรื่อง มาตรการผ่อนปรนชั่วคราวสำหรับกิจการที่ให้ความช่วยเหลือลูกหนี้ที่ได้รับผลกระทบจากสถานการณ์ที่ส่งผลกระทบต่อเศรษฐกิจไทย การใช้ข้อผ่อนปรนดังกล่าวจะมีผลกระทบทางบัญชีเฉพาะในเรื่องพิจารณาจัดชั้นลูกหนี้ (หมายเหตุประกอบงบการเงินข้อที่ 5.7 เรื่อง นโยบายการบัญชีของค่าเผื่อผลขาดทุนด้านเครดิตที่คาดว่าจะเกิดขึ้น

ข้าพเจ้าประเมินความเหมาะสมของการใช้ดุลยพินิจของผู้บริหารในการพิจารณาค่าเผื่อผลขาดทุนด้านเครดิตที่คาดว่าจะเกิดขึ้นของเงินให้สินเชื่อแก่ลูกหนี้และดอกเบี้ยค้างรับ โดยการสอบถามผู้บริหารเกี่ยวกับวิธีการ และสมมติฐานที่ใช้ พร้อมทั้งทำความเข้าใจเกี่ยวกับกระบวนการ และหลักเกณฑ์ในการคำนวณค่าเผื่อผลขาดทุนด้านเครดิตที่คาดว่าจะเกิดขึ้น

ข้าพเจ้าประเมินความเหมาะสมของวิธีการคำนวณในแบบจำลองแบบกลุ่มลูกหนี้ว่าเป็นไปตามหลักการตามมาตรฐานการรายงานทางการเงินที่เกี่ยวข้อง

ข้าพเจ้าประเมินการออกแบบการควบคุม และทดสอบความมีประสิทธิภาพของการควบคุมที่เกี่ยวข้องกับค่าเผื่อผลขาดทุนด้านเครดิตที่คาดว่าจะเกิดขึ้นดังนี้

- การควบคุมความครบถ้วนและความถูกต้องของข้อมูลที่สำคัญที่นำเข้าในแบบจำลอง
- การควบคุมการบันทึกค่าเผื่อผลขาดทุนด้านเครดิตที่คาดว่าจะเกิดขึ้นที่คำนวณได้จากแบบจำลองบันทึกไปยังบัญชีแยกประเภท
- การควบคุมด้านระบบเทคโนโลยีสารสนเทศสำหรับข้อมูลสินเชื่อ และการจัดลูกหนี้แยกตามอายุหนี้

ข้าพเจ้าประเมินและพิจารณาความเหมาะสมในการใช้สมมติฐานข้อมูลคาดการณ์ในอนาคตโดยตรวจสอบกับผลทางสถิติและทดสอบข้อมูลที่ใช้ในการนำเข้าไปคำนวณในแบบจำลองกับข้อมูลภายนอกที่น่าเชื่อถือ

ข้าพเจ้าทดสอบความถูกต้องของการจัดชั้นลูกหนี้ซึ่งรวมถึงลูกหนี้ตามมาตรการให้ความช่วยเหลือลูกหนี้ในสถานการณ์ที่ได้รับผลกระทบจากสถานการณ์การระบาด COVID-19 ตามมาตรการผ่อนปรนชั่วคราวที่ออกโดยสภาวิชาชีพบัญชี

ข้าพเจ้าทดสอบการคำนวณผลขาดทุนทางด้านเครดิตที่คาดว่าจะเกิดขึ้น และตรวจยึดกับรายการที่บันทึกในสมุดบัญชีแยกประเภททั่วไป

ในภาพรวม แบบจำลองและสมมติฐานที่ใช้ในการประมาณการค่าเผื่อผลขาดทุนด้านเครดิตที่คาดว่าจะเกิดขึ้นสำหรับเงินให้สินเชื่อแก่ลูกหนี้และดอกเบี้ยค้างรับได้จัดทำขึ้นอย่างเหมาะสมตามหลักฐานสนับสนุน

การประเมินการด้อยค่าของสินทรัพย์ไม่มีตัวตนซึ่งรวมถึง ใบอนุญาตทางการเงินที่ได้จากการรวมธุรกิจ

อ้างอิงหมายเหตุประกอบงบการเงินข้อที่ 8 เรื่อง ประเมินการทางบัญชีที่สำคัญและการใช้ดุลยพินิจที่เกี่ยวข้องกับการประเมินการด้อยค่าของสินทรัพย์ไม่มีตัวตนซึ่งรวมถึงใบอนุญาตทางการเงินที่ได้จากการรวมธุรกิจ

กลุ่มกิจการมีสินทรัพย์ไม่มีตัวตนซึ่งรวมถึงใบอนุญาตทางการเงินที่ได้จากการรวมธุรกิจกับบริษัททั้งในประเทศและต่างประเทศ ซึ่งมีมูลค่ารวมทั้งสิ้น 1,209 ล้านบาท ซึ่งคิดเป็นสัดส่วนร้อยละ 1 ของสินทรัพย์ทั้งหมด ณ วันที่ 31 ธันวาคม พ.ศ. 2566 โดยกลุ่มกิจการต้องทำการทดสอบการด้อยค่าของสินทรัพย์ไม่มีตัวตนซึ่งรวมถึงใบอนุญาตทางการเงินที่ได้จากการรวมธุรกิจอย่างน้อยเป็นประจำทุกปีตามข้อกำหนดในมาตรฐานการรายงานทางการเงิน

ข้าพเจ้าให้ความสำคัญกับเรื่องการประเมินการด้อยค่าดังกล่าวเนื่องจากการประเมินมูลค่าที่คาดว่าจะได้รับคืนจากการประมาณการกระแสเงินสดในแต่ละปี มีความเกี่ยวข้องกับการใช้ดุลยพินิจของผู้บริหารอย่างมีนัยสำคัญ ซึ่งอ้างอิงสมมติฐานต่าง ๆ ที่มีผลจากการคาดการณ์สภาวะตลาดและเศรษฐกิจในอนาคตในเรื่องดังต่อไปนี้

- อัตราการเติบโตของเงินให้สินเชื่อ
- อัตราต้นทุนดอกเบี้ย
- อัตรารายได้ค่าธรรมเนียม
- อัตราคิดลด ที่คำนวณจากต้นทุนส่วนของผู้ถือหุ้น

จากการประเมินการด้อยค่าประจำปี โดยเปรียบเทียบผลการดำเนินงานที่เกิดขึ้นจริงในปีปัจจุบันกับตัวเลขที่คาดการณ์ไว้ ผู้บริหารสรุปว่าไม่มีการด้อยค่าของสินทรัพย์ไม่มีตัวตนซึ่งรวมถึงใบอนุญาตทางการเงินที่ได้จากการรวมธุรกิจ ณ วันที่ 31 ธันวาคม พ.ศ. 2566

ข้าพเจ้าได้ประเมินการพิจารณาของผู้บริหารเกี่ยวกับการด้อยค่าของสินทรัพย์ไม่มีตัวตนซึ่งรวมถึงใบอนุญาตทางการเงินที่ได้จากการรวมธุรกิจ ด้วยวิธีการดังต่อไปนี้

ข้าพเจ้าสอบถามผู้บริหารเพื่อทำความเข้าใจหลักเกณฑ์และข้อมูลที่ใช้ในการประเมินการด้อยค่าของสินทรัพย์ไม่มีตัวตนซึ่งรวมถึงใบอนุญาตทางการเงินที่ได้จากการรวมธุรกิจ

ข้าพเจ้าเปรียบเทียบผลการดำเนินงานที่เกิดขึ้นจริงในปัจจุบันกับตัวเลขที่คาดการณ์ไว้ เพื่อพิจารณาว่าประมาณการได้จัดทำจากข้อสมมติฐานที่สมเหตุสมผลและผลการดำเนินงานที่คาดการณ์ไว้เป็นการประมาณการในแง่บวกเกินกว่าผลการดำเนินงานที่เกิดขึ้นจริงหรือไม่

ข้าพเจ้าประเมินสมมติฐานที่สำคัญของผู้บริหารที่ใช้ในการคาดการณ์ เช่น ประมาณการรายได้จากเงินให้สินเชื่อ โดยเปรียบเทียบกับตัวเลขที่เกิดขึ้นจริง รวมถึงทดสอบความเหมาะสมของอัตราต้นทุนส่วนของผู้ถือหุ้นที่ใช้เป็นอัตราคิดลดในการคำนวณมูลค่าของสินทรัพย์ไม่มีตัวตนซึ่งรวมถึงใบอนุญาตทางการเงินที่ได้จากการรวมธุรกิจ โดยการเปรียบเทียบอัตราคิดลดกับแหล่งข้อมูลภายนอกที่เชื่อถือได้

ผลจากการปฏิบัติงานดังกล่าวข้างต้น ข้าพเจ้าประเมินว่า สมมติฐานที่สำคัญที่ผู้บริหารใช้ในการพิจารณาการด้อยค่าของสินทรัพย์ไม่มีตัวตนซึ่งรวมถึงใบอนุญาตทางการเงินที่ได้จากการรวมธุรกิจมีความเหมาะสมตามหลักฐานสนับสนุน

ข้อมูลและเหตุการณ์ที่เห็น

ข้าพเจ้าขอให้สังเกตหมายเหตุประกอบงบการเงินรวมและงบการเงินเฉพาะกิจการข้อ 5 ที่อธิบายถึงนโยบายการบัญชีเกี่ยวกับการนำข้อยกเว้นจากมาตรการผ่อนปรนชั่วคราวเพื่อลดผลกระทบจากสถานการณ์การแพร่ระบาดของโรคติดเชื้อไวรัสโคโรนา 2019 (COVID-19) ที่ออกโดยสภาวิชาชีพบัญชีมาถือปฏิบัติ ทั้งนี้ ความเห็นของข้าพเจ้าไม่ได้เปลี่ยนแปลงไปเนื่องจากเรื่องที่ข้าพเจ้าให้ข้อสังเกตนี้

ข้อมูลอื่น

กรรมการเป็นผู้รับผิดชอบต่อข้อมูลอื่น ข้อมูลอื่นประกอบด้วย ข้อมูลซึ่งรวมอยู่ในรายงานประจำปี แต่ไม่รวมถึงงบการเงินรวมและงบการเงินเฉพาะกิจการ และรายงานของผู้สอบบัญชีที่อยู่ในรายงานนั้น ข้าพเจ้าคาดว่าข้าพเจ้าจะได้รับรายงานประจำปีภายหลังวันที่ในรายงานของผู้สอบบัญชีนี้

ความเห็นของข้าพเจ้าต่องบการเงินรวมและงบการเงินเฉพาะกิจการไม่ครอบคลุมถึงข้อมูลอื่น และข้าพเจ้าไม่ได้ให้ความเชื่อมั่นต่อข้อมูลอื่น

ความรับผิดชอบของข้าพเจ้าที่เกี่ยวข้องกับการตรวจสอบงบการเงินรวมและงบการเงินเฉพาะกิจการคือ การอ่านและพิจารณาว่าข้อมูลอื่นมีความขัดแย้งที่มีสาระสำคัญกับงบการเงินรวมและงบการเงินเฉพาะกิจการ หรือกับความรู้ที่ได้รับจากการตรวจสอบของข้าพเจ้า หรือปรากฏว่าข้อมูลอื่นมีการแสดงข้อมูลที่ขัดต่อข้อเท็จจริงอันเป็นสาระสำคัญหรือไม่

เมื่อข้าพเจ้าได้อ่านรายงานประจำปี หากข้าพเจ้าสรุปได้ว่าการแสดงข้อมูลที่ขัดต่อข้อเท็จจริงอันเป็นสาระสำคัญ ข้าพเจ้าต้องสื่อสารเรื่องดังกล่าวกับคณะกรรมการตรวจสอบ

ความรับผิดชอบของกรรมการต่องบการเงินรวมและงบการเงินเฉพาะกิจการ

กรรมการมีหน้าที่รับผิดชอบในการจัดทำและนำเสนองบการเงินรวมและงบการเงินเฉพาะกิจการเหล่านี้ โดยถูกต้องตามที่ควรตามมาตรฐานการรายงานทางการเงิน และรับผิดชอบเกี่ยวกับการควบคุมภายในที่กรรมการพิจารณาว่าจำเป็น เพื่อให้สามารถจัดทำงบการเงินรวมและงบการเงินเฉพาะกิจการที่ปราศจากการแสดงข้อมูลที่ขัดต่อข้อเท็จจริงอันเป็นสาระสำคัญไม่ว่าจะเกิดจากการทุจริตหรือข้อผิดพลาด

ในการจัดทำงบการเงินรวมและงบการเงินเฉพาะกิจการ กรรมการรับผิดชอบในการประเมินความสามารถของกลุ่มกิจการและบริษัทในการดำเนินงานต่อเนื่อง เปิดเผยเรื่องที่เกี่ยวข้องกับการดำเนินงานต่อเนื่อง (ตามความเหมาะสม) และการใช้เกณฑ์การบัญชีสำหรับการดำเนินงานต่อเนื่อง เว้นแต่กรรมการมีความตั้งใจที่จะเลิกกลุ่มกิจการและบริษัท หรือหยุดดำเนินงาน หรือไม่สามารถดำเนินงานต่อเนื่องต่อไปได้

คณะกรรมการตรวจสอบมีหน้าที่ช่วยกรรมการในการกำกับดูแลกระบวนการในการจัดทำรายงานทางการเงินของกลุ่มกิจการและบริษัท

ความรับผิดชอบของผู้สอบบัญชีต่อการตรวจสอบงบการเงินรวมและงบการเงินเฉพาะกิจการ

การตรวจสอบของข้าพเจ้ามีวัตถุประสงค์เพื่อให้ได้ความเชื่อมั่นอย่างสมเหตุสมผลว่างบการเงินรวมและงบการเงินเฉพาะกิจการโดยรวมปราศจากการแสดงข้อมูลที่ขัดต่อข้อเท็จจริงอันเป็นสาระสำคัญหรือไม่ ไม่ว่าจะเกิดจากการทุจริตหรือข้อผิดพลาด และเสนอรายงานของผู้สอบบัญชีซึ่งรวมความเห็นของข้าพเจ้าอยู่ด้วย ความเชื่อมั่นอย่างสมเหตุสมผลคือความเชื่อมั่นในระดับสูง แต่ไม่ได้เป็นการรับประกันว่าการปฏิบัติงานตรวจสอบตามมาตรฐานการสอบบัญชีจะสามารถตรวจพบข้อมูลที่ขัดต่อข้อเท็จจริงอันเป็นสาระสำคัญที่มีอยู่ได้เสมอไป ข้อมูลที่ขัดต่อข้อเท็จจริงอาจเกิดจากการทุจริตหรือข้อผิดพลาด และถือว่ามีความสำคัญเมื่อคาดการณ์อย่างสมเหตุสมผลได้ว่ารายการที่ขัดต่อข้อเท็จจริงแต่ละรายการ หรือทุกรายการรวมกันจะส่งผลต่อการตัดสินใจทางเศรษฐกิจของผู้ใช้งบการเงินรวมและงบการเงินเฉพาะกิจการเหล่านี้

ในการตรวจสอบของข้าพเจ้าตามมาตรฐานการสอบบัญชี ข้าพเจ้าได้ใช้ดุลยพินิจเยี่ยงผู้ประกอบวิชาชีพและการสังเกต และสงสัยเยี่ยงผู้ประกอบวิชาชีพตลอดการตรวจสอบ การปฏิบัติงานของข้าพเจ้ารวมถึง

- ระบุและประเมินความเสี่ยงจากการแสดงข้อมูลที่ขัดต่อข้อเท็จจริงอันเป็นสาระสำคัญในงบการเงินรวมและงบการเงินเฉพาะกิจการไม่ว่าจะเกิดจากการทุจริตหรือข้อผิดพลาด ออกแบบและปฏิบัติงานตามวิธีการตรวจสอบเพื่อตอบสนองต่อความเสี่ยงเหล่านั้น และได้หลักฐานการสอบบัญชีที่เพียงพอและเหมาะสมเพื่อเป็นเกณฑ์ในการแสดงความเห็นของข้าพเจ้า ความเสี่ยงที่ไม่พบข้อมูลที่ขัดต่อข้อเท็จจริงอันเป็นสาระสำคัญซึ่งเป็นผลมาจากการทุจริตจะสูงกว่าความเสี่ยงที่เกิดจากข้อผิดพลาด เนื่องจากการทุจริตอาจเกี่ยวกับการสมรู้ร่วมคิด การปลอมแปลงเอกสารหลักฐาน การตั้งใจจะเว้นการแสดงผล การแสดงผลที่ไม่ตรงตามข้อเท็จจริงหรือการแทรกแซงการควบคุมภายใน
- ทำความเข้าใจในระบบการควบคุมภายในที่เกี่ยวข้องกับการตรวจสอบ เพื่อออกแบบวิธีการตรวจสอบที่เหมาะสมกับสถานการณ์ แต่ไม่ใช่เพื่อวัตถุประสงค์ในการแสดงความเห็นต่อความมีประสิทธิภาพของการควบคุมภายในของกลุ่มกิจการและบริษัท
- ประเมินความเหมาะสมของนโยบายการบัญชีที่กรรมการใช้และความสมเหตุสมผลของประมาณการทางบัญชี และการเปิดเผยข้อมูลที่เกี่ยวข้องซึ่งจัดทำขึ้นโดยกรรมการ
- สรุปเกี่ยวกับความเหมาะสมของการใช้เกณฑ์การบัญชีสำหรับการดำเนินงานต่อเนื่องของกรรมการจากหลักฐานการสอบบัญชีที่ได้รับ และประเมินว่ามีความไม่แน่นอนที่มีสาระสำคัญเกี่ยวกับเหตุการณ์หรือสถานการณ์ที่อาจเป็นเหตุให้เกิดข้อสงสัยอย่างมีนัยสำคัญต่อความสามารถของกลุ่มกิจการและบริษัทในการดำเนินงานต่อเนื่องหรือไม่ ถ้าข้าพเจ้าได้ข้อสรุปว่ามีความไม่แน่นอนที่มีสาระสำคัญ ข้าพเจ้าต้องกล่าวไว้ในรายงานของผู้สอบบัญชีของข้าพเจ้า โดยให้ข้อสังเกตถึงการเปิดเผยข้อมูลในงบการเงินรวมและงบการเงินเฉพาะกิจการที่เกี่ยวข้อง หรือถ้าการเปิดเผยดังกล่าวไม่เพียงพอ ความเห็นของข้าพเจ้าจะเปลี่ยนแปลงไป ข้อสรุปของข้าพเจ้าขึ้นอยู่กับหลักฐานการสอบบัญชีที่ได้รับจนถึงวันที่ในรายงานของผู้สอบบัญชีของข้าพเจ้า อย่างไรก็ตาม เหตุการณ์หรือสถานการณ์ในอนาคตอาจเป็นเหตุให้กลุ่มกิจการและบริษัทต้องหยุดการดำเนินงานต่อเนื่อง
- ประเมินการนำเสนอ โครงสร้างและเนื้อหาของงบการเงินรวมและงบการเงินเฉพาะกิจการโดยรวม รวมถึงการเปิดเผยข้อมูลว่างบการเงินรวมและงบการเงินเฉพาะกิจการแสดงรายการ และเหตุการณ์ในรูปแบบที่ทำให้มีการนำเสนอข้อมูลโดยถูกต้องตามที่ควรหรือไม่
- ได้รับหลักฐานการสอบบัญชีที่เหมาะสมอย่างเพียงพอเกี่ยวกับข้อมูลทางการเงินของกิจการภายในกลุ่มหรือกิจกรรมทางธุรกิจภายในกลุ่มกิจการเพื่อแสดงความเห็นต่องบการเงินรวม ข้าพเจ้ารับผิดชอบต่อการกำหนดแนวทาง การควบคุมดูแลและการปฏิบัติงานตรวจสอบกลุ่มกิจการ ข้าพเจ้าเป็นผู้รับผิดชอบแต่เพียงผู้เดียวต่อความเห็นของข้าพเจ้า

ข้าพเจ้าได้สื่อสารกับคณะกรรมการตรวจสอบในเรื่องต่าง ๆ ที่สำคัญ ซึ่งรวมถึงขอบเขตและช่วงเวลาของการตรวจสอบตามที่ได้วางแผนไว้ ประเด็นที่มีนัยสำคัญที่พบจากการตรวจสอบ และข้อบกพร่องที่มีนัยสำคัญในระบบการควบคุมภายใน หากข้าพเจ้าได้พบในระหว่างการตรวจสอบของข้าพเจ้า

ข้าพเจ้าได้ให้คำรับรองแก่คณะกรรมการตรวจสอบว่า ข้าพเจ้าได้ปฏิบัติตามข้อกำหนดจรรยาบรรณที่เกี่ยวข้องกับความเป็นอิสระ และได้สื่อสารกับคณะกรรมการตรวจสอบเกี่ยวกับความสัมพันธ์ทั้งหมด ตลอดจนเรื่องอื่นซึ่งข้าพเจ้าเชื่อว่ามีเหตุผลที่บุคคลภายนอกอาจพิจารณาว่ากระทบต่อความเป็นอิสระของข้าพเจ้าและมาตรการที่ข้าพเจ้าใช้เพื่อป้องกันไม่ให้ข้าพเจ้าขาดความเป็นอิสระ

จากเรื่องที่สื่อสารกับคณะกรรมการตรวจสอบ ข้าพเจ้าได้พิจารณาเรื่องต่าง ๆ ที่มีนัยสำคัญที่สุดในการตรวจสอบงบการเงินรวมและงบการเงินเฉพาะกิจการในงวดปัจจุบันและกำหนดเป็นเรื่องสำคัญในการตรวจสอบ ข้าพเจ้าได้อธิบายเรื่องเหล่านี้ในรายงานของผู้สอบบัญชีเว้นแต่กฎหมายหรือข้อบังคับไม่ให้เปิดเผยต่อสาธารณะเกี่ยวกับเรื่องดังกล่าว หรือในสถานการณ์ที่ยากที่จะเกิดขึ้น ข้าพเจ้าพิจารณาว่าไม่ควรสื่อสารเรื่องดังกล่าวในรายงานของข้าพเจ้าเพราะการกระทำดังกล่าวสามารถคาดการณ์ได้อย่างสมเหตุสมผลว่าจะมีผลกระทบในทางลบมากกว่าผลประโยชน์ต่อส่วนได้เสียสาธารณะจากการสื่อสารดังกล่าว

บริษัท ไฟร์ชวอเตอร์เฮาส์คูเปอร์ส เอบีเอส จำกัด

ไพบูลย์ ตันกุล

ผู้สอบบัญชีรับอนุญาตเลขที่ 4298

กรุงเทพมหานคร

28 กุมภาพันธ์ พ.ศ. 2567

บริษัท ศรีสวัสดิ์ คอร์ปอเรชั่น จำกัด (มหาชน)

งบแสดงฐานะการเงิน

ณ วันที่ 31 ธันวาคม พ.ศ. 2566

| | หมายเหตุ | งบการเงินรวม | | งบการเงินเฉพาะกิจการ | |
|---|----------|--------------|------------|----------------------|------------|
| | | พ.ศ. 2566 | พ.ศ. 2565 | พ.ศ. 2566 | พ.ศ. 2565 |
| | | พันบาท | พันบาท | พันบาท | พันบาท |
| สินทรัพย์ | | | | | |
| สินทรัพย์หมุนเวียน | | | | | |
| เงินสดและรายการเทียบเท่าเงินสด | 10 | 3,962,372 | 2,822,634 | 1,560,574 | 1,033,646 |
| สินทรัพย์ทางการเงินอื่นที่วัดมูลค่าด้วยวิธีราคาทุนตัดจำหน่าย | | 529 | 528 | - | - |
| ส่วนของเงินให้สินเชื่อแก่ลูกหนี้และดอกเบี้ยค้างรับ | | | | | |
| ที่ถึงกำหนดชำระภายในหนึ่งปี - สุทธิ | 11, 12 | 59,287,195 | 32,343,244 | - | - |
| เงินให้กู้ยืมระยะสั้นแก่กิจการที่เกี่ยวข้องกันและดอกเบี้ยค้างรับ | 38 จ) | - | - | 43,529,464 | 22,522,055 |
| ส่วนของเงินให้กู้ยืมระยะยาวแก่กิจการที่เกี่ยวข้องกัน | | | | | |
| ที่ถึงกำหนดชำระภายในหนึ่งปี | 38 ข) | - | - | 6,562,200 | - |
| ดอกเบี้ยค้างรับจากเงินให้กู้ยืมระยะยาวแก่กิจการที่เกี่ยวข้องกัน | 38 ข) | - | - | 27,644 | 27,425 |
| ลูกหนี้อื่น | 13 | 3,081,864 | 2,293,762 | 11,673 | 15,745 |
| ทรัพย์สินรอการขาย - สุทธิ | 14 | 1,650,328 | 856,878 | - | - |
| สินทรัพย์หมุนเวียนอื่น | 15 | 228,019 | 577,526 | 1,701 | 7,645 |
| รวมสินทรัพย์หมุนเวียน | | 68,210,307 | 38,894,572 | 51,693,256 | 23,606,516 |
| สินทรัพย์ไม่หมุนเวียน | | | | | |
| สินทรัพย์ทางการเงินที่วัดมูลค่าด้วยมูลค่ายุติธรรมผ่านกำไรหรือขาดทุน | 16.1 | 32,278 | 35,090 | 5,944 | 5,866 |
| สินทรัพย์ทางการเงินที่วัดมูลค่าด้วยมูลค่ายุติธรรม | | | | | |
| ผ่านกำไรขาดทุนเบ็ดเสร็จอื่น | 16.2 | 35,868 | 36,475 | - | - |
| เงินลงทุนในบริษัทร่วม | 18 | - | 1,501,502 | - | 1,499,400 |
| เงินลงทุนในบริษัทย่อย - สุทธิ | 18 | - | - | 14,483,017 | 11,409,737 |
| เงินให้สินเชื่อแก่ลูกหนี้และดอกเบี้ยค้างรับ - สุทธิ | 11, 12 | 39,281,316 | 25,738,864 | - | - |
| เงินให้กู้ยืมระยะยาวแก่กิจการที่เกี่ยวข้องกัน | 38 ข) | - | - | - | 7,562,200 |
| ที่ดิน อาคารและอุปกรณ์ - สุทธิ | 19 | 764,257 | 597,782 | 12,613 | 13,621 |
| สินทรัพย์สิทธิการใช้ - สุทธิ | 20 | 1,415,631 | 1,371,935 | 21,601 | 23,283 |
| สินทรัพย์ไม่มีตัวตน - สุทธิ | 21 | 1,208,848 | 961,281 | 1,459 | 1,833 |
| สินทรัพย์ภาษีเงินได้รอการตัดบัญชี | 22 | 246,779 | 119,968 | - | - |
| สินทรัพย์ไม่หมุนเวียนอื่น | 23 | 269,374 | 224,423 | 3,287 | 3,287 |
| รวมสินทรัพย์ไม่หมุนเวียน | | 43,254,351 | 30,587,320 | 14,527,921 | 20,519,227 |
| รวมสินทรัพย์ | | 111,464,658 | 69,481,892 | 66,221,177 | 44,125,743 |

หมายเหตุประกอบงบการเงินรวมและงบการเงินเฉพาะกิจการเป็นส่วนหนึ่งของงบการเงินนี้

บริษัท ศรีสวัสดิ์ คอร์ปอเรชั่น จำกัด (มหาชน)

งบแสดงฐานะการเงิน (ต่อ)

ณ วันที่ 31 ธันวาคม พ.ศ. 2566

| หมายเหตุ | งบการเงินรวม | | งบการเงินเฉพาะกิจการ | |
|---|--------------|-------------------|----------------------|-------------------|
| | พ.ศ. 2566 | พ.ศ. 2565 | พ.ศ. 2566 | พ.ศ. 2565 |
| | พันบาท | พันบาท | พันบาท | พันบาท |
| หนี้สินและส่วนของผู้ถือหุ้น | | | | |
| หนี้สินหมุนเวียน | | | | |
| เงินกู้ยืมระยะสั้นจากบุคคลที่เกี่ยวข้องกัน | 38 ข) | 1,000,000 | - | - |
| เงินกู้ยืมระยะสั้นจากสถาบันการเงิน | 24.1 | 12,084,572 | 7,356,211 | 11,384,572 |
| ส่วนของเงินกู้ยืมระยะยาวจากสถาบันการเงินที่ถึงกำหนดชำระภายในหนึ่งปี | 24.2 | 13,306,778 | 2,103,470 | 1,626,467 |
| หนี้สินตามสัญญาเช่าส่วนที่ถึงกำหนดชำระภายในหนึ่งปี | 25 | 690,074 | 608,849 | 1,382 |
| เจ้าหนี้อื่น | 26 | 1,895,770 | 2,778,420 | 249,402 |
| ส่วนของหุ้นกู้ไม่ด้อยสิทธิที่ถึงกำหนดชำระภายในหนึ่งปี | 27 | 9,833,334 | 7,595,000 | 9,833,334 |
| ภาษีเงินได้ค้างจ่าย | | 835,916 | 501,064 | - |
| หนี้สินหมุนเวียนอื่น | | 956,968 | 199,782 | 19,905 |
| รวมหนี้สินหมุนเวียน | | 40,603,412 | 21,142,796 | 23,115,062 |
| หนี้สินไม่หมุนเวียน | | | | |
| เงินกู้ยืมระยะยาวจากสถาบันการเงิน | 24.2 | 4,475,198 | 3,521,879 | 1,529,400 |
| หนี้สินภาษีเงินได้รอตัดบัญชี | 22 | 452,478 | 404,354 | 113,987 |
| หนี้สินตามสัญญาเช่า | 25 | 785,874 | 843,537 | 23,074 |
| หุ้นกู้ไม่ด้อยสิทธิ | 27 | 33,807,627 | 14,437,631 | 30,174,560 |
| ภาระผูกพันผลประโยชน์พนักงาน | 28 | 98,030 | 48,509 | 25,717 |
| ประมาณการค่ารอถอน | | 45,407 | 78,610 | 447 |
| รวมหนี้สินไม่หมุนเวียน | | 39,664,614 | 19,334,520 | 31,867,185 |
| รวมหนี้สิน | | 80,268,026 | 40,477,316 | 54,982,247 |

หมายเหตุประกอบงบการเงินรวมและงบการเงินเฉพาะกิจการเป็นส่วนหนึ่งของงบการเงินนี้

บริษัท ศรีสวัสดิ์ คอร์ปอเรชั่น จำกัด (มหาชน)

งบแสดงฐานะการเงิน (ต่อ)

ณ วันที่ 31 ธันวาคม พ.ศ. 2566

| | | งบการเงินรวม | | งบการเงินเฉพาะกิจการ | |
|--|----|----------------|----------------|----------------------|------------|
| | | พ.ศ. 2566 | พ.ศ. 2565 | พ.ศ. 2566 | พ.ศ. 2565 |
| หมายเหตุ | | พันบาท | พันบาท | พันบาท | พันบาท |
| หนี้สินและส่วนของผู้ถือหุ้น (ต่อ) | | | | | |
| ส่วนของผู้ถือหุ้น | | | | | |
| ทุนเรือนหุ้น | | | | | |
| ทุนจดทะเบียน | | | | | |
| หุ้นสามัญจำนวน 1,430,382,656 หุ้น | | | | | |
| มูลค่าที่ตราไว้หุ้นละ 1 บาท | | | | | |
| (พ.ศ. 2565 : จำนวน 1,429,009,569 หุ้น) | | | | | |
| | 29 | 1,430,383 | 1,429,009 | 1,430,383 | 1,429,009 |
| ทุนที่ออกและชำระแล้ว | | | | | |
| หุ้นสามัญจำนวน 1,373,152,393 หุ้น | | | | | |
| มูลค่าที่ได้รับชำระแล้วหุ้นละ 1 บาท | | | | | |
| (พ.ศ. 2565 : จำนวน 1,373,152,393 หุ้น) | | | | | |
| | 29 | 1,373,152 | 1,373,152 | 1,373,152 | 1,373,152 |
| ส่วนเกินมูลค่าหุ้นสามัญ | 29 | 6,207,179 | 6,207,179 | 6,207,179 | 6,207,179 |
| ส่วนเกินมูลค่าหุ้นจากการจ่ายโดยใช้หุ้นเป็นเกณฑ์ | 29 | 36,190 | 36,190 | 36,190 | 36,190 |
| กำไรสะสม | | | | | |
| จัดสรรแล้ว - ทุนสำรองตามกฎหมาย | | | | | |
| | 31 | 143,038 | 142,900 | 143,038 | 142,900 |
| ยังไม่ได้จัดสรร | | | | | |
| | | 21,808,733 | 19,277,126 | 3,479,371 | 4,308,357 |
| ส่วนต่ำกว่าทุนจากการเปลี่ยนแปลงสัดส่วนการถือหุ้นในบริษัทย่อย | | (1,348,755) | (1,348,755) | - | - |
| องค์ประกอบอื่นของส่วนของผู้ถือหุ้น | | (42,538) | (25,497) | - | - |
| รวมส่วนของผู้ถือหุ้นของบริษัท | | 28,176,999 | 25,662,295 | 11,238,930 | 12,067,778 |
| ส่วนได้เสียที่ไม่มีอำนาจควบคุม | | 3,019,633 | 3,342,281 | - | - |
| รวมส่วนของผู้ถือหุ้น | | 31,196,632 | 29,004,576 | 11,238,930 | 12,067,778 |
| รวมหนี้สินและส่วนของผู้ถือหุ้น | | 111,464,658 | 69,481,892 | 66,221,177 | 44,125,743 |
| | | 60,201,208 | 30,100,604 | | |
| | | 180,946,550 | 5,254,135 | | |
| | | | 90,473,275 | | |
| | | | 17.46 | | |
| | | | 5.81 | | |
| | | 31,196,632,000 | 29,004,576,000 | | |
| | | | 21.12 | | |
| | | | 22.72 | | |

หมายเหตุประกอบงบการเงินรวมและงบการเงินเฉพาะกิจการเป็นส่วนหนึ่งของงบการเงินนี้

บริษัท ศรีสวัสดิ์ คอร์ปอเรชั่น จำกัด (มหาชน)

งบกำไรขาดทุนเบ็ดเสร็จ

สำหรับปีสิ้นสุดวันที่ 31 ธันวาคม พ.ศ. 2566

| รายละเอียด | หมายเหตุ | งบการเงินรวม | | งบการเงินเฉพาะกิจการ | |
|---|----------|-------------------|-------------------|----------------------|------------------|
| | | พ.ศ. 2566 | พ.ศ. 2565 | พ.ศ. 2566 | พ.ศ. 2565 |
| | | พันบาท | พันบาท | พันบาท | พันบาท |
| รายได้ | | | | | |
| รายได้ดอกเบี้ย | | 15,743,714 | 8,779,572 | 1,990,199 | 905,810 |
| เงินปันผลรับ | | 17 | 20 | 1,553,142 | 369,038 |
| กำไรจากการขายและเปลี่ยนประเภทเงินลงทุน | | - | 184,442 | - | 365,195 |
| รายได้อื่น | 32 | 3,170,799 | 3,311,281 | 29,785 | 13,367 |
| รวมรายได้ | | 18,914,530 | 12,275,315 | 3,573,126 | 1,653,410 |
| ค่าใช้จ่าย | | | | | |
| ค่าใช้จ่ายในการบริการ | 34 | 1,552,657 | 543,644 | 181 | 225 |
| ค่าใช้จ่ายในการบริหาร | 34 | 6,729,208 | 4,898,854 | 95,650 | 138,329 |
| ผลขาดทุนด้านเครดิตที่คาดว่าจะเกิดขึ้น | | 1,763,165 | 78,179 | - | - |
| รวมค่าใช้จ่าย | | 10,045,030 | 5,520,677 | 95,831 | 138,554 |
| กำไรก่อนต้นทุนทางการเงินและค่าใช้จ่ายภาษีเงินได้ | | 8,869,500 | 6,754,638 | 3,477,295 | 1,514,856 |
| ต้นทุนทางการเงิน | 33 | (2,266,118) | (861,624) | (1,803,246) | (736,178) |
| ส่วนแบ่งกำไรจากเงินลงทุนในบริษัทร่วมตามวิธีส่วนได้เสีย | | 25,811 | 31,042 | - | - |
| กำไรก่อนก่อนภาษีเงินได้ | | 6,629,193 | 5,924,056 | 1,674,049 | 778,678 |
| ค่าใช้จ่ายภาษีเงินได้ | 35 | (1,375,058) | (1,097,330) | (30,429) | (82,625) |
| กำไรสำหรับปี | | 5,254,135 | 4,826,726 | 1,643,620 | 696,053 |
| กำไรขาดทุนเบ็ดเสร็จอื่น: | | 27.78 | | | |
| รายการที่จะไม่จัดประเภทรายการใหม่ไปยังกำไรหรือขาดทุนในภายหลัง | | | | | |
| การวัดมูลค่าใหม่ของการผูกพันผลประโยชน์หลังออกจากงาน | 28 | 4,753 | 13,454 | (1,050) | 336 |
| ภาษีเงินได้ของรายการที่จะไม่จัดประเภทรายการใหม่ | | | | | |
| ไปยังกำไรหรือขาดทุนในภายหลัง | 22 | (1,009) | (2,691) | 210 | (67) |
| รวมรายการที่จะไม่จัดประเภทรายการใหม่ไปยัง | | | | | |
| กำไรหรือขาดทุนในภายหลัง | | 3,744 | 10,763 | (840) | 269 |
| รายการที่จะจัดประเภทรายการใหม่ไปยังกำไรหรือขาดทุนในภายหลัง | | | | | |
| ผลกำไรจากเครื่องมือป้องกันความเสี่ยงกระแสเงินสด | | - | 3,695 | - | 3,695 |
| ผลต่างของอัตราแลกเปลี่ยนจากการแปลงค่างบการเงิน | | (24,696) | (33,646) | - | - |
| ภาษีเงินได้ของรายการที่จะจัดประเภทรายการใหม่ | | | | | |
| ไปยังกำไรหรือขาดทุนในภายหลัง | 22 | - | (739) | - | (739) |
| รวมรายการที่จะจัดประเภทรายการใหม่ไปยัง | | | | | |
| กำไรหรือขาดทุนในภายหลัง | | (24,696) | (30,690) | - | 2,956 |
| กำไรเบ็ดเสร็จรวมสำหรับปี | | 5,233,183 | 4,806,799 | 1,642,780 | 699,278 |

หมายเหตุประกอบงบการเงินรวมและงบการเงินเฉพาะกิจการเป็นส่วนหนึ่งของงบการเงินนี้

บริษัท ศรีสวัสดิ์ คอร์ปอเรชั่น จำกัด (มหาชน)
งบกำไรขาดทุนเบ็ดเสร็จ (ต่อ)
สำหรับปีสิ้นสุดวันที่ 31 ธันวาคม พ.ศ. 2566

| | | งบการเงินรวม | | งบการเงินเฉพาะกิจการ | |
|--|----|--------------|-----------|----------------------|-----------|
| | | พ.ศ. 2566 | พ.ศ. 2565 | พ.ศ. 2566 | พ.ศ. 2565 |
| หมายเหตุ | | พันบาท | พันบาท | พันบาท | พันบาท |
| การแบ่งปันกำไร : | | | | | |
| ส่วนของผู้เป็นเจ้าของบริษัท | | 5,000,803 | 4,476,163 | 1,643,620 | 696,053 |
| ส่วนของผู้มีส่วนได้เสียที่ไม่มีอำนาจควบคุม | | 253,332 | 350,563 | - | - |
| | | 5,254,135 | 4,826,726 | 1,643,620 | 696,053 |
| การแบ่งปันกำไรเบ็ดเสร็จรวม | | | | | |
| ส่วนของผู้เป็นเจ้าของบริษัท | | 4,986,332 | 4,464,584 | 1,642,780 | 699,278 |
| ส่วนของผู้มีส่วนได้เสียที่ไม่มีอำนาจควบคุม | | 246,851 | 342,215 | - | - |
| | | 5,233,183 | 4,806,799 | 1,642,780 | 699,278 |
| กำไรต่อหุ้น | | | | | |
| กำไรต่อหุ้นขั้นพื้นฐาน (บาทต่อหุ้น) | 36 | 3.64 | 3.26 | 1.20 | 0.51 |

หมายเหตุประกอบงบการเงินรวมและงบการเงินเฉพาะกิจการเป็นส่วนหนึ่งของงบการเงินนี้

สำหรับปีสิ้นสุดวันที่ 31 ธันวาคม พ.ศ. 2566

หมายเหตุประกอบงบการเงินรวมและงบการเงินเฉพาะกิจการเป็นส่วนหนึ่งของงบการเงินนี้

บริษัท ศรีสวัสดิ์ คอร์ปอเรชั่น จำกัด (มหาชน)
งบแสดงการเปลี่ยนแปลงส่วนของผู้ถือหุ้น (ต่อ)
สำหรับปีสิ้นสุดวันที่ 31 ธันวาคม พ.ศ. 2566

| งบการเงินเฉพาะกิจการ | | | | | | | | | |
|---|--------------------------|-----------------------------|---|-----------------------|--------------------------------|-----------------------------|---------------------------------------|------------------------------------|----------------------|
| หมายเหตุ | ทุนที่ออก และชำระแล้ว | ส่วนเกิน มูลค่าหุ้นสามัญ | ส่วนเกินมูลค่าหุ้น จากการจ่ายโดย ใช้หุ้นเป็นเกณฑ์ | ทุนสำรองตาม กฎหมาย | กำไรสะสม ที่ยังไม่ได้จัดสรร | องค์ประกอบอื่นของผู้ถือหุ้น | | | |
| | | | | | | กำไรขาดทุนเบ็ดเสร็จอื่น | | | รวมส่วนของผู้ถือหุ้น |
| | | | | | | สินทรัพย์ ทางการเงิน | การป้องกันความเสี่ยง ในกระแสเงินสด | รวมองค์ประกอบอื่น ของผู้ถือหุ้น | |
| | พันบาท | พันบาท | พันบาท | พันบาท | พันบาท | พันบาท | พันบาท | พันบาท | พันบาท |
| ยอดคงเหลือ ณ วันที่ 1 มกราคม พ.ศ. 2565 | 1,373,152 | 6,207,179 | 36,190 | 142,900 | 6,083,583 | - | (2,956) | (2,956) | 13,840,048 |
| การเปลี่ยนแปลงในรายการกับผู้เป็นเจ้าของสำหรับปี | | | | | | | | | |
| เงินปันผล | 30 | - | - | - | (2,471,548) | - | - | - | (2,471,548) |
| กำไรเบ็ดเสร็จรวมสำหรับปี | | - | - | - | 696,322 | - | 2,956 | 2,956 | 699,278 |
| ยอดคงเหลือ ณ วันที่ 31 ธันวาคม พ.ศ. 2565 | 1,373,152 | 6,207,179 | 36,190 | 142,900 | 4,308,357 | - | - | - | 12,067,778 |
| ยอดคงเหลือ ณ วันที่ 1 มกราคม พ.ศ. 2566 | 1,373,152 | 6,207,179 | 36,190 | 142,900 | 4,308,357 | - | - | - | 12,067,778 |
| การเปลี่ยนแปลงในรายการกับผู้เป็นเจ้าของสำหรับปี | | | | | | | | | |
| เงินปันผล | 30 | - | - | - | (2,471,628) | - | - | - | (2,471,628) |
| จัดสรรสำรองตามกฎหมาย | | - | - | - | 138 | (138) | - | - | - |
| กำไรเบ็ดเสร็จรวมสำหรับปี | | - | - | - | 1,642,780 | - | - | - | 1,642,780 |
| ยอดคงเหลือ ณ วันที่ 31 ธันวาคม พ.ศ. 2566 | 1,373,152 | 6,207,179 | 36,190 | 143,038 | 3,479,371 | - | - | - | 11,238,930 |

หมายเหตุประกอบงบการเงินรวมและงบการเงินเฉพาะกิจการเป็นส่วนหนึ่งของงบการเงินนี้

บริษัท ศรีสวัสดิ์ คอร์ปอเรชั่น จำกัด (มหาชน)

งบกระแสเงินสด

สำหรับปีสิ้นสุดวันที่ 31 ธันวาคม พ.ศ. 2566

| หมายเหตุ | งบการเงินรวม | | งบการเงินเฉพาะกิจการ | |
|---|--------------|--------------|----------------------|-----------|
| | พ.ศ. 2566 | พ.ศ. 2565 | พ.ศ. 2566 | พ.ศ. 2565 |
| | พันบาท | พันบาท | พันบาท | พันบาท |
| กระแสเงินสดจากกิจกรรมดำเนินงาน | | | | |
| ทำมาก่อนภาษีเงินได้ | 6,629,193 | 5,924,056 | 1,674,049 | 778,678 |
| รายการปรับกระทบกำไร(ขาดทุน)จากการดำเนินงาน: | | | | |
| ขาดทุนจากการจำหน่ายสินทรัพย์ทางการเงิน | - | 6,552 | - | - |
| ขาดทุน (กำไร) จากการเปลี่ยนแปลงมูลค่ายุติธรรมของสินทรัพย์ทางการเงิน | 16 | (6,138) | (78) | (20) |
| กำไรจากการเปลี่ยนแปลงประเภทเงินลงทุน | - | (163,442) | - | (365,195) |
| ส่วนแบ่งกำไรของบริษัทร่วมตามวิธีส่วนได้เสีย | 18 | (31,042) | - | - |
| ค่าเสื่อมราคาและค่าตัดจำหน่าย | 19, 20, 21 | 926,468 | 3,064 | 2,904 |
| ค่าตัดจำหน่ายต้นทุนในการออกหุ้นกู้ | 27 | 60,358 | 57,705 | 26,761 |
| ค่าเผื่อการด้อยค่าเงินลงทุนในบริษัทย่อย | 18 | - | - | 25,878 |
| ขาดทุนจากการตัดจำหน่ายอุปกรณ์ | 3,280 | 2,870 | - | - |
| กำไรจากการจำหน่ายอุปกรณ์ | (3,073) | (8,653) | - | - |
| ขาดทุน (กำไร) จากการยกเลิกสัญญาเช่า | (25,255) | 6,606 | - | - |
| ขาดทุนจากการด้อยค่าของทรัพย์สินรอการขาย | 287,378 | 27,816 | - | - |
| ขาดทุนจากการขายทรัพย์สินรอการขาย | 920,760 | 203,819 | - | - |
| ผลขาดทุนด้านเครดิตที่คาดว่าจะเกิดขึ้น | 1,763,165 | 77,900 | - | - |
| ขาดทุนจากการด้อยค่าของสินทรัพย์ไม่มีตัวตน | - | 223,000 | - | - |
| ภาระผูกพันผลประโยชน์พนักงาน | 28 | 5,978 | 3,847 | 5,161 |
| ต้นทุนค่าริ้อถอน | 1,701 | 3,251 | 22 | 21 |
| เงินปันผลรับ | (17) | (20) | (1,553,142) | (369,038) |
| รายได้ดอกเบี้ย | (15,767,393) | (8,790,165) | (2,001,629) | (907,658) |
| ดอกเบี้ยจ่าย | 2,204,033 | 831,612 | 1,745,515 | 709,396 |
| การเปลี่ยนแปลงในเงินทุนหมุนเวียน : | | | | |
| เงินให้สินเชื่อแก่ลูกหนี้และดอกเบี้ยค้างรับ | (26,936,234) | (21,075,248) | - | - |
| ลูกหนี้อื่น | (235,498) | (644,441) | 5,862 | (10,944) |
| เงินให้กู้ยืมระยะสั้นแก่สถาบันการเงิน | - | 500,000 | - | - |
| ทรัพย์สินรอการขาย | (1,837,068) | (366,033) | - | - |
| สินทรัพย์หมุนเวียนอื่น | 378,867 | (498,734) | 5,944 | 3,002 |
| สินทรัพย์ไม่หมุนเวียนอื่น | (42,191) | (9,525) | - | - |
| เจ้าหนี้อื่น | (1,356,916) | (236,065) | (15,485) | (1,652) |
| หนี้สินหมุนเวียนอื่น | (33,708) | 74,842 | 14,014 | 764 |
| เงินสดใช้ไปในกิจกรรมดำเนินงาน | (33,055,328) | (23,097,480) | (60,312) | (101,942) |
| ดอกเบี้ยรับ | 15,585,944 | 8,345,367 | 1,625,416 | 802,127 |
| ดอกเบี้ยจ่าย | (1,804,088) | (720,831) | (1,464,279) | (641,642) |
| จ่ายภาษีเงินได้ | (1,111,221) | (1,137,380) | (39,577) | (7,564) |
| เงินสดสุทธิ (ใช้ไปใน) ได้มาจากกิจกรรมดำเนินงาน | (20,384,693) | (16,610,324) | 61,248 | 50,979 |

หมายเหตุประกอบงบการเงินรวมและงบการเงินเฉพาะกิจการเป็นส่วนหนึ่งของงบการเงินนี้

บริษัท ศรีสวัสดิ์ คอร์ปอเรชั่น จำกัด (มหาชน)

งบกระแสเงินสด (ต่อ)

สำหรับปีสิ้นสุดวันที่ 31 ธันวาคม พ.ศ. 2566

| หมายเหตุ | งบการเงินรวม | | งบการเงินเฉพาะกิจการ | |
|---|--------------|--------------------|----------------------|---------------------|
| | พ.ศ. 2566 | พ.ศ. 2565 | พ.ศ. 2566 | พ.ศ. 2565 |
| | พันบาท | พันบาท | พันบาท | พันบาท |
| กระแสเงินสดจากกิจกรรมลงทุน | | | | |
| การ (เพิ่มขึ้น) ของเงินสดที่มีข้อจำกัดในการใช้ | (2) | (1) | - | - |
| เงินสดรับจากการจำหน่ายสินทรัพย์ทางการเงิน | - | 1,643,448 | - | - |
| เงินสดรับจากเงินให้กู้ยืมแก่กิจการที่เกี่ยวข้องกัน | 38 ฉ), 38 ข) | 250,000 | 3,348,000 | 11,923,140 |
| เงินสดจ่ายเพื่อเงินให้กู้ยืมแก่กิจการที่เกี่ยวข้องกัน | 38 ฉ), 38 ข) | (250,000) | (22,980,000) | (24,225,000) |
| เงินสดรับจากการขายอุปกรณ์ | | 7,276 | - | - |
| เงินสดจ่ายเพื่อซื้ออุปกรณ์ | 19 | (333,630) | - | - |
| เงินสดจ่ายเพื่อซื้อสินทรัพย์ไม่มีตัวตน | 21 | (17,850) | - | (1,819) |
| เงินสดสุทธิจากการเปลี่ยนแปลงส่วนได้เสียในบริษัทย่อย | 18 | - | - | (315,000) |
| เงินสดรับ (จ่าย) เพื่อซื้อบริษัทย่อย | | (991,907) | (1,573,880) | - |
| เงินสดรับจากเงินปันผล | | 53,084 | 1,553,142 | 369,038 |
| เงินสดสุทธิ (ใช้ไป) ใน) ได้มาจากกิจกรรมลงทุน | | (1,283,029) | (19,652,738) | (12,249,641) |
| กระแสเงินสดจากกิจกรรมจัดหาเงิน | | | | |
| เงินสดรับจากเงินกู้ยืมระยะสั้นจากบุคคลที่เกี่ยวข้องกัน | 38 ข) | 5,100,000 | - | - |
| เงินสดจ่ายเงินกู้ยืมระยะสั้นจากบุคคลที่เกี่ยวข้องกัน | 38 ข) | (4,100,000) | - | - |
| เงินสดรับจากเงินกู้ยืมระยะสั้นจากสถาบันการเงิน | 24.1 | 52,259,213 | 51,559,213 | 25,366,594 |
| เงินสดจ่ายเงินกู้ยืมระยะสั้นจากสถาบันการเงิน | 24.1 | (47,700,000) | (47,700,000) | (18,540,000) |
| เงินสดรับจากเงินกู้ยืมระยะสั้นจากบุคคลภายนอก | | 735,072 | - | - |
| เงินสดรับจากเงินกู้ยืมระยะยาวจากสถาบันการเงิน | 24.2 | 3,300,000 | 2,300,000 | 2,450,000 |
| เงินสดจ่ายเงินกู้ยืมระยะยาวจากสถาบันการเงิน | 24.2 | (4,366,970) | (3,354,425) | (1,640,519) |
| เงินสดรับจากการออกหุ้นกู้ไม่ด้อยสิทธิ | 27 | 29,151,072 | 13,730,833 | 13,730,833 |
| เงินสดจ่ายจากการไถ่ถอนหุ้นกู้ไม่ด้อยสิทธิ | 27 | (7,603,100) | (5,798,400) | (5,798,400) |
| เงินสดลดลงสุทธิจากการเปลี่ยนแปลงส่วนได้เสียในบริษัทย่อย | | (74,480) | - | - |
| เงินปันผลจ่ายให้แก่ส่วนได้เสียที่ไม่มีอำนาจควบคุม | | (581,921) | - | - |
| เงินปันผลจ่ายให้แก่ผู้ถือหุ้นของกลุ่มกิจการ | | (2,471,371) | (2,471,246) | (2,471,247) |
| เงินสดจ่ายคืนเงินต้นของสัญญาเช่า | | (815,266) | (2,592) | (2,592) |
| เงินสดสุทธิได้มาจากกิจกรรมจัดหาเงิน | | 22,832,249 | 20,118,418 | 13,094,669 |
| เงินสดและรายการเทียบเท่าเงินสดเพิ่มขึ้นสุทธิ | | 1,164,527 | 526,928 | 896,007 |
| เงินสดและรายการเทียบเท่าเงินสดต้นปี | | 2,822,634 | 1,033,646 | 137,639 |
| ขาดทุนจากอัตราแลกเปลี่ยนของเงินสดและรายการเทียบเท่าเงินสด | | (24,789) | - | - |
| เงินสดและรายการเทียบเท่าเงินสดปลายปี | 10 | 3,962,372 | 1,560,574 | 1,033,646 |
| รายการที่ไม่ใช่เงินสด : | | | | |
| การได้มาซึ่งสินทรัพย์สิทธิการใช้ | 20 | 897,781 | 900,695 | - |
| โอนย้ายพนักงาน | | 1,867 | 7,837 | 1,205 |
| ซื้อสินทรัพย์ทางการเงินที่วัดมูลค่าด้วยมูลค่ายุติธรรมผ่านกำไรหรือขาดทุน | | - | (20,000) | - |
| ขายเงินลงทุนในบริษัทย่อยจากการแลกเปลี่ยนหุ้น | | - | - | 195,000 |
| ซื้อเงินลงทุนในบริษัทย่อยจากการแลกเปลี่ยนหุ้น | | - | - | (195,000) |
| เปลี่ยนประเภทเงินลงทุนจากสินทรัพย์ทางการเงินที่วัดมูลค่าด้วยธรรมของสินทรัพย์ทางการเงินที่วัดมูลค่าด้วยมูลค่ายุติธรรมผ่านกำไรหรือขาดทุนเป็นเงินลงทุนในบริษัทย่อย | 7, 16 | - | 51,192 | - |

หมายเหตุประกอบงบการเงินรวมและงบการเงินเฉพาะกิจการเป็นส่วนหนึ่งของงบการเงินนี้

1 ข้อมูลทั่วไป

บริษัท ศรีสวัสดิ์ คอร์ปอเรชั่น จำกัด (มหาชน) (บริษัท) เป็นบริษัทมหาชนจำกัด และเป็นบริษัทจดทะเบียนในตลาดหลักทรัพย์แห่งประเทศไทย ซึ่งจัดตั้งขึ้นในประเทศไทยและมีที่อยู่ตามที่ได้จดทะเบียนดังนี้

99/392 อาคารศรีสวัสดิ์ ชั้น 4, 6 ซอยแจ้งวัฒนะ 10 แขวง 3 ถนนแจ้งวัฒนะ แขวงทุ่งสองห้อง เขตหลักสี่ กรุงเทพมหานคร 10210

บริษัทมีครอบครัวแก้วบุตตา เป็นผู้ถือหุ้นใหญ่ โดยถือหุ้นร้อยละ 45.84 จำนวนหุ้นที่เลืกร้อยละ 54.16 ถือโดยบุคคลทั่วไป

เพื่อวัตถุประสงค์ในการรายงานข้อมูล จึงรวมเรียกบริษัทและบริษัทย่อยว่า 'กลุ่มกิจการ/

การประกอบกิจการหลักของกลุ่มกิจการสามารถสรุปได้ดังนี้ การให้บริการทางการเงินโดยเฉพาะการให้สินเชื่อ การให้กู้ยืมเงิน การบริหารสินทรัพย์ ด้อยคุณภาพ การลงทุนในบริษัทอื่น การให้บริการด้านการบริหารจัดการและที่ปรึกษาด้านการจัดการระบบสินเชื่อรายย่อยทั้งในและต่างประเทศ และการขายเชื่อในต่างประเทศ

งบการเงินรวมและงบการเงินเฉพาะกิจการได้รับอนุมัติจากคณะกรรมการบริษัทเมื่อวันที่ 28 กุมภาพันธ์ พ.ศ. 2567

2 เหตุการณ์สำคัญในระหว่างปีที่รายงาน

การแพร่ระบาดของโรคติดเชื้อไวรัสโคโรนา 2019

เมื่อต้นปี พ.ศ. 2563 ได้เกิดการแพร่ระบาดของโรคติดเชื้อไวรัสโคโรนา 2019 (“การระบาดของ COVID-19”) เริ่มมีความรุนแรงและส่งผลกระทบต่อภาคธุรกิจ ลูกค้าของกลุ่มกิจการ และประชาชนทั่วไปในวงกว้าง ทั้งนี้ธนาคารแห่งประเทศไทยได้ออกแนวทางในการให้ความช่วยเหลือลูกหนี้ที่ได้รับผลกระทบจากสถานการณ์ที่ส่งผลกระทบต่อเศรษฐกิจไทยและมาตรการการให้ความช่วยเหลือลูกหนี้เพิ่มเติม เพื่อช่วยสถานการณ์การระบาดของ COVID-19 กับสถาบันการเงิน สถาบันการเงินเฉพาะกิจและผู้ให้บริการทางการเงินอื่น รวมถึงรัฐบาลได้มีการประกาศสถานการณ์ฉุกเฉินจากการระบาดของ COVID-19

จากเหตุการณ์ดังกล่าว กลุ่มกิจการยังคงมีแนวทางในการช่วยเหลือลูกหนี้ที่ได้รับผลกระทบในช่วงสถานการณ์การระบาดของ COVID-19 ตามมาตรการการช่วยเหลือของธนาคารแห่งประเทศไทยจนถึงวันที่ 31 ธันวาคม พ.ศ. 2566 โดยให้ลูกหนี้พักชำระเงินต้นหรือขยายระยะเวลาการชำระหนี้เป็นระยะเวลาอย่างน้อย 2 เดือน หรือ 2 วงด

3 เกณฑ์การจัดทำงบการเงิน

งบการเงินรวมและงบการเงินเฉพาะกิจการได้จัดทำขึ้นตามมาตรฐานการรายงานทางการเงินของไทยและข้อกำหนดภายใต้พระราชบัญญัติหลักทรัพย์และตลาดหลักทรัพย์

งบการเงินรวมและงบการเงินเฉพาะกิจการได้จัดทำขึ้นโดยใช้เกณฑ์ราคาทุนเดิมในการวัดมูลค่าขององค์ประกอบของงบการเงิน ยกเว้นสินทรัพย์ทางการเงินและหนี้สินทางการเงินบางรายการ (รวมถึงตราสารอนุพันธ์) และภาระผูกพันผลประโยชน์พนักงาน

การจัดทำงบการเงินให้สอดคล้องกับหลักการบัญชีที่รับรองทั่วไปในประเทศไทยกำหนดให้ใช้ประมาณการทางบัญชีที่สำคัญและการใช้ดุลยพินิจของผู้บริหารตามกระบวนการในการนำนโยบายการบัญชีของกลุ่มกิจการไปถือปฏิบัติ กลุ่มกิจการเปิดเผยเรื่องการใช้ดุลยพินิจของผู้บริหารหรือรายการที่มีความซับซ้อน และรายการเกี่ยวกับข้อสมมติฐานและประมาณการที่มีนัยสำคัญต่องบการเงินรวมและงบการเงินเฉพาะกิจการในหมายเหตุ 8

งบการเงินรวมและงบการเงินเฉพาะกิจการฉบับภาษาอังกฤษจัดทำขึ้นจากงบการเงินตามกฎหมายที่เป็นภาษาไทย ในกรณีที่มีความขัดแย้งกันหรือมีการตีความในสองภาษาแตกต่างกันให้ใช้งบการเงินตามกฎหมายฉบับภาษาไทยเป็นหลัก

4 มาตรฐานการรายงานทางการเงินฉบับใหม่และฉบับปรับปรุง

4.1 มาตรฐานการรายงานทางการเงินฉบับใหม่และฉบับปรับปรุงที่นำมาถือปฏิบัติสำหรับรอบระยะเวลาบัญชีที่เริ่มในหรือหลังวันที่ 1 มกราคม พ.ศ. 2566 ที่เกี่ยวข้องและมีผลกระทบที่มีนัยสำคัญต่อกลุ่มกิจการ

- ก) การปรับปรุงมาตรฐานการบัญชีฉบับที่ 16 เรื่อง ที่ดิน อาคารและอุปกรณ์ ได้อธิบายให้ชัดเจนโดยห้ามกิจการนำสิ่งตอบแทนที่ได้รับจากการขายชิ้นงานที่ผลิตในระหว่างการผลิตความพร้อมของที่ดิน อาคารและอุปกรณ์ให้อยู่ในสถานที่และสภาพที่พร้อมจะใช้งานได้ตามความประสงค์ของฝ่ายบริหารไปหักต้นทุนของรายการที่ดิน อาคารและอุปกรณ์
- ข) การปรับปรุงมาตรฐานการบัญชีฉบับที่ 37 เรื่อง ประมาณการหนี้สิน หนี้สินที่อาจเกิดขึ้น และสินทรัพย์ที่อาจเกิดขึ้น ได้อธิบายให้ชัดเจนว่าในการพิจารณาว่าสัญญาเป็นสัญญาที่สร้างภาระ ต้นทุนการปฏิบัติตามสัญญาประกอบด้วยต้นทุนส่วนเพิ่มที่เกี่ยวข้องในการปฏิบัติตามสัญญาและการปันส่วนต้นทุนอื่นที่เกี่ยวข้องโดยตรงในการปฏิบัติตามสัญญา นอกจากนี้กิจการต้องรับรู้ผลขาดทุนจากการด้อยค่าที่เกิดขึ้นจากสินทรัพย์ที่ใช้ในการปฏิบัติตามสัญญาก่อนที่จะตั้งประมาณการหนี้สินแยกต่างหากสำหรับสัญญาที่สร้างภาระ
- ค) การปรับปรุงมาตรฐานการรายงานทางการเงินฉบับที่ 3 เรื่องการรวมธุรกิจ ได้อธิบายให้ชัดเจนเกี่ยวกับการปรับการอ้างอิงกรอบแนวคิดรายงานทางการเงินให้เป็นฉบับปัจจุบัน และเพิ่มการพิจารณาการรับรู้หนี้สินและหนี้สินที่อาจเกิดขึ้นที่รับมาจากการรวมธุรกิจ และไม่รับรู้สินทรัพย์ที่อาจเกิดขึ้น ณ วันที่ซื้อ
- ง) การปรับปรุงมาตรฐานการรายงานทางการเงินฉบับที่ 9 เรื่อง เครื่องมือทางการเงิน ได้อธิบายให้ชัดเจนเกี่ยวกับการพิจารณาการตัดรายการหนี้สินทางการเงินด้วยวิธีทดสอบร้อยละ 10 โดยให้รวมเฉพาะค่าธรรมเนียมที่เกิดขึ้นระหว่างผู้กู้ยืมและผู้ให้กู้ยืม

4.2 มาตรฐานการรายงานทางการเงินฉบับปรับปรุงที่มีผลบังคับใช้สำหรับรอบระยะเวลาบัญชีที่เริ่มในหรือหลังวันที่ 1 มกราคม พ.ศ. 2567 ที่เกี่ยวข้องและมีผลกระทบที่มีนัยสำคัญต่อกลุ่มกิจการ

มาตรฐานการรายงานทางการเงินฉบับปรับปรุงนี้ไม่ได้บังคับใช้สำหรับรอบระยะเวลาบัญชีปัจจุบันและกลุ่มกิจการไม่ได้นำมาถือปฏิบัติก่อนวันบังคับใช้

- ก) การปรับปรุงมาตรฐานการบัญชีฉบับที่ 1 เรื่อง การนำเสนองบการเงิน ได้แก้ไขข้อกำหนดของการเปิดเผยจาก “การเปิดเผยนโยบายการบัญชีที่มีนัยสำคัญ” เป็น “การเปิดเผยข้อมูลนโยบายการบัญชีที่มีสาระสำคัญ” ทั้งนี้ การแก้ไขเพิ่มเติมได้มีการให้แนวทางการพิจารณาว่านโยบายบัญชีเป็นนโยบายบัญชีที่มีสาระสำคัญ ดังนั้นกลุ่มกิจการจึงไม่จำเป็นต้องเปิดเผยข้อมูลนโยบายการบัญชีที่ไม่มีสาระสำคัญ หากกลุ่มกิจการเปิดเผยข้อมูลดังกล่าวจะต้องไม่บดบังข้อมูลนโยบายการบัญชีที่มีสาระสำคัญ
- ข) การปรับปรุงมาตรฐานการบัญชีฉบับที่ 8 เรื่อง นโยบายการบัญชี การเปลี่ยนแปลงประมาณการทางบัญชีและข้อผิดพลาด ได้แก้ไขคำนิยามของประมาณการทางบัญชีเพื่อช่วยให้กลุ่มกิจการจำแนกความแตกต่างของ “การเปลี่ยนแปลงประมาณการทางบัญชี” จาก “การเปลี่ยนแปลงนโยบายการบัญชี” การจำแนกความแตกต่างนั้นมีความสำคัญ เนื่องจากการเปลี่ยนแปลงประมาณการทางบัญชีรับรู้ผลกระทบโดยวิธีเปลี่ยนทันทีเป็นต้นไป ซึ่งถือปฏิบัติกับรายการ เหตุการณ์อื่นและสถานการณ์ที่เกิดขึ้นนับตั้งแต่วันที่มีการเปลี่ยนแปลงเป็นต้นไป ในขณะที่การเปลี่ยนแปลงนโยบายการบัญชีรับรู้ผลกระทบโดยการนำนโยบายการบัญชีใหม่มาดำเนินการย้อนหลังไปรายการและเหตุการณ์ในอดีตรวมถึงปัจจุบัน โดยถือเสมือนว่าได้มีการนำนโยบายการบัญชีใหม่มาดำเนินการโดยตลอด

ค) การปรับปรุงมาตรฐานการบัญชีฉบับที่ 12 เรื่อง ภาษีเงินได้

- ค.1) กำหนดให้กิจการรับรู้ภาษีเงินได้รอตัดบัญชีที่เกี่ยวข้องกับสินทรัพย์และหนี้สินที่เกิดขึ้นจากรายการเดียว ซึ่ง ณ การรับรู้เมื่อเริ่มแรกก่อให้เกิดของผลแตกต่างชั่วคราวที่ต้องเสียภาษีและผลแตกต่างชั่วคราวที่ใช้หักภาษีที่มีมูลค่าเท่ากัน ตัวอย่างของรายการ เช่น สัญญาเช่า และภาระผูกพันจากการรื้อถอน

การปรับปรุงดังกล่าวถือปฏิบัติกับรายการที่เกิดขึ้นในหรือหลังวันเริ่มต้นของรอบระยะเวลาเปรียบเทียบแรกสุดที่น่าเสนอ นอกจากนี้กลุ่มกิจการต้องรับรู้สินทรัพย์ภาษีเงินได้รอการตัดบัญชี(โดยรับรู้เท่ากับจำนวนที่เป็นไปได้ค่อนข้างแน่ที่จะได้ใช้ประโยชน์) และหนี้สินภาษีเงินได้รอการตัดบัญชี ณ วันเริ่มต้นของรอบระยะเวลาเปรียบเทียบแรกสุดที่น่าเสนอสำหรับผลต่างชั่วคราวที่ใช้หักภาษีและที่ต้องเสียภาษีทั้งหมดที่เกี่ยวข้องกับ

- สินทรัพย์สิทธิการใช้ และหนี้สินตามสัญญาเช่า และ
- หนี้สินจากการรื้อถอน หนี้สินจากการบูรณะ และหนี้สินที่มีลักษณะคล้ายคลึงกัน และจำนวนเงินที่รับรู้เป็นส่วนหนึ่งของราคาทุนของสินทรัพย์ที่เกี่ยวข้อง

ผลกระทบสะสมของการปรับปรุงนี้ให้รับรู้ในกำไรสะสมยกมาหรือองค์ประกอบอื่นของส่วนของผู้ถือหุ้น ตามความเหมาะสม

- ค.2) กำหนดให้กิจการนำภาษีเงินได้ที่เกิดขึ้นจากกฎหมายภาษีอากรที่มีผลบังคับใช้อยู่หรือจะมีผลบังคับใช้อย่างแน่นอนเกี่ยวกับกฎการคำนวณภาษีเงินได้เสาหลักที่สอง (Pillar Two model rule) ที่เผยแพร่โดยองค์การเพื่อความร่วมมือทางเศรษฐกิจและการพัฒนา (OECD) ซึ่งเป็นองค์การระหว่างประเทศนั้นมาถือปฏิบัติ

ในเดือนธันวาคม พ.ศ. 2564 OECD ได้ออกกฎการคำนวณภาษีเงินได้เสาหลักที่สอง (Pillar Two model rule) ซึ่งใช้กฎ Global anti-Base Erosion Proposal (GloBE) เพื่อปฏิรูปภาษีนิติบุคคลระหว่างประเทศ กิจการขนาดใหญ่ภายในขอบเขตของกฎดังกล่าวจะต้องคำนวณอัตราภาษีที่แท้จริงตามกฎหมาย GloBE ของแต่ละประเทศที่กลุ่มกิจการนั้นดำเนินงาน โดยกิจการขนาดใหญ่ภายในขอบเขตจะต้องรับผิดชอบในการจ่ายภาษีเพิ่มเติม (Top-up tax) สำหรับส่วนต่างระหว่างอัตราภาษีดังกล่าวและอัตราภาษีที่แท้จริงขั้นต่ำร้อยละ 15

ในเดือนธันวาคม พ.ศ. 2566 การปรับปรุงมาตรฐานการบัญชีฉบับที่ 12 เรื่อง ภาษีเงินได้ ได้ให้ข้อยกเว้นเป็นการชั่วคราวจากข้อกำหนดการรับรู้รายการและเปิดเผยข้อมูล เกี่ยวกับสินทรัพย์และหนี้สินภาษีเงินได้รอการตัดบัญชีที่เกิดจากภาษีเงินได้เสาหลักที่สอง (Pillar Two) ที่มีผลบังคับใช้อยู่หรือจะมีผลบังคับใช้อย่างแน่นอนในการนำกฎการคำนวณภาษีเงินได้เสาหลักที่สอง (Pillar Two model rule) มาถือปฏิบัติ รวมถึงกฎหมายภาษีอากรที่ให้มีการจัดเก็บภาษีอากรเพิ่มเติมขั้นต่ำภายในประเทศ (domestic minimum top-up taxes) ตามเกณฑ์ดังกล่าว นอกจากนี้ การปรับปรุงยังกำหนดให้เปิดเผยดังนี้

- เปิดเผยข้อเท็จจริงว่ากลุ่มกิจการได้ถือปฏิบัติตามข้อยกเว้นในการรับรู้และการเปิดเผยข้อมูลเกี่ยวกับสินทรัพย์และหนี้สินภาษีเงินได้รอการตัดบัญชีที่เกี่ยวข้องกับภาษีเงินได้เสาหลักที่สอง
- เปิดเผยค่าใช้จ่ายภาษีเงินได้ของงวดปัจจุบันที่เกี่ยวข้องกับภาษีเงินได้เสาหลักที่สอง (ถ้ามี) และ
- ในรอบระยะเวลานิติบัญญัติเสาหลักที่สอง (Pillar Two legislation) ที่มีผลบังคับใช้อยู่หรือจะมีผลบังคับใช้อย่างแน่นอน แต่ยังไม่ผลบังคับใช้ในปัจจุบัน กิจการต้องเปิดเผยข้อมูลที่ทราบหรือข้อมูลที่ประมาณได้อย่างสมเหตุสมผลที่จะช่วยให้ผู้ใช้งบการเงินเข้าใจฐานะเปิดของกิจการต่อภาษีเงินได้เสาหลักที่สองที่เกิดขึ้นจากนิติบัญญัติดังกล่าว ถ้ายังไม่ทราบข้อมูลหรือยังประมาณไม่ได้ อย่างสมเหตุสมผล กิจการต้องเปิดเผยข้อความเกี่ยวกับผลกระทบนั้นและเปิดเผยข้อมูลเกี่ยวกับความคืบหน้าของกิจการในการประเมินฐานะเปิดดังกล่าวแทน

5 นโยบายการบัญชี

5.1 การบัญชีสำหรับงบการเงินรวมและงบการเงินตามวิธีส่วนได้เสีย

ก) บริษัทย่อย

บริษัทย่อยหมายถึงกิจการทั้งหมดที่กลุ่มกิจการมีอำนาจควบคุม กลุ่มกิจการมีอำนาจควบคุมเมื่อกกลุ่มกิจการรับหรือมีสิทธิในผลตอบแทนผันแปรจากการเกี่ยวข้องกับผู้ที่ได้รับการลงทุน และสามารถใช้อำนาจเหนือผู้ที่ได้รับการลงทุนเพื่อให้ได้ผลตอบแทนผันแปร กลุ่มกิจการรวมงบการเงินของบริษัทย่อยไว้ในงบการเงินรวมตั้งแต่วันที่กลุ่มกิจการมีอำนาจในการควบคุมบริษัทย่อยจนถึงวันที่กลุ่มกิจการสูญเสียอำนาจควบคุมในบริษัทย่อยนั้น

ในงบการเงินเฉพาะกิจการ เงินลงทุนในบริษัทย่อยบันทึกด้วยวิธีราคาทุน

ข) บริษัทร่วม

บริษัทร่วมเป็นกิจการที่กลุ่มกิจการมีอิทธิพลอย่างเป็นสาระสำคัญแต่ไม่ถึงกับมีอำนาจควบคุมหรือมีการควบคุมร่วม เงินลงทุนในบริษัทร่วมรับรู้โดยใช้วิธีส่วนได้เสียในการแสดงในงบการเงินรวม

ในงบการเงินเฉพาะกิจการ เงินลงทุนในบริษัทร่วมบันทึกด้วยวิธีราคาทุน

ค) การบันทึกเงินลงทุนตามวิธีส่วนได้เสีย

กลุ่มกิจการรับรู้เงินลงทุนเมื่อเริ่มแรกด้วยราคาทุน ซึ่งประกอบด้วยเงินที่จ่ายซื้อรวมกับต้นทุนทางตรงของเงินลงทุน

กลุ่มกิจการจะรับรู้มูลค่าภายหลังวันที่ได้มาของเงินลงทุนในบริษัทร่วมด้วยส่วนแบ่งกำไรหรือขาดทุนของผู้ที่ได้รับการลงทุนตามสัดส่วนที่ผู้ลงทุนมีส่วนได้เสียอยู่ในกำไรขาดทุนและกำไรขาดทุนเบ็ดเสร็จอื่น ผลสะสมของการเปลี่ยนแปลงภายหลังการได้มาดังกล่าวข้างต้นจะปรับปรุงกับราคาตามบัญชีของเงินลงทุน

เมื่อส่วนแบ่งขาดทุนของกลุ่มกิจการในบริษัทร่วมมีมูลค่าเท่ากับหรือเกินกว่ามูลค่าส่วนได้เสียของกลุ่มกิจการในบริษัทร่วมนั้น ซึ่งรวมถึงส่วนได้เสียระยะยาวอื่น กลุ่มกิจการจะไม่รับรู้ส่วนแบ่งขาดทุนที่เกินกว่าส่วนได้เสียในบริษัทร่วมและการร่วมค้ำนั้น เว้นแต่กลุ่มกิจการมีภาระผูกพันหรือได้จ่ายเงินเพื่อชำระภาระผูกพันแทนบริษัทร่วม

ง) การเปลี่ยนแปลงสัดส่วนการถือครองกิจการ

ในกรณีที่กลุ่มกิจการยังคงมีอำนาจควบคุมบริษัทย่อย กลุ่มกิจการปฏิบัติต่อรายการกับส่วนได้เสียที่ไม่มีอำนาจควบคุมเช่นเดียวกันกับรายการกับผู้เป็นเจ้าของของกลุ่มกิจการ ผลต่างระหว่างราคาจ่ายซื้อหรือราคาขายจากการเปลี่ยนแปลงสัดส่วนในบริษัทย่อยกับราคาตามบัญชีของส่วนได้เสียที่ไม่มีอำนาจควบคุมที่ลดลงหรือเพิ่มขึ้นตามสัดส่วนที่เปลี่ยนแปลงไปจะถูกรับรู้ในส่วนของผู้เป็นเจ้าของ

ถ้าสัดส่วนการถือครองในบริษัทร่วมและการร่วมค้าลดลง แต่กลุ่มกิจการยังคงมีอิทธิพลอย่างมีนัยสำคัญหรือยังคงมีการควบคุมร่วม กำไรหรือขาดทุนที่เคยบันทึกไว้ในกำไรขาดทุนเบ็ดเสร็จอื่นเฉพาะส่วนที่ลดลงจะถูกโอนไปยังกำไรหรือขาดทุน กำไรหรือขาดทุนจากการลดสัดส่วนการถือครองในบริษัทร่วมและการร่วมค้าจะถูกรับรู้ในงบกำไรขาดทุนเบ็ดเสร็จ

เมื่อกกลุ่มกิจการสูญเสียอำนาจควบคุม การควบคุมร่วม หรือการมีอิทธิพลอย่างมีนัยสำคัญในเงินลงทุนนั้น เงินลงทุนที่เหลืออยู่จะถูกวัดมูลค่าใหม่ด้วยมูลค่ายุติธรรม ส่วนต่างที่เกิดขึ้นจะถูกรับรู้ในกำไรหรือขาดทุน มูลค่ายุติธรรมของเงินลงทุนจะกลายเป็นมูลค่าเริ่มแรกในการบันทึกบัญชีเงินลงทุนและจะจัดประเภทใหม่ตามสัดส่วนการถือครองที่เหลืออยู่เป็นเงินลงทุนในบริษัทร่วม การร่วมค้า หรือสินทรัพย์ทางการเงิน

จ) รายการระหว่างกันในการเงินรวม

รายการยอดคงเหลือ และกำไรที่ยังไม่เกิดขึ้นจริงระหว่างกันในกลุ่มกิจการจะถูกตัดออก กำไรที่ยังไม่เกิดขึ้นจริงในรายการระหว่างกลุ่มกิจการกับบริษัทร่วมและการร่วมค่าจะถูกตัดออกตามสัดส่วนที่กลุ่มกิจการมีส่วนได้เสียผ่านส่วนแบ่งกำไรในบริษัทร่วม และการร่วมค่า ขาดทุนที่ยังไม่เกิดขึ้นจริงในรายการระหว่างกลุ่มกิจการจะถูกตัดออกเช่นเดียวกัน ยกเว้นรายการนั้นจะมีหลักฐานว่าเกิดจากการด้อยค่าของสินทรัพย์ที่โอน

5.2 การรวมธุรกิจ

กลุ่มกิจการถือปฏิบัติตามวิธีซื้อสำหรับการรวมธุรกิจที่ไม่ใช่การรวมธุรกิจภายใต้การควบคุมเดียวกัน สิ่งตอบแทนที่โอนให้สำหรับการซื้อธุรกิจประกอบด้วย

- มูลค่ายุติธรรมของสินทรัพย์ที่โอนไป
- หนี้สินที่ก่อขึ้นเพื่อจ่ายชำระให้แก่เจ้าของเดิม
- ส่วนได้เสียในส่วนของเจ้าของที่ออกโดยกลุ่มกิจการ

สินทรัพย์ที่ระบุได้ที่ได้มา หนี้สิน และหนี้สินที่อาจเกิดขึ้นจากการรวมธุรกิจจะถูกวัดมูลค่าเริ่มแรกด้วยมูลค่ายุติธรรม ณ วันที่ซื้อ

ในการรวมธุรกิจแต่ละครั้ง กลุ่มกิจการมีทางเลือกที่จะวัดมูลค่าของส่วนได้เสียที่ไม่มีอำนาจควบคุมในผู้ถูกซื้อด้วยมูลค่ายุติธรรมหรือด้วยมูลค่าของสินทรัพย์สุทธิของส่วนที่เป็นส่วนได้เสียที่ไม่มีอำนาจควบคุมตามสัดส่วนความเป็นเจ้าของของผู้ถูกซื้อ

ผลรวมของมูลค่าสิ่งตอบแทนที่โอนให้และมูลค่าของส่วนได้เสียที่ไม่มีอำนาจควบคุมในผู้ถูกซื้อและมูลค่ายุติธรรมของส่วนได้เสียในผู้ได้รับการลงทุนซึ่งถืออยู่ก่อนการรวมธุรกิจ (ในกรณีที่เป็นการรวมธุรกิจจากการทยอยซื้อ) ในจำนวนที่เกินกว่ามูลค่ายุติธรรมของสินทรัพย์สุทธิที่ระบุได้ที่ได้มาต้องรับรู้เป็นค่าความนิยม แต่หากน้อยกว่ามูลค่ายุติธรรมของสินทรัพย์สุทธิที่ระบุได้ที่ได้มา จะรับรู้ส่วนต่างโดยตรงไปยังกำไรหรือขาดทุน

ต้นทุนทางตรงที่เกี่ยวข้องกับการซื้อธุรกิจ

ต้นทุนที่เกี่ยวข้องกับการซื้อธุรกิจจะถูกรับรู้เป็นค่าใช้จ่ายในกำไรหรือขาดทุนในการเงินรวม

การรวมธุรกิจที่ดำเนินการสำเร็จจากการทยอยซื้อ

หากการรวมธุรกิจดำเนินการสำเร็จจากการทยอยซื้อ มูลค่าส่วนได้เสียที่ผู้ซื้อถืออยู่ในผู้ได้รับการลงทุนก่อนหน้าการรวมธุรกิจจะถูกวัดมูลค่าใหม่ด้วยมูลค่ายุติธรรม ณ วันที่ซื้อ กำไรหรือขาดทุนที่เกิดขึ้นจากการวัดมูลค่าใหม่จะรับรู้ในกำไรหรือขาดทุน

การเปลี่ยนแปลงในมูลค่ายุติธรรมของสิ่งตอบแทนที่คาดว่าจะต้องจ่ายและ/หรือได้รับ

การเปลี่ยนแปลงในมูลค่ายุติธรรมของสิ่งตอบแทนที่คาดว่าจะต้องจ่ายและ/หรือได้รับที่รับรู้ไว้เป็นสินทรัพย์หรือหนี้สิน จะรับรู้ในกำไรหรือขาดทุน สิ่งตอบแทนที่คาดว่าจะต้องจ่ายซึ่งจัดประเภทเป็นส่วนของเจ้าของจะไม่มีการวัดมูลค่าใหม่

5.3 การแปลงค่าเงินตราต่างประเทศ

ก) **สกุลเงินที่ใช้ในการดำเนินงานและสกุลเงินที่ใช้นำเสนองบการเงิน**

งบการเงินแสดงในสกุลเงินบาท ซึ่งเป็นสกุลเงินที่ใช้ในการดำเนินงานของกลุ่มกิจการและบริษัท และเป็นสกุลเงินที่ใช้นำเสนองบการเงินของกลุ่มกิจการและบริษัท

ข) **รายการและยอดคงเหลือ**

รายการที่เป็นสกุลเงินตราต่างประเทศแปลงค่าเป็นสกุลเงินที่ใช้ในการดำเนินงานโดยใช้อัตราแลกเปลี่ยน ณ วันที่เกิดรายการ

รายการกำไรและรายการขาดทุนที่เกิดจากการรับหรือจ่ายชำระที่เป็นเงินตราต่างประเทศ และที่เกิดจากการแปลงค่าสินทรัพย์และหนี้สินทางการเงินได้บันทึกไว้ในกำไรหรือขาดทุน

เมื่อมีการรับรู้รายการกำไรหรือขาดทุนของรายการที่ไม่เป็นตัวเงินไว้ในงบกำไรขาดทุนเบ็ดเสร็จอื่น องค์ประกอบของอัตราแลกเปลี่ยนทั้งหมดของกำไรหรือขาดทุนนั้นจะรับรู้ไว้ในกำไรขาดทุนเบ็ดเสร็จอื่นด้วย ในทางตรงข้ามการรับรู้กำไรหรือขาดทุนของรายการที่ไม่เป็นตัวเงินไว้ในกำไรหรือขาดทุน องค์ประกอบของอัตราแลกเปลี่ยนทั้งหมดของกำไรหรือขาดทุนนั้นจะรับรู้ไว้ในกำไรขาดทุนด้วย

ค) **กลุ่มกิจการ**

การแปลงค่าผลการดำเนินงานและฐานะการเงินของบริษัทในกลุ่มกิจการ (ที่มีใช้สกุลเงินของเศรษฐกิจที่มีภาวะเงินเฟ้อรุนแรง) ซึ่งมีสกุลเงินที่ใช้ในการดำเนินงานแตกต่างจากสกุลเงินที่ใช้นำเสนองบการเงินได้ถูกแปลงค่าเป็นสกุลเงินที่ใช้นำเสนองบการเงินดังนี้

- สินทรัพย์และหนี้สินที่แสดงอยู่ในงบแสดงฐานะการเงินแปลงค่าด้วยอัตราปิด ณ วันที่ในงบแสดงฐานะการเงิน
- รายได้และค่าใช้จ่ายในงบกำไรขาดทุนและงบกำไรขาดทุนเบ็ดเสร็จแปลงค่าด้วยอัตราถัวเฉลี่ย และ
- ผลต่างของอัตราแลกเปลี่ยนทั้งหมดรับรู้ในกำไรขาดทุนเบ็ดเสร็จอื่น

5.4 เงินสดและรายการเทียบเท่าเงินสด

ในงบกระแสเงินสด เงินสดและรายการเทียบเท่าเงินสดรวมถึงเงินสดในมือ เงินฝากธนาคารประเภทจ่ายคืนเมื่อทวงถาม เงินลงทุนระยะสั้นอื่นที่มีสภาพคล่องสูงซึ่งมีอายุไม่เกินสามเดือนนับจากวันที่ได้มา และเงินเบิกเกินบัญชี

เงินเบิกเกินบัญชีจะแสดงไว้ในส่วนของของหนี้สินหมุนเวียนในงบแสดงฐานะการเงิน

5.5 สินทรัพย์ทางการเงิน

ก) การจัดประเภท

กลุ่มกิจการจัดประเภทสินทรัพย์ทางการเงินประเภทตราสารหนี้ตามลักษณะการวัดมูลค่า โดยพิจารณาจาก ก) โมเดลธุรกิจในการบริหารสินทรัพย์ดังกล่าว และ ข) ลักษณะกระแสเงินสดตามสัญญาว่าเข้าเงื่อนไขของการเป็นเงินต้นและดอกเบี้ย (SPPI) หรือไม่ ดังนี้

- รายการที่วัดมูลค่าภายหลังด้วยมูลค่ายุติธรรม (ผ่านกำไรขาดทุนเบ็ดเสร็จอื่นหรือผ่านกำไรหรือขาดทุน) และ
- รายการที่วัดมูลค่าด้วยราคาทุนตัดจำหน่าย

กลุ่มกิจการจะสามารถจัดประเภทเงินลงทุนในตราสารหนี้ใหม่ก็ต่อเมื่อมีการเปลี่ยนแปลงในโมเดลธุรกิจในการบริหารสินทรัพย์เท่านั้น

สำหรับเงินลงทุนในตราสารทุน กลุ่มกิจการสามารถเลือก (ซึ่งไม่สามารถเปลี่ยนแปลงได้) ที่จะวัดมูลค่าเงินลงทุนในตราสารทุน ณ วันที่รับรู้เริ่มแรกด้วยมูลค่ายุติธรรมผ่านกำไรขาดทุน หรือด้วยมูลค่ายุติธรรมผ่านกำไรขาดทุนเบ็ดเสร็จอื่น ยกเว้นเงินลงทุนในตราสารทุนที่ถือไว้เพื่อค่าจะวัดมูลค่าด้วยมูลค่ายุติธรรมผ่านกำไรขาดทุนเท่านั้น

ข) การรับรู้รายการและการตัดรายการ

ในการซื้อหรือได้มาหรือขายสินทรัพย์ทางการเงินโดยปกติ กลุ่มกิจการจะรับรู้รายการ ณ วันที่ทำรายการค้า ซึ่งเป็นวันที่กลุ่มกิจการเข้าทำรายการซื้อหรือขายสินทรัพย์นั้น โดยกลุ่มกิจการจะตัดรายการสินทรัพย์ทางการเงินออกเมื่อสิทธิในการได้รับกระแสเงินสดจากสินทรัพย์นั้นสิ้นสุดลงหรือได้ถูกโอนไปและกลุ่มกิจการได้โอนความเสี่ยงและผลประโยชน์ที่เกี่ยวข้องกับการเป็นเจ้าของสินทรัพย์ออกไป

ค) การวัดมูลค่า

ในการรับรู้รายการเมื่อเริ่มแรก กลุ่มกิจการวัดมูลค่าของสินทรัพย์ทางการเงินด้วยมูลค่ายุติธรรมบวกต้นทุนการทำรายการซึ่งเกี่ยวข้องโดยตรงกับการได้มาซึ่งสินทรัพย์นั้นในกรณีสินทรัพย์ทางการเงินที่ไม่ได้วัดมูลค่าด้วย FVPL สำหรับสินทรัพย์ทางการเงินที่วัดมูลค่าด้วย FVPL กลุ่มกิจการจะรับรู้ต้นทุนการทำรายการที่เกี่ยวข้องเป็นค่าใช้จ่ายในกำไรหรือขาดทุน

กลุ่มกิจการจะพิจารณาสินทรัพย์ทางการเงินซึ่งมีอนุพันธ์แฝงในภาพรวมว่าลักษณะกระแสเงินสดตามสัญญาว่าเข้าเงื่อนไขของการเป็นเงินต้นและดอกเบี้ย (SPPI) หรือไม่

ง) **ตราสารหนี้**

การวัดมูลค่าในภายหลังของตราสารหนี้ขึ้นอยู่กับโมเดลธุรกิจของกลุ่มกิจการในการจัดการสินทรัพย์ทางการเงิน และลักษณะของกระแสเงินสดตามสัญญาของสินทรัพย์ทางการเงิน การวัดมูลค่าสินทรัพย์ทางการเงินประเภทตราสารหนี้สามารถแบ่งได้เป็น 3 ประเภทดังนี้

- **ราคาทุนตัดจำหน่าย - สินทรัพย์ทางการเงินที่กลุ่มกิจการถือไว้เพื่อรับชำระกระแสเงินสดตามสัญญาซึ่งประกอบด้วยเงินต้นและดอกเบี้ยเท่านั้น** จะวัดมูลค่าด้วยราคาทุนตัดจำหน่าย และรับรู้รายได้ดอกเบี้ยจากสินทรัพย์ทางการเงินดังกล่าวตามวิธีอัตราดอกเบี้ยที่แท้จริงและแสดงในรายการรายได้ดอกเบี้ยหรือรายได้อื่น กำไรหรือขาดทุนที่เกิดขึ้นจากการตัดรายการจะรับรู้โดยตรงในกำไรหรือขาดทุน และแสดงรายการในรายได้อื่นหรือค่าใช้จ่ายในการบริหาร รายการขาดทุนจากการด้อยค่าแสดงเป็นรายการแยกต่างหากในงบกำไรขาดทุนเบ็ดเสร็จ
- **มูลค่ายุติธรรมผ่านกำไรขาดทุนเบ็ดเสร็จอื่น - สินทรัพย์ทางการเงินที่กลุ่มกิจการถือไว้เพื่อ ก) รับชำระกระแสเงินสดตามสัญญาซึ่งประกอบด้วยเงินต้นและดอกเบี้ยเท่านั้น และ ข) เพื่อขาย** จะวัดมูลค่าด้วยมูลค่ายุติธรรมผ่านกำไรขาดทุนเบ็ดเสร็จอื่น และรับรู้การเปลี่ยนแปลงในมูลค่าของสินทรัพย์ทางการเงินผ่านกำไรขาดทุนเบ็ดเสร็จอื่น ยกเว้น 1) รายการขาดทุน/กำไรจากการด้อยค่า 2) รายได้ดอกเบี้ยที่คำนวณตามวิธีอัตราดอกเบี้ยที่แท้จริง และ 3) กำไรขาดทุนจากอัตราแลกเปลี่ยน จะรับรู้ในกำไรหรือขาดทุน เมื่อกลุ่มกิจการตัดรายการสินทรัพย์ทางการเงินดังกล่าว กำไรหรือขาดทุนที่รับรู้สะสมไว้ในกำไรขาดทุนเบ็ดเสร็จอื่นจะถูกโอนจัดประเภทใหม่เข้ากำไรหรือขาดทุนและแสดงในรายการรายได้อื่นหรือค่าใช้จ่ายในการบริหาร รายได้ดอกเบี้ยจะแสดงในรายการรายได้ดอกเบี้ย รายการขาดทุนจากการด้อยค่าแสดงเป็นรายการแยกต่างหากในงบกำไรขาดทุนเบ็ดเสร็จ
- **มูลค่ายุติธรรมผ่านกำไรหรือขาดทุน - กลุ่มกิจการจะวัดมูลค่าสินทรัพย์ทางการเงินอื่นที่ไม่เข้าเงื่อนไขการวัดมูลค่าด้วยราคาทุนตัดจำหน่ายหรือมูลค่ายุติธรรมผ่านกำไรขาดทุนเบ็ดเสร็จอื่นข้างต้น** ด้วยมูลค่ายุติธรรมผ่านกำไรขาดทุนโดยกำไรหรือขาดทุนที่เกิดจากการวัดมูลค่ายุติธรรมจะรับรู้ในกำไรหรือขาดทุนและแสดงเป็นรายการสุทธิในรายได้อื่นหรือค่าใช้จ่ายในการบริหารในรอบระยะเวลาที่เกิดรายการ

จ) **ตราสารทุน**

กลุ่มกิจการวัดมูลค่าตราสารทุนด้วยมูลค่ายุติธรรม ในกรณีที่กลุ่มกิจการเลือกรับรู้กำไร(ขาดทุน)จากมูลค่ายุติธรรมในกำไรขาดทุนเบ็ดเสร็จอื่น กลุ่มกิจการจะไม่โอนจัดประเภทกำไร(ขาดทุน)ที่รับรู้สะสมดังกล่าวไปยังกำไรหรือขาดทุนเมื่อมีการตัดรายการเงินลงทุนในตราสารทุนดังกล่าวออกไป ทั้งนี้ เงินปันผลจากเงินลงทุนในตราสารทุนดังกล่าวจะรับรู้ในกำไรหรือขาดทุนและแสดงในรายการเงินปันผลรับ เมื่อกลุ่มกิจการมีสิทธิได้รับเงินปันผลนั้น

การเปลี่ยนแปลงในมูลค่ายุติธรรมของเงินลงทุนในตราสารทุนที่วัดมูลค่าด้วยมูลค่ายุติธรรมผ่านกำไรขาดทุนจะรับรู้ในรายได้อื่นในงบกำไรขาดทุนเบ็ดเสร็จ

ขาดทุนและกลับรายการขาดทุนจากการด้อยค่าจะแสดงรวมอยู่ในการเปลี่ยนแปลงในมูลค่ายุติธรรม

5.6 เงินให้สินเชื่อแก่ลูกหนี้

ลูกหนี้ตามสัญญาเช่าซื้อ ลูกหนี้เงินให้กู้ยืม และลูกหนี้เงินให้กู้ยืมส่วนบุคคล

ลูกหนี้ตามสัญญาเช่าซื้อ ลูกหนี้เงินให้กู้ยืม และลูกหนี้เงินให้กู้ยืมส่วนบุคคล รับรู้เริ่มแรกด้วยจำนวนที่เท่ากับเงินลงทุนสุทธิในสัญญาและวัดมูลค่าภายหลังการรับรู้เริ่มแรกด้วยมูลค่าสุทธิที่จะได้รับ โดยแสดงด้วยจำนวนหนี้ตามสัญญาหักด้วยดอกเบี้ยที่ยังไม่ถือเป็นรายได้ และค่าเผื่อผลขาดทุนด้านเครดิตที่คาดว่าจะเกิดขึ้น

ลูกหนี้เงินให้กู้ยืมจากการซื้อลูกหนี้

ลูกหนี้เงินให้กู้ยืมจากการซื้อลูกหนี้ที่รับซื้อมาจากสถาบันการเงิน แสดงตามราคาทุนที่จ่ายซื้อและตัดจำหน่ายตามวิธีอัตราดอกเบี้ยที่แท้จริงสุทธิจากค่าเผื่อผลขาดทุนด้านเครดิตที่คาดว่าจะเกิดขึ้นของสินทรัพย์ทางการเงินที่มีการด้อยค่าด้านเครดิตเมื่อซื้อหรือเกิดรายการของลูกหนี้เงินให้กู้ยืมจากการซื้อลูกหนี้ (ถ้ามี)

5.7 ค่าเผื่อผลขาดทุนด้านเครดิตที่คาดว่าจะเกิดขึ้น

ก) วิธีทั่วไป (General approach)

กลุ่มกิจการเลือกใช้วิธีทั่วไปสำหรับสินทรัพย์ทางการเงินที่เป็นตราสารหนี้ที่วัดมูลค่าด้วยวิธีวัดมูลค่ายุติธรรมผ่านกำไรขาดทุนเบ็ดเสร็จอื่น และสินทรัพย์ทางการเงินที่เป็นตราสารหนี้ที่วัดมูลค่าด้วยวิธีราคาทุนตัดจำหน่าย ในการวัดมูลค่าผลขาดทุนด้านเครดิตที่คาดว่าจะเกิดขึ้น ซึ่งกำหนดให้พิจารณาผลขาดทุนที่คาดว่าจะเกิดขึ้นภายใน 12 เดือนหรือตลอดอายุสินทรัพย์ ขึ้นอยู่กับว่ามีการเพิ่มขึ้นของความเสียหายด้านเครดิตอย่างมีนัยสำคัญหรือไม่ และรับรู้ผลขาดทุนจากการด้อยค่าตั้งแต่เริ่มรับรู้สินทรัพย์ทางการเงินดังกล่าว โดยในแต่ละระดับจะกำหนดวิธีการวัดค่าเผื่อผลขาดทุนด้านเครดิตที่คาดว่าจะเกิดขึ้นที่แตกต่างกันไป ได้แก่

- ระดับที่ 1 หากความเสี่ยงด้านเครดิตของเครื่องมือทางการเงินไม่เพิ่มขึ้นอย่างมีนัยสำคัญนับตั้งแต่การรับรู้รายการเมื่อเริ่มแรก ค่าเผื่อผลขาดทุนของเครื่องมือทางการเงินจะถูกวัดมูลค่าด้วยจำนวนเงินเท่ากับผลขาดทุนด้านเครดิตที่คาดว่าจะเกิดขึ้นใน 12 เดือนข้างหน้า
- ระดับที่ 2 หากความเสี่ยงด้านเครดิตของเครื่องมือทางการเงินเพิ่มขึ้นอย่างมีนัยสำคัญนับตั้งแต่การรับรู้รายการเมื่อแรกเริ่ม ค่าเผื่อผลขาดทุนของเครื่องมือทางการเงินจะถูกวัดมูลค่าด้วยจำนวนเงินเท่ากับผลขาดทุนด้านเครดิตที่คาดว่าจะเกิดขึ้นตลอดอายุ
- ระดับที่ 3 เมื่อสินทรัพย์ทางการเงินเข้าเงื่อนไขเป็นสินทรัพย์ทางการเงินที่มีการด้อยค่าด้านเครดิต ค่าเผื่อผลขาดทุนของเครื่องมือทางการเงินจะถูกวัดมูลค่าด้วยจำนวนเงินเท่ากับผลขาดทุนด้านเครดิตที่คาดว่าจะเกิดขึ้นตลอดอายุ

ในการคำนวณค่าเผื่อด้อยค่าภายใต้วิธีการพิจารณาการเปลี่ยนแปลงในคุณภาพเครดิตของสินทรัพย์แบบสามระดับ ค่าเผื่อด้อยค่าจะถูกคำนวณเป็นแบบกลุ่มลูกหนี้ (Collective approach) โดยคำนึงถึงข้อมูลคาดการณ์ในอนาคต ยกเว้นค่าเผื่อด้อยค่าของเงินให้สินเชื่อให้แก่ลูกหนี้ที่เป็นสาระสำคัญ ค่าเผื่อด้อยค่าจะถูกคำนวณเป็นแบบรายสัญญา (Individual assessment)

กลุ่มกิจการประเมินความเสี่ยงด้านเครดิตของสินทรัพย์ทางการเงินดังกล่าว ณ ทุกสิ้นรอบระยะเวลารายงาน ว่ามีการเพิ่มขึ้นอย่างมีนัยสำคัญนับตั้งแต่การรับรู้รายการเมื่อแรกเริ่มหรือไม่ โดยเปรียบเทียบความเสี่ยงของการผิดสัญญาที่จะเกิดขึ้น ณ วันที่รายงาน กับความเสี่ยงของการผิดสัญญาที่จะเกิดขึ้น ณ วันที่รับรู้รายการเริ่มแรก

กลุ่มกิจการพิจารณาและรับรู้ผลขาดทุนด้านเครดิตที่คาดว่าจะเกิดขึ้น โดยพิจารณาถึงการคาดการณ์ในอนาคตมาประกอบกับประสบการณ์ในอดีต โดยผลขาดทุนด้านเครดิตที่รับรู้เกิดจากประมาณการความน่าจะเป็นของผลขาดทุนด้านเครดิตที่แท้จริงล่วงหน้า (เช่น มูลค่าปัจจุบันของจำนวนเงินสดที่คาดว่าจะไม่ได้รับทั้งหมดที่แท้จริงล่วงหน้า) โดยจำนวนเงินสดที่คาดว่าจะไม่ได้รับหมายถึงผลต่างระหว่างกระแสเงินสดตามสัญญาทั้งหมดและกระแสเงินสดซึ่งกลุ่มกิจการคาดว่าจะได้รับ คิดลดด้วยอัตราดอกเบี้ยที่แท้จริงเมื่อแรกเริ่มของสัญญา

กลุ่มกิจการนำช้อยกเว้นจากมาตรการผ่อนปรนชั่วคราวสำหรับกิจการที่ให้ความช่วยเหลือลูกหนี้ที่ได้รับผลกระทบจากสถานการณ์ที่ส่งผลกระทบต่อเศรษฐกิจไทยที่ออกโดยสภาวิชาชีพบัญชี ตามแนวทางในหนังสือเวียนของธนาคารแห่งประเทศไทยที่ ผนส2.ว. 802/2564 เรื่องแนวทางการให้ความช่วยเหลือลูกหนี้ที่ได้รับผลกระทบจากโรคติดเชื้อไวรัสโคโรนา 2019 (มาตรการแก้น้อย่างยั่งยืน) วันที่ 3 กันยายน พ.ศ. 2564 มาถือปฏิบัติสำหรับการให้ความช่วยเหลือลูกหนี้ดังกล่าวระหว่าง วันที่ 1 มกราคม พ.ศ. 2565 ถึงวันที่ 31 ธันวาคม พ.ศ. 2566 โดยในกรณีที่กลุ่มกิจการมีการปรับปรุงโครงสร้างหนี้ให้กับลูกหนี้เงินให้สินเชื่อทำให้อัตราดอกเบี้ยที่แท้จริง (EIR) เดิมไม่สะท้อนประมาณการกระแสเงินสดที่จะได้รับจากสินเชื่อหนี้แล้ว กลุ่มกิจการจะใช้ EIR ใหม่เป็นอัตราคิดคำนวณมูลค่าปัจจุบันของสินเชื่อที่ปรับปรุงโครงสร้างหนี้ นอกจากนี้กลุ่มกิจการยังปฏิบัติตามแนวทางการจัดชั้นลูกหนี้ตามแนวปฏิบัติทางบัญชีดังกล่าว

ข) สินทรัพย์ทางการเงินที่มีการด้อยค่าด้านเครดิตเมื่อซื้อหรือเกิดรายการ

กลุ่มกิจการจะรับรู้ผลขาดทุนด้านเครดิตที่คาดว่าจะเกิดขึ้นของสินทรัพย์ทางการเงินที่มีการด้อยค่าด้านเครดิตเมื่อซื้อหรือเกิดรายการเท่ากับผลต่างระหว่างกระแสเงินสดตามสัญญาทั้งหมดซึ่งกลุ่มกิจการต้องได้รับและกระแสเงินสดทั้งหมดซึ่งกลุ่มกิจการคาดว่าจะได้รับ คิดลดด้วยอัตราดอกเบี้ยที่แท้จริงปรับด้วยความเสี่ยงด้านเครดิต และกลุ่มกิจการจะรับรู้จำนวนเงินของการเปลี่ยนแปลงของผลขาดทุนด้านเครดิตที่คาดว่าจะเกิดขึ้นตลอดอายุ เป็นผลกำไรหรือขาดทุนจากการด้อยค่าในกำไรหรือขาดทุน โดยกลุ่มกิจการจะรับรู้การเปลี่ยนแปลงในทางที่ดีขึ้นของผลขาดทุนด้านเครดิตที่คาดว่าจะเกิดขึ้นตลอดอายุเป็นผลกำไรจากการด้อยค่า แม้ว่าผลขาดทุนด้านเครดิตที่คาดว่าจะเกิดขึ้นตลอดอายุดังกล่าวเป็นจำนวนเงินที่น้อยกว่าผลขาดทุนด้านเครดิตที่คาดว่าจะเกิดขึ้นซึ่งเคยรวมในกระแสเงินสดที่ประมาณการ การรับรู้รายการเมื่อเริ่มแรก

5.8 ทรัพย์สินรอการขาย

ทรัพย์สินรอการขายประกอบด้วยอสังหาริมทรัพย์และสังหาริมทรัพย์ ซึ่งแสดงด้วยมูลค่าตามบัญชีสุทธิของลูกหนี้ หรือมูลค่ายุติธรรมของทรัพย์สินหักด้วยประมาณการค่าใช้จ่ายในการขายแล้วแต่ราคาใดจะต่ำกว่าในขณะที่ได้สินทรัพย์นั้นมา ในกรณีที่ทรัพย์สินรอการขายมีการด้อยค่า กลุ่มกิจการจะรับรู้ค่าเผื่อการด้อยค่าของทรัพย์สินรอการขายทั้งจำนวน

กำไร(ขาดทุน)จากการจำหน่ายทรัพย์สินรอการขายจะรับรู้เป็นรายได้หรือค่าใช้จ่ายในงบกำไรขาดทุนเบ็ดเสร็จ เมื่อมีการจำหน่าย และขาดทุนจากการด้อยค่า (ถ้ามี) จะรับรู้เป็นค่าใช้จ่ายในงบกำไรขาดทุนเบ็ดเสร็จ

5.9 ที่ดิน อาคารและอุปกรณ์

อาคารและอุปกรณ์ทั้งหมดวัดมูลค่าด้วยราคาทุนหักด้วยค่าเสื่อมราคาสะสมและผลขาดทุนจากการด้อยค่าสะสม ต้นทุนเริ่มแรกจะรวมต้นทุนทางตรงอื่นๆ ที่เกี่ยวข้องโดยตรงกับการซื้อสินทรัพย์นั้น รวมถึงต้นทุนที่ประมาณในเบื้องต้นสำหรับการรื้อ การขนย้าย และการบูรณะสถานที่ตั้งของสินทรัพย์ซึ่งเป็นภาระผูกพันของกลุ่มกิจการเป็นส่วนหนึ่งของราคาทุนของสินทรัพย์

ต้นทุนที่เกิดขึ้นภายหลังจะรวมอยู่ในมูลค่าตามบัญชีของสินทรัพย์ เมื่อต้นทุนนั้นคาดว่าจะก่อให้เกิดประโยชน์เชิงเศรษฐกิจในอนาคต ต่อกลุ่มกิจการ มูลค่าตามบัญชีของชิ้นส่วนที่ถูกเปลี่ยนแทนจะถูกตัดรายการออกไป

กลุ่มกิจการจะรับรู้ต้นทุนค่าซ่อมแซมและบำรุงรักษาอื่น ๆ เป็นค่าใช้จ่ายในกำไรขาดทุนเมื่อเกิดขึ้น

ที่ดินไม่มีการคิดค่าเสื่อมราคา ค่าเสื่อมราคาของสินทรัพย์อื่นคำนวณโดยใช้วิธีเส้นตรง เพื่อลดราคาทุนแต่ละชนิดตลอดอายุการให้ประโยชน์ที่ประมาณการไว้ของสินทรัพย์ดังต่อไปนี้

| ที่ดิน | ไม่คิดค่าเสื่อม |
|-------------------------|-----------------|
| ส่วนปรับปรุงที่ดิน | 20 ปี |
| อาคาร | 20 ปี |
| ส่วนปรับปรุงอาคาร | 3, 18 ปี |
| เครื่องตกแต่งและติดตั้ง | 5 ปี |
| อุปกรณ์สำนักงาน | 5 ปี |
| ยานพาหนะ | 5, 10 ปี |

กลุ่มกิจการได้มีการทบทวนและปรับปรุงมูลค่าคงเหลือและอายุการให้ประโยชน์ของสินทรัพย์ให้เหมาะสมทุกสิ้นรอบระยะเวลารายงาน

ผลกำไรหรือขาดทุนที่เกิดจากการจำหน่ายที่ดิน อาคารและอุปกรณ์ คำนวณโดยเปรียบเทียบสิ่งตอบแทนสุทธิที่ได้รับจากการจำหน่ายสินทรัพย์กับมูลค่าตามบัญชีของสินทรัพย์ และแสดงในกำไรหรือขาดทุนอื่น

5.10 สินทรัพย์ไม่มีตัวตน

โปรแกรมคอมพิวเตอร์

สิทธิการใช้โปรแกรมคอมพิวเตอร์ที่ซื้อจะถูกบันทึกด้วยราคาทุน และจะถูกตัดจำหน่ายตลอดอายุประมาณการให้ประโยชน์ภายในระยะเวลาไม่เกิน 10 ปี

ต้นทุนที่เกี่ยวข้องกับการบำรุงรักษาโปรแกรมคอมพิวเตอร์บันทึกเป็นค่าใช้จ่ายเมื่อเกิดขึ้น

การวิจัยและพัฒนา/สินทรัพย์ไม่มีตัวตนที่กิจการพัฒนาขึ้นเอง

รายจ่ายเพื่อการวิจัยรับรู้เป็นค่าใช้จ่ายเมื่อเกิดขึ้น

รายจ่ายที่เกิดจากโครงการพัฒนาจะรับรู้เป็นสินทรัพย์เมื่อกลุ่มกิจการสามารถวัดมูลค่าของรายจ่ายที่เกี่ยวข้องได้อย่างน่าเชื่อถือ และมีความเป็นไปได้ทั้งทางด้านเทคนิค ด้านการเงิน ด้านการค้า และด้านทรัพยากร และมีความสามารถและความตั้งใจที่จะพัฒนาให้เสร็จสิ้น และนำสินทรัพย์ไม่มีตัวตนนั้นมาใช้งานหรือขาย

ต้นทุนการพัฒนาที่ได้รับรู้เป็นค่าใช้จ่ายไปแล้วในงวดก่อนจะไม่บันทึกเป็นสินทรัพย์ในงวดถัดไป

การทยอยตัดจำหน่ายรายจ่ายที่เกิดจากการพัฒนาที่กลุ่มกิจการบันทึกไว้เป็นสินทรัพย์จะเริ่มเมื่อสินทรัพย์นั้นพร้อมใช้งานหรือขาย ด้วยการตัดจำหน่ายโดยวิธีเส้นตรง ตลอดระยะเวลาที่คาดว่าจะได้รับประโยชน์จากการพัฒนานั้นแต่สูงสุดไม่เกิน 5 ปี

สินทรัพย์ไม่มีตัวตนซึ่งรวมถึงใบอนุญาตทางการเงินที่ได้จากการรวมธุรกิจ

สินทรัพย์ไม่มีตัวตนซึ่งรวมถึงใบอนุญาตทางการเงินที่ได้จากการรวมธุรกิจ จะรับรู้ด้วยมูลค่ายุติธรรม ณ วันรวมธุรกิจ ซึ่งมีอายุการให้ประโยชน์ที่ไม่จำกัด โดยใบอนุญาตทางการเงินที่ได้จากการรวมธุรกิจของบริษัทในสาธารณรัฐสังคมนิยมเวียดนาม (ประเทศเวียดนาม) ต้องต่ออายุทุก ๆ 40 ปี และไม่มีการปรับมูลค่าเนื่องจากไม่ได้มีตลาดซื้อขายคล่องรองรับ สินทรัพย์ไม่มีตัวตนซึ่งรวมถึงใบอนุญาตทางการเงินที่ได้จากการรวมธุรกิจ จะไม่มีการจำหน่าย แต่จะมีการทดสอบการด้อยค่าในแต่ละปี พิจารณาตามหมายเหตุประกอบงบการเงินข้อ 5.11

5.11 การด้อยค่าของสินทรัพย์

กลุ่มกิจการไม่ตัดจำหน่ายสินทรัพย์ที่ไม่มีตัวตนที่มีอายุการให้ประโยชน์ที่ไม่ทราบได้แน่นอน แต่จะทดสอบการด้อยค่าเป็นประจำทุกปี และเมื่อมีเหตุการณ์หรือสถานการณ์ที่บ่งชี้ว่าสินทรัพย์ดังกล่าวอาจมีการด้อยค่า สำหรับสินทรัพย์อื่น กลุ่มกิจการจะทดสอบการด้อยค่าเมื่อมีเหตุการณ์หรือสถานการณ์ที่บ่งชี้ว่าสินทรัพย์ดังกล่าวอาจมีการด้อยค่า รายการขาดทุนจากการด้อยค่าจะรับรู้เมื่อมูลค่าตามบัญชีของสินทรัพย์สูงกว่ามูลค่าที่คาดว่าจะได้รับคืน โดยมูลค่าที่คาดว่าจะได้รับคืนหมายถึงจำนวนที่สูงกว่าระหว่างมูลค่ายุติธรรมหักต้นทุนในการจำหน่ายและมูลค่าจากการใช้

เมื่อมีเหตุให้เชื่อว่าสาเหตุที่ทำให้เกิดการด้อยค่าในอดีตได้หมดไป กลุ่มกิจการจะกลับรายการขาดทุนจากการด้อยค่าสำหรับสินทรัพย์อื่น ๆ ที่ไม่ใช่ค่าความนิยม

5.12 สัญญาเช่า

สัญญาเช่า - กรณีที่กลุ่มกิจการเป็นผู้เช่า

กลุ่มกิจการรับรู้สัญญาเช่าเมื่อกลุ่มกิจการสามารถเข้าถึงสินทรัพย์ตามสัญญาเช่า เป็นสินทรัพย์สิทธิการใช้และหนี้สินตามสัญญาเช่า โดยค่าเช่าที่ชำระจะบันทึกเป็นส่วนเป็นการจ่ายชำระหนี้สินและต้นทุนทางการเงิน โดยต้นทุนทางการเงินจะรับรู้ในกำไรหรือขาดทุนตลอดระยะเวลาสัญญาเช่าด้วยอัตราดอกเบี้ยคงที่จากยอดหนี้สินตามสัญญาเช่าที่คงเหลืออยู่ กลุ่มกิจการคิดค่าเสื่อมราคาสินทรัพย์สิทธิการใช้ตามวิธีเส้นตรงตามอายุที่สั้นกว่าระหว่างอายุสินทรัพย์และระยะเวลาการเช่า

กลุ่มกิจการบันทึกส่วนสิ่งตอบแทนในสัญญาไปยังส่วนประกอบของสัญญาที่เป็นการเช่าและส่วนประกอบของสัญญาที่ไม่เป็นการเช่าตามราคาแยกเทศเปรียบเทียบของแต่ละส่วนประกอบ สำหรับสัญญาที่ประกอบด้วยส่วนประกอบของสัญญาที่เป็นการเช่าและส่วนประกอบของสัญญาที่ไม่เป็นการเช่า ยกเว้นสัญญาเช่าสังหาริมทรัพย์ซึ่งกลุ่มกิจการเป็นผู้เช่า โดยกลุ่มกิจการเลือกที่จะไม่แยกส่วนประกอบของสัญญา และรวมแต่ละส่วนประกอบเป็นส่วนประกอบที่เป็นการเช่าเท่านั้น

สินทรัพย์และหนี้สินตามสัญญาเช่ารับรู้เริ่มแรกด้วยมูลค่าปัจจุบัน หนี้สินตามสัญญาเช่าประกอบด้วยมูลค่าปัจจุบันของการจ่ายชำระตามสัญญาเช่า ดังนี้

- ค่าเช่าคงที่ (รวมถึงการจ่ายชำระคงที่โดยเนื้อหา) สุทธิด้วยเงินคงใจค้างรับ
- ค่าเช่าผันแปรที่อ้างอิงจากอัตราหรือดัชนี
- มูลค่าที่คาดว่าจะต้องจ่ายจากการรับประกันมูลค่าคงเหลือ
- ราคาสิทธิเลือกซื้อหากมีความแน่นอนอย่างสมเหตุสมผลที่กลุ่มกิจการจะใช้สิทธิ และ
- ค่าปรับจากการยกเลิกสัญญา หากอายุของสัญญาเช่าสะท้อนถึงการที่กลุ่มกิจการคาดว่าจะยกเลิกสัญญานั้น

การจ่ายชำระตามสัญญาเช่าในช่วงการต่ออายุสัญญาเช่าได้รวมอยู่ในการคำนวณหนี้สินตามสัญญาเช่า หากกลุ่มกิจการมีความแน่นอนอย่างสมเหตุสมผลในการใช้สิทธิต่ออายุสัญญาเช่า

กลุ่มกิจการจะคิดลดค่าเช่าจ่ายข้างต้นด้วยอัตราดอกเบี้ยโดยนัยตามสัญญา หากไม่สามารถหาอัตราดอกเบี้ยโดยนัยได้ กลุ่มกิจการจะคิดลดด้วยอัตราการกู้ยืมส่วนเพิ่มของผู้เช่า ซึ่งก็คืออัตราที่สะท้อนถึงการกู้ยืมเพื่อให้ได้มาซึ่งสินทรัพย์ที่มีมูลค่าใกล้เคียงกัน ในสถานะเศรษฐกิจอายุสัญญา และเงื่อนไขที่ใกล้เคียงกัน

กลุ่มกิจการมีสัญญาเช่าซึ่งกำหนดค่าเช่าจ่ายผันแปรตามดัชนีหรืออัตรา ซึ่งยังไม่รวมอยู่ในการวัดมูลค่าหนี้สินตามสัญญาเช่าจนกระทั่งดัชนีหรืออัตรานั้นมีผลต่อการจ่ายชำระ กลุ่มกิจการปรับปรุงหนี้สินตามสัญญาเช่าไปยังสินทรัพย์สิทธิการใช้ที่เกี่ยวข้องเมื่อการจ่ายชำระค่าเช่าดังกล่าวเปลี่ยนแปลงไป

สินทรัพย์สิทธิการใช้จะรับรู้ด้วยราคาทุน ซึ่งประกอบด้วย

- จำนวนที่รับรู้เริ่มแรกของหนี้สินตามสัญญาเช่า
- ค่าเช่าจ่ายที่ได้ชำระก่อนเริ่ม หรือ ณ วันทำสัญญา สุทธิจากเงินจูงใจที่ได้รับตามสัญญาเช่า
- ต้นทุนทางตรงเริ่มแรก
- ต้นทุนการปรับปรุงสภาพสินทรัพย์

ค่าเช่าที่จ่ายตามสัญญาเช่าระยะสั้นและสัญญาเช่าสินทรัพย์ที่มีมูลค่าต่ำจะรับรู้เป็นค่าใช้จ่ายตามวิธีเส้นตรง สัญญาเช่าระยะสั้นคือสัญญาเช่าที่มีอายุสัญญาเช่าน้อยกว่าหรือเท่ากับ 12 เดือน สินทรัพย์ที่มีมูลค่าต่ำประกอบด้วย เครื่องถ่ายเอกสาร และตู้คอนเทนเนอร์

สัญญาเช่า - กรณีที่กลุ่มกิจการเป็นผู้ให้เช่า

สินทรัพย์ที่ให้เช่าตามสัญญาเช่าทางการเงินบันทึกเป็นลูกหนี้สัญญาเช่าทางการเงินด้วยมูลค่าปัจจุบันของจำนวนเงินที่จ่ายตามสัญญาเช่า ผลต่างระหว่างยอดรวมของลูกหนี้ที่ยังไม่ได้คิดลดกับมูลค่าปัจจุบันของลูกหนี้จะทยอยรับรู้เป็นรายได้ทางการเงินโดยใช้วิธีเงินลงทุนสุทธิ ซึ่งสะท้อนอัตราผลตอบแทนคงที่ ต้นทุนทางตรงเริ่มแรกที่มีรวมอยู่ในการวัดมูลค่าลูกหนี้สัญญาเช่าทางการเงินเริ่มแรกและจะทยอยรับรู้โดยลดจากรายได้ตลอดอายุของสัญญาเช่า

รายได้ค่าเช่าตามสัญญาเช่าดำเนินงาน (สุทธิจากสิ่งตอบแทนจูงใจที่ได้จ่ายให้แก่ผู้เช่า) รับรู้ด้วยวิธีเส้นตรงตลอดช่วงเวลาการให้เช่า กลุ่มกิจการต้องรวมต้นทุนทางตรงเริ่มแรกที่เกิดขึ้นจากการได้มาซึ่งสัญญาเช่าดำเนินงานในมูลค่าตามบัญชีของสินทรัพย์อ้างอิง และรับรู้ต้นทุนดังกล่าวเป็นค่าใช้จ่ายตลอดอายุสัญญาเช่า โดยใช้เกณฑ์เดียวกันกับรายได้จากสัญญาเช่า สินทรัพย์ที่ให้เช่าได้รวมอยู่ในงบแสดงฐานะการเงินตามลักษณะของสินทรัพย์

อสังหาริมทรัพย์เพื่อการลงทุนให้เช่าแก่ผู้เช่าภายใต้สัญญาเช่าดำเนินงานโดยจ่ายค่าเช่าเป็นรายเดือน ค่าเช่าจ่ายตามสัญญาสำหรับบางสัญญาจะรวมถึงการเพิ่มขึ้นของดัชนีราคาผู้บริโภค แต่ไม่มีการจ่ายชำระค่าเช่าผันแปรตัวแปรอื่น ๆ ที่ขึ้นอยู่กับดัชนีหรืออัตรา ในกรณีที่เป็นเพื่อลดความเสี่ยงด้านเครดิตกลุ่มกิจการอาจได้รับหนังสือค้ำประกันจากธนาคารสำหรับระยะเวลาของสัญญาเช่า

5.13 หนี้สินทางการเงิน

การจัดประเภท

กลุ่มกิจการจะพิจารณาจัดประเภทเครื่องมือทางการเงินที่กลุ่มกิจการเป็นผู้ออกเป็นหนี้สินทางการเงินหรือตราสารทุนโดยพิจารณาภาระผูกพันตามสัญญา ดังนี้

- หากกลุ่มกิจการมีภาระผูกพันตามสัญญาที่จะต้องส่งมอบเงินสดหรือสินทรัพย์ทางการเงินอื่นให้กับกิจการอื่น โดยไม่สามารถปฏิเสธการชำระหรือเลื่อนการชำระออกไปอย่างไม่มีกำหนดได้นั้น เครื่องมือทางการเงินนั้นจะจัดประเภทเป็นหนี้สินทางการเงิน เว้นแต่ว่าการชำระนั้นสามารถชำระโดยการออกตราสารทุนของกลุ่มกิจการเองด้วยจำนวนตราสารทุนที่คงที่ เพื่อแลกเปลี่ยนกับจำนวนเงินที่คงที่
- หากกลุ่มกิจการไม่มีภาระผูกพันตามสัญญาหรือสามารถเลื่อนการชำระภาระผูกพันตามสัญญาไปได้ เครื่องมือทางการเงินดังกล่าวจะจัดประเภทเป็นตราสารทุน

เงินกู้ยืมจัดประเภทเป็นหนี้สินหมุนเวียนเมื่อกลุ่มกิจการไม่มีสิทธิอันปราศจากเงื่อนไขให้เลื่อนชำระหนี้ออกไปอีกเป็นเวลา ไม่น้อยกว่า 12 เดือน นับจากวันสิ้นรอบระยะเวลารายงาน

การวัดมูลค่า

ในการรับรู้รายการเมื่อเริ่มแรกกลุ่มกิจการต้องวัดมูลค่าหนี้สินทางการเงินด้วยมูลค่ายุติธรรม และวัดมูลค่าหนี้สินทางการเงินทั้งหมดภายหลังการรับรู้รายการด้วยราคาทุนตัดจำหน่าย

การตัดรายการและการเปลี่ยนแปลงเงื่อนไขของสัญญา

กลุ่มกิจการตัดรายการหนี้สินทางการเงินเมื่อภาระผูกพันที่ระบุในสัญญาได้มีการปฏิบัติตามแล้ว หรือได้มีการยกเลิกไป หรือสิ้นสุดลงแล้ว

หากกลุ่มกิจการมีการเจรจาต่อรองหรือเปลี่ยนแปลงเงื่อนไขของหนี้สินทางการเงิน กลุ่มกิจการจะต้องพิจารณาว่ารายการดังกล่าวเข้าเงื่อนไขของการตัดรายการหรือไม่ หากเข้าเงื่อนไขของการตัดรายการ กลุ่มกิจการจะต้องรับรู้หนี้สินทางการเงินใหม่ด้วยมูลค่ายุติธรรมของหนี้สินใหม่นั้น และตัดรายการหนี้สินทางการเงินนั้นด้วยมูลค่าตามบัญชีที่เหลืออยู่ และรับรู้ส่วนต่างในรายการรายได้อื่นหรือค่าใช้จ่ายในการบริหารในงบกำไรขาดทุนเบ็ดเสร็จ

หากกลุ่มกิจการพิจารณาแล้วว่าการต่อรองเงื่อนไขดังกล่าวไม่เข้าเงื่อนไขของการตัดรายการ กลุ่มกิจการจะปรับปรุงมูลค่าของหนี้สินทางการเงินโดยการคิดลดกระแสเงินสดใหม่ตามสัญญาด้วยอัตราดอกเบี้ยที่แท้จริงเดิม (Original effective interest rate) ของหนี้สินทางการเงินนั้น และรับรู้ส่วนต่างในรายการกำไร(ขาดทุน)อื่นในงบกำไรขาดทุนเบ็ดเสร็จ

5.14 ภาษีเงินได้งวดปัจจุบันและภาษีเงินได้รอการตัดบัญชี

ค่าใช้จ่ายภาษีเงินได้สำหรับปีประกอบด้วยภาษีเงินได้ของปีปัจจุบันและภาษีเงินได้รอการตัดบัญชี ภาษีเงินได้จะรับรู้ในงบกำไรขาดทุนเบ็ดเสร็จยกเว้นส่วนภาษีเงินได้ที่เกี่ยวข้องกับรายการที่รับรู้ในกำไรขาดทุนเบ็ดเสร็จอื่นหรือรายการที่รับรู้โดยตรงไปยังส่วนของผู้ถือหุ้น

ภาษีเงินได้ของงวดปัจจุบัน

ภาษีเงินได้ของงวดปัจจุบันคำนวณจากอัตราภาษีตามกฎหมายภาษีที่มีผลบังคับใช้หรือที่คาดว่าจะมีผลบังคับใช้ภายในสิ้นรอบระยะเวลาที่รายงาน ผู้บริหารจะประเมินสถานะของการยื่นแบบแสดงรายการภาษีเป็นงวด ๆ ในกรณีที่มีการนำกฎหมายภาษีไปปฏิบัติขึ้นอยู่กับการตีความ กลุ่มกิจการจะตั้งประมาณการค่าใช้จ่ายภาษีที่เหมาะสมจากจำนวนที่คาดว่าจะต้องจ่ายชำระแก่หน่วยงานจัดเก็บภาษี

ภาษีเงินได้รอการตัดบัญชี

ภาษีเงินได้รอการตัดบัญชีรับรู้เมื่อเกิดผลต่างชั่วคราวระหว่างฐานภาษีของสินทรัพย์และหนี้สิน และราคาตามบัญชีที่แสดงอยู่ในงบการเงิน อย่างไรก็ตามกลุ่มกิจการจะไม่รับรู้ภาษีเงินได้รอการตัดบัญชีสำหรับผลต่างชั่วคราวที่เกิดจากเหตุการณ์ต่อไปนี้

- การรับรู้เริ่มแรกของรายการสินทรัพย์หรือรายการหนี้สินที่เกิดจากรายการที่ไม่ใช่การรวมธุรกิจ และไม่มีผลกระทบต่อกำไรหรือขาดทุนทั้งทางบัญชีและทางภาษี
- ผลต่างชั่วคราวของเงินลงทุนในบริษัทย่อย บริษัทร่วม และส่วนได้เสียในการร่วมค้าที่กลุ่มกิจการสามารถควบคุมจังหวะเวลาของการกลับรายการผลต่างชั่วคราวและการกลับรายการผลต่างชั่วคราวมีความเป็นไปได้ค่อนข้างแน่นอนว่าจะไม่เกิดขึ้นภายในระยะเวลาที่คาดการณ์ได้ในอนาคต

ภาษีเงินได้ได้รับการตัดบัญชีคำนวณจากอัตราภาษีที่มีผลบังคับใช้อยู่หรือที่คาดได้ค่อนข้างแน่ว่าจะมีผลบังคับใช้ภายในสิ้นรอบระยะเวลาที่รายงาน และคาดว่าอัตราภาษีดังกล่าวจะนำไปใช้เมื่อสินทรัพย์ภาษีเงินได้ได้รับการตัดบัญชีที่เกี่ยวข้องได้ใช้ประโยชน์ หรือหนี้สินภาษีเงินได้รอการตัดบัญชีได้มีการจ่ายชำระ

สินทรัพย์ภาษีเงินได้รอการตัดบัญชีจะรับรู้หากมีความเป็นไปได้ค่อนข้างแน่ว่ากลุ่มกิจการจะมีกำไรทางภาษีเพียงพอที่จะนำจำนวนผลต่างชั่วคราวนั้นมาใช้ประโยชน์

สินทรัพย์ภาษีเงินได้รอการตัดบัญชีและหนี้สินภาษีเงินได้รอการตัดบัญชีจะแสดงหักกลบกันก็ต่อเมื่อกิจการมีสิทธิตามกฎหมายที่จะนำสินทรัพย์ภาษีเงินได้ของงวดปัจจุบันมาหักลบกับหนี้สินภาษีเงินได้ของงวดปัจจุบัน และทั้งสินทรัพย์ภาษีเงินได้รอการตัดบัญชีและหนี้สินภาษีเงินได้รอการตัดบัญชีเกี่ยวข้องกับภาษีเงินได้ที่ประเมินโดยหน่วยงานจัดเก็บภาษีหน่วยงานเดียวกันซึ่งตั้งใจจะจ่ายหนี้สินและสินทรัพย์ภาษีเงินได้ของงวดปัจจุบันด้วยยอดสุทธิ

5.15 ผลประโยชน์พนักงาน

ผลประโยชน์พนักงานระยะสั้น

ผลประโยชน์พนักงานระยะสั้น คือ ผลประโยชน์ที่คาดว่าจะต้องจ่ายชำระภายใน 12 เดือนหลังจากวันสิ้นรอบระยะเวลาบัญชี เช่น ค่าจ้าง เงินเดือน ลาประจำปีและลาป่วยที่มีการจ่ายค่าแรง โบนัส และค่ารักษาพยาบาล ของพนักงานปัจจุบันรับรู้ตามช่วงเวลาการให้บริการของพนักงานไปจนถึงวันสิ้นสุดรอบระยะเวลารายงาน กลุ่มกิจการจะบันทึกหนี้สินด้วยจำนวนที่คาดว่าจะต้องจ่าย

โครงการสมทบเงิน

กลุ่มกิจการจะจ่ายสมทบให้กับกองทุนกองทุนสำรองเลี้ยงชีพตามข้อบังคับ กลุ่มกิจการไม่มีการผูกพันที่ต้องจ่ายชำระเพิ่มเติมเมื่อได้จ่ายเงินสมทบแล้ว เงินสมทบจะถูกรับรู้เป็นค่าใช้จ่ายผลประโยชน์พนักงานเมื่อถึงกำหนดชำระ

ผลประโยชน์เมื่อเกษียณอายุ

โครงการผลประโยชน์เมื่อเกษียณอายุ กำหนดจำนวนเงินผลประโยชน์ที่พนักงานจะได้รับเมื่อเกษียณอายุ โดยมักขึ้นอยู่กับปัจจัยหลายประการ เช่น อายุ จำนวนปีที่ให้บริการ และค่าตอบแทนเมื่อเกษียณอายุ

ภาระผูกพันผลประโยชน์นี้คำนวณโดยนักคณิตศาสตร์ประกันภัยอิสระทุกปี ด้วยวิธีคิดลดแต่ละหน่วยที่ประมาณการไว้ ซึ่งมูลค่าปัจจุบันของโครงการผลประโยชน์จะประมาณโดยการคิดลดกระแสเงินสดจ่ายในอนาคต โดยใช้อัตราผลตอบแทนในตลาดของพันธบัตรรัฐบาลเป็นสกุลเงินเดียวกับสกุลเงินประมาณการกระแสเงินสด และวันครบกำหนดของหุ้นกู้ใกล้เคียงกับระยะเวลาที่ต้องชำระภาระผูกพันโครงการผลประโยชน์เมื่อเกษียณอายุ

กำไรและขาดทุนจากการวัดมูลค่าใหม่จะรับรู้ในส่วนของผู้ถือหุ้นผ่านกำไรขาดทุนเบ็ดเสร็จอื่นในงวดที่เกิดขึ้น และรวมอยู่ในกำไรสะสมในงบแสดงการเปลี่ยนแปลงในส่วนของผู้ถือหุ้น

ต้นทุนบริการในอดีตจะถูกรับรู้ทันทีในกำไรหรือขาดทุน

5.16 การจ่ายโดยใช้หุ้นเป็นเกณฑ์

สิทธิซื้อหุ้นของผู้บริหาร

กลุ่มกิจการได้รับบริการจากผู้บริหาร เป็นสิ่งตอบแทนสำหรับตราสารทุนของกิจการในกลุ่มกิจการ (สิทธิซื้อหุ้น) มูลค่ายุติธรรมของสิทธิซื้อหุ้นของผู้บริหารจะรับรู้เป็นค่าใช้จ่ายตามระยะเวลาได้รับสิทธิ โดยรับรู้พร้อมกับการเพิ่มขึ้นของตราสารทุน ทั้งนี้ มูลค่ายุติธรรมของสิทธิซื้อหุ้นที่ออกให้ จะถูกกำหนดโดย

- รวมเงื่อนไขการดำเนินการทางด้านการตลาด เช่น ราคาหุ้นของกิจการ
- รวมผลกระทบของเงื่อนไขการได้รับสิทธิที่ไม่ใช่เงื่อนไขการบริการหรือผลงาน (ตัวอย่างเช่น ข้อกำหนดในเรื่องการมอบของพนักงานหรือการถือหุ้นในช่วงระยะเวลาที่กำหนด) และ
- ไม่รวมผลกระทบของการบริการ และเงื่อนไขการได้รับสิทธิที่ไม่ใช่เงื่อนไขการดำเนินการทางด้านการตลาด (ตัวอย่างเช่น ความสามารถในการทำกำไร การเติบโตของยอดขายตามที่กำหนดไว้ และการคงสภาพการเป็นผู้บริหารของกิจการในช่วงเวลาที่กำหนด)

เงื่อนไขผลงานที่ไม่ใช่การดำเนินการทางด้านการตลาดและเงื่อนไขการบริการ จะรวมอยู่ในข้อสมมติฐานเกี่ยวกับจำนวนของสิทธิซื้อหุ้นที่คาดว่าจะได้รับสิทธิ

ณ วันที่สิ้นรอบระยะเวลาการรายงาน กลุ่มกิจการจะทบทวนการประเมินจำนวนของสิทธิซื้อหุ้นที่คาดว่าจะได้รับสิทธิ และจะรับรู้ผลกระทบของการปรับปรุง (หากมี) จากการประมาณการเริ่มแรกในกำไรหรือขาดทุน พร้อมกับการปรับปรุงรายการไปยังส่วนของผู้ถือหุ้น

บริษัทจะออกหุ้นใหม่เมื่อมีการใช้สิทธิ สิ่งตอบแทนที่ได้รับสุทธิจากต้นทุนในการทำรายการทางตรงจะบันทึกไปยังทุนเรือนหุ้นและส่วนเกินมูลค่าหุ้น

กรณีที่บริษัทให้สิทธิซื้อตราสารทุนแก่พนักงานของบริษัทอยู่ในกลุ่มกิจการจะปฏิบัติเหมือนเป็นเงินทุนสนับสนุนจากบริษัทใหญ่

5.17 ประเมินการหนี้สิน

กลุ่มกิจการมีภาระผูกพันในปัจจุบันตามกฎหมายหรือตามข้อตกลงที่จัดทำไว้ อันเป็นผลสืบเนื่องมาจากเหตุการณ์ในอดีตซึ่งการชำระภาระผูกพันนั้นมีความเป็นไปได้ค่อนข้างแน่ที่จะส่งผลให้บริษัทต้องสูญเสียทรัพยากรออกไป และประมาณการจำนวนที่ต้องจ่ายได้

กลุ่มกิจการจะวัดมูลค่าของจำนวนประมาณการหนี้สินโดยใช้มูลค่าปัจจุบันของรายจ่ายที่คาดว่าจะต้องนำมาจ่ายชำระภาระผูกพัน การเพิ่มขึ้นของประมาณการหนี้สินเนื่องจากมูลค่าของเงินตามเวลาจะรับรู้เป็นดอกเบี้ยจ่าย

5.18 ทุนเรือนหุ้น

หุ้นสามัญจะจัดประเภทไว้เป็นส่วนของผู้ถือหุ้น ต้นทุนส่วนเพิ่มที่เกี่ยวข้องกับการออกหุ้นใหม่หรือการออกสิทธิในการซื้อหุ้นซึ่งสุทธิจากภาษีจะถูกแสดงเป็นยอดหักในส่วนของผู้ถือหุ้น

5.19 การรับรู้รายได้ และค่าใช้จ่าย

รายได้หลักรวมถึงรายได้ที่เกิดจากกิจกรรมปกติทางธุรกิจทุกประเภท รวมถึงรายได้อื่น ๆ ที่กลุ่มกิจการได้รับการได้จากการเป็นนายหน้า หรือให้บริการในกิจกรรมตามปกติธุรกิจ

กลุ่มกิจการรับรู้รายได้สุทธิจากภาษีมูลค่าเพิ่มซึ่งกลุ่มกิจการจะรับรู้รายได้เมื่อคาดว่าจะมีความเป็นไปได้ค่อนข้างแน่ที่จะได้รับชำระเมื่อให้บริการ

สำหรับสัญญาที่มีหลายองค์ประกอบที่กลุ่มกิจการจะต้องให้บริการหลายประเภท กลุ่มกิจการต้องแยกเป็นแต่ละภาระที่ต้องปฏิบัติที่แยกต่างหากจากกัน และต้องปันส่วนราคาของรายการของสัญญาดังกล่าวไปยังแต่ละภาระที่ต้องปฏิบัติตามสัดส่วนของราคาขายแบบเอกเทศหรือประมาณการราคาขายแบบเอกเทศ กลุ่มกิจการจะรับรู้รายได้ของแต่ละภาระที่ต้องปฏิบัติแยกต่างหากจากกันเมื่อกลุ่มกิจการได้ปฏิบัติตามภาระนั้นแล้ว

ก) รายได้ดอกเบี้ยจากเงินให้สินเชื่อแก่ลูกหนี้

กลุ่มกิจการรับรู้ดอกเบี้ยจากเงินให้สินเชื่อแก่ลูกหนี้ และรับรู้รายได้ดอกเบี้ยตามวิธีอัตราดอกเบี้ยที่แท้จริง

ข) รายได้อื่น

กลุ่มกิจการรับรู้รายได้ค่าธรรมเนียมและบริการ เมื่อมีการให้บริการลูกค้า ซึ่งประกอบด้วยค่าธรรมเนียมและบริการหลายประเภท

รายได้ค่าธรรมเนียมและบริการที่จะรับรู้รายได้เมื่อปฏิบัติตามภาระที่ต้องปฏิบัติเสร็จสิ้น เช่น รายได้จากการเป็นนายหน้าขายประกัน รายได้ค่าประเมินหลักประกัน รายได้ค่าธรรมเนียมในการติดตามทวงถามหนี้และค่าติดตาม

ส่วนรายได้ค่าบริการที่จะรับรู้รายได้ตลอดช่วงระยะเวลาของการให้บริการดังกล่าว เช่น รายได้ค่าธรรมเนียมจัดการ และรายได้ค่าเช่า

ค) กำไร (ขาดทุน) จากการขายทรัพย์สินรอการขาย

กำไร (ขาดทุน) จากการขายทรัพย์สินรอการขาย (สุทธิจากภาษีขาย) จะรับรู้เป็นรายได้หรือค่าใช้จ่ายในงบกำไรขาดทุนเบ็ดเสร็จเมื่อได้โอนการควบคุมในทรัพย์สินรอการขายให้กับผู้ซื้อ ซึ่งก็คือเมื่อมีการโอนความเป็นเจ้าของในทรัพย์สินรอการขายและไม่มีภาระผูกพันที่อาจส่งผลกระทบต่อการยอมรับในสินทรัพย์รอการขายของผู้ซื้อ

ง) องค์ประกอบของการจัดหาเงิน

กลุ่มกิจการคาดว่าจะไม่มีการทำสัญญาซึ่งระยะเวลาระหว่างการโอนสินค้าหรือบริการตามสัญญาไปยังลูกค้าและการชำระเงินของลูกค้าจะไม่เกินหนึ่งปี ดังนั้นกลุ่มกิจการไม่ได้ปรับปรุงราคาของรายการด้วยมูลค่าของเงิน (Time value of money)

จ) รายได้และค่าใช้จ่ายอื่น

รายได้และค่าใช้จ่ายอื่นรับรู้ตามเกณฑ์คงค้าง

5.20 การจ่ายเงินปันผล

เงินปันผลที่จ่ายไปยังผู้ถือหุ้นของกิจการจะรับรู้เป็นหนี้สินในงบการเงินเมื่อการจ่ายเงินปันผลระหว่างกาลได้รับการอนุมัติจากที่ประชุมคณะกรรมการบริษัท และการจ่ายเงินปันผลประจำปีได้รับอนุมัติจากที่ประชุมผู้ถือหุ้นของบริษัท

5.21 ข้อมูลจำแนกตามส่วนงาน

ส่วนงานดำเนินงานได้ถูกรายงานในลักษณะเดียวกับรายงานภายในที่นำเสนอให้ผู้มีอำนาจตัดสินใจสูงสุดด้านการดำเนินงาน ผู้มีอำนาจตัดสินใจสูงสุดด้านการดำเนินงานหมายถึงบุคคลที่มีหน้าที่ในการจัดสรรทรัพยากรและประเมินผลการปฏิบัติงานของส่วนงานดำเนินงาน ซึ่งพิจารณาว่าคือ คณะกรรมการบริษัทที่ทำการตัดสินใจเชิงกลยุทธ์

6 การจัดการความเสี่ยงทางการเงิน

กิจกรรมของกลุ่มกิจการมีความเสี่ยงทางการเงิน ซึ่งได้แก่ ความเสี่ยงจากตลาด (รวมถึงความเสี่ยงจากอัตราแลกเปลี่ยน และความเสี่ยงจากอัตราดอกเบี้ย) ความเสี่ยงด้านการให้สินเชื่อ และความเสี่ยงด้านสภาพคล่อง แผนการจัดการความเสี่ยงของกลุ่มกิจการจึงมุ่งเน้นไปยังความผันผวนของตลาดการเงินและบริหารจัดการเพื่อลดผลกระทบต่อการดำเนินงานให้อยู่ในระดับที่ยอมรับได้ กลุ่มกิจการจึงใช้อุปกรณ์เพื่อป้องกันความเสี่ยงบางประการที่จะเกิดขึ้น

กลุ่มกิจการมีส่วนงานบริหารการเงินในการจัดการความเสี่ยง โดยนโยบายของกลุ่มกิจการรวมถึงนโยบายความเสี่ยงในด้านต่างๆ ได้แก่ ความเสี่ยงจากอัตราแลกเปลี่ยนเงินตราต่างประเทศ ความเสี่ยงจากอัตราดอกเบี้ย ความเสี่ยงด้านการให้สินเชื่อ และความเสี่ยงด้านสภาพคล่อง ทั้งนี้หลักการในการป้องกันความเสี่ยงจะเป็นไปตามนโยบายที่คณะกรรมการบริษัทอนุมัติ เพื่อสื่อสารและใช้เป็นเครื่องมือในการควบคุมส่วนงานบริหารการเงินในทุกกิจการของกลุ่มกิจการ

หน่วยงานบริหารความเสี่ยงของกลุ่มกิจการขึ้นตรงกับแผนการเงินกลางของกลุ่มกิจการ ซึ่งคณะกรรมการบริษัทเป็นผู้อนุมัตินโยบายที่เกี่ยวข้องต่างๆ ซึ่งแผนการเงินกลางของกลุ่มกิจการเป็นผู้กำหนด ประเมิน และบริหารความเสี่ยงด้านการเงิน โดยจะทำงานอย่างใกล้ชิดกับหน่วยปฏิบัติงานของกลุ่มกิจการ ส่วนคณะกรรมการบริษัทจะกำหนดหลักการในการบริหารความเสี่ยงในภาพรวม รวมถึงกำหนดนโยบายเฉพาะด้านต่างๆ เช่น การบริหารความเสี่ยงด้านอัตราแลกเปลี่ยน การบริหารความเสี่ยงด้านอัตราดอกเบี้ย การบริหารความเสี่ยงด้านสินเชื่อ การเข้าทำตราสารอนุพันธ์และเครื่องมือทางการเงินอื่น รวมทั้งการลงทุนในกรณีที่มีสภาพคล่องส่วนเกิน

ในกรณีที่เป็นไปตามเงื่อนไขที่เกี่ยวข้องทั้งหมด กลุ่มกิจการจะถือปฏิบัติตามการบัญชีป้องกันความเสี่ยงเพื่อลดผลกระทบของความไม่สอดคล้องกันของหลักการรับรู้รายการของเครื่องมือป้องกันความเสี่ยงและรายการที่ถูกป้องกันความเสี่ยง ซึ่งจะเป็นผลให้กลุ่มกิจการและบริษัทแสดงรายการค่าใช้จ่ายดอกเบี้ยเท่ากับอัตราดอกเบี้ยคงที่สำหรับรายการป้องกันความเสี่ยงด้านอัตราดอกเบี้ยของเงินกู้ยืมที่มีอัตราดอกเบี้ยลอยตัว

6.1 ปัจจัยความเสี่ยงด้านการเงิน

6.1.1 ความเสี่ยงจากตลาด

ก) ความเสี่ยงจากอัตราแลกเปลี่ยน

เนื่องจากกลุ่มกิจการมีการดำเนินงานระหว่างประเทศจึงมีความเสี่ยงจากอัตราแลกเปลี่ยนเงินตราต่างประเทศ โดยมีสกุลเงินหลักเป็นเงินลาวกิบ เวียดนามดองและดอลลาร์สหรัฐ ความเสี่ยงจากอัตราแลกเปลี่ยนเกิดขึ้นจากรายการธุรกรรมในอนาคต การรับรู้รายการของสินทรัพย์และหนี้สิน และเงินลงทุนสุทธิในหน่วยงานต่างประเทศ

กลุ่มกิจการลงทุนในบริษัทย่อยที่อยู่สาธารณรัฐประชาธิปไตยประชาชนลาว, ประเทศเวียดนามและประเทศกัมพูชา ซึ่งสินทรัพย์สุทธิมีความเสี่ยงจากการแปลงค่าสกุลเงิน กลุ่มกิจการพิจารณาว่า ถึงแม้สกุลเงินลาวกิบและดอลลาร์สหรัฐจะมีความเสี่ยงจากอัตราแลกเปลี่ยนที่จะเกิดขึ้นจากรายการธุรกรรมอยู่ในระดับค่อนข้างสูง แต่รายการธุรกรรมยังคงไม่เป็นสาระสำคัญต่อกลุ่มกิจการ ในขณะที่สกุลเงินเวียดนามดอง มีความเสี่ยงอยู่ในระดับปานกลาง

บริษัท ศรีสวัสดิ์ คอร์ปอเรชั่น จำกัด (มหาชน)

หมายเหตุประกอบงบการเงินรวมและงบการเงินเฉพาะกิจการ

สำหรับปีสิ้นสุดวันที่ 31 ธันวาคม พ.ศ. 2566

กลุ่มกิจการมีความเสี่ยงจากอัตราแลกเปลี่ยน ณ วันสิ้นรอบระยะเวลารายงาน ซึ่งสรุปเป็นสกุลเงินบาท ดังนี้

| | งบการเงินรวม | |
|---|----------------------|----------------------|
| | 31 ธันวาคม พ.ศ. 2566 | 31 ธันวาคม พ.ศ. 2565 |
| | ดองเวียดนาม | ดองเวียดนาม |
| | พันบาท | พันบาท |
| เงินสดและรายการเทียบเท่าเงินสด | 62,099 | 9,779 |
| เงินให้สินเชื่อแก่ลูกหนี้และดอกเบี้ยค้างรับ - สุทธิ | 401,182 | 170,738 |
| ลูกหนี้อื่น | 67,794 | 53,056 |
| เจ้าหนี้อื่น | 31,844 | 49,586 |

ข) ความเสี่ยงในมูลค่ายุติธรรมและความเสี่ยงในกระแสเงินสดที่เกิดจากการเปลี่ยนแปลงอัตราดอกเบี้ย

กิจการไม่มีการใช้สัญญาแลกเปลี่ยนอัตราดอกเบี้ยเป็นเครื่องมือในการป้องกันความเสี่ยงเนื่องจากไม่มีรายการหนี้สินทางการเงินที่มีอัตราดอกเบี้ยผันแปรสำหรับปีสิ้นสุดวันที่ 31 ธันวาคม พ.ศ. 2566

| | งบการเงินรวม | |
|--|----------------------|------------|
| | พ.ศ. 2566 | พ.ศ. 2565 |
| | พันบาท | พันบาท |
| | | |
| หนี้สินทางการเงินที่มีอัตราดอกเบี้ยคงที่ | 61,422,937 | 27,657,980 |
| | 61,422,937 | 27,657,980 |
| | งบการเงินเฉพาะกิจการ | |
| | พ.ศ. 2566 | พ.ศ. 2565 |
| | พันบาท | พันบาท |
| | | |
| หนี้สินทางการเงินที่มีอัตราดอกเบี้ยคงที่ | 43,163,761 | 24,372,884 |
| | 43,163,761 | 24,372,884 |

การวิเคราะห์ตามวันครบกำหนดได้แสดงไว้ในหมายเหตุ 6.1.3

6.1.2 ความเสี่ยงด้านเครดิต

ความเสี่ยงด้านเครดิตโดยส่วนใหญ่เกิดจากรายการเงินสดและรายการเทียบเท่าเงินสด กระแสเงินสดตามสัญญาของเงินลงทุนในตราสารหนี้ที่วัดมูลค่าด้วยราคาทุนตัดจำหน่าย วัดมูลค่าด้วยมูลค่ายุติธรรมผ่านกำไรขาดทุนเบ็ดเสร็จอื่น และวัดมูลค่าด้วยมูลค่ายุติธรรมผ่านกำไรขาดทุน รวมถึงความเสี่ยงด้านสินเชื่อแก่เงินให้สินเชื่อแก่ลูกหนี้

ก) การบริหารความเสี่ยง

กลุ่มกิจการบริหารความเสี่ยงด้านเครดิตโดยการจัดกลุ่มของความเสี่ยง สำหรับเงินฝากธนาคารและสถาบันการเงิน ซึ่งสถาบันการเงินที่ทำรายการมีอันดับความน่าเชื่อถือที่เป็นอิสระในระดับลงทุน เป็นอย่างน้อย

สำหรับการทำธุรกรรมกับลูกค้า กลุ่มกิจการจะพิจารณาความเสี่ยงจากการจัดอันดับจากสถาบันจัดอันดับความน่าเชื่อถือที่เป็นอิสระ ในกรณีที่ไม่มีการจัดอันดับไว้ กลุ่มกิจการจะประเมินความเสี่ยงจากคุณภาพเครดิตของลูกค้า โดยพิจารณาจากฐานะทางการเงิน ประสิทธิภาพที่ผ่านมา และปัจจัยอื่นๆ กลุ่มกิจการพิจารณากำหนดวงเงินสินเชื่อจากผลการประเมินดังกล่าวซึ่งเป็นไปตามข้อกำหนดและวงเงินที่กำหนดโดยคณะกรรมการบริษัท ทั้งนี้ ผู้บริหารในสายงานที่เกี่ยวข้องจะมีการตรวจสอบการปฏิบัติตามข้อกำหนดการให้วงเงินสินเชื่อแก่ลูกค้าอย่างสม่ำเสมอ

เงินลงทุนในตราสารหนี้ของกลุ่มกิจการและบริษัทเป็นการลงทุนที่มีความเสี่ยงต่ำเนื่องจากกลุ่มกิจการมีการพิจารณาการจัดอันดับด้านเครดิตของเงินลงทุนเหล่านั้นอย่างสม่ำเสมอว่ามีความเสี่ยงที่เพิ่มขึ้นหรือไม่

ข) การจัดอันดับเครดิต

การจัดอันดับเครดิตของสินทรัพย์ทางการเงินของกลุ่มกิจการจะถูกแบ่งตามตารางดังต่อไปนี้

เงินให้สินเชื่อแก่ลูกหนี้

| การจัดอันดับเครดิต | การจัดอันดับเครดิตภายใน |
|--------------------|--|
| ดี | ค้างชำระไม่เกิน 30 วัน |
| ปานกลาง | ค้างชำระระหว่าง 31 วัน - 90 วัน และพิจารณาปัจจัยเชิงคุณภาพ |
| ด้อยค่า | ค้างชำระมากกว่า 90 วัน และพิจารณาปัจจัยเชิงคุณภาพ |

สินทรัพย์ทางการเงินอื่น

| การจัดอันดับเครดิต | การจัดอันดับเครดิตภายนอก |
|------------------------|--------------------------|
| กลุ่มระดับลงทุน | AAA ถึง BBB- |
| กลุ่มต่ำกว่าระดับลงทุน | ต่ำกว่าหรือเท่ากับ BB+ |
| ไม่มีการจัดอันดับ | ไม่มีการจัดอันดับ |

ค) ฐานะเปิดสูงสุดต่อความเสี่ยงด้านเครดิต

ตารางด้านล่างแสดงข้อมูลฐานะเปิดสูงสุดต่อความเสี่ยงด้านเครดิตของกลุ่มกิจการที่มีต่อกิจการอื่น หากกิจการนั้นไม่สามารถทำตามภาระผูกพันที่กำหนดไว้ได้ โดยไม่คำนึงถึงหลักประกันที่ถือครองอยู่ ซึ่งฐานะเปิดสูงสุดต่อความเสี่ยงถูกพิจารณาให้เท่ากับมูลค่าตามบัญชีในงบแสดงฐานะการเงิน หรือมูลค่าตามสัญญาของรายการนอกงบการเงินไม่รวมถึงอนุพันธ์ทางการเงิน ผลขาดทุนด้านเครดิตที่คาดว่าจะเกิดขึ้นของกลุ่มกิจการเท่ากับมูลค่าตามบัญชีในงบแสดงฐานะการเงิน ณ วันที่รายงาน ยกเว้นรายการดังต่อไปนี้

ณ วันที่ 31 ธันวาคม พ.ศ. 2566

ฐานะเปิดต่อความเสี่ยงด้านเครดิตของรายการที่

แสดงอยู่ในงบแสดงฐานะการเงิน

สินทรัพย์ทางการเงินที่วัดมูลค่าด้วยมูลค่ายุติธรรม

ผ่านกำไรขาดทุนเบ็ดเสร็จอื่น

ฐานะเปิดต่อความเสี่ยงด้านเครดิตของรายการที่

แสดงอยู่นอกงบแสดงฐานะการเงิน

สัญญาค้ำประกันทางการเงิน

ณ วันที่ 31 ธันวาคม พ.ศ. 2565

ฐานะเปิดต่อความเสี่ยงด้านเครดิตของรายการที่

แสดงอยู่ในงบแสดงฐานะการเงิน

สินทรัพย์ทางการเงินที่วัดมูลค่าด้วยมูลค่ายุติธรรม

ผ่านกำไรขาดทุนเบ็ดเสร็จอื่น

ฐานะเปิดต่อความเสี่ยงด้านเครดิตของรายการที่

แสดงอยู่นอกงบแสดงฐานะการเงิน

สัญญาค้ำประกันทางการเงิน

| งบการเงินรวม | งบการเงินเฉพาะกิจการ |
|---|---|
| ฐานะเปิดสูงสุดต่อ ความเสี่ยงด้านเครดิต | ฐานะเปิดสูงสุดต่อ ความเสี่ยงด้านเครดิต |
| พันบาท | พันบาท |
| | |
| 80,000 | - |
| 80,000 | - |
| | |
| - | 13,462,429 |
| - | 13,462,429 |
| | |
| | |
| 80,000 | - |
| 80,000 | - |
| | |
| 1,500,000 | 2,824,929 |
| 1,500,000 | 2,824,929 |

บริษัท ศรีสวัสดิ์ คอร์ปอเรชั่น จำกัด (มหาชน)

หมายเหตุประกอบงบการเงินรวมและงบการเงินเฉพาะกิจการ

สำหรับปีสิ้นสุดวันที่ 31 ธันวาคม พ.ศ. 2566

ง) คุณภาพเครดิต

ตารางดังต่อไปนี้แสดงคุณภาพเครดิตของสินทรัพย์ทางการเงินที่วัดมูลค่าด้วยวิธีผ่านงบกำไรขาดทุนเบ็ดเสร็จอื่น เงินให้สินเชื่อแก่ลูกหนี้และดอกเบียค้างรับ โดยจำแนกตามอันดับความน่าเชื่อถือ

| | งบการเงินรวม | | | | |
|---|---|---|---|--|---------------|
| | ผลขาดทุนด้าน เครดิตที่คาดว่าจะเกิดขึ้น ภายใน 12 เดือน พันบาท | ผลขาดทุนด้าน ด้านเครดิต ที่คาดว่าจะเกิดขึ้น สัญญาแต่ยังไม่ เกิดการด้อยค่า พันบาท | ผลขาดทุนด้าน เครดิตที่คาดว่าจะ เกิดขึ้นตลอดอายุ อายุสัญญาและ เกิดการด้อยค่า พันบาท | ผลขาดทุน ด้านเครดิต เมื่อซื้อหรือ เมื่อเกิดรายการ พันบาท | รวม พันบาท |
| ณ วันที่ 31 ธันวาคม พ.ศ. 2566 | | | | | |
| สินทรัพย์ทางการเงินที่วัดมูลค่าด้วยวิธีผ่านงบกำไรขาดทุนเบ็ดเสร็จอื่น | | | | | |
| ผ่านงบกำไรขาดทุนเบ็ดเสร็จอื่น | | | | | |
| กลุ่มระดับลงทุน | - | - | - | - | - |
| กลุ่มต่ำกว่าระดับลงทุน | - | - | 80,000 | - | 80,000 |
| <u>หัก</u> ค่าเผื่อผลขาดทุนด้านเครดิต ที่คาดว่าจะเกิดขึ้น | - | - | (44,132) | - | (44,132) |
| มูลค่าสุทธิตามบัญชี | - | - | 35,868 | - | 35,868 |
| เงินให้สินเชื่อแก่ลูกหนี้และ ดอกเบียค้างรับ | | | | | |
| ดี | 86,098,824 | - | - | - | 86,098,824 |
| ปานกลาง | - | 8,012,145 | - | - | 8,012,145 |
| ด้อยค่า | - | - | 2,997,667 | 3,289,919 | 6,287,586 |
| <u>หัก</u> ค่าเผื่อผลขาดทุนด้านเครดิต ที่คาดว่าจะเกิดขึ้น | (323,520) | (565,949) | (715,684) | (224,891) | (1,830,044) |
| มูลค่าสุทธิตามบัญชี | 85,775,304 | 7,446,196 | 2,281,983 | 3,065,028 | 98,568,511 |
| ณ วันที่ 31 ธันวาคม พ.ศ. 2565 | | | | | |
| สินทรัพย์ทางการเงินที่วัดมูลค่าด้วยวิธีผ่านงบกำไรขาดทุนเบ็ดเสร็จอื่น | | | | | |
| ผ่านงบกำไรขาดทุนเบ็ดเสร็จอื่น | | | | | |
| กลุ่มระดับลงทุน | - | - | - | - | - |
| กลุ่มต่ำกว่าระดับลงทุน | - | - | 80,000 | - | 80,000 |
| <u>หัก</u> ค่าเผื่อผลขาดทุนด้านเครดิต ที่คาดว่าจะเกิดขึ้น | - | - | (43,525) | - | (43,525) |
| มูลค่าสุทธิตามบัญชี | - | - | 36,475 | - | 36,475 |
| เงินให้สินเชื่อแก่ลูกหนี้และ ดอกเบียค้างรับ | | | | | |
| ดี | 50,270,609 | - | - | - | 50,270,609 |
| ปานกลาง | - | 3,613,895 | - | - | 3,613,895 |
| ด้อยค่า | - | - | 1,385,269 | 3,560,461 | 4,945,730 |
| <u>หัก</u> ค่าเผื่อผลขาดทุนด้านเครดิต ที่คาดว่าจะเกิดขึ้น | (170,943) | (237,902) | (247,293) | (91,988) | (748,126) |
| มูลค่าสุทธิตามบัญชี | 50,099,666 | 3,375,993 | 1,137,976 | 3,468,473 | 58,082,108 |

จ) หลักประกัน

กลุ่มกิจการกำหนดนโยบายและแนวทางปฏิบัติมาใช้เพื่อลดความเสี่ยงด้านเครดิต โดยหลักที่สำคัญทั่วไปคือการขอให้ลูกหนี้วางหลักประกันประเภทต่างๆ เพื่อใช้ในการกู้ยืมเงิน ซึ่งกลุ่มกิจการมีนโยบายภายในที่รับการวางหลักประกันสำหรับสินทรัพย์บางประเภทเพื่อลดความเสี่ยงด้านเครดิต

กลุ่มกิจการประเมินมูลค่าของหลักประกันนับตั้งแต่วันที่กลุ่มกิจการเริ่มกระบวนการสำหรับการปล่อยสินเชื่อแก่ลูกหนี้ สำหรับประเภทของหลักประกันส่วนใหญ่ที่กลุ่มกิจการรับให้วางเป็นหลักประกันได้ ได้แก่

- อสังหาริมทรัพย์
- ยานพาหนะ

โดยกลุ่มกิจการมีการปรับอัตราคิดลดหลักประกันเพื่อให้ครอบคลุมความเสี่ยงตลอดทั้งสัญญา และ ไม่มีการเปลี่ยนแปลงอย่างมีสาระสำคัญของนโยบายการวางหลักประกันสำหรับสินเชื่อของกลุ่มกิจการในรอบระยะเวลารายงาน และไม่มีการเปลี่ยนแปลงอย่างมีสาระสำคัญของคุณภาพของหลักประกันเมื่อเทียบกับรอบรายงานก่อนหน้า

กลุ่มกิจการมีการตรวจสอบหลักประกันใช้สำหรับสินทรัพย์ทางการเงินที่อาจด้อยค่าด้านเครดิตอย่างใกล้ชิด หากกลุ่มกิจการค่อนข้างมั่นใจว่าสินทรัพย์ทางการเงินดังกล่าวเป็นสินทรัพย์ที่ด้อยค่าด้านเครดิต กลุ่มกิจการจะพิจารณายึดหลักประกันเพื่อเป็นการลดความเสี่ยงด้านเครดิตที่อาจเกิดขึ้น

ฉ) การด้อยค่าของสินทรัพย์ทางการเงิน

กลุ่มกิจการและบริษัทมีสินทรัพย์ทางการเงิน 4 ประเภทที่ต้องมีการพิจารณาตามโมเดลการวัดมูลค่าผลขาดทุนด้านเครดิตที่คาดว่าจะเกิดขึ้น

- เงินให้สินเชื่อแก่ลูกหนี้และดอกเบี่ยค้างรับ
- เงินให้กู้ยืมแก่กิจการที่เกี่ยวข้องกัน
- เงินลงทุนในตราสารหนี้ที่วัดมูลค่าด้วยราคาทุนตัดจำหน่าย
- เงินลงทุนในตราสารหนี้ที่วัดมูลค่าด้วยมูลค่ายุติธรรมผ่านกำไรขาดทุนเบ็ดเสร็จอื่น

แม้ว่ากลุ่มกิจการจะมีรายการเงินสดและรายการเทียบเท่าเงินสดซึ่งเข้าเงื่อนไขการพิจารณาการด้อยค่าภายใต้ มาตรฐานการรายงานทางการเงินฉบับที่ 9 แต่กลุ่มกิจการพิจารณาว่าการด้อยค่าของรายการดังกล่าวเป็นจำนวนเงินที่ไม่มีความสำคัญ

6.1.3 ความเสี่ยงด้านสภาพคล่อง

กลุ่มกิจการบริหารจำนวนเงินสดที่มีอย่างเพียงพอและลงทุนในหลักทรัพย์ที่มีตลาดรองรับโดยการหาแหล่งเงินทุนแสดงให้เห็นได้จากที่มีวงเงินในการกู้ยืมที่ได้มีการตกลงไว้แล้วอย่างเพียงพอ และความสามารถในการปิดสถานะทางการตลาด

ก) วันครบกำหนดของหนี้สินทางการเงิน

ตารางต่อไปนี้แสดงให้เห็นถึงหนี้สินทางการเงินที่จัดประเภทตามระยะเวลาการครบกำหนดตามสัญญา ซึ่งแสดงด้วยจำนวนเงินตามสัญญาที่ไม่ได้มีการคิดลด ทั้งนี้ ยอดคงเหลือที่ครบกำหนดภายในระยะเวลา 12 เดือนจะเท่ากับมูลค่าตามบัญชีของหนี้สินที่เกี่ยวข้องเนื่องจากการการคิดลดไม่มีนัยสำคัญ กระแสเงินสดที่แสดงภายใต้สัญญาแลกเปลี่ยนอัตราดอกเบี้ยนั้นเป็นกระแสเงินสดโดยประมาณจากอัตราดอกเบี้ยล่วงหน้าที่เกี่ยวข้อง ณ วันสิ้นรอบระยะเวลารายงาน

| วันครบกำหนดของหนี้สินทางการเงิน | งบการเงินรวม | | | | | |
|--|-------------------------------|-----------------------|-----------------------|-------------------------|----------------|---------------------------|
| | เมื่อเรียกชำระ พันธบาท | ภายใน 1 ปี พันธบาท | ระหว่าง | | รวม พันธบาท | มูลค่าตามบัญชี พันธบาท |
| | | | 1 ถึง 5 ปี พันธบาท | มากกว่า 5 ปี พันธบาท | | |
| ณ วันที่ 31 ธันวาคม พ.ศ. 2566 | | | | | | |
| เงินกู้ยืมระยะสั้นจากบุคคลที่เกี่ยวข้องกัน | - | 1,000,000 | - | - | 1,000,000 | 1,000,000 |
| เงินกู้ยืมระยะสั้นจากสถาบันการเงิน | - | 12,084,572 | - | - | 12,084,572 | 12,084,572 |
| เจ้าหนี้อื่น | - | 1,076,380 | - | - | 1,076,380 | 1,076,380 |
| เงินกู้ยืมระยะยาวจากสถาบันการเงิน | - | 13,461,937 | 4,297,026 | - | 17,758,963 | 17,781,976 |
| หุ้นกู้ไม่ด้อยสิทธิ | - | 11,219,067 | 32,574,658 | - | 43,793,725 | 43,640,961 |
| รวมหนี้สินทางการเงิน | - | 38,841,956 | 36,871,684 | - | 75,713,640 | 75,583,889 |
| | | | | | | |
| ณ วันที่ 31 ธันวาคม พ.ศ. 2565 | | | | | | |
| ตราสารหนี้ที่ออกและเงินกู้ยืมระยะสั้น | | | | | | |
| จากสถาบันการเงิน | - | 7,356,211 | - | - | 7,356,211 | 7,356,211 |
| เจ้าหนี้อื่น | - | 2,174,515 | - | - | 2,174,515 | 2,174,515 |
| เงินกู้ยืมระยะยาวจากสถาบันการเงิน | - | 1,341,582 | 4,288,801 | - | 5,630,383 | 5,625,349 |
| หุ้นกู้ไม่ด้อยสิทธิ | - | 8,117,816 | 14,002,137 | - | 22,119,953 | 22,032,631 |
| รวมหนี้สินทางการเงิน | - | 18,990,124 | 18,290,938 | - | 37,281,062 | 37,188,706 |
| | | | | | | |
| งบการเงินเฉพาะกิจการ | | | | | | |
| วันครบกำหนดของหนี้สินทางการเงิน | เมื่อเรียกชำระ พันธบาท | ภายใน 1 ปี พันธบาท | ระหว่าง | | รวม พันธบาท | มูลค่าตามบัญชี พันธบาท |
| | | | 1 ถึง 5 ปี พันธบาท | มากกว่า 5 ปี พันธบาท | | |
| | ณ วันที่ 31 ธันวาคม พ.ศ. 2566 | | | | | |
| เงินกู้ยืมระยะสั้นจากสถาบันการเงิน | - | 11,384,572 | - | - | 11,384,572 | 11,384,572 |
| เจ้าหนี้อื่น | - | 5,768 | - | - | 5,768 | 5,768 |
| เงินกู้ยืมระยะยาวจากสถาบันการเงิน | - | 1,696,852 | 1,471,254 | - | 3,168,106 | 3,155,867 |
| หุ้นกู้ไม่ด้อยสิทธิ | - | 11,060,393 | 29,058,343 | - | 40,118,736 | 40,007,894 |
| รวมหนี้สินทางการเงิน | - | 24,147,585 | 30,529,597 | - | 54,677,182 | 54,554,101 |
| | | | | | | |
| ณ วันที่ 31 ธันวาคม พ.ศ. 2565 | | | | | | |
| เงินกู้ยืมระยะสั้นจากสถาบันการเงิน | - | 7,356,211 | - | - | 7,356,211 | 7,356,211 |
| เจ้าหนี้อื่น | - | 24,843 | - | - | 24,843 | 24,843 |
| เงินกู้ยืมระยะยาวจากสถาบันการเงิน | - | 1,035,122 | 1,313,593 | - | 2,348,715 | 2,340,254 |
| หุ้นกู้ไม่ด้อยสิทธิ | - | 8,117,816 | 14,002,137 | - | 22,119,953 | 22,032,631 |
| รวมหนี้สินทางการเงิน | - | 16,533,992 | 15,315,730 | - | 31,849,722 | 31,753,939 |

6.2 การบริหารส่วนของเงินทุน

6.2.1 การบริหารความเสี่ยง

วัตถุประสงค์ของการบริหารส่วนของทุน คือ

- การรักษาไว้ซึ่งความสามารถในการดำเนินงานต่อเนื่อง เพื่อที่จะสามารถก่อให้เกิดผลตอบแทนแก่ผู้ถือหุ้นและก่อให้เกิดประโยชน์แก่ผู้มีส่วนได้เสียอื่นๆ และ
- การรักษาโครงสร้างเงินทุนไว้ให้อยู่ในระดับที่ก่อให้เกิดประโยชน์สูงสุดเพื่อลดต้นทุนเงินทุน

การที่จะรักษาหรือปรับโครงสร้างของเงินทุนนั้น กลุ่มกิจการอาจต้องปรับจำนวนเงินปันผลจ่าย ปรับการคืนทุนให้แก่ผู้ถือหุ้น ออกหุ้นใหม่ หรือขายสินทรัพย์เพื่อลดภาระหนี้สิน

เช่นเดียวกับกิจการอื่นในอุตสาหกรรมเดียวกัน กลุ่มกิจการพิจารณาระดับเงินทุนอย่างสม่ำเสมอจากอัตราส่วนหนี้สินต่อทุน

7 มูลค่ายุติธรรม

ตารางต่อไปนี้แสดงมูลค่ายุติธรรมของสินทรัพย์และหนี้สินทางการเงิน แต่ไม่รวมถึงกรณีที่มูลค่ายุติธรรมเท่ากับกับราคาตามบัญชี

| | งบการเงินรวม | | | | |
|--|--------------------|-----------------------------|------------|------------|----------------|
| | มูลค่ายุติธรรม | มูลค่ายุติธรรม | ราคาทุน | รวมราคา | มูลค่ายุติธรรม |
| | ผ่านกำไรหรือขาดทุน | ผ่านกำไรขาดทุนเบ็ดเสร็จอื่น | ตัดจำหน่าย | ตามบัญชี | |
| | พันบาท | พันบาท | พันบาท | พันบาท | พันบาท |
| ณ วันที่ 31 ธันวาคม พ.ศ. 2566 | | | | | |
| <i>หนี้สินทางการเงินที่ไม่ได้วัดด้วยมูลค่ายุติธรรม</i> | | | | | |
| เงินกู้ยืมระยะยาวจากสถาบันการเงิน | - | - | 17,781,976 | 17,781,976 | 17,758,963 |
| หุ้นกู้ไม่ด้อยสิทธิ | - | - | 43,640,961 | 43,640,961 | 43,793,725 |
| | - | - | 61,422,937 | 61,422,937 | 61,552,688 |
| ณ วันที่ 31 ธันวาคม พ.ศ. 2565 | | | | | |
| <i>หนี้สินทางการเงินที่ไม่ได้วัดด้วยมูลค่ายุติธรรม</i> | | | | | |
| เงินกู้ยืมระยะยาวจากสถาบันการเงิน | - | - | 5,625,349 | 5,625,349 | 5,630,383 |
| หุ้นกู้ไม่ด้อยสิทธิ | - | - | 22,032,631 | 22,032,631 | 22,119,953 |
| | - | - | 27,657,980 | 27,657,980 | 27,750,336 |

บริษัท ศรีสวัสดิ์ คอร์ปอเรชั่น จำกัด (มหาชน)

หมายเหตุประกอบงบการเงินรวมและงบการเงินเฉพาะกิจการ

สำหรับปีสิ้นสุดวันที่ 31 ธันวาคม พ.ศ. 2566

| | งบการเงินเฉพาะกิจการ | | | | |
|---|--|---|---------------------------------|-------------------------------|--------------------------|
| | มูลค่ายุติธรรม ผ่านกำไร หรือขาดทุน พันบาท | มูลค่ายุติธรรม ผ่านกำไรขาดทุน เบ็ดเสร็จอื่น พันบาท | ราคาทุน ตัดจำหน่าย พันบาท | รวมราคา ตามบัญชี พันบาท | มูลค่ายุติธรรม พันบาท |
| ณ วันที่ 31 ธันวาคม พ.ศ. 2566 | | | | | |
| สินทรัพย์ทางการเงินที่ไม่ได้วัดด้วย | | | | | |
| มูลค่ายุติธรรม | | | | | |
| เงินให้กู้ยืมระยะยาวแก่กิจการที่เกี่ยวข้องกัน | - | - | 6,562,200 | 6,562,200 | 6,593,136 |
| | - | - | 6,562,200 | 6,562,200 | 6,593,136 |
| หนี้สินทางการเงินที่ไม่ได้วัดด้วย | | | | | |
| มูลค่ายุติธรรม | | | | | |
| เงินกู้ยืมระยะยาวจากสถาบันการเงิน | - | - | 3,155,867 | 3,155,867 | 3,168,106 |
| หุ้นกู้ไม่ด้อยสิทธิ | - | - | 40,007,894 | 40,007,894 | 40,118,736 |
| | - | - | 43,163,761 | 43,163,761 | 43,286,842 |
| ณ วันที่ 31 ธันวาคม พ.ศ. 2565 | | | | | |
| หนี้สินทางการเงินที่ไม่ได้วัดด้วย | | | | | |
| มูลค่ายุติธรรม | | | | | |
| เงินให้กู้ยืมระยะยาวแก่กิจการที่เกี่ยวข้องกัน | - | - | 7,562,200 | 7,562,200 | 7,666,067 |
| | - | - | 7,562,200 | 7,562,200 | 7,666,067 |
| หนี้สินทางการเงินที่ไม่ได้วัดด้วย | | | | | |
| มูลค่ายุติธรรม | | | | | |
| เงินกู้ยืมระยะยาวจากสถาบันการเงิน | - | - | 2,340,254 | 2,340,254 | 2,348,715 |
| หุ้นกู้ไม่ด้อยสิทธิ | - | - | 22,032,631 | 22,032,631 | 22,119,953 |
| | - | - | 24,372,885 | 24,372,885 | 24,468,668 |

บริษัท ศรีสวัสดิ์ คอร์ปอเรชั่น จำกัด (มหาชน)
 หมายเหตุประกอบงบการเงินรวมและงบการเงินเฉพาะกิจการ
 สำหรับปีสิ้นสุดวันที่ 31 ธันวาคม พ.ศ. 2566

ตารางต่อไปนี้แสดงสินทรัพย์และหนี้สินทางการเงินที่วัดมูลค่าหรือเปิดเผยข้อมูลมูลค่ายุติธรรมตามลำดับชั้นของมูลค่ายุติธรรม ณ 31 ธันวาคม พ.ศ. 2566 และ พ.ศ. 2565

| | งบการเงินรวม | | | | | | | | | |
|-------------------------------------|------------------|-----------|------------------|-----------|------------------|-----------|-------------------|-----------|----------------|-----------|
| | ข้อมูลระดับที่ 1 | | ข้อมูลระดับที่ 2 | | ข้อมูลระดับที่ 3 | | รวมมูลค่ายุติธรรม | | มูลค่าตามบัญชี | |
| | พ.ศ. 2566 | พ.ศ. 2565 | พ.ศ. 2566 | พ.ศ. 2565 | พ.ศ. 2566 | พ.ศ. 2565 | พ.ศ. 2566 | พ.ศ. 2565 | พ.ศ. 2566 | พ.ศ. 2565 |
| | พันบาท | พันบาท | พันบาท | พันบาท | พันบาท | พันบาท | พันบาท | พันบาท | พันบาท | พันบาท |
| สินทรัพย์ | | | | | | | | | | |
| สินทรัพย์ทางการเงินที่วัดมูลค่าด้วย | | | | | | | | | | |
| มูลค่ายุติธรรมผ่านกำไรขาดทุน | | | | | | | | | | |
| เงินลงทุนในตราสารหนี้ - กองทุนเปิด | - | - | 7,385 | 7,310 | - | - | 7,385 | 7,310 | 7,385 | 7,310 |
| เงินลงทุนในตราสารหนี้ที่ไม่ได้ | | | | | | | | | | |
| จดทะเบียนในตลาด | - | - | - | - | 24,893 | 27,780 | 24,893 | 27,780 | 24,893 | 27,780 |
| สินทรัพย์ทางการเงินที่วัดมูลค่าด้วย | | | | | | | | | | |
| มูลค่ายุติธรรมผ่านกำไรขาดทุน | | | | | | | | | | |
| เบ็ดเสร็จอื่น | | | | | | | | | | |
| ตราสารหนี้ - ภาคเอกชน | - | - | 35,868 | 36,475 | - | - | 35,868 | 36,475 | 35,868 | 36,475 |
| รวมสินทรัพย์ | | - | 43,253 | 43,785 | 24,893 | 27,780 | 68,146 | 71,565 | 68,146 | 71,565 |

บริษัท ศรีสวัสดิ์ คอร์ปอเรชั่น จำกัด (มหาชน)
 หมายเหตุประกอบงบการเงินรวมและงบการเงินเฉพาะกิจการ
 สำหรับปีสิ้นสุดวันที่ 31 ธันวาคม พ.ศ. 2566

| | งบการเงินเฉพาะกิจการ | | | | | | | | | |
|-------------------------------------|----------------------|-----------|------------------|-----------|------------------|-----------|-------------------|-----------|----------------|-----------|
| | ข้อมูลระดับที่ 1 | | ข้อมูลระดับที่ 2 | | ข้อมูลระดับที่ 3 | | รวมมูลค่ายุติธรรม | | มูลค่าตามบัญชี | |
| | พ.ศ. 2566 | พ.ศ. 2565 | พ.ศ. 2566 | พ.ศ. 2565 | พ.ศ. 2566 | พ.ศ. 2565 | พ.ศ. 2566 | พ.ศ. 2565 | พ.ศ. 2566 | พ.ศ. 2565 |
| | พันบาท | พันบาท | พันบาท | พันบาท | พันบาท | พันบาท | พันบาท | พันบาท | พันบาท | พันบาท |
| สินทรัพย์ | | | | | | | | | | |
| สินทรัพย์ทางการเงินที่วัดมูลค่าด้วย | | | | | | | | | | |
| มูลค่ายุติธรรมผ่านกำไรขาดทุน | | | | | | | | | | |
| เงินลงทุนในตราสารหนี้ - กองทุนเปิด | - | - | 5,944 | 5,866 | - | - | 5,944 | 5,866 | 5,944 | 5,866 |
| รวมสินทรัพย์ | - | - | 5,944 | 5,866 | - | - | 5,944 | 5,866 | 5,944 | 5,866 |

บริษัท ศรีสวัสดิ์ คอร์ปอเรชั่น จำกัด (มหาชน)

หมายเหตุประกอบงบการเงินรวมและงบการเงินเฉพาะกิจการ

สำหรับปีสิ้นสุดวันที่ 31 ธันวาคม พ.ศ. 2566

มูลค่ายุติธรรมแบ่งออกเป็นลำดับชั้นตามข้อมูลที่ใช้ดังนี้

ข้อมูลระดับ 1 : มูลค่ายุติธรรมของเครื่องมือทางการเงินอ้างอิงจากราคาเสนอซื้อปัจจุบันราคาปิด ที่อ้างอิงจากตลาดหลักทรัพย์แห่งประเทศไทย และสมาคมตลาดตราสารหนี้ไทย

ข้อมูลระดับ 2 : มูลค่ายุติธรรมของเครื่องมือทางการเงินวัดมูลค่าโดยใช้เทคนิคการประเมินมูลค่าซึ่งใช้ข้อมูลที่สามารถสังเกตได้อย่างมีนัยสำคัญ และอ้างอิงจากประมาณการของกิจการเองมาให้น้อยที่สุดเท่าที่เป็นไปได้

ข้อมูลระดับ 3 : มูลค่ายุติธรรมของเครื่องมือทางการเงินวัดมูลค่าโดยใช้เทคนิคการประเมินมูลค่าซึ่งไม่ได้มาจากข้อมูลที่สังเกตได้ในตลาด

การวัดมูลค่ายุติธรรมของสินทรัพย์ทางการเงินและหนี้สินทางการเงินเป็นไปตามนโยบายการบัญชีตามที่เปิดเผยในหมายเหตุ 5.5 และหมายเหตุ 5.13

ตารางต่อไปนี้แสดงการเปลี่ยนแปลงของข้อมูลระดับ 3

| | เงินลงทุนในตราสารทุน ที่ไม่อยู่ในความต้องการของตลาด | |
|--|--|----------------------|
| | งบการเงินรวม | งบการเงินเฉพาะกิจการ |
| | พันบาท | พันบาท |
| ณ วันที่ 1 มกราคม พ.ศ. 2565 | 52,265 | - |
| ซื้อเพิ่ม (หมายเหตุ 18 และ หมายเหตุ 37) | 20,000 | - |
| การเปลี่ยนแปลงประเภทเงินลงทุน (หมายเหตุ 18 และ หมายเหตุ 37) | (51,192) | - |
| กำไรซึ่งรับรู้ในกำไรหรือขาดทุน | 6,707 | - |
| ณ วันที่ 31 ธันวาคม พ.ศ. 2565 | 27,780 | - |
| กำไรซึ่งรับรู้ในกำไรหรือขาดทุน | (2,887) | - |
| ณ วันที่ 31 ธันวาคม พ.ศ. 2566 | 24,893 | - |
| รวมกำไรขาดทุนที่ยังไม่เกิดขึ้นจริงที่รับรู้เข้ากำไรขาดทุน สำหรับยอดคงเหลือที่กิจการถือไว้ ณ วันที่ในงบการเงิน | | |
| 31 ธันวาคม พ.ศ. 2566 | 2,887 | - |
| 31 ธันวาคม พ.ศ. 2565 | 14,292 | - |

ตารางต่อไปนี้แสดงข้อมูลเชิงปริมาณของข้อมูลที่ไม่สามารถสังเกตได้ที่มีสาระสำคัญที่ใช้ในการจัดมูลค่ายุติธรรมที่เป็นข้อมูลระดับ 3

| | มูลค่ายุติธรรม | | ข้อมูลที่ไม่สามารถ สังเกตได้ | ช่วงของข้อมูล | |
|--|---------------------|---------------------|---------------------------------|---------------------|---------------------|
| | พ.ศ. 2566 พันบาท | พ.ศ. 2565 พันบาท | | พ.ศ. 2566 ร้อยละ | พ.ศ. 2565 ร้อยละ |
| เงินลงทุนในตราสารทุนที่ไม่อยู่ใน ความต้องการของตลาด | 24,893 | 27,780 | อัตราคิดลดที่ปรับด้วยความเสี่ยง | 50.00 | 50.00 |

ตารางต่อไปนี้แสดงความสัมพันธ์ของข้อมูลที่ไม่สามารถสังเกตได้กับมูลค่ายุติธรรม

| | | การเปลี่ยนแปลงในมูลค่ายุติธรรม | |
|-----------------------------|---------------------------------|--------------------------------|--------------------|
| | | การเพิ่มขึ้นของสมมติฐาน | การลดลงของสมมติฐาน |
| | | พ.ศ. 2566 | พ.ศ. 2566 |
| | | ร้อยละ | ร้อยละ |
| ข้อมูลที่ไม่สามารถสังเกตได้ | การเคลื่อนไหว | | |
| ตราสารทุนไม่จดทะเบียน | อัตราคิดลดที่ปรับด้วยความเสี่ยง | ร้อยละ 1.00 | (2.00) |
| | | | 2.00 |

ขั้นตอนการประเมินมูลค่ายุติธรรม

ผู้อำนวยการสายการเงินและคณะทำงานเกี่ยวกับประเมินมูลค่ายุติธรรมจะหารือเกี่ยวกับกระบวนการประเมินมูลค่าและผลลัพธ์ทุกไตรมาส

เงินลงทุนในตราสารทุนซึ่งมูลค่ายุติธรรมอยู่ในระดับที่ 3 วัดมูลค่ายุติธรรมโดยใช้เทคนิคการเทียบเคียงมูลค่าของบริษัทที่จดทะเบียนในตลาดหลักทรัพย์ ซึ่งกลุ่มกิจการพิจารณาแล้วเห็นว่ามีสถานะทางการเงินที่เทียบเคียงได้กับผู้ออกตราสารนั้น คิดลดด้วยอัตราที่เหมาะสมโดยพิจารณาถึงสภาพคล่องและการเจริญเติบโตของบริษัท โดยไม่มีข้อมูลที่ไม่สามารถสังเกตได้ที่มีสาระสำคัญ

8 ประเมินการทางบัญชีที่สำคัญ และการใช้ดุลยพินิจ

การประมาณการข้อสมมติฐานและการใช้ดุลยพินิจได้มีการประเมินทบทวนอย่างต่อเนื่อง และอยู่บนพื้นฐานของประสบการณ์ในอดีตและปัจจัยอื่นๆ ซึ่งรวมถึงการคาดการณ์ถึงเหตุการณ์ในอนาคตที่เชื่อว่าสมเหตุสมผลในสถานการณ์ขณะนั้น

8.1 การด้อยค่าของสินทรัพย์ทางการเงิน

กลุ่มกิจการพิจารณาและรับรู้ผลขาดทุนด้านเครดิตที่คาดว่าจะเกิดขึ้น โดยรวมการคาดการณ์เหตุการณ์ในอนาคต (Forward looking) ของสินทรัพย์ทางการเงินที่เป็นตราสารหนี้ที่วัดมูลค่าด้วยวิธีวัดมูลค่ายุติธรรมผ่านกำไรขาดทุนเบ็ดเสร็จอื่น และสินทรัพย์ทางการเงินที่เป็นตราสารหนี้ที่วัดมูลค่าด้วยวิธีราคาทุนตัดจำหน่าย

ผลขาดทุนด้านเครดิตที่คาดว่าจะเกิดขึ้นสำหรับสินทรัพย์ทางการเงินเกิดจากประมาณการค่าความน่าจะเป็นของผลขาดทุนด้านเครดิตถ่วงน้ำหนัก (เช่น มูลค่าปัจจุบันของจำนวนเงินสดที่คาดว่าจะไม่ได้รับทั้งหมด) ตลอดช่วงอายุที่คาดไว้ของเครื่องมือทางการเงิน โดยจำนวนเงินสดที่คาดว่าจะไม่ได้รับ หมายถึงผลต่างระหว่างกระแสเงินสดตามสัญญาทั้งหมดซึ่งกลุ่มกิจการต้องได้รับและกระแสเงินสดทั้งหมดซึ่งกลุ่มกิจการคาดว่าจะได้รับ คิดลดด้วยอัตราดอกเบี้ยที่แท้จริงเมื่อแรกเริ่มของสัญญาสำหรับสินทรัพย์ทางการเงินที่ไม่มีการด้อยค่าด้านเครดิตเมื่อซื้อหรือเกิดรายการ หรืออัตราดอกเบี้ยที่แท้จริงปรับด้วยความเสี่ยงด้านเครดิตสำหรับสินทรัพย์ทางการเงินที่มีการด้อยค่าด้านเครดิตเมื่อซื้อหรือเกิดรายการ กลุ่มกิจการประมาณการกระแสเงินสดโดยพิจารณาถึงเงื่อนไขตามสัญญาทั้งหมดของสินทรัพย์ทางการเงินตลอดอายุของสินทรัพย์ทางการเงินที่คาดไว้

โดยกระแสเงินสดที่คาดว่าจะได้รับที่กลุ่มกิจการพิจารณาหมายถึงกระแสเงินสดที่ได้มาจากการขายหลักประกันที่ถือไว้หรือส่วนที่ปรับปรุงด้านเครดิตอื่น ๆ ซึ่งถือเป็นส่วนหนึ่งของเงื่อนไขตามสัญญา โดยข้อสันนิษฐานว่าอายุที่คาดไว้ของสินทรัพย์ทางการเงินสามารถประมาณได้อย่างน่าเชื่อถือ อย่างไรก็ตามในกรณีที่กลุ่มกิจการไม่สามารถประมาณอายุของสินทรัพย์ทางการเงินได้อย่างน่าเชื่อถือ กลุ่มกิจการจะเลือกใช้อายุคงเหลือตามสัญญาของสินทรัพย์ทางการเงิน

ผลขาดทุนด้านเครดิตที่คาดว่าจะเกิดขึ้นสำหรับสินทรัพย์ทางการเงินที่มีการด้อยค่าด้านเครดิต ณ วันที่รายงานแต่ไม่ได้เป็นสินทรัพย์ทางการเงินที่มีการด้อยค่าด้านเครดิตเมื่อซื้อหรือเมื่อเกิดรายการ จะถูกวัดมูลค่าโดยใช้ผลต่างระหว่างมูลค่าตามบัญชีขั้นต้นของสินทรัพย์กับมูลค่าปัจจุบันของกระแสเงินสดที่คาดว่าจะได้รับในอนาคตคิดลดด้วยอัตราดอกเบี้ยที่แท้จริงที่ใช้ตอนเริ่มต้นของสินทรัพย์ทางการเงินนั้น การปรับปรุงผลต่างดังกล่าวจะถูกรับรู้ในกำไรหรือขาดทุนเป็นผลกำไรหรือขาดทุนจากการด้อยค่า

กลุ่มกิจการวัดมูลค่าผลขาดทุนด้านเครดิตที่คาดว่าจะเกิดขึ้นของเครื่องมือทางการเงินโดยวิธีการที่สะท้อนถึงเรื่องต่อไปนี้

- จำนวนเงินที่ค้ำถึงความเป็นถ่วงน้ำหนักและปราศจากอคติ ซึ่งพิจารณาจากการประเมินช่วงของผลลัพธ์ที่เป็นไปได้
- มูลค่าเงินตามเวลา
- ข้อมูลสนับสนุนและความสมเหตุสมผลโดยไม่ใช้ต้นทุนหรือความพยายามที่มากเกินไป ณ วันที่รายงาน เกี่ยวกับเหตุการณ์ในอดีต สภาพการณ์ปัจจุบัน และการพยากรณ์สถานะเศรษฐกิจในอนาคต

กลุ่มกิจการวัดมูลค่าผลขาดทุนด้านเครดิตที่คาดว่าจะเกิดขึ้นของเครื่องมือทางการเงินโดยใช้วิธีการทั่วไป สำหรับสินทรัพย์ทางการเงินที่ประกอบไปด้วยเงินให้สินเชื่อแก่ลูกหนี้และดอกเบี้ยค้างรับ ตราสารหนี้ที่วัดมูลค่าด้วยวิธีวัดมูลค่ายุติธรรมผ่านกำไรขาดทุนเบ็ดเสร็จอื่น ตราสารหนี้ที่วัดมูลค่าด้วยวิธีราคาทุนตัดจำหน่าย ลูกหนี้กิจการที่เกี่ยวข้องกันจากการขายลูกหนี้เงินให้กู้ยืม เงินกู้ยืมระยะสั้นแก่กิจการที่เกี่ยวข้องกัน และเงินกู้ยืมระยะยาวแก่กิจการที่เกี่ยวข้องกัน โดยพิจารณาการเปลี่ยนแปลงในคุณภาพเครดิตของสินทรัพย์ทางการเงินเป็น 3 ระดับ

8.2 การวัดมูลค่าทรัพย์สินรอการขาย

กลุ่มกิจการกำหนดค่าเพื่อการด้อยค่าของสินทรัพย์รอการขายประเภทสังหาริมทรัพย์ตามคุณลักษณะของสินทรัพย์บนพื้นฐานของผลขาดทุนจากการขายสินทรัพย์ในอดีต

มูลค่ายุติธรรมของทรัพย์สินรอการขายประเภทสังหาริมทรัพย์ คำนวณจากราคาประเมินที่ประเมินราคาโดยผู้ประเมินอิสระหรือผู้ประเมินภายใน หักด้วยประมาณการค่าใช้จ่ายในการขาย

8.3 การระบุพันธประโยชน์เมื่อเกษียณอายุ

มูลค่าปัจจุบันของการระบุพันธประโยชน์เมื่อเกษียณอายุขึ้นอยู่กับข้อสมมติฐานหลายข้อ ข้อสมมติฐานที่ใช้และผลกระทบจากการเปลี่ยนแปลงที่เป็นไปได้ของข้อสมมติฐานได้เปิดเผยข้อมูลอยู่ในหมายเหตุข้อ 28

8.4 สินทรัพย์ภาษีเงินได้รอการตัดบัญชี

กลุ่มกิจการและบริษัทจะรับรู้สินทรัพย์ภาษีเงินได้รอการตัดบัญชีเมื่อมีความเป็นไปได้ค่อนข้างแน่นอนว่า กลุ่มกิจการและบริษัทจะมีกำไรทางภาษีในอนาคตเพียงพอที่จะใช้ประโยชน์จากสินทรัพย์ภาษีเงินได้นั้น ในการนี้ฝ่ายบริหารจำเป็นต้องประมาณการว่า กลุ่มกิจการและบริษัทจะรับรู้จำนวนสินทรัพย์ภาษีเงินได้รอการตัดบัญชีเป็นจำนวนเท่าใด โดยพิจารณาถึงจำนวนกำไรทางภาษีที่คาดว่าจะเกิดในอนาคตในแต่ละช่วงเวลา

8.5 การกำหนดอายุสัญญาเช่า

ในการกำหนดอายุสัญญาเช่า กลุ่มกิจการและบริษัทพิจารณาจากข้อเท็จจริงและสภาพแวดล้อมที่เกี่ยวข้องทั้งหมดที่ทำให้เกิดสิ่งจูงใจทางเศรษฐกิจสำหรับผู้เช่า ในการใช้สิทธิขยายอายุสัญญาเช่าหรือไม่ใช้สิทธิในการยกเลิกสัญญาเช่า กลุ่มกิจการและบริษัทพิจารณาการกำหนดอายุสัญญาเช่าก็ต่อเมื่อสัญญาเช่านั้นมีความแน่นอนอย่างสมเหตุสมผลที่จะถูกขยายหรือถูกยกเลิก

สำหรับการเช่าทรัพย์สิน ปัจจัยที่เกี่ยวข้องมากที่สุด ได้แก่ ระยะเวลาสัญญาเช่าในอดีต ค่าใช้จ่าย และสภาพของสินทรัพย์ที่เช่า

สิทธิขยายอายุสัญญาเช่าส่วนใหญ่ในสัญญาเช่าอาคารสำนักงานและยานพาหนะไม่ได้ถูกรวมอยู่ในหนี้สินตามสัญญาเช่า เนื่องจากกลุ่มกิจการและบริษัท พิจารณา ก) สภาพของสินทรัพย์ที่เช่า และ ข) การเปลี่ยนแทนสินทรัพย์ จะไม่ก่อให้เกิดต้นทุนอย่างมีสาระสำคัญ

อายุสัญญาเช่าจะถูกประเมินใหม่เมื่อมีสิทธิใช้ (หรือไม่ใช้สิทธิใช้) หรือกลุ่มกิจการและบริษัทมีภาระผูกพันในการใช้ (หรือไม่ใช้สิทธิใช้) การประเมินความแน่นอนอย่างสมเหตุสมผลจะเกิดขึ้นเมื่อเกิดเหตุการณ์ที่มีนัยสำคัญหรือการเปลี่ยนแปลงของสภาพแวดล้อมที่มีนัยสำคัญเท่านั้น ซึ่งเหตุการณ์ดังกล่าวมีผลกระทบต่อการประเมินอายุสัญญาเช่าและอยู่ภายใต้การควบคุมของผู้เช่า

8.6 การกำหนดอัตราดอกเบี้ยของหนี้สินตามสัญญาเช่า

กลุ่มกิจการและบริษัทประเมินอัตราดอกเบี้ยการกู้ยืมส่วนเพิ่มของผู้เช่าดังนี้

- เริ่มจากการใช้ข้อมูลที่ได้รับจากการจัดหาเงินทุนจากบุคคลที่สามของแต่ละกิจการที่เป็นผู้เช่าและปรับปรุงข้อมูลที่ได้รับให้สะท้อนกับการเปลี่ยนแปลงในปัจจัยทางการเงินของผู้เช่าหากเป็นไปได้
- ปรับปรุงสัญญาเช่าโดยเฉพาะเจาะจง เช่น อายุสัญญาเช่า สกุลเงิน และหลักประกัน

8.7 ประมาณการการด้อยค่าของสินทรัพย์ไม่มีตัวตนซึ่งรวมถึงใบอนุญาตทางการเงินที่ได้จากการรวมธุรกิจ

กลุ่มกิจการทดสอบการด้อยค่าของสินทรัพย์ไม่มีตัวตนซึ่งรวมถึงใบอนุญาตทางการเงินที่ได้จากการรวมธุรกิจทุกปี ตามที่ได้กล่าวในหมายเหตุข้อ 5.10 มูลค่าที่คาดว่าจะได้รับคืนของหน่วยสินทรัพย์ที่ก่อให้เกิดเงินสด พิจารณาจากมูลค่าที่สูงกว่าระหว่างการคำนวณมูลค่าจากการใช้และมูลค่ายุติธรรม การคำนวณดังกล่าวอาศัยการประมาณการจากสมมติฐานของผู้บริหาร

9 ข้อมูลจำแนกตามส่วนงาน

กลุ่มกิจการนำเสนอข้อมูลจำแนกตามส่วนงาน โดยแสดงส่วนงานธุรกิจเป็นรูปแบบหลักในการรายงาน โดยพิจารณาจากประเภทธุรกิจของกลุ่มกิจการเป็นเกณฑ์ในการกำหนดส่วนงาน

การประกอบกิจการหลักของกลุ่มกิจการสามารถสรุปได้ดังนี้ การให้บริการทางการเงินโดยเฉพาะการให้สินเชื่อ การให้กู้ยืม การบริหารสินทรัพย์ ด้อยคุณภาพ การลงทุนในบริษัทอื่น การให้บริการด้านการบริหารจัดการและที่ปรึกษาด้านการจัดการระบบสินเชื่อรายย่อยทั้งในและต่างประเทศ และการขายเชื่อในต่างประเทศ

บริษัท ศรีสวัสดิ์ คอร์ปอเรชั่น จำกัด (มหาชน)

หมายเหตุประกอบงบการเงินรวมและงบการเงินเฉพาะกิจการ

สำหรับปีสิ้นสุดวันที่ 31 ธันวาคม พ.ศ. 2566

งบการเงินรวมจำแนกตามส่วนงานสำหรับปีสิ้นสุดวันที่ 31 ธันวาคม พ.ศ. 2566 และ พ.ศ. 2565 มีดังนี้

| | พ.ศ. 2566 | | | |
|--|--|--|--|--------------------|
| | ส่วนงาน ธุรกิจให้เข้าซื้อ พันธบัตร | ส่วนงาน ธุรกิจให้กู้ยืม พันธบัตร | ส่วนงาน ธุรกิจบริหาร สินทรัพย์ พันธบัตร | รวม พันธบัตร |
| รายได้ดอกเบี้ย | 5,709,640 | 9,508,577 | 525,497 | 15,743,714 |
| เงินปันผลรับ | | | | 17 |
| รายได้อื่น | | | | 3,170,799 |
| รวมรายได้ | | | | 18,914,530 |
| ค่าใช้จ่ายในการบริการ | | | | 1,552,657 |
| ค่าใช้จ่ายในการบริหาร | | | | 6,729,208 |
| ผลขาดทุนด้านเครดิตที่คาดว่าจะเกิดขึ้น | 400,486 | 1,165,414 | 197,265 | 1,763,165 |
| กำไรก่อนต้นทุนทางการเงินและค่าใช้จ่ายภาษีเงินได้ | | | | 8,869,500 |
| ต้นทุนทางการเงิน | | | | (2,266,118) |
| ส่วนแบ่งกำไรจากเงินลงทุนในบริษัทร่วมตามวิธีส่วนได้เสีย | | | | 25,811 |
| กำไรก่อนค่าใช้จ่ายภาษีเงินได้ | | | | 6,629,193 |
| ค่าใช้จ่ายภาษีเงินได้ | | | | (1,375,058) |
| กำไรสำหรับปี | | | | 5,254,135 |
| จังหวัดเวลาการรับรู้ของรายได้อื่น | | | | |
| ภายใต้มาตรฐานการรายงานทางการเงิน ฉบับที่ 15 | | | | |
| เมื่อปฏิบัติตามภาระที่ต้องปฏิบัติเสร็จสิ้น (point in time) | | | | 1,966,515 |
| ณ วันที่ 31 ธันวาคม พ.ศ. 2566 | | | | |
| เงินให้สินเชื่อแก่ลูกหนี้และดอกเบี้ยค้างรับ - สุทธิ | 30,053,032 | 65,450,036 | 3,065,443 | 98,568,511 |
| รายการอื่นในสินทรัพย์ | | | | 12,896,147 |
| สินทรัพย์ทั้งสิ้นในงบการเงินรวม | | | | 111,464,658 |
| เงินกู้ยืมจากสถาบันการเงิน | | | | 29,866,548 |
| หุ้นกู้ไม่ด้อยสิทธิ | | | | 43,640,961 |
| รายการอื่นในหนี้สิน | | | | 6,760,517 |
| หนี้สินทั้งสิ้นในงบการเงินรวม | | | | 80,268,026 |

บริษัท ศรีสวัสดิ์ คอร์ปอเรชั่น จำกัด (มหาชน)

หมายเหตุประกอบงบการเงินรวมและงบการเงินเฉพาะกิจการ

สำหรับปีสิ้นสุดวันที่ 31 ธันวาคม พ.ศ. 2566

| | พ.ศ. 2565 | | | |
|--|--|--|--|-------------------|
| | ส่วนงาน ธุรกิจให้เข้าซื้อ พันธบัตร | ส่วนงาน ธุรกิจให้กู้ยืม พันธบัตร | ส่วนงาน ธุรกิจบริหาร สินทรัพย์ พันธบัตร | รวม พันธบัตร |
| รายได้ดอกเบี้ย | 2,490,127 | 6,002,726 | 286,719 | 8,779,572 |
| เงินปันผลรับ | | | | 20 |
| กำไรจากการขายและเปลี่ยนประเภทเงินลงทุน | | | | 184,442 |
| รายได้อื่น | | | | 3,311,281 |
| รวมรายได้ | | | | 12,275,315 |
| ค่าใช้จ่ายในการบริการ | | | | 543,644 |
| ค่าใช้จ่ายในการบริหาร | | | | 4,898,854 |
| ผลขาดทุนด้านเครดิตที่คาดว่าจะเกิดขึ้น (โอนกลับ) | 101,827 | 11,136 | (34,784) | 78,179 |
| กำไรก่อนต้นทุนทางการเงินและค่าใช้จ่ายภาษีเงินได้ | | | | 6,754,638 |
| ต้นทุนทางการเงิน | | | | (861,624) |
| ส่วนแบ่งกำไรจากเงินลงทุนในบริษัทรวมตามวิธีส่วนได้เสีย | | | | 31,042 |
| กำไรก่อนค่าใช้จ่ายภาษีเงินได้ | | | | 5,924,056 |
| ค่าใช้จ่ายภาษีเงินได้ | | | | (1,097,330) |
| กำไรสำหรับปี | | | | 4,826,726 |
| จังหวัดเวลาการรับรู้ของรายได้อื่น | | | | |
| ภายใต้มาตรฐานการรายงานทางการเงิน ฉบับที่ 15 | | | | |
| เมื่อปฏิบัติตามภาระที่ต้องปฏิบัติเสร็จสิ้น (point in time) | | | | 2,913,028 |
| ณ วันที่ 31 ธันวาคม พ.ศ. 2565 | | | | |
| เงินให้สินเชื่อแก่ลูกค้าและดอกเบี้ยค้างรับ - สุทธิ | 18,126,876 | 36,486,759 | 3,468,473 | 58,082,108 |
| รายการอื่นในสินทรัพย์ | | | | 11,399,784 |
| สินทรัพย์ทั้งสิ้นในงบการเงินรวม | | | | 69,481,892 |
| เงินกู้ยืมจากสถาบันการเงิน | | | | 12,981,560 |
| หุ้นกู้ไม่ด้อยสิทธิ | | | | 22,032,631 |
| รายการอื่นในหนี้สิน | | | | 5,463,125 |
| หนี้สินทั้งสิ้นในงบการเงินรวม | | | | 40,477,316 |

10 เงินสดและรายการเทียบเท่าเงินสด

| | งบการเงินรวม | | งบการเงินเฉพาะกิจการ | |
|---------------------------------------|--------------|-----------|----------------------|-----------|
| | พ.ศ. 2566 | พ.ศ. 2565 | พ.ศ. 2566 | พ.ศ. 2565 |
| | พันบาท | พันบาท | พันบาท | พันบาท |
| เงินสดและตราหนี้ระยะสั้น | 46,720 | 8,684 | 3 | 3 |
| เงินฝากออมทรัพย์ | 932,633 | 1,413,824 | 405,465 | 928,708 |
| เงินฝากธนาคารประเภทจ่ายคืนเมื่อทวงถาม | 1,976,296 | 1,398,971 | 155,106 | 104,935 |
| เงินฝากประจำระยะสั้น | 1,006,723 | 1,155 | 1,000,000 | - |
| รวมเงินสดและรายการเทียบเท่าเงินสด | 3,962,372 | 2,822,634 | 1,560,574 | 1,033,646 |

ณ วันที่ 31 ธันวาคม พ.ศ. 2566 บัญชีเงินฝากออมทรัพย์มีอัตราดอกเบี้ยร้อยละ 0.15 - 0.60 ต่อปี (พ.ศ. 2565 : ร้อยละ 0.10 - 0.35 ต่อปี)

ณ วันที่ 31 ธันวาคม พ.ศ. 2566 บัญชีเงินฝากประจำระยะสั้นมีอัตราดอกเบี้ยร้อยละ 0.30 - 1.94 ต่อปี (พ.ศ. 2565 : ร้อยละ 0.125 - 0.20 ต่อปี)

11 เงินให้สินเชื่อแก่ลูกหนี้และดอกเบี้ยค้างรับ - สุทธิ

11.1 จำแนกตามประเภทสินเชื่อ

กลุ่มกิจการมีเงินให้สินเชื่อแก่ลูกหนี้จำแนกตามประเภทสินเชื่อ ดังนี้

| | งบการเงินรวม | | |
|--|-----------------|--------------------|--------------|
| | พ.ศ. 2566 | | |
| | รายการหมุนเวียน | รายการไม่หมุนเวียน | รวม |
| | พันบาท | พันบาท | พันบาท |
| เงินให้กู้ยืม | 52,668,432 | 24,079,031 | 76,747,463 |
| ลูกหนี้ตามสัญญาเช่าซื้อ | 18,544,173 | 19,708,114 | 38,252,287 |
| สินทรัพย์ทางการเงินที่มีการด้อยค่าด้านเครดิตเมื่อซื้อหรือเมื่อเกิดรายการ | - | 2,572,980 | 2,572,980 |
| หัก รายได้รอตัดบัญชี | (10,970,042) | (7,048,734) | (18,018,776) |
| รวมเงินให้สินเชื่อแก่ลูกหนี้สุทธิจากรายได้รอตัดบัญชี | 60,242,563 | 39,311,391 | 99,553,954 |
| บวก ดอกเบี้ยค้างรับ | 104,674 | 739,927 | 844,601 |
| รวมเงินให้สินเชื่อแก่ลูกหนี้และดอกเบี้ยค้างรับ | 60,347,237 | 40,051,318 | 100,398,555 |
| หัก ค่าเผื่อผลขาดทุนด้านเครดิตที่คาดว่าจะเกิดขึ้น | (1,060,042) | (770,002) | (1,830,044) |
| รวมเงินให้สินเชื่อแก่ลูกหนี้และดอกเบี้ยค้างรับ - สุทธิ | 59,287,195 | 39,281,316 | 98,568,511 |

บริษัท ศรีสวัสดิ์ คอร์ปอเรชั่น จำกัด (มหาชน)

หมายเหตุประกอบงบการเงินรวมและงบการเงินเฉพาะกิจการ

สำหรับปีสิ้นสุดวันที่ 31 ธันวาคม พ.ศ. 2566

| | งบการเงินรวม | | |
|--|---------------------------|------------------------------|---------------|
| | พ.ศ. 2565 | | |
| | รายการหมุนเวียน พันบาท | รายการไม่หมุนเวียน พันบาท | รวม พันบาท |
| เงินให้กู้ยืม | 29,963,251 | 12,805,227 | 42,768,478 |
| ลูกหนี้ตามสัญญาเช่าซื้อ | 9,590,268 | 14,358,548 | 23,948,816 |
| สินทรัพย์ทางการเงินที่มีการด้อยค่าด้านเครดิตเมื่อซื้อ หรือเมื่อเกิดรายการ | - | 3,018,991 | 3,018,991 |
| หัก รายได้รอตัดบัญชี | (6,822,418) | (4,747,385) | (11,569,803) |
| รวมเงินให้สินเชื่อแก่ลูกหนี้สุทธิจากรายได้รอตัดบัญชี | 32,731,101 | 25,435,381 | 58,166,482 |
| บวก ดอกเบี้ยค้างรับ | 90,300 | 573,452 | 663,752 |
| รวมเงินให้สินเชื่อแก่ลูกหนี้และดอกเบี้ยค้างรับ | 32,821,401 | 26,008,833 | 58,830,234 |
| หัก ค่าเผื่อผลขาดทุนด้านเครดิตที่คาดว่าจะเกิดขึ้น | (478,157) | (269,969) | (748,126) |
| รวมเงินให้สินเชื่อแก่ลูกหนี้และดอกเบี้ยค้างรับ - สุทธิ | 32,343,244 | 25,738,864 | 58,082,108 |

11.2 จำแนกตามประเภทการจัดชั้น

กลุ่มกิจการมียอดเงินให้สินเชื่อแก่ลูกหนี้และดอกเบี้ยค้างรับจำแนกตามประเภทการจัดชั้นดังนี้

| | งบการเงินรวม | | |
|---|---|---|-------------------------------|
| | พ.ศ. 2566 | | |
| | ค่าเผื่อผลขาดทุน | | |
| | เงินให้สินเชื่อ และดอกเบี้ยค้างรับ พันบาท | ด้านเครดิตที่ คาดว่าจะเกิดขึ้น พันบาท | มูลค่าตามบัญชีสุทธิ พันบาท |
| สินทรัพย์ทางการเงินที่ไม่มีการเพิ่มขึ้นอย่างมีนัยสำคัญของ ความเสี่ยงด้านเครดิต (Performing) | 86,098,824 | (323,520) | 85,775,304 |
| สินทรัพย์ทางการเงินที่มีการเพิ่มขึ้นอย่างมีนัยสำคัญของ ความเสี่ยงด้านเครดิต (Under-performing) | 8,012,145 | (565,949) | 7,446,196 |
| สินทรัพย์ทางการเงินที่มีการด้อยค่าด้านเครดิต (Non-performing) | 2,997,667 | (715,684) | 2,281,983 |
| สินทรัพย์ทางการเงินที่มีการด้อยค่าด้านเครดิตเมื่อซื้อ หรือ เมื่อเกิดรายการ (Purchased or originated credit impaired) | 3,289,919 | (224,891) | 3,065,028 |
| รวม | 100,398,555 | (1,830,044) | 98,568,511 |

บริษัท ศรีสวัสดิ์ คอร์ปอเรชั่น จำกัด (มหาชน)

หมายเหตุประกอบงบการเงินรวมและงบการเงินเฉพาะกิจการ

สำหรับปีสิ้นสุดวันที่ 31 ธันวาคม พ.ศ. 2566

| | งบการเงินรวม | | |
|---|---|---|-------------------------------|
| | พ.ศ. 2565 | | |
| | ค่าเพื่อผลขาดทุน | | |
| | เงินให้สินเชื่อ และดอกเบี่ยค้างรับ พ้นบาท | ด้านเครดิตที่ คาดว่าจะเกิดขึ้น พ้นบาท | มูลค่าตามบัญชีสุทธิ พ้นบาท |
| สินทรัพย์ทางการเงินที่ไม่มีการเพิ่มขึ้นอย่างมีนัยสำคัญของ ความเสี่ยงด้านเครดิต (Performing) | 50,270,609 | (170,943) | 50,099,666 |
| สินทรัพย์ทางการเงินที่มีการเพิ่มขึ้นอย่างมีนัยสำคัญของ ความเสี่ยงด้านเครดิต (Under-performing) | 3,613,895 | (237,902) | 3,375,993 |
| สินทรัพย์ทางการเงินที่มีการด้อยค่าด้านเครดิต (Non-performing) | 1,385,269 | (247,293) | 1,137,976 |
| สินทรัพย์ทางการเงินที่มีการด้อยค่าด้านเครดิตเมื่อซื้อ หรือ เมื่อเกิดรายการ (Purchased or originated credit impaired) | 3,560,461 | (91,988) | 3,468,473 |
| รวม | 58,830,234 | (748,126) | 58,082,108 |

12 ค่าเพื่อผลขาดทุนด้านเครดิตที่คาดว่าจะเกิดขึ้น

| | งบการเงินรวม | | | | |
|---|---|---|---|--|---------------|
| | พ.ศ. 2566 | | | | |
| | ค่าเพื่อผลขาดทุนด้านเครดิตที่คาดว่าจะเกิดขึ้น | | | | |
| | ผลขาดทุน ด้านเครดิตที่ คาดว่าจะเกิดขึ้น ภายใน 12 เดือน พ้นบาท | ผลขาดทุนด้าน เครดิตที่คาดว่า จะเกิดขึ้นตลอด อายุสัญญาแต่ยัง ไม่เกิดการด้อยค่า พ้นบาท | ผลขาดทุนด้าน เครดิตที่คาดว่า จะเกิดขึ้นตลอด อายุสัญญาและ เกิดการด้อยค่า พ้นบาท | ผลขาดทุนด้าน เครดิตเมื่อซื้อหรือ เมื่อเกิดรายการ พ้นบาท | รวม พ้นบาท |
| สินทรัพย์ทางการเงินที่วัดมูลค่ายุติธรรม | | | | | |
| ผ่านงบกำไรขาดทุนเบ็ดเสร็จอื่น | | | | | |
| ณ วันที่ 1 มกราคม พ.ศ. 2566 | - | - | 43,525 | - | 43,525 |
| การเปลี่ยนแปลงที่เกิดจากการวัดมูลค่า | | | | | |
| ค่าเพื่อผลขาดทุนใหม่ | - | - | 607 | - | 607 |
| ณ วันที่ 31 ธันวาคม พ.ศ. 2566 | - | - | 44,132 | - | 44,132 |
| เงินให้สินเชื่อแก่ลูกหนี้และ ดอกเบี่ยค้างรับ - สุทธิ | | | | | |
| ณ วันที่ 1 มกราคม พ.ศ. 2566 | 170,943 | 237,902 | 247,293 | 91,988 | 748,126 |
| การเปลี่ยนแปลงที่เกิดจากการเปลี่ยนการจัดชั้น | (10,444) | 29,819 | (19,375) | - | - |
| การเปลี่ยนแปลงที่เกิดจากการวัดมูลค่า | | | | | |
| ค่าเพื่อผลขาดทุนใหม่ | (23,127) | 108,237 | 500,729 | 171,795 | 757,634 |
| สินทรัพย์ทางการเงินใหม่ที่ซื้อหรือได้มา | 204,284 | 229,401 | 107,707 | 361 | 541,753 |
| สินทรัพย์ทางการเงินที่ถูกตัดรายการ (การรับชำระการปิดบัญชี และลูกหนี้ที่ปิดบัญชีเมื่อครบอายุสัญญา) | (75,371) | (56,307) | (175,099) | (39,253) | (346,030) |
| การเปลี่ยนแปลงประเภทเงินลงทุน | 57,235 | 16,897 | 54,429 | - | 128,561 |
| ณ วันที่ 31 ธันวาคม พ.ศ. 2566 | 323,520 | 565,949 | 715,684 | 224,891 | 1,830,044 |

บริษัท ศรีสวัสดิ์ คอร์ปอเรชั่น จำกัด (มหาชน)

หมายเหตุประกอบงบการเงินรวมและงบการเงินเฉพาะกิจการ

สำหรับปีสิ้นสุดวันที่ 31 ธันวาคม พ.ศ. 2566

| | งบการเงินรวม | | | | |
|--|---|---|---|--|-----------|
| | พ.ศ. 2565 | | | | |
| | ค่าเผื่อผลขาดทุนด้านเครดิตที่คาดว่าจะเกิดขึ้น | | | | |
| | ผลขาดทุนด้านเครดิตที่คาดว่าจะเกิดขึ้นภายใน 12 เดือน | ผลขาดทุนด้านเครดิตที่คาดว่าจะเกิดขึ้นตลอดอายุสัญญาแต่ยังไม่เกิดการด้อยค่า | ผลขาดทุนด้านเครดิตที่คาดว่าจะเกิดขึ้นตลอดอายุสัญญาและเกิดการด้อยค่า | ผลขาดทุนด้านเครดิตเมื่อซื้อหรือเมื่อเกิดรายการ | รวม |
| | พันบาท | พันบาท | พันบาท | พันบาท | พันบาท |
| สินทรัพย์ทางการเงินที่วัดมูลค่าด้วยวิธี | | | | | |
| ผ่านงบกำไรขาดทุนเบ็ดเสร็จอื่น | | | | | |
| ณ วันที่ 1 มกราคม พ.ศ. 2565 | - | - | 42,869 | - | 42,869 |
| การเปลี่ยนแปลงที่เกิดจากการวัดมูลค่า | | | | | |
| ค่าเผื่อผลขาดทุนใหม่ | - | - | 656 | - | 656 |
| ณ วันที่ 31 ธันวาคม พ.ศ. 2565 | - | - | 43,525 | - | 43,525 |
| เงินให้สินเชื่อแก่ลูกหนี้และ | | | | | |
| ดอกเบี้ยค้างรับ - สุทธิ | | | | | |
| ณ วันที่ 1 มกราคม พ.ศ. 2565 | 73,444 | 369,494 | 165,898 | 126,719 | 735,555 |
| การเปลี่ยนแปลงที่เกิดจากการเปลี่ยนการจัดชั้น | (473) | 4,281 | (3,808) | - | - |
| การเปลี่ยนแปลงที่เกิดจากการวัดมูลค่า | | | | | |
| ค่าเผื่อผลขาดทุนใหม่ | 2,541 | (129,306) | 82,546 | (4,446) | (48,665) |
| สินทรัพย์ทางการเงินใหม่ที่ซื้อหรือได้มา | 131,057 | 28,015 | 27,472 | (2,441) | 184,103 |
| สินทรัพย์ทางการเงินที่ถูกตัดรายการ | | | | | |
| (การรับชำระ การปิดบัญชี | | | | | |
| และลูกหนี้ที่ปิดบัญชีเมื่อครบอายุสัญญา) | (35,299) | (34,687) | (119,123) | (27,844) | (216,953) |
| การเปลี่ยนแปลงประเภทเงินลงทุน | (327) | 105 | 94,308 | - | 94,086 |
| ณ วันที่ 31 ธันวาคม พ.ศ. 2565 | 170,943 | 237,902 | 247,293 | 91,988 | 748,126 |

13 ลูกหนี้อื่น

| | งบการเงินรวม | | งบการเงินเฉพาะกิจการ | |
|--|--------------|-----------|----------------------|-----------|
| | พ.ศ. 2566 | พ.ศ. 2565 | พ.ศ. 2566 | พ.ศ. 2565 |
| | พันบาท | พันบาท | พันบาท | พันบาท |
| ลูกหนี้ทรัพย์สินรอการขาย | 5,631 | 26,672 | - | - |
| ลูกหนี้กิจการที่เกี่ยวข้องกัน (หมายเหตุ 38 ง)) | 234 | 63,480 | 1,217 | 270 |
| ดอกเบี้ยค้างรับ | 2,570 | 1,970 | 585 | - |
| ค่าใช้จ่ายจ่ายล่วงหน้า | 57,784 | 89,485 | 6,859 | 13,056 |
| เงินมัดจำ | 32,116 | 64,858 | 994 | 994 |
| ลูกหนี้กรมบังคับคดี | 414,092 | 256,127 | - | - |
| ลูกหนี้กรมสรรพากร | 1,444,470 | 458,912 | 2,000 | 1,425 |
| เงินทดรองจ่าย | 91,341 | 263,824 | - | - |
| อื่น ๆ | 1,033,626 | 1,068,434 | 18 | - |
| รวม | 3,081,864 | 2,293,762 | 11,673 | 15,745 |

บริษัท ศรีสวัสดิ์ คอร์ปอเรชั่น จำกัด (มหาชน)

หมายเหตุประกอบงบการเงินรวมและงบการเงินเฉพาะกิจการ

สำหรับปีสิ้นสุดวันที่ 31 ธันวาคม พ.ศ. 2566

14 ทรัพย์สินรอการขาย - สุทธิ

| | งบการเงินรวม | |
|---------------------------|--------------|-----------|
| | พ.ศ. 2566 | พ.ศ. 2565 |
| | พันบาท | พันบาท |
| ราคาทุน | 2,037,928 | 937,048 |
| หัก ค่าเผื่อการด้อยค่า | (387,600) | (80,170) |
| ทรัพย์สินรอการขาย - สุทธิ | 1,650,328 | 856,878 |

15 สินทรัพย์หมุนเวียนอื่น

| | งบการเงินรวม | | งบการเงินเฉพาะกิจการ | |
|-------------------------------|--------------|-----------|----------------------|-----------|
| | พ.ศ. 2566 | พ.ศ. 2565 | พ.ศ. 2566 | พ.ศ. 2565 |
| | พันบาท | พันบาท | พันบาท | พันบาท |
| ภาษีมูลค่าเพิ่มรอ納ส่ง - สุทธิ | 195,647 | 563,238 | 1,701 | 1,699 |
| ภาษีหัก ณ ที่จ่ายรอขอคืน | 31,843 | 12,929 | - | 5,946 |
| อื่น ๆ | 529 | 1,359 | - | - |
| รวม | 228,019 | 577,526 | 1,701 | 7,645 |

16 สินทรัพย์ทางการเงินที่วัดมูลค่าด้วยมูลค่ายุติธรรม

ในระหว่างปี สินทรัพย์ทางการเงินที่วัดมูลค่าด้วยมูลค่ายุติธรรมมีการเปลี่ยนแปลงดังนี้

| | งบการเงินรวม | |
|---|---|--|
| | พ.ศ. 2566 | |
| | สินทรัพย์ทางการเงิน ที่วัดมูลค่าด้วยมูลค่ายุติธรรม ผ่านกำไรหรือขาดทุน พันบาท | สินทรัพย์ทางการเงิน ที่วัดมูลค่าด้วยมูลค่ายุติธรรม ผ่านกำไรขาดทุนเบ็ดเสร็จอื่น พันบาท |
| มูลค่าตามบัญชีต้นปี | 35,090 | 36,475 |
| การเปลี่ยนแปลงมูลค่ายุติธรรม | (2,812) | - |
| หัก ค่าเผื่อผลขาดทุนด้านเครดิตที่คาดว่าจะเกิดขึ้น | - | (607) |
| มูลค่าตามบัญชีสิ้นปี | 32,278 | 35,868 |

บริษัท ศรีสวัสดิ์ คอร์ปอเรชั่น จำกัด (มหาชน)

หมายเหตุประกอบงบการเงินรวมและงบการเงินเฉพาะกิจการ

สำหรับปีสิ้นสุดวันที่ 31 ธันวาคม พ.ศ. 2566

| | งบการเงินรวม | |
|---|---|--|
| | พ.ศ. 2565 | |
| | สินทรัพย์ทางการเงิน ที่วัดมูลค่าด้วยมูลค่ายุติธรรม ผ่านกำไรหรือขาดทุน พันบาท | สินทรัพย์ทางการเงิน ที่วัดมูลค่าด้วยมูลค่ายุติธรรม ผ่านกำไรขาดทุนเบ็ดเสร็จอื่น พันบาท |
| | | |
| มูลค่าตามบัญชีต้นปี | 1,710,144 | 37,131 |
| ข้อเพิ่ม | 20,000 | - |
| การจำหน่าย | (1,650,000) | - |
| การเปลี่ยนแปลงมูลค่ายุติธรรม | 6,138 | - |
| การเปลี่ยนแปลงประเภทเงินลงทุน (หมายเหตุ 37) | (51,192) | - |
| หัก ค่าเผื่อผลขาดทุนด้านเครดิตที่คาดว่าจะเกิดขึ้น | - | (656) |
| มูลค่าตามบัญชีสิ้นปี | 35,090 | 36,475 |
| | | |
| | งบการเงินเฉพาะกิจการ | |
| | พ.ศ. 2566 | พ.ศ. 2565 |
| | สินทรัพย์ทางการเงิน ที่วัดมูลค่าด้วยมูลค่ายุติธรรม ผ่านกำไรหรือขาดทุน พันบาท | สินทรัพย์ทางการเงิน ที่วัดมูลค่าด้วยมูลค่ายุติธรรม ผ่านกำไรหรือขาดทุน พันบาท |
| | | |
| มูลค่าตามบัญชีต้นปี | 5,866 | 5,846 |
| การเปลี่ยนแปลงมูลค่ายุติธรรม | 78 | 20 |
| มูลค่าตามบัญชีสิ้นปี | 5,944 | 5,866 |

บริษัท ศรีสวัสดิ์ คอร์ปอเรชั่น จำกัด (มหาชน)

หมายเหตุประกอบงบการเงินรวมและงบการเงินเฉพาะกิจการ

สำหรับปีสิ้นสุดวันที่ 31 ธันวาคม พ.ศ. 2566

16.1 สินทรัพย์ทางการเงินที่วัดมูลค่าด้วยมูลค่ายุติธรรมผ่านกำไรหรือขาดทุน

| | พ.ศ. 2566 | |
|--|----------------|----------------------|
| | งบการเงินรวม | งบการเงินเฉพาะกิจการ |
| | มูลค่ายุติธรรม | มูลค่ายุติธรรม |
| | พันบาท | พันบาท |
| ตราสารหนี้ - กองทุนเปิด | 7,385 | 5,944 |
| ตราสารทุน - เงินลงทุนในตราสารทุนที่ไม่อยู่ใน | | |
| ความต้องการของตลาด | 24,893 | - |
| รวม | 32,278 | 5,944 |
| | พ.ศ. 2565 | |
| | งบการเงินรวม | งบการเงินเฉพาะกิจการ |
| | มูลค่ายุติธรรม | มูลค่ายุติธรรม |
| | พันบาท | พันบาท |
| ตราสารหนี้ - กองทุนเปิด | 7,310 | 5,866 |
| ตราสารทุน - เงินลงทุนในตราสารทุนที่ไม่อยู่ใน | | |
| ความต้องการของตลาด | 27,780 | - |
| รวม | 35,090 | 5,866 |

16.2 สินทรัพย์ทางการเงินที่วัดมูลค่าด้วยมูลค่ายุติธรรมผ่านกำไรขาดทุนเบ็ดเสร็จอื่น

| | งบการเงินรวม | |
|---|----------------|----------------|
| | พ.ศ. 2566 | พ.ศ. 2565 |
| | มูลค่ายุติธรรม | มูลค่ายุติธรรม |
| | พันบาท | พันบาท |
| ตราสารหนี้ - ภาคเอกชน | 80,000 | 80,000 |
| หัก ค่าเผื่อผลขาดทุนด้านเครดิตที่คาดว่าจะเกิดขึ้น | (44,132) | (43,525) |
| รวม | 35,868 | 36,475 |

บริษัท ศรีสวัสดิ์ คอร์ปอเรชั่น จำกัด (มหาชน)

หมายเหตุประกอบงบการเงินรวมและงบการเงินเฉพาะกิจการ

สำหรับปีสิ้นสุดวันที่ 31 ธันวาคม พ.ศ. 2566

17 สินทรัพย์ทางการเงินและหนี้สินทางการเงิน

กลุ่มกิจการได้จัดประเภทสินทรัพย์และหนี้สินทางการเงิน ดังต่อไปนี้

| | งบการเงินรวม | | | |
|---|----------------------------------|---------------------------------|-----------------------|-------------|
| | พ.ศ. 2566 | | | |
| | มูลค่ายุติธรรม | | | |
| | มูลค่ายุติธรรม ผ่านกำไรขาดทุน | ผ่านกำไรขาดทุน เบ็ดเสร็จอื่น | ราคาทุน ตัดจำหน่าย | รวม |
| | พันบาท | พันบาท | พันบาท | พันบาท |
| สินทรัพย์ทางการเงิน | | | | |
| เงินสดและรายการเทียบเท่าเงินสด | - | - | 3,962,372 | 3,962,372 |
| สินทรัพย์ทางการเงินที่วัดมูลค่าด้วยวิธีราคาทุน | | | | |
| ตัดจำหน่าย | - | - | 529 | 529 |
| สินทรัพย์ทางการเงินที่วัดมูลค่าด้วยมูลค่ายุติธรรมผ่าน | | | | |
| กำไรหรือขาดทุน | 32,278 | - | - | 32,278 |
| สินทรัพย์ทางการเงินที่วัดมูลค่าด้วยมูลค่ายุติธรรมผ่าน | | | | |
| กำไรขาดทุนเบ็ดเสร็จอื่น | - | 35,868 | - | 35,868 |
| เงินให้สินเชื่อแก่ลูกหนี้และดอกเบี้ยค้างรับ - สุทธิ | - | - | 98,568,511 | 98,568,511 |
| ลูกหนี้อื่น | - | - | 1,456,153 | 1,456,153 |
| | 32,278 | 35,868 | 103,987,565 | 104,055,711 |
| หนี้สินทางการเงิน | | | | |
| เงินกู้ยืมระยะสั้นจากบุคคลที่เกี่ยวข้องกัน | - | - | 1,000,000 | 1,000,000 |
| เงินกู้ยืมระยะสั้นจากสถาบันการเงิน | - | - | 12,084,572 | 12,084,572 |
| เงินกู้ยืมระยะยาวจากสถาบันการเงิน | - | - | 17,781,976 | 17,781,976 |
| เจ้าหนี้อื่น | - | - | 1,076,380 | 1,076,380 |
| หุ้นกู้ไม่ด้อยสิทธิ | - | - | 43,640,961 | 43,640,961 |
| | - | - | 75,583,889 | 75,583,889 |

บริษัท ศรีสวัสดิ์ คอร์ปอเรชั่น จำกัด (มหาชน)

หมายเหตุประกอบงบการเงินรวมและงบการเงินเฉพาะกิจการ

สำหรับปีสิ้นสุดวันที่ 31 ธันวาคม พ.ศ. 2566

| | งบการเงินรวม | | | |
|---|--|---|---------------------------------|---------------|
| | พ.ศ. 2565 | | | |
| | มูลค่ายุติธรรม | | | |
| | มูลค่ายุติธรรม ผ่านกำไรขาดทุน พันบาท | ผ่านกำไรขาดทุน เบ็ดเสร็จอื่น พันบาท | ราคาทุน ตัดจำหน่าย พันบาท | รวม พันบาท |
| สินทรัพย์ทางการเงิน | | | | |
| เงินสดและรายการเทียบเท่าเงินสด | - | - | 2,822,634 | 2,822,634 |
| สินทรัพย์ทางการเงินที่วัดมูลค่าด้วยวิธีราคาทุน | | | | |
| ตัดจำหน่าย | - | - | 528 | 528 |
| สินทรัพย์ทางการเงินที่วัดมูลค่าด้วยมูลค่ายุติธรรมผ่าน | | | | |
| กำไรหรือขาดทุน | 35,090 | - | - | 35,090 |
| สินทรัพย์ทางการเงินที่วัดมูลค่าด้วยมูลค่ายุติธรรมผ่าน | | | | |
| กำไรขาดทุนเบ็ดเสร็จอื่น | - | 36,475 | - | 36,475 |
| เงินให้สินเชื่อแก่ลูกหนี้และดอกเบี้ยค้างรับ - สุทธิ | - | - | 58,082,108 | 58,082,108 |
| ลูกหนี้อื่น | - | - | 1,875,593 | 1,875,593 |
| | 35,090 | 36,475 | 62,780,863 | 62,852,428 |
| หนี้สินทางการเงิน | | | | |
| เงินกู้ยืมระยะสั้นจากสถาบันการเงิน | - | - | 7,356,211 | 7,356,211 |
| เงินกู้ยืมระยะยาวจากสถาบันการเงิน | - | - | 5,625,349 | 5,625,349 |
| เจ้าหนี้อื่น | - | - | 2,174,515 | 2,174,515 |
| หุ้นกู้ไม่ด้อยสิทธิ | - | - | 22,032,631 | 22,032,631 |
| | - | - | 37,188,706 | 37,188,706 |

บริษัท ศรีสวัสดิ์ คอร์ปอเรชั่น จำกัด (มหาชน)

หมายเหตุประกอบงบการเงินรวมและงบการเงินเฉพาะกิจการ

สำหรับปีสิ้นสุดวันที่ 31 ธันวาคม พ.ศ. 2566

| งบการเงินเฉพาะกิจการ | | | | |
|--|---|---------------------------------|---------------|------------|
| พ.ศ. 2566 | | | | |
| มูลค่ายุติธรรม | | | | |
| มูลค่ายุติธรรม ผ่านกำไรขาดทุน พันบาท | ผ่านกำไรขาดทุน เบ็ดเสร็จอื่น พันบาท | ราคาทุน ตัดจำหน่าย พันบาท | รวม พันบาท | |
| สินทรัพย์ทางการเงิน | | | | |
| เงินสดและรายการเทียบเท่าเงินสด | - | - | 1,560,574 | 1,560,574 |
| เงินให้กู้ยืมระยะสั้นแก่กิจการที่เกี่ยวข้องกันและดอกเบี้ยค้างรับ | - | - | 43,529,464 | 43,529,464 |
| เงินให้กู้ยืมระยะยาวแก่กิจการที่เกี่ยวข้องกันและดอกเบี้ยค้างรับ | - | - | 6,589,844 | 6,589,844 |
| สินทรัพย์ทางการเงินที่วัดมูลค่าด้วยมูลค่ายุติธรรม | | | | |
| ผ่านกำไรหรือขาดทุน | 5,944 | - | - | 5,944 |
| ลูกหนี้อื่น | - | - | 3,820 | 3,820 |
| | 5,944 | - | 51,683,702 | 51,689,646 |
| หนี้สินทางการเงิน | | | | |
| เงินกู้ยืมระยะสั้นจากสถาบันการเงิน | - | - | 11,384,572 | 11,384,572 |
| เงินกู้ยืมระยะยาวจากสถาบันการเงิน | - | - | 3,155,867 | 3,155,867 |
| เจ้าหนี้อื่น | - | - | 5,768 | 5,768 |
| หุ้นกู้ไม่ด้อยสิทธิ | - | - | 40,007,894 | 40,007,894 |
| | - | - | 54,554,101 | 54,554,101 |

| งบการเงินเฉพาะกิจการ | | | | |
|--|---|---------------------------------|---------------|------------|
| พ.ศ. 2565 | | | | |
| มูลค่ายุติธรรม | | | | |
| มูลค่ายุติธรรม ผ่านกำไรขาดทุน พันบาท | ผ่านกำไรขาดทุน เบ็ดเสร็จอื่น พันบาท | ราคาทุน ตัดจำหน่าย พันบาท | รวม พันบาท | |
| สินทรัพย์ทางการเงิน | | | | |
| เงินสดและรายการเทียบเท่าเงินสด | - | - | 1,033,646 | 1,033,646 |
| เงินให้กู้ยืมระยะสั้นแก่กิจการที่เกี่ยวข้องกันและดอกเบี้ยค้างรับ | - | - | 22,522,055 | 22,522,055 |
| เงินให้กู้ยืมระยะยาวแก่กิจการที่เกี่ยวข้องกันและดอกเบี้ยค้างรับ | - | - | 7,589,625 | 7,589,625 |
| สินทรัพย์ทางการเงินที่วัดมูลค่าด้วยมูลค่ายุติธรรม | | | | |
| ผ่านกำไรหรือขาดทุน | 5,866 | - | - | 5,866 |
| ลูกหนี้อื่น | - | - | 1,695 | 1,695 |
| | 5,866 | - | 31,147,021 | 31,152,887 |
| หนี้สินทางการเงิน | | | | |
| เงินกู้ยืมระยะสั้นจากสถาบันการเงิน | - | - | 7,356,211 | 7,356,211 |
| เงินกู้ยืมระยะยาวจากสถาบันการเงิน | - | - | 2,340,254 | 2,340,254 |
| เจ้าหนี้อื่น | - | - | 24,843 | 24,843 |
| หุ้นกู้ไม่ด้อยสิทธิ | - | - | 22,032,631 | 22,032,631 |
| | - | - | 31,753,939 | 31,753,939 |

17.1 สินทรัพย์ทางการเงินอื่นที่วัดมูลค่าด้วยราคาทุนตัดจำหน่าย

ก) การจัดประเภทรายการสินทรัพย์ทางการเงินที่วัดมูลค่าด้วยราคาทุนตัดจำหน่าย

กลุ่มกิจการได้จัดประเภทเป็นรายการสินทรัพย์ทางการเงินที่วัดมูลค่าด้วยราคาทุนตัดจำหน่ายเมื่อเข้าเงื่อนไขดังต่อไปนี้

- ถือไว้โดยมีวัตถุประสงค์ที่จะรับชำระกระแสเงินสดตามสัญญา และ
- กระแสเงินสดตามสัญญานั้นเข้าเงื่อนไขการเป็นเงินต้นและดอกเบี้ย

สินทรัพย์ทางการเงินที่วัดมูลค่าด้วยราคาทุนตัดจำหน่าย ซึ่งมีราคาตามบัญชีดังต่อไปนี้

| | งบการเงินรวม | | |
|---|----------------------|------------------------|---------------|
| | 31 ธันวาคม พ.ศ. 2566 | | |
| | หมุนเวียน พันบาท | ไม่หมุนเวียน พันบาท | รวม พันบาท |
| เงินสดและรายการเทียบเท่าเงินสด | 3,962,372 | - | 3,962,372 |
| สินทรัพย์ทางการเงินที่วัดมูลค่าด้วยวิธีราคาตัดจำหน่าย | 529 | - | 529 |
| เงินให้สินเชื่อแก่ลูกหนี้และดอกเบี้ยค้างรับ | 60,347,237 | 40,051,318 | 100,398,555 |
| ลูกหนี้อื่น | 1,456,153 | - | 1,456,153 |
| | 65,766,291 | 40,051,318 | 105,817,609 |
| <u>หัก</u> ค่าเผื่อผลขาดทุนที่คาดว่าจะเกิดขึ้น | (1,060,042) | (770,002) | (1,830,044) |
| รวม | 64,706,249 | 39,281,316 | 103,987,565 |

| | งบการเงินรวม | | |
|---|----------------------|------------------------|---------------|
| | 31 ธันวาคม พ.ศ. 2565 | | |
| | หมุนเวียน พันบาท | ไม่หมุนเวียน พันบาท | รวม พันบาท |
| เงินสดและรายการเทียบเท่าเงินสด | 2,822,634 | - | 2,822,634 |
| สินทรัพย์ทางการเงินที่วัดมูลค่าด้วยวิธีราคาตัดจำหน่าย | 528 | - | 528 |
| เงินให้สินเชื่อแก่ลูกหนี้และดอกเบี้ยค้างรับ | 32,821,401 | 26,008,833 | 58,830,234 |
| ลูกหนี้อื่น | 1,875,593 | - | 1,875,593 |
| | 37,520,156 | 26,008,833 | 63,528,989 |
| <u>หัก</u> ค่าเผื่อผลขาดทุนที่คาดว่าจะเกิดขึ้น | (478,157) | (269,969) | (748,126) |
| รวม | 37,041,999 | 25,738,864 | 62,780,863 |

บริษัท ศรีสวัสดิ์ คอร์ปอเรชั่น จำกัด (มหาชน)

หมายเหตุประกอบงบการเงินรวมและงบการเงินเฉพาะกิจการ

สำหรับปีสิ้นสุดวันที่ 31 ธันวาคม พ.ศ. 2566

| งบการเงินเฉพาะกิจการ | | | |
|--|------------|--------------|------------|
| 31 ธันวาคม พ.ศ. 2566 | | | |
| | หมุนเวียน | ไม่หมุนเวียน | รวม |
| | พันบาท | พันบาท | พันบาท |
| เงินสดและรายการเทียบเท่าเงินสด | 1,560,574 | - | 1,560,574 |
| เงินให้กู้ยืมระยะสั้นแก่กิจการที่เกี่ยวข้องกันและดอกเบี้ยค้างรับ | 43,529,464 | - | 43,529,464 |
| เงินให้กู้ยืมระยะยาวแก่กิจการที่เกี่ยวข้องกันและดอกเบี้ยค้างรับ | 27,644 | 6,562,200 | 6,589,844 |
| ลูกหนี้อื่น | 3,820 | - | 3,820 |
| | 45,121,502 | 6,562,200 | 51,683,702 |
| <u>หัก</u> ค่าเผื่อผลขาดทุนที่คาดว่าจะเกิดขึ้น | - | - | - |
| รวม | 45,121,502 | 6,562,200 | 51,683,702 |

| งบการเงินเฉพาะกิจการ | | | |
|--|------------|--------------|------------|
| 31 ธันวาคม พ.ศ. 2565 | | | |
| | หมุนเวียน | ไม่หมุนเวียน | รวม |
| | พันบาท | พันบาท | พันบาท |
| เงินสดและรายการเทียบเท่าเงินสด | 1,033,646 | - | 1,033,646 |
| เงินให้กู้ยืมระยะสั้นแก่กิจการที่เกี่ยวข้องกันและดอกเบี้ยค้างรับ | 22,522,055 | - | 22,522,055 |
| เงินให้กู้ยืมระยะยาวแก่กิจการที่เกี่ยวข้องกันและดอกเบี้ยค้างรับ | 27,425 | 7,562,200 | 7,589,625 |
| ลูกหนี้อื่น | 1,695 | - | 1,695 |
| | 23,584,821 | 7,562,200 | 31,147,021 |
| <u>หัก</u> ค่าเผื่อผลขาดทุนที่คาดว่าจะเกิดขึ้น | - | - | - |
| รวม | 23,584,821 | 7,562,200 | 31,147,021 |

ลูกหนี้อื่น

ลูกหนี้อื่นเป็นรายการที่เกิดขึ้นนอกเหนือจากรายการปกติของธุรกิจของกลุ่มกิจการ ในบางรายการอาจมีการเรียกเก็บดอกเบี้ยด้วยอัตราตลาดเมื่อรอบระยะเวลาชำระเกินกว่ากำหนด โดยไม่มีหลักประกัน

ข) มูลค่ายุติธรรมของสินทรัพย์ทางการเงินที่วัดมูลค่าด้วยราคาทุนตัดจำหน่าย

สำหรับลูกหนี้ส่วนที่หมุนเวียนซึ่งครบกำหนดชำระคืนในระยะเวลาอันสั้น มูลค่าตามบัญชีจึงมีมูลค่าใกล้เคียงกับมูลค่ายุติธรรม

ค) ค่าเผื่อผลขาดทุนที่คาดว่าจะเกิดขึ้น

ข้อมูลเกี่ยวกับค่าเผื่อผลขาดทุนและความเสี่ยงด้านเครดิตของกลุ่มกิจการได้เปิดเผยไว้ในหมายเหตุ 6 และ 12

17.2 สินทรัพย์ทางการเงินที่วัดมูลค่าด้วยมูลค่ายุติธรรมผ่านกำไรขาดทุนเบ็ดเสร็จอื่น

ก) การจัดประเภทรายการสินทรัพย์ทางการเงินที่วัดมูลค่าด้วยมูลค่ายุติธรรมผ่านกำไรขาดทุนเบ็ดเสร็จอื่น

สินทรัพย์ทางการเงินที่วัดมูลค่าด้วยมูลค่ายุติธรรมผ่านกำไรขาดทุนเบ็ดเสร็จอื่นประกอบด้วย

- เงินลงทุนในตราสารหนี้ที่มีกระแสเงินสดตามสัญญาที่เข้าเงื่อนไขการเป็นเงินต้นและดอกเบี้ย และมีโมเดลธุรกิจในวัตถุประสงค์การถือครองเงินลงทุนดังกล่าวเพื่อรับกระแสเงินสดตามสัญญาและเพื่อขาย

สินทรัพย์ทางการเงินที่วัดมูลค่าด้วยมูลค่ายุติธรรมผ่านกำไรขาดทุนเบ็ดเสร็จอื่นประกอบไปด้วยรายการดังต่อไปนี้

| | งบการเงินรวม | |
|------------------------------|--------------------------|--------------------------|
| | พ.ศ. 2566 | พ.ศ. 2565 |
| | มูลค่ายุติธรรม พันบาท | มูลค่ายุติธรรม พันบาท |
| สินทรัพย์ไม่หมุนเวียน | | |
| ตราสารหนี้ของบริษัทจดทะเบียน | 35,868 | 36,475 |
| รวม | 35,868 | 36,475 |

ข) รายการที่รับรู้ในกำไรหรือขาดทุนและกำไรขาดทุนเบ็ดเสร็จอื่น

รายการขาดทุนที่รับรู้ในกำไรหรือขาดทุนและกำไรขาดทุนเบ็ดเสร็จอื่นสำหรับปีมีดังนี้

| | งบการเงินรวม | |
|---|--------------|-----------|
| | พ.ศ. 2566 | พ.ศ. 2565 |
| | พันบาท | พันบาท |
| ขาดทุนที่รับรู้ในกำไรขาดทุนเบ็ดเสร็จอื่น | | |
| รายการค่าเผื่อผลขาดทุนที่คาดว่าจะเกิดขึ้นของเงินลงทุนในตราสารหนี้ที่วัดมูลค่าด้วยมูลค่ายุติธรรมผ่านกำไรขาดทุนเบ็ดเสร็จอื่นในกำไรหรือขาดทุน (ผลขาดทุนที่คาดว่าจะเกิดขึ้นภายใน 12 เดือน / ตลอดอายุของเงินลงทุน) | 607 | 656 |

ค) ค่าเผื่อผลขาดทุนที่คาดว่าจะเกิดขึ้น

ข้อมูลเกี่ยวกับค่าเผื่อผลขาดทุนและความเสี่ยงด้านเครดิตของกลุ่มกิจการได้เปิดเผยไว้ในหมายเหตุ 6 และ 12

17.3 สินทรัพย์ทางการเงินที่วัดมูลค่าด้วยมูลค่ายุติธรรมผ่านกำไรขาดทุน**ก) การจัดประเภทรายการสินทรัพย์ทางการเงินที่วัดมูลค่าด้วยมูลค่ายุติธรรมผ่านกำไรขาดทุน**

กลุ่มกิจการได้จัดประเภทรายการต่อไปนี้เป็นสินทรัพย์ทางการเงินที่วัดมูลค่าด้วยมูลค่ายุติธรรมผ่านกำไรขาดทุน

- เงินลงทุนในตราสารหนี้ที่ไม่เข้าเงื่อนไขในการจัดประเภทเป็นสินทรัพย์ทางการเงินที่วัดมูลค่าด้วยราคาทุนตัดจำหน่าย และด้วยมูลค่ายุติธรรมผ่านกำไรขาดทุนเบ็ดเสร็จอื่น
- เงินลงทุนในตราสารหนี้ที่ถือไว้เพื่อค้า
- เงินลงทุนในตราสารหนี้ที่กลุ่มกิจการไม่ได้เลือกที่จะวัดมูลค่ายุติธรรมผ่านกำไรขาดทุนเบ็ดเสร็จอื่น ณ วันที่รับรู้อย่างแรก

สินทรัพย์ทางการเงินที่วัดมูลค่าด้วยมูลค่ายุติธรรมผ่านกำไรขาดทุนประกอบด้วยรายการต่อไปนี้

| | งบการเงินรวม | |
|--|--------------------------|--------------------------|
| | พ.ศ. 2566 | พ.ศ. 2565 |
| | มูลค่ายุติธรรม พันบาท | มูลค่ายุติธรรม พันบาท |
| สินทรัพย์ไม่หมุนเวียน | | |
| ตราสารหนี้ที่ไม่อยู่ในความต้องการของตลาด | 24,893 | 27,780 |
| ตราสารหนี้ - หน่วยลงทุน | 7,385 | 7,310 |
| | 32,278 | 35,090 |

| | งบการเงินเฉพาะกิจการ | |
|------------------------------|--------------------------|--------------------------|
| | พ.ศ. 2566 | พ.ศ. 2565 |
| | มูลค่ายุติธรรม พันบาท | มูลค่ายุติธรรม พันบาท |
| สินทรัพย์ไม่หมุนเวียน | | |
| ตราสารหนี้ - หน่วยลงทุน | 5,944 | 5,866 |
| | 5,944 | 5,866 |

ข) รายการที่รับรู้ในกำไรหรือขาดทุน

รายการกำไร(ขาดทุน)รับรู้ในกำไรหรือขาดทุนในปีมีดังนี้

| | งบการเงินรวม | |
|--|----------------------|-----------|
| | พ.ศ. 2566 | พ.ศ. 2565 |
| | พันบาท | พันบาท |
| (ขาดทุน)กำไรจากมูลค่ายุติธรรมของเงินลงทุนในตราสารหนี้ที่วัดมูลค่าด้วยมูลค่ายุติธรรมผ่านกำไรขาดทุนที่รับรู้ในกำไรอื่น | (2,887) | 6,708 |
| กำไร(ขาดทุน)จากมูลค่ายุติธรรมของเงินลงทุนในตราสารหนี้ที่วัดมูลค่าด้วยมูลค่ายุติธรรมผ่านกำไรขาดทุนที่รับรู้ในกำไรอื่น | 76 | (570) |
| | | |
| | งบการเงินเฉพาะกิจการ | |
| | พ.ศ. 2566 | พ.ศ. 2565 |
| | พันบาท | พันบาท |
| กำไรจากมูลค่ายุติธรรมของเงินลงทุนในตราสารหนี้ที่วัดมูลค่าด้วยมูลค่ายุติธรรมผ่านกำไรขาดทุนที่รับรู้ในกำไรอื่น | 78 | 20 |

บริษัท ศรีสวัสดิ์ คอร์ปอเรชั่น จำกัด (มหาชน)
 หมายเหตุประกอบงบการเงินรวมและงบการเงินเฉพาะกิจการ
 สำหรับปีสิ้นสุดวันที่ 31 ธันวาคม พ.ศ. 2566

18 เงินลงทุนในบริษัทร่วมและบริษัทย่อย

ณ วันที่ 31 ธันวาคม พ.ศ. 2566 กลุ่มกิจการมีบริษัทร่วมและบริษัทย่อยซึ่งรวมอยู่ในงบการเงินรวมของกลุ่มกิจการดังต่อไปนี้ บริษัทย่อยดังกล่าวมีหุ้นทุนเป็นหุ้นสามัญ โดยกลุ่มกิจการถือหุ้นทางตรง ซึ่งสัดส่วนของส่วนได้เสียในความเป็นเจ้าของที่กลุ่มกิจการถืออยู่เท่ากับสิทธิในการออกเสียงในบริษัทย่อยที่ถือโดยกลุ่มกิจการ

รายละเอียดของเงินลงทุนในบริษัทร่วมและบริษัทย่อย ณ วันที่ในงบแสดงฐานะการเงินมีดังนี้

| ชื่อบริษัท | ประเภทธุรกิจ | ประเทศที่จดทะเบียน | สัดส่วนของหุ้นสามัญที่ถือโดยบริษัทใหญ่ | | สัดส่วนของหุ้นสามัญที่ถือโดยกลุ่มกิจการ | | สัดส่วนของหุ้นสามัญที่ถือโดยส่วนได้เสียที่ไม่มีอำนาจควบคุม | | งบการเงินรวม | | งบการเงินเฉพาะกิจการ | |
|--|---|--------------------------------|--|-----------|---|-----------|--|-----------|-----------------------------|-----------|-------------------------|------------|
| | | | พ.ศ. 2566 | พ.ศ. 2565 | พ.ศ. 2566 | พ.ศ. 2565 | พ.ศ. 2566 | พ.ศ. 2565 | เงินลงทุนตามวิธีส่วนได้เสีย | | เงินลงทุนตามวิธีราคาทุน | |
| | | | ร้อยละ | ร้อยละ | ร้อยละ | ร้อยละ | ร้อยละ | ร้อยละ | พ.ศ. 2566 | พ.ศ. 2565 | พ.ศ. 2566 | พ.ศ. 2565 |
| | | | | | | | | | พันบาท | พันบาท | พันบาท | พันบาท |
| บริษัทร่วม | | | | | | | | | | | | |
| บริษัท เงินสดทันใจ จำกัด | ให้เช่าซื้อและให้กู้ยืมเงิน | ประเทศไทย | - | 49.00 | - | - | - | - | - | 1,501,502 | - | 1,499,400 |
| รวม | | | | | | | | | - | 1,501,502 | - | 1,499,400 |
| บริษัทย่อย | | | | | | | | | | | | |
| บริษัท บริหารสินทรัพย์ เอส ดับบลิว พี จำกัด | บริหารสินทรัพย์ | ประเทศไทย | 89.33 | 89.33 | 89.33 | 89.33 | 10.67 | 10.67 | - | - | 835,000 | 835,000 |
| บริษัท ศรีสวัสดิ์ อินเตอร์เนชั่นแนล โฮลดิ้ง จำกัด | ลงทุนในบริษัทอื่น | ประเทศไทย | 99.67 | 99.67 | 99.67 | 99.67 | 0.33 | 0.33 | - | - | 268,121 | 268,121 |
| บริษัท ศรีสวัสดิ์ พาวเวอร์ 2014 จำกัด | ให้เช่าซื้อและให้กู้ยืมเงินและให้บริการติดตามหนี้ | ประเทศไทย | 99.99 | 99.99 | 99.99 | 99.99 | 0.01 | 0.01 | - | - | 1,999,970 | 1,999,970 |
| บริษัท ศรีสวัสดิ์ แคปปิตอล 1969 จำกัด (มหาชน) | ให้กู้ยืมเงิน | ประเทศไทย | 72.05 | 72.05 | 72.05 | 72.05 | 27.95 | 27.95 | - | - | 8,252,896 | 8,252,896 |
| บริษัท เงินสดทันใจ จำกัด | ให้เช่าซื้อและให้กู้ยืมเงิน | ประเทศไทย | 99.99 | - | 99.99 | - | 0.01 | - | - | - | 3,073,280 | - |
| บริษัท พี เล็นดิง จำกัด | ทำแพลตฟอร์มสำหรับให้บริการปล่อยสินเชื่อ | ประเทศไทย | 74.99 | 74.99 | 74.99 | 74.99 | 25.01 | 25.01 | - | - | 3,750 | 3,750 |
| บริษัท ศรีสวัสดิ์ ดิจิตอล จำกัด | ให้กู้ยืมเงิน | ประเทศไทย | 99.99 | 99.99 | 99.99 | 99.99 | 0.01 | 0.01 | - | - | 50,000 | 50,000 |
| รวม | | | | | | | | | - | - | 14,483,017 | 11,409,737 |
| บริษัทย่อยโดยอ้อมภายใต้บริษัท ศรีสวัสดิ์อินเตอร์เนชั่นแนล โฮลดิ้ง จำกัด | | | | | | | | | | | | |
| บริษัท เอส ดับบลิว พี เซอร์วิสเชส จำกัด | ให้บริการด้านการบริหารจัดการและที่ปรึกษา | ประเทศไทย | 99.99 | 99.99 | 99.66 | 99.66 | 0.34 | 0.34 | - | - | - | - |
| Srisawad Leasing Lao Co., Ltd. | ให้เช่าซื้อและให้กู้ยืม | สาธารณรัฐประชาธิปไตยประชาชนลาว | 90.00 | 90.00 | 89.70 | 89.70 | 10.30 | 10.30 | - | - | - | - |

บริษัท ศรีสวัสดิ์ คอร์ปอเรชั่น จำกัด (มหาชน)

หมายเหตุประกอบงบการเงินรวมและงบการเงินเฉพาะกิจการ

สำหรับปีสิ้นสุดวันที่ 31 ธันวาคม พ.ศ. 2566

| ชื่อบริษัท | ประเภทธุรกิจ | ประเทศที่ จดทะเบียน | สัดส่วนของ หุ้นสามัญที่ถือโดยบริษัทใหญ่ | | สัดส่วนของหุ้นสามัญ ที่ถือโดยกลุ่มกิจการ | | สัดส่วนของหุ้นสามัญที่ถือโดย ส่วนได้เสียที่ไม่มีอำนาจควบคุม | | งบการเงินรวม | | งบการเงินเฉพาะกิจการ | |
|--|--|------------------------|--|---------------------|---|---------------------|--|---------------------|-------------------------|---------------------|----------------------|---------------------|
| | | | ส่วนได้เสียที่มีอำนาจควบคุม | | ส่วนได้เสียที่ไม่มีอำนาจควบคุม | | เงินลงทุนตามวิธีส่วนได้เสีย | | เงินลงทุนตามวิธีราคาทุน | | | |
| | | | พ.ศ. 2566 ร้อยละ | พ.ศ. 2565 ร้อยละ | พ.ศ. 2566 ร้อยละ | พ.ศ. 2565 ร้อยละ | พ.ศ. 2566 ร้อยละ | พ.ศ. 2565 ร้อยละ | พ.ศ. 2566 พันบาท | พ.ศ. 2565 พันบาท | พ.ศ. 2566 พันบาท | พ.ศ. 2565 พันบาท |
| บริษัท ศรีสวัสดิ์ ฟิโก้ บัตตานี จำกัด | ให้สินเชื่อประเภทฟิโกไฟแนนซ์ ระดับจังหวัด | ประเทศไทย | 99.99 | 99.99 | 99.66 | 99.66 | 0.34 | 0.34 | - | - | - | - |
| บริษัท ศรีสวัสดิ์ ฟิโก้ ยะลา จำกัด | ให้สินเชื่อประเภทฟิโกไฟแนนซ์ ระดับจังหวัด | ประเทศไทย | 99.99 | 99.99 | 99.66 | 99.66 | 0.34 | 0.34 | - | - | - | - |
| บริษัท ศรีสวัสดิ์ ฟิโก้ นราธิวาส จำกัด | ให้สินเชื่อประเภทฟิโกไฟแนนซ์ ระดับจังหวัด | ประเทศไทย | 99.99 | 99.99 | 99.66 | 99.66 | 0.34 | 0.34 | - | - | - | - |
| Srisawad Vietnam Liability Co., Ltd. | ให้กู้ยืมเงิน | ประเทศเวียดนาม | 70.00 | 70.00 | 69.77 | 69.77 | 30.23 | 30.23 | - | - | - | - |
| Sawad Rung Reung Finance (Cambodia) PLC. | ให้กู้ยืมเงิน | ประเทศกัมพูชา | - | 75.00 | - | 74.75 | - | 25.25 | - | - | - | - |
| รวม | | | | | | | | | - | - | - | - |
| บริษัทย่อยโดยอ้อมภายใต้บริษัท ศรีสวัสดิ์ | | | | | | | | | | | | |
| พาวเวอร์ 2014 จำกัด | | | | | | | | | | | | |
| บริษัท ศรีสวัสดิ์ พาวเวอร์ 2022 จำกัด | ให้กู้ยืมเงิน | ประเทศไทย | 99.99 | 99.99 | 99.99 | 99.99 | 0.01 | 0.01 | - | - | - | - |
| รวม | | | | | | | | | - | - | - | - |
| บริษัทย่อยโดยอ้อมภายใต้บริษัท ศรีสวัสดิ์ | | | | | | | | | | | | |
| แคปปิตอล 1969 จำกัด (มหาชน) | | | | | | | | | | | | |
| บริษัท เอส ลีสซิ่ง จำกัด | ให้เช่าซื้อ | ประเทศไทย | 90.00 | 90.00 | 64.84 | 64.84 | 35.16 | 35.16 | - | - | - | - |
| บริษัท คาเธ่ย์ ลีสซิ่ง จำกัด | ให้เช่าซื้อ | ประเทศไทย | 100.00 | 100.00 | 72.05 | 72.05 | 27.95 | 27.95 | - | - | - | - |
| Sawad Rung Reung Finance (Cambodia) PLC. | ให้กู้ยืมเงิน | ประเทศกัมพูชา | 75.00 | - | 54.04 | - | 45.96 | - | - | - | - | - |
| รวม | | | | | | | | | - | - | - | - |

บริษัท ศรีสวัสดิ์ คอร์ปอเรชั่น จำกัด (มหาชน)

หมายเหตุประกอบงบการเงินรวมและงบการเงินเฉพาะกิจการ

สำหรับปีสิ้นสุดวันที่ 31 ธันวาคม พ.ศ. 2566

เงินลงทุนในบริษัทรวมสำหรับปี มีการเปลี่ยนแปลงดังนี้

| | งบการเงินรวม | | งบการเงินเฉพาะกิจการ | |
|-------------------------------------|--------------|-----------|----------------------|-----------|
| | พ.ศ. 2566 | พ.ศ. 2565 | พ.ศ. 2566 | พ.ศ. 2565 |
| | พันบาท | พันบาท | พันบาท | พันบาท |
| ราคาตามบัญชีต้นปี | 1,501,502 | 1,470,460 | 1,499,400 | 1,499,400 |
| การเปลี่ยนแปลงประเภทเงินลงทุน | (1,527,313) | - | (1,499,400) | - |
| ส่วนแบ่งกำไรจากเงินลงทุนในบริษัทรวม | | | | |
| ตามวิธีส่วนได้เสีย | 25,811 | 31,042 | - | - |
| ราคาตามบัญชีปลายปี | - | 1,501,502 | - | 1,499,400 |

เงินลงทุนในบริษัทย่อยสำหรับปี มีการเปลี่ยนแปลงดังนี้

| | งบการเงินเฉพาะกิจการ | |
|-------------------------------|----------------------|------------|
| | พ.ศ. 2566 | พ.ศ. 2565 |
| | พันบาท | พันบาท |
| ราคาตามบัญชีต้นปี | 11,409,737 | 10,755,420 |
| การเปลี่ยนแปลงประเภทเงินลงทุน | 1,499,400 | - |
| เพิ่มเงินลงทุนในบริษัทย่อย | 1,573,880 | 875,195 |
| ขายเงินลงทุนในบริษัทย่อย | - | (195,000) |
| ค่าเผื่อการปรับมูลค่า | - | (25,878) |
| ราคาตามบัญชีปลายปี | 14,483,017 | 11,409,737 |

18.1 รายการที่เกิดขึ้นระหว่างปี พ.ศ. 2566

เงินลงทุนในบริษัทย่อย

บริษัท เงินสดทันใจ จำกัด

เมื่อวันที่ 30 มิถุนายน พ.ศ. 2566 บริษัทได้ลงทุนในหุ้นสามัญของ บริษัท เงินสดทันใจ จำกัด เพิ่มเดิมจำนวน 4,900,000 หุ้น ซึ่งมีมูลค่า 1,499.40 ล้านบาท ส่งผลให้บริษัทมีสัดส่วนเงินลงทุนเพิ่มขึ้นจากร้อยละ 49 เป็นร้อยละ 98 ของจำนวนหุ้นทั้งหมด และจัดประเภทเงินลงทุนใหม่จากเงินลงทุนในบริษัทรวมเป็นเงินลงทุนในบริษัทย่อย และกลุ่มกิจการรับรู้ค่าความนิยม 244.19 ล้านบาท (หมายเหตุ 37)

ในเดือน ธันวาคม พ.ศ. 2566 บริษัทได้ลงทุนในหุ้นสามัญของ บริษัท เงินสดทันใจ จำกัด เพิ่มเดิมจำนวน 200,000 หุ้น ซึ่งมีมูลค่า 74.48 ล้านบาท ส่งผลให้บริษัทมีสัดส่วนเงินลงทุนเพิ่มขึ้นจากร้อยละ 98 เป็นร้อยละ 99.99 ของจำนวนหุ้นทั้งหมด

18.2 รายการที่เกิดขึ้นระหว่างปี พ.ศ. 2565

เงินลงทุนในบริษัทย่อย

บริษัท บริหารสินทรัพย์ เอส ดับบลิว พี จำกัด

เมื่อวันที่ 2 มีนาคม พ.ศ. 2565 ที่ประชุมคณะกรรมการบริษัทครั้งที่ 2/2565 อนุมัติให้ซื้อคืนหุ้นบริษัท บริหารสินทรัพย์ เอส ดับบลิว พี จำกัด จำนวน 1,500,000 หุ้น จากบริษัท โนเบิล ดีเวลลอปเม้นท์ จำกัด (มหาชน) มูลค่ารวม 315.00 ล้านบาท ส่งผลให้สัดส่วนของเงินลงทุนที่เหลืออยู่ เพิ่มขึ้นจากร้อยละ 69.33 เป็นร้อยละ 89.33

บริษัท ศรีสวัสดิ์ อินเทอร์เน็ตชนันด์ โฮลดิ้ง จำกัด

ในระหว่างปี พ.ศ. 2565 เงินลงทุนในบริษัท ศรีสวัสดิ์ อินเทอร์เน็ตชนันด์ โฮลดิ้ง จำกัด ได้มีการบันทึกการด้อยค่าจำนวน 25.88 ล้านบาท เนื่องจากมีมูลค่าที่คาดว่าจะได้รับคืน (ซึ่งก็คือมูลค่าจากการใช้หรือมูลค่ายุติธรรมหักต้นทุนในการขาย) ที่ต่ำกว่ามูลค่าทางบัญชี

บริษัท ศรีสวัสดิ์ พาวเวอร์ 2014 จำกัด

เมื่อวันที่ 28 มิถุนายน พ.ศ. 2565 ที่ประชุมคณะกรรมการของบริษัท ศรีสวัสดิ์ พาวเวอร์ 2014 จำกัด ครั้งที่ 3/2565 อนุมัติให้ลงทุนในหุ้นบริษัท เอ็นไอ เอสอาร์ แคปปิตอล จำกัด จำนวน 509,998 หุ้น รวมเป็นเงิน 51.00 ล้านบาท ส่งผลให้กลุ่มกิจการมีสัดส่วนเงินลงทุนอัตรา ร้อยละ 99.99

บริษัท ศรีสวัสดิ์ แคปปิตอล 1969 จำกัด (มหาชน)

เมื่อวันที่ 23 มิถุนายน พ.ศ. 2565 ตามมติที่ประชุมวิสามัญผู้ถือหุ้นของบริษัท ศรีสวัสดิ์ แคปปิตอล 1969 จำกัด (มหาชน) ("SCAP") ผู้ถือหุ้น ได้มีการอนุมัติเกี่ยวกับการคืนใบอนุญาตประกอบธุรกิจเงินทุน ธุรกิจการแลกหุ้น โดยการเพิ่มทุนเสนอขายหุ้นสามัญเพิ่มทุนต่อบุคคลในวงจำกัดเพื่อการซื้อกลุ่มกิจการของบริษัท ศรีสวัสดิ์ แคปปิตอล จำกัด และการรับโอนกิจการทั้งหมดของบริษัท ศรีสวัสดิ์ แคปปิตอล จำกัด มาเป็นของ SCAP

เมื่อวันที่ 9 กันยายน พ.ศ. 2565 SCAP ได้ซื้อหุ้นของบริษัท ศรีสวัสดิ์ แคปปิตอล จำกัด จากบริษัทและผู้ถือหุ้นรายอื่น จำนวน 60,000,000 หุ้น ซึ่งมีมูลค่า 18,000.00 ล้านบาท โดยการออกหุ้นเพิ่มทุน จำนวน 750,000,000 หุ้น ส่งผลให้บริษัทมีเงินลงทุนเพิ่มขึ้นจำนวน 560.19 ล้านบาทและมีกำไรจากการแลกหุ้นภายใต้อำนาจควบคุมเดียวกัน จำนวน 365.19 ล้านบาท โดยกลุ่มกิจการมีสัดส่วนการถือหุ้นเปลี่ยนแปลงไปดังนี้

- สัดส่วนการถือหุ้นใน SCAP ลดลงจากอัตราร้อยละ 81.64 เป็นอัตราร้อยละ 72.05
- สัดส่วนการถือหุ้นในบริษัท ศรีสวัสดิ์ แคปปิตอล จำกัด เพิ่มขึ้นจากร้อยละ 65.00 เป็นอัตราร้อยละ 72.05

เมื่อวันที่ 15 กันยายน พ.ศ. 2565 SCAP ได้มีการจดทะเบียนเปลี่ยนแปลงชื่อบริษัทเป็นบริษัท ศรีสวัสดิ์ แคปปิตอล 1969 จำกัด (มหาชน)

เงินลงทุนในบริษัทย่อยที่ถือหุ้นโดยบริษัท ศรีสวัสดิ์ แคปปิตอล 1969 จำกัด (มหาชน)

บริษัท ศรีสวัสดิ์ แคปปิตอล จำกัด

เมื่อวันที่ 11 เมษายน พ.ศ. 2565 ที่ประชุมวิสามัญผู้ถือหุ้นของบริษัท ศรีสวัสดิ์ แคปปิตอล จำกัด ครั้งที่ 2/2565 อนุมัติให้ลงทุนในหุ้นบริษัท คาเธ่ย์ ลีสซิ่ง จำกัด จำนวน 499,998 หุ้น รวมเป็นเงิน 39.77 ล้านบาท ส่งผลให้กลุ่มกิจการมีสัดส่วนเงินลงทุนอัตราร้อยละ 65.00

เมื่อวันที่ 9 กันยายน พ.ศ. 2565 บริษัทได้ขายหุ้นทั้งหมดของบริษัท ศรีสวัสดิ์ แคปปิตอล จำกัด ให้แก่ SCAP ซึ่งเป็นบริษัทย่อยกับบริษัท โดยแลกกับหุ้นของ SCAP ส่งผลให้บริษัทมีเงินลงทุนลดลง จำนวน 195.00 ล้านบาท

หลังจากการแลกหุ้นระหว่าง SCAP และบริษัท ศรีสวัสดิ์ แคปปิตอล จำกัด ทำให้กลุ่มกิจการมีสัดส่วนการถือหุ้นในบริษัทย่อยของบริษัท ศรีสวัสดิ์ แคปปิตอล จำกัดเปลี่ยนแปลงดังนี้

- สัดส่วนการถือหุ้นใน บริษัท เอส ลีสซิ่ง จำกัดเพิ่มขึ้นจากอัตราร้อยละ 58.50 เป็นอัตราร้อยละ 64.84
- สัดส่วนการถือหุ้นในบริษัท คาเธ่ย์ ลีสซิ่ง จำกัดเพิ่มขึ้นจากร้อยละ 65.00 เป็นอัตราร้อยละ 72.05

เมื่อวันที่ 1 ธันวาคม พ.ศ. 2565 บริษัท ศรีสวัสดิ์ แคปปิตอล 1969 จำกัด (มหาชน) ได้รวมธุรกิจกับบริษัท ศรีสวัสดิ์ แคปปิตอล จำกัด ซึ่งเป็นกลุ่มบริษัทในเครือเดียวกันและอยู่ภายใต้การควบคุมเดียวกัน โดยโอนสินทรัพย์และหนี้สินทั้งหมดของบริษัท ศรีสวัสดิ์ แคปปิตอล จำกัด ให้แก่บริษัท ศรีสวัสดิ์ แคปปิตอล 1969 จำกัด (มหาชน) ทั้งนี้ บริษัท ศรีสวัสดิ์ แคปปิตอล จำกัด ได้จดทะเบียนเลิกบริษัทเรียบร้อยแล้วในวันเดียวกัน

เงินลงทุนในบริษัทย่อยที่ถือหุ้นโดยบริษัท ศรีสวัสดิ์ พาวเวอร์ 2014 จำกัด

บริษัท ศรีสวัสดิ์ พาวเวอร์ 2022 จำกัด

เมื่อวันที่ 1 กันยายน พ.ศ. 2565 บริษัท เอ็นไอ เอสอาร์ แคปปิตอล จำกัดได้มีการจดทะเบียนเปลี่ยนแปลงชื่อบริษัทเป็นบริษัท ศรีสวัสดิ์ พาวเวอร์ 2022 จำกัด

เงินลงทุนในบริษัทย่อยที่ถือหุ้นโดยบริษัท ศรีสวัสดิ์ อินเตอร์เนชั่นแนล โฮลดิ้ง จำกัด

Srisawad Vietnam Liability Co., Ltd.

เมื่อวันที่ 30 กันยายน พ.ศ. 2565 บริษัท ศรีสวัสดิ์ อินเตอร์เนชั่นแนล โฮลดิ้ง จำกัด ("SIH") ได้ลงทุนในหุ้นสามัญของ Srisawad Vietnam Liability Co., Ltd. ("SVN") เพิ่มเติมจำนวน 20.00 ล้านบาท ส่งผลให้กลุ่มกิจการมีสัดส่วนเงินลงทุนเพิ่มขึ้นจากร้อยละ 10% เป็น อัตราร้อยละ 70% ของจำนวนหุ้นทั้งหมด กลุ่มกิจการมีอำนาจในการควบคุมใน SVN และจัดประเภทเงินลงทุนใหม่เป็นเงินลงทุนในบริษัทย่อย (หมายเหตุ 37)

18.3 ส่วนได้เสียที่ไม่มีอำนาจควบคุม

ณ วันที่ 31 ธันวาคม พ.ศ. 2566 บริษัทมียอดรวมของส่วนได้เสียที่ไม่มีอำนาจควบคุมมีจำนวน 3,019.63 ล้านบาท (พ.ศ. 2565 : 3,342.28 ล้านบาท) โดยจำนวน 2,251.76 ล้านบาท เป็นของบริษัท ศรีสวัสดิ์ แคปปิตอล 1969 จำกัด (มหาชน) (พ.ศ. 2565 : 2,733.50 ล้านบาท) ส่วนได้เสียที่ไม่มีอำนาจควบคุมของบริษัทย่อยส่วนที่เหลือไม่มีสาระสำคัญ

ข้อมูลทางการเงินโดยสรุปของบริษัทย่อยที่มีส่วนได้เสียที่ไม่มีอำนาจควบคุมที่มีสาระสำคัญ

รายละเอียดด้านล่างแสดงข้อมูลทางการเงินโดยสรุปของบริษัทย่อยที่มีส่วนได้เสียที่ไม่มีอำนาจควบคุมที่มีสาระสำคัญต่อกลุ่มกิจการ จำนวนที่เปิดเผยสำหรับบริษัทย่อยแสดงด้วยจำนวนก่อนการตัดรายการระหว่างกัน

งบแสดงฐานะการเงินโดยสรุป

| | บริษัท ศรีสวัสดิ์ แคปปิตอล 1969 จำกัด (มหาชน) | |
|--------------------------------|---|---------------------|
| | พ.ศ. 2566 พันบาท | พ.ศ. 2565 พันบาท |
| สินทรัพย์ | 35,473,353 | 22,923,156 |
| หนี้สิน | (27,200,702) | (12,926,951) |
| สินทรัพย์สุทธิ | 8,272,651 | 9,996,205 |
| ส่วนได้เสียที่ไม่มีอำนาจควบคุม | 2,251,763 | 2,733,498 |

งบกำไรขาดทุนเบ็ดเสร็จโดยสรุป

| | บริษัท ศรีสวัสดิ์ แคปปิตอล 1969 จำกัด (มหาชน) | |
|--|---|---------------------|
| | พ.ศ. 2566 พันบาท | พ.ศ. 2565 พันบาท |
| รายได้ | 1,688,838 | 1,182,817 |
| กำไรขาดทุน | 353,584 | 394,790 |
| กำไรขาดทุนเบ็ดเสร็จอื่น | 4,858 | 9,319 |
| กำไรขาดทุนเบ็ดเสร็จ | 358,442 | 404,109 |
| กำไรขาดทุนส่วนที่เป็นของส่วนได้เสียที่ไม่มีอำนาจควบคุม | 98,827 | 89,684 |
| เงินปันผลจ่ายให้กับส่วนได้เสียที่ไม่มีอำนาจควบคุม | 581,921 | 82,984 |

งบกระแสเงินสดโดยสรุป

| | บริษัท ศรีสวัสดิ์ แคปปิตอล 1969 จำกัด (มหาชน) | |
|--|---|---------------------|
| | พ.ศ. 2566 พันบาท | พ.ศ. 2565 พันบาท |
| เงินสดสุทธิใช้ไปจากกิจกรรมดำเนินงาน | (13,063,743) | (5,409,871) |
| เงินสดสุทธิ(ใช้ไป)ได้มาจากกิจกรรมลงทุน | (82,001) | 1,606,400 |
| เงินสดสุทธิได้มาในกิจกรรมจัดหาเงิน | 13,152,202 | 3,449,644 |
| เงินสดและรายการเทียบเท่าเงินสดเพิ่มขึ้น(ลดลง)สุทธิ | 6,458 | (353,827) |
| เงินสดและรายการเทียบเท่าเงินสดต้นปี | 224,109 | 577,936 |
| เงินสดและรายการเทียบเท่าเงินสดปลายปี | 230,567 | 224,109 |

บริษัท ศรีสวัสดิ์ คอร์ปอเรชั่น จำกัด (มหาชน)

หมายเหตุประกอบงบการเงินรวมและงบการเงินเฉพาะกิจการ

สำหรับปีสิ้นสุดวันที่ 31 ธันวาคม พ.ศ. 2566

19 ที่ดิน อาคารและอุปกรณ์ - สุทธิ

| | งบการเงินรวม | | | | | | |
|--------------------------------------|--------------|--------------|--------------|-----------|-----------|-----------|-------------|
| | อาคารและ | | เครื่อง | | งาน | | รวม |
| | ที่ดิน | ส่วนปรับปรุง | ส่วนปรับปรุง | ตกแต่ง | อุปกรณ์ | ระหว่างทำ | |
| ที่ดิน | ที่ดิน | อาคาร | และติดตั้ง | สำนักงาน | ยานพาหนะ | พื้นที่ | พื้นที่ |
| พันบาท | พันบาท | พันบาท | พันบาท | พันบาท | พันบาท | พันบาท | พันบาท |
| ณ วันที่ 1 มกราคม พ.ศ. 2565 | | | | | | | |
| ราคาทุน | 28,860 | 9,418 | 869,620 | 338,834 | 299,025 | 179,858 | 1,726,690 |
| หัก ค่าเสื่อมราคาสะสม | - | (131) | (523,686) | (246,089) | (208,589) | (137,008) | (1,115,503) |
| ราคาตามบัญชี - สุทธิ | 28,860 | 9,287 | 345,934 | 92,745 | 90,436 | 42,850 | 611,187 |
| สำหรับปีสิ้นสุดวันที่ | | | | | | | |
| 31 ธันวาคม พ.ศ. 2565 | | | | | | | |
| ราคาตามบัญชีต้นปี - สุทธิ | 28,860 | 9,287 | 345,934 | 92,745 | 90,436 | 42,850 | 611,187 |
| ซื้อสินทรัพย์ | 1,707 | - | 80,490 | 28,507 | 42,177 | 4,819 | 167,169 |
| เพิ่มขึ้นจากการรวมธุรกิจ | - | - | - | 1,013 | 9,327 | - | 10,340 |
| จำหน่าย/ตัดจำหน่ายสินทรัพย์ - สุทธิ | - | - | (2,927) | - | (2) | (1,992) | (4,921) |
| โอนเข้า (ออก) | - | - | 9,603 | - | - | - | (9,603) |
| ค่าเสื่อมราคา | - | (471) | (106,585) | (37,574) | (36,349) | (10,335) | (191,314) |
| ผลต่างจากการแปลงค่างบการเงิน | - | - | - | (9) | 5,332 | (2) | 5,321 |
| ราคาตามบัญชีปลายปี - สุทธิ | 30,567 | 8,816 | 326,515 | 84,682 | 110,921 | 35,340 | 597,782 |
| ณ วันที่ 31 ธันวาคม พ.ศ. 2565 | | | | | | | |
| ราคาทุน | 30,567 | 9,418 | 943,248 | 367,373 | 342,630 | 137,108 | 1,831,285 |
| หัก ค่าเสื่อมราคาสะสม | - | (602) | (616,733) | (282,691) | (231,709) | (101,768) | (1,233,503) |
| ราคาตามบัญชี - สุทธิ | 30,567 | 8,816 | 326,515 | 84,682 | 110,921 | 35,340 | 597,782 |
| สำหรับปีสิ้นสุดวันที่ | | | | | | | |
| 31 ธันวาคม พ.ศ. 2566 | | | | | | | |
| ราคาตามบัญชีต้นปี - สุทธิ | 30,567 | 8,816 | 326,515 | 84,682 | 110,921 | 35,340 | 597,782 |
| ซื้อสินทรัพย์ | - | - | 86,338 | 27,985 | 31,107 | 188,200 | 333,630 |
| เพิ่มขึ้นจากการรวมธุรกิจ | - | - | 583 | 26 | 14,198 | 11,486 | 26,293 |
| จำหน่าย/ตัดจำหน่ายสินทรัพย์ - สุทธิ | - | - | (3,359) | - | (38) | (3,822) | (7,219) |
| โอนเข้า (ออก) | - | - | - | - | 357 | - | (357) |
| ค่าเสื่อมราคา | - | (471) | (91,244) | (37,160) | (41,872) | (14,016) | (184,763) |
| ผลต่างจากการแปลงค่างบการเงิน | - | - | - | (16) | (1,493) | 43 | (1,466) |
| ราคาตามบัญชีปลายปี - สุทธิ | 30,567 | 8,345 | 318,833 | 75,517 | 113,180 | 217,231 | 764,257 |
| ณ วันที่ 31 ธันวาคม พ.ศ. 2566 | | | | | | | |
| ราคาทุน | 30,567 | 9,418 | 1,012,592 | 394,549 | 393,312 | 315,508 | 2,156,530 |
| หัก ค่าเสื่อมราคาสะสม | - | (1,073) | (693,759) | (319,032) | (280,132) | (98,277) | (1,392,273) |
| ราคาตามบัญชี - สุทธิ | 30,567 | 8,345 | 318,833 | 75,517 | 113,180 | 217,231 | 764,257 |

บริษัท ศรีสวัสดิ์ คอร์ปอเรชั่น จำกัด (มหาชน)

หมายเหตุประกอบงบการเงินรวมและงบการเงินเฉพาะกิจการ

สำหรับปีสิ้นสุดวันที่ 31 ธันวาคม พ.ศ. 2566

| | งบการเงินเฉพาะกิจการ | | |
|---|----------------------|----------|---------|
| | อาคารและส่วน | อุปกรณ์ | รวม |
| | ปรับปรุงอาคาร | สำนักงาน | |
| | พันบาท | พันบาท | พันบาท |
| ณ วันที่ 1 มกราคม พ.ศ. 2565 | | | |
| ราคาทุน | 17,403 | 81 | 17,484 |
| <u>หัก</u> ค่าเสื่อมราคาสะสม | (2,851) | (5) | (2,856) |
| ราคาตามบัญชี - สุทธิ | 14,552 | 76 | 14,628 |
| สำหรับปีสิ้นสุดวันที่ 31 ธันวาคม พ.ศ. 2565 | | | |
| ราคาตามบัญชีต้นปี - สุทธิ | 14,552 | 76 | 14,628 |
| ค่าเสื่อมราคา | (991) | (16) | (1,007) |
| ราคาตามบัญชีปลายปี - สุทธิ | 13,561 | 60 | 13,621 |
| ณ วันที่ 31 ธันวาคม พ.ศ. 2565 | | | |
| ราคาทุน | 17,403 | 81 | 17,484 |
| <u>หัก</u> ค่าเสื่อมราคาสะสม | (3,842) | (21) | (3,863) |
| ราคาตามบัญชี - สุทธิ | 13,561 | 60 | 13,621 |
| สำหรับปีสิ้นสุดวันที่ 31 ธันวาคม พ.ศ. 2566 | | | |
| ราคาตามบัญชีต้นปี - สุทธิ | 13,561 | 60 | 13,621 |
| ค่าเสื่อมราคา | (992) | (16) | (1,008) |
| ราคาตามบัญชีปลายปี - สุทธิ | 12,569 | 44 | 12,613 |
| ณ วันที่ 31 ธันวาคม พ.ศ. 2566 | | | |
| ราคาทุน | 17,403 | 81 | 17,484 |
| <u>หัก</u> ค่าเสื่อมราคาสะสม | (4,834) | (37) | (4,871) |
| ราคาตามบัญชี - สุทธิ | 12,569 | 44 | 12,613 |

สำหรับปีสิ้นสุดวันที่ 31 ธันวาคม พ.ศ. 2566

269

บริษัท ศรีสวัสดิ์ คอร์ปอเรชั่น จำกัด (มหาชน)

หมายเหตุประกอบงบการเงินรวมและงบการเงินเฉพาะกิจการ

สำหรับปีสิ้นสุดวันที่ 31 ธันวาคม พ.ศ. 2566

ค่าใช้จ่ายที่เกี่ยวข้องกับสัญญาเช่าที่ไม่ได้รวมรับรู้ในหนี้สินตามสัญญาเช่าและสินทรัพย์สิทธิการใช้

| | งบการเงินรวม | |
|---|----------------------|-----------|
| | พ.ศ. 2566 | พ.ศ. 2565 |
| | พันบาท | พันบาท |
| ค่าใช้จ่ายดอกเบี้ยสำหรับหนี้สินตามสัญญาเช่า | 57,760 | 47,156 |
| ค่าใช้จ่ายที่เกี่ยวข้องกับสัญญาเช่าซึ่งสินทรัพย์มีมูลค่าต่ำ | 6,461 | 10,748 |
| | | |
| | งบการเงินเฉพาะกิจการ | |
| | พ.ศ. 2566 | พ.ศ. 2565 |
| | พันบาท | พันบาท |
| ค่าใช้จ่ายดอกเบี้ยสำหรับหนี้สินตามสัญญาเช่า | 1,276 | 1,009 |

บริษัท ศรีสวัสดิ์ คอร์ปอเรชั่น จำกัด (มหาชน)

หมายเหตุประกอบงบการเงินรวมและงบการเงินเฉพาะกิจการ

สำหรับปีสิ้นสุดวันที่ 31 ธันวาคม พ.ศ. 2566

21 สินทรัพย์ไม่มีตัวตน - สุทธิ

กลุ่มกิจการและบริษัทที่มีสินทรัพย์ไม่มีตัวตน - สุทธิ ดังนี้

| | งบการเงินรวม | | งบการเงินเฉพาะกิจการ | |
|--|---------------------|---------------------|----------------------|---------------------|
| | พ.ศ. 2566 พันบาท | พ.ศ. 2565 พันบาท | พ.ศ. 2566 พันบาท | พ.ศ. 2565 พันบาท |
| สินทรัพย์ไม่มีตัวตนซึ่งรวมถึงใบอนุญาตทางการเงิน ที่ได้จากการรวมธุรกิจ | 886,000 | 886,000 | - | - |
| ค่าความนิยม | 267,771 | 23,577 | - | - |
| โปรแกรมคอมพิวเตอร์ | 55,077 | 51,704 | 1,459 | 1,833 |
| ราคาสินทรัพย์ไม่มีตัวตน - สุทธิ | 1,208,848 | 961,281 | 1,459 | 1,833 |

สินทรัพย์ไม่มีตัวตนซึ่งรวมถึงใบอนุญาตทางการเงินที่ได้จากการรวมธุรกิจ

กลุ่มกิจการมีการทดสอบการด้อยค่าของสินทรัพย์ไม่มีตัวตนซึ่งรวมถึงใบอนุญาตทางการเงินที่ได้จากการรวมธุรกิจเป็นประจำทุกปี มูลค่าที่คาดว่าจะได้รับคืนของสินทรัพย์ไม่มีตัวตนซึ่งรวมถึงใบอนุญาตทางการเงินที่ได้จากการรวมธุรกิจพิจารณาจากการคำนวณมูลค่าจากการใช้และมูลค่ายุติธรรมแล้วแต่มูลค่าได้จะสูงกว่า การคำนวณดังกล่าวใช้ประมาณการกระแสเงินสดก่อนภาษีซึ่งอ้างอิงจากงบประมาณทางการเงิน ซึ่งได้รับอนุมัติจากผู้บริหาร

ข้อสมมติฐานที่ใช้ในการคำนวณมูลค่าจากการใช้ของสินทรัพย์ไม่มีตัวตนซึ่งรวมถึงใบอนุญาตทางการเงินที่ได้จากการรวมธุรกิจ มีดังต่อไปนี้

| | สินทรัพย์ไม่มีตัวตนซึ่ง รวมถึงใบอนุญาตทาง การเงินที่ได้จากการ รวมธุรกิจ |
|--|--|
| อัตราการเติบโตของเงินให้สินเชื่อ | ร้อยละ 3.00 |
| อัตราต้นทุนดอกเบี้ย | ร้อยละ 2.40 |
| อัตราค่าธรรมเนียม | ร้อยละ 1.30 |
| อัตราคิดลดที่คำนวณจากต้นทุนส่วนของผู้ถือหุ้น | ร้อยละ 12.66 |

จากการประเมินการด้อยค่าประจำปี ผู้บริหารสรุปว่าไม่มีการด้อยค่าของสินทรัพย์ไม่มีตัวตนซึ่งรวมถึงใบอนุญาตทางการเงินที่ได้จากการรวมธุรกิจ ณ วันที่ 31 ธันวาคม พ.ศ. 2566 (พ.ศ. 2565: ไม่มี)

กลุ่มกิจการได้มีการตัดรายการใบอนุญาตทางการเงินที่ได้จากการรวมธุรกิจกับบริษัท ศรีสวัสดิ์ แคปปิตอล 1969 จำกัด (มหาชน) ในวันที่ 9 กันยายน พ.ศ. 2565 เนื่องจากบริษัท ศรีสวัสดิ์ แคปปิตอล 1969 จำกัด (มหาชน) ได้มีการคืนใบอนุญาตทางการเงินดังกล่าวแก่ธนาคารแห่งประเทศไทย และในวันที่ 30 กันยายน พ.ศ. 2565 กลุ่มกิจการได้มีการรับรู้ใบอนุญาตทางการเงินที่ได้จากการรวมธุรกิจกับบริษัท Srisawad Vietnam Liability Co., Ltd. ซึ่งทำให้มูลค่าสุทธิของใบอนุญาตทางการเงินที่ได้จากการรวมธุรกิจเพิ่มขึ้น 332 ล้านบาท

ค่าความนิยม

กลุ่มกิจการมีการทดสอบการด้อยค่าของค่าความนิยมเป็นประจำทุกปี มูลค่าที่คาดว่าจะได้รับคืนของค่าความนิยมพิจารณาจากการคำนวณมูลค่าจากการใช้ การคำนวณดังกล่าวใช้ประมาณการกระแสเงินสดก่อนภาษีซึ่งอ้างอิงจากงบประมาณทางการเงิน ซึ่งได้รับอนุมัติจากผู้บริหาร

บริษัท ศรีสวัสดิ์ คอร์ปอเรชั่น จำกัด (มหาชน)

หมายเหตุประกอบงบการเงินรวมและงบการเงินเฉพาะกิจการ

สำหรับปีสิ้นสุดวันที่ 31 ธันวาคม พ.ศ. 2566

โปรแกรมคอมพิวเตอร์

รายการเคลื่อนไหวของโปรแกรมคอมพิวเตอร์สำหรับปี มีดังนี้

| | งบการเงินรวม | | | งบการเงินเฉพาะกิจการ | | |
|---|--------------|-----------|----------|----------------------|-----------|---------|
| | โปรแกรม | งาน | รวม | โปรแกรม | งาน | รวม |
| | คอมพิวเตอร์ | ระหว่างทำ | | คอมพิวเตอร์ | ระหว่างทำ | |
| | พันบาท | พันบาท | พันบาท | พันบาท | พันบาท | พันบาท |
| ณ วันที่ 1 มกราคม พ.ศ. 2565 | | | | | | |
| ราคาทุน | 84,016 | 1,386 | 85,402 | 1,458 | - | 1,458 |
| หัก ค่าตัดจำหน่ายสะสม | (40,511) | - | (40,511) | (1,229) | - | (1,229) |
| ราคาตามบัญชี - สุทธิ | 43,505 | 1,386 | 44,891 | 229 | - | 229 |
| สำหรับปีสิ้นสุดวันที่ 31 ธันวาคม พ.ศ. 2565 | | | | | | |
| ราคาตามบัญชีต้นปี - สุทธิ | 43,505 | 1,386 | 44,891 | 229 | - | 229 |
| ซื้อสินทรัพย์ | 18,920 | - | 18,920 | 1,819 | - | 1,819 |
| เพิ่มขึ้นจากการรวมธุรกิจ | 55 | - | 55 | - | - | - |
| ค่าตัดจำหน่าย | (12,156) | - | (12,156) | (215) | - | (215) |
| ผลต่างจากการแปลงค่างบการเงิน | (6) | - | (6) | - | - | - |
| ราคาตามบัญชีปลายปี - สุทธิ | 50,318 | 1,386 | 51,704 | 1,833 | - | 1,833 |
| ณ วันที่ 31 ธันวาคม พ.ศ. 2565 | | | | | | |
| ราคาทุน | 100,624 | 1,386 | 102,010 | 3,277 | - | 3,277 |
| หัก ค่าตัดจำหน่ายสะสม | (50,306) | - | (50,306) | (1,444) | - | (1,444) |
| ราคาตามบัญชี - สุทธิ | 50,318 | 1,386 | 51,704 | 1,833 | - | 1,833 |
| สำหรับปีสิ้นสุดวันที่ 31 ธันวาคม พ.ศ. 2566 | | | | | | |
| ราคาตามบัญชีต้นปี - สุทธิ | 50,318 | 1,386 | 51,704 | 1,833 | - | 1,833 |
| ซื้อสินทรัพย์ | 17,128 | 722 | 17,850 | - | - | - |
| เพิ่มขึ้นจากการรวมธุรกิจ | 1,266 | - | 1,266 | - | - | - |
| จำหน่าย/ตัดจำหน่าย | (680) | - | (680) | - | - | - |
| ค่าตัดจำหน่าย | (14,991) | - | (14,991) | (374) | - | (374) |
| โอนเข้า(ออก) | 814 | (814) | - | - | - | - |
| ผลต่างจากการแปลงค่างบการเงิน | (72) | - | (72) | - | - | - |
| ราคาตามบัญชีปลายปี - สุทธิ | 53,783 | 1,294 | 55,077 | 1,459 | - | 1,459 |
| ณ วันที่ 31 ธันวาคม พ.ศ. 2566 | | | | | | |
| ราคาทุน | 119,714 | 1,294 | 121,008 | 3,277 | - | 3,277 |
| หัก ค่าตัดจำหน่ายสะสม | (65,931) | - | (65,931) | (1,818) | - | (1,818) |
| ราคาตามบัญชี - สุทธิ | 53,783 | 1,294 | 55,077 | 1,459 | - | 1,459 |

บริษัท ศรีสวัสดิ์ คอร์ปอเรชั่น จำกัด (มหาชน)

หมายเหตุประกอบงบการเงินรวมและงบการเงินเฉพาะกิจการ

สำหรับปีสิ้นสุดวันที่ 31 ธันวาคม พ.ศ. 2566

22 ภาษีเงินได้รอการตัดบัญชี

สินทรัพย์และหนี้สินภาษีเงินได้รอการตัดบัญชี สามารถวิเคราะห์ได้ดังนี้

| | งบการเงินรวม | | งบการเงินเฉพาะกิจการ | |
|-----------------------------------|--------------|-----------|----------------------|-----------|
| | พ.ศ. 2566 | พ.ศ. 2565 | พ.ศ. 2566 | พ.ศ. 2565 |
| | พันบาท | พันบาท | พันบาท | พันบาท |
| สินทรัพย์ภาษีเงินได้รอการตัดบัญชี | 598,484 | 336,565 | 11,764 | 10,708 |
| หนี้สินภาษีเงินได้รอการตัดบัญชี | (804,183) | (620,951) | (125,751) | (125,736) |
| ภาษีเงินได้รอการตัดบัญชี - สุทธิ | (205,699) | (284,386) | (113,987) | (115,028) |

รายการเคลื่อนไหวของสินทรัพย์และหนี้สินภาษีเงินได้รอการตัดบัญชีมีดังนี้

| | งบการเงินรวม | | | | | | | | | |
|-------------------------------|--------------|---------------|------------|---------|--------------|----------|-------------|--------------|-------------|---------|
| | (กำไร) | | | | | | | | | |
| ขาดทุนจาก | | | | | | | | | | |
| การวัดมูลค่า | | | | | | | | | | |
| สินทรัพย์ทาง | | | | | | | | | | |
| การเงิน | | | | | | | | | | |
| ที่วัดมูลค่า | | ค่าเผื่อ | | | | | | | ส่วนแบ่ง | |
| ยุติธรรมผ่าน | | ด้านเครดิตที่ | | | | | | | ขาดทุนใน | |
| กำไรขาดทุน | | คาดว่าจะ | ค่าเผื่อ | ผลกระทบ | ค่าใช้จ่าย | ขาดทุน | สินทรัพย์ | การป้องกัน | บริษัทร่วม | |
| เบ็ดเสร็จอื่น | | เกิดขึ้น | การด้อยค่า | พนักงาน | จ่ายล่วงหน้า | ทางภาษี | สิทธิการใช้ | ความเสี่ยงใน | ตามวิธีส่วน | |
| | พันบาท | พันบาท | พันบาท | พันบาท | พันบาท | พันบาท | พันบาท | พันบาท | ได้เสีย | รวม |
| สินทรัพย์ภาษีเงินได้ | | | | | | | | | | |
| รอการตัดบัญชี | | | | | | | | | | |
| ณ วันที่ 1 มกราคม พ.ศ. 2565 | 8,574 | 121,296 | 8,181 | 13,863 | 14,881 | - | 29,443 | 739 | 5,788 | 202,765 |
| เพิ่ม(ลด)ในกำไรหรือขาดทุน | 132 | 2,491 | 6,027 | 1,196 | 1,893 | 135,954 | (4,255) | (739) | (6,208) | 136,491 |
| ลดในกำไรขาดทุน | | | | | | | | | | |
| เบ็ดเสร็จอื่น | - | - | - | (2,691) | - | - | - | - | - | (2,691) |
| ณ วันที่ 31 ธันวาคม พ.ศ. 2565 | 8,706 | 123,787 | 14,208 | 12,368 | 16,774 | 135,954 | 25,188 | - | (420) | 336,565 |
| ณ วันที่ 1 มกราคม พ.ศ. 2566 | 8,706 | 123,787 | 14,208 | 12,368 | 16,774 | 135,954 | 25,188 | - | (420) | 336,565 |
| เพิ่มขึ้นจากการรวมธุรกิจ | - | 22,874 | 4,033 | 1,285 | - | - | 484 | - | - | 28,676 |
| เพิ่ม(ลด)ในกำไรหรือขาดทุน | 121 | 201,393 | 56,326 | 6,097 | 12,529 | (31,405) | (5,647) | - | (5,162) | 234,252 |
| ลดในกำไรขาดทุน | | | | | | | | | | |
| เบ็ดเสร็จอื่น | - | - | - | (1,009) | - | - | - | - | - | (1,009) |
| ณ วันที่ 31 ธันวาคม พ.ศ. 2566 | 8,827 | 348,054 | 74,567 | 18,741 | 29,303 | 104,549 | 20,025 | - | (5,582) | 598,484 |

บริษัท ศรีสวัสดิ์ คอร์ปอเรชั่น จำกัด (มหาชน)

หมายเหตุประกอบงบการเงินรวมและงบการเงินเฉพาะกิจการ

สำหรับปีสิ้นสุดวันที่ 31 ธันวาคม พ.ศ. 2566

| | งบการเงินรวม | | | | |
|------------------------------------|----------------------|---------------------|-----------------|-----------|-----------|
| | ขาดทุน(กำไร)จาก | | | | |
| | การวัดมูลค่า | | | | |
| | สินทรัพย์ทางการเงิน | | | | |
| | ที่วัดมูลค่ายุติธรรม | | ค่าใช้จ่าย | | รวม |
| | ผ่านกำไรขาดทุน | การตีมูลค่ายุติธรรม | ดอกเบี้ยค้างรับ | ล่วงหน้า | |
| | พันบาท | พันบาท | พันบาท | พันบาท | พันบาท |
| หนี้สินภาษีเงินได้รอการตัดบัญชี | | | | | |
| ณ วันที่ 1 มกราคม พ.ศ. 2565 | (59,188) | (110,400) | (72,958) | - | (242,546) |
| เพิ่มจากการรวมธุรกิจ (หมายเหตุ 37) | - | (111,000) | - | - | (111,000) |
| เพิ่ม(ลด)ในกำไรหรือขาดทุน | 51,436 | 44,600 | (37,438) | (326,003) | (267,405) |
| ณ วันที่ 31 ธันวาคม พ.ศ. 2565 | (7,752) | (176,800) | (110,396) | (326,003) | (620,951) |
| ณ วันที่ 1 มกราคม พ.ศ. 2566 | (7,752) | (176,800) | (110,396) | (326,003) | (620,951) |
| เพิ่ม(ลด)ในกำไรหรือขาดทุน | (495) | 581 | (32,992) | (150,326) | (183,232) |
| ณ วันที่ 31 ธันวาคม พ.ศ. 2566 | (8,247) | (176,219) | (143,388) | (476,329) | (804,183) |

| | งบการเงินเฉพาะกิจการ | | | | |
|-----------------------------------|----------------------|-------------|-------------|--------------|--------|
| | ภาระผูกพัน | | การป้องกัน | | รวม |
| | ผลประโยชน์ | ค่าเผื่อการ | สินทรัพย์ | ความเสี่ยงใน | |
| | พนักงาน | ด้อยค่า | สิทธิการใช้ | กระแสเงินสด | |
| | พันบาท | พันบาท | พันบาท | พันบาท | พันบาท |
| สินทรัพย์ภาษีเงินได้รอการตัดบัญชี | | | | | |
| ณ วันที่ 1 มกราคม พ.ศ. 2565 | 2,985 | 1,000 | 492 | 739 | 5,216 |
| เพิ่มในกำไรหรือขาดทุน | 1,032 | 5,176 | 90 | - | 6,298 |
| ลดในกำไรขาดทุนเบ็ดเสร็จอื่น | (67) | - | - | (739) | (806) |
| ณ วันที่ 31 ธันวาคม พ.ศ. 2565 | 3,950 | 6,176 | 582 | - | 10,708 |
| ณ วันที่ 1 มกราคม พ.ศ. 2566 | 3,950 | 6,176 | 582 | - | 10,708 |
| เพิ่มในกำไรหรือขาดทุน | 768 | - | 78 | - | 846 |
| เพิ่มในกำไรขาดทุนเบ็ดเสร็จอื่น | 210 | - | - | - | 210 |
| ณ วันที่ 31 ธันวาคม พ.ศ. 2566 | 4,928 | 6,176 | 660 | - | 11,764 |

| | งบการเงินเฉพาะกิจการ | |
|---------------------------------|----------------------------------|-----------|
| | กำไรจากการวัดมูลค่า | |
| | สินทรัพย์ทางการเงินที่วัด | |
| | มูลค่ายุติธรรมผ่านกำไรหรือขาดทุน | |
| | พันบาท | รวม |
| | | พันบาท |
| หนี้สินภาษีเงินได้รอการตัดบัญชี | | |
| ณ วันที่ 1 มกราคม พ.ศ. 2565 | (52,693) | (52,693) |
| ลดในกำไรหรือขาดทุน | (73,043) | (73,043) |
| ณ วันที่ 31 ธันวาคม พ.ศ. 2565 | (125,736) | (125,736) |
| ณ วันที่ 1 มกราคม พ.ศ. 2566 | (125,736) | (125,736) |
| ลดในกำไรหรือขาดทุน | (15) | (15) |
| ณ วันที่ 31 ธันวาคม พ.ศ. 2566 | (125,751) | (125,751) |

บริษัท ศรีสวัสดิ์ คอร์ปอเรชั่น จำกัด (มหาชน)

หมายเหตุประกอบงบการเงินรวมและงบการเงินเฉพาะกิจการ

สำหรับปีสิ้นสุดวันที่ 31 ธันวาคม พ.ศ. 2566

สินทรัพย์ภาษีเงินได้รอการตัดบัญชีสำหรับรายการขาดทุนทางภาษีที่ยังไม่ได้ใช้ยกไปจะรับรู้ไม่เกินจำนวนที่เป็นไปได้ค่อนข้างแน่นอนว่าจะมีกำไรทางภาษีในอนาคตเพียงพอที่จะใช้ประโยชน์ทางภาษีนั้น กลุ่มกิจการไม่ได้รับรู้สินทรัพย์ภาษีเงินได้จำนวน 29.73 ล้านบาท (พ.ศ. 2565: 26.88 ล้านบาท) ที่เกิดจากรายการขาดทุนจำนวน 148.65 ล้านบาท (พ.ศ. 2565 : 134.40 ล้านบาท) ที่สามารถยกไปเพื่อหักกลับกับกำไรทางภาษีในอนาคตโดยรายการขาดทุนจำนวนเงิน 148.65 ล้านบาท (พ.ศ. 2565 : 134.40 ล้านบาท) จะหมดอายุใน พ.ศ. 2571 และ พ.ศ. 2570 ตามลำดับ

23 สินทรัพย์ไม่หมุนเวียนอื่น

| | งบการเงินรวม | | งบการเงินเฉพาะกิจการ | |
|------------------------------|--------------|-----------|----------------------|-----------|
| | พ.ศ. 2566 | พ.ศ. 2565 | พ.ศ. 2566 | พ.ศ. 2565 |
| | พันบาท | พันบาท | พันบาท | พันบาท |
| เงินประกันการเช่า | 89,563 | 76,774 | 3,287 | 3,287 |
| เงินประกันพนักงาน | 107,518 | 103,857 | - | - |
| เงินฝากที่มีข้อจำกัดในการใช้ | 3,162 | 3,152 | - | - |
| เงินมัดจำอื่น | 69,131 | 40,640 | - | - |
| รวมสินทรัพย์ไม่หมุนเวียนอื่น | 269,374 | 224,423 | 3,287 | 3,287 |

24 เงินกู้ยืมจากสถาบันการเงิน

| | งบการเงินรวม | | งบการเงินเฉพาะกิจการ | |
|---|--------------|------------|----------------------|-----------|
| | พ.ศ. 2566 | พ.ศ. 2565 | พ.ศ. 2566 | พ.ศ. 2565 |
| | พันบาท | พันบาท | พันบาท | พันบาท |
| รายการหมุนเวียน | | | | |
| เงินกู้ยืมระยะสั้นจากสถาบันการเงิน | 12,084,572 | 7,356,211 | 11,384,572 | 7,356,211 |
| ส่วนของเงินกู้ยืมระยะยาวจากสถาบันการเงิน ที่ครบกำหนดชำระภายในหนึ่งปี | 13,306,778 | 2,103,470 | 1,626,467 | 983,387 |
| รวมเงินกู้ยืมหมุนเวียน | 25,391,350 | 9,459,681 | 13,011,039 | 8,339,598 |
| รายการไม่หมุนเวียน | | | | |
| เงินกู้ยืมระยะยาวจากสถาบันการเงิน | 4,475,198 | 3,521,879 | 1,529,400 | 1,356,867 |
| รวมเงินกู้ยืมไม่หมุนเวียน | 4,475,198 | 3,521,879 | 1,529,400 | 1,356,867 |
| รวมเงินกู้ยืมจากสถาบันการเงิน | 29,866,548 | 12,981,560 | 14,540,439 | 9,696,465 |

บริษัท ศรีสวัสดิ์ คอร์ปอเรชั่น จำกัด (มหาชน)

หมายเหตุประกอบงบการเงินรวมและงบการเงินเฉพาะกิจการ

สำหรับปีสิ้นสุดวันที่ 31 ธันวาคม พ.ศ. 2566

24.1 การเปลี่ยนแปลงของเงินกู้ยืมระยะสั้นจากสถาบันการเงินสำหรับปี มีดังนี้

| | งบการเงินรวม | | งบการเงินเฉพาะกิจการ | |
|--------------------------------|--------------|--------------|----------------------|--------------|
| | พ.ศ. 2566 | พ.ศ. 2565 | พ.ศ. 2566 | พ.ศ. 2565 |
| | พันบาท | พันบาท | พันบาท | พันบาท |
| ราคาตามบัญชีต้นปี | 7,356,211 | 500,000 | 7,356,211 | 500,000 |
| เงินกู้ยืมระยะสั้นเพิ่มขึ้น | 52,259,213 | 25,517,986 | 51,559,213 | 25,366,594 |
| จ่ายชำระคืนเงินกู้ยืมระยะสั้น | (47,700,000) | (18,691,392) | (47,700,000) | (18,540,000) |
| ตัดจำหน่ายดอกเบี้ยจ่ายล่วงหน้า | 169,148 | 29,617 | 169,148 | 29,617 |
| ราคาตามบัญชีปลายปี | 12,084,572 | 7,356,211 | 11,384,572 | 7,356,211 |

เงินกู้ยืมระยะสั้นจากสถาบันการเงินมีอัตราดอกเบี้ยร้อยละ 3.00 - 4.15 ต่อปี (พ.ศ. 2565 : ร้อยละ 1.95 - 2.35 ต่อปี) มีกำหนดชำระคืนดอกเบี้ยและเงินต้นทั้งจำนวนเมื่อครบกำหนด

24.2 การเปลี่ยนแปลงของเงินกู้ยืมระยะยาวจากสถาบันการเงิน ซึ่งรวมส่วนที่จะถึงกำหนดชำระภายในหนึ่งปีสำหรับปี มีดังนี้

| | งบการเงินรวม | | งบการเงินเฉพาะกิจการ | |
|-------------------------------|--------------|-------------|----------------------|-------------|
| | พ.ศ. 2566 | พ.ศ. 2565 | พ.ศ. 2566 | พ.ศ. 2565 |
| | พันบาท | พันบาท | พันบาท | พันบาท |
| ราคาตามบัญชีต้นปี | 5,625,349 | 3,254,774 | 2,340,254 | 1,530,773 |
| เงินกู้ยืมระยะยาวเพิ่มขึ้น | 3,300,000 | 5,725,000 | 2,300,000 | 2,450,000 |
| การเปลี่ยนแปลงประเภทเงินลงทุน | 13,215,683 | - | - | - |
| จ่ายชำระคืนเงินกู้ยืมระยะยาว | (4,366,970) | (3,354,425) | (1,484,387) | (1,640,519) |
| ตัดจำหน่ายต้นทุนเงินกู้ยืม | 7,914 | - | - | - |
| ราคาตามบัญชีปลายปี | 17,781,976 | 5,625,349 | 3,155,867 | 2,340,254 |

เงินกู้ยืมระยะยาวจากสถาบันการเงินมีอัตราดอกเบี้ยร้อยละ 3.00 - 4.99 ต่อปี (พ.ศ. 2565 : ร้อยละ 3.00 - 4.20 ต่อปี) มีกำหนดชำระคืนดอกเบี้ยและเงินต้นทุกสิ้นเดือน สิ้นไตรมาส และเมื่อครบกำหนด

กลุ่มกิจการและบริษัทมีวงเงินกู้ยืมที่ยังไม่ได้เบิกออกมาใช้จำนวน 1,747 ล้านบาท (พ.ศ. 2565 : 2,905 ล้านบาท) โดยสัญญาเงินกู้ยืมเหล่านี้ได้ระบุให้กลุ่มกิจการและบริษัทต้องปฏิบัติตามเงื่อนไขการดำรงอัตราส่วนหนี้สินต่อส่วนของผู้ถือหุ้นตามที่ตกลงกัน โดยคำนวณจากงบการเงินรวมรายปี ทั้งนี้ กลุ่มกิจการและบริษัทสามารถปฏิบัติตามเงื่อนไขได้ตามสัญญาดังกล่าว

กลุ่มกิจการและบริษัทมีวงเงินเงินเบิกเกินบัญชีทั้งสิ้น 200 ล้านบาท (พ.ศ. 2565 : 200 ล้านบาท)

มูลค่ายุติธรรมของเงินกู้ยืมส่วนที่หมุนเวียนมีมูลค่าเท่ากับราคาตามบัญชี เนื่องจากผลกระทบของการคิดลดไม่มีสาระสำคัญ มูลค่ายุติธรรมคำนวณจากกระแสเงินสดในอนาคตซึ่งคิดลดด้วยอัตราดอกเบี้ยเงินกู้ยืมเฉลี่ยที่อัตราตลาดร้อยละ 4.18 (พ.ศ. 2565 : อัตราดอกเบี้ย 3.33) และอยู่ในข้อมูลระดับ 2 ของลำดับชั้นมูลค่ายุติธรรม

25 หนี้สินตามสัญญาเช่า

| | งบการเงินรวม | | งบการเงินเฉพาะกิจการ | |
|--|--------------|-----------|----------------------|-----------|
| | พ.ศ. 2566 | พ.ศ. 2565 | พ.ศ. 2566 | พ.ศ. 2565 |
| | พันบาท | พันบาท | พันบาท | พันบาท |
| จำนวนเงินขั้นต่ำที่ต้องจ่ายซึ่งบันทึกเป็นหนี้สินตามสัญญาเช่าทางการเงิน | | | | |
| ภายในไม่เกิน 1 ปี | 775,707 | 637,951 | 2,592 | 2,592 |
| เกิน 1 ปี แต่ไม่เกิน 5 ปี | 669,493 | 722,673 | 10,368 | 10,368 |
| หลังจาก 5 ปี | 213,259 | 274,828 | 20,304 | 22,896 |
| รวมหนี้สินจากสัญญาเช่าที่ไม่คิดลด | 1,658,459 | 1,635,452 | 33,264 | 35,856 |
| หัก ค่าใช้จ่ายทางการเงินในอนาคตของสัญญาเช่าทางการเงิน | (182,511) | (183,066) | (8,808) | (10,084) |
| มูลค่าปัจจุบันของหนี้สินตามสัญญาเช่าทางการเงิน | 1,475,948 | 1,452,386 | 24,456 | 25,772 |
| มูลค่าปัจจุบันของหนี้สินตามสัญญาเช่าทางการเงิน | | | | |
| ภายในไม่เกิน 1 ปี | 690,074 | 608,849 | 1,382 | 1,316 |
| เกิน 1 ปี แต่ไม่เกิน 5 ปี | 610,073 | 621,856 | 6,302 | 5,988 |
| หลังจาก 5 ปี | 175,801 | 221,681 | 16,772 | 18,468 |
| รวมหนี้สินตามสัญญาเช่าที่คิดลด | 1,475,948 | 1,452,386 | 24,456 | 25,772 |

26 เจ้าหนี้อื่น

| | งบการเงินรวม | | งบการเงินเฉพาะกิจการ | |
|---|--------------|-----------|----------------------|-----------|
| | พ.ศ. 2566 | พ.ศ. 2565 | พ.ศ. 2566 | พ.ศ. 2565 |
| | พันบาท | พันบาท | พันบาท | พันบาท |
| เจ้าหนี้อื่น ๆ | 1,075,766 | 745,447 | 1,955 | 4,507 |
| เจ้าหนี้กิจการที่เกี่ยวข้องกัน (หมายเหตุ 38 ณ)) | 614 | 1,311,400 | 3,813 | 20,334 |
| ค่าใช้จ่ายค้างจ่าย | 427,061 | 498,283 | 32,858 | 29,014 |
| ดอกเบี้ยค้างจ่าย | 272,205 | 105,622 | 210,776 | 99,965 |
| อื่น ๆ | 120,124 | 117,668 | - | 1 |
| รวม | 1,895,770 | 2,778,420 | 249,402 | 153,821 |

27 หุ้นกู้ไม่ด้อยสิทธิ

| | งบการเงินรวม | | งบการเงินเฉพาะกิจการ | |
|---------------------------------------|--------------|------------|----------------------|------------|
| | พ.ศ. 2566 | พ.ศ. 2565 | พ.ศ. 2566 | พ.ศ. 2565 |
| | พันบาท | พันบาท | พันบาท | พันบาท |
| หุ้นกู้ไม่ด้อยสิทธิและไม่มีหลักประกัน | | | | |
| - ครบกำหนดชำระเกิน 1 ปี | 3,633,067 | - | - | - |
| รวมที่ไม่มีหลักประกัน | 3,633,067 | - | - | - |
| หุ้นกู้ไม่ด้อยสิทธิและมีหลักประกัน | | | | |
| - ครบกำหนดชำระภายใน 1 ปี | 9,833,334 | 7,595,000 | 9,833,334 | 7,595,000 |
| - ครบกำหนดชำระเกิน 1 ปี | 30,174,560 | 14,437,631 | 30,174,560 | 14,437,631 |
| รวมที่มีหลักประกัน | 40,007,894 | 22,032,631 | 40,007,894 | 22,032,631 |
| รวม | 43,640,961 | 22,032,631 | 40,007,894 | 22,032,631 |

การเปลี่ยนแปลงของหุ้นกู้ไม่ด้อยสิทธิ ซึ่งรวมส่วนที่จะถึงกำหนดชำระภายในหนึ่งปีสำหรับปี มีดังนี้

| | งบการเงินรวม | | | |
|--|-----------------|--------------|-----------------|--------------|
| | พ.ศ. 2566 | | พ.ศ. 2565 | |
| | ไม่มีหลักประกัน | มีหลักประกัน | ไม่มีหลักประกัน | มีหลักประกัน |
| | พันบาท | พันบาท | พันบาท | พันบาท |
| ราคาตามบัญชีต้นปี | - | 22,032,631 | - | 14,073,437 |
| การออกหุ้นกู้ (เงินสด - สุทธิจากต้นทุนการกู้ยืม) | 3,630,414 | 25,520,658 | - | 13,730,833 |
| จ่ายคืนหุ้นกู้ | - | (7,603,100) | - | (5,798,400) |
| ตัดจำหน่ายต้นทุนการออกหุ้นกู้ | 2,653 | 57,705 | - | 26,761 |
| ราคาตามบัญชีปลายปี | 3,633,067 | 40,007,894 | - | 22,032,631 |

| | งบการเงินเฉพาะกิจการ | | | |
|--|----------------------|--------------|-----------------|--------------|
| | พ.ศ. 2566 | | พ.ศ. 2565 | |
| | ไม่มีหลักประกัน | มีหลักประกัน | ไม่มีหลักประกัน | มีหลักประกัน |
| | พันบาท | พันบาท | พันบาท | พันบาท |
| ราคาตามบัญชีต้นปี | - | 22,032,631 | - | 14,073,437 |
| การออกหุ้นกู้ (เงินสด - สุทธิจากต้นทุนการกู้ยืม) | - | 25,520,658 | - | 13,730,833 |
| จ่ายคืนหุ้นกู้ | - | (7,603,100) | - | (5,798,400) |
| ตัดจำหน่ายต้นทุนการออกหุ้นกู้ | - | 57,705 | - | 26,761 |
| ราคาตามบัญชีปลายปี | - | 40,007,894 | - | 22,032,631 |

หุ้นกู้ไม่ด้อยสิทธิและไม่มีหลักประกันเมื่ออัตราดอกเบี้ยร้อยละ 4.00 - 4.90 ต่อปี ตามที่ระบุในการออกหุ้นกู้แต่ละคราว (พ.ศ. 2565 : ไม่มี) มีกำหนดชำระคืนดอกเบี้ยทุกไตรมาส และชำระคืนเงินต้นทั้งจำนวนเมื่อครบกำหนด โดยมีการค้ำประกันจากบริษัทย่อยแห่งหนึ่ง

หุ้นกู้ไม่ด้อยสิทธิและมีหลักประกันเมื่ออัตราดอกเบี้ยร้อยละ 3.25 - 5.00 ต่อปี ตามที่ระบุในการออกหุ้นกู้แต่ละคราว (พ.ศ. 2565 : อัตราดอกเบี้ยร้อยละ 2.95 - 4.40 ต่อปี) มีกำหนดชำระคืนดอกเบี้ยทุกไตรมาส และชำระคืนเงินต้นทั้งจำนวนเมื่อครบกำหนด โดยมีการค้ำประกันจากบริษัทย่อยแห่งหนึ่ง

สัญญาหุ้นกู้เหล่านี้ได้ระบุให้กลุ่มกิจการและบริษัทต้องปฏิบัติตามเงื่อนไขการดำรงอัตราส่วนหนี้สินต่อส่วนของผู้ถือหุ้นตามที่ตกลงกันโดยคำนวณจากงบการเงินรวมรายปี ทั้งนี้กลุ่มกิจการและบริษัทสามารถปฏิบัติตามเงื่อนไขตามสัญญาได้ดังกล่าว

บริษัท ศรีสวัสดิ์ คอร์ปอเรชั่น จำกัด (มหาชน)

หมายเหตุประกอบงบการเงินรวมและงบการเงินเฉพาะกิจการ

สำหรับปีสิ้นสุดวันที่ 31 ธันวาคม พ.ศ. 2566

28 ภาระผูกพันผลประโยชน์พนักงาน

| | งบการเงินรวม | | งบการเงินเฉพาะกิจการ | |
|---------------------------------------|--------------|-----------|----------------------|-----------|
| | พ.ศ. 2566 | พ.ศ. 2565 | พ.ศ. 2566 | พ.ศ. 2565 |
| | พันบาท | พันบาท | พันบาท | พันบาท |
| งบแสดงฐานะการเงิน | | | | |
| ผลประโยชน์เมื่อเกษียณอายุ | 98,030 | 48,509 | 25,717 | 19,615 |
| ขาดทุนที่รวมอยู่ในกำไรจากการดำเนินงาน | | | | |
| ผลประโยชน์เมื่อเกษียณอายุ | 29,821 | 5,978 | 3,847 | 5,161 |
| การวัดมูลค่าใหม่ | | | | |
| ผลประโยชน์เมื่อเกษียณอายุ | (4,753) | (13,454) | 1,050 | (336) |

จำนวนที่รับรู้รายการในงบแสดงฐานะทางการเงินมีดังนี้

| | งบการเงินรวม | | งบการเงินเฉพาะกิจการ | |
|-------------------------------------|--------------|-----------|----------------------|-----------|
| | พ.ศ. 2566 | พ.ศ. 2565 | พ.ศ. 2566 | พ.ศ. 2565 |
| | พันบาท | พันบาท | พันบาท | พันบาท |
| มูลค่าปัจจุบันของภาระผูกพัน | 98,030 | 48,509 | 25,717 | 19,615 |
| หนี้สินที่รับรู้ในงบแสดงฐานะการเงิน | 98,030 | 48,509 | 25,717 | 19,615 |

รายการเคลื่อนไหวของภาระผูกพันผลประโยชน์ที่กำหนดไว้ระหว่างปีมีดังนี้

| | งบการเงินรวม | | งบการเงินเฉพาะกิจการ | |
|---|--------------|-----------|----------------------|-----------|
| | พ.ศ. 2566 | พ.ศ. 2565 | พ.ศ. 2566 | พ.ศ. 2565 |
| | พันบาท | พันบาท | พันบาท | พันบาท |
| ณ วันที่ 1 มกราคม | 48,509 | 48,148 | 19,615 | 14,790 |
| ต้นทุนบริการปัจจุบัน | 22,074 | 10,996 | 3,458 | 3,262 |
| ต้นทุนบริการในอดีต | 6,190 | - | - | - |
| ต้นทุนดอกเบี้ย | 1,557 | (5,018) | 389 | 1,899 |
| โอนย้ายภาระผูกพันผลประโยชน์ของพนักงานกิจการที่เกี่ยวข้องกัน | 477 | 7,837 | 1,205 | - |
| การเปลี่ยนแปลงประเภทเงินลงทุน | 23,976 | - | - | - |
| การวัดมูลค่าใหม่ : | | | | |
| ผล(กำไร)ขาดทุนที่เกิดจากการเปลี่ยนแปลงข้อสมมติฐาน | | | | |
| ด้านประชากรศาสตร์ | (5,638) | (3,895) | 968 | 23 |
| ผล(กำไร)ขาดทุนที่เกิดจากการเปลี่ยนแปลงข้อสมมติฐานทางการเงิน | (1,439) | (8,041) | 88 | (345) |
| ผล(กำไร)ขาดทุนที่เกิดจากประสบการณ์ | 2,324 | (1,518) | (6) | (14) |
| ณ วันที่ 31 ธันวาคม | 98,030 | 48,509 | 25,717 | 19,615 |

บริษัท ศรีสวัสดิ์ คอร์ปอเรชั่น จำกัด (มหาชน)

หมายเหตุประกอบงบการเงินรวมและงบการเงินเฉพาะกิจการ

สำหรับปีสิ้นสุดวันที่ 31 ธันวาคม พ.ศ. 2566

ค่าใช้จ่าย (รายได้) สำหรับผลประโยชน์พนักงานรับรู้ในงบกำไรขาดทุนเบ็ดเสร็จ ดังต่อไปนี้

| | งบการเงินรวม | | งบการเงินเฉพาะกิจการ | |
|---|--------------|-----------|----------------------|-----------|
| | พ.ศ. 2566 | พ.ศ. 2565 | พ.ศ. 2566 | พ.ศ. 2565 |
| | พันบาท | พันบาท | พันบาท | พันบาท |
| ต้นทุนบริการปัจจุบัน | 22,074 | 10,996 | 3,458 | 3,262 |
| ต้นทุนบริการในอดีต | 6,190 | - | - | - |
| ต้นทุนดอกเบี้ย | 1,557 | (5,018) | 389 | 1,899 |
| การวัดมูลค่าใหม่สำหรับภาระผูกพันผลประโยชน์พนักงาน | (4,753) | (13,454) | 1,050 | (336) |
| | 25,068 | (7,476) | 4,897 | 4,825 |

ข้อสมมติฐานหลักในการประมาณการตามหลักคณิตศาสตร์ประกันภัยที่ใช้ เป็นดังนี้

| | งบการเงินรวม | | งบการเงินเฉพาะกิจการ | |
|-------------------------------|---------------------|---------------------|----------------------|---------------------|
| | พ.ศ. 2566 | พ.ศ. 2565 | พ.ศ. 2566 | พ.ศ. 2565 |
| อัตราคิดลด | ร้อยละ 1.98 - 3.54 | ร้อยละ 1.98 - 3.54 | ร้อยละ 1.98 | ร้อยละ 1.98 |
| อัตราการเพิ่มขึ้นของเงินเดือน | ร้อยละ 5.20 | ร้อยละ 5.20 | ร้อยละ 5.20 | ร้อยละ 5.20 |
| อัตราการเสียชีวิต | ร้อยละ 100.00 | ร้อยละ 100.00 | ร้อยละ 100.00 | ร้อยละ 100.00 |
| | ของตารางมรณะ | ของตารางมรณะ | ของตารางมรณะ | ของตารางมรณะ |
| | ไทย พ.ศ. 2560 | ไทย พ.ศ. 2560 | ไทย พ.ศ. 2560 | ไทย พ.ศ. 2560 |
| อัตราการลาออก | ร้อยละ 2.00 - 25.00 | ร้อยละ 2.00 - 25.00 | ร้อยละ 2.00 - 25.00 | ร้อยละ 2.00 - 25.00 |
| อายุเกษียณ | 60 ปี | 60 ปี | 60 ปี | 60 ปี |

การวิเคราะห์ความอ่อนไหวของข้อสมมติฐานหลักในการคำนวณ

| | ประมาณการหนี้สินผลประโยชน์พนักงานเพิ่มขึ้น (ลดลง) | | | |
|----------------------------------|---|-----------|----------------------|-----------|
| | งบการเงินรวม | | งบการเงินเฉพาะกิจการ | |
| | พ.ศ. 2566 | พ.ศ. 2565 | พ.ศ. 2566 | พ.ศ. 2565 |
| | ร้อยละ | ร้อยละ | ร้อยละ | ร้อยละ |
| สมมติฐานทางการเงิน | | | | |
| อัตราคิดลด | | | | |
| เพิ่มขึ้นร้อยละ 1 | (7.55) | (7.52) | (3.20) | (4.06) |
| ลดลงร้อยละ 1 | 8.77 | 8.66 | 3.44 | 4.37 |
| อัตราการเพิ่มขึ้นของเงินเดือน | | | | |
| เพิ่มขึ้นร้อยละ 1 | 6.87 | 7.84 | 3.73 | 3.66 |
| ลดลงร้อยละ 1 | (12.16) | (6.96) | (3.53) | (3.47) |
| สมมติฐานด้านประชากรศาสตร์ | | | | |
| อัตราการเสียชีวิต | | | | |
| เพิ่มขึ้นร้อยละ 1 | (0.36) | (0.34) | (0.12) | (0.14) |
| ลดลงร้อยละ 1 | 0.33 | 0.30 | 0.11 | 0.12 |
| อัตราการลาออก | | | | |
| เพิ่มขึ้นร้อยละ 10 | (6.73) | (6.11) | (1.22) | (1.31) |
| ลดลงร้อยละ 10 | 8.40 | 7.55 | 1.38 | 1.49 |

บริษัท ศรีสวัสดิ์ คอร์ปอเรชั่น จำกัด (มหาชน)

หมายเหตุประกอบงบการเงินรวมและงบการเงินเฉพาะกิจการ

สำหรับปีสิ้นสุดวันที่ 31 ธันวาคม พ.ศ. 2566

การวิเคราะห์ความอ่อนไหวข้างต้นนี้อ้างอิงจากการเปลี่ยนแปลงข้อสมมติใดข้อสมมติหนึ่ง ขณะที่ให้ข้อสมมติอื่นคงที่ ในทางปฏิบัติสถานการณ์ดังกล่าวยากที่จะเกิดขึ้น และการเปลี่ยนแปลงในข้อสมมติบางเรื่องอาจมีความสัมพันธ์กัน ในการคำนวณการวิเคราะห์ความอ่อนไหวของภาระผูกพันผลประโยชน์ที่กำหนดไว้ที่มีต่อการเปลี่ยนแปลงในข้อสมมติหลักได้ใช้วิธีเดียวกันกับการคำนวณหนี้สินบำเหน็จบำนาญที่รับรู้ในงบแสดงฐานะการเงิน มูลค่าปัจจุบันของภาระผูกพันโครงการผลประโยชน์ที่กำหนดไว้คำนวณด้วยวิธีคิดลดแต่ละหน่วยที่ประมาณการไว้ (Projected Unit Credit Method) ณ วันสิ้นรอบระยะเวลารายงาน

วิธีการและประเภทของข้อสมมติที่ใช้ในการจัดทำกรวิเคราะห์ความอ่อนไหวไม่ได้เปลี่ยนแปลงจากปีก่อน

ระยะเวลาถัวเฉลี่ยถ่วงน้ำหนักของภาระผูกพันตามโครงการผลประโยชน์ของกลุ่มกิจการและบริษัท คือ 5 - 20 ปี และ 5 ปี ตามลำดับ (พ.ศ. 2565 : 5 - 20 ปี และ 5 ปี)

การวิเคราะห์การครบกำหนดของการจ่ายชำระผลประโยชน์เมื่อเกษียณอายุที่ไม่มีการคิดลด

| | งบการเงินรวม | | | | |
|--------------------------------------|----------------------|------------------|------------------|---------------|---------|
| | น้อยกว่า 1 ปี | ระหว่าง 1 - 3 ปี | ระหว่าง 3 - 5 ปี | เกินกว่า 5 ปี | รวม |
| | พันบาท | พันบาท | พันบาท | พันบาท | พันบาท |
| ณ วันที่ 31 ธันวาคม พ.ศ. 2566 | | | | | |
| ผลประโยชน์เมื่อเกษียณอายุ | 1,848 | 50,978 | 15,703 | 336,034 | 404,563 |
| รวม | 1,848 | 50,978 | 15,703 | 336,034 | 404,563 |
| ณ วันที่ 31 ธันวาคม พ.ศ. 2565 | | | | | |
| ผลประโยชน์เมื่อเกษียณอายุ | 404 | 5,515 | 43,066 | 229,589 | 278,574 |
| รวม | 404 | 5,515 | 43,066 | 229,589 | 278,574 |
| | งบการเงินเฉพาะกิจการ | | | | |
| | น้อยกว่า 1 ปี | ระหว่าง 1 - 3 ปี | ระหว่าง 3 - 5 ปี | เกินกว่า 5 ปี | รวม |
| | พันบาท | พันบาท | พันบาท | พันบาท | พันบาท |
| ณ วันที่ 31 ธันวาคม พ.ศ. 2566 | | | | | |
| ผลประโยชน์เมื่อเกษียณอายุ | - | 31,176 | - | 4,494 | 35,670 |
| รวม | - | 31,176 | - | 4,494 | 35,670 |
| ณ วันที่ 31 ธันวาคม พ.ศ. 2565 | | | | | |
| ผลประโยชน์เมื่อเกษียณอายุ | - | 3,609 | 27,133 | 3,811 | 34,553 |
| รวม | - | 3,609 | 27,133 | 3,811 | 34,553 |

บริษัท ศรีสวัสดิ์ คอร์ปอเรชั่น จำกัด (มหาชน)

หมายเหตุประกอบงบการเงินรวมและงบการเงินเฉพาะกิจการ

สำหรับปีสิ้นสุดวันที่ 31 ธันวาคม พ.ศ. 2566

29 ทุนเรือนหุ้นและส่วนเกินมูลค่าหุ้น

| | งบการเงินรวมและงบการเงินเฉพาะกิจการ | | | | | |
|-------------------------------|---------------------------------------|--|---|--|--|----------------|
| | จำนวนหุ้น ที่จดทะเบียน พันธหุ้น | จำนวนหุ้น ที่ออกและ ชำระแล้ว พันธหุ้น | หุ้นสามัญ ที่ออกและ ชำระแล้ว พันธบาท | ส่วนเกิน มูลค่า หุ้นสามัญ พันธบาท | ส่วนเกินมูลค่าหุ้น จากการจ่ายโดย ใช้หุ้นเป็นเกณฑ์ พันธบาท | รวม พันธบาท |
| ราคาตามบัญชีต้นปี | | | | | | |
| ณ วันที่ 1 มกราคม พ.ศ. 2566 | 1,429,009 | 1,373,152 | 1,373,152 | 6,207,179 | 36,190 | 7,616,521 |
| การลดหุ้นสามัญ | - | - | - | - | - | - |
| การเพิ่มหุ้นสามัญ | 1,374 | - | - | - | - | - |
| ราคาตามบัญชีปลายปี | | | | | | |
| ณ วันที่ 31 ธันวาคม พ.ศ. 2566 | 1,430,383 | 1,373,152 | 1,373,152 | 6,207,179 | 36,190 | 7,616,521 |
| ราคาตามบัญชีต้นปี | | | | | | |
| ณ วันที่ 1 มกราคม พ.ศ. 2565 | 1,429,009 | 1,373,152 | 1,373,152 | 6,207,179 | 36,190 | 7,616,521 |
| การลดหุ้นสามัญ | - | - | - | - | - | - |
| การเพิ่มหุ้นสามัญ | - | - | - | - | - | - |
| ราคาตามบัญชีปลายปี | | | | | | |
| ณ วันที่ 31 ธันวาคม พ.ศ. 2565 | 1,429,009 | 1,373,152 | 1,373,152 | 6,207,179 | 36,190 | 7,616,521 |

30 เงินปันผล

เมื่อวันที่ 21 เมษายน พ.ศ. 2566 ที่ประชุมสามัญผู้ถือหุ้นประจำปี พ.ศ. 2566 มีมติอนุมัติจ่ายเงินปันผลจากกำไรสะสมและผลประโยชน์ประจำปี พ.ศ. 2565 ให้แก่ผู้ถือหุ้นจำนวน 2,472 ล้านบาท โดยบริษัทจ่ายเงินปันผลดังกล่าวเป็นเงินสดในอัตราหุ้นละ 1.80 บาทต่อหุ้น และจ่ายเงินปันผลในวันที่ 19 พฤษภาคม พ.ศ. 2566

เมื่อวันที่ 22 เมษายน พ.ศ. 2565 ที่ประชุมสามัญผู้ถือหุ้นประจำปี พ.ศ. 2565 มีมติอนุมัติจ่ายเงินปันผลจากกำไรสะสมและผลประโยชน์ประจำปี พ.ศ. 2564 ให้แก่ผู้ถือหุ้นจำนวน 2,472 ล้านบาท โดยบริษัทจ่ายเงินปันผลดังกล่าวเป็นเงินสดในอัตราหุ้นละ 1.80 บาทต่อหุ้น และจ่ายเงินปันผลในวันที่ 20 พฤษภาคม พ.ศ. 2565

31 สำรองตามกฎหมาย

| | งบการเงินรวมและงบการเงินเฉพาะกิจการ | |
|---------------------|-------------------------------------|----------------------|
| | พ.ศ. 2566 พันธบาท | พ.ศ. 2565 พันธบาท |
| ณ วันที่ 1 มกราคม | 142,900 | 142,900 |
| จัดสรรระหว่างปี | 138 | - |
| ณ วันที่ 31 ธันวาคม | 143,038 | 142,900 |

ตามพระราชบัญญัติบริษัทมหาชนจำกัด พ.ศ. 2535 บริษัทต้องสำรองตามกฎหมายอย่างน้อยร้อยละ 5 ของกำไรสุทธิหลังจากหักส่วนของขาดทุนสะสมยกมา (ถ้ามี) จนกว่าสำรองนี้จะมีมูลค่าไม่น้อยกว่าร้อยละ 10 ของทุนจดทะเบียน สำรองตามกฎหมายนี้ไม่สามารถนำไปจ่ายเงินปันผลได้

บริษัท ศรีสวัสดิ์ คอร์ปอเรชั่น จำกัด (มหาชน)

หมายเหตุประกอบงบการเงินรวมและงบการเงินเฉพาะกิจการ

สำหรับปีสิ้นสุดวันที่ 31 ธันวาคม พ.ศ. 2566

32 รายได้อื่น

| | งบการเงินรวม | | งบการเงินเฉพาะกิจการ | |
|--|--------------|-----------|----------------------|-----------|
| | พ.ศ. 2566 | พ.ศ. 2565 | พ.ศ. 2566 | พ.ศ. 2565 |
| | พันบาท | พันบาท | พันบาท | พันบาท |
| รายได้ค่าธรรมเนียม | 739,963 | 1,214,919 | 18,277 | 11,498 |
| กำไรจากลูกหนี้เงินให้กู้ยืมจากการซื้อลูกหนี้ | - | 59,212 | - | - |
| รายได้ค่านายหน้าประกันภัย | 973,749 | 1,019,321 | - | - |
| รายได้ค่าบริการจัดการ | 258,762 | 422,922 | - | - |
| อื่น ๆ | 1,198,325 | 594,907 | 11,508 | 1,869 |
| รวมรายได้อื่น | 3,170,799 | 3,311,281 | 29,785 | 13,367 |

33 ต้นทุนทางการเงิน

| | งบการเงินรวม | | งบการเงินเฉพาะกิจการ | |
|---|--------------|-----------|----------------------|-----------|
| | พ.ศ. 2566 | พ.ศ. 2565 | พ.ศ. 2566 | พ.ศ. 2565 |
| | พันบาท | พันบาท | พันบาท | พันบาท |
| ดอกเบี้ยและต้นทุนทางการเงินของ หนี้สินตามสัญญาเช่า | 57,905 | 50,364 | 1,298 | 1,362 |
| ดอกเบี้ยของเงินกู้ยืมจากสถาบันการเงิน | 791,300 | 215,050 | 431,292 | 138,606 |
| ดอกเบี้ยและค่าตัดจำหน่ายของหุ้นกู้ไม่ต้องยลสิทธิ | 1,416,913 | 596,210 | 1,370,656 | 596,210 |
| รวมต้นทุนทางการเงิน | 2,266,118 | 861,624 | 1,803,246 | 736,178 |

34 ค่าใช้จ่ายตามลักษณะ

| | งบการเงินรวม | | งบการเงินเฉพาะกิจการ | |
|--------------------------------------|--------------|-----------|----------------------|-----------|
| | พ.ศ. 2566 | พ.ศ. 2565 | พ.ศ. 2566 | พ.ศ. 2565 |
| | พันบาท | พันบาท | พันบาท | พันบาท |
| ค่าใช้จ่ายทางการตลาด | 113,300 | 43,029 | 181 | 225 |
| ค่าตอบแทนทางการตลาด | 1,439,357 | 500,615 | - | - |
| ค่าที่ปรึกษาและค่าบริการวิชาชีพ | 90,558 | 79,599 | 1,779 | 1,574 |
| ค่าใช้จ่ายพนักงาน | 2,548,276 | 2,328,083 | 51,150 | 69,052 |
| ค่าเสื่อมราคาและค่าตัดจำหน่าย | 869,231 | 816,061 | 3,064 | 2,904 |
| ค่าเช่าและค่าบริการพื้นที่ | 48,569 | 57,533 | 693 | 693 |
| ภาษีธุรกิจเฉพาะและภาษีอื่น | 436,657 | 302,343 | 1,372 | 4,872 |
| ค่าสาธารณูปโภค | 285,449 | 226,215 | 731 | 755 |
| ค่าพลังงานเชื้อเพลิง | 158,824 | 101,629 | - | 1 |
| ขาดทุนจากการด้อยค่าทรัพย์สินรอการขาย | 287,378 | 27,816 | - | - |
| ค่าใช้จ่ายในการติดตามทวงถาม | 5,666 | 2,242 | - | - |
| ค่าใช้จ่ายในการบริหารอื่น | 1,998,600 | 957,333 | 36,861 | 58,478 |
| รวมค่าใช้จ่าย | 8,281,865 | 5,442,498 | 95,831 | 138,554 |

บริษัท ศรีสวัสดิ์ คอร์ปอเรชั่น จำกัด (มหาชน)

หมายเหตุประกอบงบการเงินรวมและงบการเงินเฉพาะกิจการ

สำหรับปีสิ้นสุดวันที่ 31 ธันวาคม พ.ศ. 2566

35 ภาษีเงินได้

ภาษีเงินได้งวดปัจจุบัน:

ภาษีเงินได้ของปีปัจจุบันสำหรับกำไรทางภาษีสำหรับปี
การปรับปรุงจากงวดก่อน

รวมภาษีเงินได้ปัจจุบัน

ภาษีเงินได้รอการตัดบัญชี: (หมายเหตุ 22)

เพิ่มในสินทรัพย์ภาษีเงินได้รอการตัดบัญชี

เพิ่มในหนี้สินภาษีเงินได้รอการตัดบัญชี

รวมภาษีเงินได้รอการตัดบัญชี

รวมค่าใช้จ่ายภาษีเงินได้

| งบการเงินรวม | | งบการเงินเฉพาะกิจการ | |
|--------------|-----------|----------------------|-----------|
| พ.ศ. 2566 | พ.ศ. 2565 | พ.ศ. 2566 | พ.ศ. 2565 |
| พันบาท | พันบาท | พันบาท | พันบาท |
| | | | |
| 1,422,008 | 993,688 | 25,799 | 15,880 |
| 4,070 | (27,268) | 5,461 | - |
| 1,426,078 | 966,420 | 31,260 | 15,880 |
| | | | |
| (234,252) | (136,495) | (846) | (6,298) |
| 183,232 | 267,405 | 15 | 73,043 |
| (51,020) | 130,910 | (831) | 66,745 |
| | | | |
| 1,375,058 | 1,097,330 | 30,429 | 82,625 |

ภาษีเงินได้สำหรับกำไรก่อนหักภาษีของกลุ่มกิจการมียอดจำนวนเงินที่แตกต่างจากการคำนวณกำไรทางบัญชีคู่กับภาษีของประเทศที่บริษัทตั้งอยู่ โดยมีรายละเอียดดังนี้

กำไรก่อนภาษี

ภาษีคำนวณจากอัตราภาษี ร้อยละ 20 (พ.ศ. 2565 : ร้อยละ 20)

ผลกระทบ:

ค่าใช้จ่ายที่ไม่สามารถหักภาษี

รายได้ที่ไม่ต้องเสียภาษี

ค่าใช้จ่ายที่หักได้เพิ่มเติม

การใช้ขาดทุนทางภาษีที่ไม่ได้บันทึกเป็นสินทรัพย์ภาษีเงินได้
รอการตัดบัญชี

ขาดทุนทางภาษีที่ไม่ได้บันทึกเป็น

สินทรัพย์ภาษีเงินได้รอการตัดบัญชี

การปรับปรุงจากงวดก่อน

ภาษีเงินได้

| งบการเงินรวม | | งบการเงินเฉพาะกิจการ | |
|--------------|-----------|----------------------|-----------|
| พ.ศ. 2566 | พ.ศ. 2565 | พ.ศ. 2566 | พ.ศ. 2565 |
| พันบาท | พันบาท | พันบาท | พันบาท |
| | | | |
| 6,629,193 | 5,924,056 | 1,674,049 | 778,678 |
| 1,325,839 | 1,184,811 | 334,810 | 155,735 |
| | | | |
| 28,840 | 26,468 | - | 698 |
| (1) | (85,525) | (309,839) | (73,807) |
| (483) | (8,581) | (3) | (1) |
| | | | |
| (21,086) | 533 | - | - |
| | | | |
| 37,879 | 6,892 | - | - |
| 4,070 | (27,268) | 5,461 | - |
| 1,375,058 | 1,097,330 | 30,429 | 82,625 |

บริษัท ศรีสวัสดิ์ คอร์ปอเรชั่น จำกัด (มหาชน)

หมายเหตุประกอบงบการเงินรวมและงบการเงินเฉพาะกิจการ

สำหรับปีสิ้นสุดวันที่ 31 ธันวาคม พ.ศ. 2566

36 กำไรต่อหุ้น

กำไรต่อหุ้นขั้นพื้นฐานคำนวณโดยการหารกำไรสุทธิที่เป็นของผู้ถือหุ้นสามัญของบริษัทใหญ่ด้วยจำนวนหุ้นสามัญถัวเฉลี่ยถ่วงน้ำหนักที่ถือโดยผู้ถือหุ้น

| | งบการเงินรวม | | งบการเงินเฉพาะกิจการ | |
|---|--------------|-----------|----------------------|-----------|
| | พ.ศ. 2566 | พ.ศ. 2565 | พ.ศ. 2566 | พ.ศ. 2565 |
| ส่วนแบ่งกำไรสำหรับปีที่เป็นของผู้ถือหุ้นของบริษัทใหญ่ (พันบาท) | 5,000,803 | 4,476,163 | 1,643,620 | 696,053 |
| จำนวนหุ้นสามัญถัวเฉลี่ยถ่วงน้ำหนักที่ถือโดยผู้ถือหุ้น (พันหุ้น) | 1,373,152 | 1,373,152 | 1,373,152 | 1,373,152 |
| กำไรต่อหุ้นขั้นพื้นฐาน (บาทต่อหุ้น) | 3.64 | 3.26 | 1.20 | 0.51 |

ในระหว่างปี พ.ศ. 2565 บริษัทมีการออกหุ้นสามัญเทียบเท่าปรับลด แต่ไม่ก่อให้เกิดการปรับลดกำไรต่อหุ้น

37 การซื้อธุรกิจ

เมื่อวันที่ 30 มิถุนายน พ.ศ. 2566 กลุ่มกิจการเพิ่มส่วนได้เสียร้อยละ 49.00 ในหุ้นสามัญของบริษัท เงินสดทันที จำกัด เป็นจำนวน 1,499.40 ล้านบาท ทำให้มีส่วนได้เสียรวมร้อยละ 98.00 เป็นผลให้กลุ่มกิจการมีการควบคุมในบริษัท เงินสดทันที จำกัด ผลจากการรวมธุรกิจทำให้กลุ่มกิจการคาดว่าจะมีส่วนแบ่งการตลาดเพิ่มขึ้น ซึ่งกลุ่มกิจการรับรู้ค่าความนิยมจำนวน 244.19 ล้านบาท ที่เกิดจากการรวมธุรกิจนี้

ตารางต่อไปนี้สรุปสิ่งตอบแทนที่จ่ายซื้อบริษัท เงินสดทันที จำกัด และสินทรัพย์ที่ได้มาและหนี้สินที่จะรับรู้ ณ วันที่ 30 มิถุนายน พ.ศ. 2566

| | ณ วันที่ซื้อธุรกิจ พันบาท |
|---|------------------------------|
| สิ่งตอบแทนที่จ่าย | |
| เงินสด | 1,499,400 |
| มูลค่ายุติธรรมของส่วนได้เสียในส่วนที่กลุ่มกิจการถืออยู่ก่อน | 1,474,247 |
| รวมสิ่งตอบแทนที่จ่าย | 2,973,647 |
| บวก ส่วนได้เสียที่ไม่มีอำนาจควบคุม | 55,703 |
| หัก มูลค่ายุติธรรมของสินทรัพย์สุทธิที่ได้มา | (2,785,156) |
| ค่าความนิยม | 244,194 |

บริษัท ศรีสวัสดิ์ คอร์ปอเรชั่น จำกัด (มหาชน)

หมายเหตุประกอบงบการเงินรวมและงบการเงินเฉพาะกิจการ

สำหรับปีสิ้นสุดวันที่ 31 ธันวาคม พ.ศ. 2566

มูลค่าของสินทรัพย์ที่รับรู้และหนี้สินที่ได้มา มีดังนี้

| | ณ วันที่ซื้อธุรกิจ พันบาท |
|---|------------------------------|
| เงินสดและรายการเทียบเท่าเงินสด | 507,494 |
| เงินให้สินเชื่อแก่ลูกหนี้และดอกเบี้ยค้างรับ - สุทธิ | 15,078,544 |
| ลูกหนี้อื่น | 594,384 |
| ทรัพย์สินรอการขาย - สุทธิ | 164,520 |
| ที่ดิน อาคาร และอุปกรณ์ - สุทธิ | 26,293 |
| สินทรัพย์สิทธิการใช้ - สุทธิ | 56,943 |
| สินทรัพย์ไม่มีตัวตน - สุทธิ | 1,266 |
| สินทรัพย์ภาษีเงินได้รอการตัดบัญชี | 28,676 |
| สินทรัพย์อื่น | 920 |
| เจ้าหนี้อื่น | (299,041) |
| หนี้สินตามสัญญาเช่า | (58,355) |
| ภาษีเงินได้ค้างจ่าย | (19,996) |
| เงินกู้ยืมระยะยาวจากสถาบันการเงิน | (13,215,683) |
| ภาระผูกพันผลประโยชน์พนักงาน | (23,976) |
| หนี้สินอื่น | (56,833) |
| มูลค่ายุติธรรมของสินทรัพย์สุทธิที่ได้มา | 2,785,156 |

ส่วนได้เสียที่ไม่มีอำนาจควบคุม

กลุ่มกิจการเลือกที่จะวัดมูลค่าส่วนได้เสียที่ไม่มีอำนาจควบคุมด้วยวิธีมูลค่าของสินทรัพย์สุทธิที่ระบุได้ของบริษัทย่อยที่ซื้อมาตามสัดส่วนความเป็นเจ้าของ

เมื่อวันที่ 30 กันยายน พ.ศ. 2565 บริษัทย่อยแห่งหนึ่งเพิ่มส่วนได้เสียร้อยละ 60.00 ในหุ้นสามัญของ Srisawad Vietnam Liability Co., Ltd. เป็นจำนวน 20.00 ล้านบาท ทำให้มีส่วนได้เสียรวมร้อยละ 70.00 เป็นผลให้กลุ่มกิจการมีการควบคุมใน Srisawad Vietnam Liability Co., Ltd. ผลจากการรวมธุรกิจทำให้กลุ่มกิจการคาดว่าจะมีส่วนแบ่งการตลาดเพิ่มขึ้น ซึ่งบริษัทย่อยแห่งนั้นรับรู้กำไรจากการซื้อธุรกิจจำนวน 163.40 ล้านบาท

ตารางต่อไปนี้เป็นสรุปสิ่งตอบแทนที่จ่ายซื้อ Srisawad Vietnam Liability Co., Ltd. และสินทรัพย์ที่ได้มาและหนี้สินที่จะรับรู้ ณ วันที่ 30 กันยายน พ.ศ. 2565

| | ณ วันที่ซื้อธุรกิจ พันบาท |
|---|------------------------------|
| สิ่งตอบแทนที่จ่าย | |
| เงินสด | 20,000 |
| มูลค่ายุติธรรมของส่วนได้เสียในส่วนที่กลุ่มกิจการถืออยู่ก่อน | 31,192 |
| รวมสิ่งตอบแทนที่จ่าย (หมายเหตุ 7) | 51,192 |
| บวก ส่วนได้เสียที่ไม่มีอำนาจควบคุม | 91,980 |
| หัก มูลค่ายุติธรรมของสินทรัพย์สุทธิที่ได้มา | (306,600) |
| กำไรจากการซื้อธุรกิจ | (163,428) |

บริษัท ศรีสวัสดิ์ คอร์ปอเรชั่น จำกัด (มหาชน)

หมายเหตุประกอบงบการเงินรวมและงบการเงินเฉพาะกิจการ

สำหรับปีสิ้นสุดวันที่ 31 ธันวาคม พ.ศ. 2566

มูลค่าของสินทรัพย์ที่รับรู้และหนี้สินที่ได้มา มีดังนี้

| | ณ วันที่ซื้อธุรกิจ พันบาท |
|--|------------------------------|
| เงินสดและรายการเทียบเท่าเงินสด | 47,118 |
| เงินให้สินเชื่อแก่ลูกหนี้และดอกเบี้ยยค้างรับ - สุทธิ | 141,326 |
| ลูกหนี้อื่น | 54,200 |
| สินทรัพย์หมุนเวียนอื่น | 467 |
| อุปกรณ์ - สุทธิ | 105 |
| สินทรัพย์ไม่มีตัวตน - สุทธิ | 555,000 |
| สินทรัพย์ภาษีเงินได้รอการตัดบัญชี | (111,000) |
| สินทรัพย์ไม่หมุนเวียนอื่น | 5,943 |
| เจ้าหนี้อื่น | (74,151) |
| เงินกู้ยืมระยะสั้นจากกิจการที่เกี่ยวข้องกัน | (280,000) |
| หนี้สินหมุนเวียนอื่น | (908) |
| หนี้สินตามสัญญาเช่า | (31,156) |
| หนี้สินไม่หมุนเวียนอื่น | (344) |
| มูลค่ายุติธรรมของสินทรัพย์สุทธิที่ได้มา | 306,600 |

ส่วนได้เสียที่ไม่มีอำนาจควบคุม

กลุ่มกิจการเลือกที่จะวัดมูลค่าส่วนได้เสียที่ไม่มีอำนาจควบคุมด้วยวิธีมูลค่าของสินทรัพย์สุทธิที่ระบุได้ของบริษัทย่อยที่ซื้อตามสัดส่วนความเป็นเจ้าของ

38 รายการกับบุคคลหรือกิจการที่เกี่ยวข้องกัน

กิจการหรือบุคคลที่เกี่ยวข้องกัน หมายถึง บุคคลหรือกิจการที่ควบคุมหรือถูกควบคุมโดยบริษัทไม่ว่าจะเป็นโดยทางตรงหรือทางอ้อม หรืออยู่ภายใต้การควบคุมเดียวกันกับบริษัท รวมถึงกิจการที่ทำหน้าที่ถือหุ้นในบริษัทย่อย และกิจการที่เป็นบริษัทย่อยในเครือเดียวกัน นอกจากนี้บุคคลหรือกิจการที่เกี่ยวข้องกันยังหมายรวมถึงบริษัทร่วมและบุคคลซึ่งถือหุ้นที่มีสิทธิออกเสียงไม่ว่าทางตรงหรือทางอ้อมและมีอิทธิพลอย่างเป็นสาระสำคัญกับบริษัท ผู้บริหารสำคัญ กรรมการหรือพนักงานของกิจการ ตลอดจนสมาชิกในครอบครัวที่ใกล้ชิดกับบุคคลดังกล่าว และกิจการที่เกี่ยวข้องกับบุคคลเหล่านั้น

ในการพิจารณาความสัมพันธ์ระหว่างบุคคลหรือกิจการที่เกี่ยวข้องกันกับกิจการแต่ละรายการ กิจการคำนึงถึงเนื้อหาของความสัมพันธ์มากกว่ารูปแบบทางกฎหมาย

ในระหว่างปี กลุ่มกิจการและบริษัทมีรายการธุรกิจที่สำคัญกับบุคคลหรือกิจการที่เกี่ยวข้องกัน รายการธุรกิจดังกล่าวเป็นไปตามเกณฑ์ตามสัญญาที่ตกลงร่วมกันระหว่างกลุ่มกิจการและกิจการเหล่านั้น ซึ่งลักษณะของความสัมพันธ์กับกิจการที่เกี่ยวข้องกัน รวมทั้งรายการที่มีสาระสำคัญสามารถสรุปได้ดังนี้

ลักษณะความสัมพันธ์

| | |
|---|---|
| บริษัท เงินสดทันใจ จำกัด | บริษัทย่อย |
| บริษัท บริหารสินทรัพย์ เอส ดับบลิว พี จำกัด | บริษัทย่อย |
| บริษัท ศรีสวัสดิ์ อินเทอร์เน็ตเนชั่นแนล โฮลดิ้ง จำกัด | บริษัทย่อย |
| บริษัท พี เลิร์นดิ้ง จำกัด | บริษัทย่อย |
| บริษัท ศรีสวัสดิ์ พาวเวอร์ 2014 จำกัด | บริษัทย่อย |
| บริษัท ศรีสวัสดิ์ แคปปิตอล 1969 จำกัด (มหาชน) | บริษัทย่อย |
| บริษัท ศรีสวัสดิ์ ดิจิตอล จำกัด | บริษัทย่อย |
| บริษัท ศรีสวัสดิ์ แคปปิตอล จำกัด | บริษัทย่อย (ถือหุ้นโดยบริษัทย่อย) |
| Srisawad Leasing Lao Co., Ltd. | บริษัทย่อย (ถือหุ้นโดยบริษัทย่อย) |
| บริษัท เอส ดับบลิว พี เซอร์วิสเชส จำกัด | บริษัทย่อย (ถือหุ้นโดยบริษัทย่อย) |
| บริษัท ศรีสวัสดิ์ ฟิโก้ บัตตานี จำกัด | บริษัทย่อย (ถือหุ้นโดยบริษัทย่อย) |
| บริษัท ศรีสวัสดิ์ ฟิโก้ ยะลา จำกัด | บริษัทย่อย (ถือหุ้นโดยบริษัทย่อย) |
| บริษัท ศรีสวัสดิ์ ฟิโก้ นราธิวาส จำกัด | บริษัทย่อย (ถือหุ้นโดยบริษัทย่อย) |
| บริษัท เอส ลีสซิ่ง จำกัด | บริษัทย่อย (ถือหุ้นโดยบริษัทย่อย) |
| บริษัท ศรีสวัสดิ์ พาวเวอร์ 2022 จำกัด | บริษัทย่อย (ถือหุ้นโดยบริษัทย่อย) |
| บริษัท คาเชย์ ลีสซิ่ง จำกัด | บริษัทย่อย (ถือหุ้นโดยบริษัทย่อย) |
| Srisawad Vietnam Liability Co., Ltd. | บริษัทย่อย (ถือหุ้นโดยบริษัทย่อย) |
| บริษัท ศรีสวัสดิ์ พาวเวอร์ จำกัด | กิจการที่เกี่ยวข้องกัน (มีกรรมการร่วมกัน) |
| บริษัท ศรีสมาน คอนโดเทล จำกัด | กิจการที่เกี่ยวข้องกัน (มีกรรมการร่วมกัน) |
| บริษัท ศรีสมาน กรุงเทพ จำกัด | กิจการที่เกี่ยวข้องกัน (มีกรรมการร่วมกัน) |
| บริษัท ไอดี 2007 จำกัด | กิจการที่เกี่ยวข้องกัน (มีกรรมการร่วมกัน) |
| บริษัท ฟริวิลส์ โซลูชั่นส์ จำกัด | กิจการที่เกี่ยวข้องกัน (มีกรรมการร่วมกัน) |

บริษัท ศรีสวัสดิ์ คอร์ปอเรชั่น จำกัด (มหาชน)

หมายเหตุประกอบงบการเงินรวมและงบการเงินเฉพาะกิจการ

สำหรับปีสิ้นสุดวันที่ 31 ธันวาคม พ.ศ. 2566

รายการต่อไปนี้เป็นรายการที่มีสาระสำคัญกับบุคคลหรือกิจการที่เกี่ยวข้องกัน

ก) รายได้

| | นโยบายการ กำหนดราคา | งบการเงินรวม | | งบการเงินเฉพาะกิจการ | |
|--|------------------------|--------------|-----------|----------------------|-----------|
| | | พ.ศ. 2566 | พ.ศ. 2565 | พ.ศ. 2566 | พ.ศ. 2565 |
| | | พันบาท | พันบาท | พันบาท | พันบาท |
| รายได้ดอกเบี้ย | | | | | |
| บริษัทรวม | อัตราที่ตกลงร่วมกัน | 1,609 | 17,974 | 1,609 | 17,974 |
| บริษัทย่อย | อัตราที่ตกลงร่วมกัน | - | - | 1,986,259 | 887,836 |
| เงินปันผลรับ | | | | | |
| บริษัทรวม | ตามที่ประกาศจ่าย | 29,400 | - | 29,400 | - |
| บริษัทย่อย | ตามที่ประกาศจ่าย | - | - | 1,523,742 | 369,038 |
| รายได้ค่าบริการจัดการ | | | | | |
| บริษัทรวม | อัตราที่ตกลงร่วมกัน | 258,762 | 422,922 | - | - |
| รายได้ค่าคำประกัน - เงินกู้ธนาคาร | | | | | |
| บริษัทรวม | อัตราที่ตกลงร่วมกัน | 12,250 | 7,500 | 12,250 | 7,500 |
| บริษัทย่อย | อัตราที่ตกลงร่วมกัน | - | - | 6,027 | 3,998 |

ข) ค่าใช้จ่าย

| | นโยบายการ กำหนดราคา | งบการเงินรวม | | งบการเงินเฉพาะกิจการ | |
|--|------------------------|--------------|-----------|----------------------|-----------|
| | | พ.ศ. 2566 | พ.ศ. 2565 | พ.ศ. 2566 | พ.ศ. 2565 |
| | | พันบาท | พันบาท | พันบาท | พันบาท |
| ค่าใช้จ่ายดอกเบี้ย - หุ้นกู้ไม่ด้อยสิทธิ | | | | | |
| กรรมการและผู้บริหาร | อัตราที่ตกลงร่วมกัน | 564 | 694 | 564 | 694 |
| ค่าใช้จ่ายดอกเบี้ย - หุ้นสินตามสัญญาเช่า | | | | | |
| กิจการที่เกี่ยวข้องกันลักษณะอื่น (มีกรรมการร่วมกัน) | อัตราที่ตกลงร่วมกัน | 13,425 | 16,535 | 1,275 | 1,341 |
| กรรมการ | อัตราที่ตกลงร่วมกัน | 309 | 472 | - | - |
| ค่าเช่า | | | | | |
| กิจการที่เกี่ยวข้องกันลักษณะอื่น (มีกรรมการร่วมกัน) | อัตราที่ตกลงร่วมกัน | 8,057 | 8,995 | 693 | 693 |
| ค่าใช้จ่ายในการบริหาร | | | | | |
| กิจการที่เกี่ยวข้องกันลักษณะอื่น (มีกรรมการร่วมกัน) | อัตราที่ตกลงร่วมกัน | 440 | 1,373 | - | - |

บริษัท ศรีสวัสดิ์ คอร์ปอเรชั่น จำกัด (มหาชน)

หมายเหตุประกอบงบการเงินรวมและงบการเงินเฉพาะกิจการ

สำหรับปีสิ้นสุดวันที่ 31 ธันวาคม พ.ศ. 2566

ค) ค่าตอบแทนผู้บริหารสำคัญและกรรมการของบริษัท

| | งบการเงินรวม | | งบการเงินเฉพาะกิจการ | |
|-------------------------|---------------------|---------------------|----------------------|---------------------|
| | พ.ศ. 2566 พันบาท | พ.ศ. 2565 พันบาท | พ.ศ. 2566 พันบาท | พ.ศ. 2565 พันบาท |
| ผลประโยชน์ระยะสั้น | 129,700 | 120,422 | 51,351 | 54,226 |
| ผลประโยชน์หลังออกจากงาน | 7,392 | 5,491 | 2,737 | 3,192 |
| รวม | 137,092 | 125,913 | 54,088 | 57,418 |

ง) ลูกหนี้กิจการที่เกี่ยวข้องกัน

| | งบการเงินรวม | | งบการเงินเฉพาะกิจการ | |
|---|---------------------|---------------------|----------------------|---------------------|
| | พ.ศ. 2566 พันบาท | พ.ศ. 2565 พันบาท | พ.ศ. 2566 พันบาท | พ.ศ. 2565 พันบาท |
| บริษัทร่วม | - | 63,211 | - | - |
| บริษัทย่อย | - | - | 1,217 | 270 |
| กิจการที่เกี่ยวข้องกันลักษณะอื่น (มีกรรมการร่วมกัน) | 234 | 269 | - | - |
| รวม (หมายเหตุ 13) | 234 | 63,480 | 1,217 | 270 |

จ) เงินประกันการเช่า

| | งบการเงินรวม | | งบการเงินเฉพาะกิจการ | |
|---|---------------------|---------------------|----------------------|---------------------|
| | พ.ศ. 2566 พันบาท | พ.ศ. 2565 พันบาท | พ.ศ. 2566 พันบาท | พ.ศ. 2565 พันบาท |
| กิจการที่เกี่ยวข้องกันลักษณะอื่น (มีกรรมการร่วมกัน) | 4,407 | 4,389 | 287 | 287 |

ฉ) เงินให้กู้ยืมระยะสั้นแก่กิจการที่เกี่ยวข้องกันและดอกเบี้ยค้างรับ

| | งบการเงินรวม | | งบการเงินเฉพาะกิจการ | |
|---|---------------------|---------------------|----------------------|---------------------|
| | พ.ศ. 2566 พันบาท | พ.ศ. 2565 พันบาท | พ.ศ. 2566 พันบาท | พ.ศ. 2565 พันบาท |
| บริษัทย่อย | | | | |
| เงินให้กู้ยืมระยะสั้น | - | - | 42,536,000 | 21,904,000 |
| ดอกเบี้ยค้างรับจากเงินให้กู้ยืมระยะสั้น | - | - | 993,464 | 618,055 |
| รวม | - | - | 43,529,464 | 22,522,055 |

บริษัท ศรีสวัสดิ์ คอร์ปอเรชั่น จำกัด (มหาชน)

หมายเหตุประกอบงบการเงินรวมและงบการเงินเฉพาะกิจการ

สำหรับปีสิ้นสุดวันที่ 31 ธันวาคม พ.ศ. 2566

การเคลื่อนไหวสำหรับเงินให้กู้ยืมระยะสั้นแก่กิจการที่เกี่ยวข้องกันสำหรับปี มีดังนี้

| | งบการเงินรวม | | งบการเงินเฉพาะกิจการ | |
|-----------------------------|--------------|-------------|----------------------|-------------|
| | พ.ศ. 2566 | พ.ศ. 2565 | พ.ศ. 2566 | พ.ศ. 2565 |
| | พันบาท | พันบาท | พันบาท | พันบาท |
| บริษัทรวม | | | | |
| ณ วันที่ 1 มกราคม | - | 1,883,508 | - | 1,883,508 |
| เงินให้กู้ยืมเพิ่มระหว่างปี | 250,000 | - | 250,000 | - |
| รายได้ดอกเบี้ยระหว่างปี | 1,609 | 17,973 | 1,609 | 17,973 |
| รับคืนเงินกู้ยืมระหว่างปี | (250,000) | (1,871,000) | (250,000) | (1,871,000) |
| ดอกเบี้ยรับระหว่างปี | (1,609) | (30,481) | (1,609) | (30,481) |
| ณ วันที่ 31 ธันวาคม | - | - | - | - |
| บริษัทย่อย | | | | |
| ณ วันที่ 1 มกราคม | - | - | 22,522,055 | 10,625,472 |
| เงินให้กู้ยืมเพิ่มระหว่างปี | - | - | 22,730,000 | 15,290,000 |
| รายได้ดอกเบี้ยระหว่างปี | - | - | 1,659,040 | 505,706 |
| รับคืนเงินกู้ยืมระหว่างปี | - | - | (2,098,000) | (3,502,140) |
| ดอกเบี้ยรับระหว่างปี | - | - | (1,283,631) | (396,983) |
| ณ วันที่ 31 ธันวาคม | - | - | 43,529,464 | 22,522,055 |

เงินให้กู้ยืมระยะสั้นแก่กิจการที่เกี่ยวข้องกันไม่มีหลักประกันและมีกำหนดจ่ายคืนเมื่อครบกำหนดหรือเมื่อทางถาม และมีอัตราดอกเบี้ยร้อยละ 4.00 - 4.96 ต่อปี (พ.ศ. 2565 : อัตราดอกเบี้ยร้อยละ 2.00 - 4.50 ต่อปี)

ข) เงินให้กู้ยืมระยะยาวแก่กิจการที่เกี่ยวข้องกันและดอกเบี้ยค้างรับ

| | งบการเงินรวม | | งบการเงินเฉพาะกิจการ | |
|--|--------------|-----------|----------------------|-----------|
| | พ.ศ. 2566 | พ.ศ. 2565 | พ.ศ. 2566 | พ.ศ. 2565 |
| | พันบาท | พันบาท | พันบาท | พันบาท |
| บริษัทย่อย | | | | |
| เงินให้กู้ยืมระยะยาว | - | - | 6,562,200 | 7,562,200 |
| ดอกเบี้ยค้างรับจากเงินให้กู้ยืมระยะยาว | - | - | 27,644 | 27,425 |
| รวม | - | - | 6,589,844 | 7,589,625 |

บริษัท ศรีสวัสดิ์ คอร์ปอเรชั่น จำกัด (มหาชน)

หมายเหตุประกอบงบการเงินรวมและงบการเงินเฉพาะกิจการ

สำหรับปีสิ้นสุดวันที่ 31 ธันวาคม พ.ศ. 2566

การเคลื่อนไหวสำหรับเงินให้กู้ยืมระยะยาวแก่กิจการที่เกี่ยวข้องกันสำหรับปี มีดังนี้

| | งบการเงินรวม | | งบการเงินเฉพาะกิจการ | |
|-----------------------------|--------------|-----------|----------------------|-------------|
| | พ.ศ. 2566 | พ.ศ. 2565 | พ.ศ. 2566 | พ.ศ. 2565 |
| | พันบาท | พันบาท | พันบาท | พันบาท |
| บริษัทย่อย | | | | |
| ณ วันที่ 1 มกราคม | - | - | 7,589,625 | 5,195,309 |
| เงินให้กู้ยืมเพิ่มระหว่างปี | - | - | - | 8,935,000 |
| รายได้ดอกเบี้ยระหว่างปี | - | - | 327,219 | 382,130 |
| รับคืนเงินกู้ยืมระหว่างปี | - | - | (1,000,000) | (6,550,000) |
| ดอกเบี้ยรับระหว่างปี | - | - | (327,000) | (372,814) |
| ณ วันที่ 31 ธันวาคม | - | - | 6,589,844 | 7,589,625 |

เงินให้กู้ยืมระยะยาวแก่กิจการที่เกี่ยวข้องกันมีกำหนดจ่ายคืนในปี พ.ศ. 2567 มีอัตราดอกเบี้ยร้อยละ 4.96 ต่อปี (พ.ศ. 2565 : อัตราดอกเบี้ยร้อยละ 4.27 ต่อปี)

ข) เงินกู้ยืมระยะสั้นจากบุคคลที่เกี่ยวข้องกัน

| | ข้อมูลทางการเงินรวม | | ข้อมูลทางการเงินเฉพาะกิจการ | |
|-----------------------|---------------------|-----------|-----------------------------|-----------|
| | พ.ศ. 2566 | พ.ศ. 2565 | พ.ศ. 2566 | พ.ศ. 2565 |
| | พันบาท | พันบาท | พันบาท | พันบาท |
| บุคคลที่เกี่ยวข้องกัน | | | | |
| เงินกู้ยืมระยะสั้น | 1,000,000 | - | - | - |
| รวม | 1,000,000 | - | - | - |

เงินกู้ยืมระยะสั้นจากบุคคลที่เกี่ยวข้องกันสำหรับปี มีดังนี้

| | ข้อมูลทางการเงินรวม | | ข้อมูลทางการเงินเฉพาะกิจการ | |
|-----------------------|---------------------|-----------|-----------------------------|-----------|
| | พ.ศ. 2566 | พ.ศ. 2565 | พ.ศ. 2566 | พ.ศ. 2565 |
| | พันบาท | พันบาท | พันบาท | พันบาท |
| บุคคลที่เกี่ยวข้องกัน | | | | |
| ยอดคงเหลือต้นปี | - | - | - | - |
| เงินกู้ยืมเพิ่ม | 5,100,000 | - | - | - |
| จ่ายชำระคืน | (4,100,000) | - | - | - |
| ยอดคงเหลือปลายปี | 1,000,000 | - | - | - |

ณ วันที่ 31 ธันวาคม พ.ศ. 2566 เงินกู้ยืมระยะสั้นจากบุคคลที่เกี่ยวข้องกันที่ไม่มีหลักประกัน มีอัตราดอกเบี้ยตามที่ตกลงกันในสัญญาและมีกำหนดจ่ายคืนในปี พ.ศ. 2567

บริษัท ศรีสวัสดิ์ คอร์ปอเรชั่น จำกัด (มหาชน)

หมายเหตุประกอบงบการเงินรวมและงบการเงินเฉพาะกิจการ

สำหรับปีสิ้นสุดวันที่ 31 ธันวาคม พ.ศ. 2566

ณ) เจ้าหนี้กิจการที่เกี่ยวข้องกัน

| | งบการเงินรวม | | งบการเงินเฉพาะกิจการ | |
|---|--------------|-----------|----------------------|-----------|
| | พ.ศ. 2566 | พ.ศ. 2565 | พ.ศ. 2566 | พ.ศ. 2565 |
| | พันบาท | พันบาท | พันบาท | พันบาท |
| บริษัทร่วม | - | 1,310,441 | - | 131 |
| บริษัทย่อย | - | - | 3,813 | 20,203 |
| กิจการที่เกี่ยวข้องกันลักษณะอื่น (มีกรรมการร่วมกัน) | 614 | 959 | - | - |
| รวม (หมายเหตุ 26) | 614 | 1,311,400 | 3,813 | 20,334 |

ญ)หนี้สินตามสัญญาเช่า

| | งบการเงินรวม | | งบการเงินเฉพาะกิจการ | |
|---|--------------|-----------|----------------------|-----------|
| | พ.ศ. 2566 | พ.ศ. 2565 | พ.ศ. 2566 | พ.ศ. 2565 |
| | พันบาท | พันบาท | พันบาท | พันบาท |
| กิจการที่เกี่ยวข้องกันลักษณะอื่น (มีกรรมการร่วมกัน) | 271,586 | 324,986 | 24,456 | 25,772 |
| กรรมการ | 6,292 | 10,748 | - | - |
| รวม | 277,878 | 335,734 | 24,456 | 25,772 |

ฎ) การค้าประกัน

ณ วันที่ 31 ธันวาคม พ.ศ. 2566 บริษัทและบริษัทย่อยร่วมกันค้าประกันวงเงินกู้ยืมร่วมให้แก่บริษัทย่อยอีกแห่งหนึ่งเป็นจำนวน 196 ล้านบาท (31 ธันวาคม พ.ศ. 2565 : 479 ล้านบาท) และบริษัทได้ค้าประกันตัวสัญญาใช้เงินและเงินกู้ยืมระยะยาวจากสถาบันการเงินให้บริษัทย่อยเป็นจำนวน 9,907 ล้านบาท (31 ธันวาคม พ.ศ. 2565 : 1,481 ล้านบาท)

39 เหตุการณ์ภายหลังวันที่ในงบแสดงฐานะการเงิน

เมื่อวันที่ 28 กุมภาพันธ์ พ.ศ. 2567 ที่ประชุมคณะกรรมการบริษัท ครั้งที่ 2/2567 มีมติอนุมัติดังต่อไปนี้

1. มีมติอนุมัติจ่ายปันผลสำหรับผลการดำเนินงานสำหรับปี พ.ศ. 2566 ให้แก่ผู้ถือหุ้นจำนวน 153.11 ล้านบาท โดยบริษัททำการจ่ายเงินปันผลดังนี้
 - จ่ายปันผลเป็นเงินสดในอัตราหุ้นละ 0.0115 บาท คิดเป็นเงินจำนวน 15,791,253 บาท
 - จ่ายปันผลเป็นหุ้นสามัญของบริษัทจำนวน 137,315,239 หุ้น มูลค่าที่ตราไว้หุ้นละ 1 บาท ให้แก่ผู้ถือหุ้นในอัตรา 10 หุ้นเดิมต่อ 1 หุ้นปันผลรวมเป็นมูลค่าทั้งสิ้น 137,315,239 บาท คิดเป็นการจ่ายปันผลในอัตราหุ้นละ 0.10 บาท ในกรณีที่ผู้ถือหุ้นกิจการจะจ่ายปันผลเป็นเงินสดแทนการจ่ายหุ้นปันผลในอัตราหุ้นละ 0.10 บาท
2. มีมติอนุมัติเพิ่มทุนจดทะเบียนจากเดิม 1,430,382,656 บาท เป็น 1,573,409,936 บาท โดยออกเป็นหุ้นสามัญจำนวน 143,027,280 หุ้น มูลค่าที่ตราไว้หุ้นละ 1 บาท และจัดสรรหุ้นเพิ่มทุนดังนี้
 - จัดสรรหุ้นจำนวน 137,315,239 หุ้น มูลค่าที่ตราไว้หุ้นละ 1 บาท เพื่อรองรับการจ่ายปันผลเป็นหุ้นสามัญ
 - จัดสรรหุ้นจำนวน 5,712,041 หุ้น มูลค่าที่ตราไว้หุ้นละ 1 บาท เพื่อรองรับการใช้สิทธิแปลงสภาพส่วนเพิ่มของใบสำคัญแสดงสิทธิที่จะซื้อหุ้นสามัญของกิจการครั้งที่ 2 (SAWAD-W2)

ทั้งนี้มติดังกล่าวจะนำเสนอต่อที่ประชุมสามัญผู้ถือหุ้นประจำปี พ.ศ. 2567 เพื่อพิจารณาอนุมัติต่อไป



บริษัท ศรีสวัสดิ์ คอร์ปอเรชั่น จำกัด (มหาชน)

เอกสารแนบ 1

รายละเอียดเกี่ยวกับกรรมการ ผู้บริหาร และผู้มีอำนาจควบคุม ของบริษัท
ณ 31 ธันวาคม 2566

เอกสารแนบ1 รายละเอียดแนบเกี่ยวกับคณะกรรมการ ผู้บริหาร ผู้มีอำนาจควบคุม และเลขานุการบริษัท

1. นายสุคนธ์ กาญจนหัตถกิจ

| | |
|---|---|
| อายุ | 77 ปี |
| ตำแหน่งในบริษัท | ประธานกรรมการ, กรรมการที่ไม่ใช่ผู้บริหาร |
| วัน เดือน ปี ที่เข้าเป็นกรรมการ | ปี 2555 |
| ระยะเวลาการดำรงตำแหน่ง | 11 ปี |
| การถือหุ้นในบริษัท | 0.00 |
| ความสัมพันธ์ทางครอบครัว ระหว่างกรรมการและผู้บริหาร | ไม่มี |
| คุณวุฒิการศึกษาสูงสุด | ปริญญาโท การบัญชี Virginia Polytechnic and State University, USA. ปริญญาตรี การบัญชี Virginia Polytechnic and State University, USA. |
| การอบรมของสมาคมส่งเสริม สถาบันกรรมการไทย (IOD) | DCP Director Certification Program ปี 2550 ACP Audit Committee Program ปี 2553 |
| ประสบการณ์ทำงาน | 2552-2560 รองประธานกรรมการ, กรรมการอิสระ และประธานกรรมการ ตรวจสอบ บมจ. ธนาคารซีไอเอ็มบีไทย 2557-2562 กรรมการอิสระและประธานกรรมการตรวจสอบ บมจ. เวิลด์ คอร์ปอเรชั่น 2558-ปัจจุบัน กรรมการอิสระและประธานกรรมการ บมจ. เจเอเอส แอสเซ็ท 2560-2563 กรรมการและประธานกรรมการ บริษัทเงินทุน ศรีสวัสดิ์ จำกัด (มหาชน) ตำแหน่งในบริษัทจดทะเบียน อื่น 2558-ปัจจุบัน กรรมการอิสระและประธานกรรมการ บมจ. เจเอเอส แอสเซ็ท 2562-ปัจจุบัน ประธานกรรมการ บริษัท พีอาร์ทีอาร์ กรุ๊ป จำกัด (มหาชน) ตำแหน่งในกิจการที่ไม่ใช่บริษัท จดทะเบียน 2564-ปัจจุบัน กรรมการ บริษัทบริหารสินทรัพย์ เอสดับบลิวพี จำกัด |

2. นายวินัย วิทวัสการเวช

| | |
|---------------------------------|--|
| อายุ | 73 ปี |
| ตำแหน่งในบริษัท | รองประธานกรรมการ, ประธานกรรมการตรวจสอบ, กรรมการอิสระ |
| วัน เดือน ปี ที่เข้าเป็นกรรมการ | ปี 2557 |
| ระยะเวลาการดำรงตำแหน่ง | 9 ปี |
| การถือหุ้นในบริษัท | 0.00 |

| | |
|--------------------------------|---|
| ความสัมพันธ์ทางครอบครัว | ไม่มี |
| ระหว่างกรรมการและผู้บริหาร | |
| คุณวุฒิการศึกษาสูงสุด | ปริญญาโท รัฐศาสตร์ มหาวิทยาลัยธรรมศาสตร์ ปริญญาตรี บัญชี มหาวิทยาลัยธรรมศาสตร์ |
| การอบรมของสมาคมส่งเสริม | DCP Director Certification Program ปี 2549 |
| สถาบันกรรมการไทย (IOD) | ACP Audit Committee Program ปี 2555 |
| ประสบการณ์ทำงาน | 2555-ปัจจุบัน ประธานกรรมการตรวจสอบ บมจ. เอกรัฐวิศกรรม 2555-ปัจจุบัน ประธานกรรมการ กรรมการอิสระ บมจ. สหมิตรถ้ำแก๊ส 2559-2562 กรรมการอิสระและกรรมการตรวจสอบ บมจ. สิ้นมั่นคงประกันภัย 2562-ปัจจุบัน กรรมการอิสระและกรรมการตรวจสอบ บมจ. เจริญโภคภัณฑ์อาหาร |
| ตำแหน่งในบริษัทจดทะเบียน | 2555-ปัจจุบัน ประธานกรรมการตรวจสอบ บมจ. เอกรัฐวิศกรรม |
| อื่น | 2555-ปัจจุบัน ประธานกรรมการ กรรมการอิสระ บมจ. สหมิตรถ้ำแก๊ส 2562-ปัจจุบัน กรรมการอิสระและกรรมการตรวจสอบ บมจ. เจริญโภคภัณฑ์อาหาร |
| ตำแหน่งในกิจการที่ไม่ใช่บริษัท | ไม่มี |
| จดทะเบียน | |

3. นายจักรชัย แก้วบุตตา

| | |
|---------------------------------|---|
| อายุ | 72 ปี |
| ตำแหน่งในบริษัท | ประธานกรรมการบริหาร,ประธานเจ้าหน้าที่บริหาร,กรรมการ (มีอำนาจลงนาม) |
| วัน เดือน ปี ที่เข้าเป็นกรรมการ | ปี 2555 |
| ระยะเวลาการดำรงตำแหน่ง | 11 ปี |
| การถือหุ้นในบริษัท | 9.63 (รวมคู่สมรส) |
| ความสัมพันธ์ทางครอบครัว | เป็นบิดาของนางสาวดวงใจ แก้วบุตตา |
| ระหว่างกรรมการและผู้บริหาร | |
| คุณวุฒิการศึกษาสูงสุด | ปริญญาตรี บริหารธุรกิจ มหาวิทยาลัยสุโขทัยธรรมาธิราช |
| การอบรมของสมาคมส่งเสริม | DAP Director Accreditation Program ปี 2556 |
| สถาบันกรรมการไทย (IOD) | |
| ประสบการณ์ทำงาน | 2555-ปัจจุบัน กรรมการ ประธานกรรมการบริหาร กรรมการสินเชื่อ ประธาน เจ้าหน้าที่บริหาร |

| | | |
|---|---------------|--|
| บมจ. ศรีสวัสดิ์ คอร์ปอเรชั่น | | |
| ตำแหน่งในบริษัทจดทะเบียน อื่น | ไม่มี | |
| ตำแหน่งในกิจการที่ไม่ใช่บริษัท จดทะเบียน | 2547-ปัจจุบัน | กรรมการ บจ.ศรีสมาน กรุงเทพ |
| | 2552-ปัจจุบัน | กรรมการ บจ. ไอ.ดี. 2007 |
| | 2551-ปัจจุบัน | กรรมการ บจ. เคบีบี เซอร์วิส |
| | 2557-ปัจจุบัน | กรรมการ บจ. บิ๊กมินท์ 2014 |
| | 2558-ปัจจุบัน | กรรมการ บจ. บิ๊กมินท์ 2015 |
| | 2559-ปัจจุบัน | กรรมการ บจ. เอสดับบลิวพี เซอร์วิสเชส |
| | 2560-ปัจจุบัน | กรรมการ บจ. ศรีสวัสดิ์ พาวเวอร์ 2014 |
| | 2561-ปัจจุบัน | กรรมการ บจ. พี เล็นดิง |
| | 2563-ปัจจุบัน | กรรมการ บจ. ศรีสวัสดิ์ ฟิโก้ ปัตตานี |
| | 2563-ปัจจุบัน | กรรมการ บจ. ศรีสวัสดิ์ ฟิโก้ ยะลา |
| | 2563-ปัจจุบัน | กรรมการ บจ. ศรีสวัสดิ์ ฟิโก้ นราธิวาส |

4. นางสาวดวงใจ แก้วบุตรดา

| | |
|---|--|
| อายุ | 44 ปี |
| ตำแหน่งในบริษัท | กรรมการผู้จัดการ,กรรมการบริหาร,กรรมการ (มีอำนาจลงนาม) |
| วัน เดือน ปี ที่เข้าเป็นกรรมการ | ปี 2555 |
| ระยะเวลาการดำรงตำแหน่ง | 11 ปี |
| การถือหุ้นในบริษัท | 7.38 |
| ความสัมพันธ์ทางครอบครัว ระหว่างกรรมการและผู้บริหาร | เป็นบุตรของนายฉัตรชัย แก้วบุตรดา |
| คุณวุฒิการศึกษาสูงสุด | ปริญญาโท วิทยาการคอมพิวเตอร์ มหาวิทยาลัยเคอ พอล สหรัฐอเมริกา ปริญญาตรี รัฐศาสตร์ มหาวิทยาลัยเกษตรศาสตร์ |

| | | |
|---|--|--|
| การอบรมของสมาคมส่งเสริมสถาบันกรรมการไทย (IOD) | DCP Director Certification Program ปี 2553 | |
| ประสบการณ์ทำงาน | 2555-ปัจจุบัน | กรรมการ กรรมการบริหาร กรรมการสินเชื่อ บมจ. ศรีสวัสดิ์ คอร์ปอเรชั่น |
| | 2560-2562 | กรรมการผู้จัดการ บริษัทเงินทุน ศรีสวัสดิ์ จำกัด (มหาชน) |
| ตำแหน่งในบริษัทจดทะเบียนอื่น | 2560-ปัจจุบัน | กรรมการ บริษัท ศรีสวัสดิ์ แคปปิตอล 1969 จำกัด (มหาชน) |
| ตำแหน่งในกิจการที่ไม่ใช่บริษัทจดทะเบียน | 2554-ปัจจุบัน | กรรมการ บจ. เงินสดทันใจ |
| | 2557-ปัจจุบัน | กรรมการ บจ.บริหารสินทรัพย์ เอสดับบลิวพี |
| | 2558-ปัจจุบัน | กรรมการ บจ.ศรีสวัสดิ์ อินเทอร์เน็ตชั่นแนล โฮลดิ้ง |
| | 2559-ปัจจุบัน | กรรมการ บจ. ศรีสวัสดิ์ พาวเวอร์ 2014 |
| | 2559-ปัจจุบัน | กรรมการ บจ. เอสดับบลิวพี เซอร์วิสเชส |
| | 2561-ปัจจุบัน | กรรมการ บจ. พี เลิร์นดิ้ง |
| | 2560-ปัจจุบัน | กรรมการ บริษัท ศรีสวัสดิ์ เซาสินเชอ (ลาว) จำกัด |
| | 2553-ปัจจุบัน | กรรมการ บจ. ไอ.ดี. เซอร์วิส 2007 |
| | 2553-ปัจจุบัน | กรรมการ บจ. อนุชาลี |
| | 2550-ปัจจุบัน | กรรมการ บจ. ศรีสวัสดิ์ อินเทอร์เน็ตชั่นแนล 2014 |
| | 2554-ปัจจุบัน | กรรมการ บจ. มีบ้าน มีรถ เงินสดทันใจ |
| | 2550-ปัจจุบัน | กรรมการ บจ. โรจนะ เฮ้าส์ซิง |
| | 2550-ปัจจุบัน | กรรมการ บจ. ศรีสมาน คอนโดเทล |
| | 2553-ปัจจุบัน | กรรมการ บจ. ศรีสวัสดิ์พาวเวอร์ |
| | 2555-ปัจจุบัน | กรรมการ |

| | |
|---------------|---|
| | บจ. ศรีสวัสดิ์ กรุ๊ป |
| 2550-ปัจจุบัน | กรรมการ บจ. ปัทมินท์ 2015 |
| 2555-ปัจจุบัน | กรรมการ บจ. เคบีพี เซอร์วิส |
| 2553-ปัจจุบัน | กรรมการ บจ. ปัทมินท์ 2014 |
| 2550-ปัจจุบัน | กรรมการ บจ.ศรีสมาน เพชรบูรณ์ |
| 2552-ปัจจุบัน | กรรมการ บจ. ไอ.ดี. 2007 |
| 2561-ปัจจุบัน | กรรมการ บจ. แอลเคเค คอลเล็คชั่น |
| 2563-ปัจจุบัน | กรรมการ บจ. ศรีสวัสดิ์ ดิจิตอล |
| 2563-ปัจจุบัน | กรรมการ บจ. ศรีสวัสดิ์ ฟิโก้ ปัตตานี |
| 2563-ปัจจุบัน | กรรมการ บจ. ศรีสวัสดิ์ ฟิโก้ ยะลา |
| 2563-ปัจจุบัน | กรรมการ บจ. ศรีสวัสดิ์ ฟิโก้ นราธิวาส |
| 2564-ปัจจุบัน | กรรมการ บจ. เอส ลิสซิ่ง |
| 2565-ปัจจุบัน | กรรมการ บจ. ศรีสวัสดิ์ พาวเวอร์ 2022 |
| 2565-ปัจจุบัน | กรรมการ บจ. คาเธ่ย์ ลิสซิ่ง |
| 2566-ปัจจุบัน | กรรมการ บจ. ทรัพย์สมบัติใหม่ |
| 2566-ปัจจุบัน | กรรมการ บจ. ซุปเปอร์มาร์ท |

5. พล.ต.อ.ภาณุ เกิดลาภผล

| | |
|-----------------|---|
| อายุ | 68 ปี |
| ตำแหน่งในบริษัท | ประธานกรรมการสรรหาและพิจารณาคำตอบแทน กรรมการตรวจสอบ,กรรมการบริหารความเสี่ยง,กรรมการอิสระ |

| | | |
|---------------------------------|--|--|
| วัน เดือน ปี ที่เข้าเป็นกรรมการ | ปี 2555 | |
| ระยะเวลาการดำรงตำแหน่ง | 11 ปี | |
| การถือหุ้นในบริษัท | 0.00 | |
| ความสัมพันธ์ทางครอบครัว | ไม่มี | |
| ระหว่างกรรมการและผู้บริหาร | | |
| คุณวุฒิการศึกษาสูงสุด | ปริญญาโท รัฐประศาสนศาสตร์ สถาบันบัณฑิตพัฒนบริหารศาสตร์ | |
| การผ่านหลักสูตรอบรมของ | DAP Director Accreditation Program ปี 2556 | |
| สมาคมส่งเสริมสถาบัน | | |
| กรรมการไทย (IOD) | | |
| ประสบการณ์ทำงาน | 2555-ปัจจุบัน | กรรมการอิสระ, กรรมการตรวจสอบ, ประธานกรรมการสรรหา และพิจารณาค่าตอบแทน บมจ. ศรีสวัสดิ์ คอร์ปอเรชั่น |
| ตำแหน่งในบริษัทจดทะเบียน | ไม่มี | |
| อื่น | | |
| ตำแหน่งในกิจการที่ไม่ใช่บริษัท | 2562-ปัจจุบัน | กรรมการ |
| จดทะเบียน | | บจ. ไทย เจียระไน กรุ๊ป |

6. นายวิรัช ยามศิริไศลศักดิ์

| | | |
|---------------------------------|---|--|
| อายุ | 61 ปี | |
| ตำแหน่งในบริษัท | ประธานกรรมการบริหารความเสี่ยง, กรรมการสรรหาและพิจารณาค่าตอบแทน กรรมการตรวจสอบ, กรรมการอิสระ | |
| วัน เดือน ปี ที่เข้าเป็นกรรมการ | ปี 2556 | |
| ระยะเวลาการดำรงตำแหน่ง | 10 ปี | |
| การถือหุ้นในบริษัท | 0.00 | |
| ความสัมพันธ์ทางครอบครัว | ไม่มี | |
| ระหว่างกรรมการและผู้บริหาร | | |
| คุณวุฒิการศึกษาสูงสุด | ประกาศนียบัตรชั้นสูง บริหารภาครัฐและกฎหมายมหาชนรุ่นที่ 11 สถาบันพระปกเกล้า ประกาศนียบัตรชั้นสูง โครงการพัฒนาผู้บริหาร มหาวิทยาลัยธรรมศาสตร์ ปริญญาตรี บัณฑิต มหาวิทยาลัยธรรมศาสตร์ | |
| การผ่านหลักสูตรอบรมของ | DCP Director Certification Program สำหรับ Trainer | |
| สมาคมส่งเสริมสถาบัน | FN Finance for Non-Finance Director ปี 2546 | |
| กรรมการไทย (IOD) | Role of the Compensation Committee Program ปี 2550 Successful Formulation & Execution of Strategy ปี 2552 Chartered Director Class ปี 2557 | |



บริษัท ศรีสวัสดิ์ คอร์ปอเรชั่น จำกัด (มหาชน)

เอกสารแนบ 2

ข้อมูลการดำรงตำแหน่งของกรรมการ ผู้บริหาร และผู้มีอำนาจควบคุมของบริษัท ในบริษัทย่อยและบริษัทที่เกี่ยวข้อง

| บริษัท | นายสุคนธ์ กาญจนหัตถกิจ | นายฉัตรชัย แก้วบุตตา | นางสาวดวงใจ แก้วบุตตา | นายวินัย วิทวัสการเวช | พล.ต.อ. ภาณุ เกิดลาภผล | นายวีระชัย งามศิริได้ศักดิ์ | นายสุเมธ มณีวัฒนา | นายจรรยา ไช | นายพินิจ พัวพันธ์ | นายวีระ วีระกุล | นายฤกษ์ สุขมานนท์ | นางวนาพร พรกิตติพงษ์ | นายประยงค์ แสนนวล | นายสมยศ เงินด่าง | นางสาวธิดา แก้วบุตตา | นายวิฑิต พยุหนะวีรัมย์ |
|---|------------------------|----------------------|-----------------------|-----------------------|------------------------|-----------------------------|-------------------|-------------|-------------------|-----------------|-------------------|----------------------|-------------------|------------------|----------------------|------------------------|
| 1. บมจ. ศรีสวัสด์ คอร์ปอเรชั่น | C | D, ED, CEO | D, ED, MD | ID,AC | ID,AC | ID,AC | D,ID | D | D | ID | D | ED,M | ED,M | D,M | M | D |
| บริษัทย่อย | | | | | | | | | | | | | | | | |
| 2. บจ. บริหารสินทรัพย์ เอสดับบลิวพี | D | | D | | | | | | | | | | | D | | |
| 3. บจ. เงินสดทันใจ | | | D | | | | | | | | | | D | MD | | |
| 4. บจ. ศรีสวัสด์ อินเตอร์เนชั่นแนลโฮลดิ้ง | | | D | | | | | | | | | | | D | D | |
| 5. บจ. ศรีสวัสด์ พาวเวอร์ 2014 | | D | D | | | | | | | | | | D | D | | |
| 6. บมจ. ศรีสวัสด์ แคปปิตอล 1969 | | | D | | | | | | C | | | D | | | | CEO |
| 7. บจ. เอสดับบลิวพี เซอร์วิสเซล | | D | D | | | | | | | | | | | D | | |
| 8. บจ. พี เล็นดิง | | D | D | | | | | | | | | | D | D | | |
| 9. บจ. ศรีสวัสด์ เซาสิโนเซีย (ลาว) | | | D | | | | | | | | | | | D | D | |
| 10. บจ. ศรีสวัสด์ ดิจิตอล | | | D | | | | | | | | | | D | | | |

| บริษัท | นายสุคนธ์ กาญจนหัตถกิจ | นายฉัตรชัย แก้วบุตตา | นางสาวดวงใจ แก้วบุตตา | นายวินัย วิทวัสการเวช | พล.ต.อ. ภาณุ เกิดลาภผล | นายวีระชัย งามศิริไธสงค์ | นายสุเมธ มณีวัฒนา | นายจรรยาไน | นายพิณิจ พัทพ์ | นายวีระ วีระกุล | นายฤกษ์ สุขมานนท์ | นางวนาพร พรกิตติพงษ์ | นายประยงค์ แสนนวล | นายสมยศ เงินด่าง | นางสาวธิดา แก้วบุตตา | นายวิฑิต พยุหนะวีรัมย์ |
|--|------------------------|----------------------|-----------------------|-----------------------|------------------------|--------------------------|-------------------|------------|----------------|-----------------|-------------------|----------------------|-------------------|------------------|----------------------|------------------------|
| 47. บจ. มะลิกรูปี 1962 | | | | | | | | | D | | | | | | | |
| 48. บจ. อุตสาหกรรมนมไทย | | | | | | | | | D | | | | | | | |
| 49. บมจ. ซาญอสิระ ดีเวล็อปเม้นท์ | | | | | | | | | ID,AC | | | | | | | |
| 50. บจ. เอ็มจี 1962 แวร์เฮาส์ แอนด์ ดิสทริบิวชั่น | | | | | | | | | D | | | | | | | |
| 51. บจ. ไอเดียส์ 1606 | | | | | | | | | D | | | | | | | |
| 52. บจ. เวลา ชะอำ เรสซิเดนเซส | | | | | | | | | D | | | | | | | |
| 53. บจ. เวลา นาไ้ เรสซิเดนเซส | | | | | | | | | D | | | | | | | |
| 54. บจ. เทลอน โฮลดิ้ง | | | | | | | | | D | | | | | | | |
| 55. บมจ. เอ็กซ์ปริง แคปปิตอล | | | | | | | | | D | | | | | | | |
| 56. บล. กรุงไทย เอ็กซ์ปริง | | | | | | | | | D | | | | | | | |
| 57. ธนาคารพัฒนาวิสาหกิจขนาดกลาง และขนาดย่อม | | | | | | | | | D | | | | | | | |
| 58. Freewill Solution Co., Ltd. | | | | | | | | | | MD | | | | | | |

| บริษัท | นายสุคนธ์ กาญจนหัตถกิจ | นายฉัตรชัย แก้วบุตตา | นางสาวดวงใจ แก้วบุตตา | นายวินัย วิทวัสการเวช | พล.ต.อ. ภาณุ เกิดลาภผล | นายวีระชัย งามศิริไคค์ดี | นายสุเมธ มณีวัฒนา | นายจรรยาไน | นายพินิจ พัวพันธ์ | นายวีระ วีระกุล | นายภูกันต์ สุขุมาพันธ์ | นางวนาพร พรกิตติพงษ์ | นายประยงค์ แสนนวล | นายสมยศ เงินด่าง | นางสาวธิดา แก้วบุตตา | นายวิจิตร พยุหนะวีรัมย์ |
|--|------------------------|----------------------|-----------------------|-----------------------|------------------------|--------------------------|-------------------|------------|-------------------|-----------------|------------------------|----------------------|-------------------|------------------|----------------------|-------------------------|
| 59. บจ. พันธวนิช | | | | | | | | | | D | | | | | | |
| 60. บจ. ไพร่หมินโนโพลิส | | | | | | | | | | D | | | | | | |
| 61. บจ. ฟรีวิลล์-มาร์ส ไทเคน | | | | | | | | | | D | | | | | | |
| 62. บจ. ฟรีวิลล์ เอฟเอ็กซ์ | | | | | | | | | | D | | | | | | |
| 63. บจ. อนันดา เทคโนโลยี | | | | | | | | | | D | | | | | | |
| 64. Cathay Life Insurance | | | | | | | | D | | | | | | | | |
| 65. Conning Holdings Limited | | | | | | | | D | | | | | | | | |
| 66. Cathay United Bank | | | | | | | | D | | | | | | | | |
| 67. บจ. กุดั่น แอนด์ พาร์ทเนอร์ | | | | | | | | | | | D | | | | | |
| 68. บจ. กุดั่น แอนด์ พาร์ทเนอร์ พี เอส | | | | | | | | | | | D | | | | | |
| 69. บจ. ฟีน้องร่วมทุน | | | | | | | | | | | D | | | | | |
| 70. บมจ. โรงพยาบาลเอกชล | | | | | | | | | | | ID | | | | | |

หมายเหตุ: C- ประธานกรรมการ D-กรรมการ ID-กรรมการอิสระ AC-กรรมการตรวจสอบ ED-กรรมการบริหาร MD-กรรมการผู้จัดการ M-ผู้บริหาร

| | | |
|---|---------------|---|
| ประสบการณ์ทำงาน | 2556-ปัจจุบัน | กรรมการอิสระ และกรรมการตรวจสอบ กรรมการสรรหาและพิจารณาค่าตอบแทน ประธานกรรมการบริหารความเสี่ยง บมจ. ศรีสวัสดิ์ คอร์ปอเรชั่น |
| | 2552-2559 | กรรมการอิสระ กรรมการตรวจสอบ ประธาน กรรมการสรรหาและกำหนดค่าตอบแทน ประธานกรรมการบริหารความเสี่ยง บมจ. พุกखाเรียมเอสเตท |
| | 2559-ปัจจุบัน | กรรมการอิสระ กรรมการตรวจสอบ ประธาน กรรมการสรรหาและกำหนดค่าตอบแทน ประธานกรรมการบริหารความเสี่ยง บมจ. พุกखाโฮลดิ้ง |
| ตำแหน่งในบริษัทจดทะเบียน อื่น | 2559-ปัจจุบัน | กรรมการอิสระ กรรมการตรวจสอบ ประธาน กรรมการสรรหาและกำหนดค่าตอบแทน ประธานกรรมการบริหารความเสี่ยง บมจ. พุกखाโฮลดิ้ง |
| | 2560-ปัจจุบัน | กรรมการอิสระ ประธานกรรมการตรวจสอบ บมจ. ออโตคอร์ป โฮลดิ้ง |
| ตำแหน่งในกิจการที่ไม่ใช่บริษัท จดทะเบียน | 2547-ปัจจุบัน | กรรมการอำนวยการ บจ. ออติท วัน |
| | 2559-ปัจจุบัน | กรรมการ บจ. สมายพี |
| | 2560-ปัจจุบัน | กรรมการ บจ. ดับบลิว แอนท์ เอ็ม แอสโซซิเอท |
| | 2561-ปัจจุบัน | กรรมการ บจ. มงคลปรรูวิ |
| | 2561-ปัจจุบัน | กรรมการ บจ. เอฟแอนด์เอ โซลูชั่นส์ |

7. นายสุเมธ มณีวัฒนา

| | |
|---------------------------------|--|
| อายุ | 70 ปี |
| ตำแหน่งในบริษัท | ประธานกรรมการบริษัทภิบาลและพัฒนาความยั่งยืน,กรรมการอิสระ |
| วัน เดือน ปี ที่เข้าเป็นกรรมการ | ปี 2558 |
| ระยะเวลาการดำรงตำแหน่ง | 8 ปี |
| การถือหุ้นในบริษัท | 0.00 |

| | | |
|---|--|--|
| ความสัมพันธ์ทางครอบครัว ระหว่างกรรมการและผู้บริหาร | ไม่มี | |
| คุณวุฒิการศึกษาสูงสุด | ปริญญาโท บริหารธุรกิจ สถาบันบัณฑิตพัฒนบริหารศาสตร์ ประกาศนียบัตรกฎหมายมหาชน จุฬาลงกรณ์มหาวิทยาลัย Mini MBA มหาวิทยาลัยธรรมศาสตร์ ปริญญาตรี นิติศาสตร์ มหาวิทยาลัยรามคำแหง | |
| การผ่านหลักสูตรอบรมของ สมาคมส่งเสริมสถาบัน กรรมการไทย (IOD) | หลักสูตรผู้บริหารระดับสูง ของสถาบันวิทยาการตลาดทุน รุ่นที่ 12 DCP Director Certification Program ปี 2560 | |
| ประสบการณ์ทำงาน | 2558-ปัจจุบัน | กรรมการอิสระ บมจ. ศรีสวัสดิ์ คอร์ปอเรชั่น |
| ตำแหน่งในบริษัทจดทะเบียน อื่น | ไม่มี | |
| ตำแหน่งในกิจการที่ไม่ใช่บริษัท จดทะเบียน | 2557-ปัจจุบัน | ประธานคณะกรรมการดำเนินการ สหกรณ์เครดิตยูเนียนวังขนาย |
| | 2557-ปัจจุบัน | ที่ปรึกษาประธานกรรมการ กลุ่มน้ำตาลวังขนาย |
| | 2561-ปัจจุบัน | กรรมการ บจ. บากาสซ์ ได เออร์ เทคโนโลยี (ประเทศไทย) |

8. นายวีระ วีระกุล

| | | |
|---|--|---|
| อายุ | 62 ปี | |
| ตำแหน่งในบริษัท | กรรมการอิสระ | |
| วัน เดือน ปี ที่เข้าเป็นกรรมการ | ปี 2560 | |
| ระยะเวลาการดำรงตำแหน่ง | 6 ปี | |
| การถือหุ้นในบริษัท | 0.02 (รวมคู่สมรส) | |
| ความสัมพันธ์ทางครอบครัว ระหว่างกรรมการและผู้บริหาร | ไม่มี | |
| คุณวุฒิการศึกษาสูงสุด | PhD Engineering Management University of Missouri-Rolla, USA MSC Engineering Management University of Missouri-Rolla, USA BSc (Hon) Computer Science University of Missouri-Rolla, USA | |
| การผ่านหลักสูตรอบรมของ สมาคมส่งเสริมสถาบัน กรรมการไทย (IOD) | DCP Director Certification Program ปี 2558 | |
| ประสบการณ์ทำงาน | 2560-ปัจจุบัน | กรรมการอิสระ บมจ. ศรีสวัสดิ์ คอร์ปอเรชั่น |

| | | |
|---|---------------|--|
| | 2547-ปัจจุบัน | ประธานเจ้าหน้าที่บริหาร Freewill Solution Co., Ltd. |
| ตำแหน่งในบริษัทจดทะเบียน อื่น | ไม่มี | |
| ตำแหน่งในกิจการที่ไม่ใช่บริษัท จดทะเบียน | 2547-ปัจจุบัน | ประธานเจ้าหน้าที่บริหาร Freewill Solution Co., Ltd. |
| | 2561-ปัจจุบัน | กรรมการ บจ. พันธวิช |
| | 2561-ปัจจุบัน | กรรมการ บจ. ไพรม์อินโนโพลิส |
| | 2561-ปัจจุบัน | กรรมการ บจ. ฟรีวิลล์-มาร์ส โทเคน |
| | 2561-ปัจจุบัน | กรรมการ บจ. ฟรีวิลล์ เอฟเอ็กซ์ |
| | 2561-ปัจจุบัน | กรรมการ บจ. อนันดา เทคโนโลยี |

9. นายพินิจ พัวพันธ์

| | |
|---|--|
| อายุ | 56 ปี |
| ตำแหน่งในบริษัท | กรรมการบรรษัทภิบาลและพัฒนาความยั่งยืน, กรรมการที่ไม่ใช่ผู้บริหาร |
| วัน เดือน ปี ที่เข้าเป็นกรรมการ | ปี 2558 |
| ระยะเวลาการดำรงตำแหน่ง | 8 ปี |
| การถือหุ้นในบริษัท | 0.00 |
| ความสัมพันธ์ทางครอบครัว ระหว่างกรรมการและผู้บริหาร | ไม่มี |
| คุณวุฒิการศึกษาสูงสุด | ประกาศนียบัตร Advanced Management Harvard Business School ปริญญาโท เศรษฐศาสตร์ The London School of Economics and Political Science ปริญญาตรี เศรษฐศาสตร์และรัฐศาสตร์ Tufts University |
| การผ่านหลักสูตรอบรมของ สมาคมส่งเสริมสถาบัน กรรมการไทย (IOD) | DAP Director Accreditation Program ปี 2547 ACP Audit Committee Program ปี 2547 CGI Corporate Governance for Capital Market Intermediaries ปี 2558 ITG IT Governance and Cyber Resilience Program ปี 2563 Hot Issue for Directors: What Directors Need to Know about Digital Assets |
| ประสบการณ์ทำงาน | 2560-2563 กรรมการ บริษัทเงินทุน ศรีสวัสดิ์ จำกัด (มหาชน) |

| | | |
|---|---------------|--|
| ตำแหน่งในบริษัทจดทะเบียน อื่น | 2558-2562 | กรรมการ บมจ. กสท โทรคมนาคม |
| | 2558-2562 | ที่ปรึกษาอิสระ บมจ.ผลิตไฟฟ้า ลาว (สปป. ลาว) |
| | 2545-ปัจจุบัน | กรรมการอิสระและกรรมการตรวจสอบ บมจ. ซาญอิสระ ดิเวล็อปเม้นท์ |
| | 2564-ปัจจุบัน | กรรมการบริหาร บมจ. เอ็กซ์สปริง แคปปิตอล |
| ตำแหน่งในกิจการที่ไม่ใช่บริษัท จดทะเบียน | 2566-ปัจจุบัน | ประธานกรรมการ บมจ. ศรีสวัสดิ์ แคปปิตอล 1969 |
| | 2557-ปัจจุบัน | กรรมการ บจ. มะลิกรู๊ป 1962 |
| | 2545-ปัจจุบัน | กรรมการ บจ. อุตสาหกรรมนมไทย |
| | 2559-ปัจจุบัน | กรรมการ บจ. เอ็มจี 1962 แวร์เฮาส์ แอนด์ ดิสทริบิวชั่น |
| | 2551-ปัจจุบัน | กรรมการ บจ. ไชยเดช 1606 |
| | 2556-ปัจจุบัน | กรรมการ บจ. เวลา ชะอำ เรสซิเดนเชส |
| | 2561-ปัจจุบัน | กรรมการ บจ. เวลา นาไ้ เรสซิเดนเชส (วิลล่า) |
| | 2546-ปัจจุบัน | กรรมการ บจ. เทลอน โฮลดิ้ง |
| | 2564-ปัจจุบัน | กรรมการ บล. กรุงไทย เอ็กซ์สปริง |
| | 2564-ปัจจุบัน | กรรมการผู้ทรงคุณวุฒิ การเคหะแห่งชาติ |

10. นายกุดั่น สุขมานนท์

| | |
|---------------------------------|--|
| อายุ | 48 ปี |
| ตำแหน่งในบริษัท | กรรมการบริษัทภิบาลและพัฒนาความยั่งยืน, กรรมการที่ไม่ใช่ผู้บริหาร |
| วัน เดือน ปี ที่เข้าเป็นกรรมการ | ปี 2563 |
| ระยะเวลาการดำรงตำแหน่ง | 4 ปี |
| การถือหุ้นในบริษัท | 0.03 |
| ความสัมพันธ์ทางครอบครัว | ไม่มี |
| ระหว่างกรรมการและผู้บริหาร | |

| | | |
|---|---|--|
| คุณวุฒิการศึกษาสูงสุด | ปริญญาโท นิติศาสตร์ Columbia University, USA. ปริญญาตรี นิติศาสตร์ จุฬาลงกรณ์มหาวิทยาลัย | |
| การผ่านหลักสูตรอบรมของ สมาคมส่งเสริมสถาบัน กรรมการไทย (IOD) | DCP Director Certification Program ปี 2558 | |
| ประสบการณ์ทำงาน | 2563-ปัจจุบัน | กรรมการ บมจ. ศรีสวัสดิ์ คอร์ปอเรชั่น |
| | 2560-2563 | กรรมการตรวจสอบ/กรรมการอิสระ บริษัทเงินทุน ศรีสวัสดิ์ จำกัด (มหาชน) |
| | 2558-ปัจจุบัน | กรรมการ บจ. กุดั่น แอนด์ พาร์ทเนอร์ |
| | 2558-ปัจจุบัน | กรรมการ บจ. กุดั่น แอนด์ พาร์ทเนอร์ พี เอส |
| | 2562-ปัจจุบัน | กรรมการอิสระ บมจ. โรงพยาบาลเอกชล |
| ตำแหน่งในบริษัทจดทะเบียน อื่น | 2562-ปัจจุบัน | กรรมการอิสระ บมจ. โรงพยาบาลเอกชล |
| ตำแหน่งในกิจการที่ไม่ใช่บริษัท จดทะเบียน | 2558-ปัจจุบัน | กรรมการ บจ. กุดั่น แอนด์ พาร์ทเนอร์ |
| | 2558-ปัจจุบัน | กรรมการ บจ. กุดั่น แอนด์ พาร์ทเนอร์ พี เอส |
| | 2558-ปัจจุบัน | กรรมการ บจ. กุดั่น แอนด์ พาร์ทเนอร์ พี เอส |
| | 2558-ปัจจุบัน | กรรมการ บจ. ฟิน้องร่วมทุน |

11. นายสมยศ เงินดำรง

| | | |
|---|--|---|
| อายุ | 57 ปี | |
| ตำแหน่งในบริษัท | กรรมการ (มีอำนาจลงนามผูกพัน) | |
| วัน เดือน ปี ที่เข้าเป็นกรรมการ | ปี 2556 | |
| ระยะเวลาการดำรงตำแหน่ง | 10 ปี | |
| การถือหุ้นในบริษัท | 0.00 | |
| ความสัมพันธ์ทางครอบครัว ระหว่างกรรมการและผู้บริหาร | ไม่มี | |
| คุณวุฒิการศึกษาสูงสุด | ปริญญาตรี เศรษฐศาสตร์ มหาวิทยาลัยเกษตรศาสตร์ | |
| การผ่านหลักสูตรอบรมของ สมาคมส่งเสริมสถาบัน กรรมการไทย (IOD) | DAP Director Accreditation Program ปี 2557 | |
| ประสบการณ์ทำงาน | 2556-ปัจจุบัน | กรรมการ และ ผู้อำนวยการ ฝ่ายพัฒนาลินเชื้อ |
| | | บมจ. ศรีสวัสดิ์ คอร์ปอเรชั่น |

| | | |
|---|---------------|---|
| ตำแหน่งในบริษัทจดทะเบียน อื่น | ไม่มี | |
| ตำแหน่งในกิจการที่ไม่ใช่บริษัท จดทะเบียน | 2557-ปัจจุบัน | กรรมการ บจ. ศรีสวัสดิ์ อินเตอร์เนชั่นแนล 2014 |
| | 2558-ปัจจุบัน | กรรมการ บจ.ศรีสวัสดิ์ อินเตอร์เนชั่นแนล โฮลดิ้ง |
| | 2559-ปัจจุบัน | กรรมการ บจ. เอสดับบลิวพี เซอร์วิสเชส |
| | 2559-ปัจจุบัน | กรรมการ บจ. ศรีสวัสดิ์ พาวเวอร์ 2014 |
| | 2560-ปัจจุบัน | กรรมการ บริษัท ศรีสวัสดิ์ เซาซินเซอ (ลาว) จำกัด |
| | 2560-ปัจจุบัน | กรรมการ บบส. เอสดับบลิวพี |
| | 2561-ปัจจุบัน | กรรมการ บจ. พี เล็นดิง |
| | 2564-ปัจจุบัน | กรรมการผู้จัดการ บจ. เงินสดทันใจ |

12. นายจงฮั่น ไช

| | | |
|---|---------------------------------------|---|
| อายุ | 47 ปี | |
| ตำแหน่งในบริษัท | กรรมการ, กรรมการที่ไม่ใช่ผู้บริหาร | |
| วัน เดือน ปี ที่เข้าเป็นกรรมการ | ปี 2562 | |
| ระยะเวลาการดำรงตำแหน่ง | 4 ปี | |
| การถือหุ้นในบริษัท | 0.00 | |
| ความสัมพันธ์ทางครอบครัว ระหว่างกรรมการและผู้บริหาร | ไม่มี | |
| คุณวุฒิการศึกษาสูงสุด | Law, Georgetown University Law Center | |
| การผ่านหลักสูตรอบรมของ สมาคมส่งเสริมสถาบัน กรรมการไทย (IOD) | - | |
| ประสบการณ์ทำงาน | 2562-ปัจจุบัน | กรรมการ บมจ. ศรีสวัสดิ์ คอร์ปอเรชั่น |
| | 2548-ปัจจุบัน | กรรมการ Cathay Life Insurance Co., Ltd. |
| | 2554-ปัจจุบัน | กรรมการ |

| | | |
|---|---------------|---------------------------------|
| | | Cathay United Bank Co., Ltd. |
| ตำแหน่งในบริษัทจดทะเบียน อื่น | ไม่มี | |
| ตำแหน่งในกิจการที่ไม่ใช่บริษัท จดทะเบียน | 2548-ปัจจุบัน | กรรมการ |
| | | Cathay Life Insurance Co., Ltd. |
| | 2554-ปัจจุบัน | กรรมการ |
| | | Cathay United Bank Co., Ltd. |
| | 2558-ปัจจุบัน | กรรมการ |
| | | Conning Holdings Limited |

13. นายวิจิต พยูนาวีชัย

| | | |
|---|---|---|
| อายุ | 57 ปี | |
| ตำแหน่งในบริษัท | กรรมการ (มีอำนาจลงนามผูกพัน) | |
| วัน เดือน ปี ที่เข้าเป็นกรรมการ | มิถุนายน 2564 | |
| ระยะเวลาการดำรงตำแหน่ง | 2 ปี 6 เดือน | |
| การถือหุ้นในบริษัท | 0.03 | |
| ความสัมพันธ์ทางครอบครัว | ไม่มี | |
| ระหว่างกรรมการและผู้บริหาร | | |
| คุณวุฒิการศึกษาสูงสุด | ปริญญาโท บริหารธุรกิจ University of California, Los Angeles (UCLA), USA. ปริญญาตรี บริหารธุรกิจ มหาวิทยาลัยอัสสัมชัญ | |
| การผ่านหลักสูตรอบรมของ สมาคมส่งเสริมสถาบัน | DAP Director Accreditation Program ปี 2563 | |
| กรรมการไทย (IOD) | | |
| ประสบการณ์ทำงาน | 2564-ปัจจุบัน | กรรมการ |
| | | บมจ. ศรีสวัสดิ์ คอร์ปอเรชั่น |
| | 2562-2566 | ประธานเจ้าหน้าที่บริหาร |
| | | บริษัท ศรีสวัสดิ์ แคปปิตอล จำกัด |
| ตำแหน่งในบริษัทจดทะเบียน อื่น | 2557-2562 | ประธานเจ้าหน้าที่บริหาร |
| | | บริษัท ชัมมิต แคปปิตอล จำกัด |
| | 2566-ปัจจุบัน | กรรมการและประธานเจ้าหน้าที่บริหาร |
| | | บมจ. ศรีสวัสดิ์ แคปปิตอล 1969 |
| ตำแหน่งในกิจการที่ไม่ใช่บริษัท จดทะเบียน | 2563-ปัจจุบัน | ประธานเจ้าหน้าที่บริหาร |
| | | บริษัท เอส ลิสซิ่ง จำกัด |
| | 2565-ปัจจุบัน | กรรมการ |
| | | บริษัท คาเธ่ย์ ลิสซิ่ง จำกัด |

14. นางวนาพร พรกิตติพงษ์

| | |
|---|---|
| อายุ | 57 ปี |
| ตำแหน่งในบริษัท | กรรมการบริการ, ผู้รับผิดชอบสูงสุดในสายงานบัญชีและการเงิน ผู้อำนวยการฝ่ายบัญชีและการเงิน |
| วัน เดือน ปี ที่เข้าเป็นผู้บริหาร | ปี 2552 |
| ระยะเวลาการดำรงตำแหน่ง | 14 ปี |
| การถือหุ้นในบริษัท | 0.08 |
| ความสัมพันธ์ทางครอบครัว ระหว่างกรรมการและผู้บริหาร | ไม่มี |
| คุณวุฒิการศึกษาสูงสุด | ปริญญาโท บริหารธุรกิจ มหาวิทยาลัยธรรมศาสตร์ ปริญญาตรี การสอบบัญชี มหาวิทยาลัยหอการค้าไทย |
| การผ่านหลักสูตรอบรมของ สมาคมส่งเสริมสถาบัน กรรมการไทย (IOD) | CFO's Orientation Course for new IPOs ปี 2562 |
| ประสบการณ์ทำงาน | 2552-ปัจจุบัน ผู้อำนวยการ ฝ่ายบัญชีและการเงิน บมจ. ศรีสวัสดิ์ คอร์ปอเรชั่น |
| ตำแหน่งในบริษัทจดทะเบียน อื่น | 2566-ปัจจุบัน กรรมการ บมจ. ศรีสวัสดิ์ แคปปิตอล 1969 |
| ตำแหน่งในกิจการที่ไม่ใช่บริษัท จดทะเบียน | ไม่มี |

15. นางสาวธิดา แก้วบุตรดา

| | |
|---|---|
| อายุ | 41 ปี |
| ตำแหน่งในบริษัท | นักลงทุนสัมพันธ์ |
| วัน เดือน ปี ที่เข้าเป็นผู้บริหาร | ปี 2560 |
| ระยะเวลาการดำรงตำแหน่ง | 6 ปี |
| การถือหุ้นในบริษัท (ร้อยละ) | 28.76 |
| ความสัมพันธ์ทางครอบครัว ระหว่างกรรมการและผู้บริหาร | บุตรนายฉัตรชัย แก้วบุตรดา น้องสาวของนางสาวดวงใจ แก้วบุตรดา |
| คุณวุฒิการศึกษาสูงสุด | ปริญญาโท บริหารธุรกิจ วาเชดะ ประเทศญี่ปุ่น ปริญญาตรี พาณิชยศาสตร์และการบัญชี มหาวิทยาลัยธรรมศาสตร์ |
| การผ่านหลักสูตรอบรมของ สมาคมส่งเสริมสถาบัน กรรมการไทย (IOD) | DAP Director Accreditation Program ปี 2557 |
| ประสบการณ์ทำงาน | 2560-ปัจจุบัน นักลงทุนสัมพันธ์ |

| | | |
|---|---------------|---|
| | | บมจ. ศรีสวัสดิ คอร์ปอเรชั่น |
| | 2555-2560 | กรรมการ |
| | | บมจ. ศรีสวัสดิ คอร์ปอเรชั่น |
| ตำแหน่งในบริษัทจดทะเบียน อื่น | ไม่มี | |
| ตำแหน่งในกิจการที่ไม่ใช่บริษัท จดทะเบียน | 2554-ปัจจุบัน | กรรมการ บจ. ดี.ที.เจ.เซอริวิส |
| | 2553-ปัจจุบัน | กรรมการ บจ. อนุชาลี |
| | 2550-ปัจจุบัน | กรรมการ บจ. ศรีสมาน คอนโดเทล |
| | 2550-ปัจจุบัน | กรรมการ บจ. บิ๊กมินท์ 2015 |
| | 2557-ปัจจุบัน | กรรมการ บจ. ศรีสวัสดิ อินเตอร์เนชั่นแนล 2014 |
| | 2557-ปัจจุบัน | กรรมการ บจ. บิ๊กมินท์ 2014 |
| | 2554-ปัจจุบัน | กรรมการ บจ.เอส พี เน็ทเวิร์ค เซอริวิส |
| | 2558-ปัจจุบัน | กรรมการ บจ.ศรีสวัสดิ อินเตอร์เนชั่นแนล โฮลดิ้ง |
| | 2560-ปัจจุบัน | กรรมการ บริษัท ศรีสวัสดิ เซาสินเซีย (ลาว) จำกัด |
| | 2561-ปัจจุบัน | กรรมการ บจ. แอลเคเค คอลเล็คชั่น |
| | 2552-ปัจจุบัน | กรรมการ บจ. ไอ.ดี. 2007 |
| | 2559-ปัจจุบัน | กรรมการ บจ. ศรีสวัสดิ มิน โฮลดิ้ง |
| | 2561-ปัจจุบัน | กรรมการ บจ. ศรีสวัสดิ โฮลดิ้งส์ |
| | 2562-ปัจจุบัน | กรรมการ บจ. 2 อี |
| | 2562-ปัจจุบัน | กรรมการ บจ. ซูเปอร์มินท์ |
| | 2563-ปัจจุบัน | กรรมการ บจ. ศรีสวัสดิ พิกโก้ ปัตตานี |

| | |
|---------------|--|
| 2563-ปัจจุบัน | กรรมการ บจ. ศรีสวัสดิ์ พิกโก้ ยะลา |
| 2563-ปัจจุบัน | กรรมการ บจ. ศรีสวัสดิ์ พิกโก้ นราธิวาส |
| 2565-ปัจจุบัน | กรรมการ บจ. ซุปเปอร์มินต์ |

16. นางโฉมชบา สถาพรพงษ์

| | |
|---|---|
| อายุ | 62 ปี |
| ตำแหน่งในบริษัท | เลขานุการบริษัท |
| วัน เดือน ปี ที่เข้าเป็นผู้บริหาร | ปี 2555 |
| ระยะเวลาการดำรงตำแหน่ง | 11 ปี |
| การถือหุ้นในบริษัท | 0.00 |
| ความสัมพันธ์ทางครอบครัว ระหว่างกรรมการและผู้บริหาร | ไม่มี |
| คุณวุฒิการศึกษาสูงสุด | ปริญญาตรี บัณฑิต มหาวิทยาลัยธรรมศาสตร์ |
| การผ่านหลักสูตรอบรมของ สมาคมส่งเสริมสถาบัน กรรมการไทย (IOD) | DAP Director Accreditation Program ปี 2548 CSP Company Secretary Program ปี 2557 |
| ประสบการณ์ทำงาน | 2555-ปัจจุบัน เลขานุการบริษัท บมจ. ศรีสวัสดิ์ คอร์ปอเรชั่น |
| ตำแหน่งในบริษัทจดทะเบียน อื่น | ไม่มี |
| ตำแหน่งในกิจการที่ไม่ใช่บริษัท จดทะเบียน | ไม่มี |

17. นายประยงค์ แสนนวล

| | |
|---|---|
| อายุ | 57 ปี |
| ตำแหน่งในบริษัท | ผู้อำนวยการฝ่ายบุคคลและพัฒนาบุคคล |
| วัน เดือน ปี ที่เข้าเป็นผู้บริหาร | ปี 2553 |
| ระยะเวลาการดำรงตำแหน่ง | 13 ปี |
| การถือหุ้นในบริษัท | 0.02 |
| ความสัมพันธ์ทางครอบครัว ระหว่างกรรมการและผู้บริหาร | ไม่มี |
| คุณวุฒิการศึกษาสูงสุด | ปริญญาตรี รัฐศาสตร์ มหาวิทยาลัยรามคำแหง |

| | | |
|---|--|--|
| การผ่านหลักสูตรอบรมของ สมาคมส่งเสริมสถาบัน กรรมการไทย (IOD) | DAP Director Accreditation Program ปี 2562 | |
| ประสบการณ์ทำงาน | 2553-ปัจจุบัน | ผู้อำนวยการฝ่ายบุคคลและพัฒนาบุคคล บมจ. ศรีสวัสดิ์ คอร์ปอเรชั่น |
| ตำแหน่งในบริษัทจดทะเบียน อื่น | ไม่มี | |
| ตำแหน่งในกิจการที่ไม่ใช่บริษัท จดทะเบียน | 2561-ปัจจุบัน | กรรมการ บจ. พี เล็นดิง |
| | 2563-ปัจจุบัน | กรรมการ บจ. ศรีสวัสดิ์ ดิจิตอล |
| | 2565-ปัจจุบัน | กรรมการ บจ. ศรีสวัสดิ์ พาวเวอร์ 2022 |
| | 2566-ปัจจุบัน | กรรมการ บจ. เงินสดทันใจ |

18. นางสาวทิวา สุวรรณแสง

| | | |
|---|---|---|
| อายุ | 43 ปี | |
| ตำแหน่งในบริษัท | ผู้รับผิดชอบหน่วยงานตรวจสอบภายใน | |
| วัน เดือน ปี ที่เข้าเป็นผู้บริหาร | ปี 2560 | |
| ระยะเวลาการดำรงตำแหน่ง | 6 ปี | |
| การถือหุ้นในบริษัท | 0.00 | |
| ความสัมพันธ์ทางครอบครัว ระหว่างกรรมการและผู้บริหาร | ไม่มี | |
| คุณวุฒิการศึกษาสูงสุด | ปริญญาโท Management Information Technology, University of Nottingham ปริญญาตรี พาณิชยศาสตร์และการบัญชี จุฬาลงกรณ์มหาวิทยาลัย | |
| การผ่านหลักสูตรอบรมของ สมาคมส่งเสริมสถาบัน กรรมการไทย (IOD) | - | |
| ประสบการณ์ทำงาน | 2556-2560 | ผู้จัดการอาวุโส บจ. ดิลอยท์ ทัช โฮมทูลุ ไชยยศ ที่ปรึกษา |
| ตำแหน่งในบริษัทจดทะเบียน อื่น | ไม่มี | |
| ตำแหน่งในกิจการที่ไม่ใช่บริษัท จดทะเบียน | ไม่มี | |



บริษัท ศรีสวัสดิ์ คอร์ปอเรชั่น จำกัด (มหาชน)

เอกสารแนบ 3

รายละเอียดเกี่ยวกับหัวหน้างานตรวจสอบภายใน และหัวหน้างานกำกับดูแลการปฏิบัติงานของบริษัทฯ

เอกสารแนบ 3 รายละเอียดเกี่ยวกับหัวหน้างานตรวจสอบภายใน และหัวหน้างานกำกับดูแลการปฏิบัติงานของบริษัทฯ

นางสาวทิตา สุวรรณแสง

| | | |
|---|---|--|
| อายุ | 43 ปี | |
| ตำแหน่งในบริษัท | ผู้อำนวยการฝ่ายควบคุมภายในและดูแลการปฏิบัติตามกฎหมายและกฎระเบียบ | |
| วัน เดือน ปี ที่เข้าเป็นผู้บริหาร | ปี 2560 | |
| ระยะเวลาการดำรงตำแหน่ง | 5 ปี | |
| การถือหุ้นในบริษัท | 0.00 | |
| ความสัมพันธ์ทางครอบครัว ระหว่างกรรมการและผู้บริหาร | ไม่มี | |
| คุณวุฒิการศึกษาสูงสุด | ปริญญาโท Management Information Technology, University of Nottingham ปริญญาตรี พาณิชยศาสตร์และการบัญชี จุฬาลงกรณ์มหาวิทยาลัย | |
| การผ่านหลักสูตรอบรมของ สมาคมส่งเสริมสถาบัน กรรมการไทย (IOD) | - | |
| ประสบการณ์ทำงาน | 2560-ปัจจุบัน | ผู้อำนวยการฝ่ายควบคุมภายใน บมจ. เงินทุน ศรีสวัสดิ์ |
| | 2556-2560 | ผู้จัดการอาวุโส บจ. ดีลอยท์ ทัช โธมัส ไซยยศ ที่ปรึกษา |
| ตำแหน่งในบริษัทจดทะเบียน อื่น | ไม่มี | |
| ตำแหน่งในกิจการที่ไม่ใช่บริษัท จดทะเบียน | ไม่มี | |



บริษัท ศรีสวัสดิ์ คอร์ปอเรชั่น จำกัด (มหาชน)

เอกสารแนบ 4

ทรัพย์สินที่ใช้ในการประกอบธุรกิจ

เอกสารแนบ 4. ทรัพย์สินที่ใช้ในการประกอบธุรกิจ

4.1 สินทรัพย์ถาวรหลัก

ที่ดิน อาคารและอุปกรณ์ – สุทธิ

ณ 31 ธันวาคม 2566 กลุ่มบริษัทฯ มีที่ดิน อาคารและอุปกรณ์สุทธิ จำนวน 764.26 ล้านบาท โดยมีรายละเอียดดังนี้

| ประเภทสินทรัพย์ | ลักษณะกรรมสิทธิ์ | มูลค่าสุทธิ (บาท) | ภาระผูกพัน |
|---------------------------|------------------|-------------------|------------|
| ที่ดิน | เป็นเจ้าของ | 30,566,792 | ไม่มี |
| อาคารและส่วนปรับปรุงอาคาร | เป็นเจ้าของ | 327,177,394 | ไม่มี |
| เครื่องตกแต่งสำนักงาน | เป็นเจ้าของ | 75,517,287 | ไม่มี |
| อุปกรณ์สำนักงาน | เป็นเจ้าของ | 113,180,085 | ไม่มี |
| งานระหว่างทำ | เป็นเจ้าของ | 584,696 | ไม่มี |
| ยานพาหนะ | เป็นเจ้าของ | 217,230,283 | มี |
| รวม | | 764,256,537 | |

4.2 สินทรัพย์ไม่มีตัวตน

ณ 31 ธันวาคม 2566 กลุ่มบริษัทฯ มีสินทรัพย์ที่ไม่มีตัวตนจำนวนรวม 1,208.85 ล้านบาท โดยมีรายละเอียดดังนี้

| ประเภทสินทรัพย์ | ลักษณะกรรมสิทธิ์ | มูลค่า(บาท) | ภาระผูกพัน |
|--------------------|------------------|-------------|------------|
| โปรแกรมคอมพิวเตอร์ | เป็นเจ้าของ | 55,076,585 | ไม่มี |
| ใบอนุญาตทางการเงิน | เป็นเจ้าของ | 886,000,000 | ไม่มี |
| ค่าความนิยม | เป็นเจ้าของ | 267,771,017 | ไม่มี |

