

รายงานประจำปี (แบบ 56-1 One Report)

2566



บริษัท ไทยฟู้ดส์ กรุ๊ป จำกัด (มหาชน)



รายงานประจำปี
2566
(แบบ 56-1 One Report)

สารบัญ

สารจากคณะกรรมการ	2
คณะกรรมการ	4
ข้อมูลสำคัญทางการเงิน	7
ส่วนที่ 1 • การประกอบธุรกิจและผลการดำเนินงาน	
1. โครงสร้างและการดำเนินงานของกลุ่มบริษัท	9
2. การบริหารจัดการความเสี่ยง	43
3. การขับเคลื่อนธุรกิจเพื่อความยั่งยืน	51
4. การวิเคราะห์และคำอธิบายของฝ่ายจัดการ	65
5. ข้อมูลทั่วไปและข้อมูลสำคัญอื่น	73
ส่วนที่ 2 • การกำกับดูแลกิจการ	
6. นโยบายการกำกับดูแลกิจการ	79
7. โครงสร้างการกำกับดูแลกิจการ และข้อมูลสำคัญเกี่ยวกับคณะกรรมการ คณะกรรมการชุดย่อย ผู้บริหาร พนักงาน และอื่นๆ	102
8. รายงานผลการดำเนินงานสำคัญด้านการกำกับดูแลกิจการ	110
9. การควบคุมภายในและรายการระหว่างกัน	115
ส่วนที่ 3 • งบการเงิน	123
ส่วนที่ 4 • เอกสารแนบ	243
เอกสารแนบ 1 รายละเอียดเกี่ยวกับกรรมการ ผู้บริหาร ผู้มีอำนาจควบคุม เลขานุการบริษัท และผู้ที่ได้รับมอบหมายให้รับผิดชอบโดยตรงในการควบคุมดูแลการทำบัญชี	
เอกสารแนบ 2 รายละเอียดเกี่ยวกับกรรมการของบริษัทย่อยและบริษัทร่วม	
เอกสารแนบ 3 รายละเอียดเกี่ยวกับหัวหน้างานตรวจสอบภายใน และหัวหน้างานกำกับดูแลการปฏิบัติงานของบริษัท	
เอกสารแนบ 4 ทรัพย์สินที่ใช้ในการประกอบธุรกิจ และรายละเอียดเกี่ยวกับรายการประเมินราคาทรัพย์สิน	
เอกสารแนบ 5 นโยบายกำกับดูแลกิจการ และจรรยาบรรณธุรกิจ	
เอกสารแนบ 6 รายงานของคณะกรรมการชุดย่อย	



สารจากคณะกรรมการ



(นายวิระศักดิ์ อังษรกุล)
ประธานกรรมการ



บริษัท ไทยฟู้ดส์ กรุ๊ป จำกัด (มหาชน) (“บริษัท”) มีรายได้เพิ่มขึ้นอย่างต่อเนื่อง โดยในปี 2564 - 2566 มีรายได้รวมจำนวน 35,503.38 ล้านบาท 52,697.24 ล้านบาท และ 56,541.75 ล้านบาท ตามลำดับ หรือเพิ่มขึ้นร้อยละ 48.43 และร้อยละ 7.30 ตามลำดับ และขาดทุนสุทธิในปี 2566 มีจำนวน 812.50 ล้านบาท ลดลงร้อยละ 117.21 จากปี 2565 หรือมีอัตราขาดทุนสุทธิในปี 2566 เท่ากับร้อยละ 1.44

รายได้จากธุรกิจไก่ในปี 2566 เท่ากับ 17,421.49 ล้านบาท ลดลงร้อยละ 25.22 จาก 23,298.12 ล้านบาท ในงวดเดียวกันของปีก่อน ซึ่งราคาไก่เฉลี่ยในปี 2566 เท่ากับ 56.94 บาท ต่อ กิโลกรัม ลดลงร้อยละ 6.98 จากปี 2565 ที่เท่ากับ 61.21 บาทต่อกิโลกรัม และปริมาณขายผลิตภัณฑ์ไก่ในปี 2566 มีจำนวน 236,404.08 ตัน ลดลงร้อยละ 16.80 จากปี 2565 ที่มีจำนวน 284,131.76 ตัน สาเหตุหลักของรายได้จากธุรกิจไก่ลดลงมาจากปริมาณขายบางส่วนถูกบันทึกในช่องทางธุรกิจจำหน่ายสินค้าปลีกแทน ทั้งนี้ หากรวมปริมาณการขายชิ้นส่วนภายในเครือ (จำหน่ายให้ธุรกิจร้านค้าปลีกและโรงงานแปรรูปสุก) ทำให้มีปริมาณขาย 383,110.91 ตัน เพิ่มขึ้นร้อยละ 3.02 จากปี 2565 ที่มีจำนวน 371,888.90 ตัน

สำหรับรายได้จากธุรกิจสุกรในปี 2566 มีจำนวน 11,348.70 ล้านบาท ลดลงร้อยละ 8.89 จาก 12,456.69 ล้านบาท ในงวดเดียวกันของปีก่อน ซึ่งราคาสุกรเฉลี่ยในปี 2566 เท่ากับ 67.02 บาทต่อกิโลกรัม ลดลงร้อยละ 31.52 จากปี 2565 ที่เท่ากับ 97.87 บาทต่อกิโลกรัม และปริมาณการขายสุกรในปี 2566 มีจำนวน 107,394.03 ตัน เพิ่มขึ้นร้อยละ 11.57 จากปี 2565 ที่มีจำนวน 96,259.19 ตัน สาเหตุหลักของรายได้จากธุรกิจสุกรลดลงมาจากราคาขายสุกรในประเทศที่ลดลง เนื่องจากสินค้าล้นตลาดจากการลักลอบนำเข้าเนื้อสุกรจากต่างประเทศ ทั้งนี้ หากรวมปริมาณขายชิ้นส่วนสุกรผ่านร้านค้าปลีกของบริษัทจะทำให้ปริมาณขายในปี 2566 เท่ากับ 179,309.87 ตัน เพิ่มขึ้นร้อยละ 52.61 จากปี 2565 ที่มีจำนวน 117,494.81 ตัน

สำหรับรายได้จากธุรกิจอาหารสัตว์ขายภายนอกเครือในปี 2566 มีจำนวน 9,396.71 ล้านบาท เพิ่มขึ้นร้อยละ 10.12 จาก 8,533.00 ล้านบาท ในงวดเดียวกันของปีก่อน โดยปริมาณการขายอาหารสัตว์นอกเครือในปี 2566 ที่เท่ากับ 555,153.88 ตัน เพิ่มขึ้นร้อยละ 1.86 จาก 544,993.67 ตัน ในงวดเดียวกันของปีก่อน



วินัย เตียวนุกิจ

(นายวินัย เตียวนุกิจ)

กรรมการ

สำหรับรายได้จากธุรกิจค้าปลีก ในปี 2566 มีจำนวน 17,495.51 ล้านบาท เพิ่มขึ้นร้อยละ 124.27 จาก 7,801.24 ล้านบาท ในงวดเดียวกันของปีก่อน โดยจำนวนสาขา ณ สิ้นปี 2565 เท่ากับ 220 สาขา เทียบกับจำนวนสาขา ณ สิ้นปี 2566 เท่ากับ 350 สาขา

สำหรับปี 2567 บริษัทตั้งเป้าหมายรายได้เติบโตร้อยละ 10 เทียบกับปีที่ผ่านมา โดยในปีนี้ธุรกิจสุกรทั้งในประเทศไทยและประเทศเวียดนามจะมีผลผลิตทยอยออกมามากขึ้น จากการขยายปริมาณการผลิตในปีที่ผ่านมา และบริษัทมีแผนการจะขยายธุรกิจค้าปลีก (Retail Shop) เพื่อลดปัญหาด้านราคาผันผวนและเพิ่มความใกล้ชิดกับผู้บริโภคปลายทางให้มากขึ้น

ในปี 2566 บริษัทยังได้รับการประเมินการกำกับดูแลกิจการในระดับ “ดีเลิศ” จากการประเมินของสมาคมส่งเสริมสถาบันกรรมการบริษัทไทย และบริษัทได้รับผลการประเมินคุณภาพการจัดประชุมสามัญผู้ถือหุ้น เท่ากับ 98.00 คะแนน

สำหรับด้านความรับผิดชอบต่อสังคม บริษัทได้ดำเนินธุรกิจตามหลักธรรมาภิบาล ซึ่งมีความรับผิดชอบต่อผู้มีส่วนได้เสียทุกฝ่าย โดยมีความมุ่งมั่นในการพัฒนาธุรกิจควบคู่ไปกับการสร้างสมดุลทางเศรษฐกิจ สังคม และสิ่งแวดล้อม เพื่อก้าวไปสู่การพัฒนาอย่างยั่งยืนในการดำเนินธุรกิจ เป็นผู้ผลิตอาหารที่มีคุณภาพและปลอดภัยตามมาตรฐานสากลของโลก ส่งเสริมการสร้างสรรค์นวัตกรรมและเทคโนโลยีใหม่ๆ เพื่อสร้างความปลอดภัย เพิ่มคุณภาพ ประสิทธิภาพการผลิต และลดผลกระทบต่อชุมชน สังคม และสิ่งแวดล้อม รวมไปถึงการส่งเสริมความรู้ความสามารถด้านความปลอดภัย ด้านสวัสดิการ และการเติบโตในสายงานอย่างต่อเนื่อง

บริษัทเชื่อมั่นอย่างยิ่งว่าการดำรงตนเป็นบริษัทที่เป็นแบบอย่างที่ดีของสังคม (Good Corporate Citizen) ภายใต้การดำเนินธุรกิจบนหลักธรรมาภิบาลจะสามารถสร้างผลตอบแทนให้กับผู้ถือหุ้นและผู้มีส่วนได้เสียทุกฝ่าย โดยเชื่อมั่นเป็นอย่างยิ่งว่า “คุณภาพอาหารคือคุณภาพชีวิต” (Quality Foods Quality Life)





คณะกรรมการบริษัท



นายวิระศักดิ์ อังษอรกุล
ประธานกรรมการ/ กรรมการอิสระ

นายวินัย เตียวสมบูรณ์กิจ
กรรมการ

นายเพชร นันทวิสัย
กรรมการ



นางสาวศิริลักษณ์ ตั้งวิบูลย์พาณิชย์
กรรมการ

นายเชิดศักดิ์ กุ๊เกียรตินันท์
กรรมการอิสระ

นายสันตนา เทียมศิริ
กรรมการอิสระ



นายเวทย์ บุชเชริน
ประธานกรรมการตรวจสอบ/
กรรมการอิสระ

นายอัสนี ทรัพย์วนิช
กรรมการตรวจสอบ/ กรรมการอิสระ

นายอุดมศักดิ์ นิตยมนตร์
กรรมการตรวจสอบ/ กรรมการอิสระ



คณะผู้บริหาร



นายวินัย เตียวสมบูรณ์กิจ
ประธานเจ้าหน้าที่บริหาร

นายเพชร บันทวิสัย
ประธานเจ้าหน้าที่ฝ่ายปฏิบัติการ

นางสาวศิริลักษณ์ ตั้งวิบูลย์พาณิชย์
ประธานเจ้าหน้าที่ฝ่ายบัญชีและการเงิน



นายสุกัญย์ กำพล
ผู้ช่วยประธานอาวุโส
สายธุรกิจโรงงานอาหารครบวงจร (ไก่)

นายสันติ วุฒิเคลลา
ผู้ช่วยประธาน
กลุ่มธุรกิจฟาร์มไก่

นายพิเชษฐ์ มงคลศิริวัฒนา
ผู้ช่วยประธาน
กลุ่มธุรกิจโรงงานอาหารสัตว์



นายปณณ สกุลโชติ
ผู้ช่วยประธาน
กลุ่มธุรกิจโรงงานแปรรูป



ข้อมูลสำคัญทางการเงิน

		2564	2565	2566
ฐานะการเงินและผลการดำเนินงาน				
	(ล้านบาท)			
สินทรัพย์รวม		35,567.05	45,670.17	47,145.68
หนี้สินรวม		23,996.59	30,083.30	33,449.89
ส่วนของผู้ถือหุ้นรวม		11,570.46	15,586.87	13,695.79
รายได้จากการขายสินค้าและการให้บริการ		34,823.26	52,323.49	55,870.93
รายได้รวม		35,503.38	52,697.24	56,541.75
ต้นทุนขายสินค้าและต้นทุนการให้บริการ		31,669.92	42,367.13	52,085.78
ค่าใช้จ่ายรวม		33,850.87	46,227.86	56,231.92
กำไร (ขาดทุน) ส่วนที่เป็นของบริษัทใหญ่		561.70	4,721.97	(812.50)
อัตราส่วนสภาพคล่อง				
อัตราส่วนสภาพคล่อง	(เท่า)	0.99	1.06	0.85
อัตราส่วนหมุนเวียนลูกหนี้การค้า	(เท่า)	17.84	21.62	22.83
อัตราส่วนหมุนเวียนสินค้าคงเหลือ	(เท่า)	7.71	7.17	7.48
อัตราส่วนหมุนเวียนเจ้าหนี้การค้า	(เท่า)	15.04	17.63	15.46
อัตราส่วนแสดงความสามารถในการทำกำไร				
อัตรากำไรขั้นต้น	(ร้อยละ)	9.06	19.03	6.77
อัตรากำไรจากการดำเนินงาน	(ร้อยละ)	4.65	12.28	0.55
อัตรากำไร (ขาดทุน) สุทธิ	(ร้อยละ)	1.58	8.96	(1.44)
อัตราผลตอบแทนผู้ถือหุ้น	(ร้อยละ)	4.95	34.82	(5.56)
อัตราส่วนแสดงประสิทธิภาพในการดำเนินงาน				
อัตราผลตอบแทนจากสินทรัพย์	(ร้อยละ)	1.82	11.63	(1.75)
อัตราผลตอบแทนต่อสินทรัพย์ถาวร	(ร้อยละ)	16.33	34.03	14.29
อัตราส่วนวิเคราะห์นโยบายทางการเงิน				
อัตราส่วนหนี้สินต่อส่วนของผู้ถือหุ้น	(เท่า)	2.07	1.93	2.44
อัตราส่วนหนี้สินที่มีภาระดอกเบี้ยต่อส่วนผู้ถือหุ้น	(เท่า)	1.73	1.55	1.91
อัตราส่วนความสามารถชำระดอกเบี้ย	(เท่า)	8.14	11.54	4.42



ส่วนที่



1

การประกอบธุรกิจและผลการดำเนินงาน

1. โครงสร้างและการดำเนินงานของกลุ่มบริษัท
2. การบริหารจัดการความเสี่ยง
3. การขับเคลื่อนธุรกิจเพื่อความยั่งยืน
4. การวิเคราะห์และคำอธิบายของฝ่ายจัดการ
5. ข้อมูลทั่วไปและข้อมูลสำคัญอื่น

1. โครงสร้างและการดำเนินงานของกลุ่มบริษัท

1.1 ภาพรวมการประกอบธุรกิจ

1.1.1 วิสัยทัศน์ พันธกิจ วัตถุประสงค์ เป้าหมายระยะยาวของบริษัท และกลยุทธ์ในการดำเนินงาน

วิสัยทัศน์

ไทยฟู้ดส์ เป็นผู้ผลิตอาหารที่มีคุณภาพและปลอดภัยตามมาตรฐานสากล

พันธกิจ

- บริหารงานอย่างโปร่งใส สามารถตรวจสอบได้
- มีความรับผิดชอบต่อสังคม สิ่งแวดล้อม และผู้มีส่วนได้เสีย
- ผลิตสินค้าที่มีความปลอดภัยและมีคุณภาพ
- ส่งเสริมและสร้างสรรค์นวัตกรรมและเทคโนโลยีใหม่ๆ
- พัฒนาผลิตภัณฑ์และช่องทางการจัดจำหน่าย
- พัฒนาศักยภาพอย่างต่อเนื่องให้มีความเป็นมืออาชีพ
- พัฒนาระบบบริหารจัดการภายในให้เป็นไปตามมาตรฐานสากล
- พัฒนาระบบข้อมูลสารสนเทศเพื่อบริหารงานกลยุทธ์

วัตถุประสงค์

“ดำเนินธุรกิจผลิตอาหารครบวงจรอย่างยั่งยืนภายใต้หลักจรรยาบรรณและมาตรฐานการดำเนินงานบนแนวทางธรรมาภิบาลและความรับผิดชอบต่อสังคม”

เป้าหมายระยะยาว

“เป็นองค์กรที่เติบโตอย่างมั่นคงและยั่งยืนในทุกด้านอย่างสมดุล”

กลยุทธ์ในการดำเนินงาน

บริษัทกำหนดกลยุทธ์ในการดำเนินธุรกิจในการส่งต่ออาหารที่มีคุณภาพ สด สะอาด ปลอดภัย ให้แก่ผู้บริโภค โดยในปี 2566 บริษัทได้พยายามในการขยายตลาดในประเทศจากการเริ่มดำเนินธุรกิจค้าปลีก ภายใต้บริษัท ไทย ฟู้ดส์ เพอร์ซ มาร์เก็ต จำกัด ซึ่งมีจำนวนสาขาที่แล้วเปิดให้บริการแล้วจำนวน 350 สาขา (ณ 31 ธันวาคม 2566) โดยเน้นการจำหน่ายในแหล่งชุมชน ทั้งในกรุงเทพฯและปริมณฑล นอกจากนี้ยังได้ร่วมกับคู่ค้าที่มีการขนส่งที่ได้มาตรฐานเป็นที่ยอมรับระดับโลก เพื่อสร้างความมั่นใจได้ว่าวัตถุดิบที่บริษัทจะนำส่งเพื่อให้ผู้บริโภคประกอบอาหารได้อย่างปลอดภัย

1.1.2 การเปลี่ยนแปลงและการพัฒนาที่สำคัญ

ประวัติความเป็นมา

ในปี 2530 นายวินัย เตียวสมบุญกิจ ผู้ก่อตั้งบริษัท ซึ่งปัจจุบันดำรงตำแหน่งประธานเจ้าหน้าที่บริหารและประธานกรรมการบริหาร เริ่มประกอบธุรกิจฟาร์มเลี้ยงไก่ฟาร์มแรกในจังหวัดลพบุรี โดยมีกำลังการผลิต 20,000 ตัว โดยได้จดทะเบียนจัดตั้งเมื่อวันที่ 4 กรกฎาคม 2544 ภายใต้ชื่อ บริษัท ไทยฟู้ด (2001) จำกัด ต่อมาเมื่อวันที่ 2 กรกฎาคม 2545 ได้จดทะเบียนเปลี่ยนชื่อบริษัทเป็น บริษัท ไทย ฟู้ดส์ โพลทรีรี่ อินเตอร์เนชั่นแนล จำกัด และต่อมาได้จดทะเบียนเปลี่ยนชื่อบริษัทเป็น บริษัท ไทยฟู้ดส์ กรุ๊ป จำกัด และได้แปรสภาพบริษัทเป็นบริษัทมหาชนจำกัด โดยได้เปลี่ยนชื่อเป็น บริษัท ไทยฟู้ดส์ กรุ๊ป จำกัด (มหาชน) เมื่อวันที่ 18 สิงหาคม 2557 ทั้งนี้ ในช่วงปี 2554 - 2557 บริษัทได้ดำเนินการจัดโครงสร้างกลุ่มธุรกิจจากเดิมที่นายวินัย เตียวสมบุญกิจ และผู้ที่เกี่ยวข้อง เป็นผู้ควบคุมการประกอบธุรกิจของบริษัท ได้ปรับมารวมอยู่ที่บริษัท ทำให้การประกอบธุรกิจทุกประเภทอยู่ภายใต้การควบคุมของบริษัทโดยตรง



สรุปลำดับเหตุการณ์สำคัญของบริษัท

ปี	เหตุการณ์สำคัญ
2544	ก่อตั้งบริษัท ไทยฟู้ด (2001) จำกัด
2545	เปลี่ยนชื่อบริษัท เป็น บริษัท ไทยฟู้ดส์ โพลทรีรี่ อินเตอร์เนชั่นแนล จำกัด
2546	เริ่มดำเนินธุรกิจโรงผลิตชิ้นส่วนไก่โรงแรกในจังหวัดกาญจนบุรี มีกำลังการผลิตไก่ 139,000 ตัวต่อวัน
2547	เริ่มดำเนินธุรกิจฟาร์มไก่พ่อแม่พันธุ์ โดยการซื้อฟาร์มไก่พ่อแม่พันธุ์จำนวน 3 ฟาร์มและโรงฟักไข่จำนวน 1 โรง ในจังหวัดชลบุรี ทำให้กำลังการผลิตไก่พ่อแม่พันธุ์ของบริษัทเพิ่มขึ้นเป็น 312,000 ตัว และเพิ่มกำลังการผลิตของโรงฟักไข่ของบริษัทเป็น 699,840 ฟองต่อสัปดาห์
2550	เริ่มดำเนินธุรกิจฟาร์มสุกรขุนพันธุ์โรงแรกในจังหวัดกาญจนบุรี โดยมีกำลังการผลิต 1,900 ตัว เริ่มดำเนินธุรกิจโรงผลิตอาหารสัตว์โรงแรกในจังหวัดสุพรรณบุรี โดยมีกำลังการผลิตอาหารสัตว์ 30,000 ตันต่อเดือน
2553	เริ่มดำเนินธุรกิจฟาร์มสุกรทอพันธุ์ฟาร์มแรกในจังหวัดกาญจนบุรี โดยมีกำลังการผลิต 450 ตัว
2554	เริ่มดำเนินธุรกิจฟาร์มไก่พันธุ์ไข่ฟาร์มแรกในจังหวัดกาญจนบุรี โดยมีกำลังการผลิต 38,400 ตัว
2555	เปลี่ยนชื่อบริษัท เป็นบริษัท ไทยฟู้ดส์ กรุ๊ป จำกัด เริ่มดำเนินธุรกิจฟาร์มสุกรพ่อแม่พันธุ์ฟาร์มแรก ในจังหวัดนครสวรรค์โดยมีกำลังการผลิตสุกรพ่อแม่พันธุ์ 1,800 ตัว เข้าซื้อกิจการของ บริษัท ไทย ฟู้ดส์ รีเสิร์ช เซ็นเตอร์ จำกัด และบริษัท ไทย ฟู้ดส์ เลเยอร์ ฟาร์ม จำกัด ซึ่งเดิมขายวินัย เตียวสมบุญณกิจและผู้ที่เกี่ยวข้อง ถือหุ้นโดยตรง และ/หรือมีอำนาจควบคุมในบริษัทดังกล่าว
2556	เริ่มดำเนินธุรกิจเลี้ยงสุกรในประเทศเวียดนามและเริ่มดำเนินธุรกิจฟาร์มสุกรขุนพันธุ์ฟาร์มแรกในประเทศเวียดนาม โดยใช้ระบบเกษตรแบบพันธะสัญญาโดยมีกำลังการผลิตสุกรขุนพันธุ์ 700 ตัว และเริ่มดำเนินธุรกิจฟาร์มสุกรพ่อแม่พันธุ์ฟาร์มแรกในประเทศเวียดนาม โดยมีกำลังการผลิต 1,400 ตัว เริ่มดำเนินธุรกิจโรงผลิตอาหารสัตว์โรงใหม่ในจังหวัดปราจีนบุรี โดยมีกำลังการผลิตอาหารสัตว์ 50,000 ตันต่อเดือน ซึ่งทำให้กำลังการผลิตอาหารสัตว์ของบริษัท เพิ่มขึ้นเป็น 120,000 ตันต่อเดือน เข้าซื้อกิจการของ บริษัท ไทย ฟู้ดส์ สโวน ฟาร์ม จำกัด ซึ่งเดิมขายวินัย เตียวสมบุญณกิจ และผู้ที่เกี่ยวข้องถือหุ้นโดยตรง และ/หรือมีอำนาจควบคุมในบริษัทดังกล่าว
2557	เริ่มดำเนินกิจการโรงผลิตชิ้นส่วนสัตว์โรงใหม่ในจังหวัดปราจีนบุรี โดยมีกำลังการผลิตรวม 150,000 ตัวต่อวัน ซึ่งทำให้กำลังการผลิตไก่ของบริษัท เพิ่มขึ้นเป็น 440,000 ตัวต่อวัน เริ่มดำเนินกิจการโรงฟักไข่โรงใหม่ในจังหวัดกาญจนบุรี ทำให้กำลังการผลิตโรงฟักไข่ของบริษัทเพิ่มขึ้นเป็น 4,878,720 ฟองต่อสัปดาห์ เปลี่ยนฟาร์มไก่พ่อแม่พันธุ์จำนวน 1 ฟาร์ม เพื่อนำไปใช้เลี้ยงลูกไก่พันธุ์ไข่ ซึ่งเดิมบริษัท ให้เกษตรกรฯ เป็นผู้เลี้ยงลูกไก่พันธุ์ไข่ทั้งหมด และในเวลาเดียวกัน การก่อสร้างฟาร์มไก่พ่อแม่พันธุ์ฟาร์มใหม่ในจังหวัดสระแก้วของบริษัทแล้วเสร็จพร้อมดำเนินการ เพื่อเป็นการทดแทนฟาร์มไก่พ่อแม่พันธุ์เดิมจึงทำให้กำลังการผลิตไก่พ่อแม่พันธุ์ของบริษัทเพิ่มขึ้นเป็น 1,716,900 ตัว เนื่องจากฟาร์มไก่พ่อแม่พันธุ์ฟาร์มใหม่มีกำลังการผลิตที่สูงกว่าฟาร์มเดิม เริ่มดำเนินธุรกิจฟาร์มสุกรพ่อแม่พันธุ์แห่งใหม่จำนวน 2 ฟาร์ม ในจังหวัดกาญจนบุรี และจังหวัดนครราชสีมา ซึ่งทำให้กำลังการผลิตของฟาร์มสุกรพ่อแม่พันธุ์ของบริษัท เพิ่มขึ้นจาก 8,950 ตัว เป็น 12,000 ตัว (รวมฟาร์มสุกรพ่อแม่พันธุ์ในประเทศเวียดนาม ซึ่งมีกำลังการผลิตสุกรพ่อแม่พันธุ์จำนวน 1,400 ตัว) เริ่มเช่าและดำเนินธุรกิจสุกรขุนพันธุ์แห่งใหม่จำนวน 1 ฟาร์ม ในจังหวัดปราจีนบุรี ซึ่งทำให้กำลังการผลิตของฟาร์มสุกรขุนพันธุ์ของบริษัทเพิ่มขึ้นจาก 5,300 ตัว เป็น 8,000 ตัว

ปี

เหตุการณ์สำคัญ

2557

เข้าซื้อกิจการของบริษัท อโยธยา อกริ เทค จำกัด บริษัท ไทย ฟู้ดส์ สโวน อินเตอร์เนชั่นแนล จำกัด และบริษัท ที พารากอน โฮลดิ้ง จำกัด ซึ่งเดิมขายวินัย เดียวสมบุญณกิจ และผู้ที่เกี่ยวข้องถือหุ้นโดยตรง และ/หรือมีอำนาจควบคุมในบริษัทดังกล่าว

ที่ประชุมวิสามัญผู้ถือหุ้นของบริษัท ครั้งที่ 4/2557 เมื่อวันที่ 5 สิงหาคม 2557 มีมติอนุมัติ

- การจดทะเบียนเปลี่ยนแปลงมูลค่าที่ตราไว้จากหุ้นละ 100 บาท เป็นหุ้นละ 1 บาท โดยเป็นผลให้จำนวนหุ้นที่ออกแล้วเพิ่มจาก 37,500,000 หุ้น เป็น 3,750,000,000 หุ้น
- การเพิ่มทุนจดทะเบียนจาก 3,750,000,000 เป็น 5,400,000,000 บาท โดยจัดสรรให้ผู้ถือหุ้นเดิมจำนวนไม่เกิน 250,000,000 หุ้น และ จัดสรรหุ้นเพิ่มทุนเสนอขายแก่ประชาชนทั่วไป (IPO) จำนวนไม่เกิน 1,400,000,000 หุ้น

วันที่ 18 สิงหาคม 2557 ได้แปรสภาพบริษัทเป็นบริษัทมหาชนจำกัดและได้เปลี่ยนชื่อเป็นบริษัท ไทยฟู้ดส์ กรุ๊ป จำกัด (มหาชน)

วันที่ 14 พฤศจิกายน 2557 บริษัทได้จดทะเบียนเพิ่มทุนชำระแล้วจาก 3,750,000,000 บาท เป็น 4,000,000,000 บาท ซึ่งเป็นผลจากการจัดสรรหุ้น จำนวน 250,000,000 หุ้น ให้แก่ผู้ถือหุ้นเดิม

2558

ในไตรมาสที่ 1 ปี 2558 บริษัทได้เริ่มส่งออกเนื้อไก่ให้แก่ลูกค้าในประเทศญี่ปุ่น จำนวนประมาณ 504 ตัน และลูกค้าในกลุ่มสหภาพยุโรป จำนวนประมาณ 120 ตัน

นอกจากนี้ บริษัทได้เริ่มจำหน่ายผลิตภัณฑ์แปรรูปประเภทไส้กรอก โดยเข้าทำความตกลงกับผู้ผลิตอาหารแปรรูปเพื่อผลิตไส้กรอกไก่จากเนื้อไก่ของบริษัทภายใต้ตราสินค้าของบริษัท (OEM)

เนื่องจากระยะเวลาที่บริษัทจะขายหุ้นสามัญเพิ่มทุนให้แล้วเสร็จอาจเกินกำหนดระยะเวลา 1 ปี นับแต่วันที่ 5 สิงหาคม 2557 ซึ่งที่ประชุมวิสามัญผู้ถือหุ้น ครั้งที่ 4/2557 ของบริษัทมีมติอนุมัติการเพิ่มทุนและการจัดสรรหุ้นเพิ่มทุนเพื่อเสนอขายแก่ประชาชนทั่วไป (IPO) ดังนั้น ที่ประชุมวิสามัญผู้ถือหุ้น ครั้งที่ 2/2558 เมื่อวันที่ 19 มิถุนายน 2558 จึงได้มีมติอนุมัติเรื่องที่เกี่ยวข้องดังต่อไปนี้

- การลดทุนจดทะเบียนจาก 5,400,000,000 บาท เป็น 4,000,000,000 บาท โดยการตัดหุ้นของบริษัทที่ยังไม่ได้ออกจำหน่ายจำนวน 1,400,000,000 หุ้น
- การเพิ่มทุนจดทะเบียนจาก 4,000,000,000 บาท เป็น 5,400,000,000 บาท โดยจัดสรรหุ้นเพิ่มทุนเสนอขายแก่ประชาชนทั่วไป (IPO) จำนวนไม่เกิน 1,400,000,000 หุ้น

บริษัทได้จดทะเบียนลดทุน และมติเพิ่มทุน ต่อกรมพัฒนาธุรกิจการค้า กระทรวงพาณิชย์ ณ วันที่ 11 สิงหาคม 2558 และ วันที่ 13 สิงหาคม 2558 ตามลำดับ

วันที่ 8 ตุลาคม 2558 บริษัทเริ่มซื้อขายในตลาดหลักทรัพย์แห่งประเทศไทย

ในเดือนธันวาคม 2558 บริษัท ที พารากอน โฮลดิ้ง จำกัด ได้ชำระเงินค่าหุ้นเพิ่มทุนของ SEVEN FOODS Company Limited (“SEVEN FOODS”) ด้วยเงินลงทุน 32 ล้านบาท หรือคิดเป็น 9.6 ล้านบาท เพื่อร่วมลงทุนใน SEVEN FOODS ในสัดส่วนร้อยละ 45.71

2559

วันที่ 8 เมษายน 2559 โรงงานไส้กรอกไก่ ที่จังหวัดปราจีนบุรี เริ่มดำเนินการผลิตอย่างเป็นทางการ

วันที่ 7 มิถุนายน 2559 ใบสำคัญแสดงสิทธิครั้งที่ 1 (“TFG-W1”) ที่ออกให้แก่ผู้ถือหุ้นเดิมของบริษัท ในอัตราส่วน 10 หุ้นสามัญเดิมต่อ 1 ใบสำคัญแสดงสิทธิ เข้าซื้อขายในตลาดหลักทรัพย์แห่งประเทศไทย โดยอัตราใช้สิทธิเท่ากับ 1 หุ้นสามัญ ต่อ 1 ใบสำคัญแสดงสิทธิ ราคาใช้สิทธิเท่ากับ 2.50 บาทต่อหุ้น ดังนั้น จึงได้มีการเปลี่ยนแปลงทุนจดทะเบียนเพื่อรองรับการใช้สิทธิของใบสำคัญแสดงสิทธิ จาก 5,100,000,000 บาท เป็น 5,610,000,000 บาท



ปี	เหตุการณ์สำคัญ
2559	วันที่ 22 สิงหาคม 2559 บริษัทได้จดทะเบียนจัดตั้งบริษัท ไทยฟู้ดส์ เพอร์โเนอร์ จำกัด เพื่อดำเนินธุรกิจผลิตและจำหน่ายไก่ปรุงสุก ด้วยทุนจดทะเบียนแรกเริ่ม 20,000,000 บาท แบ่งเป็นหุ้นสามัญ 200,000 หุ้น มูลค่าที่ตราไว้หุ้นละ 100 บาท และมีทุนจดทะเบียนชำระแล้ว 5,000,000 บาท บริษัทถือหุ้นร้อยละ 100 ของทุนจดทะเบียน
2560	<p>วันที่ 1 มกราคม 2560 บริษัทได้เข้าซื้อหุ้น บริษัท บิ๊ก ฟู้ดส์ กรุ๊ป จำกัด (“บิ๊ก ฟู้ดส์”) ซึ่งดำเนินธุรกิจเลี้ยงไก่เนื้อ และมีโรงชำแหละชิ้นส่วนไก่โดยการซื้อหุ้นสามัญเดิมจากผู้ถือหุ้นเดิมจำนวน 100,016 หุ้น และวันที่ 20 มกราคม 2560 ซื้อหุ้นสามัญเพิ่มทุนจำนวน 200,000 หุ้น รวมเป็นจำนวน 300,016 หุ้น ในราคาหุ้นละ 200 บาทต่อหุ้น (มูลค่าที่ตราไว้หุ้นละ 100 บาทต่อหุ้น) หรือคิดเป็นมูลค่ารวม 60,003,200 บาท คิดเป็นสัดส่วนการถือหุ้นเท่ากับร้อยละ 75.004 ของทุนจดทะเบียน (ทุนจดทะเบียนภายหลังจากการเพิ่มทุนของ บิ๊ก ฟู้ดส์)</p> <p>วันที่ 11 มกราคม 2560 บริษัทได้จดทะเบียนเพิ่มทุนชำระแล้ว จาก 5,100,000,000 บาท เป็น 5,108,664,700 บาท เนื่องจากการใช้สิทธิแปลงสภาพของ TFG-W1 ครั้งที่ 1 เมื่อวันที่ 30 ธันวาคม 2559</p> <p>วันที่ 12 มกราคม 2560 บริษัทได้จดทะเบียนเพิ่มทุนของ บริษัท ไทยฟู้ดส์ เพอร์โเนอร์ จำกัด จากเดิมทุนจดทะเบียน 20,000,000 บาท ทุนชำระแล้ว 5,000,000 บาท เป็นทุนจดทะเบียน 100,000,000 บาท ทุนชำระแล้ว 25,000,000 บาท (มูลค่าที่ตราไว้หุ้นละ 100 บาท)</p> <p>วันที่ 12 มกราคม 2560 บริษัทได้จดทะเบียนจัดตั้งบริษัท ไทย เนชั่นแนล โลจิสติกส์ จำกัด เพื่อดำเนินธุรกิจขนส่ง ด้วยทุนจดทะเบียนแรกเริ่ม 60,000,000 บาท แบ่งเป็นหุ้นสามัญ 6,000,000 หุ้น มูลค่าที่ตราไว้หุ้นละ 10 บาท และมีทุนจดทะเบียนชำระแล้ว 15,000,000 บาท บริษัทถือหุ้นร้อยละ 100 ของทุนจดทะเบียน</p> <p>วันที่ 7 มิถุนายน 2560 ใบสำคัญแสดงสิทธิครั้งที่ 2 (“TFG-W2”) ที่ออกให้แก่ผู้ถือหุ้นเดิมของบริษัท ในอัตราส่วน 10 หุ้นสามัญเดิมต่อ 1 ใบสำคัญแสดงสิทธิ เข้าซื้อขายในตลาดหลักทรัพย์แห่งประเทศไทย โดยอัตราใช้สิทธิ เท่ากับ 1 หุ้นสามัญ ต่อ 1 ใบสำคัญแสดงสิทธิ ราคาใช้สิทธิเท่ากับ 9.50 บาทต่อหุ้น ดังนั้น จึงได้มีการเปลี่ยนแปลงทุนจดทะเบียนเพื่อรองรับการใช้สิทธิของใบสำคัญแสดงสิทธิจาก 5,610,000,000 บาท เป็น 6,138,160,412 บาท</p> <p>วันที่ 13 กรกฎาคม 2560 บริษัทได้จดทะเบียนเพิ่มทุนชำระแล้วจาก 5,108,664,700 บาท เป็น 5,109,396,600 บาท เนื่องจากการใช้สิทธิแปลงสภาพของ TFG-W1 ครั้งที่ 2 เมื่อวันที่ 30 มิถุนายน 2560</p> <p>วันที่ 18 กรกฎาคม 2560 บริษัทได้จดทะเบียนเพิ่มทุนและทุนชำระแล้วของ บริษัท ไทยฟู้ดส์ เพอร์โเนอร์ จำกัด จากเดิมทุนจดทะเบียน 100,000,000 บาท ทุนชำระแล้ว 25,000,000 บาท เป็นทุนจดทะเบียน 500,000,000 บาท ทุนชำระแล้ว 500,000,000 บาท (มูลค่าที่ตราไว้หุ้นละ 100 บาท)</p> <p>วันที่ 1 พฤศจิกายน 2560 บริษัทได้จดทะเบียนเพิ่มทุนของบริษัท ไทย ฟู้ดส์ สโวน อินเตอร์ เนชั่นแนล จำกัด จากเดิมทุนจดทะเบียนและทุนชำระแล้ว 135,000,000 บาท เป็นทุนจดทะเบียนและทุนชำระแล้ว 180,000,000 บาท</p>
2561	<p>วันที่ 10 มกราคม 2561 บริษัทได้จดทะเบียนเพิ่มทุนชำระแล้วจาก 5,109,396,600 บาท เป็น 5,112,905,700 บาท เนื่องจากการใช้สิทธิแปลงสภาพของ TFG-W1 ครั้งที่ 3 และTFG-W2 ครั้งที่ 1 เมื่อวันที่ 29 ธันวาคม 2560</p> <p>วันที่ 13 มีนาคม 2561 บริษัท ไทย ฟู้ดส์ เลเยอร์ ฟาร์ม จำกัด เปลี่ยนชื่อเป็นบริษัท ไทยฟู้ดส์ เซอร์วิส แอนด์ ซัพพลาย จำกัด โดยดำเนินธุรกิจจำหน่ายผลิตภัณฑ์ไก่และสุกร</p> <p>วันที่ 9 กรกฎาคม 2561 บริษัทได้จดทะเบียนเพิ่มทุนชำระแล้วจาก 5,112,905,700 บาท เป็น 5,113,305,700 บาท เนื่องจากการใช้สิทธิแปลงสภาพของ TFG-W1 ครั้งที่ 4 และTFG-W2 ครั้งที่ 2 เมื่อวันที่ 30 มิถุนายน 2561</p> <p>วันที่ 28 ธันวาคม 2561 ขายหุ้นบิ๊ก ฟู้ดส์ ซึ่งดำเนินธุรกิจเลี้ยงไก่เนื้อและมีโรงชำแหละชิ้นส่วนไก่ จำนวน 300,016 หุ้น ในราคาหุ้นละ 200 บาท เป็นจำนวนเงินรวม 60 ล้านบาท</p>

ปี	เหตุการณ์สำคัญ
2562	<p>วันที่ 9 มกราคม 2562 บริษัทได้จดทะเบียนเพิ่มทุนชำระแล้วจาก 5,113,305,700 บาท เป็น 5,176,628,660 บาท เนื่องจากการใช้สิทธิแปลงสภาพของ TFG-W1 ครั้งที่ 5 และ TFG-W2 ครั้งที่ 3 เมื่อวันที่ 28 ธันวาคม 2561</p> <p>วันที่ 27 พฤษภาคม 2562 บริษัทได้จดทะเบียนเพิ่มทุนชำระแล้วจาก 5,176,628,660 บาท เป็น 5,607,572,686 บาท เนื่องจากการใช้สิทธิแปลงสภาพของ TFG-W1 ครั้งที่สุดท้าย เมื่อวันที่ 17 พฤษภาคม 2562</p> <p>วันที่ 17 มิถุนายน 2562 บริษัทเข้าลงทุนในบริษัท ฟู้ด เบลสซิ่ง (1988) จำกัด (“FBC”) ซึ่งประกอบธุรกิจผลิตและจำหน่ายผลิตภัณฑ์ซอสและเครื่องปรุงรส ทั้งในประเทศ และต่างประเทศ โดยการซื้อหุ้นสามัญเดิมจากผู้ถือหุ้นเดิมของ FBC จำนวน 1,800,000 หุ้น ในราคาหุ้นละ 155.86 บาท (มูลค่าที่ตราไว้หุ้นละ 100 บาท) หรือคิดเป็นมูลค่า 280.56 ล้านบาท โดยสัดส่วนการถือหุ้นเท่ากับร้อยละ 100.00 ของทุนจดทะเบียนของ FBC นอกจากนี้ FBC มีบริษัทย่อย คือบริษัท เอฟบีซี เอ็กซิม จำกัด (“FBC Exim”)</p> <p>วันที่ 12 กันยายน 2562 บริษัทอนุมัติให้ตั้งบริษัทย่อยแห่งใหม่ ชื่อว่า บริษัท ทีเอฟ เทค จำกัด เพื่อประกอบกิจการผลิตและจำหน่ายไฟฟ้าจากพลังงานหมุนเวียน (โซลาร์ฟาร์มลอยน้ำ) ดำเนินงานโครงสร้างด้านวิศวกรรมและเทคโนโลยี โดยบริษัทถือหุ้นร้อยละ 76 ของทุนจดทะเบียน</p> <p>วันที่ 7 พฤศจิกายน 2562 บริษัท ไทย เนชั่นแนล โลจิสติกส์ จำกัด (“TNL”) เปลี่ยนแปลงชื่อบริษัทเป็น บริษัท ไทย ฟู้ดส์ กรีน เอนเนอร์จี จำกัด (“TFGE”) เข้าถือหุ้นในบริษัท ทีเอฟ เทค จำกัด (“TF Tech”) แทน และเปลี่ยนสัดส่วนการถือหุ้นใน TF Tech จากร้อยละ 76 ของทุนจดทะเบียนเป็นร้อยละ 40 ของทุนจดทะเบียน จึงทำให้ TF Tech พ้นสถานะจากการเป็นบริษัทย่อยของบริษัท</p>
2563	<p>วันที่ 4 มีนาคม 2563 บริษัทอนุมัติให้ บริษัท ไทย ฟู้ดส์ กรีน เอนเนอร์จี จำกัด จัดตั้งบริษัทร่วม ชื่อว่า บริษัท เจเนพูติก ไบโอ จำกัด เพื่อประกอบกิจการตรวจวิเคราะห์และการรักษาโรคที่เกี่ยวข้องกับมะเร็งเม็ดเลือดขาวที่ใช้วิธี Gene Therapy ในการรักษา โดยถือหุ้นร้อยละ 30 ของทุนจดทะเบียน ต่อมาเมื่อวันที่ 14 พฤษภาคม 2563 แก๊ซรายชื่อผู้ถือหุ้น จากบริษัท ไทย ฟู้ดส์ กรีน เอนเนอร์จี จำกัด เป็นบริษัท ที พารากอน โฮลดิ้ง จำกัด</p> <p>วันที่ 28 พฤษภาคม 2563 บริษัทได้จดทะเบียนเพิ่มทุนชำระแล้วจาก 5,607,572,686 บาท เป็น 5,607,572,768 บาท เนื่องจากการใช้สิทธิแปลงสภาพของ TFG-W2 ครั้งที่สุดท้าย เมื่อวันที่ 18 พฤษภาคม 2563</p> <p>วันที่ 11 สิงหาคม 2563 บริษัทอนุมัติให้ตั้งบริษัทย่อยแห่งใหม่ ชื่อว่า บริษัท ไทย ฟู้ดส์ เฟรช มาร์เก็ต จำกัด เพื่อประกอบกิจการศูนย์จำหน่ายสินค้าอุปโภค บริโภค โดยบริษัทย่อย (บริษัท ที พารากอน โฮลดิ้ง จำกัด) ถือหุ้นร้อยละ 100 ของทุนจดทะเบียน</p> <p>วันที่ 21 ตุลาคม 2563 บริษัทอนุมัติให้ตั้งบริษัทร่วมแห่งใหม่ ชื่อว่า บริษัท ไทยฟู้ดส์ นิวเคลียส จีเนติกส์ จำกัด เพื่อประกอบธุรกิจฟาร์มสุกรระดับพันธุ์ โดยบริษัทย่อย (บริษัท ที พารากอน โฮลดิ้ง จำกัด) ถือหุ้นร้อยละ 50 ของทุนจดทะเบียน</p> <p>วันที่ 25 พฤศจิกายน 2563 บริษัทอนุมัติให้ตั้งบริษัทย่อยแห่งใหม่ ชื่อว่า บริษัท มั่นนี้ ฮับ เซอร์วิส จำกัด เพื่อประกอบธุรกิจดำเนินการธุรกิจประเภทให้สินเชื่อ โดยบริษัทถือหุ้นร้อยละ 88.50 ของทุนจดทะเบียน</p> <p>วันที่ 22 ธันวาคม 2563 Thai Viet Swine Line Company Limited (“TVSL”) เปลี่ยนแปลงชื่อบริษัทเป็น Thai Viet Swine Line Joint Stock Company (“TVC”) โดยดำเนินธุรกิจผลิตและจำหน่ายสุกรในประเทศเวียดนาม</p>
2564	<p>วันที่ 27 ตุลาคม 2564 บริษัทได้เข้าซื้อหุ้น บริษัท โลจิส บอย จำกัด (“โลจิส บอย”) ซึ่งดำเนินธุรกิจประเภทข้อมูลข่าวสาร และการสื่อสาร ให้บริการด้านการจัดทำซอฟต์แวร์สำเร็จรูป (ยกเว้นซอฟต์แวร์เกมสำเร็จรูป) โดยการซื้อหุ้นสามัญเดิมจากผู้ถือหุ้นเดิมจำนวน 9,599 หุ้น ในราคาหุ้นละ 833.42 บาทต่อหุ้น (มูลค่าที่ตราไว้หุ้นละ 100 บาทต่อหุ้น) หรือคิดเป็นมูลค่ารวม 8,000,000 บาท คิดเป็นสัดส่วนการถือหุ้นเท่ากับร้อยละ 95.99 ของทุนจดทะเบียน</p> <p>วันที่ 16 ธันวาคม 2564 บริษัทได้จดทะเบียนเพิ่มทุนชำระแล้วจาก 5,607,572,768 บาท เป็น 5,643,954,586 บาท เนื่องจากการใช้สิทธิแปลงสภาพของ TFG-W3 จำนวน 36,381,818 หน่วย แปลงเป็นหุ้นสามัญจำนวน 36,381,818 หุ้น</p>



ปี	เหตุการณ์สำคัญ
2565	<p>วันที่ 10 มีนาคม 2565 บริษัทจัดตั้งบริษัทย่อยแห่งใหม่ ชื่อว่า บริษัท มาย เพ็ท จำกัด เพื่อประกอบธุรกิจสุนัขครบวงจร โดยบริษัทถือหุ้นร้อยละ 99.99 ของทุนจดทะเบียน</p> <p>วันที่ 15 มีนาคม 2565 บริษัทจัดตั้งบริษัทย่อยแห่งใหม่ชื่อว่า บริษัท ไทยฟู้ดส์ รีนิวเอเบิล จำกัด ซึ่งเป็นบริษัทย่อยที่ดำเนินธุรกิจพลังงานทดแทน โดยบริษัทถือหุ้นร้อยละ 99.99 ของทุนจดทะเบียน</p> <p>วันที่ 7 มิถุนายน 2565 บริษัทได้จดทะเบียนเพิ่มทุนชำระแล้วจาก 5,643,954,586 บาท เป็น 5,654,056,586 บาท เนื่องจากการใช้สิทธิแปลงสภาพของ TFG-W3 จำนวน 10,102,000 หน่วย แปลงเป็นหุ้นสามัญจำนวน 10,102,000 หุ้น</p>
2566	<p>วันที่ 22 กุมภาพันธ์ 2566 บริษัทอนุมัติให้ตั้งบริษัทย่อยแห่งใหม่ ชื่อว่า บริษัท บริหารสินทรัพย์ ทีเอฟจี จำกัด เพื่อประกอบธุรกิจดำเนินธุรกิจบริหารสินทรัพย์ โดยบริษัทถือหุ้นร้อยละ 99.99 ของทุนจดทะเบียน</p> <p>วันที่ 19 มิถุนายน 2566 บริษัทได้จดทะเบียนเพิ่มทุนชำระแล้วจาก 5,643,954,586 บาท เป็น 5,810,818,518 บาท เนื่องจากการใช้สิทธิแปลงสภาพของ TFG-W3 จำนวน 156,761,932 หน่วย แปลงเป็นหุ้นสามัญจำนวน 156,761,932 หุ้น</p>

1.1.3 การใช้เงินระดมทุนจากการเสนอขายตราสารหนี้

บริษัทได้มีการออกหุ้นกู้จนถึงวันที่ 31 ธันวาคม 2566 นั้น บริษัทได้ใช้เงินจากการเสนอขายหุ้นกู้ทุกชุดครบเรียบร้อยแล้ว

1.1.4 ข้อผูกพันที่บริษัทให้ค้ำประกันในรูปแบบแสดงรายการข้อมูลการเสนอขายตราสารหนี้

บริษัทได้ให้คำรับรอง และการรับประกัน รวมถึงมีภาระหน้าที่ของการเป็นผู้ออกหุ้นกู้ ตามที่ระบุไว้ในข้อกำหนดว่าด้วยสิทธิและหน้าที่ของผู้ออกหุ้นกู้และผู้ถือหุ้นกู้ ของหุ้นกู้แต่ละชุด เช่น การดำรงอัตราส่วนหนี้สินที่มีภาระดอกเบี้ยต่อส่วนของผู้ถือหุ้น (Interest Bearing Debt to Equity Ratio) เป็นต้น

1.2 ลักษณะการประกอบธุรกิจ

บริษัท ไทยฟู้ดส์ กรุ๊ป จำกัด (มหาชน) หรือ (“บริษัท” หรือ “ไทยฟู้ดส์”) เป็นผู้ผลิตอาหารแบบครบวงจรที่มีความเชี่ยวชาญในการผลิตไก่และสุกร โดยมีการดำเนินธุรกิจทั้งในประเทศไทยและประเทศเวียดนาม

การดำเนินธุรกิจของบริษัทให้ความสำคัญในการผลิตไก่และจำหน่ายผลิตภัณฑ์ไก่ (ไก่ทั้งตัว ชิ้นส่วนไก่ และผลิตภัณฑ์แปรรูปจากเนื้อไก่) ผลิตและจำหน่ายผลิตภัณฑ์สุกร (ชิ้นส่วนสุกรและสุกรมี่ชีวิต) มีช่องทางการจำหน่ายที่หลากหลาย เช่น ส่งออก อุตสาหกรรมอาหารทั้งในประเทศและเพื่อการส่งออก ร้านอาหาร บริษัทค้าปลีกแบบสมัยใหม่ (Modern Trade) และนายหน้าซื้อขาย เป็นต้น รวมทั้งได้จำหน่ายสินค้าเข้าร้านค้าปลีกของบริษัทภายในกลุ่ม และบริษัทยังดำเนินธุรกิจอาหารสัตว์ที่ผลิตอาหารสัตว์หลายแห่ง เพื่อใช้ในการเลี้ยงไก่และสุกรของบริษัทเป็นหลัก และจำหน่ายให้แก่ลูกค้าภายนอก ธุรกิจของบริษัทสามารถแบ่งตามสายผลิตภัณฑ์ ดังนี้

- ธุรกิจไก่ ดำเนินการการเพาะพันธุ์ไก่ การผลิตและจำหน่ายลูกไก่ ชิ้นส่วนไก่ และผลิตภัณฑ์แปรรูปจากเนื้อไก่ (ไส้กรอกไก่ และสินค้าไก่ปรุงสุก)
- ธุรกิจสุกร ดำเนินการการเพาะพันธุ์สุกร การจำหน่ายสุกรมี่ชีวิต และชิ้นส่วนสุกร
- ธุรกิจอาหารสัตว์ ดำเนินการการผลิตและการจำหน่ายอาหารสัตว์ โดยมุ่งเน้นอาหารสำหรับไก่และสุกร
- ธุรกิจจำหน่ายสินค้าปลีก ดำเนินการจำหน่ายสินค้าผ่านร้านค้าปลีก โดยสินค้าประเภทวัตถุดิบประกอบอาหาร มีสินค้าหลักจากโรงงานของกลุ่มบริษัท ได้แก่ ชิ้นส่วนไก่ ชิ้นส่วนสุกร และสินค้าแปรรูป รวมถึงสินค้าอื่นๆ เช่น ผักสด เครื่องปรุงร น้ำมันพืช และของแห้งต่างๆ เป็นต้น

- ธุรกิจอื่นๆ ซึ่งโดยหลัก ได้แก่ ให้บริการศูนย์วิจัยและพัฒนาวัคซีนและเวชภัณฑ์ การผลิตและจำหน่ายบรรจุภัณฑ์สำหรับอาหารสัตว์และอุปกรณ์การเกษตรที่ทำจากพลาสติก ผลิตและจำหน่ายเครื่องดื่มและซอสปรุงรส การให้บริการสินเชื่อส่วนบุคคล เป็นต้น



ณ วันที่ 31 ธันวาคม 2565 บริษัทมีฟาร์มไก่พ่อแม่พันธุ์ จำนวน 19 ฟาร์ม โรงฟักไข่ 7 โรง ฟาร์มเกษตรกรรมภายใต้พันธะสัญญา จำนวน 296 ราย โรงชำแหละชิ้นส่วนไก่จำนวน 3 โรง (2 โรงที่จังหวัดกาญจนบุรี 1 โรงที่จังหวัดปราจีนบุรี) และโรงงานผลิตไส้กรอกไก่จำนวน 2 โรง ที่จังหวัดกาญจนบุรีและปราจีนบุรี สำหรับธุรกิจสุกรในประเทศไทย บริษัทมีฟาร์มสุกรทวตพันธุ์จำนวน 2 ฟาร์ม ฟาร์มสุกรขุนพันธุ์จำนวน 4 ฟาร์ม ฟาร์มสุกรขุนพันธุ์จำนวน 16 ฟาร์ม ฟาร์มสุกรพ่อแม่พันธุ์จำนวน 28 ฟาร์ม ฟาร์มเกษตรกรรมภายใต้พันธะสัญญาจำนวน 498 ราย (ในประเทศไทย) โรงชำแหละชิ้นส่วนสุกรจำนวน 3 โรง ที่จังหวัดขอนแก่น จังหวัดชลบุรี และจังหวัดนครปฐม และโรงชำแหละชิ้นส่วนสุกรแบบจ้างผลิตจำนวน 1 โรง ที่จังหวัดนครปฐม สำหรับธุรกิจสุกรในประเทศเวียดนามมีจำนวนฟาร์มขุนพันธุ์ จำนวน 2 ฟาร์ม ฟาร์มสุกรพ่อแม่พันธุ์จำนวน 17 ฟาร์ม ฟาร์มเกษตรกรรมภายใต้พันธะสัญญาจำนวน 57 ราย (ในประเทศเวียดนาม) โดยมีโรงงานผลิตอาหารสัตว์ในประเทศไทยจำนวน 6 โรง (4 โรงที่จังหวัดสุพรรณบุรี และ 2 โรงที่จังหวัดปราจีนบุรี)

ณ วันที่ 31 ธันวาคม 2566 บริษัทมีฟาร์มไก่พ่อแม่พันธุ์ จำนวน 19 ฟาร์ม โรงฟักไข่ 6 โรง ฟาร์มเกษตรกรรมภายใต้พันธะสัญญา จำนวน 281 ราย โรงชำแหละชิ้นส่วนไก่จำนวน 3 โรง (2 โรงที่จังหวัดกาญจนบุรี 1 โรงที่จังหวัดปราจีนบุรี) และโรงงานผลิตไส้กรอกไก่จำนวน 2 โรง ที่จังหวัดกาญจนบุรีและปราจีนบุรี สำหรับธุรกิจสุกรในประเทศไทย บริษัทมีฟาร์มสุกรทวตพันธุ์จำนวน 2 ฟาร์ม ฟาร์มสุกรขุนพันธุ์จำนวน 2 ฟาร์ม ฟาร์มสุกรขุนพันธุ์จำนวน 4 ฟาร์ม ฟาร์มสุกรพ่อแม่พันธุ์จำนวน 35 ฟาร์ม ฟาร์มเกษตรกรรมภายใต้พันธะสัญญาจำนวน 567 ราย (ในประเทศไทย) โรงชำแหละชิ้นส่วนสุกรจำนวน 3 โรง ที่จังหวัดขอนแก่น จังหวัดชลบุรี และจังหวัดนครปฐม และโรงชำแหละชิ้นส่วนสุกรแบบจ้างผลิตจำนวน 1 โรง ที่จังหวัดนครปฐม สำหรับธุรกิจสุกรในประเทศเวียดนามมีจำนวนฟาร์มขุนพันธุ์ จำนวน 2 ฟาร์ม ฟาร์มสุกรพ่อแม่พันธุ์จำนวน 19 ฟาร์ม ฟาร์มเกษตรกรรมภายใต้พันธะสัญญาจำนวน 74 ราย (ในประเทศเวียดนาม) โดยมีโรงงานผลิตอาหารสัตว์ในประเทศไทยจำนวน 6 โรง (4 โรงที่จังหวัดสุพรรณบุรี และ 2 โรงที่จังหวัดปราจีนบุรี)





1.2.1 โครงสร้างรายได้

รายได้รวมของบริษัทและบริษัทย่อยในปี 2564 - 2566 มีจำนวน 35,503.38 ล้านบาท 52,697.24 ล้านบาท และ 56,541.75 ล้านบาท ตามลำดับ คิดเป็นเพิ่มขึ้นร้อยละ 48.43 และร้อยละ 7.30 ตามลำดับ รายได้ส่วนใหญ่ที่เพิ่มขึ้นในปี 2565 - 2566 มาจากธุรกิจค้าปลีก ซึ่งเป็นรายได้จากการจำหน่ายสินค้าในร้านค้าปลีก โดยสามารถแบ่งตามกลุ่มธุรกิจในปี 2564 - 2566 ดังนี้

ประเภทธุรกิจ	ปี 2564		ปี 2565		ปี 2566	
	ล้านบาท	ร้อยละ	ล้านบาท	ร้อยละ	ล้านบาท	ร้อยละ
ธุรกิจไก่	16,642.42	46.87	23,298.12	44.21	17,421.49	30.81
ธุรกิจสุกร	9,517.61	26.81	12,456.69	23.64	11,348.70	20.07
ธุรกิจอาหารสัตว์	6,957.85	19.60	8,533.00	16.19	9,396.71	16.62
ธุรกิจร้านค้าปลีก	1,460.28	4.11	7,801.24	14.80	17,495.51	30.94
ธุรกิจอื่นๆ	245.09	0.69	234.44	0.45	208.51	0.37
รายได้อื่นๆ	680.13	1.92	373.75	0.71	670.83	1.19
รวม	35,503.38	100.00	52,697.24	100.00	56,541.75	100.00

หมายเหตุ : รายได้อื่นๆ ประกอบด้วย รายได้ดอกเบี้ย เงินปันผลรับ และกำไรจากการเปลี่ยนแปลงมูลค่าสิทธิธรรมของสินทรัพย์ชีวภาพ เป็นต้น

รายได้จากธุรกิจไก่ในปี 2566 เท่ากับ 17,421.49 ล้านบาท ลดลงร้อยละ 25.22 จาก 23,298.12 ล้านบาท ในงวดเดียวกันของปีก่อน ซึ่งราคาไก่เฉลี่ยในปี 2566 เท่ากับ 56.94 บาทต่อกิโลกรัม ลดลงร้อยละ 6.98 จากปี 2565 ที่เท่ากับ 61.21 บาทต่อกิโลกรัม และปริมาณขายผลิตภัณฑ์ไก่ในปี 2566 มีจำนวน 236,404.08 ตัน ลดลงร้อยละ 16.80 จากปี 2565 ที่มีจำนวน 284,131.76 ตัน สาเหตุหลักของรายได้จากธุรกิจไก่ลดลงมาจากปริมาณขายบางส่วนถูกบันทึกในช่องทางธุรกิจจำหน่ายสินค้าปลีกแทน ทั้งนี้ หากรวมปริมาณการขายชิ้นส่วนภายในเครือ (จำหน่ายให้ธุรกิจร้านค้าปลีกและโรงงานปรุงสุกไก่) ทำให้มีปริมาณขาย 383,110.91 ตัน เพิ่มขึ้นร้อยละ 3.02 จากปี 2565 ที่มีจำนวน 371,888.90 ตัน

สำหรับรายได้จากธุรกิจสุกรในปี 2566 มีจำนวน 11,348.70 ล้านบาท ลดลงร้อยละ 8.89 จาก 12,456.69 ล้านบาท ในงวดเดียวกันของปีก่อน ซึ่งราคาสุกรเฉลี่ยในปี 2566 เท่ากับ 67.02 บาทต่อกิโลกรัม ลดลงร้อยละ 31.52 จากปี 2565 ที่เท่ากับ 97.87 บาทต่อกิโลกรัม และปริมาณการขายสุกรในปี 2566 มีจำนวน 107,394.03 ตัน เพิ่มขึ้นร้อยละ 11.57 จากปี 2565 ที่มีจำนวน 96,259.19 ตัน สาเหตุหลักของรายได้จากธุรกิจสุกรลดลงมาจากราคาขายสุกรในประเทศที่ลดลง เนื่องจากสินค้าล้นตลาดจากการลักลอบนำเข้าเนื้อสุกรจากต่างประเทศ ทั้งนี้ หากรวมปริมาณขายชิ้นส่วนสุกรผ่านร้านค้าปลีกของบริษัทจะทำให้ปริมาณขายในปี 2566 เท่ากับ 179,309.87 ตัน เพิ่มขึ้นร้อยละ 52.61 จากปี 2565 ที่มีจำนวน 117,494.81 ตัน

สำหรับรายได้จากธุรกิจอาหารสัตว์ขายภายนอกเครือในปี 2566 มีจำนวน 9,396.71 ล้านบาท เพิ่มขึ้นร้อยละ 10.12 จาก 8,533.00 ล้านบาทในงวดเดียวกันของปีก่อน โดยปริมาณการขายอาหารสัตว์นอกเครือในปี 2566 ที่เท่ากับ 555,153.88 ตัน เพิ่มขึ้นร้อยละ 1.86 จาก 544,993.67 ตัน ในงวดเดียวกันของปีก่อน

สำหรับรายได้จากธุรกิจค้าปลีกในปี 2566 มีจำนวน 17,495.51 ล้านบาท เพิ่มขึ้นร้อยละ 124.27 จาก 7,801.24 ล้านบาท ในงวดเดียวกันของปีก่อน โดยจำนวนสาขา ณ สิ้นปี 2565 เท่ากับ 220 สาขา เทียบกับจำนวนสาขา ณ สิ้นปี 2566 เท่ากับ 350 สาขา

สำหรับรายได้จากธุรกิจอื่นๆ ในปี 2566 มีจำนวน 208.51 ล้านบาท ลดลงร้อยละ 11.06 จาก 234.44 ล้านบาท ส่วนใหญ่เป็นรายได้จากการจำหน่ายซอสและเครื่องดื่ม



เพื่อให้ได้ประโยชน์สูงสุดจากการดำเนินธุรกิจแบบครบวงจรในธุรกิจไก่และธุรกิจสุกรของบริษัท สำหรับธุรกิจไก่บริษัทได้ดำเนินการโดยการเลี้ยงไก่พ่อแม่พันธุ์ในฟาร์มเพาะพันธุ์ไก่ ฟักไข่ในโรงฟักไข่ จัดให้เกษตรกรในระบบเกษตรแบบพันธสัญญา หรือ (“เกษตรกรฯ”) เป็นผู้เลี้ยงลูกไก่ของบริษัทและจะนำไก่กลับมาเพื่อส่งไปที่โรงชำแหละของบริษัท ด้วยวิธีการนี้ทำให้บริษัทสามารถสร้างผลตอบแทนจากการลงทุนได้สูงสุด

บริษัทจำหน่ายไก่ทั้งตัวและชิ้นส่วนไก่ให้แก่ลูกค้าที่อยู่ในประเทศไทยเป็นหลัก และในไตรมาสที่ 1 ของปี 2558 บริษัทได้เริ่มส่งออกเนื้อไก่ของบริษัทไปยังลูกค้าในประเทศญี่ปุ่น และกลุ่มสหภาพยุโรป และในเดือนเมษายน 2559 โรงงานไส้กรอกได้เริ่มดำเนินการผลิตเพื่อจำหน่ายภายในประเทศ ทั้งนี้ รายได้จากธุรกิจไก่ คิดเป็นสัดส่วนร้อยละ 30.81 ของรายได้รวมในปี 2566

สำหรับธุรกิจสุกร บริษัทจำหน่ายสุกรมีชีวิตผ่านการดำเนินงานของบริษัททั้งในประเทศไทยและประเทศเวียดนาม บริษัทซื้อสุกรมา 3 สายพันธุ์แล้วทำการผสมข้ามพันธุ์สุกร 3 สายพันธุ์ดังกล่าว หลังจากนั้นจึงจัดให้เกษตรกรฯ เลี้ยงสุกรที่เกิดจากการผสมพันธุ์ดังกล่าวของบริษัท แล้วจึงขายสุกรมีชีวิตให้แก่ลูกค้าของบริษัท ทั้งนี้ รายได้จากธุรกิจสุกร คิดเป็นสัดส่วนร้อยละ 20.07 ของรายได้รวมในปี 2566

บริษัทยังดำเนินธุรกิจการผลิตอาหารสัตว์ ในปี 2566 ปริมาณอาหารสัตว์ร้อยละ 70.80 ของอาหารสัตว์ที่บริษัทผลิตได้ถูกนำไปใช้เพื่อเลี้ยงไก่และสุกรของกลุ่มของบริษัท และบริษัทจำหน่ายอาหารสัตว์ส่วนที่เหลือให้แก่ลูกค้าภายนอก ทั้งนี้ รายได้จากธุรกิจอาหารสัตว์ คิดเป็นสัดส่วนร้อยละ 16.62 ของรายได้รวมในปี 2566

นอกจากนี้ ธุรกิจร้านค้าปลีก เริ่มดำเนินการในช่วงปี 2563 สินค้าที่จำหน่ายในร้านค้าปลีกส่วนใหญ่ ได้แก่ ชิ้นส่วนไก่และชิ้นส่วนสุกร และมีสินค้าอื่นๆ เช่น ผักสด เครื่องปรุง และของแห้งต่างๆ เป็นต้น รายได้จากธุรกิจร้านค้าปลีก คิดเป็นสัดส่วนร้อยละ 30.94 ของรายได้รวมในปี 2566

1.2.2 ข้อมูลเกี่ยวกับผลิตภัณฑ์

(1) ลักษณะของผลิตภัณฑ์หรือบริการ

บริษัทเป็นผู้ผลิตอาหารแบบครบวงจรของ 1) ผลิตภัณฑ์ไก่ ทั้งในลักษณะไก่ทั้งตัว ชิ้นส่วนไก่ และผลิตภัณฑ์แปรรูปจากเนื้อไก่ โดยบริษัทมีการดำเนินธุรกิจในด้านต่างๆ ประกอบด้วย การเพาะพันธุ์ไก่ การเลี้ยงไก่ การออกไข่ การฟักไข่ การผลิตเนื้อไก่ รวมถึงผลิตภัณฑ์แปรรูปจากเนื้อไก่ 2) สุกรมีชีวิต โดยบริษัทมีการดำเนินธุรกิจในด้านต่างๆ ประกอบด้วย การเพาะพันธุ์สุกร การเลี้ยงสุกร การจำหน่ายสุกรมีชีวิตและชิ้นส่วนสุกร 3) อาหารสัตว์ มุ่งเน้นไปที่อาหารสัตว์สำหรับไก่และสุกรเป็นหลัก โดยการผลิตและการจัดจำหน่ายอาหารสัตว์เพื่อใช้ในธุรกิจของบริษัท และจำหน่ายให้แก่ลูกค้าอื่น 4) ร้านค้าปลีก ดำเนินการจำหน่ายสินค้าผ่านร้านค้าปลีก โดยสินค้าประเภทวัตถุดิบประกอบอาหาร มีสินค้าหลักจากโรงงานของกลุ่มบริษัท ได้แก่ ชิ้นส่วนไก่ ชิ้นส่วนสุกร และสินค้าแปรรูป รวมถึงสินค้าอื่นๆ เช่น ผักสด เครื่องปรุง น้ำมันพืช และของแห้งต่างๆ เป็นต้น และ 5) ธุรกิจอื่นๆ ได้แก่ ให้บริการศูนย์วิจัยและพัฒนาวัคซีนและเวชภัณฑ์ การผลิตและจำหน่ายบรรจุภัณฑ์สำหรับอาหารสัตว์และอุปกรณ์การเกษตรที่ทำจากพลาสติก ผลิตและจำหน่ายเครื่องดื่มและซอสปรุงรส การให้บริการสินเชื่อส่วนบุคคล เป็นต้น

ผลิตภัณฑ์ของบริษัท

1) ธุรกิจไก่

บริษัทเพาะพันธุ์ไก่ ผลิตและจำหน่ายไก่หลายชนิด ได้แก่ ไก่ทั้งตัวและชิ้นส่วนไก่ เช่น ปีกไก่ ออกไก่ น่องไก่ ตีนไก่ และเครื่องในไก่ รวมถึงไส้กรอกไก่และผลิตภัณฑ์แปรรูปจากเนื้อไก่ รายได้หลักของบริษัทมาจากการขายผลิตภัณฑ์ไก่ โดยในปี 2564 - 2566 คิดเป็น ร้อยละ 46.87 ร้อยละ 44.21 และร้อยละ 30.81 ของรายได้รวมในปี 2564 - 2566 ตามลำดับ นอกจากนี้ บริษัทยังจำหน่ายลูกไก่ ไก่แม่พันธุ์ที่ไม่สามารถออกไข่ได้ ให้กับเกษตรกรและผู้ประกอบการรายอื่นด้วย

การเลี้ยงไก่ในฟาร์มภายใต้ระบบเกษตรแบบพันธะสัญญา (Contract Farms)

ณ วันที่ 31 ธันวาคม 2566 บริษัทมีเครือข่ายซึ่งประกอบด้วยเกษตรกรฯ มากกว่า 281 ราย ในการเลี้ยงลูกไก่ของบริษัทสัญญาที่บริษัททำกับเกษตรกรฯ โดยทั่วไปมีระยะเวลาตั้งแต่ 3 ปีขึ้นไป และมีข้อตกลงต่ออายุสัญญาโดยอัตโนมัติ หากไม่มีคู่สัญญาฝ่ายใดบอกเลิกสัญญา โดยบริษัทสามารถเลี้ยงไก่โดยอาศัยเครือข่ายเกษตรกรฯ ได้ถึง 3.6 ล้านตัว ณ ช่วงเวลาใดๆ ซึ่งการเข้าทำสัญญากับเกษตรกรฯ ในระบบเกษตรแบบพันธะสัญญา ซึ่งสามารถเพิ่มผลตอบแทนจากการลงทุนให้แก่บริษัทได้สูงสุด

การจัดหาวัตถุดิบ: การซื้อไก่พ่อแม่พันธุ์

ณ วันที่ 31 ธันวาคม 2566 บริษัทเลี้ยงไก่พ่อแม่พันธุ์ในฟาร์มเพาะพันธุ์ของบริษัททั้งหมด 19 ฟาร์ม ซึ่งประกอบด้วยโรงเลี้ยงไก่จำนวน 234 โรงเรือน โดยบริษัทซื้อไก่พ่อแม่พันธุ์จาก บริษัท อาร์เบอร์เอเคอร์ส (ประเทศไทย) จำกัด (“อาร์เบอร์เอเคอร์ส”) และบริษัท รอสบริดเดอร์สยาม จำกัด (“รอสบริดเดอร์สยาม”) ซึ่งเป็นบริษัทที่มีความเชี่ยวชาญในการผลิตไก่พ่อแม่พันธุ์ โดยบริษัทเริ่มซื้อไก่พ่อแม่พันธุ์จากอาร์เบอร์เอเคอร์สในปี 2547 เมื่อบริษัทเริ่มดำเนินธุรกิจฟาร์มไก่พ่อแม่พันธุ์ 3 ฟาร์มแรกและโรงฟักไข่โรงแรก

การตลาด

โดยทั่วไปแล้วการประกอบธุรกิจของบริษัทไม่ประสบปัญหาการหยุดชะงักหรือขาดแคลนสินค้าตามฤดูกาล อย่างไรก็ตาม ยอดขายผลิตภัณฑ์ของบริษัทอาจเพิ่มขึ้นหรือลดลงในบางช่วงเวลา เช่น ยอดขายสินค้าของบริษัทจะสูงกว่าปกติในช่วงเทศกาลสำคัญอย่างเทศกาลตรุษจีนและเทศกาลคริสต์มาส และจะชะลอตัวลงเป็นระยะเวลานานๆ ภายหลังจากเทศกาลดังกล่าว นอกจากนี้ ช่วงเทศกาลกินเจระหว่างเดือนกันยายนหรือตุลาคม ยอดขายของบริษัทจะลดลงเช่นกัน

บริษัทมีทีมงานฝ่ายขายและการตลาดของบริษัทที่รับผิดชอบการจำหน่ายผลิตภัณฑ์ไก่ของบริษัทโดยทำหน้าที่หลักในการจำหน่ายผลิตภัณฑ์ไก่ให้แก่รายหน้าซื้อขาย บริษัทค้าปลีกแบบสมัยใหม่ บริษัทอุตสาหกรรมค้าปลีก ตัวแทนการส่งออก ตัวแทนรับซื้อเพื่อส่งออก ลูกค้าส่งออก และผู้ค้าปลีก ในขณะเดียวกันบริษัทได้เริ่มส่งออกเนื้อไก่ไปสู่ต่างประเทศตั้งแต่ไตรมาสที่ 1 ปี 2558 บริษัทจึงได้มีทีมงานฝ่ายขายและการตลาดเพิ่มเติม เพื่อรับผิดชอบด้านการส่งออกผลิตภัณฑ์ไปจำหน่ายในต่างประเทศ เช่น ประเทศญี่ปุ่น และกลุ่มสหภาพยุโรป เป็นหลัก

2) ธุรกิจสุกร

บริษัทดำเนินธุรกิจเพาะพันธุ์สุกรและฟาร์มสุกรในประเทศไทยและประเทศเวียดนาม โดยบริษัทจำหน่ายสุกรมีชีวิตให้แก่รายหน้าซื้อขาย โรงผลิตชิ้นส่วนสัตว์ และผู้ค้าปลีก รายได้จากการจำหน่ายสุกรเป็นแหล่งรายได้ที่มีการขยายตัวอย่างต่อเนื่อง โดยในปี 2564 - 2566 คิดเป็น ร้อยละ 26.81 ร้อยละ 23.64 และร้อยละ 20.07 ของรายได้รวมในปี 2564 - 2566 ตามลำดับ ธุรกิจสุกรของบริษัทในประเทศไทยและประเทศเวียดนามนั้นมีลักษณะเหมือนกันเกือบทั้งหมด โดยแตกต่างกันเพียงบางประการเท่านั้น

บริษัทดำเนินธุรกิจเพาะพันธุ์สุกร เลี้ยงสุกร และขายสุกรมีชีวิตให้แก่ลูกค้า ซึ่งบริษัทได้นำเทคนิคการผสมพันธุ์ข้ามสายพันธุ์ “ดูรีด x แลนด์เรซ x ยอร์คเชียร์” มาใช้ โดยนำสุกรเพศเมียข้ามสายพันธุ์ “แลนด์เรซ x ยอร์คเชียร์” มาผสมพันธุ์กับสุกรเพศผู้สายพันธุ์ดูรีด ซึ่งให้กำเนิดลูกสุกรข้ามสายพันธุ์ “ดูรีด x แลนด์เรซ x ยอร์คเชียร์” บริษัทจะเลี้ยงลูกสุกรที่ฟาร์มสุกรขุนของเกษตรกรฯ และจำหน่ายลูกสุกรขุนพันธุ์ผสมดังกล่าวให้แก่ลูกค้า

สุกรภายใต้ระบบเกษตรแบบพันธะสัญญา (Contract Farms)

ณ วันที่ 31 ธันวาคม 2566 บริษัทมีเครือข่ายเกษตรกรฯ รวม 641 ราย (567 รายในประเทศไทย และ 74 รายในประเทศเวียดนาม) สำหรับเลี้ยงสุกรขุนในฟาร์มสุกรขุนก่อนการขายสุกรมีชีวิตให้แก่ลูกค้า โดยทั่วไปสัญญาที่บริษัทเข้าทำกับเกษตรกรฯ มีกำหนดระยะเวลาอย่างน้อย 5 ปี



ณ วันที่ 31 ธันวาคม 2566 บริษัทมีกำลังการผลิตในการเลี้ยงสุกรขุนมากกว่า 809,200 ตัว ณ ช่วงเวลาใดๆ เพิ่มขึ้น ณ สิ้นปี 2565 ที่มีจำนวน 671,700 ตัว ณ ช่วงเวลาใดๆ โดยใช้เครือข่ายเกษตรกรฯ ซึ่งในจำนวนดังกล่าวบริษัทสามารถจำหน่ายสุกรขุนเฉลี่ยได้ประมาณ 139,125 ตัว ในปี 2566 โดยมีจำนวนสุกรขุนในปี 2565 และ 2564 เท่ากับ 89,783 ตัวต่อเดือน และ 85,552 ตัวต่อเดือน ตามลำดับ

การจัดหาวัตถุดิบ: การซื้อสุกรทอพันธุ์

นับตั้งแต่ปี 2555 บริษัทนำเข้าสุกรทอพันธุ์จากผู้แทนจำหน่ายจากต่างประเทศซึ่งจัดหาสุกรทอพันธุ์ที่มีความเชี่ยวชาญในด้านการผลิตพ่อแม่พันธุ์สุกรเข้ามาเพื่อปรับปรุงคุณภาพพันธุ์สุกรให้ได้ประสิทธิภาพที่ดีขึ้น

การตลาด

ณ วันที่ 31 ธันวาคม 2566 ทีมงานฝ่ายขายและการตลาดของบริษัทที่รับผิดชอบการจำหน่ายสุกรของบริษัทประกอบด้วยพนักงานที่ดำเนินธุรกิจสุกรทั้งในประเทศไทยและประเทศเวียดนาม บริษัทจึงได้จัดให้มีทีมงานฝ่ายขายประจำอยู่ทั้งสองประเทศ

บริษัทมีแผนการที่จะขยายธุรกิจสุกรและเพิ่มความหลากหลายของผลิตภัณฑ์ในธุรกิจสุกรรวมถึงวางแผนที่จะขยายทีมงานฝ่ายขายและการตลาดของบริษัท เพื่อให้สอดคล้องกับการขยายตัวของธุรกิจต่อไปในอนาคต

3) ธุรกิจอาหารสัตว์

บริษัทดำเนินธุรกิจผลิตอาหารสัตว์สำหรับไก่และสุกรเป็นหลัก และมีการผลิตอาหารสัตว์บางส่วนสำหรับเปิดด้วย อาหารสัตว์ของบริษัทส่วนใหญ่จะนำไปใช้เป็นอาหารสำหรับไก่และสุกรในฟาร์มที่บริษัทเป็นเจ้าของและเป็นผู้ดำเนินการเองหรือในฟาร์มของเกษตรกรฯ นอกจากนี้ บริษัทยังจำหน่ายอาหารสัตว์ให้แก่บุคคลอื่นด้วย ซึ่งถือเป็นแหล่งรายได้ของบริษัทอีกช่องทางหนึ่ง ในปี 2566 บริษัทผลิตอาหารสัตว์รวม 1,901,075 ตัน โดยร้อยละ 70.80 ของอาหารสัตว์ที่บริษัทผลิตได้ดังกล่าวเป็นอาหารสัตว์สำหรับไก่และสุกรของบริษัท ส่วนอาหารสัตว์ที่เหลือจากการใช้ในฟาร์มของบริษัทหรือฟาร์มของเกษตรกรฯ บริษัทจำหน่ายให้แก่รายหน้าตามใบสั่งซื้อซึ่งจะขายให้แก่เกษตรกรอีกทอดหนึ่ง ทั้งนี้รายได้รวมจากการขายอาหารสัตว์ให้แก่บุคคลภายนอกเท่ากับ 9,396.71 ล้านบาท หรือคิดเป็นร้อยละ 16.62 ของรายได้รวมในปี 2566

การจัดหาวัตถุดิบ: การซื้อวัตถุดิบอาหารสัตว์

ขั้นตอนแรกของกระบวนการผลิตอาหารสัตว์คือการจัดซื้อวัตถุดิบต่างๆ ของอาหารสัตว์ เช่น ข้าวโพด กากถั่วเหลือง รำข้าวสาลี รำสาลี และสารเสริมอื่นๆ โดยข้าวโพดเป็นวัตถุดิบหลัก ทั้งนี้ วัตถุดิบที่ใช้ในกระบวนการผลิตซื้อมาจากผู้ผลิตในประเทศไทย และนำเข้าวัตถุดิบที่เหลือจากต่างประเทศซึ่งส่วนมากคือกากถั่วเหลืองและสารเสริมอื่นๆ โดยบริษัทนำเข้ากากถั่วเหลืองจากประเทศสหรัฐอเมริกา ประเทศบราซิล ประเทศอาร์เจนตินา และประเทศปารากวัย และนำเข้าสารเสริมอื่นๆ ที่ใช้ผสมอาหารสัตว์บางส่วนจากประเทศสหรัฐอเมริกา โดยบริษัทจะชำระเงินค่าวัตถุดิบให้แก่ผู้จำหน่ายในต่างประเทศเป็นเงินสกุลดอลลาร์สหรัฐ ทั้งนี้ บริษัทสามารถหาวัตถุดิบอาหารสัตว์ของบริษัทได้จากหลายแห่งในราคาที่ไม่แตกต่างกันและโดยทั่วไปบริษัทจะซื้อวัตถุดิบอาหารสัตว์ตามความจำเป็นโดยทำสัญญาซื้อขายล่วงหน้าตามระยะเวลาที่เหมาะสม เพื่อลดความเสี่ยงของราคาวัตถุดิบ โดยปกติบริษัทจะเก็บวัตถุดิบที่จำเป็นต้องใช้ในปริมาณที่เพียงพอสำหรับการผลิตเป็นระยะเวลาอย่างน้อย 1 เดือน และจะตรวจสอบคุณภาพและปริมาณของวัตถุดิบที่อยู่ในคลังสินค้าเป็นประจำ

แม้ว่าในอดีต ราคาวัตถุดิบอาหารสัตว์จะประสบภาวะผันผวน อันเนื่องมาจากปัจจัยต่างๆ เช่น อุปสงค์ของการบริโภค นโยบายของรัฐ และสภาพอากาศในเขตการเกษตรกรรมหลัก ซึ่งในกรณีที่ราคาวัตถุดิบอาหารสัตว์สูงขึ้น บริษัทสามารถซื้อวัตถุดิบอื่นๆ เพื่อนำมาทดแทนวัตถุดิบเดิม เช่น น้ำมันรำข้าวและน้ำมันปาล์ม ซึ่งเป็นวัตถุดิบที่สามารถนำมาใช้แทนกากถั่วเหลืองได้เป็นบางส่วน

ณ วันที่ 31 ธันวาคม 2566 ผู้จำหน่ายวัตถุดิบหลักของบริษัท ได้แก่ Bunge Asia Pte. Ltd. และ COFCO Resources SA ซึ่งเป็นผู้จำหน่ายกากถั่วเหลืองหลักให้แก่บริษัทโดยมีสัดส่วนเท่ากับร้อยละ 9.32 และร้อยละ 4.74 ของต้นทุนขายและการให้บริการในปี 2566 ตามลำดับ นอกเหนือจากผู้จำหน่ายวัตถุดิบรายดังกล่าว บริษัทมิได้ซื้อวัตถุดิบจากผู้จำหน่ายวัตถุดิบรายใดเป็นสัดส่วนมากกว่าร้อยละ 10.00 ของต้นทุนขายและการให้บริการของบริษัทในช่วงระยะเวลาที่ผ่านมา

การตลาด

บริษัทมีทีมงานฝ่ายขายและการตลาดที่ทำหน้าที่รับผิดชอบการจำหน่ายผลิตภัณฑ์อาหารสัตว์ให้แก่ลูกค้าของบริษัทโดยตรง

4) ธุรกิจร้านค้าปลีก

บริษัทได้จัดตั้งบริษัท ไทย ฟู้ดส์ เพอร์ มาร์เก็ต จำกัด (บริษัทย่อยของบริษัท) ตั้งแต่วันที่ 11 สิงหาคม 2563 เพื่อประกอบธุรกิจศูนย์จำหน่ายสินค้าอุปโภคบริโภค ส่วนที่เป็นสินค้าของบริษัท ได้แก่ ชิ้นส่วนสุกร ชิ้นส่วนไก่ และซอสปรุงรส เป็นต้น รวมทั้งสินค้าสดอื่นๆ และสินค้าอุปโภคบริโภคทั่วไป ได้แก่ ผัก ผลไม้ เครื่องปรุงต่างๆ ข้าวสาร และอาหารแห้ง เป็นต้น โดย ณ วันที่ 31 ธันวาคม 2566 บริษัทมีจำนวนสาขารวม 350 สาขา

การจัดหาวัตถุดิบ:

บริษัทให้ความสำคัญในการคัดเลือกสินค้าที่มีคุณภาพเข้ามาวางจำหน่ายภายในร้าน โดยสินค้าที่เข้ามาวางจำหน่ายจะผ่านกระบวนการงานจัดซื้อและงานตรวจสอบคุณภาพสินค้าตามมาตรฐานของบริษัท เพื่อให้มั่นใจว่าเราจะสามารถส่งมอบสินค้าที่มีคุณภาพให้กับลูกค้าทุกคน

สินค้าหลักประเภทชิ้นส่วนไก่และชิ้นส่วนสุกร บริษัทจัดหาสินค้าจากกลุ่มโรงงานผลิตชิ้นส่วนในเครือ ซึ่งสินค้าส่งตรงจากโรงงานให้ร้านค้าปลีกแต่ละสาขาทุกวันเพื่อความสดของสินค้า

สินค้าประเภทอื่น เช่น เครื่องปรุง น้ำมัน ของแห้งต่างๆ บริษัทจะมีทีมงานจัดซื้อและทีมตรวจสอบคุณภาพดำเนินการในขั้นตอนจัดหาต่างๆ โดยผู้ผลิตหรือผู้จัดจำหน่าย นำส่งสินค้าที่ศูนย์กระจายสินค้าก่อน และบริษัทจะดำเนินการขนส่งเข้าในแต่ละสาขาต่อไป

การตลาด

บริษัทมีการสื่อสาร ประชาสัมพันธ์ และจัดทำโปรชันของสินค้าในช่องทางต่างๆ อย่างต่อเนื่อง ตลอดจนการจัดกิจกรรมส่งเสริมการขายในแต่ละช่วงเทศกาล โดยมีช่องทางการสื่อสาร Online & Offline Channel เช่น Facebook ป้ายสินค้าหน้าร้าน รถประชาสัมพันธ์ และกิจกรรมบูธชิม เป็นต้น ในส่วนการบริหารจัดการร้าน บริษัทมีพนักงานประจำร้าน 10 - 12 คนต่อสาขาโดยพิจารณาจากขนาดสาขาและยอดขาย เพื่อให้มั่นใจว่าจะสามารถสร้างความประทับใจให้กับลูกค้าและได้รับบริการที่รวดเร็ว



5) ธุรกิจอื่นๆ

การให้บริการสินเชื่อส่วนบุคคล

บริษัทได้จัดตั้งบริษัท มั่นนี้ ฮับ เซอร์วิส จำกัด (เป็นบริษัทย่อยของบริษัท) ตั้งแต่วันที่ 25 พฤศจิกายน 2563 เพื่อประกอบธุรกิจให้สินเชื่อส่วนบุคคล เริ่มดำเนินการเชิงพาณิชย์ในปี 2564 โดย ณ วันที่ 31 ธันวาคม 2566 บริษัทมียอดสินเชื่อคงค้างจำนวน 203.44 ล้านบาท

การจำหน่ายบรรจุภัณฑ์สำหรับอาหารสัตว์และอุปกรณ์การเกษตรที่ทำจากพลาสติก

บริษัท อโยธยา อกริ เทค จำกัด (“AYAT”) ได้ก่อตั้งขึ้นในปี 2554 ต่อมาในปี 2557 บริษัทได้ซื้อหุ้นของ AYAT และให้ AYAT รับหน้าที่หลักในการผลิตบรรจุภัณฑ์สำหรับอาหารสัตว์เพื่อใช้ภายในบริษัท นอกจากนั้น AYAT ยังผลิตอุปกรณ์การเกษตรต่างๆ ที่ทำจากพลาสติกสำหรับใช้ในธุรกิจไก่ ได้แก่ ถังพลาสติก ภาชนะใส่อาหารสัตว์ และถาดไข่ไก่ เป็นต้น ยอดขายของ AYAT มาจากการผลิตบรรจุภัณฑ์ให้กับบริษัทและบริษัทย่อย ทั้งนี้ รายได้ของ AYAT ไม่ถือเป็นรายได้ที่มีนัยสำคัญของบริษัท

ให้บริการศูนย์วิจัยและพัฒนาวัคซีนและเวชภัณฑ์ และจำหน่ายเวชภัณฑ์แก่บุคคลภายนอก

บริษัทมีการให้บริการศูนย์วิจัยแก่บุคคลภายนอก และพัฒนาวัคซีน และเวชภัณฑ์ที่ศูนย์วิจัยและพัฒนาของบริษัทเพื่อใช้ในการเลี้ยงไก่และสุกรของบริษัท ทั้งนี้ รายได้จากการให้บริการศูนย์วิจัยแก่บุคคลภายนอกไม่ถือเป็นรายได้ที่มีนัยสำคัญของบริษัท

สิทธิประโยชน์ทางภาษีอากร

ปัจจุบันนิติบุคคลสัญชาติไทยจะต้องชำระภาษีเงินได้นิติบุคคลในอัตราร้อยละ 20.00 ของกำไรสุทธิ ภายใต้พระราชบัญญัติส่งเสริมการลงทุน พ.ศ. 2520 คณะกรรมการส่งเสริมการลงทุนได้ให้สิทธิประโยชน์ยกเว้นภาษีบางประเภทแก่บริษัทและบริษัทย่อยบางบริษัท ทั้งนี้ คณะกรรมการส่งเสริมการลงทุน ยกเว้นภาษีเงินได้นิติบุคคลให้แก่บริษัทสำหรับผลกำไรสุทธิที่ได้จากการดำเนินธุรกิจบางประเภทของบริษัท ซึ่งสิทธิประโยชน์จากการยกเว้นภาษีมีกำหนดเวลา 3 - 8 ปี นับแต่วันที่เริ่มมีรายได้จากการประกอบกิจการตามบัตรส่งเสริมการลงทุน

สิทธิประโยชน์การยกเว้นภาษีเงินได้นิติบุคคลที่เกี่ยวข้องมีรายละเอียด ดังต่อไปนี้

บริษัท	เลขที่บัตรส่งเสริม	สถานที่ประกอบการ	วันที่เริ่มมีรายได้จากการประกอบกิจการตามบัตรส่งเสริมการลงทุน	วันสิ้นสุดการยกเว้นภาษีเงินได้นิติบุคคล	ผลิตภัณฑ์ตามโครงการที่ได้รับ
TFFM	61-0764-0-00-1-0	สุพรรณบุรี	1 พฤษภาคม 2563	30 เมษายน 2571	อาหารสัตว์
	61-0765-0-00-1-0	ปราจีนบุรี	1 มิถุนายน 2565	31 พฤษภาคม 2573	อาหารสัตว์
	65-0559-1-00-1-0	สุพรรณบุรี	1 ตุลาคม 2565	30 กันยายน 2570	อาหารสัตว์
TFSF	63-0544-1-00-1-0	นครสวรรค์ ลพบุรี ชัยนาท	1 มกราคม 2565	31 ธันวาคม 2567	ลูกสุกร
	64-1255-1-00-1-0	นครสวรรค์	28 ตุลาคม 2565	27 ตุลาคม 2568	ลูกสุกร
	65-0879-1-00-1-0	นครสวรรค์	12 กรกฎาคม 2566	11 กรกฎาคม 2569	ลูกสุกร
	65-1425-1-00-1-0	พิจิตร	7 กันยายน 2566	6 กันยายน 2569	ลูกสุกร
TFSI	65-0626-1-00-1-0	นครปฐม	26 เมษายน 2565	25 เมษายน 2568	เนื้อสุกรชำแหละ



สินเชื่อส่วนบุคคล

นอกจากนี้ บริษัทยังได้รับยกเว้นภาษีอากรขาเข้าสำหรับเครื่องจักรที่ได้นำเข้ามาภายในวันที่คณะกรรมการส่งเสริมการลงทุนกำหนด และในกรณีที่บริษัทมีผลประกอบการขาดทุนในระหว่างที่ได้นำภาษีเงินได้นิติบุคคล บริษัทสามารถนำผลขาดทุนประจำปีที่เกิดขึ้นในระหว่างเวลานั้นไปหักออกจากกำไรสุทธิที่เกิดขึ้นภายหลังระยะเวลาได้รับยกเว้นภาษีเงินได้นิติบุคคล โดยจะเลือกหักจากกำไรสุทธิของปีใดปีหนึ่งหรือหลายปีก็ได้ภายในกำหนดเวลาไม่เกิน 5 ปีนับแต่วันพ้นกำหนดเวลา รวมถึงผู้ถือหุ้นของบริษัทยังได้รับยกเว้นไม่ต้องนำเงินปันผลจากกิจการที่ได้รับยกเว้นภาษีเงินได้นิติบุคคลไปคำนวณรวมเพื่อเสียภาษีเงินได้ตลอดระยะเวลาที่บริษัทได้รับยกเว้นภาษีเงินได้นิติบุคคล อย่างไรก็ตาม สิทธิประโยชน์ข้างต้นอยู่ภายใต้เงื่อนไขว่าบริษัทและบริษัทย่อยที่ได้รับสิทธิประโยชน์จะต้องมีบุคคลที่มีสัญชาติไทยถือหุ้นรวมกันทั้งสิ้นไม่น้อยกว่าร้อยละ 51.00 ของทุนจดทะเบียนของแต่ละบริษัทนั้นๆ

นอกจากนี้ TVC ยังได้รับสิทธิประโยชน์ทางภาษีตาม Investment License เลขที่ 331023000026 ลงวันที่ 22 เมษายน 2556 และที่แก้ไขเพิ่มเติม ซึ่งออกโดย People's Committee Quang Nam Province สำหรับกิจการฟาร์มเลี้ยงลูกสุกรจำนวน 1,400 ตัว โดยมีรายละเอียดดังต่อไปนี้

1. ภาษีเงินได้

ปีดำเนินการ	อัตราภาษี
ปีที่ 1 - 4	0%
ปีที่ 5 - 15	5%
ปีที่ 16 - 24	10%

ทั้งนี้ วันที่ 22 มิถุนายน 2558 รัฐบาลเวียดนามได้ออกกฎหมายฉบับใหม่ (Circular 96 - Income tax 2015) โดยกำหนดว่าแล้วแต่พื้นที่ตั้งฟาร์ม รายได้ที่เกิดขึ้นในแต่ละฟาร์มจะได้รับสิทธิประโยชน์ทางภาษีเงินได้ไม่เท่ากัน (ซึ่งรัฐบาลเวียดนามแบ่งพื้นที่เป็น 3 เขต ได้แก่ เขตพื้นที่ธรรมดา เขตพื้นที่ด้อยพัฒนา และเขตพื้นที่ด้อยพัฒนาเป็นพิเศษ)

สำหรับฟาร์มขุนสุกรซึ่งเป็นที่ตั้งบริษัท TVC อยู่ในเขตพื้นที่ด้อยพัฒนาเป็นพิเศษและทำธุรกิจเลี้ยงสัตว์อัตราภาษีที่ต้องจ่ายในตลอด 50 ปี อยู่ที่ร้อยละ 0 และรายได้ของ TVC ที่เกิดจากฟาร์มอื่นๆที่จ้างเลี้ยงกับ TVC ต้องเสียภาษีเงินได้ไม่เท่ากัน

2. การยกเว้นภาษีนำเข้า

TVC ได้รับการยกเว้นภาษีนำเข้าสำหรับสินค้าซึ่งใช้ในการผลิตสินทรัพย์ถาวร เป็นระยะเวลา 50 ปี สิ้นสุดวันที่ 23 มิถุนายน 2607 ตามมาตรา 12 ของข้อบังคับเลขที่ 87/2010/ND-CP ฉบับลงวันที่ 13 สิงหาคม 2553 ของรัฐบาลประเทศเวียดนามว่าด้วยระเบียบในการบังคับใช้กฎหมายเกี่ยวกับภาษีส่งออกและภาษีนำเข้า

3. การยกเว้นค่าเช่าที่ดิน

TVC มีสิทธิได้รับยกเว้นค่าเช่าที่ดินสำหรับโครงการที่ได้รับการส่งเสริม เป็นระยะเวลา 50 ปี ภายหลังจากโครงการเสร็จสมบูรณ์และเริ่มเปิดดำเนินการ (ตามมาตรา 14 ของข้อบังคับเลขที่ 142/2005/ND-CP)

ใบอนุญาตที่สำคัญในการประกอบธุรกิจ

สถานประกอบการและการดำเนินธุรกิจของบริษัททั้งในประเทศไทยและประเทศเวียดนามต้องเป็นไปตามกฎระเบียบของหน่วยงานของรัฐที่เกี่ยวข้อง การดำเนินธุรกิจในประเทศไทยมีหน่วยงานที่ทำหน้าที่กำกับดูแลหลายหน่วยงานตั้งแต่กรมปศุสัตว์สำนักงานมาตรฐานสินค้าเกษตรและอาหารแห่งชาติกระทรวงอุตสาหกรรม รวมถึงองค์การบริหารส่วนตำบล และหน่วยงานอื่นๆ ของรัฐอีกหลายหน่วยงาน



ส่วนการดำเนินธุรกิจในประเทศเวียดนาม บริษัทได้รับ Investment License เลขที่ 331023000026 ลงวันที่ 22 เมษายน 2556 เพื่อลงทุนในโครงการระบบการเลี้ยงสุกรฟาร์มแม่พันธุ์จำนวน 1,400 ตัว ในเมืองกว๋างนาม ประเทศเวียดนามและมีหน่วยงานที่ทำหน้าที่กำกับดูแล ได้แก่ Ministry of Agriculture and Rural Development, Animal Husbandry and Veterinary Department, Department of Planning and Investment, Department of Building and Construction, Ministry of Natural Resources and Environment และ Provincial People's Committee เป็นต้น

สถานประกอบการของบริษัทที่ตั้งอยู่ในประเทศไทยจะได้รับการตรวจสอบโดยหน่วยงานต่าง ๆ ของรัฐอยู่เสมอ ทั้งนี้ เจ้าหน้าที่จากกรมปศุสัตว์จะเข้าตรวจเยี่ยมฟาร์มอย่างน้อยปีละหนึ่งครั้ง และจะมีพนักงานตรวจโรคสัตว์จากกรมปศุสัตว์และตัวแทนจากสำนักงานคณะกรรมการกลางอิสลามแห่งประเทศไทยประจำอยู่ที่โรงผลิตชิ้นส่วนสัตว์ของบริษัททุกวันเพื่อควบคุมดูแลความสะอาดของพื้นที่ภายในโรงผลิตชิ้นส่วนสัตว์ และผลิตภัณฑ์ให้เป็นไปตามมาตรฐานที่กำหนด นอกจากนี้ ในการขนส่งไก่และสุกรให้แก่เกษตรกรฯ หรือรับจากเกษตรกรฯ ในแต่ละครั้ง บริษัทจะต้องได้รับอนุญาตจากสัตวแพทย์ประจำกรมปศุสัตว์เป็นรายครั้ง ซึ่งถือเป็นมาตรการเพื่อรักษามาตรฐานสุขอนามัยของผลิตภัณฑ์ของบริษัท

ใบรับรองเกี่ยวกับการประกอบกิจการของบริษัท

ณ วันที่ 31 ธันวาคม 2566 บริษัทได้รับใบรับรองเกี่ยวกับการจัดการกิจการอย่างมีประสิทธิภาพและการบริหารจัดการที่ดีจากหน่วยงานของรัฐและองค์กรต่าง ๆ ได้แก่ (1) ใบรับรองการปฏิบัติทางการเกษตรที่ดี (GAP) สำหรับฟาร์มไก่ ฟาร์มสุกร และโรงฟักไข่ของบริษัทซึ่งออกโดยกรมปศุสัตว์ (2) ใบรับรองหลักเกณฑ์และวิธีผลิตที่ดี (GMP) สำหรับการผลิตอาหารสัตว์ จังหวัดสุพรรณบุรีและจังหวัดปราจีนบุรีซึ่งออกโดยกรมปศุสัตว์ (3) ใบรับรองโรงงานผลิตเนื้อสัตว์อนามัยสำหรับผลิตภัณฑ์ไก่ของบริษัทซึ่งออกโดยกรมปศุสัตว์ (4) ใบรับรองฟาร์มสุกรปลอดสารเร่งเนื้อแดง ซึ่งออกโดยกรมปศุสัตว์ (5) ใบรับรองมาตรฐานระบบบริหารงานคุณภาพ (ISO9001) ซึ่งออกโดยสถาบันรับรองมาตรฐานไอเอสโอประเทศไทย (6) ใบรับรองระบบวิเคราะห์อันตรายและจุดวิกฤตที่ต้องควบคุมในการผลิตอาหาร (HACCP) สำหรับโรงฆ่าสัตว์ซึ่งออกโดยกรมปศุสัตว์ (7) ใบรับรองมาตรฐานระบบการจัดการสิ่งแวดล้อม (ISO14001) ซึ่งออกโดยสถาบันรับรองมาตรฐานไอเอสโอประเทศไทย และ (8) หนังสือรับรองที่พักซากสัตว์เพื่อการนำออกนอกราชอาณาจักร ซึ่งออกโดยกรมปศุสัตว์ (9) ใบรับรองระบบ Universal Feed Assurance Scheme (UFAS) (10) ใบรับรองระบบ Genesis GAP (11) ใบรับรองระบบตรวจวิเคราะห์ ISO 17025 ของห้องปฏิบัติการ (12) ใบรับรองระบบมาตรฐานความปลอดภัยอาหารสากล (BRC) (13) ใบรับรองสถานที่จัดเก็บและจำหน่ายเวชภัณฑ์สำหรับสัตว์ เป็นต้น

ใบรับรองเกี่ยวกับการประกอบกิจการของบริษัท TVC มีดังนี้ (1) ใบรับรองการปฏิบัติทางการเกษตรที่ดี (Viet GAP) สำหรับฟาร์มสุกร ซึ่งออกโดยรัฐบาลเวียดนาม (2) ใบรับรองมาตรฐานระบบบริหารงานคุณภาพ (ISO9001) ซึ่งออกโดยรัฐบาลเวียดนาม

(2) ภาวะอุตสาหกรรมและการแข่งขัน

ภาวะอุตสาหกรรมและแนวโน้มอุตสาหกรรม

ธุรกิจไก่

ปริมาณการผลิต

ในปี 2566 มีปริมาณการผลิตไก่เนื้อในประเทศไทยเท่ากับ 1,947.07 ล้านตัว คิดเป็น 3.15 ล้านตัน เพิ่มขึ้นจากปี 2565 ที่มีจำนวน 1,927.80 ล้านตัว คิดเป็น 3.11 ล้านตัน เพิ่มขึ้นร้อยละ 1.00 จากปี 2565 เนื่องจากความต้องการบริโภคทั้งในประเทศและต่างประเทศเพิ่มขึ้น (ที่มา: สำนักงานเศรษฐกิจการเกษตร)

ปริมาณการส่งออก

ในปี 2566 ประเทศไทยส่งออกไก่เนื้อรวมจำนวน 1.08 ล้านตัน เพิ่มขึ้นจากปี 2565 ที่มีปริมาณ 1.01 ล้านตัน ปริมาณเพิ่มขึ้นร้อยละ 7.02 จากปี 2565 โดยตลาดส่งออกเนื้อไก่และผลิตภัณฑ์ที่สำคัญ ได้แก่ ญี่ปุ่น จีน และมาเลเซีย

การส่งออกเนื้อไก่แปรรูป ปริมาณ 0.59 ล้านตัน มูลค่า 93,287 ล้านบาท ลดลงจาก 0.65 ล้านตัน มูลค่า 101,922 ล้านบาท ของปี 2565 ร้อยละ 9.36 และร้อยละ 8.47 ตามลำดับ ตลาดส่งออกเนื้อไก่แปรรูปที่สำคัญ ได้แก่ ญี่ปุ่น สหราชอาณาจักร และสหภาพยุโรป (ที่มา: สำนักงานเศรษฐกิจการเกษตร)

ราคาไก่เนื้อหน้าฟาร์ม

ในปี 2566 ไก่เนื้อหน้าฟาร์มมีราคา 44.10 บาทต่อกิโลกรัม เพิ่มขึ้นจากปี 2565 ที่มีราคา 44.00 บาทต่อกิโลกรัม หรือเพิ่มขึ้นร้อยละ 0.23 เนื่องจากมีความต้องการบริโภคเนื้อไก่เพิ่มขึ้นเป็นผลมาจากภาวะเศรษฐกิจที่ฟื้นตัว และการเปิดประเทศ ทำให้ธุรกิจอาหาร และร้านอาหารปรับตัวดีขึ้น รวมทั้งเป็นผลจากต้นทุนการผลิตที่ปรับตัวสูงขึ้น

ข้อมูลแสดงราคาไก่เนื้อหน้าฟาร์มเฉลี่ยรายปีตั้งแต่ปี 2541 - 2566

บาทต่อกิโลกรัม

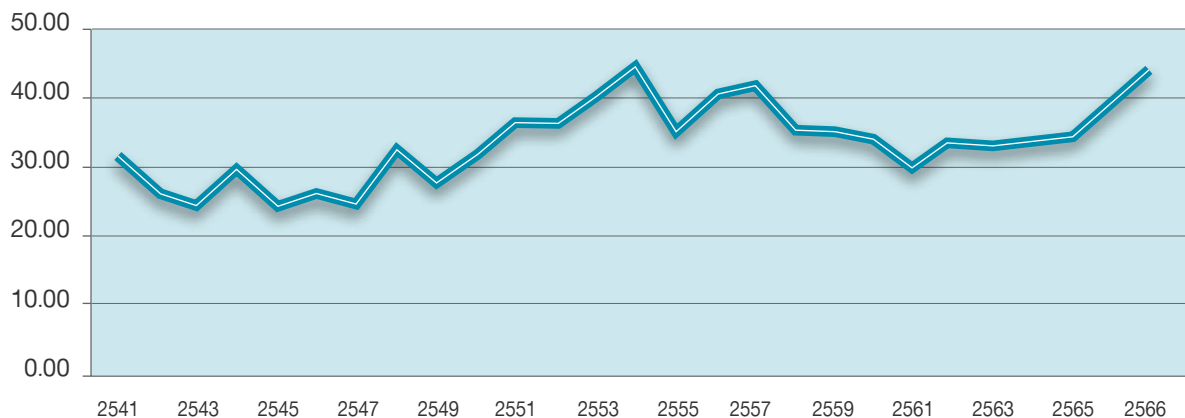

(ที่มา: สมาคมผู้ผลิตอาหารสัตว์ไทย)

ธุรกิจสุกร

ปริมาณการผลิต

ในปี 2566 มีปริมาณการผลิตสุกรในประเทศไทยจำนวน 17.47 ล้านตัว เพิ่มขึ้นจากปี 2565 ที่มีจำนวน 15.82 ล้านตัว หรือเพิ่มขึ้นร้อยละ 10.47 เนื่องจากการฟื้นตัวของโรคหวัดแอฟริกาในสุกร ทำให้ปริมาณแม่พันธุ์เพิ่มมากขึ้น (ที่มา: สำนักงานเศรษฐกิจการเกษตร)



ปริมาณการส่งออก

ในปี 2566 ประเทศไทยมีปริมาณและมูลค่าการส่งออกสุกรพันธุ์ ลดลงในอัตราร้อยละ 63.46 และร้อยละ 52.71 ต่อปี ตามลำดับ โดยในปี 2566 ไทยส่งออกสุกรพันธุ์ปริมาณ 55,737 ตัว มูลค่า 479 ล้านบาท เพิ่มขึ้นจากปริมาณ 4,608 ตัว มูลค่า 102 ล้านบาท ของปี 2565 คิดเป็น 11 เท่า และ 3.70 เท่า ตามลำดับ

ปี 2566 การส่งออกสุกรพันธุ์และสุกรมixedมีปริมาณ 142,792 ตัว มูลค่า 896 ล้านบาท ลดลงจากปริมาณ 820,228 ตัว มูลค่า 5,842 ล้านบาท ของปี 2565 คิดเป็นร้อยละ 82.59 และร้อยละ 84.66 ตามลำดับ ทั้งนี้ ปริมาณการส่งออกในภาพรวมลดลงเป็นผลมาจากผลผลิตสุกรเสียหายจากโรค ASF ซึ่งอยู่ระหว่างการฟื้นฟูและพัฒนาการเลี้ยงสุกรภายใต้ระบบความปลอดภัยด้านชีวภาพ (ที่มา: สำนักงานเศรษฐกิจการเกษตร)

ราคาสุกรขุนหน้าฟาร์ม

ในปี 2566 สุกรขุนหน้าฟาร์มมีราคา 79.03 บาทต่อกิโลกรัม ลดลงจากปี 2565 ที่มีราคา 99.46 บาทต่อกิโลกรัม ของปี 2565 ร้อยละ 20.54 เนื่องจากปริมาณผลผลิตสุกรที่ออกสู่ตลาดเพิ่มขึ้น

ข้อมูลแสดงราคาสุกรขุนหน้าฟาร์มเฉลี่ยรายปีตั้งแต่ปี 2541 - 2566

บาทต่อกิโลกรัม

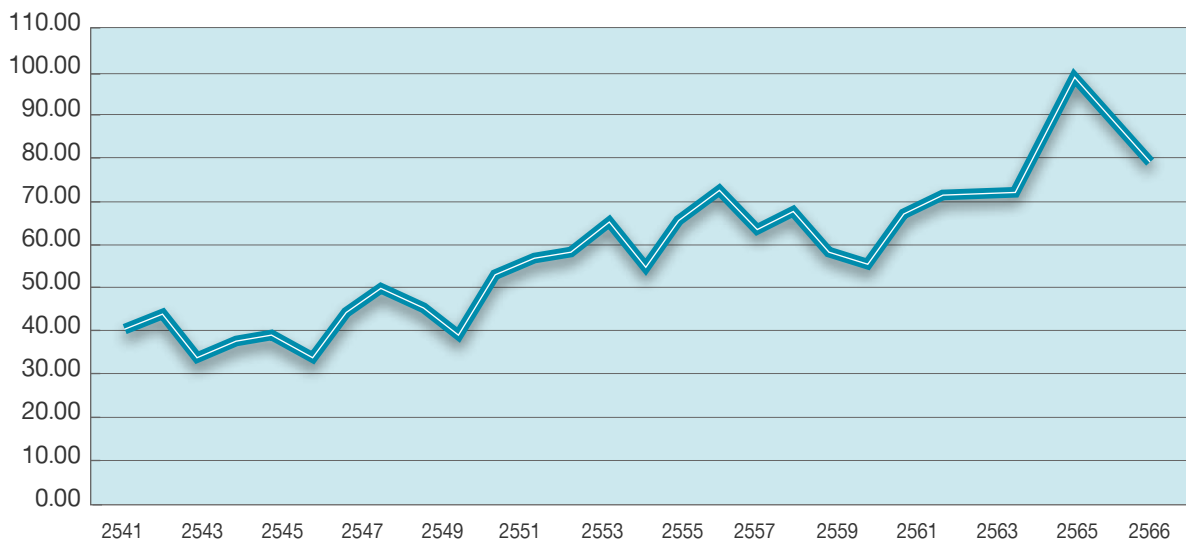

ที่มา : สมาคมผู้ผลิตอาหารสัตว์ไทย

แนวโน้มอุตสาหกรรม

ปริมาณการผลิตของไก่เนื้อในปี 2567 คาดว่าการผลิตไก่เนื้อของไทยขยายตัวเพิ่มขึ้นเล็กน้อยตามจำนวนประชากรและความต้องการบริโภคที่ขยายตัวเพิ่มขึ้นทั้งตลาดภายในประเทศและตลาดต่างประเทศ โดยคาดว่าไทยจะผลิตไก่เนื้อปริมาณ 1,948.73 ล้านตัว หรือคิดเป็นเนื้อไก่ 3.19 ล้านตัน เพิ่มขึ้นจาก 1,947.07 ล้านตัว หรือคิดเป็นเนื้อไก่ 3.15 ล้านตันของปี 2566 ร้อยละ 0.09

ปริมาณการผลิตของสุกรในปี 2567 คาดว่าการผลิตสุกรมีปริมาณ 18.16 ล้านตัว เพิ่มขึ้นจาก 17.47 ล้านตัว ของปี 2566 ร้อยละ 3.91 เนื่องจากการฟื้นตัวของโรคหิวแอฟริกาในสุกร (African Swine Fever : ASF) ด้วยการยกระดับมาตรฐานการเลี้ยงที่เข้มงวดของกรมปศุสัตว์ อย่างไรก็ตามปริมาณแม่พันธุ์เพิ่มขึ้นไม่มากนัก เนื่องจากการลงทุนการผลิตยังคงมีแนวโน้มสูงจากราคาอาหารสัตว์ ส่งผลให้ผลตอบแทนจากการเลี้ยงสุกรไม่จูงใจในการเลี้ยง (ที่มา: สำนักงานเศรษฐกิจการเกษตร)

(3) การจัดหาผลิตภัณฑ์หรือบริการ

การผลิตและกำลังการผลิต

ธุรกิจไก่

สถานประกอบการ

ณ วันที่ 31 ธันวาคม 2566 บริษัทเลี้ยงไก่พ่อแม่พันธุ์ที่ฟาร์มเพาะพันธุ์ของบริษัท จำนวน 19 ฟาร์ม ซึ่งประกอบด้วยโรงเลี้ยงไก่ 234 โรงเรือน ทั้งนี้ บริษัทวางแผนให้ฟาร์มไก่พ่อแม่พันธุ์ของบริษัท ตั้งอยู่ในพื้นที่ที่มีความเหมาะสม ไม่มีประวัติของการเกิดโรค และอยู่ในเขตที่มีความเสี่ยงน้อยที่จะเกิดน้ำท่วม

ณ วันที่ 31 ธันวาคม 2566 บริษัทดำเนินธุรกิจโรงฟักไข่จำนวน 6 โรง เพื่อการกกไข่และฟักไข่ โดยมีรายละเอียดที่ตั้งโรงฟัก ดังนี้

ลำดับ	ชื่อโรงฟัก	ที่ตั้ง/ จังหวัด
1.	ทุ่งกระบี่	19/1 ต.ทุ่งกระบี่ อ.เลาขวัญ จ.กาญจนบุรี
2.	หนองประดู่	155/3 ม.2 ต.หนองประดู่ อ.เลาขวัญ จ.กาญจนบุรี
3.	บ่อพลอย	11/1 ม.5 ต.บ่อพลอย อ.บ่อพลอย จ.กาญจนบุรี
4.	เลาขวัญ	107 ม.7 ต.เลาขวัญ อ.เลาขวัญ จ.กาญจนบุรี
5.	เนินโมก	139 ม.8 ต.หนองอิรุณ อ.บ้านบึง จ.ชลบุรี
6.	สระแก้ว	168 ม. 12 ต.ศาลาลำดวน อ.เมือง จ.สระแก้ว

ณ วันที่ 31 ธันวาคม 2566 บริษัทมีเครื่องฟักไข่อัตโนมัติจำนวน 156 เครื่อง ซึ่งช่วยในกระบวนการฟักไข่ในโรงฟักไข่ทั้ง 6 โรง โดยมีอัตราการผลิตของโรงฟักไข่คิดเป็นร้อยละ 77 ของกำลังการผลิต

สำหรับโรงชำแหละมีจำนวน 3 โรง อยู่ที่จังหวัดกาญจนบุรี จำนวน 2 โรง และอยู่ที่จังหวัดปราจีนบุรี 1 โรง นอกจากนี้บริษัทมีการเช่าและดำเนินการศูนย์กระจายสินค้า เพื่อเก็บรักษาและจัดส่งเนื้อไก่ส่วนหนึ่งตามคำสั่งของลูกค้า โดยบริษัทยังวางแผนที่จะขยายศูนย์กระจายสินค้าเหล่านี้ไปทั่วทุกภาคของประเทศและใช้ศูนย์กระจายสินค้าเหล่านี้ในการเก็บรักษาและจัดส่งเนื้อสุกร ไส้กรอกไก่ และผลิตภัณฑ์อื่นๆ ให้แก่ลูกค้าของบริษัทด้วย

อัตรากำลังการผลิตของธุรกิจไก่ตามรายละเอียดดังนี้

กำลังการผลิตในธุรกิจไก่ของบริษัท ณ สิ้นปี 2562 - 2566 มีรายละเอียดดังต่อไปนี้

ธุรกิจไก่	2562	2563	2564	2565	2566
ไก่พ่อแม่พันธุ์ ^{1/} (ตัว)	1,959,955	1,959,955	1,959,955	1,959,955	1,959,955
ไข่ ^{2/} (ฟอง)	6,390,720	6,390,720	6,390,720	6,390,720	6,390,720
โรงผลิตชิ้นส่วนสัตว์ (ตัวต่อวัน)	455,000	450,000	452,000	485,000	510,000
โรงงานผลิตไส้กรอกไก่ (ตันต่อวัน)	60	65	65	125	125

หมายเหตุ : ^{1/} จำนวนไก่พ่อแม่พันธุ์ที่สามารถเลี้ยงได้ในฟาร์มเพาะพันธุ์ของบริษัท

^{2/} จำนวนไข่ที่สามารถฟักได้ต่อสัปดาห์ที่โรงฟักไข่ของบริษัท



ณ วันที่ 31 ธันวาคม 2566 บริษัทดำเนินธุรกิจโรงผลิตชิ้นส่วนไก่ 3 โรง มีอัตรากำลังการผลิตรวม 510,000 ตัวต่อวัน โดยมี 2 โรง ตั้งอยู่ในจังหวัดกาญจนบุรี ซึ่งกำลังการผลิตไก่ 170,000 ตัวต่อวัน 160,000 ตัวต่อวัน ตามลำดับ โรงผลิตชิ้นส่วนไก่ที่จังหวัดกาญจนบุรีดำเนินการผลิตคิดเป็นร้อยละ 97.06 ของกำลังการผลิต และอีก 1 โรง ตั้งอยู่ในจังหวัดปราจีนบุรี มีกำลังการผลิตไก่เท่ากับ 180,000 ตัวต่อวัน และดำเนินการผลิตคิดเป็นร้อยละ 100.00 ของกำลังการผลิต โดยโรงงานผลิตชิ้นส่วนไก่ที่จังหวัดปราจีนเริ่มดำเนินงานในปี 2557 สำหรับโรงงานผลิตไส้กรอกไก่ที่จังหวัดปราจีนบุรี มีกำลังการผลิต 65 ตันต่อวัน และดำเนินการผลิตคิดเป็นร้อยละ 92.31 ของกำลังการผลิต เริ่มดำเนินงานในปี 2559 และโรงงานผลิตไส้กรอกไก่ที่จังหวัดกาญจนบุรี มีกำลังการผลิต 60 ตันต่อวัน และดำเนินการผลิตร้อยละ 58.33 ของกำลังการผลิต เริ่มดำเนินงานในปี 2565

ทั้งนี้ บริษัทสามารถเพิ่มอัตรการใช้กำลังการผลิตของโรงผลิตชิ้นส่วนไก่ขึ้นจากกำลังการผลิตในปัจจุบัน โดยเพิ่มจำนวนชั่วโมงในการทำงาน จำนวนวันทำงานต่อสัปดาห์และ/หรือ จำนวนกะของการทำงานของโรงผลิตชิ้นส่วนไก่ของบริษัทได้เพื่อให้เหมาะสมกับการขยายธุรกิจไก่ของบริษัทซึ่งวางแผนไว้

ธุรกิจสุกร

สถานประกอบการ

ณ วันที่ 31 ธันวาคม 2566 บริษัทมีฟาร์มสุกรทอตัวพันธุ์จำนวน 2 ฟาร์ม กำลังการผลิต 2,350 ตัว สำหรับสุกรขุนพันธุ์จำนวน 2 ฟาร์ม กำลังการผลิต 8,500 ตัว ที่ประเทศเวียดนามมีฟาร์มสุกรขุนพันธุ์จำนวน 2 ฟาร์ม อัตราการผลิต 5,800 ตัว

สำหรับฟาร์มสุกรขุนพันธุ์ มีจำนวน 4 ฟาร์ม กำลังการผลิต 49,000 ตัว ในประเทศไทย

บริษัทมีฟาร์มสุกรพ่อแม่พันธุ์ 35 ฟาร์ม ในประเทศไทย กำลังการผลิต 93,050 ตัว อย่างไรก็ตาม บริษัทยังมีฟาร์มสุกรภายใต้ระบบเกษตรกรแบบพันธะสัญญา (Contract Farms) เพื่อเลี้ยงสุกรพ่อแม่พันธุ์ส่วนหนึ่งของบริษัท

นอกจากนี้ ในประเทศเวียดนาม บริษัทมีฟาร์มสุกรพ่อแม่พันธุ์ 19 ฟาร์ม กำลังการผลิต 58,150 ตัว และมีฟาร์มสุกรภายใต้ระบบเกษตรกรแบบพันธะสัญญา (Contract Farms) อีก 74 ฟาร์ม เพื่อใช้เลี้ยงสุกรพ่อแม่พันธุ์ในประเทศเวียดนาม

บริษัทได้เป็นเจ้าของหรือดำเนินธุรกิจฟาร์มสุกรขุน โดยบริษัทเข้าทำสัญญากับเกษตรกรฯ เพื่อเลี้ยงสุกรขุนทั้งหมดของบริษัท โดยในปี 2566 บริษัทมีผลผลิตสุกรขุนเฉลี่ยต่อเดือน 139,125 ตัว สำหรับประเทศเวียดนาม บริษัทมีผลผลิตสุกรขุนเฉลี่ยต่อเดือน 37,500 ตัว

สำหรับโรงชำแหละชิ้นส่วนสุกร 2 แบบ คือ โรงชำแหละที่บริษัทเป็นเจ้าของเอง 3 โรง อยู่ที่จังหวัดขอนแก่น จังหวัดชลบุรี และจังหวัดนครปฐม และโรงชำแหละแบบจ้างผลิตอีกจำนวน 1 โรง ในจังหวัดนครปฐม

อัตรากำลังการผลิตของธุรกิจสุกรตามรายละเอียดดังนี้

กำลังการผลิตในธุรกิจสุกรของบริษัท ณ สิ้นปี 2562- 2566 มีรายละเอียดดังนี้

สุกร	2562	2563	2564	2565	2566
ฟาร์มสุกรในประเทศ					
สุกรทวตพันธุ์ (ตัว) ^{1/}	650	850	850	2,350	2,350
จำนวนฟาร์มทวตพันธุ์ (ฟาร์ม)	2	3	3	2	2
สุกรป๋วยพันธุ์ (ตัว) ^{1/}	9,100	9,700	21,800	11,700	8,500
จำนวนฟาร์มป๋วยพันธุ์ (ฟาร์ม)	5	6	6	4	2
สุกรขุนป๋วยพันธุ์ (ตัว) ^{1/}	33,000	40,800	47,200	123,500	49,000
จำนวนฟาร์มขุนป๋วยพันธุ์ (ฟาร์ม)	4	5	7	16	4
สุกรพ่อแม่พันธุ์ (ตัว) ^{1/}	27,700	29,400	26,900	57,050	93,050
จำนวนฟาร์มพ่อแม่พันธุ์ (ฟาร์ม)	13	14	14	28	35
สุกรขุน (ตัวต่อเดือน)	74,648	85,864	85,552	89,783	139,125
ฟาร์มสุกรที่เวียดนาม					
สุกรป๋วยพันธุ์ (ตัว)	800	3,600	5,600	5,600	5,800
จำนวนฟาร์มป๋วยพันธุ์ (ฟาร์ม)	1	2	2	2	2
สุกรพ่อแม่พันธุ์ (ตัว)	4,200	13,000	16,600	32,000	58,150
จำนวนฟาร์มพ่อแม่พันธุ์ (ฟาร์ม)	3	7	6	11	19
สุกรขุน (ตัวต่อเดือน)	7,200	7,200	14,000	25,000	37,500
โรงฆ่าและสุกร (ตัวต่อวัน)					
จังหวัดขอนแก่น	700	700	700	700	700
จังหวัดชลบุรี	800	800	800	900	1,000
จังหวัดนครปฐม	-	-	-	2,400	2,400
จังหวัดนครปฐม (รับจ้างผลิต)	150	150	150	150	150

หมายเหตุ : ^{1/} จำนวนสุกรที่สามารถเลี้ยงได้ในฟาร์มสุกรทวตพันธุ์ ฟาร์มสุกรป๋วยพันธุ์ (ไม่รวมฟาร์มแบบพันธะสัญญาในประเทศเวียดนาม และสุกรนางเพื่อการทดแทน) และฟาร์มสุกรขุนป๋วยพันธุ์ และฟาร์มสุกรพ่อแม่พันธุ์ (ไม่รวมฟาร์มภายใต้ระบบเกษตรแบบพันธะสัญญา) ตามลำดับ

ธุรกิจอาหารสัตว์

สถานประกอบการ

ณ วันที่ 31 ธันวาคม 2566 บริษัทเป็นเจ้าของและดำเนินธุรกิจโรงผลิตอาหารสัตว์รวม 6 โรง มีกำลังการผลิตรวม 266,850 ตันต่อเดือน ตั้งอยู่ที่จังหวัดสุพรรณบุรี 4 โรง มีกำลังการผลิตรวม 166,450 ตันต่อเดือน และมีอัตราการผลิตเท่ากับร้อยละ 58.35 ของกำลังการผลิตรวม ตั้งอยู่ที่จังหวัดปราจีนบุรี 2 โรง มีกำลังการผลิต 100,400 ตันต่อเดือน และมีอัตราการผลิตเท่ากับร้อยละ 59.25 ของกำลังการผลิตรวม

อัตรากำลังการผลิตของธุรกิจอาหารสัตว์ตามรายละเอียดดังนี้

กำลังการผลิตในธุรกิจอาหารสัตว์ของบริษัท ณ สิ้นปี 2562 - 2566 ดังนี้

อาหารสัตว์ (ตันต่อเดือน)	2562	2563	2564	2565	2566
อัตรากำลังการผลิต	131,400	205,400	205,400	260,600	266,850



ธุรกิจร้านค้าปลีก

สถานประกอบการ

ณ วันที่ 31 ธันวาคม 2566 บริษัทดำเนินการร้านค้าปลีกจำนวน 350 สาขา โดยมีจำนวนสาขาที่ตั้งอยู่ในกรุงเทพฯ และปริมณฑล 62 สาขา และต่างจังหวัด 288 สาขา โดยมีจำนวนสาขาดังแต่ปี 2563 - 2566 ดังนี้

ร้านค้าปลีก	2563	2564	2565	2566
จำนวนสาขา	2	85	220	350

ผลกระทบต่อสิ่งแวดล้อม

สถานประกอบการสำหรับการฟักไข่ การฆ่าสัตว์ การผลิตเนื้อสัตว์ การชำแหละเนื้อสัตว์ การผลิตไส้กรอก และการผลิตอาหารสัตว์ต้องปฏิบัติตามข้อกำหนดและกฎหมายด้านสิ่งแวดล้อมภายใต้การควบคุมของสำนักงานเทคโนโลยีและสิ่งแวดล้อมโรงงาน ในสังกัดกรมโรงงานอุตสาหกรรม ทั้งนี้ กฎหมายดังกล่าวข้างต้นกำหนดมาตรฐานเกี่ยวกับสถานะแวดล้อมทั้งภายในและบริเวณโดยรอบสถานประกอบการ อันได้แก่ น้ำ เสียง อากาศ สารเคมี หม้อต้ม (boiler) รวมถึงการปล่อยสารใด ๆ ออกจากสถานประกอบการซึ่งถือว่าเป็นของเสีย มลพิษ หรือสิ่งใด ๆ ที่มีผลกระทบต่อสิ่งแวดล้อม

แม้ว่าตามกฎหมายสถานประกอบการของบริษัทไม่อยู่ในข่ายที่จะต้องมีการจัดทำรายงานสิ่งแวดล้อม แต่ทางโรงฆ่าและของบริษัทถูกจัดเป็นโรงงานที่ต้องจัดให้มีบุคลากรด้านสิ่งแวดล้อมประจำอยู่ ณ สถานประกอบการได้แก่ ผู้ควบคุมระบบมลพิษทางน้ำ และผู้จัดการสิ่งแวดล้อม รวมทั้งผู้ควบคุมสารเคมี นอกจากนี้โรงฆ่าและยังมีการติดตั้งเครื่องมือตรวจวัดคุณภาพน้ำปล่อยออกนอกโรงงาน (BOD online) เชื่อมต่อสัญญาณเข้ากับกรมโรงงาน สำหรับโรงงานอาหารสัตว์เป็นบริษัทที่เข้าข่ายโรงงานที่ต้องมีผู้ควบคุมสารเคมี แต่ไม่ต้องมีผู้ควบคุมมลภาวะสิ่งแวดล้อมอื่นๆ

บริษัทจัดให้มีการตรวจวัดด้านสิ่งแวดล้อมและความปลอดภัยตามกฎหมายที่เกี่ยวข้อง โดยทุกปีได้จัดจ้างให้บริษัทเอกชนภายนอกทำรายงานตรวจวัดสถานะแวดล้อมของสถานประกอบการผลิตอาหารสัตว์ของบริษัทเพื่อตรวจสอบสถานะแวดล้อมภายในและบริเวณโดยรอบสถานประกอบการของบริษัททั้งในเรื่องระดับความดังของเสียงและคุณภาพอากาศภายในสถานประกอบการ คุณภาพอากาศในบรรยากาศโดยทั่วไปภายนอกสถานประกอบการ รวมถึงปริมาณของสารเจือปนในอากาศที่ระบายออกจากปล่องสถานประกอบการตามผลของรายการดังกล่าวสถานประกอบการผลิตอาหารสัตว์ของบริษัท ผ่านมาตรฐานตาม (1) ประกาศกระทรวงอุตสาหกรรม เรื่อง มาตรการคุ้มครองความปลอดภัยในการประกอบกิจการโรงงานเกี่ยวกับสถานะแวดล้อมในการทำงาน (2) กฎกระทรวง กำหนดมาตรฐานในการบริหารและการจัดการด้านความปลอดภัย อาชีวอนามัย และสภาพแวดล้อมในการทำงานเกี่ยวกับความร้อน แสงสว่าง และเสียง พ.ศ. 2549 และ (3) ประกาศกระทรวงอุตสาหกรรม เรื่อง กำหนดค่าระดับเสียงการรบกวนและระดับเสียงที่เกิดจากการประกอบกิจการโรงงาน พ.ศ. 2548 (4) ประกาศกระทรวงอุตสาหกรรม เรื่อง คุณสมบัติน้ำที่ปล่อยปล่อยออก พ.ศ. 2549 (5) ประกาศกระทรวงอุตสาหกรรม (ฉบับที่ 2) เรื่อง กำหนดคุณลักษณะของน้ำทิ้งที่ระบายออกจากโรงงาน พ.ศ. 2539 (6) ประกาศกระทรวงอุตสาหกรรม เรื่องการกำจัดสิ่งปฏิกูล พ.ศ. 2548 และ (7) พระราชบัญญัติสาธารณสุข ฉบับที่ 2 พ.ศ. 2551 สำหรับการกำจัดขยะมูลฝอย

บริษัทว่าจ้างให้บริษัทเอกชนจัดทำรายงานภายในเกี่ยวกับสภาพสิ่งแวดล้อมภายในและภายนอกโรงผลิตชิ้นส่วนสัตว์ของบริษัท โดยรายงานดังกล่าวมุ่งเน้นเกี่ยวกับเรื่องความร้อน แสงสว่าง เสียง สารเคมี ละอองฝุ่นในอากาศ และผลจากรายงานดังกล่าวแสดงว่าโรงผลิตชิ้นส่วนสัตว์ของบริษัท ผ่านมาตรฐานตาม (1) ประกาศกระทรวงมหาดไทย เรื่อง ความปลอดภัยในการทำงานเกี่ยวกับภาวะแวดล้อม พ.ศ. 2520 (2) กฎกระทรวง กำหนดมาตรฐานในการบริหารและการจัดการด้านความปลอดภัย อาชีวอนามัย และสภาพแวดล้อมในการทำงานเกี่ยวกับความร้อน แสงสว่าง และเสียง พ.ศ. 2549 (3) ประกาศกระทรวงอุตสาหกรรม ฉบับที่ 2 เรื่อง กำหนดคุณลักษณะของน้ำทิ้งที่ระบายออกจากโรงงาน พ.ศ. 2539 และ (4) ประกาศกระทรวงอุตสาหกรรม เรื่อง กำหนดค่าปริมาณเขม่าควันที่เจือปนในอากาศที่ระบายออกจากปล่องของหม้อน้ำของโรงงาน พ.ศ. 2549

บริษัทให้ความสำคัญกับการลดผลกระทบต่อสิ่งแวดล้อมที่อาจเกิดขึ้นจากกระบวนการผลิต โดยบริษัทพยายามกำหนดเป็นนโยบายสิ่งแวดล้อมเพื่อเป็นกรอบให้โรงงานและฟาร์มของบริษัทปฏิบัติตามพยายามลดปริมาณการใช้พลังงานไฟฟ้า พลังงานน้ำและทรัพยากรลง และนำวัสดุต่างๆ กลับมาใช้ใหม่เท่าที่สามารถทำได้ นอกจากนี้ บริษัทยังได้ดำเนินการตามแนวนโยบายของกระทรวงทรัพยากรและสิ่งแวดล้อม และกรมปศุสัตว์ โดยการตรวจสอบและควบคุมการกำจัดของเสียในฟาร์มของบริษัทอยู่เสมอที่ผ่านมา บริษัทไม่เคยถูกร้องเรียนด้านสิ่งแวดล้อมจากหน่วยงานราชการที่เกี่ยวข้อง

(4) ทรัพย์สินที่ใช้ในการประกอบธุรกิจ

ทรัพย์สินหลักที่ใช้ในการประกอบธุรกิจ ณ วันที่ 31 ธันวาคม 2566

ทรัพย์สิน	มูลค่าสุทธิ (ล้านบาท)	ลักษณะกรรมสิทธิ์	การผูกพัน
1. ที่ดิน	2,671.86 ^{1/}	ส่วนใหญ่มีกรรมสิทธิ์และ/หรือ สิทธิครอบครอง และส่วนหนึ่งเป็นสิทธิการเช่า	เป็นหลักประกันการกู้ยืมโดยจำนองไว้กับสถาบันการเงินสำหรับวงเงิน 16,863.72 ล้านบาท
2. อาคารสิ่งปลูกสร้างและระบบสาธารณูปโภคของบริษัท	8,529.01 ^{2/}	ส่วนใหญ่มีกรรมสิทธิ์และ/หรือ สิทธิครอบครอง และส่วนหนึ่ง	
3. เครื่องจักร	4,761.98 ^{3/}	เป็นสินทรัพย์เช่าซื้อ	
4. เครื่องตกแต่ง และอุปกรณ์สำนักงาน ยานพาหนะ และสินทรัพย์ระหว่างก่อสร้าง	1,564.77 ^{4/}		
รวม	17,527.62		

หมายเหตุ : ที่ดิน อาคาร และอุปกรณ์ บางส่วนถูกย้ายไปอยู่ในสินทรัพย์สิทธิการใช้ เนื่องจากเป็นสัญญาเช่าทางการเงิน จำนวน 245.15 ล้านบาท

^{1/} มูลค่าส่วนที่ไม่มีภาระผูกพันจำนวน 1,434.58 ล้านบาท

^{2/} มูลค่าส่วนที่ไม่มีภาระผูกพันจำนวน 7,671.05 ล้านบาท

^{3/} มูลค่าส่วนที่ไม่มีภาระผูกพันจำนวน 3,929.42 ล้านบาท

^{4/} มูลค่าส่วนที่ไม่มีภาระผูกพันจำนวน 1,562.01 ล้านบาท

(5) นโยบายลงทุนในบริษัทย่อยและบริษัทร่วม

บริษัทได้กำหนดนโยบายลงทุนให้สอดคล้องกับเป้าหมาย วิสัยทัศน์ และกลยุทธ์ในขยายธุรกิจของกลุ่มบริษัท เพื่อสร้างผลการดำเนินงานที่ดีและยั่งยืนมากขึ้น โดยเน้นการลงทุนในธุรกิจหลักและธุรกิจที่เกี่ยวข้อง แต่บริษัทและบริษัทย่อยอาจพิจารณาเข้าร่วมการลงทุนในธุรกิจอื่นเพิ่มเติมนอกเหนือจากธุรกิจหลักของบริษัท เพื่อต่อยอดทางธุรกิจ หรือเป็นประโยชน์ต่อธุรกิจของกลุ่มบริษัท และบริษัทมีนโยบายที่จะแต่งตั้งตัวแทนเข้าไปเป็นกรรมการในบริษัทที่เข้าลงทุน

สำหรับการพิจารณาการลงทุนนั้น บริษัทมีขั้นตอนการดำเนินการวิเคราะห์การลงทุน โดยแบ่งตามขนาดมูลค่าการลงทุน และต้องดำเนินการวิเคราะห์ความเป็นไปได้ของโครงการและความเสี่ยงที่จะเกิดขึ้น ซึ่งต้องได้รับการอนุมัติจากคณะกรรมการพิจารณาการลงทุน (ฝ่ายจัดการดำเนินการ) คณะกรรมการบริหาร คณะกรรมการบริษัท หรือที่ประชุมผู้ถือหุ้น (แล้วแต่กรณี) โดยการอนุมัติการลงทุนดังกล่าวนั้นต้องเป็นไปตามประกาศคณะกรรมการกำกับตลาดทุนและประกาศ ก.ล.ต. ที่เกี่ยวข้อง



1.3 โครงสร้างการถือหุ้นของกลุ่มบริษัท

1.3.1 โครงสร้างการถือหุ้นของกลุ่มบริษัท ณ วันที่ 31 ธันวาคม 2566

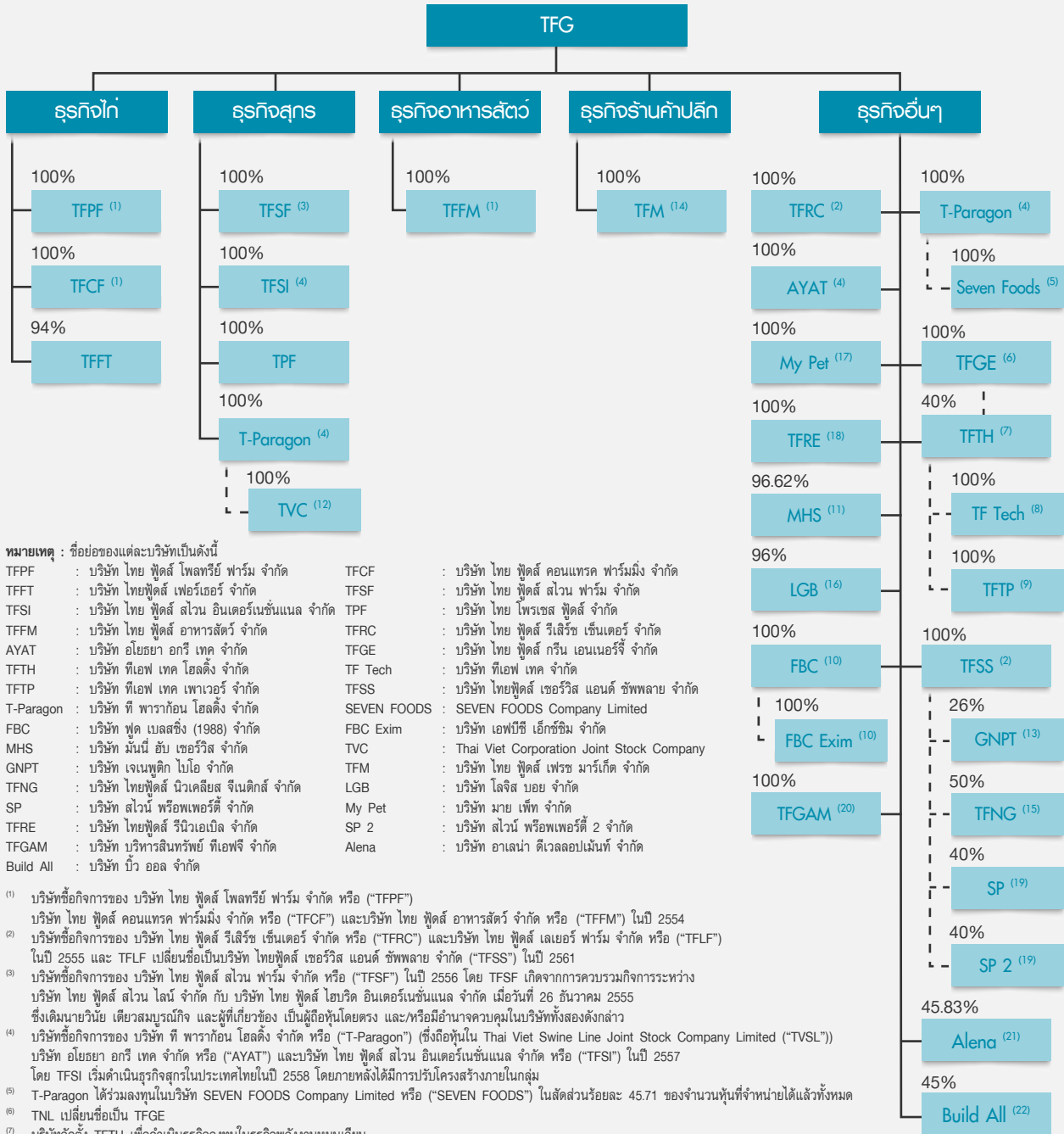

หมายเหตุ : ชื่อย่อของแต่ละบริษัทเป็นดังนี้

TFPF : บริษัท ไทย ฟู้ดส์ โพลีรีรี ฟาร์ม จำกัด	TFCF : บริษัท ไทย ฟู้ดส์ คอนแทรค ฟาร์มมิ่ง จำกัด
TFFT : บริษัท ไทยฟู้ดส์ เฟอร์เรียร์ จำกัด	TFSF : บริษัท ไทย ฟู้ดส์ สโวน ฟาร์ม จำกัด
TFSI : บริษัท ไทย ฟู้ดส์ สโวน อินเตอร์เนชั่นแนล จำกัด	TPF : บริษัท ไทย โพรเซส ฟู้ดส์ จำกัด
TFFM : บริษัท ไทย ฟู้ดส์ อาหารสัตว์ จำกัด	TFRC : บริษัท ไทย ฟู้ดส์ รีเสิร์ช เซ็นเตอร์ จำกัด
AYAT : บริษัท อโยธยา อกริ เทค จำกัด	TFGE : บริษัท ไทย ฟู้ดส์ กรีน เอเนอร์จี จำกัด
TFTH : บริษัท ทีเอฟ เทคโนโลยี จำกัด	TF Tech : บริษัท ทีเอฟ เทคโนโลยี จำกัด
TFTP : บริษัท ทีเอฟ เทคโนโลยี จำกัด	TFSS : บริษัท ไทยฟู้ดส์ เซอร์วิส แอนด์ ซัพพลาย จำกัด
T-Paragon : บริษัท ที พาราگون โฮลดิ้ง จำกัด	SEVEN FOODS : SEVEN FOODS Company Limited
FBC : บริษัท ฟู้ด เบลสซิ่ง (1988) จำกัด	FBC Exim : บริษัท เอฟบีซี เอ็กซิม จำกัด
MHS : บริษัท มานี ฮับ เซอร์วิส จำกัด	TVC : Thai Viet Corporation Joint Stock Company
GNPT : บริษัท เจเนนทิค ไบโอ จำกัด	TFM : บริษัท ไทย ฟู้ดส์ เฟรช มาร์เก็ต จำกัด
TFNG : บริษัท ไทยฟู้ดส์ นิวเคลียส จีเนติกส์ จำกัด	LGB : บริษัท โลจิส บอย จำกัด
SP : บริษัท สโวน ฟร็อพเพอร์ตี้ จำกัด	My Pet : บริษัท มาย เพ็ท จำกัด
TFRE : บริษัท ไทยฟู้ดส์ รีนิวเอเบิล จำกัด	SP 2 : บริษัท สโวน พร็อพเพอร์ตี้ 2 จำกัด
TFGAM : บริษัท บริหารสินทรัพย์ ทีเอฟจี จำกัด	Alena : บริษัท อาเลน่า ดีเวลลอปเม้นท์ จำกัด
Build All : บริษัท บิว ออล จำกัด	

- ⁽¹⁾ บริษัทซื้อกิจการของ บริษัท ไทย ฟู้ดส์ โพลีรีรี ฟาร์ม จำกัด หรือ ("TFPF")
- ⁽²⁾ บริษัทซื้อกิจการของ บริษัท ไทย ฟู้ดส์ รีเสิร์ช เซ็นเตอร์ จำกัด หรือ ("TFRC") และบริษัท ไทย ฟู้ดส์ เลย์เออร์ ฟาร์ม จำกัด หรือ ("TFLF") ในปี 2555 และ TFLF เปลี่ยนชื่อเป็นบริษัท ไทยฟู้ดส์ เซอร์วิส แอนด์ ซัพพลาย จำกัด ("TFSS") ในปี 2561
- ⁽³⁾ บริษัทซื้อกิจการของ บริษัท ไทย ฟู้ดส์ สโวน ฟาร์ม จำกัด หรือ ("TFSF") ในปี 2556 โดย TFSF เกิดจากการควบรวมกิจการระหว่าง บริษัท ไทย ฟู้ดส์ สโวน โฮลดิ้ง จำกัด กับ บริษัท ไทย ฟู้ดส์ โฮลดิ้ง อินเตอร์เนชั่นแนล จำกัด เมื่อวันที่ 26 ธันวาคม 2555 ซึ่งเดิมเคยมีรายได้น้อย และผู้ที่เกี่ยวข้อง เป็นผู้ถือหุ้นโดยตรง และ/หรือมีอำนาจควบคุมในบริษัททั้งสองดังกล่าว
- ⁽⁴⁾ บริษัทซื้อกิจการของ บริษัท ที พาราگون โฮลดิ้ง จำกัด หรือ ("T-Paragon") (ซึ่งถือหุ้นใน Thai Viet Swine Line Joint Stock Company Limited ("TVSL")) บริษัท อโยธยา อกริ เทค จำกัด หรือ ("AYAT") และบริษัท ไทย ฟู้ดส์ สโวน อินเตอร์เนชั่นแนล จำกัด หรือ ("TFSI") ในปี 2557 โดย TFSI เริ่มดำเนินธุรกิจสุกรในประเทศไทยในปี 2558 โดยภายหลังได้มีการปรับโครงสร้างภายในกลุ่ม
- ⁽⁵⁾ T-Paragon ได้ร่วมลงทุนในบริษัท SEVEN FOODS Company Limited หรือ ("SEVEN FOODS") ในสัดส่วนร้อยละ 45.71 ของจำนวนหุ้นที่จำหน่ายได้แล้วทั้งหมด
- ⁽⁶⁾ TNL เปลี่ยนชื่อเป็น TFGE
- ⁽⁷⁾ บริษัทจัดตั้ง TFTH เพื่อดำเนินธุรกิจลงทุนในธุรกิจพลังงานหมุนเวียน
- ⁽⁸⁾ บริษัทจัดตั้ง TF Tech เพื่อดำเนินธุรกิจพลังงานหมุนเวียน และธุรกิจที่เกี่ยวข้องกับเทคโนโลยี
- ⁽⁹⁾ บริษัทจัดตั้ง TFTP เพื่อดำเนินธุรกิจพลังงานหมุนเวียน และธุรกิจที่เกี่ยวข้องกับเทคโนโลยี
- ⁽¹⁰⁾ บริษัทซื้อหุ้นของ FBC ร้อยละ 100 ของทุนจดทะเบียน และ FBC มีบริษัทย่อยชื่อว่า FBC Exim
- ⁽¹¹⁾ บริษัทจัดตั้ง MHS เพื่อดำเนินธุรกิจให้สินเชื่อ
- ⁽¹²⁾ บริษัทเปลี่ยนชื่อ TVSL เป็น TVC โดยดำเนินธุรกิจผลิตและจำหน่ายสุกร
- ⁽¹³⁾ บริษัทจัดตั้ง GNPT เพื่อประกอบกิจการตรวจวิเคราะห์และการรักษาโรคที่เกี่ยวข้องกับมะเร็งเม็ดเลือดขาวที่ใช้วิธี Gene Therapy ในการรักษา
- ⁽¹⁴⁾ บริษัทจัดตั้ง TFM เพื่อดำเนินธุรกิจจำหน่ายสินค้าอุปโภคบริโภค
- ⁽¹⁵⁾ บริษัทจัดตั้ง TFNG เพื่อประกอบธุรกิจฟาร์มสุกรระดับพันธุ์
- ⁽¹⁶⁾ บริษัทซื้อหุ้นของ LGB ร้อยละ 95.99 ของทุนจดทะเบียน เพื่อประกอบธุรกิจประเภชข้อมูลข่าวสาร และการสื่อสาร โดยให้บริการด้าน การจัดทำซอฟต์แวร์สำเร็จรูป (ยกเว้นซอฟต์แวร์เกมสำเร็จรูป)
- ⁽¹⁷⁾ บริษัทจัดตั้ง My Pet เพื่อประกอบธุรกิจสุนัขสัตว์เลี้ยง
- ⁽¹⁸⁾ บริษัทจัดตั้ง TFRE เพื่อดำเนินธุรกิจพลังงานทดแทน
- ⁽¹⁹⁾ บริษัทจัดตั้ง SP และ SP 2 เพื่อดำเนินธุรกิจฟาร์มให้เช่า
- ⁽²⁰⁾ บริษัทจัดตั้ง TFGAM เพื่อดำเนินธุรกิจบริหารสินทรัพย์
- ⁽²¹⁾ บริษัทจัดตั้ง Alena เพื่อดำเนินธุรกิจพัฒนาอสังหาริมทรัพย์
- ⁽²²⁾ บริษัทจัดตั้ง Build All เพื่อดำเนินธุรกิจรับเหมาก่อสร้าง



บริษัทถือหุ้นในบริษัทย่อยและบริษัทร่วม ณ วันที่ 31 ธันวาคม 2566 มีรายละเอียดสรุปได้ดังนี้

ชื่อบริษัท	ทุนจดทะเบียน (บาท)	สัดส่วนถือหุ้น (ร้อยละ)	จำนวนหุ้นสามัญ ที่ลงทุน (หุ้น)	ธุรกิจหลัก
บริษัทย่อย				
ธุรกิจไก่				
1. บริษัท ไทย ฟู้ดส์ โพลทรีรี่ ฟาร์ม จำกัด 1010 อาคารชินวัตรทาวเวอร์ 3 ชั้นที่ 12 ถนนวิภาวดีรังสิต แขวงจตุจักร เขตจตุจักร กรุงเทพมหานคร โทร 02-513-8989 โทรสาร 02-513-9060	1,200,000,000	100	12,000,000	ผลิตและจำหน่ายลูกไก่พันธุ์เนื้อ
2. บริษัท ไทย ฟู้ดส์ คอนแทรกต์ ฟาร์มมิ่ง จำกัด 1010 อาคารชินวัตรทาวเวอร์ 3 ชั้นที่ 12 ถนนวิภาวดีรังสิต แขวงจตุจักร เขตจตุจักร กรุงเทพมหานคร โทร 02-513-8989 โทรสาร 02-513-9060	125,000,000	100	1,250,000	ผลิตและจำหน่ายไก่พันธุ์เนื้อ และไก่เนื้อ
3. บริษัท ไทยฟู้ดส์ เพอร์เชอร์ จำกัด 1010 อาคารชินวัตรทาวเวอร์ 3 ชั้นที่ 12 ถนนวิภาวดีรังสิต แขวงจตุจักร เขตจตุจักร กรุงเทพมหานคร โทร 02-513-8989 โทรสาร 02-513-9060	500,000,000	94	4,700,000	ผลิตและจำหน่ายไก่แปรรูป
ธุรกิจสุกร				
4. บริษัท ไทย ฟู้ดส์ สโวน ฟาร์ม จำกัด 1010 อาคารชินวัตรทาวเวอร์ 3 ชั้นที่ 12 ถนนวิภาวดีรังสิต แขวงจตุจักร เขตจตุจักร กรุงเทพมหานคร โทร 02-513-8989 โทรสาร 02-513-9060	1,000,000,000	100	10,000,000	ผลิตและจำหน่ายสุกร
5. บริษัท ไทย ฟู้ดส์ สโวน อินเตอร์เนชั่นแนล จำกัด 1010 อาคารชินวัตรทาวเวอร์ 3 ชั้นที่ 12 ถนนวิภาวดีรังสิต แขวงจตุจักร เขตจตุจักร กรุงเทพมหานคร โทร 02-513-8989 โทรสาร 02-513-9060	460,000,000	100	4,600,000	ผลิตและจำหน่ายสุกร
6. Thai Viet Corporation Joint Stock Company ^{1/} Trung Luong village, Tam My Tay commune, Nui Thanh district, Quang Nam province โทร 02363895777	900,000,000 ^{2/}	100	90,000,000	ผลิตและจำหน่ายสุกร



ชื่อบริษัท	ทุนจดทะเบียน (บาท)	สัดส่วนถือหุ้น (ร้อยละ)	จำนวนหุ้นสามัญ ที่ลงทุน (หุ้น)	ธุรกิจหลัก
บริษัทย่อย				
ธุรกิจสุกร				
7. บริษัท ไทย โปรเซส ฟู้ดส์ จำกัด 1010 อาคารชินวัตรทาวเวอร์ 3 ชั้นที่ 12 ถนนวิภาวดีรังสิต แขวงจตุจักร เขตจตุจักร กรุงเทพมหานคร โทร 02-513-8989 โทรสาร 02-513-9060	50,000,000	100	500,000	ผลิตและจำหน่ายสุกรแปรรูป
ธุรกิจอาหารสัตว์				
8. บริษัท ไทย ฟู้ดส์ อาหารสัตว์ จำกัด 1010 อาคารชินวัตรทาวเวอร์ 3 ชั้นที่ 12 ถนนวิภาวดีรังสิต แขวงจตุจักร เขตจตุจักร กรุงเทพมหานคร โทร 02-513-8989 โทรสาร 02-513-9060	2,000,000,000	100	20,000,000	ผลิตและจำหน่ายอาหารสัตว์
ธุรกิจร้านค้าปลีก				
9. บริษัท ไทย ฟู้ดส์ เฟรช มาร์เก็ต จำกัด 1010 อาคารชินวัตรทาวเวอร์ 3 ชั้นที่ 12 ถนนวิภาวดีรังสิต แขวงจตุจักร เขตจตุจักร กรุงเทพมหานคร โทร 02-513-8989 โทรสาร 02-513-9060	20,000,000	100	200,000	จำหน่ายสินค้าอุปโภค-บริโภค
ธุรกิจอื่นๆ				
10. บริษัท ไทย ฟู้ดส์ รีเสิร์ช เซ็นเตอร์ จำกัด 1010 อาคารชินวัตรทาวเวอร์ 3 ชั้นที่ 12 ถนนวิภาวดีรังสิต แขวงจตุจักร เขตจตุจักร กรุงเทพมหานคร โทร 02-513-8989 โทรสาร 02-513-9060	50,000,000	100	500,000	วิจัยโรคและผลิตวัคซีนรักษาสัตว์
11. บริษัท อโยธยา อกรี เทค จำกัด 1010 อาคารชินวัตรทาวเวอร์ 3 ชั้นที่ 12 ถนนวิภาวดีรังสิต แขวงจตุจักร เขตจตุจักร กรุงเทพมหานคร โทร 02-513-8989 โทรสาร 02-513-9060	80,000,000	100	800,000	ผลิตชิ้นส่วนจากพลาสติกและ กระสอบสานพลาสติก
12. บริษัท ที พาราگون โฮลดิ้ง จำกัด 1010 อาคารชินวัตรทาวเวอร์ 3 ชั้นที่ 12 ถนนวิภาวดีรังสิต แขวงจตุจักร เขตจตุจักร กรุงเทพมหานคร โทร 02-513-8989 โทรสาร 02-513-9060	1,300,000,000	100	13,000,000	ลงทุนในหุ้นของบริษัทอื่น

ชื่อบริษัท	ทุนจดทะเบียน (บาท)	สัดส่วนถือหุ้น (ร้อยละ)	จำนวนหุ้นสามัญ ที่ลงทุน (หุ้น)	ธุรกิจหลัก
บริษัทย่อย				
ธุรกิจอื่นๆ				
13. บริษัท ไทย ฟู้ดส์ กรีน เอนเนอร์จี จำกัด 1010 อาคารชินวัตรทาวเวอร์ 3 ชั้นที่ 12 ถนนวิภาวดีรังสิต แขวงจตุจักร เขตจตุจักร กรุงเทพมหานคร โทร 02-513-8989 โทรสาร 02-513-9060	100,000,000	100	1,000,000	ลงทุนในหุ้นของบริษัทอื่น
14. บริษัท ไทยฟู้ดส์ เซอร์วิส แอนด์ ซัพพลาย จำกัด 1010 อาคารชินวัตรทาวเวอร์ 3 ชั้นที่ 12 ถนนวิภาวดีรังสิต แขวงจตุจักร เขตจตุจักร กรุงเทพมหานคร โทร 02-513-8989 โทรสาร 02-513-9060	500,000,000	100	5,000,000	ลงทุนในหุ้นของบริษัทอื่น
15. บริษัท ฟู้ด เบลสซิ่ง (1988) จำกัด 1010 อาคารชินวัตรทาวเวอร์ 3 ชั้นที่ 12 ถนนวิภาวดีรังสิต แขวงจตุจักร เขตจตุจักร กรุงเทพมหานคร โทร 02-513-8989 โทรสาร 02-513-9060	180,000,000	100	1,800,000	ผลิตซ่อม เครื่องปรุงรส และ เครื่องดื่ม
16. บริษัท เอฟบีซี เอ็กซ์ทิม จำกัด 1010 อาคารชินวัตรทาวเวอร์ 3 ชั้นที่ 12 ถนนวิภาวดีรังสิต แขวงจตุจักร เขตจตุจักร กรุงเทพมหานคร โทร 02-513-8989 โทรสาร 02-513-9060	1,000,000	100	10,000	นำเข้า-ส่งออกของ เครื่องปรุงรส และเครื่องดื่ม
17. บริษัท มั่นนี้ ฮับ เซอร์วิส จำกัด 1010 อาคารชินวัตรทาวเวอร์ 3 ชั้นที่ 12 ถนนวิภาวดีรังสิต แขวงจตุจักร เขตจตุจักร กรุงเทพมหานคร โทร 02-513-8989 โทรสาร 02-513-9060	170,000,000	96.62	1,642,500	ธุรกิจสินเชื่อ
18. บริษัท โลจิส บอย จำกัด 1010 อาคารชินวัตรทาวเวอร์ 3 ชั้นที่ 12 ถนนวิภาวดีรังสิต แขวงจตุจักร เขตจตุจักร กรุงเทพมหานคร โทร 02-513-8989 โทรสาร 02-513-9060	1,000,000	96.00	9,600	ให้บริการด้านการจัดทำซอฟต์แวร์ สำเร็จรูป (ยกเว้นซอฟต์แวร์เกม สำเร็จรูป)
19. บริษัท มาย เพ็ท จำกัด 1010 อาคารชินวัตรทาวเวอร์ 3 ชั้นที่ 12 ถนนวิภาวดีรังสิต แขวงจตุจักร เขตจตุจักร กรุงเทพมหานคร โทร 02-513-8989 โทรสาร 02-513-9060	2,000,000	100	20,000	ธุรกิจสุนัขครบวงจร

ชื่อบริษัท	ทุนจดทะเบียน (บาท)	สัดส่วนถือหุ้น (ร้อยละ)	จำนวนหุ้นสามัญ ที่ลงทุน (หุ้น)	ธุรกิจหลัก
บริษัทย่อย				
ธุรกิจอื่นๆ				
20. บริษัท ไทยฟู้ดส์ รีนิวเอเบิล จำกัด 1010 อาคารชินวัตรทาวเวอร์ 3 ชั้นที่ 12 ถนนวิภาวดีรังสิต แขวงจตุจักร เขตจตุจักร กรุงเทพมหานคร โทร 02-513-8989 โทรสาร 02-513-9060	100,000,000	100	1,000,000	ธุรกิจพลังงานทดแทน
21. บริษัท บริหารสินทรัพย์ ทีเอฟจี จำกัด 1010 อาคารชินวัตรทาวเวอร์ 3 ชั้นที่ 12 ถนนวิภาวดีรังสิต แขวงจตุจักร เขตจตุจักร กรุงเทพมหานคร โทร 02-513-8989 โทรสาร 02-513-9060	100,000,000	100	1,000,000	บริษัทบริหารสินทรัพย์
บริษัทร่วม				
22. SEVEN FOODS Company Limited Chou-ku, Tokyo, Japan	70,000,000 ^{3/}	45.71	640	ธุรกิจ Trading ในประเทศญี่ปุ่น
23. บริษัท ทีเอฟ เทคโนโลยี จำกัด 1010 อาคารชินวัตรทาวเวอร์ 3 ชั้นที่ 12 ถนนวิภาวดีรังสิต แขวงจตุจักร เขตจตุจักร กรุงเทพมหานคร โทร 02-513-8989 โทรสาร 02-513-9060	200,000,000	40	800,000	ลงทุนในหุ้นของบริษัทอื่น
24. บริษัท ทีเอฟ เทคโนโลยี จำกัด 1010 อาคารชินวัตรทาวเวอร์ 3 ชั้นที่ 12 ถนนวิภาวดีรังสิต แขวงจตุจักร เขตจตุจักร กรุงเทพมหานคร โทร 02-513-8989 โทรสาร 02-513-9060	200,000,000	40 ^{4/}	บริษัท ทีเอฟ เทคโนโลยี จำกัด ถือหุ้นร้อยละ 100	ธุรกิจพลังงานทดแทน
25. บริษัท ทีเอฟ เทคโนโลยี จำกัด 1010 อาคารชินวัตรทาวเวอร์ 3 ชั้นที่ 12 ถนนวิภาวดีรังสิต แขวงจตุจักร เขตจตุจักร กรุงเทพมหานคร โทร 02-513-8989 โทรสาร 02-513-9060	80,000,000	40 ^{4/}	บริษัท ทีเอฟ เทคโนโลยี จำกัด ถือหุ้นร้อยละ 100	ธุรกิจพลังงานทดแทน
26. บริษัท ไทยฟู้ดส์ นิวเคลียส จินติกส์ จำกัด 1010 อาคารชินวัตรทาวเวอร์ 3 ชั้นที่ 12 ถนนวิภาวดีรังสิต แขวงจตุจักร เขตจตุจักร กรุงเทพมหานคร โทร 02-513-8989 โทรสาร 02-513-9060	458,750,000	50	2,293,750	ผลิตและจำหน่ายสุกกระดับพันธุ

ชื่อบริษัท	ทุนจดทะเบียน (บาท)	สัดส่วนถือหุ้น (ร้อยละ)	จำนวนหุ้นสามัญ ที่ลงทุน (หุ้น)	ธุรกิจหลัก
บริษัทร่วม				
27. บริษัท เจนพุดิก ไบโอ จำกัด 1010 อาคารชินวัตรทาวเวอร์ 3 ชั้นที่ 12 ถนนวิภาวดีรังสิต แขวงจตุจักร เขตจตุจักร กรุงเทพมหานคร โทร 02-513-8989 โทรสาร 02-513-9060	200,000,000	26	520,000	ตรวจวิเคราะห์และการรักษาโรคที่เกี่ยวข้องกับมะเร็งเม็ดเลือดขาวที่ใช้วิธี Gene Therapy ในการรักษา
28. บริษัท สโวน์ พร็อพเพอร์ตี้ จำกัด 1010 อาคารชินวัตรทาวเวอร์ 3 ชั้นที่ 12 ถนนวิภาวดีรังสิต แขวงจตุจักร เขตจตุจักร กรุงเทพมหานคร โทร 02-513-8989 โทรสาร 02-513-9060	164,000,000	40	656,000	ธุรกิจฟาร์มเช่า
29. บริษัท สโวน์ พร็อพเพอร์ตี้ 2 จำกัด 1010 อาคารชินวัตรทาวเวอร์ 3 ชั้นที่ 12 ถนนวิภาวดีรังสิต แขวงจตุจักร เขตจตุจักร กรุงเทพมหานคร โทร 02-513-8989 โทรสาร 02-513-9060	100,000	40	400	ธุรกิจฟาร์มเช่า
30. บริษัท อาเลน่า ดีเวลลอปเม้นท์ จำกัด 1010 อาคารชินวัตรทาวเวอร์ 3 ชั้นที่ 12 ถนนวิภาวดีรังสิต แขวงจตุจักร เขตจตุจักร กรุงเทพมหานคร โทร 02-513-8989 โทรสาร 02-513-9060	120,000,000	45.83	550,000	พัฒนาอสังหาริมทรัพย์
31. บริษัท บัว ออล จำกัด 1010 อาคารชินวัตรทาวเวอร์ 3 ชั้นที่ 12 ถนนวิภาวดีรังสิต แขวงจตุจักร เขตจตุจักร กรุงเทพมหานคร โทร 02-513-8989 โทรสาร 02-513-9060	2,000,000	45	9,000	ธุรกิจรับเหมาก่อสร้าง

หมายเหตุ : ^{1/} เปลี่ยนแปลงชื่อบริษัทจาก Thai Viet Swine Line Joint Stock Co., Ltd เป็น Thai Viet Corporation Joint Stock Company (“TVC”) ซึ่งเป็นบริษัทที่จัดตั้งในประเทศเวียดนาม

^{2/} ทุนจดทะเบียนแสดงในสกุลเงินดอง

^{3/} ทุนจดทะเบียนแสดงในสกุลเงินเยน

^{4/} การถือหุ้นทางอ้อม

1.3.2 บุคคลที่อาจมีความขัดแย้งในบริษัทย่อยหรือบริษัทร่วมเกินกว่าร้อยละ 10 ของจำนวนหุ้นที่มีสิทธิออกเสียงของบริษัทดังกล่าว

- ไม่มี-

1.3.3 ความสัมพันธ์กับกลุ่มธุรกิจของผู้ถือหุ้นใหญ่

- ไม่มี-



1.3.4 ผู้ถือหุ้น

รายชื่อผู้ถือหุ้นใหญ่ของบริษัท ณ วันที่ 31 ธันวาคม 2566 สามารถสรุปได้ ดังนี้

ลำดับ	รายชื่อผู้ถือหุ้น	จำนวนหุ้น (หุ้น)	ร้อยละ
1.	กลุ่มนายวินัย เตียวสมบุญกิจ	4,522,766,426	77.83
	นายวินัย เตียวสมบุญกิจ	1,024,340,620	17.63
	นางปริศนา เตียวสมบุญกิจ	1	0.00
	บริษัท นิวสตาร์ วิคเตอร์ จำกัด ^{1/}	1,848,474,855	31.81
	BNP PARIBAS HONG KONG BRANCH ^{2/}	1,165,124,369	20.05
	BNP PARIBAS HONG KONG BRANCH ^{2/}	464,621,381	8.00
	BNP PARIBAS HONG KONG BRANCH ^{2/}	20,205,200	0.35
2.	UOB KAY HIAN PRIVATE LIMITED	192,496,300	3.31
3.	นายรัฐภูมิ เตียวสมบุญกิจ	157,467,871	2.71
4.	นางสาววิชิตา เตียวสมบุญกิจ	111,428,200	1.92
5.	SOUTH EAST ASIA UK (TYPE C) NOMINEES LIMITED	67,095,211	1.15
6.	บริษัท ไทยเอ็นวีดีอาร์ จำกัด	28,614,295	0.49
7.	บริษัท เจบีเอฟ จำกัด	20,000,000	0.34
8.	นายอนันต์ ศิริมงคลเกษม	19,500,000	0.34
9.	นายทวีลาภ แจ่มใส	17,700,000	0.30
10.	นายเอกชัย เชี่ยวชาญลิขกิจ	15,100,000	0.26
รวมผู้ถือหุ้น 10 อันดับแรก		5,152,168,303	88.67
ผู้ถือหุ้นอื่น		658,650,215	11.33
รวม		5,810,818,518	100.00

หมายเหตุ : ^{1/} บริษัท นิวสตาร์ วิคเตอร์ จำกัด ก่อตั้งขึ้นเมื่อวันที่ 17 มิถุนายน 2557 เพื่อประกอบธุรกิจ Investment Company ซึ่งจดทะเบียนในประเทศไทย บริษัทมีทุนจดทะเบียนและชำระแล้วจำนวน 1,000,000 บาท รายชื่อผู้ถือหุ้นรายใหญ่ ได้แก่ นายวินัย เตียวสมบุญกิจ ถือหุ้นร้อยละ 99.97

^{2/} BNP PARIBAS HONG KONG BRANCH เป็นสถาบันการเงินที่ให้บริการเรื่องการบริหารการลงทุน (wealth management) ของกลุ่มนายวินัย เตียวสมบุญกิจ โดยให้บริการรับฝากและดูแลหุ้น

ข้อตกลงระหว่างผู้ถือหุ้นใหญ่ในเรื่องที่มีผลกระทบต่อออกและเสนอขายหลักทรัพย์ หรือการบริหารงานของบริษัท โดยที่ข้อตกลงดังกล่าวมีบริษัทร่วมลงนามด้วย

- ไม่มี-

1.4 จำนวนทุนจดทะเบียนและทุนชำระแล้ว

ณ วันที่ 31 ธันวาคม 2566 บริษัทมีทุนจดทะเบียนจำนวน 6,168,330,045 บาท และทุนชำระแล้วจำนวน 5,810,818,518 บาท แบ่งเป็นหุ้นสามัญจำนวน 5,810,818,518 หุ้น มูลค่าที่ตราไว้หุ้นละ 1 บาท โดยมีสิทธิออกเสียงลงคะแนนแบบหนึ่งหุ้นต่อหนึ่งเสียง (One Share One Vote)

ข้อจำกัดการถือหุ้น

หุ้นของบริษัทสามารถโอนได้โดยไม่มีข้อจำกัด โดยการโอนหุ้นจะต้องไม่ทำให้สัดส่วนการถือหุ้นโดยบุคคลต่างด้าวมากกว่าร้อยละ 49 ของหุ้นสามัญที่ออกจำหน่ายได้แล้วทั้งหมดของบริษัท

1.5 หลักทรัพย์อื่น

ตั๋วแลกเงิน

บริษัทได้ออกตั๋วแลกเงินระยะสั้น ชนิดระบุชื่อผู้รับเงิน อายุไม่เกิน 270 วัน ให้แก่ผู้ลงทุนสถาบัน ภายใต้โครงการตราสารหนี้ (Medium Term Note Program (MTN)) มูลค่าตั๋วแลกเงินคงค้างภายใต้โครงการตั๋วแลกเงินระยะสั้นรวมทั้งสิ้นไม่เกิน 3,500.00 ล้านบาท ณ ขณะใดขณะหนึ่ง (Revolving Basis) โดยแบบแสดงรายการข้อมูลมีผลบังคับใช้เมื่อวันที่ 8 กรกฎาคม 2565 มีระยะเวลาเสนอขายตั้งแต่วันที่ 15 กรกฎาคม 2565 ถึงวันที่ 8 กรกฎาคม 2567 โดย ณ 31 ธันวาคม 2566 บริษัทมีตั๋วแลกเงินคงค้างจำนวน 1,645.00 ล้านบาท โดยมีอัตราดอกเบี้ยเฉลี่ยร้อยละ 4.65 - 4.78 ต่อปี

หุ้นกู้

ณ วันที่ 31 ธันวาคม 2566 บริษัทมีหุ้นกู่ที่ยังไม่ได้ไถ่ถอนจำนวน 9 ชุด มีมูลค่าคงค้าง 9,637.90 ล้านบาท อันดับเครดิตองค์กรของบริษัท BBB แนวโน้มอันดับเครดิต Stable โดยบริษัท ทริสเรทติ้ง จำกัด เมื่อวันที่ 30 มิถุนายน 2566

ข้อมูลมีรายละเอียดดังนี้

หุ้นกู้ครั้งที่ 1/2563

หุ้นกู้มีผู้ค้ำประกันของบริษัท ไทยฟู้ดส์ กรุ๊ป จำกัด (มหาชน) ครั้งที่ 1/2563 ครบกำหนดไถ่ถอนปี พ.ศ. 2568 (TFG251A)

เมื่อวันที่ 8 มกราคม 2563 บริษัทได้ออกหุ้นกู้ประเภทไม่ด้อยสิทธิ มีหลักประกัน และระบุชื่อผู้ถือเป็นจำนวนเงินรวม 2,000 ล้านบาท เพื่อเสนอขายให้ผู้ลงทุนสถาบัน ครบกำหนดไถ่ถอนในวันที่ 8 มกราคม 2568 โดยมีอัตราดอกเบี้ยคงที่ร้อยละ 2.48 ต่อปี โดยหุ้นกู้ได้รับการค้ำประกันเต็มจำนวนจาก Credit Guarantee and Investment Facility, a trust fund of the Asian Development Bank (“CGIF”) ซึ่งได้รับการจัดอันดับเครดิตที่ระดับ “AAA” โดย บริษัท ทริสเรทติ้ง จำกัด

หุ้นกู้ครั้งที่ 2/2563

หุ้นกู้ของบริษัท ไทยฟู้ดส์ กรุ๊ป จำกัด (มหาชน) ครั้งที่ 2/2563 ครบกำหนดไถ่ถอนปี พ.ศ. 2566 (TFG234A)

เมื่อวันที่ 30 เมษายน 2563 บริษัทได้ออกหุ้นกู้ประเภทไม่ด้อยสิทธิ ไม่มีหลักประกัน และระบุชื่อผู้ถือเป็นจำนวนเงินรวม 569 ล้านบาท เพื่อเสนอขายให้ผู้ลงทุนสถาบันหรือผู้ลงทุนรายใหญ่ ครบกำหนดไถ่ถอนในวันที่ 30 เมษายน 2566 โดยมีอัตราดอกเบี้ยคงที่ร้อยละ 4.50 ต่อปี

หุ้นกู้ครั้งที่ 3/2563

หุ้นกู้ของบริษัท ไทยฟู้ดส์ กรุ๊ป จำกัด (มหาชน) ครั้งที่ 3/2563 ครบกำหนดไถ่ถอนปี พ.ศ. 2566 (TFG23NA)

เมื่อวันที่ 26 พฤศจิกายน 2563 บริษัทได้ออกหุ้นกู้ประเภทไม่ด้อยสิทธิ ไม่มีหลักประกัน และระบุชื่อผู้ถือเป็นจำนวนเงินรวม 1,000 ล้านบาท เพื่อเสนอขายให้ผู้ลงทุนสถาบันหรือผู้ลงทุนรายใหญ่ ครบกำหนดไถ่ถอนในวันที่ 26 พฤศจิกายน 2566 โดยมีอัตราดอกเบี้ยคงที่ร้อยละ 4.50 ต่อปี

หุ้นกู้ครั้งที่ 1/2564

หุ้นกู้เพื่อพัฒนาสังคมมีผู้ค้ำประกันของบริษัท ไทยฟู้ดส์ กรุ๊ป จำกัด (มหาชน) ครั้งที่ 1/2564 ครบกำหนดไถ่ถอนปี พ.ศ. 2569 (TFG26NA)

เมื่อวันที่ 11 พฤศจิกายน 2564 บริษัทได้ออกหุ้นกู้ประเภทไม่ด้อยสิทธิ มีหลักประกัน และระบุชื่อผู้ถือเป็นจำนวนเงินรวม 1,000 ล้านบาท เพื่อเสนอขายให้ผู้ลงทุนสถาบัน ครบกำหนดไถ่ถอนในวันที่ 11 พฤศจิกายน 2569 โดยมีอัตราดอกเบี้ยคงที่ร้อยละ 2.15 ต่อปี โดยหุ้นกู้ได้รับการค้ำประกันเต็มจำนวนจาก CGIF ซึ่งได้รับการจัดอันดับเครดิตที่ระดับ “AAA” โดย บริษัท ทริสเรทติ้ง จำกัด



หุ้นกู้ครั้งที่ 1/2565**หุ้นกู้ของบริษัท ไทยฟู้ดส์ กรุ๊ป จำกัด (มหาชน) ครั้งที่ 1/2565 ครบกำหนดไถ่ถอนปี พ.ศ. 2568 (TFG251B)**

เมื่อวันที่ 14 มกราคม 2565 บริษัทได้ออกหุ้นกู้ประเภทไม่ด้อยสิทธิ ไม่มีหลักประกัน และระบุชื่อผู้ถือเป็นจำนวนเงินรวม 900 ล้านบาท เพื่อเสนอขายให้ผู้ลงทุนสถาบันหรือผู้ลงทุนรายใหญ่ ครบกำหนดไถ่ถอนในวันที่ 14 มกราคม 2568 โดยมีอัตราดอกเบี้ยคงที่ร้อยละ 4.25 ต่อปี

หุ้นกู้ครั้งที่ 2/2565**หุ้นกู้ของบริษัท ไทยฟู้ดส์ กรุ๊ป จำกัด (มหาชน) ครั้งที่ 2/2565 ครบกำหนดไถ่ถอนปี พ.ศ. 2567 (TFG244A)**

เมื่อวันที่ 21 เมษายน 2565 บริษัทได้ออกหุ้นกู้ประเภทไม่ด้อยสิทธิ ไม่มีหลักประกัน และระบุชื่อผู้ถือเป็นจำนวนเงินรวม 1,600 ล้านบาท เพื่อเสนอขายต่อผู้ลงทุนสถาบันและผู้ลงทุนรายใหญ่ ครบกำหนดไถ่ถอนในวันที่ 21 เมษายน 2567 โดยมีอัตราดอกเบี้ยคงที่ร้อยละ 4.00 ต่อปี

หุ้นกู้ครั้งที่ 3/2565**หุ้นกู้ของบริษัท ไทยฟู้ดส์ กรุ๊ป จำกัด (มหาชน) ครั้งที่ 3/2565 ครบกำหนดไถ่ถอนปี พ.ศ. 2567 (TFG245A)**

เมื่อวันที่ 23 พฤษภาคม 2565 บริษัทได้ออกหุ้นกู้ประเภทไม่ด้อยสิทธิ ไม่มีหลักประกัน และระบุชื่อผู้ถือเป็นจำนวนเงินรวม 40 ล้านบาท เพื่อเสนอขายต่อผู้ลงทุนสถาบันและผู้ลงทุนรายใหญ่ ครบกำหนดไถ่ถอนในวันที่ 22 พฤษภาคม 2567 โดยมีอัตราดอกเบี้ยคงที่ร้อยละ 4.00 ต่อปี

หุ้นกู้ครั้งที่ 4/2565 ชุดที่ 1**หุ้นกู้เพื่อพัฒนาสังคมของบริษัท ไทยฟู้ดส์ กรุ๊ป จำกัด (มหาชน) ครั้งที่ 4/2565 ชุดที่ 1 ครบกำหนดไถ่ถอนปี พ.ศ. 2567 (TFG247A)**

เมื่อวันที่ 15 กรกฎาคม 2565 บริษัทได้ออกหุ้นกู้ชุดที่ 1 ประเภทไม่ด้อยสิทธิ ไม่มีหลักประกัน และระบุชื่อผู้ถือเป็นจำนวนเงินรวม 660 ล้านบาท เพื่อเสนอขายต่อผู้ลงทุนสถาบัน ครบกำหนดไถ่ถอนในวันที่ 15 กรกฎาคม 2567 โดยมีอัตราดอกเบี้ยคงที่ร้อยละ 4.00 ต่อปี

หุ้นกู้ครั้งที่ 4/2565 ชุดที่ 2**หุ้นกู้เพื่อพัฒนาสังคมของบริษัท ไทยฟู้ดส์ กรุ๊ป จำกัด (มหาชน) ครั้งที่ 4/2565 ชุดที่ 2 ครบกำหนดไถ่ถอนปี พ.ศ. 2569 (TFG267A)**

เมื่อวันที่ 15 กรกฎาคม 2565 บริษัทได้ออกหุ้นกู้ชุดที่ 2 ประเภทไม่ด้อยสิทธิ ไม่มีหลักประกัน และระบุชื่อผู้ถือเป็นจำนวนเงินรวม 740 ล้านบาท เพื่อเสนอขายต่อผู้ลงทุนสถาบันและผู้ลงทุนรายใหญ่ ครบกำหนดไถ่ถอนในวันที่ 15 กรกฎาคม 2569 โดยมีอัตราดอกเบี้ยคงที่ร้อยละ 4.60 ต่อปี

หุ้นกู้ครั้งที่ 1/2566**หุ้นกู้ของบริษัท ไทยฟู้ดส์ กรุ๊ป จำกัด (มหาชน) ครั้งที่ 1/2566 ครบกำหนดไถ่ถอนปี พ.ศ. 2569 (TFG261A)**

เมื่อวันที่ 27 มกราคม 2566 บริษัทได้ออกหุ้นกู้ประเภทไม่ด้อยสิทธิ ไม่มีหลักประกัน และระบุชื่อผู้ถือเป็นจำนวนเงินรวม 1,375.10 ล้านบาท เพื่อเสนอขายให้ผู้ลงทุนสถาบันหรือผู้ลงทุนรายใหญ่ ครบกำหนดไถ่ถอนในวันที่ 27 มกราคม 2569 โดยมีอัตราดอกเบี้ยคงที่ร้อยละ 4.50 ต่อปี

หุ้นกู้ครั้งที่ 2/2566**หุ้นกู้ของบริษัท ไทยฟู้ดส์ กรุ๊ป จำกัด (มหาชน) ครั้งที่ 2/2566 ครบกำหนดไถ่ถอนปี พ.ศ. 2569 (TFG267B)**

เมื่อวันที่ 20 กรกฎาคม 2566 บริษัทได้ออกหุ้นกู้ประเภทไม่ด้อยสิทธิ ไม่มีหลักประกัน และระบุชื่อผู้ถือเป็นจำนวนเงินรวม 1,322.80 ล้านบาท เพื่อเสนอขายต่อผู้ลงทุนสถาบันและผู้ลงทุนรายใหญ่ ครบกำหนดไถ่ถอนในวันที่ 20 กรกฎาคม 2569 โดยมีอัตราดอกเบี้ยคงที่ร้อยละ 4.60 ต่อปี

ทั้งนี้ บริษัทต้องปฏิบัติตามเงื่อนไขที่กำหนดไว้ เช่น ผู้ถือหุ้นจะต้องดำรงไว้ซึ่งอัตราส่วนหนี้สินที่มีภาระดอกเบี้ยรวมต่อส่วนของผู้ถือหุ้นตามงบการเงินรวมสำหรับปีตลอดระยะเวลาของหุ้นกู้ เป็นต้น

1.6 นโยบายการจ่ายเงินปันผล

คณะกรรมการบริษัทอาจพิจารณาจ่ายเงินปันผลประจำปีของบริษัท โดยต้องได้รับความเห็นชอบจากที่ประชุมผู้ถือหุ้น เว้นแต่เป็นการจ่ายเงินปันผลระหว่างกาลซึ่งคณะกรรมการบริษัทมีอำนาจอนุมัติให้จ่ายเงินปันผลได้เป็นครั้งคราวเมื่อเห็นว่าบริษัทมีผลกำไรสมควรพอจะทำเช่นนั้นได้ แล้วให้รายงานที่ประชุมผู้ถือหุ้นทราบในการประชุมคราวต่อไป

บริษัทมีนโยบายการจ่ายเงินปันผลในอัตราไม่น้อยกว่าร้อยละ 50 ของกำไรสุทธิหลังหักภาษีจากงบเฉพาะกิจการและหลังหักเงินสำรองต่างๆ ทุกประเภทตามที่กฎหมายกำหนดและตามที่กำหนดไว้ในข้อบังคับ คณะกรรมการบริษัทจะพิจารณาการจ่ายเงินปันผลโดยคำนึงถึงผลประโยชน์ต่อผู้ถือหุ้นเป็นหลัก และการจ่ายเงินปันผลนั้นจะต้องไม่มีผลกระทบต่อการทำงานตามปกติอย่างมีนัยสำคัญ ทั้งนี้ การจ่ายเงินปันผลดังกล่าวอาจมีการเปลี่ยนแปลงได้ ขึ้นอยู่กับผลการดำเนินงานและฐานะการเงิน สภาพคล่อง แผนการขยายธุรกิจ ความจำเป็นและความเหมาะสมอื่นใดในอนาคต และปัจจัยอื่นๆ ที่เกี่ยวข้องในการบริหารงานของบริษัทตามที่คณะกรรมการบริษัท และ/หรือ ผู้ถือหุ้นเห็นสมควร

สำหรับบริษัทย่อยของบริษัทแต่ละบริษัทนั้น ไม่มีการกำหนดอัตราขั้นต่ำในการจ่ายเงินปันผล อย่างไรก็ตาม คณะกรรมการของบริษัทย่อย และ/หรือ ผู้ถือหุ้นของบริษัทย่อยนั้นๆ จะพิจารณาจ่ายเงินปันผลจากกำไรสุทธิประจำปีหลังหักภาษีเงินได้ และหลังหักเงินสำรองตามกฎหมาย โดยพิจารณาตามความเหมาะสมของสภาพธุรกิจ เช่น พิจารณาจากแผนการลงทุนในการขยายกิจการ ผลการดำเนินงานและฐานะการเงิน และสภาพคล่องของบริษัทย่อยนั้นๆ เป็นต้น





2. การบริหารจัดการความเสี่ยง

2.1 นโยบายและแผนการบริหารความเสี่ยง

โครงสร้างการบริหารความเสี่ยง

บริษัทกำหนดโครงสร้างการบริหารความเสี่ยงโดยคณะกรรมการบริษัทมีหน้าที่รับผิดชอบโดยรวมในการกำกับดูแลการบริหารความเสี่ยง โดยดำเนินการผ่านคณะกรรมการบริหารความเสี่ยงที่ได้รับการแต่งตั้งจากคณะกรรมการบริษัททำหน้าที่กำหนดนโยบาย กรอบการดำเนินงาน พิจารณาแผนการบริหารความเสี่ยง ติดตามและให้ความคิดเห็นหรือข้อเสนอแนะในการบริหารความเสี่ยง ทั้งนี้คณะกรรมการบริหารและฝ่ายจัดการมีหน้าที่รับผิดชอบนำนโยบายการบริหารความเสี่ยงไปปฏิบัติอย่างต่อเนื่อง โดยให้ฝ่ายบริหารความเสี่ยงเป็นผู้สอบทานแผนการจัดการความเสี่ยง วิเคราะห์ ประเมิน วัตถุประสงค์ ติดตามกระบวนการบริหารความเสี่ยงเพื่อนำเสนอตามที่กำหนดไว้อย่างสม่ำเสมอ

วัฒนธรรมการบริหารความเสี่ยง

บริษัทส่งเสริมให้การบริหารความเสี่ยงเป็นส่วนหนึ่งของวัฒนธรรมของบริษัทเพื่อให้เกิดความรู้ ความเข้าใจ และสร้างความตระหนักให้กับพนักงานทุกระดับ โดยได้ดำเนินการดังกล่าวดังนี้

1. ให้ความสำคัญโดยกำหนดนโยบายความเสี่ยงและทำการสื่อสารกับพนักงานอย่างสม่ำเสมอ
2. จัดทำคู่มือการบริหารความเสี่ยง เพื่อบูรณาการหลักการบริหารความเสี่ยงเข้ากับกระบวนการทำงานจนเป็นส่วนหนึ่งของการทำงาน
3. ส่งเสริมให้การบริหารความเสี่ยงเป็นกลยุทธ์ที่ทุกหน่วยงานต้องถือเป็นพื้นฐานโดยให้ความสำคัญและนำไปปฏิบัติในกรณีที่ต้องตัดสินใจในการปฏิบัติงาน
4. อบรมให้ความรู้ด้านความเสี่ยงเพื่อให้พนักงานมีความเข้าใจและนำไปปรับใช้ในการทำงานประจำวันของตน
5. ประชุมด้านการบริหารความเสี่ยงระหว่างหน่วยงานและฝ่ายบริหารความเสี่ยง รวมถึงมีการติดตามความคืบหน้าในการบริหารความเสี่ยงอย่างสม่ำเสมอ
6. กำหนดให้การพิจารณาการลงทุนที่มีนัยยะสำคัญต้องมีกระบวนการประเมินความเสี่ยงเพื่อเสนอผู้บริหารพิจารณา

นโยบายการบริหารความเสี่ยง

บริษัท ไทยฟู้ดส์ กรุ๊ป จำกัด (มหาชน) ได้ดำเนินนโยบายบริหารความเสี่ยงโดยนำแนวทางการบริหารความเสี่ยงขององค์กร COSO - Enterprise Risk Management - Integrated Framework (COSO - ERM) มาปรับใช้ตามบริบทขององค์กร โดยใช้วิธีการประเมินตนเองที่กำหนดให้มีการประเมินและจัดลำดับความเสี่ยง กำหนดดัชนีชี้วัดความเสี่ยงในความเสี่ยงที่สำคัญ ทั้งนี้ คำนึงถึงการปฏิบัติงานที่มีโอกาสที่เกิดความเสี่ยงและพิจารณาถึงผลกระทบของความเสี่ยงที่อาจเกิดขึ้นได้ โดยกำหนดให้มีวิธีการตอบสนองหรือควบคุมความเสี่ยงอย่างเป็นระบบและให้ครอบคลุมความเสี่ยงทุกประเภททั้งความเสี่ยงต่อการดำเนินธุรกิจของบริษัททั้งในปัจจุบันและความเสี่ยงที่อาจเกิดขึ้นใหม่ (Emerging Risk) รวมไปถึงความเสี่ยงด้านสิ่งแวดล้อม สังคม และการกำกับดูแลกิจการ (Environmental Social Governance: ESG) ตามความเหมาะสมโดยกำหนดองค์ประกอบกระบวนการบริหารความเสี่ยง ดังนี้ 1. กำกับดูแลกิจการและวัฒนธรรมองค์กร (Governance and Culture) 2. กลยุทธ์และวัตถุประสงค์องค์กร (Strategy & Objective Setting) 3. เป้าหมายผลการดำเนินงาน (Performance) 4. การทบทวนและปรับปรุง (Review & Revision) และ 5. สารสนเทศ การสื่อสาร และการรายงาน (Information, Communication & Reporting) มาเป็นกรอบในการบริหารความเสี่ยงเพื่อกำหนดเป็นแผนการและหลักการบริหารความเสี่ยงของบริษัทเพื่อให้ความเสี่ยงของบริษัทอยู่ในระดับที่ยอมรับได้และเกิดความเชื่อมั่นในการบรรลุวัตถุประสงค์ตามเป้าหมายที่ตั้งไว้ โดยดำเนินการตามหลักการบริหารความเสี่ยง ดังนี้



1. สร้างและปกป้องคุณค่าของบริษัท ส่งเสริมให้บริษัทบรรลุวัตถุประสงค์ และปรับปรุงการดำเนินงานผ่านการทบทวนกระบวนการและระบบอย่างต่อเนื่อง
2. เป็นส่วนสำคัญในการกำกับดูแลกิจการ วางแผน และกระบวนการรายงานทั้งในระดับการดำเนินงานและระดับกลยุทธ์
3. เป็นส่วนหนึ่งของกระบวนการตัดสินใจ สามารถจัดลำดับความสำคัญในการดำเนินการ ทำให้เห็นถึงประสิทธิภาพและประสิทธิผลสูงสุด
4. ใช้ในการจัดการกับความไม่แน่นอน เพื่อเพิ่มโอกาสการรับผลตอบแทน ลดโอกาสของการสูญเสียผ่านการระบุความเสี่ยงที่อาจเกิดขึ้น
5. มีรูปแบบชัดเจน ทันต่อเหตุการณ์เพื่อช่วยให้เกิดผลลัพธ์ที่มีประสิทธิภาพ มีความสม่ำเสมอ สามารถเปรียบเทียบและเชื่อถือได้
6. ดำเนินการสอดคล้องเป็นไปในทิศทางเดียวกับกับสภาพแวดล้อมทั้งภายในและภายนอกขององค์กร รวมถึงสภาวะการณ์ของความเสี่ยง
7. มีความโปร่งใสเกิดการมีส่วนร่วมอย่างเหมาะสมและทันต่อสถานการณ์
8. ดำเนินการอย่างต่อเนื่องทำซ้ำและตอบสนองต่อการเปลี่ยนแปลงทั้งเหตุการณ์ภายในและภายนอก การเปลี่ยนแปลงของสภาพแวดล้อม ติดตาม ทบทวนกิจกรรมความเสี่ยงที่เกิดขึ้นใหม่และความเสี่ยงที่เปลี่ยนแปลงไป หรือความเสี่ยงที่ยังไม่ปรากฏ
9. ส่งเสริมให้เกิดการปรับปรุงดำเนินการอย่างต่อเนื่อง โดยการพัฒนาและนำกลยุทธ์ไปปฏิบัติเพื่อปรับปรุงการบริหารความเสี่ยงให้สมบูรณ์ในทุกด้าน

กระบวนการบริหารความเสี่ยง

บริษัทกำหนดให้ความเสี่ยงทั้งหมดที่ส่งผลกระทบต่อการบรรลุวัตถุประสงค์ของบริษัท ความเสี่ยงจากแผนการปฏิบัติงานที่สำคัญต้องอยู่ภายใต้กระบวนการดังนี้

1. ระบุความเสี่ยงอย่างครอบคลุมและทันเวลา
2. ประเมินโอกาสของการเกิดความเสี่ยงและผลกระทบหากเกิดเหตุการณ์
3. เลือกริธีการตอบสนองและการจัดการความเสี่ยงให้สอดคล้องกับระดับความเสี่ยงที่บริษัทยอมรับได้ หรือเพียงพอไม่เกิดกว่าระดับที่บริษัทยอมรับได้ โดยคำนึงถึงค่าใช้จ่ายและประโยชน์ที่คาดว่าจะได้รับจากการจัดการความเสี่ยง
4. ติดตามและรายงานความเสี่ยงอย่างสม่ำเสมอ โดยกำหนดให้ความเสี่ยงระดับองค์กรต้องได้รับการประเมินความเสี่ยงอย่างน้อยปีละ 1 ครั้ง หรือทุกครั้งที่มีการเปลี่ยนแปลงโดยต้องรายงานคณะกรรมการบริหารความเสี่ยงและคณะกรรมการบริษัททุกไตรมาส และความเสี่ยงระดับหน่วยงานต้องมีการประเมินและบริหารจัดการในระดับฝ่ายจัดการของหน่วยงานในสังกัดและรายงานคณะกรรมการบริหารเป็นประจำทุกเดือน

2.2 สรุปปัจจัยความเสี่ยงที่สำคัญต่อการดำเนินธุรกิจของบริษัท

ปัจจัยความเสี่ยงภายในองค์กร

ความเสี่ยงจากบริษัทซื้อไก่พ่อแม่พันธุ์และพันธุ์สุกรจากผู้จำหน่ายจํานวนน้อยราย

บริษัทซื้อไก่พ่อแม่พันธุ์จากบริษัทผู้จำหน่ายจํานวน 2 ราย ซึ่งเป็นบริษัทที่มีชื่อเสียงและมีความเชี่ยวชาญในด้านการผลิตไก่พ่อแม่พันธุ์ สำหรับสุกรทวดพันธุ์ บริษัทซื้อจากผู้แทนจำหน่ายจํานวน 2 ราย หากผู้จำหน่ายดังกล่าวไม่สามารถจำหน่ายไก่พ่อแม่พันธุ์และสุกรทวดพันธุ์ให้แก่บริษัทได้ อาจส่งผลกระทบต่อความต้องการไก่พ่อแม่พันธุ์และสุกรทวดพันธุ์ของบริษัท รวมทั้งส่งผลกระทบต่อผลิตภัณฑ์ที่จะออกจำหน่ายของบริษัทได้

การบริหารความเสี่ยง

บริษัทมีประสบการณ์ในการดำเนินธุรกิจไก่และสุกรมาเป็นระยะเวลานาน และมีความสัมพันธ์ที่ดีกับผู้จำหน่ายดังกล่าวเป็นระยะเวลานาน ทั้งนี้ หากผู้จำหน่ายไม่สามารถจำหน่ายให้กับบริษัทได้ บริษัทจำเป็นต้องจัดหาผู้จำหน่ายใหม่ ให้มีคุณภาพใกล้เคียงกับผู้จำหน่ายรายเดิม ซึ่งในตลาดยังมีผู้ประกอบการและตัวแทนจำหน่ายไก่พ่อแม่พันธุ์และสุกรทอดพันธุ์รายอื่น โดยสำหรับสุกรทอดพันธุ์บางส่วน บริษัทสามารถทำวิจัยและพัฒนาพันธุ์สุกรเพื่อทดแทนเป็นสุกรทอดพันธุ์ได้ นอกจากนี้ ปัจจุบันบริษัทเป็น Partner กับผู้ผลิตสายพันธุ์มาตรฐานสากล และได้ร่วมทุนสร้างฟาร์มระดับทอดพันธุ์ในประเทศไทย ทำให้จะมีความแน่นอนและลดความเสี่ยงดังกล่าวได้ โดยที่ผ่านมามีบริษัทยังไม่เคยประสบปัญหาจากการจัดซื้อพันธุ์ไก่และสุกร

ความเสี่ยงจากบริษัทมีการพึ่งพาเกษตรกรตามพันธะสัญญาในการเลี้ยงไก่และสุกรของบริษัท

บริษัทมีระบบเกษตรกรตามพันธะสัญญาในการเลี้ยงไก่และสุกรของบริษัท โดย ณ วันที่ 31 ธันวาคม 2566 บริษัทมีการทำสัญญากับเกษตรกรตามพันธะสัญญาที่เลี้ยงไก่จำนวน 281 ราย และเลี้ยงสุกรจำนวน 567 ราย (ในประเทศไทย) เกษตรกรจะเลี้ยงไก่และสุกรจนกระทั่งถึงระยะเวลาที่กำหนดที่บริษัทจะรับไก่และสุกรคืนมาจากเกษตรกรเหล่านั้น โดยไก่จะขนส่งไปยังโรงฆ่าและชิ้นส่วนก่อนที่จำหน่ายเป็นเนื้อไก่ให้แก่ลูกค้า และสำหรับสุกรจะจำหน่ายเป็นสุกรเป็นและเข้าโรงฆ่าและชิ้นส่วนให้แก่ลูกค้า ซึ่งบริษัทมีความเสี่ยงที่อาจจะไม่สามารถจัดหาเกษตรกรได้เพียงพอ เนื่องจากอาจจะมีการทำเกษตรกรรมแบบอื่นที่เกษตรกรสามารถทำกำไรได้มากกว่า หรือในกรณีที่คู่แข่งให้ข้อเสนอที่ดีกว่าของบริษัท รวมทั้งปัญหาการควบคุมมาตรฐานคุณภาพของการเลี้ยงไก่และสุกรของเกษตรกร ซึ่งจะส่งผลกระทบต่อห่วงโซ่อุปทานและสูญเสียโอกาสของบริษัทได้

การบริหารความเสี่ยง

บริษัทมีการคัดเลือกเกษตรกรที่เข้ามาในระบบการเลี้ยงของบริษัท โดยกำหนดเกณฑ์การประเมินฟาร์ม และพัฒนาฟาร์มให้มีคุณภาพมากขึ้น บริษัทมีการกำหนดระยะรัศมีการเลี้ยง เพื่อลดอัตราตายและประหยัดต้นทุนค่าขนส่ง เนื่องจากอัตราตายมีความสัมพันธ์โดยตรงกับระยะทางขนส่ง และมีระบบการบริหารจัดการ ระบบการช่วยเหลือเกษตรกร และพัฒนาเกษตรกร โดยมีทีมสัตวแพทย์และสัตวบาลคอยช่วยเหลือ ให้ความรู้และพัฒนาศักยภาพของเกษตรกร ให้สามารถเลี้ยงสัตว์ได้ตามมาตรฐาน เพื่อสร้างรายได้ที่ดีให้แก่เกษตรกร โดยที่ผ่านมามีเกษตรกรบางรายที่มีการเปลี่ยนแปลงไปดำเนินการพันธะสัญญากับผู้ประกอบการรายอื่น แต่ไม่ได้มีจำนวนที่เป็นนัยสำคัญใดๆ และไม่เคยส่งผลกระทบต่อผลการดำเนินการตามแผนงานที่วางไว้ ซึ่งบริษัทมีวิธีที่สามารถบริหารจัดการได้ เช่น การเปิดหาเกษตรกรรายใหม่ และการดำเนินการในรูปแบบฟาร์มเช่าแทน เป็นต้น นอกจากนี้ รูปแบบการดำเนินการแบบพันธะสัญญาในการเลี้ยงไก่และสุกรเป็นลักษณะการดำเนินธุรกิจปกติในเชิงพาณิชย์ของผู้ประกอบการปศุสัตว์ ทำให้บริษัทลดภาระในการสร้างฟาร์มและบริหารจัดการบางส่วน

ความเสี่ยงจากการใช้แรงงานจำนวนมากในกระบวนการผลิตของโรงงานฆ่าและ

ณ วันที่ 31 ธันวาคม 2566 บริษัทมีจำนวนแรงงานในโรงงานฆ่าและ 9,904 คน แบ่งเป็นโรงงานฆ่าและที่จังหวัดกาญจนบุรีจำนวน 6,414 คน และโรงงานฆ่าและที่จังหวัดปราจีนบุรีจำนวน 3,490 คน (พนักงานส่วนใหญ่เป็นพนักงานรายวัน) ซึ่งโรงงานฆ่าและมีความจำเป็นต้องใช้แรงงานในอุตสาหกรรมค่อนข้างมากจากการคัดเลือกและตกแต่งขนาดของวัตถุดิบ หากบริษัทเกิดปัญหาขาดแคลนแรงงานขึ้น จะส่งผลกระทบต่อการผลิตของโรงงานไม่เป็นไปตามแผนงานที่วางไว้ รวมทั้งหากแรงงานใหม่ที่สรรหาเข้ามาไม่มีทักษะ อาจส่งผลกระทบต่อประสิทธิภาพและคุณภาพของผลิตภัณฑ์ได้

การบริหารความเสี่ยง

บริษัทมีการจัดหาแรงงานจากคนงานในพื้นที่ใกล้เคียงและบริษัทจัดหางาน ซึ่งในกรณีแรงงานที่บริษัทจัดหางานลาออก บริษัทจัดหางานจะรับผิดชอบจัดหาแรงงานใหม่ โดยบริษัทมีค่าแรงและสวัสดิการแรงงานในระดับที่สามารถแข่งขันได้ สำหรับด้านการควบคุมคุณภาพจากแรงงานที่สรรหาใหม่ บริษัทมีการอบรมเพื่อพัฒนาศักยภาพอย่างต่อเนื่อง และมีพนักงานด้านการควบคุมคุณภาพ (Quality Assurance: QA) ตลอดกระบวนการผลิต เพื่อคอยตรวจสอบคุณภาพให้ได้



มาตรฐาน นอกจากนี้ บริษัทได้ลงทุนในเครื่องจักรเพื่อลดการใช้แรงงานบางส่วนและเพื่อเพิ่มประสิทธิภาพให้คงที่ โดยที่ผ่านมามีบริษัทได้มีการใช้บริการบริษัทจัดหาแรงงานเพื่อนำเข้าแรงงานอย่างต่อเนื่องหลากหลายบริษัท และบริษัทจัดหาแรงงานที่ใช้เป็นบริษัทที่มีมาตรฐาน ถูกต้องตามกฎหมาย มีความน่าเชื่อถือ และสามารถดำเนินการจัดจ้างพนักงานรายวันได้อย่างเพียงพอต่อความต้องการของบริษัท ซึ่งสามารถหาแรงงานทั้งกรณีรองรับการขยายงานและการรับแรงงานทดแทนได้ในระยะเวลาที่กำหนด ประกอบกับอัตราค่าแรงของบริษัทเป็นอัตราที่เหมาะสม สามารถแข่งขันในตลาดได้ รวมทั้งบริษัทยังมีสวัสดิการตามมาตรฐานโรงงาน ทำให้บริษัทมีโอกาสประสบปัญหาด้านการขาดแคลนแรงงานในระดับความเสี่ยงที่ต่ำ

ความเสี่ยงจากความเชื่อมั่นของผู้บริโภคในด้านความปลอดภัยของผลิตภัณฑ์

ผู้บริโภคมีความต้องการบริโภคสินค้าที่มีความสะอาดและปลอดภัย ซึ่งบริษัทอาจได้รับผลกระทบหากความเชื่อมั่นของผู้บริโภคลดลงจากความเสี่ยงของสินค้าเน่าเสีย สินค้ามีสารปนเปื้อน หรือสินค้าเสื่อมคุณภาพที่เกิดขึ้นจากขั้นตอนใดขั้นตอนหนึ่งของกระบวนการผลิต การขนส่ง และการจัดเก็บ ซึ่งอาจส่งผลกระทบต่อชื่อเสียง ภาพลักษณ์ โอกาสทางธุรกิจ และผลการดำเนินงานของบริษัทได้

การบริหารความเสี่ยง

บริษัทคำนึงถึงความปลอดภัยและคุณภาพของผลิตภัณฑ์เป็นหลัก โดยมีมาตรฐานการผลิตอย่างเป็นระบบ มีระบบควบคุมการผลิต ฆ่าเชื้อโรค ระบบการควบคุมอุณหภูมิของผลิตภัณฑ์ และการสุ่มตรวจตัวอย่าง เป็นต้น เพื่อให้ได้มาตรฐานของโรงงาน ทำให้บริษัทสามารถรับประกันคุณภาพ (Quality Assurance) ของผลิตภัณฑ์ของบริษัท รวมทั้งบริษัทได้รับมาตรฐานใบรับรองจากทั้งในประเทศและต่างประเทศ เช่น มาตรฐานการที่ดีในการผลิตสินค้า (Good Manufacturing Practice : GMP), มาตรฐานระบบการวิเคราะห์อันตรายและจุดวิกฤตที่ต้องควบคุมในการผลิตอาหาร (Hazard Analysis Critical Control Point : HACCP), มาตรฐานอาหารฮาลาล (HALAL), ระบบมาตรฐานบริหารงานคุณภาพ หรือ ISO 9001 (Quality Management System) และมาตรฐานระบบการจัดการสิ่งแวดล้อม ISO 14001 (Environmental Management System) เป็นต้น

ความเสี่ยงจากบริษัทมีกลุ่มผู้ถือหุ้นกลุ่มใดกลุ่มหนึ่งถือหุ้นเกินกว่าร้อยละ 75 ของจำนวนหุ้นที่จำหน่ายได้แล้วทั้งหมดของบริษัท

บริษัทมีกลุ่มผู้ถือหุ้นคือ กลุ่มนายวินัย เตียวสมบุญกิจ ถือหุ้น ณ วันที่ 31 ธันวาคม 2566 จำนวน 4,522,766,426 หุ้น คิดเป็นร้อยละ 77.83 ของจำนวนหุ้นที่จำหน่ายได้แล้วทั้งหมดของบริษัท ซึ่งมีสัดส่วนการถือหุ้นมากกว่า 3 ใน 4 ทำให้กลุ่มผู้ถือหุ้นดังกล่าวมีอำนาจในการควบคุมบริษัทและมีอิทธิพลต่อการตัดสินใจของบริษัทในทุกเรื่องที่ต้องได้รับอนุมัติจากที่ประชุมผู้ถือหุ้น ดังนั้น ผู้ถือหุ้นรายอื่นของบริษัทจึงมีความเสี่ยงจากการไม่สามารถรวบรวมคะแนนเสียงเพื่อตรวจสอบและถ่วงดุลเรื่องที่ผู้ถือหุ้นรายใหญ่เสนอให้ที่ประชุมผู้ถือหุ้นพิจารณา นอกจากนี้การถือหุ้นในลักษณะกระจุกตัวนี้ ยังทำให้โอกาสที่บริษัทจะถูกครอบงำกิจการ (Takeover) โดยบุคคลอื่นไม่สามารถเกิดขึ้นได้โดยปราศจากการยินยอมของผู้ถือหุ้นรายใหญ่นี้ แม้ว่าผู้ถือหุ้นอื่นจะเห็นโอกาสที่จะทำให้อายุของกิจการเพิ่มขึ้น

การบริหารความเสี่ยง

ณ วันที่ 31 ธันวาคม 2566 บริษัทมีกรรมการที่เป็นกรรมการอิสระจำนวน 6 ท่าน จากจำนวนกรรมการทั้งหมด 9 ท่าน หรือคิดเป็นร้อยละ 66.67 ของจำนวนกรรมการรวม และกรรมการอิสระจำนวน 3 ท่าน ได้รับการแต่งตั้งเป็นกรรมการตรวจสอบ โดยคณะกรรมการตรวจสอบจะทำหน้าที่ตรวจสอบและพิจารณาเพื่อให้รายการที่อาจก่อให้เกิดความขัดแย้งทางผลประโยชน์เป็นไปตามกฎหมายและกฎเกณฑ์ ทั้งนี้ เพื่อให้มั่นใจว่ารายการดังกล่าวสมเหตุสมผลและเป็นประโยชน์สูงสุดต่อบริษัท รวมทั้งมีความโปร่งใส และตรวจสอบได้

ปัจจัยความเสี่ยงภายนอกองค์กร

ความเสี่ยงจากความไม่แน่นอนของราคาสินค้าโภคภัณฑ์

รายได้จากการขายของบริษัทส่วนใหญ่เป็นรายได้จากการจำหน่ายลูกไก่ ผลิตภัณฑ์เนื้อไก่ สุกรขุน และสุกรชำแหละ โดยราคาสินค้าขึ้นอยู่กับอุปสงค์และอุปทานของสินค้าในแต่ละช่วงเวลานั้นๆ ผลกระทบด้านอุปสงค์ของสินค้าขึ้นอยู่กับปัจจัยต่างๆ เช่น พฤติกรรมการบริโภค อำนาจการซื้อ และความต้องการตามฤดูกาล เป็นต้น สำหรับผลกระทบด้านอุปทานขึ้นอยู่กับปัจจัยต่างๆ เช่น โรคระบาด ปริมาณการจำหน่ายในประเทศและส่งออก เป็นต้น ดังนั้น หากอุปสงค์มีมากกว่าอุปทาน อาจส่งผลให้บริษัทไม่สามารถผลิตสินค้าได้ทันตามความต้องการในช่วงเวลานั้น แต่ได้ปัจจัยบวกจากราคาที่เพิ่มสูงขึ้น และหากอุปทานมากกว่าอุปสงค์ อาจส่งผลกระทบต่อราคาของสินค้า และทำให้บริษัทมีรายได้ลดลง

การบริหารความเสี่ยง

บริษัทดำเนินการเพิ่มช่องทางการจำหน่ายไปยังช่องทางที่เพิ่มรายได้และลดความผันผวนของราคา เช่น การส่งออก การจำหน่ายเข้าสู่ร้านอาหารขนาดใหญ่โดยตรง และสร้างช่องทางจำหน่ายของบริษัทเองที่สามารถเข้าถึงผู้บริโภคได้โดยตรง รวมทั้งแปรรูปผลิตภัณฑ์ไก่บางส่วนมาเป็นวัตถุดิบของโรงงานไส้กรอกไก่ ภายใต้ตราสินค้าของบริษัท ซึ่งเป็นการเพิ่มมูลค่าของสินค้า และบริษัทมีช่องทางการขายผลิตภัณฑ์ไก่ไปยังต่างประเทศเพื่อเป็นการเพิ่มรายได้และกระจายความเสี่ยงจากราคาผันผวนในประเทศไทย นอกจากนี้ บริษัทดำเนินการเพิ่มการชำแหละชิ้นส่วนของสุกร เพื่อรักษาเสถียรภาพทางด้านราคามากกว่าการขายสุกรเป็นเพียงอย่างเดียว และบริษัทมีการดำเนินธุรกิจจำหน่ายสุกรที่ประเทศเวียดนาม จะช่วยกระจายความเสี่ยงจากราคาผันผวนในประเทศได้ โดยที่ผ่านมามีความเสี่ยงด้านความไม่แน่นอนของราคาขายของสินค้าไก่และสุกร ซึ่งเป็นราคาที่จะผันผวนตามตลาด แต่ยังสามารถบริหารจัดการตามการบริหารความเสี่ยงข้างต้นได้ โครงสร้างรายได้แบ่งตามประเภทธุรกิจของบริษัทเพื่อแสดงถึงกลุ่มที่ได้รับผลกระทบที่จะอยู่ในธุรกิจไก่และสุกรเป็นหลัก มีสัดส่วนดังนี้

ประเภทธุรกิจ	ปี 2564		ปี 2565		ปี 2566	
	ล้านบาท	ร้อยละ	ล้านบาท	ร้อยละ	ล้านบาท	ร้อยละ
ธุรกิจไก่	16,642.42	46.87	23,298.12	44.21	17,421.49	30.81
ธุรกิจสุกร	9,517.61	26.81	12,456.69	23.64	11,348.70	20.07
ธุรกิจอาหารสัตว์	6,957.85	19.60	8,533.00	16.19	9,396.71	16.62
ธุรกิจร้านค้าปลีก	1,460.28	4.11	7,801.24	14.80	17,495.51	30.94
ธุรกิจอื่นๆ	245.09	0.69	234.44	0.45	208.51	0.37
รายได้อื่นๆ	680.13	1.92	373.75	0.71	670.83	1.19
รวม	35,503.38	100.00	52,697.24	100.00	56,541.75	100.00

ความเสี่ยงจากความไม่แน่นอนของราคาวัตถุดิบ

บริษัทมีต้นทุนหลัก คือ ต้นทุนวัตถุดิบในการผลิตอาหารสัตว์ เช่น ข้าวโพด กากถั่ว ข้าวสาลี และมันอัดเม็ด เป็นต้น โดยราคาตลาดมีความไม่แน่นอนขึ้นอยู่กับอุปสงค์และอุปทานของสินค้าในแต่ละช่วงเวลานั้นๆ และปัจจัยอื่นๆ เช่น ข้อกีดกันทางการค้า สภาพภูมิอากาศ ความต้องการเป็นสินค้าทดแทนของการผลิตพลังงานทางเลือก การแทรกแซงของภาครัฐบาล นโยบายการช่วยเหลือทางด้านการเกษตรกรรม และการเก็งกำไรจากตลาดซื้อขายสินค้าเกษตรล่วงหน้า เป็นต้น โดยการเปลี่ยนแปลงของราคาจะส่งผลกระทบต่อต้นทุนวัตถุดิบของบริษัท

การบริหารความเสี่ยง

บริษัทมีการบริหารวัตถุดิบให้สอดคล้องกับความต้องการใช้ (Material Resource Planning) โดยพิจารณาปริมาณการใช้ให้สอดคล้องกับราคาวัตถุดิบ และต้นทุนการจัดเก็บ พิจารณาระยะเวลาการจัดซื้อ และการป้องกันความเสี่ยงจากอัตราแลกเปลี่ยน รวมทั้งจัดหาวัตถุดิบทดแทนในกรณีที่ราคาวัตถุดิบหลักมีความไม่แน่นอนสูง นอกจากนี้ บริษัทมีทีมงานดูแลเรื่องราคาวัตถุดิบอย่างใกล้ชิดและมีทีมวิจัยและพัฒนาเพื่อปรับปรุงสูตรอาหารและวิเคราะห์สูตรอาหารทดแทน



ความเสี่ยงด้านโรคระบาดในสัตว์

โรคระบาดที่เกิดขึ้นในสัตว์ส่งผลต่อความเชื่อมั่นของผู้บริโภคและภาวะอุตสาหกรรมโดยรวม โดยโรคระบาดที่ผ่านมาของประเทศไทย เช่น ไข้หวัดนก ไข้หวัดหมู โรคท้องร่วงติดต่อในสุกร (Porcine Epidemic Diarrhea) และโรคปากเท้าเปื่อย (Foot and Mouth Disease: FMD) หากมีการระบาดของโรคที่รุนแรงอาจจะต้องทำลายสัตว์ที่เสี่ยงต่อการติดโรคหรืออยู่ในเขตที่พบการระบาดของโรค และอาจถูกจำกัดสิทธิในการส่งออกสินค้าไปยังต่างประเทศได้อีกด้วย ซึ่งส่งผลให้บริษัทได้รับผลกระทบจากความสูญเสียของสัตว์และผลการดำเนินงานได้

การบริหารความเสี่ยง

บริษัทใช้โรงเรือนระบบปิดปรับอากาศ (Evaporative Cooling System: EVAP) เพื่อปรับอากาศให้เหมาะสม และป้องกันไม่ให้น้ำเชื้อโรคพาหะเข้าไปในโรงเรือน บริษัทมีมาตรการดูแลตรวจสอบสุขภาพสัตว์ ให้วัคซีนยาป้องกันโรค และพัฒนาฟาร์มตามมาตรฐานระบบ Genesis ทั้งฟาร์มของบริษัทและฟาร์มของเกษตรกรตามพันธะสัญญา การพัฒนาระบบงานให้มีประสิทธิภาพมากยิ่งขึ้นในการบริหารจัดการ เพื่อเป็นเครื่องมือของทีมงานในการวิเคราะห์ข้อมูลได้เท่าทันเหตุการณ์การสำหรับควบคุมโรคระบาด และการวิเคราะห์การเลี้ยงให้มีระบบที่ดี เพื่อควบคุมคุณภาพการเลี้ยงสัตว์ให้ถูกสุขลักษณะ มีระบบบริหารจัดการและระบบสุขภาพที่ดี บริษัทมีการพัฒนาศักยภาพในการตรวจของห้องปฏิบัติการเพื่อสามารถตรวจหาเชื้อโรคได้รวดเร็ว เพื่อแก้ไขหากเกิดสถานการณ์ฉุกเฉินได้อย่างทันท่วงที รวมทั้งบริษัทได้รับการรับรองจากกรมปศุสัตว์ กระทรวงการเกษตรและสหกรณ์ เพื่อให้เป็นไปตามหลักความปลอดภัยตามมาตรฐานสากล ทั้งนี้ ปัญหาเรื่องโรคระบาดส่งผลกระทบต่อความเชื่อมั่นของการบริโภคและภาวะอุตสาหกรรมโดยรวม ซึ่งหากเกิดโรคระบาดขึ้นในประเทศ ก็จะมีผลกระทบต่อบริษัทไม่มากนักน้อย ถึงแม้บริษัทมีมาตรฐานในการผลิตที่ได้คุณภาพก็ตาม ซึ่งเป็นสถานการณ์ที่นอกเหนือการควบคุมได้

ความเสี่ยงจากความไม่แน่นอนของอัตราแลกเปลี่ยนเงินตราต่างประเทศ

บริษัทมีการนำเข้าวัตถุดิบและเครื่องจักรจากต่างประเทศ ในขณะที่บริษัทมีการส่งออกสินค้าที่ผลิตได้ไปยังต่างประเทศ จึงมีความจำเป็นต้องใช้เงินตราต่างประเทศ ซึ่งหากอัตราแลกเปลี่ยนมีความไม่แน่นอน อาจส่งผลกระทบต่อให้มีผลขาดทุนจากอัตราแลกเปลี่ยนเกิดขึ้น

การบริหารความเสี่ยง

บริษัทมีทีมงานดูแลด้านอัตราแลกเปลี่ยนเงินตราเพื่อติดตามและวิเคราะห์เป็นรายวันเพื่อพิจารณาป้องกันความเสี่ยงให้เหมาะสมกับภาวะตลาดอัตราแลกเปลี่ยน โดยใช้เครื่องมือทางการเงินกับสถาบันการเงินหลายแห่ง นอกจากนี้ บริษัทได้จ่ายชำระค่าวัตถุดิบและเครื่องจักรจากการนำเข้าเป็นเงินดอลลาร์สหรัฐ และรับชำระเงินสำหรับสินค้าส่งออกเป็นเงินสกุลดอลลาร์สหรัฐเช่นกัน เพื่อลดความเสี่ยงจากอัตราแลกเปลี่ยนได้บางส่วน โดยสัดส่วนการนำเข้าและส่งออกที่เป็นเงินสกุลดอลลาร์สหรัฐ จะเป็นสัดส่วนที่ใกล้เคียงกันมากขึ้นอย่างต่อเนื่องตั้งแต่บริษัทเริ่มมีการดำเนินการส่งออก ประกอบกับเครื่องมือทางการเงินที่บริษัทสามารถลดความเสี่ยงจากความผันผวนให้อยู่ในระดับที่บริษัทรับความเสี่ยงได้

ความเสี่ยงด้านสิ่งแวดล้อม สังคม และการกำกับดูแล (Environmental, Social, and Governance: ESG)

บริษัทมีการติดตามความเสี่ยงด้านความยั่งยืนหรือด้านสิ่งแวดล้อม สังคม และการกำกับดูแล (Environmental, Social, and Governance: ESG) อันอาจส่งผลกระทบต่อประกอบธุรกิจของบริษัท ได้แก่ สภาพภูมิอากาศแปรปรวน ความเพียงพอของปริมาณน้ำ สิทธิมนุษยชนในห่วงโซ่อุปทาน ด้านอาชีวอนามัยและความปลอดภัย คอร์รัปชัน และกรณีพิพาทกับชุมชนเพื่อป้องกันผลกระทบที่อาจเกิดได้

การบริหารความเสี่ยง

1. ด้านความเพียงพอของปริมาณน้ำ: สนับสนุนการบริหารจัดการการใช้น้ำที่ลดปริมาณการใช้น้ำในกิจกรรมต่างๆ ของบริษัท การตั้งเป้าหมายการใช้น้ำต่อหน่วยการผลิต จัดทำแผนจัดหาแหล่งน้ำสำรอง และติดตามสถานการณ์ด้านน้ำในพื้นที่ร่วมกับชุมชน
2. สิทธิมนุษยชนในห่วงโซ่อุปทาน: ส่งเสริมหลักการด้านสิทธิมนุษยชนในห่วงโซ่อุปทานของบริษัท เช่น นโยบายจัดซื้อจัดจ้าง นโยบายคู่ค้า นโยบายด้านแรงงาน รวมไปถึงมีการประเมินคู่ค้าเพื่อให้แน่ใจว่าไม่มีการละเมิดด้านสิทธิมนุษยชน ทำการจัดอบรมให้ความรู้ความเข้าใจแก่พนักงานและเปิดช่องทางรับเรื่องร้องเรียน
3. ด้านอาชีวอนามัยและความปลอดภัย: มีแนวทางปฏิบัติด้านอาชีวอนามัยและความปลอดภัย ชักซ้อมแผนเพื่อเตรียมความพร้อมในการป้องกันเหตุเป็นประจำ และกำหนดเป้าหมายเพื่อลดอัตราการบาดเจ็บร้ายแรงหรือเสียชีวิต
4. คอร์รัปชัน: กำหนดนโยบายต่อต้านคอร์รัปชันและกำหนดระเบียบการทำงานที่ชัดเจน เช่น ระเบียบการรับของขวัญ หลักการอนุมัติจ่ายการเลี้ยงรับรองและการบริจาคต่างๆ สื่อสารเพื่อสร้างความตระหนักและแนวทางการปฏิบัติที่ดี
5. กรณีพิพาทกับชุมชน: รับฟังความคิดเห็นของคนในชุมชนก่อนในการก่อสร้างสถานประกอบการใหม่ กำหนดแผนสำรวจความต้องการของคนในชุมชนเป็นประจำเพื่อนำข้อเสนอแนะมาปรับใช้และหาแนวทางร่วมกันและเพื่อสร้างความสัมพันธ์ที่ดีกับคนในชุมชน

ความเสี่ยงที่เกิดขึ้นใหม่ (Emerging Risk)

1. ความเสี่ยงด้านการเปลี่ยนแปลงสภาพภูมิอากาศ

ปัญหาการเปลี่ยนแปลงด้านสภาพภูมิอากาศ ถือเป็นปัญหาระดับสากลและมีผลกระทบต่อทุกประเทศทั่วโลก รวมถึงประเทศไทยในช่วงปีที่ผ่านมาได้นำเอาปัญหาการเปลี่ยนแปลงด้านสภาพภูมิอากาศเป็นประเด็นหลักในการกำหนดทิศทางการดำเนินงานของประเทศ โดยจะเห็นได้จากการที่ภาครัฐออกแนวนโยบายในการส่งเสริมกิจการ หรือภาคธุรกิจที่เป็นมิตรต่อสิ่งแวดล้อม และการกำหนดเป้าหมายในการนำพาประเทศไปสู่สังคมที่การปล่อยก๊าซเรือนกระจกสุทธิเป็นศูนย์อีกด้วย ซึ่งการเปลี่ยนแปลงนี้ย่อมส่งผลกระทบต่อบริษัททั้งในแง่ของการดำเนินธุรกิจให้สอดคล้องกับเป้าหมายของประเทศ รวมไปถึงการปรับตัวเพื่อรองรับความต้องการของลูกค้าที่เปลี่ยนแปลงไปในทางที่เป็นมิตรต่อสิ่งแวดล้อม

การบริหารความเสี่ยง

บริษัทได้วิเคราะห์ความเสี่ยงในด้านต่างๆ ที่อาจเกิดขึ้นกับบริษัทจากการเปลี่ยนแปลงด้านสภาพภูมิอากาศ โดยพิจารณาจากโอกาสที่จะเกิดความเสี่ยง และความรุนแรงของความเสี่ยงนั้นๆ ทั้งในระยะสั้น ระยะกลาง และระยะยาว เพื่อเตรียมวางแผนรับมือ และหาวิธีป้องกันไม่ให้เกิดผลกระทบจากความเสี่ยงนั้น หรือลดผลกระทบให้น้อยที่สุด เช่น การติดตามสถานการณ์ภัยธรรมชาติอย่างสม่ำเสมอ การพัฒนาเทคโนโลยีที่ช่วยเพิ่มประสิทธิภาพในการผลิตพร้อมกับการลดการเกิดก๊าซเรือนกระจก เพิ่มการใช้พลังงานสะอาดในกระบวนการผลิต เพื่อให้สอดคล้องกับแนวนโยบายของภาครัฐในการลดวิถีการดำเนินงานที่ส่งผลกระทบต่อสิ่งแวดล้อมที่จะออกมาในอนาคต

2. ความเสี่ยงจากการเปลี่ยนแปลงกฎระเบียบ กฎหมาย

สืบเนื่องจากการเปลี่ยนแปลงด้านสภาพภูมิอากาศ ในช่วงปีที่ผ่านมาประเทศไทยเริ่มมีการกำหนดแนวทางและเป้าหมายไปสู่สังคมคาร์บอนต่ำ โดยผ่านกระบวนการออกกฎหมาย หรือระเบียบข้อบังคับให้ทั้งหน่วยงานภาครัฐและภาคเอกชนมีส่วนร่วมในการดำเนินกิจกรรมของตนให้เป็นไปในแนวทางเดียวกันเพื่อให้บรรลุเป้าหมายในการเป็นสังคมคาร์บอนต่ำ บริษัทในฐานะที่เป็นส่วนหนึ่งในภาคเอกชนจึงต้องปรับตัวเพื่อรองรับการเปลี่ยนแปลงนี้ ไม่เพียงแต่กฎระเบียบ กฎหมายของไทยเท่านั้นที่จะกระทบต่อการดำเนินธุรกิจของบริษัท แต่การเปลี่ยนแปลงกฎระเบียบของประเทศต่างๆ ก็ส่งผลกระทบเช่นกัน เช่น ในการส่งออกสินค้าของบริษัทไปต่างประเทศ ในอนาคตบริษัทจะต้องคำนึงถึงกฎระเบียบด้านสิ่งแวดล้อมของประเทศที่ส่งออกไปด้วย



การบริหารความเสี่ยง

หลังจากบริษัทได้วิเคราะห์ความเสี่ยงที่อาจเกิดจากการเปลี่ยนแปลงกฎระเบียบ กฎหมาย บริษัทจึงมีการติดตามการเปลี่ยนแปลงด้านกฎระเบียบจากทางภาครัฐ รวมไปถึงกฎระเบียบของประเทศอื่นๆอย่างสม่ำเสมอ และได้เริ่มพัฒนาปรับปรุงวิธีการดำเนินงานให้สอดคล้องกับเป้าหมายของภาครัฐ และแนวโน้มเป้าหมายของประเทศต่างๆในระดับสากล ก่อนที่จะมีกฎ ระเบียบออกมาบังคับใช้จริง เพื่อช่วยลดผลกระทบหากมีการประกาศและมีผลบังคับใช้อย่างรวดเร็ว

3. ความเสี่ยงจากการขัดแย้งทางภูมิรัฐศาสตร์

ความขัดแย้งระหว่างประเทศ ส่งผลกระทบต่อเศรษฐกิจโลก รวมถึงประเทศไทยด้วย จากกรณีความสัมพันธ์ของประเทศรัสเซีย และประเทศยูเครน ส่งผลให้ราคาน้ำมันทั่วโลกปรับตัวสูงขึ้น รวมถึงราคาน้ำมันสำหรับใช้ในกระบวนการผลิตวัตถุดิบอาหารสัตว์ด้วย ซึ่งส่งผลกระทบต่อบริษัทโดยตรง จึงแสดงให้เห็นว่าความขัดแย้งทางภูมิรัฐศาสตร์ หรือความขัดแย้งระหว่างประเทศนั้น แม้ว่าประเทศไทยจะอยู่คนละภูมิภาคที่มีความขัดแย้ง ผลจากความขัดแย้งนั้นก็ส่งผลกระทบต่อการดำเนินธุรกิจได้ บริษัทจึงนำความเสี่ยงจากการขัดแย้งทางภูมิรัฐศาสตร์มาเป็นประเด็นหนึ่งในการหาแนวทางในการบริหารความเสี่ยง

การบริหารความเสี่ยง

บริษัทได้วิเคราะห์ความเสี่ยงที่เกิดจากความขัดแย้งทางภูมิรัฐศาสตร์ โดยติดตามเหตุการณ์ที่อาจส่งผลกระทบต่อการดำเนินธุรกิจ และพยายามวางแผนการจัดซื้อ จัดหาวัตถุดิบ วางแผนการใช้ และการจัดเก็บวัตถุดิบ เพื่อลดผลกระทบที่จะเกิดจากความเสี่ยงนี้ให้น้อยที่สุด รวมถึงติดตามสถานการณ์ความขัดแย้งของประเทศอื่นที่อาจเกิดขึ้นในอนาคต เพื่อเตรียมตัว วางแผนรับมือผลกระทบที่จะเกิดขึ้น

3. การขับเคลื่อนธุรกิจเพื่อความยั่งยืน

3.1 นโยบายและเป้าหมายการจัดการด้านความยั่งยืน

นโยบายการพัฒนาและการจัดการด้านความยั่งยืน

บริษัทให้ความสำคัญกับการกำกับดูแลด้านความยั่งยืนซึ่งได้กำหนดทิศทางสู่ความยั่งยืนให้เป็นเป้าหมายหลักในการดำเนินงาน โดยต้องอยู่บนพื้นฐานของการกำกับดูแลกิจการที่ดี โปร่งใส ตรวจสอบได้ และนำความมั่นคงอย่างยั่งยืนไปสู่ผู้มีส่วนได้เสียของบริษัททั้งในด้านเศรษฐกิจ ด้านสังคม และด้านสิ่งแวดล้อม

กลยุทธ์ความยั่งยืน

บริษัทกำหนดกลยุทธ์ความยั่งยืนของบริษัท (TFG's Sustainability Strategy) ภายใต้หลักการ “Trust - Future - Growth” และมีหลักการกำกับดูแลกิจการประกอบกับการเคารพ กฎ ระเบียบ และแนวปฏิบัติสากลเป็นพื้นฐาน โดยผนวกกลยุทธ์ความยั่งยืนเข้าเป็นส่วนหนึ่งในการประกอบธุรกิจ

Trust : ไทยฟู้ดส์รับผิดชอบในทุกขั้นตอนการผลิตด้วยความซื่อสัตย์ ต่อสังคม คู่ค้า ลูกค้าและผู้ถือหุ้น เพื่อสร้างความเชื่อมั่นแก่ ผู้บริโภค ให้ได้รับสินค้าที่มีคุณภาพตามมาตรฐานและคำนึงถึงสิ่งแวดล้อมเป็นสำคัญ ด้วยการบริหารงานที่โปร่งใสตรวจสอบได้และขับเคลื่อนองค์กร ตามหลักการกำกับดูแลกิจการที่ดี

Future : ขับเคลื่อนองค์กรด้วยความหวังแห่งอนาคตเสริมสร้างนวัตกรรมพร้อมนำเทคโนโลยีที่ทันสมัยมาปรับใช้ให้มีความเหมาะสม พร้อมพัฒนาผลิตภัณฑ์และช่องทางการจัดจำหน่ายอย่างมีประสิทธิภาพ

Growth : เติบโตไปพร้อมกับไทยฟู้ดส์ ด้วยบุคลากรที่มีศักยภาพเราจะไม่หยุดยั้งที่จะพัฒนาความเป็นผู้เชี่ยวชาญอย่างต่อเนื่อง ส่งต่อความเชี่ยวชาญให้กับคู่ค้าเพื่อการเติบโตไปด้วยกันรวมถึงการพัฒนากระบวนการบริหารจัดการภายในให้เป็นไปตามมาตรฐานสากลและมุ่งมั่นที่จะพัฒนาระบบข้อมูลสารสนเทศเพื่อการบริหารงานเชิงกลยุทธ์อย่างยั่งยืน

ภายใต้กลยุทธ์ “Trust - Future - Growth” บริษัทนำหลักการและแนวปฏิบัติสากลด้านความยั่งยืนมาเป็นกรอบในการจัดการด้านความยั่งยืน เช่น Global Reporting Initiatives : GRI เพื่อให้มั่นใจได้ว่าการดำเนินงานของบริษัทครอบคลุมสมบูรณ์และครอบคลุมการมีส่วนร่วมของผู้มีส่วนได้เสีย นอกจากนี้บริษัทยังนำเป้าหมายการพัฒนาที่ยั่งยืนแห่งสหประชาชาติ (Sustainable Development Goals: SDGs) มาประกอบอีกด้วย



3.2 การจัดการผลกระทบต่อผู้มีส่วนได้เสียในห่วงโซ่คุณค่าของธุรกิจ

3.2.1 ห่วงโซ่คุณค่าของธุรกิจ

ห่วงโซ่คุณค่าของธุรกิจ				
การบริหาร ปัจจัยการผลิต	การปฏิบัติการ	การกระจายสินค้า และบริการ	การตลาดและการขาย	การบริการ หลังการขาย
<ul style="list-style-type: none"> - การจัดหาและซื้อวัตถุดิบที่มีคุณภาพและปลอดภัย - กระบวนการจัดซื้อจัดหาที่เป็นธรรม 	<ul style="list-style-type: none"> - การควบคุมคุณภาพสินค้าตามมาตรฐานกำหนด - ความปลอดภัยในกระบวนการผลิต 	<ul style="list-style-type: none"> - ร้านค้าจำหน่ายที่ทำให้ประชาชนเข้าถึงได้ง่าย - การบริการขนส่งที่สะดวก รวดเร็ว ปลอดภัย และได้มาตรฐาน 	<ul style="list-style-type: none"> - การกำหนดราคาสินค้าและบริการอย่างเหมาะสม - การให้ข้อมูลเกี่ยวกับการบริโภคอย่างถูกต้องและครบถ้วน 	<ul style="list-style-type: none"> - การรับประกันสินค้า ใส่ใจความพึงพอใจของผู้บริโภค - ศูนย์หรือหน่วยบริการรับความคิดเห็นหรือข้อเสนอแนะเกี่ยวกับการบริโภค

3.2.2 การวิเคราะห์ผู้มีส่วนได้เสียในห่วงโซ่คุณค่าของธุรกิจ

บริษัทวิเคราะห์ผลกระทบทั้งโดยตรงและโดยอ้อมในการประกอบธุรกิจที่อาจส่งผลกระทบต่อบุคคล ชุมชน สังคมและสิ่งแวดล้อมโดยนำแนวทาง Global Reporting Initiatives :GRI มาเป็นแนวทางในการวิเคราะห์และคัดเลือกประเด็นสำคัญของธุรกิจ (Material Aspects) และประเด็นการวิเคราะห์ผู้มีส่วนได้เสีย (Stakeholder Analysis) ในกระบวนการวิเคราะห์ผู้มีส่วนได้เสียในห่วงโซ่ธุรกิจบริษัทได้ระบุกลุ่มผู้มีส่วนได้เสียและระบุผลกระทบที่สำคัญของผู้มีส่วนได้เสียแต่ละกลุ่ม ต่อมาได้ทำการรวบรวมประเด็นปัญหา ความต้องการ ความคาดหวัง หรือผลกระทบจากการดำเนินธุรกิจทั้งโดยทางตรงและโดยอ้อม หลังจากนั้นบริษัทนำข้อมูลทั้งหมดมาประมวลผล ศึกษา และวิเคราะห์เพื่อนำเสนอแนวทางการตอบสนองต่อความต้องการของผู้มีส่วนได้เสียแต่ละกลุ่มโดยแนวทางนั้นสามารถบูรณาการเข้ากับกระบวนการทำงานของไทย ฟู้ดส์อันตรงกับความต้องการของกลุ่มผู้มีส่วนได้เสียและไม่เกิดภาระต่อการดำเนินงานของบริษัท ทั้งนี้ในการดำเนินการดังกล่าวบริษัทกำหนดให้มีการจัดเก็บข้อมูล ทบทวน และปรับปรุงแนวทางดำเนินการอย่างเหมาะสม

กลุ่มผู้มีส่วนได้เสีย

ตารางความสัมพันธ์ผู้มีส่วนได้เสียขององค์กร

ผู้มีส่วนได้เสีย	ความคาดหวังของกลุ่มผู้มีส่วนได้เสีย	ตัวอย่างการดำเนินการ
ผู้ถือหุ้น	<ul style="list-style-type: none"> • ผลประกอบการและผลตอบแทนดี • บริหารงานภายใต้หลักการกำกับดูแลกิจการ 	<ul style="list-style-type: none"> • แบบ 56-1 One Report • รายงานความยั่งยืน • ประชุมผู้ถือหุ้น • ช่องทางรับเรื่องร้องเรียน • กิจกรรมนักลงทุนสัมพันธ์
พนักงาน	<ul style="list-style-type: none"> • ผลตอบแทน สิทธิประโยชน์และสวัสดิการต่าง ๆ • ความมั่นคงและความก้าวหน้า • ความปลอดภัยในการทำงาน 	<ul style="list-style-type: none"> • จัดอบรมส่งเสริมความรู้ พัฒนาทักษะและความสามารถ • คณะกรรมการสวัสดิการ • สื่อสารข้อมูลข่าวสารผ่านช่องทางต่างๆ เช่น E-mail ระบบ Intranet • รับฟังความคิดเห็นและเรื่องร้องเรียน • สืบหาความผูกพันของพนักงานที่มีต่อองค์กร

ผู้มีส่วนได้เสีย	ความคาดหวังของกลุ่มผู้มีส่วนได้เสีย	ตัวอย่างการดำเนินการ
ลูกค้า ผู้บริโภค	<ul style="list-style-type: none"> ผลิตภัณฑ์และบริการมีคุณภาพได้มาตรฐานและความปลอดภัย 	<ul style="list-style-type: none"> สื่อสารลูกค้า สำรวจความพึงพอใจ ช่องทางรับเรื่องร้องเรียน
คู่ค้า เกษตรกร	<ul style="list-style-type: none"> ปฏิบัติตามกรอบการแข่งขันทางการค้าที่สุจริต โปร่งใส โดยยึดถือการปฏิบัติตามเงื่อนไขทางการค้าและสัญญาที่กำหนด 	<ul style="list-style-type: none"> สื่อสารคู่ค้า ประเมินคู่ค้า สำรวจความพึงพอใจ ช่องทางรับเรื่องร้องเรียน จัดซื้อจัดจ้างที่เป็นธรรมและโปร่งใส
เจ้าหน้าที่ ลูกหนี้	<ul style="list-style-type: none"> ปฏิบัติตามสัญญาและเงื่อนไขต่าง ๆ อย่างเคร่งครัด ให้ผลตอบแทนที่เหมาะสมตรงเวลา 	<ul style="list-style-type: none"> ประชุมร่วมกันตามวาระ แบบ 56-1 One Report รับฟังข้อเสนอแนะหรือเรื่องร้องเรียน
ชุมชน สิ่งแวดล้อม	<ul style="list-style-type: none"> ไม่เกิดผลกระทบเชิงลบจากการดำเนินงาน พัฒนาคุณภาพชีวิตและสร้างรายได้ 	<ul style="list-style-type: none"> กิจกรรมสัมพันธ์ชุมชน สำรวจความพึงพอใจ บริหารจัดการสิ่งแวดล้อมตามกฎหมายกำหนด ดูแลสิ่งแวดล้อมโดยรอบพื้นที่ รับเรื่องร้องเรียน
หน่วยงานรัฐ	<ul style="list-style-type: none"> ปฏิบัติตามกฎหมายและกฎระเบียบที่เกี่ยวข้อง เปิดเผยข้อมูลอย่างถูกต้องโปร่งใส 	<ul style="list-style-type: none"> เปิดเผยข้อมูลตามกฎหมายกำหนดอย่าง ถูกต้อง เพียงพอและโปร่งใส ปฏิบัติตามกฎระเบียบข้อบังคับที่กฎหมายกำหนดทุกด้าน ร่วมมือในการดำเนินโครงการเพื่อสนับสนุนและพัฒนาต่างๆ

3.3 การจัดการด้านความยั่งยืนในมิติสิ่งแวดล้อม

3.3.1 นโยบายและแนวปฏิบัติด้านสิ่งแวดล้อม

ไทยฟู้ดส์ ดำเนินธุรกิจด้วยความรับผิดชอบต่อและเป็นไปตามข้อกำหนดทางด้านกฎหมายเพื่อการอยู่ร่วมกันอย่างยั่งยืนกับผู้มีส่วนได้เสียทุกภาคส่วน จึงมีการกำหนด นโยบายสิ่งแวดล้อมและการบริหารจัดการด้านสิ่งแวดล้อมและกำหนดแนวปฏิบัติ โดยตั้งอยู่บนพื้นฐานการดำเนินธุรกิจอย่างมีความรับผิดชอบต่อในแต่ละด้านอย่างเหมาะสม รวมถึงจัดให้มีนโยบายการเปลี่ยนแปลงด้านสภาพภูมิอากาศ นโยบายด้านอาชีวอนามัย ความปลอดภัย และสิ่งแวดล้อมนโยบายด้านการจัดหาวัตถุดิบอย่างรับผิดชอบต่อ เพื่อให้การบริหารจัดการด้านสิ่งแวดล้อมเกิดผลจึงกำหนดให้การดำเนินธุรกิจของบริษัทอยู่บนพื้นฐานของการบริหารจัดการสิ่งแวดล้อมอย่างยั่งยืน

แนวทางในการบริหารจัดการด้านสิ่งแวดล้อม

- กำหนดนโยบายสิ่งแวดล้อมและการบริหารจัดการด้านสิ่งแวดล้อม รวมถึงทิศทางและแนวปฏิบัติด้านการบริหารจัดการสิ่งแวดล้อมไว้อย่างชัดเจน
- กำหนดโครงสร้างด้านการพัฒนาเพื่อความยั่งยืนและระบบทบทวนที่ครอบคลุมการปฏิบัติงานด้านสิ่งแวดล้อมและการเปลี่ยนแปลงด้านสภาพภูมิอากาศ
- จัดทำแผนการดำเนินงาน งบประมาณ และแนวทางในการส่งเสริมการใช้ทรัพยากรอย่างมีประสิทธิภาพและเป็นไปตามข้อกำหนดด้านกฎหมาย ทั้งในด้านพลังงาน ด้านการบริหารจัดการน้ำ การจัดการขยะ ของเสีย และมลพิษ รวมไปถึงการเปลี่ยนแปลงด้านสภาพภูมิอากาศ
- ควบคุมดูแลให้การดำเนินธุรกิจไม่ส่งผลกระทบต่อสิ่งแวดล้อมและระบบนิเวศรวมถึงความหลากหลายทางชีวภาพ



- สื่อสาร อบรม และปลูกฝังจิตสำนึกด้านการจัดการด้านสิ่งแวดล้อมให้ทุกคนในองค์กร และชุมชน
- รายงานผลการดำเนินงานด้านสิ่งแวดล้อมแก่ผู้บริหารที่มีบทบาทหน้าที่รับผิดชอบในการกำกับดูแล

3.3.2 ผลการดำเนินงานด้านสิ่งแวดล้อม

ด้านพลังงาน

ไทยฟู้ดส์ ดำเนินธุรกิจด้วยความมุ่งมั่นในการใช้ทรัพยากรอย่างมีประสิทธิภาพ และใช้ประโยชน์อย่างรู้คุณค่ารวมถึงต้องดำเนินธุรกิจด้วยความเป็นมิตรต่อสิ่งแวดล้อมและเป็นไปตามข้อกำหนดทางด้านกฎหมาย จึงมั่นใจได้ว่า พลังงานที่ถูกนำเข้าสู่กระบวนการดำเนินธุรกิจนั้นจะถูกนำมาใช้อย่างเต็มประสิทธิภาพ เรามีการปรับปรุงกระบวนการผลิต และนำเทคโนโลยีที่เหมาะสมกับองค์กรมาประยุกต์ใช้ในธุรกิจต่างๆอย่างเหมาะสมและเกิดประโยชน์ต่อบริษัทอย่างสูงสุด ปัจจุบันไทยฟู้ดส์มีการนำเทคโนโลยีด้านพลังงานสะอาด เข้ามาใช้ในกระบวนการดำเนินธุรกิจ โดยการใช้พลังงานแสงอาทิตย์ในโครงการโซลาร์เซลล์บนพื้นที่หลังคา (Solar Rooftop) โซลาร์เซลล์ลอยน้ำบนพื้นที่สระน้ำ-บึงน้ำ (Solar floating) โซลาร์เซลล์บนพื้นที่หลังคาลานจอดรถ (Solar Car Park) และบริษัทมีการกำหนดแผนงานในการขยายการใช้เทคโนโลยีให้ครอบคลุมทุกกลุ่มธุรกิจ การคิดค้นพัฒนาและศึกษาเทคโนโลยีใหม่ รวมถึงเสนอแผนงานในการลงทุนด้านพลังงานและเทคโนโลยีเพื่อนำข้อมูลไปเป็นแนวทางในการพัฒนาองค์กรต่อไปในระยะยาว อีกทั้งยังสร้างโอกาสให้กับองค์กรด้วยการลงทุนในธุรกิจสีเขียวในนามบริษัท ไทยฟู้ดส์ รีนิวเอเบิล จำกัดและการร่วมทุนกับพันธมิตรทางธุรกิจในธุรกิจพลังงานสะอาดอีกด้วย

ปริมาณการใช้ไฟฟ้าทั้งหมด	108,069,622	กิโลวัตต์-ชั่วโมง
ปริมาณการใช้ไฟฟ้าจากพลังงานสะอาด	14,305,102	กิโลวัตต์-ชั่วโมง
ปริมาณการใช้ไฟฟ้าจาก ไฟฟ้าที่ซื้อเข้า	93,764,520	กิโลวัตต์-ชั่วโมง

**ข้อมูลด้านสิ่งแวดล้อมเป็นข้อมูลเฉพาะ บริษัท ไทยฟู้ดส์ กรุ๊ป จำกัด (มหาชน) เท่านั้น

ด้านน้ำ

การบริหารจัดการน้ำเป็นหนึ่งในหัวใจสำคัญสำหรับกระบวนการผลิตของไทยฟู้ดส์ เนื่องจากต้องนำน้ำมาใช้ในตลอดกระบวนการผลิต และเพื่อป้องกันความเสี่ยงด้านการขาดแคลนน้ำที่อาจเกิดขึ้นไทยฟู้ดส์จึงได้มีแนวทางการบริหารจัดการการใช้น้ำอย่างเหมาะสมทั้งในกระบวนการผลิตและภายนอกกระบวนการผลิต โดยเริ่มจากการจัดเก็บสถิติการใช้น้ำเพื่อนำมาวิเคราะห์ต่อจากนั้นจึงนำมาวางแผนบริหารจัดการอย่างสม่ำเสมอโดยต้องมีการปรับปรุงให้สอดคล้องและเหมาะสมต่อแผนดำเนินการของบริษัทเป็นประจำทุกปี นอกจากการวางแผนการเพื่อลดปริมาณการใช้น้ำในกระบวนการผลิตแล้วนั้น ไทยฟู้ดส์ยังดำเนินการเพิ่มประสิทธิภาพและสร้างประสิทธิผลในการทรัพยากรน้ำให้เกิดประโยชน์สูงสุด

ทั้งนี้มีการตั้งเป้าหมายการลดปริมาณการใช้พลังงานน้ำ โดยมีการกำหนดเป้าหมายการใช้น้ำต่อกิโลกรัมสินค้า และมีการจัดกิจกรรม แผนการดำเนินการเพื่อให้บรรลุเป้าหมาย เช่น การสำรวจจุดรั่วและตรวจสอบแนวท่อ การชำระชุดของอุปกรณ์เครื่องจักรเป็นประจำ การอบรมให้พนักงานมีความรู้เพิ่มเติมด้านการปรับปรุง ซ่อมแซมเครื่องจักรให้สมบูรณ์อยู่เสมอ การเพิ่มการนำน้ำมารีไซเคิลและใช้ซ้ำ รวมถึงประชาสัมพันธ์มาตรการประหยัดน้ำขององค์กร ให้แก่พนักงานรับทราบ

ปริมาณการใช้น้ำประปา	6,095,971	ลูกบาศก์เมตร
ปริมาณการใช้น้ำหมุนเวียน/ใช้ซ้ำ/นำกลับมาใช้ใหม่	503,486	ลูกบาศก์เมตร

**ข้อมูลด้านสิ่งแวดล้อมเป็นข้อมูลเฉพาะ บริษัท ไทยฟู้ดส์ กรุ๊ป จำกัด (มหาชน) เท่านั้น

ด้านการจัดการของเสีย

การบริหารจัดการของเสียที่เกิดขึ้นจากกระบวนการดำเนินงานของบริษัทนั้น บริษัทมีการวางแผนการดำเนินงานที่ชัดเจนในการกำจัดของเสียที่เกิดขึ้นแต่ละประเภท ทั้งของเสียอันตรายและไม่อันตราย มีการดำเนินการตามแผนการบริหารจัดการที่จัดทำไว้อย่างเหมาะสม มีมาตรการป้องกันการรั่วไหลของสารเคมี ของเสียอย่างมีมาตรฐานและเป็นไปตามหลักสากล ในส่วนของ ของเสียอันตรายนั้นบริษัทมีการจัดจ้างบุคคลภายนอก คัดเลือกเฉพาะผู้ที่มีใบอนุญาตในการดำเนินการจัดการของเสียในเรื่องนั้นๆ เข้ามาดำเนินการและผู้รับจ้างจะต้องมีการจัดการที่เป็นไปอย่างถูกต้องตามข้อกำหนดด้านกฎหมายที่เกี่ยวข้องกับสิ่งแวดล้อม รวมถึงการนำไปกำจัดด้วยวิธีการต่างๆ ตามหลักสากล ให้แก่บริษัท ทั้งนี้ในส่วนของการเสียชนิดไม่อันตรายที่บริษัทสามารถบริหารจัดการเองได้อย่างเต็มรูปแบบนั้น บริษัทมีการจัดจุดคัดแยกในพื้นที่ที่เหมาะสมไม่ว่าจะเป็น กากตะกอนจากระบบบำบัดน้ำเสีย กล่องกระดาษและบรรจุภัณฑ์กระดาษ ถุงพลาสติกและบรรจุภัณฑ์พลาสติก ให้สามารถนำมาใช้ประโยชน์ได้ และเพื่อไม่ให้ส่งผลกระทบต่อผู้มีส่วนได้เสียทางด้านสิ่งแวดล้อม ต่อชุมชนบริเวณโดยรอบโรงงาน บริษัทจึงมีกระบวนการในการนำของเสีย จากกระบวนการผลิต จำพวก หัวไก่ ไล่ไก่กระดูก มาแปรรูปและปรับเปลี่ยนเป็นวัตถุดิบสำหรับอาหารสัตว์ ซึ่งสามารถเพิ่มมูลค่าและลดของเสียที่เกิดขึ้นจากกระบวนการผลิตได้

ปริมาณของเสียทั้งหมดที่เกิดขึ้น	17,708.43	ตัน
ปริมาณของเสียไม่อันตรายรวม	17,650.11	ตัน
ปริมาณของเสียอันตรายรวม	58.32	ตัน

**ข้อมูลด้านสิ่งแวดล้อมเป็นข้อมูลเฉพาะ บริษัท ไทยฟู้ดส์ กรุ๊ป จำกัด (มหาชน) เท่านั้น

ด้านมลพิษ

จากการการดำเนินการของบริษัทในภาพรวมนั้นเป็นการดำเนินธุรกิจในรูปแบบอุตสาหกรรมขนาดใหญ่จึงไม่สามารถหลีกเลี่ยงผลกระทบที่ก่อให้เกิดมลพิษ ซึ่งบริษัทเข้าใจถึงประเด็นดังกล่าวและไม่นิ่งนอนใจในการควบคุมดูแลผลกระทบไทยฟู้ดส์ มีความตั้งใจที่จะอยู่ร่วมกับชุมชนให้ได้อย่างยั่งยืน บริษัทจึงมีการวางแผนบริหารจัดการด้านการควบคุมมลพิษที่ส่งผลกระทบต่อสิ่งแวดล้อม อย่างครอบคลุมและไม่ให้ส่งผลกระทบต่อดำเนินชีวิตของผู้มีส่วนได้เสียบริเวณโรงงานทั้งทางตรงและทางอ้อม เรามีการดำเนินการลงพื้นที่สอบถามผลกระทบด้านสิ่งแวดล้อมเป็นประจำทุกเดือน เดือนละ 1-2 ครั้ง เพื่อให้เกิดการแก้ไขที่ทันทั่วถึง ซึ่งทั้งนี้หากกลุ่มผู้มีส่วนได้เสียพบปัญหาด้วยตนเองสามารถแจ้งเรื่องเข้ามาที่ผู้ประสานงานของบริษัทเพื่อดำเนินการแก้ไขและหาทางออกร่วมกัน นอกจากนี้บริษัทมีการติดตั้งระบบการจัดการกลิ่นที่มีคุณภาพทั้งนี้บริษัทมีผู้เชี่ยวชาญด้านสิ่งแวดล้อมคอยตรวจวัดมาตรฐานด้านสิ่งแวดล้อมให้เป็นไปตามเกณฑ์ค่าความปลอดภัยและอยู่ภายใต้ข้อกำหนดด้านกฎหมาย

รวมถึงมีการจัดอบรมโครงการอนุรักษ์การได้ยิน เพื่อเป็นการเฝ้าระวังทางการแพทย์ เพื่อสุขภาพอนามัย ความปลอดภัย และสิ่งแวดล้อมที่ดีให้แก่พนักงาน การอบรมด้านอาชีวอนามัยความปลอดภัย และสิ่งแวดล้อมให้แก่พนักงาน การอบรมหลักสูตรการจัดการด้านพลังงาน การอบรมหลักสูตรปลูกจิตสำนึกพนักงานในหน่วยงาน และมีการอบรมสำหรับพนักงานผู้ปฏิบัติหน้าที่เกี่ยวข้อง

ด้านการเปลี่ยนแปลงสภาพภูมิอากาศ

ในปี 2566 บริษัทมีความมุ่งมั่นในการจัดการด้านสภาพภูมิอากาศอย่างเข้มข้น ทั้งจากกลยุทธ์และทิศทางการดำเนินธุรกิจของคณะบริหารที่ให้ความสำคัญกับการมุ่งสู่ เป้าหมาย การปล่อยก๊าซเรือนกระจกสุทธิเป็นศูนย์ (Net Zero Emission) ใน ค.ศ. 2065 (พ.ศ.2608) บริษัทจึงมีการจัดตั้งคณะทำงานด้านการจัดการด้านสภาพภูมิอากาศขึ้นและจัดทำแผนการดำเนินงานในการเก็บรวบรวมข้อมูลการปล่อยก๊าซเรือนกระจกขององค์กร ให้ครบทั้ง 3 Scope การปล่อยก๊าซเรือนกระจกจากการดำเนินธุรกิจ และให้ครอบคลุมทุกกลุ่มธุรกิจเครือไทยฟู้ดส์ อีกทั้งยังมีการกำหนดเป้าหมายการลดการปลดปล่อยก๊าซเรือนกระจกและกำหนดแผนการลงทุนเพื่อให้สอดคล้องกับเป้าหมายไว้อย่างชัดเจน และมีการสนับสนุนให้พนักงานผู้เกี่ยวข้องเข้าอบรมหลักสูตรที่เกี่ยวข้องในการจัดการก๊าซเรือนกระจกอย่างจริงจังเพื่อให้ผู้ปฏิบัติมีความรู้ความเข้าใจและสามารถนำความรู้ที่ได้ไปปรับใช้ได้อย่างแท้จริง ซึ่งถือได้ว่าการจัดการด้านการเปลี่ยนแปลงสภาพภูมิอากาศเป็นความท้าทายใหม่ของบริษัทที่พึงดูเหมือนไกลตัวแต่ใกล้ตัว บริษัทจึงต้องเร่งปรับตัวและพัฒนาไปพร้อมกับทุกคนใน



องค์กร และบริษัทยังได้รับโอกาสในการเข้าร่วมโครงการต้นแบบการจัดการด้านสภาพภูมิอากาศประจำปี 2566 กับทางตลาดหลักทรัพย์แห่งประเทศไทย ซึ่งตลอดการเข้าร่วมโครงการ ไทยฟู้ดส์ได้รับคำแนะนำและแนวทางการดำเนินการที่เป็นประโยชน์ต่อบริษัท โดยนำแนวทางการเปิดเผยข้อมูลของ TCFD : Task Force on Climate-related Financial Disclosures มาปรับใช้ ซึ่งเป็นแนวทางการเปิดเผยข้อมูลที่คำนึงถึงการเปลี่ยนแปลงสภาพภูมิอากาศ ทั้งในด้านการกำกับดูแลด้านกลยุทธ์ ด้านการบริหารจัดการความเสี่ยงและโอกาส ด้านการกำหนดตัวชี้วัดและเป้าหมาย รวมถึงผลกระทบต่อภาคธุรกิจในการพิจารณา จากการดำเนินการตามแนวทางดังกล่าว ส่งผลให้ไทยฟู้ดส์ สามารถดำเนินการตามแนวทางของ TCFD ได้อย่างเหมาะสม ทำให้การพัฒนาและการบริหารจัดการด้านสภาพภูมิอากาศ ของไทยฟู้ดส์เป็นไปอย่างมีมาตรฐาน

การปลดปล่อยก๊าซเรือนกระจก ของกลุ่มบริษัท ไทยฟู้ดส์ กรุ๊ป จำกัด (มหาชน) ข้อมูลในปี 2566

- Scope 1 : 36,651 tonCO₂e/year
- Scope 2 : 71,102 tonCO₂e/year
- Scope 3 : 1,584,169 tonCO₂e/year

3.4 การจัดการความยั่งยืนในมิติสังคม

3.4.1 นโยบายและแนวปฏิบัติด้านสังคม

บริษัทดำเนินธุรกิจอยู่ภายใต้กรอบของหลักการกำกับดูแลกิจการที่ดีมีความโปร่งใสและสามารถตรวจสอบได้ โดยมีการกำหนด นโยบายความรับผิดชอบต่อสังคม ที่แสดงถึงความมุ่งมั่นที่จะพัฒนาธุรกิจควบคู่ไปกับการสร้างสมดุลทางเศรษฐกิจ สังคม และสิ่งแวดล้อม บริษัทตั้งมั่นที่จะดำรงตนให้เป็นบริษัทที่เป็นแบบอย่างที่ดีของสังคม (Good Corporate Citizen) ในการดำเนินธุรกิจอย่างยั่งยืน และสามารถบริหารกิจการให้เติบโตอย่างมั่นคงและเป็นที่ยอมรับในสังคมบนพื้นฐานของจริยธรรมและหลักการกำกับดูแลกิจการที่ดี รวมทั้งสามารถสร้างผลตอบแทนให้กับผู้ถือหุ้นได้อย่างมีประสิทธิภาพโดยคำนึงถึงผลกระทบในการดำเนินธุรกิจที่มีต่อผู้ที่มีส่วนเกี่ยวข้องกับบริษัท ในทุกด้าน จากการที่บริษัทได้ตระหนักถึงความรับผิดชอบต่อสังคมทั้งกระบวนการดำเนินงานภายใน และการมีส่วนร่วมรับผิดชอบต่อชุมชนและสังคมส่วนรวม ซึ่งครอบคลุมการดำเนินการในแต่ละด้าน อาทิ

การร่วมพัฒนาชุมชนและสังคม บริษัทดำเนินการโครงการและกิจกรรมอันเกี่ยวกับการรับผิดชอบต่อสังคม (Corporate Social Responsibility : CSR) ภายใต้หลักการกำกับดูแลกิจการที่ดีโดยมุ่งเน้นการพัฒนาในด้านสิ่งแวดล้อม สังคม และชุมชน (Environmental, Social and Governance : ESG) โดยได้ทำกิจกรรมร่วมกันกับคนในชุมชนและสังคม โดยมุ่งเน้นที่เด็กซึ่งเป็นเยาวชนของชาติผ่านโครงการสนับสนุนอาหารกลางวันโรงเรียนและการสนับสนุนด้านกีฬา ในโอกาสต่างๆ โดยพิจารณาจากความต้องการของคนในชุมชนและสังคมเป็นสำคัญ

ความรับผิดชอบต่อผู้บริโภค บริษัทดำเนินธุรกิจในส่วนของการผลิตสินค้าปศุสัตว์แบบบูรณาการ บริษัทจึงให้ความสำคัญในเรื่องของการควบคุมคุณภาพความปลอดภัยของปศุสัตว์ โดยตระหนักดีว่า “คุณภาพและความปลอดภัยทางด้านอาหาร” เป็นพื้นฐานสำคัญยิ่งของการดำเนินธุรกิจ ตลอดจนความพร้อมของบุคลากรที่มีคุณภาพ ควบคู่ไปกับมาตรการเข้มงวดในการประกันคุณภาพ

การปฏิบัติต่อแรงงานอย่างเป็นธรรม บริษัทมีนโยบายที่จะให้พนักงานทุกคนอยู่ร่วมกันภายใต้สภาพแวดล้อมการทำงานที่มีความสุขและยอมรับซึ่งกันและกัน และมีการปฏิบัติต่อพนักงานทุกระดับเสมือนพี่น้อง ไม่มีการเอารัดเอาเปรียบซึ่งกันและกัน ตลอดจนในด้านการดูแลพนักงาน บริษัทฯมีการบริหารทรัพยากรบุคคลในทุกขั้นตอน เพื่อให้เกิดประสิทธิภาพสูงสุด ตั้งแต่การสรรหาบุคลากรการพัฒนาบุคลากร รวมทั้งมีการอบรมให้พนักงานอย่างต่อเนื่อง มีการกำหนดผลตอบแทนอย่างเป็นธรรม และการจัดสวัสดิการอย่างเหมาะสม นอกจากนี้ บริษัทฯยังส่งเสริมและสนับสนุนให้พนักงานทุกคนมีโอกาสที่จะก้าวหน้า มีการเรียนรู้ในทุกระดับขององค์กรและพัฒนาทักษะเพื่อยกระดับการทำงานให้มีความเป็นมืออาชีพบนสภาพแวดล้อมการทำงานที่เหมาะสม โดยมีการจัดทำนโยบายสนับสนุนการปฏิบัติต่อแรงงานอย่างเป็นธรรม ได้แก่ นโยบายสิทธิมนุษยชนด้านแรงงาน การจ้างแรงงาน และการบริหารแรงงาน นโยบายด้านอาชีวอนามัย ความปลอดภัย และสิ่งแวดล้อม นโยบายบริหารทรัพยากรบุคคล และนโยบายจ่ายค่าตอบแทน

การเคารพลีขิทธิมนุษยชน บริษัทให้ความสำคัญกับการเคารพลีขิทธิมนุษยชน โดยมีความต้องการที่จะสร้างความเสมอภาคและเท่าเทียมกันทั้งภายใน และภายนอกองค์กร โดยบริษัทจะไม่ทำการใดที่เป็นการละเมิดสิทธิเสรีภาพของบุคคลทั้งทางตรง และทางอ้อม ตลอดจนมีการจัดทำนโยบายสนับสนุนและเคารพการปกป้องสิทธิมนุษยชน ได้แก่ นโยบายด้านสิทธิมนุษยชน นโยบายสิทธิมนุษยชนด้านแรงงาน การจ้างแรงงาน และการบริหารแรงงาน และจัดให้มีการดูแลไม่ให้ธุรกิจของบริษัท เข้าไปมีส่วนเกี่ยวข้องกับการล่วงละเมิดสิทธิมนุษยชน เช่น ไม่สนับสนุนการบังคับใช้แรงงาน (Forced Labour) ต่อด้านการใช้แรงงานเด็ก (Child Labour) ให้ความสำคัญกับสิทธิและปฏิบัติต่อผู้มีส่วนได้เสียทุกฝ่ายด้วยความเป็นธรรมบนพื้นฐานของศักดิ์ศรีความเป็นมนุษย์ไม่เลือกปฏิบัติไม่แบ่งแยกถิ่นกำเนิด เชื้อชาติเพศ อายุสีผิว ศาสนา สภาพร่างกาย ฐานะ ชาติตระกูล ตลอดจนส่งเสริมให้มีการเฝ้าระวังการปฏิบัติตามข้อกำหนดด้านสิทธิมนุษยชนภายในบริษัท การวิเคราะห์ความเสี่ยงด้านสิทธิมนุษยชนจากการดำเนินธุรกิจของบริษัทและส่งเสริมให้ผู้ร่วมทุน คู่ค้า และผู้มีส่วนได้เสียทุกฝ่าย ปฏิบัติตามหลักการสิทธิมนุษยชนตามมาตรฐานสากล และคุ้มครองสิทธิของผู้มีส่วนได้เสียที่ได้รับความเสียหายจากการละเมิดสิทธิอันเกิดจากการดำเนินธุรกิจของบริษัทฯ โดยพิจารณาชดเชยค่าเสียหายให้ไม่ต่ำกว่าอัตราที่กฎหมายกำหนด เป็นต้น

แนวทางในการบริหารจัดการด้านสังคม

- กำหนดและประกาศนโยบายที่เกี่ยวข้องกับผู้มีส่วนได้เสียและดำเนินธุรกิจอย่างมีความรับผิดชอบต่อสังคม
- กำหนดโครงสร้างด้านการพัฒนาเพื่อความยั่งยืนและและบทบาทหน้าที่ด้านความรับผิดชอบต่อสังคมไว้อย่างชัดเจน
- จัดทำแผนการดำเนินงาน งบประมาณ และแนวทางในการส่งเสริมด้านสังคมอย่างยั่งยืน
- สร้างการมีส่วนร่วมกับผู้มีส่วนได้เสียอย่างยั่งยืน
- รายงานผลการดำเนินงานให้คณะกรรมการบริษัทรับทราบ
- จัดให้มีช่องทางในการร้องเรียน การแจ้งเบาะแสให้ข้อเสนอแนะ ที่เปิดเผยเป็นสาธารณะและผู้มีส่วนได้เสียทุกภาคส่วนสามารถเข้าถึงได้
- เปิดเผยข้อมูลการดำเนินงานแก่ผู้มีส่วนได้เสียทราบ

3.4.2 ผลการดำเนินงานด้านสังคม

การปฏิบัติต่อพนักงานและแรงงาน

ไทยฟู้ดส์ ยังคงให้ความสำคัญในการเคารพต่อสิทธิมนุษยชนตามมาตรฐานสากล ซึ่งถือเป็นสิทธิขั้นพื้นฐานที่ว่า “มนุษย์ทุกคนมีศักดิ์ศรีความเป็นมนุษย์และมีสิทธิเสรีภาพเท่าเทียมกัน” ซึ่งเป็นหลักการ ที่บริษัทและบริษัทในเครือยึดมั่นในการปฏิบัติต่อพนักงานทุกคนและผู้มีส่วนได้ส่วนเสียของบริษัทโดยไม่แบ่งแยกหรือเลือกปฏิบัติ บริษัทตระหนักว่าการดำเนินงานขององค์กรต้องตั้งอยู่บนพื้นฐานของคุณธรรม จริยธรรม และสิทธิมนุษยชน ในการดำเนินธุรกิจ จึงยึดมั่นและถือเป็นแนวทางในการปฏิบัติตลอดมาโดยเฉพาะหลักสิทธิมนุษยชนในทุกๆ กระบวนการทำงานเพื่อหลีกเลี่ยง การละเมิดในด้านสิทธิมนุษยชนในทุกรูปแบบ รวมไปถึงสนับสนุนให้เกิดความโปร่งใสและตรวจสอบได้และเพื่อ ส่งเสริมการดำเนินการ เพื่อคุ้มครองสิทธิมนุษยชนผ่านนโยบายต่างๆ เช่น นโยบายกำกับดูแลกิจการ นโยบายจรรยาบรรณทางธุรกิจ นโยบายความรับผิดชอบต่อสังคม นโยบายการรับเรื่องร้องเรียนและให้ความคุ้มครองผู้ร้องเรียน ระเบียบคณะกรรมการสอบสวน แนวทางการปฏิบัติต่อแรงงานอย่างเป็นธรรม สนับสนุนให้มีการสื่อสาร เผยแพร่ ความรู้ ความเข้าใจ แนวทาง และหลักการใดๆ ให้ผู้มีส่วนได้เสียของบริษัทเพื่อให้มีส่วนร่วมในการปฏิบัติและดำเนินธุรกิจตามแนวทางด้านสิทธิมนุษยชน โดยการเผยแพร่ นโยบายสิทธิมนุษยชนผ่านช่องทางการสื่อสารของบริษัท มีการ ดูแล ติดตาม และตรวจสอบการดำเนินการที่มีผลกระทบต่อด้านสิทธิมนุษยชนอย่างสม่ำเสมอ โดยกำหนดให้หน่วยงานทรัพยากรบุคคลเป็นผู้มีหน้าที่รับผิดชอบดูแล ติดตาม และตรวจสอบด้านสิทธิมนุษยชนของบริษัทรวมถึง เปิดโอกาสให้พนักงานและผู้มีส่วนได้เสียสามารถแสดงความคิดเห็น แจ้งปัญหา แจ้งเบาะแส หรือแจ้งข้อร้องเรียนในกรณีที่มีเหตุการณ์หรือการกระทำอันเกี่ยวข้องต่อการละเมิดนโยบายสิทธิมนุษยชน นอกจากนี้บริษัทกระบวนการสอบสวนข้อเท็จจริงตามระเบียบของบริษัท การให้ความคุ้มครองผู้ร้องเรียน และการลงโทษตามระเบียบของบริษัท และยังคงให้ความสำคัญเคารพด้านสิทธิมนุษยชนกับคนทุกกลุ่มซึ่งรวมถึงกลุ่มเด็กและสตรีผู้ที่เป็นส่วนหนึ่งในห่วงโซ่คุณค่าของไทยฟู้ดส์ ไม่ว่าจะเป็นกลุ่มพนักงานหญิงผู้เป็นอีกหนึ่งกำลังในการขับเคลื่อนบริษัทให้เติบโต โดยบริษัทให้สิทธิ พนักงานหญิง และพนักงานชายทุกคนอย่างเท่าเทียมกัน นโยบายที่ครอบคลุมและ



คุ้มครองสตรีตามแนวทางปฏิบัติทางด้านกฎหมาย รวมถึงเด็กในชุมชนและบุตรพนักงาน บริษัทมีการปฏิบัติอย่างชัดเจนตามหลักการปฏิบัติสากล และหลักการ ปฏิบัติตามมาตรฐานแรงงานไทย ด้วยความเป็นธรรม ทั้งในเรื่องการห้ามใช้แรงงานเด็ก รวมถึงการห้ามเด็กอายุ ต่ำกว่า 18 เข้ามาในพื้นที่ปฏิบัติงานของบริษัท ในด้านทุนการศึกษาบริษัทมีการจัดสรรทุนการศึกษาตามความเหมาะสมแก่บุตรพนักงานเป็นประจำทุกปี ไทยฟู้ดส์มีกระบวนการสรรหาและพิจารณาสรรหาและจ้างงานพนักงานอย่างเป็นระบบโปร่งใสและธรรม รวมถึงไปถึงการจ้างงานในกลุ่มผู้ด้อยโอกาสและกลุ่มผู้พิการ โดยไม่เลือกปฏิบัติและพิจารณาบุคลากรจากความรู้ ความสามารถ และทัศนคติที่ให้สอดคล้องและเหมาะสมกับตำแหน่งและค่านิยมของไทยฟู้ดส์

การจูงใจพนักงานและสร้างความผูกพันในการทำงาน

บริษัทมีการจัดทำแผนการดำเนินงานที่เกี่ยวข้องกับกิจกรรมด้านแรงงานสัมพันธ์ และมีการจัดทำแบบสำรวจความผูกพันพนักงาน โดยในปี 2566 ได้รับผลการสำรวจความผูกพันของพนักงาน อยู่ที่ ร้อยละ 88.55 รวมไปถึงเรื่องสวัสดิการพื้นฐานและสวัสดิการด้านอื่นๆ บริษัทสนับสนุนให้มีการจัดตั้งคณะกรรมการสวัสดิการในสถานประกอบการ เพื่อมาเป็นผู้แทนในการร่วมปรึกษาหารือและเสนอความคิดเห็นในเรื่องสวัสดิการต่างๆ ที่ไทยฟู้ดส์มีการดำเนินการให้แก่พนักงาน นอกจากนี้สวัสดิการพนักงานพื้นฐาน เช่น กองทุนเงินทดแทน ประกันสังคม ชุติยนิฟอร์ม/เครื่อง



แบบ ค่าเบี้ยขยัน โบนัส และการปรับขึ้นเงินเดือนประจำปี วันลาตามกฎหมายกำหนด เงินช่วยเหลือเนื่องจากการเสียชีวิต วันหยุดทางศาสนาที่สำคัญสำหรับพนักงานกลุ่มโรงงาน กิจกรรมเยี่ยมไข้ เยี่ยมคลอด ทุนการศึกษาพนักงาน ทุนการศึกษามอเตอร์พนักงาน รางวัลตอบแทนการทำงาน TFG LONG SERVICE YEAR AWARD โครงการอาหารกลางวัน/เมนูพิเศษให้แก่พนักงาน สินค้าราคาพิเศษสำหรับพนักงาน โครงการร่วมทุนระหว่างนายจ้างและลูกจ้าง Employee Joint Investment Program : EJIP สนับสนุนการดูแลสุขภาพพนักงาน เช่น การตรวจสุขภาพประจำปี และประกันสุขภาพสำหรับพนักงาน สินเชื่อเงินกู้พนักงาน บริษัทสร้างพันธมิตรกับสถาบันทางการเงินเพื่อสินเชื่อทางการเงินดอกเบี้ยพิเศษสำหรับพนักงาน รวมไปถึงธุรกิจบริการด้านสินเชื่ออื่นเพื่อพนักงานไทยฟู้ดส์ และกองทุนสำรองเลี้ยงชีพที่บริษัทสนับสนุนให้แก่พนักงาน ซึ่งเป็นกองทุนที่นายจ้างและลูกจ้างร่วมกันจัดตั้งขึ้น โดยมีวัตถุประสงค์เพื่อเก็บออมเงินให้ลูกจ้างใช้จ่ายตอนเกษียณอายุแล้ว โดยมีการจัดสรรเงินสมทบเป็นร้อยละให้แก่พนักงานตามอายุงานของพนักงานตามความเหมาะสม ทั้งนี้บริษัทยังจัดให้มี หน่วยงาน แรงงานสัมพันธ์ เพื่อทำหน้าที่ ดูแลจัดทำแผนการดำเนินงาน ควบคุม ดูแล รวบรวมผลการดำเนินงาน ที่เกี่ยวข้องกับกิจกรรมด้านแรงงานสัมพันธ์

การพัฒนาและฝึกอบรมพนักงาน

การเรียนรู้และพัฒนาบุคลากรในปี 2566 ไทยฟู้ดส์ได้มีการพัฒนาหลักสูตรและรูปแบบการดำเนินการให้เป็นไปตามกลยุทธ์และเป้าหมายขององค์กร ตลอดจนพนักงานทุกคนได้รับประโยชน์สูงสุดในการเข้าร่วมโครงการ “การพัฒนาศักยภาพพนักงาน” โดยแบ่งเป็น 5 กลุ่มความรู้ ได้แก่

TFG Orientation Program : ก้าวแรกสู่ครอบครัว ไทยฟู้ดส์ กรุ๊ป เรียนรู้ประวัติความเป็นมาของบริษัทฯ ภาพรวมการดำเนินธุรกิจ วัฒนธรรมองค์กร (TFG DNA) ตลอดจนกฎระเบียบข้อบังคับ และหลักเกณฑ์ต่าง ๆ ในการทำงาน เพื่อให้พนักงานทุกคนได้มีความพร้อมในการเข้ามาเป็นส่วนหนึ่งในครอบครัว ไทยฟู้ดส์ กรุ๊ป

Quality & Law Requirement : “เราจะเป็นผู้ผลิตอาหารที่มีคุณภาพและปลอดภัยตามมาตรฐานสากลโลก” เพื่อให้บรรลุวิสัยทัศน์ของบริษัทฯ เรามุ่งสร้างความรู้ความเข้าใจในเรื่องระบบคุณภาพมาตรฐานการผลิต ตลอดจนวิธีการดำเนินงานที่ถูกต้องตามหลักมาตรฐานคุณภาพ

Core Competency : มุ่งเน้นการพัฒนาสมรรถนะหลักหรือพฤติกรรมหลักของพนักงานที่เป็นตัวส่งเสริมการดำเนินงานหรือธุรกิจของบริษัท โดยมุ่งเน้นการสร้างพฤติกรรมและทัศนคติที่ดีในการทำงาน ตลอดจนการปลูกฝังวัฒนธรรมองค์การให้เกิดขึ้นกับพนักงานทุกคน

Leadership Competency : มุ่งเน้นการพัฒนาทักษะการบริหารจัดการ ทัศนคติ วิชาการ บุคลิกภาพที่ส่งเสริมภาวะผู้นำให้พนักงานกลุ่มผู้บริหาร/ผู้จัดการ/หัวหน้างาน ให้มีความพร้อมในการนำทีมให้ประสบความสำเร็จตามเป้าหมายที่กำหนด

Functional Competency : มุ่งเน้นการพัฒนาทักษะ ความรู้ตามสายอาชีพของพนักงานโดยเน้นเรื่องการสร้างพฤติกรรมและทัศนคติให้สอดคล้องกับความรับผิดชอบของแต่ละบุคคล อีกทั้งยังเสริมสร้างทักษะที่จำเป็นต่อการทำงานเพื่อให้เกิดประสิทธิภาพและเพิ่มผลลัพธ์ในการทำงาน



โดยในปี 2566 ไทยฟู้ดส์ มีหลักสูตรที่มีการจัดอบรมทั้งสิ้น 407 หลักสูตรและมีการตั้งเป้าหมายการอบรมพนักงานคือ 7 ชั่วโมง/คน หรือ หลักสูตรอบรม 1 หลักสูตร/คน

ผลการดำเนินงาน คนไทยฟู้ดส์เข้าร่วมโครงการ “การพัฒนาศักยภาพพนักงาน”

- จำนวนชั่วโมงการอบรมในปี 2566 รวม 173,866 ชั่วโมง
- เฉลี่ย 7 ชั่วโมง/คน
- เป็นจำนวนเงินรวมมูลค่า 8,822,773 บาท
- ส่งเสริมความปลอดภัย อาชีวอนามัยและสภาพแวดล้อมในการทำงาน

บริษัทดำเนินธุรกิจด้วยความตระหนักถึงความรับผิดชอบต่อในด้านความปลอดภัย อาชีวอนามัย และสิ่งแวดล้อม ทั้งภายในและภายนอกองค์กร ครอบคลุมผู้มีส่วนได้ส่วนเสียทั้งชุมชน สังคม จึงได้มีการกำหนด แนวทางการดำเนินงานตามนโยบายบริหารคุณภาพ ความปลอดภัย อาชีวอนามัย และสิ่งแวดล้อมขึ้นเพื่อให้การดำเนินงานในการดำเนินธุรกิจบรรลุตามเป้าหมายของบริษัท โดยดำเนินธุรกิจให้สอดคล้องกับกฎหมายด้านความปลอดภัย อาชีวอนามัย สิ่งแวดล้อม และเป็นไปตามมาตรฐานสากล รวมถึงข้อกำหนดขององค์กร กฎหมาย กฎ ระเบียบ มาตรฐานอุตสาหกรรมที่เกี่ยวข้องอย่างเคร่งครัดมีการจัดตั้งคณะกรรมการความปลอดภัย อาชีวอนามัยและสภาพแวดล้อมในการทำงานของสถานประกอบกิจการ ตั้งคณะกรรมการความปลอดภัยหรือ คปอ. มีการจัดทำแผนการจัดการด้านความเสี่ยง มาตราการป้องกันความไม่ปลอดภัยในด้านต่างๆที่อาจเกิดขึ้นเพื่อลดอันตรายและความเสี่ยงจากการปฏิบัติงานรวมถึงมีการจัดทำประเมินความเสี่ยงด้านสุขอนามัยและความปลอดภัย ทบทวนการดำเนินงานต่างๆอย่างสม่ำเสมอเป็นประจำทุกปี

ทั้งนี้บริษัทมีความมุ่งมั่นในการสร้างวัฒนธรรมความปลอดภัย ให้เป็นอีกหนึ่งวัฒนธรรมในการขับเคลื่อนองค์กร รวมทั้งการจัดการความปลอดภัยในกระบวนการผลิต (Process Safety Management) เพื่อดูแลความปลอดภัยของพนักงานทุกคน การควบคุม ป้องกัน ลดผลกระทบต่อสิ่งแวดล้อม โดยวางแผนในการจัดการทรัพยากรอย่างเป็นรูปธรรม ส่งเสริมให้เกิดการมีส่วนร่วมของผู้มีส่วนได้เสีย โดยการสื่อสารการดำเนินงานให้กับผู้มีส่วนได้เสียทั้งภายในและภายนอกองค์กร การอบรมให้ความรู้แก่พนักงานในด้านอาชีวอนามัยและความปลอดภัย อาทิ หลักสูตรความปลอดภัยในการทำงานในสถานที่อับอากาศ หลักสูตรปฐมพยาบาลเบื้องต้น หลักสูตรอบรมดับเพลิง หลักสูตร Safety in the workplace Training ครอบคลุมเนื้อหาด้านความปลอดภัยในการทำงาน และสิ่งแวดล้อม การสอบสวนอุบัติเหตุจากการทำงาน การเลือกใช้อุปกรณ์ PPE ที่เหมาะสม และการวิเคราะห์ความเสี่ยงเพื่อความปลอดภัย JSA (Job Safety Analysis) โดยการวิเคราะห์งานเพื่อความปลอดภัยนั้น รวมถึงรับฟังความคิดเห็นความต้องการและความคาดหวังของพนักงาน เพื่อนำไปใช้ในการทบทวนและปรับปรุงการดำเนินงานให้เกิดความยั่งยืนในอนาคต

คุณภาพ ความปลอดภัย และการเข้าถึงอาหาร

ไทยฟู้ดส์ยึดมั่นในการดำเนินงานตามหลักแนวคิด “คุณภาพอาหาร คุณภาพชีวิต” หรือ Quality food Quality life ตามวิสัยทัศน์ของบริษัทเสมอมา เพื่อให้ผู้บริโภคสินค้าจากไทยฟู้ดส์ได้รับอาหารที่มีคุณภาพและความปลอดภัยที่เป็นไปตามหลักมาตรฐานสากล เราจึงให้ความสำคัญในการผลิตอาหารที่มีคุณภาพและความปลอดภัยเพื่อส่งมอบให้กับผู้บริโภค ไทยฟู้ดส์จึงให้ความสำคัญในทุกขั้นตอนการผลิตเพื่อให้เป็นไปตามหลักมาตรฐานสากล โดยสร้างวัฒนธรรมอาหารปลอดภัย (Food Safety) ให้กับบุคลากรผู้เป็นส่วนหนึ่งในการผลิตและให้ความเชื่อมั่นกับผู้บริโภคได้ว่า สินค้าที่ผลิตออกจากโรงงานไทยฟู้ดส์สามารถตรวจสอบย้อนกลับในสินค้าได้อย่างเป็นระบบ โดยเริ่มต้นตั้งแต่ฟาร์มอันเป็นสถานที่เลี้ยง เส้นทางขนส่งลำเลียงมาถึงโรงงาน เส้นทางส่งมอบสินค้าสู่มือ ผู้บริโภค ในปี 2566 การเติบโตของ ธุรกิจค้าปลีก ที่ส่งเสริมการเข้าถึงสินค้าให้แก่ผู้บริโภคโดยตรงเพื่อให้ผู้บริโภคได้เข้าถึงสินค้าของบริษัทอย่างเต็มรูปแบบ THAI FOODS FRESH MARKET มีการขยายสาขาเพิ่มขึ้นรวมจำนวน 220 สาขา จากเดิมปี 2565 มีสาขาจำนวน 350 สาขา

การตรวจสอบย้อนกลับของวัตถุดิบ

บริษัทมีการจัดทำกระบวนการซัพพลายเชนละเอียดวัตถุดิบ สินค้าระหว่างกระบวนการสินค้าสำเร็จรูป และขั้นตอนการสอบกลับได้ของกระบวนการผลิต รวมถึงแหล่งที่มาของวัตถุดิบในกรณีวัตถุดิบในกระบวนการผลิต หรือ ผลิตภัณฑ์พบปัญหาทางด้านคุณภาพและความปลอดภัย รวมถึงกรณีลูกค้าร้องขอ พร้อมทั้งจัดทำแผนทดสอบการสอบย้อนกลับประจำปี เพื่อให้มั่นใจว่าบริษัทมีกระบวนการที่สามารถดำเนินการตรวจสอบย้อนกลับของวัตถุดิบได้จริงภายในระยะเวลาที่กำหนด โดยแบ่งการสอบย้อนกลับ (Traceability) แบ่งออกเป็น 2 ประเภท คือ 1. Forward การสอบย้อนกลับได้ของผลิตภัณฑ์ โดยเริ่มต้นจากข้อมูลวัตถุดิบที่นำมาใช้ กระบวนการผลิตสินค้าในแต่ละขั้นตอน จนกระทั่งถึงขั้นตอนการส่งมอบสินค้าสำเร็จรูปให้กับลูกค้า 2. Backward การสอบย้อนกลับได้ของผลิตภัณฑ์ จากข้อมูลสินค้าสำเร็จรูปที่ส่งมอบให้กลับลูกค้า ย้อนกลับไปยังกระบวนการผลิตสินค้าในแต่ละขั้นตอน จนกระทั่งถึงข้อมูลวัตถุดิบ

การพัฒนาสินค้า บริการ และช่องทางการขาย

ไทยฟู้ดส์ตระหนักถึงความสำคัญของลูกค้า จึงได้มีการกำหนดนโยบายและแนวปฏิบัติเกี่ยวกับลูกค้าในการปฏิบัติต่อลูกค้า โดย จัดให้มีระบบการควบคุมดูแลในเรื่องกระบวนการผลิต และการจัดหาสินค้าที่มีคุณภาพที่ดีให้แก่ลูกค้า รวมถึงให้ความสำคัญในการปรับปรุงและพัฒนาเทคโนโลยีการผลิต และการตรวจสอบคุณภาพสินค้าให้ทันสมัยอยู่เสมอ จัดให้มีระบบการควบคุมดูแลการปฏิบัติตามข้อตกลงที่ได้ให้ไว้กับลูกค้าอย่างเคร่งครัด ด้วยความซื่อสัตย์สุจริตและเอาใจใส่ จัดให้มีระบบการควบคุมดูแลรักษาข้อมูลความลับของลูกค้าเสมือนเป็นความลับของบริษัท และไม่นำไปใช้เพื่อประโยชน์ของตนเอง หรือผู้ที่เกี่ยวข้องโดยมิชอบ และยังรวมถึงการให้ข้อมูลด้านสินค้าและบริการที่ถูกต้องบนฉลากสินค้า โดยเป็นข้อความที่ตรงต่อความเป็นจริง ไม่โฆษณาชวนเชื่อ ก่อให้เกิดความสับสนหรือเข้าใจผิด ซึ่งทั้งนี้กลุ่มลูกค้าไทยฟู้ดส์มีทั้งรูปแบบ B2B หรือ Business to Business คือการทำการค้าระหว่างธุรกิจทำกับธุรกิจด้วยกัน โดยมีจุดประสงค์เพื่อตอบสนองความต้องการทางธุรกิจในรูปแบบ วัตถุดิบ การผลิตสินค้า หรือการบริการ เพื่อประโยชน์หรือการพัฒนาธุรกิจขององค์กร โดยไม่ใช่นำไปเพื่ออุปโภคหรือบริโภคเองและรูปแบบ B2C หรือ Business to Customer คือธุรกิจที่ขายสินค้าหรือบริการระหว่างเจ้าของธุรกิจและผู้บริโภครายบุคคลเป็นประเภทธุรกิจที่มีความสัมพันธ์ระยะสั้นระหว่างเจ้าของธุรกิจและผู้ซื้อโดยตรง

สำรวจความพึงพอใจลูกค้า

ไทยฟู้ดส์สำรวจความพึงพอใจลูกค้าทั้งลูกค้าในประเทศและต่างประเทศเป็นประจำทุกปี ครอบคลุมหัวข้อด้านคุณภาพสินค้า ด้านการส่งมอบสินค้า และด้านเจ้าหน้าที่ผู้ให้บริการ/พนักงานขาย โดยในปี 2566 ผลการประเมินด้านความพึงพอใจลูกค้าในเกณฑ์ “ดีมาก” และ “ไม่พบข้อร้องเรียนด้านสินค้าที่มีนัยสำคัญ”

คู่ค้า

การบริหารห่วงโซ่อุปทานเพื่อความยั่งยืนถือเป็นหัวใจสำคัญในการดำเนินธุรกิจของไทยฟู้ดส์ บริษัทจึงไม่ละเลยที่จะให้ความสำคัญกับคู่ค้า Supplier ผู้เป็นพันธมิตรทางธุรกิจที่ดีเสมอมา และเพื่อให้การดำเนินธุรกิจที่มีร่วมกันเป็นไปอย่างราบรื่น ตรงตามหลักเกณฑ์ปฏิบัติตามข้อกำหนดของกฎหมาย และถูกหลักจริยธรรม บริษัทจึงกำหนดแนวทางการดำเนินงานร่วมกันไว้ในจรรยาบรรณคู่ค้า ซึ่งมีผลบังคับใช้ครอบคลุมทั้งบริษัทและบริษัทในเครือ โดยเนื้อหาครอบคลุม ด้านการปฏิบัติตามกฎหมายและข้อกำหนดทั่วไป ด้านสิทธิมนุษยชนและคุ้มครองแรงงาน ด้านความปลอดภัยและอาชีวอนามัย ด้านการปฏิบัติตามข้อกำหนดด้านสิ่งแวดล้อม ด้านการต่อต้านการให้สินบน ทูจริตคอร์รัปชัน และการบริหารความขัดแย้งทางความสัมพันธ์ ด้านการไม่รับเงินสนับสนุน หรือผลประโยชน์อื่นใด ด้านการแข่งขันที่ไม่เป็นธรรม ด้านการรักษาความปลอดภัยในโลกไซเบอร์ ด้านสิทธิในทรัพย์สินทางปัญญา รวมถึงด้านการเปิดเผยข้อมูลและรักษาความลับ และมีการสื่อสารจรรยาบรรณคู่ค้าและแนวทางการปฏิบัติของบริษัทไว้บนเว็บไซต์ www.tfg.co.th อย่างชัดเจน

โดยบริษัทมีการดำเนินการนำส่งจรรยาบรรณคู่ค้าให้แก่คู่ค้าเพื่อลงนามรับทราบจรรยาบรรณและแนวทางปฏิบัติ ที่ทางบริษัทมีการทบทวนเป็นประจำทุกปี เพื่อให้พันธมิตรทางการค้าของบริษัททราบแนวทางอย่างเป็นไปในทิศทางเดียวกัน รวมถึงมีการเชิญชวนพันธมิตรทางการค้า ของบริษัทและบริษัทในเครือเข้าร่วมเป็นสมาชิกโครงการการสร้างแนวร่วมปฏิบัติของภาคเอกชนไทยในการต่อต้านการทุจริต หรือ CAC อีกด้วย

ต่อต้านคอร์รัปชัน

บริษัทดำเนินธุรกิจภายใต้หลักการกำกับดูแลกิจการที่ดีพร้อมให้ความสำคัญกับการต่อต้านทุจริตคอร์รัปชันควบคู่กันมาโดยตลอดจึงได้มีการกำหนดนโยบายต่อต้านการทุจริตและคอร์รัปชันซึ่งอยู่ภายใต้การปฏิบัติตามกฎ ระเบียบ ข้อบังคับ และกฎหมายที่เกี่ยวข้องกับการต่อต้านการทุจริตและคอร์รัปชัน โดยกำหนดให้กรรมการ ผู้บริหาร และพนักงานทุกคนต้องปฏิบัติตาม ทั้งนี้ ครอบคลุมไปถึงธุรกิจทั้งในประเทศและต่างประเทศ ตลอดจนทุกหน่วยงานที่เกี่ยวข้อง รวมไปถึงเป็นการสร้างความเชื่อมั่นให้กับผู้มีส่วนได้เสียทุกฝ่ายว่าบริษัทและบริษัทในเครือดำเนินธุรกิจด้วยความซื่อสัตย์สุจริต โปร่งใส และตรวจสอบได้ ตลอดจนสนับสนุนกิจกรรมในการต่อต้านการทุจริตและคอร์รัปชันอย่างสม่ำเสมอเป็นประจำทุกปี

การรับเรื่องร้องเรียน

เพื่อการดำเนินธุรกิจที่เป็นไปอย่างโปร่งใสและสามารถตรวจสอบได้ บริษัทให้ความสำคัญกับการกระทำผิดที่เกิดขึ้นในทุกรูปแบบรวมถึงเหตุการณ์ที่ก่อให้เกิดผลกระทบต่อผู้มีส่วนได้เสีย สังคม สิ่งแวดล้อม จากการดำเนินธุรกิจของบริษัท ทั้งทางตรงและทางอ้อม บริษัทจึงได้มีการจัดทำ นโยบายการรับเรื่องร้องเรียน และการให้ความคุ้มครองผู้ร้องเรียน เพื่อเป็นแนวทางในการปฏิบัติ อย่างมีแบบแผนที่เหมาะสม มีประสิทธิภาพ และมีมาตรฐานโดยสอดคล้องกับข้อกำหนดด้านกฎหมาย การกำกับดูแลกิจการ และจริยธรรมทางธุรกิจ รวมทั้งระเบียบต่างๆ ขององค์กร ให้แก่ผู้มีส่วนได้เสียทุกท่านที่เกี่ยวข้องกับองค์กรโดยจะมีรายละเอียดการรับเรื่องร้องเรียน นโยบายและแนวทางปฏิบัติ เผยแพร่ไว้บนเว็บไซต์ www.tfg.co.th ของบริษัทอย่างชัดเจน ซึ่งในการปฏิบัติอย่างเป็นรูปธรรมนั้นแบ่งได้เป็น 2 ส่วน ดังนี้

1. การรับเรื่องร้องเรียนในพื้นที่ชุมชนบริเวณรอบโรงงาน บริษัทจัดให้มีพนักงานคอยดูแลลงพื้นที่บริเวณชุมชนเพื่อสอบถาม ความเป็นอยู่และผลกระทบที่เกิดขึ้นจากการดำเนินงานของบริษัท เดือนละ 1-2 ครั้ง ไม่ว่าจะเป็นด้านสิ่งแวดล้อมหรือผลกระทบอื่นๆ หากเกิดข้อร้องเรียนพนักงานผู้ดูแลจะนำเรื่องดังกล่าวเข้าสู่กระบวนการแก้ไขและปรับปรุงต่อไป
2. บริษัทเปิดช่องทางร้องเรียนที่ให้ผู้มีส่วนได้เสียทุกภาคส่วนและบุคคลภายนอกทุกคนสามารถร้องเรียน แจ้งถึงปัญหาการปฏิบัติงานที่คาดว่าจะเป็นการกระทำผิด หรือขัดต่อหลักปฏิบัติ หรืออื่นๆ ให้บริษัทรับทราบ ผ่านช่องทางการแจ้งต่างๆ ที่บริษัทจัดเตรียมให้ โดยผู้ร้องเรียนจะได้รับความคุ้มครอง รวมถึงได้รับการป้องกันจากการถูกกลั่นแกล้งอันเนื่องมาจากการร้องเรียนอย่างเหมาะสมและเป็นธรรม



ผู้แจ้งเรื่องร้องเรียนสามารถแจ้งเรื่องร้องเรียนผ่าน “ช่องทางการร้องเรียน” ดังนี้

ทางเว็บไซต์ของบริษัท : www.tfg.co.th

ทางจดหมายอิเล็กทรอนิกส์ : whistleblow@tfg.co.th

ทางไปรษณีย์ : ฝ่ายกำกับดูแลการปฏิบัติงาน

บริษัท ไทยฟู้ดส์ กรุ๊ป จำกัด (มหาชน) เลขที่ 1010 อาคารชินวัตร ทาวเวอร์ 3
ชั้นที่ 12 ถนนวิภาวดีรังสิต แขวงจตุจักร เขตจตุจักร กรุงเทพมหานคร 10900

การกำกับดูแลการปฏิบัติตามกฎระเบียบ

บริษัทมีการจัดทำนโยบายการกำกับดูแลการปฏิบัติงาน เพื่อนำมาเป็นแนวทาง หลักเกณฑ์ในการปฏิบัติหน้าที่และเพื่อสร้างความเชื่อมั่นในการปฏิบัติงานว่าบริษัทดำเนินธุรกิจอย่างเป็นไปตามกฎหมาย ข้อกำหนด กฎ ระเบียบ ข้อบังคับ และประกาศต่าง ๆ ทั้งภายในและภายนอกอย่างเคร่งครัดเหมาะสม และสามารถนำไปเป็นแนวทางในการปฏิบัติงานบนพื้นฐานการประพฤติปฏิบัติที่ดีตามหลักจรรยาบรรณทางธุรกิจ รวมถึงการแสดงออกถึงการดำเนินงานอย่างเป็นรูปธรรม มีมาตรฐาน โดยไม่มีกิจกรรม หรือการดำเนินงานที่ละเมิดต่อกฎหมายตลอดจนสร้างความตระหนักถึงผลกระทบและความเสียหาย จากการฝ่าฝืนกฎหมาย กฎ ระเบียบ และข้อบังคับดังกล่าว ให้แก่คณะกรรมการ ผู้บริหาร พนักงาน และลูกจ้างของกลุ่มบริษัทไทยฟู้ดส์ได้ตระหนักถึงความสำคัญและความรับผิดชอบต่อการปฏิบัติงานตามกฎหมาย กฎ ระเบียบ และข้อบังคับของบริษัทโดยเคร่งครัด อันจะส่งผลให้การดำเนินธุรกิจของบริษัทเป็นไปอย่างยั่งยืน

ความรับผิดชอบต่อชุมชนและสังคม

ในปี 2566 บริษัทมีการจัดทำแผนการดำเนินการในด้านการสนับสนุนชุมชนและสังคม โดยมีการสำรวจผลความพึงพอใจชุมชนบริเวณโดยรอบ ซึ่งได้รับผลการประเมินอยู่ในเกณฑ์ “ดี” ในปีการดำเนินงานที่ผ่านมาบริษัท และบริษัทในเครือได้รับมอบโล่และเกียรติบัตร “CSR-DIW Continuous Award 2023” ซึ่งผ่านเกณฑ์มาตรฐานโครงการส่งเสริมโรงงานอุตสาหกรรมให้มีความรับผิดชอบต่อสังคมและชุมชนอย่างยั่งยืน (CSR-DIW Continuous) ประจำปี 2566 ได้แก่



1. บริษัท ไทยฟู้ดส์ กรุ๊ป จำกัด มหาชน สาขากาญจนบุรี
2. บริษัท ไทยฟู้ดส์ กรุ๊ป จำกัด มหาชน สาขาปราจีนบุรี
3. บริษัท ไทย ฟู้ดส์ อาหารสัตว์ จำกัด สาขาสุพรรณบุรี
4. บริษัท ไทย ฟู้ดส์ อาหารสัตว์ จำกัด สาขาปราจีนบุรี

ซึ่งแสดงให้เห็นถึงความมุ่งมั่น และตั้งใจอย่างจริงจัง เพื่อรักษามาตรฐานการทำงานด้านการมีส่วนร่วมรับผิดชอบต่อสังคมขององค์กร ทั้งนี้บริษัทได้รับรางวัลมาอย่างต่อเนื่องตั้งแต่ปี 2561 จนถึงปัจจุบัน



เตรียมพร้อมสู่การเรียนรู้ และเติบโตอย่างมีคุณค่า

ไทยฟู้ดส์สนับสนุนผลิตภัณฑ์ อาหารของบริษัทให้แก่โรงเรียนในพื้นที่บริเวณใกล้เคียงกับ พื้นที่การดำเนินธุรกิจของบริษัท ภายใต้ “โครงการอ๋มนี้เพื่อน้อง” โดยการสนับสนุนวัตถุดิบไก่สดสำหรับ นำไปปรุงอาหารกลางวันสำหรับนักเรียน ตลอดการเปิดภาคเรียน เพื่อส่งเสริมโภชนาการด้านอาหารแก่น้องๆนักเรียน ให้เติบโตเหมาะสมตามวัย เพราะเป้าหมายสำคัญของไทยฟู้ดส์คือการผลิตอาหารที่มีคุณภาพให้แก่ผู้บริโภคซึ่งเราคาดหวังเป็นอย่างยิ่งว่า ไทยฟู้ดส์ จะเป็นส่วนหนึ่งในการช่วยลดค่าใช้จ่ายในด้านอาหารของเด็กๆ ให้กับผู้ปกครองทั้งทางตรงและทางอ้อม โดยมีการดำเนินโครงการ “อ๋มนี้เพื่อน้อง” นี้มาอย่างต่อเนื่องเป็นประจำ ทุกปี ตั้งแต่ ปี 2558 จนถึงปัจจุบัน และในปี 2566 ไทยฟู้ดส์มีการตั้งเป้าหมาย ในด้านการสนับสนุนอาหารกลางวันให้แก่โรงเรียนโดยบริษัท กำหนดเป้าหมายเฉลี่ยไว้ที่ 1 พื้นที่โรงงาน ต่อ 2 โรงเรียน ซึ่งผลการดำเนินการตลอดการจัดทำ โครงการอ๋มนี้เพื่อน้องที่ผ่านมามีผลเป็นไปตามเป้าหมาย

ไทยฟู้ดส์มีความมุ่งมั่นในการพัฒนาเด็กซึ่งเป็นการกำลังสำคัญของประเทศที่จะเติบโตไปเป็นผู้ใหญ่ที่มีประสิทธิภาพและช่วยขับเคลื่อนสังคมได้อย่างยั่งยืน ไทยฟู้ดส์จึงส่งเสริมการเรียนรู้ให้แก่เด็กนักเรียนในโรงเรียนบริเวณชุมชนผ่านการสนับสนุน อุปกรณ์และสิ่งของจำเป็น ทั้งยังช่วยส่งเสริมการเรียนรู้ ทักษะในด้าน



ต่างๆ อาทิ ด้านกีฬา ด้านวิชาการ ทักษะการใช้ชีวิตประจำวัน และยังให้ความสำคัญในโครงการด้านการเกษตร เพื่อสนับสนุนให้เป็นอาหารกลางวันและส่งเสริมการพัฒนาทักษะอาชีพ ให้กับนักเรียนในโรงเรียนที่เข้าร่วมโครงการ รวมไปถึงการสนับสนุนงบประมาณในการซ่อมแซม ก่อสร้าง อาคาร สถานที่ ให้แก่โรงเรียนและศูนย์พัฒนาเด็กเล็กในพื้นที่



สร้างความปลอดภัยจากเรื่องใกล้ตัว

บริษัทส่งเสริมการจัดกิจกรรมโดยให้พนักงานผู้เชี่ยวชาญด้านความปลอดภัยเข้าไปอบรมความรู้ด้านความปลอดภัยให้แก่ นักเรียน ในโรงเรียนที่ตั้งอยู่ในพื้นที่ดูแลของบริษัท ผ่านกิจกรรม SAFETY TO SCHOOL ,CSR TO SCHOOL โดยให้การอบรมในเรื่องความปลอดภัย การเดินทางบนท้องถนน ความปลอดภัยในชีวิตประจำวัน และการอบรมเรื่องของอัคคีภัย เรียนรู้ประเภทของถังดับเพลิงและการใช้ถังดับเพลิง รวมทั้งการปรับปรุงภูมิทัศน์ทำความสะอาด ปรับปรุงระบบไฟฟ้าและอุปกรณ์ภายในพื้นที่โรงเรียน เพื่อประโยชน์ในการบริหารจัดการด้านความปลอดภัย อาชีวอนามัย เพื่อให้เด็กๆ เข้าใจในภาพรวมว่าควรปฏิบัติ ประพฤติตนแบบใดให้ปลอดภัยต่อชีวิตและทรัพย์สินของตนเองทั้งนี้ยังได้รับความร่วมมือจากหน่วยงานภายนอกในการเข้าร่วมกิจกรรม

ร่วมกันอย่างยั่งยืน

บริษัทให้ความสำคัญกับทุกชีวิตที่อยู่ร่วมกับเราแม้ในสภาวะวิกฤต บริษัทยังคงให้การช่วยเหลือสนับสนุน ชุมชน สังคม อย่างเต็มกำลัง ไม่ว่าจะเป็นในรูปแบบของ เงินช่วยเหลือ สิ่งของ อาหาร หรือการช่วยเหลือลงแรง ลงกำลัง อย่างสุดความสามารถเท่าที่บริษัทจะสามารถสนับสนุนได้ รวมไปถึงการสนับสนุนสิ่งของจำเป็นต่อสถานการณ์เร่งด่วนที่เกิดขึ้น ทั้งในด้านการป้องกันโรคระบาด อุปกรณ์ทางการแพทย์ อุปกรณ์ฆ่าเชื้อ ถุงยังชีพ สิ่งของอุปโภคบริโภค และยารักษาโรค ผลิตภัณฑ์ชิ้นส่วนไก่ ไส้กรอก ไก่ปรุงสุก ผลิตภัณฑ์แปรรูป ที่บริษัทสนับสนุนให้แก่สถานพยาบาลและหน่วยงานราชการ โรงเรียน ชุมชน ชาวบ้าน ทั้งในสภาวะวิกฤตและสถานการณ์ปกติเสมอมา และการอยู่ร่วมกันจะเป็นไปได้ด้วยดีนั้นต้องอาศัยซึ่งกันและกันบริษัทจึงไม่ละเลยความปลอดภัยของคนในชุมชนแม้ในเรื่องความปลอดภัยบนท้องถนนทั้งบริเวณชุมชน หรือเส้นทางที่มีการใช้ร่วมกัน บริษัทมีการจัดการดูแลในการซ่อมแซมถนนบริเวณชุมชน รอบโรงงานอย่างสม่ำเสมอ สนับสนุนโคมไฟพลังงานแสงอาทิตย์กระจกนูนจราจร ให้แก่ชุมชนนำไปติดตั้งบริเวณจุดอันตรายเพื่อให้มั่นใจว่าผู้ร่วมใช้เส้นทางจะได้รับความปลอดภัยตลอดการเดินทาง



4. การวิเคราะห์และคำอธิบายของฝ่ายจัดการ (Management Discussion and Analysis: MD&A)

4.1 ข้อมูลทางการเงินที่สำคัญ

1) สรุปฐานะการเงินและผลการดำเนินงาน

ตารางแสดงรายการงบแสดงฐานะการเงิน งบกำไรขาดทุน ในปี 2564 - 2566 เป็นดังนี้

งบแสดงฐานะการเงิน	2564		2565		2566	
	ล้านบาท	ร้อยละ	ล้านบาท	ร้อยละ	ล้านบาท	ร้อยละ
สินทรัพย์						
สินทรัพย์หมุนเวียน						
เงินสดและรายการเทียบเท่าเงินสด	415.84	1.17	818.14	1.79	836.38	1.77
ลูกหนี้การค้าหมุนเวียน	2,318.44	6.52	2,521.69	5.52	2,373.51	5.03
ลูกหนี้หมุนเวียนอื่น	510.24	1.43	1,008.92	2.21	1,024.84	2.17
ลูกหนี้สัญญาเช่าเงินทุนที่ถึงกำหนดชำระภายในหนึ่งปี	-	-	-	-	0.40	0.00
เงินให้กู้ยืมเชื่อแก่ลูกหนี้ที่ถึงกำหนดชำระภายในหนึ่งปี	122.16	0.34	129.77	0.28	136.81	0.29
เงินให้กู้ยืมระยะสั้นแก่การร่วมค้า	87.30	0.25	133.36	0.29	522.35	1.11
เงินให้กู้ยืมระยะยาวแก่การร่วมค้า ที่ถึงกำหนดชำระภายในหนึ่งปี	-	-	11.25	0.02	22.50	0.05
สินค้าคงเหลือ	4,862.67	13.67	6,963.30	15.25	6,971.32	14.79
สินทรัพย์ชีวภาพส่วนที่หมุนเวียน	5,266.37	14.81	5,951.79	13.03	6,157.29	13.06
เงินอุดหนุนจ่ายให้แก่เกษตรกร	140.25	0.39	123.04	0.27	143.68	0.30
สินทรัพย์ทางการเงินที่อยู่ในความต้องการของตลาด	1,343.18	3.78	1,063.63	2.33	982.24	2.08
สินทรัพย์ทางการเงินหมุนเวียนอื่น	42.18	0.12	39.04	0.09	112.90	0.24
รวมสินทรัพย์หมุนเวียน	15,108.61	42.48	18,763.93	41.09	19,284.23	40.90
สินทรัพย์ไม่หมุนเวียน						
สินทรัพย์ทางการเงินที่ไม่หมุนเวียนอื่น	0.20	0.00	0.20	0.00	0.20	0.00
เงินอุดหนุนจ่ายให้แก่เกษตรกร	246.41	0.69	288.04	0.63	497.65	1.06
เงินลงทุนในการร่วมค้า	234.39	0.66	221.66	0.49	192.42	0.41
เงินลงทุนในบริษัทร่วม	93.81	0.26	94.71	0.21	229.29	0.49
ลูกหนี้การค้าไม่หมุนเวียน	87.24	0.25	40.12	0.09	-	-
ลูกหนี้ไม่หมุนเวียนอื่น	41.61	0.12	10.65	0.02	14.90	0.03
ลูกหนี้สัญญาเช่าเงินทุน	-	-	-	-	0.04	0.00
เงินให้กู้ยืมเชื่อแก่ลูกหนี้	-	-	8.27	0.02	66.63	0.14
เงินให้กู้ยืมระยะยาวแก่การร่วมค้า	-	-	78.75	0.17	56.25	0.12
สินทรัพย์ชีวภาพส่วนที่ไม่หมุนเวียน	2,107.94	5.93	3,431.21	7.51	4,300.12	9.12
อสังหาริมทรัพย์เพื่อการลงทุน	34.63	0.10	34.38	0.08	34.13	0.07
ที่ดิน อาคารและอุปกรณ์	13,436.84	37.78	16,492.50	36.11	17,282.46	36.66
สินทรัพย์สิทธิการใช้	2,928.93	8.23	4,809.90	10.53	3,380.98	7.17
ค่าความนิยม	66.99	0.19	66.99	0.15	66.99	0.14
สินทรัพย์ไม่มีตัวตนอื่น	111.92	0.31	146.08	0.32	164.72	0.35
เงินฝากสถาบันการเงินที่มีข้อจำกัดในการเบิกใช้	100.10	0.28	102.58	0.22	102.96	0.22
สินทรัพย์ภาษีเงินได้รอการตัดบัญชี	722.52	2.03	578.07	1.27	862.65	1.83
สินทรัพย์ไม่หมุนเวียนอื่น	244.92	0.69	502.15	1.10	609.06	1.29
รวมสินทรัพย์ไม่หมุนเวียน	20,458.43	57.52	26,906.24	58.91	27,861.45	59.10
รวมสินทรัพย์	35,567.05	100.00	45,670.17	100.00	47,145.68	100.00



งบแสดงฐานะการเงิน	2564		2565		2566	
	ล้านบาท	ร้อยละ	ล้านบาท	ร้อยละ	ล้านบาท	ร้อยละ
หนี้สินและส่วนของผู้ถือหุ้น						
หนี้สินหมุนเวียน						
เงินกู้ยืมระยะสั้นจากสถาบันการเงิน	10,550.33	29.66	9,379.30	20.54	12,108.90	25.68
เจ้าหนี้การค้า	2,020.05	5.68	2,786.43	6.10	3,949.56	8.38
เจ้าหนี้หมุนเวียนอื่น	1,413.89	3.98	1,947.02	4.26	2,634.88	5.59
เงินกู้ยืมระยะยาวจากสถาบันการเงิน	715.68	2.01	650.42	1.42	357.09	0.76
ที่ถึงกำหนดชำระภายในหนึ่งปี						
หนี้สินตามสัญญาเช่าที่ถึง	468.02	1.32	693.80	1.52	1,232.01	2.61
กำหนดชำระภายในหนึ่งปี						
หุ้นกู้ที่ถึงกำหนดชำระภายในหนึ่งปี	-	-	1,568.60	3.43	2,300.00	4.88
ภาษีเงินได้นิติบุคคลค้างจ่าย	125.76	0.35	345.18	0.76	146.89	0.31
หนี้สินอนุพันธ์	32.75	0.09	211.79	0.46	41.90	0.09
หนี้สินทางการเงินอื่นที่ถึงกำหนดชำระภายในหนึ่งปี	-	-	78.37	0.17	32.90	0.07
รวมหนี้สินหมุนเวียน	15,326.48	43.09	17,660.92	38.67	22,804.13	48.37
หนี้สินไม่หมุนเวียน						
เงินกู้ยืมระยะยาวจากสถาบันการเงิน	1,203.90	3.38	747.05	1.64	538.40	1.14
หนี้สินตามสัญญาเช่า	2,456.02	6.91	4,221.85	9.24	2,229.60	4.73
หุ้นกู้	4,568.60	12.85	6,940.00	15.20	7,337.90	15.56
ประมาณการหนี้สินสำหรับผลประโยชน์พนักงาน	46.06	0.13	61.60	0.13	67.59	0.14
เงินประกันผลงาน	7.65	0.02	3.78	0.01	5.46	0.01
หนี้สินภาษีเงินได้รอการตัดบัญชี	385.82	1.08	396.59	0.87	396.85	0.84
หนี้สินไม่หมุนเวียนอื่น	2.05	0.01	51.52	0.11	69.96	0.15
รวมหนี้สินไม่หมุนเวียน	8,670.11	24.38	12,422.38	27.20	10,645.77	22.58
รวมหนี้สิน	23,996.59	67.47	30,083.30	65.87	33,449.89	70.95
ส่วนของผู้ถือหุ้น						
ทุนจดทะเบียน	6,168.33	-	6,168.33	-	6,168.33	-
ทุนที่ออกและชำระแล้ว	5,643.96	15.87	5,654.06	12.38	5,810.82	12.33
ส่วนเกินมูลค่าหุ้นสามัญ	1,906.32	5.36	1,951.77	4.27	2,657.20	5.64
ส่วนต่ำกว่าทุนจากรายการกับกิจการภายใต้	(231.27)	(0.65)	(231.27)	(0.51)	(231.27)	(0.49)
การควบคุมเดียวกัน						
ทุนสำรองตามกฎหมาย	381.68	1.07	537.49	1.18	562.49	1.19
กำไรสะสม	3,128.98	8.80	6,898.04	15.10	4,248.11	9.01
องค์ประกอบอื่นของส่วนของผู้ถือหุ้น	726.69	2.04	758.38	1.66	633.48	1.34
รวมส่วนของบริษัทใหญ่	11,556.34	32.49	15,568.48	34.09	13,680.83	29.02
ส่วนได้เสียที่ไม่มีอำนาจควบคุม	14.12	0.04	18.39	0.04	14.95	0.03
รวมส่วนของผู้ถือหุ้น	11,570.46	32.53	15,586.87	34.13	13,695.79	29.05
รวมหนี้สินและส่วนของผู้ถือหุ้น	35,567.05	100.00	45,670.17	100.00	47,145.68	100.00

งบแสดงฐานะการเงิน	2564		2565		2566	
	ล้านบาท	ร้อยละ	ล้านบาท	ร้อยละ	ล้านบาท	ร้อยละ
รายได้						
รายได้จากการขายสินค้าและการให้บริการ	34,823.26	98.08	52,323.49	99.29	55,870.93	98.81
รายได้ดอกเบี้ย	78.99	0.22	116.62	0.22	155.38	0.27
เงินปันผลรับ	47.22	0.13	33.63	0.06	19.25	0.03
กำไรจากการเปลี่ยนแปลงมูลค่ายุติธรรม ของสินทรัพย์ชีวภาพ	423.25	1.19	-	-	-	-
กลับรายการขาดทุนจากการตีราคาที่ดิน	5.89	0.02	5.06	0.01	20.92	0.04
กำไรจากอัตราแลกเปลี่ยนสุทธิ	-	-	-	-	197.35	0.35
รายได้อื่น	124.79	0.35	218.43	0.41	277.93	0.49
รวมรายได้	35,503.38	100.00	52,697.24	100.00	56,541.75	100.00
ค่าใช้จ่าย						
ต้นทุนขายสินค้าและต้นทุนการให้บริการ	31,669.92	89.20	42,367.13	80.40	52,085.78	92.12
ต้นทุนในการจัดจำหน่าย	1,178.23	3.32	2,481.18	4.71	2,906.06	5.14
ค่าใช้จ่ายในการบริหาร	749.00	2.11	761.86	1.45	771.97	1.37
ขาดทุนจากการเปลี่ยนแปลงมูลค่ายุติธรรมของ สินทรัพย์ชีวภาพ	-	-	326.84	0.62	247.24	0.44
ขาดทุนจากการเปลี่ยนแปลงมูลค่ายุติธรรมของ สินทรัพย์ทางการเงินที่อยู่ในความต้องการของตลาด	151.65	0.43	54.39	0.10	220.88	0.39
ขาดทุนจากอัตราแลกเปลี่ยนสุทธิ	102.07	0.29	236.46	0.45	-	-
รวมค่าใช้จ่าย	33,850.87	95.35	46,227.86	87.72	56,231.92	99.45
กำไรจากกิจกรรมดำเนินงาน	1,652.51	4.65	6,469.38	12.28	309.83	0.55
ต้นทุนทางการเงิน	493.49	1.39	845.04	1.60	1,120.35	1.98
ขาดทุนจากการด้อยค่าซึ่งเป็นไปตาม TFRS 9	61.70	0.17	44.23	0.08	63.25	0.11
ส่วนแบ่งกำไร (ขาดทุน) ของการร่วมค้า และบริษัทร่วมที่ใช้วิธีส่วนได้เสีย	(0.25)	(0.00)	(8.90)	(0.02)	(19.66)	(0.03)
กำไร (ขาดทุน) ก่อนภาษีเงินได้	1,097.56	3.09	5,571.21	10.57	(893.43)	(1.58)
ค่าใช้จ่าย (รายได้) ภาษีเงินได้	545.62	1.54	844.98	1.60	(77.49)	(0.14)
กำไร (ขาดทุน) สำหรับปี	551.94	1.55	4,726.24	8.97	(815.94)	(1.44)
การแบ่งปันกำไร (ขาดทุน)						
ส่วนที่เป็นของบริษัทใหญ่	561.70	1.58	4,721.97	8.96	(812.50)	(1.44)
ส่วนที่เป็นของส่วนได้เสียที่ไม่มีอำนาจควบคุม	(9.76)	(0.03)	4.27	0.01	(3.44)	(0.01)
กำไรเบ็ดเสร็จอื่นสำหรับปี	266.86	0.75	25.71	0.05	(124.90)	(0.22)
กำไร (ขาดทุน) เบ็ดเสร็จรวมสำหรับปี	818.80	2.31	4,751.95	9.02	(940.84)	(1.66)

ที่มา : งบการเงินรวมของบริษัท ไทยฟู้ดส์ กรุ๊ป จำกัด (มหาชน) ตรวจสอบโดยผู้สอบบัญชี สำหรับปี 2564 - 2566



2) อัตราส่วนทางการเงิน

	งวดปีสิ้นสุดวันที่ 31 ธันวาคม		
	2564	2565	2566
อัตราส่วนสภาพคล่อง			
อัตราส่วนสภาพคล่อง (เท่า)	0.99	1.06	0.85
อัตราส่วนหมุนเวียนลูกหนี้การค้า (เท่า)	17.84	21.62	22.83
อัตราส่วนหมุนเวียนสินค้าคงเหลือ (เท่า)	7.71	7.17	7.48
อัตราส่วนหมุนเวียนเจ้าหนี้การค้า (เท่า)	15.04	17.63	15.46
อัตราส่วนแสดงความสามารถในการทำกำไร			
อัตรากำไรขั้นต้น (ร้อยละ)	9.06	19.03	6.77
อัตรากำไรจากการดำเนินงาน (ร้อยละ)	4.65	12.28	0.55
อัตรากำไร (ขาดทุน) สุทธิ (ร้อยละ)	1.58	8.96	(1.44)
อัตราผลตอบแทนผู้ถือหุ้น (ร้อยละ)	4.95	34.82	(5.56)
อัตราส่วนแสดงประสิทธิภาพในการดำเนินงาน			
อัตราผลตอบแทนจากสินทรัพย์ (ร้อยละ)	1.82	11.63	(1.75)
อัตราผลตอบแทนต่อสินทรัพย์ถาวร (ร้อยละ)	16.33	34.03	14.29
อัตราส่วนวิเคราะห์นโยบายทางการเงิน			
อัตราส่วนหนี้สินต่อส่วนของผู้ถือหุ้น (เท่า)	2.07	1.93	2.44
อัตราส่วนหนี้สินที่มีภาระดอกเบี้ยต่อส่วนของผู้ถือหุ้น (เท่า)	1.73	1.55	1.91
อัตราส่วนความสามารถชำระดอกเบี้ย (เท่า)	8.14	11.54	4.42

- หมายเหตุ : ⁽¹⁾ อัตราส่วนสภาพคล่อง = สินทรัพย์หมุนเวียน / หนี้สินหมุนเวียน
- ⁽²⁾ อัตราส่วนหมุนเวียนลูกหนี้การค้า = รายได้จากการขายและการให้บริการ / ลูกหนี้การค้าเฉลี่ย
- ⁽³⁾ อัตราส่วนหมุนเวียนสินค้าคงเหลือ = ต้นทุนขายและการให้บริการ / สินค้าคงเหลือเฉลี่ย
- ⁽⁴⁾ อัตราส่วนหมุนเวียนเจ้าหนี้การค้า = ต้นทุนขายและการให้บริการ / เจ้าหนี้การค้าเฉลี่ย
- ⁽⁵⁾ อัตรากำไรขั้นต้น = กำไร (ขาดทุน) ขั้นต้น / รายได้จากการขายและการให้บริการ x 100
- ⁽⁶⁾ อัตรากำไรจากการดำเนินงาน = กำไร (ขาดทุน) จากการดำเนินงาน / รายได้รวม x 100
- ⁽⁷⁾ อัตรากำไรสุทธิ = กำไร (ขาดทุน) สำหรับปี / รายได้รวม x 100
- ⁽⁸⁾ อัตราผลตอบแทนผู้ถือหุ้น = กำไร (ขาดทุน) สำหรับปี / ส่วนของผู้ถือหุ้นเฉลี่ย x 100
- ⁽⁹⁾ อัตราผลตอบแทนจากสินทรัพย์ = กำไร (ขาดทุน) สำหรับปี / สินทรัพย์รวมเฉลี่ย x 100
- ⁽¹⁰⁾ อัตราผลตอบแทนต่อสินทรัพย์ถาวร = (กำไร (ขาดทุน) สำหรับปี + ค่าเสื่อมราคา) / (สินทรัพย์ถาวรเฉลี่ย) x 100
- ⁽¹¹⁾ อัตราส่วนหนี้สินต่อส่วนของผู้ถือหุ้น = หนี้สินรวม / ส่วนของผู้ถือหุ้น
- ⁽¹²⁾ อัตราส่วนหนี้สินที่มีภาระดอกเบี้ยต่อส่วนของผู้ถือหุ้น = หนี้สินที่มีภาระดอกเบี้ย / ส่วนของผู้ถือหุ้น
- ⁽¹³⁾ อัตราส่วนความสามารถชำระดอกเบี้ย = กำไรก่อนดอกเบี้ยจ่าย ภาษี ค่าเสื่อมราคา และค่าตัดจำหน่าย / ดอกเบี้ยจ่าย

4.2 การวิเคราะห์และคำอธิบายของฝ่ายจัดการ

1) ภาพรวมและการวิเคราะห์ผลการดำเนินงานที่ผ่านมา

รายได้รวม

รายได้รวมของบริษัทและบริษัทย่อยมีรายได้รวมในปี 2564 - 2566 เท่ากับ 35,503.38 ล้านบาท 52,697.24 ล้านบาท และ 56,541.75 ล้านบาท ตามลำดับ รายได้รวมส่วนใหญ่ที่เพิ่มขึ้นในปี 2566 มาจากรายได้ธุรกิจค้าปลีก ซึ่งเป็นรายได้จากการจำหน่ายสินค้าในร้านค้าปลีก โดยสามารถแบ่งตามกลุ่มธุรกิจ ดังนี้

ประเภทธุรกิจ	ปี 2564		ปี 2565		ปี 2566		เพิ่ม/(ลด)	
	ล้านบาท	ร้อยละ	ล้านบาท	ร้อยละ	ล้านบาท	ร้อยละ	ล้านบาท	ร้อยละ
ธุรกิจไก่	16,642.42	46.87	23,298.12	44.21	17,421.49	30.81	(5,876.63)	(25.22)
ธุรกิจสุกร	9,517.61	26.81	12,456.69	23.64	11,348.70	20.07	(1,107.99)	(8.89)
ธุรกิจอาหารสัตว์	6,957.85	19.60	8,533.00	16.19	9,396.71	16.62	863.71	10.12
ธุรกิจร้านค้าปลีก	1,460.28	4.11	7,801.24	14.80	17,495.51	30.94	9,694.27	124.27
ธุรกิจอื่นๆ	245.09	0.69	234.44	0.45	208.51	0.37	(25.93)	(11.06)
รายได้อื่นๆ	680.13	1.92	373.75	0.71	670.83	1.19	297.08	79.49
รวม	35,503.38	100.00	52,697.24	100.00	56,541.75	100.00	3,844.51	7.30

หมายเหตุ : รายได้อื่นๆ ประกอบด้วย รายได้ดอกเบี้ย เงินปันผลรับ กำไรจากการเปลี่ยนแปลงมูลค่าสินทรัพย์ชีวภาพ และกำไรจากอัตราแลกเปลี่ยนสุทธิ เป็นต้น

บริษัทและบริษัทย่อยมีรายได้รวมในปี 2566 เท่ากับ 56,541.75 ล้านบาท เพิ่มขึ้น 3,844.51 ล้านบาท หรือเพิ่มขึ้นร้อยละ 7.30 จากปี 2565 โดยมีรายละเอียดดังนี้

รายได้จากธุรกิจไก่

รายได้จากธุรกิจไก่ในปี 2566 เท่ากับ 17,421.49 ล้านบาท ลดลงร้อยละ 25.22 จาก 23,298.12 ล้านบาท ในงวดเดียวกันของปีก่อน ซึ่งราคาไก่เฉลี่ยในปี 2566 เท่ากับ 56.94 บาทต่อกิโลกรัม ลดลงร้อยละ 6.98 จากปี 2565 ที่เท่ากับ 61.21 บาทต่อกิโลกรัม และปริมาณขายผลิตภัณฑ์ไก่ในปี 2566 มีจำนวน 236,404.08 ตัน ลดลงร้อยละ 16.80 จากปี 2565 ที่มีจำนวน 284,131.76 ตัน สาเหตุหลักของรายได้จากธุรกิจไก่ลดลงมาจากปริมาณขายบางส่วนถูกบันทึกในช่องทางธุรกิจจำหน่ายสินค้าปลีกแทน ทั้งนี้ หากรวมปริมาณการขายชิ้นส่วนภายในเครือ (จำหน่ายให้ธุรกิจร้านค้าปลีกและโรงงานปิ้งสุกไก่) ทำให้มีปริมาณขาย 383,110.91 ตัน เพิ่มขึ้นร้อยละ 3.02 จากปี 2565 ที่มีจำนวน 371,888.90 ตัน

รายได้จากธุรกิจสุกร

สำหรับรายได้จากธุรกิจสุกรในปี 2566 มีจำนวน 11,348.70 ล้านบาท ลดลงร้อยละ 8.89 จาก 12,456.69 ล้านบาท ในงวดเดียวกันของปีก่อน ซึ่งราคาสุกรเฉลี่ยในปี 2566 เท่ากับ 67.02 บาทต่อกิโลกรัม ลดลงร้อยละ 31.52 จากปี 2565 ที่เท่ากับ 97.87 บาทต่อกิโลกรัม และปริมาณการขายสุกรในปี 2566 มีจำนวน 107,394.03 ตัน เพิ่มขึ้นร้อยละ 11.57 จากปี 2565 ที่มีจำนวน 96,259.19 ตัน สาเหตุหลักของรายได้จากธุรกิจสุกรลดลงมาจากราคาขายสุกรในประเทศที่ลดลง เนื่องจากสินค้าล้นตลาดจากการลักลอบนำเข้าเนื้อสุกรจากต่างประเทศ ทั้งนี้ หากรวมปริมาณการขายชิ้นส่วนสุกรผ่านร้านค้าปลีกของบริษัทจะทำให้ปริมาณขายในปี 2566 เท่ากับ 179,309.87 ตัน เพิ่มขึ้นร้อยละ 52.61 จากปี 2565 ที่มีจำนวน 117,494.81 ตัน

รายได้จากธุรกิจอาหารสัตว์

สำหรับรายได้จากธุรกิจอาหารสัตว์ขายภายนอกเครือในปี 2566 มีจำนวน 9,396.71 ล้านบาท เพิ่มขึ้นร้อยละ 10.12 จาก 8,533.00 ล้านบาท ในงวดเดียวกันของปีก่อน โดยปริมาณการขายอาหารสัตว์นอกเครือในปี 2566 ที่เท่ากับ 555,153.88 ตัน เพิ่มขึ้นร้อยละ 1.86 จาก 544,993.67 ตัน ในงวดเดียวกันของปีก่อน



รายได้จากธุรกิจร้านค้าปลีก

สำหรับรายได้จากธุรกิจค้าปลีก ในปี 2566 มีจำนวน 17,495.51 ล้านบาท เพิ่มขึ้นร้อยละ 124.27 จาก 7,801.24 ล้านบาท ในงวดเดียวกันของปีก่อน โดยจำนวนสาขา ณ สิ้นปี 2565 เท่ากับ 220 สาขา เทียบกับจำนวนสาขา ณ สิ้นปี 2566 เท่ากับ 350 สาขา

ต้นทุนขายสินค้าและต้นทุนการให้บริการ

บริษัทและบริษัทย่อยมีต้นทุนขายสินค้าและต้นทุนการให้บริการในปี 2566 มีจำนวน 52,085.78 ล้านบาท เพิ่มขึ้น 9,718.64 ล้านบาท หรือเพิ่มขึ้นร้อยละ 22.94 เมื่อเทียบกับปี 2565 ที่มีจำนวน 42,367.13 ล้านบาท ซึ่งสอดคล้องกับรายได้จากการขายสินค้าและการบริการที่เพิ่มขึ้น

ค่าใช้จ่ายในการขายและบริหาร

บริษัทและบริษัทย่อยมีต้นทุนในการจัดจำหน่ายในปี 2566 มีจำนวน 2,906.06 ล้านบาท เพิ่มขึ้น 424.88 ล้านบาท หรือเพิ่มขึ้นร้อยละ 17.12 เมื่อเทียบกับปี 2565 ที่มีจำนวน 2,481.18 ล้านบาท ส่วนใหญ่มาจากค่าใช้จ่ายร้านค้าปลีกจากการขยายจำนวนสาขาที่เพิ่มขึ้น

ค่าใช้จ่ายในการบริหารในปี 2566 มีจำนวน 771.97 ล้านบาท เพิ่มขึ้น 10.12 ล้านบาท หรือเพิ่มขึ้นร้อยละ 1.33 เมื่อเทียบกับปี 2565 ที่มีจำนวน 761.86 ล้านบาท โดยค่าใช้จ่ายบริหารต่อรายได้รวมในปี 2566 คิดเป็นร้อยละ 1.37 ซึ่งต่ำกว่าในปี 2565 ที่เท่ากับร้อยละ 1.45 จากที่บริษัทได้มีการบริหารค่าใช้จ่ายบริหารอย่างมีประสิทธิภาพ

ต้นทุนทางการเงิน

บริษัทและบริษัทย่อยมีต้นทุนทางการเงินในปี 2566 มีจำนวน 1,120.35 ล้านบาท เพิ่มขึ้น 275.30 ล้านบาท หรือเพิ่มขึ้นร้อยละ 32.58 เมื่อเทียบกับปี 2565 ที่มีจำนวน 845.04 ล้านบาท เนื่องจากเป็นไปตามการจัดซื้อวัตถุดิบ และการขยายกำลังการผลิตของโรงงาน และเพื่อรองรับปริมาณการผลิตที่เพิ่มขึ้น

กำไร (ขาดทุน) ส่วนที่เป็นบริษัทใหญ่สำหรับปี

บริษัทและบริษัทย่อยมีผลขาดทุนสุทธิในปี 2566 มีจำนวน 812.50 ล้านบาท ลดลง 5,534.47 ล้านบาท หรือลดลงร้อยละ 117.21 เมื่อเทียบกับปี 2565 ที่มีผลกำไรสุทธิจำนวน 4,721.97 ล้านบาท โดยมีอัตรากำไร (ขาดทุน) สุทธิในปี 2565 และ 2566 เท่ากับร้อยละ 8.96 และร้อยละ (1.44) ตามลำดับ

2) การวิเคราะห์งบแสดงฐานะทางการเงิน

การวิเคราะห์ฐานะทางการเงินของบริษัทและบริษัทย่อย ณ วันที่ 31 ธันวาคม 2564 - 2566 ดังนี้

หน่วย : ล้านบาท	31 ธ.ค.	31 ธ.ค.	31 ธ.ค.	เพิ่ม/(ลด)	
	2564	2565	2566	จำนวน	%
สินทรัพย์					
สินทรัพย์หมุนเวียน	15,108.61	18,763.93	19,284.23	520.31	2.77
สินทรัพย์ไม่หมุนเวียน	20,458.43	26,906.24	27,861.45	955.20	3.55
รวมสินทรัพย์	35,567.05	45,670.17	47,145.68	1,475.51	3.23
หนี้สิน					
หนี้สินหมุนเวียน	15,326.48	17,660.92	22,804.13	5,143.21	29.12
หนี้สินไม่หมุนเวียน	8,670.11	12,422.38	10,645.77	(1,776.62)	(14.30)
รวมหนี้สิน	23,996.59	30,083.30	33,449.89	3,366.59	11.19
ส่วนของผู้ถือหุ้น					
ส่วนของผู้ถือหุ้นของบริษัทใหญ่	11,556.34	15,568.48	13,680.83	(1,887.64)	(12.12)
ส่วนของผู้มีส่วนได้เสียที่ไม่มีอำนาจควบคุม	14.12	18.39	14.95	(3.44)	(18.70)
รวมส่วนของผู้ถือหุ้น	11,570.46	15,586.87	13,695.79	(1,891.08)	(12.13)
รวมหนี้สินและส่วนของผู้ถือหุ้น	35,567.05	45,670.17	47,145.68	1,475.51	3.23

สินทรัพย์

ณ วันที่ 31 ธันวาคม 2566 บริษัทและบริษัทย่อยมีสินทรัพย์รวมจำนวน 47,145.68 ล้านบาท เพิ่มขึ้นจำนวน 1,475.51 ล้านบาท หรือเพิ่มร้อยละ 3.23 จาก 45,670.17 ล้านบาท เมื่อเทียบกับปี 2565 โดยมีสาเหตุหลักมาจากสินทรัพย์หมุนเวียนเพิ่มขึ้นจำนวน 520.31 ล้านบาท หรือเพิ่มขึ้นร้อยละ 2.77 เมื่อเทียบกับปี 2565 ส่วนใหญ่เพิ่มขึ้นจากเงินให้กู้ยืมระยะสั้นแก่กิจการที่เกี่ยวข้องกัน จำนวน 389.00 ล้านบาท

สินทรัพย์ไม่หมุนเวียนเพิ่มขึ้นจำนวน 955.20 ล้านบาท หรือเพิ่มขึ้นร้อยละ 3.55 ส่วนใหญ่เพิ่มขึ้นจากสินทรัพย์ชีวภาพส่วนไม่หมุนเวียนซึ่งได้แก่ สุกรพ่อแม่พันธุ์จำนวน 868.92 ล้านบาท และที่ดิน อาคาร และอุปกรณ์ จำนวน 789.96 ล้านบาท

หนี้สิน

ณ วันที่ 31 ธันวาคม 2566 บริษัทและบริษัทย่อยมีหนี้สินรวมจำนวน 33,449.89 ล้านบาท เพิ่มขึ้นจำนวน 3,366.59 ล้านบาท หรือเพิ่มร้อยละ 11.19 จาก 30,083.30 ล้านบาท เมื่อเทียบกับปี 2565 โดยมีสาเหตุหลักมาจากหนี้สินหมุนเวียนเพิ่มขึ้นจำนวน 5,143.21 ล้านบาท หรือเพิ่มขึ้นร้อยละ 29.12 ส่วนใหญ่เพิ่มขึ้นจากเงินกู้ยืมระยะสั้นจากสถาบันการเงินจำนวน 2,729.60 ล้านบาท และเจ้าหนี้การค้าจากการสั่งซื้อวัตถุดิบเพื่อใช้ในการขยายกำลังการผลิตจำนวน 1,163.12 ล้านบาท

หนี้สินไม่หมุนเวียนลดลง จำนวน 1,776.62 ล้านบาท หรือลดลงร้อยละ 14.30 ส่วนใหญ่เป็นผลมาจากหนี้สินตามสัญญาเช่าที่ลดลง จำนวน 1,992.25 ล้านบาท

ส่วนของผู้ถือหุ้น

ณ วันที่ 31 ธันวาคม 2566 บริษัทและบริษัทย่อยมีส่วนของผู้ถือหุ้นรวมจำนวน 13,695.79 ล้านบาท ลดลงจำนวน 1,891.08 ล้านบาท หรือลดลงร้อยละ 12.13 จาก 15,586.87 ล้านบาท เมื่อเทียบกับปี 2565 ตามผลประกอบการของบริษัท และเงินปันผลที่จ่ายในปี 2566

สภาพคล่อง

สภาพคล่องของบริษัทและบริษัทย่อยสำหรับปีสิ้นสุดวันที่ 31 ธันวาคม 2564 - 2566 มีดังนี้

หน่วย : ล้านบาท	31 ธ.ค.	31 ธ.ค.	31 ธ.ค.	เพิ่ม/(ลด)	
	2564	2565	2566	จำนวน	%
กระแสเงินสดสุทธิได้มาจาก (ใช้ไปใน) กิจกรรมดำเนินงาน	(1,882.43)	4,394.73	3,225.61	(1,169.13)	(26.60)
กระแสเงินสดสุทธิใช้ไปในกิจกรรมลงทุน	(4,960.93)	(4,121.33)	(3,239.08)	(882.26)	(21.41)
กระแสเงินสดสุทธิได้มาจาก (ใช้ไปใน) กิจกรรมจัดหาเงิน	6,397.70	127.66	105.58	(22.08)	(17.29)
เงินสดและรายการเทียบเท่าเงินสดเพิ่มขึ้น(ลดลง) - สุทธิ	(445.66)	402.30	18.25	(384.06)	(95.46)
ผลกระทบของอัตราแลกเปลี่ยนที่มีต่อ	77.73	1.25	(73.86)	(75.11)	(6,023.18)
เงินสดและรายการเทียบเท่าเงินสด					
เงินสดและรายการเทียบเท่าเงินสดต้นปี	783.77	415.84	818.14	402.30	96.74
เงินสดและรายการเทียบเท่าเงินสดปลายปี	415.84	818.14	836.38	18.25	2.23

ในปี 2566 บริษัทและบริษัทย่อย มีเงินสดและรายการเทียบเท่าเงินสดปลายปีเท่ากับ 836.38 ล้านบาท ซึ่งเมื่อเทียบกับปี 2565 ที่มีจำนวน 818.14 ล้านบาท มีการเปลี่ยนแปลงดังนี้



กระแสเงินสดสุทธิได้มาจาก (ใช้ไปใน) กิจกรรมดำเนินงานรวมทั้งสิ้น 3,225.61 ล้านบาท ลดลง 1,169.13 ล้านบาท หรือลดลงร้อยละ 26.60 เมื่อเทียบกับปี 2565 ที่มีจำนวน 4,394.73 ล้านบาท กระแสเงินสดสุทธิได้มาจาก (ใช้ไปใน) กิจกรรมดำเนินงานดังกล่าวเกิดจากรายการปรับปรุงหลักประกอบด้วยค่าเสื่อมราคาที่ดิน อาคารและ อุปกรณ์ ค่าเสื่อมราคาของสินทรัพย์ชีวภาพ ต้นทุนทางการเงิน เป็นต้น และรายการเปลี่ยนแปลงในสินทรัพย์และหนี้สินรายการหลักส่วนใหญ่ ประกอบด้วย สินทรัพย์ชีวภาพส่วนที่หมุนเวียนและไม่หมุนเวียน สินค้าคงเหลือ เป็นต้น กระแสเงินสดสุทธิใช้ไปในกิจกรรมการลงทุนรวมทั้งสิ้น 3,239.08 ล้านบาท ลดลง 882.26 ล้านบาท หรือลดลง ร้อยละ 21.41 เมื่อเทียบกับปี 2565 ที่มีจำนวน 4,121.33 ล้านบาท ส่วนใหญ่เป็นผลจากรายการเงินสดจ่ายเพื่อ ซื้อที่ดิน อาคารและ อุปกรณ์ ลดลง

กระแสเงินสดสุทธิได้มา (ใช้ไป) จากกิจกรรมจัดหาเงินรวมทั้งสิ้น 105.58 ล้านบาท ลดลง 22.08 ล้านบาท หรือ ลดลงร้อยละ 17.29 ส่วนใหญ่ลดลงจากหุ้นกู้และหนี้สินตามสัญญาเช่าที่ครบกำหนดชำระ

3. อัตราส่วนทางการเงินที่สำคัญ

สภาพคล่อง

ณ วันที่ 31 ธันวาคม 2566 บริษัทและบริษัทย่อยมีอัตราส่วนสภาพคล่อง เท่ากับ 0.85 เท่า ลดลง 0.21 จาก 1.06 เท่าเมื่อเทียบกับปี 2565 ส่วนใหญ่มาจากการเพิ่มขึ้นของเงินกู้ยืมระยะสั้นจากสถาบันและเจ้าหนี้การค้า

อัตราส่วนแสดงความสามารถในการทำกำไร

ในปี 2566 อัตราส่วนแสดงความสามารถในการทำกำไร คือ อัตรากำไรขั้นต้น อัตรากำไร (ขาดทุน) สุทธิ และอัตราผลตอบแทนผู้ถือหุ้นอยู่ที่ร้อยละ 6.77 ร้อยละ (1.44) และร้อยละ (5.56) ตามลำดับ ซึ่งลดลงเมื่อเทียบกับปี 2565 โดยอัตรากำไรขั้นต้นลดลงมีสาเหตุหลักมาจากราคาไก่เฉลี่ยในประเทศลดลง และราคาสุกรเฉลี่ยในประเทศลดลงสินค้า ล้นตลาดจากการลักลอบนำเข้าเนื้อสุกรจากต่างประเทศ

อัตราส่วนแสดงประสิทธิภาพการดำเนินงาน

ในปี 2566 อัตราผลตอบแทนจากสินทรัพย์ อัตราผลตอบแทนต่อสินทรัพย์ถาวร อยู่ที่ร้อยละ (1.75) และร้อยละ 14.29 ตามลำดับ ซึ่งลดลงจากปี 2565 สาเหตุหลักเนื่องจากกำไรสุทธิของบริษัทและบริษัทย่อยลดลง

นโยบายทางการเงิน

ณ วันที่ 31 ธันวาคม 2566 บริษัทและบริษัทย่อยมีส่วนของหนี้สินจำนวน 33,449.89 ล้านบาท และส่วนของ ผู้ถือหุ้น 13,695.79 ล้านบาท คิดเป็นอัตราส่วนหนี้สินต่อส่วนของผู้ถือหุ้นเท่ากับ 2.44 เท่า และอัตราส่วนหนี้สินที่ ภาระดอกเบี้ยต่อส่วนของผู้ถือหุ้น เท่ากับ 1.91 เท่า เพิ่มขึ้นเมื่อเทียบกับปี 2565 จากการเงินกู้ยืมจากสถาบันการเงิน เจ้าหนี้การค้า จากการสั่งซื้อวัตถุดิบเพื่อรองรับการขยายกำลังการผลิตของโรงงาน และส่วนของผู้ถือหุ้นลดลง ตามผลประกอบการของบริษัท

5. ข้อมูลทั่วไปและข้อมูลสำคัญอื่น

5.1 ข้อมูลบริษัท

ชื่อบริษัทภาษาไทย	บริษัท ไทยฟู้ดส์ กรุ๊ป จำกัด (มหาชน)
ชื่อบริษัทภาษาอังกฤษ	THAIFOODS GROUP PUBLIC COMPANY LIMITED
ชื่อย่อหลักทรัพย์	TFG
ประเภทธุรกิจ	บริษัทประกอบธุรกิจหลักเกี่ยวกับการผลิตไก่และจำหน่ายไก่สดแช่เย็นและแช่แข็ง และผลิตภัณฑ์แปรรูปจากไก่ ผลิตและจำหน่ายสุกร ผลิตและจำหน่ายอาหารสัตว์ และร้านค้าปลีก
ที่ตั้งสำนักงานใหญ่	1010 อาคารชินวัตรทาวเวอร์ 3 ชั้น 12 ถนนวิภาวดีรังสิต แขวงจตุจักร เขตจตุจักร กรุงเทพมหานคร 10900
เลขทะเบียนบริษัท	0107557000292
ชนิดของหุ้นที่จำหน่ายแล้ว	หุ้นสามัญ
ทุนจดทะเบียน	6,168,330,045 หุ้น
ทุนชำระแล้ว	5,810,818,518 หุ้น
Website	www.tfg.co.th
โทรศัพท์	(66) 2 513 8989
โทรสาร	(66) 2 513 9060
Email	Investorrelations@tfg.co.th (นักลงทุนสัมพันธ์)
ข้อมูลของบุคคลอ้างอิงอื่นๆ	
ผู้สอบบัญชี	บริษัท เคพีเอ็มจี ภูมิไชย สอบบัญชี จำกัด ชั้น 50 เอ็มไพร์ทาวเวอร์ เลขที่ 1 ถนนสาทรใต้ แขวงยานนาวา เขตสาทร กรุงเทพมหานคร 10120 โทรศัพท์ (66) 2 677 2000 โทรสาร (66) 2 677 2222
นายทะเบียนหลักทรัพย์	ศูนย์รับฝากหลักทรัพย์ (ประเทศไทย) จำกัด เลขที่ 93 ชั้น 14 ถนนรัชดาภิเษก แขวงดินแดง เขตดินแดง กรุงเทพมหานคร 10400 โทรศัพท์ (66) 2 009 9000 โทรสาร (66) 2 009 9991



นายทะเบียนหุ้นกู้และผู้แทนผู้ถือหุ้นกู้

หุ้นกู้ครั้งที่ 1/2563

หุ้นกู้มีผู้ค้ำประกันของบริษัท ไทยฟู้ดส์ กรุ๊ป จำกัด (มหาชน) ครั้งที่ 1/2563 ครบกำหนดไถ่ถอนปี พ.ศ. 2568 (TFG251A)

นายทะเบียนหุ้นกู้และผู้แทนผู้ถือหุ้นกู้
ธนาคารกรุงเทพ จำกัด (มหาชน)
333 ถนนสีลม เขตบางรัก กรุงเทพมหานคร 10500
โทรศัพท์ 02-230-1478 (นายทะเบียนหุ้นกู้)
โทรศัพท์ 02-230-1894 (ผู้แทนผู้ถือหุ้นกู้)
โทรสาร 02-626-4545-6

หุ้นกู้ครั้งที่ 1/2564

หุ้นกู้เพื่อพัฒนาสังคมมีผู้ค้ำประกันของบริษัท ไทยฟู้ดส์ กรุ๊ป จำกัด (มหาชน) ครั้งที่ 1/2564 ครบกำหนดไถ่ถอนปี พ.ศ. 2569 (TFG26NA)

นายทะเบียนหุ้นกู้และผู้แทนผู้ถือหุ้นกู้
ธนาคารกรุงศรีอยุธยา จำกัด (มหาชน)
1222 ถนนพระราม 3 เขตยานนาวา กรุงเทพมหานคร 10120
โทรศัพท์ 02-296-3582 โทรสาร 02-683-1298

หุ้นกู้ครั้งที่ 1/2565

หุ้นกู้ของบริษัท ไทยฟู้ดส์ กรุ๊ป จำกัด (มหาชน) ครั้งที่ 1/2565 ครบกำหนดไถ่ถอนปี พ.ศ. 2568 (TFG251B)

นายทะเบียนหุ้นกู้
ธนาคารกรุงศรีอยุธยา จำกัด (มหาชน)
1222 ถนนพระราม 3 เขตยานนาวา กรุงเทพมหานคร 10120
โทรศัพท์ 02-296-3582 โทรสาร 02-683-1298

ผู้แทนผู้ถือหุ้นกู้

บริษัทหลักทรัพย์ เอเซีย พลัส จำกัด
175 อาคารสารคดีตึกยาวเวอร์ชัน 3/1 ถนนสาทรใต้ แขวงทุ่งมหาเมฆ เขตสาทร
กรุงเทพมหานคร 10120
โทรศัพท์ 02-680-1362 โทรสาร 02-285-1905

หุ้นกู้ครั้งที่ 2/2565

หุ้นกู้ของบริษัท ไทยฟู้ดส์ กรุ๊ป จำกัด (มหาชน) ครั้งที่ 2/2565 ครบกำหนดไถ่ถอนปี พ.ศ. 2567 (TFG244A)

นายทะเบียนหุ้นกู้และผู้แทนผู้ถือหุ้นกู้
ธนาคารกรุงศรีอยุธยา จำกัด (มหาชน)
1222 ถนนพระราม 3 เขตยานนาวา กรุงเทพมหานคร 10120
โทรศัพท์ 02-296-3582 โทรสาร 02-683-1298

หุ้นกู้ครั้งที่ 3/2565

หุ้นกู้ของบริษัท ไทยฟู้ดส์ กรุ๊ป จำกัด (มหาชน) ครั้งที่ 3/2565 ครบกำหนดไถ่ถอนปี พ.ศ. 2567 (TFG245A)

นายทะเบียนหุ้นกู้
ธนาคารกรุงศรีอยุธยา จำกัด (มหาชน)
1222 ถนนพระราม 3 เขตยานนาวา กรุงเทพมหานคร 10120
โทรศัพท์ 02-296-3582 โทรสาร 02-683-1298

ผู้แทนผู้ถือหุ้นกู้

ไม่มี

หุ้นกู้ครั้งที่ 4/2565 ชุดที่ 1

หุ้นกู้เพื่อพัฒนาสังคมของบริษัท ไทยฟู้ดส์ กรุ๊ป จำกัด (มหาชน) ครั้งที่ 4/2565 ชุดที่ 1 ครบกำหนดไถ่ถอนปี พ.ศ. 2567 (TFG247A)

นายทะเบียนหุ้นกู้ ธนาคารกรุงศรีอยุธยา จำกัด (มหาชน)
1222 ถนนพระราม 3 เขตยานนาวา กรุงเทพมหานคร 10120
โทรศัพท์ 02-296-3582 โทรสาร 02-683-1298

ผู้แทนผู้ถือหุ้นกู้ ไม่มี

หุ้นกู้ครั้งที่ 4/2565 ชุดที่ 2

หุ้นกู้เพื่อพัฒนาสังคมของบริษัท ไทยฟู้ดส์ กรุ๊ป จำกัด (มหาชน) ครั้งที่ 4/2565 ชุดที่ 2 ครบกำหนดไถ่ถอนปี พ.ศ. 2569 (TFG267A)

นายทะเบียนหุ้นกู้และ
ผู้แทนผู้ถือหุ้นกู้ ธนาคารกรุงศรีอยุธยา จำกัด (มหาชน)
1222 ถนนพระราม 3 เขตยานนาวา กรุงเทพมหานคร 10120
โทรศัพท์ 02-296-3582 โทรสาร 02-683-1298

หุ้นกู้ครั้งที่ 1/2566

หุ้นกู้ของบริษัท ไทยฟู้ดส์ กรุ๊ป จำกัด (มหาชน) ครั้งที่ 1/2566 ครบกำหนดไถ่ถอนปี พ.ศ. 2569 (TFG261A)

นายทะเบียนหุ้นกู้ ธนาคารกรุงศรีอยุธยา จำกัด (มหาชน)
ผู้แทนผู้ถือหุ้นกู้ 1222 ถนนพระราม 3 เขตยานนาวา กรุงเทพมหานคร 10120
โทรศัพท์ 02-296-3582 โทรสาร 02-683-1298

หุ้นกู้ครั้งที่ 2/2566

หุ้นกู้ของบริษัท ไทยฟู้ดส์ กรุ๊ป จำกัด (มหาชน) ครั้งที่ 2/2566 ครบกำหนดไถ่ถอนปี พ.ศ. 2569 (TFG267B)

นายทะเบียนหุ้นกู้และ
ผู้แทนผู้ถือหุ้นกู้ ธนาคารกรุงศรีอยุธยา จำกัด (มหาชน)
1222 ถนนพระราม 3 เขตยานนาวา กรุงเทพมหานคร 10120
โทรศัพท์ 02-296-3582 โทรสาร 02-683-1298



5.2 ข้อมูลสำคัญอื่น

-ไม่มี-

5.3 ข้อพิพาททางกฎหมาย

ณ วันที่ 31 ธันวาคม 2566 บริษัทมีเพียงข้อพิพาททางกฎหมายจากการดำเนินธุรกิจโดยปกติ โดยไม่มีคดีพิพาทที่ถูกฟ้องเป็นจำเลยที่มีทุนทรัพย์เกินกว่าร้อยละ 5 ของส่วนของผู้ถือหุ้น และไม่มีคดีที่มีผลกระทบต่อการดำเนินธุรกิจของบริษัทอย่างมีนัยสำคัญแต่ไม่สามารถคำนวณเป็นเงินได้ หรือคดีที่มีได้เกิดจากการประกอบธุรกิจตามปกติของบริษัท

5.4 สถาบันการเงินที่ติดต่อประจำ

(1) ธนาคารกรุงไทย จำกัด (มหาชน)

35 ถนนสุขุมวิท แขวงคลองเตยเหนือ เขตวัฒนา กรุงเทพมหานคร 10110
โทรศัพท์ 02-255-2222 โทรสาร 02-256-8800

(2) ธนาคารกสิกรไทย จำกัด (มหาชน)

400/22 ถนนพหลโยธิน แขวงสามเสนใน เขตพญาไท กรุงเทพมหานคร 10400
โทรศัพท์ 02-470-3099 โทรสาร 02-544-7969

(3) ธนาคารทหารไทยธนชาติ จำกัด (มหาชน)

3000 ถนนพหลโยธิน แขวงจอมพล เขตจตุจักร กรุงเทพมหานคร
โทรศัพท์ 02-299-1111 โทรสาร 02-299-2568

(4) ธนาคารกรุงศรีอยุธยา จำกัด (มหาชน)

1222 ถนนพระราม 3 แขวงบางโพงพาง เขตยานนาวา กรุงเทพมหานคร 10120
โทรศัพท์ 02-296-4776 โทรสาร 02-296-4866

(5) ธนาคารยูโอบี จำกัด (มหาชน)

191 ถนนสาทรใต้ กรุงเทพมหานคร 10120 โทรศัพท์ : 0-2343-3000 โทรสาร : 0-2287-2973-4
โทรศัพท์ 02-343-3000 โทรสาร 02-287-2973

(6) ธนาคารไทยพาณิชย์ จำกัด (มหาชน)

9 ถนนรัชดาภิเษก เขตจตุจักร กรุงเทพมหานคร 10900
โทรศัพท์ 02-544-5740 โทรสาร 02-544-7969



Part



2

การกำกับดูแลกิจการ

6. นโยบายการกำกับดูแลกิจการ
7. โครงสร้างการกำกับดูแลกิจการ และข้อมูลสำคัญเกี่ยวกับคณะกรรมการ
คณะกรรมการชุดย่อย ผู้บริหาร พนักงานและอื่นๆ
8. รายงานผลการดำเนินงานสำคัญด้านการกำกับดูแลกิจการ
9. การควบคุมภายในและรายการระหว่างกัน

6. นโยบายการกำกับดูแลกิจการ

6.1 ภาพรวมของการกำกับดูแลกิจการและแนวปฏิบัติในการกำกับดูแลกิจการ

บริษัท ไทยฟู้ดส์ กรุ๊ป จำกัด (มหาชน) ตระหนักและให้ความสำคัญต่อระบบการบริหารจัดการที่มีประสิทธิภาพ โปร่งใส และสามารถตรวจสอบได้ ซึ่งทำให้เกิดความเชื่อมั่นกับทุกฝ่ายที่เกี่ยวข้องและส่งผลกระทบต่อธุรกิจมีความเจริญเติบโตอย่างยั่งยืน ภายใต้การดำเนินงานอย่างมีจรรยาบรรณและเป็นไปตามกฎหมายที่เกี่ยวข้อง บริษัทจึงได้กำหนดนโยบายการกำกับดูแลกิจการเพื่อยกระดับการดำเนินการที่มีอยู่แล้วให้มีความเป็นมาตรฐานที่ชัดเจนและกระจายการปฏิบัติไปสู่พนักงานของบริษัททุกระดับชั้นอันเป็นการเสริมสร้างให้เกิดวัฒนธรรมการกำกับดูแลกิจการที่ดีอย่างแท้จริง โดยบริษัทได้นำหลักการแนวทาง หรือแนวปฏิบัติการกำกับดูแลกิจการที่ออกโดยหน่วยงานกำกับดูแลต่างๆ ทั้งในประเทศไทยและต่างประเทศ มาปรับใช้เป็นกรอบการกำกับดูแลกิจการของบริษัทอย่างเหมาะสมเพื่อความยั่งยืนในการดำเนินธุรกิจของบริษัท และกำหนดให้มีการทบทวนจรรยาบรรณ นโยบาย และแนวปฏิบัติอย่างน้อยเป็นประจำทุกปีเพื่อให้สอดคล้องและเหมาะสมกับสถานการณ์หรือการเปลี่ยนแปลงในการดำเนินธุรกิจ นอกจากนี้คณะกรรมการบริษัทกำหนดให้มีการติดตามการปฏิบัติตามนโยบายกำกับดูแลกิจการและแนวปฏิบัติในการกำกับดูแลกิจการอย่างสม่ำเสมอ รวมไปถึงให้มีการสื่อสารไปยังผู้บริหารและพนักงานทุกคนให้รับทราบผ่านการอบรม ระบบเทคโนโลยีสารสนเทศทั้งภายใน (Intranet) และสู่สาธารณะโดยผ่านเว็บไซต์ของบริษัท (www.tfg.co.th) ในหัวข้อการกำกับดูแลกิจการ

คณะกรรมการบริษัทส่งให้บริษัทประกอบธุรกิจภายใต้หลักการกำกับดูแลกิจการที่ดีโดยนำหลักการกำกับดูแลกิจการของบริษัทตามแนวทางของตลาดหลักทรัพย์แห่งประเทศไทยมาปรับใช้ในการดำเนินงานสำหรับกรรมการ ผู้บริหาร และพนักงาน ดังนี้

- 1) การบริหารจัดการด้วยความซื่อสัตย์สุจริต น่าเชื่อถือ และยึดมั่นในความถูกต้อง
- 2) การปฏิบัติต่อผู้มีส่วนได้เสียขององค์กรอย่างเป็นธรรม
- 3) การดำเนินงานที่มีการเปิดเผยข้อมูลอย่างโปร่งใสแก่ผู้ที่เกี่ยวข้องและสามารถตรวจสอบได้
- 4) การปฏิบัติตามบทบาทหน้าที่ที่อยู่ในความรับผิดชอบของตนด้วยสติปัญญาและความสามารถอย่างเต็มกำลัง มุ่งมั่นให้งานสำเร็จและพัฒนางานให้ดีขึ้น
- 5) ความรับผิดชอบและรับผิดชอบต่อผลงานของการกระทำที่เกิดขึ้นอันเนื่องจากการกระทำ การสั่งการ การมอบหมาย และการตัดสินใจตามบทบาทหน้าที่ของตนเอง โดยสามารถชี้แจงและอธิบายการตัดสินใจนั้นได้

คณะกรรมการยังได้กำหนดให้นำแนวทางการกำกับดูแลกิจการที่ดีสำหรับบริษัทจดทะเบียน ปี 2560 ซึ่งออกโดยสำนักงานคณะกรรมการหลักทรัพย์และตลาดหลักทรัพย์มาประยุกต์ใช้เป็นแนวทางในการกำกับดูแลกิจการของบริษัท โดยมีหลักปฏิบัติดังนี้

- | | |
|---------------|---|
| หลักปฏิบัติ 1 | ตระหนักถึงบทบาทและความรับผิดชอบของคณะกรรมการในฐานะผู้นำองค์กรที่สร้างคุณค่าให้แก่กิจการอย่างยั่งยืน (Establish Clear Leadership Role and Responsibilities of the Board) |
| หลักปฏิบัติ 2 | กำหนดวัตถุประสงค์และเป้าหมายหลักของกิจการที่เป็นไปเพื่อความยั่งยืน (Define Objectives that Promote Sustainable Value Creation) |
| หลักปฏิบัติ 3 | เสริมสร้างคณะกรรมการที่มีประสิทธิภาพ (Strengthen Board Effectiveness) |
| หลักปฏิบัติ 4 | สรรหาและพัฒนาผู้บริหารระดับสูงและการบริหารบุคลากร (Ensure Effective CEO and People Management) |
| หลักปฏิบัติ 5 | ส่งเสริมนวัตกรรมและการประกอบธุรกิจอย่างมีความรับผิดชอบ (Nurture Innovation and Responsible Business) |
| หลักปฏิบัติ 6 | ดูแลให้ระบบการบริหารความเสี่ยงและการควบคุมภายในที่เหมาะสม (Strengthen Effective Risk Management and Internal Control) |
| หลักปฏิบัติ 7 | รักษาความน่าเชื่อถือทางการเงินและการเปิดเผยข้อมูล (Ensure Disclosure and Financial Integrity) |
| หลักปฏิบัติ 8 | สนับสนุนการมีส่วนร่วมและการสื่อสารกับผู้ถือหุ้น (Ensure Engagement and Communication with Shareholders) |



คณะกรรมการบริษัทกำหนดให้บริษัทดำเนินงานด้านการกำกับดูแลกิจการของบริษัทโดยครอบคลุมการดำเนินงาน 4 หมวด เพื่อสร้างความมั่นใจต่อผู้มีส่วนได้เสียและสร้างประสิทธิผลได้อย่างแท้จริง

หมวดที่ 1 สิทธิของผู้ถือหุ้นและการปฏิบัติต่อผู้ถือหุ้นอย่างเท่าเทียมกัน

(Rights of Shareholder and Equitable Treatment of Shareholders)

คณะกรรมการบริษัทตระหนักถึงความสำคัญในการดูแลและคำนึงถึงสิทธิของผู้ถือหุ้น โดยให้ความสำคัญกับการสนับสนุนส่งเสริมให้ผู้ถือหุ้นได้ใช้สิทธิของตนและรับฟังข้อคิดเห็นจากผู้ถือหุ้น เช่น การเข้าร่วมประชุมออกเสียงและแสดงความคิดเห็นได้อย่างเท่าเทียมกัน ดังนั้น บริษัทจะปฏิบัติตามกฎหมายและข้อกำหนดที่เกี่ยวข้องเพื่อให้สิทธิของผู้มีส่วนได้เสียดังกล่าวได้รับการดูแลเป็นอย่างดี และจะไม่กระทำการใดๆ ที่เป็นการละเมิดสิทธิของผู้ถือหุ้น รวมไปถึงสิทธิขั้นพื้นฐาน และเป็นธรรมต่อผู้ถือหุ้นทั้งรายใหญ่และรายย่อย เพื่อประโยชน์สูงสุดของผู้ถือหุ้นโดยรวม และการได้รับข้อมูลข่าวสารที่เท่าเทียม เหมาะสม เพียงพอ และทันเวลา เช่น นำเสนอรายงานสถานการณ์ภาพของ บริษัท ผลประกอบการ ฐานะข้อมูลทางการเงิน การบัญชี และรายงานอื่นๆ โดยสม่ำเสมอ และครบถ้วนตามความเป็นจริง รวมไปถึงห้ามแสวงหาผลประโยชน์ให้ตนเอง และผู้อื่นโดยใช้ข้อมูลใดๆ ของบริษัท ซึ่งยังมิได้เปิดเผยต่อสาธารณะ หรือดำเนินการใดๆ ในลักษณะที่อาจก่อให้เกิดความขัดแย้งทางผลประโยชน์กับบริษัท

คณะกรรมการบริษัทให้ความสำคัญในสิทธิผู้ถือหุ้นและการปฏิบัติต่อผู้ถือหุ้นอย่างเท่าเทียมกันซึ่งไม่จำกัดเฉพาะสิทธิที่กฎหมายกำหนดไว้ การไม่กระทำการใดๆ อันเป็นการละเมิดหรือลดทอนสิทธิของผู้ถือหุ้นและส่งเสริมให้ผู้ถือหุ้นได้ใช้สิทธิของตน สิทธิขั้นพื้นฐานของผู้ถือหุ้น เช่น การซื้อขายหรือโอนหุ้น การมีส่วนแบ่งกำไรของบริษัท การได้รับข่าวสารข้อมูลของบริษัทอย่างเพียงพอและเท่าเทียมกัน การเข้าร่วมประชุมเพื่อใช้สิทธิออกเสียงในที่ประชุมผู้ถือหุ้นเพื่อแต่งตั้งหรือถอดถอนกรรมการ แต่งตั้งผู้สอบบัญชี และเรื่องที่มีผลกระทบต่อบริษัท เช่น การจัดสรรเงินปันผล การกำหนดหรือแก้ไขข้อบังคับและหนังสือบริคณห์สนธิของบริษัท การลดทุนหรือเพิ่มทุน หรือการอนุมัติรายการพิเศษ รวมไปถึงสิทธิของผู้ถือหุ้นส่วนน้อยให้เสนอเพิ่มวาระการประชุมล่วงหน้าก่อนวันประชุมผู้ถือหุ้นและเปิดโอกาสให้ผู้ถือหุ้นส่วนน้อยเสนอชื่อบุคคลที่มีคุณสมบัติและความเหมาะสมเข้าดำรงตำแหน่งกรรมการบริษัท รวมไปถึงส่งการส่งคำถามล่วงหน้าก่อนการประชุมสามัญผู้ถือหุ้นได้เป็นประจำทุกปี โดยมีการเผยแพร่ข้อมูลข่าวสารให้ผู้ถือหุ้นรับทราบผ่านทางเว็บไซต์ของบริษัท ซึ่งคณะกรรมการบริษัทได้กำหนดไว้ในนโยบายการอำนวยความสะดวกและส่งเสริมการเข้าร่วมประชุมสามัญผู้ถือหุ้น ซึ่งเป็นสิทธิขั้นพื้นฐาน นอกจากนี้คณะกรรมการบริษัทยังได้กำหนดแนวทางการปฏิบัติในเรื่องต่างๆ ที่เป็นการส่งเสริมและอำนวยความสะดวกในการใช้สิทธิของผู้ถือหุ้นอย่างเท่าเทียมกันมากกว่าสิทธิขั้นพื้นฐานตามที่กฎหมายกำหนดอีกด้วย

นอกจากสิทธิขั้นพื้นฐานดังกล่าวข้างต้น บริษัทได้กำหนดแนวทางการปฏิบัติในเรื่องต่างๆ ที่เป็นการส่งเสริมและอำนวยความสะดวกในการใช้สิทธิของผู้ถือหุ้น ดังนี้

- 1) เปิดเผยนโยบายในการสนับสนุนหรือส่งเสริมผู้ถือหุ้นทุกกลุ่มให้เข้าร่วมประชุมผู้ถือหุ้น
- 2) มีการให้ข้อมูล เวลา สถานที่ และวาระการประชุม โดยมีคำชี้แจงและเหตุผลประกอบในแต่ละวาระหรือประกอบมติที่ขอตามทีระบุไว้ในหนังสือเชิญประชุมสามัญและวิสามัญผู้ถือหุ้น หรือในเอกสารแนบวาระการประชุมและจะไม่กระทำการใดๆ ที่เป็นการจำกัดโอกาสผู้ถือหุ้นในการศึกษาสารสนเทศของบริษัท
- 3) อำนวยความสะดวกให้ผู้ถือหุ้นได้ใช้สิทธิในการเข้าร่วมประชุมและออกเสียงอย่างเต็มที่ และละเว้นการกระทำใดๆ ที่เป็นการจำกัดโอกาสในการเข้าประชุมของผู้ถือหุ้น เช่น การเข้าประชุมเพื่อออกเสียงลงมติไม่ควรมีวิธีที่ยุ่งยาก สถานที่จัดประชุมผู้ถือหุ้นมีความสะดวกต่อการเดินทาง
- 4) ประสานที่ประชุมจัดสรรเวลาให้เหมาะสมและส่งเสริมให้ผู้ถือหุ้นได้มีโอกาสในการแสดงความคิดเห็นและตั้งคำถามต่อที่ประชุมในเรื่องที่เกี่ยวข้องกับบริษัทได้ รวมทั้งเปิดโอกาสให้ผู้ถือหุ้นส่งคำถามล่วงหน้าก่อนวันประชุมโดยกำหนดหลักเกณฑ์การส่งคำถามล่วงหน้าให้ชัดเจนและแจ้งให้ผู้ถือหุ้นทราบพร้อมทั้งนำส่งหนังสือเชิญประชุมผู้ถือหุ้นและเผยแพร่หลักเกณฑ์การส่งคำถามล่วงหน้า
- 5) สนับสนุนให้ผู้ถือหุ้นใช้หนังสือมอบฉันทะรูปแบบที่ผู้ถือหุ้นสามารถกำหนดทิศทางการลงคะแนนเสียงได้ โดยบริษัทเสนอชื่อกรรมการอิสระอย่างน้อย 1 คน เป็นทางเลือกในการมอบฉันทะของผู้ถือหุ้น

- 6) ส่งเสริมในกรรมการรวมทั้งผู้บริหารทุกคนของบริษัทเข้าร่วมประชุมผู้ถือหุ้นเพื่อตอบข้อซักถามของผู้ถือหุ้น
- 7) จัดให้มีการลงมติที่ประชุมผู้ถือหุ้นสำหรับแต่ละรายการในกรณีที่วาระนั้นมีหลายรายการ เช่น วาระการแต่งตั้งกรรมการ
- 8) ดำเนินการให้มีการนำเทคโนโลยีมาใช้ในการประชุมผู้ถือหุ้น ทั้งการลงทะเบียนผู้ถือหุ้น การนับคะแนนและแสดงผล เพื่อให้การดำเนินการประชุมสามารถทำได้รวดเร็ว ถูกต้อง และแม่นยำ
- 9) ส่งเสริมให้มีบุคคลที่เป็นอิสระเป็นผู้ตรวจนับหรือตรวจสอบคะแนนเสียงในการประชุมสามัญและวิสามัญผู้ถือหุ้น โดยเปิดเผยให้ที่ประชุมทราบพร้อมบันทึกไว้ในรายงานการประชุม
- 10) จัดให้รายงานการประชุมผู้ถือหุ้นมีการบันทึกการชี้แจงขั้นตอนการลงคะแนน วิธีการแสดงผลคะแนนให้ที่ประชุมทราบก่อนดำเนินการประชุม รวมทั้งเปิดโอกาสให้ผู้ถือหุ้นตั้งประเด็นหรือซักถาม และบันทึกคำถามคำตอบ ผลการลงคะแนนในแต่ละวาระว่ามีผู้ถือหุ้นเห็นด้วย คัดค้าน หรือออกเสียงอย่างไร รวมทั้งบันทึกการซื้อกรรมการผู้เข้าร่วมประชุมและกรรมการที่ลาประชุม
- 11) เปิดเผยให้สาธารณชนทราบถึงผลการลงคะแนนของแต่ละวาระในการประชุมสามัญและวิสามัญผู้ถือหุ้นในวันทำการถัดไปบนเว็บไซต์ของบริษัทและตลาดหลักทรัพย์แห่งประเทศไทย

คณะกรรมการบริษัทกำหนดให้มีการจัดการให้ผู้ถือหุ้นทุกราย ทั้งผู้ถือหุ้นที่เป็นผู้บริหารและไม่ใช่ผู้บริหาร ผู้ถือหุ้นรายใหญ่และผู้ถือหุ้นรายย่อย ผู้ถือหุ้นไทยและผู้ถือหุ้นต่างชาติ ได้รับการปฏิบัติอย่างเท่าเทียมและเป็นธรรม ดังนี้

- 1) ส่งหนังสือเชิญประชุมผู้ถือหุ้น โดยมีระเบียบวาระและความเห็นของคณะกรรมการและเผยแพร่บนเว็บไซต์ของบริษัทและตลาดหลักทรัพย์แห่งประเทศไทย อย่างน้อย 28 วันก่อนวันนัดประชุมผู้ถือหุ้นทั้งฉบับภาษาไทยและภาษาอังกฤษ
- 2) แจ้งให้ผู้ถือหุ้นทราบกฎเกณฑ์ต่างๆ ที่ใช้ในการประชุม ขั้นตอนการออกเสียงลงมติ รวมทั้งสิทธิการออกเสียงลงคะแนนตามแต่ละประเภทของหุ้น
- 3) กำหนดหลักเกณฑ์ในการให้ผู้ถือหุ้นส่วนน้อยเสนอเพิ่มวาระการประชุมล่วงหน้าก่อนวันประชุมผู้ถือหุ้นให้ชัดเจนเป็นการล่วงหน้า เพื่อแสดงถึงความเป็นธรรมและความโปร่งใสในการพิจารณาว่าจะเพิ่มวาระที่ผู้ถือหุ้นส่วนน้อยเสนอหรือไม่ นอกจากนี้ ผู้ถือหุ้นที่เป็นผู้บริหารไม่ควรเพิ่มวาระการประชุมที่ไม่ได้แจ้งเป็นการล่วงหน้าโดยไม่จำเป็น โดยเฉพาะวาระสำคัญที่ผู้ถือหุ้นต้องใช้เวลาในการศึกษาข้อมูลก่อนการตัดสินใจ
- 4) กำหนดวิธีการให้ผู้ถือหุ้นส่วนน้อยเสนอชื่อบุคคลที่มีคุณสมบัติเหมาะสมเพื่อเข้าดำรงตำแหน่งกรรมการ โดยสามารถเสนอชื่อผ่านคณะกรรมการสรรหาและพิจารณาคำตอบแทน ล่วงหน้าก่อนวันประชุมผู้ถือหุ้น พร้อมข้อมูลประกอบการพิจารณาด้านคุณสมบัติและการให้ความยินยอมของผู้ได้รับการเสนอชื่อ
- 5) เปิดโอกาสให้ผู้ถือหุ้นได้ใช้สิทธิในการแต่งตั้งกรรมการเป็นรายคน
- 6) กำหนดให้กรรมการทุกคนและผู้บริหารที่มีหน้าที่รายงานการถือครองหลักทรัพย์ตามกฎหมายจัดส่งรายงานดังกล่าวให้แก่คณะกรรมการเป็นประจำ รวมทั้งให้มีการเปิดเผยในรายงานประจำปี
- 7) กำหนดแนวทางในการเก็บรักษาและป้องกันการรั่วไหลข้อมูลภายในโดยมิชอบเป็นลายลักษณ์อักษรและแจ้งแนวทางดังกล่าวให้ทุกคนในบริษัทถือปฏิบัติ และห้ามบุคคลที่เกี่ยวข้องกับข้อมูลภายในทำการซื้อขายหลักทรัพย์ของบริษัทภายใน 1 เดือน ก่อนการเปิดเผยงบการเงินรายไตรมาสและงบการเงินประจำปีและเป็นเวลา 24 ชั่วโมงภายหลังข้อมูลสารสนเทศสำคัญถูกเปิดเผย
- 8) กำหนดให้กรรมการรายงานการมีส่วนได้เสียอย่างน้อยก่อนพิจารณาวาระนั้นและบันทึกไว้ในรายงานการประชุมคณะกรรมการ รวมไปถึงดูแลให้กรรมการที่มีส่วนได้เสียอย่างมีนัยสำคัญในลักษณะที่อาจทำให้กรรมการรายดังกล่าวไม่สามารถให้ความเห็นได้อย่างอิสระและดเว้นจากการมีส่วนร่วมในการประชุมพิจารณาในวาระนั้นๆ



การประชุมสามัญผู้ถือหุ้นประจำปี 2566

คณะกรรมการบริษัทได้เปิดโอกาสให้ผู้ถือหุ้นเสนอเพิ่มวาระการประชุมล่วงหน้าก่อนวันประชุมผู้ถือหุ้นและเปิดโอกาสให้ผู้ถือหุ้นส่วนน้อยเสนอชื่อบุคคลที่มีคุณสมบัติและความเหมาะสมเข้าดำรงตำแหน่งกรรมการบริษัทและการส่งคำถามล่วงหน้าก่อนการประชุมสามัญผู้ถือหุ้นได้ล่วงหน้า รวมไปถึงได้จัดส่งหนังสือมอบฉันทะให้กับผู้ถือหุ้นเพื่อให้สามารถลงคะแนนเสียง

- วันที่ 23 ธันวาคม 2565 ถึง วันที่ 15 กุมภาพันธ์ 2566 เปิดโอกาสให้ผู้ถือหุ้นเสนอวาระเสนอชื่อบุคคล และส่งคำถามล่วงหน้าก่อนการประชุมโดยเมื่อครบกำหนดระยะเวลาในการเปิดโอกาสให้ผู้ถือหุ้นเสนอวาระ เสนอชื่อบุคคล และส่งคำถามล่วงหน้าก่อนการประชุมปรากฏว่าไม่มีผู้ถือหุ้นเสนอระเบียบวาระ เสนอชื่อบุคคล และส่งคำถามล่วงหน้าก่อนการประชุม
- วันที่ 22 กุมภาพันธ์ 2566 เผยแพร่มติคณะกรรมการบริษัททางเว็บไซต์ของบริษัทและตลาดหลักทรัพย์แห่งประเทศไทย
- วันที่ 22 มีนาคม 2566 กำหนดรายชื่อผู้ถือหุ้นที่มีสิทธิเข้าร่วมประชุมผู้ถือหุ้น ออกเสียงลงคะแนน และมีสิทธิรับเงินปันผล (Record Date)
- วันที่ 22 มีนาคม 2566 เผยแพร่หนังสือเชิญประชุมและเอกสารประกอบการประชุมต่างๆ ผ่านเว็บไซต์ของบริษัทและตลาดหลักทรัพย์แห่งประเทศไทย
- วันที่ 3 เมษายน 2566 ส่งหนังสือเชิญประชุมและเอกสารประกอบการประชุมต่างๆ ให้แก่ผู้ถือหุ้นทางไปรษณีย์ลงทะเบียน โดยบริษัทมอบหมายให้บริษัท ศูนย์รับฝากหลักทรัพย์ (ประเทศไทย) จำกัด ซึ่งเป็นนายทะเบียนหลักทรัพย์เป็นผู้จัดส่งโดยนับเป็นเวลา 21 วันก่อนวันประชุม
- วันที่ 25 เมษายน 2566 วันประชุมสามัญผู้ถือหุ้นประจำปี 2566 และแจ้งมติที่ประชุมสามัญผู้ถือหุ้นประจำปี 2566 ผ่านเว็บไซต์ตลาดหลักทรัพย์แห่งประเทศไทย
- วันที่ 3 พฤษภาคม 2566 ส่งรายงานประชุมให้ตลาดหลักทรัพย์
- วันที่ 9 สิงหาคม 2566 กำหนดจ่ายเงินปันผล

การประชุมสามัญผู้ถือหุ้นประจำปี 2567 ในวันที่ 23 เมษายน 2567 เวลา 10:00 น. ผ่านสื่ออิเล็กทรอนิกส์ตามพระราชกำหนดว่าด้วยการประชุมผ่านสื่ออิเล็กทรอนิกส์ พ.ศ. 2563 ทั้งนี้ ในการประชุมมีการชี้แจงหลักเกณฑ์ในการประชุมวิธีการออกเสียง ขั้นตอนการลงมติในแต่ละวาระ โดยกำหนดให้ใช้บัตรลงคะแนนในการลงมติ นอกจากนี้ จัดให้มีที่ปรึกษากฎหมายเพื่อทำหน้าที่ตรวจสอบการนับคะแนนเสียงและดูแลการประชุมผู้ถือหุ้นให้ถูกต้องตามข้อบังคับของบริษัทและกฎหมายที่เกี่ยวข้อง

ในการดำเนินการประชุมสามัญผู้ถือหุ้นดังกล่าวประธานกรรมการบริษัทเข้าร่วมในการประชุมโดยในแต่ละวาระได้เปิดโอกาสให้ผู้ถือหุ้นแสดงความคิดเห็นและซักถามในเรื่องที่เกี่ยวข้องกับการพิจารณาในแต่ละวาระ นอกจากนี้ยังเปิดโอกาสให้ผู้ถือหุ้นได้เลือกกรรมการเป็นรายบุคคลในวาระการแต่งตั้งกรรมการบริษัทแทนกรรมการที่ครบกำหนดตามวาระ ทั้งนี้ ในระหว่างการประชุมผู้ดำเนินการประชุมได้มีการแจ้งข้อมูล เหตุผลเพื่อประกอบการพิจารณาตัดสินใจ และแจ้งคะแนนเสียงในแต่ละวาระ

ในการประชุมสามัญผู้ถือหุ้น ประจำปี 2566 เมื่อวันที่ 25 เมษายน 2566 บริษัทได้แต่งตั้ง บริษัท เคพีเอ็มจี ภูมิภาค สอบบัญชี จำกัด ซึ่งเป็นสำนักงานสอบบัญชีที่มีความอิสระและมีความเชี่ยวชาญในการสอบบัญชี และไม่มีความสัมพันธ์หรือส่วนได้เสียกับ บริษัท ผู้บริหาร ผู้ถือหุ้นรายใหญ่ หรือผู้ที่เกี่ยวข้อง เพื่อทำหน้าที่สอบบัญชีของบริษัทโดยมีค่าตอบแทนในการสอบบัญชีบริษัท เป็นจำนวนเงินไม่เกิน 2.5 ล้านบาท และมีค่าตอบแทนอื่นไม่เกิน 0.25 ล้านบาท

ในปี 2566 บริษัทไม่ได้รับข้อร้องเรียนใดๆ ที่เกี่ยวข้องกับการไม่เคารพสิทธิพื้นฐานของผู้ถือหุ้นและการปฏิบัติต่อผู้ถือหุ้นอย่างเท่าเทียมกัน และไม่มีการฉ้อฉลหรือไม่ปฏิบัติตามหลักเกณฑ์เกี่ยวกับการซื้อหุ้นคืน การกีดกันไม่ให้ผู้ถือหุ้นสามารถติดต่อสื่อสารระหว่างกัน หรือการไม่เปิดเผยข้อตกลงระหว่างผู้ถือหุ้นที่มีผลกระทบอย่างมีนัยสำคัญต่อบริษัทหรือผู้ถือหุ้นรายอื่น

หมวดที่ 2 บทบาทของผู้มีส่วนได้เสียและการพัฒนาธุรกิจอย่างยั่งยืน

คณะกรรมการตระหนักถึงความสำคัญของผู้มีส่วนได้เสียทุกกลุ่มไม่ว่าจะเป็นผู้มีส่วนได้เสียภายใน เช่น ผู้ถือหุ้น พนักงาน หรือผู้มีส่วนได้เสียภายนอก เช่น ลูกค้า คู่ค้า เจ้าหนี้ คู่แข่งทางการค้า ชุมชนและสังคม โดยคณะกรรมการกำกับให้มีการสนับสนุนและรับฟังข้อคิดเห็นจากผู้มีส่วนได้เสียทุกกลุ่มเพื่อประโยชน์ในการดำเนินงานและการพัฒนาธุรกิจของบริษัท บริษัทจึงได้ปฏิบัติตามกฎหมายและข้อกำหนดที่เกี่ยวข้องเพื่อให้สิทธิของผู้มีส่วนได้เสียได้รับการดูแลเป็นอย่างดีและเพื่อให้แน่ใจว่าจะไม่มีการกระทำใดๆ ที่เป็นการละเมิดสิทธิของผู้มีส่วนได้เสีย นอกจากนี้ยังคำนึงถึงสิทธิและบทบาทของผู้มีส่วนได้เสียทุกฝ่ายตามนโยบายและแนวทางบริษัท

นโยบายและแนวปฏิบัติต่อผู้ถือหุ้น

บริษัทให้ความสำคัญเคารพต่อสิทธิของผู้ถือหุ้นและการปฏิบัติต่อผู้ถือหุ้นทุกรายอย่างเท่าเทียมกันเพื่อสร้างความพึงพอใจอย่างสูงสุดต่อผู้ถือหุ้น จึงได้กำหนดเป็นนโยบายและแนวปฏิบัติต่อผู้ถือหุ้น เช่น การเข้าร่วมประชุมผู้ถือหุ้น สิทธิในการเสนอวาระการประชุม การเสนอชื่อบุคคลเป็นกรรมการ การออกเสียงลงคะแนน การเยี่ยมชมกิจการ การรับฟังความเห็นและข้อเสนอผ่านช่องทางทางการติดต่อของบริษัท การพบปะกับนักวิเคราะห์ การเปิดเผยสถานะภาพของบริษัท ผลประกอบการฐานะข้อมูลทางการเงิน ของบริษัทอย่างสม่ำเสมอ หรือการจ่ายเงินปันผลให้กับผู้ถือหุ้นอย่างเหมาะสม นอกจากการปฏิบัติหน้าที่ด้วยความซื่อสัตย์สุจริต ด้วยความระมัดระวังและรอบคอบแล้ว บริษัทยังกำหนดห้ามไม่ให้แสวงหาผลประโยชน์ให้แกตนเองและผู้ถือโดยใช้ข้อมูลของบริษัทซึ่งยังมิได้เปิดเผยต่อสาธารณะ หรือการดำเนินการใดๆ ที่มีลักษณะที่อาจก่อให้เกิดความขัดแย้งทางผลประโยชน์อีกด้วย

นโยบายและแนวปฏิบัติต่อพนักงาน

บริษัทตระหนักว่า พนักงานเป็นปัจจัยแห่งความสำเร็จของการบรรลุเป้าหมายของบริษัทที่มีคุณค่า จึงกำหนดเป็นนโยบายของบริษัทที่จะให้การปฏิบัติต่อพนักงานอย่างเป็นธรรมทั้งในด้านโอกาส ผลตอบแทน การแต่งตั้ง โยกย้าย ตลอดจนการพัฒนาศักยภาพ เช่น การปฏิบัติต่อพนักงานด้วยความสุภาพและให้ความเคารพต่อความเป็นปัจเจกชน การให้ผลตอบแทนที่เป็นธรรมต่อพนักงาน รวมทั้งมีการจัดตั้งกองทุนสำรองเลี้ยงชีพพนักงาน และให้ความสำคัญในด้านการดูแลสวัสดิการของพนักงาน การดูแลรักษาสภาพแวดล้อมในการทำงานให้มีความปลอดภัยต่อชีวิตและทรัพย์สินของพนักงานโดยเฉพาะการเสริมสร้างความปลอดภัยด้านอาชีวอนามัย ความปลอดภัยและสภาพแวดล้อมในการทำงานของบุคลากร ทรัพย์สินและกระบวนการทำงานโดยได้กำหนดนโยบายและจัดให้มีคณะกรรมการอาชีวอนามัย ความปลอดภัยและสภาพแวดล้อมในการทำงาน เพื่อพัฒนาระบบการจัดการความปลอดภัย ควบคุมปรับปรุงและป้องกันแก้ไขอันตรายจากการดำเนินงานของบริษัทฯ พร้อมการจัดกิจกรรมส่งเสริมความรู้ความเข้าใจเรื่องความปลอดภัยในการทำงานให้กับบุคลากรทุกคน การให้ความสำคัญต่อการพัฒนาความรู้ ความสามารถของพนักงาน โดยให้โอกาสอย่างทั่วถึงและสม่ำเสมอ เพื่อพัฒนาความสามารถของพนักงานให้พร้อมรองรับการเติบโตขององค์กร และการปฏิบัติตามกฎหมาย ระเบียบ และข้อบังคับต่างๆ ที่เกี่ยวข้องกับพนักงานอย่างเคร่งครัด

นโยบายและแนวปฏิบัติต่อลูกค้า

บริษัทตระหนักถึงความสำคัญของลูกค้า จึงได้กำหนดนโยบายและแนวปฏิบัติต่อลูกค้าเพื่อสร้างความมั่นใจให้กับลูกค้าและมุ่งมั่นในการพัฒนาคุณภาพสินค้าและบริการอย่างต่อเนื่อง เช่น ด้านระบบการควบคุมดูแลในเรื่องกระบวนการผลิต และการจัดหาสินค้าที่มีคุณภาพที่ดีให้แก่ลูกค้า รวมถึงให้ความสำคัญในการปรับปรุงและพัฒนาเทคโนโลยีการผลิต และการตรวจสอบคุณภาพสินค้าให้ทันสมัยอยู่เสมอ ด้านระบบการควบคุมดูแลการปฏิบัติตามข้อตกลงที่ได้ให้ไว้กับลูกค้าอย่างเคร่งครัด และด้วยความซื่อสัตย์สุจริตเอาใจใส่ และสม่ำเสมอ หรือด้านการจัดให้มีระบบการควบคุมดูแลรักษาข้อมูลความลับของลูกค้าเสมือนเป็นความลับของบริษัท และไม่นำไปใช้เพื่อประโยชน์ของตนเอง หรือผู้ที่เกี่ยวข้องโดยมิชอบ



นโยบายและแนวปฏิบัติต่อลูกค้า

บริษัทมีนโยบายให้พนักงานปฏิบัติต่อลูกค้าอย่างเป็นธรรม ซื่อสัตย์ และไม่เอารัดเอาเปรียบลูกค้า โดยมีกระบวนการคัดเลือกลูกค้าที่โปร่งใสเป็นธรรมโดยคำนึงถึงผลประโยชน์สูงสุดและการได้รับผลตอบแทนที่เป็นธรรมทั้งสองฝ่าย มีการเจรจาแก้ปัญหาตั้งอยู่บนพื้นฐานของความสัมพันธ์ทางธุรกิจ โดยไม่เรียก หรือรับ หรือจ่ายผลประโยชน์ใดๆ ที่ผิดกฎหมายในการค้ากับลูกค้า และปฏิบัติตามเงื่อนไขต่างๆ ที่ตกลงกันได้ กรณีที่ไม่สามารถปฏิบัติตามเงื่อนไขข้อใดได้ จะร่วมกันพิจารณาหาแนวทางแก้ไขปัญหาดังกล่าว เพื่อหลีกเลี่ยงสถานการณ์ที่ก่อให้เกิดความขัดแย้งทางผลประโยชน์ นอกจากนี้ยังมีการส่งเสริมและสนับสนุนให้ลูกค้าเคารพสิทธิมนุษยชนและการปฏิบัติต่อแรงงานอย่างเป็นธรรม รวมไปถึงดำเนินงานอย่างรับผิดชอบต่อสังคมและสิ่งแวดล้อม

นโยบายและแนวปฏิบัติต่อเจ้าหน้าที่

บริษัทมีนโยบายให้พนักงานปฏิบัติต่อเจ้าหน้าที่ทุกฝ่ายอย่างเป็นธรรม ซื่อสัตย์ และไม่เอารัดเอาเปรียบเจ้าหน้าที่ฝ่ายใด ทั้งนี้บริษัทปฏิบัติตามข้อกำหนดของสัญญาอย่างเคร่งครัด เช่น เงื่อนไขการชำระคืนหนี้เงินกู้ยืมและดอกเบี้ย เงื่อนไขการค้าประกัน หรือเงื่อนไขใดๆ ที่อาจก่อให้เกิดการผิดนัดชำระหนี้ได้

นโยบายและแนวปฏิบัติต่อคู่แข่ง

บริษัทมีนโยบายที่จะปฏิบัติต่อคู่แข่งทางการค้า โดยไม่ละเมิดความลับหรือล่วงรู้ความลับทางการค้าของคู่แข่งด้วยวิธีใดๆ โดยจะปฏิบัติตามกฎกติกาของการแข่งขันที่ดี ไม่แสวงหาข้อมูลที่เป็นความลับของคู่แข่งทางการค้าโดยวิธีการที่ผิดกฎหมาย ไม่กระทำโดยเจตนาเพื่อทำลายชื่อเสียงของคู่แข่งทางการค้าด้วยการกล่าวหาในทางเสื่อมเสีย ไม่สร้างความได้เปรียบเสียเปรียบทางการค้าอย่างไม่เป็นธรรม เพื่อสร้างระบบการแข่งขันทางการค้าอย่างเสรี

นโยบายและแนวปฏิบัติต่อสังคม และ/หรือ ชุมชน

บริษัทมีนโยบายที่จะดำเนินธุรกิจที่เป็นประโยชน์ต่อสังคมและชุมชน ยึดมั่นการปฏิบัติตนเป็นพลเมืองที่ดี ปฏิบัติงานตามกฎหมายและข้อบังคับที่เกี่ยวข้องอย่างครบถ้วน โดยบริษัทจะมุ่งมั่นในการพัฒนาส่งเสริมและยกระดับคุณภาพชีวิตของสังคม และชุมชนอันเป็นสถานที่ที่บริษัทตั้งอยู่ให้มีคุณภาพดีขึ้นพร้อมๆ กับการเติบโตของบริษัทเพื่อสร้างธุรกิจที่ยั่งยืนที่เติบโตไปพร้อมกับสังคมและชุมชน

หมวดที่ 3 การเปิดเผยข้อมูลและความโปร่งใส (Disclosure and Transparency)

คณะกรรมการบริษัทให้ความสำคัญต่อการเปิดเผยข้อมูลสำคัญที่เกี่ยวข้องกับบริษัท ทั้งข้อมูลทางการเงินและข้อมูลที่มีใช้ข้อมูลทางการเงินอย่างถูกต้อง ครบถ้วน ทันเวลา และโปร่งใส ตามหลักเกณฑ์ของตลาดหลักทรัพย์แห่งประเทศไทยและสำนักงานคณะกรรมการกำกับหลักทรัพย์และตลาดหลักทรัพย์กำหนด ตลอดจนข้อมูลอื่นๆ ที่อาจมีผลกระทบต่อราคาหลักทรัพย์ของบริษัท ซึ่งล้วนมีผลต่อกระบวนการตัดสินใจของผู้ลงทุนและผู้มีส่วนได้เสียของบริษัท โดยคณะกรรมการบริษัทได้ติดตามและดูแลเพื่อให้มีการดำเนินการ ดังต่อไปนี้

1. กลไกที่ทำให้มั่นใจได้ว่าการสื่อสารและรายงานที่เปิดเผยต่อนักลงทุนและผู้มีส่วนได้เสียเป็นไปอย่างถูกต้อง ไม่ทำให้สำคัญผิด และเพียงพอต่อการตัดสินใจของนักลงทุน โดยกำหนดให้นักลงทุนสัมพันธ์ของบริษัทซึ่งมีความรู้ ทักษะ และประสบการณ์เป็นผู้รับผิดชอบในการจัดทำรายงานและเปิดเผยข้อมูล ทั้งนี้การเปิดเผยดังกล่าวจะคำนึงถึงปัจจัยต่างๆ ที่เกี่ยวข้อง อาทิ ความสอดคล้องกับวัตถุประสงค์ เป้าหมายหลัก กลยุทธ์ และนโยบายของบริษัท ความเห็นของคณะกรรมการตรวจสอบ รวมไปถึง ผลการประเมินความเพียงพอของระบบควบคุมภายใน ความเห็นของผู้สอบบัญชีในรายงานทางการเงิน และข้อสังเกตของผู้สอบบัญชีเกี่ยวกับระบบควบคุมภายใน เพื่อทำให้มั่นใจได้ว่าการสื่อสารและการเปิดเผยข้อมูลทั้งต่อผู้มีส่วนได้เสียและต่อบุคคลภายนอกเป็นไปอย่างเหมาะสมเท่าเทียม ภายใต้การปกป้องข้อมูลลับและข้อมูลที่มีผลกระทบต่อราคาหลักทรัพย์เพื่อการสื่อสารและเปิดเผยข้อมูลอย่างมีประสิทธิภาพ
2. ระบบการติดตามดูแลประเมินความเพียงพอของสภาพคล่องทางการเงินและความสามารถในการชำระหนี้ เช่น ประเมินและรายงานฐานะทางการเงินของบริษัทต่อคณะกรรมการอย่างสม่ำเสมอเพื่อให้สามารถวางแผน กลไก หรือแนวทางการจัดการในการประกอบกิจการด้วยวิธีการที่ระมัดระวัง สมเหตุสมผล และทันเวลา โดยคำนึงถึงความเป็นธรรมต่อผู้มีส่วนได้เสียทุกฝ่าย ทั้งนี้ รวมไปถึงการอนุมัติการทำรายการใดๆ หรือการเสนอความเห็นให้ที่ประชุมผู้ถือหุ้นอนุมัติคณะกรรมการควรมั่นใจได้ว่า การทำรายการดังกล่าวจะไม่กระทบต่อความต่อเนื่องในการดำเนินกิจการสภาพคล่องทางการเงิน หรือความสามารถในการชำระหนี้

3. รายงานนโยบายการกำกับดูแลกิจการ จรรยาบรรณธุรกิจ นโยบายอื่นๆ เช่น นโยบายด้านการบริหารความเสี่ยง นโยบายเกี่ยวกับการดูแลสิ่งแวดล้อมและสังคม นโยบายการต่อต้านการทุจริตคอร์รัปชัน นโยบายการปฏิบัติต่อพนักงานและผู้มีส่วนได้เสีย นโยบายสิทธิมนุษยชนที่ได้ให้ความเห็นชอบไว้โดยสรุป และผลการปฏิบัติตามนโยบายดังกล่าวที่สะท้อนการปฏิบัติที่จะนำไปสู่การสร้างคุณค่าแก่กิจการอย่างยั่งยืน รวมทั้งกรณีที่ไม่สามารถปฏิบัติตามนโยบายดังกล่าวได้พร้อมด้วยเหตุผล โดยรายงานผ่านช่องทางด้านเทคโนโลยีสารสนเทศที่ทันสมัยต่างๆ เช่น รายงานประจำปี รายงานความยั่งยืนประจำปี และ website ของบริษัท ทั้งข้อมูลภาษาไทยและภาษาอังกฤษ
4. เปิดเผยรายงานความรับผิดชอบของคณะกรรมการต่อรายงานทางการเงินแสดงความคู่กับรายงานของผู้สอบบัญชีในรายงานประจำปี ทั้งนี้ หากข้อมูลรายการใดเกี่ยวข้องกับกรรมการรายใดรายหนึ่งเป็นการเฉพาะให้กรรมการรายนั้นเปิดเผยในส่วนของตนมีความครบถ้วน ถูกต้องด้วย เช่น ข้อมูลผู้ถือหุ้นของกลุ่มตน การเปิดเผยในส่วนที่เกี่ยวข้องกับ shareholders' agreement ของกลุ่มตน
5. ระบบที่จะทำให้มั่นใจในการจัดทำรายงานทางการเงินและการเปิดเผยข้อมูลสำคัญต่างๆ ให้ถูกต้อง เพียงพอ ทันเวลาที่เป็นไปตามกฎเกณฑ์ มาตรฐาน และแนวปฏิบัติที่เกี่ยวข้อง โดยการเปิดเผยข้อมูลดังกล่าวซึ่งรวมไปถึง งบการเงิน แบบ 56-1 One Report สามารถสะท้อนฐานะการเงินและผลการดำเนินงานอย่างเพียงพอ และมีคำอธิบายและการวิเคราะห์ของฝ่ายจัดการ (management discussion and analysis: MD&A) ประกอบการเปิดเผยงบการเงินเพื่อการรับทราบข้อมูลและเข้าใจฐานะการเงินและผลการดำเนินงานของบริษัท นอกจากข้อมูลตัวเลขในงบการเงินเพียงอย่างเดียว
6. เปิดเผยค่าสอบบัญชีและค่าบริการอื่นที่ผู้สอบบัญชีให้บริการ
7. เปิดเผยบทบาทและหน้าที่ของคณะกรรมการและคณะกรรมการชุดย่อย จำนวนครั้งของการประชุม และจำนวนครั้งที่กรรมการแต่ละท่านเข้าร่วมประชุมในปีที่ผ่านมา และความเห็นจากการทำหน้าที่ รวมถึงการฝึกอบรมและพัฒนาความรู้ด้านวิชาชีพอย่างต่อเนื่องของกรรมการไว้ในรายงานประจำปี
8. เปิดเผยนโยบายการจ่ายค่าตอบแทนแก่กรรมการ และผู้บริหารระดับสูงที่สะท้อนถึงภาระหน้าที่ และความรับผิดชอบของแต่ละคน รวมทั้งรูปแบบหรือลักษณะของค่าตอบแทนด้วย ทั้งนี้ จำนวนเงินค่าตอบแทนที่เปิดเผย ควรรวมถึงค่าตอบแทนที่กรรมการแต่ละท่านได้รับจากการเป็นกรรมการของบริษัทย่อย และค่าตอบแทนผู้สอบบัญชีด้วย
9. นอกจากการเผยแพร่ข้อมูลตามเกณฑ์ที่กำหนดและผ่านช่องทางของตลาดหลักทรัพย์แห่งประเทศไทย แบบ 56-1 One Report แล้ว คณะกรรมการจะพิจารณาให้มีการเปิดเผยข้อมูลทั้งภาษาไทย และภาษาอังกฤษผ่านทางช่องทางอื่นด้วย เช่น website ของบริษัท พร้อมทั้งจะนำเสนอข้อมูลที่เป็นปัจจุบัน

คณะกรรมการบริษัทได้มอบหมายให้หน่วยงานนักลงทุนสัมพันธ์และตลาดทุนทำหน้าที่เผยแพร่ข้อมูลทางการเงินและข้อมูลของบริษัทกับนักวิเคราะห์หลักทรัพย์ ผู้ลงทุนของบริษัท ผู้ถือหุ้น และสาธารณะ ซึ่งเป็นช่องทางให้ผู้สนใจสามารถติดต่อสื่อสารกับบริษัท เพื่อให้ได้รับทราบข้อมูลอย่างถูกต้อง เท่าเทียม เพียงพอ และทันเวลา โดยการเปิดเผยข้อมูลดังกล่าวต้องเป็นไปตามกฎเกณฑ์และมาตรฐานที่เกี่ยวข้อง ทั้งนี้ การเปิดเผยข้อมูลที่เป็นสาระสำคัญดังกล่าวอยู่ภายใต้นโยบายการป้องกันการรั่วไหลข้อมูลภายในของบริษัทเพื่อให้มั่นใจได้ว่าการจัดการในการเปิดเผยข้อมูลภายในโดยเฉพาะข้อมูลที่เป็นสาระสำคัญต่อการเปลี่ยนแปลงราคาหรือมูลค่าของหลักทรัพย์ได้มีการเปิดเผยอย่างถูกต้องและไม่ขัดต่อกฎหมายหรือระเบียบที่เกี่ยวข้อง ทั้งนี้กำหนดให้กรรมการ ผู้บริหาร และพนักงานทุกคนยึดถือและปฏิบัติตามอย่างเคร่งครัด



การดูแลเรื่องการใช้ข้อมูลภายใน

คณะกรรมการบริษัทมีการดูแลเรื่องการใช้ข้อมูลภายในตามหลักการกำกับดูแลกิจการที่ดี โดยได้กำหนดไว้เป็นลายลักษณ์อักษรในคู่มือนโยบายการใช้ข้อมูลภายในของบริษัทซึ่งจะมอบให้แก่กรรมการ ผู้บริหาร และพนักงานเมื่อแรกเข้าทำงาน โดยสรุปนโยบายที่สำคัญดังนี้

- 1) บริษัทจะให้ความรู้แก่กรรมการและผู้บริหารของบริษัทและบริษัทย่อย เกี่ยวกับหน้าที่ในการรายงานการถือครองหลักทรัพย์ของบริษัท โดยตนเอง คู่สมรส และบุตรที่ยังไม่บรรลุนิติภาวะต่อสำนักงานคณะกรรมการกำกับหลักทรัพย์และตลาดหลักทรัพย์ ตามมาตรา 59 และบทกำหนดโทษตามมาตรา 275 แห่งพระราชบัญญัติหลักทรัพย์และตลาดหลักทรัพย์ รวมทั้งการรายงานการได้มาหรือจำหน่ายหลักทรัพย์ของบริษัท โดยตนเอง คู่สมรส และบุตรที่ยังไม่บรรลุนิติภาวะต่อสำนักงานคณะกรรมการกำกับหลักทรัพย์และตลาดหลักทรัพย์ตามมาตรา 246 และบทกำหนดโทษ ตามมาตรา 298 แห่งพระราชบัญญัติหลักทรัพย์และตลาดหลักทรัพย์
- 2) ให้กรรมการและผู้บริหารของบริษัท รวมถึงคู่สมรสและบุตรที่ยังไม่บรรลุนิติภาวะ จัดทำและลงนามรับทราบหน้าที่เปิดเผยรายงานการถือครองหลักทรัพย์และรายงานการเปลี่ยนแปลงการถือครองหลักทรัพย์ของบริษัทต่อสำนักงานคณะกรรมการกำกับหลักทรัพย์และตลาดหลักทรัพย์ ตามมาตรา 59 และบทกำหนดโทษ ตามมาตรา 275 แห่งพระราชบัญญัติหลักทรัพย์และตลาดหลักทรัพย์และจัดส่งสำเนารายงานนี้ให้แก่บริษัท ในวันเดียวกันกับที่ส่งรายงานต่อสำนักงานคณะกรรมการกำกับหลักทรัพย์และตลาดหลักทรัพย์
- 3) บริษัทกำหนดให้กรรมการ ผู้บริหาร รวมถึงผู้ดำรงตำแหน่งระดับบริหารในสายงานบัญชีหรือการเงินที่เป็นระดับผู้จัดการฝ่ายขึ้นไปหรือเทียบเท่า และผู้ปฏิบัติงานที่เกี่ยวข้องที่ได้รับทราบข้อมูลภายในที่เป็นสาระสำคัญ ซึ่งมีผลต่อการเปลี่ยนแปลงราคาหลักทรัพย์ จะต้องระงับการซื้อขายหลักทรัพย์ของบริษัทในช่วงเวลาก่อนที่จะเผยแพร่งบการเงินหรือเผยแพร่เกี่ยวกับฐานะการเงินและสถานะของบริษัทจนกว่าบริษัทจะได้เปิดเผยข้อมูลต่อสาธารณชนแล้ว โดยบริษัทจะแจ้งให้กรรมการและผู้บริหาร รวมถึงผู้ดำรงตำแหน่งระดับบริหารในสายงานบัญชีหรือการเงินที่เป็นระดับผู้จัดการฝ่ายขึ้นไปหรือเทียบเท่า งดการซื้อขายหลักทรัพย์ของบริษัท อย่างเป็นลายลักษณ์อักษรเป็นเวลาอย่างน้อย 30 วันล่วงหน้าก่อนการเปิดเผยข้อมูลต่อสาธารณชน และควรรอคอยอย่างน้อย 24 ชั่วโมง ภายหลังการเปิดเผยข้อมูลให้แก่สาธารณชนแล้ว รวมทั้งห้ามไม่ให้เปิดเผยข้อมูลที่เป็นสาระสำคัญนั้นต่อบุคคลอื่น
- 4) บริษัทกำหนดบทลงโทษทางวินัยหากมีการฝ่าฝืนนำข้อมูลภายในไปใช้หาประโยชน์ส่วนตนซึ่งเริ่มตั้งแต่การตกเตือนเป็นหนังสือ ตัดค่าจ้าง พักงานชั่วคราวโดยไม่ได้รับค่าจ้าง หรือให้ออกจากงานซึ่งการลงโทษจะพิจารณาจากเจตนาของการกระทำและความร้ายแรงของความผิดนั้นๆ
- 5) ห้ามมิให้กรรมการ ผู้บริหาร และพนักงานของบริษัทใช้ข้อมูลภายในของบริษัทที่มีหรืออาจมีผลกระทบต่อการเปลี่ยนแปลงราคาของหลักทรัพย์ของบริษัท ซึ่งยังมิได้เปิดเผยต่อสาธารณชน ซึ่งตนได้ล่วงรู้มาในตำแหน่งหรือฐานะเช่นนั้น มาใช้เพื่อการซื้อหรือขายหรือเสนอซื้อหรือเสนอขาย หรือชักชวนให้บุคคลอื่นซื้อหรือขาย หรือเสนอซื้อ หรือเสนอขายซึ่งหุ้นหรือหลักทรัพย์อื่น (ถ้ามี) ของบริษัท ไม่ว่าทั้งทางตรงหรือทางอ้อม ในประการที่น่าจะเกิดความเสียหายแก่บริษัท ไม่ว่าทั้งทางตรงหรือทางอ้อม และไม่ว่าการกระทำความดังกล่าวจะเพื่อประโยชน์ต่อตนเองหรือผู้อื่น หรือนำข้อเท็จจริงเช่นนั้นออกเปิดเผยเพื่อให้ผู้อื่นกระทำความดังกล่าว โดยตนได้รับผลประโยชน์ตอบแทนหรือไม่ก็ตาม
- 6) ห้ามมิให้กรรมการ ผู้บริหาร และพนักงานของบริษัท หรืออดีตกรรมการ ผู้บริหาร และพนักงานที่ลาออกแล้ว เปิดเผยข้อมูลภายใน หรือความลับของบริษัท ตลอดจนข้อมูลความลับของคู่ค้าของบริษัท ที่ตนได้รับทราบจากการปฏิบัติหน้าที่ให้บุคคลภายนอกรับทราบ แม้ว่าการเปิดเผยข้อมูลดังกล่าวจะไม่ทำให้เกิดผลเสียหายแก่บริษัทและคู่ค้าของบริษัท
- 7) กรรมการ ผู้บริหาร และพนักงานของบริษัท หรืออดีตกรรมการ ผู้บริหาร และพนักงาน มีหน้าที่เก็บรักษาความลับและ/หรือ ข้อมูลภายในของบริษัท และมีหน้าที่ในการใช้ข้อมูลภายในของบริษัท เพื่อประโยชน์การดำเนินธุรกิจของบริษัท เท่านั้น ทั้งนี้ ห้ามมิให้กรรมการ ผู้บริหาร และพนักงานของบริษัทนำความลับ และ/หรือ ข้อมูลภายในของบริษัทไปใช้ประโยชน์ให้แก่บริษัทอื่นที่ตนเองเป็นผู้ถือหุ้น กรรมการ ผู้บริหาร พนักงานและลูกจ้าง

ในปี 2566 เลขาธิการบริษัทได้ส่งจดหมายอิเล็กทรอนิกส์ล่วงหน้าเพื่อแจ้งไปยังบุคคลที่เกี่ยวข้องให้ทราบช่วงกำหนดระยะเวลาห้ามซื้อขายหุ้นบริษัท (Blackout Period) และไม่พบว่าการกรรมการ ผู้บริหาร หรือพนักงานที่เกี่ยวข้องมีการซื้อขายหลักทรัพย์ในช่วงที่บริษัทกำหนดให้งดการซื้อขาย

ในปี 2566 บริษัทไม่มีกรณีที่บริษัทถูกเปรียบเทียบปรับ กล่าวโทษ หรือมีการดำเนินการดำเนินคดีแพ่งอันเนื่องมาจากการซื้อขายหุ้นโดยใช้ข้อมูลภายในจากกรรมการหรือผู้บริหารของบริษัท

ในปี 2566 บริษัทได้ทำการสื่อสารเพื่อให้ความรู้แก่กรรมการ ผู้บริหาร และพนักงานผ่านการอบรม ประชุมพิเศษ ทั้งแบบ onsite และแบบ online รวมไปถึงการเผยแพร่ผ่านระบบ Intranet ของบริษัท

ความขัดแย้งทางผลประโยชน์

คณะกรรมการกำหนดนโยบายและแนวปฏิบัติเกี่ยวกับการป้องกันความขัดแย้งทางผลประโยชน์บนหลักการที่ว่า การตัดสินใจใดๆ ในการดำเนินกิจกรรมทางธุรกิจจะต้องทำเพื่อผลประโยชน์สูงสุดของบริษัทเท่านั้น และควรหลีกเลี่ยงการกระทำที่ก่อให้เกิดความขัดแย้งทางผลประโยชน์ โดยกำหนดเป็นนโยบายให้กรรมการ ผู้บริหาร และพนักงานผู้ที่มีส่วนเกี่ยวข้องหรือมีส่วนได้เสียกับรายการที่พิจารณาต้องแจ้งไปยังเลขาธิการบริษัทหรือบุคคลที่ได้รับมอบหมายเพื่อให้บริษัททราบถึงความสัมพันธ์หรือการมีส่วนได้เสียของตนในรายการดังกล่าว และต้องไม่เข้าร่วมการพิจารณาตัดสินใจ รวมถึงไม่มีอำนาจอนุมัติในธุรกรรมนั้นๆ

หากมีรายการที่อาจก่อให้เกิดความขัดแย้งทางผลประโยชน์เกิดขึ้นที่มีใช้การดำเนินการตามธุรกิจปกติหรือเป็นไปตามเงื่อนไขการค้าทั่วไป จะต้องนำเสนอต่อที่ประชุมคณะกรรมการบริษัทพิจารณาอนุมัติ โดยให้คณะกรรมการตรวจสอบพิจารณาความเหมาะสมอย่างรอบคอบเพื่อนำเสนอต่อที่ประชุมคณะกรรมการบริษัท ทั้งนี้บริษัทจะต้องปฏิบัติตามหลักเกณฑ์ของสำนักงานคณะกรรมการกำกับหลักทรัพย์และตลาดหลักทรัพย์ และตลาดหลักทรัพย์แห่งประเทศไทย

บริษัทให้ความสำคัญกับการปฏิบัติตามนโยบายการบริหารความขัดแย้งทางผลประโยชน์ จึงกำหนดให้เป็นนโยบายโดยได้รับการอนุมัติจากที่ประชุมคณะกรรมการบริษัทและมีการทบทวนเป็นประจำทุกปี โดยกำหนดให้ฝ่ายตรวจสอบภายในทำการสอบทานความเหมาะสมและเพียงพอของการรายงานความขัดแย้งทางผลประโยชน์ของกรรมการ ผู้บริหาร และพนักงานตลอดจนทำการรายงานผลการสอบทานต่อคณะกรรมการตรวจสอบ

ในปี 2566 บริษัทได้ทำการสื่อสารเพื่อให้ความรู้แก่กรรมการ ผู้บริหาร และพนักงานผ่านการอบรม ประชุมพิเศษ ทั้งแบบ onsite และแบบ online รวมไปถึงการเผยแพร่ผ่านระบบ Intranet ของบริษัท นอกจากนี้ กรรมการ ผู้บริหาร และพนักงานของบริษัทได้จัดทำรายงานการเปิดเผยรายการความขัดแย้งทางผลประโยชน์ประจำปี ครบถ้วนตามที่กำหนดในนโยบาย

ในปี 2566 บริษัทไม่พบการละเมิดนโยบายบริหารความขัดแย้งทางผลประโยชน์ที่มีนัยสำคัญ

หลักการดำเนินธุรกิจอย่างโปร่งใสและตรวจสอบได้

บริษัทมีระบบการกำกับดูแล การบริหารความเสี่ยง และการควบคุมภายในที่มีประสิทธิภาพและประสิทธิผลสอดคล้องตามมาตรฐานสากล โดยมีคณะกรรมการตรวจสอบทำหน้าที่กำหนดนโยบายการกำกับดูแลให้การปฏิบัติงานตรวจสอบภายในมีความเป็นอิสระ การควบคุมภายในและการตรวจสอบภายในจะดำเนินการโดยฝ่ายตรวจสอบภายในนำเสนอต่อคณะกรรมการตรวจสอบเพื่อพิจารณาให้ความเห็นชอบก่อนรายงานคณะกรรมการบริษัท

บริษัทมุ่งมั่นในการดำเนินธุรกิจอย่างโปร่งใส ภายใต้หลักการกำกับดูแลกิจการที่ดี ต่อต้านการติดสินบน การคอร์รัปชัน และสนับสนุนให้บุคลากรทุกระดับเห็นความสำคัญ และมีจิตสำนึกในการต่อต้านการทุจริต นอกจากนี้ บริษัทได้ร่วมลงนามประกาศเจตนารมณ์ในโครงการแนวร่วมปฏิบัติ (Collective Action Coalition) ของภาคเอกชนไทยในการต่อต้านการทุจริต รวมทั้งกำหนดนโยบายการต่อต้านการทุจริตไว้เป็นลายลักษณ์อักษร เพื่อเป็นแนวปฏิบัติแก่กรรมการ ผู้บริหาร และพนักงานของทุกคนปฏิบัติอย่างเคร่งครัด

แนวปฏิบัติในการป้องกันและต่อต้านการทุจริต

การดำเนินการใดๆ ตามนโยบายต่อต้านการทุจริตให้ใช้แนวปฏิบัติตามที่กำหนดไว้ในคู่มือจรรยาบรรณทางธุรกิจของบริษัท นโยบายและแนวปฏิบัติต่อผู้มีส่วนได้เสียกลุ่มต่างๆ รวมทั้ง ระเบียบและคู่มือการปฏิบัติงานที่เกี่ยวข้อง ตลอดจนแนวทางปฏิบัติอื่นใดที่บริษัทกำหนดขึ้นต่อไป เพื่อความชัดเจนในการดำเนินการในเรื่องที่มีความเสี่ยงสูงกับการเกิดการทุจริต บริษัทจึงกำหนดนโยบายในเรื่องต่อไปนี้



1. บททั่วไป

- 1) ปฏิบัติตามนโยบายที่สอดคล้องกับการป้องกันและต่อต้านการทุจริตอย่างเคร่งครัด รวมทั้งกฎระเบียบและข้อบังคับในทุกรูปแบบ ไม่ว่าโดยทางตรงหรือทางอ้อม
- 2) ไม่กระทำการใดๆ ที่เจตนาว่าเป็นการทุจริตแก่ผู้ที่มีส่วนได้เสียที่เกี่ยวข้องกับบริษัทในเรื่องที่ตนมีหน้าที่รับผิดชอบ ทั้งทางตรงและทางอ้อม เพื่อให้ได้มาซึ่งผลประโยชน์แก่องค์กร ตนเอง หรือ ผู้ที่เกี่ยวข้อง
- 3) ไม่ละเลยหรือเพิกเฉย เมื่อพบเห็นการกระทำที่เข้าข่ายการทุจริตที่เกี่ยวข้องกับบริษัทโดยถือเป็นหน้าที่ที่ต้องแจ้งไปยังคณะกรรมการกำกับดูแลกิจการหรือช่องทางร้องเรียนอื่นของบริษัท ตามความเหมาะสม โดยและให้ความร่วมมือในการตรวจสอบข้อเท็จจริงต่างๆ
- 4) บริษัทจะสนับสนุนและส่งเสริมให้บุคลากรทุกระดับเห็นความสำคัญและมีจิตสำนึกในการต่อต้านการทุจริต รวมทั้งจัดให้มีการควบคุมภายใน เพื่อป้องกันการทุจริตในทุกรูปแบบและทุกประเทศที่บริษัทได้เข้าไปลงทุน
- 5) ผู้ที่กระทำการทุจริตจะถูกสอบสวนโดยไม่คำนึงว่าจะดำรงตำแหน่งใดๆ เพราะถือเป็นการกระทำความผิดตามข้อบังคับเกี่ยวกับการทำงานว่าด้วยการบริหารงานบุคคลซึ่งบังคับใช้กับพนักงาน ทุกระดับชั้น โดยจะต้องได้รับการพิจารณาโทษทางวินัยที่กำหนดไว้ รวมถึงอาจได้รับโทษตามกฎหมาย หากการกระทำนั้นผิดกฎหมายด้วย
- 6) บริษัทจะให้ความสำคัญเป็นธรรมและคุ้มครองพนักงานหรือบุคคลอื่นใดที่แจ้งเบาะแสหรือหลักฐานเรื่องการทุจริตที่เกี่ยวข้องกับบริษัทรวมถึงพนักงานที่ปฏิเสธต่อการกระทำทุจริต ตามมาตรการคุ้มครอง ผู้ร้องเรียนหรือผู้ที่ให้ความร่วมมือในการรายงานการทุจริตตามที่กำหนดไว้ในนโยบายการรับเรื่องร้องเรียนและการให้ความคุ้มครองผู้ร้องเรียน
- 7) บริษัทจะสอบทานแนวปฏิบัติและมาตรการดำเนินงานอย่างสม่ำเสมอเพื่อให้สอดคล้องกับการเปลี่ยนแปลงของกฎหมายและสภาพการดำเนินของธุรกิจ

2. การช่วยเหลือทางการเมือง

บริษัทเป็นองค์กรที่เป็นกลางทางการเมือง ไม่ฝักใฝ่พรรคการเมือง กลุ่มการเมือง หรือนักการเมืองคนใด และยึดมั่นในระบอบประชาธิปไตย โดยมีนโยบายไม่ให้การสนับสนุนทางการเงิน ทรัพย์สิน สิทธิประโยชน์อื่นใด หรือเข้าไปมีส่วนร่วม แก่พรรคการเมือง นักการเมืองใด หรือบุคคลที่เกี่ยวข้องทางการเมืองไม่ว่าทางตรงหรือทางอ้อม เพื่อเอื้อประโยชน์ในทางธุรกิจของบริษัท ทั้งนี้บริษัทตระหนักว่าพนักงานมีสิทธิและหน้าที่ในระบอบประชาธิปไตยที่จะเข้าไปมีส่วนร่วมหรือ สนับสนุนกิจกรรมทางการเมืองต่างๆ ได้ อย่างอิสระ ภายใต้บทบัญญัติตามรัฐธรรมนูญ กฎหมาย และกฎเกณฑ์ที่เกี่ยวข้อง

นโยบายและแนวปฏิบัติการบริจาคเพื่อการกุศลและการให้เงินสนับสนุน

บริษัทพึงใช้ความระมัดระวังในการบริจาคเพื่อการกุศลและการให้เงินสนับสนุน เนื่องจากเป็นกิจกรรมที่เกี่ยวข้องกับการใช้จ่ายเงินโดยไม่มีผลตอบแทนที่มีตัวตนซึ่งอาจทำให้เกิดความเสี่ยงในการเกิดการทุจริตได้ ซึ่งการบริจาคเพื่อการกุศลและการให้เงินสนับสนุนของบริษัททุกครั้งจะต้องเป็นไปอย่างโปร่งใส ไม่ขัดต่อกฎหมายและศีลธรรม รวมถึงจะต้องได้รับการอนุมัติจากผู้มีอำนาจของบริษัทตลอดจนสามารถสอบทานและติดตามเอกสารหลักฐานต่างๆ ได้ โดยการบริจาคเพื่อการกุศลและการให้เงินสนับสนุนนั้นต้องอยู่ภายใต้เงื่อนไข กล่าวคือ แสดงถึงที่มาและจุดประสงค์ในการดำเนินโครงการอย่างชัดเจน เช่น บันทึกรายชื่อของผู้อุปถัมภ์ ชื่อเจ้าของโครงการ วัตถุประสงค์ ผลสำเร็จ และประโยชน์ที่ได้รับจากโครงการ พร้อมเอกสารประกอบอื่นๆ รวมไปถึงโครงการต้องไม่มีลักษณะที่แสดงถึงการกระทำใดๆ ที่มีผลประโยชน์อื่นอันสอดไปในทางทุจริต

นโยบายและแนวปฏิบัติการรับหรือการให้ของขวัญ ค่าบริการต้อนรับ และค่าใช้จ่ายอื่นๆ

- บริษัทกำหนดให้ การให้ มอบหรือรับของขวัญ และ/หรือ ค่าบริการต้อนรับ และ/หรือ ค่าใช้จ่ายอื่น แก่/จากบุคคลใดๆ ต้องเป็นไปตามประเภทและมูลค่า มีความเหมาะสมตามขนบธรรมเนียมประเพณีปฏิบัติ
- ห้ามมิให้พนักงานทุกระดับเรียกรับหรือรับของขวัญ ค่าบริการค่าบริการต่างๆ โดยมีขอบเพื่อการจูงใจให้ปฏิบัติหรือละเว้นการปฏิบัติ รวมทั้งประโยชน์อื่นใดจากผู้รับเหมา ผู้รับเหมาช่วง ลูกค้า ลูกค้าช่วง ผู้ค้า ผู้ขาย ผู้ร่วมทุน หรือผู้มีส่วนได้เสียทุกฝ่ายของบริษัทไม่ว่าในกรณีใด
- หากบริษัทอยู่ระหว่างจัดให้มีการประกวดราคา พนักงานจะต้องไม่รับของขวัญ ค่าบริการต่างๆ หรือประโยชน์อื่นใดจากบริษัทที่เข้าร่วมการประกวดราคาแต่อย่างใด

นโยบายการจ้างเหมาและกลไกคุ้มครองผู้จ้างเหมา

คณะกรรมการได้กำหนดให้มีช่องทางในการจ้างเหมาเป็น 2 ระดับ คือ ช่องทางระดับผู้บริหาร ได้แก่ ผู้บังคับบัญชาในแต่ละระดับ ฝ่ายตรวจสอบภายใน และช่องทางระดับกรรมการบริษัท ได้แก่ คณะกรรมการบริษัท คณะกรรมการตรวจสอบ บริษัทได้จัดทำช่องทางรับข้อร้องเรียน ข้อคิดเห็น และข้อเสนอแนะ ตลอดจนเบาะแสการกระทำผิดกฎหมายหรือจรรยาบรรณ รวมถึงพฤติกรรมที่อาจส่งถึงการทุจริตหรือประพฤติดีของบุคคลในบริษัทฯ ทั้งจากพนักงานและผู้มีส่วนได้เสียของบริษัทฯ และได้กำหนดแนวทางในการคุ้มครองผู้จ้างเหมา และให้ความสำคัญกับการเก็บข้อมูลข้อร้องเรียนเป็นความลับ ซึ่งจะรับรู้เฉพาะในกลุ่มบุคคลที่ได้รับมอบหมายเท่านั้น เพื่อสร้างความมั่นใจแก่ผู้ร้องเรียน

ช่องทางการสื่อสารและการติดต่อ

บริษัทมีช่องทางให้ผู้มีส่วนได้เสียสามารถส่งข้อเสนอแนะ ความคิดเห็น หรือคำถาม รวมทั้งข้อร้องเรียนมายังบริษัทผ่าน การส่งจดหมายปิดผนึกถึงคณะกรรมการ หรือประธานเจ้าหน้าที่บริหารบริษัท หรืออีเมลถึงประธานกรรมการ ประธานกรรมการตรวจสอบ และคณะกรรมการกำกับดูแลกิจการและการพัฒนาเพื่อความยั่งยืนที่ปรากฏในเว็บไซต์บริษัท www.tfg.co.th หัวข้อ “ช่องทางการร้องเรียน” ทั้งนี้ บริษัทมีมาตรการเก็บข้อมูลของผู้ร้องเรียนที่เป็นความลับ เพื่อสร้างความมั่นใจแก่ผู้ร้องเรียน

หมวดที่ 4 ความรับผิดชอบของคณะกรรมการ (Board Responsibilities)

บริษัทมุ่งเน้นการดำเนินกิจการอย่างยั่งยืน คณะกรรมการจึงให้ความสำคัญในการกำหนดดูแลวัตถุประสงค์ เป้าหมาย และกลยุทธ์หลักของบริษัท ตลอดจนแผนงานประจำปี ทั้งระยะปานกลางและระยะยาว ให้มีความสอดคล้องและสร้างคุณค่าให้กับบริษัทผู้มีส่วนได้เสีย ตลอดจนชุมชน สังคม และสิ่งแวดล้อม รวมไปถึงส่งเสริมให้บริษัทสามารถแข่งขันในธุรกิจด้วยการสร้างคุณค่าให้กิจการ เช่น การนำนวัตกรรมและเทคโนโลยีมาใช้ในการดำเนินการตามความเหมาะสม ส่งผลให้บริษัท สามารถดำรงอยู่ได้อย่างยั่งยืนภายใต้โอกาสและความเสี่ยงตามประเภทธุรกิจของบริษัท เพื่อให้มั่นใจว่ากลยุทธ์และแผนงานของบริษัทเป็นไปอย่างเหมาะสม คณะกรรมการบริษัทได้มอบหมายให้คณะกรรมการบริหาร ประธานเจ้าหน้าที่บริหาร เป็นผู้ดูแลรับผิดชอบและรายงานต่อคณะกรรมการ อย่างสม่ำเสมอ นอกจากนี้ คณะกรรมการ ได้จัดให้มีการวิเคราะห์ สภาพแวดล้อม และปัจจัยเสี่ยงต่างๆ ที่อาจกระทบต่อการดำเนินการของ บริษัท รวมไปถึงการจัดสรรทรัพยากรและควบคุมการดำเนินงานให้เหมาะสม และรายงานต่อคณะกรรมการ อย่างสม่ำเสมอเช่นเดียวกัน นอกจากนี้ คณะกรรมการส่งเสริมการดำเนินการเพื่อทำให้มั่นใจว่าวัตถุประสงค์ เป้าหมาย และกลยุทธ์ของบริษัทได้มีการสื่อสารไปยังพนักงานของบริษัทในทุกระดับ เพื่อให้เกิดความเข้าใจและกลายเป็นวัฒนธรรมองค์กร

คณะกรรมการบริษัทให้ความสำคัญต่อบทบาทในการกำกับดูแลกิจการของบริษัท โดยได้กำหนดโครงสร้าง อำนาจหน้าที่ และความรับผิดชอบที่ชัดเจนตามความเหมาะสม รวมไปถึงกำหนดการกำกับดูแลการดำเนินงานของบริษัทย่อยและบริษัทร่วม เพื่อประโยชน์สูงสุดของบริษัท ดังนี้

โครงสร้างคณะกรรมการบริษัท

1. องค์ประกอบของคณะกรรมการบริษัท

- 1.1. คณะกรรมการของบริษัท มีจำนวนทั้งสิ้นไม่น้อยกว่า 5 คน โดยมีกรรมการอิสระไม่น้อยกว่า 1 ใน 3 ของจำนวนกรรมการทั้งหมด แต่ไม่น้อยกว่า 3 คน ซึ่งสอดคล้องตามเกณฑ์ของสำนักงานคณะกรรมการกำกับหลักทรัพย์และตลาดหลักทรัพย์ ทั้งนี้ คณะกรรมการของบริษัทเป็นผู้ทรงคุณวุฒิทั้งด้านธุรกิจ บัญชีและการเงิน ซึ่งเกี่ยวข้องและสนับสนุนธุรกิจของบริษัท โดยบริษัทมีคณะกรรมการชุดย่อยอีก 5 ชุด ได้แก่ คณะกรรมการตรวจสอบ คณะกรรมการบริหาร คณะกรรมการสรรหาและพิจารณาค่าตอบแทน และคณะกรรมการกำกับดูแลกิจการและการพัฒนาเพื่อความยั่งยืน และคณะกรรมการบริหารความเสี่ยง
- 1.2. ประธานกรรมการ ประธานเจ้าหน้าที่บริหาร ประธานกรรมการบริหาร และประธานเจ้าหน้าที่ปฏิบัติการ มีหน้าที่ความรับผิดชอบต่างกัน คณะกรรมการได้กำหนดอำนาจหน้าที่ของ ประธานกรรมการ ประธานเจ้าหน้าที่บริหาร ประธานกรรมการบริหารและประธานเจ้าหน้าที่ปฏิบัติการ อย่างชัดเจน และมีการป้องกันไม่ให้คนใดคนหนึ่งมีอำนาจโดยไม่จำกัด



- 1.3. บริษัทได้แต่งตั้งเลขานุการบริษัท เพื่อทำหน้าที่ให้คำแนะนำด้านกฎหมายและกฎเกณฑ์ต่างๆ ที่คณะกรรมการจะต้องทราบ และปฏิบัติหน้าที่ในการดูแลกิจกรรมของคณะกรรมการบริษัท รวมถึงการประสานงานให้มีการปฏิบัติตามมติคณะกรรมการ

2. คุณสมบัติของกรรมการบริษัท

- 2.1. คณะกรรมการบริษัททุกคนต้องเป็นผู้ที่มีคุณสมบัติและไม่มีลักษณะต้องห้ามตามที่กำหนดโดยกฎหมายว่าด้วยบริษัทมหาชนจำกัด กฎหมายว่าด้วยหลักทรัพย์และตลาดหลักทรัพย์ และประกาศของหน่วยงานที่กำกับดูแลบริษัท
- 2.2. คณะกรรมการบริษัทมีประสบการณ์ ความรู้ ความสามารถทางธุรกิจและอุตสาหกรรมที่เกี่ยวข้อง ทั้งนี้ เพื่อให้เกิดประโยชน์โดยรวมต่อบริษัท สามารถปฏิบัติงานได้อย่างมีประสิทธิภาพ นำเสนอมุมมองที่เป็นประโยชน์เกี่ยวกับความเสี่ยงที่สำคัญ อีกทั้งมีความซื่อสัตย์ สุจริต และจริยธรรมที่ดีงาม

3. การประชุมคณะกรรมการบริษัท

- 3.1. บริษัทมีการจัดประชุมคณะกรรมการบริษัทอย่างสม่ำเสมอสำหรับรอบระยะเวลา 1 ปี อย่างน้อย 3 เดือนต่อครั้ง และจะมีการประชุมพิเศษเพิ่มเติมตามความจำเป็น โดยมีกำหนดตารางการประชุมล่วงหน้าตั้งแต่เดือนมกราคมของทุกปี ซึ่งคณะกรรมการบริษัททุกท่านให้ความสำคัญ โดยจะเข้าร่วมประชุมทุกครั้ง เว้นแต่กรณีมีเหตุจำเป็น บริษัทได้จัดส่งหนังสือเชิญประชุมที่กำหนดวาระชัดเจนล่วงหน้าก่อนวันประชุมอย่างน้อย 7 วัน เพื่อให้กรรมการมีเวลาในการพิจารณาศึกษาวาระการประชุมและเอกสารประกอบการประชุม
- 3.2. ในการประชุมคณะกรรมการบริษัท กรรมการทุกท่านสามารถแสดงความคิดเห็นได้อย่างเปิดเผยและเป็นอิสระ มีการบันทึกรายงานการประชุมเป็นลายลักษณ์อักษรและจัดเก็บรายงานการประชุมที่ผ่านการรับรองจากคณะกรรมการบริษัทเพื่อให้กรรมการและผู้ที่เกี่ยวข้องตรวจสอบได้ นอกจากนี้ ในบางวาระอาจมีผู้บริหารระดับสูงเข้าร่วมประชุมด้วยเพื่อให้สารสนเทศรายละเอียดข้อมูลที่เป็นประโยชน์เพิ่มเติมในฐานะผู้ที่เกี่ยวข้อง และจะได้รับทราบนโยบายโดยตรงเพื่อให้สามารถนำไปปฏิบัติได้อย่างมีประสิทธิภาพ
- 3.3. ประธานกรรมการ เป็นผู้พิจารณาเลือกเรื่องเข้าวาระการประชุมคณะกรรมการ และกรรมการทุกท่านมีความเป็นอิสระที่จะเสนอเรื่องเข้าสู่วาระการประชุม
- 3.4. คณะกรรมการมีสิทธิเข้าถึงสารสนเทศที่จำเป็นเพิ่มเติมได้จากประธานเจ้าหน้าที่ปฏิบัติการ หรือเลขานุการบริษัท หรือผู้บริหารอื่นที่ได้รับมอบหมายภายในขอบเขตนโยบายที่กำหนด และในกรณีที่จำเป็น คณะกรรมการอาจจัดให้มีการเห็นอิสระจากที่ปรึกษาหรือผู้ประกอบวิชาชีพภายนอก โดยถือเป็นค่าใช้จ่ายบริษัท
- 3.5. ในการลงมติในที่ประชุมคณะกรรมการบริษัทให้ถือมติเสียงข้างมากเป็นหลักโดยให้กรรมการคนหนึ่งมีเสียงหนึ่งเสียงโดยกรรมการที่มีส่วนได้เสียจะไม่เข้าร่วมประชุมและไม่ใช้สิทธิออกเสียงลงคะแนนในเรื่องนั้นถ้าคะแนนเสียงเท่ากันประธานในที่ประชุมจะออกเสียงเพิ่มขึ้นอีกหนึ่งเสียงเป็นเสียงชี้ขาด
- 3.6. ในการประชุมแต่ละครั้ง เลขานุการคณะกรรมการบริษัทได้เข้าร่วมประชุมด้วยโดยเป็นผู้บันทึกรายงานการประชุม และจัดส่งให้ประธานกรรมการบริษัทพิจารณาลงลายมือชื่อรับรองความถูกต้องโดยเสนอให้ที่ประชุมรับรองในวาระแรกของการประชุมครั้งถัดไปรวมทั้งเป็นผู้จัดเก็บข้อมูลหรือเอกสารเกี่ยวกับการประชุมต่าง ๆ เพื่อสะดวกในการสืบค้นอ้างอิง

4. คำตอบแทนกรรมการและผู้บริหาร

- 4.1 จัดให้คำตอบแทนของกรรมการให้อยู่ในลักษณะที่เปรียบเทียบกับระดับที่ปฏิบัติอยู่ในอุตสาหกรรมลักษณะเดียวกัน ประสบการณ์ ภาระหน้าที่ขอบเขตของบทบาทและความรับผิดชอบ (Accountability and Responsibility) รวมถึงประโยชน์ที่คาดว่าจะได้รับจากกรรมการแต่ละคน กรรมการที่ได้รับมอบหมายหน้าที่และความรับผิดชอบเพิ่มขึ้น เช่น เป็นสมาชิกของคณะกรรมการชุดย่อยควรได้รับคำตอบแทนเพิ่มเติมที่เหมาะสมด้วย
- 4.2 จัดให้คำตอบแทนของประธานเจ้าหน้าที่บริหาร และผู้บริหารระดับสูงเป็นไปตามหลักการและนโยบายที่คณะกรรมการบริษัทกำหนด และเพื่อประโยชน์สูงสุดของบริษัท โดยระดับคำตอบแทนที่เป็นเงินเดือน โบนัส และผลตอบแทนอื่นๆ จะสอดคล้องกับผลการปฏิบัติงานของผู้บริหารแต่ละคนและต้องคำนึงถึงผลประโยชน์ที่ผู้ถือหุ้นได้รับ

4.3 กรรมการที่ไม่เป็นผู้บริหารทั้งหมดหรือคณะกรรมการสรรหาและพิจารณาคำตอบแทนจะเป็นผู้ประเมินผลกรรมการและผู้บริหารเป็นประจำทุกปีเพื่อนำไปใช้ในการพิจารณากำหนดคำตอบแทนของกรรมการและผู้บริหารโดยใช้บรรทัดฐานที่ได้ตกลงกันล่วงหน้ากับกรรมการและผู้บริหารตามเกณฑ์ที่เป็นรูปธรรม ซึ่งรวมถึงผลปฏิบัติงานทางการเงินผลงานเกี่ยวกับการปฏิบัติตามวัตถุประสงค์เชิงกลยุทธ์ในระยะยาว การพัฒนาผู้บริหาร ฯลฯ และเสนอผลประเมินข้างต้นให้คณะกรรมการพิจารณาให้ความเห็นชอบ และประธานกรรมการหรือกรรมการอาวุโสควรเป็นผู้สื่อสารผลการพิจารณาให้ประธานเจ้าหน้าที่บริหารทราบ

5 การพัฒนากรรมการและผู้บริหาร

5.1 ส่งเสริมและอำนวยความสะดวกให้มีการฝึกอบรมและการให้ความรู้แก่ผู้เกี่ยวข้องในระบบการกำกับดูแลกิจการของบริษัท เช่น กรรมการ กรรมการตรวจสอบ ผู้บริหาร เลขาธิการบริษัท เป็นต้น เพื่อให้มีการปรับปรุงการปฏิบัติงานอย่างต่อเนื่อง การฝึกอบรมและให้ความรู้จากกระทำการภายในบริษัทหรือใช้บริการของสถาบันภายนอก

5.2 ทุกครั้งที่มีการแต่งตั้งกรรมการใหม่ ฝ่ายจัดการจะจัดให้มีเอกสารและข้อมูลที่เป็นประโยชน์ต่อการปฏิบัติหน้าที่ของกรรมการใหม่ รวมถึงการจัดแนะนำลักษณะธุรกิจ และแนวทางการดำเนินธุรกิจของบริษัทให้แก่กรรมการใหม่

6 การประเมินตนเองของคณะกรรมการบริษัท

บริษัทมีนโยบายให้คณะกรรมการบริษัทมีการประเมินผลการปฏิบัติงานตนเองอย่างน้อยปีละ 1 ครั้ง เพื่อช่วยให้คณะกรรมการได้มีการพิจารณาทบทวนผลงาน ประเด็นและอุปสรรคต่างๆ ในระหว่างปีที่ผ่านมา และเพิ่มประสิทธิภาพการทำงานของคณะกรรมการ โดยการประเมินผลการปฏิบัติงานของคณะกรรมการ จัดทำเป็น 2 ลักษณะ ดังนี้

6.1 การประเมินผลการปฏิบัติงานของคณะกรรมการทั้งคณะ โดยประเมินในด้านต่างๆ คือ

- 1) โครงสร้างและคุณสมบัติของคณะกรรมการ
- 2) บทบาท หน้าที่ และความรับผิดชอบของคณะกรรมการ
- 3) การประชุมคณะกรรมการ
- 4) การทำหน้าที่ของกรรมการ
- 5) ความสัมพันธ์กับฝ่ายจัดการ
- 6) การพัฒนาตนเองของกรรมการและการพัฒนาผู้บริหาร

6.2 การประเมินผลการปฏิบัติงานของคณะกรรมการรายบุคคล โดยประเมินในด้านต่างๆ คือ

- 1) ความพร้อมของกรรมการ
- 2) การกำหนดกลยุทธ์ และวางแผนธุรกิจ
- 3) การจัดการความเสี่ยงและการควบคุมภายใน
- 4) การดูแลไม่ให้เกิดความขัดแย้งทางผลประโยชน์
- 5) การติดตามรายงานทางการเงินและการดำเนินงาน
- 6) การประชุมคณะกรรมการ
- 7) อื่นๆ

7 การปฐมนิเทศกรรมการใหม่

บริษัทได้กำหนดให้มีการปฐมนิเทศสำหรับกรรมการใหม่ โดยได้จัดให้มีการบรรยายนำเสนอภาพรวมกิจการบริษัทให้กรรมการใหม่ได้รับทราบในหัวข้อดังต่อไปนี้

- 1) กรอบในการดำเนินกิจการ (กฎหมาย ข้อบังคับ ระเบียบ)
- 2) ข้อมูลการดำเนินงาน
- 3) โครงการสำคัญ
- 4) การพัฒนาองค์กร การพัฒนาธุรกิจ
- 5) การกำกับดูแลกิจการที่ดี
- 6) ความรับผิดชอบต่อสังคม



บทบาท หน้าที่ และความรับผิดชอบของคณะกรรมการ

โครงสร้างการจัดการของบริษัทประกอบด้วย คณะกรรมการจำนวน 6 ชุด คือ 1) คณะกรรมการบริษัท 2) คณะกรรมการตรวจสอบ 3) คณะกรรมการสรรหาและพิจารณาผู้ดำรงตำแหน่ง 4) คณะกรรมการกำกับดูแลกิจการและการพัฒนา เพื่อความยั่งยืน 5) คณะกรรมการบริหารความเสี่ยง 6) คณะกรรมการบริหาร โดยที่บริษัทได้กำหนดให้คณะกรรมการบริษัทมีอำนาจอนุมัตินโยบาย และการอนุมัติและการแก้ไขแผนงบประมาณประจำปี ในขณะที่คณะกรรมการบริหารมีอำนาจอนุมัติและแก้ไขแผนธุรกิจ

ในส่วนของการอนุมัติการลงทุนในโครงการต่างๆ และการอนุมัติรายการได้มาและจำหน่ายไปซึ่งทรัพย์สินที่เกี่ยวข้องกับการดำเนินธุรกิจของ บริษัทจะต้องได้รับการอนุมัติจากคณะกรรมการบริษัทและคณะกรรมการบริหาร อย่างไรก็ตาม อำนาจอนุมัติดังกล่าวจะขึ้นอยู่กับขนาดของรายการต่างๆ ช่วงต้น โดยที่ คณะกรรมการบริษัทมีอำนาจอนุมัติธุรกรรมช่วงต้นที่มีมูลค่าไม่เกินกว่าร้อยละ 50 ของมูลค่าสินทรัพย์ที่มีตัวตนสุทธิของบริษัท ในขณะที่คณะกรรมการบริหารมีอำนาจอนุมัติธุรกรรมดังกล่าวที่มีมูลค่าไม่เกินกว่าร้อยละ 15 ของมูลค่าสินทรัพย์ที่มีตัวตนสุทธิของบริษัท

ทั้งนี้ คณะกรรมการชุดต่างๆ ของบริษัท มีวาระการดำรงตำแหน่งและขอบเขตอำนาจหน้าที่ของคณะกรรมการแต่ละชุดดังนี้

คณะกรรมการบริษัท

วาระการดำรงตำแหน่งของคณะกรรมการบริษัท

คณะกรรมการบริษัทมีวาระดำรงตำแหน่งคราวละ 3 ปี นับแต่วันที่ได้รับการแต่งตั้ง ทั้งนี้ เมื่อครบวาระการดำรงตำแหน่งดังกล่าว กรรมการบริษัทที่พ้นจากตำแหน่งตามวาระอาจจะได้รับการเลือกตั้งให้กลับเข้าดำรงตำแหน่งได้อีก

ทั้งนี้ คณะกรรมการบริษัทได้อนุมัติแผนการประชุมประจำปี 2566

ขอบเขตอำนาจหน้าที่ และความรับผิดชอบของคณะกรรมการบริษัท

- 1) ปฏิบัติหน้าที่ให้เป็นไปตามกฎหมาย วัตถุประสงค์ ข้อบังคับของบริษัท มติคณะกรรมการบริษัทและมติที่ประชุมผู้ถือหุ้น ด้วยความรับผิดชอบ ความระมัดระวัง และความซื่อสัตย์สุจริตรวมถึงการประพฤติตนเป็นต้นแบบในวัฒนธรรมองค์กรตามจรรยาบรรณธุรกิจ
- 2) กำหนดนโยบายหลักในการดำเนินธุรกิจ เช่น นโยบายด้านการเงิน การบริหารเงินลงทุน การบริหารความเสี่ยง การบริหารทรัพยากรด้านเทคโนโลยีสารสนเทศ และดูแลให้ฝ่ายจัดการดำเนินการตามนโยบายอย่างเหมาะสม ตลอดจนจัดให้มีแผนการพัฒนาระบบการ ผู้บริหาร และแผนการสืบทอดงาน
- 3) พิจารณากำหนดรายละเอียด ให้ความเห็นชอบ และอนุมัติ วิสัยทัศน์ พันธกิจ ค่านิยม กลยุทธ์ทางธุรกิจ ทิศทางของธุรกิจ นโยบายทางธุรกิจ เป้าหมาย แนวทาง แผนการดำเนินงาน และงบประมาณของบริษัทและบริษัทย่อยตามที่คณะกรรมการบริหาร และฝ่ายจัดการจัดทำ และทบทวนเป็นประจำปี ตลอดจนติดตามผลการดำเนินการ
- 4) พิจารณาอนุมัติรายการที่นอกเหนือจากการมอบอำนาจให้ประธานเจ้าหน้าที่บริหาร หรือรายการตามที่กฎหมายข้อบังคับ หรือระเบียบใดๆ ของบริษัทกำหนดให้ต้องได้รับอนุมัติจากคณะกรรมการหรือที่ประชุมผู้ถือหุ้น
- 5) กำกับดูแลการบริหารงานและผลการปฏิบัติงานของคณะกรรมการบริหาร ประธานกรรมการ ประธานเจ้าหน้าที่บริหาร กรรมการผู้จัดการ ฝ่ายบริหาร หรือบุคคลใดๆ ซึ่งได้รับมอบหมายให้ทำหน้าที่ดังกล่าว เพื่อให้เป็นไปตามนโยบายที่คณะกรรมการบริษัทกำหนด รวมไปถึงให้ประธานเจ้าหน้าที่และฝ่ายบริหารปฏิบัติหน้าที่ด้วยความรับผิดชอบระมัดระวัง (duty of care) และซื่อสัตย์สุจริต (duty of loyalty) โดยกำหนดให้ปฏิบัติหน้าที่ด้วยความอิสระในการตัดสินใจ ตลอดไปจนถึงการจัดสรรทรัพยากรสำคัญเพื่อให้บรรลุวัตถุประสงค์และเป้าหมายอย่างเหมาะสม
- 6) ติดตาม ประเมินผล และดูแลการรายงานผลการดำเนินงานของบริษัทอย่างต่อเนื่อง เพื่อให้เป็นไปตามวัตถุประสงค์ เป้าหมาย กลยุทธ์ นโยบาย แผนการดำเนินงาน และงบประมาณของบริษัท
- 7) กำกับดูแล สอดทานให้มีระบบรายงานทางการเงินที่โปร่งใส ถูกต้อง เพียงพอ รวมทั้งจัดให้มีระบบบริหารความเสี่ยง การควบคุมภายใน และระบบตรวจสอบภายใน ด้านการเงิน ด้านการปฏิบัติตามกฎหมาย ข้อบังคับ นโยบาย และระเบียบปฏิบัติของบริษัท
- 8) จัดให้มีการทำงานบุคคล และงบกำไรขาดทุน ณ วันสิ้นสุดรอบปีบัญชีของบริษัท และลงลายมือชื่อเพื่อรับรองงบการเงินดังกล่าว เพื่อนำเสนอต่อที่ประชุมผู้ถือหุ้นในการประชุมสามัญประจำปี เพื่อพิจารณาอนุมัติ รวมทั้งดูแลให้มีการเปิดเผยข้อมูลทางการเงินและไม่ใช้ทางการเงินให้มีความน่าเชื่อถือ

- 9) พิจารณาให้ความเห็นชอบการคัดเลือกและเสนอแต่งตั้งผู้สอบบัญชี และพิจารณาคำตอบแทนที่เหมาะสม ตามที่คณะกรรมการตรวจสอบนำเสนอ ก่อนนำเสนอต่อที่ประชุมผู้ถือหุ้นในการประชุมสามัญประจำปี เพื่อพิจารณานุมัติ
- 10) จัดให้มีนโยบายเกี่ยวกับการกำกับดูแลกิจการตามหลักธรรมาภิบาลที่เป็นลายลักษณ์อักษรและการปรับใช้นโยบายและจรรยาบรรณทางธุรกิจดังกล่าวอย่างมีประสิทธิภาพ เพื่อให้เชื่อมั่นได้ว่าบริษัทเคารพสิทธิ มีความรับผิดชอบต่อผู้ถือหุ้นและผู้มีส่วนได้เสียของทุกกลุ่มด้วยความเป็นธรรม
- 11) พิจารณานุมัติแต่งตั้งบุคคลที่มีคุณสมบัติและไม่มีคุณสมบัติต้องห้ามตามที่กำหนดในพระราชบัญญัติบริษัทมหาชน จำกัด พ.ศ. 2535 (รวมทั้งที่มีการแก้ไขเพิ่มเติม) พระราชบัญญัติหลักทรัพย์และตลาดหลักทรัพย์ พ.ศ. 2535 (รวมทั้งที่มีการแก้ไขเพิ่มเติม) รวมถึง ประกาศ ข้อบังคับ และ/หรือ ระเบียบที่เกี่ยวข้อง เข้าดำรงตำแหน่ง ในกรณีที่ตำแหน่งกรรมการว่างลงเพราะเหตุอื่นนอกจากออกตามวาระ และพิจารณาให้ความเห็นชอบแต่งตั้งกรรมการแทนกรรมการที่ออกตามวาระ และการกำหนดคำตอบแทนกรรมการเพื่อนำเสนอต่อที่ประชุมผู้ถือหุ้นเพื่อพิจารณานุมัติ
- 12) แต่งตั้งคณะกรรมการชุดย่อย รวมถึงคณะกรรมการตรวจสอบ คณะกรรมการบริหาร คณะกรรมการสรรหาและพิจารณาคำตอบแทน คณะกรรมการกำกับดูแลกิจการ หรือคณะกรรมการชุดย่อยอื่นใด และกำหนดอำนาจหน้าที่ของคณะกรรมการชุดย่อยดังกล่าวเพื่อช่วยเหลือและสนับสนุนการปฏิบัติหน้าที่ของคณะกรรมการ
- 13) พิจารณากำหนดและแก้ไขเปลี่ยนแปลงชื่อกรรมการซึ่งมีอำนาจลงนามผูกพันบริษัทได้
- 14) กำหนดและทบทวนโครงสร้างคณะกรรมการ ขนาด องค์ประกอบ สัดส่วนกรรมการที่เป็นอิสระ อำนาจ หน้าที่ และ ความรับผิดชอบต่อให้เหมาะสม รวมไปถึงบุคคลที่จะเป็นกรรมการของบริษัทต้องเป็นบุคคลที่มีความซื่อสัตย์ต่อหน้าที่ มีวิสัยทัศน์ ความรู้ ความสามารถ ประสบการณ์ และต้องอุทิศเวลาให้แก่บริษัท โดยกำหนดให้ปฏิบัติหน้าที่ด้วยความอิสระในการตัดสินใจ โดยกำหนดให้มีกรรมการที่เป็นผู้ถนัดอย่างน้อย 1 คน
- 15) พิจารณาแต่งตั้งผู้บริหารตามคำนิยามที่กำหนดโดยคณะกรรมการกำกับหลักทรัพย์และตลาดหลักทรัพย์หรือคณะกรรมการกำกับตลาดทุน และเลขานุการบริษัท เพื่อให้มั่นใจว่าคณะกรรมการบริษัทปฏิบัติตามกฎ ระเบียบ และกระบวนการกำกับดูแลกิจการ รวมทั้ง พิจารณากำหนดคำตอบแทนของผู้บริหารดังกล่าวตามที่เสนอโดยคณะกรรมการสรรหาและพิจารณาคำตอบแทน
- 16) มอบหมายอำนาจหน้าที่และความรับผิดชอบในการบริหารกิจการประจำวันให้กับประธานเจ้าหน้าที่บริหาร โดยอำนาจหน้าที่ดังกล่าวแยกจากอำนาจหน้าที่ของประธานกรรมการอย่างชัดเจน โดยคณะกรรมการบริษัทเป็นผู้ติดตามดูแลให้ปฏิบัติตามหน้าที่ที่ได้รับมอบหมาย
- 17) ขอความเห็นทางวิชาชีพจากองค์กรภายนอก หากมีความจำเป็นเพื่อประกอบการตัดสินใจที่เหมาะสม
- 18) ส่งเสริมให้กรรมการและผู้บริหารของบริษัทเข้าร่วมหลักสูตรสัมมนาต่าง ๆ ของสมาคมส่งเสริมสถาบันกรรมการบริษัทไทย ในหลักสูตรที่เกี่ยวข้องกับหน้าที่และความรับผิดชอบของกรรมการและผู้บริหารนั้น
- 19) ดูแลการปฏิบัติงานของบริษัทให้เป็นไปอย่างมีประสิทธิภาพและปกป้องผลประโยชน์ใดๆ ที่เกี่ยวข้องกับผู้มีส่วนได้เสียทุกฝ่าย เพื่อสร้างคุณค่าให้แก่กิจการอย่างยั่งยืน ให้กิจการสามารถแข่งขันได้และมีผลประโยชน์ที่ดีในระยะยาว และให้ประกอบธุรกิจอย่างมีจริยธรรมตามหลักจรรยาบรรณทางธุรกิจ ส่งเสริมการสร้างนวัตกรรมและนำเทคโนโลยีมาใช้ในการสร้างความสามารถในการแข่งขันอันเกิดเป็นประโยชน์ต่อสังคมและลดผลกระทบด้านลบต่อสิ่งแวดล้อม และส่งผลให้สามารถดำเนินกิจการได้อย่างยั่งยืนและสามารถปรับตัวได้ภายใต้การเปลี่ยนแปลง

คณะกรรมการตรวจสอบ

วาระการดำรงตำแหน่งของคณะกรรมการตรวจสอบ

คณะกรรมการตรวจสอบมีวาระดำรงตำแหน่งคราวละ 3 ปี นับแต่วันที่ได้รับการแต่งตั้ง ทั้งนี้ เมื่อครบวาระการดำรงตำแหน่งดังกล่าว ประธานกรรมการตรวจสอบ และกรรมการตรวจสอบที่พ้นจากตำแหน่งตามวาระอาจจะได้รับการเลือกตั้งให้กลับเข้าดำรงตำแหน่งได้อีก

ขอบเขตอำนาจหน้าที่ และความรับผิดชอบของคณะกรรมการตรวจสอบ

- 1) สอบทานให้บริษัทมีการรายงานทางการเงินอย่างถูกต้องและเพียงพอ
- 2) สอบทานให้บริษัทมีระบบควบคุมภายในและระบบตรวจสอบภายในที่เหมาะสม เพียงพอ และมีประสิทธิภาพ รวมทั้งพิจารณาความเป็นอิสระของหน่วยงานตรวจสอบภายใน ตลอดจนให้ความเห็นชอบในการพิจารณาแต่งตั้ง โยกย้าย เลิกจ้าง หัวหน้าหน่วยงานตรวจสอบภายใน หรือหน่วยงานอื่นใดที่รับผิดชอบเกี่ยวกับการตรวจสอบภายใน



- 3) สอบทานให้บริษัทปฏิบัติตามกฎหมายว่าด้วยหลักทรัพย์และตลาดหลักทรัพย์ ข้อกำหนดของตลาดหลักทรัพย์ หรือกฎหมายที่เกี่ยวข้องกับธุรกิจของบริษัท
- 4) พิจารณา คัดเลือก เสนอแต่งตั้งบุคคลซึ่งมีความเป็นอิสระเพื่อทำหน้าที่เป็นผู้สอบบัญชีของบริษัท และเสนอคำตอบแทนของบุคคลดังกล่าว รวมทั้งเข้าร่วมประชุมกับผู้สอบบัญชีโดยไม่มีฝ่ายจัดการเข้าร่วมประชุมด้วยอย่างน้อยปีละ 1 ครั้ง
- 5) พิจารณารายการที่เกี่ยวข้องกัน หรือรายการที่อาจมีความขัดแย้งทางผลประโยชน์ให้มีความถูกต้องและครบถ้วนให้เป็นไปตามกฎหมายและข้อกำหนดของตลาดหลักทรัพย์แห่งประเทศไทย ทั้งนี้ เพื่อให้มั่นใจว่ารายการดังกล่าวสมเหตุสมผลและเป็นประโยชน์สูงสุดต่อบริษัท
- 6) จัดทำรายงานผลการกำกับดูแลกิจการของคณะกรรมการตรวจสอบ โดยเปิดเผยไว้ในรายงานประจำปีของบริษัท ซึ่งรายงานดังกล่าวต้องลงนามโดยประธานกรรมการตรวจสอบ ประกอบด้วยข้อมูลดังต่อไปนี้
 - ความเห็นเกี่ยวกับความถูกต้อง ครบถ้วน เป็นที่เชื่อถือได้ของรายงานทางการเงินของบริษัท
 - ความเห็นเกี่ยวกับความเพียงพอของระบบควบคุมภายในของบริษัท
 - ความเห็นเกี่ยวกับการปฏิบัติตามกฎหมายว่าด้วยหลักทรัพย์และตลาดหลักทรัพย์ ข้อกำหนดของตลาดหลักทรัพย์ หรือกฎหมายที่เกี่ยวข้องกับธุรกิจของบริษัท
 - ความเห็นเกี่ยวกับความเหมาะสมของผู้สอบบัญชี
 - ความเห็นเกี่ยวกับรายงานที่อาจมีความขัดแย้งทางผลประโยชน์
 - จำนวนการประชุมคณะกรรมการตรวจสอบและการเข้าร่วมประชุมของกรรมการตรวจสอบแต่ละท่าน
 - ความเห็นหรือข้อสังเกตโดยรวมที่คณะกรรมการตรวจสอบได้รับการปฏิบัติหน้าที่ตามกฎหมาย และ รายการอื่นที่เห็นว่าผู้ถือหุ้นและผู้ลงทุนทั่วไปควรทราบ ภายใต้ขอบเขตหน้าที่และความรับผิดชอบที่ได้รับมอบหมายจากคณะกรรมการบริษัท
- 7) ปฏิบัติหน้าที่อื่นๆ ตามที่ได้มอบหมายจากคณะกรรมการบริษัท
- 8) ในการปฏิบัติหน้าที่ของคณะกรรมการตรวจสอบหากพบหรือมีข้อสงสัยว่ามีรายการหรือการกระทำความผิดต่อไปนี้ ซึ่งอาจมีผลกระทบอย่างมีนัยสำคัญต่อฐานะการเงินและผลการดำเนินงานของบริษัทให้คณะกรรมการตรวจสอบรายงานต่อคณะกรรมการของบริษัทเพื่อดำเนินการปรับปรุงแก้ไขภายในเวลาที่คณะกรรมการตรวจสอบเห็นสมควร
 - รายการที่เกิดความขัดแย้งทางผลประโยชน์
 - การทุจริต หรือมีสิ่งผิดปกติหรือมีความบกพร่องที่สำคัญในระบบควบคุมภายใน
 - การฝ่าฝืนกฎหมายว่าด้วยหลักทรัพย์และตลาดหลักทรัพย์ข้อกำหนดของตลาดหลักทรัพย์ หรือกฎหมายที่เกี่ยวข้องกับธุรกิจของบริษัท

หากคณะกรรมการของบริษัทหรือผู้บริหารไม่ดำเนินการให้มีการปรับปรุงแก้ไขภายในเวลาตามวรรคหนึ่ง กรรมการตรวจสอบรายใดรายหนึ่งอาจรายงานว่ามีรายการหรือการกระทำตามวรรคหนึ่งต่อสำนักงานคณะกรรมการกำกับหลักทรัพย์และตลาดหลักทรัพย์ หรือตลาดหลักทรัพย์แห่งประเทศไทย

- 9) ทบทวนและเสนอให้แก้ไขเพิ่มเติมขอบเขต หน้าที่ และความรับผิดชอบของคณะกรรมการตรวจสอบตามที่เห็นสมควร
- 10) ทบทวนข้อบังคับ และผลการปฏิบัติงานในปีที่ผ่านมาอย่างน้อยปีละ 1 ครั้ง

คณะกรรมการสรรหาและพิจารณาคำตอบแทน

วาระการดำรงตำแหน่งของคณะกรรมการสรรหาและพิจารณาคำตอบแทน

คณะกรรมการสรรหาและพิจารณาคำตอบแทนมีวาระการดำรงตำแหน่งคราวละ 3 ปี นับแต่วันที่ได้รับการแต่งตั้ง ทั้งนี้ เมื่อครบวาระการดำรงตำแหน่งดังกล่าว กรรมการสรรหาและพิจารณาคำตอบแทนที่พ้นจากตำแหน่งตามวาระอาจจะได้รับการเลือกตั้งให้กลับเข้าดำรงตำแหน่งได้อีก

ขอบเขตอำนาจหน้าที่ และความรับผิดชอบของคณะกรรมการสรรหาและพิจารณาคำตอบแทน

- 1) พิจารณานำเสนอโครงสร้าง องค์กรประกอบ และคุณสมบัติของคณะกรรมการบริษัท และคณะกรรมการชุดย่อยต่างๆ
- 2) พิจารณาหลักเกณฑ์และกระบวนการในการสรรหา และเสนอชื่อบุคคลที่เหมาะสมที่จะมาดำรงตำแหน่งกรรมการให้คณะกรรมการบริษัท พิจารณาเพื่อนำเสนอต่อที่ประชุมผู้ถือหุ้นในกรณีที่ตำแหน่งว่างลงเนื่องจากครบวาระ และนำเสนอต่อคณะกรรมการบริษัท ในกรณีอื่นๆ

- 3) เสนอแนะรายชื่อกรรมการบริษัทที่จะดำรงตำแหน่งในคณะกรรมการย่อยชุดต่างๆ ของบริษัท
- 4) พิจารณาลักษณะของผู้ที่เหมาะสมที่จะดำรงตำแหน่งผู้บริหารระดับสูงของบริษัท ซึ่งได้แก่ ประธานกรรมการบริหาร ในกรณีที่ไม่มีตำแหน่งดังกล่าวว่างลง
- 5) พิจารณาให้ความเห็นชอบแผนการสืบทอดตำแหน่งผู้บริหารระดับสูงของบริษัท
- 6) พิจารณารูปแบบและหลักเกณฑ์การจ่ายค่าตอบแทนของกรรมการและประธานกรรมการบริหาร ให้มีความเหมาะสม
- 7) พิจารณากำหนดเกณฑ์ในการประเมินผลประธานกรรมการบริหาร และนำเสนอให้คณะกรรมการบริษัท พิจารณา ให้ความเห็นชอบ
- 8) ประเมินผลการปฏิบัติงานของประธานกรรมการบริหาร และนำเสนอให้คณะกรรมการบริษัทพิจารณา
- 9) พิจารณากำหนดค่าตอบแทนประจำปีของกรรมการและผู้บริหารระดับสูงของบริษัท รวมถึงค่าเบี้ยประชุม โบนัส ประจำปี สวัสดิการ และผลประโยชน์ตอบแทนอื่นๆ โดยนำเสนอค่าตอบแทนต่อคณะกรรมการบริษัท

คณะกรรมการกำกับดูแลกิจการและการพัฒนาเพื่อความยั่งยืน

ขอบเขตอำนาจ และหน้าที่ของคณะกรรมการกำกับดูแลกิจการและการพัฒนาเพื่อความยั่งยืน

- 1) กำหนดและทบทวนนโยบาย ข้อกำหนด และวิธีปฏิบัติงานให้เป็นไปตามหลักการกำกับดูแลกิจการที่ดี
- 2) กำหนดนโยบายและวางแผนเกี่ยวกับกิจกรรมที่เกี่ยวข้องกับความรับผิดชอบต่อสังคม
- 3) ติดตามความคืบหน้าของแผนงานการกำกับดูแลกิจการ และความรับผิดชอบต่อสังคม รวมทั้งให้ข้อเสนอแนะและการสนับสนุนที่จำเป็นแก่ผู้ปฏิบัติงานเพื่อให้บรรลุแผนงาน
- 4) ประเมินผลภายในด้วยเกณฑ์การกำกับดูแลกิจการ เพื่อกำหนดประเด็นที่ควรปรับปรุง
- 5) เป็นตัวแทนบริษัทในการสื่อสารและการดำเนินกิจกรรมด้านบรรษัทภิบาลทั้งกับผู้บริหาร พนักงานและหน่วยงานภายนอก
- 6) ปฏิบัติการอื่นใดตามที่คณะกรรมการบริษัทมอบหมายด้วยความเห็นชอบจาก คณะกรรมการกำกับดูแลกิจการและการพัฒนาเพื่อความยั่งยืน

คณะกรรมการบริหารความเสี่ยง

วาระการดำรงตำแหน่งของคณะกรรมการบริหารความเสี่ยง

คณะกรรมการบริหารความเสี่ยงมีวาระดำรงตำแหน่งคราวละ 3 ปี นับแต่วันที่ได้รับการแต่งตั้ง ทั้งนี้ เมื่อครบวาระการดำรงตำแหน่งดังกล่าว กรรมการบริหารความเสี่ยงที่พ้นจากตำแหน่งตามวาระอาจจะได้รับการเลือกตั้งให้กลับเข้าดำรงตำแหน่งได้อีก

ขอบเขตอำนาจ และหน้าที่ของคณะกรรมการบริหารความเสี่ยง

- 1) พิจารณานโยบาย แนวทาง และกรอบการบริหารความเสี่ยง เพื่อนำเสนอคณะกรรมการบริษัทเพื่อพิจารณานุมัติ
- 2) ศึกษา ประเมินความเสี่ยงที่อาจเกิดขึ้น เสนอแนะวิธีป้องกัน และวิธีลดความเสี่ยง ติดตาม ประเมินผล และปรับปรุงการดำเนินงาน
- 3) ส่งเสริมและสนับสนุนให้มีการปรับปรุง และพัฒนาระบบการบริหารความเสี่ยงภายในบริษัทอย่างต่อเนื่องและสม่ำเสมอ
- 4) สื่อสารแลกเปลี่ยนข้อมูล และประสานงานที่เกี่ยวกับความเสี่ยงและการควบคุมภายในกับคณะกรรมการตรวจสอบอย่างน้อยปีละ 1 ครั้ง
- 5) รายงานผลการประชุมที่มีนัยสำคัญและเป็นประโยชน์กับบริษัทต่อคณะกรรมการบริษัท
- 6) ปฏิบัติการอื่นใดตามที่คณะกรรมการบริษัทมอบหมาย อันเกี่ยวกับการบริหารความเสี่ยงที่มี

คณะกรรมการบริหาร

วาระการดำรงตำแหน่งของคณะกรรมการบริหาร

คณะกรรมการบริหารมีวาระดำรงตำแหน่งคราวละ 3 ปี นับแต่วันที่ได้รับการแต่งตั้ง ทั้งนี้ เมื่อครบวาระการดำรงตำแหน่งดังกล่าว กรรมการบริหารที่พ้นจากตำแหน่งตามวาระอาจจะได้รับการเลือกตั้งให้กลับเข้าดำรงตำแหน่งได้อีก



ขอบเขตอำนาจหน้าที่ และความรับผิดชอบของคณะกรรมการบริหาร

- 1) พิจารณาและจัดทำนโยบาย กลยุทธ์ทางธุรกิจ เป้าหมายและแผนการดำเนินงาน เป้าหมายทางการเงิน และงบประมาณของบริษัทโดยพิจารณาถึงปัจจัยทางธุรกิจอย่างเหมาะสม เพื่อนำเสนอและขออนุมัติต่อคณะกรรมการบริษัท และในกรณีที่สถานการณ์เปลี่ยนแปลง คณะกรรมการบริหารจะพิจารณาทบทวนการใช้งบประมาณที่ได้รับอนุมัติให้เหมาะสมกับสถานการณ์นั้นๆ
- 2) กำกับดูแล ตรวจสอบ และติดตามการดำเนินธุรกิจของบริษัทให้เป็นไปตามนโยบาย กลยุทธ์ทางธุรกิจ เป้าหมายและแผนการดำเนินงาน เป้าหมายทางการเงิน และงบประมาณของบริษัทที่ได้รับอนุมัติจากคณะกรรมการให้เป็นไปอย่างมีประสิทธิภาพและประสิทธิผลเพื่อต่อสภาพธุรกิจ พร้อมให้คำปรึกษา แนะนำ การบริหารจัดการแก่ผู้บริหารระดับสูง
- 3) กำหนดโครงสร้างองค์กรและนโยบายเกี่ยวกับการบริหารจัดการบริษัท การแต่งตั้งโยกย้ายผู้บริหารของแต่ละธุรกิจ พิจารณาและติดตามแผนงานการสร้างผู้บริหารทดแทน รวมถึงแผนงานด้านกำลังคนและการกำหนดหลักเกณฑ์การจ่ายผลตอบแทน และหลักเกณฑ์การประเมินผลงานของผู้บริหาร
- 4) ศึกษาความเป็นไปได้ในการลงทุนโครงการใหม่ และมีอำนาจในการพิจารณาและอนุมัติให้บริษัท ลงทุนหรือร่วมลงทุนกับบุคคล นิติบุคคล หรือองค์กรทางธุรกิจอื่นใด ในรูปแบบที่คณะกรรมการบริหารเห็นสมควรเพื่อดำเนินกิจการตามวัตถุประสงค์ของบริษัท ตลอดจนถึงการพิจารณาและอนุมัติการใช้จ่ายเงินเพื่อการลงทุนดังกล่าว การเข้าทำนิติกรรมสัญญา และ/หรือการดำเนินการใดๆ ที่เกี่ยวข้องกับการดังกล่าวจนเสร็จการตามวงเงินที่ได้กำหนดไว้ และ/หรือที่กฎหมายและกฎเกณฑ์ที่เกี่ยวข้อง และ/หรือตามข้อบังคับบริษัท
- 5) ติดตามผลการดำเนินงานและความก้าวหน้าของโครงการลงทุนของแต่ละธุรกิจ และรายงานผลรวมทั้งปัญหาหรืออุปสรรคที่เกิดขึ้นและแนวทางในการปรับปรุงแก้ไขให้คณะกรรมการบริษัททราบ
- 6) พิจารณาและให้ข้อเสนอแนะหรือความเห็นต่อคณะกรรมการบริษัทเกี่ยวกับโครงการข้อเสนอหรือการเข้าทำธุรกรรมใดๆ ที่เกี่ยวข้องกับการดำเนินธุรกิจของบริษัทรวมถึงพิจารณาทางเลือกในการระดมทุน เมื่อมีความจำเป็น และเกินกว่าวงเงินที่ได้กำหนดไว้และ/หรือที่กฎหมายและกฎเกณฑ์ที่เกี่ยวข้องหรือข้อบังคับบริษัท กำหนดให้ที่ประชุมผู้ถือหุ้น และ/หรือคณะกรรมการบริษัทเป็นผู้พิจารณาอนุมัติ
- 7) พิจารณาและอนุมัติการเข้าทำธุรกรรมทางการเงินกับสถาบันการเงินในการเปิดบัญชี กู้ยืม ขอสินเชื่อ จำนำ จำนอง ค้ำประกันและการอื่น รวมถึงการซื้อขายและจดทะเบียนกรรมสิทธิ์ที่ดินใดๆ ตามวัตถุประสงค์เพื่อประโยชน์ในการดำเนินกิจการของบริษัทตลอดจนถึงการเข้าทำนิติกรรมสัญญา ยื่นคำขอ/คำเสนอ ติดต่อกับส่วนราชการ เพื่อให้ได้มาซึ่งสิทธิต่าง ๆ ของบริษัท และ/หรือการดำเนินการใดๆ ที่เกี่ยวข้องกับการดังกล่าวจนเสร็จการตามวงเงินที่ได้กำหนดไว้ และ/หรือที่กฎหมายและกฎเกณฑ์ที่เกี่ยวข้อง หรือข้อบังคับบริษัท
- 8) พิจารณาและอนุมัติระเบียบ ข้อบังคับ แนวนโยบายการบริหารงาน และการดำเนินธุรกิจของบริษัท หรือการดำเนินการใดๆ อันมีผลผูกพันบริษัท
- 9) กำกับดูแลการปฏิบัติตามนโยบายการบริหารความเสี่ยง และกรอบการบริหารความเสี่ยง เพื่อให้บริษัทมีระบบการบริหารความเสี่ยงที่มีประสิทธิภาพทั่วทั้งองค์กรและมีการปฏิบัติตามอย่างต่อเนื่อง
- 10) กำกับดูแลและสนับสนุนให้มีการดำเนินงานด้านการบริหารความเสี่ยงให้สอดคล้องกับกลยุทธ์และเป้าหมายในการดำเนินงาน รวมถึงการส่งเสริมให้เกิดวัฒนธรรมการบริหารความเสี่ยงทั่วทั้งองค์กร
- 11) ทบทวนระบบหรือประเมินประสิทธิภาพของการจัดการความเสี่ยงอย่างน้อยปีละ 1 ครั้ง
- 12) รายงานคณะกรรมการบริษัทเกี่ยวกับความเสี่ยงและแผนการจัดการความเสี่ยงที่สำคัญต่อองค์กร ในกรณีที่มิมีปัจจัย หรือเหตุการณ์สำคัญซึ่งอาจส่งผลกระทบต่อบริษัทอย่างมีนัยสำคัญ ต้องรายงานต่อคณะกรรมการบริษัทเพื่อทราบและพิจารณาโดยเร็วที่สุด
- 13) แต่งตั้ง และ/หรือ มอบหมายให้กรรมการบริหาร หรือบุคคลใดบุคคลหนึ่งหรือหลายคน กระทำการใดๆ ที่อยู่ภายในขอบอำนาจของคณะกรรมการบริหาร ตามที่คณะกรรมการบริหารเห็นสมควร โดยที่คณะกรรมการบริหารอาจยกเลิกเพิกถอน หรือแก้ไขเปลี่ยนแปลงอำนาจดังกล่าวได้
- 14) อำนาจหน้าที่และความรับผิดชอบใดๆ ตามที่ได้รับมอบหมายหรือตามนโยบายที่ได้รับมอบหมายจากคณะกรรมการบริษัท

- 15) พิจารณาและอนุมัติคู่มืออำนาจดำเนินการ เพื่อให้ผู้ที่ได้รับแต่งตั้ง และ/หรือ ผู้ที่ได้รับมอบอำนาจทราบถึงขอบเขต ความรับผิดชอบและอำนาจของตนเอง และเพื่อใช้เป็นคู่มือในการปฏิบัติงาน โดยมีหลักฐานอ้างอิง และเป็นไปตาม ขั้นตอนอย่างมีระบบ

ประธานกรรมการ

ขอบเขตอำนาจหน้าที่และความรับผิดชอบของประธานกรรมการ

- 1) ประธานกรรมการไม่เป็นการบริหารที่ไม่เป็นผู้บริหาร และไม่เป็นบุคคลเดียวกับประธานเจ้าหน้าที่บริหาร และไม่มีความสัมพันธ์ใดๆ กับฝ่ายบริหาร
- 2) สนับสนุน ช่วยเหลือ แนะนำ การดำเนินธุรกิจของฝ่ายบริหารผ่านประธานเจ้าหน้าที่บริหาร แต่จะไม่เข้าไปก้าวก่ายงานประจำหรือธุรกิจประจำวันที่ฝ่ายบริหารโดยประธานเจ้าหน้าที่บริหารเป็นผู้รับผิดชอบ
- 3) เป็นประธานการประชุมคณะกรรมการ และประชุมผู้ถือหุ้นของบริษัทฯ
- 4) เป็นผู้ลงคะแนนเสียงชี้ขาดในกรณีที่ประชุมคณะกรรมการมีการลงคะแนนเสียง และคะแนนเสียง 2 ฝ่ายเท่ากัน
- 5) รับผิดชอบในฐานะผู้นำของคณะกรรมการในการกำกับ ติดตาม ดูแลการบริหารงานของคณะกรรมการบริหาร และคณะกรรมการชุดย่อยอื่นๆ ให้บรรลุวัตถุประสงค์ตามแผนงานที่กำหนดไว้

ประธานเจ้าหน้าที่บริหาร

ขอบเขตอำนาจหน้าที่และความรับผิดชอบของประธานเจ้าหน้าที่บริหาร

- 1) กำหนดนโยบาย กลยุทธ์ โครงสร้าง และอำนาจบริหารงาน รวมทั้งรับผิดชอบในการจัดทำแผนกลยุทธ์ และแผนงบประมาณประจำปีตามที่ฝ่ายบริหารนำเสนอ เพื่อเสนอต่อคณะกรรมการบริษัท
- 2) ควบคุม กำกับดูแล และดำเนินการ และ/หรือบริหารงานทั่วไปให้เป็นไปตามนโยบาย แผนงาน และงบประมาณที่ได้อนุมัติจากคณะกรรมการบริษัท
- 3) เป็นผู้รับมอบอำนาจของบริษัทในการบริหารกิจการของบริษัทให้เป็นไปตามวัตถุประสงค์ ข้อบังคับ นโยบาย ระเบียบ ข้อกำหนด คำสั่ง มติที่ประชุมผู้ถือหุ้น และ/หรือมติที่ประชุมคณะกรรมการบริษัท
- 4) มีอำนาจกระทำการและแสดงตนเป็นตัวแทนของบริษัทต่อบุคคลภายนอกในกิจการที่เกี่ยวข้อง และเป็นประโยชน์ต่อบริษัท
- 5) พิจารณาอนุมัติแผนการปฏิบัติการของแต่ละฝ่ายงานของบริษัทและพิจารณาอนุมัติคำขอจากฝ่ายงานต่างๆ ของบริษัท ที่เกินอำนาจสั่งการของฝ่ายงานนั้น
- 6) อำนาจออกคำสั่ง ระเบียบ ประกาศ บันทึก เพื่อให้การ ปฏิบัติงานเป็นไปตามนโยบาย และผลประโยชน์ของบริษัท และเพื่อรักษาระเบียบวินัยการทำงานภายในองค์กร
- 7) มอบอำนาจหน้าที่ให้พนักงานระดับบริหารของบริษัทมีอำนาจกระทำการในเรื่องใดเรื่องหนึ่งหรือหลายเรื่อง ตามที่พิจารณาเห็นสมควร
- 8) อนุมัติการแต่งตั้งที่ปรึกษาด้านต่างๆ ที่จำเป็นต่อการดำเนินงานของกิจการ และเพื่อให้สอดคล้องกับข้อกำหนดของสำนักงานคณะกรรมการกำกับหลักทรัพย์และตลาดหลักทรัพย์ และตลาดหลักทรัพย์แห่งประเทศไทย
- 9) มีอำนาจ หน้าที่ และความรับผิดชอบในการจัดการบริษัทย่อย และฝ่ายงานต่างๆ ในบริษัท
- 10) ดำเนินการอื่นๆ ตามที่คณะกรรมการบริษัทมอบหมายเป็นคราวๆ ไป

การสรรหาและการแต่งตั้งกรรมการและผู้บริหารระดับสูง

กรรมการอิสระ

บริษัทได้กำหนดองค์ประกอบของคณะกรรมการบริษัทให้ประกอบด้วยกรรมการอิสระอย่างน้อย 1 ใน 3 ของจำนวนกรรมการทั้งหมดของบริษัท

คณะกรรมการบริษัทหรือที่ประชุมผู้ถือหุ้น (แล้วแต่กรณี) เป็นผู้แต่งตั้งกรรมการอิสระเข้าร่วมในคณะกรรมการ บริษัท ทั้งนี้ บริษัทมีนโยบายแต่งตั้งกรรมการอิสระไม่น้อยกว่า 1 ใน 3 ของกรรมการทั้งคณะ และมีกรรมการอิสระอย่างน้อย 3 คน



หลักเกณฑ์ในการคัดเลือกรวมการอิสระจะเป็นไปตามหลักเกณฑ์การคัดเลือกรวมการบริษัท โดยคุณสมบัติ ของผู้ที่ จะมาทำหน้าที่เป็นกรรมการอิสระ พิจารณาจากคุณสมบัติและลักษณะต้องห้ามของกรรมการตามกฎหมายบริษัทมหาชน จำกัดและกฎหมายว่าด้วยหลักทรัพย์และตลาดหลักทรัพย์ รวมถึงประกาศ ข้อบังคับ และ/หรือ ระเบียบที่เกี่ยวข้อง โดย กรรมการอิสระจะมีวุฒิการศึกษา ความเชี่ยวชาญเฉพาะด้าน ประสบการณ์ทำงาน และความเหมาะสมอื่นๆ ประกอบ กันเพื่อนำเสนอต่อที่ประชุมผู้ถือหุ้นเพื่อพิจารณาแต่งตั้งเป็นกรรมการของบริษัทต่อไป ทั้งนี้ หากมีกรรมการอิสระคนหนึ่ง คนใดพ้นจากตำแหน่งก่อนครบวาระ คณะกรรมการบริษัทอาจแต่งตั้งกรรมการอิสระที่มีคุณสมบัติตามที่กำหนดข้างต้นเข้า มาดำรงตำแหน่งแทน โดยกรรมการอิสระที่เข้ามาเป็นกรรมการแทนจะอยู่ในตำแหน่งได้เพียงเท่าวาระที่ยังเหลืออยู่ของ กรรมการอิสระที่ตนเข้ามาแทน

คณะกรรมการบริษัทได้กำหนดคำนิยามและคุณสมบัติของกรรมการอิสระ ดังนี้

- 1) ถือหุ้นไม่เกินร้อยละ 1 ของจำนวนหุ้นที่มีสิทธิออกเสียงทั้งหมดของบริษัท บริษัทใหญ่ บริษัทย่อย บริษัทร่วม ผู้ถือ หุ้นรายใหญ่ หรือผู้มีอำนาจควบคุมของบริษัท ทั้งนี้ ให้นับรวมการถือหุ้นของผู้ที่เกี่ยวข้องของกรรมการอิสระรายนั้นๆ ด้วย
- 2) ไม่เป็นหรือเคยเป็นกรรมการที่มีส่วนร่วมบริหารงาน ลูกจ้าง พนักงาน ที่ปรึกษาที่ได้เงินเดือนประจำ หรือผู้มีอำนาจ ควบคุมของบริษัท บริษัทใหญ่ บริษัทย่อย บริษัทร่วม บริษัทย่อยลำดับเดียวกันผู้ถือหุ้นรายใหญ่ หรือของผู้มีอำนาจ ควบคุมของบริษัท เว้นแต่จะได้พ้นจากการมีลักษณะดังกล่าวมาแล้วไม่น้อยกว่าสองปีก่อนวันที่ยื่นคำขออนุญาตออก และเสนอขายหลักทรัพย์ ทั้งนี้ ลักษณะต้องห้ามดังกล่าวไม่รวมถึงกรณีที่กรรมการอิสระเคยเป็นข้าราชการ หรือที่ ปรึกษา ของส่วนราชการซึ่งเป็นผู้ถือหุ้นรายใหญ่ หรือผู้มีอำนาจควบคุมของบริษัท
- 3) ไม่เป็นบุคคลที่มีความสัมพันธ์ทางสายโลหิต หรือโดยการจดทะเบียนตามกฎหมาย ในลักษณะที่เป็นบิดา มารดา คู่ สมรส พี่น้อง และบุตร รวมทั้งคู่สมรสของบุตร ของกรรมการรายอื่น ผู้บริหาร ผู้ถือหุ้นรายใหญ่ ผู้มีอำนาจควบคุม หรือบุคคลที่จะได้รับการเสนอให้เป็นกรรมการ ผู้บริหารหรือผู้มีอำนาจควบคุมของบริษัทหรือบริษัทย่อย
- 4) ไม่มีหรือเคยมีความสัมพันธ์ทางธุรกิจกับบริษัท บริษัทใหญ่ บริษัทย่อย บริษัทร่วม ผู้ถือหุ้นรายใหญ่ หรือผู้มีอำนาจ ควบคุมของผู้ขออนุญาต ในลักษณะที่อาจเป็นการขัดขวางการใช้วิจารณญาณอย่างอิสระของตน รวมทั้งไม่เป็นหรือ เคยเป็นผู้ถือหุ้นที่มีนัย หรือผู้มีอำนาจควบคุมของผู้ที่มีความสัมพันธ์ทางธุรกิจกับบริษัท บริษัทใหญ่ บริษัทย่อย บริษัท ร่วม ผู้ถือหุ้นรายใหญ่ หรือผู้มีอำนาจควบคุมของผู้ขออนุญาต เว้นแต่จะได้พ้นจากการมีลักษณะดังกล่าวมาแล้วไม่ น้อยกว่า 2 ปี ก่อนวันที่ยื่นคำขออนุญาตออกและเสนอขายหลักทรัพย์
- 5) ไม่เป็นหรือเคยเป็นผู้สอบบัญชีของบริษัท บริษัทใหญ่ บริษัทย่อย บริษัทร่วม ผู้ถือหุ้นรายใหญ่ หรือผู้มีอำนาจควบคุม ของบริษัท และไม่เป็นผู้ถือหุ้นที่มีนัย ผู้มีอำนาจควบคุม หรือหุ้นส่วนของสำนักงานสอบบัญชี ซึ่งมีผู้สอบบัญชีของ บริษัท บริษัทใหญ่ บริษัทย่อย บริษัทร่วม ผู้ถือหุ้นรายใหญ่ หรือผู้มีอำนาจควบคุมของบริษัทสังกัดอยู่ เว้นแต่จะได้ พ้นจากการมีลักษณะดังกล่าวมาแล้วไม่น้อยกว่า 2 ปีก่อนวันที่ยื่นคำขออนุญาตออกและเสนอขายหลักทรัพย์
- 6) ไม่เป็นหรือเคยเป็นผู้ให้บริการทางวิชาชีพใดๆ ซึ่งรวมถึงการให้บริการเป็นที่ปรึกษากฎหมายหรือที่ปรึกษาทางการเงิน ซึ่งได้รับค่าบริการเกินกว่า 2 ล้านบาทต่อปีจากบริษัท บริษัทใหญ่ บริษัทย่อย บริษัทร่วม ผู้ถือหุ้นรายใหญ่ หรือผู้ มีอำนาจควบคุมของบริษัท และไม่เป็นผู้ถือหุ้นที่มีนัย ผู้มีอำนาจควบคุม หรือหุ้นส่วนของผู้ให้บริการทางวิชาชีพนั้น ด้วย เว้นแต่จะได้พ้นจากการมีลักษณะดังกล่าวมาแล้วไม่น้อยกว่า 2 ปีก่อนวันที่ยื่นคำขออนุญาตออกและเสนอขาย หลักทรัพย์
- 7) ไม่เป็นกรรมการที่ได้รับการแต่งตั้งขึ้นเพื่อเป็นตัวแทนของกรรมการของบริษัท ผู้ถือหุ้นรายใหญ่ หรือผู้ถือหุ้นซึ่งเป็น ผู้ที่เกี่ยวข้องกับผู้ถือหุ้นรายใหญ่ของบริษัท
- 8) ไม่ประกอบกิจการที่มีสภาพอย่างเดียวกันและเป็นการแข่งขันที่มีนัยกับกิจการของบริษัท หรือบริษัทย่อย หรือไม่เป็น หุ้นส่วนที่มีนัยในทางหุ้นส่วน หรือเป็นกรรมการที่มีส่วนร่วมบริหารงาน ลูกจ้าง พนักงาน ที่ปรึกษาที่รับเงินเดือน ประจำ หรือถือหุ้นเกินร้อยละ 1 ของจำนวนหุ้นที่มีสิทธิออกเสียงทั้งหมดของบริษัทอื่น ซึ่งประกอบกิจการที่มีสภาพ อย่างเดียวกันและเป็นการแข่งขันที่มีนัยกับกิจการของบริษัทหรือบริษัทย่อย
- 9) ไม่มีลักษณะอื่นใดที่ทำให้ไม่สามารถให้ความเห็นอย่างเป็นอิสระเกี่ยวกับการดำเนินงานของบริษัท
- 10) ไม่เป็นกรรมการที่ได้รับมอบหมายจากคณะกรรมการให้ตัดสินใจในการดำเนินการของบริษัท บริษัทใหญ่ บริษัทย่อย บริษัทร่วม บริษัทย่อยลำดับเดียวกันผู้ถือหุ้นรายใหญ่ และผู้มีอำนาจควบคุมของบริษัท
- 11) ไม่เป็นกรรมการของบริษัทย่อย หรือบริษัทย่อยลำดับเดียวกันเฉพาะที่เป็นบริษัทจดทะเบียน

ทั้งนี้ กรรมการอิสระจะตรวจสอบและรับรองคุณสมบัติความเป็นอิสระของตนเองอย่างน้อยปีละ 1 ครั้ง โดยจะแจ้งพร้อมกับการรายงานข้อมูลประวัติกรรมการ ณ วันสิ้นปี สำหรับจัดทำแบบ 56-1 One Report ของบริษัท

การสรรหากรรมการและผู้บริหารสูงสุด

การสรรหากรรมการ

ในการแต่งตั้งกรรมการ คณะกรรมการสรรหาและพิจารณาคำตอบแทนซึ่งประกอบด้วยกรรมการอิสระจำนวน 2 ราย จากจำนวนคณะกรรมการสรรหาและพิจารณาคำตอบแทนทั้งหมด 3 ราย มีหน้าที่รับผิดชอบในการพิจารณาคัดเลือก และกลั่นกรองบุคคลที่มีคุณสมบัติเหมาะสมตามข้อบังคับของบริษัท และเป็นผู้เสนอชื่อผู้ที่มีคุณสมบัติเหมาะสมเพื่อให้ได้กรรมการมืออาชีพ และมีความหลากหลาย และเสนอความเห็นต่อคณะกรรมการบริษัทเพื่อขอความเห็นชอบจากกรรมการ จากนั้นจะนำเสนอรายชื่อกรรมการดังกล่าวต่อที่ประชุมผู้ถือหุ้นเพื่อเป็นผู้เลือกตั้งกรรมการตามหลักเกณฑ์ต่อไป

ทั้งนี้ คณะกรรมการสรรหาและพิจารณาคำตอบแทนได้พิจารณาลักษณะการประกอบธุรกิจ และแผนในอนาคตจึงได้กำหนดคุณสมบัติของกรรมการ โดยจะต้องเป็นผู้ที่มีความรู้ในเรื่องธุรกิจของบริษัทเป็นอย่างดี

โดยคณะกรรมการสรรหาและพิจารณาคำตอบแทนได้เปิดโอกาสให้กรรมการและผู้ถือหุ้นมีส่วนร่วมในการเสนอชื่อกรรมการที่มีคุณสมบัติเหมาะสม

การแต่งตั้งกรรมการมีหลักเกณฑ์และวิธีการดังต่อไปนี้

- 1) ในการลงคะแนนเสียงเลือกตั้งกรรมการให้ผู้ถือหุ้นคนหนึ่งมีคะแนนเสียงเท่ากับ 1 หุ้นต่อ 1 เสียง
- 2) ในการลงคะแนนเสียงเลือกตั้งกรรมการ ผู้ถือหุ้นแต่ละคนจะใช้คะแนนเสียงที่มีอยู่ทั้งหมดตามข้อ 1) เลือกตั้งบุคคลเดียวหรือหลายคนเป็นกรรมการก็ได้ ในกรณีที่เลือกตั้งบุคคลหลายคนเป็นกรรมการจะแบ่งคะแนนเสียงให้แก่ผู้ใดมากน้อยเพียงใดไม่ได้
- 3) บุคคลที่ได้รับคะแนนเสียงสูงสุดตามลำดับลงมาเป็นผู้ได้รับเลือกตั้งเป็นกรรมการเท่าจำนวนกรรมการที่จะพึงมีหรือจะพึงเลือกตั้งในครั้งนั้น ในกรณีที่บุคคลซึ่งได้รับการเลือกตั้งในลำดับถัดลงมามีคะแนนเสียงเท่ากันเกินจำนวนกรรมการที่จะพึงมีหรือจะพึงเลือกตั้งในครั้งนั้น ให้ประธานที่ประชุมเป็นผู้ออกเสียงชี้ขาด

ในกรณีที่ตำแหน่งกรรมการว่างลงเพราะเหตุอื่นนอกจากถึงคราวออกตามวาระ ให้คณะกรรมการสรรหาและพิจารณาคำตอบแทนเลือกบุคคลซึ่งมีคุณสมบัติ และไม่มีลักษณะต้องห้ามตามกฎหมายว่าด้วยบริษัทมหาชนจำกัดและกฎหมายว่าด้วยหลักทรัพย์และตลาดหลักทรัพย์ เข้าเป็นกรรมการแทนในการประชุมคณะกรรมการคราวถัดไป เว้นแต่วาระของกรรมการผู้นั้นจะเหลือน้อยกว่า 2 เดือน โดยบุคคลซึ่งเข้าเป็นกรรมการแทนดังกล่าวจะอยู่ในตำแหน่งกรรมการได้เพียงเท่าวาระที่ยังเหลืออยู่ของกรรมการที่ตนเข้ามาแทน ทั้งนี้ มติของคณะกรรมการตามความในวรรคแรกจะต้องประกอบด้วยคะแนนเสียงไม่น้อยกว่า 3 ใน 4 ของจำนวนกรรมการที่ยังเหลืออยู่

การสรรหาผู้บริหารสูงสุด

ในการสรรหาผู้มาดำรงตำแหน่งประธานเจ้าหน้าที่บริหาร/ประธานกรรมการบริหาร โดยคณะกรรมการบริหารจะเป็นผู้พิจารณาเบื้องต้น ในการกลั่นกรองสรรหาบุคคลที่มีคุณสมบัติครบถ้วน เหมาะสม มีความรู้ความสามารถ ทักษะ และประสบการณ์ที่เป็นประโยชน์ต่อการดำเนินงานของบริษัทและเข้าใจธุรกิจเป็นอย่างดี ตลอดจนสามารถบริหารงานให้บรรลุวัตถุประสงค์ เป้าหมายที่คณะกรรมการบริษัทกำหนดไว้ได้ จากนั้นนำเสนอต่อคณะกรรมการสรรหาและพิจารณาคำตอบแทนพิจารณานุมัติ เพื่อเสนอต่อคณะกรรมการบริษัทพิจารณานุมัติต่อไป

การกำกับดูแลการดำเนินงานของบริษัทย่อยและบริษัทร่วม

ในการกำกับดูแลการดำเนินงานของบริษัทย่อยนั้น บริษัทได้ส่งตัวแทนของบริษัทไปเป็นกรรมการในบริษัทย่อย ซึ่งบุคคลดังกล่าวต้องมีคุณสมบัติและประสบการณ์ที่เหมาะสมกับธุรกิจดังกล่าวและไม่มีผลประโยชน์ขัดแย้งในทางธุรกิจ โดยผู้แทนดังกล่าวจะต้องบริหารและจัดการธุรกิจของบริษัทย่อยให้เป็นไปตามนโยบายที่ได้รับความเห็นชอบจากบริษัทและตามกฎหมายและระเบียบตามที่กำหนดไว้ในข้อบังคับของบริษัทและกฎหมายของบริษัทย่อยที่เกี่ยวข้อง

นอกจากนี้ บริษัทจะติดตามอย่างใกล้ชิดถึงผลประกอบการและการดำเนินงานของธุรกิจดังกล่าว และนำเสนอผลการวิเคราะห์รวมถึงแสดงความคิดเห็นหรือข้อเสนอแนะต่อคณะกรรมการบริษัทของบริษัทย่อยหรือบริษัทร่วมหรือกิจการที่ควบคุมร่วมกันนั้นๆ เพื่อใช้ประกอบการพิจารณากำหนดนโยบายหรือปรับปรุงส่งเสริมให้ธุรกิจของบริษัทย่อย บริษัทร่วมหรือกิจการที่ควบคุมร่วมกัน มีการพัฒนาและเจริญเติบโตอย่างต่อเนื่องต่อไป



โดยในปี 2566 บริษัทมีกรรมการที่ไม่เป็นผู้บริหาร จำนวน 6 คน คิดเป็นสัดส่วนร้อยละ 66 กรรมการที่เป็นผู้บริหาร จำนวน 3 คน คิดเป็นสัดส่วนร้อยละ 33 กรรมการที่เป็นเพศหญิง จำนวน 1 คน คิดเป็นสัดส่วนร้อยละ 11 กรรมการที่เป็นเพศชาย จำนวน 8 คน คิดเป็นสัดส่วนร้อยละ 88

6.2 จรรยาบรรณธุรกิจ

คณะกรรมการได้จัดให้มีจรรยาบรรณเพื่อเป็นแนวทางและข้อพึงปฏิบัติที่ดีเพื่อให้กรรมการ ผู้บริหาร ตลอดจนพนักงานยึดถือเป็นแนวทางในการปฏิบัติหน้าที่ตามภารกิจของบริษัทฯ ด้วยความซื่อสัตย์ สุจริต และเที่ยงธรรมทั้งการปฏิบัติต่อ บริษัท ผู้มีส่วนได้เสียทุกกลุ่ม รวมทั้งการกำหนดระบบติดตามการปฏิบัติตามแนวทางดังกล่าวเป็นประจำ ทั้งนี้บริษัท ได้จัดอบรมชี้แจงพนักงานเพื่อให้ได้รับทราบเรื่องการปฏิบัติตามจรรยาบรรณทางธุรกิจอย่างต่อเนื่อง กรรมการ ผู้บริหารและพนักงานของบริษัทมีหน้าที่ต้องปฏิบัติตามจรรยาบรรณอย่างเคร่งครัด ผู้บังคับบัญชาทุกระดับชั้นมีหน้าที่สอดส่องและส่งเสริมให้ผู้ใต้บังคับบัญชาปฏิบัติตามจรรยาบรรณที่กำหนด และประพฤติตนเป็นแบบอย่างที่ดี เพื่อให้เป็นการส่งเสริมให้พนักงานได้ปฏิบัติตาม บริษัทได้เผยแพร่จรรยาบรรณไว้ในเว็บไซต์บริษัท www.tfg.co.th

โดยในปี 2566 กรรมการ ผู้บริหารและพนักงาน บริษัท ไทยฟู้ดส์ กรุ๊ป จำกัด (มหาชน) ดำเนินการ อ่านทบทวน ลงนามยอมรับและทำแบบทดสอบจรรยาบรรณทางธุรกิจ ครบร้อยละ 100 ของพนักงานทั้งหมด

6.3 การเปลี่ยนแปลงและการพัฒนาที่สำคัญของนโยบาย แนวปฏิบัติ และระบบการกำกับดูแลกิจการในปี 2566

- พิจารณาทบทวน วิสัยทัศน์ เป้าหมาย ค่านิยม สมรรถนะ พันธกิจ กลยุทธ์ ประเด็นสาระสำคัญของ ธุรกิจ
- กลุ่มผู้ มีส่วนได้เสีย
- พิจารณาทบทวน ปรับปรุง นโยบาย จรรยาบรรณ กฎบัตร ต่างๆที่เกี่ยวข้อง
- กำหนดโครงสร้างและการบริหารจัดการด้านความเปลี่ยนแปลงด้านสภาพภูมิอากาศ
- จัดให้มีนโยบายการเปลี่ยนแปลงด้านสภาพภูมิอากาศ
- จัดให้มีการทำแบบสำรวจความผูกพันของพนักงาน ความพึงพอใจชุมชน/สังคม และความพึงพอใจลูกค้า
- ประชาสัมพันธ์ สื่อสารด้านการกำกับดูแลกิจการที่ดี เช่น จรรยาบรรณธุรกิจ การบริหารความเสี่ยง และการต่อต้านทุจริตคอร์รัปชัน No Gift Policy
- สื่อสารกฎหมายที่ออกใหม่หรือมีการเปลี่ยนแปลงให้กับผู้บริหารและพนักงาน

บริษัทยังมีหลักปฏิบัติตามแนว CG Code บางข้อที่บริษัทยังไม่สามารถนำมาปฏิบัติได้ในปี 2566 ดังนี้

- 1) นโยบายให้กรรมการอิสระดำรงตำแหน่งต่อเนื่องไม่เกิน 9 ปี (ตามหลักปฏิบัติข้อ 3.2.5) คณะกรรมการควรกำหนดนโยบายให้กรรมการอิสระมีการดำรงตำแหน่งต่อเนื่องไม่เกิน 9 ปี นับจากวันที่ได้รับการแต่งตั้งให้ดำรงตำแหน่ง กรรมการอิสระครั้งแรก ในกรณีที่คณะกรรมการอิสระนั้นให้ดำรงตำแหน่งต่อไป คณะกรรมการควรพิจารณาอย่างสมเหตุสมผลถึงความจำเป็นดังกล่าว

เหตุผลหรือมาตรการทดแทนของบริษัท : ปัจจุบันยังไม่มีกรรมการอิสระท่านใดดำรงตำแหน่งต่อเนื่องเกิน 9 ปี ในกรณีที่กรรมการอิสระดำรงตำแหน่งต่อเนื่องเกิน 9 ปี นับแต่วันที่มีคุณสมบัติเป็นกรรมการอิสระ คณะกรรมการบริษัทจะพิจารณาถึงความจำเป็นในการเสนอให้กลับเข้าดำรงตำแหน่งกรรมการต่อไป

- 2) ห้ามกรรมการดำรงตำแหน่งในบริษัทจดทะเบียนอื่นเกิน 5 บริษัท (ตามหลักปฏิบัติข้อ 3.5.2) คณะกรรมการควรกำหนดหลักเกณฑ์ในการดำรงตำแหน่งในบริษัทอื่นของกรรมการโดยพิจารณาถึงประสิทธิภาพการทำงานของกรรมการที่ดำรงตำแหน่งหลายบริษัท และเพื่อให้มั่นใจว่ากรรมการสามารถทุ่มเทเวลาในการปฏิบัติหน้าที่ในบริษัทได้อย่างเพียงพอ ควรกำหนดจำนวนบริษัทจดทะเบียนที่กรรมการแต่ละคนจะไปดำรงตำแหน่งให้เหมาะสมกับลักษณะหรือสภาพธุรกิจของบริษัทโดยรวมแล้วไม่ควรเกิน 5 บริษัทจดทะเบียน ทั้งนี้ เนื่องจากประสิทธิภาพของการปฏิบัติหน้าที่ในฐานะกรรมการบริษัทอาจลดลง หากจำนวนบริษัทที่กรรมการไปดำรงตำแหน่งมีมากเกินไปและควรให้มีการเปิดเผยหลักเกณฑ์ดังกล่าว

เหตุผลหรือมาตรการทดแทนของบริษัท : คณะกรรมการบริษัทกำหนดให้มีการประเมินประสิทธิภาพการทำงานของกรรมการเป็นประจำทุกปี เพื่อให้มั่นใจว่ากรรมการสามารถทุ่มเทเวลาในการปฏิบัติหน้าที่ในบริษัทได้อย่างเพียงพอ คณะกรรมการกำหนดให้กรรมการมีหน้าที่รายงานการดำรงตำแหน่งในบริษัทจดทะเบียนอื่นอย่างน้อยเป็นประจำทุกปี

- 3) นโยบายและวิธีปฏิบัติในการดำรงตำแหน่งกรรมการที่บริษัทอื่นของประธานเจ้าหน้าที่บริหารและผู้บริหารระดับสูง (ตามหลักปฏิบัติข้อ 4.1.5) คณะกรรมการควรกำหนดนโยบายและวิธีปฏิบัติในการไปดำรงตำแหน่งกรรมการที่บริษัทอื่นของกรรมการผู้จัดการใหญ่และผู้บริหารระดับสูงอย่างชัดเจน ทั้งประเภทของตำแหน่งกรรมการและจำนวนบริษัทที่สามารถไปดำรงตำแหน่งได้

เหตุผลหรือมาตรการทดแทนของบริษัท : ปัจจุบันยังไม่มี CEO และผู้บริหารระดับสูงไปดำรงตำแหน่งกรรมการ ในบริษัทอื่น บริษัทกำหนดให้มีการ รายงานความขัดแย้งทางผลประโยชน์ (COI 1) และมีการรายงานเป็นประจำ ทุกปีหรือทุกครั้งเมื่อมีการเปลี่ยนแปลง



7. โครงสร้างการกำกับดูแลกิจการ และข้อมูลสำคัญเกี่ยวกับคณะกรรมการ คณะกรรมการมุดย่อย ผู้บริหาร พนักงานและอื่น ๆ

7.1 โครงสร้างการกำกับดูแลกิจการ ณ วันที่ 31 ธันวาคม 2566

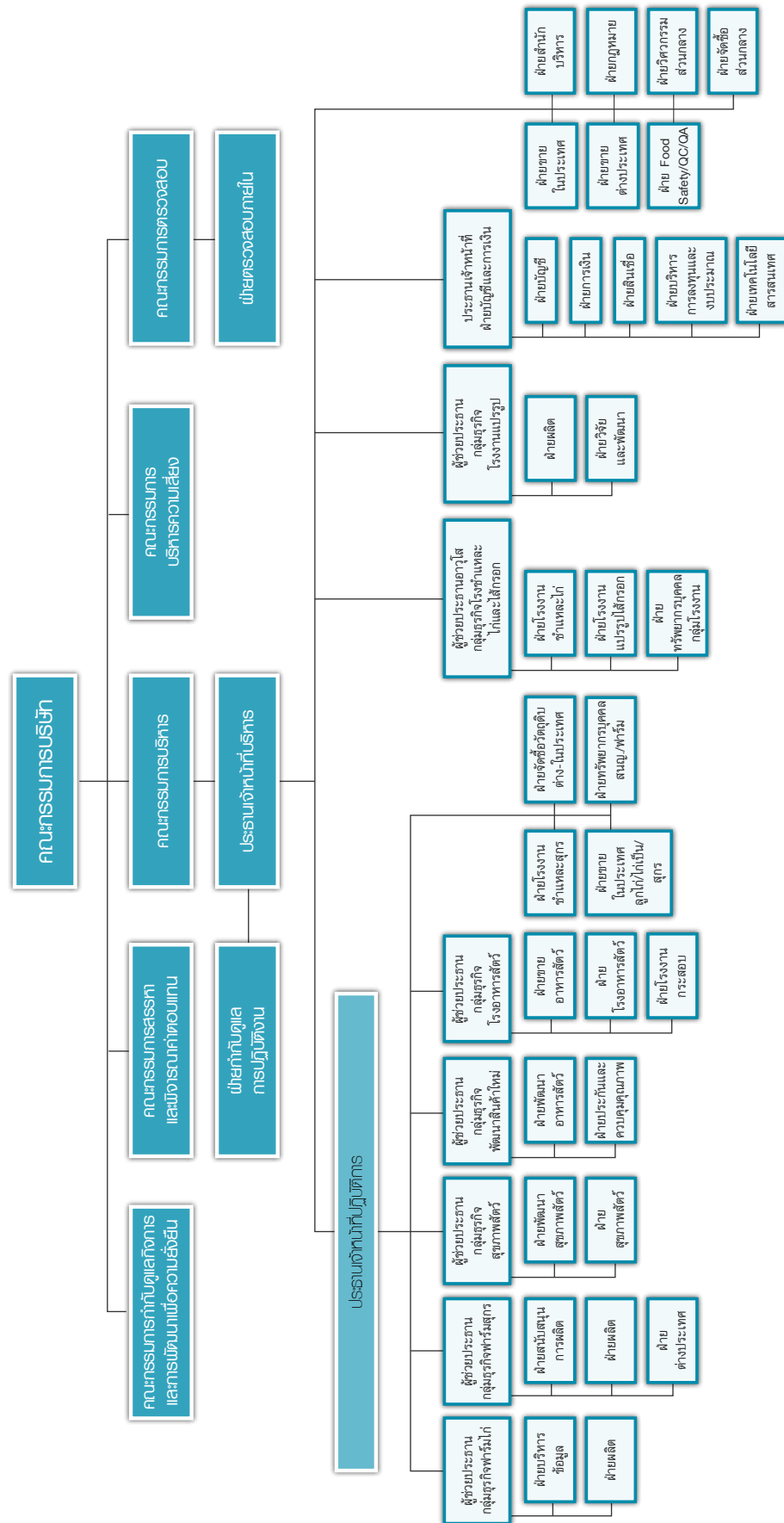

7.2 ข้อมูลเกี่ยวกับคณะกรรมการ

ณ วันที่ 31 ธันวาคม 2566 โครงสร้างการจัดการของบริษัทประกอบด้วย 1) คณะกรรมการบริษัท 2) คณะกรรมการชุดย่อยจำนวน 5 ชุด ได้แก่ คณะกรรมการตรวจสอบ คณะกรรมการสรรหาและพิจารณาค่าตอบแทน คณะกรรมการกำกับดูแลกิจการและการพัฒนาเพื่อความยั่งยืน คณะกรรมการบริหารความเสี่ยง และคณะกรรมการบริหาร และ 3) คณะผู้บริหาร

ทั้งนี้ คณะกรรมการชุดต่างๆ ของบริษัท มีรายละเอียดดังนี้

คณะกรรมการบริษัท

ณ วันที่ 1 กุมภาพันธ์ 2567 คณะกรรมการบริษัท มีจำนวน 9 ท่าน ประกอบด้วย

รายชื่อ	ตำแหน่ง
1. นายวีระศักดิ์ อึ้งขจรกุล	ประธานกรรมการ / กรรมการอิสระ
2. นายวินัย เตียวสมบุญกิจ	กรรมการ
3. นายเพชร นันทวิสัย	กรรมการ
4. นางสาวศิริลักษณ์ ตั้งวิบูลย์พาณิชย์	กรรมการ
5. นายเชิดศักดิ์ กุเกียรติ์นนท์	กรรมการอิสระ
6. นายสัญญา เทียมศิริ	กรรมการอิสระ
7. นายเวทย์ นุชเจริญ	ประธานกรรมการตรวจสอบ/ กรรมการอิสระ
8. นายอัสนี ทรัพย์วนิช	กรรมการตรวจสอบ/ กรรมการอิสระ
9. นายอุดมศักดิ์ นิติมนตรี	กรรมการตรวจสอบ/ กรรมการอิสระ

นายวินัย เตียวสมบุญกิจ นายเพชร นันทวิสัย นางสาวศิริลักษณ์ ตั้งวิบูลย์พาณิชย์ เป็นกรรมการผู้มีอำนาจลงนามผูกพันบริษัท โดยลงลายมือชื่อร่วมกัน 2 ท่านและประทับตราของบริษัท

การประชุมคณะกรรมการบริษัท

รายละเอียดของกรรมการที่เข้าร่วมประชุมเป็นดังนี้

รายชื่อ	จำนวนครั้งที่เข้าประชุมทั้งหมด
1. นายวีระศักดิ์ อึ้งขจรกุล	6/6
2. นายวินัย เตียวสมบุญกิจ	6/6
3. นายเพชร นันทวิสัย	6/6
4. นางสาวศิริลักษณ์ ตั้งวิบูลย์พาณิชย์	6/6
5. นายเชิดศักดิ์ กุเกียรติ์นนท์	6/6
6. นายสัญญา เทียมศิริ ^{1/}	3/6
7. นายเวทย์ นุชเจริญ	6/6
8. นายอัสนี ทรัพย์วนิช	6/6
9. นายอุดมศักดิ์ นิติมนตรี	6/6
10. นายประสิทธิ์ วสุภัทร ^{2/}	2/6

หมายเหตุ : ^{1/} นายสัญญา เทียมศิริ ได้รับการแต่งตั้งเป็นกรรมการอิสระ และคณะกรรมการกำกับดูแลกิจการและการพัฒนาเพื่อความยั่งยืน ตั้งแต่วันที่ 25 เมษายน 2566

^{2/} นายประสิทธิ์ วสุภัทร ได้ออกจากตำแหน่งกรรมการอิสระ ประธานกรรมการกำกับดูแลกิจการและการพัฒนาเพื่อความยั่งยืน และกรรมการบริหารความเสี่ยงตามการครบวาระ ตั้งแต่วันที่ 25 เมษายน 2566

โดยมีนางสาวศิริลักษณ์ ตั้งวิบูลย์พาณิชย์ เป็นเลขานุการคณะกรรมการบริษัทและเลขานุการบริษัท

ปี 2566 มีการประชุมปรึกษาหารือระหว่างกรรมการที่ไม่ได้เป็นผู้บริหารในเรื่องที่เกี่ยวกับการบริหารกิจการบริษัทโดยไม่มีฝ่ายจัดการเข้าร่วมประชุมด้วย จำนวน 1 ครั้ง

ทั้งนี้ มีอัตราการเข้าประชุมของคณะกรรมการบริษัท คิดเป็นร้อยละ 98

คณะกรรมการตรวจสอบ

ณ วันที่ 1 กุมภาพันธ์ 2567 คณะกรรมการตรวจสอบ มีจำนวน 3 ท่าน ประกอบด้วย

รายชื่อ	ตำแหน่ง
1. นายเวทย์ นุชเจริญ	ประธานกรรมการตรวจสอบ/ กรรมการอิสระ
2. นายอัสนี ทรัพย์วณิช	กรรมการตรวจสอบ/ กรรมการอิสระ
3. นายอุดมศักดิ์ นิตินนตรี	กรรมการตรวจสอบ/ กรรมการอิสระ

ทั้งนี้ นายเวทย์ นุชเจริญ เป็นผู้ที่มีความรู้และประสบการณ์ทางด้านบัญชี และการเงินเพียงพอที่จะทำหน้าที่สอบทานความน่าเชื่อถือของงบการเงิน ทั้งนี้ นายเวทย์ นุชเจริญ จบการศึกษาระดับปริญญาโท คณะพาณิชยศาสตร์และการบัญชี จากมหาวิทยาลัยธรรมศาสตร์

รายละเอียดของกรรมการตรวจสอบที่เข้าร่วมประชุมเป็นดังนี้

รายชื่อ	จำนวนครั้งที่เข้าประชุมทั้งหมด
1. นายเวทย์ นุชเจริญ	5/5
2. นายอัสนี ทรัพย์วณิช	5/5
3. นายอุดมศักดิ์ นิตินนตรี	5/5

คณะกรรมการสรรหาและพิจารณาคำตอบแทน

ณ วันที่ 1 กุมภาพันธ์ 2567 คณะกรรมการสรรหาและพิจารณาคำตอบแทน มีจำนวน 3 ท่าน ประกอบด้วย

รายชื่อ	ตำแหน่ง
1. นายวีระศักดิ์ อึ้งขจรกุล	ประธานกรรมการสรรหาและพิจารณาคำตอบแทน
2. นายเวทย์ นุชเจริญ	กรรมการสรรหาและพิจารณาคำตอบแทน
3. นายอุดมศักดิ์ นิตินนตรี	กรรมการสรรหาและพิจารณาคำตอบแทน

รายละเอียดของคณะกรรมการสรรหาและพิจารณาคำตอบแทนที่เข้าร่วมประชุมเป็นดังนี้

รายชื่อ	จำนวนครั้งที่เข้าประชุมทั้งหมด
1. นายวีระศักดิ์ อึ้งขจรกุล	2/2
2. นายเวทย์ นุชเจริญ	2/2
3. นายอุดมศักดิ์ นิตินนตรี	2/2

คณะกรรมการกำกับดูแลกิจการและการพัฒนาเพื่อความยั่งยืน

ณ วันที่ 1 กุมภาพันธ์ 2567 คณะกรรมการกำกับดูแลกิจการและการพัฒนาเพื่อความยั่งยืน มีจำนวน 3 ท่าน ประกอบด้วย

รายชื่อ	ตำแหน่ง
1. นายอัสนี ทรัพย์วณิช	ประธานกรรมการกำกับดูแลกิจการและการพัฒนาเพื่อความยั่งยืน
2. นายสัญญา เทียมศิริ	กรรมการกำกับดูแลกิจการและการพัฒนาเพื่อความยั่งยืน
3. นางสาวศิริลักษณ์ ตั้งวิบูลย์พาณิชย์	กรรมการกำกับดูแลกิจการและการพัฒนาเพื่อความยั่งยืน

รายละเอียดของคณะกรรมการกำกับดูแลกิจการและการพัฒนาเพื่อความยั่งยืน ที่เข้าร่วมประชุมเป็นดังนี้

รายชื่อ	จำนวนครั้งที่เข้าประชุมทั้งหมด
1. นายอัสนี ทรัพย์วณิช	4/4
2. นายสัญญา เทียมศิริ	3/4
3. นางสาวศิริลักษณ์ ตั้งวิบูลย์พาณิชย์	4/4
4. นายประสิทธิ์ วสุภัทร	1/4

คณะกรรมการบริหารความเสี่ยง

ณ วันที่ 1 กุมภาพันธ์ 2567 คณะกรรมการบริหารความเสี่ยง มีจำนวน 3 ท่าน ประกอบด้วย

รายชื่อ	ตำแหน่ง
1. นายวีระศักดิ์ อึ้งขจรกุล	ประธานกรรมการบริหารความเสี่ยง
2. นายเชิดศักดิ์ กุเกียรตินันท์	กรรมการบริหารความเสี่ยง
3. นายเพชร นันทวิสัย	กรรมการบริหารความเสี่ยง

รายละเอียดของคณะกรรมการบริหารความเสี่ยง ที่เข้าร่วมประชุมเป็นดังนี้

รายชื่อ	จำนวนครั้งที่เข้าประชุมทั้งหมด
1. นายวีระศักดิ์ อึ้งขจรกุล	5/5
2. นายเชิดศักดิ์ กุเกียรตินันท์	4/5
3. นายเพชร นันทวิสัย	5/5
4. นายประสิทธิ์ วสุภัทร	1/5

คณะกรรมการบริหาร

ณ วันที่ 1 กุมภาพันธ์ 2567 คณะกรรมการบริหาร มีจำนวน 3 ท่าน ประกอบด้วย

รายชื่อ	ตำแหน่ง
1. นายวินัย เตียวสมบุญกิจ	ประธานกรรมการบริหาร
2. นายเพชร นันทวิสัย	กรรมการบริหาร
3. นางสาวศิริลักษณ์ ตั้งวิบูลย์พาณิชย์	กรรมการบริหาร



ผู้บริหาร

วันที่ 1 กุมภาพันธ์ 2567 ผู้บริหาร มีจำนวน 7 ท่าน ประกอบด้วย

รายชื่อ	ตำแหน่ง
1. นายวินัย เตียวสมบุญกิจ	ประธานเจ้าหน้าที่บริหาร
2. นายเพชร นันทวิสัย	ประธานเจ้าหน้าที่ฝ่ายปฏิบัติการ
3. นางสาวศิริลักษณ์ ตั้งวิบูลย์พาณิชย์	ประธานเจ้าหน้าที่ฝ่ายบัญชีและการเงิน
4. นายสุกัญญา ทำผล	ผู้ช่วยประธานอาวุโสสายธุรกิจโรงงานอาหารครบวงจร (ไก่)
5. นายสันติ วุฒิเสลา	ผู้ช่วยประธานกลุ่มธุรกิจฟาร์มไก่
6. นายพิเชษฐ์ มงคลศิริวัฒนา	ผู้ช่วยประธานกลุ่มธุรกิจโรงงานอาหารสัตว์
7. นายปัญญา สกฤชโชติ	ผู้ช่วยประธานกลุ่มธุรกิจโรงงานแปรรูป

เลขานุการบริษัท

คณะกรรมการบริษัท ได้แต่งตั้งนางสาวศิริลักษณ์ ตั้งวิบูลย์พาณิชย์ เป็นเลขานุการบริษัท นับตั้งแต่วันที่ 29 กุมภาพันธ์ 2559 โดยมีหน้าที่และความรับผิดชอบตามที่กำหนดไว้ในพระราชบัญญัติหลักทรัพย์

ทั้งนี้ นางสาวศิริลักษณ์ ตั้งวิบูลย์พาณิชย์ จบการศึกษาระดับปริญญาตรี คณะบริหารธุรกิจ สาขาบัญชี มหาวิทยาลัยเกษตรศาสตร์ และปริญญาโท คณะบริหารธุรกิจ สาขาการเงิน มหาวิทยาลัยเกษตรศาสตร์

คำตอบแทนกรรมการและผู้บริหาร

คำตอบแทนกรรมการ

คำตอบแทนที่เป็นตัวเงิน

ณ วันที่ 31 ธันวาคม 2566 บริษัทได้จ่ายคำตอบแทนให้แก่กรรมการจำนวน 10 ราย เป็นจำนวนทั้งสิ้น 12,063,648 บาท โดยคำตอบแทนดังกล่าวเป็น โดยมีรายละเอียดดังต่อไปนี้

รายชื่อ	คำตอบแทน (บาท) (ณ วันที่ 31 ธันวาคม 2566)						โบนัส กรรมการ ปี 2566	รวม
	คณะกรรมการ บริษัท	ตรวจสอบ	สรรหาและ พิจารณา คำตอบแทน	กำกับดูแลกิจการ และพัฒนาเพื่อ ความยั่งยืน	บริหาร ความเสี่ยง	คำตอบแทน รายเดือน		
1. นายวีระศักดิ์ อึ้งขจรกุล	210,000	-	70,000	-	175,000	840,000	302,072	1,597,072
2. นายวินัย เตียวสมบุญกิจ	150,000	-	-	-	-	720,000	302,072	1,172,072
3. นายเพชร นันทวิสัย	150,000	-	-	-	125,000	720,000	302,072	1,297,072
4. นางสาวศิริลักษณ์ ตั้งวิบูลย์พาณิชย์	150,000	-	-	100,000	-	720,000	302,072	1,272,072
5. นายเชิดศักดิ์ กุญแจดินนันท์	150,000	-	-	-	100,000	720,000	302,072	1,272,072
6. นายสัญญา เทียมศิริ	75,000	-	-	75,000	-	480,000	19,369	649,369
7. นายเวทย์ นุชเจริญ	150,000	175,000	50,000	-	-	720,000	302,072	1,397,072
8. นายอัสนี ทรัพย์วนิช	150,000	125,000	-	130,000	-	720,000	302,072	1,427,072
9. นายอุดมศักดิ์ นิติมณตรี	150,000	125,000	50,000	-	-	720,000	302,072	1,347,072
10. นายประสิทธิ์ วสุภัทร	50,000	-	-	35,000	25,000	240,000	282,703	632,703
รวม	1,385,000	425,000	170,000	340,000	425,000	6,600,000	2,718,648	12,063,648

คำตอบแทนที่ไม่เป็นตัวเงิน

-ไม่มี-

คำตอบแทนของผู้บริหาร

คำตอบแทนที่เป็นตัวเงิน

ในการกำหนดคำตอบแทนผู้บริหารนั้น บริษัทกำหนดให้ทำการประเมินผลการปฏิบัติงานของผู้บริหารเป็นประจำทุกปีตามหลักการประเมินผลการปฏิบัติงานของบริษัท ซึ่งมีสาระสำคัญดังนี้

1. ตัวชี้วัดด้านผลงาน (Key Performance Indicator: KPIs) ตามสถานะของความสำเร็จประจำปี ซึ่งสอดคล้องกับเป้าหมายของบริษัท ผลด้านการดำเนินงานและผลด้านการเงินอันสอดคล้องกับหน้าที่และความรับผิดชอบของผู้บริหาร
2. ตัวชี้วัดด้านสมรรถนะในการทำงาน (Competency) ที่สอดคล้องกับหน้าที่และความรับผิดชอบของผู้บริหารทั้งในด้านพฤติกรรมที่พึงปรารถนา (Desired Behavior) ด้านความสามารถทำงาน (Professional Quality) และด้านความสามารถทำงานในหน้าที่ (Functional Skill)

ในปี 2566 มีผู้บริหารระดับสูงตามเกณฑ์สำนักงานคณะกรรมการกำกับหลักทรัพย์และตลาดหลักทรัพย์ จำนวน 9 คน มีผู้บริหารลาออกระหว่างปีเป็นจำนวน 1 คน บริษัทกำหนดคำตอบแทนผู้บริหารระดับสูงในรูปแบบเงินเดือน โบนัส และเงินสมทบกองทุนสำรองเลี้ยงชีพ

ณ วันที่ 31 ธันวาคม 2566 บริษัทได้จ่ายคำตอบแทนให้แก่ผู้บริหาร เป็นจำนวน 69.90 ล้านบาท โดยคำตอบแทนดังกล่าวเป็นคำตอบแทนในรูปแบบเงินเดือน โบนัส และคำตอบแทนอื่นๆ โดยมีรายละเอียดดังต่อไปนี้

ประเภทคำตอบแทน	ปี 2566		ปี 2565	
	จำนวนคน	ล้านบาท	จำนวนคน	ล้านบาท
เงินเดือน	9	38.71	10	38.76
โบนัส	9	16.66	10	28.25
คำตอบแทนอื่นๆ	9	14.53	10	10.22
รวม		69.90		77.23

หมายเหตุ: คำตอบแทนอื่นได้แก่ ค่าเดินทาง และค่าโทรศัพท์

ทั้งนี้ ในปี 2566 มีผู้บริหารจำนวน 3 คนได้รับคำตอบแทนจากการเป็นกรรมการในบริษัท รวมเป็นจำนวนเงิน 3,741,215.46 บาท

ค่าตอบแทนที่ไม่เป็นตัวเงิน

บริษัทได้จัดให้มีรถประจำตำแหน่ง ทั้งนี้ มูลค่าของรถประจำตำแหน่งดังกล่าวจะอยู่ภายในวงเงินไม่เกิน 1 ล้านบาท ต่อปี

บุคลากร

จำนวนพนักงาน

ณ วันที่ 31 ธันวาคม 2566 บริษัทและบริษัทย่อยมีพนักงานจำนวนทั้งสิ้น 4,205 คน โดยแบ่งตามฝ่ายต่างๆ ดังนี้

ฝ่ายงาน	ณ วันที่ 31 ธันวาคม 2566 จำนวน (คน)	ณ วันที่ 31 ธันวาคม 2565 จำนวน (คน)
1. สายบริหาร	9	10
2. กลุ่มธุรกิจโรงงานชำแหละไก่	530	457
3. กลุ่มธุรกิจโรงงานชำแหละสุกร	104	92
4. กลุ่มธุรกิจโรงงานแปรรูป	182	180
5. กลุ่มธุรกิจโรงงานไส้กรอก	55	57
6. กลุ่มธุรกิจโรงงานอาหารสัตว์	635	635
7. กลุ่มธุรกิจขายและการตลาด	149	172
8. กลุ่มธุรกิจฟาร์มสุกร	443	321
9. กลุ่มธุรกิจฟาร์มไก่	230	254
10. กลุ่มงานสุขภาพสัตว์	108	100
11. กลุ่มงานพัฒนาสินค้าใหม่	115	104
12. กลุ่มงานสนับสนุนงานฟาร์ม	109	74
13. กลุ่มงานบัญชีและการเงิน	227	182
14. กลุ่มงานสนับสนุนการบริหาร	77	70
15. กลุ่มธุรกิจฟู้ดเบลสซิ่ง (1988)	90	84
16. กลุ่มธุรกิจ Money Hub	26	31
17. กลุ่มธุรกิจไทย ฟู้ดส์ เฟรช มาร์เก็ต	1,013	769
18. กลุ่มธุรกิจต่างประเทศเวียดนาม	37	35
19. อื่นๆ	66	35
รวม	4,205	3,662

ค่าตอบแทนของพนักงานบริษัทและบริษัทย่อย

ในปี 2566 บริษัทและบริษัทย่อยจ่ายค่าตอบแทนให้แก่พนักงานรวม 4,205 ราย เป็นจำนวนเงิน 1,815.62 ล้านบาท ในปี 2565 บริษัทได้จ่ายค่าตอบแทนให้แก่พนักงานรวม 3,662 ราย เป็นจำนวนเงิน 1,974.90 ล้านบาท โดยค่าตอบแทนดังกล่าวเป็นค่าตอบแทนในรูปแบบเงินเดือน โบนัส และค่าตอบแทนอื่นๆ มีรายละเอียดดังนี้

ประเภทค่าตอบแทน	ณ วันที่ 31 ธันวาคม 2566		ณ วันที่ 31 ธันวาคม 2565	
	จำนวน (คน)	ล้านบาท	จำนวน (คน)	ล้านบาท
เงินเดือน	4,205	1,217.02	3,662	1,136.73
โบนัส		186.72		488.98
ค่าตอบแทนอื่น ๆ		411.88		349.19
รวม		1,815.62		1,974.90

หมายเหตุ : จำนวนพนักงานเป็นพนักงานรายเดือน

ทั้งนี้ กองทุนสำรองเลี้ยงชีพของบริษัทและบริษัทย่อยจัดตั้งเมื่อวันที่ 1 กรกฎาคม 2557



นโยบายในการพัฒนาพนักงาน

บริษัทมุ่งเน้นพัฒนาบุคลากรของบริษัทเพื่อให้พนักงานของบริษัทมีความรู้และความสามารถซึ่งเป็นการสนับสนุนการดำเนินงานและส่งเสริมการเจริญเติบโตของบริษัท โดยในแต่ละปี บริษัทได้จัดให้มีการสำรวจความต้องการของพนักงานเกี่ยวกับการฝึกอบรม และได้จัดให้มีการอบรมหลักสูตรต่างๆ นอกสถานที่ รวมทั้งจัดให้มีการติดตามและประเมินผลการฝึกอบรมดังกล่าวด้วยสำหรับปีสิ้นสุดวันที่ 31 ธันวาคม 2566 โดยบริษัทได้จัดสรรงบประมาณสำหรับการฝึกอบรมเป็นจำนวน 4.38 ล้านบาท เพื่อพัฒนาความรู้และความสามารถของพนักงาน

ข้อพิพาทด้านแรงงาน

ในระยะเวลาสามปีที่ผ่านมา จนถึงวันที่ 31 ธันวาคม 2566 บริษัทไม่มีข้อพิพาทด้านแรงงานที่บริษัทเป็นคู่ความหรือคู่กรณี ซึ่งอาจมีผลกระทบอย่างมีนัยสำคัญต่อการดำเนินธุรกิจของบริษัท

สรุปการถือครองหลักทรัพย์ของกรรมการและผู้บริหาร

ชื่อ	หุ้นสามัญ (หุ้น)				เพิ่มขึ้น/ (ลดลง)
	31 ธันวาคม 2566		31 ธันวาคม 2565		
	ทางตรง	ทางอ้อม	ทางตรง	ทางอ้อม	
กรรมการ					
1. นายวีระศักดิ์ อึ้งขจรกุล	-	-	-	-	-
2. นายวินัย เตียวสมบุญกิจ	1,024,340,620	3,498,425,806	1,023,271,684	3,338,213,874	161,280,868
3. นายเพชร นันทวิสัย	676,116	-	406,708	-	269,408
4. นางสาวศิริลักษณ์ ตั้งวิบูลย์พาณิชย์	383,724	-	230,884	-	152,840
5. นายเชิดศักดิ์ กู้เกียรตินนท์	-	-	-	-	-
6. นายสัญญา เทียมศิริ	160,000	-	160,000	-	-
7. นายเวทย์ นุชเจริญ	-	-	-	-	-
8. นายอัสนี ทรัพย์วณิช	-	-	-	-	-
9. นายอุดมศักดิ์ นิตินนตรี	-	-	-	-	-
ผู้บริหาร					
1. นายสุกัญญ์ ทำผล	3,909,232	-	3,750,256	-	158,976
2. นายสันติ วุฒิเสลา	320,442	-	195,736	-	124,706
3. นายพิเชษฐ์ มงคลศิริวัฒนา	293,479	-	179,464	-	114,015
4. นายปัญญา สกุลโชติ	276,978	-	176,146	-	100,832

8. รายงานผลการดำเนินงานสำคัญด้านการกำกับดูแลกิจการ

8.1 สรุปผลการปฏิบัติหน้าที่ของคณะกรรมการในรอบปีที่ผ่านมา

การสรรหา พัฒนา และประเมินผลการปฏิบัติหน้าที่ของคณะกรรมการ

คณะกรรมการบริษัทได้มอบหมายให้คณะกรรมการสรรหาและพิจารณาคำตอบแทนเป็นผู้พิจารณาสรรหากรรมการ รวมทั้งพิจารณาการขึ้นดำรงตำแหน่งกรรมการโดยมีหลักเกณฑ์และกระบวนการในการสรรหาที่เหมาะสม โดยที่ประธานคณะกรรมการสรรหาและพิจารณาคำตอบแทนและกรรมการสรรหาและพิจารณาคำตอบแทนเป็นกรรมการอิสระทั้งหมด เพื่อให้ได้กรรมการบริษัทที่มีความเหมาะสมและเพื่อให้ธุรกิจสามารถแข่งขันได้และมีผลประกอบการที่ดีอย่างยั่งยืนภายใต้การคำนึงถึงจริยธรรม เป็นประโยชน์ต่อสังคมและสิ่งแวดล้อม โดยกรรมการบริษัททุกคนต้องเป็นผู้มีคุณสมบัติและไม่มีลักษณะต้องห้ามตามที่กำหนดในกฎหมายว่าด้วยบริษัทมหาชนจำกัด กฎหมายว่าด้วยหลักทรัพย์และตลาดหลักทรัพย์ รวมไปถึงกฎ ระเบียบ และประกาศที่เกี่ยวข้อง

ในปี 2566 กรรมการบริษัททั้งหมดเป็นผู้มีภูมิลำเนาและถิ่นที่อยู่ในประเทศไทย และเป็นผู้มีความรู้ ความสามารถ ทักษะ และประสบการณ์ที่หลากหลาย (Board Skills Matrix) ในคณะกรรมการอาทิด้านคุณสมบัติทางการศึกษาและประสบการณ์ทำงานอันเป็นประโยชน์ในการดำเนินธุรกิจของบริษัท รวมไปถึงจัดให้มีแผนสืบทอดตำแหน่ง (Succession Plan) ควบคู่กับแผนการพัฒนาผู้บริหาร (Succession Plan Management) ในการนี้บริษัทส่งเสริมและสนับสนุนการพัฒนาความรู้ในด้านต่างๆ สำหรับกรรมการและผู้บริหารทุกระดับโดยบริษัทเป็นผู้สนับสนุนค่าใช้จ่ายในการอบรมความรู้ให้แก่กรรมการและผู้บริหาร เช่น ด้านกฎ ระเบียบ กฎหมาย (Compliance) ด้านนวัตกรรม (Innovation) หรือด้านลดผลกระทบในทางลบกับสิ่งแวดล้อม

บริษัทมีการประเมินผลการปฏิบัติงานคณะกรรมการ คณะกรรมการชุดย่อย และประธานกรรมการบริหารโดยแบบประเมินผลการปฏิบัติงานคณะกรรมการ และแบบประเมินผลการปฏิบัติงานคณะกรรมการชุดย่อย ครอบคลุมเกณฑ์การประเมินในหัวข้อ โครงสร้างและคุณสมบัติของคณะกรรมการ การประชุมของคณะกรรมการ และบทบาท หน้าที่ และความรับผิดชอบของคณะกรรมการ ซึ่งผลการประเมินผลการปฏิบัติงานคณะกรรมการ คณะกรรมการชุดย่อย ในปี 2566 มีสาระสำคัญดังนี้ ผลการประเมินคณะกรรมการบริษัท คณะกรรมการชุดย่อย แบบรายคณะ และแบบรายบุคคล อยู่ในเกณฑ์ “ดีมาก”

ผลการกำกับดูแลกิจการประจำปี 2566

- บริษัทเข้าร่วมโครงการสำรวจการกำกับดูแลกิจการบริษัทจดทะเบียนไทยประจำปี 2566 ซึ่งทำการประเมินโดยสมาคมส่งเสริมสถาบันกรรมการบริษัทไทย บริษัทได้คะแนนเฉลี่ยโดยรวม อยู่ในเกณฑ์ “ดีเลิศ” หรือในระดับ 5 ดาว เป็นปีแรก
- บริษัท ไทยฟู้ดส์ กรุ๊ป จำกัด (มหาชน) ได้รับการคัดเลือกให้เป็น 1 ใน บริษัทจดทะเบียนที่ได้ผ่านการคัดเลือกและได้รับการประกาศผลการประเมินหุ้นยั่งยืน SET ESG Ratings ประจำปี 2566 (ซึ่งเป็นการประกาศผลประเมินในรูปแบบเรตติ้งเป็นปีแรก) โดยบริษัทได้รับผลการประเมินหุ้นยั่งยืน SET ESG Ratings ในระดับ A ในกลุ่มอุตสาหกรรม (Industry Group : Agro & Food Industry) ประจำปี 2566 จากตลาดหลักทรัพย์แห่งประเทศไทย ไทยฟู้ดส์ได้รับคัดเลือกให้อยู่ในรายชื่อหุ้นยั่งยืน มาอย่างต่อเนื่องตั้งแต่ปี 2562 จนถึงปัจจุบัน ซึ่งแสดงให้เห็นถึงความมุ่งมั่นและการให้ความสำคัญในการดำเนินธุรกิจอย่างยั่งยืนของบริษัท รวมถึงพัฒนาการที่สำคัญในการเปิดเผยข้อมูลด้านสิ่งแวดล้อม สังคม และบรรษัทภิบาล (Environmental, Social, Governance : ESG) ที่โปร่งใสและตรวจสอบได้
- บริษัทได้รับประกาศเกียรติคุณ Sustainability Disclosure Recognition จากสถาบันไทยพัฒน์ ในพิธีมอบรางวัลในงานประกาศผลของประชาคมการเปิดเผยข้อมูลความยั่งยืน ประจำปี 2566 ต่อเนื่องเป็นปีที่ 4 นับตั้งแต่ปี 2563 จนถึงปัจจุบัน ซึ่งรางวัลอันทรงเกียรตินี้จะมอบให้กับบริษัทจดทะเบียนที่ตระหนักและให้ความสำคัญกับการเผยแพร่

- ข้อมูลการดำเนินงาน ครอบคลุมทั้งการดำเนินงานด้านเศรษฐกิจ สังคม สิ่งแวดล้อม หรือประเด็นด้าน ESG (Environmental, Social and Governance) นอกเหนือจากข้อมูลทางการเงิน ซึ่งแสดงถึงความยั่งยืนของธุรกิจ อันจะเป็นประโยชน์ต่อกลุ่มผู้มีส่วนได้เสียของกิจการ และการตอบสนองต่อเป้าหมายการพัฒนาที่ยั่งยืน
- บริษัทได้รับคัดเลือกให้อยู่ใน Universe ของกลุ่มหลักทรัพย์ ESG100 ประจำปี พ.ศ.2566 จากการที่บริษัทมีผลการดำเนินงานโดดเด่นด้านสิ่งแวดล้อม สังคม และธรรมาภิบาล (ESG)
 - บริษัท และบริษัทในเครือ ได้รับมอบโล่และเกียรติบัตร “CSR-DIW Continuous Award 2023” ซึ่งได้ผ่านเกณฑ์มาตรฐานโครงการส่งเสริมโรงงานอุตสาหกรรมให้มีความรับผิดชอบต่อสังคมและชุมชนอย่างยั่งยืน (CSR-DIW Continuous) ประจำปี 2566
 - บริษัทเข้าร่วมโครงการการสร้างแนวร่วมปฏิบัติของภาคเอกชนไทยในการต่อต้านการทุจริต (Collective Action Coalition Against Corruption : CAC) อย่างต่อเนื่องกันมาเป็นปีที่ 8 โดยได้ประกาศเจตนารมณ์ตั้งแต่ปี 2559 จนถึงปัจจุบัน โดยเป้าหมายหลักของ CAC คือการสนับสนุนให้องค์กรธุรกิจภาคเอกชนกำหนดนโยบายต่อต้านการทุจริตอย่างเป็นรูปธรรม โดยในปี 2566 บริษัทผ่านการรับรองการต่อต้านทุจริตครั้งที่ 2 ซึ่งมีผลตั้งแต่วันที่ 31 มีนาคม 2566 จนถึง 31 มีนาคม 2569
 - กลุ่มผู้บริหาร ฝ่ายจัดการและพนักงานผู้เกี่ยวข้อง ร่วมสัมมนาแลกเปลี่ยนความคิดเห็นภายใต้หัวข้อ “GOVERNANCE OF TFG” พร้อมรับฟังนโยบายและทิศทางการดำเนินการด้านการกำกับดูแลกิจการจากผู้บริหารและร่วมแลกเปลี่ยนข้อมูลแนวคิดด้านการกำกับดูแลกิจการเพื่อส่งเสริมให้องค์กรมีการดำเนินการที่เป็นไปตามหลักการกำกับดูแลกิจการดีเหมาะสมกับวัฒนธรรมองค์กรและจรรยาบรรณทางธุรกิจของไทยฟู้ดส์ โดยสัมมนาดังกล่าวได้มีการจัดขึ้นเมื่อวันที่ 14 กันยายน 2566 ที่ผ่านมา ในรูปแบบ Online ผ่านระบบ Google meet
 - บริษัท ไทยฟู้ดส์ กรุ๊ป จำกัด (มหาชน) ได้รับการขึ้นทะเบียนจากองค์การบริหารจัดการก๊าซเรือนกระจก (องค์การมหาชน) เพื่อแสดงถึงความมุ่งมั่นในการลดการปลดปล่อยก๊าซเรือนกระจกสุทธิเป็นศูนย์ตามเป้าหมายของบริษัท

ภาพรวมการจัดกิจกรรมเพื่อเปิดเผยข้อมูลให้แก่ผู้ถือหุ้นและนักลงทุนสัมพันธ์ ในปี 2566

การจัดทำจดหมายข่าวที่เกี่ยวข้องกับผลประกอบการของบริษัท	จำนวน 4 ฉบับ
การจัดงานพบปะกับนักวิเคราะห์	จำนวน 4 ครั้ง
การจัดงาน Opportunity Day	จำนวน 1 ครั้ง

8.2 ค่าตอบแทนกรรมการ ผู้บริหาร และพนักงาน

ค่าตอบแทนกรรมการ

คณะกรรมการบริษัทได้แต่งตั้งคณะกรรมการสรรหาและพิจารณาหลักเกณฑ์และรูปแบบการกำหนดค่าตอบแทนกรรมการ บริษัทและกรรมการชุดย่อย เสนอต่อคณะกรรมการบริษัท โดยมีแนวทางการพิจารณาค่าตอบแทนดังต่อไปนี้

1. การกำหนดค่าตอบแทนคณะกรรมการบริษัท ได้แก่ ค่าตอบแทนรายเดือนและเบี้ยประชุมรายครั้ง โดยไม่มีค่าตอบแทนในรูปแบบอื่นทั้งที่เป็นตัวเงินและไม่เป็นตัวเงิน
2. การกำหนดค่าตอบแทนกรรมการโดยพิจารณาจากหน้าที่และความรับผิดชอบของกรรมการ นอกจากจากนี้ได้พิจารณาเปรียบเทียบแนวทางการกำหนดค่าตอบแทนกรรมการของบริษัทอื่นในอุตสาหกรรมเดียวกันประกอบอีกด้วย รวมไปถึงประสบการณ์ บทบาท และขอบเขตประกอบการพิจารณาด้วย
3. ประธานคณะกรรมการบริษัทและประธานกรรมการชุดย่อยได้รับค่าตอบแทนเพิ่มเติมจากกรรมการในอัตราปกติประมาณร้อยละ 40
4. คณะกรรมการย่อยทุกชุดได้รับค่าตอบแทนเฉพาะค่าเบี้ยประชุมรายครั้งตามจำนวนครั้งที่เข้าประชุมจริง โดยไม่มีค่าตอบแทนในรูปแบบอื่นทั้งที่เป็นตัวเงินและไม่เป็นตัวเงิน
5. การกำหนดค่าตอบแทนคณะกรรมการบริษัทและคณะกรรมการชุดย่อยต้องได้รับอนุมัติจากที่ประชุมผู้ถือหุ้น



คำตอบแทนผู้บริหารระดับสูง

การกำหนดคำตอบแทนประธานเจ้าหน้าที่บริหาร ประธานเจ้าหน้าที่ฝ่ายปฏิบัติการ และประธานเจ้าหน้าที่บัญชีและการเงินอยู่ภายใต้หลักเกณฑ์ที่เหมาะสมและสอดคล้องกับหน้าที่และขอบเขตความรับผิดชอบ

คำตอบแทนผู้บริหาร

ในการกำหนดคำตอบแทนผู้บริหารนั้น บริษัทกำหนดให้ทำการประเมินผลการปฏิบัติงานของผู้บริหารเป็นประจำทุกปีตามหลักการประเมินผลการปฏิบัติงานของบริษัท ซึ่งมีสาระสำคัญดังนี้

1. ตัวชี้วัดด้านผลงาน (Key Performance Indicator: KPIs) ตามสถานะของความสำเร็จประจำปี ซึ่งสอดคล้องกับเป้าหมายของบริษัท ผลด้านการดำเนินงานและผลด้านการเงินอันสอดคล้องกับหน้าที่และความรับผิดชอบของผู้บริหาร
2. ตัวชี้วัดด้านสมรรถนะในการทำงาน (Competency) ที่สอดคล้องกับหน้าที่และความรับผิดชอบของผู้บริหารทั้งในด้านพฤติกรรมที่พึงปรารถนา (Desired Behavior) ด้านความสามารถทำงาน (Professional Quality) และด้านความสามารถทำงานในหน้าที่ (Functional Skill)

8.3 รายงานผลการปฏิบัติหน้าที่ของคณะกรรมการตรวจสอบในรอบปีที่ผ่านมา

คณะกรรมการตรวจสอบได้ปฏิบัติหน้าที่ตามที่ได้รับมอบหมายจากคณะกรรมการบริษัทและตามกฎบัตรของคณะกรรมการตรวจสอบ โดยให้ความสำคัญกับการกำหนดโครงสร้างและกระบวนการทำงานที่เป็นระบบ การสอบทานให้บริษัทมีการปฏิบัติตามหลักการกำกับดูแลกิจการที่ดี มีระบบการบริหารความเสี่ยงที่เพียงพอ และการมีระบบควบคุมภายในที่มีประสิทธิภาพและประสิทธิผล

ในระหว่างปี 2566 มีการจัดประชุมคณะกรรมการตรวจสอบจำนวน 5 ครั้ง โดยมีการประชุมร่วมกับคณะกรรมการบริหารความเสี่ยง นอกเหนือจากการประชุมในวาระปกติกับผู้สอบบัญชี สรุปสาระสำคัญในการปฏิบัติหน้าที่ของคณะกรรมการตรวจสอบ ได้ดังนี้

1. **การสอบทานรายงานทางการเงิน** คณะกรรมการตรวจสอบได้สอบทานงบการเงินและรายงานทางการเงินรายไตรมาสและประจำปี รวมถึงรายการระหว่างกัน รายการที่อาจมีความขัดแย้งทางผลประโยชน์ ร่วมกับผู้บริหาร ฝ่ายตรวจสอบภายในและผู้สอบบัญชี เพื่อพิจารณารายงานทางการเงิน การเปิดเผยข้อมูลประกอบงบการเงิน นโยบายการบัญชี และการประมาณการทางบัญชีที่สำคัญ รวมทั้งได้พิจารณาคำอธิบายและการวิเคราะห์ฐานะทางการเงินและผลการดำเนินงานของบริษัท เพื่อให้มั่นใจว่า การจัดทำงบการเงินเป็นไปตามข้อกำหนดของกฎหมาย มาตรฐานการรายงานทางการเงินของไทย และสำนักงานคณะกรรมการกำกับหลักทรัพย์และตลาดหลักทรัพย์ มีความเชื่อถือได้และทันเวลา รวมทั้งมีการเปิดเผยข้อมูลอย่างเพียงพอและเป็นประโยชน์กับผู้ใช้งบการเงิน นอกจากนี้ คณะกรรมการตรวจสอบได้มีการประชุมร่วมกับผู้สอบบัญชีโดยไม่มีผู้บริหาร เพื่อให้มั่นใจว่า ผู้สอบบัญชีได้ปฏิบัติงานและแสดงความเห็นได้อย่างอิสระ และแผนการตรวจสอบได้ครอบคลุมความเสี่ยงที่จะทำให้งบการเงินไม่ถูกต้อง
2. **การสอบทานระบบการควบคุมภายในและงานตรวจสอบภายใน** คณะกรรมการตรวจสอบได้สอบทานผลการประเมินระบบการควบคุมภายในที่ฝ่ายตรวจสอบภายในได้รายงานทุกไตรมาส พบว่าระบบการควบคุมภายใน มีความเพียงพอ เหมาะสมกับการดำเนินธุรกิจ ซึ่งสอดคล้องกับความเห็นของผู้สอบบัญชีที่รายงานว่า ไม่พบประเด็นปัญหาหรือข้อบกพร่องที่เป็นสาระสำคัญซึ่งมีผลกระทบต่อการเงินของบริษัท

สำหรับงานตรวจสอบภายใน คณะกรรมการตรวจสอบได้สอบทานแผนการตรวจสอบประจำปี การปฏิบัติงานตามแผน ผลการตรวจสอบของฝ่ายตรวจสอบภายใน โดยให้ข้อเสนอแนะและติดตามการดำเนินการแก้ไขในประเด็นที่มีนัยสำคัญ เพื่อก่อให้เกิดการกำกับดูแลกิจการที่ดีและมีการควบคุมภายในที่เพียงพอและเหมาะสม

3. **การสอบทานการบริหารความเสี่ยง** คณะกรรมการตรวจสอบได้สอบทานความเพียงพอและประสิทธิผลของกระบวนการบริหารความเสี่ยงอันอาจเกิดจากภายในและภายนอกองค์กร รวมถึงนโยบายการบริหารความเสี่ยง แผนงานและแนวทางการบริหารจัดการความเสี่ยงที่ส่งผลกระทบต่อผลการดำเนินงานของบริษัทอย่างสม่ำเสมอทุกไตรมาสร่วมกับผู้บริหาร พร้อมทั้งให้ข้อเสนอแนะเพื่อการพัฒนาปรับปรุงให้ดียิ่งขึ้น
4. **การสอบทานการกำกับดูแลกิจการที่ดี** คณะกรรมการตรวจสอบได้สอบทานการปฏิบัติตามนโยบาย การกำกับดูแล และจรรยาบรรณของบริษัท รวมทั้งการปฏิบัติตามกฎระเบียบและกฎหมายต่างๆ สำหรับรายการระหว่างกันและรายการที่อาจมีความขัดแย้งทางผลประโยชน์ คณะกรรมการตรวจสอบได้มอบหมายให้ฝ่ายกำกับการปฏิบัติการ ธรรมชาติบาลและบริหารความเสี่ยงรายงานให้คณะกรรมการตรวจสอบเป็นรายไตรมาส และให้ปฏิบัติและเปิดเผยให้ถูกต้องตามกฎหมายว่าด้วยหลักทรัพย์และตลาดหลักทรัพย์ ข้อกำหนดของตลาดหลักทรัพย์แห่งประเทศไทย และกฎหมายที่เกี่ยวข้องกับธุรกิจของบริษัท
5. **การพิจารณาแต่งตั้งผู้สอบบัญชีประจำปี 2567** คณะกรรมการตรวจสอบได้ทำงานร่วมกับผู้บริหารพิจารณาแต่งตั้ง และกำหนดค่าตอบแทนผู้สอบบัญชีประจำปี 2567 โดยพิจารณาจากประสบการณ์ ความรู้ ความสามารถ ความเป็นอิสระ และค่าสอบบัญชีที่สมเหตุสมผล และได้เสนอความเห็นต่อคณะกรรมการบริษัท เพื่อนำเสนอขออนุมัติต่อที่ประชุมสามัญผู้ถือหุ้นประจำปี เพื่อแต่งตั้ง บริษัท เคพีเอ็มจี ภูมิภาค ไทย สอบบัญชี จำกัด โดยนางสาวเชาวนี ไชยสง่า ผู้สอบบัญชีรับอนุญาต เลขทะเบียน 12663 และ/หรือ นางสาวนารีวรรณ ชัยบัณฑิตผู้สอบบัญชีรับอนุญาต เลขทะเบียน 9219 และ/หรือ นางสาวอารีย์ ก่อปั้นไพฑูรย์ ผู้สอบบัญชีรับอนุญาต เลขทะเบียน 10882 เป็นผู้สอบบัญชีประจำปี 2567

โดยสรุปภาพรวมแล้ว คณะกรรมการตรวจสอบได้ปฏิบัติหน้าที่อย่างอิสระ โดยใช้ความรู้ความสามารถ และความระมัดระวังรอบคอบ ตลอดจนได้ให้ความเห็นและข้อเสนอแนะต่างๆอย่างสร้างสรรค์ เพื่อประโยชน์ต่อผู้มีส่วนได้เสียอย่างเท่าเทียมกัน คณะกรรมการตรวจสอบมีความเห็นว่า รายงานทางการเงินของบริษัท มีความถูกต้อง เชื่อถือได้ สอดคล้องตามมาตรฐานการรายงานทางการเงินและตามหลักการบัญชีที่รับรองทั่วไป คณะกรรมการบริษัท ตลอดจนผู้บริหารของบริษัท มีความมุ่งมั่นในการปฏิบัติหน้าที่เพื่อให้บรรลุเป้าหมายของบริษัทอย่างมีคุณภาพ อีกทั้งได้ให้ความสำคัญอย่างยิ่งต่อการดำเนินงานภายใต้ระบบการกำกับดูแลกิจการที่มีประสิทธิผล โปร่งใสและเชื่อถือได้ รวมทั้งมีระบบการควบคุมภายใน และการตรวจสอบภายในที่เหมาะสมและมีประสิทธิผล

8.4 สรุปผลการปฏิบัติหน้าที่ของคณะกรรมการชุดย่อยอื่นๆ

คณะกรรมการสรรหาและพิจารณาค่าตอบแทน

ในระหว่างปี 2566 คณะกรรมการสรรหาและพิจารณาค่าตอบแทนได้ปฏิบัติหน้าที่ตามที่ได้รับมอบหมายจากคณะกรรมการบริษัท โดยมีคณะกรรมการสรรหาและพิจารณาค่าตอบแทนจำนวน 3 ท่าน และได้มีการจัดประชุมทั้งสิ้น จำนวน 2 ครั้ง ซึ่งสรุปผลการปฏิบัติหน้าที่ดังนี้

- ทบทวนกฎบัตรคณะกรรมการสรรหาและพิจารณาค่าตอบแทนเพื่อให้สอดคล้องกับการปฏิบัติงาน สถานการณ์ และหลักการกำกับดูแลกิจการที่ดี
- ด้านการเสนอชื่อบุคคลที่มีคุณสมบัติเหมาะสมในการดำรงตำแหน่งกรรมการบริษัทและกรรมการชุดย่อยต่างๆ เพื่อดำรงตำแหน่งกรรมการแทนกรรมการที่ต้องออกจากตำแหน่งตามวาระโดยพิจารณาสรรหาและเสนอผู้มีคุณสมบัติเหมาะสมตามกฎหมาย และกฎเกณฑ์ที่เกี่ยวข้อง รวมไปถึงประสบการณ์ ความรู้ ความสามารถเพื่อเสนอต่อคณะกรรมการบริษัทและที่ประชุมผู้ถือหุ้นพิจารณา
- ด้านค่าตอบแทนกรรมการบริษัทและคณะกรรมการชุดย่อยต่างๆโดยพิจารณาขอบเขต หน้าที่ ความรับผิดชอบ ผลการปฏิบัติงาน ผลประกอบการของบริษัท เพื่อนำเสนอต่อคณะกรรมการบริษัทพิจารณาและที่ประชุมผู้ถือหุ้นอนุมัติ
- ด้านการประเมินคณะกรรมการทั้งคณะ รายบุคคล และคณะกรรมการชุดย่อยทุกชุด ประจำปี
- ด้านการส่งเสริมความหลากหลายในโครงสร้างของคณะกรรมการ (Board Diversity)
- ด้านการประเมินความหลากหลายทางทักษะของคณะกรรมการบริษัท (Board Skills Matrix)
- ด้านการส่งเสริมให้กรรมการพัฒนาความรู้อย่างต่อเนื่อง



คณะกรรมการกำกับดูแลกิจการและการพัฒนาเพื่อความยั่งยืน

ในระหว่างปี 2566 คณะกรรมการกำกับดูแลกิจการและการพัฒนาเพื่อความยั่งยืนมีจำนวน 3 ท่าน โดยประธานคณะกรรมการกำกับดูแลกิจการและการพัฒนาเพื่อความยั่งยืนเป็นกรรมการอิสระทุกท่านมีคุณสมบัติเหมาะสม คณะกรรมการกำกับดูแลกิจการและการพัฒนาเพื่อความยั่งยืนได้ปฏิบัติหน้าที่ตามที่ได้รับมอบหมายจากคณะกรรมการบริษัท อาทิ การกำกับดูแลกิจการตามนโยบายการกำกับดูแลกิจการที่ดี ทบทวนนโยบายและติดตามผลการกำกับดูแลกิจการของบริษัท โดยในปี 2566 คณะกรรมการกำกับดูแลกิจการและการพัฒนาเพื่อความยั่งยืนได้มีการจัดประชุมทั้งสิ้น จำนวน 4 ครั้ง โดยคณะกรรมการกำกับดูแลกิจการและการพัฒนาเพื่อความยั่งยืนได้พิจารณาเรื่องดังต่อไปนี้

- ทบทวนกฎบัตรคณะกรรมการกำกับดูแลกิจการและการพัฒนาเพื่อความยั่งยืนเพื่อให้สอดคล้องกับการปฏิบัติงานสถานการณ์ และหลักการกำกับดูแลกิจการที่ดี
- ทบทวนและปรับปรุง นโยบาย จรรยาบรรณ ให้เหมาะสมและสอดคล้องต่อการดำเนินงานของบริษัท
- ทบทวนกลยุทธ์และเป้าหมายด้านการพัฒนาอย่างยั่งยืนของบริษัท ประจำปี 2566
- ทบทวนประเด็นสำคัญด้านความยั่งยืน (Materiality) แผนงาน และตัวชี้วัดให้สอดคล้องกับสถานการณ์และความคาดหวังของกลุ่มผู้มีส่วนได้เสีย
- ทบทวนและอนุมัติรายงานความยั่งยืนของบริษัท ประจำปี 2566
- ส่งเสริมด้านสิ่งแวดล้อม สังคม และการกำกับดูแลกิจการ
- ส่งเสริมการบริหารจัดการด้านความเปลี่ยนแปลงสภาพภูมิอากาศ และนโยบายการเปลี่ยนแปลงด้านสภาพภูมิอากาศ
- ส่งเสริมการบูรณาการการทำงานเข้ากับเป้าหมายการพัฒนาที่ยั่งยืนของสหประชาชาติ
- ส่งเสริมให้เปิดเผยข้อมูลประเด็นสำคัญและการดำเนินงานด้านความยั่งยืนที่สำคัญของบริษัทผ่านช่องทางต่างๆ ของบริษัท
- ส่งเสริมให้มีการประชุมระหว่างกรรมการอิสระโดยไม่มีกรรมการที่เป็นผู้บริหารเข้าร่วม
- ส่งเสริมให้มีการประชุมกันระหว่างคณะกรรมการตรวจสอบและคณะกรรมการบริหารความเสี่ยง
- กำหนดแผนการจัดประชุมคณะกรรมการกำกับดูแลกิจการและการพัฒนาเพื่อความยั่งยืนล่วงหน้า

คณะกรรมการบริหารความเสี่ยง

ในปี 2566 คณะกรรมการบริหารความเสี่ยงมีจำนวน 3 ท่าน โดยประธานคณะกรรมการบริหารความเสี่ยงเป็นกรรมการอิสระ ทุกท่านมีคุณสมบัติเหมาะสม คณะกรรมการบริหารความเสี่ยงได้ปฏิบัติหน้าที่ตามที่ได้รับมอบหมายจากคณะกรรมการบริษัท อาทิ การกำกับดูแลการปฏิบัติตามนโยบายการบริหารความเสี่ยง และกรอบการบริหารความเสี่ยง เพื่อให้บริษัทมีระบบการบริหารความเสี่ยงที่มีประสิทธิภาพทั่วทั้งองค์กรและมีการปฏิบัติตามอย่างต่อเนื่อง ทบทวนนโยบายและติดตามกรอบการบริหารความเสี่ยง และแผนจัดการความเสี่ยง การบ่งชี้การประเมินการบริหารความเสี่ยงเพื่อให้เกิดความมั่นใจ โดยในปี 2566 คณะกรรมการบริหารความเสี่ยงได้มีการจัดประชุมทั้งสิ้น จำนวน 4 ครั้ง นอกจากนี้คณะกรรมการบริหารความเสี่ยงได้เข้าร่วมประชุมกับคณะกรรมการตรวจสอบเพื่อหารือและแลกเปลี่ยนข้อคิดเห็นระหว่างกันเมื่อวันที่ 13 ธันวาคม 2566 อีกด้วย ซึ่งคณะกรรมการบริหารความเสี่ยงได้พิจารณาเรื่องดังต่อไปนี้

- ทบทวนกฎบัตรคณะกรรมการบริหารความเสี่ยง เพื่อให้สอดคล้องกับการปฏิบัติงาน สถานการณ์ และหลักการบริหารความเสี่ยง
- ทบทวนและปรับปรุงแผนการบริหารความเสี่ยงระดับองค์กร ประจำปี 2566 ให้เหมาะสมและสอดคล้องต่อการดำเนินงานของบริษัท
- ให้คำแนะนำและติดตามความคืบหน้าด้านการบริหารความเสี่ยงระดับองค์กรอย่างเหมาะสมพร้อมทั้งให้คำแนะนำเพื่อให้นำไปปรับปรุงการบริหารความเสี่ยงได้ดียิ่งขึ้น เช่น ด้านการเงิน ความผันผวนของราคาสินค้าและราคาวัตถุดิบด้านคุณภาพและความปลอดภัย และด้านโรคระบาด
- ประชุมร่วมกันระหว่างคณะกรรมการตรวจสอบและคณะกรรมการบริหารความเสี่ยง
- กำหนดแผนการจัดประชุมคณะกรรมการบริหารความเสี่ยงล่วงหน้า

9. การควบคุมภายในและรายการระหว่างกัน

การควบคุมภายในและการบริหารจัดการความเสี่ยง

ในการประชุมคณะกรรมการบริษัท ครั้งที่ 1/2567 เมื่อวันที่ 21 กุมภาพันธ์ 2567 โดยมีคณะกรรมการตรวจสอบ เข้าร่วมประชุมด้วย คณะกรรมการบริษัทได้ประเมินความเพียงพอของระบบการควบคุมภายในโดยใช้แบบประเมินของสำนักงานคณะกรรมการกำกับหลักทรัพย์และตลาดหลักทรัพย์ (สำนักงาน ก.ล.ต.) ซึ่งจัดทำตามแนวความคิดของ The Committee of Sponsoring Organizations of the Treadway Commission หรือ COSO โดยคำถามหลักแบ่งออกเป็น 5 ส่วนคือการควบคุมภายในองค์กร การประเมินความเสี่ยง การควบคุมการปฏิบัติงาน ระบบสารสนเทศและการสื่อสารข้อมูล และระบบการติดตาม เห็นว่า ระบบการควบคุมภายในของบริษัท มีความเหมาะสมและเพียงพอในการดูแลการดำเนินงานให้เป็นไปตามเป้าหมาย วัตถุประสงค์ กฎหมายและข้อกำหนดได้อย่างมีประสิทธิภาพ สามารถป้องกันทรัพย์สินจากการทุจริต รวมทั้งมีการจัดทำรายงานทางการเงินที่ถูกต้องน่าเชื่อถือ อย่างไรก็ตาม ในรอบปี 2566 ฝ่ายตรวจสอบภายในรวมทั้ง บริษัท เคพีเอ็มจี ภูมิไชย สอบบัญชี จำกัด ซึ่งเป็นผู้ตรวจสอบงบการเงินประจำปี 2566 ได้ให้ความเห็นว่าไม่พบข้อบกพร่องที่เป็นสาระสำคัญซึ่งจะมีผลกระทบต่อผลการดำเนินงานของบริษัท ระบบควบคุมภายในของบริษัทมีความเหมาะสมและเพียงพอ

หัวหน้างานตรวจสอบภายใน

ในการประชุมคณะกรรมการตรวจสอบ ครั้งที่ 1/2560 เมื่อวันที่ 23 กุมภาพันธ์ 2560 ได้แต่งตั้งให้นางสาวปัทมา หงษ์สิทธิ์วงค์ ผู้จัดการฝ่ายตรวจสอบภายในของบริษัท ให้ดำรงตำแหน่ง เลขานุการคณะกรรมการตรวจสอบ โดยนางสาวปัทมา หงษ์สิทธิ์วงค์เป็นผู้ที่มีคุณสมบัติเหมาะสม มีความรู้ความเข้าใจธุรกิจของบริษัท ประกอบกับมีความรู้ทางด้านบัญชี และงานตรวจสอบเป็นอย่างดี จึงเห็นว่ามีความเหมาะสมที่จะปฏิบัติหน้าที่ดังกล่าวได้

ทั้งนี้ การพิจารณาและอนุมัติ แต่งตั้ง ถอดถอน โยกย้ายผู้ดำรงตำแหน่งหัวหน้างานตรวจสอบภายในของบริษัทจะต้องได้รับความเห็นชอบจากคณะกรรมการตรวจสอบ

หัวหน้างานกำกับดูแลการปฏิบัติการ

บริษัทได้มอบหมายให้นางสาวอรนุช เพ็ญศิริวรทรัพย์ ดำรงตำแหน่งเป็นหัวหน้างานกำกับดูแลการปฏิบัติงานของบริษัท (Compliance) เพื่อทำหน้าที่กำกับดูแลการปฏิบัติตามกฎเกณฑ์ของหน่วยงานทางการที่ดูแลประกอบธุรกิจของบริษัท



รายการระหว่างกัน

รายการระหว่างกันกับบุคคลที่อาจมีความขัดแย้ง

บริษัทและบริษัทย่อย มีการทำรายการระหว่างกันกับบุคคลและนิติบุคคลที่อาจมีความขัดแย้ง ซึ่งสามารถสรุปความสัมพันธ์ ได้ดังนี้

ชื่อผู้ที่เกี่ยวข้อง	ความสัมพันธ์
บริษัท ไทย เวียด อกริ กรุ๊ป จำกัด (“TVAG”)	<ul style="list-style-type: none"> - TVAG ประกอบธุรกิจ จำหน่ายอาหารสัตว์ที่ประเทศเวียดนาม - TVAG ถือหุ้นร้อยละ 100 โดย บริษัท ซีพีดี โฮลดิ้ง จำกัด และ บริษัท ซีพีดี โฮลดิ้ง จำกัด มีนายวินัย เตียวสมบุญณกิจ เป็นผู้มีอำนาจควบคุม - TVAG ไม่มีผู้ถือหุ้น และการรวมกันกับบริษัทในเครือ - TVAG มีนายวินัย เตียวสมบุญณกิจ ซึ่งเป็นผู้มีอำนาจควบคุม TVAG เป็นกรรมการของบริษัท - ในส่วนของบริษัท ซีพีดี โฮลดิ้ง จำกัด (“Seapeak”) ซึ่งเป็นบริษัทที่ถือหุ้นอยู่ใน TVAG นั้น กลุ่มบริษัทตกลงจะไม่ดำเนินธุรกรรมใดๆ ที่เกี่ยวข้องกับ Seapeak อีกต่อไป นอกจากนี้ Seapeak จะไม่ทำธุรกิจที่คล้ายคลึง และ/หรือแข่งขันกับกลุ่มบริษัท
Seven Foods Co., Ltd. (ประเทศญี่ปุ่น)	<ul style="list-style-type: none"> - Seven Foods Co., Ltd. ประกอบธุรกิจจำหน่ายไก่สดแช่แข็ง - บริษัท ที พาราگون โฮลดิ้ง จำกัด ซึ่งเป็นบริษัทย่อยของบริษัท ไทยฟู้ดส์ กรุ๊ป จำกัด (มหาชน) ถือหุ้นในบริษัท Seven Foods Co., Ltd. ร้อยละ 45.71 - Seven Foods Co., Ltd. ไม่มีผู้ถือหุ้น และการรวมกันกับบริษัทในเครือ
บริษัท ทีเอฟ เทค โฮลดิ้ง จำกัด (TFTH)	<ul style="list-style-type: none"> - TFTH ประกอบธุรกิจเพิ่มการลงทุน และธุรกิจเทคโนโลยีพลังงานทดแทน - บริษัท ไทย ฟู้ดส์ กรีน เอนเนอร์จี้ จำกัด ซึ่งเป็นบริษัทย่อยของบริษัท ไทยฟู้ดส์ กรุ๊ป จำกัด (มหาชน) ถือหุ้นในบริษัท ทีเอฟ เทค โฮลดิ้ง จำกัด ร้อยละ 40.00
บริษัท ทีเอฟ เทค จำกัด (TFT)	<ul style="list-style-type: none"> - TFT ประกอบธุรกิจเทคโนโลยีพลังงานทดแทน - บริษัท ทีเอฟ เทค โฮลดิ้ง จำกัด ถือหุ้นใน บริษัท ทีเอฟ เทค จำกัด ร้อยละ 99.99
บริษัท ทีเอฟ เทค เพาเวอร์ จำกัด (TFTP)	<ul style="list-style-type: none"> - TFTP ประกอบธุรกิจเทคโนโลยีพลังงานทดแทน - บริษัท ทีเอฟ เทค โฮลดิ้ง จำกัด ถือหุ้นใน บริษัท ทีเอฟ เทค เพาเวอร์ จำกัด ร้อยละ 99.99
บริษัท เจเนฟติค ไบโอ จำกัด (GNPT)	<ul style="list-style-type: none"> - GNPT ประกอบธุรกิจเกี่ยวกับการตรวจวิเคราะห์และการรักษาโรคเกี่ยวข้องกับมะเร็งเม็ดเลือดขาวที่ต้องใช้สเต็มเซลล์ในการรักษา - บริษัท ไทยฟู้ดส์ เซอร์วิส แอนด์ ซัพพลาย จำกัด ซึ่งเป็นบริษัทย่อยของ บริษัท ไทยฟู้ดส์ กรุ๊ป จำกัด (มหาชน) ถือหุ้นในบริษัท เจเนฟติค ไบโอ จำกัด ร้อยละ 26.00
บริษัท ไทยฟู้ดส์ นิวเคลียส จีเนติกส์ จำกัด (TFNG)	<ul style="list-style-type: none"> - TFNG ประกอบธุรกิจเกี่ยวกับการผลิตและจำหน่ายสุกรพันธุ์ - บริษัท ไทยฟู้ดส์ เซอร์วิส แอนด์ ซัพพลาย จำกัด ซึ่งเป็นบริษัทย่อยของ บริษัท ไทยฟู้ดส์ กรุ๊ป จำกัด (มหาชน) ถือหุ้นในบริษัท ไทยฟู้ดส์ นิวเคลียส จีเนติกส์ จำกัด ร้อยละ 50.00
บริษัท สโวน พร็อพเพอร์ตี้ จำกัด (SP)	<ul style="list-style-type: none"> - SP ประกอบธุรกิจเพื่อการลงทุนให้เช่าที่ดินและสิ่งปลูกสร้างอื่น รวมถึงทรัพย์สินอื่น - บริษัท ไทยฟู้ดส์ เซอร์วิส แอนด์ ซัพพลาย จำกัด ซึ่งเป็นบริษัทย่อยของ บริษัท ไทยฟู้ดส์ กรุ๊ป จำกัด (มหาชน) ถือหุ้นในบริษัท สโวน พร็อพเพอร์ตี้ จำกัด ร้อยละ 40.00
บริษัท สโวน พร็อพเพอร์ตี้ 2 จำกัด (SP2)	<ul style="list-style-type: none"> - SP2 ประกอบธุรกิจเพื่อการลงทุนให้เช่าที่ดินและสิ่งปลูกสร้างอื่น รวมถึงทรัพย์สินอื่น - บริษัท ไทยฟู้ดส์ เซอร์วิส แอนด์ ซัพพลาย จำกัด ซึ่งเป็นบริษัทย่อยของ บริษัท ไทยฟู้ดส์ กรุ๊ป จำกัด (มหาชน) ถือหุ้นในบริษัท สโวน พร็อพเพอร์ตี้ 2 จำกัด ร้อยละ 40.00

ชื่อผู้ที่เกี่ยวข้อง	ความสัมพันธ์
บริษัท อาเลน่า ดีเวลลอปเม้นท์ จำกัด (Alena)	- Alena ประกอบธุรกิจพัฒนาอสังหาริมทรัพย์ - บริษัท ไทยฟู้ดส์ กรุ๊ป จำกัด (มหาชน) ถือหุ้นในบริษัท อาเลน่า ดีเวลลอปเม้นท์ จำกัด ร้อยละ 45.83
บริษัท บิว ออล จำกัด (BA)	- Build All ประกอบธุรกิจรับเหมาก่อสร้าง รวมถึงงานให้บริการต่างๆและขายสินค้า - บริษัท ไทยฟู้ดส์ กรุ๊ป จำกัด (มหาชน) ถือหุ้นในบริษัท บิว ออล จำกัด ร้อยละ 45.00

สรุปรายละเอียดรายการระหว่างกันของบริษัทกับบุคคลที่อาจมีความขัดแย้งทางผลประโยชน์ที่เกิดขึ้นในปี 2564 - 2566 เป็นดังนี้

ชื่อผู้ที่เกี่ยวข้อง	ลักษณะรายการ	มูลค่ารายการระหว่างกัน (ล้านบาท)			ความจำเป็นและความเหมาะสมของ รายการระหว่างกัน / ความเห็นของ คณะกรรมการตรวจสอบ
		2566	2565	2564	
บริษัท ไทย เวียด อกรี กรุ๊ป จำกัด ("TVAG")	<u>ซื้อสินค้า</u> TVC ซื้ออาหารเพื่อใช้ในฟาร์มในราคาต้นทุนของ TVAG บวกอัตรากำไรร้อยละ 5 โดยราคาที่ซื้อเป็นราคาตลาดที่เทียบเคียงได้กับการซื้อจากบริษัทอื่น				คณะกรรมการตรวจสอบเห็นว่าการซื้อสินค้าดังกล่าวเป็นรายการปกติธุรกิจโดยราคาที่ซื้อเป็นราคาตลาด สามารถเทียบเคียงได้กับการซื้อจากบริษัทอื่น จึงเห็นว่า การทำรายการมีความสมเหตุสมผลและมีราคายุติธรรม
	- ซื้อสินค้า - เจ้าหน้าที่การค้า	0.51 122.74	95.13 130.76	616.35 120.03	
	<u>ค่าจ้างเลี้ยงสุกร</u> TVC จ้างเลี้ยงสุกรกับ TVAG ที่ราคาตามสัญญาจ้างเลี้ยง โดยราคาที่จ้างเลี้ยงเป็นราคาปกติที่เทียบเคียงได้กับที่จ้างเลี้ยงกับบุคคลอื่น				คณะกรรมการตรวจสอบเห็นว่าค่าจ้างเลี้ยงดังกล่าวเป็นรายการปกติธุรกิจโดยราคาเงื่อนไขในสัญญาจ้างเลี้ยงมีลักษณะเช่นเดียวกับรายอื่นๆ ที่ไม่มีความสัมพันธ์กัน จึงเห็นว่า การทำรายการมีความสมเหตุสมผลและมีราคายุติธรรม
	- จ้างเลี้ยงสุกร - เจ้าหน้าที่การค้า	- -	- -	2.93 -	
Seven Foods Co., Ltd. (ประเทศญี่ปุ่น)	TFG ขายชิ้นส่วนไก่ชำแหละให้ Seven Foods ในราคาตลาดที่เทียบเคียงได้กับการขายให้ลูกค้ารายอื่น				คณะกรรมการตรวจสอบเห็นว่าการขายสินค้าดังกล่าวเป็นรายการปกติธุรกิจโดยราคาที่ขายเป็นราคาตลาด สามารถเทียบเคียงได้กับการขายให้ลูกค้ารายอื่น จึงเห็นว่า การทำรายการมีความสมเหตุสมผลและมีราคายุติธรรม
	- ขายสินค้า - ลูกหนี้การค้า	128.69 42.86	174.14 46.80	98.99 26.68	
บริษัท ทีเอฟ เทคโนโลยี จำกัด	กลุ่มบริษัทมีเรียกเก็บค่าบริการต่างๆ โดยเป็นราคาตลาดที่เทียบเคียงได้กับการให้บริการลูกค้ารายอื่น				คณะกรรมการตรวจสอบเห็นว่าค่าบริการดังกล่าวเป็นรายการปกติและค่าบริการเป็นราคาตลาด สามารถเทียบเคียงได้กับลูกค้ารายอื่น จึงเห็นว่า การทำรายการมีความสมเหตุสมผลและมีราคายุติธรรม
	- รายได้ค่าเช่าและค่าบริการที่เกี่ยวข้อง	0.36	0.35	0.26	
	- รายได้อื่น	0.24	0.24	0.24	
	- ลูกหนี้อื่น	0.08	0.35	0.48	
	- ลูกหนี้สัญญาเช่าอาคาร	0.08	-	-	
	- เงินให้กู้ยืม	11.20	60.80	79.30	
	- รายได้ดอกเบี้ย	2.18	3.35	1.52	



ชื่อผู้ที่เกี่ยวข้อง	ลักษณะรายการ	มูลค่ารายการระหว่างกัน (ล้านบาท)			ความจำเป็นและความเหมาะสมของ รายการระหว่างกัน / ความเห็นของ คณะกรรมการตรวจสอบ
		2566	2565	2564	
บริษัท ทีเอฟ เทคโนโลยี จำกัด	กลุ่มบริษัทมีเรียกเก็บค่าบริการต่างๆ โดยเป็นราคาตลาดที่เทียบเคียงได้กับการให้บริการลูกค้ารายอื่น - รายได้ค่าเช่าและค่าบริการที่เกี่ยวข้อง - รายได้อื่น - ค่าใช้จ่ายอื่น - ลูกหนี้สัญญาเช่าอาคาร - เจ้าหนี้อื่น - ข้ออุปกรณ์	0.63 0.36 66.81 0.09 4.68 74.77	0.67 0.24 67.80 - 6.61 -	0.58 0.24 59.82 - 5.52 -	คณะกรรมการตรวจสอบเห็นว่าการให้บริการดังกล่าวเป็นรายการปกติและค่าบริการเป็นราคาตลาด สามารถเทียบเคียงได้กับลูกค้ารายอื่น จึงเห็นว่าการทำรายการมีความสมเหตุสมผลและมีราคายุติธรรม
บริษัท ทีเอฟ เทคโนโลยี เวย์ จำกัด	กลุ่มบริษัทมีเรียกเก็บค่าบริการต่างๆ โดยเป็นราคาตลาดที่เทียบเคียงได้กับการให้บริการลูกค้ารายอื่น - รายได้ค่าเช่าและค่าบริการที่เกี่ยวข้อง - รายได้อื่น - ลูกหนี้อื่น - ค่าใช้จ่ายอื่น - เจ้าหนี้อื่น	0.41 0.24 0.09 37.28 11.36	0.40 0.24 - 16.47 1.54	0.32 0.24 0.06 3.28 3.42	คณะกรรมการตรวจสอบเห็นว่าการให้บริการดังกล่าวเป็นรายการปกติและค่าบริการเป็นราคาตลาด สามารถเทียบเคียงได้กับลูกค้ารายอื่น จึงเห็นว่าการทำรายการมีความสมเหตุสมผลและมีราคายุติธรรม
บริษัท เจเนฟติก ไบโอ จำกัด	กลุ่มบริษัทมีเรียกเก็บค่าบริการต่างๆ - รายได้ค่าเช่าและค่าบริการที่เกี่ยวข้อง - รายได้อื่น - ลูกหนี้สัญญาเช่าอาคาร	0.45 0.24 0.09	0.43 0.25 -	0.27 0.24 -	คณะกรรมการตรวจสอบเห็นว่าการให้บริการดังกล่าวเป็นรายการปกติและค่าบริการเป็นราคาตลาด สามารถเทียบเคียงได้กับลูกค้ารายอื่น จึงเห็นว่าการทำรายการมีความสมเหตุสมผลและมีราคายุติธรรม
บริษัท ไทยฟู้ดส์ นิวเคลียส จีเนติกส์ จำกัด	กลุ่มบริษัทมีเรียกเก็บค่าบริการต่างๆ - รายได้บริการตรวจวิเคราะห์ - รายได้จากการขาย - รายได้ค่าเช่าและค่าบริการที่เกี่ยวข้อง - รายได้อื่น - รายได้ดอกเบี้ย - ลูกหนี้การค้า - ลูกหนี้อื่น - ลูกหนี้สัญญาเช่าอาคาร - เงินให้กู้ยืม - เจ้าหนี้การค้า - ข้อสินค้า	0.78 87.27 0.78 0.24 8.31 22.66 2.56 0.09 128.75 39.68 147.17	0.08 8.78 0.35 0.33 2.32 1.78 0.50 - 90.00 - -	0.02 - 0.25 0.47 - - 0.77 - - - -	คณะกรรมการตรวจสอบเห็นว่าการให้บริการดังกล่าวเป็นรายการปกติและค่าบริการเป็นราคาตลาด สามารถเทียบเคียงได้กับลูกค้ารายอื่น จึงเห็นว่าการทำรายการมีความสมเหตุสมผลและมีราคายุติธรรม
บริษัท สโวน์ พร็อพเพอร์ตี้ จำกัด	กลุ่มบริษัทมีเรียกเก็บค่าบริการต่างๆ - รายได้ดอกเบี้ย - ลูกหนี้อื่น - เงินให้กู้ยืม - เจ้าหนี้อื่น - ค่าใช้จ่ายอื่น	12.53 2.04 450.15 60.61 60.61	1.71 0.33 84.70 - -	0.07 0.03 8.00 - -	คณะกรรมการตรวจสอบเห็นว่าการให้บริการดังกล่าวเป็นรายการปกติและค่าบริการเป็นราคาตลาด สามารถเทียบเคียงได้กับลูกค้ารายอื่น จึงเห็นว่าการทำรายการมีความสมเหตุสมผลและมีราคายุติธรรม

ชื่อผู้ที่เกี่ยวข้อง	ลักษณะรายการ	มูลค่ารายการระหว่างกัน (ล้านบาท)			ความจำเป็นและความเหมาะสมของ รายการระหว่างกัน / ความเห็นของ คณะกรรมการตรวจสอบ
		2566	2565	2564	
บริษัท อาเลน่า ดีเวลลอปเม้นท์ จำกัด	กลุ่มบริษัทมีเรียกเก็บค่าบริการต่างๆ				คณะกรรมการตรวจสอบเห็นว่าการให้บริการดังกล่าวเป็นรายการปกติและค่าบริการเป็นราคาตลาด สามารถเทียบเคียงได้กับลูกค้ารายอื่น จึงเห็นว่าการทำรายการมีความสมเหตุสมผล และมีราคายุติธรรม
	- ค่าใช้จ่ายอื่น	0.42	-	-	
	- เจ้าหนี้อื่น	-	-	-	
	- รายได้ดอกเบี้ย	0.17	-	-	
	- ลูกหนี้อื่น	0.03	-	-	
	- เงินให้กู้ยืม	12.50	-	-	
บริษัท บิว ออล จำกัด	กลุ่มบริษัทมีเรียกเก็บค่าบริการต่างๆ				คณะกรรมการตรวจสอบเห็นว่าการให้บริการดังกล่าวเป็นรายการปกติและค่าบริการเป็นราคาตลาด สามารถเทียบเคียงได้กับลูกค้ารายอื่น จึงเห็นว่าการทำรายการมีความสมเหตุสมผล และมีราคายุติธรรม
	- รายได้ดอกเบี้ย	-	-	-	
	- เจ้าหนี้อื่น	0.19	-	-	
	- เงินให้กู้ยืม	0.50	-	-	
	- ค่าใช้จ่ายอื่น	0.54	-	-	

ความจำเป็นและความสมเหตุสมผลของรายการระหว่างกัน

ในปี 2564 - 2566 บริษัทมีการทำรายการระหว่างกันกับกิจการหรือบุคคลที่เกี่ยวข้องกัน ซึ่งการทำรายการระหว่างกันของบริษัทที่เกิดขึ้น มีความจำเป็นและสมเหตุสมผลในการเข้าทำรายการ อาทิ การให้กู้ยืมระยะสั้นเพื่อเป็นการบริหารจัดการสภาพคล่อง บริษัทได้รับดอกเบี้ยในอัตราที่สูงกว่าอัตราตลาดของเงินฝากทั่วไป และสูงกว่าต้นทุนเงินกู้ยืมของบริษัท การกู้ยืมเงินระยะสั้นเพื่อใช้เป็นเงินทุนหมุนเวียนของบริษัท มีอัตราดอกเบี้ยต่ำกว่าอัตราดอกเบี้ยตลาด การค้าประกันเงินกู้ยืมของบริษัทโดยกรรมการเป็นไปตามเงื่อนไขที่กำหนดโดยสถาบันการเงินที่ให้กู้ยืม การซื้อขายสินค้าเป็นการดำเนินการธุรกิจปกติของบริษัท ซึ่งรายการดังกล่าวเป็นรายการทางการค้าปกติที่มีเงื่อนไขการค้าทั่วไป โดยเป็นราคาตลาดและมีเงื่อนไขการค้าที่สามารถเปรียบเทียบได้กับการทำรายการกับบุคคลภายนอกอื่นที่ไม่มีความเกี่ยวข้องกับบริษัท ซึ่งล้วนเป็นการทำรายการที่มีความสมเหตุสมผลและมีราคายุติธรรม ไม่ทำให้บริษัทเสียประโยชน์แต่อย่างใด

โดยมติคณะกรรมการครั้งที่ 1/2567 เมื่อวันที่ 21 กุมภาพันธ์ 2567 โดยมีคณะกรรมการตรวจสอบ ซึ่งเป็นกรรมการอิสระ เข้าร่วมประชุมได้พิจารณารายการระหว่างกันดังกล่าวข้างต้นแล้ว มีความเห็นว่ามีความจำเป็นและสมเหตุสมผล ตลอดจนเป็นประโยชน์ต่อบริษัท

หลักการในการทำธุรกิจที่เป็นข้อตกลงทางการค้าซึ่งมีเงื่อนไขทางการค้าทั่วไปกับบุคคลที่เกี่ยวข้องกันในอนาคต และกำหนดนโยบายการเข้าทำรายการที่เกี่ยวข้องกันในอนาคต

นโยบายและขั้นตอนการอนุมัติรายการระหว่างกันของบริษัทหรือบริษัทย่อย กับบุคคลที่อาจมีความขัดแย้งทางผลประโยชน์ มีส่วนได้เสีย หรืออาจมีความขัดแย้งทางผลประโยชน์ในอนาคต อาทิ ผู้ถือหุ้นใหญ่ กรรมการ ผู้บริหารผู้มีอำนาจควบคุม บุคคลที่เกี่ยวข้อง หรือบุคคลที่เกี่ยวข้อง เป็นต้น โดยบริษัทจะปฏิบัติตามกฎหมายว่าด้วยหลักทรัพย์และตลาดหลักทรัพย์ ข้อบังคับประกาศคำสั่งหรือข้อกำหนดของสำนักงานคณะกรรมการกำกับหลักทรัพย์และตลาดหลักทรัพย์ คณะกรรมการกำกับตลาดทุน และตลาดหลักทรัพย์แห่งประเทศไทยที่เกี่ยวข้องในเรื่องดังกล่าว รวมถึงการปฏิบัติตามข้อกำหนดที่เกี่ยวข้องกับการเปิดเผยข้อมูลการทำรายการเกี่ยวโยงกันของบริษัทหรือบริษัทย่อย ตามมาตรฐานการบัญชีที่กำหนดโดยสมาคมนักบัญชีและผู้สอบบัญชีรับอนุญาตแห่งประเทศไทย ทั้งนี้ ผู้ที่อาจมีความขัดแย้งทางผลประโยชน์ หรือมีส่วนได้เสียในการทำรายการ จะไม่สามารถมีส่วนร่วมหรือไม่สิทธิออกเสียงในการอนุมัติรายการดังกล่าวได้

ในกรณีที่กฎหมายกำหนดให้ต้องได้รับอนุมัติการเข้าทำรายการระหว่างกันจากคณะกรรมการบริษัท หรือที่ประชุมผู้ถือหุ้นของบริษัท บริษัทจะจัดให้มีคณะกรรมการตรวจสอบเข้าร่วมประชุมเพื่อพิจารณาและให้ความเห็นเกี่ยวกับความจำเป็นในการทำรายการและความสมเหตุสมผลของรายการนั้นๆ



ทั้งนี้ การทำรายการระหว่างกันที่เป็นรายการทางการค้าที่มีเงื่อนไขการค้าทั่วไป และการทำรายการทางการค้าที่ไม่เป็นเงื่อนไขการค้าทั่วไป หรือธุรกรรมอื่นๆ ให้มีหลักการดังนี้

การทำรายการการค้าที่มีเงื่อนไขการค้าทั่วไป

การทำรายการที่เป็นรายการทางการค้าที่มีเงื่อนไขทั่วไป ที่เกิดขึ้นระหว่างบริษัทหรือบริษัทย่อย กับบุคคลที่อาจมีความขัดแย้งทางผลประโยชน์ มีส่วนได้เสีย หรืออาจมีความขัดแย้งทางผลประโยชน์ในอนาคต บริษัทได้กำหนดกรอบการทำรายการดังกล่าว ซึ่งได้ถูกพิจารณาและให้ความเห็นชอบจากคณะกรรมการตรวจสอบ ผ่านการพิจารณาอนุมัติเป็นหลักการจากคณะกรรมการบริษัทแล้ว โดยเมื่อมีการทำธุรกรรมดังกล่าวฝ่ายจัดการของบริษัทสามารถอนุมัติการทำธุรกรรมได้โดยทำธุรกรรมในรายการดังกล่าวจะต้องมีข้อตกลงทางการค้าในลักษณะเดียวกับที่วิญญูชนพึงกระทำกับคู่สัญญาทั่วไปในสถานการณ์เดียวกันด้วยอำนาจต่อรองทางการค้าที่ปราศจากอิทธิพลในการที่ตนมีสถานะเป็นกรรมการผู้บริหารหรือบุคคลที่เกี่ยวข้อง (Arm's Length Basis) และจะต้องเป็นรายการทางการค้าที่บริษัทหรือบริษัทย่อยกระทำเป็นประจำเพื่อประกอบกิจการหรือเป็นรายการทางการค้า ซึ่งบริษัทที่อยู่ในธุรกิจเดียวกันกับบริษัทหรือบริษัทย่อยมักกระทำเพื่อสนับสนุนธุรกิจปกติของบริษัทตน ซึ่งมีราคาและเงื่อนไขที่เป็นธรรมและไม่ก่อให้เกิดการถ่ายเทผลประโยชน์ซึ่งรวมถึงเงื่อนไขทางการค้าดังต่อไปนี้

1. ราคาและเงื่อนไขที่บริษัทหรือบริษัทย่อยได้รับหรือให้กับบุคคลทั่วไป
2. ราคาและเงื่อนไขที่บุคคลที่เกี่ยวข้องกันให้กับบุคคลทั่วไป
3. ราคาและเงื่อนไขที่บริษัทสามารถแสดงได้ว่าผู้ประกอบธุรกิจมีลักษณะทำนองเดียวกับบริษัท ให้กับบุคคลทั่วไป

ทั้งนี้ เมื่อมีการทำธุรกรรมที่มีข้อตกลงทางการค้าที่เป็น Arm's Length Basis ใดๆ ดังกล่าวข้างต้น ฝ่ายจัดการของบริษัทจะเป็นผู้พิจารณาตัดสินใจ ซึ่งภายหลังจากที่ฝ่ายจัดการพิจารณาอนุมัติแล้วจะจัดทำรายงานสรุปการทำธุรกรรมระหว่างกันดังกล่าวเพื่อรายงานต่อที่ประชุมคณะกรรมการบริษัท เพื่อรับทราบรายการในกรณีที่คณะกรรมการตรวจสอบและคณะกรรมการบริษัทพบว่ามีการดำเนินการไม่เป็นไปตามนโยบายที่กำหนดไว้คณะกรรมการตรวจสอบและคณะกรรมการบริษัทจะร่วมกันดำเนินการเพื่อหาทางแก้ไขต่อไป

การทำรายการทางการค้าที่ไม่เป็นเงื่อนไขการค้าทั่วไปหรือการทำธุรกรรมอื่นๆ

การทำรายการทางการค้าที่ไม่เป็นเงื่อนไขการค้าทั่วไปหรือการทำธุรกรรมอื่นๆ ที่เกิดขึ้นระหว่างบริษัทหรือบริษัทย่อยกับบุคคลที่อาจมีความขัดแย้งทางผลประโยชน์ มีส่วนได้เสียหรืออาจมีความขัดแย้งทางผลประโยชน์ในอนาคตบริษัท จะต้องเสนอให้คณะกรรมการตรวจสอบพิจารณาและให้ความเห็นเกี่ยวกับความจำเป็นและความเหมาะสมในการเข้าทำรายการตลอดจนความเหมาะสมด้านราคาและเงื่อนไขในการเข้าทำรายการนั้นๆ และมีการเปรียบเทียบกับราคาที่ทำกับบุคคลภายนอกหรือราคาตลาดก่อนนำเสนอต่อคณะกรรมการบริษัทและ/หรือที่ประชุมผู้ถือหุ้นตามแต่กรณีเพื่อพิจารณาอนุมัติต่อไป ในกรณีที่คณะกรรมการตรวจสอบไม่มีความชำนาญในการพิจารณารายการระหว่างกันที่อาจเกิดขึ้นบริษัทจะให้ผู้เชี่ยวชาญอิสระหรือผู้สอบบัญชีภายนอกของบริษัทเป็นผู้ให้ความเห็นเกี่ยวกับรายการระหว่างกันดังกล่าวเพื่อนำไปใช้ประกอบการตัดสินใจของคณะกรรมการตรวจสอบ คณะกรรมการบริษัท และ/หรือ ที่ประชุมผู้ถือหุ้นตามแต่กรณี ซึ่งผู้ที่อาจมีความขัดแย้งทางผลประโยชน์หรือมีส่วนได้เสียในการทำรายการจะไม่สามารถมีส่วนร่วมหรือสิทธิออกเสียงในการอนุมัติการทำรายการระหว่างกันดังกล่าว

ทั้งนี้บริษัทจะเปิดเผยรายการระหว่างกันไว้ในหมายเหตุประกอบงบการเงินที่ได้รับการตรวจสอบจากผู้สอบบัญชีของบริษัท รายงานประจำปีและแบบแสดงรายการข้อมูลประจำปีของบริษัท (แบบ 56-1)

นโยบายการทำรายการที่เกี่ยวข้องกันในอนาคต

บริษัทและบริษัทย่อยคาดว่าในอนาคตรายการระหว่างกันที่เกิดจากการประกอบธุรกิจปกติและสนับสนุนธุรกิจปกติของบริษัทและบริษัทย่อยและการให้ความช่วยเหลือทางการเงินแก่บริษัทย่อยในอนาคตจะยังคงมีอยู่ตามความจำเป็นและเหมาะสม เช่น การซื้อขายสินค้ากับบริษัท ไทย ฟู้ดส์ อาหารสัตว์ จำกัด เป็นต้น โดยจะมีการกำหนดนโยบายการคิดราคาจะต่างกันอย่างชัดเจนตามราคาและเงื่อนไขตลาดที่เหมาะสมเป็นธรรมและไม่ก่อให้เกิดการถ่ายเทผลประโยชน์รวมทั้งคำนึงถึงผลประโยชน์ของบริษัทและบริษัทย่อยเป็นสำคัญ รวมทั้งมีคณะกรรมการตรวจสอบให้ความเห็นในการทำรายการดังกล่าว

การค้าประกันตามสัญญากู้ยืมเงินที่เกิดขึ้น ระหว่างบริษัทหรือบริษัทย่อยกับบุคคลที่อาจมีความขัดแย้งจะคงมีอยู่ต่อไป เนื่องจากความจำเป็นในการขอวงเงินสินเชื่อจากสถาบันการเงิน เพื่อใช้ในการประกอบธุรกิจปกติ ซึ่งเป็นเงื่อนไขปกติของธนาคารพาณิชย์ในการให้สินเชื่อธุรกิจ โดยที่บริษัทหรือบริษัทย่อยจะไม่มีค่าใช้จ่ายจากการรับการค้าประกันดังกล่าว

การกู้ยืมเงินจากบุคคลที่อาจมีความขัดแย้ง จะเกิดขึ้นตามความจำเป็นในการดำเนินธุรกิจ ซึ่งบริษัทจะให้มีการจัดทำสัญญากู้ยืมเงิน และกำหนดเงื่อนไขที่ชัดเจน โดยคำนึงถึงประโยชน์ของบริษัทเป็นสำคัญ

ทั้งนี้ รายการระหว่างกันที่อาจเกิดขึ้นในอนาคตนั้นคณะกรรมการบริษัท ต้องปฏิบัติให้เป็นไปตามกฎหมายว่าด้วยหลักทรัพย์และตลาดหลักทรัพย์และข้อบังคับประกาศคำสั่งหรือข้อกำหนดของสำนักงานคณะกรรมการกำกับหลักทรัพย์และตลาดหลักทรัพย์ คณะกรรมการกำกับตลาดทุนและตลาดหลักทรัพย์แห่งประเทศไทยรวมถึงการปฏิบัติตามข้อกำหนดเกี่ยวกับการเปิดเผยข้อมูลการทำรายการเกี่ยวโยงกันของบริษัทหรือบริษัทย่อยตามมาตรฐานการบัญชีที่กำหนดโดยสมาคมนักบัญชีและผู้สอบบัญชีรับอนุญาตแห่งประเทศไทย

ผู้ลงทุนสามารถศึกษาข้อมูลของบริษัทเพิ่มเติมได้จากแบบ 56-1 One report ของบริษัทที่แสดงไว้ใน

- เว็บไซต์ของสำนักงานคณะกรรมการกำกับหลักทรัพย์และตลาดหลักทรัพย์ (www.sec.or.th) หรือ
- เว็บไซต์ของตลาดหลักทรัพย์แห่งประเทศไทย (www.set.or.th) หรือ
- เว็บไซต์ของบริษัท (www.tfg.co.th)





ส่วนที่



3

งบการเงิน

บริษัท ไทยฟู้ดส์ กรุ๊ป จำกัด (มหาชน) และบริษัทย่อย

งบการเงินสำหรับปีสิ้นสุดวันที่

31 ธันวาคม 2566

และ

รายงานของผู้สอบบัญชีรับอนุญาต

รายงานของผู้สอบบัญชีรับอนุญาต

ความเห็น

ข้าพเจ้าได้ตรวจสอบงบการเงินรวมและงบการเงินเฉพาะกิจการของบริษัท ไทยฟู้ดส์ กรุ๊ป จำกัด (มหาชน) และบริษัทย่อย (“กลุ่มบริษัท”) และของเฉพาะบริษัท ไทยฟู้ดส์ กรุ๊ป จำกัด (มหาชน) (“บริษัท”) ตามลำดับ ซึ่งประกอบด้วยงบแสดงฐานะการเงินรวมและงบแสดงฐานะการเงินเฉพาะกิจการ ณ วันที่ 31 ธันวาคม 2566 งบกำไรขาดทุนรวมและงบกำไรขาดทุนเฉพาะกิจการ งบกำไรขาดทุนเบ็ดเสร็จรวมและงบกำไรขาดทุนเบ็ดเสร็จเฉพาะกิจการ งบแสดงการเปลี่ยนแปลงส่วนของผู้ถือหุ้นรวมและงบแสดงการเปลี่ยนแปลงส่วนของผู้ถือหุ้นเฉพาะกิจการ และงบกระแสเงินสดรวมและงบกระแสเงินสดเฉพาะกิจการสำหรับปีสิ้นสุดวันเดียวกัน รวมถึงหมายเหตุซึ่งประกอบด้วยสรุปนโยบายการบัญชีที่สำคัญและเรื่องอื่นๆ

ข้าพเจ้าเห็นว่า งบการเงินรวมและงบการเงินเฉพาะกิจการข้างต้นนี้แสดงฐานะการเงินรวมและฐานะการเงินเฉพาะกิจการของกลุ่มบริษัทและบริษัท ตามลำดับ ณ วันที่ 31 ธันวาคม 2566 ผลการดำเนินงานรวมและผลการดำเนินงานเฉพาะกิจการ และกระแสเงินสดรวมและกระแสเงินสดเฉพาะกิจการสำหรับปีสิ้นสุดวันเดียวกันโดยถูกต้องตามที่ควรในสาระสำคัญตามมาตรฐานการรายงานทางการเงิน

เกณฑ์ในการแสดงความเห็น

ข้าพเจ้าได้ปฏิบัติงานตรวจสอบตามมาตรฐานการสอบบัญชี ความรับผิดชอบของข้าพเจ้าได้กล่าวไว้ในวรรค ความรับผิดชอบของผู้สอบบัญชีต่อการตรวจสอบงบการเงินรวมและงบการเงินเฉพาะกิจการ ในรายงานของข้าพเจ้า ข้าพเจ้ามีความเป็นอิสระจากกลุ่มบริษัทและบริษัทตามประมวลจริยบรรณของผู้ประกอบวิชาชีพบัญชี รวมถึง มาตรฐานเรื่องความเป็นอิสระ ที่กำหนดโดยสภาวิชาชีพบัญชี (ประมวลจริยบรรณของผู้ประกอบวิชาชีพบัญชี) ในส่วนที่เกี่ยวข้องกับการตรวจสอบงบการเงินรวมและงบการเงินเฉพาะกิจการ และข้าพเจ้าได้ปฏิบัติตามความรับผิดชอบด้านจรรยาบรรณอื่นๆ ตามประมวลจริยบรรณของผู้ประกอบวิชาชีพบัญชี ข้าพเจ้าเชื่อว่าหลักฐานการสอบบัญชีที่ข้าพเจ้าได้รับเพียงพอและเหมาะสมเพื่อใช้เป็นเกณฑ์ในการแสดงความเห็นของข้าพเจ้า

เรื่องสำคัญในการตรวจสอบ

เรื่องสำคัญในการตรวจสอบคือเรื่องต่างๆ ที่มีนัยสำคัญที่สุดตามดุลยพินิจของผู้ประกอบวิชาชีพของข้าพเจ้าในการตรวจสอบงบการเงินรวมและงบการเงินเฉพาะกิจการสำหรับงวดปัจจุบัน ข้าพเจ้าได้นำเรื่องเหล่านี้มาพิจารณาในบริบทของการตรวจสอบงบการเงินรวมและงบการเงินเฉพาะกิจการโดยรวมและในการแสดงความเห็นของข้าพเจ้า ทั้งนี้ข้าพเจ้าไม่ได้แสดงความเห็นแยกต่างหากสำหรับเรื่องเหล่านี้

มูลค่าสินทรัพย์ภาษีเงินได้รอการตัดบัญชี	
อ้างอิงหมายเหตุประกอบงบการเงินข้อ 3 (ก) และ 21	
เรื่องสำคัญในการตรวจสอบ	ได้ตรวจสอบเรื่องดังกล่าวอย่างไร
กลุ่มบริษัทรับรู้สินทรัพย์ภาษีเงินได้รอการตัดบัญชีที่เกิดจากผลขาดทุนทางภาษีที่ยังไม่ได้ใช้ยกไปเป็นจำนวนเงินที่มีนัยสำคัญ การรับรู้ดังกล่าวเกี่ยวข้องกับการใช้วิจารณญาณของผู้บริหารในการประมาณกำไรทางภาษีในอนาคตและความสามารถของกลุ่มบริษัทในการใช้ประโยชน์จากผลขาดทุนดังกล่าว ดังนั้นจึงเป็นเรื่องที่สำคัญในการตรวจสอบของข้าพเจ้า	<p>วิธีการตรวจสอบของข้าพเจ้ารวมถึง</p> <ul style="list-style-type: none"> - สอบถามผู้บริหารเพื่อทำความเข้าใจเกี่ยวกับการประมาณกำไรทางภาษีในอนาคต - กระทบยอดขาดทุนทางภาษีและวันหมดอายุกับรายงานภาษี - ประเมินความสมเหตุสมผลของข้อสมมติที่ใช้ในการประมาณกำไรทางภาษีในอนาคต กับข้อมูลในอดีต แผนการดำเนินงานและข้อมูลที่มีอยู่ในอุตสาหกรรมที่เปรียบเทียบได้ รวมถึงปัจจัยอื่นในตลาด - ทดสอบการคำนวณตามประมาณการ และ - พิจารณาความเพียงพอของการเปิดเผยข้อมูลของกลุ่มบริษัทตามมาตรฐานการรายงานทางการเงิน

การค้ำของเงินลงทุนในบริษัทย่อย และอาคารและอุปกรณ์	
อ้างอิงหมายเหตุประกอบงบการเงินข้อ 3 (ข) 3 (ญ) 3 (ท) และ 11 และ 13	
เรื่องสำคัญในการตรวจสอบ	ได้ตรวจสอบเรื่องดังกล่าวอย่างไร
<p>เนื่องจากบริษัทย่อยบางแห่งมีขาดทุนสะสมเกินทุนและผลขาดทุนจากการดำเนินงานในบริษัทย่อยอันเป็นผลมาจากความผันผวนของราคาผลิตภัณฑ์ ซึ่งเป็นข้อบ่งชี้ของการค้ำของเงินลงทุนในบริษัทย่อยในงบการเงินเฉพาะกิจการ และอาคารและอุปกรณ์ของบริษัทย่อยดังกล่าวในงบการเงินรวม</p> <p>กระบวนการพิจารณาการค้ำของเงินลงทุนในบริษัทย่อย และการค้ำของอาคารและอุปกรณ์เกี่ยวข้องกับการใช้ดุลยพินิจในระดับสูง กลุ่มบริษัทและบริษัทประมาณมูลค่าปัจจุบันสุทธิของกระแสเงินสดที่คาดว่าจะได้รับในอนาคตจากการใช้สินทรัพย์เพื่อการประกอบธุรกิจ โดยใช้ข้อสมมติของผู้บริหารซึ่งส่งผลให้การพิจารณาการค้ำอาจเปลี่ยนแปลงไปอย่างมีนัยสำคัญ หากข้อสมมติต่างๆ ที่กำหนดโดยผู้บริหารเปลี่ยนแปลงไป ดังนั้นจึงเป็นเรื่องที่สำคัญในการตรวจสอบของข้าพเจ้า</p>	<p>วิธีการตรวจสอบของข้าพเจ้ารวมถึง</p> <ul style="list-style-type: none"> - สอบถามผู้บริหารและทำความเข้าใจถึงกระบวนการในการระบุและพิจารณาข้อบ่งชี้การค้ำ - ประเมินกระบวนการในการจัดทำงบประมาณ ซึ่งเป็นข้อมูลที่จัดทำแบบจำลองการคิดลดกระแสเงินสดในอนาคต - ประเมินความสมเหตุสมผลของข้อสมมติหลักที่ใช้ในการประเมินมูลค่าที่คาดว่าจะได้รับคืนของสินทรัพย์เปรียบเทียบกับข้อมูลในอดีต แผนการดำเนินงานและข้อมูลที่มีอยู่ในอุตสาหกรรมที่เปรียบเทียบได้ รวมถึงปัจจัยอื่นในตลาด - ประเมินความเหมาะสมของอัตราคิดลดโดยเปรียบเทียบกับค่าเฉลี่ยของอุตสาหกรรมที่กลุ่มบริษัทดำเนินอยู่ - ทดสอบความอ่อนไหวของข้อสมมติหลักและประเมินผลกระทบต่อการคิดลดกระแสเงินสดในอนาคต และ - พิจารณาความเพียงพอของการเปิดเผยข้อมูลตามมาตรฐานการรายงานทางการเงิน



ข้อมูลอื่น

ผู้บริหารเป็นผู้รับผิดชอบต่อข้อมูลอื่น ข้อมูลอื่นประกอบด้วยข้อมูลซึ่งรวมอยู่ในรายงานประจำปี แต่ไม่รวมถึงงบการเงินรวมและงบการเงินเฉพาะกิจการและรายงานของผู้สอบบัญชีที่อยู่ในรายงานนั้น ซึ่งคาดว่ารายงานประจำปีจะถูกจัดเตรียมให้ข้าพเจ้าภายหลังวันที่ในรายงานของผู้สอบบัญชีนี้

ความเห็นของข้าพเจ้าต้องงบการเงินรวมและงบการเงินเฉพาะกิจการไม่ครอบคลุมถึงข้อมูลอื่นและข้าพเจ้าไม่ได้ให้ความเชื่อมั่นต่อข้อมูลอื่น

ความรับผิดชอบของข้าพเจ้าที่เกี่ยวข้องเนื่องจากการตรวจสอบงบการเงินรวมและงบการเงินเฉพาะกิจการ คือ การอ่านข้อมูลอื่นตามที่ระบุข้างต้นเมื่อจัดทำแล้ว และพิจารณาว่าข้อมูลอื่นมีความขัดแย้งที่มีสาระสำคัญกับงบการเงินรวมและงบการเงินเฉพาะกิจการหรือกับความรู้ที่ได้รับจากการตรวจสอบของข้าพเจ้า หรือปรากฏว่าข้อมูลอื่นมีการแสดงข้อมูลที่ขัดต่อข้อเท็จจริงอันเป็นสาระสำคัญหรือไม่

เมื่อข้าพเจ้าได้อ่านรายงานประจำปี หากข้าพเจ้าสรุปได้ว่าการแสดงข้อมูลที่ขัดต่อข้อเท็จจริงอันเป็นสาระสำคัญ ข้าพเจ้าต้องสื่อสารเรื่องดังกล่าวกับผู้มีส่วนที่ในการกำกับดูแลและขอให้ทำการแก้ไข

ความรับผิดชอบของผู้บริหารและผู้มีส่วนที่ในการกำกับดูแลต้องงบการเงินรวมและงบการเงินเฉพาะกิจการ

ผู้บริหารมีหน้าที่รับผิดชอบในการจัดทำและนำเสนองบการเงินรวมและงบการเงินเฉพาะกิจการเหล่านี้โดยถูกต้องตามที่ควรตามมาตรฐานการรายงานทางการเงิน และรับผิดชอบเกี่ยวกับการควบคุมภายในที่ผู้บริหารพิจารณาว่าจำเป็นเพื่อให้สามารถจัดทำงบการเงินรวมและงบการเงินเฉพาะกิจการที่ปราศจากการแสดงข้อมูลที่ขัดต่อข้อเท็จจริงอันเป็นสาระสำคัญไม่ว่าจะเกิดจากการทุจริตหรือข้อผิดพลาด

ในการจัดทำงบการเงินรวมและงบการเงินเฉพาะกิจการ ผู้บริหารรับผิดชอบในการประเมินความสามารถของกลุ่มบริษัทและบริษัทในการดำเนินงานต่อเนื่อง เปิดเผยเรื่องที่เกี่ยวข้องกับการดำเนินงานต่อเนื่อง (ตามความเหมาะสม) และการใช้เกณฑ์การบัญชีสำหรับการดำเนินงานต่อเนื่องเว้นแต่ผู้บริหารมีความตั้งใจที่จะเลิกกลุ่มบริษัทและบริษัท หรือหยุดดำเนินงานหรือไม่สามารถดำเนินงานต่อเนื่องต่อไปได้

ผู้มีส่วนที่ในการกำกับดูแลมีหน้าที่ในการกำกับดูแลกระบวนการในการจัดทำรายงานทางการเงินของกลุ่มบริษัทและบริษัท

ความรับผิดชอบของผู้สอบบัญชีต่อการตรวจสอบงบการเงินรวมและงบการเงินเฉพาะกิจการ

การตรวจสอบของข้าพเจ้ามีวัตถุประสงค์เพื่อให้ได้ความเชื่อมั่นอย่างสมเหตุสมผลว่างบการเงินรวมและงบการเงินเฉพาะกิจการโดยรวมปราศจากการแสดงข้อมูลที่ขัดต่อข้อเท็จจริงอันเป็นสาระสำคัญหรือไม่ ไม่ว่าจะเกิดจากการทุจริตหรือข้อผิดพลาด และเสนอรายงานของผู้สอบบัญชีซึ่งรวมความเห็นของข้าพเจ้าอยู่ด้วย ความเชื่อมั่นอย่างสมเหตุสมผลคือความเชื่อมั่นในระดับสูงแต่ไม่ได้เป็นการรับประกันว่าการปฏิบัติงานตรวจสอบตามมาตรฐานการสอบบัญชีจะสามารถตรวจพบข้อมูลที่ขัดต่อข้อเท็จจริงอันเป็นสาระสำคัญที่มีอยู่ได้เสมอไป ข้อมูลที่ขัดต่อข้อเท็จจริงอาจเกิดจากการทุจริตหรือข้อผิดพลาดและถือว่ามีความสำคัญเมื่อคาดการณ์ได้อย่างสมเหตุสมผลว่ารายการที่ขัดต่อข้อเท็จจริงแต่ละรายการหรือทุกรายการรวมกันจะมีผลต่อการตัดสินใจทางเศรษฐกิจของผู้ใช้งบการเงินจากการใช้งบการเงินรวมและงบการเงินเฉพาะกิจการเหล่านี้

ในการตรวจสอบของข้าพเจ้าตามมาตรฐานการสอบบัญชี ข้าพเจ้าได้ใช้ดุลยพินิจและการสังเกตและสงสัยของผู้ประกอบวิชาชีพตลอดการตรวจสอบ การปฏิบัติงานของข้าพเจ้ารวมถึง

- ระบุและประเมินความเสี่ยงจากการแสดงข้อมูลที่ขัดต่อข้อเท็จจริงอันเป็นสาระสำคัญในงบการเงินรวมและงบการเงินเฉพาะกิจการ ไม่ว่าจะเกิดจากการทุจริตหรือข้อผิดพลาด ออกแบบและปฏิบัติงานตามวิธีการตรวจสอบเพื่อตอบสนองต่อความเสี่ยงเหล่านั้น และได้หลักฐานการสอบบัญชีที่เพียงพอและเหมาะสมเพื่อเป็นเกณฑ์ในการแสดงความเห็นของข้าพเจ้า ความเสี่ยงที่ไม่พบข้อมูลที่ขัดต่อข้อเท็จจริงอันเป็นสาระสำคัญซึ่งเป็นผลมาจากการทุจริตจะสูงกว่าความเสี่ยงที่เกิดจากข้อผิดพลาดเนื่องจากการทุจริตอาจเกี่ยวกับการสมรู้ร่วมคิด การปลอมแปลงเอกสารหลักฐาน การตั้งใจละเว้นการแสดงผล การแสดงผลที่ไม่ตรงตามข้อเท็จจริงหรือการแทรกแซงการควบคุมภายใน
- ทำความเข้าใจในระบบการควบคุมภายในที่เกี่ยวข้องกับการตรวจสอบ เพื่อออกแบบวิธีการตรวจสอบที่เหมาะสมกับสถานการณ์ แต่ไม่ใช่เพื่อวัตถุประสงค์ในการแสดงความเห็นต่อความมีประสิทธิภาพของการควบคุมภายในของกลุ่มบริษัทและบริษัท
- ประเมินความเหมาะสมของนโยบายการบัญชีที่ผู้บริหารใช้และความสมเหตุสมผลของประมาณการทางบัญชีและการเปิดเผยข้อมูลที่เกี่ยวข้องซึ่งจัดทำขึ้น โดยผู้บริหาร

- สรุปเกี่ยวกับความเหมาะสมของการใช้เกณฑ์การบัญชีสำหรับการดำเนินงานต่อเนื่องของผู้บริหารและจากหลักฐานการสอบบัญชีที่ได้รับ สรุปว่ามีความไม่แน่นอนที่มีสาระสำคัญที่เกี่ยวกับเหตุการณ์หรือสถานการณ์ที่อาจเป็นเหตุให้เกิดข้อสงสัยอย่างมีนัยสำคัญต่อความสามารถของกลุ่มบริษัทและบริษัทในการดำเนินงานต่อเนื่องหรือไม่ ถ้าข้าพเจ้าได้ข้อสรุปว่ามีความไม่แน่นอนที่มีสาระสำคัญ ข้าพเจ้าต้องกล่าวไว้ในรายงานของผู้สอบบัญชีของข้าพเจ้า โดยให้ข้อสังเกตถึงการเปิดเผยข้อมูลในงบการเงินรวมและงบการเงินเฉพาะกิจการที่เกี่ยวข้อง หรือถ้าการเปิดเผยข้อมูลดังกล่าวไม่เพียงพอ ความเห็นของข้าพเจ้าจะเปลี่ยนแปลงไป ข้อสรุปของข้าพเจ้าขึ้นอยู่กับหลักฐานการสอบบัญชีที่ได้รับจนถึงวันที่ในรายงานของผู้สอบบัญชีของข้าพเจ้าอย่างไรก็ตาม เหตุการณ์หรือสถานการณ์ในอนาคตอาจเป็นเหตุให้กลุ่มบริษัทและบริษัทต้องหยุดการดำเนินงานต่อเนื่อง
- ประเมินการนำเสนอโครงสร้างและเนื้อหาของงบการเงินรวมและงบการเงินเฉพาะกิจการโดยรวม รวมถึงการเปิดเผยข้อมูลว่างบการเงินรวมและงบการเงินเฉพาะกิจการแสดงรายการและเหตุการณ์ในรูปแบบที่ทำให้มีการนำเสนอข้อมูลโดยถูกต้องตามที่ควรหรือไม่
- ได้รับหลักฐานการสอบบัญชีที่เหมาะสมอย่างเพียงพอเกี่ยวกับข้อมูลทางการเงินของกิจการภายในกลุ่มหรือกิจกรรมทางธุรกิจภายในกลุ่มบริษัทเพื่อแสดงความเห็นต่องบการเงินรวม ข้าพเจ้ารับผิดชอบต่อการกำหนดแนวทาง การควบคุมดูแล และการปฏิบัติงานตรวจสอบกลุ่มบริษัท ข้าพเจ้าเป็นผู้รับผิดชอบแต่เพียงผู้เดียวต่อความเห็นของข้าพเจ้า

ข้าพเจ้าได้สื่อสารกับผู้มีส่วนที่ในการกำกับดูแลในเรื่องต่างๆ ที่สำคัญซึ่งรวมถึงขอบเขตและช่วงเวลาของการตรวจสอบตามที่ได้วางแผนไว้ ประเด็นที่มีนัยสำคัญที่พบจากการตรวจสอบรวมถึงข้อบกพร่องที่มีนัยสำคัญในระบบการควบคุมภายในหากข้าพเจ้าได้พบในระหว่างการตรวจสอบของข้าพเจ้า

ข้าพเจ้าได้ให้คำรับรองแก่ผู้มีส่วนที่ในการกำกับดูแลว่าข้าพเจ้าได้ปฏิบัติตามข้อกำหนดจรรยาบรรณที่เกี่ยวข้องกับความเป็นอิสระและได้สื่อสารกับผู้มีส่วนที่ในการกำกับดูแลเกี่ยวกับความสัมพันธ์ทั้งหมดตลอดจนเรื่องอื่นซึ่งข้าพเจ้าเชื่อว่ามีเหตุผลที่บุคคลภายนอกอาจพิจารณาว่ากระทบต่อความเป็นอิสระและการดำเนินการเพื่อขจัดอุปสรรคหรือมาตรการป้องกันของข้าพเจ้า

จากเรื่องที่สื่อสารกับผู้มีส่วนที่ในการกำกับดูแล ข้าพเจ้าได้พิจารณาเรื่องต่างๆ ที่มีนัยสำคัญที่สุดในการตรวจสอบ
งบการเงินรวมและงบการเงินเฉพาะกิจการในงวดปัจจุบันและกำหนดเป็นเรื่องสำคัญในการตรวจสอบ ข้าพเจ้าได้อธิบาย
เรื่องเหล่านี้ในรายงานของผู้สอบบัญชีไว้แต่กฎหมายหรือข้อบังคับไม่ให้เปิดเผยต่อสาธารณะเกี่ยวกับเรื่องดังกล่าว
หรือในสถานการณ์ที่ยากที่จะเกิดขึ้น ข้าพเจ้าพิจารณาว่าไม่ควรสื่อสารเรื่องดังกล่าวในรายงานของข้าพเจ้าเพราะการกระทำ
ดังกล่าวสามารถคาดการณ์ได้อย่างสมเหตุสมผลว่าจะมีผลกระทบในทางลบมากกว่าผลประโยชน์ต่อส่วนได้เสียสาธารณะ
จากการสื่อสารดังกล่าว



(เชาวนี ไชยสง่า)

ผู้สอบบัญชีรับอนุญาต

เลขทะเบียน 12663

บริษัท เคพีเอ็มจี ภูมิไชย สอบบัญชี จำกัด

กรุงเทพมหานคร

21 กุมภาพันธ์ 2567





บริษัท ไทยฟู้ดส์ กรุ๊ป จำกัด (มหาชน) และบริษัทย่อย

งบแสดงฐานะทางการเงิน

สินทรัพย์	หมายเหตุ	งบการเงินรวม		งบการเงินเฉพาะกิจการ	
		31 ธันวาคม		31 ธันวาคม	
		2566	2565	2566	2565
		(พันบาท)			
สินทรัพย์หมุนเวียน					
เงินสดและรายการเทียบเท่าเงินสด	5, 24	836,384	818,138	64,677	77,387
ลูกหนี้การค้าหมุนเวียน	4, 6, 24	2,373,512	2,521,687	1,285,025	1,519,291
ลูกหนี้หมุนเวียนอื่น	4, 24	1,024,843	1,008,924	296,013	236,475
ลูกหนี้สัญญาเช่าเงินทุนที่ถึงกำหนดชำระภายในหนึ่งปี		400	-	3,796	2,418
เงินให้กู้ยืมเชื่อแก่ลูกหนี้ที่ถึงกำหนดชำระภายในหนึ่งปี		136,811	129,770	-	-
เงินให้กู้ยืมระยะสั้นแก่กิจการที่เกี่ยวข้องกัน	4, 24	522,353	133,357	11,574,312	11,085,782
เงินให้กู้ยืมระยะยาวแก่กิจการที่เกี่ยวข้องกัน					
ที่ถึงกำหนดชำระภายในหนึ่งปี	4, 24	22,500	11,250	-	-
สินค้าคงเหลือ	7	6,971,324	6,963,301	1,591,555	1,222,047
สินทรัพย์ชีวภาพส่วนที่หมุนเวียน	8	6,157,285	5,951,788	-	-
เงินทดรองจ่ายให้แก่เกษตรกร	9, 24	143,681	123,039	-	-
สินทรัพย์ทางการเงินที่อยู่ในความต้องการของตลาด	10, 24	982,238	1,063,630	982,238	1,063,630
สินทรัพย์อนุพันธ์	24	112,903	39,041	79,117	34,475
รวมสินทรัพย์หมุนเวียน		19,284,234	18,763,925	15,876,733	15,241,505

หมายเหตุประกอบงบการเงินเป็นส่วนหนึ่งของงบการเงินนี้



บริษัท ไทยฟู้ดส์ กรุ๊ป จำกัด (มหาชน) และบริษัทย่อย

งบแสดงฐานะทางการเงิน

สินทรัพย์	หมายเหตุ	งบการเงินรวม		งบการเงินเฉพาะกิจการ	
		31 ธันวาคม		31 ธันวาคม	
		2566	2565	2566	2565
		(พันบาท)			
สินทรัพย์ไม่หมุนเวียน					
สินทรัพย์ทางการเงินที่ไม่หมุนเวียนอื่น		200	200	-	-
เงินทดรองจ่ายให้แก่เกษตรกร	9, 24	497,651	288,042	-	-
เงินลงทุนในบริษัทย่อย	11	-	-	7,593,394	7,448,394
เงินลงทุนในการร่วมค้า	12	192,418	221,655	-	-
เงินลงทุนในบริษัทร่วม	12	229,287	94,710	55,225	-
ลูกหนี้การค้าไม่หมุนเวียน	6, 24	-	40,124	-	-
ลูกหนี้ไม่หมุนเวียนอื่น		14,901	10,650	13,349	10,435
ลูกหนี้สัญญาเช่าเงินทุน	4	40	-	378	4,174
เงินให้กู้ยืมระยะยาวแก่กิจการที่เกี่ยวข้องกัน	4, 24	56,250	78,750	3,000,000	3,000,000
สินทรัพย์ชีวภาพส่วนที่ไม่หมุนเวียน	8	4,300,122	3,431,207	-	-
อสังหาริมทรัพย์เพื่อการลงทุน		34,126	34,377	22,538	22,538
ที่ดิน อาคารและอุปกรณ์	13	17,282,464	16,492,501	2,799,398	2,709,555
สินทรัพย์สิทธิการใช้	14	3,380,980	4,809,896	37,495	53,061
ค่าความนิยม		66,985	66,985	-	-
สินทรัพย์ไม่มีตัวตนอื่น		164,716	146,079	23,045	27,390
เงินฝากสถาบันการเงินที่มีข้อจำกัดในการเบิกใช้		102,963	102,575	1,406	1,400
สินทรัพย์ภายใต้การควบคุม	21	862,652	578,065	226,772	205,871
สินทรัพย์ไม่หมุนเวียนอื่น		609,062	502,154	2,752	2,752
รวมสินทรัพย์ไม่หมุนเวียน		27,861,445	26,906,241	13,775,752	13,485,570
รวมสินทรัพย์		47,145,679	45,670,166	29,652,485	28,727,075

หมายเหตุประกอบงบการเงินเป็นส่วนหนึ่งของงบการเงินนี้





บริษัท ไทยฟู้ดส์ กรุ๊ป จำกัด (มหาชน) และบริษัทย่อย

งบแสดงฐานะทางการเงิน

หนี้สินและส่วนของผู้ถือหุ้น	หมายเหตุ	งบการเงินรวม		งบการเงินเฉพาะกิจการ	
		31 ธันวาคม		31 ธันวาคม	
		2566	2565	2566	2565
		(พันบาท)			
หนี้สินหมุนเวียน					
เงินกู้ยืมระยะสั้นจากสถาบันการเงิน	15, 24	12,108,897	9,379,297	6,449,077	4,446,971
เจ้าหนี้การค้า	4, 24	3,949,556	2,786,432	144,329	605,706
เจ้าหนี้หมุนเวียนอื่น	4, 24	2,634,880	1,947,021	700,967	555,344
เงินกู้ยืมระยะสั้นจากกิจการที่เกี่ยวข้องกัน	4, 15, 24	-	-	161,500	1,280,150
เงินกู้ยืมระยะยาวจากสถาบันการเงิน					
ที่ถึงกำหนดชำระภายในหนึ่งปี	15, 24	357,090	650,422	185,153	275,924
ส่วนของหนี้สินตามสัญญาเช่าที่ถึงกำหนดชำระ					
ภายในหนึ่งปี	15, 24	1,232,011	693,803	27,282	26,148
หุ้นกู้ที่ถึงกำหนดชำระภายในหนึ่งปี	15, 24	2,300,000	1,568,600	2,300,000	1,568,600
ภาษีเงินได้คืนบุคคลค้างจ่าย		146,893	345,179	-	-
หนี้สินอนุพันธ์	24	41,895	211,791	-	-
หนี้สินทางการเงินอื่นที่ถึงกำหนดชำระภายในหนึ่งปี	15, 24	32,904	78,371	32,904	78,371
รวมหนี้สินหมุนเวียน		22,804,126	17,660,916	10,001,212	8,837,214
หนี้สินไม่หมุนเวียน					
เงินกู้ยืมระยะยาวจากสถาบันการเงิน	15, 24	538,404	747,051	238,624	423,774
หนี้สินตามสัญญาเช่า	15, 24	2,229,603	4,221,849	15,095	34,440
หุ้นกู้	15, 24	7,337,900	6,940,000	7,337,900	6,940,000
ประมาณการหนี้สินสำหรับผลประโยชน์พนักงาน	16	67,586	61,595	11,001	13,071
เงินประกันผลงาน		5,455	3,775	-	-
หนี้สินภาษีเงินได้รอการตัดบัญชี	21	396,853	396,594	70,721	68,704
หนี้สินทางการเงินไม่หมุนเวียนอื่น	15, 24	69,964	51,518	69,964	51,518
รวมหนี้สินไม่หมุนเวียน		10,645,765	12,422,382	7,743,305	7,531,507
รวมหนี้สิน		33,449,891	30,083,298	17,744,517	16,368,721

หมายเหตุประกอบงบการเงินเป็นส่วนหนึ่งของงบการเงิน



บริษัท ไทยฟู้ดส์ กรุ๊ป จำกัด (มหาชน) และบริษัทย่อย

งบแสดงฐานะทางการเงิน

	หมายเหตุ	งบการเงินรวม		งบการเงินเฉพาะกิจการ	
		31 ธันวาคม		31 ธันวาคม	
หนี้สินและส่วนของผู้ถือหุ้น (ต่อ)		2566	2565	2566	2565
		(พันบาท)			
ส่วนของผู้ถือหุ้น					
ทุนเรือนหุ้น	17				
ทุนจดทะเบียน		6,168,330	6,168,330	6,168,330	6,168,330
ทุนที่ออกและชำระแล้ว		5,810,819	5,654,057	5,810,819	5,654,057
ส่วนเกินมูลค่าหุ้น					
ส่วนเกินมูลค่าหุ้นสามัญ	17	2,657,203	1,951,774	2,657,203	1,951,774
ส่วนต่ำกว่าทุนจากรายการกับกิจการ					
ภายใต้การควบคุมเดียวกัน		(231,270)	(231,270)	-	-
กำไรสะสม					
จัดสรรแล้ว					
ทุนสำรองตามกฎหมาย	18	562,487	537,494	562,487	537,494
ยังไม่ได้จัดสรร		4,248,114	6,898,039	2,822,357	4,159,927
องค์ประกอบอื่นของส่วนของผู้ถือหุ้น		633,481	758,381	55,102	55,102
รวมส่วนของบริษัทใหญ่		13,680,834	15,568,475	11,907,968	12,358,354
ส่วนได้เสียที่ไม่มีอำนาจควบคุม		14,954	18,393	-	-
รวมส่วนของผู้ถือหุ้น		13,695,788	15,586,868	11,907,968	12,358,354
รวมหนี้สินและส่วนของผู้ถือหุ้น		47,145,679	45,670,166	29,652,485	28,727,075

หมายเหตุประกอบงบการเงินเป็นส่วนหนึ่งของงบการเงินนี้



บริษัท ไทยฟู้ดส์ กรุ๊ป จำกัด (มหาชน) และบริษัทย่อย

งบกำไรขาดทุน

หมายเหตุ	งบการเงินรวม		งบการเงินเฉพาะกิจการ	
	สำหรับปีสิ้นสุดวันที่ 31 ธันวาคม		สำหรับปีสิ้นสุดวันที่ 31 ธันวาคม	
	2566	2565	2566	2565
	(พันบาท)			
รายได้				
รายได้จากการขายสินค้าและการให้บริการ	4, 19	55,870,926	52,323,492	21,291,452
รายได้ดอกเบี้ย	4	155,377	116,622	657,544
เงินปันผลรับ	4, 11	19,250	33,630	749,850
กลับรายการขาดทุนจากการด้อยค่าของเงินลงทุนในบริษัทย่อย	11	-	-	-
กลับรายการขาดทุนจากการตีราคาที่ดิน	13	20,922	5,061	-
กำไรจากอัตราแลกเปลี่ยนสุทธิ		197,351	-	101,716
รายได้อื่น	4	277,927	218,433	68,631
รวมรายได้		56,541,753	52,697,238	22,869,193
ค่าใช้จ่าย				
ต้นทุนขายสินค้าและต้นทุนการให้บริการ	4, 7, 20	52,085,775	42,367,134	20,498,269
ต้นทุนในการจัดจำหน่าย	20	2,906,060	2,481,179	409,731
ค่าใช้จ่ายในการบริหาร	20	771,971	761,856	449,438
ขาดทุนจากการเปลี่ยนแปลงมูลค่าสุทธิของสินทรัพย์ชีวภาพสุทธิ	8	247,238	326,840	-
ขาดทุนจากการเปลี่ยนแปลงมูลค่าสุทธิของสินทรัพย์ทางการเงินที่อยู่ในความต้องการของตลาดสุทธิ	10	220,877	54,388	220,877
ขาดทุนจากการตีราคาที่ดิน	13	-	-	-
ขาดทุนจากอัตราแลกเปลี่ยนสุทธิ		-	236,459	-
รวมค่าใช้จ่าย		56,231,921	46,227,856	21,578,315
				20,787,550

หมายเหตุประกอบงบการเงินเป็นส่วนหนึ่งของงบการเงินนี้



บริษัท ไทยฟู้ดส์ กรุ๊ป จำกัด (มหาชน) และบริษัทย่อย

งบกำไรขาดทุน

	หมายเหตุ	งบการเงินรวม		งบการเงินเฉพาะกิจการ	
		สำหรับปีสิ้นสุดวันที่ 31 ธันวาคม		สำหรับปีสิ้นสุดวันที่ 31 ธันวาคม	
		2566	2565	2566	2565
		(พันบาท)			
กำไรจากกิจกรรมดำเนินงาน		309,832	6,469,382	1,290,878	3,842,493
ต้นทุนทางการเงิน		1,120,346	845,042	627,439	443,988
(กลับรายการ) ขาดทุนจากการด้อยค่าซึ่งเป็นไปตาม TFRS 9		63,251	44,227	182,468	(80,973)
ส่วนแบ่งขาดทุนของการร่วมค้าและบริษัทร่วม					
ที่ใช้วิธีส่วนได้เสีย		19,662	8,899	-	-
กำไร (ขาดทุน) ก่อนค่าใช้จ่าย (รายได้) ภาษีเงินได้		(893,427)	5,571,214	480,971	3,479,478
ค่าใช้จ่าย (รายได้) ภาษีเงินได้	21	(77,488)	844,975	(18,884)	363,150
กำไร (ขาดทุน) สำหรับปี		(815,939)	4,726,239	499,855	3,116,328
การแบ่งปันกำไร (ขาดทุน)					
ส่วนที่เป็นของบริษัทใหญ่		(812,500)	4,721,969	499,855	3,116,328
ส่วนที่เป็นของส่วนได้เสียที่ไม่มีอำนาจควบคุม		(3,439)	4,270	-	-
กำไร (ขาดทุน) สำหรับปี		(815,939)	4,726,239	499,855	3,116,328
กำไร (ขาดทุน) ต่อหุ้นชั้นพื้นฐาน (บาท)	22	(0.14)	0.84	0.09	0.55

หมายเหตุประกอบงบการเงินเป็นส่วนหนึ่งของงบการเงินนี้





บริษัท ไทยฟู้ดส์ กรุ๊ป จำกัด (มหาชน) และบริษัทย่อย

งบกำไรขาดทุนเบ็ดเสร็จ

หมายเหตุ	งบการเงินรวม		งบการเงินเฉพาะกิจการ	
	สำหรับปีสิ้นสุดวันที่ 31 ธันวาคม		สำหรับปีสิ้นสุดวันที่ 31 ธันวาคม	
	2566	2565	2566	2565
	(พันบาท)			
กำไร (ขาดทุน) สำหรับปี	(815,939)	4,726,239	499,855	3,116,328
กำไรขาดทุนเบ็ดเสร็จอื่น				
รายการที่อาจถูกจัดประเภทใหม่				
ไว้ในกำไรหรือขาดทุนในภายหลัง				
ผลต่างของอัตราแลกเปลี่ยนจากการแปลงค่า				
งบการเงิน	(137,478)	(2,752)	-	-
รวมรายการที่อาจถูกจัดประเภทใหม่				
ไว้ในกำไรหรือขาดทุนในภายหลัง	(137,478)	(2,752)	-	-
รายการที่จะไม่ถูกจัดประเภทใหม่				
ไว้ในกำไรหรือขาดทุนในภายหลัง				
ผลกำไรจากการตีราคาที่ดิน	15,722	43,059	-	22,530
ผลขาดทุนจากการวัดมูลค่าใหม่ของ				
ผลประโยชน์พนักงานที่กำหนดไว้	-	(7,481)	-	(2,505)
ภาษีเงินได้ของรายการที่จะไม่ถูกจัดประเภทใหม่				
ไว้ในกำไรหรือขาดทุนในภายหลัง	21 (3,144)	(7,116)	-	(4,005)
รวมรายการที่จะไม่ถูกจัดประเภทใหม่				
ไว้ในกำไรหรือขาดทุนในภายหลัง	12,578	28,462	-	16,020
กำไรขาดทุนเบ็ดเสร็จอื่นสำหรับปี- สุทธิจากภาษี	(124,900)	25,710	-	16,020
กำไรขาดทุนเบ็ดเสร็จรวมสำหรับปี	(940,839)	4,751,949	499,855	3,132,348
การแบ่งปันกำไรขาดทุนเบ็ดเสร็จรวม				
ส่วนที่เป็นของบริษัทใหญ่	(937,400)	4,747,679	499,855	3,132,348
ส่วนที่เป็นของส่วนได้เสียที่ไม่มีอำนาจควบคุม	(3,439)	4,270	-	-
	(940,839)	4,751,949	499,855	3,132,348

หมายเหตุประกอบงบการเงินเป็นส่วนหนึ่งของงบการเงินนี้



บริษัท ไทยฟู้ดส์ กรุ๊ป จำกัด (มหาชน) และบริษัทย่อย
งบแสดงการเปลี่ยนแปลงส่วนของผู้ถือหุ้น

[illegible]

หมายเหตุประกอบการเงินเป็นส่วนหนึ่งของงบการเงิน



[illegible]

ถ้าเราขาดทุนเบ็ดเสร็จสำหรับปี

ทำไร

กำไรขาดทุนเบ็ดเสร็จอื่น

รวมกำไรขาดทุนเบ็ดเสร็จสำหรับปี

โอนไปสำรองตามกฎหมาย

ยอดคงเหลือ ณ วันที่ 31 ธันวาคม 2566

บริษัท ไทยฟู้ดส์ กรุ๊ป จำกัด (มหาชน) และบริษัทย่อย งบแสดงการเปลี่ยนแปลงส่วนของผู้ถือหุ้น

		งบการเงินเฉพาะกิจการ				องค์ประกอบอื่นของส่วนของผู้ถือหุ้น		
		กำไรสะสม				รวม		
	หมายเหตุ	ทุนที่ออกและชำระแล้ว	ส่วนเกิน	ทุนสำรองตามกฎหมาย	ยังไม่ได้จัดสรร (พันบาท)	สำรองการตีราคาที่ดินใหม่	องค์ประกอบอื่นของผู้ถือหุ้น	รวมส่วนของผู้ถือหุ้น



หมายเหตุประกอบการเงินเป็นส่วนหนึ่งของการเงิน

บริษัท ไทยฟู้ดส์ กรุ๊ป จำกัด (มหาชน) และบริษัทย่อย

งบกระแสเงินสด

	หมายเหตุ	งบการเงินรวม		งบการเงินเฉพาะกิจการ	
		สำหรับปีสิ้นสุดวันที่ 31 ธันวาคม		สำหรับปีสิ้นสุดวันที่ 31 ธันวาคม	
		2566	2565	2566	2565
(พันบาท)					
กระแสเงินสดจากกิจกรรมดำเนินงาน					
กำไร (ขาดทุน) สำหรับปี		(815,939)	4,726,239	499,855	3,116,328
ปรับรายการที่กระทบกำไร (ขาดทุน) เป็นเงินสดรับ (จ่าย)					
ค่าใช้จ่าย (รายได้) ภาษีเงินได้	21	(77,488)	844,975	(18,884)	363,150
ต้นทุนทางการเงิน		1,120,346	845,042	627,439	443,988
ค่าเสื่อมราคาของสินทรัพย์ชีวภาพ	8	1,346,533	1,058,340	-	-
ค่าเสื่อมราคา		3,341,196	2,250,358	426,958	462,509
ค่าตัดจำหน่าย		39,279	28,367	8,404	8,945
กลับรายการการด้อยค่าของเงินลงทุนในบริษัทย่อย	11	-	-	-	(718,024)
(กลับรายการ) ผลขาดทุนจากการด้อยค่าด้านเครดิตที่คาดว่าจะเกิดขึ้น		59,556	44,227	182,468	(80,973)
ตัดกำไร (ขาดทุน) ระหว่างกันที่ยังไม่รับรู้จากการขายสินค้าให้การร่วมค้า		(3,823)	1,230	-	-
ผลขาดทุนจากการปรับลดมูลค่าสินค้าคงเหลือ	7	143,345	47,636	143,184	32,796
ประมาณการหนี้สินสำหรับผลประโยชน์พนักงาน	16	10,181	9,748	1,596	1,717
(กำไร) ขาดทุนจากอัตราแลกเปลี่ยนที่ยังไม่เกิดขึ้นจริง		(239,019)	51,142	(36,048)	(59,025)
ขาดทุนจากการเปลี่ยนแปลงมูลค่ายุติธรรม					
ของสินทรัพย์ทางการเงินที่อยู่ในความต้องการของตลาด	10	220,877	54,388	220,877	54,388
ขาดทุนจากการเปลี่ยนแปลงมูลค่ายุติธรรม					
ของสินทรัพย์ชีวภาพสุทธิ	8	247,238	326,840	-	-
(กลับรายการ) ขาดทุนจากการตีราคาที่ดิน	13	(20,922)	(5,061)	-	1,983
ขาดทุนจากการขายและตัดจำหน่ายอาคารและอุปกรณ์		5,493	8,693	1,623	4,823
ขาดทุนจากการด้อยค่าอาคาร	13	-	13,276	-	-
ขาดทุนจากการตัดจำหน่ายสินทรัพย์ไม่มีตัวตน		104	-	4	-
(กำไร) ขาดทุนจากการยกเลิกสัญญาเช่า	14	(12,297)	1,132	262	(22)
กำไรจากการเปลี่ยนแปลงสัญญาเช่า	14	(168,613)	-	-	-
ส่วนแบ่งขาดทุนของการร่วมค้า					
และบริษัทร่วมที่ใช้วิธีส่วนได้เสีย	12	19,662	8,899	-	-
กำไรจากการขายตราสารทุนของกิจการอื่น		(9,640)	(30,612)	(9,640)	(30,612)
รายได้ดอกเบี้ย		(155,377)	(116,622)	(657,544)	(492,417)
เงินปันผลรับ		(19,250)	(33,630)	(749,850)	(96,630)
		5,031,442	10,134,607	640,704	3,012,924

หมายเหตุประกอบงบการเงินเป็นส่วนหนึ่งของงบการเงินนี้



บริษัท ไทยฟู้ดส์ กรุ๊ป จำกัด (มหาชน) และบริษัทย่อย

งบกระแสเงินสด

	หมายเหตุ	งบการเงินรวม		งบการเงินเฉพาะกิจการ	
		สำหรับปีสิ้นสุดวันที่ 31 ธันวาคม		สำหรับปีสิ้นสุดวันที่ 31 ธันวาคม	
		2566	2565	2566	2565
(พันบาท)					
กระแสเงินสดจากกิจกรรมดำเนินงาน (ต่อ)					
การเปลี่ยนแปลงในสินทรัพย์และหนี้สินดำเนินงาน					
ลูกหนี้การค้า		153,147	(120,871)	231,837	(644,085)
ลูกหนี้หมุนเวียนอื่น		58,034	(454,794)	(15,271)	(18,993)
เงินให้กู้ยืมเชื่อแก่ลูกหนี้		(156,612)	(45,854)	-	-
สินค้าคงเหลือ		(151,368)	(2,148,264)	(512,692)	(499,154)
สินทรัพย์ชั่วคราว		(2,713,874)	(3,396,066)	-	-
ลูกหนี้ไม่หมุนเวียนอื่น		(4,252)	551	(2,914)	(1,019)
สินทรัพย์ไม่หมุนเวียนอื่น		(106,906)	(226,828)	-	5,336
เจ้าหนี้การค้า		1,167,876	772,691	(461,377)	535,046
เจ้าหนี้หมุนเวียนอื่น		308,652	331,974	13,298	7,410
เงินประกันผลงาน		1,681	(3,879)	-	-
ดอกเบี้ยรับ		50,246	32,651	-	-
ประมาณการหนี้สินสำหรับผลประโยชน์พนักงานจ่ายออก	16	(4,190)	(1,693)	(3,666)	(571)
หนี้สินไม่หมุนเวียนอื่น		-	(2,050)	-	-
กระแสเงินสดสุทธิได้มาจาก (ใช้ไปใน) การดำเนินงาน		3,633,876	4,872,175	(110,081)	2,396,894
ภาษีเงินได้จ่ายออก		(408,270)	(477,444)	-	-
กระแสเงินสดสุทธิได้มาจาก (ใช้ไปใน) กิจกรรมดำเนินงาน		3,225,606	4,394,731	(110,081)	2,396,894
กระแสเงินสดจากกิจกรรมลงทุน					
การเปลี่ยนแปลงในเงินฝากสถาบันการเงิน					
ที่มีข้อจำกัดในการเบิกใช้		(389)	(2,480)	(6)	(5)
เงินสดรับจากลูกหนี้สัญญาเช่าเงินทุน		254	-	2,418	1,756
เงินสดจ่ายเพื่อซื้อตราสารทุนของกิจการอื่น	10	(238,595)	(299,152)	(238,595)	(299,152)
เงินสดรับจากการขายตราสารทุนของกิจการอื่น		108,750	554,921	108,750	554,921
เงินสดจ่ายสำหรับเงินให้กู้ยืมระยะสั้นแก่กิจการที่เกี่ยวข้องกัน	4	(709,250)	(161,300)	(38,885,654)	(33,127,482)
เงินสดรับชำระคืนจากเงินให้กู้ยืมระยะสั้นแก่กิจการที่เกี่ยวข้องกัน	4	330,400	103,100	38,209,698	29,271,267
เงินสดจ่ายสำหรับเงินให้กู้ยืมระยะยาวแก่กิจการที่เกี่ยวข้องกัน	4	-	(90,000)	-	-
เงินสดรับชำระคืนจากเงินให้กู้ยืมระยะยาวแก่กิจการที่เกี่ยวข้องกัน	4	11,250	-	-	-
เงินทดรองจ่ายให้แก่เกษตรกร		(228,077)	(61,653)	-	-
เงินสดจ่ายสำหรับเงินลงทุนในบริษัทย่อย	11	-	-	(145,000)	(945,000)
เงินสดจ่ายสำหรับเงินลงทุนในบริษัทร่วม	12	(120,725)	(10)	(55,225)	-

หมายเหตุประกอบงบการเงินเป็นส่วนหนึ่งของงบการเงินนี้

บริษัท ไทยฟู้ดส์ กรุ๊ป จำกัด (มหาชน) และบริษัทย่อย

งบกระแสเงินสด

หมายเหตุ	งบการเงินรวม		งบการเงินเฉพาะกิจการ		
	สำหรับปีสิ้นสุดวันที่ 31 ธันวาคม		สำหรับปีสิ้นสุดวันที่ 31 ธันวาคม		
	2566	2565	2566	2565	
	(พันบาท)				
กระแสเงินสดจากกิจกรรมลงทุน (ต่อ)					
เงินสดจ่ายเพื่อซื้อที่ดิน อาคารและอุปกรณ์	26	(2,444,485)	(4,180,895)	(374,858)	(169,560)
เงินสดรับจากการขายอาคารและอุปกรณ์		4,919	2,558	694	284
เงินสดจ่ายเพื่อซื้อสินทรัพย์ไม่มีตัวตนอื่น	26	(49,205)	(59,049)	(4,124)	(7,854)
ดอกเบี้ยรับ		76,824	38,996	612,689	466,863
เงินปันผลรับ		19,250	33,630	749,850	96,630
กระแสเงินสดสุทธิใช้ไปในกิจกรรมลงทุน		(3,239,079)	(4,121,334)	(19,363)	(4,157,332)
กระแสเงินสดจากกิจกรรมจัดหาเงิน					
เงินกู้ยืมระยะสั้นจากสถาบันการเงินเพิ่มขึ้น (ลดลง)		2,729,600	(1,040,312)	2,002,106	393,564
เงินกู้ยืมระยะสั้นจากกิจการที่เกี่ยวข้องกันลดลง		-	-	(1,118,650)	(936,400)
เงินสดรับจากเงินกู้ยืมระยะยาวจากสถาบันการเงิน	15	149,875	203,948	-	-
เงินสดจ่ายเพื่อชำระหนี้เงินกู้ยืมระยะยาวจากสถาบันการเงิน	15	(651,854)	(726,061)	(275,921)	(354,982)
เงินสดจ่ายชำระหนี้สินตามสัญญาเช่า		(1,027,385)	(589,589)	(27,899)	(25,384)
เงินสดรับจากการออกหุ้นกู้	15	2,697,900	3,940,000	2,697,900	3,940,000
เงินสดจ่ายเพื่อชำระหุ้นกู้	15	(1,568,600)	-	(1,568,600)	-
เงินสดรับจากหนี้สินทางการเงินอื่น		61,950	30,273	61,950	30,273
เงินสดจ่ายเพื่อชำระหนี้สินทางการเงินอื่น		(88,970)	(107,249)	(88,970)	(107,249)
เงินสดรับจากหุ้นทุนออกให้ตามใบสำคัญแสดงสิทธิ	17	862,191	55,561	862,191	55,561
เงินปันผลจ่ายให้ผู้ถือหุ้นของบริษัท	23	(1,812,432)	(791,105)	(1,812,432)	(791,105)
ดอกเบี้ยจ่าย		(1,246,694)	(847,809)	(614,941)	(410,741)
กระแสเงินสดสุทธิได้มาจากกิจกรรมจัดหาเงิน		105,581	127,657	116,734	1,793,537
เงินสดและรายการเทียบเท่าเงินสดเพิ่มขึ้น (ลดลง) สุทธิ					
ก่อนผลกระทบของอัตราแลกเปลี่ยน		92,108	401,054	(12,710)	33,099
ผลกระทบของอัตราแลกเปลี่ยนที่มีต่อเงินสดและรายการเทียบเท่าเงินสด		(73,862)	1,247	-	-
เงินสดและรายการเทียบเท่าเงินสดเพิ่มขึ้น (ลดลง) สุทธิ		18,246	402,301	(12,710)	33,099
เงินสดและรายการเทียบเท่าเงินสด ณ วันที่ 1 มกราคม		818,138	415,837	77,387	44,288
เงินสดและรายการเทียบเท่าเงินสด ณ วันที่ 31 ธันวาคม	5	836,384	818,138	64,677	77,387

หมายเหตุประกอบงบการเงินเป็นส่วนหนึ่งของงบการเงินนี้



บริษัท ไทยฟู้ดส์ กรุ๊ป จำกัด (มหาชน) และบริษัทย่อย

หมายเหตุประกอบงบการเงิน

สำหรับปีสิ้นสุดวันที่ 31 ธันวาคม 2566

หมายเหตุ	สารบัญ
1	ข้อมูลทั่วไป
2	เกณฑ์การจัดทำงบการเงิน
3	นโยบายการบัญชีที่สำคัญ
4	บุคคลหรือกิจการที่เกี่ยวข้องกัน
5	เงินสดและรายการเทียบเท่าเงินสด
6	ลูกหนี้การค้า
7	สินค้าคงเหลือ
8	สินทรัพย์ชีวภาพ
9	เงินทดรองจ่ายให้แก่เกษตรกร
10	สินทรัพย์ทางการเงินที่อยู่ในความต้องการของตลาด
11	เงินลงทุนในบริษัทย่อย
12	เงินลงทุนในบริษัทร่วมและการร่วมค้า
13	ที่ดิน อาคารและอุปกรณ์
14	สัญญาเช่า
15	หนี้สินที่มีภาระดอกเบี้ย
16	ประมาณการหนี้สินสำหรับผลประโยชน์พนักงาน
17	ทุนเรือนหุ้น
18	สำรองตามกฎหมาย
19	ส่วนงานดำเนินงานและการจำแนกรายได้
20	ค่าใช้จ่ายตามลักษณะ
21	ภาษีเงินได้
22	กำไร (ขาดทุน) ต่อหุ้นขั้นพื้นฐาน
23	เงินปันผล

บริษัท ไทยฟู้ดส์ กรุ๊ป จำกัด (มหาชน) และบริษัทย่อย

หมายเหตุประกอบงบการเงิน

สำหรับปีสิ้นสุดวันที่ 31 ธันวาคม 2566

หมายเหตุ	สารบัญ
24	เครื่องมือทางการเงิน
25	การบริหารจัดการทุน
26	ข้อมูลงบกระแสเงินสดเปิดเผยเพิ่มเติม
27	ภาระผูกพันกับบุคคลหรือกิจการที่ไม่เกี่ยวข้องกัน
28	เหตุการณ์ภายหลังรอบระยะเวลารายงาน

บริษัท ไทยฟู้ดส์ กรุ๊ป จำกัด (มหาชน) และบริษัทย่อย

หมายเหตุประกอบงบการเงิน

สำหรับปีสิ้นสุดวันที่ 31 ธันวาคม 2566

หมายเหตุประกอบงบการเงินเป็นส่วนหนึ่งของงบการเงินนี้

คณะกรรมการได้อนุมัติให้ออกงบการเงินนี้เมื่อวันที่ 21 กุมภาพันธ์ 2567

1 ข้อมูลทั่วไป

บริษัท ไทยฟู้ดส์ กรุ๊ป จำกัด (มหาชน) “บริษัท” เป็นนิติบุคคลที่จัดตั้งขึ้นในประเทศไทย และจดทะเบียนกับตลาดหลักทรัพย์แห่งประเทศไทยเมื่อวันที่ 8 ตุลาคม 2558 โดยมีที่อยู่จดทะเบียนของบริษัทตั้งอยู่เลขที่ 1010 อาคารชินวัตรทาวเวอร์ 3 ชั้น 12 ถนนวิภาวดีรังสิต แขวงจตุจักร เขตจตุจักร กรุงเทพมหานคร 10900 ประเทศไทย

ผู้ถือหุ้นรายใหญ่ในระหว่างปีได้แก่ บริษัท นิวสตาร์ วิเคเตอร์ จำกัด (จัดตั้งในประเทศไทย), BNP PARIBAS HONG KONG BRANCH (จัดตั้งในเขตบริหารพิเศษฮ่องกงแห่งสาธารณรัฐประชาชนจีน) และ นายวินัย เดียวสมบุญกิจ ซึ่งถือหุ้นของบริษัทในอัตราร้อยละ 31.81 ร้อยละ 20.05 และร้อยละ 17.63 ตามลำดับ

บริษัทและบริษัทย่อย (รวมกันเรียกว่า “กลุ่มบริษัท”) ดำเนินธุรกิจหลักเกี่ยวกับการผลิตไก่และจำหน่ายไก่สดแช่เย็นและแช่แข็ง ผลิตและจำหน่ายสุกร ผลิตและจำหน่ายอาหารสัตว์ และผลิตและจำหน่ายสินค้าแปรรูป โดยรายละเอียดบริษัทย่อยของบริษัท ณ วันที่ 31 ธันวาคม 2566 และ 2565 ได้เปิดเผยไว้แล้วในหมายเหตุประกอบงบการเงินข้อ 11

2 เกณฑ์การจัดทำงบการเงิน

งบการเงินนี้จัดทำขึ้นตามมาตรฐานการรายงานทางการเงิน รวมถึงแนวปฏิบัติทางการบัญชีที่ประกาศใช้โดยสภาวิชาชีพบัญชีฯ กฎระเบียบและประกาศคณะกรรมการกำกับหลักทรัพย์และตลาดหลักทรัพย์ที่เกี่ยวข้อง งบการเงินนี้นำเสนอเป็นเงินบาทซึ่งเป็นสกุลเงินที่ใช้ในการดำเนินงานของบริษัท นโยบายการบัญชีที่เปิดเผยในหมายเหตุข้อ 3 ได้ถือปฏิบัติโดยสม่ำเสมอสำหรับงบการเงินทุกรอบระยะเวลาที่รายงาน

ในการจัดทำงบการเงินให้เป็นไปตามมาตรฐานการรายงานทางการเงิน ผู้บริหารใช้วิจารณญาณ การประมาณการ และข้อสมมติหลายประการ ซึ่งมีผลกระทบต่อการปฏิบัติตามนโยบายการบัญชีของกลุ่มบริษัท ทั้งนี้ ผลที่เกิดขึ้นจริงอาจแตกต่างจากที่ประมาณการไว้ ประมาณการและข้อสมมติที่ใช้ในการจัดทำงบการเงินซึ่งเปิดเผยในหมายเหตุแต่ละข้อจะได้รับการทบทวนอย่างต่อเนื่อง การปรับประมาณการทางบัญชีจะบันทึกโดยวิธีเปลี่ยนแปลงทันทีเป็นต้นไป

บริษัท ไทยฟู้ดส์ กรุ๊ป จำกัด (มหาชน) และบริษัทย่อย

หมายเหตุประกอบงบการเงิน

สำหรับปีสิ้นสุดวันที่ 31 ธันวาคม 2566

3 นโยบายการบัญชีที่สำคัญ

(ก) เกณฑ์ในการจัดทำงบการเงินรวม

งบการเงินรวมประกอบด้วยงบการเงินของบริษัทและบริษัทย่อย (รวมกันเรียกว่า “กลุ่มบริษัท”) และส่วนได้เสียของกลุ่มบริษัทในบริษัทร่วมและการร่วมค้า

บริษัทย่อยเป็นกิจการที่อยู่ภายใต้การควบคุมของกลุ่มบริษัท การควบคุมเกิดขึ้นเมื่อกลุ่มบริษัทเป็ดรับหรือมีสิทธิในผลตอบแทนผันแปรจากการเกี่ยวข้องกับกิจการนั้นและมีความสามารถในการใช้อำนาจเหนือกิจการนั้นทำให้เกิดผลกระทบต่อจำนวนเงินผลตอบแทนของกลุ่มบริษัท งบการเงินของบริษัทย่อยได้รวมอยู่ในงบการเงินรวมนับแต่วันที่มีการควบคุมจนถึงวันที่การควบคุมสิ้นสุดลง

ณ วันที่ซื้อธุรกิจ กลุ่มบริษัทควบคุมค่าส่วนได้เสียที่ไม่มีอำนาจควบคุมตามอัตราส่วนได้เสียในสินทรัพย์สุทธิที่ได้มาจากผู้ถูกซื้อ

บริษัทร่วมเป็นกิจการที่กลุ่มบริษัทมีอิทธิพลอย่างมีนัยสำคัญโดยมีอำนาจเข้าไปมีส่วนร่วมในการตัดสินใจเกี่ยวกับนโยบายทางการเงินและการดำเนินงานแต่ไม่ถึงระดับที่จะควบคุมหรือควบคุมร่วมในนโยบายดังกล่าว การร่วมค้าเป็นการร่วมการงานที่กลุ่มบริษัทมีการควบคุมร่วมในการงานนั้น โดยมีสิทธิในสินทรัพย์สุทธิของการร่วมการงานนั้นมากกว่าการมีสิทธิในสินทรัพย์และภาระผูกพันในหนี้สินที่เกี่ยวข้องกับการร่วมการงานนั้น

กลุ่มบริษัทรับรู้เงินลงทุนในบริษัทร่วมและการร่วมค้าในงบการเงินรวมด้วยวิธีส่วนได้เสีย โดยรับรู้รายการเมื่อเริ่มแรกด้วยราคาทุนซึ่งรวมถึงต้นทุนการทำรายการ ภายหลังการรับรู้รายการเริ่มแรก เงินปันผลรับ ส่วนแบ่งกำไรหรือขาดทุนและกำไรขาดทุนเบ็ดเสร็จอื่นของเงินลงทุนที่บันทึกตามวิธีส่วนได้เสียของกลุ่มบริษัท จะถูกบันทึกในงบการเงินรวมจนถึงวันที่ความมีอิทธิพลอย่างมีนัยสำคัญหรือการควบคุมร่วมสิ้นสุดลง

ขอดคงเหลือและรายการบัญชีระหว่างกิจการในกลุ่ม รวมถึงรายได้ หรือค่าใช้จ่ายที่ยังไม่เกิดขึ้นจริงซึ่งเป็นผลมาจากรายการระหว่างกิจการในกลุ่ม ถูกตัดรายการในการจัดทำงบการเงินรวม กำไรที่ยังไม่เกิดขึ้นจริงซึ่งเป็นผลมาจากรายการกับบริษัทร่วมและการร่วมค้าถูกตัดรายการกับเงินลงทุนเท่าที่กลุ่มบริษัทมีส่วนได้เสียในกิจการที่ถูกลงทุนนั้น ขาดทุนที่ยังไม่เกิดขึ้นจริงถูกตัดรายการในลักษณะเดียวกับกำไรที่ยังไม่เกิดขึ้นจริง แต่เท่าที่เมื่อไม่มีหลักฐานการด้อยค่าเกิดขึ้น



บริษัท ไทยฟู้ดส์ กรุ๊ป จำกัด (มหาชน) และบริษัทย่อย

หมายเหตุประกอบงบการเงิน

สำหรับปีสิ้นสุดวันที่ 31 ธันวาคม 2566

การรวมธุรกิจ

กลุ่มบริษัทบันทึกบัญชีสำหรับการรวมธุรกิจตามวิธีซื้อ เมื่อกลุ่มบริษัทประเมินว่ากลุ่มของกิจกรรมและสินทรัพย์ที่ซื้อมานั้นประกอบด้วยปัจจัยนำเข้าและกระบวนการที่สำคัญเป็นอย่างน้อยซึ่งสามารถทำให้เกิดผลผลิตได้ โดยวันที่ซื้อกิจการคือวันที่อำนาจในการควบคุมนั้นได้ถูกโอนมาให้กลุ่มบริษัท ยกเว้นกรณีการรวมธุรกิจภายใต้การควบคุมเดียวกัน ทั้งนี้ ค่าใช้จ่ายที่เกี่ยวข้องกับการซื้อธุรกิจรับรู้เป็นค่าใช้จ่ายเมื่อเกิดขึ้น

ค่าความนิยมถูกวัดมูลค่า ณ วันที่ซื้อ โดยวัดจากมูลค่ายุติธรรมของสิ่งตอบแทนที่โอนให้ ซึ่งรวมถึงการรับรู้จำนวนส่วนได้เสียที่ไม่มีอำนาจควบคุมในผู้ถูกซื้อ หักด้วยมูลค่ายุติธรรมสุทธิของสินทรัพย์ที่ระบุได้ที่ได้มาและหนี้สินที่รับมา กำไรจากการซื้อในราคาต่ำกว่ามูลค่ายุติธรรมรับรู้ในกำไรหรือขาดทุนทันที

สิ่งตอบแทนที่โอนให้รวมถึงสินทรัพย์ที่โอนไป หนี้สินที่กลุ่มบริษัทก่อขึ้นเพื่อจ่ายชำระให้แก่เจ้าของเดิม หนี้สินที่อาจเกิดขึ้นและส่วนได้เสียในส่วนของเจ้าของที่ออกโดยกลุ่มบริษัท

หนี้สินที่อาจเกิดขึ้นของบริษัทที่ถูกซื้อที่รับมาจากการรวมธุรกิจ รับรู้เป็นหนี้สินหากมีภาระผูกพันในปัจจุบันซึ่งเกิดขึ้นจากเหตุการณ์ในอดีต และสามารถวัดมูลค่ายุติธรรมได้อย่างน่าเชื่อถือ

หากการบันทึกบัญชีเมื่อเริ่มแรกสำหรับการรวมธุรกิจไม่เสร็จสมบูรณ์ภายในวันสิ้นรอบระยะเวลารายงานที่การรวมธุรกิจเกิดขึ้น กลุ่มบริษัทประมาณการมูลค่าของรายการซึ่งข้อมูลทางบัญชียังไม่สมบูรณ์เพื่อรายงาน มูลค่าประมาณการดังกล่าวจะถูกปรับปรุง หรือรับรู้สินทรัพย์ หรือหนี้สินเพิ่มเติมในระหว่างช่วงระยะเวลาในการวัดมูลค่า เพื่อสะท้อนผลของข้อมูลเพิ่มเติมที่ได้รับเกี่ยวกับข้อเท็จจริงและสถานการณ์แวดล้อมที่มีอยู่ ณ วันที่ซื้อ ซึ่งข้อมูลดังกล่าวมีผลต่อการวัดมูลค่าของจำนวนต่างๆ ที่เคยรับรู้ไว้ ณ วันที่ซื้อ

การรวมธุรกิจภายใต้การควบคุมเดียวกันบันทึกบัญชีโดยใช้วิธีเสมือนว่าเป็นวิธีการรวมส่วนได้เสีย โดยรับรู้สินทรัพย์และหนี้สินของธุรกิจที่ถูกซื้อด้วยมูลค่าตามบัญชีของธุรกิจดังกล่าวตามงบการเงินรวมของบริษัทใหญ่ ในลำดับสูงสุด ณ วันที่เกิดรายการ ส่วนต่างระหว่างมูลค่าสินทรัพย์สุทธิของธุรกิจที่ถูกนำมารวมดังกล่าวกับค่าตอบแทนที่จ่ายรับรู้เป็นส่วนเกินหรือส่วนขาดจากการรวมธุรกิจภายใต้การควบคุมเดียวกันในส่วนของผู้อื้อหุ้น รายการส่วนเกินหรือส่วนขาดจะถูกจัดจำหน่ายเมื่อมีการขายเงินลงทุนในธุรกิจที่ซื้อดังกล่าวไป ผลการดำเนินงานของธุรกิจที่ถูกซื้อจะรวมอยู่ในงบการเงินรวมของผู้ซื้อนับตั้งแต่วันที่ต้นงวดของงบการเงินเปรียบเทียบหรือวันที่ธุรกิจเหล่านั้นอยู่ภายใต้การควบคุมเดียวกันแล้วแต่ระยะเวลาใดจะสั้นกว่า จนถึงวันที่การควบคุมสิ้นสุด

บริษัท ไทยฟู้ดส์ กรุ๊ป จำกัด (มหาชน) และบริษัทย่อย

หมายเหตุประกอบงบการเงิน

สำหรับปีสิ้นสุดวันที่ 31 ธันวาคม 2566

(ข) เงินลงทุนในบริษัทย่อยและบริษัทร่วม

เงินลงทุนในบริษัทย่อยและบริษัทร่วมในงบการเงินเฉพาะกิจการวัดมูลค่าด้วยราคาทุนหักค่าเผื่อการด้อยค่า เงินปันผลรับบันทึกในกำไรหรือขาดทุนในวันที่บริษัทมีสิทธิได้รับเงินปันผล กรณีที่บริษัทจำหน่ายเงินลงทุนบางส่วนต้นทุนเงินลงทุนคำนวณโดยวิธีถัวเฉลี่ยถ่วงน้ำหนัก กำไรหรือขาดทุนจากการขายเงินลงทุนบันทึกในกำไรหรือขาดทุน

(ค) เงินตราต่างประเทศ

รายการบัญชีที่เป็นเงินตราต่างประเทศ รวมถึงสินทรัพย์และหนี้สินที่ไม่เป็นตัวเงินซึ่งเกิดจากรายการบัญชีที่เป็นเงินตราต่างประเทศ แปลงค่าเป็นสกุลเงินที่ใช้ในการดำเนินงานของแต่ละบริษัทในกลุ่มบริษัทโดยใช้อัตราแลกเปลี่ยน ณ วันที่เกิดรายการ สำหรับสินทรัพย์และหนี้สินที่เป็นตัวเงินและเป็นเงินตราต่างประเทศแปลงค่าโดยใช้อัตราแลกเปลี่ยน ณ วันที่รายงาน

ผลต่างของอัตราแลกเปลี่ยนที่เกิดขึ้นจากการแปลงค่า ให้รับรู้เป็นกำไรหรือขาดทุนในงวดบัญชีนั้น

หน่วยงานในต่างประเทศ

สินทรัพย์และหนี้สินของหน่วยงานในต่างประเทศ แปลงค่าเป็นเงินบาทโดยใช้อัตราแลกเปลี่ยน ณ วันที่รายงานรายได้และค่าใช้จ่ายของหน่วยงานในต่างประเทศ แปลงค่าเป็นเงินบาทโดยใช้อัตราแลกเปลี่ยนที่ใกล้เคียงกับอัตราแลกเปลี่ยน ณ วันที่เกิดรายการ

ผลต่างจากอัตราแลกเปลี่ยนที่เกิดจากการแปลงค่าจะรับรู้ในกำไรขาดทุนเบ็ดเสร็จอื่น และแสดงเป็นผลต่างของอัตราแลกเปลี่ยนจากการแปลงค่าการเงินในส่วนของผู้ถือหุ้น จนกว่ามีการจำหน่ายเงินลงทุนนั้นออกไป ยกเว้นผลต่างจากการแปลงค่าที่ถูกบันทึกเป็นส่วนได้เสียที่ไม่มีอำนาจควบคุม

เมื่อหน่วยงานต่างประเทศถูกจำหน่ายส่วนได้เสียทั้งหมดหรือเพียงบางส่วนที่ทำให้สูญเสียการควบคุม หรือการควบคุมร่วมกัน ผลสะสมของผลต่างจากอัตราแลกเปลี่ยนที่เกี่ยวข้องกับหน่วยงานต่างประเทศนั้นต้องถูกจัดประเภทเป็นกำไรหรือขาดทุนโดยเป็นส่วนหนึ่งของกำไรขาดทุนจากการจำหน่าย



บริษัท ไทยฟู้ดส์ กรุ๊ป จำกัด (มหาชน) และบริษัทย่อย

หมายเหตุประกอบงบการเงิน

สำหรับปีสิ้นสุดวันที่ 31 ธันวาคม 2566

(ง) เครื่องมือทางการเงิน

(ง.1) การจัดประเภทรายการและการวัดมูลค่า

ตราสารหนี้ที่ออกโดยกลุ่มบริษัทรับรู้รายการเมื่อเริ่มแรกเมื่อมีการออกตราสารหนี้ สินทรัพย์ทางการเงินและหนี้สินทางการเงินอื่นๆ (นอกเหนือจากลูกหนี้การค้าและลูกหนี้อื่น (ดูหมายเหตุข้อ 3 (จ)) รับรู้รายการเมื่อเริ่มแรกเมื่อกลุ่มบริษัทเป็นคู่สัญญาตามข้อกำหนดของเครื่องมือทางการเงินนั้น และวัดมูลค่าเมื่อเริ่มแรกด้วยมูลค่ายุติธรรม ทั้งนี้ สินทรัพย์ทางการเงินและหนี้สินทางการเงินที่ไม่ได้วัดมูลค่าด้วยมูลค่ายุติธรรมผ่านกำไรหรือขาดทุนจะรวมหรือหักต้นทุนการทำรายการที่เกี่ยวข้องโดยตรงกับการได้มาหรือการออกตราสารด้วย

ณ วันที่รับรู้รายการเมื่อเริ่มแรก สินทรัพย์ทางการเงินจะถูกจัดประเภทรายการตามการวัดมูลค่า ได้แก่ การวัดมูลค่าด้วยราคาทุนตัดจำหน่าย มูลค่ายุติธรรมผ่านกำไรขาดทุนเบ็ดเสร็จอื่น หรือมูลค่ายุติธรรมผ่านกำไรหรือขาดทุน สินทรัพย์ทางการเงินจะไม่ถูกจัดประเภทรายการใหม่ภายหลังการรับรู้รายการเมื่อเริ่มแรกเว้นแต่กลุ่มบริษัทมีการเปลี่ยนแปลงโมเดลธุรกิจในการบริหารสินทรัพย์ทางการเงิน ในกรณีดังกล่าวสินทรัพย์ทางการเงินที่ได้รับผลกระทบทั้งหมดจะถูกจัดประเภทรายการใหม่โดยทันทีเป็นต้นไปนับจากวันที่มีการเปลี่ยนแปลงการจัดประเภท

ณ วันที่รับรู้รายการเมื่อเริ่มแรก หนี้สินทางการเงินจัดประเภทด้วยราคาทุนตัดจำหน่ายตามวิธีดอกเบี้ยที่แท้จริง ดอกเบี้ยจ่าย กำไรและขาดทุนจากอัตราแลกเปลี่ยน และกำไรขาดทุนที่เกิดจากการตัดรายการออกจากบัญชีรับรู้ในกำไรหรือขาดทุน

สินทรัพย์ทางการเงินที่วัดมูลค่าด้วยราคาทุนตัดจำหน่ายถูกวัดมูลค่าในภายหลังด้วยราคาทุนตัดจำหน่ายตามวิธีดอกเบี้ยที่แท้จริง ราคาทุนตัดจำหน่ายลดลงด้วยผลขาดทุนด้านเครดิตที่คาดว่าจะเกิดขึ้น รายได้ดอกเบี้ย กำไรและขาดทุนจากอัตราแลกเปลี่ยน ผลขาดทุนด้านเครดิตที่คาดว่าจะเกิดขึ้น กำไรหรือขาดทุนที่เกิดจากการตัดรายการออกจากบัญชีรับรู้ในกำไรหรือขาดทุน

บริษัท ไทยฟู้ดส์ กรุ๊ป จำกัด (มหาชน) และบริษัทย่อย

หมายเหตุประกอบงบการเงิน

สำหรับปีสิ้นสุดวันที่ 31 ธันวาคม 2566

(ง.2) การตัดรายการออกจากบัญชีและการหักกลบ

กลุ่มบริษัทตัดรายการสินทรัพย์ทางการเงินออกจากบัญชีเมื่อสิทธิตามสัญญาที่จะได้รับกระแสเงินสดจากสินทรัพย์ทางการเงินหมดอายุหรือมีการโอนสิทธิในการรับกระแสเงินสดตามสัญญาในธุรกรรมซึ่งความเสี่ยงและผลตอบแทนของความเป็นเจ้าของเกือบทั้งหมดของสินทรัพย์ทางการเงินได้ถูกโอนหรือในกรณีที่กลุ่มบริษัทไม่ได้ทั้งโอนหรือคงไว้ซึ่งความเสี่ยงและผลตอบแทนของความเป็นเจ้าของเกือบทั้งหมดและไม่ได้คงไว้ซึ่งการควบคุมในสินทรัพย์ทางการเงิน

กลุ่มบริษัทตัดรายการหนี้สินทางการเงินออกจากบัญชีเมื่อภาระผูกพันตามสัญญาสิ้นสุดลง ยกเลิก หรือหมดอายุ กลุ่มบริษัทตัดรายการหนี้สินทางการเงินออกจากบัญชีหากมีการเปลี่ยนแปลงเงื่อนไขและกระแสเงินสดจากการเปลี่ยนแปลงหนี้สินมีความแตกต่างอย่างมีนัยสำคัญ โดยรับรู้หนี้สินทางการเงินใหม่ด้วยมูลค่ายุติธรรมที่สะท้อนเงื่อนไขที่เปลี่ยนแปลงแล้ว

ผลต่างระหว่างมูลค่าตามบัญชีที่ตัดรายการและสิ่งตอบแทนที่ได้รับหรือต้องจ่าย รับรู้ในกำไรหรือขาดทุน

สินทรัพย์ทางการเงินและหนี้สินทางการเงินจะหักกลบกันเพื่อรายงานในงบแสดงฐานะการเงินด้วยจำนวนสุทธิก็ต่อเมื่อกลุ่มบริษัทมีสิทธิบังคับใช้ตามกฎหมายในการหักกลบจำนวนเงินที่รับรู้และกลุ่มบริษัทตั้งใจที่จะชำระด้วยจำนวนเงินสุทธิ หรือตั้งใจที่จะรับสินทรัพย์และชำระหนี้สินพร้อมกัน

(ง.3) อนุพันธ์

อนุพันธ์รับรู้ด้วยมูลค่ายุติธรรม และวัดมูลค่ายุติธรรมทุกวันสิ้นรอบระยะเวลารายงาน ผลกำไรหรือขาดทุนจากการวัดมูลค่ายุติธรรมใหม่จะรับรู้ในกำไรหรือขาดทุนทันที

(ง.4) การค้ำของสินทรัพย์ทางการเงินนอกเหนือจากลูกหนี้การค้าและลูกหนี้อื่น

กลุ่มบริษัทรับรู้ค่าเผื่อผลขาดทุนด้านเครดิตที่คาดว่าจะเกิดขึ้นสำหรับสินทรัพย์ทางการเงินที่วัดมูลค่าด้วยราคาทุนตัดจำหน่าย

กลุ่มบริษัทรับรู้ผลขาดทุนด้านเครดิตที่คาดว่าจะเกิดขึ้นด้วยผลขาดทุนด้านเครดิตที่คาดว่าจะเกิดขึ้นในอีก 12 เดือนข้างหน้า ยกเว้นสินทรัพย์ทางการเงินที่มีการเพิ่มขึ้นอย่างมีนัยสำคัญของความเสี่ยงด้านเครดิตนับแต่การรับรู้รายการเมื่อเริ่มแรกหรือเป็นสินทรัพย์ทางการเงินที่มีการค้ำด้านเครดิต ซึ่งกรณีดังกล่าวจะวัดค่าเผื่อผลขาดทุนด้วยผลขาดทุนด้านเครดิตที่คาดว่าจะเกิดขึ้นตลอดอายุของสัญญา



บริษัท ไทยฟู้ดส์ กรุ๊ป จำกัด (มหาชน) และบริษัทย่อย

หมายเหตุประกอบงบการเงิน

สำหรับปีสิ้นสุดวันที่ 31 ธันวาคม 2566

ผลขาดทุนด้านเครดิตที่คาดว่าจะเกิดขึ้นเป็นการประมาณผลขาดทุนด้านเครดิตด้วยความน่าจะเป็นถ่วงน้ำหนัก โดยพิจารณาถึงการคาดการณ์ในอนาคตประกอบกับประสบการณ์ในอดีต ซึ่งคำนวณโดยใช้มูลค่าปัจจุบันของจำนวนเงินที่คาดว่าจะไม่ได้รับคิดลดด้วยอัตราดอกเบี้ยที่แท้จริงของสินทรัพย์ทางการเงิน

กลุ่มบริษัทพิจารณาว่าสินทรัพย์ทางการเงินมีความเสี่ยงด้านเครดิตต่ำเมื่อความเสี่ยงจากการผิดนัดชำระหนี้อยู่ในระดับต่ำ และผู้กู้มีความสามารถทางการเงินที่จะปฏิบัติตามภาระผูกพันตามสัญญาได้ กลุ่มบริษัทจะรับรู้ผลขาดทุนด้านเครดิตที่คาดว่าจะเกิดขึ้นสำหรับสินทรัพย์ทางการเงินมีความเสี่ยงด้านเครดิตต่ำด้วยผลขาดทุนด้านเครดิตที่คาดว่าจะเกิดขึ้นในอีก 12 เดือนข้างหน้า

กลุ่มบริษัทพิจารณาว่าความเสี่ยงด้านเครดิตของสินทรัพย์ทางการเงินเพิ่มขึ้นอย่างมีนัยสำคัญหากมีการเปลี่ยนแปลงของอันดับความน่าเชื่อถือที่ลดระดับลงอย่างมีนัยสำคัญ มีการดำเนินงานที่ถดถอยอย่างมีนัยสำคัญของลูกค้า หรือมีการเปลี่ยนแปลงหรือคาดการณ์การเปลี่ยนแปลงของเทคโนโลยี ตลาด สภาพการณ์ทางเศรษฐกิจหรือกฎหมายที่ส่งผลในทางลบอย่างมีนัยสำคัญต่อความสามารถของลูกค้าในการจ่ายชำระภาระผูกพันให้กับกลุ่มบริษัท

กลุ่มบริษัทพิจารณาว่าสินทรัพย์ทางการเงินจะเกิดการผิดสัญญาเมื่อ

- ผู้กู้ไม่สามารถจ่ายชำระภาระผูกพันด้านเครดิตให้แก่กลุ่มบริษัทได้เต็มจำนวน อีกทั้งกลุ่มบริษัทไม่มีสิทธิในการไถ่เบี่ย เช่น การยึดหลักประกัน (หากมีการวางหลักประกัน) หรือ
- สินทรัพย์ทางการเงินค้างชำระเกินกว่า 90 วัน

(ง.5) การตัดจำหน่าย

มูลค่าตามบัญชีขั้นต้นของสินทรัพย์ทางการเงินจะถูกตัดจำหน่ายเมื่อกลุ่มบริษัทไม่สามารถคาดการณ์ได้อย่างสมเหตุสมผลว่าจะได้รับคืนเงิน หากมีการรับเงินคืนในภายหลังหลังจากสินทรัพย์ที่มีการตัดจำหน่ายแล้ว จะรับรู้เป็นการกลับรายการการด้อยค่าในกำไรหรือขาดทุนในงวดที่ได้รับคืน

(ง.6) ดอกเบี้ย

ดอกเบี้ยรับและดอกเบี้ยจ่ายรับรู้ในกำไรหรือขาดทุนด้วยวิธีดอกเบี้ยที่แท้จริง ในการคำนวณดอกเบี้ยรับและดอกเบี้ยจ่าย อัตราดอกเบี้ยที่แท้จริงจะนำมาใช้กับมูลค่าตามบัญชีขั้นต้นของสินทรัพย์ (เมื่อสินทรัพย์ไม่มีการด้อยค่าด้านเครดิต) หรือราคาทุนตัดจำหน่ายของหนี้สิน อย่างไรก็ตามสำหรับสินทรัพย์ทางการเงินที่มีการด้อยค่าด้านเครดิตภายหลังการรับรู้เมื่อเริ่มแรก รายได้ดอกเบี้ยจะคำนวณโดยใช้อัตราดอกเบี้ยที่แท้จริงกับราคาทุนตัดจำหน่ายของสินทรัพย์ทางการเงิน หากสินทรัพย์ไม่มีการด้อยค่าด้านเครดิตอีกต่อไป การคำนวณรายได้ดอกเบี้ยจะเปลี่ยนกลับไปคำนวณจากมูลค่าตามบัญชีขั้นต้นของสินทรัพย์



บริษัท ไทยฟู้ดส์ กรุ๊ป จำกัด (มหาชน) และบริษัทย่อย

หมายเหตุประกอบงบการเงิน

สำหรับปีสิ้นสุดวันที่ 31 ธันวาคม 2566

(จ) เงินสดและรายการเทียบเท่าเงินสด

เงินสดและรายการเทียบเท่าเงินสดประกอบด้วย ยอดเงินสด ยอดเงินฝากธนาคาร และเงินลงทุนระยะสั้นที่มีสภาพคล่องสูง ซึ่งมีระยะเวลาครบกำหนดไม่เกินสามเดือนนับแต่วันที่นำมาเป็นรายการเทียบเท่าเงินสด

(ฉ) ลูกหนี้การค้า และลูกหนี้อื่น

ลูกหนี้การค้าและลูกหนี้อื่นรับรู้เมื่อกลุ่มบริษัทมีสิทธิที่ปราศจากเงื่อนไขในการได้รับสิ่งตอบแทนตามสัญญา และวัดมูลค่าด้วยราคาของรายการหักค่าเพื่อผลขาดทุนด้านเครดิตที่คาดว่าจะเกิดขึ้น หนี้สูญจะถูกตัดจำหน่ายเมื่อเกิดขึ้น

กลุ่มบริษัทประมาณผลขาดทุนด้านเครดิตที่คาดว่าจะเกิดขึ้นตลอดอายุของสัญญา ซึ่งประมาณการโดยใช้ตารางการตั้งสำรองเพื่อหาอัตราผลขาดทุนด้านเครดิตที่คาดว่าจะเกิดขึ้น ซึ่งวิธีดังกล่าวมีการจัดกลุ่มลูกหนี้ตามความเสี่ยงด้านเครดิตที่มีลักษณะร่วมกันและตามระยะเวลาที่เกินกำหนดชำระ โดยนำข้อมูลผลขาดทุนที่เกิดขึ้นในอดีต การปรับปรุงปัจจัยที่มีความเฉพาะเฉพาะเจาะจงกับลูกหนี้นั้นๆ ตลอดจนการประเมินข้อมูลสภาพการณ์เศรษฐกิจในปัจจุบันและข้อมูลคาดการณ์สถานการณ์เศรษฐกิจทั่วไปในอนาคต ณ วันที่รายงาน

(ช) สินค้าคงเหลือ

สินค้าคงเหลือวัดมูลค่าด้วยราคาทุนหรือมูลค่าสุทธิที่จะได้รับแล้วแต่ราคาใดจะต่ำกว่า

ต้นทุนของสินค้าคำนวณโดยวิธีดังต่อไปนี้

- | | |
|-------------------------------------|---|
| สินค้าสำเร็จรูปที่ซื้อมาเพื่อขาย | - ราคาทุนวิธีเข้าก่อนออกก่อน |
| สินค้าสำเร็จรูปและสินค้าระหว่างผลิต | - ราคาต้นทุนมาตรฐานซึ่งใกล้เคียงกับต้นทุนจริงตามวิธีเข้าก่อนออกก่อน |
| วัตถุดิบและวัสดุสิ้นเปลืองโรงงาน | - ราคาทุนวิธีถ่วงเฉลี่ยถ่วงน้ำหนัก |

ราคาทุนรวมถึงต้นทุนทางตรงที่เกี่ยวข้องกับการได้มาของสินค้าคงเหลือ สำหรับสินค้าสำเร็จรูปและสินค้าระหว่างผลิตที่ผลิตเอง ต้นทุนสินค้ารวมการปันส่วนของค่าเสียหายการผลิตอย่างเหมาะสม โดยคำนึงถึงระดับกำลังการผลิตตามปกติ ทั้งนี้ มูลค่าสุทธิที่จะได้รับเป็นการประมาณราคาที่จะขายได้จากการดำเนินธุรกิจปกติหักด้วยประมาณการต้นทุนในการผลิตสินค้าให้เสร็จและค่าใช้จ่ายที่จำเป็นโดยประมาณในการขาย



บริษัท ไทยฟู้ดส์ กรุ๊ป จำกัด (มหาชน) และบริษัทย่อย

หมายเหตุประกอบงบการเงิน

สำหรับปีสิ้นสุดวันที่ 31 ธันวาคม 2566

(ข) สินทรัพย์ชีวภาพ

สินทรัพย์ชีวภาพวัดมูลค่าด้วยมูลค่ายุติธรรมหักต้นทุนในการขาย (ต้นทุนส่วนเพิ่มที่เกี่ยวข้องโดยตรงกับการจำหน่ายสินทรัพย์ชีวภาพ) เว้นแต่กรณีที่ไม่สามารถวัดมูลค่ายุติธรรมได้อย่างน่าเชื่อถือ ให้วัดมูลค่าด้วยราคาทุนสุทธิจากค่าเสื่อมราคาสะสมและผลขาดทุนจากการด้อยค่าสะสม ผลกำไรหรือขาดทุนที่เกิดจากการเปลี่ยนแปลงในมูลค่ายุติธรรมหักต้นทุนในการขายบันทึกในกำไรหรือขาดทุน

ราคาทุนของสินทรัพย์ชีวภาพประกอบด้วยราคาทางตรงที่เกี่ยวข้องกับการได้มาของสินทรัพย์ และต้นทุนอื่นเพื่อให้สินทรัพย์อยู่ในสถานที่และสภาพปัจจุบัน

ค่าเสื่อมราคาของสินทรัพย์ชีวภาพที่ให้ผลผลิต เช่น พ่อแม่พันธุ์คำนวณโดยใช้วิธีเส้นตรงจากราคาทุนหักด้วยมูลค่าคงเหลือโดยประมาณ ตามเกณฑ์อายุการให้ประโยชน์ของพ่อแม่พันธุ์ดังนี้

พ่อแม่พันธุ์ไก่	10 เดือน
พ่อแม่พันธุ์สุกร	2.5 ปี

สินทรัพย์ชีวภาพไม่หมุนเวียนส่วนใหญ่ประกอบด้วย สุกรพันธุ์ ซึ่งได้แยกแสดงรายการไว้ภายใต้หมวด “สินทรัพย์ไม่หมุนเวียน” ส่วนสินทรัพย์ชีวภาพอื่นๆ แสดงไว้ภายใต้หมวด “สินทรัพย์หมุนเวียน” ในงบแสดงฐานะการเงิน

(ณ) อสังหาริมทรัพย์เพื่อการลงทุน

อสังหาริมทรัพย์เพื่อการลงทุนวัดมูลค่าด้วยราคาทุนหักค่าเสื่อมราคาสะสมและขาดทุนจากการด้อยค่าสะสม ต้นทุนรวมค่าใช้จ่ายทางตรงเพื่อให้ได้มาซึ่งอสังหาริมทรัพย์เพื่อการลงทุน

ค่าเสื่อมราคาคำนวณโดยวิธีเส้นตรงตามอายุการให้ประโยชน์โดยประมาณของอาคารและส่วนปรับปรุงจำนวน 40 ปีและรับรู้ในกำไรหรือขาดทุน ทั้งนี้ กลุ่มบริษัทไม่คิดค่าเสื่อมราคาสำหรับที่ดินและสินทรัพย์ที่อยู่ระหว่างการก่อสร้าง

ผลต่างระหว่างสิ่งตอบแทนสุทธิที่ได้รับจากการจำหน่ายกับมูลค่าตามบัญชีของอสังหาริมทรัพย์เพื่อการลงทุนรับรู้ในกำไรหรือขาดทุน

บริษัท ไทยฟู้ดส์ กรุ๊ป จำกัด (มหาชน) และบริษัทย่อย

หมายเหตุประกอบงบการเงิน

สำหรับปีสิ้นสุดวันที่ 31 ธันวาคม 2566

(ญ) ที่ดิน อาคารและอุปกรณ์

อาคารและอุปกรณ์วัดมูลค่าด้วยราคาทุนหักค่าเสื่อมราคาสะสมและขาดทุนจากการด้อยค่าสะสม ที่ดินวัดมูลค่าด้วยราคาที่ดีใหม่ ราคาที่ดีใหม่หมายถึงมูลค่ายุติธรรมซึ่งกำหนดจากเกณฑ์การใช้งานของสินทรัพย์ที่มีอยู่จริง ณ วันที่มีการตีราคาใหม่หักด้วยค่าเผื่อการด้อยค่าของสินทรัพย์

ราคาทุนรวมถึงต้นทุนทางตรงที่เกี่ยวข้องกับการได้มาของสินทรัพย์ ต้นทุนของการก่อสร้างสินทรัพย์ที่กิจการก่อสร้างเอง รวมถึงต้นทุนการกู้ยืม และต้นทุนในการรื้อถอน การขนย้าย การบูรณะสถานที่ตั้งของสินทรัพย์ สำหรับเครื่องมือที่ควบคุมโดยลิขสิทธิ์ซอฟต์แวร์ซึ่งไม่สามารถทำงานได้โดยปราศจากลิขสิทธิ์ซอฟต์แวร์นั้นให้ถือว่าลิขสิทธิ์ซอฟต์แวร์ดังกล่าวเป็นส่วนหนึ่งของอุปกรณ์

ผลต่างระหว่างสิ่งตอบแทนสุทธิที่ได้รับจากการจำหน่ายกับมูลค่าตามบัญชีของที่ดิน อาคาร และอุปกรณ์ รับรู้ในกำไรหรือขาดทุน

การตีราคาสินทรัพย์ใหม่ดำเนินการโดยผู้เชี่ยวชาญในการประเมินราคาที่มีความเป็นอิสระอย่างสม่ำเสมอ เพื่อให้มั่นใจว่าราคาตามบัญชีของสินทรัพย์ที่ได้รับการประเมินไม่แตกต่างอย่างเป็นสาระสำคัญจากมูลค่ายุติธรรม ณ วันที่รายงาน ซึ่งมูลค่าของสินทรัพย์ส่วนที่เพิ่มขึ้นจะบันทึกไปยังกำไรขาดทุนเบ็ดเสร็จอื่นและแสดงเป็น “สำรองการตีราคาสินทรัพย์” ในองค์ประกอบอื่นของส่วนของผู้ถือหุ้น ยกเว้นกรณีที่เคยประเมินมูลค่าของสินทรัพย์ลดลงและรับรู้ขาดทุนในกำไรหรือขาดทุนของสินทรัพย์ขึ้นเดียวกันนั้นแล้ว ส่วนที่เพิ่มขึ้นดังกล่าวจะรับรู้ในกำไรหรือขาดทุน ในกรณีที่มูลค่าของสินทรัพย์ลดลงจากการตีราคาใหม่จะบันทึกในกำไรหรือขาดทุนสำหรับมูลค่าที่ลดลง เฉพาะจำนวนที่ลดลงมากกว่าสำรองการตีราคาสินทรัพย์ที่เคยบันทึกไว้ครั้งก่อนในกำไรขาดทุนเบ็ดเสร็จอื่นของสินทรัพย์ขึ้นเดียวกันนั้น ในกรณีที่มีการจำหน่ายสินทรัพย์ที่เคยตีราคาใหม่ สำรองการตีราคาของสินทรัพย์ที่จำหน่ายจะโอนโดยตรงไปยังกำไรสะสมและไม่รวมในการคำนวณกำไรหรือขาดทุนจากการจำหน่ายสินทรัพย์

ต้นทุนในการเปลี่ยนแปลงส่วนประกอบรับรู้เป็นส่วนหนึ่งของมูลค่าตามบัญชีของรายการที่ดิน อาคารและอุปกรณ์ เมื่อกลุ่มบริษัทจะได้รับประโยชน์เชิงเศรษฐกิจในอนาคตจากรายการนั้น และสามารถวัดมูลค่าต้นทุนของรายการนั้นได้อย่างน่าเชื่อถือ ส่วนที่ถูกเปลี่ยนแปลงจะถูกตัดจำหน่ายตามมูลค่าตามบัญชี ต้นทุนที่เกิดขึ้นเป็นประจําในการซ่อมบำรุงที่ดิน อาคารและอุปกรณ์จะรับรู้ในกำไรหรือขาดทุนเมื่อเกิดขึ้น

ค่าเสื่อมราคาคำนวณโดยวิธีเส้นตรงตามเกณฑ์อายุการให้ประโยชน์โดยประมาณของแต่ละส่วนประกอบของสินทรัพย์ และรับรู้ในกำไรหรือขาดทุน ทั้งนี้ กลุ่มบริษัทไม่คิดค่าเสื่อมราคาสำหรับที่ดินและสินทรัพย์ที่อยู่ระหว่างการก่อสร้าง



บริษัท ไทยฟู้ดส์ กรุ๊ป จำกัด (มหาชน) และบริษัทย่อย

หมายเหตุประกอบงบการเงิน

สำหรับปีสิ้นสุดวันที่ 31 ธันวาคม 2566

ประมาณการอายุการให้ประโยชน์ของสินทรัพย์แสดงได้ดังนี้

อาคารและส่วนปรับปรุงอาคาร	3 - 50 ปี
ระบบสาธารณูปโภค	3 - 20 ปี
เครื่องจักรและอุปกรณ์	3 - 30 ปี
เครื่องตกแต่ง ติดตั้งและเครื่องใช้สำนักงาน	2 - 15 ปี
ยานพาหนะ	3 - 15 ปี

(ฉ) ค่าความนิยม

ค่าความนิยมวัดมูลค่าด้วยวิธีราคาทุนหักขาดทุนจากการด้อยค่าสะสม โดยค่าความนิยมของเงินลงทุนที่บันทึกตามวิธีส่วนได้เสียรวมอยู่ในมูลค่าตามบัญชีของเงินลงทุน

(ฉ) สินทรัพย์ไม่มีตัวตนอื่น

สินทรัพย์ไม่มีตัวตนที่มีอายุการใช้งานไม่จำกัดวัดมูลค่าด้วยวิธีราคาทุนหักขาดทุนจากการด้อยค่าสะสม สินทรัพย์ไม่มีตัวตนอื่นๆ วัดมูลค่าด้วยราคาทุนหักค่าตัดจำหน่ายสะสมและขาดทุนจากการด้อยค่าสะสม รายงานภายหลังการรับรู้รายการจะรับรู้เป็นสินทรัพย์เมื่อก่อให้เกิดประโยชน์เชิงเศรษฐกิจในอนาคต ค่าตัดจำหน่ายคำนวณโดยวิธีเส้นตรงตามระยะเวลาที่คาดว่าจะได้รับประโยชน์จากสินทรัพย์ไม่มีตัวตนและรับรู้ในกำไรหรือขาดทุน

ประมาณการระยะเวลาที่คาดว่าจะได้รับประโยชน์แสดงได้ดังนี้

โปรแกรมคอมพิวเตอร์	5 - 10 ปี
ความสัมพันธ์กับลูกค้า	7 ปี
เครื่องหมายการค้า	อายุการให้ประโยชน์ไม่ทราบแน่นอน

ค่าตัดจำหน่ายของสินทรัพย์ไม่มีตัวตนอื่นบันทึกในค่าใช้จ่ายในการบริหาร ต้นทุนในการจัดจำหน่าย และต้นทุนขายสินค้าและต้นทุนการให้บริการ

บริษัท ไทยฟู้ดส์ กรุ๊ป จำกัด (มหาชน) และบริษัทย่อย

หมายเหตุประกอบงบการเงิน

สำหรับปีสิ้นสุดวันที่ 31 ธันวาคม 2566

(ฐ) สัญญาเช่า

ณ วันเริ่มต้นของสัญญา กลุ่มบริษัทจะประเมินว่าสัญญาเป็นสัญญาเช่าหรือประกอบด้วยสัญญาเช่า เมื่อสัญญานั้นให้สิทธิในการควบคุมการใช้สินทรัพย์ที่ระบุสำหรับช่วงเวลาหนึ่งเพื่อแลกเปลี่ยนกับสิ่งตอบแทน

ในฐานะผู้เช่า

ณ วันที่สัญญาเช่าเริ่มมีผล หรือวันที่มีการเปลี่ยนแปลงสัญญาเช่า กลุ่มบริษัทจะบันทึกสิ่งตอบแทนที่ต้องจ่ายตามสัญญาให้กับแต่ละส่วนประกอบของสัญญาเช่าตามราคาแยกเทศของแต่ละส่วนประกอบ สำหรับสัญญาเช่าอสังหาริมทรัพย์กลุ่มบริษัทเลือกที่จะไม่แยกส่วนประกอบที่ไม่เป็นการเช่าและรับรู้สัญญาเช่าและส่วนประกอบที่ไม่เป็นการเช่าเป็นสัญญาเช่าทั้งหมด

กลุ่มบริษัทรับรู้สินทรัพย์สิทธิการใช้และหนี้สินตามสัญญาเช่า ณ วันที่สัญญาเช่าเริ่มมีผล ยกเว้นสัญญาเช่าซึ่งสินทรัพย์มีมูลค่าต่ำหรือสัญญาเช่าระยะสั้นจะรับรู้เป็นค่าใช้จ่ายโดยวิธีเส้นตรงตลอดอายุสัญญาเช่า

สินทรัพย์สิทธิการใช้วัดมูลค่าด้วยราคาทุนหักค่าเสื่อมราคาสะสมและขาดทุนจากการด้อยค่าสะสม และปรับปรุงเมื่อมีการวัดมูลค่าใหม่ของหนี้สินตามสัญญาเช่า ต้นทุนของสินทรัพย์สิทธิการใช้ประกอบด้วยจำนวนเงินที่รับรู้เมื่อเริ่มแรกของหนี้สินตามสัญญาเช่าปรับปรุงด้วยเงินจ่ายล่วงหน้ารวมกับต้นทุนทางตรงเริ่มแรก ประมาณการต้นทุนในการบูรณะและสุทธิจากสิ่งสูงใจในสัญญาเช่าที่ได้รับ ค่าเสื่อมราคารับรู้ในกำไรหรือขาดทุนด้วยวิธีเส้นตรงนับจากวันที่สัญญาเช่าเริ่มมีผลจนถึงวันสิ้นสุดอายุสัญญาเช่า เว้นแต่สัญญาเช่าที่โอนกรรมสิทธิ์ในสินทรัพย์ที่เช่าให้กับกลุ่มบริษัทเมื่อสิ้นสุดสัญญาเช่า หรือกลุ่มบริษัทจะใช้สิทธิในการซื้อสินทรัพย์ ในกรณีนี้จะบันทึกค่าเสื่อมราคาตลอดอายุการใช้ประโยชน์ของสินทรัพย์ที่เช่า ซึ่งกำหนดตามเกณฑ์เดียวกันกับสินทรัพย์และอุปกรณ์ที่เกี่ยวข้อง

หนี้สินตามสัญญาเช่าวัดมูลค่าเมื่อเริ่มแรกด้วยมูลค่าปัจจุบันของค่าเช่าที่ต้องจ่ายทั้งหมดตามสัญญา ทั้งนี้ กลุ่มบริษัทใช้อัตราดอกเบี้ยเงินกู้ยืมส่วนเพิ่มของกลุ่มบริษัทในการคิดลดเป็นมูลค่าปัจจุบัน กลุ่มบริษัทกำหนดอัตราดอกเบี้ยเงินกู้ยืมส่วนเพิ่มโดยนำอัตราดอกเบี้ยจากแหล่งเงินทุนภายนอกหลายแห่งและได้ปรับปรุงบางส่วนเพื่อให้สะท้อนระยะเวลาของสัญญาเช่าและลักษณะของสินทรัพย์ที่เช่า



บริษัท ไทยฟู้ดส์ กรุ๊ป จำกัด (มหาชน) และบริษัทย่อย

หมายเหตุประกอบงบการเงิน

สำหรับปีสิ้นสุดวันที่ 31 ธันวาคม 2566

หนี้สินตามสัญญาเช่าวัดมูลค่าด้วยวิธีราคาทุนตัดจำหน่ายตามวิธีดอกเบี้ยที่แท้จริง และหนี้สินตามสัญญาเช่าจะถูกวัดมูลค่าใหม่เมื่อมีการเปลี่ยนแปลงสัญญาเช่า หรือมีการเปลี่ยนแปลงการประเมินการเลือกใช้สิทธิที่ระบุในสัญญาเช่า เมื่อมีการวัดมูลค่าหนี้สินตามสัญญาเช่าใหม่ จะปรับปรุงกับมูลค่าตามบัญชีของสินทรัพย์สิทธิการใช้ หรือรับรู้ในกำไรหรือขาดทุน หากมูลค่าตามบัญชีของสินทรัพย์สิทธิการใช้ได้ถูกลดมูลค่าลงจนเป็นศูนย์แล้ว

ในฐานะผู้ให้เช่า

ณ วันเริ่มต้นของสัญญาเช่าหรือวันที่มีการเปลี่ยนแปลงสัญญาเช่า กลุ่มบริษัทจะเป็นส่วนสิ่งตอบแทนที่จะได้รับตามสัญญาให้กับแต่ละส่วนประกอบของสัญญาตามเกณฑ์ราคาขายที่เป็นเอกเทศ

ณ วันเริ่มต้นของสัญญาให้เช่า กลุ่มบริษัทพิจารณาจัดประเภทสัญญาเช่าที่ได้โอนความเสี่ยงและผลตอบแทนทั้งหมดหรือเกือบทั้งหมดที่ผู้เป็นเจ้าของพึงได้รับจากสินทรัพย์อ้างอิงไปให้แก่ผู้เช่าเป็นสัญญาเช่าเงินทุน สัญญาที่ไม่เช่าเงื่อนไขดังกล่าวจะจัดประเภทเป็นสัญญาเช่าดำเนินงาน

เมื่อกลุ่มบริษัทเป็นผู้ให้เช่าช่วง กลุ่มบริษัทจะจัดประเภทสัญญาเช่าช่วงเป็นสัญญาเช่าเงินทุนหรือสัญญาเช่าดำเนินงานโดยอ้างอิงจากสินทรัพย์สิทธิการใช้ที่เกิดจากสัญญาเช่าหลัก เว้นแต่สัญญาเช่าหลักเป็นสัญญาเช่าระยะสั้น สัญญาให้เช่าช่วงจะถูกจัดประเภทเป็นสัญญาเช่าดำเนินงาน สินทรัพย์สิทธิการใช้ดังกล่าวจะแสดงเป็นอสังหาริมทรัพย์เพื่อการลงทุน

กลุ่มบริษัทรับรู้ลูกหนี้สัญญาเช่าเงินทุนด้วยจำนวนเงินลงทุนสุทธิของสัญญาเช่า ซึ่งประกอบด้วยมูลค่าปัจจุบันของค่าเช่าและมูลค่าคงเหลือที่ไม่ได้รับประกันคิดลดด้วยอัตราดอกเบี้ยตามนัยของสัญญาเช่า รายได้ดอกเบี้ยจากสัญญาเช่าเงินทุนจะถูกบันทึกเป็นส่วนในแต่ละรอบระยะเวลาบัญชีเพื่อสะท้อนอัตราผลตอบแทนคงที่ในแต่ละงวดของกลุ่มบริษัทที่ได้จากเงินลงทุนสุทธิคงเหลือตามสัญญาเช่า

กลุ่มบริษัทรับรู้ค่าเช่ารับจากสัญญาเช่าดำเนินงานในกำไรหรือขาดทุนด้วยวิธีเส้นตรงตลอดอายุสัญญาเช่าและแสดงเป็นส่วนหนึ่งของรายได้อื่น ต้นทุนทางตรงเริ่มแรกที่เกิดขึ้นเพื่อการได้มาซึ่งสัญญาเช่าดำเนินงานจะรวมเป็นมูลค่าตามบัญชีของสินทรัพย์ที่ให้เช่าและรับรู้ต้นทุนดังกล่าวเป็นค่าใช้จ่ายตลอดอายุสัญญาเช่าโดยใช้เกณฑ์เดียวกันกับรายได้ค่าเช่า

บริษัท ไทยฟู้ดส์ กรุ๊ป จำกัด (มหาชน) และบริษัทย่อย

หมายเหตุประกอบงบการเงิน

สำหรับปีสิ้นสุดวันที่ 31 ธันวาคม 2566

กลุ่มบริษัทประมาณผลขาดทุนด้านเครดิตที่คาดว่าจะเกิดขึ้นตลอดอายุของสัญญา ซึ่งประมาณการโดยใช้ตารางการตั้งสำรองเพื่อหาอัตราผลขาดทุนด้านเครดิตที่คาดว่าจะเกิดขึ้น ซึ่งวิธีดังกล่าวมีการจัดกลุ่มลูกหนี้สัญญาเข้าตามความเสี่ยงด้านเครดิตที่มีลักษณะร่วมกันและตามระยะเวลาที่เกินกำหนดชำระ โดยนำข้อมูลผลขาดทุนที่เกิดขึ้นในอดีต การปรับปรุงปัจจัยที่มีความเฉพาะเจาะจงกับลูกหนี้นั้นๆ ตลอดจนการประเมินข้อมูลสภาพการณ์เศรษฐกิจในปัจจุบันและข้อมูลคาดการณ์สภาพการณ์เศรษฐกิจทั่วไปในอนาคต ณ วันที่รายงาน กลุ่มบริษัทตัดรายการลูกหนี้สัญญาเข้าตามที่เปิดเผยในหมายเหตุข้อ 3 (ง)

(๗) การด้อยค่าสินทรัพย์ที่ไม่ใช่สินทรัพย์ทางการเงิน

ยอดสินทรัพย์ตามบัญชีของกลุ่มบริษัทได้รับการทบทวน ณ ทุกวันที่รายงานว่ามีข้อบ่งชี้เรื่องการด้อยค่าหรือไม่ ในกรณีที่ข้อบ่งชี้จะทำการประมาณมูลค่าสินทรัพย์ที่คาดว่าจะได้รับคืน สำหรับค่าความนิยมและสินทรัพย์ไม่มีตัวตนที่มีอายุการให้ประโยชน์ไม่ทราบแน่นอน หรือยังไม่พร้อมใช้งาน จะประมาณมูลค่าที่คาดว่าจะได้รับคืนทุกปีในช่วงเวลาเดียวกัน

ขาดทุนจากการด้อยค่ารับรู้ในกำไรหรือขาดทุนเมื่อมูลค่าตามบัญชีของสินทรัพย์หรือมูลค่าตามบัญชีของหน่วยสินทรัพย์ที่ก่อให้เกิดเงินสดสูงกว่ามูลค่าที่จะได้รับคืน เว้นแต่เมื่อมีการกลับรายการการประเมินมูลค่าของสินทรัพย์เพิ่มของสินทรัพย์ขึ้นเดียวกันที่เคยรับรู้ในส่วนของผู้ถือหุ้นและมีการด้อยค่าในเวลาต่อมา ในกรณีนี้จะรับรู้ในส่วนของผู้ถือหุ้น

มูลค่าที่คาดว่าจะได้รับคืน หมายถึง มูลค่าจากการใช้ของสินทรัพย์หรือมูลค่ายุติธรรมของสินทรัพย์หักต้นทุนในการขายแล้วแต่มูลค่าอาจจะสูงกว่า ในการประเมินมูลค่าจากการใช้ของสินทรัพย์ ประมาณการกระแสเงินสดที่จะได้รับในอนาคตจะคิดลดเป็นมูลค่าปัจจุบันโดยใช้อัตราคิดลดก่อนคำนึงภาษีเงินได้เพื่อให้สะท้อนมูลค่าที่อาจประเมินได้ในตลาดปัจจุบัน ซึ่งแปรไปตามเวลาและความเสี่ยงที่มีต่อสินทรัพย์ สำหรับสินทรัพย์ที่ไม่ก่อให้เกิดกระแสเงินสดรับโดยอิสระจากสินทรัพย์อื่น จะพิจารณามูลค่าที่คาดว่าจะได้รับคืนรวมกับหน่วยสินทรัพย์ที่ก่อให้เกิดเงินสดที่สินทรัพย์นั้นเกี่ยวข้องด้วย

ขาดทุนจากการด้อยค่าของสินทรัพย์ที่เคยรับรู้ในงวดก่อนจะถูกกลับรายการ หากมีการเปลี่ยนแปลงประมาณการที่ใช้ในการคำนวณมูลค่าที่คาดว่าจะได้รับคืน ยกเว้นขาดทุนจากการด้อยค่าของค่าความนิยมจะไม่มีการปรับปรุงกลับรายการ ขาดทุนจากการด้อยค่าจะถูกกลับรายการเพียงเท่าที่มูลค่าตามบัญชีของสินทรัพย์ไม่เกินกว่ามูลค่าตามบัญชีภายหลังหักค่าเสื่อมราคาหรือค่าตัดจำหน่าย เสมือนหนึ่งไม่เคยมีการบันทึกขาดทุนจากการด้อยค่ามาก่อน



บริษัท ไทยฟู้ดส์ กรุ๊ป จำกัด (มหาชน) และบริษัทย่อย

หมายเหตุประกอบงบการเงิน

สำหรับปีสิ้นสุดวันที่ 31 ธันวาคม 2566

(ต) ผลประโยชน์ของพนักงาน

ภาระผูกพันในการสมทบเข้าโครงการสมทบเข้ากองทุนสำรองเลี้ยงชีพสำหรับพนักงานของกลุ่มบริษัทจะถูกรับรู้เป็นค่าใช้จ่ายพนักงานในกำไรหรือขาดทุนในรอบระยะเวลาที่พนักงานได้ทำงานให้กับกิจการ

ภาระผูกพันสุทธิของกลุ่มบริษัทจากโครงการผลประโยชน์ที่กำหนดไว้ถูกคำนวณจากการประมาณผลประโยชน์ในอนาคตที่เกิดจากการทำงานของพนักงานในงวดปัจจุบันและงวดก่อนๆ ผลประโยชน์ดังกล่าวได้มีการคิดลดกระแสเงินสดเพื่อให้เป็นมูลค่าปัจจุบัน ซึ่งจัดทำโดยนักคณิตศาสตร์ประกันภัยที่ได้รับอนุญาต โดยวิธีคิดลดแต่ละหน่วยที่ประมาณการไว้

ในการวัดมูลค่าใหม่ของหนี้สินผลประโยชน์ที่กำหนดไว้สุทธิ กำไรหรือขาดทุนจากการประมาณการตามหลักคณิตศาสตร์ประกันภัยจะถูกรับรู้รายการในกำไรขาดทุนเบ็ดเสร็จอื่นทันที กลุ่มบริษัทกำหนดดอกเบี้ยจ่ายของหนี้สินผลประโยชน์ที่กำหนดไว้สุทธิโดยใช้อัตราคิดลดที่ใช้วัดมูลค่าภาระผูกพันตามโครงการผลประโยชน์ ณ ต้นปี โดยคำนึงถึงการเปลี่ยนแปลงใดๆ ในหนี้สินผลประโยชน์ที่กำหนดไว้สุทธิซึ่งเป็นผลมาจากการสมทบเงินและการจ่ายชำระผลประโยชน์ ดอกเบี้ยจ่ายสุทธิและค่าใช้จ่ายอื่นๆ ที่เกี่ยวข้องกับโครงการผลประโยชน์รับรู้รายการในกำไรหรือขาดทุน

เมื่อมีการเปลี่ยนแปลงผลประโยชน์ของโครงการหรือการลดขนาดโครงการ การเปลี่ยนแปลงในผลประโยชน์ที่เกี่ยวข้องกับการบริการในอดีต หรือ กำไรหรือขาดทุนจากการลดขนาดโครงการต้องรับรู้ในกำไรหรือขาดทุนทันที กลุ่มบริษัทรับรู้กำไรและขาดทุนจากการจ่ายชำระผลประโยชน์พนักงานเมื่อเกิดขึ้น

ผลประโยชน์เมื่อเลิกจ้างจะรับรู้เป็นค่าใช้จ่ายเมื่อวันใดวันหนึ่งต่อไปนี้เกิดขึ้นก่อน เมื่อกลุ่มบริษัทไม่สามารถยกเลิกข้อเสนอการให้ผลประโยชน์ดังกล่าวได้อีกต่อไป หรือเมื่อกลุ่มบริษัทรับรู้ต้นทุนสำหรับการปรับโครงสร้างหากระยะเวลาการจ่ายผลประโยชน์เกินกว่า 12 เดือนนับจากวันสิ้นรอบระยะเวลารายงาน ผลประโยชน์เมื่อเลิกจ้างจะถูกคิดลดกระแสเงินสด

ผลประโยชน์ระยะสั้นของพนักงานรับรู้เป็นค่าใช้จ่ายเมื่อพนักงานทำงานให้ หนี้สินรับรู้ด้วยมูลค่าที่คาดว่าจะจ่ายชำระ หากกลุ่มบริษัทมีภาระผูกพันตามกฎหมายหรือภาระผูกพันโดยอนุमानที่จะต้องจ่ายอันเป็นผลมาจากการที่พนักงานได้ทำงานให้อินอดีตและภาระผูกพันนี้สามารถประมาณได้อย่างสมเหตุสมผล

บริษัท ไทยฟู้ดส์ กรุ๊ป จำกัด (มหาชน) และบริษัทย่อย

หมายเหตุประกอบงบการเงิน

สำหรับปีสิ้นสุดวันที่ 31 ธันวาคม 2566

(ณ) ประมาณการหนี้สิน

ประมาณการหนี้สินจะรับรู้เมื่อกลุ่มบริษัทมีภาระผูกพันตามกฎหมายหรือภาระผูกพันจากการอนุมานที่เกิดขึ้นในปัจจุบันอันเป็นผลมาจากเหตุการณ์ในอดีตซึ่งสามารถประมาณจำนวนของภาระผูกพันได้อย่างน่าเชื่อถือ และมีความเป็นไปได้ค่อนข้างแน่นอนว่าประโยชน์เชิงเศรษฐกิจจะต้องถูกจ่ายไปเพื่อชำระภาระผูกพันดังกล่าว ประมาณการหนี้สินพิจารณาจากการคิดลดกระแสเงินสดที่จะจ่ายในอนาคตโดยใช้อัตราคิดลดในตลาดปัจจุบันก่อนคำนึงถึงภาษีเงินได้ เพื่อให้สะท้อนจำนวนที่อาจประเมินได้ในตลาดปัจจุบันซึ่งแปรไปตามเวลาและความเสี่ยงที่มีต่อหนี้สิน ประมาณการหนี้สินส่วนที่เพิ่มขึ้นเนื่องจากเวลาที่ผ่านไปรับรู้เป็นต้นทุนทางการเงิน

(ด) การวัดมูลค่ายุติธรรม

มูลค่ายุติธรรมคือราคาที่จะได้รับจากการขายสินทรัพย์หรือจ่ายชำระเพื่อโอนหนี้สินในรายการที่เกิดขึ้นในสภาพปกติระหว่างผู้ร่วมตลาด ณ วันที่วัดมูลค่าในตลาดหลัก หรือตลาดที่ให้ประโยชน์สูงสุด (หากไม่มีตลาดหลัก) ที่กลุ่มบริษัทสามารถเข้าถึงได้ในวันดังกล่าว มูลค่ายุติธรรมของหนี้สินสะท้อนผลกระทบของความเสี่ยงที่ไม่สามารถปฏิบัติตามข้อกำหนดของภาระผูกพัน

การวัดมูลค่ายุติธรรมของสินทรัพย์หรือหนี้สิน กลุ่มบริษัทใช้ข้อมูลที่สามารถสังเกตได้ให้มากที่สุดเท่าที่จะทำได้ มูลค่ายุติธรรมเหล่านี้ถูกจัดประเภทในแต่ละลำดับชั้นของมูลค่ายุติธรรมตามข้อมูลที่ใช้ในการประเมินมูลค่า ดังนี้

- ข้อมูลระดับ 1 เป็นราคาเสนอซื้อขายในตลาดที่มีสภาพคล่องสำหรับสินทรัพย์หรือหนี้สินอย่างเดียวกัน
- ข้อมูลระดับ 2 เป็นข้อมูลอื่นที่สังเกตได้โดยตรงหรือโดยอ้อมสำหรับสินทรัพย์นั้นหรือหนี้สินนั้นนอกเหนือจากราคาเสนอซื้อขายซึ่งรวมอยู่ในข้อมูลระดับ 1
- ข้อมูลระดับ 3 ข้อมูลที่ใช้เป็นข้อมูลที่ไม่สามารถสังเกตได้สำหรับสินทรัพย์หรือหนี้สินนั้น

กลุ่มบริษัทรับรู้การโอนระหว่างลำดับชั้นของมูลค่ายุติธรรม ณ วันที่สิ้นรอบระยะเวลารายงานที่เกิดการโอนขึ้น

หากสินทรัพย์หรือหนี้สินที่วัดมูลค่าด้วยมูลค่ายุติธรรมมีราคาเสนอซื้อและราคาเสนอขาย กลุ่มบริษัทวัดมูลค่าสินทรัพย์และสถานะการเป็นสินทรัพย์ด้วยราคาเสนอซื้อ และวัดมูลค่าหนี้สินและสถานะการเป็นหนี้สินด้วยราคาเสนอขาย



บริษัท ไทยฟู้ดส์ กรุ๊ป จำกัด (มหาชน) และบริษัทย่อย

หมายเหตุประกอบงบการเงิน

สำหรับปีสิ้นสุดวันที่ 31 ธันวาคม 2566

หลักฐานที่ดีที่สุดสำหรับมูลค่ายุติธรรมของเครื่องมือทางการเงิน ณ วันที่รับรู้รายการเมื่อเริ่มแรกคือราคาของการทำรายการ เช่น มูลค่ายุติธรรมของผลตอบแทนที่ให้หรือได้รับ หากกลุ่มบริษัทพิจารณาว่ามูลค่ายุติธรรมของเครื่องมือทางการเงิน ณ วันที่รับรู้รายการเมื่อเริ่มแรกแตกต่างจากราคาของการทำรายการ ทำให้เครื่องมือทางการเงินวัดมูลค่าเมื่อเริ่มแรกด้วยมูลค่ายุติธรรมปรับด้วยผลต่างระหว่างมูลค่ายุติธรรม ณ วันที่รับรู้รายการเมื่อเริ่มแรกและราคาของการทำรายการและรับรู้ในกำไรหรือขาดทุนทันที เว้นแต่มูลค่ายุติธรรมที่ได้มาถูกจัดลำดับชั้นการวัดมูลค่ายุติธรรมอยู่ในระดับที่ 3 ผลต่างดังกล่าวจะรับรู้เป็นรายการรอดัดบัญชีซึ่งจะรับรู้ในกำไรหรือขาดทุนด้วยเกณฑ์ที่เหมาะสมตลอดอายุของเครื่องมือทางการเงินหรือจนกว่ามูลค่ายุติธรรมมีการโอนเปลี่ยนลำดับชั้นหรือเมื่อรายการดังกล่าวสิ้นสุดลง

(ค) รายได้จากสัญญาที่ทำกับลูกค้า

รายได้รับรู้เมื่อลูกค้ามีอำนาจควบคุมในสินค้าหรือบริการด้วยจำนวนเงินที่สะท้อนถึงสิ่งตอบแทนที่กลุ่มบริษัทคาดว่าจะมีสิทธิได้รับซึ่งไม่รวมจำนวนเงินที่เก็บแทนบุคคลที่สาม รายได้ที่ได้รับไม่รวมภาษีมูลค่าเพิ่ม และแสดงสุทธิจากส่วนลดการค้าและส่วนลดตามปริมาณ

รายได้จากการขายสินค้ารับรู้ ณ วันที่มีการส่งมอบสินค้าให้กับลูกค้า

รายได้จากการให้บริการรับรู้ตลอดช่วงเวลาหนึ่งเมื่อได้ให้บริการ ต้นทุนที่เกี่ยวข้องรับรู้ในกำไรหรือขาดทุนเมื่อเกิดขึ้น

(ด) ภาษีเงินได้

ค่าใช้จ่ายภาษีเงินได้สำหรับปีประกอบด้วย ภาษีเงินได้ของงวดปัจจุบันและภาษีเงินได้รอการตัดบัญชีซึ่งรับรู้ในกำไรหรือขาดทุนเว้นแต่รายการที่เกี่ยวข้องในการรวมธุรกิจ หรือรายการที่รับรู้โดยตรงในส่วนของผู้อื้อหนี้หรือกำไรขาดทุนเบ็ดเสร็จอื่น

ภาษีเงินได้ของงวดปัจจุบันบันทึกโดยคำนวณจากกำไรหรือขาดทุนประจำปีที่ต้องเสียภาษี โดยใช้อัตราภาษีที่ประกาศใช้หรือที่คาดว่าจะมีผลบังคับใช้ ณ วันที่รายงาน ตลอดจนการปรับปรุงทางภาษีที่เกี่ยวข้องกับรายการในปีก่อนๆ

ภาษีเงินได้รอการตัดบัญชีบันทึกโดยคำนวณจากผลแตกต่างชั่วคราวที่เกิดขึ้นระหว่างมูลค่าตามบัญชีของสินทรัพย์และหนี้สินและจำนวนที่ใช้เพื่อความมุ่งหมายทางภาษี ภาษีเงินได้รอการตัดบัญชีจะไม่ถูกรับรู้เมื่อเกิดจากผลแตกต่างชั่วคราวสำหรับการรับรู้ค่าความนิยมในครั้งแรก การรับรู้สินทรัพย์หรือหนี้สินในครั้งแรกซึ่งเป็นรายการที่ไม่ใช่การรวมธุรกิจและรายการนั้นไม่มีผลกระทบต่อกำไรขาดทุนทางบัญชีหรือทางภาษี และผลแตกต่างที่เกี่ยวข้องกับเงินลงทุนในบริษัทย่อย บริษัทร่วมและการร่วมค้าหากเป็นไปได้ว่าจะไม่มีการกลับรายการในอนาคตอันใกล้

บริษัท ไทยฟู้ดส์ กรุ๊ป จำกัด (มหาชน) และบริษัทย่อย

หมายเหตุประกอบงบการเงิน

สำหรับปีสิ้นสุดวันที่ 31 ธันวาคม 2566

การวัดมูลค่าของภาษีเงินได้รอการตัดบัญชีต้องสะท้อนถึงผลกระทบทางภาษีที่จะเกิดจากลักษณะวิธีการที่กลุ่มบริษัทคาดว่าจะได้รับผลประโยชน์จากสินทรัพย์หรือจะจ่ายชำระหนี้สินตามมูลค่าตามบัญชี ณ วันที่สิ้นรอบระยะเวลาที่รายงาน โดยใช้อัตราภาษีที่ประกาศใช้หรือที่คาดว่าจะมีผลบังคับใช้ ณ วันที่รายงาน

สินทรัพย์ภาษีเงินได้รอการตัดบัญชีจะบันทึกต่อเมื่อมีความเป็นไปได้ค่อนข้างแน่ว่ากำไรเพื่อเสียภาษีในอนาคตจะมีจำนวนเพียงพอต่อการใช้ประโยชน์จากผลแตกต่างชั่วคราวดังกล่าว สินทรัพย์ภาษีเงินได้รอการตัดบัญชีจะถูกทบทวน ณ ทุกวันที่รายงานและจะถูกปรับลดลงเท่าที่ประโยชน์ทางภาษีจะมีโอกาสถูกใช้จริง

(ท) กำไรต่อหุ้นขั้นพื้นฐาน

กำไรต่อหุ้นขั้นพื้นฐานคำนวณโดยการหารกำไรหรือขาดทุนของผู้ถือหุ้นสามัญของบริษัท ด้วยจำนวนหุ้นสามัญถัวเฉลี่ยถ่วงน้ำหนักที่ออกจำหน่ายระหว่างปี

4 บุคคลหรือกิจการที่เกี่ยวข้องกัน

บุคคลหรือกิจการที่เกี่ยวข้องกัน หมายถึง บุคคลหรือกิจการที่มีอำนาจควบคุมหรือควบคุมร่วมกัน ทั้งทางตรงและทางอ้อมหรือมีอิทธิพลอย่างมีสาระสำคัญในการตัดสินใจทางการเงินและการบริหารของกลุ่มบริษัท หรือบุคคลหรือกิจการที่อยู่ภายใต้การควบคุมเดียวกันหรืออยู่ภายใต้อิทธิพลอย่างมีสาระสำคัญเดียวกันกับกลุ่มบริษัท หรือกลุ่มบริษัทที่มีอำนาจควบคุมหรือควบคุมร่วมกันทั้งทางตรงและทางอ้อม หรือมีอิทธิพลอย่างมีสาระสำคัญในการตัดสินใจทางการเงินและการบริหารต่อบุคคลหรือกิจการนั้น

บริษัท ไทยฟู้ดส์ กรุ๊ป จำกัด (มหาชน) และบริษัทย่อย

หมายเหตุประกอบงบการเงิน

สำหรับปีสิ้นสุดวันที่ 31 ธันวาคม 2566

ความสัมพันธ์ที่มีกับบริษัทย่อย บริษัทร่วม และการร่วมค้าได้เปิดเผยในหมายเหตุข้อ 11 และ 12 สำหรับบุคคลหรือกิจการอื่นที่เกี่ยวข้องกันที่มีรายการระหว่างกันที่มีนัยสำคัญกับกลุ่มบริษัทในระหว่างปีมีดังต่อไปนี้

ชื่อกิจการหรือบุคคล	ประเทศที่ จัดตั้ง/สัญชาติ	ลักษณะความสัมพันธ์
บริษัท นิวสตาร์ วิเคเตอร์ จำกัด BNP PARIBAS HONGKONG BRANCH	ไทย เขตบริหารพิเศษฮ่องกง แห่งสาธารณรัฐ ประชาชนจีน	เป็นผู้ถือหุ้นรายใหญ่ มีกรรมการและผู้ถือหุ้นร่วมกัน เป็นผู้ถือหุ้นรายใหญ่
Thai Viet Agri Group Co.,Ltd. นายวินัย เดียวสมบุญกิจ	เวียดนาม ไทย	ผู้ถือหุ้นมีความสัมพันธ์กับกรรมการ บุคคลที่มีอำนาจและความรับผิดชอบการวางแผน สั่งการ และควบคุมกิจกรรมต่างๆ ของกลุ่มบริษัทไม่ว่าทางตรง หรือทางอ้อม ทั้งนี้รวมถึงเป็นผู้ถือหุ้นรายใหญ่และเป็น กรรมการของกลุ่มบริษัท
ผู้บริหารสำคัญ	ไทย	บุคคลที่มีอำนาจและความรับผิดชอบการวางแผน สั่งการ และควบคุมกิจกรรมต่างๆ ของกลุ่มบริษัทไม่ว่าทางตรง หรือทางอ้อม ทั้งนี้รวมถึงกรรมการ (ไม่ว่าจะทำหน้าที่ใน ระดับบริหารหรือไม่) ของกลุ่มบริษัท

บริษัท ไทยฟู้ดส์ กรุ๊ป จำกัด (มหาชน) และบริษัทย่อย

หมายเหตุประกอบงบการเงิน

สำหรับปีสิ้นสุดวันที่ 31 ธันวาคม 2566

รายการที่สำคัญกับบุคคลหรือกิจการที่เกี่ยวข้องกัน สำหรับปีสิ้นสุดวันที่ 31 ธันวาคม	งบการเงินรวม		งบการเงินเฉพาะกิจการ	
	2566	2565	2566	2565
			(พันบาท)	
บริษัทย่อย				
ขายสินค้า	-	-	7,596,574	5,064,874
รายได้ค่าเช่าและค่าบริการที่เกี่ยวข้อง	-	-	21,400	18,974
ดอกเบี้ยรับ	-	-	654,799	488,500
เงินปันผลรับ	-	-	730,600	63,000
รายได้อื่น	-	-	29,643	20,095
ซื้อสินค้าหรือบริการ	-	-	16,231,854	15,552,777
ค่าใช้จ่ายเกี่ยวกับสัญญาเช่า	-	-	-	408
ดอกเบี้ยจ่าย	-	-	32,983	41,227
ค่าใช้จ่ายอื่น	-	-	294,104	209,859
การร่วมค้า				
ขายสินค้า	216,743	183,000	128,693	174,140
รายได้ค่าเช่าและค่าบริการที่เกี่ยวข้อง	778	351	360	351
ดอกเบี้ยรับ	8,312	2,324	-	-
รายได้อื่น	240	326	240	326
ซื้อสินค้า	147,166	-	-	-
บริษัทร่วม				
รายได้ค่าเช่าและค่าบริการที่เกี่ยวข้อง	1,853	1,856	1,678	1,683
ดอกเบี้ยรับ	14,889	5,064	180	-
รายได้อื่น	1,076	969	960	969
ซื้อไฟฟ้า	104,083	84,268	41,280	44,154
ซื้ออุปกรณ์	74,766	-	-	-
ค่าใช้จ่ายอื่น	967	-	-	-
บุคคลหรือกิจการอื่นที่เกี่ยวข้องกัน				
ซื้อสินค้า	511	95,130	-	-



บริษัท ไทยฟู้ดส์ กรุ๊ป จำกัด (มหาชน) และบริษัทย่อย

หมายเหตุประกอบงบการเงิน

สำหรับปีสิ้นสุดวันที่ 31 ธันวาคม 2566

รายการที่สำคัญกับบุคคลหรือกิจการที่เกี่ยวข้องกัน
สำหรับปีสิ้นสุดวันที่ 31 ธันวาคม

งบการเงินรวม		การเงินเฉพาะกิจการ	
2566	2565	2566	2565
(พันบาท)			

ผู้บริหารสำคัญ

ค่าตอบแทนผู้บริหารสำคัญ

ผลประโยชน์ระยะสั้นของพนักงาน

73,224	74,686	24,385	26,250
--------	--------	--------	--------

ผลประโยชน์หลังออกจากงาน

774	819	27	248
-----	-----	----	-----

รวมค่าตอบแทนผู้บริหารสำคัญ

73,998	75,505	24,412	26,498
---------------	---------------	---------------	---------------

ยอดคงเหลือกับบุคคลหรือกิจการที่เกี่ยวข้องกัน
ณ วันที่ 31 ธันวาคม

งบการเงินรวม		งบการเงินเฉพาะกิจการ	
2566	2565	2566	2565
(พันบาท)			

ลูกหนี้การค้า

บริษัทย่อย

-	-	736,492	556,179
---	---	---------	---------

การร่วมค้า

65,528	48,575	42,864	46,798
--------	--------	--------	--------

รวม

65,528	48,575	779,356	602,977
---------------	---------------	----------------	----------------

ลูกหนี้หมุนเวียนอื่น

บริษัทย่อย

-	-	129,696	85,773
---	---	---------	--------

การร่วมค้า

2,563	497	-	-
-------	-----	---	---

บริษัทร่วม

2,150	682	35	11
-------	-----	----	----

รวม

4,713	1,179	129,731	85,784
--------------	--------------	----------------	---------------

ลูกหนี้สัญญาเช่าเงินทุน

บริษัทย่อย

-	-	3,734	6,592
---	---	-------	-------

การร่วมค้า

86	-	86	-
----	---	----	---

บริษัทร่วม

354	-	354	-
-----	---	-----	---

รวม

440	-	4,174	6,592
------------	----------	--------------	--------------

บริษัท ไทยฟู้ดส์ กรุ๊ป จำกัด (มหาชน) และบริษัทย่อย

หมายเหตุประกอบงบการเงิน

สำหรับปีสิ้นสุดวันที่ 31 ธันวาคม 2566

เงินให้กู้ยืมระยะสั้น	งบการเงินรวม			ณ วันที่ 31 ธันวาคม
	ณ วันที่ 1 มกราคม	เพิ่มขึ้น	ลดลง	
		(พันบาท)		
2566				
การร่วมค้า	-	50,000	-	50,000
บริษัทร่วม	145,500	659,250	(330,400)	474,350
รวม	145,500	709,250	(330,400)	524,350
หัก ค่าเพื่อผลขาดทุนด้านเครดิตที่คาดว่าจะเกิดขึ้น	(12,143)			(1,997)
สุทธิ	133,357			522,353
2565				
บริษัทร่วม	87,300	161,300	(103,100)	145,500
รวม	87,300	161,300	(103,100)	145,500
หัก ค่าเพื่อผลขาดทุนด้านเครดิตที่คาดว่าจะเกิดขึ้น	-			(12,143)
สุทธิ	87,300			133,357
เงินให้กู้ยืมระยะสั้น	งบการเงินเฉพาะกิจการ			ณ วันที่ 31 ธันวาคม
	ณ วันที่ 1 มกราคม	เพิ่มขึ้น	ลดลง	
		(พันบาท)		
2566				
บริษัทย่อย	11,197,433	38,843,954	(38,180,998)	11,860,389
บริษัทร่วม	-	41,700	(28,700)	13,000
รวม	11,197,433	38,885,654	(38,209,698)	11,873,389
หัก ค่าเพื่อผลขาดทุนด้านเครดิตที่คาดว่าจะเกิดขึ้น	(111,651)			(299,077)
สุทธิ	11,085,782			11,574,312

บริษัท ไทยฟู้ดส์ กรุ๊ป จำกัด (มหาชน) และบริษัทย่อย

หมายเหตุประกอบงบการเงิน

สำหรับปีสิ้นสุดวันที่ 31 ธันวาคม 2566

เงินให้กู้ยืมระยะสั้น (ต่อ)	งบการเงินเฉพาะกิจการ			ณ วันที่ 31 ธันวาคม
	ณ วันที่ 1 มกราคม	เพิ่มขึ้น	ลดลง	
	(พันบาท)			
2565				
บริษัทย่อย	7,341,219	33,127,481	(29,271,267)	11,197,433
รวม	7,341,219	33,127,481	(29,271,267)	11,197,433
หัก ค่าเผื่อผลขาดทุนด้านเครดิตที่คาดว่าจะเกิดขึ้น	(181,878)			(111,651)
สุทธิ	7,159,341			11,085,782

ณ วันที่ 31 ธันวาคม 2566 เงินให้กู้ยืมระยะสั้นแก่บริษัทย่อย การร่วมค้าและบริษัทร่วม เป็นเงินให้กู้ยืมประเภทไม่มีหลักประกันและชำระคืนเมื่อทวงถาม โดยมีอัตราดอกเบี้ยระหว่างร้อยละ 4.81 ถึงร้อยละ 7.00 ต่อปี (2565: ระหว่างร้อยละ 4.42 ถึงร้อยละ 6.50 ต่อปี)

เงินให้กู้ยืมระยะยาว	งบการเงินรวม			ณ วันที่ 31 ธันวาคม
	ณ วันที่ 1 มกราคม	เพิ่มขึ้น	ลดลง	
	(พันบาท)			
2566				
การร่วมค้า	90,000	-	(11,250)	78,750
รวม	90,000	-	(11,250)	78,750
2565				
การร่วมค้า	-	90,000	-	90,000
รวม	-	90,000	-	90,000

ณ วันที่ 31 ธันวาคม 2566 เงินให้กู้ยืมระยะยาวแก่การร่วมค้าแห่งหนึ่ง (บริษัท ไทยฟู้ดส์ นิวเคลียส จินติกส์ จำกัด) เป็นเงินให้กู้ยืมประเภทไม่มีหลักประกัน สำหรับเงินต้นจำนวน 78.8 ล้านบาท เงินต้นของเงินให้กู้ยืมนี้มีกำหนดรับชำระคืนทุกๆ ไตรมาส จนถึงเดือนมิถุนายน 2570 เงินให้กู้ยืมดังกล่าวมีอัตราดอกเบี้ยร้อยละ 6.50 ต่อปี (2565: ร้อยละ 6.50 ต่อปี)

บริษัท ไทยฟู้ดส์ กรุ๊ป จำกัด (มหาชน) และบริษัทย่อย

หมายเหตุประกอบงบการเงิน

สำหรับปีสิ้นสุดวันที่ 31 ธันวาคม 2566

เงินให้กู้ยืมระยะยาว	งบการเงินเฉพาะกิจการ		
	ณ วันที่ 1 มกราคม	เพิ่มขึ้น ลดลง (พันบาท)	ณ วันที่ 31 ธันวาคม
2566			
บริษัทย่อย	3,000,000	-	3,000,000
รวม	3,000,000	-	3,000,000
2565			
บริษัทย่อย	3,000,000	-	3,000,000
รวม	3,000,000	-	3,000,000

ณ วันที่ 31 ธันวาคม 2566 เงินให้กู้ยืมระยะยาวแก่บริษัทย่อยแห่งหนึ่ง (บริษัท ไทย ฟู้ดส์ อาหารสัตว์ จำกัด) เป็นเงินให้กู้ยืมประเภทไม่มีหลักประกัน สำหรับเงินต้นจำนวน 3,000 ล้านบาท เงินต้นของเงินให้กู้ยืมนี้มีกำหนดชำระคืนทั้งจำนวนในเดือนมกราคม 2568 และเดือนพฤศจิกายน 2569 เงินให้กู้ยืมดังกล่าวมีอัตราดอกเบี้ยร้อยละ 4.25 และร้อยละ 4.78 ต่อปี (2565: ร้อยละ 4.25 และร้อยละ 4.78 ต่อปี)

(กลัปรายการ) ผลขาดทุนด้านเครดิตที่คาดว่าจะเกิดขึ้น	งบการเงินรวม		งบการเงินเฉพาะกิจการ	
	2566	2565	2566	2565
	(พันบาท)			
สำหรับปีสิ้นสุดวันที่ 31 ธันวาคม				
เงินให้กู้ยืม	(10,146)	12,143	187,426	(70,227)
ยอดคงเหลือกับบุคคลหรือกิจการที่เกี่ยวข้องกัน				
ณ วันที่ 31 ธันวาคม	2566	2565	2566	2565
	(พันบาท)			
เจ้าหนี้การค้า				
บริษัทย่อย	-	-	26,172	528,527
การร่วมค้า	39,681	-	-	-
บุคคลหรือกิจการอื่นที่เกี่ยวข้องกัน	122,735	130,760	-	-
รวม	162,416	130,760	26,172	528,527



บริษัท ไทยฟู้ดส์ กรุ๊ป จำกัด (มหาชน) และบริษัทย่อย

หมายเหตุประกอบงบการเงิน

สำหรับปีสิ้นสุดวันที่ 31 ธันวาคม 2566

ยอดคงเหลือกับบุคคลหรือกิจการที่เกี่ยวข้องกัน

ณ วันที่ 31 ธันวาคม

งบการเงินรวม

2566

2565

งบการเงินเฉพาะกิจการ

2566

2565

(พันบาท)

เจ้าหนี้หมุนเวียนอื่น

บริษัทย่อย

-

-

34,128

34,418

บริษัทร่วม

76,844

8,142

3,937

4,245

รวม

76,844

8,142

38,065

38,663

หนี้สินตามสัญญาเช่า

บริษัทย่อย

-

-

6,789

-

รวม

-

-

6,789

-

งบการเงินเฉพาะกิจการ

ณ วันที่

1 มกราคม

เพิ่มขึ้น

ลดลง

ณ วันที่

31 ธันวาคม

เงินกู้ยืมระยะสั้น

(พันบาท)

2566

บริษัทย่อย

1,280,150

13,929,050

(15,047,700)

161,500

รวม

1,280,150

13,929,050

(15,047,700)

161,500

2565

บริษัทย่อย

2,216,550

12,404,250

(13,340,650)

1,280,150

รวม

2,216,550

12,404,250

(13,340,650)

1,280,150

ณ วันที่ 31 ธันวาคม 2566 เงินกู้ยืมระยะสั้นจากบริษัทย่อย เป็นเงินกู้ยืมประเภทไม่มีหลักประกันและชำระคืนเมื่อทวงถาม โดยมีอัตราดอกเบี้ยร้อยละ 5.31 ต่อปี (2565: ร้อยละ 4.92 ต่อปี)

บริษัท ไทยฟู้ดส์ กรุ๊ป จำกัด (มหาชน) และบริษัทย่อย

หมายเหตุประกอบงบการเงิน

สำหรับปีสิ้นสุดวันที่ 31 ธันวาคม 2566

สัญญาสำคัญที่ทำกับบุคคลหรือกิจการที่เกี่ยวข้องกัน

ณ วันที่ 31 ธันวาคม 2566 กลุ่มบริษัทมีสัญญาที่สำคัญกับบุคคลและกิจการที่เกี่ยวข้องกันดังนี้

สัญญาเช่าช่วงพื้นที่และบริการ

บริษัทย่อย บริษัทร่วมและการร่วมค้าในประเทศบางแห่งมีสัญญาเช่าช่วงพื้นที่และบริการกับบริษัท ภายใต้เงื่อนไขของสัญญา บริษัทตกลงที่จะให้บริษัทย่อย บริษัทร่วมและการร่วมค้าเช่าช่วงพื้นที่สำนักงานจากบริษัทเพื่อใช้เป็นพื้นที่สำนักงาน ในการนี้บริษัทย่อย บริษัทร่วมและการร่วมค้าดังกล่าว ตกลงจ่ายค่าเช่าช่วงให้กับบริษัทตามอัตราที่ระบุไว้ในสัญญา สัญญาเหล่านี้มีผลบังคับใช้ตั้งแต่วันที่ 1 กุมภาพันธ์ 2565 ถึงวันที่ 31 มกราคม 2568

สัญญาให้เช่าที่ดิน

บริษัทมีสัญญาให้เช่าที่ดินกับบริษัทย่อยและบริษัทร่วมในประเทศบางแห่ง ภายใต้เงื่อนไขของสัญญา บริษัทตกลงให้เช่าที่ดินเพื่อปลูกสร้างอาคารเพื่อใช้เป็นที่ผลิตสินค้า ขายสินค้า หรือกระทำการอื่นใดอันเป็นไปตามวัตถุประสงค์ของบริษัทย่อยและบริษัทร่วมดังกล่าว ในการนี้บริษัทย่อยและบริษัทร่วมดังกล่าวตกลงจ่ายค่าเช่าให้กับบริษัทตามอัตราที่ระบุไว้ในสัญญา สัญญานี้มีผลบังคับใช้เป็นระยะเวลา 8 ปี ถึง 10 ปี ซึ่งจะสิ้นสุดในระหว่างปี 2568 ถึงปี 2573 เมื่อครบกำหนดระยะเวลาเช่า คู่สัญญาจะตกลงต่ออายุสัญญาเช่าออกไปตามข้อกำหนดและเงื่อนไขที่เห็นชอบร่วมกัน

สัญญาซื้อขายไก่เนื้อ

บริษัทมีสัญญาซื้อขายไก่เนื้อกับบริษัทย่อยในประเทศแห่งหนึ่ง (บริษัท ไทย ฟู้ดส์ คอนแทรค ฟาร์มมิ่ง จำกัด (“TFCF”)) ทั้งนี้ปริมาณขายและราคาสินค้าเป็นไปตามที่ TFCF กำหนด โดยจะแจ้งการปรับเปลี่ยนราคาให้บริษัททราบล่วงหน้า สัญญานี้มีผลบังคับใช้ตั้งแต่วันที่ 1 มกราคม 2560 และหากบริษัทมีความประสงค์ที่จะขอลิขิตสัญญาฉบับนี้ บริษัทจะต้องทำหนังสือแจ้งให้ TFCF ทราบล่วงหน้าเป็นเวลาไม่น้อยกว่า 30 วัน และชำระหนี้สินค้างชำระจนเสร็จสิ้น



บริษัท ไทยฟู้ดส์ กรุ๊ป จำกัด (มหาชน) และบริษัทย่อย

หมายเหตุประกอบงบการเงิน

สำหรับปีสิ้นสุดวันที่ 31 ธันวาคม 2566

สัญญาซื้อขายไฟฟ้าจากระบบผลิตไฟฟ้าจากพลังงานแสงอาทิตย์

บริษัทและบริษัทย่อยบางแห่งมีสัญญาซื้อขายไฟฟ้าจากระบบผลิตไฟฟ้าจากพลังงานแสงอาทิตย์กับบริษัทร่วมบางแห่งและบริษัทย่อยแห่งหนึ่ง ภายใต้เงื่อนไขของสัญญา บริษัทและบริษัทย่อยบางแห่งดังกล่าวตกลงซื้อไฟฟ้าที่ผลิตขึ้นจากบริษัทร่วมและบริษัทย่อยดังกล่าว ในการนี้บริษัทและบริษัทย่อยบางแห่งดังกล่าวตกลงชำระค่าไฟฟ้าตามอัตราที่ระบุไว้ในสัญญา โดยสัญญานี้มีกำหนดระยะเวลา 25 ปี ซึ่งจะสิ้นสุดในระหว่างปี 2588 ถึงปี 2591

สัญญาค้ำประกัน

บริษัทค้ำประกันวงเงินสินเชื่อของบริษัทย่อยบางแห่งซึ่งได้รับจากธนาคารเป็นจำนวนเงิน 19,677.5 ล้านบาท (2565: 17,513.5 ล้านบาท)

5 เงินสดและรายการเทียบเท่าเงินสด

	งบการเงินรวม		งบการเงินเฉพาะกิจการ	
	2566	2565	2566	2565
	(พันบาท)			
เงินสดในมือ	55,397	34,900	109	178
เงินฝากธนาคาร	780,987	783,238	64,568	77,209
รวม	836,384	818,138	64,677	77,387

บริษัท ไทยฟู้ดส์ กรุ๊ป จำกัด (มหาชน) และบริษัทย่อย

หมายเหตุประกอบงบการเงิน

สำหรับปีสิ้นสุดวันที่ 31 ธันวาคม 2566

6 ลูกหนี้การค้า

	งบการเงินรวม		งบการเงินเฉพาะกิจการ	
ณ วันที่ 31 ธันวาคม	2566	2565	2566	2565
	(พันบาท)			
ส่วนที่หมุนเวียน				
ยังไม่ได้กำหนดชำระ	1,713,777	2,136,320	1,232,162	1,474,878
เกินกำหนดชำระ				
น้อยกว่า 3 เดือน	294,498	141,424	53,068	42,684
3 - 6 เดือน	154,741	66,171	10	419
6 - 12 เดือน	78,740	96,040	3	921
มากกว่า 12 เดือน	179,478	109,534	101	6,030
ฟ้องร้อง	289,994	279,925	10,663	11,507
รวมส่วนที่หมุนเวียน	2,711,228	2,829,414	1,296,007	1,536,439
หัก ค่าเผื่อผลขาดทุนด้านเครดิตที่คาดว่าจะเกิดขึ้น	(337,716)	(307,727)	(10,982)	(17,148)
สุทธิ	2,373,512	2,521,687	1,285,025	1,519,291
ส่วนที่ไม่หมุนเวียน				
ยังไม่ได้กำหนดชำระ	-	41,202	-	-
หัก ค่าเผื่อผลขาดทุนด้านเครดิตที่คาดว่าจะเกิดขึ้น	-	(1,078)	-	-
สุทธิ	-	40,124	-	-
รวมทั้งสิ้น	2,373,512	2,561,811	1,285,025	1,519,291

	งบการเงินรวม		งบการเงินเฉพาะกิจการ	
ค่าเผื่อผลขาดทุนด้านเครดิตที่คาดว่าจะเกิดขึ้น	2566	2565	2566	2565
	(พันบาท)			
ณ วันที่ 1 มกราคม	308,805	350,158	17,148	27,989
เพิ่มขึ้น	28,911	-	-	-
กลับรายการ	-	(41,258)	(6,166)	(10,746)
ตัดบัญชี	-	(95)	-	(95)
ณ วันที่ 31 ธันวาคม	337,716	308,805	10,982	17,148

ข้อมูลเกี่ยวกับความเสี่ยงด้านเครดิตเปิดเผยในหมายเหตุข้อ 24 (ข.1)



บริษัท ไทยฟู้ดส์ กรุ๊ป จำกัด (มหาชน) และบริษัทย่อย

หมายเหตุประกอบงบการเงิน

สำหรับปีสิ้นสุดวันที่ 31 ธันวาคม 2566

7 สินค้ายกเลื้อ

	งบการเงินรวม		งบการเงินเฉพาะกิจการ	
	2566	2565	2566	2565
	(พันบาท)			
วัตถุดิบ	3,306,120	3,629,104	13,404	13,377
สินค้าระหว่างผลิต	4,872	5,270	-	-
สินค้าสำเร็จรูป	2,532,330	1,906,466	1,562,459	1,030,823
ภาชนะบรรจุและวัสดุสิ้นเปลือง	940,727	1,033,981	193,764	212,735
วัตถุดิบระหว่างทาง	390,115	447,975	-	-
รวม	7,174,164	7,022,796	1,769,627	1,256,935
หัก ค่าเผื่อมูลค่าสินค้าลดลง	(202,840)	(59,495)	(178,072)	(34,888)
สุทธิ	6,971,324	6,963,301	1,591,555	1,222,047
ต้นทุนของสินค้ายกเลื้อที่บันทึกรวม				
ในบัญชีต้นทุนขาย				
- ต้นทุนขาย	51,820,174	42,213,274	20,355,085	19,182,700
- การปรับลดมูลค่าเป็นมูลค่าสุทธิ				
ที่คาดว่าจะได้รับ	143,345	47,636	143,184	32,796
สุทธิ	51,963,519	42,260,910	20,498,269	19,215,496

บริษัท ไทยฟู้ดส์ กรุ๊ป จำกัด (มหาชน) และบริษัทย่อย

หมายเหตุประกอบงบการเงิน

สำหรับปีสิ้นสุดวันที่ 31 ธันวาคม 2566

8 สินทรัพย์ชีวภาพ

	ไก่	งบการเงินรวม		รวม
		สุกร	อื่นๆ	
		(พันบาท)		
ณ วันที่ 1 มกราคม 2566				
ราคาทุน	2,431,938	7,628,532	-	10,060,470
ค่าเสื่อมราคาสะสมและ				
ค่าเพื่อการด้อยค่าสะสม	(193,716)	(473,588)	-	(667,304)
ผลต่างของอัตราแลกเปลี่ยนจากการ				
แปลงค่างบการเงิน	-	(10,171)	-	(10,171)
	2,238,222	7,144,773	-	9,382,995
เพิ่มขึ้นจากการซื้อ/การเลี้ยง	54,898,686	28,091,192	1,702	82,991,580
ลดลงจากการขาย/เก็บเกี่ยว	(54,356,672)	(25,842,908)	-	(80,199,580)
ค่าเสื่อมราคา	(603,741)	(742,792)	-	(1,346,533)
ขาดทุนจากการเปลี่ยนแปลงมูลค่า				
ยุติธรรมหักต้นทุนในการขาย	-	(247,238)	-	(247,238)
ผลต่างของอัตราแลกเปลี่ยนจากการ				
แปลงค่างบการเงิน	-	(123,817)	-	(123,817)
ณ วันที่ 31 ธันวาคม 2566	2,176,495	8,279,210	1,702	10,457,407
ณ วันที่ 31 ธันวาคม 2566				
ราคาทุน	2,364,529	9,028,350	1,702	11,394,581
ค่าเสื่อมราคาสะสมและ				
ค่าเพื่อการด้อยค่าสะสม	(188,034)	(625,323)	-	(813,357)
ผลต่างของอัตราแลกเปลี่ยนจากการ				
แปลงค่างบการเงิน	-	(123,817)	-	(123,817)
รวม	2,176,495	8,279,210	1,702	10,457,407
ส่วนที่หมุนเวียน	2,176,495	3,980,790	-	6,157,285
ส่วนที่ไม่หมุนเวียน	-	4,298,420	1,702	4,300,122
รวม	2,176,495	8,279,210	1,702	10,457,407





บริษัท ไทยฟู้ดส์ กรุ๊ป จำกัด (มหาชน) และบริษัทย่อย

หมายเหตุประกอบงบการเงิน

สำหรับปีสิ้นสุดวันที่ 31 ธันวาคม 2566

	ไก่	งบการเงินรวม สุกร (พันบาท)	รวม
ณ วันที่ 1 มกราคม 2565			
ราคาทุน	2,240,364	5,506,754	7,747,118
ค่าเสื่อมราคาสะสมและ			
ค่าเพื่อการด้อยค่าสะสม	(164,913)	(274,902)	(439,815)
ผลต่างของอัตราแลกเปลี่ยนจากการ			
แปลงค่างบการเงิน	-	67,005	67,005
	2,075,451	5,298,857	7,374,308
เพิ่มขึ้นจากการซื้อ/การเลี้ยง	50,666,001	20,738,791	71,404,792
ลดลงจากการขาย/เก็บเกี่ยว	(49,942,594)	(18,058,160)	(68,000,754)
ค่าเสื่อมราคา	(560,636)	(497,704)	(1,058,340)
ขาดทุนจากการเปลี่ยนแปลงมูลค่า			
ยุทธธรรมหักต้นทุนในการขาย	-	(326,840)	(326,840)
ผลต่างของอัตราแลกเปลี่ยนจากการ			
แปลงค่างบการเงิน	-	(10,171)	(10,171)
ณ วันที่ 31 ธันวาคม 2565	2,238,222	7,144,773	9,382,995
ณ วันที่ 31 ธันวาคม 2565			
ราคาทุน	2,431,938	7,628,532	10,060,470
ค่าเสื่อมราคาสะสมและ			
ค่าเพื่อการด้อยค่าสะสม	(193,716)	(473,588)	(667,304)
ผลต่างของอัตราแลกเปลี่ยนจากการ			
แปลงค่างบการเงิน	-	(10,171)	(10,171)
รวม	2,238,222	7,144,773	9,382,995
ส่วนที่หมุนเวียน	2,238,222	3,713,566	5,951,788
ส่วนที่ไม่หมุนเวียน	-	3,431,207	3,431,207
รวม	2,238,222	7,144,773	9,382,995



บริษัท ไทยฟู้ดส์ กรุ๊ป จำกัด (มหาชน) และบริษัทย่อย

หมายเหตุประกอบงบการเงิน

สำหรับปีสิ้นสุดวันที่ 31 ธันวาคม 2566

สินทรัพย์ชีวภาพ ได้แก่ สุกรพันธุ์ สุกรขุน ไก่พันธุ์ ไก่เนื้อ เป็นต้น สินทรัพย์ชีวภาพดังกล่าวแสดงด้วยมูลค่ายุติธรรมหักต้นทุนในการขาย ซึ่งมูลค่ายุติธรรมกำหนดโดยใช้ราคาอ้างอิงราคาตลาด ณ วันสิ้นรอบระยะเวลารายงาน ยกเว้นสินทรัพย์ชีวภาพบางประเภทที่มีวงจรการเลี้ยงสั้น หรือไม่สามารถหาราคาตลาดเพื่อกำหนดมูลค่ายุติธรรมในสภาพปัจจุบันสำหรับสินทรัพย์ชีวภาพดังกล่าวได้และไม่สามารถกำหนดมูลค่ายุติธรรมโดยใช้มูลค่าปัจจุบันของประมาณการกระแสเงินสดสุทธิที่คาดว่าจะได้รับจากสินทรัพย์นั้น ได้อย่างน่าเชื่อถือเนื่องจากมีความไม่แน่นอนอันเกิดจากปัจจัยภายนอกต่างๆ เช่น สภาพแวดล้อม ภูมิอากาศ โรคภัย เป็นต้น สินทรัพย์ชีวภาพดังกล่าวแสดงด้วยราคาทุนหักค่าเสื่อมราคาสะสมและค่าเผื่อการด้อยค่าสะสม

ต้นทุนของสินทรัพย์ชีวภาพประกอบด้วยต้นทุนทั้งหมดที่เกิดขึ้นตั้งแต่ได้มาซึ่งสินทรัพย์ชีวภาพและในช่วงการเจริญเติบโต เช่น ต้นทุนลูกสัตว์ ค่าอาหารสัตว์ และต้นทุนการเลี้ยงอื่น เป็นต้น

ประมาณการปริมาณทางกายภาพของสินทรัพย์ชีวภาพแต่ละกลุ่ม ณ วันที่ 31 ธันวาคม 2566 และ 2565 มีดังนี้

	งบการเงินรวม	
	2566	2565
	(พันตัว)	
ไก่	19,131	19,404
หมู	1,378	1,051
รวม	<u>20,509</u>	<u>20,455</u>

ปริมาณทางกายภาพของสินทรัพย์ชีวภาพประมาณ โดยอาศัยประสบการณ์และข้อมูลในอดีต



บริษัท ไทยฟู้ดส์ กรุ๊ป จำกัด (มหาชน) และบริษัทย่อย
หมายเหตุประกอบงบการเงิน
สำหรับปีสิ้นสุดวันที่ 31 ธันวาคม 2566

การวัดมูลค่ายุติธรรม

มูลค่ายุติธรรมของสินทรัพย์ชีวภาพรวมถึงมูลค่าตามบัญชีในงบแสดงฐานะการเงินรวม มีดังนี้

	มูลค่าตามบัญชี	งบการเงินรวม			
		มูลค่ายุติธรรม			
		ระดับ 1	ระดับ 2	ระดับ 3	รวม
		(พันบาท)			
31 ธันวาคม 2566					
สินทรัพย์ชีวภาพที่แสดงด้วยมูลค่า					
ยุติธรรมหักต้นทุนในการขาย	674,633	-	674,633	-	674,633
31 ธันวาคม 2565					
สินทรัพย์ชีวภาพที่แสดงด้วยมูลค่า					
ยุติธรรมหักต้นทุนในการขาย	753,630	-	753,630	-	753,630

เทคนิคการประเมินมูลค่าและข้อมูลที่ใช้ในการวัดมูลค่ายุติธรรมของสินทรัพย์ชีวภาพที่ถูกจัดอยู่ในระดับ 2 คือ วิธีเปรียบเทียบข้อมูลตลาด โดยใช้ราคาอ้างอิงราคาตลาด ณ วันสิ้นรอบระยะเวลารายงาน

บริษัท ไทยฟู้ดส์ กรุ๊ป จำกัด (มหาชน) และบริษัทย่อย

หมายเหตุประกอบงบการเงิน

สำหรับปีสิ้นสุดวันที่ 31 ธันวาคม 2566

9 เงินค้ำรองจ่ายให้แก่เกษตรกร

	งบการเงินรวม		งบการเงินเฉพาะกิจการ	
	2566	2565	2566	2565
	(พันบาท)			
ส่วนที่หมุนเวียน				
เงินค้ำรองจ่ายให้แก่เกษตรกร	149,235	128,476	-	-
หัก ค่าเผื่อผลขาดทุนด้านเครดิตที่คาดว่าจะเกิดขึ้น	(5,554)	(5,437)	-	-
สุทธิ	143,681	123,039	-	-
ส่วนที่ไม่หมุนเวียน				
เงินค้ำรองจ่ายให้แก่เกษตรกร	712,536	505,218	-	-
หัก ค่าเผื่อผลขาดทุนด้านเครดิตที่คาดว่าจะเกิดขึ้น	(214,885)	(217,176)	-	-
สุทธิ	497,651	288,042	-	-
รวม	641,332	411,081	-	-

	งบการเงินรวม		งบการเงินเฉพาะกิจการ	
	2566	2565	2566	2565
	(พันบาท)			
ค่าเผื่อผลขาดทุนด้านเครดิตที่คาดว่าจะเกิดขึ้น				
ณ วันที่ 1 มกราคม	222,613	185,382	-	-
เพิ่มขึ้น	-	37,231	-	-
ลดลง	(2,174)	-	-	-
ณ วันที่ 31 ธันวาคม	220,439	222,613	-	-

ข้อมูลเกี่ยวกับความเสี่ยงด้านเครดิตเปิดเผยในหมายเหตุข้อ 24 (ข.1)



บริษัท ไทยฟู้ดส์ กรุ๊ป จำกัด (มหาชน) และบริษัทย่อย

หมายเหตุประกอบงบการเงิน

สำหรับปีสิ้นสุดวันที่ 31 ธันวาคม 2566

เงินตรองจ่ายให้แก่เกษตรกรเป็นเงินตรองจ่ายเพื่อให้เกษตรกรสามารถประกอบกิจการฟาร์มเลี้ยงไก่และสุกร เกษตรกรเหล่านี้เป็นเกษตรกรรับจ้างเลี้ยงไก่และสุกรให้แก่กลุ่มบริษัท เงินตรองจ่ายดังกล่าวมีอัตราดอกเบี้ย ร้อยละ 9.5 ถึงร้อยละ 15.0 ต่อปี (2565: ร้อยละ 5.0 ถึงร้อยละ 15.0 ต่อปี) เงินตรองจ่ายให้แก่เกษตรกรหมุนเวียน เกษตรกรจะจ่ายชำระคืนแก่กลุ่มบริษัทเมื่อเกษตรกรสามารถกู้ยืมเงินได้จากสถาบันการเงิน ทั้งนี้กลุ่มบริษัทคาดว่า เงินตรองจ่ายที่หมุนเวียนจะได้รับชำระคืนภายใน 1 ปี สำหรับเงินตรองจ่ายให้แก่เกษตรกรไม่หมุนเวียน เกษตรกรจะจ่ายชำระคืนแก่กลุ่มบริษัทตามวิธีการที่ตกลงร่วมกัน โดยขึ้นอยู่กับผลประกอบการการรับจ้างเลี้ยงของ เกษตรกรแต่ละราย เงินตรองจ่ายให้แก่เกษตรกรไม่หมุนเวียนมีหลักทรัพย์ค้ำประกันเป็นการค้ำประกันโดยที่ดิน ของเกษตรกร

10 สินทรัพย์ทางการเงินที่อยู่ในความต้องการของตลาด

งบการเงินรวม / งบการเงินเฉพาะกิจการ					
ตราสารทุนที่อยู่ในความต้องการ ของตลาด	ณ วันที่ 1 มกราคม	ซื้อ	ขาย (พันบาท)	ปรับปรุง	ณ วันที่ 31 ธันวาคม
				มูลค่า ยุติธรรม	
2566					
สินทรัพย์ทางการเงินหมุนเวียน					
ตราสารทุนที่วัดมูลค่าด้วย					
- มูลค่ายุติธรรมผ่านกำไรหรือขาดทุน	1,063,630	238,595	(99,110)	(220,877)	982,238
รวม	1,063,630	238,595	(99,110)	(220,877)	982,238
2565					
สินทรัพย์ทางการเงินหมุนเวียน					
ตราสารทุนที่วัดมูลค่าด้วย					
- มูลค่ายุติธรรมผ่านกำไรหรือขาดทุน	1,343,175	299,152	(524,309)	(54,388)	1,063,630
รวม	1,343,175	299,152	(524,309)	(54,388)	1,063,630

บริษัท ไทยฟู้ดส์ กรุ๊ป จำกัด (มหาชน) และบริษัทย่อย
หมายเหตุประกอบงบการเงิน
สำหรับปีสิ้นสุดวันที่ 31 ธันวาคม 2566

11 เงินลงทุนในบริษัทย่อย

งบการเงินเฉพาะกิจการ										
ชื่อกิจการ	ลักษณะธุรกิจ	สัดส่วนความเป็นเจ้าของ		ราคาทุน		การซื้อค่า		ราคาทุน - สุทธิ		เงินปันผลรับ สำหรับปี
		2566	2565	2566	2565	2566	2565	2566	2565	
(ร้อยละ)										
(ล้านบาท)										
บริษัทย่อยทางตรงในประเภท										
บริษัท ไทย ฟู้ดส์ อาหารสัตว์ จำกัด	ผลิตและจำหน่ายอาหารสัตว์	99.99	99.99	2,000	-	-	-	2,000	2,000	700
บริษัท ไทย ฟู้ดส์ โพลีรีรี ฟาร์ม จำกัด	ผลิตและจำหน่ายลูกไก่พันธุ์เนื้อ	99.99	99.99	1,200	-	-	-	1,200	1,200	-
บริษัท ไทย ฟู้ดส์ คอนแทรก ฟาร์มมิ่ง จำกัด	ผลิตและจำหน่ายไก่พันธุ์เนื้อ	99.99	99.99	125	-	-	-	125	125	-
บริษัท ไทย ฟู้ดส์ รีเสิร์ช เซ็นเตอร์ จำกัด	การวิจัยโรคและผลิตวัคซีนรักษาสัตว์	99.99	99.99	50	-	-	-	50	50	-
บริษัท ไทยฟู้ดส์ เซอร์วิส แอนด์ ซัพพลาย จำกัด	กิจกรรมลงทุน	99.99	99.99	467	(141)	(141)	(141)	326	326	-
บริษัท ไทย ฟู้ดส์ สโวน ฟาร์ม จำกัด	ผลิตและจำหน่ายสุกร	99.99	99.99	1,060	-	-	-	1,060	1,060	-
บริษัท อโยธยา อกริ เทค จำกัด	ผลิตชิ้นส่วนจากพลาสติกและกระสอบสานพลาสติก	99.99	99.99	52	-	-	-	52	52	-
บริษัท ที พาร์กแอนด์ โฮลดิ้ง จำกัด	กิจกรรมลงทุน	99.99	99.99	1,300	-	-	-	1,300	1,300	-
บริษัท ไทย ฟู้ดส์ สโวน อินเตอร์เนชั่นแนล จำกัด	ผลิตและจำหน่ายสุกร	99.99	99.99	393	-	-	-	393	393	-
บริษัท ไทยฟู้ดส์ เพอร์เชอร์ จำกัด	ผลิตและจำหน่ายสุกรเป็นรูป	93.99	93.99	470	-	-	-	470	470	-
บริษัท ไทย ฟู้ดส์ กรีน เอนเนอร์จี จำกัด	กิจกรรมลงทุน	99.99	99.99	100	(10)	(10)	(10)	90	90	-
บริษัท ไทย โปรเซส ฟู้ดส์ จำกัด	ผลิตและจำหน่ายสินค้าแปรรูปสุกร	99.99	99.99	13	(3)	(3)	(3)	10	10	-





ชื่อกิจการ	ลักษณะธุรกิจ	สัดส่วนความเป็น เจ้าของ	งบการเงินเฉพาะกิจการ					เงินปันผลรับ สำหรับปี
			ราคาทุน	การซื้อค่า	ราคาทุน - สุทธิ	ราคาทุน	ราคาทุน - สุทธิ	
		2566	2565	2566	2565	2566	2565	2565
		(ร้อยละ)			(ล้านบาท)			
บริษัทย่อยทางตรงในประเทศไทย (ต่อ)								
บริษัท ฟู้ด เบคส์ (1988) จำกัด	ผลิตและจำหน่ายผลิตภัณฑ์ ขนมและเครื่องปรุงรส	99.99	289	-	289	289	289	63
บริษัท มั่นใจ อับ เซอร์วิส จำกัด	ธุรกิจให้สินเชื่อและบริการ เช่าซื้อ	96.62	164	-	164	44	-	-
บริษัท โลจิสติกส์ บอย จำกัด	ที่ปรึกษาและให้บริการ ซอฟต์แวร์ที่เกี่ยวข้องกับ โลจิสติกส์	95.99	8	-	8	8	-	-
บริษัท ไทย ฟู้ดส์ เฟรช มาร์เก็ต จำกัด	จำหน่ายสินค้าปลีก	99.99	5	-	5	5	-	-
บริษัท มาช เพ็ท จำกัด	เพาะพันธุ์และจำหน่าย สัตว์เลี้ยง	99.99	1	-	1	1	-	-
บริษัท ไทยฟู้ดส์รีนิวเอเบิล จำกัด	ผลิตและจำหน่ายพลังงาน ทดแทน	99.99	25	-	25	25	-	-
บริษัท บริหารสินทรัพย์ ทีเอฟจี จำกัด	บริหารสินทรัพย์	99.99	25	-	25	-	-	-
รวม			7,747	(154)	7,593	7,448	731	63

บริษัทย่อยทางตรงทั้งหมดจดทะเบียนจัดตั้งและดำเนินธุรกิจในประเทศไทย

บริษัท ไทยฟู้ดส์ กรุ๊ป จำกัด (มหาชน) และบริษัทย่อย

หมายเหตุประกอบงบการเงิน

สำหรับปีสิ้นสุดวันที่ 31 ธันวาคม 2566

รายละเอียดบริษัทย่อยทางอ้อมของบริษัท ณ วันที่ 31 ธันวาคม 2566 และ 2565 มีดังนี้

ชื่อกิจการ	ลักษณะธุรกิจ	ประเทศที่ ดำเนินธุรกิจ	สัดส่วน	
			ความเป็นเจ้าของ	
			2566	2565 (ร้อยละ)
บริษัทย่อยทางอ้อมในต่างประเทศ				
Thai Viet Corporation Joint Stock Company	ผลิตและจำหน่ายสุกร	เวียดนาม	99.99	99.99
บริษัทย่อยทางอ้อมในประเทศ				
บริษัท เอฟบีซี เอ็กซ์ซิม จำกัด	จำหน่ายเครื่องปรุง และเครื่องดื่ม	ไทย	100.00	100.00

**รายการเคลื่อนไหวที่มีสาระสำคัญ
สำหรับปีสิ้นสุดวันที่ 31 ธันวาคม**

	งบการเงินเฉพาะกิจการ	
	2566	2565 (พันบาท)
เพิ่มทุนในบริษัท มั่นนี้ ฮับ เซอร์วิส จำกัด	120,000	-
ซื้อเงินลงทุนในบริษัท บริหารสินทรัพย์ ทีเอฟจี จำกัด	25,000	-
เพิ่มทุนในบริษัท ที พาราก่อน โฮลดิ้ง จำกัด	-	574,500
เพิ่มทุนในบริษัท ไทย ฟู้ดส์ สโวน อินเตอร์เนชั่นแนล จำกัด	-	280,000
เพิ่มทุนในบริษัท ไทย ฟู้ดส์ สโวน ฟาร์ม จำกัด	-	60,000
ซื้อเงินลงทุนในบริษัท ไทยฟู้ดส์ รีนิวเอเบิล จำกัด	-	25,000
ซื้อเงินลงทุนในบริษัท ไทย ฟู้ดส์ เฟรช มาร์เก็ต จำกัด	-	5,000
ซื้อเงินลงทุนในบริษัท มาย เฟ็ด จำกัด	-	500
กลับรายการขาดทุนจากการค้อยค่า	-	718,024

บริษัท ไทยฟู้ดส์ กรุ๊ป จำกัด (มหาชน) และบริษัทย่อย

หมายเหตุประกอบงบการเงิน

สำหรับปีสิ้นสุดวันที่ 31 ธันวาคม 2566

การเพิ่มทุนในบริษัทย่อย

บริษัทลงทุนในบริษัทย่อยในประเทศแห่งหนึ่ง (บริษัท มั่นนี้ ฮับ เซอร์วิส จำกัด) เพิ่มขึ้นเป็นจำนวนเงิน 120.0 ล้านบาท โดยมีรายละเอียดดังนี้

- เพิ่มทุนจดทะเบียนเป็นจำนวนเงิน 100.0 ล้านบาท จาก 50.0 ล้านบาท เป็น 150.0 ล้านบาท บริษัทเข้าซื้อหุ้นเพิ่มทุนเป็นจำนวนเงิน 100.0 ล้านบาท โดยภายหลังการซื้อหุ้นเพิ่มทุนดังกล่าว บริษัทมีสัดส่วนการลงทุนในบริษัทย่อยดังกล่าวเปลี่ยนแปลงไปจากอัตราร้อยละ 88.50 เป็นอัตราร้อยละ 96.17 ของทุนที่ชำระแล้ว การดำเนินการจดทะเบียนเพิ่มทุนดังกล่าวกับกระทรวงพาณิชย์ได้แล้วเสร็จเมื่อวันที่ 5 เมษายน 2566
- เพิ่มทุนจดทะเบียนเป็นจำนวนเงิน 20.0 ล้านบาท จาก 150.0 ล้านบาท เป็น 170.0 ล้านบาท บริษัทเข้าซื้อหุ้นเพิ่มทุนเป็นจำนวนเงิน 20.0 ล้านบาท โดยภายหลังการซื้อหุ้นเพิ่มทุนดังกล่าว บริษัทมีสัดส่วนการลงทุนในบริษัทย่อยดังกล่าวเปลี่ยนแปลงไปจากอัตราร้อยละ 96.17 เป็นอัตราร้อยละ 96.62 ของทุนที่ชำระแล้ว การดำเนินการจดทะเบียนเพิ่มทุนดังกล่าวกับกระทรวงพาณิชย์ได้แล้วเสร็จเมื่อวันที่ 18 ตุลาคม 2566

บริษัทย่อยในประเทศแห่งหนึ่ง (บริษัท ที พาราก่อน โฮลดิ้ง จำกัด (“ที พาราก่อน”)) ลงทุนในบริษัทย่อยทางอ้อมในต่างประเทศแห่งหนึ่ง (Thai Viet Corporation Joint Stock Company (“TVC”)) เพิ่มขึ้นเป็นจำนวนเงิน 43.4 ล้านบาท โดยมีรายละเอียดดังนี้

- เรียกชำระค่าหุ้นส่วนที่เหลือเป็นจำนวนเงิน 43.4 ล้านบาท ที พาราก่อนจ่ายชำระค่าหุ้นสามัญให้ TVC แล้วในวันที่ 11 เมษายน 2566

การซื้อเงินลงทุนในบริษัทย่อย

บริษัทจัดตั้งบริษัทย่อยในประเทศแห่งหนึ่ง (บริษัท บริหารสินทรัพย์ ทีเอฟจี จำกัด) โดยมีทุนจดทะเบียนเริ่มแรกเป็นจำนวนเงิน 100.0 ล้านบาท และให้เรียกชำระค่าหุ้นในอัตราร้อยละ 25.00 คิดเป็นจำนวนเงิน 25.0 ล้านบาท บริษัทมีสัดส่วนการลงทุนในบริษัทย่อยดังกล่าวคิดเป็นอัตราร้อยละ 99.99 ของหุ้นที่ชำระแล้ว คิดเป็นจำนวนเงิน 25.0 ล้านบาท การดำเนินการจดทะเบียนหุ้นทุนเริ่มแรกของบริษัทย่อยดังกล่าวกับกระทรวงพาณิชย์ได้แล้วเสร็จเมื่อวันที่ 22 กุมภาพันธ์ 2566

บริษัท ไทยฟู้ดส์ กรุ๊ป จำกัด (มหาชน) และบริษัทย่อย

หมายเหตุประกอบงบการเงิน

สำหรับปีสิ้นสุดวันที่ 31 ธันวาคม 2566

การทดสอบการด้อยค่าของเงินลงทุนในบริษัทย่อย

มูลค่าที่คาดว่าจะได้รับคืนมาจากมูลค่าจากการใช้ ซึ่งวัดมูลค่าโดยการคิดลดกระแสเงินสดที่คาดว่าจะได้รับในอนาคต กระแสเงินสดสำหรับรอบระยะเวลา 5 ปีได้นำมาคิดลดกระแสเงินสด ข้อสมมติหลักในการประมาณการมูลค่าจากการใช้ ได้แก่ อัตราการเติบโตของกำไรก่อนค่าใช้จ่ายภาษีเงินได้ ค่าเสื่อมราคา และค่าตัดจำหน่าย ซึ่งได้มาจากการประมาณการรายได้ในอนาคต โดยอาศัยประสบการณ์ในอดีตปรับปรุงด้วยรายได้ที่คาดว่าจะได้รับ และอัตราคิดลดซึ่งคำนวณจากต้นทุนถ่วงเฉลี่ยถ่วงน้ำหนักของเงินทุน และอัตราเติบโตสุดท้าย

ทั้งนี้จากการทดสอบการด้อยค่าพบว่าประมาณการมูลค่าที่คาดว่าจะได้รับคืนมีมูลค่าสูงกว่ามูลค่าตามบัญชีของเงินลงทุนในบริษัทย่อยแห่งหนึ่ง ดังนั้นผู้บริหารจึงได้พิจารณาถ่วงน้ำหนักการสำรองผลขาดทุนจากการด้อยค่าของเงินลงทุนในบริษัทย่อยเป็นจำนวนเงิน 718.0 ล้านบาท สำหรับปีสิ้นสุดวันที่ 31 ธันวาคม 2565



12 เงินลงทุนในการร่วมค้า

บริษัทร่วม

บริษัท ทีเอฟ เทค โฮลดิ้ง จำกัด

บริษัท เจเนฟติค ไบโอ จำกัด

บริษัท สวีเน่ พร็อพเพอร์ตี้ จำกัด

บริษัท สวีเน่ พร็อพเพอร์ตี้ 2 จำกัด

บริษัท อาเลน่า สิวาลอปปเมนต์ จำกัด

บริษัท บิว ออล จำกัด

รวม

การร่วมค้า

Seven Foods Co., Ltd.

บริษัท ไทยฟู้ดส์ นิวคลีอัส ฟินดิกส์ จำกัด

รวม

ลักษณะธุรกิจ	ประเทศที่ ดำเนินธุรกิจ	สัดส่วน ความเป็นเจ้าของ (ร้อยละ)		งบการเงินรวม มูลค่าตาม วิธีส่วนได้เสีย (พันบาท)		งบการเงินเฉพาะกิจการ
		2566	2565	2566	2565	
กิจกรรมลงทุน	ไทย	40.00	40.00	86,563	67,059	-
ตรวจวิเคราะห์และทำการรักษาโรคที่ เกี่ยวข้องทั้งมะเร็งเม็ดเลือดขาว ให้เข้าที่ต้นและสิ่งปลูกสร้าง	ไทย	26.00	26.00	15,091	27,648	-
ให้เช่าที่ดินและสิ่งปลูกสร้าง	ไทย	40.00	40.00	75,970	-	-
ให้เช่าที่ดินและสิ่งปลูกสร้าง	ไทย	40.00	40.00	-	3	-
ธุรกิจพัฒนาอสังหาริมทรัพย์	ไทย	45.83	-	51,663	-	55,000
ธุรกิจรับเหมาก่อสร้างและ บริการที่เกี่ยวข้อง	ไทย	45.00	-	-	225	-
รวม				229,287	94,710	55,225
						-
การร่วมค้า	ญี่ปุ่น	45.71	45.71	15,550	8,370	-
Seven Foods Co., Ltd.	ไทย	50.00	50.00	176,868	213,285	-
บริษัท ไทยฟู้ดส์ นิวคลีอัส ฟินดิกส์ จำกัด				192,418	221,655	-
รวม						-

บริษัท ไทยฟู้ดส์ กรุ๊ป จำกัด (มหาชน) และบริษัทย่อย

หมายเหตุประกอบงบการเงิน

สำหรับปีสิ้นสุดวันที่ 31 ธันวาคม 2566

รายการเคลื่อนไหวที่มีสาระสำคัญ สำหรับปีสิ้นสุดวันที่ 31 ธันวาคม	งบการเงินรวม		งบการเงินเฉพาะกิจการ	
	2566	2565	2566	2565
			(พันบาท)	
บริษัทร่วม				
เพิ่มทุนในบริษัท สโวน์ พร็อพเพอร์ตี้ จำกัด	65,500	-	-	-
ซื้อเงินลงทุนในบริษัท อาเลน่า ดีเวลลอปเม้นท์ จำกัด	55,000	-	55,000	-
ซื้อเงินลงทุนในบริษัท บีว ออล จำกัด	225	-	225	-
ซื้อเงินลงทุนในบริษัท สโวน์ พร็อพเพอร์ตี้ 2 จำกัด	-	10	-	-

การเพิ่มทุนในบริษัทร่วม

กลุ่มบริษัทลงทุนในบริษัทร่วมในประเทศแห่งหนึ่ง (บริษัท สโวน์ พร็อพเพอร์ตี้ จำกัด) เพิ่มขึ้นเป็นจำนวนเงิน 65.5 ล้านบาท โดยมีรายละเอียดดังนี้

- เรียกชำระค่าหุ้นส่วนที่เหลือในราคาหุ้นละ 75 บาท สำหรับหุ้นสามัญจำนวน 4,000 หุ้น เป็นจำนวนเงินรวม 0.3 ล้านบาท
- เพิ่มทุนจดทะเบียนเป็นจำนวนเงิน 94.0 ล้านบาท จากทุนจดทะเบียนจำนวน 1.0 ล้านบาท เป็น 95.0 ล้านบาท และให้เรียกชำระค่าหุ้นในอัตราร้อยละ 100.00 คิดเป็นจำนวนเงิน 37.6 ล้านบาท การดำเนินการจดทะเบียนเพิ่มทุนดังกล่าวกับกระทรวงพาณิชย์ได้เสร็จเมื่อวันที่ 5 กรกฎาคม 2566
- เพิ่มทุนจดทะเบียนเป็นจำนวนเงิน 69.0 ล้านบาท จากทุนจดทะเบียนจำนวน 95.0 ล้านบาท เป็น 164.0 ล้านบาท และให้เรียกชำระค่าหุ้นในอัตราร้อยละ 100.00 คิดเป็นจำนวนเงิน 27.6 ล้านบาท การดำเนินการจดทะเบียนเพิ่มทุนดังกล่าวกับกระทรวงพาณิชย์ได้เสร็จเมื่อวันที่ 15 ธันวาคม 2566



บริษัท ไทยฟู้ดส์ กรุ๊ป จำกัด (มหาชน) และบริษัทย่อย

หมายเหตุประกอบงบการเงิน

สำหรับปีสิ้นสุดวันที่ 31 ธันวาคม 2566

การซื้อเงินลงทุนในบริษัทร่วม

บริษัทลงทุนในบริษัทร่วมในประเทศแห่งหนึ่ง (บริษัท อาเลน่า ดีเวลลอปเม้นท์ จำกัด) เป็นจำนวนเงิน 55.0 ล้านบาท โดยมีรายละเอียดดังนี้

- กรรมการของบริษัทได้อนุมัติให้บริษัทจัดตั้งบริษัทร่วมในประเทศแห่งหนึ่ง (บริษัท อาเลน่า ดีเวลลอปเม้นท์ จำกัด) โดยมีทุนจดทะเบียนเริ่มแรกเป็นจำนวนเงิน 50.0 ล้านบาท และให้เรียกชำระค่าหุ้นในอัตราร้อยละ 25.00 คิดเป็นจำนวนเงิน 12.5 ล้านบาท บริษัทมีสัดส่วนการลงทุนในบริษัทร่วมดังกล่าวคิดเป็นอัตราร้อยละ 45.00 ของทุนที่ชำระแล้ว คิดเป็นจำนวนเงิน 5.6 ล้านบาท การดำเนินการจดทะเบียนหุ้นทุนเริ่มแรกของการจัดตั้งบริษัทดังกล่าวกับกระทรวงพาณิชย์ได้แล้วเสร็จเมื่อวันที่ 18 มกราคม 2566
- เรียกชำระค่าหุ้นส่วนที่เหลือในราคาหุ้นละ 75 บาท สำหรับหุ้นสามัญจำนวน 225,000 หุ้น เป็นจำนวนเงินรวม 16.9 ล้านบาท
- เพิ่มทุนจดทะเบียนเป็นจำนวนเงิน 50.0 ล้านบาท จาก 50.0 ล้านบาท เป็น 100.0 ล้านบาทและให้เรียกชำระค่าหุ้นในอัตราร้อยละ 100.00 คิดเป็นจำนวนเงิน 22.5 ล้านบาท การดำเนินการจดทะเบียนเพิ่มทุนดังกล่าวกับกระทรวงพาณิชย์ได้แล้วเสร็จเมื่อวันที่ 23 กุมภาพันธ์ 2566
- เพิ่มทุนจดทะเบียนเป็นจำนวนเงิน 20.0 ล้านบาท จาก 100.0 ล้านบาท เป็น 120.0 ล้านบาท บริษัทเข้าซื้อหุ้นเพิ่มทุนเป็นจำนวนเงิน 10.0 ล้านบาท โดยภายหลังการซื้อหุ้นเพิ่มทุนดังกล่าว บริษัทมีสัดส่วนการลงทุนในบริษัทร่วมดังกล่าวเปลี่ยนแปลงไปจากอัตราร้อยละ 45.00 เป็นอัตราร้อยละ 45.83 ของทุนที่ชำระแล้ว การดำเนินการจดทะเบียนเพิ่มทุนดังกล่าวกับกระทรวงพาณิชย์ได้แล้วเสร็จเมื่อวันที่ 12 เมษายน 2566

บริษัทลงทุนในบริษัทร่วมในประเทศแห่งหนึ่ง (บริษัท บีว ออล จำกัด) เป็นจำนวนเงิน 0.2 ล้านบาท โดยมีรายละเอียดดังนี้

- กรรมการของบริษัทได้อนุมัติให้บริษัทจัดตั้งบริษัทร่วมในประเทศแห่งหนึ่ง (บริษัท บีว ออล จำกัด) โดยมีทุนจดทะเบียนเริ่มแรกเป็นจำนวนเงิน 2.0 ล้านบาท และให้เรียกชำระค่าหุ้นในอัตราร้อยละ 25.00 คิดเป็นจำนวนเงิน 0.5 ล้านบาท บริษัทมีสัดส่วนการลงทุนในบริษัทร่วมดังกล่าวคิดเป็นอัตราร้อยละ 45.00 ของทุนที่ชำระแล้ว คิดเป็นจำนวนเงิน 0.2 ล้านบาท การดำเนินการจดทะเบียนหุ้นทุนเริ่มแรกของการจัดตั้งบริษัทดังกล่าวกับกระทรวงพาณิชย์ได้แล้วเสร็จเมื่อวันที่ 19 กรกฎาคม 2566

กลุ่มบริษัทพิจารณาแล้วว่าไม่มีส่วนได้เสียในบริษัทร่วมและการร่วมค้าที่มีสาระสำคัญต่อกลุ่มบริษัท

บริษัท ไทยฟู้ดส์ กรุ๊ป จำกัด (มหาชน) และบริษัทย่อย

หมายเหตุประกอบงบการเงิน

สำหรับปีสิ้นสุดวันที่ 31 ธันวาคม 2566

บริษัทร่วมและการร่วมการค้าที่ไม่มีสาระสำคัญ

ตารางต่อไปนี้สรุปข้อมูลทางการเงินของส่วนได้เสียของกลุ่มบริษัทในบริษัทร่วมและการร่วมการค้าที่ไม่มีสาระสำคัญจากจำนวนเงินที่รายงานในงบการเงินรวมของกลุ่มบริษัท

	บริษัทร่วมที่ไม่มีสาระสำคัญ		การร่วมการค้าที่ไม่มีสาระสำคัญ	
	2566	2565	2566	2565
	(พันบาท)			
มูลค่าตามบัญชีของส่วนได้เสียในบริษัทร่วม				
และการร่วมการค้าที่ไม่มีสาระสำคัญ	229,287	94,710	192,418	221,655
ส่วนแบ่งของกลุ่มบริษัทใน				
- กำไร (ขาดทุน) จากการดำเนินงานอย่างต่อเนื่อง	13,853	895	(33,515)	(9,794)
- กำไรขาดทุนเบ็ดเสร็จอื่น	-	-	454	(1,716)
- กำไรขาดทุนเบ็ดเสร็จรวม	13,853	895	(33,061)	(11,510)



13 กัดับ อาคารและอุปกรณ์

ราคาทุน/ราคาประเมินใหม่

ณ วันที่ 1 มกราคม 2565	ที่ดินและ ส่วนปรับปรุง ที่ดิน	อาคารและ ส่วนปรับปรุง อาคาร	ระบบ สาธารณูปโภค	เครื่องจักร และ อุปกรณ์ (พันบาท)	เครื่องตกแต่ง ติดตั้งและ เครื่องใช้ สำนักงาน	สินทรัพย์ ระหว่าง การก่อสร้าง และติดตั้ง	รวม
เพิ่มขึ้น	140,119	142,531	82,804	449,733	5,693	3,091,281	4,381,345
ส่วนเกินทุนจากการตีราคา	43,059	-	-	-	-	-	43,059
กลับรายการผลขาดทุนจากการตีราคา	5,061	-	-	-	-	-	5,061
โอน	70,185	1,566,612	654,077	986,368	66,096	(3,343,588)	-
รับโอนจากสินทรัพย์สิทธิการใช้	-	-	-	42,594	-	-	42,594
จำหน่าย	-	(137)	(1,080)	(45,219)	(1,990)	-	(45,590)
ตัดจำหน่าย	-	(1,829)	(794)	(3,940)	(990)	(2,370)	(9,923)
ผลต่างจากการเปลี่ยนแปลงอัตราแลกเปลี่ยน	-	(75)	-	(130)	(97)	-	(331)
เงินตราต่างประเทศ	-	-	-	-	(29)	-	-
ณ วันที่ 31 ธันวาคม 2565 และ 1 มกราคม 2566	2,587,695	7,149,210	3,244,132	9,171,475	1,055,071	1,420,222	24,692,930

ราคาทุน/ราคาประเมินใหม่	งบการเงินรวม (ต่อ)					สินทรัพย์ ระหว่าง การก่อสร้าง และติดตั้ง	รวม
	ที่ดินและ ส่วนปรับปรุง ที่ดิน	อาคารและ ส่วนปรับปรุง อาคาร	ระบบ สาธารณูปโภค	เครื่องจักร และ อุปกรณ์ (พันบาท)	เครื่องตกแต่ง ติดตั้งและ เครื่องใช้ สำนักงาน		
ณ วันที่ 1 มกราคม 2566	2,587,695	7,149,210	3,244,132	9,171,475	1,055,071	1,420,222	24,692,930
เพิ่มขึ้น	43,400	133,488	93,865	460,411	458,562	5,974	2,947,933
ส่วนเกินทุนจากการตีราคา	15,723	-	-	-	-	-	15,723
กลับรายการผลขาดทุนจากการตีราคา	20,922	-	-	-	-	-	20,922
โอนไปสินทรัพย์ไม่มีตัวตน	-	-	-	(6,757)	-	-	(6,757)
โอน	4,649	1,296,593	576,167	727,486	68,223	241	-
จำหน่าย	(530)	(196)	(3,092)	(35,184)	(4,068)	(6,547)	(49,617)
ตัดจำหน่าย	-	-	(9)	(8,860)	(1,954)	-	(10,825)
ผลต่างจากการเปลี่ยนแปลงอัตราแลกเปลี่ยน	-	(3,075)	-	(2,867)	(2,442)	(879)	(13,231)
ณ วันที่ 31 ธันวาคม 2566	2,671,859	8,576,020	3,911,063	10,305,704	1,573,392	495,126	27,597,078





	ที่ดินและ ส่วนปรับปรุง ที่ดิน	อาคารและ ส่วนปรับปรุง อาคาร	ระบบ สาธารณูปโภค	งบการเงินรวม (ต่อ)				สินทรัพย์ ระหว่าง การก่อสร้าง และติดตั้ง	รวม
				เครื่องจักร และ อุปกรณ์ (พันบาท)	เครื่องตกแต่ง ติดตั้งและ เครื่องใช้ สำนักงาน	ยานพาหนะ			
ค่าเสื่อมราคาสะสม และขาดทุน									
จากการด้อยค่าสะสม									
ณ วันที่ 1 มกราคม 2565	-	(1,238,335)	(1,234,087)	(3,820,986)	(258,011)	(45,871)	-	-	(6,597,290)
ค่าเสื่อมราคาสำหรับปี	-	(293,330)	(344,234)	(851,238)	(114,732)	(4,560)	-	-	(1,608,094)
ขาดทุนจากการด้อยค่า	-	(13,276)	-	-	-	-	-	-	(13,276)
รับโอนจากสินทรัพย์สิทธิการใช้อำนาจ	-	-	-	(26,275)	-	-	-	-	(26,275)
ตัดจำหน่าย	-	84	825	39,343	1,942	(2,258)	-	-	39,936
ผลต่างจากการเปลี่ยนแปลงอัตราแลกเปลี่ยนเงินตราต่างประเทศ	-	124	621	2,619	962	-	-	-	4,326
ณ วันที่ 31 ธันวาคม 2565 และ 1 มกราคม 2566	-	46	-	89	85	24	-	-	244
	-	(1,544,687)	(1,576,875)	(4,656,448)	(369,754)	(52,665)	-	-	(8,200,429)

บริษัท ไทยฟู้ดส์ กรุ๊ป จำกัด (มหาชน) และบริษัทย่อย
หมายเหตุประกอบงบการเงิน
สำหรับปีสิ้นสุดวันที่ 31 ธันวาคม 2566

ค่าเสื่อมราคาสะสม และขาดทุน

จากการด้อยค่าสะสม

ณ วันที่ 1 มกราคม 2566

ค่าเสื่อมราคาสำหรับปี

หักค่าเสื่อมราคาสะสมของอุปกรณ์ที่โอนไป

สินทรัพย์ไม่มีตัวตน

จำหน่าย

ตัดจำหน่าย

ผลต่างจากการเปลี่ยนแปลงอัตราแลกเปลี่ยน

เงินตราต่างประเทศ

ณ วันที่ 31 ธันวาคม 2566

มูลค่าสุทธิทางบัญชี

ณ วันที่ 31 ธันวาคม 2565

ณ วันที่ 31 ธันวาคม 2566

ที่ดินและ ส่วนปรับปรุง ที่ดิน	อาคารและ ส่วนปรับปรุง อาคาร	ระบบ สาธารณูปโภค	งบการเงินรวม (ต่อ)				สินทรัพย์ ระหว่าง การก่อสร้าง และติดตั้ง	รวม
			เครื่องจักร และ อุปกรณ์ (พันบาท)	เครื่องตกแต่ง ติดตั้งและ เครื่องมือใช้ สำนักงาน	ยานพาหนะ			
-	(1,544,687)	(1,576,875)	(4,656,448)	(369,754)	(52,665)	-	(8,200,429)	
-	(525,282)	(441,334)	(975,548)	(222,058)	(4,201)	-	(2,168,423)	
-	-	-	420	-	-	-	420	
-	82	2,659	29,768	3,185	6,545	-	42,239	
-	-	9	5,849	1,928	-	-	7,786	
-	1,218	-	1,165	1,123	287	-	3,793	
-	(2,068,669)	(2,015,541)	(5,594,794)	(585,576)	(50,034)	-	(10,314,614)	
2,587,695	5,604,523	1,667,257	4,515,027	685,317	12,460	1,420,222	16,492,501	
2,671,859	6,507,351	1,895,522	4,710,910	987,816	13,880	495,126	17,282,464	





	งบการเงินเฉพาะกิจการ							สินทรัพย์ ระหว่าง การก่อสร้าง และติดตั้ง	รวม
	ที่ดินและ ส่วนปรับปรุง ที่ดิน	อาคารและ ส่วนปรับปรุง อาคาร	ระบบ สาธารณูปโภค	เครื่องจักร และ อุปกรณ์	เครื่องตกแต่ง ติดตั้งและ เครื่องใช้ สำนักงาน	ยานพาหนะ			
					(พันบาท)				
ราคาทุน/ราคาประเมินใหม่									
ณ วันที่ 1 มกราคม 2565	276,088	1,129,760	622,013	2,950,223	156,516	1,816	123,897	5,260,313	
เพิ่มขึ้น	16,299	493	647	53,031	4,574	681	97,695	173,420	
ส่วนเกินทุนจากการตีราคา	22,530	-	-	-	-	-	-	22,530	
ขาดทุนจากการตีราคา	(1,983)	-	-	-	-	-	-	(1,983)	
โอน	183	19,740	9,746	124,640	1,803	-	(156,112)	-	
จำหน่าย	-	(53)	(121)	(19,548)	(359)	-	-	(20,081)	
ตัดจำหน่าย	-	-	-	(2,025)	(411)	-	(2,370)	(4,806)	
ณ วันที่ 31 ธันวาคม 2565	313,117	1,149,940	632,285	3,106,321	162,123	2,497	63,110	5,429,393	
และ 1 มกราคม 2566	1,500	2,619	598	29,163	9,918	167	450,779	494,744	
เพิ่มขึ้น	606	116,728	36,183	286,475	2,795	-	(442,787)	-	
โอน	-	-	(4)	(6,831)	(1,467)	(104)	-	(8,406)	
จำหน่าย	-	-	(9)	(1,187)	(1,539)	-	-	(2,735)	
ตัดจำหน่าย	-	-	-	-	-	-	-	-	
ณ วันที่ 31 ธันวาคม 2566	315,223	1,269,287	669,053	3,413,941	171,830	2,560	71,102	5,912,996	

บริษัท ไทยฟู้ดส์ กรุ๊ป จำกัด (มหาชน) และบริษัทย่อย
หมายเหตุประกอบงบการเงิน
สำหรับปีสิ้นสุดวันที่ 31 ธันวาคม 2566

	ที่ดินและ ส่วนปรับปรุง ที่ดิน	อาคารและ ส่วนปรับปรุง อาคาร	ระบบ สาธารณูปโภค	งบการเงินเฉพาะกิจการ (ต่อ)			สินทรัพย์ ระหว่าง การก่อสร้าง และติดตั้ง	รวม
				เครื่องจักร และ อุปกรณ์	เครื่องตกแต่ง ติดตั้งและ เครื่องมือใช้ สำนักงาน	ยานพาหนะ		
ค่าเสื่อมราคาสะสม								
ณ วันที่ 1 มกราคม 2565	-	(253,558)	(301,093)	(1,620,642)	(122,964)	(1,145)	-	(2,299,402)
ค่าเสื่อมราคาสำหรับปี	-	(40,132)	(53,696)	(334,300)	(11,624)	(464)	-	(440,216)
จำหน่าย	-	53	110	17,126	330	-	-	17,619
ตัดจำหน่าย	-	-	-	1,768	393	-	-	2,161
ณ วันที่ 31 ธันวาคม 2565	-	(293,637)	(354,679)	(1,936,048)	(133,865)	(1,609)	-	(2,719,838)
และ 1 มกราคม 2566	-	(41,494)	(46,683)	(303,059)	(11,090)	(258)	-	(402,584)
ค่าเสื่อมราคาสำหรับปี	-	-	4	4,833	1,439	102	-	6,378
จำหน่าย	-	-	9	921	1,516	-	-	2,446
ตัดจำหน่าย	-	(335,131)	(401,349)	(2,233,353)	(142,000)	(1,765)	-	(3,113,598)
ณ วันที่ 31 ธันวาคม 2566	-	-	-	-	-	-	-	-
มูลค่าสุทธิทางบัญชี								
ณ วันที่ 31 ธันวาคม 2565	313,117	856,303	277,606	1,170,273	28,258	888	63,110	2,709,555
ณ วันที่ 31 ธันวาคม 2566	315,223	934,156	267,704	1,180,588	29,830	795	71,102	2,799,398



บริษัท ไทยฟู้ดส์ กรุ๊ป จำกัด (มหาชน) และบริษัทย่อย

หมายเหตุประกอบงบการเงิน

สำหรับปีสิ้นสุดวันที่ 31 ธันวาคม 2566

ต้นทุนการกู้ยืมที่เกี่ยวข้องกับการได้มาซึ่งที่ดิน อาคารและเครื่องจักร โรงงานใหม่ของกลุ่มบริษัทและบริษัทได้บันทึกเป็นส่วนหนึ่งของต้นทุนสินทรัพย์จำนวน 142.4 ล้านบาท และ 10.1 ล้านบาท ตามลำดับ (2565: 47.2 ล้านบาท และ 4.6 ล้านบาท ตามลำดับ) มีอัตราดอกเบี้ยที่รับรู้ระหว่างร้อยละ 2.00 ถึงร้อยละ 4.96 และระหว่างร้อยละ 4.09 ถึงร้อยละ 4.63 ตามลำดับ (2565: ระหว่างร้อยละ 1.16 ถึงร้อยละ 6.46 และระหว่างร้อยละ 3.10 ถึง ร้อยละ 4.51 ตามลำดับ)

ในระหว่างปี 2566 ที่ดินบางรายการของกลุ่มบริษัทได้ถูกวัดมูลค่าใหม่โดยผู้ประเมินราคาอิสระด้วยวิธีมูลค่าตลาดสำหรับการใช้ประโยชน์ปัจจุบัน ซึ่งจัดลำดับมูลค่ายุติธรรมเป็นระดับ 3 ซึ่งในงบการเงินรวมกลุ่มบริษัทกลับรายการผลขาดทุนจากการตีราคาที่ดินใหม่จำนวน 20.9 ล้านบาท (2565: 5.1 ล้านบาท) ในกำไรขาดทุนและรับรู้สำรองการตีราคาที่ดินใหม่สุทธิภาษีเงินได้จำนวน 12.6 ล้านบาท (2565: 34.4 ล้านบาท) ในกำไรขาดทุนเบ็ดเสร็จอื่น ทั้งนี้ ที่ดินของกลุ่มบริษัทและบริษัทจะมีมูลค่าสุทธิทางบัญชี ณ วันที่ 31 ธันวาคม 2566 เป็นจำนวน 1,774.7 ล้านบาท และ 252.9 ล้านบาท ตามลำดับ หากวัดมูลค่าด้วยราคาทุน (2565: 1,727.3 ล้านบาท และ 250.8 ล้านบาท ตามลำดับ)

ความสัมพันธ์ระหว่างข้อมูลที่ไม่สามารถสังเกตได้ที่มีนัยสำคัญและ

ข้อมูลที่ไม่สามารถสังเกตได้ที่มีนัยสำคัญ

ราคาเสนอขายและราคาซื้อขายจริงของที่ดิน
เปรียบเทียบที่คล้ายคลึงกันปรับด้วยปัจจัย
ความต่างอื่นๆ

การวัดมูลค่ายุติธรรม

มูลค่ายุติธรรมที่ประมาณการไว้จะเพิ่มขึ้น (ลดลง) หากราคาตลาดที่
ประมาณการไว้สูงขึ้น (ลดลง)

บริษัท ไทยฟู้ดส์ กรุ๊ป จำกัด (มหาชน) และบริษัทย่อย

หมายเหตุประกอบงบการเงิน

สำหรับปีสิ้นสุดวันที่ 31 ธันวาคม 2566

14 สัญญาเช่า

สินทรัพย์สิทธิการใช้	งบการเงินรวม		งบการเงินเฉพาะกิจการ	
	2566	2565	2566	2565
ณ วันที่ 31 ธันวาคม				
	(พันบาท)			
ที่ดินและส่วนปรับปรุงที่ดิน	926,408	531,652	-	-
อาคารและส่วนปรับปรุงอาคาร	2,252,325	4,053,399	14,339	25,756
ระบบสาธารณูปโภค	2,472	3,598	-	-
เครื่องจักรและอุปกรณ์	51,067	79,446	-	-
เครื่องตกแต่ง ติดตั้งและเครื่องใช้สำนักงาน	452	2,905	452	2,905
ยานพาหนะ	148,256	138,896	22,704	24,400
รวม	3,380,980	4,809,896	37,495	53,061

ในปี 2566 สินทรัพย์สิทธิการใช้ของกลุ่มบริษัทและบริษัทเพิ่มขึ้นเป็นจำนวน 4,033.5 ล้านบาท และ 13.1 ล้านบาท ตามลำดับ (2565: 2,248.4 ล้านบาท และ 68.8 ล้านบาท ตามลำดับ)

กลุ่มบริษัทได้ทำสัญญาเช่าทรัพย์สินหลายประเภท โดยสัญญาเช่าส่วนใหญ่เป็นสัญญาเช่าฟาร์ม อาคาร และที่ดิน สัญญาเช่าเหล่านี้มีกำหนดระยะเวลา 1 ถึง 15 ปี โดยมีระยะเวลาสิ้นสุดแตกต่างกันจนถึงเดือนธันวาคม 2580 และมีสิทธิต่ออายุสัญญาเช่าเมื่อสิ้นสุดอายุสัญญา ค่าเช่ากำหนดชำระเป็นรายเดือนตามอัตราที่ระบุไว้ในสัญญา

สิทธิเลือกในการขยายอายุสัญญาเช่า

กลุ่มบริษัทมีสิทธิเลือกขยายอายุสัญญาเช่าอสังหาริมทรัพย์ภายในหนึ่งปีก่อนสิ้นสุดระยะเวลาเช่า ซึ่งกลุ่มบริษัทจะประเมินตั้งแต่วันที่สัญญาเช่าเริ่มมีผลว่ามีความแน่นอนอย่างสมเหตุสมผลที่จะใช้สิทธิในการขยายอายุสัญญาเช่าหรือไม่และจะทบทวนการประเมินดังกล่าวอย่างสม่ำเสมอ



บริษัท ไทยฟู้ดส์ กรุ๊ป จำกัด (มหาชน) และบริษัทย่อย

หมายเหตุประกอบงบการเงิน

สำหรับปีสิ้นสุดวันที่ 31 ธันวาคม 2566

สำหรับปีสิ้นสุดวันที่ 31 ธันวาคม	งบการเงินรวม		งบการเงินเฉพาะกิจการ	
	2566	2565	2566	2565
	(ล้านบาท)			
จำนวนที่รับรู้ในกำไรหรือขาดทุน				
รายได้ค่าเช่าช่วง	-	-	4,657	4,973
ค่าเสื่อมราคาของสินทรัพย์สิทธิการใช้				
- ที่ดินและส่วนปรับปรุงที่ดิน	111,088	57,237	-	-
- อาคารและส่วนปรับปรุงอาคาร	967,562	501,721	12,242	12,831
- ระบบสาธารณูปโภค	1,125	1,465	-	-
- เครื่องจักรและอุปกรณ์	28,378	31,858	-	-
- เครื่องตกแต่ง ติดตั้งและเครื่องใช้สำนักงาน	557	729	557	729
- ยานพาหนะ	63,811	49,002	11,575	8,733
(กำไร) ขาดทุนจากการยกเลิกสัญญาเช่า	(12,297)	1,132	262	(22)
กำไรจากการเปลี่ยนแปลงสัญญาเช่า	(168,613)	-	-	-
ดอกเบี้ยจ่ายของหนี้สินตามสัญญาเช่า	319,734	262,721	2,424	2,645
ค่าใช้จ่ายที่เกี่ยวข้องกับสัญญาเช่าระยะสั้น	18,905	8,964	639	3,529
ค่าใช้จ่ายที่เกี่ยวข้องกับสัญญาเช่าสินทรัพย์ที่มี				
มูลค่าต่ำ	186	1,015	82	102

ในปี 2566 กระแสเงินสดจ่ายทั้งหมดของสัญญาเช่าของกลุ่มบริษัทและบริษัท มีจำนวน 1,366.2 ล้านบาท และ 31.0 ล้านบาท ตามลำดับ (2565: 862.3 ล้านบาท และ 31.7 ล้านบาท ตามลำดับ)

บริษัท ไทยฟู้ดส์ กรุ๊ป จำกัด (มหาชน) และบริษัทย่อย

หมายเหตุประกอบงบการเงิน

สำหรับปีสิ้นสุดวันที่ 31 ธันวาคม 2566

15 หนี้สินที่มีภาระดอกเบี้ย

งบการเงินรวม						
	2566			2565		
	ส่วนที่มี	ส่วนที่ไม่มี		ส่วนที่มี	ส่วนที่ไม่มี	
	หลักประกัน	หลักประกัน	รวม	หลักประกัน	หลักประกัน	รวม
	(พันบาท)					
เงินกู้ยืมระยะสั้นจาก						
สถาบันการเงิน	6,729,622	5,379,275	12,108,897	6,176,620	3,202,677	9,379,297
เงินกู้ยืมระยะยาวจาก						
สถาบันการเงิน	895,494	-	895,494	1,397,473	-	1,397,473
หนี้สินตามสัญญาเช่า	-	3,461,614	3,461,614	-	4,915,652	4,915,652
หุ้นกู้	3,000,000	6,637,900	9,637,900	3,000,000	5,508,600	8,508,600
หนี้สินทางการเงินอื่น	-	102,868	102,868	-	129,889	129,889
รวมหนี้สินที่มีภาระดอกเบี้ย	10,625,116	15,581,657	26,206,773	10,574,093	13,756,818	24,330,911

งบการเงินเฉพาะกิจการ						
	2566			2565		
	ส่วนที่มี	ส่วนที่ไม่มี		ส่วนที่มี	ส่วนที่ไม่มี	
	หลักประกัน	หลักประกัน	รวม	หลักประกัน	หลักประกัน	รวม
	(พันบาท)					
เงินกู้ยืมระยะสั้น						
- สถาบันการเงิน	2,278,280	4,170,797	6,449,077	1,627,365	2,819,606	4,446,971
- กิจการที่เกี่ยวข้องกัน	-	161,500	161,500	-	1,280,150	1,280,150
เงินกู้ยืมระยะยาวจาก						
สถาบันการเงิน	423,777	-	423,777	699,698	-	699,698
หนี้สินตามสัญญาเช่า	-	42,377	42,377	-	60,588	60,588
หุ้นกู้	3,000,000	6,637,900	9,637,900	3,000,000	5,508,600	8,508,600
หนี้สินทางการเงินอื่น	-	102,868	102,868	-	129,889	129,889
รวมหนี้สินที่มีภาระดอกเบี้ย	5,702,057	11,115,442	16,817,499	5,327,063	9,798,833	15,125,896





บริษัท ไทยฟู้ดส์ กรุ๊ป จำกัด (มหาชน) และบริษัทย่อย

หมายเหตุประกอบงบการเงิน

สำหรับปีสิ้นสุดวันที่ 31 ธันวาคม 2566

สินทรัพย์ที่ใช้เป็นหลักประกันหนี้สิน

ณ วันที่ 31 ธันวาคม

ที่ดิน อาคารและอุปกรณ์

อสังหาริมทรัพย์เพื่อการลงทุน

รวม

งบการเงินรวม

2566

2565

งบการเงินเฉพาะกิจการ

2566

2565

(พันบาท)

2,930,553

3,292,080

191,661

262,208

-

16,042

22,538

22,538

2,930,553

3,308,122

214,199

284,746

เงินกู้ยืมระยะยาวจากสถาบันการเงิน

งบการเงินรวม

2566

2565

งบการเงินเฉพาะกิจการ

2566

2565

(พันบาท)

ณ วันที่ 1 มกราคม

1,397,473

1,919,586

699,698

1,054,680

เพิ่มขึ้น

149,875

203,948

-

-

ลดลง

(651,854)

(726,061)

(275,921)

(354,982)

ณ วันที่ 31 ธันวาคม

895,494

1,397,473

423,777

699,698



บริษัท ไทยฟู้ดส์ กรุ๊ป จำกัด (มหาชน) และบริษัทย่อย

หมายเหตุประกอบงบการเงิน

สำหรับปีสิ้นสุดวันที่ 31 ธันวาคม 2566

ณ วันที่ 31 ธันวาคม 2566 กลุ่มบริษัทมีสัญญาเงินกู้ยืมระยะยาวประเภทมีหลักประกันหลายฉบับกับสถาบันการเงิน โดยมีรายละเอียดดังนี้

ชื่อกิจการ	สัญญาเงินกู้ยืม	วงเงินสินเชื่อที่ได้รับอนุมัติ	ยอดเงินกู้ยืม ณ วันที่	อัตราดอกเบี้ยร้อยละต่อปี	กำหนดการชำระหนี้
			31 ธันวาคม 2566 (ล้านบาท)		
บริษัท ไทยฟู้ดส์ กรุ๊ป จำกัด (มหาชน)	ฉบับที่ 1	44	7	อัตราคงที่ตามที่กำหนด	ชำระทุกๆ เดือน ระยะเวลา 60 เดือน
	ฉบับที่ 2	333	133	อัตราคงที่ตามที่กำหนด	ชำระทุกๆ 1 ปี ระยะเวลา 5 ปี
	ฉบับที่ 3	200	74	อัตราคงที่ตามที่กำหนด	ชำระทุกๆ เดือน ระยะเวลา 60 เดือน
	ฉบับที่ 4	350	210	อัตราคงที่ตามที่กำหนด	ชำระทุกๆ 6 เดือน ระยะเวลา 10 งวด
บริษัท ไทยฟู้ดส์ เพอร์เชอร์ จำกัด	ฉบับที่ 1	1,100	31	MLR ลบอัตราที่กำหนด	ชำระทุกๆ เดือน ระยะเวลา 84 เดือน
บริษัท ไทย ฟู้ดส์ อาหารสัตว์ จำกัด	ฉบับที่ 1	102	10	อัตราคงที่ตามที่กำหนด	ชำระทุกๆ เดือน ระยะเวลา 56 เดือน
บริษัท ไทย ฟู้ดส์ สโวน ฟาร์ม จำกัด	ฉบับที่ 1	69	49	อัตราคงที่ตามที่กำหนด	ชำระทุกๆ เดือน ระยะเวลา 60 เดือน
	ฉบับที่ 2	135	106	อัตราคงที่ตามที่กำหนด	ชำระทุกๆ เดือน ระยะเวลา 60 เดือน
	ฉบับที่ 3	100	100	อัตราคงที่ตามที่กำหนด	ชำระทุกๆ เดือน ระยะเวลา 60 เดือน
บริษัท ไทย ฟู้ดส์ โพลทรี ฟาร์ม จำกัด	ฉบับที่ 1	6	0.2	อัตราคงที่ตามที่กำหนด	ชำระทุกๆ เดือน ระยะเวลา 60 เดือน
	ฉบับที่ 2	80	6	อัตราคงที่ตามที่กำหนด	ชำระทุกๆ เดือน ระยะเวลา 56 เดือน
	ฉบับที่ 3	21	0.8	อัตราคงที่ตามที่กำหนด	ชำระทุกๆ เดือน ระยะเวลา 60 เดือน
	ฉบับที่ 4	300	120	MLR ลบอัตราที่กำหนด	ชำระทุกๆ เดือน ระยะเวลา 56 เดือน
บริษัท ไทยฟู้ดส์ รีนิวเอเบิล จำกัด	ฉบับที่ 1	50	48	อัตราคงที่ตามที่กำหนด	ชำระทุกๆ 3 เดือน ระยะเวลา 32 งวด

ทั้งนี้กลุ่มบริษัทต้องปฏิบัติตามเงื่อนไขต่างๆ ที่ระบุไว้ในสัญญาเงินกู้ยืม เช่น การดำรงอัตราส่วนหนี้สินต่อส่วนของผู้ถือหุ้น และอัตราส่วนความสามารถในการชำระหนี้ เป็นต้น

บริษัท ไทยฟู้ดส์ กรุ๊ป จำกัด (มหาชน) และบริษัทย่อย

หมายเหตุประกอบงบการเงิน

สำหรับปีสิ้นสุดวันที่ 31 ธันวาคม 2566

หุ้นกู้

	งบการเงินรวม / งบการเงินเฉพาะกิจการ	
	2566	2565
	(พันบาท)	
ณ วันที่ 1 มกราคม	8,508,600	4,568,600
เพิ่มขึ้น	2,697,900	3,940,000
ลดลง	(1,568,600)	-
ณ วันที่ 31 ธันวาคม	<u>9,637,900</u>	<u>8,508,600</u>

หุ้นกู้ครั้งที่ 1/2563

เมื่อวันที่ 8 มกราคม 2563 บริษัทได้ออกหุ้นกู้ประเภทไม่ด้อยสิทธิ มีหลักประกัน และระบุชื่อผู้ถือเป็นจำนวนเงินรวม 2,000 ล้านบาท เพื่อเสนอขายให้ผู้ลงทุนสถาบัน ครอบคลุมวงไถ่ถอนในวันที่ 8 มกราคม 2568 โดยมีอัตราดอกเบี้ยคงที่ร้อยละ 2.48 ต่อปี

หุ้นกู้ครั้งที่ 1/2564

เมื่อวันที่ 11 พฤศจิกายน 2564 บริษัทได้ออกหุ้นกู้ประเภทไม่ด้อยสิทธิ มีหลักประกัน และระบุชื่อผู้ถือเป็นจำนวนเงินรวม 1,000 ล้านบาท เพื่อเสนอขายให้ผู้ลงทุนสถาบัน ครอบคลุมวงไถ่ถอนในวันที่ 11 พฤศจิกายน 2569 โดยมีอัตราดอกเบี้ยคงที่ร้อยละ 2.15 ต่อปี

หุ้นกู้ครั้งที่ 1/2565

เมื่อวันที่ 14 มกราคม 2565 บริษัทได้ออกหุ้นกู้ประเภทไม่ด้อยสิทธิ ไม่มีหลักประกัน และระบุชื่อผู้ถือเป็นจำนวนเงินรวม 900 ล้านบาท เพื่อเสนอขายต่อผู้ลงทุนสถาบันและผู้ลงทุนรายใหญ่ ครอบคลุมวงไถ่ถอนในวันที่ 14 มกราคม 2568 โดยมีอัตราดอกเบี้ยคงที่ร้อยละ 4.25 ต่อปี

หุ้นกู้ครั้งที่ 2/2565

เมื่อวันที่ 21 เมษายน 2565 บริษัทได้ออกหุ้นกู้ประเภทไม่ด้อยสิทธิ ไม่มีหลักประกัน และระบุชื่อผู้ถือเป็นจำนวนเงินรวม 1,600 ล้านบาท เพื่อเสนอขายต่อผู้ลงทุนสถาบันและผู้ลงทุนรายใหญ่ ครอบคลุมวงไถ่ถอนในวันที่ 21 เมษายน 2567 โดยมีอัตราดอกเบี้ยคงที่ร้อยละ 4.00 ต่อปี

บริษัท ไทยฟู้ดส์ กรุ๊ป จำกัด (มหาชน) และบริษัทย่อย

หมายเหตุประกอบงบการเงิน

สำหรับปีสิ้นสุดวันที่ 31 ธันวาคม 2566

หุ้นกู้ครั้งที่ 3/2565

เมื่อวันที่ 23 พฤษภาคม 2565 บริษัทได้ออกหุ้นกู้ประเภทไม่ค้ำยสิทธิ ไม่มีหลักประกัน และระบุชื่อผู้ถือเป็นจำนวนเงินรวม 40 ล้านบาท เพื่อเสนอขายต่อผู้ลงทุนสถาบันและผู้ลงทุนรายใหญ่ ครอบคลุมงวดในวันที่ 22 พฤษภาคม 2567 โดยมีอัตราดอกเบี้ยคงที่ร้อยละ 4.00 ต่อปี

หุ้นกู้ครั้งที่ 4/2565 ชุดที่ 1

เมื่อวันที่ 15 กรกฎาคม 2565 บริษัทได้ออกหุ้นกู้ชุดที่ 1 ประเภทไม่ค้ำยสิทธิ ไม่มีหลักประกัน และระบุชื่อผู้ถือเป็นจำนวนเงินรวม 660 ล้านบาท เพื่อเสนอขายต่อผู้ลงทุนสถาบัน ครอบคลุมงวดในวันที่ 15 กรกฎาคม 2567 โดยมีอัตราดอกเบี้ยคงที่ร้อยละ 4.00 ต่อปี

หุ้นกู้ครั้งที่ 4/2565 ชุดที่ 2

เมื่อวันที่ 15 กรกฎาคม 2565 บริษัทได้ออกหุ้นกู้ชุดที่ 2 ประเภทไม่ค้ำยสิทธิ ไม่มีหลักประกัน และระบุชื่อผู้ถือเป็นจำนวนเงินรวม 740 ล้านบาท เพื่อเสนอขายต่อผู้ลงทุนสถาบันหรือผู้ลงทุนรายใหญ่ครอบคลุมงวดในวันที่ 15 กรกฎาคม 2569 โดยมีอัตราดอกเบี้ยคงที่ร้อยละ 4.60 ต่อปี

หุ้นกู้ครั้งที่ 1/2566

เมื่อวันที่ 27 มกราคม 2566 บริษัทได้ออกหุ้นกู้ประเภทไม่ค้ำยสิทธิ ไม่มีหลักประกัน และระบุชื่อผู้ถือเป็นจำนวนเงินรวม 1,375.1 ล้านบาท เพื่อเสนอขายต่อผู้ลงทุนสถาบันและผู้ลงทุนรายใหญ่ ครอบคลุมงวดในวันที่ 27 มกราคม 2569 โดยมีอัตราดอกเบี้ยคงที่ร้อยละ 4.50 ต่อปี

หุ้นกู้ครั้งที่ 2/2566

เมื่อวันที่ 20 กรกฎาคม 2566 บริษัทได้ออกหุ้นกู้ประเภทไม่ค้ำยสิทธิ ไม่มีหลักประกัน และระบุชื่อผู้ถือเป็นจำนวนเงินรวม 1,322.8 ล้านบาท เพื่อเสนอขายต่อผู้ลงทุนสถาบันและผู้ลงทุนรายใหญ่ ครอบคลุมงวดในวันที่ 20 กรกฎาคม 2569 โดยมีอัตราดอกเบี้ยคงที่ร้อยละ 4.60 ต่อปี

ทั้งนี้บริษัทต้องปฏิบัติตามเงื่อนไขที่กำหนดไว้ เช่น ผู้ออกหุ้นกู้จะต้องดำรงไว้ซึ่งอัตราส่วนหนี้สินที่มีภาระดอกเบี้ยรวมต่อส่วนของผู้ถือหุ้นตามงบการเงินรวมสำหรับปีตลอดระยะเวลาของหุ้นกู้ เป็นต้น



หนี้สินตามสัญญาเช่า

กลุ่มบริษัทและบริษัทเช่าที่ดิน อาคาร แฟรม เครื่องจักร ระบบสาธารณูปโภคและยานพาหนะภายใต้สัญญาเช่าหลายฉบับ ซึ่งมีระยะเวลาเช่าตั้งแต่ 2 ปี ถึง 15 ปี โดยหนี้สินตามสัญญาเช่ามีรายละเอียดดังนี้

	งบการเงินรวม					รวม
	ที่ดิน	อาคารและส่วนปรับปรุงอาคาร	เครื่องจักร อุปกรณ์ และระบบ	เครื่องตกแต่ง ติดตั้งและเครื่องใช้	ยานพาหนะ	
			สาธารณูปโภค	สำนักงาน		
				(พันบาท)		
2566						
สัญญาเช่ากับบริษัท ให้เช่าทรัพย์สินแบบเช่าเงินทุน						
และสถาบันการเงิน	-	79,335	56,643	-	-	135,978
สัญญาเช่ากับบุคคลหรือกิจการอื่น	967,418	2,204,878	1,067	482	151,791	3,325,636
รวม	967,418	2,284,213	57,710	482	151,791	3,461,614
2565						
สัญญาเช่ากับบริษัท ให้เช่าทรัพย์สินแบบเช่าเงินทุน						
และสถาบันการเงิน	-	101,142	93,799	-	10,044	204,985
สัญญาเช่ากับบุคคลหรือกิจการอื่น	531,652	4,041,279	-	2,874	134,862	4,710,667
รวม	531,652	4,142,421	93,799	2,874	144,906	4,915,652

2566

สัญญาเช่ากับบุคคลหรือกิจการอื่น

รวม

งบการเงินเฉพาะกิจการ

เครื่องตกแต่ง
 ติดตั้งและ
 เครื่องใช้

อาคารและ

ส่วนปรับปรุงอาคาร

สำนักงาน

ยานพาหนะ

รวม

(พันบาท)

42,377

42,377

2565

สัญญาเช่ากับบุคคลหรือกิจการอื่น

รวม

60,588

60,588



บริษัท ไทยฟู้ดส์ กรุ๊ป จำกัด (มหาชน) และบริษัทย่อย

หมายเหตุประกอบงบการเงิน

สำหรับปีสิ้นสุดวันที่ 31 ธันวาคม 2566

วงเงินสินเชื่อที่ยังไม่ได้เบิกใช้

ณ วันที่ 31 ธันวาคม 2566 กลุ่มบริษัทและบริษัทมีวงเงินสินเชื่อที่ยังไม่ได้เบิกใช้เป็นจำนวนเงินรวม 3,065.6 ล้านบาท และ 378.6 ล้านบาท ตามลำดับ (2565: 2,747.7 ล้านบาท และ 499.2 ล้านบาท ตามลำดับ)

16 ประมาณการหนี้สินสำหรับผลประโยชน์พนักงาน

ณ วันที่ 31 ธันวาคม	งบการเงินรวม		งบการเงินเฉพาะกิจการ	
	2566	2565	2566	2565
	(พันบาท)			
โครงการผลประโยชน์ที่กำหนดไว้	67,586	61,595	11,001	13,071
รวม	<u>67,586</u>	<u>61,595</u>	<u>11,001</u>	<u>13,071</u>

กลุ่มบริษัทและบริษัทจัดการโครงการผลประโยชน์ที่กำหนดไว้ตามข้อกำหนดของพระราชบัญญัติคุ้มครองแรงงาน พ.ศ. 2541 ในการให้ผลประโยชน์เมื่อเกษียณแก่พนักงานตามสิทธิและอายุงาน โครงการผลประโยชน์ที่กำหนดไว้มีความเสี่ยงจากการประมาณการตามหลักคณิตศาสตร์ประกันภัย ได้แก่ ความเสี่ยงของช่วงชีวิต ความเสี่ยงจากอัตราดอกเบี้ย

บริษัท ไทยฟู้ดส์ กรุ๊ป จำกัด (มหาชน) และบริษัทย่อย

หมายเหตุประกอบงบการเงิน

สำหรับปีสิ้นสุดวันที่ 31 ธันวาคม 2566

มูลค่าปัจจุบันของภาระผูกพันตาม	งบการเงินรวม		งบการเงินเฉพาะกิจการ	
โครงการผลประโยชน์	2566	2565	2566	2565
	(พันบาท)			
ณ วันที่ 1 มกราคม	61,595	46,059	13,071	9,420
รับรู้ในกำไรหรือขาดทุน				
ต้นทุนบริการปัจจุบัน	8,712	8,067	1,406	1,492
ดอกเบี้ยจากภาระผูกพัน	1,469	1,681	190	225
รับรู้ในกำไรขาดทุนเบ็ดเสร็จอื่น				
(กำไร) ขาดทุนจากการประมาณตาม				
หลักคณิตศาสตร์ประกันภัย				
- ข้อสมมติด้านประชากรศาสตร์	-	95	-	-
- ข้อสมมติทางการเงิน	-	964	-	(80)
- การปรับปรุงจากประสบการณ์	-	6,422	-	2,585
ผลประโยชน์จ่าย	(4,190)	(1,693)	(3,666)	(571)
ณ วันที่ 31 ธันวาคม	<u>67,586</u>	<u>61,595</u>	<u>11,001</u>	<u>13,071</u>

ข้อสมมติหลักในการประมาณการตาม	งบการเงินรวม		งบการเงินเฉพาะกิจการ	
หลักคณิตศาสตร์ประกันภัย	2566	2565	2566	2565
	(ร้อยละ)			
อัตราคิดลด	1.77 - 3.39	1.77 - 3.39	1.94	1.94
การเพิ่มขึ้นของเงินเดือนในอนาคต	3.00 - 4.00	3.00 - 4.00	3.00	3.00
อัตราการหมุนเวียนของพนักงาน	0.00 - 38.75	0.00 - 38.75	16.69 - 38.75	16.69 - 38.75

ข้อสมมติเกี่ยวกับอัตราภาระในอนาคตถือตามข้อมูลทางสถิติที่เผยแพร่ทั่วไปและตารางภาระ ณ วันที่ 31 ธันวาคม 2566 ระยะเวลาถัวเฉลี่ยถ่วงน้ำหนักของภาระผูกพันผลประโยชน์ที่กำหนดไว้เป็น 8 ปี ถึง 35 ปี (2565: 8 ปี ถึง 35 ปี)



บริษัท ไทยฟู้ดส์ กรุ๊ป จำกัด (มหาชน) และบริษัทย่อย

หมายเหตุประกอบงบการเงิน

สำหรับปีสิ้นสุดวันที่ 31 ธันวาคม 2566

การวิเคราะห์ความอ่อนไหว

การเปลี่ยนแปลงในแต่ละข้อสมมติที่เกี่ยวข้องในการประมาณการตามหลักคณิตศาสตร์ประกันภัยที่อาจเป็นไปได้
อย่างสมเหตุสมผล ณ วันที่รายงาน โดยถือว่าข้อสมมติอื่นๆ คงที่

ผลกระทบต่อภาระผูกพันของโครงการผลประโยชน์	งบการเงินรวม			
	ข้อสมมติเพิ่มขึ้น		ข้อสมมติลดลง	
ณ วันที่ 31 ธันวาคม	2566	2565	2566	2565
	(พันบาท)			
อัตราคิดลด - ร้อยละ 1	(7,006)	(6,309)	8,339	7,530
การเปลี่ยนแปลงของเงินเดือนในอนาคต - ร้อยละ 1	9,248	7,707	(7,840)	(6,560)
อัตราหมุนเวียนของพนักงาน - ร้อยละ 20 ของ สมมติฐานหลัก	(13,752)	(11,731)	21,327	17,999
ผลกระทบต่อภาระผูกพันของโครงการผลประโยชน์	งบการเงินเฉพาะกิจการ			
	ข้อสมมติเพิ่มขึ้น		ข้อสมมติลดลง	
ณ วันที่ 31 ธันวาคม	2566	2565	2566	2565
	(พันบาท)			
อัตราคิดลด - ร้อยละ 1	(793)	(760)	896	862
การเปลี่ยนแปลงของเงินเดือนในอนาคต - ร้อยละ 1	1,085	959	(970)	(862)
อัตราหมุนเวียนของพนักงาน - ร้อยละ 20 ของ สมมติฐานหลัก	(3,645)	(3,255)	6,396	5,557

บริษัท ไทยฟู้ดส์ กรุ๊ป จำกัด (มหาชน) และบริษัทย่อย

หมายเหตุประกอบงบการเงิน

สำหรับปีสิ้นสุดวันที่ 31 ธันวาคม 2566

17 ทุนเรือนหุ้น

	งบการเงินรวม/งบการเงินเฉพาะกิจการ				ส่วนเกิน มูลค่าหุ้น สามัญ
	มูลค่าหุ้น ต่อหุ้น	ทุนจดทะเบียน	ทุนที่ออกชำระแล้ว		
	(บาท)	จำนวนหุ้น	จำนวนหุ้น มูลค่าหุ้น (ล้านหุ้น/ล้านบาท)		
ณ วันที่ 1 มกราคม 2565					
- หุ้นสามัญ	1	6,168	5,644	5,644	1,906
ใช้สิทธิตามใบสำคัญ แสดงสิทธิซื้อหุ้น	1	-	10	10	46
ณ วันที่ 31 ธันวาคม 2565					
และ 1 มกราคม 2566					
- หุ้นสามัญ	1	6,168	5,654	5,654	1,952
ใช้สิทธิตามใบสำคัญ แสดงสิทธิซื้อหุ้น	1	-	157	157	705
ณ วันที่ 31 ธันวาคม 2566					
- หุ้นสามัญ	1	6,168	5,811	5,811	2,657

ในระหว่างปีสิ้นสุดวันที่ 31 ธันวาคม 2566 บริษัทมีการจดทะเบียนทุนที่ออกและชำระแล้วจากการใช้สิทธิ TFG-W3 จำนวน 156.8 ล้านหุ้น (เทียบเท่า 156.8 ล้านบาท) (2565: 10.1 ล้านหุ้น เทียบเท่า 10.1 ล้านบาท) และได้รับเงินจำนวน 862.2 ล้านบาท (2565: 55.6 ล้านบาท)

ใบสำคัญแสดงสิทธิ TFG-W3

	2566	2565
	(พันสิทธิ)	
ณ วันที่ 1 มกราคม	514,273	524,375
หัก ใช้สิทธิระหว่างปี	(156,762)	(10,102)
ณ วันที่ 31 ธันวาคม	357,511	514,273

ส่วนเกินมูลค่าหุ้น

ตามบทบัญญัติแห่งพระราชบัญญัติบริษัทมหาชนจำกัด พ.ศ. 2535 มาตรา 51 ในกรณีที่บริษัทเสนอขายหุ้นสูงกว่ามูลค่าหุ้นที่จดทะเบียนไว้ บริษัทต้องนำเงินค่าหุ้นส่วนเกินนี้ตั้งเป็นทุนสำรองไว้ (“ส่วนเกินมูลค่าหุ้น”) ส่วนเกินมูลค่าหุ้นนี้จะนำไปจ่ายเป็นเงินปันผลไม่ได้



บริษัท ไทยฟู้ดส์ กรุ๊ป จำกัด (มหาชน) และบริษัทย่อย

หมายเหตุประกอบงบการเงิน

สำหรับปีสิ้นสุดวันที่ 31 ธันวาคม 2566

18 สำรองตามกฎหมาย

ตามบทบัญญัติแห่งพระราชบัญญัติบริษัทมหาชนจำกัด พ.ศ. 2535 มาตรา 116 บริษัทจะต้องจัดสรรทุนสำรอง (“สำรองตามกฎหมาย”) อย่างน้อยร้อยละ 5 ของกำไรสุทธิประจำปีหลังจากหักขาดทุนสะสมยกมา (ถ้ามี) จนกว่าสำรองตามกฎหมายนี้จะมีจำนวนไม่น้อยกว่าร้อยละ 10 ของทุนจดทะเบียน เงินสำรองตามกฎหมายนี้จะนำไปจ่ายเป็นเงินปันผลไม่ได้

บริษัทได้จัดสรรสำรองตามกฎหมายสำหรับปีสิ้นสุดวันที่ 31 ธันวาคม 2566 เป็นจำนวนเงิน 25.0 ล้านบาท (2565: 155.8 ล้านบาท)

19 ส่วนงานดำเนินงานและการจำแนกรายได้

(ก) ส่วนงานดำเนินงาน

กลุ่มบริษัทมี 5 ส่วนงานที่รายงาน ซึ่งเป็นหน่วยธุรกิจที่สำคัญของกลุ่มบริษัทที่มีสินค้าหรือบริการที่แตกต่างกันและมี การบริหารจัดการแยกต่างหาก ผู้มีอำนาจตัดสินใจสูงสุดด้านการดำเนินงานสอบทานรายงานการจัดการภายในของ แต่ละหน่วยงานธุรกิจที่สำคัญอย่างน้อยทุกไตรมาส การดำเนินงานของแต่ละส่วนงานที่รายงานของกลุ่มบริษัทโดยสรุปมีดังนี้

- ส่วนงานที่ 1: ธุรกิจไก่
- ส่วนงานที่ 2: ธุรกิจสุกร
- ส่วนงานที่ 3: ธุรกิจอาหารสัตว์
- ส่วนงานที่ 4: ธุรกิจจำหน่ายสินค้าปลีก
- ส่วนงานที่ 5: ธุรกิจอื่นๆ

ทั้งนี้ ผู้มีอำนาจตัดสินใจสูงสุดด้านการดำเนินงานได้ใช้กำไรก่อนต้นทุนทางการเงินและค่าใช้จ่ายภาษีเงินได้ ของส่วนงานในการพิจารณาผลการดำเนินงานแต่ละเดือน

การจำแนกรายได้

การดำเนินงานและรายได้หลักของกลุ่มบริษัทได้มาจากการขายสินค้า โดยมีจังหวะเวลาในการรับรู้รายได้ ณ เวลาใด เวลาหนึ่งเพียงอย่างเดียว

บริษัท ไทยฟู้ดส์ กรุ๊ป จำกัด (มหาชน) และบริษัทย่อย
หมายเหตุประกอบงบการเงิน
สำหรับปีสิ้นสุดวันที่ 31 ธันวาคม 2566

	งบการเงินรวม					การตัดรายการระหว่างกัน		รวม
	ส่วนงานธุรกิจอาหารสัตว์	ส่วนงานธุรกิจจำหน่ายสินค้าปลีก	ส่วนงานอื่นๆ	ส่วนงานธุรกิจอาหารระหว่างกัน	ส่วนงานธุรกิจอาหารระหว่างกัน	ส่วนงานธุรกิจอาหารระหว่างกัน	ส่วนงานธุรกิจอาหารระหว่างกัน	
สำหรับปีสิ้นสุดวันที่ 31 ธันวาคม	2566	2565	2566	2565	2566	2565	2566	2565
ข้อมูลตามส่วนงานดำเนินงาน								
รายได้จากลูกค้าภายนอก	17,421	23,298	11,349	12,457	9,397	8,533	17,496	7,801
รายได้ระหว่างส่วนงาน	26,104	23,237	11,606	6,466	22,548	20,079	23	-
รวมรายได้จากการขายสินค้าและ								
การให้บริการ	43,525	46,535	22,955	18,923	31,945	28,612	17,519	7,801
กำไร (ขาดทุน) จากการดำเนินงานหลังการตัดกำไรระหว่างกันและการปันส่วนค่าใช้จ่ายระหว่างกัน	407	3,556	(903)	2,925	405	30	318	(117)
ต้นทุนทางการเงิน								
ส่วนแบ่งขาดทุนของ								
การร่วมค้าและบริษัทร่วม								
(ค่าใช้จ่าย) รายได้กำไรเงินได้								
กำไร (ขาดทุน) สำหรับปี								





สินทรัพย์และหนี้สินจำแนกตามส่วนงานในงบการเงินรวม ณ วันที่ 31 ธันวาคม 2565 และ 2566 มีดังนี้

[illegible]

บริษัท ไทยฟู้ดส์ กรุ๊ป จำกัด (มหาชน) และบริษัทย่อย

หมายเหตุประกอบงบการเงิน

สำหรับปีสิ้นสุดวันที่ 31 ธันวาคม 2566

(ข) ส่วนงานภูมิศาสตร์

ในการนำเสนอการจำแนกส่วนงานภูมิศาสตร์ รายได้ตามส่วนงานแยกตามที่ตั้งทางภูมิศาสตร์ของลูกค้า สินทรัพย์ (ไม่รวมเครื่องมือทางการเงิน และสินทรัพย์ภายใต้รอตัดบัญชี) ตามส่วนงานแยกตามสถานที่ตั้งทางภูมิศาสตร์ของลูกค้า

กลุ่มบริษัทเสนอข้อมูลเกี่ยวกับเขตภูมิศาสตร์ที่สำคัญดังนี้

ส่วนงานที่ 1 ประเทศไทย

ส่วนงานที่ 2 เวียดนาม

ส่วนงานที่ 3 อื่นๆ

ในการนำเสนอการจำแนกส่วนงานภูมิศาสตร์ รายได้ตามส่วนงานแยกตามที่ตั้งทางภูมิศาสตร์ของลูกค้า สินทรัพย์ ตามส่วนงานแยกตามสถานที่ตั้งทางภูมิศาสตร์ของลูกค้า

ข้อมูลส่วนงานภูมิศาสตร์	งบการเงินรวม			
	รายได้		สินทรัพย์ไม่หมุนเวียน (ไม่รวมเครื่องมือทางการเงิน และ สินทรัพย์ภายใต้รอตัดบัญชี)	
	2566	2565	2566	2565
	(ล้านบาท)			
ไทย	42,825	37,950	23,522	21,697
เวียดนาม	3,723	2,515	2,856	4,216
ญี่ปุ่น	4,210	5,024	-	-
อื่นๆ	5,113	6,834	-	-
รวม	55,871	52,323	26,378	25,913

(ค) ลูกค้านรายใหญ่

ในระหว่างปี 2566 และ 2565 กลุ่มบริษัทไม่มีรายได้จากลูกค้าภายนอกรายใดรายหนึ่งซึ่งมีมูลค่าตั้งแต่ร้อยละ 10 ของรายได้รวมของกลุ่มบริษัท



บริษัท ไทยฟู้ดส์ กรุ๊ป จำกัด (มหาชน) และบริษัทย่อย

หมายเหตุประกอบงบการเงิน

สำหรับปีสิ้นสุดวันที่ 31 ธันวาคม 2566

(ง) สิทธิประโยชน์จากการส่งเสริมการลงทุน

กลุ่มบริษัทได้รับบัตรส่งเสริมการลงทุนจากสำนักงานคณะกรรมการส่งเสริมการลงทุนสำหรับกิจการต่างๆ เช่น การผลิตอาหารสัตว์ การเลี้ยงสัตว์ การขยายพันธุ์สัตว์ การผลิตผลิตภัณฑ์แปรรูปจากเนื้อไก่แช่แข็ง การผลิตไฟฟ้าจากพลังงานแสงอาทิตย์ เป็นต้น จึงได้รับสิทธิประโยชน์หลายประการรวมถึงการยกเว้นและ/หรือลดหย่อนภาษีเงินได้นิติบุคคลสำหรับกำไรสุทธิที่ได้จากการประกอบกิจการที่ได้รับการส่งเสริมตามระยะเวลา เงื่อนไขและข้อกำหนดที่ระบุในบัตรส่งเสริมการลงทุน ซึ่งบริษัทต้องถือปฏิบัติตาม

20 ค่าใช้จ่ายตามลักษณะ

	งบการเงินรวม		งบการเงินเฉพาะกิจการ	
	2566	2565	2566	2565
	(พันบาท)			
ค่าใช้จ่ายผลประโยชน์ของพนักงาน	5,830,510	5,145,008	2,456,613	2,369,715
ค่าเสื่อมราคาและตัดจำหน่าย	4,727,008	3,377,466	435,235	471,454
ค่าใช้จ่ายเกี่ยวกับสัญญาเช่า				
และค่าสาธารณูปโภค	1,768,428	1,368,892	561,977	430,744
ค่าขนส่ง	1,593,616	1,666,028	351,103	812,316
ค่าซ่อมแซม	664,964	606,945	344,502	296,870
ค่าจ้างและค่าบริการ	347,238	245,612	159,767	135,947
ค่าตรวจวิเคราะห์	341,663	259,855	133,714	95,925
ค่าจัดหาแรงงาน	85,464	79,931	56,637	53,917

บริษัท ไทยฟู้ดส์ กรุ๊ป จำกัด (มหาชน) และบริษัทย่อย

หมายเหตุประกอบงบการเงิน

สำหรับปีสิ้นสุดวันที่ 31 ธันวาคม 2566

21 ภาษีเงินได้

ภาษีเงินได้ที่รับรู้ในกำไรหรือขาดทุน

	งบการเงินรวม		งบการเงินเฉพาะกิจการ	
	2566	2565	2566	2565
	(พันบาท)			
ภาษีเงินได้ของงวดปัจจุบัน				
สำหรับงวดปัจจุบัน	209,984	696,863	-	-
	209,984	696,863	-	-
ภาษีเงินได้รอการตัดบัญชี				
การเปลี่ยนแปลงของผลแตกต่างชั่วคราว	127,138	(289,134)	(60,220)	3,855
การใช้ขาดทุนทางภาษี	(414,610)	437,246	41,336	359,295
	(287,472)	148,112	(18,884)	363,150
ค่าใช้จ่าย (รายได้) ทางภาษี	(77,488)	844,975	(18,884)	363,150

งบการเงินรวม

	2566			2565		
				รายได้		
ภาษีเงินได้	ก่อน	(ค่าใช้จ่าย)	สุทธิจาก	ก่อน	(ค่าใช้จ่าย)	สุทธิจาก
	ภาษีเงินได้	ภาษีเงินได้	ภาษีเงินได้	ภาษีเงินได้	ภาษีเงินได้	ภาษีเงินได้
	(พันบาท)					
รับรู้ในกำไรขาดทุนเบ็ดเสร็จอื่น						
กำไรจากการตีราคาที่ดิน	15,722	(3,144)	12,578	43,059	(8,612)	34,447
ขาดทุนจากการประมาณการตาม						
หลักคณิตศาสตร์ประกันภัย	-	-	-	(7,481)	1,496	(5,985)
รวม	15,722	(3,144)	12,578	35,578	(7,116)	28,462



บริษัท ไทยฟู้ดส์ กรุ๊ป จำกัด (มหาชน) และบริษัทย่อย

หมายเหตุประกอบงบการเงิน

สำหรับปีสิ้นสุดวันที่ 31 ธันวาคม 2566

งบการเงินเฉพาะกิจการ						
2566			2565			
			รายได้			
ภาษีเงินได้	ก่อน	(ค่าใช้จ่าย)	สุทธิจาก	ก่อน	(ค่าใช้จ่าย)	สุทธิจาก
	ภาษีเงินได้	ภาษีเงินได้	ภาษีเงินได้	ภาษีเงินได้	ภาษีเงินได้	ภาษีเงินได้
(พันบาท)						
รับรู้ในกำไรขาดทุนเบ็ดเสร็จอื่น						
กำไรจากการตีราคาที่ดิน	-	-	-	22,530	(4,506)	18,024
ขาดทุนจากการประมาณการตาม						
หลักคณิตศาสตร์ประกันภัย	-	-	-	(2,505)	501	(2,004)
รวม	-	-	-	20,025	(4,005)	16,020

การกระทอยอดเพื่อหาอัตราภาษีที่แท้จริง		งบการเงินรวม		
อัตราภาษีที่ใช้ (ร้อยละ)	0	20	อื่นๆ	รวม
(ล้านบาท)				
2566				
ขาดทุนทางบัญชีก่อนค่าใช้จ่าย (รายได้) ภาษีเงินได้	(598)	(64)	(231)	(893)
ภาษีเงินได้คำนวณตามอัตราภาษีที่ใช้	-	(13)	1	(12)
ผลกระทบทางภาษีของรายได้และค่าใช้จ่ายที่ไม่ถือเป็นรายได้หรือค่าใช้จ่ายทางภาษี - สุทธิ	(123)	58	-	(65)
สุทธิ	(123)	45	1	(77)

การกระทอยอดเพื่อหาอัตราภาษีที่แท้จริง		งบการเงินรวม		
อัตราภาษีที่ใช้ (ร้อยละ)	0	20	อื่นๆ	รวม
(ล้านบาท)				
2565				
กำไรทางบัญชีก่อนค่าใช้จ่ายภาษีเงินได้	590	4,960	21	5,571
ภาษีเงินได้คำนวณตามอัตราภาษีที่ใช้	-	992	7	999
ผลกระทบทางภาษีของรายได้และค่าใช้จ่ายที่ไม่ถือเป็นรายได้หรือค่าใช้จ่ายทางภาษี - สุทธิ	5	(159)	-	(154)
สุทธิ	5	833	7	845

บริษัท ไทยฟู้ดส์ กรุ๊ป จำกัด (มหาชน) และบริษัทย่อย

หมายเหตุประกอบงบการเงิน

สำหรับปีสิ้นสุดวันที่ 31 ธันวาคม 2566

การกระทบบยอดเพื่อหาอัตราภาษีที่แท้จริง
อัตราภาษีที่ใช้ (ร้อยละ)

งบการเงินเฉพาะกิจการ

0	20	รวม
(ล้านบาท)		

2566

กำไรทางบัญชีก่อนค่าใช้จ่ายภาษีเงินได้

-	481	481
---	-----	-----

ภาษีเงินได้คำนวณตามอัตราภาษีที่ใช้

-	96	96
---	----	----

ผลกระทบทางภาษีของรายได้และค่าใช้จ่ายที่ไม่ถือเป็นรายได้หรือค่าใช้จ่ายทางภาษี - สุทธิ

-	(115)	(115)
---	-------	-------

สุทธิ

-	(19)	(19)
---	------	------

การกระทบบยอดเพื่อหาอัตราภาษีที่แท้จริง
อัตราภาษีที่ใช้ (ร้อยละ)

งบการเงินเฉพาะกิจการ

0	20	รวม
(ล้านบาท)		

2565

กำไรทางบัญชีก่อนค่าใช้จ่ายภาษีเงินได้

196	3,283	3,479
-----	-------	-------

ภาษีเงินได้คำนวณตามอัตราภาษีที่ใช้

-	657	657
---	-----	-----

ผลกระทบทางภาษีของรายได้และค่าใช้จ่ายที่ไม่ถือเป็นรายได้หรือค่าใช้จ่ายทางภาษี - สุทธิ

1	(295)	(294)
---	-------	-------

สุทธิ

1	362	363
---	-----	-----

สินทรัพย์และหนี้สินภาษีเงินได้รอการตัดบัญชี

งบการเงินรวม

งบการเงินเฉพาะกิจการ

2566	2565	2566	2565
------	------	------	------

(พันบาท)

สินทรัพย์ภาษีเงินได้รอการตัดบัญชี

862,652	578,065	226,772	205,871
---------	---------	---------	---------

หนี้สินภาษีเงินได้รอการตัดบัญชี

(396,853)	(396,594)	(70,721)	(68,704)
-----------	-----------	----------	----------

สินทรัพย์ภาษีเงินได้รอตัดบัญชีสุทธิ

465,799	181,471	156,051	137,167
---------	---------	---------	---------



บริษัท ไทยฟู้ดส์ กรุ๊ป จำกัด (มหาชน) และบริษัทย่อย

หมายเหตุประกอบงบการเงิน

สำหรับปีสิ้นสุดวันที่ 31 ธันวาคม 2566

ภาษีเงินได้รอการตัดบัญชี	ณ วันที่ 1 มกราคม	งบการเงินรวม		ณ วันที่ 31 ธันวาคม
		บันทึกเป็น(รายจ่าย)/รายได้		
		กำไรหรือ ขาดทุน	กำไรขาดทุน เบ็ดเสร็จอื่น (พันบาท)	
2566				
สินทรัพย์ (หนี้สิน) ภาษีเงินได้รอการตัดบัญชี				
ลูกหนี้การค้า ลูกหนี้อื่นและเงินทดรองจ่าย				
ให้แก่เกษตรกร	111,651	5,854	-	117,505
สินค้าคงเหลือ	15,228	22,735	-	37,963
สินทรัพย์ชีวภาพ	162,999	(176,775)	-	(13,776)
สินทรัพย์ทางการเงินที่อยู่ใน				
ความต้องการของตลาด	37,842	44,176	-	82,018
เงินลงทุนในบริษัทร่วมและการร่วมค้า	566	2,619	-	3,185
ที่ดิน อาคารและอุปกรณ์	(393,011)	(2,182)	(3,144)	(398,337)
สินทรัพย์สิทธิการใช้	(960,790)	284,594	-	(676,196)
สินทรัพย์ไม่มีตัวตน	(2,671)	-	-	(2,671)
หนี้สินตามสัญญาเช่า	961,979	(269,656)	-	692,323
ประมาณการหนี้สินสำหรับ				
ผลประโยชน์พนักงาน	14,714	(4,705)	-	10,009
สัญญาซื้อขายเงินตราต่างประเทศ	19,596	(33,798)	-	(14,202)
ผลขาดทุนสะสมทางภาษี	213,368	414,610	-	627,978
สุทธิ	181,471	287,472	(3,144)	465,799

บริษัท ไทยฟู้ดส์ กรุ๊ป จำกัด (มหาชน) และบริษัทย่อย

หมายเหตุประกอบงบการเงิน

สำหรับปีสิ้นสุดวันที่ 31 ธันวาคม 2566

ภาษีเงินได้รอการตัดบัญชี	ณ วันที่ 1 มกราคม	งบการเงินรวม		ณ วันที่ 31 ธันวาคม
		บันทึกเป็น(รายจ่าย)/รายได้		
		กำไรหรือ ขาดทุน	กำไรขาดทุน เบ็ดเสร็จอื่น	
		(พันบาท)		
2565				
สินทรัพย์ (หนี้สิน) ภาษีเงินได้รอการตัดบัญชี				
ลูกหนี้การค้า ลูกหนี้อื่นและเงินทดรองจ่าย				
ให้แก่เกษตรกร	111,872	(221)	-	111,651
สินค้าคงเหลือ	7,710	7,518	-	15,228
สินทรัพย์ชีวภาพ	(92,103)	255,102	-	162,999
สินทรัพย์ทางการเงินที่อยู่ใน				
ความต้องการของตลาด	30,331	7,511	-	37,842
เงินลงทุนในบริษัทร่วมและการร่วมค้า	400	166	-	566
ที่ดิน อาคารและอุปกรณ์	(375,201)	(9,198)	(8,612)	(393,011)
สินทรัพย์สิทธิการใช้	(3,175)	(957,615)	-	(960,790)
สินทรัพย์ไม่มีตัวตน	(2,671)	-	-	(2,671)
หนี้สินตามสัญญาเช่า	4,364	957,615		961,979
ประมาณการหนี้สินสำหรับ				
ผลประโยชน์พนักงาน	6,445	6,773	1,496	14,714
สัญญาซื้อขายเงินตราต่างประเทศ	(1,887)	21,483	-	19,596
ผลขาดทุนสะสมทางภาษี	650,614	(437,246)	-	213,368
สุทธิ	336,699	(148,112)	(7,116)	181,471





บริษัท ไทยฟู้ดส์ กรุ๊ป จำกัด (มหาชน) และบริษัทย่อย
หมายเหตุประกอบงบการเงิน
สำหรับปีสิ้นสุดวันที่ 31 ธันวาคม 2566

ภาษีเงินได้รอการตัดบัญชี	ณ วันที่ 1 มกราคม	งบการเงินเฉพาะกิจการ บันทึกเป็น(รายจ่าย)/รายได้		ณ วันที่ 31 ธันวาคม
		กำไรหรือ ขาดทุน	กำไรขาดทุน เบ็ดเสร็จอื่น (พันบาท)	
2566				
สินทรัพย์ (หนี้สิน) ภาษีเงินได้รอการตัดบัญชี				
ลูกหนี้การค้าและลูกหนี้อื่น	5,528	(1,233)	-	4,295
สินค้าคงเหลือ	6,978	28,637	-	35,615
สินทรัพย์ทางการเงินที่อยู่ในการความต้องการ				
ของตลาด	37,842	44,175	-	82,017
ที่ดิน อาคารและอุปกรณ์	(68,704)	(2,017)	-	(70,721)
สินทรัพย์สิทธิการใช้	(10,612)	3,113	-	(7,499)
หนี้สินตามสัญญาเช่า	10,612	(3,113)	-	7,499
ประมาณการหนี้สินสำหรับ				
ผลประโยชน์พนักงาน	1,743	(414)	-	1,329
สัญญาซื้อขายเงินตราต่างประเทศ	(6,895)	(8,928)	-	(15,823)
ผลขาดทุนสะสมทางภาษี	160,675	(41,336)	-	119,339
สุทธิ	137,167	18,884	-	156,051



บริษัท ไทยฟู้ดส์ กรุ๊ป จำกัด (มหาชน) และบริษัทย่อย

หมายเหตุประกอบงบการเงิน

สำหรับปีสิ้นสุดวันที่ 31 ธันวาคม 2566

ภาษีเงินได้รอการตัดบัญชี	ณ วันที่ 1 มกราคม	งบการเงินเฉพาะกิจการ บันทึกเป็น(รายจ่าย)/รายได้		ณ วันที่ 31 ธันวาคม
		กำไรหรือ ขาดทุน	กำไรขาดทุน เบ็ดเสร็จอื่น	
		(พันบาท)		
2565				
สินทรัพย์ (หนี้สิน) ภาษีเงินได้รอการตัดบัญชี				
ลูกหนี้การค้าและลูกหนี้อื่น	7,696	(2,168)	-	5,528
สินค้าคงเหลือ	-	6,978	-	6,978
สินทรัพย์ทางการเงินที่อยู่ในความต้องการ				
ของตลาด	30,331	7,511	-	37,842
ที่ดิน อาคารและอุปกรณ์	(61,175)	(3,023)	(4,506)	(68,704)
สินทรัพย์สิทธิการใช้	(3,176)	(7,436)	-	(10,612)
หนี้สินตามสัญญาเช่า	3,176	7,436	-	10,612
ประมาณการหนี้สินสำหรับ				
ผลประโยชน์พนักงาน	1,514	(272)	501	1,743
สัญญาซื้อขายเงินตราต่างประเทศ	5,986	(12,881)	-	(6,895)
ผลขาดทุนสะสมทางภาษี	519,970	(359,295)	-	160,675
สุทธิ	504,322	(363,150)	(4,005)	137,167

ขาดทุนทางภาษีจะสิ้นสุดในระหว่างปี 2567 ถึงปี 2574 ณ วันที่ 31 ธันวาคม 2566 กลุ่มบริษัทมีผลแตกต่างชั่วคราวที่เกิดขึ้นจากขาดทุนทางภาษีที่ยังไม่ได้ใช้เป็นจำนวนเงิน 2,387.7 ล้านบาท (2565: 1,733.5 ล้านบาท) ซึ่งไม่ได้นำไปรวมในการคำนวณสินทรัพย์ภาษีเงินได้รอการตัดบัญชีเพื่อรับรู้ในงบแสดงฐานะการเงินรวมเป็นจำนวนเงิน 477.5 ล้านบาท (2565: 346.7 ล้านบาท) เนื่องจากความไม่แน่นอนที่จะใช้ประโยชน์ทางภาษีจากรายการดังกล่าวในอนาคต

เมื่อวันที่ 28 ธันวาคม 2566 กลุ่มบริษัทได้ถือปฏิบัติตามการปรับปรุงมาตรฐานการบัญชี ฉบับที่ 12 เรื่องการปฏิรูปภาษีระหว่างประเทศ - กฎการคำนวณภาษีเงินได้หลักที่สอง โดยกำหนดให้ยกเว้นการรับรู้รายการภาษีเงินได้รอการตัดบัญชีสำหรับการจัดเก็บภาษีเงินได้ขั้นค่าส่วนเพิ่มเป็นการชั่วคราวซึ่งมีผลบังคับใช้ทันที และจะรับรู้เป็นค่าใช้จ่ายภาษีเงินได้เมื่อเกิดขึ้น นอกจากนี้ การปรับปรุงมาตรฐานการบัญชี ฉบับที่ 12 ได้กำหนดให้กลุ่มบริษัทเปิดเผยข้อมูลเกี่ยวกับผลกระทบจากกฎการคำนวณภาษีเงินได้หลักที่สองในงบการเงินสำหรับปีสิ้นสุดวันที่ 31 ธันวาคม 2567 การยกเว้นการรับรู้รายการดังกล่าวให้ถือปฏิบัติโดยการปรับงบการเงินย้อนหลัง



บริษัท ไทยฟู้ดส์ กรุ๊ป จำกัด (มหาชน) และบริษัทย่อย

หมายเหตุประกอบงบการเงิน

สำหรับปีสิ้นสุดวันที่ 31 ธันวาคม 2566

กลุ่มบริษัทดำเนินธุรกิจในประเทศเวียดนาม ซึ่งได้มีการประกาศใช้กฎหมายการจัดเก็บภาษีเงินได้ขั้นต่ำส่วนเพิ่มแล้ว อย่างไรก็ตาม เนื่องจากการประกาศใช้กฎหมายการจัดเก็บภาษีเงินได้ขั้นต่ำส่วนเพิ่มในประเทศเวียดนามจะมีผลบังคับใช้ตั้งแต่ปี 2567 ทำให้ไม่มีผลกระทบต่องบการเงินปี 2566

22 กำไรต่อหุ้นขั้นพื้นฐาน

	งบการเงินรวม		งบการเงินเฉพาะกิจการ	
กำไร (ขาดทุน) ที่เป็นส่วนของผู้ถือหุ้นสามัญ	2566	2565	2566	2565
	(พันบาท/พันหุ้น)			
กำไร (ขาดทุน) สำหรับปีที่เป็นส่วนของผู้ถือหุ้นสามัญของบริษัท (ขั้นพื้นฐาน)	(812,500)	4,721,969	499,855	3,116,328
จำนวนหุ้นสามัญออกจำหน่ายแล้ว				
จำนวนหุ้นสามัญที่ออก ณ วันที่ 1 มกราคม	5,654,057	5,643,955	5,654,057	5,643,955
ผลกระทบจากการใช้สิทธิตามใบสำคัญแสดงสิทธิซื้อหุ้น	92,339	5,950	92,339	5,950
จำนวนหุ้นสามัญโดยวิธีถัวเฉลี่ยถ่วงน้ำหนัก (ขั้นพื้นฐาน) ณ วันที่ 31 ธันวาคม	5,746,396	5,649,905	5,746,396	5,649,905
กำไร (ขาดทุน) ต่อหุ้น (ขั้นพื้นฐาน) (บาท)	(0.14)	0.84	0.09	0.55

เนื่องจากราคาของหุ้นถัวเฉลี่ยในระหว่างปีสิ้นสุดวันที่ 31 ธันวาคม 2566 และ 2565 มีมูลค่ามากกว่าราคาใช้สิทธิของใบสำคัญแสดงสิทธิ จึงไม่มีผลกระทบต่อกำไรต่อหุ้นปรับลดจากใบสำคัญแสดงสิทธิสำหรับงบการเงินรวมและงบการเงินเฉพาะกิจการสำหรับปีสิ้นสุดวันที่ 31 ธันวาคม 2566 และ 2565

บริษัท ไทยฟู้ดส์ กรุ๊ป จำกัด (มหาชน) และบริษัทย่อย

หมายเหตุประกอบงบการเงิน

สำหรับปีสิ้นสุดวันที่ 31 ธันวาคม 2566

23 เงินปันผล

	วันที่อนุมัติ	กำหนดจ่าย เงินปันผล	อัตราเงินปันผล ต่อหุ้น (บาท)	จำนวนเงิน (ล้านบาท)
2566				
เงินปันผลประจำปี 2565	25 เมษายน 2566	23 พฤษภาคม 2566	0.30	1,696.2
เงินปันผลระหว่างกาล 2566	9 สิงหาคม 2566	8 กันยายน 2566	0.02	116.2
				1,812.4
2565				
เงินปันผลประจำปี 2564	19 เมษายน 2565	13 พฤษภาคม 2565	0.04	225.8
เงินปันผลระหว่างกาล 2565	10 สิงหาคม 2565	9 กันยายน 2565	0.10	565.3
				791.1

บริษัท ไทยฟู้ดส์ กรุ๊ป จำกัด (มหาชน) และบริษัทย่อย

หมายเหตุประกอบงบการเงิน

สำหรับปีสิ้นสุดวันที่ 31 ธันวาคม 2566

24 เครื่องมือทางการเงิน

(ก) มูลค่าตามบัญชีและมูลค่ายุติธรรม

ตารางดังต่อไปนี้แสดงมูลค่าตามบัญชีและมูลค่ายุติธรรมของสินทรัพย์ทางการเงินและหนี้สินทางการเงินรวมถึงลำดับชั้นมูลค่ายุติธรรม แต่ไม่รวมถึงการแสดงข้อมูลมูลค่ายุติธรรมสำหรับสินทรัพย์ทางการเงินและหนี้สินทางการเงินที่วัดมูลค่าด้วยราคาทุนตัดจำหน่ายหากมูลค่าตามบัญชีใกล้เคียงกับมูลค่ายุติธรรมอย่างสมเหตุสมผล

	งบการเงินรวม						
	มูลค่าตามบัญชี			มูลค่ายุติธรรม			
	เครื่องมือทาง	เครื่องมือทาง	รวม				
	การเงินที่วัดมูลค่า	การเงินที่วัด		ระดับ 1	ระดับ 2	ระดับ 3	รวม
	ด้วยมูลค่ายุติธรรม	มูลค่าด้วย					
	ผ่านกำไร	ราคาทุน					
ณ วันที่ 31 ธันวาคม	หรือขาดทุน	ตัดจำหน่าย		ระดับ 1	ระดับ 2	ระดับ 3	รวม
			(ล้านบาท)				
2566							
สินทรัพย์ทางการเงิน							
เงินลงทุนในตราสารทุน	982	-	982	982	-	-	982
เงินให้กู้ยืมระยะยาวแก่							
กิจการที่เกี่ยวข้องกัน	-	79	79	-	83	-	83
สินทรัพย์อนุพันธ์	113	-	113	-	113	-	113
หนี้สินทางการเงิน							
เงินกู้ยืมระยะยาวจาก							
สถาบันการเงิน	-	895	895	-	821	-	821
หุ้นกู้	-	9,638	9,638	-	9,546	-	9,546
หนี้สินอนุพันธ์	42	-	42	-	42	-	42
หนี้สินทางการเงินอื่น	-	103	103	-	99	-	99

บริษัท ไทยฟู้ดส์ กรุ๊ป จำกัด (มหาชน) และบริษัทย่อย

หมายเหตุประกอบงบการเงิน

สำหรับปีสิ้นสุดวันที่ 31 ธันวาคม 2566

งบการเงินรวม							
ณ วันที่ 31 ธันวาคม 2565	มูลค่าตามบัญชี			มูลค่ายุติธรรม			
	เครื่องมือทาง	เครื่องมือทาง	รวม	ระดับ 1	ระดับ 2	ระดับ 3	รวม
	การเงินที่วัดมูลค่า	การเงินที่วัด					
	ด้วยมูลค่ายุติธรรม	มูลค่าด้วย					
	ผ่านกำไร	ราคาทุน					
หรือขาดทุน	ตัดจำหน่าย	(ล้านบาท)					
สินทรัพย์ทางการเงิน							
เงินลงทุนในตราสารทุน	1,064	-	1,064	1,064	-	-	1,064
เงินให้กู้ยืมระยะยาวแก่							
กิจการที่เกี่ยวข้องกัน	-	90	90	-	98	-	98
สินทรัพย์อนุพันธ์	39	-	39	-	39	-	39
หนี้สินทางการเงิน							
เงินกู้ยืมระยะยาวจาก							
สถาบันการเงิน	-	1,397	1,397	-	1,389	-	1,389
หุ้นกู้	-	8,509	8,509	-	8,470	-	8,470
หนี้สินอนุพันธ์	212	-	212	-	212	-	212
หนี้สินทางการเงินอื่น	-	130	130	-	128	-	128





บริษัท ไทยฟู้ดส์ กรุ๊ป จำกัด (มหาชน) และบริษัทย่อย

หมายเหตุประกอบงบการเงิน

สำหรับปีสิ้นสุดวันที่ 31 ธันวาคม 2566

	งบการเงินเฉพาะกิจการ						
	มูลค่าตามบัญชี			มูลค่ายุติธรรม			
	เครื่องมือทาง	เครื่องมือทาง					
	การเงินที่วัดมูลค่า	การเงินที่วัด					
	ด้วยมูลค่ายุติธรรม	มูลค่าด้วย					
	ผ่านกำไร	ราคาทุน					
ณ วันที่ 31 ธันวาคม	หรือขาดทุน	ตัดจำหน่าย	รวม	ระดับ 1	ระดับ 2	ระดับ 3	รวม
			(ล้านบาท)				
2566							
สินทรัพย์ทางการเงิน							
เงินลงทุนในตราสารทุน	982	-	982	982	-	-	982
เงินให้กู้ยืมระยะยาวแก่							
กิจการที่เกี่ยวข้องกัน	-	3,000	3,000	-	2,938	-	2,938
สินทรัพย์อนุพันธ์	79	-	79	-	79	-	79
หนี้สินทางการเงิน							
เงินกู้ยืมระยะยาวจาก							
สถาบันการเงิน	-	424	424	-	417	-	417
หุ้นกู้	-	9,638	9,638	-	9,546	-	9,546
หนี้สินทางการเงินอื่น	-	103	103	-	99	-	99



บริษัท ไทยฟู้ดส์ กรุ๊ป จำกัด (มหาชน) และบริษัทย่อย

หมายเหตุประกอบงบการเงิน

สำหรับปีสิ้นสุดวันที่ 31 ธันวาคม 2566

	งบการเงินเฉพาะกิจการ						
	มูลค่าตามบัญชี			มูลค่ายุติธรรม			
	เครื่องมือทาง การเงินที่วัดมูลค่า ด้วยมูลค่ายุติธรรม ผ่านกำไร หรือขาดทุน	เครื่องมือทาง การเงินที่วัด มูลค่าด้วย ราคาทุน ตัดจำหน่าย	รวม				รวม
				ระดับ 1	ระดับ 2	ระดับ 3	
ณ วันที่ 31 ธันวาคม				(ล้านบาท)			
2565							
สินทรัพย์ทางการเงิน							
เงินลงทุนในตราสารทุน	1,064	-	1,064	1,064	-	-	1,064
เงินให้กู้ยืมระยะยาวแก่ กิจการที่เกี่ยวข้องกัน	-	3,000	3,000	-	2,934	-	2,934
สินทรัพย์อนุพันธ์	34	-	34	-	34	-	34
หนี้สินทางการเงิน							
เงินกู้ยืมระยะยาวจาก สถาบันการเงิน	-	700	700	-	699	-	699
หุ้นกู้	-	8,509	8,509	-	8,470	-	8,470
หนี้สินทางการเงินอื่น	-	130	130	-	128	-	128



บริษัท ไทยฟู้ดส์ กรุ๊ป จำกัด (มหาชน) และบริษัทย่อย

หมายเหตุประกอบงบการเงิน

สำหรับปีสิ้นสุดวันที่ 31 ธันวาคม 2566

ตารางดังต่อไปนี้แสดงเทคนิคการประเมินมูลค่าของเครื่องมือทางการเงินที่วัดมูลค่าด้วยมูลค่ายุติธรรมในงบแสดงฐานะการเงิน

ประเภท	เทคนิคการประเมินมูลค่า
เงินลงทุนในตราสารทุนในความ ต้องการของตลาดที่วัดมูลค่าด้วย มูลค่ายุติธรรมผ่านกำไรหรือ ขาดทุน	ราคาเสนอซื้อจากตลาดหลักทรัพย์แห่งประเทศไทย ณ วันที่รายงาน
สินทรัพย์ / หนี้สินอนุพันธ์ (สัญญาซื้อขายเงินตราต่างประเทศ ล่วงหน้า)	การกำหนดราคาสัญญาซื้อขายล่วงหน้า มูลค่ายุติธรรมอ้างอิงราคาซื้อ ขายสัญญาซื้อขายเงินตราต่างประเทศล่วงหน้า ณ วันที่รายงาน

มูลค่ายุติธรรมของสินทรัพย์และหนี้สินทางการเงินที่วัดมูลค่าด้วยราคาทุนตัดจำหน่ายคำนวณโดยใช้วิธีคิดลดกระแสเงินสด

(ข) นโยบายการจัดการความเสี่ยงทางการเงิน

กรอบการบริหารจัดการความเสี่ยง

คณะกรรมการบริษัทของกลุ่มบริษัทมีความรับผิดชอบโดยรวมในการจัดให้มีและการควบคุมกรอบการบริหารความเสี่ยงของกลุ่มบริษัท คณะกรรมการบริษัทจัดตั้งคณะกรรมการบริหารความเสี่ยงซึ่งรับผิดชอบในการพัฒนาและติดตามนโยบายการบริหารความเสี่ยงของกลุ่มบริษัท คณะกรรมการบริหารความเสี่ยงจะรายงานการดำเนินการดังกล่าวต่อคณะกรรมการบริษัทอย่างสม่ำเสมอ

นโยบายการบริหารความเสี่ยงของกลุ่มบริษัท จัดทำขึ้นเพื่อระบุและวิเคราะห์ความเสี่ยงที่กลุ่มบริษัทเผชิญเพื่อกำหนดระดับความเสี่ยงที่เหมาะสม รวมถึงควบคุมและติดตามความเสี่ยงให้อยู่ในระดับที่ยอมรับได้ นโยบายและระบบการบริหารความเสี่ยงได้รับการทบทวนอย่างสม่ำเสมอเพื่อให้สะท้อนการเปลี่ยนแปลงของสภาพการณ์ในตลาดและการดำเนินงานของกลุ่มบริษัท กลุ่มบริษัทมีเป้าหมายในการรักษาสภาพแวดล้อมการควบคุมให้เป็นระเบียบและมีประสิทธิภาพโดยจัดให้มีการฝึกอบรมและกำหนดมาตรฐานและขั้นตอนในการบริหารเพื่อให้พนักงานทั้งหมดเข้าใจถึงบทบาทและภาระหน้าที่ของตน

บริษัท ไทยฟู้ดส์ กรุ๊ป จำกัด (มหาชน) และบริษัทย่อย

หมายเหตุประกอบงบการเงิน

สำหรับปีสิ้นสุดวันที่ 31 ธันวาคม 2566

คณะกรรมการตรวจสอบของกลุ่มบริษัทกำกับดูแลว่าผู้บริหารมีการติดตามการปฏิบัติตามวิธีปฏิบัติและนโยบายการบริหารความเสี่ยงและทบทวนความเพียงพอของกรอบการบริหารความเสี่ยงให้สอดคล้องกับความเสี่ยงที่กลุ่มบริษัทเผชิญอยู่ คณะกรรมการตรวจสอบของกลุ่มบริษัทกำกับดูแลโดยผ่านทางผู้ตรวจสอบภายใน ผู้ตรวจสอบภายในทำหน้าที่ในการทบทวนการควบคุมและวิธีการปฏิบัติในการบริหารความเสี่ยงอย่างสม่ำเสมอและในกรณีพิเศษและจะรายงานผลที่ได้ต่อคณะกรรมการตรวจสอบ

(ข.1) ความเสี่ยงด้านเครดิต

ความเสี่ยงด้านเครดิตเป็นความเสี่ยงจากการสูญเสียทางการเงินของกลุ่มบริษัท หากลูกค้าหรือคู่สัญญาตามเครื่องมือทางการเงินไม่สามารถปฏิบัติตามภาระผูกพันตามสัญญา ซึ่งโดยส่วนใหญ่เกิดจากลูกหนี้การค้า ลูกหนี้หมุนเวียนอื่น เงินทรองจ่ายให้แก่เกษตรกร เงินให้กู้ยืมแก่กิจการที่เกี่ยวข้องกัน และเงินให้กู้ยืมเชื่อแก่ลูกหนี้

(ข.1.1) ลูกหนี้การค้า ลูกหนี้หมุนเวียนอื่น และเงินทรองจ่ายให้แก่เกษตรกร

ความเสี่ยงด้านเครดิตของกลุ่มบริษัทได้รับอิทธิพลมาจากลักษณะเฉพาะตัวของลูกค้าแต่ละราย อย่างไรก็ตาม ผู้บริหารต้องพิจารณาถึงปัจจัยอื่นๆ ซึ่งอาจส่งผลต่อความเสี่ยงด้านเครดิตของลูกค้า ซึ่งรวมถึงความเสี่ยงของการผิดนัดชำระซึ่งเกี่ยวข้องกับอุตสาหกรรมและประเทศที่ลูกค้าดำเนินธุรกิจอยู่ รายละเอียดการระงับตัวของรายได้เปิดเผยในหมายเหตุข้อ 19 (ก) และ 19 (ข)

คณะกรรมการบริหารความเสี่ยงกำหนดนโยบายด้านเครดิตเพื่อวิเคราะห์ความน่าเชื่อถือของลูกค้ารายใหม่แต่ละรายก่อนที่กลุ่มบริษัทจะเสนอระยะเวลาและเงื่อนไขทางการค้า วงเงินยอดขายจะกำหนดไว้สำหรับลูกค้าแต่ละรายและจะทบทวนเป็นรายไตรมาส ยอดขายที่เกินกว่าวงเงินดังกล่าวต้องได้รับการอนุมัติจากคณะกรรมการบริหารความเสี่ยง

กลุ่มบริษัทจำกัดความเสี่ยงด้านเครดิตของลูกหนี้การค้าและเงินทรองจ่ายให้แก่เกษตรกรด้วยการกำหนดระยะเวลาการจ่ายชำระสูงสุดที่ 4 เดือน และ 6 เดือนตามลำดับ และมีการติดตามยอดคงค้างของลูกหนี้การค้าและเงินทรองจ่ายให้แก่เกษตรกรอย่างสม่ำเสมอ กลุ่มบริษัทพิจารณาการด้อยค่าทุกวันสิ้นรอบระยะเวลารายงาน อัตราการตั้งสำรองของผลขาดทุนด้านเครดิตที่คาดว่าจะเกิดขึ้นคำนวณโดยพิจารณาจากอายุหนี้คงค้างนับจากวันที่ถึงกำหนดชำระสำหรับกลุ่มลูกค้าที่มีรูปแบบของความเสี่ยงด้านเครดิตที่คล้ายคลึงกัน และสะท้อนผลแตกต่างระหว่างสถานะเศรษฐกิจในอดีตที่ผ่านมา สถานะเศรษฐกิจในปัจจุบันและมุมมองของกลุ่มบริษัทที่มีต่อสถานะเศรษฐกิจตลอดอายุที่คาดการณ์ไว้ของลูกหนี้



บริษัท ไทยฟู้ดส์ กรุ๊ป จำกัด (มหาชน) และบริษัทย่อย

หมายเหตุประกอบงบการเงิน

สำหรับปีสิ้นสุดวันที่ 31 ธันวาคม 2566

ข้อมูลเกี่ยวกับลูกหนี้การค้าและเงินที่รอจ่ายให้แก่เกษตรกรเปิดเผยในหมายเหตุข้อ 6 และ 9 ตามลำดับ

(ข.1.2) เงินให้กู้ยืม

กลุ่มบริษัทพิจารณาว่าเงินให้กู้ยืมซึ่งวัดมูลค่าด้วยราคาทุนตัดจำหน่ายมีความเสี่ยงด้านเครดิตต่ำ ดังนั้น ค่าเผื่อขาดทุนด้านเครดิตที่คาดว่าจะเกิดขึ้นซึ่งประเมินในระหว่างปีจำกัดอยู่ที่ขาดทุนด้านเครดิตที่คาดว่าจะเกิดขึ้นภายใน 12 เดือนหรือ “ความเสี่ยงด้านเครดิตต่ำ” สำหรับเงินให้กู้ยืมจะพิจารณาว่ามีความเสี่ยงด้านเครดิตต่ำเมื่อความเสี่ยงจากการผิดนัดชำระหนี้อยู่ในระดับต่ำ และผู้กู้มีความสามารถทางการเงินที่จะปฏิบัติตามภาระผูกพันตามสัญญาได้

ข้อมูลเกี่ยวกับเงินให้กู้ยืมเปิดเผยในหมายเหตุข้อ 4

(ข.1.3) เงินสดและรายการเทียบเท่าเงินสด และอนุพันธ์

ความเสี่ยงด้านเครดิตของกลุ่มบริษัทที่เกิดจากเงินสดและรายการเทียบเท่าเงินสดและสินทรัพย์อนุพันธ์มีจำกัดเนื่องจากคู่สัญญาเป็นธนาคารและสถาบันการเงิน ซึ่งกลุ่มบริษัทพิจารณาว่ามีความเสี่ยงด้านเครดิตต่ำ

(ข.1.4) การค้าประกัน

กลุ่มบริษัทมีนโยบายค้าประกันทางการเงินแก่หนี้สินของบริษัทย่อย กลุ่มบริษัทออกหนังสือค้ำประกันวงเงินสินเชื่อกับธนาคารสำหรับบริษัทย่อย 7 แห่ง (ดูหมายเหตุข้อ 4)

(ข.2) ความเสี่ยงด้านสภาพคล่อง

กลุ่มบริษัทกำกับดูแลความเสี่ยงด้านสภาพคล่องและรักษาระดับของเงินสดและรายการเทียบเท่าเงินสดที่ผู้บริหารพิจารณาว่าเพียงพอในการจัดหาเงินเพื่อใช้ในการดำเนินงานของกลุ่มบริษัท และลดผลกระทบจากความผันผวนในกระแสเงินสด

บริษัท ไทยฟู้ดส์ กรุ๊ป จำกัด (มหาชน) และบริษัทย่อย

หมายเหตุประกอบงบการเงิน

สำหรับปีสิ้นสุดวันที่ 31 ธันวาคม 2566

ตารางต่อไปนี้แสดงระยะเวลาการครบกำหนดที่เหลือตามสัญญาของหนี้สินทางการเงิน ณ วันที่รายงาน โดยแสดงจำนวนขั้นต้นซึ่งไม่ได้คิดลด รวมถึงการจ่ายดอกเบี้ยตามสัญญาและไม่รวมผลกระทบหากหักกลบตามสัญญา

ณ วันที่ 31 ธันวาคม	งบการเงินรวม				
	กระแสเงินสดตามสัญญา				
	มูลค่าตามบัญชี	ภายใน 1 ปีหรือน้อยกว่า	มากกว่า 1 ปีแต่ไม่เกิน 5 ปี	มากกว่า 5 ปี	รวม
				(ล้านบาท)	
2566					
หนี้สินทางการเงินที่ไม่ใช่ออนุพันธ์					
เจ้าหนี้การค้า	3,950	3,950	-	-	3,950
เจ้าหนี้อื่น	2,635	2,635	-	-	2,635
เงินกู้ยืมจากสถาบันการเงิน	13,004	12,477	562	34	13,073
หนี้สินตามสัญญาเช่า	3,462	1,386	1,805	789	3,980
หุ้นกู้	9,638	2,601	7,593	-	10,194
หนี้สินทางการเงินอื่น	103	36	74	-	110
	32,792	23,085	10,034	823	33,942
หนี้สินทางการเงินที่เป็นอนุพันธ์					
สัญญาซื้อขายเงินตราต่างประเทศ					
ล่วงหน้า	42	42	-	-	42
	42	42	-	-	42



บริษัท ไทยฟู้ดส์ กรุ๊ป จำกัด (มหาชน) และบริษัทย่อย
หมายเหตุประกอบงบการเงิน
สำหรับปีสิ้นสุดวันที่ 31 ธันวาคม 2566

ณ วันที่ 31 ธันวาคม	งบการเงินรวม				
	กระแสเงินสดตามสัญญา				
	มูลค่าตามบัญชี	ภายใน 1 ปีหรือน้อยกว่า	มากกว่า 1 ปีแต่ไม่เกิน 5 ปี	มากกว่า 5 ปี	รวม
			(ล้านบาท)		
2565					
หนี้สินทางการเงินที่ไม่ใช่ออนุพันธ์					
เจ้าหนี้การค้า	2,786	2,786	-	-	2,786
เจ้าหนี้อื่น	1,947	1,947	-	-	1,947
เงินกู้ยืมจากสถาบันการเงิน	10,777	10,049	739	25	10,813
หนี้สินตามสัญญาเช่า	4,916	987	2,253	3,508	6,748
หุ้นกู้	8,509	1,853	7,213	-	9,066
หนี้สินทางการเงินอื่น	130	81	54	-	135
	29,065	17,703	10,259	3,533	31,495
หนี้สินทางการเงินที่เป็นอนุพันธ์					
สัญญาซื้อขายเงินตราต่างประเทศล่วงหน้า	212	212	-	-	212
	212	212	-	-	212

บริษัท ไทยฟู้ดส์ กรุ๊ป จำกัด (มหาชน) และบริษัทย่อย

หมายเหตุประกอบงบการเงิน

สำหรับปีสิ้นสุดวันที่ 31 ธันวาคม 2566

ณ วันที่ 31 ธันวาคม	งบการเงินเฉพาะกิจการ				
	กระแสดำเนินการตามสัญญา				
	มูลค่าตามบัญชี	ภายใน 1 ปีหรือน้อยกว่า	มากกว่า 1 ปีแต่ไม่เกิน 5 ปี	มากกว่า 5 ปี	รวม
				(ล้านบาท)	
2566					
หนี้สินทางการเงินที่ไม่ใช่อนุพันธ์					
เจ้าหนี้การค้า	144	144	-	-	144
เจ้าหนี้อื่น	701	701	-	-	701
เงินกู้ยืมจากกิจการที่เกี่ยวข้องกัน	162	162	-	-	162
เงินกู้ยืมจากสถาบันการเงิน	6,873	6,647	245	-	6,892
หนี้สินตามสัญญาเช่า	42	29	16	-	45
หุ้นกู้	9,638	2,601	7,593	-	10,194
หนี้สินทางการเงินอื่น	103	36	74	-	110
รวม	17,663	10,320	7,928	-	18,248
2565					
หนี้สินทางการเงินที่ไม่ใช่อนุพันธ์					
เจ้าหนี้การค้า	606	606	-	-	606
เจ้าหนี้อื่น	555	555	-	-	555
เงินกู้ยืมจากกิจการที่เกี่ยวข้องกัน	1,280	1,280	-	-	1,280
เงินกู้ยืมจากสถาบันการเงิน	5,147	4,744	442	-	5,186
หนี้สินตามสัญญาเช่า	60	29	36	-	65
หุ้นกู้	8,509	1,853	7,213	-	9,066
หนี้สินทางการเงินอื่น	130	81	54	-	135
รวม	16,287	9,148	7,745	-	16,893



บริษัท ไทยฟู้ดส์ กรุ๊ป จำกัด (มหาชน) และบริษัทย่อย

หมายเหตุประกอบงบการเงิน

สำหรับปีสิ้นสุดวันที่ 31 ธันวาคม 2566

(ข.3) ความเสี่ยงด้านตลาด

กลุ่มบริษัทมีความเสี่ยงที่มูลค่าธุรกรรมหรือกระแสเงินสดในอนาคตของเครื่องมือทางการเงินจะมีความผันผวนอันเนื่องมาจากการเปลี่ยนแปลงของราคาดอลลาร์ ความเสี่ยงด้านตลาดมีดังนี้

(ข.3.1) ความเสี่ยงด้านอัตราแลกเปลี่ยน

กลุ่มบริษัทมีความเสี่ยงด้านอัตราแลกเปลี่ยนที่เกี่ยวข้องกับการซื้อและการขายที่เป็นสกุลเงินตราต่างประเทศ กลุ่มบริษัทใช้สัญญาซื้อขายเงินตราต่างประเทศล่วงหน้าเป็นหลักเพื่อป้องกันความเสี่ยงในสินทรัพย์ทางการเงินหรือหนี้สินทางการเงินในสกุลเงินตราต่างประเทศที่ครบกำหนดชำระน้อยกว่าหนึ่งปี สัญญาซื้อขายเงินตราต่างประเทศล่วงหน้าที่ทำสัญญา ณ วันที่รายงานเกี่ยวข้องกับการซื้อและขายในสกุลเงินตราต่างประเทศที่คาดการณ์ว่าจะเกิดขึ้นในภายหลัง

บริษัท ไทยฟู้ดส์ กรุ๊ป จำกัด (มหาชน) และบริษัทย่อย
หมายเหตุประกอบงบการเงิน
สำหรับปีสิ้นสุดวันที่ 31 ธันวาคม 2566

งบการเงินรวม	2566					2565				
	เงินดอลลาร์สหรัฐ	เงินบาท	เงินดอลลาร์สหรัฐ	เงินบาท	เงินบาท	เงินดอลลาร์สหรัฐ	เงินบาท	เงินดอลลาร์สหรัฐ	เงินบาท	เงินบาท
ความเสียหายจากเงินตราต่างประเทศ										
ณ วันที่ 31 ธันวาคม										
เงินสดและการเทียบเท่าเงินสด	-	-	57	-	111	-	-	47	-	158
ลูกหนี้การค้าและลูกหนี้อื่น	338	-	44	43	674	-	-	169	47	890
เงินทดรองจ่ายให้แก่เกษตรกร	-	-	-	-	-	-	-	12	-	12
เงินกู้ยืมระยะสั้นจากสถาบันการเงิน	-	-	-	-	(1,854)	(2)	-	-	-	(1,856)
เจ้าหนี้การค้าและเจ้าหนี้อื่น	(194)	(11)	(573)	-	(247)	-	(325)	-	-	(572)
ยอดบัญชีในงบแสดงฐานะการเงิน										
ที่มีความเสี่ยง	144	(11)	(472)	43	(1,316)	(2)	(97)	47	(1,368)	
สัญญาซื้อขายเงินตราต่างประเทศ	4,008	-	-	-	3,784	-	-	-	-	3,784
สัญญาขายเงินตราต่างประเทศ	(2,296)	-	-	-	(615)	-	-	-	-	(615)
ยอดความเสี่ยงคงเหลือสุทธิ	1,856	(11)	(472)	43	1,853	(2)	(97)	47	1,801	





	งบการเงินเฉพาะกิจการ				
	2566		2565		
	เงินเหรียญ สหรัฐอเมริกา	เงินยูโร	เงินเยนญี่ปุ่น	เงินเหรียญ สหรัฐอเมริกา	เงินยูโร
รวม	(ล้านบาท)				
ความเสียหายจากเงินตราต่างประเทศ					
ณ วันที่ 31 ธันวาคม					
ลูกหนี้การค้าและลูกหนี้อื่น	202	-	43	584	-
เจ้าหนี้การค้าและเจ้าหนี้อื่น	-	(11)	-	-	-
ยอดบัญชีในงบแสดงฐานะการเงิน					
ที่มีความเสี่ยง	202	(11)	43	584	631
สัญญาขายเงินตราต่างประเทศ	(1,577)	-	-	(615)	(615)
ยอดความเสียหายคงเหลือสุทธิ	(1,375)	(11)	43	(31)	16

บริษัท ไทยฟู้ดส์ กรุ๊ป จำกัด (มหาชน) และบริษัทย่อย

หมายเหตุประกอบงบการเงิน

สำหรับปีสิ้นสุดวันที่ 31 ธันวาคม 2566

การวิเคราะห์ความอ่อนไหว

การแจ้งค่า (การอ่อนค่า) ที่เป็นไปได้อย่างสมเหตุสมผลของเงินบาทที่มีต่อสกุลเงินตราต่างประเทศ ณ วันที่รายงาน ที่ส่งผลกระทบต่อการวัดมูลค่าของเครื่องมือทางการเงินในสกุลเงินตราต่างประเทศ โดยตั้งอยู่บนข้อสมมติที่ว่าตัวแปรอื่นโดยเฉพาะอัตราดอกเบี้ยเป็นอัตราคงที่

	อัตราการ เปลี่ยนแปลง (ร้อยละ)	งบการเงินรวม การแจ้งค่า การอ่อนค่า (ล้านบาท)	งบการเงินเฉพาะกิจการ การแจ้งค่า การอ่อนค่า
--	-------------------------------------	---	--

31 ธันวาคม 2566

เงินเหรียญสหรัฐอเมริกา	1	(1)	1	(14)	14
------------------------	---	-----	---	------	----

31 ธันวาคม 2565

เงินเหรียญสหรัฐอเมริกา	1	(19)	19	(0.3)	0.3
------------------------	---	------	----	-------	-----

(ข.3.2) ความเสี่ยงด้านอัตราดอกเบี้ย

ความเสี่ยงด้านอัตราดอกเบี้ยเป็นความเสี่ยงที่เกิดจากการเปลี่ยนแปลงในอนาคตของอัตราดอกเบี้ยตลาดซึ่งส่งผลกระทบต่อผลการดำเนินงานและกระแสเงินสดของกลุ่มบริษัท เนื่องจากตราสารหนี้และเงินกู้ยืม (ดูหมายเหตุข้อ 15) ส่วนใหญ่มีอัตราดอกเบี้ยคงที่ ทำให้กลุ่มบริษัทมีความเสี่ยงต่ำจากการเปลี่ยนแปลงของอัตราดอกเบี้ย ความอ่อนไหวต่อการเพิ่มขึ้นหรือลดลงในค่าใช้จ่ายดอกเบี้ยจากเงินกู้ยืมซึ่งเป็นผลจากการเปลี่ยนแปลงในอัตราดอกเบี้ยจึงไม่มีผลกระทบอย่างเป็นสาระสำคัญต่องบการเงินของกลุ่มบริษัท

25 การบริหารจัดการทุน

นโยบายของคณะกรรมการบริษัท คือการรักษาระดับเงินทุนให้มั่นคงเพื่อรักษาความเชื่อมั่นของนักลงทุน เจ้าหนี้ และตลาดและก่อให้เกิดการพัฒนาของธุรกิจในอนาคต คณะกรรมการได้มีการกำกับดูแลผลตอบแทนจากการลงทุนอย่างสม่ำเสมอ โดยพิจารณาจากสัดส่วนของผลตอบแทนจากกิจกรรมดำเนินงานต่อส่วนของเจ้าของรวม ซึ่งไม่รวมส่วนได้เสียที่ไม่มีอำนาจควบคุม อีกทั้งยังกำกับดูแลระดับการจ่ายเงินปันผลให้แก่ผู้ถือหุ้นสามัญ



บริษัท ไทยฟู้ดส์ กรุ๊ป จำกัด (มหาชน) และบริษัทย่อย

หมายเหตุประกอบงบการเงิน

สำหรับปีสิ้นสุดวันที่ 31 ธันวาคม 2566

26 ข้อมูลงบกระแสเงินสดเปิดเผยเพิ่มเติม

ที่ดิน อาคารและอุปกรณ์และสินทรัพย์ไม่มีตัวตนที่จ่ายชำระเป็นเงินสดในระหว่างปีสิ้นสุดวันที่ 31 ธันวาคม 2566 และ 2565 มีรายละเอียดดังนี้

ที่ดิน อาคารและอุปกรณ์	งบการเงินรวม		งบการเงินเฉพาะกิจการ	
	2566	2565	2566	2565
	(พันบาท)			
เพิ่มขึ้นในระหว่างปี	2,805,523	4,334,132	484,615	168,826
บวก (หัก) - การเปลี่ยนแปลงในเจ้าหนี้	(361,038)	(153,237)	(109,757)	734
ซื้อมาและจ่ายชำระเป็นเงินสด	<u>2,444,485</u>	<u>4,180,895</u>	<u>374,858</u>	<u>169,560</u>

สินทรัพย์ไม่มีตัวตนอื่น	งบการเงินรวม		งบการเงินเฉพาะกิจการ	
	2566	2565	2566	2565
	(พันบาท)			
เพิ่มขึ้นในระหว่างปี	51,315	62,522	4,063	7,834
บวก (หัก) - การเปลี่ยนแปลงในเจ้าหนี้	(2,110)	(3,473)	61	20
ซื้อมาและจ่ายชำระเป็นเงินสด	<u>49,205</u>	<u>59,049</u>	<u>4,124</u>	<u>7,854</u>

27 การผูกพันกับบุคคลหรือกิจการที่ไม่เกี่ยวข้องกัน

	งบการเงินรวม		งบการเงินเฉพาะกิจการ	
	2566	2565	2566	2565
	(พันบาท)			
ภาระผูกพันรายจ่ายฝ่ายทุน				
อาคารและอุปกรณ์	481,401	776,651	27,029	88,970
สินทรัพย์ไม่มีตัวตนอื่น	3,677	14,926	-	2,790
รวม	<u>485,078</u>	<u>791,577</u>	<u>27,029</u>	<u>91,760</u>

บริษัท ไทยฟู้ดส์ กรุ๊ป จำกัด (มหาชน) และบริษัทย่อย

หมายเหตุประกอบงบการเงิน

สำหรับปีสิ้นสุดวันที่ 31 ธันวาคม 2566

	งบการเงินรวม		งบการเงินเฉพาะกิจการ	
	2566	2565	2566	2565
	(พันบาท)			
ภาระผูกพันอื่นๆ				
เลตเตอร์ออฟเครดิตที่ออกแล้วสำหรับ				
ซื้อสินค้า วัตถุดิบ วัสดุสิ้นเปลืองและอื่นๆ	1,324,600	1,528,624	6,846	71,316
ค้ำตั้งซื้อที่ผู้ขายสินค้าวัตถุดิบ วัสดุสิ้นเปลือง				
และอื่นๆ ตกลงแล้ว	3,424,154	1,643,026	123,844	139,512
รวม	4,748,754	3,171,650	130,690	210,828

28 เหตุการณ์ภายหลังรอบระยะเวลาที่รายงาน

ในการประชุมคณะกรรมการของบริษัทเมื่อวันที่ 21 กุมภาพันธ์ 2567 คณะกรรมการของบริษัทได้อนุมัติมติที่สำคัญ ดังนี้

- การออกและจัดสรรใบสำคัญแสดงสิทธิที่จะซื้อหุ้นสามัญเพิ่มทุนของบริษัทครั้งที่ 4 (“ใบสำคัญแสดงสิทธิฯ TFG-W4”) โดยไม่คิดมูลค่า จำนวนไม่เกิน 581.1 ล้านหน่วย ต่อผู้ถือหุ้นเดิมของบริษัทตามสัดส่วนการถือหุ้น ในอัตราส่วนการจัดสรรที่หุ้นสามัญเดิม มูลค่าหุ้นที่ตราไว้หุ้นละ 1 บาท จำนวน 10 หุ้น ต่อ 1 หน่วยใบสำคัญแสดงสิทธิฯ TFG-W4 (10:1) ทั้งนี้ อัตราการใช้สิทธิ คือใบสำคัญแสดงสิทธิฯ TFG-W4 1 หน่วย มีสิทธิซื้อหุ้นสามัญของบริษัทได้ 1 หุ้น และราคาใช้สิทธิคือ 3.8 บาทต่อหุ้น (เว้นแต่ในกรณีมีการปรับสิทธิ) ใบสำคัญแสดงสิทธิฯ TFG-W4 มีอายุ 3 ปี นับแต่วันที่ออกใบสำคัญแสดงสิทธิฯ TFG-W4
- การเพิ่มทุนจดทะเบียนของบริษัทเป็นจำนวนเงิน 581.1 ล้านบาท จากทุนจดทะเบียนจำนวน 6,168.3 ล้านบาท เป็น 6,749.4 ล้านบาท โดยการออกหุ้นสามัญเพิ่มทุนใหม่จำนวน 581.1 ล้านหุ้น มูลค่าหุ้นละ 1 บาท เพื่อรองรับการใช้สิทธิตามใบสำคัญแสดงสิทธิฯ TFG-W4
- การประกาศจ่ายเงินปันผลประจำปีจากผลประกอบการของปี 2566 และกำไรสะสมที่ยังไม่ได้จัดสรร ณ วันที่ 31 ธันวาคม 2566 ในอัตราหุ้นละ 0.01 บาท สำหรับหุ้นสามัญจำนวน 5,810.8 ล้านหุ้น เป็นจำนวนเงินรวม 58.1 ล้านบาท ทั้งนี้โดยการประกาศจ่ายเงินปันผลดังกล่าวจะต้องได้รับการอนุมัติจากที่ประชุมผู้ถือหุ้นของบริษัท





ส่วนที่



4

เอกสารแนบ

- เอกสารแนบ 1** รายละเอียดเกี่ยวกับการกรรมการ ผู้บริหาร ผู้มีอำนาจควบคุม เลขานุการบริษัท และผู้ที่ได้รับมอบหมายให้รับผิดชอบโดยตรง ในการควบคุมดูแลการทำบัญชี
- เอกสารแนบ 2** รายละเอียดเกี่ยวกับการกรรมการของบริษัทย่อยและบริษัทร่วม
- เอกสารแนบ 3** รายละเอียดเกี่ยวกับหัวหน้างานตรวจสอบภายใน และหัวหน้างาน กำกับดูแลการปฏิบัติงานของบริษัท
- เอกสารแนบ 4** ทรัพย์สินที่ใช้ในการประกอบธุรกิจ และรายละเอียดเกี่ยวกับ รายการประเมินราคาทรัพย์สิน
- เอกสารแนบ 5** นโยบายกำกับดูแลกิจการ และจรรยาบรรณธุรกิจ
- เอกสารแนบ 6** รายงานของคณะกรรมการชุดย่อย

เอกสารแนบ 1

รายละเอียดเกี่ยวกับกรรมการ ผู้บริหาร ผู้มีอำนาจควบคุม
เลขานุการบริษัท และผู้ที่ได้รับมอบหมายให้รับผิดชอบโดยตรง
ในการควบคุมดูแลการดำเนินงาน

รายละเอียดเกี่ยวกับกรรมการ ผู้บริหาร ผู้มีอำนาจควบคุม และเลขานุการของบริษัท ณ วันที่ 1
กุมภาพันธ์ 2567

นายวิระศักดิ์ อังชกรกุล ประธานกรรมการ/ กรรมการอิสระ

ได้รับการแต่งตั้งเป็นกรรมการบริษัท ตั้งแต่วันที่ 18 สิงหาคม 2557

อายุ	75 ปี
คุณวุฒิการศึกษาสูงสุด	นิติศาสตรบัณฑิต (เกียรตินิยมดี) มหาวิทยาลัยธรรมศาสตร์
ประสบการณ์ทำงาน	
2563 - ปัจจุบัน	ประธานกรรมการ บริษัท ไทยฟู้ดส์ กรุ๊ป จำกัด (มหาชน)
2557 - ปัจจุบัน	กรรมการอิสระ บริษัท ไทยฟู้ดส์ กรุ๊ป จำกัด (มหาชน)
2557 - 2563	กรรมการตรวจสอบ บริษัท ไทยฟู้ดส์ กรุ๊ป จำกัด (มหาชน)
2552 - 2556	กรรมการ/ ที่ปรึกษาด้านกฎหมาย บริษัท ลอว์ฟอร์ไลฟ์ จำกัด
การอบรมหลักสูตรกรรมการ และประวัติการอบรมอื่น	<ul style="list-style-type: none"> หลักสูตร Director Accreditation Program (DAP) รุ่นที่ 79/2552 สมาคมส่งเสริมสถาบันกรรมการบริษัทไทย
จำนวนปีที่ดำรงตำแหน่งกรรมการ	9 ปี
ตำแหน่งในบริษัทจดทะเบียนอื่น	ไม่มี
ตำแหน่งในบริษัทอื่นที่ไม่ใช่ บริษัทจดทะเบียน	ไม่มี
ความสัมพันธ์ทางครอบครัว ระหว่างกรรมการ/ผู้บริหาร	ไม่มี
จำนวนหุ้นที่ถือ ณ 31 ธันวาคม 2566	ไม่มี

นายวินัย เตียวสมบุรณกิจ
กรรมการ/ ประธานกรรมการบริหาร/ ประธานเจ้าหน้าที่บริหาร

(กรรมการผู้มีอำนาจลงนาม) ได้รับการแต่งตั้งเป็นกรรมการบริษัท ตั้งแต่วันที่ 18 สิงหาคม 2557

อายุ	61 ปี
คุณวุฒิการศึกษาสูงสุด	อนุปริญญา คณะเศรษฐศาสตร์การเกษตร มหาวิทยาลัยเกษตรศาสตร์
ประสบการณ์ทำงาน	
2544 - ปัจจุบัน	กรรมการ/ ประธานกรรมการบริหาร/ ประธานเจ้าหน้าที่บริหาร บริษัท ไทยฟู้ดส์ กรุ๊ป จำกัด (มหาชน)
2559 - ปัจจุบัน	กรรมการ บริษัท โกลเด้น ไซน์ จำกัด
2559 - ปัจจุบัน	กรรมการ บริษัท สปีด ฟอรัช จำกัด
2557 - ปัจจุบัน	กรรมการ บริษัท นิวซากา จำกัด
2557 - ปัจจุบัน	กรรมการ สตาร์แคปปิตอล (เอช.เค) จำกัด
2557 - ปัจจุบัน	กรรมการ นอร์ดอทโฮลดิ้งส์ จำกัด
2557 - ปัจจุบัน	กรรมการ นิวซากา จำกัด
2557 - ปัจจุบัน	กรรมการ บริษัท นิวสตาร์วิคเตอร์ จำกัด
2557 - ปัจจุบัน	กรรมการ บริษัท ที เทรชเชอรี จำกัด
2557 - ปัจจุบัน	กรรมการ บริษัทย่อยและบริษัทร่วมของบริษัท
การอบรมหลักสูตรกรรมการ และประวัติการอบรมอื่น	<ul style="list-style-type: none"> หลักสูตร Director Certification Program (DCP) รุ่นที่ 169/2556 สมาคมส่งเสริมสถาบันกรรมการบริษัทไทย
จำนวนปีที่ดำรงตำแหน่งกรรมการ	9 ปี
ตำแหน่งในบริษัทจดทะเบียนอื่น	ไม่มี
ตำแหน่งในบริษัทอื่นที่ไม่ใช่ บริษัทจดทะเบียน	กรรมการ บริษัท โกลเด้น ไซน์ จำกัด กรรมการ บริษัท สปีด ฟอรัช จำกัด กรรมการ บริษัท นิวซากา จำกัด กรรมการ สตาร์แคปปิตอล (เอช.เค) จำกัด กรรมการ นอร์ดอทโฮลดิ้งส์ จำกัด กรรมการ นิวซากา จำกัด กรรมการ บริษัท นิวสตาร์วิคเตอร์ จำกัด กรรมการ บริษัท ที เทรชเชอรี จำกัด กรรมการ บริษัทย่อยและบริษัทร่วมของบริษัท
ความสัมพันธ์ทางครอบครัว ระหว่างกรรมการ/ผู้บริหาร	ไม่มี
จำนวนหุ้นที่ถือ ณ 31 ธันวาคม 2566	1,024,340,620 หุ้น หรือคิดเป็นร้อยละ 17.63 ของจำนวนหุ้นทั้งหมดของบริษัท



นายเพชร นันทวิสัย กรรมการ/ ประธานเจ้าหน้าที่ปฏิบัติการ

(กรรมการผู้มีอำนาจลงนาม) ได้รับการแต่งตั้งเป็นกรรมการบริษัท ตั้งแต่วันที่ 12 พฤศจิกายน 2561

อายุ	39 ปี
คุณวุฒิการศึกษาสูงสุด	ปริญญาโท บริหารธุรกิจ สถาบันพัฒนบริหารศาสตร์
ประสบการณ์ทำงาน	
2564 - ปัจจุบัน	ประธานเจ้าหน้าที่ปฏิบัติการ บริษัท ไทยฟู้ดส์ กรุ๊ป จำกัด (มหาชน)
2561 - ปัจจุบัน	กรรมการ บริษัท ไทยฟู้ดส์ กรุ๊ป จำกัด (มหาชน)
2561 - ปัจจุบัน	กรรมการ บริษัทย่อยและบริษัทร่วมของบริษัท
2559 - 2564	รองประธานสายงานฟาร์มและพัฒนาคุณภาพ บริษัท ไทยฟู้ดส์ กรุ๊ป จำกัด (มหาชน)
2555 - 2559	รองกรรมการผู้จัดการสายการผลิตสุกรและวิจัย บริษัท ไทยฟู้ดส์ กรุ๊ป จำกัด (มหาชน)
2553 - 2554	ผู้จัดการฟาร์มไฮบริด และผู้จัดการฟาร์มนิวเคลียส บริษัท ไทยฟู้ดส์ กรุ๊ป จำกัด (มหาชน)
การอบรมหลักสูตรกรรมการ และประวัติการอบรมอื่น	<ul style="list-style-type: none"> หลักสูตร Director Certification Program (DCP) รุ่นที่ 160/2562 สมาคมส่งเสริมสถาบันกรรมการบริษัทไทย อบรมเชิงปฏิบัติการ เรื่อง หลักโภชนศาสตร์ และการประกอบสูตรอาหารสัตว์ คณะเกษตร มหาวิทยาลัยเกษตรศาสตร์
จำนวนปีที่ดำรงตำแหน่งกรรมการ	5 ปี
ตำแหน่งในบริษัทจดทะเบียนอื่น	ไม่มี
ตำแหน่งในบริษัทอื่นที่ไม่ใช่ บริษัทจดทะเบียน	กรรมการ บริษัทย่อยและบริษัทร่วมของบริษัท
ความสัมพันธ์ทางครอบครัว ระหว่างกรรมการ/ผู้บริหาร	ไม่มี
จำนวนหุ้นที่ถือ ณ 31 ธันวาคม 2566	676,116 หุ้น หรือคิดเป็นร้อยละ 0.01 ของจำนวนหุ้นทั้งหมดของบริษัท

นางสาวศิริลักษณ์ ตั้งวิบูลย์พาณิชย์
กรรมการ/ ประธานเจ้าหน้าที่ฝ่ายบัญชีและการเงิน

(กรรมการผู้มีอำนาจลงนาม) ได้รับการแต่งตั้งเป็นกรรมการบริษัท ตั้งแต่วันที่ 5 กุมภาพันธ์ 2562

อายุ	43 ปี
คุณวุฒิการศึกษาสูงสุด	ปริญญาโท สาขาบริหารธุรกิจ (การเงิน) มหาวิทยาลัยเกษตรศาสตร์
ประสบการณ์ทำงาน	
2564 - ปัจจุบัน	ประธานเจ้าหน้าที่ฝ่ายบัญชีและการเงิน บริษัท ไทยฟู้ดส์ กรุ๊ป จำกัด (มหาชน)
2562 - ปัจจุบัน	กรรมการ บริษัท ไทยฟู้ดส์ กรุ๊ป จำกัด (มหาชน)
2562 - ปัจจุบัน	กรรมการ บริษัทย่อยของบริษัท
2560 - 2564	ผู้ช่วยประธานกลุ่มงานบัญชีและสินเชื่อ บริษัท ไทยฟู้ดส์ กรุ๊ป จำกัด (มหาชน)
2559 - 2560	ผู้จัดการอาวุโสฝ่ายบัญชี บริษัท ไทยฟู้ดส์ กรุ๊ป จำกัด (มหาชน)
2557 - 2558	ผู้จัดการฝ่ายบัญชี บริษัท ไทยฟู้ดส์ กรุ๊ป จำกัด (มหาชน)
การอบรมหลักสูตรกรรมการ และประวัติการอบรมอื่น	<ul style="list-style-type: none"> หลักสูตร Director Accreditation Program (DAP) รุ่นที่ 169/2563 สมาคมส่งเสริมสถาบันกรรมการบริษัทไทย
จำนวนปีที่ดำรงตำแหน่งกรรมการ	4 ปี
ตำแหน่งในบริษัทจดทะเบียนอื่น	ไม่มี
ตำแหน่งในบริษัทอื่นที่ไม่ใช่ บริษัทจดทะเบียน	กรรมการ บริษัทย่อยของบริษัท
ความสัมพันธ์ทางครอบครัว ระหว่างกรรมการ/ผู้บริหาร	ไม่มี
จำนวนหุ้นที่ถือ ณ 31 ธันวาคม 2566	383,724 หุ้น หรือคิดเป็นร้อยละ 0.01 ของจำนวนหุ้นทั้งหมดของบริษัท



นายเชิดศักดิ์ กุ๊เกียรติ์นันท์ กรรมการอิสระ

ได้รับการแต่งตั้งเป็นกรรมการบริษัท ตั้งแต่วันที่ 19 เมษายน 2565

อายุ	71 ปี
คุณวุฒิการศึกษาสูงสุด	ปริญญาโท สาขาวิเคราะห์ระบบ มหาวิทยาลัยแอตตัน ประเทศอังกฤษ ปริญญาตรี เศรษฐศาสตร์ สาขาบัญชีและการเงิน, London School of Economics and Political Science มหาวิทยาลัยลอนดอน ประเทศอังกฤษ
ประสบการณ์ทำงาน	
2565 - ปัจจุบัน	กรรมการอิสระ บริษัท ไทยฟู้ดส์ กรุ๊ป จำกัด (มหาชน)
2565 - ปัจจุบัน	กรรมการตรวจสอบ/ กรรมการอิสระ บริษัท เจซีเค อินเตอร์เนชั่นแนล จำกัด (มหาชน)
2565 - ปัจจุบัน	ที่ปรึกษา บริษัท มินาทรานสปอร์ต จำกัด (มหาชน)
2565 - ปัจจุบัน	ที่ปรึกษา บริษัท มี แคปปิตอล จำกัด
2565 - ปัจจุบัน	ที่ปรึกษา บริษัท เอซีเค ฟู้ดเทค จำกัด
2564 - 2565	กรรมการผู้จัดการ บริษัท ระยองไวร์ อินดัสตรีส์ จำกัด (มหาชน)
2564 - 2565	ประธานเจ้าหน้าที่บริหาร บริษัท แคปปิตอล เอ็นจิเนียริง เน็ตเวิร์ค จำกัด (มหาชน)
2564 - 2565	กรรมการบริหารและประธานเจ้าหน้าที่บริหาร บริษัท ไทรทัน โฮลดิ้ง จำกัด (มหาชน) และบริษัทในเครือประกอบด้วย บริษัท ไทรทัน เอ็นจิเนียริง แอนด์ คอนสตรัคชั่น จำกัด (มหาชน) และ บริษัท ไทรทัน พาวเวอร์ จำกัด
2561 - 2564	กรรมการผู้จัดการ บริษัท โกลบอล คอนซูเมอร์ จำกัด (มหาชน) และบริษัทในเครือ
2558 - 2561	กรรมการบริหาร และประธานเจ้าหน้าที่ปฏิบัติการ บริษัท ไทยฟู้ดส์ กรุ๊ป จำกัด (มหาชน)
การอบรมหลักสูตรกรรมการและประวัติการอบรมอื่น	<ul style="list-style-type: none"> หลักสูตร Director Certification Program (DCP) รุ่นที่ 172/2556 สมาคมส่งเสริมสถาบันกรรมการบริษัทไทย
จำนวนปีที่ดำรงตำแหน่งกรรมการ	2 ปี
ตำแหน่งในบริษัทจดทะเบียนอื่น	กรรมการตรวจสอบ/ กรรมการอิสระ บริษัท เจซีเค อินเตอร์เนชั่นแนล จำกัด (มหาชน) ที่ปรึกษา บริษัท มินาทรานสปอร์ต จำกัด (มหาชน)
ตำแหน่งในบริษัทอื่นที่ไม่ใช่บริษัทจดทะเบียน	ที่ปรึกษา บริษัท มี แคปปิตอล จำกัด ที่ปรึกษา บริษัท เอซีเค ฟู้ดเทค จำกัด
ความสัมพันธ์ทางครอบครัวระหว่างกรรมการ/ผู้บริหาร	ไม่มี
จำนวนหุ้นที่ถือ ณ 31 ธันวาคม 2566	ไม่มี

นายสัญญา เกียมศิริ กรรมการอิสระ

ได้รับการแต่งตั้งเป็นกรรมการบริษัท ตั้งแต่วันที่ 25 เมษายน 2566

อายุ	77 ปี
คุณวุฒิการศึกษาสูงสุด	ปริญญาตรี คณะเกษตรศาสตร์ (สัตวศาสตร์) มหาวิทยาลัยรัฐมิชิแกน ประเทศสหรัฐอเมริกา
ประสบการณ์ทำงาน	
2566 - ปัจจุบัน	กรรมการอิสระ บริษัท ไทยฟู้ดส์ กรุ๊ป จำกัด (มหาชน)
2546 - 2562	กรรมการผู้จัดการ บริษัท รอส บริดเดอร์ส สยาม จำกัด
2513 - 2562	กรรมการผู้จัดการ บรอยเลอร์ บริดเดอร์ จีจีที ฟาร์ม บริษัท อาร์เบอร์ เอเคอร์ส ประเทศไทย จำกัด
2513 - 2562	กรรมการผู้จัดการ บริษัท อาร์เบอร์ เอเคอร์ส ประเทศไทย จำกัด
2513 - 2562	กรรมการผู้จัดการ บริษัท อาร์เบอร์ เอเคอร์ส ประเทศไทย จำกัด
การอบรมหลักสูตรกรรมการและ ประวัติการอบรมอื่น	ไม่มี
จำนวนปีที่ดำรงตำแหน่งกรรมการ	1 ปี
ตำแหน่งในบริษัทจดทะเบียนอื่น	ไม่มี
ตำแหน่งในบริษัทอื่นที่ไม่ใช่ บริษัทจดทะเบียน	ไม่มี
ความสัมพันธ์ทางครอบครัว ระหว่างกรรมการ/ผู้บริหาร	ไม่มี
จำนวนหุ้นที่ถือ ณ 31 ธันวาคม 2566	160,000 หุ้น หรือคิดเป็นร้อยละ 0.00 ของจำนวนหุ้นทั้งหมดของบริษัท



นายเวทย์ บุชเชริน ประธานกรรมการตรวจสอบ/ กรรมการอิสระ

ได้รับการแต่งตั้งเป็นกรรมการบริษัท ตั้งแต่วันที่ 18 สิงหาคม 2557

อายุ	70 ปี
คุณวุฒิการศึกษาสูงสุด	ปริญญาโท พานิชยศาสตร์และการบัญชี มหาวิทยาลัยธรรมศาสตร์ ปริญญาตรี เศรษฐศาสตร์ (เกษตร) คณะเศรษฐศาสตร์ และบริหารธุรกิจ มหาวิทยาลัยเกษตรศาสตร์
ประสบการณ์ทำงาน	
2557 - ปัจจุบัน	ประธานกรรมการตรวจสอบ/ กรรมการอิสระ บริษัท ไทยฟู้ดส์ กรุ๊ป จำกัด (มหาชน)
2564 - ปัจจุบัน	กรรมการอิสระ/ รองประธานกรรมการ / ประธานกรรมการความเสี่ยง/ กรรมการตรวจสอบ บริษัท ไมโครลิซซิ่ง จำกัด (มหาชน)
2564 - ปัจจุบัน	กรรมการ / กรรมการบริหาร บริษัท สหการประมูล จำกัด (มหาชน)
2563 - ปัจจุบัน	ผู้ทรงคุณวุฒิ ศูนย์ที่ปรึกษาทางการเงิน (บสย.F.A. Center)
2561 - ปัจจุบัน	กรรมการอิสระ / ประธานกรรมการตรวจสอบ / ประธานกรรมการสรรหา บริษัท ดับบลิวเอชเอ ยูทิลิตี้ส์ แอนด์ พาวเวอร์ จำกัด (มหาชน)
2561 - ปัจจุบัน	ประธานกรรมการ บริษัท อินซิชี (ประเทศไทย) จำกัด
2560 - ปัจจุบัน	ประธานกรรมการ บริษัท สยามราชธานี จำกัด (มหาชน)
2560 - ปัจจุบัน	กรรมการอิสระ / ประธานกรรมการ / ประธานกรรมการตรวจสอบ บริษัท สยามเทคนิคคอนกรีต จำกัด (มหาชน)
2560 - ปัจจุบัน	ประธานกรรมการ บริษัท ไทยเทคโนโลยีสกุล กรุ๊ป จำกัด (มหาชน)
2560 - ปัจจุบัน	ที่ปรึกษา บริษัท ทิพยประกันภัย จำกัด (มหาชน)
การอบรมหลักสูตรกรรมการ และประวัติการอบรมอื่น	<ul style="list-style-type: none"> หลักสูตร การบริหารความมั่นคงสำหรับผู้บริหารระดับสูง (สวปอ.มส) รุ่น ที่ 9/2560 วิทยาลัยป้องกันราชอาณาจักร หลักสูตร Director Accreditation Program (DAP) รุ่น SEC/2015 : สมาคมส่งเสริมสถาบันกรรมการบริษัทไทย หลักสูตรผู้บริหารระดับสูง วทท. รุ่น 18/2557 : สถาบันวิทยาการตลาดทุน หลักสูตร Role of Chairman Program (RCP) รุ่นที่ 31 ปี 2556 ของสมาคมส่งเสริมสถาบันกรรมการบริษัทไทย หลักสูตร Commercial Credit Skills Assessment ปี 2550 จุฬาลงกรณ์มหาวิทยาลัย หลักสูตรผู้บริหารระดับสูงด้านการค้าและการพาณิชย์ (TEPCOT) รุ่นที่ 3/2553 สถาบันวิทยาการการค้า มหาวิทยาลัยหอการค้าไทย หลักสูตรโครงการสัมมนาผู้บริหารและสถาบันการเงิน รุ่นที่ 14/2549 : สมาคมสถาบันการศึกษาการธนาคารและการเงินไทย หลักสูตรโครงการสัมมนาผู้บริหารธนาคารและสถาบันการเงิน รุ่นที่ 14/2548 สมาคมสถาบันการศึกษาการธนาคารและการเงินไทย (FINEX) หลักสูตร Credit Skills Assessment คณะพาณิชยศาสตร์และการบัญชี จุฬาลงกรณ์มหาวิทยาลัยสมาคมส่งเสริมสถาบันกรรมการบริษัทไทย

จำนวนปีที่ดำรงตำแหน่งกรรมการ	9 ปี
ตำแหน่งในบริษัทจดทะเบียนอื่น	กรรมการอิสระ/ รองประธานกรรมการ / ประธานกรรมการความเสี่ยง/ กรรมการตรวจสอบ บริษัท ไมโครลิซิส จำกัด (มหาชน) กรรมการ / กรรมการบริหาร บริษัท สหการประมูล จำกัด (มหาชน) กรรมการอิสระ / ประธานกรรมการตรวจสอบ / ประธานกรรมการสรรหา บริษัท ดับบลิวเอชเอ ยูทิลิตี้ส์ แอนด์ พาวเวอร์ จำกัด (มหาชน) ประธานกรรมการ บริษัท สยามราชธานี จำกัด (มหาชน) กรรมการอิสระ / ประธานกรรมการ / ประธานกรรมการตรวจสอบ บริษัท สยามเทคนิคคอนกรีต จำกัด (มหาชน) ที่ปรึกษา บริษัท ทิพยประกันภัย จำกัด (มหาชน)
ตำแหน่งในบริษัทอื่นที่ไม่ใช่ บริษัทจดทะเบียน	ผู้ทรงคุณวุฒิ ศูนย์ที่ปรึกษาทางการเงิน (บสย.F.A. Center) ประธานกรรมการ บริษัท อินชิซี (ประเทศไทย) จำกัด ประธานกรรมการ บริษัท ไทยเทคโนโลยีกลาส กรุ๊ป จำกัด (มหาชน)
ความสัมพันธ์ทางครอบครัว ระหว่างกรรมการ/ผู้บริหาร	ไม่มี
จำนวนหุ้นที่ถือ ณ 31 ธันวาคม 2566	ไม่มี



นายอัสนี กรัฟพวงนิช
กรรมการตรวจสอบ/ กรรมการอิสระ

ได้รับการแต่งตั้งเป็นกรรมการบริษัท ตั้งแต่วันที่ 29 เมษายน 2562

อายุ	74 ปี
คุณวุฒิการศึกษาสูงสุด	ปริญญาโท สาขาบริหารธุรกิจ มหาวิทยาลัยเกษตรศาสตร์ นิติศาสตรบัณฑิต (เกียรตินิยมดี) มหาวิทยาลัยธรรมศาสตร์
ประสบการณ์ทำงาน	<p>2563 - ปัจจุบัน กรรมการตรวจสอบ บริษัท ไทยฟู้ดส์ กรุ๊ป จำกัด (มหาชน)</p> <p>2562 - ปัจจุบัน กรรมการอิสระ บริษัท ไทยฟู้ดส์ กรุ๊ป จำกัด (มหาชน)</p> <p>2557 - ปัจจุบัน ที่ปรึกษากรรมการ บริษัทหลักทรัพย์ กรุงไทย ซีมิโก้ จำกัด</p> <p>2561 - 2562 ที่ปรึกษา มูลนิธิประเมินค่าความน่าเชื่อถือประเทศไทย (องค์การสาธารณประโยชน์)</p> <p>2556 - 2557 กรรมการ บริษัท กรุงไทยธุรกิจลีสซิ่ง จำกัด</p> <p>2552 - 2555 กรรมการ บริษัท กรุงไทยกฎหมาย จำกัด</p>
การอบรมหลักสูตรกรรมการและประวัติการอบรมอื่น	<ul style="list-style-type: none"> หลักสูตร Director Certification Program (DCP) รุ่นที่ 114/2552 จากสมาคมส่งเสริมสถาบันกรรมการบริษัทไทย หลักสูตร Balanced Scorecard จากศูนย์ฝึกอบรมธนาคารกรุงไทย จำกัด (มหาชน) หลักสูตร Marketing Director จากมหาวิทยาลัยธรรมศาสตร์ หลักสูตร Designing The Micro Finance Program จากศูนย์ฝึกอบรมธนาคารกรุงไทย จำกัด (มหาชน) หลักสูตรผู้บริหารกระบวนการยุติธรรมระดับสูง รุ่นที่ 8 จากสำนักงานศาลยุติธรรม หลักสูตร Audit Committee Program รุ่นที่ 44/2556 จากสมาคมส่งเสริมสถาบันกรรมการบริษัทไทย หลักสูตร Corporate Governance for Capital Market Intermediaries รุ่นที่ 2/2558 จากสมาคมส่งเสริมสถาบันกรรมการบริษัทไทย หลักสูตร IT Governance and Cyber Resilience Program รุ่นที่ 7/2561 จากสมาคมส่งเสริมสถาบันกรรมการบริษัทไทย
จำนวนปีที่ดำรงตำแหน่งกรรมการ	4 ปี
ตำแหน่งในบริษัทจดทะเบียนอื่น	ไม่มี
ตำแหน่งในบริษัทอื่นที่ไม่ใช่บริษัทจดทะเบียน	ที่ปรึกษากรรมการ บริษัทหลักทรัพย์ กรุงไทย ซีมิโก้ จำกัด
ความสัมพันธ์ทางครอบครัวระหว่างกรรมการ/ผู้บริหาร	ไม่มี
จำนวนหุ้นที่ถือ ณ 31 ธันวาคม 2566	ไม่มี

นายอุดมศักดิ์ นิติมนตรี
กรรมการตรวจสอบ/ กรรมการอิสระ

ได้รับการแต่งตั้งเป็นกรรมการบริษัท ตั้งแต่วันที่ 24 มีนาคม 2563

อายุ	75 ปี
คุณวุฒิการศึกษาสูงสุด	ปริญญาตรี สาขานิติศาสตร์บัณฑิต มหาวิทยาลัยธรรมศาสตร์
ประสบการณ์ทำงาน	
2563 - ปัจจุบัน	กรรมการตรวจสอบ/ กรรมการอิสระ บริษัท ไทยฟู้ดส์ กรุ๊ป จำกัด (มหาชน)
2563 - 2564	ที่ปรึกษากฎหมาย ธนาคารธนชาติ จำกัด (มหาชน)
2551 - 2563	ตุลาการศาลรัฐธรรมนูญ
2549 - 2551	ตุลาการศาลปกครองสูงสุด
การอบรมหลักสูตรกรรมการ และประวัติการอบรมอื่น	หลักสูตร Director Certification Program (DCP) รุ่นที่ 184/2564 จากสมาคมส่งเสริมสถาบันกรรมการบริษัทไทย
จำนวนปีที่ดำรงตำแหน่งกรรมการ	3 ปี
ตำแหน่งในบริษัทจดทะเบียนอื่น	ไม่มี
ตำแหน่งในบริษัทอื่นที่ไม่ใช่ บริษัทจดทะเบียน	ไม่มี
ความสัมพันธ์ทางครอบครัว ระหว่างกรรมการ/ผู้บริหาร	ไม่มี
จำนวนหุ้นที่ถือ ณ 31 ธันวาคม 2566	ไม่มี



นายสุกัญญา กำพล
ผู้ช่วยประธานอาวุโสสายธุรกิจโรงงานอาหารครบวงจร (ไก่)

อายุ	42 ปี
คุณวุฒิการศึกษาสูงสุด	ปริญญาตรี คณะวิศวกรรมอุตสาหการ มหาวิทยาลัยบูรพา
ประสบการณ์ทำงาน	
2561 - ปัจจุบัน	ผู้ช่วยประธานอาวุโสสายธุรกิจโรงงานอาหารครบวงจร (ไก่) บริษัท ไทยฟู้ดส์ กรุ๊ป จำกัด (มหาชน)
2560 - 2561	ผู้ช่วยประธานกลุ่มงานโรงชำแหละไก่ (ปราจีนบุรี) และโรงงานไส้กรอก บริษัท ไทยฟู้ดส์ กรุ๊ป จำกัด (มหาชน)
2558 - 2560	ผู้จัดการฝ่ายอาวุโส โรงชำแหละไก่ (ปราจีนบุรี) บริษัท ไทยฟู้ดส์ กรุ๊ป จำกัด (มหาชน)
2547 - 2558	ผู้จัดการฝ่ายผลิต บริษัท เจริญโภคภัณฑ์อาหาร จำกัด (มหาชน)
การอบรมหลักสูตรกรรมการและ ประวัติการอบรมอื่น	ไม่มี
ความสัมพันธ์ทางครอบครัว ระหว่างกรรมการ/ผู้บริหาร	ไม่มี
จำนวนหุ้นที่ถือ ณ 31 ธันวาคม 2566	3,909,232 หุ้น หรือคิดเป็นร้อยละ 0.07 ของจำนวนหุ้นทั้งหมดของบริษัท

นายสันติ วุฒิเศลา
ผู้ช่วยประธานกลุ่มธุรกิจฟาร์มไก่

อายุ	60 ปี
คุณวุฒิการศึกษาสูงสุด	ปริญญาตรี สัตวแพทย์ มหาวิทยาลัยแม่โจ้
ประสบการณ์ทำงาน	
2559 - ปัจจุบัน	ผู้ช่วยประธานกลุ่มธุรกิจฟาร์มไก่ บริษัท ไทยฟู้ดส์ กรุ๊ป จำกัด (มหาชน)
2556 - 2558	ผู้ช่วยกรรมการผู้จัดการไก่พันธุ์และโรงฟักไข่ บริษัท ไทย ฟู้ดส์ โพลทรีรี่ ฟาร์ม จำกัด
2555 - 2556	ผู้จัดการทั่วไปฟาร์มไก่พันธุ์และโรงฟักไข่ บริษัท ไทย ฟู้ดส์ โพลทรีรี่ ฟาร์ม จำกัด
การอบรมหลักสูตรกรรมการและ ประวัติการอบรมอื่น	<ul style="list-style-type: none"> Arbor Acres training school in U.S.A.
ความสัมพันธ์ทางครอบครัว	ไม่มี
ระหว่างกรรมการ/ผู้บริหาร	
จำนวนหุ้นที่ถือ ณ 31 ธันวาคม 2566	320,442 หุ้น หรือคิดเป็นร้อยละ 0.01 ของจำนวนหุ้นทั้งหมดของบริษัท



นายพิเชษฐ์ มงคลศิริวัฒนา
ผู้ช่วยประธานกลุ่มธุรกิจโรงงานอาหารสัตว์

อายุ	55 ปี
คุณวุฒิการศึกษาสูงสุด	ปริญญาตรี คณะเกษตร มหาวิทยาลัยเกษตรศาสตร์
ประสบการณ์ทำงาน	
2563 - ปัจจุบัน	ผู้ช่วยประธานกลุ่มธุรกิจโรงงานอาหารสัตว์ บริษัท ไทยฟู้ดส์ กรุ๊ป จำกัด (มหาชน)
2560 - 2562	ผู้จัดการอาวุโสฝ่ายขายอาหารสัตว์ บริษัท ไทยฟู้ดส์ กรุ๊ป จำกัด (มหาชน)
2558 - 2560	ผู้จัดการฝ่ายขายอาหารสัตว์ บริษัท ไทยฟู้ดส์ กรุ๊ป จำกัด (มหาชน)
2535 - 2558	ผู้จัดการภาค บริษัท กรุงไทยอาหาร จำกัด (มหาชน)
การอบรมหลักสูตรกรรมการและ ประวัติการอบรมอื่น	ไม่มี
ความสัมพันธ์ทางครอบครัว ระหว่างกรรมการ/ผู้บริหาร	ไม่มี
จำนวนหุ้นที่ถือ ณ 31 ธันวาคม 2566	293,479 หุ้น หรือคิดเป็นร้อยละ 0.01 ของจำนวนหุ้นทั้งหมดของบริษัท

นายปัญญา สุกุโลทัย ผู้ช่วยประธานกลุ่มธุรกิจโรงงานแปรรูป

อายุ	49 ปี
คุณวุฒิการศึกษาสูงสุด	ปริญญาโท บริหารธุรกิจ มหาวิทยาลัยนานาชาติแสตมฟอร์ด
ประสบการณ์ทำงาน	
2562 - ปัจจุบัน	ผู้ช่วยประธานกลุ่มธุรกิจโรงงานแปรรูป บริษัท ไทยฟู้ดส์ กรุ๊ป จำกัด (มหาชน)
2560 - 2561	ผู้จัดการอาวุโสฝ่ายโรงงานแปรรูปอาหาร บริษัท ไทยฟู้ดส์ กรุ๊ป จำกัด (มหาชน)
2557 - 2559	ผู้จัดการโรงงาน บริษัท ไทยยูเนี่ยน เมนูแฟคเจอร์ริง จำกัด (โรงงานแปรรูปไก่) (สมุทรสาคร)
2555 - 2557	ผู้ช่วยผู้จัดการฝ่ายควบคุมและประกันคุณภาพ บริษัท จีเอฟพีที นิธิเร (ประเทศไทย) จำกัด
การอบรมหลักสูตรกรรมการและ ประวัติการอบรมอื่น	ไม่มี
ความสัมพันธ์ทางครอบครัว ระหว่างกรรมการ/ผู้บริหาร	ไม่มี
จำนวนหุ้นที่ถือ ณ 31 ธันวาคม 2566	276,978 หุ้น หรือคิดเป็นร้อยละ 0.00 ของจำนวนหุ้นทั้งหมดของบริษัท





เอกสารแนบ 2



รายละเอียดเกี่ยวกับการกรรมการของบริษัทย่อยและบริษัทร่วม

รายชื่อบริษัท	1	2	3	4	5	6	7	8	9	10	11	12	13	14	15	16	17	18	19	20	21	22	23	24	25	26	27	28	29	30	31	
รายชื่อกรรมการ																																
นายวินัย เตียาสมบุญกิจ	/	/	/	/	/	/	/	/	/	/	/	/	/	/	/	/	/	/	/	/	/	/	/	/	/	/	/	/	/	/	/	
นายเพชร นันทวิสัย	/	/	/	/	/	/	/	/	/	/	/	/	/	/	/	/	/	/	/	/	/	/	/	/	/	/	/	/	/	/	/	
นางสาวศิริลักษณ์ ตั้งวิบูลย์พาณิชย์	/	/	/	/	/	/	/	/	/	/	/	/	/	/	/	/	/	/	/	/	/	/	/	/	/	/	/	/	/	/	/	
นายภุชงค์ พรหมชาติ						/																										
นางสาวโคกษา อภิชาตวรศิลป์													/																			

หมายเหตุ : / = กรรมการ

บริษัทย่อย ให้หมายถึง บริษัทย่อยที่มีนัยสำคัญ เช่น มีรายได้เกินกว่าร้อยละ 10 ของรายได้รวมตามงบกำไรขาดทุนรวมของปีบัญชีล่าสุด หรือ มีบริษัทใหญ่ถือหุ้นเกินกว่าร้อยละ 50 ของจำนวนสิทธิออกเสียงทั้งหมดของบริษัทนั้น

สำหรับบริษัทร่วม จะแสดงในส่วนของการกรรมการ ผู้บริหาร และผู้มีอำนาจควบคุมที่เกี่ยวข้องกับบริษัท ไทยฟู้ดส์ กรุ๊ป จำกัด (มหาชน)

- บริษัท ไทย ฟู้ดส์ โพลทรี ฟาร์ม จำกัด
- บริษัท ไทย ฟู้ดส์ คอมเนเทรด ฟาร์มมิ่ง จำกัด
- บริษัท ไทยฟู้ดส์ เพอร์เชอร์ จำกัด
- บริษัท ไทย ฟู้ดส์ สโวน ฟาร์ม จำกัด
- บริษัท ไทย ฟู้ดส์ สโวน อินเตอร์เนชั่นแนล จำกัด
- Thai Viet Corporation Joint Stock Company
- บริษัท ไทย ไพรเชส ฟู้ดส์ จำกัด
- บริษัท ไทย ฟู้ดส์ อาหารสัตว์ จำกัด
- บริษัท ไทย ฟู้ดส์ รีเสิร์ช เซ็นเตอร์ จำกัด
- บริษัท อียธยา อกริ เทค จำกัด
- บริษัท ที พาราก่อน โอลด์ จำกัด
- บริษัท ไทย ฟู้ดส์ กรีน เอนเนอร์จี จำกัด
- บริษัท ไทยฟู้ดส์ เซอร์วิส แอนด์ ซัพพลาย จำกัด
- บริษัท ฟูด เบลซิ่ง (1988) จำกัด
- บริษัท เอพริวี่ เอ็กซ์ทรีม จำกัด
- บริษัท ไทย ฟู้ดส์ เฟรช มาร์เก็ต จำกัด
- บริษัท มั่นนี้ ฮับ เซอร์วิส จำกัด
- บริษัท โลจิส บอย จำกัด
- บริษัท ไทยฟู้ดส์ รีนิวเอเบิล จำกัด
- บริษัท มาย เพ็ท จำกัด
- บริษัท บริหารสินทรัพย์ ทีโอพี จำกัด
- บริษัท ไทยฟู้ดส์ นิวเคลียส จินติกส์ จำกัด (บริษัทร่วม)
- SEVEN FOODS Company Limited (บริษัทร่วม)
- บริษัท ทีเอฟ เทค โอลด์ จำกัด (บริษัทร่วม)
- บริษัท ทีเอฟ เทค จำกัด (บริษัทร่วม)
- บริษัท ทีเอฟ เทค เพาเวอร์ จำกัด (บริษัทร่วม)
- บริษัท เจเนฟูดิก ไบโอ จำกัด (บริษัทร่วม)
- บริษัท สโวนน์ พร็อพเพอร์ตี้ จำกัด (บริษัทร่วม)
- บริษัท สโวนน์ พร็อพเพอร์ตี้ 2 จำกัด (บริษัทร่วม)
- บริษัท อาเลน่า ดีเวลลอปเม้นท์ จำกัด (บริษัทร่วม)
- บริษัท บีว ออล จำกัด (บริษัทร่วม)

เอกสารแนบ 3

รายละเอียดเกี่ยวกับหัวหน้างานตรวจสอบภายใน และหัวหน้างานกำกับดูแลการปฏิบัติงานของบริษัท

1. หัวหน้างานตรวจสอบภายใน

1) ผู้ได้รับมอบหมายให้ปฏิบัติงานเป็นหัวหน้างานตรวจสอบภายใน

ชื่อ : นางสาวปัทมา หงษ์สิทธิ์วงค์
ตำแหน่ง : ผู้จัดการฝ่ายตรวจสอบภายใน

2) คุณวุฒิทางการศึกษา

- ปริญญาโท บัณฑิตมหาบัณฑิต คณะพาณิชยศาสตร์และการบัญชี จุฬาลงกรณ์มหาวิทยาลัย
- ปริญญาตรี บัณฑิตบัณฑิต คณะพาณิชยศาสตร์และการบัญชี จุฬาลงกรณ์มหาวิทยาลัย
- ผู้สอบบัญชีรับอนุญาต (CPA) เลขทะเบียน 10298 สภาวิชาชีพบัญชี ในพระบรมราชูปถัมภ์

3) ประสบการณ์การทำงาน

ช่วงเวลา	ตำแหน่ง	ชื่อหน่วยงานบริษัท
2559 - ปัจจุบัน	ผู้จัดการฝ่ายตรวจสอบภายใน	บริษัท ไทยฟู้ดส์ กรุ๊ป จำกัด (มหาชน)
2559 - 2559	Deputy Department Manager - Group Performance Controlling	บริษัท ไทยยูเนี่ยน กรุ๊ป จำกัด (มหาชน)
2557 - 2559	ผู้จัดการฝ่าย KPI งบประมาณ และพัฒนาระบบงานการบัญชี	บริษัท ไทยฟู้ดส์ กรุ๊ป จำกัด (มหาชน)
2554 - 2557	Internal Audit Manager	Minor Global Solutions Limited, a subsidiary of Minor International PCL.
2549 - 2553	Senior Auditor	Deloitte Touche Tohmatsu Jaiyos Audit Co., Ltd.

2. หัวหน้างานกำกับดูแลการปฏิบัติงานของบริษัท (Compliance)

1) ผู้ได้รับมอบหมายให้ปฏิบัติงานเป็นหัวหน้างานกำกับดูแลการปฏิบัติงานของบริษัท (Compliance)

ชื่อ : นางสาวอรนุช เพ็ญศิริวรทรัพย์
ตำแหน่ง : ผู้จัดการฝ่ายกำกับดูแลการปฏิบัติงาน กำกับดูแลกิจการ บริหารความเสี่ยง และกฎหมาย

2) คุณวุฒิทางการศึกษา

- Master of Law Washington University, U.S.A.
- Master of Law Assumption University



3) ประสบการณ์การทำงาน

ช่วงเวลา	ตำแหน่ง	ชื่อหน่วยงานบริษัท
2559 - ปัจจุบัน	ผู้จัดการฝ่ายกำกับดูแลการปฏิบัติงาน ผู้จัดการฝ่ายกำกับดูแลกิจการ ผู้จัดการฝ่ายบริหารความเสี่ยง (รักษาการ) ผู้จัดการฝ่ายกฎหมาย	บริษัท ไทยฟู้ดส์ กรุ๊ป จำกัด (มหาชน)
2557 - 2558	เลขานุการบริษัท	บริษัท ไทยฟู้ดส์ กรุ๊ป จำกัด (มหาชน)
2557 - 2559	ผู้จัดการแผนกอาวุโส ฝ่ายกฎหมาย	บริษัท ไทยฟู้ดส์ กรุ๊ป จำกัด (มหาชน)
2547 - 2552	ทนายความ	Sonton L.L.M Co., LTD., และบริษัท C & K Advocates and Solicitors

หน้าที่ความรับผิดชอบของหัวหน้างานกำกับดูแลการปฏิบัติงาน

หัวหน้างานกำกับดูแลการปฏิบัติงานมีหน้าที่ความรับผิดชอบ เช่นการเป็นศูนย์กลางการกำกับดูแลการดำเนินธุรกิจของบริษัท/ บริษัทย่อยให้เป็นไปตามกฎหมาย กฎระเบียบ ข้อบังคับ นโยบาย และข้อกำหนดของหน่วยงานที่เกี่ยวข้อง ทั้งนี้ คณะกรรมการบริษัทได้อนุมัตินโยบายด้านการปฏิบัติตามกฎเกณฑ์ (Compliance Policy) โดยกำหนดให้คณะกรรมการบริษัท คณะกรรมการตรวจสอบ ผู้บริหารระดับสูง ฝ่ายงานหรือหน่วยงาน และพนักงานต้องปฏิบัติให้ถูกต้องตามกฎหมาย รวมถึงมีการสื่อสารกับพนักงานได้ตระหนักว่า พนักงานทุกคนมีหน้าที่ และความรับผิดชอบในการศึกษาและทำความเข้าใจในกฎหมาย รวมถึงกฎระเบียบที่เกี่ยวข้องในงานที่รับผิดชอบ และปฏิบัติให้ถูกต้องครบถ้วนเป็นไปตามกฎเกณฑ์อย่างเคร่งครัด

เอกสารแนบ 4

ทรัพย์สินที่ใช้ในการประกอบธุรกิจ และรายละเอียดเกี่ยวกับรายการ
ประเมินราคาทรัพย์สิน

รายละเอียดเกี่ยวกับรายการประเมินราคาทรัพย์สิน

-ไม่มี-



เอกสารแนบ 5

นโยบายกำกับดูแลกิจการ และจรรยาบรรณธุรกิจ

โปรดศึกษาข้อมูลเกี่ยวกับนโยบายกำกับดูแลกิจการ และจรรยาบรรณธุรกิจ ที่

https://www.tfg.co.th/th/sustaibability/cg/policy__th

https://www.tfg.co.th/th/sustaibability/cg/code__of__conduct__th



เอกสารแนบ 6

รายงานของคณะกรรมการชุดย่อย รายงานคณะกรรมการตรวจสอบ

เรียน ท่านผู้ถือหุ้น

คณะกรรมการตรวจสอบ บริษัท ไทยฟู้ดส์ กรุ๊ป จำกัด (มหาชน) ได้รับการแต่งตั้งขึ้นตามมติของคณะกรรมการบริษัท ประกอบด้วย กรรมการตรวจสอบ 3 ท่าน คือ นายเวทย์ นุชเจริญ เป็นประธานกรรมการตรวจสอบ นายอัสนี ทรัพย์พาณิชย์ และนายอุดมศักดิ์ นิติมนตรี เป็นกรรมการตรวจสอบ โดยมี นางสาวปัทมา หงษ์สิทธิ์วงศ์ ผู้จัดการฝ่ายตรวจสอบภายในของบริษัท ทำหน้าที่เป็น เลขานุการคณะกรรมการตรวจสอบ

คณะกรรมการตรวจสอบได้ปฏิบัติหน้าที่ตามที่ได้รับมอบหมายจากคณะกรรมการบริษัทและตามกฎบัตรของคณะกรรมการตรวจสอบ โดยให้ความสำคัญกับการกำหนดโครงสร้างและกระบวนการทำงานที่เป็นระบบ การสอบทานให้บริษัทมีการปฏิบัติตามหลักการกำกับดูแลกิจการที่ดี มีระบบการบริหารความเสี่ยงที่เพียงพอ และการมีระบบควบคุมภายในที่มีประสิทธิภาพและประสิทธิผล

ในระหว่างปี 2566 มีการจัดประชุมคณะกรรมการตรวจสอบจำนวน 5 ครั้ง โดยมีการประชุมร่วมกับคณะกรรมการบริหาร ความเสี่ยง นอกเหนือจากการประชุมในวาระปกติกับผู้สอบบัญชี สรุปสาระสำคัญในการปฏิบัติหน้าที่ของคณะกรรมการตรวจสอบ ได้ดังนี้

1. **การสอบทานรายงานทางการเงิน** คณะกรรมการตรวจสอบได้สอบทานงบการเงินและรายงานทางการเงินรายไตรมาส และประจำปี รวมถึงรายการระหว่างกัน รายการที่อาจมีความขัดแย้งทางผลประโยชน์ ร่วมกับผู้บริหาร ฝ่ายตรวจสอบ ภายในและผู้สอบบัญชี เพื่อพิจารณารายงานทางการเงิน การเปิดเผยข้อมูลประกอบงบการเงิน นโยบายการบัญชี และการประมาณการทางบัญชีที่สำคัญ รวมทั้งได้พิจารณาคำอธิบายและการวิเคราะห์ฐานะทางการเงินและผลการดำเนินงานของบริษัท เพื่อให้มั่นใจว่า การจัดทำงบการเงินเป็นไปตามข้อกำหนดของกฎหมาย มาตรฐานการรายงานทางการเงินของไทย และสำนักงานคณะกรรมการกำกับหลักทรัพย์และตลาดหลักทรัพย์ มีความเชื่อถือได้และทันเวลา รวมทั้งมีการเปิดเผย ข้อมูลอย่างเพียงพอและเป็นประโยชน์กับผู้ใช้งบการเงิน นอกจากนี้ คณะกรรมการตรวจสอบได้มีการประชุมร่วมกับ ผู้สอบบัญชีโดยไม่มีผู้บริหาร เพื่อให้มั่นใจว่า ผู้สอบบัญชีได้ปฏิบัติงานและแสดงความเห็นได้อย่างอิสระ และแผนการ ตรวจสอบได้ครอบคลุมความเสี่ยงที่จะทำให้งบการเงินไม่ถูกต้อง
2. **การสอบทานระบบการควบคุมภายในและงานตรวจสอบภายใน** คณะกรรมการตรวจสอบได้สอบทานผลการประเมินระบบ การควบคุมภายในที่ฝ่ายตรวจสอบภายในได้รายงานทุกไตรมาส พบว่าระบบการควบคุมภายใน มีความเพียงพอ เหมาะสม กับการดำเนินธุรกิจ ซึ่งสอดคล้องกับความเห็นของผู้สอบบัญชีที่รายงานว่า ไม่พบประเด็นปัญหาหรือข้อบกพร่องที่เป็น สาระสำคัญซึ่งมีผลกระทบต่องบการเงินของบริษัท

สำหรับงานตรวจสอบภายใน คณะกรรมการตรวจสอบได้สอบทานแผนการตรวจสอบประจำปี การปฏิบัติงานตามแผน ผลการตรวจสอบของฝ่ายตรวจสอบภายใน โดยให้ข้อเสนอแนะและติดตามการดำเนินการแก้ไขในประเด็นที่มีนัยสำคัญ เพื่อ ก่อให้เกิดการกำกับดูแลกิจการที่ดีและมีการควบคุมภายในที่เพียงพอและเหมาะสม
3. **การสอบทานการบริหารความเสี่ยง** คณะกรรมการตรวจสอบได้สอบทานความเพียงพอและประสิทธิผลของกระบวนการ บริหารความเสี่ยงอันอาจเกิดจากภายในและภายนอกองค์กร รวมถึงนโยบายการบริหารความเสี่ยง แผนงานและแนวทาง การบริหารจัดการความเสี่ยงที่ส่งผลกระทบต่อผลการดำเนินงานของบริษัทอย่างสม่ำเสมอทุกไตรมาสร่วมกับผู้บริหาร พร้อมทั้งให้ข้อเสนอแนะเพื่อการพัฒนาปรับปรุงให้ดียิ่งขึ้น



4. การสอบทานการกำกับดูแลกิจการที่ดี คณะกรรมการตรวจสอบได้สอบทานการปฏิบัติตามนโยบาย การกำกับดูแล และจรรยาบรรณของบริษัท รวมทั้งการปฏิบัติตามกฎระเบียบและกฎหมายต่างๆ สำหรับรายการระหว่างกันและรายการที่อาจมีความขัดแย้งทางผลประโยชน์ คณะกรรมการตรวจสอบได้มอบหมายให้ฝ่ายกำกับการปฏิบัติการ ธรรมภิบาลและบริหารความเสี่ยงรายงานให้คณะกรรมการตรวจสอบเป็นรายไตรมาส และให้ปฏิบัติและเปิดเผยให้ถูกต้องตามกฎหมายว่าด้วยหลักทรัพย์และตลาดหลักทรัพย์ ข้อกำหนดของตลาดหลักทรัพย์แห่งประเทศไทย และกฎหมายที่เกี่ยวข้องกับธุรกิจของบริษัท
5. การพิจารณาแต่งตั้งผู้สอบบัญชีประจำปี 2567 คณะกรรมการตรวจสอบได้ทำงานร่วมกับผู้บริหารพิจารณาแต่งตั้งและกำหนดค่าตอบแทนผู้สอบบัญชีประจำปี 2567 โดยพิจารณาจากประสบการณ์ ความรู้ ความสามารถ ความเป็นอิสระ และค่าสอบบัญชีที่สมเหตุสมผล และได้เสนอความเห็นต่อคณะกรรมการบริษัท เพื่อนำเสนอขออนุมัติต่อที่ประชุมสามัญผู้ถือหุ้นประจำปี เพื่อแต่งตั้ง บริษัท เคพีเอ็มจี ภูมิภาคไทย สอบบัญชี จำกัด โดยนางสาวเชาวนี ไชยสง่า ผู้สอบบัญชีรับอนุญาต เลขทะเบียน 12663 และ/หรือ นางสาวนาวิวรรณ ชัยบัณฑิต ผู้สอบบัญชีรับอนุญาต เลขทะเบียน 9219 และ/หรือ นางสาวอารีย์ ก่อปิ่นไพฑูรย์ ผู้สอบบัญชีรับอนุญาต เลขทะเบียน 10882 เป็นผู้สอบบัญชีประจำปี 2567
- โดยสรุปภาพรวมแล้ว คณะกรรมการตรวจสอบได้ปฏิบัติหน้าที่อย่างอิสระ โดยใช้ความรู้ความสามารถ และความระมัดระวังรอบคอบ ตลอดจนได้ให้ความเห็นและข้อเสนอแนะต่างๆอย่างสร้างสรรค์ เพื่อประโยชน์ต่อผู้มีส่วนได้เสียอย่างเท่าเทียมกัน คณะกรรมการตรวจสอบมีความเห็นว่า รายงานทางการเงินของบริษัท มีความถูกต้อง เชื่อถือได้ สอดคล้องตามมาตรฐานการรายงานทางการเงินและตามหลักการบัญชีที่รับรองทั่วไป คณะกรรมการบริษัท ตลอดจนผู้บริหารของบริษัท มีความมุ่งมั่นในการปฏิบัติหน้าที่เพื่อให้บรรลุเป้าหมายของบริษัทอย่างมีคุณภาพ อีกทั้งได้ให้ความสำคัญอย่างยิ่งต่อการดำเนินงานภายใต้ระบบการกำกับดูแลกิจการที่มีประสิทธิภาพ โปร่งใสและเชื่อถือได้ รวมทั้งมีระบบการควบคุมภายใน และการตรวจสอบภายในที่เหมาะสมและมีประสิทธิภาพ

ในนามคณะกรรมการตรวจสอบ

ของบริษัท ไทยฟู้ดส์ กรุ๊ป จำกัด (มหาชน)



(นายเวทย์ บุรณศิริ)

ประธานคณะกรรมการตรวจสอบ

รายงานคณะกรรมการสรรหาและพิจารณาค่าตอบแทน ประจำปี 2566

คณะกรรมการสรรหาและพิจารณาค่าตอบแทนประกอบด้วยนายวีระศักดิ์ อึ้งขจรกุล ประธานกรรมการ นายเวทย์ นุชเจริญ กรรมการ และนายอุดมศักดิ์ นิติมนตรี กรรมการ รวมทั้งหมด 3 ท่าน โดยเป็นกรรมการอิสระทั้งหมด ในระหว่างปี 2566 คณะกรรมการสรรหาและพิจารณาค่าตอบแทนได้ปฏิบัติหน้าที่ตามที่ได้รับมอบหมายจากคณะกรรมการบริษัท โดยมีคณะกรรมการสรรหาและพิจารณาค่าตอบแทนได้มีการจัดประชุมทั้งสิ้น จำนวน 2 ครั้ง ซึ่งสรุปผลการปฏิบัติหน้าที่ดังนี้

- ด้านการเสนอชื่อบุคคลที่มีคุณสมบัติเหมาะสมในการดำรงตำแหน่งกรรมการบริษัท และกรรมการ ชด้อย่อยต่างๆ ของบริษัทเพื่อดำรงตำแหน่งกรรมการแทนกรรมการที่ต้องออกจากตำแหน่งตามวาระ โดยพิจารณา สรรหาและเสนอผู้มีคุณสมบัติเหมาะสมตามกฎหมาย และกฎเกณฑ์ที่เกี่ยวข้อง รวมไปถึงประสบการณ์ ความรู้ ความสามารถเพื่อเสนอต่อคณะกรรมการบริษัทและที่ประชุมผู้ถือหุ้นพิจารณา
- ด้านค่าตอบแทนกรรมการบริษัทและคณะกรรมการชด้อย่อยต่างๆ ของบริษัทประจำปี 2566 โดยพิจารณาจากขอบเขตหน้าที่ ความรับผิดชอบ ผลการปฏิบัติงาน ผลประกอบการของบริษัท เพื่อนำเสนอต่อคณะกรรมการบริษัทพิจารณาและที่ประชุมผู้ถือหุ้นอนุมัติ
- กฎบัตรคณะกรรมการสรรหาและพิจารณาค่าตอบแทน
- ด้านการประเมินคณะกรรมการทั้งคณะ รายบุคคล และคณะกรรมการชด้อย่อยทุกชุด ประจำปี 2566
- ด้านการส่งเสริมความหลากหลายในโครงสร้างของคณะกรรมการ (Board Diversity)
- พิจารณาให้ความเห็นชอบ การประเมินความหลากหลายทางทักษะของคณะกรรมการบริษัท (Board Skills Matrix)
- ด้านการส่งเสริมให้กรรมการพัฒนาความรู้อย่างต่อเนื่อง

คณะกรรมการสรรหาและพิจารณาค่าตอบแทนปฏิบัติหน้าที่ตามที่ได้รับมอบหมายจากคณะกรรมการบริษัท อย่างรับผิดชอบ โดยใช้ความระมัดระวัง โปร่งใส ตรวจสอบได้ตามหลักการกำกับดูแลกิจการที่ดี เพื่อประโยชน์ต่อผู้มีส่วนได้เสียทุกฝ่าย



นายวีระศักดิ์ อึ้งขจรกุล

ประธานคณะกรรมการสรรหาและพิจารณาค่าตอบแทน

บริษัท ไทยฟู้ดส์ กรุ๊ป จำกัด (มหาชน)

รายงานคณะกรรมการกำกับดูแลกิจการและการพัฒนาเพื่อความยั่งยืน ประจำปี 2566

คณะกรรมการบริษัทได้มีการแต่งตั้งคณะกรรมการในระดับกรรมการครั้งแรกเมื่อวันที่ 26 กุมภาพันธ์ 2562 เพื่อกำกับดูแลงานบริษัททิบาลของบริษัท เช่น นโยบาย ข้อกำหนด วิธีปฏิบัติงาน แผนการทำงานด้านบริษัททิบาล ต่อมาในสิงหาคม 2565 คณะกรรมการบริษัทได้เพิ่มเติมอำนาจหน้าที่ด้านการพัฒนาเพื่อความยั่งยืนให้กับคณะกรรมการชุดนี้ ในการนี้จึงได้เปลี่ยนชื่อเป็น “คณะกรรมการกำกับดูแลกิจการและการพัฒนาเพื่อความยั่งยืน” โดยในการทำงานดังกล่าวให้ยึดหลักพื้นฐานการกำกับดูแลกิจการที่ดี 5 ประการ ได้แก่ ความซื่อสัตย์ (Integrity) ความยุติธรรม (Fairness) ความโปร่งใส (Transparency) ความรับผิดชอบ (Responsibility) และภาระความรับผิดชอบ (Accountability) เพื่อใช้เป็นหลักการดำเนินกิจการของบริษัทนอกจากนี้ยังต้องคำนึงและให้ความสำคัญกับความคาดหวังของผู้มีส่วนได้เสียของบริษัทเพื่อให้การประกอบธุรกิจเติบโตได้อย่างมีประสิทธิภาพและสร้างความมั่นคงในการประกอบธุรกิจที่มุ่งเน้นทั้งในด้านสิ่งแวดล้อม สังคม และการกำกับดูแลกิจการที่ดี ทั้งในด้านการเงินและในด้านที่มีใช้ทางการเงิน เพื่อให้บริษัทเติบโตได้อย่างมั่นคงและยั่งยืน ในปี 2566 คณะกรรมการกำกับดูแลกิจการและการพัฒนาเพื่อความยั่งยืนมีทั้งหมดจำนวน 3 ท่าน ได้แก่ นายอัสนี ทรัพย์วณิช ประธานกรรมการ นายสัญญา เทียมศิริ กรรมการ และนางสาวศิริลักษณ์ ตั้งวิบูลย์พาณิชย์ กรรมการ โดยประธานคณะกรรมการกำกับดูแลกิจการและการพัฒนาเพื่อความยั่งยืนเป็นกรรมการอิสระ สำหรับในปี 2566 ได้มีการจัดประชุมทั้งสิ้น จำนวน 4 ครั้ง โดยคณะกรรมการกำกับดูแลกิจการและการพัฒนาเพื่อความยั่งยืนได้พิจารณาเรื่องดังต่อไปนี้

- ทบทวนกฎบัตรคณะกรรมการกำกับดูแลกิจการและการพัฒนาเพื่อความยั่งยืนเพื่อให้สอดคล้องกับการปฏิบัติงานสถานการณ์ และหลักการกำกับดูแลกิจการที่ดี
- ทบทวนและปรับปรุง นโยบาย จรรยาบรรณ ให้เหมาะสมและสอดคล้องต่อการดำเนินงานของบริษัท
- ทบทวนกลยุทธ์และเป้าหมายด้านการพัฒนาอย่างยั่งยืนของบริษัท ประจำปี 2566
- ทบทวนประเด็นสำคัญด้านความยั่งยืน (Materiality) แผนงาน และตัวชี้วัดให้สอดคล้องกับสถานการณ์และความคาดหวังของกลุ่มผู้มีส่วนได้เสีย
- ทบทวนและอนุมัติรายงานความยั่งยืนของบริษัท ประจำปี 2566
- ส่งเสริมด้านสิ่งแวดล้อม สังคม และการกำกับดูแลกิจการ
- ส่งเสริมการบริหารจัดการด้านความเปลี่ยนแปลงสภาพภูมิอากาศ และนโยบายการเปลี่ยนแปลงด้านสภาพภูมิอากาศ
- ส่งเสริมการบูรณาการการทำงานเข้ากับเป้าหมายการพัฒนาที่ยั่งยืนของสหประชาชาติ
- ส่งเสริมให้เปิดเผยข้อมูลประเด็นสำคัญและการดำเนินงานด้านความยั่งยืนที่สำคัญของบริษัทผ่านช่องทางต่างๆของบริษัท
- ส่งเสริมให้มีการประชุมระหว่างกรรมการอิสระโดยไม่มีกรรมการที่เป็นผู้บริหารเข้าร่วม
- ส่งเสริมให้มีการประชุมกันระหว่างคณะกรรมการตรวจสอบและคณะกรรมการบริหารความเสี่ยง
- กำหนดแผนการจัดประชุมคณะกรรมการกำกับดูแลกิจการและการพัฒนาเพื่อความยั่งยืนล่วงหน้า

ในนามของคณะกรรมการกำกับดูแลกิจการ
และการพัฒนาเพื่อความยั่งยืน



(นายอัสนี ทรัพย์วณิช)

ประธานคณะกรรมการกำกับดูแลกิจการและการพัฒนาเพื่อความยั่งยืน

รายงานคณะกรรมการบริหารความเสี่ยง ประจำปี 2566

คณะกรรมการบริหารความเสี่ยงได้รับการแต่งตั้งจากคณะกรรมการบริษัทโดยประกอบไปด้วยนายวีระศักดิ์ อึ้งขจรกุล ประธานกรรมการ นายเชิดศักดิ์ กู้เกียรติพันธ์ กรรมการ และนายเพชร นันทวิสัย กรรมการ รวมทั้งหมด 3 ท่าน โดยมีประธานคณะกรรมการบริหารความเสี่ยงเป็นกรรมการอิสระ และกรรมการทุกท่านมีคุณสมบัติเหมาะสม

ในปี 2566 คณะกรรมการบริหารความเสี่ยงได้ปฏิบัติหน้าที่ตามที่ได้รับมอบหมายจากคณะกรรมการบริษัท อาทิ การกำกับดูแล การปฏิบัติตามนโยบายการบริหารความเสี่ยง และกรอบการบริหารความเสี่ยง เพื่อให้บริษัทมีระบบการบริหารความเสี่ยงที่มีประสิทธิภาพทั่วทั้งองค์กรและมีการปฏิบัติอย่างต่อเนื่อง ทบทวนนโยบายและติดตามกรอบการบริหารความเสี่ยง และแผนจัดการความเสี่ยง การบ่งชี้ การประเมิน การบริหารความเสี่ยงเพื่อให้เกิดความมั่นใจ สำหรับปี 2566 คณะกรรมการบริหารความเสี่ยงได้มีการจัดประชุมทั้งสิ้น จำนวน 5 ครั้ง และคณะกรรมการบริหารความเสี่ยงได้เข้าร่วมประชุมกับคณะกรรมการตรวจสอบจำนวน 1 ครั้ง เพื่อหารือและแลกเปลี่ยนข้อคิดเห็นระหว่างกัน ซึ่งสรุปผลการปฏิบัติหน้าที่ดังนี้

- ทบทวนกฎบัตรคณะกรรมการบริหารความเสี่ยง เพื่อให้สอดคล้องกับการปฏิบัติงาน สถานการณ์ และหลักการบริหารความเสี่ยง
- ทบทวนและปรับปรุงแผนการบริหารความเสี่ยงระดับองค์กร ประจำปี 2566 ให้เหมาะสมและสอดคล้องต่อการดำเนินงานของบริษัท
- ให้คำแนะนำและติดตามความคืบหน้าด้านการบริหารความเสี่ยงระดับองค์กรอย่างเหมาะสม พร้อมทั้งให้คำแนะนำเพื่อนำไปปรับปรุงการบริหารความเสี่ยงได้ดียิ่งขึ้น เช่น ด้านการเงิน ความผันผวนของราคาสินค้าและราคาวัตถุดิบ ด้านคุณภาพและความปลอดภัย และด้านโรคระบาด
- ประชุมร่วมกันระหว่างคณะกรรมการตรวจสอบและคณะกรรมการบริหารความเสี่ยง
- กำหนดแผนการจัดประชุมคณะกรรมการบริหารความเสี่ยงล่วงหน้า

คณะกรรมการบริหารความเสี่ยงปฏิบัติหน้าที่โดยใช้ความระมัดระวังอย่างรอบคอบ รัดกุม และมีประสิทธิภาพเพื่อพัฒนาและปรับปรุงการบริหารความเสี่ยงของบริษัทอย่างต่อเนื่องและเป็นระบบ เพื่อให้บริษัทได้เติบโตได้อย่างมั่นคงและยั่งยืนตามวัตถุประสงค์ของบริษัท



นายวีระศักดิ์ อึ้งขจรกุล

ประธานคณะกรรมการบริหารความเสี่ยง
บริษัท ไทยฟู้ดส์ กรุ๊ป จำกัด (มหาชน)







บริษัท ไทยฟู้ดส์ กรุ๊ป จำกัด (มหาชน)
1010 อาคารชินวัตรทาวเวอร์ 3 ชั้น 12 ถนนวิภาวดีรังสิต
แขวงจตุจักร เขตจตุจักร กรุงเทพฯ 10900
www.tfg.co.th, Tel.02-5138989