

TRANSFORMATION FOR SUSTAINABLE GROWTH

เปลี่ยนผ่าน
สู่การเติบโตที่ยั่งยืน

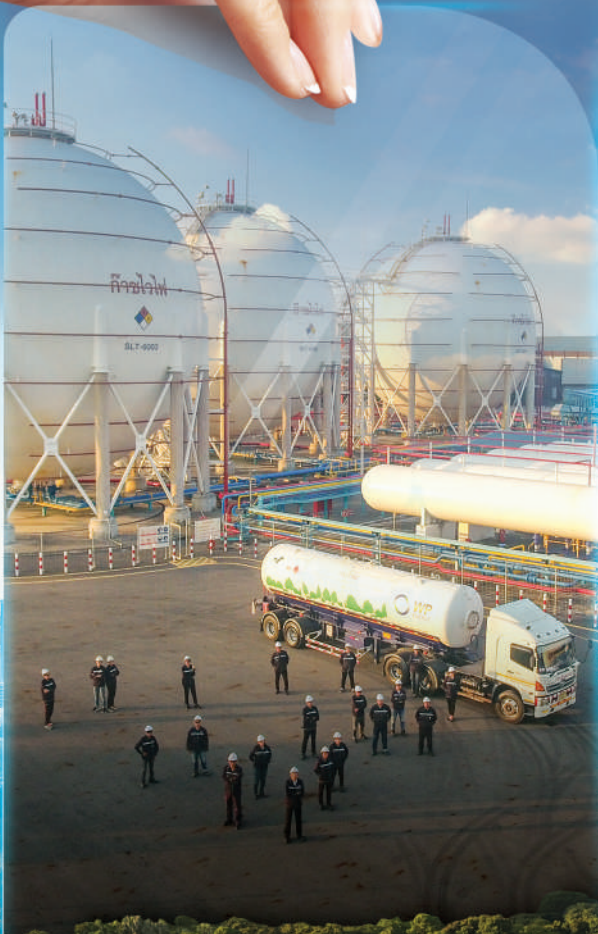

สารบัญ

ภาพรวม

วิสัยทัศน์ พันธกิจ	06
ผลการดำเนินการที่สำคัญของบริษัท	08
ข้อมูลทางการเงินที่โดดเด่น	09
รางวัลและความสำเร็จ	10
สารจากประธานกรรมการบริษัท	12
สารจากประธานเจ้าหน้าที่บริหาร	15
คณะกรรมการบริษัทและคณะผู้บริหาร	16



ส่วนที่ 1

การประกอบธุรกิจและผลการดำเนินงาน

โครงสร้างและการดำเนินงานของบริษัท	22
การบริหารจัดการความเสี่ยง	54
การขับเคลื่อนธุรกิจเพื่อความยั่งยืน	60
การวิเคราะห์และคำอธิบายของฝ่ายจัดการ (MD&A)	89
ข้อมูลทั่วไปและข้อมูลสำคัญอื่น	106

ส่วนที่ 2

การกำกับดูแลกิจการ

นโยบายการกำกับดูแลกิจการ	112
โครงสร้างการกำกับดูแลกิจการและข้อมูลสำคัญเกี่ยวกับคณะกรรมการ คณะกรรมการชุดย่อย ผู้บริหาร พนักงาน และอื่น ๆ	115
รายงานผลการดำเนินงานที่สำคัญด้านการกำกับดูแลกิจการที่ดี	129
การควบคุมภายในและรายการระหว่างกัน	153
ข้อมูลผลการดำเนินงานด้านความยั่งยืน	159



ส่วนที่ 3

งบการเงิน

รายงานความรับผิดชอบของคณะกรรมการ
ต่อรายงานทางการเงิน

168

รายงานของผู้สอบบัญชีรับอนุญาต

169

งบการเงิน

175



ส่วนที่ 4

เอกสารแนบ

เอกสารแนบ 1 :

258

รายละเอียดเกี่ยวกับกรรมการ ผู้บริหาร
ผู้มีอำนาจควบคุมและเลขานุการบริษัท

เอกสารแนบ 2 :

275

รายละเอียดเกี่ยวกับกรรมการของบริษัทย่อย

เอกสารแนบ 3 :

277

รายละเอียดเกี่ยวกับหัวหน้างานตรวจสอบภายใน
และหัวหน้างานกำกับดูแลการปฏิบัติงานของบริษัท

เอกสารแนบ 4 :

278

ทรัพย์สินที่ใช้ในการประกอบธุรกิจ





ภาพรวม

วิสัยทัศน์ พันธกิจ	06
ผลการดำเนินการที่สำคัญของบริษัท	08
ข้อมูลทางการเงินที่โดดเด่น	09
รางวัลและความสำเร็จ	10
สารจากประธานกรรมการบริษัท	12
สารจากประธานเจ้าหน้าที่บริหาร	15
คณะกรรมการบริษัทและคณะผู้บริหาร	16



TRANSFORMATION FOR SUSTAINABLE GROWTH

เปลี่ยนผ่าน
สู่การเติบโตที่ยั่งยืน

LPG BUSINESS

WP Energy คือ ผู้นำการค้าก๊าซปิโตรเลียมเหลว ภายใต้แบรนด์ “**เวสต์แก๊ส**” ผู้นำในการส่งมอบนวัตกรรมบริการที่ครบวงจร ดำเนินธุรกิจการจัดจำหน่ายแก๊ส LPG มากกว่า 40 ปี โดยได้รับการถ่ายทอดเทคโนโลยีจาก **SHV Group** บริษัทพลังงานชั้นนำระดับโลกในยุโรป โดดเด่นด้วยระบบการบริหารจัดการที่มีการพัฒนาอย่างต่อเนื่อง พร้อมด้วยบุคลากรผู้เชี่ยวชาญในทุกระดับ



WP Energy ได้พัฒนาระดับนวัตกรรมการบริการมากมาย และการให้บริการที่ครบวงจรและสะดวกสบาย ตอบโจทย์ความต้องการของคู่ค้าอย่างต่อเนื่องควบคู่กับการนำเทคโนโลยีมาใช้เพิ่มประสิทธิภาพในการบริหารและปฏิบัติงานให้มีความรวดเร็ว มีคุณภาพ เพื่อสร้างเป็นโซลูชันสำหรับธุรกิจต่าง ๆ เพื่อให้มั่นใจได้ว่าบริการจะช่วยตอบโจทย์ของลูกค้าได้อย่างมีประสิทธิภาพ

นอกจากธุรกิจที่เกี่ยวข้องกับพลังงานแล้ว **WP Energy** ไม่หยุดที่จะมองหาโอกาสอื่น ๆ โดยเรามีประสบการณ์และความพร้อมของเครือข่ายธุรกิจของเราที่จะช่วยสนับสนุนการเติบโตไปสู่ธุรกิจอื่น ด้วยความพร้อมทางด้านการลงทุนของ **WP Energy** ที่เปิดกว้างในธุรกิจเทคโนโลยีด้านนวัตกรรม รวมถึงธุรกิจในกระแสที่กำลังเป็นที่นิยมในระดับสากล



วิสัยทัศน์

มุ่งมั่นและพัฒนาด้านพลังงาน
เพื่อธุรกิจและสังคมที่ยั่งยืน

พันธกิจ

1. บริหารงานโดยยึดหลักธรรมาภิบาลตามมาตรฐานสากลต่อยอดความสำเร็จทางธุรกิจอย่างมั่นคง
2. ดำเนินธุรกิจด้วยความใส่ใจในสังคมและสิ่งแวดล้อม
3. ใช้นวัตกรรมในการพัฒนาสินค้าและการบริการ
4. เสริมสร้างบุคลากรและพัฒนาศักยภาพองค์กรอย่างต่อเนื่อง
5. พัฒนาการให้บริการ สร้างพันธมิตร และต่อยอดธุรกิจ เพื่อการเติบโตที่ยั่งยืน
6. สร้างคุณค่าและประโยชน์สูงสุดให้กับผู้มีส่วนได้เสียทุกฝ่าย





ผลการดำเนินงานที่สำคัญของบริษัท

(หน่วย : ล้านบาท)

ข้อมูลสำคัญทางการเงิน	2567	2566	2565
รายได้รวม	19,022	18,184	15,532
กำไรขั้นต้น	674	672	727
กำไรก่อนหักดอกเบี้ย ภาษี ค่าเสื่อม ราคา และค่าตัดจำหน่าย	640	616	608
กำไรสุทธิ	141	122	115
สินทรัพย์รวม	6,908	7,178	7,022
หนี้สินรวม	5,588	5,857	5,661
ส่วนของผู้ถือหุ้น	1,319	1,321	1,361
กระแสเงินสดจากการดำเนินงาน	482	630	485

อัตราส่วนทางการเงินที่สำคัญ	2567	2566	2565
อัตรากำไรขั้นต้น (%)	3.59%	3.75%	4.74%
อัตรากำไรก่อนหักดอกเบี้ย ภาษี ค่าเสื่อม (%)	3.36%	3.39%	3.97%
อัตรากำไรสุทธิ (%)	0.74%	0.67%	0.74%
กำไรต่อหุ้น (บาท/หุ้น)	0.28	0.24	0.23
อัตราส่วนสภาพคล่อง (เท่า)	1.89	1.69	1.91
อัตราส่วนหนี้สินต่อส่วนของผู้ถือหุ้น (เท่า)	4.24	4.43	4.16
อัตราส่วนหนี้สินที่มีภาระดอกเบี้ย ต่อส่วนของผู้ถือหุ้น (เท่า)	0.29	0.36	0.40
อัตราผลตอบแทนจากสินทรัพย์ (%)	2.91	2.65%	2.68%
อัตราผลตอบแทนผู้ถือหุ้น (%)	10.67	9.12%	8.53%

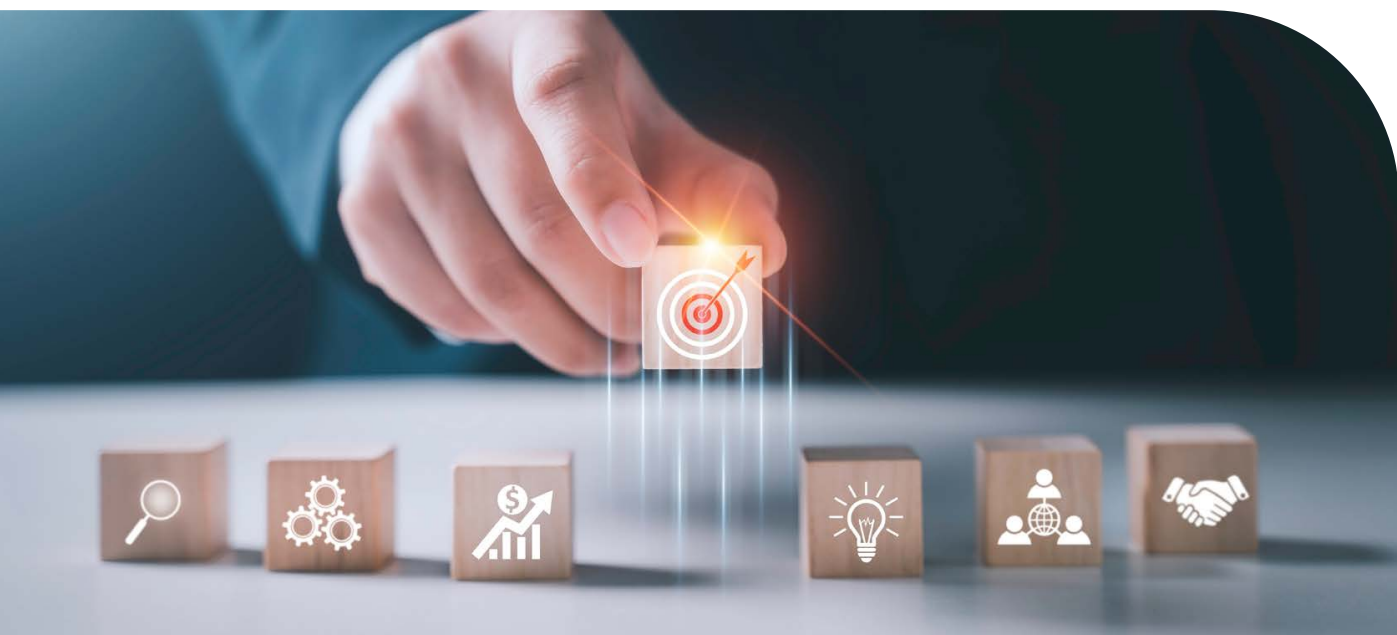

ข้อมูลทางการเงินที่โดดเด่น



รายได้จากการจำหน่ายก๊าซปิโตรเลียมเหลว แยกตามประเภทลูกค้า

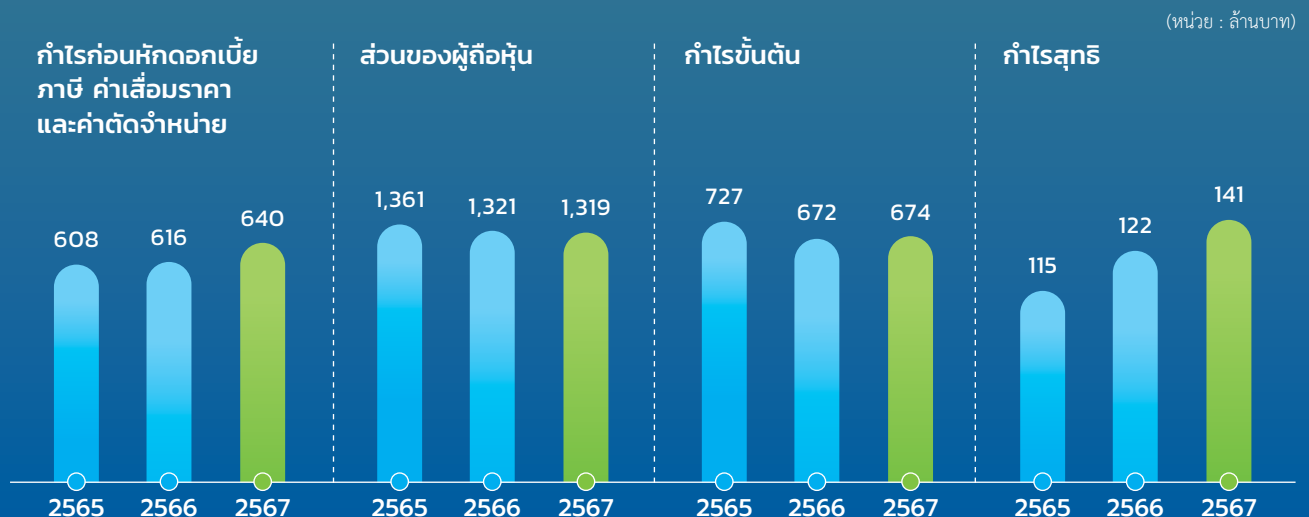

รางวัลและความสำเร็จ

บริษัท ดับบลิวพี เอ็นเนอร์ยี่ จำกัด (มหาชน) รับมอบรางวัลแห่งความสำเร็จ สานต่อเป้าหมายการเป็น “บริษัทชั้นนำในธุรกิจพลังงานแบบครบวงจรของไทย” ที่ขับเคลื่อนธุรกิจภายใต้พลังของการคิดบวก พร้อมห่วงใยและคำนึงถึงความปลอดภัยของผลิตภัณฑ์อย่างสูงสุดทั้งในขั้นตอนการผลิต ขนส่ง และการใช้งาน ซึ่งสร้างความอุ่นใจและเชื่อมั่นแก่ลูกค้าชาวไทยด้วยการตอบรับที่ดีเสมอมา ทั้งยังไม่หยุดนิ่งในการค้นหาความเป็นไปได้ใหม่ ๆ ทั้งด้านสินค้า บริการ รวมถึงรูปแบบทางธุรกิจใหม่ ๆ สามารถนำมาช่วยพัฒนาและปรับปรุงชีวิตความเป็นอยู่ของคนไทยให้ดียิ่งขึ้น

ความสำเร็จดังกล่าวนี้ ล้วนเกิดจากความไว้วางใจของลูกค้าที่มีต่อการให้บริการและผลิตภัณฑ์ของบริษัทฯ มาอย่างต่อเนื่อง ซึ่งจะเป็นแรงผลักดันให้บริษัทฯ มุ่งมั่นพัฒนาธุรกิจ เพื่อการเติบโตและก้าวเคียงคู่ไปกับลูกค้าอย่างมั่นคง

ความสำเร็จในปี ได้แก่

1. “Energy Company of the year Thailand 2024” from International Business Magazine Awards

WP Energy รับมอบรางวัลอันทรงเกียรติ ตอกย้ำภาพกลุ่มบริษัทพลังงานครบวงจรชั้นนำ และผู้นำในการจัดจำหน่ายก๊าซปิโตรเลียมเหลวในประเทศไทย โดยรางวัลดังกล่าวจัดขึ้นอย่างต่อเนื่องเป็นปีที่ 7 ซึ่งนับเป็นอีกหนึ่งเวทีที่ WP Energy ได้รับการเชิดชูความเป็นเลิศในการขับเคลื่อนการดำเนินธุรกิจอย่างมีประสิทธิภาพ สามารถนำมาเพิ่มขีดความสามารถในการแข่งขัน และยกระดับศักยภาพของบุคลากร ให้พร้อมรับมือกับความท้าทายและความเปลี่ยนแปลงที่เกิดขึ้นตลอดเวลา นับเป็นอีกหนึ่งข้อพิสูจน์ถึงความมุ่งมั่นในการพัฒนาธุรกิจให้เติบโตอย่างยั่งยืน

2. “Best CEO in the LPG Industry – Thailand 2024” from Global Brands Magazine Awards

นอกจากการได้รับการเชิดชูความโดดเด่นในการขับเคลื่อนการดำเนินธุรกิจอย่างมีประสิทธิภาพแล้ว WP Energy ยังได้รับการเชิดชู Best CEO Awards ในฐานะผู้นำการจัดจำหน่ายก๊าซปิโตรเลียมเหลวในประเทศไทยที่ประสบความสำเร็จในการประกอบธุรกิจและเป็นแบบอย่างในการดำเนินชีวิตที่นำพาองค์กรเดินหน้าท่ามกลางความท้าทายของปัจจัยรอบด้านที่เปลี่ยนแปลงอย่างรวดเร็วในปัจจุบันสู่การเป็นองค์กรที่สามารถเพิ่มขีดความสามารถในการแข่งขันในภาคธุรกิจ สร้างผลประกอบการที่ดีควบคู่การดำเนินงานด้วยความรับผิดชอบต่อผู้มีส่วนได้เสียโดยคำนึงถึงสิ่งแวดล้อม สังคม และบรรษัทภิบาลที่มุ่งเน้นการเติบโตโดยสร้างคุณค่าองค์กรร่วมให้ผู้มีส่วนเกี่ยวข้องทุกภาคส่วนตลอดห่วงโซ่อุปทานสนับสนุนธุรกิจให้เติบโตอย่างยั่งยืน

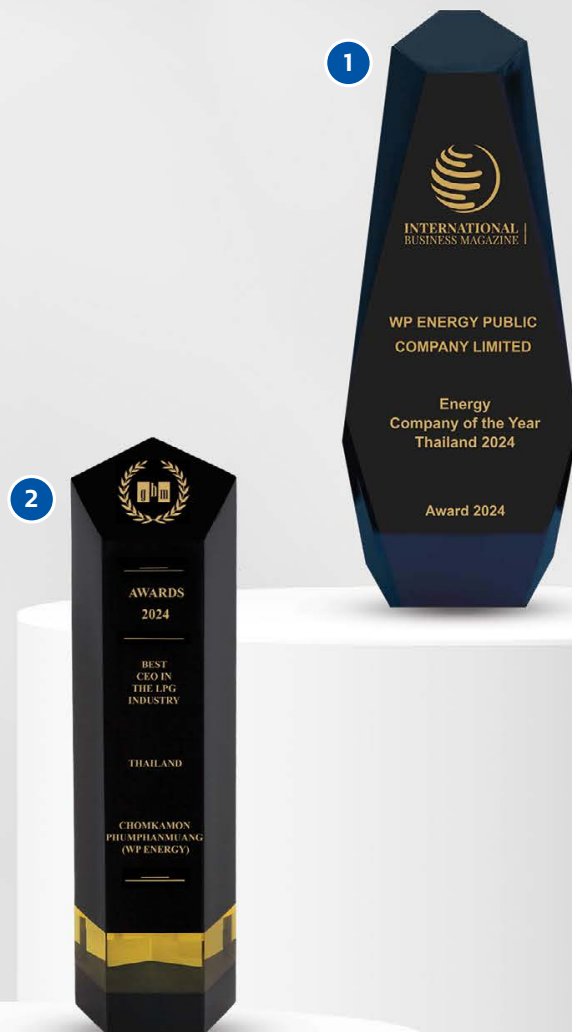

3. เกียรติบัตร โครงการ ESG DNA ชุดความรู้ด้านความยั่งยืน

WP Energy รับมอบเกียรติบัตร โครงการ ESG DNA ชุดความรู้ด้านความยั่งยืน ในการส่งเสริมและสนับสนุนให้พนักงานในองค์กรเข้าเรียนหลักสูตรการทำงานแบบ ESG และปลูกฝัง DNA ด้านความยั่งยืน เพื่อเป็นองค์ความรู้ให้พนักงานสามารถนำไปประยุกต์ใช้กับการทำงานของแต่ละฝ่ายงานและในทุกขั้นตอนของธุรกิจ ต่อยอดการพัฒนาองค์กรให้เติบโตอย่างยั่งยืน

4. CGR 4 ดาว ระดับ “ดีมาก”

WP Energy ได้รับคะแนนประเมินการกำกับดูแลกิจการในระดับ 4 ดาว หรือ “ดีมาก” จากสมาคมส่งเสริมสถาบันกรรมการบริษัทไทย (IOD) โดยการสนับสนุนจากตลาดหลักทรัพย์แห่งประเทศไทย ประจำปี 2567 (Corporate Governance Report of Thai Listed Companies 2024 : CGR) ซึ่งการได้รับผลประเมินดังกล่าว ถือเป็นการยืนยันถึงศักยภาพในการดำเนินธุรกิจของกลุ่มบริษัทฯ ที่มุ่งเน้นพัฒนาการกำกับดูแลกิจการที่ดีควบคู่ไปกับการดำเนินธุรกิจเพื่อให้องค์กรเติบโตอย่างยั่งยืน โดยคำนึงถึงบทบาทของผู้มีส่วนได้เสียและความโปร่งใส เพื่อสร้างความเชื่อมั่นให้กับผู้ถือหุ้นตลอดจนเกิดการพัฒนารูปร่างอย่างต่อเนื่องและยั่งยืนในอนาคต



3



4

สารจากประธานกรรมการบริษัทปี พ.ศ. 2567

เรียน ท่านผู้ถือหุ้นและผู้มีส่วนได้เสียทุกท่าน

ในปี 2567 ที่ผ่านมา เศรษฐกิจไทยยังคงได้รับผลกระทบจากความไม่แน่นอนจากปัจจัยภายในและภายนอกประเทศ แต่ในช่วงปลายปี 2567 สถานการณ์ต่าง ๆ เริ่มคลี่คลาย จากการฟื้นตัวของภาคการท่องเที่ยวและภาคการส่งออก และมาตรการกระตุ้นเศรษฐกิจของภาครัฐ บริษัท ดับบลิวพี เอ็นเนอร์ยี่ จำกัด (มหาชน) สามารถฟื้นฟูกิจการต่าง ๆ และยังคงสร้างผลงานได้ต่อเนื่อง โดยสามารถสร้างยอดขายได้ตามแผนที่วางไว้ โดยบรรลุเป้าหมายทั้งรายได้และยอดขาย รวมทั้งสามารถรักษาสถานะทางการเงินที่แข็งแกร่งไว้ได้ บริษัทฯ ได้มีการจ่ายปันผลอย่างต่อเนื่องเป็นปีที่ 5 ในอัตรา 0.28 บาท/หุ้น สำหรับผลการดำเนินงานของปี 2566 นอกจากนี้ได้มีการปรับปรุงกรอบการดำเนินธุรกิจให้สอดคล้องกับสถานการณ์ปัจจุบันมากขึ้น โดยมุ่งเน้นเติบโตไปพร้อมสังคม ตามปณิธานของบริษัทฯ “We Promise”

ตลอดระยะเวลาของการดำเนินธุรกิจกว่า 46 ปี บริษัทฯ ดำเนินธุรกิจด้วยความซื่อสัตย์ โปร่งใส ยึดหลักธรรมาภิบาล มีระบบควบคุมภายในที่มีประสิทธิภาพ และมุ่งเน้นความสำเร็จในการบรรลุวัตถุประสงค์ โดยในปีที่ผ่านมาบริษัทฯ ได้มีการปรับเปลี่ยนวิสัยทัศน์ให้ตรงกับบริบทของธุรกิจที่สอดคล้องกับเป้าหมายระยะยาวของบริษัทฯ อีกด้วย โดยยึดมั่นในปณิธานดำเนินธุรกิจให้เติบโตควบคู่กับการคำนึงถึงผลกระทบต่อผู้มีส่วนได้เสียทุกภาคส่วนและห่วงโซ่มูลค่าของธุรกิจ ตั้งแต่ต้นน้ำถึงปลายน้ำ โดยมีวิสัยทัศน์ “มุ่งมั่น และพัฒนาด้านพลังงาน เพื่อธุรกิจและสังคมที่ยั่งยืน” ตามปณิธานที่จะมุ่งมั่นสร้างการเติบโตทางธุรกิจด้านพลังงาน พร้อมตระหนักถึงความรับผิดชอบต่อด้านสิ่งแวดล้อมและสังคม ด้วยหลักการกำกับดูแลกิจการที่ดี เพื่อให้สามารถเติบโตไปด้วยกันอย่างมั่นคงและยั่งยืน

บริษัทฯ ได้นำกรอบการทำงานอย่างยั่งยืนมาผนวกเป็นส่วนหนึ่งของกลยุทธ์ในการดำเนินธุรกิจ โดยบริษัทฯ ได้มีการพัฒนา ปรับเปลี่ยนนโยบายต่าง ๆ เพื่อให้สอดคล้องกับกลยุทธ์ระยะยาวของบริษัทฯ โดยนอกเหนือจากกลยุทธ์การขยายธุรกิจ การสร้างมูลค่าเพิ่ม และการเติบโตของกำไรทั้งในระยะสั้น และระยะยาว บริษัทฯ ได้เพิ่มเติมกลยุทธ์เพื่อการพัฒนาด้านความยั่งยืนให้ครบถ้วนทุกมิติ โดยได้ให้ความสำคัญกับผู้มีส่วนได้เสียทุกภาคส่วน บริษัทฯ เชื่อมโยงในห่วงโซ่อุปทาน ไปได้ไกล โดยเราจะเติบโตอย่างยั่งยืนไปพร้อมกับผู้มีส่วนได้เสียทุกภาคส่วน ด้วยความร่วมมือร่วมใจ และได้ขยายขอบเขตการบริหารห่วงโซ่อุปทานให้ครอบคลุม สอดคล้องกับความตั้งใจที่จะนำพาบริษัทฯ เข้าเป็นส่วนหนึ่งในรายชื่อหุ้นยั่งยืน SET ESG Rating ในอนาคต

สำหรับปี 2568 บริษัทฯ ยังคงมุ่งมั่นพัฒนาธุรกิจในทุกภาคส่วนให้เติบโตอย่างแข็งแกร่งและยั่งยืน โดยแบ่งการดำเนินธุรกิจเป็น 3 กลุ่มหลัก ประกอบด้วย การสร้างมูลค่าเพิ่มในธุรกิจปัจจุบัน การมองหาช่องทางทางธุรกิจใหม่ และการเพิ่มผลตอบแทนจากธุรกิจใหม่ รวมทั้งการจัดกระบวนการทางธุรกิจให้สอดคล้องกับบริบท สิ่งแวดล้อม สังคม และธรรมาภิบาลที่ดีเพื่อการเติบโตอย่างยั่งยืน ซึ่งจะนำไปสู่การสร้างมูลค่าเพิ่มให้แก่ผู้ถือหุ้น

ผมในนามของคณะกรรมการบริษัท ขอแสดงความขอบคุณผู้มีส่วนได้เสียทุกภาคส่วนที่สนับสนุนและเชื่อมั่นในการดำเนินงานของบริษัทฯ ด้วยดีตลอดมา รวมถึงขอบคุณผู้บริหารและพนักงานทุกท่านที่ทุ่มเทในการปฏิบัติหน้าที่อย่างดีทำให้บริษัทฯ ก้าวผ่านสถานการณ์ที่ท้าทาย สามารถพัฒนาองค์กรได้อย่างต่อเนื่อง และให้ความมั่นใจว่าบริษัทฯ ยังคงมุ่งมั่นดำเนินธุรกิจตามหลักธรรมาภิบาลที่ดี ควบคู่กับการดูแลสังคม ชุมชน และสิ่งแวดล้อม เพื่อประโยชน์สูงสุดต่อผู้มีส่วนได้เสียทุกภาคส่วน อย่างมั่นคงและยั่งยืนให้กับ บริษัทฯ ดับบลิวพี เอ็นเนอร์ยี่ จำกัด (มหาชน) หรือ WPP สืบต่อไป

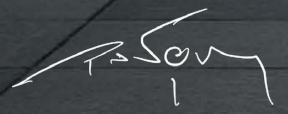

(นายจุลจิตต์ บุญยเกตุ)

ประธานกรรมการบริษัทฯ

บริษัท ดับบลิวพี เอ็นเนอร์ยี่ จำกัด (มหาชน)

“

กว่า 46 ปี บริษัทฯ ดำเนินธุรกิจ
ด้วยความซื่อสัตย์ โปร่งใส
ยึดหลักธรรมาภิบาล
มีระบบควบคุมภายในที่มีประสิทธิภาพ
และมุ่งเน้นความสำเร็จ
ในการบรรลุวัตถุประสงค์

”





“

บริษัทฯ สามารถสร้างยอดขาย
ได้ตามแผนที่วางไว้
โดยบรรลุเป้าหมายทั้งรายได้
และยอดขาย รวมทั้ง
สามารถรักษาสถานะทางการเงิน
ที่แข็งแกร่งไว้ได้

”

สารจากประธานเจ้าหน้าที่บริหารปี 2567

เรียน ท่านผู้ถือหุ้น

ปี 2567 นับเป็นอีกปีแห่งความท้าทาย จากหลายปัจจัยที่ส่งผลกระทบต่อเศรษฐกิจไทย อาทิเช่น ความขัดแย้งที่รุนแรงทางภูมิรัฐศาสตร์โลก ในภูมิภาคต่าง ๆ การเลือกตั้งผู้นำของประเทศมหาอำนาจ ความผันผวนของตลาดการเงินโลก รวมถึงสถานการณ์เศรษฐกิจของหลาย ๆ ประเทศที่อาจส่งผลกระทบต่อเศรษฐกิจไทย ในปี 2567 คาดการณ์ว่าเศรษฐกิจจะขยายตัวที่ร้อยละ 2.7 จากภาคการท่องเที่ยว และภาคการส่งออกสินค้า และมาตรการกระตุ้นเศรษฐกิจในช่วงปลายปี ขณะที่เศรษฐกิจไทยปี 2568 คาดว่าจะขยายตัวเร่งขึ้นมาอยู่ที่ร้อยละ 3.0 ต่อปี จากปัจจัยบวก 4 ด้านหลัก คือการบริโภคภาคเอกชน การส่งออกสินค้า การท่องเที่ยว และการลงทุนทั้งภาครัฐและเอกชน

บริษัท ดับบลิวพี เอ็นเนอร์ยี่ จำกัด (มหาชน) ได้เดินทางมารอบ 46 ปีของการเป็นผู้จัดจำหน่ายก๊าซปิโตรเลียมเหลว (LPG) ภายใต้แบรนด์แวลด์แก๊ส ช่วงเวลาที่ผ่านมา บริษัทฯ ได้ติดตามการเปลี่ยนแปลงเศรษฐกิจโลกและเศรษฐกิจของประเทศไทยอย่างสม่ำเสมอ เพื่อเตรียมรับมือในทุก ๆ สถานการณ์ โดยมีการปรับแผนกลยุทธ์ด้านการขาย เพิ่มช่องทางการขายสินค้าไปยังต่างประเทศ พัฒนาผลิตภัณฑ์ใหม่เพื่อตอบโจทย์ลูกค้าให้มากขึ้น เช่น การผลิตและจัดจำหน่ายแก๊สกระป๋อง การปรับปรุงกระบวนการผลิตและเข้าซื้อกิจการในห่วงโซ่อุปทานเพื่อลดต้นทุน หรือการบริหารเงินสดเพื่อให้บริษัทฯ มีสภาพคล่องอย่างเหมาะสม ส่งผลให้บริษัทฯ สามารถก้าวข้ามอุปสรรคความท้าทายต่าง ๆ จากความมุ่งมั่น ทุ่มเทของคนในองค์กร รวมทั้งการสนับสนุนจาก คู่ค้า และลูกค้า ช่วยให้เราบริษัทฯ สามารถสร้างความเติบโต รวมถึงสร้างความเชื่อมั่นต่อลูกค้า คู่ค้า และนักลงทุน ตามปณิธานความตั้งใจของบริษัท

ในช่วงปีที่ผ่านมา บริษัทฯ ได้วางรากฐานการดำเนินธุรกิจและกลยุทธ์หลัก โดยผนวกความยั่งยืนเป็นส่วนหนึ่งของการดำเนินธุรกิจในการวางแผนทางบริหารความเสี่ยง เพื่อลดความเสี่ยง พัฒนาประสิทธิภาพการบริหารจัดการ โดยให้ความสำคัญกับการกำกับดูแลกิจการ สร้างการเติบโตอย่างมั่นคงในอนาคต โดยในปี 2567 บริษัท ดับบลิวพี เอ็นเนอร์ยี่ จำกัด (มหาชน) ได้สามารถรักษาระดับการเติบโตได้อย่างต่อเนื่อง รวมทั้งรักษาสถานะทางการเงินที่แข็งแกร่งไว้ได้ โดยผลการดำเนินงานปี 2567 บริษัทฯ สามารถทำกำไรสุทธิได้ตามเป้าหมายที่วางไว้ โดยมีรายได้เพิ่มขึ้น 4.61% และกำไรสุทธิเพิ่มขึ้นกว่า 15.22% เมื่อเทียบกับปี 2566 บริษัทฯ ได้ดำเนินธุรกิจตามแผนที่ได้วางไว้อย่างมีประสิทธิภาพ เพิ่มขีดความสามารถในการแข่งขันด้วยทรัพยากรและสินทรัพย์ที่มี และเพิ่มประสิทธิภาพในการทำกำไรส่งผลให้บริษัทฯ สามารถครองส่วนแบ่งการตลาดแบรนด์ “แวลด์แก๊ส” เป็นอันดับ 2 หรือคิดเป็น Market Share 19%

ในปี 2568 ก้าวถัดไปของบริษัทฯ จะยังคงมุ่งมั่นในการดำเนินธุรกิจตามวิสัยทัศน์ และดำเนินธุรกิจตามกลยุทธ์หลักที่ได้วางรากฐานไว้ เพื่อสร้างผลตอบแทนที่ดีแก่ผู้ถือหุ้นและผู้มีส่วนได้เสียทุกกลุ่ม รวมถึงมุ่งมั่นที่จะดำเนินธุรกิจด้วยธรรมาภิบาล และความรับผิดชอบต่อชุมชน สังคม และสิ่งแวดล้อม เพื่อนำพาองค์กรไปสู่ความยั่งยืน ตลอดจนกำหนดนโยบายการดำเนินงานด้านสิ่งแวดล้อมเพื่อสนับสนุนการใช้ทรัพยากรอย่างมีประสิทธิภาพ ลดปริมาณการใช้ทรัพยากรและการสร้างขยะ สนับสนุนการใช้พลังงานทางเลือก รวมทั้งการรักษาความสัมพันธ์ที่ดีกับพันธมิตรทุกแขนงธุรกิจ เพื่อเชื่อมโยงสู่โอกาสการขยายธุรกิจต่าง ๆ ในอนาคต

ดิฉันในนามของผู้บริหาร ขอขอบคุณท่านผู้ถือหุ้น คู่ค้า ลูกค้า พนักงาน และผู้ที่เกี่ยวข้องทุกฝ่าย ที่สนับสนุนการดำเนินงานของบริษัทฯ ด้วยดีเสมอมา บริษัทฯ พร้อมเดินหน้าผลักดันธุรกิจให้เติบโต พินิจอุปสรรคนานับประการ พร้อมสร้างความแข็งแกร่ง และยึดมั่นในหลักจรรยาบรรณบรรษัทภิบาล และการพัฒนาอย่างยั่งยืนเพื่อสร้างความพึงพอใจสูงสุดให้กับผู้ถือหุ้น และ “มุ่งมั่น และพัฒนาด้านพลังงาน เพื่อธุรกิจและสังคมที่ยั่งยืน” ซึ่งเป็นไปตามวิสัยทัศน์ขององค์กรต่อไป

(นางสาวชมภพ พุ่มพุ่มม่วง)

ประธานเจ้าหน้าที่บริหาร
บริษัท ดับบลิวพี เอ็นเนอร์ยี่ จำกัด (มหาชน)

คณะกรรมการบริษัท



1. นายจุลจิตต์ บุญเขต

- กรรมการอิสระ
- ประธานกรรมการ

2. นางนิศกร ทัดเทียมมรย

- กรรมการอิสระ
- ประธานกรรมการตรวจสอบ

3. นายกนกศักดิ์ ปิ่นแสง

- กรรมการ
- กรรมการบริหาร

4. นางสาวร้อยทิพย์ ไตรสุกรี

- กรรมการอิสระ
- กรรมการตรวจสอบ
- ประธานกรรมการสรรหาและกำหนดค่าตอบแทน
- กรรมการกำกับดูแลกิจการที่ดีและความยั่งยืน

5. นายบวร วงศ์สินอุดม

- กรรมการ
- กรรมการบริหาร

6. นางสาวชมกมล พุ่มพันธุ์ม่วง

- กรรมการ
- กรรมการบริหาร
- กรรมการสรรหาและกำหนดค่าตอบแทน
- ประธานเจ้าหน้าที่บริหาร



7. นายชัชวาลย์ เจียรนนท์

- กรรมการ
- ประธานกรรมการบริหาร
- ประธานกรรมการบริหารความเสี่ยง

8. นายสง่า รัตนชาติชูชัย

- กรรมการ
- กรรมการบริหาร
- กรรมการสรรหาและกำหนดค่าตอบแทน
- กรรมการกำกับดูแลกิจการที่ดี และความยั่งยืน

9. นางลลิตานันท์ ลักษมีธนันต์

- กรรมการอิสระ
- กรรมการตรวจสอบ

10. นายสมชาย คูวิจิตรสุวรรณ

- กรรมการอิสระ
- กรรมการบริหารความเสี่ยง
- ประธานกรรมการกำกับดูแลกิจการที่ดี และความยั่งยืน

11. นายรังสรรค์ ศรีวรศาสตร์

- กรรมการอิสระ
- กรรมการบริหารความเสี่ยง

12. นายเกษมสิทธิ์ ปทุมศักดิ์

- กรรมการ

คณะผู้บริหาร



1. นางสาวชมกมล พุ่มพันธุ์ม่วง

- กรรมการ
- กรรมการบริหาร
- กรรมการสรรหาและกำหนดค่าตอบแทน
- ประธานเจ้าหน้าที่บริหาร

2. นายบพวงศ์ โอมาธิกุล

รองประธานเจ้าหน้าที่บริหาร
สายการเงินและบริหารองค์กร

3. นายชุมพล ลิลิตสุวรรณ

ผู้อำนวยการฝ่ายขาย

4. นายสุทัศน์ นิติกรไชยรัตน์

ผู้อำนวยการฝ่ายกลยุทธ์และพัฒนารุรกิจ

5. นายณรพล เพิ่มพลา

ผู้อำนวยการฝ่ายปฏิบัติการ

6. นางสาวนิภาทิพย์ ศุภฤกษ์รัตนไชย

ผู้อำนวยการฝ่ายตรวจสอบภายใน



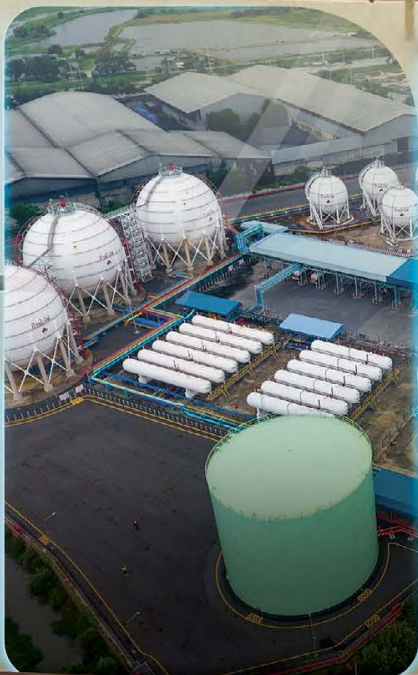



ส่วนที่ 1

การประกอบธุรกิจ และผลการดำเนินงาน

โครงสร้างและการดำเนินงานของบริษัท	22
การบริหารจัดการความเสี่ยง	54
การขับเคลื่อนธุรกิจเพื่อความยั่งยืน	60
การวิเคราะห์และคำอธิบายของฝ่ายจัดการ (MD&A)	89
ข้อมูลทั่วไปและข้อมูลสำคัญอื่น	106





โครงสร้างและการดำเนินงานของบริษัท

การประกอบธุรกิจและการดำเนินงาน

นโยบายและภาพรวมการประกอบธุรกิจ

บริษัท ดับบลิวพี เอ็นเนอร์ยี่ จำกัด (มหาชน) (“บริษัทฯ”) เป็นบริษัทที่เกิดขึ้นจากการควบรวมบริษัท ตามพระราชบัญญัติบริษัทมหาชนจำกัด พ.ศ. 2535 และที่แก้ไขเพิ่มเติม ระหว่างบริษัท เวลต์แก๊ส (ประเทศไทย) จำกัด กับ บริษัท ปิคนิค คอร์ปอเรชั่น จำกัด (มหาชน) ซึ่งจดทะเบียนควบรวมบริษัทและจดทะเบียนจัดตั้งบริษัท ขึ้นเมื่อวันที่ 24 พฤศจิกายน 2557 และได้รับมาซึ่งทรัพย์สิน หนี้สิน สิทธิ หน้าที่ และความรับผิดชอบทั้งหมดของทั้งสองบริษัทดังกล่าวตามผลของกฎหมาย ปัจจุบันบริษัทฯ มีทุนจดทะเบียนจำนวน 510,504,800 บาทโดยแบ่งเป็นหุ้นสามัญจำนวน 510,504,800 หุ้น และมีทุนชำระแล้วทั้งสิ้นเป็นจำนวน 510,504,800 บาท

บริษัทฯ เป็นผู้ค้าก๊าซปิโตรเลียมเหลว (LPG) ที่ได้รับใบอนุญาตตามมาตรา 7 ของพระราชบัญญัติการค้าน้ำมันเชื้อเพลิง พ.ศ. 2543 และที่มีการแก้ไขเพิ่มเติม (“ผู้ค้ามาตรา 7”) ซึ่งธุรกิจหลักของบริษัทฯ คือการประกอบธุรกิจค้าก๊าซปิโตรเลียมเหลว (LPG) ภายใต้เครื่องหมายการค้า “เวลต์แก๊ส” มีเป้าหมายในการเป็นผู้นำด้านพลังงานครบวงจรโดยมุ่งเน้นการพัฒนา ด้านการบริการ ผ่านความรู้และประสบการณ์อันยาวนาน เพื่อยกระดับประสิทธิภาพการให้บริการอย่างต่อเนื่อง โดยมุ่งเน้นศักยภาพในการดำเนินธุรกิจตั้งแต่ต้นน้ำ (Upstream) จนถึงปลายน้ำ (Downstream) และการขยายศักยภาพในการกระจายจุดกระจายสินค้าให้ครอบคลุม เพื่อให้สามารถกระจายสินค้าครอบคลุมได้ทุกภาคธุรกิจ โดยบริษัทฯ มีคลังเก็บและจ่ายก๊าซปิโตรเลียมเหลว (LPG) ตั้งอยู่ในพื้นที่ที่เป็นศูนย์กลางของแต่ละภูมิภาค ซึ่งสามารถรองรับการสำรองก๊าซ LPG ได้อย่างทั่วถึง และสามารถรองรับความต้องการได้ในทุกภาคธุรกิจ อันได้แก่ สถานีบริการก๊าซ โรงบรรจุก๊าซ ร้านค้าก๊าซ ลูกค้าก๊าซ LPG กลุ่มพาณิชย์กรรมและกลุ่มอุตสาหกรรม

นอกเหนือจากธุรกิจก๊าซ LPG แล้ว บริษัทฯ ยังให้ความสำคัญในเรื่องพลังงานที่สะอาดและปลอดภัย จึงได้เริ่มเข้าสู่ธุรกิจพลังงานหมุนเวียนและพลังงานทางเลือก (Renewable Energy) โดยได้มีการลงทุนในการผลิตพลังงานไฟฟ้าด้วยพลังงานแสงอาทิตย์บนหลังคา (Solar Rooftop) เพื่อเป็นการตอบสนองความต้องการของผู้บริโภคในการใช้พลังงานทางเลือกที่มีมากขึ้น ปัจจุบันด้วย



กลยุทธ์ในการดำเนินธุรกิจ

เพื่อให้สอดคล้องกับวิสัยทัศน์และพันธกิจ บริษัทฯ ได้ทำการทบทวนกลยุทธ์ และทิศทางการดำเนินธุรกิจ โดยได้แบ่งกลยุทธ์ในการดำเนินธุรกิจ ออกเป็น 4 หัวข้อหลัก ดังนี้



1. กลยุทธ์ในธุรกิจก๊าซปิโตรเลียมเหลว (LPG)

บริษัทฯ เป็นหนึ่งในผู้ค้าก๊าซปิโตรเลียมเหลว (LPG) ชั้นนำของประเทศไทย ที่ประกอบกิจการมาอย่างยาวนานด้วยความมุ่งมั่นในการเติบโตอย่างยั่งยืน ไปพร้อมกับคนไทยทุกคน โดยให้ความสำคัญกับคุณภาพ สิ่งแวดล้อม และความปลอดภัย ตลอดจนการสร้างคุณค่าและประโยชน์สูงสุดให้กับผู้มีส่วนได้เสียทุกฝ่าย

เพื่อก้าวสู่ความสำเร็จในยุคสมัยที่มีการเปลี่ยนแปลงตลอดเวลา บริษัทฯ มุ่งมั่นพัฒนาศักยภาพในธุรกิจก๊าซ LPG ของบริษัทฯ อย่างต่อเนื่อง ตั้งแต่กระบวนการจัดหา ไปจนถึงการส่งมอบสินค้าและบริการที่มีคุณภาพแก่ลูกค้า ปรับแผนกลยุทธ์ด้านการขาย โดยมุ่งเน้นการปรับปรุงและยกระดับประสิทธิภาพอย่างสม่ำเสมอ เพื่อเสริมสร้างความสามารถในการแข่งขันในตลาดที่เปลี่ยนแปลงอยู่ตลอดเวลา

บริษัทฯ ยังให้ความสำคัญกับการพัฒนาและเสริมสร้างความแข็งแกร่งของห่วงโซ่อุปทาน ผ่านการสร้างพันธมิตรและเครือข่ายที่ครอบคลุมยิ่งขึ้น เริ่มตั้งแต่โรงกลั่นต่าง ๆ โรงแยกก๊าซ ผู้ค้ามาตรา 7 รายอื่น ซึ่งเป็นผู้ผลิต (Suppliers) เพื่อไปจัดเก็บยังคลังก๊าซปิโตรเลียมเหลวของบริษัทฯ เพื่อขนส่งไปยังโรงบรรจุก๊าซ ร้านค้าก๊าซ ลูกค้าก๊าซ LPG กลุ่มพาณิชย์กรรม และกลุ่มอุตสาหกรรม ซึ่งบริษัทได้ขยายกิจการผ่านตัวแทน หรือพันธมิตรที่มีศักยภาพ

นอกจากนี้ บริษัทฯ ยังมุ่งมั่นพัฒนาความหลากหลายของผลิตภัณฑ์และบริการใหม่ ๆ เพื่อตอบสนองความต้องการของลูกค้า และยกระดับความพึงพอใจสูงสุด พร้อมทั้งแสวงหาโอกาสในการขยายธุรกิจก๊าซ LPG และธุรกิจที่เกี่ยวข้อง สู่ตลาดต่างประเทศ เช่น การผลิตและจัดจำหน่ายแก๊สกระป๋อง การปรับปรุงกระบวนการผลิตและเข้าซื้อกิจการในห่วงโซ่อุปทาน เพื่อลดต้นทุน หรือการบริหารเงินสดให้บริษัทฯ มีสภาพคล่องอย่างเหมาะสม เพื่อสร้างการเติบโตในระยะยาว และเสริมสร้างความมั่นคงให้กับธุรกิจอย่างยั่งยืนในอนาคตต่อไป

2. กลยุทธ์เพื่อการเติบโต

บริษัทฯ ได้เข้าสู่ธุรกิจพลังงานหมุนเวียนและพลังงานทางเลือก โดยเริ่มจากการให้บริการในกลุ่มลูกค้าอุตสาหกรรมที่ใช้ก๊าซ LPG เพื่อขยายไปสู่การพัฒนาธุรกิจพลังงานหมุนเวียนและพลังงานทางเลือก ที่ตอบโจทย์ความต้องการในด้านสิ่งแวดล้อม และการใช้พลังงานอย่างยั่งยืน รวมถึงการสร้างฐานลูกค้าใหม่ที่สำคัญในเรื่องการใช้พลังงานสะอาดและสิ่งแวดล้อม เพื่อเสริมความแข็งแกร่งในธุรกิจพลังงานหมุนเวียนและพลังงานทางเลือกมากขึ้น

ในปัจจุบัน บริษัทฯ ได้บรรลุความสำเร็จในเบื้องต้น ด้วยการลงนามในสัญญาซื้อขายไฟฟ้าจากพลังงานแสงอาทิตย์กับลูกค้า คิดเป็นกำลังการผลิตรวมประมาณ 10 เมกะวัตต์ (MW) และขยายฐานลูกค้าในกลุ่มนี้อย่างต่อเนื่อง พร้อมทั้งเพิ่มการลงทุนในธุรกิจพลังงานหมุนเวียนและพลังงานทางเลือกอื่น ๆ เพื่อรองรับความต้องการด้านพลังงานสะอาดที่เพิ่มขึ้นในอนาคต

นอกจากนี้ บริษัทฯ ยังคงแสวงหาธุรกิจใหม่ ๆ ที่จะสามารถสนับสนุนให้บริษัทฯ เติบโตขึ้นอย่างยั่งยืน โดยศึกษาการลงทุนในธุรกิจอื่น ๆ ที่เกี่ยวข้อง เช่น ธุรกิจที่เกี่ยวข้องกับการเปลี่ยนแปลงของสภาพภูมิอากาศ หรือ เทคโนโลยีเพื่อลดการปล่อยก๊าซเรือนกระจก (Greenhouse Gas Emission) เพื่อร่วมสนับสนุนเป้าหมายความเป็นกลางทางคาร์บอน (Carbon Neutrality) และการปล่อยก๊าซเรือนกระจกสุทธิเป็นศูนย์ (Net Zero) ของประเทศ โดยกำหนดเกณฑ์การตัดสินใจลงทุนที่เน้นให้ผลตอบแทนที่เหมาะสมและยั่งยืนแก่นักลงทุน

3. กลยุทธ์เพื่อความยั่งยืน

บริษัทฯ ได้จัดทำกลยุทธ์ เพื่อความยั่งยืน โดยคำนึงถึงด้านเศรษฐกิจ สิ่งแวดล้อม สังคม และธรรมาภิบาล (Economic, Environmental, Social, Governance: ESG) เพื่อให้ บริษัทฯ มีการพัฒนาและเติบโต อย่างสมดุล ในทุกด้าน โดยบริษัทฯ ให้ความสำคัญกับการสร้างการเติบโตอย่างต่อเนื่อง การเพิ่มขีดความสามารถในการแข่งขัน และการสร้างมูลค่าเพิ่มให้กับผู้มีส่วนได้เสียทุกกลุ่ม ขณะเดียวกันบริษัทฯ มุ่งเน้นการลดผลกระทบต่อ สิ่งแวดล้อม ผ่านการใช้ทรัพยากรอย่างมีประสิทธิภาพ ลดการปล่อย ก๊าซเรือนกระจก สนับสนุนการใช้พลังงานสะอาด และการจัดการขยะ อย่างยั่งยืน พร้อมทั้งสนับสนุนสิทธิมนุษยชนและความรับผิดชอบต่อสังคม โดยให้ความสำคัญกับความเท่าเทียมในสถานที่ทำงาน การส่งเสริมคุณภาพ ชีวิตของชุมชนรอบข้าง และการดำเนินงานที่สร้างคุณค่าแก่สังคม นอกจากนี้ บริษัทฯ ยังยึดมั่นในธรรมาภิบาลที่ดี ด้วยการกำกับดูแลกิจการที่โปร่งใส มีความรับผิดชอบต่อสังคม และปฏิบัติตามมาตรฐานจริยธรรมทางธุรกิจอย่างเคร่งครัด เพื่อสร้างการพัฒนาอย่างสมดุลและความยั่งยืนในทุกมิติขององค์กรและ สังคมในระยะยาว

4. กลยุทธ์เพื่อพัฒนาด้านองค์กรและเทคโนโลยี

บริษัทฯ เล็งเห็นถึงความสำคัญของบุคลากรที่เป็นทรัพยากรที่มีคุณค่าและ เป็นหัวใจสำคัญของการขับเคลื่อนธุรกิจ บริษัทฯ จึงได้วางแผน และจัดทำ กลยุทธ์เพื่อความเป็นเลิศขององค์กร เพื่อให้สอดคล้องกับการเติบโตของบริษัทฯ โดยครอบคลุมตั้งแต่กระบวนการสรรหาบุคลากรที่เหมาะสม การพัฒนา ทักษะอย่างต่อเนื่อง การส่งเสริมศักยภาพของพนักงาน การสื่อสารที่มี ประสิทธิภาพและการสร้างความผูกพันในองค์กร โดยมุ่งหวังที่จะเป็นองค์กร ที่มีประสิทธิภาพสูง มีการพัฒนาความคิดและแนวปฏิบัติที่ทันสมัย พร้อม ปรับเปลี่ยนให้สอดคล้องกับสถานการณ์และความท้าทายที่เปลี่ยนแปลง ตลอดเวลา

นอกจากนี้ บริษัทฯ ได้เล็งเห็นถึงความสำคัญของเทคโนโลยีของการนำ เทคโนโลยีและระบบสารสนเทศมาเป็นส่วนหนึ่งของการยกระดับประสิทธิภาพ การทำงาน โดยสนับสนุนให้มีการนำเทคโนโลยีมาใช้เพื่อตอบสนอง ความต้องการของลูกค้าที่เปลี่ยนไป รวมถึง การพัฒนาเทคโนโลยี และ ระบบสารสนเทศของบริษัทฯ ให้มีความทันสมัย และปลอดภัยอยู่เสมอ

ภาพรวมของการประกอบธุรกิจ

บริษัทฯ มีส่วนแบ่งการตลาดตามปริมาณการจำหน่ายก๊าซปิโตรเลียมเหลว (LPG) (ไม่รวมปิโตรเคมี) อยู่ที่ร้อยละ 19 โดยบริษัทฯ ได้สร้างความเข้มแข็ง และความพร้อมในการให้บริการกับลูกค้าในเขตพื้นที่จังหวัดต่าง ๆ ด้วยการ สร้างคลังเก็บและจ่ายก๊าซ และโรงบรรจุก๊าซ กระจายอยู่ในพื้นที่ต่าง ๆ ทุกภูมิภาคทั่วประเทศ



คลังเก็บและจ่ายก๊าซ LPG ทั้งหมด
5 แห่ง ทั่วประเทศ



ความจุรวม
18,341 ตัน



คลังน้ำ
ท่าเทียบเรือ **2 แห่ง**



คลังบก **3 แห่ง**



โรงบรรจุก๊าซปิโตรเลียมเหลว (LPG)
160 แห่ง ทั่วประเทศ





คลังเก็บและจ่ายก๊าซปิโตรเลียมเหลว (LPG)

บริษัทฯ มีคลังเก็บและจ่ายก๊าซ LPG ขนาดใหญ่ตั้งอยู่ในพื้นที่ศูนย์กลางของแต่ละภูมิภาค ทั้งหมด 5 แห่งทั่วประเทศ ความจุรวม 18,341 ตัน ประกอบด้วย คลังน้ำซึ่งมีท่าเทียบเรือ 2 แห่ง และคลังบก 3 แห่ง ทำให้มีความสามารถในการจัดเก็บโดยแยกตามคุณภาพของก๊าซปิโตรเลียมเหลว ได้ตามความต้องการของลูกค้า เพื่อรองรับการกระจาย และส่งมอบก๊าซ LPG ไปยังโรงบรรจุก๊าซ ร้านค้าก๊าซ ลูกค้าน้ำหนัก LPG กลุ่มพาณิชย์กรรมและกลุ่มอุตสาหกรรมของบริษัทในทุกภูมิภาคทั่วประเทศ

โดยคลังเก็บและจ่ายก๊าซ LPG ของบริษัทมีสาขาดังนี้

1. คลังก๊าซปิโตรเลียมเหลว สาขาบางปะกง เฟส 1 - เฟส 3

เลขที่ 115 หมู่ที่ 16 ตำบลบางปะกง อำเภอบางปะกง
จังหวัดฉะเชิงเทรา
เบอร์ติดต่อ : 038 531 647

2. คลังก๊าซปิโตรเลียมเหลว สาขาขอนแก่น

เลขที่ 101 หมู่ที่ 10 ตำบลบ้านแฮด อำเภอบ้านแฮด จังหวัดขอนแก่น
เบอร์ติดต่อ : 043 218 112

3. คลังก๊าซปิโตรเลียมเหลว สาขาบางจะเกร็ง

เลขที่ 286 หมู่ที่ 1 ตำบลบางจะเกร็ง อำเภอเมืองสมุทรสงคราม
จังหวัดสมุทรสงคราม
เบอร์ติดต่อ : 034 762 957

4. คลังก๊าซปิโตรเลียมเหลว สาขาพิจิตร

เลขที่ 79/9 หมู่ที่ 1 ตำบลหนองหลุม อำเภอวังทรายพูน จังหวัดพิจิตร

5. คลังก๊าซปิโตรเลียมเหลว สาขาลำปาง

เลขที่ 73/1 หมู่ที่ 10 ตำบลเวียงตาล อำเภอห้างฉัตร จังหวัดลำปาง
เบอร์ติดต่อ : 054 339 321

ทั้งนี้ บริษัทฯ ได้ให้ความสำคัญในเรื่องความปลอดภัยอย่างสูงสุด โดยคลังเก็บและจ่ายก๊าซของบริษัทได้ผ่านการรับรองมาตรฐาน ISO 9001, ISO 14001 และ ISO 45001 ซึ่งเป็นการรับรองมาตรฐานการดำเนินงานที่ปลอดภัยและเป็นมิตรต่อสิ่งแวดล้อมด้วย



โรงบรรจุก๊าซปิโตรเลียมเหลว (LPG)

บริษัทฯ มีโรงบรรจุก๊าซ LPG ที่ให้บริการแก่ลูกค้า ในพื้นที่สำคัญกระจายอยู่ทั่วภูมิภาคด้วยเครือข่ายพันธมิตรกลุ่มลูกค้าโรงบรรจุก๊าซเอกชนที่เป็นตัวแทนของบริษัทกระจายอยู่มากกว่า 160 แห่งทั่วประเทศ ประกอบกับบริษัทฯ มีโรงบรรจุก๊าซที่ประกอบกิจการด้วยตนเองรวม 7 แห่งดังนี้

1. โรงบรรจุสาขารังสิต

เลขที่ 55 หมู่ที่ 3 ถนนพหลโยธิน ตำบลคลองหนึ่ง อำเภอคลองหลวง
จังหวัดปทุมธานี
เบอร์ติดต่อ : 02 902 0372

2. โรงบรรจุสาขาลาดหลุมแก้ว

เลขที่ 85 หมู่ที่ 4 ตำบลลาดหลุมแก้ว อำเภอลาดหลุมแก้ว
จังหวัดปทุมธานี
เบอร์ติดต่อ : 02 194 5702 ถึง 3

3. โรงบรรจุสาขางาแค

เลขที่ 500 ถ.บางแค แขวงบางแค เขตบางแค จังหวัดกรุงเทพมหานคร
เบอร์ติดต่อ : 02 455 5540

4. โรงบรรจุสาขางานา

เลขที่ 11 ซ.บางนา-ตราด 26 แขวงบางนา เขตบางนา
จังหวัดกรุงเทพมหานคร
เบอร์ติดต่อ : 02 393 9844 ถึง 6

5. โรงบรรจุสาขาชลบุรี

เลขที่ 3/2 หมู่ที่ 2 ซอยหลังวัดจตุรธารราษฎร์ ถนนเลี้ยวเมือง (บายพาส)
ตำบลห้วยกะปิ อำเภอเมืองชลบุรี จังหวัดชลบุรี
เบอร์ติดต่อ : 038 797 485

6. โรงบรรจุสาขาทพยา

เลขที่ 458/12 หมู่ที่ 4 ตำบลนาเกลือ อำเภอบางละมุง จังหวัดชลบุรี
เบอร์ติดต่อ : 038 221 548

7. โรงบรรจุขอนแก่นสาขานบ้านแฮด

เลขที่ 101 หมู่ที่ 10 ตำบลบ้านแฮด อำเภอบ้านแฮด จังหวัดขอนแก่น
เบอร์ติดต่อ : 043 218 112



การขนส่งก๊าซปิโตรเลียมเหลว (LPG)

บริษัทฯ มีระบบขนส่งที่ทันสมัยได้มาตรฐานด้วยรถขนส่งขนาดใหญ่ขนาด 8 ตัน และ 15 ตัน รวมจำนวนทั้งหมด 93 คัน เพื่อรองรับการจัดส่งก๊าซ LPG ได้ตรงต่อเวลา ทั่วทุกพื้นที่ ทั้งนี้ การขนส่งก๊าซปิโตรเลียมเหลวทางรถของบริษัทฯ ส่วนใหญ่ดำเนินการโดย “บริษัท อีเกิ้ล อินเตอร์ทราสต์ จำกัด” และ “บริษัท พรีเมียร์ แครรีเออร์ จำกัด” ซึ่งเป็นบริษัทย่อยของบริษัทฯ และเป็นผู้ขนส่งก๊าซ LPG ตามมาตรา 12 ของพระราชบัญญัติการค้าน้ำมันเชื้อเพลิง พ.ศ. 2543 และที่มีการแก้ไขเพิ่มเติม

การเปลี่ยนแปลงและพัฒนากิจการที่สำคัญ



ด้านเกี่ยวกับทุนและจำนวนหุ้น

พัฒนากิจการที่สำคัญในปี

2565

- ด้วยที่ประชุมคณะกรรมการของบริษัทฯ ครั้งที่ 2/2565 วันที่ 24 กุมภาพันธ์ 2565 ได้มีมติอนุมัติหลักการให้บริษัท ดับบลิวพี โซลูชันส์ จำกัด จำหน่ายเงินลงทุนทั้งหมดในบริษัท วันเดอร์ฟู้ด โฮลดิ้ง จำกัด ที่เป็นบริษัทร่วมทุนเพื่อพัฒนาร้านอาหาร ให้แก่ บริษัท วันเดอร์ฟู้ด อินเตอร์เนชั่นแนล จำกัด การจำหน่ายเงินลงทุนดังกล่าว เสร็จสิ้นเมื่อวันที่ 31 มีนาคม 2565
- ด้วยที่ประชุมคณะกรรมการของบริษัทฯ ครั้งที่ 6/2565 วันที่ 12 พฤษภาคม 2565 ได้มีมติเห็นชอบการเข้าทำสัญญาเงินกู้ระยะยาวจำนวนไม่เกิน 300 ล้านบาท กับธนาคารกรุงไทย จำกัด (มหาชน) เพื่อสนับสนุนการซื้อโรงบรรจุก๊าซตามแผนเพิ่มโรงบรรจุก๊าซสาขาให้ครอบคลุมทั่วประเทศตามแผนกลยุทธ์ของบริษัทฯ ที่ได้รับอนุมัติ
- ด้วยที่ประชุมคณะกรรมการบริษัทฯ ครั้งที่ 9/2565 วันที่ 11 สิงหาคม 2565 ได้มีมติอนุมัติให้กรอบการลงทุนเพิ่มเติมจำนวน 250,000,000 บาท เพื่อเข้าลงทุนติดตั้ง Solar Rooftop ให้กับลูกค้า ปันนีโอเป็นก้าวสำคัญในการเข้าสู่ยุคใหม่ของธุรกิจพลังงานของบริษัทฯ โดยบริษัทฯ ได้มีการเซ็นสัญญาซื้อขายไฟฟ้าจากพลังงานแสงอาทิตย์ (Solar Rooftop) กับบริษัทคู่ค้าเพื่อขายไฟฟ้าเป็นจำนวน 6 เมกะวัตต์ ตามกรอบการลงทุนที่ได้รับการอนุมัติจากคณะกรรมการบริษัทฯ เรียบร้อยแล้ว

พัฒนากิจการที่สำคัญในปี

2566

- ด้วยที่ประชุมคณะกรรมการของบริษัทฯ ครั้งที่ 2/2566 วันที่ 23 กุมภาพันธ์ 2566 ได้มีมติอนุมัติให้บริษัทเข้าทำสัญญาเช่า (Leasing Agreement) กับ บริษัท กรุงเทพแกรนด์ แปซิฟิคลิส จำกัด (มหาชน) สำหรับโครงการ Solar Rooftop รวม 4 โครงการ เพื่อเป็นการลดต้นทุนทางการเงินและยังเป็นโอกาสในการสร้างพันธมิตรใหม่ ๆ ในการขอสินเชื่อในอนาคต ทำให้ผลตอบแทนโดยเฉลี่ย (EIRR) ของโครงการเพิ่มขึ้น ซึ่งเป็นประโยชน์ต่อบริษัทฯ ในแง่ของผลตอบแทนจากการลงทุนและความสามารถในการขยายตัวในธุรกิจในอนาคต ณ ปัจจุบัน บริษัทฯ ได้เซ็นสัญญา (PPA) เพื่อขายไฟฟ้าให้แก่ลูกค้าโรงงานอุตสาหกรรม ไปแล้วทั้งสิ้น 24 โครงการ รวม 11.514 เมกะวัตต์ มูลค่าเงินลงทุนรวม 341.80 ล้านบาท
- จากผลการดำเนินงานและฐานะทางการเงินโดยรวมของบริษัทฯ อีเกิ้ล อินเทอร์เน็ต จำกัด (บริษัทในเครือที่บริษัทถือหุ้นร้อยละ 99.99) มีกำไรสะสมเป็นจำนวนเงิน 96,854,933 บาท โดยมีมติที่ประชุมวิสามัญผู้ถือหุ้นครั้งที่ 2/2566 เมื่อวันที่ 19 มิถุนายน 2566 ของบริษัทฯ อีเกิ้ล อินเทอร์เน็ต จำกัด พิจารณาแล้วเห็นสมควรเสนอจ่ายเงินปันผลจากกำไรสะสม ในอัตราหุ้นละ 84 บาท รวมเป็นเงินทั้งสิ้น 70,560,000 บาท ทั้งนี้ บริษัทฯ ได้รับเงินปันผลจำนวน 70,559,832 บาท เมื่อวันที่ 30 มิถุนายน 2566
- ด้วยที่ประชุมคณะกรรมการบริษัทฯ ครั้งที่ 9/2566 เมื่อวันที่ 30 ตุลาคม 2566 ได้มีมติอนุมัติโครงการซื้อหุ้นคืนเพื่อบริหารทางการเงินของบริษัทฯ ภายใต้วงเงินไม่เกิน 60 ล้านบาท หรือไม่เกินร้อยละ 3 ของจำนวนหุ้นทั้งหมดโดยเป็นการเข้าซื้อในตลาดหลักทรัพย์แห่งประเทศไทย และมีกำหนดระยะเวลาซื้อหุ้นคืน 6 เดือน นับตั้งแต่วันที่ 9 ตุลาคม 2566 ถึงวันที่ 8 มีนาคม 2567 เพื่อเพิ่มอัตราส่วนผลตอบแทนของผู้ถือหุ้น (ROE) และกำไรสุทธิต่อหุ้น (EPS) และบริหารสภาพคล่องส่วนเกินของบริษัทฯ ให้เกิดประโยชน์สูงสุด





ด้านการดำเนินการธุรกิจ

พัฒนาการที่สำคัญในปี

2567

- ด้วยที่ประชุมคณะกรรมการของบริษัทฯ ครั้งที่ 2/2567 วันที่ 22 กุมภาพันธ์ 2567 ได้มีมติอนุมัติให้เพิ่มวัตถุประสงค์เงินสินเชื่อ Standby LC (SBLC) เพื่อการขยายตลาดส่งออก และค้าประกันการทำธุรกรรมซื้อขายน้ำ ก๊าซ LPG จากต่างประเทศ กับ ธนาคารแห่งประเทศไทย จำกัด (มหาชน) สำหรับวงเงินเดิมรวม 500,000,000 บาท
 - ด้วยที่ประชุมคณะกรรมการของบริษัทฯ ครั้งที่ 6/2567 วันที่ 27 มิถุนายน 2567 ได้มีมติอนุมัติการเข้าการเปิดวงเงินสินเชื่อ L/G, Standby LC (SBLC) และวงเงิน Forward กับ ธนาคารกรุงเทพ จำกัด (มหาชน) สำหรับวงเงินรวม 300,000,000 บาท เพื่อสนับสนุนการค้าประกันการส่งออก ก๊าซปิโตรเลียมเหลวและผลิตภัณฑ์อื่น ๆ ไปต่างประเทศ ตามแผนกลยุทธ์ของบริษัทฯ ที่ได้รับอนุมัติ
 - ด้วยที่ประชุมคณะกรรมการบริษัทฯ ครั้งที่ 5/2567 เมื่อวันที่ 15 ตุลาคม 2567 ของบริษัท ดับบลิวพี แก๊ส จำกัด ได้มีมติอนุมัติให้เพิ่มทุนในบริษัท ไทยแก๊ส คอร์ปอเรชั่น จำกัด จำนวน 10,000,000 บาท โดยการออกหุ้นสามัญใหม่จำนวน 100,000 หุ้น มูลค่าหุ้นที่ตราไว้ 100 บาท เพื่อให้ ThaiGas มีเงินทุนในการชำระสินเชื่อคืนให้กับธนาคารกรุงไทย จำกัด (มหาชน) และเพื่อเป็นการเพิ่มสภาพคล่องให้แก่บริษัทฯ มากขึ้น
 - ด้วยที่ประชุมคณะกรรมการบริษัทฯ ครั้งที่ 6/2567 เมื่อวันที่ 27 มิถุนายน 2567 ได้มีมติให้บริษัทฯ จำหน่ายหุ้นที่ซื้อคืนจำนวน 7,995,200 หุ้น โดยให้เสนอขายในราคาไม่ต่ำกว่า 85% ของราคาปิดของหุ้นเฉลี่ย 5 วันทำการซื้อขายก่อนหน้าตามเกณฑ์ของตลาดหลักทรัพย์ ภายในระยะเวลา ตั้งแต่วันที่ 8 กรกฎาคม 2567 ถึงวันที่ 9 กันยายน 2567 เมื่อพ้นกำหนดระยะเวลาจำหน่ายหุ้นซื้อคืนตามที่ระบุข้างต้น ในกรณีที่บริษัทฯ ไม่จำหน่ายหรือจำหน่ายไม่หมด บริษัทฯ จะลดทุนที่ชำระแล้วโดยวิธีตัดหุ้นจดทะเบียนที่ซื้อคืนและยังมีได้จำหน่ายทั้งหมด ทั้งนี้เป็นไปตามกฎระเบียบและกฎหมายที่เกี่ยวข้องกำหนดต่อไป
 - ด้วยเมื่อวันที่ 9 กันยายน 2567 ได้ครบกำหนดระยะเวลาจำหน่ายหุ้นที่ซื้อคืนแล้ว บริษัทฯ ไม่ได้มีการจำหน่ายหุ้นที่ซื้อคืน จึงดำเนินการตัดหุ้นที่ซื้อคืนจำนวน 7,995,200 หุ้น มูลค่าที่ตราไว้หุ้นละ 1 บาท คิดเป็นร้อยละ 1.54 ของทุนชำระแล้วก่อนลดทุน และดำเนินการลดทุนโดยการตัดหุ้นที่ซื้อคืนตามข้อ 1 ทำให้ทุนชำระแล้วของบริษัทลดลงดังนี้
- ทุนจดทะเบียนใหม่ 510,504,800 หุ้น มูลค่าที่ตราไว้หุ้นละ 1 บาท**
มูลค่ารวม 510,504,800 บาท เมื่อบริษัทฯ ดำเนินการลดทุนจดทะเบียนแล้ว ส่งผลให้ประโยชน์สำหรับตัวเลขทางการเงินที่ดีขึ้นสำหรับนักลงทุน อาทิ เช่น EPS, ROE, D/E ratio รวมถึง อัตราปันผลต่อหุ้นที่ดีขึ้น

พัฒนาการที่สำคัญในปี

2565

- บริษัทฯ สามารถขยายสาขาโรงบรรจุก๊าซ LPG ซึ่งเป็นจุดกระจายสินค้าของบริษัทฯ ได้สำเร็จตามยุทธศาสตร์ที่วางไว้ ทำให้สามารถเพิ่มยอดขายในกลุ่มลูกค้าที่มีศักยภาพระยะยาวได้
- ในเรื่องการส่งออกก๊าซไปต่างประเทศ บริษัทฯ ได้ทำการส่งออกก๊าซ LPG ที่ประเทศเวียดนาม ในรูปแบบของการ Trading ที่ยอดขายเป็นไปตามเป้าหมายที่วางไว้
- บริษัทฯ ได้เจาะตลาดแก๊สกระป๋องสะดวกพกพา เพื่อเป็นการขยายเปิดตัว “**ก๊าซกระป๋อง**” เป็นก๊าซปิโตรเลียมบรรจุกระป๋องคุณภาพสูง เป็นมิตรต่อสิ่งแวดล้อม โดยได้ทำการเปิดตลาดในกลุ่ม Modern trade
- บริษัทฯ สามารถพัฒนา และขยายธุรกิจไปยังธุรกิจอื่นได้สำเร็จ โดยบริษัทฯ ได้มีการทำ M&A กับ บริษัท ไทยแก๊ส โซลันเดอร์ จำกัด ที่ประกอบธุรกิจซ่อมถังแก๊ส ซึ่งมีแนวโน้มที่ดีสามารถช่วยสนับสนุนบริษัทฯ ในแง่ของค่าใช้จ่ายที่ลดลงโดยในอนาคต ทางบริษัท ไทยแก๊ส โซลันเดอร์ จำกัด วางแผนที่จะขยาย Capacity ให้มากกว่าปัจจุบัน เพื่อรองรับปริมาณการซ่อมถัง และผลิตถังก๊าซให้บริษัทฯ ต่อไป
- ด้วยที่ประชุมคณะกรรมการบริษัทฯ ครั้งที่ 9/2565 วันที่ 11 สิงหาคม 2565 ได้มีมติอนุมัติให้กรอบการลงทุนเพิ่มเติมจำนวน 250,000,000 บาท เพื่อเข้าลงทุนติดตั้ง Solar Rooftop ให้กับลูกค้า ปีนี้ถือเป็นก้าวสำคัญในการเข้าสู่ยุคใหม่ของธุรกิจพลังงานของบริษัทฯ โดยบริษัทฯ ได้มีการเซ็นสัญญาซื้อขายไฟฟ้าจากพลังงานแสงอาทิตย์ (Solar Rooftop) กับบริษัทคู่ค้าเพื่อขายไฟฟ้าเป็นจำนวน 6 เมกะวัตต์ ตามกรอบการลงทุนที่ได้รับการอนุมัติจากคณะกรรมการบริษัทฯ เรียบร้อยแล้ว
- บริษัทฯ สามารถเสริมความแข็งแกร่งธุรกิจค้าปลีกก๊าซ เป็นไปตามเป้าหมายของบริษัทฯ คือการขยายช่องทางการจัดจำหน่ายไปยังผู้บริโภคโดยตรงผ่านร้านค้าแก๊สสาขาจำนวน 20 สาขา ของบริษัท ไทยแก๊ส คอร์ปอเรชั่น จำกัด ซึ่งเป็นบริษัทในเครือ เพื่อขยายจุดกระจายสินค้าได้อย่างครอบคลุมไปยังผู้บริโภคมากยิ่งขึ้น
- บริษัทฯ ได้รับรางวัลในการยกย่องด้าน ผู้นำขององค์กร ที่สร้างแรงบันดาลใจ และสนับสนุนประเด็นความยั่งยืนในการขายขอบเขต และนำเสนอผลิตภัณฑ์ โดยพิจารณาจากผลประกอบการ กลยุทธ์ นวัตกรรม และความสำเร็จในด้านต่าง ๆ โดยในปีนี้ได้คว้ารางวัล จากองค์กรระดับโลกจำนวน 3 รางวัล ได้แก่

1. **Global Brands Banking & Finance Awards 2022** จากประเทศอังกฤษ ในสาขา Energy Company of the Year ในปี 2022 WP Energy ได้รับรางวัลอีกครั้งอย่างต่อเนื่อง ซึ่งมอบให้กับผู้นำธุรกิจที่จัดการพลังงานได้อย่างมีประสิทธิภาพ สามารถสนับสนุนลูกค้าและมีบริการที่ครอบคลุมหลังการขายตั้งแต่ต้นน้ำจนถึงปลายน้ำ อีกทั้งขยายขอบเขตและการนำเสนอผลิตภัณฑ์ ไปสู่ผู้ให้บริการโซลูชันด้านพลังงานแบบบูรณาการ
2. **รางวัล The Global Economics Awards 2022** ประเทศอังกฤษ ในหมวดรางวัล Best Customer-centric LPG Distributor นอกจากการได้รับการเชิดชูความโดดเด่นในการให้บริการครอบคลุมในส่วนของการโซลูชันการบริการที่ตอบโจทย์ลูกค้าได้ครอบคลุมทุกกลุ่มแล้ว WP Energy ยังได้รับการเชิดชูในการขยายขอบเขตและนำเสนอผลิตภัณฑ์ การให้บริการลูกค้า และความยั่งยืน ก้าวสู่ผู้ให้บริการโซลูชันพลังงานแบบบูรณาการในอุตสาหกรรมพลังงานของไทยที่เป็นที่ยอมรับในระดับสากล
3. **รางวัล Asia Corporate Excellence & Sustainability Awards 2022 (ACES Awards 2022)** ประเทศมาเลเซีย ในหมวด Community Initiative โดยบริษัทได้รับการพิจารณาและประเมินสถานะการเปิดเผยข้อมูลความยั่งยืนต่อสาธารณะและผู้มีส่วนได้ส่วนเสียที่เกี่ยวข้องผ่านรายงานการพัฒนาอย่างยั่งยืนขององค์กร ซึ่งสะท้อนถึงการดำเนินงานของ WP Energy ที่มุ่งมั่นพัฒนาทั้งด้านเศรษฐกิจ สังคม และสิ่งแวดล้อม เพื่อให้องค์กรเติบโตอย่างยั่งยืนตามหลักการสากล Sustainable Development Goals (SDGs)

ซึ่งเป็นการเน้นย้ำความสำเร็จในการขยายขอบเขตและนำเสนอผลิตภัณฑ์ การให้บริการลูกค้า และความยั่งยืน ก้าวสู่ผู้ให้บริการโซลูชันพลังงานแบบบูรณาการในอุตสาหกรรมพลังงานของไทยที่เป็นที่ยอมรับในระดับสากล



- บริษัทฯ ได้เข้าซื้อทรัพย์สินและที่ดินอันเป็นที่ตั้งคลังก๊าซปิโตรเลียมเหลว อันเป็นกรรมสิทธิ์ของ บริษัท ทาคุนิ จำกัด (มหาชน) ตั้งอยู่โฉนดที่ดินเลขที่ 30696 และ 30697 ตำบลบ้านปทุม อำเภอสามโคก จังหวัดปทุมธานี เนื้อที่รวม 7 ไร่ ปริมาณความจุณ้ำก๊าซ 400 ตัน ด้วยมูลค่าลงทุนไม่เกิน 35 ล้านบาท
- บริษัทฯ ได้รับมอบรางวัลแห่งความสำเร็จ สานต่อเป้าหมายการเป็น “บริษัทชั้นนำในธุรกิจพลังงานแบบครบวงจรของไทย” ที่ขับเคลื่อนธุรกิจภายใต้พลังของการคิดบวก ความสำเร็จดังกล่าวนี้ ล้วนเกิดจากความไว้วางใจของลูกค้าที่มีต่อการให้บริการและผลิตภัณฑ์ของบริษัทฯ มาอย่างต่อเนื่อง ซึ่งจะเป็นแรงผลักดันให้บริษัทฯ มุ่งมั่นพัฒนาธุรกิจเพื่อการเติบโตและก้าวเคียงคู่ไปกับลูกค้าอย่างมั่นคงโดยในปีนี้ได้คว้ารางวัล จากองค์กรระดับโลก จำนวน 5 รางวัล ได้แก่

1. Emerging Women CEO of the Year (Utility & Energy) 2023 - Ms. Chomkamol Poompanmoung

รางวัลที่ยกย่องผู้บริหารสูงสุดขององค์กรที่มีความโดดเด่นในอุตสาหกรรมพลังงาน ให้ได้รับการเชิดชูเกียรติเป็น “สุดยอดผู้นำองค์กรหญิงหน้าใหม่แห่งปี” โดยรางวัลดังกล่าวได้ผ่านการประเมินและพิจารณาในด้านต่าง ๆ อย่างรอบคอบ ทั้งศักยภาพและความสามารถในการวางกลยุทธ์และบริหารจัดการอย่างมีระบบ เพื่อให้องค์กรเติบโตอย่างยั่งยืนตามหลักการสากล

2. “Best Place to Work (LPG) 2023” from The Global Economics Awards

WP Energy ได้รับการยกย่องในการมุ่งมั่นพัฒนาบุคลากรในองค์กรอย่างต่อเนื่องในหลากหลายมิติ เตรียมพร้อมเข้าสู่โลกที่มีการเปลี่ยนแปลงอย่างรวดเร็ว บริษัทฯ ได้แสดงให้เห็นศักยภาพและความสามารถของบุคลากรในการวางกลยุทธ์และบริหารจัดการภาวะวิกฤตอย่างมีระบบ ทั้งการรับมือกับวิกฤตที่เกิดขึ้นอย่างฉับไวในทุกมิติ รวมการสร้างธุรกิจรูปแบบใหม่เพื่อการบริหารจัดการให้ธุรกิจดำเนินต่อไปได้อย่างยั่งยืน

3. “Most desirable workplace environment 2023” from Gazet International Annual Awards

ในปี 2023 WP Energy ได้รับรางวัลอย่างต่อเนื่องซึ่งมอบให้กับผู้นำธุรกิจที่โดดเด่นด้านการบริหารองค์กรและบุคลากรยุคใหม่ จากการสำรวจความคิดเห็นของลูกค้า ประสิทธิภาพของงานทรัพยากรบุคคล ครอบคลุมทั้งวงจรชีวิตของพนักงาน การเชื่อมโยงผลลัพธ์ด้านการบริหารคนต่อผลลัพธ์ทางธุรกิจขององค์กร

4. “Leading supplier of liquefied petroleum gas (LPG) 2023” from International Business Magazine Awards

WP Energy ได้รับรางวัลอีกครั้งอย่างต่อเนื่องในทุกปี ซึ่งมอบให้กับผู้นำธุรกิจที่จัดการพลังงานได้อย่างมีประสิทธิภาพ เติบโตจากธุรกิจดั้งเดิมของการจำหน่าย LPG ไปสู่ผู้ค้าส่ง ขยายขอบเขตและการนำเสนอผลิตภัณฑ์ ไปสู่ผู้ให้บริการโซลูชันด้านพลังงานแบบบูรณาการที่ลูกค้าไว้วางใจมากที่สุด

5. “Most Socially Responsible Energy Company 2023” from World Business Outlook Awards

รางวัลดังกล่าวได้รับการพิจารณาและประเมินสถานะการเปิดเผยข้อมูลความยั่งยืนต่อสาธารณะและผู้มีส่วนได้ส่วนเสียที่เกี่ยวข้องผ่านรายงานการพัฒนาอย่างยั่งยืนขององค์กร ซึ่งสะท้อนถึงการดำเนินงานของ WP Energy ที่มุ่งมั่นพัฒนาทั้งด้านเศรษฐกิจ สังคม และสิ่งแวดล้อม เพื่อให้องค์กรเติบโตอย่างยั่งยืนตามหลักการสากล Sustainable Development Goals (SDGs)

พัฒนาการที่สำคัญในปี

2567

- ด้วยที่ประชุมคณะกรรมการของบริษัทฯ ครั้งที่ 3/2567 วันที่ 21 มีนาคม 2567 ได้มีมติอนุมัติวงเงินกู้จำนวน 36,000,000 บาท ให้ บริษัท ไทย แก๊สโซลิโนเตอร์ จำกัด เพื่อใช้เข้าซื้อที่ดินเพื่อก่อสร้างเป็นคลังสินค้า เก็บถังก๊าซปิโตรเลียมเหลว ให้สามารถบริหารจัดการพื้นที่โรงงานซ่อมถังและผลิตถังใหม่ได้ดียิ่งขึ้นรวมถึงรองรับการผลิตถังใหม่ได้มากขึ้น
- บริษัทฯ ได้รับมอบรางวัลแห่งความสำเร็จ สานต่อเป้าหมายการเป็น “บริษัทชั้นนำในธุรกิจพลังงานแบบครบวงจรของไทย” ที่ขับเคลื่อนธุรกิจภายใต้พลังของการคิดบวก พร้อมหัวใจและคำนึงถึงความปลอดภัยของผลิตภัณฑ์อย่างสูงสุดทั้งในขั้นตอนการผลิต ขนส่ง และการใช้งาน ซึ่งสร้างความอุ่นใจและเชื่อมั่นแก่ลูกค้าชาวไทยด้วยการตอบรับที่ดีเสมอมา ทั้งยังไม่หยุดนิ่งในการค้นหาความเป็นไปได้ใหม่ ๆ ทั้งด้านสินค้า บริการ รวมถึงรูปแบบทางธุรกิจใหม่ ๆ สามารถนำมาช่วยพัฒนาและปรับปรุงชีวิตความเป็นอยู่ของคนไทยให้ดียิ่งขึ้น ความสำเร็จในปีนี้ได้แก่

1. “Energy Company of the year Thailand 2024” from International Business Magazine Awards

WP Energy รับมอบรางวัลอันทรงเกียรติ ตอกย้ำภาพลักษณ์บริษัทพลังงานครบวงจรชั้นนำ และผู้นำในการจัดจำหน่ายก๊าซปิโตรเลียมเหลวในประเทศไทย โดยรางวัลดังกล่าวจัดขึ้นอย่างต่อเนื่องเป็นปีที่ 7 ซึ่งนับเป็นอีกหนึ่งเวทีที่ WP Energy ได้รับการเชิดชูความเป็นเลิศในการขับเคลื่อนการดำเนินธุรกิจอย่างมีประสิทธิภาพ สามารถนำมาเพิ่มขีดความสามารถ ในการแข่งขัน และยกระดับศักยภาพของบุคลากรให้พร้อมรับกับความท้าทายและความเปลี่ยนแปลงที่เกิดขึ้นตลอดเวลา นับเป็นอีกหนึ่งข้อพิสูจน์ถึงความมุ่งมั่นในการพัฒนาธุรกิจให้เติบโตอย่างยั่งยืน

2. “Best CEO in the LPG Industry - Thailand 2024” from Global Brands Magazine Awards

นอกจากการได้รับการเชิดชูความโดดเด่นในการขับเคลื่อนการดำเนินธุรกิจอย่างมีประสิทธิภาพแล้ว WP Energy ยังได้รับการเชิดชู Best CEO Awards ในฐานะผู้นำการจัดจำหน่ายก๊าซปิโตรเลียมเหลวในประเทศไทยที่ประสบความสำเร็จในการประกอบธุรกิจและเป็นแบบอย่างในการดำเนินชีวิต ที่นำพาองค์กรเดินหน้าท่ามกลางความท้าทายของปัจจัยรอบด้านที่เปลี่ยนแปลงอย่างรวดเร็วในปัจจุบัน สุภากรเป็นองค์กรที่สามารถเพิ่มขีดความสามารถ ในการแข่งขันในภาคธุรกิจ สร้างผลประกอบการที่ดี ควบคู่การดำเนินงานด้วยความรับผิดชอบต่อผู้มีส่วนได้เสียโดยคำนึงถึงสิ่งแวดล้อม สังคม และบรรษัทภิบาลที่มุ่งเน้นการเติบโตโดยสร้างคุณค่าองค์กรร่วมให้ผู้มีส่วนเกี่ยวข้องทุกภาคส่วนตลอดห่วงโซ่คุณค่าสนับสนุนธุรกิจให้เติบโตอย่างยั่งยืน

3. CGR 4 ดาว ระดับ “ดีมาก”

WP Energy ได้รับคะแนนประเมินการกำกับดูแลกิจการในระดับ 4 ดาว หรือ “ดีมาก” จากโครงการสำรวจการกำกับดูแลกิจการบริษัทจดทะเบียน ประจำปี 2567 (Corporate Governance Report of Thai Listed Companies 2024 : CGR) จากสมาคมส่งเสริมสถาบันกรรมการบริษัทไทย (IOD) โดยการสนับสนุนจากตลาดหลักทรัพย์แห่งประเทศไทย ประจำปี 2567 ซึ่งการได้รับผลประเมินดังกล่าวถือเป็นการยืนยันถึงศักยภาพในการดำเนินธุรกิจของกลุ่มบริษัทฯ ที่มุ่งเน้นพัฒนาการกำกับดูแลกิจการที่ดี ควบคู่ไปกับการดำเนินธุรกิจเพื่อให้องค์กรเติบโตอย่างยั่งยืน โดยคำนึงถึงบทบาทของผู้มีส่วนได้เสียและความโปร่งใส เพื่อสร้างความเชื่อมั่นให้กับผู้ถือหุ้นตลอดจนเกิดการพัฒนารูปแบบการดำเนินงานอย่างต่อเนื่องและยั่งยืนในอนาคต

4. เกียรติบัตร โครงการ ESG DNA ชุดความรู้ด้านความยั่งยืน

WP Energy รับมอบเกียรติบัตร โครงการ ESG DNA ชุดความรู้ด้านความยั่งยืน ในการส่งเสริมและสนับสนุนให้พนักงานในองค์กรเข้าเรียนหลักสูตรการทำงานแบบ ESG และปลูกฝัง DNA ด้านความยั่งยืน เพื่อเป็นองค์ความรู้ให้พนักงานสามารถนำไปประยุกต์ใช้กับการทำงานของแต่ละฝ่ายงานและในทุกขั้นตอนของธุรกิจ ต่อยอดการพัฒนาองค์กรให้เติบโตอย่างยั่งยืน

- ด้วยที่ประชุมคณะกรรมการบริษัทฯ ครั้งที่ 10/2567 เมื่อวันที่ 24 ตุลาคม 2567 ได้มีมติแต่งตั้ง ตัวแทนกรรมการผู้ทรงคุณวุฒิที่เหมาะสม ดำรงตำแหน่งเป็นคณะกรรมการกำกับดูแลกิจการที่ดีและความยั่งยืน (Corporate Governance and Sustainability Committee) เพื่อทำหน้าที่พิจารณาถ่วงดุลและสนับสนุนการปฏิบัติงานของคณะกรรมการบริษัทฯ การกำหนดกรอบนโยบายและแนวทางการพัฒนาการกำกับดูแลกิจการที่ดีและความยั่งยืนของบริษัทฯ ให้มีมาตรฐานสอดคล้องกับแนวปฏิบัติที่ดีตามมาตรฐานด้านบรรษัทภิบาลและความยั่งยืนทั้งในระดับประเทศและในระดับสากล
- ด้วยที่ประชุมคณะกรรมการบริษัทฯ ครั้งที่ 12/2567 เมื่อวันที่ 24 ธันวาคม 2567 ได้มีมติอนุมัติให้บริษัทประกาศเจตนารมณ์เข้าร่วมเป็นสมาชิกแนวร่วมต่อต้านคอร์รัปชันของภาคเอกชนไทย (CAC) ในเดือนมกราคม 2568 เพื่อยกระดับมาตรฐานการดำเนินธุรกิจของบริษัทฯ เพิ่มความน่าเชื่อถือในสายตาของผู้มีส่วนได้เสีย เช่น ลูกค้า นักลงทุน และพันธมิตร สนับสนุนภาพลักษณ์ที่ดีของบริษัทฯ และช่วยขับเคลื่อนบริษัทฯ ให้เติบโตอย่างมั่นคงในระยะยาวต่อไป



ลักษณะการประกอบธุรกิจ

โครงสร้างรายได้ของบริษัทและบริษัทย่อยแยกตามประเภทของรายได้

บริษัทฯ และบริษัทย่อยมีรายได้หลักมาจากการขายก๊าซปิโตรเลียมเหลวให้แก่ลูกค้าประเภทต่าง ๆ และมีรายได้ค่าบริการขนส่งและรายได้อื่น โดยในปี 2567 บริษัทฯ และบริษัทย่อยมีโครงสร้างรายได้และสัดส่วนของรายได้แยกตามประเภทดังต่อไปนี้

(หน่วย : ล้านบาท)

	ปี 2567		ปี 2566		ปี 2565	
	รายได้	(%)	รายได้	(%)	รายได้	(%)
รายได้จากการขายก๊าซ LPG	18,722	98.42	17,895	98.42	15,285	98.41
รายได้จากการขายอื่น ๆ	6	0.03	6	0.03	5	0.03
รายได้จากการบริการ	42	0.22	32	0.17	34	0.22
รายได้อื่น	252	1.32	251	1.38	208	1.34
รวมรายได้	19,022	100.00	18,184	100.00	15,532	100.00

ทั้งนี้ รายได้อื่นประกอบด้วย

(หน่วย : ล้านบาท)

	ปี 2567	ปี 2566	ปี 2565
รายได้ค่าขนส่ง	116	116	104
ดอกเบี้ยรับ	6	5	3
รายได้ค่าเช่า	33	30	23
กำไรจากการจำหน่ายอุปกรณ์	25	27	18
รายได้อื่น	73	73	61
รวมรายได้อื่น	252	251	208



ตารางแสดงสัดส่วนปริมาณขายก๊าซของกลุ่มบริษัท ดับบลิวพี เอ็นเนอร์ยี่ จำกัด (มหาชน)
แยกตามประเภทลูกค้า สำหรับปี 2567, 2566 และ 2565

กลุ่มลูกค้า	สัดส่วนปี 2567	สัดส่วนปี 2566	สัดส่วนปี 2565
	(%)	(%)	(%)
โรงบรรจุก๊าซ	45.62	46.20	45.90
สถานีบริการก๊าซ	21.53	20.90	21.17
โรงงานอุตสาหกรรม	11.63	11.58	11.50
ลูกค้าพาณิชย์	6.29	6.44	5.90
ร้านค้าก๊าซ	3.57	3.61	3.56
ลูกค้ามาตรา 7	5.15	6.39	6.90
ส่งออก	6.22	4.88	5.08
รวม	100.00	100.00	100.00

ตารางแสดงสัดส่วนรายได้จากการจำหน่ายก๊าซของกลุ่มบริษัท ดับบลิวพี เอ็นเนอร์ยี่ จำกัด (มหาชน)
แยกตามประเภทลูกค้า สำหรับปี 2567, 2566 และ 2565

ประเภทลูกค้า	ปี 2567		ปี 2566		ปี 2565	
	รายได้ (ล้านบาท)	สัดส่วน (%)	รายได้ (ล้านบาท)	สัดส่วน (%)	รายได้ (ล้านบาท)	สัดส่วน (%)
โรงบรรจุก๊าซ	8,562	45.73	8,296	46.36	6,822	44.63
สถานีบริการก๊าซ	3,895	20.80	3,626	20.27	3,072	20.10
โรงงานอุตสาหกรรม	2,229	11.91	2,108	11.78	1,752	11.46
ลูกค้าพาณิชย์	1,265	6.76	1,244	6.95	964	6.31
ร้านค้าก๊าซ	737	3.94	714	3.99	593	3.88
ลูกค้ามาตรา 7	939	5.02	1,080	6.03	959	6.27
ส่งออก	1,095	5.85	827	4.62	1,123	7.35
รวม	18,722	100.00	17,895	100.00	15,285	100.00

ลักษณะของผลิตภัณฑ์และบริการ

ผลิตภัณฑ์ของบริษัทฯ คือ ก๊าซปิโตรเลียมเหลว (Liquefied petroleum gas: LPG) สามารถแบ่งขนาดในการจำหน่ายก๊าซ ออกเป็น 2 ขนาด คือ



1. การจำหน่ายในแบบ ถังบรรจุก๊าซขนาดใหญ่ (Bulk)

หมายถึง การบรรจุก๊าซ LPG ใส่ในถังบรรจุขนาดใหญ่ซึ่งตั้งอยู่บนรถบรรทุกก๊าซ (เป็นรถเฉพาะที่ใช้บรรทุกก๊าซเท่านั้น) โดยจะบรรจุในครั้งละปริมาณมาก และจากนั้นจะถ่ายก๊าซ LPG ดังกล่าว ลงใส่ถังบรรจุขนาดใหญ่ (Bulk) ที่ตั้งอยู่ในบริเวณพื้นที่ของลูกค้า อันได้แก่ สถานีบริการก๊าซ LPG โรงบรรจุก๊าซ LPG และโรงงานอุตสาหกรรมขนาดใหญ่ที่มีความจำเป็นต้องใช้ก๊าซ LPG ในปริมาณมาก



2. การจำหน่ายแบบ ถังบรรจุก๊าซขนาดย่อม (Cylinder)

หมายถึง การบรรจุก๊าซ LPG ใส่ในถังบรรจุขนาดย่อม โดยในปัจจุบัน ถังบรรจุก๊าซขนาดย่อมของบริษัทฯ มีปริมาตรบรรจุทั้งสิ้น 5 ขนาด คือ ขนาด 4 กิโลกรัม 8 กิโลกรัม 13.5 กิโลกรัม 15 กิโลกรัม และ 48 กิโลกรัม จึงทำให้บริษัทฯ สามารถตอบสนองความต้องการใช้งานของกลุ่มลูกค้าแต่ละกลุ่มได้อย่างเหมาะสม

ทั้งนี้ บริษัทฯ มีการดำเนินการส่งมอบ การจำหน่ายก๊าซบรรจุถังขนาดย่อมนี้ ออกเป็น 2 ลักษณะคือ

• โรงบรรจุก๊าซที่บริษัทฯ เป็นผู้ดำเนินการเอง

หมายถึง บริษัทฯ จะนำก๊าซ LPG บรรจุลงถังบรรจุก๊าซภายในโรงบรรจุก๊าซ ซึ่งบริษัทฯ เป็นผู้ดำเนินการเอง ปัจจุบันมีทั้งหมด 9 แห่ง และจัดส่งให้กลุ่มลูกค้าตามพื้นที่และคำสั่งซื้อ

• โรงบรรจุก๊าซที่บริษัทฯ ไม่ได้เป็นผู้ดำเนินการเอง

หมายถึง การจัดจำหน่ายโดยคู่ค้าของทางบริษัทฯ อีกประมาณ 148 แห่งทั่วประเทศ ส่วนใหญ่จะตั้งอยู่ที่ภาคตะวันตก ภาคตะวันออก และภาคกลาง โดยโรงบรรจุดังกล่าวจะต้องเป็นผู้ที่ได้รับก๊าซ LPG จากทางบริษัทฯ ภายใต้เครื่องหมายการค้า “เวสต์แก๊ส” และเป็นผู้มีใบอนุญาตมอบหมายให้ดำเนินการบรรจุก๊าซแทนทางบริษัทฯ เท่านั้น

โดยการประกอบธุรกิจโรงบรรจุก๊าซ LPG นั้น โรงบรรจุก๊าซจะต้องได้รับใบอนุญาตค้าต่าง (หนังสืออนุญาตให้เป็นตัวแทนค้าต่าง จำหน่ายก๊าซปิโตรเลียมเหลว) จากผู้ค้ามาตรา 7 ก่อน จึงจะสามารถอัดบรรจุก๊าซ LPG ภายใต้เครื่องหมายการค้าของผู้ออกใบค้าต่างได้ตามกฎหมาย และหากต้องการที่จะรับบรรจุก๊าซ LPG ให้กับตราสินค้าอื่น โรงบรรจุนั้นก็ต้องได้รับความยินยอมจากผู้ค้ามาตรา 7 เดิมก่อน จึงจะสามารถอัดบรรจุกับตราสินค้าใหม่ได้ อีกทั้งการประกอบกิจการโรงบรรจุจะต้องมีใบอนุญาตก่อสร้างอาคารจากกรมธุรกิจพลังงาน โดยต้องตั้งอยู่ในเขตอุตสาหกรรมที่ทางหน่วยงานรัฐอนุญาต





3. การจำหน่ายแบบ แก๊สกระป๋องยาวพกพา (Aerosol)

ขนาดความจุ 250 กรัมต่อกระป๋อง ประเภทของสินค้า แบบบรรจุ กระป๋องเดี่ยว 24 กระป๋องต่อลัง (แบบแพ็ค 3 กระป๋อง 8 แพ็คต่อลัง) ภายในจะบรรจุ แก๊สชีวแทน โดยแก๊สจะถูกอัดทำให้เป็นของเหลว มักจะใช้กันทั่วไปในการทำอาหารตามบ้าน ตามร้านอาหาร



4. บริการลงทุนและติดตั้งระบบผลิตไฟฟ้าจากพลังงานแสงอาทิตย์ (Solar Energy)

บริษัทฯ ได้ตระหนักถึงความสำคัญในเรื่องสิ่งแวดล้อม รวมถึงความต้องการที่จะตอบสนองความต้องการของลูกค้า และช่วยเหลือลูกค้าให้สามารถเข้าถึงพลังงานทางเลือกได้ในต้นทุนที่เหมาะสม บริษัทฯ จึงได้เริ่มเข้าสู่ธุรกิจพลังงานหมุนเวียนและพลังงานทางเลือก โดยเสนอบริการลงทุนและติดตั้งระบบโซลาร์เซลล์ (Solar Cell) และระบบผลิตไฟฟ้าจากพลังงานแสงอาทิตย์ ซึ่งเป็นการติดตั้งบนหลังคา (Solar Rooftop) ให้กับลูกค้ากลุ่มอุตสาหกรรมของบริษัทฯ เป็นจุดเริ่มต้น

นอกจากนี้ บริษัทฯ ได้ขยายฐานลูกค้าของกลุ่มที่ต้องการติดตั้งระบบโซลาร์เซลล์ ไปยังกลุ่มลูกค้าอื่น ๆ นอกเหนือจากกลุ่มลูกค้าอุตสาหกรรมของบริษัทฯ เช่น กลุ่มลูกค้าโรงพยาบาล กลุ่มลูกค้าพาณิชย์กรรม เช่น รีสอร์ทและโรงแรม กลุ่มลูกค้าเกษตรกรรม และกลุ่มลูกค้าอุตสาหกรรมอื่น ๆ ที่ไม่ได้เป็นลูกค้าของบริษัทฯ โดยปัจจุบันบริษัทฯ สามารถให้บริการลงทุนและติดตั้งระบบโซลาร์เซลล์ ทั้งการติดตั้งบนหลังคา บนพื้นดิน (Solar Farm) หรือบนทุ่นลอยน้ำ (Solar Floating) ให้กับลูกค้าได้ทั่วประเทศ

ตอบทุกความอรร้อย
ครบทุกขนาด
มาตรฐานจาก
เวิลด์แก๊ส



การขนส่งก๊าซปิโตรเลียมเหลว

บริษัทฯ รับก๊าซ LPG จากทางผู้ผลิตโดยผ่านการขนส่ง 2 ช่องทางคือ ทางเรือ และทางรถ

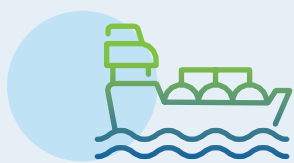

• การขนส่งทางเรือ

บริษัทฯ จะนำก๊าซที่ได้รับมาจากทางผู้ผลิต มาบรรทุกลงใส่เรือบรรทุกทุกก๊าซ และเดินเรือมาที่ท่าเรือซึ่งมีคลังก๊าซของทางบริษัทฯ ตั้งอยู่ จากนั้นจึงขนถ่ายก๊าซผ่านท่อขนส่งเพื่อนำก๊าซไปเก็บที่คลังเก็บก๊าซของบริษัทฯ เพื่อเตรียมนำก๊าซออกจัดจำหน่ายต่อไป

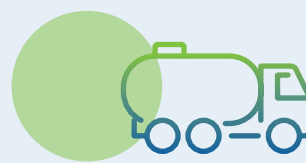

• การขนส่งทางรถ

บริษัทฯ จะนำรถบรรทุกทุกก๊าซไปรับก๊าซจากผู้ผลิต และส่งไปยังลูกค้า โดยไม่ต้องนำก๊าซกลับมาเก็บไว้ที่คลังเก็บก๊าซก่อนเหมือนกับทางเรือ

สรุปขั้นตอนการนำก๊าซ LPG ในประเทศมาบรรจุเพื่อจำหน่ายของบริษัทฯ เป็นดังนี้

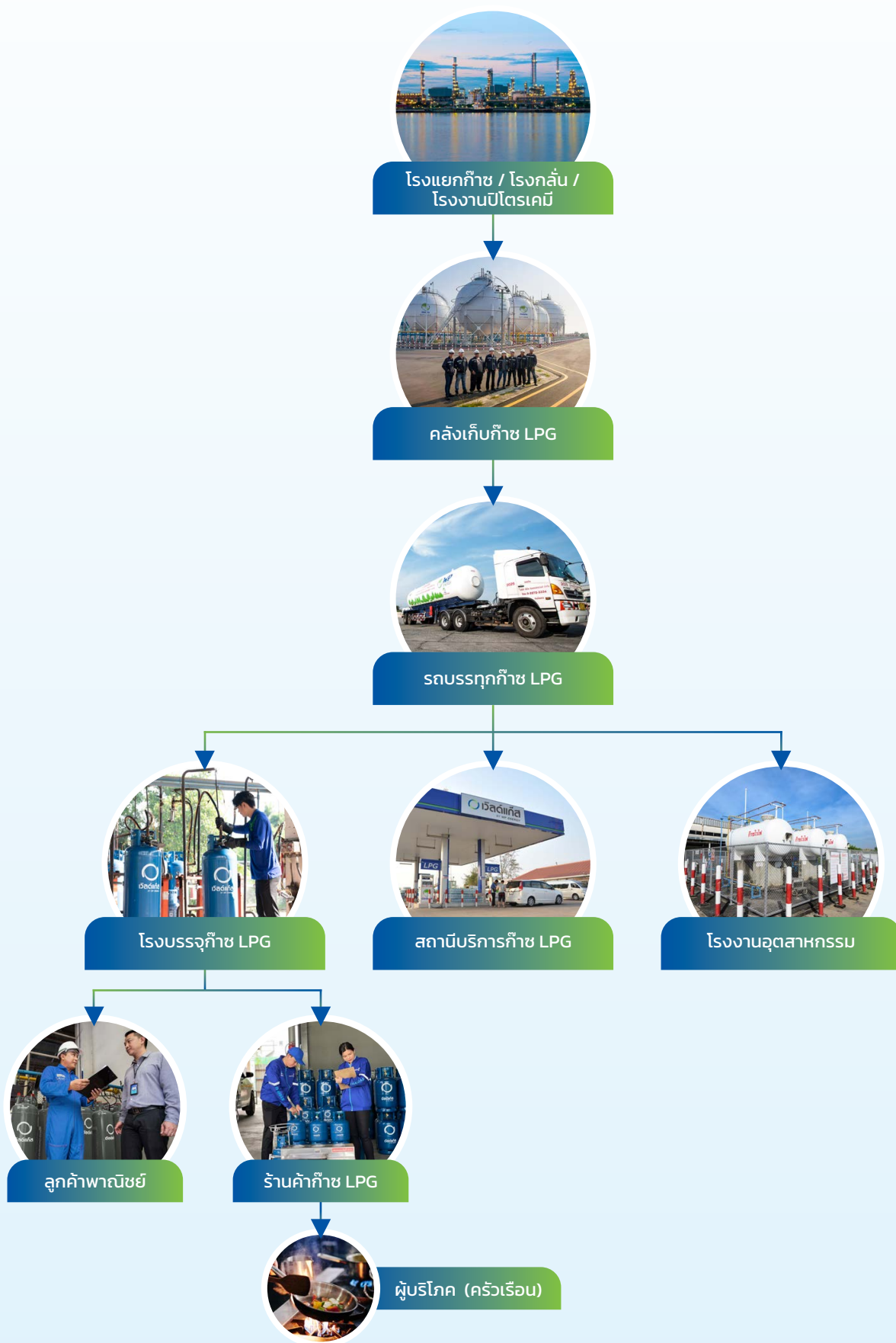

การพัฒนานวัตกรรม



บริษัทฯ มีการสนับสนุนให้เกิดนวัตกรรมในองค์กรอย่างต่อเนื่อง ทั้งจากการพัฒนานวัตกรรมในองค์กรเอง หรือ การหาพันธมิตรใหม่ ๆ จากภายนอกองค์กร เพื่อให้บริษัทมีการพัฒนาอย่างต่อเนื่อง สอดต่อการเปลี่ยนแปลงของโลก และสร้างความพึงพอใจให้กับลูกค้า

ในทุกปี บริษัทฯ มีการทบทวนกลยุทธ์ และทิศทางการดำเนินงาน โดยให้พนักงานมีส่วนร่วมในการนำเสนอไอเดีย ที่สามารถนำไปต่อยอดได้ เพื่อสร้างมูลค่า และเสริมสร้างศักยภาพในการแข่งขัน โดยในปี 2566 บริษัทฯ ได้มีการจัดตั้งคณะกรรมการด้านนวัตกรรมขึ้น เพื่อเป็นตัวกลางในการติดต่อกับทุกแผนกในบริษัทฯ ในการนำเสนอไอเดียใหม่ ๆ และกลั่นกรองไอเดียที่สามารถนำไปใช้งานได้จริง

หน้าที่ของคณะกรรมการด้านนวัตกรรมมีดังนี้

1. กำหนดนโยบาย แผนงาน สู่การปฏิบัติการ ผลักดันให้เกิดสภาพแวดล้อมที่ส่งเสริมการสร้างนวัตกรรมองค์กร และประสานกับหน่วยงานที่เกี่ยวข้องในการจัดกิจกรรมการเสริมสร้างนวัตกรรมองค์กร
2. เผยแพร่ สื่อสาร กิจกรรมการเสริมสร้างนวัตกรรมองค์กร ผ่านสื่อประชาสัมพันธ์ต่าง ๆ และสนับสนุนให้พนักงานในองค์กรกล้าที่จะเสนอไอเดีย เสนอตัวรับผิดชอบ และสร้างนวัตกรรมอย่างต่อเนื่อง
3. รับฟังความคิดเห็น ข้อเสนอแนะจากพนักงานในองค์กร
4. ติดตาม ประเมินและรายงานความคืบหน้าของโครงการนวัตกรรมองค์กร ให้ผู้บริหารทราบ

คณะกรรมการฯ ได้จัดทำรูปแบบ และกระบวนการที่ช่วยกระตุ้นให้เกิดการเสนอแนวคิดเพื่อการพัฒนากระบวนการปฏิบัติงาน เช่น การเชิญวิทยากรมาอบรมในเรื่องนวัตกรรม รวมถึงส่งเสริมให้พนักงานมีความเข้าใจในเรื่องนวัตกรรม และกระตุ้นการมีส่วนร่วมของพนักงานทุกระดับ ผ่านการสื่อสารในองค์กร หลายช่องทาง เช่น ทาง อีเมล และ ป้ายประกาศต่าง ๆ โดยมีเป้าหมายในการสร้างการมีส่วนร่วมของพนักงานในกิจกรรมด้านนวัตกรรมไม่น้อยกว่าร้อยละ 50 เพื่อปลูกฝังให้เกิดวัฒนธรรมด้านนวัตกรรมในองค์กร

นอกจากนี้ บริษัทฯ ยังได้ติดตามสถานการณ์ และ นวัตกรรมใหม่ ๆ เช่น การใช้เทคโนโลยีปัญญาประดิษฐ์ (Artificial Intelligence: AI) รวมถึง

การร่วมศึกษากับสถาบันการศึกษาเพื่อหาเทคโนโลยีใหม่ ๆ หรือ นำเทคโนโลยีที่มีอยู่มาประยุกต์ใช้ในองค์กร เพื่อให้บริษัทฯ สามารถเติบโตอย่างยั่งยืนได้ต่อไป

ในปี 2567 บริษัทฯ ได้มีจัดตั้งคณะทำงานด้านนวัตกรรมผ่านโครงการ Idea PLUS+ เพื่อผลักดันให้เกิดนวัตกรรมภายในองค์กรจากไอเดียของพนักงาน โดยเริ่มจากการทำให้พนักงานกล้าที่จะเสนอไอเดียในการปรับปรุงการทำงานให้ดีขึ้น มีประสิทธิภาพมากขึ้น ช่วยให้เกิดการลดต้นทุนหรือสร้างรายได้ และกำไรจากโอกาสทางธุรกิจใหม่ ๆ โดยจะแบ่งเป็นสี่ขั้นเพื่อให้มีการเรียนรู้ ปรับปรุงแก้ไขกระบวนการการพัฒนาวัตกรรมในระดับองค์กร

โดยสี่ขั้นที่ 1 (วันที่ 8 มีนาคม 2567) มีการเชิญวิทยากรภายนอกจากสถาบันพัฒนาองค์กรและพัฒนานวัตกรรมมาให้ความรู้พื้นฐานเกี่ยวกับการจัดทำนวัตกรรมในองค์กร และกระตุ้นให้เกิดความคิดสร้างสรรค์เพื่อคิดค้นนวัตกรรมใหม่ ๆ โดยเน้นไปที่การให้พนักงานนำเสนอไอเดียใหม่ ๆ ไม่กลัวว่าจะทำได้หรือไม่ หรือมีความถูกต้องอย่างไร รวมถึงให้การให้รางวัลในการกระตุ้นการนำเสนอไอเดีย มีแผนการดำเนินงานดังนี้

1. **Idea Generation** : ขั้นตอนให้พนักงานนำเสนอไอเดียผ่านแบบฟอร์มออนไลน์ของบริษัทฯ โดยให้ระบุปัญหาหรือโอกาสในการทำงานให้ดียิ่งขึ้น รวมถึงโอกาสในการหารายได้ใหม่ ๆ ให้กับบริษัทฯ และเสนอแนะแนวทางเบื้องต้นในการแก้ไขปัญหาดังกล่าว
2. **Screening** : ตั้งเกณฑ์ในการคัดกรองไอเดียที่จะมีประโยชน์ต่อบริษัทฯ ในด้านความเป็นไปได้ ความเป็นประโยชน์ ความคุ้มค่า ความคิดสร้างสรรค์ มีแนวทางในการปฏิบัติและสอดคล้องกับกลยุทธ์ของบริษัทฯ
3. **Idea Validation** : ขั้นตอนทดสอบไอเดียโดยการทดลองหรือการทำ Prototype ต่อผู้ใช้งาน และประเมินความคุ้มค่าต่าง ๆ จัดทำ Project Charter ของโครงการในการระบุถึง Project Leader และทีมงาน วิธีการดำเนินงาน ค่าใช้จ่าย และประโยชน์ที่ได้รับ
4. **Commercialize** : ขั้นตอนนำโครงการที่ผ่านการ Validation แล้วมาดำเนินการตามแผน และติดตามผลการดำเนินงานเพื่อให้เป็นไปตามเป้าหมาย

สรุปผลการดำเนินงานซีชั้น 1

ผลจากการเปิดรับไอเดียจากพนักงานช่วง 5 เดือน (ระหว่างเดือนมีนาคม 2567 ถึง เดือนมิถุนายน 2567) มีพนักงานเสนอไอเดียจำนวนทั้งสิ้น 108 ไอเดีย จากจำนวนพนักงาน 34 คน (ร้อยละ 20 ของจำนวนพนักงานทั้งหมด) โดยมีไอเดียที่ผ่านเกณฑ์ได้รับคัดเลือกให้ทำการจัดทำเป็นโครงการ ต่อ 1 ไอเดีย คือ

• การพัฒนาระบบการเปิดทะเบียนและจัดเก็บข้อมูลลูกค้า

เพื่อบริหารจัดการข้อมูลได้อย่างถูกต้อง แม่นยำ และปลอดภัย อีกทั้งยังเพิ่มความสะดวกรวดเร็วในการเข้าถึงข้อมูลที่สำคัญ ลดขั้นตอนที่ซับซ้อนในการเปิดทะเบียนและบันทึกข้อมูล พร้อมทั้งลดโอกาสในการเกิดข้อผิดพลาดจากการดำเนินการ สามารถให้บริการลูกค้าได้อย่างรวดเร็วและมีประสิทธิภาพ

บริษัทฯ อยู่ในขั้นตอนการศึกษาความเป็นไปได้ของระบบดังกล่าว โดยมุ่งเน้นศึกษาความเหมาะสมทั้งในด้านเทคโนโลยี งบประมาณ และการรองรับความต้องการขององค์กรและลูกค้าในระยะยาว รวมถึงการวิเคราะห์ความเสี่ยง การประเมินผลกระทบ และการกำหนดแนวทางการออกแบบระบบให้มีความสอดคล้องกับมาตรฐานความปลอดภัยทางสารสนเทศและความคาดหวังของผู้ใช้งาน

นอกจากนี้ยังมีบางไอเดียที่สามารถดำเนินการได้ทันที โดยไม่ต้องจัดทำเป็นโครงการ เช่น การส่งคืนตาข่ายพลาสติกหุ้มถังให้บริษัท ไทย แก๊ส โซลินเดอร์ จำกัด นำกลับไปใช้ใหม่ ทำให้ลดต้นทุนการซื้อตาข่ายพลาสติกหุ้มถังให้บริษัท ในเครือ

จากการดำเนินงานโครงการ Idea PLUS+ ในซีชั้นที่ 1 แม้การมีส่วนร่วมของพนักงานยังไม่ถึงเกณฑ์ที่กำหนดไว้ที่ ร้อยละ 50 อย่างไรก็ตามบริษัทฯ สามารถนำเอาไอเดียที่ได้รับการเสนอจากพนักงานมาพัฒนาต่อยอดให้เกิดประโยชน์และเพิ่มคุณค่าแก่องค์กรได้เป็นอย่างดี และเพื่อเสริมสร้างประสิทธิภาพและผลลัพธ์ของโครงการให้ดียิ่งขึ้น คณะทำงานฯ ได้วางแผนที่จะปรับเปลี่ยนแนวทางการดำเนินงานใน ซีชั้นที่ 2 โดยเรียนรู้จากประสบการณ์ในซีชั้นแรก เพื่อพัฒนากระบวนการให้สามารถกระตุ้นการมีส่วนร่วมของพนักงานได้มากขึ้น และสร้างสภาพแวดล้อมที่เอื้อต่อการพัฒนานวัตกรรมอย่างยั่งยืน

ค่าใช้จ่าย

โครงการ Idea PLUS+ ซีชั้น 1 ได้จัดสรรงบประมาณโครงการไว้เป็นจำนวน 260,000 บาท เพื่อใช้ในการสนับสนุนการดำเนินโครงการ โดยถูกนำไปใช้ในการอบรมให้ความรู้แก่พนักงาน การประชาสัมพันธ์โครงการ รวมถึงการมอบรางวัลเพื่อจูงใจพนักงานที่ร่วมเสนอไอเดีย นอกจากนี้บริษัทฯ ยังเล็งเห็นถึงความสำคัญ ต่อการใช้จ่ายเพื่อพัฒนาด้านนวัตกรรม จึงได้มีการกั้นงบประมาณไว้ส่วนหนึ่งจากโครงการนี้ เพื่อใช้ในการค้นหาและพัฒนา นวัตกรรมร่วมกับองค์กรภายนอก สร้างเครือข่ายความร่วมมือและเปิดโอกาสในการนำเทคโนโลยีหรือแนวคิดใหม่ ๆ มาใช้ในการพัฒนาธุรกิจ

ประโยชน์ที่ได้จากการโครงการ Idea PLUS+

1. สร้างจุดแข็งและโอกาสใหม่ ๆ ในการเติบโตขององค์กรในยุคที่โลกเปลี่ยนแปลงไปอย่างรวดเร็วทั้งด้านเทคโนโลยีและพฤติกรรมของผู้บริโภค
2. เพิ่มโอกาสในการสร้างความพึงพอใจให้ลูกค้าและ คู่ค้า จากสินค้าและบริการใหม่ ๆ
3. พนักงานได้ร่วมกันสร้างความยั่งยืน และการเติบโตให้กับองค์กรจากการมองหาปัญหาหรือโอกาสความท้าทายใหม่
4. เสริมสร้างทักษะของพนักงาน กระตุ้นให้เกิดความคิด Design Thinking การเรียนรู้การทำงานเป็นทีม ทักษะความเป็นผู้นำ เป็นต้น
5. ทำให้การทำงานสะดวก รวดเร็ว มากขึ้น รวมถึงการสร้าง ความปลอดภัย และลดผลกระทบต่อสุขภาพ อนามัย และสิ่งแวดล้อม



กลยุทธ์การตลาดและกลุ่มลูกค้า

ปัจจุบันผู้ประกอบการก๊าซ LPG ในประเทศไทยส่วนใหญ่จะใช้วัตถุดิบภายในประเทศซึ่งมีคุณภาพอยู่ในระดับเดียวกัน ถึงบรรจุก๊าซที่ใช้บรรจุก๊าซได้รับการผลิตมาจากโรงงานซึ่งมีอยู่เพียงไม่กี่แห่งในประเทศไทย จึงสามารถสรุปได้ว่า ผลิตภัณฑ์ของผู้ค้ามาตรา 7 ทุกรายแทบไม่มีความแตกต่างกันมากนัก อย่างไรก็ตามอุตสาหกรรมนี้มุ่งเน้นไปยังการแข่งขันทางด้านกลยุทธ์ทางการตลาดและการบริการรวมถึงความน่าเชื่อถือในตัวผู้ค้า

นโยบายการตลาดในภาพรวมของบริษัทฯ ได้แก่ การมุ่งสร้างการเติบโตให้กับธุรกิจก๊าซ LPG ซึ่งยังคงเป็นธุรกิจหลักในการสร้างรายได้ เพื่อรักษาความเป็นผู้นำในตลาด โดยการสร้างความแข็งแกร่งของซัพพลายเชนตั้งแต่ต้นน้ำยันปลายน้ำ อีกทั้งขยายจุดกระจายสินค้าตามจุดยุทธศาสตร์ที่วางไว้ เพื่อการเข้าถึงลูกค้าได้อย่างกว้างขวางและครอบคลุมทั่วประเทศมากขึ้น เสริมความแข็งแกร่งอย่างต่อเนื่องด้วยการมุ่งเน้นการกระจายสินค้าไปยังกลุ่มลูกค้าโรงบรรจุซึ่งเป็นโรงบรรจุสาขาและโรงบรรจุตัวแทนของบริษัทฯ ควบคู่ไปกับการขยายตลาดในส่วนของลูกค้าพาณิชย์ ร้านค้าสถานบริการและโรงงานอุตสาหกรรมที่มีความต้องการใช้ LPG ในปริมาณสูง โดยมีจุดมุ่งหมายเพื่อจะสร้างโครงข่ายลูกค้าของบริษัทฯ ให้มีความมั่นคง ซึ่งจะส่งผลให้บริษัทฯ สามารถเพิ่มยอดขายได้อย่างยั่งยืนในระยะยาว โดยรายละเอียดกลยุทธ์ด้านการตลาดและบริการสำหรับกลุ่มลูกค้าแต่ละประเภทของบริษัทฯ มีดังนี้

โรงบรรจุก๊าซ

เนื่องด้วยถึงบรรจุก๊าซ LPG ของบริษัทฯ ภายใต้เครื่องหมายการค้า “เวสต์แก๊ส” เป็นที่รู้จักและเป็นที่ยอมรับของผู้บริโภค อีกทั้งทางบริษัทฯ ได้มีถึงบรรจุก๊าซ LPG ขนาดต่าง ๆ ไว้ตอบสนองความต้องการตามความเหมาะสมของผู้ใช้ จึงทำให้มีผู้สนใจเข้ามาลงทุนเพื่อเป็นตัวแทนจัดบรรจุก๊าซ LPG ภายใต้เครื่องหมายการค้า “เวสต์แก๊ส” อย่างต่อเนื่อง ส่งผลให้เกิดการกระจายผลิตภัณฑ์ของบริษัทฯ ซึ่งขยายตัวไปสู่ผู้บริโภคอย่างกว้างขวางและต่อเนื่อง โดยทางบริษัทฯ สนับสนุนการสร้างหรือให้เช่าโรงบรรจุตัวแทน รวมถึงการสร้างเครือข่ายการจัดจำหน่ายผ่านร้านค้าผู้แทนขาย ให้กับผู้ประกอบการในพื้นที่ต่าง ๆ ทั่วประเทศเพื่อสร้างความสามารถในการแข่งขันและการเติบโตอย่างยั่งยืน อีกทั้งยังมีบริการช่วยเหลือด้านการตรวจสอบความปลอดภัยของภาชนะบรรจุก๊าซตามกฎหมายจัดอบรมพนักงานบรรจุก๊าซ LPG อย่างสม่ำเสมอเพื่อให้พนักงานบรรจุก๊าซ LPG รวมถึงผู้ประกอบการ เกิดความรู้ความเข้าใจในการใช้ก๊าซ LPG วิธีการใช้ก๊าซ LPG อย่างถูกต้องและปลอดภัย

สถานบริการก๊าซ

ด้วยปริมาณความต้องการก๊าซ LPG ของลูกค้าประเภทสถานบริการก๊าซ LPG เป็นกลุ่มลูกค้าที่มีการเติบโตที่ลดลง แข่งขันค่อนข้างสูง ทางบริษัทฯ จึงจำหน่ายก๊าซ LPG ที่มีคุณภาพในราคาที่เหมาะสม เพื่อให้ลูกค้าสามารถมีผลกำไรและดำเนินธุรกิจได้ ดังนั้น เพื่อบริษัทฯ จะสามารถจูงใจให้ลูกค้ากลุ่มนี้ไว้วางใจใช้บริการกับบริษัทฯ เป็นตัวเลือกอันดับแรก ทางบริษัทฯ จึงให้ความสำคัญด้านการบริการ ทั้งด้านการจัดส่งที่ตรงเวลา และความถูกต้องของปริมาณที่จัดส่งในแต่ละครั้ง รวมถึงการบริการที่สุภาพจากเจ้าหน้าที่ทุกคนในองค์กร

โรงงานอุตสาหกรรม

สำหรับกลุ่มลูกค้าโรงงานอุตสาหกรรม บริษัทฯ จะมีมาตรฐานในการจัดหาผลิตภัณฑ์และบริการที่สามารถตอบสนองความต้องการของลูกค้าและจัดให้มีการขนส่งที่ตรงเวลา อีกทั้ง มุ่งเน้นการให้บริการแก่ลูกค้า แบบครบวงจร โดยทีมวิศวกรผู้เชี่ยวชาญให้ครอบคลุมในทุกกระบวนการทำงาน ตั้งแต่การให้คำแนะนำ การออกแบบ และติดตั้งระบบท่อก๊าซ LPG ไปจนถึงการซ่อมบำรุงระบบ รวมถึงการบริการ Service & Energy Solution Provider นำเสนอพลังงานทางเลือกและโซลูชันอื่น ๆ เพื่อนำมาประยุกต์ใช้และให้บริการลูกค้ากลุ่มอุตสาหกรรมได้อย่างยืดหยุ่นตามความต้องการของแต่ละองค์กร ตลอดจนเน้นการสร้างความสัมพันธ์อันดีกับลูกค้าของบริษัทฯ และบริษัทฯ จะเพิ่มการลงทุนในอุปกรณ์และการติดตั้งระบบการจ่ายก๊าซ LPG ให้กับลูกค้าที่มีปริมาณการใช้ในปริมาณมาก โดยมีการทำสัญญาซื้อขายก๊าซ LPG ระยะยาวกับบริษัทฯ

ลูกค้าพาณิชย์

เนื่องด้วยในปัจจุบันบริษัทฯ มีการขายผลิตภัณฑ์ให้กับลูกค้าพาณิชย์รายใหญ่หลายราย และบริษัทฯ มีความสัมพันธ์ที่ดีกับกลุ่มลูกค้าพาณิชย์ขนาดใหญ่อื่น ๆ อีกหลายกลุ่ม ประกอบกับกลุ่มลูกค้าพาณิชย์โดยส่วนใหญ่เป็นลูกค้าที่มีความต้องการใช้ LPG ในปริมาณสูง ดังนั้นบริษัทฯ จึงเล็งเห็นโอกาสและมีนโยบายที่จะขยายฐานลูกค้าในกลุ่มดังกล่าว โดยเฉพาะกลุ่มลูกค้าที่มีเครือข่ายศูนย์การค้า ร้านอาหาร โรงแรม และ/หรือโรงพยาบาล บริษัทฯ ได้พัฒนา ระบบ Digital Platform นำประสบการณ์และความเชี่ยวชาญในธุรกิจพลังงานมาต่อยอดศักยภาพในการให้บริการและคำปรึกษาแก่กลุ่มลูกค้าอุตสาหกรรม มุ่งเน้นการนำเสนอผลิตภัณฑ์ที่หลากหลายเพื่อช่วยประหยัดต้นทุน รวมทั้งนำเสนอพลังงานทางเลือกและโซลูชันอื่น ๆ ที่เหมาะสมกับรูปแบบธุรกิจที่แตกต่างกันออกไป

ร้านค้าก๊าซ

บริษัทฯ จะให้ความสำคัญในมาตรฐานของถังบรรจุก๊าซ LPG แต่ละใบที่จะต้องได้รับการรับรองตามมาตรฐานที่กรมธุรกิจพลังงานกำหนดรวมถึงมาตรฐานในการซ่อมบำรุงถังบรรจุก๊าซ LPG ที่บริษัทฯ พยายามพัฒนาและปรับปรุงให้เกิดคุณภาพที่สูงขึ้นเรื่อย ๆ เพื่อสร้างความพึงพอใจแก่ผู้บริโภคสูงสุดแล้วนั้น อีกหนึ่งสิ่งที่ทางบริษัทฯ ให้ความสำคัญอย่างเท่าเทียมกัน คือการสร้างความสัมพันธ์ที่ดีกับร้านค้าก๊าซภายใต้เครื่องหมายการค้า “เวสต์แก๊ส” โดยบริษัทฯ ให้ความช่วยเหลือการจัดกิจกรรมการตลาดในพื้นที่เพื่อทำการประชาสัมพันธ์และจัดทำโปรโมชั่นต่าง ๆ เพื่อกระตุ้นยอดขายร่วมกับโรงบรรจุของบริษัทฯ หรือ โรงบรรจุตัวแทนในพื้นที่ อีกทั้งให้ข้อมูลที่เกี่ยวข้องกับข่าวสารและข้อกฎหมายต่าง ๆ รวมถึงให้คำปรึกษาเกี่ยวกับการขอใบอนุญาตสะสมก๊าซจากหน่วยงานท้องถิ่นที่ร้านค้าที่ตั้งอยู่

การส่งออก

บริษัทฯ ได้มีการขยายการส่งออกก๊าซเพื่อรองรับการขยายตัวทางเศรษฐกิจในภูมิภาค ในรูปแบบ Trading ไปยังภูมิภาคอาเซียน โดยมีการส่งออก LPG และ Mix C4 รวมถึงการศึกษาแผนการการลงทุนทำ LPG Downstream หรือธุรกิจพลังงานอื่น ๆ ในกลุ่มภูมิภาคอาเซียนอย่างต่อเนื่อง

การบริการหลังการขาย (Customer services)

บริษัทฯ มีบริการหลังการขายและสนับสนุนด้านเทคนิคต่าง ๆ แก่ลูกค้าอย่างครบวงจร โดยทีมวิศวกรผู้เชี่ยวชาญครอบคลุมในทุกกระบวนการทำงาน ตั้งแต่การออกแบบ และติดตั้งระบบท่อก๊าซ LPG ไปจนถึงการบริการและซ่อมบำรุงระบบ รวมถึงการบริการช่วยเหลือเหตุฉุกเฉินด้วยมาตรฐานความปลอดภัยสูงสุด

ลักษณะของกลุ่มลูกค้าและช่องทางการจำหน่าย

ธุรกิจค้าก๊าซ LPG ของบริษัทฯ มีการจำหน่ายให้กับลูกค้าของบริษัทฯ ภายใต้เครื่องหมายการค้า “เวิลด์แก๊ส” สามารถแบ่งออกเป็นกลุ่มใหญ่ ๆ ได้ดังนี้

1. **กลุ่มโรงบรรจุก๊าซ** ได้แก่ ผู้ประกอบการอุตสาหกรรมรายย่อยที่มีหน้าที่เป็นตัวแทนบรรจุก๊าซ LPG ลงถังบรรจุก๊าซ (Cylinder) ที่มีเครื่องหมายการค้า “เวิลด์แก๊ส” เพื่อกระจายสินค้าให้กับร้านค้าก๊าซ หลังจากนั้นร้านค้าก๊าซจะจำหน่ายให้กับครัวเรือน หรือ กลุ่มลูกค้าพาณิชย์ต่อไป โดยบริษัทฯ เป็นเจ้าของเครื่องหมายการค้าดังกล่าว
2. **กลุ่มสถานีบริการก๊าซ** ได้แก่ สถานีบริการที่เปิดจำหน่ายก๊าซ LPG ให้แก่รถยนต์ประเภทที่ใช้ก๊าซ LPG เป็นเชื้อเพลิง
3. **กลุ่มโรงงานอุตสาหกรรม** ที่ใช้ก๊าซ LPG เป็นเชื้อเพลิง เช่น กลุ่มผู้ผลิตชิ้นส่วนรถยนต์ เซรามิก และอุตสาหกรรมที่ต้องใช้พลังงานความร้อนในการผลิตสินค้าที่อุณหภูมิคงที่

4. **กลุ่มลูกค้าพาณิชย์** ได้แก่ ศูนย์การค้า ร้านอาหาร โรงแรม และโรงพยาบาลที่ใช้ก๊าซ LPG เป็นเชื้อเพลิงในการประกอบอาหาร
5. **กลุ่มร้านค้าก๊าซ** ได้แก่ ผู้ประกอบการที่รับถังบรรจุก๊าซ (Cylinder) ที่มีเครื่องหมายการค้า “เวิลด์แก๊ส” ที่บรรจุก๊าซ LPG แล้วจากโรงบรรจุก๊าซและจำหน่ายให้กับครัวเรือนหรือกลุ่มพาณิชย์ต่อไป โดยบริษัทฯ เป็นเจ้าของเครื่องหมายการค้าดังกล่าว นอกจากนี้ บริษัทฯ ได้เพิ่มการขายช่องทางการจัดจำหน่ายไปยังผู้บริโภคโดยตรงผ่านร้านค้าแก๊ส “ไทยแก๊ส ซุป” เพื่อการสร้างมาตรฐานการขาย จุดกระจายสินค้าและบริการได้อย่างครอบคลุม
6. **กลุ่มการส่งออก** ได้แก่ คู่ค้าในประเทศเวียดนาม คู่ค้าในประเทศจีน และอื่น ๆ ในกลุ่มประเทศ CLMV (ประเทศกัมพูชา ลาว สปป.ลาว เมียนมา และเวียดนาม)

กลุ่มโรงบรรจุก๊าซ กลุ่มลูกค้าพาณิชย์ กลุ่มร้านค้าก๊าซ และกลุ่มโรงงานอุตสาหกรรมที่ใช้ก๊าซ LPG จำนวนมาก มักจะสั่งซื้อก๊าซ LPG ล่วงหน้าเป็นรายเดือน ส่วนกลุ่มสถานีบริการและกลุ่มโรงงานอุตสาหกรรมที่ใช้ก๊าซ LPG ในปริมาณไม่มากนัก มักจะสั่งซื้อก๊าซ LPG ล่วงหน้าเป็นรายสัปดาห์ ทางบริษัทฯ จะจัดส่งก๊าซ LPG ให้กับลูกค้าโดยใช้บริษัทขนส่ง ทั้งที่เป็นบริษัทย่อยของบริษัทฯ (ซึ่งคือ EAGLE และ PREMIER) และบริษัทที่เป็นผู้ขนส่งภายนอกเป็นผู้ให้บริการ

ตารางแสดงสัดส่วนปริมาณขายก๊าซ LPG ของกลุ่มบริษัทแยกตามประเภทลูกค้าประจำปี 2567

กลุ่มลูกค้า	ปริมาณขาย (ตัน)	สัดส่วน (ร้อยละ)
โรงบรรจุก๊าซ	384,335	46
สถานีบริการก๊าซ	139,154	17
โรงงานอุตสาหกรรม	90,031	11
ลูกค้าพาณิชย์	52,984	6
ร้านค้าก๊าซ	23,867	3
ลูกค้ามาตรา 7 (รวมมาตรา 10)	92,461	11
ส่งออก	52,416	6
รวม	835,248	100

ตารางแสดงสัดส่วนรายได้จากการจำหน่ายก๊าซของกลุ่มบริษัท แยกตามประเภทลูกค้า ประจำปี 2567

ประเภทลูกค้า	รายได้ (ล้านบาท)	สัดส่วน (ร้อยละ)
โรงบรรจุก๊าซ	8,701	47
สถานีบริการก๊าซ	3,011	16
โรงงานอุตสาหกรรม	2,058	11
ลูกค้าพาณิชย์	1,266	7
ร้านค้าก๊าซ	556	3
ลูกค้ามาตรา 7 (รวมมาตรา 10)	1,950	10
ส่งออก	1,095	6
รวม	18,637	100

ภาวะอุตสาหกรรมก๊าซปิโตรเลียมเหลว

ในอุตสาหกรรมก๊าซปิโตรเลียมเหลวมีการแบ่งกิจกรรมทางธุรกิจออกเป็น 3 ระดับ คือ

- 1. อุตสาหกรรมขั้นต้น** คืออุตสาหกรรมที่ผู้ประกอบการดำเนินการเกี่ยวกับธุรกิจการสำรวจ และขุดเจาะน้ำมันดิบและก๊าซธรรมชาติจากแหล่งธรรมชาติ เพื่อนำมาจัดเก็บ และส่งมอบให้ผู้ประกอบการในชั้นกลางนำไปใช้เป็นวัตถุดิบในกระบวนการกลั่นและแยกประเภทผลิตภัณฑ์ให้เหมาะสมกับการใช้งาน หรือส่งมอบให้ผู้ประกอบการโรงไฟฟ้าและอุตสาหกรรมในประเทศซึ่งส่วนใหญ่ขนส่งโดยทางท่อ
- 2. อุตสาหกรรมขั้นกลาง** คืออุตสาหกรรมที่ผู้ประกอบการดำเนินการเกี่ยวกับธุรกิจขั้นกลางจะมีหน้าที่แยกก๊าซออกเป็นประเภทต่าง ๆ ตลอดจนปรับปรุงแต่งคุณภาพของก๊าซให้เหมาะสมกับความต้องการของลูกค้า ก๊าซที่ได้จากขั้นตอนนี้มาจากหลายแหล่งผลิตในอุตสาหกรรมพลังงาน เช่น โรงกลั่นน้ำมัน โรงแยกก๊าซธรรมชาติ และโรงงานปิโตรเคมี โดยผลิตภัณฑ์ก๊าซปิโตรเลียมเหลวที่ได้นำไปใช้เป็นวัตถุดิบในอุตสาหกรรมปิโตรเคมีและการบริโภคใช้เป็นเชื้อเพลิง
- 3. อุตสาหกรรมขั้นปลาย (การจัดจำหน่าย)** คืออุตสาหกรรมที่ผู้ประกอบการดำเนินการเกี่ยวกับธุรกิจการนำก๊าซจากผู้ผลิตในขั้นกลางหรือนำเข้าก๊าซจากต่างประเทศ มาจัดเก็บ บรรจุลงถัง และกระจายสินค้าไปยังกลุ่มลูกค้าประเภทต่าง ๆ



อุตสาหกรรมการค้าก๊าซปิโตรเลียมเหลวในประเทศไทย

ก๊าซปิโตรเลียมเหลว (ก๊าซปิโตรเลียมเหลว - Liquefied Petroleum Gas) หมายถึง ก๊าซโพรเพน หรือก๊าซบิวเทน อย่างใดอย่างหนึ่ง หรือสองอย่างผสมกันเป็นส่วนใหญ่ โดยเป็นผลิตภัณฑ์ปิโตรเลียมที่ได้จากกระบวนการแยกก๊าซธรรมชาติ (Gas Separating Process) และกระบวนการกลั่นน้ำมันดิบ (Refining Process) โดยก๊าซจะถูกอัดตัวให้อยู่ในสภาพของเหลวภายใต้ความดันที่สูง และจะแปรสภาพเป็นไอเมื่อลดความดันลงซึ่งก๊าซปิโตรเลียมเหลวส่วนใหญ่ นำไปใช้เป็นเชื้อเพลิงในการหุงต้ม เชื้อเพลิงในยานพาหนะและเชื้อเพลิงสำหรับการผลิตในโรงงานอุตสาหกรรม โดยทั่วไปมักเรียกก๊าซปิโตรเลียมเหลวนี้ว่า ก๊าซหุงต้ม หรือ “แอลพีจี”

อุตสาหกรรมการค้าก๊าซปิโตรเลียมเหลวในประเทศไทยเกิดขึ้นมากกว่า 40 ปี โดยที่ผ่านมาแหล่งผลิตก๊าซปิโตรเลียมเหลวในประเทศมาจากแหล่งก๊าซธรรมชาติในอ่าวไทยและได้จากการกลั่นน้ำมันดิบของโรงกลั่น อีกส่วนหนึ่งมาจากการนำเข้าจากต่างประเทศ ด้านความต้องการใช้ในประเทศ ก๊าซปิโตรเลียมเหลวถูกใช้บริโภคเป็นก๊าซหุงต้มในกิจกรรมภาคครัวเรือน ใช้เป็นเชื้อเพลิงในภาคขนส่ง ใช้เป็นความร้อนในภาคอุตสาหกรรม รวมถึงเป็นวัตถุดิบตั้งต้นสำหรับภาคอุตสาหกรรมปิโตรเคมี และมีปริมาณส่วนหนึ่งจำหน่ายส่งออกต่างประเทศในแถบอาเซียน

สำหรับปี 2567 การผลิต การนำเข้า รวมถึงความต้องการใช้บริโภคในประเทศ และการส่งออก เมื่อเทียบกับปี 2566 เป็นดังนี้

ปี 2567 ด้านการผลิตอยู่ที่ 5,410 ล้านกิโลกรัม เพิ่มขึ้นจากช่วงปี 2566 จำนวน 342 ล้านกิโลกรัม หรือคิดเป็นร้อยละ 6.75 ส่วนปริมาณการนำเข้าอยู่ที่ 1,425 ล้านกิโลกรัม ลดลงจำนวน 212 ล้านกิโลกรัม หรือคิดเป็นร้อยละ 12.95 สำหรับปริมาณการจำหน่ายก๊าซปิโตรเลียมเหลวในประเทศอยู่ที่ 6,777 ล้านกิโลกรัม เพิ่มขึ้น จำนวน 235 ล้านกิโลกรัม หรือคิดเป็นร้อยละ 3.59 ขณะที่การส่งออกก๊าซปิโตรเลียมเหลวลดลงมาอยู่ที่ 118 ล้านกิโลกรัม ลดลงจำนวน 38 ล้านกิโลกรัม ลดลงในอัตราร้อยละ 24.36

ตารางแสดงการจัดการจัดหาและการจัดจำหน่ายก๊าซปิโตรเลียมเหลว

(หน่วย: ล้านกิโลกรัม)

	ปี 2567	ปี 2566	ปี 2565
การผลิต	5,410	5,068	5,123
การนำเข้า	1,425	1,637	1,549
การจำหน่ายภายในประเทศ	6,777	6,542	6,448
การส่งออก	118	156	181

ที่มา: สำนักงานนโยบายและแผนพลังงาน กระทรวงพลังงาน ([http://www.eppo.go.th/index.php/th/energy-information/static-energy/static-petroleum?orders\[publishUp\]=publishUp&issearch=1](http://www.eppo.go.th/index.php/th/energy-information/static-energy/static-petroleum?orders[publishUp]=publishUp&issearch=1))

ก๊าซปิโตรเลียมเหลวที่ผลิตได้ภายในประเทศมาจากการกระบวนการผลิตหลัก 2 แหล่ง คือ โรงแยกก๊าซธรรมชาติและโรงกลั่นน้ำมันดิบ โดยในปี 2567 มีสัดส่วนการผลิตจากทั้ง 2 แหล่งคือ ร้อยละ 61.75 และ 38.25 โดยประมาณตามลำดับ รายละเอียดของแหล่งผลิตก๊าซปิโตรเลียมเหลวได้แสดงไว้ในตารางต่อไปนี้

ตารางแสดงปริมาณการผลิตก๊าซปิโตรเลียมเหลวภายในประเทศ จำแนกตามแหล่งผลิต

(หน่วย: ล้านกิโลกรัม)

	ปี 2567		ปี 2566		ปี 2565	
	ปริมาณ	%	ปริมาณ	%	ปริมาณ	%
โรงแยกก๊าซธรรมชาติ	3,340	61.75	2,976	58.72	2,939	57.37
โรงกลั่นน้ำมันดิบ	2,069	38.25	2,092	41.28	2,184	42.63
รวมรายได้	5,410	100.00	5,068	100.00	5,123	100.00

ที่มา: สำนักงานนโยบายและแผนพลังงาน กระทรวงพลังงาน ([http://www.eppo.go.th/index.php/th/energy-information/static-energy/static-petroleum?orders\[publishUp\]=publishUp&issearch=1](http://www.eppo.go.th/index.php/th/energy-information/static-energy/static-petroleum?orders[publishUp]=publishUp&issearch=1))

การใช้ประโยชน์ก๊าซปิโตรเลียมเหลว

จากตารางแสดงความต้องการใช้ก๊าซปิโตรเลียมเหลวภายในประเทศ จำแนกตามภาคเศรษฐกิจ ปี 2566 ปริมาณความต้องการใช้อยู่ที่ระดับ 6,542 ล้านกิโลกรัม โดยปริมาณความต้องการหลักมาจากการใช้ก๊าซปิโตรเลียมเหลวในภาคปิโตรเคมีและภาคครัวเรือน โดยคิดเป็นร้อยละ 44.21 และ 31.46 ตามลำดับ สำหรับความต้องการใช้เป็นเชื้อเพลิงในรถยนต์และในภาคอุตสาหกรรมมีสัดส่วนรองลงมา คิดเป็นร้อยละ 13.77 และ 10.56 โดยประมาณตามลำดับ

สำหรับปี 2567 ความต้องการใช้ก๊าซปิโตรเลียมเหลวปริมาณรวมอยู่ที่ 6,778 ล้านกิโลกรัม เพิ่มขึ้นจากปี 2566 เพิ่มขึ้น 236 ล้านกิโลกรัม คิดเป็นอัตราร้อยละ 3.61 โดยความต้องการหลักมาจากการใช้ก๊าซปิโตรเลียมเหลวในภาคปิโตรเคมี 3,070 ล้านกิโลกรัม โดยภาคปิโตรเคมีเพิ่มขึ้นจากปี 2566

ปริมาณ 178 ล้านกิโลกรัม หรือเพิ่มขึ้นอัตราร้อยละ 6.15 ส่วนความต้องการใช้จากภาคครัวเรือน 2,089 ล้านกิโลกรัม เพิ่มขึ้นจากปี 2566 จำนวน 31 ล้านกิโลกรัม เพิ่มขึ้นอัตราร้อยละ 1.51 ในขณะที่ความต้องการใช้ก๊าซปิโตรเลียมเหลวของสถานบริการ 969 ล้านกิโลกรัม เมื่อเทียบกับปี 2566 เพิ่มขึ้น 68 ล้านกิโลกรัม หรือคิดเป็นเพิ่มขึ้นร้อยละ 7.55 ส่วนความต้องการใช้ในภาคอุตสาหกรรม 650 ล้านกิโลกรัม เมื่อเทียบกับปี 2566 ลดลง 41 ล้านกิโลกรัม หรือคิดเป็นร้อยละ 5.93

โดยสัดส่วนความต้องการใช้ก๊าซปิโตรเลียมเหลว จำแนกตามภาคเศรษฐกิจของประเทศไทยในปี 2567 เรียงตามลำดับได้ดังต่อไปนี้ ภาคปิโตรเคมีร้อยละ 45.29 ภาคครัวเรือนร้อยละ 30.82 สถานบริการร้อยละ 14.30 และภาคอุตสาหกรรมร้อยละ 9.59 ตามลำดับ

ตารางแสดงความต้องการใช้ก๊าซปิโตรเลียมเหลวภายในประเทศ จำแนกตามภาคเศรษฐกิจ

(หน่วย: ล้านกิโลกรัม)

	ปี 2567		ปี 2566		ปี 2565	
	ปริมาณ	ร้อยละ	ปริมาณ	ร้อยละ	ปริมาณ	ร้อยละ
ครัวเรือน	2,089	30.82	2,058	31.46	2,070	32.10
อุตสาหกรรม	650	9.59	691	10.56	689	10.68
สถานบริการ	969	14.30	901	13.77	871	15.31
วัตถุดิบปิโตรเคมี	3,070	45.29	2,892	44.21	2,818	43.71
รวม	6,778	100.00	5,542	100.00	6,448	100.00

ที่มา: สำนักงานนโยบายและแผนพลังงาน กระทรวงพลังงาน ([http://www.eppo.go.th/index.php/th/energy-information/static-energy/static-petroleum?orders\[publishUp\]=publishUp&issearch=1](http://www.eppo.go.th/index.php/th/energy-information/static-energy/static-petroleum?orders[publishUp]=publishUp&issearch=1))

สรุปนโยบายภาครัฐที่สำคัญด้านก๊าซปิโตรเลียมเหลวของประเทศไทยตั้งแต่ก่อนปี 2547 จนถึงปัจจุบัน

ระยะเวลาก่อนปี พ.ศ. 2547 - 2557

- รัฐบาลกำหนดราคา ณ โรงกลั่น อิงราคาตลาดโลก โดยใช้กองทุนน้ำมันเชื้อเพลิงดูแลราคาขายปลีก
- รัฐควบคุมราคา ณ โรงกลั่นคงที่
- **ปี พ.ศ. 2551** ประเทศไทยเริ่มนำเข้าก๊าซปิโตรเลียมเหลว โดยกองทุนน้ำมันชดเชยส่วนต่างระหว่างราคาตลาดโลกกับราคาควบคุม
- **ปี พ.ศ. 2554**
 - รัฐปรับเพิ่มราคา ณ โรงกลั่น สำหรับโรงกลั่น โดยอิงราคา CP ร้อยละ 76 และราคาควบคุม (333 \$/ton) ร้อยละ 24 และกองทุนน้ำมันชดเชยส่วนต่างระหว่างราคาสำหรับโรงกลั่นและราคาควบคุม
 - ทयอยปรับขึ้นราคาก๊าซปิโตรเลียมเหลว ภาคอุตสาหกรรมให้สะท้อนต้นทุนโรงกลั่นโดยยังคง ตรึงราคาภาคครัวเรือนและภาคขนส่ง
- **ปี พ.ศ. 2555** ทยอยปรับราคาก๊าซปิโตรเลียมเหลว ภาคขนส่งให้สะท้อนต้นทุนโรงกลั่น
- **ปี พ.ศ. 2556** ทยอยปรับราคาก๊าซปิโตรเลียมเหลวภาคครัวเรือน แต่ยังคงราคาก๊าซปิโตรเลียมเหลวผู้มีรายได้น้อย
- **ปี พ.ศ. 2557** ปรับราคาขายปลีกทั้ง 3 ส่วนให้อยู่ในระดับราคาเดียวกัน

ระยะเวลาดังแต่ปี พ.ศ. 2558 - 2559

- **ปี พ.ศ. 2558** รัฐปรับโครงสร้างราคาก๊าซปิโตรเลียมเหลว โดยใช้ระบบเฉลี่ยแบบถ่วงน้ำหนัก (Pool Price)
- **ปี พ.ศ. 2559** คณะกรรมการบริหารนโยบายพลังงาน (กบง.) เห็นชอบหลักการเปิดเสรีก๊าซปิโตรเลียมเหลวขึ้นต้นโดย
 - ยกเลิกชดเชยค่าขนส่งก๊าซปิโตรเลียมเหลว ไปยังคลังภูมิภาค โดยกำหนดบัญชีค่าขนส่งเพื่อกำกับดูแลแทน
 - เปิดเสรีเฉพาะส่วนที่นำเข้าตั้งแต่ มกราคม 2560 เป็นต้นไป

ระยะเวลาดังแต่ปี พ.ศ. 2560 - 2563

- **ปี พ.ศ. 2560**
 - **เดือนมกราคม พ.ศ. 2560** เริ่มเปิดเสรีการนำเข้าและปรับโครงสร้างราคา ณ โรงกลั่นโดยเป็นการอิงราคานำเข้า CP+X แต่ยังคงมีการเก็บกองทุนน้ำมันและควบคุมราคาผู้ผลิตในประเทศ
 - **เดือนกรกฎาคม พ.ศ. 2560** กรมธุรกิจพลังงาน ประกาศเพิ่มสำรองตามกฎหมายของก๊าซปิโตรเลียมเหลวจากร้อยละ 1 เป็น ร้อยละ 2 โดยเริ่มบังคับใช้ปี 1 มกราคม 2564
 - **เดือนสิงหาคม พ.ศ. 2560** คณะกรรมการนโยบายพลังงานแห่งชาติ (กพช.) มีมติเปิดเสรีธุรกิจก๊าซปิโตรเลียมเหลวตั้งแต่สิงหาคม 2560 โดยสรุปสาระสำคัญดังนี้
 - 1) ยกเลิกการกำหนดราคาโรงแยกก๊าซธรรมชาติ โรงกลั่นน้ำมันเชื้อเพลิงและโรงอะโรแมติก รวมทั้งการนำเข้า

- 2) ยกเลิกการกำหนดราคาก๊าซปิโตรเลียมเหลว ณ โรงกลั่น (ราคาซื้อตั้งต้น) โดยสำนักงานนโยบายและแผนพลังงาน (สนพ.) จะประกาศราคาอ้างอิงสำหรับเป็นข้อมูลในการกำกับดูแลราคาขายปลีกก๊าซปิโตรเลียมเหลว ในประเทศเท่านั้น
 - 3) ยกเลิกการกำหนดอัตราเงินชดเชยหรือส่งเข้ากองทุนน้ำมันเชื้อเพลิงของส่วนการผลิตจากโรงแยกฯ โรงกลั่นฯ (ยกเลิกกองทุน#1)
 - 4) ยกเลิกประกาศราคาขายส่ง ณ คลังก๊าซ
 - 5) ปรับกลไกกองทุนน้ำมันฯ (กองทุน#2) ให้มีลักษณะคล้ายกลไกรักษาเสถียรภาพราคาน้ำมันเชื้อเพลิง เพื่อวัตถุประสงค์ในการรักษาเสถียรภาพราคา
 - 6) มอบหมายให้ สนพ. กรมธุรกิจพลังงาน (ธพ.) และกรมการค้าภายใน ศึกษาการค้าตลาดก๊าซปิโตรเลียมเหลว ที่เหมาะสมและบัญชีความแตกต่างราคาขายปลีกก๊าซปิโตรเลียมเหลว ระหว่างกรุงเทพมหานครและส่วนภูมิภาค
 - 7) สนพ. จะมีกลไกติดตามกรณีที่ราคานำเข้าก๊าซปิโตรเลียมเหลวมีความแตกต่างจากต้นทุนกลุ่มโรงแยกฯ อย่างมีนัยสำคัญ
 - 8) คลังก๊าซ บริษัท ปตท. จำกัด (มหาชน) (บริษัท ปตท.) จังหวัดชลบุรี (โครงการ LIFE) บริษัท ปตท. จะดำเนินธุรกิจโครงการ LIFE ในเชิงพาณิชย์เมื่อมีการเปิดเสรีเต็มรูปแบบ โดยบริษัท ปตท. จะมีการกำหนดกติกาให้ผู้ค้าก๊าซปิโตรเลียมเหลว รายอื่นสามารถเข้ามาใช้บริการคลังนำเข้าก๊าซปิโตรเลียมเหลว ของ บริษัท ปตท. ที่เขาบ่อยา จังหวัดชลบุรี บนหลักการที่ผู้ค้าก๊าซปิโตรเลียมเหลวทุกรายมีสิทธิใช้อย่างเป็นธรรมและเท่าเทียมกันและให้มีการเจรจาอัตราค่าบริการเป็นเชิงพาณิชย์ จนกว่าจะมีผู้ค้าก๊าซปิโตรเลียมเหลวรายอื่นสร้าง/ขยายคลังก๊าซปิโตรเลียมเหลว นำเข้าขนาดใหญ่แล้วเสร็จ โดยกติกาการใช้คลังจะเผยแพร่ให้สาธารณชนทราบด้วย
 - 9) การจำหน่ายก๊าซปิโตรเลียมเหลว ของโรงแยกก๊าซธรรมชาติ บริษัท ปตท. จะให้ความสำคัญกับการจำหน่ายก๊าซปิโตรเลียมเหลวในภาคเชื้อเพลิงเป็นลำดับแรก และจะไม่ทำการต่ออายุสัญญาซื้อ-ขายวัตถุดิบปิโตรเคมีเดิม (ก่อนวันที่ 2 ธันวาคม 2559) ที่จะทยอยหมดอายุลง โดยจะจำหน่ายเฉพาะเท่าที่สัญญาซื้อ-ขายยังคงมีผลบังคับอยู่
 - 10) การส่งออกก๊าซปิโตรเลียมเหลว เพื่อส่งเสริมให้มีการจำหน่ายก๊าซปิโตรเลียมเหลว ภายในประเทศเป็นลำดับแรก การส่งออกก๊าซปิโตรเลียมเหลว จะต้องขออนุญาตต่อ ธพ. และการส่งออกก๊าซปิโตรเลียมเหลว ไม่ว่าจะป็นก๊าซปิโตรเลียมเหลว ที่ผลิตในประเทศ หรือก๊าซปิโตรเลียมเหลว นำเข้า จะมีการเรียกเก็บเงินเข้ากองทุนน้ำมันฯ ในอัตราคงที่ (Fixed Rate) ที่ 20 เหรียญสหรัฐฯ ต่อดัน ยกเว้นกรณีที่ก๊าซปิโตรเลียมเหลว นำเข้าได้มีการแจ้งแผนให้ ธพ. ทราบล่วงหน้าว่าเป็นการนำเข้าก๊าซปิโตรเลียมเหลว เพื่อการส่งออก (Re-export)
- **เดือนตุลาคม พ.ศ. 2560** คณะกรรมการบริหารนโยบายพลังงาน (กบง.) มีมติปรับเปลี่ยนหลักเกณฑ์อ้างอิงราคาก๊าซปิโตรเลียมเหลวนำเข้าจาก CP+X เป็น Spot+X โดยมีรายละเอียดดังนี้ เห็นชอบเปลี่ยนหลักเกณฑ์การอ้างอิงราคาก๊าซปิโตรเลียมเหลว นำเข้าจากเดิมที่อ้างอิงด้วยราคา CP ที่ประกาศรายเดือน เป็นการอ้างอิงด้วยราคา ก๊าซปิโตรเลียมเหลว cargo จากข้อมูล Spot Cargo (FOB Arab Gulf) ของ Platts เฉลี่ยรายสัปดาห์แทน โดยมีรายละเอียดดังนี้

ราคานำเข้า = LPG cargo + X (ค่าใช้จ่ายในการนำเข้า)

โดยที่

- 1) LPG cargo คือ ราคา LPG cargo FOB Arab Gulf ของสับดาห์ก่อนหน้าเฉลี่ย โดยอ้างอิงข้อมูลจาก Platts ด้วยสัดส่วนระหว่างโพรเพนและบิวเทน 50:50
- 2) X คือ ค่าใช้จ่ายในการนำเข้า
 - 2.1) ค่าขนส่ง (Freight) คือ ค่าใช้จ่ายในการขนส่งก๊าซ LPG ของสับดาห์ก่อนหน้าเฉลี่ย จากราสทามูรา ประเทศซาอุดีอาระเบียมายังอำเภอศรีราชา ประเทศไทย
 - 2.2) ค่าประกันภัย (Insurance) เท่ากับร้อยละ 0.005 ของ Cost and Freight (CFR)
 - 2.3) ค่าการสูญเสีย (Loss) เท่ากับร้อยละ 0.5 ของ Cost, Insurance and Freight (CIF)
 - 2.4) ค่าใช้จ่ายในการนำเข้าอื่น ๆ ประกอบด้วย
 - Surveyor/Witness Fee & Lab Expense
 - Management Fee
 - Demurrage or Depot
 - Import Duty
 - Others
- 3) อัตราแลกเปลี่ยนเงินบาทต่อเงินดอลลาร์สหรัฐของสับดาห์ก่อนหน้าเฉลี่ยที่ประกาศโดยธนาคารแห่งประเทศไทยของสับดาห์ก่อนหน้าเฉลี่ย

ที่มา: สำนักนโยบายและแผนพลังงาน กระทรวงพลังงาน www.eppo.go.th

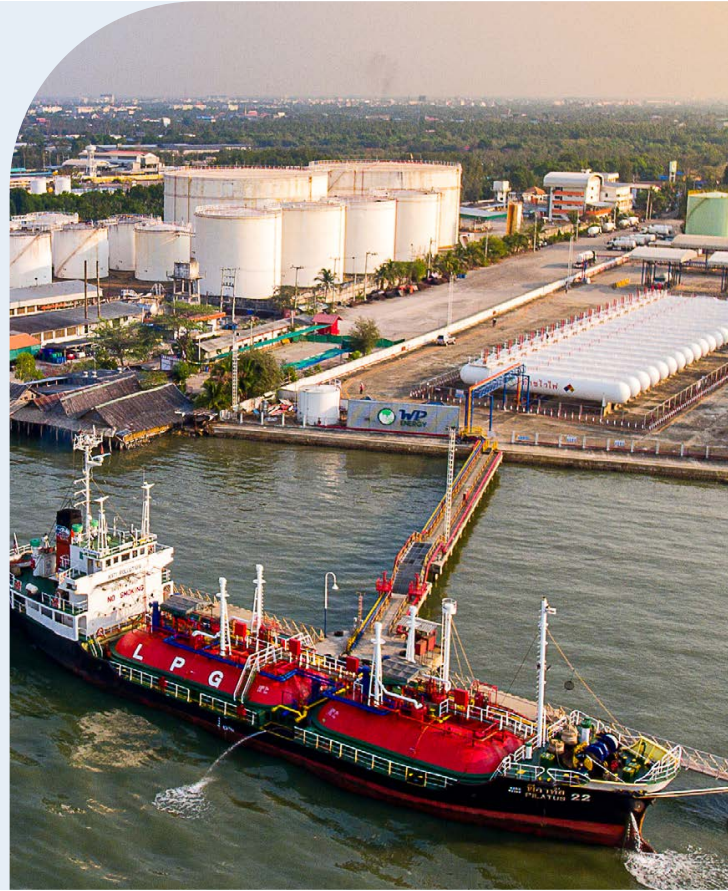

ทั้งนี้ การเผยแพร่ข้อมูลโครงสร้างราคาก๊าซปิโตรเลียมเหลว อ้างอิงจะเปลี่ยนแปลงจากเดิมที่เป็นข้อมูลรายเดือนเป็นข้อมูลรายสัปดาห์ที่เปลี่ยนแปลงทุกวันจันทร์ (หรือวันทำการวันแรกของสัปดาห์)

- กรมธุรกิจพลังงานออกประกาศ กำหนดชนิดและอัตรา หลักเกณฑ์วิธีการ และเงื่อนไขในการคำนวณ ปริมาณสำรองน้ำมันเชื้อเพลิงลงวันที่ 20 มิถุนายน 2560 ให้ผู้ค้าน้ำมัน 7 สำรองก๊าซปิโตรเลียมเหลว

ตั้งแต่ 1 มกราคม 2561 – 31 ธันวาคม 2563 อัตราสำรองเป็นร้อยละ 1.0

ตั้งแต่ 1 มกราคม 2564 เป็นต้นไป อัตราสำรองเป็นร้อยละ 2

• ปี พ.ศ. 2561

- เดือนสิงหาคม พ.ศ. 2561 สำนักนโยบายและแผนพลังงาน กระทรวงพลังงาน ได้เริ่มมีการปรับเปลี่ยนหลักเกณฑ์การคำนวณราคาอ้างอิงราคาปิโตรเลียมเหลว นำเข้าจาก ก๊าซปิโตรเลียมเหลว cargo จากข้อมูล Spot Cargo (FOB Arab Gulf) ของ Platts เฉลี่ยรายสัปดาห์มาเป็นเฉลี่ยรายสองสัปดาห์ และใช้มาจนถึงปัจจุบัน ยังไม่มีการเปลี่ยนแปลง

- เดือนตุลาคม พ.ศ. 2561 คณะกรรมการบริหารนโยบายพลังงาน สำนักงานนโยบายและแผนพลังงาน มีหนังสือแจ้งมติคณะกรรมการบริหารนโยบายพลังงาน ครั้งที่ 18/2561 (ครั้งที่ 65) เมื่อวันที่ 5 กันยายน 2561 ที่ประชุมได้พิจารณาเรื่อง การปรับปรุงกลไกราคาปิโตรเลียมเหลว และได้มีมติดังนี้

- 1) เห็นชอบให้ปรับค่าใช้จ่ายในการนำเข้าในส่วนของค่าคลังนำเข้า (Depot) จาก 20 เหรียญสหรัฐฯ ต่อตันเป็น 0 เหรียญสหรัฐฯ ต่อตัน

- 2) เห็นชอบให้ใช้กองทุนน้ำมันเชื้อเพลิงในการรักษาเสถียรภาพราคาปิโตรเลียมเหลว โดยให้กองทุนน้ำมันฯ ในส่วนของบัญชีก๊าซ ก๊าซปิโตรเลียมเหลว ติดลบได้ไม่เกิน 7,000 ล้านบาท ทั้งนี้ให้โอนเงินในส่วนของบัญชีน้ำมันสำเร็จรูปไปใช้ในบัญชีกลุ่มก๊าซปิโตรเลียมเหลว และให้โอนเงินคืนบัญชีน้ำมันสำเร็จรูปในภายหลัง และมอบหมายให้สถาบันบริหารกองทุนพลังงานจัดทำรายงาน รายรับ/รายจ่าย และฐานะกองทุนน้ำมันฯ ของก๊าซปิโตรเลียมเหลว เพื่อรายงาน คณะกรรมการบริหารนโยบายพลังงานทราบทุกเดือน

การกำหนดเงื่อนไขการนำเข้าก๊าซปิโตรเลียมเหลวของกรมธุรกิจพลังงาน

กรมธุรกิจพลังงานได้ยกร่างประกาศกระทรวงพลังงานเรื่องกำหนดเงื่อนไขการนำเข้าก๊าซปิโตรเลียมเหลวของผู้ค้าน้ำมันตามมาตรา 7 โดยมีสาระสำคัญดังนี้

- 1) ให้ผู้ค้าน้ำมันตามมาตรา 7 ที่มีปริมาณการนำเข้าก๊าซปิโตรเลียมเหลวเพื่อนำมาจำหน่ายเป็นเชื้อเพลิงในราชอาณาจักร ต้องทำสัญญายินยอมชดเชยค่าเสียหายกรณีไม่นำเข้าตามแผน มีการแจ้งยืนยันการปฏิบัติตามแผนการนำเข้าก่อนเรือนำเข้มาถึงเขตท่าศุลกากรล่วงหน้าเป็นเวลาไม่น้อยกว่า 3 วัน และแจ้งรายละเอียดเกี่ยวกับปริมาณ ราคา และค่าใช้จ่ายที่เกิดจากการนำเข้าก๊าซปิโตรเลียมเหลว ภายใน 5 วัน นับแต่วันที่เข้ามาในราชอาณาจักรแล้วเสร็จ
- 2) อธิบดีกรมธุรกิจพลังงาน จะพิจารณาสั่งให้ผู้ค้าน้ำมันนำเข้าก๊าซปิโตรเลียมเหลว เป็นกรณีฉุกเฉิน เมื่อมีเหตุอันอาจทำให้เกิดภาวะ

การขาดแคลนก๊าซปิโตรเลียมเหลว และกระทบต่อความมั่นคงของประเทศ จากเหตุอย่างหนึ่งอย่างใด เช่น ได้รับแจ้งว่าผู้ผลิตก๊าซปิโตรเลียมเหลว ภายในประเทศมีปัญหาปิดซ่อมแซมอุปกรณ์ และผู้ค้าน้ำมันไม่นำเข้า ตามแผนการนำเข้าที่ได้แจ้งไว้ เป็นต้น ทั้งนี้ ให้เสนอคณะกรรมการบริหาร นโยบายพลังงาน (กบง.) ให้ความเห็นชอบก่อนออกคำสั่ง

- 3) หากผู้ค้าน้ำมันไม่ดำเนินการตามแผนการนำเข้าก๊าซปิโตรเลียมเหลว จนเป็นเหตุให้จำเป็นต้องสั่งให้มีการนำเข้าเป็นกรณีฉุกเฉิน อธิบดีกรมธุรกิจพลังงาน จะออกคำสั่งเป็นหนังสือกำหนดให้ผู้ค้าน้ำมันชำระเงิน ชดเชยค่าเสียหายตามที่ได้ให้ความยินยอม ภายใน 30 วันนับแต่วันที่ ทราบคำสั่ง
- 4) หากผู้ค้าน้ำมันไม่ชำระเงินโดยถูกต้องครบถ้วนภายในระยะเวลาที่กำหนด อธิบดีกรมธุรกิจพลังงาน จะมีหนังสือเตือนให้ผู้ค้าน้ำมันชำระเงินภายใน ระยะเวลาที่กำหนดอีกครั้งหนึ่งแต่ต้องไม่น้อยกว่า 7 วัน ถ้าไม่มีการปฏิบัติตาม คำเตือนจะพิจารณาใช้มาตรการบังคับทางปกครองโดยการยึด หรืออายัดทรัพย์สินและขายทอดตลาดเพื่อชำระเงินให้ครบถ้วน ตามกฎหมายว่าด้วยวิธีปฏิบัติราชการทางปกครองต่อไป
- 5) ผู้ค้าน้ำมันที่ไม่ได้นำเข้าก๊าซปิโตรเลียมเหลว ตามแผนที่แจ้งไว้ในเดือนใด ไม่ว่าการไม่นำเข้าตามแผนดังกล่าวจะส่งผลให้มีการสั่งนำเข้าก๊าซ ปิโตรเลียมเหลว เป็นกรณีฉุกเฉินหรือไม่ก็ตาม ให้ถือว่าเป็นการไม่ปฏิบัติตามเงื่อนไขเกี่ยวกับการดำเนินการค้าที่ออกตามมาตรา 8 แห่ง พระราชบัญญัติการค้าน้ำมันเชื้อเพลิง พ.ศ. 2543 ซึ่งจะถูกลงโทษตาม มาตรา 36 จำคุกไม่เกิน 6 เดือน หรือปรับไม่เกิน 50,000 บาท หรือ ทั้งจำทั้งปรับ
- 6) รัฐมนตรีอาจพิจารณาเพิกถอนใบอนุญาตเป็นผู้ค้าน้ำมันตามมาตรา 7 เมื่อผู้ค้าน้ำมันไม่นำเข้าตามแผน 3 ครั้ง ใน 1 ปีปฏิทิน
- 7) ผู้ค้าน้ำมันที่ไม่อาจดำเนินการตามแผน การนำเข้าก๊าซปิโตรเลียมเหลว อันเนื่องมาจากเหตุสุดวิสัย ไม่ต้องรับผิดชอบในค่าเสียหาย และยกเว้นความผิด ตามมาตรา 36 ทั้งนี้ ให้ผู้ค้าน้ำมันแจ้งเหตุหรือพิกัดการดังกล่าว พร้อมหลักฐานเป็นหนังสือ ให้อธิบดีกรมธุรกิจพลังงาน ทราบภายใน 7 วัน นับถัดจากวันที่เหตุสิ้นสุดลง และให้เสนอคณะกรรมการบริหาร นโยบายพลังงาน (กบง.) เพื่อพิจารณา
- 8) การพิจารณายกเลิกประกาศฯ เมื่อเกิดกรณีใดกรณีหนึ่ง ได้แก่ โครงสร้าง ราคาก๊าซปิโตรเลียมเหลว ถูกกำหนดโดยอุปสงค์และอุปทาน หรือ กลไกตลาด สะท้อนต้นทุนที่แท้จริงและมีการแข่งขันอย่างเสรี ไม่มีการควบคุมการนำเข้าหรือการส่งออกที่เป็นอุปสรรคต่อการค้าก๊าซ ปิโตรเลียมเหลว ระหว่างประเทศ เมื่อพ้น 3 ปี นับแต่วันที่ประกาศนี้ มีผลใช้บังคับ

• ปี พ.ศ. 2563

นโยบายราคาก๊าซปิโตรเลียมเหลว

เมื่อวันที่ 19 มีนาคม 2563 จากการประชุมของคณะกรรมการบริหาร นโยบายพลังงาน กระทรวงพลังงาน พิจารณาทบทวนการกำหนดราคา ก๊าซปิโตรเลียมเหลว เนื่องจากช่วงเวลาดังกล่าวราคา LPG ตลาดโลก ปรับลดลงอย่างต่อเนื่อง ประกอบกับได้เกิดภาวะแพร่กระจายของ เชื้อโรคติดต่อโควิด-19 ซึ่งส่งผลกระทบต่อระบบเศรษฐกิจในภาพรวม ของประเทศ คณะกรรมการบริหารนโยบายพลังงานจึงมีมติยกเลิก การกำหนดราคาขายส่งหน้าโรงกลั่นไม่รวมภาษีมูลค่าเพิ่มที่ 17.1795 บาทต่อกก. ซึ่งมีผลให้ราคาขายปลีกก๊าซ LPG อยู่ที่ 21.87 บาทต่อกก. เมื่อรวมกับค่าใช้จ่ายดำเนินการอื่น ๆ แล้วจะทำให้ราคาขายปลีก LPG อยู่ที่กรอบเป้าหมาย 363 บาทต่อถัง 15 กก. และมีมติใหม่เห็นชอบ กำหนดราคาขายส่งหน้าโรงกลั่นไม่รวมภาษีมูลค่าเพิ่มอยู่ที่ 14.3758 บาทต่อกก. (ลดลงจากเดิม 2.8037 บาทต่อกก.) ซึ่งมีผลทำให้ราคา

ขายปลีกก๊าซ LPG อยู่ 18.87 บาทต่อกก. เมื่อรวมกับค่าใช้จ่ายดำเนินการ อื่น ๆ แล้วจะทำให้ราคาขายปลีก LPG อยู่ที่กรอบเป้าหมาย 318 บาท ต่อถัง 15 กก. โดยให้มีผลบังคับใช้ตั้งแต่วันที่ 24 มีนาคม 2563 เป็นต้นไป โดยมติดังกล่าวยังคงมีผลจนถึงปัจจุบัน

ประกาศอัตราสำรองก๊าซปิโตรเลียมเหลว

- กรมธุรกิจพลังงานออกประกาศ กำหนดชนิดและอัตรา หลักเกณฑ์ วิธีการ และเงื่อนไขในการคำนวณ ปริมาณสำรองน้ำมันเชื้อเพลิง ลงวันที่ 13 เมษายน 2563 ให้ผู้ค้าน้ำมัน 7 สำรองก๊าซปิโตรเลียมเหลว

ตั้งแต่ 1 มกราคม 2564 - 30 มิถุนายน 2564 อัตราสำรองเป็น ร้อยละ 1.0

ตั้งแต่ 1 กรกฎาคม 2564 เป็นต้นไป อัตราสำรองเป็นร้อยละ 2

• ปี พ.ศ. 2564

ประกาศอัตราสำรองก๊าซปิโตรเลียมเหลว

- กรมธุรกิจพลังงานออกประกาศ กำหนดชนิดและอัตรา หลักเกณฑ์ วิธีการ และเงื่อนไขในการคำนวณ ปริมาณสำรองน้ำมันเชื้อเพลิง ลงวันที่ 19 มกราคม 2564 ให้ผู้ค้าน้ำมัน 7 สำรองก๊าซปิโตรเลียมเหลว

ตั้งแต่ กรกฎาคม 2564 - 31 ธันวาคม 2564 อัตราสำรองเป็น ร้อยละ 1.0

ตั้งแต่ 1 มกราคม 2565 เป็นต้นไป อัตราสำรองเป็นร้อยละ 2

- กรมธุรกิจพลังงานออกประกาศ กำหนดชนิดและอัตรา หลักเกณฑ์ วิธีการ และเงื่อนไขในการคำนวณ ปริมาณสำรองน้ำมันเชื้อเพลิง ลงวันที่ 21 ธันวาคม 2564 ให้ผู้ค้าน้ำมัน 7 สำรองก๊าซปิโตรเลียมเหลว จะเก็บสำรองก๊าซปิโตรเลียมเหลวในแต่ละวันไว้ไม่ต่ำกว่าร้อยละ 70 ของปริมาณที่มีหน้าที่ต้องสำรองก็ได้ แต่ทั้งนี้เมื่อคำนวณปริมาณที่ เก็บสำรองเฉลี่ยในแต่ละเดือนต้องไม่น้อยกว่า 85 ของอัตราที่กำหนด ในประกาศฉบับก่อนหน้านี้ โดยประกาศฉบับนี้ให้ใช้บังคับตั้งแต่วันที่ 1 มกราคม 2565 - 30 มิถุนายน 2565

- กรมธุรกิจพลังงานออกประกาศ กำหนดชนิดและอัตรา หลักเกณฑ์ วิธีการ และเงื่อนไขในการคำนวณ ปริมาณสำรองน้ำมันเชื้อเพลิง ลงวันที่ 21 ธันวาคม 2564 ออกประกาศ สถานที่ที่ใช้เก็บสำรองน้ำมัน เชื้อเพลิง ต้องเป็นสถานที่ที่มีลักษณะ อย่างใดอย่างหนึ่งตามประกาศ กรมธุรกิจพลังงานว่าด้วยหลักเกณฑ์ วิธีการ และเงื่อนไขในการยื่น ขอความเห็นชอบสถานที่ที่ใช้เก็บสำรองน้ำมันเชื้อเพลิง และเงื่อนไข ที่ผู้ได้รับความเห็นชอบต้องปฏิบัติที่บังคับอยู่ในขณะนั้น และให้ รวมถึงเรือบรรทุกก๊าซปิโตรเลียมเหลวที่อยู่ระหว่างเดินทางใน น่านน้ำในไทย เพื่อลำเลียงก๊าซปิโตรเลียมเหลวไปเก็บที่คลัง โดยต้อง ระบุท่าเรือที่จะทำการสูบน้ำก๊าซปิโตรเลียมเหลวด้วย โดยประกาศ ฉบับนี้ให้ใช้บังคับตั้งแต่วันที่ 1 มกราคม 2565 - 30 มิถุนายน 2565

• ปี พ.ศ. 2565

นโยบายราคาก๊าซปิโตรเลียมเหลว

- มติ กบง. ครั้งที่ 5/2565 เมื่อวันที่ 17 มีนาคม 2565 เห็นชอบทยอย ปรับขึ้นราคาขายส่งหน้าโรงกลั่น LPG ไม่รวมภาษีมูลค่าเพิ่มจาก 14.3758 ไปที่ 17.1795 บาทต่อกก. เดือนละ 0.9346 บาท ต่อ กก. เป็นระยะเวลา 3 เดือนมีผลตั้งแต่ 1 เมษายน 2565 สิ้นสุด 30 มิถุนายน 2565

- มติทบท. ครั้งที่ 10/2565 เมื่อวันที่ 15 มิถุนายน 2565 เห็นชอบทยอยปรับขึ้นราคาขายส่งหน้าโรงกลั่น LPG ไม่รวมภาษีมูลค่าเพิ่มจาก 17.1795 ไปที่ 19.9833 บาทต่อกิโลกรัม เดือนละ 0.9346 บาทต่อกิโลกรัมเป็นระยะเวลา 3 เดือนมีผลตั้งแต่ 1 กรกฎาคม - 30 กันยายน 2565

ประกาศอัตราสำรองก๊าซปิโตรเลียม

- กรมธุรกิจพลังงานออกประกาศเพิ่มเติม เรื่องกำหนดชนิดและอัตราหลักเกณฑ์ วิธีการ และเงื่อนไขในการคำนวณ ปริมาณสำรองน้ำมันเชื้อเพลิง ลงวันที่ 23 มิถุนายน 2565 ให้ผู้ค้ามาตรา 7 สำรองก๊าซปิโตรเลียมเหลว ตั้งแต่ 1 กรกฎาคม 2565 - 31 ธันวาคม 2565 อัตราสำรองเป็นร้อยละ 2.0
- กรมธุรกิจพลังงานออกประกาศ กำหนดชนิดและอัตรา หลักเกณฑ์ วิธีการ และเงื่อนไขในการคำนวณ ปริมาณสำรองน้ำมันเชื้อเพลิง ลงวันที่ 20 มิถุนายน 2565 ให้ผู้ค้ามาตรา 7 สำรองก๊าซปิโตรเลียมเหลว จะเก็บสำรองก๊าซปิโตรเลียมเหลวในแต่ละวันไว้ไม่ต่ำกว่าร้อยละ 70 ของปริมาณที่มีหน้าที่ต้องสำรองก็ได้ แต่ทั้งนี้เมื่อคำนวณปริมาณที่เก็บสำรองเฉลี่ยในแต่ละเดือนต้องต่ำกว่าร้อยละเปอร์เซ็นต์ โดยประกาศฉบับนี้ให้ใช้บังคับตั้งแต่วันที่ 1 กรกฎาคม 2565 - 31 ธันวาคม 2565
- กรมธุรกิจพลังงานออกประกาศ กำหนดชนิดและอัตรา หลักเกณฑ์ วิธีการ และเงื่อนไขในการคำนวณ ปริมาณสำรองน้ำมันเชื้อเพลิง ลงวันที่ 20 ธันวาคม 2565 ให้ผู้ค้ามาตรา 7 สำรองก๊าซปิโตรเลียมเหลว จะเก็บสำรองก๊าซปิโตรเลียมเหลวในแต่ละวันไว้ไม่ต่ำกว่าร้อยละ 70 ของปริมาณที่มีหน้าที่ต้องสำรองก็ได้ แต่ทั้งนี้เมื่อคำนวณปริมาณที่เก็บสำรองเฉลี่ยในแต่ละเดือนต้องไม่ต่ำกว่าร้อยละ 100 โดยประกาศฉบับนี้ให้ใช้บังคับตั้งแต่วันที่ 1 มกราคม 2566 - 31 ธันวาคม 2566

• ปี พ.ศ. 2566

นโยบายราคาก๊าซปิโตรเลียมเหลว

- มติทบท. ครั้งที่ 1/2566 เมื่อวันที่ 27 มกราคม 2566 เห็นชอบคงราคาขายส่งหน้าโรงกลั่น LPG ไม่รวมภาษีมูลค่าเพิ่ม ที่ 19.9833 บาทต่อกิโลกรัม มีผลตั้งแต่วันที่ 1-28 กุมภาพันธ์ 2566 และปรับขึ้นราคาขายส่งหน้าโรงกลั่น ไม่รวมภาษีมูลค่าเพิ่มจาก 19.9833 ไปที่ 20.9179 บาทต่อกิโลกรัม มีผลตั้งแต่วันที่ 1 มีนาคม 2566 เป็นต้นมาและปัจจุบันยังคงเป็นราคานี้อยู่

ประกาศอัตราสำรองก๊าซปิโตรเลียม

- กรมธุรกิจพลังงานออกหนังสือแจ้งผู้ค้าตามมาตรา 7 เรื่องขอให้เก็บสำรองก๊าซปิโตรเลียมเหลวในแต่ละวันตามปริมาณที่มีหน้าที่ต้องสำรอง (เก็บสำรอง 2% ทุกขณะ) ตั้งแต่วันที่ 1 มกราคม 2567 เป็นต้นไป

• ปี 2567

- กรมธุรกิจพลังงานยังคงนโยบายอัตราสำรองการเก็บก๊าซปิโตรเลียมเหลวที่อัตราร้อยละ 2 ตามเดิม ไม่เปลี่ยนแปลง
- ตลอดปี 2567 มติทบท. ยังคงเห็นชอบกำหนดราคาขายส่ง LPG ในประเทศอยู่ที่ 20.9179 ต่อเนื่องมาจนถึงปัจจุบัน

ราคาจำหน่ายก๊าซปิโตรเลียมในประเทศ

ตารางแสดงการเปรียบเทียบราคาขายส่งก๊าซปิโตรเลียมเหลว หน้าโรงกลั่นในช่วงเวลาต่าง ๆ

	ราคาขายส่งก๊าซปิโตรเลียมเหลวหน้าโรงกลั่น (บาทต่อกิโลกรัม)			
	ราคาขายส่งก๊าซปิโตรเลียมเหลวหน้าโรงกลั่น ณ 31 ธ.ค. 2564	ราคาขายส่งก๊าซปิโตรเลียมเหลวหน้าโรงกลั่น ณ 31 ธ.ค. 2565	ราคาขายส่งก๊าซปิโตรเลียมเหลวหน้าโรงกลั่น ณ 31 ธ.ค. 2566	ราคาขายส่งก๊าซปิโตรเลียมเหลวหน้าโรงกลั่น ณ 31 ธ.ค. 2567
1) ราคา ณ โรงกลั่น หรือ ราคา ณ โรงแยกก๊าซหรือราคานำเข้า	25.2169	23.7247	25.7135	22.9960
ภาษีสรรพสามิต ⁽¹⁾	2.1700	2.1700	2.1700	2.1700
ภาษีเทศบาล ⁽²⁾	0.2170	0.2170	0.2170	0.2170
เงินกองทุนน้ำมัน ⁽³⁾	(13.2281)	(6.1284)	(7.1826)	(4.4651)
ราคาขายส่งไม่รวมภาษีมูลค่าเพิ่ม	14.3758	19.9833	20.9179	20.9179
ภาษีมูลค่าเพิ่ม ⁽⁴⁾	1.0063	1.3988	1.4643	1.4643
2) ราคาขายส่งรวมภาษีมูลค่าเพิ่ม	15.3821	21.3821	22.3822	22.3822

ที่มา : สำนักนโยบายและแผนพลังงาน กระทรวงพลังงาน

หมายเหตุ :

1. ภาษีสรรพสามิตกำหนดเป็นอัตราคงที่ที่ 2.1700 บาทต่อกิโลกรัม
2. ภาษีเทศบาลเท่ากับ ร้อยละ 10 ของภาษีสรรพสามิต
3. เงินชดเชยกองทุนน้ำมันเป็นไปตามประกาศคณะกรรมการบริหารนโยบายพลังงาน เรื่องการกำหนดราคา อัตราเงินส่งเข้ากองทุนและอัตราเงินชดเชยสำหรับก๊าซปิโตรเลียมเหลว ที่ทำในราชอาณาจักร อัตราเงินส่งเข้ากองทุนและอัตราเงินชดเชยสำหรับก๊าซปิโตรเลียมเหลว ที่ส่งไปยังคลังก๊าซปิโตรเลียมเหลว และอัตราเงินส่งเข้ากองทุนสำหรับก๊าซปิโตรเลียมเหลวที่ส่งออกนอกราชอาณาจักร
4. ภาษีมูลค่าเพิ่มของราคาขายส่งก๊าซปิโตรเลียมเหลว หน้าโรงกลั่นเท่ากับ ร้อยละ 7 ของราคาขายส่งก๊าซปิโตรเลียมเหลว หน้าโรงกลั่น

ราคาขายปลีกก๊าซปิโตรเลียมเหลว ประกาศราคาอ้างอิงขายปลีกก๊าซปิโตรเลียมเหลว ในประเทศของสำนักแผนนโยบายและพลังงาน

ราคาขายปลีกก๊าซปิโตรเลียมเหลว = ราคาขายส่งหน้าโรงกลั่น (รวมภาษีมูลค่าเพิ่ม) + ค่าการตลาด + ภาษีมูลค่าเพิ่มของค่าการตลาด

ตัวอย่างการคำนวณโครงสร้างการกำหนดราคาก๊าซปิโตรเลียมเหลว ณ วันที่ 31 ธันวาคม 2567

	ราคาจำหน่ายก๊าซปิโตรเลียมเหลว	
	บาทต่อกิโลกรัม	ร้อยละ
1) ราคา ณ โรงกลั่นหรือราคา ณ โรงแยกก๊าซ หรือราคานำเข้า	22.9960	88.90
ภาษีสรรพสามิต ⁽¹⁾	2.1700	8.39
ภาษีเทศบาล ⁽²⁾	0.2170	0.84
เงินกองทุนน้ำมัน ⁽³⁾	(4.4651)	-17.26
ราคาขายส่งหน้าโรงกลั่นก่อนภาษีมูลค่าเพิ่ม	20.9179	-
ภาษีมูลค่าเพิ่ม ⁽⁴⁾	1.4643	5.66
2) ราคาขายส่งหน้าโรงกลั่นรวมภาษีมูลค่าเพิ่ม	22.3822	-
ค่าการตลาด	3.2566	12.59
ภาษีมูลค่าเพิ่ม (5)	0.2280	0.88
3) ราคาขายปลีกก๊าซ	25.8668	100.00

ที่มา : สำนักนโยบายและแผนพลังงาน กระทรวงพลังงาน

หมายเหตุ :

1. ภาษีสรรพสามิตกำหนดเป็นอัตราคงที่ ที่ 2.1700 บาทต่อกิโลกรัม
2. ภาษีเทศบาลเท่ากับ ร้อยละ 10 ของภาษีสรรพสามิต
3. เงินชดเชยกองทุนน้ำมันเป็นไปตามประกาศคณะกรรมการบริหารนโยบายพลังงาน เรื่องการกำหนดราคา อัตราเงินส่งเข้ากองทุนและอัตราเงินชดเชยสำหรับก๊าซปิโตรเลียมเหลวที่ทำในราชอาณาจักร และนำเข้าเพื่อใช้ในราชอาณาจักร อัตราเงินส่งเข้ากองทุนและอัตราเงินชดเชยสำหรับก๊าซที่ส่งไปยังคลังก๊าซและอัตราเงินส่งเข้ากองทุนสำหรับก๊าซปิโตรเลียมเหลวที่ส่งออกนอกอาณาจักร
4. ภาษีมูลค่าเพิ่มของราคาขายส่งก๊าซปิโตรเลียมเหลวหน้าโรงกลั่นเท่ากับร้อยละ 7 ของราคาขายส่งก๊าซปิโตรเลียมเหลวหน้าโรงกลั่น
5. ค่าภาษีมูลค่าเพิ่มเท่ากับร้อยละ 7 ของค่าการตลาด

การจัดหาผลิตภัณฑ์



ก๊าซปิโตรเลียมเหลว

ประเทศไทยจัดหาก๊าซปิโตรเลียมเหลวเพื่อนำมาจำหน่ายจาก 3 แหล่ง ได้แก่

1. โรงแยกก๊าซธรรมชาติ มีกำลังการผลิตปี 2567 คิดเป็นสัดส่วนร้อยละ 48.87 โดยประมาณของปริมาณทั้งหมดของประเทศ
2. โรงกลั่นน้ำมันดิบ มีกำลังการผลิตปี 2567 คิดเป็นสัดส่วนร้อยละ 30.28 โดยประมาณของปริมาณการจัดหาทั้งหมดของประเทศ โดยโรงกลั่นน้ำมันประกอบไปด้วย
 - บริษัท ไทยออยล์ จำกัด (มหาชน)
 - บริษัท พีทีที โกลบอล เคมิคอล จำกัด (มหาชน)
 - บริษัท สตาร์ ปิโตรเลียม รีไฟน์นิ่ง จำกัด (มหาชน)
 - บริษัท บางจาก คอร์ปอเรชั่น จำกัด (มหาชน)
 - บริษัท บางจาก ศรีราชา จำกัด (มหาชน)
 - บริษัท ไออาร์พีซี จำกัด (มหาชน)
3. การนำเข้าปี 2567 ปริมาณคิดเป็นสัดส่วนร้อยละ 20.85 โดยประมาณของปริมาณการจัดหาทั้งหมดของประเทศ

ที่มา : สำนักงานนโยบายและแผนพลังงาน กระทรวงพลังงาน ([http://www.eppo.go.th/index.php/th/energy-information/static-energy/static-petroleum?orders\[publishUp\]=publishUp&issearch=1](http://www.eppo.go.th/index.php/th/energy-information/static-energy/static-petroleum?orders[publishUp]=publishUp&issearch=1))

สำหรับปี 2567 บริษัทฯ ได้จัดหาก๊าซปิโตรเลียมเหลวจากผู้ผลิตรายใหญ่ภายในประเทศ ทั้งจาก บริษัท ปตท. จำกัด (มหาชน) และบริษัท ปตท. น้ำมันและการค้าปลีก จำกัด (มหาชน) ซึ่งมีก๊าซปิโตรเลียมเหลวจากโรงแยกก๊าซธรรมชาติ รวมทั้งจัดหาจากบริษัทผู้ผลิตที่เป็นโรงกลั่นทุกโรงในประเทศ

ถังบรรจุก๊าซ

ถังที่ใช้สำหรับบรรจุก๊าซ LPG สำหรับขนาด 4 กิโลกรัม ถึงขนาด 48 กิโลกรัมนั้น บริษัทฯ สามารถจัดหาได้จากผู้ผลิตภายในประเทศ ที่ได้มาตรฐานผลิตภัณฑ์อุตสาหกรรมที่กำหนด ซึ่งผู้ผลิตดังกล่าวยังมีมาตรฐานการผลิตที่ใกล้เคียงกัน ทำให้ถึงมาตรฐานที่ใช้ในการบรรจุก๊าซของทั้งอุตสาหกรรมแทบจะไม่มี

ความแตกต่างกันในเรื่องของคุณภาพ พร้อมทั้งบริษัทฯ ได้พิจารณาจากระบบการผลิตและความแน่นอนในเรื่องระยะเวลาการส่งมอบเพื่อให้ลูกค้าของบริษัทฯ เกิดความมั่นใจในการเลือกใช้ถังที่นำมาบรรจุก๊าซ

สำหรับปี 2567 บริษัทฯ ใช้บริการผู้ผลิตถังที่ใช้สำหรับบรรจุก๊าซปิโตรเลียมเหลว จาก บริษัท สหมิตรถังแก๊ส จำกัด (มหาชน), บริษัท เมทเทิลเมท จำกัด และ บริษัท ไทยแก๊ส โซลีนเดอร์ จำกัด โดยพิจารณาจากกระบวนการผลิตและความแน่นอนในเรื่องระยะเวลาการส่งมอบเพื่อให้บริษัทฯ เกิดความมั่นใจในการเลือกใช้ถังที่นำมาบรรจุก๊าซ

บริษัทฯ มีนโยบายการดูแลคุณภาพการใช้งานที่เป็นปกติ โดยลูกค้าสามารถนำถังของทางบริษัทฯ กลับมาส่งซ่อมได้ตามเงื่อนไขที่บริษัทฯ กำหนด

อีกทั้งบริษัทฯ ควบคุมดูแลถังก๊าซหุงต้มที่มีเครื่องหมายการค้าของบริษัทฯ ให้เป็นไปตามมาตรฐานผลิตภัณฑ์อุตสาหกรรมที่กระทรวงอุตสาหกรรมกำหนด ตั้งแต่เริ่มผลิตถึงบรรจุก๊าซ โดยมาตรฐานที่เกี่ยวข้องมีดังนี้

มอก. 2060-2543 เหล็กกล้าคาร์บอนรีดร้อนแผ่นม้วน แผ่นแถบ แผ่นหนา และแผ่นบาง สำหรับงานถังก๊าซ

มอก. 27-2543 ถังก๊าซปิโตรเลียมเหลว

มอก. 915-2543 ลิ้นสำหรับถังก๊าซปิโตรเลียมเหลว

มอก. 151-2539 การใช้และการซ่อมบำรุงถังก๊าซปิโตรเลียมเหลว
มาตรฐานนี้กำหนดการใช้และการซ่อมบำรุงถังก๊าซปิโตรเลียมเหลวตาม มอก. 27 โดยกำหนดการบรรจุก๊าซลงถัง วาระการตรวจสอบ 5 ปี และ 10 ปี ลักษณะหรือข้อบกพร่องที่เป็นข้อห้ามการใช้งานของถังเมื่อมีการตรวจสอบ การตรวจสอบและการซ่อมบำรุง วิธีการตรวจสอบและการซ่อมบำรุง ตลอดจนการทำเครื่องหมายใหม่ของถังหลังจากผ่านการตรวจสอบโดยทางบริษัทฯ เป็นผู้รับผิดชอบค่าใช้จ่ายนี้ ตามพระราชบัญญัติการค้าน้ำมันเชื้อเพลิง พ.ศ. 2543 และประกาศกระทรวงพลังงาน เรื่อง การบำรุงรักษาและการทดสอบและตรวจสอบภาชนะบรรจุก๊าซปิโตรเลียมเหลว พ.ศ. 2560 ที่มีการแก้ไขเพิ่มเติม

โครงสร้างการถือหุ้นของกลุ่มบริษัท



บริษัท ดับบลิวพี เอ็นเนอร์ยี่ จำกัด (มหาชน)

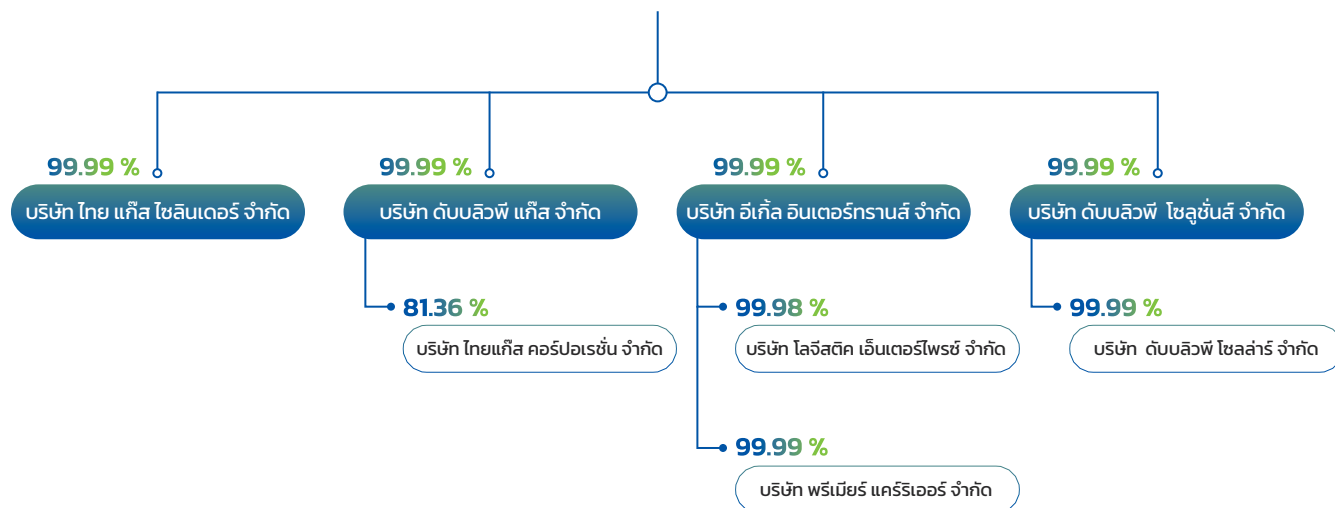

ข้อมูลทั่วไปของบริษัทที่บริษัทฯ ถือหุ้น

บริษัท	ลักษณะธุรกิจ	ทุนจดทะเบียน	ทุนจดทะเบียนชำระแล้ว	สัดส่วนการถือหุ้นของบริษัท (ร้อยละ)	กรรมการบริษัท / CEO
 บริษัท อีเกิ้ล อินเตอร์ทรานส์ จำกัด EAGLE INTERTRANS  19 อาคารพงษ์สุภี ชั้นที่ 7 ซอยยาสูบ 1 ถนนวิภาวดีรังสิต จอมพล เขตจตุจักร กรุงเทพมหานคร	ธุรกิจบริการขนส่งก๊าซปิโตรเลียมเหลวทางบก	84,000,000 บาท	84,000,000 บาท	99.99	นายสง่า รัตนชาติชูชัย นายยงยศ พึ่งธรรม
 บริษัท โลจิสติกส์ เอ็นเตอร์ไพรส์ จำกัด LOGISTIC ENTERPRISE  1 อาคารอีสท์ วอเตอร์ ชั้นที่ 16 ซอยวิภาวดีรังสิต 5 ถนนวิภาวดีรังสิต จอมพล เขตจตุจักร กรุงเทพมหานคร	ธุรกิจให้เช่ารถขนส่งขนาดเล็ก	1,000,000 บาท	1,000,000 บาท	99.98	นายสง่า รัตนชาติชูชัย นายยงยศ พึ่งธรรม
บริษัท ดับบลิวพี แก๊ส จำกัด WP GAS  1 อาคารอีสท์ วอเตอร์ ชั้น 15 ซอยวิภาวดีรังสิต 5 ถนนวิภาวดีรังสิต จอมพล เขตจตุจักร กรุงเทพมหานคร	ธุรกิจสถานีบริการ	201,000,000 บาท	201,000,000 บาท	99.99	นายกนกศักดิ์ ปิ่นแสง นางสาวชมกมล พุ่มพันธุ์ม้วน นายสง่า รัตนชาติชูชัย นายชัชวาลย์ เจริญรนนท์
บริษัท ดับบลิวพี โซลูชั่นส์ จำกัด WP SOLUTIONS  1 อาคารอีสท์ วอเตอร์ ชั้น 16 ซอยวิภาวดีรังสิต 5 ถนนวิภาวดีรังสิต จอมพล เขตจตุจักร กรุงเทพมหานคร	เพื่อลงทุนในกิจการอื่น (Holding company)	21,000,000 บาท	21,000,000 บาท	99.99	นายกนกศักดิ์ ปิ่นแสง นางสาวชมกมล พุ่มพันธุ์ม้วน นายสง่า รัตนชาติชูชัย นายชัชวาลย์ เจริญรนนท์

บริษัท	ลักษณะธุรกิจ	ทุนจดทะเบียน	ทุนจดทะเบียนชำระแล้ว	สัดส่วนการถือหุ้นของบริษัท (ร้อยละ)	กรรมการบริษัท / CEO
บริษัท ดับบลิวพี โซลลาร์ จำกัด WP SOLLAR  1 อาคารอีสท์ วอเตอร์ ชั้น 16 ซอยวิภาวดีรังสิต 5 ถนนวิภาวดีรังสิต จอมพล เขตจตุจักร กรุงเทพมหานคร	ธุรกิจประกอบกิจการผลิตและจำหน่ายไฟฟ้า	1,500,000 บาท	1,500,000 บาท	99.99	นางสาวชมกมล พุ่มพันธุ์ม่วง นายสง่า รัตนชาติชูชัย นายชัชวาลย์ เจียรนวนนท์
 บริษัท ไทยแก๊ส คอร์ปอเรชั่น จำกัด THAIGAS CORPORATION  1 อาคารอีสท์ วอเตอร์ ชั้น 14 ซอยวิภาวดีรังสิต 5 ถนนวิภาวดีรังสิต จอมพล เขตจตุจักร กรุงเทพมหานคร	ธุรกิจค้าก๊าซปิโตรเลียมเหลว (LPG)	146,800,000 บาท	146,800,000 บาท	81.36	นายบวร วงศ์สินอุดม นางสาวชมกมล พุ่มพันธุ์ม่วง นายณพวงศ์ โอมาธิกุล นายวีรพงษ์ เหล่าศิริชน
 บริษัท พรีเมียร์ แครรีเออร์ จำกัด PREMIER CARRIER  1 อาคารอีสท์ วอเตอร์ ชั้น 14 ซอยวิภาวดีรังสิต 5 ถนนวิภาวดีรังสิต จอมพล เขตจตุจักร กรุงเทพมหานคร	ธุรกิจบริการขนส่งก๊าซปิโตรเลียมเหลวทางบก	99,000,000 บาท	99,000,000 บาท	99.99	นายสง่า รัตนชาติชูชัย นาย योगศ์ พิงธรรม
 บริษัท ไทย แก๊ส ซิลินเดอร์ จำกัด THAI GAS CYLINDER  188/95-96 หมู่ที่ 3 ต.บางเพรียง อำเภอบางบ่อ จังหวัดสมุทรปราการ	การผลิตภาชนะบรรจุสิ่งของที่ทำจากโลหะ เพื่อเก็บก๊าซอัดหรือ ก๊าซเหลว	80,000,000 บาท	80,000,000 บาท	99.99	นางสาวชมกมล พุ่มพันธุ์ม่วง นายณพวงศ์ โอมาธิกุล นายวีรพงษ์ เหล่าศิริชน

ผู้ถือหุ้น

รายชื่อผู้ถือหุ้นใหญ่

ผู้ถือหุ้นสูงสุด 10 รายแรก ณ วันที่ 31 มกราคม 2568 มีดังนี้

ลำดับ	ผู้ถือหุ้นรายใหญ่	จำนวนหุ้น (หุ้น)	สัดส่วนการถือหุ้น (ร้อยละ)
1.	นางสาวชมกมล พุ่มพันธุ์ม่วง	110,000,000	21.547
2.	นายอัยยวัฒน์ ศรีวัฒนประภา	84,998,404	16.65
3.	นายรชต พุ่มพันธุ์ม่วง	70,000,000	13.712
4.	นายชัชวาลย์ เจียรนวนนท์	37,312,408	7.309
5.	ธนาคารกรุงไทย จำกัด (มหาชน)	20,215,370	3.96
6.	UNION BANCAIRE PRIVEE, UBP SA SINGAPORE BRANCH	17,281,471	3.385
7.	นางสาวอภิรดี โอภาสเอี่ยมลิขิต	12,000,000	2.351
8.	นางสาวมนตร์ธดา พงษ์พานิช	9,228,000	1.808
9.	นายทรงชัย อัจฉริยศิริชัย	8,896,986	1.743
10.	นายวัชรวิทย์ พงษ์พานิช	8,592,461	1.683
11.	บริษัท บีซีเอส โฮลดิ้ง จำกัด	7,989,786	1.565
12.	พล.ต.อ. สมยศ พุ่มพันธุ์ม่วง	7,102,678	1.391
13.	ผู้ถือหุ้นรายอื่น ๆ	116,887,236	22.896
รวม		510,504,800	100

รายนามการถือหลักทรัพย์สินของกรรมการและผู้บริหารระดับสูงของบริษัทฯ ณ วันที่ 31 มกราคม 2568 (รวมคู่สมรสและบุตรที่ยังไม่บรรลุนิติภาวะ)

รายนามกรรมการ และผู้บริหาร	จำนวนหุ้น (หุ้น)				การเปลี่ยนแปลงในระหว่างปี		หมายเหตุ
	31 ธันวาคม 2566		31 มกราคม 2568		เพิ่ม	ลด	
	ทางตรง	ทางอ้อม	ทางตรง	ทางอ้อม			
1. นายจุลจิตต์ บุญเกิด	-	-	-	-	-	-	-
2. นางนิศกร ทัดเทียมมรมย์	-	-	-	-	-	-	-
3. นายกนกศักดิ์ ปิ่นแสง	-	-	-	-	-	-	-
4. นางสาวรอยทิพย์ ไตรสุทธิ์	-	-	-	-	-	-	-
5. นายบวร วงศ์สินอุดม	-	-	-	-	-	-	-
6. นางสาวชมกมล พุ่มพันธุ์ม่วง	93,156,847	-	110,000,000	-	16,843,153	-	-
7. นายชัชวาลย์ เจียรนวนนท์	37,312,408	-	37,312,408	-	-	-	-
8. นายสง่า รัตนชาติชูชัย	28	-	28	-	-	-	-
9. นางลัทธมนานันท์ ลักษมีธนานันต์	-	-	-	-	-	-	-
10. นายสมชาย คูวิจิตรสุวรรณ	-	-	-	-	-	-	-
11. นายรังสรรค์ ศรีวรศาสตร์	-	-	-	-	-	-	-
12. นายเกษมสิทธิ์ ปฐมศักดิ์	-	-	-	-	-	-	-
13. นายนพวงศ์ โอมาธิกุล	-	-	-	-	-	-	-
14. นายชุมพล ลิลิตสุวรรณ	-	-	-	-	-	-	-
15. นายสุทัศน์ นิตกรไชยรัตน์	-	-	-	-	-	-	-
16. นายณธพล เพิ่มพล	-	-	-	-	-	-	-
17. นางสาวนิภาทิพย์ ศุภฤกษ์รัตนไชย	-	-	-	-	-	-	-

จำนวนทุนจดทะเบียนและทุนชำระแล้ว

ณ วันที่ 31 ธันวาคม 2567 บริษัทฯ มีทุนจดทะเบียนและเรียกชำระแล้วจำนวน 510,504,800 บาท โดยแบ่งเป็นหุ้นสามัญจำนวน 510,504,800 หุ้น มูลค่าหุ้นที่ตราไว้ละ 1 บาท

การออกหลักทรัพ์อื่น

-ไม่มี-

นโยบายการจ่ายเงินปันผลของ บริษัท ดับบลิวพี เอ็นเนอร์ยี่ จำกัด (มหาชน)

บริษัทฯ มีนโยบายการจ่ายเงินปันผล โดยกำหนดให้จ่ายได้ไม่น้อยกว่าร้อยละ 30 ของกำไรสุทธิภายหลังจากการหักภาษีและทุนสำรองต่าง ๆ ทั้งหมดของบริษัทฯ ตามที่กฎหมายและบริษัทฯ กำหนดไว้ อย่างไรก็ตาม การจ่ายเงินปันผลดังกล่าวจะคำนึงถึงผลการดำเนินงาน กระแสเงินสด สภาพคล่องทางการเงิน ฐานะทางการเงิน แผนการลงทุน ความจำเป็นในการใช้เงินทุนหมุนเวียน เพื่อบริหารกิจการและการขยายธุรกิจของบริษัทฯ ภาวะเศรษฐกิจและปัจจัยอื่น ๆ ความจำเป็นและความเหมาะสมอื่น ๆ ในอนาคตซึ่งบริษัทฯ อาจกำหนดให้การจ่ายเงินปันผลมีอัตราน้อยกว่าอัตราที่กำหนดข้างต้นได้ หากบริษัทฯ มีความจำเป็นที่จะต้องนำเงินกำไรสุทธิจำนวนดังกล่าวมาใช้เพื่อขยายการดำเนินงานของบริษัทฯ ต่อไป

ทั้งนี้ การจ่ายเงินปันผลประจำปีจะต้องได้รับอนุมัติจากที่ประชุมผู้ถือหุ้น เว้นแต่เป็นการจ่ายเงินปันผลระหว่างกาล ซึ่งคณะกรรมการบริษัทฯ อาจอนุมัติให้จ่ายเงินปันผลระหว่างกาลได้เป็นครั้งคราว เมื่อเห็นว่าบริษัทฯ มีกำไรสมควรพอที่จะทำเช่นนั้นได้ โดยบริษัทฯ จะรายงานการจ่ายเงินปันผลระหว่างกาลดังกล่าวให้ที่ประชุมผู้ถือหุ้นทราบในคราวถัดไป

ข้อมูลการจ่ายเงินปันผลย้อนหลัง

ปี	2564	2565	2566	2567
เงินปันผลประจำปี (บาท/หุ้น)	-	0.15	0.25	0.28
เงินปันผลระหว่างกาล (บาท/หุ้น)	0.20	-	-	-
อัตรการจ่ายเงินปันผล (ร้อยละ)	60.93	95.00	95.00	95.00

นโยบายการจ่ายเงินปันผลของบริษัทย่อย

คณะกรรมการบริษัทย่อยจะพิจารณาให้ความเห็นชอบและเสนอให้ที่ประชุมผู้ถือหุ้นของแต่ละบริษัทพิจารณาอนุมัติในแต่ละปี โดยการจ่ายเงินปันผลจะพิจารณาจากแผนการลงทุนตามความจำเป็นและความเหมาะสมอื่น ๆ เช่น ความเพียงพอของกระแสเงินสดของบริษัทย่อย หลังจากหักสำรองเงินตามที่กฎหมายกำหนดแล้ว





การบริหารจัดการความเสี่ยง

นโยบายและแผนการบริหารความเสี่ยง

บริษัท ดับบลิวพี เอ็นเนอร์ยี่ จำกัด (มหาชน) มุ่งมั่นในการบริหารจัดการความเสี่ยงที่มีผลต่อการบรรลุ วัตถุประสงค์องค์กร ในขณะที่บริษัทฯ เผชิญกับการเปลี่ยนแปลงอยู่ตลอดเวลา ไม่ว่าจะเป็นจากปัจจัยภายนอก เช่น การเปลี่ยนแปลงภาวะเศรษฐกิจ การเมือง นโยบายภาครัฐ และเทคโนโลยีสารสนเทศ หรือปัจจัยภายในเช่น การกำหนดกลยุทธ์ การดำเนินงานของบริษัทฯ โครงสร้างองค์กร การบริหารจัดการข้อมูล เป็นต้น โดย คณะกรรมการบริหารความเสี่ยง และผู้บริหารบริษัทฯ ได้ตระหนักถึงความสำคัญของการบริหารความเสี่ยงของบริษัทฯ ซึ่งถือเป็นองค์ประกอบที่สำคัญของการก้าวไปสู่ระบบการกำกับดูแลกิจการที่ดี และการพัฒนาธุรกิจอย่างยั่งยืนของบริษัทฯ พร้อมทั้งเป็นการสร้างความเชื่อมั่นให้กับผู้ที่เกี่ยวข้องว่า การบริหารความเสี่ยงของบริษัทฯ เป็นกระบวนการที่ช่วยให้บริษัทฯ สามารถบรรลุวัตถุประสงค์ที่ตั้งไว้ ในขณะเดียวกันก็ลดอุปสรรค หรือสิ่งที่ไม่คาดหวังที่อาจจะเกิดขึ้นทั้งในด้านผลกำไร การปฏิบัติงาน และความเชื่อถือจากผู้ลงทุน และผู้มีส่วนได้เสียอื่น ๆ ต่อบริษัทฯ ป้องกันความเสียหายต่อทรัพยากรของบริษัทฯ ตอบสนองต่อการเปลี่ยนแปลงของสภาพแวดล้อมทางธุรกิจอย่างมีประสิทธิภาพ มีระบบจัดการและควบคุมที่ดี เสริมสร้างความเชื่อมั่น และสร้างมูลค่าเพิ่มให้แก่ผู้ลงทุน หน่วยงานกำกับดูแล พนักงาน และผู้ที่เกี่ยวข้องอื่น ๆ

คณะกรรมการบริหารความเสี่ยงรับผิดชอบในการนำนโยบายและกรอบการบริหารความเสี่ยงมาใช้ครอบคลุมทั้งองค์กร โดยนำเครื่องมือบริหารความเสี่ยงมาใช้ โดยกำหนดเกณฑ์ระดับความเสี่ยงขององค์กร (Risk Matrix) เพื่อใช้ในการประเมินโอกาสและผลกระทบที่อาจเกิดขึ้นทั้งด้านปริมาณและคุณภาพ เพื่อให้มั่นใจว่าความเสี่ยงที่สำคัญและความเสี่ยงที่เกิดขึ้นใหม่ได้รับการบริหารจัดการอย่างเหมาะสมและอยู่ในระดับที่ยอมรับได้ ทั้งนี้ จึงกำหนดนโยบายในการบริหารความเสี่ยงของบริษัทฯ ดังต่อไปนี้

- (1) บริษัทฯ มุ่งมั่นวางระบบและกระบวนการบริหารความเสี่ยงทั่วทั้งองค์กร ให้สอดคล้องกับกลยุทธ์และเป้าหมายทางธุรกิจ ตามมาตรฐานสากล โดยการประเมินความเสี่ยงครอบคลุมความเสี่ยง ได้แก่ ความเสี่ยงด้านกลยุทธ์ ความเสี่ยงด้านธุรกิจ ความเสี่ยงด้านปฏิบัติการ ความเสี่ยงด้านความปลอดภัย ความเสี่ยงด้านกฎหมาย และความเสี่ยงด้านการเงิน
- (2) บริษัทฯ จะบริหารความเสี่ยงให้อยู่ในระดับที่ยอมรับได้ (Risk Appetite) หรือเบี่ยงเบนไม่เกินกว่าระดับที่บริษัทฯ ยอมรับได้ (Acceptable Risks)
- (3) คณะกรรมการบริหารความเสี่ยง จะกำกับดูแลการบริหารความเสี่ยงของบริษัทฯ ให้เป็นไปตามนโยบาย รวมทั้งกลั่นกรอง ให้ข้อคิดเห็น ข้อเสนอแนะ และติดตาม เพื่อให้การบริหารความเสี่ยงมีประสิทธิภาพ และประสิทธิผล ตามที่ระบุไว้ในกฎบัตร
- (4) ผู้อำนวยการฝ่ายของแต่ละฝ่ายทำหน้าที่บริหารจัดการความเสี่ยงของบริษัทฯ และกำกับดูแลการบริหารจัดการในแต่ละความเสี่ยงตามหน้าที่ความรับผิดชอบ รวมถึงดูแลให้การบริหารจัดการสอดคล้องกับนโยบายต่าง ๆ ของบริษัทฯ หรือตามที่คณะกรรมการบริหารความเสี่ยงมอบหมาย พร้อมทั้งจัดให้มีการรายงานผลการดำเนินงานด้านบริหารความเสี่ยงต่อคณะกรรมการบริหารความเสี่ยง เพื่อให้ความเห็นชอบหรือข้อเสนอแนะ อย่างสม่ำเสมอหรือตามความเหมาะสม
- (5) ผู้บริหารทุกระดับชั้นของบริษัทฯ มีหน้าที่ในการบริหารจัดการความเสี่ยงในระดับองค์กร ระดับสายงานและระดับปฏิบัติการที่อยู่ภายใต้ความรับผิดชอบหรือที่ผู้อำนวยการฝ่ายมอบหมาย พร้อมทั้งจัดให้มีการรายงานผลการดำเนินการในรูปแบบและแนวทางตามที่คณะกรรมการบริหารความเสี่ยง ผู้อำนวยการฝ่ายหรือหน่วยงานบริหารความเสี่ยงองค์กรและระบบการควบคุมภายในกำหนด และส่งเสริมพนักงานให้ตระหนักถึงความสำคัญของการบริหารความเสี่ยง

- (6) คณะทำงานบริหารความเสี่ยงองค์กรและการควบคุมภายใน มีหน้าที่ให้คำปรึกษาข้อคิดเห็น ข้อเสนอแนะแนวปฏิบัติในการบริหารความเสี่ยงแก่หน่วยงานต่าง ๆ ภายในองค์กร พร้อมทั้งจัดทำรายงานการบริหารความเสี่ยงขององค์กร เพื่อรายงานต่อคณะกรรมการบริหารความเสี่ยงและฝ่ายบริหาร อย่างสม่ำเสมอหรือตามความเหมาะสม
- (7) พนักงานทุกคนมีหน้าที่ปฏิบัติตามระบบและกระบวนการบริหารความเสี่ยง ทั้งในระดับองค์กร ระดับสายงาน และระดับปฏิบัติการตามที่คณะกรรมการบริหารความเสี่ยงกำหนด

นอกจากนี้ บริษัทฯ และบริษัทย่อย ได้ประเมินความเสี่ยงและการจัดทำแผนปฏิบัติการ (Action plan) เพื่อการจัดการความเสี่ยงให้อยู่ในระดับที่ยอมรับได้โดยการสื่อสาร จัดฝึกอบรมสัมมนาเชิงปฏิบัติการแก่พนักงานให้ตระหนักถึงความสำคัญของการบริหารความเสี่ยง ทั้งนี้ บริษัทฯ มีนโยบายการบริหารความเสี่ยง ดังนี้

- ส่งเสริมวัฒนธรรมการบริหารความเสี่ยงเพื่อสร้างความเข้าใจจิตสำนึกและความรับผิดชอบร่วมกันในเรื่องความเสี่ยง การควบคุม และผลกระทบของความเสี่ยงต่อบริษัทฯ ในกระบวนการบริหารและปฏิบัติงานทั่วทั้งบริษัทฯ

- จัดให้มีกระบวนการ แนวทาง และมาตรการในการบริหารความเสี่ยงที่มีคุณภาพเหมาะสมในระดับสากลและเพียงพอ รวมถึงการบ่งชี้ วิเคราะห์ ประเมิน จัดลำดับ จัดการ ควบคุม ติดตามรายงาน ประเมินผล และสื่อสารให้ข้อมูลเกี่ยวกับความเสี่ยงอย่างต่อเนื่องสม่ำเสมอ และปฏิบัติทั่วทั้งบริษัทฯ
- จัดให้มีการประเมินความเสี่ยงบนระบบงานทั้งในเชิงคุณภาพ อาทิ ความเสี่ยงด้านชื่อเสียง ภาพลักษณ์ของบริษัทฯ และเชิงปริมาณ อาทิ ผลขาดทุน การลดลงของรายได้ การเพิ่มขึ้นของค่าใช้จ่าย โดยพิจารณาจากโอกาสที่อาจเกิดขึ้นและผลกระทบ
- จัดให้มีการกำหนดแนวการยอมรับความเสี่ยง (Risk Acceptable Line) เพื่อจำกัดความเสียหายที่อาจเกิดขึ้นให้อยู่ภายในระดับที่บริษัทฯ สามารถยอมรับได้ รวมทั้งการสอบทานแผนปฏิบัติการของผู้ปฏิบัติงานเพื่อจัดการความเสี่ยงให้อยู่ในระดับที่ยอมรับได้

ปัจจัยความเสี่ยงต่อการดำเนินธุรกิจของบริษัทฯ

บริษัทฯ ตระหนักและให้ความสำคัญกับการดำเนินธุรกิจในทุก ๆ ด้าน รวมถึงการจัดการและบริหารความเสี่ยงองค์กรเพื่อวิเคราะห์ปัจจัยทั้งภายในและภายนอก ที่จะส่งผลกระทบต่อการดำเนินธุรกิจซึ่งอาจจะมีผลกระทบ ต่อผลตอบแทนจากการลงทุนของผู้ลงทุนอย่างมีนัยสำคัญ เพื่อเตรียมความพร้อมเมื่อประสบกับเหตุความเสี่ยง รวมทั้งหาแนวทางในการจัดการ และลดปัจจัยความเสี่ยงทุกรูปแบบที่จะเกิดขึ้น จนทำให้ความเสี่ยงในการดำเนินธุรกิจอยู่ในระดับที่สามารถควบคุมและยอมรับได้ โดยปัจจัยความเสี่ยงที่อาจส่งผลกระทบต่อการดำเนินธุรกิจของบริษัทฯ สามารถแบ่งได้เป็น ความเสี่ยงในการประกอบธุรกิจ ความเสี่ยงทางด้านตลาด ความเสี่ยงทางการเงินและความเสี่ยงด้านกฎระเบียบและข้อบังคับของบริษัทฯ และบริษัทย่อย ดังนี้

ความเสี่ยงด้านกลยุทธ์ (Strategic Risk)

• ความมั่นคงของแหล่งจัดหาผลิตภัณฑ์ (Sustainable Supply Source)

ก๊าซปิโตรเลียมเหลว (Liquefied Petroleum Gas: LPG) ถือเป็นผลิตภัณฑ์หลักของบริษัทฯ ซึ่งส่งผลให้ธุรกิจมีความเสี่ยงทั้งในด้านการดำเนินงาน และการปฏิบัติตามข้อกำหนดและกฎหมายที่เกี่ยวข้อง หากเกิดสถานการณ์ที่ส่งผลให้ไม่สามารถจัดหาก๊าซ LPG ได้เพียงพอ เพื่อบริหารจัดการความเสี่ยงดังกล่าว บริษัทฯ ได้ดำเนินการ ดังนี้

- การจัดหาโรงกลั่นผู้ผลิตทั้ง 6 โรง และจัดหาจากแหล่งผลิตโรงแยกก๊าซ ผ่านทั้งบริษัท ปตท. จำกัด (มหาชน) และบริษัท ปตท. น้ำมันและการค้าปลีก จำกัด (มหาชน) และกระจายปริมาณการจัดหาให้สามารถเป็นลูกค้าลำดับหลักของผู้จำหน่ายก๊าซ LPG ในทุกแหล่ง
- การเพิ่มสัดส่วนกระจายการจัดหาทางรถให้มากขึ้น เพื่อเพิ่มช่องทางจัดจ่ายคลังทางรถให้ลูกค้า จากเดิมการจัดหาทางรถผ่านคลังปตท. ภูมิภาคเป็นหลัก โดยเพิ่มบริษัท บางจาก ศรีราชา จำกัด (มหาชน) (ชื่อเดิม บมจ.เอสพี (ประเทศไทย)), บริษัท บางจาก คอร์ปอเรชั่น จำกัด (มหาชน) และบริษัท ไออาร์พีซี จำกัด (มหาชน) เป็นช่องทางเพิ่มเติม
- การสร้างความสัมพันธ์อันดีกับผู้จำหน่ายก๊าซ LPG ทุกรายเป็นประจำสม่ำเสมอ
- มองหาโอกาสสำหรับธุรกิจการซื้อขายผลิตภัณฑ์อื่น ๆ เพิ่มเติม หรือร่วมทำกิจกรรม/โครงการ ต่าง ๆ ระหว่างบริษัทมากขึ้น เพื่อความสัมพันธ์การเป็นคู่ค้าที่ได้อย่างเหนียวแน่นก่อให้เกิดห่วงโซ่อุปทานที่ยั่งยืน (Sustainable Supply Chain)
- การนำเข้าผลิตภัณฑ์ (Import Source) - การติดตามโอกาสในการนำเข้าผลิตภัณฑ์ (Monitor Import Opportunity) เพื่อมองหาโอกาสในการนำเข้าผลิตภัณฑ์ที่มีต้นทุนราคาที่สามารถแข่งขันกับผลิตภัณฑ์ภายในประเทศได้ รวมถึงติดตามและเปรียบเทียบราคา นอกจากนี้ยังมีการสอบถามผู้ผลิตถึง แผนการหยุดเดินเครื่องเพื่อการซ่อมบำรุงใหญ่ (Turnaround) จากทุกผู้จำหน่ายก๊าซ LPG ที่เป็นโรงกลั่นน้ำมัน และรวมถึงโรงแยกก๊าซธรรมชาติ บริษัท ปตท. จำกัด (มหาชน) ทุกปีล่วงหน้า
- การประสานงาน และติดตามอัปเดตข้อมูลการผลิตกับผู้ผลิตทุกรายเป็นประจำสม่ำเสมอ

• ความเสี่ยงในการพัฒนาบุคลากร การสรรหาบุคลากร

ปัจจุบัน ประเทศไทยเข้าสู่สังคมสูงวัย ทำให้การสรรหาบุคลากรที่อยู่ในระดับแรงงานยากขึ้น อีกทั้งบริษัทฯ มีการขยายธุรกิจซึ่งมีความต้องการพนักงานที่มีความชำนาญในแต่ละธุรกิจมากขึ้น ส่งผลให้บริษัทฯ จำเป็นต้องปรับแผนในการสรรหาทรัพยากรบุคคล รวมไปถึงการพัฒนากระบวนการสรรหาทรัพยากรบุคคลให้รองรับการเติบโตของธุรกิจ และสร้างเสริมความผูกพันของพนักงานที่มีต่อองค์กรให้เข้มแข็งมากยิ่งขึ้น ผ่านโครงการและกิจกรรมที่ผ่านการวางแผนอย่างเหมาะสม

รวมถึงภายใต้กลยุทธ์การเติบโตของบริษัทฯ นอกจากการรักษาความแข็งแกร่งในธุรกิจปัจจุบันแล้ว บริษัทฯ ยังคงมุ่งมั่นที่จะขยายการเติบโตของธุรกิจไปยังต่างประเทศและในธุรกิจ S-Curve ดังนั้นบริษัทฯ จึงให้ความสำคัญต่อการพัฒนาบุคลากรที่มีคุณภาพ ตลอดจนการพัฒนาและการแสวงหาบุคลากรที่มีศักยภาพ ภายใต้การบริหารจัดการความพร้อมของโครงสร้างองค์กรที่เหมาะสม เพื่อตอบสนองต่อกลยุทธ์ของบริษัทฯ ทั้งระยะสั้นและระยะยาว โดยผลสัมฤทธิ์จากการบริหารศักยภาพองค์กรที่มีประสิทธิภาพเป็นผลให้ในรอบปีที่ผ่านมา บริษัทฯ สามารถสร้างการเติบโตทางธุรกิจได้ตามเป้าหมาย โดยได้มีการจัดการดังนี้

- มีการดำเนินการวิเคราะห์หาความต้องการในการอบรม (Training needs analysis), การพัฒนาผู้สืบทอดตำแหน่ง (Successor Program), การบริหารสมรรถนะพนักงาน (Competency Management), โปรแกรมพัฒนาความเป็นผู้นำ (Leadership Program), การสรรหาบุคลากร (Talent Acquisition)
- ดำเนินการทบทวนแผนการฝึกอบรมพนักงานเป็นประจำทุกปี
- มีแผนการฝึกอบรมครอบคลุมพนักงานทุกระดับ
- ดำเนินการเพื่อช่องทางการสรรหาบุคลากร เช่น การจ้างงานบุคลากรภายนอก (Outsource)
- ดำเนินแผนงานการสร้างแบรนด์นายจ้าง (Employer Branding) เช่น การเปิดบูธงาน (Job fair) ตามมหาวิทยาลัย และการรับนักศึกษาฝึกงาน เพื่อดึงดูดผู้ที่มีศักยภาพ

• ความเสี่ยงของทิศทางในการดำเนินธุรกิจและการลงทุน

เนื่องด้วยในปัจจุบันบริษัทฯ มีการพึ่งพาผลิตภัณฑ์หลักคือก๊าซ LPG ซึ่งอาจมีความเสี่ยงหากเกิดการค้นพบนวัตกรรมและเทคโนโลยีใหม่ ที่เข้ามาเปลี่ยนรูปแบบการดำเนินธุรกิจ ส่งผลกระทบต่อพฤติกรรมผู้บริโภค/เทคโนโลยีที่เปลี่ยนไป ความต้องการของลูกค้าที่เปลี่ยนแปลงไป

บริษัทฯ จึงประเมินสถานการณ์และกำหนดแผนรับมือโดยการพิจารณาโอกาสอื่น สำหรับขยายธุรกิจที่เกี่ยวข้องกับพลังงานสะอาด พลังงานทดแทน รวมไปถึงธุรกิจที่ไม่เกี่ยวข้องกับธุรกิจพลังงานเพิ่มเติมเพื่อสร้างความเข้มแข็งและต่อยอดทางธุรกิจให้เติบโตอย่างยั่งยืน ดังต่อไปนี้

- ดำเนินการหาโอกาสสำหรับการเพิ่มธุรกิจทั้งที่เกี่ยวข้องกับพลังงานและไม่เกี่ยวข้องกับพลังงาน เพื่อสร้างโอกาสทางธุรกิจเพิ่มเติม
- ดำเนินการศึกษาพลังงานทางเลือกเพื่อรองรับการใช้พลังงานที่เปลี่ยนไป เช่น ก๊าซธรรมชาติเหลว (Liquefied Natural Gas: LNG), พลังงานแสงอาทิตย์ (Solar Energy) หรือรถยนต์ไฟฟ้า (Electric Vehicle: EV)

• ความเสี่ยงในการสูญเสียความได้เปรียบจากการขาย

สถานการณ์แข่งขันที่สูงในธุรกิจก๊าซ LPG ในปัจจุบัน และการเกิดขึ้นของคู่แข่งรายใหม่ทำให้เกิดความเสี่ยงในด้านยอดขาย ส่งผลกระทบต่อยอดขาย ซึ่งอาจมีผลกระทบต่อการดำเนินงานและส่วนแบ่งทางการตลาดบริษัทฯ

จึงมีการกำหนดแผนรับมือโดยการปรับกลยุทธ์ในเรื่องการบริการ และการบริการหลังการขาย เพื่อเพิ่มศักยภาพของบริษัทฯ ในการแข่งขันและเป็นตัวเลือกที่ดีที่สุดสำหรับลูกค้า รวมไปถึงมีการนำเทคโนโลยีมาปรับใช้ ในกระบวนการขายสินค้าและบริการของบริษัทฯ ตั้งแต่เริ่มกระบวนการขาย ไปจนถึงการบริการหลังการขาย เพื่อสร้างความพึงพอใจสูงสุดให้กับลูกค้า โดยได้มีการจัดการดังนี้

- การปรับกลยุทธ์เรื่องการบริการ และการบริการหลังการขาย เช่น การซ่อมบำรุงอุปกรณ์เชิงป้องกัน (Preventive Maintenance: PM)
- การเพิ่มความหลากหลายของผลิตภัณฑ์ที่จัดจำหน่าย
- การเพิ่มจุดกระจายสินค้า เช่น คลังก๊าซ LPG, โรงบรรจุก๊าซ LPG, ศูนย์ซ่อมถัง, ศูนย์กระจายสินค้า หรือร้านจำหน่ายถังก๊าซ LPG เพื่อให้สามารถเข้าถึงลูกค้าได้มากขึ้น
- การจัดกิจกรรมส่งเสริมการขายที่ดึงดูดใจมากขึ้น เช่น WP Reward

ความเสี่ยงด้านการปฏิบัติตามกฎหมายระเบียบ และนโยบายภาครัฐ (Compliance Risk)

• ความเสี่ยงด้านการไม่ปฏิบัติตามกฎระเบียบ และข้อบังคับที่เกี่ยวข้องของหน่วยงานกำกับดูแล

ความเสี่ยงที่เกิดจากการเปลี่ยนแปลงของข้อกำหนดกฎหมายและนโยบายภาครัฐ ที่อาจกระทบต่อการดำเนินธุรกิจ อาทิเช่น นโยบายราคาก๊าซหุงต้มชั่วคราวมาตรการทางบัญชีและภาษี หรือ พรบ.คุ้มครองข้อมูลส่วนบุคคล (PDPA) รวมถึงจากการกำกับดูแลของ คณะกรรมการกำกับหลักทรัพย์และตลาดหลักทรัพย์ โดยครอบคลุมถึงการดำเนินงานของบริษัทในเครือ โดยได้มีการจัดการดังนี้

- ดำเนินการแต่งตั้งคณะทำงานเพื่อติดตามกฎหมายและการกำกับดูแลเพื่อให้ปฏิบัติงานตามกฎหมาย (Compliance Working Team)
- การพัฒนาทีมตรวจสอบภายในเพื่อติดตามการดำเนินการตามกฎหมายของบริษัทฯ รวมถึงมอบหมายให้หน่วยงานที่เกี่ยวข้องรับผิดชอบการประเมินความสอดคล้องตามระเบียบกฎหมายของบริษัทฯ
- จัดทำช่องทางการร้องเรียนจากบุคคลภายนอก ในประเด็นเรื่อง การทุจริต การไม่โปร่งใส การดำเนินการไม่สอดคล้องกฎหมาย
- บริษัทฯ ได้พิจารณาแต่งตั้งเจ้าหน้าที่คุ้มครองข้อมูลส่วนบุคคล (Data Protection Officer: DPO) และคณะทำงานสนับสนุนเจ้าหน้าที่คุ้มครองข้อมูลส่วนบุคคล (DPO Office) ซึ่งประกอบไปด้วยผู้แทนจากหน่วยงานที่เกี่ยวข้อง ทำหน้าที่ตรวจสอบการดำเนินงานเกี่ยวกับการประมวลผลข้อมูลส่วนบุคคล เพื่อให้สอดคล้องและเป็นไปตามพระราชบัญญัติคุ้มครองข้อมูลส่วนบุคคล พ.ศ. 2562

• ความเสี่ยงด้านการทุจริตขององค์กร

เนื่องด้วยบริษัทฯ มีกิจกรรมการก่อสร้าง ดัดแปลง ซ่อม-ขาย เพื่อการดำเนินการตามแผนธุรกิจ ดังนั้นจึงมีโอกาสดังที่บริษัทอาจถูกเสนอให้เงิน หรือผลประโยชน์อื่นใดกับหน่วยงานราชการและเอกชนเพื่อ ซื้อความสะดวก ซื้อความผิด ซื้องานหรือโอกาสทางธุรกิจ ซึ่งอาจก่อให้เกิดผลกระทบต่อภาพลักษณ์และความน่าเชื่อถือของบริษัทฯ หากถูกตรวจสอบทุจริตจากหน่วยงานที่เกี่ยวข้องได้ โดยได้มีการจัดการดังนี้

- การดำเนินการตามระเบียบการจัดซื้อจัดจ้างของบริษัท เช่น การเปรียบเทียบราคา และการประกวดราคาสำหรับงานโครงการ และให้มีการตรวจสอบการดำเนินการว่าพนักงานได้ปฏิบัติตามระเบียบการจัดซื้อจัดจ้างหรือไม่
- การจัดทำช่องทางการร้องเรียนในประเด็นเรื่อง การทุจริต การไม่โปร่งใส การดำเนินการไม่สอดคล้องกฎหมายจากบุคคลภายในและภายนอกบริษัทฯ
- การประกาศเจตนารมณ์เข้าร่วมโครงการต่อต้านการทุจริตคอร์รัปชัน (CAC)

ความเสี่ยงด้านการปฏิบัติการ (Operation Risk)

• ความเสี่ยงจากการหยุดชะงักของธุรกิจ (BCP)

บริษัทฯ ให้ความสำคัญกับการบริหารจัดการความเสี่ยงในการปฏิบัติที่เกิดจากปัจจัยภายในและภายนอก เช่น ภัยพิบัติธรรมชาติ ภัยคุกคามด้านความมั่นคง ภัยคุกคามระบบสารสนเทศ โรคระบาด รวมถึงการหยุดการผลิตนอกแผน เนื่องจากอุปกรณ์ชำรุด อุบัติภัยที่อาจส่งผลกระทบต่อสิ่งแวดล้อมและชุมชน ซึ่งเป็นปัจจัยสำคัญที่ส่งผลกระทบต่อการดำเนินธุรกิจ โดยได้มีการจัดการดังนี้

- ดำเนินการจัดตั้งกรมการความต่อเนื่องทางธุรกิจ (Business Continuity Plan: BCP) เพื่อบริหารจัดการสถานการณ์ รวมทั้งกำหนดมาตรการที่สำคัญและจำเป็น เพื่อให้สามารถดำเนินธุรกิจได้อย่างต่อเนื่อง
- จัดทำประกันภัยครอบคลุมด้านทรัพย์สิน, ธุรกิจหยุดชะงัก, บุคคลที่สาม, ความซื่อสัตย์, การขนส่ง, กรรมการบริษัท, ลูกหนี้ค้างชำระ ทุกปี เริ่มเดือนกันยายนของทุกปี
- จัดทำร่าง Business Continuity Plan (BCP) และ คู่มือการบริหารความต่อเนื่องทางธุรกิจ (Business Continuity Manual: BCM)
- มีการดำเนินการฝึกซ้อมดับเพลิงรับเหตุฉุกเฉิน เป็นประจำทุกเดือน สำหรับคลังบางปะกง และสมุทรสงคราม และฝึกซ้อมทุกไตรมาส สำหรับคลังลำปาง พิจิตร และขอนแก่น รวมถึงโรงบรรจุทุกแห่ง
- มีการดำเนินการทดสอบถังบรรจุก๊าซ LPG ครบวาระ ทุก 5 ปี และทดสอบอุปกรณ์ความปลอดภัยประจำถังและท่อ ทุกปี โดยผู้ทดสอบภายนอก

• ความเสี่ยงด้านอาชีวอนามัย ความปลอดภัยและสิ่งแวดล้อม (Safety Occupational Health and Environment Management)

บริษัทฯ ตระหนักถึงความสำคัญของการควบคุมความเสี่ยงด้านความมั่นคง ความปลอดภัย อาชีวอนามัย และสิ่งแวดล้อม ซึ่งเป็นสาเหตุของความสูญเสียต่อชีวิต การบาดเจ็บ ความเจ็บป่วย อันเนื่องมาจากการทำงานของทั้งพนักงานและผู้รับเหมา และยังส่งผลกระทบต่อหยุดชะงักและความต่อเนื่องในการดำเนินธุรกิจ และอาจส่งผลกระทบต่อชุมชน สังคม และสิ่งแวดล้อม จึงผลักดันอย่างจริงจังให้พนักงานทุกคนต้องปฏิบัติตามกรอบนโยบายคุณภาพความมั่นคงปลอดภัย อาชีวอนามัย และสิ่งแวดล้อม (Quality, Security Safety, Health and Environmental Policy) โดยมุ่งเน้นการปลูกฝังวัฒนธรรมองค์กรด้านความปลอดภัย

บริษัทฯ มีการบริหารจัดการความเสี่ยงด้านอาชีวอนามัย ความปลอดภัย และสิ่งแวดล้อมโดยมีการกำหนดนโยบาย และเป้าหมายด้านอาชีวอนามัย

ความปลอดภัยและสิ่งแวดล้อมเป็นประจำทุกปี โดยผลการดำเนินงานด้านอาชีวอนามัย ความปลอดภัยและสิ่งแวดล้อมเป็นหนึ่งในตัวชี้วัดสำคัญของระบบการจัดการด้านความปลอดภัย โดยบริษัทฯ มีแนวทางในการส่งเสริมความปลอดภัยในการปฏิบัติงานของพนักงานและผู้รับเหมา อาทิ

- การปฏิบัติตามกฎหมายทางด้านอาชีวอนามัยและความปลอดภัย และการสร้างวัฒนธรรมด้านความปลอดภัย
- มีแผนการดำเนินการตรวจสอบทางด้านความปลอดภัยและวิศวกรรม (Safety and Engineering Audit) เป็นประจำทุกเดือน
- การดำเนินการตามมาตรฐาน ISO 45001 ระบบการจัดการอาชีวอนามัยและความปลอดภัย อย่างต่อเนื่อง
- การดำเนินการตรวจวัดสภาพแวดล้อมในการทำงานสำหรับผู้ปฏิบัติงาน เช่น การตรวจวัดแสงสว่างในพื้นที่ปฏิบัติงาน การตรวจวัดสารเคมี และการตรวจวัดระดับเสียงในพื้นที่ปฏิบัติงาน
- การตรวจเฝ้าระวังโรคจากการทำงาน โดยการตรวจสอบสุขภาพตามปัจจัยเสี่ยงด้านอาชีวเวชศาสตร์

ในส่วนสิ่งแวดล้อม บริษัทฯ มุ่งเน้นในการปฏิบัติให้สอดคล้องกับข้อกำหนดตามกฎหมายที่เกี่ยวข้อง และให้ความสำคัญกับการใช้ทรัพยากรอย่างมีประสิทธิภาพ รวมถึงการนำมาตรฐานสากล ISO 14001 เข้ามาใช้ในการบริหารจัดการด้านสิ่งแวดล้อมของบริษัทฯ

• ความเสี่ยงจากการปฏิบัติงานที่อาจกระทบต่อชุมชนและสังคม

บริษัทฯ มุ่งเน้นในการดำเนินธุรกิจร่วมกับชุมชน สังคม และสิ่งแวดล้อมอย่างยั่งยืน บริษัทฯ จึงให้ความสำคัญกับระบบบริหารจัดการเพื่อป้องกันไม่ให้ส่งผลกระทบต่อชุมชนและสังคม ผ่านการบริหารจัดการในประเด็น ดังนี้

- การดำเนินกิจกรรม CSR และชุมชนสัมพันธ์ สำหรับชุมชนที่อยู่ใกล้เคียงและโรงบรรจุก๊าซของบริษัทฯ
- การเข้าร่วมกิจกรรมต่าง ๆ ตามประเพณีกับทางชุมชนโดยรอบคลังและโรงบรรจุก๊าซ เช่น กิจกรรมวันเด็ก งานทำบุญ เป็นต้น
- ควบคุมการดำเนินการให้เป็นไปตามข้อกำหนด กฎหมายและมาตรฐานที่เกี่ยวข้องกับชุมชนโดยรอบคลังและโรงบรรจุก๊าซ

ความเสี่ยงด้านการบริหารจัดการทางการเงิน (Financial Risk)

• ความเสี่ยงของการจัดหาเงินลงทุนสำหรับการดำเนินการตามแผน

ในการดำเนินจัดหาเงินเพื่อการลงทุน มีความเสี่ยงที่หลักประกันไม่เพียงพอ ทำให้วงเงินกู้ไม่เพียงพอ หรืออัตราดอกเบี้ยเงินกู้ที่สูง ส่งผลให้ไม่สามารถดำเนินการลงทุนได้ตามแผนการลงทุนที่วางไว้

อีกทั้งความเสี่ยงที่การเบิกกู้ไม่เป็นไปตามแผนงาน เนื่องจากมีความล่าช้าในการลงทุนของบริษัท หรือ บริษัทมีเงินทุนหมุนเวียนภายในเพียงพอต่อการลงทุน ส่งผลให้บริษัทฯ อาจผิดเงื่อนไขกับธนาคาร ดังนั้นเพื่อลดความเสี่ยงที่อาจเกิดขึ้นบริษัทฯ มีการจัดการดังนี้

- การตรวจสอบ หรือทบทวนเงื่อนไขสัญญาเงินกู้ตามขั้นตอนที่บริษัทฯ กำหนดไว้
- จัดการโครงสร้างต้นทุนทางการเงินของบริษัทให้เป็นอัตราดอกเบี้ยคงที่

- **ความเสี่ยงจากอัตราแลกเปลี่ยน (Exchange Rate Risk)**

เนื่องจากบริษัทมีธุรกรรมนำเข้าและส่งออก ซึ่งมีความเสี่ยงที่เกิดการขาดทุนเนื่องจากอัตราแลกเปลี่ยนได้ เพื่อการลดความเสี่ยงที่เกิดขึ้นได้มีการจัดการดังนี้

- ดำเนินการทบทวนและพิจารณาทำสัญญาซื้อขายเงินตราต่างประเทศล่วงหน้า (Forward Contract)
- ติดตามแนวโน้มและสถานการณ์ตลาดการเงินอย่างใกล้ชิด เพื่อพิจารณาเข้าทำธุรกรรมบริหารความเสี่ยงด้านอัตราแลกเปลี่ยน ให้สอดคล้องกับแผนและเป้าหมายทางธุรกิจที่วางไว้
- การใช้อนุพันธ์ทางการเงิน (Financial Derivative Instruments)
- ดำเนินการเจรจากับคู่ค้าเพื่อกำหนดการใช้สกุลเงินเดียวกันในการทำธุรกรรม เพื่อเพิ่มประสิทธิภาพทางการเงินและลดความเสี่ยงในการแลกเปลี่ยนสกุลเงิน

ความเสี่ยงใหม่ (Emerging Risk)

- **ความเสี่ยงที่เกิดจากการเปลี่ยนแปลงสภาพภูมิอากาศ**

ประเทศไทยเริ่มดำเนินการตามแผนปฏิรูปประเทศที่กำหนดให้ภาครัฐพัฒนากฎหมายที่เกี่ยวข้องกับการเปลี่ยนแปลงสภาพภูมิอากาศ โดยเน้นลดการปล่อยก๊าซเรือนกระจก การใช้ทรัพยากรอย่างคุ้มค่ายั่งยืน และความรับผิดชอบต่อสังคม ซึ่งจะส่งผลให้การใช้พลังงานเปลี่ยนไป รวมถึงการเปลี่ยนแปลงทางข้อกำหนด กฎหมายที่เกี่ยวข้องกับการเปลี่ยนแปลงสภาพภูมิอากาศ ภาครัฐฯ โดยบริษัทฯ มีการดำเนินงาน ดังนี้

- จัดตั้งคณะทำงานด้านการใช้ทรัพยากรอย่างยั่งยืนเพื่อดำเนินการจัดทำแผนกลยุทธ์สำหรับการจัดการทรัพยากร พลังงาน และการปล่อยก๊าซเรือนกระจก (Green House Gas: GHG) ของบริษัท ฯ
- เริ่มดำเนินงานโครงการจัดซื้อจัดจ้างที่เป็นมิตรต่อสิ่งแวดล้อม (Green Procurement)
- กำหนดเป้าหมายระยะสั้น และระยะยาวในการลดการปล่อยก๊าซเรือนกระจกที่ชัดเจน
- ดำเนินการเก็บข้อมูลและคำนวณปริมาณการปล่อย GHG ของบริษัท (เริ่มต้นเก็บข้อมูล GHG ในปี 2567)
- การติดตามการเปลี่ยนแปลง หรือการประกาศใช้กฎหมาย ข้อกำหนดที่เกี่ยวข้องการเปลี่ยนแปลงสภาพภูมิอากาศ ภาครัฐฯ บอน

- **ความเสี่ยงด้านความมั่นคงปลอดภัยทางไซเบอร์ (Cyber Security)**

เนื่องด้วยในปัจจุบันทุกบริษัทมีการพึ่งพาระบบ เทคโนโลยีสารสนเทศ (Information Technology: IT) เป็นอย่างมาก จึงอาจก่อให้เกิดความเสี่ยงที่กระทบต่อธุรกิจหากระบบ IT มีปัญหา หรือข้อมูลของบริษัทรั่วไหลออกสู่ภายนอก โดยความเสี่ยงด้าน IT ได้แก่ ระบบเครือข่าย (Network) การเชื่อมต่อผ่านระบบอินเทอร์เน็ต (Online) ซอฟต์แวร์และฮาร์ดแวร์ของอุปกรณ์คอมพิวเตอร์ รวมถึง ความเสี่ยงด้านความน่าเชื่อถือจากสื่อสังคมออนไลน์ ดังมีการจัดการดังนี้

- วางแผนการขอการรับรองมาตรฐานการจัดการความมั่นคงปลอดภัยสารสนเทศ (ISO 27001) ภายในปี 2570
- ดำเนินการลงทุนปรับปรุงอุปกรณ์และโครงสร้างที่เกี่ยวข้อง เพื่อการป้องกันการโจมตีทางด้านไซเบอร์ (Cyber Attack) อย่างต่อเนื่อง
- พัฒนาหลักสูตรการอบรมด้านความปลอดภัยทางเทคโนโลยีสารสนเทศสำหรับผู้ปฏิบัติงานทุกระดับ เพื่อเสริมสร้างความรู้และความตระหนักในเรื่องความปลอดภัยทางไซเบอร์ โดยในปี 2567 มีพนักงานของบริษัทฯ เข้ารับการอบรมด้านความปลอดภัยทางไซเบอร์คิดเป็นร้อยละ 24 ของจำนวนพนักงานทั้งหมด
- ศึกษา ออกแบบ และจัดการระบบเทคโนโลยีสารสนเทศเพื่อรองรับการจัดการข้อมูลส่วนบุคคล

ในปี 2567 บริษัทฯ ไม่มีรายงานการถูกโจมตีทางไซเบอร์แต่อย่างใด สะท้อนถึงประสิทธิภาพของมาตรการป้องกันและการบริหารจัดการด้านความปลอดภัยทางเทคโนโลยีสารสนเทศที่เข้มแข็งของบริษัทฯ





การขับเคลื่อนธุรกิจเพื่อความยั่งยืน

ขอบเขตของการรายงาน

บริษัทฯ ได้รายงานความยั่งยืนของการดำเนินธุรกิจ เพื่อเป็นช่องทางในการสื่อสาร ให้แก่ผู้มีส่วนได้ส่วนเสียทุกกลุ่มได้รับทราบผลการดำเนินการของบริษัทฯ ครอบคลุมทั้งมิติสิ่งแวดล้อม สังคม ธรรมาภิบาลและเศรษฐกิจ โดยรายงานฉบับนี้ได้จัดทำขึ้นตามคู่มือการรายงานความยั่งยืนสำหรับบริษัทจดทะเบียน ของ ตลาดหลักทรัพย์แห่งประเทศไทย และแนวทางการเปิดเผยข้อมูลเพิ่มเติมของกลุ่มธุรกิจทรัพยากร ซึ่งเป็นข้อมูลระหว่างวันที่ 1 มกราคม 2567 - 31 ธันวาคม 2567 เปรียบเทียบกับข้อมูลในปี 2565 และปี 2566 โดยมีขอบเขตการเปิดเผยเฉพาะบริษัท ดับบลิวพี เอ็นเนอร์ยี่ จำกัด (มหาชน) เท่านั้น

นโยบายและเป้าหมายการจัดการด้านความยั่งยืน

บริษัทฯ ได้กำหนดนโยบายและเป้าหมายการบริหารจัดการด้านความยั่งยืน ตามแนวทางการพัฒนาที่ยั่งยืน ด้วยการสร้างความเชื่อมั่นต่อผู้มีส่วนได้เสีย ยึดแนวปฏิบัติงานที่เป็นเลิศ มีความโปร่งใสในการดำเนินธุรกิจ มีการพัฒนา ด้านนวัตกรรมต่าง ๆ อย่างต่อเนื่อง ดูแลและรับผิดชอบต่อชุมชน สังคม และสิ่งแวดล้อม โดยมีกรอบการปฏิบัติที่เป็นไปตามแนวการบริหารจัดการ ความยั่งยืนในระดับสากล ตลอดจนตอบสนองเป้าหมายการพัฒนาที่ยั่งยืน ตามนโยบายและเป้าหมายการจัดการด้านความยั่งยืน

ทั้งนี้ ในปี 2567 บริษัทฯ ได้ทบทวนนโยบายการพัฒนาธุรกิจควบคู่ไปกับ สิ่งแวดล้อมและสังคมอย่างยั่งยืน ครอบคลุมถึงการดำเนินธุรกิจในปัจจุบัน ของบริษัทฯ และธุรกิจใหม่ ทั้งในประเทศและต่างประเทศ พร้อมกับ คำนึงถึง 3 ปัจจัยหลัก คือ มิติสิ่งแวดล้อม มิติสังคม มิติธรรมาภิบาลและ เศรษฐกิจ (Environment, Social, Governance: ESG) โดยพิจารณา กลยุทธ์ทางธุรกิจควบคู่ไปกับประเด็นที่มีความสำคัญ เพื่อทำให้ผู้มีส่วนได้เสีย ตลอดจนห่วงโซ่อุปทานมีความเชื่อมั่นว่าบริษัทฯ ได้พิจารณาประเด็นด้าน ESG อย่างถี่ถ้วน ในทุกกิจกรรมและการดำเนินงานของบริษัทฯ

บริษัทฯ ดำเนินงานด้านความยั่งยืน โดยสอดคล้องกับการดำเนินธุรกิจที่ สนับสนุนเป้าหมายการพัฒนาที่ยั่งยืนขององค์การสหประชาชาติ (Sustainable Development Goals: SDGs) โดยคำนึงถึงผู้มีส่วนได้เสียทุกกลุ่มที่เกี่ยวข้อง กับบริษัทฯ ดังนี้

มิติการกำกับดูแลและเศรษฐกิจ (Governance and Economic) :

บริษัทฯ มุ่งดำเนินธุรกิจด้วยหลักธรรมาภิบาล โปร่งใส ตรวจสอบได้และ มีความรับผิดชอบต่อ ดูแลสิทธิประโยชน์ของผู้มีส่วนได้เสียทุกกลุ่มให้มีความสมดุลและเท่าเทียม การควบคุมและต่อต้านการทุจริตคอร์รัปชัน การรักษาความปลอดภัยของข้อมูลความเป็นส่วนตัวของผู้มีส่วนได้เสีย และการปฏิบัติตามกฎหมาย รวมถึงการส่งเสริมให้เกิดการพัฒนาและ สร้างนวัตกรรมด้านธุรกิจควบคู่กับนวัตกรรมด้านสังคมและสิ่งแวดล้อม เพื่อบรรลุเป้าหมายการดำเนินธุรกิจอย่างยั่งยืน โดยมีเป้าหมายที่จะ ขับเคลื่อนองค์กรให้เป็นที่ยอมรับและเป็นผู้มีผู้นำในด้านการกำกับดูแลกิจการ ที่ดีทั้งในระดับประเทศและระดับสากล

มิติสังคม (Social) :







บริษัทฯ มุ่งมั่นในการมีส่วนร่วมในการพัฒนาคุณภาพชีวิตและความสุขของคนในสังคม ผ่านการส่งมอบผลิตภัณฑ์ที่มีคุณภาพ และบริการที่เป็นไปตามข้อกำหนดกฎหมาย ข้อตกลงกับลูกค้า รวมถึงเพิ่มโอกาสในการเข้าถึงผลิตภัณฑ์ของบริษัทฯ ให้ง่ายและสะดวกยิ่งขึ้น โดยไม่มีการเลือกปฏิบัติต่อผู้มีส่วนได้เสียทุกกลุ่ม ให้ความสำคัญต่อความปลอดภัย อาชีวอนามัย และสภาพแวดล้อมในการทำงานของพนักงาน คู่ค้า ผู้มาติดต่อ รวมถึงชุมชนรอบข้าง ปลูกฝังวัฒนธรรมความปลอดภัยองค์กรอย่างต่อเนื่อง บริหารจัดการทรัพยากรบุคคลที่มีประสิทธิภาพและเป็นธรรม พัฒนาความรู้ และทักษะที่จำเป็นตามแผนการพัฒนาพนักงาน ส่งเสริมความคิดริเริ่ม สร้างสรรค์ในการทำงาน ยอมรับและเคารพต่อสิทธิมนุษยชนของผู้มีส่วนได้เสียทั้งทางตรงและทางอ้อมและยึดหลักความเท่าเทียมและไม่เลือกปฏิบัติ ปกป้องสิทธิประโยชน์ของบุคลากร ด้วยการดูแลสิทธิประโยชน์ และสวัสดิการต่าง ๆ ให้เป็นไปตามกฎหมาย เพื่อส่งมอบความเป็นอยู่ที่เหมาะสมแก่บุคลากรและครอบครัวอย่างยั่งยืน

มิติสิ่งแวดล้อม (Environmental) :

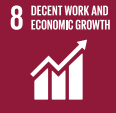
บริษัทฯ มุ่งปกป้อง ป้องกัน และลดผลกระทบต่อสิ่งแวดล้อมทั้งทางตรงและทางอ้อมที่อาจเกิดขึ้นจากการประกอบกิจการ และมุ่งมั่นที่จะวางรากฐานระบบการจัดการด้านความปลอดภัย อาชีวอนามัย และสิ่งแวดล้อม ทุกกระบวนการดำเนินงานขององค์กร โดยนโยบายความรับผิดชอบต่อสังคม คุณภาพ ความปลอดภัย อาชีวอนามัย และสิ่งแวดล้อม เป็นข้อกำหนดพื้นฐานในการป้องกัน ควบคุม ลดผลกระทบที่อาจเกิดขึ้นด้านการใช้ทรัพยากร และลดมลภาวะที่เกิดขึ้น ที่อาจมีผลกระทบต่อผู้ปฏิบัติงาน ตลอดจนผู้มีส่วนได้เสีย (Stakeholders) ทุกกลุ่มที่เกี่ยวข้องกับการดำเนินธุรกิจของบริษัท ทั้งในระยะสั้น และระยะยาว โดยมุ่งเน้นการควบคุมกระบวนการดำเนินงานในคลังก๊าซ และโรงบรรจุก๊าซปิโตรเลียมเหลว การปรับปรุงการให้บริการ อีกทั้งยังป้องกัน และลดผลกระทบต่อสิ่งแวดล้อม โดยการใช้ทรัพยากรอย่างพอเพียง และยังยึดตามหลักเศรษฐกิจหมุนเวียน รวมทั้ง ได้เล็งเห็นความสำคัญในการส่งเสริมให้พนักงานได้มีความรู้ ความเข้าใจและตระหนักถึงสิ่งแวดล้อม และอนุรักษ์พลังงาน มีความตระหนักในการใช้ทรัพยากรและการจัดการของเสียอย่างรับผิดชอบ ส่งเสริมความร่วมมือ และการมีส่วนร่วมในการอนุรักษ์ทรัพยากรธรรมชาติและดูแลสิ่งแวดล้อม ภายใต้ความรับผิดชอบต่อชุมชนและสังคมโดยรวม โดยมีเป้าหมายในการลดการปล่อยก๊าซเรือนกระจกจากกิจกรรมของบริษัทฯ และส่งเสริมกิจกรรมของหน่วยงานในองค์กรเพื่อลดปริมาณ การปล่อยก๊าซเรือนกระจกที่นำไปสู่ภาวะโลกร้อนอย่างต่อเนื่อง

การดำเนินงานด้านความยั่งยืนที่สำคัญในปี 2567

ประเด็นสำคัญด้านความยั่งยืนของบริษัทฯ	เป้าหมายการพัฒนาอย่างยั่งยืน	ผลการดำเนินงานปี 2567	การสนับสนุนเป้าหมายการพัฒนาที่ยั่งยืน (Sustainable Development Goals: SDGs)
1. การจัดการก๊าซเรือนกระจก	<ul style="list-style-type: none"> ปลูกจิตสำนึกในการจัดการขยะแยกประเภทขยะ ลดการใช้ไฟฟ้าโดยใช้ไฟฟ้าจากพลังงานหมุนเวียน เช่น พลังงานไฟฟ้าด้วยพลังงานแสงอาทิตย์ เป็นต้น 	<ul style="list-style-type: none"> เก็บรวบรวมข้อมูลปริมาณขยะแยกรายประเภทของทุกหน่วยปฏิบัติงาน ลดการใช้ไฟฟ้าลงร้อยละ 4.11 จากปี 2566 ปริมาณการใช้พลังงานทดแทนจากพลังงานแสงอาทิตย์ในปีที่ผ่านมาทั้งสิ้น 70,253 kWh 	 
2. การพัฒนาความผูกพันของพนักงาน	<ul style="list-style-type: none"> เพิ่มความผูกพันต่อองค์กรของพนักงาน รวมถึงจัดทำแผนการพัฒนารายบุคคล ครอบคลุมพนักงาน ผ่านการบริหารทรัพยากรบุคคลอย่างเสมอภาคและเท่าเทียม โดยมีการวัดระดับความผูกพันต่อองค์กรของพนักงานอย่างสม่ำเสมอ จัดทำแผนพัฒนารายบุคคลได้ครอบคลุมพนักงานทุกระดับ ให้มีทักษะเหมาะสมตามตำแหน่งงาน 	<ul style="list-style-type: none"> สำรวจความคาดหวังของตัวแทนพนักงาน (Focus Group) จัดอบรมเพื่อพัฒนาศักยภาพพนักงานร้อยละ 84 ของแผนการอบรมประจำปี 	  

ประเด็นสำคัญ ด้านความยั่งยืน ของบริษัทฯ	เป้าหมายการพัฒนา อย่างยั่งยืน	ผลการดำเนินงาน ปี 2567	การสนับสนุนเป้าหมาย การพัฒนาที่ยั่งยืน (Sustainable Development Goals: SDGs)
3. ความปลอดภัยของ การประกอบกิจการ	<ul style="list-style-type: none"> เสริมสร้างมาตรฐานความปลอดภัยในการทำงานของพนักงาน รวมถึงของผู้รับเหมา โดยสร้างวัฒนธรรม และรักษามาตรฐานด้านความปลอดภัย เพื่อให้อัตราความถี่ของการบาดเจ็บเท่ากับศูนย์ 	<ul style="list-style-type: none"> อัตราการบาดเจ็บของพนักงาน เป็น 0 อัตราการบาดเจ็บของผู้รับเหมา เป็น 0 	 
4. มีจริยธรรมและความโปร่งใส ในการดำเนินธุรกิจ	<ul style="list-style-type: none"> ได้รับการรับรองให้เข้าร่วมเป็นสมาชิกแนวร่วมต่อต้านคอร์รัปชันของภาคเอกชนไทย (CAC) ในปี 2570 	<ul style="list-style-type: none"> ประกาศเจตนารมณ์เข้าร่วมเป็นแนวร่วมต่อต้านคอร์รัปชันของภาคเอกชนไทย (CAC) 	
5. การพัฒนานวัตกรรม	<ul style="list-style-type: none"> ส่งเสริมการพัฒนานวัตกรรมภายในองค์กร โดยมีโครงการที่ได้รับคัดเลือกและนำมาปฏิบัติจริงอย่างน้อย 1 โครงการภายในปี 2570 	<ul style="list-style-type: none"> โครงการ Idea PLUS+ โครงการที่สามารถนำมาต่อยอดได้จำนวน 1 โครงการ 	
6. การจัดการห่วงโซ่อุปทาน	<ul style="list-style-type: none"> การดำเนินงาน การจัดซื้อจัดจ้างที่เป็นมิตรต่อสิ่งแวดล้อม (Green Procurement) 	<ul style="list-style-type: none"> จัดทำนโยบายการจัดซื้อจัดจ้างที่เป็นมิตรกับสิ่งแวดล้อม กำหนดแบบประเมินคู่ค้าสำคัญด้านการดำเนินธุรกิจอย่างยั่งยืน 	 
7. ความปลอดภัยของข้อมูล	<ul style="list-style-type: none"> การได้รับการรับรองระบบ ISO 27001 ภายในปี 2570 รวมถึง จัดอบรมความรู้พื้นฐานของ Cyber Security / รูปแบบภัยคุกคาม และความตระหนักรู้ด้าน Cyber Security ในชีวิตประจำวันให้กับพนักงาน 	<ul style="list-style-type: none"> พนักงานเข้าร่วมการอบรมความรู้พื้นฐานของ Cyber Security / รูปแบบภัยคุกคาม และความตระหนักรู้ด้าน Cyber Security ในชีวิตประจำวัน ร้อยละ 24 	

การจัดการผลกระทบต่อผู้มีส่วนได้เสียในห่วงโซ่คุณค่าของธุรกิจ

ห่วงโซ่คุณค่าของธุรกิจ

บริษัทฯ ให้ความสำคัญกับการมีส่วนร่วมของผู้มีส่วนได้เสียตลอดห่วงโซ่อุปทานและส่งมอบคุณค่าแก่ผู้มีส่วนได้เสียที่เกี่ยวข้องในแต่ละกิจกรรมในห่วงโซ่อุปทาน โดยกิจกรรมที่สร้างคุณค่าประกอบด้วย 2 ประเภท คือ **กิจกรรมหลัก (Primary activities)** ได้แก่ การจัดซื้อ การขนส่ง การจัดเก็บก๊าซ LPG การตลาด การขาย และบริการหลังการขาย และ**กิจกรรมสนับสนุน (Support activities)** ได้แก่ การจัดซื้อจัดหา (Procurement) การพัฒนาเทคโนโลยีเพื่อสินค้าและบริการ (Technology development) การบริหารทรัพยากรบุคคล (Human resource management) และโครงสร้างพื้นฐาน (Infrastructure)

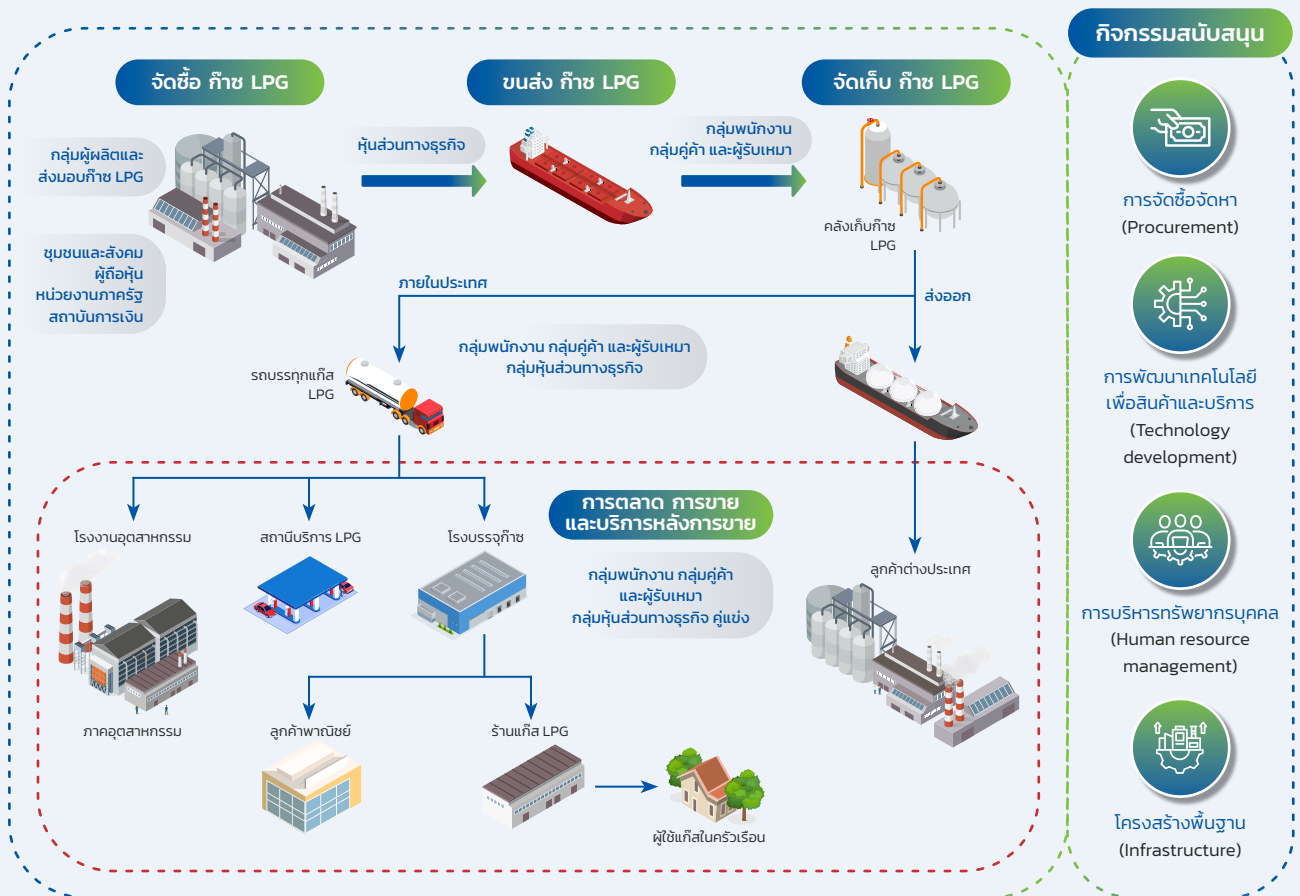

โดยบริษัทฯ แบ่งกลุ่มผู้มีส่วนได้เสียเป็น 10 กลุ่มหลัก ได้แก่

1. กลุ่มพนักงาน (รายเดือน/รายวัน)
2. กลุ่มลูกค้า และผู้รับเหมา (ผู้รับเหมา/รับจ้างซ่อมบำรุง ผู้รับจ้างซ่อมบำรุงรายย่อย)
3. กลุ่มลูกค้า (ผู้ใช้สินค้าและบริการ)
4. กลุ่มชุมชนและสังคม (ชุมชนโดยรอบ เช่น ศาสนสถาน โรงเรียน หมู่บ้าน ผู้นำชุมชน ผู้นำหน่วยงานท้องถิ่น ในเขตจังหวัดที่บริษัทฯ เข้าไปดำเนินกิจการ ผู้ได้รับผลกระทบเชิงบวกและลบในการดำเนินงานของบริษัทฯ)
5. กลุ่มหุ้นส่วนทางธุรกิจ (พันธมิตรที่มีพันธะสัญญาร่วมกัน เช่น ผู้ให้บริการขนส่ง LPG ทางเรือ ทางบก กิจการร่วมค้า (Joint Venture))
6. กลุ่มผู้ถือหุ้น (ผู้ถือหุ้นรายใหญ่และผู้ถือหุ้นรายย่อย)
7. กลุ่มหน่วยงานภาครัฐและหน่วยงานที่เกี่ยวข้อง (หน่วยงานราชการ/รัฐวิสาหกิจ/องค์กรปกครองส่วนท้องถิ่น ตลอดจนหน่วยงานที่มีอำนาจหน้าที่กำกับดูแลให้ปฏิบัติตามกฎหมาย และข้อกำหนด)
8. คู่แข่งในกลุ่มธุรกิจประเภทเดียวกันหรือพลังงานทางเลือก เช่น ผู้ค้ามาตรา 7 ผู้ค้ามาตรา 10 กลุ่มบริษัทพลังงานทางเลือก
9. กลุ่มผู้ผลิตและส่งออกก๊าซ LPG และสินค้าและบริการต่าง ๆ ในการดำเนินธุรกิจของบริษัทฯ เช่น โรงกลั่น โรงแยก ผู้ค้ามาตรา 7 รายอื่น
10. กลุ่มสถาบันการเงิน หรือบริษัทที่เป็นแหล่งเงินทุน

ทั้งนี้ รูปแบบการสื่อสารและการมีส่วนร่วมของผู้มีส่วนได้ส่วนเสียจะแตกต่างกันไปในแต่ละกลุ่มโดยมีรายละเอียดดังต่อไปนี้

การประเมินความต้องการ/ความคาดหวังของผู้มีส่วนได้เสีย

ผู้มีส่วนได้เสีย	ความต้องการ/ความคาดหวัง/ ประเด็นกังวลของผู้มีส่วนได้เสีย	การตอบสนอง ผู้มีส่วนได้เสีย (ปัจจุบัน)	ช่องทางการสื่อสาร
1) พนักงาน / Employee	<ul style="list-style-type: none"> • ค่าตอบแทนและสวัสดิการ • ความปลอดภัยในการทำงาน • โอกาสในการพัฒนาและการเติบโต • ความเสมอภาคและความเท่าเทียมระหว่างพนักงาน • การยอมรับและเคารพสิทธิต่อสิทธิมนุษยชน 	<ul style="list-style-type: none"> • มีการทบทวนระดับค่าตอบแทนที่เหมาะสมทุกปี • จัดสวัสดิการสูงกว่าที่กฎหมายกำหนดสำหรับพนักงาน และครอบครัวพนักงาน • ให้ความรู้ด้านความปลอดภัยและจัดหาอุปกรณ์ป้องกันอันตรายส่วนบุคคล (Personal Protective Equipment :PPE) ตามความจำเป็น • ประเมินความเสี่ยงด้านความปลอดภัย • ส่งเสริมการเรียนรู้และการพัฒนาตนเองของพนักงานอย่างเสมอภาค • ทำงานด้วยความเท่าเทียม เหมาะสมกับทักษะ ความรู้ และความสามารถโดยไม่แบ่งแยกความแตกต่างของแต่ละบุคคล 	<ul style="list-style-type: none"> • การปฐมนิเทศพนักงานใหม่ (Orientation) • E-mail • ระบบคอมพิวเตอร์ภายในองค์กร (Intranet) • เครือข่ายสังคมออนไลน์ • บอร์ดประชาสัมพันธ์ • การประชุมแบบตัวต่อตัว (One on One meeting)
2) ผู้รับเหมา / Contractor	<ul style="list-style-type: none"> • เงื่อนไขในสัญญาที่มีความเป็นธรรม • ความไม่แน่นอนของนโยบายการจัดซื้อจัดจ้างของบริษัทฯ 	<ul style="list-style-type: none"> • การเปรียบเทียบราคาและคุณสมบัติก่อนการจัดซื้อ • ประเมินผลการดำเนินงานผู้ขาย/ให้บริการภายนอก (หลังส่งมอบ) • มีการทบทวนรายการ ทะเบียนผู้ค้า (Approved Vendor List) ทุกไตรมาส • ทำความเข้าใจกับผู้รับเหมา ในเรื่องนโยบายการจัดซื้อ จัดจ้างของบริษัทฯ 	<ul style="list-style-type: none"> • คู่มือ • E-mail • โทรศัพท์
3) ลูกค้า / Customer	<ul style="list-style-type: none"> • คุณภาพสินค้าและบริการเป็นไปตามกำหนด • ราคาเหมาะสม แข่งขันได้ • ความต่อเนื่องในการให้บริการ • การเข้าถึงสินค้าและบริการ • การส่งมอบตรงเวลา 	<ul style="list-style-type: none"> • สำรวจความพึงพอใจประจำปี • การติดตามสถานะตลาดและกำหนดราคาที่เหมาะสม • สามารถให้บริการในกรณีเร่งด่วน • Call center บริการ 24 ชั่วโมง • ให้บริการความรู้ (Technical knowledge) ด้านการใช้งานการตอบสนองภาวะฉุกเฉินสำหรับลูกค้า • สามารถนำเสนอผลิตภัณฑ์ที่สอดคล้องกับความต้องการของลูกค้า • มีช่องทางการจำหน่ายที่หลากหลาย เช่น การตลาดทางโทรศัพท์ (Telesales), บัญชี LINE ทางการของบริษัทฯ (LINE Official Account) ร้านค้าอย่างเป็นทางการสำหรับช่องทางออนไลน์ (Online Official store) • จัดระบบบริการขนส่งให้มีมาตรฐานอย่างมีประสิทธิภาพ 	<ul style="list-style-type: none"> • ลูกค้าที่เป็นหน่วยธุรกิจ (Business-to-Business: B2B) <ol style="list-style-type: none"> 1. ผู้แทนขาย ผ่านทาง โทรศัพท์ ทาง E-mail และ LINE 2. สื่อสารผ่านศูนย์บริการลูกค้า (Customer Service) ผ่านทางระบบ call center ทาง E-mail และ LINE 3. เว็บไซต์ของบริษัทฯ • ลูกค้าที่เป็นผู้บริโภค (Business-to-Customer: B2C) <ol style="list-style-type: none"> 1. ออนไลน์ : Facebook โทรศัพท์ 2. ออฟไลน์ : กิจกรรมการตลาด เช่น การออกบูธตามสถานที่ต่าง ๆ

ผู้มีส่วนได้เสีย	ความต้องการ/ความคาดหวัง/ ประเด็นกังวลของผู้มีส่วนได้เสีย	การตอบสนอง ผู้มีส่วนได้เสีย (ปัจจุบัน)	ช่องทางการสื่อสาร
4) ชุมชน / Community	<ul style="list-style-type: none"> โอกาสในการทำงาน/ได้รับงานจากบริษัทฯ ไม่มีผลกระทบด้านสิ่งแวดล้อมจากการดำเนินการ ได้รับการสนับสนุนในการพัฒนาชุมชน ความปลอดภัยของการประกอบกิจการ 	<ul style="list-style-type: none"> เปิดโอกาสให้คนชุมชนร่วมงานกับบริษัทฯ ร่วมประชุม/กิจกรรมกับชุมชนในโอกาสต่าง ๆ มีกิจกรรม CSR ร่วมกับชุมชนประจำปี ประสานงานกับหน่วยงานท้องถิ่นอย่างสม่ำเสมอ เพื่อป้องกันประเด็นด้านสิ่งแวดล้อมและความปลอดภัยที่มีความเป็นไปได้ว่าจะเกิดขึ้น 	<ul style="list-style-type: none"> รับความคิดเห็นผ่าน องค์กรปกครองส่วนท้องถิ่น (อปท.) สื่อสารโดยตรงกับผู้จัดการพื้นที่ ทำกิจกรรมต่าง ๆ ร่วมกับคนในพื้นที่ เช่น งานบุญ
5) พันธมิตรทางธุรกิจ / Partner	<ul style="list-style-type: none"> ใช้บริการต่อเนื่อง การทำสัญญาระยะยาว และการปฏิบัติตามเงื่อนไขสัญญา มีสถานะการเงินที่มั่นคง 	<ul style="list-style-type: none"> ปฏิบัติตามเงื่อนไขสัญญา การวางแผนความต้องการและจัดเตรียมความพร้อมในการปฏิบัติงานร่วมกัน ประเมินผลการดำเนินงานผู้รับเหมาฯ ส่งประจำ ร่วมกิจกรรม/ประชุมกับผู้รับเหมาฯ (เรือ) สม่ำเสมอ 	<ul style="list-style-type: none"> สัญญา E-mail โทรศัพท์ บัญชี LINE ทางกรของบริษัทฯ (LINE Official Account) การประชุม
6) ผู้ถือหุ้น และนักลงทุน	<ul style="list-style-type: none"> ผู้บริหารมีความสามารถ/น่าเชื่อถือ สถานะการเงินที่มั่นคง/ผลประกอบการดี จ่ายเงินปันผลต่อเนื่อง ช่องทางการเข้าถึงข้อมูลที่สะดวก/ง่าย ข้อมูลถูกต้อง และทันสมัย มีการดำเนินงานตามธรรมาภิบาลโปร่งใส มีความซื่อสัตย์ ให้ข้อมูลที่ถูกต้องเชื่อถือได้ 	<ul style="list-style-type: none"> มีหน่วยงานนักลงทุนสัมพันธ์และเลขานุการบริษัทที่รับผิดชอบการให้ข้อมูล หรือตอบสนองผู้ถือหุ้น นักลงทุน รวมถึงสื่อมวลชนโดยตรง เพื่อตอบสนองความต้องการได้อย่างถูกต้อง มีการกำหนดกลยุทธ์ทั้งในระยะสั้นและระยะยาว เพื่อตอบสนองการเติบโตในอนาคตของธุรกิจ มีการวิเคราะห์และจัดทำข้อมูลรายไตรมาส/รายปี อย่างสม่ำเสมอ และทันเวลา เพื่อสร้างความน่าเชื่อถือ เปิดเผยข้อมูลผลการดำเนินงานในรายงาน 56-1 One report และเว็บไซต์ของบริษัท มี Investor Relation Webpage ในเว็บไซต์ของบริษัทฯ 	<ul style="list-style-type: none"> ประชุมผู้ถือหุ้น เว็บไซต์ของบริษัทฯ ช่องทางออนไลน์ (LINE, E-mail, Facebook) www.set.or.th จัดประชุมนักวิเคราะห์ จัดประชุม บริษัทจดทะเบียนพบผู้ลงทุน (Opportunity Day)
7) ภาครัฐ และหน่วยงาน กำกับดูแล / Government and regulator	<ul style="list-style-type: none"> ปฏิบัติตามกฎระเบียบ ข้อบังคับกฎหมาย และนโยบายที่กำหนด ให้ความร่วมมือในการสนับสนุนนโยบายภาครัฐ มีจริยธรรม และความโปร่งใสในการดำเนินธุรกิจ ทำตาม/ไม่ฝ่าฝืน กฎระเบียบที่ภาครัฐกำหนด 	<ul style="list-style-type: none"> ควบคุมการปฏิบัติงานให้สอดคล้องกับกฎระเบียบ ข้อบังคับ กฎหมาย และนโยบายที่เกี่ยวข้อง การรายงานผลการปฏิบัติงานตามที่กฎหมายกำหนด ความร่วมมือ สนับสนุนโครงการต่าง ๆ ของหน่วยงานภาครัฐ 	<ul style="list-style-type: none"> โทรศัพท์ จดหมาย E-mail เว็บไซต์ของบริษัทฯ บัญชี LINE ทางกรของบริษัทฯ (LINE Official Account)
8) คู่แข่ง / Competitors	<ul style="list-style-type: none"> ต้องการส่วนแบ่งการตลาดที่เพิ่มขึ้น ทำการแข่งขันเรื่องราคาอย่างเป็นธรรม ไม่จู่โจมผู้ค้าในตลาดเดียวกัน การร่วมเป็นพันธมิตรทางธุรกิจ 	<ul style="list-style-type: none"> ติดตามความเคลื่อนไหว และอัตราการแข่งขันของผู้แข่งขันให้เป็นปัจจุบัน ไม่เน้นสงครามราคาในตลาดคู่แข่ง แต่เน้นทำกิจกรรมส่งเสริมการขาย ส่งเสริมการตลาด เปิดโอกาสเจรจาถึงความเป็นไปได้ในการทำธุรกิจร่วมกัน 	<ul style="list-style-type: none"> เว็บไซต์ของบริษัท บัญชี LINE ทางกรของบริษัทฯ (LINE Official Account) กิจกรรมทางการตลาด (Marketing Event)

ผู้มีส่วนได้เสีย	ความต้องการ/ความคาดหวัง/ ประเด็นกังวลของผู้มีส่วนได้เสีย	การตอบสนอง ผู้มีส่วนได้เสีย (ปัจจุบัน)	ช่องทางการสื่อสาร
9) ผู้ส่งมอบ / Supplier	<ul style="list-style-type: none"> ซื้อสินค้าต่อเนื่อง การปฏิบัติตามเงื่อนไขสัญญา 	<ul style="list-style-type: none"> จัดหาผลิตภัณฑ์จากหลากหลาย Supplier ตามต้นทุนราคา คุณภาพ และปริมาณที่เหมาะสม การพัฒนาความสัมพันธ์กับผู้ขาย ทุกราย ปรับแผนการปฏิบัติงานให้สอดคล้องกับผู้ส่งมอบ 	<ul style="list-style-type: none"> สัญญา E-mail โทรศัพท์ การประชุม
10) สถาบันการเงิน / Banking	<ul style="list-style-type: none"> จ่ายดอกเบี้ยตรงเวลา คืนเงินตามแผน ใช้บริการต่อเนื่อง สถานะทางการเงินมั่นคง มีความโปร่งใสในการดำเนินธุรกิจ มีข้อมูลที่เชื่อถือได้ เข้าถึงได้ ในการวิเคราะห์ธุรกิจ 	<ul style="list-style-type: none"> บริหารงบประมาณให้คงความสามารถ ในการชำระหนี้ได้ตามกำหนด มีการกำหนดแผนการเบิกใช้วงเงิน ล่วงหน้า บริหารแหล่งเงินทุนให้หลากหลาย มีการสนับสนุนข้อมูลทางธุรกิจของ บริษัทฯ ทั้งในส่วนของกลยุทธ์ และการเงิน 	<ul style="list-style-type: none"> โทรศัพท์ E-mail ทางกรของบริษัทฯ

การประเมินประเด็นที่สำคัญ (Materiality)

บริษัทฯ ได้ ประเมินและจัดลำดับประเด็นที่สำคัญด้านความยั่งยืนโดยบูรณาการการบริหารจัดการความเสี่ยงด้านความยั่งยืน (Sustainability Risk and Materiality Analysis) โดยมีกระบวนการดำเนินงาน ดังนี้



ประเด็นสาระสำคัญด้านความยั่งยืน (Materiality Topic) ปี 2567

ประเด็นสำคัญด้านความยั่งยืน

ด้านสิ่งแวดล้อม

- 1 การจัดการก๊าซเรือนกระจก
- 2 ผลกระทบด้านสิ่งแวดล้อมจากการดำเนินการ
- 3 การบริหารจัดการของเสียจากกิจกรรมของบริษัท
- 4 การใช้ทรัพยากรอย่างมีประสิทธิภาพ
- 5 การพัฒนาบริการด้านพลังงานทางเลือก

ด้านสังคม

- 6 การพัฒนาความผูกพันของพนักงาน
- 7 การมีส่วนร่วมในการพัฒนาชุมชน
- 8 การเคารพสิทธิมนุษยชนและไม่เลือกปฏิบัติ
- 9 การพัฒนาบุคลากร
- 10 การบริหารจัดการแรงงาน/ทรัพยากรบุคคล

ด้านบรรษัทภิบาลและเศรษฐกิจ

- 11 การปฏิบัติตามกฎหมาย ระเบียบ และนโยบายที่เกี่ยวข้อง
- 12 มีจริยธรรมและความโปร่งใสในการดำเนินการธุรกิจ
- 13 ความปลอดภัยของการประกอบกิจการ
- 14 คุณภาพสินค้าและบริการเป็นไปตามกำหนด
- 15 การพัฒนานวัตกรรม
- 16 การบริหารความเสี่ยง
- 17 การจัดการเกี่ยวกับข้อร้องเรียน
- 18 การจัดการห่วงโซ่อุปทาน
- 19 ความปลอดภัยของข้อมูล
- 20 ความมั่นคงทางการเงิน

ผลการประเมินประเด็นสำคัญด้านความยั่งยืน ปี 2566-2567 เป็นดังนี้

ผลกระทบต่อธุรกิจและผู้มีส่วนได้เสีย

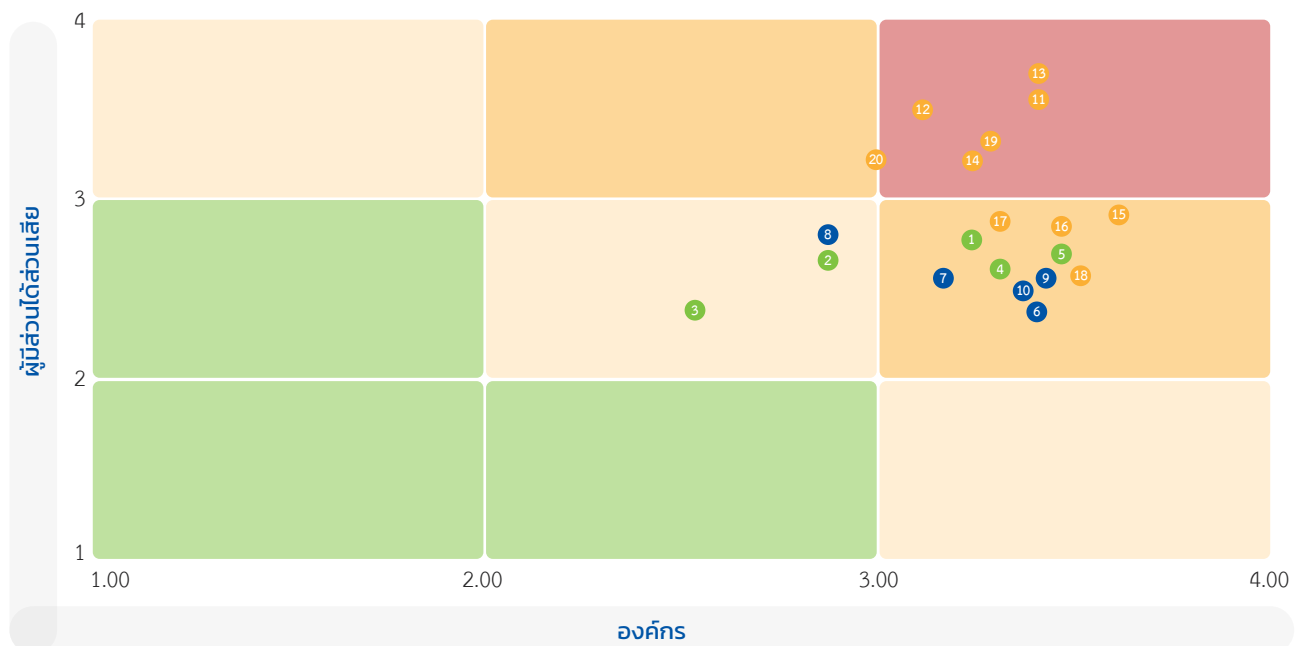

การจัดการด้านความยั่งยืนในมิติสิ่งแวดล้อม

นโยบายและแนวปฏิบัติด้านสิ่งแวดล้อม

บริษัทฯ มีความมุ่งมั่นที่จะดำเนินธุรกิจภายใต้หลักการกำกับดูแลกิจการที่ดีและยึดมั่นในคุณธรรม พร้อมทั้งให้ความสำคัญกับการมีส่วนร่วมในความรับผิดชอบต่อสังคม ชุมชน และสิ่งแวดล้อม ตลอดจนการสร้างความสัมพันธ์ที่ดีและยั่งยืนกับผู้มีส่วนได้เสียทุกฝ่าย บริษัทฯ จึงได้กำหนดนโยบายและแนวทางปฏิบัติด้านความรับผิดชอบต่อสังคม คุณภาพ ความปลอดภัย อาชีวอนามัย และสิ่งแวดล้อม

สามารถดูนโยบายและแนวปฏิบัติฉบับเต็มที่
โดยสแกน QR Code
หรือกดที่ปุ่ม [CLICK HERE](#)



โดยบริษัทฯ เชื่อมั่นว่าการดำเนินงานด้วยความรับผิดชอบต่อสังคมและคำนึงถึงผู้ที่เกี่ยวข้องทุกภาคส่วนจะช่วยสร้างคุณค่าและความยั่งยืนในระยะยาวให้กับองค์กร สังคม และสิ่งแวดล้อมอย่างแท้จริง

การบริหารจัดการและผลการดำเนินงานด้านสิ่งแวดล้อม

บริษัทฯ ให้ความสำคัญกับความยั่งยืนของการใช้พลังงาน และลดผลกระทบต่อสิ่งแวดล้อม โดยเฉพาะการใช้พลังงานที่เกิดขึ้นจากการดำเนินการของ บริษัทฯ จึงได้ลงทุนในพลังงานทดแทนโดยการติดตั้งโซลาร์เซลล์บนหลังคา อาคารสำนักงานคลังบางปะกง และคลังสมุทรสงคราม จำนวน 100 กิโลวัตต์ ติดตั้งแล้วเสร็จภายในปี 2567 และเพื่อให้การดำเนินการพัฒนาอย่างต่อเนื่อง และยั่งยืน ภายในปี 2567 บริษัทฯ ได้จัดตั้งคณะทำงานทางด้านการใช้ ทรัพยากรอย่างยั่งยืน ได้แก่ การใช้พลังงาน การใช้เชื้อเพลิง การใช้น้ำ และการปล่อยก๊าซเรือนกระจก เพื่อกำหนดเป้าหมาย กลยุทธ์ และแผนการ ดำเนินการให้สอดคล้องตามเป้าหมายที่กำหนด รวมถึงรายงานความก้าวหน้า ต่อผู้บริหารระดับสูงของบริษัทฯ

1. การจัดการพลังงาน

เนื่องด้วยในการดำเนินธุรกิจของบริษัทฯ มีส่วนเกี่ยวข้องกับการใช้พลังงาน เชื้อเพลิง ทั้งการดำเนินการของคลังและโรงบรรจุก๊าซ LPG รวมถึงการใช้ ไฟฟ้าภายในสำนักงาน เพื่อให้การดำเนินธุรกิจเป็นไปตามมาตรฐานต่าง ๆ บริษัทฯ จึงดำเนินการบันทึกปริมาณพลังงานที่ใช้ เช่น ปริมาณการใช้ เชื้อเพลิงของยานพาหนะที่ดำเนินการเพื่อธุรกิจของบริษัทฯ และข้อมูล การใช้ไฟฟ้าของสำนักงาน คลังและโรงบรรจุก๊าซ LPG ของบริษัทฯ ทำให้ บริษัทฯ ทราบถึงแนวโน้มปริมาณการใช้พลังงานและไฟฟ้าในแต่ละปี ดังนั้นบริษัทฯ จึงมีแผนในการจัดตั้งคณะทำงานทางด้านการใช้ทรัพยากร อย่างยั่งยืนมาช่วยในการกำหนดเป้าหมายและกลยุทธ์สำหรับการดำเนินการ ในการใช้พลังงานและการใช้ไฟฟ้าอย่างคุ้มค่า มีความยั่งยืน และลดผลกระทบต่อ สิ่งแวดล้อมที่อาจเกิดขึ้น



ตัวชี้วัดความสำเร็จ	ผลดำเนินการ ปี 2567
ปริมาณการใช้พลังงาน (หน่วย: กิโลวัตต์-ชั่วโมง kWh)	2,084,222
ความเข้มของการใช้พลังงาน Energy Intensity (หน่วย: กิโลวัตต์-ชั่วโมง ต่อปริมาณตันก๊าซที่จำหน่าย)	2.67

หมายเหตุ : ขอบเขตข้อมูลครอบคลุมสำนักงานใหญ่ คลังก๊าซ และโรงบรรจุก๊าซ LPG ของบริษัทฯ ทั้งหมด

ปริมาณการใช้พลังงานเชื้อเพลิงสำหรับกิจกรรมขนส่งก๊าซ LPG ของบริษัทฯ

ตัวชี้วัดความสำเร็จ	ผลดำเนินการ ปี 2567
ปริมาณการใช้พลังงานเชื้อเพลิง น้ำมันดีเซล (หน่วย: ลิตร)	200,157
ความเข้มของการใช้พลังงานเชื้อเพลิง น้ำมันดีเซล Energy Intensity (หน่วย: ลิตรต่อปริมาณตันก๊าซที่จำหน่าย)	0.26

หมายเหตุ : ขอบเขตข้อมูลครอบคลุมเฉพาะโรงบรรจุก๊าซ LPG ของบริษัทฯ ทั้งหมด

ปริมาณการใช้พลังงานทดแทนจากพลังงานแสงอาทิตย์ ของบริษัทฯ

ตัวชี้วัดความสำเร็จ	ผลดำเนินการ ปี 2567
ปริมาณการใช้พลังงานทดแทนจากพลังงานแสงอาทิตย์ (หน่วย : kWh)	70,253
ทำให้ลดค่าใช้จ่ายจากการใช้พลังงานไฟฟ้าลงได้ (หน่วย: บาท)	290,010

หมายเหตุ : ขอบเขตข้อมูลครอบคลุมสำนักงานใหญ่ คลังก๊าซ และโรงบรรจุก๊าซ LPG ของบริษัทฯ ทั้งหมด

2. การจัดการน้ำ

น้ำเป็นทรัพยากรที่สำคัญสำหรับการประกอบกิจกรรมต่าง ๆ ของบริษัทฯ ทั้งเพื่อการทำความสะอาดห้องน้ำและอาคารสำนักงาน โดยกิจกรรมของบริษัทฯ ที่มีความจำเป็นสูงในการใช้น้ำ คือ การทดสอบภาชนะบรรจุก๊าซ LPG ด้วยวิธีทดสอบแรงดันด้วยแรงดันน้ำ (Hydrostatic Test) ซึ่งบริษัทฯ เล็งเห็นถึงความสำคัญของการใช้ทรัพยากรน้ำอย่างมีประสิทธิภาพสูงสุด และการมีน้ำใช้อย่างยั่งยืนโดยไม่กระทบต่อสิ่งแวดล้อม จึงมีการดำเนินการจัดตั้งคณะทำงานทางด้านการใช้ทรัพยากรอย่างยั่งยืนเพื่อกำหนดเป้าหมายและแผนการสำหรับการจัดการน้ำต่อไปในอนาคต แม้ว่าบริษัทฯ จะไม่มีน้ำเสียที่ต้องผ่านระบบบำบัดน้ำเสียที่เกิดขึ้นจากการดำเนินการของบริษัทฯ แต่น้ำที่ผ่านการใช้งานจากสำนักงาน ห้องน้ำ และห้องครัวทั้งหมดจะผ่านระบบดักไขมันก่อนปล่อยสู่ภายนอก



ตัวชี้วัดความสำเร็จ	ผลดำเนินการ ปี 2567
ปริมาณการใช้น้ำประปา (หน่วย: ลิตร)	
• คลังก๊าซ	7,590
• โรงบรรจุก๊าซ	5,837
ความเข้มของการใช้น้ำ Water Intensity (หน่วย: ลิตรต่อปริมาณก๊าซที่จำหน่าย)	
• คลังก๊าซ	0.0097
• โรงบรรจุก๊าซ	0.0075

หมายเหตุ : ขอบเขตข้อมูลครอบคลุมคลังและโรงบรรจุก๊าซของบริษัทฯ ทั้งหมด

3. การจัดการขยะ ของเสีย และมลพิษ

บริษัทฯ ดำเนินการบริหารจัดการขยะและของเสีย เป็นไปตามข้อกำหนดและกฎหมายที่เกี่ยวข้อง โดยมีแนวปฏิบัติที่สำคัญคือ การรวบรวม การจัดเก็บ และการกำจัดอย่างถูกวิธี รวมถึงดำเนินการให้มีการคัดแยกขยะอย่างถูกต้องเพื่อให้เกิดความสะดวกในการจัดการขยะที่เป็นอันตราย และขยะที่สามารถนำกลับมาใช้ใหม่ได้ ซึ่งเป็นการช่วยลดปัญหาผลกระทบที่อาจเกิดขึ้นต่อสิ่งแวดล้อม ในปัจจุบันบริษัทฯ มีการดำเนินการเก็บรวบรวมข้อมูลขยะและของเสีย เพื่อเป็นข้อมูลสำหรับการปรับปรุงพัฒนาต่อไปในอนาคต

ประเภทของเสีย	ผลดำเนินการ ปี 2567
ปริมาณของเสียไม่อันตรายทั้งหมด (หน่วย: ตัน)	16.77
ปริมาณของเสียอันตราย (หน่วย: ตัน)	0.07
ปริมาณของเสียที่ผ่านกระบวนการ Recycle (หน่วย: ตัน)	0.28
Recycle โดยการแปรสภาพของเสียอินทรีย์เป็นปุ๋ย ด้วยเครื่องย่อยขยะอินทรีย์	

หมายเหตุ : ขอบเขตข้อมูลครอบคลุมเฉพาะโรงบรรจุก๊าซ LPG ของบริษัทฯ ทั้งหมด

4. การจัดการเพื่อลดปัญหาก๊าซเรือนกระจก

บริษัทฯ ตระหนักถึงประเด็นความเสี่ยงจากการเปลี่ยนแปลงสภาพภูมิอากาศต่อการดำเนินธุรกิจ รวมถึงประเด็นทางด้านการลดปริมาณการปล่อยก๊าซเรือนกระจก ดังนั้นเพื่อรับมือกับความท้าทายจากการเปลี่ยนแปลงสภาพภูมิอากาศที่เกิดขึ้น บริษัทฯ มีแผนในการจัดตั้งคณะทำงานทางด้านการใช้ทรัพยากรอย่างยั่งยืน ในการกำหนดเป้าหมาย กลยุทธ์ และแผนการดำเนินการของบริษัทฯ ต่อไปในอนาคต

ตัวชี้วัดความสำเร็จ	ผลดำเนินการ ปี 2567
การปล่อยก๊าซเรือนกระจกทางตรง Scope 1 (หน่วย: ล้านตันคาร์บอนไดออกไซด์เทียบเท่า)	879
การปล่อยก๊าซเรือนกระจกทางอ้อม Scope 2 (หน่วย: ล้านตันคาร์บอนไดออกไซด์เทียบเท่า)	1,042
ความเข้มข้นของการปล่อยก๊าซเรือนกระจก (หน่วย: ล้านตันคาร์บอนไดออกไซด์เทียบเท่าต่อปริมาณก๊าซที่จำหน่าย)	
• Scope 1	0.0011
• Scope 2	0.0013
การปล่อยก๊าซเรือนกระจกทางอ้อมอื่น ๆ Scope 3 (หน่วย: ล้านตันคาร์บอนไดออกไซด์เทียบเท่า)	
• กิจกรรมเกี่ยวข้องกับเชื้อเพลิงและพลังงาน (Fuel and energy-related activities)	217
• การขนส่งและกระจายสินค้าต้นน้ำ (Upstream transportation and distribution)	2,278

การรายงานวิเคราะห์ผลกระทบด้านสังคมและสิ่งแวดล้อม (SIA/EIA)

ปัจจุบันบริษัทฯ อยู่ในระหว่างดำเนินการจัดทำการประเมินผลกระทบสิ่งแวดล้อม ของคลังก๊าซจังหวัดสมุทรสงคราม โดยอยู่ในระหว่างดำเนินการจัดทำร่างสุดท้ายของรายงาน (SIA/EIA) ก่อนนำเสนอเพื่อให้สำนักงานนโยบายและแผนทรัพยากรธรรมชาติและสิ่งแวดล้อม (สผ.) พิจารณาต่อไป

การรั่วไหลของสารไฮโดรคาร์บอน

บริษัทฯ ตระหนักถึงความสำคัญของการรั่วไหลของสารไฮโดรคาร์บอนจากการดำเนินการของบริษัทฯ โดยมีการดำเนินการประเมินความเสี่ยง

และประเมินประเด็นปัญหาทางด้านสิ่งแวดล้อม ตามแนวทางของมาตรฐานระบบการจัดการสิ่งแวดล้อม (Environment Management System: ISO 14001) และมาตรฐานการจัดการอาชีวอนามัย และความปลอดภัย (Occupational Health and Safety Management System: ISO 45001) อีกทั้งบริษัทฯ ยังมีการฝึกซ้อมรับเหตุรั่วไหล/ระงับเหตุเพลิงไหม้จาก LPG เป็นประจำทุกไตรมาสสำหรับพื้นที่ที่มีความเสี่ยงสูง เช่น คลังก๊าซ และโรงบรรจุก๊าซ เป็นต้น นอกจากนี้ ยังมีการตรวจวัดคุณภาพสิ่งแวดล้อม ในสำนักงานและพื้นที่ปฏิบัติงานในสถานประกอบการเป็นประจำทุกปี โดยไม่พบกรณีการรั่วไหลของสารไฮโดรคาร์บอนจากการดำเนินธุรกิจ

ปริมาณการรั่วไหลของสารไฮโดรคาร์บอน ตั้งแต่ปี 2565 – 2567

การรั่วไหลของสารไฮโดรคาร์บอน	หน่วย	2565	2566	2567
จำนวนครั้งของการรั่วไหลของสารไฮโดรคาร์บอนอย่างมีนัยสำคัญ	กรณี / ครั้ง	0	0	0
ปริมาณการรั่วไหลของสารไฮโดรคาร์บอนอย่างมีนัยสำคัญ	ลิตร	0	0	0

การจัดการความยั่งยืนในมิติดังคม



นโยบายและแนวปฏิบัติด้านสังคม

บริษัทฯ มีความมุ่งมั่นที่จะดำเนินธุรกิจอย่างมีคุณธรรมควบคู่ไปกับการพัฒนาชุมชนและสังคม โดยมุ่งเน้นให้ธุรกิจอยู่ร่วมกับชุมชนและสังคมได้อย่างเป็นปกติสุข เพื่อบริษัทฯ ดำเนินธุรกิจให้เติบโตอย่างยั่งยืน ตระหนักถึงความสำคัญของสังคมที่อยู่ร่วมกันและมีเจตนาที่จะร่วมแบ่งปันในการดูแลรับผิดชอบต่อผู้มีส่วนได้เสียในทุกพื้นที่ที่เข้าไปดำเนินธุรกิจ โดยมีส่วนร่วมในการยกระดับคุณภาพชีวิตให้กับชุมชนและสังคมโดยการสนับสนุนการพัฒนาชีวิตรอบด้าน นอกจากนี้ ยังให้ความสำคัญในเรื่องมาตรฐานความปลอดภัย และดำเนินการภายใต้กฎระเบียบ มาตรฐาน และข้อบังคับต่าง ๆ อย่างเคร่งครัด

(1) ด้านสิทธิมนุษยชน

ด้วยบริษัทฯ ตระหนักถึงความสำคัญของการดำเนินธุรกิจภายใต้พื้นฐานของการเคารพสิทธิของผู้มีส่วนได้เสียในทุกมิติ ตลอดจนเคารพ และยอมรับในความแตกต่างทางอัตลักษณ์ของแต่ละบุคคล ผ่านการกำหนดนโยบาย และแนวปฏิบัติว่าด้วยเรื่องสิทธิมนุษยชนให้สอดคล้องกับหลักการชี้แนะของสหประชาชาติว่าด้วยการดำเนินธุรกิจและสิทธิมนุษยชน (UN Guiding Principles on Business and Human Rights: UNGP) เพื่อระบุ ป้องกัน และกำหนดแนวทางการบริหารจัดการความเสี่ยงทางด้านการละเมิดสิทธิมนุษยชนที่อาจส่งผลกระทบต่อการดำเนินธุรกิจ

ในปี 2567 บริษัทฯ มีการดำเนินงานด้านสิทธิมนุษยชนที่สำคัญดังนี้

บริษัทฯ กำหนดกลไกการดำเนินการตรวจสอบด้านสิทธิมนุษยชนอย่างรอบด้าน (Human Rights Due Diligence: HRDD) ผ่านกระบวนการทำงานของคณะกรรมการความเสี่ยง โดยให้บรรจวาระการประเมินความเสี่ยงด้านสิทธิมนุษยชนเข้าเป็นวาระประจำปี ทำให้เกิดการทบทวนอย่างต่อเนื่อง

และครอบคลุมสิทธิมนุษยชนทั้ง 4 ด้าน ได้แก่ สิทธิแรงงาน สิทธิของผู้ใช้บริการ สิทธิในทรัพยากรธรรมชาติและสิ่งแวดล้อม และสิทธิในที่อยู่อาศัย และการประกอบอาชีพ เพื่อให้มั่นใจว่ากิจกรรมตลอดห่วงโซ่คุณค่าของบริษัทฯ จะไม่มีการละเมิดสิทธิมนุษยชนในทุกด้าน

คณะกรรมการความเสี่ยงจึงได้ดำเนินการกำหนดกิจกรรมตลอดห่วงโซ่คุณค่าร่วมกับหน่วยงานที่เกี่ยวข้อง พร้อมทั้งช่วยกันระบุประเด็นสถานการณ์ความเสี่ยงทางด้านสิทธิมนุษยชนที่เกิดขึ้นแล้ว หรืออาจเกิดขึ้นจากกิจกรรมต่าง ๆ เพื่อกำหนดระดับความร้ายแรง (Severity) และระดับความเป็นไปได้ (Likelihood) พบว่ามีประเด็นสถานการณ์ความเสี่ยงโดยเป็นประเด็นที่ยังไม่เคยเกิดขึ้นกับบริษัทฯ แต่อาจส่งผลกระทบในวงกว้างหากเกิดขึ้น ได้แก่

สถานการณ์ความเสี่ยง (Issue)		ระดับความเสี่ยง (Risk Level)	แนวทางกรดำเนินการเพื่อลดและป้องกันความเสี่ยง (Responding Measures)		ตัวชี้วัด (Indicator)	มาตรการในการติดตามและตรวจสอบ (ภายใน/Tier 1) (Tracking Measures)
เป็นสาเหตุ (Cause)						
สุขภาพกาย และสุขภาพจิตของพนักงานผู้ปฏิบัติงาน		ปานกลาง	<ul style="list-style-type: none">จัดหา PPE ให้เพียงพอและครอบคลุมตามข้อแนะนำการประเมินความเสี่ยง มีการตรวจสอบอุปกรณ์ และเปลี่ยนให้ใหม่ทุกปีพบพนักอัตรากำลัง และจัดการการทำงานให้เหมาะสมจัดกิจกรรมภายในเพื่อให้พนักงานคลายเครียด และมีกิจกรรมร่วมกันจัดให้มีการตรวจสุขภาพตามปัจจัยเสี่ยงเป็นประจำทุกปีจัดให้มีการตรวจวัดคุณภาพสิ่งแวดล้อมในพื้นที่การปฏิบัติงาน		<ul style="list-style-type: none">พนักงานมีอุปกรณ์ PPE เพียงพอชั่วโมงการทำงานล่วงเวลาลดลงอัตราการเจ็บป่วยของพนักงานลดลงไม่มีข้อบ่งชี้ที่เป็นอันตรายทางด้านสิ่งแวดล้อม	จัดให้มีการทบทวนความเสี่ยงอย่างน้อย ปีละ 1 ครั้ง
มาตรการความปลอดภัยที่ไม่รัดกุมเพียงพอในการจัดเก็บแก๊ส อาจก่อให้เกิดอันตรายในวงกว้าง		สูง	มีการทำ Safety Inspection ในพื้นที่ปฏิบัติงานทุกเดือน		ไม่มีอัตราการเกิดอุบัติเหตุ	จัดให้มีการทบทวนความเสี่ยงอย่างน้อย ปีละ 1 ครั้ง
ความหวาดระแวงของชุมชนใกล้เคียง		ต่ำ	จัดทำกิจกรรม CSR ในพื้นที่ใกล้เคียง เพื่อสื่อสารถึงมาตรการความปลอดภัยที่บริษัทฯ ดำเนินการอยู่		ไม่มีข้อร้องเรียนจากชุมชนรอบข้าง	จัดให้มีการทบทวนความเสี่ยงอย่างน้อย ปีละ 1 ครั้ง
ผลิตภัณฑ์เป็นวัตถุไวไฟ ทำให้เกิดอันตรายเมื่อนำไปใช้งาน/จัดเก็บไม่ถูกต้อง		สูง	มีการทำ Safety Inspection ในพื้นที่ปฏิบัติงานทุกเดือน		ไม่มีอัตราการเกิดอุบัติเหตุ	จัดให้มีการทบทวนความเสี่ยงอย่างน้อย ปีละ 1 ครั้ง
อันตรายจากการขนส่ง		ปานกลาง	<ul style="list-style-type: none">มีการทำ Safety Inspection ในพื้นที่ปฏิบัติงานทุกเดือนอบรมให้ความรู้พนักงานในเรื่องการขนส่งวัตถุอันตราย		ไม่มีอัตราการเกิดอุบัติเหตุ	จัดให้มีการทบทวนความเสี่ยงอย่างน้อย ปีละ 1 ครั้ง
อุบัติเหตุ และอันตรายจากการติดตั้งอุปกรณ์ที่ไม่ได้มาตรฐานความปลอดภัย		ปานกลาง	มีการตรวจสอบมาตรฐานการติดตั้งโดยทีมวิศวกร		<ul style="list-style-type: none">ไม่มีอัตราการเกิดอุบัติเหตุไม่มีข้อร้องเรียนจากลูกค้า	จัดให้มีการทบทวนความเสี่ยงอย่างน้อย ปีละ 1 ครั้ง
มีส่วนร่วม (Contribute)						
มลภาวะที่เกิดจากการนำน้ำแก๊สเข้าคลัง		ปานกลาง	จัดให้มีการตรวจวัดคุณภาพสิ่งแวดล้อมในพื้นที่		ไม่มีข้อบ่งชี้ที่เป็นอันตรายทางด้านสิ่งแวดล้อม	จัดให้มีการทบทวนความเสี่ยงอย่างน้อย ปีละ 1 ครั้ง
มีส่วนเกี่ยวข้อง (Link to)						
ขั้นตอนการจัดหาวัตถุดิบส่งผลกระทบต่อทรัพยากรทางธรรมชาติ		สูง	ประกาศนโยบาย และแจ้งให้คู่ค้าทราบ		คู่ค้าได้รับการสื่อสารอย่างครบถ้วน	จัดให้มีการทบทวนความเสี่ยงอย่างน้อย ปีละ 1 ครั้ง

จากประเด็นความเสี่ยงที่พบ บริษัทฯ จึงกำหนดนโยบาย และหลักปฏิบัติงานด้านความปลอดภัย พร้อมทั้งเน้นย้ำให้หน่วยงานที่เกี่ยวข้อง ร่วมกันสร้างจิตสำนึกด้านความปลอดภัย ตลอดจนการสำรวจความปลอดภัยของพื้นที่การปฏิบัติงานเป็นประจำทุกเดือน เพื่อเป็นการป้องกันเชิงรุก และลดโอกาสในการเกิดเหตุการณ์รุนแรง

บริษัทฯ ได้กำหนดนโยบายสนับสนุนและเคารพปกป้องสิทธิมนุษยชน โดยการปฏิบัติต่อผู้ที่มีส่วนเกี่ยวข้องด้วยความเคารพในคุณค่าของความเป็นมนุษย์ คำนึงถึงความเสมอภาคและเสรีภาพที่เท่าเทียมกัน ไม่ละเมิดสิทธิขั้นพื้นฐาน และไม่เลือกปฏิบัติ ไม่ว่าจะเป็นเรื่องของเชื้อชาติ สัญชาติ ศาสนา ภาษา สีผิว เพศ อายุ การศึกษา สภาวะทางร่างกาย หรือสถานะทางสังคม นอกจากนี้ บริษัทฯ ได้ส่งเสริมให้มีการเฝ้าระวังการปฏิบัติตามข้อกำหนดด้านสิทธิมนุษยชน โดยจัดให้มีช่องทางในการแสดงความคิดเห็นและร้องเรียนสำหรับผู้ได้รับความเสียหายจากการดำเนินธุรกิจของบริษัทฯ ผ่านเว็บไซต์ของบริษัทฯ

สามารถดูรายละเอียดเพิ่มเติมได้ที่
โดยสแกน QR Code
หรือกดที่ปุ่ม [CLICK HERE](#)



โดยจะมีการแต่งตั้งคณะกรรมการเพื่อดำเนินการสอบสวนข้อเท็จจริงจากหน่วยงานที่เกี่ยวข้อง ตลอดจนกำหนดแนวทางการเยียวยาตามสมควร ทั้งนี้ ยังไม่พบข้อร้องเรียน หรือได้รับการรายงานเหตุการณ์ละเมิดสิทธิมนุษยชน ในปีที่ผ่านมา

บริษัทฯ รับรองว่าการดำเนินงานของบริษัทฯ เป็นไปตามมาตรฐานและข้อบังคับด้านแรงงานตามที่กฎหมายกำหนด นอกจากนี้ บริษัทฯ ยังยึดถือสิทธิมนุษยชนให้เป็นส่วนหนึ่งของนโยบายความรับผิดชอบต่อสังคม คุณภาพความปลอดภัย อาชีวอนามัย และสิ่งแวดล้อม โดยได้เปิดเผยไว้ในเว็บไซต์ของบริษัทฯ

สามารถดูรายละเอียดเพิ่มเติมได้ที่
โดยสแกน QR Code
หรือกดที่ปุ่ม [CLICK HERE](#)



(2) การปฏิบัติต่อแรงงานอย่างเป็นธรรม

บริษัทฯ ให้ความสำคัญด้านการสรรหาบุคลากร โดยพิจารณาคุณสมบัติจากความสามารถ ประสบการณ์ ไม่แบ่งแยก เพศ อายุ สัญชาติ ศาสนา หรือความพิการ คำนึงถึงศักดิ์ศรีความเป็นมนุษย์ และเสรีภาพของบุคคล มีความเสมอภาคเท่าเทียมทั้งการมอบหมายงาน การเลื่อนตำแหน่ง การโอนย้าย การบริหารค่าตอบแทน การพัฒนาทักษะต่าง ๆ รวมถึงการดูแลด้านสุขภาพความเป็นอยู่ สภาพแวดล้อมในการทำงานที่ถูกสุขลักษณะ และปลอดภัย มีการส่งเสริมให้พนักงานสามารถแสดงความคิดเห็นอย่างเป็นอิสระ ในเรื่องของการเปลี่ยนแปลงเชิงนโยบายที่อาจส่งผลกระทบต่อสวัสดิการและสิทธิประโยชน์ของพนักงาน

และเพื่อให้เป็นหลักในการยึดถือปฏิบัติ บริษัทฯ จึงกำหนดนโยบาย และแนวปฏิบัติต่อพนักงานไว้ภายใต้หลักการและนโยบายการกำกับดูแลกิจการที่ดี ด้วยความตระหนักว่าพนักงานเป็นปัจจัยสำคัญของการขับเคลื่อนความสำเร็จขององค์กร โดยมุ่งเน้นในเรื่องของการปฏิบัติต่อพนักงานอย่างสุจริต เป็นธรรม ให้เกียรติซึ่งกันและกัน ตลอดจนการดูแลให้พนักงานมีคุณภาพชีวิตที่ดีและปลอดภัย ภายใต้กรอบของกฎหมายอย่างเคร่งครัด

จำนวนพนักงาน

ณ วันที่ วันที่ 31 ธันวาคม 2567 บริษัทฯ มีพนักงานจำนวนทั้งสิ้น 388 คน ประกอบด้วยผู้บริหารจำนวน 44 คน และ พนักงาน 344 คน (พนักงานประจำและพนักงานรายวัน) อายุเฉลี่ย 41 ปี มีการแบ่งกลุ่มพนักงานตามเพศ และลักษณะการปฏิบัติงาน ดังนี้

- เพศชาย จำนวน 228 คน (ร้อยละ 58.76) และเพศหญิง จำนวน 160 คน (ร้อยละ 41.24)
- สัญชาติ ไทย 386 คน เมียนมา 2 คน
- จำแนกพนักงานตามประเภทการจ้าง ได้เป็น 2 กลุ่ม ได้แก่ พนักงานรายเดือน จำนวน 337 คน คิดเป็น (ร้อยละ 86.86) และพนักงานรายวัน จำนวน 51 คน คิดเป็น (ร้อยละ 13.14)

สามารถจำแนกกลุ่มพนักงานได้ 3 กลุ่ม ดังนี้

- 1) **ผู้บริหารระดับสูง** หมายถึง ประธานเจ้าหน้าที่บริหาร และรองประธานเจ้าหน้าที่บริหาร ผู้มีอำนาจสูงสุด 2 ระดับแรกในการกำหนดทิศทางองค์กร
- 2) **ผู้บริหาร** หมายถึง ผู้บริหารในระดับผู้จัดการแผนกขึ้นไปจนถึงระดับผู้อำนวยการฝ่าย ผู้มีหน้าที่ในการวางแผนกลยุทธ์ และผลักดันให้กลยุทธ์สำเร็จ และเป็นไปตามทิศทางขององค์กร
- 3) **พนักงาน** หมายถึง พนักงานทั้งรายวัน และรายเดือน ตั้งแต่ระดับเริ่มต้น จนถึงตำแหน่งผู้ช่วยผู้จัดการแผนก เป็นผู้มีความเชี่ยวชาญในงานที่ตนเองรับผิดชอบอยู่ เป็นฟันเฟืองที่มีส่วนในการขับเคลื่อนกลยุทธ์ขององค์กร

กลุ่มพนักงาน / ตำแหน่ง	ชาย	หญิง	จำนวน (คน)
ผู้บริหารระดับสูง (ตั้งแต่ระดับ 10 ขึ้นไป)	1	1	2
ระดับบริหาร (ระดับ 6 – 9)	20	22	42
ระดับปฏิบัติการ (ระดับ 1 - 5)	207	137	344
รวม	228	160	388

สำนักงานใหญ่ และสาขารวมทั้งสิ้น 12 สาขา โดยมีพนักงานปฏิบัติงานตามสาขาต่าง ๆ ดังนี้

สถานที่ปฏิบัติงาน	ชาย	หญิง	จำนวน (คน)	จำนวนการจ้างงานในท้องถิ่น (คน)	ร้อยละการจ้างงานในท้องถิ่น
สำนักงานใหญ่ (กทม.)	82	89	171	115	67.25
คลังบางปะกง	29	12	41	30	73.17
คลังสมุทรสงคราม	22	12	34	33	97.06
คลังลำปาง	3	0	3	3	100.00
คลังขอนแก่นและโรงบรรจุขอนแก่น	10	6	16	10	62.5
โรงบรรจุบางนา	14	10	24	5	20.83
โรงบรรจุบางแค	14	5	19	10	52.63
โรงบรรจุลาดหลุมแก้ว	11	5	16	5	31.25
โรงบรรจุรังสิต	18	5	23	7	30.43
โรงบรรจุพญา	11	8	19	6	31.58
โรงบรรจุชลบุรี	12	8	20	9	45.00
โรงบรรจุพิจิตร	2	0	2	2	100.00
รวม	228	160	388	235	60.57

การจ้างแรงงานท้องถิ่น

ด้วยบริษัทฯ ตระหนักถึงการจ้างงานในชุมชนรอบข้างสถานประกอบการ เพื่อสร้างอาชีพ รายได้ และความเป็นอยู่ที่ดีของคนในชุมชน บริษัทฯ จึงสนับสนุนให้มีการจ้างแรงงานท้องถิ่น โดยกำหนดให้การจ้างแรงงานท้องถิ่น หมายถึง การจ้างพนักงานที่มีที่อยู่ตามทะเบียนบ้านอยู่ในพื้นที่จังหวัดที่มีการดำเนินสถานประกอบการ รวมถึงจังหวัดที่มีพื้นที่ติดกัน โดยจำนวนการจ้างแรงงานท้องถิ่นในปี 2567 มีจำนวนทั้งสิ้น 235 ราย คิดเป็นร้อยละ 60.57 ของพนักงานทั้งหมด

จำนวนพนักงานผู้พิการและ/หรือผู้สูงอายุ

บริษัทฯ เล็งเห็นถึงความสำคัญของการส่งเสริมการสร้างอาชีพให้กับกลุ่มผู้สูงอายุ และผู้พิการ ซึ่งถือเป็นกลุ่มเปราะบางที่มีข้อจำกัดทางด้านร่างกายในการใช้ชีวิต จึงกำหนดให้มีนโยบายการจ้างงานผู้สูงอายุ และผู้พิการ ในตำแหน่งที่เหมาะสมกับทักษะ และไม่ขัดต่อข้อจำกัดทางด้านร่างกายของพนักงาน ตลอดจนการกำหนดค่าตอบแทน และการดูแลทางด้านสวัสดิการของพนักงานสูงอายุ และพิการ ให้มีความเสมอภาคกับพนักงานทั่วไป ส่งเสริมความเท่าเทียมกันของแต่ละบุคคล

ในปีที่ผ่านมาบริษัทฯ จ้างงานผู้สูงอายุที่มีอายุเกิน 60 ปี จำนวน 7 ราย จากกลุ่มพนักงานที่เกษียณอายุไปแล้ว ด้วยความตระหนักว่าองค์ความรู้ และทักษะที่มีอยู่ในตัวพนักงานมีคุณค่า และเป็นประโยชน์ต่อองค์กร นอกจากนี้ ยังมีการจ้างงานผู้พิการ จำนวน 3 ราย เพื่อส่งเสริมให้กลุ่มเปราะบางที่สังคมมักมองเป็นภาระได้เล็งเห็นคุณค่าในตัวเอง และมีอาชีพที่สามารถเลี้ยงดูตนเองได้ต่อไป

ค่าตอบแทนของพนักงานรวม

บริษัทฯ ให้ความสำคัญกับการจ่ายค่าตอบแทนที่เหมาะสม โดยเชื่อมโยงการจ่ายค่าตอบแทนกับผลการดำเนินงานของบริษัทฯ ผ่านกระบวนการบริหารผลงาน (Performance Management) ด้วยเครื่องมือตัวชี้วัดผลการดำเนินงานที่สำคัญ (Key Performance Indicator : KPIs) จาก 4 มุมมองตามหลัก Balance Scorecard เชื่อมโยงเป้าหมายระดับบุคคล (Individual KPIs) เป้าหมายระดับหน่วยงาน (Department KPIs) และเป้าหมายระดับองค์กร (Corporate KPIs) ให้สอดคล้องกัน และสามารถผลักดันการดำเนินงานให้บรรลุพันธกิจหลักขององค์กรได้

บริษัทฯ กำหนดให้มีการประเมินผลการปฏิบัติงานการดำเนินงานปีละ 2 ครั้ง ได้แก่ ครึ่งปีแรกในช่วงเดือนมิถุนายน และครึ่งปีหลัง ในช่วงเดือนพฤศจิกายน ด้วยหลักเกณฑ์การประเมินที่ชัดเจน โปร่งใส เป็นธรรม ผ่านระบบการบริหารทรัพยากรมนุษย์ สามารถสะท้อนผลการปฏิบัติงานที่เกิดขึ้นจริงของพนักงาน จากนั้น จึงนำผลคะแนนที่ได้มาเป็นตัวกำหนดอัตราการปรับเงินเดือน และการจ่ายโบนัสประจำปี ภายใต้หลักการจ่ายค่าตอบแทนอย่างเท่าเทียมภายใน (Internal Equity) และสามารถแข่งขันกับตลาดได้ (Competitiveness) โดยไม่แบ่งแยกเพศ อายุ ศาสนา ฯลฯ นอกจากนี้ ผลการประเมินที่ได้ยังถูกนำไปเชื่อมโยงกับการพิจารณาปรับ ตำแหน่ง และการพิจารณาคุณสมบัติของพนักงานเพื่อเข้าร่วมโครงการพัฒนาพนักงานที่มีศักยภาพ และผู้สืบทอดตำแหน่ง ตลอดจนการวางแผนพัฒนาศักยภาพพนักงาน

ในเดือนมกราคม - ธันวาคม 2567 บริษัทฯ จ่ายค่าตอบแทนพนักงานรวมเป็นเงินจำนวนทั้งสิ้น 182,570,698.00 บาท แบ่งเป็นค่าตอบแทนรวมของพนักงานชายและผู้บริหารชายรวม 101,535,520.00 และเป็นค่าตอบแทนรวมของพนักงานหญิงและผู้บริหารหญิงรวม 81,035,178.00 บาท คิดเป็นค่าเฉลี่ยความแตกต่างของค่าตอบแทนระหว่างเพศอยู่ที่ร้อยละ 1.25

นอกจากค่าตอบแทนที่เป็นตัวเงิน บริษัทฯ เล็งเห็นถึงความสำคัญของการสร้างชีวิตความเป็นอยู่ที่ดีให้แก่พนักงาน ทั้งทางด้านร่างกาย จิตใจ ตลอดจนส่งเสริมการสร้างรากฐานชีวิตที่มั่นคง จึงได้จัดให้มีสวัสดิการทางด้านต่าง ๆ ที่ครอบคลุมการดำเนินชีวิตขั้นพื้นฐานให้แก่พนักงาน นอกเหนือจากที่กฎหมายกำหนด โดยรายการสวัสดิการที่บริษัทฯ มอบให้แก่พนักงานนอกเหนือจากที่กฎหมายกำหนด มีดังนี้

1. **ประกันกลุ่ม** บริษัทฯ จัดให้มีประกันสุขภาพแบบกลุ่มให้แก่พนักงานทุกคน ตั้งแต่วันแรกที่ร่วมงานกับบริษัทฯ โดยประกันกลุ่มครอบคลุมการดูแลพนักงานทั้งกรณีผู้ป่วยใน ผู้ป่วยนอก ครอบคลุมไปถึงประกันชีวิต อุบัติเหตุ และทุพพลภาพ นอกจากนี้ ยังจัดให้มีวงเงินสำหรับการทำทันตกรรมประจำปีให้แก่พนักงานอีกด้วย
2. **ตรวจสอบสุขภาพประจำปี** พนักงานทุกคนจะได้รับสิทธิในการตรวจสุขภาพประจำปี โดยจะอ้างอิงแผนการตรวจสุขภาพประจำปีของพนักงานตามลักษณะของงาน และผลการประเมินความเสี่ยงในการปฏิบัติงานจากแผนความปลอดภัย อาชีวอนามัย และสิ่งแวดล้อม เพื่อกำหนดรายการตรวจสุขภาพให้ครอบคลุมความเสี่ยงต่าง ๆ ทั้งนี้ เป็นการป้องกันความเจ็บป่วยที่อาจเกิดขึ้นจากการปฏิบัติงานในระยะยาว รวมถึงความเจ็บป่วยทั่วไปอีกด้วย
3. **วัคซีนไข้หวัดใหญ่** บริษัทฯ ส่งเสริมให้พนักงานทุกคนได้รับวัคซีนไข้หวัดใหญ่เป็นประจำทุกปี ด้วยความตระหนักถึงความจำเป็นในการลดอัตราการเจ็บป่วยด้วยโรคไข้หวัดใหญ่ของพนักงาน และเพื่อลดความเสี่ยงในการแพร่ระบาดภายในสำนักงาน
4. **กองทุนสำรองเลี้ยงชีพ** เพื่อให้มั่นใจว่าพนักงานจะมีคุณภาพชีวิตที่ดี และมีเงินสำรองหลังจากการเกษียณอายุการทำงาน บริษัทฯ จึงจัดให้มีกองทุนสำรองเลี้ยงชีพ เพื่อเป็นหลักประกันให้แก่พนักงาน โดยเป็นส่วนที่พนักงานเก็บออมเอง และส่วนที่บริษัทฯ สมทบให้ ทั้งนี้ เป็นความสมัครใจของพนักงานเอง โดยในปี 2567 มีพนักงานเป็นสมาชิกกองทุนสำรองเลี้ยงชีพจำนวนร้อยละ 64 ของพนักงานทั้งหมด
5. **เงินช่วยเหลือต่าง ๆ** บริษัทฯ จัดให้มีเงินช่วยเหลือกรณีคลอดบุตร อุปสมบท และฌาปนกิจให้แก่พนักงาน และครอบครัวใกล้ชิด เพื่อเป็นการแสดงความยินดี ตลอดจนเป็นขวัญและกำลังใจให้แก่พนักงานในกรณีเกิดเหตุสูญเสียขึ้นกับบุคคลใกล้ชิดในครอบครัว
6. **สหกรณ์ออมทรัพย์** บริษัทฯ ได้จัดตั้งสหกรณ์ออมทรัพย์สำหรับเป็นทางเลือกให้กับพนักงานในการเก็บออมเงิน และจากผลการดำเนินงานของสหกรณ์ทำให้สามารถจัดตั้งกองทุนให้พนักงานกู้ยืมในกรณีฉุกเฉิน โดยดอกเบี้ยจากการกู้ยืมเหล่านั้นจะกลับมาเป็นเงินปันผลให้กับพนักงานอีกด้วย

(3) การพัฒนาทรัพยากรบุคคล

บริษัทฯ มุ่งเน้นการพัฒนาศักยภาพของบุคลากรเพื่อเพิ่มขีดความสามารถให้มีความเชี่ยวชาญในงาน พร้อมทั้งจะเรียนรู้ ริเริ่มสิ่งใหม่ ๆ ที่ท้าทาย ทั้งในส่วนของทักษะที่จำเป็นต่อการปฏิบัติงานตามหน้าที่ของพนักงาน และทักษะจากภายในจิตใจ เพราะนอกจากจะพัฒนาความรู้ ความสามารถให้พร้อมที่จะปฏิบัติงานแล้ว ยังต้องพัฒนาความคิดและทัศนคติให้พร้อมที่จะก้าวไป พร้อมกับการเติบโตของบริษัทฯ ด้วย

ปี 2567 บริษัทฯ สามารถจัดการฝึกอบรมให้แก่พนักงานได้ร้อยละ 84 ของแผนการอบรมที่วางไว้ โดยมีจำนวนชั่วโมงการอบรมเฉลี่ยอยู่ที่ 2,472 ชั่วโมง คิดเป็น 6.3 ชั่วโมง/คน/ปี และงบประมาณที่ใช้ในการอบรมรวม 965,474.60 บาท เฉลี่ย 2,488 บาท/คน

หลักสูตรการพัฒนาพนักงาน (Employee Development Programs)

นอกจากนี้ บริษัทฯ ยังสนับสนุนการเติบโตในสายอาชีพของพนักงานผ่านโครงการ Talent Development & Succession Plan: แผนพัฒนาพนักงานที่มีศักยภาพ และผู้สืบทอดตำแหน่งตามเส้นทางในสายอาชีพ เพื่อเสริมสร้างความพร้อมของบุคลากรที่มีศักยภาพสูง ให้มีโอกาสก้าวขึ้นสู่ระดับผู้บริหารและเป็นผู้ดำเนินการขับเคลื่อนธุรกิจในอนาคตได้ โดยในปีที่ผ่านมาบริษัทฯ ได้ออกแบบกระบวนการในการประเมิน การคัดเลือก การพัฒนา ตลอดจนเส้นทางความก้าวหน้าในอาชีพ เพื่อเตรียมความพร้อมให้กับบุคลากรที่มีศักยภาพในทุก ๆ ด้าน ผ่านโปรแกรมการพัฒนาแบบรายบุคคลทั้งทักษะผู้นำ และทักษะที่จำเป็นต่อความรับผิดชอบในอนาคตตามที่วางแผนความก้าวหน้าไว้ เพื่อให้มั่นใจว่าบุคลากรที่มีศักยภาพสูงสามารถเข้ามารับตำแหน่งได้อย่างแข็งแกร่ง มั่นคง และพร้อมที่จะเป็นกำลังสำคัญในการขับเคลื่อนองค์กรต่อไป

บริษัทฯ มีระบบการประเมินคุณลักษณะที่พึงประสงค์ตามตำแหน่งงาน (Competency) เพื่อเพิ่มประสิทธิภาพในกระบวนการสรรหาพนักงานผู้มีศักยภาพ ทั้งในส่วนของการสืบทอดตำแหน่งงานที่สำคัญ (Key Positions) และส่วนของพนักงานที่มีศักยภาพพร้อมที่จะพัฒนาให้เติบโตไปพร้อมกับบริษัทฯ เป็นการเตรียมความพร้อมระยะยาว ในการก้าวเข้าสู่ตำแหน่งที่สำคัญต่อไป โดยจะกำหนดแผนการพัฒนาบุคคล และให้สอดคล้องกับเส้นทางความก้าวหน้าตามสายอาชีพ (Career Path Development) ของพนักงาน

บริษัทฯ ยังวางเส้นทางการพัฒนาและเติบโตในสายอาชีพสำหรับพนักงานที่อาจไม่ได้อยู่ในกลุ่มของพนักงานที่มีศักยภาพ หรือกลุ่มผู้สืบทอดตำแหน่งไว้ชัดเจน เป็นการกำหนดหลักสูตรที่ครอบคลุมแนวทางการพัฒนา เป็นการสร้างมาตรฐาน และเกณฑ์การปรับตำแหน่งของพนักงาน อีกทั้งยังช่วยให้พนักงานมองเห็นแนวทางในการพัฒนาตนเองเพื่อการปรับตำแหน่งในระดับต่อไป และสามารถเป็นแนวทางให้กับหัวหน้างานในการสนับสนุนการเติบโตของพนักงานได้ตรงตามความคาดหวังขององค์กร

การพิจารณาปรับตำแหน่งจะทำปีละ 1 ครั้งในช่วงเดือนพฤศจิกายนของทุกปี โดยการให้ผู้บังคับบัญชาเสนอรายชื่อพนักงานที่ต้องการเสนอปรับตำแหน่ง พร้อมข้อมูลรายละเอียดต่าง ๆ อาทิเช่น ข้อมูลพนักงานที่จะได้รับมอบหมายเพิ่มเติมภายหลังปรับตำแหน่ง สมรรถนะที่คาดหวังสำหรับตำแหน่งใหม่ ตลอดจนการประเมินสมรรถนะปัจจุบันของพนักงาน เพื่อเป็นข้อมูลตั้งต้น ประกอบกับข้อมูลการประเมินผลการปฏิบัติงานประจำปี ทั้งในส่วนของตัวชี้วัดหลัก (KPIs) และในส่วนของสมรรถนะ (Competency) เพื่อประเมินว่าพนักงานยังต้องพัฒนาในจุดใดบ้าง และมีความพร้อมในการพิจารณาปรับตำแหน่งที่สูงขึ้นหรือไม่ การกำหนดเกณฑ์การปรับตำแหน่งจะช่วยเพิ่มความเสมอภาค และหลีกเลี่ยงอคติจากการพิจารณา เนื่องจากเป็นการพิจารณาจากคุณสมบัติที่เป็นข้อเท็จจริงของพนักงาน โดยพนักงานทุกรายที่ได้รับการเสนอชื่อปรับตำแหน่ง จะผ่านการพิจารณาจากคณะกรรมการ ได้แก่ แผนกทรัพยากรมนุษย์ และผู้บริหารระดับสูงขององค์กร ก่อนจะประกาศแต่งตั้งผู้ผ่านการพิจารณาปรับตำแหน่งในเดือนมกราคมของปีถัดไป

นอกจากนี้ บริษัทฯ ให้ความสำคัญกับการพัฒนาบุคลากรในทุก ๆ ด้าน และทุกระดับงาน ผ่านการออกแบบแผนการพัฒนาบุคลากรประจำปี โดยแบ่งกลุ่มของหลักสูตรออกเป็น 4 กลุ่ม ได้แก่

- **ความรู้พื้นฐานเกี่ยวกับธุรกิจ (Basic Knowledge)** เป็นการให้พื้นฐานความรู้เกี่ยวกับรูปแบบธุรกิจของบริษัทฯ ให้กับพนักงานทุกคน เพื่อให้พนักงานเข้าใจ และเห็นภาพห่วงโซ่อุปทานทั้งหมดของบริษัทฯ รับรู้ความเชื่อมโยงระหว่างหน่วยงาน อีกทั้งยังจัดกิจกรรมให้พนักงานได้มีโอกาสสัมผัสกับพื้นที่ปฏิบัติงานจริงผ่านกิจกรรม “WP Famtrip กว่าจะมาเป็นเวลด์แก๊ส” เพื่อสร้างความตระหนักรู้ถึงกระบวนการทำงาน และความสำคัญของการปฏิบัติงานให้ถูกต้องตามหลักความปลอดภัย ตลอดจนสร้างความภูมิใจที่ร่วมเป็นส่วนหนึ่งในองค์กรขนาดใหญ่ และมั่นคง รวมถึงกิจกรรม “พบปะพนักงาน” เพื่อให้พนักงานใหม่ ได้ทราบถึงโครงสร้างของบริษัทฯ และหน้าที่รับผิดชอบของแต่ละหน่วยงาน ทำให้เป็นประโยชน์ต่อการปฏิบัติงาน และเป็นการสร้างสัมพันธ์กับแผนกอื่น ๆ ในปี 2567 บริษัทฯ ได้ตั้งเป้าหมายให้พนักงานใหม่ทุกคนเข้าร่วม On Boarding Program โดยในปีที่ผ่านมาบริษัทฯ สามารถดำเนินการได้ครบ 100% ตามเป้าหมายที่ตั้งไว้ นอกจากนี้ พนักงานใหม่ยังสามารถหาความรู้เพิ่มเติมเกี่ยวกับธุรกิจในรูปแบบ E-learning ได้แก่หัวข้อ 1. ความรู้เกี่ยวกับธุรกิจ LPG และการดำเนินงานของคลังและโรงบรรจุก๊าซ 2. ความรู้เกี่ยวกับธุรกิจโซลาร์เซลล์ 3. ความรู้เกี่ยวกับธุรกิจร้านค้าแก๊ส
- **ความรู้ที่ตรงกับสายงาน (Functional Knowledge)** โดยเปิดโอกาสให้หน่วยงาน และพนักงานมีส่วนร่วมในการเสนอหัวข้อการอบรมที่ตรงกับความต้องการ และงานที่ตนเองรับผิดชอบอยู่ เพื่อให้การพัฒนาตรงตามเป้าหมาย และทักษะที่หน่วยงานมองว่าสำคัญจำเป็น พร้อมจัดให้มีการทบทวนขั้นตอนปฏิบัติงาน สำหรับพนักงานสาขาเป็นประจำทุกปี เพื่อสร้างมาตรฐานการปฏิบัติงาน และเน้นย้ำเรื่องมาตรฐานความปลอดภัย
- **การพัฒนาทักษะความเป็นผู้นำ (Leadership Development)** การพัฒนาผู้นำ/ผู้บริหารทุกระดับให้มี Leadership เพื่อเป็นการเสริมสร้างวัฒนธรรมองค์กรให้เกิดการทำงานที่ให้การดำเนินการที่ดี เพื่อเตรียมความพร้อมสำหรับการเติบโตในสายอาชีพให้กับพนักงานบริษัทฯ มีเป้าหมายชัดเจนในการกำหนดสมรรถนะอันพึงประสงค์ (Competency) ของพนักงานในแต่ละระดับงาน ให้สอดคล้องกับแนวทางการเติบโต โดยให้ความสำคัญกับการพัฒนาในทุก ๆ ด้าน ทั้งทางด้านความเป็นผู้นำ ทักษะการคิดวิเคราะห์ การบริหารทีมงาน และการใช้เครื่องมือ หรือโปรแกรมที่ช่วยอำนวยความสะดวกในการปฏิบัติงาน

- **การพัฒนาทักษะที่สอดคล้องกับสถานการณ์ปัจจุบัน** เป็นการพัฒนาพนักงานทุกระดับให้มีความรู้ทั่วไปเกี่ยวกับธุรกิจและเรื่องที่เกี่ยวข้องในปัจจุบัน ให้ความสนใจ เช่น เศรษฐกิจ ภาวะโลกร้อน การพัฒนาทักษะการคิดวิเคราะห์ การพัฒนามาตรฐานตามข้อกำหนด ISO ผลที่ได้รับจากการจัดอบรมความรู้ทั่วไปเกี่ยวกับธุรกิจ ทำให้พนักงานมีความรู้รอบตัว รู้ทันเทรนด์ธุรกิจ และนำความรู้มาปรับใช้ในงานได้ ทั้งนี้ ในปี 2567 ทางแผนกทรัพยากรมนุษย์ได้จัดอบรมหลักสูตร ดังนี้
 - **หลักสูตร Design Thinking and Innovation Development** เพื่อเสริมสร้างให้พนักงานเข้าใจนวัตกรรมอย่างง่าย ๆ สามารถต่อยอดความคิดจากสิ่งรอบตัวให้เกิดเป็นนวัตกรรม หรือแนวทางใหม่ ในการพัฒนากระบวนการทำงานของตนเอง
 - **หลักสูตร Carbon Footprint Overview** ด้วยการเพิ่มปริมาณของการปล่อยก๊าซเรือนกระจกจากการดำเนินการของธุรกิจในปัจจุบันเพิ่มสูงขึ้น บริษัทฯ จึงตระหนักถึงการตั้งเป้าหมายเพื่อลดปริมาณการปล่อยก๊าซเรือนกระจกจากกิจกรรมของบริษัทฯ จึงเล็งเห็นความสำคัญของการสร้างความตระหนักรู้ให้แก่พนักงานในองค์กรอย่างทั่วถึง ตลอดจนจัดให้หน่วยงานที่มีส่วนเกี่ยวข้องเข้ารับการฝึกอบรมภาคปฏิบัติ ในหัวข้อ Carbon Footprint for Practitioners เพื่อนำความรู้ที่ได้รับมาใช้ในการควบคุม และประเมินปริมาณก๊าซเรือนกระจกที่เกิดจากการดำเนินการของบริษัทฯ และตั้งเป้าหมายในการลดปริมาณต่อไป
 - **หลักสูตร ISO/IEC 27001:2022** เพื่อให้สอดคล้องกับการตั้งเป้าหมายการได้รับการรับรองมาตรฐาน ISO 27001:2002 ในปี 2570 บริษัทฯ จึงสนับสนุนให้มีการเตรียมความพร้อมทางด้านองค์ความรู้เกี่ยวกับการขอรับรองมาตรฐานดังกล่าว ได้แก่ ข้อกำหนดความมั่นคงปลอดภัยสารสนเทศ อธิบายองค์ประกอบสำคัญของกระบวนการประยุกต์ใช้ระบบการจัดการ ระบุกระบวนการทั่วไปสำหรับการประยุกต์ใช้มาตรฐาน ISO/IEC 27001 ตามวงจร PDCA
 - **หลักสูตร รู้ทันภัยไซเบอร์ เรื่องใกล้ตัวกว่าที่คิด** ด้วยบริษัทฯ เล็งเห็นว่า การเก็บรักษาข้อมูลเป็นเรื่องสำคัญมากในปัจจุบัน จึงให้ความสำคัญกับความปลอดภัยทางไซเบอร์ โดยจัดให้มีการอบรมให้ความรู้พนักงานถึงภัยคุกคามในรูปแบบต่าง ๆ เพื่อให้พนักงานเกิดความระมัดระวังในการเข้าถึงข้อมูลที่มีลักษณะไม่น่าไว้วางใจ เพื่อป้องกันภัยทางไซเบอร์จากภายนอกที่จะเข้ามาส่งผลกระทบต่อความปลอดภัยของข้อมูลภายในองค์กร



หัวข้อ	ชื่อหลักสูตร	ประโยชน์ที่พนักงานได้รับ	ประโยชน์ที่บริษัทได้รับ
Basic Knowledge	On Boarding Program - WP Business Knowledge - ข้อกำหนด ISO - ความปลอดภัยในการทำงาน - กิจกรรม WP Famtrip กว่าจะเป็นเวิร์ลด์แคส - กิจกรรมพบปะพนักงาน - กฎระเบียบข้อบังคับ สวัสดิการ และการใช้ระบบปฏิบัติการด้านทรัพยากรมนุษย์	พนักงานได้เรียนรู้เกี่ยวกับภาพรวมธุรกิจหลัก ธุรกิจในเครือ กระบวนการทำงาน เป้าหมายขององค์กร ระเบียบปฏิบัติ สวัสดิการ สิทธิประโยชน์ เวลาการทำงาน ความปลอดภัยภายใต้หลัก Safety ข้อกำหนดของ ISO	บริษัทได้จัดอบรมเพื่อพัฒนาความรู้ความสามารถให้กับพนักงานทุกระดับ โดยมีการอบรมในรูปแบบหลากหลายวิธี ส่งเสริมให้พนักงานได้นำความรู้ที่อบรมไปใช้ในงานที่ได้รับมอบหมาย และส่งเสริมคุณภาพงาน มีทักษะ พร้อมรับกับการเปลี่ยนแปลง และสามารถเติบโตไปพร้อมกับบริษัทฯ อย่างยั่งยืน
Functional	- Advanced driver safety training - การเขียนโปรแกรมด้วยภาษา PYTHON - การสอนงานและการโค้ชอย่างมีประสิทธิภาพ - ISO/IEC 27001:2022 - การทบทวนขั้นตอนปฏิบัติงาน - Excel Advanced	พนักงานได้เรียนรู้เกี่ยวกับหลักสูตรที่ตรงกับงานที่ได้รับมอบหมาย สามารถนำความรู้มาพัฒนาในการทำงาน	
Managerial	- Total Quality Management - Carbon Footprint for Practitioners	พนักงานระดับหัวหน้างาน ได้เรียนรู้เกี่ยวกับการบริหารจัดการ ต่าง ๆ จึงสามารถนำความรู้ไปปรับใช้ในทีมงานของตนได้	
Business Trends	- Carbon Footprint Overview - รู้ทันภัยไซเบอร์ เรื่องใกล้ตัวกว่าที่คิด - Design Thinking and Innovation Development	พนักงานได้ความรู้ในเรื่องที่เป็นเทรนด์อยู่ในสังคม ณ ปัจจุบัน เพื่อเป็นแนวทางในการทำงานในอนาคต	

(4) อาชีวอนามัยและความปลอดภัยในการทำงาน

บริษัทฯ มุ่งมั่นป้องกันความเสี่ยงด้านอาชีวอนามัยและความปลอดภัย โดยให้ความสำคัญเป็นอย่างยิ่งในการดำเนินการตามกฎหมายและข้อกำหนดที่เกี่ยวข้อง โดยถือว่าความปลอดภัยถือเป็นส่วนหนึ่งของการดำเนินธุรกิจของบริษัทฯ ทั้งนี้ เพราะสามารถช่วยลดความสูญเสียที่จะเกิดขึ้น เสริมสร้างสวัสดิภาพอันดีแก่พนักงานและผู้ที่เกี่ยวข้องในห่วงโซ่อุปทานของบริษัทฯ

บริษัทฯ นำระบบการจัดการด้านอาชีวอนามัยและความปลอดภัย ISO45001 : 2018 มาใช้ในการบริหารจัดการด้านความปลอดภัย โดยในแต่ละปีจะมีการทบทวนนโยบาย กลยุทธ์ และแนวทางการบริหารจัดการด้านอาชีวอนามัยและความปลอดภัยในการประชุมทบทวนฝ่ายบริหาร ซึ่งมีประธานเจ้าหน้าที่บริหารเป็นประธาน รวมทั้งมีการกำหนดเป้าหมายด้านอาชีวอนามัยและความปลอดภัยให้เป็นหนึ่งในตัวชี้วัดผลการปฏิบัติงานของทุกแผนก ภายใต้หลักการรับผิดชอบที่ว่า ความปลอดภัยเป็นหน้าที่รับผิดชอบของทุกคน อีกทั้งมีการส่งเสริมการสร้างวัฒนธรรมความปลอดภัยในการทำงาน ผ่านปัจจัย 2 ประการ คือ ระบบการบริหารจัดการด้านอาชีวอนามัยและความปลอดภัย (Safety Management System) การสร้างจิตสำนึกและการแสดงออกถึงความรับผิดชอบต่อความปลอดภัย



ผลการดำเนินงาน

จากความมุ่งมั่นดำเนินงานตามแนวทางการบริหารจัดการ ในปี 2567 บริษัทฯ สามารถบรรลุเป้าหมายในส่วนของผู้เสียชีวิตจากการทำงาน และอุบัติเหตุที่ทำให้เกิดการบาดเจ็บจนถึงขั้นหยุดงานเป็นศูนย์

ตัวชี้วัดความสำเร็จ	เป้าหมาย	ผลดำเนินการ ปี 2565	ผลดำเนินการ ปี 2566	ผลดำเนินการ ปี 2567
จำนวนเหตุการณ์หรือกรณีบาดเจ็บจากการทำงานถึงขั้นหยุดงาน (หน่วย: ครั้ง)	0	1	0	0
อัตราการบาดเจ็บจากการทำงานถึงขั้นหยุดงาน Lost Time Injury Frequency Rate : LTIFR (หน่วย: ครั้งต่อสองแสนชั่วโมงทำงาน)	0.00	0.45	0.00	0.00
จำนวนคนเสียชีวิตจากการทำงาน (หน่วย: ราย)	0	0	0	0

การจัดการเหตุฉุกเฉินและภาวะวิกฤต

บริษัทฯ ได้มีการดำเนินการจัดทำมาตรการดำเนินการเป็นไปตามข้อกำหนดกฎหมายความปลอดภัย และสิ่งแวดล้อมที่เกี่ยวข้อง และมาตรฐานระบบการจัดการทางด้านความปลอดภัย อาชีวอนามัย และสิ่งแวดล้อม (ISO 14001 และ ISO 45001) รวมถึงการฝึกซ้อมเตรียมความพร้อมตามแผนการจัดการเหตุฉุกเฉิน และภาวะวิกฤตของบริษัทฯ เป็นประจำเพื่อให้พนักงานเกิดความชำนาญในขั้นตอนการดำเนินการเมื่อเกิดเหตุฉุกเฉิน โดยในปี 2567 บริษัทฯ ได้มีการฝึกซ้อมรับเหตุฉุกเฉินรวมทุกพื้นที่คลังและโรงบรรจุก๊าซทั้งสิ้น 75 ครั้ง และไม่ปรากฏเหตุการณ์ที่ทำให้เกิดการหยุดชะงักทางธุรกิจเกิดขึ้น

(5) ด้านการสร้างความปลอดภัย

บริษัทฯ ได้มีการมุ่งเน้นในการสร้างและรักษาความสัมพันธ์ที่ดีระหว่างบริษัทฯ และพนักงาน ผ่านการจัดกิจกรรมภายในต่าง ๆ เพื่อให้พนักงานรู้สึกมีคุณค่า รับรู้ถึงความสามารถของตัวเอง เกิดความสุขในการทำงาน ลดอัตราการลาออก รวมถึงเพิ่มประสิทธิภาพในการทำงานของพนักงานด้วยกระบวนการดังนี้

- มีการสื่อสารอย่างมีประสิทธิภาพ ให้ข้อมูลที่เป็นแก่นพนักงาน ทั้งด้านทิศทางขององค์กร วัตถุประสงค์ และผลลัพธ์ของการดำเนินงาน เพื่อให้พนักงานรู้สึกเป็นส่วนหนึ่งขององค์กร
- เปิดโอกาสให้พนักงานมีส่วนร่วมในการแสดงความคิดเห็น หรือข้อเสนอแนะ ทั้งก่อนและหลังการจัดกิจกรรม หรือความเปลี่ยนแปลงภายในองค์กรที่อาจส่งผลกระทบต่อพนักงาน เพื่อหาข้อสรุปจากเสียงส่วนมาก และส่งเสริมให้พนักงานรู้สึกว่าการแสดงความคิดเห็นของตนเอง เป็นส่วนหนึ่งในการเปลี่ยนแปลง โดยบริษัทฯ ได้นำข้อเสนอแนะของพนักงานมาใช้พัฒนางานกิจกรรมในครั้งต่อ ๆ ไป
- สร้างการยอมรับให้กับพนักงานที่มีการเข้าร่วมโครงการต่าง ๆ ของบริษัทฯ เป็นการเปิดโอกาสให้พนักงานได้ร่วมแสดงศักยภาพ และนำเสนอแนวคิดที่เป็นประโยชน์ต่อการพัฒนาองค์กร

- จัดการพัฒนาความรู้ความสามารถให้กับพนักงาน เพิ่มทักษะใหม่ ๆ รวมถึงทักษะที่เกี่ยวข้องกับการทำงาน เพื่อให้พนักงานทำงานได้อย่างมีประสิทธิภาพ เห็นภาพการพัฒนาของตนเองควบคู่ไปกับการเติบโตของบริษัทฯ
- การให้ความสำคัญกับเสียงของพนักงานที่ปฏิบัติงานตามสาขา โดยการรับฟัง พูดคุย รับความคิดเห็นและข้อเสนอแนะต่าง ๆ ทั้งด้านการทำงาน สวัสดิการ และอื่น ๆ เพื่อนำมาปรับปรุงพัฒนาได้อย่างเหมาะสม
- จัดกิจกรรมที่มุ่งเน้นการมีส่วนร่วมของพนักงาน เป็นการส่งเสริมสุขภาพและความสามัคคี เช่น กิจกรรมในโอกาสพิเศษ การออกกำลังกาย การแข่งขันกีฬา เพื่อให้พนักงานที่อยู่ต่างหน่วยงานได้มีปฏิสัมพันธ์ และใช้เวลาร่วมกัน
- สนับสนุนให้พนักงานสามารถทำงาน และใช้ชีวิตส่วนตัวได้อย่างมีประสิทธิภาพ เพื่อหลีกเลี่ยงความเครียดจากการทำงาน รวมถึงเวลาการปฏิบัติงานที่ยืดหยุ่น เพื่อสร้างสมดุลในการทำงานและชีวิตส่วนตัว
- ส่งเสริมสภาพแวดล้อมการทำงานที่ดี และปลอดภัยในการทำงาน มีการตรวจวัดและประเมินสภาพแวดล้อมในการทำงานเป็นประจำในทุกปี รวมถึงการทำ Safety Inspection ทุกเดือน เพื่อลดความเสี่ยงการเกิดอุบัติเหตุในงาน ตลอดจนการจัดหาอุปกรณ์ PPE ให้ครอบคลุมพนักงานทุกตำแหน่งตามรายการประเมินความเสี่ยง

ผลการดำเนินงาน

ในปีที่ผ่านมาจำนวนพนักงานที่ลาออกด้วยความสมัครใจ มีจำนวน ร้อยละ 6.19 ลดลงจากปี 2566 อยู่ที่ร้อยละ 1.18

	2565	2566	2567
จำนวนพนักงานที่ลาออกด้วยความสมัครใจ	10.93	7.37	6.19

บริษัทฯ ยังจัดทำโครงการสำรวจความผูกพันของพนักงานที่มีต่อองค์กร เพื่อการวัดผลอย่างเป็นรูปธรรม และสามารถนำคะแนนที่ได้จากการสำรวจ มาใช้เป็นเกณฑ์ในการวางแผนพัฒนาปรับปรุงระดับความผูกพันของ พนักงานให้ดีขึ้นในปีต่อไป

1. แผนกทรัพยากรมนุษย์รวบรวมปัจจัยที่มีผลต่อการสร้างความผูกพัน ของพนักงาน และทำการสำรวจโดยการสัมภาษณ์แบบกลุ่มย่อย (Focus Group) จาก 8 ปัจจัยหลัก พิจารณาร่วมกัน 4 มิติ ได้แก่
 - 1.1 สิ่งที่พนักงานให้ความสำคัญ หรือเป็นปัจจัยที่ช่วยจูงใจให้พนักงาน อยากร่วมงานกับบริษัทฯ ต่อไป
 - 1.2 สิ่งที่พนักงานไม่ได้ให้ความสำคัญ หรือให้ความสำคัญน้อย
 - 1.3 โอกาสในการพัฒนาของบริษัทฯ ซึ่งอาจเป็นเรื่องที่บริษัทฯ ทำได้ ดีอยู่แล้ว แต่ยังสามารถพัฒนาให้ดียิ่งขึ้นไปอีก หรืออาจเป็นเรื่อง ที่บริษัทฯ ยังทำได้ไม่มากนัก แต่พนักงานมองเห็นศักยภาพ ในการพัฒนาได้
 - 1.4 สิ่งที่บริษัทฯ ทำได้ดีแล้ว แต่ยังไม่มีควมจำเป็นเร่งด่วนที่ต้อง ทำเพิ่มเติมในตอนนี้อย่างไร
2. รวบรวมผลจากการสัมภาษณ์พนักงาน แล้ววิเคราะห์ผล เพื่อนำมาทำ แผนการพัฒนา โดยพิจารณาผลของทุก ๆ มิติที่พนักงานให้ความสนใจ และไม่ให้ความสนใจร่วมกัน
3. จัดทำแผนการพัฒนาโดยพิจารณาตามลำดับความสำคัญ และดำเนินการ ตามแผนการพัฒนาความผูกพันของพนักงานที่มีต่อองค์กร
4. ทำการสำรวจความผูกพันของพนักงานโดยใช้แบบสำรวจ เพื่อ รวบรวมผลคะแนนมาวิเคราะห์ว่าแผนการพัฒนาความผูกพันที่ ดำเนินการไปแล้วมีประสิทธิภาพหรือไม่ จากนั้นจึงวางแผนการ พัฒนาการพัฒนาความผูกพันของพนักงานให้เกิดความต่อเนื่อง และ ดียิ่งขึ้นในทุก ๆ ปี

ผลการสำรวจความผูกพันของพนักงานที่มีต่อองค์กร

จากการทำ Focus Group กับพนักงานทุกระดับ จำนวนทั้งสิ้น 58 คน ทั้งจาก 4 มิติ ได้ผลการสำรวจออกมาดังนี้

1. สิ่งที่พนักงานทุกระดับให้ความสำคัญ 3 ลำดับแรก ได้แก่
 - วัสดุภัณฑ์ และความเป็นผู้นำของหัวหน้างานโดยตรง (ร้อยละ 17.59)
 - งานที่รับผิดชอบ (ร้อยละ 16.90)
 - ภาพลักษณ์ ความมั่นคง และวิสัยทัศน์ขององค์กร (ร้อยละ 15.52)
2. สิ่งที่พนักงานทุกคนไม่ได้ให้ความสำคัญ 3 ลำดับแรก ได้แก่
 - สภาพแวดล้อม และความพร้อมของสถานที่ทำงาน (ร้อยละ 18.60)
 - การบริหารผลการปฏิบัติงาน และการให้รางวัล (ร้อยละ 16.12)
 - บรรยากาศการทำงาน (ร้อยละ 15.29)
3. โอกาสในการพัฒนา 3 ลำดับแรก ได้แก่
 - สวัสดิการพนักงาน (ร้อยละ 17.13)
 - การพัฒนา และความก้าวหน้าในอาชีพการงาน (ร้อยละ 15.73)
 - งานที่รับผิดชอบ (ร้อยละ 12.24)
4. สิ่งของบริษัทฯ ทำได้ดีแล้ว 3 ลำดับแรก ได้แก่
 - ภาพลักษณ์ ความมั่นคง และวิสัยทัศน์ขององค์กร (ร้อยละ 16.90)
 - วัสดุภัณฑ์ และความเป็นผู้นำของหัวหน้างานโดยตรง (ร้อยละ 15.14)
 - สภาพแวดล้อม และความพร้อมของสถานที่ทำงาน (ร้อยละ 14.79)

จากนั้นจึงนำผลการสำรวจดังกล่าวเสนอต่อผู้บริหารในภาพรวม เพื่อคัดเลือก หัวข้อที่จะจัดทำแผนการพัฒนา โดยมีการจัดทำแผนที่เกี่ยวข้องได้แก่

- ทบทวนสวัสดิการพนักงาน ให้มีความสอดคล้องกันในส่วนของบริษัท ในเครือของ WP โดยการเปรียบเทียบกับบริษัทอื่นในธุรกิจประเภท เดียวกัน และได้มีการเปลี่ยนแปลงเงื่อนไขสวัสดิการกองทุนสำรอง เลี้ยงชีพ ให้มีความยืดหยุ่นและสามารถรองรับการเติบโตของพนักงาน ระหว่างบริษัทในเครือ
- ทบทวนบทบาทหน้าที่ความรับผิดชอบ (Job Description) ของ แต่ละตำแหน่งให้เป็นปัจจุบันและมีความสอดคล้องกับโครงสร้าง ของบริษัทฯ สามารถทำงานสอดคล้องกันระหว่างหน่วยงานได้อย่าง ราบรื่น
- แผนการสื่อสารที่เข้าถึงได้ง่าย และครอบคลุมพนักงานทุกระดับ เพื่อ ให้พนักงานมีความเข้าใจและปฏิบัติไปในทิศทางเดียวกัน
- ดำเนินการจัดทำแผนเพื่อหาผู้สืบทอดตำแหน่ง (Successor) โดยการ ประเมินสมรรถนะ (Competency) ที่คาดหวัง เปรียบเทียบกับสมรรถนะ ปัจจุบันของพนักงาน เพื่อเป็นแนวทางในการวางแผนการพัฒนา รายบุคคล (Individual Development Plan: IDP)
- จัดทำแบบสำรวจความผูกพันของพนักงาน ออกแบบแบบสอบถาม เพื่อสำรวจ Engagement Survey โดยจัดทำตามหัวข้อเพื่อให้ ครอบคลุมผลของการจัดทำ Focus Group ประกอบด้วย
 - ภาพลักษณ์ ความมั่นคง และวิสัยทัศน์ขององค์กร
 - วัสดุภัณฑ์ และความเป็นผู้นำของหัวหน้างานโดยตรง
 - งานที่รับผิดชอบ
 - การพัฒนา และความก้าวหน้าในอาชีพการงาน
 - การบริหารการปฏิบัติงาน และการให้รางวัล
 - สวัสดิการพนักงาน
 - สภาพแวดล้อม และความพร้อมของสถานที่ทำงาน
 - บรรยากาศการทำงาน

นอกจากการสำรวจปัจจัยที่ส่งผลต่อความผูกพันของพนักงานที่มีต่อ องค์กรแล้ว บริษัทฯ เห็นความสำคัญของการมีส่วนร่วมของพนักงาน ในเรื่องของการดูแลสุขภาพ และความเป็นอยู่ของพนักงาน โดยจัดให้มี คณะกรรมการสวัสดิการในสถานประกอบกิจการ ที่มาจากการเลือกตั้ง ของพนักงาน เพื่อเป็นตัวแทนของพนักงานในการร่วมประชุมหารือและ แสดงความคิดเห็นเกี่ยวกับสวัสดิการต่างๆ ให้มีความเหมาะสม ครอบคลุม ตรงตามความต้องการ เป็นประโยชน์ต่อบริษัทฯ และพนักงานมากที่สุด เพื่อสร้างขวัญและกำลังใจให้แก่พนักงาน อีกทั้งเป็นตัวแทนในการรับฟัง ข้อมูลข่าวสาร เพื่อเผยแพร่ให้กับพนักงานอื่น ๆ ต่อไป

(6) ความรับผิดชอบต่อลูกค้า/ผู้บริโภค

(6.1) การรักษาข้อมูลส่วนบุคคลของลูกค้า

บริษัทฯ ตระหนักถึงความสำคัญของการคุ้มครองข้อมูลส่วนบุคคลของลูกค้า มีการกำกับดูแล และการบริหารจัดการข้อมูลส่วนบุคคล การเก็บรวบรวมและใช้ข้อมูลส่วนบุคคล โดยดำเนินการให้มีความสอดคล้องกับกฎหมายคุ้มครองข้อมูลส่วนบุคคล และกฎหมายที่เกี่ยวข้อง โดยบริษัทฯ ได้เปิดเผยนโยบายและแนวปฏิบัติได้ในเว็บไซต์ของบริษัทฯ

สามารถดูรายละเอียดเพิ่มเติมได้ที่
โดยสแกน QR Code
หรือกดที่ปุ่ม [CLICK HERE](#)



ทั้งนี้ ในปี 2567 ที่ผ่านมา ไม่ปรากฏกรณีข้อมูลส่วนบุคคลของลูกค้ารั่วไหลเกิดขึ้น

(6.2) การพัฒนาความพึงพอใจของลูกค้า

บริษัทฯ มีความเพียบพร้อมด้วยระบบการจัดการเพื่อตอบสนองความต้องการของลูกค้าอย่างรวดเร็ว แม่นยำ ในการรับคำสั่งซื้อตลอด 24 ชั่วโมง พร้อมทั้งมีการบริการหลังการขาย เพื่อสนับสนุนด้านเทคนิคต่าง ๆ แก่ลูกค้า อย่างครบวงจรโดยทีมวิศวกรผู้เชี่ยวชาญ ซึ่งครอบคลุมในทุกกระบวนการ บริการช่วยเหลือฉุกเฉินด้วยมาตรฐานความปลอดภัยสูงสุด รวมถึง ช่องทางในการรับข้อเสนอและข้อร้องเรียนจากลูกค้าผู้ใช้บริการหลายช่องทาง เช่น ผ่านทางผู้แทนขาย / โทรศัพท์ / E-mail / Official LINE Official Account / ศูนย์บริการลูกค้า (Customer Service) ระบบ call center

ลูกค้าของบริษัทฯ แบ่งออกเป็น 5 กลุ่มหลัก คือ กลุ่มร้านค้า แก๊ส กลุ่มโรงบรรจุก๊าซ ภาคพาณิชย์กรรม สถาบันบริการแก๊ส ภาคอุตสาหกรรม โดยมีแผนงานดูแลบริหารความสัมพันธ์ทั้งในเชิงรุกและเชิงรับกับลูกค้ากลุ่มต่าง ๆ ตามกลยุทธ์ในการพัฒนาธุรกิจการตลาดที่มุ่งเน้นการตอบสนองต่อความต้องการของลูกค้าและลูกค้าเป็นศูนย์กลาง (Customer Centric)

บริษัทฯ ได้ยกระดับนวัตกรรมบริการและให้บริการที่ครบวงจร สะดวกสบาย ตอบโจทย์ความต้องการของลูกค้าอย่างรวดเร็ว ควบคู่กับการนำเทคโนโลยีมาใช้เพิ่มประสิทธิภาพในการบริหาร และปฏิบัติงานให้มีความรวดเร็วมีคุณภาพ เพื่อสร้างแนวทางสำหรับธุรกิจต่าง ๆ เพื่อให้มั่นใจได้ว่า บริการจะช่วยตอบโจทย์ของลูกค้าได้อย่างมีประสิทธิภาพ โดยมีเป้าหมายคือ ได้รับคะแนนเฉลี่ยความพึงพอใจของลูกค้าทุกกลุ่มลูกค้าไม่น้อยกว่าหรือเท่ากับร้อยละ 86

ทั้งนี้ ในปี 2567 ลูกค้ามีความพึงพอใจต่อการใช้บริการผลิตภัณฑ์และบริการโดยรวม โดยมีคะแนนเฉลี่ยอยู่ที่ 4.70 หรือคิดเป็นร้อยละ 94.07 ซึ่งผ่านเกณฑ์ที่บริษัทฯ ได้ตั้งเป้าหมายไว้

(6.3) แนวปฏิบัติด้านการตลาดและโฆษณาอย่างรับผิดชอบ

แนวทางปฏิบัติด้านการตลาดได้ยึดและปฏิบัติตามกฎหมายและข้อบังคับที่เกี่ยวข้องกับผลิตภัณฑ์ภายใต้ บริษัท ดับบลิวพีเอ็นเอ็นเอรีย จำกัด (มหาชน) ใช้ในการทำการตลาดตราสินค้า การขายและการโฆษณาประชาสัมพันธ์ทั้งหมด เพื่อเข้าถึงผู้บริโภคได้ทราบข้อมูล การตลาดเพื่อสร้างความสัมพันธ์ การประชาสัมพันธ์ให้แก่ผู้บริโภค บริษัทฯ ตระหนักดีว่า ผลิตภัณฑ์ในบางส่วนของบริษัทฯ จัดเป็นสินค้าประเภทวัตถุอันตราย (ธุรกิจ LPG) อาจก่อให้เกิดผลกระทบต่อบุคคล ทรัพย์สิน หรือสิ่งแวดล้อม โดยบริษัทฯ มีหน้าที่ดำเนินการเพื่อให้แน่ใจว่า แนวปฏิบัติด้านการตลาดและโฆษณาตราสินค้าอย่างถูกต้อง มีความรับผิดชอบต่อ

การโฆษณาประชาสัมพันธ์เกี่ยวกับสินค้าประเภทวัตถุอันตราย (ธุรกิจ LPG) ได้ปฏิบัติตามแนวทางของกรมธุรกิจพลังงาน โดยการปฏิบัติให้ถูกต้องตามกฎหมาย และข้อบังคับที่เกี่ยวข้องกับกฎหมายการโฆษณา ผลิตภัณฑ์ประเภทวัตถุอันตราย ภายในของแต่ละประเทศ (ธุรกิจ LPG) อย่างเคร่งครัด บริษัทฯ ตระหนักถึงความสำคัญยิ่งยวดในการดำเนินการเพื่อให้แน่ใจว่าแนวปฏิบัติด้านการตลาด และโฆษณาตราสินค้าอย่างถูกต้อง มีความรับผิดชอบต่อผู้บริโภค และสังคมโดยรวม โดยมีแนวทางการปฏิบัติด้านการตลาดและโฆษณาอย่างมีความรับผิดชอบต่อ

- **ยึดปฏิบัติตามหลักเกณฑ์กฎหมายเกี่ยวกับการโฆษณา และพระราชบัญญัติคุ้มครองผู้บริโภคในด้านการโฆษณา** การจัดประชาสัมพันธ์สื่อโฆษณาผลิตภัณฑ์ทุกชิ้น มีการนำเสนอตราสินค้า การขายโฆษณาประชาสัมพันธ์ และการส่งเสริมการขายให้กับผู้บริโภคที่เป็นกลุ่มเป้าหมายที่ปรากฏบนช่องทาง ออฟไลน์ ออนไลน์ ต้องได้รับการตรวจสอบและควบคุมกำกับดูแลเนื้อหาโฆษณาตามหลักเกณฑ์กฎหมายเกี่ยวกับการโฆษณา และพระราชบัญญัติคุ้มครองผู้บริโภคในด้านการโฆษณา ผ่านหน่วยงานรับผิดชอบ “คณะกรรมการชมรมตรวจสอบพิจารณาภาพยนตร์โฆษณาทางวิทยุโทรทัศน์ประเทศไทย” บริษัทฯ ได้ปฏิบัติตามแนวทางการปฏิบัติด้านการตลาด และโฆษณาอย่างถูกต้อง มีความรับผิดชอบต่อ
- **ยึดปฏิบัติตามข้อกำหนดกำหนด ตามมาตรฐานอุตสาหกรรม (มอก.) โฆษณาผลิตภัณฑ์ที่ปรากฏในสื่อโฆษณาทุกชิ้น** โดยประกอบไปด้วยภาพ เสียง และข้อมูลตราสินค้า เวลต์แก๊สจัดเป็นผลิตภัณฑ์ประเภทวัตถุอันตราย (ธุรกิจ LPG) ต้องได้รับการทดสอบความปลอดภัย มาตรฐาน และคุณสมบัติของถังก๊าซภายใต้ข้อกำหนดที่กำหนดตามมาตรฐานอุตสาหกรรม (มอก.) ต้องได้รับการตรวจสอบและควบคุมกำกับดูแลเนื้อหาโฆษณาผ่าน “คณะกรรมการชมรมตรวจสอบพิจารณาภาพยนตร์โฆษณาทางวิทยุโทรทัศน์ประเทศไทย” และ “คณะกรรมการพิจารณางานโฆษณาทางวิทยุโทรทัศน์ของสถานีโทรทัศน์”
- **ยึดปฏิบัติตามแนวทางการตรวจสอบโฆษณาในเชิงไม่สร้างสรรค์** การประชาสัมพันธ์สื่อโฆษณาผลิตภัณฑ์ เวลต์แก๊ส การตลาดและตัวแทนสื่อโฆษณาของเวลต์แก๊ส ได้ดำเนินแนวทางการปฏิบัติด้านการตลาดที่เกี่ยวข้องกับ

ผลิตภัณฑ์เวิลด์แก๊ส ที่ปรากฏในสื่อโฆษณาทุกชิ้น โดยประกอบไปด้วยภาพ เสียง และข้อมูลตราสินค้าเวิลด์แก๊ส ที่เป็นผลิตภัณฑ์ประเภทวัตถุดิบ

(6.4) แนวปฏิบัติการสื่อสารข้อมูลเกี่ยวกับผลกระทบของสินค้าและบริการแก่ลูกค้า/ผู้บริโภค

การประชาสัมพันธ์สื่อโฆษณาผลิตภัณฑ์เวิลด์แก๊สทุกชิ้นที่ปรากฏในสื่อประชาสัมพันธ์ให้กับผู้บริโภค เนื้อหาการโฆษณาและประชาสัมพันธ์ ต้องเป็นข้อมูลที่ถูกต้อง ชัดเจน โปร่งใส ไม่โฆษณา หรือสื่อสารข้อมูลเกินความเป็นจริง ต้องได้รับการตรวจสอบและควบคุมกำกับดูแลเนื้อหาโฆษณาผ่าน คณะกรรมการชมรมตรวจพิจารณาภาพยนตร์โฆษณาทางวิทยุโทรทัศน์ประเทศไทย บริษัทฯ ตระหนักถึงแนวปฏิบัติการสื่อสารข้อมูลเกี่ยวกับผลกระทบของสินค้าและบริการแก่ลูกค้าอย่างถูกต้อง ครบถ้วน และมีความรับผิดชอบต่อผู้บริโภค และสังคมโดยรวม

- การสื่อสารโฆษณาขององค์กรจะดำเนินการภายใต้หลักจริยธรรม เคารพกฎหมาย และหลักสิทธิมนุษยชน การสื่อสารโฆษณาผลิตภัณฑ์เวิลด์แก๊ส ต้องไม่มีภาพสัญลักษณ์ บุคคล เนื้อหา แสดงให้เห็นถึงการดูถูก ดูหมิ่นเหยียดหยามในด้านเพศ เชื้อชาติ ศาสนา วัฒนธรรม สีผิว อัตลักษณ์ทางเพศ หรือกลุ่มบุคคลใดบุคคลหนึ่งในสังคม การดำเนินธุรกิจขององค์กรให้ความสำคัญต่อการรับผิดชอบต่อสังคมและผู้อื่นเป็นอย่างดี
- การใช้งานถึงก้ำข้อย่างมีความรับผิดชอบ แนวทางปฏิบัติ การสื่อสาร เกี่ยวข้องกับผลิตภัณฑ์เวิลด์แก๊ส ในการทำการตลาดตราสินค้า การขายและการโฆษณาประชาสัมพันธ์ถึงก๊าซทั้งหมด มีการสื่อสารคุณสมบัติของก๊าซ ปรากฏโฆษณาทุกชิ้นไปยังผู้บริโภค อย่างไรก็ตาม การสื่อสารต้องแสดงให้เห็นถึงวิธีการใช้งานถึงก้ำข้อย่างถูกต้องและรับผิดชอบต่อสังคม รวมไปถึงข้อควรระวังของประเภทวัตถุดิบอันตราย ต้องได้รับการตรวจสอบผ่านหน่วยงานรับผิดชอบ มาตรฐานอุตสาหกรรม (มอก.) ภายใต้กฎหมายกระทรวงอุตสาหกรรม

(7) ด้านการมีส่วนร่วมในการพัฒนาชุมชนและสังคม

บริษัทฯ มีความมุ่งมั่นที่จะดำเนินธุรกิจภายใต้หลักการกำกับดูแลกิจการที่ดี และดำเนินธุรกิจอย่างมีคุณธรรม ควบคู่ไปกับการมีส่วนร่วมรับผิดชอบต่อสังคม ชุมชน สิ่งแวดล้อม ผู้มีส่วนได้ส่วนเสีย และผู้ที่เกี่ยวข้องกับบริษัทฯ ทุกฝ่ายอย่างจริงจัง โดยขับเคลื่อนธุรกิจภายใต้พลังของการคิดบวก ตั้งคำมั่นสัญญาภายใต้แนวคิด “We Promise” ดังนี้

1. สนับสนุนวงการอาหาร และยกระดับคุณภาพชีวิตของผู้ประกอบการอาชีพด้านอาหารในประเทศไทยอย่างยั่งยืนในทุกภาคส่วน ตั้งแต่ระดับภาคี ผู้ประกอบการรายย่อย ไปจนถึงการอุปโภคบริโภคภายในครัวเรือน โดยมีวิสัยทัศน์ในการยกระดับคุณภาพชีวิตให้กับผู้ประกอบการอาชีพด้านอาหารในประเทศไทยอย่างยั่งยืน
2. มุ่งเน้นการให้ความสำคัญกับศิลปะและวัฒนธรรมที่เป็นรากเหง้าของไทย โดยเฉพาะเรื่องอาหารและแฟชั่น ซึ่งเป็นแม่เหล็กสำคัญในการดึงดูดนักท่องเที่ยวเข้าสู่ประเทศ โดยเป็นการต่อยอดความมุ่งมั่นของบริษัทฯ ที่ต้องการผลักดันความคิดสร้างสรรค์ของคนรุ่นใหม่ ที่หันมาสนใจการใช้ชีวิตอย่างมีคุณภาพ เสมือนเป็นการตอบแทนสังคมบนแนวความคิด Power up your life อันเป็นหัวใจในการดำเนินธุรกิจของบริษัทฯ

3. บริษัทฯ ส่งเสริมและสนับสนุนทุนการศึกษาแก่เด็กและเยาวชนบริเวณพื้นที่รอบคลังก๊าซและในพื้นที่ห่างไกล ที่มีความประพฤติดี ตั้งใจเรียน แต่ขาดแคลนทุนทรัพย์โดยไม่มีข้อผูกพันใด ๆ เพื่อให้เด็กและเยาวชนไทยได้รับการศึกษา จึงสานต่อโครงการ “เติมอิ่ม...อิ่มอุ่น กับเวิลด์แก๊ส” มาอย่างต่อเนื่อง โดยมีวัตถุประสงค์เพื่อเติมเต็มรอยยิ้มให้กับเยาวชนผู้เป็นอนาคตของชาติ มีการมอบทุนการศึกษา ปรับปรุงโรงอาหาร และมอบแปลงเกษตร โดยไม่มีข้อผูกมัดใด ๆ เนื่องจากเล็งเห็นถึงความสำคัญของการศึกษา และความสำคัญของการดูแลสุขภาพที่ประกอบอาหาร รวมถึงใส่ใจต่อสุขภาพในการบริโภคอาหารครบทั้ง 5 หมู่ เพื่อเป็นการต่อยอดเตรียมร่างกายควบคู่ไปกับการเรียนรู้ พร้อมเป็นกำลังสำคัญในการพัฒนาประเทศชาติ ให้เจริญก้าวหน้าต่อไปในอนาคต
4. มุ่งเน้นการสนับสนุนการมีส่วนร่วมในการส่งเสริมอนุรักษ์สิ่งแวดล้อม ร่วมพัฒนาพื้นที่และดูแลทรัพยากรธรรมชาติให้คงความสมบูรณ์ รวมถึงการสร้างความตระหนักในการอนุรักษ์ทรัพยากรอย่างยั่งยืน ผ่านโครงการอนุรักษ์สิ่งแวดล้อมอย่างต่อเนื่อง

การดำเนินแผนงาน CSR ของบริษัทฯ ได้ยึดสโลแกน “เคียงข้าง สร้างรอยยิ้ม” เป็นหลักในการดำเนินงาน ซึ่งก่อให้เกิดรูปแบบของการจัดกิจกรรม CSR ที่มุ่งสร้างให้เกิดคุณค่าระหว่างองค์กรกับผู้มีส่วนได้ส่วนเสีย ใช้ความสามารถทางธุรกิจตอบสนองต่อรูปแบบของกิจกรรม CSR ที่เลือกมาดำเนินการได้อย่างเหมาะสม

เป้าหมายการพัฒนาและการมีส่วนร่วมกับชุมชน/สังคม

1. ด้านการสนับสนุนวงการอาหาร และยกระดับคุณภาพชีวิตของผู้ประกอบการอาชีพด้านอาหาร



บริษัทฯ มุ่งมั่นที่จะเป็นส่วนหนึ่งในการช่วยยกระดับคุณภาพชีวิตของผู้ประกอบการอาชีพด้านอาหารในประเทศไทยอย่างยั่งยืนในทุกภาคส่วน ตั้งแต่ระดับภาคี ผู้ประกอบการรายย่อย โดยให้ความสำคัญกับการแบ่งปันความรู้ ประสบการณ์ ก่อให้เกิดการสร้างสรรค์ Food Community ที่แข็งแกร่ง เพื่อให้ทุกภาคส่วนได้ประโยชน์ร่วมกันอย่างยั่งยืน จึงได้จัดงานสัมมนา “เพื่อนคู่คิดธุรกิจร้านอาหาร” โดยมีวัตถุประสงค์เพื่อช่วยพัฒนาต่อยอดองค์ความรู้ และเป็นส่วนหนึ่งในการสร้างเครือข่ายผู้ประกอบการร้านอาหารที่แข็งแกร่ง ผ่านเวทีสัมมนาที่ได้บูรณาการการทำธุรกิจยุคใหม่มาร่วมแบ่งปันประสบการณ์ อัปเดตเทรนด์ที่น่าสนใจ ที่จะช่วยยกระดับความรู้ให้กับผู้ประกอบการร้านอาหาร เสริมจุดแข็ง ปิดจุดอ่อน ใหทันกับยุคสมัย ส่งเสริมผู้ประกอบการให้พื้นที่แก่ผู้บริโภคมากขึ้น รวมถึงการส่งเสริมแนวคิด Zero-waste และ Circular Economy โดยบริษัทฯ เชื่อว่าความสำเร็จของร้านอาหาร คือความสำเร็จของแบรนด์เช่นกัน ซึ่งในท้ายที่สุดการสร้างสรรค์ Food Community ที่แข็งแกร่งนี้ จะไม่เพียงส่งผลให้ร้านค้าเติบโตอย่างยั่งยืนเท่านั้น แต่ยังสะท้อนกลับมาที่ตัวสินค้าที่ร่วมเติบโตไปพร้อมกับร้านค้าอย่างยั่งยืนเช่นกัน

2. ด้านความรับผิดชอบต่อชุมชนและการส่งเสริมการศึกษา



บริษัทฯ ให้ความสำคัญแก่เด็กและเยาวชนบริเวณพื้นที่รอบคลังก๊าซ และในพื้นที่ห่างไกล จึงเชื่อมโยงการจัดกิจกรรมเข้ากับกลุ่มลูกค้าภาคครัวเรือน สานต่อโครงการ “เติมอ้อม...อ้อมอุ่น กับเวสต์แก๊ส” มาอย่างต่อเนื่อง ปีละ 1 ครั้ง โดยมีวัตถุประสงค์เพื่อเติมเต็มรอยยิ้มให้กับเยาวชนผู้เป็นอนาคตของชาติในการมอบทุนการศึกษาให้กับนักเรียน 30 คน โรงเรียนบริเวณรอบคลังก๊าซ 3 ภูมิภาค โรงเรียนละ 10 ทุน และให้ความสำคัญกับการดูแลสถานที่ประกอบอาหาร โดยมอบน้ำแก๊สให้ใช้ 24 ถังต่อปี รวมถึงการสนับสนุนงบประมาณปรับปรุง พัฒนาโรงเรียน ให้มีสภาพความเป็นอยู่ที่ดี

ซึ่งในปี 2567 ได้จัดกิจกรรมส่งมอบการติดตั้ง Solar Rooftop ส่งเสริมคุณภาพชีวิตที่ดีขึ้นให้กับศูนย์การเรียนรู้ในพื้นที่เด็กพิเศษมินบุรี โดยมูลนิธิกุ๋มยิ้มไร่ เพราะด๊บบลิฟท์ เอ็นเนอร์ยี เชื่อว่าเด็กคืออนาคตของชาติ ไม่ว่าจะเป็นความแตกต่างด้านเพศ ฐานะ การศึกษา หรือสภาพร่างกาย ก็สมควรที่จะได้รับโอกาสและมีคุณภาพชีวิตที่ดีอย่างเท่าเทียม จึงร่วมมือกับพันธมิตร บริษัท บางกอกโซลาร์ พาวเวอร์ จำกัด (BSP) ติดตั้งระบบไฟฟ้าพลังงานแสงอาทิตย์ (Solar Rooftop) ซึ่งสามารถประหยัดค่าไฟลงได้ เดือนละ 5,000 บาท หรือ 60,000 บาทต่อปี พร้อมจัดเลี้ยงอาหารกลางวันให้กับศูนย์การเรียนรู้ในพื้นที่เด็กพิเศษมินบุรี โดยมูลนิธิกุ๋มยิ้มไร่ รวมถึงช่วยติดตั้งจุดแยกขยะที่ทำให้สามารถนำขยะทิ้งแล้วมาเพิ่มมูลค่า เป็นการปลูกฝังจิตสำนึกในการพึ่งพาพลังงานสะอาด และรู้จักการใช้ทรัพยากรให้เกิดประโยชน์สูงสุดอีกด้วย

พร้อมกันนี้ ดับบลิวพี เอ็นเนอร์ยี ได้ย้ายจุดยืนที่จะเคียงข้างกันไม่ว่าสถานการณ์ไหน ๆ จึงจับมือกับพันธมิตรโรงบรรจุแก๊สในพื้นที่ ส่งมอบความช่วยเหลือให้กับคู่ค้าร้านอาหาร และประชาชนในพื้นที่ภาคเหนือที่ประสบอุทกภัยครั้งใหญ่เมื่อกลางปีที่ผ่านมา โดยได้มอบถังแก๊ส น้ำแก๊ส และอุปกรณ์ยังชีพที่จำเป็นรวมจำนวนกว่า 900 ชุด เพื่อช่วยบรรเทาความเดือดร้อนให้กับชาวบ้าน นอกจากนี้ ยังมีการลงพื้นที่พร้อมกับเจ้าหน้าที่หน่วยตรวจสอบถังแก๊ส และมอบความรู้เรื่องความปลอดภัยจากเหตุการณ์น้ำท่วม เพื่ออำนวยความสะดวกและยกระดับความปลอดภัยให้กับชาวบ้านอีกด้วย

3. ด้านความรับผิดชอบต่อสิ่งแวดล้อม



ทุกความเคลื่อนไหวของบริษัท มุ่งเน้นการสร้างผลกระทบเชิงบวกให้เกิดขึ้นกับสังคมอย่างแท้จริง ตอกย้ำความเป็นผู้นำด้านพลังงานครบวงจรที่ไม่เพียงคำนึงถึงการเติบโตทางธุรกิจ แต่ยังมุ่งหวังสร้างโลกที่น่าอยู่ให้กับคนในยุคปัจจุบัน และคนรุ่นหลังสืบไป ดังจะเห็นได้จากกิจกรรมขับเคลื่อนองค์กรที่มุ่งเน้นความยั่งยืนและการเติบโตที่ส่งผลต่ออนาคต ที่บริษัทได้ดำเนินการมาอย่างต่อเนื่องจนถึงปี 2567 ที่ผ่านมา อาทิ

- **ปลูกป่าผ่านกระสุนเมล็ดพืช ในกิจกรรม “WP Energy Walk Rally เพื่อสังคม ปีที่ 8”**



“WP Energy Walk Rally เพื่อสังคม” เป็นกิจกรรมที่ทางดับบลิวพี เอ็นเนอร์ยี ได้จับมือกับลูกค้ากลุ่มโรงบรรจุ กลุ่มอุตสาหกรรมและกลุ่มพาณิชย์กรรมของบริษัท ร่วมกันเคียงข้างสร้างรอยยิ้มให้กับชุมชนและสังคมตามพันธกิจหลัก “We Promise” โดยในปีที่ 8 นี้ ได้เดินทางไปยังบ้านถ้ำเสือ อ.แก่งกระจาน จ.เพชรบุรี ชุมชนคาร์บอนต่ำ แหล่งธนาคารต้นไม้แห่งลุ่มน้ำเพชรบุรี เพื่อปฏิบัติกิจกรรม “เสื่อคลุกดิน” เปิดโอกาสให้ผู้เข้าร่วมทุกคนปั่นกระสุนเมล็ดพันธุ์พืช อาทิ มะขวิด พะยอม ซึ่งเป็นต้นไม้พื้นถิ่นในแถบนั้น และยิงเข้าไปในป่าใหญ่แบบสุ่ม โดยหวังผลให้เกิดเป็นต้นไม้อย่างน้อย 30% จากจำนวนกระสุนที่ยิงไป เป็นการเพิ่มพื้นที่สีเขียวให้กับโลก

- จุดกระแสการแยกขยะเพื่อโลกที่สะอาดอย่างยั่งยืน กับโครงการ “ZERO WASTE You ทั้ง We Turn”



ดับบลิวพี เอ็นเนอร์ยี่ ให้ความสำคัญกับการสนับสนุนวงการอาหารเพื่อยกระดับคุณภาพชีวิตคนไทยในเรื่องของการประกอบอาชีพ ด้วยการสนับสนุนเทศกาลอาหารเพื่อกระตุ้นเศรษฐกิจฐานราก ส่งเสริมพันธมิตรธุรกิจอาหารที่เป็นกลุ่มลูกค้าขนาดใหญ่พร้อมมุดไอเดียกิจกรรม “ZERO WASTE You ทั้ง We Turn” ริเริ่มทดลองการคัดแยกขยะภายในงานเทศกาลอาหาร เพื่อสำรวจความเป็นไปได้ในการคิดโครงการคัดแยกขยะเพื่อนำไปใช้ประโยชน์ต่อไปในอนาคตที่กว้างขึ้น โดยร่วมมือกับพันธมิตรหลากหลายภาคส่วน เปลี่ยนขยะพลาสติกให้กลายเป็นทรัพยากรที่มีค่า โดยเริ่มจากการจัดการถังขยะสำหรับงานเทศกาลอาหารที่จัดขึ้นภายใต้การสนับสนุนของ เวิร์ดแก๊ส โดย ดับบลิวพี เอ็นเนอร์ยี่ เน้นการคัดแยก แบ่งประเภทวัสดุให้ชัดเจนเพื่อลดปริมาณขยะมูลฝอยและนำไปกำจัดน้อยลง รวมถึงการส่งต่อขยะประเภทรีไซเคิลและเศษอาหารเพื่อนำไปใช้ต่อให้เกิดประโยชน์สูงสุด โดยกิจกรรมภายในปีนี้ สามารถคัดแยกขยะไปได้ ดังนี้

- ขยะที่รีไซเคิลได้ จะถูกส่งมอบให้กับโครงการ “วน” เพื่อลดการใช้พลาสติกแบบครั้งเดียวทิ้ง จำนวน 199 กิโลกรัม
- ขยะเศษอาหาร จะถูกนำไปเป็นอาหารสัตว์ มอบให้แก่เกษตรกรและปศุสัตว์รายย่อย จำนวน 642 กิโลกรัม
- ขยะที่ย่อยสลายยาก จะถูกส่งไปกำจัดอย่างถูกวิธี จำนวน 803 กิโลกรัม

- ส่งเสริมจิตสำนึกในสำคัญของธรรมชาติ ผ่านกิจกรรม “Green way WP Energy CSR Day”



นำคณะผู้บริหารและพนักงานของบริษัทร่วมปลูกป่าเพิ่มพื้นที่สีเขียว สร้างสมดุลให้กับสภาพภูมิอากาศของไทย ภายใต้กิจกรรม “Green way WP Energy CSR Day” เพื่อบรรลุจุดมุ่งหมายการเปลี่ยนผ่านสู่สังคมคาร์บอนต่ำ (Low Carbon Society) ลดการปล่อยก๊าซเรือนกระจกสุทธิเป็นศูนย์ หรือ “Net Zero” ทั้งยังเปิดโอกาสให้พนักงาน บุคลากรภายในตึกสำนักงาน และบุคคลทั่วไป ได้ร่วมส่งมอบแก้วพลาสติกใช้แล้วให้กับองค์การสวนสัตว์แห่งประเทศไทยในพระบรมราชูปถัมภ์ สำหรับส่งมอบต่อให้กรมป่าไม้นำไปใช้ปลูกพันธุ์กล้าไม้ที่จะนำไปปลูกเพื่อลดการใช้ถุงดำ ในโครงการ “แก้วกล้าเพื่อเธอ” (Kaeokla for you) ซึ่งเชื่อมโยงกับโครงการ เวิร์ดแก๊ส “ZERO WASTE You ทั้ง We Turn” จึงทำให้เราสามารถส่งต่อแก้วในโครงการนี้ไปได้ถึง 10,075 ใบ คิดเป็นการปลูกพันธุ์กล้าไม้จำนวน 10,075 ต้น ที่จะช่วยดูดซับก๊าซคาร์บอนไดออกไซด์เพื่อสิ่งแวดล้อมที่สะอาดขึ้น

- ร่วมสืบสานวัฒนธรรม พร้อมใส่ใจสิ่งแวดล้อม กับกิจกรรมพิเศษใน “ICONSIAM THAICONIC LOY KRATHONG”



เทศกาลลอยกระทงปีนี้ ดับบลิวพี เอ็นเนอร์ยี่ ร่วมมีบทบาทสำคัญในการสร้างกิจกรรมที่ผสมผสานความเป็นไทยและการอนุรักษ์สิ่งแวดล้อม พร้อมกับองค์กรชั้นนำระดับประเทศ ในงาน ‘ICONSIAM THAICONIC LOY KRATHONG’ ณ ICONSIAM ด้วยแนวคิดการร่วมสืบสานวัฒนธรรมที่สืบทอดกันมาอย่างยาวนาน รวมถึงเทศกาลลอยกระทงยังเป็นหมุดหมายสำคัญในการท่องเที่ยวที่ดึงดูดและกระตุ้นให้เกิดการจับจ่าย นับเป็นโอกาสสำคัญทางธุรกิจสำหรับผู้ประกอบการร้านอาหาร

โดยกิจกรรมพิเศษนี้ ได้เชิญชวนประชาชนที่มาร่วมงาน ลิ้มรส Coconut Cloudy Cheese สุดอร่อยช่วยคลายร้อนและทดลองฝีมือลองทำ Coconut Cloudy Cheese ด้วยผลิตภัณฑ์จากเวสต์แก๊ส พร้อมกันนี้ยังได้เชื่อมโยงกับโครงการ เวสต์แก๊ส “ZERO WASTE You ที่ We Turn” วางจุดคัดแยกขยะเพื่อนำไปใช้ให้เกิดประโยชน์สูงสุด โดยมีวัตถุประสงค์เพื่อการรับบริจาคแก้วที่ใช้แล้วจากกิจกรรมที่เกิดขึ้นและส่วนอื่น ๆ จากภายในงานส่งต่อให้มูลนิธิกระจกเงาเพื่อเป็นประโยชน์ต่อไป ซึ่งได้รับผลตอบรับเป็นอย่างดีมีผู้ให้ความสนใจและร่วมส่งต่อแก้วน้ำเป็นจำนวนทั้งสิ้น 687 ใบ

ข้อพิพาทกับชุมชน

ตัวชี้วัด	ปี 2566		ปี 2565	
	เป้าหมาย	ผล	เป้าหมาย	ผล
จำนวนข้อพิพาทที่มีนัยสำคัญกับชุมชนและสังคม	0	1	0	0

ในปี 2567 บริษัทฯ ได้ร่วมสนับสนุนโครงการและจัดกิจกรรมต่าง ๆ เพื่อพัฒนา ช่วยเหลือชุมชนและสังคม รวมมูลค่าทั้งสิ้นจำนวน 2,632,569 บาท

1. ด้านความรับผิดชอบต่อชุมชนและการส่งเสริมการศึกษา

รวมมูลค่า 1,795,699 บาท

- โครงการ “เติมอิ่ม...อิ่มอุ่น กับเวสต์แก๊ส” มูลค่า 300,000 บาท
- การติดตั้ง Solar Rooftop ศูนย์การเรียนรู้พันธุ์พืชเด็กพิเศษมินบุรี โดยมูลนิธิกุ๊กกั๋มไทร มูลค่า 423,699 บาท
- ส่งมอบความช่วยเหลือในพื้นที่ภาคเหนือที่ประสบอุทกภัย มูลค่า 1,072,000 บาท

2. ด้านความรับผิดชอบต่อสิ่งแวดล้อม

รวมมูลค่า 836,870 บาท

- ปลุกป่าผ่านกระสุนเมล็ดพืช ในกิจกรรม “WP Energy Walk Rally เพื่อสังคม ปีที่ 8” มูลค่า 123,300 บาท
- โครงการ “ZERO WASTE You ที่ We Turn” มูลค่า 210,000 บาท
- กิจกรรม “Green way WP Energy CSR Day” มูลค่า 153,570 บาท
- กิจกรรมพิเศษใน “ICONSIAM THAICONIC LOY KRATHONG” มูลค่า 350,000 บาท



การจัดการความยั่งยืนในมิติบรรษัทภิบาลและเศรษฐกิจ

บริษัทฯ มุ่งมั่นที่จะดำเนินธุรกิจให้เกิดประสิทธิภาพและบรรลุความสำเร็จอันได้แก่ การเพิ่มมูลค่าสูงสุดให้กับผู้ถือหุ้นและรักษาผลประโยชน์ของผู้มีส่วนได้เสียทุกกลุ่ม โดยบริษัทเชื่อมั่นว่าการกำกับดูแลกิจการที่ดีจะเป็นหัวใจที่นำไปสู่ความสำเร็จดังกล่าว คณะกรรมการบริษัทเป็นผู้กำกับดูแลองค์กรให้เป็นไปตามหลักการกำกับดูแลกิจการ การปฏิบัติตามจรรยาบรรณธุรกิจ การตระหนักถึงผลกระทบด้านสังคมและสิ่งแวดล้อมที่อาจเกิดขึ้น การบริหารความเสี่ยงที่เกี่ยวข้องอย่างเหมาะสมและมีประสิทธิภาพ เพื่อให้มั่นใจว่าการดำเนินธุรกิจของบริษัทเติบโตควบคู่ไปกับการพัฒนาสังคมและสิ่งแวดล้อม บริษัทจึงกำหนดนโยบายและแนวปฏิบัติด้านบรรษัทภิบาลและเศรษฐกิจ เพื่อใช้เป็นแนวทางดำเนินการโดยแบ่งออกเป็น

- นโยบายการกำกับดูแลกิจการ
- จรรยาบรรณธุรกิจ
- นโยบายภาษี
- นโยบายการบริหารความเสี่ยง
- นโยบายการรักษาความปลอดภัยระบบเทคโนโลยีสารสนเทศ
- ความรับผิดชอบต่อลูกค้าและผลิตภัณฑ์
- นโยบายคุ้มครองข้อมูลส่วนบุคคล
- จรรยาบรรณในการดำเนินธุรกิจสำหรับคู่ค้าและบริการ
- ระเบียบการจัดซื้อจัดจ้าง

(1) ความปลอดภัยทางไซเบอร์และการป้องกันข้อมูลส่วนบุคคล

บริษัทฯ ได้ตระหนักถึงความสำคัญต่อการคุ้มครองข้อมูลส่วนบุคคลของผู้มีส่วนได้เสียทุกฝ่าย โดยบริษัทฯ มีความมุ่งมั่นที่จะปกป้อง และรักษาข้อมูลส่วนบุคคลให้ปลอดภัย สอดคล้องกับพระราชบัญญัติคุ้มครองข้อมูลส่วนบุคคล พ.ศ. 2562 และเป็นที่ยอมรับตามมาตรฐานสากล บริษัทฯ จึงได้จัดทำนโยบายการคุ้มครองข้อมูลส่วนบุคคล รวมถึงมีการสื่อสารประชาสัมพันธ์ให้บุคลากรของบริษัทฯ และบริษัทย่อย เพื่อเป็นแนวปฏิบัติให้กรรมการ ผู้บริหาร และพนักงาน มีความรู้ความเข้าใจ และดำเนินงานได้อย่างถูกต้องตามกฎหมาย โดยได้เผยแพร่ไว้ในเว็บไซต์ของบริษัทฯ

สามารถดูรายละเอียดเพิ่มเติมได้ที่
โดยสแกน QR Code
หรือกดที่ปุ่ม [CLICK HERE](#)



ในปี 2567 ไม่ปรากฏเหตุการณ์หรือกรณีข้อมูลส่วนบุคคลรั่วไหล ของผู้มีส่วนได้เสียทุกกลุ่ม อย่างไรก็ตาม บริษัทฯ ได้กำหนดแนวทางการดำเนินการคุ้มครองข้อมูลส่วนบุคคล และ แนวปฏิบัติสำหรับคำร้องและคำขอเกี่ยวกับข้อมูลส่วนบุคคล โดยเป็นไปตามที่กฎหมายกำหนด

(2) การปฏิบัติตามกฎหมายและข้อกำหนด

บริษัทฯ ตระหนักถึงความสำคัญของกฎหมาย ระเบียบ คำสั่ง หรือข้อบังคับของภาครัฐที่เกี่ยวข้องในทุกมิติ ทั้งด้านสังคม เศรษฐกิจ และสิ่งแวดล้อม การดำเนินงานที่ไม่สอดคล้องกับกฎหมาย ระเบียบ คำสั่ง หรือข้อบังคับของภาครัฐอาจนำมาซึ่งบทลงโทษที่เป็นค่าปรับในรูปตัวเงิน (หรือเรียกว่าโทษทางแพ่ง) การลงโทษที่ไม่เป็นตัวเงิน (หรือเรียกว่าโทษทางอาญา) หรือการถูกเพิกถอนใบอนุญาตในการดำเนินธุรกิจ แต่การที่บริษัทฯ ดำเนินงานสอดคล้องกับกฎหมาย ระเบียบ คำสั่งหรือข้อบังคับของภาครัฐ ทำให้บริษัทฯ ได้รับความไว้วางใจ และความน่าเชื่อถือจากหน่วยงานภาครัฐ และผู้มีส่วนได้เสีย ส่งผลให้การดำเนินธุรกิจเป็นไปอย่างต่อเนื่อง ปราศจากความเสียหายในการดำเนินธุรกิจในระยะยาว

ดังนั้น การปฏิบัติตามกฎหมาย ระเบียบ คำสั่งหรือข้อบังคับของภาครัฐจึงเป็นปัจจัยพื้นฐานสำคัญในการดำเนินการธุรกิจของบริษัทฯ

แนวทางการบริหารจัดการ

บริษัทฯ มีระบบการกำกับดูแลการปฏิบัติงานให้สอดคล้องกับกฎหมาย ระเบียบ คำสั่งหรือข้อบังคับของภาครัฐ โดยยึดแนวทางปฏิบัติของระบบมาตรฐาน ISO 9001:2015, ISO 14001:2015 และ ISO 45001:2018 ภายใต้การบริหารจัดการดังนี้

1. ติดตามกฎหมาย ระเบียบ คำสั่งหรือข้อบังคับของภาครัฐ ที่มีการประกาศใช้ใหม่ เพื่อใช้ประเมินความเกี่ยวข้องกับธุรกิจด้านสังคม เศรษฐกิจ และสิ่งแวดล้อม
2. ประเมินความเสี่ยงด้านการปฏิบัติตามกฎหมายผ่านการประเมินเบื้องต้นด้วยตนเองของแต่ละหน่วยงาน
3. สนับสนุนการดำเนินงานของแต่ละหน่วยงาน เพื่อให้มั่นใจว่าหน่วยงานนั้น ๆ มีการดำเนินงานที่สอดคล้องกับกฎหมาย ผ่านทะเบียนกฎหมายด้านอาชีวอนามัย ความปลอดภัย สิ่งแวดล้อม และข้อกำหนดที่เกี่ยวข้อง
4. รายงานผลการตรวจติดตามต่อฝ่ายบริหารอย่างสม่ำเสมอ

(3) การจัดซื้อจัดจ้าง

บริษัทฯ และบริษัทในเครือ ได้ตระหนักและให้ความสำคัญในการเข้ามามีส่วนร่วมรับผิดชอบต่อสังคม ชุมชน สิ่งแวดล้อม ผู้ที่มีส่วนได้เสีย โดยได้ดำเนินงานในด้านคุณภาพ ความปลอดภัย อาชีวอนามัยและสิ่งแวดล้อมมาอย่างต่อเนื่อง และเพื่อให้การดำเนินการจัดซื้อจัดจ้าง มีความสอดคล้องกับนโยบายหลักของกลุ่มบริษัทฯ โดยบริษัทฯ มีแนวทางปฏิบัติในการจัดซื้อจัดจ้าง ยึดหลักการห่วงโซ่อุปทานที่ยั่งยืน

บริษัทฯ มีการบริหารจัดการห่วงโซ่อุปทาน เพื่อช่วยลดความเสี่ยงที่อาจเกิดจากการดำเนินการของคู่ค้า ซึ่งอาจส่งผลกระทบต่อการทำงานของบริษัทฯ และเป็นการเพิ่มประสิทธิภาพในการส่งมอบสินค้าและบริการที่ดีของคู่ค้า แสดงถึงความโปร่งใสและความเป็นธรรมของกระบวนการจัดซื้อจัดจ้าง ควบคู่ไปกับการส่งเสริมให้คู่ค้าปฏิบัติตามจรรยาบรรณธุรกิจคู่ค้าของบริษัท (Code of Conduct for Supplier) เพื่อให้เกิดการเติบโตอย่างยั่งยืนร่วมกัน

ทั้งนี้ ในปี 2567 บริษัทฯ ได้กำหนดหลักเกณฑ์ในการพิจารณาคัดเลือกและประเมินคู่ค้า ครอบคลุมการประเมินด้านความยั่งยืน โดยมีรายละเอียดดังต่อไปนี้

การกำหนดกลุ่มคู่ค้ารายสำคัญ (Critical Tier 1 Suppliers) และคู่ค้าทางอ้อมรายสำคัญ (Critical Non-Tier 1 Suppliers)

บริษัทพิจารณาคู่ค้ารายสำคัญ (Critical Tier 1 Suppliers) และคู่ค้าทางอ้อมรายสำคัญ (Critical Non-Tier 1 Suppliers) กลุ่มคู่ค้าที่มีความสำคัญไม่มาก โดยใช้หลักเกณฑ์ในการพิจารณาคู่ค้า 3 ส่วน และแบ่งเกณฑ์คะแนน (Score) เป็น 1-4 คะแนน (จากน้อย ปานกลาง สำคัญมาก และสำคัญมากที่สุด) ดังนี้

- 1. ความสำคัญของสินค้าและบริการต่อการดำเนินธุรกิจองค์กร
- 2. ความยากในการหาซื้อสินค้าอื่นมาทดแทนสินค้า/บริการ (Non-Substitutable/Oligopoly/OEM)
- 3. มูลค่าการค้าสินค้าหรือบริการทั้งปี

เกณฑ์การประเมินกลุ่มคู่ค้ารายสำคัญรายละเอียดดังนี้

ประเภทกลุ่มลูกค้า	คะแนนประเมิน
กลุ่มคู่ค้ารายสำคัญ (critical Tier 1 Suppliers)	8-10
กลุ่มคู่ค้าทางอ้อมรายสำคัญ (Critical Non-Tier 1 Suppliers)	5-7
กลุ่มคู่ค้าที่มีความสำคัญไม่มาก	<5

การคัดเลือกคู่ค้ารายใหม่ในกระบวนการจัดซื้อจัดจ้าง

เพื่อให้มั่นใจว่าบริษัทได้มีคัดเลือกคู่ค้ารายใหม่ที่มีประสิทธิภาพ จึงได้กำหนดเกณฑ์ในการคัดเลือกคู่ค้าให้ครอบคลุมตามแนวทางการพัฒนาอย่างยั่งยืนทั้ง 3 มิติ คือ มิติสิ่งแวดล้อม มิติสังคม มิติบรรษัทภิบาลและเศรษฐกิจ เพื่อให้ทุกฝ่ายที่เกี่ยวข้องรับทราบและปฏิบัติไปในทิศทางเดียวกัน

เกณฑ์ด้านคุณสมบัติทั่วไปสำหรับคู่ค้ารายใหม่

- 1. สามารถตรวจสอบความมีตัวตนของลูกค้าได้
- 2. มีหลักฐานสำคัญที่แสดงว่าคู่ค้าได้จดทะเบียนภาษีมูลค่าเพิ่มถูกต้องตามที่กฎหมายกำหนด
- 3. มีเอกสารแสดงความเป็นเจ้าของกิจการ และผ่านการตรวจสอบรายการที่เกี่ยวข้องกันเพื่อป้องกันการเกิดความขัดแย้งทางผลประโยชน์และการตัดสินใจของกิจการ
- 4. กำหนดช่องทางการจ่ายชำระเงินที่ชัดเจน
- 5. มีคุณสมบัติหรือประสบการณ์ที่เหมาะสมในการดำเนินงานที่จะจัดซื้อจัดจ้าง
- 6. มีมาตรฐานด้านคุณภาพการผลิต การส่งมอบและมีการรับผิดชอบในคุณภาพของสินค้าและบริการ

เกณฑ์ด้านมิติสิ่งแวดล้อม มิติสังคม มิติบรรษัทภิบาลและเศรษฐกิจ

มิติสิ่งแวดล้อม	1. มีนโยบายสิ่งแวดล้อม 2. การจัดการสิ่งแวดล้อม 3. การติดตามผลกระทบสิ่งแวดล้อม
มิติสังคม	1. ความปลอดภัยและอาชีวอนามัย 2. การพัฒนาทรัพยากรมนุษย์ 3. การจัดการแรงงาน และสิทธิมนุษยชน
มิติบรรษัทภิบาลและเศรษฐกิจ	1. การปฏิบัติตามกฎหมายและกฎระเบียบ 2. การจัดซื้อจัดจ้างอย่างรับผิดชอบ 3. จรรยาบรรณธุรกิจ 4. การคัดเลือกคู่ค้าในกระบวนการจัดซื้อจัดจ้าง

บริษัทได้กำหนดเกณฑ์ในการคัดเลือกคู่ค้าในกระบวนการจัดซื้อจัดจ้าง โดยจะพิจารณาประเมินคู่ค้าใน 2 ส่วน คือ การประเมินทั่วไป และประเมินด้านมิติสิ่งแวดล้อม มิติสังคม มิติบรรษัทภิบาลและเศรษฐกิจ ดังนี้

เกณฑ์ทั่วไปสำหรับการคัดเลือกและประเมินคู่ค้าในกระบวนการจัดซื้อจัดจ้าง

- เป็นผู้ผลิต ผู้ประกอบการ ผู้จำหน่าย ผู้แทนจำหน่าย ผู้ให้บริการ หรือผู้รับจ้าง ซึ่งมีสถานประกอบการที่สามารถตรวจสอบได้
- มีบุคลากร เครื่องจักร อุปกรณ์ สินค้า สถานภาพทางการเงิน และประวัติการดำเนินงานที่น่าเชื่อถือ
- ยอมรับและปฏิบัติตามจรรยาบรรณคู่ค้าของบริษัท (Supplier Code of Conduct)
- เป็นคู่ค้าที่มีผลงานเป็นที่น่าพอใจ โดยบริษัทจะประเมินผลงานจากคุณภาพของสินค้าและบริการ
- เป็นคู่ค้าที่ไม่มีผลประโยชน์ขัดแย้งกับธุรกิจของบริษัท
- เป็นคู่ค้าที่ไม่มีประวัติต้องห้ามทางการค้าอันเนื่องมาจากการกระทำทุจริต

การตรวจประเมินความเสี่ยงด้านสิ่งแวดล้อม สังคม บรรษัทภิบาลและเศรษฐกิจ (Environment, Social and Governance: ESG Risk)

บริษัทกำหนดให้มีการตรวจประเมินความเสี่ยงด้านสิ่งแวดล้อม สังคม บรรษัทภิบาลและเศรษฐกิจ (ESG Risk) ของคู่ค้าทั้งหมด (Tier 1 Suppliers) ปีละ 1 ครั้ง สำหรับคู่ค้ารายสำคัญ (Critical Tier 1 Suppliers) ที่ได้รับการประเมินว่ามีความเสี่ยงสูง (คะแนนต่ำกว่าร้อยละ 50) จะต้องได้รับการตรวจประเมิน ณ สถานประกอบการร่วมด้วย

ประเภทคู่ค้า	การตรวจสอบเอกสาร และการประเมินผ่านระบบออนไลน์ (1 ครั้ง/ปี)	การตรวจประเมิน ณ สถานประกอบการคู่ค้า (1 ครั้ง/ 3 ปี)
คู่ค้า (Tier 1 Suppliers)	✓	
คู่ค้ารายสำคัญ (Critical Tier 2 Suppliers)	✓	
คู่ค้ารายสำคัญ (Critical Tier 1 Suppliers) ที่ได้รับการประเมินว่ามีความเสี่ยงด้านความยั่งยืนสูง (คะแนนต่ำกว่าร้อยละ 50)	✓	✓

บริษัทประเมินความเสี่ยงด้านสิ่งแวดล้อม สังคม บรรษัทภิบาลและเศรษฐกิจ (ESG Risk) ในกลุ่มคู่ค้ารายสำคัญทั้งหมดครอบคลุมคู่ค้ารายเดิม และคู่ค้ารายใหม่ โดยร่วมมือกับฝ่ายที่เกี่ยวข้องพัฒนาเกณฑ์การประเมินความเสี่ยงและแบบประเมินตนเองของคู่ค้า โดยครอบคลุมประเด็นความเสี่ยงที่สำคัญ ดังนี้



หลักเกณฑ์คะแนนการวัดผลประเมินคู่ค้าด้านความยั่งยืนรายละเอียดดังนี้

เกณฑ์การให้คะแนน	คะแนน (ร้อยละ)
A = ดีมาก	มากกว่า 80
B = ดี	มากกว่า 70-80
C = พอใช้	มากกว่า 60-70
D = ต้องปรับปรุง	มากกว่า 50-60
F = พิจารณาดำเนินการคู่ค้าออกจากบัญชีรายชื่อ Approve Supplier List	น้อยกว่าหรือเท่ากับ 50

จากผลการประเมินบริษัทกำหนดแนวทางปฏิบัติต่อคู่ค้าเพื่อตระหนักถึงความสำคัญและเข้าใจแนวทางปฏิบัติสำหรับการดำเนินธุรกิจสอดคล้องจรรยาบรรณในการดำเนินธุรกิจ (Supplier code of conduct) และนโยบายการประกอบกิจการอย่างยั่งยืนของบริษัท

ระดับ	ผลกระทบต่อองค์กร	แนวทางปฏิบัติ
A	น้อย	แจ้งคู่ค้าทราบผลประเมินและให้รักษามาตรฐานการดำเนินงานให้สอดคล้องจรรยาบรรณของบริษัทฯ ต่อไป
B	ปานกลาง	แจ้งคู่ค้าให้ทราบผลการประเมินและแจ้งหัวข้อที่ต้องการให้คู่ค้าปรับปรุงหรือแก้ไข และคู่ค้าแจ้งผลการปรับปรุงหรือแก้ไขให้บริษัทฯ ทราบ
C	สูง	แจ้งคู่ค้าให้ทราบผลการประเมิน โดยแจ้งหัวข้อที่ต้องการให้ปรับปรุงหรือแก้ไขและแจ้งให้คู่ค้าทำการปรับปรุงหรือแก้ไขให้แล้วเสร็จในระยะเวลา 30 วัน พร้อมแจ้งผลการปรับปรุงหรือแก้ไข ให้บริษัทฯ ทราบและดำเนินการตรวจสอบประเมินอีกครั้งหากผลการประเมินในครั้งที่ 2 ยังไม่ผ่าน สามารถขยายระยะเวลาปรับปรุงหรือแก้ไขเป็นอีก 30 วัน หากภายใน 60 วัน ยังไม่สามารถปรับปรุงแก้ไขให้ดีขึ้นให้ตัดรายชื่อออกจาก ASL (Approve Supplier List)
D-F	สูงมาก	คู่ค้าที่ได้ผลการประเมินในระดับนี้ บริษัทฯ จะแจ้งผลการประเมินพร้อมกำหนดแนวทางในการแก้ไขให้คู่ค้าทราบ และดำเนินการภายใน 30 วัน บริษัทฯ จะเข้าตรวจสอบประเมินคู่ค้าเพิ่มเติมด้วยวิธีการ Onsite Audit หากยังไม่สามารถแก้ไขได้ตามเงื่อนไขที่กำหนดให้ตัดรายชื่อคู่ค้าดังกล่าวออกจาก ASL

โดยจะเริ่มใช้หลักเกณฑ์ที่ปรับปรุงนี้สำหรับคู่ค้าปัจจุบันและคู่ค้ารายใหม่ในปี 2568 เป็นต้นไป

ทั้งนี้ ในปี 2567 ที่ผ่านมา การแบ่งกลุ่มคู่ค้าหลัก เป็นไปตามเกณฑ์ดังนี้

1. ยอดมูลค่าการสั่งซื้อ สำหรับสินค้าหรืองานบริการที่สั่งซื้อส่งจ้างซ้ำ
2. ความสำคัญของสินค้าและงานบริการที่มีผลกระทบต่อองค์กร
3. ผลการประเมินการดำเนินงานของผู้ขายผู้รับเหมา (ประเมิน 2 ครั้ง/ปี)

ตามหลักเกณฑ์การประเมินผู้ขายผู้รับเหมา

1. เกณฑ์ด้านการจัดส่งสินค้าและบริการตรงตามกำหนดเวลา
2. เกณฑ์ด้านจำนวนสินค้าที่สั่งซื้อส่งตรงตามจำนวนกำหนดในใบสั่งซื้อ
3. เกณฑ์ด้านคุณภาพสินค้า
4. เกณฑ์ด้านความปลอดภัยและสิ่งแวดล้อม

ปี 2567 บริษัทมีการสั่งซื้อสินค้าและบริการจากคู่ค้าจำนวนทั้งสิ้น 169 ราย โดยเพิ่มขึ้นจาก ปี 2566 ประมาณร้อยละ 43 โดยเน้นการจัดซื้อจัดจ้างที่เป็นมิตรต่อสิ่งแวดล้อม ประกอบได้ด้วยสินค้าและบริการ ประเภทอุปกรณ์เครื่องใช้ในสำนักงาน ผลิตภัณฑ์กระดาษ งานตรวจสอบสิ่งแวดล้อม งานจ้างซ่อมบำรุงงานวิศวกรรม งานบริการลูกค้า

โดยผลการประเมินคู่ค้าประจำปี 2567 อยู่ที่ค่าเฉลี่ยร้อยละ 96 ของผู้ขายทั้งหมดที่ได้ทำการประเมิน ซึ่งถือเป็นประสิทธิผลสำเร็จเมื่อเทียบกับปี 2566



การวิเคราะห์และคำอธิบายของฝ่ายจัดการ (MD&A)

ผลการดำเนินงานและฐานะทางการเงิน

การวิเคราะห์และคำอธิบายผลการดำเนินงานและฐานะทางการเงินของกลุ่มบริษัท สำหรับปี พ.ศ. 2567 มีรายละเอียดโดยสรุปดังนี้

1. ผลการดำเนินงาน

กลุ่มบริษัทมีกำไรสุทธิสำหรับปี พ.ศ. 2567 อยู่ที่ 141 ล้านบาท เพิ่มขึ้น 19 ล้านบาท หรือเพิ่มขึ้นร้อยละ 15.22 เมื่อเปรียบเทียบกับปี พ.ศ. 2566 โดยมีรายได้รวมอยู่ที่ 19,022 ล้านบาท เพิ่มขึ้น 838 ล้านบาท หรือเพิ่มขึ้นร้อยละ 4.61 จากปี พ.ศ. 2566 และมี EBITDA อยู่ที่ 640 ล้านบาท เพิ่มขึ้น 24 ล้านบาท หรือเพิ่มขึ้นร้อยละ 3.82

ตาราง 1: ผลการดำเนินงาน

(หน่วย : ล้านบาท)

	2567		2566		เพิ่ม (ลด)	
	ล้านบาท	%	ล้านบาท	%	จำนวน	ร้อยละ
รายได้รวม	19,022	100.00	18,184	100.00	838 ▲	4.61 ▲
รายได้จากการขายและการให้บริการ	18,770	98.67	17,933	98.62	837 ▲	4.67 ▲
กำไรสุทธิ	141	0.74	122	0.67	19 ▲	15.22 ▲
อัตรากำไรสุทธิ (รวมรายได้อื่น) (%)	0.74	N/A	0.67	N/A	0.07 PP ▲	
EBITDA	640	3.36	616	3.39	24 ▲	3.82 ▲

2. รายได้

กลุ่มบริษัทมีรายได้หลักมาจากการขายก๊าซปิโตรเลียมเหลวให้แก่ลูกค้าประเภทต่าง ๆ และมีรายได้ค่าบริการขนส่งและรายได้อื่น โดยในปี พ.ศ.2567 กลุ่มบริษัทมีโครงสร้างรายได้และสัดส่วนของรายได้แยกตามประเภทดังต่อไปนี้

ตาราง 2: โครงสร้างรายได้ของกลุ่มบริษัทแยกตามประเภทของรายได้

(หน่วย : ล้านบาท)

	2567	2566	เพิ่ม (ลด)	
	ล้านบาท	ล้านบาท	จำนวน	ร้อยละ
รายได้จากการขายก๊าซปิโตรเลียมเหลว	18,722	17,895	828 ▲	4.63 ▲
รายได้จากการขายอื่น ๆ	6	6	(0) ▼	(3.98) ▼
รายได้จากการบริการ	42	32	9 ▲	28.51 ▲
รายได้อื่น	252	251	1 ▲	0.52 ▲
รวมรายได้	19,022	18,184	838 ▲	4.61 ▲

1) รายได้จากการขายก๊าซปิโตรเลียมเหลว

ในปี พ.ศ. 2567 กลุ่มบริษัทมีรายได้จากการขาย ก๊าซปิโตรเลียมเหลว 18,722 ล้านบาท เพิ่มขึ้น 828 ล้านบาท หรือคิดเป็นร้อยละ 4.63 จากปี พ.ศ. 2566 ซึ่งมีรายได้อยู่ที่ 17,895 ล้านบาท สาเหตุหลักมาจากการเพิ่มขึ้นของปริมาณการขายรวม เพิ่มขึ้นจาก 801,888 ตัน เป็น 836,228 ตัน หรือเพิ่มขึ้นร้อยละ 4.3 โดยปริมาณการขายรวมของก๊าซปิโตรเลียมเหลวในประเทศเพิ่มขึ้นจากปีก่อนจาก 762,396 ตัน เป็น 783,812 ตัน ปริมาณที่เพิ่มขึ้นส่วนใหญ่มาจากกลุ่มลูกค้ากลุ่มยานยนต์ มียอดขายเพิ่มขึ้น 13,570 ตัน หรือคิดเป็นร้อยละ 11 รวมถึงกลุ่มครัวเรือน ที่มียอดขายเพิ่มขึ้น 10,567 ตัน หรือเพิ่มขึ้นร้อยละ 3 จากการขยายตัวของเศรษฐกิจ และภาคการท่องเที่ยว โดยปริมาณการขายต่างประเทศเพิ่มขึ้น จาก 39,492 ตัน เป็น 52,416 ตัน หรือคิดเป็นเพิ่มขึ้นร้อยละ 33

2) รายได้จากการบริการ

ในปี พ.ศ. 2567 กลุ่มบริษัทมีรายได้จากการบริการ เป็นจำนวน 42 ล้านบาท เพิ่มขึ้นร้อยละ 28.51 จากปี พ.ศ. 2566 โดยมีสาเหตุหลักเนื่องมาจากรายได้จากการขนส่งเพิ่มขึ้น จากปริมาณการขายไปยังกลุ่มลูกค้าสถานีบริการที่มากขึ้น

3) รายได้อื่น

ในปี พ.ศ. 2567 กลุ่มบริษัทมีรายได้อื่น ๆ เป็นจำนวนเงินเท่ากับ 252 ล้านบาท เพิ่มขึ้นร้อยละ 0.52 จากปี พ.ศ. 2566 ซึ่งมีรายละเอียด ดังนี้

ตาราง 3: รายได้อื่น ๆ

(หน่วย : ล้านบาท)

	2567	2566	เพิ่ม (ลด)	
	ล้านบาท	ล้านบาท	จำนวน	ร้อยละ
รายได้ค่าขนส่ง	115	116	(0) ▼	(0.18) ▼
ดอกเบี้ยรับ	6	5	1 ▲	18.65 ▲
รายได้ค่าเช่า	33	30	3 ▲	9.60 ▲
กำไรจากการจำหน่ายอุปกรณ์	24	27	(3) ▼	(10.91) ▼
อื่น ๆ	73	73	1 ▲	0.94 ▲
รวมรายได้อื่น	252	251	1 ▲	0.52 ▲

3. ค่าใช้จ่าย

ค่าใช้จ่ายหลักของกลุ่มบริษัทประกอบด้วยต้นทุนขาย LPG ต้นทุนการให้บริการ ค่าใช้จ่ายในการขาย ค่าใช้จ่ายในการบริหาร และต้นทุนทางการเงิน โดยในปี พ.ศ. 2567 กลุ่มบริษัทมีโครงสร้างค่าใช้จ่ายและสัดส่วนของค่าใช้จ่ายแยกตามประเภทดังต่อไปนี้

ตาราง 4 : โครงสร้างค่าใช้จ่ายของบริษัทฯ และบริษัทย่อย

(หน่วย : ล้านบาท)

	2567		2566		เพิ่ม (ลด)	
	ล้านบาท	%	ล้านบาท	%	จำนวน	ร้อยละ
ต้นทุนขาย LPG	18,066	95.88	17,241	95.66	825 ▲	4.78 ▲
ต้นทุนบริการ	30	0.16	20	0.11	10 ▲	49.97 ▲
ค่าใช้จ่ายในการขาย	285	1.51	318	1.76	(33) ▼	(10.44) ▼
ค่าใช้จ่ายในการบริหาร	437	2.32	417	2.31	20 ▲	4.85 ▲
ต้นทุนทางการเงิน	24	0.13	27	0.15	(3) ▼	(10.33) ▼
รวมค่าใช้จ่าย	18,842	100.00	18,023	100.00	819 ▲	4.54 ▲

1) ต้นทุนขายก๊าซปิโตรเลียมเหลว

ในปี พ.ศ. 2567 กลุ่มบริษัทมีต้นทุนขายก๊าซปิโตรเลียมเหลว เป็นจำนวน 18,066 ล้านบาท เพิ่มขึ้นร้อยละ 4.78 จากปี พ.ศ. 2566 ซึ่งเป็นผลมาจากปริมาณการขายก๊าซปิโตรเลียมเหลวในประเทศเพิ่มขึ้น 21,417 ตัน (ร้อยละ 2.81) รวมถึงต้นทุนขายก๊าซปิโตรเลียมเหลวที่เพิ่มขึ้นจากราคาขายที่ปรับตัวในทิศทางเดียวกัน นอกจากนี้กลุ่มบริษัทฯ ยังมีการขยายตลาดไปยังต่างประเทศ รวมถึงมีการส่งออกผลิตภัณฑ์ใหม่ ๆ เพิ่มขึ้น ส่งผลให้รายได้จากการขายก๊าซปิโตรเลียมเหลวเพิ่มขึ้น โดยต้นทุนขายที่เพิ่มขึ้นสอดคล้องกับปริมาณขายที่เพิ่มขึ้น อีกทั้งในปี 2567 บริษัทมีการส่งออกไปต่างประเทศมากขึ้น ซึ่งมีการกำหนดส่วนต่างราคาที่คงที่ เพื่อปิดความเสี่ยงเรื่องการขึ้นลงของราคาในตลาดโลก ส่งผลให้อัตรากำไรขั้นต้นปรับตัวลดลงจากร้อยละ 3.65 ในปี พ.ศ. 2566 เป็นร้อยละ 3.51 ในปี พ.ศ. 2567

ตาราง 5: ต้นทุนขายก๊าซปิโตรเลียมเหลว

(หน่วย : ล้านบาท)

	2567	2566	เพิ่ม (ลด)	
	ล้านบาท	ล้านบาท	จำนวน	ร้อยละ
ต้นทุนขายก๊าซปิโตรเลียมเหลว	18,066	17,241	825 ▲	4.78 ▲
รายได้จากการขายก๊าซปิโตรเลียมเหลว	18,722	17,895	828 ▲	4.63 ▲
สัดส่วนของต้นทุนขายเทียบรายได้จากการขายก๊าซปิโตรเลียมเหลว (%)	96.49	96.35	0.14 PP ▲	
อัตรากำไรขั้นต้นจากการขายก๊าซปิโตรเลียมเหลว (%)	3.51	3.65	(0.14) PP ▼	

2) ต้นทุนการให้บริการขนส่ง

ในปี พ.ศ. 2567 กลุ่มบริษัทมีต้นทุนการให้บริการ เป็นจำนวน 30 ล้านบาท เพิ่มขึ้นร้อยละ 49.97 จากปี พ.ศ. 2566 โดยรายได้จากค่าบริการขนส่งเพิ่มขึ้นจาก 32 ล้านบาทในปี 2566 เป็น 42 ล้านบาทในปี 2567 หรือเพิ่มขึ้นร้อยละ 28.51 อันเป็นผลมาจากปริมาณการขนส่งเพิ่มขึ้นจากยอดขายที่เพิ่มขึ้น อย่างไรก็ตามกลุ่มบริษัทมีอัตรากำไรขั้นต้นจากการให้บริการลดลงจากร้อยละ 39.27 ในปี พ.ศ. 2566 เป็นร้อยละ 29.13 ในปี พ.ศ. 2567 จากการแข่งขันในตลาดที่รุนแรงมากขึ้น

ตาราง 6: ต้นทุนการให้บริการขนส่ง

(หน่วย : ล้านบาท)

	2567	2566	เพิ่ม (ลด)	
	ล้านบาท	ล้านบาท	จำนวน	ร้อยละ
ต้นทุนบริการ	30	20	10 ▲	49.97 ▲
รายได้จากการบริการ	42	32	9 ▲	28.51 ▲
สัดส่วนของต้นทุนบริการเทียบรายได้จากการบริการ (%)	70.87	60.73	10.14 PP ▲	
อัตรากำไรขั้นต้นจากการบริการ (%)	29.13	39.27	(10.14) PP ▼	

3) ค่าใช้จ่ายในการขาย

ค่าใช้จ่ายในการขายในปี พ.ศ. 2567 อยู่ที่ 285 ล้านบาท คิดเป็นร้อยละ 1.52 ของรายได้จากการขายและการให้บริการ ลดลง 33 ล้านบาท หรือร้อยละ 10.44 เมื่อเทียบกับปี พ.ศ. 2566 เนื่องจากบริษัทฯ สามารถลดค่าใช้จ่ายจากการจัดการด้านประสิทธิภาพในการขนส่งได้ดีขึ้น ตามแผนกลยุทธ์ของกลุ่มบริษัท รวมถึงกลุ่มบริษัทยังคงควบคุมค่าใช้จ่ายต่าง ๆ อย่างรัดกุม

4) ค่าใช้จ่ายในการบริหาร

ในปี พ.ศ. 2567 กลุ่มบริษัทมีค่าใช้จ่ายในการบริหารเป็นจำนวน 437 ล้านบาท คิดเป็นร้อยละ 2.33 ของรายได้จากการขายและการให้บริการเพิ่มขึ้น 20 ล้านบาท หรือร้อยละ 4.85 จากปีก่อนหน้า

5) ต้นทุนทางการเงิน

ในปี พ.ศ. 2567 กลุ่มบริษัทมีต้นทุนทางการเงินจำนวน 24 ล้านบาท หรือคิดเป็นประมาณร้อยละ 0.13 ของรายได้จากการขายและการให้บริการ โดยสัดส่วนของต้นทุนทางการเงินต่อรายได้จากการขายและการให้บริการ ลดลงเล็กน้อย เมื่อเทียบกับปี 2566 ซึ่งอยู่ที่ร้อยละ 0.15 เนื่องจากมีการคืนเงินกู้และชะลอการเบิกใช้เงินกู้เพื่อลดต้นทุนทางการเงิน เนื่องจากบริษัทฯ ยังมีสภาพคล่องอยู่ในเกณฑ์ดี

ตาราง 7: กำไรและอัตรากำไรของกลุ่มบริษัท

(หน่วย : ล้านบาท)

	2567	2566	เพิ่ม (ลด)	
	ล้านบาท	ล้านบาท	จำนวน	ร้อยละ
กำไรขั้นต้น (ไม่รวมรายได้อื่น)	674	672	2 ▲	0.29 ▲
อัตรากำไรขั้นต้น (ไม่รวมรายได้อื่น) (%)	3.59	3.75	(0.16) PP ▼	
กำไรสุทธิ	141	122	19 ▲	15.22 ▲
อัตรากำไรสุทธิ (รวมรายได้อื่น) (%)	0.74	0.67	0.07 PP ▲	

กำไร

ในปี 2567 กลุ่มบริษัทมีกำไรขั้นต้น 674 ล้านบาท คิดเป็นอัตรากำไรขั้นต้นร้อยละ 3.59 และกำไรสุทธิ 141 ล้านบาท คิดเป็นอัตรากำไรสุทธิร้อยละ 0.74 โดยกำไรขั้นต้นเพิ่มขึ้น 2 ล้านบาทหรือเพิ่มขึ้นร้อยละ 0.29 และกำไรสุทธิเพิ่มขึ้น 19 ล้านบาท หรือเพิ่มขึ้นร้อยละ 15.22 จากปี 2566 นอกจากนี้กลุ่มบริษัทมี EBITDA อยู่ที่ 640 ล้านบาท เพิ่มขึ้นร้อยละ 3.82

โดยภาพรวมในปี 2567 กลุ่มบริษัทมีกำไรสุทธิเพิ่มขึ้นเมื่อเทียบกับปี 2566 เนื่องจากมีรายได้จากการขายเพิ่มขึ้น รวมถึงรายได้ค่าขนส่ง ค่าเช่ารับ และกำไรจากการจำหน่ายอุปกรณ์ อีกทั้งกลุ่มบริษัทฯ สามารถควบคุมค่าใช้จ่ายได้ดีขึ้น

สินทรัพย์

ณ สิ้นปี พ.ศ. 2567 กลุ่มบริษัทมีสินทรัพย์รวมจำนวน 6,908 ล้านบาท ลดลงร้อยละ 3.77 จากสิ้นปี พ.ศ. 2566 โดยรายละเอียดการวิเคราะห์สินทรัพย์ของกลุ่มบริษัทสามารถสรุปได้ดังต่อไปนี้

สินทรัพย์หมุนเวียน

1. เงินสดและรายการเทียบเท่าเงินสด

ณ สิ้นปี พ.ศ. 2567 กลุ่มบริษัทมีเงินสดและรายการเทียบเท่าเงินสดทั้งสิ้นจำนวน 536 ล้านบาท ลดลงร้อยละ 22.61 จากสิ้นปี พ.ศ. 2566 อันเป็นผลมาจากในระหว่างปี พ.ศ. 2567 กลุ่มบริษัทฯ มีการจ่ายเงินปันผลจำนวน 143 ล้านบาท

2. สินทรัพย์ทางการเงินที่วัดมูลค่าด้วยมูลค่ายุติธรรมผ่านกำไรหรือขาดทุน

ณ สิ้นปี พ.ศ. 2567 กลุ่มบริษัทได้มีสินทรัพย์ทางการเงินที่วัดมูลค่าด้วยมูลค่ายุติธรรมผ่านกำไรหรือขาดทุน จำนวน 192 ล้านบาท เพิ่มขึ้นร้อยละ 213.30 จากสิ้นปี พ.ศ. 2566

3. ลูกหนี้การค้าและลูกหนี้อื่น

ณ สิ้นปี พ.ศ. 2567 กลุ่มบริษัทมีลูกหนี้การค้าและลูกหนี้อื่น-สุทธิจำนวน 1,503 ล้านบาท ลดลงร้อยละ 4.07 จากสิ้นปี พ.ศ. 2566 โดยแยกรายละเอียดได้ดังนี้

ตาราง 8: ลูกหนี้การค้าและลูกหนี้อื่น

	งบการเงินรวม			
	2567		2566	
	ล้านบาท	(%)	ล้านบาท	(%)
ลูกหนี้การค้า - สุทธิ	1,450	96.50	1,518	96.88
ลูกหนี้อื่น - สุทธิ	53	3.50	49	3.12
รวมลูกหนี้การค้าและลูกหนี้อื่น - สุทธิ	1,503	100.00	1,566	100.00

โดยรายละเอียดการวิเคราะห์อายุลูกหนี้การค้ำมีดังนี้

ตาราง 9: วิเคราะห์อายุลูกหนี้การค้า

	งบการเงินรวม			
	2567		2566	
	ล้านบาท	(%)	ล้านบาท	(%)
ยังไม่ถึงกำหนดชำระ	1,275	85.96	1,362	87.88
ค้างชำระไม่เกิน 3 เดือน	172	11.60	145	9.39
เกินกว่า 3 เดือน แต่ไม่เกิน 6 เดือน	1	0.02	1	0.08
เกินกว่า 6 เดือน แต่ไม่เกิน 12 เดือน	1	0.04	3	0.17
เกินกว่า 12 เดือน	35	2.38	38	2.48
รวมลูกหนี้การค้า	1,483	100.00	1,549	100.00
หัก ค่าเผื่อผลขาดทุนที่คาดว่าจะเกิดขึ้น	(33)	N/A	(32)	N/A
ลูกหนี้การค้า - สุทธิ	1,450	N/A	1,518	N/A

ณ สิ้นปี พ.ศ. 2567 ลูกหนี้การค้าของกลุ่มบริษัทประกอบด้วยลูกหนี้ที่ยังไม่ถึงกำหนดชำระร้อยละ 85.96 ลูกหนี้ค้างชำระไม่เกิน 3 เดือน ร้อยละ 11.60 ส่วนที่เหลือเป็นลูกหนี้เกินกำหนดชำระ อย่างไรก็ตาม กลุ่มบริษัทมีนโยบายในการตั้งค่าเผื่อผลขาดทุนที่คาดว่าจะเกิดขึ้น และได้พิจารณาตั้งค่าเผื่อผลขาดทุนที่คาดว่าจะเกิดขึ้นจำนวนทั้งสิ้น 33 ล้านบาท ซึ่งคาดว่าจะเพียงพอตามจำนวนหนี้ที่คาดว่าจะเรียกเก็บเงินจากลูกหนี้ไม่ได้

4. สินค้าคงเหลือ

สินค้านคงเหลือของกลุ่มบริษัทได้แก่ ก๊าซปิโตรเลียมเหลวในรูปของสินค้าสำเร็จรูป โดยกลุ่มบริษัทมีสินค้าคงเหลือ ณ สิ้นปี พ.ศ. 2567 จำนวน 483 ล้านบาท เพิ่มขึ้นร้อยละ 5.46 จากสิ้นปี พ.ศ. 2566 โดยสาเหตุหลักเนื่องมาจากกลุ่มบริษัทได้มีการเก็บสำรองก๊าซปิโตรเลียมเหลวเพิ่มขึ้น

สินทรัพย์ไม่หมุนเวียน

1. เงินฝากธนาคารที่ติดภาระค้ำประกัน

กลุ่มบริษัทมีเงินฝากธนาคารที่ติดภาระค้ำประกัน ณ สิ้นปี พ.ศ. 2567 จำนวน 72 ล้านบาท ลดลงร้อยละ 58.71 จากจำนวน 175 ล้านบาท ณ สิ้นปี พ.ศ. 2566 โดยมีการค้ำประกันเป็นเงินสดสำหรับการออกหนังสือค้ำประกันให้กับคู่ค้าในประเทศ และต่างประเทศ และบางส่วนเป็นการค้ำประกันตามยอดหนี้ที่เกิดขึ้นจริง บริษัทได้มีการปลดภาระค้ำประกันตามธุรกรรมส่งออกที่ได้ชำระค่าสินค้าเรียบร้อยแล้ว

2. อสังหาริมทรัพย์เพื่อการลงทุน

ณ สิ้นปี พ.ศ. 2567 กลุ่มบริษัทมีอสังหาริมทรัพย์เพื่อการลงทุนจำนวน 279 ล้านบาท ลดลงร้อยละ 2.50

3. ที่ดิน อาคาร และอุปกรณ์

ณ สิ้นปี พ.ศ. 2567 กลุ่มบริษัทมีที่ดิน อาคาร และอุปกรณ์ - สุทธิ จำนวน 2,995 ล้านบาท ลดลงร้อยละ 1.57 จากสิ้นปี พ.ศ. 2566

4. ค่าความนิยม

ณ สิ้นปี พ.ศ. 2567 กลุ่มบริษัท มีค่าความนิยม จำนวน 138 ล้านบาท เท่ากับปีที่ผ่านมา

5. สินทรัพย์ไม่มีตัวตน

ณ สิ้นปี พ.ศ. 2567 กลุ่มบริษัทมีสินทรัพย์ไม่มีตัวตน - สุทธิ จำนวน 329 ล้านบาท ลดลง 33 ล้านบาท หรือร้อยละ 9.09 จากสิ้นปี พ.ศ. 2566

สินทรัพย์ไม่หมุนเวียนอื่น

ณ สิ้นปี พ.ศ. 2567 กลุ่มบริษัทมีสินทรัพย์ไม่หมุนเวียนอื่น จำนวน 44 ล้านบาท ลดลง 1 ล้านบาท จากสิ้นปี พ.ศ. 2566 โดยสินทรัพย์ไม่หมุนเวียนหลักของกลุ่มบริษัทได้แก่ เงินมัดจำค่าเช่าอาคารสำนักงาน, เงินมัดจำค่าเช่าที่ดิน, เงินมัดจำค่าสาธารณูปโภค เป็นต้น

หนี้สิน

ณ สิ้นปี พ.ศ. 2567 กลุ่มบริษัทมีหนี้สินรวมจำนวน 5,588 ล้านบาท ลดลง 269 ล้านบาท จากสิ้นปี พ.ศ. 2566 โดยรายละเอียดการวิเคราะห์หนี้สินของกลุ่มบริษัทสามารถสรุปได้ดังต่อไปนี้

หนี้สินหมุนเวียน

1. เงินกู้ยืมระยะสั้นจากสถาบันการเงิน

ณ สิ้นปี พ.ศ. 2567 กลุ่มบริษัทมีเงินกู้ยืมระยะสั้นจากสถาบันการเงิน จำนวน 10 ล้านบาท ซึ่งเป็นเงินกู้เพื่อใช้ในการดำเนินธุรกิจของบริษัท ไทยแก๊ส คอร์ปอเรชั่น จำกัด

2. เจ้าหนี้การค้าและเจ้าหนี้อื่น

ณ สิ้นปี พ.ศ. 2567 กลุ่มบริษัทมีเจ้าหนี้การค้าและเจ้าหนี้อื่นจำนวน 1,232 ล้านบาท ลดลงร้อยละ 14.16 จากสิ้นปี พ.ศ. 2566 โดยรายละเอียดของเจ้าหนี้การค้าและเจ้าหนี้อื่นมีดังนี้

ตาราง 10: เจ้าหนี้การค้าและเจ้าหนี้อื่น

	งบการเงินรวม			
	2567		2566	
	ล้านบาท	(%)	ล้านบาท	(%)
เจ้าหนี้การค้า - บุคคลภายนอก	1,006	81.72	1,204	83.89
เจ้าหนี้อื่น	88	7.12	107	7.49
ค่าใช้จ่ายค้างจ่าย	108	8.76	100	6.98
เงินรับล่วงหน้า	30	2.40	24	1.64
รวมเจ้าหนี้การค้าและเจ้าหนี้อื่น	1,232	100.00	1,435	100.00

เจ้าหนี้การค้าของกลุ่มบริษัทส่วนใหญ่เป็นเจ้าหนี้การค้าขาปิโตรเลียมเหลวทั้งในประเทศและต่างประเทศ ซึ่งเจ้าหนี้การค้า ณ สิ้นปี พ.ศ. 2567 มีจำนวน 1,006 ล้านบาท ลดลง 197 ล้านบาท หรือร้อยละ 16.37 จากสิ้นปี พ.ศ. 2566 เนื่องจากมีชำระค่าสินค้าให้กับเจ้าหนี้การค้าต่างประเทศก่อนกำหนด

หนี้สินไม่หมุนเวียน

1. เงินกู้ยืมระยะยาวจากสถาบันการเงิน

ณ สิ้นปี พ.ศ. 2567 กลุ่มบริษัทมีเงินกู้ยืมระยะยาวจากสถาบันการเงินจำนวน 48 ล้านบาท ลดลงร้อยละ 49.07 จากสิ้นปี พ.ศ. 2566 เนื่องจากกลุ่มบริษัทฯ มีสภาพคล่องสูง และเพื่อลดต้นทุนทางการเงิน จึงมีการคืนเงินกู้บางส่วน และชะลอการเบิกเงินกู้

2. เงินมัดจำรับ

ณ สิ้นปี พ.ศ. 2567 กลุ่มบริษัทมีเงินมัดจำรับเป็นจำนวน 3,788 ล้านบาท เพิ่มขึ้นร้อยละ 0.45 จากสิ้นปี พ.ศ. 2566 โดยเงินมัดจำรับของกลุ่มบริษัทส่วนใหญ่คือ เงินมัดจำรับค่าจ้างบรรจุภัณฑ์ขนาดเล็ก

กลุ่มกิจการและบริษัทมีหนังสือค้ำประกันที่ออกโดยธนาคารเพื่อเป็นหลักประกันการปฏิบัติงานอื่น ๆ ตามปกติธุรกิจ จำนวน 22.95 ล้านบาท และ 2.50 ล้านบาท ตามลำดับ (31 ธันวาคม พ.ศ. 2566 : 2.95 ล้านบาท และ 2.50 ล้านบาท) โดยใช้เงินฝากธนาคารเป็นหลักประกันจำนวน 22.95 ล้านบาท และ 2.50 ล้านบาท ตามลำดับ (31 ธันวาคม พ.ศ. 2566 : 2.95 ล้านบาท และ 2.50 ล้านบาท)

กลุ่มกิจการและบริษัทมีเงินฝากธนาคาร 16.46 ล้านบาทและ 6.46 ล้านบาท (31 ธันวาคม พ.ศ. 2566 : 16.38 ล้านบาท และ 6.38 ล้านบาท ตามลำดับ) อีกทั้งบริษัทยังมี ที่ดิน อาคาร และ อุปกรณ์ จำนวน 137.24 ล้านบาท (31 ธันวาคม พ.ศ. 2566 : 149.66 ล้านบาท) ที่ใช้เป็นหลักประกันการกู้ยืมจากสถาบันการเงิน

ส่วนของผู้ถือหุ้น

ณ สิ้นปี พ.ศ. 2567 กลุ่มบริษัทมีส่วนของผู้ถือหุ้นรวมจำนวน 1,319 ล้านบาท ประกอบด้วยหุ้นสามัญที่ออกและชำระแล้วจำนวน 510,504,800 หุ้น ซึ่งมีมูลค่าที่ตราไว้หุ้นละ 1 บาท ส่วนเกินทุนจากราคาขายเกินราคาชื้อหุ้นสามัญจำนวน 532 ล้านบาท และมีกำไรสะสมรวมทั้งสิ้น 272 ล้านบาท

หนี้สินที่อาจเกิดขึ้น

หนังสือค้ำประกัน

ณ วันที่ 31 ธันวาคม พ.ศ. 2567 กลุ่มกิจการและบริษัทมีหนังสือค้ำประกันที่ออกโดยธนาคารเพื่อค้ำประกันการซื้อแก๊สและการใช้ไฟฟ้าจำนวน 901.17 ล้านบาท และ 899.67 ล้านบาท ตามลำดับ (31 ธันวาคม พ.ศ. 2566 : 1,061.86 ล้านบาท และ 1,060.36 ล้านบาท ตามลำดับ) โดยกลุ่มกิจการและบริษัทใช้เงินฝากธนาคารเป็นหลักประกันจำนวน 33.01 ล้านบาท และ 31.51 ล้านบาท ตามลำดับ (31 ธันวาคม พ.ศ. 2566 : 156.08 ล้านบาท และ 154.58 ล้านบาท ตามลำดับ) และบริษัทใช้ที่ดินและเครื่องจักรเป็นหลักประกันจำนวน 281.87 ล้านบาท (31 ธันวาคม พ.ศ. 2566 : 306.75 ล้านบาท)

ภาระผูกพันที่เป็นรายการจ่ายฝ่ายคุณ

ณ วันที่ 31 ธันวาคม พ.ศ. 2567 กลุ่มกิจการและบริษัทมีภาระผูกพันรายการจ่ายฝ่ายคุณ โดยส่วนใหญ่เกี่ยวข้องกับการซื้อขายและการก่อสร้างซึ่งประกอบไปด้วยที่ดิน อาคาร เครื่องจักรและอุปกรณ์โดยมีภาระหนี้สินทั้งหมด 10.48 ล้านบาท (31 ธันวาคม พ.ศ. 2566 : 48.33 ล้านบาท)

สรุปอัตราส่วนทางการเงินที่สำคัญ

ตาราง 11: อัตราส่วนทางการเงินที่สำคัญของกลุ่มบริษัท

		2567	2566	2565
อัตราส่วนสภาพคล่อง (Liquidity Ratio)				
อัตราส่วนสภาพคล่อง	เท่า	1.89	1.69	1.91
อัตราส่วนสภาพคล่องหมุนเร็ว	เท่า	1.54	1.40	1.60
อัตราส่วนหมุนเวียนลูกหนี้การค้า	เท่า	12.23	12.17	13.23
ระยะเวลาเก็บหนี้เฉลี่ย	วัน	29.84	30.00	27.59
อัตราส่วนหมุนเวียนสินค้าคงเหลือ	เท่า	38.46	39.09	40.02
ระยะเวลาขายสินค้าเฉลี่ย	วัน	9.49	9.34	9.12
อัตราส่วนหมุนเวียนเจ้าหนี้	เท่า	16.38	15.92	18.68
ระยะเวลารับหนี้	วัน	22.29	22.92	19.54
วงจรเงินสด	วัน	17.04	16.41	17.17
อัตราส่วนแสดงความสามารถในการหากำไร (Profitability Ratio)				
อัตรากำไรขั้นต้น	ร้อยละ	3.59	3.75	4.74
อัตรากำไรสุทธิ	ร้อยละ	0.74	0.67	0.74
อัตรากำไรสุทธิ ¹	ร้อยละ	0.20	0.10	0.21
อัตราส่วนผลตอบแทนผู้ถือหุ้น	ร้อยละ	10.67	9.12	8.53
อัตราส่วนผลตอบแทนผู้ถือหุ้น ¹	ร้อยละ	2.85	1.31	2.50
อัตราส่วนแสดงประสิทธิภาพในการดำเนินงาน (Efficiency Ratio)				
อัตราส่วนผลตอบแทนจากสินทรัพย์	ร้อยละ	2.91	2.65	2.68
อัตราส่วนผลตอบแทนจากสินทรัพย์ ¹	ร้อยละ	1.44	1.20	1.47
อัตราหมุนของสินทรัพย์	เท่า	2.70	2.56	2.31
อัตราส่วนวิเคราะห์นโยบายทางการเงิน (Financial Policy Ratio)				
อัตราส่วนหนี้สินต่อส่วนของผู้ถือหุ้น	เท่า	4.24	4.43	4.16
อัตราส่วนหนี้สินที่มีภาระดอกเบี้ยต่อส่วนของผู้ถือหุ้น	เท่า	0.29	0.36	0.40
อัตราส่วนความสามารถในการชำระดอกเบี้ย (EBITDA)	เท่า	26.12	22.56	24.32
อัตราส่วนความสามารถในการชำระดอกเบี้ย	เท่า	16.44	20.59	19.45
อัตราส่วนความสามารถในการชำระภาระผูกพัน (Cash basis)	เท่า	0.46	0.61	0.50

¹ คำนวณจากกำไรสุทธิซึ่งไม่รวมรายได้ที่ไม่ได้เกิดจากการประกอบธุรกิจหลัก

การวิเคราะห์อัตราส่วนทางการเงินที่สำคัญ

อัตราส่วนทางการเงิน		ปี 2567	ปี 2566	ปี 2565	คำอธิบาย
อัตราส่วนแสดงความสามารถในการหากำไร (Profitability Ratio)					
อัตรากำไรขั้นต้น	%	3.59	3.75	4.74	อัตรากำไรขั้นต้น กลุ่มบริษัทมีอัตรากำไรขั้นต้นลดลงจากร้อยละ 3.75 เป็นร้อยละ 3.59 สำหรับปีสิ้นสุดวันที่ 31 ธันวาคม 2567 เนื่องจากในปี 2566 และ 2567 บริษัทฯ มีการขยายธุรกิจการส่งออกไปยังต่างประเทศ เพื่อกระจายความเสี่ยงซึ่งมีกำหนดส่วนต่างราคาที่คงที่ เพื่อปิดความเสี่ยงเรื่องการขึ้นลงของราคาในตลาดโลก ส่งผลให้อัตรากำไรขั้นต้นปรับตัวลดลง
อัตรากำไรสุทธิ	%	0.74	0.67	0.74	อัตรากำไรสุทธิ สำหรับปีสิ้นสุดวันที่ 31 ธันวาคม 2567 กลุ่มบริษัทมีกำไรสุทธิอยู่ที่ร้อยละ 0.74
อัตราส่วนผลตอบแทนผู้ถือหุ้น	%	10.67	9.12	8.53	อัตราผลตอบแทนผู้ถือหุ้น สำหรับปีสิ้นสุดวันที่ 31 ธันวาคม 2567 กลุ่มบริษัทมีอัตราผลตอบแทนผู้ถือหุ้น เท่ากับร้อยละ 10.67 เพิ่มขึ้นจาก ร้อยละ 9.12 เมื่อเทียบกับอัตราผลตอบแทนผู้ถือหุ้น สำหรับปีสิ้นสุดวันที่ 31 ธันวาคม 2566 สาเหตุหลักมาจากกำไรสุทธิเพิ่มขึ้น
อัตราส่วนแสดงประสิทธิภาพในการดำเนินงาน (Efficiency Ratio)					
อัตราส่วนผลตอบแทนจากสินทรัพย์	%	2.91	2.65	2.68	อัตราผลตอบแทนจากสินทรัพย์ สำหรับปีสิ้นสุดวันที่ 31 ธันวาคม 2567 กลุ่มบริษัทมีอัตราผลตอบแทนจากสินทรัพย์ เท่ากับร้อยละ 2.91 เพิ่มขึ้นจาก ร้อยละ 2.65 เมื่อเทียบกับอัตราผลตอบแทนจากสินทรัพย์ สำหรับปีสิ้นสุดวันที่ 31 ธันวาคม 2566 สาเหตุมาจากบริษัทฯ มีกำไรสุทธิเพิ่มขึ้นและสินทรัพย์รวมที่ลดลงจากเงินฝากธนาคารที่ติดภาระค่าประกัน ณ สิ้นปี 2567
อัตราส่วนวิเคราะห์นโยบายทางการเงิน (Financial Policy Ratio)					
อัตราส่วนหนี้สินต่อส่วนของผู้ถือหุ้น	เท่า	4.24	4.43	4.16	อัตราส่วนหนี้สินต่อส่วนของผู้ถือหุ้น สำหรับปีสิ้นสุดวันที่ 31 ธันวาคม 2567 กลุ่มบริษัทมีอัตราส่วนหนี้สินต่อส่วนของผู้ถือหุ้นเท่ากับ 4.24 เท่า ลดลงจาก 4.43 เท่า เมื่อเทียบกับอัตราส่วนหนี้สินต่อส่วนของผู้ถือหุ้นของปีก่อน ณ วันที่ 31 ธันวาคม 2566 สาเหตุหลักมาจาก เจ้าหนี้การค้ำ และเงินกู้ยืมจากสถาบันการเงินลดลง ถึงแม้ว่าอัตราส่วนหนี้สินต่อส่วนของผู้ถือหุ้นจะค่อนข้างสูงแต่ หนี้สินส่วนมากของบริษัทฯ คือ เงินมัดจำรับค่าถึงบรรจุภัณฑ์ขนาดเล็ก เพื่อให้เป็นไปตามประกาศคณะกรรมการคุ้มครองผู้บริโภคด้วยสัญญาเรื่องให้ธุรกิจขายก๊าซหุงต้มที่เรียกเงินประกันถึงก๊าซหุงต้มเป็นธุรกิจที่ควบคุมรายการในหลักฐานการรับเงินลงวันที่ 7 ธันวาคม พ.ศ. 2542 ที่กำหนดให้ผู้ประกอบธุรกิจต้องออกไปรับเงินและคืนเงินประกันเมื่อผู้บริโภคนำถังก๊าซหุงต้มมาคืนให้แก่ผู้ประกอบการ ดังนั้น จึงสรุปได้ว่า อัตราส่วนหนี้สินต่อส่วนของผู้ถือหุ้นดังกล่าวไม่ได้กระทบต่อความสามารถในการหาเงินกู้ของบริษัทโดยตรง เนื่องจากอัตราส่วนหนี้สินที่มีภาระดอกเบี้ยต่อส่วนของผู้ถือหุ้นของบริษัทจัดอยู่ในเกณฑ์ที่ค่อนข้างต่ำ

อัตราส่วนทางการเงิน		ปี 2567	ปี 2566	ปี 2565	คำอธิบาย
อัตราส่วนวิเคราะห์นโยบายทางการเงิน (Financial Policy Ratio)					
อัตราส่วนหนี้สินที่มีภาระดอกเบี้ยต่อส่วนของผู้ถือหุ้น	เท่า	0.29	0.36	0.40	<p>อัตราส่วนหนี้สินที่มีภาระดอกเบี้ยต่อส่วนของผู้ถือหุ้น</p> <p>สำหรับปีสิ้นสุดวันที่ 31 ธันวาคม 2567 กลุ่มบริษัทมีอัตราส่วนหนี้สินที่มีภาระดอกเบี้ยต่อส่วนของผู้ถือหุ้น เท่ากับ 0.29 เท่า ลดลงจาก 0.36 เมื่อเทียบกับอัตราส่วนหนี้สินที่มีภาระดอกเบี้ยต่อส่วนของผู้ถือหุ้น สำหรับปีสิ้นสุดวันที่ 31 ธันวาคม 2566 สาเหตุหลักเนื่องมาจากบริษัทฯ มีหนี้สินตามสัญญาเช่าลดลง อีกทั้งเงินกู้ยืมจากสถาบันการเงินลดลง ซึ่งมาจากนโยบายด้านเงินกู้ของบริษัทฯ ที่สะท้อนจากการปรับขึ้นของอัตราดอกเบี้ยของธนาคารพาณิชย์ในปี 2567 ที่ผ่านมา</p> <p>อัตราส่วนหนี้สินที่มีภาระดอกเบี้ยต่อส่วนของผู้ถือหุ้นของบริษัทฯ จัดอยู่ในเกณฑ์ที่ค่อนข้างต่ำ ดังนั้นบริษัทฯ จึงสามารถหาเงินกู้ได้เพิ่มในอนาคตหากมีความจำเป็นในการใช้เงิน</p>
อัตราส่วนความสามารถในการชำระดอกเบี้ย	เท่า	16.44	20.59	19.45	<p>อัตราส่วนความสามารถในการชำระดอกเบี้ย</p> <p>ในปี พ.ศ. 2567 กลุ่มบริษัทมีอัตราส่วนความสามารถในการชำระดอกเบี้ย เท่ากับ 16.44 เท่า ลดลงจาก 20.59 เท่า เมื่อเทียบกับปี พ.ศ. 2566 เนื่องจากกระแสเงินสดจากการดำเนินงานลดลง จากเจ้าหน้าที่การค้าที่ลดลง</p>
อัตราส่วนความสามารถในการชำระภาระผูกพัน (Cash basis)	เท่า	0.46	0.61	0.50	<p>อัตราส่วนความสามารถในการชำระภาระผูกพัน (Cash basis)</p> <p>ในปี พ.ศ. 2567 กลุ่มบริษัทมีอัตราส่วนความสามารถในการชำระภาระผูกพัน (Cash basis) เท่ากับ 0.46 เท่า ลดลงจาก 0.61 เท่า เมื่อเทียบกับอัตราส่วนความสามารถในการชำระภาระผูกพัน (Cash basis) ปี 2566 เนื่องจากกลุ่มบริษัทมีเงินสดสุทธิได้มาจากกิจกรรมดำเนินงานลดลง</p>

ความหมายและสูตรในการคำนวณอัตราส่วนทางการเงิน

อัตราส่วนทางการเงิน	หน่วย	สูตรในการคำนวณอัตราส่วนทางการเงิน
อัตราส่วนสภาพคล่อง	เท่า	= สินทรัพย์หมุนเวียน / หนี้สินหมุนเวียน
อัตราส่วนสภาพคล่องหมุนเร็ว	เท่า	= (เงินสดและเงินฝากธนาคาร + หลักทรัพย์ในความต้องการของตลาด + ลูกหนี้การค้า) / หนี้สินหมุนเวียน
อัตราส่วนหมุนเวียนลูกหนี้การค้า	เท่า	= ขายสุทธิ / (ลูกหนี้การค้าก่อนหนี้สงสัยจะสูญ + ตัวเงินรับการค้า) (เฉลี่ย)
อัตราส่วนหมุนเวียนสินค้าคงเหลือ	เท่า	= ต้นทุนขาย / สินค้าคงเหลือ (เฉลี่ย)
อัตราส่วนหมุนเวียนเจ้าหนี้	เท่า	= ซื้อหรือต้นทุนขาย / (เจ้าหนี้การค้า + ตัวเงินจ่ายการค้า) (เฉลี่ย)
ระยะเวลาเก็บหนี้เฉลี่ย	วัน	= 365 / อัตราส่วนหมุนเวียนลูกหนี้การค้า
ระยะเวลายาวสินค้าเฉลี่ย	วัน	= 365 / อัตราส่วนหมุนเวียนสินค้าคงเหลือ
ระยะเวลารับหนี้	วัน	= 365 / อัตราส่วนหมุนเวียนเจ้าหนี้
Cash Cycle	วัน	= ระยะเวลาเก็บหนี้ + ระยะเวลายาวสินค้า - ระยะเวลารับหนี้
อัตรากำไรขั้นต้น	%	= กำไรขั้นต้น / ขายสุทธิ
อัตรากำไรอื่น	%	= กำไรที่ไม่ได้จากการดำเนินงาน / รายได้รวม
อัตรากำไรสุทธิ	%	= กำไรสุทธิ / รายได้รวม
อัตราผลตอบแทนผู้ถือหุ้น	%	= กำไรสุทธิ / ส่วนของผู้ถือหุ้น (เฉลี่ย)
อัตราผลตอบแทนจากสินทรัพย์	%	= กำไรก่อนต้นทุนทางการเงินและค่าใช้จ่ายภาษีเงินได้ / สินทรัพย์รวม (เฉลี่ย)
อัตรากำไรของสินทรัพย์	เท่า	= รายได้รวม / สินทรัพย์รวม (เฉลี่ย)
อัตราส่วนหนี้สินต่อส่วนของผู้ถือหุ้น	เท่า	= หนี้สินรวม / ส่วนของผู้ถือหุ้น
อัตราส่วนหนี้สินที่มีภาระดอกเบี้ยต่อส่วนของผู้ถือหุ้น	เท่า	= หนี้สินที่มีภาระดอกเบี้ย / ส่วนของผู้ถือหุ้น
อัตราส่วนความสามารถในการชำระดอกเบี้ย	เท่า	= กระแสเงินสดจากการดำเนินงาน + ดอกเบี้ยจ่ายจากการดำเนินงาน + ภาษี / ดอกเบี้ยจ่ายจากการดำเนินงานและการลงทุน
อัตราส่วนความสามารถในการชำระดอกเบี้ย (EBITDA)	เท่า	= EBITDA / ดอกเบี้ยจ่ายจากการดำเนินงานและการลงทุน
อัตราส่วนความสามารถในการชำระภาระผูกพัน (Cash basis)	เท่า	= กระแสเงินสดจากการดำเนินงาน / การจ่ายชำระหนี้สิน + รายจ่ายลงทุน + ซื้อสินทรัพย์ + เงินปันผล

ความสามารถในการชำระหนี้และการปฏิบัติตามเงื่อนไขการกู้ยืมเงินที่สำคัญ

อัตราส่วนทางการเงินที่บริษัทฯ ต้องรักษาอัตราส่วนตามที่สถาบันการเงินกำหนดไว้ มี 2 อัตราส่วน คือ Debt Service Coverage Ratio และ Interest Bearing Debt to EBITDA โดยมีรายละเอียด ดังนี้

			อัตราส่วนสำหรับปี 2567	สถานภาพ
1	Debt Service Coverage Ratio =	$\frac{\text{EBITDA}}{\text{Debt Service}}$	4.22	ผ่าน
	Not lower than 1.20:1			
2	Interest Bearing Debt to EBITDA =	$\frac{\text{Interest Bearing Debt}}{\text{EBITDA}}$	0.64	ผ่าน
	Not higher than 3:1			

EBITDA : มาจากงบกระแสเงินสดรวม โดยใช้กำไรก่อนค่าใช้จ่ายภาษีเงินได้ของงบการเงินรวม หลังรายการปรับปรุงค่าใช้จ่าย

Debt Service : ดอกเบี้ยจ่ายในงบการเงินรวม (ของปีปัจจุบัน) บวก ส่วนของเงินกู้ยืมระยะยาวที่ถึงกำหนดชำระภายในหนึ่งปีในงบการเงินรวม (ของปีก่อนหน้า) บวก หนี้สินตามสัญญาเช่าการเงินที่ถึงกำหนดชำระภายในหนึ่งปีในงบการเงินรวม (ของปีก่อนหน้า)

Interest Bearing Debt : หนี้สินตามสัญญาเช่าการเงินที่ถึงกำหนดชำระภายในหนึ่งปีในงบการเงินรวม (ของปีปัจจุบัน) บวก หนี้สินตามสัญญาเช่าการเงินในงบการเงินรวม (ของปีปัจจุบัน) บวก ส่วนของเงินกู้ยืมระยะยาวที่ถึงกำหนดชำระภายในหนึ่งปีในงบการเงินรวม (ของปีปัจจุบัน) บวก เงินกู้ยืมระยะยาวจากสถาบันการเงินในงบการเงินรวม (ของปีปัจจุบัน) จากข้อมูลข้างต้น สรุปได้ว่าบริษัทฯ มีความสามารถในการชำระหนี้สินเพียงพอ และสามารถปฏิบัติตามเงื่อนไขของสถาบันการเงินได้ครบถ้วน

สภาพคล่องและแหล่งที่มาของเงินทุน

ในช่วงปี พ.ศ.2567 ที่ผ่านมา กลุ่มบริษัทมีสภาพคล่องที่ดี โดยแหล่งเงินทุนหลักของบริษัทฯ คือ กระแสเงินสดจากกิจกรรมดำเนินงานประมาณปีละ 400 ล้านบาท ซึ่งมีเพียงพอต่อการดำเนินงานปกติ และลงทุนตามแผนงาน อย่างไรก็ตามบริษัทฯ มีการทบทวนและประเมินความต้องการเงินทุนอย่างสม่ำเสมอ โดยพิจารณาจากผลประกอบการระยะสั้น ระยะยาว เพื่อพิจารณากระแสเงินสดที่จะได้มา พร้อมทั้งวิเคราะห์สภาพตลาดเงิน ตลาดทุนอย่างสม่ำเสมอ เพื่อที่จะสามารถบริหารต้นทุนทางการเงินได้อย่างเหมาะสม ทั้งนี้หากบริษัทฯ ไม่อาจสร้างกระแสเงินสดที่ได้จากการดำเนินงานได้เพียงพอในการลงทุน หรือมีทางเลือกในการระดมทุนที่น่าสนใจ และมีต้นทุนทางการเงินต่ำ บริษัทฯ อาจพิจารณาทางเลือกต่าง ๆ ในการจัดหาเงินทุน เพื่อขยายธุรกิจให้ได้ผลตอบแทนที่ดีที่สุด เช่น การออกหุ้นกู้ การทำ Leasing การกู้ยืมเงินทุนระยะสั้น ระยะยาวจากสถาบันการเงินเพิ่มเติม

ปัจจัยความเสี่ยงที่มีผลกระทบต่อผลการดำเนินงานของบริษัทฯ

สืบเนื่องจากนโยบายรัฐบาลในเรื่องของการเปิดเสรีธุรกิจก๊าซ LPG แบบเต็มรูปแบบ ซึ่งเริ่มมีผลบังคับใช้ในช่วงปลายปี พ.ศ. 2560 เป็นต้นไป แต่อย่างไรก็ตามรัฐบาลยังคงประกาศราคาอ้างอิงราคาก๊าซปิโตรเลียมเหลว เพื่อให้ผู้ประกอบการใช้เป็นแนวทางในการดำเนินธุรกิจ

การเปิดเสรีธุรกิจก๊าซ LPG ทั้งระบบนั้น มีการยกเลิกการควบคุมราคาและปริมาณของทุกแหล่งผลิตและจัดหาเปิดเสรีนำเข้าและส่งออกโดยสมบูรณ์ รวมถึงยกเลิกการประกาศราคาก๊าซ LPG ณ โรงกลั่นและราคาขายส่ง ณ คลังก๊าซ

ในอนาคตอาจส่งผลกระทบต่อผลการดำเนินงานและความสามารถในการแข่งขันของบริษัทฯ เนื่องจากราคาจำหน่ายก๊าซ LPG จะสะท้อนถึงต้นทุนที่แท้จริงและเปลี่ยนแปลงตามกลไกราคาในตลาดโลกและตลาดในประเทศ โดยหากราคาจำหน่ายก๊าซ LPG ปรับตัวลดลง บริษัทฯอาจมีผลกำไรลดลง ในขณะที่หากราคาจำหน่ายก๊าซ LPG ปรับตัวเพิ่มขึ้นอาจส่งผลให้บริษัทฯมีผลประกอบการดีขึ้น หากราคาจำหน่ายก๊าซ LPG ปรับตัวสูงขึ้นมากอาจส่งผลกระทบต่อผู้บริโภคหันไปใช้พลังงานทดแทนอื่นซึ่งมีราคาถูกกว่า ซึ่งการปรับเปลี่ยนพฤติกรรมผู้บริโภคเชิงทดแทนนี้ย่อมส่งผลกระทบต่อผลประกอบการของบริษัทฯ และผู้ค้ามาตรา 7 รายอื่น

ข้อมูลทางการเงินที่สำคัญ

งบการเงินรวม

งบแสดงฐานะการเงิน ณ วันที่ 31 ธันวาคม	งบการเงินรวม					
	2567		2566		2565	
	ล้านบาท	%	ล้านบาท	%	ล้านบาท	%
สินทรัพย์						
สินทรัพย์หมุนเวียน						
เงินสดและรายการเทียบเท่าเงินสด	536	7.76	693	9.65	799	11.38
สินทรัพย์ทางการเงินที่วัดมูลค่าด้วย						
มูลค่ายุติธรรมผ่านกำไรหรือขาดทุน	192	2.78	61	0.85	91	1.30
เงินลงทุนระยะสั้น	-	-	-	-	-	-
ลูกหนี้การค้าและลูกหนี้อื่น	1,503	21.75	1,566	21.82	1,381	19.67
สินค้าคงเหลือ	483	6.99	458	6.38	425	6.05
สินทรัพย์หมุนเวียนอื่น	15	0.22	17	0.23	11	0.15
รวมสินทรัพย์หมุนเวียน	2,729	39.51	2,795	38.94	2,707	38.55
สินทรัพย์ไม่หมุนเวียน						
เงินฝากธนาคารที่ติดภาระค้ำประกัน	72	1.05	175	2.44	184	2.63
เงินให้กู้ยืมระยะยาวแก่บุคคลภายนอก	27	0.39	3	0.04	3	0.04
อสังหาริมทรัพย์เพื่อการลงทุน	279	4.04	286	3.99	269	3.83
ที่ดิน อาคารและอุปกรณ์	2,995	43.36	3,043	42.39	2,928	41.70
สินทรัพย์สิทธิการใช้	279	4.04	317	4.42	371	5.28
ค่าความนิยม	138	2.00	138	1.92	138	1.97
สินทรัพย์ไม่มีตัวตน	329	4.76	361	5.03	354	5.03
ค่าเช่าจ่ายล่วงหน้า	-	-	-	-	-	-
สินทรัพย์ภาษีเงินได้รอการตัดบัญชี	15	0.22	14	0.19	14	0.20
สินทรัพย์ไม่หมุนเวียนอื่น	44	0.64	45	0.62	54	0.78
รวมสินทรัพย์ไม่หมุนเวียน	4,178	60.49	4,383	61.06	4,315	61.45
รวมสินทรัพย์	6,907.56	100.00	7,178.29	100.00	7,022.44	100.00

งบแสดงฐานะการเงิน (ต่อ) ณ วันที่ 31 ธันวาคม	งบการเงินรวม					
	2567		2566		2565	
	ล้านบาท	%	ล้านบาท	%	ล้านบาท	%
หนี้สินและผู้ถือหุ้น						
หนี้สินหมุนเวียน						
เงินกู้ยืมระยะสั้นจากสถาบันการเงิน	10	0.14	20	0.28	20	0.28
เจ้าหนี้การค้าและเจ้าหนี้อื่น	1,232	17.83	1,435	19.99	1,203	17.14
ส่วนของเงินกู้ยืมระยะยาว						
ที่ถึงกำหนดชำระภายในหนึ่งปี	46	0.66	46	0.63	41	0.59
หนี้สินตามสัญญาเช่าการเงิน						
ที่ถึงกำหนดชำระภายในหนึ่งปี	65	0.94	73	1.01	73	1.05
ภาษีเงินได้นิติบุคคลค้างจ่าย	20	0.29	15	0.21	16	0.22
หนี้สินหมุนเวียนอื่น	73	1.06	67	0.93	65	0.93
รวมหนี้สินหมุนเวียน	1,446	20.94	1,655	23.05	1,419	20.21
หนี้สินไม่หมุนเวียน						
หนี้สินตามสัญญาเช่า	216	3.13	249	3.47	297	4.22
เงินกู้ยืมระยะยาวจากสถาบันการเงิน	48	0.69	93	1.30	117	1.67
ภาระผูกพันผลประโยชน์พนักงาน	65	0.94	61	0.85	58	0.83
เงินมัดจำรับ	3,788	54.83	3,771	52.53	3,741	53.27
หนี้สินภาษีเงินได้รอตัดบัญชี	6	0.09	12	0.17	14	0.20
หนี้สินไม่หมุนเวียนอื่น	19	0.28	15	0.21	15	0.21
รวมหนี้สินไม่หมุนเวียน	4,142	59.97	4,202	58.54	4,242	60.40
รวมหนี้สิน	5,588.29	80.90	5,856.95	81.59	5,661.14	80.61

งบแสดงฐานะการเงิน (ต่อ) ณ วันที่ 31 ธันวาคม	งบการเงินรวม					
	2567		2566		2565	
	ล้านบาท	%	ล้านบาท	%	ล้านบาท	%
ส่วนของผู้ถือหุ้น						
ทุนเรือนหุ้น						
ทุนจดทะเบียน	511	7.11	519	7.22	519	7.38
ทุนที่ออกและชำระแล้ว	511	7.11	519	7.22	519	7.38
ส่วนเกินมูลค่าหุ้นสามัญ	-	-	1	0.01	1	0.01
ส่วนเกินทุนจากราคาขายก๊าซปิโตรเลียมเหลว	532	7.41	532	7.41	532	7.58
กำไรสะสม		-		-		-
จัดสรรแล้ว - ทุนสำรองตามกฎหมาย	50	0.70	44	0.61	34	0.49
กำไรสะสมยังไม่ได้จัดสรร (ขาดทุนสะสม)	222	3.09	251	3.50	265	3.77
หุ้นทุนซื้อคืน	-	-	(33)	(0.45)		-
องค์ประกอบอื่นของส่วนของผู้ถือหุ้น	(2)	(0.02)	0	0.00	0	0.00
รวมส่วนของบริษัทใหญ่	1,313	18.29	1,314	18.30	1,351	19.23
ส่วนได้เสียที่ไม่มีอำนาจควบคุม	6	0.09	8	0.11	11	0.15
รวมส่วนของผู้ถือหุ้น	1,319	18.38	1,321	18.41	1,361	0
รวมหนี้สินและส่วนของผู้ถือหุ้น	6,908	100.0	7,178	100.0	7,022	100.0

งบกำไรขาดทุนเบ็ดเสร็จ สิ้นสุดวันที่ 31 ธันวาคม	งบการเงินรวม					
	2567		2566		2565	
	ล้านบาท	%	ล้านบาท	%	ล้านบาท	%
รายได้จากการขายสินค้าและบริการ						
รายได้จากการขายก๊าซปิโตรเลียมเหลว	18,728	99.78	17,901	99.82	15,290	99.78
รายได้จากการบริการ	42	0.22	32	0.18	34	0.22
รวมรายได้จากการขายสินค้าและบริการ	18,770	100.00	17,933	100.00	15,323	100.00
ต้นทุนจากการขายสินค้าและบริการ						
ต้นทุนขายก๊าซปิโตรเลียมเหลว	(18,066)	(96.25)	(17,241)	(96.14)	(14,569)	(95.08)
ต้นทุนบริการ	(30)	(0.16)	(20)	(0.11)	(28)	(0.18)
รวมต้นทุนจากการขายสินค้าและบริการ	(18,095)	(96.41)	(17,261)	(96.25)	(14,597)	(95.26)
กำไรขั้นต้น	674	3.59	672	3.75	727	4.74
รายได้อื่น	252	1.34	251	1.40	208	1.36
กำไรก่อนค่าใช้จ่าย	927	4.94	923	5.15	935	6.10
ค่าใช้จ่ายในการขาย	(285)	(1.52)	(318)	(1.77)	(319)	(2.08)
ค่าใช้จ่ายในการบริหาร	(437)	(2.33)	(417)	(2.33)	(436)	(2.84)
กำไรก่อนต้นทุนทางการเงินและภาษีเงินได้	205	1.09	188	1.05	180	1.18
ต้นทุนทางการเงิน	(24)	(0.13)	(27)	(0.15)	(25)	(0.16)
กำไรก่อนภาษีเงินได้	180	0.96	161	0.90	155	1.01
ค่าใช้จ่ายภาษีเงินได้	(39)	(0.21)	(39)	(0.22)	(41)	(0.27)
กำไรสุทธิสำหรับปี	141	0.75	122	0.68	115	0.75
กำไร(ขาดทุน)เบ็ดเสร็จอื่น	-	-	-	-	(5)	(0.03)
กำไรเบ็ดเสร็จรวมสำหรับปี	141	0.75	122	0.68	110	0.72
การแบ่งปันกำไร						
ส่วนที่เป็นของบริษัทใหญ่	144	0.77	125	0.70	119	0.78
ส่วนที่เป็นของส่วนได้เสียที่ไม่มีอำนาจควบคุม	(3)	(0.02)	(3)	(0.02)	(5)	(0.03)
กำไรสุทธิสำหรับปี	141	0.75	122	0.68	115	0.75
การแบ่งปันกำไรเบ็ดเสร็จ	-	-	-	-	-	-
ส่วนที่เป็นของบริษัทใหญ่	144	0.77	125	0.70	115	0.75
ส่วนที่เป็นของส่วนได้เสียที่ไม่มีอำนาจควบคุม	(3)	(0.02)	(3)	(0.02)	(5)	(0.03)
กำไรเบ็ดเสร็จรวมสำหรับปี	141	0.75	122	0.68	110	0.72
กำไรต่อหุ้นขั้นพื้นฐาน	0.28		0.24		0.23	

งบกระแสเงินสด สิ้นสุดวันที่ 31 ธันวาคม	งบการเงินรวม		
	ปี 2567	ปี 2566	ปี 2565
	บาท	บาท	บาท
กระแสเงินสดจากกิจกรรมดำเนินงาน			
กำไรก่อนค่าใช้จ่ายภาษีเงินได้	180,125,582	161,094,511	155,460,593
รายการปรับปรุงค่าใช้จ่าย			
ค่าเสื่อมราคา	373,524,996	361,075,021	363,416,809
ค่าตัดจำหน่ายสินทรัพย์สิทธิการใช้	61,778,092	66,871,119	64,042,973
กำไรจากการจำหน่ายอาคารและอุปกรณ์	(24,468,113)	(27,463,673)	(17,706,180)
ขาดทุนจากการตัดจำหน่ายอาคารและอุปกรณ์	11,375,545	10,206,055	11,174,425
ตัดจำหน่ายสินทรัพย์ไม่มีตัวตน	184,059	1,113,310	-
ขาดทุนจากการยกเลิกสัญญาเช่า	-	-	-
กลับรายการค่าเผื่อการด้อยค่าของอุปกรณ์	-	(234,729)	-
กำไรจากการตีมูลค่ายุติธรรมของสินทรัพย์ทางการเงิน			
วัตถุดิบค่าผ่านกำไรหรือขาดทุน	(1,211,762)	(1,424,046)	(395,820)
รายได้ค่าเช่าจากอสังหาริมทรัพย์เพื่อการลงทุน	(21,602,911)	(19,050,623)	(12,704,957)
รายได้ดอกเบี้ยรับ	(5,781,973)	(4,873,329)	(2,944,999)
ต้นทุนทางการเงิน	24,497,567	27,318,740	24,992,970
ผลขาดทุนด้านเครดิตที่คาดว่าจะเกิดขึ้น	843,565	2,422,670	10,767,610
ภาระผูกพันผลประโยชน์พนักงาน	10,168,530	7,234,629	8,882,764
กำไรจากอัตราแลกเปลี่ยนที่ยังไม่เกิดขึ้นจริง	(7,208,862)	(1,875,468)	-
	602,224,315	582,414,187	604,986,188
การเปลี่ยนแปลงของเงินทุนหมุนเวียน			
- ลูกหนี้การค้าและลูกหนี้อื่น	62,733,449	(189,389,499)	(466,756,143)
- สินค้าคงเหลือ	(24,985,537)	(32,886,415)	(121,140,447)
- สินทรัพย์หมุนเวียนอื่น	1,209,358	(5,905,281)	979,305
- สินทรัพย์ไม่หมุนเวียนอื่น	571,193	9,896,534	5,857,659
- เจ้าหนี้การค้าและเจ้าหนี้อื่น	(195,657,633)	238,852,632	412,614,732
- หนี้สินหมุนเวียนอื่น	6,367,706	1,534,570	13,698,916
- เงินมัดจำรับ	16,918,488	29,639,244	99,434,585
- ภาระผูกพันผลประโยชน์พนักงาน	(6,326,041)	(4,151,612)	(3,028,634)
- หนี้สินไม่หมุนเวียนอื่น	4,312,503	40,337	2,944,383
กระแสเงินสดได้มาจากกิจกรรมดำเนินงาน	467,367,801	630,044,697	549,590,544
หัก จ่ายดอกเบี้ย	(24,456,475)	(27,277,760)	(24,952,113)
จ่ายภาษีเงินได้	(40,908,868)	(41,206,988)	(39,424,439)
เงินสดสุทธิได้มาจากกิจกรรมดำเนินงาน	402,002,458	561,559,949	485,213,992

งบกระแสเงินสด (ต่อ) สิ้นสุดวันที่ 31 ธันวาคม	งบการเงินรวม		
	ปี 2567	ปี 2566	ปี 2565
	บาท	บาท	บาท
กระแสเงินสดจากกิจกรรมลงทุน			
เงินสดรับจากการขายสินทรัพย์ทางการเงิน			
วัตถุดิบค่ายุติธรรมผ่านกำไรหรือขาดทุน	99,036,245	61,254,911	-
เงินสดจ่ายเพื่อซื้อสินทรัพย์ทางการเงิน			
วัตถุดิบค่ายุติธรรมผ่านกำไรหรือขาดทุน	(228,569,493)	(30,000,000)	-
เงินสดจ่ายเพื่อซื้อสินทรัพย์เพื่อการลงทุน	(40,000)	(16,189,200)	(60,702,444)
การจำหน่ายเงินลงทุนในบริษัทย่อย - สุทธิจากเงินสดที่ได้มา	1,374,645	-	(758,315)
เงินสดรับคืนจากเงินกู้ยืมระยะยาวแก่บุคคลภายนอก	(25,000,000)	-	9,000,000
เงินสดรับจากรายได้ค่าเช่าอสังหาริมทรัพย์เพื่อการลงทุน	21,602,911	19,050,623	12,704,957
เงินสดจ่ายเพื่อซื้อที่ดิน อาคารและอุปกรณ์	(321,618,004)	(465,004,949)	(385,221,846)
ต้นทุนการกู้ยืม	-	-	-
เงินสดจ่ายเพื่อซื้อสินทรัพย์ไม่มีตัวตน	(209,250)	(36,558,205)	(130,234,782)
เงินสดรับจากการจำหน่ายอาคารและอุปกรณ์	41,736,554	29,354,983	18,258,677
เงินฝากสถาบันการเงินที่ติดภาระค้ำประกัน(เพิ่มขึ้น)ลดลง	102,989,625	9,064,398	292,807,346
ดอกเบี้ยรับ	5,923,346	4,795,551	2,845,264
เงินสดสุทธิใช้ไปในกิจกรรมลงทุน	(302,773,421)	(424,231,888)	(241,301,143)
กระแสเงินสดจากกิจกรรมจัดหาเงิน			
เงินสดจ่ายคืนหนี้สินตามสัญญาเช่า	(64,258,864)	(62,745,976)	(55,317,453)
เงินสดรับจากเงินกู้ยืมระยะสั้นจากสถาบันการเงิน	60,000,000	100,000,000	160,000,000
เงินสดจ่ายคืนเงินกู้ยืมระยะสั้นจากสถาบันการเงิน	(70,000,000)	(100,000,000)	(160,000,000)
เงินสดรับจากเงินกู้ยืมระยะยาวจากสถาบันการเงิน	-	24,902,910	162,000,000
เงินสดจ่ายคืนเงินกู้ยืมจากสถาบันการเงิน	(45,539,108)	(44,280,631)	(96,390,140)
เงินสดจ่ายเงินปันผล	(142,935,466)	(129,616,341)	(77,769,704)
เงินสดจ่ายซื้อหุ้นคืน		(32,609,356)	-
เงินสดสุทธิใช้ไปในกิจกรรมจัดหาเงิน	(262,733,438)	(244,349,394)	(67,477,297)
เงินสดและรายการเทียบเท่าเงินสด (ลดลง) เพิ่มขึ้นสุทธิ	(163,504,401)	(107,021,333)	176,435,552
เงินสดและรายการเทียบเท่าเงินสด ณ วันต้นปี	692,947,533	799,404,344	622,968,792
กำไรจากอัตราแลกเปลี่ยนของเงินสดและรายการเทียบเท่าเงินสด	6,815,164	564,522	-
เงินสดและรายการเทียบเท่าเงินสด ณ วันสิ้นปี	536,258,296	692,947,533	799,404,344
รายการที่ไม่ใช่เงินสด			
ยอดหนี้ค้างชำระจากการซื้ออาคารและอุปกรณ์	39,735,311	47,014,045	51,718,782
สินทรัพย์สิทธิการใช้จากหนี้สินสัญญาเช่า	23,396,502	27,358,080	50,214,683



ข้อมูลทั่วไปและข้อมูลสำคัญอื่น

ข้อมูลทั่วไปและข้อมูลสำคัญอื่น

ชื่อบริษัท	บริษัท ดับบลิวพี เอ็นเนอร์ยี่ จำกัด (มหาชน)
ชื่อย่อหลักทรัพย์	WP
เว็บไซต์	www.wp-energy.co.th
เลขทะเบียนบริษัท	0107557000403
ทุนจดทะเบียน	510,504,800 บาท
วันที่ก่อตั้ง	24 พฤศจิกายน 2557
ธุรกิจหลัก	จำหน่ายก๊าซปิโตรเลียมเหลว (LPG)
จำนวนพนักงานรวม	388 คน
ที่ตั้งสำนักงานใหญ่	เลขที่ 1 อาคารอีสท์ วอเตอร์ ชั้น 15 ซอยวิภาวดีรังสิต 5 ถนนวิภาวดีรังสิต แขวงจอมพล เขตจตุจักร กรุงเทพมหานคร 10900

ข้อมูลติดต่อ

แผนกนักลงทุนสัมพันธ์	โทร: 02 272 3322 ต่อ 1410 E-mail: ir@wp-energy.co.th
แผนกเลขานุการบริษัท	โทร: 02 272 3322 ต่อ 2103 E-mail: info@wp-energy.co.th

ที่ตั้งสาขา

สาขาที่	ประเภท	ที่อยู่
สาขาที่ 1	คลังปิโตรเลียมเหลว	เลขที่ 115 หมู่ที่ 16 ต.บางปะกง อ.บางปะกง จ.ฉะเชิงเทรา
สาขาที่ 2	โรงบรรจุ	เลขที่ 458/12 หมู่ที่ 4 ต.นาเกลือ อ.บางละมุง จ.ชลบุรี
สาขาที่ 3	โรงบรรจุ	เลขที่ 55 หมู่ที่ 3 ถ.พหลโยธิน ต.คลองหนึ่ง อ.คลองหลวง จ.ปทุมธานี
สาขาที่ 4	โรงบรรจุ	เลขที่ 3/2 หมู่ที่ 2 ซอยหลังวัดจตุรธารราษฎร์ ถ.เลี้ยวเมือง(บายพาส) ต.ห้วยกะปิ อ.เมืองชลบุรี จ.ชลบุรี
สาขาที่ 5	โรงบรรจุ	เลขที่ 11 ซ.บางนา-ตราด 26 แขวง/เขต บางนา กรุงเทพฯ
สาขาที่ 6	โรงบรรจุ	เลขที่ 85 หมู่ที่ 4 ต.ลาดหลุมแก้ว อ.ลาดหลุมแก้ว จ.ปทุมธานี
สาขาที่ 7	โรงบรรจุ	เลขที่ 500 ถ.บางแค แขวงบางแค เขตบางแค กรุงเทพฯ
สาขาที่ 8	คลังปิโตรเลียมเหลว/โรงบรรจุ	เลขที่ 226 หมู่ที่ 17 ต.ท่าพระ อ.เมืองขอนแก่น จ.ขอนแก่น
สาขาที่ 9	คลังปิโตรเลียมเหลว	เลขที่ 286 หมู่ที่ 1 ต.บางจะเกร็ง อ.เมืองสมุทรสงคราม จ.สมุทรสงคราม
สาขาที่ 10	คลังปิโตรเลียมเหลว	เลขที่ 73/1 หมู่ที่ 10 ต.เวียงตาล อ.ห้างฉัตร จ.ลำปาง
สาขาที่ 11	สถานีบริการ	เลขที่ 111 หมู่ที่ 1 ต.วังมะนาว อ.ปากท่อ จ.ราชบุรี
สาขาที่ 12	คลังปิโตรเลียมเหลว	เลขที่ 101 หมู่ที่ 10 ต.บ้านแฮด อ.บ้านแฮด จ.ขอนแก่น
สาขาที่ 13	คลังปิโตรเลียมเหลว	เลขที่ 115/1 หมู่ที่ 16 ต.บางปะกง อ.บางปะกง จ.ฉะเชิงเทรา
สาขาที่ 14	โรงบรรจุ	เลขที่ 19/2 หมู่ที่ 4 ต.หนองนาม อ.เมืองลำพูน จ.ลำพูน
สาขาที่ 15	โรงบรรจุ	เลขที่ 1 หมู่ที่ 4 ต.ดอนแก้ว อ.แม่ริม จ.เชียงใหม่
สาขาที่ 16	คลังปิโตรเลียมเหลว	เลขที่ 9/9 หมู่ที่ 6 ตำบลบ้านปทุม อำเภอสามโคก จังหวัดปทุมธานี
สาขาที่ 17	คลังปิโตรเลียมเหลว	เลขที่ 89 หมู่ที่ 1 ตำบลหนองหลุม อำเภอลำลูกกา จังหวัดปทุมธานี

บุคคลอ้างอิง

นายทะเบียนหลักทรัพย์
ผู้สอบบัญชี

ที่ปรึกษากฎหมาย
ที่ปรึกษาทางการเงิน

บริษัท ศูนย์รับฝากหลักทรัพย์ (ประเทศไทย) จำกัด

บริษัท ไพร์วอเดอร์เฮาส์คูเปอร์ส เอบีเอส จำกัด

1. นางสาวธิดินันท์ แวนแก้ว ผู้สอบบัญชีรับอนุญาตเลขที่ 9432 และ/หรือ

2. นายพิสิฐ ทางธนกุล ผู้สอบบัญชีรับอนุญาตเลขที่ 4095 และ/หรือ

3. นางสาวนันทิกา ลิ้มวิริยะเลิศ ผู้สอบบัญชีรับอนุญาตเลขที่ 7358

บริษัท เอสอาร์พี จำกัด

บริษัท หลักทรัพย์ ฟินันซ่า จำกัด

ข้อพิพาททางกฎหมาย

คดีของบริษัท ดับบลิวพี เอ็นเนอร์ยี่ จำกัด (มหาชน)

- **ในปี พ.ศ. 2561** บริษัทฯ ถูกฟ้องและเรียกร้องค่าเสียหายกรณีผิดสัญญา ตัวแทนค่าต่าง เรียกร้องค่าอัตราร้อยละ และค่าขนส่งก๊าซ รวมถึงส่วนลดทางการค้าจากโรงไฟฟ้าที่เป็นลูกค้าของบริษัทฯ ในจำนวนเงิน 46.50 ล้านบาท ศาลชั้นต้นมีคำพิพากษาให้บริษัทฯ ชำระค่าส่วนลดทางการค้า เป็นจำนวน 607,008.70 บาท พร้อมดอกเบี้ยอัตราร้อยละ 7.5 ต่อปี นับแต่วันฟ้องค่าเสียหายส่วนอื่นยกฟ้อง ต่อมาบริษัทฯ และโรงไฟฟ้าได้ยื่นอุทธรณ์ต่อศาลอุทธรณ์ คดีดังกล่าวเมื่อเดือนกันยายน 2563 ศาลอุทธรณ์มีคำพิพากษายืนตามศาลชั้นต้น ในเดือนพฤศจิกายน พ.ศ. 2563 โรงไฟฟ้ายื่นขออนุญาตฎีกาและจำเลยได้ยื่นคัดค้านการขออนุญาตฎีกา โดยในเดือนพฤษภาคม พ.ศ. 2564 ศาลฎีกามีคำสั่งรับฎีกา ต่อมาในเดือนกุมภาพันธ์ พ.ศ. 2565 ศาลฎีกาได้มีคำพิพากษายืนตามศาลอุทธรณ์ คดีนี้จึงเป็นอันสิ้นสุดลง โดยบริษัทฯ ได้ยื่นขอหักกลบลบหนี้ตามคำพิพากษากับหนี้ตามสัญญาประนีประนอมยอมความของโรงไฟฟ้าเพื่อชำระหนี้ ทั้งนี้โรงไฟฟ้าและจำเลยตกลงหักกลบลบหนี้ โดยทำสัญญาประนีประนอมระหว่างกันในเดือนสิงหาคม 2564 แล้วคงเหลือยอดหนี้จำนวน 8,800,000 บาท โรงไฟฟ้าตกลงผ่อนชำระหนี้ให้แก่บริษัทฯ เดือนละ 100,000 บาท ภายในระยะเวลา 5 ปี แต่เนื่องจากโรงไฟฟ้าไม่ชำระเงินตรงตามกำหนดบริษัทฯ จึงอยู่ระหว่างการยึดทรัพย์บังคับคดีต่อไป
- **ในปี พ.ศ. 2563** บริษัทฯ ถูกฟ้องในคดีแรงงาน โดยเรียกร้องค่าเสียหายในความผิดตามกฎหมายแรงงาน และข้อตกลงเกี่ยวกับสภาพการจ้าง โดยโรงไฟฟ้าเป็นกรรมการชุดเดิมของบริษัท เวลต์แก๊ส (ประเทศไทย) จำกัด ในจำนวนเงิน 211.5 ล้านบาท ในเดือนพฤศจิกายน พ.ศ. 2563 ศาลชั้นต้นมีคำพิพากษายกฟ้องโรงไฟฟ้า ทำให้บริษัทฯ ไม่ต้องชำระค่าเสียหายแต่อย่างใด ต่อมาโรงไฟฟ้าได้ทำการยื่นอุทธรณ์ต่อศาลอุทธรณ์ ในเดือนมีนาคม พ.ศ. 2564 บริษัทฯ ยื่นแก้อุทธรณ์ ในเดือนสิงหาคม 2564 ศาลอุทธรณ์พิพากษาให้บริษัทฯ จ่ายค่าชดเชยการเลิกจ้างจำเลยจำนวน 4,181,488 บาท ทั้งนี้บริษัทฯ ได้ยื่นฎีกา ศาลฎีกาแก้เป็นว่า ให้บริษัทฯ จ่ายค่าชดเชย 4,181,488 บาท พร้อมดอกเบี้ยในอัตราร้อยละ 15 ต่อปี นับแต่วันที่ 28 กุมภาพันธ์ 2557 เป็นต้นไป นอกจากนี้เพื่อให้เป็นไปตามคำพิพากษาศาลอุทธรณ์ บริษัทฯ จึงยื่นคำขอหักกลบลบหนี้กับหนี้ค่าเสียหายที่โรงไฟฟ้าต้องชำระคืนให้แก่บริษัทฯ เป็นจำนวนเงิน 67,018,654 บาท ขณะนี้คดีอยู่ระหว่างบริษัทฯ ยื่นฟ้องคดีล้มละลายเพื่อหักกลบลบหนี้ระหว่างกันต่อไป

มาตรการการแก้ไข

เนื่องจากข้อพิพาทนี้ เป็นกรณีผู้บริหารเดิมบจก.เวลต์แก๊ส กระทำความผิดทางอาญาโดยทุจริตต่อบริษัทฯ จึงขอให้บริษัทฯ ได้รับความเสียหาย บริษัทฯ จึงได้สอบสวนและมีคำสั่งเลิกจ้าง โดยไม่ต้องจ่ายค่าชดเชยค่าสินจ้างแทนการบอกกล่าวล่วงหน้า และค่าเสียหายจากการเลิกจ้างไม่เป็นธรรม

ทั้งนี้ ในขั้นตอนก่อนการเลิกจ้างพนักงาน หรือผู้บริหาร กรณีพบเหตุอันควรน่าสงสัยว่ามีการกระทำความผิด บริษัทฯ มีกระบวนการสอบสวนข้อเท็จจริงต่อผู้บริหาร หรือพนักงานของบริษัทฯ ในกรณีที่พบว่าการฝ่าฝืนหรือไม่ปฏิบัติตามกฎหมาย และกฎระเบียบของบริษัทฯ หรือกระทำการทุจริต จะต้องได้รับการพิจารณาโทษทางวินัยตามระเบียบบริษัทฯ ที่กำหนดไว้ และ/หรือ อาจจะได้รับโทษตามกฎหมาย หากการกระทำนั้นผิดกฎหมาย

นอกจากนี้ บริษัทฯ ได้ให้ความสำคัญกับการต่อต้านการทุจริตและคอร์รัปชัน ตลอดจนสนับสนุนและส่งเสริมให้บุคลากรทุกระดับมีจิตสำนึกในการต่อต้านการทุจริตและคอร์รัปชันในทุกรูปแบบ โดยได้กำหนดนโยบายการต่อต้านการทุจริตและห้ามจ่ายสินบนเพื่อผลประโยชน์ทางธุรกิจของบริษัทฯ หรือการให้ของขวัญ ทรัพย์สิน หรือประโยชน์อื่นใดแก่บุคคลที่มีหน้าที่หรือธุรกิจที่เกี่ยวข้องกับองค์กรเพื่อผลประโยชน์ทางธุรกิจของบริษัทฯ พร้อมทั้งได้กำหนดไว้ในจรรยาบรรณการดำเนินธุรกิจของบริษัทฯ ซึ่งได้กำหนดแนวปฏิบัติในการป้องกันไม่ให้เกิดปัญหาการทุจริตและความไม่เป็นธรรมในการดำเนินธุรกิจอย่างชัดเจน ซึ่งบุคลากรทุกระดับ รวมถึงลูกจ้าง ตัวแทนบริษัทในเครือ หรือบุคคลใดซึ่งกระทำการเพื่อหรือในนามของบริษัทฯ ไม่ว่าจะมีอำนาจหน้าที่ในการนั้นหรือไม่ก็ตาม ต้องยึดถือเป็นบรรทัดฐานในการปฏิบัติงาน นอกจากนี้ บริษัทฯ ถือว่าการกระทำอันเป็นการทุจริตต่อหน้าที่นั้นถือเป็นความผิดทางวินัยอย่างร้ายแรงซึ่งบุคลากรจะต้องได้รับการลงโทษตามข้อบังคับในการปฏิบัติงานและตามที่กฎหมายกำหนด

กรณีดังกล่าว มีมูลค่าความเสียหายเกิดขึ้นเป็น ค่าชดเชยการเลิกจ้าง คิดเป็นจำนวนเงินทั้งสิ้น 4.18 ล้านบาท

- **ในปี พ.ศ. 2564** บริษัทฯ เป็นโรงไฟฟ้าฟ้องคดีต่อบุคคลภายนอกเป็นจำเลย 5 คน โดยเรียกร้องกรณีผิดสัญญาตกลงรับใช้หนี้ และจำนองที่ดิน รับช่วงสิทธิ เรียกค่าเสียหายจำนวน 18,562,500 บาท เป็นการฟ้องไล่เบี้ยจำเลยทั้ง 5 คนจากคดีระหว่าง บริษัท เวลต์แก๊ส จำกัด กับ บจก. หลักทรัพย์ ยูไนเต็ด (หมายเลขคดี ผบ.1008/2553 ซึ่งคดีสิ้นสุดลงแล้ว) เนื่องจากบริษัทฯ ได้ชำระหนี้แทนจำเลยทั้ง 5 ตามสัญญาประนีประนอมมา ต่อศาลเรียบร้อยแล้ว ในเดือนธันวาคม 2565 ศาลชั้นต้นได้สืบพยานโรงไฟฟ้าและจำเลยแล้วเสร็จ ศาลชั้นต้นนัดฟังคำพิพากษา ศาลมีคำพิพากษายกฟ้องโรงไฟฟ้า บริษัทฯ จึงได้ยื่นอุทธรณ์คำพิพากษา คดีอยู่ระหว่างการพิจารณาของศาลอุทธรณ์
- **ในปี พ.ศ. 2565** บริษัทฯ เป็นโรงไฟฟ้าฟ้องบริษัทแห่งหนึ่งเพื่อติดตามใบอนุญาตประกอบกิจการโรงบรรจุแก๊ส (ใบอนุญาต ธพว.2) คืน และเรียกค่าขาดประโยชน์ในการใช้ใบอนุญาตเป็น จำนวนเงินทั้งสิ้น 16,263,325 บาท ในเดือนมีนาคม ปี 2566 ศาลชั้นต้นได้สืบพยานโรงไฟฟ้าและจำเลยแล้วเสร็จ ศาลชั้นต้นนัดฟังคำพิพากษา ศาลมีคำพิพากษายกฟ้องโรงไฟฟ้า บริษัทฯ จึงได้ยื่นอุทธรณ์คำพิพากษา คดีอยู่ระหว่างการพิจารณาของศาลอุทธรณ์

ตารางสรุปจำนวนกรณีหรือเหตุการณ์ที่สำคัญ

กรณี/เหตุการณ์/ข้อพิพาท	จำนวน (ครั้ง)	มูลค่าความเสียหาย (บาท)	สถานะ
จำนวนกรณีหรือเหตุการณ์ละเมิดกฎหมาย หรือการสร้างผลกระทบด้านสิ่งแวดล้อม	ไม่มี	ไม่มี	
จำนวนเหตุการณ์ที่เกี่ยวข้องกับการละเมิดสิทธิมนุษยชน	ไม่มี	ไม่มี	
จำนวนข้อพิพาทด้านแรงงานที่สำคัญ	1	4,181,488	<ul style="list-style-type: none"> ปี 2563 บริษัทฯ ถูกฟ้องในคดีแรงงาน โดยเรียกร้องค่าเสียหายในความผิดตามกฎหมายแรงงาน และข้อตกลงเกี่ยวกับสภาพการจ้าง ปี 2566 ศาลอุทธรณ์พิพากษาให้บริษัทฯ จ่ายค่าชดเชยการเลิกจ้างจำเลยจำนวน 4,181,488 บาท ทั้งนี้บริษัทฯ ได้ยื่นฎีกา ปี 2567 ศาลฎีกาพิพากษายืนให้บริษัทฯ จ่ายค่าชดเชยการเลิกจ้างจำเลยจำนวน 4,181,488 บาท พร้อมดอกเบี้ยในอัตราร้อยละ 15 ต่อปีขณะนี้คดีอยู่ระหว่างบริษัทฯ ยื่นฟ้องคดีล้มละลายกับโจทก์เพื่อหักกลบลบหนี้ค่าเสียหายระหว่างกันต่อไป
จำนวนเหตุการณ์หรือข้อร้องเรียนเกี่ยวกับการละเมิดสิทธิ ความเสมอภาค และการปฏิบัติต่อแรงงานอย่างไม่เป็นธรรม	ไม่มี	ไม่มี	
จำนวนเหตุการณ์หรือข้อร้องเรียนที่เกี่ยวข้องกับการละเมิดสิทธิผู้บริโภค	ไม่มี	ไม่มี	
จำนวนข้อพิพาทกับชุมชน/สังคม	ไม่มี	ไม่มี	
จำนวนกรณีการละเมิดจรรยาบรรณธุรกิจ หรือการทุจริตคอร์รัปชัน	ไม่มี	ไม่มี	





ส่วนที่ 2

การกำกับดูแลกิจการ

นโยบายการกำกับดูแลกิจการ	112
โครงสร้างการกำกับดูแลกิจการและข้อมูลสำคัญ เกี่ยวกับคณะกรรมการ คณะกรรมการชุดย่อย ผู้บริหาร พนักงาน และอื่น ๆ	115
รายงานผลการดำเนินงานที่สำคัญ ด้านการกำกับดูแลกิจการที่ดี	129
การควบคุมภายในและรายการระหว่างกัน	153
ข้อมูลผลการดำเนินงานด้านความยั่งยืน	159





นโยบายและแนวปฏิบัติการกำกับดูแลกิจการ

บริษัท ดับบลิวพี เอ็นเนอร์ยี่ จำกัด (มหาชน) และบริษัทย่อย ตระหนักถึงความสำคัญในการปฏิบัติตามหลักบรรษัทภิบาลในการดำเนินธุรกิจ เพื่อให้องค์กรมีระบบการบริหารจัดการที่มีคุณธรรม โปร่งใส ซึ่งช่วยสร้างความเชื่อมั่นต่อผู้ถือหุ้น ผู้ลงทุน ผู้มีส่วนได้ส่วนเสีย และผู้ที่มีส่วนเกี่ยวข้องทุกกลุ่ม

ดังนั้น คณะกรรมการบริษัทฯ จึงได้อนุมัติการกำหนดนโยบายและแนวปฏิบัติที่มีความสอดคล้องกับหลักการกำกับกิจการที่ดี สำหรับบริษัทจดทะเบียน ปี 2560 (Corporate Governance Code for Listed Companies 2017) เพื่อให้เป็นรูปแบบการดำเนินธุรกิจของคณะกรรมการ ผู้บริหาร และพนักงานของบริษัทฯ บริษัทย่อย บริษัทร่วม และบริษัทอื่นที่มีอำนาจในการควบคุม ได้รับทราบและนำไปปฏิบัติเพื่อสร้างประโยชน์สูงสุดแก่ผู้ถือหุ้น ตลอดจนผู้มีส่วนได้เสียรวมทั้งคำนึงถึงความรับผิดชอบต่อสังคมและสิ่งแวดล้อมโดยรวม และกำหนดให้มีการทบทวนนโยบายและแนวปฏิบัติเป็นประจำทุกปี เพื่อให้เป็นไปตามแนวทางการกำกับดูแลกิจการที่ดี

คณะกรรมการบริษัทฯ มุ่งมั่นที่จะดูแลให้มีการปฏิบัติตามกฎหมาย ข้อบังคับ และระเบียบที่เกี่ยวข้องเกี่ยวกับการเปิดเผยข้อมูล และความโปร่งใสอย่างเคร่งครัด จัดให้มีการเผยแพร่ข้อมูลในเว็บไซต์ของบริษัทฯ ทั้งภาษาไทยและภาษาอังกฤษ ผ่านช่องทางเผยแพร่ทางสื่อมวลชน สื่อของตลาดหลักทรัพย์แห่งประเทศไทยเพื่อให้ผู้ถือหุ้น และผู้ที่เกี่ยวข้องอื่น ๆ ได้รับทราบข้อมูลของบริษัทฯ ได้อย่างทั่วถึง และจะทำการปรับปรุงเปลี่ยนแปลงให้สอดคล้องกับแนวทางที่ตลาดหลักทรัพย์แห่งประเทศไทย และสำนักงานคณะกรรมการกำกับหลักทรัพย์และตลาดหลักทรัพย์ฯ ที่ประกาศบังคับใช้

บริษัทฯ จัดให้มีเจ้าหน้าที่ฝ่ายนักลงทุนสัมพันธ์ (Investor Relations) เพื่อทำหน้าที่ติดต่อสื่อสารกับนักลงทุนหรือผู้ถือหุ้น รวมถึงนักลงทุนสถาบันและผู้ถือหุ้นรายย่อย บริษัทฯ จะจัดให้มีการประชุมเพื่อวิเคราะห์ผลการดำเนินงานเป็นประจำ รวมทั้งจะเผยแพร่ข้อมูลขององค์กร ทั้งข้อมูลทางการเงินและข้อมูลทั่วไปให้แก่ผู้ถือหุ้น นักวิเคราะห์หลักทรัพย์ บริษัทจัดอันดับความน่าเชื่อถือ และหน่วยงานรัฐที่เกี่ยวข้อง ผ่านทางช่องทางต่าง ๆ ได้แก่การรายงานต่อตลาดหลักทรัพย์แห่งประเทศไทย สำนักงานคณะกรรมการกำกับหลักทรัพย์และตลาดหลักทรัพย์และเว็บไซต์ของบริษัทฯ นอกจากนี้ บริษัทฯ ยังให้ความสำคัญในการเปิดเผยข้อมูลอย่างสม่ำเสมอทั้งภาษาไทยและภาษาอังกฤษ เพื่อให้ผู้ถือหุ้นได้รับข่าวสารเป็นประจำ โดยผ่านช่องทางเว็บไซต์ของบริษัทฯ ข้อมูลที่อยู่บนเว็บไซต์จะมีการปรับปรุงให้ทันสมัยอยู่เสมอ ไม่ว่าจะเป็นวิสัยทัศน์ พันธกิจ การเงิน ข่าวประชาสัมพันธ์ รายงานประจำปี โครงสร้างบริษัทฯ และผู้บริหาร โครงสร้างการถือหุ้น และผู้ถือหุ้นรายใหญ่

นอกจากนี้ บริษัทฯ ให้ความสำคัญต่อรายงานทางการเงินเพื่อให้แสดงถึงสถานะทางการเงิน และผลการประกอบการที่แท้จริงของบริษัทฯ โดยอยู่บนพื้นฐานของข้อมูลทางบัญชีที่ถูกต้อง ครบถ้วน และเพียงพอตามมาตรฐานการบัญชีซึ่งเป็นที่ยอมรับโดยทั่วไป ซึ่งบริษัทฯ ได้เปิดเผยข้อมูลเกี่ยวกับกรรมการแต่ละท่าน ตลอดจนบทบาท และหน้าที่ของคณะกรรมการบริษัทฯ และคณะกรรมการชุดย่อยของบริษัทฯ และเปิดเผยคำตอบแทนกรรมการและผู้บริหารระดับสูงในรายงานประจำปีของบริษัทฯ

นโยบายและแนวปฏิบัติ การกำกับดูแลกิจการที่ดี ที่เกี่ยวกับคณะกรรมการบริษัทฯ ผู้ถือหุ้น และผู้มีส่วนได้ส่วนเสีย

บริษัทฯ ได้จัดทำ นโยบายการกำกับดูแลกิจการที่ดี ซึ่งได้กำหนดแนวปฏิบัติที่ดีเกี่ยวกับคณะกรรมการ ผู้ถือหุ้น และผู้มีส่วนได้ส่วนเสียของบริษัทฯ รวมถึงการเปิดเผยข้อมูลและความโปร่งใส ซึ่งเป็นส่วนหนึ่งของคู่มือการกำกับดูแลกิจการที่ดีของบริษัทฯ โดยเปิดเผยในเว็บไซต์ของบริษัทฯ

สามารถดูรายละเอียดเพิ่มเติมได้ที่
โดยสแกน QR Code
หรือกดที่ปุ่ม [CLICK HERE](#)



นโยบายการต่อต้านทุจริตคอร์รัปชัน

บริษัทฯ ให้ความสำคัญอย่างยิ่งต่อการต่อต้านการทุจริตและคอร์รัปชัน ตลอดจนสนับสนุนและส่งเสริมให้บุคลากรทุกระดับมีจิตสำนึกในการต่อต้านการทุจริตและคอร์รัปชันในทุกรูปแบบ โดยได้กำหนดนโยบายเกี่ยวกับการต่อต้านการทุจริตหรือคอร์รัปชัน และแนวทางปฏิบัติที่ชัดเจน เพื่อให้แก่กรรมการ ผู้บริหาร และพนักงานทุกคน ยึดถือเป็นแนวปฏิบัติที่เหมาะสม ไว้ในเว็บไซต์ของบริษัทฯ

สามารถดูรายละเอียดเพิ่มเติมได้ที่
โดยสแกน QR Code
หรือกดที่ปุ่ม [CLICK HERE](#)



โดยในปี 2567 บริษัทฯ มีการทบทวนนโยบายและแนวปฏิบัติเพื่อให้สอดคล้องกับมาตรฐานสากลและแนวทางปฏิบัติที่ดีที่สุดรวมถึงข้อกำหนดว่าด้วยเรื่องการร้องเรียนและแจ้งเบาะแสการทุจริตและการไม่ปฏิบัติตามกฎหมาย กฎระเบียบขององค์กร เพื่อเตรียมความพร้อมในการเข้าร่วมโครงการแนวร่วมต่อต้านคอร์รัปชันของภาคเอกชนไทย (Collective Action Coalition Against Corruption หรือ CAC)

จรรยาบรรณธุรกิจ

คณะกรรมการบริษัทฯ ได้กำหนดจรรยาบรรณในการดำเนินธุรกิจของบริษัทฯ เพื่อช่วยให้บุคลากรของบริษัทฯสามารถใช้เป็นแนวทางการประพฤติปฏิบัติตนที่เหมาะสมบนพื้นฐานของหลักจริยธรรมและจรรยาบรรณได้อย่างถูกต้อง โดยบริษัทฯ ได้เปิดเผยข้อมูลบนเว็บไซต์ของบริษัทฯ

สามารถดูรายละเอียดเพิ่มเติมได้ที่
โดยสแกน QR Code
หรือกดที่ปุ่ม [CLICK HERE](#)



มาตรการป้องกันการละเมิดจรรยาบรรณทางธุรกิจ

บริษัทฯ มีการจัดทำจรรยาบรรณในการดำเนินธุรกิจขึ้นตั้งแต่ปี 2560 และได้มีการทบทวนเพื่อปรับปรุงให้สอดคล้องกับสถานการณ์ในการดำเนินธุรกิจของบริษัทฯ ตลอดมา ทั้งนี้เพื่อเป็นการประมวลแบบแผน กำหนดขอบเขตมาตรฐานความประพฤติ และพฤติกรรมที่บุคลากรทุกคนของบริษัทฯ พึงกระทำ ในการดำเนินธุรกิจและการปฏิบัติงาน รวมทั้งให้การปฏิบัติงานเป็นไปในทิศทางเดียวกัน ภายใต้กรอบจริยธรรม คุณธรรม ความซื่อสัตย์ และเพื่อความเป็นระเบียบเรียบร้อย เกิดความเสมอภาคและเท่าเทียมกัน อันเป็นการสร้างรากฐานของบริษัทฯ ให้เป็นองค์กรที่มีการเจริญเติบโตอย่างยั่งยืน พร้อมทั้งสร้างความเชื่อมั่นให้แก่ผู้ถือหุ้น ผู้มีส่วนได้เสียทุกกลุ่ม และสังคมด้วย

จากการที่คณะกรรมการบริษัทฯ ได้เห็นชอบและสนับสนุนให้คณะกรรมการบริษัทฯ ผู้บริหาร และพนักงานของบริษัทฯ มีการปฏิบัติตามจรรยาบรรณธุรกิจเพื่อให้เกิดเป็นวัฒนธรรมองค์กรที่ดี เนื่องจากจรรยาบรรณในการดำเนินธุรกิจของบริษัทฯ ได้กำหนดแนวทางในการประพฤติปฏิบัติตนต่อบริษัทฯ ผู้ร่วมงาน บุคคลภายนอก และต่อสังคม ตามหลักการทางจริยธรรมที่ดี

ตลอดระยะเวลาที่ผ่านมากรรมการบริษัทฯ ผู้บริหาร และพนักงานทุกคนได้รับทราบและเข้าใจถึงข้อพึงประพฤติปฏิบัติตนที่เหมาะสมและถูกต้องทางจริยธรรม รวมทั้งยึดถือเป็นแนวทางในการปฏิบัติหน้าที่ตามภารกิจของบริษัทฯ ด้วยความซื่อสัตย์ สุจริตและเที่ยงธรรม ซึ่งบริษัทฯ ได้มีการสื่อสารและส่งเสริมให้มีการปฏิบัติตามจรรยาบรรณในการดำเนินธุรกิจของบริษัทฯ โดยฝ่ายทรัพยากรมนุษย์ได้จัดทำจรรยาบรรณในการดำเนินธุรกิจของบริษัทฯ เป็นลายลักษณ์อักษรเพื่อมอบให้กับพนักงานที่ปฏิบัติงาน และจัดให้มีการฝึกอบรมเกี่ยวกับการปฏิบัติตามจรรยาบรรณในการดำเนินธุรกิจของบริษัทฯ ทุกคนอย่างสม่ำเสมอ

อย่างไรก็ตาม การที่บริษัทฯ ได้กำหนดให้มีการทบทวนจรรยาบรรณเกี่ยวกับการดำเนินธุรกิจของบริษัทเป็นประจำ หากปรากฏว่าข้อพึงประพฤติปฏิบัติในจรรยาบรรณของบริษัทฯ ส่วนใดไม่ครอบคลุมการดำเนินธุรกิจ บริษัทฯ จะดำเนินการแก้ไขเพิ่มเติมให้เหมาะสมทันที และมีมาตรการป้องกันการละเมิดจรรยาบรรณธุรกิจ โดยจัดให้มีการประเมินการปฏิบัติตามจรรยาบรรณของบริษัทฯ ทั้งกรรมการบริษัทฯ ผู้บริหาร และพนักงานทุกคน เป็นประจำทุกปี และให้มีการลงนามรับรองเพื่อแสดงความรับผิดชอบต่อการปฏิบัติตามจรรยาบรรณของบริษัทฯ แล้ว บริษัทฯ ยังสนับสนุนให้ผู้บริหารทั้งระดับสูงและระดับกลาง เข้ารับการอบรมหลักสูตรเกี่ยวกับการกำกับดูแลกิจการที่ดีอย่างต่อเนื่อง ทั้งนี้เพื่อเพิ่มพูนความรู้ ความเข้าใจ วิสัยทัศน์และทัศนคติที่ดีต่อการบริหารงานตามหลักการกำกับดูแลกิจการที่ดี เพื่อสร้างภาวะผู้นำ และสืบทอดตำแหน่งในการบริหารงานรวมถึงการปฏิบัติหน้าที่และขับเคลื่อนองค์กรด้วยคุณธรรมและจริยธรรมต่อไป

บทลงโทษ

ทั้งนี้ หากได้ดำเนินการสอบสวนตามขั้นตอนที่ได้กำหนดไว้และปรากฏว่ามีการฝ่าฝืนหรือกระทำผิดต่อจรรยาบรรณในการดำเนินธุรกิจของบริษัทฯ นโยบายต่อต้านการทุจริตคอร์รัปชัน และระเบียบข้อบังคับในการทำงาน และเพื่อมิให้เกิดกรณีฝ่าฝืนจรรยาบรรณในการดำเนินธุรกิจหรือกฎเกณฑ์ต่าง ๆ ที่บริษัทฯ กำหนดไว้ซ้ำอีก บริษัทฯ ได้กำหนดบทลงโทษโดยจะพิจารณาลงโทษทางวินัยตามความร้ายแรงดังที่กำหนดไว้ในระเบียบข้อบังคับในการทำงานของบริษัทฯ และตามบทกฎหมายที่เกี่ยวข้อง ในกรณีที่เกิดความเสียหายผู้กระทำการฝ่าฝืนต้องรับผิดชอบชดเชยความเสียหายแก่บริษัทฯ หรือผู้ที่ได้รับผลกระทบจากการกระทำดังกล่าวด้วย และอาจได้รับโทษตามกฎหมายหากการกระทำนั้นผิดกฎหมาย

อย่างไรก็ดี ในปี 2567 ไม่ปรากฏและไม่มีข้อร้องเรียนใด ๆ ว่าบุคลากรของบริษัทฯ มีการฝ่าฝืนหรือกระทำผิดต่อจรรยาบรรณในการดำเนินธุรกิจของบริษัทฯ หรือมีการทุจริตคอร์รัปชัน มีการให้ หรือรับสินบน หรือการปฏิบัติที่ต่อต้าน การแข่งขันอย่างไม่เป็นธรรม หรือมีการฝ่าฝืนระเบียบข้อบังคับในการทำงาน ทั้งนี้บริษัทฯ ได้รายงานสรุปผลการฝ่าฝืนกรณีต่าง ๆ ต่อที่ประชุมคณะกรรมการบริษัทฯ เป็นประจำทุกปี เช่นเดียวกับการรายงานผลการติดตามการปฏิบัติตามจรรยาบรรณในการดำเนินธุรกิจ

การเปลี่ยนแปลงและพัฒนาการที่สำคัญของนโยบายและแนวปฏิบัติและระบบการกำกับดูแลกิจการที่ดี

การนำหลักการกำกับดูแลกิจการที่ดีสำหรับบริษัทจดทะเบียนปี 2560 (CG Code) ของ ก.ล.ต. มาปรับใช้

คณะกรรมการบริษัทฯ ได้พิจารณาและมอบหมายให้ฝ่ายจัดการนำหลักการกำกับดูแลกิจการที่ดี สำหรับบริษัทจดทะเบียนปี 2560 (CG Code) ของ ก.ล.ต. ไปปรับใช้ตามบริบททางธุรกิจของบริษัทฯ โดยในปี 2567 บริษัทฯ ได้นำหลักปฏิบัติของ CG Code ไปปรับใช้ให้สอดคล้องกับบริบทในการประกอบธุรกิจของบริษัทฯ อย่างเหมาะสมแล้ว

การปฏิบัติในเรื่องอื่น ๆ ตามหลักการกำกับดูแลกิจการที่ดี

บริษัทฯ ได้รับการประเมินตาม โครงการสำรวจการกำกับดูแลกิจการบริษัทจดทะเบียนไทย (Corporate Governance Report of Thai Listed Companies: CGR) และ โครงการประเมินคุณภาพการจัดการประชุมผู้ถือหุ้น เป็นดังนี้

1. โครงการสำรวจการกำกับดูแลกิจการบริษัทจดทะเบียนไทย (Corporate Governance Report of Thai Listed Companies: CGR) บริษัทฯ ได้ทำแบบประเมินผ่านระบบออนไลน์ (CGR Online Checklist) ให้กับสมาคมส่งเสริมสถาบันกรรมการไทย (Thai Institute of Directors: Thai IOD) โดยบริษัทฯ ได้รับการประเมินจากโครงการสำรวจการกำกับดูแลกิจการบริษัทจดทะเบียนไทย (CGR) ได้คะแนน 88 คะแนน ซึ่งอยู่ในระดับ ดีมาก จาก Thai IOD
2. โครงการประเมินคุณภาพการจัดประชุมสามัญผู้ถือหุ้นบริษัทจดทะเบียน (AGM Checklist) โดยทำการประเมินด้วยตนเองร่วมกับสมาคมส่งเสริมผู้ลงทุนไทย (Thai Investors Association: TIA) โดยบริษัทฯ ได้คะแนน AGM Checklist เท่ากับ 96 คะแนน



โครงสร้างการกำกับดูแลกิจการ และข้อมูลสำคัญเกี่ยวกับคณะกรรมการ คณะกรรมการชุดย่อย ผู้บริหาร พนักงาน และอื่น ๆ

โครงสร้างการกำกับดูแลกิจการ

ณ วันที่ 31 ธันวาคม 2567 โครงสร้างการจัดการของบริษัท ดับบลิวพี เอนเนอร์ยี จำกัด (มหาชน) ประกอบด้วย คณะกรรมการตรวจสอบ คณะกรรมการสรรหาและกำหนดค่าตอบแทน คณะกรรมการบริหาร คณะกรรมการบริหารความเสี่ยง และคณะกรรมการกำกับดูแลกิจการที่ดีและความยั่งยืน

โครงสร้างองค์กร บริษัท ดับบลิวพี เอ็นเนอร์ยี่ จำกัด (มหาชน)

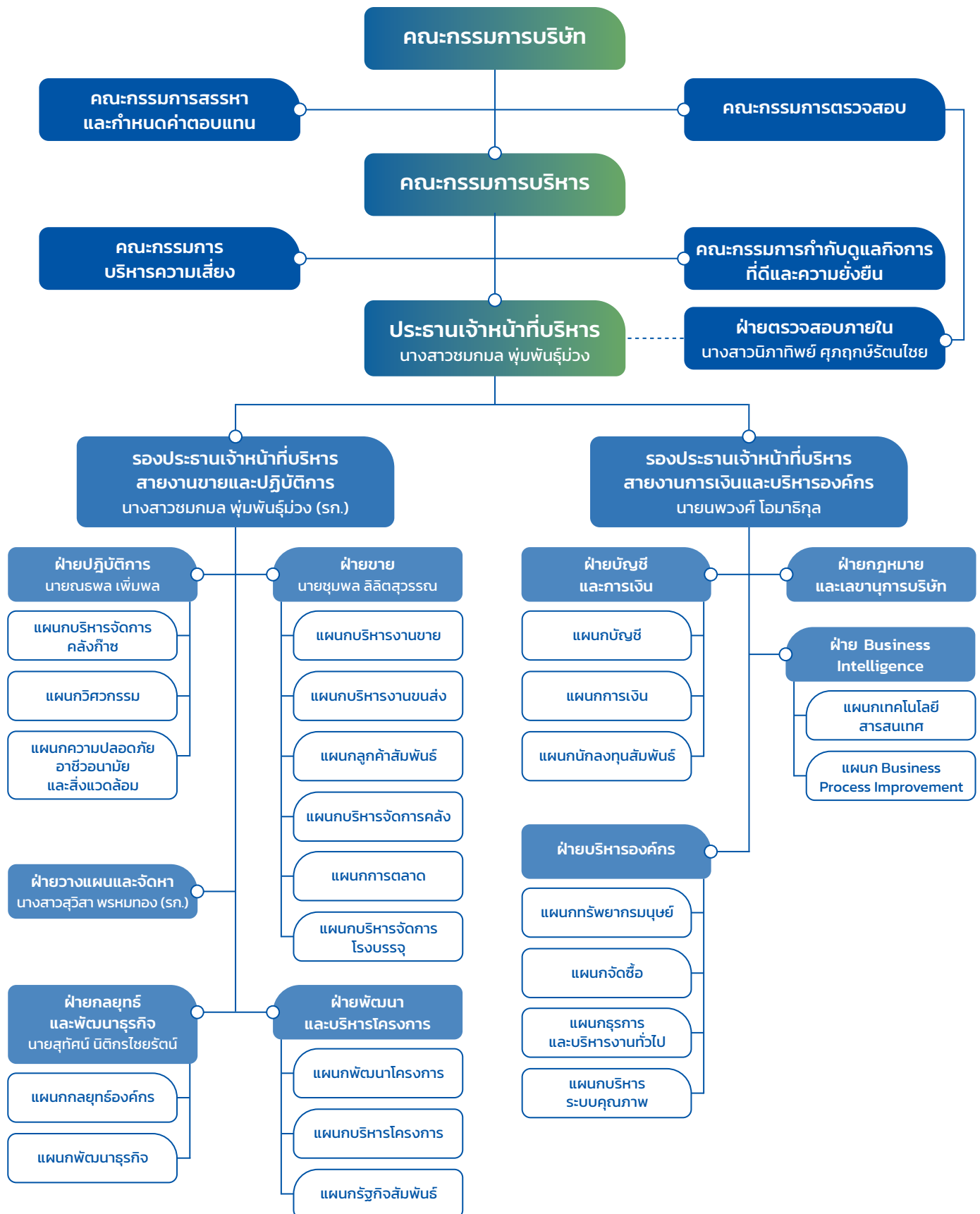

ข้อมูลเกี่ยวกับคณะกรรมการ

คณะกรรมการบริษัทฯ

ณ วันที่ 31 ธันวาคม 2567 บริษัทฯ มีกรรมการจำนวนทั้งสิ้น 12 คน ประกอบไปด้วย

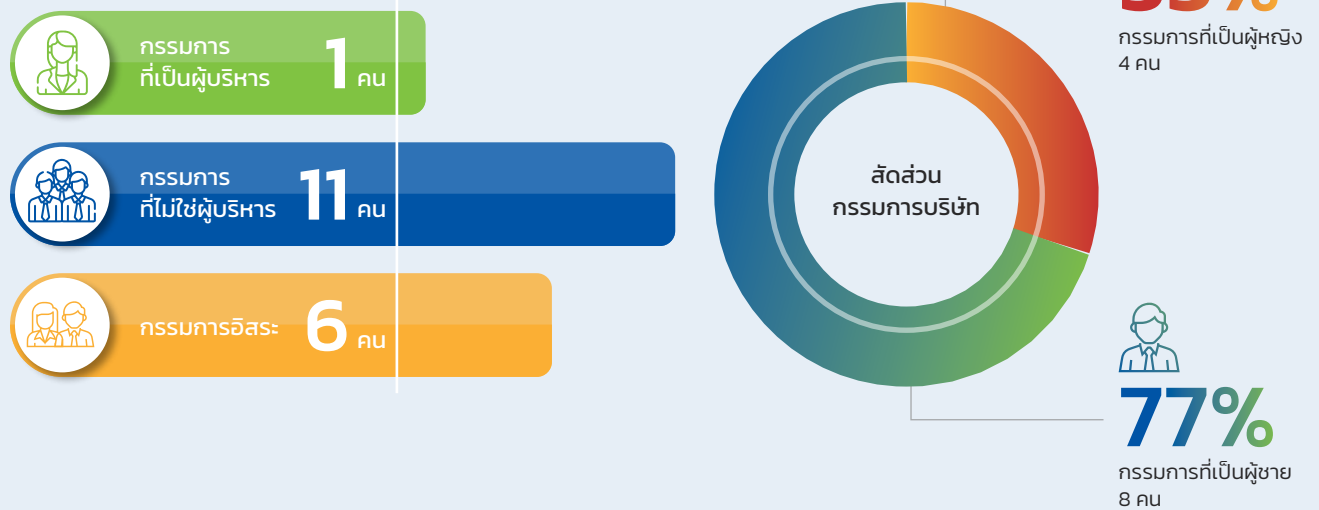

ข้อมูลกรรมการบริษัทรายบุคคล

ชื่อ	ตำแหน่ง	วันที่ดำรงตำแหน่ง	จำนวนปี ที่ดำรงตำแหน่ง
1. นายจุลจิตต์ บุญเขต	กรรมการอิสระ ประธานกรรมการ	24 พฤศจิกายน 2557 24 พฤศจิกายน 2557	10
2. นางนิศกร ทัดเทียมรัมย์	กรรมการอิสระ ประธานกรรมการตรวจสอบ	24 พฤศจิกายน 2557 24 พฤศจิกายน 2557	10
3. นายกนกศักดิ์ ปิ่นแสง	กรรมการ กรรมการบริหาร	24 พฤศจิกายน 2557 24 พฤศจิกายน 2557	10
4. นางสาวรอยทิพย์ ไตรสุทธิ์	กรรมการอิสระ กรรมการตรวจสอบ ประธานกรรมการสรรหาและกำหนดค่าตอบแทน กรรมการกำกับดูแลกิจการที่ดีและความยั่งยืน	27 ตุลาคม 2558 27 ตุลาคม 2558 27 ตุลาคม 2558 24 ตุลาคม 2567	9
5. นายบวร วงศ์สินอุดม	กรรมการ กรรมการบริหาร	27 ตุลาคม 2558 27 ตุลาคม 2558	9
6. นางสาวชมกมล พุ่มพันธุ์ม่วง	กรรมการ กรรมการบริหาร กรรมการสรรหาและกำหนดค่าตอบแทน ประธานเจ้าหน้าที่บริหาร	24 พฤศจิกายน 2557 24 พฤศจิกายน 2557 24 พฤศจิกายน 2557 1 สิงหาคม 2562	10

ชื่อ	ตำแหน่ง	วันที่ดำรงตำแหน่ง	จำนวนปี ที่ดำรงตำแหน่ง
7. นายชัชวาลย์ เจียรนวนนท์	กรรมการ ประธานกรรมการบริหาร ประธานกรรมการบริหารความเสี่ยง	24 พฤศจิกายน 2557 24 พฤศจิกายน 2557 22 กุมภาพันธ์ 2561	10
8. นายสง่า รัตนชาติชูชัย ⁽²⁾	กรรมการ กรรมการบริหาร กรรมการสรรหาและกำหนดค่าตอบแทน กรรมการกำกับดูแลกิจการที่ดีและความยั่งยืน	24 พฤศจิกายน 2557 24 พฤศจิกายน 2557 24 พฤศจิกายน 2557	10
9. นางลิขณานันท์ ลักษณะิธนันต์ ⁽³⁾⁽⁴⁾	กรรมการอิสระ กรรมการตรวจสอบ	1 สิงหาคม 2559 1 สิงหาคม 2559	8
10. นายสมชาย คุวิจิตรสุวรรณ ⁽⁵⁾	กรรมการอิสระ กรรมการบริหารความเสี่ยง ประธานกรรมการกำกับดูแลกิจการที่ดีและความยั่งยืน	20 ตุลาคม 2559 22 กุมภาพันธ์ 2561	8
11. นายรังสรรค์ ศรีวรศาสตร์ ⁽⁶⁾	กรรมการอิสระ กรรมการบริหารความเสี่ยง	21 มิถุนายน 2560 22 กุมภาพันธ์ 2561	7
12. นายเกษมสิทธิ์ ปฐมศักดิ์	กรรมการ	11 พฤษภาคม 2561	7

หมายเหตุ: (1) สามารถดูประวัติของกรรมการชุดปัจจุบันของบริษัท ได้ที่ เอกสารแนบ 1 รายละเอียดเกี่ยวกับกรรมการ ผู้บริหารระดับสูง ผู้บริหารสายงานบัญชีและการเงิน และเลขานุการบริษัท

(2) นายสง่า รัตนชาติชูชัย ได้รับการแต่งตั้งให้ดำรงตำแหน่งกรรมการต่ออีกวาระหนึ่ง ในการประชุมสามัญผู้ถือหุ้น ประจำปี 2567 เมื่อวันที่ 23 เมษายน 2567 โดยมีผลตั้งแต่วันที่ 23 เมษายน 2567

(3) กรรมการตรวจสอบที่มีความรู้และประสบการณ์เพียงพอที่จะสามารถทำหน้าที่ในการสอบทานความน่าเชื่อถือของงบการเงิน

(4) นางลิขณานันท์ ลักษณะิธนันต์ ได้รับการแต่งตั้งให้ดำรงตำแหน่งกรรมการต่ออีกวาระหนึ่ง ในการประชุมสามัญผู้ถือหุ้น ประจำปี 2567 เมื่อวันที่ 23 เมษายน 2567 โดยมีผลตั้งแต่วันที่ 23 เมษายน 2567

(5) นายสมชาย คุวิจิตรสุวรรณ ได้รับการแต่งตั้งให้ดำรงตำแหน่งกรรมการต่ออีกวาระหนึ่ง ในการประชุมสามัญผู้ถือหุ้น ประจำปี 2567 เมื่อวันที่ 23 เมษายน 2567 โดยมีผลตั้งแต่วันที่ 23 เมษายน 2567

(6) นายเกษมสิทธิ์ ปฐมศักดิ์ ได้รับการแต่งตั้งให้ดำรงตำแหน่งกรรมการต่ออีกวาระหนึ่ง ในการประชุมสามัญผู้ถือหุ้น ประจำปี 2567 เมื่อวันที่ 23 เมษายน 2567 โดยมีผลตั้งแต่วันที่ 23 เมษายน 2567

กรรมการผู้มีอำนาจลงลายมือชื่อผูกพันบริษัทฯ

กรรมการผู้มีอำนาจลงลายมือชื่อผูกพันบริษัทฯ ตามข้อบังคับบริษัทฯ และหนังสือรับรองการจดทะเบียนนิติบุคคลตามกฎหมายว่าด้วยบริษัทมหาชน จำกัด กรมพัฒนาธุรกิจการค้า กระทรวงพาณิชย์ ณ วันที่ 31 ธันวาคม 2567 ได้แก่ นายเกษมสิทธิ์ ปฐมศักดิ์ หรือ นายสง่า รัตนชาติชูชัย หรือ นายชัชวาลย์ เจียรนวนนท์ คนใดคนหนึ่งลงลายมือชื่อร่วมกับ นายกนกศักดิ์ ปิ่นแสง หรือ นางสาวชมกมล พุ่มพันธุ์ม่วง คนใดคนหนึ่งรวมเป็นสองคน

องค์ประกอบและคุณสมบัติของคณะกรรมการบริษัทฯ

ตามข้อบังคับของบริษัทฯ และกฎบัตรคณะกรรมการ กำหนดไว้ดังนี้

1) คณะกรรมการบริษัทฯ ประกอบด้วยกรรมการจำนวนไม่น้อยกว่า 5 คน

- 2) ต้องมีกรรมการอิสระอย่างน้อย 1 ใน 3 ของจำนวนกรรมการทั้งหมด แต่ต้องไม่น้อยกว่า 3 คน โดยมีคุณสมบัติครบถ้วนตามหลักเกณฑ์คุณสมบัติกรรมการอิสระตามที่กำหนดในประกาศคณะกรรมการกำกับตลาดทุน
- 3) กรรมการไม่น้อยกว่ากึ่งหนึ่ง (1/2) ของจำนวนกรรมการทั้งหมดจะต้องมีถิ่นฐานอยู่ในประเทศไทย
- 4) คณะกรรมการบริษัทฯ ประกอบด้วยกรรมการตรวจสอบไม่น้อยกว่า 3 คน โดยมีคุณสมบัติครบถ้วนตามประกาศ ทจ. 28/2551 อีกทั้งมีขอบเขตหน้าที่และความรับผิดชอบตามที่ตลาดหลักทรัพย์แห่งประเทศไทย (“ตลาดหลักทรัพย์ฯ”) ประกาศกำหนด

องค์ประกอบและคุณสมบัติของกรรมการเป็นไปตามกฎบัตร ข้อบังคับบริษัทฯ และตามที่กฎหมายกำหนด ตลอดจนเป็นผู้มีความรู้ และมีประสบการณ์ที่เป็นประโยชน์แก่บริษัทฯ ในปี 2567 คณะกรรมการบริษัทฯ มีจำนวนทั้งสิ้น 12 คน ซึ่งเป็นจำนวนที่เหมาะสมกับขนาดและประเภทของธุรกิจ

การแต่งตั้งและพ้นตำแหน่งกรรมการบริษัท

ตามกฎหมายว่าด้วยการประกอบธุรกิจ และการชั่งตวงวัดบริษัท ได้กำหนดการแต่งตั้ง และการพ้นตำแหน่งกรรมการบริษัท สรุปได้ ดังนี้

การแต่งตั้งกรรมการบริษัท

- 1) ผู้ถือหุ้นจะเลือกตั้งกรรมการให้เป็นไปตามข้อบังคับบริษัท และกฎหมายที่เกี่ยวข้อง ทั้งนี้ต้องมีความโปร่งใสและชัดเจนในการสรรหากรรมการ โดยต้องพิจารณาประวัติการศึกษาและประสบการณ์ การประกอบวิชาชีพของบุคคลนั้น ๆ รวมถึงคุณสมบัติและการไม่มีลักษณะต้องห้าม โดยมีรายละเอียดประกอบการพิจารณาที่เพียงพอเพื่อประโยชน์ในการตัดสินใจของคณะกรรมการบริษัท และผู้ถือหุ้น
- 2) กรณีที่กรรมการพ้นจากตำแหน่งตามวาระ ให้ที่ประชุมผู้ถือหุ้น พิจารณาแต่งตั้งกรรมการ โดยได้รับคะแนนเสียงข้างมากของผู้ถือหุ้นซึ่งมาประชุมและออกเสียงลงคะแนน
- 3) ในการประชุมสามัญประจำปีทุกครั้ง ให้กรรมการออกจากตำแหน่งอย่างน้อยจำนวนหนึ่งในสาม (1/3) โดยอัตรา ถ้าจำนวนกรรมการจะแบ่งออกให้ตรงเป็นสามส่วนไม่ได้ ก็ให้ออกโดยจำนวนที่ใกล้เคียงที่สุดกับหนึ่งในสาม (1/3) และกรรมการที่พ้นจากตำแหน่งตามวาระอาจถูกเลือกเข้ามาดำรงตำแหน่งใหม่ก็ได้
- 4) ในกรณีที่ตำแหน่งกรรมการว่างลงเพราะเหตุอื่นนอกจากถึงคราวออกตามวาระ ให้คณะกรรมการเลือกบุคคลที่มีคุณสมบัติ และไม่มีลักษณะต้องห้ามตามกฎหมายว่าด้วยบริษัทมหาชนจำกัด และกฎหมายว่าด้วยตลาดหลักทรัพย์เข้าเป็นกรรมการในการประชุมคราวต่อไป เว้นแต่วาระของกรรมการผู้นั้นจะเหลือน้อยกว่าสองเดือน บุคคลผู้เข้าเป็นกรรมการแทน จะอยู่ในตำแหน่งกรรมการได้เพียงเท่าวาระที่เหลืออยู่ของกรรมการที่ตนเข้ามาแทน
- 5) นอกจากการพ้นจากตำแหน่งตามวาระแล้วกรรมการอาจพ้นตำแหน่งเมื่อ
 - 5.1) ตาย
 - 5.2) ลาออก
 - 5.3) ขาดคุณสมบัติ หรือมีลักษณะต้องห้ามตามกฎหมายที่เกี่ยวข้อง
 - 5.4) ที่ประชุมผู้ถือหุ้นลงมติให้ออก
 - 5.5) ศาลมีคำสั่งให้ออก
- 6) กรรมการคนใดจะลาออกจากตำแหน่งให้ยื่นใบลาออกต่อบริษัท การลาออกให้ผลตั้งแต่วันที่ใบลาออกไปถึงบริษัท
- 7) ที่ประชุมผู้ถือหุ้นอาจลงมติให้กรรมการคนใดออกจากตำแหน่งก่อนถึงคราวออกตามวาระได้ด้วยคะแนนเสียงไม่น้อยกว่า 3/4 ของจำนวนผู้ถือหุ้นซึ่งมาประชุมและมีสิทธิออกเสียงลงคะแนน และมีหุ้นนับรวมกันได้ไม่น้อยกว่ากึ่งหนึ่งของจำนวนหุ้นที่ถือโดยผู้ถือหุ้นที่มาประชุมและมีสิทธิออกเสียงลงคะแนน

บทบาทหน้าที่และความรับผิดชอบของคณะกรรมการ

คณะกรรมการบริษัท มี หน้าที่ปฏิบัติให้เป็นไปตามกฎหมาย วัตถุประสงค์ ข้อบังคับของบริษัท และ มติที่ประชุมผู้ถือหุ้น โดยปฏิบัติหน้าที่ด้วยความซื่อสัตย์สุจริต และระมัดระวังรักษาผลประโยชน์ของผู้ถือหุ้นและผู้มีส่วนได้เสีย ทั้งในระยะสั้นและระยะยาว และเพื่อให้มั่นใจว่าการดำเนินงานของบริษัท เป็นไปในทิศทางที่ก่อให้เกิดประโยชน์สูงสุดต่อผู้ถือหุ้นและผู้มีส่วนได้เสีย คณะกรรมการบริษัท จะดูแลให้มีการจัดทำ

วิสัยทัศน์ พันธกิจ เป้าหมาย นโยบาย ทิศทางการดำเนินงาน แผนกลยุทธ์ แผนงาน และงบประมาณประจำปีของบริษัท โดยคณะกรรมการบริษัท จะร่วมแสดงความคิดเห็น เพื่อให้เกิดความเข้าใจในภาพรวมของธุรกิจร่วมกันก่อนที่จะพิจารณาอนุมัติ และติดตามให้มีการบริหารงานเพื่อให้เป็นไปตามเป้าหมายที่วางไว้ โดยจะยึดถือแนวทางของตลาดหลักทรัพย์แห่งประเทศไทยและสำนักงานคณะกรรมการกำกับหลักทรัพย์และตลาดหลักทรัพย์

ทั้งนี้ บริษัทฯ ได้จัดทำกฎบัตรคณะกรรมการบริษัท โดยเผยแพร่ไว้ในเว็บไซต์ของบริษัทฯ

สามารถดูรายละเอียดเพิ่มเติมได้ที่
โดยสแกน QR Code
หรือกดที่ปุ่ม [CLICK HERE](#)



บทบาทหน้าที่และความรับผิดชอบของประธานกรรมการ

1. กำกับ ติดตาม และดูแลให้การปฏิบัติหน้าที่ของคณะกรรมการบริษัท เป็นไปอย่างมีประสิทธิภาพ เพื่อให้บรรลุตามวัตถุประสงค์ และเป้าหมายหลักขององค์กร โดยดำเนินการให้เป็นไปตามกฎหมาย หลักการกำกับดูแลกิจการที่ดี และขอบเขตอำนาจหน้าที่และความรับผิดชอบของคณะกรรมการบริษัท
2. มีบทบาทในการกำหนดวาระการประชุมคณะกรรมการบริษัท โดยหารือร่วมกับประธานเจ้าหน้าที่บริหารและกรรมการผู้จัดการใหญ่ โดยกำกับดูแลให้เรื่องสำคัญได้ถูกบรรจุเป็นวาระการประชุม
3. ประธานกรรมการหรือผู้ที่ประธานกรรมการมอบหมายมีหน้าที่เรียกประชุมคณะกรรมการ โดยส่งหนังสือนัดประชุมไปยังกรรมการไม่น้อยกว่า 7 วันก่อนวันประชุมเพื่อให้กรรมการมีเวลาเพียงพอสำหรับการพิจารณาข้อมูลเพื่อประกอบการตัดสินใจ
4. ทำหน้าที่เป็นประธานในการประชุมคณะกรรมการ โดยบริษัทฯ ควบคุมการประชุมให้มีประสิทธิภาพ จัดสรรเวลาไว้อย่างเพียงพอสำหรับการนำเสนอและการอภิปรายประเด็นสำคัญในทุกระเบียบวาระ และส่งเสริมให้กรรมการทุกคนพิจารณาโดยใช้ดุลยพินิจที่รอบคอบ และแสดงความเห็นอย่างอิสระ รวมถึงการนำที่ประชุมไปสู่การลงมติและสรุปมติที่ประชุม
5. ทำหน้าที่เป็นประธานในการประชุมผู้ถือหุ้น โดยควบคุมการประชุมให้มีประสิทธิภาพ เป็นไปตามกฎหมาย ข้อบังคับบริษัท ระเบียบวาระที่กำหนดไว้ และจัดสรรเวลาไว้อย่างเพียงพอสำหรับการนำเสนอและตอบคำถามของผู้ถือหุ้นอย่างทั่วถึง
6. การกำกับดูแล ส่งเสริมให้กรรมการทุกคนปฏิบัติตามหลักการกำกับดูแลกิจการที่ดี และมีส่วนร่วมในการส่งเสริมให้เกิดวัฒนธรรมองค์กรที่มีจริยธรรมและการกำกับดูแลกิจการที่ดี
7. เสริมสร้างความสัมพันธ์อันดีระหว่างคณะกรรมการบริษัท และฝ่ายจัดการ

ข้อมูลเกี่ยวกับคณะกรรมการชุดย่อย

เพื่อให้เป็นตามหลักการกำกับดูแลกิจการที่ดี คณะกรรมการบริษัทฯ ได้แต่งตั้งคณะกรรมการชุดย่อย จำนวน 5 ชุด ได้แก่ คณะกรรมการตรวจสอบ คณะกรรมการสรรหาและกำหนดค่าตอบแทน คณะกรรมการบริหาร คณะกรรมการบริหารความเสี่ยง และคณะกรรมการกำกับดูแลกิจการที่ดีและความยั่งยืน ทั้งนี้ เพื่อทำหน้าที่พิจารณาถ่วงดุลการดำเนินงานที่สำคัญเป็นการเฉพาะเรื่องด้วยความรอบคอบและมีประสิทธิภาพ และนำเสนอความเห็นต่อคณะกรรมการบริษัทฯ โดยรายชื่อและบทบาทหน้าที่ของคณะกรรมการเฉพาะเรื่องแต่ละคณะ ณ วันที่ 31 ธันวาคม 2567 มีดังต่อไปนี้

คณะกรรมการตรวจสอบ

ชื่อ	ตำแหน่ง
1. นางนิศกร ทัดเทียมมรณย์	ประธานกรรมการตรวจสอบ / กรรมการอิสระ
2. นางสาวอัยทิพย์ ไตรสุทธิ์	กรรมการตรวจสอบ / กรรมการอิสระ
3. นางลัทธินันท์ ลักษณินันต์	กรรมการตรวจสอบ / กรรมการอิสระ (มีความรู้และประสบการณ์ด้านบัญชีและการสอบทานงบการเงิน)

องค์ประกอบของคณะกรรมการตรวจสอบ

คณะกรรมการตรวจสอบประกอบด้วยกรรมการอิสระอย่างน้อย 3 คน ซึ่งกรรมการทั้ง 3 ท่านข้างต้นนั้น เป็นกรรมการอิสระที่มีคุณสมบัติตามประกาศคณะกรรมการตลาดทุน และมีกรรมการตรวจสอบอย่างน้อย 1 คน ที่มีความรู้ด้านบัญชีและการเงิน โดยกำหนดให้มีวาระการดำรงตำแหน่งตามวาระคราวละ 3 ปี โดย 1 ปี หมายถึงเวลาระหว่างการประชุมสามัญผู้ถือหุ้นของปีที่ได้รับการแต่งตั้งถึงการประชุมสามัญผู้ถือหุ้นปีถัดไป กรรมการที่พ้นตำแหน่งตามวาระอาจได้รับการแต่งตั้งให้กลับเข้ารับตำแหน่งได้อีก โดยคณะกรรมการตรวจสอบของบริษัทฯ ทั้ง 3 ท่าน จะครบวาระในการดำรงตำแหน่งในปี 2570

ขอบเขตอำนาจหน้าที่ของคณะกรรมการตรวจสอบ

1. สอบทานให้บริษัทฯ มีการรายงานทางการเงินอย่างถูกต้องและเพียงพอ
2. สอบทานให้บริษัทฯ มีระบบการควบคุมภายใน (Internal Control) และระบบการตรวจสอบภายใน (Internal Audit) ที่เหมาะสม มีประสิทธิภาพและประสิทธิผล และพิจารณาความเป็นอิสระของหน่วยงานตรวจสอบภายใน ตลอดจนให้ความเห็นชอบในการพิจารณาแต่งตั้ง โยกย้าย เลิกจ้างหัวหน้างานตรวจสอบภายใน หรือหน่วยงานอื่นใดที่รับผิดชอบเกี่ยวกับการตรวจสอบภายใน
3. สอบทานให้บริษัทฯ ปฏิบัติตามกฎหมายว่าด้วยหลักทรัพย์และตลาดหลักทรัพย์ฯ ข้อกำหนดของตลาดหลักทรัพย์ฯ หรือกฎหมายที่เกี่ยวข้องกับธุรกิจของบริษัทฯ
4. พิจารณาคัดเลือก เสนอแต่งตั้งบุคคลซึ่งมีความเป็นอิสระเพื่อทำหน้าที่เป็นผู้สอบบัญชีของบริษัทฯ และเสนอคำตอบแทนของบุคคลดังกล่าว รวมทั้งเข้าร่วมประชุมกับผู้สอบบัญชีโดยไม่มีฝ่ายจัดการเข้าร่วมประชุมด้วยอย่างน้อยปีละ 1 ครั้ง

5. พิจารณาการเปิดเผยข้อมูลของบริษัทฯ ในกรณีที่เกิดรายการที่เกี่ยวข้องกันหรือรายการที่อาจมีความขัดแย้งทางผลประโยชน์ให้เป็นไปตามกฎหมายและข้อกำหนดของตลาดหลักทรัพย์ฯ ทั้งนี้ เพื่อให้มั่นใจว่ารายการดังกล่าวสมเหตุสมผล และเป็นประโยชน์สูงสุดต่อบริษัทฯ
6. จัดทำรายงานของคณะกรรมการตรวจสอบโดยเปิดเผยไว้ในรายงานประจำปีของบริษัทฯ ซึ่งรายงานดังกล่าวต้องลงนามโดยประธานคณะกรรมการตรวจสอบ และต้องประกอบด้วยข้อมูลอย่างน้อยดังต่อไปนี้
 - ก) ความเห็นเกี่ยวกับความถูกต้อง ครบถ้วน เป็นที่เชื่อถือได้ของรายงานทางการเงินของบริษัทฯ
 - ข) ความเห็นเกี่ยวกับความเพียงพอของระบบควบคุมภายในของบริษัทฯ
 - ค) ความเห็นเกี่ยวกับการปฏิบัติตามกฎหมายว่าด้วยหลักทรัพย์และตลาดหลักทรัพย์ฯ ข้อกำหนดของตลาดหลักทรัพย์ฯ หรือกฎหมายที่เกี่ยวข้องกับธุรกิจของบริษัทฯ
 - ง) ความเห็นเกี่ยวกับความเหมาะสมของผู้สอบบัญชี
 - จ) ความเห็นเกี่ยวกับรายการที่อาจมีความขัดแย้งทางผลประโยชน์ที่เกี่ยวข้องกัน
 - ฉ) จำนวนการประชุมคณะกรรมการตรวจสอบ และการเข้าร่วมประชุมของกรรมการตรวจสอบแต่ละท่าน
 - ช) ความเห็นหรือข้อสังเกตโดยรวมที่คณะกรรมการตรวจสอบได้รับจากการปฏิบัติหน้าที่ตามกฎหมาย (Charter)
 - ซ) รายการอื่นที่เห็นว่าผู้ถือหุ้นและผู้ลงทุนทั่วไปควรทราบภายใต้ขอบเขตหน้าที่และความรับผิดชอบที่ได้รับมอบหมายจากคณะกรรมการบริษัทฯ
7. สอบทานการบริหารความเสี่ยงที่สำคัญของบริษัทฯ เพื่อให้เกิดความเชื่อมโยงกับการควบคุมภายใน
8. ทบทวนและเสนอข้อแก้ไข ขอบเขต หน้าที่ และความรับผิดชอบของคณะกรรมการตรวจสอบให้สอดคล้องกับภาวะการณ์

9. ปฏิบัติการอื่นใดตามที่คณะกรรมการบริษัทฯ มอบหมายด้วยความเห็นชอบจากคณะกรรมการตรวจสอบ ทั้งนี้ในการปฏิบัติภารกิจดังกล่าว คณะกรรมการตรวจสอบมีความรับผิดชอบต่องานของกรรมการบริษัทฯ โดยตรง และคณะกรรมการของบริษัทฯ ยังคงมีความรับผิดชอบในการดำเนินงานของบริษัทฯ ต่อบุคคลภายนอก
10. หากคณะกรรมการตรวจสอบพบหรือมีข้อสงสัยว่ามีรายการหรือการกระทำดังต่อไปนี้ ซึ่งอาจมีผลกระทบต่อฐานะทางการเงิน และผลการดำเนินงานของบริษัทฯ ให้คณะกรรมการตรวจสอบรายงานต่อคณะกรรมการบริษัทฯ เพื่อดำเนินการปรับปรุงแก้ไขภายในเวลาที่คณะกรรมการตรวจสอบเห็นสมควร
 - ก) รายการที่เกิดความขัดแย้งทางผลประโยชน์
 - ข) การทุจริตหรือมีสิ่งผิดปกติหรือมีความบกพร่องที่สำคัญในระบบควบคุมภายใน
 - ค) การฝ่าฝืนกฎหมายว่าด้วยหลักทรัพย์และตลาดหลักทรัพย์ฯ ข้อกำหนดของตลาดหลักทรัพย์ฯ หรือกฎหมายที่เกี่ยวข้องกับธุรกิจของบริษัทฯ

ทั้งนี้ บริษัทฯ ได้จัดทำกฎบัตรคณะกรรมการตรวจสอบโดยเผยแพร่ไว้ในเว็บไซต์ของบริษัทฯ

สามารถดูรายละเอียดเพิ่มเติมได้ที่
โดยสแกน QR Code
หรือกดที่ปุ่ม [CLICK HERE](#)



ในปี 2567 คณะกรรมการตรวจสอบได้สอบทานงบการเงินและงบการเงินรวมของบริษัทฯ ทั้งงบการเงินรายไตรมาสและงบการเงินประจำปี 2567 โดยได้รับฟังคำชี้แจงจากรองประธานเจ้าหน้าที่บริหารสายการเงิน และรับฟังรายงานทางการเงิน รวมทั้งประชุมร่วมกับผู้สอบบัญชีโดยไม่มีฝ่ายบริหารทุกไตรมาส และพิจารณาแล้ว มีความเห็นว่า งบการเงินรวมและงบการเงินเฉพาะบริษัท ทั้งงบการเงินรายไตรมาสและงบการเงินประจำปี 2567 นั้น มีความถูกต้องและน่าเชื่อถือได้ในสาระสำคัญ ซึ่งเป็นไปตามมาตรฐานการรายงานทางการเงินและมีการเปิดเผยข้อมูลเพียงพอ

ณ วันที่ 31 ธันวาคม 2567 คณะกรรมการตรวจสอบมีการประชุมรวมทั้งสิ้น 4 ครั้ง เพื่อปฏิบัติหน้าที่ตามขอบเขตอำนาจหน้าที่และความรับผิดชอบที่ระบุไว้ในกฎบัตรฯและตามที่คณะกรรมการบริษัทฯ มอบหมาย

คณะกรรมการสรรหาและกำหนดค่าตอบแทน

ชื่อ	ตำแหน่ง
1. นางสาวรัชฎาธิศ ไตรสุทธิ์	ประธานกรรมการสรรหาและกำหนดค่าตอบแทน/ กรรมการอิสระ
2. นางสาวชมกมล พุ่มพันธ์ุม่วง	กรรมการสรรหาและกำหนดค่าตอบแทน
3. นายสง่า รัตนชาติชูชัย	กรรมการสรรหาและกำหนดค่าตอบแทน

องค์ประกอบของคณะกรรมการสรรหาและกำหนดค่าตอบแทน

คณะกรรมการสรรหาและกำหนดค่าตอบแทนประกอบด้วยกรรมการอย่างน้อย 3 คน โดยประธานกรรมการสรรหาและกำหนดค่าตอบแทนเป็นกรรมการอิสระ นอกจากนี้ คณะกรรมการบริษัทฯ ให้คณะกรรมการสรรหาและกำหนดค่าตอบแทน มีวาระการดำรงตำแหน่งตามวาระคราวละ 3 ปี โดย 1 ปี หมายถึงวาระระหว่างการประชุมสามัญผู้ถือหุ้นของปีที่ได้รับแต่งตั้งถึงการประชุมสามัญผู้ถือหุ้นปีถัดไป กรรมการที่พ้นตำแหน่งตามวาระอาจได้รับการแต่งตั้งให้กลับเข้ารับตำแหน่งได้อีก โดยคณะกรรมการสรรหาและกำหนดค่าตอบแทนของบริษัทฯ ทั้ง 3 ท่าน จะครบวาระในการดำรงตำแหน่งในปี 2570

ขอบเขตอำนาจหน้าที่คณะกรรมการสรรหาและกำหนดค่าตอบแทน

- 1) สรรหาบุคคลที่สมควรได้รับการเสนอชื่อเป็นกรรมการหรือประธานเจ้าหน้าที่บริหาร หรือผู้บริหารระดับสูง เมื่อมีตำแหน่งว่างลง หรือที่ครบวาระ เพื่อเสนอให้คณะกรรมการบริษัทฯ พิจารณาเลือกตั้ง หรือเสนอต่อที่ประชุมผู้ถือหุ้นเพื่อเลือกตั้ง แล้วแต่กรณี โดยคำนึงถึงองค์ประกอบของคณะกรรมการ ความรู้ความสามารถ และประสบการณ์ที่เป็นประโยชน์ต่อบริษัทฯ จำนวนบริษัทที่บุคคลนั้นดำรงตำแหน่ง และการมีผลประโยชน์ขัดแย้งกันด้วย
- 2) จัดเตรียมบัญชีรายชื่อผู้ที่สมควรได้รับการเสนอชื่อเป็นกรรมการหรือประธานเจ้าหน้าที่บริหารไว้เป็นการล่วงหน้า และ/หรือ ในกรณีที่มีตำแหน่งกรรมการหรือประธานเจ้าหน้าที่บริหารว่างลง
- 3) ขอรับข้อคิดเห็นต่าง ๆ จากคณะกรรมการบริษัทฯ และ/หรือ ประธานเจ้าหน้าที่บริหาร (ถ้ามี) เพื่อประกอบพิจารณาคัดเลือกสรรหาด้วยก่อนนำเสนอให้คณะกรรมการบริษัทฯ หรือที่ประชุมผู้ถือหุ้น แล้วแต่กรณี พิจารณาเลือกตั้งต่อไป

- 4) พิจารณากำหนดแบบประเมินผลการปฏิบัติงานของประธานกรรมการ กรรมการ คณะกรรมการเฉพาะเรื่อง และประธานเจ้าหน้าที่บริหาร
- 5) พิจารณาเสนอรายชื่อกรรมการที่มีคุณสมบัติเหมาะสมเป็นกรรมการเฉพาะเรื่องและประธานกรรมการเฉพาะเรื่องต่อคณะกรรมการบริษัทฯ เพื่อแต่งตั้งเมื่อมีตำแหน่งว่างลง หรือเสนอปรับปรุงกรรมการเฉพาะเรื่องต่อคณะกรรมการบริษัทฯ ตามความเหมาะสม
- 6) พิจารณาคำตอบแทนให้แก่คณะกรรมการบริษัทฯ คณะกรรมการเฉพาะเรื่อง โดยมีหลักเกณฑ์หรือวิธีการและโครงสร้างที่เป็นธรรมและสมเหตุสมผลซึ่งพิจารณาตามผลการปฏิบัติงาน ผลการดำเนินงานของบริษัทฯ แนวปฏิบัติในอุตสาหกรรมเดียวกัน และขอบเขตหน้าที่ความรับผิดชอบ และเสนอที่ประชุมผู้ถือหุ้นเพื่อพิจารณาอนุมัติ
- 7) พิจารณาคำตอบแทนให้แก่ประธานเจ้าหน้าที่บริหาร และพิจารณาโครงสร้างเงินเดือนของผู้บริหารระดับสูง โดยการพิจารณาต้องมีหลักเกณฑ์หรือวิธีการและโครงสร้างที่เป็นธรรมและสมเหตุสมผล และในการมีคำตอบแทนของประธานเจ้าหน้าที่บริหาร ให้คำนึงถึงหน้าที่ความรับผิดชอบและผลการปฏิบัติงานประจำปีด้วย และเสนอที่ประชุมคณะกรรมการบริษัทฯ เพื่อพิจารณาอนุมัติ
- 8) พิจารณาทบทวนเกี่ยวกับระเบียบว่าด้วยคณะกรรมการสรรหาและกำหนดคำตอบแทน เพื่อให้มีความเหมาะสมอยู่เสมอรวมทั้งนโยบายและหลักเกณฑ์ที่เกี่ยวกับการกำหนดคำตอบแทนและผลประโยชน์ของกรรมการบริษัทฯ ประธานเจ้าหน้าที่บริหาร และผู้บริหารระดับสูงของบริษัทฯ
- 9) สนับสนุนให้บริษัทฯ เปิดโอกาสให้ผู้ถือหุ้นรายย่อยเสนอรายชื่อบุคคลเข้ารับการสรรหาเป็นกรรมการบริษัทฯ

- 10) ปฏิบัติการอื่นใดตามที่คณะกรรมการบริษัทฯ มอบหมายอันเกี่ยวเนื่องกับการสรรหากรรมการและประธานเจ้าหน้าที่บริหาร

ทั้งนี้ บริษัทฯ ได้จัดทำกฎบัตรคณะกรรมการสรรหาและกำหนดคำตอบแทน โดยเผยแพร่ไว้ในเว็บไซต์ของบริษัทฯ

สามารถดูรายละเอียดเพิ่มเติมได้ที่
โดยสแกน QR Code
หรือกดที่ปุ่ม [CLICK HERE](#)



ในปี 2567 คณะกรรมการสรรหาและกำหนดคำตอบแทน ได้พิจารณาเห็นชอบการเลือกตั้งคณะกรรมการแทนกรรมการที่ออกจากตำแหน่งตามวาระประจำปี 2567 เพื่อเสนอต่อคณะกรรมการบริษัทฯ เสนอให้ที่ประชุมสามัญผู้ถือหุ้นปี 2568 พิจารณาแต่งตั้งเป็นกรรมการแทน และพิจารณาคำตอบแทนให้คณะกรรมการ กำหนดแบบประเมินผลปฏิบัติงานของกรรมการ และผู้บริหาร ทบทวนกฎบัตร กฎระเบียบที่เกี่ยวข้อง เพื่อให้มีความเหมาะสม และสนับสนุนให้บริษัทฯ เปิดโอกาสให้ผู้ถือหุ้นสามารถเสนอบุคคลเข้ารับการสรรหาเป็นกรรมการบริษัทฯ

ณ วันที่ 31 ธันวาคม 2567 คณะกรรมการสรรหาและกำหนดคำตอบแทน มีการประชุมทั้งสิ้น 4 ครั้งเพื่อปฏิบัติหน้าที่ตามที่ได้รับมอบหมาย

คณะกรรมการบริหาร

สืบเนื่องจากนายณกศศักดิ์ ปิ่นแสง ได้แจ้งขอลาออกจากตำแหน่งประธานกรรมการบริหารของบริษัทฯ เนื่องด้วยติดภารกิจจำนวนมาก ไม่สามารถทุ่มเทเวลาเพื่อปฏิบัติงานในหน้าที่ได้อย่างเต็มที่นั้น คณะกรรมการสรรหาฯ จึงขอเสนอต่อที่ประชุมคณะกรรมการบริษัทฯ พิจารณาแต่งตั้ง นายชัชวาลย์ เจียรนวนนท์ ปฏิบัติหน้าที่เป็นประธานกรรมการบริหารทดแทน โดยให้มีคุณสมบัติ วาระการดำรงตำแหน่ง และขอบเขตอำนาจหน้าที่ความรับผิดชอบตามที่ระบุไว้ในกฎบัตรฯ และตามที่คณะกรรมการบริษัทฯ ได้มอบหมายเดิมทุกประการ

ชื่อ	ตำแหน่ง
1. นายชัชวาลย์ เจียรนวนนท์	ประธานกรรมการบริหาร
2. นายณกศศักดิ์ ปิ่นแสง	กรรมการบริหาร
3. นางสาวชมกมล พุ่มพันธ์ม่วง	กรรมการบริหาร
4. นายสง่า รัตนชาติชูชัย	กรรมการบริหาร
5. นายบวร วงศ์สินอุดม	กรรมการบริหาร

เพื่อให้การดำเนินงานกิจการของบริษัทฯ ดำเนินการได้อย่างคล่องตัวมีประสิทธิภาพ คณะกรรมการของบริษัทฯ เป็นผู้พิจารณาแต่งตั้งคณะกรรมการบริหาร ซึ่งประกอบด้วยกรรมการและผู้บริหารจำนวนหนึ่งที่มีคุณสมบัติเหมาะสม เพื่อทำหน้าที่บริหารจัดการและควบคุมกิจการของบริษัทฯ ตามที่คณะกรรมการบริษัทฯ มอบหมาย เพื่อสนับสนุนการปฏิบัติงาน สร้างความเชื่อมั่นให้แก่ผู้มีส่วนได้เสีย และเพื่อให้บริษัทฯ เติบโตอย่างยั่งยืน รวมทั้งก่อให้เกิดความชัดเจนในเรื่ององค์ประกอบ วาระการดำรงตำแหน่ง หน้าที่ความรับผิดชอบ และการประชุมของคณะกรรมการบริหาร คณะกรรมการบริษัทฯ จึงเห็นชอบให้จัดทำกฎบัตรคณะกรรมการบริหารขึ้น เพื่อใช้เป็นแนวทางในการปฏิบัติหน้าที่ให้ถูกต้องตามกฎหมายและสอดคล้องกับหลักการกำกับดูแลกิจการที่ดี

บริษัทฯ ได้จัดทำกฎบัตรคณะกรรมการบริหารโดยเผยแพร่ไว้ในเว็บไซต์ของบริษัทฯ

สามารถดูรายละเอียดเพิ่มเติมได้ที่
โดยสแกน QR Code
หรือกดที่ปุ่ม [CLICK HERE](#)



ทั้งนี้ให้ประธานเจ้าหน้าที่บริหาร เป็นกรรมการบริหารโดยตำแหน่ง โดยกำหนดให้คณะกรรมการบริหารมีวาระการดำรงตำแหน่งตามวาระ คราวละ 3 ปี โดย 1 ปี หมายถึงเวลาระหว่างการประชุมสามัญผู้ถือหุ้นของปีที่ได้รับการแต่งตั้งถึงการประชุมสามัญผู้ถือหุ้น ปีถัดไป กรรมการที่พ้นตำแหน่งตามวาระอาจได้รับการแต่งตั้งให้กลับเข้ารับตำแหน่งได้อีก

ขอบเขตอำนาจหน้าที่คณะกรรมการบริหาร

- 1) พิจารณากลับกองกฤษฎีในการประกอบธุรกิจ เป้าหมายทางการเงินและแผนงาน (ทั้งระยะสั้น ระยะกลาง และระยะยาว) รวมถึงงบประมาณประจำปี เพื่อนำเสนอต่อคณะกรรมการบริษัท
- 2) กำหนดนโยบายการเงินการลงทุนของบริษัทฯ และกำหนดทิศทางการลงทุนให้สอดคล้องกับนโยบายบริษัท
- 3) พิจารณารายการเกี่ยวกับการลงทุนและจำหน่ายทรัพย์สิน การบริหารทรัพยากรบุคคล การเงินและการบริหารเงิน การบริหารงานทั่วไป และรายการอื่นใดที่เกี่ยวข้องกับธุรกิจของบริษัทฯ ภายในขอบเขตอำนาจที่ได้รับอนุมัติจากคณะกรรมการบริษัท
- 4) กำกับและติดตามผลการดำเนินงานและฐานะการเงินของบริษัทฯ และรายงานผลการดำเนินงานและฐานะการเงินให้แก่กรรมการบริษัท รับทราบเป็นประจำทุกเดือน
- 5) แสวงหาและประเมินโอกาสในการลงทุนในธุรกิจใหม่ ๆ ศึกษาความเป็นไปได้สำหรับโครงการใหม่ ๆ และมีอำนาจพิจารณาอนุมัติเข้าร่วมประมูลงานต่าง ๆ ตลอดจนเข้าดำเนินงานโครงการต่าง ๆ ตามที่เห็นสมควร รวมถึงการดำเนินการที่เกี่ยวข้องกับเรื่องดังกล่าวจนเสร็จการ
- 6) คณะกรรมการบริหารอาจมอบอำนาจให้ผู้บริหารหรือบุคคลใดบุคคลหนึ่ง มีอำนาจในการดำเนินการในเรื่องใดเรื่องหนึ่งหรือหลายเรื่องตามที่คณะกรรมการบริหารพิจารณาเห็นสมควรได้ การอนุมัติรายการของคณะกรรมการบริหารและ/หรือการมอบอำนาจต้องไม่เป็นการอนุมัติรายการที่เกี่ยวข้องกันหรือรายการที่อาจมีความขัดแย้งทางผลประโยชน์หรือรายการที่คณะกรรมการบริหารมีส่วนได้เสียตามที่กำหนดในข้อบังคับของบริษัทฯ และตามที่กำหนดโดย คณะกรรมการบริษัท และหน่วยงานกำกับดูแลที่เกี่ยวข้อง

- 7) ให้แนวนโยบาย แต่งตั้ง กำหนดอำนาจหน้าที่ กำกับ ดูแล ประสานงาน และกำหนดอำนาจหน้าที่ของคณะทำงานพิเศษ หรือคณะบริหารงาน พร้อมทั้งพิจารณาและอนุมัติข้อเสนอต่าง ๆ ซึ่งเสนอโดยคณะบริหารงานหรือคณะทำงานพิเศษ
- 8) พิจารณาและให้ความเห็นแก่คณะกรรมการบริษัท เกี่ยวกับนโยบายการเงินปันผลของบริษัท
- 9) พิจารณาและดำเนินการในประเด็นที่สำคัญ ซึ่งเกี่ยวข้องกับการดำเนินงานของบริษัท
- 10) พิจารณากลับกองและให้ข้อเสนอแนะงานทุกประเภทที่เสนอต่อคณะกรรมการบริษัท ยกเว้นงานที่อยู่ภายใต้หน้าที่ความรับผิดชอบและ/หรือ เป็นอำนาจของคณะกรรมการชุดย่อยอื่นของบริษัทฯ ที่จะเป็นผู้พิจารณากลับกองเพื่อนำเสนอคณะกรรมการบริษัท โดยตรง
- 11) ดำเนินการอื่น ๆ ในขอบเขตอำนาจและความรับผิดชอบ ตามที่คณะกรรมการบริษัท มอบหมายหน้าที่ให้เป็นคราว ๆ ไป
- 12) รับทราบเรื่องอื่น ๆ ทั้งที่เกี่ยวกับการบริหารกิจการและไม่เกี่ยวกับการบริหารกิจการของบริษัทฯ เช่น คดีความที่บริษัทฯ ตกเป็นจำเลย เป็นต้น ที่กรรมการบริหารเห็นว่าจำเป็นหรือสมควรที่จะให้เสนอเพื่อรับทราบ

โดยที่คณะกรรมการบริหารมีอำนาจในการอนุมัติรายจ่ายทั่วไปภายใต้งบประมาณที่ได้รับการอนุมัติแล้ว สำหรับค่าใช้จ่ายในการดำเนินงาน (Operating Expense) ในวงเงินไม่เกิน 20,000,000 บาท

ณ วันที่ 31 ธันวาคม 2567 คณะกรรมการบริหารมีการประชุมทั้งสิ้น 12 ครั้ง เพื่อปฏิบัติหน้าที่ตามที่ได้รับมอบหมาย

คณะกรรมการบริหารความเสี่ยง

ชื่อ	ตำแหน่ง
1. นายชัชวาลย์ เจียรนวนนท์	ประธานกรรมการบริหารความเสี่ยง
2. นายรังสรรค์ ศรีวรศาสตร์	กรรมการบริหารความเสี่ยง / กรรมการอิสระ
3. นายสมชาย คุวิจิตรสุวรรณ	กรรมการบริหารความเสี่ยง / กรรมการอิสระ

องค์ประกอบของคณะกรรมการบริหารความเสี่ยง

ประกอบด้วยกรรมการอย่างน้อย 3 คน นอกจากนี้ คณะกรรมการบริษัท ให้คณะกรรมการบริหารความเสี่ยง มีวาระการดำรงตำแหน่งตามวาระ คราวละ 3 ปี โดย 1 ปี หมายถึงเวลาระหว่างการประชุมสามัญผู้ถือหุ้นของปีที่ได้รับการแต่งตั้งถึงการประชุมสามัญผู้ถือหุ้น ปีถัดไป กรรมการที่พ้นตำแหน่งตามวาระอาจได้รับการแต่งตั้งให้กลับเข้ารับตำแหน่งได้อีก โดยคณะกรรมการบริหารความเสี่ยง ของบริษัทฯ ทั้ง 3 ท่าน จะครบวาระในการดำรงตำแหน่งในปี 2570

ขอบเขตอำนาจหน้าที่คณะกรรมการบริหารความเสี่ยง

- 1) พิจารณาและอนุมัตินโยบาย วัตถุประสงค์ และกรอบการบริหารความเสี่ยง สำหรับเป็นกรอบการปฏิบัติงานในกระบวนการบริหารความเสี่ยงของพนักงานในองค์กร ให้เป็นไปในทิศทางเดียวกัน และสอดคล้องกับเป้าหมายและกลยุทธ์ของธุรกิจ ทั้งนี้ นโยบาย วัตถุประสงค์ และกรอบการบริหารความเสี่ยงจะได้รับการทบทวนเป็นประจำทุกปี และให้ความสำคัญกับสัญญาณเตือนภัยล่วงหน้า

- จัดตั้งคณะทำงานบริหารความเสี่ยงและกำหนดอำนาจหน้าที่ของคณะทำงานฯ โดยมีหน้าที่จัดทำนโยบายและแผนบริหารความเสี่ยงในแต่ละหน่วยงาน เสนอต่อที่ประชุมคณะกรรมการบริหารความเสี่ยงเพื่อพิจารณา
- กำกับดูแลให้มีการระบุความเสี่ยง โดยพิจารณาปัจจัยทั้งภายในและภายนอกองค์กร ที่อาจส่งผลกระทบต่อบริษัทฯ ไม่สามารถบรรลุวัตถุประสงค์ที่กำหนดไว้ และมีการประเมินผลกระทบและโอกาสที่เกิดขึ้นของความเสี่ยงที่ได้รับระบุไว้ เพื่อจัดลำดับความเสี่ยงและเลือกใช้วิธีการจัดการความเสี่ยงได้อย่างเหมาะสม
- ให้คำแนะนำและการสนับสนุนแก่คณะทำงานบริหารความเสี่ยงในเรื่องการบริหารความเสี่ยงระดับองค์กรรวมถึงส่งเสริมและสนับสนุนให้มีการปรับปรุงและพัฒนากระบวนการบริหารความเสี่ยงภายในองค์กรอย่างต่อเนื่อง
- กำกับดูแลให้การบริหารความเสี่ยงเป็นไปอย่างมีประสิทธิภาพ และประเมินผลของการบริหารความเสี่ยง
- ปฏิบัติหน้าที่อื่นใด ตามที่คณะกรรมการบริษัทฯ มอบหมาย และตามที่กำหนดไว้ในข้อบังคับ

ทั้งนี้ บริษัทฯ ได้จัดทำกฎบัตรคณะกรรมการบริหารความเสี่ยง โดยเผยแพร่ไว้ในเว็บไซต์ของบริษัทฯ

สามารถดูรายละเอียดเพิ่มเติมได้ที่
โดยสแกน QR Code
หรือกดที่ปุ่ม [CLICK HERE](#)



ในปี 2567 คณะกรรมการบริหารความเสี่ยง ได้ทบทวนนโยบาย วัตถุประสงค์ และกรอบการบริหารความเสี่ยง ทบทวนความเพียงพอของกฎบัตรคณะกรรมการบริหารความเสี่ยง ระบุความเสี่ยง โดยพิจารณาจากปัจจัยทั้งภายในและภายนอก จัดลำดับความเสี่ยงและเลือกวิธีการจัดการความเสี่ยงอย่างเหมาะสม ส่งเสริมให้มีการปรับปรุงและพัฒนากระบวนการบริหารความเสี่ยงภายในองค์กร

ณ วันที่ 31 ธันวาคม 2567 คณะกรรมการบริหารความเสี่ยง มีการประชุมทั้งสิ้น 2 ครั้ง เพื่อปฏิบัติหน้าที่ตามที่ได้รับมอบหมาย

คณะกรรมการกำกับดูแลกิจการที่ดีและความยั่งยืน

ชื่อ	ตำแหน่ง
1. นายสมชาย คูวิจิตรสุวรรณ	ประธานกรรมการกำกับดูแลกิจการที่ดีและความยั่งยืน / กรรมการอิสระ
2. นางสาวร้อยทิพย์ ไตรสุทธิ์	กรรมการกำกับดูแลกิจการที่ดีและความยั่งยืน / กรรมการอิสระ
3. นายสง่า รัตนชาติชูชัย	กรรมการกำกับดูแลกิจการที่ดีและความยั่งยืน / กรรมการ

คณะกรรมการกำกับดูแลกิจการที่ดีและความยั่งยืน ประกอบด้วย กรรมการบริษัทฯ อย่างน้อย 3 คน และกึ่งหนึ่งต้องเป็นกรรมการอิสระ โดยประธานกรรมการกำกับดูแลกิจการที่ดีและความยั่งยืนต้องเป็นกรรมการอิสระ โดยกำหนดให้มีวาระการดำรงตำแหน่งตามวาระคราวละ 3 ปี โดย 1 ปี หมายถึงระยะเวลาจากการประชุมสามัญผู้ถือหุ้นของปีที่ได้รับการแต่งตั้งถึงการประชุมสามัญผู้ถือหุ้นปีถัดไป กรรมการที่พ้นตำแหน่งตามวาระอาจได้รับการแต่งตั้งให้กลับเข้ารับตำแหน่งได้อีก โดยคณะกรรมการกำกับดูแลกิจการที่ดีและความยั่งยืนของบริษัทฯ ทั้ง 3 ท่าน จะครบวาระในการดำรงตำแหน่งในปี 2570

ขอบเขตอำนาจหน้าที่ของคณะกรรมการกำกับดูแลกิจการที่ดีและความยั่งยืน

- พิจารณากำหนดแนวทาง เสนอแนะนโยบาย / แนวปฏิบัติเกี่ยวกับจรรยาบรรณและจริยธรรมทางธุรกิจตลอดจนนโยบาย / มาตรฐานด้านทุจริตคอร์รัปชัน ตามระบบการกำกับดูแลกิจการที่ดีต่อคณะกรรมการบริษัทฯ และฝ่ายจัดการ เพื่อกำหนดเป็นระเบียบปฏิบัติขององค์กร ทั้งนี้ เพื่อให้เป็นแนวทางปฏิบัติขององค์กรที่ได้มาตรฐานและเป็นแนวทางที่ถูกต้อง

- พิจารณาและให้คำแนะนำในการจัดทำกรอบนโยบาย กลยุทธ์ และแนวทางการพัฒนาด้านความยั่งยืนของบริษัทฯ ให้มีมาตรฐาน สามารถบรรลุวัตถุประสงค์และเป้าหมายที่กำหนด รวมทั้งเทียบเคียงได้กับแนวปฏิบัติหรือหลักการที่เป็นสากล เพื่อให้บริษัทฯ สามารถดำเนินงานได้อย่างมีประสิทธิภาพ ตอบสนองต่อความต้องการของผู้มีส่วนได้เสียและผู้ถือหุ้นในภาพรวม โดยคำนึงถึงความรับผิดชอบต่อชุมชน สังคม และสิ่งแวดล้อมเพื่อการเติบโตอย่างยั่งยืนของบริษัทฯ
- ให้คำแนะนำ คำปรึกษา ในการจัดทำแผนพัฒนาด้านความยั่งยืนของบริษัทฯ สอดคล้องตามนโยบายและกลยุทธ์ที่กำหนด ตลอดจนให้ข้อเสนอแนะที่เป็นประโยชน์ในการพัฒนาความยั่งยืน รวมถึงการกำหนดเป้าหมายการพัฒนาอย่างยั่งยืน ให้มีความสมดุลทั้งมิติด้านสิ่งแวดล้อม สังคม และการกำกับดูแล (Environmental, Social, Governance: ESG) สอดคล้องกับแนวปฏิบัติที่ดีตามกฎหมาย ตามมาตรฐานระดับประเทศ และระดับสากล
- กำกับดูแลให้คำปรึกษา ประเมินผลและทบทวนนโยบาย และการปฏิบัติตามหลักการกำกับดูแลกิจการที่ดี และจรรยาบรรณธุรกิจ รวมถึงการดำเนินการด้านความรับผิดชอบต่อสังคมและสิ่งแวดล้อม ตลอดจนการดำเนินงานด้านพัฒนาความยั่งยืน เพื่อพัฒนาและยกระดับระบบการกำกับดูแลกิจการของบริษัทฯ สู่มาตรฐานสากล

- เสนอแนะนโยบาย / แนวปฏิบัติเกี่ยวกับความรับผิดชอบต่อสังคมและสิ่งแวดล้อม พร้อมทั้งกำกับดูแลให้คำปรึกษา กำกับดูแลและติดตามความก้าวหน้าการดำเนินการด้านการพัฒนาอย่างยั่งยืนขององค์กร และประเมินประสิทธิผลของการดำเนินการ
- กำหนดแนวทางกำกับดูแลและติดตามผล เพื่อให้มั่นใจว่า บริษัทฯ มีการดำเนินการที่สอดคล้องกับนโยบายและแนวปฏิบัติที่กำหนดไว้ เพื่อพัฒนาและยกระดับการกำกับดูแลกิจการที่ดีและความยั่งยืนของบริษัทฯ อย่างต่อเนื่อง
- สอบทานการปฏิบัติตามนโยบายและแนวปฏิบัติด้านการกำกับดูแลกิจการที่ดีและความยั่งยืน รวมถึงการดำเนินงานที่สำคัญและเกี่ยวเนื่อง
- ให้มีการทบทวนนโยบายและแนวปฏิบัติการดำเนินงานด้านความยั่งยืนของบริษัทฯ ให้เป็นปัจจุบัน เหมาะสมกับสถานการณ์
- พิจารณาให้ความเห็นชอบรายงานการกำกับดูแลกิจการที่ดีและความยั่งยืนก่อนเปิดเผยในรายงานประจำปี
- ให้คำปรึกษา คำแนะนำ และข้อเสนอแนะแนวปฏิบัติด้านการกำกับดูแลกิจการที่ดีและความยั่งยืน ต่อคณะกรรมการบริษัทฯ และฝ่ายจัดการในการพัฒนาโครงสร้างและระบบการกำกับดูแลกิจการที่ดีและความยั่งยืนของบริษัทฯ
- ทบทวนความเหมาะสมของกฎบัตรคณะกรรมการกำกับดูแลกิจการที่ดีและความยั่งยืนเป็นประจำ หากมีการปรับปรุงแก้ไข จะนำเสนอต่อคณะกรรมการบริษัทฯ เพื่อให้ความเห็นชอบ
- ปฏิบัติหน้าที่อื่นใดตามที่คณะกรรมการบริษัทฯ มอบหมาย

ทั้งนี้ บริษัทฯ ได้จัดทำกฎบัตรคณะกรรมการกำกับดูแลกิจการที่ดีและความยั่งยืนตรวจสอบโดยเผยแพร่ไว้ในเว็บไซต์ของบริษัทฯ

สามารถดูรายละเอียดเพิ่มเติมได้ที่
โดยสแกน QR Code
หรือกดที่ปุ่ม **CLICK HERE**



ในปี 2567 คณะกรรมการกำกับดูแลกิจการที่ดีและความยั่งยืนได้พิจารณา กำหนดทบทวนและปรับปรุงนโยบายและแนวปฏิบัติที่เกี่ยวข้องกับการต่อต้านการทุจริตคอร์รัปชัน เพื่อให้แก่กรรมการ ผู้บริหาร และพนักงานของบริษัทฯ ทุกคน ยึดถือเป็นแนวทางปฏิบัติที่ถูกต้อง และมีการกำกับดูแลและติดตาม และสอบทานให้บริษัทฯ ดำเนินการสอดคล้องกับกลยุทธ์ด้านความยั่งยืนขององค์กร

ณ วันที่ 31 ธันวาคม 2567 คณะกรรมการกำกับดูแลกิจการที่ดีและความยั่งยืนมีการประชุมรวมทั้งสิ้น 1 ครั้ง เพื่อปฏิบัติหน้าที่ตามขอบเขตอำนาจหน้าที่และความรับผิดชอบที่ระบุไว้ในกฎบัตรฯ และตามที่คณะกรรมการบริษัทฯ มอบหมาย

ข้อมูลเกี่ยวกับผู้บริหาร

ชื่อ	ตำแหน่ง
1. นางสาวชมกมล พุ่มพันธุ์ม่วง	ประธานเจ้าหน้าที่บริหาร (แต่งตั้งเมื่อวันที่ 8/8/2562)
2. นายณพพงศ์ โอมาธิกุล	รองประธานเจ้าหน้าที่บริหารสายการเงินและบริหารองค์กร
3. นายชุมพล ลิลิตสุวรรณ	ผู้อำนวยการฝ่ายขาย
4. นายสุทัศน์ นิตกรไชยรัตน์	ผู้อำนวยการฝ่ายกลยุทธ์และพัฒนาธุรกิจ
5. นายณพล เพิ่มพล	ผู้อำนวยการฝ่ายปฏิบัติการ
6. นางสาวนิภาทิพย์ ศุภฤกษ์รัตนไชย	ผู้อำนวยการฝ่ายตรวจสอบภายใน

เพื่อให้การบริหารจัดการองค์กรดำเนินไปได้อย่างมีประสิทธิภาพ คณะกรรมการบริษัทฯ ได้แต่งตั้งผู้บริหารในฝ่ายงานต่าง ๆ อันประกอบไปด้วย ประธานเจ้าหน้าที่บริหารมีอำนาจและหน้าที่บริหารกิจการของบริษัทฯ ตามนโยบาย แผนงาน และงบประมาณที่ได้รับอนุมัติจากคณะกรรมการฯ และเป็นผู้บังคับบัญชาสูงสุดของพนักงาน รองประธานเจ้าหน้าที่บริหารสายปฏิบัติการ และรองประธานเจ้าหน้าที่บริหารสายการเงินและบริหารองค์กร มีหน้าที่ในการบริหารจัดการงานของบริษัทฯ ให้เป็นไปตามกลยุทธ์ และเป้าหมายที่กำหนด

ทั้งนี้ ผู้อำนวยการฝ่ายต่าง ๆ มีหน้าที่ในการปฏิบัติงานให้บริษัทฯ ดำเนินตามเป้าหมายที่ตั้งไว้ และต้องมีคุณสมบัติและไม่มีลักษณะต้องห้ามตามกฎหมายว่าด้วยบริษัทมหาชนจำกัดและกฎหมายว่าด้วยหลักทรัพย์และตลาดหลักทรัพย์ รวมถึงต้องเป็นผู้มีความรู้ ความสามารถ ความเชี่ยวชาญ

และประสบการณ์ที่หลากหลาย มีวิสัยทัศน์ รวมทั้งมีคุณธรรมและจริยธรรมสามารถอุทิศเวลาให้ได้อย่างเพียงพออันเป็นประโยชน์ต่อการดำเนินกิจการของบริษัทฯ

ขอบเขตอำนาจหน้าที่ประธานเจ้าหน้าที่บริหาร

- ดำเนินการตามที่คณะกรรมการบริษัทฯ ได้มอบหมายซึ่งอยู่ภายใต้กฎระเบียบและข้อบังคับของบริษัทฯ
- มีอำนาจออกคำสั่ง ระเบียบ ประกาศ บันทึกลง เพื่อให้การปฏิบัติงานเป็นไปตามนโยบายและผลประโยชน์บริษัทฯ และเพื่อรักษาระเบียบวินัยการทำงานภายในองค์กร
- มีอำนาจกระทำการและแสดงตนเป็นตัวแทนของบริษัทฯ ต่อบุคคลภายนอกในกิจการที่เกี่ยวข้องและเป็นประโยชน์ต่อบริษัทฯ

- 4) อนุมัติการแต่งตั้งที่ปรึกษาด้านต่าง ๆ ที่จำเป็นต่อการดำเนินงานของบริษัทฯ
- 5) เป็นผู้รับมอบอำนาจของบริษัทฯ ในการบริหารกิจการของบริษัทฯ ให้เป็นไปตามวัตถุประสงค์ ข้อบังคับ นโยบาย ระเบียบ ข้อกำหนด คำสั่ง มติที่ประชุมผู้ถือหุ้น มติที่ประชุมคณะกรรมการบริษัทฯ ทุกประการ
- 6) เป็นผู้มีอำนาจในการบังคับบัญชา ติดตาม สั่งการ ดำเนินการ ตลอดจนเข้าลงนามในนิติกรรมสัญญา เอกสารคำสั่งหนังสือแจ้งหรือหนังสือใด ๆ ที่ใช้ติดต่อกับหน่วยงานราชการ รัฐวิสาหกิจและบุคคลอื่น ตลอดจนให้มีอำนาจกระทำการใด ๆ ที่จำเป็นและสมควร เพื่อให้การดำเนินการข้างต้นสำเร็จลุล่วงไป
- 7) มีอำนาจในการมอบอำนาจช่วง และ/หรือมอบหมายให้บุคคลอื่นปฏิบัติงานเฉพาะอย่างแทนได้โดยการมอบอำนาจช่วง และ/หรือการมอบหมายดังกล่าวให้อยู่ภายใต้ขอบเขตแห่งการมอบอำนาจตามหนังสือมอบอำนาจอ้างกล่าว และ/หรือให้เป็นไปตามระเบียบ ข้อกำหนด หรือคำสั่งที่คณะกรรมการของบริษัทฯ และ/หรือบริษัทฯ กำหนดไว้
- 8) มีอำนาจอนุมัติค่าใช้จ่ายในการดำเนินการตามปกติธุรกิจของบริษัทฯ เช่น ค่าใช้จ่ายเกี่ยวกับการจัดซื้อทรัพย์สิน การใช้จ่ายเงินลงทุนที่สำคัญเพื่อประโยชน์บริษัทฯ และการทำรายการอื่นเพื่อประโยชน์ของบริษัทฯ ซึ่งอำนาจการอนุมัติดังกล่าวจะเป็นการอนุมัติรายการปกติทั่วไปทางการเงิน โดยมิวงเงินในแต่ละรายการตามตารางกำหนดอำนาจอนุมัติในและดำเนินการ (Corporate Authority Index: “CAI”) และการเข้าทุนธุรกรรมต่าง ๆ ของบริษัทฯ แต่ไม่เกินงบประมาณที่ได้รับอนุมัติจากคณะกรรมการบริษัทฯ
- 9) ปฏิบัติหน้าที่อื่น ๆ ตามที่ได้รับมอบหมายจากคณะกรรมการบริหารหรือคณะกรรมการบริษัทฯ เป็นคราว ๆ ไป

ทั้งนี้ ประธานเจ้าหน้าที่บริหารมีอำนาจในการอนุมัติรายจ่ายทั่วไปภายใต้งบประมาณที่ได้รับการอนุมัติแล้ว สำหรับค่าใช้จ่ายในการดำเนินงาน (Operating Expense) ในวงเงินไม่เกิน 10,000,000 บาท การจัดซื้อสินค้าและวัตถุดิบหลัก (ต่อครั้ง) ในวงเงินไม่เกิน 50,000,000 บาท กรณีอนุมัติค่าใช้จ่ายหลักในการประกอบธุรกิจ (ต่อครั้ง) ในวงเงินไม่เกิน 25,000,000 บาท และกรณี การออก L/C / LG / BG หรือ หนังสือคำประกัน สำหรับการ จัดซื้อสินค้าและวัตถุดิบหลัก (ต่อครั้ง) ในวงเงินไม่เกิน 400,000,000 บาท

คำตอบแทนกรรมการและผู้บริหาร

คณะกรรมการฯ ได้กำหนดนโยบายการจ่ายคำตอบแทนกรรมการบริษัทฯ และผู้บริหาร อย่างเป็นธรรม โดยคณะกรรมการสรรหาและกำหนดคำตอบแทนทำหน้าที่พิจารณาหาความเหมาะสมและสอดคล้องกับสถานการณ์ของบริษัทฯ โดยเทียบเคียงกับคำตอบแทนกรรมการของบริษัทจดทะเบียนในตลาดหลักทรัพย์ที่ประกอบธุรกิจ และมีขนาดธุรกิจ ในลักษณะที่ใกล้เคียงกัน และพิจารณาจากประสบการณ์ ภาระหน้าที่ และขอบเขตความรับผิดชอบของกรรมการแต่ละท่าน โดย ณ ปัจจุบันกรรมการในคณะกรรมการชุดย่อยได้แก่ คณะกรรมการตรวจสอบ คณะกรรมการบริหาร คณะกรรมการสรรหาและกำหนดคำตอบแทน คณะกรรมการบริหาร ความเสี่ยง และคณะกรรมการกำกับดูแลกิจการที่ดีและความยั่งยืน ไม่ได้กำหนดให้มีการจ่ายคำตอบแทน

ทั้งนี้ คำตอบแทนที่จ่ายให้แก่กรรมการต้องผ่านการพิจารณาจากกรรมการเห็นชอบจากที่ประชุมคณะกรรมการสรรหาฯ โดยกำหนดเป็นหลักเกณฑ์ และขั้นตอนการเสนอพิจารณาคำตอบแทนกรรมการ ดังนี้

- ผลประกอบการของบริษัทฯ โดยเทียบเคียงได้กับคำตอบแทนกรรมการของบริษัทจดทะเบียนในตลาดหลักทรัพย์ที่ประกอบธุรกิจและมีขนาดธุรกิจใกล้เคียงกัน
- ประสบการณ์ บทบาท ภาระหน้าที่ และขอบเขตความรับผิดชอบของกรรมการแต่ละท่าน
- ประโยชน์ที่คาดว่าจะได้รับ จะได้รับจากกรรมการแต่ละท่าน
- คำตอบแทนที่กำหนดขึ้นนั้นจะต้องสามารถจูงใจกรรมการที่มีคุณสมบัติเหมาะสมกับความจำเป็นและสถานการณ์ของบริษัทฯ มาเป็นกรรมการได้

โดยคณะกรรมการสรรหาและกำหนดคำตอบแทนเป็นผู้พิจารณาอัตราคำตอบแทนที่เหมาะสมสำหรับคณะกรรมการบริษัทฯ และเสนอต่อที่ประชุมคณะกรรมการบริษัทฯ เพื่อพิจารณาให้ความเห็นชอบ ก่อนที่จะเสนอที่ประชุมผู้ถือหุ้นเพื่อพิจารณาอนุมัติต่อไป โดยที่ประชุมสามัญประจำปี 2567 เมื่อวันที่ 23 เมษายน 2567 มีมติอนุมัติให้ปรับเพิ่มคำตอบแทนกรรมการบริษัทฯ ให้สอดคล้องกับความสำเร็จและการเติบโตของบริษัทฯ รวมถึงภาระหน้าที่และความรับผิดชอบของคณะกรรมการบริษัทฯ ที่เพิ่มมากขึ้น โดยให้มีผลตั้งแต่วันที่ 23 เมษายน 2567 เป็นต้นไป

คำตอบแทนกรรมการ ปี 2567

คณะกรรมการบริษัทฯ	คำตอบแทนรายเดือน (บาท)
ประธานกรรมการ	86,000
ประธานกรรมการตรวจสอบ	86,000
กรรมการ	49,000
กรรมการดำรงตำแหน่งผู้บริหาร	25,000

หมายเหตุ: 1) คำตอบแทนกรรมการมีเฉพาะคำตอบแทนรายเดือน เท่านั้นและกรรมการไม่ได้รับค่าเบี้ยประชุม

รายชื่อกรรมการ	คำตอบแทน (บาท)								
	WP	บริษัทย่อย							
		EAGLE	LOGISTIC	WP GAS	WP SOLUTION	WP SOLLAR	THAIGAS	PREMIER	TGC
1. นายจุลจิตต์ บุญเกตุ	985,333	-	-	-	-	-	-	-	-
2. นางนิศกร ทัดเทียมมรณย์	985,333	-	-	-	-	-	-	-	-
3. นายกนกศักดิ์ ปิ่นแสง	561,867	-	-	-	-	-	-	-	-
4. นางสร้อยทิพย์ ไตรสุทธิ์	561,867	-	-	-	-	-	-	-	-
5. นายชัชวาลย์ เจียรนวนนท์	561,867	-	-	-	-	-	-	-	-
6. นายบวร วงศ์สินอุดม	561,867	-	-	-	-	-	-	-	-
7. นายสง่า รัตนชาติชูชัย *	561,867	600,000	-	-	-	-	-	-	-
8. นางสาวชมกมล พุ่มพันธ์ม่วง **	285,067	-	-	-	-	-	-	-	-
9. นางลักษณานันท์ ลักษมีธนานันต์	561,867	-	-	-	-	-	-	-	-
10. นายสมชาย คูวิจิตรสุวรรณ	561,867	-	-	-	-	-	-	-	-
11. นายรังสรรค์ ศรีวรศาสตร์	561,867	-	-	-	-	-	-	-	-
12. นายเกษมสิทธิ์ ปฐมศักดิ์	561,867	-	-	-	-	-	-	-	-
รวมทั้งสิ้น	7,312,536	600,000	-	-	-	-	-	-	-

หมายเหตุ: * นายสง่า รัตนชาติชูชัย ได้รับคำตอบแทนจาก Eagle ในฐานะประธานกรรมการบริษัทฯ สำหรับกรรมการคนอื่นที่ดำรงตำแหน่งในบริษัทย่อย ไม่ได้รับคำตอบแทน
** แสดงคำตอบแทนเฉพาะตำแหน่งกรรมการไม่รวมคำตอบแทนในตำแหน่งผู้บริหาร

คำตอบแทนที่เป็นโบนัสกรรมการ

ที่ประชุมสามัญผู้ถือหุ้น ประจำปี 2567 เมื่อวันที่ 23 เมษายน 2567 ได้มีมติอนุมัติให้กรรมการบริษัทฯ ได้รับคำตอบแทนที่เป็นโบนัสไม่เกินร้อยละ 1 ของเงินปันผลที่มีการจ่ายให้แก่ผู้ถือหุ้นในปี 2567 สำหรับคำตอบแทนซึ่งเป็นโบนัสกรรมการ ต้องคิดเป็นเงินจำนวนไม่เกิน 1,429,413.36 บาท โดยให้คณะกรรมการบริษัทฯ พิจารณากำหนดจำนวนเงินคำตอบแทนที่เป็นโบนัสดังกล่าวให้เหมาะสมกับขอบเขตหน้าที่ของกรรมการบริษัทฯ ผลประกอบการของบริษัทฯ ขนาดธุรกิจ ผลกำไรสุทธิ และสถานะเศรษฐกิจในปัจจุบัน

คำตอบแทนอื่น ๆ และคำตอบแทนอื่นที่ไม่ใช่ตัวเงินของกรรมการ

- ไม่มี -

คำตอบแทนผู้บริหาร

ในเดือนมกราคม - ธันวาคม 2567 บริษัทฯ จ่ายคำตอบแทนให้ผู้บริหารรวมเป็นเงินจำนวนทั้งสิ้น 25,177,560 บาท

คำตอบแทนอื่น ๆ และคำตอบแทนอื่นที่ไม่ใช่ตัวเงินของผู้บริหารระดับสูง

- ไม่มี -

บุคลากร

จำนวนพนักงาน

ณ วันที่ 31 ธันวาคม 2567 บริษัทฯ มีพนักงานจำนวนทั้งสิ้น 388 คน ประกอบด้วยผู้บริหารจำนวน 44 คน และ พนักงาน 344 คน (พนักงานประจำและพนักงานรายวัน)

คำตอบแทนพนักงาน

ในเดือนมกราคม - ธันวาคม 2567 บริษัทฯ จ่ายคำตอบแทนพนักงานรวมเป็นเงินจำนวนทั้งสิ้น 182,570,698 บาท

ข้อมูลสำคัญอื่น

รายชื่อบุคคลที่ได้รับมอบหมายให้รับผิดชอบงานสำคัญของบริษัทฯ

เลขานุการบริษัทฯ

เพื่อให้เป็นไปตาม พระราชบัญญัติหลักทรัพย์และตลาดหลักทรัพย์ (ฉบับที่ 4) พ.ศ. 2551 มาตรา 89/15 และมาตรา 89/16 ในการประชุมคณะกรรมการบริษัทฯ เมื่อวันที่ 10 พฤศจิกายน 2559 ได้มีมติแต่งตั้ง นางสาวดารพร อัญญะมณีตระกูล ดำรงตำแหน่งเป็นเลขานุการบริษัทฯ

ขอบเขตหน้าที่ความรับผิดชอบเลขานุการบริษัทฯ

- 1) จัดทำและเก็บรักษาเอกสาร ดังต่อไปนี้
 - ก) ทะเบียนกรรมการ
 - ข) หนังสือนัดประชุมคณะกรรมการ รายงานการประชุมคณะกรรมการ และรายงานประจำปีของบริษัทฯ
 - ค) หนังสือนัดประชุมผู้ถือหุ้น และรายงานการประชุมผู้ถือหุ้น
 - ง) เอกสารสำคัญอื่น ๆ ของบริษัทฯ
- 2) เก็บรักษารายงานการมีส่วนได้เสียที่รายงานโดยกรรมการหรือผู้บริหาร
- 3) จัดส่งสำเนารายงานการมีส่วนได้เสียตามมาตรา 89/14 ของพระราชบัญญัติหลักทรัพย์และตลาดหลักทรัพย์ พ.ศ. 2535 (รวมทั้งที่ได้มีการแก้ไขเพิ่มเติม) ซึ่งจัดทำโดยกรรมการผู้บริหารบุคคลที่เกี่ยวข้องให้กับประธานกรรมการและประธานกรรมการตรวจสอบทราบภายใน 7 วันทำการนับแต่วันที่บริษัท ได้รับรายงานนั้น
- 4) ดูแลการเปิดเผยข้อมูลและรายงานสารสนเทศในส่วนที่รับผิดชอบตามระเบียบและข้อกำหนดของตลาดหลักทรัพย์แห่งประเทศไทยและสำนักงานคณะกรรมการกำกับหลักทรัพย์และตลาดหลักทรัพย์
- 5) ส่งเสริมและสนับสนุนการกำกับดูแลการดำเนินธุรกิจรวมถึงการปฏิบัติงานของผู้บริหารและพนักงานของบริษัทฯ และบริษัทในเครือให้เป็นไปตามกฎหมาย กฎ ระเบียบที่บริษัทฯ ได้เข้าไปลงทุนด้วย
- 6) ปฏิบัติหน้าที่จัดการประชุมคณะกรรมการบริษัทฯ คณะผู้บริหาร และประชุมผู้ถือหุ้นให้เป็นไปตามข้อบังคับของบริษัทฯ
- 7) ทำหน้าที่กำกับดูแลให้บริษัทฯ และคณะกรรมการมีการปฏิบัติที่สอดคล้อง และเป็นไปตามกฎหมาย ข้อบังคับที่เกี่ยวข้องตลอดจนมติที่ประชุมคณะกรรมการ ที่ประชุมผู้ถือหุ้น และหลักการกำกับดูแลกิจการที่ดี
- 8) สนับสนุนการจัดให้กรรมการและ/หรือผู้บริหารได้รับความรู้และเข้าอบรมหลักสูตรต่าง ๆ ที่เกี่ยวข้องกับการปฏิบัติหน้าที่กรรมการและกรรมการเฉพาะเรื่อง
- 9) รายงานให้กรรมการ และ/หรือ ผู้บริหารได้ทราบถึงการแก้ไขเปลี่ยนแปลงข้อกำหนดกฎเกณฑ์ต่าง ๆ
- 10) จัดให้มีการประเมินผลการปฏิบัติงานของคณะกรรมการบริษัทฯ
- 11) ปฏิบัติการอื่นใดตามที่ได้รับมอบหมายจากบริษัทฯ หรือจากคณะกรรมการบริษัทฯ และดำเนินการอื่น ๆ ตามที่คณะกรรมการกำกับตลาดทุนกำหนด

ทั้งนี้ นางสาวดารพร อัญญะมณีตระกูล มีประวัติการศึกษา และมีการเข้าอบรมด้านเลขานุการบริษัทฯ โดยมีประวัติและคุณสมบัติของผู้ดำรงตำแหน่งเลขานุการบริษัทฯ ปรากฏในเอกสารแนบ 1

ผู้ควบคุมดูแลการทำบัญชี

บริษัทฯ มอบหมายให้นายณพวงศ์ โอมาธิกุล รองประธานเจ้าหน้าที่บริหาร รับผิดชอบโดยตรงในการควบคุมดูแล การทำบัญชีของบริษัทฯ โดยมีประวัติปรากฏในเอกสารแนบ 1

ผู้ดำรงตำแหน่งหัวหน้างานตรวจสอบภายในของ บริษัทฯ

บริษัทฯ มอบหมายให้นางสาวนิภาทิพย์ ศุภฤกษ์รัตนไชย ผู้อำนวยการฝ่ายตรวจสอบภายในบริษัทฯ ดำรงตำแหน่งหัวหน้างานตรวจสอบภายในของบริษัทฯ โดยมีประวัติปรากฏในเอกสารแนบ 3

รายชื่อหัวหน้างานนักลงทุนสัมพันธ์

ข้อมูลติดต่อ

นางสาวดวงรัตน์ วงศ์พิพัฒน์

ตำแหน่ง ผู้ช่วยผู้อำนวยการฝ่ายบัญชีและการเงิน / แผนกนักลงทุนสัมพันธ์

โทรศัพท์ 02 272 3322 ต่อ 1410

อีเมล Toungrat.v@wp-energy.co.th

คำตอบแทนผู้สอบบัญชีและค่าบริการอื่น ๆ

คำตอบแทนจากการสอบบัญชี (Audit Fee)

บริษัทฯ และบริษัทย่อยจ่ายค่าตอบแทนการสอบบัญชีให้สำนักงานที่ผู้สอบบัญชีสังกัด คือ บริษัท ไพรซ์วอเตอร์เฮาส์คูเปอร์ส เอเปเอส จำกัด ประจำปี 2567 รวมจำนวน 4,748,750 บาท ซึ่งประกอบด้วย ค่าสอบบัญชีของบริษัทฯ ประจำปี 2567 จำนวน 4,345,000 บาท และค่าสอบบัญชีของบริษัทย่อยประจำปี 2567 จำนวน 403,750 บาท และบริษัท ศักดิ์เศรษฐ์ คอนเซ็ปต์ติ้ง จำกัด เป็นผู้สอบบัญชีของบริษัทย่อยประจำปี 2567 จำนวน 436,000 บาท

ค่าบริการอื่น (Non-Audit Fee)

บริษัทฯ ได้จ่ายค่าบริการเข้าร่วมสังเกตการณ์และสุ่มตรวจ ให้แก่บริษัท ศักดิ์เศรษฐ์ คอนเซ็ปต์ติ้ง จำกัด เป็นจำนวนเงินทั้งสิ้น 24,000 บาท เนื่องจากมีความเชี่ยวชาญ และมีประสบการณ์ในการจัดทำงานบริการดังกล่าว



รายงานผลการดำเนินงานที่สำคัญ ด้านการกำกับดูแลกิจการที่ดี

สรุปผลการปฏิบัติหน้าที่ของคณะกรรมการบริษัทฯ ในรอบปี 2567

ด้านการกำกับดูแลกิจการที่ดี และจรรยาบรรณ ธุรกิจ

คณะกรรมการบริษัทฯ ได้ทบทวนคู่มือการกำกับดูแลกิจการที่ดีและจรรยาบรรณในการดำเนินธุรกิจ เพื่อให้สอดคล้องตามหลักการกำกับดูแลกิจการที่ดีสำหรับบริษัทจดทะเบียน ปี 2560 ของคณะกรรมการกำกับหลักทรัพย์และตลาดหลักทรัพย์ ซึ่งเป็นหลักในการทำงานของพนักงานทุกระดับและการดำเนินธุรกิจอย่างมีธรรมาภิบาล ให้เป็นไปอย่างมีประสิทธิภาพ มีความโปร่งใส และสามารถตรวจสอบได้ อันจะเป็นการสร้างเชื่อมั่นให้แก่ผู้มีส่วนได้ส่วนเสียทุกกลุ่ม

การกำหนดนโยบาย กติกา กลยุทธ์การดำเนิน ธุรกิจ

ในปี 2567 คณะกรรมการบริษัทฯ ได้ทบทวนนโยบาย วิสัยทัศน์ ทิศทาง และกลยุทธ์การดำเนินธุรกิจ และค่านิยมหลัก เพื่อให้สอดคล้องกับสถานการณ์ปัจจุบันและรองรับทิศทางการดำเนินธุรกิจในระยะยาว อันมีประเด็นสำคัญเกี่ยวกับทิศทาง และนโยบายการดำเนินงานของบริษัทฯ ถึงแผนธุรกิจและงบประมาณประจำปี ทบทวนความเพียงพอของกระบวนการควบคุมภายใน และกระบวนการบริหารความเสี่ยงที่เหมาะสม เพื่อให้มั่นใจว่าการดำเนินงานเป็นไปตามนโยบาย กลยุทธ์และแผนธุรกิจที่กำหนดอย่างมีประสิทธิภาพ ถูกต้องตามกฎหมายและข้อบังคับต่าง ๆ ของหน่วยงานทางการที่เกี่ยวข้อง พร้อมทั้งกำกับดูแลฝ่ายจัดการ ดำเนินการให้เป็นไปตามนโยบายแผนงานที่กำหนดไว้อย่างมีประสิทธิภาพ เพื่อประโยชน์สูงสุดของบริษัทฯ

ในปี 2567 บริษัทฯ ได้ทบทวนและกำหนดวิสัยทัศน์และพันธกิจ เป็นดังนี้

วิสัยทัศน์

“มุ่งมั่นและพัฒนาด้านพลังงาน เพื่อธุรกิจและสังคมที่ยั่งยืน”

พันธกิจ

1. บริหารงานโดยยึดหลักธรรมาภิบาลตามมาตรฐานสากล เพื่อความสำเร็จทางธุรกิจที่มั่นคง
2. ดำเนินธุรกิจด้วยความใส่ใจในสังคมและสิ่งแวดล้อม
3. ใช้นวัตกรรมในการพัฒนาสินค้าและการบริการ
4. เสริมสร้างบุคลากรและพัฒนาศักยภาพองค์กรอย่างต่อเนื่อง
5. พัฒนาการให้บริการ สร้างพันธมิตร และต่อยอดธุรกิจเพื่อการเติบโตที่ยั่งยืน
6. สร้างคุณค่าและประโยชน์สูงสุดให้กับผู้มีส่วนได้เสียทุกฝ่าย

การกำหนดวิสัยทัศน์และพันธกิจใหม่นี้สะท้อนถึงความตั้งใจของบริษัทฯ ในการพัฒนาและขับเคลื่อนองค์กรสู่ความยั่งยืนในทุกมิติ ไม่เพียงแต่สร้างผลลัพธ์ที่ดีต่อองค์กร แต่ยังคำนึงถึงสังคมและสิ่งแวดล้อมในระยะยาว เพื่อเสริมสร้างความเชื่อมั่นจากผู้มีส่วนได้เสียทุกภาคส่วน

การสรรหา พัฒนา และประเมินผลการปฏิบัติงานที่ของคณะกรรมการบริษัทฯ

คณะกรรมการบริษัทฯ ได้รับการแต่งตั้งจากผู้ถือหุ้น ให้มีหน้าที่รับผิดชอบการดำเนินงานทั้งหมดของบริษัทฯ ซึ่งรวมถึง การอนุมัติ และดูแลการดำเนินการตามกลยุทธ์ของบริษัทฯ ตลอดจนการกำกับดูแลกิจการ และคำนึงองค์กร คณะกรรมการบริษัทฯ มีหน้าที่รับผิดชอบในการคัดเลือกประธานเจ้าหน้าที่บริหารและคณะผู้บริหารระดับสูงที่มีคุณภาพและดูแลให้มีการสืบทอดตำแหน่งงาน นอกจากนี้ คณะกรรมการบริษัทฯ ยังมีหน้าที่กำกับดูแลคณะผู้บริหารและมีความรับผิดชอบสูงสุด ในการดูแลกลยุทธ์ ความเสี่ยงและความมั่นคงทางการเงิน รวมทั้ง มีบทบาทสำคัญในการขับเคลื่อนธุรกิจและองค์กร มีหน้าที่ในการกำหนดทิศทาง นโยบายและกลยุทธ์สำหรับการดำเนินธุรกิจของบริษัทฯ รวมทั้งการกำกับดูแลกิจการให้เป็นไปตามเป้าหมายและแนวทางที่จะก่อให้เกิดประโยชน์สูงสุดต่อผู้ถือหุ้น โดยคำนึงถึงผลประโยชน์ของผู้มีส่วนได้ส่วนเสียทุกฝ่าย

จากความรับผิดชอบดังกล่าวข้างต้น บริษัทฯ กำหนดโครงสร้างและแนวปฏิบัติเกี่ยวกับองค์ประกอบและหลักเกณฑ์การสรรหากรรมการ ตลอดจนสัดส่วนของ กรรมการอิสระ กรรมการที่ไม่เป็นผู้บริหาร กรรมการที่เป็นผู้บริหาร เพื่อให้มั่นใจว่าองค์ประกอบของคณะกรรมการบริษัทที่มีความเหมาะสม

คณะกรรมการบริษัทฯ ประกอบไปด้วยบุคลากรที่มีคุณภาพ โดยคณะกรรมการสรรหาและกำหนดค่าตอบแทน ได้พิจารณาคัดเลือกและกลั่นกรองบุคคลที่มีคุณสมบัติเหมาะสมตามข้อบังคับของบริษัทฯ โดยให้ความสำคัญในเรื่องโครงสร้างของคณะกรรมการบริษัทฯ ที่มีความหลากหลาย ทั้งในด้านความรู้ความสามารถ ประสบการณ์ ความชำนาญและความเชี่ยวชาญเฉพาะด้านที่เป็นประโยชน์ต่อบริษัทฯ และไม่มีข้อจำกัดในเรื่อง เพศ อายุ เชื้อชาติ สัญชาติ ศาสนา ภูมิภาค ประเทศต้นกำเนิด วัฒนธรรม ชนชนวนิยม ประเพณี เป็นต้น โดยมีเป้าหมายให้มีกรรมการที่มีความรู้ความเชี่ยวชาญในด้านธุรกิจพลังงานซึ่งเป็นธุรกิจหลักของบริษัทฯ และความรู้ในด้านอื่นที่จำเป็น เช่น การบริหารจัดการ กฎหมาย ด้านบัญชีและการเงิน

ประกอบกับ บริษัทฯ อยู่ในระหว่างการจัดทำแผนการสืบทอดตำแหน่ง (Succession Plan) ของกรรมการบริษัท ผู้บริหารระดับสูง และผู้บริหารของบริษัทฯ เพื่อลดความเสี่ยง หรือผลกระทบจากการขาดความต่อเนื่องในการบริหารจัดการ และลดอัตราสูญเสียบุคลากรที่มีความรู้ ความสามารถ และประสบการณ์ เพื่อรองรับการเติบโตทางธุรกิจ และความรับผิดชอบต่อผู้ถือหุ้น รวมทั้งสร้างความเชื่อมโยงในการถ่ายทอดทักษะและองค์ความรู้ต่าง ๆ ในตำแหน่งงานให้กับผู้สืบทอดตำแหน่งบรรลุปเป้าหมายในสายอาชีพที่สอดคล้องกับวัฒนธรรมและเป้าหมายบริษัทต่อไป

ตารางความรู้ความชำนาญ (Board Skills Matrix)

กรรมการ	ความเชี่ยวชาญ					
	ธุรกิจพลังงาน	บริหารจัดการ	กฎหมาย	บัญชีและการเงิน	การตลาด	วิศวกรรมศาสตร์
นายจุลจิตต์ บุญยเกตุ	/	/	/			
นางนิศกร ทัดเทียมมรณย์		/		/		
นายกนกศักดิ์ ปิ่นแสง	/	/				
นางสร้อยทิพย์ ไตรสุทธิ์		/				
นายบวร วงศ์สินอุดม	/	/				/
นางสาวชมกมล พุ่มพันธ์ม่วง	/	/			/	
นายชัชวาลย์ เจียรนวนนท์		/		/		
นายสง่า รัตนชาติชูชัย		/	/			
นางลักษณานันท์ ลักษมีธนานันต์		/		/		
นายสมชาย คูวิจิตรสุวรรณ		/	/			
นายรังสรรค์ ศรีวรรศาสตร์		/		/		
นายเกษมสิทธิ์ ปฐมศักดิ์		/		/		

หลักเกณฑ์การคัดเลือกกรรมการอิสระ

ณ วันที่ 31 ธันวาคม 2567 กรรมการอิสระมีจำนวน 6 คน จากกรรมการทั้งหมด 12 คน ซึ่งมีความเป็นอิสระจากการควบคุมของผู้บริหาร ผู้ถือหุ้นรายใหญ่ และต้องไม่มีส่วนเกี่ยวข้องหรือมีส่วนได้เสียในทางการเงินและการบริหารกิจการ ซึ่งจำนวนกรรมการอิสระ เป็นไปตามข้อบังคับบริษัท ซึ่งกำหนดให้คณะกรรมการบริษัท ประกอบด้วยกรรมการจำนวนไม่น้อยกว่า 5 คน โดยต้องประกอบด้วยกรรมการอิสระอย่างน้อยหนึ่งในสามของจำนวนกรรมการทั้งหมด แต่ต้องไม่น้อยกว่า 3 คน

คณะกรรมการบริษัท ได้แต่งตั้งคณะกรรมการสรรหาและกำหนดค่าตอบแทน เพื่อทำหน้าที่สรรหาคัดเลือกบุคคลที่มีความเหมาะสม โดยมีการกำหนดหลักเกณฑ์ในการสรรหาที่มีประสิทธิภาพและโปร่งใสเพื่อให้ได้ผู้ที่มีความรู้ความสามารถ สามารถส่งเสริมองค์กรได้ เพื่อเสนอที่ประชุมคณะกรรมการบริษัท หรือที่ผู้ถือหุ้นเพื่อพิจารณา นอกจากนี้ คณะกรรมการสรรหา ได้สนับสนุนให้บริษัทฯ เปิดโอกาสให้ผู้ถือหุ้นสามารถเสนอบุคคลที่มีความเหมาะสมเข้ารับการสรรหาเป็นกรรมการบริษัทฯ อีกด้วยโดยบริษัทฯ ได้กำหนดนิยามกรรมการอิสระตามประกาศของคณะกรรมการกำกับตลาดทุน ดังนี้

- 1) ถือหุ้นไม่เกินร้อยละ 1 ของจำนวนหุ้นที่มีสิทธิออกเสียงทั้งหมดของบริษัทฯ บริษัทใหญ่ บริษัทย่อย บริษัทร่วม ผู้ถือหุ้นรายใหญ่ หรือผู้มีอำนาจควบคุมของบริษัทฯ ทั้งนี้ ให้นับรวมการถือหุ้นของผู้ที่เกี่ยวข้องของกรรมการอิสระรายนั้น ๆ ด้วย
- 2) ไม่เป็นหรือเคยเป็นกรรมการที่มีส่วนร่วมในการบริหารงาน ลูกจ้าง พนักงาน ที่ปรึกษาที่ได้เงินเดือนประจำ หรือผู้มีอำนาจควบคุมของบริษัทฯ บริษัทใหญ่ บริษัทย่อย บริษัทร่วม บริษัทย่อย ลำดับเดียวกัน ผู้ถือหุ้นรายใหญ่ หรือของผู้มีอำนาจควบคุมของบริษัทฯ เว้นแต่จะได้พ้นจากการมีลักษณะดังกล่าวมาแล้ว ไม่น้อยกว่า 2 ปี
- 3) ไม่เป็นบุคคลที่มีความสัมพันธ์ทางสายโลหิต หรือโดยการจดทะเบียนตามกฎหมายในลักษณะที่เป็นบิดา มารดา คู่สมรส พี่น้อง และบุตร รวมทั้งคู่สมรสของบุตรของกรรมการรายอื่น ผู้บริหาร ผู้ถือหุ้นรายใหญ่ ผู้มีอำนาจควบคุม หรือบุคคลที่จะได้รับการเสนอให้เป็นกรรมการผู้บริหาร หรือผู้มีอำนาจควบคุมของบริษัทฯ หรือบริษัทย่อย
- 4) ไม่มีหรือเคยมีความสัมพันธ์ทางธุรกิจกับ บริษัทฯ บริษัทใหญ่ บริษัทย่อย บริษัทร่วม ผู้ถือหุ้นรายใหญ่ หรือผู้มีอำนาจควบคุมของบริษัทฯ ในลักษณะที่อาจเป็นการขัดขวางการใช้วิจารณญาณอย่างอิสระของตน รวมทั้งไม่เป็นหรือเคยเป็นผู้ถือหุ้นที่มีนัย หรือผู้มีอำนาจควบคุมของผู้ที่มีความสัมพันธ์ทางธุรกิจ กับบริษัทฯ บริษัทใหญ่ บริษัทย่อย บริษัทร่วม ผู้ถือหุ้นรายใหญ่ หรือผู้มีอำนาจควบคุมของบริษัทฯ เว้นแต่จะได้พ้นจากการมีลักษณะดังกล่าวมาแล้ว ไม่น้อยกว่า 2 ปี
- 5) ไม่เป็นหรือเคยเป็นผู้สอบบัญชีของบริษัทฯ บริษัทใหญ่ บริษัทย่อย บริษัทร่วม ผู้ถือหุ้นรายใหญ่ หรือผู้มีอำนาจควบคุมของบริษัทฯ และไม่เป็นผู้ถือหุ้นที่มีนัย ผู้มีอำนาจควบคุม หรือหุ้นส่วนของสำนักงานสอบบัญชี ซึ่งมีผู้สอบบัญชีของบริษัทฯ บริษัทใหญ่ บริษัทย่อย บริษัทร่วม ผู้ถือหุ้นรายใหญ่ หรือผู้มีอำนาจควบคุมของบริษัทฯ สังกัดอยู่ เว้นแต่จะได้พ้นจากการมีลักษณะดังกล่าวมาแล้ว ไม่น้อยกว่า 2 ปีก่อนได้รับการแต่งตั้ง
- 6) ไม่เป็นหรือเคยเป็นผู้ให้บริการทางวิชาชีพใด ๆ ซึ่งรวมถึงการให้บริการเป็นที่ปรึกษากฎหมายหรือที่ปรึกษาทางการเงิน ซึ่งได้รับค่าบริการเกินกว่า 2 ล้านบาทต่อปีจากบริษัทฯ บริษัทใหญ่ บริษัทย่อย บริษัทร่วม

ผู้ถือหุ้นรายใหญ่ หรือผู้มีอำนาจควบคุมของบริษัทฯ และไม่เป็นผู้ถือหุ้นที่มีนัย ผู้มีอำนาจควบคุม หรือหุ้นส่วนของผู้ให้บริการทางวิชาชีพนั้นด้วย เว้นแต่จะได้พ้นจากการมีลักษณะดังกล่าวมาแล้ว ไม่น้อยกว่า 2 ปีก่อนได้รับการแต่งตั้ง

- 7) ไม่เป็นกรรมการที่ได้รับการแต่งตั้งขึ้นเพื่อเป็นตัวแทนของกรรมการบริษัทฯ ผู้ถือหุ้นรายใหญ่ หรือผู้ถือหุ้นซึ่งเป็นผู้ที่เกี่ยวข้องกับผู้ถือหุ้นรายใหญ่
- 8) ไม่ประกอบกิจการที่มีสภาพอย่างเดียวกัน และเป็นการแข่งขันที่มีนัยกับกิจการของบริษัทฯ หรือบริษัทย่อย หรือไม่เป็นหุ้นส่วนที่มีนัยในห้างหุ้นส่วน หรือเป็นกรรมการที่มีส่วนร่วมบริหารงาน ลูกจ้าง พนักงาน ที่ปรึกษาที่รับเงินเดือนประจำ หรือถือหุ้นเกินร้อยละ 1 ของจำนวนหุ้นที่มีสิทธิออกเสียงทั้งหมดของบริษัทอื่น ซึ่งประกอบกิจการที่มีสภาพอย่างเดียวกันและเป็นการแข่งขันที่มีนัยกับกิจการของบริษัทฯ หรือบริษัทย่อย
- 9) ไม่มีลักษณะอื่นใดที่ทำให้ไม่สามารถให้ความเห็นอย่างเป็นอิสระเกี่ยวกับการดำเนินงานของบริษัทฯ

เพื่อให้เป็นไปตามหลักการกำกับดูแลกิจการที่ดี สำหรับบริษัทจดทะเบียน ภายใต้อำนาจของคณะกรรมการบริษัทฯ ได้กำหนดให้ “คณะกรรมการบริษัทฯ จะทบทวนความเป็นอิสระของกรรมการอิสระที่ดำรงตำแหน่งต่อเนื่องมาแล้วเป็นระยะเวลาเกินกว่า 9 ปี หรือ 3 วาระติดต่อกัน เป็นการประจำปี ในกรณีที่คณะกรรมการอิสระนั้นให้ดำรงตำแหน่งต่อไปนั้น คณะกรรมการบริษัทฯ ควรพิจารณาอย่างสมเหตุสมผลถึงความจำเป็น ความเหมาะสม และประโยชน์สูงสุดแก่การดำเนินงานของบริษัทฯ ตามองค์ประกอบของกรรมการบริษัทด้วย”

ในปี 2567 คณะกรรมการสรรหา ได้พิจารณา คุณสมบัติของกรรมการอิสระ 2 ท่านที่ดำรงตำแหน่งมาเป็น ระยะเวลาเกินกว่า 9 ปี คือ คุณจุลจิตต์ บุญเกิด ประธานกรรมการบริษัทฯ และคุณนิศกร ทัดเทียมรมย์ ประธานกรรมการตรวจสอบแล้วมีมติเสนอต่อที่ประชุมคณะกรรมการบริษัทฯ ให้กรรมการอิสระทั้ง 2 ท่านดังกล่าว ดำรงตำแหน่งกรรมการอิสระของบริษัทฯ ต่อเนื่องต่อไปถึงแม้จะอยู่ในวาระและดำรงตำแหน่งเกินกว่า 9 ปี ตามเหตุผลดังนี้

- กรรมการอิสระยังสามารถปฏิบัติหน้าที่ได้อย่างเป็นอิสระ สามารถให้ความเห็นได้อย่างเป็นอิสระ
- เป็นกรรมการอิสระที่ไม่มีส่วนเกี่ยวข้องกับหน้าที่การบริหารแต่อย่างใด ไม่มีความสัมพันธ์ใด ๆ กับผู้บริหาร กับผู้ถือหุ้นหลัก และผู้สอบบัญชี
- ตลอดระยะเวลาที่ดำรงตำแหน่งได้ปฏิบัติหน้าที่ โดยมีการเข้าร่วมประชุมทุกครั้ง
- เป็นกรรมการอิสระที่เหมาะสมที่จะดำรงตำแหน่งประธานกรรมการบริษัทฯ ประธานคณะกรรมการตรวจสอบ หรือประธานคณะกรรมการสรรหา และกำหนดค่าตอบแทน โดยมีความสามารถ คุณสมบัติ ภาวะผู้นำ วิสัยทัศน์ และมีวุฒิภาวะในการดำรงตำแหน่ง
- ตลอดระยะเวลาการดำรงตำแหน่งเป็น ประธานกรรมการบริษัทฯ หรือประธานคณะกรรมการตรวจสอบ ได้ปฏิบัติหน้าที่เป็นประธานการประชุม โดยสามารถควบคุมและดำเนินการจัดประชุมได้อย่างมีประสิทธิภาพ และความเหมาะสม
- มีคุณสมบัติ ความรู้ และประสบการณ์การทำงานจากการทำหน้าที่ กรรมการบริษัทฯจดทะเบียน สามารถให้คำแนะนำ ความเห็นที่เป็นประโยชน์ต่อการกำกับดูแลกิจการที่ดีให้แก่บริษัทฯ รวมทั้งมีคุณธรรม จริยธรรม ตลอดจนมีทัศนคติที่ดีต่อองค์กร สามารถอุทิศเวลาให้ได้อย่างเพียงพออันเป็นประโยชน์ต่อการดำเนินกิจการของบริษัทฯ

สิทธิของผู้ถือหุ้นในการแต่งตั้งกรรมการ

บริษัทฯ ให้ความสำคัญกับสิทธิของผู้ถือหุ้น และการปฏิบัติต่อผู้ถือหุ้นอย่างเท่าเทียมกัน และเพื่อให้เป็นไปตามกฎหมายที่มุ่งส่งเสริมการกำกับดูแลกิจการที่ดี ดังนั้น ก่อนการประชุมผู้ถือหุ้น บริษัทจึงเปิดโอกาสให้ผู้ถือหุ้นเสนอชื่อบุคคลเพื่อรับการพิจารณาเลือกตั้งเป็นกรรมการ ระหว่างวันที่ 1 พฤศจิกายน 2567 - 31 มกราคม 2568 (ล่วงหน้าอย่างน้อย 3 เดือน ก่อนวันประชุมสามัญประจำปี 2568) โดยได้เปิดเผยหลักเกณฑ์และขั้นตอนการพิจารณาไว้บนเว็บไซต์ของบริษัทฯ เป็นประจำต่อเนื่องมาทุกปี

การพัฒนาของคณะกรรมการบริษัทฯ

คณะกรรมการบริษัทฯ ได้กำหนดให้มีแผนการพัฒนากฎการเป็นลายลักษณ์อักษร เพื่อใช้เป็นคู่มือในการพัฒนาความรู้ของกรรมการอย่างต่อเนื่องในการเข้าอบรมในหลักสูตรที่จะเป็นประโยชน์ต่อการปฏิบัติได้หน้าที่กรรมการบริษัท โดยสรุปสาระสำคัญได้ดังนี้

- บริษัทจะสนับสนุนให้กรรมการเข้ารับการศึกษาระบบและอบรมในเรื่องต่าง ๆ ที่เกี่ยวข้องตามหลักสูตรเฉพาะทาง เพื่อเพิ่มพูนทักษะและความรู้ที่จำเป็นต่อการปฏิบัติหน้าที่รับผิดชอบอย่างสม่ำเสมอ กรรมการแต่ละท่านจะสามารถเข้าอบรมได้อย่างน้อยท่านละ 1 หลักสูตร ต่อปี โดยมีงบประมาณตามวงเงินที่กำหนด
- สำนักเลขานุการบริษัท เป็นสื่อกลางในการติดตามดูแล ข่าวสารในด้านต่าง ๆ รวมถึงสนับสนุนการเข้าอบรมหลักสูตรและการอบรมที่เป็นประโยชน์ในการปฏิบัติหน้าที่ของกรรมการบริษัทจดทะเบียนเป็นประจำทุกปี ทั้งนี้ บริษัทฯ จะแจ้งกำหนดการอบรมหลักสูตรต่าง ๆ ให้กรรมการทราบล่วงหน้าอย่างสม่ำเสมอ
- กรณีที่มีการแต่งตั้งกรรมการใหม่ บริษัทฯ จะจัดให้มีการปฐมนิเทศเพื่อชี้แจงข้อมูลเกี่ยวกับการดำเนินงานธุรกิจของบริษัทฯ และผลการดำเนินงานที่ผ่านมาโดยผู้บริหารระดับสูง เพื่อให้กรรมการใหม่มีความเข้าใจในธุรกิจ และสามารถปฏิบัติหน้าที่ได้อย่างเต็มที่ ตลอดจนส่งมอบกฎบัตร นโยบาย และแนวปฏิบัติของการกำกับดูแลกิจการของบริษัทฯ ให้แก่กรรมการ
- บริษัทฯ มีนโยบายการส่งเสริมให้กรรมการพัฒนาความรู้อย่างต่อเนื่อง เพื่อเสริมให้การดำเนินงานของคณะกรรมการมีประสิทธิภาพยิ่งขึ้น โดยข้อมูลการอบรมของกรรมการ มีดังนี้



ลำดับ	ชื่อ-นามสกุล	DAP	DCP	ACP	RCP	CGI	AACP	SFE	FND	Other
1	นายจุลจิตต์ บุญเกตุ	38/2005	-	-	-	-	-	-	-	-
2	นางนิศกร ทัดเทียมมรมย์	-	120/2009	27/2009	24/2010	-	-	-	-	-
3	นายภานุศักดิ์ ปิ่นแสง	73/2008	106/2008	-	-	-	-	-	-	-
4	นายชวัลย์ เลียววนนท์	71/2008	-	-	-	13/2016	-	-	-	-
5	นายสร้อยพิทย์ ไตรสุทธิ	-	88/2007	26/2009	-	-	-	-	-	-
6	นายบวร วงศ์สินอุดม	76/2008	209/2015	-	45/2019	-	28/2018	-	-	-
7	นายสง่า รัตนชาติสุขชัย	-	-	-	-	-	-	-	-	-
8	นางสาวชมกมล พุ่มพันธุ์ม่วง	-	193/2014	-	-	-	-	-	-	-
9	นายรังสรรค์ ศิริวิศาตร์	86/2010	81/2006	26/2009	28/2012	-	-	2/2008	39/2008	FGP 7/2013 ACEP 14/2015
10	นางสาวลัดดาณันท์ ลักษณะมีธนานันต์	136/2017	-	-	-	-	-	-	-	-
11	นายสมชาย คูจิตร์สุวรรณ	-	76/2006	-	-	-	-	-	-	-
12	นายเกษมสิทธิ์ ปฐมศักดิ์	48/2005	175/2003	32/2010	-	12/2016	-	-	-	MIR 9/2010

หมายเหตุ:

Director Accreditation Program = DAP
Audit Committee and Continuing Development Program = ACP
Corporate Governance for Capital Market Intermediaries = CGI
Successful Formulation & Execution of Strategy = SFE
Financial Institutions Governance Program = FGP
MIR = Monitoring the System of Internal Control and Risk Management

Director Certification Program = DCP
Role of the Chairman Program = RCP
Advanced Audit Committee Program = AACP
Finance for Non-Finance Directors Program = FND
Anti-Corruption for Executive Program = ACEP

การประเมินผลการปฏิบัติงานหน้าที่ของ คณะกรรมการบริษัทฯ การประเมินตนเองของ คณะกรรมการชุดย่อยประจำปี 2566

กระบวนการและเกณฑ์การประเมิน

เพื่อการพัฒนาประสิทธิภาพในการปฏิบัติงาน คณะกรรมการ และคณะกรรมการชุดย่อยมีการประเมินตนเองเป็นประจำทุกปี ปีละ 1 ครั้ง ซึ่งเปิดโอกาสให้กรรมการพิจารณาผลการปฏิบัติงานของคณะกรรมการและยกประเด็นปัญหาต่าง ๆ ขึ้นหารือ (หากมี) โดยการประเมิน จะดำเนินการอย่างเป็นระบบทั้งในส่วนองค์คณะและตัวบุคคลด้วย

โดยมอบหมายให้คณะกรรมการสรรหาและพิจารณาคำตอบแทน เป็นผู้พิจารณาและเสนอแนะแนวทางการประเมินต่อคณะกรรมการเพื่ออนุมัติการประเมินการปฏิบัติงานดังกล่าวเป็นเครื่องมือสำคัญในการประเมินความเหมาะสมของโครงสร้างคณะกรรมการ และประสิทธิภาพในการปฏิบัติหน้าที่ของคณะกรรมการตามหลักการกำกับดูแลกิจการที่ดี โดยคณะกรรมการบริษัทฯ จะวิเคราะห์ผลการประเมิน ข้อเสนอแนะ ข้อควรสังเกตต่าง ๆ เพื่อนำมาพิจารณาใช้ปฏิบัติให้เหมาะสมกับสภาพแวดล้อมและการดำเนินธุรกิจต่อไป

ในปี 2567 ที่ผ่านมา บริษัทฯ ได้ปรับปรุงแบบประเมิน จากแนวทางแบบประเมินจากสมาคมส่งเสริมสถาบันกรรมการบริษัทไทย มาปรับใช้ให้เหมาะสมกับลักษณะและโครงสร้างของคณะกรรมการ และนำเสนอต่อคณะกรรมการสรรหาและพิจารณาคำตอบแทน และคณะกรรมการบริษัทฯ เพื่อพิจารณา คณะกรรมการบริษัทฯ ได้อนุมัติเกณฑ์การประเมินและแบบการประเมินการปฏิบัติงานของคณะกรรมการบริษัทฯ และคณะกรรมการชุดย่อย ซึ่งมีทั้งหมด 4 แบบ ประกอบด้วย แบบประเมินตนเองของคณะกรรมการรายคณะ แบบประเมินตนเองของคณะกรรมการรายบุคคล แบบประเมินตนเองของคณะกรรมการชุดย่อยแบบรายคณะ แบบประเมินตนเองคณะกรรมการชุดย่อยรายบุคคล โดยคิดเป็นคะแนนการประเมินเป็นร้อยละจากคะแนนเต็มในแต่ละหัวข้อ

หลังจากนั้นหน่วยงานเลขานุการบริษัทฯ ได้รวบรวมผลการประเมินดังกล่าวของคณะกรรมการทุกท่าน เพื่อวิเคราะห์ผล และสรุปผลการประเมินเสนอต่อที่ประชุมคณะกรรมการบริษัทฯ และคณะกรรมการชุดย่อย เพื่อนำผลการประเมินไปปรับปรุงให้เกิดประสิทธิภาพต่อไป

วิธีการให้คะแนนตามแบบประเมินตนเอง

ระดับคะแนนการประเมินตนเอง

0	ไม่เห็นด้วยอย่างยิ่ง หรือไม่มีการดำเนินการในเรื่องนั้น
1	ไม่เห็นด้วย หรือมีการดำเนินการในเรื่องนั้นเล็กน้อย
2	เห็นด้วย หรือมีการดำเนินการในเรื่องนั้นพอสมควร
3	เห็นด้วยค่อนข้างมาก หรือมีการดำเนินการในเรื่องนั้นดี
4	เห็นด้วยอย่างมาก หรือมีการดำเนินการในเรื่องนั้นอย่างดีมาก

เกณฑ์การประเมินผล โดยคิดเป็นร้อยละจากคะแนนเต็ม

มากกว่าร้อยละ 85	ดีเยี่ยม
มากกว่าร้อยละ 75	ดีมาก
มากกว่าร้อยละ 65	ดี
มากกว่าร้อยละ 50	พอใช้
ต่ำกว่า/เท่ากับร้อยละ 50	ควรปรับปรุง

1. แบบประเมินตนเองของคณะกรรมการบริษัทฯ รายคณะ โดยประเมินในด้านต่าง ๆ คือ
 - 1) โครงสร้างและคุณสมบัติของคณะกรรมการ
 - 2) บทบาท หน้าที่ และความรับผิดชอบของคณะกรรมการ
 - 3) การประชุมคณะกรรมการ
 - 4) การทำหน้าที่ของกรรมการ
 - 5) ความสัมพันธ์กับฝ่ายบริหาร
 - 6) การพัฒนาตนเองของกรรมการและพัฒนาผู้บริหาร
2. แบบประเมินตนเองของคณะกรรมการรายบุคคล คณะกรรมการชุดย่อยแบบรายคณะ คณะกรรมการชุดย่อยรายบุคคล ประกอบด้วย 3 หัวข้อ ดังนี้
 - 1) โครงสร้างและคุณสมบัติของกรรมการ
 - 2) การประชุมของกรรมการ
 - 3) บทบาท หน้าที่ และความรับผิดชอบของกรรมการ

การประเมินผลการปฏิบัติงานหน้าที่ของประธานเจ้าหน้าที่

ในปี 2567 คณะกรรมการบริษัทฯ ได้กำหนดให้มีการประเมินผลการปฏิบัติหน้าที่ของประธานเจ้าหน้าที่บริหาร เพื่อตรวจสอบการปฏิบัติงานของประธานเจ้าหน้าที่บริหาร โดยมีกระบวนการและเกณฑ์การประเมินเป็นเช่นเดียวกับ การประเมินผลการปฏิบัติหน้าที่ของคณะกรรมการบริษัทฯ การประเมินตนเองของคณะกรรมการชุดย่อย และประเมินในด้านต่าง ๆ ดังนี้

หมวดที่ 1	ความคืบหน้าของแผนงาน
หมวดที่ 2	การวัดผลการปฏิบัติงาน ประกอบด้วย 10 หัวข้อ ดังนี้ <ol style="list-style-type: none"> 1) ความเป็นผู้นำ 2) การกำหนดกลยุทธ์ 3) การปฏิบัติตามกลยุทธ์ 4) การวางแผนและผลปฏิบัติทางการเงิน 5) ความสัมพันธ์กับคณะกรรมการ 6) ความสัมพันธ์กับภายนอก 7) การบริหารงานและความสัมพันธ์กับบุคลากร 8) การสืบทอดตำแหน่ง 9) ความรู้ด้านผลิตภัณฑ์และบริการ 10) คุณลักษณะส่วนตัว
หมวดที่ 3	การพัฒนาประธานเจ้าหน้าที่บริหาร

สรุปผลการประเมิน

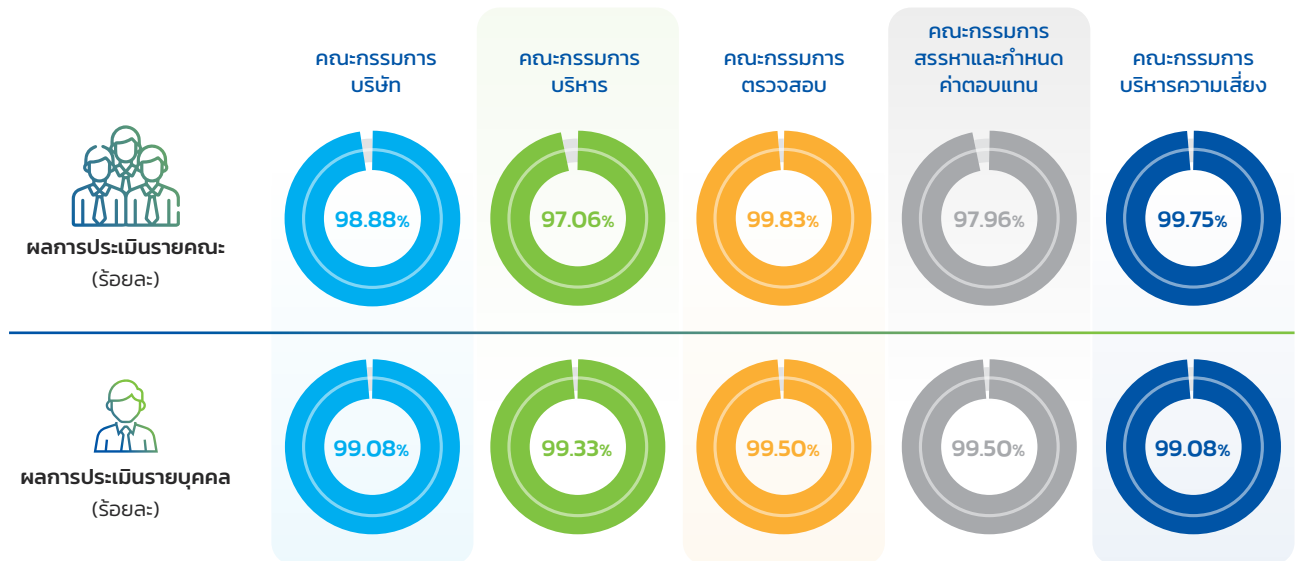

ผลการประเมินการปฏิบัติหน้าที่ของประธานเจ้าหน้าที่บริหารในปี 2567 เท่ากับร้อยละ 99.43

การเข้าร่วมการประชุมของคณะกรรมการบริษัทฯ

การประชุมคณะกรรมการบริษัทฯ ให้เป็นไปตามหลักเกณฑ์ของกฎหมาย และข้อบังคับของบริษัทฯ ซึ่งตามปกติกำหนดให้จัดขึ้นอย่างน้อย 1 เดือนต่อครั้ง และมีการกำหนดวันประชุมล่วงหน้าอย่างเป็นทางการเป็นประจำทุกสิ้นปี เพื่อให้กรรมการสามารถวางแผนและจัดสรรเวลาในการเข้าร่วมประชุมได้อย่างสม่ำเสมอ โดยประธานกรรมการเป็นผู้เรียกประชุมคณะกรรมการ ซึ่งวาระการประชุม และเอกสารการประชุมจะต้องจัดส่งให้แก่คณะกรรมการล่วงหน้าก่อนการประชุมอย่างน้อย 7 วันทำการ รวมทั้งคณะกรรมการสนับสนุนให้มีการพิจารณาประเด็นต่าง ๆ อย่างรอบคอบ โปร่งใส เป็นอิสระและจัดสรรเวลาอย่างเพียงพอแก่ผู้บริหารในการนำเสนอรายละเอียดและเพื่อคณะกรรมการสามารถพิจารณาและให้ข้อคิดเห็นอย่างละเอียดถี่ถ้วน โดยคณะกรรมการสนับสนุนให้ผู้บริหารเข้าร่วมประชุมคณะกรรมการเพื่อให้รายละเอียดเพิ่มเติมในฐานะผู้รับผิดชอบโดยตรง

เมื่อสิ้นสุดการประชุม เลขานุการบริษัทฯ ดำเนินการจัดทำรายงานการประชุมภายใน 14 วัน เพื่อเสนอต่อที่ประชุมคณะกรรมการบริษัทฯ เพื่อรับรองในการประชุมครั้งถัดไป โดยเสนอต่อประธานกรรมการเป็นผู้ลงลายมือชื่อรับรองความถูกต้อง รายงานการประชุมที่ผ่านมารับรองแล้วจะถูกจัดเก็บอย่างเป็นระบบเพื่อสะดวกต่อการสืบค้นอ้างอิง

ในปี 2567 บริษัทฯ มีการจัดการประชุมคณะกรรมการบริษัทฯ รวมทั้งสิ้น 12 ครั้ง นอกจากนี้ บริษัทฯ ยังมีแนวทางการปฏิบัติการประชุมคณะกรรมการบริษัทฯ เพื่อกำหนดแนวทางในการปฏิบัติงานด้านการประชุมคณะกรรมการบริษัทฯ เพื่อให้การประชุมดำเนินไปอย่างมีประสิทธิภาพ ครอบคลุมการบริหารจัดการประชุม



ลำดับ	ชื่อ-นามสกุล	ตำแหน่ง	การประชุม คณะกรรมการ บริษัท	การประชุม คณะกรรมการ บริษัท	การประชุม คณะกรรมการ บริษัท	การประชุม คณะกรรมการ บริษัท	การประชุม คณะกรรมการ บริษัท	การประชุม คณะกรรมการ บริษัท	การประชุม คณะกรรมการ บริษัท	การประชุม คณะกรรมการ บริษัท
			ประชุม 12 ครั้ง	ประชุม 12 ครั้ง	ประชุม 12 ครั้ง	ประชุม 4 ครั้ง	ประชุม 2 ครั้ง	ประชุม 4 ครั้ง	ประชุม 1 ครั้ง	ประชุม 1 ครั้ง
1	นายจุลจิตต์ บุญเกิด	กรรมการอิสระ / ประธานกรรมการ	5/12	-	-	-	-	-	-	-
2	นางนิกร หัตถะชัยมรรย์	กรรมการอิสระ / ประธานกรรมการตรวจสอบ	12/12	-	-	4/4	-	-	-	-
3	นายภกาศศักดิ์ ปิ่นแสง	กรรมการ / กรรมการบริหาร	12/12	12/12	-	-	-	-	-	-
4	นางสร้อยทิพย์ ไตรสุทธิ์	กรรมการอิสระ / ประธานกรรมการสรรหาและ กำหนดค่าตอบแทน / กรรมการตรวจสอบ / กรรมการกำกับดูแลกิจการที่ดีและความยั่งยืน	12/12	-	-	4/4	-	4/4	-	1/1
5	นายบรรณ วงศ์สินอุดม	กรรมการ / กรรมการบริหาร	12/12	12/12	-	-	-	-	-	-
6	นางสาวฉวีมาล พุ่มพันธุ์ม่วง	กรรมการ / กรรมการบริหาร / กรรมการสรรหาและกำหนดค่าตอบแทน / ประธานเจ้าหน้าที่บริหาร	12/12	12/12	-	-	-	4/4	-	-
7	นายชัชวาลย์ เลียววนนท์	กรรมการ / ประธานกรรมการบริหารความเสี่ยง / ประธานกรรมการบริหาร	9/12	10/12	-	-	2/2	-	-	-
8	นายสง่า รัตนชาติชูชัย	กรรมการ / กรรมการบริหาร / กรรมการสรรหาและกำหนดค่าตอบแทน / กรรมการกำกับดูแลกิจการที่ดีและความยั่งยืน	12/12	12/12	-	-	-	4/4	-	1/1
9	นางลัดขำนันท์ ลักขณีนานันต์	กรรมการตรวจสอบ / กรรมการอิสระ	10/12	-	-	4/4	-	-	-	-
10	นายสมชาย คูจิตตรสุวรรณ	กรรมการอิสระ / กรรมการบริหารความเสี่ยง / ประธานกรรมการกำกับดูแลกิจการที่ดีและความยั่งยืน	12/12	-	-	-	2/2	-	-	1/1
11	นายรังสรรค์ ศิริวิศาสดาร์	กรรมการอิสระ / กรรมการบริหารความเสี่ยง	10/12	-	-	-	1/2	-	-	-
12	นายเกษมสิทธิ์ ปฐมศักดิ์	กรรมการ	12/12	-	-	-	-	-	-	-

การกำกับดูแลบริษัทย่อยและบริษัทร่วม

นโยบายการกำกับดูแลบริษัทย่อยและบริษัทร่วม

บริษัทฯ กำหนดนโยบายการกำกับดูแลและบริหารจัดการบริษัทย่อยและบริษัทร่วม โดยมีวัตถุประสงค์เพื่อกำหนดมาตรการและกลไกทั้งทางตรงและทางอ้อมเพื่อให้บริษัทฯ สามารถกำกับดูแลและบริหารจัดการกิจการของบริษัทย่อยและบริษัทร่วม รวมถึงการติดตามดูแลให้บริษัทย่อยและบริษัทร่วมมีการปฏิบัติตามมาตรการและกลไกต่าง ๆ ที่กำหนดไว้ได้เสมือนเป็นหน่วยงานของบริษัทฯ เอง และเป็นไปตามนโยบายบริษัทฯ รวมถึงประมวลกฎหมายแพ่งและพาณิชย์ กฎหมายบริษัทมหาชนจำกัด กฎหมายหลักทรัพย์ ตลอดจนประกาศ ข้อบังคับและหลักเกณฑ์ต่าง ๆ ที่เกี่ยวข้อง ของคณะกรรมการกำกับตลาดทุน สำนักงานคณะกรรมการกำกับหลักทรัพย์และตลาดหลักทรัพย์ และตลาดหลักทรัพย์แห่งประเทศไทย ทั้งนี้เพื่อรักษาผลประโยชน์ในเงินลงทุนของบริษัทฯ ในบริษัทย่อยและบริษัทร่วมดังกล่าว

ในกรณีที่นโยบายนี้กำหนดให้การทำรายการหรือการดำเนินการใด ๆ ซึ่งมีนัยสำคัญหรือมีผลต่อฐานะทางการเงินและผลการดำเนินงานของบริษัทย่อยและบริษัทร่วม เป็นเรื่องที่จะต้องได้รับอนุมัติจากที่ประชุมคณะกรรมการของบริษัทฯ หรือที่ประชุมผู้ถือหุ้นของบริษัทฯ (แล้วแต่กรณี) ให้ประธานกรรมการมีหน้าที่ในการจัดให้มีการประชุมคณะกรรมการของบริษัทฯ และ/หรือ การประชุมผู้ถือหุ้นของบริษัทฯ เพื่อพิจารณาอนุมัติเรื่องดังกล่าวก่อนที่บริษัทย่อย และ/หรือ บริษัทร่วมจะจัดประชุมคณะกรรมการ และ/หรือ ผู้ถือหุ้นของตนเองเพื่อพิจารณาอนุมัติก่อนการทำรายการหรือดำเนินการในเรื่องนั้น ในการนี้ ให้บริษัทฯ เปิดเผยข้อมูลและปฏิบัติตามหลักเกณฑ์ เงื่อนไข ขั้นตอนและวิธีการที่เกี่ยวข้องกับเรื่องที่จะขออนุมัตินั้น ตามที่กำหนดไว้ในประมวลกฎหมายแพ่งและพาณิชย์ กฎหมายบริษัทมหาชนจำกัด กฎหมายหลักทรัพย์ ตลอดจนประกาศ ข้อบังคับและหลักเกณฑ์ต่าง ๆ ของคณะกรรมการกำกับตลาดทุน สำนักงานคณะกรรมการกำกับหลักทรัพย์และ ตลาดหลักทรัพย์ และตลาดหลักทรัพย์แห่งประเทศไทยด้วยโดยอนุโลม (เท่าที่ไม่ขัดหรือแย้ง) อย่างครบถ้วนและถูกต้อง

1. การทำรายการหรือการดำเนินการใด ๆ ของบริษัทย่อย และ/หรือ บริษัทร่วมในกรณีดังต่อไปนี้จะต้องได้รับอนุมัติจากที่ประชุมคณะกรรมการของบริษัทฯ หรือที่ประชุมผู้ถือหุ้นของบริษัทฯ (แล้วแต่กรณี)

(1) เรื่องที่จะต้องได้รับการอนุมัติจากที่ประชุมคณะกรรมการของบริษัทฯ

- (ก) การแต่งตั้งหรือเสนอชื่อบุคคลเป็นกรรมการ หรือผู้บริหารในบริษัทย่อย และ/หรือ บริษัทร่วมอย่างน้อย ตามสัดส่วนการถือหุ้นของบริษัทฯ ในบริษัทย่อย และ/หรือ บริษัทร่วม โดยให้กรรมการและผู้บริหารของบริษัทฯ เสนอชื่อหรือแต่งตั้งมีดุลยพินิจในการพิจารณาออกเสียงในการประชุมคณะกรรมการของบริษัทย่อย และ/หรือ บริษัทร่วมในเรื่องที่เกี่ยวกับการบริหารจัดการทั่วไป และการดำเนินธุรกิจตามปกติของบริษัทย่อย และ/หรือ บริษัทร่วม ได้ตามแต่ที่กรรมการ และผู้บริหารของบริษัทย่อย และ/หรือ บริษัทร่วม จะเห็นสมควรเพื่อประโยชน์สูงสุดของบริษัทฯ บริษัทย่อย และ/หรือ บริษัทร่วม เว้นแต่เรื่องที่ต้องได้รับอนุมัติจากที่ประชุมคณะกรรมการของบริษัทฯ หรือ ที่ประชุมผู้ถือหุ้นของบริษัทฯ

- ทั้งนี้ กรรมการหรือผู้บริหารตามวรรคข้างต้นที่ได้รับการเสนอชื่อนั้น ต้องเป็นบุคคลที่มีรายชื่ออยู่ในระบบ ข้อมูลรายชื่อกรรมการและผู้บริหารของบริษัทที่ออกหลักทรัพย์ (White List) รวมถึง มีคุณสมบัติ บทบาท หน้าที่ และความรับผิดชอบ ตลอดจนไม่มีลักษณะขาดความน่าไว้วางใจตามประกาศคณะกรรมการกำกับหลักทรัพย์ และตลาดหลักทรัพย์ว่าด้วยการกำหนดลักษณะขาดความน่าไว้วางใจของกรรมการ และผู้บริหารของบริษัทฯ
- (ข) การพิจารณาอนุมัติจ่ายเงินปันผลประจำปี และเงินปันผลระหว่างกาล (หากมี) ของบริษัทย่อย เว้นแต่ เป็นกรณีที่บริษัทย่อยจ่ายเงินปันผลเป็นจำนวนรวมทั้งปี ไม่ต่ำกว่าที่กำหนดไว้ในงบประมาณรวมประจำปีของแต่ละบริษัท (ถ้ามี)
- (ค) การแก้ไขข้อบังคับของบริษัทย่อย เว้นแต่การแก้ไขข้อบังคับในเรื่องที่มีนัยสำคัญตามข้อ (2) (ก) ซึ่งต้องได้รับการอนุมัติจากที่ประชุมผู้ถือหุ้นของบริษัทฯ
- (ง) การพิจารณาอนุมัติงบประมาณประจำปีของบริษัทย่อย เว้นแต่ที่เป็นกรณีที่กำหนดไว้ในอำนาจอนุมัติ และดำเนินการ (Delegation of Authority) ที่ได้รับอนุมัติจากที่ประชุมคณะกรรมการของบริษัทฯ ที่ บริษัทย่อยต้องปฏิบัติตาม ณ ขณะนั้น
- (จ) การเพิ่มทุนโดยการออกหุ้นเพิ่มทุนของบริษัทย่อยและการจัดสรรหุ้น รวมทั้งการลดทุนจดทะเบียน และ/หรือ ทุนชำระแล้วของบริษัทย่อย ซึ่งไม่ปฏิบัติตามสัดส่วนการถือหุ้นเดิมของผู้ถือหุ้นหรือการดำเนินการอื่นใดอันจะเป็นผลให้สัดส่วนการถือหุ้นของบริษัท และ/หรือ การใช้สิทธิออกเสียงลงคะแนนของบริษัทฯ ทั้งทางตรง และ/หรือ ทางอ้อม ในที่ประชุมผู้ถือหุ้นของบริษัทย่อย ไม่ว่าในทอดใด ๆ ลดลง เกินกว่าร้อยละสิบ (10) ของทุนชำระแล้วของบริษัทย่อยหรือจำนวนเสียงทั้งหมดของบริษัทย่อย (แล้วแต่กรณี)

รายการตั้งแต่ข้อ (ฉ) ถึงข้อ (จ) ต่อไปนี้เป็นรายการที่ถือว่ามีความสำคัญและหากเข้าทำรายการจะมีผลกระทบ อย่างมีนัยสำคัญต่อฐานะทางการเงิน และผลการดำเนินงานของบริษัทย่อย ดังนั้น จะต้องได้รับอนุมัติจากที่ประชุมคณะกรรมการของบริษัทฯ ก่อน ทั้งนี้ ต้องเป็นกรณีที่เมื่อพิจารณาลักษณะของรายการ อาทิ ขนาดของ รายการ และบุคคลที่เข้าทำรายการ ตามที่กำหนดไว้ในประกาศของคณะกรรมการกำกับตลาดทุน และ คณะกรรมการตลาดหลักทรัพย์แห่งประเทศไทย เรื่อง การได้มาหรือจำหน่ายไปซึ่งทรัพย์สิน และ/หรือ เรื่อง การทำรายการที่เกี่ยวข้องกัน (แล้วแต่กรณี) มาบังคับใช้ โดยอนุโลมแล้วอยู่ในเกณฑ์ต้องได้รับการพิจารณาอนุมัติจากที่ประชุมคณะกรรมการบริษัทฯ ซึ่งรายการดังต่อไปนี้คือ

- (ฉ) กรณีที่บริษัทย่อยตกลงเข้าทำรายการกับบุคคลที่เกี่ยวข้องกันของบริษัทฯ หรือบริษัทย่อย หรือ รายการที่เกี่ยวข้องกับการได้มาหรือจำหน่ายไปซึ่งทรัพย์สินของบริษัทย่อย
- (ช) การโอนหรือสละสิทธิประโยชน์ รวมตลอดถึงการสละสิทธิเรียกร้องที่มีต่อผู้ที่ก่อความเสียหาย แก่บริษัทย่อย
- (ฌ) การขายหรือโอนกิจการของบริษัทย่อยทั้งหมดหรือบางส่วนที่สำคัญให้แก่บุคคลอื่น
- (ฌ) การซื้อหรือการรับโอนกิจการของบริษัทอื่นมาเป็นของบริษัทย่อย
- (ญ) การเข้าทำ แก่ไข หรือเลิกสัญญาเกี่ยวกับการให้เช่ากิจการของบริษัทย่อยทั้งหมดหรือ บางส่วนที่สำคัญ การมอบหมายให้บุคคลอื่นเข้าจัดการธุรกิจของบริษัทย่อย หรือการรวมกิจการของบริษัทย่อยกับบุคคลอื่น

- (ง) การเช่า หรือให้เช่าซื้อกิจการหรือทรัพย์สินของบริษัทย่อยทั้งหมด หรือส่วนที่มีสาระสำคัญ
- (จ) การกู้ยืมเงิน การให้กู้ยืมเงิน การให้สินเชื่อ การค้ำประกัน การทำนิติกรรมผูกพันบริษัทย่อย ให้ต้องรับภาระทางการเงินเพิ่มขึ้น หรือการให้ความช่วยเหลือด้านการเงินในลักษณะอื่นใด แก่บุคคลอื่น และมีใช้ธุรกิจปกติของบริษัทย่อย
- (ฉ) การเลิกกิจการของบริษัทย่อย
- (ช) รายการอื่นใดที่ไม่ใช่รายการธุรกิจปกติของบริษัทย่อยและเป็นรายการที่จะมีผลกระทบต่อบริษัทย่อยอย่างมีนัยสำคัญ

(2) เรื่องที่จะต้องได้รับการอนุมัติจากที่ประชุมผู้ถือหุ้นของบริษัทฯ

- (ก) การแก้ไขข้อบังคับของบริษัทย่อยในเรื่องที่อาจส่งผลกระทบต่ออย่างมีนัยสำคัญต่อฐานะการเงิน และผลการดำเนินงานของบริษัทย่อย ซึ่งรวมถึงแต่ไม่จำกัดเพียง การแก้ไขข้อบังคับของบริษัทย่อยที่ส่งผลกระทบต่อสิทธิในการออกเสียงลงคะแนนของบริษัทฯ ในที่ประชุม คณะกรรมการของบริษัทย่อย และ/หรือ ที่ประชุมผู้ถือหุ้นของบริษัทย่อย หรือการจ่ายเงินปันผลของบริษัทย่อย เป็นต้น

รายการตั้งแต่ข้อ (ข) ถึงข้อ (จ) ต่อไปนี้เป็นรายการที่ถือว่ามีความสำคัญ และหากเข้าทำรายการจะมี ผลกระทบอย่างมีนัยสำคัญต่อฐานะทางการเงินและผลการดำเนินงานของบริษัทย่อย ดังนั้น จะต้องได้รับอนุมัติจากที่ประชุมผู้ถือหุ้นของบริษัทฯ ก่อน ทั้งนี้ ต้องเป็นกรณีที่เมื่อพิจารณาลักษณะของรายการ อาทิ ขนาดของรายการ และบุคคลที่เข้าทำรายการ ตามที่กำหนดไว้ในประกาศของคณะกรรมการ กำกับตลาดทุน และคณะกรรมการตลาดหลักทรัพย์แห่งประเทศไทย เรื่อง การได้มาหรือจำหน่ายไปซึ่ง ทรัพย์สิน และ/หรือ เรื่อง การทำรายการที่เกี่ยวข้องกัน (แล้วแต่กรณี) มาบังคับใช้โดยอนุโลมแล้วอยู่ใน เกณฑ์ ต้องได้รับการพิจารณาอนุมัติจากที่ประชุมผู้ถือหุ้นของบริษัทฯ ซึ่งรายการดังต่อไปนี้คือ

- (ข) กรณีที่บริษัทย่อยตกลงเข้าทำรายการกับบุคคลที่เกี่ยวข้องกันของบริษัทฯ หรือบริษัทย่อย หรือ รายการที่เกี่ยวข้องกับการได้มาหรือจำหน่ายไปซึ่งทรัพย์สินของบริษัทย่อย
- (ค) การเพิ่มทุนโดยการออกหุ้นเพิ่มทุนของบริษัทย่อยและการจัดสรรหุ้น รวมทั้งการลดทุนจดทะเบียน และ/หรือทุนชำระแล้วของบริษัทย่อย ซึ่งไม่เป็นไปตามสัดส่วนการถือหุ้นเดิมของผู้ถือหุ้น หรือการดำเนินการอื่นใดอันจะเป็นผลให้สัดส่วนการถือหุ้นของบริษัทฯ และ/หรือ การใช้สิทธิออกเสียงลงคะแนนของบริษัทฯ ทั้งทางตรง และ/หรือ ทางอ้อม ในที่ประชุมผู้ถือหุ้นของบริษัทย่อยไม่ว่าในทอดใด ๆ ลดลงเหลือน้อยกว่าสัดส่วนที่กำหนดในกฎหมายซึ่งใช้บังคับกับบริษัทย่อยอันมีผลทำให้บริษัทฯ ไม่มีอำนาจควบคุมบริษัทย่อย
- (ง) การเลิกกิจการของบริษัทย่อย
- (จ) รายการอื่นใดที่ไม่ใช่รายการธุรกิจปกติของบริษัทย่อยและรายการที่จะมีผลกระทบต่อบริษัทย่อยอย่างมีนัยสำคัญ

2. คณะกรรมการของบริษัทฯ จะต้องดำเนินการให้บริษัทย่อยมีระบบควบคุมภายใน ระบบบริหารความเสี่ยง และ ระบบป้องกันการทุจริต รวมถึงกำหนดให้มีมาตรการในการติดตามผลการดำเนินงานของบริษัทย่อยที่เหมาะสม มีประสิทธิภาพและรัดกุมเพียงพอที่ทำให้มั่นใจได้ว่า การดำเนินการต่าง ๆ ของบริษัทย่อยจะเป็นไปตามนโยบายของบริษัทฯ และนโยบายฉบับอื่น รวมถึงกฎหมายและประกาศเรื่องการกำกับดูแลกิจการที่ดีของบริษัทจดทะเบียน รวมถึงประกาศข้อบังคับและหลักเกณฑ์ต่าง ๆ ที่เกี่ยวข้องของคณะกรรมการกำกับตลาดทุน สำนักงาน คณะกรรมการกำกับหลักทรัพย์และตลาดหลักทรัพย์

และตลาดหลักทรัพย์แห่งประเทศไทยได้อย่างแท้จริง และ ติดตามให้บริษัทย่อยเปิดเผยข้อมูลการทำรายการที่เกี่ยวข้องกัน และ/หรือ รายการได้มาหรือจำหน่ายไปซึ่ง ทรัพย์สิน และ/หรือ รายการที่มีนัยสำคัญอื่นใดต่อบริษัทฯ และดำเนินการต่าง ๆ ให้เป็นไปตามหลักเกณฑ์ในการกำกับดูแลและการบริหารจัดการบริษัทย่อยตามที่กำหนดไว้ในนโยบายและข้อบังคับของบริษัทฯ อย่างครบถ้วน และถูกต้อง

นโยบายการบริหารงานในบริษัทย่อยและบริษัทร่วม

ในการกำกับดูแลการดำเนินงานของบริษัทย่อยและบริษัทร่วมนั้น บริษัทฯ จะส่งตัวแทนของบริษัทฯ ไปเป็นกรรมการในบริษัทย่อยและบริษัทร่วมตามสัดส่วนการถือหุ้น ซึ่งบุคคลดังกล่าวต้องมีคุณสมบัติและประสบการณ์ที่เหมาะสมกับธุรกิจดังกล่าวและไม่มีผลประโยชน์ขัดแย้งในทางธุรกิจ โดยตัวแทนดังกล่าวจะต้องบริหารและ จัดการธุรกิจของบริษัทย่อย และ/หรือ บริษัทร่วมให้เป็นไปตามนโยบายที่ได้รับมอบหมายจากบริษัทฯ และตามกฎหมายเกณฑ์ และระเบียบตามที่กำหนดไว้ในข้อบังคับของบริษัทและกฎหมายของบริษัทย่อย และ/หรือ บริษัทร่วม ที่เกี่ยวข้อง

นอกจากนี้บริษัทฯ จะติดตามดูแลให้กรรมการและผู้บริหารที่ได้รับการแต่งตั้งจากบริษัทฯ ไปดำรงตำแหน่งเป็น กรรมการและผู้บริหารในบริษัทย่อยและบริษัทร่วม ปฏิบัติให้เป็นไปตามหน้าที่และความรับผิดชอบตามกฎหมาย ข้อบังคับ และนโยบายของบริษัทและติดตามอย่างใกล้ชิดถึงผลประโยชน์และการดำเนินงานของบริษัทย่อย และ/หรือ บริษัทร่วมดังกล่าวและนำเสนอผลการวิเคราะห์รวมถึงแสดงความคิดเห็นหรือข้อเสนอแนะต่อคณะกรรมการบริษัทฯ คณะกรรมการบริษัทย่อยหรือบริษัทร่วมนั้น ๆ เพื่อใช้ประกอบการพิจารณากำหนดนโยบายหรือปรับปรุงส่งเสริมให้ธุรกิจ ของบริษัทย่อย และ/หรือ บริษัทร่วม มีการพัฒนาและเจริญเติบโตอย่างต่อเนื่อง

นโยบายการลงทุนในบริษัทย่อยและบริษัทร่วม

บริษัทฯ มุ่งเน้นการลงทุนในกิจการที่มีศักยภาพในการเติบโต และสร้างผลตอบแทนที่ดีจากการลงทุน ทั้งนี้ การขออนุมัติการลงทุนในบริษัทย่อยหรือ บริษัทร่วมจะต้องสอดคล้องเป็นไปตามที่กำหนดไว้ในประกาศของคณะกรรมการกำกับตลาดทุน และคณะกรรมการตลาดหลักทรัพย์แห่งประเทศไทย เรื่อง การได้มาหรือจำหน่ายไปซึ่งทรัพย์สิน และ/หรือ เรื่อง การทำรายการที่เกี่ยวข้องกัน (แล้วแต่กรณี)

การลงทุนในกิจการดังกล่าวข้างต้น บริษัทฯ จะเน้นการลงทุนระยะยาว รวมทั้งมุ่งเน้นการลงทุนในกิจการที่มีศักยภาพในการเติบโต และสร้างผลตอบแทนที่ดีให้กับบริษัทฯ โดยพิจารณาจากปัจจัยพื้นฐานของธุรกิจที่จะเข้าไปลงทุนรวมถึงแนวโน้มของธุรกิจนั้น ๆ เป็นสำคัญ นอกจากนี้ บริษัทฯ มีนโยบายการลงทุนในสัดส่วนที่มากพอเพื่อให้สามารถมีส่วนร่วมในการบริหารจัดการและกำหนดแนวทางการดำเนินธุรกิจของบริษัทย่อย บริษัทร่วม และกิจการที่ควบคุมร่วมกันนั้น ๆ รวมทั้งการส่งเสริมกิจการที่เข้าลงทุนให้มีการเจริญเติบโตอย่างยั่งยืน

บริษัทฯ อาจมีการลงทุนในธุรกิจอื่นที่เกี่ยวข้องในอนาคต ที่สามารถสนับสนุน และส่งเสริมธุรกิจหลักของบริษัทฯ ทั้งนี้ การลงทุนจะต้องมีความสอดคล้องเหมาะสมกับสภาพธุรกิจและแผนยุทธศาสตร์ของบริษัทฯ อย่างไรก็ดีบริษัทฯ อาจพิจารณาลงทุนในธุรกิจอื่นที่มีใช้ธุรกิจหลักของบริษัทฯ ในอนาคต โดยการลงทุนจะต้องมีความสอดคล้องเหมาะสมกับสภาพธุรกิจและแผนยุทธศาสตร์ของบริษัทฯ

ในการตัดสินใจลงทุนใด ๆ บริษัทฯ จะทำการวิเคราะห์ความเป็นไปได้ของโครงการและพิจารณาถึงปัจจัยต่าง ๆ ที่เกี่ยวข้องประกอบ ซึ่งรวมถึงความเสี่ยงของการลงทุนในโครงการ แนวโน้มการขยายตัวของธุรกิจ การสร้างมูลค่าเพิ่มความคุ้มค่าของโครงการ การเพิ่มความสามารถในการแข่งขันให้กับบริษัทฯ เป็นต้น โดยบริษัทฯ จะจัดให้ผู้เชี่ยวชาญของบริษัทฯ (หรือผู้เชี่ยวชาญบุคคลภายนอก แล้วแต่กรณี) ได้พิจารณาถึงการลงทุนในโครงการดังกล่าวก่อนการลงทุนเสมอและจะนำเสนอแผนการลงทุนต่อคณะกรรมการบริษัทฯ เพื่อพิจารณา รวมถึงให้คำแนะนำเพื่อลดความเสี่ยงทางการลงทุนที่อาจเกิดขึ้น

หน้าที่ของกรรมการและผู้บริหารของบริษัทย่อย

1. กรรมการและผู้บริหารของบริษัทย่อยต้องเปิดเผยข้อมูลเกี่ยวกับฐานะการเงินและผลการดำเนินงาน การทำรายการที่เกี่ยวข้องกันของบริษัทย่อย ตลอดจนการได้มาหรือจำหน่ายไปซึ่งสินทรัพย์ และ/หรือรายการที่มีนัยสำคัญให้แก่บริษัทฯ ทราบโดยครบถ้วน ถูกต้อง และภายในกำหนดเวลาที่สมควรตามที่บริษัทฯ กำหนด
2. กรรมการและผู้บริหารของบริษัทย่อยต้องเปิดเผยและนำเสนอข้อมูลส่วนได้เสียของตนและผู้เกี่ยวข้องในส่วนที่เกี่ยวข้องต่อคณะกรรมการของบริษัทฯ ให้ทราบถึงความสัมพันธ์ และการทำธุรกรรมกับบริษัทฯ และ/หรือบริษัทย่อย ในลักษณะที่อาจก่อให้เกิดความขัดแย้งทางผลประโยชน์ และหลีกเลี่ยงการทำรายการที่อาจก่อให้เกิดความขัดแย้งทางผลประโยชน์ และคณะกรรมการของบริษัทย่อยมีหน้าที่แจ้งเรื่องดังกล่าวให้คณะกรรมการของบริษัทฯ ทราบภายในกำหนดเวลาที่บริษัทฯ กำหนดเพื่อเป็นข้อมูลประกอบการพิจารณาตัดสินใจหรืออนุมัติใด ๆ ซึ่งการพิจารณานั้นจะคำนึงถึงประโยชน์โดยรวมของบริษัทใหญ่ และบริษัทย่อย เป็นสำคัญ

ทั้งนี้ กรรมการและผู้บริหารของบริษัทย่อยต้องไม่มีส่วนร่วมอนุมัติในเรื่องที่ตนเองมีส่วนได้เสีย หรือความขัดแย้งทางผลประโยชน์ทั้งทางตรงและ/หรือ ทางอ้อมนั้นด้วย

อนึ่ง การกระทำดังต่อไปนี้ ซึ่งเป็นผลให้กรรมการ ผู้บริหาร หรือบุคคลที่มีความเกี่ยวข้องของบริษัทย่อย ได้รับประโยชน์ทางการเงินอื่นนอกเหนือจากที่พึงได้ตามปกติ หรือเป็นเหตุให้บริษัทใหญ่ หรือบริษัทย่อยได้รับความเสียหาย ให้สันนิษฐานว่าเป็นการกระทำที่ขัดหรือแย้งกับประโยชน์ของบริษัทฯ อย่างมีนัยสำคัญ

- (ก) การทำธุรกรรมระหว่างบริษัทย่อยกับกรรมการ ผู้บริหาร หรือบุคคลที่มีความเกี่ยวข้อง โดยมีได้เป็นไปตามหลักเกณฑ์ของการทำรายการที่เกี่ยวข้องกัน
 - (ข) การใช้ข้อมูลของบริษัทฯ หรือบริษัทย่อยที่ล่วงรู้มา เว้นแต่เป็นข้อมูลเปิดเผยต่อสาธารณชนแล้ว
 - (ค) การใช้ทรัพย์สินหรือโอกาสทางธุรกิจของบริษัทฯ หรือบริษัทย่อย ในลักษณะเดียวกันกับที่บริษัทฯ กระทำและเป็นการฝ่าฝืนหลักเกณฑ์หรือหลักปฏิบัติทั่วไปตามที่คณะกรรมการกำกับตลาดทุนประกาศกำหนด
3. กรรมการและผู้บริหารของบริษัทย่อยต้องรายงานแผนการประกอบธุรกิจ การขยายธุรกิจ โครงการลงทุนขนาดใหญ่ตามที่ได้รับอนุมัติจากบริษัทฯ ตลอดจนการเข้าร่วมลงทุนกับผู้ประกอบการรายอื่น ๆ ต่อบริษัทฯ ผ่านรายงานผลการดำเนินงานประจำเดือนหรือไตรมาส และเข้าชี้แจงหรือนำเอกสารประกอบการพิจารณากรณีดังกล่าวในกรณีที่บริษัทฯ ร้องขอ
 4. กรรมการและผู้บริหารของบริษัทย่อยต้องเข้าชี้แจง และ/หรือ นำส่งข้อมูลหรือเอกสารที่เกี่ยวข้องกับการดำเนินงานให้กับบริษัทฯ เมื่อได้รับการร้องขอตามความเหมาะสม

5. กรรมการและผู้บริหารของบริษัทย่อยต้องเข้าชี้แจง และ/หรือ นำส่งข้อมูลหรือเอกสารที่เกี่ยวข้องให้แก่บริษัทฯ ในกรณีที่บริษัทฯ ตรวจพบประเด็นที่มีนัยสำคัญใด ๆ
6. กรรมการและผู้บริหารของบริษัทย่อยต้องดูแลรับผิดชอบให้บริษัทย่อยมีระบบควบคุมภายใน ระบบบริหารความเสี่ยง และระบบป้องกันการทุจริต รวมถึงกำหนดให้มีมาตรการในการติดตามผลการดำเนินงานของบริษัทย่อย ที่เหมาะสม มีประสิทธิภาพและรัดกุมเพียงพอที่จะทำให้มั่นใจได้ว่าการดำเนินการต่าง ๆ ของบริษัทย่อย จะเป็นไปตามนโยบายของบริษัทฯ ข้อบังคับของบริษัทฯ รวมถึงกฎหมายและประกาศเรื่องการกำกับดูแลกิจการที่ดีของบริษัทจดทะเบียน รวมถึงประกาศ ข้อบังคับ และหลักเกณฑ์ต่าง ๆ ที่เกี่ยวข้องของคณะกรรมการกำกับตลาดทุน สำนักงานคณะกรรมการกำกับหลักทรัพย์และตลาดหลักทรัพย์ และตลาดหลักทรัพย์แห่งประเทศไทย ได้อย่างแท้จริง รวมทั้งการจัดให้มีระบบงานที่ชัดเจนเพื่อแสดงได้ว่าบริษัทย่อยมีระบบเพียงพอในการเปิดเผยข้อมูลการทำรายการที่มีนัยสำคัญตามหลักเกณฑ์ที่กำหนดได้อย่างต่อเนื่องและน่าเชื่อถือ และมีช่องทางให้กรรมการและผู้บริหารของบริษัทฯ สามารถรับรู้ข้อมูลของบริษัทย่อยในการติดตามดูแลผลการดำเนินงานและฐานะการเงิน การทำรายการระหว่างบริษัทฯ กับกรรมการและผู้บริหารของบริษัทย่อย และการทำรายการที่มีนัยสำคัญของบริษัทย่อยได้อย่างมีประสิทธิภาพ นอกจากนี้ ต้องจัดให้มีกลไกในการตรวจสอบระบบงานดังกล่าวในบริษัทย่อย โดยให้ทีมงานผู้ตรวจสอบภายในและกรรมการของบริษัทฯ สามารถเข้าถึงข้อมูลได้โดยตรง และให้มีการรายงานผลการตรวจสอบระบบงานดังกล่าวให้กรรมการและผู้บริหารของบริษัทฯ เพื่อให้เห็นใจได้ว่าบริษัทย่อยมีการปฏิบัติงานตามระบบที่จัดทำไว้อย่างสม่ำเสมอ
7. ห้ามมิให้กรรมการ ผู้บริหาร พนักงาน ลูกจ้างหรือผู้รับมอบหมายของบริษัทย่อย รวมถึงคู่สมรสและบุตรที่ยังไม่บรรลุนิติภาวะของบุคคลดังกล่าวใช้ข้อมูลภายในของบริษัทฯ หรือบริษัทย่อย ทั้งที่ได้มาจากการกระทำตามหน้าที่หรือในทางอื่นใดที่มีหรืออาจจะมีผลกระทบเป็นนัยสำคัญต่อ บริษัทใหญ่ และ/หรือบริษัทย่อย เพื่อประโยชน์ต่อตนเองหรือผู้อื่น ไม่ว่าทางตรง และ/หรือ ทางอ้อม และไม่ว่าจะได้รับผลตอบแทนหรือไม่ก็ตาม
8. กรรมการ ผู้บริหาร หรือบุคคลที่มีความเกี่ยวข้องของบริษัทย่อย จะกระทำธุรกรรมกับบริษัทย่อยได้เมื่อธุรกรรมดังกล่าวได้รับอนุมัติจากที่ประชุมคณะกรรมการของบริษัทย่อย และ/หรือ ที่ประชุมคณะกรรมการของบริษัทฯ และ/หรือ ที่ประชุมผู้ถือหุ้นของบริษัทย่อย และ/หรือ ที่ประชุมผู้ถือหุ้นของบริษัทฯ (แล้วแต่กรณี) ตามแต่ขนาดรายการที่คำนวณได้ (โดยนำหลักเกณฑ์การคำนวณรายการตามที่กำหนดในประกาศของคณะกรรมการกำกับตลาดทุน และประกาศคณะกรรมการตลาดหลักทรัพย์แห่งประเทศไทยเกี่ยวกับรายการที่เกี่ยวข้องกันมาบังคับใช้โดยอนุโลม) ทั้งนี้ เว้นแต่เป็นการทำธุรกรรมที่เป็นข้อตกลงทางการค้าในลักษณะเดียวกับที่วิญญูชนจะพึงกระทำกับคู่สัญญาทั่วไปในสถานการณ์เดียวกัน ด้วยอำนาจต่อรองทางการค้าที่ปราศจากอิทธิพลในการที่ตนมีสถานะเป็นกรรมการ ผู้บริหาร หรือบุคคลที่มีความเกี่ยวข้อง (แล้วแต่กรณี) และเป็นข้อตกลงทางการค้าที่ได้รับอนุมัติจากที่ประชุมคณะกรรมการของบริษัทฯ หรือเป็นไปตามหลักการที่ที่ประชุมคณะกรรมการของบริษัทฯ ได้อนุมัติไว้แล้ว

ปี 2567 บริษัทได้พิจารณาส่งผู้บริหารจำนวน 1 คน คือ คุณณพพงศ์ โสมากุล เข้าเป็นกรรมการในบริษัทย่อย 2 แห่ง ได้แก่ บริษัท ไทยแก๊ส คอร์ปอเรชั่น จำกัด และ บริษัท ไทยแก๊ส โซลันเดอร์ จำกัด โดยในปีที่ผ่านมา บริษัทย่อยไม่มีการทำรายการที่เกี่ยวข้องกันของบริษัทย่อยแต่อย่างใด

การติดตามให้มีการปฏิบัติตามนโยบายและแนวปฏิบัติในการกำกับดูแลกิจการ

(1) นโยบายยาเสพติดและสิ่งมีนเมา

การดำเนินการด้านการต่อต้านยาเสพติดและสิ่งมีนเมา ในสถานประกอบการ

บริษัทฯ ตระหนักถึงปัญหายาเสพติด จึงได้ทบทวนนโยบายยาเสพติดและสิ่งมีนเมา และเข้าร่วมโครงการ “โรงงานสีขาว” ที่จัดขึ้นโดยกรมสวัสดิการและคุ้มครองแรงงาน ซึ่งมีเจตนารมณ์ในการดำเนินการป้องกันและแก้ไขปัญหายาเสพติดตามนโยบายของรัฐบาล บริษัทฯ จึงดำเนินการตามแนวทางและมีการสื่อสารให้พนักงานทุกระดับไม่จำหน่าย/เสพหรือมีพฤติกรรมเกี่ยวข้องกับยาเสพติด รวมถึงมีส่วนร่วมในการรณรงค์ป้องกันและแก้ไขปัญหายาเสพติด จนได้ผ่านเกณฑ์การพิจารณาสถานประกอบการที่เป็นแบบอย่างในการบริหารจัดการยาเสพติด และได้รับประกาศเกียรติคุณสถานประกอบการโรงงานสีขาว

(2) นโยบายความรับผิดชอบต่อสังคม คุณภาพ ความปลอดภัย อาชีวอนามัยและสิ่งแวดล้อม

การดำเนินการต่อสังคม คุณภาพ ความปลอดภัย

บริษัทฯ ให้ความสำคัญในเรื่องมาตรฐานความปลอดภัย ซึ่งเป็นที่ทราบกันดีว่าบริษัทที่ดำเนินธุรกิจการจัดจำหน่ายก๊าซปิโตรเลียมเหลวจำเป็นต้องได้รับความไว้วางใจและเชื่อมั่นในความปลอดภัยสูงสุด ดังนั้น บริษัทฯ จึงแต่งตั้งคณะกรรมการความปลอดภัย อาชีวอนามัย และสิ่งแวดล้อมในการทำงาน (คปอ.) เพื่อพิจารณานโยบาย แผนงานและการปฏิบัติอย่างเคร่งครัดภายใต้กฎหมาย กฎระเบียบ มาตรฐาน และข้อบังคับต่าง ๆ รวมถึงกำกับให้ผู้ประกอบการในส่วนต่าง ๆ ดำเนินการภายใต้หลักการเดียวกัน อีกทั้งยังจัดให้มีการอบรมความรู้และการป้องกันอุบัติเหตุ โดยเจ้าหน้าที่จากกรมธุรกิจพลังงานให้แก่ผู้ประกอบการ ตลอดจนพนักงานบรรจุก๊าซอย่างสม่ำเสมอ

เพื่อให้เป็นไปตามเจตนารมณ์และแนวคิดดังกล่าวข้างต้น บริษัทฯ จึงได้เข้าร่วมรณรงค์ลดสถิติอุบัติเหตุจากการทำงานให้เป็นศูนย์ (Zero Accident Campaign) เป็นกิจกรรมรณรงค์ส่งเสริมให้สถานประกอบการมีความมุ่งมั่นในการป้องกันการเกิดอุบัติเหตุจากการทำงาน บนพื้นฐานแนวคิดที่ว่า “อุบัติเหตุที่มีสาเหตุเกี่ยวข้องกับการทำงานสามารถป้องกันได้” โดยการลดสถิติการประสูติอันตรายในสถานประกอบการให้เป็นศูนย์ และผ่านเกณฑ์การประเมินจนได้รับรางวัลจากกระทรวงแรงงาน เพื่อแสดงให้เห็นว่าบริษัทฯ ได้ตระหนักถึงเรื่องความปลอดภัยของพนักงานและสังคมโดยรอบอย่างเคร่งครัดและต่อเนื่อง

(3) การป้องกันความขัดแย้งทางผลประโยชน์

บริษัทฯ มีความมุ่งมั่นในการดำเนินธุรกิจภายใต้หลักการกำกับดูแลกิจการที่ดีด้วยความซื่อสัตย์สุจริตและให้ความสำคัญถึงการป้องกันความขัดแย้งทางผลประโยชน์เพื่อให้การดำเนินธุรกิจเป็นไปด้วยความโปร่งใส ยึดมั่นในหลักธรรมาภิบาล บริษัทฯ จึงได้กำหนดแนวทางเพื่อให้กรรมการผู้บริหารพนักงานได้ถือปฏิบัติในการป้องกันความขัดแย้งทางผลประโยชน์ดังกล่าวโดยมีนโยบายความขัดแย้งทางผลประโยชน์ และแนวปฏิบัติดังต่อไปนี้

1. การทำรายการที่เกี่ยวข้องกันให้ถือปฏิบัติตามนโยบายการเข้าทำรายการระหว่างกันและรายการที่เกี่ยวข้องกัน และคู่มือการทำรายการที่เกี่ยวข้องกัน ในการทำรายการดังกล่าวจะต้องมีการตรวจสอบและดูแลธุรกรรมที่เกิดขึ้นโดยไม่มีผู้มีส่วนได้เสียที่เกี่ยวข้องกับผลประโยชน์เข้ามามีส่วนร่วมในการตัดสินใจเกี่ยวกับรายการระหว่างกันและรายการที่เกี่ยวข้องที่เกิดขึ้น ทั้งนี้ในกรณีที่มีรายการที่ต้องได้รับอนุมัติจากคณะกรรมการบริษัทฯ จะมีคณะกรรมการตรวจสอบพิจารณาและให้ความเห็นรวมทั้งดำเนินการให้มีการเปิดเผยข้อมูลต่อสาธารณชนอย่างถูกต้องครบถ้วน
2. หลีกเลี่ยงการดำเนินการใดอันจะทำให้เกิดความขัดแย้งหรือขัดกับผลประโยชน์กับบริษัทฯ รวมถึงการใช้ตำแหน่งหน้าที่ของตนหรือยินยอมให้ผู้อื่นใช้ในการแสวงหาผลประโยชน์ส่วนตัวหรือผู้ที่เกี่ยวข้องไม่ว่าจะเป็นการกระทำทางตรงหรือทางอ้อม
3. พึงหลีกเลี่ยงการถือหุ้น หรือการทำธุรกรรมหรือการมีส่วนร่วมหรือมีกิจกรรมภายนอกหรือดำรงตำแหน่งอื่น รวมทั้งการเป็นกรรมการที่ปรึกษา ตัวแทนในธุรกิจหรือองค์กรอื่น ซึ่งธุรกิจหรือองค์กรหรือกิจกรรมเหล่านั้นมีความขัดแย้งหรือมีธุรกรรมหรือการดำเนินการที่ขัดแย้งหรือขัดกับผลประโยชน์ของบริษัทฯ ไม่ว่าจะทางตรงหรือทางอ้อม รวมทั้งการดำเนินการต่าง ๆ ต้องไม่ส่งผลกระทบต่อหรือความเสียหายกับบริษัทตลอดจนต้องไม่กระทบต่อการปฏิบัติงานภายในบริษัทฯ ของบุคคลนั้น ๆ
4. กรรมการ ผู้บริหาร พนักงานรวมทั้งผู้เกี่ยวข้อง หากการทำธุรกรรมหรือการดำเนินการใดอันอาจมีผลประโยชน์ทั้งทางตรงและทางอ้อมซึ่งอาจก่อให้เกิดความขัดแย้งหรือขัดกับผลประโยชน์ของบริษัทฯ บุคคลนั้นมีหน้าที่ต้องแจ้งให้หน่วยงานหรือบุคคลที่ได้รับมอบหมายหรือผู้บังคับบัญชาหรือผู้มีอำนาจทราบและบุคคลผู้นั้นจะต้องไม่มีส่วนร่วมในการตัดสินใจในผลประโยชน์นั้น ๆ
5. ห้ามผู้บริหาร พนักงานทำงานเต็มเวลา หรือเป็นพนักงานชั่วคราวในธุรกิจอื่นที่การประกอบธุรกิจมีลักษณะการดำเนินธุรกิจเช่นเดียวกับบริษัทฯ หรือเป็นคู่แข่งบริษัทฯ หรือกิจการอันอาจมีผลประโยชน์ขัดแย้งหรือขัดกับผลประโยชน์ของบริษัทฯ

บริษัทฯ มีการประชาสัมพันธ์ สื่อสารและสร้างความตระหนักเกี่ยวกับป้องกันความขัดแย้งทางผลประโยชน์ให้กรรมการ ผู้บริหาร และพนักงานบริษัทฯ ทุกคน ให้มีความรู้ความเข้าใจ โดยผ่านการประชุมคณะกรรมการบริษัทฯ ระบบสารสนเทศภายใน และเผยแพร่ในเว็บไซต์ของบริษัทฯ

โดยในปี 2567 บริษัทฯ ไม่พบการกระทำผิดหรือได้รับการแจ้งเบาะแสและข้อร้องเรียนเกี่ยวกับการมีส่วนได้เสียและความขัดแย้งทางผลประโยชน์

(4) การใช้ข้อมูลภายในเพื่อแสวงหาผลประโยชน์

บริษัทฯ และบริษัทย่อย กำหนดนโยบายที่ชัดเจนและเป็นลายลักษณ์อักษรเกี่ยวกับการควบคุมการใช้ข้อมูลภายในและการซื้อขายหลักทรัพย์ โดยระบุไว้ในคู่มือการกำกับดูแลกิจการที่ดี โดยมีวัตถุประสงค์เพื่อเป็นการสื่อสารให้ความรู้ความเข้าใจแก่กรรมการ ผู้บริหารและพนักงานของบริษัทฯ เกี่ยวกับการใช้ข้อมูลภายในอย่างเหมาะสม และเพื่อสร้างความเสมอภาคและความยุติธรรมต่อผู้ถือหุ้นทุกราย ตลอดจนป้องกันมิให้กรรมการและผู้บริหารที่เกี่ยวข้องซื้อขายหลักทรัพย์และแสวงหาผลประโยชน์แก่ตนเองและผู้อื่นในทางมิชอบ โดยรายละเอียดดังนี้

- บริษัท จะให้ความรู้แก่กรรมการ ผู้บริหาร ของบริษัทฯ รวมถึงผู้ดำรงตำแหน่งระดับบริหารในสายงานบัญชีหรือการเงินที่เป็นระดับผู้จัดการฝ่ายขึ้นไปหรือเทียบเท่า (ตามคำนิยามของคณะกรรมการกำกับตลาดทุน และตลาดหลักทรัพย์แห่งประเทศไทย) เกี่ยวกับหน้าที่ในการรายงานการถือครองหลักทรัพย์ของบริษัทฯ ตามมาตรา 59 และบทกำหนดโทษ ตามมาตรา 275 แห่งพระราชบัญญัติหลักทรัพย์ฯ รวมทั้งการรายงานการได้มาหรือจำหน่ายหลักทรัพย์ของบริษัทฯ ตามมาตรา 246 และบทกำหนดโทษ ตามมาตรา 298 แห่งพระราชบัญญัติหลักทรัพย์ฯ
- กำหนดให้ (ก) กรรมการ และผู้บริหาร รวมถึงผู้ดำรงตำแหน่งระดับบริหารในสายงานบัญชีหรือการเงินที่เป็นระดับผู้จัดการฝ่ายขึ้นไปหรือเทียบเท่า มีหน้าที่จัดทำและเปิดเผยรายงานการถือครองหลักทรัพย์ของตนที่ออกโดยบริษัทฯ รวมถึงคู่สมรสหรือผู้ที่อยู่กินด้วยกันฉันสามีภริยาและบุตรที่ไม่บรรลุนิติภาวะ และ (ข) นิติบุคคลซึ่งบุคคลตาม (ก) ถือหุ้นรวมกันเกินร้อยละ 30 ของจำนวนสิทธิออกเสียงทั้งหมดของนิติบุคคลดังกล่าว และการถือหุ้นรวมกันดังกล่าวเป็นสัดส่วนที่มากที่สุดของนิติบุคคลนั้น ตามประกาศสำนักงานคณะกรรมการกำกับหลักทรัพย์และตลาดหลักทรัพย์และมาตรา 59 แห่งพระราชบัญญัติหลักทรัพย์ฯ ครั้งแรกภายใน 7 วันทำการนับจากการมีหน้าที่รายงานตามกฎหมาย และภายใน 3 วันทำการทุกครั้งที่มีการเปลี่ยนแปลงโดยมีการซื้อ ขาย โอน หรือรับโอนหลักทรัพย์ โดยส่งผ่านมายังเลขานุการบริษัทฯ เพื่อนำส่งสำนักงานคณะกรรมการกำกับหลักทรัพย์และตลาดหลักทรัพย์ทุกครั้ง และกำหนดให้เลขานุการบริษัทฯ สรุปรายงานการถือครองหลักทรัพย์และการเปลี่ยนแปลงการถือหลักทรัพย์ต่อที่ประชุมคณะกรรมการบริษัทฯ เพื่อรับทราบเป็นประจำทุก 6 เดือน
- กำหนดห้ามมิให้กรรมการ และผู้บริหาร รวมถึงผู้ดำรงตำแหน่งระดับบริหารในสายงานบัญชีหรือการเงินที่เป็นระดับผู้จัดการฝ่ายขึ้นไปหรือเทียบเท่า และผู้ปฏิบัติงานที่เกี่ยวข้องที่ได้รับทราบข้อมูลภายในเกี่ยวกับงบการเงิน ฐานะการเงิน หรือผลการดำเนินงานของบริษัทฯ รวมถึงข้อมูลภายในอื่นที่เป็นสาระสำคัญ ซื้อ ขาย เสนอซื้อ หรือเสนอขาย หรือชักชวนให้บุคคลอื่นซื้อ ขาย เสนอซื้อ หรือเสนอขาย ซึ่งหุ้นหรือหลักทรัพย์อื่น (ถ้ามี) ของบริษัทฯ ไม่ว่าทั้งทางตรงหรือทางอ้อม ในช่วงเวลาก่อนที่จะเผยแพร่งบการเงินหรือเผยแพร่เกี่ยวกับฐานะการเงินและผลการดำเนินงานของบริษัทฯ จนกว่าบริษัทฯ จะได้เปิดเผยข้อมูลต่อสาธารณชนแล้ว โดยบริษัทฯ จะแจ้งให้กรรมการ และผู้บริหาร งดการทำการซื้อขายหุ้น อย่างเป็นลายลักษณ์อักษรเป็นเวลาอย่างน้อย 30 วันล่วงหน้าก่อนการเปิดเผยข้อมูลต่อสาธารณะ และควรรอคอยอย่างน้อย 24 ชั่วโมงภายหลังการเปิดเผยข้อมูลให้แก่สาธารณชนแล้ว จึงจะสามารถทำการซื้อขายหุ้นได้
- กำหนดห้ามมิให้กรรมการ ผู้บริหาร พนักงาน และลูกจ้างของบริษัทฯ และบริษัทย่อยซึ่งรวมถึงบุคคลที่ถูกสันนิษฐานว่ารู้หรือครอบครองข้อมูลภายในตามพระราชบัญญัติหลักทรัพย์ฯ ใช้ข้อมูลภายในของบริษัทฯ และบริษัทย่อย ที่มีหรืออาจมีผลกระทบต่อการเปลี่ยนแปลงราคาของหลักทรัพย์ของบริษัทฯ ซึ่งยังมิได้เปิดเผยต่อสาธารณะ ซึ่งตนได้ล่วงรู้มาในตำแหน่งหรือฐานะเช่นนั้นมาใช้ในการซื้อ ขาย เสนอซื้อ เสนอขาย หรือชักชวนให้บุคคลอื่นซื้อ ขาย เสนอซื้อ หรือเสนอขาย ซึ่งหุ้นหรือหลักทรัพย์อื่น (ถ้ามี) ของบริษัทฯ ไม่ว่าทั้งทางตรงหรือทางอ้อม และไม่ว่าการกระทำดังกล่าวจะทำให้ประโยชน์ต่อตนเองหรือผู้อื่น หรือนำข้อเท็จจริงเช่นนี้ออกเปิดเผยเพื่อให้ผู้อื่นกระทำดังกล่าว โดยตนได้รับผลประโยชน์ตอบแทนหรือไม่ก็ตาม
- กำหนดห้ามมิให้กรรมการ ผู้บริหาร พนักงาน และลูกจ้างของบริษัทฯ และบริษัทย่อยซึ่งรวมถึงบุคคลที่ถูกสันนิษฐานว่ารู้หรือครอบครองข้อมูลภายในตามพระราชบัญญัติหลักทรัพย์ฯ เปิดเผยข้อมูลภายใน หรือความลับของบริษัทฯ และบริษัทย่อย ตลอดจนข้อมูลความลับของคู่ค้าของบริษัทฯ และบริษัทย่อย ที่ตนได้รับทราบจากการปฏิบัติหน้าที่ ให้บุคคลภายนอกรับทราบ แม้ว่าการเปิดเผยข้อมูลดังกล่าวจะไม่ทำให้เกิดผลเสียหายแก่บริษัทฯ บริษัทย่อย หรือคู่ค้า ก็ตาม
- กำหนดให้กรรมการ ผู้บริหาร พนักงาน และลูกจ้างของบริษัทฯ และบริษัทย่อย ซึ่งรวมถึงบุคคลที่ถูกสันนิษฐานว่ารู้หรือครอบครองข้อมูลภายในตามพระราชบัญญัติหลักทรัพย์ฯ มีหน้าที่เก็บรักษาความลับและ/หรือข้อมูลภายในของบริษัทฯ และบริษัทย่อย และ ห้ามมิให้กรรมการ ผู้บริหาร พนักงาน และลูกจ้างของบริษัทฯ และบริษัทย่อย ซึ่งรวมถึงบุคคลที่ถูกสันนิษฐานว่ารู้หรือครอบครองข้อมูลภายในตามพระราชบัญญัติหลักทรัพย์ฯ นำความลับและ/หรือข้อมูลภายในของบริษัทฯ และบริษัทย่อย ไปใช้ประโยชน์แก่บริษัทอื่น
- กำหนดให้กรรมการ ผู้บริหาร พนักงาน และลูกจ้างของบริษัทฯ และบริษัทย่อย ซึ่งรวมถึงบุคคลที่ถูกสันนิษฐานว่ารู้หรือครอบครองข้อมูลภายในตามพระราชบัญญัติหลักทรัพย์ฯ ของบริษัทฯ และบริษัทย่อย มีหน้าที่ปฏิบัติตามแนวทางการใช้ข้อมูลภายในของพระราชบัญญัติหลักทรัพย์ฯ และพระราชบัญญัติบริษัทมหาชนจำกัด รวมถึงกฎเกณฑ์อื่นที่เกี่ยวข้อง

บริษัทฯ มีการประชาสัมพันธ์ สื่อสารและสร้างความตระหนักเรื่องการใช้ข้อมูลภายในให้กรรมการ ผู้บริหาร และพนักงานบริษัทฯ ทุกคน ให้ความรู้ความเข้าใจเกี่ยวกับการการใช้ข้อมูลภายในเพื่อแสวงหาผลประโยชน์ โดยผ่านการประชุมคณะกรรมการบริษัทฯ ระบบสารสนเทศภายใน และเผยแพร่ในเว็บไซต์ของบริษัทฯ

ทั้งนี้ ในปี 2567 ไม่พบการกระทำผิดหรือได้รับแจ้งเบาะแสและข้อร้องเรียนเกี่ยวกับการใช้ข้อมูลภายในในการซื้อขายหลักทรัพย์ หรือซื้อขายหลักทรัพย์ในช่วงที่บริษัทฯ กำหนดให้งดการซื้อขาย

(5.) การต่อต้านการทุจริตคอร์รัปชัน

บริษัทฯ ดำเนินธุรกิจโดยให้ความสำคัญในการต่อต้านการทุจริตหรือคอร์รัปชัน และยึดมั่นคุณธรรม จริยธรรม บริหารงานด้วยความโปร่งใส และรับผิดชอบต่อผู้มีส่วนได้เสียทุกฝ่าย ทั้งนี้บริษัทฯ ได้กำหนดนโยบายและแนวปฏิบัติในการต่อต้านการทุจริตคอร์รัปชัน เพื่อเป็นแนวทางในการประพฤติปฏิบัติที่เหมาะสมของคณะกรรมการ ฝ่ายบริหาร และพนักงาน

นอกจากนี้ จากการที่บริษัทฯ ให้ความสำคัญกับการต่อต้านการทุจริตและคอร์รัปชัน ตลอดจนสนับสนุนและส่งเสริมให้บุคลากรทุกระดับมีจิตสำนึกในการต่อต้านการทุจริตและคอร์รัปชันในทุกรูปแบบ โดยได้กำหนดนโยบายการต่อต้านการทุจริตคอร์รัปชันและแนวปฏิบัติสำหรับรายการที่มีความเสี่ยงต่อการเกิดทุจริตคอร์รัปชัน พร้อมทั้งได้กำหนดไว้ในจรรยาบรรณการดำเนินธุรกิจของบริษัทฯ ซึ่งได้กำหนดแนวปฏิบัติในการป้องกันไม่ให้เกิดปัญหาการทุจริตและความไม่เป็นธรรมในการดำเนินธุรกิจอย่างชัดเจน ซึ่งบุคลากรทุกระดับ รวมถึงลูกจ้าง ตัวแทน บริษัทในเครือ หรือบุคคลใดซึ่งกระทำการเพื่อหรือในนามของบริษัทฯ ไม่ว่าจะมีส่วนเกี่ยวข้องในการนั้นหรือไม่ก็ตาม ต้องยึดถือเป็นบรรทัดฐานในการปฏิบัติงาน นอกจากนี้ บริษัทฯ ถือว่าการกระทำอันเป็นการทุจริตต่อหน้าที่นั้นถือเป็นความผิดทางวินัยอย่างร้ายแรงซึ่งบุคลากรจะต้องได้รับการลงโทษตามข้อบังคับในการปฏิบัติงานและตามที่กฎหมายกำหนด

บริษัทฯ ได้มีข้อกำหนดว่าด้วยเรื่องการร้องเรียนและแจ้งเบาะแสการทุจริต และการไม่ปฏิบัติตามกฎหมาย กฎระเบียบขององค์กร เพื่อเป็นเครื่องมือสำคัญในการรับทราบเรื่องร้องเรียนเกี่ยวกับการกระทำผิดกฎหมาย กฎระเบียบขององค์กร และจรรยาบรรณการดำเนินงานธุรกิจของบริษัทฯ อันนำมาซึ่งความเสื่อมเสียในทรัพย์สินและชื่อเสียงของบริษัทฯ ทั้งจากพนักงานภายในและผู้มีส่วนได้เสียทุกกลุ่ม

บริษัทฯ สนับสนุนให้มีการเปิดเผยข้อมูลเกี่ยวกับการทุจริตคอร์รัปชันจากพนักงานและผู้มีส่วนได้เสียทุกกลุ่ม โดยให้การรับรองว่าพนักงานและผู้ที่เกี่ยวข้องซึ่งรายงานข้อมูลโดยสุจริตจะไม่ถูกกลั่นแกล้งหรือได้รับผลกระทบในทางลบจากการกระทำดังกล่าวอันเนื่องมาจากการรายงานข้อมูลโดยสุจริต โดยได้กำหนดแนวทางการร้องเรียนและแจ้งเบาะแส รวมถึงช่องทางที่สะดวกและปลอดภัยสำหรับผู้ที่เกี่ยวข้องหรือสงสัยในพฤติกรรมที่เข้าข่ายการกระทำผิด

ผู้ร้องเรียนสามารถแจ้งเรื่องร้องเรียนการกระทำทุจริตคอร์รัปชันหรือการไม่ปฏิบัติตามกฎหมาย กฎระเบียบขององค์กร ผ่านช่องทาง

- **เว็บไซต์** www.wp-energy.co.th โดยเลือกหัวข้อ ช่องทางการร้องเรียน
- **จดหมายอิเล็กทรอนิกส์** whistleblowing@wp-energy.co.th
- **จดหมาย** ส่งที่ คณะกรรมการตรวจสอบ หรือ ผู้อำนวยการฝ่ายตรวจสอบภายใน หรือ ประธานเจ้าหน้าที่บริหาร หรือ รองประธานเจ้าหน้าที่บริหารสายงานบริหารองค์กร โดยส่งมาที่ยังที่อยู่ของบริษัทฯ ดับบลิวพี เอ็นเนอร์ยี่ จำกัด (มหาชน) เลขที่ 1 อาคารอีสต์วอเตอร์ ชั้น 16 ถนนวิภาวดีรังสิต แขวงจอมพล เขตจตุจักร กรุงเทพมหานคร 10900

บริษัทฯ ได้ดำเนินการตามนโยบายเกี่ยวกับการต่อต้านการทุจริตหรือคอร์รัปชัน ดังนี้

1. กำหนดให้ความซื่อสัตย์ มีคุณธรรม (Integrity) เป็นค่านิยมหลัก (Core Value) ขององค์กร เพื่อให้พนักงานทุกคนของบริษัทฯ ประพฤติปฏิบัติตนอย่างซื่อสัตย์สุจริต ยึดมั่นในมาตรฐานสูงสุดของจรรยาบรรณวิชาชีพในการปฏิบัติงานและการให้บริการลูกค้า พร้อมทั้งปลูกฝังค่านิยมนี้ให้แก่พนักงานตั้งแต่วันแรกที่เข้าทำงานและตลอดระยะเวลาที่เป็นพนักงาน
2. บริษัทฯ มีการประชาสัมพันธ์ให้กรรมการ พนักงาน และผู้บริหารของบริษัทฯ มีความรู้ความเข้าใจเกี่ยวกับวิธีปฏิบัติงานเพื่อป้องกันหรือลดโอกาสการถูกใช้เป็นช่องทางในการทุจริตคอร์รัปชัน รวมถึงกำหนดแนวปฏิบัติต่อคู่ค้าหรือผู้มีส่วนเกี่ยวข้องทางธุรกิจ ตลอดจนกำหนดช่องทางการแจ้งเบาะแส และข้อร้องเรียน การสื่อสารและการอบรมแนวทางการเปิดเผยต่อบุคคลภายนอกเกี่ยวกับเจตนาขององค์กรในการต่อต้านทุจริตคอร์รัปชัน การรายงานผู้บริหารระดับสูง และการตรวจสอบและการให้ความเชื่อมั่นในการปฏิบัติงาน เพื่อให้มั่นใจว่าผู้บริหาร และพนักงานในทุกระดับชั้นจะสามารถปฏิบัติงานได้ถูกต้องและเหมาะสมสำหรับแต่ละสถานการณ์ โดยผ่านระบบสารสนเทศทั้งภายในและเผยแพร่ในเว็บไซต์ของบริษัทฯ
3. บริษัทฯ จัดให้มีช่องทางในแจ้งเบาะแสหรือข้อร้องเรียนหรือการรายงานหากมีการพบเห็นการฝ่าฝืนนโยบาย หรือพบเห็นการกระทำทุจริตคอร์รัปชัน และมีมาตรการคุ้มครองให้แก่ผู้แจ้งเบาะแสหรือผู้ร้องเรียนหรือผู้รายงาน

4. ทบทวนและปรับปรุงนโยบายและแนวปฏิบัติที่เกี่ยวข้อง รวมถึงข้อกำหนดการร้องเรียนและแจ้งเบาะแสการกระทำผิด โดยกำหนดให้มีการทบทวนเป็นประจำทุกปี หรือเมื่อมีการเปลี่ยนแปลงบทบัญญัติของกฎหมายที่เกี่ยวข้อง เพื่อให้แน่ใจว่ากระบวนการดังกล่าวมีความสอดคล้องกับกฎหมายที่เกี่ยวข้องและเหมาะสมกับสถานการณ์ปัจจุบัน
5. แสดงความมุ่งมั่นที่จะต่อต้านการทุจริตคอร์รัปชันทุกรูปแบบ โดยมีการลงนามในคำประกาศเจตนารมณ์เพื่อเข้าร่วมเป็นสมาชิกเครือข่ายแนวร่วมต่อต้านการทุจริตของภาคเอกชนไทย (Thai Private Sector Collective Action Against Corruption หรือ CAC) เมื่อวันที่ 8 มกราคม 2568

(6) จรรยาบรรณในการดำเนินธุรกิจ

บริษัทฯ ได้มีการติดตามการปฏิบัติตามคู่มือจรรยาบรรณในการดำเนินธุรกิจ โดยการนำแบบสำรวจการปฏิบัติตามจรรยาบรรณให้กับกรรมการบริษัทฯ ผู้บริหาร และพนักงานทุกคนเพื่อประเมินผลการปฏิบัติตามจรรยาบรรณบริษัทฯ อย่างต่อเนื่องทุกปี แล้วนำผลการสำรวจมาสรุปเพื่อใช้เป็นมาตรฐานในการยึดถือปฏิบัติตามจรรยาบรรณอย่างจริงจัง ทั้งนี้ ผลการประเมินโดยรวมของกรรมการบริษัทฯ ผู้บริหาร และพนักงาน ในการปฏิบัติตามจรรยาบรรณการดำเนินธุรกิจของบริษัทฯ สรุปได้ดังนี้

1. **การปฏิบัติตามกฎหมาย ระเบียบ ข้อบังคับ ประกาศ และคำสั่งต่าง ๆ ของบริษัทฯ :** เข้าใจและยึดถือปฏิบัติตามแนวทางที่กำหนดไว้ในกฎหมาย ระเบียบ ข้อบังคับ ประกาศ และคำสั่งต่าง ๆ ของบริษัทฯ
2. **การทรัพยากรบุคคล :** ปฏิบัติหน้าที่ในความรับผิดชอบอย่างสุดความสามารถ ให้ความร่วมมือภายในบริษัทฯ เพื่อสร้างความสามัคคี ระมัดระวังและป้องกันความเสี่ยงที่จะเกิดการละเมิดสิทธิมนุษยชนในการดำเนินธุรกิจ
3. **การต่อต้านการคอร์รัปชัน :** ปฏิบัติตามแนวทางการต่อต้านการทุจริตคอร์รัปชัน และไม่เพิกเฉยหากพบเห็นการกระทำที่เข้าข่ายการทุจริตคอร์รัปชัน พัฒนาระบบการควบคุมภายในที่มีความเหมาะสมและเพียงพอ
4. **ของกำนัลและการเลี้ยงรับรอง :** ปฏิบัติตามแนวปฏิบัติเรื่องการให้ของกำนัลและการเลี้ยงรับรองโดยหลีกเลี่ยงการรับสิ่งของหรือผลประโยชน์ใด ๆ จากคู่ค้า คู่สัญญา หรือผู้มีส่วนเกี่ยวข้องทางธุรกิจของบริษัทฯ เว้นแต่ในเทศกาลหรือประเพณีนิยมโดยพึงพิจารณาว่าอยู่ในมูลค่าที่เหมาะสม
5. **การดำเนินการด้านการเมือง :** เคารพในสิทธิเสรีภาพทางการเมืองของทุกคน ใช้สิทธิทางการเมืองที่พึงมีตามกฎหมาย ทั้งนี้ ต้องกระทำการในนามของตนเอง
6. **การปฏิบัติต่อข้อมูลและทรัพย์สิน :** การเก็บรักษาข้อมูลที่ปลอดภัย การใช้ข้อมูลสำคัญอย่างถูกต้องเหมาะสม ไม่เปิดเผยข้อมูลที่เป็นความลับของบริษัทฯ ไม่นำข้อมูลภายในของบริษัทฯ ไปเพื่อประโยชน์ส่วนตนหรือพวกพ้อง ใช้ทรัพย์สินของบริษัทฯ อย่างมีประสิทธิภาพและเป็นประโยชน์สูงสุด ใช้ระบบเทคโนโลยีสารสนเทศอย่างถูกต้องและระมัดระวัง ไม่ลอกเลียนแบบผลงานและทรัพย์สินทางปัญญาของผู้อื่น

7. **ความขัดแย้งทางผลประโยชน์ :** ปฏิบัติงานโดยคำนึงถึงผลประโยชน์ของบริษัทฯ เป็นสำคัญ ไม่แสวงหาประโยชน์ หลีกเลี่ยงการกระทำที่จะก่อให้เกิดความขัดแย้งระหว่างผลประโยชน์ส่วนตัวและผลประโยชน์ของบริษัทฯ ไม่เข้าไปมีส่วนร่วมหรือเป็นผู้ถือหุ้นในกิจการใด ๆ ซึ่งอาจมีผลประโยชน์หรือขัดแย้งทางธุรกิจต่อบริษัทฯ
8. **การทำธุรกรรมระหว่างกันของกลุ่มบริษัทฯ :** เข้าใจและศึกษาทำความเข้าใจนโยบายและแนวปฏิบัติการทำรายการระหว่างกันกระทำการอย่างเป็นธรรม สมเหตุสมผล และไม่มีการถ่ายเทผลประโยชน์ระหว่างบริษัทฯ ในกลุ่มบริษัทฯ
9. **การจัดซื้อ จัดหา และการปฏิบัติต่อคู่ค้า :** ปฏิบัติตามระเบียบวิธีการและขั้นตอนการจัดซื้อจัดจ้างอย่างเคร่งครัด ไม่มีความสัมพันธ์ใกล้ชิดเป็นกรณีพิเศษกับผู้ค้ารายใด เพื่อหลีกเลี่ยงการผูกขาดและการจัดหาที่ไม่ยุติธรรม จัดหาสินค้าและบริการจากคู่ค้าที่มีการดำเนินธุรกิจตามหลักจริยธรรมสากล ซื่อสัตย์ เคารพสิทธิมนุษยชน มีอาชีวอนามัยความปลอดภัยและสิ่งแวดล้อม และปฏิบัติตามกฎหมายที่เกี่ยวข้อง
10. **การแข่งขันทางการค้า :** กระทำการที่เกี่ยวข้องกับคู่แข่งด้วยความระมัดระวัง ไม่ทำความตกลงใด ๆ ที่มีลักษณะเป็นการลดหรือจำกัดการแข่งขันทางการค้า
11. **การป้องกันการฟอกเงิน :** ยึดถือปฏิบัติตามกฎหมายที่เกี่ยวข้องกับการป้องกันการฟอกเงิน ตรวจสอบประวัติของคู่สัญญาก่อนทำธุรกรรมด้วยทุกครั้ง
12. **ความมั่นคงปลอดภัย อาชีวอนามัยและสิ่งแวดล้อม :** ให้ความสำคัญและปฏิบัติตามกฎหมาย นโยบายความรับผิดชอบต่อสังคม คุณภาพความปลอดภัย อาชีวอนามัยและสิ่งแวดล้อม อย่างเคร่งครัด

บริษัทฯ ได้กำหนดให้มีการทบทวนจรรยาบรรณเกี่ยวกับการดำเนินธุรกิจของบริษัทฯ เป็นประจำโดยหากปรากฏว่าข้อพึงประพฤติปฏิบัติในจรรยาบรรณของบริษัทฯ ส่วนใดไม่ครอบคลุมการดำเนินธุรกิจ บริษัทฯ

จะดำเนินการแก้ไขเพิ่มเติมให้เหมาะสมทันที ทั้งนี้ หากบริษัทฯ ได้ดำเนินการสอบสวนตามขั้นตอนที่ได้กำหนดไว้และปรากฏว่าการฝ่าฝืนหรือกระทำผิดต่อจรรยาบรรณในการดำเนินธุรกิจของบริษัทฯ นโยบายต่อต้านการทุจริตคอร์รัปชัน และระเบียบข้อบังคับในการทำงานและเพื่อมิให้เกิดกรณีฝ่าฝืนจรรยาบรรณในการดำเนินธุรกิจหรือกฎเกณฑ์ต่าง ๆ ที่บริษัทฯ กำหนดไว้ซ้ำอีก บริษัทฯ ได้กำหนดบทลงโทษโดยจะพิจารณาลงโทษทางวินัยตามความร้ายแรงดังที่กำหนดไว้ในระเบียบข้อบังคับในการทำงานของบริษัทฯ และตามบทกฎหมายที่เกี่ยวข้อง ในกรณีที่เกิดความเสียหายผู้กระทำการฝ่าฝืนต้องรับผิดชอบชดเชยความเสียหายแก่บริษัทฯ หรือผู้ที่ได้รับผลกระทบจากการกระทำดังกล่าวด้วย และอาจได้รับโทษตามกฎหมายหากการกระทำนั้นผิดกฎหมาย

บริษัทฯ ยังสนับสนุนให้ผู้บริหารทั้งระดับสูงและระดับกลาง เข้ารับการอบรมหลักสูตรเกี่ยวกับการกำกับดูแลกิจการที่ดีอย่างต่อเนื่อง ทั้งนี้เพื่อเพิ่มพูนความรู้ ความเข้าใจ วิสัยทัศน์และทัศนคติที่ดีต่อการบริหารงานตามหลักการกำกับดูแลกิจการที่ดี เพื่อสร้างภาวะผู้นำ และสืบทอดตำแหน่งในการบริหารงานรวมถึงการปฏิบัติหน้าที่และขับเคลื่อนองค์กรด้วยคุณธรรมและจริยธรรมต่อไป

นอกจากนี้ บริษัทฯ ยังมุ่งเน้นการสร้างความรู้ความเข้าใจให้แก่พนักงานใหม่เกี่ยวกับจรรยาบรรณธุรกิจของบริษัทฯ นโยบายต่อต้านคอร์รัปชัน และข้อกำหนดการแจ้งเบาะแสและข้อร้องเรียน ผ่านกิจกรรมการพบปะพนักงานใหม่ โดยพนักงานใหม่ทุกคนจะได้รับการอบรมทำความเข้าใจรวมถึงทำแบบทดสอบเพื่อเป็นการวัดระดับความรู้เข้าใจเกี่ยวกับสาระสำคัญของจรรยาบรรณธุรกิจของบริษัทฯ

อย่างไรก็ดี ในปี 2567 ไม่ปรากฏข้อร้องเรียนใด ๆ กรณีมีการฝ่าฝืนหรือกระทำผิดต่อจรรยาบรรณในการดำเนินธุรกิจของบริษัทฯ หรือมีการทุจริตคอร์รัปชัน มีการให้ หรือรับสินบน หรือการปฏิบัติที่ต่อต้าน การแข่งขันอย่างไม่เป็นธรรม หรือมีการฝ่าฝืนระเบียบข้อบังคับในการทำงาน ทั้งนี้ บริษัทฯ ได้รายงานสรุปผลการฝ่าฝืนกรณีต่าง ๆ ต่อที่ประชุมคณะกรรมการบริษัทฯ เป็นประจำทุกปี เช่นเดียวกับ การรายงานผลการติดตามการปฏิบัติตามจรรยาบรรณในการดำเนินธุรกิจ

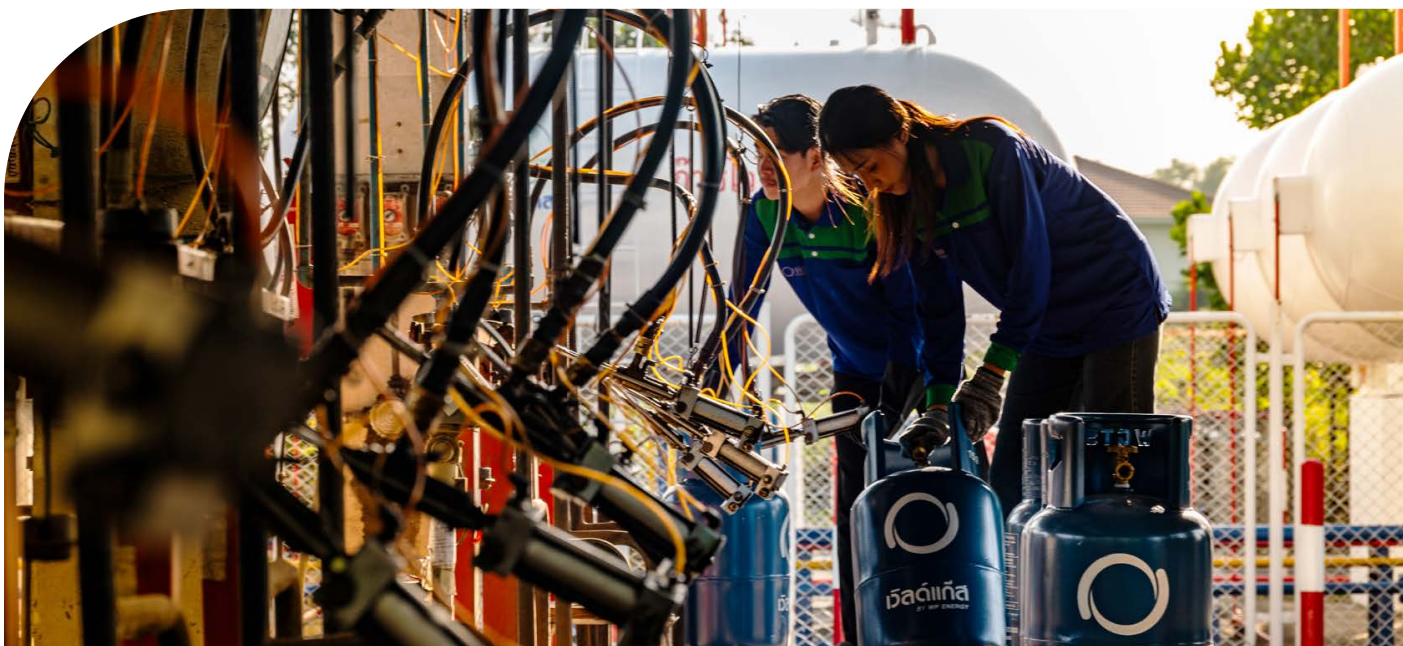

รายงานคณะกรรมการตรวจสอบประจำปี 2567



เรียน ท่านผู้ถือหุ้น

คณะกรรมการตรวจสอบ บริษัท ดับบลิวพี เอ็นเนอร์ยี่ จำกัด (มหาชน) (“บริษัทฯ”) ประกอบด้วยกรรมการอิสระ ผู้ทรงคุณวุฒิ ซึ่งได้รับการแต่งตั้งจากคณะกรรมการบริษัทฯ ประกอบด้วยกรรมการที่มีคุณสมบัติครบถ้วนตามที่สำนักงานคณะกรรมการกำกับหลักทรัพย์และตลาดหลักทรัพย์แห่งประเทศไทยกำหนด จำนวน 3 ท่าน ดังนี้

1. นางนิศกร ทัดเทียมมรย์ ประธานคณะกรรมการตรวจสอบ
2. นางสาวร้อยทิพย์ ไตรสุทธิ์ กรรมการตรวจสอบ
3. นางลิขณานันท์ ลักษมีธนานันต์ กรรมการตรวจสอบ

คณะกรรมการตรวจสอบปฏิบัติหน้าที่ตามที่คณะกรรมการบริษัทฯ มอบหมาย และตามกฎบัตรของคณะกรรมการตรวจสอบซึ่งสอดคล้องกับข้อกำหนดของตลาดหลักทรัพย์แห่งประเทศไทย โดยตั้งแต่วันที่ 1 มกราคม 2567 ถึงวันที่ 31 ธันวาคม 2567 ที่ผ่านมา คณะกรรมการตรวจสอบได้มีการประชุมรวมทั้งสิ้น 4 ครั้ง ซึ่งในการประชุมจำนวน 4 ครั้งที่เกิดขึ้นในระหว่างปี 2567 นั้น คณะกรรมการตรวจสอบได้ประชุมกับผู้สอบบัญชีอย่างเป็นอิสระ โดยไม่ได้มีฝ่ายบริหารของบริษัทฯ เข้าร่วมประชุมด้วย

ทั้งนี้ สรุปผลการดำเนินงานของคณะกรรมการตรวจสอบสำหรับปี 2567 โดยมีสาระสำคัญสรุปได้ดังนี้

1. การสอบทานรายงานทางการเงิน

คณะกรรมการตรวจสอบได้สอบทานงบการเงินรวมและงบการเงินเฉพาะบริษัท ทั้งงบการเงินรายไตรมาส และงบการเงินประจำปีสำหรับปี 2567 โดยได้สอบถามผู้สอบบัญชีในเรื่องความถูกต้องครบถ้วนของงบการเงิน การปรับปรุงรายการบัญชีที่สำคัญ รวมถึงการประมาณการทางบัญชี ซึ่งมีผลกระทบต่องบการเงิน ความเพียงพอเหมาะสมของวิธีการบันทึกบัญชี และขอบเขตการตรวจสอบ การเปิดเผยข้อมูลอย่างถูกต้องครบถ้วนเพียงพอ และความมีอิสระของผู้สอบบัญชี เพื่อให้มั่นใจว่างบการเงินของบริษัทฯ จัดทำอย่างถูกต้องเป็นไปตามข้อกำหนดของกฎหมาย และมาตรฐานบัญชีตามหลักการบัญชีที่รับรองทั่วไป ซึ่งสอดคล้องกับมาตรฐานการบัญชีสากล มีความเชื่อถือได้ และทันเวลา รวมทั้งมีการเปิดเผยข้อมูลสำคัญครบถ้วนเพียงพอและเป็นประโยชน์ต่อผู้ใช้งบการเงิน อีกทั้งคณะกรรมการตรวจสอบได้รับฟังคำชี้แจงจากรองประธานเจ้าหน้าที่บริหารสายงานการเงิน และรับฟังการรายงานของผู้สอบบัญชีเกี่ยวกับข้อมูลสำคัญในการจัดทำรายงานทางการเงิน รวมทั้งประชุมร่วมกับผู้สอบบัญชีโดยไม่ฝ่ายบริหารทุกไตรมาส เพื่อรับฟังความคิดเห็นในการตรวจสอบรายงานทางการเงินอย่างอิสระ ซึ่งผู้สอบบัญชีได้ให้การรับรองแล้วโดยไม่มีเงื่อนไข และไม่มีข้อสังเกตที่เป็นนัยสำคัญแต่อย่างใด

คณะกรรมการตรวจสอบพิจารณาแล้ว มีความเห็นว่า งบการเงินรวมและงบการเงินเฉพาะบริษัทฯ ทั้งงบการเงินรายไตรมาสและงบการเงินประจำปีสำหรับปี 2567 นั้น มีความถูกต้องและเชื่อถือได้ในสาระสำคัญ ซึ่งเป็นไปตามมาตรฐานการรายงานทางการเงิน และมีการเปิดเผยข้อมูลอย่างเพียงพอ

2. การสอบทานระบบควบคุมภายใน และระบบการตรวจสอบภายใน

คณะกรรมการตรวจสอบได้สอบทานความเพียงพอของระบบการควบคุมภายในของบริษัทฯ ตามแนวทางการควบคุมภายในในด้านต่าง ๆ ร่วมกับผู้สอบบัญชีทุกไตรมาส ในเรื่องการดำเนินงาน การใช้ทรัพยากร การดูแลทรัพย์สิน การป้องกันหรือลดข้อผิดพลาด ความเชื่อถือได้ของรายงานทางการเงิน การปฏิบัติตามกฎหมายและระเบียบข้อบังคับ โดยคณะกรรมการตรวจสอบได้เสนอแนะฝ่ายบริหารให้นำความเห็นของผู้สอบบัญชี ไปพัฒนาระบบการควบคุมภายในให้มีประสิทธิภาพยิ่งขึ้น

ในส่วนของการตรวจสอบภายใน บริษัทฯ มีหน่วยงานตรวจสอบภายใน ซึ่งเป็นหน่วยงานอิสระที่รายงานตรงต่อคณะกรรมการตรวจสอบ ทำหน้าที่ตรวจสอบและประเมินประสิทธิภาพและประสิทธิผลของการควบคุมภายในของกิจกรรมต่าง ๆ ตามมาตรฐานวิชาชีพการตรวจสอบภายใน มีการจัดทำแผนการตรวจสอบประจำปี ซึ่งผ่านการอนุมัติจากคณะกรรมการตรวจสอบ โดยจัดทำแผนตามหลักการ Risk-Based Approach ตามมาตรฐานสากลให้สอดคล้องกับกลยุทธ์ของบริษัทฯ โดยคำนึงถึงผลกระทบจากความเสี่ยงและโอกาสที่จะเกิดความเสี่ยง มีการกำหนดระดับความสำคัญของความเสี่ยงรวมทั้งศึกษาและทำความเข้าใจการควบคุมภายในของกิจการที่มีอยู่ในปัจจุบัน ประเมินประสิทธิภาพการควบคุมภายในและทดสอบการควบคุม เพื่อจัดสรรทรัพยากร ทั้งในแง่ของบุคลากร และเวลาในแผนการเข้าตรวจสอบอย่างเหมาะสม เพื่อให้มั่นใจว่าการตรวจสอบนั้นจะบรรลุเป้าหมายและวัตถุประสงค์ขององค์กร และสามารถสร้างมูลค่าเพิ่มให้กับองค์กรได้ พร้อมทั้งให้ข้อเสนอแนะในการปรับปรุงการปฏิบัติงานให้กับฝ่ายบริหาร ช่วยกำหนดแนวทางการปรับปรุงตามข้อเสนอแนะ และรายงานผลการตรวจสอบต่อคณะกรรมการตรวจสอบ รวมถึงการติดตามการดำเนินการแก้ไขข้อสังเกตเพื่อให้มั่นใจว่าหน่วยงานที่เกี่ยวข้องได้ดำเนินการตามแนวปฏิบัติที่วางไว้แล้วจริง

คณะกรรมการตรวจสอบพิจารณาแล้ว มีความเห็นว่า บริษัทฯ มีการกำหนดวิธีการปฏิบัติงาน และมีระบบควบคุมภายใน ทั้งด้านระบบบัญชีและระบบการบริหารงานในภาพรวมเป็นไปตามแนวทางของตลาดหลักทรัพย์ฯ และสำนักงาน ก.ล.ด. โดยในภาพรวมถือว่าระบบการควบคุมภายในของบริษัทฯ มีความเพียงพอและเหมาะสมกับสภาพแวดล้อมของบริษัทฯ โดยบริษัทฯ ได้จัดให้มีบุคลากรอย่างเพียงพอที่จะดำเนินการตามระบบได้อย่างมีประสิทธิภาพ ซึ่งสอดคล้องกับความเห็นของผู้สอบบัญชีที่รายงานว่ามีได้พบสถานการณ์หรือข้อบกพร่องใด ๆ เกี่ยวกับระบบการควบคุมภายในของบริษัทฯ ที่เป็นสาระสำคัญซึ่งมีผลกระทบต่องบการเงินของบริษัทฯ

3. การสอบทานให้บริษัทฯ ปฏิบัติตามกฎหมาย และข้อกำหนดที่เกี่ยวข้องกับธุรกิจของบริษัทฯ

คณะกรรมการตรวจสอบได้สอบทานการปฏิบัติตามกฎหมายต่าง ๆ ที่เกี่ยวข้องกับกิจกรรมทางธุรกิจที่สำคัญของบริษัทฯ และเห็นว่าไม่มีประเด็นที่เป็นสาระสำคัญใดที่ถือเป็นการไม่ปฏิบัติตามกฎหมายว่าด้วยหลักทรัพย์และตลาดหลักทรัพย์ หรือข้อกำหนดของตลาดหลักทรัพย์และกฎหมายที่เกี่ยวข้อง

คณะกรรมการตรวจสอบพิจารณาแล้ว มีความเห็นว่า บริษัทฯ ได้ปฏิบัติตามกฎหมายและข้อกำหนดที่เกี่ยวข้องอย่างถูกต้องและเหมาะสม

4. การพิจารณาคัดเลือกผู้สอบบัญชี และการกำหนดค่าตอบแทน

คณะกรรมการตรวจสอบได้พิจารณาจากผู้สอบบัญชี ประสิทธิภาพของผลงานที่ผ่านมา ความพร้อมของบุคลากร มาตรฐานการปฏิบัติงาน ซึ่งเป็นที่ยอมรับ และความรู้ความเข้าใจในธุรกิจการค้าของบริษัทฯ โดยพิจารณาประกอบกับการกำหนดอัตราค่าสอบบัญชีของผู้สอบบัญชีที่มีความเหมาะสมกับปริมาณและคุณภาพงานที่ทำ

คณะกรรมการตรวจสอบพิจารณาแล้ว มีความเห็นว่า ผู้สอบบัญชีของบริษัทฯ ที่เสนอแต่งตั้งมีความเป็นอิสระ มีความเชี่ยวชาญในวิชาชีพ มีประสบการณ์ที่เหมาะสม และมีคุณสมบัติครบถ้วนตามที่สำนักงานคณะกรรมการกำกับหลักทรัพย์และตลาดหลักทรัพย์แห่งประเทศไทยกำหนด จึงเห็นสมควรนำเสนอแต่งตั้งผู้สอบบัญชีในสังกัดของบริษัทฯ ไพรัชวอเตอร์เฮาส์คูเปอร์ส เอเปเอส จำกัด (“PwC”) เป็นผู้สอบบัญชีของบริษัทฯ ประจำปี 2568 ต่อไปอีกวาระหนึ่ง และเสนอค่าสอบบัญชีประจำปี 2568 ต่อคณะกรรมการบริษัทฯ เพื่อขออนุมัติต่อที่ประชุมสามัญผู้ถือหุ้นต่อไป

5. รายการที่เกี่ยวข้องกันหรือรายการที่อาจมีความขัดแย้งทางผลประโยชน์

คณะกรรมการตรวจสอบได้พิจารณาสอบทานรายการระหว่างกัน รายการที่เกี่ยวข้องกัน หรือรายการที่อาจมีความขัดแย้งทางผลประโยชน์ ตามข้อกำหนดที่ตลาดหลักทรัพย์แห่งประเทศไทยประกาศกำหนดให้บริษัทจดทะเบียนดำเนินการ

คณะกรรมการตรวจสอบของบริษัทฯ ได้พิจารณาและตรวจสอบรายการระหว่างกัน หรือรายการที่เกี่ยวข้องกันกับบุคคลที่อาจมีความขัดแย้งทางผลประโยชน์หรือผู้มีส่วนได้เสียอย่างสม่ำเสมอ เพื่อให้มั่นใจว่าการเข้าทำรายการดังกล่าวเป็นไปตามกฎระเบียบของตลาดหลักทรัพย์ฯ และข้อพึงปฏิบัติที่ดี (Code of Best Practice) ของบริษัทฯ โดยสำหรับปี 2567 คณะกรรมการตรวจสอบได้มีความเห็นว่า บริษัทฯ ได้มีการปฏิบัติตามกฎหมายและข้อกำหนดที่เกี่ยวข้องในเรื่องการเข้าทำรายการที่เกี่ยวข้องกัน โดยไม่มีรายการที่อาจมีความขัดแย้งทางผลประโยชน์ ซึ่งธุรกรรมที่บริษัทฯ ทำกับบุคคลที่อาจมีความขัดแย้งนั้นเป็นการดำเนินธุรกิจตามปกติ และเท่าเทียมกับธุรกรรมที่ทำกับบุคคลภายนอก (Arm’s Length Basis) โดยรายการระหว่างกันที่บริษัทฯ ได้เข้าทำดังกล่าวนี้มีเงื่อนไขและข้อตกลงทางการค้าในลักษณะเช่นเดียวกันกับที่ทำกับบุคคลภายนอก

คณะกรรมการตรวจสอบพิจารณาแล้ว มีความเห็นว่า บริษัทฯ ไม่มีความขัดแย้งทางผลประโยชน์ใด ๆ ตามหลักเกณฑ์ที่เกี่ยวข้อง โดยบริษัทฯ มีมาตรการและขั้นตอนการอนุมัติการทำรายการระหว่างกันหรือรายการที่เกี่ยวข้องกันกับบุคคลที่อาจมีความขัดแย้งทางผลประโยชน์หรือผู้มีส่วนได้เสีย ซึ่งคณะกรรมการตรวจสอบและคณะกรรมการบริษัทฯ ได้พิจารณาความเหมาะสมอย่างรอบคอบก่อนการตัดสินใจเข้าทำรายการใด ๆ

6. จำนวนการประชุม และการเข้าร่วมของกรรมการตรวจสอบแต่ละท่าน

คณะกรรมการตรวจสอบของบริษัทฯ ประกอบด้วยผู้ทรงคุณวุฒิจำนวน 3 ท่าน มีรายชื่อดังต่อไปนี้

รายนาม	ตำแหน่ง	จำนวนครั้งที่เข้าร่วมประชุม
1) นางนิศกร ทัดเทียมมรณย์	ประธานคณะกรรมการตรวจสอบ	4/4
2) นางสาวอัยทิพย์ ไตรสุทธิ	กรรมการตรวจสอบ	4/4
3) นางสาวณิชนันท์ ลักขมธนานันต์*	กรรมการตรวจสอบ	4/4

หมายเหตุ *กรรมการตรวจสอบที่มีความรู้และประสบการณ์เพียงพอในด้านการบัญชีและการเงิน ที่จะสามารถทำหน้าที่ในการสอบทานความน่าเชื่อถือของงบการเงินได้

7. ความเห็นโดยรวมของคณะกรรมการตรวจสอบ จากการปฏิบัติหน้าที่ตามกฎบัตร (Charter)

คณะกรรมการตรวจสอบมีความเป็นอิสระในการปฏิบัติงานตามหน้าที่ที่ได้รับมอบหมาย และได้รับความร่วมมือเป็นอย่างดีจากฝ่ายบริหาร ผู้สอบบัญชี และฝ่ายตรวจสอบภายในของบริษัทฯ

โดยสรุปในภาพรวม คณะกรรมการตรวจสอบได้ปฏิบัติหน้าที่และความรับผิดชอบตามอำนาจและบทบาทหน้าที่ที่ระบุไว้ในกฎบัตรคณะกรรมการตรวจสอบ โดยใช้ความรู้ความสามารถ ความระมัดระวัง ความรอบคอบ และมีอิสระอย่างเพียงพอ ตลอดจนได้ให้ความเห็นและข้อเสนอแนะต่าง ๆ อย่างสร้างสรรค์ เพื่อประโยชน์ต่อผู้มีส่วนได้เสียอย่างเท่าเทียมกัน

คณะกรรมการตรวจสอบมีความเห็นว่า คณะกรรมการบริษัทฯ ตลอดจนผู้บริหารของบริษัทฯ มีจริยธรรมและมีความมุ่งมั่นในการปฏิบัติหน้าที่เพื่อให้บรรลุเป้าหมายของบริษัทฯ โดยให้ความสำคัญต่อการดำเนินงานภายใต้ระบบการควบคุมภายในและระบบการตรวจสอบภายในที่มีประสิทธิภาพ นำมาซึ่งรายงานข้อมูลทางการเงินของบริษัทฯ ที่มีความถูกต้อง เชื่อถือได้ สอดคล้องตามมาตรฐานการบัญชีที่รับรองทั่วไป อีกทั้งบริษัทฯ มีการปฏิบัติงานที่สอดคล้องตามกฎหมายที่เกี่ยวข้องกับการดำเนินธุรกิจ รวมถึงมีระบบการกำกับดูแลกิจการที่ดี มีระบบการควบคุมภายในและการตรวจสอบภายในที่เหมาะสมและมีประสิทธิภาพ รวมทั้งมีการพัฒนาปรับปรุงระบบการปฏิบัติงานให้มีคุณภาพดีขึ้นอย่างต่อเนื่อง

(นางนิศกร ทัดเทียมมรณย์)

ประธานกรรมการตรวจสอบ

รายงานของคณะกรรมการสรรหา และกำหนดค่าตอบแทน



เรียน ท่านผู้ถือหุ้น

คณะกรรมการบริษัท ดับบลิวพี เอ็นเนอร์ยี่ จำกัด (มหาชน) ได้มีมติแต่งตั้งคณะกรรมการสรรหาและกำหนดค่าตอบแทน ตามแนวทางการกำกับดูแลกิจการที่ดีของบริษัทจดทะเบียน โดยกรรมการทุกท่านเป็นผู้ที่มีความรู้ ความสามารถ ประสบการณ์ มีความเข้าใจถึงคุณสมบัติ หน้าที่และความรับผิดชอบเป็นอย่างดี รวมถึงมีความรู้ด้านบรรษัทภิบาล และสามารถอยู่ตลอดเวลาอย่างเพียงพอในการปฏิบัติหน้าที่เพื่อให้การดำเนินงานของคณะกรรมการสรรหาและกำหนดค่าตอบแทนสำเร็จตามวัตถุประสงค์ โดยองค์ประกอบของคณะกรรมการสรรหาและกำหนดค่าตอบแทนของบริษัทฯ ประกอบด้วย กรรมการบริษัทฯ อย่างน้อย 3 ท่าน และอย่างน้อย 1 ท่านต้องเป็นกรรมการอิสระ

ปัจจุบัน คณะกรรมการสรรหาและกำหนดค่าตอบแทน ประกอบด้วย กรรมการบริษัทฯ จำนวน 3 ท่าน ได้แก่

กรรมการ	ตำแหน่ง	จำนวนการเข้าร่วมประชุม/ สิทธิเข้าร่วมประชุม
1. นางสาวรอยทิพย์ ไตรสุทธิ	ประธานกรรมการสรรหาและกำหนดค่าตอบแทน	4/4
2. นางสาวชมกมล พุ่มพันธุ์ม่วง	กรรมการสรรหาและกำหนดค่าตอบแทน	4/4
3. นายสง่า รัตนชาติชูชัย	กรรมการสรรหาและกำหนดค่าตอบแทน	4/4

คณะกรรมการสรรหาและกำหนดค่าตอบแทน มีหน้าที่คัดเลือกบุคคลที่มีความเหมาะสม สมควรได้รับการเสนอชื่อเป็นคณะกรรมการบริษัทฯ หรือประธานเจ้าหน้าที่บริหาร หรือผู้บริหารระดับสูง โดยมีการกำหนดหลักเกณฑ์ในการสรรหาที่มีประสิทธิภาพและโปร่งใสเพื่อให้ได้ผู้ที่มีความรู้ความสามารถสามารถส่งเสริมองค์กรได้ และมีหน้าที่พิจารณาแนวทางการกำหนดค่าตอบแทนให้แก่คณะกรรมการบริษัทฯ ประธานเจ้าหน้าที่บริหาร โดยมีการกำหนดหลักเกณฑ์ การพิจารณาที่เป็นธรรมและสมเหตุสมผล เทียบเคียงได้กับอุตสาหกรรมประเภทเดียวกันหรือใกล้เคียงเพื่อเสนอที่ประชุมคณะกรรมการบริษัทฯ หรือที่ประชุมผู้ถือหุ้นเพื่อพิจารณาต่อไป

ในปี 2567 คณะกรรมการสรรหาและกำหนดค่าตอบแทนมีประชุมทั้งสิ้น 4 ครั้ง โดยมีกรรมการทุกท่านเข้าร่วมประชุมทุกครั้ง เพื่อพิจารณาในเรื่องต่าง ซึ่งคณะกรรมการสรรหาและกำหนดค่าตอบแทนได้รายงานผลการประชุมพร้อมความเห็นให้คณะกรรมการบริษัทฯ โดยมีสาระสำคัญในการปฏิบัติหน้าที่ของคณะกรรมการสรรหาและกำหนดค่าตอบแทน สรุปได้ดังนี้

1. พิจารณาเห็นชอบการเลือกตั้งคณะกรรมการแทนกรรมการที่ลาออกจากตำแหน่งตามวาระประจำปี 2567 เพื่อเสนอต่อคณะกรรมการบริษัทฯ ก่อนเสนอให้ที่ประชุมสามัญผู้ถือหุ้นประจำปี 2568 พิจารณาแต่งตั้งเป็นกรรมการแทนกรรมการที่ออกตามวาระ

2. พิจารณาทบทวนความเป็นอิสระของกรรมการอิสระที่ดำรงตำแหน่งต่อเนื่องเป็นระยะเวลาเกินกว่า 9 ปี ให้ดำรงตำแหน่งเป็นกรรมการอิสระของบริษัทต่อไป
3. พิจารณาคำตอบแทนให้แก่คณะกรรมการบริษัทฯ คณะกรรมการชุดย่อย โดยมีหลักเกณฑ์หรือวิธีการและโครงสร้างที่เป็นธรรมและสมเหตุสมผล ซึ่งพิจารณาตามผลการปฏิบัติงาน ผลการดำเนินงานของบริษัทฯ แนวปฏิบัติในอุตสาหกรรมเดียวกัน และขอบเขตหน้าที่ความรับผิดชอบ และเสนอที่ประชุมผู้ถือหุ้นเพื่อพิจารณาอนุมัติ
4. พิจารณาเห็นชอบสรรหาบุคคลที่สมควรได้รับการเสนอชื่อเป็นกรรมการหรือประธานเจ้าหน้าที่บริหาร หรือผู้บริหารระดับสูง เมื่อมีตำแหน่งว่างลง หรือที่ครบวาระ เพื่อเสนอให้คณะกรรมการบริษัทฯ พิจารณาเลือกตั้ง หรือเสนอต่อที่ประชุมผู้ถือหุ้นเพื่อเลือกตั้ง แล้วแต่กรณี รวมถึงพิจารณาจัดทำแผนสืบทอดตำแหน่งประธานเจ้าหน้าที่บริหาร รองประธานเจ้าหน้าที่บริหาร และผู้บริหารของบริษัทฯ เพื่อเสนอให้คณะกรรมการบริษัทฯ เป็นผู้พิจารณา โดยคำนึงถึงองค์ประกอบของคณะกรรมการ ความรู้ความสามารถ และประสบการณ์ที่เป็นประโยชน์ต่อบริษัทฯ จำนวนบริษัทที่บุคคลนั้นดำรงตำแหน่ง และการมีผลประโยชน์ขัดแย้งกันด้วย
5. พิจารณากำหนดแบบประเมินผลการปฏิบัติงานของประธานกรรมการ กรรมการ คณะกรรมการเฉพาะเรื่อง และประธานเจ้าหน้าที่บริหาร และเสนอแนะวิธีการประเมิน และดำเนินการประเมินผลการปฏิบัติงานของคณะกรรมการบริษัทฯ คณะกรรมการชุดย่อยชุดต่าง ๆ ประธานเจ้าหน้าที่บริหาร และผู้บริหารระดับสูง โดยพิจารณาประเมินผลเป็นประจำทุกปี รวมทั้งติดตามและสรุปผลการประเมินให้คณะกรรมการบริษัทฯ ทราบ เพื่อนำไปปรับปรุงประสิทธิภาพในการปฏิบัติงานและเสริมสร้างความรู้ความสามารถของกรรมการบริษัทฯ

6. พิจารณาคำตอบแทนให้แก่ประธานเจ้าหน้าที่บริหาร และพิจารณาโครงสร้างเงินเดือนของผู้บริหารระดับสูง โดยการพิจารณาต้องมีหลักเกณฑ์หรือวิธีการและโครงสร้างที่เป็นธรรมและสมเหตุสมผล ภาระหน้าที่และขอบเขตความรับผิดชอบด้วย ในกรณีคำตอบแทนของประธานเจ้าหน้าที่บริหาร ให้คำนึงถึงหน้าที่ความรับผิดชอบและผลการปฏิบัติงานประจำปีด้วย และเสนอที่ประชุมคณะกรรมการบริษัทฯ เพื่อพิจารณาอนุมัติ
7. พิจารณาทบทวนเกี่ยวกับ กฎบัตร และระเบียบว่าด้วยคณะกรรมการสรรหาและกำหนดคำตอบแทน เพื่อให้มีความเหมาะสมอยู่เสมอ รวมทั้งนโยบายและหลักเกณฑ์ที่เกี่ยวกับการกำหนดคำตอบแทนและผลประโยชน์ของกรรมการบริษัทฯ ประธานเจ้าหน้าที่บริหาร และผู้บริหารระดับสูงของบริษัทฯ โดยในปี 2567 ไม่มีการปรับปรุงแก้ไข เนื่องจากกฎบัตรฉบับปัจจุบัน มีความครบถ้วนและเหมาะสมแล้ว
8. พิจารณาจัดทำและทบทวนแผนพัฒนากรรมการบริษัทฯ กรรมการชุดย่อย และผู้บริหารระดับสูง รวมถึงงบประมาณในการพัฒนา เพื่อสร้างเสริม พัฒนาความรู้ ทักษะ แก่คณะกรรมการชุดต่าง ๆ ของบริษัทฯ เพื่อให้สอดคล้องกับธุรกิจ สภาพการณ์ และเกิดความเข้าใจในบทบาทหน้าที่ของกรรมการ ธุรกิจ สภาพเศรษฐกิจ เทคโนโลยี กฎหมายหรือกฎเกณฑ์ที่เกี่ยวข้องกับธุรกิจของบริษัทฯ
9. สนับสนุนให้บริษัทฯ เปิดโอกาสให้ผู้ถือหุ้นรายย่อยเสนอรายชื่อบุคคลเข้ารับการสรรหาเป็นกรรมการบริษัทฯ

คณะกรรมการสรรหาและกำหนดคำตอบแทนได้ปฏิบัติงานตามหน้าที่ที่ได้รับมอบหมายด้วยความระมัดระวัง รอบคอบโปร่งใส และยึดมั่นตามหลักการกำกับดูแลกิจการที่ดี เพื่อประโยชน์สูงสุดต่อผู้ถือหุ้นและนักลงทุน รวมถึงผู้มีส่วนได้เสียทุกฝ่ายเป็นสำคัญ

ในนามคณะกรรมการสรรหาและกำหนดคำตอบแทน

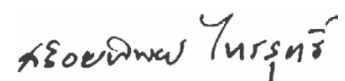

(นางสร้อยทิพย์ ไตรสุทธิ์)

ประธานกรรมการสรรหาและกำหนดคำตอบแทน

รายงานของคณะกรรมการบริหารความเสี่ยง



เรียน ท่านผู้ถือหุ้น

คณะกรรมการบริษัท ดับบลิวพี เอ็นเนอร์ยี่ จำกัด (มหาชน) ได้มีมติแต่งตั้งคณะกรรมการบริหารความเสี่ยง เพื่อกำหนดนโยบายการบริหารความเสี่ยงให้ครอบคลุมทั้งองค์กร รวมทั้งกำกับดูแลให้มีระบบหรือกระบวนการการบริหารจัดการความเสี่ยง ให้เป็นไปตามหลักการกำกับดูแลกิจการที่ดี รวมถึงการส่งเสริมและสนับสนุนให้มีการบริหารความเสี่ยงทั่วทั้งองค์กร เพื่อลดผลกระทบต่อการกิจการของบริษัทฯ ได้อย่างเหมาะสม โดยองค์ประกอบของคณะกรรมการบริหารความเสี่ยงของบริษัทฯ ประกอบด้วย กรรมการบริษัทฯ อย่างน้อย 3 ท่าน และอย่างน้อย 1 ท่านต้องเป็นกรรมการอิสระ

ปัจจุบัน คณะกรรมการบริหารความเสี่ยงประกอบด้วย กรรมการบริษัทฯ จำนวน 3 ท่าน ได้แก่

กรรมการ	ตำแหน่ง	จำนวนการเข้าร่วมประชุม/ สิทธิเข้าร่วมประชุม
1. นายชัชวาลย์ เจียรนวนนท์	ประธานกรรมการบริหารความเสี่ยง	2/2
2. นายสมชาย คูวิจิตรสุวรรณ	กรรมการบริหารความเสี่ยง	2/2
3. นายรังสรรค์ ศรีวิศาสด์	กรรมการบริหารความเสี่ยง	2/2

ในปี 2567 คณะกรรมการบริหารความเสี่ยงได้มีการปฏิบัติหน้าที่ตามกฎบัตรของคณะกรรมการฯ โดยมีกรรมการทุกท่านเข้าร่วมประชุมทุกครั้ง เพื่อพิจารณาในเรื่องต่าง ซึ่งคณะกรรมการบริหารความเสี่ยงได้รายงานผลการประชุมพร้อมความเห็นให้คณะกรรมการบริษัทฯ โดยมีสาระสำคัญในการปฏิบัติหน้าที่ของคณะกรรมการบริหารความเสี่ยง สรุปได้ดังนี้

1. พิจารณาทบทวนความเหมาะสมและเพียงพอของนโยบาย กลยุทธ์ และแนวปฏิบัติในการบริหารความเสี่ยงของบริษัทฯ เพื่อให้มั่นใจว่านโยบาย กลยุทธ์ และแนวปฏิบัติดังกล่าวมีความสอดคล้องกับกลยุทธ์และทิศทางธุรกิจของบริษัทฯ และสามารถกำกับดูแลระดับความเสี่ยงให้อยู่ในระดับที่ยอมรับได้

2. พิจารณาสรุประเด็นความเสี่ยงที่มีความสำคัญต่อความยั่งยืนขององค์กร และแนวทางดำเนินการขั้นต่อไปเพื่อจัดลำดับความสำคัญ กำหนดแผนบริหารจัดการความเสี่ยง และจัดทำแนวทางควบคุมความเสี่ยงดังกล่าวอย่างเหมาะสม เพื่อบริหารความเสี่ยงให้อยู่ในระดับที่บริษัทฯ ยอมรับได้หรือลดโอกาสที่จะเกิดความเสี่ยงขึ้นในอนาคต

3. พิจารณาทบทวนความเพียงพอของกฎบัตรคณะกรรมการบริหารความเสี่ยง นโยบายบริหารความเสี่ยง เพื่อนำเสนอขออนุมัติจากคณะกรรมการบริษัทฯ โดยในปี 2567 ไม่มีการปรับปรุงแก้ไขเนื่องจากฉบับปัจจุบัน มีความครบถ้วนและเหมาะสมแล้ว

4. จัดตั้งคณะทำงานบริหารความเสี่ยงและกำหนดอำนาจหน้าที่ของคณะทำงานฯ เพื่อจัดทำนโยบายและแผนบริหารความเสี่ยงของแต่ละหน่วยงาน
5. กำกับดูแลให้คณะทำงานบริหารความเสี่ยงจัดทำและระบุความเสี่ยงโดยพิจารณาปัจจัยทั้งภายนอกและภายในองค์กร ที่อาจส่งผลให้บริษัทฯ ไม่สามารถบรรลุวัตถุประสงค์ที่กำหนดไว้ และมีการประเมินผลกระทบและโอกาสที่เกิดขึ้นของความเสี่ยงที่ได้ระบุไว้ เพื่อจัดลำดับความเสี่ยงและเลือกวิธีการจัดการความเสี่ยงได้อย่างเหมาะสม
6. ให้คำแนะนำและสนับสนุนคณะทำงานบริหารความเสี่ยง รวมถึงส่งเสริมและสนับสนุนให้มีการปรับปรุงและพัฒนากระบวนการบริหารความเสี่ยงภายในองค์กร
7. กำกับดูแลให้การบริหารจัดการความเสี่ยงเป็นไปอย่างมีประสิทธิภาพและประเมินประสิทธิภาพของการบริหารความเสี่ยง

คณะกรรมการบริหารความเสี่ยงได้ปฏิบัติงานตามหน้าที่ที่ได้รับมอบหมายด้วยความระมัดระวัง รอบคอบ โดยมีความมั่นใจว่า การบริหารความเสี่ยงของบริษัทฯ มีความต่อเนื่องและดำเนินไปอย่างมีประสิทธิภาพ สอดคล้องกับหลักการและแนวทางปฏิบัติในการกำกับดูแลกิจการที่ดี รวมถึงมีระบบการควบคุมภายในที่เพียงพอ และเหมาะสมกับธุรกิจ การปฏิบัติตามกฎหมายและระเบียบข้อบังคับที่เกี่ยวข้องกับการดำเนินธุรกิจอย่างถูกต้องและครบถ้วน

ในนามคณะกรรมการบริหารความเสี่ยง



(นายชวัลย์ เจียรนนท์)

ประธานกรรมการบริหารความเสี่ยง

รายงานของคณะกรรมการกำกับดูแลกิจการที่ดีและความยั่งยืน



เรียน ท่านผู้ถือหุ้น

คณะกรรมการบริษัท ดับบลิวพี เอ็นเนอร์ยี่ จำกัด (มหาชน) ได้มีมติแต่งตั้งคณะกรรมการกำกับดูแลกิจการที่ดีและความยั่งยืน ตามแนวทางการกำกับดูแลกิจการที่ดีของบริษัทจดทะเบียน โดยกรรมการทุกท่านเป็นผู้ที่มีความรู้ ความสามารถ ประสบการณ์ มีความเข้าใจถึงคุณสมบัติ หน้าที่และความรับผิดชอบเป็นอย่างดี รวมถึงมีความรู้ด้านบรรษัทภิบาล และสามารถทบทวนอย่างเพียงพอในการปฏิบัติหน้าที่เพื่อให้การกำกับดูแลให้บริษัทฯ ปฏิบัติตามหลักการกำกับดูแลกิจการที่ดี รวมถึงสนับสนุนการจัดการด้านความยั่งยืนที่ครอบคลุมในด้านเศรษฐกิจ สังคม และสิ่งแวดล้อม เพื่อสร้างสมดุลระหว่างผลประโยชน์ขององค์กรและผู้มีส่วนได้เสีย โดยองค์ประกอบของคณะกรรมการกำกับดูแลกิจการที่ดีและความยั่งยืน ประกอบด้วย กรรมการบริษัทฯ อย่างน้อย 3 ท่าน และอย่างน้อย 1 ท่านต้องเป็นกรรมการอิสระ

ปัจจุบัน คณะกรรมการสรรหาและกำหนดค่าตอบแทน ประกอบด้วย กรรมการบริษัทฯ จำนวน 3 ท่าน ได้แก่

กรรมการ	ตำแหน่ง	จำนวนการเข้าร่วมประชุม/ สิทธิเข้าร่วมประชุม
1. นายสมชาย คูวิจิตรสุวรรณ	ประธานกรรมการกำกับดูแลกิจการที่ดีและความยั่งยืน	1/1
2. นางสาวอัยทิพย์ ไตรสุทธิ์	กรรมการกำกับดูแลกิจการที่ดีและความยั่งยืน	1/1
3. นายสง่า รัตนชาติชูชัย	กรรมการกำกับดูแลกิจการที่ดีและความยั่งยืน	1/1

ในปี 2567 คณะกรรมการกำกับดูแลกิจการที่ดีและความยั่งยืน มีประชุมทั้งสิ้น 1 ครั้ง โดยกรรมการทุกท่านเข้าร่วมประชุม เพื่อพิจารณาในเรื่องต่าง ๆ ซึ่งคณะกรรมการกำกับดูแลกิจการที่ดีและความยั่งยืน ได้รายงานผลการประชุมพร้อมความเห็นให้คณะกรรมการบริษัทฯ โดยมีสาระสำคัญในการปฏิบัติหน้าที่ของคณะกรรมการกำกับดูแลกิจการที่ดีและความยั่งยืนสรุปได้ดังนี้

1. พิจารณากำหนดแนวทาง เสนอแนะแนวนโยบาย / แนวปฏิบัติเกี่ยวกับจรรยาบรรณและจริยธรรมทางธุรกิจตลอดจนนโยบาย / มาตรฐานด้านทุจริตคอร์รัปชัน ตามระบบการกำกับดูแลกิจการที่ดีต่อคณะกรรมการบริษัทฯ และฝ่ายจัดการ เพื่อกำหนดเป็นระเบียบปฏิบัติขององค์กรทั้งนี้ เพื่อให้เป็นแนวทางปฏิบัติขององค์กรที่ได้มาตรฐานและเป็นแนวทางที่ถูกต้อง

2. พิจารณาและให้คำแนะนำในการจัดทำกรอบนโยบาย กลยุทธ์ และแนวทางการพัฒนาด้านความยั่งยืนของบริษัทฯ ให้มีมาตรฐานสามารถบรรลุวัตถุประสงค์และเป้าหมายที่กำหนด รวมทั้งเทียบเคียงได้กับแนวปฏิบัติหรือหลักการที่เป็นสากล เพื่อให้บริษัทฯ สามารถดำเนินงานได้อย่างมีประสิทธิภาพ ตอบสนองต่อความต้องการของผู้มีส่วนได้เสียและผู้ถือหุ้นในภาพรวม โดยคำนึงถึงความรับผิดชอบต่อชุมชน สังคม และสิ่งแวดล้อมเพื่อการเติบโตอย่างยั่งยืนของบริษัทฯ
3. สอบทานการปฏิบัติตามนโยบายและแนวปฏิบัติด้านการกำกับดูแลกิจการที่ดีและความยั่งยืน รวมถึงการดำเนินงานที่สำคัญและเกี่ยวเนื่อง
4. ให้มีการทบทวนนโยบายและแนวปฏิบัติการดำเนินงานด้านความยั่งยืนของบริษัทฯ ให้เป็นปัจจุบัน เหมาะสมกับสถานการณ์
5. พิจารณาให้ความเห็นชอบรายงานการกำกับดูแลกิจการที่ดีและความยั่งยืน ก่อนเปิดเผยในรายงานประจำปี
6. ให้คำปรึกษา คำแนะนำ และข้อเสนอแนะแนวปฏิบัติด้านการกำกับดูแลกิจการที่ดีและความยั่งยืน ต่อ คณะกรรมการบริษัทฯ และฝ่ายจัดการ ในการพัฒนาโครงสร้างและระบบการกำกับดูแลกิจการที่ดีและความยั่งยืนของบริษัทฯ

คณะกรรมการกำกับดูแลกิจการที่ดีและความยั่งยืน ได้ปฏิบัติงานตามหน้าที่ที่ได้รับมอบหมายด้วยความระมัดระวัง รอบคอบโปร่งใส และยึดมั่นตามหลักการกำกับดูแลกิจการที่ดี เพื่อประโยชน์สูงสุดต่อผู้ถือหุ้นและนักลงทุน รวมถึงผู้มีส่วนได้เสียทุกฝ่ายเป็นสำคัญ

ในนามคณะกรรมการกำกับดูแลกิจการที่ดีและความยั่งยืน



(นายสมชาย คุวิจิตรสุวรรณ)

ประธานกรรมการกำกับดูแลกิจการที่ดีและความยั่งยืน



การควบคุมภายใน และรายการระหว่างกัน

ความเห็นของคณะกรรมการบริษัท เกี่ยวกับระบบการควบคุมภายในของบริษัทฯ

คณะกรรมการบริษัทฯ ให้ความสำคัญต่อการจัดให้มีการควบคุมภายในที่เพียงพอและมีประสิทธิภาพ ซึ่งเป็นกลไกสำคัญในการป้องกันและบริหารจัดการความเสี่ยงหรือความเสียหายต่าง ๆ ที่อาจเกิดขึ้นกับบริษัทฯ ในการนี้ บริษัทฯ ได้นำกรอบแนวทางปฏิบัติด้านการควบคุมภายในของ The Committee of Sponsoring Organizations of the Tread way Commission (COSO) มาประยุกต์ใช้เป็นกรอบและแนวทางปฏิบัติด้านการควบคุมภายในของบริษัทฯ ซึ่งกำหนดองค์ประกอบหลักที่จำเป็นในการควบคุมภายในไว้ 5 ด้าน ได้แก่ (1) การควบคุมภายในองค์กร (Control Environment) (2) การประเมินความเสี่ยง (Risk Assessment) (3) การควบคุมการปฏิบัติงาน (Control Activities) (4) ระบบสารสนเทศและการสื่อสารข้อมูล (Information & Communication) และ (5) ระบบการติดตาม (Monitoring Activities) โดยมีวัตถุประสงค์เพื่อสร้างความมั่นใจว่าการดำเนินงานของบริษัทฯ จะบรรลุวัตถุประสงค์ของการควบคุมภายในด้านประสิทธิภาพของการดำเนินงาน การใช้ทรัพยากร การดูแลรักษาทรัพย์สิน ความเชื่อถือได้ของรายงานทางการเงินการบัญชี รวมถึงการปฏิบัติตามกฎหมาย ระเบียบข้อบังคับตามกรอบแนวทางการกำกับดูแลกิจการที่ดี (Corporate Governance : CG)

จากการประเมินระบบการควบคุมภายในของคณะกรรมการบริษัทฯ ร่วมกับคณะกรรมการตรวจสอบ คณะกรรมการบริษัทฯ มีความเห็นว่า ระบบการควบคุมภายในของบริษัทฯ มีความเพียงพอและเหมาะสมกับสภาพแวดล้อมของบริษัทฯ โดยบริษัทฯ ได้จัดให้มีบุคลากรอย่างเพียงพอที่จะดำเนินการตามระบบได้อย่างมีประสิทธิภาพ ซึ่งสอดคล้องกับความเห็นของผู้สอบบัญชีที่รายงานว่ามีได้พบสถานการณ์หรือข้อบกพร่องใด ๆ เกี่ยวกับระบบการควบคุมภายในของบริษัทฯ ที่เป็นสาระสำคัญซึ่งมีผลกระทบต่อการเงินของบริษัทฯ

ระบบการควบคุมภายในของบริษัทฯ สามารถสรุปแยกตาม 5 องค์ประกอบหลักตามกรอบของ COSO Internal Control Framework ได้ดังนี้

1. การควบคุมภายในองค์กร (Control Environment)

คณะกรรมการบริษัทฯ เห็นความสำคัญของการมีสภาพแวดล้อมของการควบคุมภายในที่เพียงพอและเหมาะสมต่อการกำกับดูแลกิจการที่ดี อันเป็นพื้นฐานสำคัญที่จะช่วยทำให้การบริหารงานของบริษัทฯ มีประสิทธิภาพและประสิทธิผล ซึ่งเป็นปัจจัยของการดำเนินธุรกิจได้อย่างยั่งยืนต่อไป และยังเป็นรากฐานสำคัญในการสร้างเสริมวัฒนธรรมองค์กรที่ดีและมีความเข้มแข็งเป็นอันหนึ่งอันเดียวกัน

ทั้งนี้ คณะกรรมการบริษัทฯ สนับสนุนวัฒนธรรมองค์กรที่มุ่งเน้นความซื่อตรงและการมีจรรยาบรรณในการดำเนินงาน พร้อมทั้งกำกับดูแลการดำเนินธุรกิจของบริษัทฯ ให้เป็นไปตามกฎหมาย วัตถุประสงค์และเป้าหมายขององค์กร ตลอดจนการมีสภาพแวดล้อมของการควบคุมภายในที่ดีและเหมาะสม ดังนี้

- คณะกรรมการบริษัทฯ ได้กำหนดนโยบายการกำกับดูแลกิจการที่ดี ข้อกำหนดเกี่ยวกับจริยธรรม (Code of Conduct) และมาตรการต่อต้านการคอร์รัปชันที่เป็นลายลักษณ์อักษร เพื่อเป็นแนวทางสำหรับกรรมการ ผู้บริหาร และพนักงาน ให้ปฏิบัติหน้าที่ด้วยความซื่อตรง และมีจริยธรรม โดยมอบหมายให้ฝ่ายบริหารของบริษัทฯ ทำการสื่อสาร และประชาสัมพันธ์ข้อกำหนดดังกล่าวแก่ผู้บริหารและพนักงานทุกคนได้รับทราบอย่างสม่ำเสมอผ่านหลักสูตรการอบรมภายในและกิจกรรมต่าง ๆ ทั้งยังมีข้อกำหนดด้วยเรื่องการร้องเรียนและแจ้งเบาะแสการทุจริต (Whistleblowing) เพื่อ

ให้เกิดความโปร่งใสและเป็นธรรมแก่ทุกฝ่าย และทำให้มั่นใจว่าผู้แจ้งข้อมูลหรือเบาะแสจะได้รับการดูแลและคุ้มครองอย่างปลอดภัย ซึ่งถือเป็นการสร้างทัศนคติที่ดีต่อการตรวจสอบอีกด้วย

- คณะกรรมการบริษัทฯ มีความเป็นอิสระจากฝ่ายบริหาร มีหน้าที่กำกับดูแลการดำเนินธุรกิจโดยรวม และกำกับดูแลให้มีการกำหนดเป้าหมายกลยุทธ์ในการดำเนินธุรกิจที่ชัดเจนและวัดผลได้ สำหรับใช้เป็นแนวทางในการจัดทำแผนธุรกิจและแผนปฏิบัติงาน รวมทั้งติดตามผลการดำเนินงานของบริษัทฯ อย่างสม่ำเสมอ
- คณะกรรมการบริษัทฯ แต่งตั้งคณะกรรมการตรวจสอบ มีหน้าที่สอบทานให้บริษัทฯ มีระบบการควบคุมภายในที่เพียงพอ และมีประสิทธิภาพ ตามกฎบัตรของคณะกรรมการตรวจสอบ และรายงานผลการสอบทานให้ผู้ถือหุ้นรับทราบในรายงานประจำปี
- ผู้บริหารมีหน้าที่นำแนวทางที่เกี่ยวข้องกับการกำกับดูแลที่กำหนดโดยคณะกรรมการบริษัทฯ ไปถ่ายทอดให้แก่พนักงานเพื่อนำไปปฏิบัติให้เป็นไปตามนโยบาย ตลอดจนปลูกฝังให้พนักงานผู้ได้บังคับบัญชามีวินัยต่อการปฏิบัติตามข้อกำหนดอันเกี่ยวกับการควบคุมภายใน
- พนักงานทุกระดับ ต้องปฏิบัติตาม กฎ ระเบียบ ข้อบังคับ ตลอดจนคำสั่งใดที่อยู่ภายใต้ระบบการควบคุมภายในอย่างเคร่งครัด
- บริษัทกำหนดโครงสร้างองค์กรในลักษณะสายงาน มีการแบ่งแยกหน้าที่ในส่วนงานที่สำคัญเพื่อให้เกิดการถ่วงดุลระหว่างกัน (Check and Balance) มีการกำหนดสายการรายงานที่ชัดเจน รวมถึงมีการมอบหมายและจำกัดอำนาจหน้าที่ความรับผิดชอบอย่างเหมาะสมตามโครงสร้างองค์กร เพื่อให้การบริหารจัดการของบริษัทฯ มีประสิทธิภาพ
- บริษัทมีการกำหนดคุณสมบัติของบุคลากรแต่ละตำแหน่งงาน เพื่อเป็นเกณฑ์ในการสรรหาและคัดเลือกบุคลากรที่เหมาะสมกับตำแหน่งงานทั้งจากภายในและภายนอกองค์กรมีแผนพัฒนาบุคลากรผ่านทางฝ่ายทรัพยากรบุคคล มีแผนและกระบวนการสรรหาผู้สืบทอดตำแหน่งงานที่สำคัญ พร้อมทั้งกำหนดกระบวนการประเมินผลการปฏิบัติงานอย่างมีมาตรฐานและเป็นระบบ เพื่อพิจารณาให้ผลตอบแทนอย่างเป็นธรรม และเป็นการสร้างแรงจูงใจต่อบุคลากรในการปฏิบัติงานให้เกิดประสิทธิภาพสูงสุด

2. การประเมินความเสี่ยง (Risk Assessment)

การประเมินความเสี่ยง เป็นส่วนหนึ่งในการบริหารจัดการความเสี่ยง ซึ่งเป็นหลักสำคัญในการดำเนินธุรกิจอย่างยั่งยืน โดยบริษัทฯ ได้พัฒนาระบบบริหารจัดการความเสี่ยงให้มีประสิทธิภาพมากขึ้นอย่างต่อเนื่อง เพื่อสร้างคุณค่าระยะยาวให้แก่ผู้มีส่วนได้เสีย ดังนี้

- บริษัทฯ ได้ดำเนินนโยบายตามกรอบการบริหารจัดการความเสี่ยงทั่วทั้งองค์กร (Enterprise Risk Management : ERM) ตามมาตรฐานสากลของ The Committee of Sponsoring Organizations of the Tread way Commission (COSO) และให้มีการประเมินความเสี่ยงเป็นประจำทุกปี
- บริษัทฯ ได้มีการกำหนดนโยบายการบริหารความเสี่ยงไว้อย่างชัดเจน เพื่อให้เป็นกรอบในการจัดทำแผนงานบริหารความเสี่ยง โดยในระหว่างปีมีกระบวนการทบทวน วิเคราะห์ ติดตาม และกำหนดมาตรการในการบริหารความเสี่ยงอย่างบูรณาการ มุ่งสร้างทัศนคติและความเข้าใจที่ดีให้แก่พนักงานของบริษัทฯ ในเรื่องการบริหารความเสี่ยง ให้พนักงานทุกระดับในองค์กรสามารถนำนโยบายและแผนงานไปปฏิบัติได้จริงอย่างมีประสิทธิภาพ

- คณะกรรมการบริษัทฯ ได้แต่งตั้งคณะกรรมการบริหารความเสี่ยง มีหน้าที่กำกับดูแลให้มีการระบุความเสี่ยง โดยพิจารณาปัจจัยทั้งภายนอกและภายในองค์กร ที่อาจส่งผลให้บริษัทฯ ไม่สามารถบรรลุวัตถุประสงค์ที่กำหนดไว้ และกำกับดูแลให้มีการประเมินผลกระทบและโอกาสที่เกิดขึ้นของความเสี่ยงที่ได้รับไว้ เพื่อจัดลำดับความเสี่ยงและเลือกใช้วิธีการจัดการความเสี่ยงได้อย่างเหมาะสม
- บริษัทฯ ได้แต่งตั้งคณะทำงานบริหารความเสี่ยง (Risk Management Team) ซึ่งประกอบด้วยผู้บริหารฝ่ายงานเจ้าของความเสี่ยงของแต่ละหน่วยงาน เพื่อจัดทำแผนงานบริหารความเสี่ยง ประเมินและจัดอันดับความเสี่ยง พร้อมทั้งหามาตรการในการรับมือ รวมถึงมีการรายงานความคืบหน้าของแผนงานต่อคณะกรรมการบริหารความเสี่ยงเป็นระยะ

3. การควบคุมการปฏิบัติงาน (Control Activities)

บริษัทฯ ให้ความสำคัญอย่างมากกับระบบการควบคุมภายใน และการตรวจสอบภายใน นอกจากนี้จะมีการจัดตั้งหน่วยงานตรวจสอบภายในแล้ว ผู้บริหารของทุกหน่วยงานมีหน้าที่และความรับผิดชอบในการดูแลและตรวจสอบระบบการทำงานภายใต้ส่วนงานของตนให้มีประสิทธิภาพ และถูกต้องตามระเบียบการปฏิบัติงาน รวมทั้งปลูกฝังให้ผู้ได้บังคับบัญชามีวินัย และมีจิตสำนึกที่ดีในเรื่องการควบคุมภายใน ดังนี้

- บริษัทฯ ได้กำหนดกิจกรรมการควบคุมให้เหมาะสมกับความเสี่ยงและลักษณะเฉพาะของบริษัทฯ มีการแบ่งแยกหน้าที่ไว้อย่างชัดเจน เช่น หน้าที่การอนุมัติ หน้าที่การบันทึกรายการบัญชี หน้าที่ในการดูแลจัดเก็บทรัพย์สิน มีการจัดทำนโยบาย ระเบียบวิธีปฏิบัติงาน และคู่มือในการปฏิบัติงาน ทั้งทางด้านการเงิน การจัดซื้อและด้านอื่น ๆ ไว้อย่างเหมาะสมเป็นลายลักษณ์อักษร และมีการทบทวนอย่างสม่ำเสมอ มีการกำหนดอำนาจการอนุมัติรายการของผู้บริหารในแต่ละระดับไว้อย่างชัดเจน มีการกำหนดระเบียบปฏิบัติเรื่องการเข้าทำรายการระหว่างกันไว้อย่างชัดเจน เพื่อป้องกันการนำผลประโยชน์ของบริษัทฯ ไปใช้ส่วนตัว และให้น้ำหนักถึงผลประโยชน์ของบริษัทฯ เป็นสำคัญ
- บริษัทฯ จัดให้มีกระบวนการติดตามดูแลการดำเนินงานของบริษัทฯ เพื่อให้มีแนวทางการดำเนินงานที่สอดคล้องกับนโยบายของธุรกิจอย่างสม่ำเสมอ อีกทั้งหน่วยงานตรวจสอบภายในของ บริษัทฯ ยังได้ปฏิบัติงานตรวจสอบครอบคลุมไปถึงบริษัทย่อยอีกด้วย

4. ระบบสารสนเทศและการสื่อสารข้อมูล (Information & Communication)

บริษัทฯ ให้ความสำคัญต่อคุณภาพของสารสนเทศและการสื่อสาร ซึ่งเป็นส่วนสำคัญที่จะช่วยสนับสนุนให้ระบบการควบคุมภายในเกิดประสิทธิภาพ โดยมีแนวทางในการบริหารจัดการสารสนเทศและการสื่อสาร ดังนี้

- บริษัทฯ มีกระบวนการและช่องทางการสื่อสารข้อมูลภายในที่มีประสิทธิภาพ โดยใช้เทคโนโลยีการสื่อสารผ่านระบบอินเทอร์เน็ต อีเมล และไลน์แอด ซึ่งสามารถสื่อสารถึงพนักงานทุกคนทั่วทั้งองค์กรในเวลาเดียวกันสำหรับข้อมูลที่จำเป็น อีกทั้งสามารถกำหนดระดับตำแหน่งของพนักงานที่บริษัทฯ ต้องการสื่อสารข้อมูลให้ทราบสำหรับข้อมูลที่มีความสำคัญเฉพาะกรณี

- บริษัทฯ มีการจัดทำรายงานตัวเลขทางการเงินและข้อมูลที่สำคัญ และนำเสนอต่อคณะกรรมการบริษัทฯ อย่างสม่ำเสมอ คณะกรรมการบริษัทฯ สามารถขอข้อมูลที่จำเป็นเพิ่มเติมได้จากเลขานุการบริษัทฯ ซึ่งทำหน้าที่เป็นศูนย์กลางติดต่อเพื่อช่วยประสานงานให้แก่คณะกรรมการในการขอข้อมูล โดยข้อมูลเอกสารที่ใช้ในการประชุมคณะกรรมการบริษัทฯ ทุกครั้งจะนำเสนอให้กรรมการทุกท่านล่วงหน้าก่อนวันประชุม
- บริษัทฯ มีช่องทางในการแจ้งเบาะแสหรือข้อร้องเรียนการกระทำผิดกฎหมาย หรือพฤติกรรมน่าสงสัยที่อาจถึงการทุจริตคอร์รัปชัน หรือประพฤติมิชอบของบุคคลในองค์กร สำหรับพนักงานและผู้มีส่วนได้เสียทุกกลุ่มต่อคณะกรรมการบริษัทฯ โดยผ่านคณะกรรมการตรวจสอบ ประธานเจ้าหน้าที่บริหาร รองประธานเจ้าหน้าที่บริหาร สายงานบริหารองค์กร และผู้อำนวยการฝ่ายตรวจสอบภายใน

5. ระบบการติดตาม (Monitoring Activities)

บริษัทฯ จัดให้มีกระบวนการติดตามและประเมินความเสี่ยงของระบบการควบคุมภายในของบริษัทฯ เพื่อให้มั่นใจได้ว่าระบบการควบคุมภายในของบริษัทฯ มีประสิทธิภาพและประสิทธิผล ดังนี้

- บริษัทฯ มีหน่วยงานตรวจสอบภายใน ซึ่งเป็นหน่วยงานอิสระที่รายงานตรงต่อคณะกรรมการตรวจสอบ ทำหน้าที่ตรวจสอบและประเมินประสิทธิภาพและประสิทธิผลของการควบคุมภายในของกิจกรรมต่าง ๆ ตามมาตรฐานวิชาชีพการตรวจสอบภายใน มีการจัดทำแผนการตรวจสอบประจำปี ซึ่งผ่านการอนุมัติจากคณะกรรมการตรวจสอบ โดยจัดทำแผนตามหลักการ Risk-Based Approach ตามมาตรฐานสากล ให้สอดคล้องกับกลยุทธ์ของบริษัทฯ โดยคำนึงถึงผลกระทบจากความเสี่ยง และโอกาสที่จะเกิดความเสี่ยง มีการกำหนดระดับความสำคัญของความเสี่ยง รวมทั้งศึกษาและทำความเข้าใจการควบคุมภายในของกิจการที่มีอยู่ในปัจจุบัน ประเมินประสิทธิภาพการควบคุมภายในและทดสอบการควบคุม เพื่อจัดสรรทรัพยากร ทั้งในแง่ของบุคลากร และเวลาในแผนการเข้าตรวจสอบอย่างเหมาะสม เพื่อให้มั่นใจว่าการตรวจสอบนั้นจะบรรลุเป้าหมายและวัตถุประสงค์ขององค์กร และสามารถสร้างมูลค่าเพิ่มให้กับองค์กรได้ พร้อมทั้งให้ข้อเสนอแนะในการปรับปรุงการปฏิบัติงานให้กับฝ่ายบริหาร ช่วยกำหนดแนวทางการปรับปรุงตามข้อเสนอแนะ และรายงานผลการตรวจสอบต่อคณะกรรมการตรวจสอบ รวมถึงมีการติดตามการดำเนินการแก้ไขข้อสังเกต เพื่อให้แน่ใจว่าหน่วยงานที่เกี่ยวข้องได้ดำเนินการตามแนวปฏิบัติที่วางไว้แล้วจริง

ความเห็นของคณะกรรมการตรวจสอบที่แตกต่างจากความเห็นของคณะกรรมการบริษัทฯ

-ไม่มี-

หัวหน้างานตรวจสอบภายใน

หัวหน้างานตรวจสอบภายในของบริษัทฯ คือ นางสาวนิภาทิพย์ ศุภฤกษ์รัตนไชย โดยได้รับการแต่งตั้งให้ดำรงตำแหน่งหัวหน้างานตรวจสอบภายในของบริษัทฯ และเลขานุการคณะกรรมการตรวจสอบ ตั้งแต่วันที่ 1 สิงหาคม 2559 เป็นต้นไป

คณะกรรมการตรวจสอบเป็นผู้ให้ความเห็นชอบในการพิจารณาแต่งตั้งโยกย้าย เลิกจ้าง หัวหน้างานตรวจสอบภายใน และดูแลให้ผู้ดำรงตำแหน่งหัวหน้างานตรวจสอบภายในมีวุฒิการศึกษา ประสบการณ์ และการอบรมที่เหมาะสมเพียงพอกับการปฏิบัติหน้าที่เกี่ยวกับการตรวจสอบภายในของบริษัทฯ โดยรายละเอียดของคุณวุฒิการศึกษา ประวัติการฝึกอบรม และประสบการณ์การทำงานของหัวหน้างานตรวจสอบภายใน ปรากฏใน “รายละเอียดเกี่ยวกับหัวหน้างานตรวจสอบภายใน”

รายการระหว่างกัน

รายการระหว่างบริษัทฯ และกิจการที่เกี่ยวข้องกันประจำปี 2567 ได้แสดงอ้างอิงจากรายงานข้อมูลทางการเงินประจำปี 2567 ดังนี้

ชื่อบริษัท	ลักษณะความสัมพันธ์	รายการที่เกี่ยวข้องกัน	สำหรับปี 2567 (หน่วย : บาท)
1. EAGLE	เป็นบริษัทย่อย โดยบริษัทฯ ถือหุ้นร้อยละ 99.99 และมีกรรมกร่วมกันกับบริษัทฯ	รายการจากงบกำไรขาดทุน รายได้ค่าเช่าที่ดิน 2,108,304 รายได้ค่าบริการอื่น 141,873 ค่าขนส่งก๊าซปิโตรเลียมเหลว 167,600,931 ค่าส่งเสริมการขาย 234,464 ค่าบริการอื่น 56,408 รายการจากงบแสดงฐานะการเงิน ลูกหนี้การค้าและลูกหนี้อื่น 175,692 เจ้าหนี้การค้าและเจ้าหนี้อื่น 13,150,058 หนี้สินหมุนเวียนอื่น 572,289	
2. LOGISTIC ENTERPRISE	เป็นบริษัทย่อยของ EAGLE โดย EAGLE ถือหุ้นร้อยละ 99.98 และมีกรรมกร่วมกันกับบริษัทฯ	รายการจากงบกำไรขาดทุน ค่าเช่ารถขนส่งก๊าซปิโตรเลียมเหลว 12,830,516 ค่าขนส่งก๊าซปิโตรเลียมเหลว 28,895,116 รายการจากงบแสดงฐานะการเงิน สินทรัพย์ไม่หมุนเวียน 1,261,600 เจ้าหนี้การค้าและเจ้าหนี้อื่น 1,245,779	
3. WP GAS	เป็นบริษัทย่อย โดยบริษัทฯ ถือหุ้นร้อยละ 99.99 และมีกรรมกร่วมกันกับบริษัทฯ และมีผู้บริหารของบริษัทฯ ที่เป็นกรรมการ	รายการจากงบกำไรขาดทุน รายได้ดอกเบี้ยรับ 627,981 รายได้ค่าบริหารจัดการ 120,000 ค่าบริหารงานขาย 2,300,390 รายการจากงบแสดงฐานะการเงิน เงินให้กู้ยืมระยะยาว 23,590,943	
4. WP SOLUTIONS	เป็นบริษัทย่อย โดยบริษัทฯ ถือหุ้นร้อยละ 99.99 และมีกรรมกร่วมกันกับบริษัทฯ และมีผู้บริหารของบริษัทฯ ที่เป็นกรรมการ	รายการจากงบกำไรขาดทุน รายการจากงบแสดงฐานะการเงิน	ไม่มี ไม่มี
5. WP SOLLAR	เป็นบริษัทย่อยของ WP SOLUTIONS โดย WP SOLUTIONS ถือหุ้นร้อยละ 99.99 และมีกรรมกร่วมกันกับบริษัทฯ และมีผู้บริหารของบริษัทฯ ที่เป็นกรรมการ	รายการจากงบกำไรขาดทุน รายการจากงบแสดงฐานะการเงิน	ไม่มี ไม่มี

ชื่อบริษัท	ลักษณะความสัมพันธ์	รายการที่เกี่ยวข้องกัน	สำหรับปี 2567 (หน่วย : บาท)
6. THAIGAS CORPORATION	เป็นบริษัทย่อยของ WP GAS โดย WP GAS ถือหุ้นร้อยละ 81.36 และมีกรรมการร่วมกันกับบริษัทฯ และมีผู้บริหารของบริษัทฯที่เป็นกรรมการ	รายการจากงบกำไรขาดทุน	
		รายได้จากการขายก๊าซปิโตรเลียมเหลว	1,076,811,943
		รายได้ค่าบริการจัดการ	1,620,000
		รายได้ค่าเช่าที่ดินและอุปกรณ์	6,156,000
		รายได้ค่าขนส่งก๊าซปิโตรเลียมเหลว	207,411
		รายได้ค่าบริการอื่น	770,668
		ค่าเช่า-บริการคลัง	3,006,330
		ค่าบริการงานขาย	1,481,305
		ค่าขนส่งก๊าซปิโตรเลียมเหลว	1,585,275
		ค่าใช้จ่ายอื่น	46,812
		รายการจากงบแสดงฐานะการเงิน	
		ลูกหนี้การค้าและลูกหนี้อื่น	145,644,157
		เจ้าหนี้การค้าและเจ้าหนี้อื่น	484,838
		หนี้สินหมุนเวียนอื่น	158,146
		เงินมัดจำถึงก๊าซ	6,765,040
7. PREMIER CARRIER	เป็นบริษัทย่อยของ EAGLE โดย EAGLE ถือหุ้นร้อยละ 99.99 และมีกรรมการร่วมกันกับบริษัทฯ	รายการจากงบกำไรขาดทุน	
		รายได้ค่าบริการอื่น	8,212
		ค่าขนส่งก๊าซปิโตรเลียมเหลว	4,832,005
		รายการจากงบแสดงฐานะการเงิน	
		เจ้าหนี้การค้าและเจ้าหนี้อื่น	855,711
8. THAIGAS CYLINDER	เป็นบริษัทย่อย โดยบริษัทฯ ถือหุ้นร้อยละ 99.99 และมีกรรมการร่วมกันกับบริษัทฯ และมีผู้บริหารของบริษัทฯ ที่เป็นกรรมการ	รายการจากงบกำไรขาดทุน	
		รายได้จากการขายก๊าซปิโตรเลียมเหลว	2,547,903
		รายได้ค่าบริการพลังงานแสงอาทิตย์	736,079
		รายได้ดอกเบี้ยรับ	1,345,604
		ค่าใช้จ่ายในการซ่อมถึง	55,411,803
		ค่าบริการส่วนกลางอาคาร	2,400,000
		รายการจากงบแสดงฐานะการเงิน	
		ลูกหนี้การค้าและลูกหนี้อื่น	305,835
		สินทรัพย์ไม่หมุนเวียนอื่น	5,437,420
		เจ้าหนี้การค้าและเจ้าหนี้อื่น	8,515,754
		เงินให้กู้ยืมระยะยาว	35,120,378

ความจำเป็นและความสมเหตุผลของรายการระหว่างกัน

1. บริษัทฯ มีรายการระหว่างกันกับ EAGLE จำนวน 5 รายการ ได้แก่ 1) รายได้ค่าเช่าที่ดิน 2) รายได้ค่าบริการอื่น 3) ค่าขนส่งก๊าซปิโตรเลียมเหลว 4) ค่าส่งเสริมการขาย และ 5) ค่าบริการอื่น ทั้งนี้ รายการระหว่างกันทั้ง 5 รายการนั้น มีราคาและเงื่อนไขเสมือนทำรายการกับบุคคลภายนอก โดยที่มิได้มีวัตถุประสงค์ในการถ่ายเทผลประโยชน์ระหว่างกัน หรือมีรายการใด ๆ เป็นพิเศษ
2. บริษัทฯ มีรายการระหว่างกันกับ LOGISTIC ENTERPRISE จำนวน 2 รายการ ได้แก่ 1) ค่าเช่ารถขนส่งก๊าซปิโตรเลียมเหลว และ 2) ค่าขนส่งก๊าซปิโตรเลียมเหลว ทั้งนี้ รายการระหว่างกันทั้ง 2 รายการนั้น มีราคาและเงื่อนไขเสมือนทำรายการกับบุคคลภายนอก โดยที่มิได้มีวัตถุประสงค์ในการถ่ายเทผลประโยชน์ระหว่างกัน หรือมีรายการใด ๆ เป็นพิเศษ
3. บริษัทฯ มีรายการระหว่างกันกับ WP GAS จำนวน 3 รายการ ได้แก่ 1) รายได้ดอกเบี้ยรับ 2) รายได้ค่าบริการจัดการ และ 3) ค่าบริหารงานขาย ทั้งนี้ รายการระหว่างกันทั้ง 3 รายการนั้น มีราคาและเงื่อนไขเสมือนทำรายการกับบุคคลภายนอก โดยที่มิได้มีวัตถุประสงค์ในการถ่ายเทผลประโยชน์ระหว่างกัน หรือมีรายการใด ๆ เป็นพิเศษ
4. บริษัทฯ มีรายการระหว่างกันกับ THAIGAS CORPORATION จำนวน 9 รายการ ได้แก่ 1) รายได้จากการขายก๊าซปิโตรเลียมเหลว 2) รายได้ค่าบริการจัดการ 3) รายได้ค่าเช่าที่ดินและอุปกรณ์ 4) รายได้ค่าขนส่งก๊าซปิโตรเลียมเหลว 5) รายได้ค่าบริการอื่น 6) ค่าเช่า-บริการคลัง 7) ค่าบริหารงานขาย 8) ค่าขนส่งก๊าซปิโตรเลียมเหลว และ 9) ค่าใช้จ่ายอื่น ทั้งนี้ รายการระหว่างกันทั้ง 9 รายการนั้น มีราคาและเงื่อนไขเสมือนทำรายการกับบุคคลภายนอก โดยที่มิได้มีวัตถุประสงค์ในการถ่ายเทผลประโยชน์ระหว่างกัน หรือมีรายการใด ๆ เป็นพิเศษ
5. บริษัทฯ มีรายการระหว่างกันกับ PREMIER CARRIER จำนวน 2 รายการ ได้แก่ 1) รายได้ค่าบริการอื่น และ 2) ค่าขนส่งก๊าซปิโตรเลียมเหลว ทั้งนี้ รายการระหว่างกันทั้ง 2 รายการนั้น มีราคาและเงื่อนไขเสมือนทำรายการกับบุคคลภายนอก โดยที่มิได้มีวัตถุประสงค์ในการถ่ายเทผลประโยชน์ระหว่างกัน หรือมีรายการใด ๆ เป็นพิเศษ
6. บริษัทฯ มีรายการระหว่างกันกับ THAIGAS CYLINDER จำนวน 5 รายการ ได้แก่ 1) รายได้จากการขายก๊าซปิโตรเลียมเหลว 2) รายได้ค่าบริการพลังงานแสงอาทิตย์ 3) รายได้ดอกเบี้ยรับ 4) ค่าใช้จ่ายในการซ่อมถัง และ 5) ค่าบริการส่วนกลางอาคาร ทั้งนี้ รายการระหว่างกันทั้ง 5 รายการนั้น มีราคาและเงื่อนไขเสมือนทำรายการกับบุคคลภายนอก โดยที่มิได้มีวัตถุประสงค์ในการถ่ายเทผลประโยชน์ระหว่างกัน หรือมีรายการใด ๆ เป็นพิเศษ

นโยบายหรือแนวโน้มการทำรายการระหว่างกันในอนาคต

ในกรณีที่มีการเข้าทำรายการระหว่างกัน บริษัทฯ จะปฏิบัติให้เป็นไปตามกฎหมายว่าด้วยหลักทรัพย์และตลาดหลักทรัพย์ ประกาศคณะกรรมการกำกับตลาดทุน และประกาศของตลาดหลักทรัพย์แห่งประเทศไทย ที่มีผลบังคับใช้กับบริษัทฯ และนโยบายของบริษัทฯ ในเรื่องความขัดแย้งผลประโยชน์ของบริษัทฯ ทั้งนี้ การเข้าทำรายการระหว่างกันดังกล่าวจะต้องไม่เป็นการโยกย้าย หรือถ่ายเทผลประโยชน์ระหว่างบริษัทฯ หรือผู้ถือหุ้นของบริษัทฯ แต่ต้องเป็นการทำรายการที่บริษัทฯ ได้คำนึงถึงประโยชน์สูงสุดของบริษัทฯ และผู้ถือหุ้นทุกราย

ในกรณีที่เป็นการรายการที่เกิดขึ้นตามการดำเนินธุรกิจปกติของบริษัทฯ บริษัทฯ จะดำเนินการตามหลักเกณฑ์และแนวทางในการปฏิบัติให้เป็นไปตามลักษณะการค้าโดยทั่วไป โดยอ้างอิงราคาและเงื่อนไขเสมือนทำรายการกับบุคคลภายนอก

ในส่วนของการเปิดเผยรายการระหว่างกันของบริษัทฯ จะเป็นไปตามกฎหมายและระเบียบที่สำนักงานคณะกรรมการกำกับหลักทรัพย์และตลาดหลักทรัพย์ และตลาดหลักทรัพย์แห่งประเทศไทยกำหนด อีกทั้งเป็นไปตามมาตรฐานการบัญชีเรื่องการเปิดเผยข้อมูลเกี่ยวกับบุคคล หรือกิจการที่เกี่ยวข้องกันซึ่งกำหนดโดยสภาวิชาชีพบัญชี

แนวโน้มของการเข้าทำรายการระหว่างกันของบริษัทฯ ในอนาคตจะมีลักษณะไม่แตกต่างจากเดิม กล่าวคือจะเป็นรายการระหว่างกันระหว่างบริษัทฯ และบริษัทย่อย ซึ่งได้แก่ EAGLE, LOGISTIC ENTERPRISE, WP GAS, WP SOLUTIONS, WP SOLLAR, THAIGAS CORPORATION, PREMIER CARRIER และ THAIGAS CYLINDER ดังที่กล่าวข้างต้น



ข้อมูลผลการดำเนินงานด้านความยั่งยืน

ตารางสรุปผลการดำเนินงานตาม SET ESG Metrics

รหัสตัวชี้วัด	ตัวชี้วัด ESG	หน่วย	ผลการเก็บข้อมูลรายตัวชี้วัด		
			2565	2566	2567
มิติสิ่งแวดล้อม					
E1	นโยบายและการปฏิบัติตามมาตรฐานการจัดการด้านสิ่งแวดล้อม				
E1.2C	จำนวนกรณีหรือเหตุการณ์ละเมิดกฎหมายหรือการสร้างผลกระทบด้านสิ่งแวดล้อมพร้อมอธิบายมาตรการแก้ไข	จำนวน	0	0	0
E1.3R	มูลค่าความเสียหายหรือค่าปรับที่เกิดจากการละเมิดกฎหมายหรือการสร้างผลกระทบด้านสิ่งแวดล้อม	บาท	0.00	0.00	0.00
E2	การจัดการพลังงาน				
E2.2C	ปริมาณการใช้พลังงาน (ไฟฟ้า/เชื้อเพลิง)				
	• ไฟฟ้า	MWh	2,025.24	2,169.84	2,084.22
	• น้ำมันดีเซล	ลิตร	209,294.76	243,424.30	239,412.67
	• น้ำมันเบนซิน	ลิตร	47,402.82	61,286.59	69,438.21
E2.3C	ปริมาณการใช้พลังงานทดแทน	kWh	ไม่มีข้อมูล	ไม่มีข้อมูล	70,253
E2.5R	ปริมาณการใช้พลังงานต่อหน่วย (energy intensity)	kWh/ตันก๊าซ LPG ที่จำหน่ายในปี	2.72	2.85	2.67

รหัสตัวชี้วัด	ตัวชี้วัด ESG	หน่วย	ผลการเก็บข้อมูลรายตัวชี้วัด		
			2565	2566	2567
E3	การจัดการน้ำ				
E3.2C	ปริมาณการใช้น้ำ	m ³	15,142	12,887	13,427
E3.4R	ปริมาณการใช้น้ำต่อหน่วย (water intensity)	m ³ /Headcount	76.86	65.42	68.16
E3.5R	ร้อยละของน้ำเสียที่ได้รับการบำบัดก่อนทิ้ง	%	100	100	100
E4	การจัดการขยะและของเสีย				
E4.2C	ปริมาณขยะและของเสีย	Kg	ไม่มีข้อมูล	8,390.00	16,840
E4.4R	ปริมาณขยะและของเสียที่ผ่านกระบวนการ recycle	Kg	ไม่มีข้อมูล	ไม่มีข้อมูล	280
E5	การจัดการก๊าซเรือนกระจก				
E5.5R	ปริมาณการปล่อยก๊าซเรือนกระจกรวมของ ขอบเขตที่ 1 (การใช้น้ำมันประเภทต่างๆ), ขอบเขตที่ 2 (การใช้ไฟฟ้าทั้งหมด) และ ขอบเขตที่ 3 (เฉพาะประเภทที่ 3 และ 4)	tCO ₂ e	1,740.00	1,938.00	4,416.00
			727.00	853.00	879.00
			1013.00	1085.00	1,042
			ไม่มีข้อมูล	ไม่มีข้อมูล	2,495
E5.6R	ปริมาณการปล่อยก๊าซเรือนกระจกต่อหน่วย (carbon intensity)	tCO ₂ e/ตันก๊าซ LPG ที่จำหน่ายในปี	0.0027	0.0029	0.0024
EUT-E4	การรั่วไหลของสารไฮโดรคาร์บอน				
EUT-E4.1	จำนวนเหตุการณ์หรือกรณีการรั่วไหลของ สารไฮโดรคาร์บอน (LPG)	ครั้ง, ปริมาณ	0	0	0

มิติสังคม

S1	สิทธิมนุษยชน							
S1.3R	จำนวนเหตุการณ์ที่เกี่ยวข้องกับการละเมิดสิทธิมนุษยชนพร้อมมาตรการแก้ไขและเยียวยา	จำนวน	0		0		0	
S2	การปฏิบัติต่อแรงงานอย่างเป็นธรรม							
	การจ้างงาน							
S2.1C	จำนวนพนักงานแยกตามเพศ อายุ ระดับตำแหน่ง และพื้นที่ภูมิสำเนา	คน	375		380		388	
	สถิติพนักงานจำแนกตามช่วงอายุ		หญิง	ชาย	หญิง	ชาย	หญิง	ชาย
	• อายุน้อยกว่า 30 ปี	คน	15	26	14	25	29	15
	• อายุ 30-50 ปี	คน	106	136	103	136	139	111
	• อายุมากกว่า 50 ปี	คน	34	58	39	63	61	33
	สถิติพนักงานจำแนกตามระดับตำแหน่ง		หญิง	ชาย	หญิง	ชาย	หญิง	ชาย
	• ระดับปฏิบัติการ	คน	131	192	133	202	137	207
	• ระดับบริหาร	คน	19	18	22	21	22	20
	• ผู้บริหารระดับสูง	คน	1	1	1	1	1	1
S2.2C	จำนวนพนักงานผู้พิการและ/หรือผู้สูงอายุ	คน	3		3		3	

รหัสตัวชี้วัด	ตัวชี้วัด ESG	หน่วย	ผลการเก็บข้อมูลรายตัวชี้วัด		
			2565	2566	2567
การจ่ายค่าตอบแทนพนักงาน					
S2.3C	จำนวนค่าตอบแทนรวมของพนักงาน	ล้านบาท	133.25	152.12	182.57
S2.4C	ร้อยละของพนักงานที่เป็นสมาชิกกองทุนสำรองเลี้ยงชีพ	%	60.53%	61.05%	64%
S2.5R	ความแตกต่างของค่าตอบแทนระหว่างเพศ	ญ : ช	1.01	1.03	1.25
การพัฒนาพนักงาน					
S2.7C	จำนวนชั่วโมงอบรมความรู้เฉลี่ยของพนักงาน	ชม./คน/ปี	2.76	8.68	6.3
S2.10R	จำนวนค่าใช้จ่ายเพื่อการพัฒนาพนักงาน	ล้านบาท	0.45	1.24	0.97
ความปลอดภัย อาชีวอนามัย และสภาพแวดล้อมในการทำงาน					
S2.13C	จำนวนเหตุการณ์หรือกรณีบาดเจ็บจากการทำงานถึงขั้นหยุดงาน	ครั้ง	1	0	0
S2.15R	อัตราการบาดเจ็บจากการทำงานถึงขั้นหยุดงาน (Lost Time Injury Frequency Rate : LTIFR)	ครั้ง/200,000 hr.	0.45	0	0
การส่งเสริมความสัมพันธ์ และการมีส่วนร่วมกับพนักงาน					
S2.17C	ร้อยละของพนักงานที่ลาออกโดยสมัครใจ	%	10.93%	7.37%	6.19%
S2.18C	จำนวนข้อพิพาทด้านแรงงานที่สำคัญ พร้อมมาตรการแก้ไข	จำนวน	1	1	1
S3	ความรับผิดชอบต่อลูกค้า/ผู้บริโภค				
สิทธิผู้บริโภค					
S3.2C	จำนวนกรณีข้อมูลลูกค้ารั่วไหล พร้อมมาตรการแก้ไข	มี/ไม่มี	0	0	0
S3.3C	จำนวนเหตุการณ์หรือข้อร้องเรียน ที่เกี่ยวกับการละเมิดสิทธิผู้บริโภค พร้อมมาตรการแก้ไข	จำนวน	0	0	0
S3.6R	เป้าหมายการพัฒนาความพึงพอใจของลูกค้า	มี/ไม่มี	86.00%	86.00%	86.00%
S3.7R	ผลประเมินความพึงพอใจของลูกค้า	มี/ไม่มี	88.55%	89.02%	94.07%
S4	ความรับผิดชอบต่อชุมชน/สังคม				
S4.3C	จำนวนข้อพิพาทกับชุมชน/สังคม พร้อมมาตรการแก้ไข	จำนวน	0	1	0
S4.6R	จำนวนเงินรวมที่ใช้ในโครงการหรือกิจกรรมเพื่อการพัฒนาและช่วยเหลือชุมชน/สังคม	ล้านบาท	0.53	0.52	2.63
EUT-S1	การจ้างงานท้องถิ่น				
EUT-S1.2	ร้อยละของพนักงานที่มาจากชุมชนท้องถิ่น	%	67.00%	63.18%	60.57%

รหัสตัวชี้วัด	ตัวชี้วัด ESG	หน่วย	ผลการเก็บข้อมูลรายตัวชี้วัด		
			2565	2566	2567
EUT-S2 / TLO-S1	การเคารพความแตกต่างและความเสมอภาค				
EUT-S2.2 / TLO-S1.2	ข้อมูลของพนักงานจำแนกตามเพศและสัญชาติ				
	• ไทย	คน	375	378	386
	• เมียนมาร์	คน	0	2	2
EUT-S2.3 / TLO-S1.3	จำนวนเหตุการณ์หรือข้อร้องเรียนเกี่ยวกับการละเมิดสิทธิ ความเสมอภาค และการปฏิบัติต่อแรงงานอย่างไม่เป็นธรรม พร้อมมาตรการแก้ไขและเยียวยา	จำนวน	0	0	0
EUT-S3 / TLO-S2	การส่งเสริมแรงงานสตรี				
EUT-S3.2 / TLO-S2.2	จำนวนพนักงานผู้หญิงจำแนกตามระดับตำแหน่ง				
	• ผู้บริหารระดับสูง (นิยาม)	คน	1	1	1
	• ผู้บริหาร (นิยาม)		23	22	22
	• พนักงาน (นิยาม)		131	133	137

มิติบรรษัทภิบาล และเศรษฐกิจ

G1	นโยบาย โครงสร้าง และระบบกำกับดูแลกิจการ				
G1.2C	จำนวนกรรมการทั้งคณะ	คน	13	12	12
G1.3C	จำนวนกรรมการอิสระ	คน	7	6	6
G1.4C	จำนวนกรรมการที่ไม่ได้เป็นผู้บริหาร	คน	11	11	11
G1.5C	จำนวนกรรมการหญิง	คน	13	4	4
G1.8C	จำนวนกรรมการอิสระในคณะกรรมการชุดย่อยแต่ละชุด	คน	5	5	5
G1.10C	จำนวนปีการดำรงตำแหน่งของกรรมการรายบุคคล				
	1. นายจุลจิตต์ บุญเขต	ปี	8	9	10
	2. นางนิศกร ทัดเทียมมรณ		8	9	10
	3. นายกนกศักดิ์ ปิ่นแสง		8	9	10
	4. นางสาวรอยทิพย์ ไตรสุทธิ์		7	8	9
	5. นายบวร วงศ์สินอุดม		8	9	10
	6. นางสาวชมกมล พุ่มพันธุ์ม่วง		8	9	10
	7. นายชัชวาลย์ เจียรนวนนท์		8	9	10
	8. นายสง่า รัตนชาติชูชัย		6	7	8
	9. นางลิขณานันท์ ลักษมีธนานันต์		6	7	8
	10. นายสมชาย คูวิจิตรสุวรรณ		5	6	7
	11. นายรังสรรค์ ศรีวรรคศาสตร์		5	6	7
	12. นายเกษมสิทธิ์ ปฐมศักดิ์		8	9	10

รหัสตัวชี้วัด	ตัวชี้วัด ESG	หน่วย	ผลการเก็บข้อมูลรายตัวชี้วัด		
			2565	2566	2567
บทบาทและความรับผิดชอบต่อคณะกรรมการ					
G1.11C	จำนวนครั้งการประชุมของคณะกรรมการ	ครั้ง	13	12	12
G1.13C	จำนวนครั้งการประชุมของคณะกรรมการตรวจสอบ	ครั้ง	4	4	4
G1.15C	จำนวนครั้งการประชุมของคณะกรรมการชุดย่อยแต่ละชุด				
	• คณะกรรมการบริหาร	ครั้ง	13	11	11
	• คณะกรรมการบริหารความเสี่ยง		-	1	2
	• คณะกรรมการสรรหาและกำหนดค่าตอบแทน		2	2	4
	• คณะกรรมการกำกับดูแลกิจการที่ดีและความยั่งยืน		-	-	1
ค่าตอบแทนกรรมการและผู้บริหารระดับสูง					
G1.22C	จำนวนค่าตอบแทนของกรรมการรายบุคคล				
	1. นายจุลจิตต์ บุญเอกฤ	บาท	882,000.00	882,000.00	985,333.00
	2. นางนิศกร ทัดเทียมมรย์		882,000.00	882,000.00	985,333.00
	3. นายกนกศักดิ์ ปิ่นแสง		462,000.00	462,000.00	561,867.00
	4. นางสาวรอยทิพย์ ไตรสุทธิ์		504,000.00	504,000.00	561,867.00
	5. นายบวร วงศ์สินอุดม		504,000.00	504,000.00	561,867.00
	6. นางสาวชมกมล พุ่มพันธ์ม่วง		252,000.00	252,000.00	285,067.00
	7. นายชัชวาลย์ เจียรนวนนท์		504,000.00	504,000.00	561,867.00
	8. นายสง่า รัตนชาติชูชัย		504,000.00	504,000.00	561,867.00
	9. นางลักษณานันท์ ลักษณะมีรัตนันต์		504,000.00	504,000.00	561,867.00
	10. นายสมชาย คุวิจิตรสุวรรณ		504,000.00	504,000.00	561,867.00
	11. นายรังสรรค์ ศิริวรรณศาสตร์		504,000.00	504,000.00	561,867.00
	12. นายเกษมสิทธิ์ ปฐมศักดิ์		504,000.00	504,000.00	561,867.00
G1.25C	จำนวนค่าตอบแทนรวมของผู้บริหารระดับสูง	ล้านบาท	23.35	24.24	25.18
จรรยาบรรณธุรกิจ					
G1.36C	จำนวนกรณีการละเมิดจรรยาบรรณธุรกิจหรือการทุจริตคอร์รัปชัน พร้อมมาตรการแก้ไข	จำนวน	0	0	0
EUT-G1 / TLO-G1	ความปลอดภัยทางไซเบอร์และการป้องกันข้อมูลส่วนบุคคล				
EUT-G1.5 / TLO-G1.5	จำนวนเหตุการณ์หรือกรณีที่บริษัทถูกโจมตีทางไซเบอร์ พร้อมมาตรการแก้ไข	จำนวน	0	0	0
EUT-G1.6 / TLO-G1.6	จำนวนเหตุการณ์หรือกรณีข้อมูลส่วนบุคคลรั่วไหล พร้อมมาตรการแก้ไข	จำนวน	0	0	0

รหัสตัวชี้วัด	ตัวชี้วัด ESG	หน่วย	ผลการเก็บข้อมูลรายตัวชี้วัด		
			2565	2566	2567
TLO-G2	การจัดการเหตุฉุกเฉินและภาวะวิกฤต				
TLO-G2.3	จำนวนกรณีหรือเหตุการณ์ที่ทำให้เกิดการหยุดชะงักทางธุรกิจ พร้อมมาตรการแก้ไข	จำนวน	0	0	0
TLO-G3	ระบบบริหารและติดตามการขนส่ง				
TLO-G3.1	ค่าประสิทธิภาพการใช้เชื้อเพลิงต่อระยะทาง	ลิตร/กม.	0.12	0.13	0.14
TLO-G3.2	สัดส่วนปริมาณการขนส่งสินค้าต่อการขนส่ง	%	N/A	N/A	98
TLO-G3.3	จำนวนกรณีหรือเหตุการณ์ที่ทำให้การขนส่งล่าช้ากว่ากำหนด	จำนวน	N/A	16.00	0







ส่วนที่ 3

งบการเงิน

รายงานความรับผิดชอบของคณะกรรมการ ต่อรายงานทางการเงิน	168
รายงานของผู้สอบบัญชีรับอนุญาต	169
งบการเงิน	175



รายงานความรับผิดชอบต่อคณะกรรมการ ต่อรายงานทางการเงิน



คณะกรรมการบริษัทฯ เป็นผู้รับผิดชอบต่อการเงินเฉพาะกิจการ และงบการเงินรวมของ บริษัท ดับบลิวพี เอ็นเนอร์ยี่ จำกัด (มหาชน) บริษัทย่อย งบการเงินดังกล่าวได้จัดทำขึ้นตามมาตรฐานการบัญชีที่รับรองทั่วไป โดยเลือกใช้นโยบายการบัญชีที่เหมาะสมและถือปฏิบัติอย่างสม่ำเสมอ รวมทั้งได้ใช้ดุลยพินิจอย่างระมัดระวังและใช้หลักประมาณการอย่างสมเหตุสมผล ในการจัดทำ รวมทั้งมีการเปิดเผยข้อมูลสำคัญอย่างเพียงพอในหมายเหตุประกอบงบการเงิน เพื่อแสดงถึงฐานะการเงิน ผลการดำเนินงาน และกระแสเงินสดได้อย่างถูกต้อง โปร่งใส เป็นประโยชน์ต่อผู้ถือหุ้นและนักลงทุนทั่วไป งบการเงินดังกล่าวได้ผ่านการตรวจสอบจากผู้สอบบัญชีรับอนุญาตจาก บริษัท ไพรซ์วอเตอร์เฮาส์คูเปอร์ส เอเปโอเอส จำกัด โดยในการตรวจสอบ บริษัทฯ ได้ให้การสนับสนุนข้อมูลและเอกสารต่าง ๆ เพื่อให้ผู้สอบบัญชีสามารถตรวจสอบและแสดงความเห็นได้ตามมาตรฐานการสอบบัญชี

คณะกรรมการบริษัทฯ ได้ตระหนักถึงภาระหน้าที่และความรับผิดชอบในการจัดทำรายงานทางการเงินให้เป็นไปอย่างมีประสิทธิภาพ จึงได้จัดให้มีและดำรงไว้ซึ่งระบบการบริหารความเสี่ยง ระบบการควบคุมภายใน ทั้งด้านการปฏิบัติงาน และด้านระบบสารสนเทศที่เกี่ยวข้อง การตรวจสอบภายใน และการกำกับดูแลที่เหมาะสมและมีประสิทธิภาพ เพื่อให้มั่นใจว่าข้อมูลทางบัญชีมีความถูกต้อง ครบถ้วน และเพียงพอที่จะดำรงไว้ซึ่งทรัพย์สินของบริษัทฯ และป้องกันความเสี่ยง ตลอดจนเพื่อไม่ให้เกิดการทุจริตหรือดำเนินการที่ผิดปกติดังเป็นสาระสำคัญ



(นายจุลจิตต์ บุญยเกตุ)

ประธานกรรมการ

ทั้งนี้คณะกรรมการบริษัทฯ ได้แต่งตั้งคณะกรรมการตรวจสอบ ซึ่งประกอบด้วยกรรมการอิสระ เพื่อทำหน้าที่กำกับดูแล สอบทาน ความน่าเชื่อถือ และความถูกต้องของรายงานทางการเงิน รวมทั้งประเมินระบบการควบคุมภายในและการตรวจสอบภายในให้มีประสิทธิภาพ ตลอดจนพิจารณาการเปิดเผยข้อมูลรายการเกี่ยวโยงระหว่างกันอย่างครบถ้วนและเหมาะสม โดยความเห็นของคณะกรรมการตรวจสอบปรากฏอยู่ในรายงานจากคณะกรรมการตรวจสอบซึ่งแสดงไว้ในรายงานประจำปีนี้แล้ว

จากการกำกับดูแลและการปฏิบัติตามดังกล่าวข้างต้น คณะกรรมการบริษัทฯ มีความเห็นว่า ระบบการควบคุมภายในโดยรวมของบริษัทฯ มีความเพียงพอและเหมาะสม และสามารถสร้างความเชื่อมั่น อย่างมีเหตุผลได้ว่าการเงินเฉพาะกิจการและงบการเงินรวมของ บริษัท ดับบลิวพี เอ็นเนอร์ยี่ จำกัด (มหาชน) และบริษัทย่อย สำหรับปีสิ้นสุดวันที่ 31 ธันวาคม 2567 แสดงฐานะการเงิน ผลการดำเนินงานและกระแสเงินสด โดยถูกต้องตามควรในสาระสำคัญตามหลักการบัญชีที่รับรองทั่วไป และปฏิบัติตามถูกต้องตามกฎหมายและกฎระเบียบที่เกี่ยวข้องทุกประการ ซึ่งผู้สอบบัญชีได้ตรวจสอบและแสดงความเห็นไว้ในรายงานของผู้สอบบัญชีรับอนุญาต ซึ่งแสดงไว้ในรายงานประจำปีแล้ว



(นางสาวชมกมล พุ่มพันธุ์ม่วง)

ประธานเจ้าหน้าที่บริหาร

รายงานของผู้สอบบัญชีรับอนุญาต

เสนอผู้ถือหุ้นและคณะกรรมการของบริษัท ดับบลิวพี เอ็นเนอร์ยี่ จำกัด (มหาชน)

ความเห็น

ข้าพเจ้าเห็นว่า งบการเงินรวมและงบการเงินเฉพาะกิจการแสดงฐานะการเงินรวมของบริษัท ดับบลิวพี เอ็นเนอร์ยี่ จำกัด (มหาชน) (บริษัท) และบริษัทย่อย (กลุ่มกิจการ) และฐานะการเงินเฉพาะกิจการของบริษัท ณ วันที่ 31 ธันวาคม พ.ศ. 2567 และผลการดำเนินงานรวมและผลการดำเนินงานเฉพาะกิจการ รวมถึงกระแสเงินสดรวมและกระแสเงินสดเฉพาะกิจการสำหรับปีสิ้นสุดวันเดียวกัน โดยถูกต้องตามที่ควรในสาระสำคัญตามมาตรฐานการรายงานทางการเงิน

งบการเงินที่ตรวจสอบ

งบการเงินรวมและงบการเงินเฉพาะกิจการประกอบด้วย

- งบฐานะการเงินรวมและงบฐานะการเงินเฉพาะกิจการ ณ วันที่ 31 ธันวาคม พ.ศ. 2567
- งบกำไรขาดทุนเบ็ดเสร็จรวมและงบกำไรขาดทุนเบ็ดเสร็จเฉพาะกิจการสำหรับปีสิ้นสุดวันเดียวกัน
- งบการเปลี่ยนแปลงส่วนของผู้ถือหุ้นรวมและงบการเปลี่ยนแปลงส่วนของผู้ถือหุ้นเฉพาะกิจการสำหรับปีสิ้นสุดวันเดียวกัน
- งบกระแสเงินสดรวมและงบกระแสเงินสดเฉพาะกิจการสำหรับปีสิ้นสุดวันเดียวกัน และ
- หมายเหตุประกอบงบการเงินรวมและงบการเงินเฉพาะกิจการซึ่งประกอบด้วยนโยบายการบัญชีที่มีสาระสำคัญและหมายเหตุเรื่องอื่น ๆ

เกณฑ์ในการแสดงความเห็น

ข้าพเจ้าได้ปฏิบัติตามตรวจสอบตามมาตรฐานการสอบบัญชี ความรับผิดชอบของข้าพเจ้าได้กล่าวไว้ในส่วนของความรับผิดชอบของผู้สอบบัญชีต่อการตรวจสอบงบการเงินรวมและงบการเงินเฉพาะกิจการในรายงานของข้าพเจ้า ข้าพเจ้ามีความเป็นอิสระจากกลุ่มกิจการและบริษัทตามประมวลจรรยาบรรณของผู้ประกอบวิชาชีพบัญชี รวมถึงมาตรฐานเรื่องความเป็นอิสระที่กำหนดโดยสภาวิชาชีพบัญชีในส่วนที่เกี่ยวข้องกับการตรวจสอบงบการเงินรวมและงบการเงินเฉพาะกิจการ และข้าพเจ้าได้ปฏิบัติตามความรับผิดชอบด้านจรรยาบรรณอื่น ๆ ตามประมวลจรรยาบรรณดังกล่าว ข้าพเจ้าเชื่อว่าหลักฐานการสอบบัญชีที่ข้าพเจ้าได้รับเพียงพอและเหมาะสมเพื่อใช้เป็นเกณฑ์ในการแสดงความเห็นของข้าพเจ้า

เรื่องสำคัญในการตรวจสอบ

เรื่องสำคัญในการตรวจสอบคือเรื่องต่าง ๆ ที่มีนัยสำคัญที่สุดตามดุลยพินิจของผู้ประกอบวิชาชีพของข้าพเจ้าในการตรวจสอบงบการเงินรวมและงบการเงินเฉพาะกิจการสำหรับงวดปัจจุบัน ข้าพเจ้าได้นำเรื่องเหล่านี้มาพิจารณาในบริบทของการตรวจสอบงบการเงินรวมและงบการเงินเฉพาะกิจการโดยรวมและในการแสดงความเห็นของข้าพเจ้า ทั้งนี้ ข้าพเจ้าไม่ได้แสดงความเห็นแยกต่างหากสำหรับเรื่องเหล่านี้

ค่าเผื่อสินทรัพย์สูญหาย - ถังบรรจุแก๊สขนาดเล็ก

อ้างอิงหมายเหตุประกอบงบการเงินข้อ 16 ซึ่งได้เปิดเผยข้อมูลเกี่ยวกับค่าเผื่อสินทรัพย์สูญหาย - ถังบรรจุแก๊สขนาดเล็กของกลุ่มกิจการ โดย ณ วันที่ 31 ธันวาคม 2567 กลุ่มกิจการมีค่าเผื่อสินทรัพย์สูญหายดังกล่าวจำนวน 248 ล้านบาท ซึ่งคิดเป็นร้อยละ 4 ของสินทรัพย์รวมของกลุ่มกิจการ ถังบรรจุแก๊สถูกใช้งานอยู่ในเคหสถานของผู้ใช้แก๊ส และไม่สามารถที่จะตรวจสอบความมีตัวตนได้

ผู้บริหารประมาณค่าเผื่อสินทรัพย์สูญหายสำหรับถังแก๊สตามปริมาณที่รายงานโดยผู้ประเมินอิสระ ซึ่งใช้ข้อสมมุติฐานอัตราหมุนเวียนของถังแก๊ส และผลจากการตรวจนับถังแก๊สที่โรงบรรจุเป็นเกณฑ์ในการประเมิน ปริมาณถังแก๊สที่ประเมินไม่อาจสรุปได้ว่าเป็นจำนวนที่แน่นอนแต่จัดทำการประเมินขึ้นตามหลักวิชาการของการประเมิน และเป็นประมาณการที่ดีที่สุดของผู้บริหารเกี่ยวกับปริมาณถังแก๊สที่สูญหาย ผู้บริหารได้จัดให้มีการประเมินจำนวนถังแก๊สอย่างสม่ำเสมอทุก ๆ สามปี และครบกำหนดทำการประเมินใหม่ในปีนี้

ตั้งแต่ปี พ.ศ. 2557 เป็นต้นมา ผู้บริหารได้จัดทำรายงานความเคลื่อนไหวของปริมาณและมูลค่าของถังแก๊สที่ใช้วิธีต้นทุนเข้าก่อนออกก่อนและได้มาซึ่งยอดคงเหลือของถังแก๊ส ณ วันสิ้นปี ยอดคงเหลือของถังแก๊ส ณ วันสิ้นปี ของทะเบียนสินทรัพย์ดังกล่าวใช้เปรียบเทียบกับรายงานการประเมินของผู้ประเมินอิสระในปีที่ทำการประเมิน ผู้บริหารพบว่ายอดคงเหลือของถังแก๊ส ณ วันที่ 31 ธันวาคม พ.ศ. 2567 ตามข้อมูลจากทั้งสองแหล่งมีความสอดคล้องกัน และเชื่อว่าค่าเผื่อสินทรัพย์สูญหายที่บันทึกไว้ยังไม่ต้องการเปลี่ยนแปลงและมีความเหมาะสม

ข้าพเจ้าให้ความสำคัญกับการตรวจสอบเรื่องดังกล่าว เนื่องจากมูลค่าของค่าเผื่อสินทรัพย์สูญหายมีสาระสำคัญต่องบการเงินและในการประมาณการค่าเผื่อสินทรัพย์สูญหายดังกล่าวขึ้นอยู่กับพิจารณาณที่สำคัญของผู้บริหาร

ข้าพเจ้าประเมินความสมเหตุสมผลของค่าเผื่อสินทรัพย์สูญหาย - ถังบรรจุแก๊สขนาดเล็ก โดยวิธีการตรวจสอบดังต่อไปนี้

- ประเมินความรู้ ความสามารถ ความเที่ยงธรรม รวมทั้งความเป็นอิสระของผู้ประเมินอิสระ
- ตรวจสอบความน่าเชื่อถือของรายงานการประเมินในเรื่องดังต่อไปนี้
 - ตรวจสอบความถูกต้องและความเชื่อมโยงของข้อมูล que ผู้ประเมินอิสระได้รับจากผู้บริหารที่ใช้ในการประเมิน ซึ่งได้แก่รายชื่อลูกค้าของบริษัท
 - เปรียบเทียบผลการนับปริมาณถังแก๊สของผู้ประเมินกับจำนวนถังแก๊สตามทะเบียนสินทรัพย์ของบริษัท
 - ประเมินความสมเหตุสมผลของสมมุติฐานสำคัญที่ใช้ในการประเมินของผู้ประเมิน ซึ่งได้แก่อัตราหมุนเวียนของถังแก๊ส โดยการสัมภาษณ์ร้านค้าแก๊ส
 - ทดสอบการคำนวณในการประเมิน
- ทดสอบความเคลื่อนไหวของถังแก๊สตามที่บ้านที่กินทะเบียนสินทรัพย์กับใบกำกับสินค้าของผู้ขายและใบกำกับสินค้าขายของกลุ่มกิจการ รวมถึงรายงานการทำลายถังแก๊ส
- ประเมินความเหมาะสมของค่าเผื่อสินทรัพย์สูญหาย โดยพิจารณาจากความน่าเชื่อถือของทะเบียนสินทรัพย์จากการทดสอบข้างต้น และผลจากการประเมินของผู้ประเมินอิสระ

ข้าพเจ้าไม่พบประเด็นที่มีสาระสำคัญจากการปฏิบัติงานดังกล่าว

เรื่องสำคัญในการตรวจสอบ

วิธีการตรวจสอบ

เงินมัดจำรับค่าถังบรรจุแก๊สขนาดเล็ก

อ้างอิงหมายเหตุประกอบงบการเงินข้อ 24 ซึ่งได้เปิดเผยข้อมูลเกี่ยวกับเงินมัดจำรับค่าถังบรรจุแก๊สขนาดเล็ก ซึ่งประกอบด้วยเงินมัดจำรับค่าถังบรรจุแก๊สขนาดเล็ก และประมาณการเงินมัดจำรับจำนวน 2,516 ล้านบาท และ 1,271 ล้านบาท ตามลำดับ ซึ่งคิดเป็นร้อยละ 68 ของหนี้สินรวมของกลุ่มกิจการ

เงินมัดจำรับค่าถังบรรจุแก๊สขนาดเล็ก บันทึกตามจำนวนเงินสดที่ได้รับจริงจากลูกค้า เมื่อกลุ่มกิจการได้รับเงินและออกไปเสร็จรับเงินให้กับลูกค้า

สำหรับประมาณการเงินมัดจำรับ ผู้บริหารประมาณจำนวนถังแก๊สที่หมุนเวียนและที่ใช้โดยผู้บริโภค โดยยึดจำนวนถังแก๊สที่ประเมินโดยผู้ประเมินอิสระ และใช้ค่าเฉลี่ยของเงินมัดจำของถังแก๊สในแต่ละปีในการคำนวณประมาณการเงินมัดจำรับ ผู้บริหารเชื่อว่าประมาณการดังกล่าวสะท้อนถึงหนี้สินที่อาจเกิดจากการคืนเงินมัดจำโดยแสดงไว้ในงบการเงินด้วยความรอบคอบและด้วยหลักความระมัดระวังอย่างเต็มที่

ตั้งแต่ปี พ.ศ. 2557 ผู้บริหารได้จัดทำรายงานความเคลื่อนไหวของเงินมัดจำรับค่าถังบรรจุแก๊ส ตามจำนวนเงินสดที่ได้รับจริงและเงินสดที่จ่ายคืนลูกค้า ได้มาซึ่งยอดคงเหลือของเงินมัดจำรับ ผู้บริหารเชื่อในความถูกต้องของรายงานดังกล่าวและเชื่อว่าจำนวนของประมาณการเงินมัดจำรับค่าถังบรรจุแก๊สขนาดเล็กที่บันทึกไว้มีความเหมาะสมและยังไม่ต้องปรับปรุงสำหรับปี พ.ศ. 2567

ข้าพเจ้าให้ความสำคัญกับการตรวจสอบเรื่องดังกล่าว เนื่องจากมูลค่าของเงินมัดจำรับมีสาระสำคัญต่องบการเงิน และในการประมาณเงินมัดจำรับขึ้นอยู่กับวิจรกิจญาณที่สำคัญของผู้บริหาร

เนื่องจากประมาณการเงินมัดจำรับค่าถังบรรจุแก๊สขนาดเล็กจัดทำขึ้นโดยยึดปริมาณถังแก๊สที่หมุนเวียนอยู่ในตลาด ข้าพเจ้าได้ใช้วิธีการตรวจสอบปริมาณถังแก๊สตามที่อธิบายไว้ในเรื่องสำคัญในการตรวจสอบเกี่ยวกับค่าเผื่อสินทรัพย์สูญหาย - ถังบรรจุแก๊สขนาดเล็ก

ข้าพเจ้าเปรียบเทียบปริมาณถังแก๊สในรายงานประเมินกับรายละเอียดเงินมัดจำรับของบริษัท และพบว่าปริมาณถังแก๊สจากทั้งสองแหล่งข้อมูลมีความสอดคล้องกัน

นอกจากนี้ข้าพเจ้าตรวจสอบความเคลื่อนไหวของเงินมัดจำรับค่าถังบรรจุแก๊สในระหว่างปี ดังต่อไปนี้

- ทดสอบความเคลื่อนไหวตามที่บันทึกในเงินมัดจำรับค่าถังบรรจุแก๊ส กับใบเสร็จรับเงินค่าเงินมัดจำ และเอกสารรับคืนเงินมัดจำที่ออกให้ลูกค้า รวมถึงรายงานความเคลื่อนไหวของเงินฝากธนาคาร
- ประเมินความเหมาะสมของประมาณการเงินมัดจำรับค่าถังบรรจุแก๊สขนาดเล็กโดยพิจารณาจากความน่าเชื่อถือของรายงานความเคลื่อนไหวของเงินมัดจำรับจากการทดสอบข้างต้น

ข้าพเจ้าไม่พบประเด็นที่มีสาระสำคัญจากการปฏิบัติงานดังกล่าว

ข้อมูลอื่น

กรรมการเป็นผู้รับผิดชอบต่อข้อมูลอื่น ข้อมูลอื่นประกอบด้วย ข้อมูลซึ่งรวมอยู่ในรายงานประจำปี แต่ไม่รวมถึงงบการเงินรวมและงบการเงินเฉพาะกิจการ และรายงานของผู้สอบบัญชีที่อยู่ในรายงานนั้น ข้าพเจ้าคาดว่าข้าพเจ้าจะได้รับรายงานประจำปีภายหลังวันที่ในรายงานของผู้สอบบัญชีนี้

ความเห็นของข้าพเจ้าต้องงบการเงินรวมและงบการเงินเฉพาะกิจการไม่ครอบคลุมถึงข้อมูลอื่น และข้าพเจ้าไม่ได้ให้ความเชื่อมั่นต่อข้อมูลอื่น

ความรับผิดชอบของข้าพเจ้าที่เกี่ยวข้องเกี่ยวกับการตรวจสอบงบการเงินรวมและงบการเงินเฉพาะกิจการคือ การอ่านและพิจารณาว่าข้อมูลอื่นมีความขัดแย้งที่มีสาระสำคัญกับงบการเงินรวมและงบการเงินเฉพาะกิจการ หรือกับความรู้ที่ได้รับจากการตรวจสอบของข้าพเจ้า หรือปรากฏว่าข้อมูลอื่นมีการแสดงข้อมูลที่ขัดต่อข้อเท็จจริงอันเป็นสาระสำคัญหรือไม่

เมื่อข้าพเจ้าได้อ่านรายงานประจำปี หากข้าพเจ้าสรุปได้ว่าการแสดงข้อมูลที่ขัดต่อข้อเท็จจริงอันเป็นสาระสำคัญ ข้าพเจ้าต้องสื่อสารเรื่องดังกล่าวกับคณะกรรมการตรวจสอบ

ความรับผิดชอบของกรรมการต้องงบการเงินรวมและงบการเงินเฉพาะกิจการ

กรรมการมีหน้าที่รับผิดชอบในการจัดทำและนำเสนองบการเงินรวมและงบการเงินเฉพาะกิจการเหล่านี้ โดยถูกต้องตามที่ควรตามมาตรฐานการรายงานทางการเงิน และรับผิดชอบเกี่ยวกับการควบคุมภายในที่กรรมการพิจารณาว่าจำเป็น เพื่อให้สามารถจัดทำงบการเงินรวมและงบการเงินเฉพาะกิจการที่ปราศจากการแสดงข้อมูลที่ขัดต่อข้อเท็จจริงอันเป็นสาระสำคัญไม่ว่าจะเกิดจากการทุจริตหรือข้อผิดพลาด

ในการจัดทำงบการเงินรวมและงบการเงินเฉพาะกิจการ กรรมการรับผิดชอบในการประเมินความสามารถของกลุ่มกิจการและบริษัทในการดำเนินงานต่อเนื่อง เปิดเผยเรื่องที่เกี่ยวข้องกับการดำเนินงานต่อเนื่อง (ตามความเหมาะสม) และการใช้เกณฑ์การบัญชีสำหรับการดำเนินงานต่อเนื่อง เว้นแต่กรรมการมีความตั้งใจที่จะเลิกกลุ่มกิจการและบริษัท หรือหยุดดำเนินงาน หรือไม่สามารถดำเนินงานต่อเนื่องต่อไปได้

คณะกรรมการตรวจสอบมีหน้าที่ช่วยกรรมการในการสอดส่องดูแลกระบวนการในการจัดทำรายงานทางการเงินของกลุ่มกิจการและบริษัท

ความรับผิดชอบของผู้สอบบัญชีต่อการตรวจสอบงบการเงินรวมและงบการเงินเฉพาะกิจการ

การตรวจสอบของข้าพเจ้ามีวัตถุประสงค์เพื่อให้ได้ความเชื่อมั่นอย่างสมเหตุสมผลว่างบการเงินรวมและงบการเงินเฉพาะกิจการโดยรวมปราศจากการแสดงข้อมูลที่ขัดต่อข้อเท็จจริงอันเป็นสาระสำคัญหรือไม่ ไม่ว่าจะเกิดจากการทุจริตหรือข้อผิดพลาด และเสนอรายงานของผู้สอบบัญชีซึ่งรวมความเห็นของข้าพเจ้าอยู่ด้วย ความเชื่อมั่นอย่างสมเหตุสมผลคือความเชื่อมั่นในระดับสูง แต่ไม่ได้เป็นการรับประกันว่าการปฏิบัติงานตรวจสอบตามมาตรฐานการสอบบัญชีจะสามารถตรวจพบข้อมูลที่ขัดต่อข้อเท็จจริงอันเป็นสาระสำคัญที่มีอยู่ได้เสมอไป ข้อมูลที่ขัดต่อข้อเท็จจริงอาจเกิดจากการทุจริตหรือข้อผิดพลาด และถือว่ามีสาระสำคัญเมื่อคาดการณ์อย่างสมเหตุสมผลได้ว่ารายการที่ขัดต่อข้อเท็จจริงแต่ละรายการ หรือทุกรายการรวมกันจะมีผลต่อการตัดสินใจทางเศรษฐกิจของผู้ใช้งบการเงินรวมและงบการเงินเฉพาะกิจการเหล่านี้

ในการตรวจสอบของข้าพเจ้าตามมาตรฐานการสอบบัญชี ข้าพเจ้าได้ใช้ดุลยพินิจของผู้ประกอบวิชาชีพและการสังเกต และสงสัยเกี่ยวกับผู้ประกอบวิชาชีพตลอดการตรวจสอบ การปฏิบัติงานของข้าพเจ้ารวมถึง

- ระบุนและประเมินความเสี่ยงจากการแสดงข้อมูลที่ขัดต่อข้อเท็จจริงอันเป็นสาระสำคัญในงบการเงินรวมและงบการเงินเฉพาะกิจการ ไม่ว่าจะเกิดจากการทุจริตหรือข้อผิดพลาด ออกแบบและปฏิบัติงานตามวิธีการตรวจสอบเพื่อตอบสนองต่อความเสี่ยงเหล่านั้น และได้หลักฐานการสอบบัญชีที่เพียงพอและเหมาะสมเพื่อเป็นเกณฑ์ในการแสดงความเห็นของข้าพเจ้า ความเสี่ยงที่ไม่พบข้อมูลที่ขัดต่อข้อเท็จจริงอันเป็นสาระสำคัญซึ่งเป็นผลมาจากการทุจริตจะสูงกว่าความเสี่ยงที่เกิดจากข้อผิดพลาดเนื่องจากการทุจริตอาจเกี่ยวกับการสมรู้ร่วมคิด การปลอมแปลงเอกสารหลักฐาน การตั้งใจละเว้นการแสดงผล การแสดงข้อมูลที่ผิดตรงตามข้อเท็จจริงหรือการแทรกแซงการควบคุมภายใน
- ทำความเข้าใจในระบบการควบคุมภายในที่เกี่ยวข้องกับการตรวจสอบ เพื่อออกแบบวิธีการตรวจสอบที่เหมาะสมกับสถานการณ์ แต่ไม่ใช่เพื่อวัตถุประสงค์ในการแสดงความเห็นต่อความมีประสิทธิภาพของการควบคุมภายในของกลุ่มกิจการและบริษัท
- ประเมินความเหมาะสมของนโยบายการบัญชีที่กรรมการใช้และความสมเหตุสมผลของประมาณการทางบัญชี และการเปิดเผยข้อมูลที่เกี่ยวข้องซึ่งจัดทำขึ้นโดยกรรมการ
- สรุปเกี่ยวกับความเหมาะสมของการใช้เกณฑ์การบัญชีสำหรับการดำเนินงานต่อเนื่องของกรรมการและจากหลักฐานการสอบบัญชีที่ได้รับ สรุปว่ามีความไม่แน่นอนที่มีสาระสำคัญเกี่ยวกับเหตุการณ์หรือสถานการณ์ที่อาจเป็นเหตุให้เกิดข้อสงสัยอย่างมีนัยสำคัญต่อความสามารถของกลุ่มกิจการและบริษัทในการดำเนินงานต่อเนื่องหรือไม่ ถ้าข้าพเจ้าได้ข้อสรุปว่ามีความไม่แน่นอนที่มีสาระสำคัญ ข้าพเจ้าต้องกล่าวไว้ในรายงานของผู้สอบบัญชีของข้าพเจ้าถึงการเปิดเผยที่เกี่ยวข้องในงบการเงินรวมและงบการเงินเฉพาะกิจการ หรือถ้าการเปิดเผยดังกล่าวไม่เพียงพอ ความเห็นของข้าพเจ้าจะเปลี่ยนแปลงไป ข้อสรุปของข้าพเจ้าขึ้นอยู่กับหลักฐานการสอบบัญชีที่ได้รับจนถึงวันที่ในรายงานของผู้สอบบัญชีของข้าพเจ้า อย่างไรก็ตาม เหตุการณ์หรือสถานการณ์ในอนาคตอาจเป็นเหตุให้กลุ่มกิจการและบริษัทต้องหยุดการดำเนินงานต่อเนื่อง
- ประเมินการนำเสนอ โครงสร้างและเนื้อหาของงบการเงินรวมและงบการเงินเฉพาะกิจการโดยรวม รวมถึงการเปิดเผยว่างบการเงินรวมและงบการเงินเฉพาะกิจการแสดงรายการ และเหตุการณ์ในรูปแบบที่ทำให้มีการนำเสนอข้อมูลโดยถูกต้องตามที่ควรหรือไม่
- ได้รับหลักฐานการสอบบัญชีที่เหมาะสมอย่างเพียงพอเกี่ยวกับข้อมูลทางการเงินของกิจการภายในกลุ่มหรือกิจกรรมทางธุรกิจภายในกลุ่มกิจการเพื่อแสดงความเห็นต่องบการเงินรวม ข้าพเจ้ารับผิดชอบต่อการกำหนดแนวทางการควบคุมดูแลและการปฏิบัติงานตรวจสอบกลุ่มกิจการ ข้าพเจ้าเป็นผู้รับผิดชอบแต่เพียงผู้เดียวต่อความเห็นของข้าพเจ้า

ข้าพเจ้าได้สื่อสารกับคณะกรรมการตรวจสอบเกี่ยวกับขอบเขตและช่วงเวลาของการตรวจสอบตามที่ได้วางแผนไว้ ซึ่งรวมถึงประเด็นที่มีนัยสำคัญที่พบจากการตรวจสอบและข้อบกพร่องที่มีนัยสำคัญในระบบการควบคุมภายใน ซึ่งข้าพเจ้าได้พบในระหว่างการตรวจสอบของข้าพเจ้า

ข้าพเจ้าได้ให้คำรับรองแก่คณะกรรมการตรวจสอบว่า ข้าพเจ้าได้ปฏิบัติตามข้อกำหนดจรรยาบรรณที่เกี่ยวข้องกับความเป็นอิสระและได้สื่อสารกับคณะกรรมการตรวจสอบเกี่ยวกับความสัมพันธ์ทั้งหมด ตลอดจนเรื่องอื่นซึ่งข้าพเจ้าเชื่อว่ามีเหตุผลที่บุคคลภายนอกอาจพิจารณาว่ากระทบต่อความเป็นอิสระของข้าพเจ้าและมาตรการที่ข้าพเจ้าใช้เพื่อป้องกันไม่ให้ข้าพเจ้าขาดความเป็นอิสระ

จากเรื่อง que สื่อสารกับคณะกรรมการตรวจสอบ ข้าพเจ้าได้พิจารณาเรื่องต่าง ๆ ที่มีนัยสำคัญที่สุดในการตรวจสอบงบการเงินรวมและงบการเงินเฉพาะกิจการในงวดปัจจุบันและกำหนดเป็นเรื่องสำคัญในการตรวจสอบ ข้าพเจ้าได้อธิบายเรื่องเหล่านี้ในรายงานของผู้สอบบัญชี เว้นแต่กฎหมายหรือข้อบังคับไม่ให้เปิดเผยต่อสาธารณะเกี่ยวกับเรื่องดังกล่าว หรือในสถานการณ์ที่ยากที่จะเกิดขึ้น ข้าพเจ้าพิจารณาว่าไม่ควรสื่อสารเรื่องดังกล่าวในรายงานของข้าพเจ้าเพราะการกระทำดังกล่าวสามารถคาดการณ์ได้อย่างสมเหตุสมผลว่าจะมีผลกระทบในทางลบมากกว่าผลประโยชน์ต่อส่วนได้เสียสาธารณะจากการสื่อสารดังกล่าว

บริษัท ไพร์ซวอเตอร์เฮาส์คูเปอร์ส เอบีเอส จำกัด



ธิดินันท์ แวนแก้ว

ผู้สอบบัญชีรับอนุญาตเลขที่ 9432

กรุงเทพมหานคร

19 กุมภาพันธ์ พ.ศ. 2568

บริษัท ดับบลิวพี เอ็นเนอร์ยี่ จำกัด (มหาชน)
งบฐานะการเงิน
ณ วันที่ 31 ธันวาคม พ.ศ 2567

หมายเหตุ	งบการเงินรวม		งบการเงินเฉพาะกิจการ	
	พ.ศ. 2567	พ.ศ. 2566	พ.ศ. 2567	พ.ศ. 2566
	บาท	บาท	บาท	บาท
สินทรัพย์				
สินทรัพย์หมุนเวียน				
เงินสดและรายการเทียบเท่าเงินสด	9	536,258,296	692,947,533	417,436,800
สินทรัพย์ทางการเงินที่วัดมูลค่าด้วย มูลค่ายุติธรรมผ่านกำไรหรือขาดทุน	6	192,041,784	61,296,774	192,041,784
ลูกหนี้การค้าและลูกหนี้หมุนเวียนอื่น	10	1,502,698,564	1,566,419,943	1,585,513,225
สินค้าคงเหลือ	12	482,984,025	457,998,488	469,635,826
สินทรัพย์หมุนเวียนอื่น		15,350,986	16,560,344	5,895,371
รวมสินทรัพย์หมุนเวียน		2,729,333,655	2,795,223,082	2,670,523,006
สินทรัพย์ไม่หมุนเวียน				
เงินฝากธนาคารที่ติดภาระค้ำประกัน	34	72,428,461	175,418,086	40,471,961
เงินให้กู้ยืมระยะยาวแก่บุคคลภายนอก	13	26,625,355	3,000,000	3,000,000
เงินลงทุนในบริษัทย่อย	14.1	-	-	543,395,414
เงินให้กู้ยืมระยะยาวแก่กิจการที่เกี่ยวข้องกัน	32.3	-	-	58,711,321
อสังหาริมทรัพย์เพื่อการลงทุน	15	279,028,397	286,181,640	259,871,647
ที่ดิน อาคารและอุปกรณ์	16	2,995,452,735	3,043,232,327	2,745,844,685
สินทรัพย์สิทธิการใช้	17	278,829,731	317,211,321	269,800,497
ค่าความนิยม	18	138,153,197	138,153,197	317,602
สินทรัพย์ไม่มีตัวตน	19	328,539,640	361,371,326	298,029,465
สินทรัพย์ภาษีเงินได้รอตัดบัญชี	20	15,158,114	13,911,526	12,771,794
สินทรัพย์ไม่หมุนเวียนอื่น		44,014,850	44,586,043	46,525,159
รวมสินทรัพย์ไม่หมุนเวียน		4,178,230,480	4,383,065,466	4,278,739,545
รวมสินทรัพย์		6,907,564,135	7,178,288,548	6,949,262,551

หมายเหตุประกอบงบการเงินรวมและงบการเงินเฉพาะกิจการเป็นส่วนหนึ่งของการเงินนี้

บริษัท ดับบลิวพี เอ็นเนอร์ยี่ จำกัด (มหาชน)
 งบฐานะการเงิน (ต่อ)
 ณ วันที่ 31 ธันวาคม พ.ศ 2567

		งบการเงินรวม		งบการเงินเฉพาะกิจการ	
		พ.ศ. 2567	พ.ศ. 2566	พ.ศ. 2567	พ.ศ. 2566
หมายเหตุ		บาท	บาท	บาท	บาท
หนี้สินและส่วนของผู้ถือหุ้น					
หนี้สินหมุนเวียน					
เงินกู้ยืมระยะสั้นจากสถาบันการเงิน	22.2	10,000,000	20,000,000	-	-
เจ้าหนี้การค้าและเจ้าหนี้หมุนเวียนอื่น	21	1,231,601,880	1,434,718,659	1,216,264,804	1,432,045,246
ส่วนของเงินกู้ยืมระยะยาวที่ถึงกำหนดชำระภายในหนึ่งปี	22.3	45,807,940	45,539,108	45,807,940	45,539,108
หนี้สินตามสัญญาเช่าส่วนที่ถึงกำหนดชำระภายในหนึ่งปี	22.1	65,128,397	72,585,127	67,623,981	64,764,521
ภาษีเงินได้นิติบุคคลค้างจ่าย		20,270,127	15,135,871	15,974,646	12,242,053
หนี้สินหมุนเวียนอื่น		73,301,873	66,934,167	72,643,978	65,528,095
รวมหนี้สินหมุนเวียน		1,446,110,217	1,654,912,932	1,418,315,349	1,620,119,023
หนี้สินไม่หมุนเวียน					
เงินกู้ยืมระยะยาวจากสถาบันการเงิน	22.3	47,548,425	93,356,365	47,548,425	93,356,365
หนี้สินตามสัญญาเช่า	22.1	216,002,855	249,408,487	207,789,325	223,939,964
ภาระผูกพันผลประโยชน์พนักงาน	23	65,107,641	61,265,152	46,588,888	45,004,533
เงินมัดจำรับ	24	3,787,717,641	3,770,799,153	3,780,185,516	3,765,089,512
หนี้สินภาษีเงินได้รอตัดบัญชี	20	6,423,733	12,146,767	-	-
หนี้สินไม่หมุนเวียนอื่น		19,375,046	15,062,543	19,374,564	15,062,544
รวมหนี้สินไม่หมุนเวียน		4,142,175,341	4,202,038,467	4,101,486,718	4,142,452,918
รวมหนี้สิน		5,588,285,558	5,856,951,399	5,519,802,067	5,762,571,941

หมายเหตุประกอบงบการเงินรวมและงบการเงินเฉพาะกิจการเป็นส่วนหนึ่งของงบการเงินนี้

บริษัท ดับบลิวพี เอ็นเนอร์ยี่ จำกัด (มหาชน)
งบฐานะการเงิน (ต่อ)
ณ วันที่ 31 ธันวาคม พ.ศ 2567

หมายเหตุ	งบการเงินรวม		งบการเงินเฉพาะกิจการ	
	พ.ศ. 2567	พ.ศ. 2566	พ.ศ. 2567	พ.ศ. 2566
	บาท	บาท	บาท	บาท
หนี้สินและส่วนของผู้ถือหุ้น (ต่อ)				
ส่วนของผู้ถือหุ้น				
ทุนเรือนหุ้น				
ทุนจดทะเบียน				
หุ้นสามัญ จำนวน 510,504,800 หุ้น				
(2566 : 518,500,000 หุ้น)				
มูลค่าที่ตราไว้หุ้นละ 1 บาท	25	510,504,800	518,500,000	510,504,800
518,500,000				
ทุนที่ออกและชำระแล้ว				
หุ้นสามัญ จำนวน 510,504,800 หุ้น				
(2566 : 518,500,000 หุ้น)				
มูลค่าที่ได้รับชำระแล้วหุ้นละ 1 บาท		510,504,800	518,500,000	510,504,800
518,500,000				
ส่วนเกินมูลค่าหุ้น	25	-	881,803	-
ส่วนเกินทุนจากราคาขายก๊าซปิโตรเลียมเหลว		532,000,000	532,000,000	532,000,000
กำไรสะสม				
จัดสรรแล้ว - สำรองตามกฎหมาย	26	49,937,829	43,729,989	49,937,829
กำไรสะสมยังไม่ได้จัดสรร		222,119,336	251,269,843	337,017,855
385,732,723				
หุ้นทุนซื้อคืน	25	-	(32,609,356)	-
(32,609,356)				
องค์กรประกอบอื่นของส่วนของผู้ถือหุ้น		(1,535,004)	135	-
รวมส่วนของผู้เป็นเจ้าของของบริษัทใหญ่		1,313,026,961	1,313,772,414	1,429,460,484
ส่วนได้เสียที่ไม่มีอำนาจควบคุม		6,251,616	7,564,735	-
รวมส่วนของผู้ถือหุ้น		1,319,278,577	1,321,337,149	1,429,460,484
รวมหนี้สินและส่วนของผู้ถือหุ้น		6,907,564,135	7,178,288,548	6,949,262,551
7,210,807,100				

หมายเหตุประกอบงบการเงินรวมและงบการเงินเฉพาะกิจการเป็นส่วนหนึ่งของการงบการเงินนี้

บริษัท ดับบลิวพี เอ็นเนอร์ยี่ จำกัด (มหาชน)
งบกำไรขาดทุนเบ็ดเสร็จ
 สำหรับปีสิ้นสุดวันที่ 31 ธันวาคม พ.ศ. 2567

หมายเหตุ	งบการเงินรวม		งบการเงินเฉพาะกิจการ	
	พ.ศ. 2567	พ.ศ. 2566	พ.ศ. 2567	พ.ศ. 2566
	บาท	บาท	บาท	บาท
รายได้				
รายได้จากการขาย	18,728,059,831	17,900,624,510	18,520,057,480	17,664,880,600
รายได้จากการบริการ	41,715,043	32,460,650	24,577,523	10,746,169
รวมรายได้	18,769,774,874	17,933,085,160	18,544,635,003	17,675,626,769
ต้นทุน				
ต้นทุนขาย	(18,065,850,408)	(17,240,940,113)	(17,905,354,967)	(17,064,416,930)
ต้นทุนบริการ	(29,565,446)	(19,714,873)	(14,679,902)	(6,094,649)
รวมต้นทุน	(18,095,415,854)	(17,260,654,986)	(17,920,034,869)	(17,070,511,579)
กำไรขั้นต้น	674,359,020	672,430,174	624,600,134	605,115,190
รายได้อื่น	27 252,181,627	250,883,454	237,378,939	315,898,758
ค่าใช้จ่ายในการขายและต้นทุนในการจัดจำหน่าย	(284,694,723)	(317,898,061)	(301,694,006)	(308,105,872)
ค่าใช้จ่ายในการบริหาร	(437,222,775)	(417,002,316)	(375,926,037)	(364,247,125)
ต้นทุนทางการเงิน	(24,497,567)	(27,318,740)	(22,624,658)	(25,233,360)
กำไรก่อนภาษีเงินได้	180,125,582	161,094,511	161,734,372	223,427,591
ภาษีเงินได้	29 (39,248,688)	(38,832,035)	(37,577,581)	(35,114,101)
กำไรสำหรับปี	140,876,894	122,262,476	124,156,791	188,313,490
กำไรเบ็ดเสร็จอื่น	-	-	-	-
กำไรเบ็ดเสร็จรวมสำหรับปี	140,876,894	122,262,476	124,156,791	188,313,490

หมายเหตุประกอบงบการเงินรวมและงบการเงินเฉพาะกิจการเป็นส่วนหนึ่งของงบการเงินนี้

บริษัท ดับบลิวพี เอ็นเนอร์ยี่ จำกัด (มหาชน)
งบกำไรขาดทุนเบ็ดเสร็จ (ต่อ)
สำหรับปีสิ้นสุดวันที่ 31 ธันวาคม พ.ศ. 2567

หมายเหตุ	งบการเงินรวม		งบการเงินเฉพาะกิจการ	
	พ.ศ. 2567	พ.ศ. 2566	พ.ศ. 2567	พ.ศ. 2566
	บาท	บาท	บาท	บาท
การแบ่งปันกำไร (ขาดทุน)				
- บริษัทใหญ่	143,725,152	125,452,261	124,156,791	188,313,490
- ส่วนได้เสียที่ไม่มีอำนาจควบคุม	(2,848,258)	(3,189,785)	-	-
	140,876,894	122,262,476	124,156,791	188,313,490
การแบ่งปันกำไร (ขาดทุน) เบ็ดเสร็จรวม				
- บริษัทใหญ่	143,725,152	125,452,261	124,156,791	188,313,490
- ส่วนได้เสียที่ไม่มีอำนาจควบคุม	(2,848,258)	(3,189,785)	-	-
	140,876,894	122,262,476	124,156,791	188,313,490
กำไรต่อหุ้น				
กำไรต่อหุ้นขั้นพื้นฐาน	30 0.28	0.24	0.24	0.36

หมายเหตุประกอบงบการเงินรวมและงบการเงินเฉพาะกิจการเป็นส่วนหนึ่งของการเงินนี้

หมายเหตุประกอบการเงินรวมและงบการเงินเฉพาะกิจการเป็นส่วนหนึ่งของงบการเงิน

บริษัท ดับบลิวพี เอ็นเนอร์ยี่ จำกัด (มหาชน)
 งบการเปลี่ยนแปลงส่วนของผู้ถือหุ้น (ต่อ)
 สำหรับปีสิ้นสุดวันที่ 31 ธันวาคม พ.ศ. 2567

งบการเงินเฉพาะกิจการ										
หมายเหตุ	ทุนที่ออกและชำระแล้ว	ส่วนเกินทุนจาก		กำไรสะสม			กำไรสะสม		รวมส่วนของผู้ถือหุ้น	
		ส่วนเกินมูลค่าหุ้น	ราคาขายเกินมูลค่าหุ้น	สำรองตามกฎหมาย	กำไรสะสมที่ยังไม่ได้จัดสรร	กำไรสะสม	สำรองตามกฎหมาย	กำไรสะสมที่ยังไม่ได้จัดสรร		
	บาท	บาท	บาท	บาท	บาท	บาท	บาท	บาท	บาท	บาท
ยอดยกมา ณ วันที่ 1 มกราคม พ.ศ. 2566										
	518,500,000	881,803	532,000,000	-	34,314,315	336,451,080	-	336,451,080	1,422,147,198	-
26	-	-	-	-	9,415,674	(9,415,674)	-	-	-	-
31	-	-	-	-	-	(129,616,173)	-	(129,616,173)	(129,616,173)	-
25	-	-	-	(32,609,356)	-	-	-	-	(32,609,356)	-
กำไรเบ็ดเสร็จรวมสำหรับปี										
	-	-	-	-	-	188,313,490	-	188,313,490	188,313,490	-
ยอดคงเหลือ ณ วันที่ 31 ธันวาคม พ.ศ. 2566										
	518,500,000	881,803	532,000,000	(32,609,356)	43,729,989	385,732,723	-	385,732,723	1,448,235,159	-
ยอดยกมา ณ วันที่ 1 มกราคม พ.ศ. 2567										
	518,500,000	881,803	532,000,000	(32,609,356)	43,729,989	385,732,723	-	385,732,723	1,448,235,159	-
26	-	-	-	-	6,207,840	(6,207,840)	-	-	-	-
31	-	-	-	-	-	(142,931,466)	-	(142,931,466)	(142,931,466)	-
25	(7,995,200)	(881,803)	-	32,609,356	-	(23,732,353)	-	(23,732,353)	-	-
กำไรเบ็ดเสร็จรวมสำหรับปี										
	-	-	-	-	-	124,156,791	-	124,156,791	124,156,791	-
ยอดคงเหลือ ณ วันที่ 31 ธันวาคม พ.ศ. 2567										
	510,504,800	-	532,000,000	-	49,937,829	337,017,855	-	337,017,855	1,429,460,484	-

หมายเหตุประกอบงบการเงินรวมและงบการเงินเฉพาะกิจการเป็นส่วนหนึ่งของงบการเงินนี้

บริษัท ดับบลิวพี เอ็นเนอร์ยี่ จำกัด (มหาชน)

งบกระแสเงินสด

สำหรับปีสิ้นสุดวันที่ 31 ธันวาคม พ.ศ. 2567

หมายเหตุ	งบการเงินรวม		งบการเงินเฉพาะกิจการ	
	พ.ศ. 2567	พ.ศ. 2566	พ.ศ. 2567	พ.ศ. 2566
	บาท	บาท	บาท	บาท
กระแสเงินสดจากกิจกรรมดำเนินงาน				
ทำไรก่อนภาษีเงินได้	180,125,582	161,094,511	161,734,372	223,427,591
รายการปรับปรุงค่าใช้จ่าย				
ค่าเสื่อมราคาและค่าตัดจำหน่าย	15,16,19	373,524,996	361,075,021	340,203,994
ค่าตัดจำหน่ายสินทรัพย์สิทธิการใช้	17	61,778,092	66,871,119	58,969,832
กำไรจากการจำหน่ายอาคารและอุปกรณ์	27	(24,468,113)	(27,463,673)	(20,414,668)
ขาดทุนจากการตัดจำหน่ายอาคารและอุปกรณ์	16	11,375,545	10,206,055	5,063
ขาดทุนจากการตัดจำหน่ายสินทรัพย์ไม่มีตัวตน	19	184,059	-	-
ขาดทุนจากการยกเลิกสัญญาเช่า		-	1,113,310	-
ผลขาดทุนด้านเครดิตที่คาดว่าจะเกิดขึ้น	28	843,565	2,422,670	1,558,350
กลับรายการค่าเผื่อการด้อยค่าของอุปกรณ์		-	(234,729)	-
กำไรจากการตีมูลค่ายุติธรรมของสินทรัพย์ทางการเงิน				
วัดมูลค่าผ่านกำไรหรือขาดทุน	11.1 ข)	(1,211,762)	(1,424,046)	(1,211,762)
รายได้ค่าเช่ารับจากอสังหาริมทรัพย์เพื่อการลงทุน	15	(21,602,911)	(19,050,623)	(26,067,453)
รายได้ดอกเบี้ยรับ	27	(5,781,973)	(4,873,329)	(5,910,273)
ต้นทุนทางการเงิน		24,497,567	27,318,740	22,624,658
รายได้เงินปันผลรับ	27	-	-	(70,559,832)
ภาระผูกพันผลประโยชน์พนักงาน	23	10,168,530	7,234,629	4,757,988
กำไรจากอัตราแลกเปลี่ยนที่ยังไม่เกิดขึ้นจริง		(7,208,862)	(1,875,468)	(7,208,862)
		602,224,315	582,414,187	529,041,239
การเปลี่ยนแปลงของเงินทุนหมุนเวียน				
- ลูกหนี้การค้าและลูกหนี้หมุนเวียนอื่น		62,733,449	(189,389,499)	89,499,713
- สินค้าคงเหลือ		(24,985,537)	(32,886,415)	(20,957,282)
- สินทรัพย์หมุนเวียนอื่น		1,209,358	(5,905,281)	1,009,352
- สินทรัพย์ไม่หมุนเวียนอื่น		571,193	9,896,534	12,017,292
- เจ้าหนี้การค้าและเจ้าหนี้หมุนเวียนอื่น		(195,657,633)	238,852,632	(208,268,122)
- หนี้สินหมุนเวียนอื่น		6,367,706	1,534,570	7,115,883
- เงินมัดจำรับ		16,918,488	29,639,244	15,096,004
- จ่ายภาระผูกพันผลประโยชน์พนักงาน	23	(6,326,041)	(4,151,612)	(3,173,633)
- หนี้สินไม่หมุนเวียนอื่น		4,312,503	40,337	4,312,020
เงินสดได้มาจากการดำเนินงาน		467,367,801	630,044,697	425,692,466

หมายเหตุประกอบงบการเงินรวมและงบการเงินเฉพาะกิจการเป็นส่วนหนึ่งของงบการเงินนี้

บริษัท ดับบลิวพี เอ็นเนอร์ยี่ จำกัด (มหาชน)
งบกระแสเงินสด (ต่อ)
สำหรับปีสิ้นสุดวันที่ 31 ธันวาคม พ.ศ. 2567

หมายเหตุ	งบการเงินรวม		งบการเงินเฉพาะกิจการ	
	พ.ศ. 2567	พ.ศ. 2566	พ.ศ. 2567	พ.ศ. 2566
	บาท	บาท	บาท	บาท
เงินสดได้มาจากการดำเนินงาน	467,367,801	630,044,697	425,692,466	567,822,594
หัก จ่ายดอกเบี้ย	(24,456,475)	(27,277,760)	(22,583,566)	(25,192,380)
จ่ายภาษีเงินได้	(40,908,868)	(41,206,988)	(35,194,422)	(35,646,353)
เงินสดสุทธิได้มาจากการดำเนินงาน	402,002,458	561,559,949	367,914,478	506,983,861
กระแสเงินสดจากกิจกรรมลงทุน				
เงินสดรับจากการขายสินทรัพย์ทางการเงิน				
วัตถุดิบค่ายุติธรรมผ่านกำไรหรือขาดทุน	11.1 ค)	99,036,245	61,254,911	99,036,245
เงินสดจ่ายเพื่อซื้อสินทรัพย์ทางการเงิน				
วัตถุดิบค่ายุติธรรมผ่านกำไรหรือขาดทุน	11.1 ค)	(228,569,493)	(30,000,000)	(228,569,493)
เงินสดจ่ายสำหรับเงินให้กู้ยืมระยะยาว				
แก่กิจการที่เกี่ยวข้องกัน	32.3	-	(61,000,000)	-
เงินสดรับคืนจากเงินให้กู้ยืมระยะยาว				
แก่กิจการที่เกี่ยวข้องกัน	32.3	-	10,849,618	29,075,895
เงินสดจ่ายเพื่อซื้ออาคารและอุปกรณ์		(321,618,004)	(465,004,949)	(239,715,862)
เงินสดรับจากรายได้ค่าเช่ารับ				
จากอสังหาริมทรัพย์เพื่อการลงทุน		21,602,911	19,050,623	26,067,453
เงินสดรับคืนจากเงินให้กู้ยืมระยะยาวแก่บุคคลภายนอก	13	1,374,645	-	-
เงินสดจ่ายสำหรับเงินให้กู้ยืมระยะยาวแก่บุคคลภายนอก	13	(25,000,000)	-	-
เงินสดจ่ายเพื่อซื้อสินทรัพย์ไม่มีตัวตน	19	(209,250)	(36,558,205)	(102,251)
เงินสดจ่ายเพื่อซื้ออสังหาริมทรัพย์เพื่อการลงทุน	15	(40,000)	(16,189,200)	(16,189,200)
เงินสดรับจากการจำหน่ายอาคารและอุปกรณ์		41,736,554	29,354,983	37,185,242
เงินฝากสถาบันการเงินที่ติดภาระค้ำประกันลดลง		102,989,625	9,064,398	122,989,625
ดอกเบี้ยรับ		5,923,346	4,795,551	6,051,646
เงินปันผลรับ	27	-	-	70,559,832
เงินสดสุทธิใช้ไปในกิจกรรมลงทุน		(302,773,421)	(424,231,888)	(227,247,777)

หมายเหตุประกอบงบการเงินรวมและงบการเงินเฉพาะกิจการเป็นส่วนหนึ่งของการเงินนี้

บริษัท ดับบลิวพี เอ็นเนอร์ยี่ จำกัด (มหาชน)
 งบกระแสเงินสด (ต่อ)
 สำหรับปีสิ้นสุดวันที่ 31 ธันวาคม พ.ศ. 2567

หมายเหตุ	งบการเงินรวม		งบการเงินเฉพาะกิจการ	
	พ.ศ. 2567	พ.ศ. 2566	พ.ศ. 2567	พ.ศ. 2566
	บาท	บาท	บาท	บาท
กระแสเงินสดจากกิจกรรมจัดหาเงิน				
เงินสดรับจากเงินกู้ยืมระยะสั้นจากสถาบันการเงิน	22.2	60,000,000	100,000,000	-
เงินสดจ่ายคืนเงินกู้ยืมระยะสั้นจากสถาบันการเงิน	22.2	(70,000,000)	(100,000,000)	-
เงินสดจ่ายคืนหนี้สินตามสัญญาเช่า	22.1	(64,258,864)	(62,745,976)	(60,455,768)
เงินสดรับจากเงินกู้ยืมระยะยาวจากสถาบันการเงิน	22.3	-	24,902,910	-
เงินสดจ่ายคืนเงินกู้ยืมระยะยาวจากสถาบันการเงิน	22.3	(45,539,108)	(44,280,631)	(45,539,108)
เงินสดจ่ายเงินปันผล	31	(142,935,466)	(129,616,341)	(142,931,466)
เงินสดจ่ายซื้อหุ้นคืน	25	-	(32,609,356)	-
เงินสดสุทธิใช้ไปในกิจกรรมจัดหาเงิน		(262,733,438)	(244,349,394)	(248,926,342)
เงินสดและรายการเทียบเท่าเงินสดลดลงสุทธิ				
เงินสดและรายการเทียบเท่าเงินสด ณ วันต้นปี		(163,504,401)	(107,021,333)	(108,259,641)
กำไรจากอัตราแลกเปลี่ยนของเงินสดและรายการเทียบเท่าเงินสด		692,947,533	799,404,344	518,881,277
กำไรจากอัตราแลกเปลี่ยนของเงินสดและรายการเทียบเท่าเงินสด		6,815,164	564,522	6,815,164
เงินสดและรายการเทียบเท่าเงินสด ณ วันสิ้นปี		536,258,296	692,947,533	417,436,800
รายการที่ไม่ใช่เงินสด				
ยอดคงเหลือของรายการที่ไม่ใช่เงินสดสำหรับปีสิ้นสุดวันที่ 31 ธันวาคม พ.ศ. 2567 และ พ.ศ. 2566 มีดังนี้				
ยอดหนี้ค้างชำระจากการซื้ออาคารและอุปกรณ์		39,735,311	47,014,045	39,640,628
สินทรัพย์สิทธิการใช้จากหนี้สินสัญญาเช่า		23,396,502	27,358,080	47,164,589

หมายเหตุประกอบงบการเงินรวมและงบการเงินเฉพาะกิจการเป็นส่วนหนึ่งของงบการเงินนี้

บริษัท ดับบลิวพี เอ็นเนอร์ยี่ จำกัด (มหาชน)
หมายเหตุประกอบงบการเงินรวมและงบการเงินเฉพาะกิจการ
สำหรับปีสิ้นสุดวันที่ 31 ธันวาคม พ.ศ. 2567

1 ข้อมูลทั่วไป

บริษัท ดับบลิวพี เอ็นเนอร์ยี่ จำกัด (มหาชน) (“บริษัท”) เป็นบริษัทมหาชนจำกัด ซึ่งจัดตั้งขึ้นในประเทศไทยและมีที่อยู่ตามที่ได้จดทะเบียนดังนี้

1 อาคารอีสท์ วอเตอร์ ชั้น 15 ซอย วิภาวดีรังสิต 5 ถนนวิภาวดีรังสิต แขวงจอมพล เขตจตุจักร กรุงเทพมหานคร

บริษัทเป็นบริษัทจดทะเบียนในตลาดหลักทรัพย์แห่งประเทศไทย เพื่อวัตถุประสงค์ในการรายงานข้อมูลจึงรวมเรียกบริษัทและบริษัทย่อยว่า “กลุ่มกิจการ”

กลุ่มกิจการดำเนินธุรกิจหลักเกี่ยวกับธุรกิจการค้าก๊าซปิโตรเลียมเหลว (LPG) และขนส่งน้ำมัน แก๊ส และเคมีภัณฑ์ต่าง ๆ

บริษัท ดับบลิวพี เอ็นเนอร์ยี่ จำกัด (มหาชน) เกิดจากการควบรวมกันของบริษัท ปิคนิค คอร์ปอเรชั่น จำกัด (มหาชน) (“PICNIC”) และบริษัท เวลต์แก๊ส (ประเทศไทย) จำกัด (“WG”) เมื่อวันที่ 24 พฤศจิกายน พ.ศ. 2557 ตามพระราชบัญญัติบริษัทมหาชนจำกัด พ.ศ. 2535 ในการควบรวมกิจการ บริษัทได้รับโอนซึ่งทรัพย์สิน หนี้สิน สิทธิ หน้าที่ ธุรกิจและความรับผิดชอบทั้งหมดของทั้ง PICNIC และ WG รวมทั้งคดีฟ้องร้องและภาระผูกพัน โดยที่ PICNIC และ WG หมดสภาพจากการเป็นนิติบุคคลตั้งแต่วันที่ 23 พฤศจิกายน พ.ศ. 2557

งบการเงินรวมและงบการเงินเฉพาะกิจการได้รับอนุมัติจากคณะกรรมการบริษัทเมื่อวันที่ 19 กุมภาพันธ์ พ.ศ. 2568

2 เกณฑ์การจัดทำงบการเงิน

งบการเงินรวมและงบการเงินเฉพาะกิจการได้จัดทำขึ้นตามมาตรฐานการรายงานทางการเงินของไทยและข้อกำหนดภายใต้พระราชบัญญัติหลักทรัพย์และตลาดหลักทรัพย์

งบการเงินรวมและงบการเงินเฉพาะกิจการได้จัดทำขึ้นโดยใช้เกณฑ์ราคาทุนเดิมในการวัดมูลค่าขององค์ประกอบของงบการเงินยกเว้นสินทรัพย์ทางการเงินที่วัดมูลค่าด้วยมูลค่ายุติธรรมผ่านกำไรหรือขาดทุน

การจัดทำงบการเงินให้สอดคล้องกับหลักการบัญชีที่รับรองทั่วไปในประเทศไทย กำหนดให้ใช้ประมาณการทางบัญชีที่สำคัญ และการใช้วิจารณญาณของผู้บริหารซึ่งจัดทำขึ้นตามกระบวนการในการนำนโยบายการบัญชีของกลุ่มกิจการไปถือปฏิบัติกิจการเปิดเผยเรื่องการใช้วิจารณญาณของผู้บริหาร หรือความซับซ้อนหรือเกี่ยวกับข้อสมมติฐานและประมาณการที่มีนัยสำคัญต่องบการเงินรวมและงบการเงินเฉพาะกิจการในหมายเหตุประกอบงบการเงินข้อที่ 7

งบการเงินรวมและงบการเงินเฉพาะกิจการฉบับภาษาอังกฤษจัดทำขึ้นจากงบการเงินตามกฎหมายที่เป็นภาษาไทย ในกรณีที่มีเนื้อความขัดแย้งกันหรือมีการตีความในสองภาษาแตกต่างกันให้ใช้งบการเงินตามกฎหมายฉบับภาษาไทยเป็นหลัก

3 มาตรฐานการรายงานทางการเงินฉบับใหม่และฉบับปรับปรุง

3.1 มาตรฐานการรายงานทางการเงินฉบับใหม่และฉบับปรับปรุงมาถือปฏิบัติสำหรับรอบระยะเวลาบัญชีที่เริ่มในหรือหลังวันที่ 1 มกราคม พ.ศ. 2567 ที่เกี่ยวข้องกับกลุ่มกิจการ มีดังนี้

- ก) การปรับปรุงมาตรฐานการบัญชีฉบับที่ 1 เรื่อง การนำเสนองบการเงิน ได้แก้ไขข้อกำหนดของการเปิดเผยจาก “การเปิดเผยนโยบายการบัญชีที่มีนัยสำคัญ” เป็น “การเปิดเผยข้อมูลนโยบายการบัญชีที่มีสาระสำคัญ” ทั้งนี้ การแก้ไขเพิ่มเติมได้มีการให้แนวทางการพิจารณาว่านโยบายบัญชีเป็นนโยบายบัญชีที่มีสาระสำคัญ ดังนั้นกลุ่มกิจการจึงไม่จำเป็นต้องเปิดเผยข้อมูลนโยบายการบัญชีที่ไม่มีสาระสำคัญ หากกลุ่มกิจการเปิดเผยข้อมูลดังกล่าวจะต้องไม่บดบังข้อมูลนโยบายการบัญชีที่มีสาระสำคัญ
- ข) การปรับปรุงมาตรฐานการบัญชีฉบับที่ 8 เรื่อง นโยบายการบัญชี การเปลี่ยนแปลงประมาณการทางบัญชีและข้อผิดพลาด ได้แก้ไขคำนิยามของประมาณการทางบัญชีเพื่อช่วยให้กลุ่มกิจการจำแนกความแตกต่างของ “การเปลี่ยนแปลงประมาณการทางบัญชี” จาก “การเปลี่ยนแปลงนโยบายการบัญชี” การจำแนกความแตกต่างนั้นมีความสำคัญ เนื่องจากการเปลี่ยนแปลงประมาณการทางบัญชีรับรู้ผลกระทบโดยวิธีเปลี่ยนทันทีเป็นต้นไป ซึ่งถือปฏิบัติกับรายการ เหตุการณ์อื่นและสถานการณ์ที่เกิดขึ้นนับตั้งแต่วันที่มีการเปลี่ยนแปลงเป็นต้นไป ในขณะที่การเปลี่ยนแปลงนโยบายการบัญชีรับรู้ผลกระทบโดยการนำนโยบายการบัญชีใหม่มาถือปฏิบัติย้อนหลังไปที่รายการและเหตุการณ์ในอดีตรวมถึงปัจจุบัน โดยถือเสมือนว่าได้มีการนำนโยบายการบัญชีใหม่มาถือปฏิบัติโดยตลอด
- ค) การปรับปรุงมาตรฐานการบัญชีฉบับที่ 12 เรื่อง ภาษีเงินได้
- ค.1) กำหนดให้กิจการรับรู้ภาษีเงินได้รอตัดบัญชีที่เกี่ยวข้องกับสินทรัพย์และหนี้สินที่เกิดขึ้นจากรายการเดียว ซึ่ง ณ การรับรู้เมื่อเริ่มแรกก่อให้เกิดของผลแตกต่างชั่วคราวที่ต้องเสียภาษีและผลแตกต่างชั่วคราวที่ใช้หักภาษีที่มูลค่าเท่ากัน ตัวอย่างของรายการ เช่น สัญญาเช่า และภาระผูกพันจากการรื้อถอน
- การปรับปรุงดังกล่าวถือปฏิบัติกับรายการที่เกิดขึ้นในหรือหลังวันเริ่มต้นของรอบระยะเวลาเปรียบเทียบแรกสุดที่นำเสนอ นอกจากนี้กลุ่มกิจการต้องรับรู้สินทรัพย์ภาษีเงินได้รอการตัดบัญชี (โดยรับรู้เท่ากับจำนวนที่เป็นไปได้ก่อนข้างนั้นที่จะได้ใช้ประโยชน์) และหนี้สินภาษีเงินได้รอการตัดบัญชี ณ วันเริ่มต้นของรอบระยะเวลาเปรียบเทียบแรกสุดที่นำเสนอสำหรับผลต่างชั่วคราวที่ใช้หักภาษีและที่ต้องเสียภาษีทั้งหมดที่เกี่ยวข้องกับ
- สินทรัพย์สิทธิการใช้ และหนี้สินตามสัญญาเช่า และ
 - หนี้สินจากการรื้อถอน หนี้สินจากการบูรณะ และหนี้สินที่มีลักษณะคล้ายคลึงกัน และจำนวนเงินที่รับรู้เป็นส่วนหนึ่งของราคาทุนของสินทรัพย์ที่เกี่ยวข้อง

ผลกระทบสะสมของการปรับปรุงนี้ให้รับรู้ในกำไรสะสมยกมาหรือองค์ประกอบอื่นของส่วนของผู้ถือหุ้น ตามความเหมาะสม

บริษัท ดับบลิวพี เอ็นเนอร์ยี่ จำกัด (มหาชน)
หมายเหตุประกอบงบการเงินรวมและงบการเงินเฉพาะกิจการ
สำหรับปีสิ้นสุดวันที่ 31 ธันวาคม พ.ศ. 2567

3 มาตรฐานการรายงานทางการเงินฉบับใหม่และฉบับปรับปรุง (ต่อ)

- ค.2) กำหนดให้กิจการนำภาษีเงินได้ที่เกิดขึ้นจากกฎหมายภาษีอากรที่มีผลบังคับใช้อยู่หรือจะมีผลบังคับใช้อย่างแน่นอนเกี่ยวกับกฎการคำนวณภาษีเงินได้เสาหลักที่สอง (Pillar Two model rule) ที่เผยแพร่โดยองค์การเพื่อความร่วมมือทางเศรษฐกิจและการพัฒนา (OECD) ซึ่งเป็นองค์ระหว่างประเทศนั้นมาถือปฏิบัติ

ในเดือนธันวาคม พ.ศ. 2564 OECD ได้ออกกฎการคำนวณภาษีเงินได้เสาหลักที่สอง (Pillar Two model rule) ซึ่งใช้กฎ Global anti-Base Erosion Proposal (GloBE) เพื่อปฏิรูปภาษีนิติบุคคลระหว่างประเทศ กิจการขนาดใหญ่ภายในขอบเขตของกฎดังกล่าวจะต้องคำนวณอัตราภาษีที่แท้จริงตามกฎหมาย GloBE ของแต่ละประเทศที่กลุ่มกิจการนั้นดำเนินงาน โดยกิจการขนาดใหญ่ภายในขอบเขตจะต้องรับผิดชอบในการจ่ายภาษีเพิ่มเติม (Top-up tax) สำหรับส่วนต่างระหว่างอัตราภาษีดังกล่าวและอัตราภาษีที่แท้จริงขั้นต่ำร้อยละ 15

ในเดือนธันวาคม พ.ศ. 2566 การปรับปรุงมาตรฐานการบัญชีฉบับที่ 12 เรื่อง ภาษีเงินได้ ได้ให้ข้อยกเว้นเป็นการชั่วคราวจากข้อกำหนดการรับรู้รายการและเปิดเผยข้อมูล เกี่ยวกับสินทรัพย์และหนี้สินภาษีเงินได้ที่ได้รับการตัดบัญชีที่เกิดจากภาษีเงินได้เสาหลักที่สอง (Pillar Two) ที่มีผลบังคับใช้อยู่หรือที่จะมีผลบังคับใช้อย่างแน่นอนในการนำกฎการคำนวณภาษีเงินได้เสาหลักที่สอง (Pillar Two model rule) มาถือปฏิบัติ รวมถึงกฎหมายภาษีอากรที่ทำให้มีการจัดเก็บภาษีอากรเพิ่มเติมขั้นต่ำภายในประเทศ (domestic minimum top-up taxes) ตามเกณฑ์ดังกล่าว นอกจากนี้ การปรับปรุงยังกำหนดให้เปิดเผยดังนี้

- เปิดเผยข้อเท็จจริงว่ากลุ่มกิจการได้ถือปฏิบัติตามข้อยกเว้นในการรับรู้และการเปิดเผยข้อมูลเกี่ยวกับสินทรัพย์และหนี้สินภาษีเงินได้ที่ได้รับการตัดบัญชีที่เกี่ยวข้องกับภาษีเงินได้เสาหลักที่สอง
- เปิดเผยภาษีเงินได้ของรอบระยะเวลาปัจจุบันที่เกี่ยวข้องกับภาษีเงินได้เสาหลักที่สอง (ถ้ามี) และ
- ในรอบระยะเวลานิติบัญญัติเสาหลักที่สอง (Pillar Two legislation) ที่มีผลบังคับใช้อยู่หรือที่จะมีผลบังคับใช้อย่างแน่นอน แต่ยังไม่ผลบังคับใช้ในปัจจุบัน กิจการต้องเปิดเผยข้อมูลที่ทราบหรือข้อมูลที่ประมาณได้อย่างสมเหตุสมผลที่จะช่วยให้ผู้ใช้การเงินเข้าใจฐานะเปิดของกิจการต่อภาษีเงินได้เสาหลักที่สองที่เกิดขึ้นจากนิติบัญญัติดังกล่าว ถ้ายังไม่ทราบข้อมูลหรือยังประมาณไม่ได้ อย่างสมเหตุสมผล กิจการต้องเปิดเผยข้อความเกี่ยวกับผลกระทบนั้นและเปิดเผยข้อมูลเกี่ยวกับความคืบหน้าของกิจการในการประเมินฐานะเปิดดังกล่าวแทน

การนำมาตรฐานการรายงานทางการเงินฉบับปรับปรุงมาบังคับใช้ไม่มีผลกระทบที่มีสาระสำคัญต่อกลุ่มกิจการ

3.2 มาตรฐานการรายงานทางการเงินฉบับปรับปรุงที่มีผลบังคับใช้สำหรับรอบระยะเวลาบัญชีที่เริ่มในหรือ
หลังวันที่ 1 มกราคม พ.ศ. 2568 ที่เกี่ยวข้องกับกลุ่มกิจการ

- ก) การปรับปรุงมาตรฐานการบัญชีฉบับที่ 1 เรื่อง การนำเสนองบการเงิน อธิบายว่าหนี้สินจะถูกจัดประเภทเป็นหนี้สินหมุนเวียนหรือไม่หมุนเวียน ขึ้นอยู่กับสิทธิที่มีอยู่ ณ สิ้นรอบระยะเวลารายงาน การจัดประเภทจะไม่ได้รับผลกระทบจากความคาดหวังของกิจการหรือเหตุการณ์ภายหลังรอบระยะเวลารายงาน (เช่น การได้รับการยกเว้น หรือการละเมิดการดำรงสถานะของข้อตกลง (a breach of covenant))

3 มาตรฐานการรายงานทางการเงินฉบับใหม่และฉบับปรับปรุง (ต่อ)

การดำรงสถานะของข้อตกลง (covenant) ของการกู้ยืมจะไม่ส่งผลต่อการจัดประเภทหนี้สินเป็นหนี้สินหมุนเวียนหรือไม่หมุนเวียน ณ สิ้นรอบระยะเวลารายงานหากกิจการต้องปฏิบัติตามการดำรงสถานะดังกล่าวหลังจากวันสิ้นรอบระยะเวลา รายงาน อย่างไรก็ตาม หากกิจการต้องปฏิบัติตามการดำรงสถานะก่อนหรือ ณ วันสิ้นรอบระยะเวลา รายงาน ก็จะส่งผลต่อการจัดประเภทเป็นหนี้สินหมุนเวียนหรือไม่หมุนเวียน แม้ว่าการดำรงสถานะจะถูกทดสอบการปฏิบัติตามหลังรอบระยะเวลา รายงานก็ตาม

การปรับปรุงดังกล่าวกำหนดให้เปิดเผยข้อมูลหากกิจการจัดประเภทหนี้สินเป็นหนี้สินไม่หมุนเวียนและหนี้สินนั้นขึ้นอยู่กับ การดำรงสถานะที่กิจการต้องปฏิบัติตามภายใน 12 เดือนภายหลังรอบระยะเวลา รายงาน ข้อมูลที่ต้องเปิดเผยรวมถึง:

- มูลค่าตามบัญชีของหนี้สิน
- ข้อมูลเกี่ยวกับการดำรงสถานะ
- ข้อเท็จจริงและสถานการณ์ (ถ้ามี) ที่บ่งชี้ว่ากิจการอาจมีความยากลำบากในการปฏิบัติตามการดำรงสถานะ

การปรับปรุงยังชี้แจงความหมายของ 'การชำระ' หนี้สินตามมาตรฐานการบัญชีฉบับที่ 1 เมื่อคู่สัญญา มีสิทธิเลือก เงื่อนไข ของหนี้สินที่ให้ผู้สามารถชำระด้วยการโอนตราสารทุนของกิจการเองไม่มีผลต่อการจัดประเภทเป็นรายการหมุนเวียนหรือไม่ หมุนเวียน หากกิจการจัดประเภทสิทธิเลือกนั้นเป็นตราสารทุน

การปรับปรุงต้องถูกนำมาถือปฏิบัติย้อนหลังตามข้อกำหนดปกติในมาตรฐานการบัญชีฉบับที่ 8 เรื่อง นโยบายการบัญชีการ เปลี่ยนแปลงประมาณการทางบัญชีและข้อผิดพลาด

- ข) การปรับปรุงมาตรฐานการรายงานทางการเงินฉบับที่ 16 เรื่อง สัญญาเช่า ได้ให้หลักเกณฑ์เกี่ยวกับข้อกำหนด สำหรับรายการขายและเช่ากลับคืน โดยอธิบายวิธีที่กิจการจะบันทึกบัญชีสำหรับการขายและเช่ากลับคืนหลังจากวันที่เกิด รายการ

การปรับปรุงระบุว่า ในการวัดมูลค่าหนี้สินจากสัญญาเช่าหลังจากการขายและเช่ากลับคืน ผู้ขาย-ผู้เช่าต้องกำหนด 'การจ่าย ชำระตามสัญญาเช่า' หรือ 'การจ่ายชำระตามสัญญาเช่าที่ปรับปรุง' ในวิธีที่ผู้ขาย-ผู้เช่าจะไม่รับรู้จำนวนผลกำไรหรือผล ขาดทุนที่เกี่ยวข้องกับสิทธิในการใช้ที่ยังคงอยู่กับผู้ขาย-ผู้เช่า การแก้ไขดังกล่าวอาจส่งผลกระทบต่อรายการขายและเช่า กลับคืนโดยเฉพาะรายการที่มีค่าเช่าผันแปรที่ไม่ได้ขึ้นอยู่กับดัชนีหรืออัตรา

- ค) การปรับปรุงมาตรฐานการบัญชีฉบับที่ 7 เรื่อง งบกระแสเงินสด และมาตรฐานการรายงานทางการเงินฉบับ ที่ 7 เรื่อง การเปิดเผยข้อมูลเครื่องมือทางการเงิน กำหนดให้มีการเปิดเผยข้อมูลเกี่ยวกับข้อตกลงจัดหาเงินทุนเพื่อ จ่ายผู้ขาย (Supplier Finance Arrangements หรือ SFAs) การแก้ไขนี้ตอบสนองต่อความต้องการเร่งด่วนของนักลงทุนที่ ต้องการข้อมูลเพิ่มเติมเกี่ยวกับ SFAs เพื่อประเมินว่าข้อตกลงเหล่านี้มีผลต่อหนี้สิน กระแสเงินสด และความเสี่ยงด้านสภาพ คล่องของกิจการอย่างไร

บริษัท ดับบลิวพี เอ็นเนอร์ยี่ จำกัด (มหาชน)
หมายเหตุประกอบงบการเงินรวมและงบการเงินเฉพาะกิจการ
สำหรับปีสิ้นสุดวันที่ 31 ธันวาคม พ.ศ. 2567

3 มาตรฐานการรายงานทางการเงินฉบับใหม่และฉบับปรับปรุง (ต่อ)

เพื่อตอบสนองความต้องการของนักลงทุน การเปิดเผยข้อมูลแบบใหม่จะให้ข้อมูลเกี่ยวกับ:

- (1) ข้อกำหนดและเงื่อนไขของ SFAs
- (2) มูลค่าตามบัญชีของหนี้สินทางการเงินที่เป็นส่วนหนึ่งของ SFAs และรายการรายบรรทัดที่แสดงหนี้สินเหล่านั้น
- (3) มูลค่าตามบัญชีของหนี้สินทางการเงินใน (2) ที่ผู้ขายได้รับการชำระเงินเรียบร้อยแล้วจากผู้ให้เงินทุน
- (4) ช่วงของวันครบกำหนดชำระของหนี้สินทางการเงินที่เป็นส่วนหนึ่งของ SFAs และเจ้าหน้าที่การคำนวณที่มิได้เป็นส่วนหนึ่งของข้อตกลงดังกล่าว
- (5) การเปลี่ยนแปลงที่ไม่ใช่เงินสดในมูลค่าตามบัญชีของหนี้สินทางการเงินใน (2)
- (6) การเข้าถึงวงเงินของ SFAs และการกระจุกตัวของความเสี่ยงด้านสภาพคล่องกับผู้ให้เงินทุน

มาตรฐานการรายงานทางการเงินฉบับปรับปรุงนี้ไม่ได้บังคับใช้สำหรับรอบระยะรายงานปัจจุบันและกลุ่มกิจการไม่ได้นำมาถือปฏิบัติก่อนวันบังคับใช้

4 นโยบายการบัญชี

4.1 เงินลงทุนในบริษัทย่อย บริษัทร่วม และการร่วมค้า

ในงบการเงินเฉพาะกิจการ เงินลงทุนในบริษัทย่อยบันทึกด้วยวิธีราคาทุน

4.2 ลูกหนี้การค้า

ลูกหนี้การค้าวัดมูลค่าภายหลังการรับรู้รายการด้วยราคาทุนตัดจำหน่ายของสิ่งตอบแทนที่กิจการมีสิทธิในการได้รับชำระโดยปราศจากเงื่อนไข หักด้วยค่าเผื่อผลขาดทุนด้านเครดิตที่คาดว่าจะเกิดขึ้น

ทั้งนี้ การพิจารณาการด้อยค่าของลูกหนี้การค้าได้เปิดเผยในหมายเหตุ 4.4(ค)

4.3 สินค้าคงเหลือ

สินค้าคงเหลือแสดงด้วยราคาทุนหรือมูลค่าสุทธิที่จะได้รับแล้วแต่ราคาใดจะต่ำกว่า ราคาทุนของสินค้าคำนวณโดยวิธีถัวเฉลี่ยถ่วงน้ำหนัก

4 นโยบายการบัญชี (ต่อ)

4.4 สินทรัพย์ทางการเงิน

ก) การรับรู้รายการและการตัดรายการ

ในการซื้อหรือได้มาหรือขายสินทรัพย์ทางการเงินโดยปกติ กลุ่มกิจการจะรับรู้รายการ ณ วันซื้อขาย ซึ่งเป็นวันที่กลุ่มกิจการเข้าทำการซื้อขายหรือขายสินทรัพย์นั้น โดยกลุ่มกิจการจะตัดรายการสินทรัพย์ทางการเงินออกเมื่อสิทธิในการได้รับกระแสเงินสดจากสินทรัพย์นั้นสิ้นสุดลงหรือได้ถูกโอนไปและกลุ่มกิจการได้โอนความเสี่ยงและผลประโยชน์ที่เกี่ยวข้องกับการเป็นเจ้าของสินทรัพย์ออกไป

ในการรับรู้รายการเมื่อเริ่มแรก กลุ่มกิจการวัดมูลค่าของสินทรัพย์ทางการเงินด้วยมูลค่ายุติธรรมบวกต้นทุนการทำรายการซึ่งเกี่ยวข้องโดยตรงกับการได้มาซึ่งสินทรัพย์นั้นในกรณีสินทรัพย์ทางการเงินที่ไม่ได้วัดมูลค่าด้วย FVPL สำหรับสินทรัพย์ทางการเงินที่วัดมูลค่าด้วย FVPL กลุ่มกิจการจะรับรู้ต้นทุนการทำรายการที่เกี่ยวข้องเป็นค่าใช้จ่ายในกำไรหรือขาดทุน

ข) การจัดประเภทและการวัดมูลค่า

ตราสารหนี้

กลุ่มกิจการจัดประเภทสินทรัพย์ทางการเงินประเภทตราสารหนี้ โดยพิจารณาจาก ก) โมเดลธุรกิจในการบริหารสินทรัพย์ดังกล่าว และ ข) ลักษณะกระแสเงินสดตามสัญญาว่าเข้าเงื่อนไขของการเป็นเงินต้นและดอกเบี้ย (SPPI) หรือไม่

กลุ่มกิจการจะพิจารณาสินทรัพย์ทางการเงินซึ่งมีอนุพันธ์แฝงในภาพรวมว่าลักษณะกระแสเงินสดตามสัญญาว่าเข้าเงื่อนไขของการเป็นเงินต้นและดอกเบี้ย (SPPI) หรือไม่

การวัดมูลค่าสินทรัพย์ทางการเงินประเภทตราสารหนี้สามารถแบ่งได้เป็น 3 ประเภทดังนี้

- ราคาทุนตัดจำหน่าย - สินทรัพย์ทางการเงินที่กลุ่มกิจการถือไว้เพื่อรับชำระกระแสเงินสดตามสัญญาซึ่งประกอบด้วยเงินต้นและดอกเบี้ยเท่านั้น จะวัดมูลค่าด้วยราคาทุนตัดจำหน่าย และรับรู้รายได้ดอกเบี้ยจากสินทรัพย์ทางการเงินดังกล่าวตามวิธีอัตราดอกเบี้ยที่แท้จริงและแสดงในรายการรายได้อื่น กำไรหรือขาดทุนที่เกิดขึ้นจากการตัดรายการจะรับรู้โดยตรงในกำไรหรือขาดทุน และแสดงรายการในกำไร/(ขาดทุน)อื่นพร้อมกับกำไร/ขาดทุนจากอัตราแลกเปลี่ยน รายการขาดทุนจากการด้อยค่าแสดงเป็นรายการแยกต่างหากในงบกำไรขาดทุนเบ็ดเสร็จ

บริษัท ดับบลิวพี เอ็นเนอร์ยี่ จำกัด (มหาชน)
หมายเหตุประกอบงบการเงินรวมและงบการเงินเฉพาะกิจการ
สำหรับปีสิ้นสุดวันที่ 31 ธันวาคม พ.ศ. 2567

4 นโยบายการบัญชี (ต่อ)

- มูลค่ายุติธรรมผ่านกำไรขาดทุนเบ็ดเสร็จอื่น (FVOCI) - สินทรัพย์ทางการเงินที่กลุ่มกิจการถือไว้เพื่อ ก) รับชำระกระแสเงินสดตามสัญญาซึ่งประกอบด้วยเงินต้นและดอกเบี้ยเท่านั้น และ ข) เพื่อขาย จะวัดมูลค่าด้วย FVOCI และรับรู้การเปลี่ยนแปลงในมูลค่าของสินทรัพย์ทางการเงินผ่านกำไรขาดทุนเบ็ดเสร็จอื่น ยกเว้น 1) รายการขาดทุน/กลับรายการจากการด้อยค่า 2) รายได้ดอกเบี้ยที่คำนวณตามวิธีอัตราดอกเบี้ยที่แท้จริง และ 3) กำไรขาดทุนจากอัตราแลกเปลี่ยน จะรับรู้ในกำไรหรือขาดทุน เมื่อกลุ่มกิจการตัดรายการสินทรัพย์ทางการเงินดังกล่าว กำไรหรือขาดทุนที่รับรู้สะสมไว้ในกำไรขาดทุนเบ็ดเสร็จอื่นจะถูกโอนจัดประเภทใหม่เข้ากำไรหรือขาดทุนและแสดงในรายการกำไร/(ขาดทุน)อื่น รายได้ดอกเบี้ยจะแสดงในรายการรายได้อื่น รายการขาดทุนจากการด้อยค่าแสดงเป็นรายการแยกต่างหากในงบกำไรขาดทุนเบ็ดเสร็จ
- มูลค่ายุติธรรมผ่านกำไรหรือขาดทุน (FVPL) - กลุ่มกิจการจะวัดมูลค่าสินทรัพย์ทางการเงินอื่นที่ไม่เข้าเงื่อนไขการวัดมูลค่าด้วยราคาทุนตัดจำหน่ายหรือ FVOCI ข้างต้น ด้วย FVPL โดยกำไรหรือขาดทุนที่เกิดจากการวัดมูลค่ายุติธรรมจะรับรู้ในกำไรหรือขาดทุนและแสดงเป็นรายการสุทธิในกำไร/(ขาดทุน) อื่นในรอบระยะเวลาที่เกิดรายการ

กลุ่มกิจการจะสามารถจัดประเภทเงินลงทุนในตราสารหนี้ใหม่ก็ต่อเมื่อมีการเปลี่ยนแปลงในโมเดลธุรกิจในการบริหารสินทรัพย์เท่านั้น

ตราสารทุน

ยกเว้นเงินลงทุนในตราสารทุนที่ถือไว้เพื่อค่าซึ่งจะวัดมูลค่าด้วย FVPL เท่านั้น กลุ่มกิจการสามารถเลือก ณ วันที่รับรู้รายการเมื่อเริ่มแรก (ซึ่งไม่สามารถเปลี่ยนแปลงได้) ที่จะวัดมูลค่าเงินลงทุนในตราสารทุนได้ 2 ประเภทดังนี้

- มูลค่ายุติธรรมผ่านกำไรหรือขาดทุน (FVPL) - กลุ่มกิจการวัดมูลค่าตราสารทุนด้วยมูลค่ายุติธรรมและการเปลี่ยนแปลงในมูลค่ายุติธรรมจะรับรู้ในรายการกำไร/(ขาดทุน) อื่น ในงบกำไรขาดทุนเบ็ดเสร็จ
- มูลค่ายุติธรรมผ่านกำไรขาดทุนเบ็ดเสร็จอื่น (FVOCI) - กลุ่มกิจการวัดมูลค่าตราสารทุนด้วยมูลค่ายุติธรรมและการเปลี่ยนแปลงในมูลค่ายุติธรรมจะรับรู้ในกำไรขาดทุนเบ็ดเสร็จอื่น กลุ่มกิจการจะไม่โอนจัดประเภทกำไร/ขาดทุนที่รับรู้สะสมดังกล่าวไปยังกำไรหรือขาดทุนเมื่อมีการตัดรายการเงินลงทุนในตราสารทุนดังกล่าวออกไป ขาดทุน/กลับรายการขาดทุนจากการด้อยค่าจะไม่แสดงเป็นรายการแยกต่างหากจากการเปลี่ยนแปลงอื่นในมูลค่ายุติธรรม

ทั้งนี้ เงินปันผลจากเงินลงทุนในตราสารทุนดังกล่าว (FVPL/FVOCI) จะรับรู้ในกำไรหรือขาดทุน และแสดงในรายการรายได้อื่น เมื่อกลุ่มกิจการมีสิทธิได้รับเงินปันผลนั้น

4 นโยบายการบัญชี (ต่อ)

ค) การด้อยค่า

กลุ่มกิจการใช้วิธีอย่างง่าย (Simplified approach) ตาม TFRS 9 ในการรับรู้การด้อยค่าของลูกหนี้การค้า ตามประมาณการผลขาดทุนด้านเครดิตตลอดอายุของสินทรัพย์ดังกล่าวตั้งแต่วันที่กลุ่มกิจการเริ่มรับรู้ลูกหนี้การค้า

ในการพิจารณาผลขาดทุนด้านเครดิตที่คาดว่าจะเกิดขึ้น ผู้บริหารได้จัดกลุ่มลูกหนี้ตามความเสี่ยงด้านเครดิตที่มีลักษณะร่วมกันและตามกลุ่มระยะเวลาที่เกินกำหนดชำระ อัตราขาดทุนด้านเครดิตที่คาดว่าจะเกิดขึ้นพิจารณาจากลักษณะการจ่ายชำระในอดีต ข้อมูลผลขาดทุนด้านเครดิตจากประสบการณ์ในอดีต รวมทั้งข้อมูลและปัจจัยในอนาคตที่อาจมีผลกระทบต่อการจ่ายชำระของลูกหนี้

สำหรับสินทรัพย์ทางการเงินอื่นที่วัดมูลค่าด้วยราคาทุนตัดจำหน่าย และ FVOCI กลุ่มกิจการใช้วิธีการทั่วไป (General approach) ตาม TFRS 9 ในการวัดมูลค่าผลขาดทุนด้านเครดิตที่คาดว่าจะเกิดขึ้น ซึ่งกำหนดให้พิจารณาผลขาดทุนที่คาดว่าจะเกิดขึ้นภายใน 12 เดือนหรือตลอดอายุสินทรัพย์ ขึ้นอยู่กับว่ามีการเพิ่มขึ้นของความเสี่ยงด้านเครดิตอย่างมีนัยสำคัญหรือไม่ และรับรู้ผลขาดทุนจากการด้อยค่าตั้งแต่เริ่มรับรู้สินทรัพย์ทางการเงินดังกล่าว

กลุ่มกิจการประเมินความเสี่ยงด้านเครดิตของสินทรัพย์ทางการเงินดังกล่าว ณ ทุกสิ้นรอบระยะเวลารายงาน ว่ามีการเพิ่มขึ้นอย่างมีนัยสำคัญนับตั้งแต่การรับรู้รายการเมื่อแรกเริ่มหรือไม่ (เปรียบเทียบความเสี่ยงของการผิดสัญญาที่จะเกิดขึ้น ณ วันที่รายงาน กับความเสี่ยงของการผิดสัญญาที่จะเกิดขึ้น ณ วันที่รับรู้รายการเริ่มแรก)

กลุ่มกิจการพิจารณาและรับรู้ผลขาดทุนด้านเครดิตที่คาดว่าจะเกิดขึ้น โดยพิจารณาถึงการคาดการณ์ในอนาคตมาประกอบกับประสบการณ์ในอดีต โดยผลขาดทุนด้านเครดิตที่รับรู้เกิดจากประมาณการความน่าจะเป็นของผลขาดทุนด้านเครดิตถ่วงเฉลี่ยถ่วงน้ำหนัก (เช่น มูลค่าปัจจุบันของจำนวนเงินสดที่คาดว่าจะไม่ได้รับทั้งหมดถ่วงเฉลี่ยถ่วงน้ำหนัก) โดยจำนวนเงินสดที่คาดว่าจะไม่ได้รับ หมายถึงผลต่างระหว่างกระแสเงินสดตามสัญญาทั้งหมดและกระแสเงินสดซึ่งกลุ่มกิจการคาดว่าจะได้รับ คัดลดด้วยอัตราดอกเบี้ยที่แท้จริงเมื่อแรกเริ่มของสัญญา

กลุ่มกิจการวัดมูลค่าผลขาดทุนด้านเครดิตที่คาดว่าจะเกิดขึ้นโดยสะท้อนถึงปัจจัยต่อไปนี้

- จำนวนเงินที่คาดว่าจะไม่ได้รับถ่วงน้ำหนักตามประมาณการความน่าจะเป็น
- มูลค่าเงินตามเวลา
- ข้อมูลสนับสนุนและความสมเหตุสมผล ณ วันที่รายงาน เกี่ยวกับประสบการณ์ในอดีต สภาพการณ์ในปัจจุบัน และการคาดการณ์ในอนาคต

ผลขาดทุนและการกลับรายการผลขาดทุนจากการด้อยค่าบันทึกในกำไรหรือขาดทุน โดยแสดงรวมอยู่ในรายการค่าใช้จ่ายในการบริหาร

บริษัท ดับบลิวพี เอ็นเนอร์ยี่ จำกัด (มหาชน)
หมายเหตุประกอบงบการเงินรวมและงบการเงินเฉพาะกิจการ
สำหรับปีสิ้นสุดวันที่ 31 ธันวาคม พ.ศ. 2567

4 นโยบายการบัญชี (ต่อ)

4.5 อสังหาริมทรัพย์เพื่อการลงทุน

อสังหาริมทรัพย์ซึ่งประกอบด้วยที่ดิน อาคารและระบบสาธารณูปโภค ที่ถือครองโดยกลุ่มกิจการเพื่อหาประโยชน์จากรายได้ค่าเช่า หรือจากการเพิ่มขึ้นของมูลค่าของสินทรัพย์หรือทั้งสองอย่าง และไม่ได้มีไว้ใช้งานโดยกิจการในกลุ่มกิจการ

อสังหาริมทรัพย์เพื่อการลงทุนรับรู้รายการเริ่มแรกด้วยราคาทุน รวมถึงต้นทุนในการทำรายการและต้นทุนในการกู้ยืม

หลังจากการรับรู้เมื่อเริ่มแรก อสังหาริมทรัพย์เพื่อการลงทุนจะบันทึกด้วยวิธีราคาทุนหักค่าเสื่อมราคาสะสม และค่าเผื่อผลขาดทุนจากการด้อยค่า

ที่ดินไม่มีการหักค่าเสื่อมราคา ค่าเสื่อมราคาของอสังหาริมทรัพย์เพื่อการลงทุนอื่น ๆ จะคำนวณตามวิธีเส้นตรงเพื่อที่ปันส่วนราคาทุนตลอดประมาณการอายุการให้ประโยชน์ดังนี้

อาคารและระบบสาธารณูปโภค	10 - 30 ปี
คลังและอุปกรณ์เก็บแก๊ส	10 - 15 ปี
เครื่องจักรและอุปกรณ์ในโรงงาน	10 - 20 ปี

4.6 ที่ดิน อาคารและอุปกรณ์

ที่ดิน อาคารและอุปกรณ์อื่นทั้งหมดวัดมูลค่าด้วยราคาทุนหักด้วยค่าเสื่อมราคาสะสม ต้นทุนเริ่มแรกจะรวมต้นทุนทางตรงอื่น ๆ ที่เกี่ยวข้องกับการซื้อสินทรัพย์นั้น

สำหรับถังบรรจุแก๊สขนาดเล็ก ซึ่งหมุนเวียนอยู่ในตลาดและถูกใช้งานอยู่ตามครัวเรือนและสถานที่ประกอบการของผู้บริโภค แสดงด้วยราคาทุนหักค่าเสื่อมราคาสะสมและค่าเผื่อสินทรัพย์สูญหาย บริษัทจัดให้มีผู้ประเมินราคาอิสระทำการประเมินปริมาณถังแก๊สที่หมุนเวียนในตลาดและที่ผู้บริโภคใช้งานอยู่ และตั้งค่าเผื่อสินทรัพย์สูญหายตามที่มีผู้ประเมินรายงานไว้ บริษัทจะจัดให้มีการประเมินทุก 3 ปี และเมื่อเป็นที่แน่ใจว่าถังแก๊สได้เกิดความสูญหายจริง บริษัทจะตัดจำหน่ายถังแก๊สดังกล่าวออกจากบัญชี

ที่ดินไม่มีการคิดค่าเสื่อมราคา ค่าเสื่อมราคาของสินทรัพย์อื่นคำนวณโดยใช้วิธีเส้นตรง เพื่อลดราคาทุนแต่ละชนิดตลอดอายุการให้ประโยชน์ที่ประมาณการไว้ของสินทรัพย์ดังต่อไปนี้

อาคารและระบบสาธารณูปโภค	10 - 30 ปี
คลังและอุปกรณ์เก็บแก๊ส	10 - 15 ปี
เครื่องจักรและอุปกรณ์ในโรงงาน	10 - 20 ปี
ถังบรรจุแก๊สขนาดเล็ก	20 ปี
เครื่องตกแต่ง ติดตั้งและเครื่องใช้สำนักงาน	3, 5 ปี
ยานพาหนะ	5 ปี

4 นโยบายการบัญชี (ต่อ)

4.7 ค่าความนิยม

กลุ่มกิจการจะทดสอบการด้อยค่าของค่าความนิยมทุกปี และเมื่อมีการเปลี่ยนแปลงในเหตุการณ์หรือสถานการณ์ที่บ่งชี้ว่าค่าความนิยมอาจจะด้อยค่า โดยค่าความนิยมจะแสดงด้วยราคาทุนหักการด้อยค่าสะสม

4.8 สินทรัพย์ไม่มีตัวตน

4.8.1 เครื่องหมายการค้าและสิทธิการใช้โปรแกรมคอมพิวเตอร์

เครื่องหมายการค้าเป็นเครื่องหมายการค้าสำหรับคำก๊าซปิโตรเลียมเหลว (LPG) และธุรกิจร้านอาหารของบริษัทแสดงราคาด้วยราคาทุนหักค่าตัดจำหน่ายสะสม วิธีตัดจำหน่ายจะใช้วิธีเส้นตรง เพื่อบั่นส่วนต้นทุนของเครื่องหมายการค้าตามอายุประมาณการให้ประโยชน์ภายใน 10 - 20 ปี

สิทธิการใช้โปรแกรมคอมพิวเตอร์ที่ซื้อจะถูกบันทึกเป็นสินทรัพย์โดยคำนวณจากต้นทุนในการได้มาและการดำเนินการให้โปรแกรมคอมพิวเตอร์นั้นสามารถนำมาใช้งานได้ตามประสงค์ และจะถูกตัดจำหน่ายตลอดอายุประมาณการให้ประโยชน์ภายในระยะเวลาไม่เกิน 5 - 10 ปี

4.8.2 สิทธิใบอนุญาต

รายจ่ายเพื่อให้ได้รับสิทธิใบอนุญาต ถูกบันทึกเป็นสินทรัพย์และตัดจำหน่ายโดยใช้วิธีเส้นตรงตลอดอายุการให้ประโยชน์ 10 - 20 ปี

4.8.3 สัญญาแก๊สชีวภาพและสัญญาให้บริการพื้นที่ถึงเก็บสำรองก๊าซปิโตรเลียม

สัญญาแก๊สชีวภาพและสัญญาให้บริการพื้นที่ถึงเก็บสำรองก๊าซปิโตรเลียมที่ได้มาจากการรวมกิจการ จะรับรู้ด้วยมูลค่ายุติธรรม ณ วันรวมธุรกิจ สัญญาแก๊สชีวภาพและสัญญาให้บริการพื้นที่ถึงเก็บสำรองก๊าซปิโตรเลียมมีอายุการให้ประโยชน์ที่ทราบได้แน่นอนและแสดงด้วยราคาทุนหักค่าตัดจำหน่ายสะสม วิธีตัดจำหน่ายจะใช้วิธีเส้นตรงตามอายุการให้ประโยชน์ 1 และ 5 ปีตามลำดับ

4.9 การด้อยค่าของสินทรัพย์

กลุ่มกิจการทดสอบการด้อยค่าของสินทรัพย์ที่มีอายุการให้ประโยชน์ที่ไม่ทราบได้แน่นอนเป็นประจำทุกปี และเมื่อมีเหตุการณ์หรือสถานการณ์ที่บ่งชี้ว่าสินทรัพย์ดังกล่าวอาจมีการด้อยค่า สำหรับสินทรัพย์อื่น กลุ่มกิจการจะทดสอบการด้อยค่าเมื่อมีเหตุการณ์หรือสถานการณ์ที่บ่งชี้ว่าสินทรัพย์ดังกล่าวอาจมีการด้อยค่า รายการขาดทุนจากการด้อยค่าจะรับรู้เมื่อมูลค่าตามบัญชีของสินทรัพย์สูงกว่ามูลค่าที่คาดว่าจะได้รับคืน โดยมูลค่าที่คาดว่าจะได้รับคืนหมายถึงจำนวนที่สูงกว่าระหว่างมูลค่ายุติธรรมหักต้นทุนในการจำหน่ายและมูลค่าจากการใช้

บริษัท ดับบลิวพี เอ็นเนอร์ยี่ จำกัด (มหาชน)
หมายเหตุประกอบงบการเงินรวมและงบการเงินเฉพาะกิจการ
สำหรับปีสิ้นสุดวันที่ 31 ธันวาคม พ.ศ. 2567

4 นโยบายการบัญชี (ต่อ)

เมื่อมีเหตุให้เชื่อว่าสาเหตุที่ทำให้เกิดการด้อยค่าในอดีตรวมได้หมดไป กลุ่มกิจการจะกลับรายการขาดทุนจากด้อยค่าสำหรับสินทรัพย์อื่น ๆ ที่ไม่ใช่ค่าความนิยม

4.10 สัญญาเช่า

สัญญาเช่า - กรณีกลุ่มกิจการเป็นผู้เช่า

กลุ่มกิจการคิดค่าเสื่อมราคาสินทรัพย์สิทธิการใช้ ตามวิธีเส้นตรงตามอายุที่สั้นกว่าระหว่างอายุสินทรัพย์และระยะเวลาการเช่า หากกลุ่มกิจการมีความแน่นอนอย่างสมเหตุสมผลที่จะใช้สิทธิเลือกซื้อ สินทรัพย์สิทธิการใช้จะถูกคิดค่าเสื่อมราคาตามอายุการใช้ประโยชน์ของสินทรัพย์อ้างอิง

กลุ่มกิจการปันส่วนสิ่งตอบแทนในสัญญาไปยังส่วนประกอบของสัญญาที่เป็นการเช่าและส่วนประกอบของสัญญาที่ไม่เป็นการเช่าตามราคาเอกเทศเปรียบเทียบของแต่ละส่วนประกอบ สำหรับสัญญาที่ประกอบด้วยส่วนประกอบของสัญญาที่เป็นการเช่าและส่วนประกอบของสัญญาที่ไม่เป็นการเช่า ยกเว้นสัญญาเช่าอสังหาริมทรัพย์ซึ่งกลุ่มกิจการเป็นผู้เช่า โดยกลุ่มกิจการเลือกที่จะไม่แยกส่วนประกอบของสัญญา และรวมแต่ละส่วนประกอบเป็นส่วนประกอบที่เป็นการเช่าเท่านั้น

กลุ่มกิจการจะคิดลดค่าเช่าจ่ายข้างต้นด้วยอัตราดอกเบี้ยโดยนัยตามสัญญา หากไม่สามารถหาอัตราดอกเบี้ยโดยนัยได้ กลุ่มกิจการจะคิดลดด้วยอัตราดอกเบี้ยส่วนเพิ่มของผู้เช่า ซึ่งก็คืออัตราที่สะท้อนถึงการกู้ยืมเพื่อให้ได้มาซึ่งสินทรัพย์ที่มีมูลค่าใกล้เคียงกัน ในสถานะเศรษฐกิจ อายุสัญญา และเงื่อนไขที่ใกล้เคียงกัน

ค่าเช่าที่จ่ายตามสัญญาเช่าระยะสั้นและสัญญาเช่าสินทรัพย์ที่มีมูลค่าต่ำจะรับรู้เป็นค่าใช้จ่ายตามวิธีเส้นตรง สัญญาเช่าระยะสั้นคือสัญญาเช่าที่มีอายุสัญญาเช่าน้อยกว่าหรือเท่ากับ 12 เดือน ประกอบด้วย อุปกรณ์ไอที และอุปกรณ์สำนักงานขนาดเล็ก

สัญญาเช่า - กรณีที่กลุ่มกิจการเป็นผู้ให้เช่า

สินทรัพย์ที่ให้เช่าตามสัญญาเช่าเงินทุนบันทึกเป็นลูกหนี้สัญญาเช่าเงินทุนด้วยมูลค่าปัจจุบันของจำนวนเงินที่จ่ายตามสัญญาเช่า

รายได้ค่าเช่าตามสัญญาเช่าดำเนินงาน (สุทธิจากสิ่งตอบแทนจูงใจที่ได้จ่ายให้แก่ผู้เช่า) รับรู้ด้วยวิธีเส้นตรงตลอดช่วงเวลาการให้เช่า

4 นโยบายการบัญชี (ต่อ)

4.11 หนี้สินทางการเงิน

ก) การจัดประเภท

กลุ่มกิจการจะพิจารณาจัดประเภทเครื่องมือทางการเงินที่กลุ่มกิจการเป็นผู้ออกเป็นหนี้สินทางการเงินหรือตราสารทุน โดยพิจารณาภาระผูกพันตามสัญญา

ข) การวัดมูลค่า

ในการรับรู้รายการเมื่อเริ่มแรกกลุ่มกิจการต้องวัดมูลค่าหนี้สินทางการเงินด้วยมูลค่ายุติธรรม และวัดมูลค่าหนี้สินทางการเงินทั้งหมดภายหลังการรับรู้รายการด้วยราคาทุนตัดจำหน่าย

ค) การตัดรายการและการเปลี่ยนแปลงเงื่อนไขของสัญญา

กลุ่มกิจการตัดรายการหนี้สินทางการเงินเมื่อภาระผูกพันที่ระบุในสัญญาได้มีการปฏิบัติตามแล้ว หรือได้มีการยกเลิกไป หรือสิ้นสุดลงแล้ว

หากกลุ่มกิจการมีการเจรจาต่อรองหรือเปลี่ยนแปลงเงื่อนไขของหนี้สินทางการเงิน กลุ่มกิจการจะต้องพิจารณาว่ารายการดังกล่าวเข้าเงื่อนไขของการตัดรายการหรือไม่ หากเข้าเงื่อนไขของการตัดรายการ กลุ่มกิจการจะต้องรับรู้หนี้สินทางการเงินใหม่ด้วยมูลค่ายุติธรรมของหนี้สินใหม่นั้น และตัดรายการหนี้สินทางการเงินนั้นด้วยมูลค่าตามบัญชีที่เหลืออยู่ และรับรู้ส่วนต่างในรายการกำไร/ขาดทุนอื่นในกำไรหรือขาดทุน

หากกลุ่มกิจการพิจารณาแล้วว่าการต่อรองเงื่อนไขดังกล่าวไม่เข้าเงื่อนไขของการตัดรายการ กลุ่มกิจการจะปรับปรุงมูลค่าของหนี้สินทางการเงินโดยการคิดลดกระแสเงินสดใหม่ตามสัญญาด้วยอัตราดอกเบี้ยที่แท้จริงเดิม (Original effective interest rate) ของหนี้สินทางการเงินนั้น และรับรู้ส่วนต่างในรายการกำไรหรือขาดทุนอื่นในกำไรหรือขาดทุน

4.12 การปรับโครงสร้างหนี้ที่มีปัญหา - กรณีที่กลุ่มกิจการหรือบริษัทเป็นลูกหนี้

เมื่อกลุ่มกิจการโอนสินทรัพย์หรือหุ้นทุนเพื่อชำระหนี้ในการปรับโครงสร้างหนี้ ส่วนเกินระหว่างมูลค่าตามบัญชีของหนี้ที่ชำระ (รวมดอกเบี้ยค้างจ่าย ส่วนเกินหรือส่วนลดที่ยังไม่ได้ตัดจำหน่าย ค่าใช้จ่ายทางการเงินและต้นทุนการออกตราสาร) กับมูลค่ายุติธรรมของสินทรัพย์หรือส่วนได้เสียที่โอนให้กับเจ้าหนี้ได้บันทึกเป็นรายการกำไรจากการปรับโครงสร้างหนี้

ค่าธรรมเนียมทางกฎหมายและค่าใช้จ่ายทางตรงอื่นที่เกิดจากการโอนหุ้นทุนของกลุ่มกิจการให้แก่เจ้าหนี้ได้นำไปหักจากจำนวนที่บันทึกในส่วนของผู้ชำระ ส่วนค่าใช้จ่ายทางตรงอื่นทั้งหมดที่เกิดจากการปรับโครงสร้างหนี้ได้นำไปหักจากกำไรจากการปรับโครงสร้างหนี้หากไม่มีกำไรจากการปรับโครงสร้างหนี้ให้บันทึกเป็นค่าใช้จ่ายในระหว่างรอบระยะเวลาที่เกิดขึ้น

เมื่อการปรับโครงสร้างหนี้เกิดจากการเปลี่ยนแปลงเงื่อนไขในการชำระหนี้ กลุ่มกิจการบันทึกผลกระทบที่เกิดขึ้นนับตั้งแต่วันที่ปรับโครงสร้างหนี้จนถึงวันครบกำหนดของหนี้ตามเงื่อนไขใหม่

บริษัท ดับบลิวพี เอ็นเนอร์ยี่ จำกัด (มหาชน)
หมายเหตุประกอบงบการเงินรวมและงบการเงินเฉพาะกิจการ
สำหรับปีสิ้นสุดวันที่ 31 ธันวาคม พ.ศ. 2567

4 นโยบายการบัญชี (ต่อ)

4.13 ภาษีเงินได้ของรอบระยะเวลาปัจจุบันและภาษีเงินได้รอการตัดบัญชี

ภาษีเงินได้ประกอบด้วยภาษีเงินได้ของรอบระยะเวลาปัจจุบันและภาษีเงินได้รอการตัดบัญชี

ภาษีเงินได้ของรอบระยะเวลาปัจจุบันคือภาษีที่คาดว่าจะต้องจ่ายจากรายได้ทางภาษีในปี โดยใช้อัตราภาษีที่มีผลบังคับใช้อยู่ หรือที่คาดว่าจะมีผลบังคับใช้ภายในสิ้นรอบระยะเวลาที่รายงาน

สินทรัพย์ภาษีเงินได้รอการตัดบัญชีและหนี้สินภาษีเงินได้รอการตัดบัญชีจะแสดงหักกลบกันก็ต่อเมื่อกิจการมีสิทธิตามกฎหมายที่จะนำสินทรัพย์ภาษีเงินได้ของรอบระยะเวลาปัจจุบันมาหักลบกับหนี้สินภาษีเงินได้ของรอบระยะเวลาปัจจุบัน และทั้งสินทรัพย์ภาษีเงินได้รอการตัดบัญชีและหนี้สินภาษีเงินได้รอการตัดบัญชีเกี่ยวข้องกับภาษีเงินได้ที่ประเมินโดยหน่วยงานจัดเก็บภาษีหน่วยงานเดียวกัน สินทรัพย์ภาษีเงินได้ของรอบระยะเวลาปัจจุบันและหนี้สินภาษีเงินได้ของรอบระยะเวลาปัจจุบันจะแสดงหักกลบกันก็ต่อเมื่อกิจการมีสิทธิตามกฎหมายในการนำสินทรัพย์และหนี้สินดังกล่าวมาหักกลบกันและตั้งใจจะจ่ายหนี้สินและสินทรัพย์ภาษีเงินได้ของรอบระยะเวลาปัจจุบันด้วยยอดสุทธิ

ภาษีเงินได้รอการตัดบัญชีรับรู้ตามผลแตกต่างชั่วคราวระหว่างราคาตามบัญชีที่แสดงอยู่ในงบการเงินและฐานภาษีของสินทรัพย์และหนี้สิน ภาษีเงินได้รอการตัดบัญชีคำนวณจากอัตราภาษี (และกฎหมาย) ที่มีผลบังคับใช้อยู่หรือที่คาดว่าจะมีผลบังคับใช้ภายในสิ้นรอบระยะเวลาที่รายงาน และคาดว่าอัตราภาษีดังกล่าวจะนำไปใช้เมื่อสินทรัพย์ภาษีเงินได้รอการตัดบัญชีที่เกี่ยวข้องได้ใช้ประโยชน์ หรือหนี้สินภาษีเงินได้รอการตัดบัญชีได้มีการจ่ายชำระ

สินทรัพย์ภาษีเงินได้รอการตัดบัญชีจะรับรู้หากมีความเป็นไปได้ค่อนข้างแน่ว่ากลุ่มกิจการจะมีกำไรทางภาษีเพียงพอที่จะนำจำนวนผลต่างชั่วคราวนั้นมาใช้ประโยชน์

4.14 ผลประโยชน์ของพนักงาน

4.14.1 โครงการสมทบเงิน

กลุ่มกิจการจะจ่ายสมทบให้กับกองทุนกองทุนสำรองเลี้ยงชีพตามข้อบังคับ กลุ่มกิจการไม่มีภาระผูกพันที่ต้องจ่ายชำระเพิ่มเติมเมื่อได้จ่ายเงินสมทบแล้ว เงินสมทบจะถูกรับรู้เป็นค่าใช้จ่ายผลประโยชน์พนักงานเมื่อถึงกำหนดชำระ

4.14.2 ผลประโยชน์เมื่อเกษียณอายุ

โครงการผลประโยชน์เมื่อเกษียณอายุ กำหนดจำนวนเงินผลประโยชน์ที่พนักงานจะได้รับเมื่อเกษียณอายุ โดยมักขึ้นอยู่กับปัจจัยหลายประการ เช่น อายุ จำนวนปีที่ให้บริการ และค่าตอบแทนเมื่อเกษียณอายุ

ภาระผูกพันผลประโยชน์นี้คำนวณโดยนักคณิตศาสตร์ประกันภัยอิสระทุกปี ด้วยวิธีคิดลดแต่ละหน่วยที่ประมาณการไว้ ซึ่งมูลค่าปัจจุบันของโครงการผลประโยชน์จะประมาณโดยการคิดลดกระแสเงินสดจ่ายในอนาคต โดยใช้อัตราผลตอบแทนในตลาดของ พันธบัตรรัฐบาล ซึ่งเป็นสกุลเงินเดียวกับสกุลเงินประมาณการกระแสเงินสด และวันครบกำหนดของหุ้นกู้ใกล้เคียงกับระยะเวลาที่ต้องชำระภาระผูกพันโครงการผลประโยชน์เมื่อเกษียณอายุ

4 นโยบายการบัญชี (ต่อ)

กำไรและขาดทุนจากการวัดมูลค่าใหม่จะรับรู้ในส่วนของเจ้าของผ่านกำไรขาดทุนเบ็ดเสร็จอื่นในรอบระยะเวลาที่เกิดขึ้นและรวมอยู่ในกำไรสะสมในการเปลี่ยนแปลงในส่วนของผู้ถือหุ้น

4.15 ประมาณการหนี้สิน

กลุ่มกิจการจะวัดมูลค่าของจำนวนประมาณการหนี้สินโดยใช้มูลค่าปัจจุบันของรายจ่ายที่คาดว่าจะต้องนำมาจ่ายชำระภาระผูกพัน การเพิ่มขึ้นของประมาณการหนี้สินเนื่องจากมูลค่าของเงินตามเวลาจะรับรู้เป็นดอกเบี้ยจ่าย

4.16 เงินมัดจำรับ

เงินมัดจำรับค่าดังบรรจุแก๊สขนาดเล็กรับรู้เป็นหนี้สินตามที่ได้รับจากลูกค้า โดยเป็นไปตามประกาศคณะกรรมการคุ้มครองผู้บริโภคว่าด้วยสัญญาเรื่องให้ธุรกิจขายก๊าซหุงต้มที่เรียกเงินประกันถึงก๊าซหุงต้มเป็นธุรกิจที่ควบคุมรายการในหลักฐานการรับเงินลงวันที่ 7 ธันวาคม พ.ศ. 2542 ที่กำหนดให้ผู้ประกอบธุรกิจต้องออกไปรับเงินและคืนเงินประกันเมื่อผู้บริโภคนำถังก๊าซคืนให้แก่ผู้ประกอบธุรกิจ โดยมีผลตั้งแต่วันที่ 15 กุมภาพันธ์ พ.ศ. 2543 เป็นต้นไป

4.17 การรับรู้รายได้

รายได้หลักรวมถึงรายได้ที่เกิดจากกิจกรรมปกติทางธุรกิจทุกประเภท รวมถึงรายได้อื่น ๆ ที่กลุ่มกิจการได้รับการส่งคืนสินค้าและให้บริการในกิจกรรมตามปกติธุรกิจ

กลุ่มกิจการรับรู้รายได้สุทธิจากภาษีมูลค่าเพิ่มซึ่งกลุ่มกิจการจะรับรู้รายได้เมื่อคาดว่าจะมีความเป็นไปได้ค่อนข้างแน่ที่จะได้รับชำระเมื่อส่งมอบสินค้าหรือให้บริการ

สำหรับสัญญาที่มีหลายองค์ประกอบที่กลุ่มกิจการจะต้องส่งมอบสินค้าหรือให้บริการหลายประเภท กลุ่มกิจการต้องแยกเป็นแต่ละภาระที่ต้องปฏิบัติที่แยกต่างหากจากกัน และต้องปันส่วนราคาของรายการของสัญญาดังกล่าวไปยังแต่ละภาระที่ต้องปฏิบัติตามสัดส่วนของราคาขายแบบเอกเทศหรือประมาณการราคาขายแบบเอกเทศ กลุ่มกิจการจะรับรู้รายได้ของแต่ละภาระที่ต้องปฏิบัติแยกต่างหากจากกันเมื่อกลุ่มกิจการได้ปฏิบัติตามภาระนั้นแล้ว

รายได้จากการขายสินค้า - ขายปลีกแก๊ส

กลุ่มกิจการรับรู้รายได้จากการขายสินค้าเมื่อกลุ่มกิจการขายสินค้าให้กับลูกค้า รายได้ประกอบด้วยมูลค่ายุติธรรมที่จะได้รับจากการขายสินค้าซึ่งเกิดขึ้นจากกิจกรรมตามปกติของกลุ่มกิจการ รายได้จะแสดงด้วยจำนวนเงินสุทธิจากภาษีขาย การรับคืนเงินคืนและส่วนลด โดยไม่รวมรายการขายภายในกลุ่มกิจการสำหรับงบการเงินรวม

บริษัท ดับบลิวพี เอ็นเนอร์ยี่ จำกัด (มหาชน)
หมายเหตุประกอบงบการเงินรวมและงบการเงินเฉพาะกิจการ
สำหรับปีสิ้นสุดวันที่ 31 ธันวาคม พ.ศ. 2567

4 นโยบายการบัญชี (ต่อ)

รายได้จากการซ่อมแซมและบำรุงรักษาถึงแก่ขนาดเล็ก

กลุ่มกิจการรับรู้รายได้จากการซ่อมแซมและบำรุงรักษาถึงแก่ขนาดเล็กที่มีเมื่อการให้บริการทั้งหมดในการซ่อมแซมเสร็จสิ้นแล้ว โดยที่ไม่คำนึงถึงรอบระยะเวลาการชำระเงิน รายได้นี้จะแสดงด้วยจำนวนเงินสุทธิจากภาษี โดยไม่รวมรายการบริการภายในกลุ่มกิจการสำหรับงบการเงินรวม

การให้บริการขนส่ง

กลุ่มกิจการรับรู้รายได้จากสัญญาให้บริการขนส่งที่มีลักษณะการให้บริการแบบต่อเนื่องตามสัดส่วนของระยะเวลาที่รถขนส่งได้เดินทางไปแล้วเทียบกับระยะเวลาที่ต้องใช้ในการเดินทางทั้งหมดของการขนส่ง โดยที่ไม่ได้คำนึงถึงรอบระยะเวลาการชำระเงินตามสัญญา

รายได้ค่าเช่า

กลุ่มกิจการรับรู้รายได้ค่าเช่าในกำไรหรือขาดทุนโดยวิธีเส้นตรงตลอดอายุสัญญาเช่า ค่าใช้จ่ายเริ่มแรกที่เกิดขึ้นเป็นการเฉพาะเพื่อให้เกิดสัญญาเช่ารับรู้เป็นส่วนหนึ่งของค่าเช่าทั้งสิ้นตามสัญญา ค่าเช่าที่อาจเกิดขึ้นรับรู้เป็นรายได้ในรอบระยะเวลาบัญชีซึ่งค่าเช่านั้นเกิดขึ้น

รายได้ดอกเบี้ย

กลุ่มกิจการรับรู้รายได้ดอกเบี้ยตามเกณฑ์อัตราผลตอบแทนที่แท้จริง

4.18 การจ่ายเงินปันผล

เงินปันผลที่จ่ายไปยังผู้ถือหุ้นของกิจการจะรับรู้เป็นหนี้สินในงบการเงินเมื่อการจ่ายเงินปันผลระหว่างกาลได้รับการอนุมัติจากที่ประชุมคณะกรรมการบริษัท และการจ่ายเงินปันผลประจำปีได้รับอนุมัติจากที่ประชุมผู้ถือหุ้นของบริษัท

5 การจัดการความเสี่ยงทางการเงิน

หน่วยงานบริหารความเสี่ยงของกลุ่มกิจการขึ้นตรงกับแผนการเงินกลางของกลุ่มกิจการ ซึ่งคณะกรรมการบริษัทเป็นผู้อนุมัตินโยบายที่เกี่ยวข้องต่างๆ แผนการเงินกลางของกลุ่มกิจการเป็นผู้กำหนด ประเมิน บริหารและป้องกันความเสี่ยงด้านการเงิน โดยจะทำงานอย่างใกล้ชิดกับหน่วยปฏิบัติงานของกลุ่มกิจการ ส่วนคณะกรรมการบริษัทจะกำหนดหลักการในการบริหารความเสี่ยงในภาพรวม รวมถึงกำหนดนโยบายเฉพาะด้านต่างๆ เช่น การบริหารความเสี่ยงด้านอัตราดอกเบี้ย การบริหารความเสี่ยงด้านสินเชื่อ รวมทั้งการลงทุนในกรณีที่มีสภาพคล่องส่วนเกิน

5 การจัดการความเสี่ยงทางการเงิน (ต่อ)

5.1 ปัจจัยความเสี่ยงด้านการเงิน

5.1.1 ความเสี่ยงจากอัตราดอกเบี้ย

ความเสี่ยงจากอัตราดอกเบี้ยส่วนใหญ่ของกลุ่มกิจการเกิดจากเงินกู้ระยะสั้นและเงินกู้ยืมระยะยาวที่มีอัตราดอกเบี้ยผันแปร ซึ่งยังผลให้กลุ่มกิจการมีความเสี่ยงจากกระแสเงินสดที่เกิดจากการเปลี่ยนแปลงอัตราดอกเบี้ย ในระหว่างปี พ.ศ. 2566 ถึง พ.ศ. 2567 เงินกู้ยืมของกลุ่มกิจการที่อัตราดอกเบี้ยผันแปรนั้นส่วนใหญ่อยู่ในสกุลเงินบาท

ความเสี่ยงจากการเปลี่ยนแปลงอัตราดอกเบี้ยและการปรับอัตราดอกเบี้ยใหม่ของเงินกู้ยืม ณ วันสิ้นรอบระยะเวลา รายงาน มีดังนี้

	งบการเงินรวมและงบการเงินเฉพาะกิจการ			
	พ.ศ. 2567		พ.ศ. 2566	
	บาท	ร้อยละของเงินกู้	บาท	ร้อยละของเงินกู้
เงินกู้ที่มีอัตราดอกเบี้ยผันแปร	85,695,875	83%	116,984,535	84%

ดอกเบี้ยของเงินกู้ที่มีอัตราดอกเบี้ยแปรผันไม่มีสาระสำคัญต่อกลุ่มกิจการ

ร้อยละของเงินกู้ยืมข้างต้นแสดงถึงสัดส่วนของเงินกู้ยืมที่มีอัตราดอกเบี้ยผันแปรต่อจำนวนเงินกู้ยืมทั้งหมด และการวิเคราะห์เงินกู้ยืมตามวันครบกำหนดได้แสดงรวมไว้ใน 5.1.3

5.1.2 ความเสี่ยงด้านเครดิต

ความเสี่ยงด้านเครดิตโดยส่วนใหญ่เกิดจากรายการเงินสดและรายการเทียบเท่าเงินสด รวมถึงความเสี่ยงด้านสินเชื่อแก่ลูกค้าและลูกหนี้ค้าง

ก) การบริหารความเสี่ยง

กลุ่มกิจการบริหารความเสี่ยงด้านเครดิตโดยการจัดกลุ่มของความเสียหาย สำหรับเงินฝากธนาคารและสถาบันการเงิน กลุ่มกิจการจะเลือกทำรายการกับสถาบันการเงินที่มีความน่าเชื่อถือที่ได้รับการจัดอันดับในระดับ B หรือสูงกว่าจากสถาบันจัดอันดับความน่าเชื่อถือที่เป็นอิสระเท่านั้น

สำหรับการทำธุรกรรมกับลูกค้า กลุ่มกิจการจะยึดการจัดอันดับจากสถาบันจัดอันดับความน่าเชื่อถือที่เป็นอิสระ ในกรณีที่ไม่มีการจัดอันดับไว้ กลุ่มกิจการจะประเมินความเสี่ยงจากคุณภาพเครดิตของลูกค้า โดยพิจารณาจากฐานะทางการเงิน ประสบการณ์ที่ผ่านมา และปัจจัยอื่นๆ และกำหนดการให้วงเงินสินเชื่อจากผลการประเมินดังกล่าวซึ่งเป็นไปตามข้อกำหนดของคณะกรรมการบริษัท ทั้งนี้ ผู้บริหารในสายงานที่เกี่ยวข้องจะทำการตรวจสอบการปฏิบัติตามข้อกำหนดด้านวงเงินเครดิตของลูกค้าอย่างสม่ำเสมอ

บริษัท ดับบลิวพี เอ็นเนอร์ยี่ จำกัด (มหาชน)
หมายเหตุประกอบงบการเงินรวมและงบการเงินเฉพาะกิจการ
สำหรับปีสิ้นสุดวันที่ 31 ธันวาคม พ.ศ. 2567

5 การจัดการความเสี่ยงทางการเงิน (ต่อ)

การขายให้กับลูกค้ารายย่อยจะชำระด้วยเงินสดหรือบัตรเครดิตเพื่อลดความเสี่ยงด้านเครดิต กลุ่มกิจการและบริษัท ไม่มีการกระจุกตัวของความเสี่ยงด้านเครดิตที่เป็นสาระสำคัญ ไม่ว่าจะเป็นการกระจุกตัวจากลูกค้าแต่ละราย หรือการกระจุกตัวในอุตสาหกรรมใดอุตสาหกรรมหนึ่ง

เงินลงทุนในตราสารหนี้ของกลุ่มกิจการและบริษัทเป็นการลงทุนที่มีความเสี่ยงต่ำ กลุ่มกิจการมีการพิจารณาการจัดอันดับด้านเครดิตของเงินลงทุนเหล่านั้นอย่างสม่ำเสมอว่ามีความเสี่ยงที่เพิ่มขึ้นหรือไม่

ข) หลักประกัน

สำหรับลูกหนี้การค้าบางรายการกลุ่มกิจการมีการขอหลักประกันในรูปแบบการค้าประกัน หรือเลตเตอร์ออฟเครดิต ซึ่งให้สิทธิกลุ่มกิจการในการเรียกชำระได้หากคู่สัญญาผิดนัดตามเงื่อนไขของสัญญา

ค) การด้อยค่าของสินทรัพย์ทางการเงิน

กลุ่มกิจการและบริษัทมีสินทรัพย์ทางการเงิน 3 ประเภทที่ต้องมีการพิจารณาตามโมเดลการวัดมูลค่าผลขาดทุนด้านเครดิตที่คาดว่าจะเกิดขึ้น

- ลูกหนี้การค้าและลูกหนี้หมุนเวียนอื่น (หมายเหตุ 10)
- เงินให้กู้ยืมระยะยาวแก่กิจการที่เกี่ยวข้องกัน (หมายเหตุ 32.3)
- เงินให้กู้ยืมระยะยาวแก่บุคคลภายนอก (หมายเหตุ 13)

แม้ว่ากลุ่มกิจการจะมีรายการเงินสดและรายการเทียบเท่าเงินสดซึ่งเข้าเงื่อนไขการพิจารณาการด้อยค่าภายใต้ TFRS 9 แต่กลุ่มกิจการพิจารณาว่าการด้อยค่าของรายการดังกล่าวเป็นจำนวนเงินที่ไม่มีความสำคัญ

ทั้งนี้ นโยบายการบัญชีสำหรับการด้อยค่าของสินทรัพย์ทางการเงินได้เปิดเผยในหมายเหตุ 4.4 ค)

5.1.3 ความเสี่ยงด้านสภาพคล่อง

การจัดการความเสี่ยงด้านสภาพคล่องอย่างรอบคอบคือการมีจำนวนเงินสดและหลักทรัพย์ที่อยู่ในความต้องการของตลาดอย่างเพียงพอและการมีแหล่งเงินทุนที่สามารถเบิกใช้ได้จากวงเงินด้านสินเชื่อที่เพียงพอต่อการชำระภาระผูกพันเมื่อถึงกำหนด ณ วันสิ้นรอบระยะเวลาบัญชี กลุ่มกิจการมีเงินสดและเงินฝากธนาคารที่สามารถเบิกใช้ได้ทันทีจำนวน 536.26 ล้านบาท (พ.ศ. 2566 : 692.95 ล้านบาท) เพื่อวัตถุประสงค์ในการบริหารสภาพคล่องของกลุ่มกิจการ จากลักษณะของการดำเนินธุรกิจของกลุ่มกิจการซึ่งเป็นธุรกิจที่มีความยืดหยุ่นและเปลี่ยนแปลงอยู่ตลอดเวลา ส่วนงานบริหารการเงินของกลุ่มกิจการได้คงไว้ซึ่งความยืดหยุ่นในแหล่งเงินทุนโดยการคงไว้ซึ่งวงเงินสินเชื่อที่เพียงพอ

5 การจัดการความเสี่ยงทางการเงิน (ต่อ)

ผู้บริหารได้พิจารณาประมาณการกระแสเงินสดของกลุ่มกิจการอย่างสม่ำเสมอโดยพิจารณาจาก ก) เงินสำรองหมุนเวียน (จากวงเงินสินเชื่อที่ยังไม่ได้เบิกใช้) และ ข) เงินสดและรายการเทียบเท่าเงินสด นอกเหนือจากนี้ กลุ่มกิจการยังได้ทำการประมาณการกระแสเงินสดในสกุลเงินหลักต่างๆ พิจารณาสินทรัพย์ที่มีสภาพคล่องสูงและอัตราส่วนสภาพคล่องตามข้อกำหนดต่าง ๆ และคงไว้ซึ่งแผนการจัดหาเงิน

ก) การจัดการด้านการจัดหาเงิน

กลุ่มกิจการมีวงเงินกู้ที่ยังไม่ได้เบิกใช้ ณ วันที่ 31 ธันวาคม มีดังต่อไปนี้

	งบการเงินรวม		งบการเงินเฉพาะกิจการ	
	พ.ศ. 2567	พ.ศ. 2566	พ.ศ. 2567	พ.ศ. 2566
	บาท	บาท	บาท	บาท
อัตราดอกเบี้ยลอยตัว				
หมดอายุภายในหนึ่งปี				
- วงเงินกู้ยืมจากสถาบันการเงิน	83,289,445	126,000,000	83,289,445	126,000,000
หมดอายุเกินกว่าหนึ่งปี				
- วงเงินกู้ยืมจากสถาบันการเงิน	929,538,400	556,139,447	929,538,400	556,139,447

ข) วันครบกำหนดของหนี้สินทางการเงิน

ตารางต่อไปนี้แสดงให้เห็นถึงหนี้สินทางการเงินที่จัดประเภทตามระยะเวลาการครบกำหนดตามสัญญา ซึ่งแสดงด้วยจำนวนเงินตามสัญญาที่ไม่ได้มีการคิดลด ทั้งนี้ ยอดคงเหลือที่ครบกำหนดภายในระยะเวลา 12 เดือน จะเท่ากับมูลค่าตามบัญชีของหนี้สินที่เกี่ยวข้องเนื่องจากการคิดลดไม่มีนัยสำคัญ

วันครบกำหนดของหนี้สินทางการเงิน	งบการเงินรวม			
	ภายใน 1 ปี	1 - 5 ปี	มากกว่า 5 ปี	รวม
	บาท	บาท	บาท	บาท
ณ วันที่ 31 ธันวาคม พ.ศ. 2567				
เงินกู้ยืมระยะสั้น				
จากสถาบันการเงิน	10,000,000	-	-	10,000,000
เจ้าหนี้การค้าและเจ้าหนี้หมุนเวียนอื่น	1,094,182,099	-	-	1,094,182,099
หนี้สินตามสัญญาเช่า	65,128,397	155,910,980	115,146,019	336,185,396
เงินกู้ยืมระยะยาวจากสถาบันการเงิน	45,807,940	49,672,206	-	95,480,146
รวมหนี้สินทางการเงินที่มีใช่อนุพันธ์	1,215,118,436	205,583,186	115,146,019	1,535,847,641

บริษัท ดับบลิวพี เอ็นเนอร์ยี่ จำกัด (มหาชน)
หมายเหตุประกอบงบการเงินรวมและงบการเงินเฉพาะกิจการ
สำหรับปีสิ้นสุดวันที่ 31 ธันวาคม พ.ศ. 2567

5 การจัดการความเสี่ยงทางการเงิน (ต่อ)

วันครบกำหนดของหนี้สินทางการเงิน	งบการเงินรวม			
	ภายใน 1 ปี	1 - 5 ปี	มากกว่า 5 ปี	รวม
	บาท	บาท	บาท	บาท
ณ วันที่ 31 ธันวาคม พ.ศ. 2566				
เงินกู้ยืมระยะสั้น				
จากสถาบันการเงิน	20,000,000	-	-	20,000,000
เจ้าหนี้การค้าและเจ้าหนี้หมุนเวียนอื่น	1,311,000,772	-	-	1,311,000,772
หนี้สินตามสัญญาเช่า	72,585,127	185,251,134	129,846,376	387,682,637
เงินกู้ยืมระยะยาวจากสถาบันการเงิน	45,539,108	151,770,433	-	197,309,541
รวมหนี้สินทางการเงินที่มีใช่อุพันธ์	1,449,125,007	337,021,567	129,846,376	1,915,992,950
งบการเงินเฉพาะกิจการ				
วันครบกำหนดของหนี้สินทางการเงิน	ภายใน 1 ปี	1 - 5 ปี	มากกว่า 5 ปี	รวม
	บาท	บาท	บาท	บาท
ณ วันที่ 31 ธันวาคม พ.ศ. 2567				
เจ้าหนี้การค้าและเจ้าหนี้หมุนเวียนอื่น	1,096,957,761	-	-	1,096,957,761
หนี้สินตามสัญญาเช่า	67,623,981	151,335,577	110,067,392	329,026,950
เงินกู้ยืมระยะยาวจากสถาบันการเงิน	45,807,940	49,672,206	-	95,480,146
รวมหนี้สินทางการเงินที่มีใช่อุพันธ์	1,210,389,682	201,007,783	110,067,392	1,521,464,857
งบการเงินเฉพาะกิจการ				
วันครบกำหนดของหนี้สินทางการเงิน	ภายใน 1 ปี	1 - 5 ปี	มากกว่า 5 ปี	รวม
	บาท	บาท	บาท	บาท
ณ วันที่ 31 ธันวาคม พ.ศ. 2566				
เจ้าหนี้การค้าและเจ้าหนี้หมุนเวียนอื่น	1,327,126,445	-	-	1,327,126,445
หนี้สินตามสัญญาเช่า	64,764,521	159,254,114	126,182,353	350,200,988
เงินกู้ยืมระยะยาวจากสถาบันการเงิน	45,539,108	151,770,433	-	197,309,541
รวมหนี้สินทางการเงินที่มีใช่อุพันธ์	1,437,430,074	311,024,547	126,182,353	1,874,636,974

5 การจัดการความเสี่ยงทางการเงิน (ต่อ)

5.1.4 ความเสี่ยงจากอัตราแลกเปลี่ยน

กลุ่มกิจการมีความเสี่ยงจากอัตราแลกเปลี่ยนเงินตราต่างประเทศจากการซื้อสินค้าจากต่างประเทศที่เป็นสกุลเงินดอลลาร์สหรัฐ กลุ่มกิจการไม่ได้ใช้อนุพันธ์ทางการเงินเพื่อป้องกันความเสี่ยงที่เกิดจากความผันผวนของอัตราแลกเปลี่ยนเงินตราต่างประเทศ

กลุ่มกิจการมีความเสี่ยงจากอัตราแลกเปลี่ยนเงินตราต่างประเทศ ณ วันสิ้นรอบระยะเวลารายงาน ซึ่งสรุปเป็นสกุลเงินบาท ดังนี้

	งบการเงินรวมและงบการเงินเฉพาะกิจการ	
	31 ธันวาคม พ.ศ. 2567	31 ธันวาคม พ.ศ. 2566
	ดอลลาร์สหรัฐ บาท	ดอลลาร์สหรัฐ บาท
เงินสดและรายการเทียบเท่าเงินสด	3,102,806	72,744,110
ลูกหนี้การค้าและลูกหนี้หมุนเวียนอื่น	48,033,275	126,825,204
เจ้าหนี้การค้าและเจ้าหนี้หมุนเวียนอื่น	41,542,641	120,922,590

การวิเคราะห์ความอ่อนไหว

ดังที่แสดงในตารางข้างต้น กลุ่มกิจการมีความเสี่ยงหลักจากการเปลี่ยนแปลงในอัตราแลกเปลี่ยนระหว่างเงินบาทและเงินดอลลาร์สหรัฐ ความอ่อนไหวในกำไรหรือขาดทุนต่อการเปลี่ยนแปลงในอัตราแลกเปลี่ยนส่วนใหญ่มาจากสินทรัพย์และหนี้สินทางการเงินในสกุลเงินดอลลาร์สหรัฐ

	งบการเงินรวม	
	ผลกระทบต่อกำไรสุทธิ	
	พ.ศ. 2567 ร้อยละ	พ.ศ. 2566 ร้อยละ
อัตราแลกเปลี่ยน บาทต่อดอลลาร์สหรัฐ - เพิ่มขึ้นร้อยละ 1 (พ.ศ. 2566 : ร้อยละ 1)*	เพิ่มขึ้น 0.62	เพิ่มขึ้น 2.62
อัตราแลกเปลี่ยน บาทต่อดอลลาร์สหรัฐ - ลดลงร้อยละ 1 (พ.ศ. 2566 : ร้อยละ 1)*	ลดลง 0.62	ลดลง 2.62

* โดยกำหนดให้ปัจจัยอื่นคงที่

บริษัท ดับบลิวพี เอ็นเนอร์ยี่ จำกัด (มหาชน)
หมายเหตุประกอบงบการเงินรวมและงบการเงินเฉพาะกิจการ
สำหรับปีสิ้นสุดวันที่ 31 ธันวาคม พ.ศ. 2567

5 การจัดการความเสี่ยงทางการเงิน (ต่อ)

	งบการเงินเฉพาะกิจการ	
	ผลกระทบต่อกำไรสุทธิ	
	พ.ศ. 2567 ร้อยละ	พ.ศ. 2566 ร้อยละ
อัตราแลกเปลี่ยน บาทต่อดอลลาร์สหรัฐ - เพิ่มขึ้นร้อยละ 1 (พ.ศ. 2566 : ร้อยละ 1)*	เพิ่มขึ้น 0.71	เพิ่มขึ้น 1.70
อัตราแลกเปลี่ยน บาทต่อดอลลาร์สหรัฐ - ลดลงร้อยละ 1 (พ.ศ. 2566 : ร้อยละ 1)*	ลดลง 0.71	ลดลง 1.70

* โดยกำหนดให้ปัจจัยอื่นคงที่

5.2 การบริหารส่วนของเงินทุน

5.2.1 การบริหารความเสี่ยง

วัตถุประสงค์ของการบริหารส่วนของทุน คือ

- รักษาไว้ซึ่งการดำเนินงานต่อเนื่องและเพื่อที่จะสามารถก่อให้เกิดผลตอบแทนแก่ผู้ถือหุ้นและยังประโยชน์ให้แก่ผู้มีส่วนได้เสียอื่นๆ และ
- รักษาโครงสร้างเงินทุนไว้ให้อยู่ในระดับที่ก่อให้เกิดประโยชน์สูงสุดและลดต้นทุนเงินทุน

ในการที่จะรักษาหรือปรับระดับโครงสร้างของเงินทุนนั้น กลุ่มกิจการอาจต้องปรับจำนวนเงินปันผลจ่าย ปรับการคืนทุนให้แก่ผู้ถือหุ้น การออกหุ้นใหม่ หรือการขายสินทรัพย์เพื่อลดภาระหนี้สิน

การคงไว้ซึ่งอัตราส่วนตามสัญญาเงินกู้ (Loan covenants)

ภายใต้เงื่อนไขของวงเงินกู้หลักของกลุ่มกิจการ กลุ่มกิจการจะต้องคงไว้ซึ่งอัตราส่วนทางการเงินดังนี้

- อัตราส่วนความสามารถในการชำระหนี้ ต้องไม่ต่ำกว่า 1.2:1 และ
- อัตราส่วนต้นทุนทางการเงินสุทธิต่อ EBITDA ต้องไม่เกิน 3:1

กลุ่มกิจการสามารถคงไว้ซึ่งอัตราส่วนทางการเงินตลอดระยะเวลารายงาน ทั้งนี้ ณ วันที่ 31 ธันวาคม พ.ศ. 2567 อัตราส่วนความสามารถในการชำระหนี้ เท่ากับ 4.22:1 (พ.ศ. 2566 : 4.02:1) และอัตราส่วนต้นทุนทางการเงินสุทธิต่อ EBITDA เท่ากับ 0.64:1 (พ.ศ. 2566 : 0.82:1)

6 มูลค่ายุติธรรม

มูลค่ายุติธรรมของสินทรัพย์ทางการเงินและหนี้สินทางการเงินที่มีอายุคงเหลือต่ำกว่าหนึ่งปีมีค่าใกล้เคียงกับมูลค่าทางบัญชี สินทรัพย์ทางการเงินและหนี้สินทางการเงินที่มีอายุคงเหลือเกินหนึ่งปีของกลุ่มกิจการส่วนใหญ่ คือเงินฝากธนาคารที่ติดภาระค้ำประกัน เงินให้กู้ยืมระยะยาวแก่บุคคลภายนอกและกิจการที่เกี่ยวข้องกัน เงินกู้ยืมจากกิจการที่เกี่ยวข้องกันและเงินกู้ยืมระยะยาวจากสถาบันการเงินที่มีอัตราดอกเบี้ยใกล้เคียงกับอัตราดอกเบี้ยในตลาด ดังนั้นฝ่ายบริหารจึงเชื่อว่ามูลค่ายุติธรรมของสินทรัพย์ทางการเงินและหนี้สินทางการเงินดังกล่าวไม่มีความต่างอย่างมีสาระสำคัญกับมูลค่าทางบัญชี

ตารางต่อไปนี้จะแสดงสินทรัพย์ทางการเงินและสินทรัพย์ที่ไม่ใช่สินทรัพย์ทางการเงินที่วัดมูลค่าหรือเปิดเผยข้อมูลมูลค่ายุติธรรมตามลำดับชั้นของมูลค่ายุติธรรม

	งบการเงินรวม			
	ข้อมูลระดับที่ 2		ข้อมูลระดับที่ 3	
	พ.ศ. 2567	พ.ศ. 2566	พ.ศ. 2567	พ.ศ. 2566
	บาท	บาท	บาท	บาท
สินทรัพย์				
สินทรัพย์ทางการเงินที่วัดมูลค่าด้วยมูลค่ายุติธรรม				
ผ่านกำไรหรือขาดทุน	192,041,784	61,296,774	-	-
อสังหาริมทรัพย์เพื่อการลงทุน (หมายเหตุ 15)	-	-	321,881,617	314,385,845
รวมสินทรัพย์ที่วัดมูลค่าด้วยมูลค่ายุติธรรม	192,041,784	61,296,774	321,881,617	314,385,845
งบการเงินเฉพาะกิจการ				
	ข้อมูลระดับที่ 2		ข้อมูลระดับที่ 3	
	พ.ศ. 2567	พ.ศ. 2566	พ.ศ. 2567	พ.ศ. 2566
	บาท	บาท	บาท	บาท
สินทรัพย์				
สินทรัพย์ทางการเงินที่วัดมูลค่าด้วยมูลค่ายุติธรรม				
ผ่านกำไรหรือขาดทุน	192,041,784	61,296,774	-	-
อสังหาริมทรัพย์เพื่อการลงทุน (หมายเหตุ 15)	-	-	296,381,617	288,885,845
รวมสินทรัพย์ที่วัดมูลค่าด้วยมูลค่ายุติธรรม	192,041,784	61,296,774	296,381,617	288,885,845

มูลค่ายุติธรรมแบ่งออกเป็นลำดับชั้นตามข้อมูลที่ใช้ดังนี้

ข้อมูลระดับ 1 : มูลค่ายุติธรรมของเครื่องมือทางการเงินอ้างอิงจากราคาเสนอซื้อปัจจุบัน ที่อ้างอิงจากตลาดหลักทรัพย์แห่งประเทศไทย

ข้อมูลระดับ 2 : มูลค่ายุติธรรมของเครื่องมือทางการเงินวัดมูลค่าโดยใช้เทคนิคการประเมินมูลค่าซึ่งใช้ข้อมูลที่สามารถสังเกตได้อย่างมีนัยสำคัญและอ้างอิงจากประมาณการของกิจการเองมาใช้น้อยที่สุดเท่าที่เป็นไปได้

ข้อมูลระดับ 3 : มูลค่ายุติธรรมของเครื่องมือทางการเงินวัดมูลค่าโดยใช้เทคนิคการประเมินมูลค่าซึ่งไม่ได้มาจากข้อมูลที่สังเกตได้ในตลาด

ไม่มีรายการโอนระหว่างระดับ 1 และระดับ 2 ของลำดับชั้นมูลค่ายุติธรรมในระหว่างปี

ไม่มีการเปลี่ยนแปลงวิธีในการประเมินมูลค่ายุติธรรมในระหว่างปี

บริษัท ดับบลิวพี เอ็นเนอร์ยี่ จำกัด (มหาชน)
หมายเหตุประกอบงบการเงินรวมและงบการเงินเฉพาะกิจการ
สำหรับปีสิ้นสุดวันที่ 31 ธันวาคม พ.ศ. 2567

6 มูลค่ายุติธรรม (ต่อ)

เทคนิคการประเมินมูลค่าที่ใช้เพื่อให้ได้มาซึ่งข้อมูลระดับ 2 ของมูลค่ายุติธรรม

มูลค่ายุติธรรมระดับ 2 ของเครื่องมือทางการเงินที่ไม่ได้มีการซื้อขายในตลาดที่มีสภาพคล่องหรือที่มีการซื้อขายในตลาดรอง วัดมูลค่าโดยใช้เทคนิคการประเมินมูลค่าซึ่งใช้ประโยชน์สูงสุดจากข้อมูลในตลาดที่สังเกตได้จากบริษัทหลักทรัพย์จัดการกองทุนซึ่งเป็นสถาบันการเงินที่อยู่ภายใต้การกำกับดูแลของสำนักงานคณะกรรมการกำกับหลักทรัพย์และตลาดหลักทรัพย์

ขั้นตอนการประเมินมูลค่ายุติธรรมและวิธีการประเมินมูลค่ายุติธรรมของสังหาริมทรัพย์เพื่อการลงทุนเปิดเผยไว้ในหมายเหตุ 15

7 ประเมินการทางบัญชีที่สำคัญ ข้อสมมติฐานและการใช้วิจารณ์ญาณ

การประมาณการ ข้อสมมติฐานและการใช้วิจารณ์ญาณ ได้มีการประเมินทบทวนอย่างต่อเนื่อง และอยู่บนพื้นฐานของประสบการณ์ในอดีตและปัจจัยอื่น ๆ ซึ่งรวมถึงการคาดการณ์ถึงเหตุการณ์ในอนาคตที่เชื่อว่ามีเหตุผลในสถานการณ์ขณะนั้น

(ก) ค่าเผื่อการด้อยค่าของสินทรัพย์

กลุ่มกิจการทดสอบการด้อยค่าของที่ดิน อาคาร และอุปกรณ์ และสินทรัพย์ไม่มีตัวตนเมื่อมีเหตุการณ์หรือสถานการณ์บ่งชี้ว่าราคาตามบัญชีอาจสูงกว่ามูลค่าที่คาดว่าจะได้รับคืนสำหรับสินทรัพย์นั้น ๆ ตามที่ได้กล่าวในหมายเหตุประกอบงบการเงินข้อ 4.9 มูลค่าที่คาดว่าจะได้รับคืนของหน่วยสินทรัพย์ที่ก่อให้เกิดเงินสด พิจารณาจากจำนวนที่สูงกว่าระหว่างมูลค่ายุติธรรมหักต้นทุนในการขายเทียบกับมูลค่าจากการใช้ การคำนวณดังกล่าวอาศัยการประมาณการของผู้บริหาร การเปลี่ยนแปลงของสมมติฐานจะมีผลต่อการเปลี่ยนแปลงของมูลค่าที่จะได้รับคืน

(ข) การระบุพันธโครงการผลประโยชน์หลังออกจากงาน

มูลค่าปัจจุบันของการระบุพันธโครงการผลประโยชน์หลังออกจากงานขึ้นอยู่กับหลายปัจจัยที่ใช้ในการคำนวณตามหลักคณิตศาสตร์ประกันภัยโดยมีข้อสมมติฐานหลายตัว รวมถึงข้อสมมติฐานเกี่ยวกับอัตราคิดลด การเปลี่ยนแปลงของข้อสมมติฐานเหล่านี้จะส่งผลกระทบต่อมูลค่าของการระบุพันธโครงการผลประโยชน์หลังออกจากงาน

กลุ่มกิจการได้พิจารณาอัตราคิดลดที่เหมาะสมในแต่ละปี ซึ่งได้แก่อัตราดอกเบี้ยที่ควรจะใช้ในการกำหนดมูลค่าปัจจุบันของประมาณการกระแสเงินสดที่คาดว่าจะต้องจ่ายการระบุพันธโครงการผลประโยชน์หลังออกจากงาน ในการพิจารณาอัตราคิดลดที่เหมาะสมกลุ่มกิจการพิจารณาใช้อัตราผลตอบแทนในตลาดของพันธบัตรรัฐบาลซึ่งเป็นสกุลเงินเดียวกับสกุลเงินที่ต้องจ่ายชำระผลประโยชน์เมื่อเกษียณอายุ และมีอายุครบกำหนดใกล้เคียงกับระยะเวลาที่ต้องจ่ายชำระการระบุพันธโครงการผลประโยชน์หลังออกจากงานที่เกี่ยวข้อง

ข้อสมมติฐานหลักอื่น ๆ สำหรับการระบุพันธโครงการผลประโยชน์หลังออกจากงานได้เปิดเผยเพิ่มเติมในหมายเหตุประกอบงบการเงินข้อ 23

7 ประเมินการทางบัญชีที่สำคัญ ข้อสมมติฐานและการใช้วิจารณญาณ (ต่อ)

(ค) การด้อยค่าของค่าความนิยม

กลุ่มกิจการทดสอบการด้อยค่าของค่าความนิยมทุกปี ตามที่ได้กล่าวในหมายเหตุประกอบงบการเงินข้อ 4.7 มูลค่าที่คาดว่าจะได้รับคืนของหน่วยสินทรัพย์ที่ก่อให้เกิดเงินสด พิจารณาจากการคำนวณมูลค่าจากการใช้ การคำนวณดังกล่าวอาศัยการประมาณการ และข้อสมมติฐานซึ่งเปิดเผยในหมายเหตุประกอบงบการเงินข้อ 18

(ง) ค่าเผื่อสินทรัพย์สูญหาย - กังบรจุแก๊สขนาดเล็ก

ผู้บริหารประมาณค่าเผื่อสินทรัพย์สูญหายสำหรับกังบรจุแก๊สตามปริมาณที่รายงานโดยผู้ประเมินอิสระ ซึ่งใช้ข้อสมมติฐานอัตราหมุนเวียนของกังบรจุแก๊ส และผลจากการตรวจนับกังบรจุแก๊สที่โรงบรจุเป็นเกณฑ์ในการประเมิน ปริมาณกังบรจุแก๊สที่ประเมินไม่อาจสรุปได้ว่าเป็นจำนวนที่แน่นอนแต่จัดทำการประเมินขึ้นตามหลักวิชาการของการประเมิน และเป็นประมาณการที่ดีที่สุดของผู้บริหารเกี่ยวกับปริมาณกังบรจุแก๊สที่สูญหายผู้บริหารจะจัดให้มีการประเมินเป็นประจำทุก ๆ 3 ปี เพื่อให้ได้ความเชื่อมั่นในประมาณการของค่าเผื่อ

(จ) ประมาณการเงินค่ามัดจำรับค่ากังบรจุแก๊สขนาดเล็ก

ผู้บริหารประมาณการเงินค่ามัดจำรับค่ากังบรจุแก๊สที่หมุนเวียนและที่ใช้โดยผู้บริโภค โดยยึดปริมาณกังบรจุแก๊สที่ประเมินโดยผู้ประเมินอิสระ และใช้ค่าเฉลี่ยของเงินมัดจำของกังบรจุแก๊สในแต่ละปีในการคำนวณประมาณการเงินค่ามัดจำรับ ผู้บริหารเชื่อว่าประมาณการดังกล่าวทำให้หนี้สินที่อาจเกิดจากการคืนเงินมัดจำแสดงไว้ในงบการเงินด้วยหลักความระมัดระวังอย่างเต็มที่

8 ข้อมูลจำแนกตามส่วนงาน

กลุ่มกิจการได้พิจารณาการนำเสนอข้อมูลการเงินตามส่วนงานทั้งในส่วนของการแสดงส่วนงานธุรกิจ และส่วนงานภูมิศาสตร์ในลักษณะเดียวกับรายงานภายในที่นำเสนอต่อผู้มีอำนาจตัดสินใจสูงสุดด้านการดำเนินงาน ผู้มีอำนาจตัดสินใจสูงสุดด้านการดำเนินงานหมายถึงบุคคลที่มีหน้าที่ในการจัดสรรทรัพยากรและประเมินผลการปฏิบัติงานของส่วนงานดำเนินงาน ซึ่งพิจารณาว่าคือคณะกรรมการบริหารของบริษัทที่ทำการตัดสินใจเชิงกลยุทธ์ โดยพิจารณาผลการดำเนินงานจากกำไรขั้นต้นเป็นหลัก

ส่วนงานธุรกิจ

การดำเนินงานของบริษัทและบริษัทย่อย (“กลุ่มกิจการ”) ประกอบด้วยส่วนงานหลักดังนี้

- 1) การจำหน่ายก๊าซปิโตรเลียมเหลว ผลิตภัณฑ์จากปิโตรเลียม และธุรกิจอื่นที่เกี่ยวข้อง
- 2) การให้บริการขนส่งน้ำมัน แก๊ส และเคมีภัณฑ์ต่างๆ

โดยส่วนงานที่รายงาน แบ่งตามส่วนงานที่นำเสนอและได้รับการสอบทานโดยผู้มีอำนาจตัดสินใจสูงสุดด้านการดำเนินงานซึ่งได้แก่ประธานกรรมการบริหารและคณะกรรมการบริหาร

บริษัท ดับบลิวพี เอ็นเนอร์ยี่ จำกัด (มหาชน)
หมายเหตุประกอบงบการเงินรวมและงบการเงินเฉพาะกิจการ
สำหรับปีสิ้นสุดวันที่ 31 ธันวาคม พ.ศ. 2567

8 ข้อมูลจำแนกตามส่วนงาน (ต่อ)

งบการเงินจำแนกตามส่วนงานธุรกิจ มีดังต่อไปนี้

	สำหรับปีสิ้นสุดวันที่ 31 ธันวาคม พ.ศ. 2567		
	จำนวน		
	กำไรสุทธิ	บริการขนส่ง	งบการเงินรวม
	บาท	บาท	บาท
รายได้จากส่วนงานธุรกิจ	19,946,873,045	245,999,267	20,192,872,312
รายได้ระหว่างส่วนงานธุรกิจ	(1,193,392,442)	(229,704,996)	(1,423,097,438)
รวมรายได้	18,753,480,603	16,294,271	18,769,774,874
ผลการดำเนินงานตามส่วนงาน	200,493,977	17,583,306	218,077,283
รายการระหว่างกัน			(13,454,134)
ต้นทุนทางการเงิน			(24,497,567)
กำไรก่อนภาษีเงินได้			180,125,582
ภาษีเงินได้			(39,248,688)
กำไรสุทธิ			140,876,894
จังหวะเวลาการรับรู้รายได้			
เมื่อปฏิบัติตามภาระที่ต้องปฏิบัติเสร็จสิ้น (point in time)	18,728,059,831	-	18,728,059,831
ตลอดช่วงเวลาที่ปฏิบัติตามภาระที่ต้องปฏิบัติ (over time)	25,420,772	16,294,271	41,715,043
รวมรายได้	18,753,480,603	16,294,271	18,769,774,874

8 ข้อมูลจำแนกตามส่วนงาน (ต่อ)

สำหรับปีสิ้นสุดวันที่ 31 ธันวาคม พ.ศ. 2566			
	จำหน่วย		
	ก๊าซปิโตรเลียมเหลว		
	และธุรกิจอื่นที่เกี่ยวข้อง	บริการขนส่ง	งบการเงินรวม
	บาท	บาท	บาท
รายได้จากส่วนงานธุรกิจ	19,068,878,279	221,067,082	19,289,945,361
รายได้ระหว่างส่วนงานธุรกิจ	(1,153,680,800)	(203,179,401)	(1,356,860,201)
รวมรายได้	17,915,197,479	17,887,681	17,933,085,160
ผลการดำเนินงานตามส่วนงาน	233,502,091	13,949,055	247,451,146
รายการระหว่างกัน			(59,037,895)
ต้นทุนทางการเงิน			(27,318,740)
กำไรก่อนภาษีเงินได้			161,094,511
ภาษีเงินได้			(38,832,035)
กำไรสุทธิ			122,262,476
จังหวะเวลาการรับรู้รายได้			
เมื่อปฏิบัติตามภาระที่ต้องปฏิบัติเสร็จสิ้น (point in time)	17,900,624,510	-	17,900,624,510
ตลอดช่วงเวลาที่ต้องปฏิบัติตามภาระที่ต้องปฏิบัติ (over time)	14,572,969	17,887,681	32,460,650
รวมรายได้	17,915,197,479	17,887,681	17,933,085,160

ข้อมูลเกี่ยวกับภูมิศาสตร์

งบการเงินจำแนกตามภูมิศาสตร์ สำหรับปีสิ้นสุดวันที่ 31 ธันวาคม มีดังต่อไปนี้

	งบการเงินรวม	
	พ.ศ. 2567	พ.ศ. 2566
	บาท	บาท
รายได้ตามภูมิศาสตร์		
ไทย	17,674,329,190	17,105,962,402
เวียดนาม	596,056,836	569,201,130
สิงคโปร์	499,388,848	257,921,628
รวมรายได้	18,769,774,874	17,933,085,160

ข้อมูลเกี่ยวกับลูกค้ารายใหญ่

กลุ่มกิจการไม่มีลูกค้ารายใดรายหนึ่งเป็นลูกค้ารายใหญ่ เนื่องจากลูกค้าของกลุ่มกิจการมีลูกค้าเป็นจำนวนมาก

บริษัท ดับบลิวพี เอ็นเนอร์ยี่ จำกัด (มหาชน)
หมายเหตุประกอบงบการเงินรวมและงบการเงินเฉพาะกิจการ
สำหรับปีสิ้นสุดวันที่ 31 ธันวาคม พ.ศ. 2567

9 เงินสดและรายการเทียบเท่าเงินสด

	งบการเงินรวม		งบการเงินเฉพาะกิจการ	
	พ.ศ. 2567	พ.ศ. 2566	พ.ศ. 2567	พ.ศ. 2566
	บาท	บาท	บาท	บาท
เงินสดในมือ	1,542,645	1,719,858	245,110	220,918
เงินฝากธนาคาร	534,715,651	691,227,675	417,191,690	518,660,359
	536,258,296	692,947,533	417,436,800	518,881,277

เงินฝากธนาคารมีอัตราดอกเบี้ยที่แท้จริงอยู่ระหว่างร้อยละ 0.1 ถึง 1.9 ต่อปี (พ.ศ. 2566 : ร้อยละ 0.1 ถึง 2.0 ต่อปี)

10 ลูกหนี้การค้าและลูกหนี้หมุนเวียนอื่น

	งบการเงินรวม		งบการเงินเฉพาะกิจการ	
	พ.ศ. 2567	พ.ศ. 2566	พ.ศ. 2567	พ.ศ. 2566
	บาท	บาท	บาท	บาท
ลูกหนี้การค้า - กิจการอื่น	1,482,810,462	1,549,317,105	1,421,113,551	1,448,127,226
ลูกหนี้การค้า - กิจการที่เกี่ยวข้องกัน (หมายเหตุ 32.2)	-	-	146,124,088	211,670,432
หัก ค่าเผื่อผลขาดทุนที่คาดว่าจะเกิดขึ้น	(32,653,300)	(31,809,735)	(23,324,624)	(21,766,274)
ลูกหนี้การค้า - สุทธิ	1,450,157,162	1,517,507,370	1,543,913,015	1,638,031,384
ลูกหนี้การค้าที่อยู่ระหว่างการดำเนินการคดี	1,470,713,081	1,470,713,081	1,470,713,081	1,470,713,081
หัก ค่าเผื่อผลขาดทุนที่คาดว่าจะเกิดขึ้น	(1,470,713,081)	(1,470,713,081)	(1,470,713,081)	(1,470,713,081)
ลูกหนี้การค้าที่อยู่ระหว่างการดำเนินการคดี - สุทธิ	-	-	-	-
ลูกหนี้อื่นที่อยู่ระหว่างการดำเนินการคดี	49,121,202	49,121,202	49,121,202	49,121,202
หัก ค่าเผื่อผลขาดทุนที่คาดว่าจะเกิดขึ้น	(49,121,202)	(49,121,202)	(49,121,202)	(49,121,202)
ลูกหนี้อื่นที่อยู่ระหว่างการดำเนินการคดี - สุทธิ	-	-	-	-
ลูกหนี้จากผู้รับเหมาช่วง	40,620,237	40,620,237	40,620,237	40,620,237
ลูกหนี้อื่น	53,705,401	56,581,678	48,797,284	52,028,759
ลูกหนี้อื่น - กิจการที่เกี่ยวข้องกัน (หมายเหตุ 32.2)	-	-	1,596	51,217
ลูกหนี้ภาษีเงินได้หัก ณ ที่จ่าย	1,924,139	2,306,692	-	-
ดอกเบี้ยค้างรับ	14,986,744	15,106,785	7,640,146	7,760,187
เงินทดรองจ่าย	12,024,127	6,813,577	11,709,368	6,415,136
ค่าใช้จ่ายจ่ายล่วงหน้า	28,845,573	27,048,423	24,354,800	23,156,767
หัก ค่าเผื่อผลขาดทุนที่คาดว่าจะเกิดขึ้น	(99,564,819)	(99,564,819)	(91,523,221)	(91,523,221)
ลูกหนี้อื่น - สุทธิ	52,541,402	48,912,573	41,600,210	38,509,082
รวมลูกหนี้การค้าและลูกหนี้หมุนเวียนอื่น - สุทธิ	1,502,698,564	1,566,419,943	1,585,513,225	1,676,540,466

10 ลูกหนี้การค้าและลูกหนีหุมนเวียนอื่น (ต่อ)

ค่าเผื่อผลขาดทุนของลูกหนี้การค้า

ค่าเผื่อผลขาดทุนที่คาดว่าจะเกิดขึ้นของลูกหนี้การค้า มีรายละเอียดดังนี้

	งบการเงินรวม					
	ยังไม่ถึงกำหนดชำระ	ไม่เกิน 3 เดือน	3 - 6 เดือน	6 - 12 เดือน	เกินกว่า 12 เดือน	รวม
	บาท	บาท	บาท	บาท	บาท	บาท
ณ วันที่ 31 ธันวาคม พ.ศ. 2567						
มูลค่าตามบัญชีขั้นต้น						
- ลูกหนี้การค้า	1,274,610,161	171,948,050	323,206	602,976	35,326,069	1,482,810,462
ค่าเผื่อผลขาดทุน	-	2,904,593	158,932	279,834	29,309,941	32,653,300
ณ วันที่ 31 ธันวาคม พ.ศ. 2566						
มูลค่าตามบัญชีขั้นต้น						
- ลูกหนี้การค้า	1,361,528,850	145,482,563	1,260,793	2,635,303	38,409,596	1,549,317,105
ค่าเผื่อผลขาดทุน	-	2,457,531	619,979	1,223,014	27,509,211	31,809,735

	งบการเงินเฉพาะกิจการ					
	ยังไม่ถึงกำหนดชำระ	ไม่เกิน 3 เดือน	3 - 6 เดือน	6 - 12 เดือน	เกินกว่า 12 เดือน	รวม
	บาท	บาท	บาท	บาท	บาท	บาท
ณ วันที่ 31 ธันวาคม พ.ศ. 2567						
มูลค่าตามบัญชีขั้นต้น						
- ลูกหนี้การค้า	1,376,960,137	164,865,364	55,212	215,512	25,141,414	1,567,237,639
ค่าเผื่อผลขาดทุน	-	269,900	2,185	7,504	23,045,035	23,324,624
ณ วันที่ 31 ธันวาคม พ.ศ. 2566						
มูลค่าตามบัญชีขั้นต้น						
- ลูกหนี้การค้า	1,493,340,884	135,663,634	697,145	2,520,626	27,575,369	1,659,797,658
ค่าเผื่อผลขาดทุน	-	194,859	256,473	2,064,717	19,250,225	21,766,274

บริษัท ดับบลิวพี เอ็นเนอร์ยี่ จำกัด (มหาชน)
หมายเหตุประกอบงบการเงินรวมและงบการเงินเฉพาะกิจการ
สำหรับปีสิ้นสุดวันที่ 31 ธันวาคม พ.ศ. 2567

11 สินทรัพย์ทางการเงินและหนี้สินทางการเงิน

กลุ่มกิจการมีเครื่องมือทางการเงิน ดังต่อไปนี้

	งบการเงินรวม		งบการเงินเฉพาะกิจการ	
	พ.ศ. 2567	พ.ศ. 2566	พ.ศ. 2567	พ.ศ. 2566
	บาท	บาท	บาท	บาท
สินทรัพย์ทางการเงิน				
สินทรัพย์ทางการเงินที่วัดด้วยราคาทุนตัดจำหน่าย				
- เงินสดและรายการเทียบเท่าเงินสด	536,258,296	692,947,533	417,436,800	518,881,277
- ลูกหนี้การค้าและลูกหนี้หมุนเวียนอื่น	1,460,279,725	1,530,251,251	1,549,824,057	1,646,968,563
- เงินฝากธนาคารที่ติดภาระค้ำประกัน	72,428,461	175,418,086	40,471,961	163,461,586
- เงินให้กู้ยืมระยะยาวแก่บุคคลภายนอก	26,625,355	3,000,000	3,000,000	3,000,000
- เงินให้กู้ยืมระยะยาวแก่กิจการที่เกี่ยวข้องกัน	-	-	58,711,321	8,560,939
- สินทรัพย์ทางการเงินอื่น	35,055,263	23,797,266	35,680,012	37,753,673
สินทรัพย์ทางการเงินที่วัดมูลค่าด้วยมูลค่ายุติธรรมผ่านกำไรขาดทุน (FVPL)	192,041,784	61,296,774	192,041,784	61,296,774
	2,322,688,884	2,486,710,910	2,297,165,935	2,439,922,812
หนี้สินทางการเงิน				
หนี้สินทางการเงินที่วัดด้วยราคาทุนตัดจำหน่าย				
- เงินกู้ยืมระยะสั้นจากสถาบันการเงิน	10,000,000	20,000,000	-	-
- เจ้าหนี้การค้าและเจ้าหนี้หมุนเวียนอื่น	1,094,182,099	1,311,000,772	1,096,957,761	1,327,126,445
- เงินกู้ยืมระยะยาวจากสถาบันการเงิน	93,356,365	138,895,473	93,356,365	138,895,473
- หนี้สินตามสัญญาเช่า	281,131,252	321,993,614	275,413,306	288,704,485
- เงินมัดจำรับ	3,787,717,641	3,770,799,153	3,780,185,516	3,765,089,512
- หนี้สินทางการเงินอื่น	48,842,225	24,855,813	48,183,848	23,449,742
	5,315,229,582	5,587,544,825	5,294,096,796	5,543,265,657

11 สินทรัพย์ทางการเงินและหนี้สินทางการเงิน (ต่อ)

11.1 สินทรัพย์ทางการเงินที่วัดมูลค่าด้วย FVPL

ก) การจัดประเภทรายการสินทรัพย์ทางการเงินที่วัดมูลค่าด้วย FVPL

สินทรัพย์ทางการเงินที่วัดมูลค่าด้วยมูลค่ายุติธรรมผ่านกำไรขาดทุนประกอบด้วยรายการต่อไปนี้

	งบการเงินรวมและ งบการเงินเฉพาะกิจการ	
	พ.ศ. 2567	พ.ศ. 2566
	บาท	บาท
สินทรัพย์หมุนเวียน		
ตราสารทุน	192,041,784	61,296,774

ข) รายการที่รับรู้ในกำไรหรือขาดทุน

รายการกำไรรับรู้ในกำไรหรือขาดทุนสำหรับปีมีดังนี้

	งบการเงินรวมและ งบการเงินเฉพาะกิจการ	
	พ.ศ. 2567	พ.ศ. 2566
	บาท	บาท
กำไรจากมูลค่ายุติธรรมของเงินลงทุนในตราสารทุนที่วัดมูลค่าด้วย FVPL	1,211,762	1,424,046

ค) รายการที่รับรู้ในกำไรหรือขาดทุน

สำหรับปีสิ้นสุดวันที่ 31 ธันวาคม	งบการเงินรวม และงบการเงินเฉพาะกิจการ	
	พ.ศ. 2567	พ.ศ. 2566
	บาท	บาท
ราคาตามบัญชีต้นรอบระยะเวลา - สุทธิ	61,296,774	91,127,639
ซื้อ	228,569,493	30,000,000
ขาย	(99,036,245)	(61,254,911)
กำไรจากมูลค่ายุติธรรมของเงินลงทุนในตราสารทุนที่วัดมูลค่าด้วย FVPL	1,211,762	1,424,046
ราคาตามบัญชีสิ้นรอบระยะเวลา - สุทธิ	192,041,784	61,296,774

บริษัท ดับบลิวพี เอ็นเนอร์ยี่ จำกัด (มหาชน)
หมายเหตุประกอบงบการเงินรวมและงบการเงินเฉพาะกิจการ
สำหรับปีสิ้นสุดวันที่ 31 ธันวาคม พ.ศ. 2567

11 สินทรัพย์ทางการเงินและหนี้สินทางการเงิน (ต่อ)

การซื้อขายที่สำคัญระหว่างปี

ในระหว่างปี พ.ศ. 2567 กลุ่มกิจการและบริษัทมีรายการซื้อหลักทรัพย์ซึ่งวัดมูลค่าด้วยมูลค่ายุติธรรมผ่านกำไรขาดทุนเป็นจำนวนเงิน 228.57 ล้านบาท (พ.ศ. 2566 : 30.00 ล้านบาท) และบริษัทมีรายการขายหลักทรัพย์ซึ่งวัดมูลค่ายุติธรรมผ่านกำไรขาดทุนเป็นจำนวนเงิน 99.04 ล้านบาท (พ.ศ. 2566 : 61.25 ล้านบาท)

12 สินค้ำคงเหลือ

	งบการเงินรวม		งบการเงินเฉพาะกิจการ	
	พ.ศ. 2567	พ.ศ. 2566	พ.ศ. 2567	พ.ศ. 2566
	บาท	บาท	บาท	บาท
สินค้าสำเร็จรูป	482,984,025	457,998,488	469,635,826	448,678,544

ต้นทุนขายที่รับรู้ในงบกำไรขาดทุนระหว่างปี พ.ศ. 2567 และ พ.ศ. 2566 มีดังนี้

	งบการเงินรวม		งบการเงินเฉพาะกิจการ	
	พ.ศ. 2567	พ.ศ. 2566	พ.ศ. 2567	พ.ศ. 2566
	บาท	บาท	บาท	บาท
สินค้าคงเหลือที่รับรู้เป็นค่าใช้จ่าย	16,455,597,927	15,878,058,924	16,482,059,706	15,898,880,944

กลุ่มกิจการไม่มีรายการค่าเผื่อสินค้าคงเหลือที่เคยรับรู้ปัจจุบันและปีก่อนหน้า

13 เงินให้กู้ยืมระยะยาวแก่บุคคลภายนอก

การเปลี่ยนแปลงของเงินให้กู้ยืมระยะยาวแก่บุคคลภายนอกสามารถวิเคราะห์ได้ดังนี้

	งบการเงินรวม	งบการเงินเฉพาะกิจการ
	บาท	บาท
ยอดต้นปี	3,000,000	3,000,000
กู้เพิ่ม	25,000,000	-
รับชำระคืน	(1,374,645)	-
ยอดสิ้นปี	26,625,355	3,000,000

13 เงินให้กู้ยืมระยะยาวแก่บุคคลภายนอก (ต่อ)

เงินให้กู้ยืมระยะยาวแก่บุคคลภายนอกจำนวน 23.63 ล้านบาท ในงบการเงินรวม (31 ธันวาคม พ.ศ. 2566 : ไม่มี) เป็นเงินให้กู้ยืมในสกุลเงินบาท และมีอัตราดอกเบี้ยร้อยละ 8.00 ต่อปี ครบกำหนดชำระในปี พ.ศ. 2572

เงินให้กู้ยืมระยะยาวแก่บุคคลภายนอกจำนวน 3.00 ล้านบาท ในงบการเงินรวมและงบการเงินเฉพาะกิจการ (31 ธันวาคม พ.ศ. 2566 : 3.00 ล้านบาท) เป็นเงินให้กู้ยืมในสกุลเงินบาทที่ไม่มีอัตราดอกเบี้ย ครบกำหนดชำระในปี พ.ศ. 2569

14 เงินลงทุนในบริษัทย่อย

14.1 การเปลี่ยนแปลงของเงินลงทุนในบริษัทย่อย

การเปลี่ยนแปลงของเงินลงทุนในบริษัทย่อยสำหรับปีสิ้นสุดวันที่ 31 ธันวาคม มีดังนี้

	งบการเงินเฉพาะกิจการ	
	พ.ศ. 2567	พ.ศ. 2566
	บาท	บาท
ราคาตามบัญชีต้นปี	543,395,414	543,395,414
ซื้อบริษัทย่อย	-	-
ราคาตามบัญชีสิ้นปี	543,395,414	543,395,414

พ.ศ. 2567

การลงทุนเพิ่มโดยบริษัทย่อย

บริษัท ดับบลิวพี แก๊ส จำกัด

เมื่อวันที่ 15 ตุลาคม พ.ศ. 2567 ที่ประชุมคณะกรรมการบริษัท ครั้งที่ 5/2567 ของบริษัท ดับบลิวพี แก๊ส จำกัด ได้มีมติอนุมัติการลงทุนเพิ่ม ในหุ้นสามัญที่ออกใหม่ทั้งหมดของบริษัท ไทยแก๊ส คอร์ปอเรชั่น จำกัด ซึ่งเป็นบริษัทย่อยของบริษัท ดับบลิวพี แก๊ส จำกัด จำนวน 0.10 ล้านหุ้น มูลค่าที่ตราไว้หุ้นละ 100 บาท รวมเป็นจำนวนเงิน 10 ล้านบาท ภายหลังการลงทุน สัดส่วนในความเป็นเจ้าของบริษัท ไทยแก๊ส คอร์ปอเรชั่น จำกัด ของบริษัท ดับบลิวพี แก๊ส จำกัด เปลี่ยนแปลงจากร้อยละ 79.99 เป็นร้อยละ 81.36 โดยบริษัท ไทยแก๊ส คอร์ปอเรชั่น จำกัด ได้รับชำระค่าหุ้นแล้วเต็มจำนวนจากบริษัท ดับบลิวพี แก๊ส จำกัด และได้จดทะเบียนเพิ่มทุนดังกล่าวกับกระทรวงพาณิชย์เมื่อวันที่ 18 ตุลาคม พ.ศ. 2567

บริษัท ดับบลิวพี เอ็นเนอร์ยี่ จำกัด (มหาชน)
หมายเหตุประกอบงบการเงินรวมและงบการเงินเฉพาะกิจการ
สำหรับปีสิ้นสุดวันที่ 31 ธันวาคม พ.ศ. 2567

14 เงินลงทุนในบริษัทย่อย (ต่อ)

พ.ศ. 2566

การลงทุนเพิ่มโดยบริษัทย่อย

บริษัท ไทยแก๊ส คอร์ปอเรชั่น จำกัด

เมื่อวันที่ 31 สิงหาคม พ.ศ. 2566 บริษัท ไทยแก๊ส คอร์ปอเรชั่น จำกัด ลงทุนเพิ่มในหุ้นสามัญที่ออกใหม่ทั้งหมดของบริษัท ฟรีเมียร์ แครรีเออร์ จำกัด ซึ่งเป็นบริษัทย่อยของบริษัท ไทยแก๊ส คอร์ปอเรชั่น จำกัด จำนวน 0.64 ล้านหุ้น มูลค่าที่ตราไว้หุ้นละ 100 บาท รวมเป็นจำนวนเงิน 64.00 ล้านบาท การลงทุนเพิ่มดังกล่าวไม่ทำให้สัดส่วนในการลงทุนในบริษัท ฟรีเมียร์ แครรีเออร์ จำกัดของบริษัท ไทยแก๊ส คอร์ปอเรชั่น จำกัด เปลี่ยนแปลงไป โดยบริษัท ฟรีเมียร์ แครรีเออร์ จำกัด ได้รับชำระค่าหุ้นเต็มจำนวนจากบริษัท ไทยแก๊ส คอร์ปอเรชั่น จำกัด และได้จดทะเบียนเพิ่มทุนดังกล่าวกับกระทรวงพาณิชย์เมื่อวันที่ 12 กันยายน พ.ศ. 2566

การจำหน่ายเงินลงทุนโดยบริษัทย่อย

บริษัท ฟรีเมียร์ แครรีเออร์ จำกัด

เมื่อวันที่ 18 กันยายน พ.ศ. 2566 บริษัท ไทยแก๊ส คอร์ปอเรชั่น จำกัด ซึ่งเป็นบริษัทย่อยของบริษัท ได้จำหน่ายเงินลงทุนทั้งหมดในบริษัท ฟรีเมียร์ แครรีเออร์ จำกัด ให้กับบริษัท อีเกิ้ล อินเทอร์เน็ตทรานส์ จำกัด ซึ่งเป็นบริษัทย่อยของบริษัท โดยได้รับเงินเป็นจำนวนเงินทั้งสิ้น 20.88 ล้านบาท รายการดังกล่าวถือเป็นการจัดโครงสร้างภายใต้กลุ่มกิจการจึงไม่ส่งผลกระทบต่องบการเงินรวมของกลุ่มกิจการ

14 เงินลงทุนในบริษัทย่อย (ต่อ)

14.2 รายละเอียดของเงินลงทุนในบริษัทย่อย

กลุ่มกิจการมีบริษัทย่อย ณ วันที่ 31 ธันวาคม พ.ศ. 2567 และ พ.ศ. 2566 ดังต่อไปนี้ บริษัทดังกล่าวได้รวมอยู่ในการจัดทำงบการเงินรวมของกลุ่มกิจการ บริษัทย่อยดังกล่าว มีเงินทุนเป็นหุ้นสามัญเท่านั้น โดยกลุ่มกิจการถือหุ้นทางตรง สัดส่วนของส่วนได้เสียในความเป็นเจ้าของที่กลุ่มกิจการถืออยู่เท่ากับสิทธิในการออกเสียงในบริษัทย่อยที่ถือโดยกลุ่มกิจการ

กลุ่มกิจการและบริษัท

ชื่อ	สถานที่หลัก ในการประกอบ		สัดส่วนของหุ้นสามัญ ที่ถือโดยบริษัทใหญ่		สัดส่วนของหุ้นสามัญ ที่ถือโดยกลุ่มกิจการ		สัดส่วนของหุ้นสามัญ ที่ถือโดยส่วนได้เสีย ที่ไม่มีอำนาจควบคุม	
	ธุรกิจ/ประเทศ ที่จดทะเบียนจัดตั้ง	ลักษณะ ของธุรกิจ	พ.ศ. 2567	พ.ศ. 2566	พ.ศ. 2567	พ.ศ. 2566	พ.ศ. 2567	พ.ศ. 2566
			ร้อยละ	ร้อยละ	ร้อยละ	ร้อยละ	ร้อยละ	ร้อยละ
บริษัทย่อย								
บริษัท อีเกิ้ล	ประเทศไทย	ธุรกิจบริการ	99.99	99.99	-	-	0.01	0.01
อินเตอร์ทรานส์ จำกัด		ขนส่งแก๊สทางบก						
บริษัท ดับบลิวพี แก๊ส จำกัด	ประเทศไทย	ธุรกิจสถานี บริการ	99.99	99.99	-	-	0.01	0.01
บริษัท ดับบลิวพี โซลูชั่นส์ จำกัด	ประเทศไทย	การลงทุน	99.99	99.99	-	-	0.01	0.01
บริษัท ไทยแก๊สโซลีนเดอร์ จำกัด	ประเทศไทย	ธุรกิจซ่อมถังแก๊ส	99.99	99.99	-	-	0.01	0.01
บริษัทย่อยภายใต้บริษัท อีเกิ้ล อินเตอร์ทรานส์ จำกัด								
บริษัท โลจิสติก	ประเทศไทย	ธุรกิจให้เช่า	-	-	99.98	99.98	0.02	0.02
เอ็นเตอร์ไพรซ์ จำกัด		รถขนส่งขนาดเล็ก						
บริษัท พรีเมียร์ แครีเออร์ จำกัด	ประเทศไทย	ธุรกิจบริการขนส่ง แก๊สทางบก	-	-	99.99	99.99	0.01	0.01
บริษัทย่อยภายใต้บริษัท ดับบลิวพี โซลูชั่นส์ จำกัด								
บริษัท ดับบลิวพี โซลาร์ จำกัด	ประเทศไทย	ธุรกิจผลิต และจำหน่ายไฟฟ้า	-	-	99.99	99.99	0.01	0.01
บริษัทย่อยภายใต้บริษัท ดับบลิวพี แก๊ส จำกัด								
บริษัท ไทยแก๊ส	ประเทศไทย	ธุรกิจค้าแก๊ส	-	-	81.36	79.99	18.64	20.01
คอร์ปอเรชั่น จำกัด		ปิโตรเลียมเหลว						

กลุ่มกิจการมีส่วนได้เสียที่ไม่มีอำนาจควบคุมจำนวน 6,251,616 บาท (พ.ศ. 2566 : 7,564,735 บาท) โดยส่วนได้เสียที่ไม่มีอำนาจควบคุมจำนวน 6,133,001 บาทเป็นของบริษัท ไทยแก๊ส คอร์ปอเรชั่น จำกัด ส่วนได้เสียที่ไม่มีอำนาจควบคุมของบริษัทย่อยอื่นไม่มีสาระสำคัญ

บริษัท ดับบลิวพี เอ็นเนอร์ยี่ จำกัด (มหาชน)
หมายเหตุประกอบงบการเงินรวมและงบการเงินเฉพาะกิจการ
สำหรับปีสิ้นสุดวันที่ 31 ธันวาคม พ.ศ. 2567

14 เงินลงทุนในบริษัทย่อย (ต่อ)

ข้อมูลทางการเงินโดยสรุปของบริษัทย่อยที่มีส่วนได้เสียที่ไม่มีอำนาจควบคุมที่มีสาระสำคัญ

รายละเอียดด้านล่างแสดงข้อมูลทางการเงินโดยสรุปของบริษัทย่อยแต่ละรายที่มีส่วนได้เสียที่ไม่มีอำนาจควบคุมที่มีสาระสำคัญ
ต่อกลุ่มกิจการ จำนวนที่เปิดเผยมสำหรับบริษัทย่อยแต่ละรายแสดงด้วยจำนวนก่อนการตัดรายการระหว่างกัน

งบฐานะการเงินโดยสรุป

	บริษัท ไทยแก๊ส คอร์ปอเรชั่น จำกัด	
	ณ 31 ธันวาคม	ณ 31 ธันวาคม
	พ.ศ. 2567	พ.ศ. 2566
	บาท	บาท
สินทรัพย์หมุนเวียน	84,640,763	158,872,424
หนี้สินหมุนเวียน	(171,408,323)	(249,682,847)
รวมสินทรัพย์หมุนเวียนสุทธิ	(86,767,560)	(90,810,423)
สินทรัพย์ไม่หมุนเวียน	159,307,247	156,685,403
หนี้สินไม่หมุนเวียน	(40,350,171)	(31,923,769)
รวมสินทรัพย์ไม่หมุนเวียนสุทธิ	118,957,076	124,761,634
สินทรัพย์สุทธิ	32,189,516	33,951,211

งบกำไรขาดทุนเบ็ดเสร็จโดยสรุป

สำหรับปีสิ้นสุดวันที่ 31 ธันวาคม	บริษัท ไทยแก๊ส คอร์ปอเรชั่น จำกัด	
	พ.ศ. 2567	พ.ศ. 2566
	บาท	บาท
รายได้	1,311,656,535	1,329,730,968
ขาดทุนสุทธิ	(11,761,695)	(41,001,187)
ขาดทุนเบ็ดเสร็จรวม	(11,761,695)	(41,001,187)
ขาดทุนส่วนที่เป็นของส่วนได้เสียที่ไม่มีอำนาจควบคุม	(2,192,380)	(8,204,337)

14 เงินลงทุนในบริษัทย่อย (ต่อ)

งบกระแสเงินสดโดยสรุป

สำหรับปีสิ้นสุดวันที่ 31 ธันวาคม

บริษัท ไทยแก๊ส คอร์ปอเรชั่น จำกัด

	พ.ศ. 2567	พ.ศ. 2566
	บาท	บาท
เงินสดสุทธิ(ใช้ไปใน)ได้มาจากกิจกรรมดำเนินงาน	(22,338,303)	38,759,220
เงินสดสุทธิ(ใช้ไปใน)ได้มาจากกิจกรรมลงทุน	(23,799,464)	17,250,861
เงินสดสุทธิได้มา(ใช้ไปใน)จากกิจกรรมจัดหาเงิน	7,720,676	(57,235,933)
เงินสดและรายการเทียบเท่าเงินสดลดลงสุทธิ	(38,417,091)	(1,225,852)

15 อสังหาริมทรัพย์เพื่อการลงทุน

	งบการเงินรวม		งบการเงินเฉพาะกิจการ	
	พ.ศ. 2567	พ.ศ. 2566	พ.ศ. 2567	พ.ศ. 2566
	บาท	บาท	บาท	บาท
ณ วันที่ 1 มกราคม				
ราคาทุน	300,142,559	275,734,597	280,985,809	256,577,847
หัก ค่าเสื่อมราคาสะสม	(13,960,919)	(6,988,117)	(13,960,919)	(6,988,117)
ราคาตามบัญชีสุทธิ	286,181,640	268,746,480	267,024,890	249,589,730
สำหรับปีสิ้นสุดวันที่ 31 ธันวาคม				
ราคาตามบัญชีต้นปี - สุทธิ	286,181,640	268,746,480	267,024,890	249,589,730
การซื้อเพิ่มขึ้น	40,000	16,189,200	40,000	16,189,200
การโอนเข้าจากที่ดิน อาคารและอุปกรณ์				
(หมายเหตุ 16)	-	8,218,762	-	8,218,762
ค่าเสื่อมราคา	(7,193,243)	(6,972,802)	(7,193,243)	(6,972,802)
ราคาตามบัญชีสิ้นปี - สุทธิ	279,028,397	286,181,640	259,871,647	267,024,890
ณ วันที่ 31 ธันวาคม				
ราคาทุน	300,182,559	300,142,559	281,025,809	280,985,809
หัก ค่าเสื่อมราคาสะสม	(21,154,162)	(13,960,919)	(21,154,162)	(13,960,919)
ราคาตามบัญชีสุทธิ	279,028,397	286,181,640	259,871,647	267,024,890
มูลค่ายุติธรรม	321,881,617	314,385,845	296,381,617	288,885,845

บริษัท ดับบลิวพี เอ็นเนอร์ยี่ จำกัด (มหาชน)
หมายเหตุประกอบงบการเงินรวมและงบการเงินเฉพาะกิจการ
สำหรับปีสิ้นสุดวันที่ 31 ธันวาคม พ.ศ. 2567

15 อสังหาริมทรัพย์เพื่อการลงทุน (ต่อ)

มูลค่ายุติธรรมของอสังหาริมทรัพย์เพื่อการลงทุน ณ วันที่ 31 ธันวาคม พ.ศ. 2567 ได้ถูกประเมินราคาโดยผู้ประเมินราคาอิสระ โดยพิจารณาราคาตลาดตามเกณฑ์ของสินทรัพย์ที่ใช้งานอยู่ในปัจจุบัน มูลค่ายุติธรรมอยู่ในระดับ 3 ของลำดับชั้นมูลค่ายุติธรรม

	งบการเงินรวม		งบการเงินเฉพาะกิจการ	
	พ.ศ. 2567	พ.ศ. 2566	พ.ศ. 2567	พ.ศ. 2566
	บาท	บาท	บาท	บาท
การวัดมูลค่ายุติธรรม				
อสังหาริมทรัพย์เพื่อการลงทุน	321,881,617	314,385,845	296,381,617	288,885,845
	321,881,617	314,385,845	296,381,617	288,885,845

ขั้นตอนการประเมินมูลค่ายุติธรรม

ฝ่ายบัญชีและการเงินของกลุ่มกิจการร่วมกับผู้ประเมินอิสระ ได้ทำการประเมินมูลค่ายุติธรรมระดับที่ 3 ของอสังหาริมทรัพย์เพื่อการลงทุน สำหรับการรายงานในงบการเงิน กระบวนการประเมินมูลค่ายุติธรรมได้จัดขึ้นอย่างน้อยหนึ่งครั้งในทุก 3 ปี นับตั้งแต่วันที่ซื้ออสังหาริมทรัพย์เพื่อการลงทุน หากพบว่าการเปลี่ยนแปลงของข้อสมมติที่ใช้ในการประเมินอย่างมีนัยสำคัญ ฝ่ายบัญชีและการเงินของกลุ่มกิจการจะจัดให้มีการประเมินมูลค่ายุติธรรมก่อนกำหนด

เทคนิคการประเมินมูลค่าที่ใช้เพื่อให้ได้มาซึ่งข้อมูลระดับ 3 ของมูลค่ายุติธรรม

มูลค่ายุติธรรมระดับ 3 ของอสังหาริมทรัพย์เพื่อการลงทุนได้มาจากการประเมินโดยผู้ประเมินอิสระ โดยใช้วิธีเปรียบเทียบราคาขาย อย่างไรก็ตามข้อมูลการขายที่คล้ายคลึงกันในตลาดท้องถิ่นมีจำนวนจำกัดและการประเมินมูลค่าทำโดยใช้ข้อมูลที่ไม่สามารถสังเกตได้ในตลาด ผู้ประเมินอิสระได้พิจารณาและกำหนดข้อมูลที่จะนำไปใช้ประเมินมูลค่ายุติธรรมจากสถานที่ตั้ง ขนาด และสภาพของที่ดิน สภาพเศรษฐกิจของท้องถิ่นและราคาที่เทียบเคียงได้ในของสินทรัพย์ที่ตั้งอยู่ในสถานที่ที่มีสภาพทางเศรษฐกิจใกล้เคียงกัน

จำนวนเงินที่เกี่ยวข้องกับอสังหาริมทรัพย์เพื่อการลงทุน ที่ได้รับรู้ในกำไรหรือขาดทุนได้แก่

	งบการเงินรวม		งบการเงินเฉพาะกิจการ	
	พ.ศ. 2567	พ.ศ. 2566	พ.ศ. 2567	พ.ศ. 2566
	บาท	บาท	บาท	บาท
รายได้ค่าเช่า	21,602,911	19,050,623	26,067,453	23,631,716

บริษัท ดับบลิวพี เอนเนอร์ยี จำกัด (มหาชน)

หมายเหตุประกอบงบการเงินรวมและงบการเงินเฉพาะกิจการ

สำหรับปีสิ้นสุดวันที่ 31 ธันวาคม พ.ศ. 2567

16

ที่ดิน อาคารและอุปกรณ์

งบการเงินรวม									
อาคารและระบบ		คลังและ		เครื่องจักรและ		เครื่องตกแต่ง		สินทรัพย์	
ที่ดิน	สาธารณูปโภค	อุปกรณ์เก็บแก๊ส	อุปกรณ์ในโรงงาน	ขนถ่ายเล็ก	ขนถ่ายใหญ่	ยานพาหนะ	ติดตั้งและ	ระหว่าง	ก่อสร้าง
บาท	บาท	บาท	บาท	บาท	บาท	บาท	บาท	บาท	บาท
375,880,579	1,466,216,463	1,320,794,677	366,032,741	4,596,570,573	112,058,668	502,680,300	58,665,418	8,798,899,419	
	(707,722,373)	(782,425,873)	(241,241,583)	(2,970,334,441)	(86,757,126)	(429,449,333)	-	(5,217,930,729)	
(33,847,950)	(315,971,076)	(54,645,456)	-	-	(234,729)	-	-	(404,699,211)	
-	-	-	-	(247,845,506)	-	-	-	(247,845,506)	
342,032,629	442,523,014	483,723,348	124,791,158	1,378,390,626	25,066,813	73,230,967	58,665,418	2,928,423,973	
สำหรับปีสิ้นสุดวันที่ 31 ธันวาคม พ.ศ. 2566									
342,032,629	442,523,014	483,723,348	124,791,158	1,378,390,626	25,066,813	73,230,967	58,665,418	2,928,423,973	
26,400,000	19,558,747	3,746,840	9,231,329	195,978,472	5,627,933	3,958,027	195,798,864	460,300,212	
-	-	(5)	(73,299)	-	(40)	-	(10,132,711)	(10,206,055)	
-	-	-	-	-	234,729	-	-	234,729	
-	(105,912)	(8)	(45,808)	(187)	(240,515)	(1,498,880)	-	(1,891,310)	
-	19,599,961	1,673,127	52,603,716	-	558,426	265,712	(74,700,942)	-	
-	(8,218,762)	-	-	-	-	-	-	(8,218,762)	
-	(76,707,610)	(37,834,582)	(26,907,175)	(165,637,539)	(5,587,802)	(12,735,752)	-	(325,410,460)	
368,432,629	396,649,438	451,308,720	159,599,921	1,408,731,372	25,659,544	63,220,074	169,630,629	3,043,232,327	
ณ วันที่ 31 ธันวาคม พ.ศ. 2566									
402,280,579	1,497,050,497	1,326,214,631	427,748,679	4,792,548,858	118,004,472	505,405,159	169,630,629	9,238,883,504	
-	(784,429,983)	(820,260,455)	(268,148,758)	(3,135,971,980)	(92,344,928)	(442,185,085)	-	(5,543,341,189)	
(33,847,950)	(315,971,076)	(54,645,456)	-	-	-	-	-	(404,464,482)	
-	-	-	-	(247,845,506)	-	-	-	(247,845,506)	
368,432,629	396,649,438	451,308,720	159,599,921	1,408,731,372	25,659,544	63,220,074	169,630,629	3,043,232,327	

บริษัท ดับบลิวพี เอ็นเนอร์ยี่ จำกัด (มหาชน)
 หมายเหตุประกอบงบการเงินรวมและงบการเงินเฉพาะกิจการ
 สำหรับปีสิ้นสุดวันที่ 31 ธันวาคม พ.ศ. 2567

16 ที่ดิน อาคารและอุปกรณ์ (ต่อ)

งบการเงินรวม												
ที่ดิน	อาคารและระบบ		คลังและ		เครื่องจักรและ		กังหันแก๊ส		เครื่องตกแต่ง		สินทรัพย์	
	บาท	บาท	อุปกรณ์เก็บแก๊ส	บาท	อุปกรณ์โรงงาน	บาท	ขนาดเล็ก	เครื่องใช้สำนักงาน	บาท	บาท	ระหว่าง	ก่อสร้าง
บาท	บาท	บาท	บาท	บาท	บาท	บาท	บาท	บาท	บาท	บาท	บาท	บาท
368,432,629	396,649,438	451,308,720	159,599,921	1,408,731,372	25,659,544	63,220,074	169,630,629	3,043,232,327				
16,071,905	26,496,919	85,002	11,434,107	155,021,478	5,033,353	4,510,081	95,686,425	314,339,270				
-	(505,140)	-	(5,063)	-	(15,700)	(13)	(10,849,629)	(11,375,545)				
-	(585,667)	(1,565,958)	(14,839,018)	(144)	(71,603)	(206,051)	-	(17,288,441)				
-	4,028,213	8,058,980	91,149,622	-	3,230,000	-	(106,466,815)	-				
-	(77,710,153)	(41,986,089)	(37,597,693)	(155,531,979)	(6,127,244)	(14,521,718)	-	(333,474,876)				
384,504,534	348,373,610	415,900,655	209,741,876	1,408,220,727	27,708,350	53,002,373	148,000,610	2,995,452,735				
ณ วันที่ 31 ธันวาคม พ.ศ. 2567												
ราคาทุน	1,526,484,822	1,332,792,655	515,488,327	4,947,570,192	126,180,522	509,709,176	148,000,610	9,524,578,788				
หัก ค่าเสื่อมราคาสะสม	(862,140,136)	(862,246,544)	(305,746,451)	(3,291,503,959)	(98,472,172)	(456,706,803)	-	(5,876,816,065)				
ค่าเผื่อการด้อยค่า	(33,847,950)	(315,971,076)	(54,645,456)	-	-	-	-	(404,464,482)				
ค่าเผื่อสินทรัพย์สูญหาย	-	-	-	(247,845,506)	-	-	-	(247,845,506)				
ราคาตามบัญชี - สุทธิ	384,504,534	348,373,610	415,900,655	1,408,220,727	27,708,350	53,002,373	148,000,610	2,995,452,735				

บริษัท ดับบลิวพี เ็นเนอร์ยี จำกัด (มหาชน)
หมายเหตุประกอบงบการเงินรวมและงบการเงินเฉพาะกิจการ
สำหรับปีสิ้นสุดวันที่ 31 ธันวาคม พ.ศ. 2567

ภาพรวม

การประกอบธุรกิจ
และผลการดำเนินงาน

การกำกับดูแลกิจการ

งบการเงิน

เอกสารแนบ

16 ที่ดิน อาคารและอุปกรณ์ (ต่อ)

งบการเงินเฉพาะกิจการ											
อาคารและระบบ				คลังและ		เครื่องจักรและ		เครื่องตกแต่ง		สินทรัพย์	
ที่ดิน	อาคารและระบบ	คลังและ	เครื่องจักรและ	ถังบรรจุแก๊ส	ติดตั้งและ	ยานพาหนะ	ถังบรรจุแก๊ส	ติดตั้งและ	ยานพาหนะ	ระหว่าง	รวม
บาท	บาท	บาท	บาท	บาท	บาท	บาท	บาท	บาท	บาท	บาท	บาท
ณ วันที่ 31 ธันวาคม พ.ศ. 2566											
ราคาทุน	365,189,450	1,380,148,773	1,214,019,709	355,989,535	4,592,426,849	72,890,793	11,721,819	56,557,876	8,048,944,804		
หัก ค่าเสื่อมราคาสะสม	-	(660,442,844)	(757,318,331)	(227,023,754)	(2,969,918,951)	(63,509,055)	(9,982,555)	-	(4,688,195,490)		
ค่าเผื่อการด้อยค่า	(33,847,950)	(315,971,076)	(54,645,456)	-	-	(234,729)	-	-	(404,699,211)		
ค่าเผื่อสินทรัพย์สูญหาย	-	-	-	-	(247,845,506)	-	-	-	(247,845,506)		
ราคาตามบัญชี - สุทธิ	331,341,500	403,734,853	402,055,922	128,965,781	1,374,662,392	9,147,009	1,739,264	56,557,876	2,708,204,597		
สำหรับปีสิ้นสุดวันที่ 31 ธันวาคม พ.ศ. 2566											
ราคาตามบัญชีต้นปี - สุทธิ	331,341,500	403,734,853	402,055,922	128,965,781	1,374,662,392	9,147,009	1,739,264	56,557,876	2,708,204,597		
การซื้อสินทรัพย์	26,400,000	17,265,061	3,746,840	4,689,016	196,858,102	3,717,324	-	185,279,495	437,955,838		
การจำหน่ายสินทรัพย์ - สุทธิ	-	(105,912)	(8)	(45,808)	(187)	(240,521)	(384,965)	-	(777,401)		
กลบรายการค่าเผื่อการด้อยค่าของสินทรัพย์	-	-	-	-	-	234,729	-	-	234,729		
โอนเข้า (ออก)	-	19,599,961	1,673,127	52,603,716	-	132,122	-	(74,008,926)	-		
โอนออกไปยังสินทรัพย์เพื่อการลงทุน (หมายเหตุ 15)	-	(8,218,762)	-	-	-	-	-	-	(8,218,762)		
การตัดจำหน่ายสินทรัพย์ - สุทธิ	-	-	(5)	(15,415)	-	(21)	-	-	(15,441)		
ค่าเสื่อมราคา	-	(73,007,296)	(33,075,159)	(25,037,601)	(165,449,813)	(4,138,311)	(518,587)	-	(301,226,767)		
ราคาตามบัญชีต้นปี - สุทธิ	357,741,500	359,267,905	374,400,717	161,159,689	1,406,070,494	8,852,331	835,712	167,828,445	2,836,156,793		
ณ วันที่ 31 ธันวาคม พ.ศ. 2566											
ราคาทุน	391,589,450	1,408,689,121	1,219,439,663	413,221,044	4,789,284,764	76,499,697	11,336,854	167,828,445	8,477,889,038		
หัก ค่าเสื่อมราคาสะสม	-	(733,450,140)	(790,393,490)	(252,061,355)	(3,135,368,764)	(67,647,366)	(10,501,142)	-	(4,989,422,257)		
ค่าเผื่อการด้อยค่า	(33,847,950)	(315,971,076)	(54,645,456)	-	-	-	-	-	(404,464,482)		
ค่าเผื่อสินทรัพย์สูญหาย	-	-	-	-	(247,845,506)	-	-	-	(247,845,506)		
ราคาตามบัญชี - สุทธิ	357,741,500	359,267,905	374,400,717	161,159,689	1,406,070,494	8,852,331	835,712	167,828,445	2,836,156,793		

บริษัท ดับบลิวพี เอ็นเนอร์ยี่ จำกัด (มหาชน)
 หมายเหตุประกอบงบการเงินรวมและงบการเงินเฉพาะกิจการ
 สำหรับปีสิ้นสุดวันที่ 31 ธันวาคม พ.ศ. 2567

16 ที่ดิน อาคารและอุปกรณ์ (ต่อ)

งบการเงินเฉพาะกิจการ													
ที่ดิน		อาคารและระบบ สาธารณูปโภค		คลังและ อุปกรณ์เก็บแก๊ส		เครื่องจักรและ อุปกรณ์โรงงาน		ถังบรรจุแก๊ส ขนาดเล็ก		เครื่องใช้สำนักงาน		สินทรัพย์	
										บาท	บาท	ระหว่าง ก่อสร้าง	บาท
บาท	บาท	บาท	บาท	บาท	บาท	บาท	บาท	บาท	บาท	บาท	บาท	บาท	บาท
สำหรับปีสิ้นสุดวันที่ 31 ธันวาคม พ.ศ. 2567													
ราคาตามบัญชีต้นปี - สุทธิ													
357,741,500	359,267,905	374,400,717	161,159,689	1,406,070,494	8,852,331	835,712	167,828,445	2,836,156,793					
-	3,258,012	85,002	3,980,388	157,003,860	2,876,065	-	65,180,626	232,383,953					
-	(585,662)	(1,258,906)	(14,839,018)	(144)	(10,016)	(76,828)	-	(16,770,574)					
-	4,028,213	8,058,980	91,149,622	-	3,230,000	-	(106,466,815)	-					
-	-	-	(5,063)	-	-	-	-	(5,063)					
-	(73,457,738)	(37,236,298)	(35,072,113)	(155,415,192)	(4,342,768)	(396,315)	-	(305,920,424)					
357,741,500	292,510,730	344,049,495	206,373,505	1,407,659,018	10,605,612	362,569	126,542,256	2,745,844,685					
ณ วันที่ 31 ธันวาคม พ.ศ. 2567													
ราคาทุน													
391,589,450	1,415,389,684	1,226,324,739	493,506,973	4,946,288,480	82,595,746	11,260,026	126,542,256	8,693,497,354					
-	(806,907,878)	(827,629,788)	(287,133,468)	(3,290,783,956)	(71,990,134)	(10,897,457)	-	(5,295,342,681)					
(33,847,950)	(315,971,076)	(54,645,456)	-	-	-	-	-	(404,464,482)					
-	-	-	-	(247,845,506)	-	-	-	(247,845,506)					
357,741,500	292,510,730	344,049,495	206,373,505	1,407,659,018	10,605,612	362,569	126,542,256	2,745,844,685					

16 ที่ดิน อาคารและอุปกรณ์ (ต่อ)

สินทรัพย์ตามสัญญาเช่าดำเนินงานที่กลุ่มกิจการเป็นผู้ให้เช่าแก่บุคคลภายนอกซึ่งรวมแสดงในรายการข้างต้นประกอบด้วยเครื่องจักร ถังแก๊สและอุปกรณ์มีรายละเอียดดังนี้

	งบการเงินรวม		งบการเงินเฉพาะกิจการ	
	พ.ศ. 2567	พ.ศ. 2566	พ.ศ. 2567	พ.ศ. 2566
	บาท	บาท	บาท	บาท
ราคาทุน	124,234,364	66,316,958	124,234,364	66,316,958
หัก ค่าเสื่อมราคาสะสม	(45,078,436)	(26,480,461)	(45,078,436)	(26,480,461)
ราคาตามบัญชี - สุทธิ	79,155,928	39,836,497	79,155,928	39,836,497

ค่าเช่ารับจำนวน 12.00 ล้านบาท (พ.ศ. 2566 : 4.13 ล้านบาท) รวมแสดงในกำไรหรือขาดทุน

ค่าเสื่อมราคารวมอยู่ในค่าใช้จ่ายประเภทต่าง ๆ ดังต่อไปนี้

	งบการเงินรวม		งบการเงินเฉพาะกิจการ	
	พ.ศ. 2567	พ.ศ. 2566	พ.ศ. 2567	พ.ศ. 2566
	บาท	บาท	บาท	บาท
ต้นทุนขาย	317,438,260	306,349,822	297,915,184	293,286,486
ค่าใช้จ่ายในการบริหาร	16,036,616	19,060,638	8,005,240	7,940,281
	333,474,876	325,410,460	305,920,424	301,226,767

ณ วันที่ 31 ธันวาคม พ.ศ. 2567 บริษัทได้นำ ที่ดิน เครื่องจักร และอุปกรณ์จำนวน 281.87 ล้านบาท และ 137.24 ล้านบาทไปเป็นหลักประกันหนังสือค้ำประกันที่ออกกับธนาคารและหลักประกันเงินกู้ยืมระยะยาว (31 ธันวาคม พ.ศ. 2566 : 306.75 ล้านบาท และ 149.66 ล้านบาท ตามลำดับ)

บริษัท ดับบลิวพี เอ็นเนอร์ยี่ จำกัด (มหาชน)
หมายเหตุประกอบงบการเงินรวมและงบการเงินเฉพาะกิจการ
สำหรับปีสิ้นสุดวันที่ 31 ธันวาคม พ.ศ. 2567

17 สินทรัพย์สิทธิการใช้

	งบการเงินรวม				
	ส่วนปรับปรุง		อุปกรณ์	ยานพาหนะ	รวม
	ที่ดิน	พื้นที่เช่า			
	บาท	บาท	บาท	บาท	บาท
ณ วันที่ 1 มกราคม พ.ศ. 2566	279,338,257	40,485,767	15,037,895	35,670,421	370,532,340
การเพิ่มขึ้น	4,848,646	2,943,261	1,286,361	18,279,812	27,358,080
การยกเลิกสัญญา	(5,788,846)	(8,019,134)	-	-	(13,807,980)
ค่าตัดจำหน่าย	(37,596,406)	(14,045,875)	(3,642,274)	(11,586,564)	(66,871,119)
ณ วันที่ 31 ธันวาคม พ.ศ. 2566	240,801,651	21,364,019	12,681,982	42,363,669	317,211,321
การเพิ่มขึ้น	2,255,251	594,219	417,273	20,129,759	23,396,502
ค่าตัดจำหน่าย	(35,602,693)	(10,500,359)	(3,038,668)	(12,636,372)	(61,778,092)
ณ วันที่ 31 ธันวาคม พ.ศ. 2567	207,454,209	11,457,879	10,060,587	49,857,056	278,829,731

	งบการเงินเฉพาะกิจการ				
	ส่วนปรับปรุง		อุปกรณ์	ยานพาหนะ	รวม
	ที่ดิน	พื้นที่เช่า			
	บาท	บาท	บาท	บาท	บาท
ณ วันที่ 1 มกราคม พ.ศ. 2566	266,029,642	29,106,496	13,886,606	32,664,077	341,686,821
การเพิ่มขึ้น	4,650,573	2,943,261	1,286,361	5,476,438	14,356,633
การยกเลิกสัญญา	(5,788,846)	(8,019,134)	-	-	(13,807,980)
ค่าตัดจำหน่าย	(35,147,910)	(11,214,502)	(3,776,433)	(10,490,889)	(60,629,734)
ณ วันที่ 31 ธันวาคม พ.ศ. 2566	229,743,459	12,816,121	11,396,534	27,649,626	281,605,740
การเพิ่มขึ้น	2,255,251	4,204,944	2,982,468	37,721,926	47,164,589
ค่าตัดจำหน่าย	(33,649,735)	(9,039,614)	(3,495,646)	(12,784,837)	(58,969,832)
ณ วันที่ 31 ธันวาคม พ.ศ. 2567	198,348,975	7,981,451	10,883,356	52,586,715	269,800,497

ในระหว่างปี พ.ศ. 2567 กลุ่มกิจการและบริษัทไม่มีค่าใช้จ่ายที่เกี่ยวข้องกับสัญญาเช่าที่ไม่ได้รวมรับรู้ในหนี้สินตามสัญญาเช่า และสินทรัพย์สิทธิการใช้ และกระแสเงินสดจ่ายทั้งหมดของสัญญาเช่า

บริษัท ดับบลิวพี เอ็นเนอร์ยี่ จำกัด (มหาชน)
 หมายเหตุประกอบงบการเงินรวมและงบการเงินเฉพาะกิจการ
 สำหรับปีสิ้นสุดวันที่ 31 ธันวาคม พ.ศ. 2567

18 ค่าความนิยม

	งบการเงินรวม		งบการเงินเฉพาะกิจการ	
	พ.ศ. 2567	พ.ศ. 2566	พ.ศ. 2567	พ.ศ. 2566
	บาท	บาท	บาท	บาท
ณ วันที่ 1 มกราคม				
ราคาทุน	142,942,097	142,942,097	5,106,502	5,106,502
หัก ค่าเผื่อการด้อยค่า	(4,788,900)	(4,788,900)	(4,788,900)	(4,788,900)
ราคาตามบัญชี - สุทธิ	138,153,197	138,153,197	317,602	317,602
สำหรับปีสิ้นสุดวันที่ 31 ธันวาคม				
ราคาตามบัญชีต้นปี - สุทธิ	138,153,197	138,153,197	317,602	317,602
การด้อยค่า	-	-	-	-
ราคาตามบัญชีสิ้นปี - สุทธิ	138,153,197	138,153,197	317,602	317,602
ณ วันที่ 31 ธันวาคม				
ราคาทุน	142,942,097	142,942,097	5,106,502	5,106,502
หัก ค่าเผื่อการด้อยค่า	(4,788,900)	(4,788,900)	(4,788,900)	(4,788,900)
ราคาตามบัญชี - สุทธิ	138,153,197	138,153,197	317,602	317,602

ค่าความนิยมได้ถูกปันส่วนให้แก่หน่วยสินทรัพย์ที่ก่อให้เกิดเงินสด (CGU) ที่ถูกกำหนดตามส่วนงานธุรกิจ

การปันส่วนของค่าความนิยมให้แก่หน่วยสินทรัพย์ที่ก่อให้เกิดเงินสดสามารถแสดงได้ดังนี้

	งบการเงินรวม		งบการเงินเฉพาะกิจการ	
	พ.ศ. 2567	พ.ศ. 2566	พ.ศ. 2567	พ.ศ. 2566
	บาท	บาท	บาท	บาท
การปันส่วนค่าความนิยมไปยัง				
ธุรกิจบริการขนส่ง	24,304,592	24,304,592	-	-
ธุรกิจค้าแก๊สปิโตรเลียมเหลว	113,531,003	113,531,003	-	-
ธุรกิจโรงบรรจุ	317,602	317,602	317,602	317,602
รวม	138,153,197	138,153,197	317,602	317,602

บริษัท ดับบลิวพี เอ็นเนอร์ยี่ จำกัด (มหาชน)
หมายเหตุประกอบงบการเงินรวมและงบการเงินเฉพาะกิจการ
สำหรับปีสิ้นสุดวันที่ 31 ธันวาคม พ.ศ. 2567

18 ค่าความนิยม (ต่อ)

กลุ่มกิจการทดสอบการด้อยค่าของค่าความนิยมทุกปี มูลค่าที่คาดว่าจะได้รับคืนของหน่วยสินทรัพย์ที่ก่อให้เกิดเงินสดพิจารณาจากการคำนวณมูลค่ายุติธรรมหักต้นทุนในการจำหน่ายหรือมูลค่าจากการใช้ การคำนวณดังกล่าวใช้ประมาณการกระแสเงินสดก่อนภาษี ซึ่งอ้างอิงจากงบประมาณทางการเงินครอบคลุมระยะเวลา 5 และ 10 ปี ซึ่งได้รับอนุมัติจากผู้บริหาร กระแสเงินสดหลังจากปีที่ 5 และ 10 ใช้ประมาณการของอัตราการเติบโตดังกล่าว ในตารางข้างล่าง อัตราการเติบโตดังกล่าวไม่สูงกว่าอัตราการเติบโตเฉลี่ยของธุรกิจที่หน่วยสินทรัพย์ที่ก่อให้เกิดเงินสดนั้นดำเนินงานอยู่

ข้อสมมติฐานที่ใช้ในการคำนวณมูลค่าที่คาดว่าจะได้รับคืนแสดงได้ดังต่อไปนี้

		ธุรกิจค้าแก๊ส		
		ธุรกิจบริการขนส่ง	ปิโตรเลียมเหลว	ธุรกิจโรงบรรจุ
กำไรขั้นต้น ¹	ร้อยละ	16.40	5.67	92.08
อัตราการเติบโต ²	ร้อยละ	0.00	1.00	0.00
อัตราคิดลด ³	ร้อยละ	14.72	12.73	13.00

¹ กำไรขั้นต้นจากงบประมาณ

² อัตราการเติบโตเฉลี่ยถ่วงน้ำหนักเพื่อใช้ในการประมาณการกระแสเงินสดสำหรับรอบระยะเวลาหลังจากประมาณการกระแสเงินสดตามระยะเวลาในงบประมาณ

³ อัตราคิดลดก่อนภาษีที่ใช้ในการประมาณการกระแสเงินสด

ข้อสมมติฐานเหล่านี้ได้ถูกใช้เพื่อการวิเคราะห์หน่วยสินทรัพย์ที่ก่อให้เกิดเงินสดภายในส่วนงานธุรกิจ

ฝ่ายบริหารพิจารณากำไรขั้นต้นจากงบประมาณโดยอ้างอิงจากผลประกอบการในอดีตที่ผ่านมาประกอบกับการคาดการณ์การเติบโตของตลาด อัตราการเติบโตเฉลี่ยถ่วงน้ำหนักที่ใช้สอดคล้องกับประมาณการที่รวมอยู่ในรายงานของอุตสาหกรรม อัตราคิดลดต้องเป็นอัตราก่อนหักภาษีที่สะท้อนถึงความเสี่ยงซึ่งเป็นลักษณะเฉพาะที่เกี่ยวข้องกับส่วนงานนั้น ๆ

18 ค่าความนิยม (ต่อ)

การวิเคราะห์ความอ่อนไหวของข้อมูลที่ไม่สามารถสังเกตได้ ณ วันที่ 31 ธันวาคม พ.ศ. 2567 เป็นดังนี้

	ผลกระทบต่อข้อมูลที่ไม่สามารถสังเกตได้ที่กำหนดไว้ต่อมูลค่ายุติธรรม		
	การเปลี่ยนแปลง		
	ในข้อสมมติ	การเพิ่มขึ้นของข้อสมมติ	การลดลงของข้อสมมติ
ธุรกิจบริการขนส่ง			
อัตราการเติบโต	ร้อยละ 1	เพิ่มขึ้น ร้อยละ 3.88	ลดลง ร้อยละ 6.35
อัตราคิดลด	ร้อยละ 1	ลดลง ร้อยละ 8.84	เพิ่มขึ้น ร้อยละ 10.81
ธุรกิจค้าแก๊สปิโตรเลียมเหลว			
อัตราการเติบโต	ร้อยละ 1	เพิ่มขึ้น ร้อยละ 4.29	ลดลง ร้อยละ 3.43
อัตราคิดลด	ร้อยละ 1	ลดลง ร้อยละ 11.35	เพิ่มขึ้น ร้อยละ 10.80
ธุรกิจโรงบรรจุ			

การเปลี่ยนแปลงข้อสมมติฐานไม่มีผลกระทบที่มีนัยสำคัญต่อมูลค่ายุติธรรมของหน่วยสินทรัพย์ธุรกิจโรงบรรจุ

บริษัท ดับบลิวพี เอ็นเนอร์ยี่ จำกัด (มหาชน)
 หมายเหตุประกอบงบการเงินรวมและงบการเงินเฉพาะกิจการ
 สำหรับปีสิ้นสุดวันที่ 31 ธันวาคม พ.ศ. 2567

19 สินทรัพย์ไม่มีตัวตน

	งบการเงินรวม					
	โครงการ		สัญญาใช้ บริการพื้นที่		สัญญาแก๊ส	
	โครงการ คอมพิวเตอร์ ระหว่างติดตั้ง	โครงการ คอมพิวเตอร์	สัญญาใช้ บริการพื้นที่ ถึงเก็บสำรอง ก๊าซปิโตรเลียม	สัญญาแก๊ส นิวทอน	รวม	
เครื่องมือ การตัด	บาท	บาท	บาท	บาท	บาท	บาท
303,683,743	90,190,083	337,500	362,251,179	2,013,453	771,746,958	
(74,961,287)	(69,847,798)	-	(32,509,319)	(2,013,453)	(189,519,622)	
(228,722,456)	-	-	-	-	(228,722,456)	
-	20,342,285	337,500	329,741,860	3,083,235	353,504,880	
-	20,342,285	337,500	329,741,860	3,083,235	353,504,880	
-	2,300	1,685,000	34,870,905	-	36,558,205	
-	1,685,000	(1,685,000)	-	-	-	
-	(5,331,267)	-	(20,706,292)	(2,654,200)	(28,691,759)	
-	16,698,318	337,500	343,906,473	429,035	361,371,326	
303,683,743	91,877,383	337,500	397,122,084	2,013,453	808,305,163	
(74,961,287)	(75,179,065)	-	(53,215,611)	(2,013,453)	(218,211,381)	
(228,722,456)	-	-	-	-	(228,722,456)	
-	16,698,318	337,500	343,906,473	429,035	361,371,326	

ณ วันที่ 1 มกราคม พ.ศ. 2566

ราคาทุน

หัก ค่าตัดจำหน่ายสะสม

ค่าเผื่อการด้อยค่า

ราคาตามบัญชี - สุทธิ

สำหรับปีสิ้นสุด วันที่ 31 ธันวาคม พ.ศ. 2566

ราคาตามบัญชีต้นปี - สุทธิ

การซื้อเพิ่มขึ้น

โอนเข้า (ออก)

ค่าตัดจำหน่าย

ราคาตามบัญชีสิ้นปี - สุทธิ

ณ วันที่ 31 ธันวาคม พ.ศ. 2566

ราคาทุน

หัก ค่าตัดจำหน่ายสะสม

ค่าเผื่อการด้อยค่า

ราคาตามบัญชี - สุทธิ

งบการเงินรวม		งบการเงินรวม			
เครื่องหมาย	โปรแกรมคอมพิวเตอร์ระหว่างติดตั้ง	โปรแกรมคอมพิวเตอร์ระหว่างติดตั้ง	สัญญาใช้	สัญญาใช้	รวม
การค้า	บาท	บาท	บาท	บาท	บาท
-	16,698,318	337,500	343,906,473	429,035	-
-	129,000	80,250	-	-	-
-	417,750	(417,750)	-	-	-
-	-	-	(184,059)	-	(184,059)
-	(4,372,008)	-	(28,055,834)	(429,035)	(32,856,877)
-	12,873,060	-	315,666,580	-	328,539,640
303,683,743	92,424,133	-	396,938,025	13,271,000	808,330,354
(74,961,287)	(79,551,073)	-	(81,271,445)	(13,271,000)	(251,068,258)
(228,722,456)	-	-	-	-	(228,722,456)
-	12,873,060	-	315,666,580	-	328,539,640

บริษัท ดับบลิวพี เอ็นเนอร์ยี่ จำกัด (มหาชน)
หมายเหตุประกอบงบการเงินรวมและงบการเงินเฉพาะกิจการ
สำหรับปีสิ้นสุดวันที่ 31 ธันวาคม พ.ศ. 2567

19 สินทรัพย์ไม่มีตัวตน (ต่อ)

งบการเงินเฉพาะกิจการ					
	เครื่องหมายการค้า	สิทธิใบอนุญาต	โปรแกรมคอมพิวเตอร์	โปรแกรมคอมพิวเตอร์ระหว่างติดตั้ง	รวม
	บาท	บาท	บาท	บาท	บาท
ณ วันที่ 1 มกราคม พ.ศ. 2566					
ราคาทุน	300,000,000	312,909,491	83,901,375	337,500	697,148,366
หัก ค่าตัดจำหน่ายสะสม	(71,277,544)	(22,517,609)	(65,064,630)	-	(158,859,783)
ค่าเผื่อการด้อยค่า	(228,722,456)	-	-	-	(228,722,456)
ราคาตามบัญชี - สุทธิ	-	290,391,882	18,836,745	337,500	309,566,127
สำหรับปีสิ้นสุดวันที่ 31 ธันวาคม พ.ศ. 2566					
ราคาตามบัญชีต้นปี - สุทธิ	-	290,391,882	18,836,745	337,500	309,566,127
การซื้อเพิ่มขึ้น	-	34,420,905	-	1,685,000	36,105,905
โอนเข้า (ออก)	-	-	1,685,000	(1,685,000)	-
ค่าตัดจำหน่าย	-	(15,727,123)	(4,927,368)	-	(20,654,491)
ราคาตามบัญชีสิ้นปี - สุทธิ	-	309,085,664	15,594,377	337,500	325,017,541
ณ วันที่ 31 ธันวาคม พ.ศ. 2566					
ราคาทุน	300,000,000	347,330,396	85,586,375	337,500	733,254,271
หัก ค่าตัดจำหน่ายสะสม	(71,277,544)	(38,244,732)	(69,991,998)	-	(179,514,274)
ค่าเผื่อการด้อยค่า	(228,722,456)	-	-	-	(228,722,456)
ราคาตามบัญชี - สุทธิ	-	309,085,664	15,594,377	337,500	325,017,541
สำหรับปีสิ้นสุดวันที่ 31 ธันวาคม พ.ศ. 2567					
ราคาตามบัญชีต้นปี - สุทธิ	-	309,085,664	15,594,377	337,500	325,017,541
การซื้อเพิ่มขึ้น	-	-	22,001	80,250	102,251
โอนเข้า (ออก)	-	-	417,750	(417,750)	-
ค่าตัดจำหน่าย	-	(23,085,941)	(4,004,386)	-	(27,090,327)
ราคาตามบัญชีสิ้นปี - สุทธิ	-	285,999,723	12,029,742	-	298,029,465
ณ วันที่ 31 ธันวาคม พ.ศ. 2567					
ราคาทุน	300,000,000	347,330,396	86,026,126	-	733,356,522
หัก ค่าตัดจำหน่ายสะสม	(71,277,544)	(61,330,673)	(73,996,384)	-	(206,604,601)
ค่าเผื่อการด้อยค่า	(228,722,456)	-	-	-	(228,722,456)
ราคาตามบัญชี - สุทธิ	-	285,999,723	12,029,742	-	298,029,465

ค่าตัดจำหน่ายที่รับรู้ในกำไรหรือขาดทุนซึ่งเกี่ยวข้องกับสินทรัพย์ไม่มีตัวตนได้รวมอยู่ในค่าใช้จ่ายในการบริหาร

เครื่องหมายการค้าเป็นทรัพย์สินที่ได้จากการซื้อธุรกิจการค้าก๊าซปิโตรเลียมเหลว (LPG) ในปี พ.ศ. 2546 บริษัทได้พิจารณาตั้งค่าเผื่อขาดทุนจากการด้อยค่าเต็มจำนวนเนื่องจากมีผลขาดทุนจากการดำเนินงานเป็นเวลามากกว่าปี

บริษัท ดับบลิวพี เอ็นเนอร์ยี่ จำกัด (มหาชน)
หมายเหตุประกอบงบการเงินรวมและงบการเงินเฉพาะกิจการ
สำหรับปีสิ้นสุดวันที่ 31 ธันวาคม พ.ศ. 2567

20 ภาษีเงินได้รอการตัดบัญชี

สินทรัพย์และหนี้สินภาษีเงินได้รอการตัดบัญชีสามารถวิเคราะห์ได้ดังนี้

	งบการเงินรวม		งบการเงินเฉพาะกิจการ	
	พ.ศ. 2567	พ.ศ. 2566	พ.ศ. 2567	พ.ศ. 2566
	บาท	บาท	บาท	บาท
สินทรัพย์ภาษีเงินได้รอการตัดบัญชี	72,151,293	14,196,337	66,966,841	11,707,171
หนี้สินภาษีเงินได้รอการตัดบัญชี	(63,416,912)	(12,431,578)	(54,195,047)	(284,811)
ภาษีเงินได้รอการตัดบัญชี - สุทธิ	8,734,381	1,764,759	12,771,794	11,422,360

รายการเคลื่อนไหวของภาษีเงินได้รอการตัดบัญชีมีดังนี้

	งบการเงินรวม		งบการเงินเฉพาะกิจการ	
	พ.ศ. 2567	พ.ศ. 2566	พ.ศ. 2567	พ.ศ. 2566
	บาท	บาท	บาท	บาท
ณ วันที่ 1 มกราคม	1,764,759	(124,972)	11,422,360	11,494,503
เพิ่ม (ลด) ในกำไรหรือขาดทุน (หมายเหตุ 29)	6,969,622	1,889,731	1,349,434	(72,143)
ณ วันที่ 31 ธันวาคม	8,734,381	1,764,759	12,771,794	11,422,360

รายการเคลื่อนไหวของสินทรัพย์และหนี้สินภาษีเงินได้รอการตัดบัญชีมีดังนี้

	งบการเงินรวม		
	ณ วันที่	เพิ่ม(ลด)	ณ วันที่
	1 มกราคม	ในกำไรหรือ	31 ธันวาคม
	พ.ศ. 2567	ขาดทุน	พ.ศ. 2567
	บาท	บาท	บาท
สินทรัพย์ภาษีเงินได้รอการตัดบัญชี			
ผลประโยชน์พนักงาน	11,246,811	758,425	12,005,236
ค่าเผื่อผลขาดทุนที่คาดว่าจะเกิดขึ้น	1,804,444	1,111,005	2,915,449
สัญญาเช่าเงินทุน	133,989	(133,989)	-
ค่าเสื่อมราคา	1,011,093	(6,736)	1,004,357
หนี้สินตามสัญญาเช่า	-	56,226,251	56,226,251
	14,196,337	57,954,956	72,151,293
หนี้สินภาษีเงินได้รอการตัดบัญชี			
สัญญาเช่าเงินทุน	-	(16,942)	(16,942)
การประเมินราคาสินทรัพย์	(8,694,827)	1,274,999	(7,419,828)
ค่าเสื่อมราคา	(3,451,940)	3,451,940	-
กำไรจากการลงทุนในสินทรัพย์ทางการเงิน			
ที่วัดมูลค่าด้วยมูลค่ายุติธรรมผ่านกำไรหรือขาดทุน	(284,811)	70,616	(214,195)
สินทรัพย์สิทธิการใช้	-	(55,765,947)	(55,765,947)
	(12,431,578)	(50,985,334)	(63,416,912)

บริษัท ดับบลิวพี เอ็นเนอร์ยี่ จำกัด (มหาชน)
หมายเหตุประกอบงบการเงินรวมและงบการเงินเฉพาะกิจการ
สำหรับปีสิ้นสุดวันที่ 31 ธันวาคม พ.ศ. 2567

20 ภาษีเงินได้รอการตัดบัญชี (ต่อ)

	งบการเงินรวม		
	ณ วันที่ 1 มกราคม พ.ศ. 2566 บาท	เพิ่ม(ลด) ในกำไรหรือ ขาดทุน บาท	ณ วันที่ 31 ธันวาคม พ.ศ. 2566 บาท
สินทรัพย์ภาษีเงินได้รอการตัดบัญชี			
ผลประโยชน์พนักงาน	10,694,721	552,090	11,246,811
ค่าเผื่อผลขาดทุนที่คาดว่าจะเกิดขึ้น	1,804,444	-	1,804,444
สัญญาเช่าเงินทุน	303,999	(170,010)	133,989
ค่าเสื่อมราคา	1,017,829	(6,736)	1,011,093
	13,820,993	375,344	14,196,337
หนี้สินภาษีเงินได้รอการตัดบัญชี			
การประเมินราคาสินทรัพย์	(10,414,859)	1,720,032	(8,694,827)
ค่าเสื่อมราคา	(3,451,940)	-	(3,451,940)
กำไรจากการลงทุนในสินทรัพย์ทางการเงิน ที่วัดมูลค่าด้วยมูลค่ายุติธรรมผ่านกำไรหรือขาดทุน	(79,166)	(205,645)	(284,811)
	(13,945,965)	1,514,387	(12,431,578)
	งบการเงินเฉพาะกิจการ		
	ณ วันที่ 1 มกราคม พ.ศ. 2567 บาท	เพิ่ม(ลด) ในกำไรหรือ ขาดทุน บาท	ณ วันที่ 31 ธันวาคม พ.ศ. 2567 บาท
สินทรัพย์ภาษีเงินได้รอการตัดบัญชี			
ผลประโยชน์พนักงาน	9,000,905	316,871	9,317,776
ค่าเผื่อผลขาดทุนที่คาดว่าจะเกิดขึ้น	1,561,184	-	1,561,184
สัญญาเช่าเงินทุน	133,989	(133,989)	-
ค่าเสื่อมราคา	1,011,093	(6,736)	1,004,357
หนี้สินตามสัญญาเช่า	-	55,083,524	55,083,524
	11,707,171	55,259,670	66,966,841
หนี้สินภาษีเงินได้รอการตัดบัญชี			
สัญญาเช่าเงินทุน	-	(16,942)	(16,942)
กำไรจากการลงทุนในสินทรัพย์ทางการเงินที่ วัดมูลค่าด้วยมูลค่ายุติธรรมผ่านกำไรหรือขาดทุน	(284,811)	70,616	(214,195)
สินทรัพย์สิทธิการใช้	-	(53,963,910)	(53,963,910)
	(284,811)	(53,910,236)	(54,195,047)

20 ภาษีเงินได้รอการตัดบัญชี (ต่อ)

	งบการเงินเฉพาะกิจการ		
	ณ วันที่	เพิ่ม(ลด)	ณ วันที่
	1 มกราคม	ในกำไรหรือ	31 ธันวาคม
	พ.ศ. 2566	ขาดทุน	พ.ศ. 2566
	บาท	บาท	บาท
สินทรัพย์ภาษีเงินได้รอการตัดบัญชี			
ผลประโยชน์พนักงาน	8,690,657	310,248	9,000,905
ค่าเผื่อผลขาดทุนที่คาดว่าจะเกิดขึ้น	1,561,184	-	1,561,184
สัญญาเช่าเงินทุน	303,999	(170,010)	133,989
ค่าเสื่อมราคา	1,017,829	(6,736)	1,011,093
	11,573,669	133,502	11,707,171

หนี้สินภาษีเงินได้รอการตัดบัญชี			
กำไรจากการลงทุนในสินทรัพย์ทางการเงินที่			
วัดมูลค่าด้วยมูลค่ายุติธรรมผ่านกำไรหรือขาดทุน	(79,166)	(205,645)	(284,811)
	(79,166)	(205,645)	(284,811)

งบฐานะการเงินแสดงยอดคงเหลือดังนี้

	งบการเงินรวม		งบการเงินเฉพาะกิจการ	
	พ.ศ. 2567	พ.ศ. 2566	พ.ศ. 2567	พ.ศ. 2566
	บาท	บาท	บาท	บาท
สินทรัพย์ภาษีเงินได้รอการตัดบัญชี	15,158,114	13,911,526	12,771,794	11,422,360
หนี้สินภาษีเงินได้รอการตัดบัญชี	(6,423,733)	(12,146,767)	-	-
ภาษีเงินได้รอการตัดบัญชี - สุทธิ	8,734,381	1,764,759	12,771,794	11,422,360

สินทรัพย์และหนี้สินภาษีเงินได้รอการตัดบัญชีจะหักกลบกันก็ต่อเมื่อสินทรัพย์และหนี้สินภาษีเงินได้ดังกล่าวเกี่ยวข้องกับหน่วยงานที่จัดเก็บภาษีเดียวกัน สำหรับงบฐานะการเงินรวมสินทรัพย์และหนี้สินภาษีเงินได้รอการตัดบัญชีแสดงยอดรวมของสินทรัพย์และหนี้สินสุทธิในแต่ละบริษัท

สินทรัพย์ภาษีเงินได้รอตัดบัญชีสำหรับรายการขาดทุนทางภาษีที่ยังไม่ได้ใช้ยกไปจะรับรู้ได้ไม่เกินจำนวนที่เป็นไปได้ค่อนข้างแน่นอนว่าจะมีกำไรทางภาษีในอนาคตเพียงพอที่จะใช้ประโยชน์ทางภาษีนั้น กลุ่มกิจการไม่ได้รับรู้สินทรัพย์ภาษีเงินได้รอตัดบัญชีจากขาดทุนทางภาษีที่ยังไม่ได้ใช้เป็นจำนวนเงิน 22.59 ล้านบาท (พ.ศ. 2566 : 7.89 ล้านบาท)

บริษัท ดับบลิวพี เอ็นเนอร์ยี่ จำกัด (มหาชน)
หมายเหตุประกอบงบการเงินรวมและงบการเงินเฉพาะกิจการ
สำหรับปีสิ้นสุดวันที่ 31 ธันวาคม พ.ศ. 2567

20 ภาษีเงินได้รอการตัดบัญชี (ต่อ)

รายการขาดทุนสะสมยกไปที่ไม่ได้รับรู้สินทรัพย์ภาษีเงินได้รอการตัดบัญชีสามารถแยกตามปีที่จะหมดประโยชน์ทางภาษีได้ดังนี้

	งบการเงินรวม
	บาท
พ.ศ. 2567	343,569
พ.ศ. 2568	5,975,168
พ.ศ. 2569	4,558,261
พ.ศ. 2570	96,441,679
พ.ศ. 2571	5,645,556

21 เจ้าหนี้การค้าและเจ้าหนี้หมุนเวียนอื่น

	งบการเงินรวม		งบการเงินเฉพาะกิจการ	
	พ.ศ. 2567	พ.ศ. 2566	พ.ศ. 2567	พ.ศ. 2566
	บาท	บาท	บาท	บาท
เจ้าหนี้การค้า - บุคคลภายนอก	1,006,445,229	1,203,520,319	983,458,348	1,184,501,535
เจ้าหนี้บุคคลหรือกิจการที่เกี่ยวข้องกัน (หมายเหตุ 32.2)	-	-	24,252,140	36,451,157
เจ้าหนี้อื่น	87,736,870	107,480,453	89,247,273	106,173,753
ค่าใช้จ่ายค้างจ่าย	107,834,360	100,191,688	91,517,153	83,480,988
เงินรับล่วงหน้า	29,585,421	23,526,199	27,789,890	21,437,813
	1,231,601,880	1,434,718,659	1,216,264,804	1,432,045,246

บริษัท ดับบลิวพี เอ็นเนอร์ยี่ จำกัด (มหาชน)
 หมายเหตุประกอบงบการเงินรวมและงบการเงินเฉพาะกิจการ
 สำหรับปีสิ้นสุดวันที่ 31 ธันวาคม พ.ศ. 2567

22 เงินกู้ยืม

	งบการเงินรวม		งบการเงินเฉพาะกิจการ	
	พ.ศ. 2567	พ.ศ. 2566	พ.ศ. 2567	พ.ศ. 2566
	บาท	บาท	บาท	บาท
รายการหมุนเวียน				
เงินกู้ยืมระยะสั้นจากสถาบันการเงิน	10,000,000	20,000,000	-	-
ส่วนของเงินกู้ยืมระยะยาวที่ถึงกำหนดชำระภายในหนึ่งปี	45,807,940	45,539,108	45,807,940	45,539,108
หนี้สินตามสัญญาเข้าถึงกำหนดชำระภายในหนึ่งปี	65,128,397	72,585,127	67,623,981	64,764,521
เงินกู้ยืมหมุนเวียนรวม	120,936,337	138,124,235	113,431,921	110,303,629
รายการไม่หมุนเวียน				
เงินกู้ยืมระยะยาวจากสถาบันการเงิน	47,548,425	93,356,365	47,548,425	93,356,365
หนี้สินตามสัญญา	216,002,855	249,408,487	207,789,325	223,939,964
เงินกู้ยืมไม่หมุนเวียนรวม	263,551,280	342,764,852	255,337,750	317,296,329
เงินกู้ยืมรวม	384,487,617	480,889,087	368,769,671	427,599,958

บริษัท ดับบลิวพี เอ็นเนอร์ยี่ จำกัด (มหาชน)
หมายเหตุประกอบงบการเงินรวมและงบการเงินเฉพาะกิจการ
สำหรับปีสิ้นสุดวันที่ 31 ธันวาคม พ.ศ. 2567

22 เงินกู้ยืม (ต่อ)

22.1 หนี้สินตามสัญญาเช่า

การเปลี่ยนแปลงของหนี้สินตามสัญญาเช่าการเงินสามารถวิเคราะห์ได้ดังนี้

	งบการเงินรวม		
	เจ้าหนี้ตาม สัญญาเช่า บาท	ดอกเบี้ยจ่าย รอตัดบัญชี บาท	หนี้สินตาม สัญญาเช่า บาท
ณ วันที่ 1 มกราคม พ.ศ. 2566	448,749,545	(78,673,365)	370,076,180
รายการที่ไม่ใช่เงินสด :			
เพิ่มขึ้น	32,426,253	(5,068,173)	27,358,080
การยกเลิกสัญญา	(13,303,604)	608,934	(12,694,670)
ดอกเบี้ยตัดจ่าย	-	17,443,581	17,443,581
กระแสเงินสดออก :			
จ่ายชำระ - หนี้สินตามสัญญาเช่า	(62,745,976)	-	(62,745,976)
จ่ายชำระ - ดอกเบี้ย	(17,443,581)	-	(17,443,581)
ณ วันที่ 31 ธันวาคม พ.ศ. 2566	387,682,637	(65,689,023)	321,993,614
ณ วันที่ 1 มกราคม พ.ศ. 2567	387,682,637	(65,689,023)	321,993,614
รายการที่ไม่ใช่เงินสด :			
เพิ่มขึ้น	28,250,409	(4,853,907)	23,396,502
ดอกเบี้ยตัดจ่าย	-	15,488,786	15,488,786
กระแสเงินสดออก :			
จ่ายชำระ - หนี้สินตามสัญญาเช่า	(64,258,864)	-	(64,258,864)
จ่ายชำระ - ดอกเบี้ย	(15,488,786)	-	(15,488,786)
ณ วันที่ 31 ธันวาคม พ.ศ. 2567	336,185,396	(55,054,144)	281,131,252

22 เงินกู้ยืม (ต่อ)

	งบการเงินเฉพาะกิจการ		
	เจ้าหนี้ตาม	ดอกเบี้ยจ่าย	หนี้สินตาม
	สัญญาเช่า	รอตตัดบัญชี	สัญญาเช่า
	บาท	บาท	บาท
ณ วันที่ 1 มกราคม พ.ศ. 2566	420,728,783	(76,305,526)	344,423,257
รายการที่ไม่ใช่เงินสด :			
เพิ่มขึ้น	15,780,031	(1,423,398)	14,356,633
การยกเลิกสัญญา	(13,303,604)	608,934	(12,694,670)
ดอกเบี้ยตัดจ่าย	-	15,623,487	15,623,487
กระแสเงินสดออก :			
จ่ายชำระ - หนี้สินตามสัญญาเช่า	(57,380,735)	-	(57,380,735)
จ่ายชำระ - ดอกเบี้ย	(15,623,487)	-	(15,623,487)
ณ วันที่ 31 ธันวาคม พ.ศ. 2566	350,200,988	(61,496,503)	288,704,485
ณ วันที่ 1 มกราคม พ.ศ. 2567	350,200,988	(61,496,503)	288,704,485
รายการที่ไม่ใช่เงินสด :			
เพิ่มขึ้น	53,947,499	(6,782,910)	47,164,589
ดอกเบี้ยตัดจ่าย	-	14,665,769	14,665,769
กระแสเงินสดออก :			
จ่ายชำระ - หนี้สินตามสัญญาเช่า	(60,455,768)	-	(60,455,768)
จ่ายชำระ - ดอกเบี้ย	(14,665,769)	-	(14,665,769)
ณ วันที่ 31 ธันวาคม พ.ศ. 2567	329,026,950	(53,613,644)	275,413,306

22.2 เงินกู้ยืมระยะสั้น

การเปลี่ยนแปลงของเงินกู้ยืมระยะสั้นสามารถวิเคราะห์ได้ดังนี้

สำหรับปีสิ้นสุดวันที่ 31 ธันวาคม

	งบการเงินรวม	
	พ.ศ. 2567	พ.ศ. 2566
	บาท	บาท
ยอดคงเหลือต้นปี	20,000,000	20,000,000
กระแสเงินสดรับ(จ่าย) :		
กู้ยืมเพิ่ม	60,000,000	100,000,000
จ่ายชำระ	(70,000,000)	(100,000,000)
ยอดคงเหลือสิ้นปี	10,000,000	20,000,000

บริษัท ดับบลิวพี เอ็นเนอร์ยี่ จำกัด (มหาชน)
หมายเหตุประกอบงบการเงินรวมและงบการเงินเฉพาะกิจการ
สำหรับปีสิ้นสุดวันที่ 31 ธันวาคม พ.ศ. 2567

22 เงินกู้ยืม (ต่อ)

เงินกู้ยืมระยะสั้นจำนวน 10.00 ล้านบาท (31 ธันวาคม พ.ศ. 2566 : 20.00 ล้านบาท) เป็นตั๋วสัญญาใช้เงินในสกุลเงินบาท ตั๋วสัญญาใช้เงินดังกล่าวมีกำหนดชำระคืนภายในหนึ่งปี และมีอัตราดอกเบี้ยร้อยละ MOR - 1.95 ทั้งนี้ ตั๋วสัญญาใช้เงินใช้หลักประกัน เป็นบัญชีเงินฝากจำนวน 10.00 ล้านบาท (หมายเหตุ 34)

22.3 เงินกู้ยืมระยะยาว

การเปลี่ยนแปลงของเงินกู้ยืมระยะยาวสามารถวิเคราะห์ได้ดังนี้

สำหรับปีสิ้นสุดวันที่ 31 ธันวาคม	งบการเงินรวม และงบการเงินเฉพาะกิจการ	
	พ.ศ. 2567	พ.ศ. 2566
	บาท	บาท
ราคาตามบัญชีต้นปี - สุทธิ	138,895,473	158,273,194
กระแสเงินสดรับ (จ่าย) :		
กู้ยืมเพิ่ม	-	24,902,910
จ่ายชำระ	(45,539,108)	(44,280,631)
ราคาตามบัญชีสิ้นปี - สุทธิ	93,356,365	138,895,473

เงินกู้ยืมระยะยาวจำนวน 93.36 ล้านบาท (31 ธันวาคม พ.ศ. 2566 : 138.90 ล้านบาท) เป็นเงินกู้ยืมในสกุลเงินบาท มีอัตราดอกเบี้ย ร้อยละ MLR - 1.00 และร้อยละ 6.00 - 7.00 ต่อปี โดยจะครบกำหนดชำระในปี พ.ศ. 2569 และ พ.ศ. 2572 ตามลำดับ ทั้งนี้ เงินกู้ยืม ใช้หลักประกันเป็นที่ดิน เครื่องจักร และอุปกรณ์จำนวน 137.24 ล้านบาท (หมายเหตุ 16) และบัญชีเงินฝากจำนวน 6.46 ล้านบาท (หมายเหตุ 34) ตามลำดับ

มูลค่ายุติธรรมของเงินกู้ยืมส่วนที่หมุนเวียนมีมูลค่าเท่ากับราคาตามบัญชี เนื่องจากผลกระทบของอัตราคิดลดไม่มีสาระสำคัญ เงินกู้ยืมระยะยาวจากสถาบันการเงินที่มีอัตราดอกเบี้ยใกล้เคียงกับอัตราดอกเบี้ยในตลาด ดังนั้นฝ่ายบริหารจึงเชื่อว่ามูลค่ายุติธรรมของหนี้สินทางการเงินดังกล่าวไม่มีความต่างอย่างเป็นสาระสำคัญกับมูลค่าทางบัญชี

มูลค่ายุติธรรมคำนวณจากกระแสเงินสดในอนาคตซึ่งคิดลดด้วยอัตราดอกเบี้ยเงินกู้ยืมที่อัตราร้อยละ 5.93 - 6.05 และ ร้อยละ 6.00 - 7.00 (พ.ศ. 2566 : อัตราดอกเบี้ย 4.50 - 5.00) และอยู่ในข้อมูลระดับ 2 และระดับ 3 ของลำดับชั้นมูลค่ายุติธรรม

22 เงินกู้ยืม (ต่อ)

22.4 อัตราดอกเบี้ย

อัตราดอกเบี้ยที่แท้จริง ณ วันที่ในงบฐานะการเงิน มีดังนี้

	งบการเงินรวม		งบการเงินเฉพาะกิจการ	
	พ.ศ. 2567 ร้อยละ	พ.ศ. 2566 ร้อยละ	พ.ศ. 2567 ร้อยละ	พ.ศ. 2566 ร้อยละ
เงินกู้ยืมระยะสั้น	MOR - 1.95	MOR - 1.95	-	-
เงินกู้ยืมระยะยาว	MLR - 1.00, 6.00 - 7.00	MLR - 1.00, 6.00 - 0.75, 6.00 - 7.00	MLR - 1.00, 6.00 - 7.00	MLR - 1.00, 6.00 - 0.75, 6.00 - 7.00
หนี้สินตามสัญญาเช่า	5.93 - 6.05	4.25 - 6.05	5.93 - 6.05	4.25 - 6.05

23 การผูกพันผลประโยชน์พนักงาน

	งบการเงินรวม		งบการเงินเฉพาะกิจการ	
	พ.ศ. 2567 บาท	พ.ศ. 2566 บาท	พ.ศ. 2567 บาท	พ.ศ. 2566 บาท
งบฐานะการเงิน :				
ผลประโยชน์เมื่อเกษียณอายุ	65,107,641	61,265,152	46,588,888	45,004,533
กำไรหรือขาดทุนที่รวมอยู่ในกำไรจากการดำเนินงาน :				
ผลประโยชน์เมื่อเกษียณอายุ	10,168,530	7,234,629	4,757,988	4,753,313

โครงการเป็นโครงการเกษียณอายุ ตามอัตราเงินเดือนเดือนสุดท้าย โดยผลประโยชน์ที่จะให้ขึ้นอยู่กับระยะเวลาการทำงานและเงินเดือนในปีสุดท้ายของสมาชิกก่อนที่จะเกษียณอายุ

บริษัท ดับบลิวพี เอ็นเนอร์ยี่ จำกัด (มหาชน)
หมายเหตุประกอบงบการเงินรวมและงบการเงินเฉพาะกิจการ
สำหรับปีสิ้นสุดวันที่ 31 ธันวาคม พ.ศ. 2567

23 ภาระผูกพันผลประโยชน์พนักงาน (ต่อ)

รายการเคลื่อนไหวของภาระผูกพันผลประโยชน์ที่กำหนดไว้ระหว่างปีมีดังนี้

	งบการเงินรวม		งบการเงินเฉพาะกิจการ	
	พ.ศ. 2567	พ.ศ. 2566	พ.ศ. 2567	พ.ศ. 2566
	บาท	บาท	บาท	บาท
ณ วันที่ 1 มกราคม	61,265,152	58,182,135	45,004,533	43,453,286
ต้นทุนบริการปัจจุบัน	8,605,800	5,821,523	3,729,391	3,778,214
ค่าใช้จ่ายดอกเบี้ย	1,562,730	1,413,106	1,028,597	975,099
	71,433,682	65,416,764	49,762,521	48,206,599
จ่ายชำระผลประโยชน์	(6,326,041)	(4,151,612)	(3,173,633)	(3,202,066)
ณ วันที่ 31 ธันวาคม	65,107,641	61,265,152	46,588,888	45,004,533

ข้อสมมติหลักในการประมาณการตามหลักคณิตศาสตร์ประกันภัยที่ใช้เป็นดังนี้

	งบการเงินรวม		งบการเงินเฉพาะกิจการ	
	พ.ศ. 2567	พ.ศ. 2566	พ.ศ. 2567	พ.ศ. 2566
	ร้อยละ	ร้อยละ	ร้อยละ	ร้อยละ
อัตราคิดลด	2.29 - 3.02	2.29 - 3.02	2.29	2.29
อัตราการเพิ่มขึ้นของเงินเดือน	3.00 - 5.00	3.00 - 5.00	4.50	4.50

23 การผูกพันผลประโยชน์พนักงาน (ต่อ)

การวิเคราะห์ความอ่อนไหวของข้อสมมติหลักในการประมาณการตามหลักคณิตศาสตร์ประกันภัยมีดังต่อไปนี้

	งบการเงินรวม					
	ผลกระทบต่อภาระผูกพันโครงการผลประโยชน์ที่กำหนดไว้					
	การเปลี่ยนแปลงในข้อสมมติ		การเพิ่มขึ้นของข้อสมมติ		การลดลงของข้อสมมติ	
	31 ธันวาคม พ.ศ. 2567	31 ธันวาคม พ.ศ. 2566	31 ธันวาคม พ.ศ. 2567	31 ธันวาคม พ.ศ. 2566	31 ธันวาคม พ.ศ. 2567	31 ธันวาคม พ.ศ. 2566
อัตราคิดลด อัตราการเพิ่มขึ้น ของเงินเดือน	ร้อยละ 1	ร้อยละ 1	ลดลงร้อยละ 7	ลดลงร้อยละ 9	เพิ่มขึ้นร้อยละ 9	เพิ่มขึ้นร้อยละ 10
	ร้อยละ 1	ร้อยละ 1	เพิ่มขึ้นร้อยละ 11	เพิ่มขึ้นร้อยละ 10	ลดลงร้อยละ 9	ลดลงร้อยละ 9

	งบการเงินเฉพาะกิจการ					
	ผลกระทบต่อภาระผูกพันโครงการผลประโยชน์ที่กำหนดไว้					
	การเปลี่ยนแปลงในข้อสมมติ		การเพิ่มขึ้นของข้อสมมติ		การลดลงของข้อสมมติ	
	31 ธันวาคม พ.ศ. 2567	31 ธันวาคม พ.ศ. 2566	31 ธันวาคม พ.ศ. 2567	31 ธันวาคม พ.ศ. 2566	31 ธันวาคม พ.ศ. 2567	31 ธันวาคม พ.ศ. 2566
อัตราคิดลด อัตราการเพิ่มขึ้น ของเงินเดือน	ร้อยละ 1	ร้อยละ 1	ลดลงร้อยละ 8	ลดลงร้อยละ 10	เพิ่มขึ้นร้อยละ 9	เพิ่มขึ้นร้อยละ 9
	ร้อยละ 1	ร้อยละ 1	เพิ่มขึ้นร้อยละ 11	เพิ่มขึ้นร้อยละ 10	ลดลงร้อยละ 10	ลดลงร้อยละ 9

การวิเคราะห์ความอ่อนไหวข้างต้นนี้อ้างอิงจากการเปลี่ยนแปลงข้อสมมติใดข้อสมมติหนึ่ง ขณะที่ให้ข้อสมมติอื่นคงที่ ในทางปฏิบัติ สถานการณ์ดังกล่าวยากที่จะเกิดขึ้น และการเปลี่ยนแปลงในข้อสมมติบางเรื่องอาจมีความสัมพันธ์กัน ในการคำนวณการวิเคราะห์ความอ่อนไหวของภาระผูกพันผลประโยชน์ที่กำหนดไว้ที่มีต่อการเปลี่ยนแปลงในข้อสมมติหลักได้ใช้วิธีเดียวกันกับผลประโยชน์เมื่อเกษียณอายุ ณ วันสิ้นรอบระยะเวลารายงานในการคำนวณหนี้สินผลประโยชน์เมื่อเกษียณอายุที่รับรู้ในงบแสดงฐานะการเงิน

วิธีการและประเภทของข้อสมมติที่ใช้ในการจัดทำการวิเคราะห์ความอ่อนไหวไม่ได้เปลี่ยนแปลงจากปีก่อน

กลุ่มกิจการมีความเสี่ยงในหลาย ๆ ด้านที่เกี่ยวข้องกับโครงการผลประโยชน์เมื่อเกษียณอายุที่กำหนดไว้โดยความเสี่ยงที่มีนัยสำคัญมีดังต่อไปนี้

การเปลี่ยนแปลงในอัตราผลตอบแทนที่แท้จริงของพันธบัตร

อัตราผลตอบแทนที่แท้จริงของพันธบัตรรัฐบาลที่ลดลงจะทำให้หนี้สินของโครงการเพิ่มสูงขึ้นถึงแม้ว่าการเพิ่มมูลค่าของพันธบัตรที่โครงการได้ถือไว้จะชดเชยได้บางส่วน

ระยะเวลาถัวเฉลี่ยถ่วงน้ำหนักของภาระผูกพันตามโครงการผลประโยชน์ คือ 11 ปี (พ.ศ. 2566 : 12 ปี)

บริษัท ดับบลิวพี เอ็นเนอร์ยี่ จำกัด (มหาชน)
หมายเหตุประกอบงบการเงินรวมและงบการเงินเฉพาะกิจการ
สำหรับปีสิ้นสุดวันที่ 31 ธันวาคม พ.ศ. 2567

23 การผูกพันผลประโยชน์พนักงาน (ต่อ)

การวิเคราะห์การครบกำหนดของการจ่ายชำระผลประโยชน์เมื่อเกษียณอายุที่ไม่มีการคิดลด :

	งบการเงินรวม				
	น้อยกว่า 1 ปี	ระหว่าง 1 - 2 ปี	ระหว่าง 2 - 5 ปี	เกินกว่า 5 ปี	รวม
	บาท	บาท	บาท	บาท	บาท
ผลประโยชน์เมื่อเกษียณอายุ					
ณ วันที่ 31 ธันวาคม พ.ศ. 2567	2,655,505	3,771,060	10,733,233	75,832,662	92,992,460
ณ วันที่ 31 ธันวาคม พ.ศ. 2566	4,048,751	2,655,505	9,837,620	78,389,742	94,931,618

	งบการเงินเฉพาะกิจการ				
	น้อยกว่า 1 ปี	ระหว่าง 1 - 2 ปี	ระหว่าง 2 - 5 ปี	เกินกว่า 5 ปี	รวม
	บาท	บาท	บาท	บาท	บาท
ผลประโยชน์เมื่อเกษียณอายุ					
ณ วันที่ 31 ธันวาคม พ.ศ. 2567	2,169,055	3,156,029	6,708,137	53,210,247	65,243,468
ณ วันที่ 31 ธันวาคม พ.ศ. 2566	2,280,687	2,169,055	7,647,048	55,424,044	67,520,834

24 เงินมัดจำรับ

	งบการเงินรวม		งบการเงินเฉพาะกิจการ	
	พ.ศ. 2567	พ.ศ. 2566	พ.ศ. 2567	พ.ศ. 2566
	บาท	บาท	บาท	บาท
เงินมัดจำรับค่าถึงบรรจุแก๊สขนาดเล็ก	2,516,440,076	2,499,521,588	2,508,907,951	2,493,811,947
ประมาณการเงินมัดจำรับค่าถึงบรรจุแก๊สขนาดเล็ก	1,271,277,565	1,271,277,565	1,271,277,565	1,271,277,565
	3,787,717,641	3,770,799,153	3,780,185,516	3,765,089,512

เงินมัดจำรับค่าถึงบรรจุแก๊สขนาดเล็ก

เงินมัดจำรับค่าถึงบรรจุแก๊สขนาดเล็กแสดงถึงเงินมัดจำรับสำหรับถังบรรจุแก๊สขนาดเล็กที่บริษัทรับจากลูกค้า และมีสำเนาใบเสร็จรับเงินเป็นหลักฐาน บัญชีเงินมัดจำรับค่าถึงบรรจุแก๊สขนาดเล็กจะเพิ่มขึ้นตามจำนวนเงินมัดจำที่รับมาจริงจากลูกค้าและจะถูกล้างออกจากบัญชีเมื่อลูกค้านำถังมาคืนพร้อมใบเสร็จรับเงินที่บริษัทออกให้และบริษัทจ่ายชำระคืนเงินมัดจำดังกล่าว

ประมาณการเงินมัดจำรับค่าถึงบรรจุแก๊สขนาดเล็ก

ประมาณการเงินมัดจำรับค่าถึงบรรจุแก๊สขนาดเล็กแสดงถึงประมาณการเงินมัดจำรับสำหรับถังบรรจุแก๊สที่สอดคล้องกับจำนวนถังที่หมุนเวียนในตลาด ตามรายงานการประเมินของผู้ประเมินอิสระ ประมาณการดังกล่าวมีวัตถุประสงค์เพื่อให้ยอดคงเหลือของเงินมัดจำรับสะท้อนถึงหนี้สินเต็มจำนวนของเงินมัดจำรับที่รวมทั้งเงินมัดจำซึ่งไม่ปรากฏสำเนาใบเสร็จรับเงิน ผู้บริหารเชื่อว่าประมาณการดังกล่าวประมาณขึ้นด้วยความรอบคอบและด้วยหลักความระมัดระวังอย่างเต็มที่

25 กุณเรือนหุ้น

	จำนวนหุ้น หุ้น	หุ้นสามัญ บาท	ส่วนเกินหุ้น สามัญ บาท	หุ้นทุนซื้อคืน บาท
ณ วันที่ 1 มกราคม พ.ศ. 2566	518,500,000	518,500,000	881,803	-
หุ้นทุนซื้อคืน	-	-	-	32,609,356
ณ วันที่ 31 ธันวาคม พ.ศ. 2566	518,500,000	518,500,000	881,803	32,609,356
การลดทุนจดทะเบียนจากหุ้นทุนซื้อคืน ที่ครบกำหนดระยะเวลาขายคืน	(7,995,200)	(7,995,200)	(881,803)	(32,609,356)
ณ วันที่ 31 ธันวาคม พ.ศ. 2567	510,504,800	510,504,800	-	-

หุ้นสามัญจดทะเบียนทั้งหมดมีจำนวน 510,504,800 หุ้น (พ.ศ. 2566 : 518,500,000 หุ้น) ซึ่งมีราคามูลค่าที่ตราไว้หุ้นละ 1 บาท (พ.ศ. 2566 : มูลค่าที่ตราไว้หุ้นละ 1 บาท) หุ้นทั้งหมดได้ออกและชำระเต็มมูลค่าแล้ว

โครงการซื้อหุ้นคืนเพื่อบริหารทางการเงินของบริษัทได้สิ้นสุดลงเมื่อ วันที่ 8 มีนาคม พ.ศ. 2567 และเมื่อวันที่ 27 มิถุนายน พ.ศ. 2567 ที่ประชุมคณะกรรมการบริษัท ครั้งที่ 6/2567 ได้มีมติพิจารณาอนุมัติโครงการจำหน่ายหุ้นที่ซื้อคืนเพื่อบริหารทางการเงินของบริษัทเป็นจำนวนทั้งสิ้น 8.00 ล้านหุ้น คิดเป็นร้อยละ 1.54 ของหุ้นที่จำหน่ายได้แล้วทั้งหมดของบริษัท โดยเป็นการจำหน่ายในตลาดหลักทรัพย์แห่งประเทศไทยมีกำหนดระยะเวลาจำหน่ายหุ้นที่ซื้อคืนตั้งแต่วันที่ 8 กรกฎาคม พ.ศ. 2567 ถึงวันที่ 9 กันยายน พ.ศ. 2567

เมื่อสิ้นสุดระยะเวลาจำหน่ายหุ้นที่ซื้อคืน บริษัทจึงได้ลดทุนหุ้นซื้อคืนที่ยังมิได้จำหน่ายจำนวน 8.00 ล้านหุ้น มูลค่าหุ้นละ 1 บาท และดำเนินการจดทะเบียนลดทุนกับกระทรวงพาณิชย์เมื่อวันที่ 20 กันยายน พ.ศ. 2567 ผลต่างระหว่างมูลค่าที่ตราไว้และมูลค่าที่บริษัทจ่ายซื้อหุ้นทุนซื้อคืนจำนวน 24.61 ล้านบาท บริษัทได้บันทึกลดส่วนเกินทุนมูลค่าหุ้นจำนวน 0.88 ล้านบาท และกำไรสะสมที่ยังไม่ได้จัดสรรลดลงจำนวน 23.73 ล้านบาท

26 สำรองตามกฎหมาย

	งบการเงินรวมและ งบการเงินเฉพาะกิจการ	
	พ.ศ. 2567	พ.ศ. 2566
	บาท	บาท
ณ วันที่ 1 มกราคม	43,729,989	34,314,315
จัดสรรระหว่างปี	6,207,840	9,415,674
ณ วันที่ 31 ธันวาคม	49,937,829	43,729,989

ตามพระราชบัญญัติบริษัทมหาชนจำกัด พ.ศ. 2535 บริษัทต้องสำรองตามกฎหมายอย่างน้อยร้อยละ 5 ของกำไรสุทธิหลังจากหักส่วนของขาดทุนสะสมยกมา (ถ้ามี) จนกว่าสำรองนี้จะมีมูลค่าไม่น้อยกว่าร้อยละ 10 ของทุนจดทะเบียนสำรองนี้ไม่สามารถนำไปจ่ายเงินปันผลได้

บริษัท ดับบลิวพี เอ็นเนอร์ยี่ จำกัด (มหาชน)
หมายเหตุประกอบงบการเงินรวมและงบการเงินเฉพาะกิจการ
สำหรับปีสิ้นสุดวันที่ 31 ธันวาคม พ.ศ. 2567

27 รายได้อื่น

สำหรับปีสิ้นสุดวันที่ 31 ธันวาคม	งบการเงินรวม		งบการเงินเฉพาะกิจการ	
	พ.ศ. 2567	พ.ศ. 2566	พ.ศ. 2567	พ.ศ. 2566
	บาท	บาท	บาท	บาท
รายได้ค่าขนส่ง	115,490,653	115,700,540	101,110,837	103,366,315
ดอกเบี้ยรับ	5,781,973	4,873,329	5,910,273	5,616,673
ค่าเช่ารับ	33,219,328	30,308,928	40,801,307	37,886,975
กำไรจากการจำหน่ายอุปกรณ์	24,468,113	27,463,673	20,414,668	26,973,323
เงินปันผลรับ (หมายเหตุ 31)	-	-	-	70,559,832
อื่นๆ	73,221,560	72,536,984	69,141,854	71,495,640
	252,181,627	250,883,454	237,378,939	315,898,758

28 ค่าใช้จ่ายตามธรรมชาติ

สำหรับปีสิ้นสุดวันที่ 31 ธันวาคม	งบการเงินรวม		งบการเงินเฉพาะกิจการ	
	พ.ศ. 2567	พ.ศ. 2566	พ.ศ. 2567	พ.ศ. 2566
	บาท	บาท	บาท	บาท
ต้นทุนซื้อสินค้าสำเร็จรูป	17,716,561,648	16,879,199,013	17,489,759,343	16,653,618,922
ค่าเสื่อมราคาและค่าตัดจำหน่าย	373,524,996	361,075,021	340,203,994	328,854,060
ค่าตัดจำหน่ายสินทรัพย์สิทธิการใช้	61,778,092	66,871,119	58,969,832	60,629,734
ค่าใช้จ่ายผลประโยชน์ตอบแทนพนักงาน	280,192,683	272,437,346	164,127,396	159,632,915
ค่าซ่อมถั	7,934,873	8,303,966	63,194,295	57,695,199
ค่าขนส่งในการขาย	128,278,826	64,575,232	157,221,920	164,204,673
ค่าใช้จ่ายส่งเสริมการขายและโฆษณา	133,918,169	134,714,758	126,680,182	128,197,555
ค่าเช่าและค่าบริการ	5,658,661	363,706	12,137,256	9,531,053
ค่าเผื่อผลขาดทุนที่คาดว่าจะเกิดขึ้น	843,565	2,422,670	1,558,350	1,889,802

29 ภาษีเงินได้

	งบการเงินรวม		งบการเงินเฉพาะกิจการ	
	พ.ศ. 2567	พ.ศ. 2566	พ.ศ. 2567	พ.ศ. 2566
	บาท	บาท	บาท	บาท
ภาษีเงินได้ปัจจุบัน				
ภาษีเงินได้ปัจจุบันสำหรับกำไรทางภาษีสำหรับปี	46,135,250	40,598,599	38,927,015	35,041,958
การปรับปรุงจากปีก่อน	83,060	123,167	-	-
ภาษีเงินได้รอการตัดบัญชี (หมายเหตุ 20)	(6,969,622)	(1,889,731)	(1,349,434)	72,143
รวมภาษีเงินได้	39,248,688	38,832,035	37,577,581	35,114,101

ภาษีเงินได้สำหรับกำไรก่อนหักภาษีของกลุ่มกิจการมียอดจำนวนเงินที่แตกต่างจากการคำนวณกำไรทางบัญชีคู่กับอัตราภาษีของประเทศที่ตั้งอยู่ โดยมีรายละเอียดดังนี้ :

	งบการเงินรวม		งบการเงินเฉพาะกิจการ	
	พ.ศ. 2567	พ.ศ. 2566	พ.ศ. 2567	พ.ศ. 2566
	บาท	บาท	บาท	บาท
กำไรก่อนภาษี	180,125,582	161,094,511	161,734,372	223,427,591
ภาษีคำนวณจากอัตราภาษีร้อยละ 20 (พ.ศ. 2566 : ร้อยละ 20)	36,025,116	32,218,902	32,346,874	44,685,518
ผลกระทบ :				
รายได้ที่ต้องเสียภาษี	4,575,212	4,062,503	4,524,944	4,012,233
รายได้ที่ไม่ต้องเสียภาษี	(4,552,312)	(637,544)	(713,580)	(14,559,001)
ค่าใช้จ่ายที่ไม่สามารถหักภาษี	4,208,817	5,789,607	2,917,815	2,469,285
ค่าใช้จ่ายที่มีสิทธิหักภาษีได้เพิ่มขึ้น	(2,055,086)	(1,692,533)	(1,498,472)	(1,493,934)
การปรับปรุงจากงวดก่อน	83,060	123,167	-	-
ขาดทุนทางภาษีที่ไม่ได้บันทึกเป็น สินทรัพย์ภาษีเงินได้รอการตัดบัญชี	1,429,924	243,747	-	-
การใช้ขาดทุนทางภาษีที่ผ่านมาซึ่งยังไม่รับรู้	(466,043)	(1,275,814)	-	-
ภาษีเงินได้	39,248,688	38,832,035	37,577,581	35,114,101

อัตราภาษีเงินได้ถัวเฉลี่ยถ่วงน้ำหนักคิดเป็นร้อยละ 21.79 และ ร้อยละ 23.22 (พ.ศ. 2566 : ร้อยละ 24.11 และร้อยละ 15.72) สำหรับกลุ่มกิจการและบริษัท ตามลำดับ ทั้งนี้อัตราภาษีเงินได้ของงบการเงินเฉพาะกิจการเพิ่มขึ้นเนื่องจากในปี พ.ศ. 2566 บริษัทได้รับเงินปันผลจากบริษัทย่อย ซึ่งเป็นรายได้ที่ไม่ต้องเสียภาษี

บริษัท ดับบลิวพี เอ็นเนอร์ยี่ จำกัด (มหาชน)
หมายเหตุประกอบงบการเงินรวมและงบการเงินเฉพาะกิจการ
สำหรับปีสิ้นสุดวันที่ 31 ธันวาคม พ.ศ. 2567

30 กำไรต่อหุ้น

	งบการเงินรวม		งบการเงินเฉพาะกิจการ	
	พ.ศ. 2567	พ.ศ. 2566	พ.ศ. 2567	พ.ศ. 2566
กำไรสุทธิสำหรับปี				
ที่เป็นของผู้ถือหุ้นของบริษัทใหญ่ (บาท)	143,725,152	125,452,261	124,456,791	188,313,490
จำนวนหุ้นสามัญที่ถือโดยผู้ถือหุ้น				
ณ ต้นรอบระยะเวลา (หุ้น)	518,500,000	518,500,000	518,500,000	518,500,000
จำนวนหุ้นสามัญที่เฉลี่ยถ่วงน้ำหนัก				
ที่ซื้อคืนระหว่างปี (หุ้น)	(5,767,030)	(1,554,403)	(5,767,030)	(1,554,403)
จำนวนหุ้นสามัญที่เฉลี่ยถ่วงน้ำหนัก				
ที่ลดทุนจดทะเบียนจากหุ้นที่ซื้อคืน				
ที่ครบกำหนดระยะเวลาขายคืน (หุ้น)	(2,228,170)	-	(2,228,170)	-
รวมจำนวนหุ้นสามัญเฉลี่ยถ่วงน้ำหนักที่ใช้ในการ				
คำนวณกำไรต่อหุ้นขั้นพื้นฐาน (หุ้น)	510,504,800	516,945,597	510,504,800	516,945,597
กำไรต่อหุ้นขั้นพื้นฐาน (บาทต่อหุ้น)	0.28	0.24	0.24	0.36

บริษัทไม่มีหุ้นสามัญเทียบเท่าปรับลดที่ออกอยู่ในระหว่างปี พ.ศ. 2567 และ พ.ศ. 2566

31 เงินปันผล

พ.ศ. 2567

บริษัท ดับบลิวพี เอ็นเนอร์ยี่ จำกัด (มหาชน)

เมื่อวันที่ 23 เมษายน พ.ศ. 2567 ที่ประชุมสามัญผู้ถือหุ้นประจำปี ได้มีมติอนุมัติการจ่ายเงินปันผลระหว่างกาลจากกำไรสุทธิสำหรับปีสิ้นสุดวันที่ 31 ธันวาคม พ.ศ. 2566 จำนวน 0.28 บาทต่อหุ้น รวมเป็นจำนวนเงินทั้งสิ้น 142.94 ล้านบาท เงินปันผลดังกล่าวได้จ่ายให้กับผู้ถือหุ้นในวันที่ 21 พฤษภาคม พ.ศ. 2567

บริษัท โลจิสติกส์ เอ็นเตอร์ไพรส์ จำกัด

เมื่อวันที่ 8 กรกฎาคม พ.ศ. 2567 ที่ประชุมวิสามัญผู้ถือหุ้นประจำปี ได้มีมติอนุมัติการจ่ายเงินปันผลจากกำไรสุทธิสำหรับปีสิ้นสุดวันที่ 31 ธันวาคม พ.ศ. 2566 จำนวน 2,000 บาทต่อหุ้น รวมเป็นจำนวนเงินทั้งสิ้น 20.00 ล้านบาท เงินปันผลดังกล่าวได้จ่ายให้กับผู้ถือหุ้นในวันที่ 8 สิงหาคม พ.ศ. 2567

31 เงินปันผล (ต่อ)

พ.ศ. 2566

บริษัท ดับบลิวพี เอ็นเนอร์ยี่ จำกัด (มหาชน)

เมื่อวันที่ 25 เมษายน พ.ศ. 2566 ที่ประชุมสามัญผู้ถือหุ้นประจำปีได้อนุมัติการจ่ายเงินปันผลจากกำไรสุทธิสำหรับปีสิ้นสุดวันที่ 31 ธันวาคม พ.ศ. 2565 จำนวน 0.25 บาทต่อหุ้น รวมเป็นจำนวนเงินทั้งสิ้น 129.62 ล้านบาท เงินปันผลดังกล่าวได้จ่ายให้กับผู้ถือหุ้นในวันที่ 26 พฤษภาคม พ.ศ. 2566

บริษัท อีเกิ้ล อินเทอร์เน็ตทรานส์ จำกัด

เมื่อวันที่ 19 มิถุนายน พ.ศ. 2566 ที่ประชุมวิสามัญผู้ถือหุ้นประจำปี ได้อนุมัติการจ่ายเงินปันผลจากกำไรสุทธิสำหรับปีสิ้นสุดวันที่ 31 ธันวาคม พ.ศ. 2565 จำนวน 84 บาทต่อหุ้น รวมเป็นจำนวนเงินทั้งสิ้น 70.56 ล้านบาท เงินปันผลดังกล่าวได้จ่ายให้กับผู้ถือหุ้นในวันที่ 30 มิถุนายน พ.ศ. 2566

32 รายการกับบุคคลหรือกิจการที่เกี่ยวข้องกัน

บุคคลและกิจการที่มีความสัมพันธ์กับบริษัท ไม่ว่าจะทางตรงหรือทางอ้อม โดยที่บุคคลหรือกิจการนั้นมีอำนาจควบคุมบริษัท ถูกควบคุมโดยบริษัท หรืออยู่ภายใต้การควบคุมเดียวกันกับบริษัท รวมถึงบริษัทที่ดำเนินธุรกิจการลงทุน บริษัทร่วม การร่วมค้า และบุคคลหรือกิจการซึ่งมีอิทธิพลอย่างเป็นสาระสำคัญเหนือบริษัท ผู้บริหารสำคัญรวมทั้งกรรมการของบริษัท ตลอดจนสมาชิกในครอบครัวที่ใกล้ชิดกับบุคคลเหล่านั้น และกิจการที่ถูกควบคุมหรือถูกควบคุมร่วมโดยบุคคลเหล่านั้น ถือเป็นบุคคลหรือกิจการที่เกี่ยวข้องกันกับบริษัท

ในการพิจารณาความสัมพันธ์ระหว่างบุคคลหรือกิจการที่เกี่ยวข้องกันซึ่งอาจมีขึ้นได้ต้องคำนึงถึงรายละเอียดของความสัมพันธ์มากกว่ารูปแบบความสัมพันธ์ตามกฎหมาย

ผู้ถือหุ้นใหญ่ของบริษัทได้แก่ ครอบครัวพุ่มพันธุ์ม่วง นายอัยวัฒน์ ศรีวัฒนประภา และนายชัชวาลย์ เจียรนนท์ ซึ่งถือหุ้นในบริษัทคิดเป็นจำนวนร้อยละ 36.65 ร้อยละ 16.65 และร้อยละ 7.31 ของหุ้นสามัญที่ชำระแล้วตามลำดับ

บริษัท ดับบลิวพี เอ็นเนอร์ยี่ จำกัด (มหาชน)
หมายเหตุประกอบงบการเงินรวมและงบการเงินเฉพาะกิจการ
สำหรับปีสิ้นสุดวันที่ 31 ธันวาคม พ.ศ. 2567

32 รายการกับบุคคลหรือกิจการที่เกี่ยวข้องกัน (ต่อ)

ลักษณะความสัมพันธ์ของบริษัทที่เกี่ยวข้องกัน

ชื่อกิจการ	ประเทศที่จัดตั้ง/ สัญชาติ	ลักษณะความสัมพันธ์
บริษัท อีเกิ้ล อินเทอร์เน็ต จำกัด	ไทย	บริษัทย่อยของบริษัท บริษัทถือหุ้นร้อยละ 99.99
บริษัท ดับบลิวพี แก๊ส จำกัด	ไทย	บริษัทย่อยของบริษัท บริษัทถือหุ้นร้อยละ 99.99
บริษัท ดับบลิวพี โซลูชันส์ จำกัด	ไทย	บริษัทย่อยของบริษัท บริษัทถือหุ้นร้อยละ 99.99
บริษัท ไทยแก๊สโซลีนเดอร์ จำกัด	ไทย	บริษัทย่อยของบริษัท บริษัทถือหุ้นร้อยละ 99.99
บริษัท โลจิสติกส์ เอ็นเตอร์ไพรส์ จำกัด	ไทย	บริษัทย่อยของบริษัท อีเกิ้ล อินเทอร์เน็ต จำกัด โดย บริษัท อีเกิ้ล อินเทอร์เน็ต จำกัด ถือหุ้นร้อยละ 99.98
บริษัท ดับบลิวพี โซลาร์ จำกัด	ไทย	บริษัทย่อยของ ดับบลิวพี โซลูชันส์ โดย บริษัท ดับบลิวพี โซลูชันส์ ถือหุ้นร้อยละ 99.99
บริษัท ไทยแก๊ส คอร์ปอเรชั่น จำกัด	ไทย	บริษัทย่อยของบริษัท ดับบลิวพี แก๊ส จำกัด โดย บริษัท ดับบลิวพี แก๊ส จำกัด ถือหุ้นร้อยละ 81.36
บริษัท พรีเมียร์ แครีเออร์ จำกัด	ไทย	บริษัทย่อยของบริษัท อีเกิ้ล อินเทอร์เน็ต จำกัด โดย บริษัท อีเกิ้ล อินเทอร์เน็ต จำกัด ถือหุ้นร้อยละ 99.99
ผู้บริหารสำคัญ		บุคคลที่มีอำนาจและความรับผิดชอบการวางแผน สั่งการและควบคุมกิจกรรมต่าง ๆ ของกิจการ ไม่ว่าทางตรงหรือทางอ้อม ทั้งนี้ รวมถึงกรรมการ ของกลุ่มกิจการ (ไม่ว่าจะทำหน้าที่ในระดับบริหารหรือไม่)

32 รายการกับบุคคลหรือกิจการที่เกี่ยวข้องกัน (ต่อ)

32.1 รายการกับบุคคลหรือกิจการที่เกี่ยวข้องกัน

รายการกับบุคคลหรือกิจการที่เกี่ยวข้องกันสำหรับปีสิ้นสุดวันที่ 31 ธันวาคม พ.ศ. 2567 และ พ.ศ. 2566 มีดังนี้

	งบการเงินเฉพาะกิจการ	
	พ.ศ. 2567	พ.ศ. 2566
	บาท	บาท
รายได้จากการขายสินค้าและบริการ		
บริษัทย่อย	1,080,095,925	1,070,895,731
รายได้อื่น		
บริษัทย่อย	11,132,468	82,482,370
ดอกเบี้ยรับ		
บริษัทย่อย	1,973,585	1,922,096
การซื้อสินค้าและรับบริการ		
บริษัทย่อย	266,117,379	237,214,159
ค่าเช่า		
บริษัทย่อย	14,563,976	13,256,080

32.2 ยอดค้างชำระที่เกิดจากการขายและซื้อสินค้าและบริการ

ยอดคงเหลือ ณ วันสิ้นรอบระยะเวลาที่เกี่ยวข้องกับรายการกับบุคคลหรือกิจการที่เกี่ยวข้องกันมีดังนี้

	งบการเงินเฉพาะกิจการ	
	พ.ศ. 2567	พ.ศ. 2566
	บาท	บาท
ลูกหนี้การค้า - กิจการที่เกี่ยวข้องกัน (หมายเหตุ 10)		
บริษัทย่อย	146,124,088	211,670,432
ลูกหนี้อื่น - กิจการที่เกี่ยวข้องกัน (หมายเหตุ 10)		
บริษัทย่อย	1,596	51,217
สินทรัพย์ไม่หมุนเวียนอื่น		
บริษัทย่อย	6,699,020	18,024,100
เจ้าหนี้บุคคลหรือกิจการที่เกี่ยวข้องกัน (หมายเหตุ 21)		
บริษัทย่อย	24,252,140	36,451,157
ค่าใช้จ่ายค้างจ่าย		
บริษัทย่อย	-	448,344
หนี้สินหมุนเวียนอื่น		
บริษัทย่อย	730,435	572,289

บริษัท ดับบลิวพี เอ็นเนอร์ยี่ จำกัด (มหาชน)
หมายเหตุประกอบงบการเงินรวมและงบการเงินเฉพาะกิจการ
สำหรับปีสิ้นสุดวันที่ 31 ธันวาคม พ.ศ. 2567

32 รายการกับบุคคลหรือกิจการที่เกี่ยวข้องกัน (ต่อ)

32.3 เงินให้กู้ยืมระยะยาวแก่กิจการที่เกี่ยวข้องกัน

	งบการเงินเฉพาะกิจการ	
	พ.ศ. 2567	พ.ศ. 2566
	บาท	บาท
เงินให้กู้ยืมแก่กิจการที่เกี่ยวข้องกัน		
ยอดต้นรอบระยะเวลา	8,560,939	37,636,834
กระแสเงินสดรับ (จ่าย) :		
กู้ยืมเพิ่ม	61,000,000	-
จ่ายชำระ	(10,849,618)	(29,075,895)
ยอดสิ้นรอบระยะเวลา	58,711,321	8,560,939

เงินให้กู้ยืมระยะยาวแก่กิจการที่เกี่ยวข้องกันจำนวน 35.12 ล้านบาท และ 23.59 ล้านบาท (31 ธันวาคม พ.ศ. 2566 : 8.56 ล้านบาท) เป็นเงินให้กู้ยืมในสกุลเงินบาท มีอัตราดอกเบี้ยร้อยละ 6 และร้อยละ 7 ต่อปี โดยจะครบกำหนดชำระในปี พ.ศ. 2582 และ พ.ศ. 2572 ตามลำดับ

มูลค่าคำยุติธรรมของเงินกู้ยืมส่วนที่หมุนเวียนมีมูลค่าเท่ากับราคาตามบัญชี เนื่องจากผลกระทบของอัตราคิดลดไม่มีสาระสำคัญ เงินกู้ยืมระยะยาวจากสถาบันการเงินที่มีอัตราดอกเบี้ยใกล้เคียงกับอัตราดอกเบี้ยในตลาด ดังนั้นฝ่ายบริหารจึงเชื่อว่ามูลค่ายุติธรรมของหนี้สินทางการเงินดังกล่าวไม่มีความต่างอย่างเป็นสาระสำคัญกับมูลค่าทางบัญชี

32.4 ค่าตอบแทนผู้บริหารที่สำคัญ

	งบการเงินรวม		งบการเงินเฉพาะกิจการ	
	พ.ศ. 2567	พ.ศ. 2566	พ.ศ. 2567	พ.ศ. 2566
	บาท	บาท	บาท	บาท
เงินเดือนและผลประโยชน์				
ระยะสั้นอื่น	28,791,600	32,899,635	25,177,560	24,243,000
ผลประโยชน์เมื่อเกษียณอายุ	948,140	1,100,134	680,114	653,032
	29,739,740	33,999,769	25,857,674	24,896,032

33 ภาระผูกพัน

ภาระผูกพันที่เป็นรายจ่ายฝ่ายทุน

ณ วันที่ 31 ธันวาคม พ.ศ. 2567 กลุ่มกิจการและบริษัทมีภาระผูกพันรายจ่ายฝ่ายทุน โดยส่วนใหญ่เกี่ยวข้องกับการซื้อขายและการก่อสร้างซึ่งประกอบไปด้วยที่ดิน อาคาร เครื่องจักรและอุปกรณ์โดยมีภาระหนี้สินทั้งหมด 10.48 ล้านบาท (31 ธันวาคม พ.ศ. 2566 : 48.33 ล้านบาท)

34 หนังสือค้ำประกัน

ณ วันที่ 31 ธันวาคม พ.ศ. 2567 กลุ่มกิจการและบริษัทมีหนังสือค้ำประกันที่ออกโดยธนาคารเพื่อค้ำประกันการซื้อแก๊สและการใช้ไฟฟ้า จำนวน 901.17 ล้านบาท และ 899.67 ล้านบาท ตามลำดับ (31 ธันวาคม พ.ศ. 2566 : 1,061.86 ล้านบาท และ 1,060.36 ล้านบาท ตามลำดับ) โดยกลุ่มกิจการและบริษัทใช้เงินฝากธนาคารเป็นหลักประกันจำนวน 33.01 ล้านบาท และ 31.51 ล้านบาท ตามลำดับ (31 ธันวาคม พ.ศ. 2566 : 156.08 ล้านบาท และ 154.58 ล้านบาท ตามลำดับ) และบริษัทใช้ที่ดินและเครื่องจักรเป็นหลักประกันจำนวน 281.87 ล้านบาท (31 ธันวาคม พ.ศ. 2566 : 306.75 ล้านบาท)

กลุ่มกิจการและบริษัทมีหนังสือค้ำประกันที่ออกโดยธนาคารเพื่อเป็นหลักประกันการปฏิบัติงานอื่นๆ ตามปกติธุรกิจ จำนวน 22.95 ล้านบาท และ 2.50 ล้านบาท ตามลำดับ (31 ธันวาคม พ.ศ. 2566 : 2.95 ล้านบาท และ 2.50 ล้านบาท) โดยใช้เงินฝากธนาคารเป็นหลักประกันจำนวน 22.95 ล้านบาท และ 2.50 ล้านบาท ตามลำดับ (31 ธันวาคม พ.ศ. 2566 : 2.95 ล้านบาท และ 2.50 ล้านบาท)

กลุ่มกิจการและบริษัทมีเงินฝากธนาคาร 16.46 ล้านบาทและ 6.46 ล้านบาท (31 ธันวาคม พ.ศ. 2566 : 16.38 ล้านบาท และ 6.38 ล้านบาท ตามลำดับ) อีกทั้งบริษัทยังมี ที่ดิน อาคาร และ อุปกรณ์ จำนวน 137.24 ล้านบาท (31 ธันวาคม พ.ศ. 2566 : 149.66 ล้านบาท) (หมายเหตุ 16) ที่ใช้เป็นหลักประกันการกู้ยืมจากสถาบันการเงิน

35 คดีฟ้องร้อง

คดีของบริษัท ดับบลิวพี เอ็นเนอร์ยี่ จำกัด (มหาชน)

- 35.1 ในเดือนมกราคม พ.ศ. 2563 บริษัทถูกฟ้องในคดีแรงงาน เรียกร้องค่าเสียหายในความผิดตามกฎหมายแรงงานและข้อตกลงเกี่ยวกับสภาพการจ้าง โดยโจทก์ที่เป็นกรรมการชุดเดิมของบริษัท เวิลด์แก๊ส (ประเทศไทย) จำกัด ในจำนวนเงิน 211.50 ล้านบาท ต่อมาในเดือนพฤศจิกายน พ.ศ. 2563 ศาลชั้นต้นมีคำพิพากษายกฟ้องโจทก์ ทำให้บริษัทไม่ต้องชำระค่าความเสียหายแต่อย่างใด ทั้งนี้โจทก์ได้ทำการยื่นอุทธรณ์ต่อศาลอุทธรณ์ในเดือนมีนาคม พ.ศ. 2564 ต่อมาในเดือนสิงหาคม พ.ศ. 2564 ศาลอุทธรณ์พิพากษาให้บริษัทจ่ายค่าชดเชยจำนวน 4.18 ล้านบาท พร้อมอัตราดอกเบี้ยร้อยละ 15 ต่อปีนับตั้งแต่วันที่ 28 กุมภาพันธ์ พ.ศ. 2562 จนกว่าจะชำระเสร็จสิ้น ซึ่งบริษัทได้ยื่นขออุทธรณ์ฎีกา และคำร้องขอคัดค้านบังคับคดี และบริษัทได้ทำการยื่นขอแก้ไขฎีกาในเดือนมีนาคม พ.ศ. 2566 ต่อมาในเดือนกันยายน พ.ศ. 2567 ศาลฎีกามีคำพิพากษายืนตามศาลอุทธรณ์ให้บริษัทจ่ายค่าชดเชยแก่โจทก์จำนวน 4.18 ล้านบาท แต่ได้พิพากษาแก้ไขโดยให้คิดดอกเบี้ยร้อยละ 15 นับตั้งแต่วันที่ 28 กุมภาพันธ์ พ.ศ. 2557 จนกว่าจะชำระเสร็จสิ้น และให้โจทก์จ่ายค่าเสียหายแก่บริษัทในฐานะผิดสัญญาจ้างแรงงานจำนวน 67.02 ล้านบาท พร้อมอัตราดอกเบี้ยร้อยละ 5.00 - 7.50 ต่อปี นับตั้งแต่วันที่ 13 มีนาคม พ.ศ. 2563 จนกว่าจะชำระเสร็จสิ้น ดังนั้น คดีแรงงานจึงเป็นอันสิ้นสุดลง โดยต่อมาบริษัทได้ยื่นคำร้องขอหักกลบลบหนี้ และยื่นคำร้องบังคับคดีในคดีที่ทางบริษัทชนะฝ่ายโจทก์ ทั้งนี้เนื่องจากโจทก์มิได้ปฏิบัติตามคำพิพากษาภายในระยะเวลาที่กำหนด ในเดือนธันวาคม พ.ศ. 2567 บริษัทจึงยื่นฟ้องคดีล้มละลายโจทก์ต่อศาลล้มละลายกลางเพื่อรวบรวมทรัพย์สินในการชดเชยค่าเสียหายที่จะได้รับจากโจทก์ต่อไป
- 35.2 ในเดือนสิงหาคม พ.ศ. 2565 บริษัทถูกฟ้องและเรียกร้องค่าเสียหายกรณีผิดสัญญาออกแบบและควบคุมการก่อสร้างคลังเก็บก๊าซปิโตรเลียมเหลวเป็นจำนวนเงิน 2.80 ล้านบาท ในเดือน พฤษภาคม พ.ศ. 2567 ศาลแพ่งมีคำสั่งนัดสืบพยานคู่ความ ต่อมาในเดือนมิถุนายน พ.ศ. 2567 ศาลแพ่งมีคำพิพากษายกฟ้องคำร้องโจทก์ ทั้งนี้เนื่องจากโจทก์ได้ยื่นอุทธรณ์คำพิพากษา และบริษัทได้ยื่นคำแก้อุทธรณ์ในเดือนสิงหาคม พ.ศ. 2567 ดังนั้นคดีถือว่ายังไม่สิ้นสุด อย่างไรก็ตาม ฝ่ายบริหารของบริษัทคาดว่าบริษัทจะไม่ได้รับผลเสียหายจากคดีความฟ้องร้องดังกล่าว จึงมิได้บันทึกประมาณการหนี้สินที่อาจเกิดขึ้น





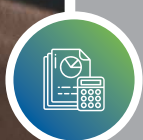

ส่วนที่ 4

เอกสารแนบ

เอกสารแนบ 1 : รายละเอียดเกี่ยวกับกรรมการ ผู้บริหาร ผู้มีอำนาจควบคุมและเลขานุการบริษัท	258
เอกสารแนบ 2 : รายละเอียดเกี่ยวกับกรรมการของบริษัทย่อย	275
เอกสารแนบ 3 : รายละเอียดเกี่ยวกับหัวหน้างานตรวจสอบภายใน และหัวหน้างานกำกับดูแลการปฏิบัติงานของบริษัท	277
เอกสารแนบ 4 : ทรัพย์สินที่ใช้ในการประกอบธุรกิจ	278

เอกสารแนบ 1

รายละเอียดเกี่ยวกับกรรมการ ผู้บริหาร ผู้รับผิดชอบสูงสุด ในสายงานบัญชีและการเงินและเลขานุการบริษัทฯ



นายจุลจิตต์ บุญยเกตุ

ประธานกรรมการ
กรรมการอิสระ

อายุ 81 ปี

วันที่ดำรงตำแหน่ง : 24 พฤศจิกายน 2557

คุณวุฒิการศึกษา / ประวัติการฝึกอบรม

- นิติศาสตรบัณฑิต คณะรัฐศาสตร์ จุฬาลงกรณ์มหาวิทยาลัย
- Advance Diploma, Public Administration, Exeter University, UK.
- M.A. Political Science, Kent State University, USA.
- วิทยาลัยป้องกันราชอาณาจักร หลักสูตรภาครัฐร่วมเอกชน รุ่น 335

การอบรมหลักสูตรกรรมการจากสมาคมส่งเสริมสถาบันกรรมการ บริษัทไทย (IOD)

- หลักสูตร Director Accreditation Program (DAP) รุ่น 38/2005

การดำรงตำแหน่งกรรมการ / ผู้บริหารในกิจการอื่น ที่เป็นบริษัทจดทะเบียนในตลาดหลักทรัพย์แห่งประเทศไทย

ไม่มี

การดำรงตำแหน่งกรรมการ / ผู้บริหารในกิจการอื่นที่ไม่ใช่บริษัท จดทะเบียนในตลาดหลักทรัพย์แห่งประเทศไทย : 5 แห่ง

- กรรมการบริษัท คิง เพาเวอร์ ดิวตี้ ฟรี จำกัด
- กรรมการบริษัท คิง เพาเวอร์ เอ็นเตอร์เทนเมนต์ จำกัด
- กรรมการบริษัท คิง เพาเวอร์ สุวรรณภูมิ จำกัด
- กรรมการบริษัท คิง เพาเวอร์ โฮเทล เมเนจเม้นท์ จำกัด
- กรรมการบริษัท คิง เพาเวอร์ ดีเวลลอปเม้นท์ จำกัด

การดำรงตำแหน่งในองค์กรอื่น / กิจกรรมพิเศษที่สำคัญ : 1 แห่ง

- กรรมการ สมาคมขี่ม้าโปโลแห่งประเทศไทย

ประสบการณ์ทำงาน (5 ปี) ย้อนหลัง

- พ.ศ. 2543 – พ.ศ. 2563 กรรมการอิสระ
บริษัท โทเทิล แอ็คเซ็ส คอมมูนิเคชั่น จำกัด (มหาชน)
พ.ศ. 2559 – ปัจจุบัน ที่ปรึกษา
กลุ่มบริษัท คิง เพาเวอร์
พ.ศ. 2555 – พ.ศ. 2566 กรรมการ
บริษัท สยาม โปโล پارค จำกัด

จำนวนการถือหุ้น

ไม่มี

ความสัมพันธ์ทางครอบครัวระหว่างกรรมการและผู้บริหาร

ไม่มี



นางนิศกร กิตติยมรมย์

ประธานกรรมการตรวจสอบ
กรรมการอิสระ

อายุ 76 ปี

วันที่ดำรงตำแหน่ง : 24 พฤศจิกายน 2557

คุณวุฒิการศึกษา / ประวัติการฝึกอบรม

- Master of Business Administration, University of Wisconsin, U.S.A
- ปริญญาตรี คณะเศรษฐศาสตร์ จุฬาลงกรณ์มหาวิทยาลัย (ศศบ.เกียรตินิยมอันดับ 2)
- ปริญญาบัตรวิทยาลัยป้องกันราชอาณาจักรภาครัฐ ร่วมกับเอกชน รุ่น 14
- หลักสูตรการบริหารงานภาครัฐและกฎหมายมหาชน (ปรม.6) สถาบันพระปกเกล้า
- หลักสูตรผู้บริหารพัฒนาระดับสูง กระทรวงวัฒนธรรม
- หลักสูตร Developing Top Management Government's Centre for Management and Policy Studies, UK
- หลักสูตรนักบริหารระดับสูง (นบส 35) สำนักงานคณะกรรมการข้าราชการพลเรือน (ก.พ.)
- หลักสูตร Budget Development and Analysis University of Wisconsin, U.S.A.
- หลักสูตร Budgeting and Accounting DSE
- หลักสูตร Supply and Materials Management Crown Agents, UK

การอบรมหลักสูตรกรรมการจากสมาคมส่งเสริมสถาบันกรรมการบริษัทไทย (IOD)

- หลักสูตร Director Certificate Program (DCP) รุ่น 120/2009
- หลักสูตร Audit Committee and Continuing Development Program (ACP) รุ่น 27/2009
- หลักสูตร Role of the Chairman Program (RCP) รุ่น 24/2010

การดำรงตำแหน่งกรรมการ / ผู้บริหารในกิจการอื่นที่เป็นบริษัทจดทะเบียนในตลาดหลักทรัพย์แห่งประเทศไทย

ไม่มี

การดำรงตำแหน่งกรรมการ / ผู้บริหารในกิจการอื่นที่ไม่ใช่บริษัทจดทะเบียนในตลาดหลักทรัพย์แห่งประเทศไทย : 1 แห่ง

- ประธานกรรมการตรวจสอบและกรรมการบริษัท บุรีรัมย์ ยูไนเต็ด จำกัด

การดำรงตำแหน่งในองค์กรอื่น / กิจกรรมพิเศษที่สำคัญ

ไม่มี

ประสบการณ์ทำงาน (5 ปี) ย้อนหลัง

พ.ศ. 2553 – พ.ศ. 2561 กรรมการตรวจสอบ
มหาวิทยาลัยพะเยา

จำนวนการถือหุ้น

ไม่มี

ความสัมพันธ์ทางครอบครัวระหว่างกรรมการและผู้บริหาร

ไม่มี



นายทนศักดิ์ ปันแสง

กรรมการ

กรรมการบริหาร

อายุ 68 ปี

วันที่ดำรงตำแหน่ง : 24 พฤศจิกายน 2557

คุณวุฒิการศึกษา / ประวัติการฝึกอบรม

- ปริญญาโทรัฐประศาสนศาสตร์ มหาวิทยาลัยศรีปทุม พ.ศ. 2539
- ปริญญาตรีศิลปศาสตร์ สาขาวิชารัฐศาสตร์ มหาวิทยาลัยรามคำแหง พ.ศ. 2521
- วิทยาลัยป้องกันราชอาณาจักรภาครัฐร่วมเอกชน รุ่นที่ 14 พ.ศ. 2544
- วิทยากรตลาดทุน รุ่นที่ 9 พ.ศ. 2553
- บริหารกระบวนการยุติธรรมระดับสูง รุ่นที่ 16 พ.ศ. 2554
- วิทยากรพลังงาน รุ่นที่ 4 พ.ศ. 2557
- วิทยาลัยศาลรัฐธรรมนูญ หลักสูตร หลักธรรมนิติธรรมเพื่อประชาธิปไตย รุ่นที่ 5 พ.ศ. 2560

การอบรมหลักสูตรกรรมการจากสมาคมส่งเสริมสถาบันกรรมการบริษัทไทย (IOD)

- หลักสูตร Director Accreditation Program (DAP) รุ่น 73/2008
- หลักสูตร Director Certification Program (DCP) รุ่น 106/2008

การดำรงตำแหน่งกรรมการ / ผู้บริหารในกิจการอื่นที่เป็นบริษัทจดทะเบียนในตลาดหลักทรัพย์แห่งประเทศไทย

ไม่มี

การดำรงตำแหน่งกรรมการ / ผู้บริหารในกิจการอื่นที่ไม่ใช่บริษัทจดทะเบียนในตลาดหลักทรัพย์แห่งประเทศไทย : 4 แห่ง

- ประธานกรรมการบริหาร บริษัท บุรีรัมย์ ยูไนเต็ด จำกัด
- ประธานกรรมการบริษัท บิ๊กเบรน แอนด์ อีควิเมนต์ เทรนทอลล์ จำกัด
- ที่ปรึกษา บริษัท ในเครือ NOK'S GROUP
- กรรมการ บริษัท ดับบลิวพี โซลูชั่นส์ จำกัด

การดำรงตำแหน่งในองค์กรอื่น / กิจกรรมพิเศษที่สำคัญ : 2 แห่ง

- นายกสมาคม สมาคมกีฬาขี่ม้าโปโลแห่งประเทศไทย
- เลขานุการมูลนิธิวัดสุวรรณภูมิพุทธชนันต์

ประสบการณ์ทำงาน (5 ปี) ย้อนหลัง

- พ.ศ. 2545 – พ.ศ. 2561 ที่ปรึกษา
บริษัท เชียงใหม่คอนสตรัคชั่น จำกัด
- พ.ศ. 2549 – ปัจจุบัน ที่ปรึกษา
บริษัท ในเครือ Nok's Group
- พ.ศ. 2555 – ปัจจุบัน กรรมการผู้จัดการ
บริษัท บุรีรัมย์ ยูไนเต็ด จำกัด

จำนวนการถือหุ้น

ไม่มี

ความสัมพันธ์ทางครอบครัวระหว่างกรรมการและผู้บริหาร

ไม่มี



นางสร้อยทิพย์ ไตรสุทธิ์

กรรมการตรวจสอบ

กรรมการอิสระ

ประธานกรรมการสรรหาและกำหนดค่าตอบแทน

กรรมการกำกับดูแลกิจการที่ดีและความยั่งยืน

อายุ 70 ปี

วันที่ดำรงตำแหน่ง : 27 ตุลาคม 2558

คุณวุฒิการศึกษา / ประวัติการฝึกอบรม

- ศิลปศาสตรบัณฑิต มหาวิทยาลัยธรรมศาสตร์
- นิติศาสตรบัณฑิต มหาวิทยาลัยธรรมศาสตร์
- วารสารศาสตรมหาบัณฑิต มหาวิทยาลัยธรรมศาสตร์
- ประกาศนียบัตร หลักสูตรประกาศนียบัตรบัณฑิตทางกฎหมายมหาชน รุ่น 6 มหาวิทยาลัยธรรมศาสตร์
- หลักสูตรนักบริหารระดับสูง รุ่น 28 สำนักงาน กพ. (นบส. 28)
- หลักสูตรวิทยาลัยป้องกันอาณานิคม รุ่น 45 (วปอ.45)
- หลักสูตรผู้บริหารกระบวนการยุติธรรมระดับสูง รุ่น 9 (บยส. 9)
- หลักสูตรการเมืองการปกครองในระบอบประชาธิปไตย สำหรับนักบริหารระดับสูง รุ่น 10 (ปปร. 10)
- หลักสูตรผู้บริหารระดับสูง สถาบันวิทยาการตลาดทุน รุ่น 15
- หลักสูตรผู้บริหารระดับสูง ด้านสภาพนาธรรกิจอุตสาหกรรม และการลงทุน (วธอ.1)
- หลักสูตรนักบริหารการยุติธรรมการปกครองระดับสูง (บยป.5)
- หลักสูตรการกำกับดูแลกิจการสำหรับกรรมการ และผู้บริหารระดับสูง ของรัฐวิสาหกิจ และองค์กรมหาชน (PDI) รุ่น 1 จัดโดยสถาบัน พระปกเกล้า (สถาบันพัฒนากรรมการและผู้บริหารระดับสูงภาครัฐ)

การอบรมหลักสูตรกรรมการจากสมาคมส่งเสริมสถาบันกรรมการ บริษัทไทย (IOD)

- หลักสูตร Director Certificate Program (DCP) รุ่น 88/2007
- หลักสูตร Audit Committee Program (ACP) รุ่น 26/2009

การดำรงตำแหน่งกรรมการ / ผู้บริหารในกิจการอื่น ที่เป็นบริษัทจดทะเบียนในตลาดหลักทรัพย์แห่งประเทศไทย

ไม่มี

การดำรงตำแหน่งกรรมการ / ผู้บริหารในกิจการอื่นที่ไม่ใช่บริษัทจดทะเบียนในตลาดหลักทรัพย์แห่งประเทศไทย

ไม่มี

การดำรงตำแหน่งในองค์กรอื่น / กิจกรรมพิเศษที่สำคัญ

ไม่มี

ประสบการณ์ทำงาน (5 ปี) ย้อนหลัง

พ.ศ. 2557 – พ.ศ. 2558 ปลัดกระทรวงคมนาคม

จำนวนการถือหุ้น

ไม่มี

ความสัมพันธ์ทางครอบครัวระหว่างกรรมการและผู้บริหาร

ไม่มี



นายบวร วงศ์สินอุดม

กรรมการ

กรรมการบริหาร

อายุ 70 ปี

วันที่ดำรงตำแหน่ง : 27 ตุลาคม 2558

คุณวุฒิการศึกษา / ประวัติการฝึกอบรม

- ปริญญาโท การจัดการ สถาบันบัณฑิตบริหารธุรกิจศศินทร์ แห่งจุฬาลงกรณ์มหาวิทยาลัย
- ปริญญาโท วิศวกรรมศาสตร์ (วิศวกรรมเคมี) จุฬาลงกรณ์มหาวิทยาลัย
- ปริญญาตรี วิศวกรรมศาสตร์ (วิศวกรรมเคมี) จุฬาลงกรณ์มหาวิทยาลัย
- ปริญญาบัตร หลักสูตรการป้องกันราชอาณาจักร ภาครัฐร่วมเอกชน (ปรอ.) รุ่น 17 วิทยาลัยป้องกันราชอาณาจักร

การอบรมหลักสูตรกรรมการจากสมาคมส่งเสริมสถาบันกรรมการ บริษัทไทย (IOD)

- หลักสูตร Director Accreditation Program (DAP) รุ่น 76/2008
- หลักสูตร Director Certification Program (DCP) รุ่น 209/2015
- หลักสูตร Advance Audit Committee Program (AAP) รุ่น 28/2018
- หลักสูตร Role of the Chairman Program (RCP) รุ่น 45/2019

การดำรงตำแหน่งกรรมการ / ผู้บริหารในกิจการอื่น ที่เป็นบริษัทจดทะเบียนในตลาดหลักทรัพย์แห่งประเทศไทย : 2 แห่ง

- ประธานกรรมการ บริษัท พริมา มารีน จำกัด (มหาชน)
- ประธานกรรมการ บริษัท พีรพัฒน์ เทคโนโลยี จำกัด (มหาชน)

การดำรงตำแหน่งกรรมการ / ผู้บริหารในกิจการอื่นที่ไม่ใช่บริษัทจดทะเบียนในตลาดหลักทรัพย์แห่งประเทศไทย : 2 แห่ง

- กรรมการ บริษัท บางกอกอินดัสเทรียลแก๊ส จำกัด
- กรรมการ บริษัท ไทยแก๊ส คอร์ปอเรชั่น จำกัด

การดำรงตำแหน่งในองค์กรอื่น / กิจกรรมพิเศษที่สำคัญ

ไม่มี

ประสบการณ์ทำงาน (5 ปี) ย้อนหลัง

- พ.ศ. 2558 – พ.ศ. 2566 ประธานกรรมการ บริษัท ยูเอซี แอ็ดวานซ์ โพลีเมอร์ แอนด์ เคมีคอลส์ จำกัด
- พ.ศ. 2563 – พ.ศ. 2564 ที่ปรึกษาคณะกรรมการสถาบันพลังงาน เพื่ออุตสาหกรรม สภาอุตสาหกรรมแห่งประเทศไทย

จำนวนการถือหุ้น

ไม่มี

ความสัมพันธ์ทางครอบครัวระหว่างกรรมการและผู้บริหาร

ไม่มี



นางสาวชมกมล พุ่มพันธุ์ม่วง

กรรมการ

กรรมการบริหาร

กรรมการสรรหาและกำหนดค่าตอบแทน

ประธานเจ้าหน้าที่บริหาร

อายุ 43 ปี

วันที่ดำรงตำแหน่ง : 24 พฤศจิกายน 2557

คุณวุฒิการศึกษา / ประวัติการฝึกอบรม

- BA Business and Administration (Pass), University of Kent at Canterbury, UK
- BA Economics and Business Administration (1st Class Honors) Hannings, UK
- MSc International Marketing (Merit) University of Surrey, UK
- MA Politics, Governance and Democracy (Pass), Royal Holloway, University of London

การอบรมหลักสูตรกรรมการจากสมาคมส่งเสริมสถาบันกรรมการบริษัทไทย (IOD)

- หลักสูตร Energy Literacy for a Sustainable Future Class 1 (หลักสูตรผู้บริหารระดับสูงด้านวิทยาการพลังงาน)
- หลักสูตร Director Certification Program (DCP) รุ่น 193/2014
- หลักสูตรนักบริหารงานยุติธรรมระดับสูงอัยการจังหวัด รุ่น 40
- หลักสูตรด้านวิทยาการพลังงานสำหรับนักบริหารรุ่นใหม่ 2015
- หลักสูตร The ConneXt รุ่นที่ 1/2022
- หลักสูตร บร่อ รุ่น 11 (หลักสูตรการบริหารการรักษาสภาพความสงบเรียบร้อยของสังคมภาครัฐร่วมเอกชน รุ่น 11)

การดำรงตำแหน่งกรรมการ / ผู้บริหารในกิจการอื่นที่เป็นบริษัทจดทะเบียนในตลาดหลักทรัพย์แห่งประเทศไทย

ไม่มี

การดำรงตำแหน่งกรรมการ / ผู้บริหารในกิจการอื่นที่ไม่ใช่บริษัทจดทะเบียนในตลาดหลักทรัพย์แห่งประเทศไทย : 7 แห่ง

- กรรมการบริษัท ดับบลิวพี แก๊ส จำกัด
- กรรมการบริษัท ดับบลิวพี โซลูชั่นส์ จำกัด
- กรรมการบริษัท ดับบลิวพี โซลาร์ จำกัด
- กรรมการบริษัท ปิยอนด์ กรีน จำกัด
- กรรมการบริษัท ไทยแก๊ส คอร์ปอเรชั่น จำกัด
- กรรมการบริษัท ไทย แก๊ส โซลันเดอร์ จำกัด
- กรรมการบริษัท โกลด์ ซอร์ส จำกัด

การดำรงตำแหน่งในองค์กรอื่น / กิจกรรมพิเศษที่สำคัญ

ไม่มี

ประสบการณ์ทำงาน (5 ปี) ย้อนหลัง

พ.ศ. 2555 – พ.ศ. 2557 รักษาการประธานเจ้าหน้าที่บริหาร บริษัท เวิลด์แก๊ส (ประเทศไทย) จำกัด

จำนวนการถือหุ้น

110,000,000 หุ้น (คิดเป็นสัดส่วนการถือหุ้นร้อยละ 21.547%)

ความสัมพันธ์ทางครอบครัวระหว่างกรรมการและผู้บริหาร

ไม่มี



นายชวัลย์ เจียรนวนท์

กรรมการ

ประธานกรรมการบริหาร

ประธานกรรมการบริหารความเสี่ยง

อายุ 62 ปี

วันที่ดำรงตำแหน่ง : 24 พฤศจิกายน 2557

คุณวุฒิการศึกษา / ประวัติการฝึกอบรม

- ปริญญาตรีบริหารธุรกิจ University Of Southern California, USA

การอบรมหลักสูตรกรรมการจากสมาคมส่งเสริมสถาบันกรรมการบริษัทไทย (IOD)

- หลักสูตร Director Accreditation Program (DAP) รุ่น 71/2008
- หลักสูตร Corporate Governance for Capital Market Intermediaries รุ่น 13/2016

การดำรงตำแหน่งกรรมการ / ผู้บริหารในกิจการอื่น

ที่เป็นบริษัทจดทะเบียนในตลาดหลักทรัพย์แห่งประเทศไทย : 7 แห่ง

- กรรมการ บริษัท อีออน ธนสินทรัพย์ (ไทยแลนด์) จำกัด (มหาชน)
- กรรมการอิสระ / กรรมการตรวจสอบ / กรรมการกำหนดค่าตอบแทน และสรรหา บริษัท เฟรเซอร์ส พร็อพเพอร์ตี้ (ประเทศไทย) จำกัด (มหาชน)
- กรรมการ / ประธานกรรมการ / คณะกรรมการสรรหา ค่าตอบแทน บริษัท หลักทรัพย์ ฟินันเซีย ไซรัส จำกัด (มหาชน)
- กรรมการอิสระ / กรรมการสรรหาและกำหนดค่าตอบแทน บริษัท เอสวีไอ จำกัด (มหาชน)
- กรรมการ / ประธานกรรมการ บริษัท เบิร์ล 8 พลัส จำกัด (มหาชน)
- กรรมการ / ประธานกรรมการ บริษัท ไอเอฟซีจี จำกัด (มหาชน)
- กรรมการ / ประธานกรรมการ / คณะกรรมการสรรหา ค่าตอบแทน บริษัท ฟินันเซีย เอ็กซ์ จำกัด (มหาชน)

การดำรงตำแหน่งกรรมการ / ผู้บริหารในกิจการอื่นที่ไม่ใช่บริษัท

จดทะเบียนในตลาดหลักทรัพย์แห่งประเทศไทย : 7 แห่ง

- กรรมการ / ประธานกรรมการ บริษัท ไทยโคโพลีเอสเตอร์พลาสติก จำกัด
- กรรมการ / ประธานกรรมการ บริษัท เจริญเอ็นเนอร์ยี แอนด์ วอเตอร์ เอเชีย จำกัด
- กรรมการ บริษัท เอกโค ออโต้พาร์ท (ไทยแลนด์) จำกัด
- กรรมการ บริษัท ซีพีพีซี จำกัด (มหาชน)
- กรรมการ บริษัท ดับบลิวพี แก๊ส จำกัด
- กรรมการ บริษัท ดับบลิวพี โซลูชั่นส์ จำกัด
- กรรมการ บริษัท ดับบลิวพี โซลลาร์ จำกัด

การดำรงตำแหน่งในองค์กรอื่น / กิจกรรมพิเศษที่สำคัญ : 2 แห่ง

- พ.ศ. 2550 – ปัจจุบัน กรรมการมูลนิธิ
อีออนประเทศไทย
- พ.ศ. 2562 – ปัจจุบัน รองประธานกรรมการและเหรียญก
มูลนิธิอีออนประเทศไทย

ประสบการณ์ทำงาน (5 ปี) ย้อนหลัง

- พ.ศ. 2563 – พ.ศ. 2565 กรรมการ
บริษัท วันเดอร์ฟูล โฮลดิ้ง จำกัด
- พ.ศ. 2546 – พ.ศ. 2566 กรรมการและผู้อำนวยการบริหาร
บริษัท ทู คอร์ปอเรชั่น จำกัด (มหาชน)

จำนวนการถือหุ้น

37,312,408 หุ้น (คิดเป็นสัดส่วนการถือหุ้นร้อยละ 7.2)

ความสัมพันธ์ทางครอบครัวระหว่างกรรมการและผู้บริหาร

ไม่มี



นายสง่า รัตนชาติชูชัย

กรรมการ

กรรมการบริหาร

กรรมการสรรหาและกำหนดค่าตอบแทน

กรรมการกำกับดูแลกิจการที่ดีและความยั่งยืน

อายุ 66 ปี

วันที่ดำรงตำแหน่ง : 24 พฤศจิกายน 2557

คุณวุฒิการศึกษา / ประวัติการฝึกอบรม

- ปริญญาตรี คณะนิติศาสตร์ มหาวิทยาลัยธรรมศาสตร์

การอบรมหลักสูตรกรรมการจากสมาคมส่งเสริมสถาบันกรรมการบริษัทไทย (IOD)

- หลักสูตร Director Accreditation Program (DAP)

การดำรงตำแหน่งกรรมการ / ผู้บริหารในกิจการอื่นที่เป็นบริษัทจดทะเบียนในตลาดหลักทรัพย์แห่งประเทศไทย

ไม่มี

การดำรงตำแหน่งกรรมการ / ผู้บริหารในกิจการอื่นที่ไม่ใช่บริษัทจดทะเบียนในตลาดหลักทรัพย์แห่งประเทศไทย : 6 แห่ง

- กรรมการ บริษัท โลจิสติกส์ เอ็นเตอร์ไพรส์ จำกัด
- กรรมการ บริษัท อีเกิ้ล อินเทอร์เน็ตทรานส์ จำกัด
- กรรมการบริษัท ดับบลิวพี แก๊ส จำกัด
- กรรมการบริษัท ดับบลิวพี โซลูชั่นส์ จำกัด
- กรรมการบริษัท ดับบลิวพี โซลลาร์ จำกัด
- กรรมการบริษัท พรีเมียร์ แคร์ริเออร์ จำกัด

การดำรงตำแหน่งในองค์กรอื่น / กิจกรรมพิเศษที่สำคัญ

ไม่มี

ประสบการณ์ทำงาน (5 ปี) ย้อนหลัง

พ.ศ. 2556 – พ.ศ. 2557 กรรมการ

บริษัท ปิคนิค คอร์ปอเรชั่น จำกัด (มหาชน)

จำนวนการถือหุ้น

28 หุ้น

ความสัมพันธ์ทางครอบครัวระหว่างกรรมการและผู้บริหาร

ไม่มี



ดร. ลิขณันท์ ลิขณันต์

กรรมการตรวจสอบ

กรรมการอิสระ

อายุ 69 ปี

วันที่ดำรงตำแหน่ง : 1 สิงหาคม 2559

คุณวุฒิการศึกษา / ประวัติการฝึกอบรม

- บริหารธุรกิจบัณฑิต (บัญชี) มหาวิทยาลัยรามคำแหง
- นิติศาสตรบัณฑิต มหาวิทยาลัยศรีปทุม
- รัฐประศาสนศาสตรมหาบัณฑิต จุฬาลงกรณ์มหาวิทยาลัย
- บริหารธุรกิจมหาบัณฑิต มหาวิทยาลัยเกษตรศาสตร์
- รัฐศาสตรดุษฎีบัณฑิต มหาวิทยาลัยรามคำแหง
- สสสส. 9 สถาบันพระปกเกล้า
- หลักสูตรผู้บริหารระดับสูงด้านการค้าและการพาณิชย์ (TEPCoT) รุ่นที่ 12 สถาบันวิทยาการการค้า
- หลักสูตรการบริหารการรักษาสภาพความพร้อมของสังคมภาครัฐร่วมเอกชน (บรอ.) รุ่นที่ 7
- หลักสูตรสุดยอดผู้นำวิทยาการประกันภัยระดับสูง (Super วปส.) รุ่นที่ 1
- หลักสูตรประกาศนียบัตรธรรมภิบาลทางการแพทย์สำหรับผู้บริหารระดับสูง (ปธพ.) รุ่นที่ 9
- หลักสูตรการพัฒนาการเมืองและการเลือกตั้งระดับสูง (พตส.) รุ่นที่ 13
- หลักสูตรฝึกอบรมนักบริหารระดับสูงในกระบวนการยุติธรรมทางปกครอง (บสป.) รุ่นที่ 2

การอบรมหลักสูตรกรรมการจากสมาคมส่งเสริมสถาบันกรรมการบริษัทไทย (IOD)

- หลักสูตร Director Accreditation Program (DAP) รุ่น 136/2017

การดำรงตำแหน่งกรรมการ / ผู้บริหารในกิจการอื่นที่เป็นบริษัทจดทะเบียนในตลาดหลักทรัพย์แห่งประเทศไทย

ไม่มี

การดำรงตำแหน่งกรรมการ / ผู้บริหารในกิจการอื่นที่ไม่ใช่บริษัทจดทะเบียนในตลาดหลักทรัพย์แห่งประเทศไทย

ไม่มี

การดำรงตำแหน่งในองค์กรอื่น / กิจกรรมพิเศษที่สำคัญ : 1 แห่ง

- อุปนายกบริหารงานฝ่ายอำนวยการบัญชีและการเงิน สมาคมกีฬาฟุตบอลแห่งประเทศไทยในพระบรมราชูปถัมภ์

ประสบการณ์ทำงาน (5 ปี) ย้อนหลัง

พ.ศ. 2559 – ปัจจุบัน อุปนายกบริหารงานฝ่ายอำนวยการบัญชีและการเงิน
สมาคมกีฬาฟุตบอลแห่งประเทศไทย
ในพระบรมราชูปถัมภ์

จำนวนการถือหุ้น

ไม่มี

ความสัมพันธ์ทางครอบครัวระหว่างกรรมการและผู้บริหาร

ไม่มี



นายสมชาย คุวิจิตรสุวรรณ

กรรมการอิสระ

กรรมการบริหารความเสี่ยง

ประธานกรรมการกำกับดูแลกิจการที่ดีและความยั่งยืน

อายุ 73 ปี

วันที่ดำรงตำแหน่ง : 20 ตุลาคม 2559

คุณวุฒิการศึกษา / ประวัติการฝึกอบรม

- รัฐประศาสนศาสตรมหาบัณฑิต สถาบันบัณฑิตพัฒนบริหารศาสตร์
- นิติศาสตรบัณฑิต มหาลัษณ์รามคำแหง
- เนติบัณฑิตไทย สำนักอบรมศึกษากฎหมายแห่งเนติบัณฑิตยสภา
- หลักสูตรย่อยการจังหวัด รุ่น 9/2530
- หลักสูตร Training for Role of the Chairman Program (RCP)
- หลักสูตร Training for the Role of the Nomination and Governance Committee
- หลักสูตรผู้บริหารระดับสูง สถาบันวิทยาการลาดพูน (วตพ.) รุ่น 9
- หลักสูตรผู้บริหารระดับสูง ด้านวิทยาการพลังงาน (วพน.) รุ่น 2

การอบรมหลักสูตรกรรมการจากสมาคมส่งเสริมสถาบันกรรมการบริษัทไทย (IOD)

- หลักสูตร Director Certificate Program (DCP) รุ่น 76
- หลักสูตร Director Leadership Certification Program (DLCP) รุ่น 11

การดำรงตำแหน่งกรรมการ / ผู้บริหารในกิจการอื่น

ที่เป็นบริษัทจดทะเบียนในตลาดหลักทรัพย์แห่งประเทศไทย : 4 แห่ง

- กรรมการและกรรมการตรวจสอบ บริษัท พริมา มารีน จำกัด (มหาชน)
- กรรมการและประธานกรรมการตรวจสอบ บริษัท อีสเทอร์น พาวเวอร์ กรุ๊ป จำกัด (มหาชน)
- กรรมการและกรรมการตรวจสอบ บริษัท บางจากศรีราชา จำกัด (มหาชน)
- กรรมการและกรรมการตรวจสอบ บริษัท บัตรกรุงไทย จำกัด (มหาชน)

การดำรงตำแหน่งกรรมการ / ผู้บริหารในกิจการอื่นที่ไม่ใช่บริษัทจดทะเบียนในตลาดหลักทรัพย์แห่งประเทศไทย

ไม่มี

การดำรงตำแหน่งในองค์กรอื่น / กิจกรรมพิเศษที่สำคัญ

ไม่มี

ประสบการณ์ทำงาน (5 ปี) ย้อนหลัง

- พ.ศ. 2559 – ปัจจุบัน กรรมการ บริษัท พริมา มารีน จำกัด(มหาชน)
- พ.ศ. 2559 – พ.ศ. 2561 ประธานกรรมการ บริษัท เอคิว เอสเตท จำกัด(มหาชน)
- พ.ศ. 2558 – พ.ศ. 2561 กรรมการและประธานกรรมการตรวจสอบ บมจ. โรงพยาบาล ชนบุรี เฮลท์แคร์
- พ.ศ. 2558 – พ.ศ. 2561 กรรมการและประธานกรรมการตรวจสอบ บมจ. พีทีที โกลบอล เคมิคอล

จำนวนการถือหุ้น

ไม่มี

ความสัมพันธ์ทางครอบครัวระหว่างกรรมการและผู้บริหาร

ไม่มี



นายรังสรรค์ ศรีวรศาสตร์

กรรมการอิสระ

กรรมการบริหารความเสี่ยง

อายุ 69 ปี

วันที่ดำรงตำแหน่ง : 21 มิถุนายน 2560

คุณวุฒิการศึกษา / ประวัติการฝึกอบรม

- บริหารธุรกิจบัณฑิต (สาขาการบัญชี) มหาวิทยาลัยรามคำแหง พ.ศ. 2521
- นิติศาสตรบัณฑิต มหาวิทยาลัยสุโขทัยธรรมาธิราช พ.ศ. 2535
- บริหารธุรกิจมหาบัณฑิต มหาวิทยาลัยสงขลานครินทร์ พ.ศ. 2537
- ปริญญาบัตรหลักสูตรป้องกันราชอาณาจักร วิทยาลัยป้องกันราชอาณาจักร พ.ศ. 2549
- ประกาศนียบัตรนักบริหารระดับสูง หลักสูตรที่ 1 รุ่น 42 (นบส.1 รุ่น 42) สำนักงาน ก.พ. พ.ศ. 2547
- วุฒิบัตรผู้บริหารกระบวนการยุติธรรมระดับสูง (บยส. รุ่น 10) วิทยาลัยการยุติธรรม ประกาศนียบัตรชั้นสูง พ.ศ. 2549
- การเมืองการปกครองในระบอบประชาธิปไตยสำหรับนักบริหารระดับสูง (ปปร. รุ่น 13) สถาบันพระปกเกล้า พ.ศ. 2553
- ประกาศนียบัตรผู้บริหารระดับสูงสถาบันวิทยาการตลาดทุน (วตท. 10) พ.ศ. 2553
- ประกาศนียบัตรหลักสูตรสร้างความเข้มแข็งผู้ตรวจราชการกระทรวง พ.ศ. 2553
- ประกาศนียบัตรนักบริหารการยุติธรรมทางปกครองระดับสูง รุ่นที่ 2 (บยป. 2) พ.ศ. 2554
- วุฒิบัตรผู้บริหารระดับสูงด้านการค้าและการพาณิชย์ รุ่นที่ 6 (TEPCOT - 6) พ.ศ. 2556
- วุฒิบัตรภูมิพลังแผ่นดินสำหรับผู้บริหารระดับสูง รุ่นที่ 3 พ.ศ. 2557
- วุฒิบัตรนักบริหารระดับสูงด้านการพัฒนาอุตสาหกรรมและการลงทุน (วอธ. 1) พ.ศ. 2558
- ประกาศนียบัตรผู้บริหารระดับสูงด้านวิทยาการพลังงาน รุ่นที่ 7 (วพน. 7) พ.ศ. 2558
- ประกาศนียบัตรธรรมภิบาลทางการแพทย์ สำหรับผู้บริหารระดับสูง รุ่นที่ 7 (ปธพ. 7)
- ประกาศนียบัตรหลักสูตรวิทยาการประกันภัยระดับสูง (วปส.) รุ่นที่ 9 ประจำปี พ.ศ. 2562
- International Financial Fraud Training Program (IFFT) Internal Revenue Service (IRS) GEORGIA, USA

การอบรมหลักสูตรกรรมการจากสมาคมส่งเสริมสถาบันกรรมการบริษัทไทย (IOD)

- หลักสูตร IOD Director Certification Program (DCP) รุ่น 81/2006
- หลักสูตร IOD Successful Formulation & Execution the Strategy (SFE) รุ่น 2/2008
- หลักสูตร IOD Finance for Non-Finance Director (FND) รุ่น 39/2008
- หลักสูตร IOD Refresher Course DCP (DCP re) รุ่น 1/2008
- หลักสูตร IOD Audit Committee Program (ACP) รุ่น 26/2009
- หลักสูตร IOD Director Accreditation Program (DAP) รุ่น 86/2010
- หลักสูตร IOD Role of the Chairman Program (RCP) รุ่น 28/2012
- หลักสูตร IOD Financial Institutions Governance Program (FGP) รุ่น 7/2013
- หลักสูตร IOD Anti-Corruption for Executive Program (ACEP) รุ่น 14/2015

การดำรงตำแหน่งกรรมการ / ผู้บริหารในกิจการอื่นที่เป็นบริษัทจดทะเบียนในตลาดหลักทรัพย์แห่งประเทศไทย : 4 แห่ง

- กรรมการอิสระ บริษัท เบอร์ลี่ ยุคเกอร์ จำกัด (มหาชน)
- กรรมการอิสระ ประธานกรรมการตรวจสอบ และประธานกรรมการกำกับดูแลกิจการ บริษัท เจริญโภคภัณฑ์อาหาร จำกัด (มหาชน)

- กรรมการอิสระ ประธานกรรมการตรวจสอบ กรรมการสรรหาและกำหนดค่าตอบแทน บริษัท แรบบิท โฮสติ้ง จำกัด (มหาชน)
- กรรมการอิสระ และประธานกรรมการสรรหาและกำหนดค่าตอบแทน บริษัท แอสเสท เวิร์ด คอร์ป จำกัด (มหาชน)

การดำรงตำแหน่งกรรมการ / ผู้บริหารในกิจการอื่นที่ไม่ใช่บริษัทจดทะเบียนในตลาดหลักทรัพย์แห่งประเทศไทย : 2 แห่ง

- ประธานกรรมการ และประธานกรรมการตรวจสอบ บริษัท ดีส์โตน คอร์ปอเรชั่น จำกัด (มหาชน)
- ประธานกรรมการ และกรรมการตรวจสอบ บริษัท ร่วมเจริญพัฒนา จำกัด

การดำรงตำแหน่งในองค์กรอื่น / กิจกรรมพิเศษที่สำคัญ

ไม่มี

ประสบการณ์ทำงาน (5 ปี) ย้อนหลัง

พ.ศ. 2567 – ปัจจุบัน	ประธานกรรมการ มูลนิธิพัฒนาเครื่องมือแพทย์ไทยในพระบรมราชูปถัมภ์
พ.ศ. 2560 – พ.ศ. 2565	กรรมการสภามหาวิทยาลัยผู้ทรงคุณวุฒิ มหาวิทยาลัยนอร์ท-เชียงใหม่
พ.ศ. 2560 – พ.ศ. 2565	ประธานที่ปรึกษา สมาคมกีฬาว่ายน้ำแห่งประเทศไทย
พ.ศ. 2559 – พ.ศ. 2562	กรรมการ พัฒนามหาวิทยาลัยสู่ความเป็นมหาวิทยาลัยพระปกเกล้า รำไพพรรณี
พ.ศ. 2558 – พ.ศ. 2561	ที่ปรึกษานายกรัฐมนตรี สำนักเลขาธิการนายกรัฐมนตรี
พ.ศ. 2558 – ปัจจุบัน	กรรมการตรวจสอบภายใน เนติบัณฑิตยสภา
พ.ศ. 2558 – ปัจจุบัน	กรรมการ มูลนิธิสถาบันวิจัยและพัฒนาองค์กรภาครัฐ
พ.ศ. 2557 – ปัจจุบัน	กรรมการสภามหาวิทยาลัยผู้ทรงคุณวุฒิ มหาวิทยาลัยสงขลานครินทร์
พ.ศ. 2558 – พ.ศ. 2561	ประธานกรรมการ ธนาคารทหารไทย จำกัด (มหาชน)
พ.ศ. 2558 – พ.ศ. 2560	สมาชิกสภาขับเคลื่อนการปฏิรูปประเทศ (สปท.)

จำนวนการถือหุ้น

ไม่มี

ความสัมพันธ์ทางครอบครัวระหว่างกรรมการและผู้บริหาร

ไม่มี



นายเกษมสิทธิ์ ปฐมศักดิ์

กรรมการ

อายุ 54 ปี

วันที่ดำรงตำแหน่ง : 11 พฤษภาคม 2561

คุณวุฒิการศึกษา / ประวัติการฝึกอบรม

- ปริญญาโท สาขาการเงิน Bentley University สหรัฐอเมริกา
- ปริญญาตรี สาขาการจัดการธุรกิจ Northeastern University แมสซาชูเซตส์ สหรัฐอเมริกา
- หลักสูตรผู้บริหารระดับสูง สถาบันวิทยาการตลาดทุน (วตท.) รุ่น 9
- หลักสูตร ผู้บริหารระดับสูงด้านการค้าและการพาณิชย์ สถาบันวิทยาการการค้า (TEPCoT) รุ่น 7
- หลักสูตร การบริหารการท่องเที่ยวสำหรับผู้บริหารระดับสูง รุ่น 1
- หลักสูตรผู้บริหารระดับสูง ด้านการบริหารงานพัฒนาเมือง (มหานคร ที่ 1)
- หลักสูตรวปอ. รุ่นที่ 63 วิทยาลัยป้องกันราชอาณาจักร

การอบรมหลักสูตรกรรมการจากสมาคมส่งเสริมสถาบันกรรมการบริษัทไทย (IOD)

- Corporate Governance for Capital Market Intermediaries Program 12/2016
- Audit Committee Program 32/2010
- Monitoring the System of Internal Control and Risk Management 9/2010
- Director Accreditation Program 48/2005
- Director Certification Program 175/2003

การดำรงตำแหน่งกรรมการ / ผู้บริหารในกิจการอื่น

ที่เป็นบริษัทจดทะเบียนในตลาดหลักทรัพย์แห่งประเทศไทย : 4 แห่ง

- กรรมการอิสระ/ประธานคณะกรรมการตรวจสอบและกำกับดูแลกิจการ บริษัท คริสเตียนและเนลสัน (ไทย) จำกัด (มหาชน)
- กรรมการบริษัท สตาร์ อินเทอร์เน็ตเซ็นแนล อินชัวร์รันซ์ (ประเทศไทย) จำกัด (มหาชน)
- ประธานกรรมการตรวจสอบ บริษัท พลัส เทคโนโลยี จำกัด (มหาชน)
- กรรมการอิสระ/กรรมการตรวจสอบ บริษัท เอ.เจ.เพลสท์ จำกัด (มหาชน)

การดำรงตำแหน่งกรรมการ / ผู้บริหารในกิจการอื่นที่ไม่ใช่บริษัทจดทะเบียนในตลาดหลักทรัพย์แห่งประเทศไทย : 4 แห่ง

- กรรมการบริษัท สตาร์ อินเทอร์เน็ตเซ็นแนล อินชัวร์รันซ์ (ประเทศไทย) จำกัด (มหาชน)
- กรรมการ บริษัท เนชั่นแนล เพาเวอร์ ซัพพลาย จำกัด (มหาชน)
- ประธานกรรมการบริหาร บริษัทหลักทรัพย์จัดการกองทุน เมอร์ซัน พาร์เทนเนอร์ จำกัด
- ประธานกรรมการบริหาร บริษัทหลักทรัพย์ เมอร์ซัน พาร์เทนเนอร์ จำกัด (มหาชน)

การดำรงตำแหน่งในองค์กรอื่น / กิจกรรมพิเศษที่สำคัญ

ไม่มี

ประสบการณ์ทำงาน (5 ปี) ย้อนหลัง

พ.ศ. 2565 - ปัจจุบัน	กรรมการบริษัท สตาร์ อินเทอร์เน็ตเซ็นแนล อินชัวร์รันซ์ (ประเทศไทย) จำกัด(มหาชน)
พ.ศ. 2556 - ปัจจุบัน	กรรมการอิสระ / ประธานคณะกรรมการตรวจสอบ และกำกับดูแลกิจการ / ประธานคณะกรรมการสรรหา / ประธานกรรมการพิจารณาคำตอบแทน บริษัท คริสเตียนและเนลสัน (ไทย) จำกัด (มหาชน)
พ.ศ. 2559 - ปัจจุบัน	กรรมการ บริษัท เนชั่นแนล เพาเวอร์ ซัพพลาย จำกัด (มหาชน)
พ.ศ. 2567 - ปัจจุบัน	ประธานกรรมการตรวจสอบ บริษัท พลัส เทคโนโลยี จำกัด (มหาชน)
พ.ศ. 2565 - ปัจจุบัน	กรรมการอิสระ / กรรมการตรวจสอบ บริษัท เอ.เจ.เพลสท์ จำกัด (มหาชน)
พ.ศ. 2557 - ปัจจุบัน	ประธานกรรมการบริหาร บริษัท หลักทรัพย์จัดการกองทุน เมอร์ซัน พาร์เทนเนอร์ จำกัด
พ.ศ. 2556 - ปัจจุบัน	รองประธานกรรมการ สภาหอการค้าแห่งประเทศไทย
พ.ศ. 2566 - พ.ศ. 2567	กรรมการอิสระและรองประธานกรรมการตรวจสอบ บริษัท จัดการและพัฒนาทรัพยากรน้ำภาคตะวันออก จำกัด (มหาชน)
พ.ศ. 2564 - พ.ศ. 2567	กรรมการอิสระและกรรมการตรวจสอบ บริษัท เอเชียน อะไหล่ล็คซ์ อินเทอร์เน็ตเซ็นแนล จำกัด (มหาชน)
พ.ศ. 2564 - พ.ศ. 2566	กรรมการอิสระและกรรมการตรวจสอบ บริษัท ซีเอ็มไอ จำกัด (มหาชน)
พ.ศ. 2553 - พ.ศ. 2563	กรรมการ บริษัท หลักทรัพย์ ยูโอบี เคย์เสียน (ประเทศไทย) จำกัด (มหาชน)
พ.ศ. 2562 - พ.ศ. 2564	คณะกรรมการการนโยบายและยุทธศาสตร์การ ขนส่งทางอากาศ คณะกรรมการการบินพลเรือน กระทรวงคมนาคม

จำนวนการถือหุ้น

ไม่มี

ความสัมพันธ์ทางครอบครัวระหว่างกรรมการและผู้บริหาร

ไม่มี



นายพนพงศ์ โอมาริกุล

รองประธานเจ้าหน้าที่บริหาร

ผู้รับผิดชอบสูงสุดในสายงานบัญชีและการเงิน

อายุ 45 ปี

คุณวุฒิการศึกษา / ประวัติการฝึกอบรม

- ปริญญาตรี คณะพาณิชยศาสตร์และการบัญชี จุฬาลงกรณ์มหาวิทยาลัย
- หลักสูตร Company Reporting Program (CRP) รุ่น 21/2018
- หลักสูตร Director Accreditation Program (DAP) รุ่น 159/2019

การดำรงตำแหน่งกรรมการ / ผู้บริหารในกิจการอื่นที่เป็นบริษัทจดทะเบียนในตลาดหลักทรัพย์แห่งประเทศไทย

ไม่มี

การดำรงตำแหน่งกรรมการ / ผู้บริหารในกิจการอื่นที่ไม่ใช่บริษัทจดทะเบียนในตลาดหลักทรัพย์แห่งประเทศไทย : 3 แห่ง

- กรรมการ บริษัท ไทยแก๊ส คอร์ปอเรชั่น จำกัด
- กรรมการ บริษัท ไทยแก๊ส โซลันเตอร์ จำกัด
- กรรมการ บริษัท เดอะปีกินนิง ฟาร์ม สเตย์ จำกัด

ประสบการณ์ทำงาน (5 ปี) ย้อนหลัง

- พ.ศ. 2562 – ปัจจุบัน รองประธานเจ้าหน้าที่บริหารสายการเงิน และบริหารองค์กร บริษัท ดับบลิวพี เอ็นเนอร์ยี่ จำกัด (มหาชน)
- พ.ศ. 2557 – พ.ศ. 2561 ผู้อำนวยการฝ่ายบัญชีและการเงิน บริษัท ดับบลิวพี เอ็นเนอร์ยี่ จำกัด (มหาชน)
- พ.ศ. 2554 – พ.ศ. 2557 ผู้จัดการอาวุโส บริษัท ไฟร์วอเตอร์เฮาส์คูเปอร์ส เอพีเอส จำกัด

จำนวนการถือหุ้น

ไม่มี

ความสัมพันธ์ทางครอบครัวระหว่างกรรมการและผู้บริหาร

ไม่มี



นายชุมพล ลิลิตสุวรรณ

ผู้อำนวยการฝ่ายขายและ
รักษาการผู้อำนวยการฝ่ายวางแผนและจัดหา

อายุ 57 ปี

คุณวุฒิการศึกษา / ประวัติการฝึกอบรม

- ปริญญาโท บริหารธุรกิจมหาบัณฑิต สาขาวิชาบริหารธุรกิจ มหาวิทยาลัยหอการค้าไทย
- ปริญญาตรี บริหารธุรกิจบัณฑิต สาขาวิชาการบริหารการเงิน มหาวิทยาลัยหอการค้าไทย

การดำรงตำแหน่งกรรมการ / ผู้บริหารในกิจการอื่น ที่เป็นบริษัทจดทะเบียนในตลาดหลักทรัพย์แห่งประเทศไทย

ไม่มี

การดำรงตำแหน่งกรรมการ / ผู้บริหารในกิจการอื่นที่ไม่ใช่บริษัท จดทะเบียนในตลาดหลักทรัพย์แห่งประเทศไทย

ไม่มี

ประสบการณ์ทำงาน (5 ปี) ย้อนหลัง

พ.ศ. 2565 – ปัจจุบัน	ผู้อำนวยการฝ่ายขายและรักษาการผู้อำนวยการฝ่ายวางแผนและจัดหา บริษัท ดับบลิวพี เอ็นเนอร์ยี่ จำกัด (มหาชน)
พ.ศ. 2563 – พ.ศ. 2565	ผู้อำนวยการฝ่ายขาย บริษัท ดับบลิวพี เอ็นเนอร์ยี่ จำกัด (มหาชน)
พ.ศ. 2558 – พ.ศ. 2562	ผู้อำนวยการฝ่ายวางแผนและจัดหา บริษัท ดับบลิวพี เอ็นเนอร์ยี่ จำกัด (มหาชน)
พ.ศ. 2547 – พ.ศ. 2557	รักษาการผู้จัดการฝ่ายวางแผนและจัดหา บริษัท เวิลด์แก๊ส (ประเทศไทย) จำกัด
พ.ศ. 2555 – พ.ศ. 2557	รองกรรมการผู้จัดการสายงานจัดหาผลิตภัณฑ์ และปฏิบัติการคลัง บริษัท ปิคนิค คอร์ปอเรชั่น จำกัด (มหาชน)

จำนวนการถือหุ้น

ไม่มี

ความสัมพันธ์ทางครอบครัวระหว่างกรรมการและผู้บริหาร

ไม่มี



นายสุกัศน์ นิตกรไชยรัตน์

ผู้อำนวยการฝ่ายกลยุทธ์และพัฒนาธุรกิจ

อายุ 46 ปี

คุณวุฒิการศึกษา / ประวัติการฝึกอบรม

- MSc. Industrial Logistics, Birmingham City University, UK
- BEng. Civil Engineering, Chulalongkorn University, Thailand

การดำรงตำแหน่งกรรมการ / ผู้บริหารในกิจการอื่น ที่เป็นบริษัทจดทะเบียนในตลาดหลักทรัพย์แห่งประเทศไทย

ไม่มี

การดำรงตำแหน่งกรรมการ / ผู้บริหารในกิจการอื่นที่ไม่ใช่บริษัท จดทะเบียนในตลาดหลักทรัพย์แห่งประเทศไทย

ไม่มี

ประสบการณ์ทำงาน (5 ปี) ย้อนหลัง

พ.ศ. 2561 – ปัจจุบัน ผู้อำนวยการฝ่ายกลยุทธ์และพัฒนาธุรกิจ
บริษัท ดับบลิวพี เอ็นเนอร์ยี่ จำกัด (มหาชน)

จำนวนการถือหุ้น

ไม่มี

ความสัมพันธ์ทางครอบครัวระหว่างกรรมการและผู้บริหาร

ไม่มี



นายณพล เพิ่มพล

ผู้อำนวยการฝ่ายปฏิบัติการ

อายุ 54 ปี

คุณวุฒิการศึกษา / ประวัติการฝึกอบรม

- ปริญญาโท บริหารธุรกิจมหาบัณฑิต สาขาวิชาการบริหารการเงิน มหาวิทยาลัยรามคำแหง
- ปริญญาโท บริหารธุรกิจมหาบัณฑิต สาขาวิชาการบริหารการตลาด มหาวิทยาลัยรามคำแหง
- ปริญญาตรี วิศวกรรมอุตสาหการ มหาวิทยาลัยพระจอมเกล้าพระนครเหนือ

การดำรงตำแหน่งกรรมการ / ผู้บริหารในกิจการอื่น ที่เป็นบริษัทจดทะเบียนในตลาดหลักทรัพย์แห่งประเทศไทย

ไม่มี

การดำรงตำแหน่งกรรมการ / ผู้บริหารในกิจการอื่นที่ไม่ใช่บริษัท จดทะเบียนในตลาดหลักทรัพย์แห่งประเทศไทย

ไม่มี

ประสบการณ์ทำงาน (5 ปี) ย้อนหลัง

- พ.ศ. 2561 – ปัจจุบัน ผู้อำนวยการฝ่ายปฏิบัติการ
บริษัท ดับบลิวพี เอ็นเนอร์ยี่ จำกัด (มหาชน)
- พ.ศ. 2559 – พ.ศ. 2560 ผู้จัดการอาวุโสฝ่ายการตลาด
บริษัท ลินด์ (ประเทศไทย) จำกัด (มหาชน)

จำนวนการถือหุ้น

ไม่มี

ความสัมพันธ์ทางครอบครัวระหว่างกรรมการและผู้บริหาร

ไม่มี

นางสาวดารพร อัญญะมณีตระกูล

ผู้จัดการอาวุโสฝ่ายกฎหมายและเลขานุการบริษัทฯ
เลขานุการบริษัทฯ

อายุ 41 ปี

คุณวุฒิการศึกษา / ประวัติการฝึกอบรม

- นิติศาสตรบัณฑิต มหาวิทยาลัยธรรมศาสตร์
- นิติศาสตรมหาบัณฑิต สาขากฎหมายเอกชน และธุรกิจ มหาวิทยาลัยธุรกิจบัณฑิต
- การว่าความและมารยาททนายความ (ตัวทนาย) สภานายความ
- Certificate Company Secretary Program of Thai Institute of Director
- Certificate Effective Minutes Taking (EMT) Program of Thai Institute of Director

การดำรงตำแหน่งกรรมการ / ผู้บริหารในกิจการอื่น ที่เป็นบริษัทจดทะเบียนในตลาดหลักทรัพย์แห่งประเทศไทย

ไม่มี

การดำรงตำแหน่งกรรมการ / ผู้บริหารในกิจการอื่นที่ไม่ใช่บริษัท จดทะเบียนในตลาดหลักทรัพย์แห่งประเทศไทย

ไม่มี

ประสบการณ์ทำงาน (5 ปี) ย้อนหลัง

- พ.ศ. 2557 – ปัจจุบัน ผู้ช่วยผู้จัดการฝ่ายกฎหมายและเลขานุการบริษัทฯ บริษัท ดับบลิวพี เอ็นเนอร์ยี่ จำกัด (มหาชน)
- พ.ศ. 2556 – พ.ศ. 2557 เจ้าหน้าที่กฎหมาย บริษัท บางกอกสมาร์ทการ์ด ซิสเต็ม จำกัด
- พ.ศ. 2549 – พ.ศ. 2556 เจ้าหน้าที่กฎหมาย บริษัท ทีพีโอ โพลีน จำกัด (มหาชน)

จำนวนการถือหุ้น

ไม่มี

ความสัมพันธ์ทางครอบครัวระหว่างกรรมการและผู้บริหาร

ไม่มี

รายละเอียดเกี่ยวกับกรรมการบริษัทย่อยที่บริษัทฯ ถือหุ้น ณ วันที่ 31 ธันวาคม 2567

รายชื่อกรรมการ	WP	Subsidiary						THAIGAS CYLINDER
		EAGLE	LOGISTIC	WP GAS	WP SOLUTION	WP SOLLAR	THAIGAS	
1 นายจุลิตต์ บุญเกตุ	◆							
2 นางนิศกร ทัดเทียมรัมย์	●							
3 นายกนกศักดิ์ ปิ่นแสง	● ■			◆	◆			
4 นางสาวอริยา ไตรสุทธิ์	●							
5 นายชัชวาลย์ เจริญวนนท์	●			●	●	◆		
6 นายบวร วงศ์สินอุดม	●						◆	
7 นายสง่า รัตนชาติชูชัย	●	◆	◆	●	●	●	●	◆
8 นางสาวกมล พุ่มพันธุ์ม่วง	● ■			●	●	■	●	●
9 นางลัดณณันท์ ลักขมธินานันต์	●							
10 นายสมชาย คูวิจิตรสุวรรณ	●							
11 นายรังสรรค์ ศิริวิศาสด์	●							
12 นายเกษมสิทธิ์ ปฐมศักดิ์	●							
14 นายยงยศ พึ่งธรรม	●	●	●					●

◆ Chairman ● Director ■ Executive

รายละเอียดเกี่ยวกับผู้บริหาร บริษัทย่อยที่บริษัทฯ ถือหุ้น ณ วันที่ 31 ธันวาคม 2567

รายชื่อกรรมการ/ผู้บริหาร		WP		EAGLE		LOGISTIC		WP GAS		WP SOLUTION		WP SOLLAR		THAIGAS		PREMIER		THAIGAS CYLINDER	
1	นายกนกศักดิ์ ปิ่นแสง																		
2	นางสาวกมล พุ่มพันธุ์ม่วง																		
3	นายภาณุศักดิ์ วงศ์พิมลพร																		
4	นายณพงศ์ โอมาธิกุล																		
5	นายวีรพงษ์ เหล่าศิริชน																		
6	นายสุทัศน์ นิตกรไชยรัตน์																		
7	นายณธพล เพิ่มพล																		
8	นายชุมพล ลิลิตสุวรรณ																		
9	นางสาวนิภาทิพย์ ศุภฤกษ์รัตนไชย																		

Chairman Director Executive

หมายเหตุ: WP = บริษัท ดับลิ芙ฟ์ เอ็นเนอร์ยี่ จำกัด (มหาชน)
บริษัทย่อย
EAGLE = บริษัท อีเกิ้ล อินดอร์ทรานส์ จำกัด
LOGISTIC = บริษัท โลจิสติกส์ เอ็นเตอร์ไพรส์ จำกัด
WP GAS = บริษัท ดับลิ芙ฟ์ แก๊ส จำกัด
WP SOLUTIONS = บริษัท ดับลิ芙ฟ์ โซลูชั่นส์ จำกัด
WP SOLLAR = บริษัท ดับลิ芙ฟ์ โซลาร์ จำกัด
THAIGAS = บริษัท ไทยแก๊ส คอร์ปอเรชั่น จำกัด
PREMIER = บริษัท พรีเมียร์ แคริเออร์ จำกัด
THAI GAS CYLINDER = บริษัท ไทย แก๊ส ไทไลน์เดอร์ จำกัด

เอกสารแนบ 3

รายละเอียดหัวหน้างานตรวจสอบภายในของบริษัท



นางสาวนิภาทิพย์ สุขฤกษ์รัตนไชย

ผู้อำนวยการฝ่ายตรวจสอบภายใน

อายุ 38 ปี

คุณวุฒิการศึกษา / ประวัติการอบรม

- ปริญญาโท บริหารธุรกิจมหาบัณฑิต ภาควิชาการเงิน สถาบันบัณฑิตพัฒนบริหารศาสตร์
- ปริญญาตรี บริหารธุรกิจบัณฑิต เกียรตินิยมอันดับ 1 ภาควิชาการบัญชี มหาวิทยาลัยเกษตรศาสตร์
- หลักสูตร Strategic CFO in Capital Markets Program รุ่นที่ 8 : SET
- หลักสูตร Anti-Corruption The Practical Guide (ACPG) รุ่นที่ 45 : Thai Institute of Director
- หลักสูตร Corporate Governance for Executives รุ่นที่ 12 : Thai Institute of Director
- หลักสูตร The 7 Habits of Highly Effective People of FY2019 : PacRim Group
- หลักสูตร เจ้าหน้าที่ความปลอดภัยในการทำงานระดับบริหาร ปี 2566
- หลักสูตร ISO/IEC 27001:2022 : BSI Academy
- หลักสูตร Total Quality Management (TQM) ปี 2567

วุฒิบัตร / ประกาศนียบัตร

- ผู้สอบบัญชีรับอนุญาต (CPA) สภาวิชาชีพบัญชี
- เจ้าหน้าที่ความปลอดภัยในการทำงานระดับบริหาร
- วุฒิบัตรผ่านการทดสอบโครงการพัฒนาความรู้ต่อเนื่องทางวิชาชีพ ทางด้านการบัญชีและสอบบัญชี ประจำปี 2566
- วุฒิบัตรผ่านการอบรม E-Learning หลักสูตรการพัฒนารูปร่างอย่างยั่งยืน (ESG 101) ของ SET ประจำปี 2566
- วุฒิบัตรผ่านการอบรม E-Learning หลักสูตรพื้นฐานด้านความยั่งยืน ของธุรกิจ (P 01) ของ SET ประจำปี 2566
- วุฒิบัตรผ่านการอบรม E-Learning หลักสูตรเศรษฐกิจหมุนเวียน สำหรับภาคธุรกิจ (CE 101) ของ SET ประจำปี 2566

การฝึกอบรม

- หลักสูตรด้านมาตรฐานการเงินและการบัญชี มาตรฐานการสอบบัญชี และมาตรฐานการตรวจสอบภายใน

การดำรงตำแหน่งกรรมการ / ผู้บริหารในกิจการอื่นที่ไม่ใช่บริษัทจดทะเบียนในตลาดหลักทรัพย์แห่งประเทศไทย

ไม่มี

ประสบการณ์ทำงานย้อนหลัง

ม.ค.2564 – ปัจจุบัน	ผู้อำนวยการฝ่ายตรวจสอบภายใน บริษัท ดับบลิวพี เอ็นเนอร์ยี่ จำกัด (มหาชน)
ส.ค.2559 – ธ.ค.2563	ผู้ช่วยผู้อำนวยการฝ่ายตรวจสอบภายใน บริษัท ดับบลิวพี เอ็นเนอร์ยี่ จำกัด (มหาชน)
ม.ค.2558 – ส.ค.2559	ผู้ช่วยผู้อำนวยการฝ่ายบัญชีและการเงิน บริษัท ดับบลิวพี เอ็นเนอร์ยี่ จำกัด (มหาชน)
2557 – 2558	ผู้จัดการส่วนงานสอบบัญชี บริษัท ไฟร์ชวอเตอร์เฮาส์คูเปอร์ส เอพีเอส จำกัด
2551 – 2557	ผู้ช่วยผู้สอบบัญชี บริษัท ไฟร์ชวอเตอร์เฮาส์คูเปอร์ส เอพีเอส จำกัด

จำนวนการถือหุ้น

ไม่มี

ความสัมพันธ์ทางครอบครัวระหว่างกรรมการและผู้บริหาร

ไม่มี

เอกสารแนบ 4

ทรัพย์สินที่ใช้ในการประกอบธุรกิจ

อสังหาริมทรัพย์เพื่อการลงทุน - สุทธิ

(หน่วย : ล้านบาท)

ประเภท / ลักษณะทรัพย์สิน	ลักษณะกรรมสิทธิ์	มูลค่า (ล้านบาท)	ภาระผูกพัน
1. ที่ดิน	เจ้าของ	215	-
2. อาคารโรงบรรจุ	เจ้าของ	57	-
3. ระบบท่อแก๊สและอุปกรณ์ควบคุม	เจ้าของ	7	-
รวม		279	

ที่ดิน อาคาร และอุปกรณ์ - สุทธิจากค่าเสื่อมราคาสะสม และค่าเพื่อการด้อยค่า

(หน่วย : ล้านบาท)

ประเภท / ลักษณะทรัพย์สิน	ลักษณะกรรมสิทธิ์	มูลค่า (ล้านบาท)	ภาระผูกพัน
1. ที่ดิน	เจ้าของ	384	✓ ¹
2. อาคารและระบบสาธารณูปโภค	เจ้าของ	348	✓ ¹
3. คลังและอุปกรณ์เก็บแก๊ส	เจ้าของ	416	✓ ¹
4. เครื่องจักรและอุปกรณ์ในโรงงาน	เจ้าของ	210	✓ ¹
5. ถังบรรจุแก๊สขนาดเล็ก	เจ้าของ	1,408	-
6. เครื่องตกแต่งติดตั้งและเครื่องใช้สำนักงาน	เจ้าของ	28	-
7. ยานพาหนะ	เจ้าของ	53	✓ ²
8. สินทรัพย์ระหว่างก่อสร้าง	เจ้าของ	148	-
รวม		2,995	

หมายเหตุ : ภาระผูกพัน (ณ วันที่ 31 ธันวาคม 2567)

¹ ใช้สินทรัพย์เป็นหลักประกันบางส่วน

² บางส่วนอยู่ภายใต้สัญญาเช่าทางการเงิน

สัญญาเช่าที่ดินของบริษัท และบริษัทย่อย

ผู้ให้เช่า	สถานที่เช่าและขนาดพื้นที่	ระยะเวลาของสัญญา
บริษัท ปฐวีเทอร์มินัล จำกัด	บางส่วนของที่ดิน โฉนดเลขที่ 179 ต.บางปะกงล่าง อ.บางปะกง จ.ฉะเชิงเทรา เนื้อที่ 2,040 ตารางเมตร	30 ปี 22 เม.ย. 2539 - 21 เม.ย. 2569
	บางส่วนของที่ดิน โฉนดเลขที่ 5078 ต.บางปะกงล่าง อ.บางปะกง จ.ฉะเชิงเทรา เนื้อที่ 1,080 ตารางเมตร	30 ปี 22 เม.ย. 2539 - 21 เม.ย. 2569
	บางส่วนของที่ดิน โฉนดเลขที่ 179 ต.บางปะกงล่าง อ.บางปะกง จ.ฉะเชิงเทรา เนื้อที่ 11 ไร่ 15.4 ตารางวา	20 ปี 22 เม.ย. 2556 - 21 เม.ย. 2576
	บางส่วนของที่ดิน โฉนดเลขที่ 5078 ต.บางปะกงล่าง อ.บางปะกง จ.ฉะเชิงเทรา เนื้อที่ 3 ไร่ 1 งาน 30 ตารางวา	20 ปี 22 เม.ย. 2556 - 21 เม.ย. 2576
	บางส่วนของที่ดิน โฉนดเลขที่ 3171 ต.บางปะกงล่าง อ.บางปะกง จ.ฉะเชิงเทรา เนื้อที่ 99 ตารางวา	20 ปี 22 เม.ย. 2556 - 21 เม.ย. 2576
	บางส่วนของที่ดิน โฉนดเลขที่ 3171 ต.บางปะกงล่าง อ.บางปะกง จ.ฉะเชิงเทรา เนื้อที่ 1 ไร่ 3 งาน 60 ตารางวา	18 ปี 1 เดือน 21 วัน 1 มี.ค. 2558 - 21 เม.ย. 2576
บริษัท เวิลด์ แอล.พี.จี. กรุ๊ป จำกัด	บางส่วนของที่ดิน โฉนดเลขที่ 16708 ต.นาเกลือ อ.บางละมุง จ.ชลบุรี เนื้อที่ 2 ไร่ 1 งาน 82.5 ตารางวา	30 ปี 22 เม.ย. 2539 - 21 เม.ย. 2569
	ที่ดิน โฉนดเลขที่ 78038 ต.นาเกลือ อ.บางละมุง จ.ชลบุรี เนื้อที่ 2 ไร่ 3 งาน 62 ตารางวา	24 ปี 9 เดือน 13 วัน 8 ส.ค. 2544 - 21 เม.ย. 2569
	บางส่วนของที่ดิน โฉนดเลขที่ 26369 ต.ปรัใหญ่ อ.เมือง จ.นครราชสีมา เนื้อที่ 1 ไร่ 6 ตารางวา	30 ปี 22 เม.ย. 2539 - 21 เม.ย. 2569
	บางส่วนของที่ดิน โฉนดเลขที่ 17340 ต.หนองกรด อ.เมือง จ.นครสวรรค์ เนื้อที่ 1 ไร่ 1 งาน 79.5 ตารางวา	30 ปี 22 เม.ย. 2539 - 21 เม.ย. 2569
	ที่ดิน โฉนดเลขที่ 798 ต.ดอนแก้ว อ.แม่ริม จ.เชียงใหม่ เนื้อที่ 2 ไร่ 33 ตารางวา	30 ปี 22 เม.ย. 2539 - 21 เม.ย. 2569
	บางส่วนของที่ดิน โฉนดเลขที่ 16524, 68222 ต.พลาชุมพล อ.เมือง จ.พิษณุโลก เนื้อที่ 2 ไร่ 1 งาน 29 ตารางวา	30 ปี 22 เม.ย. 2539 - 21 เม.ย. 2569
	บางส่วนของที่ดิน โฉนดเลขที่ 16524 ต.พลาชุมพล อ.เมือง จ.พิษณุโลก เนื้อที่ 1 ไร่ 1 งาน 52.75 ตารางวา	24 ปี 9 เดือน 13 วัน 8 ส.ค. 2544 - 21 เม.ย. 2569
	บางส่วนของที่ดิน โฉนดเลขที่ 1890 ต.บางมัญ อ.เมือง จ.สิงห์บุรี เนื้อที่ 3 ไร่ 43 ตารางวา	30 ปี 22 เม.ย. 2539 - 21 เม.ย. 2569
บริษัท เวิลด์ปิโตรเลียม จำกัด	บางส่วนของที่ดิน โฉนดเลขที่ 5079 ต.บางปะกงล่าง อ.บางปะกง จ.ฉะเชิงเทรา เนื้อที่ 8,800 ตารางเมตร	30 ปี 22 เม.ย. 2539 - 21 เม.ย. 2569
	บางส่วนของที่ดิน โฉนดเลขที่ 180 ต.บางปะกงล่าง อ.บางปะกง จ.ฉะเชิงเทรา เนื้อที่ 7,080 ตารางเมตร	30 ปี 22 เม.ย. 2539 - 21 เม.ย. 2569
	บางส่วนของที่ดิน โฉนดเลขที่ 5079 ต.บางปะกงล่าง อ.บางปะกง จ.ฉะเชิงเทรา เนื้อที่ 2 งาน 43.75 ตารางวา	18 ปี 1 เดือน 21 วัน 1 มี.ค. 2558 - 21 เม.ย. 2576
	บางส่วนของที่ดิน โฉนดเลขที่ 5079 ต.บางปะกงล่าง อ.บางปะกง จ.ฉะเชิงเทรา เนื้อที่ 1 งาน 49.8 ตารางวา	20 ปี 22 เม.ย. 2556 - 21 เม.ย. 2576

ผู้ให้เช่า	สถานที่เช่าและขนาดพื้นที่	ระยะเวลาของสัญญา
	บางส่วนของที่ดิน โฉนดเลขที่ 5079 ต.บางปะกงล่าง อ.บางปะกง จ.ฉะเชิงเทรา เนื้อที่ 5 ไร่ 50 ตารางวา	20 ปี 22 เม.ย. 2556 - 21 เม.ย. 2576
	บางส่วนของที่ดิน โฉนดเลขที่ 180 ต.บางปะกงล่าง อ.บางปะกง จ.ฉะเชิงเทรา เนื้อที่ 1 ไร่ 3 งาน 66.9 ตารางวา	20 ปี 22 เม.ย. 2556 - 21 เม.ย. 2576
	บางส่วนของที่ดิน โฉนดเลขที่ 180 ต.บางปะกงล่าง อ.บางปะกง จ.ฉะเชิงเทรา เนื้อที่ 1 ไร่ 2 งาน 20 ตารางวา	20 ปี 22 เม.ย. 2556 - 21 เม.ย. 2576
	บางส่วนของที่ดิน โฉนดเลขที่ 180 ต.บางปะกงล่าง อ.บางปะกง จ.ฉะเชิงเทรา เนื้อที่ 45 ตารางวา	18 ปี 1 เดือน 21 วัน 1 มี.ค. 2558 - 21 เม.ย. 2576
นายภัทรพล โนราข	ที่ดิน ภบท. 5 พร้อมสิ่งปลูกสร้าง ต.โนนท่อน อ.เมือง จ.ขอนแก่น เนื้อที่ 1 ไร่ 2 งาน	1 ปี 1 เม.ย. 2565 เป็นต้นไป
ห้างหุ้นส่วนจำกัด ชะมวงปิโตรเลียม	ที่ดิน พร้อมสำนักงาน โฉนดเลขที่ 1077 ต.เชิงโค อ.สิงหนคร จ.สงขลา เนื้อที่ 300 ตารางเมตร	1 ปี 1 มี.ย. 2565 - 31 พ.ค. 2568
การนิคมอุตสาหกรรม แห่งประเทศไทย	ที่ดินในนิคมอุตสาหกรรมพิจิตร แปลงหมายเลข 2G-4 ต.หนองหลุม อ.วชิรบุรี จ. พิจิตร เนื้อที่ 10 ไร่	21 ปี 1 ต.ค. 2556 - 20 ก.ย. 2577
	ที่ดินในนิคมอุตสาหกรรมพิจิตร แปลงหมายเลข 2G-4/1 ต.หนองหลุม อ.วชิรบุรี จ. พิจิตร เนื้อที่ 1 ไร่ 1 งาน 30 ตารางวา	12 ปี 8 เดือน 10 วัน 10 ม.ค. 2565 - 20 ก.ย. 2577
บริษัท กวทลี อ็อกซิเจน จำกัด	บางส่วนของที่ดิน พร้อมสิ่งปลูกสร้าง น.ส. 3 เลขที่ 491 ต.บางกุ้ง อ.เมืองสุราษฎร์ธานี จ. สุราษฎร์ธานี เนื้อที่ 144 ตารางเมตร	1 ปี 1 ม.ค. 2568 - 31 ธ.ค. 2568

สัญญาเช่าอาคารของบริษัท และบริษัทย่อย

ผู้ให้เช่า	สถานที่เช่าและขนาดพื้นที่	ระยะเวลาของสัญญา
บริษัท จัดการและพัฒนาทรัพยากรน้ำ ภาคตะวันออก จำกัด (มหาชน)	พื้นที่ชั้น 14, 15 และ 16 อาคารอีสท์ วอเตอร์ เลขที่ 1 ซ.วิภาวดีรังสิต 5 ถ.วิภาวดีรังสิต แขวงจอมพล เขตจตุจักร กรุงเทพมหานคร รวมพื้นที่ 2,075.90 ตารางเมตร	3 ปี 16 เม.ย. 2565 - 15 เม.ย. 2568
บริษัท พงษ์สุกี้ จำกัด	พื้นที่ชั้น 7 อาคารพงษ์สุกี้ เลขที่ 19 ซ.ยาสูบ 1 ถ.วิภาวดีรังสิต แขวงจอมพล เขตจตุจักร กรุงเทพมหานคร พื้นที่ 370 ตารางเมตร	1 ปี 1 มี.ค. 65- 28 ก.พ. 2568

สัญญาเช่าโรงบรรจุของบริษัท และบริษัทย่อย

ผู้ให้เช่า	สถานที่เช่าและขนาดพื้นที่	ระยะเวลาของสัญญา
บริษัท เวิลด์ แอล.พี.จี. กรุ๊ป จำกัด	ที่ดิน พร้อมโรงบรรจุ โฉนดเลขที่ 30881 ต.ห้วยกะปิ อ.เมือง จ.ชลบุรี เนื้อที่ 5 ไร่ 79 ตารางวา	3 ปี 1 ก.ค. 2565 - 30 มิ.ย. 2568
	ที่ดิน พร้อมโรงบรรจุ โฉนดเลขที่ 103687, 103688, 103689 เนื้อที่ 2 ไร่ 86 ตารางวา และที่ดินส่วนที่เหลือของโฉนดเลขที่ 103689 เนื้อที่ 3 งาน 14 ตารางวา แขวงบางนา เขตพระโขนง กรุงเทพมหานคร	3 ปี 1 ก.ค. 2565 - 30 มิ.ย. 2568
บริษัท สมบูรณ์ ปีโตรเลียม (1993) จำกัด	บางส่วนของที่ดิน พร้อมโรงบรรจุ โฉนดเลขที่ 2643 ต.ท่าพระ อ.เมือง จ.ขอนแก่น เนื้อที่ 2 ไร่	3 ปี 1 ส.ค. 2565 - 31 ก.ค. 2568
นายพงษ์เทพ สันติกุล	บางส่วนของที่ดิน พร้อมโรงบรรจุ โฉนดเลขที่ 43641 ต.คลองหนึ่ง อ.คลองหลวง จ.ปทุมธานี	3 ปี 15 ก.พ. 2566 - 14 ก.พ. 2569
นางฤทัย แดงแสงส่ง และ นายสุฤกษ์ แดงแสงส่ง	บางส่วนของที่ดิน ซึ่งเป็นที่ตั้งโรงบรรจุ โฉนดเลขที่ 19575 แขวงบางหว้า เขตภาษีเจริญ กรุงเทพมหานคร เนื้อที่ 2 ไร่ 3 งาน 96 ตารางวา	3 ปี 1 ม.ค. 2568 - 31 ธ.ค. 2570
นายไพฑูรย์ สกุลสุรารักษ์	ที่ดิน พร้อมโรงบรรจุ โฉนดเลขที่ 31281 ต.มาบข่า อ.นิคมพัฒนา จ.ระยอง	3 ปี 1 ม.ค. 2566 - 31 ธ.ค. 2568
บริษัท สยาม รอยัล เอ็นเนอร์ยี่ จำกัด	ที่ดิน พร้อมสิ่งปลูกสร้าง โฉนดเลขที่ 89242 ตำบลนาโคก อำเภอเมืองสมุทรสาคร จังหวัดสมุทรสาคร	3 ปี 1 มี.ค. 2567 - 28 ก.พ. 2570

สัญญาเช่าร้านค้าเก็บของของบริษัท และบริษัทย่อย

ผู้ให้เช่า	สถานที่เช่าและขนาดพื้นที่	ระยะเวลาของสัญญา
นายสุรศักดิ์ อยู่คงพัน	ที่ดินพร้อมอาคารสิ่งปลูกสร้าง เลขที่ 7/4-8 ถ.เพชรเกษม ต.อ้อมน้อย อ.กระทุ่มแบน ซึ่งตั้งอยู่บนโฉนดเลขที่ 53960 อ.กระทุ่มแบน จ.สมุทรสาคร เนื้อที่ 2 งาน	10 ปี 2 เดือน 1 พ.ย. 2562 - 31 ธ.ค. 2572
ร้านอุดมทรัพย์ โดยนายประสาร ชัญประสาร	อาคารชั้นที่ 1 เลขที่ 953 ซอยแสงทิพย์ แขวงพระโขนงเหนือ เขตวัฒนา กรุงเทพมหานคร	10 ปี 18 ก.พ. 2563 - 17 ก.พ. 2573
นายอภิชาติ และ นางสาวภาณี เพ็ชรรัตน์	อาคารพาณิชย์ เลขที่ 170 ถนนอิสราภาพ แขวงวัดกัลยาณ์ เขตธนบุรี กรุงเทพมหานคร	3 ปี 17 มี.ค. 2566 - 16 มี.ค. 2569
นายไพโรจน์ นิยมธรรมกิจ	ที่ดินพร้อมอาคารสิ่งปลูกสร้าง เลขที่ 247 ซอยลาดพร้าว 121 (สีวะรา) ถนนนวมินทร์ แขวงคลองจั่น เขตบางกะปิ กรุงเทพมหานคร ซึ่งตั้งอยู่บนโฉนดเลขที่ 231746 เนื้อที่ 16 เศษ 1/10 ตารางวา	10 ปี 1 มิ.ย. 2563 - 31 พ.ค. 2573
	ที่ดินพร้อมอาคารสิ่งปลูกสร้าง เลขที่ 75 ซอยพัฒนาการ 20 แขวงสวนหลวง เขตสวนหลวง กรุงเทพมหานคร ซึ่งตั้งอยู่บนโฉนดเลขที่ 48570 เนื้อที่ประมาณ 14 ตารางวา	10 ปี 16 มิ.ย. 2563 - 15 มิ.ย. 2573

ผู้ให้เช่า	สถานที่เช่าและขนาดพื้นที่	ระยะเวลาของสัญญา
นางกาญจนา ตันทกิจ	ที่ดินพร้อมอาคารสิ่งปลูกสร้าง เลขที่ 192 ถนนเฉลิมพระเกียรติ ร.9 แขวงหนองบอน เขตประเวศ กรุงเทพมหานคร ซึ่งตั้งอยู่บนโฉนดเลขที่ 45489 เนื้อที่ประมาณ 16 ตารางวา	10 ปี 1 ก.ย. 2563 – 31 ส.ค. 2573
นางพรวิมล วัฒนอดิคุณ	พื้นที่เฉพาะส่วนบนที่ดินและสิ่งปลูกสร้าง เลขที่ 44/1 ซอยเพชรเกษม 79 แขวงหนองค้างพลู เขตหนองแขม กรุงเทพมหานคร ซึ่งตั้งอยู่บนโฉนดเลขที่ 11545 เนื้อที่ประมาณ 180 ตารางเมตร	10 ปี 1 ต.ค. 2563 – 30 ก.ย. 2573
นายณภัทร ลิ้มภาส	พื้นที่เฉพาะส่วนบนที่ดินและสิ่งปลูกสร้าง เลขที่ 11 ถนนเลียบบคลองภาษีเจริญฝั่งเหนือ แขวงหนองแขม เขตหนองแขม กรุงเทพมหานคร ซึ่งตั้งอยู่บนโฉนดเลขที่ 43722 และ 43729 เนื้อที่ประมาณ 63 ตารางวา	10 ปี 22 มี.ค. 2564 – 21 มี.ค. 2574
นางนาคยา วรรณะเอี่ยมพิกุล	พื้นที่เฉพาะส่วนบนที่ดินและสิ่งปลูกสร้าง เลขที่ 191 ซ.สุขุมวิท 101/2 ถ.สุขุมวิท แขวงบางนา เขตบางนา กรุงเทพมหานคร ซึ่งตั้งอยู่บนโฉนดเลขที่ 170157 เนื้อที่ประมาณ 15 ตารางวา	10 ปี 21 มิ.ย. 2564 – 20 มิ.ย. 2574
นางสาวปณณุช ฮวดวัฒนา	พื้นที่เฉพาะส่วนบนที่ดินและสิ่งปลูกสร้าง เลขที่ 58/152-153 หมู่ที่ 2 แขวงบางขุนเทียน เขตจอมทอง กรุงเทพมหานคร ซึ่งตั้งอยู่บนโฉนดเลขที่ 3945	3 ปี 10 พ.ย. 2567 – 9 พ.ย. 2570
นายประพันธ์ ทาตะนาม	บางส่วนของที่ดินเปล่า โฉนดเลขที่ 33616 และ 33617 ซอยเทียนทะเล 7 แยก 3 ถนนบางขุนเทียน-ชายทะเล แขวงแสมดำ เขตบางขุนเทียน กรุงเทพมหานคร เนื้อที่ประมาณ 210 ตารางเมตร	3 ปี 1 ก.พ. 2565 – 31 ม.ค. 2568
นางสาววราชิน เตชาริยะกุล	ที่ดินพร้อมอาคารสิ่งปลูกสร้าง เลขที่ 844/17 ตรอกวัดจันทรีใน แขวงบางโคล่ เขตบางคอแหลม กรุงเทพมหานคร ซึ่งตั้งอยู่บนโฉนดเลขที่ 31531 เนื้อที่ประมาณ 14 ตารางวา	10 ปี 1 พ.ค. 2565 – 30 เม.ย. 2575



บริษัท ดับบลิวพี เอ็นเนอร์ยี่ จำกัด (มหาชน)

เลขที่ 1 อาคารอีสท์ วอเตอร์ ชั้น 15 ซอยวิภาวดีรังสิต 5 ถนนวิภาวดีรังสิต แขวงจอมพล เขตจตุจักร กรุงเทพฯ 10900

โทรศัพท์ : 0 2272 3322 โทรสาร : 0 2272 0655

อีเมล : info@wp-energy.co.th



www.wp-energy.co.th