



แบบแสดงรายการข้อมูลประจำปี/รายงานประจำปี 2568
แบบ 56-1 One Report
ในรูปแบบอิเล็กทรอนิกส์ (e-One Report)

บริษัท วิจิตรภัณฑ์ปาล์มออยล์ จำกัด (มหาชน)

สิ้นสุดวันที่ 31 ธันวาคม 2568

สารบัญ

หน้า

ส่วนที่ 1 การประกอบธุรกิจและผลการดำเนินงาน

1. โครงสร้างและการดำเนินงานของกลุ่มบริษัท

1.1 นโยบายและภาพรวมการประกอบธุรกิจ	1
1.2 ลักษณะการประกอบธุรกิจ	6
1.3 โครงสร้างการถือหุ้นของกลุ่มบริษัท	19
1.4 จำนวนทุนจดทะเบียนและทุนชำระแล้ว	23
1.5 การออกหลักทรัพย์อื่น	24
1.6 นโยบายการจ่ายเงินปันผล	25

2. การบริหารจัดการความเสี่ยง

2.1 นโยบายและแผนการบริหารความเสี่ยง	27
2.2 ปัจจัยความเสี่ยงต่อการดำเนินธุรกิจของบริษัท	28

3. การขับเคลื่อนธุรกิจเพื่อความยั่งยืน

3.1 นโยบายและเป้าหมายการจัดการด้านความยั่งยืน	37
3.2 การจัดการผลกระทบต่อผู้มีส่วนได้เสียในห่วงโซ่มูลค่าของธุรกิจ	40
3.3 การจัดการด้านความยั่งยืนในมิติสิ่งแวดล้อม	41
3.4 การจัดการความยั่งยืนในมิติสังคม	46

4. การวิเคราะห์และคำอธิบายของฝ่ายจัดการ

4.1 วิเคราะห์การดำเนินงานและฐานะทางการเงินการเปลี่ยนแปลงที่สำคัญ	51
4.2 ปัจจัยหรือเหตุการณ์ที่อาจมีผลต่อฐานะการเงินหรือการดำเนินงานอย่างมีนัยสำคัญ	54
4.3 ข้อมูลจากงบการเงิน และอัตราส่วนทางการเงินที่สำคัญ	55

5. ข้อมูลทั่วไปและข้อมูลสำคัญอื่น

5.1 ข้อมูลทั่วไป	66
5.2 ข้อมูลสำคัญอื่น	67
5.3 ข้อพิพาททางกฎหมาย	68
5.4 ตลาดรอง	72
5.5 สถาบันการเงินที่ติดต่oprประจำ (กรณีออกตราสารหนี้)	73

สารบัญ (ต่อ)

หน้า

ส่วนที่ 2 การกำกับดูแลกิจการ

6. นโยบายการกำกับดูแลกิจการ

6.1 ภาพรวมของนโยบายและแนวปฏิบัติในการกำกับดูแลกิจการ	74
6.2 จรรยาบรรณธุรกิจ (ถ้ามี)	80
6.3 การเปลี่ยนแปลงและพัฒนาการที่สำคัญของนโยบายและระบบการกำกับดูแลกิจการในรอบปีที่ผ่านมา	86

7. โครงสร้างการกำกับดูแลกิจการ และข้อมูลสำคัญเกี่ยวกับคณะกรรมการคณะกรรมการชุดย่อย ผู้บริหาร พนักงานและอื่น ๆ

7.1 โครงสร้างการกำกับดูแลกิจการ	87
7.2 ข้อมูลเกี่ยวกับคณะกรรมการ	88
7.3 ข้อมูลเกี่ยวกับคณะกรรมการชุดย่อย	99
7.4 ข้อมูลเกี่ยวกับผู้บริหาร	106
7.5 ข้อมูลเกี่ยวกับพนักงาน	109
7.6 ข้อมูลสำคัญอื่น ๆ	113

8. รายงานผลการดำเนินงานสำคัญด้านการกำกับดูแลกิจการ

8.1 สรุปผลการปฏิบัติหน้าที่ของคณะกรรมการในรอบปีที่ผ่านมา	115
8.2 รายงานผลการปฏิบัติหน้าที่ของคณะกรรมการตรวจสอบในรอบปีที่ผ่านมา	130
8.3 สรุปผลการปฏิบัติหน้าที่ของคณะกรรมการชุดย่อยอื่น ๆ	132

9. การควบคุมภายในและรายการระหว่างกัน

9.1 การควบคุมภายใน	134
9.2 รายการระหว่างกัน	137

ส่วนที่ 3 งบการเงิน

รายงานความรับผิดชอบของคณะกรรมการต่อรายงานทางการเงิน	148
รายงานของผู้สอบบัญชีอนุญาต	150
งบการเงิน	158
หมายเหตุประกอบงบการเงิน	167

เอกสารแนบ

เอกสารแนบ	238
-----------	-----

ส่วนที่ 1 การประกอบธุรกิจและผลการดำเนินงาน

1. โครงสร้างและการดำเนินงานของกลุ่มบริษัท

1.1 นโยบายและภาพรวมการประกอบธุรกิจ

1.1.1 วิสัยทัศน์ วัตถุประสงค์ เป้าหมาย หรือกลยุทธ์ในการดำเนินงาน

สารจากประธานกรรมการ

สารจากกรรมการผู้จัดการ

เรียน นักลงทุนและผู้ถือหุ้นของบริษัททุกท่าน

ปี 2568 นับเป็นอีกหนึ่งปีที่เกิดความเปลี่ยนแปลงสำคัญหลายประการ ทั้งในบริบทของการค้าโลกและในภาคอุตสาหกรรมน้ำมันปาล์ม โดยภาพรวมของสถานการณ์โลกเกิดความตึงเครียดจากภาวะสงครามการค้าและการปรับขึ้นภาษีนำเข้า ซึ่งส่งผลกระทบเป็นวงกว้างต่อเศรษฐกิจทั่วโลก รวมถึงก่อให้เกิดความผันผวนของภาคพลังงานและสินค้าโภคภัณฑ์ (Commodity) โดยเฉพาะทองคำ นอกจากนี้ ยังเกิดความขัดแย้งและสงครามในหลายพื้นที่ จึงยังส่งผลกระทบต่อเสถียรภาพภาคพลังงานและอุตสาหกรรมที่เกี่ยวข้องของโลก

ในส่วนของอุตสาหกรรมน้ำมันปาล์ม ปี 2568 เป็นปีที่ประเทศไทยมีปริมาณผลผลิตมากเป็นประวัติการณ์ และจากประสบการณ์การเดินเครื่องโรงงานตลอดทั้งปี พบว่าช่วงฤดูกลางปาล์ม (Peak) มีสัดส่วนปริมาณผลผลิตอยู่ในระดับที่สูงมาก ซึ่งไม่เคยปรากฏมาก่อนในประวัติศาสตร์อุตสาหกรรมน้ำมันปาล์มของประเทศไทย นอกจากนี้ในระดับภูมิภาค ประเทศอินโดนีเซียและมาเลเซียมีช่วงฤดูกลางปาล์มที่มีปริมาณผลผลิตเพิ่มขึ้นในช่วงเวลาที่ใกล้เคียงกันกับประเทศไทย ส่วนในด้านอุปสงค์ มีการคาดการณ์และความคาดหวังถึงการเพิ่มขึ้นของความต้องการใช้น้ำมันปาล์มจากภาคพลังงาน โดยเฉพาะการเพิ่มสัดส่วนน้ำมันปาล์มในน้ำมันไบโอดีเซล (Biodiesel) จากประเทศอินโดนีเซีย เนื่องจากตั้งแต่ต้นปี 2568 มีข่าวเกี่ยวกับแผนการปรับสัดส่วนการใช้น้ำมันไบโอดีเซลไปสู่ระดับ B50 แต่อย่างไรก็ดี จนถึงสิ้นปีที่ผ่านมา ยังไม่ได้มีการนำแผนมาปฏิบัติอย่างเป็นรูปธรรม จากภาวะดังกล่าว ทำให้ปริมาณสต็อกน้ำมันปาล์มปลายปี (End stock) ของประเทศมาเลเซียเพิ่มขึ้นมาอยู่ในระดับเกือบสูงที่สุดในรอบหลายปี หรือประมาณ 3 ล้านตัน ทั้งนี้ แม้ปริมาณสต็อกน้ำมันปาล์มจะอยู่ในระดับสูง แต่ราคาน้ำมันปาล์มในภาพรวมของตลาดกลับไม่ได้ปรับตัวต่ำลงมากนัก จากปัจจัยสำคัญอย่างสงครามการค้าที่ส่งผลกระทบต่อถั่วเหลือง น้ำมันถั่วเหลือง และกากถั่วเหลือง รวมถึงนโยบายด้านพลังงานทดแทน โดยเฉพาะไบโอดีเซลของประเทศอินโดนีเซีย

เมื่อพิจารณาสถานการณ์น้ำมันปาล์มในประเทศไทย ปี 2568 ปริมาณผลปาล์มของประเทศอยู่ในระดับสูง สาเหตุหลักมาจากสองปัจจัยสำคัญ ได้แก่ การเพิ่มขึ้นของพื้นที่ปลูกปาล์มทดแทนในหลายจังหวัดทั่วประเทศ และสภาพภูมิอากาศที่เอื้ออำนวยต่อการให้ผลผลิตของปาล์ม จึงคาดว่า การเพิ่มขึ้นของผลผลิตรวมของประเทศมาจากทั้งพื้นที่ปลูกที่เพิ่มขึ้น พื้นที่ที่ให้ผลผลิตมากขึ้น และผลผลิตต่อไร่ที่สูงขึ้นจากสภาพภูมิอากาศที่เหมาะสม หากพิจารณาเฉพาะด้านอุปทาน ราคาน้ำมันปาล์มในปีที่ผ่านมา ราคาเหมาะสมจะอยู่ในระดับราคากลาง ไม่สูงมากนัก เนื่องจากปริมาณผลผลิตของทั้งประเทศไทยและตลาดโลกอยู่ในระดับสูง แต่จากภาวะการแข่งขันทางการค้า โดยเฉพาะสงครามการค้า รวมถึงนโยบายด้านพลังงานของประเทศอินโดนีเซีย มีผลทำให้ราคาน้ำมันปาล์มยังคงยืนอยู่ในระดับที่ค่อนข้างสูง ซึ่งถือว่าอยู่ในระดับที่น่าพอใจ แต่ทั้งนี้ ประเทศไทยยังคงเผชิญกับปัญหาเชิงโครงสร้าง คือจำนวนโรงงานสกัดที่มีมากเกินไปจนเกิดความจำเป็น แม้ในช่วงที่ผลผลิตออกมาปริมาณมาก จะเกิดการรอคิวขายผลปาล์มและโรงงานเดินเครื่องผลิตไม่ทันต่อปริมาณวัตถุดิบที่ออกสู่ตลาด แต่สถานการณ์ดังกล่าวเกิดขึ้นเพียงระยะสั้นเท่านั้น ในช่วงอื่นของปี โรงงานต่างๆ ยังคงต้องแข่งขันกันรับซื้อผลปาล์มอย่างรุนแรงพอสมควร อย่างไรก็ตาม หามองในภาพรวม บริษัทเห็นว่าปีที่ผ่านมาเป็นปีที่ปัจจัยต่างๆ เอื้ออำนวยต่ออุตสาหกรรมได้ในระดับที่ค่อนข้างดี

สำหรับแนวโน้มปี 2569 แม้จะมีข่าวเกี่ยวกับภาวะเอลนีโญ (El Nino) ที่อาจเกิดขึ้นหลังเดือนมิถุนายนเป็นต้นไป แต่บริษัทคาดว่าผลผลิตปาล์มของประเทศยังคงมีแนวโน้มอยู่ในระดับสูง และอาจสูงกว่าปีที่ผ่านมาเล็กน้อย ด้วยเหตุนี้ บริษัทจึงได้เตรียมความพร้อมด้านกำลังการผลิตและเครื่องจักร เพื่อรองรับช่วงปาล์มมาก (Peak) ที่อาจมีผลผลิตออกมาเป็นจำนวนมาก ในด้านราคา บริษัทมองว่าราคาน้ำมันปาล์มดิบมีแนวโน้มทรงตัวในระดับที่ไม่ต่ำ และยังมีโอกาสปรับตัวสูงขึ้นได้ แต่ทั้งนี้ ราคาจะขึ้นอยู่กับหลายปัจจัย ไม่ว่าจะเป็นสถานการณ์ภูมิรัฐศาสตร์ (Geopolitics) ปัจจัยด้านผลผลิต สภาพภูมิอากาศ ตลอดจนความไม่แน่นอนของนโยบายพลังงาน โดยเฉพาะนโยบายที่เกี่ยวข้องกับไบโอดีเซล ทั้งของประเทศไทยและประเทศอินโดนีเซีย แม้ว่าสหภาพยุโรป (EU) จะประกาศเลื่อนการบังคับใช้มาตรการ EUDR ออกไป ซึ่งถือเป็นผลดีต่ออุตสาหกรรมน้ำมันปาล์มของประเทศไทยและประเทศเพื่อนบ้าน แต่ยังคงต้องเผชิญความผันผวนจากปัจจัยภูมิรัฐศาสตร์และนโยบายการค้าของประเทศต่างๆ ทั่วโลก อย่างไรก็ตาม บริษัทสัญญาว่า จะติดตามสถานการณ์ดังกล่าวอย่างใกล้ชิด ทั้งปัจจัยเชิงบวกและเชิงลบที่อาจส่งผลกระทบต่อธุรกิจ และจะพยายามปรับนโยบายและแนวทางการดำเนินงานให้สอดคล้องกับการเปลี่ยนแปลงที่อาจเกิดขึ้นอย่างรวดเร็วในปี 2569 อย่างสุดความสามารถ

ท้ายที่สุดนี้ บริษัทขอขอบคุณผู้ถือหุ้นและนักลงทุนทุกท่านที่ให้ความเชื่อมั่นและสนับสนุนบริษัทด้วยดีเสมอมา บริษัทขอสัญญาว่าจะดำเนินธุรกิจภายใต้หลักธรรมาภิบาล (Good Governance) และมุ่งเน้นประสิทธิภาพสูงสุด เพื่อประโยชน์ของพนักงาน ชุมชนโดยรอบ ตลอดจนผู้ถือหุ้นและนักลงทุนของบริษัท และขอขอบคุณมา ณ โอกาสนี้อีกครั้ง

นายกฤษฎา ชวนะนันท์
กรรมการผู้จัดการ

วิสัยทัศน์

พัฒนาไม่หยุดยั้ง สร้างสรรค์ความยั่งยืน

วัตถุประสงค์

ประกอบกิจการผลิตและจำหน่ายน้ำมันปาล์มดิบ และผลพลอยได้จากการผลิต

เป้าหมาย

ควบคุมต้นทุนการผลิตที่เหมาะสม

สร้างความพึงพอใจสูงสุดแก่ลูกค้า

เป็นมิตรกับสิ่งแวดล้อมและชุมชน

มุ่งเน้นการพัฒนาอย่างต่อเนื่องทั้งด้านเทคโนโลยีการผลิตและบุคลากร

สร้างประสิทธิภาพและประสิทธิผลสูงสุดในการผลิต

เป็นผู้นำในธุรกิจภายใต้การบริหารและการปฏิบัติงานจากบุคลากรมืออาชีพ

กลยุทธ์ในการดำเนินงาน

ธุรกิจโรงสกัดน้ำมันปาล์มดิบเป็นเกษตรอุตสาหกรรม ดังนั้นปัจจัยหลักที่มีผลกระทบต่อผลการดำเนินงานและฐานะทางการเงินของบริษัทฯ คือ ปริมาณผลปาล์มที่เข้าสู่กระบวนการผลิต ทั้งนี้ ปัจจัยสำคัญที่มีผลต่อปริมาณผลปาล์มที่เข้าสู่กระบวนการผลิต ได้แก่ ปัจจัยทางสภาพอากาศและปริมาณน้ำฝน ซึ่งเป็นปัจจัยภายนอกที่ไม่สามารถควบคุมได้ ประกอบกับข้อมูล ณ ปัจจุบันที่กำลังการผลิตของโรงสกัดน้ำมันปาล์มดิบรวมทั้งประเทศนั้นมีสูงกว่าปริมาณผลปาล์มที่ออกทั้งประเทศ ทำให้การแข่งขันด้านการรับซื้อวัตถุดิบในปัจจุบันมีความรุนแรงมาก อีกทั้งอาจจะมีการเข้าสู่อุตสาหกรรมของคู่แข่งรายใหม่หรือการขยายกำลังการผลิตของคู่แข่งรายเดิม ทำให้คาดการณ์ว่าการแข่งขันด้านการรับซื้อวัตถุดิบจะมีความรุนแรงขึ้นอย่างต่อเนื่อง ดังนั้นกลยุทธ์ของบริษัทฯจึงมุ่งเน้นไปในการบริหารจัดการภายในองค์กร เพื่อให้สอดคล้องกับภาวะอุตสาหกรรมและเพิ่มศักยภาพในการแข่งขัน มุ่งเน้นการพัฒนาศักยภาพด้านกระบวนการผลิตเพื่อเพิ่มประสิทธิภาพการผลิต และควบคุมต้นทุนการผลิต ดังนี้

มุ่งเน้นการสร้างความมั่นคงทางด้านวัตถุดิบ

บริษัทฯ ได้ตระหนักถึงหัวใจสำคัญของธุรกิจสกัดน้ำมันปาล์มดิบ คือ ปริมาณของวัตถุดิบหรือผลปาล์มสด ที่รับจากเกษตรกรรายย่อยถึงเกษตรกรรายใหญ่ และแรมป์ของบุคคลภายนอก โดยบริษัทจะมุ่งเน้นการสร้าง ความมั่นคงด้านวัตถุดิบให้ครอบคลุมพื้นที่และเข้าถึงเกษตรกร เพื่อให้สอดคล้องกับเป้าหมายในการสร้างความมั่นคงด้านปริมาณของวัตถุดิบ นอกจากนี้บริษัทฯยังมุ่งเน้นสร้างความมั่นคงด้านคุณภาพของวัตถุดิบ โดยมีโครงการรับซื้อผลปาล์มตามคุณภาพ หากเกษตรกรขายผลปาล์มที่มีคุณภาพจะได้ราคาที่สูงขึ้น ซึ่งเมื่อเกษตรกรเห็นความสำคัญของการตัดผลปาล์มที่มีคุณภาพ คาดว่าจะทำให้พฤติกรรมการตัดผลปาล์มดิบหรือกิ่งสุกลดลง โดยจะเห็นได้ว่า โครงการนี้นอกจากจะส่งเสริมคุณภาพของผลปาล์มที่เข้าสู่กระบวนการผลิตของบริษัทฯแล้ว ยังเป็นการยกระดับคุณภาพให้กับอุตสาหกรรมปาล์มด้วยเช่นกัน

บริษัทฯ ยังได้มุ่งเน้นพัฒนาศักยภาพของฝ่ายลูกค้าสัมพันธ์ด้วยการสร้างความเข้าใจในระบบข้อมูล และเทคนิคการคิดวิเคราะห์เพื่อให้สามารถนำข้อมูลในระบบสารสนเทศของบริษัทมาใช้ในการวางกลยุทธ์การรับซื้อปาล์มให้เกิดสมดุลทั้งทางด้านปริมาณ คุณภาพ และราคา นอกจากนี้ฝ่ายลูกค้าสัมพันธ์ยังมีบทบาทหน้าที่ในการสร้างความเชื่อมั่นให้กับเกษตรกรต่อภาพลักษณ์ของบริษัทฯ โดยการรับฟังปัญหา และข้อเสนอแนะต่างๆจากเกษตรกรผู้ขายปาล์ม เพื่อนำมาเป็นแนวทางในการปรับปรุงให้เกิดการพัฒนาการบริการให้สอดคล้องกับความต้องการของผู้ขายปาล์ม

มุ่งเน้นพัฒนาศักยภาพด้านกระบวนการผลิต

บริษัทฯ ถือเป็นผู้นำทางด้านเทคโนโลยีการผลิต ด้วยเล็งเห็นว่ากระบวนการผลิตที่มีประสิทธิภาพจะส่งผลต่อคุณภาพสินค้า สร้างความน่าเชื่อถือให้กับบริษัทฯ และมีความได้เปรียบในการจัดจำหน่าย โดยกระบวนการผลิตของบริษัทฯ มีระบบการควบคุมและบริหารจัดการด้วยระบบอัตโนมัติ (Automation and Monitoring System) ซึ่งสามารถตรวจสอบ ประมวลผล วิเคราะห์การทำงานของกระบวนการผลิต และเครื่องจักรต่างๆ ได้อย่างรวดเร็วและมีประสิทธิภาพ นอกจากนี้ยังช่วยในการวิเคราะห์เพื่อแก้ไขข้อบกพร่องต่างๆ ในกระบวนการผลิตได้ทันเวลา จึงเป็นการช่วยลดการสูญเสียจากการผลิตและลดผลกระทบจากการหยุดชะงักของกระบวนการผลิต

ถึงแม้บริษัทฯ จะมีเทคโนโลยีการผลิตที่ทันสมัย แต่บริษัทฯ ก็ยังคงให้ความสำคัญกับบุคลากร โดยจัดอบรมแก่เจ้าหน้าที่ในฝ่ายผลิตให้มีความเข้าใจในกระบวนการทำงานของเครื่องจักรในสายการผลิต เพื่อให้การใช้งานเครื่องจักรเป็นไปอย่างเต็มศักยภาพและเกิดประสิทธิภาพสูงสุด อีกทั้งยังช่วยลดการเกิดอุบัติเหตุในการทำงานอีกด้วย

ควบคุมค่าใช้จ่าย และต้นทุนการผลิตอย่างเหมาะสม

ในภาวะการแข่งขันที่สูงมากของอุตสาหกรรมปาล์ม การควบคุมค่าใช้จ่ายและต้นทุนการผลิตอย่างเหมาะสม จึงเป็นอีกกลยุทธ์ที่บริษัทฯ ให้ความสำคัญ เนื่องจากค่าใช้จ่ายหรือต้นทุนการผลิตที่ลดลง ย่อมส่งผลให้เกิดโอกาสในการแข่งขันการรับซื้อผลปาล์มได้มากขึ้น และเมื่อปริมาณผลปาล์มเข้าสู่กระบวนการผลิตที่มากขึ้น การใช้ประโยชน์จากเครื่องจักรจะทำได้เต็มที่ ซึ่งจะส่งผลให้ต้นทุนการผลิตต่อหน่วยต่ำลง ซึ่งกลไกเหล่านี้จะเป็นการเพิ่มศักยภาพให้บริษัทอย่างต่อเนื่อง และบริษัทฯ ได้นำระบบสารสนเทศเข้ามาเพื่อช่วยในการบริหารและวางแผนการซ่อม ทำให้สามารถควบคุมการซ่อมได้อย่างมีประสิทธิภาพ และลดค่าใช้จ่ายของบริษัทได้

การพัฒนาบุคลากร

บริษัทยังคงมุ่งมั่นในการพัฒนาบุคลากรให้มีความรู้และทักษะในการทำงาน โดยได้ให้บุคลากรเข้ารับการอบรมและงานสัมมนาตามสายงานโดยเน้นกระบวนการทักษะอย่างมีประสิทธิภาพ และประสิทธิผล ทั้งในส่วนของสำนักงานและโรงงาน นอกจากนี้ ยังมีการจัดอบรมภายในเกี่ยวกับการสร้างความยั่งยืนขององค์กร (Corporate Sustainability) และหลักการกำกับดูแลสิ่งแวดล้อม สังคม และธรรมาภิบาล (Environmental, Social and Governance : ESG) เพื่อเสริมสร้างความรู้และความเข้าใจในการดำเนินธุรกิจอย่างยั่งยืนร่วมกัน

1.1.2 การเปลี่ยนแปลงและพัฒนาการที่สำคัญ

รายละเอียดการเปลี่ยนแปลงและพัฒนากิจการที่สำคัญ

ปี	การเปลี่ยนแปลงและพัฒนากิจการที่สำคัญ
2568	<ol style="list-style-type: none"> บริษัท พรณารักษ์ไต่ จำกัด และบริษัท สกลนครรักษ์ไต่ จำกัด ดำเนินกิจการคลินิกฟอกเลือดด้วยเครื่องไตเทียมในจังหวัดสกลนคร ได้ขยายขีดความสามารถในการให้บริการแก่ผู้ป่วย โดยเพิ่มจำนวนเตียงจาก 8 เตียง เป็น 12 เตียง พร้อมทั้งสรรหาบุคลากรผู้เชี่ยวชาญเพิ่มเติม ส่งผลให้ผลการดำเนินงานในปี 2568 เติบโตอย่างต่อเนื่องและมีเสถียรภาพ อีกทั้งยังมีการพัฒนาประสิทธิภาพและประสิทธิผลในการบริหารจัดการอย่างมีนัยสำคัญ โดยมีอัตราการเติบโตเมื่อเทียบกับปี 2567 เพิ่มขึ้นร้อยละ 141.27 และ 91.47 ตามลำดับ เมื่อวันที่ 12 มิถุนายน 2568 ที่ประชุมคณะกรรมการ บริษัท วิจิตรภัณฑ์ปาล์มออยล์ จำกัด (มหาชน) มีมติเป็นเอกฉันท์ให้ยุติการขอสัมปทานใหม่ในพื้นที่ป่าสงวนเดิม โดยได้แจ้งเรื่องดังกล่าวให้กรมป่าไม้และกระทรวงทรัพยากรธรรมชาติและสิ่งแวดล้อมทราบเป็นที่เรียบร้อยแล้ว โดยบริษัทย่อย (บริษัท วิจิตรภัณฑ์สวนปาล์ม จำกัด) ได้ปฏิบัติเช่นเดียวกัน ทั้งนี้ การยุติดังกล่าวส่งผลให้บริษัทฯ และบริษัทย่อยไม่สามารถเข้าเก็บผลปาล์มสดได้ อย่างไรก็ตามการดำเนินการดังกล่าวไม่ส่งผลกระทบต่อปริมาณผลปาล์มสดที่เข้าสู่สายการผลิต เนื่องจากบริษัทฯ สามารถจัดซื้อผลปาล์มสดจากเกษตรกรในจังหวัดชุมพรได้โดยตรง ซึ่งปัจจุบันร้อยละ 80 มาจากอำเภอท่าแซะ และส่วนที่เหลือจากอำเภอใกล้เคียง จึงไม่มีความจำเป็นต้องพึ่งพาผลผลิตจากพื้นที่เขตสัมปทานอีกต่อไป
2567	<ul style="list-style-type: none"> - บริษัท พรณารักษ์ไต่ จำกัด เปิดดำเนินการคลินิกให้บริการฟอกเลือดด้วยเครื่องไตเทียมอยู่ที่จังหวัดสกลนคร - บริษัท สกลนครรักษ์ไต่ จำกัด เริ่มเปิดดำเนินการศูนย์ให้บริการฟอกเลือดด้วยเครื่องไตเทียมในโรงพยาบาลพระอาจารย์ฝั้น และโรงพยาบาลอากาศอำนวย จังหวัดสกลนคร
2566	<ul style="list-style-type: none"> - บริษัท มุกดาหารรักษ์ไต่ จำกัด เริ่มเปิดดำเนินการคลินิกให้บริการฟอกเลือดด้วยเครื่องไตเทียมอยู่ที่จังหวัดมุกดาหาร - บริษัท ศูนย์รักษ์ไต่ จำกัด เริ่มเปิดดำเนินการศูนย์ให้บริการฟอกเลือดด้วยเครื่องไตเทียมในโรงพยาบาลนาคู จังหวัดกาฬสินธุ์ - บริษัท ศูนย์รักษ์ไต่ จำกัด จัดตั้งบริษัทย่อย คือ บริษัท พรณารักษ์ไต่ จำกัด และบริษัท สกลนครรักษ์ไต่ จำกัด โดยมีสัดส่วนการถือหุ้นในบริษัทย่อยแต่ละแห่งอยู่ที่ร้อยละ 70
2565	<ul style="list-style-type: none"> - บริษัท วิจิตรภัณฑ์ปาล์มออยล์ จำกัด (มหาชน) จัดตั้งบริษัทย่อย คือ บริษัท ศูนย์รักษ์ไต่ จำกัด ซึ่งเป็นธุรกิจให้บริการฟอกเลือดด้วยเครื่องไตเทียม เนื่องด้วยบริษัทฯ ได้เล็งเห็นถึงโอกาสทางธุรกิจที่เกี่ยวกับด้านสุขภาพ ประกอบกับนโยบายภาครัฐที่มีการสนับสนุนการดูแลสุขภาพของผู้ป่วยโรคไต นอกจากนี้ ทางบริษัทฯ ได้ประเมินถึงความเสี่ยงของการประกอบธุรกิจในกลุ่มบริษัทที่มีความเกี่ยวข้องกันในแนวตั้งเดียวกัน จึงริเริ่มขยายธุรกิจที่มีลักษณะแตกต่างไปจากเดิม โดยบริษัทฯ มีสัดส่วนการถือหุ้นในบริษัทย่อยดังกล่าวอยู่ที่ร้อยละ 70 - จัดตั้งบริษัท มุกดาหารรักษ์ไต่ จำกัด ซึ่งเป็นบริษัทร่วมระหว่างบริษัท ศูนย์รักษ์ไต่ จำกัด ที่มีสัดส่วนการถือหุ้นร้อยละ 30 กับบุคคลภายนอกอีกร้อยละ 70

1.1.3 การใช้เงินระดมทุนตามวัตถุประสงค์ที่แจ้งในแบบแสดงรายการข้อมูลการเสนอขายหลักทรัพย์

มีการเสนอขายตราสารทุน หรือตราสารหนี้หรือไม่ : ไม่มี

1.1.4 ข้อผูกพันที่บริษัทให้คำมั่นไว้ในแบบแสดงรายการข้อมูล รวมทั้งการปฏิบัติให้เป็นไปตามข้อผูกพันหรือเงื่อนไขดังกล่าวในปีต่อ ๆ มา

มีการออกตราสารที่มีข้อผูกพันหรือเงื่อนไขหรือไม่ : ไม่มี

1.1.5 ข้อมูลทั่วไปของบริษัท

ชื่อบริษัท : บริษัท วิจิตรภัณฑ์ปาล์มออยล์ จำกัด (มหาชน)

ชื่อย่อหลักทรัพย์ : VPO

สถานที่ตั้งสำนักงานใหญ่ : 2044 อาคารชวชนันท์ ถนนเพชรบุรีตัดใหม่ แขวงบางกะปิ เขต
ห้วยขวาง

จังหวัด : กรุงเทพฯ

รหัสไปรษณีย์ : 10310

ประเภทธุรกิจ : บริษัทประกอบธุรกิจผลิตและจำหน่ายน้ำมันปาล์มดิบและ
ผลพลอยได้จากการผลิตน้ำมันปาล์มดิบ รวมถึงธุรกิจผลิตและ
จำหน่ายไฟฟ้าจากของเสียหรือสิ่งเหลือใช้จากกระบวนการสกัด
น้ำมันปาล์มดิบ

เลขทะเบียนบริษัท : 0107557000071

โทรศัพท์ : 0-2314-4101-5

โทรสาร : 0-2319-7989

เว็บไซต์บริษัท : www.vcbpalmoil.com

อีเมล : vpo.admin@vcbpalmoil.com

จำนวนหุ้นที่จำหน่ายได้แล้วทั้งหมด (หุ้น)

หุ้นสามัญ : 940,000,000

หุ้นบุริมสิทธิ : 0

1.2 ลักษณะการประกอบธุรกิจ

1.2.1 โครงสร้างรายได้

โครงสร้างรายได้ของสายผลิตภัณฑ์หรือกลุ่มธุรกิจ

	2566	2567	2568
รายได้จากการดำเนินงานรวม (พันบาท)	1,181,438.00	1,709,731.00	2,280,400.00
น้ำมันปาล์มดิบ (พันบาท)	971,859.00	1,367,604.00	1,775,588.00
เมล็ดปาล์มเนื้อใน (พันบาท)	103,123.00	218,110.00	322,915.00
รายได้จากการขายไฟฟ้า (พันบาท)	25,150.00	29,143.00	44,580.00
อื่น ๆ (พันบาท)	81,306.00	94,874.00	137,317.00
รายได้จากการดำเนินงานรวม (%)	100.00%	100.00%	100.00%
น้ำมันปาล์มดิบ (%)	82.26%	79.99%	77.86%
เมล็ดปาล์มเนื้อใน (%)	8.73%	12.76%	14.16%
รายได้จากการขายไฟฟ้า (%)	2.13%	1.70%	1.95%
อื่น ๆ (%)	6.88%	5.55%	6.02%

โครงสร้างรายได้จากในประเทศและจากต่างประเทศ

	2566	2567	2568
รายได้รวม (พันบาท)	1,181,438.00	1,709,731.00	2,280,400.00
รายได้จากในประเทศ (พันบาท)	705,605.00	1,170,660.00	1,066,527.00
รายได้จากต่างประเทศ (พันบาท)	475,833.00	539,071.00	1,213,873.00
ประเทศอินเดีย (พันบาท)	475,833.00	539,071.00	1,213,873.00
ประเทศอื่น ๆ (พันบาท)	0.00	0.00	0.00
รายได้รวม (%)	100.00%	100.00%	100.00%
รายได้จากในประเทศ (%)	59.72%	68.47%	46.77%
รายได้จากต่างประเทศ (%)	40.28%	31.53%	53.23%
ประเทศอินเดีย (%)	100.00%	100.00%	100.00%
ประเทศอื่น ๆ (%)	0.00%	0.00%	0.00%

รายได้อื่น ตามที่ระบุในงบการเงิน

	2566	2567	2568
รายได้อื่นรวม (พันบาท)	2,483.00	2,950.54	4,544.75
รายได้อื่นจากการดำเนินงาน (พันบาท)	0.00	0.00	0.00
รายได้อื่นนอกเหนือจากการดำเนินงาน (พันบาท)	2,483.00	2,950.54	4,544.75

ส่วนแบ่งกำไร (ขาดทุน) ของการร่วมค้าและบริษัทร่วมตามวิธีส่วนได้เสีย

	2566	2567	2568
ส่วนแบ่งกำไร (ขาดทุน) (พันบาท)	-424.00	602.00	578.00

1.2.2 ข้อมูลเกี่ยวกับผลิตภัณฑ์

1.2.2.1 ลักษณะผลิตภัณฑ์หรือบริการ และการพัฒนานวัตกรรมธุรกิจ

ธุรกิจผลิตและจัดจำหน่ายน้ำมันปาล์มดิบ และผลพลอยได้

ผลิตภัณฑ์ของธุรกิจผลิตและจัดจำหน่ายน้ำมันปาล์มดิบสามารถจำแนกได้ 3 ประเภท ดังนี้

(1) น้ำมันปาล์มดิบ (Crude Palm Oil หรือ CPO)

เป็นผลิตภัณฑ์ที่สกัดได้จากการบีบเนื้อปาล์ม ซึ่งมีลักษณะเป็นของเหลว สีน้ำตาลแดง โดยบริษัทฯ มีการควบคุมการผลิตทุกขั้นตอน ทำให้น้ำมันปาล์มดิบที่สกัดได้จากกระบวนการผลิตมีคุณสมบัติเป็นไปตามมาตรฐานสากล

น้ำมันปาล์มดิบถือเป็นวัตถุดิบในอุตสาหกรรมต่อเนื่องต่างๆ หลายประเภท โดยทั่วไปการใช้ประโยชน์ของน้ำมันปาล์มดิบแบ่งออกได้เป็น 2 ประเภทหลักๆ ได้แก่ การใช้ประโยชน์เพื่อการอุปโภคบริโภค และใช้เป็นวัตถุดิบในการผลิตพลังงานทดแทน ในส่วนของบริษัทฯ นั้น บริษัทฯ ผลิตและจัดจำหน่ายน้ำมันปาล์มดิบให้แก่โรงงานน้ำมันปาล์มดิบทั้งในและต่างประเทศเพื่อนำไปใช้ในอุตสาหกรรมอาหารและอุตสาหกรรมอื่นๆ หลายประเภท เช่น การผลิตบิสกิต ครีมเทียม ไอศกรีม อุตสาหกรรมเครื่องสำอาง ซึ่งได้แก่ การผลิตแชมพู และ อุตสาหกรรมโอเลโอเคมีคอล ซึ่งได้แก่การผลิตกรดไขมันและเมทิลเอสเธอร์ เป็นต้น

(2) เมล็ดในปาล์ม (Palm Kernel)

ในกระบวนการผลิตน้ำมันปาล์มดิบจากผลปาล์ม บริษัทฯ จะได้เมล็ดในปาล์มซึ่งเป็นแกนที่อยู่ก้นของผลปาล์ม มีลักษณะเป็นเมล็ด สีขาวขุ่น และแข็งมาก ส่วนใหญ่จะนำเมล็ดในปาล์มไปสกัดเป็นน้ำมันเมล็ดในปาล์ม และนำน้ำมันเมล็ดในปาล์มไปใช้เป็นส่วนผสมในการผลิตเนยเทียม ขนมน้ำแข็ง และไขมันที่ใช้ในการทำอาหาร เครื่องสำอาง อาหารเสริมบำรุงสุขภาพ และเป็นวัตถุดิบตั้งต้นของอุตสาหกรรมโอเลโอเคมีคอล เป็นต้น และกากเมล็ดใน จะนำไปเป็นส่วนผสมในการผลิตอาหารสัตว์

(3) ผลิตภัณฑ์พลอยได้ (กะลาปาล์ม ทะลายปาล์มเปล่า ชีสตัดจ์ และเส้นใยปาล์ม)

ภายหลังกระบวนการผลิตน้ำมันปาล์มดิบจากผลปาล์ม บริษัทฯ จะได้กะลาปาล์ม ทะลายปาล์มเปล่า ชีสตัดจ์ และเส้นใยปาล์ม

1. กะลาปาล์ม จะอยู่ระหว่างเส้นใยปาล์มที่ติดเปลือกด้านนอกสุด กับเมล็ดในปาล์มที่อยู่ด้านใน มีลักษณะสีน้ำตาล เนื้อแข็ง ส่วนใหญ่จะนำไปเป็นเชื้อเพลิง
2. ทะลายปาล์มเปล่า จะนำไปใช้ทำปุ๋ย ใช้ในการเพาะเห็ด และสามารถนำไปใช้เป็นเชื้อเพลิงได้
3. ชีสตัดจ์นั้นใช้สำหรับผสมอาหารสัตว์ และใช้เป็นวัตถุดิบในการผลิตก๊าซชีวภาพ
4. เส้นใยปาล์ม กลุ่มบริษัทฯ จะใช้เป็นเชื้อเพลิงในการผลิตพลังงานไฟฟ้าและพลังงานความร้อน เพื่อใช้ในกระบวนการผลิตน้ำมันปาล์มดิบ ซึ่งเป็นการลดการซื้อพลังงานจากภายนอก

รูปภาพธุรกิจผลิตและจัดจำหน่ายน้ำมันปาล์มดิบ และผลพลอยได้



น้ำมันปาล์มดิบ



เมสตีในปาล์ม



กะลาปาล์ม



ทะเลาะปาล์มเปล่า



ซีสัดจ์



เส้นใยปาล์ม

ธุรกิจผลิตและจัดจำหน่ายไฟฟ้า

บริษัทฯ ได้จัดตั้งบริษัท วิจิ เอ็นเนอร์ยี่ จำกัด เป็นบริษัทย่อย ซึ่งบริษัทฯ มีสัดส่วนการถือหุ้นร้อยละ 100 เพื่อดำเนินธุรกิจผลิตและจำหน่ายไฟฟ้าจากพลังงานทดแทน เพื่อจำหน่ายให้แก่ภาครัฐ ได้แก่ การไฟฟ้าส่วนภูมิภาค (กฟภ.) ตามนโยบายการสนับสนุนการผลิตไฟฟ้าจากพลังงานทดแทน โดยบริษัทฯ มีวัตถุประสงค์จะนำของเสียมาใช้ประโยชน์ในรูปของพลังงานทดแทน โดยก๊าซชีวภาพนั้น จะมาจากการนำน้ำเสียและสิ่งเหลือใช้จากกระบวนการสกัดน้ำมันปาล์มดิบของโรงสกัดน้ำมันปาล์มดิบของบริษัทฯ ซึ่งมีส่วนประกอบของสารอินทรีย์ มาหมักย่อยสลายด้วยวิธีทางชีววิทยากลายได้สภาวะปราศจากออกซิเจน เพื่อให้ได้มาซึ่งก๊าซมีเทน ซึ่งเป็นก๊าซชีวภาพมีคุณสมบัติในการใช้เป็นเชื้อเพลิงในการผลิตไฟฟ้า นอกจากนี้ โครงการดังกล่าวยังสามารถช่วยลดการปลดปล่อยก๊าซคาร์บอนไดออกไซด์และก๊าซมีเทนสู่ชั้นบรรยากาศ ซึ่งเป็นสาเหตุสำคัญที่ก่อให้เกิดภาวะเรือนกระจกอีกด้วย

ทั้งนี้ บริษัท วิจิ เอ็นเนอร์ยี่ จำกัด ได้มีการทำสัญญาซื้อขายไฟฟ้ากับการไฟฟ้าส่วนภูมิภาค 2 ฉบับ สำหรับโครงการโรงไฟฟ้าจากก๊าซชีวภาพ และได้ดำเนินการจำหน่ายไฟฟ้าเชิงพาณิชย์แล้วตั้งแต่วันที่ 1 มกราคม 2554 และเดือนพฤษภาคม 2554 ตามลำดับ

นโยบายการวิจัยและพัฒนาในด้านต่าง ๆ และรายละเอียดเกี่ยวกับการพัฒนานวัตกรรมในกระบวนการ สินค้าและ/หรือบริการ หรือโมเดล

ธุรกิจ

นโยบายการวิจัยและพัฒนา (R&D) : ไม่มี

ค่าใช้จ่ายการทำวิจัยและพัฒนา (R&D) ในระยะเวลา 3 ปีที่ผ่านมา

	2566	2567	2568
ค่าใช้จ่ายการทำวิจัยและพัฒนา (R&D) ในระยะเวลา 3 ปีที่ผ่านมา (ล้านบาท)	0.00	0.00	0.00

1.2.2.2 นโยบายการตลาดของผลิตภัณฑ์หรือบริการที่สำคัญในปีที่ผ่านมา

การจัดหาวัตถุดิบ

วัตถุดิบหลักในการผลิตของบริษัทฯ คือ ผลปาล์มสด ซึ่งคิดเป็นประมาณร้อยละ 90 ของต้นทุนผลิตในช่วงระยะเวลา 3 ปีที่ผ่านมา โดยสามารถจัดหาได้ในประเทศ จากการสั่งซื้อจากแหล่งรับซื้อที่แยกเป็น 2 แหล่ง ดังนี้

1) วัตถุดิบผลปาล์มจากบุคคลภายนอก

บริษัทฯ จัดหาผลปาล์มจากบุคคลภายนอก โดยการชำระเป็นเงินโอนหรือเงินสด ส่วนการกำหนดราคาในการรับซื้อนั้นจะขึ้นอยู่กับภาวะตลาด ราคาสินค้าสำเร็จรูป ปริมาณผลปาล์ม และนโยบายของบริษัทฯ ในแต่ละช่วงของปี ซึ่งบริษัทฯ รับซื้อผลปาล์มจากบุคคลภายนอกผ่าน 3 ช่องทางด้วยกัน คือ

1. จากจุดรับซื้อของบริษัทฯ เพื่ออำนวยความสะดวกให้แก่เกษตรกรรายย่อย ให้สามารถขายผลปาล์มให้กับบริษัทฯ โดยไม่ต้องเดินทางมาขายเองที่โรงสกัดน้ำมันปาล์มดิบ ดังนั้น บริษัทฯ จึงมีการลงทุนเพื่อการกระจายจุดรับซื้อเข้าไปในพื้นที่ของเกษตรกรเพื่ออำนวยความสะดวก ทั้งนี้ จุดรับซื้อใกล้เคียงของแต่ละจุดรับซื้อนั้น ไม่ใช่จุดรับซื้อคู่ค้ากับบริษัทฯ จึงไม่ทำให้เกิดปัญหาการแย่งผลปาล์มกับคู่ค้าของบริษัทฯ ซึ่งการเพิ่มจุดรับซื้อส่งผลให้ทางบริษัทฯ สามารถรับซื้อผลปาล์มจากเกษตรกรได้ปริมาณที่มากขึ้น พร้อมกับคุณภาพผลปาล์มที่ดีขึ้น
2. จุดรับซื้อคู่ค้ากับบริษัทฯ เป็นจุดรับซื้ออิสระที่ไม่ได้มีโรงสกัดน้ำมันปาล์มดิบเป็นของตัวเอง และเป็นผู้รับซื้อผลปาล์มเพื่อขายต่อให้กับบริษัทฯ ทางบริษัทฯ ได้มีนโยบายส่งเสริมด้านคุณภาพผลปาล์ม โดยหากจุดรับซื้อคู่ค้าส่งผลปาล์มที่มีคุณภาพจะได้ราคาที่สูงขึ้น และทางจุดรับซื้อคู่ค้าสามารถรับซื้อผลปาล์มจากเกษตรกรได้มากขึ้น และเป็นการส่งเสริมโครงการรับซื้อผลปาล์มที่ดีมีคุณภาพเพื่อป้อนเข้าสู่กระบวนการผลิตของบริษัท
3. เกษตรกรรายใหญ่และรายย่อยที่มีความพร้อมที่จะขนส่งผลปาล์มด้วยตัวเอง โดยเกษตรกรจะมาส่งผลปาล์มที่หน้าโรงสกัดน้ำมันปาล์มดิบ

2) วัตถุดิบผลปาล์มจากสวนของบริษัทฯ

เดิมบริษัทฯ มีพื้นที่ปลูกและให้ผลผลิตประมาณ 6,804 ไร่ ส่วน บจก.วิจิตรภัณฑ์สวนปาล์ม มีพื้นที่ปลูกและให้ผลผลิตประมาณ 15,984 ไร่ ส่งผลให้บริษัทฯ มีการปลูกสวนปาล์มรวมทั้งสิ้นประมาณ 22,788 ไร่ แต่ในปี 2558 สัญญาการเช่าทำประโยชน์ในพื้นที่ทั้ง 2 แปลงดังกล่าวได้หมดอายุลง โดยศาลปกครองได้มีคำสั่งคุ้มครองให้บริษัทและบริษัทย่อยเข้าเก็บและดูแลรักษาพื้นที่ ในวันที่ 28 มิถุนายน 2559 แต่ได้มีการปรับลดพื้นที่ลง คงเหลือ 7,109 ไร่ 2 งาน 39 ตารางวา ในนามบริษัท และ 16,256 ไร่ 2 งาน 34 ตารางวา ในนามบริษัทย่อย ตามที่กระทรวงทรัพยากรธรรมชาติและสิ่งแวดล้อม ประกอบกับต้นปาล์มมีอายุมากและขาดการดูแลรักษาในช่วงก่อนมีคำสั่งคุ้มครองจากศาลปกครอง ทำให้ปริมาณผลปาล์มที่บริษัทเก็บเกี่ยวได้ลดลงประมาณครึ่งหนึ่งเมื่อเทียบกับช่วงก่อนหมดอายุสัมปทาน

อย่างไรก็ตาม ในปี 2568 บริษัทฯ และบริษัทย่อยสามารถเก็บเกี่ยวผลผลิตปาล์มสดจากพื้นที่เขตสัมปทานเดิมได้เพียงช่วงเดือนมกราคมถึงพฤษภาคม 2568 เท่านั้น เนื่องจากวันที่ 12 มิถุนายน 2568 ที่ประชุมคณะกรรมการบริษัทมีมติเป็นเอกฉันท์ให้ยุติการดำเนินการขอสัมปทานใหม่ในพื้นที่ป่าสงวนดังกล่าว ส่งผลให้บริษัทฯ และบริษัทย่อยยุติการเข้าเก็บเกี่ยวผลผลิตในพื้นที่เขตสัมปทานตั้งแต่นั้นเป็นต้นมาการยุติดังกล่าวส่งผลให้บริษัทฯ และบริษัทย่อยไม่สามารถเข้าเก็บผลปาล์มสดได้ แต่ทั้งนี้ การดำเนินการดังกล่าวไม่ส่งผลกระทบต่อปริมาณผลปาล์มสดที่เข้าสู่สายการผลิต เนื่องจากบริษัทฯ สามารถจัดซื้อผลปาล์มสดจากเกษตรกรในจังหวัดชุมพรได้โดยตรง ซึ่งปัจจุบันร้อยละ 80 มาจากอำเภอท่าแซะ และส่วนที่เหลือจากอำเภอใกล้เคียง จึงไม่มีความจำเป็นต้องพึ่งพาผลผลิตจากพื้นที่เขตสัมปทานอีกต่อไป

การจัดจำหน่ายและช่องทางการจำหน่าย

บริษัทฯ ไม่มีนโยบายในการทำสัญญาซื้อขายน้ำมันปาล์มดิบกับลูกค้าในระยะยาว และไม่มีการทำสัญญาซื้อขายล่วงหน้า หรือนโยบายการกักตุนน้ำมันไว้เป็นจำนวนมากเพื่อเก็งกำไร ทั้งนี้เพื่อป้องกันความเสี่ยงจากความผันผวนของราคาน้ำมันปาล์มดิบที่อาจเกิดขึ้นจาก

ปัจจัยหลายด้านที่บริษัทไม่สามารถควบคุมได้ แต่อย่างไรก็ตาม ตลาดมีการแข่งขันและเก็งกำไรค่อนข้างสูง บริษัทฯ อาจมีความจำเป็นต้องบริหารการขายไปตามสภาวะตลาด ทำให้ในบางขณะบริษัทอาจจะมีสินค้าคงคลังในปริมาณสูงกว่าปกติ ตามภาวะอุปสงค์อุปทานของน้ำมันปาล์มดิบ และนโยบายการใช้ไบโอดีเซลของภาครัฐ

การจัดจำหน่ายในประเทศ

บริษัทฯ จัดจำหน่ายผลิตภัณฑ์น้ำมันปาล์มดิบและเมล็ดในปาล์มโดยตรงไปยังโรงกลั่นน้ำมันปาล์มดิบ ผู้ผลิตไบโอดีเซล และโรงสกัดน้ำมันเมล็ดใน

การจัดจำหน่ายต่างประเทศ

บริษัทฯ ส่งออกเฉพาะผลิตภัณฑ์น้ำมันปาล์มดิบเท่านั้น ทั้งนี้ บริษัทฯ จะพิจารณาการจัดจำหน่ายในประเทศและต่างประเทศ โดยปัจจัยสำคัญที่บริษัทฯ จะพิจารณา ได้แก่ ราคาจำหน่าย ต้นทุนสินค้า ปริมาณความต้องการของตลาดในประเทศและต่างประเทศ

ลักษณะลูกค้าและกลุ่มลูกค้าเป้าหมาย

กลุ่มลูกค้าเป้าหมายของบริษัทฯ มี 2 กลุ่ม คือ กลุ่มลูกค้าในประเทศ และกลุ่มลูกค้าต่างประเทศ

1) กลุ่มลูกค้าในประเทศ

กลุ่มลูกค้าในประเทศของบริษัทฯ ได้แก่ โรงกลั่นน้ำมันปาล์มดิบ ซึ่งจะนำน้ำมันปาล์มดิบของบริษัทฯ ไปกลั่นให้บริสุทธิ์, ผู้ผลิตไบโอดีเซล ซึ่งจะนำน้ำมันปาล์มดิบผ่านกระบวนการทางเคมีเพื่อผลิตน้ำมันไบโอดีเซล ซึ่งเป็นเชื้อเพลิงพลังงานทดแทนประเภทดีเซล และโรงสกัดน้ำมันเมล็ดใน ซึ่งจะนำเมล็ดในปาล์มของบริษัทฯ ไปสกัดน้ำมันเมล็ดใน

โดยบริษัทฯ สามารถจัดจำหน่ายให้แก่โรงกลั่นน้ำมันปาล์มดิบ ผู้ผลิตไบโอดีเซล และโรงสกัดน้ำมันเมล็ดในเป็นจำนวนมาก เนื่องจากความมั่นคงในการผลิตน้ำมันปาล์มดิบและเมล็ดในปาล์ม คุณภาพสินค้าเป็นที่ยอมรับ ความตรงต่อเวลาในการจัดส่งสินค้า และการตั้งราคาในระดับที่แข่งขันได้

2) กลุ่มลูกค้าต่างประเทศ

ปี 2568 ที่ผ่านมา มีปริมาณผลปาล์มที่ใช้ในการผลิตออกสู่ตลาดมากเป็นประวัติการณ์ โดยเฉพาะอย่างยิ่งในช่วงฤดูการของปาล์มน้ำมัน ประกอบกับมีช่วงที่ราคาน้ำมันปาล์มดิบในตลาดโลกสูงกว่าในประเทศและระดับสต็อกน้ำมันปาล์มดิบในประเทศอยู่ในระดับสูง จึงเป็นโอกาสให้เกิดการส่งออกน้ำมันปาล์มดิบของบริษัทเป็นจำนวนมาก โดยบริษัทยังคงรักษาศักยภาพในการส่งออก ด้วยการรักษาคุณภาพสินค้าที่ได้มาตรฐานระดับสากลและจัดหาสินค้าให้มีปริมาณเพียงพอในการส่งออก ทำให้บริษัทฯ ยังคงได้รับความเชื่อถือจากกลุ่มลูกค้าต่างประเทศ ที่ผ่านมาประเทศไทยยังมีผู้ประกอบการที่มีศักยภาพในการส่งออกไม่มาก บริษัทถือเป็นผู้ผลิตในประเทศเพียงไม่กี่รายเท่านั้นที่มีขีดความสามารถในการแข่งขันในตลาดส่งออกได้โดยลำพัง เนื่องมาจากกำลังการผลิตที่ใหญ่พอ กระบวนการผลิตและการจัดการคุณภาพของสินค้าที่ดีและได้มาตรฐานสากล

สัดส่วนการจำหน่าย ในประเทศต่อการส่งออกไปจำหน่ายต่างประเทศ

ประเทศ	สัดส่วน (%)
ไทย	46.77
อินเดีย	53.23

สภาพการแข่งขันภายในอุตสาหกรรมในปีที่ผ่านมา

ภาวะอุตสาหกรรม

น้ำมันปาล์มดิบและเมล็ดในปาล์มเป็นสินค้าทางการเกษตร ที่กลไกราคาถูกกำหนดโดยอุปสงค์ (Demand) และอุปทาน (Supply) ซึ่งปัจจัยสำคัญที่มีผลกระทบต่ออุปทาน คือ สภาพอากาศ ซึ่งมีผลกระทบโดยตรงต่อปริมาณและคุณภาพของผลผลิตน้ำมันปาล์มและน้ำมันพืชอื่นๆ ส่วนปัจจัยที่มีผลกระทบต่ออุปสงค์ คือ ปริมาณความต้องการของตลาดในภาคอุตสาหกรรมต่างๆ ทั้งจากในและต่างประเทศ ซึ่งอุปสงค์ทั้ง

ในด้านการอุปโภคบริโภคและด้านพลังงานมีแนวโน้มเพิ่มขึ้นตามจำนวนประชากร นอกจากนี้ ยังมีปัจจัยอื่นๆที่เกี่ยวข้อง ไม่ว่าจะเป็นการเติบโตทางด้านเศรษฐกิจของประเทศต่างๆ หรือนโยบายทางด้านอัตราภาษีนำเข้าของประเทศที่บริโภคน้ำมันพืชรายใหญ่ของโลก ได้แก่ อินเดีย และ จีน ก็มีผลกระทบโดยตรงต่อความต้องการการบริโภคน้ำมันปาล์มและน้ำมันพืชเช่นกัน

หากพิจารณาปริมาณน้ำมันปาล์มดิบและความต้องการใช้น้ำมันปาล์มดิบในอดีต จะพบว่าตลาดน้ำมันปาล์มดิบของประเทศไทยเป็นตลาดที่มีอุปทานส่วนเกิน ทำให้ต้องมีการส่งออกเพื่อรักษาสมดุลระหว่างอุปสงค์และอุปทาน แต่ด้วยกลไกด้านราคาน้ำมันปาล์มดิบที่ทำให้ในช่วงไม่สามารถส่งออกไปแข่งขันกับตลาดโลกได้ อันเนื่องมาจากนโยบายต่างๆ ของภาครัฐที่จะเข้ามาช่วยอุดหนุนอุปทานส่วนเกิน หรือส่งผลต่อราคาน้ำมันปาล์มในประเทศ ทำให้มีราคาสูงกว่าราคาตลาดโลก

สำหรับปี 2568 ประเทศไทยมีปริมาณผลปาล์มออกสู่ตลาดมากเป็นประวัติการณ์จากพื้นที่ให้ผลผลิตที่เพิ่มขึ้น อัตราการให้ผลผลิตที่สูงขึ้น และสภาพอากาศที่เอื้ออำนวยต่อปาล์มน้ำมัน จึงเพิ่มโอกาสในการส่งออกน้ำมันปาล์มดิบเป็นจำนวนมาก โดยเฉพาะอย่างยิ่งในช่วงไตรมาสที่ 2 ผลปาล์มทั้งจากประเทศอินโดนีเซีย มาเลเซีย และไทย เข้าสู่ช่วงฤดูกาลของปาล์มน้ำมันในระยะเวลาที่ใกล้เคียงกัน ก่อให้เกิดอุปทานส่วนเกิน ส่งผลให้สต็อกน้ำมันปาล์มทั้งในและต่างประเทศมีแนวโน้มเพิ่มขึ้นอย่างต่อเนื่อง แต่อย่างไรก็ตาม ราคาน้ำมันปาล์มดิบที่ค่อนข้างผันผวนไม่ได้ต่ำลงมากนัก อันเป็นผลมาจากสงครามการค้าและนโยบายกีดกันทางการค้า ปัญหาความขัดแย้งทางภูมิรัฐศาสตร์และภาวะสงคราม รวมถึงความคาดหวังต่อนโยบายไบโอดีเซล B50 ของประเทศอินโดนีเซีย ซึ่งจากปัจจัยที่กล่าวมา ทำให้ตั้งแต่ไตรมาสที่ 2 ราคาน้ำมันปาล์มดิบในประเทศใกล้เคียงกับตลาดโลกและเคลื่อนไหวสอดคล้องไปในทิศทางเดียวกัน

การแข่งขัน

เนื่องจากอุตสาหกรรมน้ำมันปาล์มมีความเกี่ยวข้องโดยตรงกับการใช้ผลปาล์ม ดังนั้นการแข่งขันในอุตสาหกรรมจะมี 2 ลักษณะ คือ การแข่งขันรับซื้อวัตถุดิบจากเกษตรกรเพื่อป้อนเข้าสู่โรงสกัดน้ำมันปาล์มดิบ และการแข่งขันด้านการจำหน่ายน้ำมันปาล์มและเมสตีในปาล์มให้แก่ลูกค้า ทั้งนี้ การแข่งขันด้านการรับซื้อวัตถุดิบจะมีความรุนแรงกว่าการแข่งขันในการจำหน่ายน้ำมันปาล์มและเมสตีในปาล์ม

การแข่งขันรับซื้อวัตถุดิบผลปาล์ม

คู่แข่งของบริษัทฯ ในการรับซื้อผลปาล์มจะเป็นโรงสกัดน้ำมันปาล์มดิบที่ตั้งอยู่ใกล้เคียงกับโรงสกัดน้ำมันปาล์มดิบของบริษัทฯ เนื่องจากผลปาล์มที่เก็บเกี่ยวได้จากต้นปาล์มน้ำมันควรจะนำเข้ากระบวนการผลิตภายใน 24 ชั่วโมง เพื่อให้ได้คุณภาพน้ำมันปาล์มดิบที่ดี โดยบริษัทฯ ได้มุ่งพัฒนาศักยภาพในการเข้าถึงผลผลิตจากเกษตรกรโดยตรง ด้วยการเพิ่มจุดรับซื้อ โดยการใช้เทคโนโลยีสารสนเทศมาช่วยในการบริหารจัดการและจัดเก็บข้อมูลของเกษตรกรและจุดรับซื้อคู่ค้า มีการสร้างความสัมพันธ์อันดีกับเกษตรกรรายใหญ่และจุดรับซื้ออิสระทั่วไป รวมทั้งมีการจัดโครงการส่งเสริมพัฒนาการเพาะปลูกปาล์มน้ำมันให้แก่เกษตรกรรายย่อยในชุมชนอย่างต่อเนื่อง เพื่อให้เกษตรกรรายย่อยสามารถลดต้นทุนและเพิ่มผลผลิตได้อย่างดี

สภาพปัญหาเกี่ยวกับการจัดหาวัตถุดิบ

แม้ว่าประเทศไทยจะมีปัจจัยหลายด้านที่ทำให้ต้นทุนการเพาะปลูกปาล์มน้ำมันสูงกว่าประเทศที่เป็นผู้นำในอุตสาหกรรมน้ำมันปาล์มในภูมิภาค เช่น เกษตรกรส่วนใหญ่มีพื้นที่ปลูกขนาดเล็กไม่ใหญ่มาก ทำให้ไม่สามารถมีการจัดการที่ครบวงจรและการลงทุนในเทคโนโลยีและการพัฒนาเพื่อเพิ่มผลผลิตต่อพื้นที่เพาะปลูก พันธุ์ปาล์มที่ให้ผลผลิตไม่สูง รวมทั้งการดูแลและมาตรฐานในการตัดและเก็บเกี่ยวที่ยังไม่ได้มาตรฐานเท่าที่ควร อีกทั้งปริมาณผลผลิตของผลปาล์มยังขึ้นอยู่กับปริมาณน้ำฝนของแต่ละฤดูกาลในแต่ละปีและอายุต้นปาล์ม

นอกจากนี้ ความไม่สมดุลของผลผลิตที่ออกสู่ตลาดกับกำลังการผลิตของโรงงานในปัจจุบัน ทำให้เกิดภาวะการแข่งขันการรับซื้อผลปาล์มอย่างรุนแรง โดยในปี 2568 ประเทศไทยมีปริมาณผลปาล์มที่ไ้ผลิต 21.14 ล้านตัน ซึ่งมากกว่าปี 2567 ที่มีผลผลิต 18.65 ล้านตัน หรือเพิ่มขึ้นร้อยละ 13.32 และในจังหวัดชุมพรมีปริมาณที่ไ้ผลิต 2.53 ล้านตัน ซึ่งมากกว่าปี 2567 ที่มีผลผลิต 2.18 ล้านตัน หรือเพิ่มขึ้นมากถึงร้อยละ 16.01 เนื่องจากช่วงฤดูกาลของผลปาล์มในปี 2568 มีปริมาณผลผลิตออกสู่ตลาดเป็นจำนวนมาก จากปริมาณน้ำฝนที่มากในช่วง 2 ปีที่ผ่านมา ประกอบกับต้นปาล์มที่ปลูกใหม่หรือปลูกทดแทนให้ผลผลิตเพิ่มขึ้น แต่อย่างไรก็ตาม ในช่วงนอกฤดูกาลของผลปาล์ม ตลาดยังคงมีการแข่งขันรับซื้อผลปาล์มอย่างรุนแรงทั้งในส่วนของบริษัทและราคา ทำให้เกิดการเคลื่อนย้ายผลปาล์มไปยังจังหวัดใกล้เคียง เนื่องจากปริมาณผลผลิตปาล์มน้ำมันมีจำนวนไม่เพียงพอต่อการกำลังการผลิตของโรงสกัดน้ำมันปาล์ม

ภาพรวมอุปสงค์และอุปทานการจำหน่ายน้ำมันปาล์ม

สำหรับผลผลิตน้ำมันปาล์มในตลาดโลกมีแนวโน้มเพิ่มขึ้นอย่างต่อเนื่อง โดยมีอัตราการเติบโตเฉลี่ยร้อยละ 2.45 ในช่วง 5 ปีนี้ แต่หากพิจารณาจากการเคลื่อนไหวของผลผลิตปาล์มน้ำมันรายปีจะพบว่ามีความผันผวน โดยในบางปีกลับมีปริมาณลดลง ทั้งนี้ เนื่องจากผลปาล์ม

ที่จะออกสู่ตลาดนั้นขึ้นอยู่กับสภาพภูมิอากาศเป็นหลัก นอกจากนี้ยังมีปัจจัยอื่น อาทิเช่น การดูแลสวนปาล์มน้ำมันของเกษตรกร อายุปาล์ม และการปลูกปาล์มทดแทน เข้ามาเกี่ยวข้อง ทำให้อุปทานของน้ำมันปาล์มมีความผันผวน ในขณะที่อุปสงค์มีแนวโน้มเพิ่มขึ้นต่อเนื่องเช่นกันในภาวะปกติ

ในภาวะปกติราคาขายน้ำมันปาล์มดิบทั้งในประเทศและต่างประเทศจะอ้างอิงจากราคาซื้อขายที่ตลาดมาเลเซียเป็นหลัก แต่เนื่องจากปัจจุบันประเทศไทยยังจัดให้น้ำมันปาล์มดิบเป็นสินค้าที่ถูกควบคุมการนำเข้า อีกทั้งมีการเข้าแทรกแซงจากรัฐบาลผ่านนโยบายต่างๆ ในหลายปีที่ผ่านมา เช่น อัตราการผสมน้ำมันปาล์มลงในไบโอดีเซล การควบคุมราคาผลปาล์ม เป็นต้น รวมถึงการแข่งขันของโรงสกัดน้ำมันปาล์มเอง ทำให้บางช่วงราคาขายน้ำมันปาล์มดิบในประเทศมีการเคลื่อนไหวต่างจากราคาที่ตลาดมาเลเซีย อย่างไรก็ตาม โดยส่วนใหญ่แล้วแนวโน้มราคาขายน้ำมันปาล์มดิบของประเทศไทยและประเทศมาเลเซียยังคงมีแนวโน้มไปในทิศทางเดียวกัน

ตลาดการจำหน่ายในประเทศ

อุตสาหกรรมน้ำมันปาล์มจัดเป็นอุตสาหกรรมการเกษตรที่สำคัญอย่างหนึ่งของประเทศไทย โดยส่วนใหญ่ผู้ประกอบการในประเทศจะผลิตน้ำมันปาล์มเพื่อจำหน่ายในประเทศเป็นหลัก เนื่องจากมีความต้องการบริโภคและใช้ในด้านพลังงานจำนวนมาก แต่ส่วนใหญ่ปริมาณความต้องการใช้ในประเทศจะต่ำกว่าปริมาณน้ำมันปาล์มที่ผลิตได้

สำหรับตลาดในประเทศ ตลาดเป้าหมายของน้ำมันปาล์มในประเทศไทยคืออุตสาหกรรมอาหาร ส่วนราคาน้ำมันปาล์มดิบในประเทศไทยในภาวะปกติจะอ้างอิงกับราคาในตลาดมาเลเซียเป็นหลัก ประกอบกับอุปสงค์และอุปทานในประเทศไทย โดยมีปัจจัยหลักที่กระทบต่อราคาของน้ำมันปาล์ม ได้แก่

- ราคาน้ำมันพืชชนิดอื่นที่ใช้แทนกันได้ เช่น น้ำมันถั่วเหลือง
- ความต้องการบริโภคและปริมาณการผลิตน้ำมันปาล์มในประเทศ
- สภาพดินฟ้าอากาศซึ่งส่งผลกระทบต่อผลผลิตและราคาของผลปาล์มที่ออกสู่ตลาด
- นโยบายอื่นๆ เช่น นโยบายการผสมน้ำมันไบโอดีเซล ภาษีส่งออก เป็นต้น

ตลาดการจำหน่ายต่างประเทศ

U.S. Department of Agriculture ซึ่งเป็นหน่วยงานรัฐบาลของประเทศสหรัฐอเมริกาทำการรวบรวมข้อมูลการผลิตน้ำมันปาล์มดิบทั่วโลก มีรายงานในปี 2568 การส่งออกน้ำมันปาล์มทั่วโลกมีปริมาณประมาณ 45.65 ล้านตัน โดยประเทศอินโดนีเซียจัดเป็นผู้ผลิตและส่งออกน้ำมันปาล์มรายใหญ่ที่สุดของโลก ซึ่งมีส่วนแบ่งของตลาดส่งออกกว่าร้อยละ 51.59 รองลงมาได้แก่ ประเทศมาเลเซีย ซึ่งมีส่วนแบ่งตลาดอยู่ที่ประมาณร้อยละ 35.82 เนื่องจากทั้งสองประเทศดังกล่าว มีภูมิอากาศซึ่งเหมาะสมต่อการปลูกปาล์มน้ำมัน พันธุ์ปาล์มที่ปลูกเป็นพันธุ์ดี ให้ผลผลิตต่อไร่สูง และรัฐบาลให้การสนับสนุน ในขณะที่เกษตรกรปาล์มในประเทศไทย ส่วนใหญ่เป็นรายย่อย และการผลิตในภาคอุตสาหกรรมยังมีไม่มาก คุณภาพผลปาล์มและผลผลิตต่อไร่จึงอยู่ในระดับที่ต่ำกว่าผู้ผลิตรายใหญ่สุดทั้งสองประเทศมาก ทำให้มีปริมาณที่เหลือจากการอุปโภคบริโภคในประเทศเพื่อการส่งออกน้อยเมื่อเทียบกับผู้ผลิตหลักทั้งสอง

รูปภาพสภาพการแข่งขันภายในอุตสาหกรรมในปีที่ผ่านมา

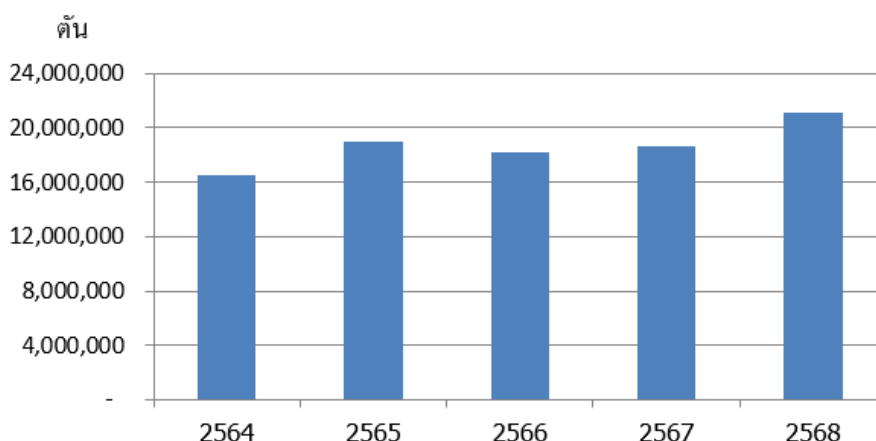

ที่มา : กรมการค้าภายใน กระทรวงพาณิชย์

ภาพ 1 ปริมาณผลปาล์มที่ใช้ผลิตในประเทศ

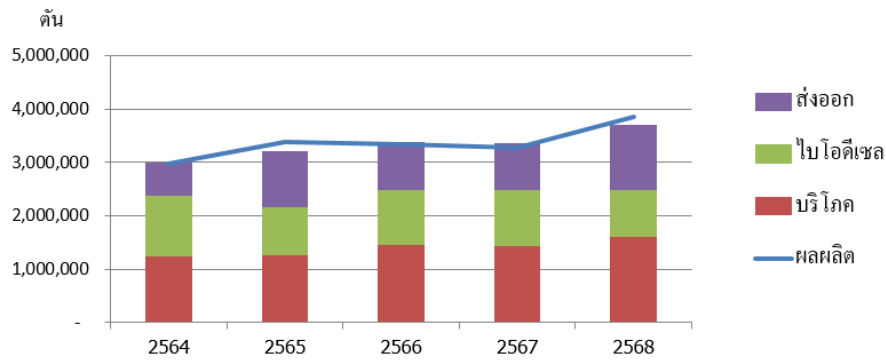

ที่มา : กรมการค้าภายใน กระทรวงพาณิชย์

ภาพ 2 ปริมาณการผลิตน้ำมันปาล์มดิบทั้งประเทศเทียบกับอุปสงค์น้ำมันปาล์มดิบในประเทศ และการส่งออก

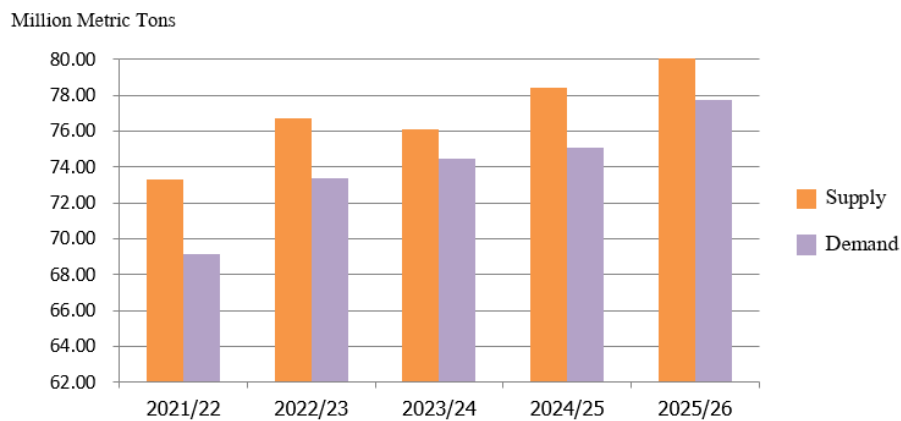

ที่มา : Foreign Agricultural Service, US Department of Agriculture ข้อมูลเดือนกุมภาพันธ์ ปี 2569

ภาพ 3 ปริมาณน้ำมันปาล์มที่ผลิตได้และการใช้น้ำมันปาล์มในตลาดโลก

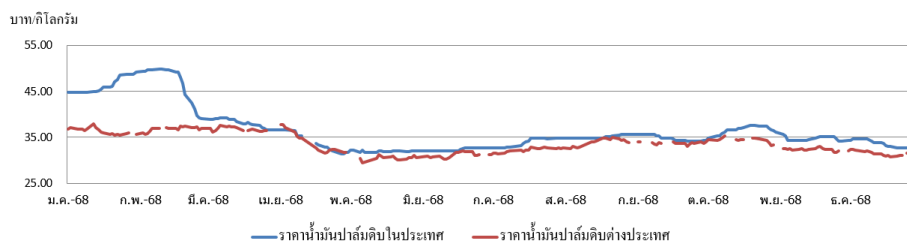

ที่มา : กรมการค้าภายใน กระทรวงพาณิชย์

ภาพ 4 ราคาขายน้ำมันปาล์มดิบเฉลี่ยของตลาดประเทศไทยเทียบกับมาเลเซีย

ประเภทน้ำมัน	ปี 2568/69	
	ปริมาณการผลิต (ล้านตัน)	สัดส่วนการผลิต (ร้อยละ)
น้ำมันปาล์ม	80.72	34.33%
น้ำมันถั่วเหลือง	71.45	30.39%
น้ำมันเรปซิด	35.68	15.18%
น้ำมันคอกทานตะวัน	20.05	8.53%
น้ำมันเมล็ดในปาล์ม	9.28	3.95%
น้ำมันถั่วลิสง	6.32	2.69%
น้ำมันเมล็ดฝ้าย	4.63	1.97%
น้ำมันมะพร้าว	3.70	1.57%
น้ำมันมะกอก	3.28	1.40%
รวม	235.11	100.00%

ที่มา : Foreign Agricultural Service, US Department of Agriculture ข้อมูลเดือนกุมภาพันธ์ ปี 2569

ตาราง 1 ปริมาณการผลิตน้ำมันพืชชนิดต่างๆในตลาดน้ำมันพืชโลก

(หน่วย : ล้านตัน)

ประเทศ	2564/65	2565/66	2566/67	2567/68	2568/69
อินโดนีเซีย	22.32	28.08	22.27	23.47	23.55
มาเลเซีย	15.53	15.36	16.53	15.62	16.35
ไทย	0.97	0.90	0.88	1.30	1.00
ปาปัวนิวกินี	0.88	0.81	0.67	0.83	0.85
กัวเตมาลา	0.79	0.88	0.62	0.65	0.65
อื่นๆ	3.46	3.32	3.41	3.42	3.25
รวม	43.95	49.35	44.38	45.28	45.65

ที่มา : Foreign Agricultural Service, US Department of Agriculture ข้อมูลเดือนกุมภาพันธ์ ปี 2569

ตาราง 2 ปริมาณส่งออกของผู้ส่งออกน้ำมันปาล์มรายใหญ่

1.2.2.3 การจัดหาผลิตภัณฑ์และบริการ

บริษัทฯ มีการนำเทคโนโลยีที่ทันสมัย และมีประสิทธิภาพที่ดี อย่างเช่น ระบบการควบคุมและบริหารจัดการด้วยระบบอัตโนมัติ (Automation and Monitoring System) มาใช้ในกระบวนการผลิต เพื่อให้กระบวนการผลิตมีประสิทธิภาพ และประสิทธิผลสูงสุด ทั้งยังสามารถประมวลผล วิเคราะห์ข้อมูลได้อย่างรวดเร็ว ทำให้ลดการสูญเสียการผลิตได้ดีขึ้น

กระบวนการผลิตที่ควบคุมและบริหารจัดการด้วยระบบอัตโนมัติ (Automation and Monitoring System) เริ่มตั้งแต่การควบคุมการขนย้ายของผลปาล์มไปยังหม้ออบนึ่งฆ่าเชื้อ (Sterilizer) เพื่อทำการอบปาล์มด้วยไอน้ำ เพื่อให้ผลปาล์มอ่อนนุ่มและหลุดออกจากขั้วได้ง่าย จากนั้นเข้ากระบวนการแยกผลปาล์มออกจากทะลายปาล์มเพื่อส่งต่อไปยังเครื่องหีบน้ำมัน (Screw Press) จากนั้นผ่านกระบวนการทำความสะอาดน้ำมัน โดยการแยกน้ำมันปาล์มออกจากสิ่งเจือปน เช่น น้ำ ทราย ซีสลดจ์ ซึ่งทางบริษัทฯ ได้นำเครื่องแยกน้ำมันปาล์ม (Oil Separator Machine) ที่มีเทคโนโลยีพิเศษในการลดเวลาของการแยกน้ำมันปาล์มกับสิ่งเจือปนได้รวดเร็วกว่า 5 เท่าจากระยะเวลาเดิม ซึ่งผลที่ได้จากระยะเวลาที่สั้นลงทำให้คุณภาพน้ำมันปาล์มดิบของบริษัทฯ ในส่วนของดัชนีความยากง่ายในการลดความเข้มของสี (Deterioration of Bleachability Index – DOBI) ของน้ำมันปาล์มดิบดีขึ้น จากนั้นมีการเข้าเครื่องกำจัดความชื้น เพื่อให้ได้น้ำมันปาล์มดิบที่มีคุณภาพ และผลพลอยได้ต่างๆจากการผลิต

กำลังการผลิตของบริษัท

	กำลังการผลิต	ใช้ไปทั้งหมด (ร้อยละ)
โรงสกัดน้ำมันปาล์ม (ตันผลปาล์มต่อชั่วโมง)	180.00	23.72
โรงไฟฟ้าพลังงานก๊าซชีวภาพ (กิโลวัตต์-ชั่วโมง)	73,584,000.00	18.23

ในสถานการณ์ที่มีการแข่งขันที่สูงมากของอุตสาหกรรมปาล์ม บริษัทฯ จึงเน้นกลยุทธ์ด้านการควบคุมค่าใช้จ่ายและต้นทุนการผลิตให้เหมาะสมกับปริมาณวัตถุดิบที่เข้าสู่กระบวนการผลิต เนื่องจากค่าใช้จ่ายหรือต้นทุนการผลิตที่ลดลง ย่อมส่งผลให้เกิดโอกาสในการแข่งขันการรับซื้อผลปาล์มได้มากขึ้น และเมื่อปริมาณผลปาล์มเข้าสู่กระบวนการผลิตที่มากขึ้น การใช้ประโยชน์จากเครื่องจักรจะทำให้ได้เต็มที่ ซึ่งจะส่งผลให้ต้นทุนการผลิตต่อหน่วยลดลง นอกจากนี้ บริษัทฯ จะมีการปรับเปลี่ยนกลยุทธ์และนโยบายการผลิตให้สอดคล้องกับสถานการณ์ที่คาดว่าจะเกิดขึ้นในอนาคต

การจัดหาวัตถุดิบที่ใช้ในการผลิตหรือ การให้บริการ

การจัดหาวัตถุดิบ

วัตถุดิบหลักในการผลิตของบริษัทฯ คือ ผลปาล์มสด ซึ่งคิดเป็นประมาณร้อยละ 90 ของต้นทุนผลิตในช่วงระยะเวลา 3 ปีที่ผ่านมา โดยสามารถจัดหาได้ในประเทศ จากการรับซื้อจากแหล่งรับซื้อที่แยกเป็น 2 แหล่ง ดังนี้

1) วัตถุดิบผลปาล์มจากบุคคลภายนอก

บริษัทฯ จัดหาผลปาล์มจากบุคคลภายนอก โดยการชำระเป็นเงินโอนหรือเงินสด ส่วนการกำหนดราคาในการรับซื้อนั้นจะขึ้นอยู่กับสถานะตลาด ราคาสินค้าสำเร็จรูป ปริมาณผลปาล์ม และนโยบายของบริษัทฯ ในแต่ละช่วงของปี ซึ่งบริษัทฯ รับซื้อผลปาล์มจากบุคคลภายนอกผ่าน 3 ช่องทางด้วยกัน คือ

1. จากจุดรับซื้อของบริษัทฯ เพื่ออำนวยความสะดวกให้แก่เกษตรกรรายย่อย ให้สามารถขายผลปาล์มให้กับบริษัทฯ โดยไม่ต้องเดินทางมาขายเองที่โรงสกัดน้ำมันปาล์มดิบ ดังนั้น บริษัทฯ จึงมีการลงทุนเพื่อการกระจายจุดรับซื้อเข้าไปในพื้นที่ของเกษตรกรเพื่ออำนวยความสะดวก ทั้งนี้ จุดรับซื้อใกล้เคียงของแต่ละจุดรับซื้อนั้น ไม่ใช่จุดรับซื้อคู่ค้ากับบริษัทฯ จึงไม่ทำให้เกิดปัญหาการแย่งผลปาล์มกับคู่ค้าของบริษัทฯ ซึ่งการเพิ่มจุดรับซื้อส่งผลให้ทางบริษัทฯ สามารถรับซื้อผลปาล์มจากเกษตรกรได้ปริมาณที่มากขึ้น พร้อมกับคุณภาพผลปาล์มที่ดีขึ้น
2. จุดรับซื้อคู่ค้ากับบริษัทฯ เป็นจุดรับซื้ออิสระที่ไม่ได้มีโรงสกัดน้ำมันปาล์มดิบเป็นของตนเอง และเป็นผู้รับซื้อผลปาล์มเพื่อขายต่อให้กับบริษัทฯ ทางบริษัทฯ ได้มีนโยบายส่งเสริมด้านคุณภาพผลปาล์ม โดยหากจุดรับซื้อคู่ค้าส่งผลปาล์มที่มีคุณภาพจะได้ราคาที่สูงขึ้น และทางจุดรับซื้อคู่ค้าสามารถรับซื้อผลปาล์มจากเกษตรกรได้มากขึ้น และเป็นการส่งเสริมโครงการรับซื้อผลปาล์มที่มีคุณภาพเพื่อป้อนเข้าสู่กระบวนการผลิตของบริษัท
3. เกษตรกรรายใหญ่และรายย่อยที่มีความพร้อมที่จะขนส่งผลปาล์มด้วยตัวเอง โดยเกษตรกรจะมาส่งผลปาล์มที่หน้าโรงสกัดน้ำมันปาล์มดิบ

2) วัตถุดิบผลปาล์มจากสวนของบริษัทฯ

เดิมบริษัทฯ มีพื้นที่ปลูกและให้ผลผลิตประมาณ 6,804 ไร่ ส่วน บจก.วิจิตรภัณฑ์สวนปาล์ม มีพื้นที่ปลูกและให้ผลผลิตประมาณ 15,984 ไร่ ส่งผลให้บริษัทฯ มีการปลูกสวนปาล์มรวมทั้งสิ้นประมาณ 22,788 ไร่ แต่ในปี 2558 สัญญาการเช่าทำประโยชน์ในพื้นที่ทั้ง 2 แปลงดังกล่าวได้หมดอายุลง โดยศาลปกครองได้มีคำสั่งคุ้มครองให้บริษัทฯ และบริษัทย่อยเข้าเก็บและดูแลรักษาพื้นที่ ในวันที่ 28 มิถุนายน 2559 แต่ได้มีการปรับลดพื้นที่ลง คงเหลือ 7,109 ไร่ 2 งาน 39 ตารางวา ในนามบริษัทฯ และ 16,256 ไร่ 2 งาน 34 ตารางวา ในนามบริษัทย่อย ตามที่กระทรวงทรัพยากรธรรมชาติและสิ่งแวดล้อม ประกอบกับต้นปาล์มมีอายุมากและขาดการดูแลรักษาในช่วงก่อนมีคำสั่งคุ้มครองจากศาลปกครอง ทำให้ปริมาณผลปาล์มที่บริษัทฯ เก็บเกี่ยวได้ลดลงประมาณครึ่งหนึ่งเมื่อเทียบกับช่วงก่อนหมดอายุสัมปทาน

อย่างไรก็ตาม ในปี 2568 บริษัทฯ และบริษัทย่อยสามารถเก็บเกี่ยวผลผลิตปาล์มสดจากพื้นที่เขตสัมปทานเดิมได้เพียงช่วงเดือนมกราคมถึงพฤษภาคม 2568 เท่านั้น เนื่องจากวันที่ 12 มิถุนายน 2568 ที่ประชุมคณะกรรมการบริษัทมีมติเป็นเอกฉันท์ให้ยุติการดำเนินการขอสัมปทานใหม่ในพื้นที่ป่าสงวนดังกล่าว ส่งผลให้บริษัทฯ และบริษัทย่อยยุติการเข้าเก็บเกี่ยวผลผลิตในพื้นที่เขตสัมปทานตั้งแต่นั้นเป็นต้นมาการยุติดังกล่าวส่งผลให้บริษัทฯ และบริษัทย่อยไม่สามารถเข้าเก็บผลปาล์มสดได้ แต่ทั้งนี้ การดำเนินการดังกล่าวไม่ส่งผลกระทบต่อปริมาณผลปาล์มสดที่เข้าสู่สายการผลิต เนื่องจากบริษัทฯ สามารถจัดซื้อผลปาล์มสดจากเกษตรกรในจังหวัดชุมพรได้โดยตรง ซึ่งปัจจุบันร้อยละ 80 มาจากอำเภอท่าแซะ และส่วนที่เหลือจากอำเภอใกล้เคียง จึงไม่มีความจำเป็นต้องพึ่งพาผลผลิตจากพื้นที่เขตสัมปทานอีกต่อไป

สภาพปัญหาเกี่ยวกับการจัดหาวัตถุดิบ

แม้ว่าประเทศไทยจะมีปัจจัยหลายด้านที่ทำให้ต้นทุนการเพาะปลูกปาล์มน้ำมันสูงกว่าประเทศที่เป็นผู้นำในอุตสาหกรรมน้ำมันปาล์มในภูมิภาค เช่น เกษตรกรส่วนใหญ่มีพื้นที่ปลูกขนาดเล็กไม่ใหญ่มาก ทำให้ไม่สามารถมีจัดการที่ครบวงจรและการลงทุนในเทคโนโลยีและการพัฒนาเพื่อเพิ่มผลผลิตต่อพื้นที่เพาะปลูก พันธุ์ปาล์มที่ให้ผลผลิตไม่สูง รวมทั้งการดูแลและมาตรฐานในการตัดและเก็บเกี่ยวที่ยังไม่ได้มาตรฐานเท่าที่ควร อีกทั้งปริมาณผลผลิตของผลปาล์มยังขึ้นอยู่กับปริมาณน้ำฝนของแต่ละฤดูกาลในแต่ละปีและอายุต้นปาล์ม

นอกจากนี้ ความไม่สมดุลของผลผลิตที่ออกสู่ตลาดกับกำลังการผลิตของโรงงานในปัจจุบัน ทำให้เกิดภาวะการแข่งขันการรับซื้อผลปาล์มอย่างรุนแรง โดยในปี 2568 ประเทศไทยมีปริมาณผลปาล์มที่ไผ่ผลิต 21.14 ล้านตัน ซึ่งมากกว่าปี 2567 ที่มีผลผลิต 18.65 ล้านตัน หรือเพิ่มขึ้นร้อยละ 13.32 และในจังหวัดชุมพรมีปริมาณที่ไผ่ผลิต 2.53 ล้านตัน ซึ่งมากกว่าปี 2567 ที่มีผลผลิต 2.18 ล้านตัน หรือเพิ่มขึ้นมากถึงร้อยละ 16.01 เนื่องจากช่วงฤดูกาลของผลปาล์มในปี 2568 มีปริมาณผลผลิตออกสู่ตลาดเป็นจำนวนมาก จากปริมาณน้ำฝนที่มากในช่วง 2 ปีที่ผ่านมา ประกอบกับต้นปาล์มที่ปลูกใหม่หรือปลูกทดแทนให้ผลผลิตเพิ่มขึ้น แต่อย่างไรก็ตาม ในช่วงนอกฤดูกาลของผลปาล์ม ตลาดยังคงมีการแข่งขันรับซื้อผลปาล์มอย่างรุนแรงทั้งในส่วนของปริมาณและราคา ทำให้เกิดการเคลื่อนย้ายผลปาล์มไปยังจังหวัดใกล้เคียง เนื่องจากปริมาณผลผลิตปาล์มน้ำมันมีจำนวนไม่เพียงพอต่อการกำลังการผลิตของโรงสกัดน้ำมันปาล์ม

สัดส่วนการซื้อวัตถุดิบในประเทศและต่างประเทศ

ประเทศ	ชื่อวัตถุดิบ	มูลค่า (บาท)
ไทย	ผลปาล์มสด	1,575,455,173.00

1.2.2.4 ทรัพย์สินที่ใช้ในการประกอบธุรกิจ

ทรัพย์สินถาวรหลัก

ณ วันที่ 31 ธันวาคม 2568 บริษัท วิจิตรภัณฑ์ปาล์มออยล์ จำกัด (มหาชน) มีโรงสกัดน้ำมันปาล์มดิบ 2 แห่ง กำลังการผลิตรวม 180 ตันผลปาล์มต่อชั่วโมง ซึ่งถือว่าบริษัทฯ มีกำลังการผลิตรวมที่ใหญ่ที่สุดในจังหวัดชุมพรที่เป็นแหล่งปลูกปาล์มน้ำมันที่สำคัญของประเทศ โรงสกัดน้ำมันปาล์มดิบของบริษัทฯ เป็นโรงสกัดที่ใช้ระบบ Automation and Monitoring System ในการผลิต ซึ่งเทคโนโลยีดังกล่าวมีส่วนช่วยเพิ่มประสิทธิภาพในการผลิตและส่งผลให้น้ำมันปาล์มดิบที่ผลิตได้มีคุณภาพดีและเป็นไปตามเกณฑ์มาตรฐาน รวมทั้งเป็นที่ยอมรับจากบริษัทชั้นนำทั้งในและต่างประเทศ อีกทั้งยังช่วยให้บริษัทฯ สามารถควบคุมการสูญเสียน้ำมันปาล์มดิบในการผลิตอยู่ในเกณฑ์ที่ดี และอัตราการให้น้ำมันจากกระบวนการผลิตดีขึ้น อันเป็นผลจากโครงการปาล์มคุณภาพ ที่มุ่งเน้นให้เกษตรกรตัดผลปาล์มดีมีคุณภาพ

บริษัท วิจิ เอ็นเนอร์ยี่ จำกัด เป็นบริษัทผลิตพลังงานไฟฟ้าจากพลังงานชีวมวล ภายใต้สัญญาซื้อขายไฟฟ้าจากผู้ผลิตไฟฟ้าขนาดเล็กมาก (VSPF หรือผู้ผลิตปริมาณพลังงานไฟฟ้าไม่เกิน 10 เมกะวัตต์) กับการไฟฟ้าส่วนภูมิภาค บริษัทมีโรงไฟฟ้าชีวมวล จำนวน 2 แห่ง ในจังหวัดชุมพร รวมกำลังการผลิตทั้งสิ้น 8.4 เมกะวัตต์ โดยโรงไฟฟ้าทุ้งคามีกำลังการผลิตติดตั้ง 2.8 เมกะวัตต์ และโรงไฟฟ้าท่ามะขามีกำลังการผลิตติดตั้ง 5.6 เมกะวัตต์ ซึ่งเชื้อเพลิงชีวมวลดังกล่าว ได้จากกากชีวมวลที่เกิดจากกระบวนการบำบัดน้ำเสีย และชีสลัดจ์ที่ได้จากการสกัดปาล์มน้ำมันดิบ นอกจากจะเป็นการสร้างมูลค่าเพิ่มให้กับของเสียจากโรงสกัดน้ำมันปาล์มดิบแล้ว ยังเป็นการลดผลกระทบต่อชุมชนในพื้นที่ใกล้เคียง โดยการลดกลิ่นจากน้ำเสีย อีกทั้งโรงไฟฟ้าชีวมวลยังมีส่วนช่วยลดการปล่อยก๊าซเรือนกระจก อันเป็นสาเหตุของภาวะโลกร้อน และได้จดทะเบียนเป็น Clean Development Mechanism (CDM) Project ภายใต้ United Nations Framework Convention on Climate Change (UNFCCC) ในเดือนตุลาคม 2554 และเมษายน 2555 นอกจากนี้ บริษัทยังได้รับสิทธิประโยชน์ทางด้านภาษีจากคณะกรรมการส่งเสริมการลงทุนสำหรับธุรกิจผลิตและจำหน่ายไฟฟ้าจากชีวมวลเป็นระยะเวลา 8 ปี จากปี 2554 ถึง 2562 สำหรับการยกเว้นภาษีเงินได้นิติบุคคล และระยะเวลา 5 ปี จากปี 2563 ถึง 2568 สำหรับการลดหย่อนภาษีเงินได้นิติบุคคลในอัตราร้อยละ 50 ของอัตราปกติ

สินทรัพย์ไม่มีตัวตน

โปรแกรมคอมพิวเตอร์ เพื่อใช้ในการดำเนินธุรกิจ

นโยบายการลงทุนในบริษัทย่อยและบริษัทร่วม

นโยบายการลงทุนในบริษัทย่อยและบริษัทร่วม : มี

นโยบายการลงทุนของบริษัทฯ แบ่งเป็น 2 ส่วน

1. การลงทุนในส่วนงานที่ส่งเสริม และสนับสนุนต่อศักยภาพการดำเนินธุรกิจของบริษัทฯ อย่างมีประสิทธิภาพ และประสิทธิผล รวมถึงด้านการบริหารจัดการในด้านต่างๆ

2. การลงทุนในธุรกิจที่เกื้อหนุน หรือ เอื้อประโยชน์ต่อการดำเนินการของบริษัทโดยพิจารณาผลตอบแทนและผลประโยชน์อื่นที่บริษัทคาดว่าจะได้รับจากการลงทุนเป็นสำคัญ

ทั้งนี้การพิจารณาการลงทุน จะแยกตามมูลค่าการลงทุนของแต่ละโครงการ ดังนี้

1. มูลค่าการลงทุน 1 บาท - 1 ล้านบาท ผ่านการพิจารณาอนุมัติจากกรรมการผู้จัดการ
2. มูลค่าการลงทุนมากกว่า 1 ล้านบาท แต่ไม่เกิน 5 ล้านบาท ผ่านการพิจารณาอนุมัติจากกรรมการผู้จัดการ
3. มูลค่าการลงทุนมากกว่า 5 ล้านบาท แต่ไม่เกิน 20 ล้านบาท ผ่านการพิจารณาจากคณะกรรมการบริหาร
4. มูลค่าการลงทุนมากกว่า 20 ล้านบาท ผ่านการพิจารณาจากคณะกรรมการบริษัท
5. หากการลงทุนใดๆที่เข้าเกณฑ์ของข้อกำหนดตลาดหลักทรัพย์ ให้กระทำการโดยยึดหลักปฏิบัติตามเจตนารมณ์ของข้อกำหนดเป็น

สำคัญ

โดยมีเกณฑ์การประเมินการลงทุนในแต่ละโครงการ ดังนี้

1. ระยะเวลาคืนทุน (Payback Period : PB)
2. อัตราผลตอบแทนจากโครงการ (Internal Rate of Return: IRR)
3. มูลค่าปัจจุบันสุทธิ (Net Present Value : NPV)
4. ผลประโยชน์ที่ได้รับจากโครงการที่ไม่สามารถนับเป็นตัวเงินได้ เช่น ชื่อเสียงของบริษัท ความน่าเชื่อถือ การแข่งขันทางการค้า หรือ

อื่นๆ ให้นำมาประกอบการพิจารณา

1.2.2.5 งานที่ยังไม่ได้ส่งมอบ

งานที่ยังไม่ได้ส่งมอบ : ไม่มี

รายละเอียดงานที่ยังไม่ได้ส่งมอบ

จำนวนงานทั้งหมด : N/A

มูลค่างานทั้งหมด : N/A

มูลค่ารับรู้แล้ว : N/A

มูลค่างานคงเหลือที่ยังไม่รับรู้ : N/A

รายละเอียดเพิ่มเติม : -

1.3 โครงสร้างการถือหุ้นของกลุ่มบริษัท

1.3.1 โครงสร้างการถือหุ้นของกลุ่มบริษัท

นโยบายการแบ่งการดำเนินงานของบริษัทในกลุ่ม

บริษัทฯ กำหนดนโยบายการกำกับดูแลและบริหารบริษัทย่อยที่ประกอบธุรกิจสนับสนุน โดยมีวัตถุประสงค์ในการกำหนดมาตรการให้การดำเนินงานเกิดประโยชน์สูงสุด รวมถึงการติดตามดูแลให้บริษัทย่อยมีการปฏิบัติตามมาตรการอย่างต่อเนื่องเสมือนเป็นหน่วยงานของบริษัทฯ และรวมถึงต้องอยู่ภายใต้ข้อกำหนด กฎหมาย และข้อบังคับต่างๆ เช่นเดียวกับบริษัทฯ เพื่อให้มั่นใจว่าการดำเนินงานด้านต่างๆของกลุ่มบริษัทฯ มีประสิทธิภาพและประสิทธิผล โดยแบ่งเป็น 2 กลุ่มบริษัท คือ

1. กลุ่มน้ำมันปาล์มดิบ แบ่งออกเป็น 3 บริษัทย่อย
 - 1.1 บริษัท วิจิตรภัณฑ์สวนปาล์ม จำกัด เป็นเกษตรกรสวนปาล์ม ที่สนับสนุนผลปาล์มสดให้แก่บริษัทฯ
 - 1.2 บริษัท วีจี เอ็นเนอร์ยี่ จำกัด ผลิตพลังงานไฟฟ้า ชีวภาพ ที่สนับสนุนดูแลการบำบัดน้ำเสียที่เกิดจากการสกัดน้ำมันปาล์มดิบ
 - 1.3 บริษัท วิจิตรภัณฑ์โลจิสติกส์ จำกัด เป็นบริษัทขนส่งน้ำมันปาล์มดิบ ที่สนับสนุนด้านการขนส่งน้ำมันปาล์มดิบ
2. กลุ่มสุขภาพ
 - 2.1 บริษัท ศูนย์รักขิต จำกัด ที่เป็นธุรกิจฟอกเลือดด้วยเครื่องไตเทียม

แผนผังโครงสร้างการถือหุ้นของกลุ่มบริษัท

บริษัทของท่านมีการถือหุ้นในบริษัทอื่นหรือไม่ : มี

รูปแผนผังโครงสร้างการถือหุ้นของกลุ่มบริษัท

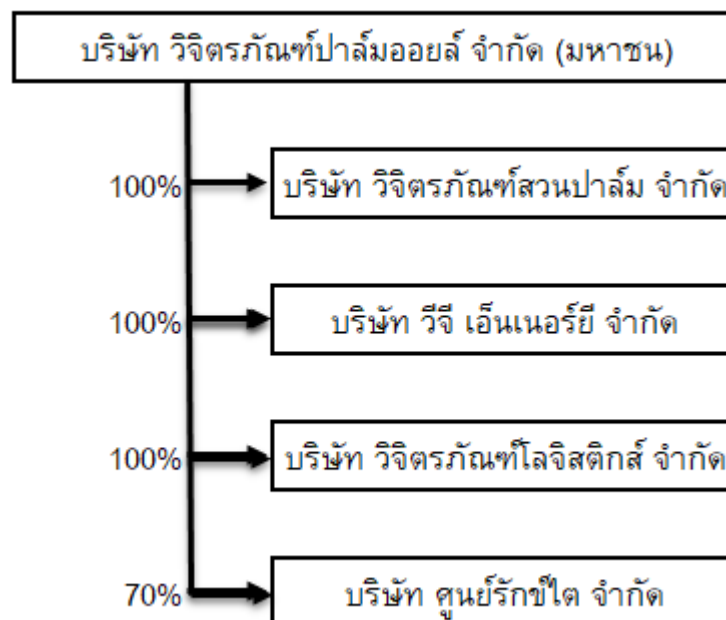

บริษัทย่อย

ชื่อบริษัท	นิติบุคคลที่ถือหุ้นในบริษัทนี้	สัดส่วนการถือหุ้น (%)	สัดส่วนสิทธิออกเสียง (%)
บริษัท วิจิตรภัณฑ์สวนปาล์ม จำกัด	บริษัท วิจิตรภัณฑ์ปาล์มมอยล์ จำกัด (มหาชน)	100.00%	100.00%
บริษัท วิจิ เอ็นเนอร์ยี จำกัด	บริษัท วิจิตรภัณฑ์ปาล์มมอยล์ จำกัด (มหาชน)	100.00%	100.00%
บริษัท วิจิตรภัณฑ์โลจิสติกส์ จำกัด	บริษัท วิจิตรภัณฑ์ปาล์มมอยล์ จำกัด (มหาชน)	100.00%	100.00%
บริษัท ศูนย์รักซ์ไต์ จำกัด	บริษัท วิจิตรภัณฑ์ปาล์มมอยล์ จำกัด (มหาชน)	70.00%	70.00%
	บุคคลภายนอก	30.00%	30.00%

บริษัทที่ถือหุ้นตั้งแต่ร้อยละ 10 ขึ้นไปของจำนวนหุ้นที่จำหน่ายได้ทั้งหมด

ชื่อบริษัทและสถานที่ตั้ง สำนักงานใหญ่	ลักษณะธุรกิจ	ประเภทหุ้น	จำนวนหุ้น	จำนวนหุ้น ที่จำหน่ายแล้ว
บริษัท วิจิตรภัณฑ์สวนป่า จำกัด 2044 อาคารชวชนันท์ ถนนเพชรบุรีตัดใหม่ แขวงบางกะปิ เขตห้วยขวาง จังหวัดกรุงเทพ 10310 โทรศัพท์ : 02-3144101-5 โทรสาร : -	ปลูกสวนป่า และจำหน่ายผลป่า	หุ้นสามัญ	42,500,000	42,500,000
บริษัท วิจิ เอ็นเนอร์ยี จำกัด 2044 อาคารชวชนันท์ ถนนเพชรบุรีตัดใหม่ แขวงบางกะปิ เขตห้วยขวาง จังหวัดกรุงเทพ 10310 โทรศัพท์ : 02-3144101 โทรสาร : -	ผลิตและจำหน่ายไฟฟ้าที่ได้จากของเสียหรือสิ่งเหลือใช้ของโรงสกัดน้ำมันปาล์มดิบ	หุ้นสามัญ	470,000,000	470,000,000
บริษัท วิจิตรภัณฑ์โลจิสติกส์ จำกัด 2044 อาคารชวชนันท์ ถนนเพชรบุรีตัดใหม่ แขวงบางกะปิ เขตห้วยขวาง จังหวัดกรุงเทพ 10310 โทรศัพท์ : 02-3144101 โทรสาร : -	ขนส่งน้ำมันปาล์มดิบ และอื่นๆ	หุ้นสามัญ	8,000,000	8,000,000
บริษัท ศูนย์รักไซด์ จำกัด 2044 อาคารชวชนันท์ ถนนเพชรบุรีตัดใหม่ แขวงบางกะปิ เขตห้วยขวาง จังหวัดกรุงเทพ 10310 โทรศัพท์ : 02-3144101 โทรสาร : -	ให้บริการฟอกเลือดด้วยเครื่องไตเทียม	หุ้นสามัญ	13,600,000	13,600,000

1.3.2 การถือหุ้นของบุคคลที่อาจมีความขัดแย้งถือหุ้นในบริษัทย่อยหรือบริษัทรวมเกินกว่า ร้อยละ 10 ของจำนวนหุ้นที่มีสิทธิออกเสียงของบริษัท

บริษัทมีการถือหุ้นของบุคคลที่อาจมีความขัดแย้งถือหุ้น ในบริษัทย่อย : ไม่มี
หรือบริษัทรวมหรือไม่

1.3.3 ความสัมพันธ์กับกลุ่มธุรกิจของผู้ถือหุ้นใหญ่

บริษัทมีความสัมพันธ์กับกลุ่มธุรกิจของผู้ถือหุ้นใหญ่หรือไม่ : ไม่มี

1.3.4 ผู้ถือหุ้น

รายชื่อผู้ถือหุ้นใหญ่

กลุ่ม/รายชื่อผู้ถือหุ้นใหญ่	จำนวนหุ้น (หุ้น)	% หุ้น
1. นาย กฤษดา ชวนะนันท์	242,702,000	25.82
2. นาย สุทธิลักษณ์ จิราธิวัฒน์	108,584,500	11.55
3. นาง ศุภลักษณ์ เตียเสวนากุล	72,000,000	7.66
4. น.ส. ขจิตร์ ชวนะนันท์	56,000,000	5.96
5. นาย วัชร ชวนะนันท์	40,000,000	4.26
6. น.ส. เข้มเงิน ฉัตรชัยยัญ	24,000,000	2.55
7. นาง อังศณา วัฒนานุกิจ	24,000,000	2.55
8. นาง รัตติยา เอื้อสุนทรวัฒนา	24,000,000	2.55
9. บริษัท ชวนะนันท์ โฮลดิ้ง จำกัด	16,000,000	1.70
10. บริษัท ไทยเอ็นวีดีอาร์ จำกัด	9,993,878	1.06
11. นาง สมจิตร์ ชวนะนันท์	8,000,000	0.85
12. น.ส. มธุรีน ชวนะนันท์	8,000,000	0.85
13. นาย อัครรินทร์ ชวนะนันท์	8,000,000	0.85
14. นาย สกล ทวีเลิศนิธิ	7,000,000	0.74
15. น.ส. วชิรภรณ์ มานะเจริญรุ่งเรือง	5,250,000	0.56
16. นาย อนันต์ เตียเสวนากุล	5,000,000	0.53

ข้อตกลงระหว่างผู้ถือหุ้นใหญ่ (shareholders' agreement)

บริษัทมีข้อตกลงระหว่างผู้ถือหุ้นใหญ่หรือไม่ : ไม่มี

1.4 จำนวนทุนจดทะเบียนและทุนชำระแล้ว

1.4.1 ทุนจดทะเบียนและทุนชำระแล้ว

ทุนจดทะเบียนและทุนชำระแล้ว

ทุนจดทะเบียน (ล้านบาท) : 940.00

เรียกชำระแล้ว (ล้านบาท) : 940.00

หุ้นสามัญ (จำนวนหุ้น) : 940

มูลค่าหุ้นสามัญ (หุ้นละ) (บาท) : 1.00

หุ้นบุริมสิทธิ (จำนวนหุ้น) : 0

มูลค่าหุ้นบุริมสิทธิ (หุ้นละ) (บาท) : 0.00

บริษัทได้เข้าไปจดทะเบียนในตลาดหลักทรัพย์อื่นหรือไม่

บริษัทได้เข้าไปจดทะเบียนในตลาดหลักทรัพย์อื่นหรือไม่ : ไม่มี

1.4.2 หุ้นประเภทอื่นที่มีสิทธิหรือเงื่อนไขแตกต่างจากหุ้นสามัญ

หุ้นประเภทอื่นที่มีสิทธิหรือเงื่อนไขแตกต่างจากหุ้นสามัญ : ไม่มี

1.4.3 การถือหุ้นโดย บริษัท ไทยเอ็นวีดีอาร์ จำกัด (NVDR)

มีการถือหุ้นโดย บริษัท ไทยเอ็นวีดีอาร์ จำกัด (NVDR) : มี

จำนวนหุ้น (หุ้น) : 10,724,978

คิดเป็นร้อยละ (%) : 1.14

ผลกระทบต่อสิทธิการออกเสียงของผู้ถือหุ้น

NVDR ย่อมาจาก Non-Voting Depository Receipt ภาษาไทยคือ ใบแสดงสิทธิในผลประโยชน์ที่เกิดจากหลักทรัพย์อ้างอิงไทย ออกโดย " บริษัท ไทยเอ็นวีดีอาร์ จำกัด (Thai NVDR Company Limited)" ซึ่งเป็นบริษัทที่ตลาดหลักทรัพย์แห่งประเทศไทยจัดตั้งขึ้นเอง ผู้ถือ NVDR สามารถรับสิทธิประโยชน์ทางการเงิน (Financial Benefit) ได้เสมือนลงทุนในหุ้นสามัญของบริษัทจดทะเบียนทุกประการไม่ว่าจะเป็นเงินปันผล สิทธิในการจองซื้อหุ้นเพิ่มทุนหรือใบสำคัญแสดงสิทธิในการซื้อหุ้นสามัญ (Warrant) แต่จะไม่สามารถใช้สิทธิออกเสียงในการประชุมผู้ถือหุ้น

ณ วันที่ 5 มีนาคม 2569 บริษัท ไทยเอ็นวีดีอาร์ จำกัด มีหุ้นของบริษัทฯ เป็นหลักทรัพย์อ้างอิงสำหรับการออกใบแสดงสิทธิในผลประโยชน์ที่เกิดจากหลักทรัพย์อ้างอิงไทย (Non-Voting Depository Receipt: NVDR) จำนวน 10,724,978 หุ้น หรือคิดเป็นร้อยละ 1.14 ของหุ้นสามัญที่ออกและชำระแล้วของบริษัทฯ

1.5 การออกหลักทรัพย์อื่น

1.5.1 หลักทรัพย์แปลงสภาพ

หลักทรัพย์แปลงสภาพ : ไม่มี

1.5.2 หลักทรัพย์ที่เป็นตราสารหนี้

หลักทรัพย์ที่เป็นตราสารหนี้ : ไม่มี

1.6 นโยบายการจ่ายเงินปันผล

นโยบายการจ่ายเงินปันผลของบริษัท

เงินปันผล

- ห้ามมิให้จ่ายเงินปันผลจากเงินประเภทอื่นนอกจากเงินกำไร ในกรณีที่บริษัทยังมียอดขาดทุนสะสมอยู่ ห้ามมิให้จ่ายเงินปันผล

เงินปันผลให้แบ่งตามจำนวนหุ้น หุ้นละเท่าๆกัน และการจ่ายเงินปันผลต้องได้รับการอนุมัติจากที่ประชุมผู้ถือหุ้น

ในกรณีที่บริษัทยังจำหน่ายหุ้นไม่ครบตามจำนวนที่จดทะเบียนไว้ หรือบริษัทได้จดทะเบียนเพิ่มทุนแล้ว บริษัทจะจ่ายเงินปันผลทั้งหมดหรือบางส่วนโดยออกเป็นหุ้นสามัญใหม่ให้แก่ผู้ถือหุ้น โดยได้รับความเห็นชอบจากที่ประชุมผู้ถือหุ้นก็ได้

- คณะกรรมการอาจจ่ายเงินปันผลระหว่างกาลให้แก่ผู้ถือหุ้นได้เป็นครั้งคราวเมื่อเห็นว่าบริษัทมีกำไรสมควรพอที่จะทำเช่นนั้น และเมื่อได้จ่ายเงินปันผลแล้วให้รายงานให้ที่ประชุมผู้ถือหุ้นทราบในการประชุมคราวถัดไป

การจ่ายเงินปันผลให้กระทำภายในหนึ่ง (1) เดือนนับแต่วันที่ที่ประชุมผู้ถือหุ้น หรือคณะกรรมการลงมติแล้วแต่กรณี ทั้งนี้ให้แจ้งเป็นหนังสือไปยังผู้ถือหุ้นและให้โฆษณาคำบอกกล่าวการจ่ายเงินปันผลนั้นในหนังสือพิมพ์ หรือทางสื่ออิเล็กทรอนิกส์ ตามหลักเกณฑ์ที่นายทะเบียนกำหนดเป็นเวลาดำเนินการไม่น้อยกว่าสาม (3) วันด้วย

- บริษัทต้องจัดสรรกำไรสุทธิประจำปีส่วนหนึ่งไว้เป็นทุนสำรองไม่น้อยกว่าร้อยละห้า (5) ของกำไรสุทธิประจำปีหักด้วยยอดเงินขาดทุนสะสมยกมา (ถ้ามี) จนกว่าทุนสำรองนี้จะมีจำนวนไม่น้อยกว่าร้อยละสิบ (10) ของทุนจดทะเบียน นอกจากทุนสำรองดังกล่าว คณะกรรมการอาจเสนอให้ที่ประชุมผู้ถือหุ้นลงมติให้จัดสรรทุนสำรองอื่นตามที่เห็นว่าเป็นประโยชน์ในการดำเนินกิจการของบริษัทด้วยก็ได้

เมื่อบริษัทได้รับอนุมัติจากที่ประชุมผู้ถือหุ้นแล้ว บริษัทอาจโอนทุนสำรองอื่น ทุนสำรองตามกฎหมาย และทุนสำรองส่วนล้ามูลค่าหุ้นตามลำดับเพื่อชดเชยผลขาดทุนสะสมของบริษัทได้

โดยมีความสอดคล้องกับพระราชบัญญัติบริษัทมหาชนจำกัด ดังนี้

มาตรา ๑๑๕ การจ่ายเงินปันผลจากเงินประเภทอื่นนอกจากเงินกำไรจะกระทำมิได้ ในกรณีที่ บริษัทยังมียอดขาดทุนสะสมอยู่ ห้ามมิให้จ่ายเงินปันผล เงินปันผลนั้นให้แบ่งตามจำนวนหุ้น หุ้นละเท่า ๆ กัน เว้นแต่จะมีข้อบังคับกำหนดไว้เป็นอย่างอื่น ในเรื่องหุ้นบุริมสิทธิ โดยการจ่ายเงินปันผลต้องได้รับอนุมัติจากที่ประชุมผู้ถือหุ้น เมื่อข้อบังคับของบริษัทกำหนดให้ทำได้ คณะกรรมการอาจจ่ายเงินปันผลระหว่างกาลให้แก่ผู้ถือหุ้น ได้เป็นครั้งคราว เมื่อเห็นว่าบริษัทมีกำไรสมควรพอที่จะทำเช่นนั้นและเมื่อได้จ่ายเงินปันผลแล้ว ให้รายงานให้ ที่ประชุมผู้ถือหุ้นทราบในการประชุมคราวต่อไป การจ่ายเงินปันผลนั้นให้กระทำภายในหนึ่งเดือนนับแต่วันที่ที่ประชุมผู้ถือหุ้น หรือคณะกรรมการ ลงมติ แล้วแต่กรณี ทั้งนี้ ให้แจ้งเป็นหนังสือไปยังผู้ถือหุ้นกับให้โฆษณาคำบอกกล่าวการจ่ายเงินปันผลนั้น ในหนังสือพิมพ์ด้วย

มาตรา ๑๑๖ บริษัทต้องจัดสรรกำไรสุทธิประจำปีส่วนหนึ่งไว้เป็นทุนสำรองไม่น้อยกว่าร้อยละห้า ของกำไรสุทธิประจำปีหักด้วยยอดเงินขาดทุนสะสมยกมา (ถ้ามี) จนกว่าทุนสำรองนี้จะมีจำนวนไม่น้อยกว่าร้อยละสิบ ของทุนจดทะเบียน เว้นแต่บริษัทจะมีข้อบังคับหรือกฎหมายอื่นกำหนดให้ต้องมีทุนสำรองมากกว่านั้น

นโยบายการจ่ายเงินปันผลของบริษัทย่อย

เงินปันผล

- ห้ามมิให้จ่ายเงินปันผลจากเงินประเภทอื่นนอกจากเงินกำไร ในกรณีที่บริษัทยังมียอดขาดทุนสะสมอยู่ ห้ามมิให้จ่ายเงินปันผล

เงินปันผลให้แบ่งตามจำนวนหุ้น หุ้นละเท่าๆกัน และการจ่ายเงินปันผลต้องได้รับการอนุมัติจากที่ประชุมผู้ถือหุ้น

ในกรณีที่บริษัทยังจำหน่ายหุ้นไม่ครบตามจำนวนที่จดทะเบียนไว้ หรือบริษัทได้จดทะเบียนเพิ่มทุนแล้ว บริษัทจะจ่ายเงินปันผลทั้งหมดหรือบางส่วนโดยออกเป็นหุ้นสามัญใหม่ให้แก่ผู้ถือหุ้น โดยได้รับความเห็นชอบจากที่ประชุมผู้ถือหุ้นก็ได้

• คณะกรรมการการจ่ายเงินปันผลระหว่างกาลให้แก่ผู้ถือหุ้นได้เป็นครั้งคราวเมื่อเห็นว่าบริษัทมีกำไรสมควรพอที่จะทำเช่นนั้น และเมื่อได้จ่ายเงินปันผลแล้วให้รายงานให้ที่ประชุมผู้ถือหุ้นทราบในการประชุมคราวถัดไป

การจ่ายเงินปันผลให้กระทำภายในหนึ่ง (1) เดือนนับแต่วันที่ที่ประชุมผู้ถือหุ้น หรือคณะกรรมการลงมติแล้วแต่กรณี ทั้งนี้ให้แจ้งเป็นหนังสือไปยังผู้ถือหุ้นและให้โฆษณาคำบอกกล่าวการจ่ายเงินปันผลนั้นในหนังสือพิมพ์ หรือทางสื่ออิเล็กทรอนิกส์ ตามหลักเกณฑ์ที่นายทะเบียนกำหนดเป็นเวลาติดต่อกันไม่น้อยกว่าสาม (3) วันด้วย

• บริษัทต้องจัดสรรกำไรสุทธิประจำปีส่วนหนึ่งไว้เป็นทุนสำรองไม่น้อยกว่าร้อยละห้า (5) ของกำไรสุทธิประจำปีหักด้วยยอดเงินขาดทุนสะสมยกมา (ถ้ามี) จนกว่าทุนสำรองนี้จะมีจำนวนไม่น้อยกว่าร้อยละสิบ (10) ของทุนจดทะเบียน นอกจากทุนสำรองดังกล่าว คณะกรรมการอาจเสนอให้ที่ประชุมผู้ถือหุ้นลงมติให้จัดสรรทุนสำรองอื่นตามที่เห็นว่าจะเป็นประโยชน์ในการดำเนินกิจการของบริษัทด้วยก็ได้

เมื่อบริษัทฯ ได้รับอนุมัติจากที่ประชุมผู้ถือหุ้นแล้ว บริษัทฯอาจโอนทุนสำรองอื่น ทุนสำรองตามกฎหมาย และทุนสำรองส่วนกำไรมูลค่าหุ้นตามลำดับเพื่อชดเชยผลขาดทุนสะสมของบริษัทได้

ข้อมูลการจ่ายเงินปันผลย้อนหลัง

	2564	2565	2566	2567	2568
อัตรากำไรสุทธิต่อหุ้น (บาท : หุ้น)	0.0000	0.0000	0.0000	0.0000	0.0000
อัตราเงินปันผลต่อหุ้น (บาท : หุ้น)	0.0000	0.0000	0.0000	0.0000	0.0000
อัตราส่วนหุ้นปันผล (จำนวน หุ้นเดิม : หุ้นปันผล)	0.0000 : 0.0000	0.0000 : 0.0000	0.0000 : 0.0000	0.0000 : 0.0000	0.0000 : 0.0000
มูลค่าหุ้นปันผลต่อหุ้น (บาท : หุ้น)	0.0000	0.0000	0.0000	0.0000	0.0000
รวมมูลค่าการจ่ายปันผล (บาท : หุ้น)	0.0000	0.0000	0.0000	0.0000	0.0000
อัตรการจ่ายเงินปันผลเทียบกับกำไรสุทธิ (%)	0.00	0.00	0.00	0.00	0.00

2. การบริหารจัดการความเสี่ยง

2.1 นโยบายและแผนการบริหารความเสี่ยง

นโยบายและแผนการบริหารความเสี่ยง

บริษัทฯ ได้ตระหนักถึงความสำคัญของการบริหารจัดการความเสี่ยง จึงได้พิจารณาเกี่ยวกับความเสี่ยงต่างๆ ที่ส่งผลกระทบต่อ การดำเนินงานของบริษัทอย่างรอบด้าน โดยมีการกำหนดมาตรการและบทบาทหน้าที่เพื่อควบคุมดูแลความเสี่ยงนั้นๆ ซึ่งในปี 2568 บริษัทฯได้แบ่งประเภทความเสี่ยงออกเป็น 5 ด้าน ได้แก่ ด้านปฏิบัติการ ด้านการเงิน ด้านกฎหมาย ภาวะเบี้ย และข้อบังคับ ด้านกลยุทธ์ และด้านระบบสารสนเทศ โดยมีการดำเนินงานตามมาตรการควบคุมและบริหารจัดการความเสี่ยงอย่างต่อเนื่อง ทำให้ความเสี่ยงโดยส่วนใหญ่อยู่ในระดับกลางถึงต่ำ และเป็นระดับความเสี่ยงที่สามารถยอมรับได้ โดยมีรายละเอียดโดยสังเขป ดังนี้

1. ความเสี่ยงด้านปฏิบัติการ ซึ่งส่วนใหญ่จะมีปัจจัยเสี่ยงมาจากเครื่องจักร อุปกรณ์ และการจัดหาวัตถุดิบ โดยมีมาตรการตรวจสอบอุปกรณ์และความพร้อมของเครื่องจักร จัดทำคู่มือการปฏิบัติงาน ติดตั้งอุปกรณ์ป้องกันอุบัติเหตุ (เช่น อัดคัตก๊วย) และการทำประกันภัย รวมทั้งการจัดอบรมให้แก่พนักงาน เพื่อให้สามารถดำเนินการผลิตได้อย่างต่อเนื่อง โดยเฉพาะในช่วงฤดูกาลที่มีปริมาณผลปาล์มออกสู่ตลาดเป็นจำนวนมาก และก่อให้เกิดประสิทธิภาพในการทำงานยิ่งขึ้น
2. ความเสี่ยงด้านการเงิน ซึ่งจะเกี่ยวกับเงินทุนหมุนเวียนเป็นหลัก โดยบริษัทฯ มีการติดตามและดูแลเงินทุนหมุนเวียน รวมทั้งประชุม/หารือระหว่างผู้บริหารของบริษัทฯ และสถาบันการเงินเพื่อพิจารณาข้อมูลที่เกี่ยวข้องกับวงเงินสินเชื่ออย่างสม่ำเสมอ เพื่อให้บริษัทฯ มีเงินทุนหมุนเวียนเพียงพอต่อการดำเนินธุรกิจได้อย่างต่อเนื่อง
3. ความเสี่ยงด้านกฎหมาย ภาวะเบี้ย และข้อบังคับ จากปัจจัยสำคัญเกี่ยวกับสิ่งแวดล้อม โดยมีมาตรการตรวจสอบอุปกรณ์และคุณภาพทางอากาศ รวมทั้งศึกษาหาแนวทางเพื่อปรับปรุงหรือลดการปล่อยมลพิษอย่างยั่งยืน
4. ความเสี่ยงด้านกลยุทธ์ เนื่องจากกลุ่มธุรกิจของบริษัทฯ จะเกี่ยวข้องในแนวตั้ง บริษัทฯ จึงมีการศึกษาถึงโอกาสและความเป็นไปได้ในการกระจายความเสี่ยง หรือขยายธุรกิจ ทั้งในแบบที่เชื่อมโยงต่อเนื่องกัน หรือธุรกิจในกลุ่มอื่นที่น่าสนใจและคุ้มค่าในการลงทุน
5. ความเสี่ยงด้านระบบสารสนเทศ ซึ่งจะเกี่ยวกับระบบคอมพิวเตอร์ เครือข่าย และฐานข้อมูล โดยมีมาตรการติดตั้งระบบป้องกันภัย (เช่น อัดคัตก๊วย ไฟฟ้าลัดวงจร การคุกคามทางอินเทอร์เน็ต) ตรวจสอบความพร้อมของอุปกรณ์ และจัดทำแผนฉุกเฉินสำหรับกรณีไม่สามารถปฏิบัติงานในพื้นที่ทำงานได้ เพื่อความปลอดภัยของข้อมูล และการส่งถ่ายและรับรู้ข้อมูลข่าวสารอย่างครบถ้วนสมบูรณ์

ทั้งนี้ ได้มีการติดตามและประเมินระดับของความเสี่ยงต่างๆ รวมทั้งทบทวนและปรับปรุงเกี่ยวกับมาตรการควบคุมและจัดการความเสี่ยงอย่างต่อเนื่อง อย่างไรก็ตาม การบริหารจัดการความเสี่ยงดังกล่าวข้างต้นพิจารณาจากความเสี่ยงในปี 2568 โดยนโยบายการบริหารความเสี่ยงและระดับความเสี่ยงอาจเกิดการเปลี่ยนแปลงได้ในอนาคตตามสถานการณ์หรือปัจจัยอื่นๆ ที่ส่งผลกระทบต่อ การดำเนินงาน

2.2 ปัจจัยความเสี่ยงต่อการดำเนินธุรกิจของบริษัท

2.2.1 ความเสี่ยงต่อการดำเนินธุรกิจของบริษัทหรือกลุ่มบริษัทในปัจจุบัน

ความเสี่ยงที่ 1 ความเสี่ยงจากการที่ราคาน้ำมันปาล์มดิบมีความผันผวน

หัวข้อความเสี่ยงที่เกี่ยวข้อง : ความเสี่ยงด้านกลยุทธ์และการประกอบธุรกิจ

- ความผันผวนในอุตสาหกรรมที่ดำเนินธุรกิจอยู่
- พฤติกรรมหรือความต้องการของลูกค้า / ผู้บริโภค
- นโยบายของรัฐ

ความเสี่ยงด้านการบริหารจัดการและการปฏิบัติงาน

- การขาดแคลนหรือความผันผวนของราคาวัตถุดิบหรือปัจจัยการผลิต

- การเปลี่ยนแปลงสภาพภูมิอากาศและการเกิดภัยพิบัติ

- สิ้นค้าคงคลัง เช่น สิ้นค้าค้างสต็อก, มูลค่าสินค้าลดต่ำลง เป็นต้น

ความเสี่ยงด้านการเงิน

- ความผันผวนของอัตราแลกเปลี่ยน / อัตราดอกเบี้ย / อัตราเงินเฟ้อ

- ความเสี่ยงจากการขาดสภาพคล่องในการดำเนินธุรกิจ

- ความผันผวนของรายได้

ลักษณะความเสี่ยง

น้ำมันปาล์มดิบและน้ำมันเมล็ดในปาล์มเป็นสินค้าทางการเกษตร ซึ่งราคาจะถูกกำหนดโดยอุปสงค์และอุปทาน ปัจจัยสำคัญที่มีผลกระทบต่ออุปสงค์และอุปทาน ได้แก่ สภาพอากาศ นโยบายทางด้านอัตราภาษีส่งออกของประเทศผู้ผลิตน้ำมันปาล์มรายใหญ่อันดับหนึ่งและมาเลเซีย ซึ่งมีผลกระทบต่อปริมาณผลผลิตของน้ำมันปาล์มในตลาดโลก นอกจากนี้ การเติบโตทางด้านเศรษฐกิจของประเทศต่างๆ ที่บริโภคน้ำมันพืช รวมทั้งนโยบายทางด้านอัตราภาษีนำเข้าของประเทศที่บริโภคน้ำมันพืชรายใหญ่ของโลก ได้แก่ อินเดีย และจีน จะมีผลกระทบต่อความต้องการบริโภคน้ำมันพืช

ปัจจุบันน้ำมันปาล์มถูกนำมาใช้เป็นพลังงานทางเลือก เพื่อทดแทนการใช้ น้ำมันเชื้อเพลิงหรือที่เรียกกันว่าไบโอดีเซล ส่งผลให้ราคาน้ำมันปาล์มในฐานะสินค้าทดแทนได้รับอิทธิพลจากการเคลื่อนไหวของราคาน้ำมันดิบในตลาดโลก ดังนั้นความต้องการเชื้อเพลิง รวมถึงปัจจัยจากเชื้อเพลิงทดแทน เช่น ราคาก๊าซธรรมชาติ ก็ย่อมส่งผลกระทบต่อแนวโน้มของราคาน้ำมันปาล์มดิบด้วยเช่นกัน

ผลกระทบจากความเสี่ยง

ราคาขายน้ำมันปาล์มดิบทั้งในประเทศและต่างประเทศจะอ้างอิงตามราคาซื้อขายในตลาดมาเลเซียเป็นหลัก แต่เนื่องจากปัจจุบันประเทศไทยจัดให้ผลปาล์มเป็นสินค้าควบคุม ดังนั้นราคาขายน้ำมันปาล์มดิบในประเทศจึงอาจจะมีการเคลื่อนไหวต่างจากราคาในตลาดมาเลเซีย ในช่วงบางช่วง ตามความผันผวนของอุปสงค์และอุปทานภายในประเทศ โดยทั่วไปราคาตลาดโลกและราคาในประเทศจะอยู่ในระดับที่ใกล้เคียงกัน ยกเว้นในบางกรณี เช่น ปริมาณน้ำมันปาล์มดิบในประเทศผลิตออกมาเกินความต้องการ หรือมีการขาดแคลนน้ำมันปาล์มในประเทศ เป็นต้น ดังนั้น หากราคาน้ำมันปาล์มดิบที่มีความผันผวนไปตามราคาซื้อขายในตลาดโลกมีการเปลี่ยนแปลง ย่อมจะส่งผลกระทบต่อรายได้และมูลค่าสินค้าคงคลังของบริษัทฯ

มาตรการจัดการความเสี่ยง

บริษัทฯ คาดว่าความผันผวนของราคาน้ำมันปาล์มดิบดังกล่าวจะไม่ส่งผลกระทบต่อบริษัทฯ เนื่องจากในภาวะปกติแล้วหากราคาน้ำมันปาล์มดิบมีการปรับตัวต่ำลง ราคาวัตถุดิบผลปาล์มจะปรับตัวต่ำลงด้วยเช่นกัน ส่งผลให้ต้นทุนการผลิตของบริษัทฯ ลดลงตามไปด้วย นอกจากนี้ ทางบริษัทฯ มีการวิเคราะห์และประเมินสถานการณ์ด้านราคาอย่างใกล้ชิด เพื่อให้สามารถปรับเปลี่ยนนโยบายและบริหารจัดการได้อย่างเหมาะสม

ความเสี่ยงที่ 2 ความเสี่ยงจากการจัดหาวัตถุดิบ

หัวข้อความเสี่ยงที่เกี่ยวข้อง : ความเสี่ยงด้านกลยุทธ์และการประกอบธุรกิจ

- ความผันผวนในอุตสาหกรรมที่ดำเนินธุรกิจอยู่
- นโยบายของรัฐ
- การแข่งขัน / การเพิ่มขึ้นของคู่แข่ง / การเข้ามา

ดำเนินธุรกิจได้โดยง่ายของผู้
ค้ารายใหม่

- การเปลี่ยนแปลงสภาพภูมิอากาศและการเกิดภัย

พิบัติ

ความเสี่ยงด้านการบริหารจัดการและการปฏิบัติงาน

- การขาดแคลนหรือความผันผวนของราคาวัตถุดิบ

หรือปัจจัยการผลิต

- การปฏิบัติงานของพนักงาน
- การเปลี่ยนแปลงสภาพภูมิอากาศและการเกิดภัย

พิบัติ

- การขัดข้องของระบบเทคโนโลยีสารสนเทศ

ความเสี่ยงด้านการเงิน

- ความเสี่ยงจากการขาดสภาพคล่องในการดำเนิน

ธุรกิจ

ลักษณะความเสี่ยง

ปัจจัยที่จะทำให้ปริมาณวัตถุดิบมีการเปลี่ยนแปลง ได้แก่

(1) ปริมาณพื้นที่ในการเพาะปลูกที่เปลี่ยนแปลง ซึ่งอาจเกิดจากนโยบายการส่งเสริมของภาครัฐ เช่น นโยบายส่งเสริมการปลูกพืชพลังงานทดแทน และแนวโน้มราคาผลปาล์ม เป็นต้น

(2) สภาพภูมิอากาศที่เปลี่ยนแปลงไป เช่น ปรากฏการณ์เอลนีโญและลานีญา ที่ส่งผลต่อปริมาณน้ำฝนและความแห้งแล้ง ซึ่งจะกระทบต่อปริมาณและคุณภาพของผลปาล์ม

(3) จำนวนคู่แข่ง ซึ่งปัจจุบันมีกำลังการผลิตโรงสกัดรวมทั้งประเทศสูงกว่าปริมาณผลปาล์มที่ออกสู่ตลาด ทำให้เกิดการแข่งขันด้านการรับซื้อวัตถุดิบในระดับสูง

โดยผลกระทบจากการที่ผลปาล์มที่ออกสู่ตลาดมีปริมาณน้อยกว่าความต้องการของกำลังการผลิตโรงสกัด ย่อมก่อให้เกิดการแข่งขันในการรับซื้อผลปาล์มกับบริษัทผู้ผลิตน้ำมันปาล์มดิบรายอื่นๆ

ผลกระทบจากความเสี่ยง

การแข่งขันในการรับซื้อผลปาล์มระหว่างบริษัทกับบริษัทผู้ผลิตน้ำมันปาล์มดิบรายอื่นๆ ส่งผลกระทบต่อให้บริษัทฯ มีต้นทุนในส่วนของวัตถุดิบเพิ่มขึ้นและอาจจะกระทบต่อผลการดำเนินงาน และฐานะทางการเงินของบริษัทฯ

มาตรการจัดการความเสี่ยง

บริษัทฯ ได้เพิ่มจุดรับซื้อในเขตที่มีพื้นที่ปลูกปาล์มในจังหวัดชุมพร เพื่อให้เข้าถึงและเพิ่มความสะดวกให้แก่เกษตรกรในการขายผลปาล์มให้กับบริษัท พร้อมทั้งมีแผนการขยายจุดรับซื้อเพื่อเป็นเครื่องมือหลักในการจัดหาผลปาล์มที่มีคุณภาพในปริมาณที่เพิ่มมากขึ้น ทั้งนี้ บริษัทฯ ยังมีการโครงการปาล์มดีมีคุณภาพเพื่อส่งเสริมให้เกษตรกรตัดผลปาล์มที่มีคุณภาพ เพื่อจะได้ราคาผลปาล์มที่สูงขึ้น ซึ่งโครงการนี้จะช่วยส่งเสริมภาพรวมของอุตสาหกรรมน้ำมันปาล์มให้เกิดความมั่นคง และยั่งยืน สามารถแข่งขันกับประเทศอื่นได้ นอกจากนี้ บริษัทฯ ยังได้มุ่งเน้นการบริหารจัดการด้านวัตถุดิบให้ทันต่อสถานการณ์ เช่น การประมวลผลและวิเคราะห์ข้อมูลในทุกมิติเพื่อวางกลยุทธ์ในการจัดหาวัตถุดิบ โดยการนำระบบสารสนเทศมาช่วยสนับสนุนข้อมูลในทุกๆ ด้าน และยังมีการจัดตั้งทีมลูกค้าสัมพันธ์เพื่อประชาสัมพันธ์ ทำความเข้าใจ และรับฟังข้อเสนอแนะ ทำให้บริษัทฯ ได้รับความไว้วางใจและสร้างความสัมพันธ์ที่ดีกับลูกค้าและเกษตรกรผู้ปลูกปาล์มน้ำมัน

ความเสี่ยงที่ 3 ความเสี่ยงจากการพึ่งพิงลูกค้ารายใหญ่

หัวข้อความเสี่ยงที่เกี่ยวข้อง : ความเสี่ยงด้านกลยุทธ์และการประกอบธุรกิจ

- พฤติกรรมหรือความต้องการของลูกค้า / ผู้บริโภค
- ธุรกิจของลูกค้าหรือผู้ประกอบการในห่วงโซ่อุปทาน
- การพึ่งพาลูกค้ารายใหญ่หรือน้อยราย

ความเสี่ยงด้านการบริหารจัดการและการปฏิบัติงาน

- ความเสียหายจากการที่ลูกค้าหรือคู่สัญญาไม่ปฏิบัติตามข้อตกลง

ความเสี่ยงด้านการเงิน

- การผิดนัดชำระหนี้หรือการแลกเปลี่ยนสินค้า

ลักษณะความเสี่ยง

ปัจจุบันบริษัทฯ ดำเนินธุรกิจผลิตและจัดจำหน่ายน้ำมันปาล์มดิบ โดยใน 3 ปีที่ผ่านมา บริษัทฯ มีสัดส่วนรายได้จากโรงกลั่นน้ำมันปาล์มในประเทศรายหนึ่งเฉลี่ยร้อยละ 33 เมื่อเทียบกับรายได้รวม ซึ่งสัดส่วนรายได้ดังกล่าวจัดเป็นส่วนที่มีนัยสำคัญ

ผลกระทบจากความเสี่ยง

หากบริษัทฯ สูญเสียลูกค้ารายใหญ่รายนี้ไปอาจจะส่งผลกระทบต่อผลการดำเนินงาน และฐานะทางการเงินของบริษัทฯ

มาตรการจัดการความเสี่ยง

บริษัทฯ ได้เพิ่มช่องทางการจำหน่ายกับลูกค้ารายใหม่ๆ ทั้งในและต่างประเทศ รวมทั้งยังมุ่งเน้นในการควบคุมคุณภาพสินค้าให้อยู่ในระดับมาตรฐานสากล และการบริหารจัดการด้านการจัดส่งให้ได้ตามข้อกำหนดของลูกค้าอย่างเต็มที่มาตลอด ทำให้มีการค้าขายกับลูกค้าเหล่านี้มาอย่างยาวนานและมีความสัมพันธ์อันดีต่อกัน นอกจากนี้ น้ำมันปาล์มดิบเป็นสินค้าโภคภัณฑ์ (Commodity) ซึ่งหากลูกค้ารายใหญ่รายนี้ไม่ซื้อน้ำมันปาล์มดิบจากบริษัทฯ บริษัทฯ สามารถขายน้ำมันปาล์มดิบให้แก่ลูกค้ารายอื่นได้

ความเสี่ยงที่ 4 ความเสี่ยงจากสินค้าทดแทน

หัวข้อความเสี่ยงที่เกี่ยวข้อง : ความเสี่ยงด้านกลยุทธ์และการประกอบธุรกิจ

- พฤติกรรมหรือความต้องการของลูกค้า / ผู้บริโภค
- นโยบายของรัฐ
- การแข่งขัน / การเพิ่มขึ้นของคู่แข่ง / การเข้ามา

ดำเนินธุรกิจได้โดยง่ายของผู้
ค้ารายใหม่

- การเปลี่ยนแปลงสภาพภูมิอากาศและการเกิดภัย

พิบัติ

ความเสี่ยงด้านการบริหารจัดการและการปฏิบัติงาน

- การเปลี่ยนแปลงสภาพภูมิอากาศและการเกิดภัย

พิบัติ

ลักษณะความเสี่ยง

นอกเหนือไปจากน้ำมันปาล์มที่สามารถนำมาบริโภคได้แล้ว ยังมีน้ำมันพืชชนิดอื่นๆที่นิยมนำมาบริโภค เช่น น้ำมันถั่วเหลือง น้ำมันดอกทานตะวัน น้ำมันมะพร้าว น้ำมันมะกอก น้ำมันข้าวโพด และน้ำมันรำข้าว เป็นต้น ซึ่งล้วนแล้วแต่สามารถที่จะใช้ทดแทนกันได้

ผลกระทบจากความเสียง

หากผู้บริโภคมีการเปลี่ยนหันไปบริโภคน้ำมันพืชจากพืชชนิดอื่นแทน ก็ย่อมจะส่งผลกระทบทำให้ความต้องการบริโภคน้ำมันปาล์มลดลง

มาตรการจัดการความเสี่ยง

จากการที่น้ำมันพืชแต่ละชนิดมีคุณสมบัติเฉพาะตัวบางประการ ทำให้ในบางอุตสาหกรรมหรือผลิตภัณฑ์บางชนิดยังมีความจำเป็นต้องใช้น้ำมันปาล์ม นอกจากนี้ น้ำมันปาล์มยังสามารถนำไปใช้ในอุตสาหกรรมที่หลากหลายอื่นๆ เช่น อุตสาหกรรมอาหารสัตว์ และไบโอดีเซล เป็นต้น

ความเสี่ยงที่ 5 ความเสี่ยงจากการชำรุดของเครื่องจักร

หัวข้อความเสี่ยงที่เกี่ยวข้อง : ความเสี่ยงด้านการบริหารจัดการและการปฏิบัติงาน

- ระบบงานหรือระบบการควบคุมภายใน
- การปฏิบัติงานของพนักงาน

ลักษณะความเสี่ยง

เนื่องด้วยเครื่องจักรในโรงงานถูกใช้งานมานาน ทำให้มีโอกาสเกิดการชำรุดเสียหายหรือไม่สามารถใช้งานได้ โดยเฉพาะเครื่องจักรสำคัญอย่างเครื่องกำเนิดไอน้ำ (Boiler) และเครื่องกำเนิดไฟฟ้าด้วยพลังไอน้ำ (Turbine)

ผลกระทบจากความเสียง

การที่เครื่องจักรสำคัญชำรุดเสียหายพร้อมกันทุกสายการผลิต อาจทำให้การดำเนินการผลิตหยุดชะงัก ซึ่งจะกระทบต่อผลประกอบการและฐานะทางการเงินของบริษัทฯ

มาตรการจัดการความเสี่ยง

มีระบบการตรวจสอบอุปกรณ์ตามแผนประจำปี (Preventive Maintenance) เพื่อสร้างความมั่นใจว่าเครื่องจักรจะอยู่ในสภาพพร้อมใช้งาน ประกอบกับมีการซ่อมบำรุงใหญ่ทุกปีในช่วงนอกฤดูกาลของผลปาล์ม โดยจะมีใช้บริการจากผู้เชี่ยวชาญทั้งในและต่างประเทศเข้ามาตรวจสอบ และดำเนินการซ่อมบำรุงให้เครื่องจักรอยู่ในสภาพที่ดี นอกจากนี้ ยังมีการจัดทำคู่มือการปฏิบัติงานและจัดอบรมให้แก่พนักงาน

เพื่อให้สามารถใช้งานเครื่องจักรได้อย่างถูกต้อง ก่อให้เกิดประสิทธิภาพในการทำงาน และพร้อมดำเนินการผลิตได้อย่างต่อเนื่อง โดยเฉพาะในช่วงฤดูกาลที่มีปริมาณผลปาล์มออกสู่ตลาดเป็นจำนวนมาก อีกทั้ง มีการทำประกันภัยสำหรับการเกิดเหตุการณ์ภัยพิบัติต่างๆ เพื่อป้องกันความเสี่ยงจากธุรกิจหยุดชะงัก

ความเสี่ยงที่ 6 ความเสี่ยงจากอุบัติเหตุ

หัวข้อความเสี่ยงที่เกี่ยวข้อง : ความเสี่ยงด้านกลยุทธ์และการประกอบธุรกิจ

- การเปลี่ยนแปลงสภาพภูมิอากาศและการเกิดภัย

พิบัติ

ความเสี่ยงด้านการบริหารจัดการและการปฏิบัติงาน

- ระบบงานหรือระบบการควบคุมภายใน
- การปฏิบัติงานของพนักงาน
- การเปลี่ยนแปลงสภาพภูมิอากาศและการเกิดภัย

พิบัติ

ลักษณะความเสี่ยง

อุบัติเหตุสามารถเกิดขึ้นได้ทั้งจากภัยธรรมชาติ เช่น ไฟไหม้ น้ำท่วม และภัยจากการกระทำ/พฤติกรรมของมนุษย์ทั้งจากความตั้งใจและไม่ตั้งใจ ซึ่งอาจส่งผลกระทบต่อประกอบการกิจการของบริษัทฯ

ผลกระทบจากความเสียหาย

การเกิดอุบัติเหตุ ไม่ว่าจะจากสาเหตุใด อาจจะทำให้เกิดการบาดเจ็บหรือเสียชีวิตได้ รวมถึงอาจส่งผลให้เกิดความเสียหายต่อทรัพย์สิน และการประกอบกิจการของบริษัทฯ เนื่องมาจากการที่ธุรกิจเสียหายบางส่วน หรือเสียหายมากถึงขั้นที่การดำเนินธุรกิจหยุดชะงัก ซึ่งจะกระทบต่อผลประโยชน์และฐานะทางการเงินของบริษัทฯ

มาตรการจัดการความเสี่ยง

มีการทำประกันภัยให้ครอบคลุมทุกสถานการณ์ รวมถึงธุรกิจหยุดชะงัก (Business Interruption) รวมทั้งมีการตรวจสอบอุปกรณ์ความพร้อมของเครื่องจักร และอุปกรณ์ป้องกันอุบัติเหตุต่างๆ นอกจากนี้ยังมีการจัดอบรมและฝึกซ้อมให้แก่พนักงานอย่างต่อเนื่อง สำหรับการลดโอกาสเกิดอุบัติเหตุและการปฏิบัติตนเมื่อเกิดอุบัติเหตุ

ความเสี่ยงที่ 7 ความเสี่ยงจากเงินทุนหมุนเวียน

หัวข้อความเสี่ยงที่เกี่ยวข้อง : ความเสี่ยงด้านกลยุทธ์และการประกอบธุรกิจ

- ความผันผวนในอุตสาหกรรมที่ดำเนินธุรกิจอยู่
- พฤติกรรมหรือความต้องการของลูกค้า / ผู้บริโภค
- การแข่งขัน / การเพิ่มขึ้นของคู่แข่ง / การเข้ามา

ดำเนินธุรกิจได้โดยง่ายของผู้

ค้ารายใหม่

- ความเสี่ยงจากการลงทุนในธุรกิจใหม่

ความเสี่ยงด้านการบริหารจัดการและการปฏิบัติงาน

- สินค้าคงคลัง เช่น สินค้าค้างสต็อก, มูลค่าสินค้าลด

ต่ำลง เป็นต้น

ความเสี่ยงด้านการเงิน

- การไม่เพียงพอของเงินทุน
- การผิดนัดชำระหนี้หรือการแลกเปลี่ยนสินค้า
- ความผันผวนของอัตราแลกเปลี่ยน / อัตรา

ดอกเบี้ย / อัตราเงินเฟ้อ

- ความเสี่ยงจากการขาดสภาพคล่องในการดำเนิน

ธุรกิจ

- ความผันผวนของรายได้

ลักษณะความเสี่ยง

เกิดการขาดสภาพคล่องในการดำเนินธุรกิจที่มีอยู่ในปัจจุบัน หรือขาดเงินทุนสำหรับโครงการใหม่ๆ ที่เป็นโอกาสที่ดีต่อธุรกิจ

ผลกระทบจากความเสี่ยง

การมีเงินทุนหมุนเวียนไม่เพียงพอต่อการดำเนินงานของธุรกิจที่มีอยู่ในปัจจุบัน อาจทำให้ธุรกิจเกิดความเสียหายหรือหยุดชะงัก ซึ่งจะกระทบต่อผลประกอบการและฐานะทางการเงินของบริษัทฯ และหากขาดเงินทุนสำหรับโครงการใหม่ๆ จะเสียโอกาสในการขยายธุรกิจให้เติบโตอย่างมีประสิทธิภาพมากยิ่งขึ้น

มาตรการจัดการความเสี่ยง

บริษัทฯ มีการติดตามและดูแลเงินทุนหมุนเวียน รวมทั้งประชุม/หารือระหว่างผู้บริหารของบริษัทฯ และสถาบันการเงินเพื่อพิจารณาข้อมูลที่เกี่ยวข้องกับวงเงินสินเชื่ออย่างสม่ำเสมอ เพื่อให้บริษัทฯ มีเงินทุนหมุนเวียนเพียงพอต่อการดำเนินธุรกิจได้อย่างต่อเนื่อง รวมทั้งพยายามเพิ่มช่องทางสำหรับแหล่งเงินทุนใหม่ๆ เพื่อเพิ่มโอกาสในการเลือกแหล่งเงินทุนที่เหมาะสมในอนาคต

ความเสี่ยงที่ 8 ความเสี่ยงเกี่ยวกับสิ่งแวดล้อมจากการดำเนินงานของโรงงาน

หัวข้อความเสี่ยงที่เกี่ยวข้อง : ความเสี่ยงด้านกลยุทธ์และการประกอบธุรกิจ

- การเปลี่ยนแปลงด้านเทคโนโลยี

ความเสี่ยงด้านการบริหารจัดการและการปฏิบัติงาน

- ระบบงานหรือระบบการควบคุมภายใน
- การปฏิบัติงานของพนักงาน
- ผลกระทบต่อสิ่งแวดล้อม

ความเสี่ยงด้านกฎระเบียบและกฎหมาย

- การเปลี่ยนแปลงกฎระเบียบและกฎหมายเกี่ยวกับ

การประกอบธุรกิจ

- การละเมิดกฎระเบียบและกฎหมายที่เกี่ยวข้อง

ลักษณะความเสี่ยง

หากกล่าวถึงสิ่งแวดล้อมและโรงสกัดน้ำมันปาล์ม โดยหลักจะเป็นเรื่องคุณภาพของอากาศที่ออกมาจากปล่องเครื่องกำเนิดไอน้ำ (Boiler) และคุณภาพของน้ำเสียที่ออกจากโรงงาน ซึ่งจะส่งผลกระทบต่อชุมชนที่อยู่โดยรอบเป็นอย่างมาก รวมทั้งอาจมีการปล่อยแก๊สต่างๆ ที่กระทบต่อสภาพแวดล้อมของโลก จึงต้องมีการควบคุมคุณภาพของเสียก่อนปล่อยออกจากโรงสกัดตามกฎหมายและระเบียบข้อบังคับของภาครัฐ และนโยบายของบริษัท

ผลกระทบจากความเสี่ยง

หากเกิดการละเมิดกฎหมายเกี่ยวกับสิ่งแวดล้อม อาจทำให้ต้องหยุดดำเนินการผลิตระยะหนึ่ง ซึ่งจะกระทบต่อผลประกอบการและฐานะทางการเงินของบริษัทฯ

มาตรการจัดการความเสี่ยง

มีการตรวจสอบอุปกรณ์และคุณภาพทางอากาศ การนำของเสียมาใช้ประโยชน์ในรูปของพลังงานทดแทนเพื่อผลิตเป็นกระแสไฟฟ้า รวมทั้งศึกษาหาแนวทางเพื่อปรับปรุงหรือลดการปล่อยมลพิษอย่างยั่งยืน

ความเสี่ยงที่ 9 ความเสี่ยงจากระบบคอมพิวเตอร์

หัวข้อความเสี่ยงที่เกี่ยวข้อง : ความเสี่ยงด้านกลยุทธ์และการประกอบธุรกิจ

- การเปลี่ยนแปลงด้านเทคโนโลยี

ความเสี่ยงด้านการบริหารจัดการและการปฏิบัติงาน

- ระบบงานหรือระบบการควบคุมภายใน
- การปฏิบัติงานของพนักงาน
- ความปลอดภัยของข้อมูลหรือระบบคอมพิวเตอร์

และการโจมตีทางไซเบอร์

- การเปลี่ยนแปลงสภาพภูมิอากาศและการเกิดภัย

พิบัติ

- การขัดข้องของระบบเทคโนโลยีสารสนเทศ

ลักษณะความเสี่ยง

ระบบเทคโนโลยีสารสนเทศจะเกี่ยวกับระบบคอมพิวเตอร์ เครือข่าย และฐานข้อมูลเป็นหลัก ซึ่งเป็นส่วนสำคัญของการดำเนินกิจการ เนื่องจากเป็นแหล่งเก็บข้อมูลของบริษัท และเป็นตัวช่วยในการขับเคลื่อนธุรกิจให้การดำเนินงานเป็นไปอย่างมีประสิทธิภาพมากขึ้นในยุคปัจจุบัน

ผลกระทบจากความเสี่ยง

หากระบบคอมพิวเตอร์หรือส่วนที่เกี่ยวข้องเกิดการชำรุด จะทำให้เกิดความเสียหายต่อบริษัทฯ โดยอาจเป็นความเสียหายขนาดเล็กอย่างการชำรุดของอุปกรณ์ หรือความเสียหายขนาดใหญ่อย่างการรั่วไหลของข้อมูลสำคัญ ซึ่งจะกระทบต่อผลประกอบการ ฐานะทางการเงิน และความน่าเชื่อถือของบริษัทฯ

มาตรการจัดการความเสี่ยง

การติดตั้งระบบป้องกันภัย เช่น อัคคีภัย ไฟฟ้าลัดวงจร การคุกคามทางอินเทอร์เน็ต รวมทั้งตรวจสอบความพร้อมของอุปกรณ์ และจัดทำแผนฉุกเฉินสำหรับกรณีไม่สามารถปฏิบัติงานในพื้นที่ทำงานได้ เพื่อความปลอดภัยของข้อมูล และการส่งถ่ายและรับรู้ข้อมูลข่าวสารอย่างครบถ้วนสมบูรณ์

2.2.2 ความเสี่ยงต่อการลงทุนของผู้ถือหุ้นหลักทรัพย์

มีปัจจัยความเสี่ยงต่อการลงทุนของ : มี

ผู้ถือหุ้นหลักทรัพย์หรือไม่

ความเสี่ยงที่ 1 ความเสี่ยงจากการบริหารจัดการของผู้ถือหุ้นรายใหญ่

หัวข้อความเสี่ยงที่เกี่ยวข้อง : ความเสี่ยงการลงทุนของผู้ถือหุ้นหลักทรัพย์

- ความเสี่ยงจากบริษัทที่มีผู้ถือหุ้นรายใหญ่ >50%
- ความเสี่ยงจากการที่บริษัทมีขาดทุนสะสมจำนวนมาก

มาก อาจไม่สามารถจ่ายเงินปันผล

ได้ในอนาคตอันใกล้

ลักษณะความเสี่ยง

ณ วันที่ 31 ธันวาคม 2568 กลุ่มชนวนันท์ ถือหุ้นของบริษัทฯ รวมกันเป็นร้อยละ 58 ของจำนวนหุ้นที่มีสิทธิออกเสียงทั้งหมด ของบริษัทฯ ซึ่งทำให้กลุ่มชนวนันท์สามารถควบคุมมติที่ประชุมผู้ถือหุ้นได้เกือบทั้งหมดไม่ว่าจะเป็นเรื่องการแต่งตั้งกรรมการหรือการขอมติในเรื่องอื่นๆ ที่ต้องใช้เสียงส่วนใหญ่ของที่ประชุมผู้ถือหุ้น ยกเว้นเรื่องที่กฎหมายหรือข้อบังคับของบริษัทฯ กำหนดให้ต้องได้รับเสียง 3 ใน 4 ของที่ประชุมผู้ถือหุ้น

ผลกระทบจากความเสี่ยง

อาจเกิดความเสี่ยงแก่ผู้ถือหุ้นรายอื่นจากการที่ผู้ถือหุ้นรายอื่นอาจไม่สามารถรวบรวมคะแนนเสียงเพื่อตรวจสอบ และถ่วงดุลเรื่องในกลุ่มผู้ถือหุ้นรายใหญ่เสนอได้

มาตรการจัดการความเสี่ยง

ผู้บริหารและคณะกรรมการของบริษัทฯ ซึ่งประกอบไปด้วยบุคลากรที่มีความรู้ความสามารถ ยึดมั่นในการปฏิบัติงานเพื่อประโยชน์ของบริษัทฯ และผู้ถือหุ้นเป็นสำคัญ ตามนโยบายการกำกับดูแลกิจการที่ดี โดยมีการกำหนดขั้นตอน ขอบเขต และอำนาจในการดำเนินงานด้านต่างๆของบริษัทฯ อีกทั้งยังมีการกำหนดมาตรการการทำการรายการที่เกี่ยวข้องกับกรรมการ ผู้ถือหุ้นรายใหญ่ ผู้มีอำนาจควบคุมกิจการ และบุคคลที่อาจมีความขัดแย้ง ซึ่งเป็นไปอย่างโปร่งใสและสามารถตรวจสอบได้ นอกจากนี้ ผู้บริหารระดับสูงและคณะกรรมการบริษัทจะพิจารณาอนุมัติรายการต่างๆ ก่อนนำเสนอต่อที่ประชุมผู้ถือหุ้น โดยในหนังสือเชิญประชุมผู้ถือหุ้นจะระบุความเห็นของคณะกรรมการบริษัทอย่างเพียงพอเพื่อให้ผู้ถือหุ้นได้รับทราบและใช้เป็นข้อมูลประกอบการตัดสินใจ

2.2.3 ความเสี่ยงต่อการลงทุนในหลักทรัพย์ต่างประเทศ (กรณีผู้ออกหลักทรัพย์เป็นบริษัทต่างประเทศ)

มีปัจจัยความเสี่ยงต่อการลงทุน ในหลักทรัพย์ต่างประเทศของบริษัท : ไม่มี
หรือไม่

3. การขับเคลื่อนธุรกิจเพื่อความยั่งยืน

3.1 นโยบายและเป้าหมายการจัดการด้านความยั่งยืน

นโยบายด้านความยั่งยืน

นโยบายด้านความยั่งยืน : มี

นโยบายเพื่อการพัฒนาที่ยั่งยืนของบริษัทฯ กำหนดขึ้นโดยพิจารณาจากวิสัยทัศน์ พันธกิจ และกลยุทธ์ทางธุรกิจที่ครอบคลุมในด้านเศรษฐกิจ สังคม และสิ่งแวดล้อม เพื่อพัฒนาการดำเนินธุรกิจให้มีแนวทางในการจัดการที่ยั่งยืน และสามารถตอบสนองต่อความคาดหวังของผู้มีส่วนได้ส่วนเสียทุกภาคส่วนในทุกกระบวนการดำเนินธุรกิจ ทั้งนี้บริษัทฯ ได้กำหนดนโยบายและแนวปฏิบัติทางด้านการความยั่งยืน โดยมีสาระสำคัญดังนี้

- มุ่งมั่นที่จะเป็นบริษัทฯ ผลิตน้ำมันปาล์มดิบอย่างมีคุณภาพและประสิทธิภาพที่ เจริญเติบโตอย่างยั่งยืนภายใต้หลักบรรษัทภิบาล และการดำเนินธุรกิจตามหลักการ กำกับดูแลกิจการที่ดี
- มุ่งพัฒนาทุกกระบวนการดำเนินธุรกิจอย่างมีความรับผิดชอบต่อสังคม และสิ่งแวดล้อม โดยการบริหารจัดการทรัพยากรอย่างคุ้มค่า และบริหารจัดการผลกระทบทางด้านสังคมและสิ่งแวดล้อมอย่างมีประสิทธิภาพ
- มุ่งพัฒนาการมีส่วนร่วมกับผู้มีส่วนได้ส่วนเสียในทุกภาคส่วน โดยคำนึงถึงหลักสิทธิมนุษยชน ตามแนวทางพัฒนาที่ยั่งยืน

ลิงก์นโยบายด้านความยั่งยืน : http://www.vcbpalmoil.com/?csr_policy

เป้าหมายการจัดการด้านความยั่งยืน

บริษัทมีการตั้งเป้าหมายการจัดการด้านความยั่งยืนหรือไม่ : มี

บริษัทฯ ได้กำหนดเป้าหมายการดำเนินการด้านความยั่งยืน ที่ครอบคลุมทั้งด้านเศรษฐกิจ สังคม และสิ่งแวดล้อม ถึงปี 2569 เพื่อเป็นแนวทางในการดำเนินงานให้สอดคล้องกับวิสัยทัศน์ พันธกิจ และกลยุทธ์การดำเนินธุรกิจเพื่อตอบสนองต่อความคาดหวังของผู้มีส่วนได้ส่วนเสียอย่างมีคุณภาพ ดังนี้

1. สรรหาบุคลากรมีอาชีพ

เป้าหมายความยั่งยืน

การเป็นผู้นำในธุรกิจภายใต้การบริหารและการปฏิบัติงานจากบุคลากรมีอาชีพ

การดำเนินงาน

ด้วยการปฏิบัติงานของผู้บริหารและพนักงานที่มีความรู้ความสามารถทั้งกระบวนการผลิต จนถึงกระบวนการส่งออกให้ลูกค้าได้รับรองคุณภาพตามมาตรฐานการผลิต รวมไปถึงความ ซื่อสัตย์สุจริต พนักงานดำเนินงานตามแนวปฏิบัติจรรยาบรรณธุรกิจ พนักงานในทุกระดับได้ปฏิบัติตามจรรยาบรรณธุรกิจ และบริษัทฯ ไม่พบข้อร้องเรียนด้านจรรยาบรรณธุรกิจ และความร่วมมือเป็นหนึ่งเดียว อัตราความผูกพันของพนักงาน ที่เพิ่มขึ้นในแต่ละปี

2. ประสิทธิภาพและประสิทธิผล

เป้าหมายความยั่งยืน

การสร้างประสิทธิภาพ และประสิทธิผลสูงสุดในกระบวนการการผลิต

การดำเนินงาน

การกำกับการดูแลกระบวนการผลิต ภายใต้การประเมินคุณภาพของน้ำมันปาล์มดิบที่มีการกำหนด หลักเกณฑ์มาตรฐานคุณภาพให้มีประสิทธิภาพและประสิทธิผลโดยมีคะแนนประเมินไม่ต่ำกว่าเกณฑ์มาตรฐานที่บริษัทฯ กำหนด

3. ความพึงพอใจสูงสุด

เป้าหมายความยั่งยืน

การสร้าง ความพึงพอใจสูงสุดแก่ลูกค้า

การดำเนินงาน

เต็มทีในการบริการเพื่อตอบสนองความต้องการและสร้างความพึงพอใจของลูกค้าที่เพิ่มขึ้น ในแต่ละปี

4. ควบคุมต้นทุนการผลิต

เป้าหมายความยั่งยืน

ควบคุมต้นทุนการผลิตที่เหมาะสม

การดำเนินงาน

มีการปรับเปลี่ยนกระบวนการผลิตที่เหมาะสมต่อต้นทุนการผลิตอันเกิดจากความคุ้มค่าได้มาตรฐาน และการใช้ทรัพยากรอย่างพอเพียงรวมไปถึงการใช้พลังงานทดแทน ซึ่งช่วยลดการปล่อยก๊าซเรือนกระจกได้

5. เทคโนโลยี

เป้าหมายความยั่งยืน

มุ่งเน้นการพัฒนาอย่างต่อเนื่อง ทั้งด้านเทคโนโลยีการผลิต บุคลากร

การดำเนินงาน

พร้อมปรับเปลี่ยนฉับไว และเพิ่มคุณค่าสร้างสรรค์สิ่งใหม่ พัฒนานวัตกรรมที่สนับสนุนการใช้ทรัพยากร อย่างพอเพียง พัฒนาอย่างต่อเนื่อง ทั้งด้านเทคโนโลยีการผลิต บุคลากร ให้มีความเหมาะสมกับยุคสมัยและมีการพัฒนาในด้านต่างๆอย่างเหมาะสม

6. สิ่งแวดล้อมและชุมชน

เป้าหมายความยั่งยืน

เป็นมิตรกับสิ่งแวดล้อมและชุมชน

การดำเนินงาน

ร่วมกันคิดประเด็นในงาน การผลิตที่ได้การรับรองมาตรฐาน ด้านสิ่งแวดล้อม และคำนึงถึง ผลกระทบ ทางสังคม และสิ่งแวดล้อม โดยการออกแบบกระบวนการผลิตเพื่อลดการใช้พลังงานให้เหมาะสม

เป้าหมาย SDGs ขององค์กรสหประชาชาติ : Goal 1 ขจัดความยากจน (No Poverty), Goal 1 ขจัดความยากจน (No Poverty), Goal 3 การมีสุขภาพและความเป็นอยู่ที่ดี (Good Health and Well-being), Goal 3 การมีสุขภาพและความเป็นอยู่ที่ดี (Good Health and Well-being), Goal 5 ความเท่าเทียมทางเพศ (Gender Equality), Goal 5 ความเท่าเทียมทางเพศ (Gender Equality), Goal 6 น้ำสะอาดและสุขาภิบาล (Clean Water and Sanitation), Goal 6 น้ำสะอาดและสุขาภิบาล (Clean Water and Sanitation), Goal 7 พลังงานสะอาดและจ่ายได้ (Affordable and Clean Energy), Goal 7 พลังงานสะอาดและจ่ายได้ (Affordable and Clean Energy), Goal 9 อุตสาหกรรม นวัตกรรม โครงสร้างพื้นฐาน (Industry, Innovation and Infrastructure), Goal 9 อุตสาหกรรม นวัตกรรม โครงสร้างพื้นฐาน (Industry, Innovation and Infrastructure), Goal 10 ลดความเหลื่อมล้ำ (Reduce Inequalities), Goal 10 ลดความเหลื่อมล้ำ (Reduce Inequalities), Goal 11 เมืองและชุมชนยั่งยืน (Sustainable Cities and Communities), Goal 11 เมืองและชุมชนยั่งยืน (Sustainable Cities and Communities), Goal 12 การผลิตและบริโภคที่รับผิดชอบ (Responsible Consumption and Production), Goal 12 การผลิตและบริโภคที่รับผิดชอบ (Responsible Consumption and Production), Goal 13 การรับมือกับการเปลี่ยนแปลงสภาพภูมิอากาศ (Climate Action), Goal 13 การรับมือกับการเปลี่ยนแปลงสภาพภูมิอากาศ (Climate Action)

การทบทวนนโยบายและ/หรือเป้าหมายการจัดการด้านความยั่งยืนในรอบปีที่ผ่านมา

ในรอบปีที่ผ่านมาบริษัทมีการทบทวนนโยบายและ/หรือ : มี

เป้าหมายการจัดการด้านความยั่งยืน

ในรอบปีที่ผ่านมาบริษัทมีการเปลี่ยนแปลงและพัฒนากับ : มี

นโยบายและ/หรือเป้าหมายการจัดการด้านความยั่งยืน

ในรอบปีที่ผ่านมา บริษัทฯ ได้มุ่งเน้นการเปลี่ยนแปลงและพัฒนาด้านความยั่งยืนเป็นมิตรกับสิ่งแวดล้อมและชุมชนให้มีคุณภาพชีวิตที่ดีขึ้น โดยมีการติดตั้งเครื่องดักฝุ่นแบบไฟฟ้าสถิต (Electrostatic Precipitator หรือที่เรียกว่า ESP) ซึ่งเป็นอุปกรณ์ที่มีประสิทธิภาพ และประสิทธิภาพ ในการลดปริมาณฝุ่นละอองที่ถูกปล่อยออกมาจากปล่องควันของโรงงาน สามารถลดฝุ่นละอองที่มีอนุภาคนขนาดเล็กได้เป็นอย่างดี เช่น ฝุ่น PM 2.5

3.2 การจัดการผลกระทบต่อผู้มีส่วนได้เสียในห่วงโซ่มูลค่าของธุรกิจ

3.2.1 ห่วงโซ่มูลค่าธุรกิจ

บริษัทฯ ทบทวนนโยบายด้านสิทธิมนุษยชนให้สอดคล้องกับหลักสากล รวมถึงตรวจสอบประเด็นความเสี่ยงด้านสิทธิมนุษยชนอย่างรอบด้าน ประกอบด้วย การกำหนดขอบเขตการตรวจสอบ การระบุประเด็นด้านสิทธิมนุษยชนที่เกี่ยวข้องการวิเคราะห์ความรุนแรงของผลกระทบและโอกาสที่อาจเกิดขึ้นการกำหนดมาตรการในการบรรเทาผลกระทบ การติดตามและทบทวนผลการดำเนินงานด้านสิทธิมนุษยชน และการฟื้นฟูเพื่อบรรเทาผู้ที่ได้รับผลกระทบจากกิจกรรมของบริษัทฯ ทั้งนี้ บริษัทฯ ประเมินความเสี่ยงด้านสิทธิมนุษยชนครอบคลุมกิจกรรมตลอดห่วงโซ่อุปทาน และครอบคลุมสิทธิมนุษยชนทั้ง 6 ด้าน ได้แก่ สิทธิแรงงาน สิทธิชุมชน ห่วงโซ่อุปทาน ความปลอดภัย สิ่งแวดล้อม และสิทธิผู้บริโภค ซึ่งจากการจัดทำมาตรการควบคุมและบรรเทาผลกระทบที่อาจเกิดขึ้น และมีการประเมินความเสี่ยงที่เกิดขึ้น พบว่า บริษัทฯ มีระดับความเสี่ยงด้านสิทธิของชุมชนอยู่ในระดับต่ำถึงระดับปานกลาง โดยมีประเด็นที่เกี่ยวข้องกับความปลอดภัย ดังนั้นประเด็นอุบัติเหตุจากการขับรถประเด็นการใช้สารเคมี การควบคุมมลพิษ และการจัดการของเสีย และประเด็นด้านการทกรั่วไหลของน้ำมันปาล์มดิบ

ซึ่งบริษัทฯ ได้ดำเนินการกำหนดมาตรการควบคุมและบรรเทา ผลกระทบจากประเด็นความเสี่ยง ดังกล่าว เพื่อให้ผู้ที่เกี่ยวข้องปฏิบัติตามอย่างเคร่งครัด

3.2.2 การวิเคราะห์ผู้มีส่วนได้เสียในห่วงโซ่มูลค่าของธุรกิจ

รายละเอียดการวิเคราะห์ผู้มีส่วนได้เสียในห่วงโซ่มูลค่าธุรกิจ

กลุ่มผู้มีส่วนได้เสีย	ความคาดหวังของผู้มีส่วนได้เสีย	การตอบสนองความคาดหวังของผู้มีส่วนได้เสีย	ช่องทางการมีส่วนร่วมและสื่อสาร
ผู้มีส่วนได้เสียภายนอกองค์กร			
<ul style="list-style-type: none">• คู่ค้า• ลูกค้า	คาดหวังให้บริษัทฯ จะต้องพยายามรักษาระดับความพึงพอใจของลูกค้าให้อยู่ในระดับที่ดีมากขึ้นต่อไป	-	<ul style="list-style-type: none">• การสำรวจความพึงพอใจ

3.3 การจัดการด้านความยั่งยืนในมิติสิ่งแวดล้อม

3.3.1 นโยบายและแนวปฏิบัติด้านสิ่งแวดล้อม

นโยบายและแนวปฏิบัติด้านสิ่งแวดล้อม

นโยบายและแนวปฏิบัติด้านสิ่งแวดล้อม : มี

แนวปฏิบัติด้านสิ่งแวดล้อม : การจัดการพลังงานไฟฟ้า,
การจัดการน้ำมันและเชื้อเพลิง,
การจัดการคุณภาพอากาศ,

ธุรกิจผลิตและจัดจำหน่ายน้ำมันปาล์มดิบ

กลุ่มบริษัทฯ มีนโยบายและวิธีปฏิบัติในการดูแลและรักษาสิ่งแวดล้อมอย่างชัดเจน เพื่อให้แน่ใจว่ากระบวนการผลิตของบริษัทฯจะส่งผลกระทบต่อสิ่งแวดล้อมน้อยที่สุด โดยมุ่งเน้นการจัดการอย่างต่อเนื่อง ซึ่งเริ่มต้นจากพนักงานและผู้บริหารของบริษัทฯต้องมีจริยธรรมในการดำเนินงานและบริหารงาน ที่ผ่านมา บริษัทฯมุ่งมั่นที่จะลดผลกระทบต่อสิ่งแวดล้อม โดยมีการลงทุนและปรับปรุงระบบจัดการมลภาวะจากการผลิตอย่างต่อเนื่อง เช่น ลงทุนในระบบดักฝุ่นละออง และอุปกรณ์ตรวจวัดปริมาณอากาศส่วนเกิน (Oxygen Analyzer) ที่เกิดจากการเผาไหม้ของหม้อไอน้ำในโรงสกัดน้ำมันปาล์มดิบ และพร้อมจะลงทุนเพื่อแก้ไขปัญหาทางสิ่งแวดล้อมที่เกิดขึ้นจากกระบวนการผลิต การเพาะปลูก และระบบการจัดการอื่นๆ และน้ำเสียที่เกิดจากกระบวนการผลิต กลุ่มบริษัทฯ ได้ลงทุนในเทคโนโลยีที่นำน้ำเสียและของเสียจากการผลิตน้ำมันปาล์มดิบมาผ่านกระบวนการหมักเพื่อผลิตก๊าซชีวภาพและใช้เป็นเชื้อเพลิงในการผลิตเป็นไฟฟ้า สำหรับน้ำที่เหลือจากกระบวนการผลิตก๊าซชีวภาพที่ยังคงมีสารอินทรีย์ที่เป็นประโยชน์ต่อต้นปาล์มน้ำมัน บริษัทฯ จึงนำน้ำดังกล่าวไปรดต้นปาล์มน้ำมันในสวนของกลุ่มบริษัทฯ

การสร้างโรงสกัดน้ำมันปาล์มดิบนั้นได้นำถึงการทำน้ำเสียใช้จากกระบวนการผลิตมาใช้ให้เกิดประโยชน์สูงสุด และลดมลภาวะที่อาจเกิดขึ้นได้ดังเช่นหม้อไอน้ำ (Boiler) ที่มีการนำเส้นใยปาล์มไปเป็นเชื้อเพลิงในการผลิตไอน้ำ และแปลงเป็นพลังงานไฟฟ้าสำหรับขับเคลื่อนเครื่องจักรในกระบวนการผลิต

ธุรกิจผลิตและจัดจำหน่ายไฟฟ้า

บริษัทฯ ให้ความสำคัญในเรื่องผลกระทบต่อสิ่งแวดล้อม จึงได้ดำเนินการจัดการสิ่งแวดล้อม เพื่อให้มีมาตรฐานการจัดการด้านสิ่งแวดล้อมเป็นสากล และเพื่อให้เกิดระเบียบและวิธีการปฏิบัติงานในด้านการดูแลสิ่งแวดล้อมที่มีความเหมาะสมเป็นไปตามกฎหมายและสามารถตรวจสอบได้ตามมาตรฐานเกี่ยวกับการป้องกันและแก้ไขผลกระทบต่อคุณภาพสิ่งแวดล้อม (Initial Environmental Examination: IEE) ซึ่งเป็นมาตรฐานหนึ่งที่มีบทบาทในการควบคุมผลกระทบต่อคุณภาพสิ่งแวดล้อมจากการประกอบกิจการและต้องจัดทำเสร็จสิ้นก่อนเริ่มก่อสร้างโครงการโรงไฟฟ้า อย่างเคร่งครัดโดยมีการดำเนินการตามมาตรการลดผลกระทบต่อสิ่งแวดล้อม และมาตรการติดตามตรวจสอบคุณภาพสิ่งแวดล้อม พร้อมทั้งรายงานผลการดำเนินการดังกล่าวแก่หน่วยงานที่เกี่ยวข้องอย่างต่อเนื่อง

สำหรับการดำเนินงานด้านมาตรการลดผลกระทบต่อสิ่งแวดล้อมตามที่ได้กำหนดไว้ในรายงาน IEE ได้แก่ ด้านทรัพยากรกายภาพ ทรัพยากรชีวภาพ คุณค่าการใช้ประโยชน์ของมนุษย์และคุณภาพชีวิต โดยปฏิบัติตามเงื่อนไขที่ได้รับตั้งแต่ในช่วงระยะก่อสร้าง จนกระทั่งถึงระยะดำเนินการในปัจจุบัน และยังคงพัฒนาให้มีมาตรการลดผลกระทบต่อสิ่งแวดล้อมที่มีประสิทธิภาพมากยิ่งขึ้น โดยเน้นนโยบายในด้านการป้องกันการเกิดมลพิษ (Pollution Prevention)

ลิงก์นโยบายและแนวปฏิบัติด้านสิ่งแวดล้อม : http://www.vcbpalmoil.com/?csr_policy

การทบทวนนโยบาย แนวปฏิบัติ และ/หรือเป้าหมายด้านสิ่งแวดล้อมในรอบปีที่ผ่านมา

การทบทวนนโยบาย แนวปฏิบัติ และ/หรือเป้าหมายด้านสิ่งแวดล้อม : มี

ในรอบปีที่ผ่านมา

นโยบาย แนวปฏิบัติ และ/หรือเป้าหมายด้านสิ่งแวดล้อมที่มีการ : การจัดการคุณภาพอากาศ,

เปลี่ยนแปลง

การติดตั้งเครื่องดักจับฝุ่นแบบไฟฟ้าสถิต (Electrostatic Precipitator หรือ ESP)

ในปัจจุบัน ปัญหามลพิษทางอากาศ โดยเฉพาะฝุ่นละอองขนาดเล็ก (PM2.5) และก๊าซเสียจากกระบวนการผลิต ได้กลายเป็นประเด็นสำคัญที่ส่งผลกระทบต่อสิ่งแวดล้อมและสุขอนามัยของชุมชนอย่างกว้างขวาง ในฐานะที่ บริษัท วิจิตรภัณฑ์ปาล์มออยล์ จำกัด (มหาชน) เป็นผู้นำในอุตสาหกรรมปาล์มน้ำมัน บริษัทฯ มุ่งมั่นที่จะดำเนินธุรกิจควบคู่ไปกับการรับผิดชอบต่อสังคมและสิ่งแวดล้อมตามหลักการพัฒนาที่ยั่งยืน

ด้วยตระหนักถึงผลกระทบดังกล่าว บริษัทฯ จึงได้พิจารณานำเทคโนโลยี เครื่องดักจับฝุ่นแบบไฟฟ้าสถิต (Electrostatic Precipitator: ESP) เข้ามาติดตั้งในระบบบำบัดอากาศเสีย ซึ่งเทคโนโลยีนี้ได้รับการยอมรับในระดับสากลว่ามีประสิทธิภาพสูงสุดในการดักจับอนุภาคฝุ่นละอองที่มีความละเอียดสูง และสามารถรองรับกระบวนการผลิตขนาดใหญ่ได้อย่างต่อเนื่อง

โดยบริษัทมีวัตถุประสงค์ ประโยชน์ และความคุ้มค่าของการนำระบบ ESP มาใช้ โดยมุ่งหวังว่าการลงทุนในครั้งนี้จะเป็นก้าวสำคัญในการยกระดับมาตรฐานโรงงานสู่การเป็น อุตสาหกรรมสีเขียว (Green Industry) เพื่อลดผลกระทบต่อสิ่งแวดล้อม เพิ่มสวัสดิภาพที่ดีให้กับพนักงาน และสร้างความเชื่อมั่นให้กับชุมชนรอบข้างสืบไป และเพื่อให้ข้อมูลมีความชัดเจน ครบถ้วนและเป็นทางการสำหรับการนำเสนอบริษัทฯ ขอเสนอข้อมูลของโครงการ ดังนี้

1. วัตถุประสงค์ของการติดตั้ง

- **เพื่อควบคุมการปล่อยมลพิษ:** จำกัดปริมาณฝุ่นละออง (Particulate Matter) ที่เกิดจากกระบวนการผลิตไม่ให้เกินค่ามาตรฐานที่กฎหมายกำหนด
- **เพื่อปรับปรุงคุณภาพอากาศในพื้นที่ทำงาน:** ลดความหนาแน่นของฝุ่นและควันในโรงงาน เพื่อสุขอนามัยที่ดีของพนักงาน
- **เพื่อเพิ่มประสิทธิภาพกระบวนการผลิต:** ป้องกันฝุ่นสะสมในเครื่องจักรส่วนอื่น ซึ่งอาจก่อให้เกิดการชำรุดหรือลดประสิทธิภาพการทำงาน

2. ประโยชน์ของการใช้งาน

- **ประสิทธิภาพสูงและต่อเนื่อง:** สามารถดักจับฝุ่นขนาดเล็ก (PM2.5) ได้มากกว่า 99% และทำงานได้ต่อเนื่องโดยไม่ต้องหยุดเครื่องบ่อย เพื่อเปลี่ยนตัวกรอง
- **ประหยัดพลังงาน:** ระบบ ESP มีแรงต้านทานอากาศต่ำ (Low Pressure Drop) ทำให้พัดลมดูดอากาศไม่ต้องทำงานหนัก ช่วยลดค่าไฟฟ้าได้มหาศาลในระยะยาว
- **ทนทานต่อสภาวะ:** รองรับก๊าซที่มีอุณหภูมิสูงและมีความเป็นกรด-ด่างได้ดีกว่าระบบถุงกรองทั่วไป
- **ลดภาระการซ่อมบำรุง:** เนื่องจากไม่มีชิ้นส่วนที่ต้องเปลี่ยนบ่อยเหมือนผ้ากรอง ทำให้ลดค่าใช้จ่ายด้านวัสดุสิ้นเปลือง

3. ข้อดีต่อสังคมและสิ่งแวดล้อม

- **ลดผลกระทบด้านสุขภาพของชุมชน:** การดักจับฝุ่นได้อย่างเบ็ดเสร็จช่วยลดความเสี่ยงโรคทางเดินหายใจของประชาชนที่อาศัยอยู่รอบโรงงาน
- **สร้างความยั่งยืน (Sustainability):** สะท้อนถึงการดำเนินธุรกิจที่รับผิดชอบต่อสิ่งแวดล้อม สอดคล้องกับแนวคิด ESG (Environmental, Social, and Governance)
- **ลดความขัดแย้งกับชุมชน:** ปัญหาเรื่องฝุ่นและควันมักเป็นสาเหตุหลักของการร้องเรียน การติดตั้งระบบที่มีประสิทธิภาพช่วยสร้างความเชื่อมั่นและภาพลักษณ์ที่ดีให้กับองค์กร
- **รักษาสมดุลของระบบนิเวศ:** ป้องกันไม่ให้ฝุ่นละอองและสารปนเปื้อนตกลงสู่แหล่งน้ำหรือพื้นที่เกษตรกรรมในบริเวณใกล้เคียง

3.3.2 ผลการดำเนินงานด้านสิ่งแวดล้อม

ข้อมูลเกี่ยวกับการจัดการพลังงาน

แผนการจัดการพลังงาน

แผนการจัดการพลังงานของบริษัท : ไม่มี

การตั้งเป้าหมายการจัดการไฟฟ้าและ/หรือน้ำมันและเชื้อเพลิง

บริษัทมีการตั้งเป้าหมายการจัดการไฟฟ้า : ไม่มี
และ/หรือน้ำมันและเชื้อเพลิงหรือไม่

ผลการดำเนินงานและผลลัพธ์ด้านการจัดการพลังงาน

ผลการดำเนินงานและผลลัพธ์ด้านการจัดการพลังงาน : ไม่มี

การจัดการพลังงาน : การใช้เชื้อเพลิง

	2566	2567	2568
น้ำมันเครื่องบิน (ลิตร)	0.00	0.00	N/A
น้ำมันดีเซล (ลิตร)	259,000.00	392,000.00	426,000.00
น้ำมันเบนซิน (ลิตร)	0.00	0.00	N/A
น้ำมันเตา (ลิตร)	0.00	0.00	N/A
น้ำมันดิบ (บาร์เรล)	0.00	0.00	N/A
ก๊าซธรรมชาติ (ลูกบาศก์ฟุต)	0.00	0.00	N/A
ก๊าซหุงต้ม (กิโลกรัม)	0.00	0.00	N/A
ไอน้ำ (ตัน)	0.00	0.00	N/A
ถ่านหิน (ตัน)	0.00	0.00	N/A

การจัดการพลังงาน : การใช้ไฟฟ้า

	2566	2567	2568
ปริมาณการใช้ไฟฟ้ารวม (กิโลวัตต์-ชั่วโมง)	1,269,660.74	1,298,225.05	1,834,215.32
ปริมาณการซื้อไฟฟ้ามาใช้ (กิโลวัตต์-ชั่วโมง)	1,269,660.74	1,298,225.05	1,834,215.32
ปริมาณการซื้อหรือผลิตไฟฟ้ามาใช้จากแหล่งพลังงานทดแทน (กิโลวัตต์-ชั่วโมง)	0.00	0.00	0.00

ข้อมูลเกี่ยวกับการจัดการน้ำ

แผนการจัดการน้ำ

แผนการจัดการน้ำของบริษัท : ไม่มี

การตั้งเป้าหมายการจัดการน้ำ

บริษัทมีการตั้งเป้าหมายการจัดการน้ำหรือไม่ : ไม่มี

ผลการดำเนินงานและผลลัพธ์ด้านการจัดการน้ำ

ผลการดำเนินงานและผลลัพธ์ด้านการจัดการน้ำ : ไม่มี

การจัดการน้ำ : ปริมาณการใช้น้ำของบริษัท จำแนกตามแหล่งน้ำ

	2566	2567	2568
ปริมาณการใช้น้ำรวม (ลูกบาศก์เมตร)	0.00	0.00	0.00

การจัดการน้ำ : ปริมาณการใช้น้ำของบริษัท

	2566	2567	2568
ปริมาณการใช้น้ำสุทธิ (ลูกบาศก์เมตร)	0.00	0.00	0.00

ข้อมูลเกี่ยวกับการจัดการขยะและของเสีย

แผนการจัดการขยะและของเสีย

แผนการจัดการขยะและของเสียของบริษัท : ไม่มี

การตั้งเป้าหมายการจัดการขยะและของเสีย

บริษัทมีการตั้งเป้าหมายการจัดการขยะและของเสียหรือไม่ : ไม่มี

ผลการดำเนินงานและผลลัพธ์ด้านการจัดการขยะและของเสีย

ผลการดำเนินงานและผลลัพธ์ด้านการจัดการขยะและของเสีย : ไม่มี

การจัดการขยะและของเสีย : ปริมาณขยะและของเสียของบริษัท

	2566	2567	2568
ปริมาณขยะและของเสียรวม (กิโลกรัม)	0.00	0.00	0.00
ปริมาณขยะและของเสียไม่อันตรายรวม (กิโลกรัม)	0.00	0.00	0.00
ปริมาณขยะและของเสียอันตรายรวม (กิโลกรัม)	0.00	0.00	0.00

ข้อมูลเกี่ยวกับการจัดการก๊าซเรือนกระจก

แผนการจัดการก๊าซเรือนกระจก

แผนการจัดการก๊าซเรือนกระจกของบริษัท : ไม่มี

การตั้งเป้าหมายการปล่อยก๊าซเรือนกระจก

บริษัทมีการตั้งเป้าหมายการจัดการก๊าซเรือนกระจก : ไม่มี

ผลการดำเนินงานและผลลัพธ์ด้านการจัดการก๊าซเรือนกระจก

ผลการดำเนินงานและผลลัพธ์ด้านการจัดการจัดการก๊าซเรือนกระจก : ไม่มี

การจัดการเพื่อลดปัญหาการปล่อยก๊าซเรือนกระจก : ปริมาณการปล่อยก๊าซเรือนกระจกขององค์กร

	2566	2567	2568
ปริมาณการปล่อยก๊าซเรือนกระจกรวม (ต้นคาร์บอนไดออกไซด์เทียบเท่า)	0.00	0.00	0.00
การปล่อยก๊าซเรือนกระจก - ขอบเขตที่ 1 (ต้นคาร์บอนไดออกไซด์เทียบเท่า)	0.00	0.00	0.00
การปล่อยก๊าซเรือนกระจก - ขอบเขตที่ 2 (ต้นคาร์บอนไดออกไซด์เทียบเท่า)	0.00	0.00	0.00
การปล่อยก๊าซเรือนกระจก - ขอบเขตที่ 3 (ต้นคาร์บอนไดออกไซด์เทียบเท่า)	0.00	0.00	0.00

การจัดการเพื่อลดปัญหาการปล่อยก๊าซเรือนกระจก : การทวนสอบปริมาณการปล่อยก๊าซเรือนกระจกของบริษัทในรอบปีที่ผ่านมา

การทวนสอบปริมาณการปล่อยก๊าซเรือนกระจกของบริษัท : ไม่มี

ข้อมูลเหตุการณ์เกี่ยวกับละเมิดกฎหมายหรือสร้างผลกระทบทางลบต่อสิ่งแวดล้อม

จำนวนกรณีและเหตุการณ์ที่ละเมิดกฎหมายหรือสร้างผลกระทบทางลบต่อสิ่งแวดล้อม

	2566	2567	2568
จำนวนกรณีหรือเหตุการณ์ที่ละเมิดกฎหมายหรือสร้างผลกระทบทางลบต่อสิ่งแวดล้อมอย่างมีนัยสำคัญ ((กรณี))	0	0	0

3.4 การจัดการความยั่งยืนในมิติสังคม

3.4.1 นโยบายและแนวปฏิบัติด้านสังคม

นโยบายและแนวปฏิบัติด้านสังคมและสิทธิมนุษยชน : มี

แนวปฏิบัติด้านสังคมและสิทธิมนุษยชน : สิทธิของพนักงาน, สิทธิผู้บริโภค/ลูกค้า, สิทธิชุมชนและสิ่งแวดล้อม, ความปลอดภัยและอาชีวอนามัยในการทำงาน, อื่น ๆ : การกำกับดูแลกิจการ

นโยบายและแนวปฏิบัติด้านสังคม (Corporate Social Responsibilities) ของบริษัทฯ มี 6 ข้อดังต่อไปนี้

1) การกำกับดูแลกิจการ

บริษัทฯ มีความมุ่งมั่นที่จะดำเนินธุรกิจอย่างถูกต้องตามกฎหมายและระเบียบที่เกี่ยวข้องกับการประกอบธุรกิจ ด้วยความสุจริต เป็นธรรม โปร่งใส เปิดเผยมูลค่าที่สำคัญ และสามารถตรวจสอบได้ ซึ่งบริษัทฯ จะคำนึงถึงผลประโยชน์และผลกระทบต่อผู้ถือหุ้น ลูกค้า คู่ค้า พนักงาน และผู้มีส่วนได้เสียทุกฝ่าย ทั้งนี้บริษัทฯ ได้ให้ความสำคัญกับการนำหลักบรรษัทภิบาลมาใช้เป็นแนวทางการดำเนินธุรกิจของบริษัทฯ โดยบริษัทฯ ได้กำหนดนโยบายการกำกับดูแลกิจการของบริษัทฯ โดยมีหลักการและแนวปฏิบัติที่สอดคล้องกับหลักการกำกับดูแลกิจการที่ดีสำหรับบริษัทจดทะเบียนปี 2555 ของตลาดหลักทรัพย์ฯ

2) การประกอบธุรกิจด้วยความเป็นธรรม

บริษัทฯ ยินดีที่จะส่งเสริมให้มีการค้าอย่างเสรี หลีกเลี่ยงการกระทำที่อาจก่อให้เกิดความขัดแย้งทางผลประโยชน์หรือการละเมิดทรัพย์สินทางปัญญา รวมถึงส่งเสริมการต่อต้านการกระทำในทางทุจริตทุกประเภทและสนับสนุนให้เกิดความรับผิดชอบต่อสังคมในทุกขั้นตอนการผลิตสินค้าตั้งแต่การเริ่มต้นการแปรรูปวัตถุดิบจนถึงการจัดจำหน่ายถึงมือลูกค้า

3) สิทธิมนุษยชนและการปฏิบัติต่อพนักงาน

บริษัทฯ ให้ความสำคัญกับพนักงานทุกคนและปลูกฝังให้เกิดเป็นวัฒนธรรมของบริษัทฯ ที่จะร่วมกันปกป้องและเคารพสิทธิมนุษยชน รวมถึงปฏิบัติต่อพนักงานทุกคนอย่างเท่าเทียมกันและเป็นธรรม นอกจากนี้ บริษัทฯ จะจัดให้มีสวัสดิการ ความปลอดภัยและสุขอนามัยในสถานที่ทำงาน ส่งเสริมให้มีการเรียนรู้ในทุกระดับขององค์กรและพัฒนาทักษะในบุคลากรทุกท่านเพื่อยกระดับการทำงานของพนักงานให้เป็นมืออาชีพ ทั้งนี้บริษัทฯ จะกำหนดกฎเกณฑ์ต่างๆ ที่เกี่ยวข้องกับการดูแลพนักงานที่สอดคล้องกับกฎระเบียบต่างๆ เช่น กฎหมายแรงงาน เพื่อให้มั่นใจได้ว่าพนักงานบริษัทฯ จะได้รับการปฏิบัติอย่างเหมาะสม

4) ความรับผิดชอบต่อลูกค้า

บริษัทฯ มุ่งที่จะพัฒนาผลิตภัณฑ์ที่มีคุณภาพตรงตามหรือสูงกว่าความคาดหวังให้แก่ลูกค้า ภายใต้เงื่อนไขที่เป็นธรรม โดยให้ข้อมูลเกี่ยวกับผลิตภัณฑ์ที่ถูกต้อง เพียงพอ ไม่เกินความเป็นจริง และไม่นำความลับของลูกค้าไปใช้เพื่อประโยชน์ของตนเอง หรือนำไปใช้ในทางมิชอบ

5) สิ่งแวดล้อมและความปลอดภัย

บริษัทฯ ให้ความสำคัญกับผลกระทบต่อสิ่งแวดล้อมในทุกกระบวนการทางธุรกิจ บริษัทฯ มีการบริหารจัดการการใช้ทรัพยากรธรรมชาติให้มีประสิทธิภาพสูงสุด และนำผลพลอยได้หรือของเหลือจากการผลิตกลับมาใช้ประโยชน์ให้ได้มากที่สุด เพื่อที่จะทำให้อิทธิพลของเสียกลับคืนสู่ธรรมชาติน้อยที่สุด ทั้งนี้ในกระบวนการผลิต บริษัทฯ ก็จะเลือกใช้เครื่องจักรที่มีประสิทธิภาพที่ดี ไม่ส่งผลกระทบต่อสิ่งแวดล้อม พร้อมทั้งประยุกต์ใช้กฎระเบียบที่เคร่งครัด มุ่งเน้นให้เกิดความปลอดภัยสูงสุดต่อชีวิตและทรัพย์สินที่ใช้ประกอบการดำเนินธุรกิจ

6) การมีส่วนร่วมพัฒนาชุมชนและสังคม

บริษัทฯ ส่งเสริมการกระจายรายได้สู่ภาคเกษตรกร เพื่อพัฒนาคุณภาพชีวิตของชาวสวนปาล์มให้มีความเป็นอยู่ที่ดีขึ้น ช่วยสร้างเศรษฐกิจที่เข้มแข็งให้กับชุมชนในสังคมไทย

ลิงก์นโยบายและแนวปฏิบัติด้านสังคมและสิทธิมนุษยชน : http://www.vcbpalmoil.com/?csr_policy

การทบทวนนโยบาย แนวปฏิบัติและ/หรือเป้าหมายด้านสังคมและสิทธิมนุษยชนในรอบปีที่ผ่านมา

การทบทวนนโยบาย แนวปฏิบัติ และ/หรือเป้าหมายด้านสังคมและ : มี

สิทธิมนุษยชนในรอบปีที่ผ่านมา

การตรวจสอบด้านสิทธิมนุษยชนอย่างรอบด้าน (Human Rights Due Diligence: HRDD)

บริษัทมีกระบวนการตรวจสอบ HRDD : ไม่มี

3.4.2 ผลการดำเนินงานด้านสังคม

ข้อมูลเกี่ยวกับพนักงานและแรงงาน

แผนการจัดการพนักงานและแรงงาน

แผนการจัดการพนักงานและแรงงานของบริษัท : มี

แผนการจัดการพนักงานและแรงงานที่บริษัทดำเนินการในรอบปีที่ผ่านมา : การจ่ายค่าตอบแทนพนักงานอย่างเป็นธรรม, การฝึกอบรมและ
มา พัฒนาพนักงาน, ความปลอดภัยและอาชีวอนามัยในการทำงาน

บริษัทฯ จัดให้มีสวัสดิการ ความปลอดภัยและสุขอนามัยในสถานที่ทำงาน ส่งเสริมให้มีการ ฝึกอบรมและเรียนรู้ในทุกระดับขององค์กรและ
พัฒนาทักษะในบุคลากรทุกท่านเพื่อยกระดับการทำงานของพนักงานให้เป็มืออาชีพ ทั้งนี้บริษัทฯ จะกำหนดกฎเกณฑ์ต่างๆ ที่เกี่ยวข้องกับการ
ดูแลพนักงานที่สอดคล้องกับกฎระเบียบต่างๆ เช่น กฎหมายแรงงาน การจ่ายค่าตอบแทนอย่างเป็นธรรม เพื่อให้มั่นใจได้ว่าพนักงานบริษัทฯ จะ
ได้รับการปฏิบัติอย่างเหมาะสม

การตั้งเป้าหมายการจัดการพนักงานและแรงงาน

บริษัทมีการตั้งเป้าหมายการจัดการพนักงานและแรงงานหรือไม่ : ไม่มี

ผลการดำเนินงานและผลลัพธ์ด้านการจัดการพนักงานและแรงงาน

ผลการดำเนินงานและผลลัพธ์ด้านการจัดการพนักงานและแรงงาน : ไม่มี

การจัดการพนักงานและแรงงาน : การจ้างงาน

การจ้างงานพนักงาน

	2566	2567	2568
พนักงานรวม (คน)	491	430	488
พนักงานชาย (คน)	298	259	296
พนักงานหญิง (คน)	193	171	192

การจัดการพนักงานและแรงงาน : การจ่ายค่าตอบแทน

การจ่ายค่าตอบแทนพนักงาน

	2566	2567	2568
ค่าตอบแทนพนักงานรวม (บาท)	101,066,249.14	105,609,838.99	107,424,953.43
ค่าตอบแทน พนักงานชาย (บาท)	57,943,915.74	63,288,931.82	59,806,195.41
ค่าตอบแทน พนักงานหญิง (บาท)	43,122,333.40	42,320,907.17	47,618,758.02

การจัดการพนักงานและแรงงาน : การฝึกอบรมและพัฒนาพนักงาน

	2566	2567	2568
จำนวนชั่วโมงอบรมเฉลี่ยของพนักงาน (ชั่วโมง/คน/ปี)	7.00	3.93	12.53
ค่าใช้จ่ายในการฝึกอบรมและพัฒนาพนักงาน (บาท)	204,870.00	213,087.00	509,192.00

การจัดการพนักงานและแรงงาน : ความปลอดภัย อาชีวอนามัย และสภาพแวดล้อมในการทำงาน

ความปลอดภัย อาชีวอนามัย และสภาพแวดล้อมในการทำงาน

	2566	2567	2568
จำนวนเหตุการณ์บาดเจ็บจากการทำงานของพนักงานจนถึงขั้นหยุดงาน (ครั้ง)	0	1	1

การจัดการพนักงานและแรงงาน : ความผูกพันของพนักงานและการรวมกลุ่มของพนักงานภายในองค์กร

ความผูกพันของพนักงาน

	2566	2567	2568
พนักงานที่ลาออกโดยความสมัครใจรวม (คน)	35	40	38
พนักงานชายที่ลาออกโดยความสมัครใจ (คน)	14	26	24
พนักงานหญิงที่ลาออกโดยความสมัครใจ (คน)	21	14	14
สัดส่วนพนักงานที่ลาออกโดยสมัครใจ (%)	7.13	9.30	7.79

การรวมกลุ่มของพนักงานภายในองค์กร

การรวมกลุ่มของพนักงานภายในองค์กร : มี

รูปแบบการรวมกลุ่มของพนักงานภายในองค์กร : คณะกรรมการสวัสดิการ, อื่น ๆ : คณะกรรมการความปลอดภัย อาชีวอนามัย และสภาพแวดล้อมในการทำงาน

ข้อมูลเกี่ยวกับลูกค้า

แผนการจัดการลูกค้า

แผนการจัดการลูกค้าของบริษัท : มี

แผนการจัดการลูกค้าที่บริษัทดำเนินการในรอบปีที่ผ่านมา : การผลิตและบริการอย่างมีความรับผิดชอบต่อลูกค้า, การรักษาข้อมูลส่วนบุคคลของลูกค้า

บริษัทฯ พัฒนาผลิตภัณฑ์ให้มีคุณภาพตรงตามหรือสูงกว่าความคาดหวังให้แก่ลูกค้าอยู่เสมอ โดยให้ข้อมูลเกี่ยวกับผลิตภัณฑ์ที่ถูกต้อง เพียงพอ ไม่เกินความเป็นจริง และไม่นำความลับของลูกค้าไปใช้เพื่อประโยชน์ของตนเอง หรือนำไปใช้ในทางมิชอบ

การตั้งเป้าหมายการจัดการลูกค้า

บริษัทมีการตั้งเป้าหมายการจัดการลูกค้าหรือไม่ : ไม่มี

ผลการดำเนินงานและผลลัพธ์ด้านการจัดการลูกค้า

ผลการดำเนินงานและผลลัพธ์ด้านการจัดการลูกค้า : ไม่มี

การจัดการลูกค้า : ความพึงพอใจของลูกค้า

ความพึงพอใจของลูกค้า

	2566	2567	2568
ผลประเมินความพึงพอใจของลูกค้า	ไม่มี	ไม่มี	ไม่มี

ข้อมูลเกี่ยวกับชุมชนและสังคม

แผนการจัดการชุมชนและสังคม

แผนการจัดการชุมชนและสังคมของบริษัท : มี

แผนการจัดการชุมชนและสังคมที่บริษัทดำเนินการในรอบปีที่ผ่านมา : อาชีวอนามัย ความปลอดภัย สุขภาพและคุณภาพชีวิต, การจัดการน้ำและสุขาภิบาล

ในรอบปีที่ผ่านมา บริษัทฯ ได้มุ่งเน้นการเปลี่ยนแปลงและพัฒนาการด้านความยั่งยืนเป็นมิตรกับสิ่งแวดล้อมและชุมชนให้มีคุณภาพชีวิตที่ดียิ่งขึ้น โดยมีการติดตั้งเครื่องดักฝุ่นแบบไฟฟ้าสถิต (Electrostatic Precipitator หรือที่เรียกว่า ESP) ซึ่งเป็นอุปกรณ์ที่มีประสิทธิภาพ และประสิทธิภาพ ในการลดปริมาณฝุ่นละอองที่ถูกปล่อยออกมาจากปล่องควันของโรงงาน สามารถลดฝุ่นละอองที่มีอนุภาคขนาดเล็กได้เป็นอย่างดี เช่น ฝุ่น PM 2.5 รวมถึงมีการนำน้ำบำบัดจากการผลิตของอุตสาหกรรมเพื่อนำกลับมาใช้ประโยชน์ในการผลิตไฟฟ้า

การตั้งเป้าหมายการจัดการชุมชนและสังคม

บริษัทมีการตั้งเป้าหมายการจัดการชุมชนและสังคมหรือไม่ : ไม่มี

ผลการดำเนินงานและผลลัพธ์ด้านการจัดการชุมชนและสังคม

ผลการดำเนินงานและผลลัพธ์ด้านการจัดการชุมชนและสังคม : ไม่มี

ข้อมูลเหตุการณ์ที่เกี่ยวกับละเมิดกฎหมายหรือข้อบังคับด้านสังคมและสิทธิมนุษยชน

จำนวนกรณีและเหตุการณ์ที่ละเมิดกฎหมายหรือข้อบังคับด้านสังคมและสิทธิมนุษยชนอย่างมีนัยสำคัญ

	2566	2567	2568
จำนวนกรณีหรือเหตุการณ์ที่ละเมิดกฎหมายหรือข้อบังคับด้านสังคมและสิทธิมนุษยชนอย่างมีนัยสำคัญรวม กรณี	0	0	0
จำนวนกรณีหรือเหตุการณ์ที่ทำให้เกิดข้อพิพาทด้านแรงงานที่สำคัญ (กรณี)	0	0	0
จำนวนเหตุการณ์หรือข้อร้องเรียนที่เกี่ยวข้องกับการละเมิดสิทธิผู้บริโภค (กรณี)	0	0	0
จำนวนเหตุการณ์หรือข้อร้องเรียนที่เกี่ยวข้องกับการละเมิดสิทธิคู่ค้า (กรณี)	0	0	0
จำนวนกรณีหรือเหตุการณ์ที่ทำให้เกิดข้อพิพาทกับชุมชน / สังคม (กรณี)	0	0	0
จำนวนกรณีหรือเหตุการณ์ที่เกี่ยวข้องความปลอดภัยของไซเบอร์หรือข้อมูลลูกค้ารั่วไหล (กรณี)	0	0	0
จำนวนกรณีหรือเหตุการณ์ที่เกี่ยวข้องความปลอดภัยและอาชีวอนามัยในการทำงาน (กรณี)	0	0	0

4. การวิเคราะห์และคำอธิบายของฝ่ายจัดการ

4.1 วิเคราะห์การดำเนินงานและฐานะทางการเงินการเปลี่ยนแปลงที่สำคัญ

ภาพรวมของการดำเนินงาน

บริษัท วิจิตรภัณฑ์ปาล์มออยล์ จำกัด (มหาชน) และบริษัทย่อย ขอรายงานผลการดำเนินงาน สำหรับปีสิ้นสุดวันที่ 31 ธันวาคม 2568 บริษัทฯมีผลกำไรสุทธิจากงบการเงินรวม จำนวน 27.28 ล้านบาท ซึ่งผลการดำเนินงานลดลงจากปีก่อน ที่มีผลกำไรจำนวน 45.59 ล้านบาท สัดส่วนที่ลดลงคิดเป็นร้อยละ 40.17 พร้อมกันนี้บริษัทฯมีคำอธิบายและการวิเคราะห์ฐานะการเงินและผลการดำเนินงานของฝ่ายจัดการสำหรับประกอบงบการเงิน สำหรับปี สิ้นสุดวันที่ 31 ธันวาคม 2568 ดังนี้

ผลการดำเนินงาน

รายได้

สำหรับปี 2568 บริษัทฯมีรายได้รวม 2,280.40 ล้านบาท ซึ่งเพิ่มขึ้นจากปีก่อน ร้อยละ 33.38 ที่มีจำนวน 1,709.73 ล้านบาท เนื่องจากการปริมาณการขายของน้ำมันปาล์มดิบและเมล็ดในปาล์ม เพิ่มขึ้นร้อยละ 25.85 และ 6.92 ตามลำดับ ประกอบกับราคาขายเฉลี่ยต่อหน่วยของน้ำมันปาล์มดิบและเมล็ดในปาล์ม เพิ่มขึ้นร้อยละ 3.17 และ 38.47 ตามลำดับ จึงส่งผลให้บริษัทฯมีรายได้จากการขายในปี 2568 เพิ่มขึ้นจากปีก่อน

ต้นทุนขาย

ต้นทุนขายสำหรับปี 2568 มีจำนวน 2,102.37 ล้านบาท เพิ่มขึ้นจากปีก่อนที่เท่ากับ 1,536.02 ล้านบาท หรือเพิ่มขึ้นร้อยละ 36.87 โดยเพิ่มขึ้นตามปริมาณการขาย

กำไรขั้นต้น

ปี 2568 บริษัทฯ มีกำไรขั้นต้น จำนวน 178.03 ล้านบาท เพิ่มขึ้นร้อยละ 2.49 จากปีก่อนที่เท่ากับ 173.71 ล้านบาท โดยมีสาเหตุมาจากราคาขายของน้ำมันปาล์มดิบและเมล็ดในปาล์มเพิ่มขึ้นร้อยละ 3.17 และ 38.47 ตามลำดับ และปริมาณการขายที่เพิ่มขึ้นร้อยละ 25.85 และ 6.92 ตามลำดับ ในขณะที่ต้นทุนขายเพิ่มขึ้นร้อยละ 5.90 และ 35.46 ตามลำดับ โดยสัดส่วนของต้นทุนขายต่อยอดขายคิดเป็นร้อยละ 92.19 ส่งผลให้บริษัทฯมีกำไรขั้นต้น

ค่าใช้จ่ายในการขายและบริหาร

ค่าใช้จ่ายขาย สำหรับปี 2568 มีจำนวน 27.01 ล้านบาท ลดลงจากปีก่อนที่มีจำนวน 27.28 ล้านบาท หรือลดลงร้อยละ 1.01 เนื่องจากปี 2568 บริษัทฯมีการส่งออกต่างประเทศร้อยละ 70.02 ที่ต้องส่งผ่านท่าเรือส่งผลให้ค่าใช้จ่ายในการขนส่งลดลงตามระยะทางและยังประกอบด้วยค่าน้ำมันเฉลี่ยต่อลิตรที่ลดลงร้อยละ 2.19

ค่าใช้จ่ายในการบริหารมีจำนวน 109.90 ล้านบาท เพิ่มขึ้นจากปีก่อนที่มีจำนวน 98.43 ล้านบาท สัดส่วนที่เพิ่มขึ้นคิดเป็นร้อยละ 11.65 เป็นค่าใช้จ่ายเกี่ยวกับพนักงานและค่าใช้จ่ายของบริษัทฯที่อยู่ระหว่างการเริ่มดำเนินการ

กำไร(ขาดทุน) สุทธิ

บริษัทฯมีผลกำไรสุทธิสำหรับปี 2568 เท่ากับ 27.28 ล้านบาท ในขณะที่ปีก่อนมีกำไรสุทธิเท่ากับ 45.59 ล้านบาท สัดส่วนที่ลดลงคิดเป็นร้อยละ 40.11 เนื่องจากบริษัทฯมีสัดส่วนของต้นทุนขายต่อรายได้ที่เพิ่มขึ้น ตามเหตุผลข้างต้น

ฐานะการเงิน

สินทรัพย์

ณ 31 ธันวาคม 2568 บริษัทฯมีสินทรัพย์รวม 753.86 ล้านบาท เพิ่มขึ้นจากปี 2567 ที่มีจำนวน 628.35 ล้านบาท โดยจำนวนที่เพิ่มขึ้นเท่ากับ 125.51 ล้านบาทหรือคิดเป็นร้อยละ 19.97 จากการเพิ่มขึ้นของสินค้า ที่เป็นสินค้าที่มีสัญญารองรับแล้วส่วนหนึ่ง และลูกหนี้การค้าและลูกหนี้หมุนเวียนที่ยังไม่ถึงกำหนดชำระ เพิ่มขึ้นจำนวน 115.21 ล้านบาทและ 30.55 ล้านบาท โดยสัดส่วนที่เพิ่มขึ้นคิดเป็นร้อยละ 192.33 และ 268.96 ตามลำดับ

หนี้สิน

ณ 31 ธันวาคม 2568 บริษัทฯมีหนี้สินรวม 204.20 ล้านบาทเพิ่มขึ้นจากปี 2567 ที่มีจำนวน 99.16 ล้านบาท จำนวนที่เพิ่มขึ้นเท่ากับ 105.04 ล้านบาท คิดเป็นร้อยละ 105.93 เนื่องมาจากการเงินกู้ระยะสั้นจากสถาบันการเงินเพื่อนำมาใช้จ่ายในการซื้อผลปาล์มที่เข้าสู่การผลิต และนำมาใช้เป็นทุนหมุนเวียน

ส่วนของผู้เป็นเจ้าของ

ณ 31 ธันวาคม 2568 บริษัทฯมีส่วนของผู้เป็นเจ้าของของบริษัทใหญ่เท่ากับ 548.93 ล้านบาท และส่วนได้เสียที่ไม่มีอำนาจควบคุมเท่ากับ 0.72 ล้านบาท รวมส่วนของเจ้าของเท่ากับ 549.66 ล้านบาท เพิ่มขึ้นจากปีก่อนที่มีจำนวน 529.19 ล้านบาท จำนวนที่เพิ่มขึ้นเนื่องมาจากการเพิ่มขึ้นของผลการดำเนินงานในปี 2568

ข้อมูลในการวิเคราะห์การดำเนินงานและฐานะทางการเงิน

ผลการดำเนินงาน และความสามารถในการทำกำไร

ความสามารถในการทำกำไร

ปี 2568 บริษัทฯมีความสามารถทำกำไรลดลงจากปี 2567 โดยในปี 2568 อัตราส่วนแสดงความสามารถในการทำกำไร (Profitability Ratio) ของบริษัทฯ มีอัตราส่วนที่ลดลง ดังนี้

- อัตรากำไรขั้นต้น ลดลงเป็น ร้อยละ 7.81 จากเดิมร้อยละ 10.16 ในปี 2567
- อัตรากำไรจากการดำเนินงาน ลดลงเป็น ร้อยละ 1.90 จากเดิมที่ร้อยละ 3.24 ในปี 2567
- อัตราส่วนเงินสดต่อการทำกำไร ลดลงเป็นร้อยละ 66.25 จากเดิมร้อยละ 299.10 ในปี 2567
- อัตรากำไรสุทธิ ลดลงเป็นร้อยละ 1.20 จากเดิมร้อยละ 2.67 ในปี 2567

ปี 2568 บริษัทฯมีความสามารถในการทำกำไรลดลงเนื่องจาก ต้นทุนผลปาล์มสดเพิ่มขึ้นร้อยละ 10.41 ทำให้ต้นทุนขายเพิ่มขึ้นร้อยละ 5.90 แต่ราคาขายเพิ่มขึ้นร้อยละ 3.17 ส่งผลให้กำไรขั้นต้นต่อยอดขายลดลงร้อยละ 2.44 และประกอบกับค่าใช้จ่ายในการบริหารเพิ่มขึ้นร้อยละ 11.65 ซึ่งเป็นค่าใช้จ่ายเกี่ยวกับพนักงานและค่าใช้จ่ายของบริษัทย่อยที่อยู่ระหว่างการเริ่มดำเนินงาน ทำให้กำไรจากการดำเนินงานลดลง ส่งผลให้ความสามารถในการทำกำไรในปี 2568 ลดลงเมื่อเทียบกับปี 2567

ความสามารถในการบริหารทรัพย์สิน

ความสามารถในการบริหารทรัพย์สิน

ปี 2568 บริษัทฯมีความสามารถในการบริหารทรัพย์สินลดลง โดยพิจารณาจากอัตราส่วนการใช้สินทรัพย์ที่มีอยู่อย่างมีประสิทธิภาพ และเป็นประโยชน์สูงสุดในการดำเนินงาน แต่เนื่องจากความสามารถในการทำกำไรที่ลดลงตามเหตุผลที่กล่าวมาแล้วข้างต้น ส่งผลให้ความสามารถในการบริหารทรัพย์สินลดลงจากปี 2567 แต่อย่างไรก็ตามบริษัทมีอัตราการหมุนของสินทรัพย์ที่เพิ่มขึ้นเนื่องจากยอดขายที่เพิ่มขึ้นมากกว่าสินทรัพย์ที่เพิ่มขึ้น ตามสัดส่วนที่แสดง ดังนี้

- ปี 2568 บริษัทมีอัตราการหมุนของสินทรัพย์ เท่ากับ 3.30 เท่า เพิ่มขึ้นจากปี 2567 ที่เท่ากับ 2.58 เท่า
- ปี 2568 บริษัทมีอัตราผลตอบแทนจากสินทรัพย์ ร้อยละ 3.95 ลดลงจากปี 2567 ที่แสดงตัวเลขร้อยละ 6.87
- ปี 2568 บริษัทมีอัตราผลตอบแทนจากสินทรัพย์ถาวร ร้อยละ 21.75 ลดลงจากปี 2567 ที่แสดงตัวเลขร้อยละ 23.45 เท่า

สภาพคล่องและความเพียงพอของเงินทุน

สภาพคล่องและความเพียงพอของเงินทุน

ในปี 2568 บริษัทมีสภาพคล่อง (Liquidity) ที่มีความสามารถในการเปลี่ยนสินทรัพย์เป็นเงินสดได้อย่างรวดเร็วเพื่อชำระหนี้ระยะสั้น และ ความเพียงพอของเงินทุน (Capital Adequacy) บริษัทมีเงินทุนสำรองมากพอที่จะรองรับความเสี่ยงเมื่อมีความต้องการใช้เงินอย่างเพียงพอเพื่อการดำรงอยู่ของกิจการ

อัตราส่วนสภาพคล่อง

ปี 2568 บริษัทมีอัตราส่วนสภาพคล่อง เท่ากับ 1.36 เท่า เพิ่มขึ้นจากปี 2567 ที่เท่ากับ 1.24 เท่า โดยเป็นผลมาจากการเพิ่มขึ้นของสินทรัพย์หมุนเวียนที่เพิ่มขึ้นมากกว่าหนี้สินหมุนเวียนร้อยละ 25.93 จากสินค้าคงเหลือที่เพิ่มขึ้นตามสัญญาที่รองรับแล้วส่วนหนึ่ง และลูกหนี้การค้าที่ยังไม่ถึงกำหนดชำระ

อัตราส่วนสภาพคล่องหมุนเร็ว

ปี 2568 บริษัทมีอัตราส่วนสภาพคล่องหมุนเร็ว เท่ากับ 0.28 เท่า เพิ่มขึ้นเล็กน้อยจากปี 2567 ที่เท่ากับ 0.27 เท่า เนื่องจากสินทรัพย์ที่มีสภาพคล่องต่อหนี้สินหมุนเวียนที่เพิ่มขึ้นเป็นสัดส่วนเดียวกับปีก่อน โดยในปี 2568 สินทรัพย์หมุนเวียนที่เพิ่มขึ้นเป็นลูกหนี้การค้าที่ยังไม่ถึงกำหนดชำระ ในขณะที่การเพิ่มขึ้นของหนี้สินหมุนเวียนเกิดจากกู้ยืมระยะสั้นจากสถาบันการเงินที่นำมาใช้ในการดำเนินงานของบริษัทฯ

อัตราส่วนสภาพคล่องกระแสเงินสด

ปี 2568 บริษัทมีอัตราส่วนสภาพคล่องกระแสเงินสดเท่ากับ -0.26 เท่า ลดลงจากปี 2567 ที่เท่ากับ 1.36 เท่า เนื่องจากมีกระแสเงินสดได้มาจากกิจกรรมดำเนินงานเป็นลบที่ -28.71 ล้านบาท หรือลดลงร้อยละ 117.32 จำนวนที่ลดลงเท่ากับ 194.49 ล้านบาท จากการนำไปใช้จ่ายในสินค้า ประกอบกับบริษัทมีลูกหนี้ที่ยังไม่ถึงกำหนดชำระ ส่งผลให้กระแสเงินสดจากการดำเนินงานใช้ไปติดลบ จึงทำให้อัตราส่วนสภาพคล่องกระแสเงินสดติดลบ

อัตราส่วนหมุนเวียนลูกหนี้

อัตราส่วนหมุนเวียนลูกหนี้ คือการวัดประสิทธิภาพการเก็บเงินจากการขายเชื่อ ค่าที่สูงบ่งบอกถึงความสามารถในการเรียกเก็บหนี้ได้เร็วและมีสภาพคล่องสูงหรือแสดงถึงจำนวนครั้งของวงจรลูกหนี้ในรอบระยะเวลาบัญชี ซึ่งปี 2568 บริษัทฯมีอัตราส่วนหมุนเวียนลูกหนี้เท่ากับ 85.61 เท่า เพิ่มขึ้นจากปี 2567 ที่เท่ากับ 79.80 เท่า แสดงให้เห็นว่า ความสามารถในการเรียกเก็บเงินจากลูกหนี้ได้รวดเร็วขึ้น มีประสิทธิภาพการบริหารสินเชื่อที่ดีขึ้น รวมถึงการคัดเลือกคู่ค้าที่มีคุณภาพ ส่งผลให้กิจการมีกระแสเงินสดหมุนเวียนที่ดีและลดความเสี่ยงหนี้สูญ

ระยะเวลาเก็บหนี้เฉลี่ย

ปี 2568 บริษัทมีระยะเวลาในการเก็บหนี้เฉลี่ย 4.20 วัน ซึ่งหากเทียบกับ ปี 2567 ที่เท่ากับ 4.51 วัน แสดงว่าบริษัทมีระยะเวลาในการเก็บหนี้ที่ดีสามารถเก็บหนี้ได้ตามกำหนด

อัตราส่วนหมุนเวียนสินค้าคงเหลือ

อัตราส่วนหมุนเวียนของสินค้าคงเหลือ คือตัวชี้วัดประสิทธิภาพการขายและบริหารสต็อก ซึ่งปี 2568 บริษัทฯมีอัตราส่วนหมุนเวียนสินค้าคงเหลือที่ 20.47 เท่า ลดลงจากปี 2567 ที่เท่ากับ 26.99 เท่า เนื่องจากสินค้าคงเหลือเฉลี่ยเพิ่มขึ้นร้อยละ 93.26 จากการผลิตเพื่อขายตามสัญญาขายที่มีอยู่แล้วบางส่วนถึงแม้ว่าต้นทุนขายจะเพิ่มมากขึ้นตามปริมาณการขายร้อยละ 36.87 ทำให้อัตราส่วนหมุนเวียนสินค้าคงเหลือลดลง แต่ยังคงแสดงถึงการบริหารสินค้าคงเหลือที่ดี

ระยะเวลาขายสินค้าคงเหลือเฉลี่ย

ปี 2568 บริษัทมีจำนวนวันโดยเฉลี่ยที่ใช้ในการเปลี่ยนสินค้าคงคลังเป็นยอดขายเท่ากับ 17.59 วัน ซึ่งหากเทียบกับ ปี 2567 ที่เท่ากับ 13.34 วัน ระยะเวลาที่นานขึ้นเล็กน้อยเกิดจากอัตราส่วนหมุนเวียนสินค้าคงเหลือที่ลดลงเล็กน้อย อย่างไรก็ตามบริษัทยังคงมีระยะเวลาในการขายสินค้าที่ดี

ภาระผูกพันด้านหนี้สินและการบริหารจัดการภาระนอกงบดุล

ภาระผูกพันด้านหนี้สินและการบริหารจัดการภาระนอกงบดุล

ในปี 2568 บริษัทมีสภาพคล่องที่ดีสามารถบริหารจัดการภาระผูกพันทางการเงินหรือหนี้สินที่เกิดขึ้นจริงหรืออาจเกิดขึ้นภายนอกงบดุลได้เป็นอย่างดีโดยพิจารณาจากอัตราส่วนดังต่อไปนี้จะเห็นว่าอัตราส่วนแสดงตัวเลขที่ดี

อัตราส่วนหนี้สินต่อส่วนของผู้ถือหุ้น

อัตราส่วนหนี้สินต่อส่วนของผู้ถือหุ้น เป็นเครื่องมือวัดความเสี่ยงทางการเงินที่แสดงว่าบริษัทมีหนี้สินรวมเป็นกี่เท่าของส่วนของผู้ถือหุ้น ซึ่งสะท้อนถึงฐานะทางการเงินของบริษัท ในปี 2568 บริษัทฯมีอัตราส่วนหนี้สินต่อส่วนของผู้ถือหุ้น เท่ากับ 0.37 เท่า เพิ่มขึ้นจากปี 2567 ที่เท่ากับ 0.19 เท่า เนื่องจากหนี้สินรวมเพิ่มขึ้นร้อยละ 105.93 ซึ่งเป็นส่วนของเงินกู้ยืมระยะสั้นจากสถาบันการเงินเพื่อนำมาใช้จ่ายเป็นค่าซื้อวัตถุดิบเพื่อนำเข้าสู่สายการผลิต และเป็นค่าใช้จ่ายภายในบริษัท ประกอบกับส่วนของผู้ถือหุ้นที่ลดลงเพียงเล็กน้อยจากผลการดำเนินงาน

อัตราส่วนความสามารถชำระดอกเบี้ย

ปี 2568 บริษัทมีอัตราส่วนความสามารถชำระดอกเบี้ย -1.44 เท่า ลดลงจากปี 2567 ที่เท่ากับ 18.78 เท่า อัตราส่วนความสามารถชำระดอกเบี้ยลดลง เนื่องจากกระแสเงินสดจากการดำเนินงานลดลงอย่างเป็นสาระสำคัญ คือ ดิตลบที่ 28.71 ล้านบาท เป็นผลสืบเนื่องมาจากความสามารถในการทำกำไรที่ลดลงตามที่ได้กล่าวมาแล้วข้างต้น

อัตราส่วนความสามารถชำระภาระผูกพัน

ปี 2568 บริษัทมีอัตราส่วนความสามารถชำระภาระผูกพัน -0.03 เท่า ลดลงจากปี 2567 ที่เท่ากับ 0.20 เท่า อัตราส่วนความสามารถชำระภาระผูกพันลดลง เนื่องจากกระแสเงินสดจากการดำเนินงานลดลงอย่างเป็นสาระสำคัญ คือ ดิตลบที่ 28.71 ล้านบาท เป็นผลสืบเนื่องมาจากความสามารถในการทำกำไรที่ลดลงตามที่ได้กล่าวมาแล้วข้างต้น

การทำรายการที่มีนัยสำคัญ (Material Transaction ("MT")) และการทำรายการที่เกี่ยวข้องกัน (Related Party Transaction ("RPT"))

การทำรายการที่มีนัยสำคัญและการทำรายการที่เกี่ยวข้องกัน

รายการที่เกี่ยวข้องกัน หมายถึง การทำรายการระหว่างบริษัทจดทะเบียนหรือบริษัทย่อยกับบุคคลที่เกี่ยวข้องกันของบริษัทจดทะเบียน โดยการทำรายการของบริษัทจดทะเบียนกับบุคคลเกี่ยวข้องกัน บริษัทมีนโยบายดังนี้

- ทุกรายการที่ผ่านกระบวนการอนุมัติที่โปร่งใสโดยกรรมการและผู้บริหารด้วยความรับผิดชอบ ระมัดระวัง และซื่อสัตย์สุจริต โดยผู้มีส่วนได้เสียไม่ได้มีส่วนร่วมในการตัดสินใจ
- ทุกรายการที่กระทำโดยคำนึงถึงผลประโยชน์ของบริษัท เสมือนการทำรายการกับบุคคลภายนอก
- บริษัทมีระบบการติดตามและตรวจสอบที่ทำให้มั่นใจได้ว่าการทำรายการเป็นไปตามขั้นตอนที่ถูกต้อง

การออกตราสารหนี้ซึ่งมีข้อกำหนดให้บริษัทต้องคงอัตราส่วนทางการเงิน

การออกตราสารหนี้ซึ่งมีข้อกำหนดให้บริษัทต้องคงอัตราส่วนทางการเงิน : ไม่มี

เงินหรือไม่

4.2 ปัจจัยหรือเหตุการณ์ที่อาจมีผลต่อฐานะการเงินหรือการดำเนินงานอย่างมีนัยสำคัญ

ปัจจัยหรือเหตุการณ์สำคัญที่มีผลต่อฐานะการเงินหรือการดำเนินงานในอนาคต

ภาพรวมปี 2568 อุตสาหกรรมน้ำมันปาล์มในต่างประเทศมีความผันผวนตลอดทั้งปี โดยในช่วงต้นปี ราคาน้ำมันปาล์มดิบปรับตัวต่ำลง หลังจากปรับขึ้นมาอยู่ระดับสูงในช่วงปลายปี 2567 จากความคาดหวังต่อนโยบายด้านพลังงานทดแทนของอินโดนีเซียที่จะเพิ่มสัดส่วนน้ำมันปาล์มถึงร้อยละ 50 ในน้ำมันไบโอดีเซล อย่างไรก็ตามในช่วงต้นปี 2568 สถานการณ์ด้านนโยบายไบโอดีเซลยังไม่ได้มีการประกาศใช้อย่างเป็นรูปธรรม ส่งผลให้ราคาน้ำมันปาล์มดิบปรับราคาลดลง ประกอบกับแรงกดดันด้านราคาจากราคาน้ำมันถั่วเหลืองที่อยู่ในระดับต่ำ ในช่วงไตรมาส 2 อุปทานน้ำมันปาล์มจากอินโดนีเซียและมาเลเซียเพิ่มขึ้นจากการเข้าสู่ฤดูกาลของผลปาล์มเร็วกว่าปกติ ส่งผลให้ระดับสต็อกน้ำมันปาล์มดิบอยู่ในระดับสูง และราคาน้ำมันปาล์มดิบในตลาดโลกปรับตัวต่ำลงตามกลไกด้านอุปสงค์และอุปทาน ส่วนในช่วงครึ่งหลังของปี แม้ปริมาณผลผลิตจะเริ่มลดลงหลังหมดฤดูกาลปาล์ม แต่ระดับสต็อกน้ำมันปาล์มดิบยังคงอยู่ในระดับสูง ขณะที่ราคาน้ำมันปาล์มดิบไม่ได้ต่ำลงมากนัก ทั้งนี้ ในปี 2568 นอกจากสถานการณ์ทั่วไปแล้ว ยังมีสถานการณ์หลากหลายที่ส่งผลต่ออุตสาหกรรมปาล์ม ไม่ว่าจะเป็นการปรับตัวสูงขึ้นของราคาถั่วเหลืองจากสงครามการค้า สถานการณ์ความขัดแย้งทางภูมิรัฐศาสตร์ และความคาดหวังต่อนโยบายไบโอดีเซลของอินโดนีเซีย ล้วนเป็นปัจจัยหนุนให้ราคาน้ำมันปาล์มดิบยังอยู่ในระดับสูง

สำหรับตลาดน้ำมันปาล์มในประเทศ ช่วงต้นปี 2568 ราคาน้ำมันปาล์มดิบอยู่ในระดับสูงและสูงกว่าราคาตลาดโลกอย่างชัดเจน จากปริมาณผลผลิตและสต็อกที่อยู่ในระดับต่ำ ก่อนราคาจะปรับตัวต่ำลงในช่วงไตรมาสที่ 2 จากการเข้าสู่ฤดูกาลของผลปาล์มน้ำมัน ซึ่งเป็นช่วงเวลาใกล้เคียงกับผลผลิตของอินโดนีเซียและมาเลเซีย ในปีนี้ปริมาณผลปาล์มออกสู่ตลาดมากเป็นประวัติการณ์จากพื้นที่ปลูกปาล์ม พื้นที่ให้ผลผลิต และอัตราการให้ผลผลิตที่เพิ่มขึ้น ประกอบกับสภาพอากาศที่เอื้ออำนวยต่อความสมบูรณ์ของต้นปาล์ม ส่งผลให้เกิดการส่งออกน้ำมันปาล์มดิบในปริมาณมาก อย่างไรก็ตามในช่วงครึ่งหลังของปี ราคาน้ำมันปาล์มดิบในประเทศถูกกดดันจากระดับสต็อกที่สูงและความผันผวนของค่าเงินบาท ส่งผลให้ราคาน้ำมันปาล์มดิบในประเทศเคลื่อนไหวใกล้เคียงกับตลาดโลก

แนวโน้มอุตสาหกรรมน้ำมันปาล์มในตลาดโลกปี 2569 ยังคงมีความไม่แน่นอน โดยในระยะสั้นภาพรวมเสมือนว่าราคาน้ำมันปาล์มดิบอาจถูกกดดันจากระดับสต็อกน้ำมันปาล์มดิบของประเทศผู้ผลิตหลักที่ยังอยู่ในระดับที่สูงเมื่อเทียบกับในอดีตที่ผ่านมา แต่ทว่าเมื่อเทียบกับปัจจัยของนโยบายทางการค้าของสหรัฐอเมริกาที่ทำให้ราคาถั่วเหลืองปรับตัวสูงขึ้น ทั้งในรูปของน้ำมันถั่วเหลืองและกากถั่วเหลือง รวมถึงนโยบายด้านไบโอดีเซลของอินโดนีเซียที่คาดว่าจะมีผลกระทบมากกว่าปัจจัยด้านปริมาณผลผลิต และส่งผลให้ราคาของน้ำมันปาล์มดิบของตลาดโลกไม่ตกต่ำมากนัก นอกจากนี้ยังจะต้องเฝ้าติดตามโอกาสในการเกิดปรากฏการณ์เอลนีโญ ซึ่งมีการคาดถึงโอกาสที่จะเกิดขึ้นหลังช่วงกลางปีส่งผลให้เกิดภาวะฝนทิ้งช่วงหรือความแห้งแล้ง ซึ่งอาจจะกระทบต่อปริมาณของผลผลิตปาล์มน้ำมัน ทั้งนี้ จากปัจจัยดังกล่าวคาดว่าจะส่งผลให้ราคาน้ำมันปาล์มดิบทรงตัวในระดับสูงได้ในระยะยาว

สำหรับตลาดในประเทศ คาดว่าในปี 2569 จะมีปริมาณผลผลิตปาล์มน้ำมันออกสู่ตลาดเป็นจำนวนมากและเพิ่มขึ้นจากปีก่อนหน้า ส่งผลให้สต็อกน้ำมันปาล์มดิบอาจจะยังอยู่ในระดับสูง และอาจต้องพึ่งพาการส่งออก โดยคาดการณ์ราคาน้ำมันปาล์มดิบมีแนวโน้มเคลื่อนไหวสอดคล้องกับราคาตลาดโลก อย่างไรก็ตาม ยังคงมีความเสี่ยงจากระดับสต็อกน้ำมันปาล์มดิบภายในประเทศ และความผันผวนของอัตราแลกเปลี่ยน ซึ่งอาจกระทบต่อความสามารถในการแข่งขันด้านการส่งออก

ทั้งนี้ บริษัทฯ ตระหนักถึงความผันผวนภายในอุตสาหกรรมน้ำมันปาล์ม ซึ่งอาจได้รับผลกระทบจากหลายปัจจัย อาทิเช่น นโยบายไบโอดีเซลของอินโดนีเซีย ปริมาณผลผลิตและระดับสต็อกน้ำมันปาล์ม แนวโน้มราคาน้ำมันพืชทดแทนสถานการณ์เศรษฐกิจโลกและภูมิรัฐศาสตร์ สงครามการค้า รวมถึงความผันผวนของอัตราแลกเปลี่ยน โดยทางบริษัทฯ จะติดตามความรุนแรงของผลกระทบของปัจจัยดังกล่าวอย่างต่อเนื่อง พร้อมปรับนโยบายและแผนกลยุทธ์ในการดำเนินกิจการให้สอดคล้องกับสถานการณ์ต่อไป

4.3 ข้อมูลจากงบการเงิน และอัตราส่วนทางการเงินที่สำคัญ

ข้อมูลจากงบการเงินที่สำคัญ

ตารางสรุปฐานะการเงิน

	บาท (THB)		
	31 ธ.ค. 2566	31 ธ.ค. 2567	31 ธ.ค. 2568
	งบรวม	งบรวม	งบรวม
	ตรวจสอบ	ตรวจสอบ	ตรวจสอบ
สินทรัพย์			
เงินสดและรายการเทียบเท่าเงินสด (พันบาท)	1,639.09	4,696.90	3,785.91
ลูกหนี้การค้าและลูกหนี้หมุนเวียน อื่น - สุทธิ (พันบาท)	31,491.72	11,359.58	41,912.75
สินค้าคงเหลือ - สุทธิ (พันบาท)	79,689.83	59,899.52	175,106.91
เงินฝากธนาคารที่มีภาระค้ำ ประกัน (พันบาท)	1,500.00	436.80	475.33
รวมสินทรัพย์หมุนเวียน (พันบาท)	114,320.64	76,392.80	221,280.90
เงินฝากธนาคารที่มีภาระค้ำ ประกัน (พันบาท)	130.00	0.00	0.00
เงินลงทุนในบริษัทย่อย บริษัท ร่วม และการร่วมค้า ที่บันทึกโดย วิธีส่วนได้เสีย - สุทธิ (พันบาท)	1,548.66	2,150.65	2,729.14
อสังหาริมทรัพย์เพื่อการลงทุน - สุทธิ (พันบาท)	1,150.00	1,150.00	1,150.00
ที่ดิน อาคาร และอุปกรณ์ - สุทธิ (พันบาท)	537,158.09	493,315.09	467,285.28
สินทรัพย์สิทธิการใช้ - สุทธิ (พันบาท)	30,175.24	38,367.26	40,287.37
สินทรัพย์ไม่มีตัวตน - สุทธิ (พันบาท)	898.71	777.74	735.62

	บาท (THB)		
	31 ธ.ค. 2566	31 ธ.ค. 2567	31 ธ.ค. 2568
	งบรวม	งบรวม	งบรวม
	ตรวจสอบ	ตรวจสอบ	ตรวจสอบ
สินทรัพย์ภาษีเงินได้รอตัดบัญชี (พันบาท)	3,022.86	2,672.83	1,956.58
สินทรัพย์ไม่หมุนเวียนอื่น (พันบาท)	10,545.57	13,519.54	18,431.76
รวมสินทรัพย์ไม่หมุนเวียน (พันบาท)	584,629.13	551,953.11	532,575.75
รวมสินทรัพย์ (พันบาท)	698,949.77	628,345.91	735,856.65
หนี้สิน			
เงินเบิกเกินบัญชีและเงินกู้ยืมระยะสั้นจากสถาบันการเงิน (พันบาท)	161,421.41	25,537.24	108,070.18
เจ้าหนี้การค้าและเจ้าหนี้หมุนเวียนอื่น (พันบาท)	12,957.03	16,148.39	30,557.68
เงินกู้ยืมระยะสั้นจากกิจการที่เกี่ยวข้องกัน (พันบาท)	0.00	6,800.00	7,950.00
ส่วนของหนี้สินระยะยาวส่วนที่ถึงกำหนดชำระภายในหนึ่งปี (พันบาท)	0.00	1,650.00	1,650.00
หนี้สินตามสัญญาเช่า - ส่วนที่ถึงกำหนดชำระภายในหนึ่งปี (พันบาท)	7,060.23	10,487.81	12,450.25
ประมาณการหนี้สินสำหรับการเลิกจ้างพนักงาน (พันบาท)	0.00	0.00	1,153.68
ภาษีเงินได้นิติบุคคลค้างจ่าย (พันบาท)	0.00	984.50	645.36
รวมหนี้สินหมุนเวียน (พันบาท)	181,438.67	61,607.94	162,477.15
หนี้สินระยะยาว - ส่วนที่ถึงกำหนดชำระเกินกว่าหนึ่งปี (พันบาท)	0.00	2,266.16	616.16

	บาท (THB)		
	31 ธ.ค. 2566	31 ธ.ค. 2567	31 ธ.ค. 2568
	งบรวม	งบรวม	งบรวม
	ตรวจสอบ	ตรวจสอบ	ตรวจสอบ
หนี้สินตามสัญญาเช่า - ส่วนที่ถึงกำหนดชำระเกินกว่าหนึ่งปี (พันบาท)	23,906.80	28,652.61	26,749.07
เงินประกันผลงาน (พันบาท)	29.79	0.00	0.00
ประมาณการหนี้สินผลประโยชน์พนักงาน - ไม่หมุนเวียน (พันบาท)	8,733.39	6,632.62	14,355.89
หนี้สินภาษีเงินได้รอตัดบัญชี (พันบาท)	1,202.48	0.00	0.00
รวมหนี้สินไม่หมุนเวียน (พันบาท)	33,872.46	37,511.39	41,721.12
รวมหนี้สิน (พันบาท)	215,311.13	99,159.33	204,198.27
ส่วนของผู้ถือหุ้น			
ทุนที่ออกและชำระแล้ว (พันบาท)	940,000.00	940,000.00	940,000.00
ส่วนเกิน (ต่ำกว่า) มูลค่าหุ้น (พันบาท)	227,888.50	227,888.50	227,888.50
ส่วนต่ำจากการรวมธุรกิจภายใต้การควบคุมเดียวกัน (พันบาท)	(71,756.74)	(71,756.74)	(71,756.74)
กำไร (ขาดทุน) สะสม - จัดสรรแล้ว - ทุนสำรองตามกฎหมาย (พันบาท)	25,300.00	25,300.00	25,300.00
กำไร(ขาดทุน) สะสม - ยังไม่ได้จัดสรร (ขาดทุนสะสม) (พันบาท)	(639,505.24)	(591,487.86)	(572,491.95)
รวมส่วนของผู้ถือหุ้นของบริษัทใหญ่ (พันบาท)	481,926.52	529,943.90	548,939.81
ส่วนได้เสียที่ไม่มีอำนาจควบคุม (พันบาท)	1,712.12	(757.32)	718.58
รวมส่วนของผู้ถือหุ้น (พันบาท)	483,638.64	529,186.58	549,658.39

	บาท (THB)		
	31 ธ.ค. 2566	31 ธ.ค. 2567	31 ธ.ค. 2568
	งบรวม	งบรวม	งบรวม
	ตรวจสอบ	ตรวจสอบ	ตรวจสอบ
รวมหนี้สินและส่วนของผู้ถือหุ้น (พันบาท)	698,949.77	628,345.91	753,856.65

ตารางสรุปงบกำไรขาดทุน

	บาท (THB)		
	31 ธ.ค. 2566	31 ธ.ค. 2567	31 ธ.ค. 2568
	งบรวม	งบรวม	งบรวม
	ตรวจสอบ	ตรวจสอบ	ตรวจสอบ
งบกำไรขาดทุนเบ็ดเสร็จ			
รายได้จากการขาย (พันบาท)	1,181,437.58	1,709,731.16	2,280,399.55
รายได้ดอกเบี้ย (พันบาท)	122.04	135.26	98.30
รายได้อื่น (พันบาท)	2,361.37	2,815.28	4,446.45
รวมรายได้ (พันบาท)	1,183,920.99	1,712,681.70	2,284,944.30
ต้นทุนขาย (พันบาท)	(1,178,431.68)	(1,536,022.98)	(2,102,367.42)
ค่าใช้จ่ายในการขาย (พันบาท)	(9,879.72)	(27,281.35)	(27,005.24)
ค่าใช้จ่ายในการบริหาร (พันบาท)	(98,219.34)	(98,434.17)	(109,900.53)
รวมต้นทุนและค่าใช้จ่าย (พันบาท)	(1,286,530.74)	(1,661,738.50)	(2,239,273.19)
ส่วนแบ่งกำไร (ขาดทุน) จากเงิน ลงทุนตามวิธีส่วนได้เสีย (พันบาท)	(423.65)	601.99	578.49
กำไร(ขาดทุน)จากอัตราแลกเปลี่ยน (พันบาท)	(5,829.50)	3,878.35	(2,682.39)

	บาท (THB)		
	31 ธ.ค. 2566	31 ธ.ค. 2567	31 ธ.ค. 2568
	งบรวม	งบรวม	งบรวม
	ตรวจสอบ	ตรวจสอบ	ตรวจสอบ
(ผลขาดทุน) กลับรายการด้าน เครดิตที่คาดว่าจะเกิดขึ้น (พันบาท)	0.00	0.00	(230.67)
ต้นทุนทางการเงิน (พันบาท)	(6,369.84)	(9,364.62)	(8,749.00)
(ค่าใช้จ่ายภาษี)ผลประโยชน์ภาษี เงินได้ (พันบาท)	(369.18)	(466.60)	(7,307.57)
กำไร (ขาดทุน) สุทธิ สำหรับงวด (พันบาท)	(115,601.91)	45,592.32	27,279.96
กำไร (ขาดทุน) เบ็ดเสร็จอื่น - สุทธิ จากภาษี (พันบาท)	0.00	(44.38)	(8,278.15)
กำไร (ขาดทุน) เบ็ดเสร็จรวม สำหรับ งวด (พันบาท)	(115,601.91)	45,547.94	19,001.81
การแบ่งปันกำไร (ขาดทุน) สุทธิ : ผู้ถือหุ้นบริษัทใหญ่ (พันบาท)	(114,197.25)	48,048.44	27,274.06
การแบ่งปันกำไร (ขาดทุน) สุทธิ : ส่วนได้เสียที่ไม่มีอำนาจ ควบคุม (พันบาท)	(1,404.66)	(2,456.12)	5.90
การแบ่งปันกำไร (ขาดทุน) เบ็ดเสร็จรวม : ผู้ถือหุ้นบริษัท ใหญ่ (พันบาท)	(114,197.25)	48,017.38	18,995.91
การแบ่งปันกำไร (ขาดทุน) เบ็ดเสร็จรวม : ส่วนได้เสียที่ ไม่มีอำนาจควบคุม (พันบาท)	(1,404.66)	(2,469.43)	5.90
กำไร (ขาดทุน) ต่อหุ้นขั้นพื้นฐาน (บาท/หุ้น) (พันบาท)	(0.12000)	0.05000	0.03000
กำไรก่อนหัก ดอกเบี้ย ภาษีเงินได้ ค่า เสื่อมราคา และค่าตัดจำหน่าย (พันบาท)	(23,300.75)	140,129.16	131,986.01

	บาท (THB)		
	31 ธ.ค. 2566	31 ธ.ค. 2567	31 ธ.ค. 2568
	งบรวม	งบรวม	งบรวม
	ตรวจสอบ	ตรวจสอบ	ตรวจสอบ
กำไรจากการดำเนินงาน (พันบาท)	(115,232.73)	46,058.93	34,587.53

ตารางสรุปงบกระแสเงินสด

	บาท (THB)		
	31 ธ.ค. 2566	31 ธ.ค. 2567	31 ธ.ค. 2568
	งบรวม	งบรวม	งบรวม
	ตรวจสอบ	ตรวจสอบ	ตรวจสอบ
งบกระแสเงินสด			
กำไร(ขาดทุน)ก่อนภาษีเงินได้ (พันบาท)	(115,232.73)	46,058.93	34,587.53
ค่าเสื่อมราคาที่ดิน อาคาร และ อุปกรณ์ (พันบาท)	79,498.79	75,249.99	77,205.26
ค่าตัดจำหน่ายสินทรัพย์ไม่มีตัวตน (พันบาท)	157.82	140.49	135.21
ค่าเสื่อมราคาสินทรัพย์สิทธิการใช้ (พันบาท)	5,905.53	9,315.14	11,309.00
ขาดทุนที่คาดว่าจะเกิดขึ้นสำหรับ รายได้ค้างรับ (พันบาท)	0.00	0.00	230.67
กลับรายการค่าเผื่อการด้อยค่าของ ส่วนปรับปรุงอาคาร (พันบาท)	0.00	0.00	(1,947.24)
ขาดทุนจากการตัดจำหน่ายลูกหนี้ อื่น (พันบาท)	279.89	0.00	0.00
ขาดทุน (กลับรายการ) จากมูลค่า สินค้าลดลง (พันบาท)	5,126.78	(3,806.61)	14,447.36

	บาท (THB)		
	31 ธ.ค. 2566	31 ธ.ค. 2567	31 ธ.ค. 2568
	งบรวม	งบรวม	งบรวม
	ตรวจสอบ	ตรวจสอบ	ตรวจสอบ
(กลับรายการ) ขาดทุนจากสินค้าเสื่อมสภาพ (พันบาท)	(31.19)	(2.05)	1.29
ขาดทุนจากการตัดจำหน่ายที่ดิน อาคาร และอุปกรณ์ (พันบาท)	0.00	0.00	33.56
กำไรจากการจำหน่ายที่ดิน อาคาร และอุปกรณ์ (พันบาท)	(649.12)	(833.27)	498.93
ส่วนแบ่ง (กำไร) ขาดทุนจากเงินลงทุนตามวิธีส่วนได้เสีย (พันบาท)	423.65	(601.99)	(578.49)
(กำไร) ขาดทุนจากอัตราแลกเปลี่ยน (พันบาท)	(4.94)	(0.06)	98.99
ประมาณการหนี้สินสำหรับผลประโยชน์พนักงาน (พันบาท)	884.42	751.92	2,555.00
ดอกเบี้ยจ่าย (พันบาท)	6,369.84	9,364.61	8,749.00
ดอกเบี้ยรับ (พันบาท)	(57.97)	(135.26)	(98.30)
ลูกหนี้การค้าและลูกหนี้อื่น (เพิ่มขึ้น) ลดลง (พันบาท)	14,441.98	20,132.14	(30,783.85)
สินค้าคงเหลือ (เพิ่มขึ้น) ลดลง (พันบาท)	(22,108.01)	23,598.97	(129,656.03)
สินทรัพย์ไม่หมุนเวียนอื่น (พันบาท)	(309.06)	(502.92)	(3,428.25)
เจ้าหนี้การค้าและเจ้าหนี้อื่น เพิ่มขึ้น (ลดลง) (พันบาท)	(669.43)	1,090.27	7,021.83
เงินประกันผลงาน (พันบาท)	0.00	(29.79)	0.00

	บาท (THB)		
	31 ธ.ค. 2566	31 ธ.ค. 2567	31 ธ.ค. 2568
	งบรวม	งบรวม	งบรวม
	ตรวจสอบ	ตรวจสอบ	ตรวจสอบ
การลดลง(เพิ่มขึ้น)ของเงินฝาก ธนาคารที่มีภาระค้ำประกัน (พันบาท)	(1,630.00)	1,193.20	(38.53)
จ่ายผลประโยชน์พนักงาน (พันบาท)	(3,578.48)	(2,897.07)	(1,956.21)
เงินสดรับ (จ่าย) จากการดำเนินงาน (พันบาท)	(31,182.22)	178,086.66	(11,613.27)
รับดอกเบี้ย (พันบาท)	57.97	135.26	98.30
จ่ายดอกเบี้ย (พันบาท)	(6,180.30)	(9,644.12)	(8,782.75)
จ่ายภาษีเงินได้ (พันบาท)	(7,493.97)	(2,805.60)	(12,763.44)
รับภาษีเงินได้ (พันบาท)	1,501.07	0.00	4,349.00
เงินสดสุทธิได้มาจาก (ใช้ไปใน) กิจกรรมดำเนินงาน (พันบาท)	(43,297.45)	165,772.19	(28,712.17)
เงินสดรับจากการขายสินทรัพย์ ถาวร (พันบาท)	738.95	962.00	2,621.12
เงินสดจ่ายจากการซื้อสินทรัพย์ ถาวร (พันบาท)	(12,728.61)	(29,365.39)	(45,108.47)
เงินสดจ่ายเพื่อซื้อสินทรัพย์ไม่มีตัว ตน (พันบาท)	(59.92)	(19.52)	(93.09)
เงินสดจ่ายเพื่อลงทุนในบริษัทร่วม (พันบาท)	(600.00)	0.00	0.00
เงินสดสุทธิได้มาจาก (ใช้ไปใน) กิจกรรมลงทุน (พันบาท)	(12,649.58)	(28,422.91)	(42,580.44)

	บาท (THB)		
	31 ธ.ค. 2566	31 ธ.ค. 2567	31 ธ.ค. 2568
	งบรวม	งบรวม	งบรวม
	ตรวจสอบ	ตรวจสอบ	ตรวจสอบ
เงินส่รับจากเงินกู้ยืม ระยะสั้น - บุคคลหรือ กิจการที่เกี่ยวข้องกัน (พันบาท)	0.00	6,800.00	1,150.00
เงินส่รับจากเงินกู้ยืม ระยะสั้น - สถาบันการเงิน (พันบาท)	968,000.00	669,501.80	1,142,023.60
จ่ายคืนหนี้สินตามสัญญา เช่า (พันบาท)	(5,173.33)	(9,123.45)	(13,121.34)
เงินส่รับจากเงินกู้ยืม ระยะยาว - สถาบันการ เงิน (พันบาท)	0.00	4,521.16	0.00
เงินส่จ่ายชำระหนี้เงินกู้ยืม ระยะสั้น - สถาบันการเงิน (พันบาท)	(896,000.00)	(803,986.80)	(1,059,948.00)
เงินส่จ่ายชำระหนี้เงินกู้ยืม ระยะยาว - สถาบันการ เงิน (พันบาท)	(13,874.51)	(605.00)	(1,650.00)
เงินส่รับชำระค่าหุ้นจาก ส่วนได้ส่วนเสียที่ไม่มี อำนาจควบคุม (พันบาท)	2,100.00	0.00	1,470.00
เงินส่สุทธิได้มาจาก (ใช้ไปใน) กิจกรรมจัดหาเงิน (พันบาท)	55,052.16	(132,892.29)	69,924.26
เงินส่และรายการเทียบเท่าเงินส่ เพิ่มขึ้น (ลดลง) สุทธิ (พันบาท)	(894.87)	4,456.99	(1,368.34)
เงินส่และรายการเทียบเท่าเงินส่ ต้นงวด (พันบาท)	1,112.55	217.68	4,674.66
เงินส่และรายการเทียบเท่าเงินส่ สิ้น งวด (พันบาท)	217.68	4,674.66	3,306.32

อัตราส่วนทางการเงินที่สำคัญ

	2566	2567	2568
อัตราส่วนสภาพคล่อง (Liquidity ratio)			
อัตราส่วนสภาพคล่อง (เท่า)	0.63	1.24	1.36
อัตราส่วนสภาพคล่องหมุนเร็ว (เท่า)	0.19	0.27	0.28
อัตราส่วนสภาพคล่องกระแสเงินสด (เท่า)	-0.28	1.36	-0.26
อัตราส่วนหมุนเวียนลูกหนี้การค้า (เท่า)	30.41	79.80	85.61
ระยะเวลาเก็บหนี้เฉลี่ย (วัน)	11.84	4.51	4.20
อัตราส่วนหมุนเวียนสินค้าสำเร็จรูป (เท่า)	20.11	26.99	20.47
ระยะเวลาขายสินค้าสำเร็จรูปเฉลี่ย (วัน)	17.90	13.34	17.59
อัตราส่วนหมุนเวียนเจ้าหนี้ (เท่า)	87.89	105.55	90.03
ระยะเวลารับชำระหนี้ (วัน)	4.10	3.41	4.00
วงจรเงินสด (Cash Cycle) (วัน)	25.64	14.44	17.79
อัตราส่วนแสดงความสามารถในการทำกำไร (Profitability ratio)			
อัตรากำไรขั้นต้น (ร้อยละ)	0.25	10.16	7.81
อัตรากำไรจากการดำเนินงาน (ร้อยละ)	-9.21	3.24	1.90
อัตราส่วนเงินสดต่อการทำกำไร (ร้อยละ)	39.78	299.10	-66.25

	2566	2567	2568
อัตรากำไรสุทธิ (ร้อยละ)	-9.78	2.67	1.20
อัตราผลตอบแทนผู้ถือหุ้น (ร้อยละ)	-21.39	9.00	5.06
อัตราส่วนวิเคราะห์นโยบายทางการเงิน (Financial policy ratio)			
อัตราส่วนหนี้สินต่อส่วนของผู้ถือหุ้น (เท่า)	0.45	0.19	0.37
อัตราส่วนความสามารถชำระดอกเบี้ย (เท่า)	-5.77	18.78	-1.44
อัตราส่วนความสามารถชำระภาระผูกพัน (เท่า)	-0.05	0.20	-0.03
อัตราการจ่ายเงินปันผล (ร้อยละ)	0.00	0.00	0.00
อัตราส่วนแสดงประสิทธิภาพในการดำเนินงาน (Efficiency ratio)			
อัตราผลตอบแทนจากสินทรัพย์ (ร้อยละ)	-16.07	6.87	3.95
อัตราผลตอบแทนจากสินทรัพย์ถาวร (ร้อยละ)	-6.33	23.45	21.75
อัตราการหมุนของสินทรัพย์ (เท่า)	1.64	2.58	3.30

5. ข้อมูลทั่วไปและข้อมูลสำคัญอื่น

5.1 ข้อมูลทั่วไป

ข้อมูลทั่วไป

นายทะเบียนหลักทรัพย์

ชื่อนายทะเบียนหลักทรัพย์ : บริษัท ศูนย์รับฝากหลักทรัพย์ (ประเทศไทย) จำกัด
ที่อยู่/สถานที่ตั้ง : 93 ถนนรัชดาภิเษก
แขวง/ตำบล : ดินแดง
เขต/อำเภอ : ดินแดง
จังหวัด : กรุงเทพมหานคร
รหัสไปรษณีย์ : 10400
โทรศัพท์ : 02-009-9000
โทรสาร : 02-009-9991

บริษัทผู้สอบบัญชี

ชื่อบริษัทผู้สอบบัญชี : บริษัท ไพร์ซวอเตอร์เฮาส์คูเปอร์ส เอเปเอส จำกัด
ที่อยู่/สถานที่ตั้ง : เลขที่ 179/74-80 อาคารบางกอกซิตีทาวเวอร์ ชั้น 7, 11,
13-16 ถนนสาทรใต้
แขวง/ตำบล : แขวงทุ่งมหาเมฆ
เขต/อำเภอ : เขตสาทร
จังหวัด : กรุงเทพมหานคร
รหัสไปรษณีย์ : 10120
โทรศัพท์ : +66 2844 1000
โทรสาร : +66 2286 5050

รายชื่อผู้สอบบัญชี : นางสาว ธิตินันท์ แวนแก้ว
เลขที่ใบอนุญาต : 9432

รายชื่อผู้สอบบัญชี : นางสาว นันทิกา ลีมีวิริยะเลิศ
เลขที่ใบอนุญาต : 7358

รายชื่อผู้สอบบัญชี : นางสาว วิภาสรี วิมานรัตน์
เลขที่ใบอนุญาต : 9141

5.2 ข้อมูลสำคัญอื่น

5.2.1 ข้อมูลอื่นที่อาจมีผลกระทบต่อการตัดสินใจของผู้ลงทุนอย่างมีนัยสำคัญ

ข้อมูลอื่นที่อาจมีผลกระทบต่อการตัดสินใจของผู้ลงทุน : ไม่มี

5.2.2 ข้อจำกัดของผู้ถือหุ้นในต่างประเทศ

มีข้อจำกัดของผู้ถือหุ้นในต่างประเทศหรือไม่ : ไม่มี

5.3 ข้อพิพาททางกฎหมาย

ข้อพิพาททางกฎหมาย

มีข้อพิพาททางกฎหมายหรือไม่ : มี

รายละเอียดข้อพิพาททางกฎหมาย

ปีเหตุการณ์	รายละเอียด	สถานะความคืบหน้า
2559	<p>ข้อคดี</p> <p>คดีพิพาทเกี่ยวกับการที่หน่วยงานทางปกครองหรือเจ้าหน้าที่ของรัฐละเลยต่อหน้าที่ตามที่กฎหมายกำหนดให้ต้องปฏิบัติหรือปฏิบัติหน้าที่ดังกล่าวล่าช้า</p> <p>จำเลย</p> <ol style="list-style-type: none"> 1. สำนักเลขาธิการคณะรัฐมนตรี 2. รัฐมนตรีว่าการกระทรวงทรัพยากรธรรมชาติและสิ่งแวดล้อม 3. อธิบดีกรมป่าไม้ 4. คณะกรรมการพิจารณาการใช้ประโยชน์ในเขตป่าสงวนแห่งชาติ 	
	<p>ข้อพิพาทที่ 1</p> <p><u>ระยะเวลาที่ใช้โดยประมาณ</u></p> <p>วันที่คาดว่าจะสิ้นสุด : ก.พ. 2569</p> <p><u>อธิบายข้อพิพาท</u></p> <p>บริษัทและบริษัทย่อยได้ยื่นเรื่องต่อศาลปกครองนครศรีธรรมราชเพื่อให้เร่งดำเนินการเมื่อวันที่ 18 มกราคม พ.ศ. 2559 และวันที่ 26 มกราคม พ.ศ. 2559 ตามลำดับ ซึ่งทางศาลปกครองนครศรีธรรมราชได้ส่งเรื่องไปยังศาลปกครองกลาง ศาลปกครองกลางได้นัดหมายเพื่อไต่สวนคำฟ้อง ในวันที่ 10 พฤษภาคม พ.ศ. 2559 ขึ้นตอนและกระบวนการดังกล่าวขึ้นอยู่กับ การดำเนินงานและนโยบายของรัฐบาล</p> <p>วันที่ 17 มิถุนายน พ.ศ. 2559 ศาลปกครองกลาง มีคำสั่งให้บริษัทและบริษัทย่อยเข้าไปในพื้นที่ที่ยื่นขออนุญาตเพื่อดูแล และเก็บเกี่ยวผลปาล์มจากต้นปาล์มได้ โดย</p>	สิ้นสุดข้อพิพาท

ปีเหตุการณ์	รายละเอียด	สถานะความคืบหน้า
	<p>ชำระค่าตอบแทนให้กรมป่าไม้เป็นค่าเก็บเกี่ยวผลป่าละเมาะเป็นการเฉพาะกรณี</p> <p>วันที่ 30 เมษายน พ.ศ. 2563 และในวันที่ 22 พฤษภาคม พ.ศ. 2563 ศาลปกครองสูงสุดมีคำสั่งแก้คำสั่งของศาลปกครองชั้นต้น ในส่วนข้อ 2 เรื่องการชำระค่าตอบแทนให้กรมป่าไม้จากเดิมโดยมีคำสั่งให้บริษัทห้วย และบริษัท ตามลำดับซึ่งเป็นผู้ฟ้องคดีจากเดิมชำระค่าตอบแทนเป็นค่าเก็บเกี่ยวผลป่าละเมาะเป็นการเฉพาะกรณี เป็นให้ชำระค่าตอบแทนในระหว่างการบังคับใช้วิธีการเพื่อคุ้มครองประโยชน์ของผู้ขอในระหว่างการพิจารณาตามประกาศกระทรวงทรัพยากรธรรมชาติและสิ่งแวดล้อม เรื่องกำหนดอัตราค่าตอบแทนให้ผู้รับอนุญาตทำการปลูกสร้างสวนป่า หรือปลูกไม้ยืนต้นต้องชำระให้แก่รัฐบาล ลงวันที่ 10 พฤศจิกายน พ.ศ. 2558 ซึ่งเป็นบทกฎหมายที่ใช้บังคับในขณะศาลปกครองชั้นต้นมีคำสั่งกำหนดวิธีการชั่วคราวก่อนการพิพากษา ส่วนค่าตอบแทนผลอาสินจากต้นปาล์มน้ำมันและทรัพย์สินอื่นซึ่งมิได้เป็นประเด็นพิพาทในคดีนี้ ให้เป็นไปตามที่กฎหมายกำหนด หากบริษัทและบริษัทห้วยไม่ยินยอมชำระค่าตอบแทนหรือค่าธรรมเนียมตามที่กฎหมายกำหนด ให้วิธีการเพื่อคุ้มครองประโยชน์ของบริษัทและบริษัทห้วยในระหว่างการพิจารณาเป็นอันสิ้นสุด</p> <p>วันที่ 25 มีนาคม พ.ศ. 2564 และในวันที่ 30 มีนาคม พ.ศ. 2564 ศาลปกครองกลางพิพากษาให้คณะกรรมการพิจารณาการใช้ประโยชน์ในเขตป่าสงวนแห่งชาติ ขออนุญาตทำการปลูกสร้างสวนป่าหรือไม้ยืนต้นภายในเขตป่าสงวนแห่งชาติป่ารับรองและป่าสลุย และให้นำเสนอคณะรัฐมนตรีเพื่อพิจารณาอนุมัติตามมาตรา 20 แห่งพระราชบัญญัติป่าสงวนแห่งชาติ พ.ศ. 2507 แก้ไขเพิ่มเติมโดยพระราชบัญญัติป่าสงวนแห่งชาติ พ.ศ. 2559 โดยให้ดำเนินงานให้แล้วเสร็จภายใน 60 วัน นับแต่วันที่ศาล มีคำสั่งพิพากษาถึงที่สุด คำขออื่นนอกจากนี้ให้ยกฟ้องและให้คำสั่งเกี่ยวกับการชั่วคราวก่อนการพิพากษา ยังมีผลใช้บังคับต่อไปจนกว่าคดีจะถึงที่สุด หรือศาลปกครองสูงสุดจะมีคำสั่งเป็นอย่างอื่น</p> <p>ทั้งนี้ฝ่ายคู่พิพาทอีกฝ่ายหนึ่งได้ยื่นอุทธรณ์ ซึ่งขณะนี้ประเด็นดังกล่าวอยู่ระหว่างการพิจารณาของศาลปกครองสูงสุด</p> <p>วันที่ 12 มิถุนายน 2568 ที่ประชุมคณะกรรมการ บริษัท วิจิตรภัณฑ์ปาล์มออยล์ จำกัด (มหาชน) ได้พิจารณาอย่างรอบครอบมีมติเป็นเอกฉันท์ให้ยุติการดำเนินการเพื่อขอสัมปทานใหม่ ในการใช้พื้นที่ป่าสงวนเดิมของบริษัทฯ โดยบริษัทฯ ดำเนินการแจ้งให้ กรมป่าไม้ และกระทรวงทรัพยากรธรรมชาติและสิ่งแวดล้อม เรียบร้อยแล้ว</p>	

ปีเหตุการณ์	รายละเอียด	สถานะความคืบหน้า
	<p>ทั้งนี้บริษัท วิจิตรภัณฑ์สวนป่า จำกัด (บริษัทย่อย) จะดำเนินการในแนวทางเดียวกัน</p> <p>วันที่ 13 กุมภาพันธ์ 2569 บริษัท และบริษัทย่อย ได้รับหนังสือจากกรมป่าไม้ ลงวันที่ 9 กุมภาพันธ์ 2569 มีรายละเอียดแจ้งว่า กรมป่าไม้ได้พิจารณาแล้ว มีคำสั่งให้ยกเลิกคำขออนุญาตทำการปลูกสร้างสวนป่าหรือไม้ยืนต้นภายในเขตป่าสงวนแห่งชาติ และได้มอบหมายให้สำนักจัดการทรัพยากรป่าไม้ที่ 11 (สุราษฎร์ธานี) ประสานจังหวัดชุมพร และ บริษัท/บริษัทย่อย ให้มาบันทึกรับทราบการยกเลิกคำขออนุญาต และได้สั่งการให้สำนักจัดการทรัพยากรป่าไม้ที่ 11 (สุราษฎร์ธานี) เข้าควบคุมพื้นที่ดังกล่าวตามอำนาจหน้าที่แล้ว ทั้งนี้ การเคลื่อนย้ายทรัพย์สินหรือสิ่งก่อสร้างของบริษัทและบริษัทย่อย ออกจากพื้นที่ที่เคยได้รับอนุญาตให้ดำเนินการให้เสร็จสิ้นภายใน 90 วัน นับแต่วันที่ได้รับทราบ</p> <p>ตามที่บริษัท วิจิตรภัณฑ์ป่ามออยล์ จำกัด (มหาชน) (“บริษัท”) และบริษัท วิจิตรภัณฑ์สวนป่า จำกัด (“บริษัทย่อย”) ได้ยื่นฟ้องคดีพิพาทเกี่ยวกับการที่หน่วยงานทางปกครองหรือเจ้าหน้าที่ของรัฐละเลยต่อหน้าที่ตามกฎหมายกำหนดให้ต้องปฏิบัติหรือปฏิบัติหน้าที่ดังกล่าวล่าช้าเกินสมควร -ให้ผู้ที่เกี่ยวข้องรับผิดชอบการเสนอเรื่องขออนุญาตเข้าทำประโยชน์ในเขตป่าสงวนแห่งชาติ ตามรายละเอียดข้างต้นนั้น</p> <p>วันที่ 18 กุมภาพันธ์ 2569 บริษัท และบริษัทย่อย ได้รับหนังสือจากศาลปกครองกลาง ลงวันที่ 17 กุมภาพันธ์ 2569 มีรายละเอียดแจ้งให้ บริษัทและบริษัทย่อย เข้ารับฟังคำสั่งศาลปกครองสูงสุดในวันที่ 25 และ 26 กุมภาพันธ์ 2569 ตามลำดับ เรื่องคดีพิพาทเกี่ยวกับการที่หน่วยงานทางปกครองหรือเจ้าหน้าที่ของรัฐละเลยต่อหน้าที่ตามกฎหมายกำหนดให้ต้องปฏิบัติหรือปฏิบัติหน้าที่ดังกล่าวล่าช้าเกินสมควร ศาลปกครองสูงสุด พิจารณาแล้วเห็นว่าบริษัทและบริษัทย่อยมีความประสงค์ขอลอนคำขออนุญาตทำการปลูกสร้างสวนป่าหรือปลูกไม้ยืนต้นภายในเขตป่าสงวนแห่งชาติดังกล่าวแล้ว อันทำให้ไม่มีเหตุที่จะต้องดำเนินการพิจารณาคำขออนุญาตทำการปลูกสร้างสวนป่าหรือปลูกไม้ยืนต้นภายในเขตป่าสงวนแห่งชาติของบริษัทและบริษัทย่อยอีกต่อไป กรณีย่อมถือได้ว่าเหตุแห่งการฟ้องคดีพิพาทเกี่ยวกับการที่หน่วยงานทางปกครองหรือเจ้าหน้าที่ของรัฐละเลยต่อหน้าที่ตามที่กฎหมายกำหนดให้ต้องปฏิบัติหรือปฏิบัติหน้าที่ดังกล่าวล่าช้าเกินสมควร ได้หมดสิ้นไปแล้วซึ่งศาลปกครองไม่จำเป็นต้องมีคำสั่งบังคับโดยสั่งให้ผู้ที่เกี่ยวข้องปฏิบัติหน้าที่พิจารณาคำขอของบริษัทและบริษัทย่อยผู้ฟ้องคดีภายในเวลาที่ศาลกำหนดตามมาตรา 72 วรรคหนึ่ง (2) แห่ง</p>	

ปีเหตุการณ์	รายละเอียด	สถานะความคืบหน้า
	<p>พระราชบัญญัติจัดตั้งศาลปกครองและวิธีพิจารณาคดีปกครอง พ.ศ. ๒๕๔๒ คดีจึงไม่เป็นประโยชน์ที่ศาลจะพิจารณาต่อไป อาศัยเหตุผลดังกล่าวข้างต้น จึงมีคำสั่งให้จำหน่ายคดีนี้ออกจากสารบบความ</p> <p><u>ผลพิจารณาข้อพิพาท / ความคืบหน้าของข้อพิพาท</u></p> <p>สิ้นสุดแล้วเมื่อ กุมภาพันธ์ 2569</p> <p><u>อธิบายเพิ่มเติม</u></p> <p>ไม่มี</p>	

5.4 ตลาดรอง

ตลาดรอง

มีการจดทะเบียนในตลาดหลักทรัพย์แห่งประเทศไทยหรือไม่ : ไม่มี

5.5 สถาบันการเงินที่ติดต่อประจำ (กรณีออกตราสารหนี้)

สถาบันทางการเงินที่ติดต่อประจำ

มีการออกตราสารหนี้ : ไม่มี

ส่วนที่ 2 การกำกับดูแลกิจการ

6. นโยบายการกำกับดูแลกิจการ

6.1 ภาพรวมของนโยบายและแนวปฏิบัติการกำกับดูแลกิจการ

ภาพรวมของนโยบายและแนวปฏิบัติการกำกับดูแลกิจการ

นโยบายและแนวปฏิบัติการกำกับดูแลกิจการ : มี

บริษัทฯ ได้ให้ความสำคัญกับการนำหลักบรรษัทภิบาลมาใช้เป็นแนวทางการดำเนินธุรกิจของบริษัทฯ ดังนั้นบริษัทฯ จึงได้กำหนดนโยบายการกำกับดูแลกิจการของ

บริษัทฯ โดยมีหลักการและแนวปฏิบัติที่สอดคล้องกับหลักการกำกับดูแลกิจการที่ดีสำหรับบริษัทจดทะเบียนปี 2555 ของตลาดหลักทรัพย์ฯ

ลิงก์นโยบายและแนวปฏิบัติการกำกับดูแลกิจการฉบับเต็ม : http://www.vcbpalmoil.com/cg_policy.asp?lang=E

6.1.1 นโยบายและแนวปฏิบัติเกี่ยวกับคณะกรรมการ

นโยบายและแนวปฏิบัติเกี่ยวกับคณะกรรมการ : มี

แนวปฏิบัติเกี่ยวกับคณะกรรมการ : การสรรหากรรมการ, การกำหนดค่าตอบแทนกรรมการ, ความเป็นอิสระของคณะกรรมการจากฝ่ายจัดการ, การพัฒนากรรมการ, การประเมินผลการปฏิบัติหน้าที่ของคณะกรรมการ, การกำกับดูแลบริษัทย่อยและบริษัทร่วม, แนวปฏิบัติอื่น ๆ เกี่ยวกับคณะกรรมการ

การสรรหากรรมการ

1. การสรรหากรรมการอิสระ

คุณสมบัติของกรรมการอิสระ

คณะกรรมการบริษัท กำหนดคุณสมบัติของกรรมการอิสระให้เป็นไปตามประกาศคณะกรรมการตลาดทุน ดังนี้

1. ถือหุ้นไม่เกินร้อยละหนึ่งของจำนวนหุ้นที่มีสิทธิออกเสียงทั้งหมดของบริษัทฯ บริษัทใหญ่ บริษัทย่อย บริษัทร่วม หรือผู้มีอำนาจควบคุมของบริษัทฯ ทั้งนี้ ให้นับรวมการถือหุ้นของผู้ที่เกี่ยวข้องของกรรมการอิสระรายนั้นๆ ด้วย
2. ไม่เป็นหรือเคยเป็นกรรมการที่มีส่วนร่วมบริหารงาน ลูกจ้าง พนักงาน ที่ปรึกษาที่ได้เงินเดือนประจำ หรือผู้มีอำนาจควบคุมของบริษัทฯ บริษัทใหญ่ บริษัทย่อย บริษัทร่วม บริษัทย่อยลำดับเดียวกัน ผู้ถือหุ้นรายใหญ่ หรือของผู้มีอำนาจควบคุมของบริษัทฯ เว้นแต่จะได้พ้นจากการมีลักษณะดังกล่าวมาแล้วไม่น้อยกว่าสองปีก่อนวันที่ยื่นคำขออนุญาตต่อสำนักงานก.ล.ด. ทั้งนี้ ลักษณะต้องห้ามดังกล่าวไม่รวมถึงกรณีที่กรรมการอิสระเคยเป็นข้าราชการ หรือที่ปรึกษา ของส่วนราชการซึ่งเป็นผู้ถือหุ้นรายใหญ่ หรือผู้มีอำนาจควบคุมของบริษัทฯ
3. ไม่เป็นบุคคลที่มีความสัมพันธ์ทางสายโลหิต หรือโดยการจดทะเบียนตามกฎหมายในลักษณะที่เป็นบิดา มารดา คู่สมรส พี่น้อง และบุตร รวมทั้งคู่สมรสของบุตร ของกรรมการรายอื่น ผู้บริหาร ผู้ถือหุ้นรายใหญ่ ผู้มีอำนาจควบคุม หรือบุคคลที่จะได้รับการเสนอให้เป็นกรรมการ ผู้บริหารหรือผู้มีอำนาจควบคุมของบริษัทฯหรือบริษัทย่อย
4. ไม่มีหรือเคยมีความสัมพันธ์ทางธุรกิจกับบริษัทฯ บริษัทใหญ่ บริษัทย่อย บริษัทร่วม ผู้ถือหุ้นรายใหญ่ หรือผู้มีอำนาจควบคุมของบริษัทฯ ในลักษณะที่อาจเป็นการขัดขวางการใช้จรรยาบรรณอย่างอิสระของตนรวมทั้งไม่เป็นหรือเคยเป็นผู้ถือหุ้นที่มีนัย หรือผู้มีอำนาจควบคุมของผู้ที่มีความสัมพันธ์ทางธุรกิจกับบริษัทฯ บริษัทใหญ่ บริษัทย่อย บริษัทร่วม ผู้ถือหุ้นรายใหญ่ หรือผู้มีอำนาจควบคุมของบริษัทฯ เว้นแต่จะได้พ้นจากการมีลักษณะดังกล่าวมาแล้วไม่น้อยกว่าสองปีก่อนวันที่ยื่นคำขออนุญาตต่อสำนักงานหรือการให้หรือรับความช่วยเหลือทางการเงิน ด้วยการรับหรือให้กู้ยืม ค่าประกัน การให้สินทรัพย์เป็นหลักประกันหนี้สิน รวมถึงพฤติกรรมอื่นทำนองเดียวกัน ซึ่งเป็นผลให้บริษัทฯหรือคู่สัญญามีการะหนักที่ต้องชำระต่ออีกฝ่ายหนึ่ง ตั้งแต่ร้อยละสามของสินทรัพย์ที่มีตัวตนสุทธิของบริษัทฯหรือตั้งแต่ยี่สิบล้านบาทขึ้น

ไป แล้วแต่จำนวนใดจะต่ำกว่าทั้งนี้ การคำนวณภาระหนี้ดังกล่าวให้เป็นไปตามวิธีการคำนวณมูลค่าของรายการที่เกี่ยวข้องกันตามประกาศคณะกรรมการกำกับตลาดทุนว่าด้วยหลักเกณฑ์ในการทำรายการที่เกี่ยวข้องกัน โดยอนุโลม แต่ในการพิจารณาภาระหนี้ดังกล่าว ให้นับรวมภาระหนี้ที่เกิดขึ้นในระหว่างหนึ่งปีก่อนวันที่มีความสัมพันธ์ทางธุรกิจกับบุคคลเดียวกัน

5. ไม่เป็นหรือเคยเป็นผู้สอบบัญชีของบริษัทฯ บริษัทใหญ่ บริษัทย่อย บริษัทร่วม ผู้ถือหุ้นรายใหญ่ หรือผู้มีอำนาจควบคุมของบริษัทฯ และไม่เป็นผู้ถือหุ้นที่มีนัย ผู้มีอำนาจควบคุม หรือหุ้นส่วนของสำนักงานสอบบัญชี ซึ่งมีผู้สอบบัญชีของบริษัทฯ บริษัทใหญ่ บริษัทย่อย บริษัทร่วม ผู้ถือหุ้นรายใหญ่ หรือผู้มีอำนาจควบคุมของบริษัทฯสังกัดอยู่ เว้นแต่จะได้พ้นจากการมีลักษณะดังกล่าวมาแล้วไม่น้อยกว่าสองปีก่อนวันที่ยื่นคำขออนุญาตต่อสำนักงาน

6. ไม่เป็นหรือเคยเป็นผู้ให้บริการทางวิชาชีพใด ๆ ซึ่งรวมถึงการให้บริการเป็นที่ปรึกษากฎหมายหรือที่ปรึกษาทางการเงิน ซึ่งได้รับค่าบริการเกินกว่าสองล้านบาทต่อปีจากบริษัทฯ บริษัทใหญ่ บริษัทย่อย บริษัทร่วม ผู้ถือหุ้นรายใหญ่ หรือผู้มีอำนาจควบคุมของบริษัทฯ และไม่เป็นผู้ถือหุ้นที่มีนัย ผู้มีอำนาจควบคุม หรือหุ้นส่วนของผู้ให้บริการทางวิชาชีพนั้นด้วย เว้นแต่จะได้พ้นจากการมีลักษณะดังกล่าวมาแล้วไม่น้อยกว่าสองปีก่อนวันที่ยื่นคำขออนุญาตต่อสำนักงาน

7. ไม่เป็นกรรมการที่ได้รับการแต่งตั้งขึ้นเพื่อเป็นตัวแทนของกรรมการของบริษัท ผู้ถือหุ้นรายใหญ่ หรือผู้ถือหุ้นซึ่งเป็นผู้ที่เกี่ยวข้องกับผู้ถือหุ้นรายใหญ่

8. ไม่ประกอบกิจการที่มีสภาพอย่างเดียวกันและเป็นการแข่งขันที่มีนัยกับกิจการของบริษัทฯ หรือบริษัทย่อย หรือไม่เป็นหุ้นส่วนที่มีนัยในห้างหุ้นส่วน หรือเป็นกรรมการที่มีส่วนร่วมบริหารงาน ลูกจ้าง พนักงาน ที่ปรึกษาที่รับเงินเดือนประจำ หรือถือหุ้นเกินร้อยละหนึ่งของจำนวนหุ้นที่มีสิทธิออกเสียงทั้งหมดของบริษัทอื่น ซึ่งประกอบกิจการที่มีสภาพอย่างเดียวกันและเป็นการแข่งขันที่มีนัยกับกิจการของบริษัทฯหรือบริษัทย่อย

9. ไม่มีลักษณะอื่นใดที่ทำให้ไม่สามารถให้ความเห็นอย่างเป็นอิสระเกี่ยวกับการดำเนินงานของบริษัทฯ

2. การสรรหากรรมการตรวจสอบ

คณะกรรมการตรวจสอบ ประกอบด้วยกรรมการอิสระ ไม่น้อยกว่า 3 คน โดยคณะกรรมการบริษัทจะทำการคัดเลือกกรรมการอิสระเพื่อดำรงตำแหน่งทำหน้าที่กรรมการตรวจสอบ และเสนอให้ที่ประชุมคณะกรรมการบริษัทแต่งตั้ง ทั้งนี้คณะกรรมการตรวจสอบจะมีขอบเขตหน้าที่ความรับผิดชอบตามประกาศตลาดหลักทรัพย์แห่งประเทศไทยว่าด้วยคุณสมบัติและขอบเขตการดำเนินงานของคณะกรรมการตรวจสอบ

3. การสรรหากรรมการบริหารความเสี่ยง

คณะกรรมการบริษัทจะเป็นผู้คัดเลือกและแต่งตั้งกรรมการบริหารความเสี่ยง จำนวนไม่น้อยกว่า 3 ท่าน โดยกรรมการบริหารความเสี่ยงอย่างน้อยหนึ่งคนต้องเป็นกรรมการอิสระ

4. การสรรหากรรมการสรรหาและกำหนดค่าตอบแทน

คณะกรรมการบริษัทจะเป็นผู้คัดเลือกและแต่งตั้งกรรมการสรรหาและกำหนดค่าตอบแทน จำนวนไม่น้อยกว่า 3 ท่าน โดยกรรมการสรรหาและกำหนดค่าตอบแทนจำนวนไม่น้อยกว่ากึ่งหนึ่งต้องเป็นกรรมการอิสระ และผู้ที่ดำรงตำแหน่งประธานกรรมการสรรหาและกำหนดค่าตอบแทนนั้นจะต้องเป็นกรรมการอิสระ

5. การสรรหากรรมการและผู้บริหาร

ในการคัดเลือกบุคคลที่จะเข้าดำรงตำแหน่งกรรมการหรือผู้บริหารของบริษัทฯ คณะกรรมการที่ดำรงตำแหน่งในขณะนั้นจะร่วมกันพิจารณาคัดเลือกบุคคลที่เหมาะสมโดยจะพิจารณาคุณสมบัติของบุคคลดังกล่าวให้เหมาะสม และสอดคล้องกับยุทธศาสตร์ และแผนงานของบริษัท

บริษัทฯ ทั้งนี้ บุคคลดังกล่าวจะต้องมีคุณสมบัติเหมาะสมทั้งในด้านความรู้ ความสามารถ ประสบการณ์ การอุทิศเวลา รวมทั้งบุคคลที่จะได้รับการแต่งตั้งให้ดำรงตำแหน่งกรรมการและผู้บริหารของบริษัทฯ จะต้องมีความเหมาะสมกับตำแหน่งตามมาตรา 68 แห่งพระราชบัญญัติบริษัทมหาชนจำกัด พ.ศ. 2535 (รวมทั้งที่มีการแก้ไขเพิ่มเติม) ประกาศคณะกรรมการตลาดหลักทรัพย์แห่งประเทศไทย และประกาศคณะกรรมการกำกับตลาดทุนที่เกี่ยวข้อง โดยการแต่งตั้งกรรมการและผู้บริหารของบริษัทฯ ต้องได้รับการอนุมัติจากที่ประชุมคณะกรรมการบริษัท และ/หรือ ที่ประชุมผู้ถือหุ้น (แล้วแต่กรณี)

คณะกรรมการบริษัทได้ทำการพิจารณาคุณสมบัติของบุคคลที่จะเป็น “กรรมการอิสระ” เพื่อให้กรรมการอิสระของบริษัทฯ มีความเป็นอิสระอย่างแท้จริง เหมาะสมกับลักษณะเฉพาะของบริษัทฯ โดยมีความเป็นอิสระตามหลักเกณฑ์ที่สำนักงาน ก.ล.ต. และตลาดหลักทรัพย์ฯ กำหนด นอกจากนี้ คณะกรรมการได้กำหนดให้กรรมการอิสระมีวาระการดำรงตำแหน่งต่อเนื่องไม่เกิน 9 ปี นับจากวันที่ได้รับการแต่งตั้งให้ดำรงตำแหน่งกรรมการอิสระครั้งแรก หากในกรณีที่แต่งตั้งกรรมการอิสระให้ดำรงตำแหน่งต่อ คณะกรรมการจะทำการพิจารณาอย่างสมเหตุสมผลอีกครั้ง

การกำหนดค่าตอบแทนกรรมการ

บริษัทฯ ได้กำหนดค่าตอบแทนกรรมการของคณะกรรมการไว้อย่างชัดเจนตามประกาศของสำนักงานคณะกรรมการกำกับหลักทรัพย์และตลาดหลักทรัพย์ (กลต.) โดยค่าตอบแทนดังกล่าวต้องได้รับการอนุมัติจากการประชุมผู้ถือหุ้นสามัญประจำปี Annual General Meeting (AGM) ทุกปี กรณีที่กรรมการของบริษัทฯ ได้รับมอบหมายให้ทำหน้าที่และความรับผิดชอบเพิ่มมากขึ้น เช่น การเป็นกรรมการตรวจสอบร่วมด้วย เป็นต้น จะได้รับค่าตอบแทนที่เหมาะสมกับหน้าที่และความรับผิดชอบที่ได้รับมอบหมายเพิ่มมากขึ้นด้วย ซึ่งต้องพิจารณาตามความสามารถของบริษัทฯ ประกอบด้วย การกำหนดค่าตอบแทนผู้บริหารได้กำหนดให้มีความเชื่อมโยงกับผลงานของบริษัทฯ และการปฏิบัติงานของผู้บริหารแต่ละคนเป็นประจำทุกปี

ความเป็นอิสระของคณะกรรมการจากฝ่ายจัดการ

คณะกรรมการบริษัท ประกอบด้วยกรรมการที่มีความรู้ ความสามารถ และมีประสบการณ์ที่หลากหลาย ทำหน้าที่พิจารณาในเรื่องสำคัญที่เกี่ยวข้องกับการบริหารงานของบริษัทฯ ทั้งนี้ กรรมการทุกคนมีอิสระในการแสดงความคิดเห็นในที่ประชุม และมีอิสระในการออกเสียงลงคะแนนในวาระต่างๆ เพื่อกำกับดูแลให้การดำเนินงานของบริษัทฯ เป็นไปอย่างถูกต้อง มีประสิทธิภาพ และโปร่งใส

การพัฒนากรรมการ

บริษัทฯ มีนโยบายส่งเสริมและอำนวยความสะดวกให้มีการฝึกอบรมและให้ความรู้แก่ผู้ที่เกี่ยวข้อง ในระบบการกำกับดูแลกิจการของบริษัทฯ ซึ่งรวมถึงกรรมการบริษัท กรรมการตรวจสอบ กรรมการชุดย่อย ผู้บริหาร และเลขานุการบริษัท เพื่อให้มีความรู้เท่าทันสถานการณ์ปัจจุบันและมีการปรับปรุงการปฏิบัติงาน อย่างต่อเนื่อง ผ่านการฝึกอบรมและให้ความรู้ที่อาจกระทำเป็นการภายในหรือใช้บริการของสถาบันภายนอก

สำหรับหลักสูตรการอบรม บริษัทฯ จะพิจารณาตามความเหมาะสมให้เกี่ยวข้องกับหน้าที่และความรับผิดชอบของกรรมการและผู้บริหารแต่ละตำแหน่ง เกี่ยวข้องกับการดำเนินธุรกิจของบริษัทฯและ เป็นไปตามระเบียบข้อกำหนดของสำนักงานคณะกรรมการกำกับหลักทรัพย์และตลาดหลักทรัพย์ ตลาดหลักทรัพย์แห่งประเทศไทย และหน่วยงานราชการที่เกี่ยวข้อง

ในกรณีที่มีการเปลี่ยนแปลงกรรมการหรือมีการเข้ามาใหม่ หรือผู้ที่เกี่ยวข้องในระบบการกำกับ ดูแลกิจการข้างต้น ฝ่ายจัดการ และ/หรือฝ่ายทรัพยากรบุคคลจะจัดให้มีเอกสารและข้อมูลที่เป็นประโยชน์ ต่อการปฏิบัติหน้าที่ รวมถึงการแนะนำลักษณะธุรกิจและแนวทางการดำเนินธุรกิจของบริษัทฯให้แก่ กรรมการหรือบุคลากรในตำแหน่งนั้นๆ ทราบ

การประเมินผลการปฏิบัติงานที่ของคณะกรรมการ

คณะกรรมการบริษัท จะจัดให้มีการประเมินผลการปฏิบัติงานของคณะกรรมการทั้งคณะ และรายบุคคลด้วยตนเองประจำปี เพื่อประเมินผลการปฏิบัติงานในปีที่ผ่านมา และพิจารณาหาแนวทางเพิ่มประสิทธิภาพการปฏิบัติงานของคณะกรรมการ รวมถึงการประเมินการปฏิบัติงานของกรรมการผู้จัดการ

โดยบริษัทฯ กำหนดให้กรรมการทุกท่านต้องทำการประเมิน การปฏิบัติหน้าที่ของคณะกรรมการทั้งคณะ และรายบุคคล โดยมีหัวข้อประเมินดังนี้

โครงสร้างและคุณสมบัติของคณะกรรมการ
บทบาท หน้าที่ และความรับผิดชอบของคณะกรรมการ
การประชุมคณะกรรมการ

การทำหน้าที่ของกรรมการ
ความสัมพันธ์กับฝ่ายจัดการ
การพัฒนาตนเองของกรรมการและการพัฒนาผู้บริหาร

และกำหนดให้คณะกรรมการทุกท่านต้องทำการประเมินการปฏิบัติหน้าที่ของผู้บริหารสูงสุด ขององค์กร (Managing Director : กรรมการผู้จัดการ) ด้วย โดยมีหัวข้อประเมินดังนี้

ความเป็นผู้นำ
การกำหนดกลยุทธ์
การปฏิบัติตามกลยุทธ์
การวางแผนและผลปฏิบัติทางการเงิน
ความสัมพันธ์กับคณะกรรมการ
ความสัมพันธ์กับภายนอก
การบริหารงานและความสัมพันธ์กับบุคลากร
การสืบทอดตำแหน่ง
ความรู้ด้านผลิตภัณฑ์และบริการ
คุณลักษณะส่วนตัว
ขอควรปรับปรุง และพัฒนา

การกำกับดูแลบริษัทย่อยและบริษัทร่วม

บริษัทฯ จะส่งบุคคลที่มีความรู้ ความสามารถ และประสบการณ์ที่เหมาะสมกับการดำเนินธุรกิจของบริษัทย่อยหรือบริษัทร่วม เพื่อเข้าดำรงตำแหน่งกรรมการหรือผู้บริหารตามสัดส่วนการถือหุ้นของบริษัทฯ ในบริษัทย่อยหรือบริษัทร่วม เพื่อกำหนดนโยบายที่สำคัญและควบคุมการดำเนินธุรกิจของบริษัทย่อยหรือบริษัทร่วม เพื่อให้การดำเนินงานเป็นไปในทิศทางที่เหมาะสม และสร้างประโยชน์สูงสุดแก่กลุ่มบริษัทฯ โดยรวม นอกจากนี้ ตัวแทนของบริษัทฯ มีหน้าที่ติดตามการดำเนินธุรกิจของบริษัทย่อยหรือบริษัทร่วมอย่างใกล้ชิด และรายงานฐานะการเงิน และผลการดำเนินงานของบริษัทย่อยหรือบริษัทร่วมแก่คณะกรรมการบริษัท

แนวปฏิบัติอื่น ๆ เกี่ยวกับคณะกรรมการ

บทบาท หน้าที่ และความรับผิดชอบของคณะกรรมการ

คณะกรรมการบริษัท มีหน้าที่พิจารณาและให้ความเห็นชอบในเรื่องสำคัญเกี่ยวกับการดำเนินงาน เช่น วิสัยทัศน์และภารกิจ กลยุทธ์ เป้าหมายทางการเงิน ความเสี่ยง แผนงาน และงบประมาณ รวมทั้งกำกับ ควบคุม ดูแลให้ฝ่ายจัดการดำเนินงานตามนโยบายและแผนงานที่กำหนดไว้อย่างมีประสิทธิภาพและประสิทธิผล โดยคณะกรรมการบริษัท จะใช้พิจารณา ญาณ และความรอบคอบในการตัดสินใจ และปฏิบัติหน้าที่ด้วยความรับผิดชอบ และความซื่อสัตย์สุจริต เพื่อประโยชน์ในระยะยาวของบริษัทฯ

การประชุมคณะกรรมการ

การประชุมคณะกรรมการบริษัทได้เน้นความสำคัญเรื่องการติดตามและการรับรองผลการดำเนินงานรายไตรมาส และรายงานจากคณะกรรมการตรวจสอบเพื่อให้คณะกรรมการบริหารนำไปพิจารณาและดำเนินการให้เกิดประโยชน์สูงสุดแก่บริษัทฯ ต่อไป ตลอดจนการรายงานความเสี่ยงในการดำเนินงานของบริษัทฯ ที่สำคัญ

การประชุมคณะกรรมการบริษัททุกครั้งจะมีเลขานุการบริษัทเป็นผู้จัดทำวาระต่างๆ ของการประชุมและดำเนินการจัดส่งเอกสารการประชุมให้คณะกรรมการบริษัทล่วงหน้าอย่างน้อย 7 วันก่อนการประชุม รวมถึงการบันทึกการประชุม โดยบันทึกข้อเสนอแนะและข้อคิดเห็นเป็นรายคณะกรรมการ ได้แก่ คณะกรรมการบริษัท คณะกรรมการตรวจสอบ คณะกรรมการสรรหาและกำหนดค่าตอบแทน คณะกรรมการบริหารความเสี่ยงและคณะกรรมการบริหาร ส่วนในภาพรวมนั้น บริษัทฯ ได้มีการบันทึกรายงานการประชุมและจัดส่งรายงานดังกล่าวให้แก่กรรมการบริษัทเป็นรายบุคคลตามความเหมาะสมและมีการจัดเก็บรายงานการประชุมคณะกรรมการที่ผ่านการรับรองจากคณะกรรมการบริษัทอย่างเป็นระบบและพร้อมให้คณะกรรมการของบริษัทและผู้ที่เกี่ยวข้องตรวจสอบได้

6.1.2 นโยบายและแนวปฏิบัติ และมาตรการที่เกี่ยวกับผู้ถือหุ้นและผู้มีส่วนได้เสีย

นโยบายและแนวปฏิบัติ และมาตรการดำเนินการ ที่เกี่ยวกับผู้ถือหุ้น : มี

และผู้มีส่วนได้เสีย

แนวปฏิบัติและมาตรการดำเนินการ ที่เกี่ยวกับผู้ถือหุ้นและผู้มีส่วนได้เสีย : ผู้ถือหุ้น, พนักงาน, ลูกค้า, คู่แข่งทางการค้า, หน่วยงานราชการ
เสีย หรือภาครัฐ, ชุมชนและสังคม, แนวปฏิบัติอื่น ๆ เกี่ยวกับผู้ถือหุ้น
และผู้มีส่วนได้เสีย

ผู้ถือหุ้น

1. บริษัทฯ มีหน้าที่ส่งเสริมให้ผู้ถือหุ้นใช้สิทธิของตนเอง โดยสิทธิขั้นพื้นฐานของผู้ถือหุ้น ได้แก่ การซื้อขายหรือโอนหุ้น การมีส่วนแบ่งในกำไรของกิจการ การได้รับข่าวสารข้อมูลอย่างเพียงพอ การเข้าร่วมประชุมเพื่อใช้สิทธิออกเสียงในที่ประชุมผู้ถือหุ้นเพื่อแต่งตั้งหรือถอดถอนกรรมการ แต่งตั้งผู้สอบบัญชี และเรื่องที่มีผลกระทบต่อบริษัทฯ เช่น การจัดสรรเงินปันผล การกำหนดหรือแก้ไขข้อบังคับและหนังสือบริคณห์สนธิ การลดทุนหรือเพิ่มทุน และการอนุมัติรายการพิเศษ เป็นต้น
2. บริษัทฯ มีหน้าที่ส่งเสริมให้ผู้ถือหุ้นใช้สิทธิของตนเองในเรื่องต่างๆ ในการประชุมสามัญผู้ถือหุ้น เช่น สิทธิในการเสนอชื่อบุคคลเข้าดำรงตำแหน่งกรรมการและสิทธิในการแสดงความเห็นและสอบถามคำถามต่างๆ ที่เกี่ยวเนื่องกับวาระการประชุม เป็นต้น
3. บริษัทฯ มีหน้าที่งดเว้นการกระทำอันเป็นการละเมิด หรือละเมิดสิทธิของผู้ถือหุ้น เช่น ไม่ส่งข้อมูลหรือเอกสารที่สำคัญก่อนการประชุมผู้ถือหุ้น และการเพิ่มวาระที่สำคัญหรือการเปลี่ยนแปลงข้อมูลสำคัญโดยไม่แจ้งให้ผู้ถือหุ้นทราบล่วงหน้า เป็นต้น

พนักงาน

1. บริษัทฯ ให้ผลตอบแทนแก่พนักงานอย่างเป็นธรรม โดยอ้างอิงจากผลการดำเนินงานของพนักงาน ซึ่งบริษัทฯ จะวัดผลการดำเนินงานของพนักงานอย่างเป็นธรรมตามหลักเกณฑ์ที่บริษัทฯ กำหนด
2. บริษัทฯ มีนโยบายที่จะพัฒนาบุคลากรของบริษัทฯ โดยบริษัทฯ ได้จัดอบรมให้ความรู้แก่พนักงานและผู้บริหาร รวมทั้งบริษัทฯ ได้ส่งพนักงานและผู้บริหารไปอบรมกับหน่วยงานภายนอกในเรื่องที่เกี่ยวข้องกับการทำงาน
3. บริษัทฯ มีหน้าที่ดูแลรักษาสภาพแวดล้อมการทำงานให้ถูกสุขลักษณะ เอื้อต่อการทำงานอย่างมีประสิทธิภาพ และมีความปลอดภัยต่อชีวิตและทรัพย์สินของพนักงาน
4. บริษัทฯ มีหน้าที่รักษาความเป็นส่วนตัวของพนักงาน โดยบริษัทฯ จะไม่นำข้อมูลส่วนตัวของพนักงานเช่น เงินเดือน ประวัติการรักษาพยาบาล ไปเปิดเผยต่อบุคคลภายนอก เว้นแต่บริษัทฯ มีหน้าที่ต้องเปิดเผยข้อมูลดังกล่าวตามข้อบังคับ และกฎหมาย

ลูกค้า

1. บริษัทฯ มีหน้าที่สร้างความสัมพันธ์ที่ดีและความร่วมมือกับลูกค้าในระยะยาวโดยยึดหลักการดำเนินงานด้วยความซื่อสัตย์สุจริต
2. บริษัทฯ มุ่งเน้นที่จะสร้างความพึงพอใจและความมั่นใจสูงสุดแก่ลูกค้า โดยบริษัทฯ จะให้บริการและสินค้าที่มีคุณภาพ มีความปลอดภัยต่อผู้บริโภค ตามข้อกำหนดที่ได้ให้ไว้กับลูกค้า รวมทั้งปฏิบัติตามเงื่อนไขและข้อตกลงที่มีต่อลูกค้าอย่างเคร่งครัด

คู่แข่งทางการค้า

1. บริษัทฯ มีนโยบายสนับสนุนและส่งเสริมการแข่งขันทางการค้าอย่างเสรีและเป็นธรรม
2. บริษัทฯ จะปฏิบัติตามคู่แข่งทางการค้าตามหลักกฎหมาย และยึดถือตามหลักปฏิบัติที่ดี ซึ่งบริษัทฯ จะไม่ทำลายชื่อเสียงของคู่แข่งทางการค้าด้วยการกล่าวหา ใส่ร้ายโดยปราศจากมูลความจริง หรือการกระทำอันใดที่ไม่เป็นธรรมต่อการแข่งขัน

หน่วยงานราชการหรือภาครัฐ

1. บริษัทฯ มีหน้าที่ปฏิบัติตามข้อบังคับ และกฎหมายต่างๆ ที่เกี่ยวข้องกับการดำเนินงานของบริษัทฯ
2. บริษัทฯ ให้ความสำคัญกับความโปร่งใส และความซื่อสัตย์สุจริตในการติดต่อทำธุรกรรมกับเจ้าหน้าที่ และหน่วยงานรัฐ โดยบริษัทฯ มีนโยบายที่จะต่อต้านการให้สินบนกับเจ้าหน้าที่รัฐในรูปแบบต่างๆ เพื่ออำนวยความสะดวก หรือผลประโยชน์ใดๆ กับบริษัทฯ

ชุมชนและสังคม

1. บริษัทฯ มีนโยบายที่จะดำเนินธุรกิจด้วยความรับผิดชอบต่อสิ่งแวดล้อม และอนุรักษ์ทรัพยากรธรรมชาติ รวมทั้งส่งเสริมการใช้พลังงานอย่างมีประสิทธิภาพ
2. บริษัทฯ มีนโยบายที่จะดำเนินธุรกิจโดยคำนึงถึงคุณภาพชีวิตของสังคมและชุมชน โดยบริษัทฯ จะปฏิบัติตามข้อบังคับ และกฎหมายต่างๆ อย่างเคร่งครัด

แนวปฏิบัติอื่น ๆ เกี่ยวกับผู้ถือหุ้นและผู้มีส่วนได้เสีย

คู่ค้าและเจ้าหนี้

1. บริษัทฯ คำนึงถึงความเสมอภาค เป็นธรรม และความซื่อสัตย์ในการดำเนินงานธุรกิจ โดยบริษัทฯ จะปฏิบัติตามกฎหมาย และข้อตกลงที่กำหนดร่วมกันอย่างเคร่งครัด
2. บริษัทฯ จะรักษาจรรยาบรรณในการดำเนินธุรกิจ โดยจะไม่เรียกรับ หรือจ่ายผลประโยชน์ใดๆ ที่ไม่สุจริตในการค้ากับคู่ค้า

6.2 จรรยาบรรณธุรกิจ

จรรยาบรรณธุรกิจ

จรรยาบรรณธุรกิจ : ไม่มี

จรรยาบรรณธุรกิจฉบับนี้ ใช้บังคับแก่กรรมการ ผู้บริหาร และพนักงานของบริษัท บริษัทย่อย บริษัทร่วม และกิจการอื่นๆ ที่บริษัทมีอำนาจควบคุม ทั้งนี้ "ผู้บริหาร" เป็นไปตามความหมายภายใต้กฎหมายหลักทรัพย์ส่วน "พนักงาน" หมายความว่าพนักงานประจำ พนักงานชั่วคราว พนักงานภายใต้สัญญาพิเศษ และพนักงานที่ได้รับการว่าจ้างจากบริษัท โดยแบ่งเป็นด้านต่างๆ ดังนี้

1. นโยบายความขัดแย้งทางผลประโยชน์

พนักงานต้องไม่กระทำการใดๆ อันเป็นการขัดต่อผลประโยชน์ของบริษัท หรือการกระทำใดๆ อันทำให้บริษัทเสียผลประโยชน์ หรือได้ประโยชน์น้อยกว่าที่ควร

กรณีพนักงานถือหุ้นในบริษัทอื่นหรือธุรกิจที่ดำเนินการแข่งขันกับบริษัท พนักงานต้องรับผิดชอบมิให้การถือหุ้นนั้นมีผลกระทบต่อการกระทำหรือละเว้นการกระทำที่ควร ตามหน้าที่ของพนักงานหรือต่องานของบริษัท

พนักงานต้องไม่อาศัยตำแหน่งหน้าที่การงานของตน หรือข้อมูล หรือเอกสารของบริษัท ของลูกค้า คู่ค้า เจ้าหนี้ หรือผู้ที่ทำธุรกิจกับบริษัท เพื่อแสวงหาประโยชน์สำหรับตนเองและครอบครัว หรือบุคคลอื่น หรือทำให้ประโยชน์ของบริษัทลดลงไม่ว่าโดยทางตรงหรือทางอ้อม

2. นโยบายการรักษาและการใช้ทรัพย์สิน ข้อมูลและความลับของบริษัท

• การใช้ทรัพย์สินและทรัพยากรของบริษัท

ทรัพย์สินและทรัพยากรของ บริษัท วิจิตรภัณฑ์ปาล์มมอยล์ จำกัด (มหาชน) มีไว้เพื่อวัตถุประสงค์ในการดำเนินธุรกิจของบริษัท พนักงานมีหน้าที่และความรับผิดชอบในการใช้ทรัพย์สินและทรัพยากรของบริษัททั้งความรู้ทางวิชาการ เทคโนโลยี ข้อมูล สิทธิบัตร สัมปทาน เพื่อกิจการของบริษัทเท่านั้น การนำทรัพย์สินและทรัพยากรของบริษัทไปใช้ในทางที่มิชอบด้วยกฎหมายหรือขัดต่อศีลธรรม จริยธรรม หรือนำไปใช้เพื่อประโยชน์ส่วนตัวเป็นเรื่องต้องห้าม

• การใช้ทรัพยากรด้านเทคโนโลยีสารสนเทศ

ทรัพยากรด้านเทคโนโลยีสารสนเทศของบริษัท วิจิตรภัณฑ์ปาล์มมอยล์ จำกัด (มหาชน) รวมรวมถึง จดหมายอิเล็กทรอนิกส์ (E-mail) เครื่องคอมพิวเตอร์ โปรแกรมการใช้งาน (Software) เครือข่าย การเข้าใช้เครือข่ายอินเทอร์เน็ต เครือข่ายข้อมูลภายในองค์กร (intranet) เครื่องโทรสาร โทรศัพท์เคลื่อนที่ อุปกรณ์สื่อสารไร้สายอื่นๆ โทรศัพท์พื้นฐาน วิทยุติดตัวระบบฝากข้อความด้วยเสียง ทรัพยากรเหล่านี้เป็นทรัพย์สินของวิจิตรภัณฑ์ปาล์มมอยล์ที่มีไว้เพื่อให้พนักงานของบริษัทและคู่ค้าที่ได้รับอนุญาตให้ใช้สำหรับธุรกิจของบริษัท

พนักงานที่ได้รับอนุญาตให้ใช้ทรัพยากรด้านเทคโนโลยีสารสนเทศของบริษัท วิจิตรภัณฑ์ปาล์มมอยล์ จำกัด (มหาชน) ต้องไม่เปิดเผยรหัสผ่านให้ผู้อื่นทราบเป็นอันขาด หากพนักงานอนุญาตให้บุคคลอื่นใช้รหัสผ่านของตนหรือใช้อุปกรณ์ที่พนักงานได้รับอนุญาตให้ใช้ พนักงานต้องรับผิดชอบการกระทำของบุคคลนั้น

บริษัท วิจิตรภัณฑ์ปาล์มมอยล์ จำกัด (มหาชน) ขอสงวนสิทธิ์ในการสอดส่องการใช้งานทรัพยากรด้านเทคโนโลยีสารสนเทศของบริษัทได้ตามที่กฎหมายให้สิทธิบริษัทปฏิบัติได้ และบริษัทสามารถดำเนินการดำเนินวินัยหรือห้ามมิให้พนักงานใช้งานทรัพยากรของบริษัทได้หากพบว่ามีกรณีนำไปใช้ในทางที่มิชอบ พนักงานต้องยินยอมให้มีการสอดส่อง การใช้งานทรัพยากรด้านเทคโนโลยีสารสนเทศของบริษัท

• การอนุญาตการใช้โปรแกรมคอมพิวเตอร์

พนักงานของบริษัท วิจิตรภัณฑ์ปาล์มมอยล์ จำกัด (มหาชน) ทุกคนต้องทำความเข้าใจข้อกำหนดของการอนุญาตการใช้โปรแกรมคอมพิวเตอร์ รวมทั้งนโยบายบริษัทเรื่องการใช้และทำสำเนาโปรแกรมคอมพิวเตอร์ บริษัท วิจิตรภัณฑ์ปาล์มมอยล์ จำกัด (มหาชน) ได้รับสิทธิการใช้งานคอมพิวเตอร์ไว้หลายโปรแกรม ซึ่งข้อตกลงให้ใช้สิทธิบางฉบับระบุข้อจำกัดเรื่องจำนวนผู้ใช้งานและการทำสำเนาไว้

การซื้อโปรแกรมคอมพิวเตอร์ต้องได้รับอนุมัติตามกระบวนการและวิธีการที่บริษัทกำหนดไว้ในอำนาจดำเนินการด้านค่าใช้จ่าย การติดตั้งโปรแกรมคอมพิวเตอร์ต้องกระทำโดยเจ้าหน้าที่จากหน่วยงานเทคโนโลยีสารสนเทศ หรือกระทำตามกระบวนการและทรัพยากรที่หน่วยงานเทคโนโลยีสารสนเทศเห็นชอบแล้วเท่านั้น หากต้องการข้อมูลเพิ่มเติมเกี่ยวกับหัวข้อนี้ โปรดติดต่อหน่วยงานเทคโนโลยีสารสนเทศ

• การรักษาข้อมูลที่เป็นความลับ

พนักงานมีหน้าที่รักษาข้อมูลที่เป็นความลับของบริษัท วิจิตรภัณฑ์ปาล์มมอยล์ จำกัด (มหาชน) หรือความลับที่ได้จากตำแหน่งหน้าที่ รวมทั้งข้อมูลความลับของลูกค้า ผู้ผลิตและผู้ถือหุ้น ถึงแม้จะพ้นสภาพการเป็นพนักงานของบริษัท วิจิตรภัณฑ์ปาล์มมอยล์ จำกัด (มหาชน) แล้ว พนักงานยังคงมีภาระผูกพันทั้งตามกฎหมายและสัญญาที่จะรักษาความลับนั้นไว้ การนำข้อมูลที่เป็นความลับซึ่งรับรู้ระหว่างการเป็นพนักงานของบริษัท วิจิตรภัณฑ์ปาล์มมอยล์ จำกัด (มหาชน) ไปใช้เพื่อผลประโยชน์ของตนเองหรือผู้อื่นเป็นการฝ่าฝืนนโยบายของบริษัท

3. นโยบายในการให้หรือรับของขวัญหรือการบันเทิง

- พนักงานต้องไม่เรียก รับ หรือยินยอมที่จะรับเงินหรือประโยชน์อื่นใดจากผู้เกี่ยวข้องทางธุรกิจกับบริษัท

พนักงานอาจรับหรือให้ของขวัญได้ตามประเพณีนิยมโดยการรับหรือให้ของขวัญนั้นจะต้องไม่ส่งผลต่อการตัดสินใจเชิงธุรกิจใด ๆ ของผู้รับหรือผู้ให้ โดยต้องไม่ขัดต่อนโยบายบริษัท เป็นไปโดยพอประมาณเหมาะสมกับโอกาสและเทศกาล และของที่ให้หรือรับมีมูลค่าไม่เกินปกติวิสัยที่บุคคลทั่วไปพึงปฏิบัติต่อกัน

- หากพนักงานได้รับของขวัญในโอกาสตามประเพณีนิยมที่มีมูลค่าเกินปกติวิสัย จากผู้เกี่ยวข้องทางธุรกิจกับบริษัท ให้รายงานผู้บังคับบัญชาตามลำดับชั้น

4. นโยบายในการซื้อขายหลักทรัพย์ของบริษัทและการใช้ข้อมูลภายใน

กรรมการและผู้บริหารมีหน้าที่ต้องรายงานการถือหลักทรัพย์ของตนให้เป็นไปตามกฎระเบียบของตลาดหลักทรัพย์แห่งประเทศไทย และคณะกรรมการกำกับหลักทรัพย์และตลาดหลักทรัพย์ บริษัทย่อย และบริษัทร่วมของบริษัทที่เป็นบริษัทจดทะเบียนในตลาดหลักทรัพย์แห่งประเทศไทย ต้องปฏิบัติตามกฎหมายเกี่ยวกับการใช้ข้อมูลภายใน โดยดำเนินการให้มีความเสมอภาคและยุติธรรมต่อผู้ถือหุ้นทุกรายอย่างเท่าเทียมกัน และเพื่อเป็นการป้องกันการกระทำผิดกฎหมายของบุคลากรทุกระดับของบริษัทและครอบครัวทุกคนที่ได้รับทราบหรืออาจได้รับทราบข้อมูลภายในที่ยังไม่เปิดเผยต่อสาธารณชน บริษัทจึงห้ามบุคคลดังกล่าวทำการซื้อขายหุ้นหรือชักชวนให้บุคคลอื่นซื้อหรือขายหรือเสนอซื้อหรือเสนอขายหุ้นบริษัท บริษัทย่อยและ/หรือบริษัทร่วมของบริษัทที่จดทะเบียนในตลาดหลักทรัพย์ฯ ไม่ว่าจะด้วยตนเองหรือผ่านนายหน้าในขณะที่ยังครอบครองข้อมูลที่ยังไม่เปิดเผยต่อสาธารณชนอยู่ โดยบริษัทและตลาดหลักทรัพย์แห่งประเทศไทยถือว่าการซื้อขายหลักทรัพย์ในลักษณะดังกล่าวเป็นการซื้อขายหลักทรัพย์เพื่อเก็งกำไรหรือสร้างรายได้เปรียบให้กับบุคคลกลุ่มใดกลุ่มหนึ่ง

การใช้ “ข้อมูลภายใน” เพื่อซื้อขายหรือเพื่อโน้มน้าวการซื้อขายหลักทรัพย์ของ บริษัท วิจิตรภัณฑ์ปาล์มมอยล์ จำกัด (มหาชน) ในตลาดหลักทรัพย์ เป็นการฝ่าฝืนกฎหมายและระเบียบว่าด้วยการซื้อขายหลักทรัพย์ขั้นรุนแรง และเป็นการฝ่าฝืนนโยบายและระเบียบการทำงานของ บริษัท วิจิตรภัณฑ์ปาล์มมอยล์ จำกัด (มหาชน) ขั้นร้ายแรงด้วย ตัวอย่างของข้อมูลภายในได้แก่ ข้อมูลทางการเงินที่บริษัทยังไม่ได้เปิดเผยต่อสาธารณชน แผนการควบรวมหรือเข้าครอบครองกิจการ การเปลี่ยนแปลงมูลค่าหุ้นที่ตราไว้ ข้อมูลเรื่องผลิตภัณฑ์ใหม่ แผนการตลาด สัญญาการจัดซื้อจัดจ้าง และแผนการผลิต

บริษัท วิจิตรภัณฑ์ปาล์มมอยล์ จำกัด (มหาชน) ห้ามมิให้พนักงานใช้เนื้อหาของข้อมูลภายในเพื่อซื้อขายหลักทรัพย์ของบริษัท วิจิตรภัณฑ์ปาล์มมอยล์ จำกัด (มหาชน) รวมทั้งห้ามนำข้อมูลเกี่ยวกับบริษัทอื่น ๆ ที่เกี่ยวข้องกับบริษัท วิจิตรภัณฑ์ปาล์มมอยล์ จำกัด (มหาชน) เช่น ผู้ผลิตของบริษัท วิจิตรภัณฑ์ปาล์มมอยล์ จำกัด (มหาชน) ไปใช้ประโยชน์ และห้ามพนักงานเผยแพร่เนื้อหาของข้อมูลภายในหรือแนะนำผู้อื่นต่อบุคคลใดก็ตามที่อาจกระทำการซื้อหรือขายหลักทรัพย์ของบริษัท วิจิตรภัณฑ์ปาล์มมอยล์ จำกัด (มหาชน)

5. นโยบายในการซื้อขายหลักทรัพย์ของบริษัทและการใช้ข้อมูลภายใน

- นโยบายเกี่ยวกับระบบควบคุมและตรวจสอบภายใน

จัดให้มีระบบการควบคุมและตรวจสอบภายในที่มีประสิทธิภาพ ภายใต้การตรวจสอบของผู้ตรวจสอบภายใน และการสอบทานของคณะกรรมการตรวจสอบ

- นโยบายเกี่ยวกับรายการทางบัญชีและการเงิน

ฝ่ายจัดการของบริษัทมีความรับผิดชอบต่อการจัดทำรายงานทางการเงินที่มีความถูกต้อง ครบถ้วน และทันต่อเวลา ทั้งงบรายปีและรายไตรมาส ซึ่งจัดทำตามมาตรฐานบัญชีที่ยอมรับ โดยการบันทึกรายการทางธุรกิจทุกประเภทของบริษัทจะต้องถูกต้อง ครบถ้วน และสามารถตรวจสอบได้โดยไม่มีข้อจำกัดหรือข้อยกเว้นใด ๆ ไม่มีการบิดเบือนหรือสร้างรายการเท็จ ไม่ว่าจะด้วยวัตถุประสงค์ใด ๆ ก็ตาม อีกทั้งบุคลากรทุกระดับต้องดำเนินรายการทางธุรกิจให้สอดคล้องและเป็นไปตามระเบียบ และข้อกำหนดต่าง ๆ ของบริษัท รวมทั้งมีเอกสารหลักฐานประกอบการลงรายการ ทางธุรกิจที่ครบถ้วน และให้ข้อมูลที่โปร่งใสเป็นประโยชน์อย่างเพียงพอ และทันเวลา เพื่อให้ ผู้ที่มีหน้าที่เกี่ยวข้องกับการบันทึก การจัดทำ และการประเมินรายงานทางการเงินของบริษัทสามารถบันทึกและจัดทำรายการทางบัญชีและการเงินทุกประเภทของบริษัทลงในระบบบัญชีของบริษัท โดยมีรายละเอียดที่ถูกต้องและครบถ้วน

- แนวปฏิบัติที่ดีเกี่ยวกับการปฏิบัติตามกฎหมาย

บุคลากรทุกระดับที่เกี่ยวข้องจะต้องปฏิบัติตามระเบียบ และข้อกำหนดตามกฎหมายที่เกี่ยวข้อง ทั้งในประเทศ และ/หรือในต่างประเทศ เพื่อให้การจัดทำบัญชีและบันทึกทางการเงินของบริษัทเป็นไปอย่างถูกต้องและสมบูรณ์ บุคลากรทุกระดับจะต้องยึดหลัก ความซื่อสัตย์ ปราศจากอคติ และความซื่อตรงในการจัดเก็บบันทึก ข้อมูล

6. นโยบายความรับผิดชอบต่อผู้ถือหุ้น

- บุคลากรทุกระดับต้องปฏิบัติหน้าที่ด้วยความซื่อสัตย์สุจริต และดำเนินการใด ๆ ด้วยความเป็นธรรม ต่อผู้ถือหุ้นทุกราย และเพื่อให้เกิดความเจริญก้าวหน้าอย่างยั่งยืน
- บริษัทจะรายงานให้ผู้ถือหุ้นทราบถึงสถานภาพองค์กรโดยสม่ำเสมอและครบถ้วนตามจริง
- กรรมการจะรายงานให้ผู้ถือหุ้นทราบถึงแนวโน้มในอนาคตขององค์กร ทั้งในด้านบวกและด้านลบ ด้วยเหตุผล สันับสนุนอย่างเพียงพอ
- กรรมการจะเข้าร่วมประชุมผู้ถือหุ้นทุกครั้งหากไม่ติดภารกิจสำคัญ เพื่อตอบข้อซักถามและรับฟังความคิดเห็นของผู้ถือหุ้น

7. นโยบายในการปฏิบัติต่อลูกค้าและคุณภาพผลิตภัณฑ์

- รับผิดชอบต่อลูกค้า โดยผลิตและส่งมอบผลิตภัณฑ์ที่มีคุณภาพตรงตาม หรือสูงกว่าความคาดหวังของลูกค้า ภายใต้เงื่อนไขสัญญาที่เป็นธรรม
- รักษาความลับของลูกค้าและไม่นำไปใช้ประโยชน์ของตนเอง หรือผู้ที่เกี่ยวข้องโดยมิชอบ ตอบสนองความต้องการของลูกค้าด้วยความรวดเร็ว และจัดให้มีระบบและช่องทางให้ลูกค้าร้องเรียนเกี่ยวกับคุณภาพของสินค้าและบริการได้อย่างมีประสิทธิภาพ

8. นโยบายและการปฏิบัติต่อคู่ค้า และ / หรือเจ้าหน้าที่

- ปฏิบัติต่อคู่ค้าและเจ้าหน้าที่อย่างเสมอภาคและเป็นธรรม และตั้งอยู่บนพื้นฐานของการได้รับผลตอบแทนที่เป็นธรรมต่อทั้งสองฝ่าย
- ปฏิบัติตามสัญญา หรือเงื่อนไขต่าง ๆ ที่ตกลงกันไว้อย่างเคร่งครัด กรณีที่ไม่สามารถปฏิบัติตามเงื่อนไขข้อใดข้อหนึ่ง ต้องแจ้งให้คู่ค้า และ/ หรือเจ้าหน้าที่ทราบล่วงหน้า เพื่อร่วมกันพิจารณาหาแนวทางการแก้ไข
- ในการเจรจาต่อรองทางธุรกิจ พึงละเว้นการเรียก รับ หรือจ้างผลประโยชน์ใด ๆ ที่ไม่สุจริตในการค้ากับคู่ค้า และ / หรือเจ้าหน้าที่
- หากมีข้อมูลว่ามีการเรียก รับ หรือจ้างผลประโยชน์ใด ๆ ที่ไม่สุจริตเกิดขึ้น พึงเปิดเผยรายละเอียดต่อคู่ค้า และ/ หรือเจ้าหน้าที่ และร่วมกันแก้ไขปัญหาโดยยุติธรรมและรวดเร็ว
- รายงานข้อมูลทางการเงินที่ถูกต้อง ครบถ้วน และตรงเวลาให้กับเจ้าหน้าที่อย่างสม่ำเสมอ

9. นโยบายและการปฏิบัติต่อพนักงาน

- บริษัทจะปฏิบัติต่อพนักงานทุกคนด้วยความเคารพในเกียรติและศักดิ์ศรี
- บริษัทจึงกำหนดค่าตอบแทนและสวัสดิการแก่พนักงานอย่างเป็นธรรมเหมาะสมกับสภาพของลักษณะงาน ผลการปฏิบัติงานและความสามารถของบริษัท ในการจ่ายค่าตอบแทนนั้น
- การแต่งตั้งและโยกย้ายพนักงาน รวมถึงการให้รางวัลและการลงโทษ ต้องกระทำด้วยความสุจริตใจและตั้งอยู่บนพื้นฐานความรู้ความสามารถและความเหมาะสมของพนักงาน
- สนับสนุนส่งเสริมและให้ความสำคัญต่อการพัฒนาความรู้ ความสามารถ และทักษะของพนักงานโดยให้โอกาสอย่างทั่วถึงและสม่ำเสมอ
- จัดให้มีการดูแลสุขภาพสภาพแวดล้อมในการทำงานให้มีความปลอดภัยต่อชีวิตและทรัพย์สินของพนักงาน
- บริษัทเคารพในด้านสิทธิเสรีภาพ ข้อมูลส่วนตัวของพนักงาน เช่น ประวัติการทำงาน หรือข้อมูลส่วนตัวอื่น ๆ จะไม่ถูกล่วงละเมิดหรือเปิดเผยไปยังบุคคลที่ไม่เกี่ยวข้อง และจะปฏิบัติตามกฎหมายและข้อกำหนดต่าง ๆ ที่เกี่ยวข้องกัพนักงานอย่างเคร่งครัด
- บริษัทเปิดโอกาสให้มีช่องทางการสื่อสาร เสนอแนะและร้องทุกข์ ในเรื่องคับข้องเกี่ยวกับการทำงาน ซึ่งข้อเสนอทุกอย่างจะได้รับการพิจารณาอย่างจริงจัง และกำหนดวิธีการแก้ไขเพื่อให้เกิดประโยชน์แก่ทุกฝ่ายและสร้างความสัมพันธ์อันดีในการทำงานร่วมกัน

10. นโยบายและการปฏิบัติต่อคู่แข่งทางการค้า

- บริษัทส่งเสริมนโยบายการแข่งขันทางการค้าอย่างเสรี และเป็นธรรม
- ประพฤติปฏิบัติภายใต้กรอบกติกาของการแข่งขันที่ดี
- ไม่แสวงหาข้อมูลที่เป็นความลับของคู่แข่งทางการค้าด้วยวิธีการที่ไม่สุจริต หรือไม่เหมาะสม เช่น การจ่ายสินจ้างให้แก่กรรมการ และพนักงานของคู่แข่ง เป็นต้น
- ไม่ทำลายชื่อเสียงของคู่แข่งทางการค้า ด้วยการกล่าวหาในทางร้าย

11. นโยบายในการปฏิบัติตนของพนักงานและการปฏิบัติต่อพนักงานอื่น

- พึงปฏิบัติหน้าที่ด้วยความมุ่งมั่น ซื่อตรง โปร่งใส และพึงงดเว้นการให้ของขวัญแก่ผู้บังคับบัญชา หรือรับของขวัญจากผู้ใต้บังคับบัญชา

- เคารพในสิทธิของพนักงานอื่น รวมทั้งฝ่ายจัดการผู้บังคับบัญชาพึงปฏิบัติตนให้เป็นที่ยอมรับของพนักงาน และพนักงานไม่ควรพึงกระทำใด ๆ อันเป็นการไม่เคารพในสิทธิของผู้บังคับบัญชา
- พึงเป็นผู้มีวินัย และประพฤติปฏิบัติตามกฎระเบียบขององค์กร และประเพณีอันดีงาม ไม่ว่าจะระบุไว้เป็นลายลักษณ์อักษรหรือไม่ก็ตาม
- ร่วมสร้างและรักษาบรรยากาศแห่งความสามัคคี และความเป็นน้ำหนึ่งใจเดียวกันในหมู่พนักงาน พึงหลีกเลี่ยงการกระทำการใด ๆ อันอาจกระทบต่อชื่อเสียงและภาพลักษณ์ของบริษัท หรือเป็นปัญหาแก่บริษัทในภายหลังได้

12. นโยบายความรับผิดชอบต่อสังคมและสิ่งแวดล้อม

- รับผิดชอบต่อและยึดมั่นในการดูแลรักษาสิ่งแวดล้อม ตลอดจนขนบธรรมเนียม ประเพณีท้องถิ่นที่องค์กรตั้งอยู่ จัดทำกิจกรรมเพื่อร่วมสร้างสรรค์สังคม ชุมชน และสิ่งแวดล้อมอย่างสม่ำเสมอ เพื่อให้ชุมชนที่บริษัทตั้งอยู่มีคุณภาพชีวิตที่ดีขึ้น ทั้งที่ดำเนินการเองและร่วมมือกับรัฐ และชุมชน
- ส่งเสริมให้พนักงานของบริษัทมีจิตสำนึกและร่วมรับผิดชอบต่อสิ่งแวดล้อม
- ป้องกันอุบัติเหตุ และควบคุมการปล่อยของเสียที่เกิดจากกระบวนการผลิตให้อยู่ในระดับต่ำกว่ามาตรฐานที่ยอมรับได้
- ตอบสนองอย่างรวดเร็วและอย่างมีประสิทธิภาพต่อเหตุการณ์ที่มีผลกระทบต่อสิ่งแวดล้อมและชุมชน อันเนื่องมาจากการดำเนินงานของบริษัท โดยให้ความร่วมมืออย่างเต็มที่กับเจ้าหน้าที่ภาครัฐ และหน่วยงานที่เกี่ยวข้อง ส่งเสริมให้พนักงานของบริษัทมีจิตสำนึกและความรับผิดชอบต่อสังคมและสิ่งแวดล้อมภายในระบบ การจัดการสิ่งแวดล้อม

จรรยาบรรณในการดำเนินธุรกิจนี้ได้รับอนุมัติจากคณะกรรมการ บริษัท วิจิตรภัณฑ์ปาล์มมอยล์ จำกัด (มหาชน) ในการประชุมคณะกรรมการครั้งที่ 6/2556 เมื่อวันที่ 23 กันยายน 2556 โดยมีผลบังคับใช้ตั้งแต่วันที่ 24 กันยายน 2556 เป็นต้นไป

นโยบายและแนวปฏิบัติที่เกี่ยวกับจรรยาบรรณธุรกิจ : http://www.vcbpalmoil.com/?csr_policy

นโยบายและแนวปฏิบัติที่เกี่ยวกับจรรยาบรรณธุรกิจ

แนวปฏิบัติที่เกี่ยวกับจรรยาบรรณธุรกิจ : การต่อต้านทุจริตและคอร์รัปชัน, การป้องกันการรั่วไหลข้อมูลภายใน เพื่อแสวงหาผลประโยชน์, การจัดการสิ่งแวดล้อม, สิทธิมนุษยชน, แนวปฏิบัติอื่น ๆ ที่เกี่ยวกับจรรยาบรรณธุรกิจ

การต่อต้านทุจริตและคอร์รัปชัน

บริษัทฯ ได้ให้ความสำคัญกับการต่อต้านการทุจริตและคอร์รัปชัน โดยบริษัทฯ ได้มีการประกาศแนวทางในการปฏิบัติงานตามนโยบายต่อต้านการทุจริตคอร์รัปชันขึ้น เพื่อให้มั่นใจว่า บริษัทฯ มีนโยบายการกำหนดความรับผิดชอบ แนวปฏิบัติ และข้อกำหนดในการดำเนินการที่เหมาะสม เพื่อป้องกันคอร์รัปชันกับทุกกิจกรรมทางธุรกิจของบริษัทฯ และเพื่อให้การตัดสินใจและการดำเนินการทางธุรกิจที่อาจมีความเสี่ยงด้านการทุจริตคอร์รัปชันได้รับการพิจารณาและปฏิบัติอย่างรอบคอบ ดังมีรายละเอียดดังต่อไปนี้

แนวทางในการปฏิบัติงานตามนโยบายต่อต้านการทุจริตคอร์รัปชัน

1. ห้ามกรรมการ ผู้บริหาร และพนักงานของบริษัทฯ และบริษัทย่อย ดำเนินการหรือยอมรับหรือให้การสนับสนุนการทุจริตคอร์รัปชันในทุกรูปแบบทั้งทางตรงและทางอ้อม โดยครอบคลุมถึงทุกบริษัทในเครือ รวมถึงผู้รับจ้างหรือผู้รับจ้างช่วงอื่น ๆ ที่เกี่ยวข้อง และกำหนดให้มีการสอบทานการปฏิบัติตามนโยบายต่อต้านการทุจริตคอร์รัปชันนี้อย่างสม่ำเสมอตลอดจนมีการทบทวนแนวทางการปฏิบัติให้สอดคล้องกับนโยบาย ระเบียบปฏิบัติ ข้อกำหนด ข้อบังคับ ประกาศ กฎหมาย และการเปลี่ยนแปลงทางธุรกิจ
2. มาตรฐานการต่อต้านการทุจริตคอร์รัปชัน เป็นส่วนหนึ่งของการดำเนินธุรกิจและเป็นหน้าที่ความรับผิดชอบของคณะกรรมการของบริษัทฯ ผู้บริหาร ผู้บังคับบัญชา พนักงานทุกคนทุกระดับ ผู้ส่งมอบหรือผู้รับเหมาช่วงที่จะมีส่วนในการแสดงความคิดเห็นเกี่ยวกับการปฏิบัติเพื่อให้การดำเนินการด้านการต่อต้านการทุจริตคอร์รัปชันบรรลุตามนโยบายที่กำหนด
3. บริษัทฯ พัฒนามาตรการการต่อต้านทุจริตและคอร์รัปชันให้สอดคล้องกับกฎหมายที่เกี่ยวข้องรวมถึงหลักปฏิบัติด้านศีลธรรม โดยจัดให้มีการประเมินความเสี่ยงในกิจกรรมที่เกี่ยวข้องหรือสัมผัสเสี่ยงต่อการทุจริตและคอร์รัปชันและนำมาจัดทำเป็นคู่มือแนวทางในการปฏิบัติแก่ผู้เกี่ยวข้อง

4. บริษัทฯ ไม่กระทำการหรือสนับสนุนการให้สินบนในทุกรูปแบบ ทุกกิจกรรมที่อยู่ภายใต้การดูแล รวมถึงการควบคุม การบริจาคเพื่อการกุศล การบริจาคให้แก่พรรคการเมือง การให้ของขวัญทางธุรกิจและสนับสนุนกิจกรรมต่าง ๆ ให้มีความโปร่งใสและไม่มีเจตนาเพื่อโน้มน้าวให้เจ้าหน้าที่ภาครัฐหรือเอกชนดำเนินการที่ไม่เหมาะสม
5. บริษัทฯ จัดให้มีการควบคุมภายในที่เหมาะสม สม่่าเสมอเพื่อป้องกันไม่ให้พนักงานมีการปฏิบัติที่ไม่เหมาะสม โดยเฉพาะงานขาย การตลาด จัดซื้อ
6. บริษัทฯ จัดให้ความรู้ด้านการต่อต้านการทุจริตและคอร์รัปชันแก่คณะกรรมการบริษัท ผู้บริหารและพนักงานเพื่อส่งเสริมความซื่อสัตย์ สุจริต และรับผิดชอบในการปฏิบัติตามหน้าที่ความรับผิดชอบ รวมถึงสื่อให้เห็นความมุ่งมั่นของบริษัทฯ
7. บริษัทฯ จัดให้มีกลไกการรายงานสถานะการเงินที่โปร่งใสและถูกต้องแม่นยำ
8. บริษัทฯ ส่งเสริมให้มีการสื่อสารที่หลากหลายช่องทางเพื่อให้พนักงานและผู้มีส่วนเกี่ยวข้องสามารถแจ้งเบาะแสอันควรสงสัยโดยมั่นใจได้ว่าผู้แจ้งเบาะแสดำเนินการคุ้มครอง โดยไม่ให้ถูกล่วงโทษ โยกย้ายที่ไม่เป็นธรรมหรือกลั่นแกล้งด้วยประการใด และรวมถึงการแต่งตั้งบุคคลเพื่อตรวจสอบติดตามทุกเบาะแสดังกล่าวที่มีการแจ้งเข้ามา

ลิงก์การต่อต้านทุจริตและคอร์รัปชัน : http://www.vcbpalmoil.com/?csr_policy

การป้องกันการใช้อข้อมูลภายในเพื่อแสวงหาผลประโยชน์

บริษัทฯ มีนโยบายป้องกันการรั่วไหลของข้อมูลและผู้บริหารใช้อข้อมูลภายในเพื่อหาผลประโยชน์ให้แก่ตนเองหรือผู้อื่นในทางมิชอบดังนี้

- 1) บริษัทฯ กำหนดให้มีการป้องกันการนำข้อมูลของบริษัทฯ ไปใช้ โดยกำหนดให้หน่วยงานที่รู้ข้อมูลห้ามนำข้อมูลไปเปิดเผยยังหน่วยงานหรือบุคคลที่ไม่เกี่ยวข้อง
- 2) ผู้บริหารของบริษัทฯ ที่ได้รับทราบข้อมูลที่เป็นสาระสำคัญและข้อมูลทางการเงินของบริษัทฯ ที่มีผลต่อการเปลี่ยนแปลงราคาหลักทรัพย์ ต้องไม่ใช้ประโยชน์จากข้อมูลดังกล่าวก่อนที่จะเปิดเผยสู่สาธารณะ โดยการกำหนดห้ามผู้บริหารทำการซื้อขายหลักทรัพย์ของบริษัทฯ เป็นระยะเวลา 1 เดือน ก่อนที่งบการเงินหรือข้อมูลที่เป็นสาระสำคัญจะเปิดเผยสู่สาธารณะ
- 3) เมื่อหลักทรัพย์ของบริษัทฯ เข้าจดทะเบียนในตลาดหลักทรัพย์แห่งประเทศไทย บริษัทฯ ได้กำหนดให้กรรมการและผู้บริหารมีหน้าที่ในการรายงานการถือหลักทรัพย์ในบริษัทฯ ตามมาตรา 59 เพื่อให้เป็นไปตามประกาศสำนักงานคณะกรรมการกำกับหลักทรัพย์และตลาดหลักทรัพย์ว่าด้วยเรื่องการจัดทำและเปิดเผยรายงานการถือหลักทรัพย์ของกรรมการ และผู้บริหาร ทั้งนี้จำนวนหลักทรัพย์ที่ผู้บริหารต้องรายงานนั้น จะต้องนับรวมการถือของผู้บริหาร คู่สมรส และบุตรที่ยังไม่บรรลุนิติภาวะ ไม่ว่าจะเป็นการถือทางตรงหรือทางอ้อมซึ่งเมื่อพิจารณาถึงที่สุดแล้ว พบว่า ที่แท้จริง ผู้บริหาร คู่สมรส และบุตรที่ยังไม่บรรลุนิติภาวะเป็นผู้มีกรรมสิทธิ์ในหลักทรัพย์นั้น เช่น การถือโดยบุคคลอื่นในลักษณะอำพราง (Nominee) หรือการถือผ่านกองทุนส่วนบุคคล เป็นต้น
- 4) บริษัทฯ ได้กำหนดโทษทางวินัยสำหรับผู้แสวงหาผลประโยชน์จากการนำข้อมูลภายในบริษัทฯ ไปใช้หรือนำไปเปิดเผยจนอาจทำให้บริษัทฯ ได้รับความเสียหาย โดยพิจารณาโทษตามความผิด ได้แก่ การดักฟังด้วยวาจา การดักฟังเป็นลายลักษณ์อักษร การภาคทัณฑ์ ตลอดจนการเลิกจ้างพนักงานที่ฝ่าฝืนด้วยเหตุใดออก ปลดออกหรือให้ออก ทั้งนี้ การลงโทษจะพิจารณาจากเจตนาของการกระทำ และความร้ายแรงของความผิดนั้นๆ

ลิงก์การป้องกันการใช้อข้อมูลภายในเพื่อแสวงหาผลประโยชน์ : http://www.vcbpalmoil.com/?csr_policy

การจัดการสิ่งแวดล้อม

บริษัทฯ ให้ความสำคัญกับผลกระทบต่อสิ่งแวดล้อมในทุกกระบวนการทางธุรกิจ บริษัทฯ มีการบริหารจัดการการใช้ทรัพยากรธรรมชาติให้มีประสิทธิภาพสูงสุด และนำผลพลอยได้หรือของเหลือจากการผลิตกลับมาใช้ประโยชน์ให้ได้มากที่สุด เพื่อที่จะทำให้มีของเสียกลับคืนสู่ธรรมชาติน้อยที่สุด ทั้งนี้ในกระบวนการผลิต บริษัทฯ ก็จะเลือกใช้เครื่องจักรที่มีประสิทธิภาพที่ดี ไม่ส่งผลกระทบต่อสิ่งแวดล้อม พร้อมทั้งประยุกต์ใช้กฎระเบียบที่เคร่งครัด มุ่งเน้นให้เกิดความปลอดภัยสูงสุดต่อชีวิตและทรัพย์สินที่ใช้ประกอบการดำเนินธุรกิจ

ลิงก์การจัดการสิ่งแวดล้อม : http://www.vcbpalmoil.com/?csr_policy

สิทธิมนุษยชน

บริษัทฯ ให้ความสำคัญกับพนักงานทุกคนและปลูกฝังให้เกิดเป็นวัฒนธรรมของบริษัทฯ ที่จะร่วมกันปกป้องและเคารพสิทธิมนุษยชน รวมถึงปฏิบัติต่อพนักงานทุกคนอย่างเท่าเทียมกันและเป็นธรรม นอกจากนี้ บริษัทฯ จะจัดให้มีสวัสดิการ ความปลอดภัยและสุขอนามัยในสถานที่ทำงาน ส่งเสริมให้มีการเรียนรู้ในทุกระดับขององค์กรและพัฒนาทักษะในบุคลากรทุกท่านเพื่อยกระดับการทำงานของพนักงานให้เป็นมืออาชีพ ทั้งนี้บริษัทฯ จะกำหนดกฎเกณฑ์ต่างๆ ที่เกี่ยวข้องกับการดูแลพนักงานที่สอดคล้องกับกฎระเบียบต่างๆ เช่น กฎหมายแรงงาน เพื่อให้มั่นใจได้ว่าพนักงานบริษัทฯ จะได้รับการปฏิบัติอย่างเหมาะสม

แนวปฏิบัติอื่น ๆ ที่เกี่ยวกับจรรยาบรรณธุรกิจ

ความรับผิดชอบต่อลูกค้า

บริษัทฯ มุ่งที่จะพัฒนาผลิตภัณฑ์ที่มีคุณภาพตรงตามหรือสูงกว่าความคาดหวังให้แก่ลูกค้า ภายใต้เงื่อนไขที่เป็นธรรม โดยให้ข้อมูลเกี่ยวกับผลิตภัณฑ์ที่ถูกต้อง เพียงพอ ไม่เกินความเป็นจริง และไม่นำความลับของลูกค้าไปใช้เพื่อประโยชน์ของตนเอง หรือนำไปใช้ในทางมิชอบ

ลิงก์แนวปฏิบัติอื่น ๆ ที่เกี่ยวกับจรรยาบรรณธุรกิจ : http://www.vcbpalmoil.com/?csr_policy

การมีส่วนร่วมพัฒนาชุมชนและสังคม

บริษัทฯ ส่งเสริมการกระจายรายได้สู่ภาคเกษตรกร เพื่อพัฒนาคุณภาพชีวิตของชาวสวนปาล์มให้มีความ เป็นอยู่ที่ดีขึ้น ช่วยสร้างเศรษฐกิจที่เข้มแข็งให้กับชุมชนในสังคมไทย

ลิงก์แนวปฏิบัติอื่น ๆ ที่เกี่ยวกับจรรยาบรรณธุรกิจ : http://www.vcbpalmoil.com/?csr_policy

การประกอบธุรกิจด้วยความเป็นธรรม

บริษัทฯ ยินดีที่จะส่งเสริมให้มีการค้าอย่างเสรี หลีกเลี่ยงการกระทำที่อาจก่อให้เกิดความขัดแย้งทางผลประโยชน์หรือการละเมิดทรัพย์สินทางปัญญา รวมถึงส่งเสริมการต่อต้านการกระทำในทางทุจริตทุกประเภทและสนับสนุนให้เกิดความรับผิดชอบต่อสังคมในทุกขั้นตอนการผลิตสินค้าตั้งแต่การเริ่มต้นการแปรรูปวัตถุดิบจนถึงการจัดจำหน่ายถึงมือลูกค้า

การส่งเสริมการปฏิบัติตามจรรยาบรรณธุรกิจ

การส่งเสริมให้คณะกรรมการ ผู้บริหาร และพนักงาน ปฏิบัติตาม : ไม่มี

จรรยาบรรณธุรกิจ

การเข้าร่วมเครือข่ายในการต่อต้านทุจริตและคอร์รัปชัน

เข้าร่วมหรือประกาศเจตนารมณ์เป็นภาคีเครือข่ายใน : ไม่มี

การต่อต้านทุจริตและคอร์รัปชัน

6.3 การเปลี่ยนแปลงและพัฒนาการที่สำคัญของนโยบายและระบบการกำกับดูแลกิจการในรอบปีที่ผ่านมา

6.3.1 การเปลี่ยนแปลงและพัฒนาการที่สำคัญเกี่ยวกับการทบทวนนโยบายและแนวปฏิบัติของระบบการกำกับดูแลกิจการ หรือกฎบัตรคณะกรรมการ

ในรอบปีที่ผ่านมาบริษัทมีการทบทวนนโยบายและ แนวปฏิบัติการ : มี

กำกับดูแลกิจการ หรือกฎบัตรคณะกรรมการ

ในรอบปีที่ผ่านมาบริษัทมีการเปลี่ยนแปลง และพัฒนาการที่สำคัญ : ไม่มี

เกี่ยวกับนโยบายและแนวปฏิบัติ

6.3.2 การนำหลักการกำกับดูแลกิจการที่ดีสำหรับบริษัทจดทะเบียน (CG Code) มาปฏิบัติ

การนำหลักการ CG Code ตามที่ : นำมาปฏิบัติใช้เป็นส่วนใหญ่

สำนักงาน ก.ล.ต. กำหนดมาปฏิบัติ

บริษัทฯ มีความมุ่งมั่นที่จะดำเนินธุรกิจอย่างถูกต้องตามกฎหมายและระเบียบที่เกี่ยวข้องกับการประกอบธุรกิจ ด้วยความสุจริต เป็นธรรม โปร่งใส เปิดเผยข้อมูลที่สำคัญ และสามารถตรวจสอบได้ ซึ่งบริษัทฯ จะคำนึงถึงผลประโยชน์และผลกระทบต่อผู้ถือหุ้น ลูกค้า คู่ค้า พนักงาน และผู้มีส่วนได้เสียทุกฝ่าย

ทั้งนี้บริษัทฯ ได้ให้ความสำคัญกับการนำหลักบรรษัทภิบาลมาใช้เป็นแนวทางการดำเนินธุรกิจของบริษัทฯ โดยบริษัทฯ ได้กำหนดนโยบายการกำกับดูแลกิจการของบริษัทฯ โดยมีหลักการและแนวปฏิบัติที่สอดคล้องกับหลักการกำกับดูแลกิจการที่ดีสำหรับบริษัทจดทะเบียนปี 2555 ของตลาดหลักทรัพย์ฯ

7. โครงสร้างการกำกับดูแลกิจการ และข้อมูลสำคัญเกี่ยวกับคณะกรรมการคณะกรรมการชด้อย ผู้บริหาร พนักงานและอื่น ๆ

7.1 โครงสร้างการกำกับดูแลกิจการ

แผนภาพโครงสร้างการกำกับดูแลกิจการ

โครงสร้างการกำกับดูแลกิจการ ณ วันที่ : 31 ธันวาคม 2568

รูปแผนภาพโครงสร้างการกำกับดูแลกิจการ

โครงสร้างการกำกับดูแลกิจการ

ณ วันที่ 31 ธันวาคม 2567 โครงสร้างการจัดการของบริษัท ประกอบด้วยคณะกรรมการบริษัท และคณะกรรมการชด้อย 4 ชุด ได้แก่ คณะกรรมการตรวจสอบ คณะกรรมการสรรหา คณะกรรมการบริหารความเสี่ยง และคณะกรรมการบริหาร ดังนี้

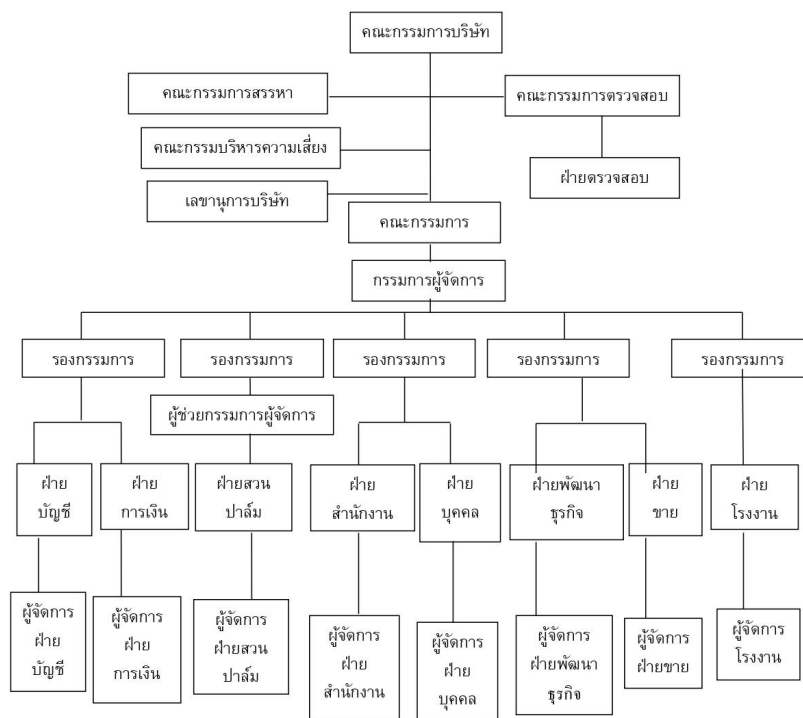

7.2 ข้อมูลเกี่ยวกับคณะกรรมการ

7.2.1 องค์ประกอบของคณะกรรมการบริษัท

	จำนวน (คน)	ร้อยละ (%)
กรรมการรวม	7	100.00
กรรมการชาย	7	100.00
กรรมการหญิง	0	0.00
กรรมการที่เป็นผู้บริหาร	2	28.57
กรรมการที่ไม่เป็นผู้บริหาร	5	71.43
กรรมการอิสระ	3	42.86
กรรมการที่ไม่เป็นผู้บริหารและไม่ดำรงตำแหน่งกรรมการอิสระ	2	28.57

7.2.2 ข้อมูลคณะกรรมการและผู้มีอำนาจควบคุมบริษัทรายบุคคล

รายชื่อคณะกรรมการบริษัท

รายชื่อกรรมการ	ตำแหน่ง	วันที่ดำรงตำแหน่ง	ทักษะและความชำนาญ
<p>1. นาย บัณฑูร สุภักดิ์นิช</p> <p>เพศ: ชาย</p> <p>อายุ : 76 ปี</p> <p>วุฒิการศึกษา : ปริญญาโท</p> <p>สาขา : รัฐศาสตร์</p> <p>สัญชาติไทย : ใช่</p> <p>ถิ่นที่อยู่ในประเทศไทย : ใช่</p> <p>ความสัมพันธ์ทางครอบครัวระหว่างกรรมการและผู้บริหาร : ไม่มี</p> <p>การกระทำความผิดตามกฎหมายในระยะ 5 ปีที่ผ่านมา (*) : ไม่มี</p> <p>ผ่านการอบรมหลักสูตร Director Accreditation Program (DAP) : ไม่ใช่</p> <p>ผ่านการอบรมหลักสูตร Director Certification Program (DCP) : ใช่</p>	<p>ประธานกรรมการ (กรรมการที่ไม่เป็นผู้บริหาร, กรรมการอิสระ)</p> <p>กรรมการผู้มีอำนาจลงนามผูกพันบริษัทตามหนังสือรับรอง : ไม่ใช่</p> <p>ประเภทของกรรมการ : กรรมการเดิม (กรรมการที่ยังดำรงตำแหน่งตามบัญชีรายงานและไม่มีผลการลาออกระหว่างปี)</p>	3 ก.พ. 2557	กฎหมาย, การจัดทำงบประมาณ, ผู้นำ, สื่อและสิ่งพิมพ์

รายชื่อกรรมการ	ตำแหน่ง	วันที่ดำรงตำแหน่ง	ทักษะและความชำนาญ
<p>2. นาย วรวิทย์ ขวณะนันท์</p> <p>เพศ: ชาย</p> <p>อายุ : 70 ปี</p> <p>วุฒิการศึกษา : ปริญญาตรี</p> <p>สาขา : บัญชี</p> <p>สัญชาติไทย : ใช่</p> <p>ถิ่นที่อยู่ในประเทศไทย : ใช่</p> <p>ความสัมพันธ์ทางครอบครัวระหว่างกรรมการและผู้บริหาร : มี</p> <p>การกระทำความผิดตามกฎหมายในระยะ 5 ปีที่ผ่านมา (*) : ไม่มี</p> <p>ผ่านการอบรมหลักสูตร Director Accreditation Program (DAP) : ใช่</p> <p>ผ่านการอบรมหลักสูตร Director Certification Program (DCP) : ไม่ใช่</p>	<p>รองประธานกรรมการ</p> <p>(กรรมการที่ไม่เป็นผู้บริหาร)</p> <p>กรรมการผู้มีอำนาจลงนาม</p> <p>ผูกพันบริษัทตามหนังสือรับรอง : ใช่</p> <p>ประเภทของกรรมการ : กรรมการเดิม (กรรมการที่ยังดำรงตำแหน่งตามบัญชีรายงานและไม่มีผลการลาออกระหว่างปี)</p>	25 มี.ค. 2530	<p>บริการรับเหมา</p> <p>ก่อสร้าง, บัญชี, พัฒนา</p> <p>อสังหาริมทรัพย์, วัสดุ</p> <p>ก่อสร้าง</p>
<p>3. นาย วัชร ขวณะนันท์</p> <p>เพศ: ชาย</p> <p>อายุ : 61 ปี</p> <p>วุฒิการศึกษา : ต่ำกว่าปริญญาตรี</p> <p>สาขา : บริหารธุรกิจ</p> <p>สัญชาติไทย : ใช่</p> <p>ถิ่นที่อยู่ในประเทศไทย : ใช่</p> <p>ความสัมพันธ์ทางครอบครัวระหว่างกรรมการและผู้บริหาร : มี</p> <p>การกระทำความผิดตามกฎหมายในระยะ 5 ปีที่ผ่านมา (*) : ไม่มี</p> <p>ผ่านการอบรมหลักสูตร Director Accreditation Program (DAP) : ใช่</p> <p>ผ่านการอบรมหลักสูตร Director Certification Program (DCP) : ไม่ใช่</p>	<p>กรรมการ</p> <p>(กรรมการที่เป็นผู้บริหาร)</p> <p>กรรมการผู้มีอำนาจลงนาม</p> <p>ผูกพันบริษัทตามหนังสือรับรอง : ใช่</p> <p>ประเภทของกรรมการ : กรรมการที่หมดวาระและได้รับการแต่งตั้งกลับเข้ามาใหม่</p>	1 พ.ย. 2531	<p>การจัดการความ</p> <p>เปลี่ยนแปลง, ขนส่ง</p> <p>และโลจิสติกส์, ธุรกิจ</p> <p>การเกษตร, พลังงาน</p> <p>และสาธารณูปโภค,</p> <p>การจัดการความเสี่ยง</p>

รายชื่อกรรมการ	ตำแหน่ง	วันที่ดำรงตำแหน่ง	ทักษะและความชำนาญ
<p>4. นาย กฤษดา ชวนะนันท์</p> <p>เพศ: ชาย</p> <p>อายุ : 65 ปี</p> <p>วุฒิการศึกษา : ปริญญาโท</p> <p>สาขา : วิทยาศาสตร์คอมพิวเตอร์</p> <p>สัญชาติไทย : ใช่</p> <p>ถิ่นที่อยู่ในประเทศไทย : ใช่</p> <p>ความสัมพันธ์ทางครอบครัวระหว่างกรรมการและผู้บริหาร : มี</p> <p>การกระทำความผิดตามกฎหมายในระยะ 5 ปีที่ผ่านมา (*) : ไม่มี</p> <p>ผ่านการอบรมหลักสูตร Director Accreditation Program (DAP) : ใช่</p> <p>ผ่านการอบรมหลักสูตร Director Certification Program (DCP) : ไม่ใช่</p>	<p>กรรมการ</p> <p>(กรรมการที่เป็นผู้บริหาร)</p> <p>กรรมการผู้มีอำนาจลงนาม</p> <p>ผูกพันบริษัทตามหนังสือรับรอง : ใช่</p> <p>ประเภทของกรรมการ : กรรมการเดิม (กรรมการที่ยังดำรงตำแหน่งตามงบปีที่รายงานและไม่ได้มีการลาออกระหว่างปี)</p>	1 ก.พ. 2534	การจัดการกลยุทธ์, การจัดการความเสี่ยง, การตลาด, ธุรกิจ, การเกษตร, ผู้นำ
<p>5. นาย จีรพันธ์ อัสวะชนกุล</p> <p>เพศ: ชาย</p> <p>อายุ : 66 ปี</p> <p>วุฒิการศึกษา : ปริญญาโท</p> <p>สาขา : บัญชี</p> <p>สัญชาติไทย : ใช่</p> <p>ถิ่นที่อยู่ในประเทศไทย : ใช่</p> <p>ความสัมพันธ์ทางครอบครัวระหว่างกรรมการและผู้บริหาร : ไม่มี</p> <p>การกระทำความผิดตามกฎหมายในระยะ 5 ปีที่ผ่านมา (*) : ไม่มี</p> <p>ผ่านการอบรมหลักสูตร Director Accreditation Program (DAP) : ใช่</p> <p>ผ่านการอบรมหลักสูตร Director Certification Program (DCP) : ไม่ใช่</p>	<p>กรรมการ</p> <p>(กรรมการที่ไม่เป็นผู้บริหาร, กรรมการอิสระ)</p> <p>กรรมการผู้มีอำนาจลงนาม</p> <p>ผูกพันบริษัทตามหนังสือรับรอง : ไม่ใช่</p> <p>ประเภทของกรรมการ : กรรมการที่หมดวาระและได้รับการแต่งตั้งกลับเข้ามาใหม่</p>	9 พ.ค. 2559	การจัดการกองทุน, การตรวจสอบ, ประกันภัย และประกันชีวิต

รายชื่อกรรมการ	ตำแหน่ง	วันที่ดำรงตำแหน่ง	ทักษะและความชำนาญ
<p>6. นาย รัชดา สิงคาลวนิช</p> <p>เพศ: ชาย</p> <p>อายุ : 76 ปี</p> <p>วุฒิการศึกษา : ปริญญาโท</p> <p>สาขา : อุตสาหกรรม</p> <p>สัญชาติไทย : ใช่</p> <p>ถิ่นที่อยู่ในประเทศไทย : ใช่</p> <p>ความสัมพันธ์ทางครอบครัวระหว่างกรรมการและผู้บริหาร : ไม่มี</p> <p>การกระทำความผิดตามกฎหมายในระยะ 5 ปีที่ผ่านมา (*) : ไม่มี</p> <p>ผ่านการอบรมหลักสูตร Director Accreditation Program (DAP) : ใช่</p> <p>ผ่านการอบรมหลักสูตร Director Certification Program (DCP) : ไม่ใช่</p>	<p>กรรมการ</p> <p>(กรรมการที่ไม่เป็นผู้บริหาร, กรรมการอิสระ)</p> <p>กรรมการผู้มีอำนาจลงนามผูกพันบริษัทตามหนังสือรับรอง : ไม่ใช่</p> <p>ประเภทของกรรมการ : กรรมการเดิม (กรรมการที่ยังดำรงตำแหน่งตามงบประมาณและไม่มีผลการลาออกระหว่างปี)</p>	10 ส.ค. 2559	<p>การจัดการความเสี่ยง, การตรวจสอบ, การจัดการเทคโนโลยีสารสนเทศ, วัสดุอุตสาหกรรมและเครื่องจักร</p>
<p>7. นาย พิระพงษ์ เอื้อสุนทรวัฒนา</p> <p>เพศ: ชาย</p> <p>อายุ : 70 ปี</p> <p>วุฒิการศึกษา : ปริญญาโท</p> <p>สาขา : วิทยาศาสตร์คอมพิวเตอร์</p> <p>สัญชาติไทย : ใช่</p> <p>ถิ่นที่อยู่ในประเทศไทย : ใช่</p> <p>ความสัมพันธ์ทางครอบครัวระหว่างกรรมการและผู้บริหาร : มี</p> <p>การกระทำความผิดตามกฎหมายในระยะ 5 ปีที่ผ่านมา (*) : ไม่มี</p> <p>ผ่านการอบรมหลักสูตร Director Accreditation Program (DAP) : ไม่ใช่</p> <p>ผ่านการอบรมหลักสูตร Director Certification Program (DCP) : ไม่ใช่</p>	<p>กรรมการ</p> <p>(กรรมการที่ไม่เป็นผู้บริหาร)</p> <p>กรรมการผู้มีอำนาจลงนามผูกพันบริษัทตามหนังสือรับรอง : ไม่ใช่</p> <p>ประเภทของกรรมการ : กรรมการที่หมดวาระและได้รับการแต่งตั้งกลับเข้ามาใหม่</p>	22 ก.พ. 2565	<p>การจัดการทรัพยากรมนุษย์, การจัดการข้อมูล, การตลาดดิจิทัล, การจัดการองค์กร, วิศวกรรม</p>

คำอธิบายเพิ่มเติม:

(*) ความผิดตามพระราชบัญญัติหลักทรัพย์และตลาดหลักทรัพย์ พ.ศ. 2535 หรือพระราชบัญญัติสัญญาซื้อขายล่วงหน้า พ.ศ. 2546 ทั้งนี้ เฉพาะความผิดในเรื่องดังต่อไปนี้

(1) การกระทำการโดยไม่สุจริต หรือประมาทเลินเล่ออย่างร้ายแรง

(2) การเปิดเผย หรือเผยแพร่ข้อมูล หรือข้อความอันเป็นเท็จที่อาจทำให้สำคัญผิด หรือปกปิดข้อความจริงที่ควรบอกให้แจ้งในสาระสำคัญซึ่งอาจมีผลกระทบต่อตัดสินใจของผู้ถือหุ้น ผู้ลงทุน หรือ ผู้ที่เกี่ยวข้อง

(3) การกระทำอันไม่เป็นธรรมหรือการเอาเปรียบผู้ลงทุนในการซื้อขายหลักทรัพย์หรือสัญญาซื้อขายล่วงหน้า หรือมีหรือเคยมีส่วนร่วมหรือสนับสนุนการกระทำความผิดดังกล่าว

(**) การถือหุ้นโดยบุคคลที่มีความสัมพันธ์กับกรรมการ ผู้บริหาร ตามมาตรา 59 พระราชบัญญัติหลักทรัพย์และตลาดหลักทรัพย์ พ.ศ. 2535 เช่น คู่สมรสหรือผู้ที่ยู่กันด้วยกันอันสามีภรรยา (ชายหญิงที่ไม่ได้จดทะเบียนสมรสแต่อยู่กันกินกันอย่างเปิดเผย) บุตรที่ยังไม่บรรลุนิติภาวะ เป็นต้น

รูปภาพรายชื่อคณะกรรมการบริษัท



นายบัณฑิต สุภักดิ์
Mr. Bandhoon Supakavanich



นายวรวิทย์ ชวานะนันท์
Mr. Voravith Chavananand



นายกฤษดา ชวานะนันท์
Mr. Krisada Chavananand



นายรัชดา สิงคาลวนิช
Mr. Rachada Singalavanija



นายวัชร ชวานะนันท์
Mr. Vatchara Chavananand



นายจิรพันธ์ อัสวะธนกุล
Mr. Jiraphant Asvatanukul



นายพีระพงษ์ เอื้อสุนทรวัฒนา
Mr. Peerapong Oeusoonthornwattana

รายชื่อกรรมการ จำแนกตามตำแหน่ง

รายชื่อกรรมการ	ตำแหน่ง	กรรมการ ที่เป็นผู้ บริหาร	กรรมการ ที่ไม่เป็น ผู้บริหาร	กรรมการอิสระ	กรรมการที่ไม่ เป็นผู้บริหาร และไม่ดำรง ตำแหน่ง กรรมการอิสระ	กรรมการผู้มี อำนาจลงนาม ผูกพันบริษัท ตามหนังสือ รับรอง
1. นาย บัณฑิต สุภักดิ์ วณิช	ประธาน กรรมการ		✓	✓		
2. นาย วรวิทย์ ชวานะ นันท์	รองประธาน กรรมการ		✓		✓	✓
3. นาย วัชร ชวานะ นันท์	กรรมการ	✓				✓
4. นาย กฤษดา ชวานะ นันท์	กรรมการ	✓				✓
5. นาย จิรพันธ์ อัสวะ ธนกุล	กรรมการ		✓	✓		
6. นาย รัชดา สิงคาล วณิช	กรรมการ		✓	✓		
7. นาย พีระพงษ์ เอื้อ สุนทรวัฒนา	กรรมการ		✓		✓	
รวม (คน)		2	5	3	2	3

ภาพรวมทักษะและความชำนาญของกรรมการ

ทักษะและความชำนาญ	จำนวน (คน)	ร้อยละ (%)
1. ธุรกิจการเกษตร	2	28.57
2. ประกันภัยและประกันชีวิต	1	14.29
3. วัสดุอุตสาหกรรมและเครื่องจักร	1	14.29
4. วัสดุก่อสร้าง	1	14.29
5. บริการรับเหมาก่อสร้าง	1	14.29
6. พัฒนาอสังหาริมทรัพย์	1	14.29
7. พลังงานและสาธารณูปโภค	1	14.29
8. สื่อและสิ่งพิมพ์	1	14.29
9. ขนส่งและโลจิสติกส์	1	14.29
10. กฎหมาย	1	14.29
11. การตลาด	1	14.29
12. บัญชี	1	14.29
13. การจัดการทรัพยากรมนุษย์	1	14.29
14. การจัดการกองทุน	1	14.29
15. การจัดการเทคโนโลยีสารสนเทศ	1	14.29
16. การจัดการข้อมูล	1	14.29
17. การตลาดดิจิทัล	1	14.29
18. การจัดการองค์กร	1	14.29
19. วิศวกรรม	1	14.29
20. การจัดการความเปลี่ยนแปลง	1	14.29
21. ผู้นำ	2	28.57
22. การจัดการกลยุทธ์	1	14.29
23. การจัดการความเสี่ยง	3	42.86
24. การตรวจสอบ	2	28.57
25. การจัดทำงบประมาณ	1	14.29

ข้อมูลเกี่ยวกับคณะกรรมการอื่นๆ

ประธานกรรมการและผู้บริหารสูงสุดเป็นบุคคลเดียวกัน : ไม่ใช่

ประธานกรรมการเป็นกรรมการอิสระ : ใช่

ประธานกรรมการและผู้บริหารสูงสุดเป็นบุคคลในครอบครัวเดียวกัน : ไม่ใช่

ประธานกรรมการเป็นสมาชิกในคณะกรรมการบริหาร : ไม่ใช่
หรือคณะทำงาน

บริษัทแต่งตั้งกรรมการอิสระอย่างน้อยหนึ่งคนเพื่อกำหนดวาระ : ไม่ใช่
การประชุมคณะกรรมการ

มาตรการถ่วงดุลอำนาจระหว่างคณะกรรมการและฝ่ายจัดการ

มาตรการถ่วงดุลอำนาจระหว่างคณะกรรมการและฝ่ายจัดการ : ไม่มี

7.2.3 ข้อมูลเกี่ยวกับบทบาทหน้าที่ของคณะกรรมการบริษัท

กฎบัตรคณะกรรมการ (Board charter) : มี

วัตถุประสงค์

เพื่อให้การกำกับดูแลการปฏิบัติหน้าที่ของคณะกรรมการบริษัท (“คณะกรรมการ”) เป็นไปตามกฎหมาย ระเบียบ และข้อบังคับต่างๆ ที่เกี่ยวข้อง ซึ่งคณะกรรมการจะต้องปฏิบัติหน้าที่ด้วยความรับผิดชอบและมาตรฐานจริยธรรมสูงสุด

1. องค์ประกอบและการแต่งตั้ง

1.1 คณะกรรมการประกอบด้วยกรรมการจำนวนไม่น้อยกว่า 5 คน โดยประกอบด้วยกรรมการอิสระอย่างน้อย 1 ใน 3 ของจำนวนกรรมการทั้งหมด แต่ต้องไม่น้อยกว่า 3 คน และกรรมการไม่น้อยกว่ากึ่งหนึ่งของจำนวนกรรมการทั้งหมด ต้องมีถิ่นที่อยู่ในราชอาณาจักร

1.2 คณะกรรมการเลือกกรรมการคนหนึ่งเป็นประธานกรรมการ ในกรณีที่คณะกรรมการเห็นสมควร จะเลือกกรรมการคนหนึ่งหรือหลายคนเป็นรองประธานกรรมการก็ได้ โดยรองประธานกรรมการมีหน้าที่ตามข้อบังคับบริษัทซึ่งประธานกรรมการมอบหมาย

1.3 ประธานกรรมการและกรรมการผู้จัดการไม่เป็นบุคคลเดียวกัน เพื่อให้มีการแบ่งแยกบทบาทอย่างชัดเจนและมีการถ่วงดุลอำนาจในการดำเนินงาน

1.4 การแต่งตั้งกรรมการบริษัทให้เป็นไปตามกฎหมาย ข้อบังคับ และระเบียบที่เกี่ยวข้อง โดยจะต้องดำเนินการด้วยความโปร่งใสและชัดเจน

1) กรณีที่มีกรรมการครบวาระออกจากตำแหน่งกรรมการ ให้ที่ประชุมผู้ถือหุ้นพิจารณาแต่งตั้งกรรมการโดยมติการแต่งตั้งกรรมการ ต้องได้รับคะแนนเสียงข้างมากของผู้ถือหุ้นซึ่งมาประชุมและออกเสียงลงคะแนน ถ้ามีคะแนนเสียงเท่ากัน ให้ประธานในที่ประชุมออกเสียงเพิ่มขึ้นอีกเสียงหนึ่งเป็นเสียงชี้ขาด

2) กรณีที่ตำแหน่งกรรมการว่างลงเนื่องจากเหตุอื่นนอกจากครบวาระออกจากตำแหน่งกรรมการให้คณะกรรมการพิจารณาแต่งตั้งบุคคลซึ่งมีคุณสมบัติและไม่มีความต้องห้ามตามกฎหมายเข้าเป็นกรรมการแทนในการประชุมคณะกรรมการคราวถัดไป เว้นแต่วาระของกรรมการที่พ้นจากตำแหน่งจะเหลือน้อยกว่า 2 เดือน โดยบุคคลซึ่งเข้าเป็นกรรมการแทนจะอยู่ในตำแหน่งกรรมการได้เพียงเท่าวาระที่ยังเหลืออยู่ของกรรมการซึ่งตนแทน ทั้งนี้ มติการแต่งตั้งบุคคลเข้าเป็นกรรมการแทนดังกล่าวต้องได้รับคะแนนเสียงไม่น้อยกว่า 3 ใน 4 ของกรรมการที่ยังเหลืออยู่

2. คุณสมบัติ

2.1 กรรมการต้องเป็นบุคคลธรรมดา และ

- 1) บรรลุนิติภาวะ
- 2) ไม่เป็นบุคคลล้มละลาย คนไร้ความสามารถ หรือคนเสมือนไร้ความสามารถ
- 3) ไม่เคยได้รับโทษจำคุกโดยคำพิพากษาถึงที่สุดให้จำคุกในความผิดเกี่ยวกับทรัพย์สินได้กระทำโดยทุจริต
- 4) ไม่เคยถูกไล่ออก หรือปลดออกจากราชการ หรือองค์กร หรือหน่วยงานของรัฐ ฐานทุจริตต่อหน้าที่
- 5) ไม่เคยถูกเพิกถอนสิทธิเลือกตั้งในความผิดเกี่ยวกับทรัพย์สินได้กระทำโดยทุจริต

2.2 กรรมการต้องมีความรู้ความสามารถ และประสบการณ์ที่เป็นประโยชน์ต่อการดำเนินธุรกิจ มีคุณธรรม มีความซื่อสัตย์ และมีเวลาอย่างเพียงพอที่จะอุทิศให้กับการปฏิบัติหน้าที่กรรมการอย่างเต็มที่

2.3 กรรมการสามารถดำรงตำแหน่งกรรมการในกิจการอื่นได้ แต่ต้องไม่เป็นอุปสรรคต่อการปฏิบัติหน้าที่กรรมการของบริษัท โดยกำหนดให้กรรมการควรดำรงตำแหน่งกรรมการบริษัทจดทะเบียนในตลาดหลักทรัพย์แห่งประเทศไทยได้ไม่เกิน 5 บริษัท

2.4 กรรมการต้องไม่กระทำการใดๆ ที่มีลักษณะเข้าไปบริหารหรือจัดการในกิจการอื่น อันก่อให้เกิดการบั่นทอนผลประโยชน์ของบริษัท หรือเอื้อประโยชน์ให้บุคคลหรือนิติบุคคลใด ไม่ว่าจะทำเพื่อประโยชน์ของตนเองหรือผู้อื่น

2.5 กรรมการอิสระ หมายถึง กรรมการที่มีความเป็นอิสระจากการควบคุมของผู้บริหาร ผู้ถือหุ้นรายใหญ่และต้องไม่มีส่วนเกี่ยวข้องหรือมีส่วนได้ส่วนเสียกับการตัดสินใจของผู้บริหาร ทั้งนี้ คุณสมบัติความเป็นอิสระของกรรมการมีดังนี้

1) ถือหุ้นไม่เกินร้อยละ 0.5 ของจำนวนหุ้นที่มีสิทธิออกเสียงทั้งหมดของบริษัท บริษัทใหญ่ บริษัทย่อย บริษัทร่วม ผู้ถือหุ้นรายใหญ่ หรือผู้มีอำนาจควบคุมของบริษัท ทั้งนี้ ให้นับรวมการถือหุ้นของผู้ที่เกี่ยวข้องของกรรมการอิสระรายนั้นๆ ด้วย

2) ไม่เป็นหรือเคยเป็นกรรมการที่มีส่วนร่วมบริหารงาน ลูกจ้าง พนักงาน ที่ปรึกษาที่ได้เงินเดือนประจำ หรือผู้มีอำนาจควบคุมบริษัท บริษัทใหญ่ บริษัทย่อย บริษัทร่วม บริษัทย่อยลำดับเดียวกัน ผู้ถือหุ้นรายใหญ่ หรือของผู้มีอำนาจควบคุมบริษัท เว้นแต่จะได้พ้นจากการมีลักษณะดังกล่าวมาแล้วไม่น้อยกว่าสองปีก่อนได้รับการแต่งตั้ง

3) ไม่เป็นบุคคลที่มีความสัมพันธ์ทางสายโลหิต หรือโดยการจดทะเบียนตามกฎหมายในลักษณะที่เป็นบิดา มารดา คู่สมรส พี่น้อง และบุตร รวมทั้งคู่สมรสของบุตร ของกรรมการรายอื่น ผู้บริหาร ผู้ถือหุ้นรายใหญ่ ผู้มีอำนาจควบคุม หรือบุคคลที่จะได้รับการเสนอให้เป็นกรรมการ ผู้บริหาร หรือผู้มีอำนาจควบคุมของบริษัทหรือบริษัทย่อย

4) ไม่มีหรือเคยมีความสัมพันธ์ทางธุรกิจกับบริษัท บริษัทใหญ่ บริษัทย่อย บริษัทร่วม ผู้ถือหุ้นรายใหญ่หรือผู้มีอำนาจควบคุมของบริษัท ในลักษณะที่อาจเป็นการขัดขวางการใช้วิจารณญาณอย่างอิสระของตน รวมทั้งไม่เป็นหรือเคยเป็นผู้ถือหุ้นที่มีนัย หรือผู้มีอำนาจควบคุมของผู้ที่มีความสัมพันธ์ทางธุรกิจกับบริษัท บริษัทใหญ่ บริษัทย่อย บริษัทร่วม ผู้ถือหุ้นรายใหญ่ หรือผู้มีอำนาจควบคุมของบริษัท เว้นแต่จะได้พ้นจากการมีลักษณะดังกล่าวมาแล้วไม่น้อยกว่าสองปีก่อนได้รับการแต่งตั้งความสัมพันธ์ทางธุรกิจตามวรรคหนึ่ง รวมถึงการทำรายการทางการเงินที่กระทำเป็นปกติเพื่อประกอบกิจการ การเช่าหรือให้เช่าอสังหาริมทรัพย์ รายการเกี่ยวกับทรัพย์สินหรือบริการ หรือการให้หรือรับความช่วยเหลือทางการเงิน ด้วยการรับหรือให้กู้ยืม ค้ำประกัน การให้สินทรัพย์เป็นหลักประกันหนี้สิน รวมถึงพฤติกรรมอื่นที่ตนเองเดียวกัน ซึ่งเป็นผลให้บริษัทหรือคู่สัญญาที่มีภาระหนี้ที่ต้องชำระต่ออีกฝ่ายหนึ่ง ตั้งแต่ร้อยละสามของสินทรัพย์ที่มีตัวตนสุทธิของบริษัทหรือตั้งแต่นับสิบล้านบาทขึ้นไป แล้วแต่จำนวนใดจะต่ำกว่า ทั้งนี้ การคำนวณภาระหนี้ดังกล่าวให้เป็นไปตามวิธีการคำนวณมูลค่าของรายการที่เกี่ยวข้องกันตามประกาศคณะกรรมการกำกับตลาดทุนว่าด้วยหลักเกณฑ์ในการทำรายการที่เกี่ยวข้องกันโดยอนุโลม แต่ในการพิจารณาหนี้ดังกล่าว ให้นับรวมภาระหนี้ที่เกิดขึ้นในระหว่างหนึ่งปีก่อนวันที่มีความสัมพันธ์ทางธุรกิจกับบุคคลเดียวกัน

5) ไม่เป็นหรือเคยเป็นผู้สอบบัญชีของบริษัท บริษัทใหญ่ บริษัทย่อย บริษัทร่วม ผู้ถือหุ้นรายใหญ่ หรือผู้มีอำนาจควบคุมของบริษัท และไม่เป็นผู้ถือหุ้นที่มีนัย ผู้มีอำนาจควบคุม หรือหุ้นส่วนของสำนักงานสอบบัญชี ซึ่งมีผู้สอบบัญชีของบริษัท บริษัทใหญ่ บริษัทย่อย บริษัทร่วม ผู้ถือหุ้นรายใหญ่ หรือผู้มีอำนาจควบคุมของบริษัทสังกัดอยู่ เว้นแต่จะได้พ้นจากการมีลักษณะดังกล่าวมาแล้วไม่น้อยกว่าสองปีก่อนได้รับการแต่งตั้ง

6) ไม่เป็นหรือเคยเป็นผู้บริหารทางวิชาชีพใดๆ ซึ่งรวมถึงการให้บริการเป็นที่ปรึกษากฎหมายหรือที่ปรึกษาทางการเงิน ซึ่งได้รับค่าบริการเกินกว่าสองล้านบาทต่อปีจากบริษัท บริษัทใหญ่ บริษัทย่อย บริษัทร่วม ผู้ถือหุ้นรายใหญ่ หรือผู้มีอำนาจควบคุมของบริษัท และไม่เป็นผู้ถือหุ้นที่มีนัย ผู้มีอำนาจควบคุม หรือหุ้นส่วนของผู้ให้บริการทางวิชาชีพนั้นด้วย เว้นแต่จะได้พ้นจากการมีลักษณะดังกล่าวมาแล้วไม่น้อยกว่าสองปีก่อนได้รับการแต่งตั้ง

7) ไม่เป็นกรรมการที่ได้รับการแต่งตั้งขึ้นเพื่อเป็นตัวแทนของกรรมการบริษัท ผู้ถือหุ้นรายใหญ่หรือผู้ถือหุ้นซึ่งเป็นผู้เกี่ยวข้องกับผู้ถือหุ้นรายใหญ่ของบริษัท

8) ไม่ประกอบกิจการที่มีสภาพอย่างเดียวกันและเป็นการแข่งขันที่มีนัยกับกิจการของบริษัทหรือบริษัทย่อย หรือไม่เป็นหุ้นส่วนที่มีนัยในห้างหุ้นส่วน หรือเป็นกรรมการที่มีส่วนร่วมบริหารงาน ลูกจ้าง พนักงาน ที่ปรึกษาที่รับเงินเดือนประจำ หรือถือหุ้นเกินร้อยละหนึ่งของจำนวนหุ้นที่มีสิทธิออกเสียงทั้งหมดของบริษัทอื่น ซึ่งประกอบกิจการที่มีสภาพอย่างเดียวกันและเป็นการแข่งขันที่มีนัยกับกิจการของบริษัทหรือบริษัทย่อย

9) ไม่มีลักษณะอื่นใดที่ทำให้ไม่สามารถให้ความเห็นอย่างเป็นอิสระเกี่ยวกับการดำเนินงานของบริษัท กรรมการอิสระอาจได้รับมอบหมายจากคณะกรรมการให้ตัดสินใจในการดำเนินกิจการของบริษัท บริษัทใหญ่ บริษัทย่อย บริษัทร่วม บริษัทย่อยลำดับเดียวกัน ผู้ถือหุ้นรายใหญ่ หรือผู้มีอำนาจควบคุมของบริษัท โดยมีการตัดสินใจในรูปแบบขององค์คณะ (Collective decision) ได้ กรรมการอิสระควรใช้ดุลพินิจอย่างเป็นอิสระในการพิจารณาเรื่องต่างๆ ในการดำเนินธุรกิจ และพร้อมที่จะแสดงความคิดเห็น หรือคัดค้านในกรณีที่มีความเห็นขัดแย้งในเรื่องที่มีผลกระทบต่อความเท่าเทียมกันของผู้ถือหุ้นทุกราย

3. วาระการดำรงตำแหน่ง

3.1 ในการประชุมสามัญผู้ถือหุ้นทุกครั้ง ให้กรรมการออกจากตำแหน่ง 1 ใน 3 ของจำนวนกรรมการทั้งหมด ถ้าจำนวนกรรมการที่จะแบ่งออกให้ตรงเป็นสามส่วนไม่พอดี ให้ออกจำนวนใกล้เคียงที่สุดกับส่วน 1 ใน 3

3.2 กรรมการที่จะต้องออกจากตำแหน่งในปีแรกและปีที่สองภายหลังจดทะเบียนบริษัทนั้นให้จับสลากกันว่าผู้ใดจะออก ส่วนปีหลังๆ ต่อไปให้กรรมการคนที่อยู่ในตำแหน่งนานที่สุดนั้นเป็นผู้ออกจากตำแหน่ง ทั้งนี้ กรรมการที่ครบกำหนดวาระ อาจได้รับการพิจารณาเลือกตั้งให้เป็นกรรมการบริษัทต่อไปได้ นอกจากการพ้นตำแหน่งตามวาระแล้ว กรรมการจะพ้นตำแหน่งเมื่อ

- 1) ตาย
- 2) ลาออก
- 3) ขาดคุณสมบัติ หรือมีลักษณะต้องห้ามตามกฎหมายหรือข้อบังคับบริษัท
- 4) ที่ประชุมผู้ถือหุ้นลงมติให้ออกจากตำแหน่ง ด้วยคะแนนเสียงไม่น้อยกว่า 3 ใน 4 ของจำนวนผู้ถือหุ้นซึ่งมาประชุมและมีสิทธิออกเสียง และมีหุ้นนับรวมกันได้ไม่น้อยกว่ากึ่งหนึ่งของจำนวนหุ้นที่ถือโดยผู้ถือหุ้นที่มาประชุม และมีสิทธิออกเสียง
- 5) ศาลมีคำสั่งให้ออก

3.3 กรรมการที่ประสงค์จะลาออกจากตำแหน่ง ให้ยื่นใบลาออกต่อประธานกรรมการบริษัท กรรมการ หรือบุคคลที่คณะกรรมการบริษัทมอบหมาย การลาออกมีผลนับแต่วันที่ใบลาออกไปถึงบริษัท

3.4 กรรมการอิสระสามารถดำรงตำแหน่งกรรมการติดต่อกันได้ไม่เกิน 2 วาระ และสามารถต่อวาระได้โดยวาระระยะเวลาการดำรงตำแหน่งทุกวาระแล้วต้องไม่เกิน 9 ปี เพื่อความเป็นอิสระในการให้ความความเห็นและปฏิบัติหน้าที่ในฐานะกรรมการอิสระของบริษัท ทั้งนี้ คณะกรรมการบริษัทสามารถพิจารณาขยายระยะเวลาการดำรงตำแหน่งของกรรมการอิสระได้ตามที่เห็นสมควร และในปีที่กรรมการอิสระดังกล่าวครบกำหนดออกตามวาระ คณะกรรมการอาจเสนอชื่อกรรมการดังกล่าวให้ที่ประชุมสามัญผู้ถือหุ้นพิจารณาเลือกตั้งกรรมการกลับเข้าเป็นกรรมการอิสระต่อไปได้

4. หน้าที่และความรับผิดชอบ

4.1 บริหารกิจการให้เป็นไปเพื่อประโยชน์ที่ดีที่สุดแก่ผู้ถือหุ้น (Fiduciary Duty) โดยยึดถือแนวปฏิบัติสำคัญ 4 ประการ คือ

- 1) การปฏิบัติหน้าที่ด้วยความซื่อสัตย์สุจริต (Duty of Loyalty)
- 2) การปฏิบัติหน้าที่ด้วยความระมัดระวังและรอบคอบ (Duty of Care) มีความรับผิดชอบ

(Accountability) และมีจริยธรรม (Ethic)

3) การปฏิบัติหน้าที่ให้เป็นไปตามกฎหมาย วัตถุประสงค์ และข้อบังคับของบริษัท ตลอดจนมติคณะกรรมการ และมติที่ประชุมผู้ถือหุ้น (Duty of Obedience)

4) การเปิดเผยข้อมูลต่อผู้ถือหุ้นและผู้มีส่วนได้ส่วนเสียทุกกลุ่มอย่างถูกต้อง ครบถ้วน โปร่งใส เชื่อถือได้ ทันเวลา และเท่าเทียมกัน (Duty of Disclosure)

4.2 กำหนดวิสัยทัศน์ พันธกิจ และกลยุทธ์ในระยะสั้น และระยะยาวในการดำเนินธุรกิจ เพื่อให้มั่นใจว่าสามารถบรรลุวัตถุประสงค์และเป้าหมายหลักของบริษัท โดยมุ่งเน้นเป้าหมายเพื่อความยั่งยืน ตลอดจนสอดคล้องกับการสร้างคุณค่าต่อกิจการ ผู้มีส่วนได้เสีย และสังคมโดยรวม โดยมีการทบทวนเป็นประจำทุกปี

4.3 พิจารณานุมัติรายการที่สำคัญตามขอบเขตอำนาจหน้าที่ของคณะกรรมการตามที่กฎหมายและข้อบังคับของบริษัท กำหนดรวมถึงระเบียบอำนาจอนุมัติดำเนินการของบริษัท

4.4 พิจารณานุมัติแผนงานและงบประมาณประจำปีของบริษัท โดยมีการติดตามผลการดำเนินงานด้านต่างๆของบริษัทอย่างต่อเนื่อง เพื่อให้มั่นใจว่าการดำเนินงานเป็นไปตามเป้าหมายที่กำหนดโดยมีการนำนวัตกรรมและเทคโนโลยีมาใช้อย่างเหมาะสมปลอดภัย

4.5 กำหนดและทบทวนโครงสร้างคณะกรรมการ ในเรื่องจำนวนกรรมการ สัดส่วนกรรมการอิสระ รวมทั้งคุณสมบัติที่หลากหลายเพื่อให้เหมาะสมกับการดำเนินธุรกิจของบริษัท ตลอดจนพิจารณาคำตอบแทนกรรมการบริษัทและกรรมการชุดย่อยอย่างเหมาะสม โดยผ่านการพิจารณาจากคณะกรรมการสรรหาและกำหนดคำตอบแทนเสนอ

4.6 พิจารณาแต่งตั้งคณะกรรมการชุดย่อยต่างๆ เพื่อสนับสนุนการปฏิบัติงานตามความรับผิดชอบของคณะกรรมการ ตามความเหมาะสมและความจำเป็น โดยมีการติดตามผลการดำเนินงานของคณะกรรมการชุดย่อยอย่างสม่ำเสมอ

4.7 จัดให้มีการเปิดเผยรายงานทางการเงินและข้อมูลสำคัญต่างๆ ต่อผู้ถือหุ้นและผู้มีส่วนได้เสียทุกกลุ่มอย่างถูกต้อง ครบถ้วน โปร่งใส เชื่อถือได้ ทันเวลา และเท่าเทียมกัน เป็นไปตามกฎเกณฑ์ มาตรฐาน และแนวปฏิบัติที่เกี่ยวข้อง

4.8 จัดให้มีระบบควบคุมภายในและการตรวจสอบภายในที่มีประสิทธิภาพและประสิทธิผล

- 4.9 จัดให้มีจรรยาบรรณธุรกิจของกรรมการ ผู้บริหารและพนักงาน เพื่อเป็นมาตรฐานแนวทางในการดำเนินธุรกิจของบริษัท โดยกรรมการ ผู้บริหาร และพนักงานทุกคน ต้องปฏิบัติหน้าที่ของตนอย่างมีจริยธรรม และปฏิบัติตามจรรยาบรรณธุรกิจของบริษัทอย่างเคร่งครัด
- 4.10 จัดให้มีการดำเนินงานตามหลักการกำกับดูแลกิจการที่ดี และสนับสนุนให้มีการสื่อสารไปสู่ทุกคนในบริษัทให้ได้รับทราบยึดถือปฏิบัติอย่างจริงจัง
- 4.11 จัดให้มีกระบวนการที่ชัดเจนและโปร่งใสเกี่ยวกับการทำรายการระหว่างกัน
- 4.12 จัดให้มีกระบวนการที่ชัดเจนในการรายงานของคณะกรรมการตรวจสอบต่อคณะกรรมการ เมื่อพบหรือมีข้อสงสัยเกี่ยวกับรายการหรือการกระทำ ซึ่งอาจมีผลกระทบอย่างมีนัยสำคัญต่อฐานะการเงินและผลการดำเนินงานของบริษัท คณะกรรมการต้องดำเนินการปรับปรุงแก้ไขภายในเวลาที่คณะกรรมการตรวจสอบเห็นสมควร
- 4.13 จัดให้มีนโยบายและกระบวนการบริหารความเสี่ยงที่เหมาะสมและมีประสิทธิภาพ มีการติดตามและประเมินการบริหารความเสี่ยงอย่างสม่ำเสมอ
- 4.14 จัดให้มีการกำหนดแผนการสืบทอดตำแหน่งผู้บริหารระดับสูงของบริษัท และกำกับดูแลให้มีการประเมินผลการปฏิบัติงานของผู้บริหารระดับสูงที่มีประสิทธิผลเป็นประจำทุกปี
- 4.15 จัดให้มีเลขานุการบริษัทเพื่อช่วยดูแลกิจกรรมต่างๆ ของคณะกรรมการและช่วยให้คณะกรรมการและบริษัทปฏิบัติให้เป็นไปตามกฎหมายและข้อกำหนดที่เกี่ยวข้อง
- 4.16 ประเมินผลการปฏิบัติหน้าที่ของกรรมการบริษัทเป็นประจำทุกปี รวมทั้งติดตามผลการประเมินของคณะกรรมการบริษัทและคณะกรรมการชุดย่อยเพื่อพิจารณาร่วมกันในคณะกรรมการบริษัท
- 4.17 พัฒนาความรู้ความสามารถอย่างต่อเนื่อง โดยเข้าอบรมหรือเข้าร่วมหลักสูตรที่เกี่ยวข้องกับการปฏิบัติหน้าที่กรรมการหรือกิจกรรมใดๆ ที่เป็นการเพิ่มพูนความรู้ในการปฏิบัติงานอย่างต่อเนื่อง
- 4.18 กำกับดูแลให้มีการจัดทำนโยบายและแนวปฏิบัติด้านการต่อต้านทุจริตคอร์รัปชัน ปฏิบัติตามนโยบายและมาตรการต่อต้านการทุจริตคอร์รัปชันของบริษัทอย่างเคร่งครัด เพื่อเป็นแบบอย่างที่ดีแก่บุคลากรของบริษัท ตลอดจนสนับสนุนให้มีการสื่อสารทั้งภายในและภายนอกองค์กรเพื่อให้เกิดการปฏิบัติอย่างแท้จริง
- 4.19 กำกับดูแลให้มีกระบวนการและช่องทางในการรับและจัดการกับข้อร้องเรียนของผู้ที่ประสงค์จะแจ้งเบาะแสหรือผู้มีส่วนได้เสียทุกฝ่ายอย่างมีประสิทธิภาพ
- 4.20 กำกับดูแลให้มีการรักษาความปลอดภัยของข้อมูล ซึ่งรวมถึงการกำหนดนโยบายและวิธีปฏิบัติในการรักษาความลับ (Confidentiality) การรักษาความน่าเชื่อถือ (Integrity) และความพร้อมของข้อมูล (Availability) รวมทั้งการจัดการข้อมูลที่มีผลกระทบต่อราคาหลักทรัพย์ (Market Sensitive Information) ตลอดจนดูแลให้กรรมการ ผู้บริหารระดับสูง และพนักงาน ตลอดจนบุคคลภายนอกที่เกี่ยวข้องในการปฏิบัติตามระบบการรักษาความปลอดภัยของข้อมูลด้วย
- 4.21 จัดให้มีการทบทวนและแก้ไขกฎบัตรคณะกรรมการบริษัทให้สอดคล้องกับภาวะการณ์
- 4.22 สามารถแสวงหาความเห็นทางวิชาชีพเกี่ยวกับการดำเนินธุรกิจด้วยการว่าจ้างที่ปรึกษาภายนอกด้วยค่าใช้จ่ายบริษัท
- 4.23 ปฏิบัติหน้าที่อื่นใดเกี่ยวกับกิจการของบริษัทตามที่ผู้ถือหุ้นมอบหมาย
5. บทบาทหน้าที่ของประธานกรรมการ
- 5.1 ประธานกรรมการมีหน้าที่ดังต่อไปนี้
- 5.1.1 กำกับ ติดตาม และดูแลให้มั่นใจว่า การปฏิบัติหน้าที่ของคณะกรรมการเป็นไปอย่างมีประสิทธิภาพและบรรลุตามวัตถุประสงค์และเป้าหมายหลักขององค์กร
- 5.1.2 ดูแลให้มั่นใจว่า กรรมการทุกคนมีส่วนร่วมในการส่งเสริมให้เกิดวัฒนธรรมองค์กรที่มีจริยธรรม และการกำกับดูแลกิจการที่ดี
- 5.1.3 พิจารณากำหนดวาระการประชุมคณะกรรมการบริษัทร่วมกับกรรมการผู้จัดการ โดยมีมาตรการดูแลให้เรื่องที่สำคัญและเป็นไปตามอำนาจดำเนินการได้ถูกบรรจุเป็นวาระการประชุม
- 5.1.4 จัดสรรเวลาอย่างเพียงพอเพื่อให้ฝ่ายจัดการสามารถเสนอเรื่องและเพียงพอที่กรรมการบริษัทจะอภิปรายประเด็นสำคัญอย่างรอบคอบโดยทั่วกัน ตลอดจนส่งเสริมให้กรรมการบริษัทมีดุลยพินิจที่รอบคอบ และให้ความเห็นได้อย่างอิสระ
- 5.1.5 เสริมสร้างความสัมพันธ์อันดีระหว่างกรรมการบริษัทกับฝ่ายจัดการ และสนับสนุนการปฏิบัติหน้าที่ของกรรมการผู้จัดการและฝ่ายจัดการตามนโยบายของบริษัท
- 5.1.6 กำกับดูแลให้มีการเปิดเผยข้อมูลและการจัดการอย่างโปร่งใสในกรณีที่มีความขัดแย้งทางผลประโยชน์
- 5.1.7 กำกับดูแลให้การปฏิบัติหน้าที่ของคณะกรรมการบริษัทโดยรวม คณะกรรมการชุดย่อยต่างๆ และกรรมการบริษัทแต่ละคน เป็นไปอย่างมีประสิทธิภาพและเกิดประสิทธิผล

6. การประชุม

6.1 คณะกรรมการต้องประชุมอย่างน้อยไตรมาสละ 1 ครั้ง โดยกำหนดวันประชุมล่วงหน้าตลอดทั้งปี และอาจมีการประชุมวาระพิเศษตามความจำเป็น

6.2 กรรมการอย่างน้อย 2 คนขึ้นไป มีสิทธิร้องขอให้เรียกประชุม ทั้งนี้ประธานกรรมการหรือผู้ที่ได้รับมอบหมายจะต้องกำหนดวันประชุมภายใน 14 วัน นับแต่วันที่ได้รับการร้องขอ

6.3 การเรียกประชุมคณะกรรมการให้ประธานกรรมการหรือผู้ที่ได้รับมอบหมายส่งหนังสือนัดประชุม โดยระบุวัน เวลา สถานที่ และกิจการที่จะประชุมไปยังกรรมการทุกคนล่วงหน้าไม่น้อยกว่า 7 วัน ก่อนวันประชุมเว้นแต่ในกรณีจำเป็นรีบด่วนเพื่อรักษาสิทธิประโยชน์ของบริษัทจะแจ้งการนัดประชุมโดยวิธีอื่น และกำหนดวันประชุมเร็วกว่านั้นก็ได้อีก

6.4 การประชุมคณะกรรมการ ต้องมีกรรมการเข้าร่วมประชุมไม่น้อยกว่ากึ่งหนึ่งของจำนวนกรรมการทั้งหมดจึงจะเป็นองค์ประชุม ทั้งนี้ ประธานกรรมการจะทำหน้าที่เป็นประธานในการประชุม หากในการประชุมคราวใดประธานกรรมการไม่อยู่ในที่ประชุมหรือไม่สามารถปฏิบัติหน้าที่ได้ ให้กรรมการที่มาประชุมเลือกกรรมการคนหนึ่งเป็นประธานในที่ประชุม

6.5 การวินิจฉัยชี้ขาดของที่ประชุมคณะกรรมการ ให้ถือเสียงข้างมากโดย กรรมการคนหนึ่งมีเสียงหนึ่งเสียงในการลงคะแนน และถ้าคะแนนเสียงเท่ากันให้ประธานในที่ประชุมออกเสียงเพิ่มมากขึ้นอีกหนึ่งเสียงเป็นเสียงชี้ขาด ทั้งนี้ กรรมการที่มีส่วนได้เสียในวาระใดไม่มีสิทธิออกเสียงลงคะแนนในวาระนั้น

6.6 คณะกรรมการมีอำนาจเชิญฝ่ายจัดการ ผู้บริหาร หรือ บุคคลต่างๆ ที่เกี่ยวข้องของบริษัทมาให้ความเห็นเข้าร่วมประชุม หรือให้ข้อมูลเพื่อประกอบการพิจารณา

6.7 กรรมการที่ไม่เป็นผู้บริหารต้องประชุมร่วมกัน โดยไม่มีฝ่ายจัดการเข้าร่วม อย่างน้อยปีละ 1 ครั้ง เพื่อหารือแลกเปลี่ยนความคิดเห็นในประเด็นที่เกี่ยวข้องกับหน้าที่ความรับผิดชอบ

6.8 ให้เลขานุการบริษัทหรือผู้ที่ได้รับมอบหมายทำหน้าที่จัดบันทึกการประชุม

7. การรายงาน กรรมการต้องรายงานผลการดำเนินงานให้ผู้ถือหุ้นทราบในแบบแสดงข้อมูลประจำปี (แบบ 56-1) และรายงานประจำปี (แบบ 56-2) ของบริษัท โดยมีรายละเอียดอย่างน้อยตามที่กฎหมาย ระเบียบ หรือข้อบังคับที่เกี่ยวข้องกำหนด

ลิงก์กฎบัตรคณะกรรมการ (Board charter) : http://www.vcbpalmoil.com/?csr_policy

7.3 ข้อมูลเกี่ยวกับคณะกรรมการชุดย่อย

7.3.1 ข้อมูลเกี่ยวกับบทบาทหน้าที่ของคณะกรรมการชุดย่อย

บทบาทหน้าที่ของคณะกรรมการชุดย่อย

คณะกรรมการบริษัท

บทบาทหน้าที่

- บรรษัทภิบาล

ขอบเขต อำนาจ หน้าที่และบทบาทความรับผิดชอบ

- 1.ปฏิบัติหน้าที่ให้เป็นไปตามกฎหมาย วัตถุประสงค์ และข้อบังคับของบริษัทฯ ตลอดจนมติที่ประชุมผู้ถือหุ้นด้วยความซื่อสัตย์ สุจริต และระมัดระวังรักษาผลประโยชน์ของบริษัทฯ
- 2.พิจารณากำหนดรายละเอียดและให้ความเห็นชอบวิสัยทัศน์ ยุทธศาสตร์การดำเนินงาน นโยบาย เป้าหมาย แนวทาง แผนการดำเนินงานของบริษัทฯ ตามที่ฝ่ายจัดการจัดทำและนำเสนอต่อคณะกรรมการบริษัทฯ
- 3.กำกับดูแลการบริหารงานและผลการปฏิบัติงานของฝ่ายจัดการ หรือบุคคลใดๆ ที่ได้รับมอบหมายให้ทำหน้าที่ดังกล่าว เพื่อให้เป็นไปตามนโยบายที่คณะกรรมการบริษัทฯ กำหนด
- 4.ติดตามผลการดำเนินงานของบริษัทฯ อย่างต่อเนื่อง เพื่อให้เป็นไปตามแผนการดำเนินงาน และงบประมาณของบริษัทฯ
- 5.ดำเนินการให้ฝ่ายจัดการจัดให้มีระบบบัญชี การรายงานทางการเงิน และการสอบบัญชีที่น่าเชื่อถือได้ ตลอดจนดูแลให้มีระบบการควบคุมภายในที่เพียงพอและเหมาะสม
- 6.สอบทานกระบวนการบริหารความเสี่ยงและนโยบายบริหารความเสี่ยง และติดตามผลการปฏิบัติงานด้านการบริหารความเสี่ยง
- 7.พิจารณานุมัติการได้มาหรือจำหน่ายไปซึ่งทรัพย์สิน การลงทุน และการดำเนินการใดๆ ให้เป็นไปตามกฎหมาย ประกาศ ข้อกำหนด และระเบียบข้อบังคับต่างๆ ที่เกี่ยวข้อง
- 8.พิจารณานุมัติการทำรายการที่เกี่ยวข้องกันของบริษัทฯ ให้เป็นไปตามกฎหมาย ประกาศ ข้อกำหนด และระเบียบข้อบังคับต่างๆ ที่เกี่ยวข้อง
- 9.ดูแลมิให้เกิดปัญหาความขัดแย้งทางผลประโยชน์ระหว่างผู้มีส่วนได้เสียของบริษัทฯ
- 10.พิจารณาเรื่องต่างๆ โดยคำนึงถึงผลประโยชน์ของผู้ถือหุ้น และผู้มีส่วนได้เสียทุกกลุ่มของบริษัทฯ อย่างเป็นธรรม โดยกรรมการต้องแจ้งให้บริษัทฯ ทราบโดยไม่ชักช้า หากมีส่วนได้ส่วนเสียในสัญญาที่ทำกับบริษัทฯ ทั้งนี้ สำหรับรายการที่ทำกับกรรมการหรือบุคคลที่อาจมีความขัดแย้งทางผลประโยชน์ กรรมการซึ่งมีส่วนได้เสียไม่มีสิทธิออกเสียงลงคะแนนนุมัติการทำรายการนั้น
- 11.จัดให้มีนโยบายเกี่ยวกับการกำกับดูแลกิจการที่ดีตามหลักธรรมาภิบาลเป็นลายลักษณ์อักษร และทบทวนนโยบายการกำกับดูแลกิจการของบริษัทฯ เพื่อให้เชื่อมั่นได้ว่าบริษัทฯ มีความรับผิดชอบต่อผู้มีส่วนเกี่ยวข้องทุกรายอย่างเป็นธรรม
- 12.ขอความเห็นทางวิชาชีพจากองค์กรภายนอก หากมีความจำเป็นเพื่อประกอบการตัดสินใจที่เหมาะสม
- 13.พิจารณาแต่งตั้งประธานเจ้าหน้าที่บริหาร และคณะกรรมการชุดย่อย เช่น คณะกรรมการตรวจสอบ และคณะกรรมการบริหาร เป็นต้น และกำหนดอำนาจหน้าที่ของประธานเจ้าหน้าที่บริหาร และคณะกรรมการชุดย่อยดังกล่าวเพื่อช่วยดูแลระบบบริหาร และระบบควบคุมภายในให้ เป็นไปตามนโยบายที่กำหนดไว้
- 14.พิจารณาแต่งตั้งเลขานุการบริษัท เพื่อดูแลให้คณะกรรมการและบริษัทฯ ปฏิบัติตามกฎหมาย ประกาศ ข้อกำหนด และระเบียบข้อบังคับต่างๆ
- 15.พิจารณาแก้ไขเปลี่ยนแปลงขอบเขตอำนาจหน้าที่ และความรับผิดชอบของคณะกรรมการตรวจสอบ คณะกรรมการบริหาร และประธานเจ้าหน้าที่บริหารได้ตามที่เห็นสมควร และจำเป็น
- 16.ประเมินผลการปฏิบัติงานของคณะกรรมการบริษัทฯ โดยคณะกรรมการบริษัทฯ จะประเมินผลการปฏิบัติงานของตนเองเป็นประจำทุกปี และพิจารณาหาแนวทางเพิ่มประสิทธิภาพการปฏิบัติงานของคณะกรรมการ

ทั้งนี้ การมอบอำนาจหน้าที่และความรับผิดชอบของคณะกรรมการบริษัทฯ นั้นจะต้องไม่มีลักษณะเป็นการมอบอำนาจ หรือมอบอำนาจช่วงที่ ทำให้คณะกรรมการบริษัทฯ และ/หรือผู้รับมอบอำนาจจากคณะกรรมการบริษัทฯ สามารถนุมัติรายการที่ตน หรือบุคคลที่อาจมีความขัดแย้ง (ตามที่นิยามไว้ในประกาศคณะกรรมการกำกับหลักทรัพย์และตลาดหลักทรัพย์ หรือประกาศคณะกรรมการ

กำกับตลาดทุน) อาจมีส่วนได้เสีย หรืออาจได้รับประโยชน์ในลักษณะใดๆ หรืออาจมีความขัดแย้งทางผลประโยชน์อื่นใดกับบริษัทฯ หรือบริษัทย่อย

ยกเว้นเป็นการอนุมัติรายการที่เป็นไปตามนโยบาย และหลักเกณฑ์ที่ที่ประชุมผู้ถือหุ้นหรือคณะกรรมการบริษัท พิจารณาอนุมัติไว้

ลิงก์กฎบัตร

คณะกรรมการตรวจสอบ

บทบาทหน้าที่

- การสอบทานรายงานทางการเงินและระบบควบคุมภายใน
- การกำกับดูแลด้านความเสี่ยง
- การพิจารณาคำตอบแทน

ขอบเขต อำนาจ หน้าที่และบทบาทความรับผิดชอบ

1. สอบทานให้บริษัทฯ มีรายงานทางการเงิน (รายได้ไตรมาสและประจำปี) ที่ถูกต้องและเปิดเผยข้อมูลที่เกี่ยวข้องของบริษัทฯ อย่างเพียงพอ ก่อนเสนอต่อคณะกรรมการบริษัท
2. พิจารณาให้บริษัทฯ มีระบบควบคุมภายในและระบบตรวจสอบภายในที่เหมาะสม เพียงพอ และมีประสิทธิภาพ รวมทั้งพิจารณาความเป็นอิสระของหน่วยงานตรวจสอบภายใน ตลอดจนให้ความเห็นชอบในการพิจารณาแต่งตั้ง โยกย้าย เลิกจ้าง หัวหน้าหน่วยงานตรวจสอบภายใน หรือหน่วยงานอื่นใดที่รับผิดชอบเกี่ยวกับการตรวจสอบภายใน
3. สอบทานให้บริษัทฯ มีระบบการประเมินความเสี่ยง การบริหารความเสี่ยงที่เหมาะสมเพียงพอและมีประสิทธิภาพ
4. ตรวจสอบสอบทานให้บริษัทปฏิบัติตามกฎหมายว่าด้วยหลักทรัพย์และตลาดหลักทรัพย์ ข้อกำหนดของตลาดหลักทรัพย์ หรือกฎหมายที่เกี่ยวข้องกับธุรกิจของบริษัทฯ
5. พิจารณาคัดเลือกเพื่อเสนอแต่งตั้งบุคคลซึ่งมีความเป็นอิสระและกำหนดคำตอบแทนผู้สอบบัญชีของบริษัท ประสานงานกับผู้สอบบัญชีเกี่ยวกับวัตถุประสงค์ในการดำเนินการตรวจสอบ ขอบเขต สาระสำคัญแนวทาง แผนงาน ปัญหาที่พบบ่อยระหว่างการตรวจสอบและประเด็นที่ผู้สอบบัญชีเห็นว่าเป็นสาระสำคัญ รวมทั้งเข้าร่วมประชุมกับผู้สอบบัญชีโดยไม่มีฝ่ายจัดการเข้าร่วมประชุมด้วยอย่างน้อยปีละ 1 ครั้ง
6. พิจารณารายการระหว่างกัน หรือรายการที่อาจมีความขัดแย้งทางผลประโยชน์ให้มีความถูกต้องและครบถ้วน ให้เป็นไปตามกฎหมาย และข้อกำหนดของตลาดหลักทรัพย์ฯ รวมทั้งเปิดเผยข้อมูลในการเข้าทำรายการดังกล่าวอย่างถูกต้องครบถ้วน ทั้งนี้เพื่อให้มั่นใจว่ารายการดังกล่าวสมเหตุสมผลและเป็นประโยชน์สูงสุดต่อบริษัทฯ
7. จัดทำรายงานผลการกำกับดูแลกิจการของคณะกรรมการตรวจสอบ โดยเปิดเผยไว้ในรายงานประจำปีของบริษัทฯ ซึ่งรายงานดังกล่าวต้องลงนามโดยประธานกรรมการตรวจสอบ
8. ติดตามและประเมินผลการดำเนินงานของคณะกรรมการบริษัท ให้เป็นไปอย่างมีประสิทธิภาพและเป็นไปตามหลักธรรมาภิบาล
9. ในการปฏิบัติหน้าที่ของคณะกรรมการตรวจสอบหากคณะกรรมการตรวจสอบพบหรือมีข้อสงสัยว่ามีรายการหรือการกระทำดังต่อไปนี้ ซึ่งมีผลกระทบอย่างมีนัยสำคัญต่อฐานะการเงินและผลการดำเนินงานของบริษัทฯ ให้คณะกรรมการตรวจสอบรายงานต่อคณะกรรมการบริษัท เพื่อดำเนินการปรับปรุงแก้ไขภายในเวลาที่คณะกรรมการตรวจสอบเห็นสมควร
 - 1) รายการที่เกิดความขัดแย้งทางผลประโยชน์
 - 2) การทุจริต หรือมีสิ่งผิดปกติ หรือมีความบกพร่องที่สำคัญในระบบควบคุมภายใน
 - 3) การฝ่าฝืนกฎหมายว่าด้วยหลักทรัพย์และตลาดหลักทรัพย์ฯ ข้อกำหนดของตลาดหลักทรัพย์ฯ หรือกฎหมายที่เกี่ยวข้องกับธุรกิจของบริษัทฯ
10. ปฏิบัติหน้าที่อื่นๆ ตามที่ได้รับมอบหมายจากคณะกรรมการบริษัท

ในการปฏิบัติงานขอบเขตอำนาจหน้าที่และความรับผิดชอบ ให้คณะกรรมการตรวจสอบมีอำนาจเชิญฝ่ายจัดการ ผู้บริหาร หรือพนักงานของบริษัทฯ ที่เกี่ยวข้องมารายงาน ให้ความเห็น ร่วมประชุม หรือส่งเอกสารที่เห็นว่าเกี่ยวข้องและจำเป็น

ทั้งนี้คณะกรรมการบริษัทมีอำนาจในการแก้ไข เปลี่ยนแปลง นิยามและคุณสมบัติของกรรมการอิสระ และคุณสมบัติ ขอบเขตอำนาจหน้าที่ และความรับผิดชอบของคณะกรรมการตรวจสอบ เพื่อให้สอดคล้องกับกฎเกณฑ์ของสำนักงาน ก.ล.ด. ตลาดหลักทรัพย์ฯ คณะกรรมการกำกับตลาดทุน และ/หรือ บทบัญญัติของกฎหมายอื่นที่เกี่ยวข้อง

ลิงก์กฎบัตร

คณะกรรมการบริหาร

บทบาทหน้าที่

- อื่น ๆ
- บริหารและดำเนินงานบริษัท

ขอบเขต อำนาจ หน้าที่และบทบาทความรับผิดชอบ

1. บริหาร และดำเนินงานของบริษัทฯ ให้เป็นไปตามวัตถุประสงค์การประกอบกิจการของบริษัทฯ ซึ่งการบริหาร และดำเนินกิจการของบริษัทฯ ดังกล่าวต้องเป็นไปตามนโยบาย แนวทาง หรือแผนการดำเนินงาน ที่คณะกรรมการบริษัท กำหนด
2. กำหนดวิสัยทัศน์ ยุทธศาสตร์การดำเนินธุรกิจ นโยบาย เป้าหมาย แนวทาง แผนการดำเนินงานของบริษัทฯ ให้สอดคล้องและเหมาะสมต่อสถานะเศรษฐกิจและการแข่งขัน เพื่อเสนอให้คณะกรรมการบริษัท เห็นชอบ
3. ตรวจสอบ ติดตามการดำเนินงานนโยบาย และแนวทางการบริหารงานของบริษัทฯ ให้เป็นไปตามที่คณะกรรมการบริษัท ที่ได้รับอนุมัติไว้อย่างมีประสิทธิภาพ
4. กำหนดโครงสร้างองค์กรและอำนาจการบริหารองค์กร
5. มีอำนาจแต่งตั้งหรือว่าจ้างที่ปรึกษาที่เกี่ยวข้องกับการบริหารงานของบริษัทฯ เพื่อให้เกิดประสิทธิภาพสูงสุด
6. พิจารณานุมัติการจัดซื้อทั่วไปการจัดซื้อวัตถุดิบ และพิจารณาอนุมัติการลงทุนตามอำนาจที่ได้รับอนุมัติจากคณะกรรมการ
7. ดำเนินการอื่นใดตามที่คณะกรรมการบริษัท มอบหมาย

ทั้งนี้ การมอบอำนาจหน้าที่และความรับผิดชอบของคณะกรรมการบริหารนั้นจะต้องไม่มีลักษณะเป็นการมอบอำนาจ หรือมอบอำนาจช่วงที่ทำให้คณะกรรมการบริหาร และ/หรือผู้รับมอบอำนาจจากคณะกรรมการบริหารสามารถอนุมัติรายการที่ตนหรือบุคคลที่อาจมีความขัดแย้ง (ตามที่นิยามไว้ในประกาศคณะกรรมการกำกับหลักทรัพย์และตลาดหลักทรัพย์ หรือประกาศคณะกรรมการกำกับตลาดทุน) อาจมีส่วนได้เสีย หรืออาจได้รับประโยชน์ในลักษณะใดๆ หรืออาจมีความขัดแย้งทางผลประโยชน์อื่นใดกับบริษัทฯ หรือบริษัทย่อย ยกเว้นเป็นการอนุมัติรายการที่เป็นไปตามธุรกิจปกติและเงื่อนไขการค้าปกติ

ลิงก์กฎบัตร

คณะกรรมการบริหารความเสี่ยง

บทบาทหน้าที่

- อื่น ๆ
- สอบทานรายงานการบริหารความเสี่ยง
- กำหนดกรอบการบริหารความเสี่ยงของบริษัทฯ

ขอบเขต อำนาจ หน้าที่และบทบาทความรับผิดชอบ

1. นำเสนอและให้การสนับสนุนคณะกรรมการบริษัท ในการกำหนดนโยบายการบริหารความเสี่ยงและระดับความเสี่ยงที่ยอมรับได้
2. กำหนดกรอบการบริหารความเสี่ยงของบริษัทฯ ให้สอดคล้องกับนโยบายการบริหารความเสี่ยงเพื่อนำเสนอคณะกรรมการบริษัทอนุมัติ และติดตามการนำไปปฏิบัติ รวมทั้งการสอบทานประสิทธิผลของกรอบการบริหารความเสี่ยง
3. รายงานภาพรวมความเสี่ยงของบริษัทฯ วิธีจัดการ และผลการติดตามความเสี่ยงต่อคณะกรรมการตรวจสอบและคณะกรรมการบริษัท
4. สอบทานรายงานการบริหารความเสี่ยง และดำเนินการเพื่อให้มั่นใจได้ว่าการจัดการความเสี่ยงมีความเพียงพอและเหมาะสมสามารถจัดการความเสี่ยงให้อยู่ในระดับที่ยอมรับได้ และการบริหารความเสี่ยงได้ถูกนำไปปฏิบัติอย่างต่อเนื่อง
5. ประสานงานร่วมกับคณะกรรมการตรวจสอบอย่างสม่ำเสมอโดยการแลกเปลี่ยนความรู้และข้อมูลเกี่ยวกับความเสี่ยงและการควบคุมภายในที่มีผลกระทบ หรืออาจมีผลกระทบต่อบริษัทฯ
6. พิจารณานุมัติ ให้คำแนะนำ และคำปรึกษาเกี่ยวกับปัญหาสำคัญที่เกิดขึ้น ในกระบวนการและการพัฒนาการบริหารความเสี่ยง
7. สนับสนุนให้มีวัฒนธรรมการบริหารความเสี่ยงและการควบคุมภายในที่เหมาะสม

8. แต่งตั้งตัวแทนคณะกรรมการ และ/หรือ คณะทำงาน และ/หรือบุคลากรเพิ่มเติมที่เกี่ยวกับการบริหารความเสี่ยงตามความเหมาะสม รวมทั้งกำหนดบทบาทหน้าที่ความรับผิดชอบ เพื่อประโยชน์ในการดำเนินงานตามวัตถุประสงค์

ลิงก์กฎบัตร

-

คณะกรรมการสรรหาและกำหนดค่าตอบแทน

บทบาทหน้าที่

- การสรรหากรรมการ / ผู้บริหารระดับสูง
- อื่น ๆ
 - พิจารณาแนวทางในการกำหนดค่าตอบแทนของคณะกรรมการบริษัท และคณะกรรมการชุดย่อย

ขอบเขต อำนาจ หน้าที่และบทบาทความรับผิดชอบ

1. การสรรหา
 - 1.1 กำหนดหลักเกณฑ์และนโยบายในการสรรหา กรรมการบริษัท และกรรมการชุดย่อย โดยพิจารณาความเหมาะสมของจำนวน โครงสร้าง และองค์ประกอบของคณะกรรมการ กำหนดคุณสมบัติของกรรมการ เพื่อเสนอต่อคณะกรรมการบริษัทและ/หรือเสนอขออนุมัติต่อที่ประชุมผู้ถือหุ้นแล้วแต่กรณี
 - 1.2 พิจารณาสรรหา คัดเลือก และเสนอบุคคลที่เหมาะสม ให้ดำรงตำแหน่ง กรรมการบริษัท ที่หมดวาระและหรือมีตำแหน่งว่างลง รวมถึง กรรมการผู้จัดการใหญ่ที่จะแต่งตั้งใหม่
2. การกำหนดค่าตอบแทน
 - 2.1 พิจารณาแนวทางในการกำหนดค่าตอบแทนของคณะกรรมการบริษัท และคณะกรรมการชุดย่อย เพื่อเสนอต่อคณะกรรมการบริษัท และ/หรือเสนอขออนุมัติต่อที่ประชุมผู้ถือหุ้นแล้วแต่กรณี
 - 2.2 กำหนดวิธีการและหลักเกณฑ์การกำหนดค่าตอบแทนที่เหมาะสมทั้งที่เป็นตัวเงินและมีใช้ตัวเงินของคณะกรรมการบริษัท เพื่อเสนอให้คณะกรรมการบริษัทพิจารณาเห็นชอบและนำเสนอต่อที่ประชุมผู้ถือหุ้นเพื่ออนุมัติ

ลิงก์กฎบัตร

-

7.3.2 ข้อมูลคณะกรรมการชุดย่อยแต่ละชุด

รายชื่อคณะกรรมการตรวจสอบ

รายชื่อกรรมการ	ตำแหน่ง	วันที่ดำรงตำแหน่ง	ทักษะและความชำนาญ
1. นาย บัณฑูร สุภัควณิช เพศ: ชาย อายุ : 76 ปี วุฒิการศึกษา : ปริญญาโท สาขา : รัฐศาสตร์ สัญชาติไทย : ใช่ ถิ่นที่อยู่ในประเทศไทย : ใช่ มีประสบการณ์ความรู้ด้านการตรวจสอบบัญชี : ไม่ใช่	ประธานกรรมการตรวจสอบ (กรรมการที่ไม่เป็นผู้บริหาร, กรรมการอิสระ) ประเภทของกรรมการ : กรรมการเดิม (กรรมการที่ยังดำรงตำแหน่งตามงบปีที่รายงานและไม่มีผลการลาออกระหว่างปี)	3 ก.พ. 2557	กฎหมาย, การจัดทำงบประมาณ, ผู้นำ, สื่อและสิ่งพิมพ์
2. นาย จีรพันธ์ อัคระธนกุล ^(*) เพศ: ชาย อายุ : 66 ปี วุฒิการศึกษา : ปริญญาโท สาขา : บัญชี สัญชาติไทย : ใช่ ถิ่นที่อยู่ในประเทศไทย : ใช่ มีประสบการณ์ความรู้ด้านการตรวจสอบบัญชี : ใช่	กรรมการตรวจสอบ (กรรมการที่ไม่เป็นผู้บริหาร, กรรมการอิสระ) ประเภทของกรรมการ : กรรมการเดิม (กรรมการที่ยังดำรงตำแหน่งตามงบปีที่รายงานและไม่มีผลการลาออกระหว่างปี)	9 พ.ค. 2559	การจัดการกองทุน, การตรวจสอบ, ประกันภัยและประกันชีวิต
3. นาย รัชดา สิงคาลวนิช เพศ: ชาย อายุ : 76 ปี วุฒิการศึกษา : ปริญญาโท สาขา : วิศวกรรม สัญชาติไทย : ใช่ ถิ่นที่อยู่ในประเทศไทย : ใช่ มีประสบการณ์ความรู้ด้านการตรวจสอบบัญชี : ไม่ใช่	กรรมการตรวจสอบ (กรรมการที่ไม่เป็นผู้บริหาร, กรรมการอิสระ) ประเภทของกรรมการ : กรรมการเดิม (กรรมการที่ยังดำรงตำแหน่งตามงบปีที่รายงานและไม่มีผลการลาออกระหว่างปี)	10 ส.ค. 2559	การจัดการความเสี่ยง, การตรวจสอบ, การจัดการเทคโนโลยีสารสนเทศ, วัสดุอุตสาหกรรมและเครื่องจักร

คำอธิบายเพิ่มเติม:

(*) กรรมการที่มีความรู้และประสบการณ์ในการสอบทานงบการเงินของบริษัท

รายชื่อคณะกรรมการบริหาร

รายชื่อกรรมการ	ตำแหน่ง	วันที่ดำรงตำแหน่ง
1. นาย กฤษดา ชวนะนันท์ เพศ: ชาย อายุ : 65 ปี วุฒิการศึกษา : ปริญญาโท สาขา : วิทยาศาสตร์คอมพิวเตอร์ สัญชาติไทย : ใช่ ถิ่นที่อยู่ในประเทศไทย : ใช่	ประธานกรรมการบริหาร	3 พ.ย. 2537
2. นาย วัชร ชวนะนันท์ เพศ: ชาย อายุ : 61 ปี วุฒิการศึกษา : ต่ำกว่าปริญญาตรี สาขา : บริหารธุรกิจ สัญชาติไทย : ใช่ ถิ่นที่อยู่ในประเทศไทย : ใช่	กรรมการบริหาร	21 มี.ค. 2530
3. นางสาว เข้มเงิน ฉัตรชัยยัญ เพศ: หญิง อายุ : 77 ปี วุฒิการศึกษา : ต่ำกว่าปริญญาตรี สาขา : มัธยมศึกษาตอนปลาย (ม.ศ.5) สัญชาติไทย : ใช่ ถิ่นที่อยู่ในประเทศไทย : ใช่	กรรมการบริหาร	1 ม.ค. 2557

รายชื่อคณะกรรมการชุดย่อยอื่น ๆ

ชื่อคณะกรรมการชุดย่อย	รายชื่อ	ตำแหน่ง
คณะกรรมการบริหารความเสี่ยง	นาย กฤษดา ชวนะนันท์	ประธานกรรมการชุดย่อย
	นาย รัชดา สิงคาลวณิช	กรรมการชุดย่อย (กรรมการอิสระ)
	นาย วัชร ชวนะนันท์	กรรมการชุดย่อย
คณะกรรมการสรรหาและกำหนดค่าตอบแทน	นาย บัณฑูร สุภัทวณิช	ประธานกรรมการชุดย่อย (กรรมการอิสระ)
	นาย จีรพันธ์ อัสวะธนกุล	กรรมการชุดย่อย (กรรมการอิสระ)
	นาย พีระพงษ์ เอื้อสุนทรวัฒนา	กรรมการชุดย่อย

7.4 ข้อมูลเกี่ยวกับผู้บริหาร

7.4.1 รายชื่อและตำแหน่งของผู้บริหาร

รายชื่อผู้บริหารสูงสุดและผู้บริหาร 4 รายแรกนับจากผู้บริหารสูงสุด

รายชื่อผู้บริหาร	ตำแหน่ง	วันที่ดำรงตำแหน่ง	ทักษะและความชำนาญ
<p>1. นาย วัชร วรรณนันท์</p> <p>เพศ: ชาย</p> <p>อายุ : 61 ปี</p> <p>วุฒิการศึกษา : ต่ำกว่าปริญญาตรี</p> <p>สาขา : บริหารธุรกิจ</p> <p>สัญชาติไทย : ใช่</p> <p>ถิ่นที่อยู่ในประเทศไทย : ใช่</p> <p>ผู้รับผิดชอบสูงสุดในสายงานบัญชีและการเงิน : ไม่ใช่</p> <p>ผู้ควบคุมดูแลการบัญชี : ไม่ใช่</p>	<p>กรรมการ และกรรมการบริหารความเสี่ยง</p>	<p>21 มี.ค. 2530</p>	<p>การจัดการความเปลี่ยนแปลง, ขนส่งและโลจิสติกส์, ธุรกิจการเกษตร, พลังงานและสาธารณูปโภค, การจัดการความเสี่ยง</p>
<p>2. นาย กฤษดา วรรณนันท์</p> <p>เพศ: ชาย</p> <p>อายุ : 65 ปี</p> <p>วุฒิการศึกษา : ปริญญาโท</p> <p>สาขา : วิทยาศาสตร์คอมพิวเตอร์</p> <p>สัญชาติไทย : ใช่</p> <p>ถิ่นที่อยู่ในประเทศไทย : ใช่</p> <p>ผู้รับผิดชอบสูงสุดในสายงานบัญชีและการเงิน : ไม่ใช่</p> <p>ผู้ควบคุมดูแลการบัญชี : ไม่ใช่</p>	<p>กรรมการผู้จัดการ (ผู้บริหารสูงสุด)</p>	<p>1 ก.พ. 2534</p>	<p>การจัดการกลยุทธ์, การจัดการความเสี่ยง, การตลาด, ธุรกิจการเกษตร, ผู้นำ</p>
<p>3. นางสาว เข็มเงิน ฉัตรชัยยัญ</p> <p>เพศ: หญิง</p> <p>อายุ : 77 ปี</p> <p>วุฒิการศึกษา : ต่ำกว่าปริญญาตรี</p> <p>สาขา : มัธยมศึกษาตอนปลาย (ม.ศ.5)</p> <p>สัญชาติไทย : ใช่</p> <p>ถิ่นที่อยู่ในประเทศไทย : ใช่</p> <p>ผู้รับผิดชอบสูงสุดในสายงานบัญชีและการเงิน : ไม่ใช่</p> <p>ผู้ควบคุมดูแลการบัญชี : ไม่ใช่</p>	<p>กรรมการบริหาร</p>	<p>1 ม.ค. 2557</p>	<p>ธุรกิจการเกษตร</p>
<p>4. นางสาว ขจิตร วรรณนันท์</p> <p>เพศ: หญิง</p> <p>อายุ : 65 ปี</p> <p>วุฒิการศึกษา : ปริญญาตรี</p> <p>สาขา : Master of Fine Arts</p> <p>สัญชาติไทย : ใช่</p> <p>ถิ่นที่อยู่ในประเทศไทย : ใช่</p> <p>ผู้รับผิดชอบสูงสุดในสายงานบัญชีและการเงิน : ไม่ใช่</p> <p>ผู้ควบคุมดูแลการบัญชี : ไม่ใช่</p>	<p>ผู้จัดการสำนักงาน</p>	<p>1 ก.ย. 2547</p>	<p>การจัดการทรัพยากรมนุษย์</p>

คำอธิบายเพิ่มเติม :

(*) ผู้รับผิดชอบสูงสุดในสายงานบัญชีและการเงิน

(**) ผู้ควบคุมดูแลการทำบัญชี

(***) แต่งตั้งภายหลังวันสิ้นสุดปีบัญชี ณ ปีรายงาน

7.4.2 นโยบายการจ่ายค่าตอบแทนกรรมการบริหารและผู้บริหาร

บริษัทฯ ได้กำหนดค่าตอบแทนกรรมการของคณะกรรมการไว้อย่างชัดเจนตามประกาศของสำนักงานคณะกรรมการกำกับหลักทรัพย์และตลาดหลักทรัพย์ (ก.ล.ต.) โดยค่าตอบแทนดังกล่าวต้องได้รับการอนุมัติจากการประชุมผู้ถือหุ้นสามัญประจำปี (Annual General Meeting (AGM)) ทุกปี กรณีที่กรรมการของบริษัท ได้รับมอบหมายให้มีหน้าที่และความรับผิดชอบเพิ่มมากขึ้น เช่น การเป็นกรรมการตรวจสอบร่วมด้วย เป็นต้น จะได้รับค่าตอบแทนที่เหมาะสมกับหน้าที่และความรับผิดชอบที่ได้รับมอบหมายเพิ่มมากขึ้นด้วย ซึ่งต้องพิจารณาตามความสามารถของบริษัทฯ ประกอบด้วย การกำหนดค่าตอบแทนผู้บริหารได้กำหนดให้มีความเชื่อมโยงกับผลงานของบริษัทฯ และการปฏิบัติงานของผู้บริหารแต่ละคนเป็นประจำทุกปี

คณะกรรมการบริษัทหรือคณะกรรมการพิจารณาค่าตอบแทนมีความ : มี

เห็น

ต่อนโยบายการจ่ายค่าตอบแทนกรรมการบริหารและผู้บริหารหรือไม่

คณะกรรมการบริษัทพิจารณาแล้วเห็นว่าค่าตอบแทนกรรมการและผู้บริหารมีความเหมาะสมเป็นไปตามนโยบายการกำหนดค่าตอบแทนของกรรมการและผู้บริหาร

7.4.3 ค่าตอบแทนกรรมการบริหารและผู้บริหาร

ค่าตอบแทนที่เป็นตัวเงินของกรรมการบริหารและผู้บริหาร

	2566	2567	2568
ค่าตอบแทนกรรมการบริหารและผู้บริหารรวม (บาท)	5,064,054.00	4,784,593.00	6,341,633.00

ค่าตอบแทนอื่นของกรรมการบริหารและผู้บริหาร

	2566	2567	2568
Employee Stock Ownership Plan (ESOP)	ไม่มี	ไม่มี	ไม่มี
Employee Joint Investment Program (EJIP)	ไม่มี	ไม่มี	-

ค่าตอบแทนหรือผลประโยชน์ค้ำจ่ายของกรรมการบริหารและผู้บริหาร

ค่าตอบแทนหรือผลประโยชน์ค้ำจ่ายของกรรมการบริหารและผู้ : 0.00

บริหารในรอบปีที่ผ่านมา

ประมาณค่าตอบแทนของกรรมการบริหารและผู้บริหารในรอบปี : 0.00

ปัจจุบัน

7.5 ข้อมูลเกี่ยวกับพนักงาน

ข้อมูลเกี่ยวกับพนักงานของบริษัท

จำนวนพนักงาน

	2566	2567	2568
พนักงานรวม (คน)	491	430	488
พนักงานชาย (คน)	298	259	296
พนักงานหญิง (คน)	193	171	192

จำนวนพนักงาน จำแนกตามตำแหน่งและสายงาน

จำนวนพนักงานชาย จำแนกตามตำแหน่ง

	2566	2567	2568
จำนวนพนักงานชาย ระดับปฏิบัติการ (คน)	290	252	289
จำนวนพนักงานชาย ระดับบริหาร (คน)	2	2	2
จำนวนพนักงานชาย ผู้บริหารระดับสูง (คน)	6	5	5

จำนวนพนักงานหญิง จำแนกตามตำแหน่ง

	2566	2567	2568
จำนวนพนักงานหญิง ระดับปฏิบัติการ (คน)	181	165	186
จำนวนพนักงานหญิง ระดับบริหาร (คน)	2	2	2
จำนวนพนักงานหญิง ผู้บริหารระดับสูง (คน)	10	4	4

การเปลี่ยนแปลงจำนวนพนักงานอย่างมีนัยสำคัญ

จำนวนพนักงานเปลี่ยนแปลงอย่างมีนัยสำคัญในระยะ 3 ปีที่ผ่านมา : ไม่ใช่

ข้อมูลเกี่ยวกับค่าตอบแทนพนักงาน

ค่าตอบแทนของพนักงาน

	2566	2567	2568
ค่าตอบแทนพนักงานรวม (บาท)	101,066,249.14	105,609,838.99	107,424,953.43
ค่าตอบแทน พนักงานชาย (บาท)	57,943,915.74	63,288,931.82	59,806,195.41
ค่าตอบแทน พนักงานหญิง (บาท)	43,122,333.40	42,320,907.17	47,618,758.02

ข้อมูลเกี่ยวกับการจัดการกองทุนสำรองเลี้ยงชีพ (Provident fund: PVD)

นโยบายและแนวปฏิบัติการจัดการกองทุนสำรองเลี้ยงชีพ (Provident fund: PVD)

นโยบายการจัดการกองทุนสำรองเลี้ยงชีพ : มี

บริษัทมีนโยบายการจ่ายสมทบให้กับกองทุนสำรองเลี้ยงชีพเพื่อเป็นผลประโยชน์แก่พนักงานโดยเป็นไปตามความสมัครใจโดยมีรายละเอียดต่อไปนี้

1.เงื่อนไขการเข้าเป็นสมาชิกกองทุน

1.1 เป็นไปตามความสมัครใจของลูกจ้าง โดยลูกจ้างที่จะมีสิทธิเข้าเป็นสมาชิกกองทุนได้จะต้องเป็นลูกจ้างที่ผ่านการทดลองงานตามระเบียบข้อบังคับการทำงานของนายจ้าง

1.2 สมาชิกที่สิ้นสุดสมาชิกภาพตามกรณีในข้อ 2.2 สามารถสมัครเข้าเป็นสมาชิกกองทุนได้อีกเพียงครั้งเดียวเท่านั้น โดยต้องลาออกจากกองทุนไปแล้วไม่ต่ำกว่า 1 ปี นับจากวันสิ้นสุดสมาชิกภาพจากกรณีดังกล่าว

2. การสิ้นสุดสมาชิกภาพกองทุน

2.1 ให้เป็นไปตามข้อบังคับกองทุน

2.2 สมาชิกสามารถลาออกจากกองทุน ได้โดยไม่ต้องออกจากงาน

3. คณะกรรมการกองทุนเฉพาะส่วน

3.1 จำนวนคณะกรรมการกองทุนเฉพาะส่วน ประกอบด้วย

3.1.1 กรรมการกองทุนเฉพาะส่วนฝ่ายนายจ้าง ซึ่งนายจ้างได้แต่งตั้งขึ้นอย่างน้อย 1 คน

3.1.2 กรรมการกองทุนเฉพาะส่วนฝ่ายสมาชิก ซึ่งสมาชิกได้เลือกตั้งขึ้นอย่างน้อย 1 คน

3.2 การแต่งตั้ง/การเลือกตั้งคณะกรรมการกองทุนเฉพาะส่วน

3.2.1 การแต่งตั้งกรรมการกองทุนเฉพาะส่วนฝ่ายนายจ้าง ให้เป็นไปตามข้อบังคับกองทุน

3.2.2 การเลือกตั้งกรรมการกองทุนเฉพาะส่วนฝ่ายสมาชิก ให้เป็นไปตามข้อบังคับกองทุน

3.3 เงื่อนไขและข้อจำกัดอำนาจ (ถ้ามี) ของคณะกรรมการกองทุนเฉพาะส่วน

3.3.1 เงื่อนไขการกระทำการและการลงนามผูกพันกองทุนเฉพาะส่วน กรรมการกองทุนเฉพาะส่วนคนใดคนหนึ่งลงนาม

3.3.2 การเข้าประชุมและออกเสียงในการประชุมคณะกรรมการกองทุน กรรมการกองทุนเฉพาะส่วนคนหนึ่งคนใดมีอำนาจเข้าประชุมและออกเสียงในที่ประชุมคณะกรรมการ

กองทุนแทนกองทุนเฉพาะส่วน

3.4 การประชุมคณะกรรมการกองทุนเฉพาะส่วน ให้เป็นไปตามข้อบังคับกองทุน

3.5 วาระ/การพ้นตำแหน่งของคณะกรรมการกองทุนเฉพาะส่วน ให้เป็นไปตามข้อบังคับกองทุน

4. การประชุมสมาชิกกองทุนเฉพาะส่วน ให้เป็นไปตามข้อบังคับกองทุน

5. เงินสะสมและเงินสมทบ

5.1 อัตราเงินสะสม

ระดับตำแหน่งงาน

อัตราเงินสะสม (ร้อยละของค่าจ้าง)

ทั้งนี้ สมาชิกสามารถเปลี่ยนแปลงอัตราการจ่ายเงินสะสมได้ปีละ 1 ครั้ง และต้องแจ้งความประสงค์ให้กรรมการกองทุนเฉพาะส่วน
ทราบเป็นลายลักษณ์อักษรระหว่างวันที่ 1 พฤศจิกายน ถึงวันที่ 30 พฤศจิกายน ของทุกปี
โดยที่อัตราเงินสะสมใหม่จะเริ่มมีผลใช้บังคับตั้งแต่วันที่ 1 มกราคม ของปีถัดไป

5.2 อัตราเงินสมทบ

นายจ้างจ่ายเงินสมทบในอัตราเดียวกับอัตราเงินสะสมของสมาชิก

5.3 หลักเกณฑ์การจ่ายเงินสะสมและเงินสมทบแก่สมาชิกที่สิ้นสุดสมาชิกภาพ

5.3.1 การจ่ายเงินสะสมและผลประโยชน์ของเงินสะสม

สมาชิกที่มีสิทธิได้รับเงินสะสมและผลประโยชน์ของเงินสะสมเต็มจำนวน

5.3.2 การจ่ายเงินสมทบและผลประโยชน์ของเงินสมทบ

5.3.2.1 สมาชิกที่พ้นจากการเป็นลูกจ้างด้วยเหตุถูกไล่ออกหรือนายจ้างเลิกจ้าง เนื่องจากฝ่าฝืนข้อบังคับเกี่ยวกับการ
ทำงานหรือระเบียบหรือคำสั่งของนายจ้างอันชอบด้วยกฎหมายและเป็นธรรมในเรื่องที่ร้ายแรง สมาชิกผู้นั้นไม่มีสิทธิได้รับเงินสมทบและผล
ประโยชน์ของเงินสมทบ

5.3.2.2 สมาชิกที่พ้นจากการเป็นลูกจ้างด้วยเหตุเสียชีวิต ทูพพลภาพ หรือ เกษียณอายุ สมาชิกผู้นั้นมีสิทธิได้รับเงิน
เงินสมทบและผลประโยชน์ของเงินสมทบ 100%

5.3.2.3 การสิ้นสุดสมาชิกภาพกองทุนในกรณีอื่นนอกจากที่กำหนดไว้ในข้อ 5.3.2.1 หรือ 5.3.2.2 สมาชิกมีสิทธิได้รับ
เงินสมทบและผลประโยชน์ของเงินสมทบตามหลักเกณฑ์ดังต่อไปนี้

อายุงาน	อัตราเงินสมทบและผลประโยชน์ของเงินสมทบที่กองทุนจะจ่ายเมื่อ
สมาชิกสิ้นสุดสมาชิกภาพ	
น้อยกว่า 2 ปี	0%
ตั้งแต่ 2 ปี แต่ไม่ถึง 3 ปี	20%
ตั้งแต่ 3 ปี แต่ไม่ถึง 5 ปี	30%
ตั้งแต่ 5 ปี แต่ไม่ถึง 7 ปี	50%
ตั้งแต่ 7 ปี ขึ้นไป	100%

5.4 เงินสมทบและผลประโยชน์ของเงินสมทบในส่วนที่ไม่ได้จ่ายแก่สมาชิกตามข้อ 5.3.2 ส่งคืนนายจ้าง

6. การโอนและรับโอนสมาชิกกองทุนเฉพาะส่วน

6.1 การโอนและรับโอนสมาชิกระหว่างนายจ้างในกองทุน ให้เป็นไปตามข้อบังคับกองทุน

6.2 การโอนและรับโอนสมาชิกระหว่างกองทุน ให้เป็นไปตามข้อบังคับกองทุน

ภาพรวมวิธีการกำหนดอัตราเงินสะสมของลูกจ้างและอัตราเงินสมทบของนายจ้าง

การเข้าร่วมเป็นสมาชิกกองทุนสำรองเลี้ยงชีพ (PVD)

รายละเอียดการเข้าร่วมเป็นสมาชิกกองทุนสำรองเลี้ยงชีพ (PVD)

จำนวนพนักงานที่เข้าร่วม PVD

	2566	2567	2568
จำนวนพนักงานที่มีสิทธิเข้าร่วม PVD (คน)	491	430	488
จำนวนพนักงานที่เข้าร่วม PVD (คน)	237	221	211
สัดส่วนพนักงานที่เข้าร่วม PVD / พนักงานทั้งหมด (%)	48.27	51.40	43.24
สัดส่วนพนักงานที่เข้าร่วม PVD / พนักงานที่มีสิทธิเข้าร่วม (%)	48.27	51.40	43.24

จำนวนเงินของกองทุนสำรองเลี้ยงชีพ

	2566	2567	2568
จำนวนเงินที่นายจ้างสมทบเข้ากองทุนสำรองเลี้ยงชีพสำหรับพนักงาน (บาท)	1,368,084.52	2,640,445.60	1,308,816.77
จำนวนเงินที่ลูกจ้างสะสมเข้ากองทุนสำรองเลี้ยงชีพ (บาท)	1,368,084.52	2,640,445.60	1,308,816.77

รายละเอียดสรุปการเข้าร่วมเป็นสมาชิก PVD ของพนักงานในรอบปีที่ผ่านมา

รายชื่อบริษัท	มีพนักงานเข้าร่วมเป็นสมาชิก PVD	จำนวนพนักงาน (คน)	จำนวนพนักงานที่มีสิทธิเข้าร่วม PVD (คน)	จำนวนพนักงานที่เข้าร่วม PVD (คน)	สัดส่วนพนักงานที่เข้าร่วม PVD จากพนักงานทั้งหมด (%)	สัดส่วนพนักงานที่เข้าร่วม PVD จากพนักงานที่มีสิทธิเข้าร่วม PVD (%)
บริษัท วิจิตรภัณฑ์ ปาล์มออยล์ จำกัด (มหาชน)	มี	488	488	211	43.24%	43.24%

นโยบายและแนวปฏิบัติเกี่ยวกับการส่งเสริมการออมผ่านกองทุนสำรองเลี้ยงชีพสำหรับลูกจ้างที่ยังไม่ได้เข้าเป็นสมาชิก PVD (ถ้ามี)

7.6 ข้อมูลสำคัญอื่น ๆ

7.6.1 ผู้ที่ได้รับมอบหมาย

รายชื่อผู้ควบคุมดูแลการทำบัญชี

ข้อมูลทั่วไป	อีเมล	โทรศัพท์
1. นางสาว ธนมลวรรณ อิงใจักดี	tanamolwan@hotmail.com	023144101-519

รายชื่อเลขานุการบริษัท

ข้อมูลทั่วไป	อีเมล	โทรศัพท์
1. นาง อภิรดี อรุณพิทักษ์กุล	apiradee_ar@hotmail.com	023144101-550

รายชื่อหัวหน้างานตรวจสอบภายในหรือผู้ตรวจสอบภายในที่ว่างจากภายนอก

ข้อมูลทั่วไป	อีเมล	โทรศัพท์
1. นาง เสาวนีย์ รัตนไมตรีเกียรติ	saowanee@diainteraudit.onmicrosoft.com	0896734116

รายชื่อหัวหน้างานกำกับดูแลการปฏิบัติงานของบริษัท (Compliance)

ข้อมูลทั่วไป	อีเมล	โทรศัพท์
1. นาง อภิรดี อรุณพิทักษ์กุล	apiradee_ar@hotmail.com	02-3144101-550

7.6.2 หัวหน้างานนักลงทุนสัมพันธ์

บริษัทมีการแต่งตั้งหัวหน้างานนักลงทุนสัมพันธ์หรือไม่ : มี

รายชื่อหัวหน้างานนักลงทุนสัมพันธ์

ข้อมูลทั่วไป	อีเมล	โทรศัพท์
1. นางสาว สุพิชญา ขุนทรง	supichaya@vcbpalmoil.com	023144101-419

7.6.3 ผู้สอบบัญชีของบริษัท

รายละเอียดการสอบบัญชีของบริษัท

บริษัทผู้สอบบัญชี	ค่าสอบบัญชี (บาท)	ค่าบริการอื่น ๆ	รายชื่อและข้อมูลทั่วไปของ ผู้สอบ บัญชี
บริษัท ไพร์ซวอเตอร์เฮาส์คูเปอร์ส เอพีเอ เอส จำกัด เลขที่ 179/74-80 อาคารบางกอกซิตี้ ทาวเวอร์ ชั้น 7, 11, 13-16 ถนนสาทรใต้ แขวงทุ่งมหาเมฆ เขตสาทร กรุงเทพมหานคร 10120 โทรศัพท์ +66 2844 1000	2,580,000.00	-	1. นางสาว ธิตินันท์ แวนแกว อีเมล: tithinun.vankeo@pwc.com เลขที่ใบอนุญาต: 9432 2. นางสาว นันทิกา ลิมวิริยะเลิศ อีเมล: nuntika.limviriyalers@pwc.com เลขที่ใบอนุญาต: 7358 3. นางสาว วิชาสิริ วิมานรัตน์ อีเมล: viphasiri.vimanrat@pwc.com เลขที่ใบอนุญาต: 9141

7.6.4 บุคลากรที่ได้รับมอบหมาย กรณีที่เป็นบริษัทต่างประเทศ

บริษัทมีบุคลากรที่ได้รับมอบหมายให้เป็นตัวแทนในประเทศไทยหรือ : ไม่มี
ไม่

รายชื่อบุคลากรที่ได้รับมอบหมายให้เป็นตัวแทนในประเทศไทย

8. รายงานผลการดำเนินงานสำคัญด้านการกำกับดูแลกิจการ

8.1 สรุปผลการปฏิบัติหน้าที่ของคณะกรรมการในรอบปีที่ผ่านมา

สรุปผลการปฏิบัติหน้าที่ของคณะกรรมการในรอบปีที่ผ่านมา

คณะกรรมการบริษัทเป็นผู้รับผิดชอบต่อการเงินรวมของบริษัทฯและบริษัทย่อย รวมถึงข้อมูลสารสนเทศทางการเงินที่ปรากฏในรายงานประจำปี 2568 งบการเงินดังกล่าวจัดทำขึ้นตามมาตรฐานการรายงานทางการเงินในประเทศไทยโดยเลือกใช้นโยบายบัญชีที่เหมาะสมและถือปฏิบัติอย่างสม่ำเสมอ และใช้ดุลยพินิจอย่างระมัดระวัง และประมาณการที่ดีที่สุดในการจัดทำ รวมทั้งให้มีการเปิดเผยข้อมูลที่สำคัญอย่างเพียงพอในหมายเหตุประกอบงบการเงิน เพื่อให้เป็นประโยชน์ต่อผู้ถือหุ้น และนักลงทุนทั่วไปอย่างโปร่งใส

คณะกรรมการบริหารความเสี่ยงได้ดำเนินการกำกับดูแลและปรับปรุงมาตรการบริหารความเสี่ยงให้เป็นปัจจุบัน สอดคล้องกับนโยบายของบริษัทและสามารถรับรองการเปลี่ยนแปลงของสถานการณ์ที่อาจจะส่งผลกระทบต่อผลกระทบในอนาคต

คณะกรรมการตรวจสอบ ทำหน้าที่สอบทานนโยบายการบัญชี และคุณภาพของรายงานทางการเงิน สอบทานระบบการควบคุมภายใน การตรวจสอบภายใน ระบบการบริหารความเสี่ยง ตลอดจนพิจารณาการเปิดเผยข้อมูลรายการระหว่างกัน โดยความเห็นของคณะกรรมการตรวจสอบเกี่ยวกับเรื่องนี้ปรากฏในรายงานของคณะกรรมการตรวจสอบซึ่งแสดงไว้ในรายงานประจำปีแล้ว

คณะกรรมการบริษัทเห็นว่าระบบการควบคุมภายในของบริษัทอยู่ในระดับที่ดีและเป็นไปตามกฎหมายและกฎระเบียบที่เกี่ยวข้อง คณะกรรมการยังได้รับทราบและให้ข้อคิดเห็นต่อการดำเนินงานของกรรมการชุดย่อย พร้อมทั้งดำเนินการประเมินผลการทำงานของตนเองเพื่อนำไปสู่การพัฒนาและปรับปรุงกระบวนการทำงานให้มีประสิทธิภาพยิ่งขึ้น

8.1.1 การสรรหาคณะกรรมการ / การพัฒนากรรมการ / การประเมินผลการปฏิบัติหน้าที่ของกรรมการ

ข้อมูลเกี่ยวกับการสรรหาคณะกรรมการ

รายชื่อกรรมการที่หมดวาระและได้รับการแต่งตั้งกลับเข้ามาใหม่

รายชื่อกรรมการ	ตำแหน่ง	วันที่ดำรงตำแหน่ง	ทักษะและความชำนาญ
1. นาย วัชร ขวณนันท	กรรมการ (กรรมการที่เป็นผู้บริหาร)	1 พ.ย. 2531	การจัดการความเปลี่ยนแปลง, ขนส่งและโลจิสติกส์, ธุรกิจการเกษตร, พลังงานและสาธารณูปโภค, การจัดการความเสี่ยง
2. นาย จีรพันธ์ อัครชนกุล	กรรมการ (กรรมการที่ไม่เป็นผู้บริหาร, กรรมการอิสระ)	9 พ.ค. 2559	การจัดการกองทุน, การตรวจสอบ, ประกันภัยและประกันชีวิต
3. นาย พิระพงษ์ เอื้อสุนทรวัฒนา	กรรมการ (กรรมการที่ไม่เป็นผู้บริหาร)	22 ก.พ. 2565	การจัดการทรัพยากรมนุษย์, การจัดการข้อมูล, การตลาดดิจิทัล, การจัดการองค์กร, วิศวกรรม

การสรรหากรรมการอิสระ

หลักเกณฑ์ในการสรรหากรรมการอิสระ

การสรรหากรรมการอิสระ คุณสมบัติของกรรมการอิสระ

คณะกรรมการบริษัท กำหนดคุณสมบัติของกรรมการอิสระให้เป็นไปตามประกาศคณะกรรมการตลาดทุน ดังนี้

1. ถือหุ้นไม่เกินร้อยละหนึ่งของจำนวนหุ้นที่มีสิทธิออกเสียงทั้งหมดของบริษัทฯ บริษัทใหญ่ บริษัทย่อย บริษัทร่วม หรือผู้มีอำนาจควบคุมของบริษัทฯ ทั้งนี้ ให้นับรวมการถือหุ้นของผู้ที่เกี่ยวข้องของกรรมการอิสระรายนั้นๆ ด้วย
2. ไม่เป็นหรือเคยเป็นกรรมการที่มีส่วนร่วมบริหารงาน ลูกจ้าง พนักงาน ที่ปรึกษาที่ได้เงินเดือนประจำ หรือผู้มีอำนาจควบคุมของบริษัทฯ บริษัทใหญ่ บริษัทย่อย บริษัทร่วม บริษัทย่อยลำดับเดียวกัน ผู้ถือหุ้นรายใหญ่ หรือของผู้มีอำนาจควบคุมของบริษัทฯ เว้นแต่จะได้พ้นจากการมีลักษณะดังกล่าวมาแล้วไม่น้อยกว่าสองปีก่อนวันที่ยื่นคำขออนุญาตต่อสำนักงานก.ล.ต. ทั้งนี้ ลักษณะต้องห้ามดังกล่าวไม่รวมถึงกรณีที่กรรมการอิสระเคยเป็นข้าราชการ หรือที่ปรึกษา ของส่วนราชการซึ่งเป็นผู้ถือหุ้นรายใหญ่ หรือผู้มีอำนาจควบคุมของบริษัทฯ
3. ไม่เป็นบุคคลที่มีความสัมพันธ์ทางสายโลหิต หรือโดยการจดทะเบียนตามกฎหมายในลักษณะที่เป็นบิดา มารดา คู่สมรส พี่น้อง และบุตร รวมทั้งคู่สมรสของบุตร ของกรรมการรายอื่น ผู้บริหาร ผู้ถือหุ้นรายใหญ่ ผู้มีอำนาจควบคุม หรือบุคคลที่จะได้รับการเสนอให้เป็นกรรมการ ผู้บริหารหรือผู้มีอำนาจควบคุมของบริษัทฯหรือบริษัทย่อย
4. ไม่มีหรือเคยมีความสัมพันธ์ทางธุรกิจกับบริษัทฯ บริษัทใหญ่ บริษัทย่อย บริษัทร่วม ผู้ถือหุ้นรายใหญ่ หรือผู้มีอำนาจควบคุมของบริษัทฯ ในลักษณะที่อาจเป็นการขัดขวางการใช้จรรยาบรรณอย่างอิสระของตนรวมทั้งไม่เป็นหรือเคยเป็นผู้ถือหุ้นที่มีนัย หรือผู้มีอำนาจควบคุมของผู้ที่มีความสัมพันธ์ทางธุรกิจกับบริษัทฯ บริษัทใหญ่ บริษัทย่อย บริษัทร่วม ผู้ถือหุ้นรายใหญ่ หรือผู้มีอำนาจควบคุมของบริษัทฯ เว้นแต่จะได้พ้นจากการมีลักษณะดังกล่าวมาแล้วไม่น้อยกว่าสองปีก่อนวันที่ยื่นคำขออนุญาตต่อสำนักงานหรือการให้หรือรับความช่วยเหลือทางการเงิน ด้วยการรับหรือให้กู้ยืม ค่าประกัน การให้สินทรัพย์เป็นหลักประกันหนี้สิน รวมถึงพฤติกรรมอื่นทำนองเดียวกัน ซึ่งเป็นผลให้บริษัทฯหรือคู่สัญญามีการะหนี้ที่ต้องชำระต่ออีกฝ่ายหนึ่ง ตั้งแต่ร้อยละสามของสินทรัพย์ที่มีตัวตนสุทธิของบริษัทฯหรือตั้งแต่ยี่สิบล้านบาทขึ้นไป แล้วแต่จำนวนใดจะต่ำกว่าทั้งนี้ การคำนวณภาระหนี้ดังกล่าวให้เป็นไปตามวิธีการคำนวณมูลค่าของรายการที่เกี่ยวข้องกันตามประกาศคณะกรรมการกำกับตลาดทุนว่าด้วยหลักเกณฑ์ในการทำรายการที่เกี่ยวข้องกัน โดยอนุโลม แต่ในการพิจารณาภาระหนี้ดังกล่าว ให้นับรวมภาระหนี้ที่เกิดขึ้นในระหว่างหนึ่งปีก่อนวันที่มีความสัมพันธ์ทางธุรกิจกับบุคคลเดียวกัน
5. ไม่เป็นหรือเคยเป็นผู้สอบบัญชีของบริษัทฯ บริษัทใหญ่ บริษัทย่อย บริษัทร่วม ผู้ถือหุ้นรายใหญ่ หรือผู้มีอำนาจควบคุมของบริษัทฯ และไม่เป็นผู้ถือหุ้นที่มีนัย ผู้มีอำนาจควบคุม หรือหุ้นส่วนของสำนักงานสอบบัญชี ซึ่งมีผู้สอบบัญชีของบริษัทฯ บริษัทใหญ่ บริษัทย่อย บริษัทร่วม ผู้ถือหุ้นรายใหญ่ หรือผู้มีอำนาจควบคุมของบริษัทฯสังกัดอยู่ เว้นแต่จะได้พ้นจากการมีลักษณะดังกล่าวมาแล้วไม่น้อยกว่าสองปีก่อนวันที่ยื่นคำขออนุญาตต่อสำนักงาน
6. ไม่เป็นหรือเคยเป็นผู้ให้บริการทางวิชาชีพใด ๆ ซึ่งรวมถึงการให้บริการเป็นที่ปรึกษากฎหมายหรือที่ปรึกษาทางการเงิน ซึ่งได้รับค่าบริการเกินกว่าสองล้านบาทต่อปีจากบริษัทฯ บริษัทใหญ่ บริษัทย่อย บริษัทร่วม ผู้ถือหุ้นรายใหญ่ หรือผู้มีอำนาจควบคุมของบริษัทฯ และไม่เป็นผู้ถือหุ้นที่มีนัย ผู้มีอำนาจควบคุม หรือหุ้นส่วนของผู้ให้บริการทางวิชาชีพนั้นด้วย เว้นแต่จะได้พ้นจากการมีลักษณะดังกล่าวมาแล้วไม่น้อยกว่าสองปีก่อนวันที่ยื่นคำขออนุญาตต่อสำนักงาน
7. ไม่เป็นกรรมการที่ได้รับการแต่งตั้งขึ้นเพื่อเป็นตัวแทนของกรรมการของบริษัทฯ ผู้ถือหุ้นรายใหญ่ หรือผู้ถือหุ้นซึ่งเป็นผู้ที่เกี่ยวข้องกับผู้ถือหุ้นรายใหญ่
8. ไม่ประกอบกิจการที่มีสภาพอย่างเดียวกันและเป็นการแข่งขันที่มีนัยกับกิจการของบริษัทฯ หรือบริษัทย่อย หรือไม่เป็นหุ้นส่วนที่มีนัยในห้างหุ้นส่วน หรือเป็นกรรมการที่มีส่วนร่วมบริหารงาน ลูกจ้าง พนักงาน ที่ปรึกษาที่รับเงินเดือนประจำ หรือถือหุ้นเกินร้อยละหนึ่งของจำนวนหุ้นที่มีสิทธิออกเสียงทั้งหมดของบริษัทอื่น ซึ่งประกอบกิจการที่มีสภาพอย่างเดียวกันและเป็นการแข่งขันที่มีนัยกับกิจการของบริษัทฯหรือบริษัทย่อย
9. ไม่มีลักษณะอื่นใดที่ทำให้ไม่สามารถให้ความเห็นอย่างเป็นอิสระเกี่ยวกับการดำเนินงานของบริษัทฯ

ความสัมพันธ์ทางธุรกิจหรือการให้บริการทางวิชาชีพของกรรมการอิสระในรอบปีที่ผ่านมา

ความสัมพันธ์ทางธุรกิจหรือการให้บริการทางวิชาชีพ ของกรรมการ : ไม่มี

อิสระในรอบปีที่ผ่านมา

การสรรหากรรมการและผู้บริหารระดับสูงสุด

วิธีการสรรหากรรมการและผู้บริหารระดับสูงสุด

วิธีการสรรหาบุคคลที่จะแต่งตั้ง เป็นกรรมการ ผ่านคณะกรรมการ : ใช่

สรรหาหรือไม่

วิธีการสรรหาบุคคลที่จะแต่งตั้ง เป็นผู้บริหารระดับสูงสุด ผ่านคณะ : ใช่

กรรมการสรรหาหรือไม่

จำนวนกรรมการที่มาจากผู้ถือหุ้นรายใหญ่

จำนวนกรรมการที่มาจากผู้ถือหุ้นรายใหญ่ แต่ละกลุ่มในรอบปีที่ผ่านมา : 2

(คน)

สิทธิของผู้ลงทุนรายย่อยในการแต่งตั้งกรรมการ

บริษัทฯ ให้ความสำคัญต่อสิทธิผู้ถือหุ้น บริษัทฯ จะส่งเสริมให้ผู้ถือหุ้นใช้สิทธิของตนเอง โดยสิทธิขั้นพื้นฐานของผู้ถือหุ้น ได้แก่ การซื้อขาย หรือโอนหุ้น การมีส่วนแบ่งในกำไรของกิจการ การได้รับข่าวสารข้อมูลอย่างเพียงพอ การเข้าร่วมประชุมเพื่อใช้สิทธิออกเสียงในที่ประชุมผู้ถือหุ้นเพื่อแต่งตั้งหรือถอดถอนกรรมการ แต่งตั้งผู้สอบบัญชี และเรื่องที่มีผลกระทบต่อบริษัทฯ เช่น การจัดสรรเงินปันผล การกำหนดหรือแก้ไขข้อบังคับและหนังสือบริคณห์สนธิ การลดทุนหรือเพิ่มทุน และการอนุมัติรายการพิเศษ เป็นต้น

บริษัทฯ จะปฏิบัติต่อผู้ถือหุ้นทุกรายอย่างเท่าเทียมกัน ทั้งผู้ถือหุ้นที่เป็นผู้บริหารและผู้ถือหุ้นที่ไม่ใช่ผู้บริหาร รวมทั้งผู้ถือหุ้นชาวต่างชาติ โดยบริษัทฯ มีนโยบายที่จะดำเนินการ ดังนี้

- บริษัทฯ จะเปิดโอกาสให้ผู้ถือหุ้นส่วนน้อยสามารถเสนอชื่อบุคคลเข้าดำรงตำแหน่งกรรมการได้ โดยส่งข้อมูลของบุคคลที่เสนอชื่อ พร้อมหนังสือยินยอมให้แก่ประธานคณะกรรมการบริษัท ภายใต้หลักเกณฑ์ที่บริษัทฯ กำหนด
- บริษัทฯ จะส่งเสริมให้ผู้ถือหุ้นใช้บัตรลงคะแนนเสียงในทุกวาระ โดยจะจัดเก็บบัตรลงคะแนนเสียงในที่ประชุมผู้ถือหุ้น เพื่อนำมาคิดคะแนนเสียงของผู้ถือหุ้น และบริษัทฯ จะจัดเก็บบัตรลงคะแนนไว้เพื่อความโปร่งใสและสามารถตรวจสอบได้

วิธีการแต่งตั้งกรรมการ : วิธีการแต่งตั้งกรรมการแต่ละรายต้องได้รับคะแนนเสียงเห็นชอบเกินกว่ากึ่งหนึ่งของจำนวนเสียงทั้งหมดของผู้ถือหุ้นซึ่งมาประชุมและออกเสียงลงคะแนน

การกำหนดคุณสมบัติในการสรรหากรรมการบริษัท

รายละเอียดการกำหนดคุณสมบัติในการสรรหากรรมการบริษัท

ทักษะและความชำนาญที่เกี่ยวข้อง	ทักษะและความชำนาญ
1.1 กรรมการต้องเป็นบุคคลธรรมดา และ 1) บรรลุนิติภาวะ 2) ไม่เป็นบุคคลล้มละลาย คนไร้ความสามารถ หรือคนเสมือนไร้ความสามารถ 3) ไม่เคยได้รับโทษจำคุกโดยคำพิพากษาถึงที่สุดให้จำคุกในความผิดเกี่ยวกับทรัพย์ได้กระทำโดยทุจริต 4) ไม่เคยถูกไล่ออก หรือปลดออกจากราชการ หรือองค์กรหรือหน่วยงานของรัฐ ฐานทุจริตต่อหน้าที่ 5) ไม่เคยถูกเปรียบเทียบปรับในความผิดเกี่ยวกับทรัพย์ที่ได้กระทำโดยทุจริต 1.2 กรรมการต้องมีความรู้ความสามารถ และประสบการณ์ที่เป็นประโยชน์ต่อการดำเนินธุรกิจ มีคุณธรรม มีความซื่อสัตย์ และมีเวลาว่างเพียงพอที่จะอุทิศให้กับการปฏิบัติหน้าที่กรรมการอย่าง	การจัดการทรัพยากรมนุษย์, การจัดการองค์กร, บริหารธุรกิจ

ทักษะและความชำนาญที่เกี่ยวข้อง	ทักษะและความชำนาญ
<p>เต็มที่</p> <p>1.3 กรรมการสามารถดำรงตำแหน่งกรรมการในกิจการอื่นได้ แต่ต้องไม่เป็นอุปสรรคต่อการปฏิบัติหน้าที่กรรมการของบริษัท โดยกำหนดให้กรรมการควรดำรงตำแหน่งกรรมการบริษัทจดทะเบียนในตลาดหลักทรัพย์แห่งประเทศไทยได้ไม่เกิน 5 บริษัท</p> <p>1.4 กรรมการต้องไม่กระทำการใดๆ ที่มีลักษณะเข้าไปบริหารหรือจัดการในกิจการอื่น อันก่อให้เกิดการบั่นทอนผลประโยชน์ของบริษัท หรือเอื้อประโยชน์ให้บุคคลหรือนิติบุคคลใดไม่ว่าจะทำได้เพื่อประโยชน์ของตนเองหรือผู้อื่น</p> <p>1.5 กรรมการอิสระ หมายถึง กรรมการที่มีความเป็นอิสระจากการควบคุมของผู้บริหาร ผู้ถือหุ้นรายใหญ่และต้องไม่มีส่วนเกี่ยวข้องหรือมีส่วนได้ส่วนเสียกับการตัดสินใจของผู้บริหาร ทั้งนี้คุณสมบัติความเป็นอิสระของกรรมการมีดังนี้</p> <ol style="list-style-type: none"> 1) ถือหุ้นไม่เกินร้อยละ 0.5 ของจำนวนหุ้นที่มีสิทธิออกเสียงทั้งหมดของบริษัท บริษัทใหญ่ บริษัทย่อย บริษัทรวม ผู้ถือหุ้นรายใหญ่ หรือผู้มีอำนาจควบคุมของบริษัท ทั้งนี้ ให้นับรวมการถือหุ้นของผู้ที่เกี่ยวข้องของกรรมการอิสระรายนั้นๆ ด้วย 2) ไม่เป็นหรือเคยเป็นกรรมการที่มีส่วนร่วมบริหารงาน ลูกจ้าง พนักงาน ที่ปรึกษาที่ได้เงินเดือนประจำ หรือผู้มีอำนาจควบคุมบริษัท บริษัทใหญ่ บริษัทย่อย บริษัทรวม บริษัทย่อยลำดับเดียวกัน ผู้ถือหุ้นรายใหญ่ หรือของผู้มีอำนาจควบคุมบริษัท เว้นแต่จะได้พ้นจากการมีลักษณะดังกล่าวมาแล้วไม่น้อยกว่าสองปีก่อนได้รับการแต่งตั้ง 3) ไม่เป็นบุคคลที่มีความสัมพันธ์ทางสายโลหิต หรือโดยการจดทะเบียนตามกฎหมายในลักษณะที่เป็นบิดา มารดา คู่สมรส พี่น้อง และบุตร รวมทั้งคู่สมรสของบุตร ของกรรมการรายอื่น ผู้บริหาร ผู้ถือหุ้นรายใหญ่ ผู้มีอำนาจควบคุม หรือบุคคลที่จะได้รับการเสนอให้เป็นกรรมการ ผู้บริหาร หรือผู้มีอำนาจควบคุมของบริษัทหรือบริษัทย่อย 4) ไม่มีหรือเคยมีความสัมพันธ์ทางธุรกิจกับบริษัท บริษัทใหญ่ บริษัทย่อย บริษัทรวม ผู้ถือหุ้นรายใหญ่หรือผู้มีอำนาจควบคุมของบริษัท ในลักษณะที่อาจเป็นการขัดขวางการใช้วิจารณญาณอย่างอิสระของตน รวมทั้งไม่เป็นหรือเคยเป็นผู้ถือหุ้นที่มีนัย หรือผู้มีอำนาจควบคุมของผู้ที่มีความสัมพันธ์ทางธุรกิจกับบริษัท บริษัทใหญ่ บริษัทย่อย บริษัทรวม ผู้ถือหุ้นรายใหญ่ หรือผู้มีอำนาจควบคุมของบริษัท เว้นแต่จะได้พ้นจากการมีลักษณะดังกล่าวมาแล้วไม่น้อยกว่าสองปีก่อนได้รับการแต่งตั้งความสัมพันธ์ทางธุรกิจตามวรรคหนึ่ง รวมถึงการทำรายการทางการค้าที่กระทำเป็นปกติเพื่อประกอบกิจการ การเช่าหรือให้เช่าอสังหาริมทรัพย์ รายการเกี่ยวกับทรัพย์สินหรือบริการ หรือการให้หรือรับความช่วยเหลือทางการเงิน ด้วยการรับหรือให้กู้ยืม ค่าประกัน การให้สินทรัพย์เป็นหลักประกันหนี้สิน รวมถึงพฤติกรรมอื่นทำนองเดียวกัน ซึ่งเป็นผลให้บริษัทหรือคู่สัญญามีภาระหนี้ที่ต้องชำระต่ออีกฝ่ายหนึ่งตั้งแต่ร้อยละสามของสินทรัพย์ที่มีตัวตนสุทธิของบริษัทหรือตั้งแต่ 	

ทักษะและความชำนาญที่เกี่ยวข้อง	ทักษะและความชำนาญ
<p>ยี่สิบล้านบาทขึ้นไป แล้วแต่จำนวนใดจะต่ำกว่า ทั้งนี้ การคำนวณภาระหนี้ดังกล่าวให้เป็นไปตามวิธีการคำนวณมูลค่าของรายการที่เกี่ยวข้องกันตามประกาศคณะกรรมการกำกับตลาดทุนว่าด้วยหลักเกณฑ์ในการทำรายการที่เกี่ยวข้องกันโดยอนุโลม แต่ในการพิจารณาหนี้ดังกล่าว ให้นำรวมภาระหนี้ที่เกิดขึ้นในระหว่างหนึ่งปีก่อนวันที่มีความสัมพันธ์ทางธุรกิจกับบุคคลเดียวกัน</p> <p>5) ไม่เป็นหรือเคยเป็นผู้สอบบัญชีของบริษัท บริษัทใหญ่ บริษัทย่อย บริษัทร่วม ผู้ถือหุ้นรายใหญ่ หรือผู้มีอำนาจควบคุมของบริษัท และไม่เป็นผู้ถือหุ้นที่มีนัย ผู้มีอำนาจควบคุม หรือหุ้นส่วนของสำนักงานสอบบัญชี ซึ่งมีผู้สอบบัญชีของบริษัท บริษัทใหญ่ บริษัทย่อย บริษัทร่วม ผู้ถือหุ้นรายใหญ่ หรือผู้มีอำนาจควบคุมของบริษัทสังกัดอยู่ เว้นแต่จะได้พ้นจากการมีลักษณะดังกล่าวมาแล้ว ไม่น้อยกว่าสองปีก่อนได้รับการแต่งตั้ง</p> <p>6) ไม่เป็นหรือเคยเป็นผู้บริหารทางวิชาชีพใดๆ ซึ่งรวมถึงการให้บริการเป็นที่ปรึกษากฎหมายหรือที่ปรึกษาทางการเงิน ซึ่งได้รับค่าบริการเกินกว่าสองล้านบาทต่อปีจากบริษัท บริษัทใหญ่ บริษัทย่อย บริษัทร่วม ผู้ถือหุ้นรายใหญ่ หรือผู้มีอำนาจควบคุมของบริษัท และไม่เป็นผู้ถือหุ้นที่มีนัย ผู้มีอำนาจควบคุม หรือหุ้นส่วนของผู้ให้บริการทางวิชาชีพนั้นด้วย เว้นแต่จะได้พ้นจากการมีลักษณะดังกล่าวมาแล้ว ไม่น้อยกว่าสองปีก่อนการได้รับการแต่งตั้ง</p> <p>7) ไม่เป็นกรรมการที่ได้รับการแต่งตั้งขึ้นเพื่อเป็นตัวแทนของกรรมการบริษัท ผู้ถือหุ้นรายใหญ่หรือผู้ถือหุ้นซึ่งเป็นผู้เกี่ยวข้องกับผู้ถือหุ้นรายใหญ่ของบริษัท</p> <p>8) ไม่ประกอบกิจการที่มีสภาพอย่างเดียวกันและเป็นการแข่งขันที่มีนัยกับกิจการของบริษัทหรือบริษัทย่อย หรือไม่เป็นหุ้นส่วนที่มีนัยในทางหุ้นส่วน หรือเป็นกรรมการที่มีส่วนร่วมบริหารงาน ลูกจ้าง พนักงาน ที่ปรึกษาที่รับเงินเดือนประจำ หรือถือหุ้นเกินร้อยละหนึ่งของจำนวนหุ้นที่มีสิทธิออกเสียงทั้งหมดของบริษัทอื่น ซึ่งประกอบกิจการที่มีสภาพอย่างเดียวกันและเป็นการแข่งขันที่มีนัยกับกิจการของบริษัทหรือบริษัทย่อย</p> <p>9) ไม่มีลักษณะอื่นใดที่ทำให้ไม่สามารถให้ความเห็นอย่างเป็นอิสระเกี่ยวกับการดำเนินงานของบริษัท กรรมการอิสระอาจได้รับมอบหมายจากคณะกรรมการให้ตัดสินใจในการดำเนินกิจการของบริษัท บริษัทใหญ่ บริษัทย่อย บริษัทร่วม บริษัทย่อยลำดับเดียวกัน ผู้ถือหุ้นรายใหญ่ หรือผู้มีอำนาจควบคุมของบริษัท โดยมีการตัดสินใจในรูปแบบขององค์คณะ (Collective decision) ได้ กรรมการอิสระควรใช้ดุลพินิจอย่างเป็นอิสระในการพิจารณาเรื่องต่างๆ ในการดำเนินธุรกิจ และพร้อมที่จะแสดงความคิดเห็น หรือคัดค้านในกรณีที่มีความเห็นขัดแย้งในเรื่องที่มีผลกระทบต่อความเท่าเทียมกันของผู้ถือหุ้นทุกราย</p>	

การพัฒนากรรมการในรอบปีที่ผ่านมา

รายละเอียดการพัฒนากรรมการในรอบปีที่ผ่านมา

รายชื่อกรรมการ	เข้าร่วมอบรมในรอบปี บัญชีที่ผ่านมา	ประวัติการเข้าร่วมอบรม
1. นาย บัณฑูร สุภักควณิช (ประธานกรรมการ, กรรมการ อิสระ)	เข้าร่วม	Thai Institute of Directors (IOD) <ul style="list-style-type: none"> 2550: Director Certification Program (DCP) อื่น ๆ <ul style="list-style-type: none"> 2550: Audit Committee Program (ACP)
2. นาย วรวิทย์ ชวนะนันท์ (รองประธานกรรมการ)	เข้าร่วม	-
3. นาย วัชร ชวนะนันท์ (กรรมการ)	เข้าร่วม	Thai Institute of Directors (IOD) <ul style="list-style-type: none"> 2549: Director Accreditation Program (DAP) 2549: Director Accreditation Program (DAP) 2549: Director Accreditation Program (DAP)
4. นาย กฤษดา ชวนะนันท์ (กรรมการ)	เข้าร่วม	Thai Institute of Directors (IOD) <ul style="list-style-type: none"> 2556: Director Accreditation Program (DAP) 2556: Director Accreditation Program (DAP) 2556: Director Accreditation Program (DAP)
5. นาย จีรพันธ์ อัคระธนกุล (กรรมการ, กรรมการอิสระ)	เข้าร่วม	Thai Institute of Directors (IOD) <ul style="list-style-type: none"> 2547: Director Accreditation Program (DAP) อื่น ๆ <ul style="list-style-type: none"> 2563: หลักสูตรสุดยอดผู้นำวิทยาการประกันภัยระดับสูง super วปส. 2559: หลักสูตรผู้บริหารระดับสูง สถาบันวิทยาการตลาดทุน (วตท.) 2558: หลักสูตรผู้บริหารระดับสูงด้านการค้าและการพาณิชย์ (TEPCoT) 2554: Strategy and Innovation for Business in Asia 2554: ประกาศนียบัตรหลักสูตรวิทยาลัยประกันภัยระดับสูง (วปส)

รายชื่อกรรมการ	เข้าร่วมอบรมใน รอบปี บัญชีที่ผ่านมา	ประวัติการเข้าร่วมอบรม
6. นาย รัชดา สิงคาลวณิช (กรรมการ, กรรมการอิสระ)	เข้าร่วม	Thai Institute of Directors (IOD) • 2550: Director Accreditation Program (DAP)
7. นาย พีระพงษ์ เอื้อสุนทรวัฒนา (กรรมการ)	เข้าร่วม	อื่น ๆ • 2565: ปริญญาบัตรหลักสูตรการบริหารจัดการด้านความมั่นคงขั้น สูงสุด

ข้อมูลเกี่ยวกับการประเมินผลการปฏิบัติงานที่ของกรรมการ

เกณฑ์การประเมินผลการปฏิบัติงานที่ของคณะกรรมการ

คณะกรรมการบริษัท จะจัดให้มีการประเมินผลการปฏิบัติงานของคณะกรรมการทั้งคณะ และรายบุคคลด้วยตนเองประจำปี เพื่อประเมินผลการปฏิบัติงานในปีที่ผ่านมา และพิจารณาหาแนวทางเพิ่มประสิทธิภาพการปฏิบัติงานของคณะกรรมการ รวมถึงการประเมินการปฏิบัติงานของกรรมการผู้จัดการ

โดยบริษัทกำหนดให้กรรมการทุกท่านต้องทำการประเมิน การปฏิบัติหน้าที่ของคณะกรรมการทั้งคณะ และรายบุคคล โดยมีหัวข้อประเมินดังนี้

- โครงสร้างและคุณสมบัติของคณะกรรมการ
- บทบาท หน้าที่ และความรับผิดชอบของคณะกรรมการ
- การประชุมคณะกรรมการ
- การทำหน้าที่ของกรรมการ
- ความสัมพันธ์กับฝ่ายจัดการ
- การพัฒนาตนเองของกรรมการและการพัฒนาผู้บริหาร
- และกำหนดให้คณะกรรมการทุกท่านต้องทำการประเมินการปฏิบัติหน้าที่ของผู้บริหารสูงสุด ขององค์กร (Managing Director : กรรมการผู้จัดการ) ด้วย โดยมีหัวข้อประเมินดังนี้
- ความเป็นผู้นำ
- การกำหนดกลยุทธ์
- การปฏิบัติตามกลยุทธ์
- การวางแผนและผลปฏิบัติทางการเงิน
- ความสัมพันธ์กับคณะกรรมการ
- ความสัมพันธ์กับภายนอก
- การบริหารงานและความสัมพันธ์กับบุคลากร
- การสืบทอดตำแหน่ง
- ความรู้ด้านผลิตภัณฑ์และบริการ
- คุณลักษณะส่วนตัว
- ขอควรปรับปรุง และพัฒนา

การประเมินผลการปฏิบัติหน้าที่ของคณะกรรมการในรอบปีที่ผ่านมา

การทำหน้าที่ของกรรมการ แบ่งออกเป็น 6 ข้อดังต่อไปนี้

1. กรรมการมีการเตรียมตัวและศึกษาข้อมูลอย่างเพียงพอมาก่อนการประชุมคณะกรรมการ
2. กรรมการเข้าประชุมคณะกรรมการอย่างสม่ำเสมอ
3. กรรมการแสดงความคิดเห็นอย่างเป็นอิสระ

4. กรรมการมีความเป็นกลางในการพิจารณาเรื่องต่างๆและมีอิสระในการตัดสินใจลงมติ ไม่ถูกโน้มน้าวโดยไม่มีเหตุผลสมควร
5. กรรมการให้ความเห็นที่เป็นประโยชน์ต่อการดำเนินงานของบริษัท
6. กรรมการยอมรับความเห็นที่แตกต่างระหว่างกันโดยไม่เกิดความขัดแย้ง

8.1.2 การเข้าร่วมประชุมและการจ่ายค่าตอบแทนคณะกรรมการรายบุคคล

การเข้าร่วมประชุมของคณะกรรมการบริษัท

การเข้าร่วมประชุมของคณะกรรมการบริษัท

จำนวนการประชุมของคณะกรรมการบริษัท ในรอบปีที่ผ่านมา (ครั้ง) : 6

การประชุมสามัญผู้ถือหุ้นประจำปี (AGM) : 24 เม.ย. 2568

การประชุมวิสามัญผู้ถือหุ้น (EGM) : ไม่มี

รายละเอียดการเข้าร่วมประชุมของคณะกรรมการบริษัท

รายชื่อกรรมการ	การเข้าร่วมประชุมของกรรมการ			เข้าประชุม AGM			เข้าประชุม EGM		
	การเข้าประชุม (ครั้ง)	/	สิทธิในการประชุม (ครั้ง)	การเข้าประชุม (ครั้ง)	/	สิทธิในการประชุม (ครั้ง)	การเข้าประชุม (ครั้ง)	/	สิทธิในการประชุม (ครั้ง)
1. นาย บัณฑูร สุภัควณิช (ประธานกรรมการ, กรรมการอิสระ)	6	/	6	1	/	1	N/A	/	N/A
2. นาย วรวิทย์ ขวณะนันท์ (รองประธานกรรมการ)	5	/	6	1	/	1	N/A	/	N/A
3. นาย วัชร ขวณะนันท์ (กรรมการ)	6	/	6	1	/	1	N/A	/	N/A
4. นาย กฤษดา ขวณะนันท์ (กรรมการ)	6	/	6	1	/	1	N/A	/	N/A
5. นาย จีรพันธ์ อัคระธนกุล (กรรมการ, กรรมการอิสระ)	6	/	6	1	/	1	N/A	/	N/A
6. นาย รัชดา สิงคาลวณิช (กรรมการ, กรรมการอิสระ)	6	/	6	1	/	1	N/A	/	N/A
7. นาย พีระพงษ์ เอื้อสุนทรวัฒนา (กรรมการ)	6	/	6	1	/	1	N/A	/	N/A

รายละเอียดการสรุปสัดส่วนการเข้าร่วมประชุมของคณะกรรมการบริษัท

รายชื่อกรรมการ	อัตราการเข้าประชุมคณะกรรมการบริษัท	อัตราการเข้าประชุม AGM	อัตราการเข้าประชุม EGM
1. นาย บัณฑูร สุภักดิ์ (ประธานกรรมการ, กรรมการอิสระ)	6/6 (100.00%)	1/1 (100.00%)	N/A
2. นาย วรวิทย์ ชวนะนันท์ (รองประธานกรรมการ)	5/6 (83.33%)	1/1 (100.00%)	N/A
3. นาย วัชร ชวนะนันท์ (กรรมการ)	6/6 (100.00%)	1/1 (100.00%)	N/A
4. นาย กฤษดา ชวนะนันท์ (กรรมการ)	6/6 (100.00%)	1/1 (100.00%)	N/A
5. นาย จีรพันธ์ อัคระธนกุล (กรรมการ, กรรมการอิสระ)	6/6 (100.00%)	1/1 (100.00%)	N/A
6. นาย รัชดา สิงคาลวนิช (กรรมการ, กรรมการอิสระ)	6/6 (100.00%)	1/1 (100.00%)	N/A
7. นาย พิระพงษ์ เอื้อสุนทรวัฒนา (กรรมการ)	6/6 (100.00%)	1/1 (100.00%)	N/A
อัตราการเข้าร่วมประชุมเฉลี่ย	(97.62%)	100.00%	N/A

รายละเอียดสาเหตุกรณีที่กรรมการบริษัทไม่สามารถเข้าร่วมประชุมคณะกรรมการบริษัท

นางศุภลักษณ์ เตียเสวนากุล ได้ลาออกจากการดำรงตำแหน่งกรรมการบริษัท ตั้งแต่วันที่ 2 กุมภาพันธ์ 2567

คำตอบแทนของคณะกรรมการ

ลักษณะคำตอบแทนของคณะกรรมการ

มีการจ่ายคำตอบแทนเป็นรายไตรมาส และจ่ายค่าเบี้ยประชุมเป็นรายครึ่งตามจำนวนครั้งของการประชุมในรูปของตัวเงิน

คำตอบแทนของคณะกรรมการ

รายละเอียดคำตอบแทนของกรรมการแต่ละรายบุคคลในรอบปีที่ผ่านมา

รายชื่อกรรมการ / คณะกรรมการ	บริษัท				คำตอบแทนที่เป็น ตัวเงินของบริษัท ย่อยรวม (บาท)
	ค่าเบี้ยประชุมต่อปี	คำตอบแทนที่เป็นตัวเงินอื่นๆ	รวม (บาท)	คำตอบแทนที่ไม่เป็นตัวเงิน	
1. นาย บัณฑูร สุภักดิ์ (ประธานกรรมการ, กรรมการอิสระ)			70,000.00		N/A

รายชื่อกรรมการ / คณะกรรมการ	บริษัท				คำตอบแทนที่เป็น ตัวเงินของบริษัท ย่อยรวม (บาท)
	ค่าเบี้ยประชุมต่อปี	คำตอบแทนที่เป็นตัวเงินอื่นๆ	รวม (บาท)	คำตอบแทนที่ไม่เป็นตัวเงิน	
คณะกรรมการบริษัท (ประธานกรรมการ)	25,000.00	0.00	25,000.00	ไม่มี	
คณะกรรมการตรวจสอบ (ประธานกรรมการตรวจสอบ)	25,000.00	0.00	25,000.00	ไม่มี	
คณะกรรมการสรรหาและกำหนดค่าตอบแทน (ประธานกรรมการชุดย่อย)	20,000.00	0.00	20,000.00	ไม่มี	
2. นาย วรวิทย์ ชวนะนันท์ (รองประธานกรรมการ)			20,000.00		N/A
คณะกรรมการบริษัท (รองประธานกรรมการ)	20,000.00	0.00	20,000.00	ไม่มี	
3. นาย วัชร ชวนะนันท์ (กรรมการ)			0.00		N/A
คณะกรรมการบริษัท (กรรมการ)	0.00	0.00	0.00	ไม่มี	
คณะกรรมการบริหาร (กรรมการบริหาร)	0.00	0.00	0.00	ไม่มี	
คณะกรรมการบริหารความเสี่ยง (กรรมการชุดย่อย)	0.00	0.00	0.00	ไม่มี	
4. นาย กฤษดา ชวนะนันท์ (กรรมการ)			0.00		N/A
คณะกรรมการบริษัท (กรรมการ)	0.00	0.00	0.00	ไม่มี	
คณะกรรมการบริหาร (ประธานกรรมการบริหาร)	0.00	0.00	0.00	ไม่มี	
คณะกรรมการบริหารความเสี่ยง (ประธานกรรมการชุดย่อย)	0.00	0.00	0.00	ไม่มี	
5. นาย จีรพันธ์ อัคระชนกุล (กรรมการ, กรรมการอิสระ)			55,000.00		N/A
คณะกรรมการบริษัท (กรรมการ)	20,000.00	0.00	20,000.00	ไม่มี	

รายชื่อกรรมการ / คณะกรรมการ	บริษัท				คำตอบแทนที่เป็น ตัวเงินของบริษัท ย่อยรวม (บาท)
	ค่าเบี้ยประชุมต่อปี	คำตอบแทนที่เป็นตัวเงินอื่นๆ	รวม (บาท)	คำตอบแทนที่ไม่เป็นตัวเงิน	
คณะกรรมการตรวจสอบ (กรรมการตรวจสอบ)	20,000.00	0.00	20,000.00	ไม่มี	
คณะกรรมการสรรหาและกำหนดค่าตอบแทน (กรรมการชุดย่อย)	15,000.00	0.00	15,000.00	ไม่มี	
6. นาย รัชดา สิงคาลวณิช (กรรมการ, กรรมการอิสระ)			55,000.00		N/A
คณะกรรมการบริษัท (กรรมการ)	20,000.00	0.00	20,000.00	ไม่มี	
คณะกรรมการตรวจสอบ (กรรมการตรวจสอบ)	20,000.00	0.00	20,000.00	ไม่มี	
คณะกรรมการบริหารความเสี่ยง (กรรมการชุดย่อย)	15,000.00	0.00	15,000.00	ไม่มี	
7. นาย พิระพงษ์ เอื้อสุนทรวัฒนา (กรรมการ)			35,000.00		N/A
คณะกรรมการบริษัท (กรรมการ)	20,000.00	0.00	20,000.00	ไม่มี	
คณะกรรมการสรรหาและกำหนดค่าตอบแทน (กรรมการชุดย่อย)	15,000.00	0.00	15,000.00	ไม่มี	
8. นางสาว เข้มเงิน ฉัตรชัยยัญ (กรรมการบริหาร)			0.00		N/A
คณะกรรมการบริหาร (กรรมการบริหาร)	0.00	0.00	0.00	ไม่มี	

รายละเอียดสรุปคำตอบแทนแต่ละรายการกรรมการในรอบปีที่ผ่านมา

รายชื่อคณะกรรมการ	ค่าเบี้ยประชุมต่อปี	ค่าตอบแทนที่ เป็นตัวเงินอื่นๆ	รวม (บาท)
1. คณะกรรมการบริษัท	105,000.00	0.00	105,000.00
2. คณะกรรมการตรวจสอบ	65,000.00	0.00	65,000.00
3. คณะกรรมการบริหาร	0.00	0.00	0.00
4. คณะกรรมการบริหารความเสี่ยง	15,000.00	0.00	15,000.00
5. คณะกรรมการสรรหาและกำหนดค่าตอบแทน	50,000.00	0.00	50,000.00

ค่าตอบแทนหรือผลประโยชน์ค้ำจ่ายของกรรมการบริษัท

ค่าตอบแทนหรือผลประโยชน์ค้ำจ่าย ของกรรมการบริษัทในรอบปีที่ : 0.00
 ผ่านมา
 (บาท)

8.1.3 การกำกับดูแลบริษัทย่อยและบริษัทร่วม

กลไกการกำกับดูแลบริษัทย่อยและบริษัทร่วม

บริษัทมีบริษัทย่อยและบริษัทร่วมหรือไม่ : มี

กลไกการกำกับดูแลบริษัทย่อยและบริษัทร่วม : มี

กลไกในการกำกับดูแลการจัดการและ รับผิดชอบการดำเนินงานใน : การส่งตัวแทนไปเป็นกรรมการ ผู้บริหาร หรือผู้มีอำนาจควบคุม
 บริษัทย่อยและ บริษัทร่วมที่อนุมัติโดยคณะกรรมการ ตามสัดส่วนการถือครองหุ้น, การเปิดเผยข้อมูลฐานะทางการเงิน
 และผลการดำเนินงาน, การทำรายการระหว่างบริษัทกับบุคคลที่
 เกี่ยวโยง, การได้มาหรือจำหน่ายไปซึ่งสินทรัพย์, ระบบการ
 ควบคุมภายในของบริษัทย่อยที่ประกอบธุรกิจหลักมีความเหมาะสม
 และรัดกุมเพียงพอในบริษัทย่อยที่เป็นบริษัทที่ประกอบธุรกิจ
 หลัก

บริษัทฯ จะส่งบุคคลที่มีความรู้ ความสามารถ และประสบการณ์ที่เหมาะสมกับการดำเนินธุรกิจของบริษัทย่อยหรือบริษัทร่วม เพื่อเข้า
 ดำรงตำแหน่งกรรมการหรือผู้บริหารตามสัดส่วนการถือหุ้นของบริษัทฯ ในบริษัทย่อยหรือบริษัทร่วม เพื่อกำหนดนโยบายที่สำคัญและควบคุม
 การดำเนินธุรกิจของบริษัทย่อยหรือบริษัทร่วม เพื่อให้การดำเนินงานเป็นไปในทิศทางที่เหมาะสม และสร้างประโยชน์สูงสุดแก่กลุ่มบริษัทฯ โดย
 รวม นอกจากนี้ ตัวแทนของบริษัทฯ มีหน้าที่ติดตามการดำเนินธุรกิจของบริษัทย่อยหรือบริษัทร่วมอย่างใกล้ชิด และรายงานฐานะการเงิน และ
 ผลการดำเนินงานของบริษัทย่อยหรือบริษัทร่วมแก่คณะกรรมการบริษัท

8.1.4 การติดตามให้มีการปฏิบัติตามนโยบายและแนวปฏิบัติในการกำกับดูแลกิจการ

การป้องกันความขัดแย้งทางผลประโยชน์

การดำเนินงานในเรื่องการป้องกันความขัดแย้งทางผลประโยชน์ในรอบปีที่ผ่านมา

บริษัทมีการดำเนินงานในเรื่องการป้องกันความขัดแย้ง ทางผล : มี

ประโยชน์ในรอบปีที่ผ่านมาหรือไม่

บริษัทฯ มีนโยบายป้องกันการฉ้อโกงที่กรรมการและผู้บริหารใช้ข้อมูลภายในเพื่อหาผลประโยชน์ให้แก่ตนเองหรือผู้อื่นในทางมิชอบดังนี้

- 1) บริษัทกำหนดให้มีการป้องกันการนำข้อมูลของบริษัทไปใช้ โดยกำหนดให้หน่วยงานที่รู้ข้อมูลห้ามนำข้อมูลไปเปิดเผยยังหน่วยงานหรือบุคคลที่ไม่เกี่ยวข้อง
- 2) ผู้บริหารของบริษัทที่ได้รับทราบข้อมูลที่เป็นสาระสำคัญและข้อมูลทางการเงินของบริษัทฯ ที่มีผลต่อการเปลี่ยนแปลงราคาหลักทรัพย์ ต้องไม่ใช้ประโยชน์จากข้อมูลดังกล่าวก่อนที่จะเปิดเผยสู่สาธารณชน โดยการกำหนดห้ามผู้บริหารทำการซื้อขายหลักทรัพย์ของบริษัทฯเป็นระยะเวลา 1 เดือน ก่อนที่งบการเงินหรือข้อมูลที่เป็นสาระสำคัญจะเปิดเผยสู่สาธารณชน
- 3) เมื่อหลักทรัพย์ของบริษัทฯเข้าจดทะเบียนในตลาดหลักทรัพย์แห่งประเทศไทย บริษัทฯ ได้กำหนดให้กรรมการและผู้บริหารมีหน้าที่ในการรายงานการถือหลักทรัพย์ในบริษัทตามมาตรา 59 เพื่อให้เป็นไปตามประกาศสำนักงานคณะกรรมการกำกับหลักทรัพย์และตลาดหลักทรัพย์ว่าด้วยเรื่องการจัดทำและเปิดเผยรายงานการถือหลักทรัพย์ของกรรมการ และผู้บริหาร ทั้งนี้จำนวนหลักทรัพย์ที่ผู้บริหารต้องรายงานนั้น จะต้องนับรวมการถือของผู้บริหาร คู่สมรส และบุตรที่ยังไม่บรรลุนิติภาวะ ไม่ว่าจะเป็นการถือทางตรงหรือทางอ้อมซึ่งเมื่อพิจารณาถึงที่สุดแล้ว พบว่า ที่แท้จริง ผู้บริหาร คู่สมรส และบุตรที่ยังไม่บรรลุนิติภาวะเป็นผู้มีกรรมสิทธิ์ในหลักทรัพย์นั้น เช่น การถือโดยบุคคลอื่นในลักษณะอำพราง (Nominee) หรือการถือผ่านกองทุนส่วนบุคคล เป็นต้น
- 4) บริษัทฯ ได้กำหนดโทษทางวินัยสำหรับผู้แสวงหาผลประโยชน์จากการนำข้อมูลภายในบริษัทไปใช้หรือนำไปเปิดเผยจนอาจทำให้บริษัทฯได้รับความเสียหาย โดยพิจารณาลงโทษตามควรแก่กรณี ได้แก่ การตักเตือนด้วยวาจา การตักเตือนเป็นลายลักษณ์อักษร การภาคทัณฑ์ ตลอดจนการเลิกจ้างพนักงานการเป็นพนักงานด้วยเหตุไล่ออก ปลดออกหรือให้ออก ทั้งนี้ การลงโทษจะพิจารณาจากเจตนาของการกระทำ และความร้ายแรงของความผิดนั้นๆ

จำนวนกรณีหรือประเด็นที่เกี่ยวข้องกับความขัดแย้งทางผลประโยชน์

	2566	2567	2568
จำนวนกรณีหรือประเด็นที่เกี่ยวข้องกับความขัดแย้งทางผลประโยชน์รวม (กรณี)	0	0	0

การป้องกันการใช้อ้างอิงภายในเพื่อแสวงหาผลประโยชน์

การดำเนินงานในเรื่องการป้องกันการใช้อ้างอิงภายในเพื่อแสวงหาผลประโยชน์ในรอบปีที่ผ่านมา

บริษัทมีการดำเนินงานในเรื่องการป้องกันการใช้อ้างอิงภายใน เพื่อ : มี

แสวงหาผลประโยชน์ในรอบปีที่ผ่านมาหรือไม่

พนักงานลงนามในข้อตกลงเพื่อรักษาความลับข้อมูลเกี่ยวกับการประกอบกิจการของบริษัท ซึ่งรวมถึง แต่ไม่จำกัดเพียงข้อมูลทางการเงิน บัญชีต้นทุน กำไรขาดทุน แผนการดำเนินงาน ราคาผลปาล์ม การผลิต การขายการชำระภาษีการจ้างงาน การทำงาน ฐานข้อมูลของลูกค้า และ คู่ค้าของบริษัท และข้อมูลอื่น ๆ ที่เกี่ยวข้องทั้งที่เก็บไว้ในรูปเอกสาร ซอฟต์แวร์แถบบันทึกภาพหรือเสียง หรือเก็บรักษาไว้ทางอิเล็กทรอนิกส์อื่น ๆ

จำนวนกรณีหรือประเด็นที่เกี่ยวข้องกับการใช้อ้างอิงภายในเพื่อแสวงหาผลประโยชน์

	2566	2567	2568
จำนวนกรณีหรือประเด็นที่เกี่ยวข้องกับ การใช้อ้างอิงภายในเพื่อแสวงหาผลประโยชน์รวม (กรณี)	0	0	0

การต่อต้านทุจริตคอร์รัปชัน

การดำเนินงานในเรื่องการต่อต้านทุจริตคอร์รัปชันในรอบปีที่ผ่านมา

บริษัทมีการดำเนินงานในเรื่องการต่อต้านทุจริตคอร์รัปชันในรอบปีที่ : มี

ผ่านหรือไม่

รูปแบบการดำเนินงานในเรื่องการต่อต้านทุจริตคอร์รัปชัน : การทบทวนความเหมาะสมในเรื่องการต่อต้านทุจริตคอร์รัปชัน, การสื่อสารและฝึกอบรมแก่พนักงานเกี่ยวกับนโยบายและแนวปฏิบัติในการต่อต้านทุจริตคอร์รัปชัน

บริษัทฯ ได้ให้ความสำคัญกับการต่อต้านการทุจริตและคอร์รัปชัน โดยบริษัทฯ ได้มีการประกาศแนวทางในการปฏิบัติงานตามนโยบายต่อต้านการทุจริตคอร์รัปชันขึ้น เพื่อให้มั่นใจว่า บริษัทฯ มีนโยบายการกำหนดความรับผิดชอบ แนวปฏิบัติ และข้อกำหนดในการดำเนินการที่เหมาะสม เพื่อป้องกันคอร์รัปชันกับทุกกิจกรรมทางธุรกิจของบริษัทฯ และเพื่อให้การตัดสินใจและการดำเนินการทางธุรกิจที่อาจมีความเสี่ยงด้านการทุจริตคอร์รัปชันได้รับการพิจารณาและปฏิบัติอย่างรอบคอบ ดังมีรายละเอียดดังต่อไปนี้

แนวทางในการปฏิบัติงานตามนโยบายต่อต้านการทุจริตคอร์รัปชัน

1. ห้ามกรรมการ ผู้บริหาร และพนักงานของบริษัทฯ และบริษัทย่อย ดำเนินการหรือยอมรับหรือให้การสนับสนุนการทุจริตคอร์รัปชันในทุกรูปแบบทั้งทางตรงและทางอ้อม โดยครอบคลุมถึงทุกบริษัทในเครือ รวมถึงผู้รับจ้างหรือผู้รับจ้างช่วงอื่นๆที่เกี่ยวข้อง และกำหนดให้มีการสอบทานการปฏิบัติตามนโยบายต่อต้านการทุจริตคอร์รัปชันนี้อย่างสม่ำเสมอตลอดจนมีการทบทวนแนวทางการปฏิบัติให้สอดคล้องกับนโยบาย ระเบียบปฏิบัติ ข้อกำหนด ข้อบังคับ ประกาศ กฎหมาย และการเปลี่ยนแปลงทางธุรกิจ
2. มาตรฐานการต่อต้านการทุจริตคอร์รัปชัน เป็นส่วนหนึ่งของการดำเนินธุรกิจและเป็นหน้าที่ความรับผิดชอบของคณะกรรมการของบริษัทฯ ผู้บริหาร ผู้บังคับบัญชา พนักงานทุกคนทุกระดับ ผู้ส่งมอบหรือผู้รับเหมาช่วงที่จะมีส่วนในการแสดงความคิดเห็นเกี่ยวกับการปฏิบัติ เพื่อให้การดำเนินการด้านการต่อต้านทุจริตคอร์รัปชันบรรลุตามนโยบายที่กำหนด
3. บริษัทฯ พัฒนามาตรการการต่อต้านทุจริตและคอร์รัปชันให้สอดคล้องกับกฎหมายที่เกี่ยวข้องรวมถึงหลักปฏิบัติด้านศีลธรรม โดยจัดให้มีการประเมินความเสี่ยงในกิจกรรมที่เกี่ยวข้องหรือสุ่มเสี่ยงต่อการทุจริตและคอร์รัปชันและนำมาจัดทำเป็นคู่มือแนวทางในการปฏิบัติแก่ผู้เกี่ยวข้อง
4. บริษัทฯ ไม่กระทำหรือให้การสนับสนุนการให้สินบนในทุกรูปแบบ ทุกกิจกรรมที่อยู่ภายใต้การดูแล รวมถึงการควบคุม การบริจาคเพื่อการกุศล การบริจาคให้แก่พรรคการเมือง การให้ของขวัญทางธุรกิจและสนับสนุนกิจกรรมต่าง ๆ ให้ความโปร่งใสและไม่เจตนาเพื่อโน้มน้าวให้เจ้าหน้าที่ภาครัฐหรือเอกชนดำเนินการที่ไม่เหมาะสม
5. บริษัทฯ จัดให้มีการควบคุมภายในที่เหมาะสม สม่่าเสมอเพื่อป้องกันไม่ให้พนักงานมีการปฏิบัติที่ไม่เหมาะสม โดยเฉพาะงานขาย การตลาด จัดซื้อ
6. บริษัทฯ จัดให้ความรู้ด้านการต่อต้านการทุจริตและคอร์รัปชันแก่คณะกรรมการบริษัท ผู้บริหารและพนักงานเพื่อส่งเสริมความซื่อสัตย์ สุจริต และรับผิดชอบต่อในการปฏิบัติตามหน้าที่ความรับผิดชอบ รวมถึงสื่อให้เห็นความมุ่งมั่นของบริษัทฯ
7. บริษัทฯ จัดให้มีกลไกการรายงานสถานะการเงินที่โปร่งใสและถูกต้องแม่นยำ

จำนวนกรณีหรือประเด็นที่เกี่ยวข้องกับการทุจริตคอร์รัปชัน

	2566	2567	2568
จำนวนกรณีหรือประเด็นที่เกี่ยวข้องกับการทุจริตคอร์รัปชันรวม (กรณี)	0	0	0

การแจ้งเบาะแส (Whistleblowing)

การดำเนินงานในเรื่องการแจ้งเบาะแสในรอบปีที่ผ่านมา

บริษัทมีการดำเนินงานในเรื่องการแจ้งเบาะแส ในรอบปีที่ผ่านมาหรือ : มี

ไม่

บริษัทฯ ส่งเสริมให้มีการสื่อสารที่หลากหลายช่องทางเพื่อให้พนักงานและผู้มีส่วนเกี่ยวข้องสามารถแจ้งเบาะแสนับควรงสงสัยโดยมั่นใจได้ว่าผู้แจ้งเบาะแสดำเนินการคุ้มครอง โดยไม่ให้ถูกกลั่นแกล้ง โยกย้ายที่ไม่เป็นธรรมหรือกลั่นแกล้งด้วยประการใด และรวมถึงการแต่งตั้งบุคคลเพื่อตรวจสอบติดตามทุกเบาะแสที่มีการแจ้งเข้ามา

จำนวนกรณีหรือประเด็นที่เกี่ยวข้องกับการแจ้งเบาะแส

	2566	2567	2568
จำนวนกรณีหรือประเด็นที่ได้รับผ่านช่องทางการแจ้งเบาะแสรวม (กรณี)	0	0	0

8.2 รายงานผลการปฏิบัติหน้าที่ของคณะกรรมการตรวจสอบในรอบปีที่ผ่านมา

8.2.1 การเข้าร่วมประชุมของคณะกรรมการตรวจสอบ

การประชุมคณะกรรมการตรวจสอบ (ครั้ง) : 4

รายชื่อกรรมการ	การเข้าประชุมคณะกรรมการตรวจสอบ			เข้าร่วมประชุมเฉลี่ย
	การเข้าประชุม (ครั้ง)	/	สิทธิในการประชุม (ครั้ง)	
1. นาย บัณฑิต สุภักดิ์ (ประธานกรรมการตรวจสอบ)	4	/	4	4/4 (100.00%)
2. นาย จิรพันธ์ อัครธนกุล (กรรมการตรวจสอบ)	4	/	4	4/4 (100.00%)
3. นาย รัชดา สิงคาลวณิช (กรรมการตรวจสอบ)	4	/	4	4/4 (100.00%)
อัตราการเข้าร่วมประชุมเฉลี่ย				100.00%

8.2.2 ผลการปฏิบัติหน้าที่ของคณะกรรมการตรวจสอบ

ในปี 2568 คณะกรรมการตรวจสอบได้ปฏิบัติหน้าที่ตามขอบเขตการปฏิบัติงาน หน้าที่ และความรับผิดชอบตามข้อกำหนดของตลาดหลักทรัพย์แห่งประเทศไทย รวมถึงความรับผิดชอบที่ได้รับมอบหมายจากคณะกรรมการบริษัท โดยมีการประชุมคณะกรรมการตรวจสอบทั้งสิ้น 4 ครั้ง สรุปสาระสำคัญได้ดังนี้

1. สอบทานงบการเงินและรายงานการวิเคราะห์ฐานะการเงิน และผลดำเนินงานรายไตรมาสและประจำปีของบริษัทฯและบริษัทย่อยร่วมกับฝ่ายบริหารและผู้สอบบัญชีของบริษัทฯ โดยคณะกรรมการตรวจสอบมีความเห็นว่า รายงานทางการเงินได้มีการจัดทำขึ้นอย่างถูกต้องตามมาตรฐานการรายงานทางการเงินและเชื่อถือได้ รวมทั้งมีการเปิดเผยข้อมูลที่สำคัญในงบการเงินอย่างเพียงพอ นอกจากนี้ยังมีการประชุมกับผู้สอบบัญชีอย่างเป็นทางการ เพื่อปรึกษาหารืออย่างอิสระถึงข้อมูลที่มีความสำคัญในการจัดทำงบการเงินด้วย
2. สอบทานผลการตรวจสอบภายในทุกไตรมาส โดยได้พิจารณาข้อเสนอแนะของผู้ตรวจสอบภายในต่อระบบการควบคุมภายในของบริษัทฯเพื่อสนับสนุนกิจกรรมการตรวจสอบภายในให้เป็นไปอย่างอิสระ และให้บริษัทฯมีการกำกับดูแลกิจการที่มีความโปร่งใสตลอดให้รับทราบแนวทางการแก้ไขปัญหาคู่สมรรถที่เหมาะสมและมีประสิทธิภาพ
3. ประชุมร่วมกับผู้สอบบัญชีและผู้ตรวจสอบภายในเพื่อให้ได้ข้อเสนอแนะที่มีประโยชน์ต่อการบริหารกิจการ โดยได้แจ้งให้ผู้บริหารทราบและพิจารณาปรับปรุงแก้ไขตามแนวข้อเสนอแนะอย่างเหมาะสม เพื่อให้ผู้ปฏิบัติงานเป็นไปอย่างมีประสิทธิภาพมากยิ่งขึ้น
4. พิจารณารายการที่เกี่ยวข้องกันหรือรายการที่อาจมีความขัดแย้งทางผลประโยชน์ต่อบริษัทฯรวมถึงสอบทานการเปิดเผยข้อมูลดังกล่าวให้ถูกต้องครบถ้วนตามข้อกำหนดของแนวปฏิบัติที่สำนักงานคณะกรรมการกำกับหลักทรัพย์และตลาดหลักทรัพย์และหน่วยงานอื่นที่เกี่ยวข้องกัน เพื่อให้มั่นใจว่ารายการดังกล่าวสมเหตุสมผล โปร่งใส และมีการเปิดเผยข้อมูลอย่างเพียงพอ เป็นไปตามหลักเกณฑ์กำกับดูแลกิจการที่ดีและเกิดประโยชน์สูงสุดต่อบริษัทฯ
5. สอบทานความเหมาะสม ความมีประสิทธิภาพของการบริหารความเสี่ยง ระบบการควบคุมภายในจากรายงานการตรวจสอบภายใน เพื่อให้มีความมั่นใจว่าการดำเนินงานของบริษัทฯเป็นไปอย่างมีประสิทธิภาพประสิทธิผลและบรรลุเป้าหมายที่กำหนด

1. 6. นำเสนอคณะกรรมการบริษัทเพื่อเสนอขออนุญาตต่อที่ประชุมสามัญผู้ถือหุ้นประจำปี 2569 แต่งตั้งบริษัท ไพรัช วอเตอร์เฮาส์คูเปอร์ เอพีเอส จำกัด เป็นผู้สอบบัญชีของบริษัทฯ สำหรับปี 2569 พร้อมค่าสอบบัญชี

คณะกรรมการตรวจสอบมีความเห็นว่า ผู้บริหารของบริษัทฯได้ปฏิบัติงานภายใต้ระบบการควบคุมภายในที่ดี และไม่พบว่ามีภาระเมตกุหมายหรือข้อบกัฒต่าง ๆ ซึ่งบริษัทฯต้องพึงปฏิบัติ

8.3 สรุปผลการปฏิบัติหน้าที่ของคณะกรรมการชุดย่อยอื่น ๆ

8.3.1 - 8.3.2 การเข้าประชุมและผลการปฏิบัติหน้าที่ของคณะกรรมการชุดย่อยอื่น ๆ

การเข้าประชุมของคณะกรรมการบริหาร

การประชุมคณะกรรมการบริหาร (ครั้ง) : 38

รายชื่อกรรมการ	การเข้าประชุมของคณะกรรมการบริหาร			เข้าร่วมประชุมเฉลี่ย
	การเข้าประชุม (ครั้ง)	/	สิทธิในการประชุม (ครั้ง)	
1. นาย กฤษดา ชวนะนันท์ (ประธานกรรมการบริหาร)	38	/	38	38 / 38 (100.00%)
2. นาย วิชระ ชวนะนันท์ (กรรมการบริหาร)	38	/	38	38 / 38 (100.00%)
3. นางสาว เข้มเงิน ฉัตรชัยยัญ (กรรมการบริหาร)	38	/	38	38 / 38 (100.00%)
อัตราการเข้าร่วมประชุมเฉลี่ย				100.00%

ผลการปฏิบัติหน้าที่ของคณะกรรมการบริหาร

คณะกรรมการบริหาร ตรวจสอบและติดตามการดำเนินนโยบาย ของบริษัทฯ ให้เป็นไปตามวัตถุประสงค์การประกอบกิจการของบริษัทฯ ซึ่ง การบริหาร และดำเนินกิจการของบริษัทฯ ดังกล่าวต้องเป็นไปตามนโยบาย แนวทาง หรือแผนการดำเนินงาน ที่คณะกรรมการบริษัทกำหนด

การเข้าประชุมของคณะกรรมการบริหารความเสี่ยง

การประชุมคณะกรรมการบริหารความเสี่ยง (ครั้ง) : 4

รายชื่อกรรมการ	การเข้าประชุมของคณะกรรมการบริหารความเสี่ยง			เข้าร่วมประชุมเฉลี่ย
	การเข้าประชุม (ครั้ง)	/	สิทธิในการประชุม (ครั้ง)	
1. นาย กฤษดา ชวนะนันท์ (ประธานกรรมการชุดย่อย)	4	/	4	4 / 4 (100.00%)
2. นาย รัชดา สิงคาลวณิช (กรรมการชุดย่อย, กรรมการอิสระ)	4	/	4	4 / 4 (100.00%)
3. นาย วังระ ชวนะนันท์ (กรรมการชุดย่อย)	4	/	4	4 / 4 (100.00%)
อัตราการเข้าร่วมประชุมเฉลี่ย				100.00%

ผลการปฏิบัติหน้าที่ของคณะกรรมการบริหารความเสี่ยง

สอบทานรายงานการบริหารความเสี่ยง และดำเนินการเพื่อให้มั่นใจได้ว่าการจัดการความเสี่ยงมีความเพียงพอและเหมาะสมสามารถจัดการความเสี่ยงให้อยู่ในระดับที่ยอมรับได้ และการบริหารความเสี่ยงได้ถูกนำไปปฏิบัติอย่างต่อเนื่อง ทั้งนี้กรรมการบริหารความเสี่ยงได้มีการพิจารณาอนุมัติ ให้คำแนะนำ และคำปรึกษาเกี่ยวกับปัญหาสำคัญที่เกิดขึ้น ในกระบวนการและการพัฒนาการบริหารความเสี่ยง

การเข้าประชุมของคณะกรรมการสรรหาและกำหนดค่าตอบแทน

การประชุมคณะกรรมการสรรหาและกำหนดค่าตอบแทน (ครั้ง) : 1

รายชื่อกรรมการ	การเข้าประชุมของคณะกรรมการสรรหาและกำหนดค่าตอบแทน			เข้าร่วมประชุมเฉลี่ย
	การเข้าประชุม (ครั้ง)	/	สิทธิในการประชุม (ครั้ง)	
1. นาย บัณฑูร สุภัควณิช (ประธานกรรมการชุดย่อย, กรรมการอิสระ)	1	/	1	1 / 1 (100.00%)
2. นาย จีรพันธ์ อัครชนกุล (กรรมการชุดย่อย, กรรมการอิสระ)	1	/	1	1 / 1 (100.00%)
3. นาย พิระพงษ์ เอื้อสุนทรวัฒนา (กรรมการชุดย่อย)	1	/	1	1 / 1 (100.00%)
อัตราการเข้าร่วมประชุมเฉลี่ย				100.00%

ผลการปฏิบัติหน้าที่ของคณะกรรมการสรรหาและกำหนดค่าตอบแทน

คณะกรรมการสรรหาและกำหนดค่าตอบแทนมีการพิจารณาสรรหา คัดเลือก และเสนอบุคคลที่เหมาะสม ให้ดำรงตำแหน่ง กรรมการบริษัท ที่เหมาะสมและมีตำแหน่งว่างลง รวมถึง กรรมการผู้จัดการใหญ่ที่จะแต่งตั้งใหม่ และกำหนดวิธีการและหลักเกณฑ์การกำหนดค่าตอบแทนที่เหมาะสมของคณะกรรมการบริษัท เพื่อเสนอให้คณะกรรมการบริษัทพิจารณาเห็นชอบและนำเสนอต่อที่ประชุมผู้ถือหุ้นเพื่ออนุมัติ

9. การควบคุมภายในและรายการระหว่างกัน

9.1 การควบคุมภายใน

สรุปความเห็นของคณะกรรมการบริษัทเกี่ยวกับระบบการควบคุมภายในของบริษัท

บริษัทฯ ให้ความสำคัญกับการมีระบบควบคุมภายในที่ดี และเป็นไปตามหลักการดูแลกำกับดูแลกิจการที่ดี กล่าวคือ การมีระบบการปฏิบัติงานที่โปร่งใส ยุติธรรม เชื่อถือได้ และมีการถ่วงดุลอำนาจซึ่งสามารถตรวจสอบได้ ซึ่งจะนำไปสู่ประโยชน์สูงสุดของผู้ถือหุ้น พนักงาน คู่ค้า ชุมชน และผู้ที่เกี่ยวข้องทุกฝ่าย

บริษัทฯ ได้แต่งตั้ง บริษัท ดีไอเอ แอนด์แอสโซซิเอตส์ จำกัด ทำหน้าที่ตรวจสอบและประเมินระบบควบคุมภายในของบริษัทฯ โดยที่ผ่านมา บริษัท ดีไอเอ แอนด์แอสโซซิเอตส์ จำกัด ได้แจ้งผลการตรวจสอบและประเมินระบบควบคุมภายใน ซึ่งบริษัทฯ ได้นำผลการตรวจสอบและประเมินดังกล่าวมาปรับปรุงและพัฒนา ระบบควบคุมภายในของบริษัทฯ อย่างต่อเนื่อง

นอกจากนี้สำหรับการควบคุมภายใน ภายใต้หัวข้ออื่นๆของระบบการควบคุมภายใน จะถูกสอบทานโดยบริษัท ดีไอเอ แอนด์แอสโซซิเอตส์ จำกัด ซึ่งจะทำการวางแผนการตรวจสอบให้ครอบคลุมทุกส่วนงาน พร้อมทั้งนำแผนการตรวจสอบเสนอต่อคณะกรรมการตรวจสอบเพื่อพิจารณาและอนุมัติแผนการตรวจสอบ และรายงานผลการตรวจสอบต่อคณะกรรมการตรวจสอบในทุกไตรมาส โดยคณะกรรมการบริษัทจึงมีความเห็นว่าบริษัทมีระบบการควบคุมภายในที่เหมาะสมและเพียงพอ

โดยบริษัทฯ ได้จัดให้มีระบบควบคุมภายในในเรื่องการติดตามควบคุมดูแลการดำเนินงานของบริษัทฯ เพื่อให้สามารถป้องกันทรัพย์สินของบริษัทฯ และบริษัทฯ ย่อยจากการที่กรรมการหรือผู้บริหารนำไปใช้โดยมิชอบหรือโดยไม่มีอำนาจ รวมถึงการทำธุรกรรมกับบุคคลที่อาจมีความขัดแย้งและบุคคลที่เกี่ยวข้องกันอย่างเพียงพอแล้ว

(1) ความจำเป็นและความสมเหตุสมผลของรายการ

รายการระหว่างกันที่เกิดขึ้นระหว่างบริษัทฯ กับบริษัทหรือบุคคลที่มีอาจมีความขัดแย้งที่สำคัญ คือ รายได้จากการจำหน่ายทรัพย์สิน ค่าเช่าและค่าบริการอาคารสำนักงานซึ่งคณะกรรมการตรวจสอบได้พิจารณารายการระหว่างกันดังกล่าวแล้วได้ให้ความเห็นว่ารายการระหว่างกันเหล่านี้มีราคาและเงื่อนไขการทำรายการที่ยุติธรรม สมเหตุสมผล และเป็นประโยชน์สูงสุดของบริษัทฯ

(2) มาตรการหรือขั้นตอนการอนุมัติการทำรายการระหว่างกัน

มาตรการหรือขั้นตอนการอนุมัติการทำรายการระหว่างกันของบริษัทฯ ได้ถูกกำหนดไว้ เพื่อให้รายการระหว่างกันกับบุคคลหรือนิติบุคคลที่อาจมีความขัดแย้งทางผลประโยชน์มีความโปร่งใส และเพื่อเป็นการรักษาลักษณะของประโยชน์ของบริษัทฯ โดยบริษัทฯ จะปฏิบัติตามกฎหมายว่าด้วยหลักทรัพย์และตลาดหลักทรัพย์ ข้อบังคับของประกาศคำสั่ง หรือข้อกำหนดของคณะกรรมการกำกับตลาดทุน และตลาดหลักทรัพย์ฯ ที่เกี่ยวข้องกับการทำรายการระหว่างกัน ทั้งนี้ กรรมการ ผู้บริหาร หรือผู้มีส่วนได้ส่วนเสีย จะไม่สามารถเข้าร่วมประชุมในการอนุมัติการทำรายการระหว่างกันดังกล่าวได้ ในกรณีที่กฎหมายกำหนดให้บริษัทฯ ต้องได้รับอนุมัติจากที่ประชุมคณะกรรมการบริษัท บริษัทฯ จะจัดให้มีคณะกรรมการตรวจสอบเข้าร่วมประชุม เพื่อพิจารณาและให้ความเห็นเกี่ยวกับความจำเป็นในการทำรายการระหว่างกัน และความ สมเหตุสมผลของการทำรายการนั้นๆ ทั้งนี้การทำรายการที่เป็นข้อตกลงทางการค้าที่มีเงื่อนไขการค้าทั่วไป และการทำรายการที่เป็นข้อตกลงทางการค้าที่ไม่เป็นเงื่อนไขการค้าโดยทั่วไปให้มีหลักการดังนี้

การทำรายการที่เป็นข้อตกลงทางการค้าที่มีเงื่อนไขการค้าโดยทั่วไป

การทำรายการระหว่างกันที่เป็นข้อตกลงทางการค้า โดยทั่วไปจะถูกพิจารณาให้ความเห็นโดยคณะกรรมการตรวจสอบก่อนนำเสนอคณะกรรมการบริษัท พิจารณานุมัติในหลักการ และให้ฝ่ายจัดการสามารถอนุมัติการทำธุรกรรมเหล่านี้ได้ หากธุรกรรมดังกล่าวมีข้อตกลงทางการค้าในลักษณะเดียวกับที่วิญญูชนพึงกระทำกับคู่สัญญาทั่วไปในสถานการณ์เดียวกัน ด้วยอำนาจการต่อรองทางการค้าที่ปราศจากอิทธิพลในการที่ดินมีสถานะเป็นกรรมการ ผู้บริหาร หรือบุคคลที่เกี่ยวข้อง

ทั้งนี้ บริษัทฯ จะจัดทำรายงานสรุปการทำธุรกรรมทุกรายการ เพื่อย่อยงานในการประชุมคณะกรรมการตรวจสอบและการประชุมคณะกรรมการทุกไตรมาส

การทำรายการที่เป็นข้อตกลงทางการค้าที่ไม่เป็นเงื่อนไขการค้าโดยทั่วไป

การทำรายการที่เป็นข้อตกลงทางการค้าที่ไม่เป็นเงื่อนไขการค้า โดยทั่วไปจะถูกพิจารณาและให้ความเห็นโดยคณะกรรมการตรวจสอบก่อนนำเสนอคณะกรรมการบริษัท และ/หรือที่ประชุมผู้ถือหุ้น เพื่อพิจารณาอนุมัติต่อไป ทั้งนี้ ให้ปฏิบัติตามกฎหมายว่าด้วยหลักทรัพย์และตลาดหลักทรัพย์ และข้อบังคับของประกาศคำสั่งหรือข้อกำหนดของคณะกรรมการกำกับตลาดทุน และตลาดหลักทรัพย์ฯ ที่เกี่ยวข้องกับการทำรายการระหว่างกัน

อย่างไรก็ตาม ในกรณีที่คณะกรรมการตรวจสอบไม่มีความชำนาญในการพิจารณารายการระหว่างกันที่อาจเกิดขึ้น บริษัทฯ จะจัดให้มีบุคคลที่มีความรู้ความชำนาญพิเศษ เช่น ที่ปรึกษาทางการเงิน หรือผู้เชี่ยวชาญอิสระ หรือผู้ประเมินราคาทรัพย์สินที่มีความเป็นอิสระเป็นผู้ให้ความเห็นเกี่ยวกับรายการระหว่างกัน โดยความเห็นของคณะกรรมการตรวจสอบ หรือบุคคลที่มีความรู้ความชำนาญพิเศษจะถูกนำไปใช้ประกอบการตัดสินใจของคณะกรรมการบริษัทหรือผู้ถือหุ้นแล้วแต่กรณี เพื่อให้มีความมั่นใจว่าการเข้าทำรายการดังกล่าวจะไม่เป็นช่องทางการโยกย้าย หรือถ่ายเทผลประโยชน์ระหว่างบริษัทฯ หรือผู้ถือหุ้นของบริษัทฯ แต่เป็นการทำรายการที่บริษัทฯ ได้คำนึงถึงประโยชน์สูงสุดของผู้ถือหุ้นทุกราย ทั้งนี้ บริษัทฯ จะเปิดเผยรายการระหว่างกันไว้ในแบบแสดงรายการข้อมูลประจำปี และหมายเหตุประกอบงบการเงินที่ได้รับการตรวจสอบหรือสอบทานจากผู้สอบบัญชีของบริษัทฯ

(3) แนวโน้มและนโยบายการทำรายการระหว่างกันในอนาคต

บริษัทฯ คาดว่าในอนาคตอาจจะยังมีการทำรายการระหว่างกันกับบริษัทและ/หรือบุคคลที่เกี่ยวข้องกัน เนื่องจากรายการระหว่างกันเหล่านี้เป็นรายการที่เกิดตามความจำเป็นและเป็นประโยชน์ต่อบริษัทฯ ซึ่งแนวโน้มของการทำรายการระหว่างกันในอนาคตสามารถสรุปได้ดังนี้

1. รายการสนับสนุนธุรกิจปกติ ได้แก่ การเช่าอาคารสำนักงาน และการซื้อน้ำมันเชื้อเพลิง รายการเหล่านี้เป็นไปตามลักษณะสนับสนุนธุรกิจปกติของบริษัทฯ มีราคาและเงื่อนไขการค้าเป็นไปตามราคาและเงื่อนไขการค้าตลาด บริษัทฯ คาดว่ารายการเหล่านี้จะยังคงเกิดขึ้นอย่างต่อเนื่อง
2. รายการเกี่ยวกับทรัพย์สินหรือบริการ ได้แก่ การซื้อหรือขายสินทรัพย์ ซึ่งอาจเกิดขึ้นในอนาคตตามความจำเป็น นอกจากนี้ในการทำรายการที่เกี่ยวข้องกัน บริษัทฯ จะปฏิบัติตามหลักเกณฑ์ของตลาดหลักทรัพย์แห่งประเทศไทยและคณะกรรมการกำกับหลักทรัพย์และตลาดหลักทรัพย์ โดยบริษัทฯ จะปฏิบัติตามมาตรการหรือขั้นตอนการอนุมัติการทำรายการระหว่างกันที่ได้กล่าวข้างต้นอย่างเคร่งครัด

9.1.1 ความเพียงพอและความเหมาะสมของระบบการควบคุมภายใน

ระบบการควบคุมภายในของบริษัท : COSO - Enterprise Risk Management Framework (ERM)

COSO - Enterprise Risk Management Framework (ERM)

บริษัท วิตกรักษ์ปาล์มออยล์ จำกัด (มหาชน) ดำเนินงานการควบคุมภายในตามมาตรฐานสากล The Committee of Sponsoring Organizations of the Treadway Commission (COSO) กำหนดองค์ประกอบหลักที่จำเป็นในการควบคุมภายในไว้ 5 ด้าน ได้แก่

- (1) การควบคุมภายในองค์กร (control environment)
- (2) การประเมินความเสี่ยง (risk assessment)
- (3) การควบคุมปฏิบัติงาน (control activities)
- (4) ระบบสารสนเทศและการสื่อสารข้อมูล (information & communication) และ
- (5) ระบบการติดตาม (monitoring activities)

และเพื่อให้บริษัทฯ บรรลุวัตถุประสงค์ของการควบคุม ภายในทั้ง 5 ด้าน บริษัทฯ ได้ดำเนินการดังต่อไปนี้อย่างต่อเนื่อง

9.1.2 ข้อบกพร่องเกี่ยวกับระบบควบคุมภายใน

	2566	2567	2568
จำนวนข้อบกพร่องเกี่ยวกับระบบควบคุมภายใน รวม (กรณี)	0	0	0

9.1.3 ความเห็นของคณะกรรมการตรวจสอบและข้อสังเกตจากผู้สอบบัญชีเกี่ยวกับการควบคุมภายใน

คณะกรรมการตรวจสอบมีความเห็นเกี่ยวกับการควบคุมภายใน : ไม่มี

ต่างจากความเห็นของคณะกรรมการบริษัทหรือไม่

ผู้สอบบัญชีมีข้อสังเกตเกี่ยวกับการควบคุมภายในของบริษัทหรือไม่ : ไม่มี

9.1.4 ความเห็นของคณะกรรมการตรวจสอบต่อการดำรงตำแหน่งหัวหน้างานตรวจสอบภายใน

หัวหน้างานตรวจสอบภายใน : บริการจากหน่วยงานภายนอก (Outsource)

เพื่อความโปร่งใสและเป็นอิสระจากการควบคุมของฝ่ายบริหารและการจัดการ จึงเห็นควรใช้บริการจากหน่วยงานภายนอกในการตรวจสอบระบบการควบคุมภายใน

9.1.5 การแต่งตั้ง ถอดถอน และโยกย้ายผู้ดำรงตำแหน่งหัวหน้างานตรวจสอบภายใน

การแต่งตั้ง ถอดถอน และโยกย้าย : มี

หัวหน้างานตรวจสอบภายใน

ต้องได้รับอนุมัติจากคณะกรรมการตรวจสอบหรือไม่

คณะกรรมการตรวจสอบเป็นผู้มีอำนาจในการแต่งตั้ง ถอดถอน โยกย้าย หรือเลิกจ้างทีมตรวจสอบภายใน รวมทั้งในการกำหนดและปรับค่าตอบแทนทีมตรวจสอบภายใน เพื่อสร้างความมั่นใจว่าหน่วยงานนี้ทำหน้าที่อย่างเป็นอิสระ และพิจารณาค่าธรรมเนียมตรวจสอบภายใน

9.2 รายการระหว่างกัน

รายการระหว่างกัน

บริษัทมีการทำรายการระหว่างกันหรือไม่ : มี

ลิงก์รายการระหว่างกัน : http://www.vcbpalmoil.com/?csr_policy

9.2.1 - 9.2.2 ชื่อกลุ่มบุคคลที่อาจมีความขัดแย้ง ลักษณะความสัมพันธ์ และข้อมูลรายการระหว่างกัน

บุคคล/นิติบุคคลที่อาจมีความขัดแย้ง

ชื่อบุคคลหรือ นิติบุคคล /ลักษณะการ ประกอบธุรกิจ	ลักษณะความสัมพันธ์	ข้อมูล ณ วันที่
บริษัท วิจิตรภัณฑ์สวน ปาล์ม จำกัด ปลูกสวนปาล์มน้ำมัน และจำหน่ายผลปาล์ม	บริษัทย่อย ถือหุ้นโดยตรง ร้อยละ 100	31 ธ.ค. 2568
บริษัท วิจิ เอ็นเนอร์ยี จำกัด ผลิตและจำหน่ายไฟฟ้า ที่ได้จากของเสียหรือสิ่ง เหลือใช้ของโรงสกัด น้ำมันปาล์มดิบ	บริษัทย่อย ถือหุ้นโดยตรง ร้อยละ 100	31 ธ.ค. 2568
บริษัท วิจิตรภัณฑ์โลจิสติกส์ จำกัด ขนส่งน้ำมันปาล์มดิบ และอื่นๆ	บริษัทย่อย ถือหุ้นโดยตรง ร้อยละ 100	31 ธ.ค. 2568
บริษัท วิจิตรภัณฑ์ ก่อสร้าง จำกัด ให้บริการรับเหมา ก่อสร้าง	กิจการที่เกี่ยวข้องกัน กรรมการร่วมกัน	31 ธ.ค. 2568
บริษัท ชวนะนันท์โฮลดิ้ง จำกัด ให้เช่าพื้นที่อาคาร สำนักงาน	กิจการที่เกี่ยวข้องกัน กรรมการร่วมกันและถือหุ้นโดยตรงและอ้อม	31 ธ.ค. 2568

ชื่อบุคคลหรือ นิติบุคคล /ลักษณะการ ประกอบธุรกิจ	ลักษณะความสัมพันธ์	ข้อมูล ณ วันที่
บริษัท โซคอนันต์ ชุมพร จำกัด ให้บริการขนส่ง สาธารณะ	กิจการที่เกี่ยวข้องกัน บุคคลใกล้ชิด	31 ธ.ค. 2568
บริษัท ศูนย์รักซ์ไต่ จำกัด ให้บริการฟอกเลือดด้วย เครื่องไตเทียม	บริษัทย่อย ถือหุ้นโดยตรง ร้อยละ 70	31 ธ.ค. 2568

รายละเอียดรายการระหว่างกัน

รายการระหว่างกัน	มูลค่ารายการสิ้นสุดรอบปีบัญชี (ล้านบาท)		
	2566	2567	2568
บริษัท วิจิตรภัณฑ์สวนปาล์ม จำกัด			
รายการที่ 1 <u>ลักษณะรายการ</u> ซื้อสินค้า <u>รายละเอียด</u> บริษัท วิจิตรภัณฑ์สวนปาล์ม จำกัด ปลุกสวนปาล์มน้ำมัน และ จัดเก็บผลปาล์มสด จากสวนเพื่อนำส่งขายให้กับบริษัทฯ (VPO) ด้วยราคาตลาด เพื่อนำไปใช้เป็นวัตถุดิบในการผลิต น้ำมันปาล์มดิบ <u>ความจำเป็น/ความสมเหตุสมผล</u> บริษัท วิจิตรภัณฑ์สวนปาล์ม จำกัด เป็นบริษัทย่อยที่ทำเกษตร สวนปาล์มเพื่อนำผลปาล์มสดส่งขายให้กับบริษัทฯ (VPO) <u>ความเห็นของคณะกรรมการตรวจสอบ</u> พิจารณาอนุมัติรายการซื้อสินค้า	33.67	56.87	26.86
รายการที่ 2 <u>ลักษณะรายการ</u> รายได้อื่น	0.03	0.03	0.02

รายการระหว่างกัน	มูลค่ารายการสิ้นสุดรอบปีบัญชี (ล้านบาท)		
	2566	2567	2568
<u>รายละเอียด</u> เป็นการให้บริการโปรแกรมคอมพิวเตอร์ <u>ความจำเป็น/ความสมเหตุสมผล</u> เพื่อสะดวกในการประสานงานภายในกลุ่มบริษัท ในการทำ ข้อมูล, ทำบัญชี <u>ความเห็นของคณะกรรมการตรวจสอบ</u> พิจารณานุมัติรายการรายได้อื่น			
รายการที่ 3 <u>ลักษณะรายการ</u> ลูกหนี้อื่น-บริษัทย่อย <u>รายละเอียด</u> เป็นการให้บริการโปรแกรมคอมพิวเตอร์ <u>ความจำเป็น/ความสมเหตุสมผล</u> เพื่อสะดวกในการประสานงานภายในกลุ่มบริษัท ในการทำ ข้อมูล, ทำบัญชี <u>ความเห็นของคณะกรรมการตรวจสอบ</u> พิจารณานุมัติรายการลูกหนี้อื่น-บริษัทย่อย	0.00	0.00	0.00
รายการที่ 4 <u>ลักษณะรายการ</u> เจ้าหนี้การค้า-บริษัทย่อย <u>รายละเอียด</u> บริษัท วิจิตรภัณฑ์สวนปาล์ม จำกัด ปลุกสวนปาล์มน้ำมัน และ จัดเก็บผลปาล์มสด จากสวนเพื่อนำส่งขายให้กับบริษัทฯ (VPO) ด้วยราคาตลาด เพื่อนำไปใช้เป็นวัตถุดิบในการผลิต น้ำมันปาล์มดิบ <u>ความจำเป็น/ความสมเหตุสมผล</u> บริษัท วิจิตรภัณฑ์สวนปาล์ม จำกัด เป็นบริษัทย่อยที่ทำเกษตร สวนปาล์มเพื่อนำผลปาล์มสดส่งขายให้กับบริษัทฯ (VPO) <u>ความเห็นของคณะกรรมการตรวจสอบ</u> พิจารณานุมัติรายการเจ้าหนี้การค้า-บริษัทย่อย	35.52	52.12	53.89

รายการระหว่างกัน	มูลค่ารายการสิ้นสุดรอบปีบัญชี (ล้านบาท)		
	2566	2567	2568
บริษัท วิจิ เอ็นเนอร์ยี่ จำกัด			
รายการที่ 1 <u>ลักษณะรายการ</u> รายได้จากการขายสินค้า <u>รายละเอียด</u> บริษัทฯขายซีลัดจ์ที่ได้จากการสกัดปาล์มน้ำมันดิบ ให้กับ บริษัท วิจิ เอ็นเนอร์ยี่ จำกัด เพื่อนำไปผลิตพลังงานไฟฟ้า <u>ความจำเป็น/ความสมเหตุสมผล</u> บริษัท วิจิ เอ็นเนอร์ยี่ จำกัด เป็นบริษัทย่อยที่ผลิตพลังงาน ไฟฟ้าจากพลังงานชีวภาพ ซึ่งเชื้อชีวภาพได้จากกากชีวภาพที่ เกิดจากกระบวนการบำบัดน้ำเสียและซีลัดจ์ที่ได้จากการสกัด ปาล์มน้ำมันดิบ ซึ่งกระบวนการดังกล่าวนับเป็นการลดผลกระทบ ต่อสิ่งแวดล้อมต่อชุมชนในพื้นที่ <u>ความเห็นของคณะกรรมการตรวจสอบ</u> พิจารณออนุมัติรายการรายได้จากการขายสินค้า	0.43	0.58	0.61
รายการที่ 2 <u>ลักษณะรายการ</u> รายได้อื่น <u>รายละเอียด</u> เป็นการให้บริการโปรแกรมคอมพิวเตอร์ <u>ความจำเป็น/ความสมเหตุสมผล</u> เพื่อความสะดวกในการประสานงานภายในกลุ่มบริษัท ในการ ทำข้อมูล ทำบัญชี <u>ความเห็นของคณะกรรมการตรวจสอบ</u> พิจารณออนุมัติรายการรายได้อื่น	0.02	0.02	0.02
รายการที่ 3 <u>ลักษณะรายการ</u> ลูกหนี้-บริษัทในเครือ - บ.จก. วิจิ เอ็นเนอร์ยี่ <u>รายละเอียด</u>	0.45	0.60	0.63

รายการระหว่างกัน	มูลค่ารายการสิ้นสุดรอบปีบัญชี (ล้านบาท)		
	2566	2567	2568
<p>บริษัทฯขายชีสสดที่ได้จากการสกัดปาล์มน้ำมันดิบ ให้กับ บริษัท วิจิ เอ็นเนอร์ยี่ จำกัด เพื่อนำไปผลิตพลังงานไฟฟ้า</p> <p><u>ความจำเป็น/ความสมเหตุสมผล</u></p> <p>บริษัท วิจิ เอ็นเนอร์ยี่ จำกัด เป็นบริษัทย่อยที่ผลิตพลังงานไฟฟ้าจากพลังงานชีวมวล ซึ่งเชื้อชีวมวลได้จากกากชีวมวลที่เกิดจากกระบวนการบำบัดน้ำเสียและชีสสดที่ได้จากการสกัดปาล์มน้ำมันดิบ ซึ่งกระบวนการดังกล่าวนับเป็นการลดผลกระทบต่อสิ่งแวดล้อมต่อชุมชนในพื้นที่</p> <p><u>ความเห็นของคณะกรรมการตรวจสอบ</u></p> <p>พิจารณาอนุมัติรายการลูกหนี้-บริษัทในเครือ - บ.จก. วิจิ เอ็นเนอร์ยี่</p>			
<p>รายการที่ 4</p> <p><u>ลักษณะรายการ</u></p> <p>ดอกเบี้ยค้างรับ- บริษัท วิจิ เอ็นเนอร์ยี่ จำกัด</p> <p><u>รายละเอียด</u></p> <p>บริษัทฯคิดดอกเบี้ยเงินให้กู้ยืม จากเงินให้กู้ยืมเพื่อเป็นการสนับสนุนทางการเงินกับบริษัท วิจิ เอ็นเนอร์ยี่ จำกัด</p> <p><u>ความจำเป็น/ความสมเหตุสมผล</u></p> <p>เนื่องบริษัทฯ มีเงินให้กู้ยืมแก่บริษัท วิจิ เอ็นเนอร์ยี่ จำกัด</p> <p><u>ความเห็นของคณะกรรมการตรวจสอบ</u></p> <p>พิจารณาอนุมัติรายการดอกเบี้ยค้างรับ- บริษัท วิจิ เอ็นเนอร์ยี่ จำกัด</p>	13.40	11.89	11.95
<p>รายการที่ 5</p> <p><u>ลักษณะรายการ</u></p> <p>เงินให้กู้ยืมระยะสั้นแก่กิจการที่เกี่ยวข้องกัน</p> <p><u>รายละเอียด</u></p> <p>บริษัทฯให้ความช่วยเหลือทางการเงิน เมื่อบริษัทมีค่าใช้จ่ายในการดำเนินงาน</p> <p><u>ความจำเป็น/ความสมเหตุสมผล</u></p> <p>เพื่อสนับสนุนด้านการเงิน</p> <p><u>ความเห็นของคณะกรรมการตรวจสอบ</u></p>	47.61	46.25	36.44

รายการระหว่างกัน	มูลค่ารายการสิ้นสุดรอบปีบัญชี (ล้านบาท)		
	2566	2567	2568
พิจารณาอนุมัติรายการเงินให้กู้ยืมระยะสั้นแก่กิจการที่เกี่ยวข้องกัน			
รายการที่ 6 <u>ลักษณะรายการ</u> ดอกเบี้ยรับ <u>รายละเอียด</u> บริษัทฯ คิดดอกเบี้ยเมื่อให้ความช่วยเหลือทางการเงิน <u>ความจำเป็น/ความสมเหตุสมผล</u> เพื่อสนับสนุนด้านการเงิน <u>ความเห็นของคณะกรรมการตรวจสอบ</u> พิจารณาอนุมัติรายการดอกเบี้ยรับ	2.11	2.63	2.38
บริษัท วิจิตรภัณฑ์โลจิสติกส์ จำกัด			
รายการที่ 1 <u>ลักษณะรายการ</u> ค่าขนส่งน้ำมันปาล์มดิบ <u>รายละเอียด</u> บริษัท วิจิตรภัณฑ์โลจิสติกส์ จำกัด รับจ้างขนส่งน้ำมันปาล์มดิบ ให้กับบริษัทฯ ด้วยราคาลาด <u>ความจำเป็น/ความสมเหตุสมผล</u> บริษัท วิจิตรภัณฑ์โลจิสติกส์ จำกัด เป็นย่อยของบริษัทฯ ที่รับจ้างขนส่งน้ำมันปาล์มดิบ <u>ความเห็นของคณะกรรมการตรวจสอบ</u> พิจารณาอนุมัติรายการค่าขนส่งน้ำมันปาล์มดิบ	11.82	16.51	9.80
รายการที่ 2 <u>ลักษณะรายการ</u> รายได้อื่น <u>รายละเอียด</u> เป็นการให้บริการโปรแกรมคอมพิวเตอร์ <u>ความจำเป็น/ความสมเหตุสมผล</u>	0.01	0.01	0.01

รายการระหว่างกัน	มูลค่ารายการสิ้นสุดรอบปีบัญชี (ล้านบาท)		
	2566	2567	2568
เพื่อสะดวกในการประสานงานภายในกลุ่มบริษัท ในการทำ ข้อมูล ทำบัญชี <u>ความเห็นของคณะกรรมการตรวจสอบ</u> พิจารณาอนุมัติรายการรายได้อื่น			
รายการที่ 3 <u>ลักษณะรายการ</u> ลูกหนี้อื่น-บริษัทย่อย <u>รายละเอียด</u> เป็นการให้บริการโปรแกรมคอมพิวเตอร์ <u>ความจำเป็น/ความสมเหตุสมผล</u> เพื่อสะดวกในการประสานงานภายในกลุ่มบริษัท ในการทำ ข้อมูล ทำบัญชี <u>ความเห็นของคณะกรรมการตรวจสอบ</u> พิจารณาอนุมัติรายการลูกหนี้อื่น-บริษัทย่อย	0.00	0.00	0.00
รายการที่ 4 <u>ลักษณะรายการ</u> เจ้าหนี้การค้า-บริษัทย่อย <u>รายละเอียด</u> บริษัท วิจิตรภัณฑ์โลจิสติกส์ จำกัด รับจ้างขนส่งน้ำมันปาล์ม ดิบ ให้กับบริษัทด้วยราคาตลาด <u>ความจำเป็น/ความสมเหตุสมผล</u> บริษัท วิจิตรภัณฑ์โลจิสติกส์ จำกัด เป็นย่อยของบริษัทฯที่ รับจ้างขนส่งน้ำมันปาล์มดิบ <u>ความเห็นของคณะกรรมการตรวจสอบ</u> พิจารณาอนุมัติรายการเจ้าหนี้การค้า-บริษัทย่อย	0.44	0.00	0.44
รายการที่ 5 <u>ลักษณะรายการ</u> เจ้าหนี้อื่น-บริษัทย่อย <u>รายละเอียด</u>	2.60	0.80	0.00

รายการระหว่างกัน	มูลค่ารายการสิ้นสุดรอบปีบัญชี (ล้านบาท)		
	2566	2567	2568
<p>บริษัทซื้อรถขนส่งน้ำบำบัด จากบริษัทย่อย ตั้งแต่ 2563</p> <p><u>ความจำเป็น/ความสมเหตุสมผล</u></p> <p>เพื่อให้เกิดประสิทธิภาพและประสิทธิผลในการบริหารงาน</p> <p><u>ความเห็นของคณะกรรมการตรวจสอบ</u></p> <p>พิจารณาอนุมัติรายการเจ้าหน้าที่อื่น-บริษัทย่อย</p>			
บริษัท วิจิตรภัณฑ์ก่อสร้าง จำกัด			
<p>รายการที่ 1</p> <p><u>ลักษณะรายการ</u></p> <p>ลูกหนี้อื่น-กิจการที่เกี่ยวข้องกัน</p> <p><u>รายละเอียด</u></p> <p>บริษัท วิจิตรภัณฑ์ก่อสร้าง จำกัด เป็นบริษัทที่เกี่ยวข้อง มี กรรมการร่วมกัน ลูกหนี้ที่เกิดขึ้นเป็นค่าบริการโปรแกรม คอมพิวเตอร์ ซึ่งปัจจุบันไม่ได้ใช้บริการ แต่ยังคงมีหนี้ค้างใน รอบปัจจุบัน</p> <p><u>ความจำเป็น/ความสมเหตุสมผล</u></p> <p>ไม่มี</p> <p><u>ความเห็นของคณะกรรมการตรวจสอบ</u></p> <p>พิจารณาอนุมัติรายการลูกหนี้อื่น-กิจการที่เกี่ยวข้องกัน</p>	0.29	0.29	0.29
บริษัท ชวนะนันท์โฮลดิ้ง จำกัด			
<p>รายการที่ 1</p> <p><u>ลักษณะรายการ</u></p> <p>ค่าเช่า และค่าบริการ (บริษัท และบริษัทย่อย)</p> <p><u>รายละเอียด</u></p> <p>บริษัทฯ ใช้บริการเช่าพื้นที่ จ่ายค่าเช่ารายเดือน ค่าบริการเป็น ไปตามราคาตลาด (บริษัท และบริษัทย่อย)</p> <p><u>ความจำเป็น/ความสมเหตุสมผล</u></p> <p>สำนักงานใหญ่</p> <p><u>ความเห็นของคณะกรรมการตรวจสอบ</u></p>	3.37	3.88	3.88

รายการระหว่างกัน	มูลค่ารายการสิ้นสุดรอบปีบัญชี (ล้านบาท)		
	2566	2567	2568
พิจารณาอนุมัติรายการค่าเช่า และค่าบริการ			
บริษัท โซคอนันต์ชุมพร จำกัด			
รายการที่ 1 <u>ลักษณะรายการ</u> ชื้อน้ำมันดีเซล (บริษัท และบริษัทย่อย) <u>รายละเอียด</u> กลุ่มบริษัท ชื้อน้ำมันดีเซลเพื่อใช้ในการดำเนินงาน จ่ายชำระหนี้เดือนละครั้ง ราคาการซื้อขายเป็นไปตามราคาตลาด (บริษัท และบริษัทย่อย) <u>ความจำเป็น/ความสมเหตุสมผล</u> เพื่อใช้ในการดำเนินงาน <u>ความเห็นของคณะกรรมการตรวจสอบ</u> พิจารณาอนุมัติรายการชื้อน้ำมันดีเซล	8.48	13.05	13.11
รายการที่ 2 <u>ลักษณะรายการ</u> เจ้าหนี้อื่น-กิจการที่เกี่ยวข้องกัน <u>รายละเอียด</u> กลุ่มบริษัท ชื้อน้ำมันดีเซลเพื่อใช้ในการดำเนินงาน จ่ายชำระหนี้เดือนละครั้ง ราคาการซื้อขายเป็นไปตามราคาตลาด <u>ความจำเป็น/ความสมเหตุสมผล</u> เพื่อใช้ในการดำเนินงาน <u>ความเห็นของคณะกรรมการตรวจสอบ</u> พิจารณาอนุมัติรายการเจ้าหนี้อื่น-กิจการที่เกี่ยวข้องกัน	0.36	0.13	0.96
บริษัท ศูนย์รักซ์ไต์ จำกัด			
รายการที่ 1 <u>ลักษณะรายการ</u> เงินให้กู้ยืมระยะสั้นแก่กิจการที่เกี่ยวข้องกัน <u>รายละเอียด</u>	0.85	2.25	2.25

รายการระหว่างกัน	มูลค่ารายการสิ้นสุดรอบปีบัญชี (ล้านบาท)		
	2566	2567	2568
<p>บริษัทให้ความช่วยเหลือทางการเงิน เมื่อบริษัทมีค่าใช้จ่ายในการดำเนินงาน</p> <p><u>ความจำเป็น/ความสมเหตุสมผล</u></p> <p>เพื่อสนับสนุนด้านการเงิน</p> <p><u>ความเห็นของคณะกรรมการตรวจสอบ</u></p> <p>พิจารณาอนุมัติรายการเงินให้กู้ยืมระยะสั้นแก่กิจการที่เกี่ยวข้องกัน</p>			
<p>รายการที่ 2</p> <p><u>ลักษณะรายการ</u></p> <p>ดอกเบี้ยรับ</p> <p><u>รายละเอียด</u></p> <p>บริษัทคิดดอกเบี้ยเงินให้กู้ยืม จากเงินให้กู้ยืมเพื่อเป็นการสนับสนุนทางการเงิน</p> <p><u>ความจำเป็น/ความสมเหตุสมผล</u></p> <p>เนื่องจากบริษัทฯ มีเงินให้กู้ยืม</p> <p><u>ความเห็นของคณะกรรมการตรวจสอบ</u></p> <p>พิจารณาอนุมัติรายการดอกเบี้ยรับ</p>	0.00	0.11	0.11

9.2.3 นโยบายและแนวโน้มนำการทำรายการระหว่างกันในอนาคตรวมทั้งการปฏิบัติตามข้อผูกพันที่บริษัทให้ไว้ในหนังสือชี้ชวน

มาตรการและขั้นตอนการอนุมัติรายการระหว่างกันหรือรายการที่เกี่ยวข้องกัน

มาตรการหรือขั้นตอนการอนุมัติการทำรายการระหว่างกันของบริษัทฯ ได้ถูกกำหนดไว้ เพื่อให้รายการระหว่างกันกับบุคคลหรือนิติบุคคลที่อาจมีความขัดแย้งทางผลประโยชน์มีความโปร่งใส และเพื่อเป็นการรักษาผลประโยชน์ของบริษัทฯ โดยบริษัทฯ จะปฏิบัติตามกฎหมายว่าด้วยหลักทรัพย์และตลาดหลักทรัพย์ ข้อบังคับของประกาศคำสั่ง หรือข้อกำหนดของคณะกรรมการกำกับตลาดทุน และตลาดหลักทรัพย์ฯ ที่เกี่ยวข้องกับการทำรายการระหว่างกัน ทั้งนี้ กรรมการ ผู้บริหาร หรือผู้มีส่วนได้ส่วนเสีย จะไม่สามารถเข้าร่วมประชุมในการอนุมัติการทำรายการระหว่างกันดังกล่าวได้ ในกรณีที่กฎหมายกำหนดให้บริษัทฯ ต้องได้รับอนุมัติจากที่ประชุมคณะกรรมการบริษัทบริษัทฯ จะจัดให้มีคณะกรรมการตรวจสอบเข้าร่วมประชุม เพื่อพิจารณาและให้ความเห็นเกี่ยวกับความจำเป็นในการทำรายการระหว่างกัน และความสมเหตุสมผลของการทำรายการนั้นๆ ทั้งนี้ การทำรายการที่เป็นข้อตกลงทางการค้าที่มีเงื่อนไขการค้าทั่วไป และการทำรายการที่เป็นข้อตกลงทางการค้าที่ไม่เป็นเงื่อนไขการค้าโดยทั่วไปให้มีหลักการดังนี้

การทำรายการที่เป็นข้อตกลงทางการค้าที่มีเงื่อนไขการค้าโดยทั่วไป

การทำรายการระหว่างกันที่เป็นข้อตกลงทางการค้า โดยทั่วไปจะถูกพิจารณาให้ความเห็นโดยคณะกรรมการตรวจสอบก่อนนำเสนอ คณะกรรมการบริษัท พิจารณานุมัติในหลักการ และให้ฝ่ายจัดการสามารถอนุมัติการทำธุรกรรมเหล่านี้ได้ หากธุรกรรมดังกล่าวมีข้อตกลง ทางการค้าในลักษณะเดียวกับที่วิญญูชนพึงกระทำกับคู่สัญญาทั่วไปในสถานการณ์เดียวกัน ด้วยอำนาจต่อรองทางการค้าที่ปราศจากอิทธิพลใน การที่ตนมีสถานะเป็นกรรมการ ผู้บริหาร หรือบุคคลที่เกี่ยวข้อง

ทั้งนี้ บริษัทฯ จะจัดทำรายงานสรุปการทำธุรกรรมทุกรายการ เพื่อรายงานในการประชุมคณะกรรมการตรวจสอบและการประชุม คณะกรรมการทุกไตรมาส

การทำรายการที่เป็นข้อตกลงทางการค้าที่ไม่เป็นเงื่อนไขการค้าโดยทั่วไป

การทำรายการที่เป็นข้อตกลงทางการค้าที่ไม่เป็นเงื่อนไขการค้า โดยทั่วไปจะถูกพิจารณาและให้ความเห็นโดยคณะกรรมการตรวจสอบก่อนนำเสนอคณะกรรมการบริษัท และ/หรือที่ประชุมผู้ถือหุ้น เพื่อพิจารณาอนุมัติต่อไป ทั้งนี้ ให้ปฏิบัติตามกฎหมายว่าด้วยหลักทรัพย์ และตลาดหลักทรัพย์ และข้อบังคับของประกาศคำสั่งหรือข้อกำหนดของคณะกรรมการกำกับตลาดทุน และตลาดหลักทรัพย์ฯ ที่เกี่ยวข้องกับการทำรายการระหว่างกัน

อย่างไรก็ตาม ในกรณีที่คณะกรรมการตรวจสอบไม่มีความชำนาญในการพิจารณารายการระหว่างกันที่อาจจะเกิดขึ้น บริษัทฯจะจัด ให้มีบุคคลที่มีความรู้ความชำนาญพิเศษ เช่น ที่ปรึกษาทางการเงิน หรือผู้เชี่ยวชาญอิสระ หรือผู้ประเมินราคาทรัพย์สินที่มีความเป็นอิสระเป็นผู้ ให้ความเห็นเกี่ยวกับรายการระหว่างกัน โดยความเห็นของคณะกรรมการตรวจสอบ หรือบุคคลที่มีความรู้ความชำนาญพิเศษจะถูกนำไปใช้ ประกอบการตัดสินใจของคณะกรรมการบริษัทหรือผู้ถือหุ้นแล้วแต่กรณี เพื่อให้มีความมั่นใจว่าการเข้าทำรายการดังกล่าวจะไม่เป็นช่องทางการ โยกย้าย หรือถ่ายเทผลประโยชน์ระหว่างบริษัทฯ หรือผู้ถือหุ้นของบริษัทฯ แต่เป็นการทำรายการที่บริษัทฯ ได้คำนึงถึงประโยชน์สูงสุดของผู้ถือ หุ้นทุกราย ทั้งนี้ บริษัทฯจะเปิดเผยรายการระหว่างกันไว้ในแบบแสดงรายการข้อมูลประจำปี และหมายเหตุประกอบงบการเงินที่ได้รับการ ตรวจสอบหรือสอบทานจากผู้สอบบัญชีของบริษัทฯ

การค้าประกัน

วันที่ 31 ธันวาคม พ.ศ. 2568 บริษัท วิจิตรภัณฑ์ปาล์มออยล์ จำกัด (มหาชน), บริษัท สกลนครรักรัชไต จำกัด, บริษัท พรหมรักรัชไต จำกัด และ กรรมการท่านหนึ่งได้ค้าประกันวงเงินกู้ยืมระยะสั้นจากธนาคารและระยะยาวจากสถาบันการเงินจำนวน 22 ล้านบาท ให้กับ บริษัท ศูนย์รักรัชไต จำกัด ในสัดส่วน ร้อยละ 70, ร้อยละ 100, ร้อยละ 100 และ ร้อยละ 100 ของวงเงินกู้ยืม ตามลำดับ ณ วันที่ 31 ธันวาคม พ.ศ. 2568 กลุ่ม กิจการมีวงเงินคงเหลือ 15.14 ล้านบาท

แนวโน้มในการทำรายการเกี่ยวโยงกันในอนาคต

บริษัทฯ คาดว่าในอนาคตอาจจะมีการทำรายการระหว่างกันกับบริษัทและ/หรือบุคคลที่เกี่ยวข้องกัน เนื่องจากรายการระหว่างกัน เหล่านี้เป็นรายการที่เกิดตามความจำเป็นและเป็นประโยชน์ต่อบริษัทฯ ซึ่งแนวโน้มของการทำรายการระหว่างกันในอนาคตสามารถสรุปได้ดังนี้

1. รายการสนับสนุนธุรกิจปกติ ได้แก่ การเช่าอาคารสำนักงาน และการซื้อน้ำมันเชื้อเพลิง รายการเหล่านี้เป็นไปตามลักษณะ สนับสนุนธุรกิจปกติของบริษัทฯ และมีราคาและเงื่อนไขการค้าเป็นไปตามราคาและเงื่อนไขการค้าตลาด บริษัทฯ คาดว่ารายการเหล่านี้จะยังคง เกิดขึ้นอย่างต่อเนื่อง

2. รายการเกี่ยวกับทรัพย์สินหรือบริการ ได้แก่ การซื้อหรือขายสินทรัพย์ บริษัทฯ คาดว่ารายการประเภทนี้อาจเกิดขึ้นใน อนาคตตามความจำเป็น

นอกจากนี้ในการทำรายการที่เกี่ยวข้องกัน บริษัทฯ จะปฏิบัติตามหลักเกณฑ์ของตลาดหลักทรัพย์แห่งประเทศไทยและคณะกรรมการกำกับหลักทรัพย์และตลาดหลักทรัพย์ โดยบริษัทฯ จะปฏิบัติตามมาตรการหรือขั้นตอนการอนุมัติการทำรายการระหว่างกันที่ได้กล่าว ข้างต้นอย่างเคร่งครัด

9.2.4 ข้อมูลเกี่ยวกับทรัพย์สินที่มีการประเมินราคาและราคาประเมินประกอบการทำรายการระหว่างกัน

สามารถดูรายละเอียดได้ที่เอกสารแนบ 4 ทรัพย์สินที่ใช้ในการประกอบธุรกิจและรายละเอียดเกี่ยวกับรายการประเมินราคาทรัพย์สิน

ส่วนที่ 3 งบการเงิน

รายงานความรับผิดชอบของคณะกรรมการต่อรายงานทางการเงิน

รายงานความรับผิดชอบของคณะกรรมการบริษัทต่อรายงานทางการเงิน

คณะกรรมการบริษัทเป็นผู้รับผิดชอบต่อการเงินรวมของบริษัทและบริษัทย่อย รวมถึงข้อมูลสารสนเทศทางการเงินที่ปรากฏในรายงานประจำปี 2568 งบการเงินดังกล่าวจัดทำขึ้นตามมาตรฐานการรายงานทางการเงินในประเทศไทยโดยเลือกใช้นโยบายบัญชีที่เหมาะสม และถือปฏิบัติอย่างสม่ำเสมอ และใช้ดุลยพินิจอย่างระมัดระวัง และประมาณการที่ดีที่สุดในการจัดทำ รวมทั้งให้มีการเปิดเผยข้อมูลที่สำคัญอย่างเพียงพอในหมายเหตุประกอบงบการเงินเพื่อให้เป็นประโยชน์ต่อผู้ถือหุ้น และนักลงทุนทั่วไปอย่างโปร่งใส

คณะกรรมการบริษัทได้จัดให้มีระบบบริหารความเสี่ยง ให้มีและดำรงรักษาไว้ซึ่งระบบควบคุมภายในที่เหมาะสมและมีประสิทธิผล เพื่อให้มั่นใจได้อย่างมีเหตุผลว่าข้อมูลทางบัญชีมีความถูกต้องครบถ้วน และเพียงพอที่จะดำรงรักษาไว้ซึ่งทรัพย์สินตลอดจนเพื่อไม่ให้เกิดการทุจริต หรือการดำเนินการที่ผิดปกติดังมีสาระสำคัญ

ในการนี้คณะกรรมการบริษัทได้แต่งตั้งคณะกรรมการตรวจสอบ เพื่อทำหน้าที่สอบทานนโยบายการบัญชี และคุณภาพของรายงานทางการเงิน สอบทานระบบการควบคุมภายใน การตรวจสอบภายใน ระบบการบริหารความเสี่ยง ตลอดจนพิจารณาการเปิดเผยข้อมูลรายการระหว่างกัน โดยความเห็นของคณะกรรมการตรวจสอบเกี่ยวกับเรื่องนี้ปรากฏในรายงานของคณะกรรมการตรวจสอบซึ่งแสดงไว้ในรายงานประจำปีแล้ว

งบการเงินรวมของบริษัทและและบริษัทย่อย ได้รับการตรวจสอบโดยผู้สอบบัญชีภายนอกซึ่งมีความเป็นอิสระในการตรวจสอบนั้นทางคณะกรรมการบริษัทได้สนับสนุนข้อมูลและเอกสารต่างๆ เพื่อให้ผู้สอบบัญชีสามารถตรวจสอบและแสดงความเห็นได้ตามมาตรฐานการสอบบัญชี โดยความเห็นของผู้สอบบัญชีได้ปรากฏในรายงานของผู้สอบบัญชีซึ่งแสดงไว้ในรายงานประจำปีแล้ว

คณะกรรมการมีความเห็นว่าระบบการควบคุมภายในของบริษัทฯ โดยรวมอยู่ในระดับดีเป็นที่น่าพอใจ และสามารถสร้างความเชื่อมั่นอย่างมีเหตุผลได้ว่า งบการเงินรวมของบริษัทและบริษัทย่อยสำหรับปีสิ้นสุด วันที่ 31 ธันวาคม 2568 มีความเชื่อถือได้ โดยถือปฏิบัติตามมาตรฐานการรายงานทางการเงิน และปฏิบัติตามกฎหมายและกฎระเบียบที่เกี่ยวข้อง



นายบัณฑิต สุทธิคุณ
ประธานกรรมการ



นายกฤษดา ชวนะนันท์
กรรมการผู้จัดการ

รายงานของผู้สอบบัญชีอนุญาติ

บริษัท วิจิตรภัณฑ์ปาล์มออยล์ จำกัด (มหาชน)

งบการเงินรวมและงบการเงินเฉพาะกิจการ

วันที่ 31 ธันวาคม พ.ศ. 2568

รายงานของผู้สอบบัญชีรับอนุญาต

เสนอผู้ถือหุ้นและคณะกรรมการของบริษัท วิจิตรภัณฑ์ปาล์มมอยล์ จำกัด (มหาชน)

ความเห็น

ข้าพเจ้าเห็นว่า งบการเงินรวมและงบการเงินเฉพาะกิจการแสดงฐานะการเงินรวมของบริษัท วิจิตรภัณฑ์ปาล์มมอยล์ จำกัด (บริษัท) และบริษัทย่อย (กลุ่มกิจการ) และฐานะการเงินเฉพาะกิจการของบริษัท ณ วันที่ 31 ธันวาคม พ.ศ. 2568 และผลการดำเนินงานรวม และผลการดำเนินงานเฉพาะกิจการ รวมถึงกระแสเงินสดรวมและกระแสเงินสดเฉพาะกิจการสำหรับปีสิ้นสุดวันเดียวกัน โดยถูกต้องตามที่ควรในสาระสำคัญตามมาตรฐานการรายงานทางการเงิน

งบการเงินที่ตรวจสอบ

งบการเงินรวมและงบการเงินเฉพาะกิจการประกอบด้วย

- งบฐานะการเงินรวมและงบฐานะการเงินเฉพาะกิจการ ณ วันที่ 31 ธันวาคม พ.ศ. 2568
- งบกำไรขาดทุนเบ็ดเสร็จรวมและงบกำไรขาดทุนเบ็ดเสร็จเฉพาะกิจการสำหรับปีสิ้นสุดวันเดียวกัน
- งบการเปลี่ยนแปลงส่วนของผู้ถือหุ้นรวมและงบการเปลี่ยนแปลงส่วนของผู้ถือหุ้นเฉพาะกิจการสำหรับปีสิ้นสุดวันเดียวกัน
- งบกระแสเงินสดรวมและงบกระแสเงินสดเฉพาะกิจการสำหรับปีสิ้นสุดวันเดียวกัน และ
- หมายเหตุประกอบงบการเงินรวมและงบการเงินเฉพาะกิจการซึ่งประกอบด้วยนโยบายการบัญชีที่มีสาระสำคัญและหมายเหตุเรื่องอื่น ๆ

เกณฑ์ในการแสดงความเห็น

ข้าพเจ้าได้ปฏิบัติตามตรวจสอบตามมาตรฐานการสอบบัญชี ความรับผิดชอบของข้าพเจ้าได้กล่าวไว้ในส่วนของความรับผิดชอบของผู้สอบบัญชีต่อการตรวจสอบงบการเงินรวมและงบการเงินเฉพาะกิจการในรายงานของข้าพเจ้า ข้าพเจ้ามีความเป็นอิสระจากกลุ่มกิจการและบริษัทตามประมวลจริยบรรณของผู้ประกอบวิชาชีพบัญชี รวมถึงมาตรฐานเรื่องความเป็นอิสระที่กำหนดโดยสภาวิชาชีพบัญชีในส่วนที่เกี่ยวข้องกับการตรวจสอบงบการเงินรวมและงบการเงินเฉพาะกิจการ และข้าพเจ้าได้ปฏิบัติตามความรับผิดชอบด้านจรรยาบรรณอื่น ๆ ตามประมวลจริยบรรณดังกล่าว ข้าพเจ้าเชื่อว่าหลักฐานการสอบบัญชีที่ข้าพเจ้าได้รับเพียงพอและเหมาะสมเพื่อใช้เป็นเกณฑ์ในการแสดงความเห็นของข้าพเจ้า

เรื่องสำคัญในการตรวจสอบ

เรื่องสำคัญในการตรวจสอบคือเรื่องต่าง ๆ ที่มีนัยสำคัญที่สุดตามดุลยพินิจของผู้ประกอบวิชาชีพของข้าพเจ้าในการตรวจสอบงบการเงินรวมและงบการเงินเฉพาะกิจการสำหรับรอบระยะเวลาปัจจุบัน ข้าพเจ้าได้นำเรื่องเหล่านี้มาพิจารณาในบริบทของการตรวจสอบ งบการเงินรวมและงบการเงินเฉพาะกิจการโดยรวมและในการแสดงความเห็นของข้าพเจ้า ทั้งนี้ ข้าพเจ้าไม่ได้แสดงความเห็นแยกต่างหากสำหรับเรื่องเหล่านี้

เรื่องสำคัญในการตรวจสอบ

วิธีการตรวจสอบ

การด้อยค่าของเงินลงทุนในบริษัทย่อยแห่งหนึ่ง

อ้างอิงหมายเหตุประกอบงบการเงินข้อ 8 เรื่องประมาณการทางบัญชีที่สำคัญและการใช้วิจารณ์ฐาน และหมายเหตุประกอบงบการเงินข้อ 16 เรื่องเงินลงทุนในบริษัทย่อย

ณ วันที่ 31 ธันวาคม พ.ศ. 2568 บริษัทมีเงินลงทุนในบริษัทย่อยจำนวน 136.9 ล้านบาท สุทธิจากค่าเผื่อการด้อยค่าของเงินลงทุนจำนวน 403.7 ล้านบาท ราคาตามบัญชีสุทธิ คิดเป็นร้อยละ 17 ของสินทรัพย์รวมในงบการเงินเฉพาะกิจการ

ผู้บริหารพิจารณาว่ามีข้อบ่งชี้ของการด้อยค่าของเงินลงทุนในบริษัทย่อยแห่งหนึ่ง ซึ่งประกอบธุรกิจโรงไฟฟ้า เนื่องจากมีผลประกอบการดำเนินงานขาดทุนต่อเนื่องเป็นระยะเวลาหลายปี ดังนั้นผู้บริหารจึงมีการประเมินการด้อยค่าของเงินลงทุนในบริษัทย่อยดังกล่าว

ผู้บริหารประเมินมูลค่าที่คาดว่าจะได้รับคืนของเงินลงทุนในบริษัทย่อยโดยใช้มูลค่าจากการใช้ของหน่วยสินทรัพย์ที่ก่อให้เกิดเงินสด โดยพิจารณาจากวิธีคิดลดกระแสเงินสดในอนาคต จากการทบทวนการด้อยค่าดังกล่าวผู้บริหารได้ข้อสรุปว่าไม่จำเป็นต้องบันทึกค่าเผื่อการด้อยค่าเพิ่มในปีปัจจุบัน

ข้าพเจ้าให้ความสำคัญในเรื่องนี้เนื่องจากมูลค่าของเงินลงทุนในบริษัทย่อยมีสาระสำคัญต่องบการเงินเฉพาะกิจการ และการประเมินมูลค่าที่คาดว่าจะได้รับคืนเกี่ยวข้องกับการใช้ดุลยพินิจที่สำคัญของผู้บริหารในการพิจารณาความสมเหตุสมผลของสมมติฐานที่สำคัญที่ใช้ในการประมาณการกระแสเงินสดในอนาคต ข้อสมมติฐานที่สำคัญ ได้แก่ จำนวนผลผลิตปาล์มที่คาดว่าจะได้ ซึ่งของเสียจากการผลิตผลปาล์มจะนำมาใช้ในการผลิตไฟฟ้า และอัตราการคิดลด

ข้าพเจ้าทำความเข้าใจและประเมินวิธีการที่ผู้บริหารใช้ในการประเมินการด้อยค่าของเงินลงทุนในบริษัทย่อย ว่ามีความเหมาะสมและเป็นไปตามมาตรฐานการรายงานทางการเงิน

ข้าพเจ้าได้ประเมินกระบวนการจัดทำงบประมาณ ซึ่งใช้เป็นข้อมูลในการจัดทำประมาณการกระแสเงินสด และประเมินหลักเกณฑ์วิธีประมาณการกระแสเงินสดคิดลดของผู้บริหาร

ข้าพเจ้าได้ประเมินความเหมาะสมของสมมติฐานที่สำคัญที่ใช้ในวิธีคิดลดกระแสเงินสดในอนาคต โดยประเมินการใช้ดุลยพินิจของผู้บริหารเกี่ยวกับ

- จำนวนผลปาล์มที่คาดว่าจะได้ โดยเปรียบเทียบกับข้อมูลแนวโน้มผลผลิตในอดีตพื้นที่ปลูกและกำลังการผลิต
- อัตราการคิดลด โดยเปรียบเทียบกับต้นทุนของเงินทุนของบริษัทย่อย และวิเคราะห์ว่าอยู่ในช่วงอัตราที่ใช้ในอุตสาหกรรมเดียวกัน

ข้าพเจ้าได้ให้ผู้เชี่ยวชาญด้านการประเมินราคาในสำนักเดียวกันกับข้าพเจ้า เพื่อประเมินความสมเหตุสมผลของอัตราการคิดลดที่ใช้คำนวณมูลค่าปัจจุบันของกระแสเงินสดในอนาคต รวมถึงทดสอบความถูกต้องของการคำนวณ

จากการปฏิบัติงานดังกล่าวข้างต้น ข้าพเจ้าพบว่าข้อสมมติฐานที่สำคัญที่ผู้บริหารใช้ในการประเมินมูลค่าที่คาดว่าจะได้รับคืนของเงินลงทุนในบริษัทย่อยมีความสมเหตุสมผลตามหลักฐานที่มีอยู่และเป็นไปตามสถานการณ์ในปัจจุบัน

เรื่องสำคัญในการตรวจสอบ	วิธีการตรวจสอบ
<p>การด้อยค่าของที่ดิน อาคารและอุปกรณ์</p> <p>อ้างอิงหมายเหตุประกอบงบการเงินข้อ 8 เรื่องประมาณการทางบัญชีที่สำคัญและการใช้วิจารณ์ และหมายเหตุประกอบงบการเงินข้อ 17 เรื่อง ที่ดิน อาคารและอุปกรณ์</p> <p>ณ วันที่ 31 ธันวาคม พ.ศ. 2568 กลุ่มกิจการมีที่ดิน อาคารและอุปกรณ์ จำนวน 467 ล้านบาท สรุติจากค่าเผื่อการด้อยค่าของที่ดิน อาคารและอุปกรณ์จำนวน 78 ล้านบาท ราคาตามบัญชีสุทธิคิดเป็นร้อยละ 62 ของสินทรัพย์รวมในงบการเงินรวม</p> <p>ผู้บริหารพิจารณาว่ามีข้อบ่งชี้ของการด้อยค่าของที่ดิน อาคารและอุปกรณ์ของกลุ่มกิจการ เนื่องจากโรงงานที่ทุ่งคาถูกปิดชั่วคราวตั้งแต่เดือนพฤษภาคม พ.ศ. 2559 ดังนั้นผู้บริหาร จึงมีการประเมินมูลค่าที่คาดว่าจะได้รับคืนของที่ดิน อาคารและอุปกรณ์ โดยพิจารณาจากมูลค่าจากการใช้ของที่ดิน อาคารและอุปกรณ์ (value in use) ที่ใช้วิธีคิดลดกระแสเงินสดในอนาคต จากการทบทวนการด้อยค่าดังกล่าว ผู้บริหารได้ข้อสรุปว่าไม่จำเป็นต้องบันทึกค่าเผื่อการด้อยค่าเพิ่มในปีปัจจุบัน</p> <p>ข้าพเจ้าให้ความสำคัญในการตรวจสอบเรื่องนี้ เนื่องจากสินทรัพย์ดังกล่าวมียอดคงเหลือที่มีสาระสำคัญต่องบการเงินรวมและการประเมินมูลค่าที่คาดว่าจะได้รับคืนเกี่ยวกับการใช้ดุลยพินิจที่สำคัญของผู้บริหารในการพิจารณาความสมเหตุสมผลของสมมติฐานที่สำคัญที่ใช้ในการประมาณการกระแสเงินสดในอนาคต ข้อสมมติฐานที่สำคัญ ได้แก่ จำนวนผลผลิตปาล์มที่คาดว่าจะได้และอัตราการคิดลด</p>	<p>ข้าพเจ้าทำความเข้าใจและประเมินวิธีที่ผู้บริหารใช้ในการประเมินการด้อยค่าของที่ดิน อาคาร และอุปกรณ์ ซึ่งใช้วิธีประเมินมูลค่าจากการใช้ (value in use) ว่ามีความเหมาะสมและเป็นไปตามมาตรฐานการรายงานทางการเงิน</p> <p>ข้าพเจ้าได้ประเมินกระบวนการจัดทำงบประมาณซึ่งใช้เป็นข้อมูลในการจัดทำประมาณการกระแสเงินสด และประเมินหลักเกณฑ์วิธีประมาณการกระแสเงินสดคิดลดของผู้บริหาร</p> <p>ข้าพเจ้าได้ประเมินความเหมาะสมของสมมติฐานที่สำคัญที่ใช้ในการประมาณการกระแสเงินสดในอนาคต โดยประเมินการใช้ดุลยพินิจของผู้บริหารเกี่ยวกับ</p> <ul style="list-style-type: none"> • จำนวนผลผลิตปาล์มที่คาดว่าจะได้ โดยเปรียบเทียบกับข้อมูลแนวโน้มผลผลิตในอดีตพื้นที่ปลูกและกำลังการผลิต • อัตราการคิดลด โดยเปรียบเทียบกับต้นทุนของเงินทุนของบริษัทย่อยและวิเคราะห์ว่าอยู่ในช่วงอัตราที่ใช้ในอุตสาหกรรมเดียวกัน <p>ข้าพเจ้าได้ให้ผู้เชี่ยวชาญด้านการประเมินราคาในสำนักเดียวกันกับข้าพเจ้า เพื่อประเมินความสมเหตุสมผลของอัตราคิดลดที่ใช้คำนวณมูลค่าปัจจุบันของกระแสเงินสดในอนาคต รวมถึงทดสอบความถูกต้องของการคำนวณ</p> <p>ข้าพเจ้าพบว่าข้อสมมติฐานที่สำคัญที่ผู้บริหารใช้ในการประเมินมูลค่าที่คาดว่าจะได้รับคืนของที่ดิน อาคาร และอุปกรณ์ มีความสมเหตุสมผลตามหลักฐานที่มีอยู่และเป็นไปตามสถานการณ์ในปัจจุบัน</p>

ข้อมูลอื่น

กรรมการเป็นผู้รับผิดชอบต่อข้อมูลอื่น ข้อมูลอื่นประกอบด้วย ข้อมูลซึ่งรวมอยู่ในรายงานประจำปี แต่ไม่รวมถึงงบการเงินรวมและงบการเงินเฉพาะกิจการ และรายงานของผู้สอบบัญชีที่อยู่ในรายงานนั้น ข้าพเจ้าคาดว่าข้าพเจ้าจะได้รับรายงานประจำปีภายหลังวันที่ในรายงานของผู้สอบบัญชีนี้

ความเห็นของข้าพเจ้าต้องงบการเงินรวมและงบการเงินเฉพาะกิจการไม่ครอบคลุมถึงข้อมูลอื่น และข้าพเจ้าไม่ได้ให้ความเชื่อมั่นต่อข้อมูลอื่น

ความรับผิดชอบของข้าพเจ้าที่เกี่ยวข้องกับการตรวจสอบงบการเงินรวมและงบการเงินเฉพาะกิจการคือ การอ่านและพิจารณาว่าข้อมูลอื่นมีความขัดแย้งที่มีสาระสำคัญกับงบการเงินรวมและงบการเงินเฉพาะกิจการ หรือกับความรู้ที่ได้รับจากการตรวจสอบของข้าพเจ้า หรือปรากฏว่าข้อมูลอื่นมีการแสดงข้อมูลที่ขัดต่อข้อเท็จจริงอันเป็นสาระสำคัญหรือไม่

เมื่อข้าพเจ้าได้อ่านรายงานประจำปี หากข้าพเจ้าสรุปได้ว่าการแสดงข้อมูลที่ขัดต่อข้อเท็จจริงอันเป็นสาระสำคัญ ข้าพเจ้าต้องสื่อสารเรื่องดังกล่าวกับคณะกรรมการตรวจสอบ

ความรับผิดชอบของกรรมการต้องงบการเงินรวมและงบการเงินเฉพาะกิจการ

กรรมการมีหน้าที่รับผิดชอบในการจัดทำและนำเสนองบการเงินรวมและงบการเงินเฉพาะกิจการเหล่านี้ โดยถูกต้องตามที่ควรตามมาตรฐานการรายงานทางการเงิน และรับผิดชอบเกี่ยวกับการควบคุมภายในที่กรรมการพิจารณาว่าจำเป็น เพื่อให้สามารถจัดทำงบการเงินรวมและงบการเงินเฉพาะกิจการที่ปราศจากการแสดงข้อมูลที่ขัดต่อข้อเท็จจริงอันเป็นสาระสำคัญไม่ว่าจะเกิดจากการทุจริตหรือข้อผิดพลาด

ในการจัดทำงบการเงินรวมและงบการเงินเฉพาะกิจการ กรรมการรับผิดชอบในการประเมินความสามารถของกลุ่มกิจการและบริษัทในการดำเนินงานต่อเนื่อง เปิดเผยเรื่องที่เกี่ยวข้องกับการดำเนินงานต่อเนื่อง (ตามความเหมาะสม) และการใช้เกณฑ์การบัญชีสำหรับการดำเนินงานต่อเนื่อง เว้นแต่กรรมการมีความตั้งใจที่จะเลิกกลุ่มกิจการและบริษัท หรือหยุดดำเนินงาน หรือไม่สามารรถดำเนินงานต่อเนื่องต่อไปได้

คณะกรรมการตรวจสอบมีหน้าที่ช่วยกรรมการในการกำกับดูแลกระบวนการในการจัดทำรายงานทางการเงินของกลุ่มกิจการและบริษัท

ความรับผิดชอบของผู้สอบบัญชีต่อการตรวจสอบงบการเงินรวมและงบการเงินเฉพาะกิจการ

การตรวจสอบของข้าพเจ้ามีวัตถุประสงค์เพื่อให้ได้ความเชื่อมั่นอย่างสมเหตุสมผลว่างบการเงินรวมและงบการเงินเฉพาะกิจการโดยรวมปราศจากการแสดงข้อมูลที่ขัดต่อข้อเท็จจริงอันเป็นสาระสำคัญหรือไม่ ไม่ว่าจะเกิดจากการทุจริตหรือข้อผิดพลาด และเสนอรายงานของผู้สอบบัญชีซึ่งรวมความเห็นของข้าพเจ้าอยู่ด้วย ความเชื่อมั่นอย่างสมเหตุสมผลคือความเชื่อมั่นในระดับสูง แต่ไม่ได้เป็นการรับประกันว่าการปฏิบัติงานตรวจสอบตามมาตรฐานการสอบบัญชีจะสามารถตรวจพบข้อมูลที่ขัดต่อข้อเท็จจริงอันเป็นสาระสำคัญที่มีอยู่ได้เสมอไป ข้อมูลที่ขัดต่อข้อเท็จจริงอาจเกิดจากการทุจริตหรือข้อผิดพลาด และถือว่ามีสาระสำคัญเมื่อคาดการณ์อย่างสมเหตุสมผลได้ว่ารายการที่ขัดต่อข้อเท็จจริงแต่ละรายการ หรือทุกรายการรวมกันจะมีผลต่อการตัดสินใจทางเศรษฐกิจของผู้ใช้งบการเงินรวมและงบการเงินเฉพาะกิจการเหล่านี้

ในการตรวจสอบของข้าพเจ้าตามมาตรฐานการสอบบัญชี ข้าพเจ้าได้ใช้ดุลยพินิจเกี่ยวกับผู้ประกอบวิชาชีพและการสังเกต และสงสัยเกี่ยวกับผู้ประกอบวิชาชีพตลอดการตรวจสอบ การปฏิบัติงานของข้าพเจ้ารวมถึง

- ระบุและประเมินความเสี่ยงจากการแสดงข้อมูลที่ขัดต่อข้อเท็จจริงอันเป็นสาระสำคัญในงบการเงินรวมและงบการเงินเฉพาะกิจการ ไม่ว่าจะเกิดจากการทุจริตหรือข้อผิดพลาด ออกแบบและปฏิบัติงานตามวิธีการตรวจสอบเพื่อตอบสนองต่อความเสี่ยงเหล่านั้น และได้หลักฐานการสอบบัญชีที่เพียงพอและเหมาะสมเพื่อเป็นเกณฑ์ในการแสดงความเห็นของข้าพเจ้า ความเสี่ยงที่ไม่พบข้อมูลที่ขัดต่อข้อเท็จจริงอันเป็นสาระสำคัญซึ่งเป็นผลมาจากการทุจริตจะสูงกว่าความเสี่ยงที่เกิดจากข้อผิดพลาด เนื่องจากการทุจริตอาจเกี่ยวกับการสมรู้ร่วมคิด การปลอมแปลงเอกสารหลักฐาน การตั้งใจละเว้นการแสดงผล การแสดงผลที่ไม่ตรงตามข้อเท็จจริงหรือการแทรกแซงการควบคุมภายใน
- ทำความเข้าใจในระบบการควบคุมภายในที่เกี่ยวข้องกับการตรวจสอบ เพื่อออกแบบวิธีการตรวจสอบที่เหมาะสมกับสถานการณ์ แต่ไม่ใช่เพื่อวัตถุประสงค์ในการแสดงความเห็นต่อความมีประสิทธิภาพของการควบคุมภายในของกลุ่มกิจการและบริษัท
- ประเมินความเหมาะสมของนโยบายการบัญชีที่กรรมการใช้และความสมเหตุสมผลของประมาณการทางบัญชี และการเปิดเผยข้อมูลที่เกี่ยวข้องซึ่งจัดทำขึ้นโดยกรรมการ
- สรุปร่วมกับความเหมาะสมของการใช้เกณฑ์การบัญชีสำหรับการดำเนินงานต่อเนื่องของกรรมการจากหลักฐานการสอบบัญชีที่ได้รับ สรุปร่วมว่ามีความไม่แน่นอนที่มีสาระสำคัญเกี่ยวกับเหตุการณ์หรือสถานการณ์ที่อาจเป็นเหตุให้เกิดข้อสงสัยอย่างมีนัยสำคัญต่อความสามารถของกลุ่มกิจการและบริษัทในการดำเนินงานต่อเนื่องหรือไม่ ถ้าข้าพเจ้าได้ข้อสรุปว่ามีความไม่แน่นอนที่มีสาระสำคัญ ข้าพเจ้าต้องกล่าวไว้ในรายงานของผู้สอบบัญชีของข้าพเจ้าโดยให้ข้อสังเกตถึงการเปิดเผยข้อมูลในงบการเงินรวมและงบการเงินเฉพาะกิจการที่เกี่ยวข้อง หรือถ้าการเปิดเผยดังกล่าวไม่เพียงพอ ความเห็นของข้าพเจ้าจะเปลี่ยนแปลงไป ข้อสรุปของข้าพเจ้าขึ้นอยู่กับหลักฐานการสอบบัญชีที่ได้รับจนถึงวันที่ในรายงานของผู้สอบบัญชีของข้าพเจ้า อย่างไรก็ตาม เหตุการณ์หรือสถานการณ์ในอนาคตอาจเป็นเหตุให้กลุ่มกิจการและบริษัทต้องหยุดการดำเนินงานต่อเนื่อง
- ประเมินการนำเสนอ โครงสร้างและเนื้อหาของงบการเงินรวมและงบการเงินเฉพาะกิจการโดยรวม รวมถึงการเปิดเผยข้อมูลว่างบการเงินรวมและงบการเงินเฉพาะกิจการแสดงรายการ และเหตุการณ์ในรูปแบบที่ทำให้มีการนำเสนอข้อมูลโดยถูกต้องตามที่ควรหรือไม่
- วางแผนและปฏิบัติงานตรวจสอบกลุ่มกิจการเพื่อให้ได้รับหลักฐานการสอบบัญชีที่เหมาะสมอย่างเพียงพอเกี่ยวกับข้อมูลทางการเงินของกิจการหรือหน่วยธุรกิจภายในกลุ่มกิจการเพื่อใช้เป็นเกณฑ์ในการแสดงความเห็นต่องบการเงินรวม ข้าพเจ้ารับผิดชอบต่อการกำหนดแนวทาง การควบคุมดูแล และการสอบทานงานตรวจสอบที่ทำเพื่อวัตถุประสงค์ของการตรวจสอบกลุ่มกิจการ ข้าพเจ้าเป็นผู้รับผิดชอบแต่เพียงผู้เดียวต่อความเห็นของข้าพเจ้า

ข้าพเจ้าได้สื่อสารกับคณะกรรมการตรวจสอบในเรื่องต่าง ๆ ที่สำคัญซึ่งรวมถึงขอบเขตและช่วงเวลาของการตรวจสอบตามที่ได้วางแผนไว้ ประเด็นที่มีนัยสำคัญที่พบจากการตรวจสอบ และข้อบกพร่องที่มีนัยสำคัญในระบบการควบคุมภายใน หากข้าพเจ้าได้พบในระหว่างการตรวจสอบของข้าพเจ้า

ข้าพเจ้าได้ให้คำรับรองแก่คณะกรรมการตรวจสอบว่าข้าพเจ้าได้ปฏิบัติตามข้อกำหนดจรรยาบรรณที่เกี่ยวข้องกับความเป็นอิสระ และได้สื่อสารกับคณะกรรมการตรวจสอบเกี่ยวกับความสัมพันธ์ทั้งหมดตลอดจนเรื่องอื่นซึ่งข้าพเจ้าเชื่อว่ามีเหตุผลที่บุคคลภายนอกอาจพิจารณาว่ากระทบต่อความเป็นอิสระและการดำเนินการเพื่อจัดอุปสรรคหรือมาตรการป้องกันของข้าพเจ้า (ถ้ามี)

จากเรื่องสื่อสารกับคณะกรรมการตรวจสอบ ข้าพเจ้าได้พิจารณาเรื่องต่าง ๆ ที่มีนัยสำคัญที่สุดในการตรวจสอบงบการเงินรวมและงบการเงินเฉพาะกิจการในรอบระยะเวลาปัจจุบันและกำหนดเป็นเรื่องสำคัญในการตรวจสอบ ข้าพเจ้าได้อธิบายเรื่องเหล่านี้ในรายงานของผู้สอบบัญชี เว้นแต่กฎหมายหรือข้อบังคับไม่ให้เปิดเผยต่อสาธารณะเกี่ยวกับเรื่องดังกล่าว หรือในสถานการณ์ที่ยากที่จะเกิดขึ้น ข้าพเจ้าพิจารณาว่าไม่ควรสื่อสารเรื่องดังกล่าวในรายงานของข้าพเจ้าเพราะการกระทำดังกล่าวสามารถคาดการณ์ได้อย่างสมเหตุสมผลว่าจะมีผลกระทบในทางลบมากกว่าผลประโยชน์ต่อส่วนได้เสียสาธารณะจากการสื่อสารดังกล่าว

บริษัท ไพร์ชวอเตอร์เฮาส์โฮลเดอร์ส เอเชียเอส จำกัด



ธิดินันท์ แวนแก้ว

ผู้สอบบัญชีรับอนุญาตเลขที่ 9432

กรุงเทพมหานคร

19 กุมภาพันธ์ พ.ศ. 2569

งบการเงิน

บริษัท วิจิตรภัณฑ์ปาล์มมอยส์ จำกัด (มหาชน)

งบฐานะการเงิน

ณ วันที่ 31 ธันวาคม พ.ศ. 2568

หมายเหตุ	งบการเงินรวม		งบการเงินเฉพาะกิจการ		
	พ.ศ. 2568	พ.ศ. 2567	พ.ศ. 2568	พ.ศ. 2567	
	บาท	บาท	บาท	บาท	
สินทรัพย์					
สินทรัพย์หมุนเวียน					
เงินสดและรายการเทียบเท่าเงินสด	10	3,785,906	4,696,899	346,983	1,190,217
ลูกหนี้การค้าและลูกหนี้หมุนเวียนอื่น	11	41,912,754	11,359,578	39,728,980	15,168,796
เงินให้กู้ยืมแก่กิจการที่เกี่ยวข้องกัน	34.3	-	-	11,700,000	21,450,000
สินค้าคงเหลือ	13	175,106,911	59,899,521	172,605,550	58,597,811
เงินฝากธนาคารที่มีภาระค้ำประกัน	14	475,332	436,800	-	-
รวมสินทรัพย์หมุนเวียน		221,280,903	76,392,798	224,381,513	96,406,824
สินทรัพย์ไม่หมุนเวียน					
เงินให้กู้ยืมแก่กิจการที่เกี่ยวข้องกัน	34.3	-	-	26,992,079	27,049,733
เงินลงทุนในบริษัทร่วม	15	2,729,139	2,150,647	-	-
เงินลงทุนในบริษัทย่อย	16	-	-	136,929,048	188,908,348
ที่ดิน อาคารและอุปกรณ์	17	467,285,281	493,315,094	408,158,506	404,415,627
สินทรัพย์สิทธิการใช้	18	40,287,372	38,367,261	16,104,029	8,687,364
อสังหาริมทรัพย์เพื่อการลงทุน	19	1,150,000	1,150,000	-	-
ต้นทุนสวนปาล์มรอตัดจำหน่าย	20	-	-	-	-
สินทรัพย์ไม่มีตัวตน	21	735,617	777,741	135,476	85,385
สินทรัพย์ภาษีเงินได้รอการตัดบัญชี	22	1,956,580	2,672,825	828,848	1,309,564
สินทรัพย์ไม่หมุนเวียนอื่น		18,431,762	13,519,542	13,110,590	8,605,150
รวมสินทรัพย์ไม่หมุนเวียน		532,575,751	551,953,110	602,258,576	639,061,171
รวมสินทรัพย์		753,856,654	628,345,908	826,640,089	735,467,995



กรรมการ

(นายเบญจดา ชวนะนันท์)

กรรมการผู้จัดการ

กรรมการ

(นายวัชร ชวนะนันท์)

รองกรรมการผู้จัดการบริษัท

หมายเหตุประกอบงบการเงินเป็นส่วนหนึ่งของงบการเงินรวมและงบการเงินเฉพาะกิจการนี้

บริษัท วิจิตรภัณฑ์ปาล์มออยล์ จำกัด (มหาชน)

งบฐานะการเงิน (ต่อ)

ณ วันที่ 31 ธันวาคม พ.ศ. 2568

หมายเหตุ	งบการเงินรวม		งบการเงินเฉพาะกิจการ	
	พ.ศ. 2568	พ.ศ. 2567	พ.ศ. 2568	พ.ศ. 2567
	บาท	บาท	บาท	บาท
หนี้สินและส่วนของผู้ถือหุ้น				
หนี้สินหมุนเวียน				
เงินเบิกเกินบัญชีธนาคารและเงินกู้ยืมระยะสั้น				
จากสถาบันการเงิน	24	108,070,184	25,537,236	103,479,584
เจ้าหนี้การค้าและเจ้าหนี้หมุนเวียนอื่น	23	30,557,682	16,148,387	74,638,597
เงินกู้ยืมระยะสั้นจากกิจการที่เกี่ยวข้องกัน	24	7,950,000	6,800,000	-
หนี้สินตามสัญญาเช่าที่ถึงกำหนด				
ชำระภายในหนึ่งปี	24	12,450,248	10,487,811	3,738,832
ส่วนของเงินกู้ยืมระยะยาวที่ถึงกำหนด				
ชำระภายในหนึ่งปี	24	1,650,000	1,650,000	-
ประมาณการหนี้สินสำหรับการเลิกจ้างพนักงาน		1,153,677	162,866	-
ภาษีเงินได้นิติบุคคลค้างจ่าย		645,356	984,504	-
รวมหนี้สินหมุนเวียน		162,477,147	61,607,938	182,019,879
หนี้สินไม่หมุนเวียน				
หนี้สินตามสัญญาเช่า	24	26,749,070	28,652,610	9,322,306
เงินกู้ยืมระยะยาวจากสถาบันการเงิน	24	616,161	2,266,161	-
ภาระผูกพันผลประโยชน์พนักงาน	25	14,355,888	6,632,621	12,945,571
รวมหนี้สินไม่หมุนเวียน		41,721,119	37,551,392	22,267,877
รวมหนี้สิน		204,198,266	99,159,330	204,287,756



กรรมการผู้จัดการ

วิมล พ.ศิริ
(นายวัชร ชวนะนันท์)

รองกรรมการผู้จัดการบริษัท

หมายเหตุประกอบงบการเงินเป็นส่วนหนึ่งของงบการเงินรวมและงบการเงินเฉพาะกิจการนี้

บริษัท วิจิตรภัณฑ์ปาล์มมอยล์ จำกัด (มหาชน)

งบฐานะการเงิน (ต่อ)

ณ วันที่ 31 ธันวาคม พ.ศ. 2568

หมายเหตุ	งบการเงินรวม		งบการเงินเฉพาะกิจการ	
	พ.ศ. 2568	พ.ศ. 2567	พ.ศ. 2568	พ.ศ. 2567
	บาท	บาท	บาท	บาท
หนี้สินและส่วนของผู้ถือหุ้น (ต่อ)				
ส่วนของผู้ถือหุ้น				
ทุนเรือนหุ้น				
ทุนจดทะเบียน	26			
หุ้นสามัญจำนวน 940,000,000 หุ้น				
มูลค่าที่ตราไว้หุ้นละ 1 บาท	940,000,000	940,000,000	940,000,000	940,000,000
ทุนที่ออกและชำระแล้วเต็มมูลค่า				
หุ้นสามัญจำนวน 940,000,000 หุ้น				
มูลค่าที่ชำระแล้วหุ้นละ 1 บาท	940,000,000	940,000,000	940,000,000	940,000,000
ส่วนเกินมูลค่าหุ้น	26	227,888,500	227,888,500	227,888,500
ส่วนต่ำจากการรวมธุรกิจภายใต้				
การควบคุมเดียวกัน	(71,756,742)	(71,756,742)	-	-
กำไร (ขาดทุน) สะสม				
จัดสรรแล้ว - ทุนสำรองตามกฎหมาย	27	25,300,000	25,300,000	25,300,000
ยังไม่ได้จัดสรร (ขาดทุนสะสม)		(572,491,948)	(570,836,167)	(555,027,911)
รวมส่วนของผู้เป็นเจ้าของของบริษัทใหญ่		548,939,810	622,352,333	638,160,589
ส่วนได้เสียที่ไม่มีอำนาจควบคุม	16.3	718,578	(757,319)	-
รวมส่วนของผู้ถือหุ้น		549,658,388	622,352,333	638,160,589
รวมหนี้สินและส่วนของผู้ถือหุ้น		753,856,654	826,640,089	735,467,995



(นายวิชระ ชวนะนันท์)

กรรมการผู้จัดการ

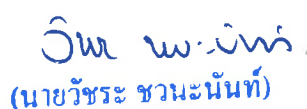
(นายวิชระ ชวนะนันท์)

รองกรรมการผู้จัดการบริษัท

หมายเหตุประกอบงบการเงินเป็นส่วนหนึ่งของงบการเงินรวมและงบการเงินเฉพาะกิจการนี้

หมายเหตุ	งบการเงินรวม		งบการเงินเฉพาะกิจการ	
	พ.ศ. 2568	พ.ศ. 2567	พ.ศ. 2568	พ.ศ. 2567
	บาท	บาท	บาท	บาท
รายได้จากการขาย	2,280,399,546	1,709,731,155	2,178,715,504	1,656,799,516
ต้นทุนขาย	(2,102,367,422)	(1,536,022,982)	(2,021,989,645)	(1,501,586,866)
กำไรขั้นต้น	178,032,124	173,708,173	156,725,859	155,212,650
ดอกเบี้ยรับ	98,298	135,256	2,569,448	2,855,664
รายได้อื่น	4,446,447	2,815,284	1,965,994	2,025,169
ค่าใช้จ่ายในการขายและต้นทุนในการจัดจำหน่าย	(27,005,240)	(27,281,348)	(24,871,896)	(24,473,708)
ค่าใช้จ่ายในการบริหาร	(109,900,529)	(98,434,169)	(76,802,079)	(66,482,684)
ขาดทุนจากการด้อยค่าของเงินลงทุนในบริษัทย่อย	-	-	(54,499,300)	(119,200,000)
(ขาดทุน) กำไรจากอัตราแลกเปลี่ยน	(2,682,386)	3,878,354	(2,686,262)	3,878,354
(ผลขาดทุน) กลับรายการด้านเครดิตที่คาดว่าจะเกิดขึ้น	(230,672)	-	515,469	2,090,171
ต้นทุนทางการเงิน	(8,749,004)	(9,364,614)	(5,695,035)	(7,189,468)
ส่วนแบ่งกำไรจากเงินลงทุน				
ในบริษัทรวมตามวิธีส่วนได้เสีย	578,492	601,990	-	-
กำไร (ขาดทุน) ก่อนภาษีเงินได้	34,587,530	46,058,926	(2,777,802)	(51,283,852)
ภาษีเงินได้	(7,307,572)	(466,600)	(5,728,237)	(119,376)
กำไร (ขาดทุน) สำหรับปี	27,279,958	45,592,326	(8,506,039)	(51,403,228)
กำไร (ขาดทุน) เบ็ดเสร็จอื่น :				
รายการที่จะไม่จัดประเภทรายการใหม่				
ไปยังกำไรหรือขาดทุนในภายหลัง				
การวัดมูลค่าใหม่ของภาระผูกพันผลประโยชน์				
หลังจากออกจากงาน	(8,278,148)	(44,383)	(7,302,217)	-
ขาดทุนเบ็ดเสร็จอื่นสำหรับปี - สุทธิจากภาษี	(8,278,148)	(44,383)	(7,302,217)	-
กำไร (ขาดทุน) เบ็ดเสร็จรวมสำหรับปี	19,001,810	45,547,943	(15,808,256)	(51,403,228)
การปันส่วนของกำไร (ขาดทุน) รวม				
ส่วนที่เป็นของผู้เป็นเจ้าของของบริษัทใหญ่	27,274,061	48,048,445	(8,506,039)	(51,403,228)
ส่วนที่เป็นของส่วนได้เสียที่ไม่มีอำนาจควบคุม	5,897	(2,456,119)	-	-
	27,279,958	45,592,326	(8,506,039)	(51,403,228)
การปันส่วนของกำไร (ขาดทุน) เบ็ดเสร็จรวม				
ส่วนที่เป็นของผู้เป็นเจ้าของของบริษัทใหญ่	18,995,913	48,017,377	(15,808,256)	(51,403,228)
ส่วนที่เป็นของส่วนได้เสียที่ไม่มีอำนาจควบคุม	5,897	(2,469,434)	-	-
	19,001,810	45,547,943	(15,808,256)	(51,403,228)
กำไร (ขาดทุน) ต่อหุ้น				
กำไร (ขาดทุน) ต่อหุ้นขั้นพื้นฐาน (บาทต่อหุ้น)	32	0.03	0.05	(0.01)
				(0.05)

รับสิ้นสุดวันที่ 31 ธันวาคม พ.ศ. 2568

เหตุประกอบเป็นส่วนใหญ่แห่งของการเงินเฉพาะกิจการนี้

บริษัท วิจิตรภัณฑ์ปาล์มออยล์ จำกัด (มหาชน)

งบการเปลี่ยนแปลงส่วนของผู้ถือหุ้น

สำหรับปีสิ้นสุดวันที่ 31 ธันวาคม พ.ศ. 2568

รองกรรมการผู้จัดการบริษัท
(นายวัชร ขวณะนันท์)
กรรมการผู้จัดการ
(นายณัฏฐา ขวณะนันท์)



ยอดคงเหลือวันที่ 1 มกราคม พ.ศ. 2567

การเปลี่ยนแปลงในรายการกับผู้ถือหุ้นเจ้าของสำหรับปี

ขาดทุนเบ็ดเสร็จรวมสำหรับปี

ยอดคงเหลือวันที่ 31 ธันวาคม พ.ศ. 2567

ยอดคงเหลือวันที่ 1 มกราคม พ.ศ. 2568

การเปลี่ยนแปลงในรายการกับผู้ถือหุ้นเจ้าของสำหรับปี

ขาดทุนเบ็ดเสร็จรวมสำหรับปี

ยอดคงเหลือวันที่ 31 ธันวาคม พ.ศ. 2568

งบการเงินเฉพาะกิจการ					
ส่วนของผู้ถือหุ้น		กำไร(ขาดทุน)สะสม			
ทุนเรือนหุ้นที่ออก และชำระแล้ว	ส่วนเกิน มูลค่าหุ้นสามัญ	จัดสรรแล้ว		ยังไม่จัดสรร	
		- ทุนสำรอง ตามกฎหมาย	บาท	(ขาดทุนสะสม) บาท	รวม ส่วนของผู้ถือหุ้น
บาท	บาท	บาท	บาท	บาท	บาท
940,000,000	227,888,500	25,300,000	(503,624,683)	689,563,817	
-	-	-	(51,403,228)	(51,403,228)	
940,000,000	227,888,500	25,300,000	(555,027,911)	638,160,589	
940,000,000	227,888,500	25,300,000	(555,027,911)	638,160,589	
-	-	-	(15,808,256)	(15,808,256)	
940,000,000	227,888,500	25,300,000	(570,836,167)	622,352,333	

หมายเหตุประกอบงบการเงินเป็นส่วนหนึ่งของงบการเงินรวมและงบการเงินเฉพาะกิจการนี้

หมายเหตุ	งบการเงินรวม		งบการเงินเฉพาะกิจการ	
	พ.ศ. 2568	พ.ศ. 2567	พ.ศ. 2568	พ.ศ. 2567
	บาท	บาท	บาท	บาท
กระแสเงินสดจากกิจกรรมดำเนินงาน				
กำไร (ขาดทุน) ก่อนภาษีเงินได้	34,587,530	46,058,926	(2,777,802)	(51,283,852)
รายการปรับปรุง				
ค่าเสื่อมราคาที่ดิน อาคาร และอุปกรณ์	17	77,205,259	75,249,994	40,867,438
ค่าตัดจำหน่ายสินทรัพย์ไม่มีตัวตน	21	135,209	140,487	42,994
ค่าเสื่อมราคาสินทรัพย์สิทธิการใช้	18	11,309,003	9,315,136	2,645,735
ขาดทุนที่คาดว่าจะเกิดขึ้นสำหรับรายได้ค้างรับ	11	230,672	-	-
กลับรายการค่าเผื่อการด้อยค่าของส่วนปรับปรุงอาคาร	17	(1,947,240)	-	-
กลับรายการขาดทุนที่คาดว่าจะเกิดขึ้นสำหรับเงินให้กู้ยืมระยะสั้นแก่กิจการที่เกี่ยวข้องกัน	34.3	-	(439,346)	(1,267,165)
กลับรายการขาดทุนที่คาดว่าจะเกิดขึ้นสำหรับดอกเบี้ยค้างรับ	11	-	(76,123)	(823,006)
ขาดทุนจากการด้อยค่าของเงินลงทุนในบริษัทย่อย	16	-	54,499,300	119,200,000
ขาดทุน (กลับรายการ) จากมูลค่าสินค้าลดลง		14,447,356	(3,806,613)	14,348,720
ขาดทุน (กลับรายการ) จากสินค้าเสื่อมสภาพ		1,287	(2,050)	3,881
ขาดทุนจากการตัดจำหน่ายที่ดิน อาคาร และอุปกรณ์	17	33,562	4	14
ขาดทุนจากการตัดจำหน่ายสินทรัพย์ไม่มีตัวตน	21	5	5	-
ขาดทุน (กำไร) จากการจำหน่ายส่วนปรับปรุงอาคาร		498,933	(833,265)	(185,922)
ขาดทุน (กำไร) จากอัตราแลกเปลี่ยน		98,987	(63)	98,987
ประมาณการหนี้สินสำหรับผลประโยชน์พนักงาน		2,555,001	751,923	1,312,172
ดอกเบี้ยจ่าย	30	8,749,004	9,364,614	5,695,035
ดอกเบี้ยรับ		(98,298)	(135,256)	(2,569,448)
ส่วนแบ่งกำไรของบริษัทร่วมตามวิธีส่วนได้เสีย	15.2	(578,492)	(601,990)	-
การเปลี่ยนแปลงในเงินทุนหมุนเวียน				
ลูกหนี้การค้าและลูกหนี้หมุนเวียนอื่น		(30,783,848)	20,132,143	(24,503,771)
สินค้าคงเหลือ		(129,656,033)	23,598,973	(128,360,340)
สินทรัพย์ไม่มีหมุนเวียนอื่น		(3,428,251)	(502,919)	(3,428,252)
เจ้าหนี้การค้าและเจ้าหนี้หมุนเวียนอื่น		7,021,825	1,090,274	6,998,782
เงินประกันผลงาน		-	(29,786)	-
เงินฝากธนาคารที่มีภาระค้ำประกัน		(38,532)	1,193,200	-
จ่ายผลประโยชน์พนักงาน	25.1	(1,956,206)	(2,897,073)	(1,004,897)
เงินสดใช้ไป (ได้มาจาก) การดำเนินงาน				
การจ่ายดอกเบี้ย		(8,782,753)	(9,644,124)	(6,151,942)
การรับดอกเบี้ย		98,298	135,256	2,589,157
การจ่ายภาษีเงินได้		(12,763,441)	(2,805,602)	(10,059,699)
การรับภาษีเงินได้หัก ณ ที่จ่าย		4,348,998	-	3,734,990
เงินสดสุทธิ (ใช้ไป) ได้มาจากกิจกรรมดำเนินงาน				
		(28,712,165)	165,772,189	(46,720,332)



17/10/2568

หมายเหตุประกอบงบการเงินเป็นส่วนหนึ่งของงบการเงินรวมและงบการเงินเฉพาะกิจการนี้

วิจิตร วัฒนวิจิตร

หมายเหตุ	งบการเงินรวม		งบการเงินเฉพาะกิจการ	
	พ.ศ. 2568	พ.ศ. 2567	พ.ศ. 2568	พ.ศ. 2567
	บาท	บาท	บาท	บาท
กระแสเงินสดจากกิจกรรมลงทุน				
เงินสดจ่ายสำหรับเงินให้กู้ยืมระยะสั้น				
แก่กิจการที่เกี่ยวข้องกัน	34.3	-	(28,680,000)	(30,220,000)
รับชำระหนี้จากเงินให้กู้ยืมระยะสั้น				
แก่กิจการที่เกี่ยวข้องกัน	34.3	-	38,927,000	30,600,000
เงินสดจ่ายเพื่อซื้อที่ดิน อาคาร และอุปกรณ์		(45,108,467)	(29,365,392)	(41,378,437)
เงินสดรับจากการขายที่ดิน อาคาร และอุปกรณ์		2,621,117	962,000	1,140,405
เงินสดจ่ายเพื่อซื้อสินทรัพย์ไม่มีตัวตน	21	(93,090)	(19,517)	(93,090)
เงินสดจ่ายเพื่อลงทุนในบริษัทย่อย	16.2	-	(2,520,000)	-
เงินสดสุทธิใช้ไปในกิจกรรมลงทุน		(42,580,440)	(28,422,909)	(32,604,122)
กระแสเงินสดจากกิจกรรมจัดหาเงิน				
เงินสดรับจากเงินกู้ยืมระยะสั้นจากกิจการที่เกี่ยวข้องกัน	34.4	1,150,000	6,800,000	-
เงินสดรับจากการกู้ยืมระยะสั้นจากสถาบันการเงิน		1,142,023,600	669,501,800	1,134,000,000
เงินสดจ่ายคืนเงินกู้ยืมระยะสั้นจากสถาบันการเงิน		(1,059,948,000)	(803,986,800)	(1,051,000,000)
จ่ายเงินหนี้สินตามสัญญาเช่า	33	(13,121,336)	(9,123,453)	(4,976,128)
เงินสดรับจากเงินกู้ยืมระยะยาว	24	-	4,521,161	-
จ่ายเงินหนี้สินตามสัญญาเช่า	24	(1,650,000)	(605,000)	-
เงินสดรับชำระค่าหุ้นจากส่วนได้ส่วนเสียที่ไม่มีอำนาจควบคุม	16.3	1,470,000	-	-
เงินสดสุทธิได้มาจาก (ใช้ไปใน) กิจกรรมจัดหาเงิน		69,924,264	(132,892,292)	78,023,872
เงินสดและรายการเทียบเท่าเงินสดลดลง (เพิ่มขึ้น) สุทธิ		(1,368,341)	4,456,988	(1,300,582)
เงินสดและรายการเทียบเท่าเงินสดวันต้นปี		4,674,663	217,675	1,167,981
เงินสดและรายการเทียบเท่าเงินสดวันสิ้นปี		3,306,322	4,674,663	(132,601)
เงินสดและรายการเทียบเท่าเงินสด				
เงินสดและรายการเทียบเท่าเงินสด	10	3,785,906	4,696,899	346,983
เงินเบิกเกินบัญชีธนาคาร	24	(479,584)	(22,236)	(479,584)
		3,306,322	4,674,663	(132,601)
รายการที่ไม่ใช่เงินสด				
การลงทุนในที่ดิน อาคารและอุปกรณ์โดยยังมีได้ชำระหนี้		9,704,990	2,431,639	7,418,016
สิทธิการใช้ภายใต้สัญญาเช่า	18	13,229,114	17,507,161	10,062,400



(นายภุชงค์ ชวนะนันท์)

กรรมการผู้จัดการ

วิทย์ พ.วิทย์
(นายวัชร ชวนะนันท์)

รองกรรมการผู้จัดการบริษัท

หมายเหตุประกอบงบการเงิน

บริษัท วิจิตรภัณฑ์ปาล์มมอยส์ จำกัด (มหาชน)

หมายเหตุประกอบงบการเงินรวมและงบการเงินเฉพาะกิจการ

สำหรับปีสิ้นสุดวันที่ 31 ธันวาคม พ.ศ. 2568

1 ข้อมูลทั่วไป

บริษัท วิจิตรภัณฑ์ปาล์มมอยส์ จำกัด (มหาชน) ("บริษัท") เป็นบริษัทมหาชนจำกัด ซึ่งจัดตั้งขึ้นในประเทศไทยและมีที่อยู่ตามที่ได้จดทะเบียนดังนี้

2044 อาคารชวชนันท์ ถนนเพชรบุรีตัดใหม่ แขวงบางกะปิ เขตห้วยขวาง กรุงเทพมหานคร

โรงงานท่าแซะ ตั้งอยู่เลขที่ 29 หมู่ที่ 3 ตำบลทรัพย์อนันต์ อำเภوتاแซะ จังหวัดชุมพร

โรงงานทุ่งคา ตั้งอยู่เลขที่ 170 หมู่ที่ 6 ตำบลทุ่งคา อำเภอเมือง จังหวัดชุมพร

บริษัทดำเนินธุรกิจหลักเกี่ยวกับอุตสาหกรรมการสกัดน้ำมันปาล์มและทำสวนปาล์ม

บริษัทเป็นบริษัทจดทะเบียนในตลาดหลักทรัพย์แห่งประเทศไทย เพื่อวัตถุประสงค์ในการรายงานข้อมูลจึงรวมเรียกบริษัทและบริษัทย่อยว่า "กลุ่มกิจการ"

งบการเงินรวมและงบการเงินเฉพาะกิจการได้รับอนุมัติจากคณะกรรมการบริษัทเมื่อวันที่ 19 กุมภาพันธ์ พ.ศ. 2569

2 ฐานะทางการเงิน

ณ วันที่ 31 ธันวาคม พ.ศ. 2568 กลุ่มกิจการและบริษัทมีผลการดำเนินงานขาดทุนสะสมจำนวน 572 ล้านบาท และ 571 ล้านบาท ในงบการเงินรวมและงบเฉพาะกิจการตามลำดับ และบริษัทมีผลการดำเนินงานขาดทุนสำหรับปีจำนวน 9 ล้านบาท จากเหตุการณ์ดังกล่าวแสดงอาจเป็นเหตุให้เกิดข้อสงสัยเกี่ยวกับความสามารถในการดำเนินงานต่อเนื่องของกลุ่มกิจการ ทั้งนี้ผู้บริหารได้จัดทำประมาณการกระแสเงินสดและมีความเชื่อมั่นว่าสามารถปฏิบัติตามประมาณการนั้นโดยมีแผนงานที่จะรับซื้อปริมาณปาล์มเพิ่มขึ้นจากปริมาณปาล์มที่ปลูกในจังหวัดชุมพรที่เพิ่มขึ้น และเข้าถึงกลุ่มเกษตรกรให้มากที่สุดทำให้มีผลปาล์มมากขึ้น รวมถึงมีนโยบายการลดต้นทุนทั้งด้านการผลิตและการบริหารอย่างต่อเนื่อง อีกทั้งยังมีนโยบายการพัฒนาและปรับปรุงด้านการผลิตอย่างต่อเนื่องเพื่อให้ทุกขั้นตอนของการผลิตมีประสิทธิภาพและให้ประสิทธิภาพสูงสุด และนอกจากนี้บริษัทมีวงเงินกู้ยืมระยะสั้นเพียงพอต่อการดำเนินงาน ดังนั้นกลุ่มกิจการสามารถดำเนินงานได้อย่างต่อเนื่องและรับผิดชอบในภาระหนี้สินของบริษัทในปัจจุบันและอนาคต โดยเป็นระยะเวลาอย่างน้อย 12 เดือนนับจากวันที่ในงบการเงินรวมถึงช่วงระยะเวลาหลังจากนั้น



(นายชวชนันท์ ชวชนันท์)

กรรมการผู้จัดการ



(นายวัชร ชวชนันท์)

รองกรรมการผู้จัดการบริษัท

3 เกณฑ์การจัดทำงานการเงิน

งบการเงินรวมและงบการเงินเฉพาะกิจการได้จัดทำขึ้นตามมาตรฐานรายงานทางการเงินของไทย และข้อกำหนดภายใต้พระราชบัญญัติหลักทรัพย์และตลาดหลักทรัพย์

งบการเงินรวมและงบการเงินเฉพาะกิจการได้จัดทำขึ้นโดยใช้เกณฑ์ราคาทุนเดิมในการวัดมูลค่าขององค์ประกอบของงบการเงินยกเว้นสินทรัพย์ทางการเงินและหนี้สินทางการเงินบางรายการ (รวมถึงตราสารอนุพันธ์)

การจัดทำงานการเงินให้สอดคล้องกับหลักการบัญชีที่รับรองทั่วไปในประเทศไทยกำหนดให้ใช้ประมาณการทางบัญชีที่สำคัญและการใช้วิจารณ์ของผู้นับถือซึ่งจัดทำขึ้นตามกระบวนการในการนำนโยบายการบัญชีของกลุ่มกิจการไปถือปฏิบัติ กลุ่มกิจการต้องเปิดเผยเรื่องการใช้วิจารณ์ของผู้นับถือหรือความซับซ้อน และรายการเกี่ยวกับข้อสมมติและประมาณการที่มีนัยสำคัญต่องบการเงินรวมและงบการเงินเฉพาะกิจการในหมายเหตุประกอบงบการเงินข้อที่ 8

งบการเงินรวมและงบการเงินเฉพาะกิจการฉบับภาษาอังกฤษจัดทำขึ้นจากงบการเงินตามกฎหมายที่เป็นภาษาไทย ในกรณีที่มีความขัดแย้งกันหรือมีความแตกต่างในสองภาษาแตกต่างกัน ให้ใช้งบการเงินตามกฎหมายฉบับภาษาไทยเป็นหลัก

4 มาตรฐานการรายงานทางการเงินฉบับใหม่และฉบับปรับปรุง

4.1 มาตรฐานการรายงานทางการเงินฉบับปรับปรุงที่มีผลบังคับใช้สำหรับรอบระยะเวลาบัญชีที่เริ่มในหรือหลังวันที่ 1 มกราคม พ.ศ. 2568 ที่เกี่ยวข้องกับกลุ่มกิจการ

- ก) การปรับปรุงมาตรฐานการบัญชีฉบับที่ 1 เรื่อง การนำเสนองบการเงิน การดำรงสถานะของข้อตกลง (covenant) ของการกู้ยืมจะไม่ส่งผลต่อการจัดประเภทหนี้สินเป็นหนี้สินหมุนเวียนหรือไม่หมุนเวียน ณ สิ้นรอบระยะเวลารายงานหากกิจการต้องปฏิบัติตามการดำรงสถานะดังกล่าวหลังจากวันสิ้นรอบระยะเวลารายงาน อย่างไรก็ตาม หากกิจการต้องปฏิบัติตามการดำรงสถานะก่อนหรือ ณ วันสิ้นรอบระยะเวลารายงาน ก็จะส่งผลต่อการจัดประเภทเป็นหนี้สินหมุนเวียนหรือไม่หมุนเวียน แม้ว่าการดำรงสถานะจะถูกทดสอบการปฏิบัติตามภายหลังรอบระยะเวลารายงานก็ตาม

การปรับปรุงดังกล่าวกำหนดให้เปิดเผยข้อมูลหากกิจการจัดประเภทหนี้สินเป็นหนี้สินไม่หมุนเวียนและหนี้สินนั้นขึ้นอยู่กับการดำรงสถานะที่กิจการต้องปฏิบัติตามภายใน 12 เดือนภายหลังรอบระยะเวลารายงาน ข้อมูลที่ต้องเปิดเผยรวมถึง:

- มูลค่าตามบัญชีของหนี้สิน
- ข้อมูลเกี่ยวกับการดำรงสถานะ และ
- ข้อเท็จจริงและสถานการณ์ (ถ้ามี) ที่บ่งชี้ว่ากิจการอาจมีความยากลำบากในการปฏิบัติตามการดำรงสถานะ

การปรับปรุงยังชี้แจงความหมายของ ‘การชำระ’ หนี้สินตามมาตรฐานการบัญชีฉบับที่ 1 เมื่อคู่สัญญาสิทธิเลือก เงื่อนไขของหนี้สินที่ให้ผู้สามารถชำระด้วยการโอนตราสารทุนของกิจการเองไม่มีผลต่อการจัดประเภทเป็นรายการหมุนเวียนหรือไม่หมุนเวียน หากกิจการจัดประเภทสิทธิเลือกนั้นเป็นตราสารทุน

การปรับปรุงต้องถูกนำมาถือปฏิบัติย้อนหลังตามข้อกำหนดปกติในมาตรฐานการบัญชีฉบับที่ 8 เรื่อง นโยบายการบัญชีการเปลี่ยนแปลงประมาณการทางบัญชีและข้อผิดพลาด



17

โอฬาร พ.วิทย์

4 มาตรฐานการรายงานทางการเงินฉบับใหม่และฉบับปรับปรุง (ต่อ)

4.1 มาตรฐานการรายงานทางการเงินฉบับปรับปรุงที่มีผลบังคับใช้สำหรับรอบระยะเวลาบัญชีที่เริ่มในหรือหลังวันที่ 1 มกราคม พ.ศ. 2568 ที่เกี่ยวข้องกับกลุ่มกิจการ (ต่อ)

- ข) การปรับปรุงมาตรฐานการรายงานทางการเงินฉบับที่ 16 เรื่อง สัญญาเช่า ได้ให้หลักเกณฑ์เกี่ยวกับข้อกำหนดสำหรับรายการขายและเช่ากลับคืน โดยอธิบายวิธีที่กิจการจะบันทึกบัญชีสำหรับการขายและเช่ากลับคืนหลังจากวันที่เกิดรายการ

การปรับปรุงระบุว่า ในการวัดมูลค่าหนี้สินจากสัญญาเช่าหลังจากการขายและเช่ากลับคืน ผู้ขาย-ผู้เช่าต้องกำหนด 'การจ่ายชำระตามสัญญาเช่า' หรือ 'การจ่ายชำระตามสัญญาเช่าที่ปรับปรุง' ในวิธีที่ว่าผู้ขาย-ผู้เช่าจะไม่รับรู้จำนวนผลกำไรหรือผลขาดทุนที่เกี่ยวข้องกับสิทธิในการใช้ที่ยังคงอยู่กับผู้ขาย-ผู้เช่า การแก้ไขดังกล่าวอาจส่งผลกระทบต่อรายการขายและเช่ากลับคืนโดยเฉพาะรายการที่มีค่าเช่าผันแปรที่ไม่ได้ขึ้นอยู่กับดัชนีหรืออัตรา

- ค) การปรับปรุงมาตรฐานการบัญชีฉบับที่ 7 เรื่อง งบกระแสเงินสด และมาตรฐานการรายงานทางการเงินฉบับที่ 7 เรื่อง การเปิดเผยข้อมูลเครื่องมือทางการเงิน กำหนดให้มีการเปิดเผยข้อมูลเกี่ยวกับข้อตกลงจัดหาเงินทุนเพื่อจ่ายผู้ขาย (Supplier Finance Arrangements หรือ SFAs) การแก้ไขนี้ตอบสนองต่อความต้องการเร่งด่วนของนักลงทุนที่ต้องการข้อมูลเพิ่มเติมเกี่ยวกับ SFAs เพื่อประเมินว่าข้อตกลงเหล่านี้มีผลต่อหนี้สิน กระแสเงินสด และความเสี่ยงด้านสภาพคล่องของกิจการอย่างไร

เพื่อตอบสนองความต้องการของนักลงทุน การเปิดเผยข้อมูลแบบใหม่จะให้ข้อมูลเกี่ยวกับ:

- (1) ข้อกำหนดและเงื่อนไขของ SFAs
- (2) มูลค่าตามบัญชีของหนี้สินทางการเงินที่เป็นส่วนหนึ่งของ SFAs และรายการรายบรรทัดที่แสดงหนี้สินเหล่านั้น
- (3) มูลค่าตามบัญชีของหนี้สินทางการเงินใน (2) ที่ผู้ขายได้รับการชำระเงินเรียบร้อยแล้วจากผู้ให้เงินทุน
- (4) ช่วงของวันครบกำหนดชำระของหนี้สินทางการเงินที่เป็นส่วนหนึ่งของ SFAs และเจ้าหน้าที่การค้าเทียบเคียงที่ไม่ได้เป็นส่วนหนึ่งของข้อตกลงดังกล่าว
- (5) การเปลี่ยนแปลงที่ไม่ใช่เงินสดในมูลค่าตามบัญชีของหนี้สินทางการเงินใน (2)
- (6) การเข้าถึงวงเงินของ SFAs และการระงับตัวของความเสี่ยงด้านสภาพคล่องกับผู้ให้เงินทุน

4.2 มาตรฐานการรายงานทางการเงินฉบับปรับปรุงที่นำมาถือปฏิบัติสำหรับรอบระยะเวลาบัญชีที่เริ่มในหรือหลังวันที่ 1 มกราคม พ.ศ. 2569 ที่เกี่ยวข้องกับกลุ่มกิจการ

มาตรฐานการรายงานทางการเงินฉบับปรับปรุงนี้ไม่ได้บังคับใช้สำหรับรอบระยะเวลาปัจจุบันและกลุ่มกิจการไม่ได้นำมาถือปฏิบัติก่อนวันบังคับใช้

- ก) การปรับปรุงมาตรฐานการบัญชีฉบับที่ 21 เรื่อง ผลกระทบจากการเปลี่ยนแปลงของอัตราแลกเปลี่ยนเงินตราต่างประเทศ ได้เพิ่มข้อกำหนดเพื่อช่วยให้กิจการสามารถพิจารณาได้ว่าสกุลเงินหนึ่งสามารถแลกเปลี่ยนเป็นอีกสกุลเงินหนึ่งได้หรือไม่ และอัตราแลกเปลี่ยนทันทีที่ควรใช้เมื่อสกุลเงินไม่สามารถแลกเปลี่ยนได้ โดยก่อนการปรับปรุงดังกล่าว มาตรฐานการบัญชีฉบับที่ 21 ได้กำหนดอัตราแลกเปลี่ยนที่ต้องใช้ในกรณีที่มีการขาดความสามารถแลกเปลี่ยนเป็นการชั่วคราว แต่ไม่ได้ระบุแนวทางปฏิบัติในกรณีที่การขาดความสามารถแลกเปลี่ยนไม่เป็นการชั่วคราว



ผู้บริหารของกลุ่มกิจการกำลังประเมินและพิจารณาผลกระทบของการนำมาตรฐานการรายงานทางการเงินฉบับปรับปรุงใหม่มาใช้

1

วิจิตร วัฒน

5 นโยบายการบัญชี

5.1 เงินลงทุนในบริษัทย่อยและบริษัทร่วม

ในงบการเงินเฉพาะกิจการ เงินลงทุนในบริษัทย่อย บันทึกด้วยวิธีราคาทุน

ในงบการเงินรวม เงินลงทุนในบริษัทร่วม บันทึกด้วยวิธีส่วนได้เสีย

5.2 สกุลเงินที่ใช้ในการดำเนินงานและสกุลเงินที่ให้นำเสนองบการเงิน

งบการเงินแสดงในสกุลเงินบาท ซึ่งเป็นสกุลเงินที่ใช้ในการดำเนินงานของบริษัทและเป็นสกุลเงินที่ให้นำเสนองบการเงินของกลุ่มกิจการและบริษัท

5.3 ลูกหนี้การค้า

ลูกหนี้การค้าวัดมูลค่าภายหลังการรับรู้รายการด้วยราคาทุนตัดจำหน่ายของสิ่งตอบแทนที่กิจการมีสิทธิในการได้รับชำระโดยปราศจากเงื่อนไข หักด้วยค่าเผื่อผลขาดทุนด้านเครดิตที่คาดว่าจะเกิดขึ้น ซึ่งลูกหนี้โดยส่วนใหญ่จะมีระยะเวลาสินเชื่อ 7 - 15 วัน

ทั้งนี้ การพิจารณาการด้อยค่าของลูกหนี้การค้าได้เปิดเผยในหมายเหตุ 5.5 (ค)

5.4 สินค้าคงเหลือ

สินค้าคงเหลือแสดงด้วยราคาทุนหรือมูลค่าสุทธิที่จะได้รับแล้วแต่ราคาใดจะต่ำกว่า สินค้าคงเหลือแสดงด้วยราคาทุนหรือมูลค่าสุทธิที่จะได้รับแล้วแต่ราคาใดจะต่ำกว่า ราคาทุนของสินค้าคำนวณโดยวิธีเข้าก่อนออกก่อน

5.5 สินทรัพย์ทางการเงิน

ก) การรับรู้รายการและการตัดรายการ

ในการซื้อหรือได้มาหรือขายสินทรัพย์ทางการเงินโดยปกติ กลุ่มกิจการจะรับรู้รายการ ณ วันที่ทำการการค้า ซึ่งเป็นวันที่กลุ่มกิจการเข้าทำการซื้อหรือขายสินทรัพย์นั้น โดยกลุ่มกิจการจะตัดรายการสินทรัพย์ทางการเงินออกเมื่อสิทธิในการได้รับกระแสเงินสดจากสินทรัพย์นั้นสิ้นสุดลงหรือได้ถูกโอนไปและกลุ่มกิจการได้โอนความเสี่ยงและผลประโยชน์ที่เกี่ยวข้องกับการเป็นเจ้าของสินทรัพย์ออกไป

ในการรับรู้รายการเมื่อเริ่มแรก กลุ่มกิจการวัดมูลค่าของสินทรัพย์ทางการเงินด้วยมูลค่ายุติธรรมบวกต้นทุนการทำรายการ ซึ่งเกี่ยวข้องโดยตรงกับการได้มาซึ่งสินทรัพย์นั้นในกรณีสินทรัพย์ทางการเงินที่ไม่ได้วัดมูลค่าด้วย FVPL สำหรับสินทรัพย์ทางการเงินที่วัดมูลค่าด้วย FVPL กลุ่มกิจการจะรับรู้ต้นทุนการทำรายการที่เกี่ยวข้องเป็นค่าใช้จ่ายใน

กำไรหรือขาดทุน



(นายวิษระ ขวณะนันท์)
กรรมการผู้จัดการ

วิษระ ขวณะนันท์
(นายวิษระ ขวณะนันท์)

รองกรรมการผู้จัดการบริษัท

5 นโยบายการบัญชี (ต่อ)

5.5 สินทรัพย์ทางการเงิน (ต่อ)

ข) การจัดประเภทและการวัดมูลค่า

ตราสารหนี้

กลุ่มกิจการจัดประเภทสินทรัพย์ทางการเงินประเภทตราสารหนี้ โดยพิจารณาจาก ก) โมเดลธุรกิจในการบริหารสินทรัพย์ดังกล่าว และ ข) ลักษณะกระแสเงินสดตามสัญญาว่าเข้าเงื่อนไขของการเป็นเงินต้นและดอกเบี้ย (SPPI) หรือไม่

กลุ่มกิจการจะพิจารณาสินทรัพย์ทางการเงินซึ่งมีอนุพันธ์แฝงในภาพรวมว่าลักษณะกระแสเงินสดตามสัญญาว่าเข้าเงื่อนไขของการเป็นเงินต้นและดอกเบี้ย (SPPI) หรือไม่

การวัดมูลค่าสินทรัพย์ทางการเงินประเภทตราสารหนี้สามารถแบ่งได้เป็น 3 ประเภทดังนี้

- ราคาทุนตัดจำหน่าย - สินทรัพย์ทางการเงินที่กลุ่มกิจการถือไว้เพื่อรับชำระกระแสเงินสดตามสัญญาซึ่งประกอบด้วยเงินต้นและดอกเบี้ยเท่านั้น จะวัดมูลค่าด้วยราคาทุนตัดจำหน่าย และรับรู้รายได้ดอกเบี้ยจากสินทรัพย์ทางการเงินดังกล่าวตามวิธีอัตราดอกเบี้ยที่แท้จริงและแสดงในรายการดอกเบี้ยรับ กำไรหรือขาดทุนที่เกิดขึ้นจากการตัดรายการจะรับรู้โดยตรงในกำไรหรือขาดทุน และแสดงรายการในกำไร/(ขาดทุน)อื่นพร้อมกับกำไร/ขาดทุนจากอัตราแลกเปลี่ยนรายการขาดทุนจากการด้อยค่าแสดงเป็นรายการแยกต่างหากในงบกำไรขาดทุน
- มูลค่ายุติธรรมผ่านกำไรขาดทุนเบ็ดเสร็จอื่น (FVOCI) - สินทรัพย์ทางการเงินที่กลุ่มกิจการถือไว้เพื่อ ก) รับชำระกระแสเงินสดตามสัญญาซึ่งประกอบด้วยเงินต้นและดอกเบี้ยเท่านั้น และ ข) เพื่อขาย จะวัดมูลค่าด้วย FVOCI และรับรู้การเปลี่ยนแปลงในมูลค่าของสินทรัพย์ทางการเงินผ่านกำไรขาดทุนเบ็ดเสร็จอื่น ยกเว้น 1) รายการขาดทุน/กลับรายการจากการด้อยค่า 2) รายได้ดอกเบี้ยที่คำนวณตามวิธีอัตราดอกเบี้ยที่แท้จริง และ 3) กำไรขาดทุนจากอัตราแลกเปลี่ยน จะรับรู้ในกำไรหรือขาดทุน เมื่อกลุ่มกิจการตัดรายการสินทรัพย์ทางการเงินดังกล่าวกำไรหรือขาดทุนที่รับรู้สะสมไว้ในกำไรขาดทุนเบ็ดเสร็จอื่นจะถูกโอนจัดประเภทใหม่จากส่วนของเจ้าของไปยังกำไรหรือขาดทุนและแสดงในรายการกำไร/(ขาดทุน)อื่น รายได้ดอกเบี้ยจะแสดงในรายการดอกเบี้ยรับ รายการขาดทุนจากการด้อยค่าแสดงเป็นรายการแยกต่างหากในงบกำไรขาดทุนเบ็ดเสร็จอื่น
- มูลค่ายุติธรรมผ่านกำไรหรือขาดทุน (FVPL) - กลุ่มกิจการจะวัดมูลค่าสินทรัพย์ทางการเงินอื่นที่ไม่เข้าเงื่อนไขการวัดมูลค่าด้วยราคาทุนตัดจำหน่ายหรือ FVOCI ข้างต้น ด้วย FVPL โดยกำไรหรือขาดทุนที่เกิดจากการวัดมูลค่ายุติธรรมจะรับรู้ในกำไรหรือขาดทุนและแสดงเป็นรายการสุทธิในกำไร/(ขาดทุน)อื่นในรอบระยะเวลาที่เกิดรายการ

กลุ่มกิจการจะสามารถจัดประเภทเงินลงทุนในตราสารหนี้ใหม่ก็ต่อเมื่อมีการเปลี่ยนแปลงในโมเดลธุรกิจในการบริหารสินทรัพย์เท่านั้น



(นายกฤดา ขวณะนันท์)

กรรมการผู้จัดการ

(นายวัชร ขวณะนันท์)

รองกรรมการผู้จัดการบริษัท

5 นโยบายการบัญชี (ต่อ)

5.5 สินทรัพย์ทางการเงิน (ต่อ)

ข) การจัดประเภทและการวัดมูลค่า (ต่อ)

ตราสารทุน

ยกเว้นเงินลงทุนในตราสารทุนที่ถือไว้เพื่อค่าซึ่งจะวัดมูลค่าด้วย FVPL เท่านั้น กลุ่มกิจการสามารถเลือก ณ วันที่รับรู้รายการเมื่อเริ่มแรก (ซึ่งไม่สามารถเปลี่ยนแปลงได้) ที่จะวัดมูลค่าเงินลงทุนในตราสารทุนได้ 2 ประเภทดังนี้

- มูลค่ายุติธรรมผ่านกำไรหรือขาดทุน (FVPL) - กลุ่มกิจการวัดมูลค่าตราสารทุนด้วยมูลค่ายุติธรรมและการเปลี่ยนแปลงในมูลค่ายุติธรรมจะรับรู้ในรายการกำไร/ขาดทุนอื่น ในงบกำไรขาดทุน
- มูลค่ายุติธรรมผ่านกำไรขาดทุนเบ็ดเสร็จอื่น (FVOCI) - กลุ่มกิจการวัดมูลค่าตราสารทุนด้วยมูลค่ายุติธรรมและการเปลี่ยนแปลงในมูลค่ายุติธรรมจะรับรู้ในกำไรขาดทุนเบ็ดเสร็จอื่น กลุ่มกิจการจะไม่โอนจัดประเภทกำไร/ขาดทุนที่รับรู้สะสมดังกล่าวไปยังกำไรหรือขาดทุนเมื่อมีการตัดรายการเงินลงทุนในตราสารทุนดังกล่าวออกไป ขาดทุน/กลับรายการขาดทุนจากการด้อยค่าจะไม่แสดงเป็นรายการแยกต่างหากจากการเปลี่ยนแปลงอื่นในมูลค่ายุติธรรม

ทั้งนี้ เงินปันผลจากเงินลงทุนในตราสารทุนดังกล่าว (FVPL/FVOCI) จะรับรู้ในกำไรหรือขาดทุน และแสดงในรายการรายได้อื่น เมื่อกลุ่มกิจการมีสิทธิได้รับเงินปันผลนั้น

ค) การด้อยค่า

กลุ่มกิจการใช้วิธีอย่างง่าย (Simplified approach) ตาม TFRS9 ในการรับรู้การด้อยค่าของลูกหนี้การค้าและลูกหนี้หมุนเวียนอื่นตามประมาณการผลขาดทุนด้านเครดิตตลอดอายุของสินทรัพย์ดังกล่าวตั้งแต่วันที่กลุ่มกิจการเริ่มรับรู้ลูกหนี้การค้าและลูกหนี้หมุนเวียนอื่น

ในการพิจารณาผลขาดทุนด้านเครดิตที่คาดว่าจะเกิดขึ้น ผู้บริหารได้จัดกลุ่มลูกหนี้และลูกหนี้หมุนเวียนอื่นตามความเสี่ยงด้านเครดิตที่มีลักษณะร่วมกันและตามกลุ่มระยะเวลาที่เกินกำหนดชำระ ทั้งนี้เนื่องจากสินทรัพย์ที่เกิดจากสัญญานั้นเป็นงานที่ส่งมอบแต่ยังไม่ได้เรียกเก็บซึ่งมีลักษณะความเสี่ยงใกล้เคียงกับลูกหนี้สำหรับสัญญาประเภทเดียวกัน ผู้บริหารจึงได้ใช้อัตราผลขาดทุนด้านเครดิตของลูกหนี้กับสินทรัพย์ที่เกิดจากสัญญาที่เกี่ยวข้องด้วยอัตราขาดทุนด้านเครดิตที่คาดว่าจะเกิดขึ้นพิจารณาจากลักษณะการจ่ายชำระในอดีต

ข้อมูลผลขาดทุนด้านเครดิตจากประสบการณ์ในอดีต รวมทั้งข้อมูลและปัจจัยในอนาคตที่อาจมีผลกระทบต่อการจ่ายชำระของลูกหนี้

สำหรับลูกหนี้การค้าและสินทรัพย์ทางการเงินอื่นที่วัดมูลค่าด้วยราคาทุนตัดจำหน่าย และ FVOCI กลุ่มกิจการใช้วิธีการทั่วไป (General approach) ตาม TFRS 9 ในการวัดมูลค่าผลขาดทุนด้านเครดิตที่คาดว่าจะเกิดขึ้น ซึ่งกำหนดให้พิจารณาผลขาดทุนที่คาดว่าจะเกิดขึ้นภายใน 12 เดือนหรือตลอดอายุสินทรัพย์ ขึ้นอยู่กับว่ามีการเพิ่มขึ้นของความเสี่ยงด้านเครดิตอย่างมีนัยสำคัญหรือไม่ และรับรู้ผลขาดทุนจากการด้อยค่าตั้งแต่เริ่มรับรู้สินทรัพย์ทางการเงินดังกล่าว



1 km (7.11)

วิจิตร วัฒนวิจิตร

5 นโยบายการบัญชี (ต่อ)

5.5 สินทรัพย์ทางการเงิน (ต่อ)

ค) การด้อยค่า (ต่อ)

กลุ่มกิจการประเมินความเสี่ยงด้านเครดิตของสินทรัพย์ทางการเงินดังกล่าว ณ ทุกสิ้นรอบระยะเวลารายงาน ว่ามีการเพิ่มขึ้นอย่างมีนัยสำคัญนับตั้งแต่การรับรู้รายการเมื่อแรกเริ่มหรือไม่ (เปรียบเทียบความเสี่ยงของการผิดสัญญาที่จะเกิดขึ้น ณ วันที่รายงาน กับความเสี่ยงของการผิดสัญญาที่จะเกิดขึ้น ณ วันที่รับรู้รายการเริ่มแรก)

กลุ่มกิจการพิจารณาและรับรู้ผลขาดทุนด้านเครดิตที่คาดว่าจะเกิดขึ้น โดยพิจารณาถึงการคาดการณ์ในอนาคตมาประกอบกับประสบการณ์ในอดีต โดยผลขาดทุนด้านเครดิตที่รับรู้เกิดจากประมาณการความน่าจะเป็นของผลขาดทุนด้านเครดิตถ่วงเฉลี่ยถ่วงน้ำหนัก (เช่น มูลค่าปัจจุบันของจำนวนเงินสดที่คาดว่าจะไม่ได้รับทั้งหมดถ่วงเฉลี่ยถ่วงน้ำหนัก) โดยจำนวนเงินสดที่คาดว่าจะไม่ได้รับ หมายถึงผลต่างระหว่างกระแสเงินสดตามสัญญาทั้งหมดและกระแสเงินสดซึ่งกลุ่มกิจการคาดว่าจะได้รับ คัดลดด้วยอัตราดอกเบี้ยที่แท้จริงเมื่อแรกเริ่มของสัญญา

กลุ่มกิจการวัดมูลค่าผลขาดทุนด้านเครดิตที่คาดว่าจะเกิดขึ้นโดยสะท้อนถึงปัจจัยต่อไปนี้

- จำนวนเงินที่คาดว่าจะไม่ได้รับถ่วงน้ำหนักตามประมาณการความน่าจะเป็น
- มูลค่าเงินตามเวลา และ
- ข้อมูลสนับสนุนและความสมเหตุสมผล ณ วันที่รายงาน เกี่ยวกับประสบการณ์ในอดีต สภาพการณ์ในปัจจุบัน และการคาดการณ์ไปในอนาคต

ผลขาดทุนและการกลับรายการผลขาดทุนจากการด้อยค่าบันทึกในกำไรหรือขาดทุนเป็นรายการแยกต่างหาก

5.6 ที่ดิน อาคารและอุปกรณ์

ที่ดิน อาคารและอุปกรณ์ทั้งหมดวัดมูลค่าด้วยราคาทุนหักด้วยค่าเสื่อมราคาสะสมและผลขาดทุนจากการด้อยค่าสะสม ต้นทุนเริ่มแรกจะรวมต้นทุนทางตรงอื่นๆ ที่เกี่ยวข้องโดยตรงกับการซื้อสินทรัพย์นั้น

ที่ดินไม่มีการคิดค่าเสื่อมราคา ค่าเสื่อมราคาของสินทรัพย์อื่นคำนวณโดยใช้วิธีเส้นตรง เพื่อลดราคาตามทุนตลอดอายุการให้ประโยชน์ที่ประมาณการไว้ของสินทรัพย์ดังต่อไปนี้

อาคารสำนักงานและอาคารโรงงานและส่วนปรับปรุงที่ดิน	10 - 44 ปี
เครื่องจักร	5 - 27 ปี
อุปกรณ์และเครื่องมือโรงงาน	4 - 20 ปี
เครื่องใช้สำนักงานและเครื่องตกแต่งสำนักงาน	5 - 24 ปี
ยานพาหนะ	4 - 20 ปี



(นายชวณัฐ ชวนะนันท์)

กรรมการผู้จัดการ

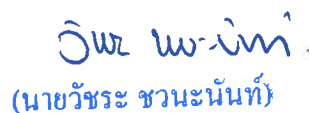
(นายวัชร ชวนะนันท์)

รองกรรมการผู้จัดการบริษัท

5 นโยบายการบัญชี (ต่อ)

5.7 อสังหาริมทรัพย์เพื่อการลงทุน

อสังหาริมทรัพย์เพื่อการลงทุนของกลุ่มกิจการได้แก่ที่ดินที่กิจการถือครองไว้โดยที่ปัจจุบันยังไม่ได้ระบุวัตถุประสงค์ของการใช้ในอนาคต

อสังหาริมทรัพย์ที่ถือครองโดยกลุ่มกิจการเพื่อหาประโยชน์จากรายได้ค่าเช่า หรือจากการเพิ่มขึ้นของมูลค่าของสินทรัพย์หรือทั้งสองอย่าง และไม่ได้มีไว้ใช้งานโดยกิจการในกลุ่มกิจการ จะถูกจัดประเภทเป็น อสังหาริมทรัพย์เพื่อการลงทุน รวมถึงอสังหาริมทรัพย์ที่อยู่ระหว่างก่อสร้างหรือพัฒนาเพื่อเป็นอสังหาริมทรัพย์เพื่อการลงทุนในอนาคต

อสังหาริมทรัพย์เพื่อการลงทุนรับรู้รายการเริ่มแรกด้วยวิธีราคาทุน รวมถึงต้นทุนในการทำรายการและต้นทุนการกู้ยืม

5.8 ต้นทุนสวนปาล์มรอตตัดจ่าย

ต้นทุนสวนปาล์มบันทึกด้วยราคาทุนหักค่าตัดจำหน่ายสะสมค่าตัดจำหน่ายคำนวณด้วยวิธีเส้นตรงตามอายุการให้ผลผลิตโดยประมาณ 20 ปี โดยเริ่มตัดจ่ายเมื่อต้นปาล์มเริ่มให้ผลผลิต ซึ่งประมาณไว้ในปีที่ 4 นับแต่วันเริ่มปลูก ค่าบำรุงรักษาต้นปาล์มที่เกิดขึ้นจากต้นปาล์มให้ผลผลิตจะบันทึกเป็นค่าใช้จ่ายทันที ณ วันที่เกิดรายการ

5.9 สินทรัพย์ไม่มีตัวตนอื่น

การซื้อสินทรัพย์ไม่มีตัวตน

สินทรัพย์ที่มีอายุการใช้ประโยชน์ไม่ทราบแน่นอน จะวัดมูลค่าในเวลาต่อมาด้วยราคาทุนหักผลขาดทุนจากการด้อยค่าสะสม

สินทรัพย์ที่มีอายุการใช้ประโยชน์ทราบได้แน่นอน จะวัดมูลค่าด้วยราคาทุนหักค่าตัดจำหน่ายสะสมและผลขาดทุนจากการด้อยค่าสะสม ค่าตัดจำหน่ายคำนวณโดยใช้วิธีเส้นตรงตลอดอายุการใช้ประโยชน์ที่ประมาณการไว้ของสินทรัพย์ดังต่อไปนี้

ต้นทุนใบอนุญาตผลิตไฟฟ้า

10 ปี

โปรแกรมคอมพิวเตอร์

5 ปี

การวิจัยและพัฒนา

รายจ่ายเพื่อการวิจัยรับรู้เป็นค่าใช้จ่ายเมื่อเกิดขึ้น

รายจ่ายที่เกิดจากโครงการพัฒนาจะรับรู้เป็นสินทรัพย์เมื่อเป็นไปตามเงื่อนไขที่ระบุไว้ในมาตรฐานการบัญชี ฉบับที่ 38

รายจ่ายที่ได้รับรู้เป็นค่าใช้จ่ายไปแล้วในรอบระยะเวลาก่อนจะไม่บันทึกเป็นสินทรัพย์ในรอบระยะเวลาถัดไป

การทยอยตัดจำหน่ายรายจ่ายที่เกิดจากการพัฒนาที่กิจการบันทึกไว้เป็นสินทรัพย์จะเริ่มเมื่อสินทรัพย์นั้นพร้อมใช้งานตลอดระยะเวลาที่คาดว่าจะได้รับประโยชน์จากการพัฒนานั้นแต่สูงสุดไม่เกิน 10 ปี



ก.ร.ส.

วิจิตร วัฒน.

5 นโยบายการบัญชี (ต่อ)

5.10 การด้อยค่าของสินทรัพย์

กลุ่มกิจการทดสอบการด้อยค่าของสินทรัพย์ที่มีอายุการให้ประโยชน์ที่ไม่ทราบได้แน่นอนเป็นประจำทุกปี และเมื่อมีเหตุการณ์หรือสถานการณ์ที่บ่งชี้ว่าสินทรัพย์ดังกล่าวอาจมีการด้อยค่า สำหรับสินทรัพย์อื่น กลุ่มกิจการจะทดสอบการด้อยค่าเมื่อมีเหตุการณ์หรือสถานการณ์ที่บ่งชี้ว่าสินทรัพย์ดังกล่าวอาจมีการด้อยค่า รายการขาดทุนจากการด้อยค่าจะรับรู้เมื่อมูลค่าตามบัญชีของสินทรัพย์สูงกว่ามูลค่าที่คาดว่าจะได้รับคืน โดยมูลค่าที่คาดว่าจะได้รับคืนหมายถึงจำนวนที่สูงกว่าระหว่างมูลค่ายุติธรรมหักต้นทุนในการจำหน่ายและมูลค่าจากการใช้

เมื่อมีเหตุให้เชื่อว่าสาเหตุที่ทำให้เกิดการด้อยค่าในอดีตได้หมดไป กลุ่มกิจการจะกลับรายการขาดทุนจากการด้อยค่าสำหรับสินทรัพย์อื่น ๆ ที่ไม่ใช่ค่าความนิยม

5.11 สัญญาเช่า

สัญญาเช่า - กรณีที่กลุ่มกิจการเป็นผู้เช่า

กลุ่มกิจการคิดค่าเสื่อมราคาสินทรัพย์สิทธิการใช้ ตามวิธีเส้นตรงตามนโยบายของกลุ่มกิจการ ตามอายุที่สั้นกว่าระหว่างอายุสินทรัพย์และระยะเวลาการเช่า หากกลุ่มกิจการมีความแน่นอนอย่างสมเหตุสมผลที่จะใช้สิทธิเลือกซื้อ สินทรัพย์สิทธิการใช้จะถูกคิดค่าเสื่อมราคาตามอายุการใช้ประโยชน์ของสินทรัพย์อย่างยิ่ง

กลุ่มกิจการปันส่วนสิ่งตอบแทนในสัญญาไปยังส่วนประกอบของสัญญาที่เป็นเช่าและส่วนประกอบของสัญญาที่ไม่เป็นการเช่าตามราคาเอกเทศเปรียบเทียบของแต่ละส่วนประกอบ สำหรับสัญญาที่ประกอบด้วยส่วนประกอบของสัญญาที่เป็นเช่าและส่วนประกอบของสัญญาที่ไม่เป็นการเช่า ยกเว้นสัญญาเช่าอสังหาริมทรัพย์ซึ่งกลุ่มกิจการเป็นผู้เช่า โดยกลุ่มกิจการเลือกที่จะไม่แยกส่วนประกอบของสัญญา และรวมแต่ละส่วนประกอบเป็นส่วนประกอบที่เป็นการเช่าเท่านั้น

กลุ่มกิจการจะคิดลดค่าเช่าจ่ายข้างต้นด้วยอัตราดอกเบี้ยโดยนัยตามสัญญา หากไม่สามารถหาอัตราดอกเบี้ยโดยนัยได้ กลุ่มกิจการจะคิดลดด้วยอัตราการกู้ยืมส่วนเพิ่มของผู้เช่า ซึ่งก็คืออัตราที่สะท้อนถึงการกู้ยืมเพื่อให้ได้มาซึ่งสินทรัพย์ที่มีมูลค่าใกล้เคียงกัน ในสภาวะเศรษฐกิจ อายุสัญญา และเงื่อนไขที่ใกล้เคียงกัน

ค่าเช่าที่จ่ายตามสัญญาเช่าระยะสั้นและสัญญาเช่าสินทรัพย์ที่มีมูลค่าต่ำจะรับรู้เป็นค่าใช้จ่ายตามวิธีเส้นตรง สัญญาเช่าระยะสั้นคือสัญญาเช่าที่มีอายุสัญญาเช่าน้อยกว่าหรือเท่ากับ 12 เดือน ประกอบด้วย สัญญาเช่าระยะสั้นของผู้บริหาร สินทรัพย์ที่มีมูลค่าต่ำประกอบด้วย เครื่องถ่ายเอกสาร

สัญญาเช่า - กรณีที่กลุ่มกิจการเป็นผู้ให้เช่า

สินทรัพย์ที่ให้เช่าตามสัญญาเช่าเงินทุนบันทึกเป็นลูกหนี้สัญญาเช่าเงินทุนด้วยมูลค่าปัจจุบันของจำนวนเงินที่จ่ายตามสัญญาเช่า

รายได้ค่าเช่าตามสัญญาเช่าดำเนินงาน (สุทธิจากสิ่งตอบแทนจูงใจที่ได้จ่ายให้แก่ผู้เช่า) รับรู้ด้วยวิธีเส้นตรงตลอดช่วงเวลาการให้เช่า



176

วิจิตร วัฒนวิทย์

5 นโยบายการบัญชี (ต่อ)

5.12 หนี้สินทางการเงิน

ก) การจัดประเภท

กลุ่มกิจการจะพิจารณาจัดประเภทเครื่องมือทางการเงินที่กลุ่มกิจการเป็นผู้ออกเป็นหนี้สินทางการเงินหรือตราสารทุน โดยพิจารณาภาระผูกพันตามสัญญา ดังนี้

- หากกลุ่มกิจการมีภาระผูกพันตามสัญญาที่จะต้องส่งมอบเงินสดหรือสินทรัพย์ทางการเงินอื่นให้กับกิจการอื่น โดยไม่สามารถปฏิเสธการชำระหรือเลื่อนการชำระออกไปอย่างไม่มีกำหนดได้นั้น เครื่องมือทางการเงินนั้นจะจัดประเภทเป็นหนี้สินทางการเงิน เว้นแต่ว่าการชำระนั้นสามารถชำระโดยการออกตราสารทุนของกลุ่มกิจการเอง ด้วยจำนวนตราสารทุนที่คงที่ เพื่อแลกเปลี่ยนกับจำนวนเงินที่คงที่
- หากกลุ่มกิจการไม่มีภาระผูกพันตามสัญญาหรือสามารถเลื่อนการชำระภาระผูกพันตามสัญญาไปได้ เครื่องมือทางการเงินดังกล่าวจะจัดประเภทเป็นตราสารทุน

เงินกู้ยืมจัดประเภทเป็นหนี้สินหมุนเวียนเมื่อกลุ่มกิจการไม่มีสิทธิที่จะเลื่อนการชำระหนี้ออกไปอย่างน้อย 12 เดือนนับจากวันสิ้นรอบระยะเวลารายงาน

ข) การวัดมูลค่า

ในการรับรู้รายการเมื่อเริ่มแรกกลุ่มกิจการต้องวัดมูลค่านีสินทางการเงินด้วยมูลค่ายุติธรรม และวัดมูลค่านีสินทางการเงินทั้งหมดภายหลังการรับรู้รายการด้วยราคาทุนตัดจำหน่าย

ค) การตัดรายการและการเปลี่ยนแปลงเงื่อนไขของสัญญา

กลุ่มกิจการตัดรายการหนี้สินทางการเงินเมื่อภาระผูกพันที่ระบุในสัญญาได้มีการปฏิบัติตามแล้ว หรือได้มีการยกเลิกไป หรือสิ้นสุดลงแล้ว

หากกลุ่มกิจการมีการเจรจาต่อรองหรือเปลี่ยนแปลงเงื่อนไขของหนี้สินทางการเงิน กลุ่มกิจการจะต้องพิจารณาว่ารายการดังกล่าวเข้าเงื่อนไขของการตัดรายการหรือไม่ หากเข้าเงื่อนไขของการตัดรายการ กลุ่มกิจการจะต้องรับรู้หนี้สินทางการเงินใหม่ด้วยมูลค่ายุติธรรมของหนี้สินใหม่นั้น และตัดรายการหนี้สินทางการเงินนั้นด้วยมูลค่าตามบัญชีที่เหลืออยู่ และรับรู้ส่วนต่างในรายการกำไร/ขาดทุนอื่นในกำไรหรือขาดทุน

หากกลุ่มกิจการพิจารณาแล้วว่าการต่อรองเงื่อนไขดังกล่าวไม่เข้าเงื่อนไขของการตัดรายการ กลุ่มกิจการจะปรับปรุงมูลค่าของหนี้สินทางการเงินโดยการคิดลดกระแสเงินสดใหม่ตามสัญญาด้วยอัตราดอกเบี้ยที่แท้จริงเดิม (Original effective interest rate) ของหนี้สินทางการเงินนั้น และรับรู้ส่วนต่างในรายการกำไรหรือขาดทุนอื่นในกำไรหรือขาดทุน



(นายกฤษดา ชวนะนันท์)

กรรมการผู้จัดการ

(นายวัชร ชวนะนันท์)

รองกรรมการผู้จัดการบริษัท

5 นโยบายการบัญชี (ต่อ)

5.13 ภาษีเงินได้รอบระยะเวลาปัจจุบันและภาษีเงินได้รอการตัดบัญชี

ภาษีเงินได้ประกอบด้วยภาษีเงินได้ของรอบระยะเวลาปัจจุบันและภาษีเงินได้รอการตัดบัญชี

ภาษีเงินได้ของรอบระยะเวลาปัจจุบันคือภาษีที่คาดว่าจะต้องจ่ายจากรายได้ทางภาษีในปี โดยใช้อัตราภาษีที่มีผลบังคับใช้อยู่ หรือที่คาดว่าจะมีผลบังคับใช้ภายในสิ้นรอบระยะเวลาที่รายงาน

สินทรัพย์ภาษีเงินได้รอการตัดบัญชีและหนี้สินภาษีเงินได้รอการตัดบัญชีจะแสดงหักกลบกันก็ต่อเมื่อกิจการมีสิทธิตามกฎหมายที่จะนำสินทรัพย์ภาษีเงินได้ของรอบระยะเวลาปัจจุบันมาหักกลบกับหนี้สินภาษีเงินได้ของรอบระยะเวลาปัจจุบัน และทั้งสินทรัพย์ภาษีเงินได้รอการตัดบัญชีและหนี้สินภาษีเงินได้รอการตัดบัญชีเกี่ยวข้องกับภาษีเงินได้ที่ประเมินโดยหน่วยงานจัดเก็บภาษีหน่วยงานเดียวกัน สินทรัพย์ภาษีเงินได้ของรอบระยะเวลาปัจจุบันและหนี้สินภาษีเงินได้ของรอบระยะเวลาปัจจุบันจะแสดงหักกลบกันก็ต่อเมื่อกิจการมีสิทธิตามกฎหมายในการนำสินทรัพย์และหนี้สินดังกล่าวมาหักกลบกันและตั้งใจจะจ่ายหนี้สินและสินทรัพย์ภาษีเงินได้ของรอบระยะเวลาปัจจุบันด้วยยอดสุทธิ

ภาษีเงินได้รอการตัดบัญชีรับรู้ตามผลแตกต่างชั่วคราวระหว่างมูลค่าตามบัญชีที่แสดงอยู่ในงบการเงินและฐานภาษีของสินทรัพย์และหนี้สิน ภาษีเงินได้รอการตัดบัญชีคำนวณจากอัตราภาษี (และกฎหมาย) ที่มีผลบังคับใช้อยู่หรือที่คาดว่าจะมีผลบังคับใช้ภายในสิ้นรอบระยะเวลาที่รายงาน และคาดว่าอัตราภาษีดังกล่าวจะนำไปใช้เมื่อสินทรัพย์ภาษีเงินได้รอการตัดบัญชีที่เกี่ยวข้องได้ใช้ประโยชน์ หรือหนี้สินภาษีเงินได้รอการตัดบัญชีได้มีการจ่ายชำระ

สินทรัพย์ภาษีเงินได้รอการตัดบัญชีจะรับรู้หากมีความเป็นไปได้ค่อนข้างแน่ว่ากลุ่มกิจการจะมีกำไรทางภาษีเพียงพอที่จะนำจำนวนผลต่างชั่วคราวนั้นมาใช้ประโยชน์

5.14 ผลประโยชน์หลังออกจากงาน

โครงการสมทบเงิน

กลุ่มกิจการจะจ่ายสมทบให้กับกองทุนกองทุนสำรองเลี้ยงชีพตามความสมัครใจ กลุ่มกิจการไม่มีภาระผูกพันที่ต้องจ่ายชำระเพิ่มเติมเมื่อได้จ่ายเงินสมทบแล้ว เงินสมทบจะถูกรับรู้เป็นค่าใช้จ่ายผลประโยชน์พนักงานเมื่อถึงกำหนดชำระ

ผลประโยชน์เมื่อเกษียณอายุ

ภาระผูกพันผลประโยชน์นี้คำนวณโดยนักคณิตศาสตร์ประกันภัยอิสระทุกสามปีด้วยวิธีคิดลดแต่ละหน่วยที่ประมาณการไว้ ซึ่งมูลค่าปัจจุบันของโครงการผลประโยชน์จะประมาณโดยการคิดลดกระแสเงินสดจ่ายในอนาคต โดยใช้อัตราผลตอบแทนในตลาดของพันธบัตรรัฐบาล ซึ่งเป็นสกุลเงินเดียวกับสกุลเงินประมาณการกระแสเงินสด และวันครบกำหนดของหุ้นกู้ใกล้เคียงกับระยะเวลาที่ต้องชำระภาระผูกพันโครงการผลประโยชน์เมื่อเกษียณอายุ

กำไรและขาดทุนจากการวัดมูลค่าใหม่จะรับรู้ในส่วนของผู้ถือหุ้นกำไรขาดทุนเบ็ดเสร็จอื่นในรอบระยะเวลาที่เกิดขึ้นและรวมอยู่ในกำไรสะสมในงบแสดงการเปลี่ยนแปลงในส่วนของผู้ถือหุ้น



178

วิจิตร วัฒนวิทย์

5 นโยบายการบัญชี (ต่อ)

5.15 ประมาณการหนี้สิน

กลุ่มกิจการจะวัดมูลค่าของจำนวนประมาณการหนี้สินโดยใช้มูลค่าปัจจุบันของรายจ่ายที่คาดว่าจะต้องนำมาจ่ายชำระภาระผูกพัน การเพิ่มขึ้นของประมาณการหนี้สินเนื่องจากมูลค่าของเงินตามเวลา จะรับรู้เป็นดอกเบี้ยจ่าย

5.16 ทุนเรือนหุ้น

หุ้นสามัญจัดประเภทไว้เป็นส่วนของผู้ถือหุ้น

ต้นทุนส่วนเพิ่มเกี่ยวกับการออกหุ้นใหม่หรือสิทธิในการซื้อหุ้น ซึ่งสุทธิจากภาษีจะถูกแสดงเป็นยอดหักในส่วนของผู้ถือหุ้น

5.17 การรับรู้รายได้

กลุ่มกิจการเป็นผู้ผลิตและจำหน่ายน้ำมันปาล์มดิบ ซึ่งจะรับรู้รายได้เมื่อโอนการควบคุมในสินค้านั้นไปยังลูกค้า ซึ่งก็คือเมื่อส่งมอบสินค้า การส่งมอบจะเกิดขึ้นเมื่อสินค้าได้ถูกส่งไปยังสถานที่ที่กำหนดและเมื่อผู้ขายส่งได้ยอมรับสินค้าตามสัญญาขายแล้ว ซึ่งภาระผูกพันของกลุ่มกิจการสิ้นสุดลง กลุ่มกิจการจะรับรู้รายได้เมื่อภาระที่ต้องปฏิบัติตามสัญญา ณ เวลาใดเวลาหนึ่ง (Point in time)

กลุ่มกิจการรับรู้รายได้จากการผลิตและจำหน่ายกระแสไฟฟ้า การให้บริการการขนส่งและฟอกไต ตามเงื่อนไขที่ระบุในสัญญา ให้บริการ ตลอดช่วงเวลาที่ใช้ปฏิบัติตามภาระที่ต้องปฏิบัติตาม (Over time) เมื่อได้ให้บริการแก่ลูกค้าตามสัญญาแล้ว ในกรณีที่กลุ่มกิจการได้รับสิ่งตอบแทนเกินกว่าบริการที่ให้ กลุ่มกิจการจะรับรู้สิ่งตอบแทนส่วนเกินดังกล่าวเป็นเงินรับล่วงหน้า ในทางกลับกัน ถ้ากลุ่มกิจการได้รับสิ่งตอบแทนน้อยกว่าบริการที่ให้ กลุ่มกิจการจะรับรู้สิ่งตอบแทนส่วนต่ำดังกล่าวเป็นรายได้ค้างรับ

5.18 ข้อมูลจำแนกตามส่วนงาน

ข้อมูลจำแนกตามส่วนงานได้จัดทำขึ้นโดยอาศัยรายงานภายในของกลุ่มกิจการ ซึ่งจำแนกข้อมูลทางการเงินตามการให้บริการ หรือผลิตภัณฑ์ของแต่ละสายธุรกิจ

ส่วนงานดำเนินงานได้ถูกรายงานในลักษณะเดียวกับรายงานภายในที่นำเสนอให้ผู้มีอำนาจตัดสินใจสูงสุดด้านการดำเนินงาน ผู้มีอำนาจตัดสินใจสูงสุดด้านการดำเนินงานหมายถึงบุคคลที่มีหน้าที่ในการจัดสรรทรัพยากรและประเมินผลการปฏิบัติงานของส่วนงานดำเนินงาน ซึ่งพิจารณาว่าคือ ประธานเจ้าหน้าที่บริหารที่ทำการตัดสินใจเชิงกลยุทธ์



(นายชวณัฐ ชวนะนันท์)

กรรมการผู้จัดการ

(นายวัชร ชวนะนันท์)

รองกรรมการผู้จัดการบริษัท

6 การจัดการความเสี่ยงทางการเงิน

ความเสี่ยงทางการเงินและผลกระทบที่อาจมีต่อผลการดำเนินงานในอนาคตของกลุ่มกิจการ มีดังนี้

ลักษณะความเสี่ยง	ความเสี่ยงจาก	วัดจาก	บริหารความเสี่ยงโดย
ความเสี่ยงจากตลาด - อัตราแลกเปลี่ยน	สินทรัพย์และหนี้สินทางการเงินที่ไม่ได้อยู่ในสกุลเงินบาท	ประมาณการกระแสเงินสด	สัญญาซื้อขายเงินตราต่างประเทศล่วงหน้าตามความเหมาะสม
ความเสี่ยงจากตลาด - อัตราดอกเบี้ย	เงินกู้ยืมระยะยาวซึ่งมีอัตราดอกเบี้ยผันแปร	ประมาณการกระแสเงินสด	สัญญาแลกเปลี่ยนอัตราดอกเบี้ยตามความเหมาะสม
ความเสี่ยงด้านการให้สินเชื่อ	เงินสดและรายการเทียบเท่าเงินสด ลูกหนี้การค้าและลูกหนี้หมุนเวียนอื่น	การวิเคราะห์อายุ การพิจารณา ลำดับด้านเครดิต	มีเงินฝากกับหลายธนาคาร การจำกัดวงเงินและ การขอจดหมายค้ำประกัน
ความเสี่ยงด้านสภาพคล่อง	เงินกู้ยืมและหนี้สินอื่นๆ	การประมาณการกระแสเงินสดหมุนเวียน	การจัดให้มีวงเงินด้านสินเชื่อและการกู้ยืมที่สามารถเปิดใช้ได้

หน่วยงานบริหารความเสี่ยงของกลุ่มกิจการขึ้นตรงกับแผนกการเงินกลางของกลุ่มกิจการ ซึ่งคณะกรรมการบริษัทเป็นผู้อนุมัตินโยบายที่เกี่ยวข้องต่าง ๆ แผนกการเงินกลางของกลุ่มกิจการเป็นผู้กำหนด ประเมิน บริหารและป้องกันความเสี่ยงด้านการเงิน โดยจะทำงานอย่างใกล้ชิดกับหน่วยปฏิบัติงานของกลุ่มกิจการ ส่วนคณะกรรมการบริษัทจะกำหนดหลักการในการบริหารความเสี่ยงในภาพรวม รวมถึงกำหนดนโยบายเฉพาะด้านต่าง ๆ เช่น การบริหารความเสี่ยงด้านอัตราแลกเปลี่ยน การบริหารความเสี่ยงด้านอัตราดอกเบี้ย การบริหารความเสี่ยงด้านสินเชื่อ การเข้าทำตราสารอนุพันธ์และเครื่องมือทางการเงินอื่น รวมทั้งการลงทุนในกรณีที่มีสภาพคล่องส่วนเกิน

6.1 ปัจจัยความเสี่ยงทางการเงิน

กิจกรรมของกลุ่มกิจการมีความเสี่ยงทางการเงิน ซึ่งได้แก่ ความเสี่ยงจากตลาด (รวมถึงความเสี่ยงจากอัตราแลกเปลี่ยน ความเสี่ยงจากอัตราดอกเบี้ย และความเสี่ยงด้านราคา) ความเสี่ยงด้านการให้สินเชื่อ และความเสี่ยงด้านสภาพคล่อง แผนกการจัดการความเสี่ยงของกลุ่มกิจการจึงมุ่งเน้นไปยังความผันผวนของตลาดการเงินและบริหารจัดการเพื่อลดผลกระทบต่อการดำเนินงานให้อยู่ในระดับที่ยอมรับได้ กลุ่มกิจการจึงใช้ทุนพันซ์เพื่อป้องกันความเสี่ยงบางประการที่จะเกิดขึ้น

กลุ่มกิจการมีส่วนงานบริหารการเงินในการจัดการความเสี่ยง โดยนโยบายของกลุ่มกิจการรวมถึงนโยบายความเสี่ยงในด้านต่าง ๆ ได้แก่ ความเสี่ยงจากอัตราแลกเปลี่ยนเงินตราต่างประเทศ ความเสี่ยงจากอัตราดอกเบี้ย ความเสี่ยงจากราคา ความเสี่ยงด้านการให้สินเชื่อ และความเสี่ยงด้านสภาพคล่อง ทั้งนี้ หลักการในการป้องกันความเสี่ยงจะเป็นไปตามนโยบายที่คณะกรรมการบริษัทอนุมัติ เพื่อสื่อสารและใช้เป็นเครื่องมือในการควบคุมส่วนงานบริหารการเงินในทุกกิจการของกลุ่มกิจการ



17.02.11

อพร. พ.ป.ท.

6 การจัดการความเสี่ยงทางการเงิน (ต่อ)

6.1.1 ความเสี่ยงจากตลาด (ต่อ)

ก) ความเสี่ยงจากอัตราแลกเปลี่ยน

เนื่องจากกลุ่มกิจการมีการดำเนินงานระหว่างประเทศจึงมีความเสี่ยงจากอัตราแลกเปลี่ยนเงินตราต่างประเทศ โดยเฉพาะจากสกุลเงินริงกิตมาเลเซีย อันเนื่องจากรายการธุรกรรมในอนาคต และการรับรู้รายการของสินทรัพย์และหนี้สิน

ความเสี่ยง

กลุ่มกิจการและบริษัทมีความเสี่ยงจากอัตราแลกเปลี่ยน ณ วันสิ้นรอบระยะเวลารายงาน ซึ่งสรุปเป็นสกุลเงินบาท ดังนี้

	งบการเงินรวมและงบการเงินเฉพาะกิจการ	
	31 ธันวาคม พ.ศ. 2568	31 ธันวาคม พ.ศ. 2567
	ริงกิตมาเลเซีย บาท	ริงกิตมาเลเซีย บาท
เจ้าหนี้การค้าและเจ้าหนี้หมุนเวียนอื่น	7,267,138	5,403

กำไรหรือขาดทุนจากอัตราแลกเปลี่ยนสุทธิที่รับรู้ในกำไรหรือขาดทุนอื่น สามารถสรุปได้ดังนี้

	งบการเงินรวม		งบการเงินเฉพาะกิจการ	
	พ.ศ. 2568	พ.ศ. 2567	พ.ศ. 2568	พ.ศ. 2567
	บาท	บาท	บาท	บาท
รวมกำไร/(ขาดทุน)จากอัตราแลกเปลี่ยนสุทธิ ที่รับรู้ในกำไรหรือขาดทุนก่อนภาษีเงินได้	(2,686,386)	3,878,354	(2,686,262)	3,878,354

การเปลี่ยนแปลงอัตราแลกเปลี่ยนเงินตราต่างประเทศไม่มีผลกระทบอย่างมีนัยสำคัญต่อกลุ่มกิจการ

การวิเคราะห์ความอ่อนไหว

ดังที่แสดงในตารางข้างต้น บริษัทมีความเสี่ยงหลักจากการเปลี่ยนแปลงในอัตราแลกเปลี่ยนระหว่างเงินบาท กับเงินริงกิตมาเลเซีย ความอ่อนไหวในกำไรหรือขาดทุนต่อการเปลี่ยนแปลงในอัตราแลกเปลี่ยนส่วนใหญ่มาจากสินทรัพย์และหนี้สินทางการเงินในสกุลเงินริงกิตมาเลเซีย

	ผลกระทบต่อกำไรสุทธิ	
	พ.ศ. 2568	พ.ศ. 2567
	บาท	บาท
อัตราแลกเปลี่ยน (บาทต่อริงกิตมาเลเซีย)		
- เพิ่มขึ้นร้อยละ 5 (พ.ศ. 2567 : ร้อยละ 5)*	363,357	270
อัตราแลกเปลี่ยน (บาทต่อริงกิตมาเลเซีย)		
- ลดลงร้อยละ 5 (พ.ศ. 2567 : ร้อยละ 5)*	(363,357)	(270)

* โดยกำหนดให้ปัจจัยอื่นคงที่



โดยกำหนดให้ปัจจัยอื่นคงที่

วิจิตร วัฒน

6 การจัดการความเสี่ยงทางการเงิน (ต่อ)

6.1 ปัจจัยความเสี่ยงทางการเงิน (ต่อ)

6.1.1 ความเสี่ยงจากตลาด (ต่อ)

ข) ความเสี่ยงในมูลค่ายุติธรรมและความเสี่ยงในกระแสเงินสดที่เกิดจากการเปลี่ยนแปลงอัตราดอกเบี้ย

ความเสี่ยงจากอัตราดอกเบี้ยส่วนใหญ่ของกลุ่มกิจการเกิดจากเงินกู้ยืมระยะยาวที่มีอัตราดอกเบี้ยผันแปร ซึ่งยังผลให้กลุ่มกิจการมีความเสี่ยงจากกระแสเงินสดที่เกิดจากการเปลี่ยนแปลงอัตราดอกเบี้ย ในระหว่างปี พ.ศ. 2567 ถึง พ.ศ. 2568 เงินกู้ยืมของกลุ่มกิจการที่อัตราดอกเบี้ยผันแปรนั้นส่วนใหญ่อยู่ในสกุลเงินบาท

ความเสี่ยงจากการเปลี่ยนแปลงอัตราดอกเบี้ยและการปรับอัตราดอกเบี้ยใหม่ของเงินกู้ยืม ณ วันสิ้นรอบระยะเวลารายงานมีดังนี้

	งบการเงินรวม			
	พ.ศ. 2568		พ.ศ. 2567	
	บาท	ร้อยละของเงินกู้	บาท	ร้อยละของเงินกู้
เงินกู้ที่มีอัตราดอกเบี้ยผันแปร	2,745,745	ร้อยละ 2	3,938,397	ร้อยละ 13
เงินกู้ยืมที่มีอัตราดอกเบี้ยคงที่				
- วันที่มีการปรับอัตราใหม่				
น้อยกว่า 1 ปี	107,590,600	ร้อยละ 98	25,515,000	ร้อยละ 87
	110,336,345	ร้อยละ 100	29,453,397	ร้อยละ 100
งบการเงินเฉพาะกิจการ				
	พ.ศ. 2568		พ.ศ. 2567	
	บาท	ร้อยละของเงินกู้	บาท	ร้อยละของเงินกู้
	บาท	ร้อยละของเงินกู้	บาท	ร้อยละของเงินกู้
เงินกู้ที่มีอัตราดอกเบี้ยผันแปร	479,584	ร้อยละ 0	22,236	ร้อยละ 0
เงินกู้ยืมที่มีอัตราดอกเบี้ยคงที่				
- วันที่มีการปรับอัตราใหม่				
น้อยกว่า 1 ปี	103,000,000	ร้อยละ 100	20,000,000	ร้อยละ 100
	103,479,584	ร้อยละ 100	20,022,236	ร้อยละ 100

ร้อยละของเงินกู้ยืมข้างต้นแสดงถึงสัดส่วนของเงินกู้ยืมที่มีอัตราดอกเบี้ยผันแปรต่อจำนวนเงินกู้ยืมทั้งหมด และการวิเคราะห์เงินกู้ยืมตามวันครบกำหนดได้แสดงรวมไว้ในหมายเหตุ 6.1.3



1 m O.H.

วิจิตร ว.วิจิตร

6 การจัดการความเสี่ยงทางการเงิน (ต่อ)

6.1 ปัจจัยความเสี่ยงทางการเงิน (ต่อ)

6.1.1 ความเสี่ยงจากตลาด (ต่อ)

ค) ความเสี่ยงด้านราคา

กลุ่มกิจการมีความเสี่ยงจากการผันผวนของราคาน้ำมันปาล์มซึ่งเกิดจากการเคลื่อนไหวของราคาน้ำมันปาล์มในตลาดโลก

6.1.2 ความเสี่ยงด้านเครดิต

ความเสี่ยงด้านเครดิตโดยส่วนใหญ่เกิดจากรายการเงินสดและรายการเทียบเท่าเงินสด กระแสเงินสดตามสัญญาจากเงินลงทุนในตราสารหนี้ที่วัดมูลค่าด้วยราคาทุนตัดจำหน่าย สินทรัพย์อนุพันธ์ และเงินฝากธนาคารและสถาบันการเงิน รวมถึงความเสี่ยงด้านเครดิตจากลูกค้าและลูกหนี้ค้าง

ก) การบริหารความเสี่ยง

กลุ่มกิจการบริหารความเสี่ยงด้านเครดิตโดยการจัดกลุ่มของความเสี่ยง สำหรับเงินฝากธนาคารและสถาบันการเงิน กลุ่มกิจการจะเลือกทำรายการกับสถาบันการเงินที่ได้รับการจัดอันดับจากสถาบันจัดอันดับความน่าเชื่อถือที่เป็นอิสระในระดับ B หรือสูงกว่า จากสถาบันจัดอันดับความน่าเชื่อถือที่เป็นอิสระเท่านั้น

สำหรับการทำธุรกรรมกับลูกค้า กลุ่มกิจการจะประเมินความเสี่ยงจากคุณภาพเครดิตของลูกค้า โดยพิจารณาจากฐานะทางการเงิน ประสิทธิภาพที่ผ่านมา และปัจจัยอื่น ๆ และกำหนดการให้วงเงินสินเชื่อจากผลการประเมินดังกล่าว ซึ่งเป็นไปตามข้อกำหนดของคณะกรรมการบริษัท ทั้งนี้ ผู้บริหารในสายงานที่เกี่ยวข้องจะทำการตรวจสอบการปฏิบัติตามข้อกำหนดด้านวงเงินเครดิตของลูกค้าอย่างสม่ำเสมอ

การขายให้กับลูกค้ารายย่อยจะชำระด้วยเงินสดเพื่อลดความเสี่ยงด้านเครดิต กลุ่มกิจการและบริษัทไม่มีการกระจุกตัวของความเสี่ยงด้านเครดิตที่เป็นสาระสำคัญ ไม่ว่าจะเป็นการกระจุกตัวจากลูกค้าแต่ละราย หรือการกระจุกตัวในอุตสาหกรรมใดอุตสาหกรรมหนึ่ง หรือในภูมิภาคใดภูมิภาคหนึ่ง



(นายฤกษ์ วัฒนรัตน์)

กรรมการผู้จัดการ

โอฬาร วัฒนรัตน์

(นายวัชร วัฒนรัตน์)

รองกรรมการผู้จัดการบริษัท

6 การจัดการความเสี่ยงทางการเงิน (ต่อ)

6.1 ปัจจัยความเสี่ยงทางการเงิน (ต่อ)

6.1.2 ความเสี่ยงด้านเครดิต (ต่อ)

ข) การด้อยค่าของสินทรัพย์ทางการเงิน

กลุ่มกิจการและบริษัทมีสินทรัพย์ทางการเงิน 2 ประเภทที่ต้องมีการพิจารณาตามโมเดลการวัดมูลค่าผลขาดทุนด้านเครดิตที่คาดว่าจะเกิดขึ้น

- ลูกหนี้การค้าและลูกหนี้หมุนเวียนอื่น
- เงินให้กู้ยืมแก่กิจการที่เกี่ยวข้องกัน

แม้ว่ากลุ่มกิจการจะมีรายการเงินสดและรายการเทียบเท่าเงินสดซึ่งเข้าเงื่อนไขการพิจารณาการด้อยค่าภายใต้ TFRS 9 แต่กลุ่มกิจการพิจารณาว่าการด้อยค่าของรายการดังกล่าวเป็นจำนวนเงินที่ไม่มีความสำคัญ

ลูกหนี้การค้า

กลุ่มกิจการใช้วิธีอย่างง่าย (Simplified approach) ตาม TFRS 9 ในการวัดมูลค่าผลขาดทุนด้านเครดิตที่คาดว่าจะเกิดขึ้นซึ่งคำนวณค่าเผื่อผลขาดทุนด้านเครดิตที่คาดว่าจะเกิดขึ้นตลอดอายุลูกหนี้การค้าและสินทรัพย์ที่เกิดจากสัญญาทั้งหมด

ผู้บริหารไม่ได้ตั้งสำรองค่าเผื่อผลขาดทุนที่คาดว่าจะเกิดขึ้นเนื่องจากลูกหนี้การค้าสามารถชำระเงินได้ตามกำหนดระยะเวลาที่ให้เครดิตไว้

เงินให้กู้ยืมแก่กิจการที่เกี่ยวข้องกัน

การประเมินการด้อยค่าของเงินให้กู้ยืมแก่บริษัทที่เกี่ยวข้องกัน บริษัทจัดให้มีประมาณการกระแสเงินสด โดยอ้างอิงจากแผนธุรกิจของกิจการที่เกี่ยวข้องกัน เพื่อใช้ในการพิจารณาความสามารถในการจ่ายชำระเงินให้กู้ยืม และคำนวณผลขาดทุนที่คาดว่าจะเกิดขึ้น รวมถึงมีการวิเคราะห์การเพิ่มขึ้นของความเสี่ยงด้านเครดิตอย่างสม่ำเสมอ

6.1.3 ความเสี่ยงด้านสภาพคล่อง

การจัดการความเสี่ยงด้านสภาพคล่องอย่างรอบคอบคือการมีจำนวนเงินสดหลักทรัพย์ที่อยู่ในความต้องการของตลาด และการมีแหล่งเงินทุนที่สามารถเบิกใช้ได้จากวงเงินสินเชื่อที่เพียงพอต่อการชำระภาระผูกพันเมื่อถึงกำหนดชำระ และเพียงพอต่อการปิดสถานะ ทั้งนี้ ณ วันสิ้นรอบระยะเวลาบัญชี กลุ่มกิจการมีเงินสดและเงินฝากธนาคารที่สามารถเบิกใช้ได้ทันทีจำนวน 3,785,906 บาท (พ.ศ. 2567 : 4,696,899 บาท) เพื่อใช้ในการบริหารสภาพคล่องของกลุ่มกิจการ

จากลักษณะของการดำเนินธุรกิจของกลุ่มกิจการซึ่งเป็นธุรกิจที่มีความยืดหยุ่นและเปลี่ยนแปลงอยู่ตลอดเวลา ส่วนงานบริหารการเงินของกลุ่มกิจการได้คงไว้ซึ่งความยืดหยุ่นในแหล่งเงินทุนโดยการคงไว้ซึ่งวงเงินสินเชื่อที่เพียงพอ

ผู้บริหารได้พิจารณาประมาณการกระแสเงินสดของกลุ่มกิจการอย่างสม่ำเสมอโดยพิจารณาจาก ก) เงินสำรองหมุนเวียน (จากวงเงินสินเชื่อที่ยังไม่ได้เบิกใช้) และ ข) เงินสดและรายการเทียบเท่าเงินสด นอกเหนือจากนี้ กลุ่มกิจการยังได้ทำการประมาณการกระแสเงินสดในสกุลเงินหลักต่าง ๆ พิจารณาสินทรัพย์ที่มีสภาพคล่องสูงและอัตราส่วนสภาพคล่องตามข้อกำหนดต่าง ๆ และคงไว้ซึ่งแผนการจัดหาเงิน



17 (5)

5000 0000

6 การจัดการความเสี่ยงทางการเงิน (ต่อ)

6.1 ปัจจัยความเสี่ยงทางการเงิน (ต่อ)

6.1.3 ความเสี่ยงด้านสภาพคล่อง (ต่อ)

ก) การจัดการด้านการจัดหาเงิน

กลุ่มกิจการมีวงเงินกู้ที่ยังไม่ได้เบิกใช้ ณ วันที่ 31 ธันวาคมมีดังต่อไปนี้

	งบการเงินรวม		งบการเงินเฉพาะกิจการ	
	พ.ศ. 2568	พ.ศ. 2567	พ.ศ. 2568	พ.ศ. 2567
	บาท	บาท	บาท	บาท
อัตราดอกเบี้ยลอยตัว				
หมดอายุภายในหนึ่งปี				
- วงเงินกู้ธนาคาร	1,166,944,859	1,251,720,121	1,142,431,620	1,225,888,960
หมดอายุเกินกว่าหนึ่งปี				
- วงเงินกู้ธนาคาร	-	103,000,000	-	-
	1,166,944,859	1,354,720,121	1,142,431,620	1,225,888,960

วงเงินสินเชื่อทั้งหมดค้ำประกันโดยการจดจำนองที่ดินพร้อมสิ่งปลูกสร้างและเครื่องจักรพร้อมอุปกรณ์ของบริษัทและบริษัทย่อย รวมทั้งการโอนสิทธิประกันภัยของหลักทรัพย์ค้ำประกันดังกล่าวให้ผู้ให้กู้ และค้ำประกันโดยกรรมการของบริษัทและบริษัทย่อย

ข) วันครบกำหนดของหนี้สินทางการเงิน

ตารางต่อไปนี้แสดงให้เห็นถึงหนี้สินทางการเงินที่จัดประเภทตามระยะเวลาการครบกำหนดตามสัญญาของ

ก) หนี้สินทางการเงินที่ไม่ใช่สัญญาอนุพันธ์ และ

ข) สัญญาอนุพันธ์ที่มีการชำระเป็นยอดสุทธิและยอดขั้นต้น ซึ่งระยะเวลาครบกำหนดตามสัญญาที่มีความสำคัญต่อความเข้าใจในระยะเวลาของกระแสเงินสดของรายการ

จำนวนเงินในตารางแสดงด้วยจำนวนเงินตามสัญญาที่ไม่ได้มีการคิดลด ทั้งนี้ ยอดคงเหลือที่ครบกำหนดภายในระยะเวลา 12 เดือนจะเท่ากับมูลค่าตามบัญชีเนื่องจากการการคิดลดไม่มีนัยสำคัญ สำหรับกระแสเงินสดที่แสดงภายใต้สัญญาแลกเปลี่ยนอัตราดอกเบี้ยนั้น เป็นกระแสเงินสดโดยประมาณจากอัตราดอกเบี้ยล่วงหน้าที่เกี่ยวข้อง ณ วันสิ้นรอบระยะเวลารายงาน



(นายฤทัย ชวนะนันท์)

กรรมการผู้จัดการ

วิทย์ พ.วิทย์.
(นายวัชร ชวนะนันท์)

รองกรรมการผู้จัดการบริษัท

บริษัท วิจิตรทัศน์ปาล์มออยล์ จำกัด (มหาชน)

หมายเหตุประกอบงบการเงินรวมและงบการเงินเฉพาะกิจการ

สำหรับปีสิ้นสุดวันที่ 31 ธันวาคม พ.ศ. 2568

6 การจัดการความเสี่ยงทางการเงิน (ต่อ)

6.1 ปัจจัยความเสี่ยงทางการเงิน (ต่อ)

6.1.3 ความเสี่ยงด้านสภาพคล่อง (ต่อ)

ข) วันครบกำหนดของหนี้สินทางการเงิน (ต่อ)

วันครบกำหนดของหนี้สิน ทางการเงิน	งบการเงินรวม				
	ภายใน 1 ปี	2 - 5 ปี	มากกว่า 5 ปี	รวม	มูลค่าตาม บัญชี
	บาท	บาท	บาท	บาท	บาท
ณ วันที่ 31 ธันวาคม พ.ศ. 2568					
รายการที่มีใช้อนุพันธ์					
เงินเบิกเกินบัญชีธนาคารและเงิน กู้ยืมระยะสั้นจากสถาบันการเงิน	108,841,671	-	-	108,841,671	108,070,184
เจ้าหนี้การค้าและเจ้าหนี้หมุนเวียนอื่น	25,089,238	-	-	25,089,238	25,089,238
เงินกู้ยืมระยะสั้นจาก กิจการที่เกี่ยวข้องกัน	8,427,000	-	-	8,427,000	7,950,000
หนี้สินตามสัญญาเช่า	14,758,814	28,992,257	644,000	44,395,071	39,199,318
เงินกู้ยืมระยะยาว	1,756,425	695,646	-	2,452,071	2,266,161
รวมหนี้สินทางการเงินที่มีใช้อนุพันธ์	158,873,148	29,687,903	644,000	189,205,051	182,574,901
รวม	158,873,148	29,687,903	644,000	189,205,051	182,574,901

วันครบกำหนดของหนี้สิน ทางการเงิน	งบการเงินรวม				
	ภายใน 1 ปี	2 - 5 ปี	มากกว่า 5 ปี	รวม	มูลค่าตาม บัญชี
	บาท	บาท	บาท	บาท	บาท
ณ วันที่ 31 ธันวาคม พ.ศ. 2567					
รายการที่มีใช้อนุพันธ์					
เงินเบิกเกินบัญชีธนาคารและเงิน กู้ยืมระยะสั้นจากสถาบันการเงิน	25,772,218	-	-	25,772,218	25,537,236
เจ้าหนี้การค้าและเจ้าหนี้หมุนเวียนอื่น	9,023,370	-	-	9,023,370	9,023,370
เงินกู้ยืมระยะสั้นจาก กิจการที่เกี่ยวข้องกัน	7,208,000	-	-	7,208,000	6,800,000
หนี้สินตามสัญญาเช่า	11,695,413	28,706,575	3,270,381	43,672,369	39,140,421
เงินกู้ยืมระยะยาว	1,763,850	2,735,256	-	4,499,106	3,916,161
รวมหนี้สินทางการเงินที่มีใช้อนุพันธ์	55,462,851	31,441,831	3,270,381	90,175,063	84,417,188
รวม	55,462,851	31,441,831	3,270,381	90,175,063	84,417,188



17. (2)

โอฬาร พงษ์พานิช

บริษัท วิจิตรทัศน์ปาล์มออยล์ จำกัด (มหาชน)

หมายเหตุประกอบงบการเงินรวมและงบการเงินเฉพาะกิจการ

สำหรับปีสิ้นสุดวันที่ 31 ธันวาคม พ.ศ. 2568

6 การจัดการความเสี่ยงทางการเงิน (ต่อ)

6.1 ปัจจัยความเสี่ยงทางการเงิน (ต่อ)

6.1.3 ความเสี่ยงด้านสภาพคล่อง (ต่อ)

ข) วันครบกำหนดของหนี้สินทางการเงิน (ต่อ)

วันครบกำหนดของหนี้สิน ทางการเงิน	งบการเงินเฉพาะกิจการ				
	ภายใน 1 ปี	2-5 ปี	มากกว่า 5 ปี	รวม	มูลค่าตาม บัญชี
	บาท	บาท	บาท	บาท	
ณ วันที่ 31 ธันวาคม พ.ศ. 2568					
รายการที่มีใช้อนุพันธ์					
เงินเบิกเกินบัญชีธนาคารและ					
เงินกู้ยืมระยะสั้นจากสถาบันการเงิน	104,222,324	-	-	104,222,324	103,479,584
เจ้าหนี้การค้าและเจ้าหนี้หมุนเวียนอื่น	71,780,674	-	-	71,780,674	71,780,674
หนี้สินตามสัญญาเช่า	4,286,517	9,386,214	644,000	14,316,731	13,061,138
รวมหนี้สินทางการเงินที่มีใช้อนุพันธ์	180,289,515	9,386,214	644,000	190,319,729	188,321,396
รวม	180,289,515	9,386,214	644,000	190,319,729	188,321,396

วันครบกำหนดของหนี้สิน ทางการเงิน	งบการเงินเฉพาะกิจการ				
	ภายใน 1 ปี	2-5 ปี	มากกว่า 5 ปี	รวม	มูลค่าตาม บัญชี
	บาท	บาท	บาท	บาท	
ณ วันที่ 31 ธันวาคม พ.ศ. 2567					
รายการที่มีใช้อนุพันธ์					
เงินเบิกเกินบัญชีธนาคารและ					
เงินกู้ยืมระยะสั้นจากสถาบันการเงิน	20,210,729	-	-	20,210,729	20,022,236
เจ้าหนี้การค้าและเจ้าหนี้หมุนเวียนอื่น	59,191,703	-	-	59,191,703	59,191,703
หนี้สินตามสัญญาเช่า	3,081,535	4,212,405	2,069,200	9,363,140	8,045,054
รวมหนี้สินทางการเงินที่มีใช้อนุพันธ์	82,483,967	4,212,405	2,069,200	88,765,572	87,258,993
รวม	82,483,967	4,212,405	2,069,200	88,765,572	87,258,993



(นายภฤต วัฒนรัตน์)

กรรมการผู้จัดการ

วิภา พงษ์

(นายวัชร ขวณนันท)

รองกรรมการผู้จัดการบริษัท

6 การจัดการความเสี่ยงทางการเงิน (ต่อ)

6.2 การบริหารส่วนของทุน

6.2.1 การบริหารความเสี่ยง

วัตถุประสงค์ของการบริหารส่วนของทุน คือ

- การรักษาไว้ซึ่งความสามารถในการดำเนินงานต่อเนื่องเพื่อที่จะสามารถก่อให้เกิดผลตอบแทนแก่ผู้ถือหุ้นและก่อให้เกิดประโยชน์แก่ผู้มีส่วนได้เสียอื่น ๆ และ
- การรักษาโครงสร้างเงินทุนไว้ให้อยู่ในระดับที่ก่อให้เกิดประโยชน์สูงสุดเพื่อลดต้นทุนเงินทุน

การที่จะรักษาหรือปรับโครงสร้างของเงินทุนนั้น กลุ่มกิจการอาจต้องปรับจำนวนเงินปันผลจ่าย ปรับการคืนทุนให้แก่ผู้ถือหุ้น ออกหุ้นใหม่ หรือขายสินทรัพย์เพื่อลดภาระหนี้สิน

เช่นเดียวกับการอื่นในอุตสาหกรรมเดียวกัน กลุ่มกิจการพิจารณาระดับเงินทุนอย่างสม่ำเสมอจากอัตราส่วน หนี้สินต่อทุน

ในระหว่างปี พ.ศ. 2568 กลยุทธ์ของกลุ่มกิจการยังคงเดิมเช่นเดียวกับปี พ.ศ. 2567 คือการรักษาอัตราส่วนหนี้สินต่อทุนให้อยู่ในช่วงร้อยละ 15 ถึง 30 โดย ณ วันที่ 31 ธันวาคม กลุ่มกิจการมีอัตราส่วนหนี้สินต่อทุน ดังนี้

	งบการเงินรวม		งบการเงินเฉพาะกิจการ	
	พ.ศ. 2568	พ.ศ. 2567	พ.ศ. 2568	พ.ศ. 2567
	บาท	บาท	บาท	บาท
หนี้สินสุทธิ	153,699,757	70,696,919	116,193,739	26,877,073
ส่วนของเจ้าของ				
(รวมส่วนได้เสียที่ไม่มี				
อำนาจควบคุม)	549,658,388	529,186,578	622,352,334	638,160,589
อัตราส่วนหนี้สินต่อทุน	ร้อยละ 28	ร้อยละ 13	ร้อยละ 19	ร้อยละ 4

อัตราส่วนหนี้สินต่อทุนของกลุ่มกิจการและบริษัทเพิ่มขึ้นจากร้อยละ 13 มาที่ร้อยละ 28 และเพิ่มขึ้นจากร้อยละ 4 มาที่ร้อยละ 19 ตามลำดับ เนื่องจากกลุ่มกิจการและบริษัทมีการกู้ยืมเงินจากสถาบันการเงินเพิ่มในปีพ.ศ. 2568 จำนวน 82.08 ล้านบาท และ 83.00 ล้านบาท ตามลำดับ



(นายกฤษดา ชวนะนันท์)

กรรมการผู้จัดการ

วิภา พงษ์วิทย์

(นายวัชร ชวนะนันท์)

รองกรรมการผู้จัดการบริษัท

6 การจัดการความเสี่ยงทางการเงิน (ต่อ)

6.2 การบริหารส่วนของทุน (ต่อ)

6.2.1 การบริหารความเสี่ยง (ต่อ)

การกระทบบยอดหนี้สินสุทธิ

การวิเคราะห์และการเคลื่อนไหวของหนี้สินสุทธิเป็นดังนี้

	งบการเงินรวม		งบการเงินเฉพาะกิจการ	
	พ.ศ. 2568	พ.ศ. 2567	พ.ศ. 2568	พ.ศ. 2567
	บาท	บาท	บาท	บาท
เงินสดและรายการเทียบเท่าเงินสด				
(หมายเหตุ 10)	(3,785,906)	(4,696,899)	(346,983)	(1,190,217)
เงินเบิกเกินบัญชีธนาคาร				
(หมายเหตุ 24)	479,584	22,236	479,584	22,236
เงินกู้ยืมจากสถาบันการเงิน				
(หมายเหตุ 24)	109,856,761	29,431,161	103,000,000	20,000,000
เงินกู้ยืมจากกิจการที่เกี่ยวข้องกัน				
(หมายเหตุ 24)	7,950,000	6,800,000	-	-
หนี้สินตามสัญญาเช่า (หมายเหตุ 24).	39,199,318	39,140,421	13,061,138	8,045,054
หนี้สินสุทธิ	153,699,757	70,696,919	116,193,739	26,877,073

7 มูลค่ายุติธรรม

ณ วันที่ 31 ธันวาคม พ.ศ. 2568 กลุ่มกิจการไม่มีสินทรัพย์และหนี้สินทางการเงินที่วัดมูลค่าด้วยมูลค่ายุติธรรมเนื่องจากสินทรัพย์ทางการเงินส่วนใหญ่จัดอยู่ในประเภทระยะสั้น และเงินกู้ยืมและเงินให้กู้ยืมมีอัตราดอกเบี้ยใกล้เคียงกับอัตราดอกเบี้ยในตลาดและอัตราดอกเบี้ยลอยตัว ฝ่ายบริหารของกลุ่มกิจการเชื่อว่ามูลค่ายุติธรรมของสินทรัพย์ทางการเงินและหนี้สินทางการเงินของกลุ่มกิจการดังกล่าวไม่แตกต่างอย่างเป็นสาระสำคัญกับราคาตามบัญชีของสินทรัพย์ทางการเงินและหนี้สินทางการเงินเหล่านั้น

มูลค่ายุติธรรมโดยประมาณของสินทรัพย์ทางการเงินและหนี้สินทางการเงินที่มีอายุคงเหลือต่ำกว่าหนึ่งปีมีค่าใกล้เคียงกับมูลค่าที่ตราไว้หักด้วยจำนวนเงินที่เปลี่ยนแปลงไปจากการประมาณการปรับปรุงด้วยระดับความน่าเชื่อถือ มูลค่ายุติธรรมของหนี้สินทางการเงินที่ใช้เพื่อการเปิดเผยข้อมูลประมาณขึ้นจากการคิดลดกระแสเงินสดที่กลุ่มกิจการหรือบริษัทสามารถกู้ยืมได้ด้วยเครื่องมือทางการเงินที่คล้ายคลึงกันตามอัตราดอกเบี้ย ณ อัตราตลาดในปัจจุบัน

การวัดมูลค่ายุติธรรมของสินทรัพย์ทางการเงินและหนี้สินทางการเงินเป็นไปตามนโยบายการบัญชีตามที่เปิดเผยในหมายเหตุ 5.5 และหมายเหตุ 5.12



(นายฤทัย ชวนะนันท์)

กรรมการผู้จัดการ

วิทย์ พงษ์พานิช .
(นายวัชร ชวนะนันท์)

รองกรรมการผู้จัดการบริษัท

8 ประเมินการทางบัญชีที่สำคัญ และการใช้วิจารณญาณ

การประมาณการ ข้อสมมติและการใช้วิจารณญาณ ได้มีการประเมินทบทวนอย่างต่อเนื่องและอยู่บนพื้นฐานของประสบการณ์ในอดีตและปัจจัยอื่น ๆ ซึ่งรวมถึงเหตุการณ์ในอนาคตที่เชื่อว่ามีเหตุผลในสถานการณ์ขณะนั้น

ก) ประเมินการด้อยค่าของเงินลงทุนในบริษัทย่อย

กลุ่มกิจการทดสอบการด้อยค่าของสินทรัพย์ ได้แก่ เงินลงทุนในบริษัทย่อยตามที่ได้กล่าวไว้ในหมายเหตุ 5.10 มูลค่าที่คาดว่าจะได้รับคืนของหน่วยสินทรัพย์ที่ก่อให้เกิดเงินสดซึ่งพิจารณาจากการคำนวณมูลค่าจากการใช้หรือการคำนวณมูลค่ายุติธรรมหักด้วยต้นทุนในการขายของสินทรัพย์ตามความเหมาะสม การคำนวณดังกล่าวอาศัยการประมาณการ รายละเอียดของประมาณการด้อยค่าของเงินลงทุนในบริษัทย่อย ได้เปิดเผยไว้ในหมายเหตุประกอบงบการเงิน ข้อ 16

ข) ประเมินการด้อยค่าของที่ดิน อาคารและอุปกรณ์

กลุ่มกิจการทดสอบการด้อยค่าของสินทรัพย์ ได้แก่ ที่ดิน อาคารและอุปกรณ์ ตามที่ได้กล่าวไว้ในหมายเหตุ 5.10 มูลค่าที่คาดว่าจะได้รับคืนของหน่วยสินทรัพย์ที่ก่อให้เกิดเงินสดซึ่งพิจารณาจากการคำนวณมูลค่าจากการใช้หรือการคำนวณมูลค่ายุติธรรมหักด้วยต้นทุนในการขายของสินทรัพย์ตามความเหมาะสม การคำนวณดังกล่าวอาศัยการประมาณการ รายละเอียดของประมาณการด้อยค่าของที่ดิน อาคารและอุปกรณ์ ได้เปิดเผยไว้ในหมายเหตุประกอบงบการเงิน ข้อ 17

ค) ค่าเผื่อการลดมูลค่าของสินค้าเก่า ล้าสมัยและเสื่อมคุณภาพ

กลุ่มกิจการตั้งค่าเผื่อการลดมูลค่าของสินค้าล้าสมัยและเสื่อมคุณภาพโดยประมาณการมูลค่าสุทธิที่จะได้รับ ซึ่งคำนวณจากราคาปกติที่คาดว่าจะขายได้ของธุรกิจหักด้วยค่าใช้จ่ายที่จำเป็นเพื่อให้สินค้านั้นสำเร็จรวมถึงค่าใช้จ่ายในการขาย การคำนวณดังกล่าวต้องอาศัยการประมาณการของผู้บริหาร โดยพิจารณาจากข้อมูลในอดีต ประสบการณ์ของผู้บริหารในธุรกิจ และแนวโน้มของตลาด

ง) การระบุพันธผลประโยชน์เมื่อเกษียณอายุ

มูลค่าปัจจุบันของการระบุพันธผลประโยชน์เมื่อเกษียณอายุขึ้นอยู่กับข้อสมมติฐานหลายข้อ ข้อสมมติฐานที่ใช้และผลกระทบจากการเปลี่ยนแปลงที่เป็นไปได้ของข้อสมมติฐานได้เปิดเผยข้อมูลอยู่ในหมายเหตุข้อ 25

จ) การกำหนดอายุสัญญาเช่า

กลุ่มกิจการพิจารณาข้อเท็จจริงและสภาพแวดล้อมที่เกี่ยวข้องทั้งหมดที่ทำให้เกิดสิ่งจูงใจทางเศรษฐกิจสำหรับผู้เช่า ในการใช้สิทธิขยายอายุสัญญาเช่าหรือไม่ใช้สิทธิในการยกเลิกสัญญาเช่าเพื่อกำหนดอายุสัญญาเช่า กลุ่มกิจการพิจารณาการกำหนดอายุสัญญาเช่าก็ต่อเมื่อสัญญาเช่าที่มีความแน่นอนอย่างสมเหตุสมผลที่ระยะเวลาการเช่าจะถูกขยายหรือถูกยกเลิก

สำหรับการเช่าสังหาริมทรัพย์ ปัจจัยหลักที่เกี่ยวข้องมากที่สุดคือระยะสัญญาเช่าในอดีต ค่าใช้จ่าย และสภาพของสินทรัพย์ที่เช่า

สิทธิขยายอายุสัญญาเช่าส่วนใหญ่ในสัญญาเช่าอาคารสำนักงานและยานพาหนะไม่ได้ถูกรวมอยู่ในหนี้สินตามสัญญาเช่าเนื่องจากกลุ่มกิจการพิจารณา ก) สภาพของสินทรัพย์ที่เช่า และ/หรือ ข) การเปลี่ยนแทนสินทรัพย์จะไม่ก่อให้เกิดต้นทุนอย่างมีสาระสำคัญ

อายุสัญญาเช่าจะถูกประเมินใหม่เมื่อกลุ่มกิจการใช้ (หรือไม่ใช้) สิทธิหรือกลุ่มกิจการมีภาระผูกพันในการใช้ (หรือไม่ใช้สิทธิ) การประเมินความแน่นอนอย่างสมเหตุสมผลจะเกิดขึ้นเมื่อเกิดเหตุการณ์ที่มีนัยสำคัญหรือการเปลี่ยนแปลงของสภาพแวดล้อมที่มีนัยสำคัญ ซึ่งมีผลกระทบต่อการประเมินอายุสัญญาเช่าและอยู่ภายใต้การควบคุมของกลุ่มกิจการ



อ.พ. พ.อ.พ.

8 ประเมินการทางบัญชีที่สำคัญ และการใช้วิจารณญาณ (ต่อ)

ฉ) การกำหนดอัตราการคิดลดของหนี้สินตามสัญญาเช่า

กลุ่มกิจการประเมินอัตราดอกเบี้ยการกู้ยืมส่วนเพิ่มของผู้เช่าดังนี้

- ใช้ข้อมูลที่ใช้การจัดหาเงินทุนจากบุคคลที่สามของแต่ละกิจการที่เป็นผู้เช่าและปรับปรุงข้อมูลที่ได้รับให้สะท้อนกับการเปลี่ยนแปลงในปัจจุบันทางการเงินของผู้เช่าหากเป็นไปได้
- ปรับปรุงสัญญาเช่าโดยเฉพาะเจาะจง เช่น อายุสัญญาเช่า ประเทศ สกุลเงิน และหลักประกัน

ช) การด้อยค่าของสินทรัพย์ทางการเงิน

ผลขาดทุนจากการด้อยค่าของสินทรัพย์ทางการเงินอ้างอิงจากสมมติฐานที่เกี่ยวกับความเสี่ยงในการผิดนัดชำระหนี้และอัตราดอกเบี้ยที่คาดว่าจะเกิด กลุ่มกิจการใช้วิจารณญาณในการประเมินข้อสมมติฐานเหล่านี้ และพิจารณาเลือกปัจจัยที่ส่งผลกระทบต่อการคำนวณการด้อยค่าบนพื้นฐานของข้อมูลในอดีตของกลุ่มกิจการและสภาวะแวดล้อมทางตลาดที่เกิดขึ้น รวมทั้งการคาดการณ์เหตุการณ์ในอนาคต ณ ทุกสิ้นรอบระยะเวลารายงาน

9 ข้อมูลตามส่วนงาน

ส่วนงานดำเนินงานได้ถูกรายงานในลักษณะเดียวกับรายงานภายในที่นำเสนอให้ผู้มีอำนาจตัดสินใจสูงสุดด้านการดำเนินงาน ผู้มีอำนาจตัดสินใจสูงสุดด้านการดำเนินงานหมายถึงบุคคลที่มีหน้าที่ในการจัดสรรทรัพยากรและประเมินผลการปฏิบัติงานของส่วนงานดำเนินงาน ซึ่งพิจารณาว่าคือ ประธานเจ้าหน้าที่บริหาร ที่ทำการตัดสินใจเชิงกลยุทธ์

คณะกรรมการกำหนดกลยุทธ์ของกลุ่มกิจการได้พิจารณาผลประกอบการของกลุ่มกิจการตามกลุ่มของผลิตภัณฑ์และเขตภูมิศาสตร์จำนวน 2 ส่วนงานที่รายงาน ได้แก่

- 1) ส่วนงานผลิตน้ำมันปาล์มดิบ และเนื้อในเมล็ดปาล์ม
- 2) ส่วนงานฟอกไต

ถึงแม้ว่ากลุ่มกิจการจะมีโรงไฟฟ้าแต่ไม่สามารถก่อให้เกิดรายได้และเป็นอิสระเนื่องจากต้องใช้น้ำเสียจากโรงผลิตน้ำมันปาล์มในทางกลับกันโรงผลิตน้ำมันปาล์มไม่สามารถเปิดดำเนินการได้ ถ้าไม่มีการนำน้ำเสียไปบำบัดโดยโรงไฟฟ้า บริษัทประเมินผลการปฏิบัติงานของส่วนงานโดยพิจารณาจากกำไรหรือขาดทุนจากการดำเนินงาน ซึ่งวัดมูลค่าโดยใช้เกณฑ์เดียวกับที่ใช้ในการวัดผลกำไรหรือขาดทุนจากการดำเนินงานในงบการเงิน ดังนั้น รายได้ กำไรจากการดำเนินงานและสินทรัพย์ที่แสดงในงบการเงินจึงถือเป็นการรายงานตามส่วนงานดำเนินงานและเขตภูมิศาสตร์แล้ว



(นายกฤษฎา ชวนะนันท)

กรรมการผู้จัดการ

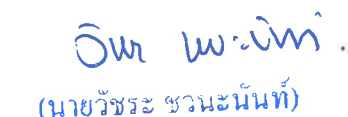
(นายวิษระ ชวนะนันท)

รองกรรมการผู้จัดการบริษัท

บริษัท วิจิตรภัณฑ์ปาล์มมอยล์ จำกัด (มหาชน)
 หมายเหตุประกอบงบการเงินรวมและงบการเงินเฉพาะกิจการ
 สำหรับปีสิ้นสุดวันที่ 31 ธันวาคม พ.ศ. 2568

9 ข้อมูลตามส่วนงาน (ต่อ)

ข้อมูลที่มีสาระสำคัญเกี่ยวกับรายได้และกำไรของแต่ละส่วนงาน มีดังต่อไปนี้

ข้อมูลทางการเงินจำแนกตามส่วนงานธุรกิจ

	งบการเงินรวม		
	ส่วนงานผลิต และขายน้ำมัน ปาล์มและเนื้อใน เมล็ดปาล์ม	ส่วนงานฟอกไต	รวม
	บาท	บาท	บาท
สำหรับปีสิ้นสุดวันที่ 31 ธันวาคม พ.ศ. 2568			
รายได้จากส่วนงานธุรกิจ	2,236,556,543	43,843,003	2,280,399,546
รวมรายได้	2,236,556,543	43,843,003	2,280,399,546
ผลการดำเนินงาน	42,024,886	733,156	42,758,042
ส่วนแบ่งกำไรของเงินลงทุนในบริษัทร่วม	-	578,492	578,492
ต้นทุนทางการเงิน	(6,165,750)	(2,583,254)	(8,749,004)
กำไร (ขาดทุน) ก่อนค่าใช้จ่ายภาษีเงินได้	35,859,136	(1,271,606)	34,587,530
(ค่าใช้จ่าย) ผลประโยชน์ภาษีเงินได้	(8,419,947)	1,112,375	(7,307,572)
กำไร (ขาดทุน) สุทธิสำหรับปีจากการดำเนินงานต่อเนื่อง	27,439,189	(159,231)	27,279,958
จังหวะเวลาการรับรู้รายได้			
เมื่อปฏิบัติตามภาระที่ต้องปฏิบัติเสร็จสิ้น (Point in time)	2,187,270,900	-	2,187,270,900
ตลอดช่วงเวลาที่ปฏิบัติตามภาระที่ต้องปฏิบัติ (Over time)	49,285,643	43,843,003	93,128,646
รวมรายได้	2,236,556,543	43,843,003	2,280,399,546



 (นายภานุพงศ์ ขวณะนนท์)
 กรรมการผู้จัดการ

 (นายวัชร ขวณะนนท์)
 รองกรรมการผู้จัดการบริษัท

บริษัท วิจิตรภัณฑ์ปาล์มออยล์ จำกัด (มหาชน)
 หมายเหตุประกอบงบการเงินรวมและงบการเงินเฉพาะกิจการ
 สำหรับปีสิ้นสุดวันที่ 31 ธันวาคม พ.ศ. 2568

9 ข้อมูลตามส่วนงาน (ต่อ)

	งบการเงินรวม		
	ส่วนงานผลิต และขายน้ำมัน ปาล์มและเนื้อใน เมล็ดปาล์ม	ส่วนงานฟอกไต	รวม
	บาท	บาท	บาท
สำหรับปีสิ้นสุดวันที่ 31 ธันวาคม พ.ศ. 2567			
รายได้จากส่วนงานธุรกิจ	1,693,293,111	16,438,044	1,709,731,155
รวมรายได้	1,693,293,111	16,438,044	1,709,731,155
ผลการดำเนินงาน	60,447,999	(5,626,449)	54,821,550
ส่วนแบ่งกำไรของเงินลงทุนในบริษัทร่วม	-	601,990	601,990
ต้นทุนทางการเงิน	(7,911,153)	(1,453,461)	(9,364,614)
กำไร (ขาดทุน) ก่อนค่าใช้จ่ายภาษีเงินได้	52,536,846	(6,477,920)	46,058,926
ค่าใช้จ่ายภาษีเงินได้	(466,600)	-	(466,600)
กำไร (ขาดทุน) สุทธิสำหรับปีจากการดำเนินงานต่อเนื่อง	52,070,246	(6,477,920)	45,592,326
จังหวะเวลาการรับรู้รายได้			
เมื่อปฏิบัติตามภาระที่ต้องปฏิบัติเสร็จสิ้น (Point in time)	1,661,722,161	-	1,661,722,161
ตลอดช่วงเวลาที่ยังปฏิบัติตามภาระที่ต้องปฏิบัติ (Over time)	31,570,950	16,438,044	48,008,994
รวมรายได้	1,693,293,111	16,438,044	1,709,731,155

ข้อมูลเกี่ยวกับลูกค้ารายใหญ่

กลุ่มบริษัทมีกลุ่มลูกค้ารายใหญ่ 3 ราย สำหรับธุรกิจการผลิตน้ำมันปาล์มซึ่งรายได้จากกลุ่มลูกค้าดังกล่าวคิดเป็นร้อยละ 83.30 ของรายได้รวมในงบการเงินรวมสำหรับปีสิ้นสุดวันที่ 31 ธันวาคม พ.ศ. 2568 (พ.ศ. 2567 : ลูกค้ารายใหญ่ 3 ราย คิดเป็นร้อยละ 80.77)



(นายกฤษดา ชวนะนันท์)

กรรมการผู้จัดการ

โอฬาร พงษ์พานิช
 (นายวัชร ชวนะนันท์)

รองกรรมการผู้จัดการบริษัท

บริษัท วิจิตรภัณฑ์ปาล์มออยล์ จำกัด (มหาชน)

หมายเหตุประกอบงบการเงินรวมและงบการเงินเฉพาะกิจการ

สำหรับปีสิ้นสุดวันที่ 31 ธันวาคม พ.ศ. 2568

10 เงินสดและรายการเทียบเท่าเงินสด

	งบการเงินรวม		งบการเงินเฉพาะกิจการ	
	พ.ศ. 2568	พ.ศ. 2567	พ.ศ. 2568	พ.ศ. 2567
	บาท	บาท	บาท	บาท
เงินสด	196,599	166,732	56,728	37,260
เงินฝากธนาคาร				
บัญชีกระแสรายวัน	2,293,382	3,294,185	215,614	1,087,752
บัญชีออมทรัพย์	1,292,119	1,234,704	74,641	65,205
เงินฝากประจำ	3,806	1,278	-	-
	3,785,906	4,696,899	346,983	1,190,217

ณ วันที่ 31 ธันวาคม พ.ศ. 2568 เงินฝากธนาคารประกาศจ่ายคืนเมื่อทวงถามอัตราดอกเบี้ยร้อยละ 0.13 - 0.80 ต่อปี (พ.ศ. 2567 : ร้อยละ 0.13 - 1.45 ต่อปี)

11 ลูกหนี้การค้าและลูกหนี้หมุนเวียนอื่น

	งบการเงินรวม		งบการเงินเฉพาะกิจการ	
	พ.ศ. 2568	พ.ศ. 2567	พ.ศ. 2568	พ.ศ. 2567
	บาท	บาท	บาท	บาท
บุคคลภายนอก				
- ลูกหนี้การค้า	30,251,643	3,735,922	24,416,007	167,136
- รายได้ที่ยังไม่ได้เรียกเก็บ	6,202,597	1,844,768	-	-
รวม	36,454,240	5,580,690	24,416,007	167,136
หัก ค่าเผื่อหนี้สงสัยจะสูญ	(230,672)	-	-	-
ลูกหนี้การค้า - สุทธิ	36,223,568	5,580,690	24,416,007	167,136
ลูกหนี้หมุนเวียนอื่น - กิจการที่เกี่ยวข้องกัน	334,869	334,869	14,564,292	14,550,945
หัก ค่าเผื่อผลขาดทุนที่คาดว่าจะเกิดขึ้น	-	-	(1,682,004)	(1,758,127)
ลูกหนี้หมุนเวียนอื่น - กิจการที่เกี่ยวข้องกัน - สุทธิ	334,869	334,869	12,882,288	12,792,818
(หมายเหตุ 34.2)				
ค่าใช้จ่ายจ่ายล่วงหน้า	4,753,800	4,325,027	2,037,572	1,807,076
เงินทดรองจ่าย	20,844	104,746	5,242	45,046
อื่นๆ	579,673	1,014,246	387,871	356,720
รวมลูกหนี้หมุนเวียนอื่น	5,354,317	5,444,019	2,430,685	2,208,842
ลูกหนี้หมุนเวียนอื่น - สุทธิ	5,354,317	5,444,019	2,430,685	2,208,842
ลูกหนี้การค้าและลูกหนี้หมุนเวียนอื่น	41,912,754	11,359,578	39,728,980	15,168,796



(นายฤทธิรงค์ ชวนะนันท์)

กรรมการผู้จัดการ

วิมล พ.วิทย์
(นายวิษระ ชวนะนันท์)

รองกรรมการผู้จัดการบริษัท

บริษัท วิจิตรภัณฑ์ปาล์มออยล์ จำกัด (มหาชน)

หมายเหตุประกอบงบการเงินรวมและงบการเงินเฉพาะกิจการ

สำหรับปีสิ้นสุดวันที่ 31 ธันวาคม พ.ศ. 2568

11 ลูกหนี้การค้าและลูกหนี้หมุนเวียนอื่น (ต่อ)

มูลค่ายุติธรรมของลูกหนี้การค้า

เนื่องจากลักษณะของลูกหนี้การค้าเป็นสินทรัพย์หมุนเวียนมูลค่ายุติธรรมจึงใกล้เคียงกับมูลค่าตามบัญชี

ค่าเผื่อผลขาดทุนด้านเครดิตสำหรับลูกหนี้การค้าเป็นดังนี้

	งบการเงินรวม				
	ยังไม่ถึง	ไม่เกิน			รวม
	กำหนดชำระ	3 เดือน	3 - 6 เดือน	6 - 12 เดือน	
	บาท	บาท	บาท	บาท	บาท
ณ วันที่ 31 ธันวาคม พ.ศ. 2568					
มูลค่าตามบัญชีขั้นต้น					
รายได้ที่ยังไม่ได้เรียกเก็บ	5,971,925	-	-	230,672	6,202,597
ลูกหนี้การค้า	30,251,643	-	-	-	30,251,643
ค่าเผื่อผลขาดทุน	-	-	-	(230,672)	(230,672)

ณ วันที่ 31 ธันวาคม พ.ศ. 2567

มูลค่าตามบัญชีขั้นต้น					
รายได้ที่ยังไม่ได้เรียกเก็บ	1,844,768	-	-	-	1,844,768
ลูกหนี้การค้า	3,735,922	-	-	-	3,735,922
ค่าเผื่อผลขาดทุน	-	-	-	-	-

	งบการเงินเฉพาะกิจการ				
	ยังไม่ถึง	ไม่เกิน			รวม
	กำหนดชำระ	3 เดือน	3 - 6 เดือน	6 - 12 เดือน	
	บาท	บาท	บาท	บาท	บาท

ณ วันที่ 31 ธันวาคม พ.ศ. 2568

มูลค่าตามบัญชีขั้นต้น					
ลูกหนี้การค้า	24,416,007	-	-	-	24,416,007
ค่าเผื่อผลขาดทุน	-	-	-	-	-

ณ วันที่ 31 ธันวาคม พ.ศ. 2567

มูลค่าตามบัญชีขั้นต้น					
ลูกหนี้การค้า	167,136	-	-	-	167,136
ค่าเผื่อผลขาดทุน	-	-	-	-	-



วิจิตร วัฒนศิริ

วิจิตร วัฒนศิริ

บริษัท วิจิตรภัณฑ์ปาล์มออยล์ จำกัด (มหาชน)

หมายเหตุประกอบงบการเงินรวมและงบการเงินเฉพาะกิจการ

สำหรับปีสิ้นสุดวันที่ 31 ธันวาคม พ.ศ. 2568

11 ลูกหนี้การค้าและลูกหนี้หมุนเวียนอื่น (ต่อ)

รายการกระทบยอดค่าเผื่อผลขาดทุนสำหรับลูกหนี้สำหรับปีสิ้นสุดวันที่ 31 ธันวาคม มีดังนี้

	งบการเงินรวม					
	ลูกหนี้อื่น -					
	ลูกหนี้การค้า		กิจการที่เกี่ยวข้องกัน		ลูกหนี้อื่น	
	พ.ศ. 2568	พ.ศ. 2567	พ.ศ. 2568	พ.ศ. 2567	พ.ศ. 2568	พ.ศ. 2567
	บาท	บาท	บาท	บาท	บาท	บาท
ค่าเผื่อผลขาดทุน ณ วันที่ 1 มกราคม	-	-	-	-	-	-
ค่าเผื่อผลขาดทุนด้านเครดิต	(230,672)	-	-	-	-	-
ณ วันที่ 31 ธันวาคม	(230,672)	-	-	-	-	-

	งบการเงินเฉพาะกิจการ					
	ลูกหนี้อื่น -					
	ลูกหนี้การค้า		กิจการที่เกี่ยวข้องกัน		ลูกหนี้อื่น	
	พ.ศ. 2568	พ.ศ. 2567	พ.ศ. 2568	พ.ศ. 2567	พ.ศ. 2568	พ.ศ. 2567
	บาท	บาท	บาท	บาท	บาท	บาท
ค่าเผื่อผลขาดทุน ณ วันที่ 1 มกราคม	-	-	(1,758,127)	(2,581,133)	-	-
กลับรายการค่าเผื่อผลขาดทุนด้านเครดิต	-	-	76,123	823,006	-	-
ณ วันที่ 31 ธันวาคม	-	-	(1,682,004)	(1,758,127)	-	-



(นายกฤษฎา ชวนะนนท์)

กรรมการผู้จัดการ

วิภา นว-งษ์
(นายวัชร ชวนะนนท์)

รองกรรมการผู้จัดการบริษัท

12 สินทรัพย์ทางการเงินและหนี้สินทางการเงิน

กลุ่มกิจการได้จัดประเภทสินทรัพย์และหนี้สินทางการเงิน ดังต่อไปนี้

	งบการเงินรวม		งบการเงินเฉพาะกิจการ	
	พ.ศ. 2568	พ.ศ. 2567	พ.ศ. 2568	พ.ศ. 2567
	บาท	บาท	บาท	บาท
สินทรัพย์ทางการเงิน				
สินทรัพย์ทางการเงินที่วัดด้วยราคาทุนตัดจำหน่าย				
- เงินสดและรายการเทียบเท่าเงินสด	3,785,906	4,696,899	346,983	1,190,217
- เงินฝากธนาคารที่มีภาระค้ำประกัน	475,332	436,800	-	-
- ลูกหนี้การค้าและลูกหนี้หมุนเวียนอื่น	30,983,564	4,532,883	37,686,166	13,316,674
- เงินให้กู้ยืมระยะสั้นแก่กิจการที่เกี่ยวข้องกัน	-	-	38,692,079	48,499,733
- สินทรัพย์ไม่หมุนเวียนอื่น	560,047	433,682	93,000	90,000
หนี้สินทางการเงิน				
หนี้สินทางการเงินที่วัดด้วยราคาทุนตัดจำหน่าย				
- เงินเบิกเกินบัญชีธนาคารและเงินกู้ยืมระยะสั้น				
จากสถาบันการเงิน	108,070,184	25,537,236	103,479,584	20,022,236
- เจ้าหนี้การค้าและเจ้าหนี้หมุนเวียนอื่น	24,791,324	9,001,597	71,780,674	59,191,703
- เงินกู้ยืมระยะสั้นจากกิจการที่เกี่ยวข้องกัน	7,950,000	6,800,000	-	-
- เงินกู้ยืมระยะยาวจากสถาบันการเงิน				
ที่จะครบกำหนดชำระภายใน 1 ปี	1,650,000	1,650,000	-	-
- หนี้สินตามสัญญาเช่าที่จะครบกำหนดชำระ				
ภายใน 1 ปี	12,450,248	10,487,811	3,738,832	2,669,899
- เงินกู้ยืมระยะยาวจากสถาบันการเงิน	616,161	2,266,161	-	-
- หนี้สินตามสัญญาเช่า	26,749,070	28,652,610	9,322,306	5,375,155

12.1 สินทรัพย์ทางการเงินอื่นที่วัดมูลค่าด้วยราคาทุนตัดจำหน่าย

ก) การจัดประเภทรายการสินทรัพย์ทางการเงินที่วัดมูลค่าด้วยราคาทุนตัดจำหน่าย

กลุ่มกิจการได้จัดประเภทเป็นรายการสินทรัพย์ทางการเงินที่วัดมูลค่าด้วยราคาทุนตัดจำหน่ายเมื่อเข้าเงื่อนไขดังต่อไปนี้

- ถือไว้โดยมีวัตถุประสงค์ที่จะรับชำระกระแสเงินสดตามสัญญา และ
- กระแสเงินสดตามสัญญานั้นเข้าเงื่อนไขการเป็นเงินต้นและดอกเบี้ย

ลูกหนี้อื่น

ลูกหนี้อื่นเป็นรายการที่เกิดขึ้นนอกเหนือจากรายการปกติของธุรกิจของกลุ่มกิจการ



17 ม.ค. 2568

วิมล พ.วิมล.

บริษัท วิจิตรภัณฑ์ปาล์มออยล์ จำกัด (มหาชน)

หมายเหตุประกอบงบการเงินรวมและงบการเงินเฉพาะกิจการ

สำหรับปีสิ้นสุดวันที่ 31 ธันวาคม พ.ศ. 2568

13 สินค้าคงเหลือ

	งบการเงินรวม		งบการเงินเฉพาะกิจการ	
	พ.ศ. 2568	พ.ศ. 2567	พ.ศ. 2568	พ.ศ. 2567
	บาท	บาท	บาท	บาท
สินค้าสำเร็จรูป	174,771,878	48,306,018	174,771,878	49,639,414
อะไหล่	13,950,552	11,031,438	12,767,791	9,806,100
วัสดุสิ้นเปลือง	3,329,409	3,058,350	1,777,762	1,511,577
รวม	192,051,839	62,395,806	189,317,431	60,957,091
หัก ค่าเผื่อมูลค่าสินค้าลดลงและสินค้าล้าสมัย	(16,944,928)	(2,496,285)	(16,711,881)	(2,359,280)
สินค้าคงเหลือ	175,106,911	59,899,521	172,605,550	58,597,811

ต้นทุนขายที่รับรู้ในงบกำไรขาดทุนระหว่างปี พ.ศ. 2568 และ พ.ศ. 2567 มีดังนี้

	งบการเงินรวม		งบการเงินเฉพาะกิจการ	
	พ.ศ. 2568	พ.ศ. 2567	พ.ศ. 2568	พ.ศ. 2567
	บาท	บาท	บาท	บาท
ต้นทุนของสินค้าคงเหลือที่รวมอยู่ในต้นทุนขาย	1,918,347,747	1,384,855,368	1,945,065,551	1,441,510,066
รับรู้ค่าเผื่อสินค้าคงเหลือ				
เป็นมูลค่าสุทธิที่จะได้รับ (การกลับรายการ)	14,448,643	(3,808,663)	14,352,601	(3,684,040)

14 เงินฝากธนาคารที่มีภาระค้ำประกัน

กลุ่มกิจการมีเงินฝากธนาคารที่มีภาระค้ำประกัน โดยเป็นเงินฝากธนาคารประเภทฝากประจำ เพื่อนำไปใช้เป็นหลักประกันสำหรับหนังสือค้ำประกันธนาคารและสินเชื่อกับสถาบันการเงินดังนี้

	งบการเงินรวม	
	พ.ศ. 2568	พ.ศ. 2567
	บาท	บาท
เงินฝากธนาคารที่หมดภาระค้ำประกันภายในหนึ่งปี	475,332	436,800
เงินฝากธนาคารที่หมดภาระค้ำประกันมากกว่าหนึ่งปี	-	-
เงินฝากธนาคารที่หมดภาระค้ำประกัน	475,332	436,800



(นายกฤษฎา ขวณนันท)

กรรมการผู้จัดการ

วิภา พ.วิภา

(นายวัชร ขวณนันท)

รองกรรมการผู้จัดการบริษัท

บริษัท วิจิตรภัณฑ์ปาล์มออยล์ จำกัด (มหาชน)

หมายเหตุประกอบงบการเงินรวมและงบการเงินเฉพาะกิจการ

สำหรับปีสิ้นสุดวันที่ 31 ธันวาคม พ.ศ. 2568

15 เงินลงทุนในบริษัทร่วม

15.1 รายละเอียดของเงินลงทุนในบริษัทร่วม

ชื่อบริษัท	ลักษณะธุรกิจ	ประเทศ	งบการเงินรวม				งบการเงินเฉพาะกิจการ	
			สัดส่วนของส่วนได้เสีย		เงินลงทุนตามวิธีส่วนได้เสีย		เงินลงทุนตามวิธีราคาทุน	
			พ.ศ. 2568	พ.ศ. 2567	พ.ศ. 2568	พ.ศ. 2567	พ.ศ. 2568	พ.ศ. 2567
			ร้อยละ	ร้อยละ	บาท	บาท	บาท	บาท
บริษัทร่วม ภายใต้บริษัท ศูนย์รักษ์ใต้ จำกัด								
บริษัท มุกดาหารรักษ์ใต้ จำกัด (ถือหุ้นทางอ้อม)	ธุรกิจบริการฟอกไต	ไทย	21.00	21.00	2,729,139	2,150,647	-	-

ก) การผูกพันและหนี้สินที่อาจเกิดขึ้นซึ่งเกี่ยวข้องกับบริษัทร่วม

กลุ่มกิจการไม่มีหนี้สินที่อาจเกิดขึ้นที่เกี่ยวข้องกับส่วนได้เสียในบริษัทร่วม

ข) ข้อมูลทางการเงินโดยสรุปสำหรับบริษัทร่วม

ตารางต่อไปนี้แสดงข้อมูลทางการเงินแบบสรุปสำหรับบริษัทร่วมที่มีสาระสำคัญต่อกลุ่มกิจการ ข้อมูลทางการเงินที่เปิดเผยเป็นจำนวนที่แสดงอยู่ในงบการเงินของบริษัทร่วม ซึ่งได้ปรับปรุงด้วยรายการปรับปรุงที่จำเป็นสำหรับการปฏิบัติตามวิธีส่วนได้เสีย รวมถึงการปรับปรุงมูลค่ายุติธรรมและการปรับปรุงเกี่ยวกับความแตกต่างของนโยบายการบัญชีของกลุ่มกิจการและบริษัทร่วม

	บริษัท มุกดาหารรักษ์ใต้ จำกัด	
	พ.ศ. 2568	พ.ศ. 2567
	บาท	บาท
ผลการดำเนินงานโดยสรุป		
รายได้	19,539,402	18,500,226
ต้นทุนขายและค่าใช้จ่ายจากการดำเนินงาน	(16,993,264)	(16,493,590)
กำไรเงินได้	(617,833)	-
กำไรเบ็ดเสร็จรวม	1,928,305	2,006,636
งบฐานะการเงินโดยสรุป		
สินทรัพย์หมุนเวียน	8,318,062	5,842,481
สินทรัพย์ไม่หมุนเวียน	6,308,582	8,244,952
หนี้สินหมุนเวียน	3,066,263	2,872,136
หนี้สินไม่หมุนเวียน	2,463,251	4,046,472
สินทรัพย์สุทธิ	9,097,130	7,168,825
การกระทบยอดไปยังมูลค่าตามบัญชี		
สินทรัพย์สุทธิสิ้นปี	9,097,130	7,168,825
ส่วนได้เสียของกลุ่มกิจการในบริษัทร่วม (ร้อยละ 30)	2,729,139	2,150,647



บริษัท วิจิตรภัณฑ์ปาล์มออยส์ จำกัด (มหาชน)

หมายเหตุประกอบงบการเงินรวมและงบการเงินเฉพาะกิจการ

สำหรับปีสิ้นสุดวันที่ 31 ธันวาคม พ.ศ. 2568

15 เงินลงทุนในบริษัทร่วม (ต่อ)

15.2 การเปลี่ยนแปลงของเงินลงทุนในบริษัทร่วม

สำหรับปีสิ้นสุดวันที่ 31 ธันวาคม	งบการเงินรวม	
	พ.ศ. 2568	พ.ศ. 2567
	บาท	บาท
ราคาตามบัญชีต้นปี - สุทธิ	2,150,647	1,548,657
ส่วนแบ่งกำไร	578,492	601,990
ราคาตามบัญชีสิ้นปี - สุทธิ	2,729,139	2,150,647

16 เงินลงทุนในบริษัทย่อย

16.1 รายละเอียดของเงินลงทุน

บริษัท	ประเภทธุรกิจ	ประเทศที่ จดทะเบียน	ลักษณะ ความสัมพันธ์	ส่วนได้เสียในความเป็น เจ้าของที่ถือโดยบริษัท		ส่วนได้เสียในความเป็น เจ้าของที่ถือโดยกลุ่ม กิจการ		ส่วนได้เสียในความเป็น เจ้าของที่ถือโดยส่วนได้ เสียที่ไม่มีอำนาจควบคุม	
				พ.ศ. 2568 (ร้อยละ)	พ.ศ. 2567 (ร้อยละ)	พ.ศ. 2568 (ร้อยละ)	พ.ศ. 2567 (ร้อยละ)	พ.ศ. 2568 (ร้อยละ)	พ.ศ. 2567 (ร้อยละ)
บริษัทย่อย									
บริษัท วิจิตรภัณฑ์ สวนปาล์ม จำกัด	ธุรกิจปลูกและ จำหน่ายผลปาล์ม	ไทย	ถือหุ้นโดยตรง	99.99	99.99	-	-	0.01	0.01
บริษัท วิจิ เอ็นเนอร์ยี จำกัด	ธุรกิจผลิตและ จำหน่ายไฟฟ้า	ไทย	ถือหุ้นโดยตรง	99.99	99.99	-	-	0.01	0.01
บริษัท วิจิตรภัณฑ์โล จิสติกส์ จำกัด	ธุรกิจบริการขนส่ง	ไทย	ถือหุ้นโดยตรง	99.99	99.99	-	-	0.01	0.01
บริษัท ศูนย์รักขีโต จำกัด	ธุรกิจบริการฟอกไต	ไทย	ถือหุ้นโดยตรง	70.00	70.00	-	-	30.00	30.00
บริษัทย่อยภายใต้บริษัทศูนย์รักขีโต จำกัด									
บริษัท สกลนครรักขีโต จำกัด	ธุรกิจบริการฟอกไต	ไทย	ถือหุ้นทางอ้อม	-	-	*49.00	*49.00	51.00	51.00
บริษัท พรณารักขีโต จำกัด	ธุรกิจบริการฟอกไต	ไทย	ถือหุ้นทางอ้อม	-	-	*49.00	*49.00	51.00	51.00

* บริษัทศูนย์รักขีโต จำกัด ถือหุ้นในบริษัท สกลนครรักขีโต จำกัด และ บริษัท พรณารักขีโต จำกัด ในสัดส่วนร้อยละ 70 ทำให้บริษัทมีอำนาจควบคุมในบริษัทย่อยดังกล่าว ถึงแม้ว่าสัดส่วนได้เสียของบริษัทใหญ่จะถือแค่ร้อยละ 49



(นายฤชดา ชวนะนันท์)

กรรมการผู้จัดการ

โอภา พงษ์
(นายวัชร ชวนะนันท์)

รองกรรมการผู้จัดการบริษัท

บริษัท วิจิตรภัณฑ์ปาล์มออยล์ จำกัด (มหาชน)

หมายเหตุประกอบงบการเงินรวมและงบการเงินเฉพาะกิจการ

สำหรับปีสิ้นสุดวันที่ 31 ธันวาคม พ.ศ. 2568

16 เงินลงทุนในบริษัทย่อย (ต่อ)

16.2 การเปลี่ยนแปลงของเงินลงทุน

	งบการเงินเฉพาะกิจการ	
	พ.ศ. 2568	พ.ศ. 2567
	บาท	บาท
เงินลงทุนในบริษัทย่อย - ราคาทุน	540,628,348	538,108,348
หัก ค่าเผื่อการด้อยค่า	(403,699,300)	(349,200,000)
ราคาตามบัญชี - สุทธิ	136,929,048	188,908,348

การเปลี่ยนแปลงของเงินลงทุนในบริษัทย่อยสำหรับปีสิ้นสุดวันที่ 31 ธันวาคม พ.ศ. 2568 และ พ.ศ. 2567 มีรายละเอียดดังนี้

	งบการเงินเฉพาะกิจการ	
	พ.ศ. 2568	พ.ศ. 2567
	บาท	บาท
สำหรับปีสิ้นสุดวันที่ 31 ธันวาคม		
ราคาตามบัญชีต้นปี - สุทธิ	188,908,348	308,108,348
การลงทุนเพิ่ม	2,520,000	-
การด้อยค่า	(54,499,300)	(119,200,000)
ราคาตามบัญชีปลายปี - สุทธิ	136,929,048	188,908,348

การลงทุนเพิ่ม

เมื่อวันที่ 12 มิถุนายน พ.ศ. 2568 ที่ประชุมคณะกรรมการบริษัทครั้งที่ 3/2568 ของบริษัท มีมติอนุมัติการลงทุนในบริษัท ศูนย์รักชาติ จำกัด ซึ่งเป็นบริษัทดำเนินธุรกิจบริการฟอกไต จำนวน 504,000 หุ้น มูลค่าหุ้นละ 5 บาท รวมเป็นเงิน 2,520,000 บาท เพื่อรักษาสัดส่วนการถือหุ้นร้อยละ 70 ในบริษัทดังกล่าว บริษัทได้ชำระค่าหุ้นดังกล่าวเต็มจำนวนแล้ว

การด้อยค่า

พ.ศ. 2568

เมื่อวันที่ 12 มิถุนายน พ.ศ. 2568 ที่ประชุมคณะกรรมการบริษัทครั้งที่ 3/2568 ได้มีมติอนุมัติ การยุติการดำเนินการเพื่อขอสัมปทานใหม่ของบริษัทย่อยแห่งหนึ่ง ซึ่งประกอบธุรกิจเกี่ยวกับการทำสวนปาล์ม อันเนื่องมาจากการประท้วงของคนในพื้นที่ ผู้บริหารจึงมีการประเมินการด้อยค่าของเงินลงทุนในบริษัทย่อยและรับรู้ผลขาดทุนจากการด้อยค่าเงินลงทุนในยอยดังกล่าว จำนวน 54.50 ล้านบาท ในปี พ.ศ. 2568 เต็มจำนวน



(นายฤทัย ชวนะนันท์)
กรรมการผู้จัดการ

โอภา พ.จิ๋ว
(นายวัชร ชวนะนันท์)
รองกรรมการผู้จัดการบริษัท

16 เงินลงทุนในบริษัทย่อย (ต่อ)

16.2 การเปลี่ยนแปลงของเงินลงทุน (ต่อ)

การด้อยค่า (ต่อ)

พ.ศ. 2668

เมื่อวันที่ 31 ธันวาคม พ.ศ. 2568 เนื่องจากบริษัทย่อยแห่งหนึ่ง ซึ่งประกอบธุรกิจโรงไฟฟ้า มีผลประกอบการดำเนินงานขาดทุนต่อเนื่องเป็นระยะเวลาหลายปี ดังนั้นผู้บริหารจึงมีการประเมินการด้อยค่าของเงินลงทุนในบริษัทย่อยดังกล่าว

มูลค่าที่คาดว่าจะได้รับคืนของหน่วยสินทรัพย์ที่ก่อให้เกิดเงินสดรวมถึงเงินลงทุนในบริษัทย่อยแห่งหนึ่งคำนวณจากมูลค่าจากการใช้การคำนวณดังกล่าวใช้ประมาณการกระแสเงินสดก่อนภาษีซึ่งอ้างอิงจากงบประมาณทางการเงินครอบคลุมระยะเวลา 20 ปี ประมาณการดังกล่าวมีการใช้สมมติฐานที่สำคัญประกอบด้วย ปริมาณผลปาล์มที่คาดว่าจะได้โดยเปรียบเทียบกับข้อมูลแนวโน้มผลผลิตในอดีต และ อัตราคิดลดที่ใช้เป็นอัตราก่อนหักภาษีที่สะท้อนถึงความเสี่ยงที่เกี่ยวข้องกับอุตสาหกรรมเดียวกัน โดยใช้อัตราร้อยละ 10.99 ทั้งนี้บริษัทไม่ได้รับรู้ผลขาดทุนจากการด้อยค่าเพิ่มเติมในปี พ.ศ. 2568

มูลค่าที่คาดว่าจะได้รับคืนคำนวณโดยอ้างอิงจากมูลค่าจากการใช้มีจำนวนมากกว่ามูลค่าตามบัญชี หากมีการเพิ่มหรือลดอัตราคิดลด ร้อยละ 0.50 จะส่งผลให้มูลค่าจากการใช้ลดลงและเพิ่มขึ้น ร้อยละ 4.74 และร้อยละ 5.22 ตามลำดับ

พ.ศ. 2567

เนื่องจากบริษัทย่อยแห่งหนึ่ง ซึ่งประกอบธุรกิจโรงไฟฟ้า มีผลประกอบการดำเนินงานขาดทุนต่อเนื่องเป็นระยะเวลาหลายปี ดังนั้นผู้บริหารจึงมีการประเมินการด้อยค่าของเงินลงทุนในบริษัทย่อยดังกล่าว

มูลค่าที่คาดว่าจะได้รับคืนจำนวน 120.80 ล้านบาท ของหน่วยสินทรัพย์ที่ก่อให้เกิดเงินสดรวมถึงเงินลงทุนในบริษัทย่อยแห่งหนึ่งคำนวณจากมูลค่าจากการใช้ การคำนวณดังกล่าวใช้ประมาณการกระแสเงินสดก่อนภาษีซึ่งอ้างอิงจากงบประมาณทางการเงินครอบคลุมระยะเวลา 20 ปี ประมาณการดังกล่าวมีการใช้สมมติฐานที่สำคัญประกอบด้วย ปริมาณผลปาล์มที่คาดว่าจะได้โดยเปรียบเทียบกับข้อมูลแนวโน้มผลผลิตในอดีต และ อัตราคิดลดที่ใช้เป็นอัตราก่อนหักภาษีที่สะท้อนถึงความเสี่ยงที่เกี่ยวข้องกับอุตสาหกรรมเดียวกันโดยใช้อัตราระหว่างร้อยละ 10.54 ทั้งนี้บริษัทรับรู้ผลขาดทุนจากการด้อยค่าเงินลงทุนในบริษัทย่อยดังกล่าวจำนวน 119.20 ล้านบาท ในปี พ.ศ. 2567 หากมีการเพิ่มหรือลดอัตราคิดลด ร้อยละ 0.50 จะส่งผลให้มูลค่าจากการใช้ลดลงและเพิ่มขึ้น ร้อยละ 5.14 และร้อยละ 5.70 ตามลำดับ

16.3 ส่วนได้เสียที่ไม่มีอำนาจควบคุม

ส่วนได้เสียที่ไม่มีอำนาจควบคุม ณ วันที่ 31 ธันวาคม พ.ศ. 2568 จำนวน 0.73 ล้านบาท (พ.ศ. 2567 : -0.76 ล้านบาท) เป็นของบริษัท ศูนย์รักชาติ จำกัด โดยส่วนได้เสียที่ไม่มีอำนาจควบคุมทั้งหมดไม่มีสาระสำคัญต่อส่วนได้เสียของกลุ่มกิจการ

สำหรับปีสิ้นสุดวันที่ 31 ธันวาคม

ยอดคงเหลือต้นปี
ส่วนแบ่งกำไร (ขาดทุน) ในบริษัทย่อย
การลงทุนเพิ่ม
ยอดคงเหลือต้นปี

งบการเงินรวม

พ.ศ. 2568	พ.ศ. 2567
บาท	บาท
(757,319)	1,712,115
5,897	(2,469,434)
1,470,000	-
718,578	(757,319)



11/12/2025

วิจิตร พ.วิจิตร

บริษัท วิจิตรภัณฑ์ปาล์มออยล์ จำกัด (มหาชน)
 หมายเหตุประกอบงบการเงินรวมและงบการเงินเฉพาะกิจการ
 สำหรับปีสิ้นสุดวันที่ 31 ธันวาคม พ.ศ. 2568

7	ที่ดิน อาคารและอุปกรณ์	งบการเงินรวม											
		ที่ดิน	อาคารและ	เครื่องจักร	อุปกรณ์และเครื่องมือ	อุปกรณ์สำนักงานและเครื่องตกแต่ง	ยานพาหนะ	อุปกรณ์โครงการนำหยด	อุปกรณ์ทางการแพทย์	สินทรัพย์ระหว่างก่อสร้าง	รวม		
		บาท	บาท	บาท	บาท	บาท	บาท	บาท	บาท	บาท	บาท	บาท	บาท
7	ที่ดิน อาคารและอุปกรณ์												
	ค่าเสื่อมราคาสะสม	77,365,627	578,862,569	2,027,574,053	51,964,020	61,877,567	104,053,238	12,934,549	687,993	17,750,251	2,933,069,867		
	ค่าเผื่อการด้อยค่า	-	(379,177,698)	(1,726,594,189)	(50,746,717)	(48,660,542)	(97,030,978)	(12,934,543)	(88,435)	-	(2,315,233,102)		
	งบค่าตามบัญชี - สุทธิ	77,365,627	182,504,539	237,866,222	1,217,303	12,832,325	7,022,260	6	599,558	17,750,251	537,158,091		
7	ทรัพย์สินถาวร												
	ค่าเสื่อมราคาสะสม	77,365,627	182,504,539	237,866,222	1,217,303	12,832,325	7,022,260	6	599,558	17,750,251	537,158,091		
	ค่าเผื่อการด้อยค่า	-	48,200	1,262,438	1,403,006	1,239,481	1,050,260	-	1,116,576	25,415,774	31,535,735		
	งบค่าตามบัญชี - สุทธิ	-	2,730,002	17,154,909	1,802,754	609,081	-	-	-	(22,296,746)	-		
7	ทรัพย์สินถาวร												
	ค่าเสื่อมราคาสะสม	-	-	-	-	-	-	-	-	-	-		
	ค่าเผื่อการด้อยค่า	-	-	-	-	-	-	-	-	-	-		
	งบค่าตามบัญชี - สุทธิ	-	-	-	-	-	-	-	-	-	-		
7	ทรัพย์สินถาวร												
	ค่าเสื่อมราคาสะสม	-	-	-	-	-	-	-	-	-	-		
	ค่าเผื่อการด้อยค่า	-	-	-	-	-	-	-	-	-	-		
	งบค่าตามบัญชี - สุทธิ	-	-	-	-	-	-	-	-	-	-		
7	ทรัพย์สินถาวร												
	ค่าเสื่อมราคาสะสม	-	-	-	-	-	-	-	-	-	-		
	ค่าเผื่อการด้อยค่า	-	-	-	-	-	-	-	-	-	-		
	งบค่าตามบัญชี - สุทธิ	-	-	-	-	-	-	-	-	-	-		
7	ทรัพย์สินถาวร												
	ค่าเสื่อมราคาสะสม	-	-	-	-	-	-	-	-	-	-		
	ค่าเผื่อการด้อยค่า	-	-	-	-	-	-	-	-	-	-		
	งบค่าตามบัญชี - สุทธิ	-	-	-	-	-	-	-	-	-	-		
7	ทรัพย์สินถาวร												
	ค่าเสื่อมราคาสะสม	-	-	-	-	-	-	-	-	-	-		
	ค่าเผื่อการด้อยค่า	-	-	-	-	-	-	-	-	-	-		
	งบค่าตามบัญชี - สุทธิ	-	-	-	-	-	-	-	-	-	-		
7	ทรัพย์สินถาวร												
	ค่าเสื่อมราคาสะสม	-	-	-	-	-	-	-	-	-	-		
	ค่าเผื่อการด้อยค่า	-	-	-	-	-	-	-	-	-	-		
	งบค่าตามบัญชี - สุทธิ	-	-	-	-	-	-	-	-	-	-		

ที่ 1 มกราคม พ.ศ. 2569
 (นายเอกฤทัย ชวนะนันท์)
 กรรมการผู้จัดการ

ทรัพย์สินถาวรวันที่ 31 ธันวาคม พ.ศ. 2567

งบค่าตามบัญชีต้นปี - สุทธิ
 สินทรัพย์
 สินทรัพย์
 ทรัพย์สินถาวรจากสินทรัพย์สิทธิการใช้
 (หมายเหตุ 18)

หนี้สินสินทรัพย์ - สุทธิ
 หนี้สินสินทรัพย์ - สุทธิ
 หนี้สินสินทรัพย์ - สุทธิ
 หนี้สินสินทรัพย์ - สุทธิ
 หนี้สินสินทรัพย์ - สุทธิ
 หนี้สินสินทรัพย์ - สุทธิ

หนี้สินสินทรัพย์ - สุทธิ
 หนี้สินสินทรัพย์ - สุทธิ
 หนี้สินสินทรัพย์ - สุทธิ
 หนี้สินสินทรัพย์ - สุทธิ
 หนี้สินสินทรัพย์ - สุทธิ
 หนี้สินสินทรัพย์ - สุทธิ

หนี้สินสินทรัพย์ - สุทธิ
 หนี้สินสินทรัพย์ - สุทธิ
 หนี้สินสินทรัพย์ - สุทธิ
 หนี้สินสินทรัพย์ - สุทธิ
 หนี้สินสินทรัพย์ - สุทธิ
 หนี้สินสินทรัพย์ - สุทธิ

บริษัท วิจิตรภัณฑ์ปาล์มออยล์ จำกัด (มหาชน)
 หมายเหตุประกอบงบการเงินรวมและงบการเงินเฉพาะกิจการ
 สำหรับปีสิ้นสุดวันที่ 31 ธันวาคม พ.ศ. 2568

7 ที่ดิน อาคารและอุปกรณ์ (ต่อ)



กรรมการผู้จัดการ

(นายกฤษดา ชวนะนนท์)

วันที่ 1 มกราคม พ.ศ. 2568

ที่ดิน	อาคารและ ส่วนปรับปรุง	เครื่องจักร	อุปกรณ์ และเครื่องมือ ที่ใช้ดำเนินงาน	อุปกรณ์ สำนักงานและ เครื่องตกแต่ง	ยานพาหนะ	โครงการพัฒนา	อุปกรณ์ ทางการแพทย์	สินทรัพย์ ระหว่างก่อสร้าง	รวม
บาท	บาท	บาท	บาท	บาท	บาท	บาท	บาท	บาท	บาท
77,365,627	598,534,470	2,018,640,856	60,402,569	62,916,994	104,903,484	12,934,549	1,804,569	20,869,279	2,958,372,397
-	(409,435,889)	(1,756,198,289)	(57,847,006)	(49,143,787)	(98,463,075)	(12,934,543)	(356,040)	-	(2,384,378,629)
-	(17,180,332)	(63,113,642)	-	(384,700)	-	-	-	-	(80,678,674)
77,365,627	171,918,249	199,328,925	2,555,563	13,388,507	6,440,409	6	1,448,529	20,869,279	493,315,094

สำหรับปีสิ้นสุดวันที่ 31 ธันวาคม พ.ศ. 2568

มูลค่าตามบัญชีต้นปี - สุทธิ	77,365,627	171,918,249	199,328,925	2,555,563	13,388,507	6,440,409	6	1,448,529	20,869,279	493,315,094
อสังหาริมทรัพย์	-	22,500	4,874,998	1,979,203	2,164,930	78,000	-	211,936	43,050,251	52,381,818
หนี้สินทรัพย์เข้า (ออก)	-	-	7,348,253	-	-	-	-	(7,348,253)	-	-
หนี้สินทรัพย์ - สุทธิ	-	(1,947,240)	(235,123)	(596,340)	(42,734)	(298,613)	-	-	(3,120,050)	(33,562)
ค่าหน่วยสินทรัพย์ - สุทธิ	-	-	(1)	-	(33,561)	-	-	-	(77,205,259)	(77,205,259)
เสื่อมราคา	-	(18,002,681)	(53,085,024)	(2,960,275)	(1,685,981)	(1,090,001)	(381,297)	-	1,947,240	467,285,281
มีรายการการตัดย่ำ	-	1,947,240	-	-	-	-	-	-	-	-
มูลค่าตามบัญชี - สุทธิ	77,365,627	153,938,068	158,232,028	978,151	13,791,161	5,129,795	6	1,279,168	56,571,277	467,285,281

สำหรับปีสิ้นสุดวันที่ 31 ธันวาคม พ.ศ. 2568

ค่าทุน	77,365,627	592,521,828	2,026,359,599	52,702,689	61,222,444	97,953,681	12,934,549	2,016,505	56,571,277	2,979,648,199
ค่าเสื่อมราคาสะสม	-	(423,350,668)	(1,805,013,929)	(51,724,538)	(47,046,583)	(92,823,886)	(12,934,543)	(737,337)	-	(2,433,631,484)
ค่าเผื่อการตัดย่ำ	-	(15,233,092)	(63,113,642)	-	(384,700)	-	-	-	-	(78,731,434)
มูลค่าตามบัญชี - สุทธิ	77,365,627	153,938,068	158,232,028	978,151	13,791,161	5,129,795	6	1,279,168	56,571,277	467,285,281

บริษัท วิจิตรภัณฑ์ปาล์มออยล์ จำกัด (มหาชน)
 รายละเอียดประกอบงบการเงินรวมและงบการเงินเฉพาะกิจการ
 สำหรับปีสิ้นสุดวันที่ 31 ธันวาคม พ.ศ. 2568

7 ที่ดิน อาคารและอุปกรณ์ (ต่อ)



(นายกฤษดา ชวนะนันท์)
 กรรมการผู้จัดการ

วันที่ 1 มกราคม พ.ศ. 2567

ค่าทุน	อาคารและ		เครื่องจักร		อุปกรณ์ และเครื่องมือ ที่ใช้ดำเนินงาน		อุปกรณ์ สำนักงานและ เครื่องตกแต่ง		ยานพาหนะ		อุปกรณ์ โครงการ โครงการนำเขต		สินทรัพย์ ระหว่างก่อสร้าง		รวม
	บาท	บาท	บาท	บาท	บาท	บาท	บาท	บาท	บาท	บาท	บาท	บาท	บาท	บาท	บาท
	134,881,529	365,070,179	1,095,156,361	46,924,808	25,257,228	30,125,210	12,751,948	18,059,541	1,728,226,804						
มูลค่าเสื่อมราคาสะสม	-	(200,862,608)	(987,412,384)	(43,073,280)	(21,212,985)	(29,678,201)	(12,751,944)	-	(1,294,991,402)						
มูลค่าเพื่อการตัดจ่าย	-	(10,495,432)	(313,643)	-	(369,200)	-	-	-	(11,178,275)						
มูลค่าตามบัญชี - สุทธิ	134,881,529	153,712,139	107,430,334	3,851,528	3,675,043	447,009	4	18,059,541	422,057,127						

สำหรับปีสิ้นสุดวันที่ 31 ธันวาคม พ.ศ. 2567

มูลค่าตามบัญชีต้นปี - สุทธิ

อสังหาริมทรัพย์

เงินสดทรัพย์สิน

การจัดประเภทจากสินทรัพย์สิทธิการใช้ (หมายเหตุ 18)

หนี้สินทรัพย์สิน - สุทธิ

ค่าเสื่อมราคาทรัพย์สิน - สุทธิ

ประเภทรายการใหม่

มูลค่าตามบัญชีปลายปี - สุทธิ

มูลค่าตามบัญชี - สุทธิ

มูลค่าตามบัญชี - สุทธิ

มูลค่าตามบัญชี - สุทธิ

มูลค่าตามบัญชี - สุทธิ

มูลค่าตามบัญชี - สุทธิ

มูลค่าตามบัญชี - สุทธิ

มูลค่าตามบัญชี - สุทธิ

มูลค่าตามบัญชี - สุทธิ

มูลค่าตามบัญชี - สุทธิ

(นายวัชร ชวนะนันท์)
 รองกรรมการผู้จัดการบริษัท

7 ที่ดิน อาคารและอุปกรณ์ (ต่อ)



(นายทศพร ชวนะนันท์)

กรรมการผู้จัดการ

วันที่ 1 มกราคม พ.ศ. 2568

คำทูล	อาคารและ		เครื่องจักร		อุปกรณ์ และเครื่องมือ		สำนักงานและ		ยานพาหนะ		อุปกรณ์		ระหว่างก่อสร้าง		รวม
	บาท	บาท	บาท	บาท	บาท	บาท	บาท	บาท	บาท	บาท	บาท	บาท	บาท	บาท	บาท
134,881,529	381,963,877	1,084,785,026	55,084,813	25,061,801	31,619,458	12,751,948	21,033,576	1,747,182,028							
-	(227,114,119)	(989,650,765)	(50,043,817)	(21,633,170)	(30,394,312)	(12,751,944)	-	(1,331,588,127)							
-	(10,495,432)	(313,642)	-	(369,200)	-	-	-	(11,178,274)							
134,881,529	144,354,326	94,820,619	5,040,996	3,059,431	1,225,146	4	21,033,576	404,415,627							

สำหรับปีสิ้นสุดวันที่ 31 ธันวาคม พ.ศ. 2568

มูลค่าตามบัญชีต้นปี - สุทธิ

อสังหาริมทรัพย์

อสังหาริมทรัพย์ (นอก)

อสังหาริมทรัพย์ - สุทธิ

อสังหาริมทรัพย์ - สุทธิ

อสังหาริมทรัพย์ - สุทธิ

อสังหาริมทรัพย์ - สุทธิ

อสังหาริมทรัพย์ - สุทธิ

อสังหาริมทรัพย์ - สุทธิ

อสังหาริมทรัพย์ - สุทธิ

อสังหาริมทรัพย์ - สุทธิ

อสังหาริมทรัพย์ - สุทธิ

อสังหาริมทรัพย์ - สุทธิ

อสังหาริมทรัพย์ - สุทธิ

อสังหาริมทรัพย์ - สุทธิ

อสังหาริมทรัพย์ - สุทธิ

(นายวัชร ชวนะนันท์)

รองกรรมการผู้จัดการ

วันที่ 31 ธันวาคม พ.ศ. 2568

คำทูล	อาคารและ		เครื่องจักร		อุปกรณ์ และเครื่องมือ		สำนักงานและ		ยานพาหนะ		อุปกรณ์		ระหว่างก่อสร้าง		รวม
	บาท	บาท	บาท	บาท	บาท	บาท	บาท	บาท	บาท	บาท	บาท	บาท	บาท	บาท	บาท
134,881,529	379,273,178	1,088,452,909	52,299,473	24,525,831	31,086,073	12,751,948	56,264,995	1,779,535,936							
-	(238,379,435)	(1,008,990,155)	(49,107,474)	(20,669,478)	(30,300,675)	(12,751,944)	-	(1,360,199,161)							
-	(10,495,427)	(313,642)	-	(369,200)	-	-	-	(11,178,269)							
134,881,529	130,398,316	79,149,112	3,191,999	3,487,153	785,398	4	56,264,995	408,158,506							

บริษัท วิจิตรภัณฑ์ปาล์มมอยส์ จำกัด (มหาชน)

หมายเหตุประกอบงบการเงินรวมและงบการเงินเฉพาะกิจการ

สำหรับปีสิ้นสุดวันที่ 31 ธันวาคม พ.ศ. 2568

17 ที่ดิน อาคารและอุปกรณ์ (ต่อ)

รายการจ่ายทุนที่ถือเป็นภาระผูกพัน ณ วันที่ในงบฐานะการเงิน แต่ยังไม่ได้รับรู้ในงบการเงิน มีดังต่อไปนี้

	สกุลเงิน	งบการเงินรวม		งบการเงินเฉพาะกิจการ	
		พ.ศ. 2568	พ.ศ. 2567	พ.ศ. 2568	พ.ศ. 2567
		บาท	บาท	บาท	บาท
ที่ดิน อาคารและอุปกรณ์	บาท	28,294,483	11,065,928	28,294,483	11,065,928

ค่าเสื่อมราคาที่ได้รับรู้ในกำไรหรือขาดทุนซึ่งเกี่ยวข้องกับที่ดิน อาคารและอุปกรณ์ แสดงดังต่อไปนี้

	งบการเงินรวม		งบการเงินเฉพาะกิจการ	
	พ.ศ. 2568	พ.ศ. 2567	พ.ศ. 2568	พ.ศ. 2567
	บาท	บาท	บาท	บาท
ต้นทุนขาย	65,458,356	64,195,281	31,724,378	32,680,106
ค่าใช้จ่ายในการบริหาร	11,746,903	11,054,713	9,143,060	7,963,066
รวม	77,205,259	75,249,994	40,867,438	40,643,172

การด้อยค่า

เนื่องจากโรงงานแห่งหนึ่งถูกปิดชั่วคราวและโรงงานอีกแห่งมีผลประกอบการขาดทุน ดังนั้นผู้บริหารได้ประเมินมูลค่าที่คาดว่าจะได้รับคืนของที่ดิน อาคารและอุปกรณ์รวมถึงสินทรัพย์สิทธิการใช้โดยใช้มูลค่าจากการใช้

มูลค่าที่คาดว่าจะได้รับคืนของหน่วยสินทรัพย์ที่ก่อให้เกิดเงินสดรวมถึง ที่ดิน อาคารและอุปกรณ์ และสินทรัพย์สิทธิการใช้คำนวณจากมูลค่าจากการใช้ การคำนวณดังกล่าวใช้ประมาณการกระแสเงินสดก่อนภาษีซึ่งอ้างอิงจากงบประมาณทางการเงินครอบคลุมระยะเวลา 20 ปี ประมาณการดังกล่าวมีการใช้สมมติฐานที่สำคัญประกอบด้วย ปริมาณผลปาล์มที่คาดว่าจะได้โดยเปรียบเทียบกับข้อมูลแนวโน้มผลผลิตในอดีต และอัตราคิดลดที่ใช้เป็นอัตราก่อนหักภาษีที่สะท้อนถึงความเสี่ยงที่เกี่ยวข้องกับอุตสาหกรรมเดียวกันโดยใช้อัตราร้อยละ 11.17 สำหรับงบการเงินรวมและงบการเงินเฉพาะกิจการ ทั้งนี้ผู้บริหารได้ข้อสรุปว่าไม่มีการด้อยค่าเพิ่มเติมในปี พ.ศ. 2568

มูลค่าที่คาดว่าจะได้รับคืนคำนวณโดยอ้างอิงจากมูลค่าจากการใช้มีจำนวนมากกว่ามูลค่าตามบัญชี หากมีการเพิ่มหรือลดอัตราคิดลดร้อยละ 0.50 จะส่งผลให้มูลค่าจากการใช้ลดลงและเพิ่มขึ้น ร้อยละ 4.70 และร้อยละ 4.98 ตามลำดับ

ณ วันที่ 31 ธันวาคม พ.ศ. 2568 บริษัทและบริษัทย่อยได้จำหน่ายที่ดินพร้อมด้วยสิ่งปลูกสร้างและเครื่องจักร มูลค่าตามบัญชีในงบการเงินรวมและงบการเงินเฉพาะกิจการ จำนวน 131,342,447 บาท (พ.ศ. 2567 : 138,425,856 บาท) เพื่อใช้เป็นหลักประกันเงินเบิกเกินบัญชีและเงินกู้ยืมทั้งระยะสั้นและระยะยาว (หมายเหตุ 24)



(นายฤกษ์ วัฒนานันท์)

กรรมการผู้จัดการ

(นายวัชร วัฒนานันท์)

รองกรรมการผู้จัดการบริษัท

บริษัท วิจิตรภัณฑ์ปาล์มมอยส์ จำกัด (มหาชน)

หมายเหตุประกอบงบการเงินรวมและงบการเงินเฉพาะกิจการ

สำหรับปีสิ้นสุดวันที่ 31 ธันวาคม พ.ศ. 2568

18 สินทรัพย์สิทธิการใช้

ณ วันที่ 31 ธันวาคม มูลค่าตามบัญชีของสินทรัพย์สิทธิการใช้ประกอบด้วยรายการดังต่อไปนี้

	งบการเงินรวม		งบการเงินเฉพาะกิจการ	
	พ.ศ. 2568	พ.ศ. 2567	พ.ศ. 2568	พ.ศ. 2567
	บาท	บาท	บาท	บาท
ลานเท	3,851,818	5,085,195	3,851,818	5,085,195
ที่ดิน	1,713,504	1,933,037	1,713,504	1,933,037
ยานพาหนะ	18,553,835	12,911,148	10,229,968	897,281
อาคาร	984,805	2,006,735	308,739	771,851
อุปกรณ์	15,183,410	16,431,146	-	-
รวม	40,287,372	38,367,261	16,104,029	8,687,364

สำหรับปีสิ้นสุดวันที่ 31 ธันวาคม รายการที่รับรู้ในกำไรหรือขาดทุนและกระแสเงินสดที่เกี่ยวข้องกับสัญญาเช่าประกอบด้วยรายการดังต่อไปนี้

	งบการเงินรวม					
	ลานเท	ที่ดิน	อาคาร	ยานพาหนะ	อุปกรณ์	รวม
	บาท	บาท	บาท	บาท	บาท	บาท
ยอดยกมา ณ วันที่ 1 มกราคม พ.ศ. 2567	5,291,811	1,848,461	3,028,664	16,293,923	3,712,378	30,175,237
การเพิ่มขึ้น	1,191,728	300,000	-	567,100	15,448,333	17,507,161
การจัดประเภทเป็นที่ดิน						
อาคารและอุปกรณ์ (หมายเหตุ 17)	-	-	-	(1)	-	(1)
ค่าเสื่อมราคา	(1,398,344)	(215,424)	(1,021,929)	(3,949,874)	(2,729,565)	(9,315,136)
มูลค่าตามบัญชีสุทธิ						
ณ วันที่ 31 ธันวาคม พ.ศ. 2567	5,085,195	1,933,037	2,006,735	12,911,148	16,431,146	38,367,261
การเพิ่มขึ้น	-	-	-	10,062,400	3,056,635	13,119,035
การประเมินหนี้สินตามสัญญาเช่าใหม่	-	-	-	-	110,079	110,079
ค่าเสื่อมราคา	(1,233,377)	(219,533)	(1,021,930)	(4,419,713)	(4,414,450)	(11,309,003)
มูลค่าตามบัญชีสุทธิ						
ณ วันที่ 31 ธันวาคม พ.ศ. 2568	3,851,818	1,713,504	984,805	18,553,835	15,183,410	40,287,372



(นายภฤต ชวนะนันท์)

กรรมการผู้จัดการ

วิภา พ.ปัท
(นายวัชร ชวนะนันท์)
รองกรรมการผู้จัดการบริษัท

บริษัท วิจิตรภัณฑ์ปาล์มออยส์ จำกัด (มหาชน)

หมายเหตุประกอบงบการเงินรวมและงบการเงินเฉพาะกิจการ

สำหรับปีสิ้นสุดวันที่ 31 ธันวาคม พ.ศ. 2568

18 สินทรัพย์สิทธิการใช้ (ต่อ)

	งบการเงินเฉพาะกิจการ				
	ลานเท	ที่ดิน	อาคาร	ยานพาหนะ	รวม
	บาท	บาท	บาท	บาท	บาท
ยอดยกมา ณ วันที่ 1 มกราคม พ.ศ. 2567	5,291,811	1,848,461	1,234,962	572,996	8,948,230
การเพิ่มขึ้น	1,191,728	300,000	-	567,100	2,058,828
การจัดประเภทเป็นที่ดินอาคารและ					
อุปกรณ์ (หมายเหตุ 17)	-	-	-	(1)	(1)
ค่าเสื่อมราคา	(1,398,344)	(215,424)	(463,111)	(242,814)	(2,319,693)
มูลค่าตามบัญชีสุทธิ ณ วันที่ 31 ธันวาคม พ.ศ. 2567	5,085,195	1,933,037	771,851	897,281	8,687,364
การเพิ่มขึ้น	-	-	-	10,062,400	10,062,400
ค่าเสื่อมราคา	(1,233,377)	(219,533)	(463,112)	(729,713)	(2,645,735)
มูลค่าตามบัญชีสุทธิ ณ วันที่ 31 ธันวาคม พ.ศ. 2568	3,851,818	1,713,504	308,739	10,229,968	16,104,029

ค่าใช้จ่ายที่เกี่ยวข้องกับสัญญาเช่าที่ไม่ได้รวมรับรู้ในหนี้สินตามสัญญาเช่าและสินทรัพย์สิทธิการใช้

สำหรับปีสิ้นสุดวันที่ 31 ธันวาคม	งบการเงินรวม		งบการเงินเฉพาะกิจการ	
	พ.ศ. 2568	พ.ศ. 2567	พ.ศ. 2568	พ.ศ. 2567
	บาท	บาท	บาท	บาท
ค่าใช้จ่ายที่เกี่ยวข้องกับสัญญาเช่าระยะสั้น	8,774	-	8,774	-
ค่าใช้จ่ายที่เกี่ยวข้องกับสัญญาเช่าซึ่งสินทรัพย์มีมูลค่าต่ำ	210,196	197,483	210,196	197,483
กระแสเงินสดจ่ายทั้งหมดของสัญญาเช่า	15,763,234	11,321,745	5,667,173	3,472,088

19 อสังหาริมทรัพย์เพื่อการลงทุน

สำหรับปีสิ้นสุดวันที่ 31 ธันวาคม	งบการเงินรวม	
	พ.ศ. 2568	พ.ศ. 2567
	บาท	บาท
ราคาทุน - ที่ดิน	1,150,000	1,150,000
ราคาตามบัญชี - สุทธิ	1,150,000	1,150,000
มูลค่ายุติธรรม	2,806,820	2,806,820

มูลค่ายุติธรรมของอสังหาริมทรัพย์เพื่อการลงทุนอ้างอิงจากการประเมินราคาของกรมที่ดิน โดยใช้วิธีเปรียบเทียบราคาขายในตลาดท้องถิ่น
มูลค่ายุติธรรมอยู่ในระดับที่ 2 ของลำดับชั้นมูลค่ายุติธรรม



17 ม. 211

อิม ม. 211

บริษัท วิจิตรภัณฑ์ปาล์มมอยส์ จำกัด (มหาชน)

หมายเหตุประกอบงบการเงินรวมและงบการเงินเฉพาะกิจการ

สำหรับปีสิ้นสุดวันที่ 31 ธันวาคม พ.ศ. 2568

20 ต้นทุนสวนปาล์มมรดกจ่าย

	งบการเงินรวม		
	ต้นทุนสวนปาล์ม	ต้นทุนต้นกล้า	รวม
	บาท	บาท	บาท
วันที่ 31 ธันวาคม พ.ศ. 2567			
ราคาทุน	200,344,298	23,401	200,367,699
หัก ค่าตัดจำหน่ายสะสม	(200,185,464)	-	(200,185,464)
หัก ค่อยค่าของสินทรัพย์	(158,834)	(23,401)	(182,235)
มูลค่าสุทธิตามบัญชี - สุทธิ	-	-	-
วันที่ 31 ธันวาคม พ.ศ. 2568			
ราคาทุน	200,344,298	23,401	200,367,699
หัก ค่าตัดจำหน่ายสะสม	(200,185,464)	-	(200,185,464)
หัก ค่อยค่าของสินทรัพย์	(158,834)	(23,401)	(182,235)
มูลค่าสุทธิตามบัญชี - สุทธิ	-	-	-
	งบการเงินเฉพาะกิจการ		
	ต้นทุนสวนปาล์ม	ต้นทุนต้นกล้า	รวม
	บาท	บาท	บาท
วันที่ 31 ธันวาคม พ.ศ. 2567			
ราคาทุน	47,973,024	-	47,973,024
หัก ค่าตัดจำหน่ายสะสม	(47,909,659)	-	(47,909,659)
หัก ค่าเผื่อการด้อยค่า	(63,365)	-	(63,365)
มูลค่าสุทธิตามบัญชี - สุทธิ	-	-	-
วันที่ 31 ธันวาคม พ.ศ. 2568			
ราคาทุน	47,973,024	-	47,973,024
หัก ค่าตัดจำหน่ายสะสม	(47,909,659)	-	(47,909,659)
หัก ค่าเผื่อการด้อยค่า	(63,365)	-	(63,365)
มูลค่าสุทธิตามบัญชี - สุทธิ	-	-	-

ต้นทุนสวนปาล์มมรดกจ่ายทั้งจำนวนตั้งอยู่บนที่ดินที่ได้รับอนุญาตให้เข้าทำประโยชน์หรืออยู่อาศัยในเขตป่าสงวนแห่งชาติ ป่าไร่รอบและป่าสละจากอธิบดีกรมป่าไม้ (หมายเหตุ 35.1)



17 ม.ค. 68

วิจิตร พ.จ.พ.

บริษัท วิจิตรภัณฑ์ปาล์มออยล์ จำกัด (มหาชน)
 หมายเหตุประกอบงบการเงินรวมและงบการเงินเฉพาะกิจการ
 รับปีสิ้นสุดวันที่ 31 ธันวาคม พ.ศ. 2568

สินทรัพย์ไม่มีตัวตน

(นายเกียรติ ชวนะนันท์)
 กรรมการผู้จัดการ



ที่ 1 มกราคม พ.ศ. 2567

ทุน

ค่าจัดจำหน่ายสะสม

ค่าเผื่อการตัดยค่า

ไปตามบัญชี - สุทธิ

รับปีสิ้นสุดวันที่ 31 ธันวาคม พ.ศ. 2567

ไปตามบัญชีต้นปี - สุทธิ

พัทรัพย์

จัดจำหน่าย

ไปตามบัญชีปลายปี - สุทธิ

ที่ 31 ธันวาคม พ.ศ. 2567

ทุน

ค่าจัดจำหน่ายสะสม

ค่าเผื่อการตัดยค่า

ไปตามบัญชี - สุทธิ

(นายวัชร ชวนะนันท์)
 รองกรรมการผู้จัดการบริษัท

		งบการเงินรวม		งบการเงินเฉพาะกิจการ			
		โปรแกรมคอมพิวเตอร์	ต้นทุน วิจัยพัฒนา ระหว่างทำ	ต้นทุนใบอนุญาต ผลิตไฟฟ้า	รวม	โปรแกรมคอมพิวเตอร์	รวม
	บาท	บาท	บาท	บาท	บาท	บาท	บาท
	10,518,329	8,042,000	832,928	19,393,257	10,291,698	10,291,698	10,291,698
	(10,183,009)	-	(269,537)	(10,452,546)	(10,156,349)	(10,156,349)	(10,156,349)
	-	(8,042,000)	-	(8,042,000)	-	-	-
	335,320	-	563,391	898,711	135,349	135,349	135,349
	335,320	-	563,391	898,711	135,349	135,349	135,349
	19,517	-	-	19,517	-	-	-
	(54,779)	-	(85,708)	(140,487)	(49,964)	(49,964)	(49,964)
	300,058	-	477,683	777,741	85,385	85,385	85,385
	10,537,846	8,042,000	832,928	19,412,774	10,291,698	10,291,698	10,291,698
	(10,237,788)	-	(355,245)	(10,593,033)	(10,206,313)	(10,206,313)	(10,206,313)
	-	(8,042,000)	-	(8,042,000)	-	-	-
	300,058	-	477,683	777,741	85,385	85,385	85,385

บริษัท วิกิรภัณฑ์ปาล์มออยล์ จำกัด (มหาชน)
 รายละเอียดประกอบงบการเงินรวมและงบการเงินเฉพาะกิจการ
 ครบปีสิ้นสุดวันที่ 31 ธันวาคม พ.ศ. 2568

สินทรัพย์ไม่มีตัวตน (ต่อ)



 (นายกัญญา ชวนะนันท์)
 กรรมการผู้จัดการ

ครบปีสิ้นสุดวันที่ 31 ธันวาคม พ.ศ. 2568



คำตามบัญชี - สุทธิ
 สินทรัพย์
 จำหน่าย
 จัดจำหน่าย

ตามบัญชีปลายปี - สุทธิ

 (นายวัชร ชวนะนันท์)
 รองกรรมการผู้จัดการบริษัท

ที่ 31 ธันวาคม พ.ศ. 2568

กองทุน
 ค่าจัดจำหน่ายสะสม
 ค่าเผื่อการด้อยค่า
 ค่าตามบัญชี - สุทธิ

		งบการเงินรวม				งบการเงินเฉพาะกิจการ			
		โปรแกรมคอมพิวเตอร์	ต้นทุน วิจัยพัฒนา ระหว่างทำ	ต้นทุนใบอนุญาต ผลิตไฟฟ้า	รวม	โปรแกรมคอมพิวเตอร์	รวม	รวม	รวม
	บาท	บาท	บาท	บาท	บาท	บาท	บาท	บาท	บาท
	300,058	-	477,683		777,741	85,385		85,385	
	93,090	-	-		93,090	93,090		93,090	
	(5)	-	-		(5)	(5)		(5)	
	(49,501)	-	(85,708)		(135,209)	(42,994)		(42,994)	
	343,642	-	391,975		735,617	135,476		135,476	
	10,482,140	8,042,000	832,928		19,357,068	10,235,992		10,235,992	
	(10,138,498)	-	(440,953)		(10,579,451)	(10,100,516)		(10,100,516)	
	-	(8,042,000)	-		(8,042,000)	-		-	
	343,642	-	391,975		735,617	135,476		135,476	

บริษัท วิจิตรภัณฑ์ปาล์มมอยส์ จำกัด (มหาชน)

หมายเหตุประกอบงบการเงินรวมและงบการเงินเฉพาะกิจการ

สำหรับปีสิ้นสุดวันที่ 31 ธันวาคม พ.ศ. 2568

21 สินทรัพย์ไม่มีตัวตน (ต่อ)

ค่าตัดจำหน่ายที่รับรู้ในกำไรหรือขาดทุนซึ่งเกี่ยวข้องกับสินทรัพย์ไม่มีตัวตน แสดงดังต่อไปนี้

	งบการเงินรวม		งบการเงินเฉพาะกิจการ	
	พ.ศ. 2568	พ.ศ. 2567	พ.ศ. 2568	พ.ศ. 2567
	บาท	บาท	บาท	บาท
ค่าใช้จ่ายในการบริหาร	135,209	140,487	42,994	49,964

22 ภาษีเงินได้รอการตัดบัญชี

สินทรัพย์และหนี้สินภาษีเงินได้รอการตัดบัญชีสามารถวิเคราะห์ได้ดังนี้

	งบการเงินรวม		งบการเงินเฉพาะกิจการ	
	พ.ศ. 2568	พ.ศ. 2567	พ.ศ. 2568	พ.ศ. 2567
	บาท	บาท	บาท	บาท
สินทรัพย์ภาษีเงินได้รอการตัดบัญชี	5,177,386	4,538,215	4,049,654	3,047,036
หนี้สินภาษีเงินได้รอการตัดบัญชี	(3,220,806)	(1,865,390)	(3,220,806)	(1,737,472)
ภาษีเงินได้รอการตัดบัญชี - สุทธิ	1,956,580	2,672,825	828,848	1,309,564

รายการเคลื่อนไหวของภาษีเงินได้รอการตัดบัญชีมีดังนี้

	งบการเงินรวม		งบการเงินเฉพาะกิจการ	
	พ.ศ. 2568	พ.ศ. 2567	พ.ศ. 2568	พ.ศ. 2567
	บาท	บาท	บาท	บาท
วันที่ 1 มกราคม	2,672,825	1,820,374	1,309,564	1,428,940
ลด (เพิ่ม) ในกำไรหรือขาดทุน (หมายเหตุ 31)	(716,245)	852,451	(480,716)	(119,376)
เพิ่มในกำไรขาดทุนเบ็ดเสร็จอื่น	-	-	-	-
วันที่ 31 ธันวาคม	1,956,580	2,672,825	828,848	1,309,564

(นายกฤษฎา ชวนะนันท์)

กรรมการผู้จัดการ



(นายวัชร ชวนะนันท์)

รองกรรมการผู้จัดการบริษัท

บริษัท วิจิตรภัณฑ์ปาล์มออยล์ จำกัด (มหาชน)

หมายเหตุประกอบงบการเงินรวมและงบการเงินเฉพาะกิจการ

สำหรับปีสิ้นสุดวันที่ 31 ธันวาคม พ.ศ. 2568

22 สินทรัพย์และหนี้สินภาษีเงินได้รอการตัดบัญชี (ต่อ)

รายการเคลื่อนไหวของสินทรัพย์และหนี้สินภาษีเงินได้รอการตัดบัญชีมีดังนี้

	งบการเงินรวม		
	วันที่ 1 มกราคม พ.ศ. 2567 บาท	เพิ่มใน กำไรหรือขาดทุน บาท	ลดใน กำไรขาดทุน เบ็ดเสร็จอื่น บาท
สินทรัพย์ภาษีเงินได้รอการตัดบัญชี			วันที่ 31 ธันวาคม พ.ศ. 2567 บาท
ค่าเผื่อมูลค่าสินค้านำเข้า	212,650	-	-
ผลประโยชน์พนักงาน	1,598,638	(224,842)	-
การด้อยค่าสินทรัพย์	1,209,503	-	-
หนี้สินตามสัญญาเช่า	1,987,494	(245,228)	-
รวม	5,008,285	(470,070)	-

	งบการเงินรวม		
	วันที่ 1 มกราคม พ.ศ. 2568 บาท	ลด(เพิ่ม)ใน กำไรหรือขาดทุน บาท	กำไรขาดทุน เบ็ดเสร็จอื่น บาท
สินทรัพย์ภาษีเงินได้รอการตัดบัญชี			วันที่ 31 ธันวาคม พ.ศ. 2568 บาท
ค่าเผื่อมูลค่าสินค้านำเข้า	212,650	(416)	-
ผลประโยชน์พนักงาน	1,373,796	(132,648)	-
การด้อยค่าสินทรัพย์	1,209,503	(1,209,503)	-
ผลขาดทุนสะสม	-	1,112,375	-
หนี้สินตามสัญญาเช่า	1,742,266	869,363	-
รวม	4,538,215	639,171	-



(นายวิจิตร ชวนะนันท์)

กรรมการผู้จัดการ

(นายวิจิตร ชวนะนันท์)

รองกรรมการผู้จัดการบริษัท

บริษัท วิจิตรภัณฑ์ปาล์มออยล์ จำกัด (มหาชน)

หมายเหตุประกอบงบการเงินรวมและงบการเงินเฉพาะกิจการ

สำหรับปีสิ้นสุดวันที่ 31 ธันวาคม พ.ศ. 2568

22 สินทรัพย์และหนี้สินภาษีเงินได้รอการตัดบัญชี (ต่อ)

รายการเคลื่อนไหวของสินทรัพย์และหนี้สินภาษีเงินได้รอการตัดบัญชีมีดังนี้ (ต่อ)

งบการเงินรวม			
วันที่	เพิ่ม(ลด)ใน	เพิ่มใน	วันที่
1 มกราคม	กำไรหรือขาดทุน	กำไรขาดทุน	31 ธันวาคม
พ.ศ. 2567	เบ็ดเสร็จอื่น	เบ็ดเสร็จอื่น	พ.ศ. 2567
บาท	บาท	บาท	บาท
หนี้สินภาษีเงินได้รอการตัดบัญชี			
ค่าเสื่อมราคา	(1,193,400)	1,193,400	-
สิทธิในการใช้สินทรัพย์	(1,994,511)	129,121	-
รวม	(3,187,911)	1,322,521	-

งบการเงินรวม			
วันที่	เพิ่ม(ลด)ใน	เพิ่มใน	วันที่
1 มกราคม	กำไรหรือขาดทุน	กำไรขาดทุน	31 ธันวาคม
พ.ศ. 2568	เบ็ดเสร็จอื่น	เบ็ดเสร็จอื่น	พ.ศ. 2568
บาท	บาท	บาท	บาท
หนี้สินภาษีเงินได้รอการตัดบัญชี			
สิทธิในการใช้สินทรัพย์	(1,865,390)	(1,355,416)	-
รวม	(1,865,390)	(1,355,416)	-

งบการเงินเฉพาะกิจการ			
วันที่	ลด(เพิ่ม)ใน	ลดใน	วันที่
1 มกราคม	กำไรหรือขาดทุน	กำไรขาดทุน	31 ธันวาคม
พ.ศ. 2567	เบ็ดเสร็จอื่น	เบ็ดเสร็จอื่น	พ.ศ. 2567
บาท	บาท	บาท	บาท
สินทรัพย์ภาษีเงินได้รอการตัดบัญชี			
ค่าเผื่อมูลค่าสินค้านำเข้า	212,235	-	-
ผลประโยชน์พนักงาน	1,225,791	-	-
หนี้สินตามสัญญาเช่า	1,780,559	(171,549)	-
รวม	3,218,585	(171,549)	-



(นายกฤษดา ขวณะนันท์)
กรรมการผู้จัดการ

อิน นวรัตน์
(นายวัชร ขวณะนันท์)
รองกรรมการผู้จัดการบริษัท

บริษัท วิจิตรภัณฑ์ปาล์มมอยส์ จำกัด (มหาชน)

หมายเหตุประกอบงบการเงินรวมและงบการเงินเฉพาะกิจการ

สำหรับปีสิ้นสุดวันที่ 31 ธันวาคม พ.ศ. 2568

22 สินทรัพย์และหนี้สินภาษีเงินได้รอการตัดบัญชี (ต่อ)

รายการเคลื่อนไหวของสินทรัพย์และหนี้สินภาษีเงินได้รอการตัดบัญชีมีดังนี้ (ต่อ)

สินทรัพย์ภาษีเงินได้รอการตัดบัญชี

ค่าเผื่อมูลค่าสินค้านำลด

212,235

-

-

212,235

ผลประโยชน์พนักงาน

1,225,791

-

-

1,225,791

หนี้สินตามสัญญาเช่า

1,609,010

1,002,618

-

2,611,628

รวม

3,047,036

1,002,618

-

4,049,654

งบการเงินเฉพาะกิจการ

วันที่		ลดใน	วันที่
1 มกราคม	(เพิ่ม)ใน	กำไรขาดทุน	31 ธันวาคม
พ.ศ. 2568	กำไรหรือขาดทุน	เบ็ดเสร็จอื่น	พ.ศ. 2568
บาท	บาท	บาท	บาท

งบการเงินเฉพาะกิจการ

วันที่		เพิ่มใน	วันที่
1 มกราคม	เพิ่มใน	กำไรขาดทุน	31 ธันวาคม
พ.ศ. 2567	กำไรหรือขาดทุน	เบ็ดเสร็จอื่น	พ.ศ. 2567
บาท	บาท	บาท	บาท

หนี้สินภาษีเงินได้รอการตัดบัญชี

สิทธิในการใช้สินทรัพย์

(1,789,645)

52,173

-

(1,737,472)

รวม

(1,789,645)

52,173

-

(1,737,472)

งบการเงินเฉพาะกิจการ

วันที่		เพิ่มใน	วันที่
1 มกราคม	เพิ่มใน	กำไรขาดทุน	31 ธันวาคม
พ.ศ. 2568	กำไรหรือขาดทุน	เบ็ดเสร็จอื่น	พ.ศ. 2568
บาท	บาท	บาท	บาท

หนี้สินภาษีเงินได้รอการตัดบัญชี

สิทธิในการใช้สินทรัพย์

(1,737,472)

(1,483,334)

-

(3,220,806)

รวม

(1,737,472)

(1,483,334)

-

(3,220,806)



17 กย 2568
(นายเอกฤดา ชวนะนันท์)

กรรมการผู้จัดการ

วิเช ขว.นันท์
(นายวิเช ขว.นันท์)

รองกรรมการผู้จัดการบริษัท

22 สินทรัพย์และหนี้สินภาษีเงินได้รอการตัดบัญชี (ต่อ)

งบฐานะการเงินแสดงยอดคงเหลือดังนี้

	งบการเงินรวม		งบการเงินเฉพาะกิจการ	
	พ.ศ. 2568	พ.ศ. 2567	พ.ศ. 2568	พ.ศ. 2567
	บาท	บาท	บาท	บาท
สินทรัพย์ภาษีเงินได้รอการตัดบัญชี	1,956,580	2,672,825	828,848	1,309,564
หนี้สินภาษีเงินได้รอการตัดบัญชี	-	-	-	-
ภาษีเงินได้รอการตัดบัญชี - สุทธิ	1,956,580	2,672,825	828,848	1,309,564

สินทรัพย์ภาษีเงินได้รอการตัดบัญชีสำหรับรายการขาดทุนทางภาษีที่ยังไม่ได้ใช้ยกไปจะรับรู้ไม่เกินจำนวนที่เป็นไปได้ค่อนข้างแน่ว่าจะมีกำไรทางภาษีในอนาคตเพียงพอที่จะใช้ประโยชน์ทางภาษีนั้น กลุ่มกิจการไม่ได้รับรู้สินทรัพย์ภาษีเงินได้จำนวน 28,784,809 บาท (พ.ศ. 2567 : 42,868,751 บาท) ที่เกิดจากรายการขาดทุนจำนวน 143,924,046 บาท (พ.ศ. 2567 : 214,343,756 บาท) ที่สามารถยกไปเพื่อหักลบกับกำไรทางภาษีในอนาคต

รายการขาดทุนสะสมยกไปดังกล่าวสามารถแยกตามปีที่จะหมดประโยชน์ทางภาษีได้ดังนี้

	งบการเงินรวม	งบการเงินเฉพาะกิจการ
	บาท	บาท
พ.ศ. 2569	28,619,102	-
พ.ศ. 2570	24,197,086	-
พ.ศ. 2571	39,078,321	-
พ.ศ. 2572	31,563,362	-
พ.ศ. 2573	20,466,175	-

23 เจ้าหนี้การค้าและเจ้าหนี้หมุนเวียนอื่น

	งบการเงินรวม		งบการเงินเฉพาะกิจการ	
	พ.ศ. 2568	พ.ศ. 2567	พ.ศ. 2568	พ.ศ. 2567
	บาท	บาท	บาท	บาท
เจ้าหนี้การค้า - กิจการอื่น	3,589,138	2,490,803	958,624	909,358
เจ้าหนี้การค้า - กิจการที่เกี่ยวข้องกัน (หมายเหตุ 34.2)	-	-	54,323,541	52,120,212
เจ้าหนี้กิจการที่เกี่ยวข้องกัน (หมายเหตุ 34.2)	959,319	130,000	712,560	930,000
เจ้าหนี้ซื้อวัสดุสิ้นเปลือง	10,537,876	3,949,155	8,367,932	2,800,494
เจ้าหนี้ทรัพย์สิน	9,704,991	2,431,639	7,418,016	2,431,639
ค่าใช้จ่ายค้างจ่าย	4,575,318	5,884,538	2,315,184	3,849,838
ภาษี หัก ณ ที่จ่าย	647,650	829,569	373,400	362,119
อื่น ๆ	543,390	432,683	169,340	337,511
เจ้าหนี้การค้าและเจ้าหนี้หมุนเวียนอื่น	30,557,682	16,148,387	74,638,597	63,741,171



17

อิม พ.จ.พ.

บริษัท วิจิตรภัณฑ์ปาล์มมอยส์ จำกัด (มหาชน)

หมายเหตุประกอบงบการเงินรวมและงบการเงินเฉพาะกิจการ

สำหรับปีสิ้นสุดวันที่ 31 ธันวาคม พ.ศ. 2568

24 เงินกู้ยืม

	งบการเงินรวม		งบการเงินเฉพาะกิจการ	
	พ.ศ. 2568	พ.ศ. 2567	พ.ศ. 2568	พ.ศ. 2567
	บาท	บาท	บาท	บาท
รายการหมุนเวียน				
เงินเบิกเกินบัญชีธนาคาร	479,584	22,236	479,584	22,236
เงินกู้ยืมระยะสั้นจากสถาบันการเงิน	107,590,600	25,515,000	103,000,000	20,000,000
เงินกู้ยืมระยะสั้นจากกิจการที่เกี่ยวข้องกัน (หมายเหตุ 34.4)	7,950,000	6,800,000	-	-
รวมเงินเบิกเกินบัญชีธนาคารและเงินกู้ยืมระยะสั้น	116,020,184	32,337,236	103,479,584	20,022,236
ส่วนของเงินกู้ยืมระยะยาวที่ถึงกำหนดชำระภายในหนึ่งปี				
- หนี้สินตามสัญญาเช่า	12,450,248	10,487,811	3,738,832	2,669,899
- เงินกู้ยืมระยะยาวจากธนาคาร	1,650,000	1,650,000	-	-
รวมส่วนของเงินกู้ยืมระยะยาวที่ถึงกำหนดชำระภายในหนึ่งปี	14,100,248	12,137,811	3,738,832	2,669,899
รายการไม่หมุนเวียนของเงินกู้ยืมระยะยาว				
- หนี้สินตามสัญญาเช่า	26,749,070	28,652,610	9,322,306	5,375,155
- เงินกู้ยืมระยะยาวจากธนาคาร	616,161	2,266,161	-	-
รวมรายการที่ไม่หมุนเวียนของเงินกู้ยืมระยะยาว	27,365,231	30,918,771	9,322,306	5,375,155
รวมเงินกู้ยืม	157,485,663	75,393,818	116,540,722	28,067,290



(นายเอกยศ ฆวนะนันท์)

กรรมการผู้จัดการ

อิม เพะนิห์
(นายวัชร ฆวนะนันท์)

รองกรรมการผู้จัดการบริษัท

บริษัท วิจิตรภัณฑ์ปาล์มออยล์ จำกัด (มหาชน)

หมายเหตุประกอบงบการเงินรวมและงบการเงินเฉพาะกิจการ

สำหรับปีสิ้นสุดวันที่ 31 ธันวาคม พ.ศ. 2568

24 เงินกู้ยืม (ต่อ)

เงินกู้ยืมที่มีหลักประกัน (หนี้สินตามสัญญาเช่าระยะยาวและเงินกู้ยืมจากธนาคาร) มีจำนวนทั้งสิ้น 149,535,663 บาท (พ.ศ. 2567 : 68,593,818 บาท) การกู้ยืมจากธนาคารใช้หลักประกันเป็นที่ดิน อาคาร ของกลุ่มกิจการ/บริษัท (หมายเหตุ 17) และ การกู้ยืมระยะยาวจากธนาคารของบริษัทย่อย ค่าประกันโดยบริษัทและกรรมการของบริษัทย่อยท่านหนึ่ง และ บริษัท สกลนครรักขิต จำกัด และ บริษัท พรณารักษ์ไต่ จำกัด ซึ่งเป็นบริษัทย่อยของบริษัท ศูนย์รักขิต จำกัด หลักประกันของหนี้สินตามสัญญาเช่าระยะยาวคือการที่บริษัทจะต้องมอบคืนสิทธิในสินทรัพย์ที่เช่าแก่ผู้ให้เช่าในกรณีที่กลุ่มกิจการหรือบริษัทผิดสัญญา

อัตราดอกเบี้ยที่แท้จริง ณ วันที่ในงบฐานะการเงิน มีดังนี้

	งบการเงินรวม		งบการเงินเฉพาะกิจการ	
	พ.ศ. 2568	พ.ศ. 2567	พ.ศ. 2568	พ.ศ. 2567
	ร้อยละ	ร้อยละ	ร้อยละ	ร้อยละ
เงินเบิกเกินบัญชีธนาคารและ				
เงินกู้ยืมระยะสั้นจากสถาบันการเงิน	6.10 - 7.05	6.90 - 7.60	6.10 - 7.05	7.20 - 7.60
เงินกู้ยืมระยะยาวจากสถาบันการเงิน	6.45	6.90	-	-

เงินกู้ยืมระยะสั้นมีอัตราดอกเบี้ยคงที่ มีมูลค่ายุติธรรมใกล้เคียงราคาตามบัญชีเนื่องจากผลกระทบของอัตราคิดลดไม่มีสาระสำคัญ

เงินกู้ยืมระยะยาว (ไม่รวมหนี้สินตามสัญญาเช่า) มีมูลค่าใกล้เคียงกับราคาตามบัญชีเนื่องจากอัตราดอกเบี้ยเงินกู้ยืมเป็นอัตราลอยตัวซึ่งใกล้เคียงกับอัตราตลาด

การเปลี่ยนแปลงของเงินกู้ยืมระยะยาวจากธนาคาร (ไม่รวมหนี้สินตามสัญญาเช่า) สามารถวิเคราะห์ได้ดังนี้

	งบการเงินรวม	
	พ.ศ. 2568	พ.ศ. 2567
	บาท	บาท
ยอดคงเหลือต้นปี	3,916,161	-
เงินกู้เพิ่มระหว่างปี	-	4,521,161
จ่ายคืนเงินกู้ยืม	(1,650,000)	(605,000)
ยอดคงเหลือปลายปี	2,266,161	3,916,161



(นายวิจิตร ชวนมนต์)

กรรมการผู้จัดการ

(นายวิจิตร ชวนมนต์)

รองกรรมการผู้จัดการบริษัท

บริษัท วิจิตรภัณฑ์ปาล์มมอยส์ จำกัด (มหาชน)

หมายเหตุประกอบงบการเงินรวมและงบการเงินเฉพาะกิจการ

สำหรับปีสิ้นสุดวันที่ 31 ธันวาคม พ.ศ. 2568

24 เงินกู้ยืม (ต่อ)

จำนวนเงินขั้นต่ำที่ต้องจ่ายซึ่งบันทึกเป็นหนี้สินตามสัญญาเช่า มีดังต่อไปนี้

	งบการเงินรวม		งบการเงินเฉพาะกิจการ	
	พ.ศ. 2568	พ.ศ. 2567	พ.ศ. 2568	พ.ศ. 2567
	บาท	บาท	บาท	บาท
ครบกำหนดภายในไม่เกิน 1 ปี	14,758,814	11,695,413	4,286,517	3,081,535
ครบกำหนดเกิน 1 ปี แต่ไม่เกิน 5 ปี	28,992,257	28,706,575	9,386,214	4,212,405
ครบกำหนดหลังจาก 5 ปี	644,000	3,270,381	644,000	2,069,200
	44,395,071	43,672,369	14,316,731	9,363,140
หัก ค่าใช้จ่ายทางการเงินในอนาคตของสัญญาเช่า	(5,195,753)	(4,531,948)	(1,255,593)	(1,318,086)
มูลค่าปัจจุบันของหนี้สินตามสัญญาเช่า	39,199,318	39,140,421	13,061,138	8,045,054

มูลค่าปัจจุบันของหนี้สินตามสัญญาเช่ามีรายละเอียดดังนี้

	งบการเงินรวม		งบการเงินเฉพาะกิจการ	
	พ.ศ. 2568	พ.ศ. 2567	พ.ศ. 2568	พ.ศ. 2567
	บาท	บาท	บาท	บาท
ครบกำหนดภายในไม่เกิน 1 ปี	12,450,248	10,487,811	3,738,832	2,669,899
ครบกำหนดเกิน 1 ปี แต่ไม่เกิน 5 ปี	26,155,693	25,684,901	8,728,930	3,530,612
ครบกำหนดหลังจาก 5 ปี	593,377	2,967,709	593,376	1,844,543
	39,199,318	39,140,421	13,061,138	8,045,054

25 ภาระผูกพันผลประโยชน์พนักงาน

	งบการเงินรวม		งบการเงินเฉพาะกิจการ	
	พ.ศ. 2568	พ.ศ. 2567	พ.ศ. 2568	พ.ศ. 2567
	บาท	บาท	บาท	บาท
งบฐานะการเงิน :				
ผลประโยชน์เมื่อเกษียณอายุ	14,355,888	6,632,621	12,945,571	5,498,945
หนี้สินในงบฐานะการเงิน	14,355,888	6,632,621	12,945,571	5,498,945



(นายวชิระ ขวณะนันท์)
กรรมการผู้จัดการ

(นายวชิระ ขวณะนันท์)
รองกรรมการผู้จัดการบริษัท

บริษัท วิจิตรภัณฑ์ปาล์มมอยส์ จำกัด (มหาชน)

หมายเหตุประกอบงบการเงินรวมและงบการเงินเฉพาะกิจการ

สำหรับปีสิ้นสุดวันที่ 31 ธันวาคม พ.ศ. 2568

25 การผูกพันผลประโยชน์พนักงาน (ต่อ)

25.1 โครงการผลประโยชน์เมื่อเกษียณอายุ

โครงการเป็นโครงการเกษียณอายุ ตามอัตราเงินเดือนเดือนสุดท้าย โดยผลประโยชน์ที่ให้ขึ้นอยู่กับระยะเวลาการทำงานและเงินเดือนในปีสุดท้ายของสมาชิกก่อนที่จะเกษียณอายุ

จำนวนที่รับรู้ในงบฐานะการเงินมีดังนี้

	งบการเงินรวม		งบการเงินเฉพาะกิจการ	
	พ.ศ. 2568	พ.ศ. 2567	พ.ศ. 2568	พ.ศ. 2567
	บาท	บาท	บาท	บาท
มูลค่าปัจจุบันของการผูกพันที่ไม่มีสินทรัพย์โครงการ	14,355,888	6,632,621	12,945,571	5,498,945
หนี้สินในงบฐานะการเงิน	14,355,888	6,632,621	12,945,571	5,498,945

รายการเคลื่อนไหวของโครงการผลประโยชน์ระหว่างปีมีดังนี้

	งบการเงินรวม		งบการเงินเฉพาะกิจการ	
	พ.ศ. 2568	พ.ศ. 2567	พ.ศ. 2568	พ.ศ. 2567
	บาท	บาท	บาท	บาท
วันที่ 1 มกราคม	6,632,621	8,733,388	5,498,945	6,740,290
ต้นทุนบริการปัจจุบัน	1,014,518	551,249	808,453	429,347
ต้นทุนดอกเบี้ย	386,807	200,674	340,853	168,148
	8,033,946	9,485,311	6,648,251	7,337,785

การวัดมูลค่าใหม่

ขาดทุนที่เกิดขึ้นจากการเปลี่ยนแปลง

ข้อสมมติด้านประชากรศาสตร์

5,283,715

44,383

4,552,164

-

ผลกำไรที่เกิดขึ้นจากการ

เปลี่ยนแปลงข้อสมมติทางการเงิน

(137,601)

-

(113,381)

-

ขาดทุนที่เกิดจากประสบการณ์

3,132,034

-

2,863,434

-

8,278,148

44,383

7,302,217

-

จ่ายชำระเงินจากโครงการ :

จ่ายในระหว่างปี

(1,956,206)

(2,897,073)

(1,004,897)

(1,838,840)

วันที่ 31 ธันวาคม

14,355,888

6,632,621

12,945,571

5,498,945



(นายฤทัย ชวนะนันท์)

กรรมการผู้จัดการ

อ.พ. พ.พ. (นายวัชร ชวนะนันท์)

รองกรรมการผู้จัดการบริษัท

25 การผูกพันผลประโยชน์พนักงาน (ต่อ)

25.1 โครงการผลประโยชน์เมื่อเกษียณอายุ (ต่อ)

ข้อสมมติฐานหลักในการประมาณการตามหลักคณิตศาสตร์ประกันภัยที่ใช้เป็นดังนี้

	งบการเงินรวม		งบการเงินเฉพาะกิจการ	
	พ.ศ. 2568 ร้อยละ	พ.ศ. 2567 ร้อยละ	พ.ศ. 2568 ร้อยละ	พ.ศ. 2567 ร้อยละ
อัตราคิดลด				
สำหรับพนักงานรายเดือน	2.45 - 2.91	1.09 - 3.76	2.55	2.22
สำหรับพนักงานรายวัน	2.32 - 2.93	1.94 - 3.03	2.55	1.94
อัตราการเพิ่มขึ้นของเงินเดือนที่คาดหวัง				
สำหรับพนักงานรายเดือน	3.67 - 4.11	4.11	3.67	4.11
สำหรับพนักงานรายวัน	4.30	2.81	4.30	2.81
อัตราการหมุนเวียนพนักงาน				
สำหรับพนักงานรายเดือน	0 - 23	0 - 23	0 - 22	0 - 23
สำหรับพนักงานรายวัน	0 - 25	0 - 34	0 - 25	0 - 34

	งบการเงินรวม					
	ผลกระทบต่อภาระผูกพันโครงการผลประโยชน์ที่กำหนดไว้					
	การเปลี่ยนแปลง ในข้อสมมติ		การเพิ่มขึ้นของข้อสมมติ		การลดลงของข้อสมมติ	
	พ.ศ. 2568	พ.ศ. 2567	พ.ศ. 2568	พ.ศ. 2567	พ.ศ. 2568	พ.ศ. 2567
อัตราคิดลด	ร้อยละ 0.5	ร้อยละ 0.5	ลดลงร้อยละ 3.75 - 8.54	ลดลงร้อยละ 2.57 - 10.34	เพิ่มขึ้นร้อยละ 4.02 - 9.58	เพิ่มขึ้นร้อยละ 2.73 - 11.84
อัตราการขึ้นเงินเดือน	ร้อยละ 0.5	ร้อยละ 0.5	เพิ่มขึ้นร้อยละ 4.32 - 9.94	เพิ่มขึ้นร้อยละ 4.03 - 11.68	ลดลงร้อยละ 4.06 - 8.92	ลดลงร้อยละ 3.82 - 10.26
อัตราการหมุนเวียนพนักงาน	ร้อยละ 0.5	ร้อยละ 0.5	ลดลงร้อยละ 4.60 - 11.78	ลดลงร้อยละ 4.57 - 12.01	เพิ่มขึ้นร้อยละ 4.92 - 11.78	เพิ่มขึ้นร้อยละ 4.86 - 13.93

	งบการเงินเฉพาะกิจการ					
	ผลกระทบต่อภาระผูกพันโครงการผลประโยชน์ที่กำหนดไว้					
	การเปลี่ยนแปลง ในข้อสมมติ		การเพิ่มขึ้นของข้อสมมติ		การลดลงของข้อสมมติ	
	พ.ศ. 2568	พ.ศ. 2567	พ.ศ. 2568	พ.ศ. 2567	พ.ศ. 2568	พ.ศ. 2567
อัตราคิดลด	ร้อยละ 0.5	ร้อยละ 0.5	ลดลงร้อยละ 4.00	ลดลงร้อยละ 3.62	เพิ่มขึ้นร้อยละ 4.28	เพิ่มขึ้นร้อยละ 3.84
อัตราการขึ้นเงินเดือน	ร้อยละ 0.5	ร้อยละ 0.5	เพิ่มขึ้นร้อยละ 4.64	เพิ่มขึ้นร้อยละ 5.20	ลดลงร้อยละ 4.38	ลดลงร้อยละ 4.91
อัตราการหมุนเวียนพนักงาน	ร้อยละ 0.5	ร้อยละ 0.5	ลดลงร้อยละ 4.92	ลดลงร้อยละ 5.79	เพิ่มขึ้นร้อยละ 5.26	เพิ่มขึ้นร้อยละ 6.20



17 Jan 2025

Over พว.วิพ.

25 การผูกพันผลประโยชน์พนักงาน (ต่อ)

25.1 โครงการผลประโยชน์เมื่อเกษียณอายุ (ต่อ)

การวิเคราะห์ความอ่อนไหวข้างต้นนี้อ้างอิงจากการเปลี่ยนแปลงข้อสมมติ ขณะที่ให้ข้อสมมติอื่นคงที่ ในทางปฏิบัติสถานการณ์ดังกล่าวยากที่จะเกิดขึ้น และการเปลี่ยนแปลงในข้อสมมติอาจมีความสัมพันธ์กัน ในการคำนวณการวิเคราะห์ความอ่อนไหวของภาระผูกพันผลประโยชน์ที่กำหนดไว้ที่มีต่อการเปลี่ยนแปลงในข้อสมมติหลักได้ใช้วิธีเดียวกับ (มูลค่าปัจจุบันของภาระผูกพันโครงการผลประโยชน์ที่กำหนดไว้คำนวณด้วยวิธีคิดลดแต่ละหน่วยที่ประมาณการไว้ (Projected Unit Credit Method)) ณ วันสิ้นรอบระยะเวลารายงาน) ในการคำนวณหนี้สินบำเหน็จบำนาญที่รับรู้ในงบฐานะการเงิน

ระยะเวลาถัวเฉลี่ยถ่วงน้ำหนักของภาระผูกพันตามโครงการผลประโยชน์พนักงาน คือ 14 ปี (พ.ศ. 2567 : 12 ปี) สำหรับพนักงานรายเดือน

ระยะเวลาถัวเฉลี่ยถ่วงน้ำหนักของภาระผูกพันตามโครงการผลประโยชน์พนักงานคือ 14 ปี (พ.ศ. 2567 : 10 ปี) สำหรับพนักงานรายวัน

วิธีการและประเภทของข้อสมมติที่ใช้ในการจัดทำกรวิเคราะห์ความอ่อนไหวไม่ได้เปลี่ยนแปลงจากปีก่อน

การวิเคราะห์การครบกำหนดของการจ่ายชำระผลประโยชน์เมื่อเกษียณอายุ ที่ไม่มีการคิดลด :

	งบการเงินรวม				
	น้อยกว่า 1 ปี	ระหว่าง 1-2 ปี	ระหว่าง 2-5 ปี	เกินกว่า 5 ปี	รวม
	บาท	บาท	บาท	บาท	บาท
ณ วันที่ 31 ธันวาคม พ.ศ. 2568					
ผลประโยชน์เมื่อเกษียณอายุ	644,743	3,466,401	6,552,931	13,162,271	23,826,346
รวม	644,743	3,466,401	6,552,931	13,162,271	23,826,346

	งบการเงินรวม				
	น้อยกว่า 1 ปี	ระหว่าง 1-2 ปี	ระหว่าง 2-5 ปี	เกินกว่า 5 ปี	รวม
	บาท	บาท	บาท	บาท	บาท
ณ วันที่ 31 ธันวาคม พ.ศ. 2567					
ผลประโยชน์เมื่อเกษียณอายุ	533,668	800,305	3,104,726	7,092,349	11,531,048
รวม	533,668	800,305	3,104,726	7,092,349	11,531,048



 (นายวิจิตร ชวนะนันท์)

กรรมการผู้จัดการ

 (นายวิจิตร ชวนะนันท์)

รองกรรมการผู้จัดการบริษัท

บริษัท วิจิตรภัณฑ์ปาล์มออยส์ จำกัด (มหาชน)
 หมายเหตุประกอบงบการเงินรวมและงบการเงินเฉพาะกิจการ
 สำหรับปีสิ้นสุดวันที่ 31 ธันวาคม พ.ศ. 2568

25 การผูกพันผลประโยชน์พนักงาน (ต่อ)

25.1 โครงการผลประโยชน์เมื่อเกษียณอายุ (ต่อ)

	งบการเงินเฉพาะกิจการ				
	น้อยกว่า 1 ปี	ระหว่าง 1-2 ปี	ระหว่าง 2-5 ปี	เกินกว่า 5 ปี	รวม
	บาท	บาท	บาท	บาท	บาท
ณ วันที่ 31 ธันวาคม พ.ศ. 2568					
ผลประโยชน์เมื่อเกษียณอายุ	326,980	3,419,739	6,307,216	10,136,802	20,190,737
รวม	326,980	3,419,739	6,307,216	10,136,802	20,190,737

	งบการเงินเฉพาะกิจการ				
	น้อยกว่า 1 ปี	ระหว่าง 1-2 ปี	ระหว่าง 2-5 ปี	เกินกว่า 5 ปี	รวม
	บาท	บาท	บาท	บาท	บาท
ณ วันที่ 31 ธันวาคม พ.ศ. 2567					
ผลประโยชน์เมื่อเกษียณอายุ	411,016	800,304	2,887,477	5,233,820	9,332,617
รวม	411,016	800,304	2,887,477	5,233,820	9,332,617

26 ทุนเรือนหุ้น

	ทุนที่จดทะเบียน		ทุนที่ออกและเรียกชำระเต็มมูลค่าแล้ว		ส่วนเกิน มูลค่าหุ้น
	จำนวน หุ้นสามัญ หุ้น	หุ้นสามัญ บาท	จำนวน หุ้นสามัญ หุ้น	หุ้นสามัญ บาท	
					บาท
วันที่ 1 มกราคม พ.ศ. 2567	940,000,000	940,000,000	940,000,000	940,000,000	227,888,500
การออกหุ้น	-	-	-	-	-
วันที่ 31 ธันวาคม พ.ศ. 2567	940,000,000	940,000,000	940,000,000	940,000,000	227,888,500
การออกหุ้น	-	-	-	-	-
วันที่ 31 ธันวาคม พ.ศ. 2568	940,000,000	940,000,000	940,000,000	940,000,000	227,888,500

หุ้นสามัญจดทะเบียนทั้งหมดซึ่งมีราคามูลค่าที่ตราไว้หุ้นละ 1 บาท (พ.ศ. 2567 : 1 บาท) มีจำนวน 940,000,000 หุ้น (พ.ศ. 2567 : 940,000,000 หุ้น)
 หุ้นทั้งหมดได้ออกและชำระเต็มมูลค่าแล้ว



 (นายกฤษฎา ชวนะนันท์)

กรรมการผู้จัดการ

 (นายวัชร ชวนะนันท์)

รองกรรมการผู้จัดการบริษัท

บริษัท วิจิตรภัณฑ์ปาล์มออยล์ จำกัด (มหาชน)
หมายเหตุประกอบงบการเงินรวมและงบการเงินเฉพาะกิจการ
สำหรับปีสิ้นสุดวันที่ 31 ธันวาคม พ.ศ. 2568

27 ทุนสำรองตามกฎหมาย

	งบการเงินรวม		งบการเงินเฉพาะกิจการ	
	พ.ศ. 2568	พ.ศ. 2567	พ.ศ. 2568	พ.ศ. 2567
	บาท	บาท	บาท	บาท
วันที่ 1 มกราคม	25,300,000	25,300,000	25,300,000	25,300,000
จัดสรรระหว่างปี	-	-	-	-
วันที่ 31 ธันวาคม	25,300,000	25,300,000	25,300,000	25,300,000

ตามพระราชบัญญัติบริษัทมหาชนจำกัด พ.ศ. 2535 บริษัทต้องตั้งทุนสำรองตามกฎหมายอย่างน้อยร้อยละ 5 ของกำไรสุทธิหลังจากหักส่วนของขาดทุนสะสมยกมา (ถ้ามี) จนกว่าทุนสำรองนี้จะมีมูลค่าไม่น้อยกว่าร้อยละ 10 ของทุนจดทะเบียน ทุนสำรองนี้ไม่สามารถนำไปจ่ายเงินปันผลได้

28 รายได้อื่น

	งบการเงินรวม		งบการเงินเฉพาะกิจการ	
	พ.ศ. 2568	พ.ศ. 2567	พ.ศ. 2568	พ.ศ. 2567
	บาท	บาท	บาท	บาท
เงินชดเชยความเสียหาย	251,605	333,041	125,325	301,135
กำไรจากการจำหน่ายอุปกรณ์	1,448,307	833,265	185,923	623,080
อื่น ๆ	2,746,535	1,648,978	1,654,746	1,100,954
	4,446,447	2,815,284	1,965,994	2,025,169

29 ค่าใช้จ่ายตามธรรมชาติ

	งบการเงินรวม		งบการเงินเฉพาะกิจการ	
	พ.ศ. 2568	พ.ศ. 2567	พ.ศ. 2568	พ.ศ. 2567
	บาท	บาท	บาท	บาท
ค่าเสื่อมราคาของอาคารและอุปกรณ์ (หมายเหตุ 17)	77,205,259	75,249,994	40,867,438	40,643,172
ค่าเสื่อมราคาสินทรัพย์สิทธิการใช้ (หมายเหตุ 18)	11,309,003	9,315,136	2,645,735	2,319,693
ค่าตัดจำหน่ายสินทรัพย์ไม่มีตัวตน (หมายเหตุ 21)	135,209	140,487	42,994	49,964
ค่าใช้จ่ายในการขนส่ง	24,788,150	23,651,672	24,029,265	23,423,548
ค่าซ่อมแซมและรายจ่ายบำรุงอาคารและอุปกรณ์	57,112,595	41,873,058	47,109,010	36,671,477
ค่าใช้จ่ายเกี่ยวกับพนักงาน	125,312,400	111,400,062	89,394,360	82,732,863
ขาดทุน (กลับรายการ) จากการลดมูลค่าสินค้าคงเหลือ (หมายเหตุ 13)	14,448,643	(3,808,663)	14,352,601	(3,684,040)
วัตถุดิบและวัสดุสิ้นเปลืองใช้ไป	1,644,058,511	1,245,288,050	1,614,868,094	1,222,555,639
การเปลี่ยนแปลงในสินค้าสำเร็จรูป(เพิ่มขึ้น)ลดลง	124,902,881	(22,807,640)	125,132,464	(22,904,783)
ค่าแรงจ้างเหมา	7,235,384	16,892,013	-	-



วิจิตร วัฒนวิจิตร

บริษัท วิจิตรภัณฑ์ปาล์มออยล์ จำกัด (มหาชน)
 หมายเหตุประกอบงบการเงินรวมและงบการเงินเฉพาะกิจการ
 สำหรับปีสิ้นสุดวันที่ 31 ธันวาคม พ.ศ. 2568

30 ต้นทุนทางการเงิน

	งบการเงินรวม		งบการเงินเฉพาะกิจการ	
	พ.ศ. 2568	พ.ศ. 2567	พ.ศ. 2568	พ.ศ. 2567
	บาท	บาท	บาท	บาท
ดอกเบี้ยจ่าย :				
เงินกู้ยืมจากธนาคาร	7,764,623	8,218,583	5,292,455	6,831,433
เงินกู้ยืมจากบริษัทย่อย	-	-	691	-
สัญญาเช่า	984,381	1,146,031	401,889	358,035
	8,749,004	9,364,614	5,695,035	7,189,468

31 ภาษีเงินได้

	งบการเงินรวม		งบการเงินเฉพาะกิจการ	
	พ.ศ. 2568	พ.ศ. 2567	พ.ศ. 2568	พ.ศ. 2567
	บาท	บาท	บาท	บาท
ภาษีเงินได้ของรอบระยะเวลาปัจจุบัน :				
ภาษีเงินได้ของรอบระยะเวลาปัจจุบันสำหรับกำไรทางภาษี				
สำหรับปี	6,591,327	1,319,051	5,247,521	-
รวมภาษีเงินได้ของรอบระยะเวลาปัจจุบัน	6,591,327	1,319,051	5,247,521	-
ภาษีเงินได้รอการตัดบัญชี (หมายเหตุ 22)	716,245	(852,451)	480,716	119,376
รวมภาษีเงินได้รอการตัดบัญชี	716,245	(852,451)	480,716	119,376
รวมค่าใช้จ่ายภาษีเงินได้	7,307,572	466,600	5,728,237	119,376



 (นายวิชิต ชวนะนันท์)
 กรรมการผู้จัดการ

 (นายวิชิต ชวนะนันท์)
 รองกรรมการผู้จัดการบริษัท

บริษัท วิจิตรภัณฑ์ปาล์มออยล์ จำกัด (มหาชน)

หมายเหตุประกอบงบการเงินรวมและงบการเงินเฉพาะกิจการ

สำหรับปีสิ้นสุดวันที่ 31 ธันวาคม พ.ศ. 2568

31 ภาษีเงินได้ (ต่อ)

ภาษีเงินได้สำหรับ กำไร (ขาดทุน) ก่อนหักภาษีของกลุ่มกิจการมียอดจำนวนเงินที่แตกต่างจากการคำนวณกำไร (ขาดทุน) ทางบัญชีคู่กับภาษีของประเทศที่บริษัทใหญ่ตั้งอยู่ โดยมีรายละเอียดดังนี้ :

	งบการเงินรวม		งบการเงินเฉพาะกิจการ	
	พ.ศ. 2568	พ.ศ. 2567	พ.ศ. 2568	พ.ศ. 2567
	บาท	บาท	บาท	บาท
กำไร (ขาดทุน) ก่อนภาษี	34,587,530	46,058,926	(2,777,802)	(51,283,852)
ภาษีคำนวณจากอัตราภาษีร้อยละ 20 (พ.ศ. 2567 : ร้อยละ 20)	6,917,506	9,211,785	(555,560)	(10,256,770)
ผลกระทบ :				
ค่าใช้จ่ายที่ไม่สามารถหักภาษี	4,772,151	930,076	14,875,552	23,514,219
รายการที่ใช้เป็นรายการทางภาษีได้เพิ่ม	-	(795,955)	-	(736,808)
ส่วนแบ่งกำไรจากบริษัทร่วมสุขุมจากภาษี	(115,698)	(120,398)	-	-
ขาดทุนทางภาษีที่ไม่ได้บันทึกเป็นสินทรัพย์	-	-	-	-
ภาษีเงินได้รอการตัดบัญชี	3,985,288	7,345,202	-	-
การรับรู้ภาษีเงินได้รอการตัดบัญชีที่ผ่านมาซึ่งยังไม่รับรู้	(939,171)	-	-	-
การใช้ประโยชน์จากผลขาดทุนทางภาษี ที่ผ่านมาซึ่งยังไม่รับรู้	(8,730,613)	(15,038,314)	(8,591,755)	(12,401,265)
ค่าใช้จ่ายภาษีเงินได้รอตัดบัญชีที่เกี่ยวข้อง กับผลแตกต่างชั่วคราวที่รับรู้เมื่อเริ่มแรก และที่กลับรายการ	1,347,904	(1,193,400)	-	-
กำไรที่ยังไม่รับรู้ซึ่งเกิดจากรายการระหว่างกัน	70,205	127,604	-	-
ภาษีเงินได้	7,307,572	466,600	5,728,237	119,376

อัตราภาษีเงินได้ตัวเฉลี่ยถ่วงน้ำหนักเป็นร้อยละ 21.13 และ ร้อยละ 206.21 (พ.ศ. 2567 : 1.01 และ ร้อยละ 0.23) สำหรับงบการเงินรวมและเฉพาะกิจการตามลำดับ ผลแตกต่างของอัตราภาษีของงบการเงินรวมเกิดจากค่าใช้จ่ายที่ไม่สามารถหักภาษีได้เพิ่มขึ้นและในปีก่อนมีการใช้ประโยชน์จากผลขาดทุนทางภาษีที่ไม่เคยรับรู้สูงกว่าปัจจุบัน ขณะเดียวกันผลแตกต่างของอัตราภาษีของงบการเงินเฉพาะกิจการเกิดจากในปีก่อนมีการใช้ประโยชน์จากผลขาดทุนทางภาษีที่ไม่เคยรับรู้สูงกว่าปัจจุบัน



(นายกฤษดา ชวนะนันท์)
กรรมการผู้จัดการ

(นายวัชร ชวนะนันท์)
รองกรรมการผู้จัดการบริษัท

32 กำไร (ขาดทุน) ต่อหุ้น

กำไร (ขาดทุน) ต่อหุ้นขั้นพื้นฐานคำนวณโดยการหาร กำไร (ขาดทุน) ส่วนที่เป็นของผู้ถือหุ้นสามัญของบริษัทใหญ่ด้วยจำนวนหุ้นสามัญ
 ทั่วเฉลี่ยถ่วงน้ำหนักที่ถือโดยผู้ถือหุ้น

	งบการเงินรวม		งบการเงินเฉพาะกิจการ	
	พ.ศ. 2568	พ.ศ. 2567	พ.ศ. 2568	พ.ศ. 2567
ส่วนแบ่งกำไร (ขาดทุน) สำหรับปีที่เป็นของ				
ผู้ถือหุ้นของบริษัทใหญ่ (บาท)	27,274,061	48,048,445	(8,506,039)	(51,403,228)
จำนวนหุ้นสามัญทั่วเฉลี่ยถ่วงน้ำหนักที่ถือโดยผู้ถือหุ้น (หุ้น)	940,000,000	940,000,000	940,000,000	940,000,000
กำไร (ขาดทุน) ต่อหุ้นขั้นพื้นฐาน (บาทต่อหุ้น)	0.03	0.05	(0.01)	(0.05)

บริษัทไม่มีหุ้นสามัญเทียบเท่าปรับลดในระหว่างปี

33 การเปลี่ยนแปลงในหนี้สินที่เกิดจากกิจกรรมจัดหาเงิน

	สัญญาเช่า บาท	งบการเงินรวม		
		เงินกู้ยืม	เงินกู้ยืม	เงินกู้ยืม
		ระยะสั้นจากสถาบัน	ระยะสั้นจากกิจการ	ระยะยาว
		ทางการเงิน	ที่เกี่ยวข้องกัน	ระยะยาว
		บาท	บาท	บาท
หนี้สิน ณ วันที่ 1 มกราคม พ.ศ. 2567	30,967,024	160,000,000	-	-
กระแสเงินสด				
- เงินต้น	(9,123,453)	(134,485,000)	6,800,000	3,916,161
- ดอกเบี้ย	(2,000,809)	-	-	-
เพิ่มขึ้น - สัญญาเช่า	17,507,161	-	-	-
ตัดจำหน่ายดอกเบี้ยรอการตัดบัญชี	1,790,498	-	-	-
หนี้สินวันที่ 31 ธันวาคม พ.ศ. 2567	39,140,421	25,515,000	6,800,000	3,916,161
กระแสเงินสด				
- เงินต้น	(13,121,336)	82,075,600	1,150,000	(1,650,000)
- ดอกเบี้ย	(2,422,928)	-	-	-
เพิ่มขึ้น - สัญญาเช่า	13,119,035	-	-	-
การเปลี่ยนแปลงและการประเมินใหม่				
ของสัญญาเช่า	110,079	-	-	-
ตัดจำหน่ายดอกเบี้ยรอการตัดบัญชี	2,374,047	-	-	-
หนี้สินวันที่ 31 ธันวาคม พ.ศ. 2568	39,199,318	107,590,600	7,950,000	2,266,161



(Handwritten signature/initials)

ณ วันที่ 31 ธันวาคม พ.ศ. 2568

33 การเปลี่ยนแปลงในหนี้สินที่เกิดจากกิจกรรมจัดหาเงิน (ต่อ)

	งบการเงินเฉพาะกิจการ	
	เงินกู้ยืม ระยะสั้นจากสถาบัน สัญญาเช่า บาท	ทางการเงิน บาท
หนี้สิน ณ วันที่ 1 มกราคม พ.ศ. 2567	8,902,796	160,000,000
กระแสเงินสด		
- เงินต้น	(2,840,648)	(140,000,000)
- ดอกเบี้ย	(433,957)	-
เพิ่มขึ้น - สัญญาเช่า	2,058,828	-
ตัดจำหน่ายดอกเบี้ยรอการตัดบัญชี	358,035	-
หนี้สินวันที่ 31 ธันวาคม พ.ศ. 2567	8,045,054	20,000,000
กระแสเงินสด		
- เงินต้น	(4,976,128)	83,000,000
- ดอกเบี้ย	(472,075)	-
เพิ่มขึ้น - สัญญาเช่า	10,062,400	-
ตัดจำหน่ายดอกเบี้ยรอการตัดบัญชี	401,887	-
หนี้สินวันที่ 31 ธันวาคม พ.ศ. 2568	13,061,138	103,000,000

34 รายการกับบุคคลหรือกิจการที่เกี่ยวข้องกัน

กิจการและบุคคลที่มีความสัมพันธ์กับบริษัท ไม่ว่าจะทางตรงหรือทางอ้อม โดยผ่านกิจการอื่นแห่งหนึ่งหรือมากกว่าหนึ่งแห่ง โดยที่บุคคลหรือกิจการนั้นมีอำนาจควบคุมบริษัท หรือถูกควบคุมโดยบริษัท หรืออยู่ภายใต้การควบคุมเดียวกันกับบริษัท รวมถึงบริษัท ที่ดำเนินธุรกิจการลงทุน บริษัทย่อย และบริษัทย่อยในเครือเดียวกัน ถือเป็นกิจการที่เกี่ยวข้องกับบริษัท บริษัทร่วมและบุคคลที่เป็นเจ้าของส่วนได้เสียในสิทธิหรือความเสี่ยงของบริษัทซึ่งมีอิทธิพลอย่างเป็นสาระสำคัญเหนือกิจการ ผู้บริหารสำคัญรวมทั้งกรรมการและพนักงานของบริษัทตลอดจนสมาชิกในครอบครัวที่ใกล้ชิดกับบุคคลเหล่านั้น กิจการและบุคคลทั้งหมดถือเป็นบุคคลหรือกิจการที่เกี่ยวข้องกับบริษัท

บริษัทถูกควบคุมโดยตระกูลชนนันท์ ซึ่งถือหุ้นในบริษัทคิดเป็นจำนวนร้อยละ 40.82 ของหุ้นทั้งหมดของบริษัท

ในการพิจารณาความสัมพันธ์ระหว่างบุคคลหรือกิจการที่เกี่ยวข้องกันซึ่งอาจมีขึ้นได้ต้องคำนึงถึงรายละเอียดของความสัมพันธ์มากกว่ารูปแบบความสัมพันธ์ตามกฎหมาย

บริษัทที่เกี่ยวข้องกันอื่นเป็นบริษัทที่มีกรรมการและครอบครัวของกรรมการร่วมกัน ดังนั้นจึงถือเป็นกิจการที่เกี่ยวข้องกัน



17 (17)11

วิจิตร พ.อ.วิจิตร

บริษัท วิจิตรภัณฑ์ปาล์มออยล์ จำกัด (มหาชน)
หมายเหตุประกอบงบการเงินรวมและงบการเงินเฉพาะกิจการ
สำหรับปีสิ้นสุดวันที่ 31 ธันวาคม พ.ศ. 2568

34 รายการกับบุคคลหรือกิจการที่เกี่ยวข้องกัน (ต่อ)

รายละเอียดความสัมพันธ์ที่กลุ่มกิจการมีกับบุคคลหรือกิจการที่เกี่ยวข้องกันซึ่งมีการควบคุม หรือเป็นกิจการที่บริษัท ควบคุม หรือเป็นบุคคลหรือกิจการที่มีรายการบัญชีกับกลุ่มกิจการมีดังนี้

รายชื่อบริษัท	ลักษณะความสัมพันธ์	เกี่ยวข้องโดย
บริษัท วิจิตรภัณฑ์สวนปาล์ม จำกัด	บริษัทย่อย	ถือหุ้นโดยตรง
บริษัท วีจี เอ็นเนอร์ยี จำกัด	บริษัทย่อย	ถือหุ้นโดยตรง
บริษัท วิจิตรภัณฑ์โลจิสติกส์ จำกัด	บริษัทย่อย	ถือหุ้นโดยตรง
บริษัท ศูนย์รักษ์ใต้ จำกัด	บริษัทย่อย	ถือหุ้นโดยตรง
บริษัท มุกดาหารรักษ์ใต้ จำกัด	บริษัทร่วม	ถือหุ้นโดยอ้อม
บริษัท วิจิตรภัณฑ์ก่อสร้าง จำกัด	กิจการที่เกี่ยวข้องกัน	กรรมการร่วมกัน
บริษัท ชวนะนันท์โฮลดิ้ง จำกัด	กิจการที่เกี่ยวข้องกัน	กรรมการร่วมกันและถือหุ้นโดยตรงและอ้อม
บริษัท โซคอนันต์ชุมพร จำกัด	กิจการที่เกี่ยวข้องกัน	บุคคลใกล้ชิด

34.1 รายการกับบุคคลหรือกิจการที่เกี่ยวข้องกัน

รายการต่อไปนี้ เป็นรายการที่มีสาระสำคัญกับบุคคลหรือกิจการที่เกี่ยวข้องกัน

	งบการเงินรวม		งบการเงินเฉพาะกิจการ	
	พ.ศ. 2568	พ.ศ. 2567	พ.ศ. 2568	พ.ศ. 2567
	บาท	บาท	บาท	บาท
รายได้จากการขายและบริการ				
รายได้จากการขายสินค้า				
บริษัทย่อย	-	-	610,549	579,180
			-	610,549
ดอกเบี้ยรับ				
บริษัทย่อย	-	-	2,488,434	2,744,302
			-	2,488,434
รายได้จากค่าบริการ				
บริษัทย่อย	-	-	53,895	61,357
กิจการที่เกี่ยวข้องกัน	480,000	480,000	-	-
	480,000	480,000	53,895	61,357



17 (2)11

อ.พ. พ.น.พ.

34 รายการกับบุคคลหรือกิจการที่เกี่ยวข้องกัน (ต่อ)

34.1 รายการกับบุคคลหรือกิจการที่เกี่ยวข้องกัน (ต่อ)

รายการต่อไปนี้เป็นรายการที่มีสาระสำคัญกับบุคคลหรือกิจการที่เกี่ยวข้องกัน (ต่อ)

	งบการเงินรวม		งบการเงินเฉพาะกิจการ	
	พ.ศ. 2568	พ.ศ. 2567	พ.ศ. 2568	พ.ศ. 2567
	บาท	บาท	บาท	บาท
การซื้อสินค้าและบริการ				
ต้นทุนซื้อปาล์มสด				
บริษัทย่อย	-	-	26,856,191	56,874,537
ค่าบริการอาคารสำนักงาน				
กิจการที่เกี่ยวข้องกัน	2,764,104	2,764,104	1,267,308	1,267,308
ค่าขนส่ง				
บริษัทย่อย	-	-	10,380,027	16,505,606
ซื้อวัสดุสิ้นเปลือง				
กิจการที่เกี่ยวข้องกัน	13,107,240	13,050,430	8,840,910	5,362,110

ณ วันที่ 31 ธันวาคม พ.ศ. 2568 กลุ่มกิจการ ได้ทำสัญญาบริการอาคารสำนักงานกับกิจการที่เกี่ยวข้องกันแห่งหนึ่ง กำหนดระยะเวลา 3 ปี ตั้งแต่วันที่ 1 กันยายน พ.ศ. 2566 ถึงวันที่ 31 สิงหาคม พ.ศ. 2569

ณ วันที่ 31 ธันวาคม พ.ศ. 2568 บริษัทย่อยแห่งหนึ่ง ได้ทำสัญญาสิทธิเหนือพื้นที่ดินกับบริษัท โดยบริษัทให้สิทธิประโยชน์ในที่ดินโครงการโรงงานไฟฟ้าเชื้อเพลิงก๊าซชีวภาพ โดยไม่คิดค่าธรรมเนียมระหว่างกันเป็นระยะเวลา 30 ปี นับตั้งแต่เดือนเมษายน พ.ศ. 2552 และเดือนกรกฎาคม พ.ศ. 2552 และสามารถต่อสัญญาได้อีก 10 ปี บริษัทย่อยตกลงจะซื้อ Decanter Cake จากบริษัทเพื่อใช้ในการผลิตกระแสไฟฟ้าของบริษัทย่อยดังกล่าว



 (นายภคินดา ชวนะนันท์)

กรรมการผู้จัดการ

 (นายวัชร ชวนะนันท์)

รองกรรมการผู้จัดการบริษัท

บริษัท วิจิตรภัณฑ์ปาล์มออยล์ จำกัด (มหาชน)
หมายเหตุประกอบงบการเงินรวมและงบการเงินเฉพาะกิจการ
สำหรับปีสิ้นสุดวันที่ 31 ธันวาคม พ.ศ. 2568

34 รายการกับบุคคลหรือกิจการที่เกี่ยวข้องกัน (ต่อ)

34.2 ยอดค้างชำระที่เกิดจากการซื้อ/ขายสินค้าและบริการ

	งบการเงินรวม		งบการเงินเฉพาะกิจการ	
	พ.ศ. 2568	พ.ศ. 2567	พ.ศ. 2568	พ.ศ. 2567
	บาท	บาท	บาท	บาท
ลูกหนี้อื่น - สุทธิ				
บริษัทย่อย - รายการที่ไม่ใช่การค้า	-	-	636,212	603,155
- ดอกเบี้ยค้างรับ	-	-	11,951,207	11,894,794
กิจการที่เกี่ยวข้องกัน	334,869	334,869	294,869	294,869
	334,869	334,869	12,882,288	12,792,818
เจ้าหนี้การค้า				
บริษัทย่อย	-	-	54,323,541	52,120,212
เจ้าหนี้อื่น				
บริษัทย่อย	-	-	-	800,000
กิจการที่เกี่ยวข้องกัน	959,319	130,000	712,560	130,000
	959,319	130,000	712,560	930,000

34.3 เงินให้กู้ยืมแก่กิจการที่เกี่ยวข้องกัน

บริษัทมีเงินให้กู้ยืมแก่บริษัทย่อยมีจำนวนทั้งสิ้น 38,692,079 บาท (พ.ศ. 2567 : 48,499,733 บาท) โดยแบ่งตามระยะเวลาที่บริษัทคาดว่าจะได้รับคืนจากบริษัทย่อย ซึ่งสัดส่วนที่คาดว่าจะได้รับชำระคืนภายในหนึ่งปีจำนวน 11,700,000 บาท (พ.ศ. 2567 : 21,450,000 บาท) และ สัดส่วนที่คาดว่าจะได้รับชำระคืนมากกว่าหนึ่งปี จำนวน 29,820,000 บาท (พ.ศ. 2567 : 30,317,000 บาท)

	งบการเงินเฉพาะกิจการ	
	พ.ศ. 2568	พ.ศ. 2567
	บาท	บาท
เงินให้กู้ยืมแก่		
กิจการที่เกี่ยวข้องกัน - บริษัทย่อย		
ราคาตามบัญชี	41,520,000	51,767,000
หัก ค่าเผื่อผลขาดทุนด้านเครดิตที่อาจเกิดขึ้นตลอดอายุสินทรัพย์	(2,827,921)	(3,267,267)
ราคาตามบัญชี - สุทธิ	38,692,079	48,499,733



(นายเบญจมา ชวนะนันท์)

กรรมการผู้จัดการ

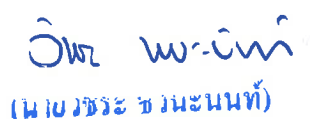
(นายวชิระ ชวนะนันท์)

รองกรรมการผู้จัดการบริษัท

34 รายการกับบุคคลหรือกิจการที่เกี่ยวข้องกัน (ต่อ)

34.3 เงินให้กู้ยืมแก่กิจการที่เกี่ยวข้องกัน (ต่อ)

ค่าเผื่อผลขาดทุนที่คาดว่าจะเกิดขึ้นสำหรับปี

รายการกระทบยอดค่าเผื่อผลขาดทุนสำหรับสินทรัพย์ทางการเงินที่วัดมูลค่าด้วยราคาทุนตัดจำหน่ายสำหรับปีสิ้นสุดวันที่ 31 ธันวาคม มีดังนี้

	งบการเงินเฉพาะกิจการ	
	พ.ศ. 2568	พ.ศ. 2567
	บาท	บาท
ค่าเผื่อผลขาดทุนด้านเครดิต ณ วันที่ 1 มกราคม	(3,267,267)	(4,534,432)
กลับรายการค่าเผื่อผลขาดทุนด้านเครดิตที่อาจเกิดขึ้นตลอดอายุสินทรัพย์	439,346	1,267,165
ค่าเผื่อผลขาดทุนด้านเครดิต ณ วันที่ 31 ธันวาคม	(2,827,921)	(3,267,267)

การเคลื่อนไหวของเงินให้กู้ยืมดังกล่าวมีรายละเอียดดังนี้

	งบการเงินเฉพาะกิจการ	
	พ.ศ. 2568	พ.ศ. 2567
	บาท	บาท
สำหรับปีสิ้นสุดวันที่ 31 ธันวาคม		
บริษัทย่อย :		
ยอดคงเหลือต้นปี	48,499,733	47,612,568
เงินให้กู้ยืมเพิ่มระหว่างปี	28,680,000	30,220,000
เงินกู้จ่ายคืนระหว่างปี	(38,927,000)	(30,600,000)
กลับรายการค่าเผื่อผลขาดทุนด้านเครดิตที่อาจเกิดขึ้นตลอดอายุสินทรัพย์	439,346	1,267,165
ยอดคงเหลือปลายปี	38,692,079	48,499,733

บริษัทมีเงินให้กู้ยืมแก่บริษัทย่อยเป็นเงินกู้ที่ไม่มีหลักประกันและมีอัตราดอกเบี้ยร้อยละ 4.62 ต่อปี (พ.ศ. 2567 : ร้อยละ 5.15 ต่อปี) และมีกำหนดจ่ายคืนเมื่อทวงถาม



 นายชวน ชวนะนันท์

กรรมการผู้จัดการ

 (นายชวน ชวนะนันท์)

รองกรรมการผู้จัดการบริษัท

บริษัท วิจิตรภัณฑ์ปาล์มออยล์ จำกัด (มหาชน)
 หมายเหตุประกอบงบการเงินรวมและงบการเงินเฉพาะกิจการ
 สำหรับปีสิ้นสุดวันที่ 31 ธันวาคม พ.ศ. 2568

34 รายการกับบุคคลหรือกิจการที่เกี่ยวข้องกัน (ต่อ)

34.4 เงินกู้ยืมระยะสั้นจากกิจการที่เกี่ยวข้องกัน

	งบการเงินรวม		งบการเงินเฉพาะกิจการ	
	พ.ศ. 2568	พ.ศ. 2567	พ.ศ. 2568	พ.ศ. 2567
	บาท	บาท	บาท	บาท
เงินกู้ยืมระยะสั้นจากกิจการที่เกี่ยวข้องกัน				
ผู้บริหารคนสำคัญ	7,950,000	6,800,000	-	-
	7,950,000	6,800,000	-	-

เงินกู้ยืมระยะสั้นจากผู้บริหารคนสำคัญอยู่ในสกุลเงินบาท และมีอัตราดอกเบี้ยร้อยละ 6 ต่อปี และมีกำหนดชำระคืนเมื่อทวงถามการเปลี่ยนแปลงของเงินกู้ยืมระยะสั้นจากกิจการที่เกี่ยวข้องกัน สามารถวิเคราะห์ได้ดังนี้

สำหรับปีสิ้นสุดวันที่ 31 ธันวาคม	งบการเงินรวม	
	พ.ศ. 2568	พ.ศ. 2567
	บาท	บาท
ยอดคงเหลือต้นปี	6,800,000	-
เงินกู้ยืมเพิ่มระหว่างปี	1,150,000	6,800,000
ยอดคงเหลือปลายปี	7,950,000	6,800,000

34.5 ค่าตอบแทนผู้บริหารสำคัญของกิจการ

	งบการเงินรวม		งบการเงินเฉพาะกิจการ	
	พ.ศ. 2568	พ.ศ. 2567	พ.ศ. 2568	พ.ศ. 2567
	บาท	บาท	บาท	บาท
ผลประโยชน์ระยะสั้น	12,352,257	11,998,238	6,341,633	6,131,377
ผลประโยชน์พนักงานเมื่อเกษียณอายุ	13,589	90,811	-	39,974
	12,365,846	12,089,049	6,341,633	6,171,351



 (นายภูวนันท์ ชวนะนันท์)

กรรมการผู้จัดการ

 (นายวัชร ชวนะนันท์)

รองกรรมการผู้จัดการบริษัท

บริษัท วิจิตรภัณฑ์ปาล์มออยล์ จำกัด (มหาชน)
 หมายเหตุประกอบงบการเงินรวมและงบการเงินเฉพาะกิจการ
 สำหรับปีสิ้นสุดวันที่ 31 ธันวาคม พ.ศ. 2568

34 รายการกับบุคคลหรือกิจการที่เกี่ยวข้องกัน (ต่อ)

34.6 หนี้สินตามสัญญาเช่าแก่กิจการที่เกี่ยวข้องกัน

การเปลี่ยนแปลงของหนี้สินตามสัญญาเช่า สามารถวิเคราะห์ได้ดังนี้

	งบการเงินรวม	งบการเงินเฉพาะกิจการ
	บาท	บาท
ยอดยกมา ณ ต้นงวดวันที่ 1 มกราคม พ.ศ. 2567		
กิจการที่เกี่ยวข้องกัน :	2,750,695	1,247,211
จ่ายชำระคืน		
- เงินต้น	(979,162)	(443,969)
- ดอกเบี้ย	(140,438)	(63,631)
ดอกเบี้ยตัดจ่าย	140,438	63,631
ยอดคงเหลือ ณ วันที่ 31 ธันวาคม พ.ศ. 2567	1,771,533	803,242
ยอดยกมา ณ ต้นงวดวันที่ 1 มกราคม พ.ศ. 2568		
กิจการที่เกี่ยวข้องกัน :	1,771,533	803,242
จ่ายชำระคืน		
- เงินต้น	(1,041,218)	(472,106)
- ดอกเบี้ย	(78,382)	(35,494)
ดอกเบี้ยตัดจ่าย	78,382	35,494
ยอดคงเหลือ ณ วันที่ 31 ธันวาคม พ.ศ. 2568	730,315	331,136

34.7 การค้ำประกัน

วันที่ 31 ธันวาคม พ.ศ. 2568 บริษัท วิจิตรภัณฑ์ปาล์มออยล์ จำกัด (มหาชน), บริษัท สกลนครรักชไต จำกัด, บริษัท พรณารักษ์ไต จำกัด และกรรมการท่านหนึ่งได้ค้ำประกันวงเงินกู้ยืมระยะสั้นจากธนาคารและระยะยาวจากสถาบันการเงินจำนวน 22 ล้านบาทให้กับ บริษัท ศูนย์รักชไต จำกัด ในสัดส่วน ร้อยละ 70, ร้อยละ 100, ร้อยละ 100 และ ร้อยละ 100 ของวงเงินกู้ยืม ตามลำดับ ณ วันที่ 31 ธันวาคม พ.ศ. 2568 กลุ่มกิจการมีวงเงินคงเหลือ 15.14 ล้านบาท



 (นายทศพร หงษ์นิรันดร์)

กรรมการผู้จัดการ

 (นายวัชร ชวนะนันท์)

รองกรรมการผู้จัดการบริษัท

35 การผูกพันและเหตุการณ์ที่อาจเกิดขึ้นในภายหลัง

35.1 การผูกพันจากการเข้าทำประโยชน์ที่ดินเขตป่าสงวนแห่งชาติ

บริษัทและบริษัทย่อยแห่งหนึ่งได้รับอนุญาตให้เข้าทำประโยชน์หรืออยู่อาศัยในเขตป่าสงวนแห่งชาติป่ารับรองและป่าสลุย จังหวัดชุมพร จากอธิบดีกรมป่าไม้ เพื่อปลูกสวนปาล์มเป็นการชั่วคราว ซึ่งสัญญาสัมปทานของบริษัทและบริษัทย่อยดังกล่าวหมดอายุเมื่อวันที่ 17 ตุลาคม พ.ศ. 2558 และวันที่ 11 กุมภาพันธ์ พ.ศ. 2558 ตามลำดับ

ในวันที่ 20 มีนาคม พ.ศ. 2557 บริษัทและบริษัทย่อยได้ยื่นขออนุญาตทำการปลูกสวนปาล์ม ปาล์มน้ำมันในเขตป่าสงวนแห่งชาติในพื้นที่เดิม ที่ตั้งอยู่ในจังหวัดชุมพร ต่อกรมป่าไม้ กระทรวงทรัพยากรธรรมชาติและสิ่งแวดล้อม ตามขั้นตอนการขออนุญาตใช้ประโยชน์ที่ดินของรัฐ

บริษัทและบริษัทย่อยได้ยื่นเรื่องต่อศาลปกครองนครศรีธรรมราชเพื่อให้เร่งดำเนินการเมื่อวันที่ 18 มกราคม พ.ศ. 2559 และวันที่ 26 มกราคม พ.ศ. 2559 ตามลำดับ ซึ่งทางศาลปกครองนครศรีธรรมราชได้ส่งเรื่องไปยังศาลปกครองกลาง ศาลปกครองกลางได้นัดหมายเพื่อไต่สวนคำฟ้อง ในวันที่ 10 พฤษภาคม พ.ศ. 2559 ขั้นตอนและกระบวนการดังกล่าวขึ้นอยู่กับ การดำเนินงานและนโยบายของรัฐบาล

ในวันที่ 17 มิถุนายน พ.ศ. 2559 ศาลปกครองกลาง มีคำสั่งให้บริษัทและบริษัทย่อยเข้าไปในพื้นที่ที่ยื่นขออนุญาตเพื่อดูแล และเก็บเกี่ยวผลปาล์มจากต้นปาล์มได้ โดยชำระค่าตอบแทนให้กรมป่าไม้เป็นค่าเก็บเกี่ยวผลปาล์มเป็นการเฉพาะกรณี

ในวันที่ 30 เมษายน พ.ศ. 2563 และในวันที่ 22 พฤษภาคม พ.ศ. 2563 ศาลปกครองสูงสุดมีคำสั่งแก้คำสั่งของศาลปกครองชั้นต้น ในส่วนข้อ 2 เรื่องการชำระค่าตอบแทนให้กรมป่าไม้จากเดิมโดยมีคำสั่งให้บริษัทย่อย และบริษัท ตามลำดับ ซึ่งเป็นผู้ฟ้องคดีจากเดิมชำระค่าตอบแทนเป็นค่าเก็บเกี่ยวผลปาล์มเป็นการเฉพาะกรณี เป็นให้ชำระค่าตอบแทนในระหว่างการบังคับใช้วิธีการเพื่อคุ้มครองประโยชน์ของผู้ขอในระหว่างการพิจารณาตามประกาศกระทรวงทรัพยากรธรรมชาติและสิ่งแวดล้อม เรื่องกำหนดอัตราค่าตอบแทนให้ผู้รับอนุญาตทำการปลูกสร้างสวนปาล์ม หรือปลูกไม้ยืนต้นต้องชำระให้แก่วัฒนาลงวันที่ 10 พฤศจิกายน พ.ศ. 2558 ซึ่งเป็นบทกฎหมายที่ใช้บังคับในขณะศาลปกครองชั้นต้นมีคำสั่งกำหนดวิธีการชั่วคราวก่อนการพิพากษา ส่วนค่าตอบแทนผลปาล์มจากต้นปาล์มน้ำมันและทรัพย์สินอื่นซึ่งมิได้เป็นประเด็นพิพาทในคดีนี้ ให้เป็นไปตามที่กฎหมายกำหนด หากบริษัทและบริษัทย่อยไม่ยินยอมชำระค่าตอบแทนหรือค่าธรรมเนียมตามที่กฎหมายกำหนดให้วิธีการเพื่อคุ้มครองประโยชน์ของบริษัทและบริษัทย่อยในระหว่างการพิจารณาเป็นอันสิ้นสุด

ในวันที่ 25 มีนาคม พ.ศ. 2564 และในวันที่ 30 มีนาคม พ.ศ. 2564 ศาลปกครองกลางพิพากษาให้คณะกรรมการพิจารณาการใช้ประโยชน์ในเขตป่าสงวนแห่งชาติ พิจารณาความเห็นชอบกรณีบริษัท และบริษัทย่อยตามลำดับ ขออนุญาตทำการปลูกสร้างสวนปาล์มหรือไม้ยืนต้นภายในเขตป่าสงวนแห่งชาติป่ารับรองและป่าสลุย และให้นำเสนอคณะรัฐมนตรีเพื่อพิจารณาอนุมัติตามมาตรา 20 แห่งพระราชบัญญัติป่าสงวนแห่งชาติ พ.ศ. 2507 แก้ไขเพิ่มเติมโดยพระราชบัญญัติป่าสงวนแห่งชาติ (ฉบับที่ 4) พ.ศ. 2559 โดยให้ดำเนินการให้แล้วเสร็จภายใน 60 วัน นับแต่วันที่ศาลมีคำสั่งพิพากษาถึงที่สุด ค่าขออื่นนอกจากนี้ให้ยกฟ้อง และให้คำสั่งเกี่ยวกับวิธีการชั่วคราวก่อนการพิพากษายังมีผลใช้บังคับต่อไปจนกว่าคดีจะถึงที่สุด หรือศาลปกครองสูงสุดจะมีคำสั่งเป็นอย่างอื่น

ในวันที่ 18 มิถุนายน พ.ศ. 2568 บริษัทและบริษัทย่อยแห่งหนึ่ง ได้แจ้งความประสงค์ขอยกเลิกการขออนุญาตการเข้าทำประโยชน์หรืออยู่อาศัยในเขตป่าสงวนแห่งชาติป่ารับรองและป่าสลุยแก่อธิบดีกรมป่าไม้ รวมถึงยุติข้อพิพาทที่อยู่ระหว่างการพิจารณาของศาลปกครองสูงสุด เนื่องจากข้อพิพาทดังกล่าวส่งผลให้มีปัจจัยภายนอกมากระทบกับการดำเนินการเพื่อให้ได้มาซึ่งใบอนุญาตของบริษัทและบริษัทย่อยจากทั้งภาครัฐและมวลชนซึ่งนับว่าไม่เป็นผลดีต่อสถานภาพของบริษัทและบริษัทย่อย



วิจิตร วัฒน

วิจิตร วัฒน

บริษัท วิจิตรภัณฑ์ปาล์มออยล์ จำกัด (มหาชน)
 หมายเหตุประกอบงบการเงินรวมและงบการเงินเฉพาะกิจการ
 สำหรับปีสิ้นสุดวันที่ 31 ธันวาคม พ.ศ. 2568

35 การระงับหนี้และเหตุการณ์ที่อาจเกิดขึ้นในภายหลัง (ต่อ)

35.2 การระงับหนี้เกี่ยวกับรายจ่ายฝ่ายทุน

กลุ่มกิจการและบริษัทที่มีภาระผูกพันที่สำคัญเกี่ยวกับสัญญาก่อสร้างและซื้อเครื่องจักร ดังนี้

	งบการเงินรวม				งบการเงินเฉพาะกิจการ			
	พ.ศ. 2568		พ.ศ. 2567		พ.ศ. 2568		พ.ศ. 2567	
	มูลค่าตามสัญญา	ภาระผูกพันตามสัญญา	มูลค่าตามสัญญา	ภาระผูกพันตามสัญญา	มูลค่าตามสัญญา	ภาระผูกพันตามสัญญา	มูลค่าตามสัญญา	ภาระผูกพันตามสัญญา
สกุลเงิน	ล้านบาท	ล้านบาท	ล้านบาท	ล้านบาท	ล้านบาท	ล้านบาท	ล้านบาท	ล้านบาท
บาท	68.00	28.29	20.34	3.73	68.00	28.29	38.46	11.07

35.3 การค้าประกันโดยธนาคาร

ณ วันที่ 31 ธันวาคม พ.ศ. 2568 กลุ่มกิจการและบริษัทที่มีภาระผูกพันจากการให้ธนาคารพาณิชย์ออกหนังสือค้ำประกันจำนวน 3.27 ล้านบาท และ 1.09 ล้านบาท ตามลำดับ (พ.ศ. 2567 : 2.13 ล้านบาท และ 1.09 ล้านบาท ตามลำดับ) เพื่อรับประกันการใช้ไฟฟ้าและการเช่าบริการฟอกเลือดด้วยเครื่องไตเทียม

36 เหตุการณ์ภายหลังวันที่ในงบการเงิน

เมื่อวันที่ 13 กุมภาพันธ์ พ.ศ. 2569 บริษัทและบริษัทย่อยแห่งหนึ่งได้รับจดหมายตอบกลับจากกรมป่าไม้ลงวันที่ 9 กุมภาพันธ์ พ.ศ. 2569 เรื่องการแจ้งความประสงค์ขอยกเลิกการขออนุญาตการเข้าทำประโยชน์หรืออยู่อาศัยในเขตป่าสงวนแห่งชาติป่าบริเวณและป่าสลุยแก่งอิบตีกรมป่าไม้ กรมป่าไม้ได้พิจารณาแล้วเห็นว่าเมื่อบริษัทและบริษัทย่อยประสงค์ขอยกเลิกคำขออนุญาตดังกล่าว กรมป่าไม้จึงได้มอบหมายให้สำนักจัดการทรัพยากรป่าไม้ที่ 11 เข้าควบคุมพื้นที่บริเวณดังกล่าวตามอำนาจหน้าที่ ทั้งนี้บริษัทและบริษัทย่อยต้องเคลื่อนย้ายทรัพย์สินหรือสิ่งก่อสร้างออกจากพื้นที่ที่เคยได้รับอนุญาตภายใน 90 วันนับแต่วันที่ 9 กุมภาพันธ์ พ.ศ. 2569



 (นายวิชิต ชวนะนันท์)

กรรมการผู้จัดการ

 (นายวิชิต ชวนะนันท์)

รองกรรมการผู้จัดการบริษัท

เอกสารแนบ

เอกสารแนบ

เอกสารแนบ 1 : รายละเอียดเกี่ยวกับกรรมการ ผู้บริหาร ผู้มีอำนาจควบคุม ผู้ที่ได้รับมอบหมายให้รับผิดชอบสูงสุดในสายงานบัญชีและการเงิน ผู้ที่ได้รับมอบหมายให้รับผิดชอบโดยตรงในการควบคุมดูแลการทำบัญชี เลขานุการบริษัทและตัวแทนติดต่อประสานงาน กรณีเป็นบริษัทต่างประเทศ

ลิงก์ URL ของเอกสารแนบ : <https://eonemedia.setlink.set.or.th/report/1230/2025/1773273105641.pdf>



เอกสารแนบ 2 : รายละเอียดเกี่ยวกับกรรมการของบริษัทย่อย

ลิงก์ URL ของเอกสารแนบ : <https://eonemedia.setlink.set.or.th/report/1230/2025/1773273105643.pdf>



เอกสารแนบ 3 : รายละเอียดเกี่ยวกับหัวหน้างานตรวจสอบภายใน และหัวหน้างานกำกับดูแลการปฏิบัติงานของบริษัท (compliance)

ลิงก์ URL ของเอกสารแนบ : <https://eonemedia.setlink.set.or.th/report/1230/2025/1773273105645.pdf>



เอกสารแนบ 4 : ทรัพย์สินที่ใช้ในการประกอบธุรกิจและรายละเอียดเกี่ยวกับรายการประเมินราคาทรัพย์สิน

ลิงก์ URL ของเอกสารแนบ : <https://eonemedia.setlink.set.or.th/report/1230/2025/1773273105647.pdf>



เอกสารแนบ 5 : นโยบายและแนวปฏิบัติการกำกับดูแลกิจการ ฉบับเต็ม และจรรยาบรรณธุรกิจ ฉบับเต็มที่บริษัทได้จัดทำ

ลิงก์ URL ของเอกสารแนบ : http://www.vcbpalmoil.com/cg_policy.asp?lang=E



เอกสารแนบ 6 : รายงานคณะกรรมการตรวจสอบ

ลิงก์ URL ของเอกสารแนบ : <https://eonemedia.setlink.set.or.th/report/1230/2025/1773273105654.pdf>

