



บริษัท เพาเวอร์ โซลูชั่น เทคโนโลยี จำกัด (มหาชน)

POWER SOLUTION TECHNOLOGIES PUBLIC COMPANY LIMITED



แบบแสดงรายการข้อมูลประจำปี / รายงานประจำปี 2566

(แบบ 56-1 ONE REPORT)



บริษัท เพาเวอร์ โซลูชั่น เทคโนโลยี จำกัด (มหาชน)



สารบัญ



วิสัยทัศน์ พันธกิจ

สารจากประธานกรรมการบริษัท

คณะกรรมการบริษัท

ข้อมูลสำคัญทางการเงินโดยสรุป

ส่วนที่ 1 การประกอบธุรกิจและผลการดำเนินงาน

1. โครงสร้างและการดำเนินงานของกลุ่มบริษัท
2. การบริหารจัดการความเสี่ยง
3. การขับเคลื่อนธุรกิจเพื่อความยั่งยืน
4. การวิเคราะห์และคำอธิบายของฝ่ายจัดการ
5. ข้อมูลทั่วไปและข้อมูลสำคัญอื่น

ส่วนที่ 2 การกำกับดูแลกิจการ

6. นโยบายการกำกับดูแลกิจการ
7. โครงสร้างการกำกับดูแลกิจการ และข้อมูลสำคัญเกี่ยวกับคณะกรรมการ คณะกรรมการชุดย่อย ผู้บริหาร พนักงานและอื่นๆ
8. รายงานผลการดำเนินงานสำคัญด้านการกำกับดูแลกิจการ
9. การควบคุมภายในและรายการระหว่างกัน

ส่วนที่ 3 งบการเงิน

รายงานความรับผิดชอบของคณะกรรมการ

ต่อรายงานทางการเงิน

งบการเงินประจำปีสิ้นสุดวันที่ 31 ธันวาคม พ.ศ. 2566

ส่วนที่ 4 เอกสารแนบ

| | | | |
|-----|--------------------|---|-----|
| 5 | เอกสารแนบ 1 | รายละเอียดเกี่ยวกับกรรมการ ผู้บริหาร ผู้มีอำนาจควบคุม ผู้ที่ได้รับมอบหมายให้รับผิดชอบสูงสุดในสายงานบัญชีและการเงิน ผู้ที่ได้รับมอบหมายให้รับผิดชอบโดยตรงในการควบคุมดูแลการทำบัญชี | 220 |
| 10 | | เลขานุการบริษัท | |
| 39 | เอกสารแนบ 2 | รายละเอียดเกี่ยวกับกรรมการของบริษัทย่อย | 229 |
| 45 | เอกสารแนบ 3 | รายละเอียดเกี่ยวกับหัวหน้างานตรวจสอบภายใน | 230 |
| 58 | เอกสารแนบ 4 | ทรัพย์สินที่ใช้ในการประกอบธุรกิจ และรายละเอียดเกี่ยวกับรายการประเมินราคาทรัพย์สิน | 231 |
| 67 | เอกสารแนบ 5 | นโยบายและแนวปฏิบัติการกำกับดูแลกิจการ และจรรยาบรรณในการดำเนินธุรกิจ | |
| 74 | | กฎบัตรคณะกรรมการชุดย่อยต่างๆ | 233 |
| 84 | เอกสารแนบ 6 | รายงานคณะกรรมการตรวจสอบและรายงานคณะกรรมการชุดย่อย | |
| 107 | | 6.1 รายงานคณะกรรมการตรวจสอบ | 234 |
| 124 | | 6.2 รายงานคณะกรรมการบริหารความเสี่ยง | 237 |
| | | 6.3 รายงานผลการปฏิบัติหน้าที่ของคณะกรรมการสรรหาและพิจารณา | |
| | | คำตอบแทน | 239 |
| | | 6.4 รายงานคณะกรรมการบริหาร | 241 |



วิสัยทัศน์

Vision

“ บริษัทฯ มีวิสัยทัศน์ในการขับเคลื่อนตามการเปลี่ยนแปลง
ของโลกสู่ยุค Digital Transformation
โดยมุ่งเน้นด้านการบริหารจัดการระบบไฟฟ้า
และพลังงานของประเทศ รวมถึงการเป็นผู้ให้บริการ
ทางด้านธุรกิจพลังงานอย่างครบวงจร
ตามนโยบาย Net Zero Emissions
โดยมีมาตรฐานระดับสากล ”



พันธกิจ

Mission

01



ด้านธุรกิจงานขาย

จัดหาอุปกรณ์สำหรับระบบ
ไฟฟ้า
ระบบพลังงานทดแทน
ระบบประหยัดพลังงาน
รวมถึง ธุรกิจจำหน่าย
ก๊าซ LPG, LNG, NGV
เพื่อสร้างโครงข่ายลูกค้า
ให้มีความมั่นคง

02



ให้บริการและลงทุน

รวมถึงออกแบบติดตั้งงานทาง
วิศวกรรม (EPC) ในธุรกิจ
วิศวกรรมพลังงานและการผลิต
ไฟฟ้าจากพลังงานทดแทน
(Investment Private PPA)
แบบครบวงจรเพื่อประสิทธิภาพ
สูงสุดต่อผู้มีส่วนได้เสียทุกภาค
ส่วน โดยคำนึงถึงสังคมและเป็น
มิตรกับสิ่งแวดล้อม ตาม
ด้วยแถลงการณ์การปล่อยก๊าซ
เรือนกระจกให้เป็นศูนย์ (Net
Zero Emissions)

03



เพิ่มรายได้และยกระดับ การบริการ

จากกลุ่มลูกค้าเดิม
เพื่อต่อยอดการขาย

04



พัฒนาระบบการ บริหารธุรกิจ

และการให้บริการ ให้มี
มาตรฐานสูงขึ้นและรองรับ
การขยายงานบริการและ
วัดผลได้





นายโสมพัฒน์ ไตรโสรัส
ประธานกรรมการบริษัท

สารจากประธานกรรมการบริษัท

เรียน ท่านผู้ถือหุ้นทุกท่าน

ในปี 2566 ที่ผ่านมานี้ ภาพรวมของเศรษฐกิจในประเทศไทยมีการฟื้นตัวต่อเนื่อง ตามการขยายตัวของภาคธุรกิจในประเทศ และการฟื้นตัวของภาคบริการและการท่องเที่ยว แรงกดดันด้านเงินเฟ้อเริ่มชะลอลง การใช้จ่ายของภาครัฐและเอกชนปรับตัวสูงขึ้น ซึ่งส่งผลดีต่อธุรกิจภายในกลุ่มบริษัท อย่างไรก็ตามภาวะเศรษฐกิจโลกยังมีความไม่แน่นอนจากสถานการณ์ความขัดแย้งระหว่างสหรัฐฯ และจีน และผลพวงจากการคุมเข้มนโยบายการเงินของหลายประเทศทั่วโลก ส่งผลให้การฟื้นตัวโดยรวมทั้งเศรษฐกิจในประเทศไทยและเศรษฐกิจโลกยังเป็นไปอย่างจำกัด

สำหรับภาพรวมธุรกิจของกลุ่มบริษัทในปี 2566 กลุ่มบริษัทยังคงสามารถรักษาฐานลูกค้าและการเติบโตของยอดขายในส่วนของการจัดการจำหน่ายผลิตภัณฑ์ปิโตรเลียมเหลวและก๊าซธรรมชาติได้เป็นอย่างดี นอกจากนี้กลุ่มบริษัทยังสามารถส่งมอบงานการก่อสร้างโครงการขนาดใหญ่ได้ตามกำหนดเวลา และได้เข้าร่วมประมูลโครงการขนาดใหญ่อีกหลายโครงการเพื่อต่อยอดรายได้ในส่วนงานธุรกิจก่อสร้าง และบริษัทยังได้เปิดดำเนินการเชิงพาณิชย์สำหรับสัญญาซื้อขายไฟฟ้าระหว่างภาคเอกชนหลายโครงการ ซึ่งจะสร้างกระแสเงินสดและกำไรในระยะยาวให้กับกลุ่มบริษัทนอกเหนือไปจากสัญญาซื้อขายไฟฟ้าให้กับรัฐบาล ในส่วนของการให้บริการท่อขนส่งน้ำมันไปยังภาคตะวันออกเฉียงเหนือได้เริ่มให้บริการคลังน้ำมันและได้มีการทำสัญญาขนส่งน้ำมันกับกลุ่มลูกค้าหลักบางแห่งไปแล้ว โดยได้เริ่มเปิดให้บริการแล้วในปี 2566 สำหรับแผนธุรกิจของปี 2567 บริษัทฯ จะเน้นขยายการลงทุนไปยังธุรกิจขายไฟฟ้าให้กับภาคเอกชน (Private PPA) เพื่อที่จะสร้างกระแสเงินสดและกำไรจากการดำเนินงานอย่างยั่งยืนในระยะยาว

ในส่วนของการบริหารงาน กลุ่มบริษัทบริหารงานโดยยึดหลักการกำกับดูแลกิจการที่ดี (Good Corporate Governance) มีธรรมาภิบาลโปร่งใส บริหารงานอย่างมืออาชีพและมีความรับผิดชอบต่อผู้มีส่วนได้เสียทุกฝ่าย ใส่ใจสิ่งแวดล้อมและสังคม รวมถึงการสนับสนุนต่อการพัฒนาธุรกิจ คอรัปชันอย่างจริงจัง ควบคู่กับการปรับโครงสร้างการบริหารงานและการพัฒนาบุคลากร เพื่อรองรับการขยายธุรกิจที่จะเติบโตขึ้นอย่างต่อเนื่องในอนาคต

บริษัทเชื่อมั่นว่าโครงสร้างธุรกิจที่เข้มแข็งและการบริหารงานที่ให้ความสำคัญในการพัฒนาให้เกิดความยั่งยืนจะเป็นแรงผลักดันที่ทำให้กลุ่มบริษัทสามารถเติบโตไปได้อย่างมีประสิทธิภาพในระยะยาว ซึ่งจะเป็นประโยชน์ต่อผู้ถือหุ้นและผู้มีส่วนได้เสียทุกฝ่าย ในนามของคณะกรรมการบริษัท ขอขอบคุณคณะผู้บริหารและพนักงานทุกท่านที่ร่วมมือกันปฏิบัติงานด้วยความมุ่งมั่นและทุ่มเท ทำให้บริษัทฯ ข้ามผ่านช่วงเวลาที่ยากลำบากได้อย่างดี และขอขอบคุณท่านผู้ถือหุ้นและผู้มีส่วนได้เสียรวมถึงผู้เกี่ยวข้องทุกฝ่าย ที่มอบความไว้วางใจ ความเชื่อมั่น และให้การสนับสนุนกลุ่มบริษัทด้วยดีเสมอมา

ขอแสดงความนับถือ



นายสมพัฒน์ ไตรสร้อย
ประธานกรรมการบริษัท

คณะกรรมการบริษัท



นายสมพัฒน์ ไตรโสรัส
ประธานกรรมการบริษัท / รักษาการประธาน
กรรมการบริหาร



ดร. สกุล พจนารก
กรรมการอิสระ /
ประธานกรรมการตรวจสอบ /ประธาน
กรรมการสรรหา
และพิจารณาค่าตอบแทน



นายอินทัย คุณาลัย
กรรมการอิสระ



นายวรพงศ์ จำด
กรรมการอิสระ /
กรรมการตรวจสอบ / กรรมการสรรหาและ
พิจารณาค่าตอบแทน



นายรติต เจริญจันทร
กรรมการอิสระ / ประธานกรรมการบริหารความ
เสี่ยง /กรรมการตรวจสอบ / กรรมการสรรหาและ
พิจารณาค่าตอบแทน



นายลือชัย สุดสาคร
กรรมการ / กรรมการบริหาร /
กรรมการบริหารความเสี่ยง



พลตำรวจโท นิตศน์ ลิ้มศิริพันธ์
กรรมการ / กรรมการบริหาร



นายศิริโถม เสดะพันธุ์
กรรมการ / กรรมการบริหาร



นายธนัช ปวงวิบูลยากร
กรรมการ / กรรมการบริหาร /ประธานเจ้า
หน้าถิ่นบริหาร

ข้อมูลสำคัญทางการเงินโดยสรุป

รายได้แยกตามกลุ่มธุรกิจและอัตราการเติบโตปี 2565 - 2566

รายได้จากการขาย

หน่วย: ล้านบาท

(-3.9%)

1,276.8 1,226.4

2565 2566

รายได้จากการก่อสร้าง

หน่วย: ล้านบาท

(-49.7%)

422.8 214.7

2565 2566

รายได้จากการขายไฟฟ้า

หน่วย: ล้านบาท

(+9.8%)

117.1 128.6

2565 2566

รายได้จากการบริการ

หน่วย: ล้านบาท

(-44.6%)

10.5 5.8

2565 2566

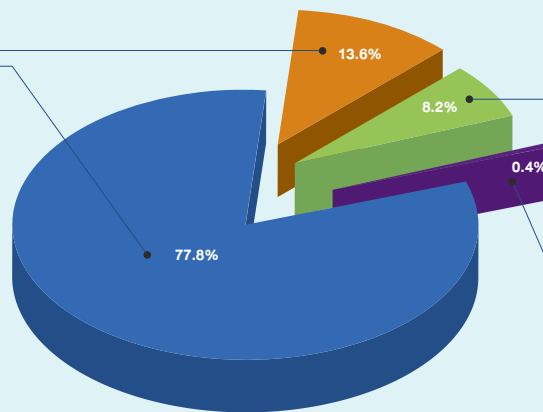

ปี 2566

หน่วย: ล้านบาท

| งบกำไรขาดทุน (ล้านบาท) | 2565 | %(1) | 2566 | %(1) |
|---|----------------|---------------|----------------|----------------|
| รายได้จากการขาย | 1,276.8 | 69.9% | 1,226.4 | 77.8% |
| รายได้จากการบริการ | 10.5 | 0.6% | 5.8 | 0.4% |
| รายได้จากการขายไฟฟ้า | 117.1 | 6.4% | 128.6 | 8.2% |
| รายได้จากการก่อสร้าง | 422.8 | 23.1% | 214.7 | 13.6% |
| รวมรายได้ | 1,827.1 | 100.0% | 1,575.6 | 100.0% |
| ต้นทุนจากการขาย | 1,216.5 | 66.6% | 1,176.6 | 74.7% |
| ต้นทุนจากการบริการ | 6.7 | 0.4% | 1.8 | 0.1% |
| ต้นทุนจากการขายไฟฟ้า | 44.9 | 2.5% | 49.8 | 3.2% |
| ต้นทุนจากการก่อสร้าง | 416.5 | 22.8% | 209.5 | 13.3% |
| รวมต้นทุน | 1,684.6 | 92.2% | 1,437.6 | 91.2% |
| กำไรขั้นต้น | 142.5 | 7.8% | 138.0 | 8.8% |
| รายได้อื่น | 65.2 | 3.6% | 72.5 | 4.6% |
| ค่าใช้จ่ายในการขายและบริหาร | (172.8) | (9.5%) | (158.9) | (10.1%) |
| กำไรจากการดำเนินงาน | 34.9 | 1.9% | 51.6 | 3.3% |
| ส่วนแบ่งขาดทุนจากเงินลงทุนในการร่วมค้า | (59.3) | (3.2%) | (29.7) | (1.9%) |
| รายได้ทางการเงิน | 0.7 | 0.0% | 4.3 | 0.3% |
| ต้นทุนทางการเงิน | (70.4) | (3.9%) | (100.8) | (6.4%) |
| กำไร (ขาดทุน) ก่อนภาษีเงินได้ | (94.0) | (5.1%) | (74.6) | (4.7%) |
| รายได้(ค่าใช้จ่าย)ภาษีเงินได้ | (8.7) | (0.5%) | (10.5) | (0.7%) |
| กำไร (ขาดทุน) จากการดำเนินงานต่อเนื่อง | (102.8) | (5.6%) | (85.1) | (5.4%) |
| ขาดทุนหลังภาษีเงินได้จากการดำเนินงานที่ยกเลิก | (6.4) | (0.3%) | (94.9) | (6.0%) |
| กำไร (ขาดทุน) สุทธิ | (109.1) | (6.0%) | (180.0) | (11.4%) |

⁽¹⁾ ร้อยละจากรายได้รวม

หน่วย: ล้านบาท

| งบแสดงฐานะทางการเงิน | 31 ธ.ค. 65 | % | 31 ธ.ค. 66 | % |
|---------------------------------------|----------------|---------------|----------------|----------------|
| สินทรัพย์หมุนเวียน | 1,102.8 | 15.1% | 892.0 | 12.04% |
| สินทรัพย์ไม่หมุนเวียน | 6,220.5 | 84.9% | 6,514.2 | 87.96% |
| รวมสินทรัพย์ | 7,323.3 | 100.0% | 7,406.2 | 100.00% |
| หนี้สินหมุนเวียน | 1,550.0 | 21.2% | 1,603.8 | 21.65% |
| หนี้สินไม่หมุนเวียน | 406.1 | 5.5% | 343.2 | 4.63% |
| รวมหนี้สิน | 1,956.1 | 26.7% | 1,947.0 | 26.29% |
| รวมส่วนของผู้ถือหุ้น | 5,367.2 | 73.3% | 5,459.2 | 73.71% |
| รวมหนี้สินและส่วนของผู้ถือหุ้น | 7,323.3 | 100.0% | 7,406.2 | 100.00% |

หน่วย: ล้านบาท

| งบกระแสเงินสด | 2565 | 2566 |
|---|--------------|---------------|
| กระแสเงินสดได้มา (ใช้ไป) ในกิจกรรมดำเนินงาน | (20.2) | 23.2 |
| กระแสเงินสดได้มา (ใช้ไป) ในกิจกรรมลงทุน | 382.3 | (102.4) |
| กระแสเงินสดได้มา (ใช้ไป) ในกิจกรรมจัดหาเงิน | (310.1) | 28.2 |
| เงินสดและรายการเงินสดที่ถูกต้องประเภทเป็นสินทรัพย์ไม่หมุนเวียนที่ถือไว้เพื่อขาย | (0.8) | (0.4) |
| เงินสดเพิ่มขึ้น (ลดลง) สุทธิ | 51.2 | (51.4) |
| เงินสดและรายการเทียบเท่าเงินสด ณ วันต้นปี | 80.8 | 142.5 |
| เงินสดและรายการเทียบเท่าเงินสดจัดประเภทเป็นสินทรัพย์ที่ถือไว้เพื่อขายต้นงวด | 10.5 | 0.8 |
| เงินสดและรายการเทียบเท่าเงินสด ณ วันสิ้นปี | 142.5 | 92.0 |

| อัตราส่วนทางการเงิน | 2565 | 2566 |
|---|---------|---------|
| อัตราส่วนสภาพคล่อง | | |
| อัตราส่วนสภาพคล่อง (เท่า) | 0.71 | 0.56 |
| อัตราส่วนสภาพคล่องหมุนเร็ว (เท่า) | 0.28 | 0.28 |
| อัตราส่วนสภาพคล่องกระแสเงินสด (เท่า) | (0.01) | 0.01 |
| ระยะเวลาเก็บหนี้เฉลี่ย (วัน) | 58.68 | 68.74 |
| ระยะเวลายาวสินค้าเฉลี่ย (วัน) | 19.22 | 20.15 |
| ระยะเวลารับหนี้ (วัน) | 98.64 | 92.51 |
| วงจรเงินสด (วัน) | (20.74) | (3.63) |
| อัตราส่วนความสามารถในการทำกำไร | | |
| อัตรากำไรขั้นต้น (%) | 7.80 | 8.76 |
| อัตรากำไรจากการดำเนินงาน (%) ⁽¹⁾ | 1.91 | 3.28 |
| อัตรากำไรสุทธิ (%) | (5.97) | (10.92) |
| อัตราผลตอบแทนผู้ถือหุ้น (%) | (2.08) | (3.32) |
| อัตราส่วนแสดงประสิทธิภาพในการดำเนินงาน | | |
| อัตราผลตอบแทนจากสินทรัพย์ (%) ⁽¹⁾ | (1.37) | (2.44) |
| อัตราผลตอบแทนจากสินทรัพย์ถาวร (%) ⁽¹⁾ | (5.14) | (6.96) |
| อัตราส่วนวิเคราะห์นโยบายทางการเงิน | | |
| อัตราส่วนหนี้สินต่อส่วนของผู้ถือหุ้น (เท่า) | 0.36 | 0.36 |
| อัตราส่วนความสามารถชำระดอกเบี้ย (เท่า) ⁽¹⁾ | 0.62 | 0.98 |
| อัตราส่วนความสามารถชำระภาระผูกพัน (เท่า) ⁽¹⁾ | 0.04 | 0.08 |

⁽¹⁾ การคำนวณอัตราส่วนทางการเงินดังกล่าวไม่รวมหมวดหนี้จากการดำเนินงานที่ยกเลิก

ส่วนที่ 1

การประกอบธุรกิจและผลการดำเนินงาน

โครงสร้างและการดำเนินงานของกลุ่มบริษัท



1.1 นโยบายและภาพรวมการประกอบธุรกิจ

1) ลักษณะการประกอบธุรกิจ

บริษัท เพาเวอร์ โซลูชั่น เทคโนโลยี จำกัด (มหาชน) (“บริษัทฯ”) ก่อตั้งเมื่อวันที่ 25 มิถุนายน 2544 บริษัทฯ และบริษัทย่อย (กลุ่มบริษัท) ดำเนินธุรกิจโรงไฟฟ้าพลังงานทดแทน ธุรกิจจำหน่ายและขนส่งผลิตภัณฑ์ปิโตรเลียมเหลว ธุรกิจออกแบบ จัดหาและรับเหมาก่อสร้างและธุรกิจออกแบบจำหน่าย และติดตั้งระบบจ่ายไฟฟ้าและอุปกรณ์โครงการ

2) รายชื่อบริษัทที่บริษัทฯ เข้าลงทุน

| ชื่อบริษัท | ลักษณะของธุรกิจ | อัตราร้อยละที่ถือหุ้น (ร้อยละ) |
|--|--|--------------------------------|
| บริษัทที่ถือหุ้นโดยบริษัทฯ | | |
| 1. บริษัท กันหา โซล่าฟาวเวอร์ จำกัด | ผลิตไฟฟ้าจากพลังงานแสงอาทิตย์ | 100 |
| 2. บริษัท โซลาร์โกกรีน จำกัด | ผลิตไฟฟ้าจากพลังงานแสงอาทิตย์ | 100 |
| 3. บริษัท เพาเวอร์ วี กรีน จำกัด | ผลิตไฟฟ้าจากพลังงานแสงอาทิตย์ | 100 |
| 4. บริษัท ฟิออสที เอนเนอร์ยี จำกัด | ลงทุนในบริษัทพลังงานทดแทน | 100 |
| 5. บริษัท ฟิออสที เอนเนอร์ยี 1 จำกัด | ผลิตไฟฟ้าจากพลังงานชีวมวล | 100 |
| 6. บริษัท ฟิออสที เอนเนอร์ยี 2 จำกัด | ผลิตไฟฟ้าจากพลังงานแสงอาทิตย์ | 100 |
| 7. บริษัท โกลบอล โซลาร์ เอนเนอร์ยี จำกัด | ผลิตไฟฟ้าจากพลังงานทดแทน | 100 |
| 7.1 บริษัท ฟิออสที 1 จำกัด | ผลิตไฟฟ้าและส่งไฟฟ้า | 100 |
| 7.2 บริษัท ฟิออสที 2 จำกัด | ผลิตไฟฟ้าและส่งไฟฟ้า | 100 |
| 8. บริษัท ฟิออสที เอนจิเนียริง จำกัด | ก่อสร้างโรงไฟฟ้า | 100 |
| 9. บริษัท นวัตกรรม บิโเวอร์เรส จำกัด** | ผลิตไฟฟ้าจากพลังงานชีวภาพ | 40 |
| 10. บริษัท อริญ เพาเวอร์ จำกัด*** | ผลิตไฟฟ้าจากพลังงานชีวภาพ | 100 |
| 11. บริษัท เศรษฐีสุพรรณ ไบโอกรีน เพาเวอร์ จำกัด*** | ผลิตไฟฟ้าจากพลังงานชีวภาพ | 100 |
| 12. บริษัท บิ๊กเทค เทคโนโลยี จำกัด | ธุรกิจจำหน่ายและขนส่งผลิตภัณฑ์ปิโตรเลียมเหลว | 100 |
| 13. บริษัท พีวี กรีน จำกัด** | ผลิตไฟฟ้าจากพลังงานแสงอาทิตย์ | 19.99 |
| 14. บริษัท ไบโอกรีน เอนเนอร์ยี 2 จำกัด | ผลิตไฟฟ้าจากพลังงานชีวมวล | 100 |
| 15. บริษัท ทีเอสเอชไอ เอนจิเนียริง จำกัด | การให้บริการก่อสร้าง | 90 |
| 16. กิจกรรมร่วมค้า ฟิออสที เพาเวอร์ | ผลิตและจำหน่ายพลังงานทดแทน | 100 |

| ชื่อบริษัท | ลักษณะของธุรกิจ | อัตราร้อยละ ที่ถือหุ้น (ร้อยละ) |
|--|--|---------------------------------------|
| บริษัทที่ถือหุ้นโดย บริษัท ฟิเอสที เอนเนอร์ยี จำกัด | | |
| 17. บริษัท โรงไฟฟ้าสระยายโสม จำกัด*** | ผลิตไฟฟ้าจากพลังงานชีวภาพ | 100 |
| 18. บริษัท โรงไฟฟ้าขุนพิดเพ็ง จำกัด*** | ผลิตไฟฟ้าจากพลังงานชีวภาพ | 100 |
| 19. บริษัท ฟิเอสทีซี อินเทอร์เน็ตเซ็นแนล จำกัด | ผลิตไฟฟ้าจากพลังงานทดแทน | 100 |
| 20. บริษัท ทรีปเปิ้ล เอส อีโค จำกัด ** | กลุ่มโรงไฟฟ้าพลังงานทดแทนอื่นๆ | 15 |
| บริษัทที่ถือหุ้นโดย บริษัท บิ๊กแก๊ส เทคโนโลยี จำกัด | | |
| 21. บริษัท เจเอิน เอ็นเนอร์จี คอร์ปอเรชั่น จำกัด | สถานีจ่ายปลีกก๊าซธรรมชาติสำหรับยานยนต์ (สถานี NGV) | 100 |
| 22. บริษัท ไทย ไปป์ไลน์ เน็ตเวิร์ค จำกัด* | ขนส่งน้ำมันโดยระบบขนส่งทางท่อ | 55.4 |
| 23. บริษัท บีจีที โลจิสติกส์ จำกัด | ธุรกิจขนส่งผลิตภัณฑ์ปิโตรเลียมเหลว | 98 |

* จัดประเภทเป็นเงินลงทุนในการร่วมค้าในงบการเงินรวม

** บริษัทฯ ไม่มีอำนาจควบคุมในการบริหารจัดการกิจการ

*** จัดประเภทเป็นสินทรัพย์ที่ถือไว้เพื่อขายในงบการเงินรวม

เป้าหมายการดำเนินงาน

กลุ่มบริษัทมุ่งเน้นในความเอาใจใส่พิถีพิถันในการดำเนินงานทุกขั้นตอน ตั้งแต่การให้คำปรึกษาแก่ลูกค้า ออกแบบ จัดหา และพัฒนาผลิตภัณฑ์ที่สามารถตอบสนองความต้องการของตลาด รวมถึงการดูแลหลังการขาย เพื่อให้ธุรกิจของกลุ่มบริษัทเติบโตอย่างมั่นคงบนความไว้วางใจของลูกค้า ซึ่งในปัจจุบันกลุ่มบริษัทมุ่งมั่นพัฒนาสินค้าและแนวทางในการบริหารจัดการพลังงานใหม่ๆ และวางแผนลงทุนในโครงการโรงไฟฟ้าพลังงานทดแทนอย่างต่อเนื่องในอนาคต เพื่อตอบสนองความต้องการการใช้พลังงานที่มีเพิ่มขึ้นอย่างต่อเนื่อง และมุ่งมั่นที่จะพัฒนาการบริการให้มีคุณภาพ เหนือตามความต้องการของลูกค้าและมาตรฐานที่กำหนด นอกจากนี้กลุ่มบริษัทได้มีการพัฒนาอย่างต่อเนื่องในการดำเนินงานทุกขั้นตอน ตั้งแต่การให้คำปรึกษา ให้บริการด้านวิศวกรรมพลังงาน การขายและพัฒนาผลิตภัณฑ์ที่สามารถตอบสนองความต้องการของตลาด รวมถึงการดูแลหลังการขาย โดยมุ่งเน้นการดำเนินธุรกิจควบคู่กับความรับผิดชอบต่อสังคม และปฏิบัติต่อผู้มีส่วนได้ส่วนเสียอย่างเป็นธรรมและเท่าเทียมกัน เพื่อเป้าหมายในการสร้างความมั่งคั่งอย่างยั่งยืนบนความไว้วางใจของทุกภาคส่วน ดังนี้

1) ธุรกิจโรงไฟฟ้าพลังงานพลังงานทดแทน

กลุ่มบริษัทตั้งเป้าหมายการลงทุนในโครงการโรงไฟฟ้าขนาดใหญ่เพื่อขายไฟฟ้าให้กับรัฐบาล (PPA) และการลงทุนในโครงการผลิตไฟฟ้าสำหรับขายไฟฟ้าให้กับภาคเอกชน (Private PPA) ซึ่งมุ่งเน้นการให้บริการในภาคอุตสาหกรรม และโรงแรม เป็นต้น



2) ธุรกิจจำหน่ายและขนส่งผลิตภัณฑ์ปิโตรเลียมเหลว

กลุ่มบริษัทมีเป้าหมายการดำเนินการ ดังนี้

- 2.1 ธุรกิจจำหน่ายและขนส่งก๊าซปิโตรเลียมเหลว (LPG) กลุ่มบริษัทมีแผนที่จะขยายตลาดไปยังกลุ่มโรงงานอุตสาหกรรม และการเพิ่มปริมาณขายปลีกแบบถังก๊าซหุงต้มในกลุ่มลูกค้าครัวเรือนทั่วไป ร้านอาหาร ตลาดนัด
- 2.2 ธุรกิจจำหน่ายและขนส่งก๊าซธรรมชาติเหลว (LNG) กลุ่มบริษัทมีแผนที่จะขยายตลาดให้ครอบคลุมในเขตพื้นที่ที่เป็นย่านนิคมอุตสาหกรรมที่ยังไม่มีการวางท่อก๊าซธรรมชาติหรือย่านที่ตั้งโรงงานที่อยู่นอกแนวท่อก๊าซธรรมชาติ ในโซนภาคตะวันออก ภาคกลาง ภาคอีสานตอนล่าง และภาคตะวันตก
- 2.3 ธุรกิจสถานีขายปลีกก๊าซธรรมชาติสำหรับยานยนต์ (NGV) กลุ่มบริษัทมีสถานีขายปลีกก๊าซธรรมชาติตามแนวท่อก๊าซของ ปตท. (Conventional Station) สำหรับยานยนต์ จำนวน 2 สถานีที่อำเภอแก่งคอย จังหวัดสระบุรี และอำเภอน้ำพอง จังหวัดขอนแก่น มีจำนวนหัวจ่ายก๊าซแต่ละสถานีจำนวน 16 หัวจ่าย และเปิดให้บริการตลอด 24 ชั่วโมง สามารถรองรับการให้บริการรถยนต์ทุกประเภทที่ต้องการเติมก๊าซ NGV อาทิเช่น รถขนส่งสาธารณะ รถบรรทุกสินค้า และรถยนต์ส่วนบุคคล เป็นต้น



3) ธุรกิจออกแบบ จัดหาและรับเหมาก่อสร้าง

กลุ่มบริษัทให้บริการตั้งแต่ การออกแบบ จัดหา ติดตั้งและก่อสร้าง รวมถึงบริการหลังการขาย และซ่อมบำรุงรักษา ซึ่งกลุ่มลูกค้ามีหลากหลายประเภท ได้แก่ คลังก๊าซ คลังน้ำมัน โรงไฟฟ้า สถานีบริการก๊าซ NGV สถานีบริการก๊าซ LPG โรงงานอุตสาหกรรมที่ใช้พลังงานจากก๊าซปิโตรเลียมเหลว (LPG) และก๊าซธรรมชาติเหลว (LNG) กลุ่มบริษัทมุ่งมั่นที่จะพัฒนาการบริการให้มีคุณภาพตามความต้องการของลูกค้าและมาตรฐานที่กำหนด และมีการพัฒนาอย่างต่อเนื่องในการดำเนินงานทุกขั้นตอน



4) ธุรกิจออกแบบ จำหน่าย และติดตั้งระบบจ่ายไฟฟ้าและอุปกรณ์โครงการ

กลุ่มบริษัทมุ่งเน้นด้านความเอาใจใส่ในการดำเนินงานทุกขั้นตอน ตั้งแต่การให้คำปรึกษาแก่ลูกค้า ออกแบบ จัดหา และพัฒนาผลิตภัณฑ์ที่สามารถตอบสนองความต้องการของตลาดรวมถึงการให้บริการหลังการขาย เพื่อให้ธุรกิจของกลุ่มบริษัทเติบโตอย่างมั่นคงบนความไว้วางใจของลูกค้า โดยพัฒนาความรู้ความสามารถของบุคลากรให้มีความเชี่ยวชาญ

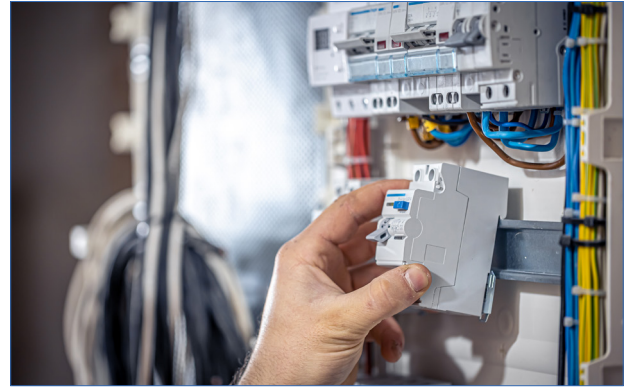

5) ธุรกิจขนส่งน้ำมันโดยระบบขนส่งทางท่อ

กลุ่มบริษัทมุ่งเน้นด้านการให้บริการที่มีประสิทธิภาพและความปลอดภัยในการดำเนินงานเพื่อให้การขนส่งน้ำมันทางท่อเป็นการขนส่งหลักในการขนส่งน้ำมันจาก จ.สระบุรี ไปยัง จ.ขอนแก่น เพื่อเป็นศูนย์กระจายน้ำมันไปยังเขตภาคอีสานตอนบน เนื่องจากการขนส่งด้วยระบบท่อน้ำมันจะช่วยลดอุบัติเหตุทางถนนและช่วยให้ผู้ค้าน้ำมันประหยัดค่าใช้จ่าย รวมถึงมีการบริหารจัดการน้ำมันที่มีประสิทธิภาพมากขึ้น อีกทั้งยังช่วยสนับสนุนนโยบายความเป็นกลางทางคาร์บอน (Carbon Neutrality) และบรรลุเป้าหมายการปล่อยก๊าซเรือนกระจกสุทธิเป็นศูนย์ (Net Zero Emissions) ของประเทศ



กลยุทธ์การแข่งขัน

กลุ่มบริษัทมีกลยุทธ์ในการแข่งขัน ดังนี้

1) คุณภาพของผลิตภัณฑ์

กลุ่มบริษัทให้ความสำคัญกับคุณภาพของระบบที่ให้บริการแก่ลูกค้าเป็นหลัก โดยมีการออกแบบและปรับแต่งระบบให้เหมาะสมกับความต้องการของลูกค้าและการใช้งาน โดยจะส่งทีมวิศวกรเข้าไปทำการร่วมออกแบบกับลูกค้าอย่างละเอียดตั้งแต่ขั้นตอนการเสนอโครงการ และมีการควบคุมคุณภาพในการดำเนินงานทุกขั้นตอน และเน้นในคุณภาพของผลิตภัณฑ์ที่เลือกใช้มีเครื่องตรวจวัดที่มีมาตรฐาน โดยบริษัทฯ ได้รับใบรับรองระบบบริหารคุณภาพตามมาตรฐาน ISO 9001:2015

2) คุณภาพของการให้บริการและการสร้างความสัมพันธ์อันดีกับลูกค้า

การให้บริการของกลุ่มบริษัทเกี่ยวข้องกับระบบที่ต้องการความต่อเนื่องของการทำงาน ซึ่งความเสียหายจากความผิดปกติในการทำงานสามารถก่อความเสียหายโดยตรงกับอุปกรณ์ หรือความเสียหายทางอ้อมจากการที่ระบบหยุดทำงานได้ กลุ่มบริษัทจึงเน้นในคุณภาพและความรวดเร็วในการให้บริการ พร้อมให้การบริการหลังการขายที่มีประสิทธิภาพ

นอกจากนี้กลุ่มบริษัทมุ่งเน้นในการสร้างความสัมพันธ์อันดีกับลูกค้าและกลุ่มลูกค้าเป้าหมาย เพื่อสร้างความมั่นใจกับลูกค้าว่าจะได้รับการบริการที่ดี เข้าใจถึงความต้องการของลูกค้าได้อย่างครบถ้วนถูกต้อง รวมถึงสร้างฐานลูกค้าสำหรับธุรกิจในอนาคต

3) บุคลากรที่มีคุณภาพ

กลุ่มบริษัทให้ความสำคัญกับคุณภาพของบุคลากร โดยมีการจัดอบรมให้แก่พนักงานเพื่อเพิ่มเติมความรู้และทักษะ ให้เหมาะสมกับงานของแต่ละหน่วยงาน โดยจัดให้มีการอบรมทั้งภายในและภายนอกองค์กร และมีการจัดแผนอบรมประจำปี อีกทั้งยังมีนโยบายให้ผลตอบแทนและสวัสดิการที่สามารถแข่งขันกับบริษัทอื่นๆ ในอุตสาหกรรมได้ เพื่อจูงใจให้พนักงานที่มีความรู้ความสามารถทำงานกับกลุ่มบริษัทเป็นระยะเวลานาน

4) การทำสัญญาขายบริการระยะยาว

กลุ่มบริษัทมุ่งเน้นการทำสัญญาการขายไฟฟ้าและผลิตภัณฑ์เชื้อเพลิงโดยเป็นสัญญาระยะยาว เพื่อให้บริการลูกค้าได้อย่างต่อเนื่องและการเติบโตของรายได้ที่ยั่งยืน

ประวัติความเป็นมาและพัฒนาการที่สำคัญในช่วงที่ผ่านมา

บริษัท เพาเวอร์ โซลูชั่น เทคโนโลยี จำกัด (มหาชน) (“บริษัทฯ”) ก่อตั้งเมื่อวันที่ 25 มิถุนายน 2544 โดยบริษัท เอ็ม.วี.ที. คอมมิวนิเคชั่น จำกัด (มหาชน) ร่วมกับกลุ่มผู้บริหารแผนระบบสำรองไฟฟ้าของ บริษัท เอ็ม.วี.ที. คอมมิวนิเคชั่น จำกัด (มหาชน) เนื่องจากเล็งเห็นถึงโอกาสและการขยายตัวของกลุ่มผลิตภัณฑ์ด้านระบบสำรองไฟฟ้า โดยในช่วงแรกมีวัตถุประสงค์เพื่อประกอบธุรกิจจัดจำหน่ายและให้บริการระบบสำรองไฟฟ้าสำหรับระบบสื่อสารโทรคมนาคม (Telecommunication Power Backup Solution) ที่มีคุณภาพและมาตรฐานสูง ให้กับหน่วยงานทั้งภาครัฐและเอกชน จากนั้นบริษัทฯ ได้ขยายธุรกิจอย่างต่อเนื่อง โดยบริษัทฯ มีการเปลี่ยนแปลง และพัฒนาการที่สำคัญในช่วง 3 ปีที่ผ่านมาดังต่อไปนี้

เหตุการณ์ที่สำคัญ



2564

- **เมื่อวันที่ 16 กุมภาพันธ์ 2564** บริษัทฯ จำหน่ายหุ้นสามัญของบริษัท นวรัตน์ บีเวอร์เรส จำกัด ตามมติที่ประชุมคณะกรรมการบริหารของบริษัท เพาเวอร์ โซลูชั่น เทคโนโลยี จำกัด (มหาชน) ครั้งที่ 3/2564 ซึ่งประชุมเมื่อวันที่ 9 กุมภาพันธ์ 2564 ได้มีมติอนุมัติให้จำหน่ายหุ้นสามัญของบริษัท นวรัตน์ บีเวอร์เรส จำกัด (“NWR”) จำนวน 55,000 หุ้น มูลค่าหุ้นที่ตราไว้หุ้นละ 100 บาท หรือคิดเป็นสัดส่วนร้อยละ 11 ของทุนจดทะเบียน คิดเป็นจำนวนเงิน 55,000 บาท ซึ่งประกอบธุรกิจผลิตไฟฟ้าพลังงานชีวภาพส่งผลให้สัดส่วนการถือหุ้นของบริษัทฯ ลดลงจากร้อยละ 51 เหลือร้อยละ 39 ของทุนจดทะเบียนชำระแล้ว
- **เมื่อวันที่ 23 มีนาคม 2564** บริษัทฯ ได้ลงนามในสัญญาซื้อหุ้นของบริษัท บีจีที โลจิสติกส์ จำกัด ตามมติที่ประชุมคณะกรรมการบริษัท เพาเวอร์ โซลูชั่น เทคโนโลยี จำกัด (มหาชน) ครั้งที่ 2/2564 เมื่อวันที่ 25 กุมภาพันธ์ 2564 ได้อนุมัติการเข้าลงทุนในบริษัท บีจีที โลจิสติกส์ จำกัด เพื่อต่อยอดและเสริมสร้างความแข็งแกร่งให้กับธุรกิจการจำหน่ายเชื้อเพลิง LPG และ LNG โดยภาพหลังการเข้าทำรายการและเพิ่มทุนบริษัท บีทีแก็ส เทคโนโลยี จำกัด จะเป็นผู้ถือหุ้นใหญ่ในสัดส่วนร้อยละ 97.80 ของทุนจดทะเบียนชำระแล้ว
- **เมื่อวันที่ 28 เมษายน 2564** บริษัทฯ ได้จำหน่ายหุ้นสามัญของบริษัท ไบโอกริน เอนเนอร์ยี่ 3 จำกัด มูลค่าจำนวนเงินที่ได้รับ 12,000,000 บาท ให้แก่บริษัท เอนเนอร์จี ฟอว์ ออลส์ จำกัด ตามมติที่ประชุมคณะกรรมการบริษัท เพาเวอร์ โซลูชั่น เทคโนโลยี จำกัด (มหาชน) ครั้งที่ 10/2563 ซึ่งประชุมเมื่อวันที่ 16 กันยายน 2563 ได้มีมติอนุมัติให้บริษัทจำหน่ายหุ้นทั้งหมดของบริษัท ไบโอกริน เอนเนอร์ยี่ 3 จำกัด (“BGE 3”) โดยแบ่งเป็นหุ้นสามัญจำนวน 4,900 หุ้น มูลค่าหุ้นที่ตราไว้หุ้นละ 10 บาท และ หุ้นบุริมสิทธิจำนวน 5,100 หุ้น มูลค่าหุ้นที่ตราไว้หุ้นละ 10 บาท หรือคิดเป็นสัดส่วนร้อยละ 100 ของทุนจดทะเบียน ซึ่งประกอบธุรกิจผลิตไฟฟ้าพลังงานชีวมวล
- **วันที่ 5 พฤษภาคม 2564** บริษัทฯ ได้ดำเนินการจดทะเบียนเลิกบริษัทย่อยจำนวน 2 บริษัท ได้แก่ บริษัท บีที เพาเวอร์ คอร์ปอเรชั่น จำกัด และ บริษัท พีเอสที เอ็มเอสดับบลิว 1 จำกัด ตามมติที่ประชุมคณะกรรมการบริษัท เพาเวอร์ โซลูชั่น เทคโนโลยี จำกัด (มหาชน) ครั้งที่ 6/2564 ซึ่งประชุมเมื่อวันที่ 22 กันยายน 2564 เนื่องจากไม่มีแผนในการดำเนินโครงการดังกล่าวแล้ว
- **เมื่อวันที่ 14 พฤษภาคม 2564** บริษัทฯ ได้ดำเนินการจดทะเบียนเลิกบริษัทย่อยจำนวน 2 บริษัท ได้แก่ บริษัท พีเอสที (อุบลราชธานี) จำกัด และ บริษัท วินด์โกลกรีน จำกัด ตามมติที่ประชุมคณะกรรมการบริษัท เพาเวอร์ โซลูชั่น เทคโนโลยี จำกัด (มหาชน) ครั้งที่ 6/2564 ซึ่งประชุมเมื่อวันที่ 22 กันยายน 2564 เนื่องจากไม่มีแผนในการดำเนินโครงการดังกล่าวแล้ว
- **เมื่อวันที่ 7 มิถุนายน 2564** บริษัท บีทีแก็ส เทคโนโลยี จำกัด (บริษัทย่อย) ได้ลงนามในสัญญาร่วมการทำงานกับ China Petroleum Pipeline Engineering Company Limited และ China Petroleum Pipeline Bureau Company Limited ในการก่อสร้างท่อส่งก๊าซธรรมชาติจากสถานีแยกก๊าซระยองของบริษัท ปตท. จำกัด (มหาชน) ถึงนิคมอุตสาหกรรมมาบตาพุดเป็นระยะทางประมาณ 13 กิโลเมตร ระยะเวลาโครงการโดยประมาณ 2 ปี
- **เมื่อวันที่ 14 มิถุนายน 2564** บริษัทฯ ได้ลงนามในสัญญาซื้อขายหุ้นของบริษัท ไบโอกริน เอนเนอร์ยี่ 5 จำกัด มูลค่าจำนวนเงินที่ได้รับ 17,000,000 บาท ให้แก่นายคชาพิชษฐ์ บุญชูศรี ตามมติที่ประชุมคณะกรรมการบริษัท เพาเวอร์ โซลูชั่น เทคโนโลยี จำกัด (มหาชน) ครั้งที่ 8/2561 ซึ่งประชุมเมื่อวันที่ 3 ธันวาคม 2561 และ ครั้งที่ 4/2564 ซึ่งประชุมเมื่อวันที่ 2 กรกฎาคม 2564 ได้มีมติอนุมัติให้บริษัทดำเนินการจำหน่ายหุ้นทั้งหมด

ของบริษัท ไปโอกรีน เอนเนอร์ยี 5 จำกัด (“BGE5”) ซึ่งเป็นบริษัทย่อยของบริษัทที่ประกอบธุรกิจผลิตไฟฟ้า พลังงานชีวมวล ซึ่งบริษัทฯ ถือหุ้นอยู่ใน BGE5 ในสัดส่วนร้อยละ 99.97 ของทุนจดทะเบียน แบ่งเป็นหุ้นสามัญ จำนวน 4,897 หุ้น และหุ้นบุริมสิทธิจำนวน 5,100 หุ้น มูลค่าหุ้นที่ตราไว้หุ้นละ 10 บาท

- **เมื่อวันที่ 16 มิถุนายน 2564** บริษัทฯ ได้ลงนามในสัญญาซื้อขายหุ้นของบริษัท ไปโอโกกรีน จำกัด มูลค่า จำนวนเงินที่ได้รับ 11,094,000 บาท ให้แก่ บริษัท วัตเวอร์คเอนเนอร์ยี จำกัดและบริษัท สหกิจเกษตร จำกัด ตามมติที่ประชุมคณะกรรมการบริษัท เพาเวอร์ โซลูชั่น เทคโนโลยี จำกัด (มหาชน) ครั้งที่ 3/2564 ซึ่งประชุม เมื่อวันที่ 13 พฤษภาคม 2564 ได้มีมติอนุมัติให้บริษัทจำหน่ายหุ้นทั้งหมดของบริษัท ไปโอโกกรีน จำกัด (“BGG”) ซึ่งประกอบธุรกิจผลิตไฟฟ้าพลังงานชีวมวล หุ้นสามัญจำนวน 410,700 หุ้น และ หุ้นบุริมสิทธิ จำนวน 427,463 หุ้น มูลค่าหุ้นที่ตราไว้หุ้นละ 20.75 บาท และยุติสัญญาซื้อขายหุ้นของบริษัท ไปโอกรีน เอนเนอร์ยี 2 จำกัด ที่ได้ทำสัญญาซื้อขายหุ้นเมื่อวันที่ 9 ตุลาคม 2563
 - **เมื่อวันที่ 25 มิถุนายน 2564** บริษัทฯ ได้ย้ายที่ตั้งสำนักงานใหญ่แห่งใหม่ ณ อาคารฟิเอสซี เลขที่ 389 ถนนวิภาวดีรังสิต แขวงสามเสนใน เขตพญาไท กรุงเทพมหานคร 10400
 - **เมื่อวันที่ 15 ตุลาคม 2564** บริษัทฯ ได้รับเงินจำนวน 400 ล้านบาท จากการเสนอขายตราสารหนี้ หุ้นกู้ ซึ่งมีผู้รับประกันของบริษัท เพาเวอร์ โซลูชั่น เทคโนโลยี จำกัด (มหาชน) ครั้งที่ 1/2564 ครบกำหนดไถ่ถอน ปี พ.ศ.2566 ที่ให้สิทธิผู้ออกหุ้นกู้ในการไถ่ถอนได้ก่อนครบกำหนด มูลค่าที่ตราไว้ต่อหน่วย 1,000 บาท จำนวนหุ้นกู้ที่เสนอขาย ไม่เกิน 400,000 หน่วย ครบกำหนดไถ่ถอนวันที่ 18 เมษายน 2566 โดยเสนอขาย ให้แก่ผู้ลงทุนสถาบัน และ/หรือ ผู้ลงทุนรายใหญ่
 - **เมื่อวันที่ 26 ตุลาคม 2564** บริษัทฯ ได้ดำเนินการจดทะเบียนเลิกบริษัทย่อยจำนวน 3 บริษัท ได้แก่ บริษัท ฟิเอสที เอนเนอร์ยี 3 จำกัด บริษัท ฟิเอสที เอนเนอร์ยี 7 จำกัด และ บริษัท ฟิเอสที เอนเนอร์ยี 8 จำกัด ตาม มติที่ประชุมคณะกรรมการบริษัท เพาเวอร์ โซลูชั่น เทคโนโลยี จำกัด (มหาชน) ครั้งที่ 6/2564 ซึ่งประชุม เมื่อวันที่ 22 กันยายน 2564 เนื่องจากไม่มีแผนในการดำเนินโครงการดังกล่าวแล้ว
 - **เมื่อวันที่ 24 ธันวาคม 2564** บริษัทฯ ได้ลงนามในสัญญาซื้อขายหุ้นของบริษัท เวลส์ โคราช เอนเนอร์ยี จำกัด มูลค่าจำนวนเงินที่ได้รับ 446.35 ล้านบาท ให้แก่นายสุนทร แก้วพิจิตร ตามมติที่ประชุมคณะกรรมการบริษัท เพาเวอร์ โซลูชั่น เทคโนโลยี จำกัด (มหาชน) ครั้งที่ 22/2564 ซึ่งประชุมเมื่อวันที่ 24 ธันวาคม 2564 ได้มีมติอนุมัติ ให้บริษัท ฟิเอสที เอนเนอร์ยี จำกัด (บริษัทย่อย) ดำเนินการจำหน่ายหุ้นของ บริษัท เวลส์ โคราช เอนเนอร์ยี จำกัด (“WKE”) ซึ่งเป็นบริษัทย่อย (ถือหุ้นโดยบริษัทย่อย) ของบริษัทที่ประกอบธุรกิจผลิตไฟฟ้า พลังงานชีวมวล ซึ่งบริษัทฯ ถือหุ้นทางอ้อมอยู่ใน WKE ในสัดส่วนร้อยละ 100 ของทุนจดทะเบียน แบ่งเป็นหุ้นสามัญ จำนวน 66 ล้านหุ้น มูลค่าหุ้นที่ตราไว้หุ้นละ 10 บาท บริษัทได้รับชำระเงินจากการขายในวันที่ 6 มกราคม 2565
-
- 2565**
- **เมื่อวันที่ 5 กันยายน 2565** บริษัท ไทย ไปป์ไลน์ เน็ตเวิร์ค จำกัด ซึ่งเป็นบริษัทร่วมทุนระหว่าง กลุ่มบริษัท และบริษัท ผลิตไฟฟ้า จำกัด (มหาชน) (EGCO) เปิดให้บริการต้อนรับรถบรรทุกน้ำมันคันแรกเข้าสู่คลังน้ำมัน ของแท่น คลังน้ำมันนี้เป็นคลังน้ำมันแห่งใหม่ที่มีความทันสมัย และมีขนาดใหญ่ที่สุดในภาคตะวันออกเฉียงเหนือ ตั้งอยู่ที่อำเภอบ้านไผ่ จังหวัดขอนแก่น บนพื้นที่ประมาณ 200 ไร่ ความจุถังรวม 157 ล้านลิตร และมีท่อนส่ง น้ำมันเชื่อมต่อสถานีคลังน้ำมันที่สระบุรีถึงสถานีคลังน้ำมันที่แท่นระยะทาง 342 กิโลเมตร ผ่าน 55 ตำบล 18 อำเภอ 5 จังหวัด
 - **เมื่อวันที่ 12 ตุลาคม 2565** ที่ประชุมวิสามัญประจำปีผู้ถือหุ้น มีมติอนุมัติการออกและจัดสรรใบสำคัญ แสดงสิทธิที่จะซื้อหุ้นสามัญของบริษัทครั้งที่ 2 (“ใบสำคัญแสดงสิทธิฯ PSTC-W2”) โดยไม่คิดมูลค่า จำนวน 790.6 ล้านหน่วยให้แก่ผู้ถือหุ้นเดิมของบริษัทฯ ตามสัดส่วนการถือหุ้น ในอัตราส่วนการจัดสรรที่หุ้นสามัญเดิม มูลค่าหุ้นที่ตราไว้หุ้นละ 0.5 บาท จำนวน 3 หุ้นต่อ 1 หน่วยใบสำคัญแสดงสิทธิฯ PSTC-W2 (3:1) ทั้งนี้ อัตราการใช้สิทธิคือใบสำคัญแสดงสิทธิฯ PSTC-W2 1 หน่วย มีสิทธิซื้อหุ้นสามัญของบริษัทฯ ได้ 1 หุ้น

และราคาใช้สิทธิคือ 2 บาทต่อหุ้น (เว้นแต่ในกรณีที่มีการปรับสิทธิ) ในสำคัญแสดงสิทธิ PSTC-W2 มีอายุ 3 ปี นับแต่วันที่ออกใบสำคัญแสดงสิทธิ PSTC-W2 โดยผู้ถือใบสำคัญแสดงสิทธิจะสามารถใช้สิทธิได้ในวันที่ 10 พฤศจิกายน ของแต่ละปี โดยวันกำหนดใช้สิทธิครั้งแรกคือวันที่ 10 พฤศจิกายน 2566

● **เมื่อวันที่ 25 ตุลาคม 2565** บริษัทฯ ได้เพิ่มทุนจดทะเบียนกับกระทรวงพาณิชย์ จำนวน 395.3 ล้านบาท โดยการออกหุ้นสามัญจำนวน 790.6 ล้านหุ้น มูลค่าหุ้นละ 0.5 บาท จากเดิมจำนวน 1,186 ล้านบาท (หุ้นสามัญ 2,372 ล้านหุ้น มูลค่าหุ้นละ 0.5 บาท) เป็นทุนจดทะเบียนใหม่ จำนวน 1,581.3 ล้านบาท (หุ้นสามัญ 3,162.6 ล้านหุ้น มูลค่าหุ้นละ 0.5 บาท) เพื่รองรับการใช้สิทธิของผู้ถือหุ้นใบแสดงสิทธิ PSTC-W2

● **เมื่อวันที่ 3 พฤศจิกายน 2565** ได้ดำเนินการชำระบัญชีบริษัทย่อย 7 แห่ง ได้แก่ บริษัท ฟิเอสที เอ็มเอส ดับบลิว 1 จำกัด บริษัท บิ๊ก เพาเวอร์ คอร์ปอเรชั่น จำกัด บริษัท วินด์โทกรีน จำกัด บริษัท ฟิเอสที (อุบลราชธานี) จำกัด บริษัท ฟิเอสที เอนเนอร์ยี 3 จำกัด บริษัท ฟิเอสที เอนเนอร์ยี 7 จำกัด และบริษัท ฟิเอสที เอนเนอร์ยี 8 จำกัด

2566

● **เมื่อวันที่ 3 มีนาคม 2566** บริษัทฯ ได้ดำเนินการจัดจัดตั้ง บริษัทย่อย 1 แห่ง คือ บริษัท ฟิเอสทีซี 1 จำกัด ทุนจดทะเบียนจำนวน 50,000,000 บาทเพื่อดำเนินธุรกิจผลิตและจำหน่ายกระแสไฟฟ้าในธุรกิจพลังงานทดแทน และรับเหมาก่อสร้างโรงไฟฟ้า

● **เมื่อวันที่ 8 สิงหาคม 2566** บริษัท บิ๊กแก๊ส เทคโนโลยี จำกัด ได้ลงนามในสัญญาจ้างจัดหาและส่งมอบ รวมทั้งออกแบบและลงทุนติดตั้งอุปกรณ์สถานีจ่ายก๊าซธรรมชาติเหลว (LNG) ให้กับบริษัท บิวายดี ออโต้ (ประเทศไทย) จำกัด โดยมีระยะเวลาสัญญา 3 ปี

● **เมื่อวันที่ 15 กันยายน 2566** บริษัทฯ ได้ดำเนินการจัดจัดตั้ง บริษัทย่อย 1 แห่ง คือ บริษัท ฟิเอสทีซี 2 จำกัด ทุนจดทะเบียนจำนวน 1,000,000 บาท เพื่อดำเนินธุรกิจผลิตและจำหน่ายกระแสไฟฟ้าในธุรกิจพลังงานทดแทน และรับเหมาก่อสร้างโรงไฟฟ้า

● **เมื่อวันที่ 4 ตุลาคม 2566** บริษัท ไทย ไปป์ไลน์ เน็ตเวิร์ค จำกัด ได้เปิดให้บริการ “ระบบขนส่งน้ำมันทางท่อ ไปภาคตะวันออกเฉียงเหนือ” อย่างเต็มรูปแบบ

1.2 ลักษณะการประกอบธุรกิจ

1.2.1 โครงสร้างรายได้ของการประกอบธุรกิจของแต่ละกลุ่มธุรกิจ

การประกอบธุรกิจของกลุ่มบริษัทสามารถแบ่งออกตามประเภทของการดำเนินธุรกิจเป็น 4 ธุรกิจหลัก ได้แก่ 1) ธุรกิจโรงไฟฟ้าพลังงานทดแทน 2) ธุรกิจจำหน่ายและขนส่งผลิตภัณฑ์ปิโตรเลียมเหลว 3) ธุรกิจออกแบบ จัดหาและรับเหมาก่อสร้างและ 4) ธุรกิจออกแบบ จำหน่าย และติดตั้งระบบจ่ายไฟฟ้าและอุปกรณ์โครงการ โดยโครงสร้างรายได้ตามแต่ละประเภทของการดำเนินธุรกิจ ในปี 2564 ปี 2565 และปี 2566 เป็นดังนี้

(หน่วย: ล้านบาท)

| รายได้ | ปี 2564 | | ปี 2565 | | ปี 2566 | |
|--|----------------|--------------|----------------|--------------|----------------|--------------|
| | จำนวน | % | จำนวน | % | จำนวน | % |
| 1. ธุรกิจโรงไฟฟ้าพลังงานทดแทน | 131.3 | 5.8 | 117.1 | 6.4 | 128.7 | 8.2 |
| 2. ธุรกิจจำหน่ายและขนส่งผลิตภัณฑ์ปิโตรเลียมเหลว | 692.2 | 30.4 | 1,002.7 | 54.9 | 1,230.4 | 78.1 |
| 3. ธุรกิจออกแบบ จัดหาและรับเหมาก่อสร้าง | 1,389.0 | 60.9 | 422.8 | 23.1 | 214.7 | 13.6 |
| 4. ธุรกิจออกแบบ จำหน่าย และติดตั้งระบบจ่ายไฟฟ้าและอุปกรณ์โครงการ | 68.1 | 3.0 | 284.5 | 15.6 | 1.8 | 0.1 |
| รวมรายได้จากการขายและบริการ | 2,280.6 | 100.0 | 1,827.1 | 100.0 | 1,575.6 | 100.0 |

โดยลักษณะการดำเนินงานของแต่ละประเภทธุรกิจหลัก มีรายละเอียด ดังนี้

1) ธุรกิจโรงไฟฟ้าพลังงานทดแทน

ก. รายละเอียดการประกอบธุรกิจ

ณ วันที่ 31 ธันวาคม 2566 กลุ่มบริษัท มีกำลังการผลิตตามสัญญารวมทั้งสิ้น 34.03 เมกะวัตต์ สามารถแบ่งออกตามประเภทของพลังงานทดแทน ได้แก่

1. โรงไฟฟ้าพลังงานแสงอาทิตย์ดำเนินการ โดยบริษัทฯ และบริษัทย่อย มีกำลังการผลิตไฟฟ้าตามสัญญา รวม 14.95 เมกะวัตต์ซึ่งเป็นโครงการที่ดำเนินการเชิงพาณิชย์แล้วทั้งสิ้น
2. โรงไฟฟ้าพลังงานชีวภาพดำเนินการโดยบริษัทย่อย มีกำลังการผลิตไฟฟ้าตามสัญญา รวม 11.78 เมกะวัตต์ ซึ่งเป็นโครงการที่ดำเนินการเชิงพาณิชย์แล้วทั้งสิ้น
3. โครงการสัญญาซื้อขายไฟฟ้าระหว่างภาคเอกชน (Private PPA) มีกำลังการผลิตไฟฟ้าตามสัญญา รวม 5.2 เมกะวัตต์ ซึ่งเป็นโครงการที่ดำเนินการเชิงพาณิชย์แล้ว จำนวน 4.59 เมกะวัตต์

โดยลักษณะการประกอบธุรกิจและรายละเอียดของโรงไฟฟ้าแต่ละประเภทเป็นดังนี้

โรงไฟฟ้าพลังงานแสงอาทิตย์

| ที่ตั้ง | บจ. เพาเวอร์ โซลูชั่น เทคโนโลยี | | บจ. กันหา โซล่าพาวเวอร์ | บจ. โซลาร์โกกรีน | บจ. เพาเวอร์ ี กรีน | บจ. พีเอสที เอนเนอร์ยี 2 |
|------------------------------------|---------------------------------|---------------------------|---|-------------------------------|-----------------------------|--------------------------------|
| | อำเภอเขาชัย จังหวัดเพชรบุรี | อำเภอเมือง จังหวัดสระแก้ว | อำเภอสร้างคอม จังหวัดอุดรธานี | อำเภอเมือง จังหวัดสมุทรสงคราม | อำเภอไทรน้อย จังหวัดนนทบุรี | อำเภออัมพวา จังหวัดสมุทรสงคราม |
| กำลังการผลิต (เมกะวัตต์) | 0.996 | 4.998 | 1.992 | 0.987 | 0.98 | 4.999 |
| คู่สัญญาซื้อขายไฟฟ้า | กฟภ. | กฟภ. | กฟภ. | กฟภ. | กฟน. | กฟภ. |
| วันเริ่มต้นซื้อขายไฟฟ้าเชิงพาณิชย์ | 28 ส.ค. 58 | 5 ม.ค. 60 | 15 ส.ค. 54 | 8 พ.ค. 57 | 10 ต.ค. 57 | 12 ม.ค. 60 |
| รูปแบบการสนับสนุน | Feed-in Tariff | Feed-in Tariff | Adder | Feed-in Tariff | Feed-in Tariff | Feed-in Tariff |
| ระยะเวลา | 25 ปี | 25 ปี | 5 ปี (และต่อเนื่องครั้งละ 5 ปี อัตโนมัติ) | 25 ปี | 25 ปี | 25 ปี |
| ได้รับการส่งเสริมการลงทุน (BOI) | ✓ | ✓ | ✓ | ✓ | ✓ | ✓ |

โรงไฟฟ้าพลังงานชีวมวล

| ที่ตั้ง | บจ. อริญ เพาเวอร์ | บจ. เศรษฐีสุพรรณ ไบโอกรีน เพาเวอร์ | บจ. โรงไฟฟ้าสระยายโสม | บจ. โรงไฟฟ้าขุนพิฒเพ็ง |
|------------------------------------|---|---|---|---|
| | อำเภอสามชุก จังหวัดสุพรรณบุรี | อำเภอเมือง จังหวัดสุพรรณบุรี | อำเภออุทอง จังหวัดสุพรรณบุรี | อำเภออุทอง จังหวัดสุพรรณบุรี |
| กำลังการผลิต (เมกะวัตต์) | 4.0 | 2.00 | 4.8 | 0.98 |
| คู่สัญญาซื้อขายไฟฟ้า | กฟภ. | กฟภ. | กฟภ. | กฟภ. |
| วันเริ่มต้นซื้อขายไฟฟ้าเชิงพาณิชย์ | 19 มีนาคม 2557 | 20 ตุลาคม 2558 | 28 กุมภาพันธ์ 2563 | 16 ตุลาคม 2557 |
| รูปแบบการสนับสนุน | Adder | Adder | Adder | Adder |
| ระยะเวลา | 5 ปี (และต่อเนื่องครั้งละ 5 ปี อัตโนมัติ) | 5 ปี (และต่อเนื่องครั้งละ 5 ปี อัตโนมัติ) | 5 ปี (และต่อเนื่องครั้งละ 5 ปี อัตโนมัติ) | 5 ปี (และต่อเนื่องครั้งละ 5 ปี อัตโนมัติ) |
| ได้รับการส่งเสริมการลงทุน (BOI) | ✓ | ✓ | ✓ | ✓ |

นอกจากนี้บริษัทฯ ยังได้ดำเนินธุรกิจจำหน่ายไฟฟ้าพลังงานแสงอาทิตย์แบบติดตั้งบนหลังคาในลักษณะรูปแบบ Private PPA ดังนี้

ตารางข้อมูลแสดงการลงทุนในโครงการสัญญาซื้อขายไฟฟ้าระหว่างภาคเอกชน (Private PPA)

| ชื่อโครงการ | ควิกโคก | ล้านเมือง มาร์เก็ต | ลาซาล อเวนิว เฟส 1 | ลาซาล อเวนิว เฟส 2 | ศูนย์การค้า พันธุ์ทิพย์ ปลายทาง วงศ์วาน |
|---------------------------------|---------------------------|--------------------|--------------------|--------------------|---|
| กำลังการผลิต (กิโลวัตต์) | 880 | 358.8 | 400.5 | 542.9 | 996.8 |
| วันเริ่มซื้อขายไฟฟ้าเชิงพาณิชย์ | กรกฎาคม 2565 | กันยายน 2565 | กันยายน 2565 | กันยายน 2565 | กันยายน 2565 |
| ระยะเวลา | 25 ปี หรือ 19.24 ล้าน KWh | 20 ปี | 20 ปี | 20 ปี | 20 ปี |
| ได้รับการส่งเสริมการลงทุน (BOI) | ✓ | ✓ | ✓ | ✓ | ✓ |

| ชื่อโครงการ | ศูนย์การค้าพันธุ์ทิพย์ ปลายทาง เชียงใหม่ | เทกเวย์เอก บางซื่อ | โรงแรมหัวหิน แมริออท รีสอร์ท แอนด์ สปา | โรงแรมภูเก็ต แมริออท รีสอร์ท แอนด์ สปา |
|---------------------------------------|--|--------------------|--|--|
| กำลังการผลิต (กิโลวัตต์) | 409.4 | 623 | 312.39 | 62.3 |
| แผนการวันเริ่มซื้อขายไฟฟ้าเชิงพาณิชย์ | มกราคม 2566 | มกราคม 2566 | กันยายน 2565 | กันยายน 2565 |
| ระยะเวลา | 20 ปี | 20 ปี | 20 ปี | 20 ปี |
| ได้รับการส่งเสริมการลงทุน (BOI) | ✓ | ✓ | ✓ | |

หมายเหตุ: ¹ประมาณการวันเริ่มซื้อขายไฟฟ้าเชิงพาณิชย์

ว. คู่แข่งและสถานะแข่งขัน

ตลาดพลังงานทดแทนมีการแข่งขันสูง เนื่องจากนโยบายภาครัฐที่ออกมาสสนับสนุนเอกชนในการดำเนินธุรกิจด้านพลังงานทดแทนยังไม่เปิดกว้างให้ภาคเอกชนมีโอกาสในการดำเนินธุรกิจพลังงานทดแทนขนาดใหญ่ ประกอบกับคู่แข่งในตลาดมีจำนวนหลายรายขึ้น ทำให้มีผลกระทบในการแข่งขันด้านราคา แต่ทั้งนี้ราคาวัสดุและอุปกรณ์ในกระบวนการผลิตไฟฟ้าพลังงานทดแทนมีแนวโน้มราคาลดลง ทำให้โอกาสของตลาดในกลุ่มลูกค้าขนาดกลาง-ขนาดเล็ก เช่น ธุรกิจเชิงพาณิชย์ของเอกชน ที่อยู่อาศัยมีแนวโน้มเติบโตสูงขึ้นในการหันมาใช้พลังงานไฟฟ้าจากพลังงานทดแทน

ค. ลักษณะลูกค้าและกลุ่มลูกค้าเป้าหมาย

ลักษณะลูกค้าของกลุ่มบริษัท ในธุรกิจไฟฟ้าพลังงานทดแทน คือ ภาคเอกชนและภาครัฐ (หน่วยงานราชการและรัฐวิสาหกิจ)

ง. การจำหน่ายและช่องทางจำหน่ายและให้บริการ

การนำเสนอโครงการทั้งภาครัฐและเอกชน โดยทีมวิศวกรในส่วนของภาคเอกชนนั้นทางกลุ่มบริษัท มีฐานลูกค้าในกลุ่มโรงงานอุตสาหกรรมที่อยู่ในนิคมอุตสาหกรรม กลุ่มห้างสรรพสินค้า โรงแรม เป็นต้น ซึ่งกลุ่มบริษัทส่งบุคลากรที่มีความรู้ความสามารถทำการวิเคราะห์ระบบพลังงานเพื่อให้ลูกค้ามั่นใจและตัดสินใจเลือกกลุ่มบริษัท เป็นผู้ดำเนินการจัดการพลังงาน

จ. การหาผลิตภัณฑ์และให้บริการ

กลุ่มบริษัทให้ความสำคัญกับคุณภาพของระบบพลังงานที่ให้บริการแก่ลูกค้าเป็นหลัก โดยมีการออกแบบและวิเคราะห์การใช้พลังงานให้เหมาะสมกับความต้องการของลูกค้า โดยจะส่งทีมวิศวกรเข้าไปทำการสำรวจ ออกแบบอย่างละเอียดตั้งแต่ขั้นตอนการเสนอโครงการ และเน้นในคุณภาพของผลิตภัณฑ์ที่เลือกใช้ ให้ได้มาตรฐานตามแต่ละอุปกรณ์ที่ถูกกำหนดไว้

1) คุณภาพของการให้บริการ

กลุ่มบริษัทให้บริการงานวิศวกรรมแก่ลูกค้า โดยนำข้อมูลของลูกค้ามาใช้ในการประเมิน วิเคราะห์การใช้พลังงานและนำเสนอแนวทางการนำเทคโนโลยีมาใช้ให้เหมาะสมสำหรับการแก้ไข ปรับปรุง ประหยัดพลังงานของลูกค้า โดยมีทีมงานวิศวกรบริหารโครงการ ควบคุมการก่อสร้าง การติดตั้งระบบพลังงานเพื่อไม่ให้กระทบหรือเกิดความเสียหายแก่ทรัพย์สินลูกค้า และมีทีมวิศวกรดูแลบำรุงรักษาระบบพลังงานให้สามารถใช้งานได้อย่างเป็นปกติหลังจากเริ่มจ่ายพลังงานเข้าระบบลูกค้าแล้ว

2) บุคลากรที่มีคุณภาพ

กลุ่มบริษัทให้ความสำคัญกับคุณภาพของบุคลากร โดยกลุ่มบริษัท มีการจัดอบรมให้แก่พนักงานเพื่อเพิ่มเติมความรู้ และทักษะให้เหมาะสมกับงานของแต่ละหน่วยงาน โดยจัดให้มีการอบรมทั้งภายในและภายนอกองค์กร และมีการจัดแผนอบรมประจำปี โดยบุคลากรต้องมีความรู้ความสามารถรอบด้านและต้องมีความรู้เพิ่มเติมจากงานที่ได้รับมอบหมายโดยตรงเพื่อจะได้มีความรู้ความเข้าใจการปฏิบัติงานในภาพรวม อีกทั้งกลุ่มบริษัทยังมีนโยบายให้ผลตอบแทนและสวัสดิการที่สามารถแข่งขันกับบริษัทอื่นได้ เพื่อจูงใจให้พนักงานที่มีความรู้ความสามารถทำงานกับกลุ่มบริษัท เป็นระยะเวลานาน

3) ความสัมพันธ์อันดีกับลูกค้า

กลุ่มบริษัทมุ่งเน้นในการสร้างความสัมพันธ์อันดีกับลูกค้าและกลุ่มลูกค้าเป้าหมายตั้งแต่ระดับบริการจนถึงระดับปฏิบัติการ เพื่อสร้างความมั่นใจกับลูกค้าว่าจะได้รับการบริการที่ดี มีการติดตามความพึงพอใจของลูกค้าเพื่อนำกลับมาพัฒนาให้ดียิ่งขึ้น รวมถึงสร้างฐานลูกค้าสำหรับธุรกิจในอนาคต

ฉ. กรณียสิทธิ์หลักในการประกอบธุรกิจ

กรณียสิทธิ์หลักในการประกอบธุรกิจโรงไฟฟ้าพลังงานทดแทน ได้แก่ เครื่องจักรและอุปกรณ์โรงไฟฟ้า ที่ดิน อาคารและส่วนปรับปรุงอาคารโรงไฟฟ้าตามที่เปิดเผยในเอกสารแนบ 4

2) ธุรกิจจำหน่ายและขนส่งผลิตภัณฑ์ปิโตรเลียมเหลว

ก. รายละเอียดการประกอบกิจการ

1. ธุรกิจจำหน่ายและขนส่งก๊าซปิโตรเลียมเหลว (Liquefied Petroleum Gas หรือ LPG)

ธุรกิจจำหน่ายก๊าซดำเนินการโดย บริษัท บิ๊กแก๊ส เทคโนโลยี จำกัด (“บิ๊กแก๊ส”) ซึ่งเป็นบริษัทย่อย ซึ่งได้รับอนุญาตเป็นผู้ค้าน้ำมันตามมาตรา 7 แห่งพระราชบัญญัติการค้าน้ำมันเชื้อเพลิง พ.ศ.2543 ประเภทก๊าซปิโตรเลียมเหลว ดำเนินการจัดจำหน่ายภายใต้เครื่องหมายการค้าให้แก่กลุ่มลูกค้าครอบคลุมทั้ง 3 ภาคส่วน คือ ภาคอุตสาหกรรม, ภาคยานยนต์, ภาคครัวเรือนและการพาณิชย์ และธุรกิจขนส่งดำเนินการโดย บริษัท บีจีที โลจิสติกส์ จำกัด

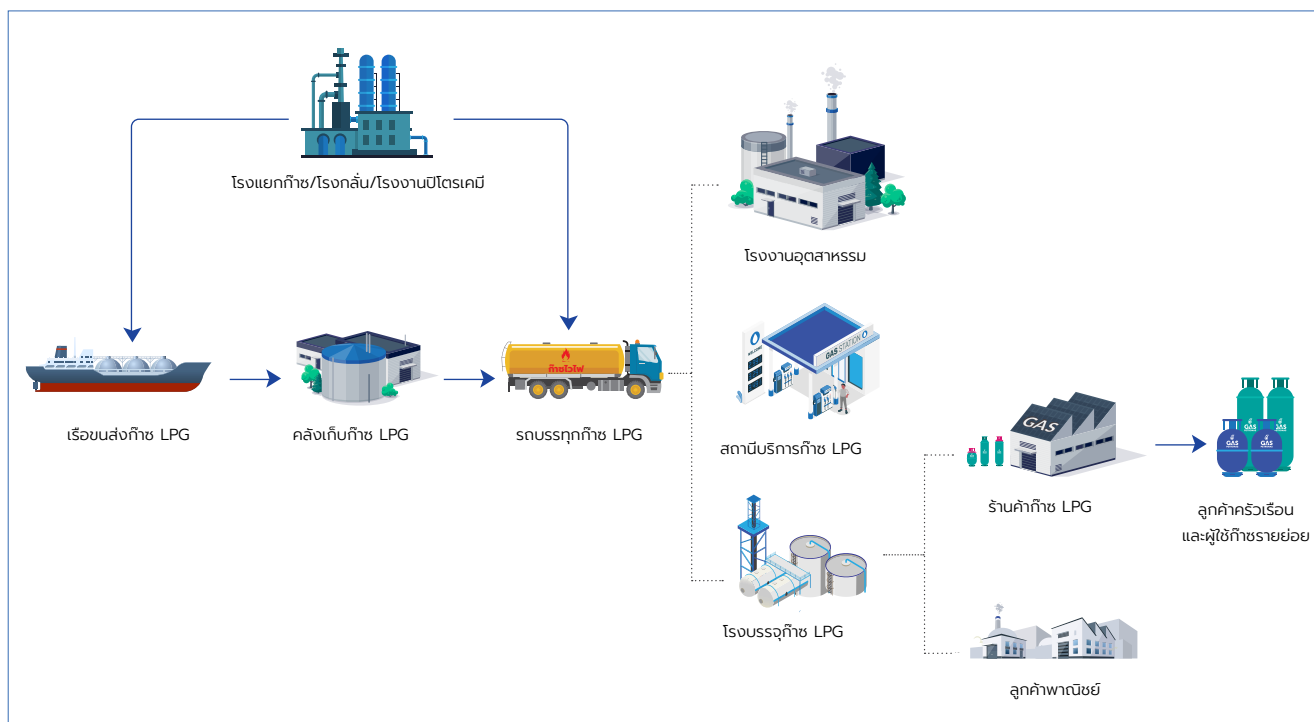

แผนภาพแสดงภาพรวมธุรกิจจำหน่ายก๊าซปิโตรเลียมเหลว LPG

บิ๊กแก๊สมีการบริหารจัดการที่มีประสิทธิภาพตั้งแต่การจัดหาก๊าซจากโรงกลั่นคู่ค้า และคลังเก็บก๊าซฯ ที่ อ.บางปะกง จ.ฉะเชิงเทรา หลังจากนั้นจึงจัดส่งโดยรถขนส่งก๊าซฯ ไปยังลูกค้ากลุ่มต่างๆ เช่น โรงงานอุตสาหกรรม, สถานีบริการก๊าซ LPG และโรงบรรจุก๊าซของบิ๊กแก๊ส

1. ธุรกิจจำหน่าย และขนส่งก๊าซธรรมชาติเหลว (Liquefied Natural Gas หรือ LNG)

ธุรกิจจำหน่ายดำเนินการโดย บริษัท บิ๊กแก๊ส เทคโนโลยี จำกัด (“บิ๊กแก๊ส”) ซึ่งเป็นบริษัทย่อย และธุรกิจขนส่งดำเนินการโดย บริษัท บิ๊จที โลจิสติกส์ จำกัด บิ๊กแก๊สได้ลงนามสัญญาเป็นผู้จัดจำหน่ายก๊าซธรรมชาติเหลว หรือ LNG กับ ปตท. เมื่อเดือนมีนาคม 2561 ในการจำหน่าย LNG ให้แก่กลุ่มลูกค้าโรงงานอุตสาหกรรมทั่วประเทศ โดยเฉพาะโรงงานที่อยู่นอกแนวท่อก๊าซธรรมชาติ โดยบิ๊กแก๊สจะรับ LNG จากคลังเก็บของ ปตท. ที่มาบตาพุด จ.ระยอง และจัดส่งทางรถขนส่งไปยังโรงงานของลูกค้า ซึ่งบริษัทฯ จะมีการลงทุนติดตั้งสถานีเก็บ LNG และอุปกรณ์เพื่อแปรสภาพ ณ โรงงานลูกค้าที่ปลายทาง ซึ่ง LNG จะเป็นเชื้อเพลิงทางเลือกสามารถใช้ทดแทนการใช้ก๊าซหุงต้ม LPG และน้ำมันเตา ช่วยลดต้นทุนการผลิต และยังเป็นเชื้อเพลิงสะอาดเผาไหม้ได้อย่างสมบูรณ์ที่ช่วยลดปริมาณ CO2 ปริมาณฝุ่น PM2.5 และช่วยลดมลภาวะที่เกิดจากเชื้อเพลิงเดิม

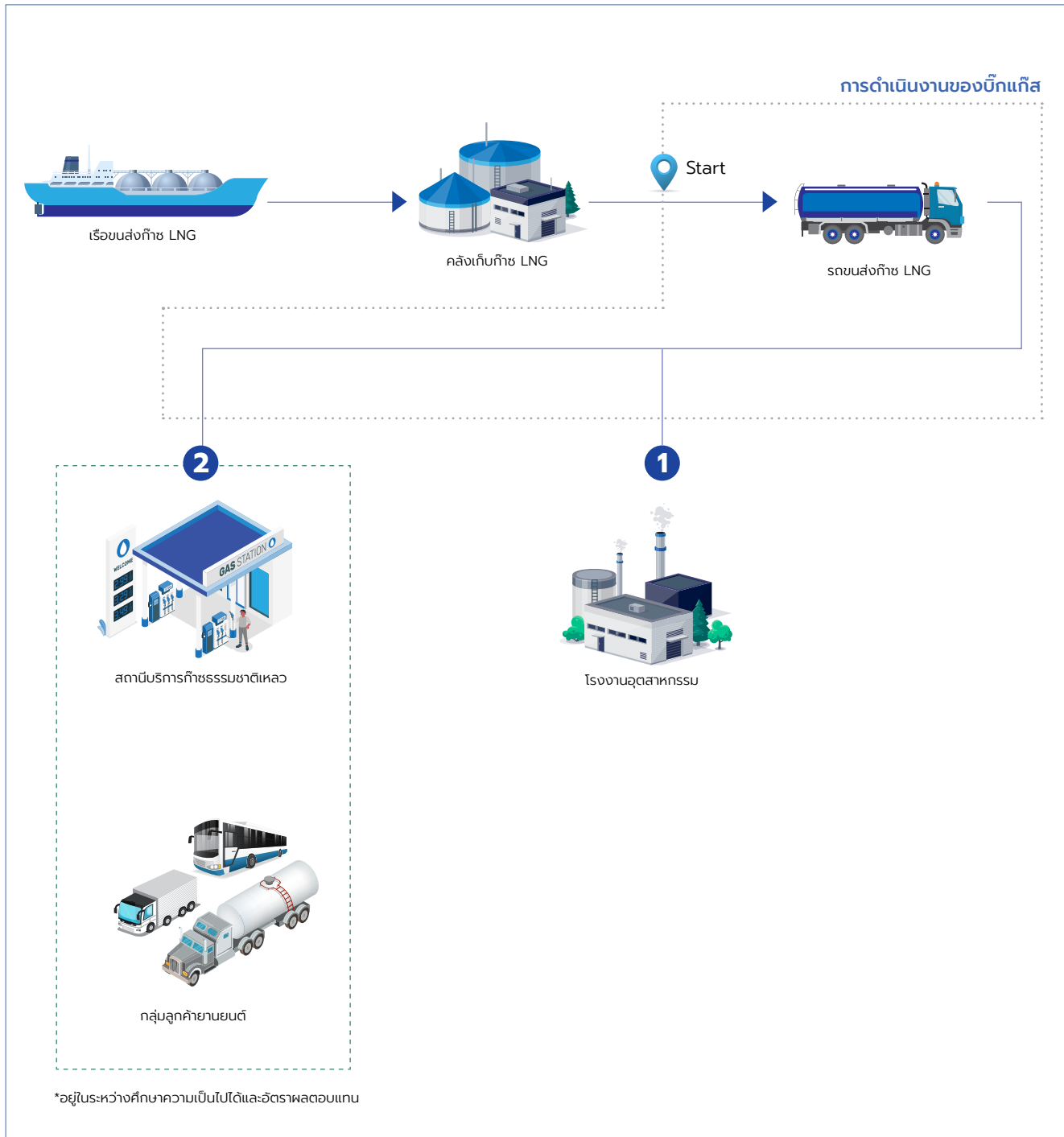

แผนภาพแสดงภาพรวมธุรกิจจำหน่ายก๊าซธรรมชาติเหลว LNG

2. ธุรกิจสถานีบริการก๊าซธรรมชาติสำหรับยานยนต์ (NGV)

ดำเนินการโดยบริษัท เจเอิน เอ็นเนอร์จี้ คอร์ปอเรชั่น จำกัด (“เจเอิน”) โดยมีสถานีบริการก๊าซธรรมชาติสำหรับยานยนต์จำนวน 2 สถานี ตั้งอยู่ที่ อำเภอแก่งคอย จังหวัดสระบุรี และอำเภอน้ำพอง จังหวัดขอนแก่น เป็นสถานีก๊าซธรรมชาติตามแนวท่อก๊าซ (Conventional Station) ซึ่งจะมีก๊าซธรรมชาติให้บริการได้ต่อเนื่องตลอด 24 ชั่วโมง มีจำนวนหัวจ่ายก๊าซแต่ละสถานีจำนวน 16 หัวจ่าย ออกแบบเพื่อให้สามารถให้บริการรถยนต์ทุกประเภท อาทิเช่น รถขนส่งสาธารณะ รถบรรทุกสินค้า และรถยนต์ส่วนบุคคล เป็นต้น



ว. คู่แข่งและสถานะแข่งขัน

สถานะการแข่งขันในธุรกิจผู้จำหน่ายผลิตภัณฑ์ปิโตรเลียมเหลว สำหรับกลุ่มธุรกิจจำหน่ายก๊าซปิโตรเลียมเหลว (LPG) ผู้ค้ารายใหญ่ตามมาตรา 7 มีจำนวนจำกัดเนื่องจากต้องได้รับใบอนุญาตประกอบกิจการผู้ค้าน้ำมันประเภทปิโตรเลียมเหลว ณ 31 ธันวาคม 2566 มีผู้ค้าฯ จำนวนทั้งหมด 13 ราย บิ๊กแก๊สมีส่วนแบ่งการตลาดรวมทั้งประเทศอยู่ในอันดับที่ 11 การดำเนินงานและพื้นที่การตลาดหลักครอบคลุมในเขตกรุงเทพปริมณฑล ภาคกลางและภาคตะวันออก จึงทำให้กลุ่มบริษัทมีส่วนแบ่งการตลาดสูงในเขตพื้นที่ดังกล่าว และสำหรับกลุ่มธุรกิจจำหน่ายก๊าซธรรมชาติเหลว (LNG) บิ๊กแก๊สเป็นผู้นำตลาดการจัดจำหน่าย LNG โดยมีส่วนแบ่งตลาดอยู่ในอันดับ 2 จากผู้จัดจำหน่ายทั้งหมด 8 ราย โดยมีลูกค้ากลุ่มโรงงานอุตสาหกรรมเป็นหลัก มีการดำเนินงานและพื้นที่การตลาดครอบคลุมทั่วประเทศ

ค. ลักษณะลูกค้าและลูกค้าเป้าหมาย

1. ธุรกิจจำหน่ายก๊าซปิโตรเลียมเหลว (LPG) บริษัทฯ แบ่งลูกค้าออกเป็น 3 กลุ่มหลัก ดังนี้
 - 1.1 กลุ่มอุตสาหกรรม ได้แก่ โรงงานอุตสาหกรรมที่ต้องใช้เชื้อเพลิงเป็นพลังงานความร้อนหรือใช้ในกระบวนการผลิตสินค้า
 - 1.2 กลุ่มสถานบริการ ได้แก่ สถานบริการที่จำหน่าย LPG เป็นเชื้อเพลิงสำหรับรถยนต์
 - 1.3 กลุ่มร้านค้าก๊าซและการพาณิชย์ ได้แก่ บริษัทฯ จำหน่ายก๊าซหุงต้มสำหรับครัวเรือนให้แก่กลุ่มร้านอาหาร โรงงานอุตสาหกรรมขนาดเล็ก และโรงพยาบาล เป็นต้น โดยผ่านโรงบรรจุก๊าซซึ่งปัจจุบันบริษัทเป็นผู้ดำเนินการเอง และยังจัดจำหน่ายให้แก่เครื่องยวตวแทนร้านค้าก๊าซ โดยมีขนาดบรรจุ 4 กิโลกรัม 15 กิโลกรัม 48 กิโลกรัม ทั้งแบบวาล์วเดี่ยวแบบทั่วไปและแบบสองวาล์วสำหรับลูกค้าพาณิชย์และลูกค้าที่ใช้ไฟสัคลิฟท์
2. ธุรกิจจำหน่ายก๊าซธรรมชาติเหลว (LNG) แบ่งลูกค้าเป็น 2 กลุ่มหลัก ดังนี้
 - 2.1 กลุ่มโรงงานอุตสาหกรรม ที่ต้องการใช้เชื้อเพลิงและพลังงานความร้อน โดยครอบคลุมหลายประเภทอุตสาหกรรม เช่น อุตสาหกรรมอาหารและเครื่องดื่ม อุตสาหกรรมผลิตยา อุตสาหกรรมยางและการผลิตถุงมือยาง การหลอมโลหะ เป็นต้น โดยจะมุ่งเน้นโรงงานลูกค้าที่ตั้งในพื้นที่ที่ยังไม่มีท่อก๊าซธรรมชาติหรือโรงงานที่อยู่นอกแนวท่อก๊าซธรรมชาติในโซนภาคตะวันออก ภาคกลาง ภาคตะวันตก และภาคอีสาน
 - 2.2 กลุ่มลูกค้าภาคขนส่ง โดยกลุ่มลูกค้าเป้าหมายได้แก่ ผู้ประกอบการรถโดยสาร ผู้ประกอบการรถขนส่งสินค้า รวมถึงผู้ประกอบการที่มีรถ CNG และมีความต้องการเปลี่ยนมาใช้ LNG เป็นเชื้อเพลิง เพื่อลดต้นทุนด้านเชื้อเพลิง
3. ธุรกิจสถานีขายปลีกก๊าซธรรมชาติสำหรับยานยนต์ (NGV)

กลุ่มลูกค้าหลัก คือ กลุ่มรถบรรทุกเชิงพาณิชย์ รถขนส่ง รถโดยสารสาธารณะ และรถยนต์ส่วนบุคคล ที่ใช้เส้นทางที่สถานีบริการตั้งอยู่

ง. การจัดจำหน่ายและช่องทางการจำหน่ายและให้บริการผลิตภัณฑ์ LPG และ LNG

กลุ่มบริษัทแบ่งช่องทางการจัดจำหน่ายออกได้ 2 ลักษณะ ดังนี้

1. การขายส่ง (Wholesale)

การจัดจำหน่ายผลิตภัณฑ์ปิโตรเลียมเหลวทั้ง LPG และ LNG การจัดส่งส่วนใหญ่ในรูปแบบเป็น Bulk คือปริมาณขนส่งคราวละมาก ๆ โดยใช้รถขนส่งสิบล้อ หรือรถเทรเลอร์ ซึ่งที่สถานประกอบการลูกค้าจะมีถังเก็บก๊าซฯ ขนาดใหญ่เพื่อรองรับสินค้า ส่วนใหญ่จะเป็นลูกค้าประเภทโรงงานอุตสาหกรรม สถานบริการก๊าซ LPG และโรงบรรจุก๊าซหุงต้ม

2. การขายปลีกแบบถังหุงต้ม (Retail by cylinder)

การจัดจำหน่ายผลิตภัณฑ์ปิโตรเลียมเหลว LPG อย่างเดียว โดยจะทำการบรรจุลงในถังหุงต้มขนาดเล็กเพื่อจำหน่ายในภาคครัวเรือน และกลุ่มลูกค้าพาณิชย์ เช่น ห้างสรรพสินค้า โรงแรม โรงพยาบาลร้านอาหาร เป็นต้น โดยปัจจุบันจะดำเนินการจำหน่ายผ่านโรงบรรจุก๊าซหุงต้มของกลุ่มบริษัท และเครือข่ายตัวแทนจำหน่ายก๊าซหุงต้ม โดยมีขนาดบรรจุ 3 ขนาด คือ 4 กิโลกรัม 15 กิโลกรัม และ 48 กิโลกรัม สำหรับถังหุงต้มของกลุ่มบริษัทมีความปลอดภัยได้ตามมาตรฐาน มอก.

ผลิตภัณฑ์ NGV

กลุ่มบริษัทจำหน่ายผลิตภัณฑ์ NGV ผ่านสถานีให้บริการ

ซึ่งตั้งอยู่ใน จ.ขอนแก่น และ จ.สระบุรี



จ. การหาผลิตภัณฑ์และบริการ

ผลิตภัณฑ์ปิโตรเลียมเหลว LPG กลุ่มบริษัท จะรับมาจากโรงแยกก๊าซฯ ปตท. หรือโรงกลั่นน้ำมันของคู่ค้า เช่น บางจาก หรือผู้ค้ามาตรา 7 รายอื่น โดยมีคลังเก็บก๊าซหลักอยู่ที่ อ.บางปะกง จ.ฉะเชิงเทรา หลังจากนั้นจึงจัดส่งโดยรถขนส่งก๊าซตรงไปยังสถานประกอบการของลูกค้า และสำหรับผลิตภัณฑ์ปิโตรเลียมเหลว LNG นั้น กลุ่มบริษัทได้ลงนามสัญญาซื้อขายก๊าซธรรมชาติเหลวกับ ปตท. โดยบริษัทฯ จะรับ LNG จากคลังเก็บของ ปตท. ที่นิคมฯ มาบตาพุด จ.ระยอง และจัดส่งไปยังโรงงานของลูกค้าด้วยรถขนส่ง ซึ่งที่โรงงานของลูกค้าบริษัทฯ จะมีการลงทุนติดตั้งสถานีเก็บ LNG และอุปกรณ์เพื่อแปรสภาพให้คืนสภาพเป็นก๊าซพร้อมที่จะใช้งาน ซึ่งบริษัทฯ มีบริษัทขนส่งในเครือที่จะให้บริการจัดส่งทั้ง LPG และ LNG ให้แก่ลูกค้าได้อย่างมีประสิทธิภาพ ในส่วนของผลิตภัณฑ์ NGV กลุ่มบริษัทได้จัดหา โดยสั่งซื้อจาก ปตท.

ฉ. กรณียสิบลหลักในการประกอบธุรกิจ

กรณียสิบลหลักในการประกอบธุรกิจจำหน่ายและขนส่งผลิตภัณฑ์ปิโตรเลียมเหลว ได้แก่ อุปกรณ์ที่เกี่ยวข้องกับสถานี LNG ที่ดินอาคารและอุปกรณ์สำหรับการให้บริการสถานีบริการก๊าซธรรมชาติสำหรับยานยนต์ (NGV) และรถขนส่งผลิตภัณฑ์ปิโตรเลียมเหลวตามรายละเอียดที่เปิดเผยในเอกสารแนบ 4

3) ธุรกิจออกแบบ จัดหาและรับเหมาก่อสร้าง

ก. รายละเอียดการประกอบธุรกิจ

กลุ่มบริษัทให้บริการแบบเบ็ดเสร็จทั้งโครงการ (Turnkey Project) ตั้งแต่ออกแบบ จัดหา ติดตั้งและก่อสร้างสามารถแบ่งออกเป็น 2 ประเภท ดังนี้

1. โครงการทางด้านพลังงานขนาดเล็ก ได้แก่
 - 1.1 งานออกแบบรับเหมาก่อสร้างสถานที่เก็บและจ่ายก๊าซธรรมชาติเหลว LNG ให้กับลูกค้าภาคอุตสาหกรรมทั้งระบบ
 - 1.2 งานออกแบบ รับเหมา ก่อสร้าง ซ่อมแซมอาคารสถานี และอุปกรณ์ระบบเติมก๊าซธรรมชาติให้กับสถานีบริการก๊าซธรรมชาติทั้งระบบ
 - 1.3 การออกแบบ จำหน่าย และติดตั้งระบบผลิตไฟฟ้าจากพลังงานแสงอาทิตย์
2. โครงการก่อสร้างสำหรับ Utility and Infrastructure ได้แก่
 - 2.1 งานออกแบบ รับเหมา ก่อสร้างโครงการขนาดใหญ่ เช่น คลังน้ำมัน คลังก๊าซ ระบบท่อน้ำมัน
 - 2.2 งานออกแบบ รับเหมา ก่อสร้างโรงไฟฟ้า
 - 2.3 งานออกแบบ รับเหมา ก่อสร้าง ระบบสาธารณูปโภค และโครงสร้างพื้นฐานด้านพลังงาน

ข. คู่แข่งและสถานะแข่งขัน

สถานะการแข่งขันอยู่ในระดับปานกลาง เนื่องจากการก่อสร้างที่เกี่ยวข้องกับพลังงานต้องมีความเชี่ยวชาญเฉพาะด้านและมีประสบการณ์ที่เกี่ยวข้องโดยตรง ทั้งนี้กลุ่มบริษัทมีประสบการณ์ในการประมูลงานในโครงการขนาดใหญ่หลายโครงการ โดยกลุ่มบริษัทสามารถเข้าประมูลงานในหลายโครงการและชนะการประมูลอย่างต่อเนื่อง เช่น โครงการก่อสร้างคลังน้ำมัน NFCT ซึ่งปัจจุบันได้บริหารโครงการจนใกล้เสร็จเรียบร้อยแล้ว โครงการงานก่อสร้างท่อน้ำมันจากโรงแยกก๊าซ ปตท. สถานีที่ 1 ไปยังโรงแยกก๊าซ ปตท. สถานีที่ 7 (GSP7 (ICP)) โครงการงานก่อสร้างถังบรรจุก๊าซและถังบรรจุน้ำมัน รวม 8 ใบ เพื่อใช้ในโรงแยกก๊าซ ปตท. สถานีที่ 7 (GSP7 (Tank)) เป็นต้น

ค. ลักษณะลูกค้าและลูกค้าเป้าหมาย

ลูกค้าในกลุ่มธุรกิจออกแบบ จัดหาและรับเหมาก่อสร้างมีจำนวนหลากหลายขึ้นกับประเภทของการก่อสร้าง เช่น สถานีบริการก๊าซ NGV สถานีบริการก๊าซ LPG โรงงานอุตสาหกรรมที่ใช้พลังงานจากก๊าซปิโตรเลียมเหลว (LPG) และก๊าซธรรมชาติเหลว (LNG) เป็นเชื้อเพลิง รวมทั้งลูกค้าในกลุ่มโครงสร้างพื้นฐาน ได้แก่ ระบบท่อน้ำมัน ท่อน้ำมัน

นอกจากนี้ในส่วนของการออกแบบ จำหน่าย และติดตั้งระบบผลิตไฟฟ้าจากพลังงานแสงอาทิตย์ได้มุ่งเน้นกลุ่มลูกค้าหน่วยงานรัฐและภาคเอกชน โดยยังมีโอกาสที่จะเติบโตได้อีกมาก เนื่องจากพลังงานแสงอาทิตย์เป็นพลังงานสะอาดและเป็นแหล่งพลังงานที่ไม่มีวันหมด กลุ่มบริษัทจึงให้ความสำคัญกับลูกค้าที่ต้องการลดการใช้พลังงานภายในหน่วยงานลงจากการซื้อพลังงานไฟฟ้าจากการไฟฟ้ามาเป็นการใช้ไฟฟ้าที่ผลิตจากพลังงานแสงอาทิตย์

ง. การจำหน่ายและช่องทางการจำหน่ายและให้บริการ

อุตสาหกรรมธุรกิจการก่อสร้าง และจัดหาทางวิศวกรรมของโรงไฟฟ้าพลังงานทดแทน คลังแก๊ส และคลังน้ำมัน บริษัทฯ ได้ขยายตลาดทางด้านวิศวกรรม งานรับเหมาก่อสร้างคลังเก็บน้ำมันเชื้อเพลิง งานวางระบบท่อน้ำมัน ท่อน้ำมัน สถานีจ่ายก๊าซธรรมชาติเหลว (LNG) สำหรับภาคอุตสาหกรรม และภาคขนส่ง รวมทั้งสาธารณูปโภค และโครงสร้างพื้นฐานทางด้านพลังงาน บริษัทฯ มีทีมงานและบุคลากรที่มีความรู้ความสามารถและประสบการณ์เฉพาะด้าน มีความพร้อมและศักยภาพในการบริหารจัดการ

โครงการที่เกี่ยวข้องกับก๊าซธรรมชาติเหลว (LNG) สำหรับโรงงานอุตสาหกรรมได้อย่างครบวงจร ทำให้บริษัทฯ มีความได้เปรียบทางด้านวิศวกรรมและมีแนวโน้มที่สามารถเพิ่มจำนวนลูกค้าได้อย่างต่อเนื่อง ทั้งนี้แนวโน้มการใช้เชื้อเพลิงก๊าซธรรมชาติเหลว (LNG) กำลังได้รับความสนใจมากขึ้น และมีแนวโน้มจะเป็นเชื้อเพลิงที่สำคัญของประเทศอีกประเภทหนึ่ง

4) ธุรกิจออกแบบ จำหน่าย และติดตั้งระบบจ่ายไฟฟ้าและอุปกรณ์โครงการ

ก. รายละเอียดการประกอบธุรกิจ

ธุรกิจออกแบบ จำหน่าย และติดตั้งระบบจ่ายไฟฟ้าและตรวจวัดจัดการสภาพแวดล้อม ให้บริการทั้งหมด 4 ประเภท ได้แก่

1. ระบบสำรองไฟฟ้า (Power Backup Solution) สำหรับอุปกรณ์และระบบสื่อสารโทรคมนาคมเป็นหลักที่ต้องการความต่อเนื่องในการทำงาน
2. ระบบตรวจวัดและจัดการสภาพแวดล้อม (Power and Environment Monitoring Solution) ทำหน้าที่ตรวจวัดประมวลผล เก็บข้อมูล และแสดงผลของสภาวะระบบสิ่งแวดล้อมต่างๆ
3. ระบบผลิตไฟฟ้าจากพลังงานทดแทน ดำเนินการออกแบบ จำหน่าย ติดตั้งระบบผลิตไฟฟ้าจากพลังงานทดแทน โดยให้บริการในลักษณะวิศวกรรมจัดหา ก่อสร้าง (EPC) และแบบเบ็ดเสร็จทั้งโครงการ (Turn Key Project)
4. ระบบบริการและโซลูชันบริหารจัดการพลังงาน (Energy Management Solutions and Services) และระบบอื่นที่ให้บริการการประหยัดพลังงานสำหรับพลังงานไฟฟ้า โดยมุ่งเน้นไปยังองค์กรที่มีค่าใช้จ่ายไฟฟ้าสูง

ข. คู่แข่งและสถานะการแข่งขัน

สถานะการแข่งขันที่สูงขึ้น บริษัทฯ เลี่ยงไม่ได้ต้องมีการแข่งขันเพื่อเพิ่มศักยภาพในการนำเสนอผลิตภัณฑ์ หรือบริการด้วยระบบเทคโนโลยีที่ทันสมัย และมีการแข่งขันด้านราคาที่สูง เนื่องจากมีผู้ให้บริการรายใหม่ๆ และผู้ผลิตบางผลิตภัณฑ์ได้หันมาเป็นผู้ให้บริการเอง เข้ามาร่วมแข่งขันมากขึ้น ซึ่งมีผลให้การแข่งขันด้านราคาสูงขึ้นไปอีก ดังนั้น การสร้างความสัมพันธ์ที่ดีกับลูกค้า และการคัดเลือกพันธมิตรธุรกิจที่มีความพร้อม ซึ่งเป็นสิ่งจำเป็นในการแข่งขันกับคู่แข่งรายอื่น ๆ

ทั้งนี้บริษัทฯ มีประสบการณ์ในการให้บริการกลุ่มลูกค้าขนาดใหญ่ทั้งภาครัฐและเอกชน เป็นระยะเวลายาวนานต่อเนื่อง จึงทำให้ลูกค้ามีความไว้วางใจในสินค้าและบริการของบริษัทฯ ยิ่งไปกว่านั้น บริษัทฯ นำเสนอบริการในราคาที่สามารถแข่งขันได้ กล่าวคือต้องอยู่ในงบประมาณที่ลูกค้ากำหนดไว้ พร้อมกับบริษัทฯ มีความเชี่ยวชาญในการผสมผสานเทคโนโลยีที่หลากหลาย และการบริหารโครงการที่มีประสิทธิภาพ มีผลงานการส่งมอบและการบริการที่ดีกับหน่วยงานราชการทั้งในอดีตและปัจจุบัน อีกทั้งยังเป็นผู้ชำนาญในการบริการแบบครบวงจร ตั้งแต่การออกแบบ สำรวจ ติดตั้ง และการบำรุงรักษาและดูแลระบบหรือให้บริการหลังการขายสำหรับการให้บริการหลังการขาย บริษัทฯ เน้นการบำรุงรักษาและดูแลระบบให้มีความเสถียรสูงสุด

ดังนั้นกลยุทธ์การแข่งขันที่บริษัทฯ นำมาใช้จึงเป็นการกำหนดวิธีการให้บริการที่เหมาะสมกับสภาพการใช้งานของลูกค้า และผลิตภัณฑ์ที่ใช้เทคโนโลยีระดับสูง ได้รับมาตรฐาน และมีความปลอดภัย เพื่อประสิทธิภาพในการทำงานสูงสุด เพื่อให้ลูกค้าสามารถพึงพอใจและยินดีที่ใช้บริการที่มีคุณภาพ

ค. ลักษณะลูกค้าและกลุ่มลูกค้าเป้าหมาย

ลักษณะลูกค้าของบริษัทในธุรกิจออกแบบ จำหน่ายและติดตั้งระบบจ่ายไฟฟ้าและตรวจวัดจัดการสภาพแวดล้อม แบ่งเป็น 2 กลุ่มใหญ่ คือ ภาคเอกชนและภาครัฐ (หน่วยงานราชการและรัฐวิสาหกิจ)

ง. การจำหน่ายและช่องทางการจำหน่ายและให้บริการ

ลักษณะลูกค้าของบริษัทในธุรกิจออกแบบ จำหน่ายและติดตั้งระบบจ่ายไฟฟ้าและตรวจวัดจัดการสภาพแวดล้อมแบ่งออกได้เป็นกลุ่มลูกค้าทางตรง และกลุ่มลูกค้าผู้รับเหมาระบบ ซึ่งมีรายละเอียด ดังนี้

1. กลุ่มลูกค้าทางตรง

บริษัทฯ มุ่งเน้นในการจัดจำหน่ายและให้บริการกลุ่มลูกค้าทางตรงในงานลักษณะโครงการที่มีขนาดกลางถึงขนาดใหญ่ แบ่งออกเป็นหน่วยงานเอกชน และหน่วยงานราชการหรือรัฐวิสาหกิจ

2. กลุ่มลูกค้าผู้รับเหมาระบบ (System Integrator)

สำหรับกลุ่มลูกค้าผู้รับเหมาระบบนั้น บริษัทฯ จะทำการประสานงานกับผู้รับเหมาระบบที่มีส่วนเกี่ยวข้องกับผลิตภัณฑ์และระบบที่บริษัทฯ จำหน่ายและให้บริการเป็นประจำ ซึ่งหากมีการจัดซื้อจัดจ้างหรือว่าจ้างในโครงการที่มีส่วนประกอบเป็นส่วนที่บริษัทฯ มีความเชี่ยวชาญ บริษัทฯ จะทำการนำเสนอโครงการสำหรับส่วนงานดังกล่าวแก่ผู้รับเหมาระบบโดยส่งทีมวิศวกรทำงานร่วมกัน เพื่อร่วมกับออกแบบส่วนประกอบต่างๆ ให้มีประสิทธิภาพและตรงกับความต้องการของผู้ว่าจ้างมากที่สุด เพื่อให้ผู้รับเหมาระบบดำเนินการยื่นข้อเสนอหรือยื่นประกวดราคาแก่ผู้ว่าจ้างต่อไป

จ. การหาผลิตภัณฑ์และบริการ

บริษัทฯ จัดหาอุปกรณ์สำหรับธุรกิจการออกแบบ จำหน่าย ติดตั้งระบบจ่ายไฟฟ้า และตรวจวัดจัดการสภาพแวดล้อม รวมถึงอุปกรณ์สำหรับก่อสร้างโรงงานไฟฟ้าพลังงานทดแทนของบริษัทย่อย จากทั้งในและต่างประเทศ

5) ธุรกิจขนส่งน้ำมันโดยระบบขนส่งทางท่อ (TPN)

ธุรกิจขนส่งน้ำมันโดยระบบขนส่งทางท่อดำเนินการ โดย บริษัท ไทย ไปป์ไลน์ เน็ตเวิร์ค จำกัด (TPN) ซึ่งเป็นบริษัทร่วมทุนระหว่างกลุ่มบริษัทและบริษัท ผลิตไฟฟ้า จำกัด (มหาชน) เพื่อให้บริการขนส่งน้ำมันทางท่อและคลังน้ำมันในจังหวัดขอนแก่น ท่อขนส่งน้ำมันของ TPN เชื่อมต่อจากสถานีคลังน้ำมันที่ จ.สระบุรี ถึงสถานีคลังน้ำมันที่ จ.ขอนแก่น โดยมีระยะทางรวม 342 กิโลเมตร ผ่าน 55 ตำบล 18 อำเภอ 5 จังหวัด โดยคลังน้ำมันของ TPN เป็นคลังน้ำมันที่มีความทันสมัยและมีขนาดใหญ่ที่สุดในภาคตะวันออกเฉียงเหนือ ตั้งอยู่ที่ อ.บ้านไผ่ จ.ขอนแก่น บนพื้นที่ประมาณ 200 ไร่ ความจุถังรวม 157 ล้านลิตร มีมูลค่าการก่อสร้างรวมประมาณหนึ่งหมื่นล้านบาททั้งในส่วนของการขุดลอกและคลังน้ำมัน โครงการดังกล่าวนี้ได้รับอนุญาตให้ดำเนินการโดยกรมธุรกิจพลังงาน กระทรวงพลังงาน โดยสามารถดำเนินการได้ไม่มีระยะเวลาสิ้นสุดของโครงการ

ปัจจุบัน TPN อยู่ระหว่างการทดสอบการดำเนินการ (Commissioning) เพื่อการเปิดให้ดำเนินการเชิงพาณิชย์ภายในต้นปี 2567 โดยมีกลุ่มลูกค้าหลักคือผู้ค้าน้ำมันขนาดใหญ่ภายในประเทศที่มีการขนส่งน้ำมันไปยังภาคตะวันออกเฉียงเหนือ

ปัจจุบันผู้ค้าน้ำมันซึ่งเป็นกลุ่มลูกค้าเป้าหมายหลักของ TPN ใช้การขนส่งน้ำมันทางรถในการขนส่งน้ำมันเป็นหลัก ซึ่งหากกลุ่มลูกค้าดังกล่าวเปลี่ยนมาใช้ในการขนส่งน้ำมันด้วยระบบท่อขนส่งน้ำมันทางท่อของ TPN จะช่วยลดอุบัติเหตุทางถนนและช่วยให้ผู้ค้าน้ำมันประหยัดค่าใช้จ่ายในการขนส่งเนื่องจากการขนส่งน้ำมันทางท่อมั่นคงการขนส่งที่ต่ำกว่า และยังช่วยลดการปล่อยก๊าซคาร์บอนไดออกไซด์ได้ถึง 80,000 ตันคาร์บอนไดออกไซด์เทียบเท่าต่อปี หรือเปรียบเทียบกับ การปลูกป่ามากถึง 67,000 ไร่ โดยคาร์บอนเครดิตจะเป็นของผู้มาใช้บริการท่อส่งน้ำมันและคลังน้ำมันของ TPN ซึ่งเป็นการสนับสนุนนโยบายความเป็นกลางทางคาร์บอน (Carbon Neutrality) และบรรลุเป้าหมายการปล่อยก๊าซเรือนกระจกสุทธิเป็นศูนย์ (Net Zero Emissions) ของประเทศ นับเป็นการสร้างการเติบโตอย่างยั่งยืนควบคู่ไปกับการรักษาสีเขียวสิ่งแวดล้อม และดูแลสังคม

1.3 โครงสร้างการถือหุ้นของกลุ่มบริษัท

ณ 31 ธันวาคม 2566 ดังนี้

1.3.1 โครงสร้างการถือหุ้นของกลุ่มบริษัท



บริษัท เพาเวอร์ โซลูชั่น เทคโนโลยี จำกัด (มหาชน)

กลุ่มโรงไฟฟ้าพลังงานแสงอาทิตย์

| | |
|-----------------------------------|--------|
| บริษัท กันหา โซลาร์พาวเวอร์ จำกัด | 100% |
| บริษัท โซลาร์โกกรีน จำกัด | 100% |
| บริษัท เพาเวอร์ วี กรีน จำกัด | 100% |
| บริษัท ฟิเอสที เอนเนอร์ยี 2 จำกัด | 100% |
| บริษัท พีวี กรีน จำกัด ** | 19.99% |
| กิจการร่วมค้า ฟิเอสที เพาเวอร์ | 100% |

กลุ่มธุรกิจจำหน่ายและขนส่ง ผลิตภัณฑ์เชื้อเพลิง

| | |
|--|------|
| บริษัท บิ๊กแก๊ส เทคโนโลยี จำกัด | 100% |
| บริษัท เจเอิน เอ็นเนอร์จี คอร์ปอเรชั่น จำกัด | 100% |
| บริษัท บีทีจี โลจิสติกส์ จำกัด | 98% |

กลุ่มโรงไฟฟ้าพลังชีวมวล

| | |
|-------------------------------------|------|
| บริษัท ฟิเอสที เอนเนอร์ยี 1 จำกัด | 100% |
| บริษัท ไบโอกกรีน เอนเนอร์ยี 2 จำกัด | 100% |

กลุ่มธุรกิจการให้บริการก่อสร้าง

| | |
|---------------------------------------|------|
| บริษัท ฟิเอสทีซี เอนจิเนียริ่ง จำกัด | 100% |
| บริษัท ทีเอสเอชไอ เอนจิเนียริ่ง จำกัด | 90% |

กลุ่มโรงไฟฟ้าพลังงานชีวภาพ

| | |
|---|------|
| บริษัท เศรษฐีสุพรรณ ไบโอกกรีน เพาเวอร์ จำกัด*** | 100% |
| บริษัท อริญ เพาเวอร์ จำกัด*** | 100% |
| บริษัท โรงไฟฟ้าสระยายโสม จำกัด*** | 100% |
| บริษัท โรงไฟฟ้าขุนพิดเพ็ง จำกัด*** | 100% |
| บริษัท นวรัตน์ บีเวอร์เรส จำกัด** | 40% |

กลุ่มโรงไฟฟ้าพลังงานทดแทนอื่น ๆ

| | |
|--|------|
| บริษัท โกลบอล โซลาร์ เอนเนอร์ยี จำกัด | 100% |
| บริษัท ฟิเอสทีซี 1 จำกัด | 100% |
| บริษัท ฟิเอสทีซี 2 จำกัด | 100% |
| บริษัท ทรีปเปิ้ล เอส อีโค จำกัด** | 15% |
| บริษัท ฟิเอสทีซี อินเตอร์เนชั่นแนล จำกัด | 100% |

กลุ่มธุรกิจอื่น ๆ

| | |
|---------------------------------------|--------|
| บริษัท ฟิเอสที เอนเนอร์ยี จำกัด | 100% |
| บริษัท ไทย ไปป์ไลน์ เน็ตเวิร์ค จำกัด* | 55.40% |

หมายเหตุ

* เงินลงทุนในกิจการร่วมค้า ตามอำนาจการควบคุมของบริษัท

** บริษัทไม่มีอำนาจควบคุมในการบริหารจัดการกิจการ

*** กลุ่มโรงไฟฟ้าชีวภาพถูกจัดประเภทเป็นสินทรัพย์ที่ถือไว้เพื่อขายในงบการเงินรวม

รายละเอียดการประกอบธุรกิจของแต่ละบริษัทในกลุ่มบริษัทมี ดังนี้

1. บริษัท กันหา โซล่าพาวเวอร์ จำกัด (หรือ “KSP”)

ดำเนินธุรกิจโรงไฟฟ้าพลังงานแสงอาทิตย์เพื่อผลิตและจำหน่ายไฟฟ้าให้แก่ กฟภ. ปัจจุบันมีทุนจดทะเบียนและชำระแล้ว 57 ล้านบาท โดยบริษัท กันหา โซล่าพาวเวอร์ จำกัด ได้รับสัญญาซื้อขายไฟฟ้า สำหรับการรับซื้อไฟฟ้าพลังงานหมุนเวียนขนาดเล็กมาก (Very Small Power Producer หรือ VSPP) สำหรับพลังงานหมุนเวียนประเภทพลังงานแสงอาทิตย์ให้กับการไฟฟ้าส่วนภูมิภาค ขนาดกำลังการผลิต 998 กิโลวัตต์ จำนวน 2 โครงการ รวมกำลังการผลิตทั้งสิ้น 1.996 เมกะวัตต์ ซึ่งได้รับการสนับสนุนจากโครงการสนับสนุนพลังงานทดแทนของสำนักงานนโยบายและพลังงาน กระทรวงพลังงาน ในรูปแบบส่วนเพิ่มราคาซื้อไฟฟ้า (Adder) ในราคา 8 บาทต่อกิโลวัตต์-ชั่วโมง เป็นเวลา 10 ปี นับจากวันเริ่มต้นซื้อขายไฟฟ้าเชิงพาณิชย์ (Commercial Operation Date หรือ COD) ซึ่งโรงไฟฟ้าพลังงานแสงอาทิตย์ดังกล่าว ตั้งอยู่ที่ตำบลสร้างคอม อำเภอสร้างคอม จังหวัดอุดรธานี และได้ทำการเชื่อมโยงระบบไฟฟ้าและจำหน่ายกระแสไฟฟ้าเชิงพาณิชย์ (Commercial Operation Date : COD) สำหรับโครงการที่ 1 กำลังการผลิต 998 กิโลวัตต์ ในวันที่ 15 สิงหาคม 2554 และโครงการที่ 2 กำลังการผลิต 998 กิโลวัตต์ ในวันที่ 15 สิงหาคม 2554

2. บริษัท โซลาร์โกกรีน จำกัด (หรือ “SGG”)

ดำเนินธุรกิจโรงไฟฟ้าพลังงานแสงอาทิตย์เพื่อผลิตและจำหน่ายไฟฟ้าให้กับการไฟฟ้าส่วนภูมิภาค ปัจจุบันมีทุนจดทะเบียนและชำระแล้ว 20 ล้านบาท โดยบริษัท โซลาร์โกกรีน จำกัด ได้รับสัญญาซื้อขายไฟฟ้า สำหรับการรับซื้อไฟฟ้าพลังงานหมุนเวียนขนาดเล็กมาก (Very Small Power Producer หรือ VSPP) จากพลังงานแสงอาทิตย์ที่ติดตั้งบนหลังคา (Solar PV Rooftop) สำหรับพลังงานหมุนเวียนประเภทพลังงานแสงอาทิตย์ให้กับการไฟฟ้าส่วนภูมิภาค (กฟภ.) ขนาดกำลังการผลิต 987.84 กิโลวัตต์ ซึ่งได้รับการสนับสนุนตามมติคณะกรรมการนโยบายพลังงานแห่งชาติ ครั้งที่ 2/2556 (ครั้งที่ 145) ในรูปแบบ Feed-in Tariff ในราคา 6.16 บาทต่อกิโลวัตต์-ชั่วโมง เป็นเวลา 25 ปี นับจากวันเริ่มต้นซื้อขายไฟฟ้าเชิงพาณิชย์ (Commercial Operation Date หรือ COD) ซึ่งโรงไฟฟ้าพลังงานแสงอาทิตย์ดังกล่าว ตั้งอยู่บนอาคารของสหกรณ์ประมงแม่กลอง ตำบลแหลมใหญ่ อำเภอเมือง จังหวัดสมุทรสงคราม และได้ทำการเชื่อมโยงระบบไฟฟ้าและจำหน่ายกระแสไฟฟ้าเชิงพาณิชย์ (Commercial Operation Date : COD) เมื่อวันที่ 8 พฤษภาคม 2557

3. บริษัท เพาเวอร์ วิ กรีน จำกัด (หรือ “PWG”)

ดำเนินธุรกิจโรงไฟฟ้าพลังงานแสงอาทิตย์เพื่อผลิตและจำหน่ายไฟฟ้าให้กับการไฟฟ้านครหลวง ปัจจุบันมีทุนจดทะเบียนและชำระแล้ว 38.5 ล้านบาท มูลค่าหุ้นละ 100 บาท โดยบริษัท เพาเวอร์ วิ กรีน จำกัด ได้รับสัญญาซื้อขายไฟฟ้า สำหรับการรับซื้อไฟฟ้าพลังงานหมุนเวียนขนาดเล็กมาก (Very Small Power Producer หรือ VSPP) จากพลังงานแสงอาทิตย์ที่ติดตั้งบนหลังคา (Solar PV Rooftop) สำหรับพลังงานหมุนเวียนประเภทพลังงานแสงอาทิตย์ให้กับการไฟฟ้านครหลวง (กฟน.) ขนาดกำลังการผลิต 980 กิโลวัตต์ ซึ่งได้รับการสนับสนุนตามมติคณะกรรมการนโยบายพลังงานแห่งชาติ ครั้งที่ 2/2556 (ครั้งที่ 145) ในรูปแบบ Feed-in Tariff ในราคา 6.16 บาทต่อกิโลวัตต์-ชั่วโมง เป็นเวลา 25 ปี นับจากวันเริ่มต้นซื้อขายไฟฟ้าเชิงพาณิชย์ (Commercial Operation Date หรือ COD) ซึ่งโรงไฟฟ้าพลังงานแสงอาทิตย์ดังกล่าว ตั้งอยู่บนอาคารของบริษัท พริคาสก์เอ็นจิเนียริง จำกัด ตำบลราชบุรีนิคม อำเภอไทรน้อย จังหวัดนนทบุรี และได้ทำการเชื่อมโยงระบบไฟฟ้าและจำหน่ายกระแสไฟฟ้าเชิงพาณิชย์ (Commercial Operation Date : COD) เมื่อวันที่ 10 ตุลาคม 2557

4. บริษัท ฟิเอสที เอนเนอร์ยี จำกัด (หรือ “PSTE”)

ก่อตั้งเมื่อวันที่ 6 มีนาคม 2558 เพื่อประกอบธุรกิจลงทุน กู้ยืมและชำระแล้ว 1,082.7 ล้านบาท

5. บริษัท ฟิเอสที เอนเนอร์ยี 1 จำกัด (หรือ “PSTE 1”)

ก่อตั้งเมื่อวันที่ 21 กันยายน 2558 เพื่อลงทุนหรือผลิตและจำหน่ายกระแสไฟฟ้าในธุรกิจพลังงานทดแทน หรือรับเหมาก่อสร้าง โรงไฟฟ้าหรือร่วมทุน กู้ยืมและชำระแล้ว 100 ล้านบาท กู้ยืมชำระแล้ว 76.50 ล้านบาท เพื่อดำเนินโครงการผลิตไฟฟ้าจากพลังงานหมุนเวียนในรูปแบบ SPP Hybrid Firm จำนวน 1 โครงการ ขนาดกำลังการผลิต 23.42 เมกะวัตต์

6. บริษัท ฟิเอสที เอนเนอร์ยี 2 จำกัด (หรือ “PSTE 2”)

ก่อตั้งเมื่อวันที่ 14 กันยายน 2558 ดำเนินธุรกิจโรงไฟฟ้าพลังงานแสงอาทิตย์และจำหน่ายไฟฟ้าให้แก่ กฟภ. ปัจจุบันมีทุนจดทะเบียน และชำระแล้ว 65.7 ล้านบาท โดยบริษัท ฟิเอสที เอนเนอร์ยี 2 จำกัด ได้รับสัญญาซื้อขายไฟฟ้า สำหรับการรับซื้อไฟฟ้าพลังงานหมุนเวียนขนาดเล็กมาก (Very Small Power Producer หรือ VSPP) จากพลังงานแสงอาทิตย์แบบติดตั้งบนพื้นดิน สำหรับหน่วยงานราชการและสหกรณ์ภาคการเกษตร ให้กับการไฟฟ้าส่วนภูมิภาค (กฟภ.) ขนาดกำลังการผลิต 4.9999 เมกะวัตต์ ในรูปแบบ Feed-in Tariff ในราคา 5.66 บาทต่อกิโลวัตต์-ชั่วโมง เป็นเวลา 25 ปี นับจากวันเริ่มต้นซื้อขายไฟฟ้าเชิงพาณิชย์ (Commercial Operation Date หรือ COD) ซึ่งโรงไฟฟ้าพลังงานแสงอาทิตย์ดังกล่าว ตั้งอยู่ที่ อำเภออัมพวา จังหวัดสมุทรสงคราม และได้ทำการเชื่อมโยงระบบไฟฟ้าและจำหน่ายกระแสไฟฟ้าเชิงพาณิชย์ (Commercial Operation Date : COD) เมื่อวันที่ 12 มกราคม 2560

7. บริษัท โกลบอล โซลาร์ เอนเนอร์ยี จำกัด (หรือ “GSE”)

(ชื่อเดิม บริษัท ฟิเอสที เอนเนอร์ยี 4 จำกัด (หรือ “PSTE 4”))

ก่อตั้งเมื่อวันที่ 25 กันยายน 2558 เพื่อลงทุนหรือผลิตและจำหน่ายกระแสไฟฟ้าในธุรกิจพลังงานทดแทน หรือรับเหมาก่อสร้าง โรงไฟฟ้าหรือร่วมทุน มีทุนจดทะเบียน 60 ล้านบาท และชำระแล้ว 30 ล้าน ปัจจุบันบริษัทไม่ได้ประกอบกิจการเชิงพาณิชย์ใด ๆ

7.1 บริษัท ฟิเอสทีซี 1 จำกัด (หรือ “PSTC 1”)

ก่อตั้งเมื่อวันที่ 3 มีนาคม 2566 เพื่อลงทุนหรือผลิตและจำหน่ายกระแสไฟฟ้าในธุรกิจพลังงานทดแทน และรับเหมาก่อสร้าง โรงไฟฟ้า มีทุนจดทะเบียน 50 ล้านบาท และชำระแล้ว 12,500,000 บาท ซึ่งถือหุ้นโดยบริษัท โกลบอล โซลาร์ เอนเนอร์ยี จำกัด บริษัทย่อยของบริษัท 100%

7.2 บริษัท ฟิเอสทีซี 2 จำกัด (หรือ “PSTC 2”)

ก่อตั้งเมื่อวันที่ 15 กันยายน 2566 เพื่อลงทุนหรือผลิตและจำหน่ายกระแสไฟฟ้าในธุรกิจพลังงานทดแทน และรับเหมาก่อสร้าง โรงไฟฟ้า มีทุนจดทะเบียน 1 ล้านบาท และชำระแล้ว 1 ล้านบาท ซึ่งถือหุ้นโดยบริษัท โกลบอล โซลาร์ เอนเนอร์ยี จำกัด บริษัทย่อยของบริษัท 100%

8. บริษัท ฟิเอสทีซี เอนจิเนียริง จำกัด (หรือ “PSTCE”)

ก่อตั้งเมื่อวันที่ 25 กันยายน 2558 ดำเนินธุรกิจหลักในการให้บริการก่อสร้าง ปัจจุบันมีทุนจดทะเบียนและชำระแล้ว 10 ล้านบาท โดยบริษัท ฟิเอสทีซี เอนจิเนียริง จำกัด ให้บริการก่อสร้างและปรับปรุงโรงไฟฟ้าให้กับบริษัทที่เกี่ยวข้องกัน

9. บริษัท อริญ เพาเวอร์ จำกัด (หรือ “ARW”)

ในเดือนพฤศจิกายน 2558 บริษัทฯ เข้าลงทุนซื้อหุ้นสามัญของบริษัท อริญ เพาเวอร์ จำกัด ปัจจุบันมีทุนจดทะเบียนและทุนชำระแล้ว 386 ล้านบาท ซึ่งบริษัท อริญ เพาเวอร์ จำกัด ได้รับสัญญาซื้อขายไฟฟ้า สำหรับการรับซื้อไฟฟ้าพลังงานหมุนเวียนขนาดเล็กมาก (Very Small Power Producer หรือ VSPP) จากพลังงานชีวภาพ ให้กับการไฟฟ้าส่วนภูมิภาค (กฟภ.) ขนาดกำลังการผลิต 4 เมกะวัตต์ ในรูปแบบ Adder ในราคา 0.30 บาทต่อกิโลวัตต์-ชั่วโมง เป็นเวลา 7 ปี นับจากวันเริ่มต้นซื้อขายไฟฟ้าเชิงพาณิชย์ (Commercial Operation Date หรือ COD) ซึ่งโรงไฟฟ้าพลังงานชีวภาพ ตั้งอยู่ที่ ตำบลวังลึก อำเภอสามสูง จังหวัดสุพรรณบุรี และได้ทำการเชื่อมโยงระบบไฟฟ้าและจำหน่ายกระแสไฟฟ้าเชิงพาณิชย์ (Commercial Operation Date : COD) เมื่อวันที่ 19 มีนาคม 2557

10. บริษัท เศรษฐีสุพรรณ ไบโกลีน เพาเวอร์ จำกัด (หรือ “STS”)

ในเดือนพฤศจิกายน 2558 บริษัทฯ เข้าลงทุนซื้อหุ้นสามัญของบริษัท เศรษฐีสุพรรณ ไบโกลีน เพาเวอร์ จำกัด ปัจจุบันมีทุนจดทะเบียนและทุนชำระแล้ว 200 ล้านบาท ซึ่งบริษัท เศรษฐีสุพรรณ ไบโกลีน เพาเวอร์ จำกัด ได้รับสัญญาซื้อขายไฟฟ้า สำหรับการรับซื้อไฟฟ้าพลังงานหมุนเวียนขนาดเล็กมาก (Very Small Power Producer หรือ VSPP) จากพลังงานชีวภาพ ให้กับการไฟฟ้าส่วนภูมิภาค (กฟภ.) ขนาดกำลังการผลิต 2 เมกะวัตต์ ในรูปแบบ Adder ในราคา 0.30 บาทต่อกิโลวัตต์-ชั่วโมง เป็นเวลา 7 ปี นับจากวันเริ่มต้นซื้อขายไฟฟ้าเชิงพาณิชย์ (Commercial Operation Date หรือ COD) ซึ่งโรงไฟฟ้าพลังงานชีวภาพ ตั้งอยู่ ตำบลตลิ่งชัน อำเภอเมืองสุพรรณบุรี จังหวัดสุพรรณบุรี และได้ทำการเชื่อมโยงระบบไฟฟ้าและจำหน่ายกระแสไฟฟ้าเชิงพาณิชย์ (Commercial Operation Date : COD) เมื่อวันที่ 20 ตุลาคม 2558

11. บริษัท บิ๊กแก๊ส เทคโนโลยี จำกัด (หรือ “BIGGAS”)

ในเดือนพฤศจิกายน 2560 บริษัทฯ เข้าลงทุนซื้อหุ้นสามัญของบริษัท บิ๊กแก๊ส เทคโนโลยี จำกัด ปัจจุบันมีทุนจดทะเบียนและทุนชำระแล้ว 1,430 ล้านบาท ซึ่งบริษัท บิ๊กแก๊ส เทคโนโลยี จำกัด ประกอบธุรกิจด้านวิศวกรรมพลังงานและจำหน่ายเชื้อเพลิงประเภทก๊าซปิโตรเลียมเหลว (LPG) และก๊าซธรรมชาติเหลว (LNG) รวมถึงธุรกิจอื่น ๆ ที่เกี่ยวเนื่อง เช่น การก่อสร้างสถานีบริการก๊าซธรรมชาติและคลังน้ำมัน งานซ่อมบำรุงสถานีบริการก๊าซธรรมชาติ งานซ่อมบำรุงถนนส่งก๊าซธรรมชาติ และงานติดตั้งระบบเชื้อเพลิงสำหรับโรงงานอุตสาหกรรม

12. บริษัท ไบโกลีน เอนเนอร์ยี 2 จำกัด (หรือ “BGE 2”)

ก่อตั้งเมื่อวันที่ 10 มกราคม 2562 เพื่อลงทุนหรือผลิตและจำหน่ายกระแสไฟฟ้าในธุรกิจพลังงานทดแทนและรับเหมาก่อสร้างโรงไฟฟ้า มีทุนจดทะเบียน 100,000 บาท และทุนชำระแล้ว 25,000 บาท ซึ่งประกอบธุรกิจผลิตไฟฟ้าพลังงานชีวมวลเพื่อใช้เป็นเงินทุนหมุนเวียนในบริษัท

13. บริษัท ทีเอสเอชไอ เอ็นจิเนียริง จำกัด (หรือ “TSHI”)

ก่อตั้งเมื่อวันที่ 13 ธันวาคม 2562 เพื่อดำเนินธุรกิจให้บริการก่อสร้าง มีทุนจดทะเบียนและทุนชำระแล้ว 50 ล้านบาท ปัจจุบันบริษัทประกอบธุรกิจทางด้านวิศวกรรมพลังงาน ออกแบบ รับเหมาก่อสร้าง จัดหาทางวิศวกรรมของโรงไฟฟ้าพลังงานทดแทน คลังแก๊ส และคลังน้ำมัน

14. กิจการร่วมค้า ฟิเอสที เพาเวอร์ (หรือ “JV PST”)

ก่อตั้งเมื่อวันที่ 21 พฤศจิกายน 2562 โดย บริษัท เพาเวอร์ โซลูชั่น เทคโนโลยี จำกัด (มหาชน) และบริษัท ฟิเอสทีซี เอนจิเนียริง จำกัด โดยตามข้อตกลงคู่สัญญาจะเข้ามีส่วนร่วมในสิทธิความรับผิดชอบที่เกิดขึ้น หรือเกี่ยวข้องกับกิจการร่วมค้าฯ โดยเฉพาะในผลกำไรหรือขาดทุน การเตรียมเอกสารเพื่อยื่นเสนอราคา และดำเนินการในโครงการ การซื้อผลิตภัณฑ์พลังงานร่วมกัน ต่อ บริษัท ปตท. จำกัด (มหาชน) โดยมีสัดส่วน 80 : 20

15. บริษัท โรงไฟฟ้าสระยายโสม จำกัด (หรือ “SYS”)

ในเดือนมิถุนายน 2559 บริษัท ฟิเอสที เอนเนอร์ยี จำกัด (บริษัทย่อย) เข้าลงทุนซื้อหุ้นสามัญของบริษัท โรงไฟฟ้าสระยายโสม จำกัด ปัจจุบันมีทุนจดทะเบียน 383 ล้านบาท และทุนชำระแล้ว 260.5 ล้านบาท บริษัท โรงไฟฟ้าสระยายโสม จำกัด ได้รับสัญญาซื้อขายไฟฟ้า สำหรับการรับซื้อไฟฟ้าพลังงานหมุนเวียนขนาดเล็กมาก (Very Small Power Producer หรือ VSPP) จากพลังงานชีวภาพ ให้กับการไฟฟ้าส่วนภูมิภาค (กฟภ.) ขนาดกำลังการผลิต 4.6 เมกะวัตต์ ในรูปแบบ Adder ในราคา 0.30 บาทต่อกิโลวัตต์-ชั่วโมง เป็นเวลา 7 ปี นับจากวันเริ่มต้นซื้อขายไฟฟ้าเชิงพาณิชย์ (Commercial Operation Date หรือ COD) ซึ่งโรงไฟฟ้าพลังงานชีวภาพดังกล่าว ตั้งอยู่ที่ ตำบลสระยายโสม อำเภออุ้มทอง จังหวัดสุพรรณบุรี และได้ทำการเชื่อมโยงระบบไฟฟ้าและจำหน่ายกระแสไฟฟ้าเชิงพาณิชย์ (Commercial Operation Date : COD) เมื่อวันที่ 28 กุมภาพันธ์ 2563

16. บริษัท โรงไฟฟ้าขุนพิดเพ็ง จำกัด (หรือ “KPP”)

ในเดือนมกราคม 2559 บริษัท ฟิเอสที เอนเนอร์ยี จำกัด (บริษัทย่อย) เข้าลงทุนซื้อหุ้นสามัญของบริษัท โรงไฟฟ้าขุนพิดเพ็ง จำกัด ปัจจุบันมีทุนจดทะเบียนและทุนชำระแล้ว 43.5 ล้านบาท โดยบริษัท โรงไฟฟ้าขุนพิดเพ็ง จำกัด ได้รับสัญญาซื้อขายไฟฟ้า สำหรับการรับซื้อไฟฟ้าพลังงานหมุนเวียนขนาดเล็กมาก (Very Small Power Producer หรือ VSPP) จากพลังงานชีวภาพ ให้กับการไฟฟ้าส่วนภูมิภาค (กฟภ.) ขนาดกำลังการผลิต 1 เมกะวัตต์ ในรูปแบบ Adder ในราคา 0.50 บาทต่อกิโลวัตต์-ชั่วโมง เป็นเวลา 7 ปี นับจากวันเริ่มต้นซื้อขายไฟฟ้าเชิงพาณิชย์ (Commercial Operation Date หรือ COD) ซึ่งโรงไฟฟ้าพลังงานชีวภาพดังกล่าว ตั้งอยู่ที่ ตำบลสระยายโสม อำเภออุ้มทอง จังหวัดสุพรรณบุรี และได้ทำการเชื่อมโยงระบบไฟฟ้า และจำหน่ายกระแสไฟฟ้าเชิงพาณิชย์ (Commercial Operation Date : COD) เมื่อวันที่ 16 ตุลาคม 2557 ต่อมาได้มีการปรับปรุงและเปลี่ยนเครื่องกำเนิดไฟฟ้าใหม่ โดยสามารถเดินเครื่องกำเนิดไฟฟ้าใหม่แทนเครื่องกำเนิดไฟฟ้าเดิม เมื่อวันที่ 25 มีนาคม 2563

17. บริษัท ฟิเอสทีซี อินเตอร์เนชั่นแนล จำกัด (หรือ “PSTC Inter”)

ก่อตั้งเมื่อวันที่ 17 พฤษภาคม 2560 เพื่อรองรับการขยายตัวทางธุรกิจ ในการผลิต และจำหน่ายกระแสไฟฟ้าในธุรกิจพลังงานทดแทน หรือรับเหมาก่อสร้างโรงไฟฟ้า มีทุนจดทะเบียนและทุนชำระแล้ว 5.80 ล้านบาท ปัจจุบันบริษัทไม่ได้ประกอบกิจการเชิงพาณิชย์ใดๆ

18. บริษัท เจเอิน เอ็นเนอร์จี คอร์ปอเรชั่น จำกัด (หรือ “JN”)

ในเดือนมกราคม ปี 2561 บริษัท บิ๊กแก๊ส เทคโนโลยี จำกัด (บริษัทย่อย) เข้าลงทุนซื้อหุ้นสามัญของบริษัท เจเอิน เอ็นเนอร์จี คอร์ปอเรชั่น จำกัด ปัจจุบันมีทุนจดทะเบียนและชำระแล้ว 317.50 ล้านบาท บริษัท เจเอิน เอ็นเนอร์จี คอร์ปอเรชั่น จำกัด ประกอบกิจการสถานีบริการก๊าซธรรมชาติสำหรับยานยนต์ (NGV) โดยปัจจุบันมีสถานีบริการก๊าซธรรมชาติ (NGV) 2 แห่งที่ อำเภอแก่งคอย จังหวัดสระบุรี เปิดดำเนินการในเดือน พฤษภาคม 2559 และ อำเภอน้ำพอง จังหวัดขอนแก่น เปิดดำเนินการในเดือน มีนาคม 2561

19. บริษัท ไทย ไปป์ไลน์ เน็ตเวิร์ค จำกัด (หรือ “TPN”)

ก่อตั้งเมื่อวันที่ 1 ตุลาคม 2558 มีทุนจดทะเบียนและทุนชำระแล้ว 2,450 ล้านบาท โดยมีบริษัท บีทีเอส เทคโนโลยี จำกัด ซึ่งเป็นบริษัทย่อยของ บริษัท เพาเวอร์ โซลูชั่น เทคโนโลยี จำกัด (มหาชน) มีสัดส่วนการลงทุนใน TPN ร้อยละ 55.40 เพื่อดำเนินการโครงการขยายระบบท่อส่งน้ำมันและคลังน้ำมันในภาคตะวันออกเฉียงเหนือ โดยมีระบบ ท่อเชื่อมต่อกับคลังน้ำมันสระบุรีของ บริษัท ท่อส่งปิโตรเลียมไทย จำกัด ไปยังคลังน้ำมันขอนแก่นของ TPN อำเภอบ้านไผ่ จังหวัดขอนแก่น ซึ่งมีความจุคลังปริมาณ 157 ล้านลิตร ระยะทางรวม 342 กม. มีกำลังการขนส่งน้ำมันทางท่ออยู่ที่ 5,443 ล้านลิตรต่อปี และสามารถขยายกำลังการขนส่งเพิ่มเป็นสูงสุด 7,330 ล้านลิตรต่อปี โดยรับน้ำมันครั้งแรกเข้าสู่คลังน้ำมันขอนแก่นวันที่ 5 กันยายน 2565 และได้เปิดให้บริการเชิงพาณิชย์ทั้งเครือข่ายของ TPN ในไตรมาสที่ 1 ปี 2566 เป็นที่เรียบร้อยแล้ว โดยมีลูกค้าเป็นบริษัทน้ำมันชั้นนำของประเทศ

โครงการขยายระบบการขนส่งน้ำมันทางท่อไปยังภาคตะวันออกเฉียงเหนือ นั้น จะเป็นการลงทุนที่เกิดประโยชน์กับบริษัท และกับประเทศไทยอย่างมีเสถียรภาพในระยะยาว เนื่องจากระบบขนส่งน้ำมันทางท่อนั้นจะมีความเหมาะสมที่สุดเกี่ยวกับวิธีการขนส่งแบบอื่นๆ เนื่องจากใช้ระยะเวลาในการขนส่งสั้นที่สุด โดยท่อเพียงท่อเดียวสามารถขนส่งน้ำมันได้หลายประเภท ช่วยลดต้นทุนการใช้พลังงานการเดินรถขนส่ง และการบำรุงรักษา รถ ประหยัดเวลาในการขนส่ง สามารถส่งได้ทุกสภาพภูมิอากาศ โดยไม่จำกัดเวลาและปริมาณ มีความปลอดภัยสูงจากการสูญหายหรือลักขโมย กำหนดเวลาการขนส่งได้แน่นอนชัดเจน ประหยัดแรงงาน เพราะใช้กำลังคนน้อย ช่วยบรรเทาปัญหาการจราจรติดขัดและอุบัติเหตุจากการขนส่งทางถนน นอกจากนี้ยังเป็นการให้ประโยชน์ทางอ้อมแก่สิ่งแวดล้อม โดยลดการปล่อยมลพิษ ซึ่งบริษัทถือว่าไปตามนโยบายขององค์กรที่ว่าด้วยความรับผิดชอบต่อสังคม และสิ่งแวดล้อมก่อให้เกิดความปลอดภัย อีกทั้งยังเป็นส่วนหนึ่งของการเปิดโอกาสทางธุรกิจขยายโครงข่ายพลังงานสู่อาเซียนต่อไปในอนาคต

20. บริษัท บีจีที ไลจิสติกส์ จำกัด (หรือ “BGTL”)

ก่อตั้งเมื่อวันที่ 20 มกราคม 2558 มีทุนจดทะเบียน 20 ล้านบาท เพื่อประกอบธุรกิจขนส่งก๊าซธรรมชาติสำหรับยานพาหนะ น้ำมันเชื้อเพลิง วัตถุไวไฟและวัตถุอันตรายทุกชนิด

1.3.2 บุคคลที่อาจมีความขัดแย้งในบริษัทย่อยหรือบริษัทร่วมเกินกว่าร้อยละ 10 ของจำนวนหุ้นที่มีสิทธิออกเสียงของบริษัท

- ไม่มี -

1.3.3 ความสัมพันธ์กับกลุ่มธุรกิจของผู้ถือหุ้นใหญ่

- ไม่มี -

ผู้ถือหุ้น

(1) รายชื่อผู้ถือหุ้นใหญ่

รายชื่อผู้ถือหุ้นรายใหญ่ 22 รายแรก ณ วันปิดสมุดทะเบียนวันที่ 14 พฤศจิกายน 2566 มีดังนี้

| ลำดับ | ผู้ถือหุ้น | จำนวนหุ้น (หุ้น) | %หุ้น |
|------------------------------------|---------------------------------------|----------------------|---------------|
| 1. | นาย ธนัช ปวงวิบูลย์การ | 503,500,000 | 21.34 |
| 2. | นาย โสมพัฒน์ ไตรโสรัส | 117,172,000 | 4.94 |
| 3. | นาง วลลภา ไตรโสรัส | 113,428,000 | 4.78 |
| 4. | UBS AG SINGAPORE BRANCH | 80,568,000 | 3.40 |
| 5. | นาย กัมพล ตติยกุล | 66,642,935 | 2.81 |
| 6. | นาง วิรัชดา ตติยกุล | 59,773,132 | 2.52 |
| 7. | นาย สมภพ ตังธนาธิกุล | 50,000,000 | 2.11 |
| 8. | น.ส. ปิยะภัทร์ สุวรรณสังข์ | 47,800,000 | 2.01 |
| 9. | นาย เฉลิมชัย มหากิจศิริ | 37,845,000 | 1.60 |
| 10. | บริษัท เพรสติจ 2015 จำกัด | 34,609,600 | 1.46 |
| 11. | บริษัท ไทยเอ็นวีดีอาร์ จำกัด | 30,767,347 | 1.30 |
| 12. | นายวิเศษ สีสานพานิช | 30,000,000 | 1.27 |
| 13. | นายพรเทพ บุรณกุลโพธิ์โรจน์ | 26,933,500 | 1.14 |
| 14. | น.ส.นันทน์ภัส จงประสพโชคชัย | 26,000,000 | 1.10 |
| 15. | นายประติพงศ์ พระประดิษฐ์ | 25,000,000 | 1.05 |
| 16. | นายสมชาย ปัดภัย | 22,700,000 | 0.96 |
| 17. | นายสิญจวัล อังคภาคย์ | 20,900,000 | 0.88 |
| 18. | นายสัมพันธ์ ตังธนาธิกุล | 18,920,400 | 0.80 |
| 19. | นายณัฐพงศ์ สีสานพานิช | 18,000,000 | 0.76 |
| 20. | บริษัท วันภูวน คอนแทคส์ จำกัด (มหาชน) | 18,000,000 | 0.76 |
| 21. | นายสมบุญ ศรีตระกูลชัย | 12,710,900 | 0.54 |
| 22. | นายสุทธิโชค ธีรนิติ | 11,980,000 | 0.51 |
| รวมผู้ถือหุ้นใหญ่ 22 รายแรก | | 1,375,950,814 | 58.01 |
| 23. | ผู้ถือหุ้นรายย่อย | 995,998,766 | 41.99 |
| รวม | | 2,371,949,580 | 100.00 |

(2) ข้อมูลผู้ถือหุ้นของบริษัทย่อยที่เป็นบริษัทที่ประกอบธุรกิจหลัก เฉพาะกรณีบริษัทประกอบธุรกิจโดยการถือหุ้นในบริษัทอื่น (holding company) เท่านั้น

-ไม่มี-

(3) ข้อตกลงระหว่างผู้ถือหุ้นใหญ่ (Shareholders' agreement)

-ไม่มี-

1.4 กุณจดทะเบียนและชำระแล้ว

หุ้นสามัญ



ณ วันที่ 31 ธันวาคม 2566 บริษัทฯ มีทุนจดทะเบียนจำนวน 1,581,299,720 บาท เป็นทุนชำระแล้วจำนวน 1,185,974,790 บาท แบ่งเป็นหุ้นสามัญจำนวน 3,162,599,440 หุ้น เป็นหุ้นที่เรียกชำระแล้วจำนวน 2,371,949,580 หุ้น มูลค่าที่ตราไว้หุ้นละ 0.50 บาท



หุ้นประเภทอื่นที่มีสิทธิหรือเงื่อนไขแตกต่างจากหุ้นสามัญ



- ไม่มี -

การถือหุ้น โดยบริษัท ไทยเอ็นวีดีอาร์ จำกัด



ณ วันที่ 3 สิงหาคม 2566 บริษัท ไทยเอ็นวีดีอาร์ จำกัด ถือหุ้นสามัญของบริษัทฯ จำนวน 30,767,347 หุ้น หรือคิดเป็นร้อยละ 1.30 ของจำนวนหุ้นที่ออกและชำระแล้วของบริษัทฯ โดยผู้ลงทุนที่ถือเอ็นวีดีอาร์จะได้รับสิทธิประโยชน์ทางการเงิน (Financial Benefit) เสมือนลงทุนในหุ้นของบริษัทฯ ทุกประการไม่ว่าจะเป็นเงินปันผล สิทธิในการจองซื้อหุ้นเพิ่มทุน หรือใบสำคัญแสดง สิทธิในการซื้อหุ้นสามัญ (Warrant) แต่จะไม่มีสิทธิในการออกเสียงลงคะแนนในที่ประชุมผู้ถือหุ้น ทั้งนี้ บริษัท ไทยเอ็นวีดีอาร์ จำกัด จะไม่ใช้สิทธิออกเสียงลงคะแนนในการประชุมผู้ถือหุ้น เว้นแต่จะเป็นการออกเสียงเพื่อพิจารณาเกี่ยวกับการเพิกถอนหลักทรัพย์ออกจากการเป็นหลักทรัพย์จดทะเบียนในตลาดหลักทรัพย์แห่งประเทศไทย

1.5 การออกหลักทรัพย์อื่น

บริษัทฯ ได้รับอนุมัติจากที่ประชุมวิสามัญ ครั้งที่ 1/2565 เมื่อวันที่ 12 ตุลาคม 2565 ให้ออกและเสนอขายตราสารหนี้ระยะสั้น และ/หรือ ระยะยาวในรูปแบบของตั๋วแลกเงิน (Bill of Exchange: B/E) และ/หรือ หุ้นกู้ (Bond) ภายในวงเงินรวมไม่เกิน 2,000 ล้านบาท

ณ วันที่ 31 ธันวาคม 2566 บริษัทฯ มีหุ้นกู้ระยะยาวซึ่งมีเงินต้นคงค้างจำนวน 788.2 ล้านบาท ซึ่งมีรายละเอียด ดังนี้

| | |
|-------------------------|---|
| สัญลักษณ์ | PSTC247A |
| ชื่อตราสาร | “หุ้นกู้ซึ่งมีผู้ค้ำประกันของบริษัท เพาเวอร์ โซลูชั่น เทคโนโลยี จำกัด (มหาชน) ครั้งที่ 1/2566 ครบกำหนดไถ่ก่อนปี พ.ศ. 2567 ซึ่งผู้ออกหุ้นกู้มีสิทธิไถ่ก่อนหุ้นกู้ก่อนครบกำหนด” |
| เงินต้นคงค้าง | 788.2 ล้านบาท |
| มูลค่าที่ตราไว้ต่อหน่วย | 1,000 บาท |
| วิธีเสนอขาย | เสนอขายต่อผู้ลงทุนสถาบันหรือผู้ลงทุนรายใหญ่ (II&HNW) |
| วันที่ออกหุ้นกู้ | 20 มกราคม พ.ศ. 2566 |
| วันที่ครบกำหนดไถ่ก่อน | 20 กรกฎาคม พ.ศ. 2567 |
| อายุ | 1 ปี 6 เดือน |
| อัตราดอกเบี้ย | คงที่ร้อยละ 6.95 ต่อปีตลอดอายุหุ้นกู้ |
| หลักประกัน | ไม่มี |
| ผู้ค้ำประกัน | บริษัท บิ๊กแก๊ส เทคโนโลยี จำกัด |

ข้อมูลโดยสรุปเกี่ยวกับผู้ค้ำประกัน

ข้อมูลเกี่ยวกับการประกอบธุรกิจ ได้แสดงรายละเอียดไว้ในหัวข้อ 1.3 ของแบบแสดงรายการข้อมูลประจำปี 2566 (แบบ 56-1 One Report)

ข้อมูลทางการเงินโดยสรุป

หน่วย: ล้านบาท

| รายการ | 2566 |
|----------------------|---------|
| รายได้ | 1,219.8 |
| กำไรสุทธิ | 18.4 |
| สินทรัพย์รวม | 3,287.9 |
| หนี้สินรวม* | 681.9 |
| ส่วนของผู้ถือหุ้นรวม | 2,606.0 |

* บริษัท บิ๊กแก๊ส เทคโนโลยี จำกัด ไม่สามารถปฏิบัติตามข้อจำกัดบางประการตามที่ระบุในสัญญาเงินกู้ยืมระยะยาวกับธนาคารแห่งหนึ่งภายในประเทศ ณ 31 ธันวาคม 2566 ได้ แต่ได้รับจดหมายผ่อนปรนการปฏิบัติตามเงื่อนไขจากธนาคารสำหรับรอบระยะเวลาบัญชีปัจจุบันแล้ว

1.6 นโยบายการจ่ายเงินปันผล

บริษัทฯ และบริษัทย่อย มีนโยบายในการจ่ายเงินปันผลให้แก่ผู้ถือหุ้น ในอัตราไม่ต่ำกว่าร้อยละ 50 ของกำไรสุทธิของงบการเงินเฉพาะกิจการ ภายหลังจากหักภาษีและเงินทุนสำรองตามกฎหมายและทุนสำรองอื่น (ถ้ามี) อย่างไรก็ตาม การจ่ายเงินปันผลดังกล่าวอาจมีการเปลี่ยนแปลงได้ โดยจะขึ้นอยู่กับผลการดำเนินงาน ฐานะการเงิน สภาพคล่อง การขยายธุรกิจ ความจำเป็นในการใช้เงินทุนหมุนเวียนในการดำเนินงาน แผนการลงทุนและการขยายธุรกิจในอนาคต สภาพตลาด ความเหมาะสม และปัจจัยอื่นๆ ที่เกี่ยวข้องกับการดำเนินงานและการบริหารงานของบริษัทฯ โดยอยู่ภายใต้เงื่อนไขที่ว่า บริษัทฯ จะต้องมีความเพียงพอสำหรับการดำเนินธุรกิจ และการดำเนินการดังกล่าวจะต้องก่อให้เกิดประโยชน์สูงสุดต่อผู้ถือหุ้นตามที่คณะกรรมการบริษัทฯ และ/หรือผู้ถือหุ้นของบริษัทฯ เห็นสมควร

ทั้งนี้ มติคณะกรรมการบริษัทที่อนุมัติจ่ายเงินปันผลจะต้องนำเสนอเพื่อขออนุมัติต่อที่ประชุมผู้ถือหุ้น เว้นแต่ เป็นการจ่ายเงินปันผลระหว่างกาล ซึ่งคณะกรรมการบริษัทมีอำนาจอนุมัติให้จ่ายเงินปันผลระหว่างกาลได้ แล้วรายงานให้ที่ประชุมผู้ถือหุ้นทราบในการประชุมคราวต่อไป



2. การบริหารจัดการความเสี่ยง

กลุ่มบริษัท มีความเสี่ยงซึ่งอาจส่งผลการดำเนินงานและผลประโยชน์อย่างมีนัยสำคัญ โดยมีแนวทางในการป้องกันและแก้ไขความเสี่ยง ซึ่งสามารถสรุปได้ดังต่อไปนี้

ความเสี่ยงจากสถานการณ์การแพร่ระบาดของเชื้อไวรัสโคโรนา (COVID-19)

จากสถานการณ์การแพร่ระบาดของเชื้อไวรัสโคโรนา 2019 ทำให้เกิดการชะลอตัวของเศรษฐกิจ และมีผลกระทบต่อธุรกิจและอุตสาหกรรมส่วนใหญ่ เช่น ระบบห่วงโซ่อุปทาน การใช้จ่ายของผู้บริโภค การจำกัดหรือหยุดชะงักการผลิต การดำเนินงานที่ล่าช้าขึ้น เป็นต้น โดยสถานการณ์ดังกล่าว มีผลกระทบต่อบริษัท โดยเฉพาะธุรกิจก่อสร้าง จากการชะลอโครงการของภาครัฐและเอกชนรายใหญ่และรวมถึงธุรกิจจำหน่ายผลิตภัณฑ์เชื้อเพลิง เนื่องจากภาคอุตสาหกรรมและภาคขนส่งมีปริมาณการใช้เชื้อเพลิงลดลง โดยเฉพาะช่วงโควิดระลอกแรก และหลังจากสถานการณ์โควิดเริ่มคลี่คลายเศรษฐกิจกลับมาฟื้นตัว ทำให้ยอดขายของธุรกิจจำหน่ายเชื้อเพลิงกลับมาเพิ่มขึ้น อย่างไรก็ตามสถานการณ์ดังกล่าวได้เริ่มคลี่คลายและมีสถานการณ์ที่ดีขึ้นในปี 2566 นอกจากนี้บริษัทยังมีแนวทางในการหารธุรกิจใหม่เพื่อทดแทนการชะลอโครงการของภาครัฐและเอกชนรายใหญ่ ได้แก่การลงทุนในธุรกิจขายไฟฟ้าภาคเอกชน (Private PPA)

ความเสี่ยงด้านกลยุทธ์และการประกอบธุรกิจ

1) การเปลี่ยนแปลงพฤติกรรมหรือความต้องการของลูกค้า / ผู้บริโภค

เนื่องจากผู้ใช้รถบางส่วนเปลี่ยนกลับไปใช้น้ำมันเป็นเชื้อเพลิงแทนการใช้ NGV รวมถึงการมีแหล่งพลังงานทางเลือกที่มากขึ้น เช่น รถยนต์ไฟฟ้า ประกอบกับผลจากการทยอยปรับราคายาปลีก NGV ขึ้นตามนโยบายปรับโครงสร้างราคาเชื้อเพลิงให้สะท้อนต้นทุนของรัฐบาลทำให้ปริมาณการใช้เชื้อเพลิง NGV ปรับตัวลดลง

บริษัทได้มีแนวทางในการป้องกันความเสี่ยงดังกล่าวนี้ โดยการเข้าไปเจรจาเพื่อนำเสนอกับบริษัทขนส่งขนาดใหญ่ เพื่อให้มาใช้บริการที่สถานีบริการก๊าซธรรมชาติสำหรับยานยนต์ (NGV) ทั้ง 2 แห่งเพื่อเพิ่มยอดขาย นอกจากนี้ก็มีแผนที่จะเพิ่มการจำหน่ายสินค้าและบริการอื่น ๆ ในสถานีบริการทั้ง 2 แห่งของบริษัทอีกด้วย และสถานีบริการทั้ง 2 แห่งยังเป็นสถานีบริการภายใต้แบรนด์ ปตท. จึงสร้างความมั่นใจให้ลูกค้าได้เป็นอย่างดี

2) ความเสี่ยงเกี่ยวกับการเปลี่ยนแปลงนโยบายของรัฐบาลและการบังคับใช้ของกฎหมายหรือข้อบังคับใหม่ๆ

ปัจจุบันราคาจำหน่ายก๊าซปิโตรเลียมเหลว (LPG) รัฐบาลยังคงชดเชยราคาก๊าซ LPG โดยใช้เงินของกองทุนก๊าซฯ ตามประกาศของ คณะกรรมการบริหารนโยบายพลังงาน (กบง) หลังจากที่ได้มีการทยอยปรับขึ้นราคาก๊าซ LPG ช่วงเดือนเมษายน - กันยายน ปี 2565 ที่ผ่านมาเพื่อลดภาระเงินชดเชยของกองทุนน้ำมันเชื้อเพลิง ในอนาคต มีแนวโน้มที่รัฐบาลจะทยอยลดการชดเชยราคาจำหน่ายก๊าซ LPG ในประเทศ และปล่อยให้ราคาจำหน่ายก๊าซ LPG ให้ไปตามกลไกตลาด ซึ่งจะส่งผลให้ราคายาปลีกก๊าซ LPG ในการใช้เป็นเชื้อเพลิงในยานยนต์ การนำไปใช้ในภาคอุตสาหกรรมรวมทั้งภาคครัวเรือน มีการเปลี่ยนแปลงไปตามกลไกตลาดโลก และตลาดในประเทศ สะท้อนต้นทุนการจำหน่ายก๊าซ LPG อย่างแท้จริง ผลกระทบจากนโยบายการเปิดเสรีก๊าซ LPG อย่างสมบูรณ์ทั้งระบบ จะส่งผลให้บริษัท รวมถึงผู้ค้าก๊าซ LPG รายอื่น ๆ มีความเสี่ยงจากการเปลี่ยนแปลงราคาจำหน่ายก๊าซ LPG

บริษัทได้มีแนวทางในการป้องกันความเสี่ยงดังกล่าวนี้โดยการติดตามข้อกฎหมายที่เกี่ยวข้องอย่างใกล้ชิดและเจรจาต่อรองการปรับราคายาปลีกลูกค้าก่อนล่วงหน้าเพื่อให้ลูกค้าได้มีความยืดหยุ่นในการบริหารต้นทุนค่าแก๊ส และหาแนวทางเพิ่มยอดขายให้กับกลุ่มลูกค้าอุตสาหกรรมให้มากขึ้นเนื่องจากเป็นกลุ่มลูกค้าที่มีปริมาณการใช้งานที่ต่อเนื่องและมีปริมาณการใช้งานที่ค่อนข้างสูง

3) ความเสี่ยงจากรายได้ในแต่ละปีไม่สม่ำเสมอและลดลงอย่างต่อเนื่อง

เนื่องจากรายได้ส่วนหนึ่งของบริษัท มาจากธุรกิจก่อสร้างโครงการขนาดใหญ่ที่เกี่ยวข้องกับพลังงาน เช่น การก่อสร้างโรงไฟฟ้า การก่อสร้างคลังแก๊สและคลังน้ำมัน ซึ่งโดยส่วนใหญ่จะเป็นโครงการลงทุนของภาคเอกชนขนาดใหญ่ ทำให้บริษัทมีความเสี่ยงสูงที่จะสูญเสียรายได้หากเกิดการชะลอการลงทุนดังเช่นในช่วงที่เกิดการแพร่ระบาดของเชื้อไวรัสโคโรนา 2019 ดังเช่นที่ผ่านมา อย่างไรก็ตามหลังจากสถานการณ์เริ่มคลี่คลายปัจจุบันเริ่มมีการเปิดประมูลของโครงการใหม่ๆเกิดขึ้นหลายโครงการ ซึ่งถือเป็นแนวโน้มที่ดีและจะช่วยลดความเสี่ยงเรื่องรายได้ที่ไม่สม่ำเสมอได้

นอกจากนี้เพื่อป้องกันความเสี่ยงดังกล่าว บริษัทฯ จึงได้ทำการขยายธุรกิจไปยังธุรกิจพลังงานประเภทอื่นๆ เช่น การขายไฟฟ้าให้กับภาคเอกชน ซึ่งเป็นธุรกิจที่มีศักยภาพ มีรายได้ที่สม่ำเสมอและมีแนวโน้มที่จะเติบโตอย่างมั่นคงในอนาคต สร้างโอกาสในการเพิ่มรายได้และการกระจายความเสี่ยงของรายได้จากการดำเนินธุรกิจ อีกทั้งบริษัทยังมีรายได้ในส่วนงานธุรกิจจำหน่ายและขนส่งผลิตภัณฑ์เชื้อเพลิง ซึ่งมีการเติบโตอย่างต่อเนื่องเพิ่มสภาพคล่องให้บริษัทฯ จากกระแสเงินสดที่สม่ำเสมอของธุรกิจ

4) ความเสี่ยงจากความผันผวนด้านราคาของก๊าซธรรมชาติเหลว (LNG)

เนื่องจากราคา LNG ที่จำหน่ายไม่ได้รับการอุดหนุนจากภาครัฐเหมือนกับ LPG และโครงสร้างราคา LNG ที่ทาง ปตท. นำเข้าจะอ้างอิงกับราคา LNG ในตลาดโลก ราคาจำหน่าย LNG ภายในประเทศจึงมีการขึ้นลงเป็นไปตามอุปสงค์ และอุปทาน รวมถึงการเปลี่ยนแปลงของอัตราแลกเปลี่ยน โดยในปี 2564 2565 และ 2566 ราคาต้นทุนเฉลี่ยของ LNG คือ 308 บาทต่อ MMBTU 525 บาทต่อ MMBTU และ 602 บาทต่อ MMBTU แนวทางการป้องกันความเสี่ยงของบริษัทฯ คือ การติดตามการเปลี่ยนแปลงของปัจจัยอุปสงค์ อุปทาน อัตราแลกเปลี่ยนอย่างใกล้ชิด รวมถึงการกำหนดสูตรการขายที่อ้างอิงกับราคาทุนจาก ปตท. และในอนาคตหากมีผู้จำหน่าย LNG นอกเหนือจาก ปตท. ก็จะบริหารจัดการจัดหา LNG จากหลายแหล่งเพื่อลดผลกระทบจากผู้ขายรายเดียว

5) ความเสี่ยงจากการพึ่งพิงลูกค้ารายใหญ่ของธุรกิจที่เกี่ยวข้องเนื่องกับการให้บริการทางด้านวิศวกรรมพลังงาน โดยเฉพาะธุรกิจที่เกี่ยวข้องกับก๊าซธรรมชาติ

เนื่องจากรายได้หลักของกิจการมาจากกลุ่มธุรกิจก่อสร้างที่เกี่ยวข้องกับพลังงาน และกลุ่มธุรกิจจำหน่ายผลิตภัณฑ์เชื้อเพลิงต่างๆ หากโครงการก่อสร้างเดิมเสร็จสมบูรณ์และยังไม่มีเปิดประมูลโครงการก่อสร้างใหม่ๆในลูกค้ารายเดิม หรือสูญเสียลูกค้ารายใหญ่ที่มีการจำหน่ายผลิตภัณฑ์เชื้อเพลิงกัน อาจส่งผลกระทบต่อรายได้บริษัท อย่างไรก็ตาม ความสัมพันธ์ที่ดีที่บริษัทมีต่อลูกค้ารายใหญ่ รวมทั้งคุณภาพในการบริการที่ดี ทำให้อัตราความเสี่ยงในการสูญเสียลูกค้ารายใหญ่ลดลง

อีกทั้งบริษัทฯ ได้ขยายธุรกิจไปในส่วนของงานออกแบบ ก่อสร้างรับเหมาติดตั้งสถานีจ่ายก๊าซธรรมชาติเหลว (LNG) ให้แก่ลูกค้าโรงงานอุตสาหกรรมที่ต้องการลงทุนเอง และงานวางระบบท่อส่งก๊าซ และน้ำมันเพิ่มมากขึ้น เพื่อให้ครอบคลุมฐานลูกค้าที่กว้างขึ้นและส่งผลให้บริษัทฯ ลดการพึ่งพิงลูกค้ารายใหญ่

บริษัทฯ วางแผนจัดการความเสี่ยง โดยการทำตลาดลูกค้า LNG กระจายในหลายๆ อุตสาหกรรม รวมทั้งการสร้างจุดแข็งหลังการขายเพื่อให้ตอบรับกับความต้องการของลูกค้าให้ได้มากที่สุดและวางแผนในการกระจายลูกค้าเพื่อไม่ให้รายได้ส่วนใหญ่ไปอยู่ในกลุ่มลูกค้ากลุ่มใดกลุ่มหนึ่งเป็นการป้องกันความเสี่ยงในการรับรู้รายได้

ความเสี่ยงด้านการบริหารจัดการและการปฏิบัติงาน

ความเสี่ยงในการบริหารจัดการโครงการและประสิทธิภาพของโรงไฟฟ้า

การบริหารจัดการโรงไฟฟ้าจะต้องอาศัยบุคลากรที่มีความเชี่ยวชาญ และมีความรู้ความสามารถเฉพาะด้าน หากบริษัทฯ ไม่สามารถจัดให้มีบุคลากรเพื่อปฏิบัติหน้าที่ได้อย่างเพียงพอ อาจส่งผลกระทบต่อบริษัทฯ ไม่สามารถบริหารจัดการโรงไฟฟ้า ได้อย่างมีประสิทธิภาพ อย่างไรก็ตาม ในการเตรียมการเพื่อเริ่มดำเนินการโรงไฟฟ้า บริษัทฯ จะคัดสรรบุคลากรที่มีคุณสมบัติ เหมาะสมในจำนวนที่เพียงพอต่อการปฏิบัติหน้าที่ และจัดอบรมพนักงานในหน่วยงานให้มีความรู้ ความสามารถ ทำงาน ทดแทนกันได้

ความเสี่ยงด้านกฎระเบียบและกฎหมาย

1. บริษัทได้รับอนุญาตจากกรมธุรกิจพลังงานให้เป็นผู้ค้า LPG ตามข้อกำหนดให้เป็นผู้ค้าน้ำมันตามมาตรา 7 เมื่อปี พ.ศ. 2558 โดยต้องมีคุณสมบัติทุนจดทะเบียน 50 ล้านบาทขึ้นไป ต้องมีทุนหมุนเวียนไม่น้อยกว่า 100 ล้านบาท ต้องมี สถานที่คลังเพื่อเก็บสำรอง ตามกฎหมายร้อยละ 2% ของปริมาณที่จะทำการค้าในระยะเวลา 1 ปี ตามประกาศกรมฯ ซึ่งมีผลบังคับเมื่อวันที่ 1 มกราคม พ.ศ. 2565 และต้องมีปริมาณการค้า มากกว่า 50,000 ตันต่อปี

2. การดำเนินการเพื่อปฏิบัติตามสาระสำคัญของ พ.ร.บ. คู่ครองข้อมูลส่วนบุคคล ที่ครอบคลุมถึงการ เก็บรวบรวม เปิดเผยข้อมูล ประมวลผล และการทำลาย การใช้สิทธิของเจ้าของข้อมูลส่วนบุคคล และการดำเนินการกรณีเกิดเหตุละเมิดข้อมูลส่วนบุคคล โดยทางบริษัทมีการวางแผนเพื่อให้การดำเนินการจัดเก็บข้อมูลให้สอดคล้องตาม พ.ร.บ. คู่ครองข้อมูลส่วนบุคคล

ความเสี่ยงด้านการเงิน

1) ความเสี่ยงทางด้านสภาพคล่องของบริษัท

เนื่องจากในปัจจุบัน ต้นทุนในการทำธุรกิจเพิ่มสูงขึ้นซึ่งบริษัทอาจจะมีคามจำเป็นที่จะต้องจัดหาเงินทุนจำนวนประมาณกว่า 100 ล้านบาทเพื่อยุติการลงทุนทั้งในส่วนของการขายไฟฟ้าให้ภาคเอกชนและการก่อสร้างสถานี LNG ซึ่งคาดว่าจะต้องการเงินทุนเพื่อรองรับการก่อสร้าง และอาจจะมีแนวโน้มสูงขึ้นตามยอดขายในอนาคตทำให้บริษัทต้องใช้เงินทุนหมุนเวียนจำนวนมากตามไปด้วย ดังนั้นบริษัทมีความเสี่ยงด้านสภาพคล่องในการชำระหนี้ระยะสั้น ซึ่งบริษัทต้องวางแผนบริหารจัดการลงทุนอย่างระมัดระวังรอบคอบ รวมถึงการเพิ่มเครื่องมือทางการเงินที่หลากหลายในการระดมทุนจากผู้ถือหุ้น และนักลงทุน การบริหารเงินทุนหมุนเวียนให้มีความเหมาะสมกับการดำเนินธุรกิจ ตลอดจนบริษัทมีระบบการบริหารจัดเก็บหนี้ให้มีประสิทธิภาพ

2) ความเสี่ยงด้านความสามารถในการชำระหนี้

สำหรับวันที่ 31 ธันวาคม 2566 บริษัทมีอัตราส่วนทางความสามารถในการชำระดอกเบี้ย (ICR) และอัตราส่วนความสามารถชำระผูกพัน (DSCR) สรุปได้ตามตารางด้านล่างนี้

| รายการ | หน่วย | งวดปีสิ้นสุด (12 เดือน) 31 ธันวาคม 2564 | งวดปีสิ้นสุด (12 เดือน) 31 ธันวาคม 2565 | งวดปีสิ้นสุด (12 เดือน) 31 ธันวาคม 2566 |
|---|-------|---|---|---|
| อัตราส่วนความสามารถในการชำระดอกเบี้ย (Cash Basis) | เท่า | 5.02 | 0.96 | 1.24 |
| อัตราส่วนความสามารถในการชำระดอกเบี้ย (EBITDA Basis) | เท่า | 0.64 | 0.62 | 0.98 |
| อัตราส่วนความสามารถชำระผูกพัน (Cash Basis) | เท่า | 0.22 | -0.04 | 0.03 |
| อัตราส่วนความสามารถชำระผูกพัน (EBITDA Basis) | เท่า | 0.05 | 0.04 | 0.08 |

หมายเหตุ: *กลุ่มบริษัทมี EBITDA สำหรับปี 2564 2565 และ 2566 จำนวน 40.2 ล้านบาท 43.3 ล้านบาท และ 98.6 ล้านบาทตามลำดับ

อัตราส่วนทางความสามารถในการชำระดอกเบี้ย (ICR) ในปี 2564 บริษัทมีอัตราส่วนความสามารถในการชำระดอกเบี้ยอยู่ในระดับที่ดี สามารถที่จะชำระดอกเบี้ยให้แก่ผู้ถือหุ้นกู้ และเจ้าหนี้รายอื่นๆ ได้ตามปกติ แต่ในปี 2565 และสำหรับปี 2566 อัตราส่วนทางความสามารถในการชำระดอกเบี้ยของบริษัทลดลง ทำให้เมื่อพิจารณาความสามารถในการชำระดอกเบี้ยของหุ้นกู้ และเจ้าหนี้ บริษัทจะมีความสามารถในการชำระดอกเบี้ยลดลงอย่างมาก โดยสำหรับปี 2565 มีสาเหตุมาจากกลุ่มบริษัทรายงานขาดทุนขั้นต้น เนื่องจากเป็นช่วงของการปิดโครงการของโครงการเดิม ซึ่งมีการรับรู้ต้นทุนจริงที่เกิดขึ้นเกินกว่าประมาณการ ในขณะที่ยังคงไม่มีโครงการใหม่ที่จะรับรู้รายได้เพิ่มขึ้น จากสาเหตุดังกล่าวทำให้ส่วนงานก่อสร้างที่เคยสร้างกำไรให้กับบริษัทกลับกลายเป็นขาดทุน และทำให้กำไรขั้นต้นปี 2565 ลดลงโดยทันที ส่งผลให้กำไรก่อนดอกเบี้ยและภาษีลดลงเป็นอย่างมาก จึงทำให้บริษัทมีความสามารถในการชำระดอกเบี้ยลดลง อย่างไรก็ตาม สำหรับปี 2566 อัตราส่วนทางความสามารถในการชำระดอกเบี้ยของบริษัทเพิ่มสูงขึ้นจากปี 2565 สาเหตุจากกระแสเงินสดจากการดำเนินงานที่เพิ่มสูงขึ้น

อัตราส่วนความสามารถชำระหนี้ (DSCR) ในปี 2564 2565 และ 2566 บริษัทยังคงมีอัตราส่วนความสามารถชำระหนี้ในระดับต่ำและมีแนวโน้มที่ลดลง ในปี 2565 เนื่องจากกลุ่มบริษัทฯ ยังคงมีการระดมทุนและการผูกพันในการจ่ายชำระหนี้สินอยู่ในระดับที่ใกล้เคียงกันในแต่ละปี แต่มีกระแสเงินสดจากการดำเนินงานในบางปีติดลบรวมถึงแนวโน้ม EBITDA ที่ลดลง อีกทั้ง บริษัทยังมีกำไรจากการก่อสร้างที่ลดลง รวมถึงมีการตั้งค่าเผื่อการด้อยค่าของสินทรัพย์และการตัดจำหน่ายทรัพย์สิน อย่างไรก็ตามในปี 2567 เป็นต้นไป เป็นปีที่จะมีการเริ่มดำเนินการเชิงพาณิชย์ของ TPN รวมถึงกลุ่มบริษัทฯ ไม่มีการตั้งค่าเผื่อการด้อยค่าในสินทรัพย์ใดหรือตัดจำหน่ายสินทรัพย์ใดเพิ่มขึ้น รวมถึงนโยบายในการควบคุมค่าใช้จ่ายและกระแสเงินสดอย่างเคร่งครัด กลุ่มบริษัทฯ มี EBITDA และกระแสเงินสดจากการดำเนินงานในจำนวนที่สูงขึ้น นอกจากนี้กลุ่มบริษัทฯ ยังมีการบริหารควบคุมกระแสเงินสดอย่างใกล้ชิด รวมถึงกลุ่มบริษัทฯ มีสินทรัพย์ที่ก่อการจ่ายถึงกลุ่มสินทรัพย์โรงไฟฟ้าและอาคารสำนักงานที่ไม่ได้มีการใช้งาน ซึ่งคาดว่าจะมีกระแสเงินสดรับเข้ามาอย่างต่ำประมาณ 440 ล้านบาท กลุ่มบริษัทฯ จึงมีความเชื่อมั่นว่าจะมีกระแสเงินสดเพียงพอในการจ่ายชำระดอกเบี้ยและการผูกพันต่างๆ ได้

3) ความเสี่ยงในการดำรงอัตราส่วนทางการเงินตามสัญญากู้ยืมเงินกับธนาคาร

ณ 31 ธันวาคม 2566 มีบริษัทย่อยจำนวน 3 แห่ง ซึ่งบริษัทถือหุ้นร้อยละ 100 ที่ไม่สามารถดำรงอัตราส่วนตามข้อตกลงทางการเงินบางอัตราที่กำหนดไว้เป็นรายปีในสัญญาเงินกู้กับทางสถาบันการเงินทั้งหมด 3 แห่ง โดยมีรายละเอียดดังนี้

| บริษัท | เงื่อนไข | ปี 2566 |
|---------------------------------|---|---------|
| บริษัท อริญ เพาเวอร์ จำกัด* | • ดำรงอัตราส่วนหนี้สินต่อทุน (D/E ratio) ไม่เกิน 2.0:1 เท่า | -2.90 |
| | • ดำรงอัตราส่วนความสามารถในการชำระหนี้ (DSCR) ไม่ต่ำกว่า 1.1:1 เท่า | -0.01 |
| บริษัท โซลาร์โกกรีน จำกัด | • ดำรงอัตราส่วนหนี้สินต่อทุน (D/E ratio) ไม่เกิน 1.75:1 เท่า | 0.20 |
| | • ดำรงอัตราส่วนความสามารถในการชำระหนี้ (DSCR) ไม่ต่ำกว่า 1.1:1 เท่า | 0.86 |
| บริษัท บิ๊กแก๊ส เทคโนโลยี จำกัด | • ดำรงอัตราส่วนหนี้สินต่อทุน (D/E ratio) ไม่เกิน 1.0:1 เท่า | 0.26 |
| | • ดำรงอัตราส่วนความสามารถในการชำระหนี้ (DSCR) ไม่ต่ำกว่า 1.2:1 เท่า | 0.18 |

หมายเหตุ: *บริษัท อริญ เพาเวอร์ จำกัด ถูกจัดประเภทเป็นสินทรัพย์ที่ถือไว้เพื่อขายในงบการเงินรวม

สำหรับ ณ วันที่ 31 ธันวาคม 2566 บริษัทย่อยที่ไม่สามารถปฏิบัติตามข้อกำหนดบางประการที่ระบุในสัญญาเงินกู้ได้ ได้แก่ บริษัท อริญ เพาเวอร์ จำกัด ซึ่งมีวงเงินรวมตามสัญญาเงินกู้ จำนวน 250 ล้านบาท (ยอดหนี้คงค้างจำนวน 29.48 ล้านบาท), บริษัท โซลาร์โกกรีน จำกัด ซึ่งมีวงเงินรวมตามสัญญาเงินกู้ จำนวน 40 ล้านบาท (ยอดหนี้คงค้างจำนวน 4.14 ล้านบาท) และ บริษัท บิ๊กแก๊ส เทคโนโลยี จำกัด ซึ่งมีวงเงินรวมตามสัญญาเงินกู้ จำนวน 320 ล้านบาท (ยอดหนี้คงค้างจำนวน 229.31 ล้านบาท) โดยบริษัทย่อยทั้งสามแห่งได้ชี้แจงเรื่องดังกล่าวไปยังธนาคาร พร้อมทั้งเหตุผลที่ทำให้ไม่สามารถดำรงอัตราส่วนทางการเงินบางอัตราส่วนให้เป็นไปตามสัญญาได้ จึงทำให้ ณ เดือนธันวาคม 2566 บริษัทย่อยทั้ง 3 แห่งได้รับการผ่อนผันเงื่อนไขในการดำรงอัตราส่วนทางการเงินตามสัญญาเงินกู้ยืมเงินจากทางธนาคารแล้ว โดยได้รับเป็นหนังสือผ่อนปรนข้อกำหนดการผิดเงื่อนไขโดยทางธนาคารจะพิจารณาอัตราส่วนตามเงื่อนไขเป็นรายปี ขณะเดียวกันบริษัทอยู่ระหว่างการเจรจาปรับเปลี่ยนเงื่อนไขในการดำรงอัตราส่วนต่างๆ เพื่อให้สอดคล้องกับสภาพการณ์การดำเนินงานในปัจจุบัน

อย่างไรก็ตาม ระหว่างที่บริษัทเจรจาขอปรับเปลี่ยนเงื่อนไขในการดำรงอัตราส่วนต่างๆ เพื่อให้สอดคล้องกับสภาพการณ์การดำเนินงานในปัจจุบัน บริษัทย่อยทั้ง 3 แห่งยังคงต้องขอผ่อนผันอัตราส่วนดังกล่าว และยังคงมีความเสี่ยงที่จะไม่สามารถดำรงอัตราส่วนทางการเงินตามข้อกำหนดและเงื่อนไขกับสถาบันการเงินได้ในอนาคต ซึ่งหากสถาบันการเงินเรียกคืนเงินกู้ บริษัท

มีการเตรียมวงเงินโดยเบิกวงเงินกู้ระยะสั้นเพื่อชำระคืนให้กับสถาบันการเงินได้ในวงเงินประมาณ 350 ล้านบาท และ มีเงินสดจากการดำเนินงานประมาณ 50 ล้านบาท ซึ่งเพียงพอต่อการชำระหนี้ดังกล่าว อย่างไรก็ตาม ในทางปฏิบัติสถาบันการเงินจะมีการทบทวนวงเงินกู้ระยะยาวกับบริษัทย่อยเป็นประจำทุกปี โอกาสในการเรียกคืนเงินกู้จึงเป็นไปได้น้อย นอกจากนี้ บริษัทคาดการณ์ว่าหลังจากสถานการณ์โควิดคลี่คลายลงแล้ว การดำเนินงานของบริษัทย่อยจะกลับมาดำเนินการได้เต็มประสิทธิภาพ และมีผลการดำเนินงานที่ดีขึ้น ซึ่งจะส่งผลให้บริษัทย่อยทั้ง 3 มีความสามารถในการดำรงอัตราส่วนทางการเงินให้เป็นไปตามเงื่อนไขได้ในอนาคต

4) ความผันผวนของอัตราดอกเบี้ย

เนื่องจากสภาวะเศรษฐกิจในปัจจุบัน แนวโน้มอัตราดอกเบี้ยในท้องตลาดเพิ่มสูงขึ้น เพื่อตอบรับการขยายตัวทางเศรษฐกิจ ทำให้บริษัทอาจมีความเสี่ยงจากอัตราดอกเบี้ยที่ปรับตัวสูงขึ้น ซึ่งบริษัทมีแหล่งเงินทุนสินเชื่อจากสถาบันการเงินทั้งระยะสั้นและระยะยาว ซึ่งอาจจะส่งผลกระทบต่อต้นทุนทางการเงินของบริษัท แต่ทั้งนี้ บริษัท ได้มีแผนในการพิจารณาผลกระทบต่ออัตราดอกเบี้ยที่เปลี่ยนแปลง ซึ่งในสภาวะตลาดที่มีแนวโน้มอัตราดอกเบี้ยที่สูงขึ้น จะทำสัญญาในอัตราดอกเบี้ยคงที่ โดยใช้เครื่องมือทางการเงิน และ/หรือ จัดหาแหล่งเงินที่มีอัตราดอกเบี้ยต่ำกว่าทดแทนในสัญญาวงเงินเดิม

5) ความผันผวนจากอัตราแลกเปลี่ยน

เนื่องจากบริษัทมีต้นทุนการสั่งซื้อสินค้า ที่จำเป็นต้องนำเข้าจากต่างประเทศ ซึ่งมีความจำเป็นต้องใช้จ่ายชำระเป็นสกุลเงินตราต่างประเทศ จึงทำให้บริษัทมีความเสี่ยงจากอัตราแลกเปลี่ยนเกิดขึ้น เพื่อใช้ชำระค่าสินค้าและบริการต่าง ๆ ที่เป็นสกุลเงินต่างประเทศ ทั้งนี้ทางบริษัท มีการบริหารจัดการความเสี่ยง โดยทำสัญญาซื้อขายเงินตราต่างประเทศล่วงหน้า (Forward Contract) กับธนาคารพาณิชย์ในประเทศ เพื่อลดผลกระทบจากความผันผวนจากอัตราแลกเปลี่ยนที่อาจส่งผลกระทบต่อผลประกอบการของบริษัท

ความเสี่ยงของตราสาร

1. ความเสี่ยงด้านเครดิต

ผู้ถือหุ้นมีความเสี่ยงที่อาจจะไม่ได้รับชำระดอกเบี้ยหรือเงินต้น ในกรณีที่ธุรกิจและผลการดำเนินงานของผู้ถือหุ้นไม่เป็นไปตามที่คาดหมาย หรือทรัพย์สินของผู้ถือหุ้น มิได้เพียงพอต่อการชำระหนี้ ผู้ถือหุ้นอาจจะไม่สามารถชำระดอกเบี้ยหรือชำระคืนเงินต้นหุ้นกู้ชุดนี้ หรือเกิดเหตุการณ์ผิดชำระและผลของการผิดนัดชำระอื่นๆ ตามที่ระบุไว้ในข้อกำหนดสิทธิฯ (ข้อ 11.1(ง)) ของหุ้นกู้ ทั้งนี้ผู้ถือหุ้นไม่ได้ประเมินความเสี่ยงด้านเครดิต ผู้ลงทุนควรพิจารณาฐานะการเงินและความสามารถในการชำระหนี้ของผู้ถือหุ้นจากข้อมูลที่เกี่ยวข้องในแบบแสดงรายการข้อมูลเสนอขายตราสารหนี้และร่างหนังสือชี้ชวน และควรติดตามข้อมูลข่าวสารของบริษัทผู้ถือหุ้นอย่างต่อเนื่อง เนื่องจากผู้ถือหุ้นเป็นบริษัทจดทะเบียนในตลาดหลักทรัพย์แห่งประเทศไทย ผู้ลงทุนจึงสามารถติดตามข้อมูลข่าวสารของผู้ถือหุ้นได้จากเว็บไซต์ตลาดหลักทรัพย์แห่งประเทศไทยและสำนักงานคณะกรรมการกำกับหลักทรัพย์และตลาดหลักทรัพย์ (สำนักงาน ก.ล.ต.) และสำหรับข้อมูลที่เกี่ยวข้องกับหุ้นของผู้ถือหุ้น ผู้ลงทุนสามารถขอข้อมูลที่เพิ่มเติมได้ที่สมาคมตลาดตราสารหนี้ไทย

2. ความเสี่ยงด้านราคา

ราคาตลาดของหุ้นนั้นอาจเปลี่ยนแปลงซึ่งเป็นผลมาจากการเปลี่ยนแปลงขึ้นอยู่ปัจจัยหลายประการ ยกตัวอย่าง เช่น ระดับอัตราดอกเบี้ยในตลาดการเงินนโยบายของธนาคารแห่งประเทศไทย สภาวะเศรษฐกิจโดยรวม อัตราเงินเฟ้อ อายุของหุ้น หรืออุปสงค์ส่วนเกินหรือส่วนขาดของหุ้น และสถานะทางการเงินของผู้ถือหุ้น ดังนั้น มีความเสี่ยงที่จะเกิดความผันผวนของราคาหุ้น เมื่อผู้ถือหุ้นต้องการซื้อขายหุ้นก่อนวันครบกำหนดไถ่ถอน

3. ความเสี่ยงด้านสภาพคล่อง

ผู้ถือหุ้นประสงค์จะขายหุ้นในตลาดรองก่อนครบกำหนดไถ่ถอนผู้ถือหุ้นอาจไม่สามารถขายหุ้นได้ทันทีในราคาที่ต้องการเนื่องจากการซื้อขายเปลี่ยนมือของตราสารในตลาดรองอาจมีไม่มาก อย่างไรก็ตาม ผู้ถือหุ้นสามารถซื้อขายหุ้นในตลาดรองได้ที่ธนาคารพาณิชย์ บริษัทหลักทรัพย์ หรือนิติบุคคลอื่นใด ที่มีใบอนุญาตค้าหลักทรัพย์อันเป็นตราสารหนี้ นอกจากนี้ ผู้ถือหุ้น

จะไม่สามารถขายหุ้นกู้ให้แก่บุคคลใดๆ โดยทั่วไปได้ แต่จะถูกจำกัดให้ขายหรือโอนหุ้นกู้ได้เฉพาะภายในกลุ่มผู้ลงทุนสถาบันและผู้ลงทุนรายใหญ่เท่านั้น เนื่องจากผู้ออกหุ้นกู้ได้จัดข้อจำกัดการโอนไว้กับสำนักงานคณะกรรมการกำกับหลักทรัพย์และตลาดหลักทรัพย์ ให้จำกัดการโอนหุ้นกู้เฉพาะภายในกลุ่มผู้ลงทุนสถาบันและผู้ลงทุนรายใหญ่ตามประเภทและลักษณะที่นิยามไว้ในข้อ 5 และข้อ 7 ของประกาศคณะกรรมการกำกับหลักทรัพย์และตลาดหลักทรัพย์ที่ กจ. 39/2564 เรื่อง การกำหนดคบนิยามผู้ลงทุนสถาบัน ผู้ลงทุนรายใหญ่พิเศษ และผู้ลงทุนรายใหญ่ ฉบับวันที่ 24 ธันวาคม พ.ศ. 2564 (ตามที่มีการแก้ไขเพิ่มเติมหรือใช้แทนที่)

4. ความเสี่ยงจากการไถ่ถอนหุ้นกู้ก่อนครบกำหนด

บริษัทมีสิทธิที่จะไถ่ถอนหุ้นกู้คืนก่อนวันครบกำหนดไถ่ถอนหุ้นกู้ได้ (Call Option) ทั้งจำนวนหรือบางส่วนตามเงื่อนไขที่กำหนดไว้ในข้อกำหนดสิทธิของหุ้นกู้ โดยสิทธิดังกล่าวเป็นสิทธิเฉพาะของบริษัทเท่านั้น ผู้ลงทุนจึงมีความเสี่ยงในการได้รับชำระหนี้คืนก่อนกำหนด ซึ่งการไถ่ถอนหุ้นกู้ดังกล่าว บริษัทสามารถใช้สิทธิชำระหนี้คืนหุ้นกู้ก่อนครบกำหนดได้ในวันใด ๆ หลังจาก (และรวมถึง) วันครบรอบเดือนที่ 6 ของอายุหุ้นกู้ (ซึ่งได้แก่วันที่ 20 กรกฎาคม พ.ศ. 2566) เป็นต้นไป ทั้งนี้ การที่บริษัทจะใช้สิทธิไถ่ถอนหุ้นกู้หรือไม่ขึ้นอยู่กับการพิจารณาการดำเนินงานโดยรวมและปัจจัยต่าง ๆ เป็นหลัก อย่างไรก็ตาม การไถ่ถอนหุ้นกู้ก่อนครบกำหนดดังกล่าว อาจทำให้ผู้ลงทุนไม่ได้รับผลตอบแทนตามที่ผู้ลงทุนคาดหวัง และผู้ลงทุนยังต้องเสี่ยงจากการลงทุนต่ออันเนื่องมาจากการเปลี่ยนแปลงของอัตราดอกเบี้ยในตลาดเงิน ซึ่งจะส่งผลให้ผู้ลงทุนไม่สามารถนำเงินต้น และดอกเบี้ยที่ได้รับจากการไถ่ถอนหุ้นกู้ดังกล่าวไปลงทุนต่อภายในอัตราผลตอบแทนที่คาดหวังในระดับเดิมที่ได้รับ และยังคงต้องผลตอบแทนที่เปลี่ยนแปลงไปตามอัตราดอกเบี้ยนั้น ๆ

ความเสี่ยงด้านความสามารถในการชำระหนี้ของผู้ค้ำประกัน

บริษัทจัดให้มีการค้ำประกันหนี้โดย บริษัท บิ๊กแก๊ส เทคโนโลยี จำกัด (Biggas) ซึ่งเป็นบริษัทย่อยที่บริษัทถือหุ้นร้อยละ 100 โดย ณ วันที่ 31 ธันวาคม 2566 บริษัท บิ๊กแก๊ส เทคโนโลยี จำกัด มีการผูกพันจากการค้ำประกันหุ้นกู้ PSTC247A จำนวน 788.20 ล้านบาท (วงเงินค้ำประกัน 850 ล้านบาท)

บริษัท บิ๊กแก๊ส เทคโนโลยี จำกัด ในฐานะผู้ค้ำประกันตกลงผูกพันตนโดยปราศจากเงื่อนไขและไม่เพิกถอนที่จะชำระหนี้การชำระหนี้เงินต้น ดอกเบี้ย เบี้ยปรับ ค่าสินไหมทดแทน ค่าฤชาธรรมเนียม อากร ตลอดจนค่าใช้จ่าย และ/หรือ ค่าเสียหายทั้งปวงที่ผู้ออกหุ้นกู้จะต้องชำระให้ผู้ถือหุ้นกู้ภายใต้ข้อกำหนดสิทธิโดยในกรณีที่ผู้ออกหุ้นกู้ผิดนัดไม่ชำระหนี้ที่ค้ำประกันเมื่อถึงกำหนดระยะเวลาชำระหนี้ไม่ว่าด้วยเหตุใด ๆ ก็ตาม หรือผู้ออกหุ้นกู้ถูกศาลมีคำสั่งพิทักษ์ทรัพย์ ล้มละลาย หรือมี กรณีอื่นใดอันทำให้ผู้ถือหุ้นกู้ไม่ได้รับชำระหนี้ไม่ว่าบางส่วนหรือเต็มจำนวน ผู้ค้ำประกันยอมตกลงชำระหนี้ในอันที่จะต้องชำระหนี้ที่ค้ำประกัน โดยผู้ค้ำประกันตกลงยอมผูกพันตนในฐานะลูกหนี้ร่วมกับผู้ออกหุ้นกู้โดยปราศจากเงื่อนไขและไม่อาจเพิกถอนได้ในการชำระหนี้ที่ค้ำประกัน

ในปี 2566 บริษัท บิ๊กแก๊ส เทคโนโลยี จำกัด มีรายได้รวมอยู่ที่ 1,219.8 ล้านบาท และมีกำไรสุทธิจำนวน 18.4 ล้านบาท อัตราส่วนสภาพคล่องอยู่ที่ 1.4 เท่า และอัตราส่วนหนี้สินต่อส่วนของผู้ถือหุ้นอยู่ที่ 0.26 เท่า (ผู้ลงทุนสามารถศึกษา รายละเอียดของผู้ค้ำประกันได้จากส่วนที่ 4 ข้อมูลเกี่ยวกับการเสนอขายหุ้นกู้ ข้อ 1.4 ข้อมูลฐานะการเงินและผลการดำเนินงานของผู้ค้ำประกัน และข้อมูลทั่วไปของบริษัท บิ๊กแก๊ส เทคโนโลยี จำกัด ที่ (www.biggas.co.th) ณ สิ้นปี 2566 ผู้ค้ำประกันมีหนี้สินรวม 681.9 ล้านบาท และมีการค้ำประกันจำนวน 850.00 ล้านบาท แก่ “หุ้นกู้มีผู้ค้ำประกันของบริษัท เพาเวอร์ โซลูชั่น เทคโนโลยี จำกัด (มหาชน) ครั้งที่ 1/2566 ครบกำหนดไถ่ถอนปี พ.ศ. 2567 ซึ่งผู้ออกหุ้นกู้มีสิทธิไถ่ถอนหุ้นกู้ก่อนครบกำหนดไถ่ถอน” ซึ่งหากบริษัท เพาเวอร์ โซลูชั่น เทคโนโลยี จำกัด (มหาชน) ในฐานะผู้ออกหุ้นกู้ เกิดเหตุการณ์ผิดนัดชำระหนี้หุ้นกู้ขึ้น ผู้ค้ำประกันอาจมีสภาพคล่องไม่เพียงพอที่จะสามารถชำระหนี้ได้ในทันที ส่งผลให้ต้องมีการจำหน่ายเงินลงทุนหรือ ทรัพย์สินเพิ่มเติม หรือระดมเงินสดจากการดำเนินงาน ซึ่งกระบวนการดังกล่าวอาจต้องใช้ระยะเวลาในการดำเนินการ ประกอบกับการผิดนัดดังกล่าว อาจส่งผลต่อฐานะทางการเงินและผลการดำเนินงานรวมถึงความน่าเชื่อถือโดยรวมของกลุ่มบริษัทฯ โดยเฉพาะบริษัท บิ๊กแก๊ส เทคโนโลยี จำกัด ในฐานะบริษัทย่อยซึ่งเป็นผู้ค้ำประกันโดยตรงที่ต้องรับผิดชอบในการชำระหนี้แทนบริษัท ซึ่งอาจส่งผลต่อการดำเนินธุรกิจและความสามารถในการชำระหนี้โดยรวมของผู้ค้ำประกันด้วย อย่างไรก็ตาม บริษัทและบริษัทย่อย มีนโยบายบริหารจัดการสภาพคล่องอย่างระมัดระวัง พร้อมทั้งจัดหาแหล่งเงินทุนสำรองเพิ่มเติมจากสถาบันทางการเงินเพื่อให้เพียงพอต่อการชำระคืนเงินกู้ยืมและดำเนินธุรกิจของกลุ่มบริษัทฯ

3. การขับเคลื่อนธุรกิจเพื่อความยั่งยืน

1. นโยบาย และเป้าหมายการจัดการด้านความยั่งยืน

กลุ่มบริษัท มุ่งเน้นและพัฒนาเพื่อเป็นผู้นำด้านการบริหารจัดการด้านพลังงานที่เชี่ยวชาญอย่างครบวงจร รวมถึงการจัดการพลังงานทางเลือกที่มีประสิทธิภาพและเป็นมิตรกับสิ่งแวดล้อมอย่างยั่งยืน อีกทั้ง ยังมีความมุ่งมั่นที่จะเป็นต้นแบบด้านพลังงานทดแทนที่ดีในประเทศไทย ด้วยการสร้างความน่าเชื่อถือให้กับผู้ลงทุนและผู้มีส่วนได้ส่วนเสียต่อการดำเนินธุรกิจ เพิ่มมูลค่าและส่งเสริมการเติบโตอย่างยั่งยืนขององค์กร รวมถึงการบริหารจัดการตามหลักการที่ดีอันเป็นสากลและเป็นประโยชน์ต่อสังคมไทย ทั้งนี้ เพื่อให้บรรลุเป้าหมายและดำรงรักษาความเป็นเลิศในคุณธรรม อันเป็นคุณค่าพื้นฐานขององค์กรชั้นนำ บริษัทฯ ได้มีการกำหนดนโยบายและเป้าหมายการจัดการด้านความยั่งยืน ดังนี้

บริษัทฯ ได้กำหนดนโยบายการบริหารจัดการความยั่งยืน อันประกอบด้วย 7 หัวข้อหลักเพื่อให้ครอบคลุมประเด็นความยั่งยืนทั้ง 3 ด้าน อันประกอบด้วย ด้านเศรษฐกิจ ด้านสิ่งแวดล้อม และด้านสังคม โดยพิจารณาการดำเนินธุรกิจปัจจุบันของกลุ่มบริษัท และธุรกิจใหม่ ความเสี่ยง รวมถึงแนวโน้มด้านความยั่งยืนของโลก โดยมีแนวปฏิบัติ ดังนี้

1. การกำกับดูแลกิจการที่ดี
2. การสร้างความพึงพอใจแก่ลูกค้าและรับผิดชอบต่อผลิตภัณฑ์
3. การส่งเสริมความรับผิดชอบต่อสังคมในห่วงโซ่อุปทาน
4. การพัฒนาเทคโนโลยีและนวัตกรรม
5. การดำเนินธุรกิจที่เป็นมิตรต่อสิ่งแวดล้อม
6. การมีส่วนร่วมพัฒนาชุมชนและสังคม
7. สิทธิมนุษยชนและแรงงาน

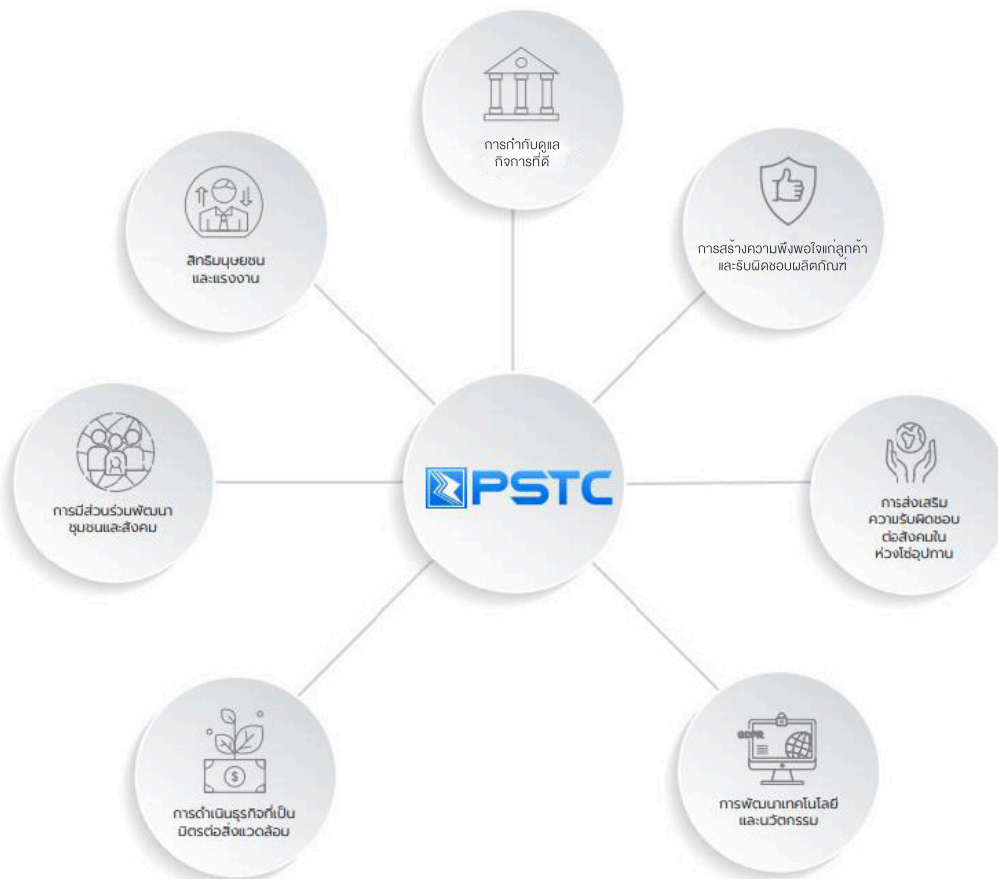

1) การกำกับดูแลกิจการที่ดี

ดำเนินงานภายใต้นโยบายการกำกับดูแลกิจการที่ดี จริยธรรมองค์กร และนโยบายอื่น ๆ ที่เกี่ยวข้อง ปฏิบัติตามกฎหมาย กฎระเบียบข้อบังคับต่าง ๆ รวมทั้งต่อต้านการทุจริตทุกรูปแบบ

2) การสร้างความพึงพอใจแก่ลูกค้า และรับผิดชอบต่อผลิตภัณฑ์

มุ่งมั่นต่อการให้บริการด้วยความเป็นมืออาชีพและมีระบบการทำงานที่เป็นมาตรฐาน มีประสิทธิภาพ เข้าใจถึงความต้องการของลูกค้าเพื่อตอบสนองให้ลูกค้าเกิดความพึงพอใจสูงสุด สร้างความไว้วางใจในการใช้บริการให้แก่ลูกค้าในระยะยาว ตลอดจนการปฏิบัติตามจรรยาบรรณลูกค้าและรักษาความลับทางธุรกิจอย่างเคร่งครัด

3) การส่งเสริมความรับผิดชอบต่อสังคม ในห่วงโซ่อุปทาน

มีกระบวนการจัดซื้อจัดจ้างที่โปร่งใสและตรวจสอบได้ มีการประเมินและบริหารจัดการความเสี่ยงร่วมกันในการดำเนินงาน โดยให้ความสำคัญในการสร้างและสานสัมพันธ์กับคู่ค้าและพันธมิตรทางธุรกิจเพื่อเสริมสร้างศักยภาพทางธุรกิจ

4) การพัฒนาเทคโนโลยีและนวัตกรรม

ศึกษาและพัฒนาการดำเนินงานทั้งในด้านการพัฒนาสินค้า ผลิตภัณฑ์ เทคโนโลยี นวัตกรรมที่สอดคล้องกับการดำเนินธุรกิจของกลุ่มบริษัท ตลอดจนการพัฒนาบุคลากรให้มีความรู้ความเชี่ยวชาญอย่างต่อเนื่อง

5) การดำเนินธุรกิจที่เป็นมิตรต่อสิ่งแวดล้อม

คัดเลือกการลงทุนและพัฒนาโครงการที่เป็นมิตรต่อสิ่งแวดล้อมและใช้เทคโนโลยีสะอาด มีการบริหารจัดการสิ่งแวดล้อมอย่างเป็นระบบตามมาตรฐาน ปลูกฝังและสร้างจิตสำนึกด้านการอนุรักษ์สิ่งแวดล้อมและใช้ทรัพยากรอย่างคุ้มค่าแก่พนักงานและผู้มีส่วนได้เสีย รวมถึงการสนับสนุนและเข้าไปมีส่วนร่วมต่อการขับเคลื่อนการลดผลกระทบต่อสิ่งแวดล้อม

6) การมีส่วนร่วมพัฒนาชุมชนและสังคม

สร้างคุณค่าทางสังคม ส่งเสริมการมีส่วนร่วมในการพัฒนาชุมชนโดยรอบ ผ่านการลงทุนในโครงการเพื่อสังคม และสร้างพื้นที่ส่วนรวมเพื่อประโยชน์อย่างยั่งยืนในชุมชน

7) สิทธิมนุษยชนและแรงงาน

เคารพและปกป้องสิทธิมนุษยชนขั้นพื้นฐาน ความเสมอภาค ความเท่าเทียมกันและไม่เข้าไปมีส่วนเกี่ยวข้องกับการล่วงละเมิดสิทธิมนุษยชน พร้อมทั้งติดตามและประเมินคู่ค้าเพื่อให้มั่นใจว่าคู่ค้าไม่มีความเสี่ยงในการละเมิดสิทธิมนุษยชน และปฏิบัติตามพหุพันธกิจโดยเท่าเทียมกัน

นอกจากนี้ บริษัทฯ มีกลยุทธ์ด้านความยั่งยืน ซึ่งสอดคล้องกับนโยบายการบริหารจัดการความยั่งยืน (Sustainability Policy) รวมถึงตอบสนองต่อเป้าหมายการพัฒนาที่ยั่งยืนของสหประชาชาติ โดยสามารถสรุปการตอบสนองต่อเป้าหมายการพัฒนาที่ยั่งยืนด้วยผลการดำเนินงานที่สำคัญของกลุ่มบริษัท ในปี 2566 ดังนี้

| ประเด็นสำคัญด้านความยั่งยืนของบริษัท | ผลการดำเนินงานที่สำคัญ | ความสอดคล้องกับเป้าหมายการพัฒนาที่ยั่งยืน |
|---|--|--|
| องค์กรที่มีการดำเนินการสร้างหลักประกันการมีสุขภาพที่ดี 3.6 ลดจำนวนการตายและบาดเจ็บจากอุบัติเหตุจากการจราจรทางถนน | การดำเนินธุรกิจของกลุ่มบริษัท เกี่ยวข้องกับการผลิต การให้บริการ การขนส่ง และการเดินทาง รวมถึงอาจส่งผลกระทบต่อความปลอดภัยและสุขภาพของพนักงาน คู่ธุรกิจ ชุมชน และผู้ที่เกี่ยวข้อง กลุ่มบริษัทจึงให้ความสำคัญกับพฤติกรรมและวัฒนธรรมการทำงานที่มีความปลอดภัย เพื่อสนับสนุนการสร้างหลักประกันการมีสุขภาพดี | 3 GOOD HEALTH AND WELL-BEING  |
| องค์กรที่ใส่ใจผลิตภัณฑ์ 8.3 ส่งเสริมนโยบายที่มุ่งเน้นการพัฒนาที่สร้างสรรคและมั่นคง | กลุ่มบริษัทให้ความสำคัญการจัดการคุณภาพในระดับสากล เพื่อสร้างความพึงพอใจสูงสุดแก่ลูกค้า มุ่งเน้นและให้ความสำคัญด้านคุณภาพและมาตรฐานของผลิตภัณฑ์สินค้า รวมถึงการพัฒนาบริการใหม่ ๆ เพื่อนำเสนอให้กับลูกค้า | 8 DECENT WORK AND ECONOMIC GROWTH  |
| องค์กรที่ส่งเสริมการเติบโตทางเศรษฐกิจอย่างต่อเนื่องครอบคลุม และยั่งยืน การจ้างงานที่มีคุณค่า และงานที่ดีสำหรับทุกคน 8.5 ส่งเสริมการจ้างงานเต็มที่ และการมีงานที่เหมาะสมสำหรับหญิงและชายทุกคน รวมถึงค่าจ้างที่เป็นธรรม 8.8 ปกป้องสิทธิแรงงานและส่งเสริมสภาพแวดล้อมในการทำงานที่ปลอดภัยและมั่นคงสำหรับผู้ทำงานทุกคน รวมถึงผู้ทำงานต่างด้าว | กลุ่มบริษัท ยึดมั่นการจัดการทรัพยากรบุคคลอย่างเป็นธรรมในด้านผลตอบแทน สวัสดิการ ให้ความสำคัญกับความปลอดภัยในการทำงาน ส่งเสริมการฝึกอบรมเพิ่มความรู้และทักษะเพื่อความก้าวหน้าในอาชีพ สร้างความผูกพันระหว่างพนักงานและองค์กร | |
| องค์กรที่มีการดำเนินธุรกิจอย่างเท่าเทียมลดความเหลื่อมล้ำ ไม่แบ่งแยก 10.3 สร้างหลักประกันว่าทุกคนจะมีโอกาสที่เท่าเทียมและลดความไม่เสมอภาค | กลุ่มบริษัท ให้ความสำคัญต่อการเคารพและปกป้องสิทธิมนุษยชนขั้นพื้นฐาน ความเสมอภาค ความเท่าเทียมกันและไม่เข้าไปมีส่วนเกี่ยวข้องกับการทุจริตคอร์รัปชัน การล่วงละเมิดสิทธิมนุษยชนและปฏิบัติต่อพนักงานโดยเท่าเทียมกัน รวมทั้งส่งเสริมการมีส่วนร่วมของพนักงานในกิจกรรมเพื่อสังคมภายในและภายนอกองค์กร | 10 REDUCED INEQUALITIES  |
| องค์กรที่มีความรับผิดชอบต่อสังคมและสิ่งแวดล้อม 12.2 การจัดการอย่างยั่งยืน และใช้ทรัพยากรทางธรรมชาติอย่างมีประสิทธิภาพ 12.5 ลดการเกิดของเสียและขยะ โดยเน้นกระบวนการลด การรีไซเคิลและการนำกลับมาใช้ใหม่ | กลุ่มบริษัทได้ส่งเสริมให้ผู้บริหารและพนักงานทุกระดับ ใช้ทรัพยากรธรรมชาติและพลังงานอย่างประหยัด สนับสนุนการนำวัสดุกลับมาใช้ใหม่ ตลอดจนให้ความสำคัญอย่างยิ่งกับการใช้วัตถุดิบและของเหลือใช้ให้คุ้มค่าที่สุด โดยหมุนเวียนไปใช้ในกระบวนการผลิตต่าง ๆ กำหนดให้พนักงานต้องเอาใจใส่และปฏิบัติงานด้วยจิตสำนึกถึงความปลอดภัยและคำนึงถึงสิ่งแวดล้อม และฝึกอบรมพนักงานในเรื่องสิ่งแวดล้อม | 12 แผนการบริโภคและการผลิตที่ยั่งยืน  |
| องค์กรปฏิบัติการอย่างเร่งด่วนเพื่อต่อสู้กับการเปลี่ยนแปลงสภาพภูมิอากาศและผลกระทบที่เกิดขึ้น 13.1 เสริมภูมิทัศน์ทางและขีดความสามารถในการปรับตัวต่ออันตรายและภัยพิบัติทางธรรมชาติที่เกี่ยวข้องกับภูมิอากาศในทุกประเทศ 13.2 บูรณาการมาตรการด้านการเปลี่ยนแปลงสภาพภูมิอากาศในนโยบาย ยุทธศาสตร์ และการวางแผนระดับชาติ 13.3 พัฒนาการศึกษ การสร้างความตระหนักรู้ และขีดความสามารถของมนุษย์และของสถาบันในเรื่องการลดผลกระทบและการปรับตัวต่อการเปลี่ยนแปลงสภาพภูมิอากาศ และการเตือนภัยล่วงหน้า | กลุ่มบริษัทมีความมุ่งมั่นในการเร่งปรับตัวและดำเนินงานในมิติต่าง ๆ เพื่อลดการปล่อยก๊าซเรือนกระจก รวมถึงฝึกกำลังสร้างความร่วมมือเพื่อปรับตัวและรับมือกับการเปลี่ยนแปลงสภาพภูมิอากาศและผลกระทบที่อาจเกิดขึ้น | 13 การรับมือ การเปลี่ยนแปลงสภาพภูมิอากาศ  |

| ประเด็นสำคัญด้านความยั่งยืนของบริษัท | ผลการดำเนินงานที่สำคัญ | ความสอดคล้องกับเป้าหมายการพัฒนาที่ยั่งยืน |
|---|--|--|
| <p>องค์กรที่มีความรับผิดชอบต่อสังคม</p> <p>16.5 ลดการทุจริตในตำแหน่งหน้าที่ และการรับสินบนทุกรูปแบบ</p> <p>16.6 พัฒนาสถาบันที่มีประสิทธิภาพ มีความรับผิดชอบ และโปร่งใสในทุกระดับ</p> | <p>กลุ่มบริษัท มีความตระหนักและให้ความสำคัญต่อการต่อต้านการคอร์รัปชันทั้งภายใน และภายนอกองค์กร บริษัทยึดมั่นต่อการประกอบธุรกิจด้วยความโปร่งใสเป็นธรรม ตรวจสอบได้ทุกกระบวนการ ทุกขั้นตอนของการทำงาน</p> <p>ในปี 2566 บริษัทฯ ได้เข้าร่วมโครงการแนวร่วมของเอกชนต่อต้านคอร์รัปชันและได้ผ่านการรับรองการเป็นสมาชิก ตั้งแต่ปี 2561 และยังคงสถานภาพสมาชิกของโครงการจนถึงปัจจุบัน</p> | <p>16 PEACE, JUSTICE AND STRONG INSTITUTIONS</p>  |

2. การจัดการด้านความยั่งยืนในมิติของเศรษฐกิจ

กลุ่มบริษัทฯ มีนโยบายในการส่งเสริมและสนับสนุนการดำเนินธุรกิจภายใต้การกำกับกิจการที่ดีและยึดหลักจริยธรรมควบคู่ไปกับการใส่ใจดูแลรักษาสิ่งแวดล้อมและสังคม มีสำนึกรับผิดชอบต่อสังคมอย่างแท้จริง โดยคำนึงถึงผู้มีส่วนได้เสีย (Stakeholders) ที่เกี่ยวข้องทั้งภายในและภายนอกองค์กร ตั้งแต่ผู้ถือหุ้น พนักงาน ลูกค้า ชุมชน และสังคมที่สอดคล้องตามกรอบเป้าหมายการพัฒนาที่ยั่งยืน เพื่อให้บรรลุวัตถุประสงค์การพัฒนาอย่างยั่งยืนและสร้างห่วงโซ่คุณค่าร่วม (Creating Shared Value) ให้กับสังคม ตลอดจนสร้างความเชื่อมั่น และความไว้วางใจที่ดีแก่กลุ่มผู้มีส่วนได้เสียในทุกมิติ

ห่วงโซ่คุณค่าของธุรกิจจำหน่ายปิโตรเลียมเหลว

บริษัท บิ๊กแก๊ส เทคโนโลยี จำกัด ในฐานะบริษัทย่อยในกลุ่มบริษัทมีเกณฑ์การประเมิน การคัดเลือก และการตรวจสอบคู่ค้าอย่างมีธรรมาภิบาล โดยยึดหลักความมั่นคงทางธุรกิจและความเชื่อถือได้ของคู่ค้า รวมถึงความรับผิดชอบต่อสังคมและสิ่งแวดล้อม โดยธุรกิจการจำหน่ายก๊าซแบ่งเป็น 2 ธุรกิจ ดังนี้

- ธุรกิจจำหน่ายก๊าซปิโตรเลียมเหลว (Liquefied Petroleum Gas หรือ LPG)**

บิ๊กแก๊สซึ่งได้รับอนุญาตเป็นผู้ค้าน้ำมันตามมาตรา 7 แห่งพระราชบัญญัติการค้าน้ำมันเชื้อเพลิง พ.ศ.2543 ประเภทก๊าซปิโตรเลียมเหลว ดำเนินการจัดจำหน่ายภายใต้เครื่องหมายการค้า “บิ๊กแก๊ส” ให้แก่กลุ่มลูกค้าครอบคลุมทั้ง 3 ภาคส่วน คือ ภาคอุตสาหกรรม, ภาคยานยนต์, ภาคครัวเรือนและการพาณิชย์

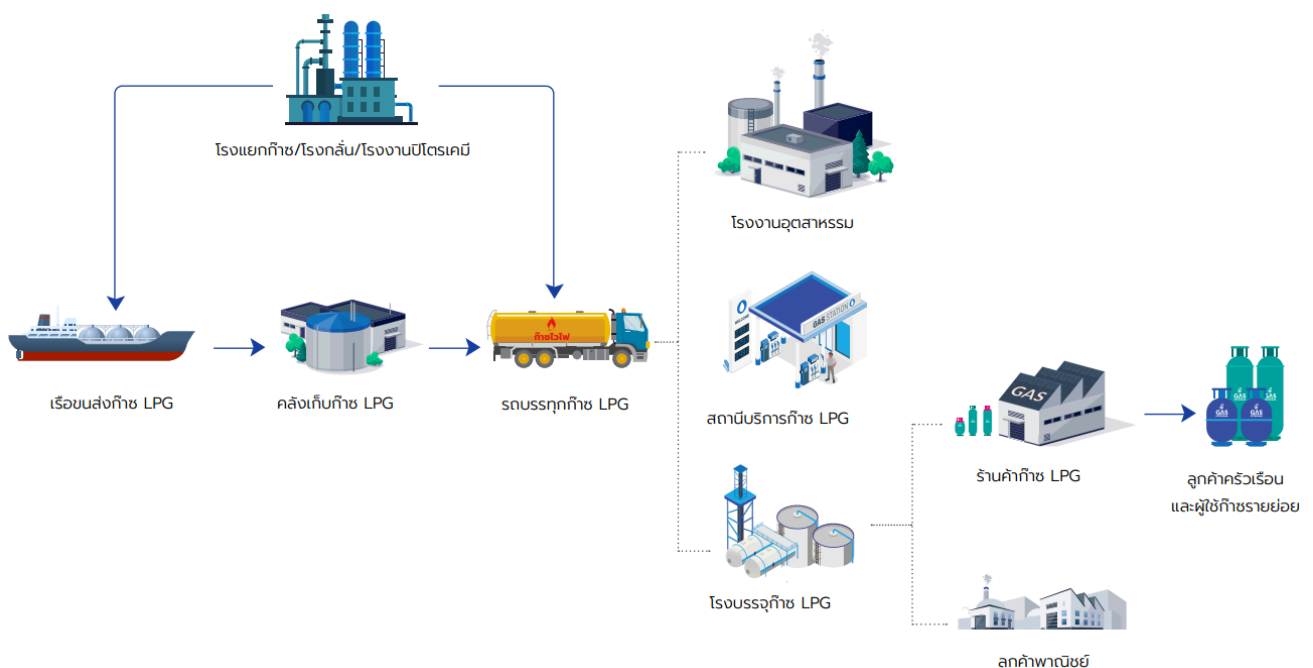

แผนภาพแสดงภาพรวมธุรกิจจำหน่ายก๊าซปิโตรเลียมเหลว LPG

บิ๊กแก๊สมีการบริหารจัดการที่มีประสิทธิภาพตั้งแต่การจัดหาก๊าซหุงต้มจากโรงกลั่นคู่ค้าโดยจะขนส่งทางเรือมายังคลังเก็บก๊าซฯ ที่ อ.บางปะกง จ.ฉะเชิงเทรา หลังจากนั้นจึงจัดส่งโดยรถขนส่งก๊าซฯ ไปยังลูกค้ากลุ่มต่าง ๆ เช่น โรงงานอุตสาหกรรม, สถานีบริการก๊าซ LPG และโรงบรรจุก๊าซของบิ๊กแก๊ส

- **ธุรกิจจำหน่ายก๊าซธรรมชาติเหลว (Liquefied Natural Gas หรือ LNG)**

บิ๊กแก๊สได้ลงนามสัญญาเป็นผู้จัดจำหน่ายก๊าซธรรมชาติเหลว หรือ LNG กับ ปตท. เมื่อเดือนมีนาคม 2561 ในการทำตลาดให้แก่กลุ่มลูกค้าโรงงานอุตสาหกรรมทั่วประเทศ โดยเฉพาะโรงงานที่อยู่นอกแนวท่อก๊าซธรรมชาติ โดยบิ๊กแก๊สจะรับ LNG จากคลังเก็บของ ปตท. ที่มาตาพุด จ.ระยอง และจะจัดส่งทางรถขนส่งไปยังโรงงานของลูกค้า ซึ่งบิ๊กแก๊สจะมีการลงทุนติดตั้งสถานีเก็บ LNG และอุปกรณ์เพื่อประสิทธิภาพ ณ โรงงานลูกค้าที่ปลายทาง ซึ่ง LNG จะเป็นเชื้อเพลิงทางเลือกสามารถใช้ทดแทนการใช้ก๊าซหุงต้ม LPG และน้ำมันเตา ช่วยลดต้นทุนการผลิต และยังเป็นเชื้อเพลิงสะอาดเผาไหม้ได้อย่างสมบูรณ์ที่ช่วยลดปริมาณ CO2 ปริมาณฝุ่น PM2.5 และช่วยลดมลภาวะที่เกิดจากเชื้อเพลิงเดิม

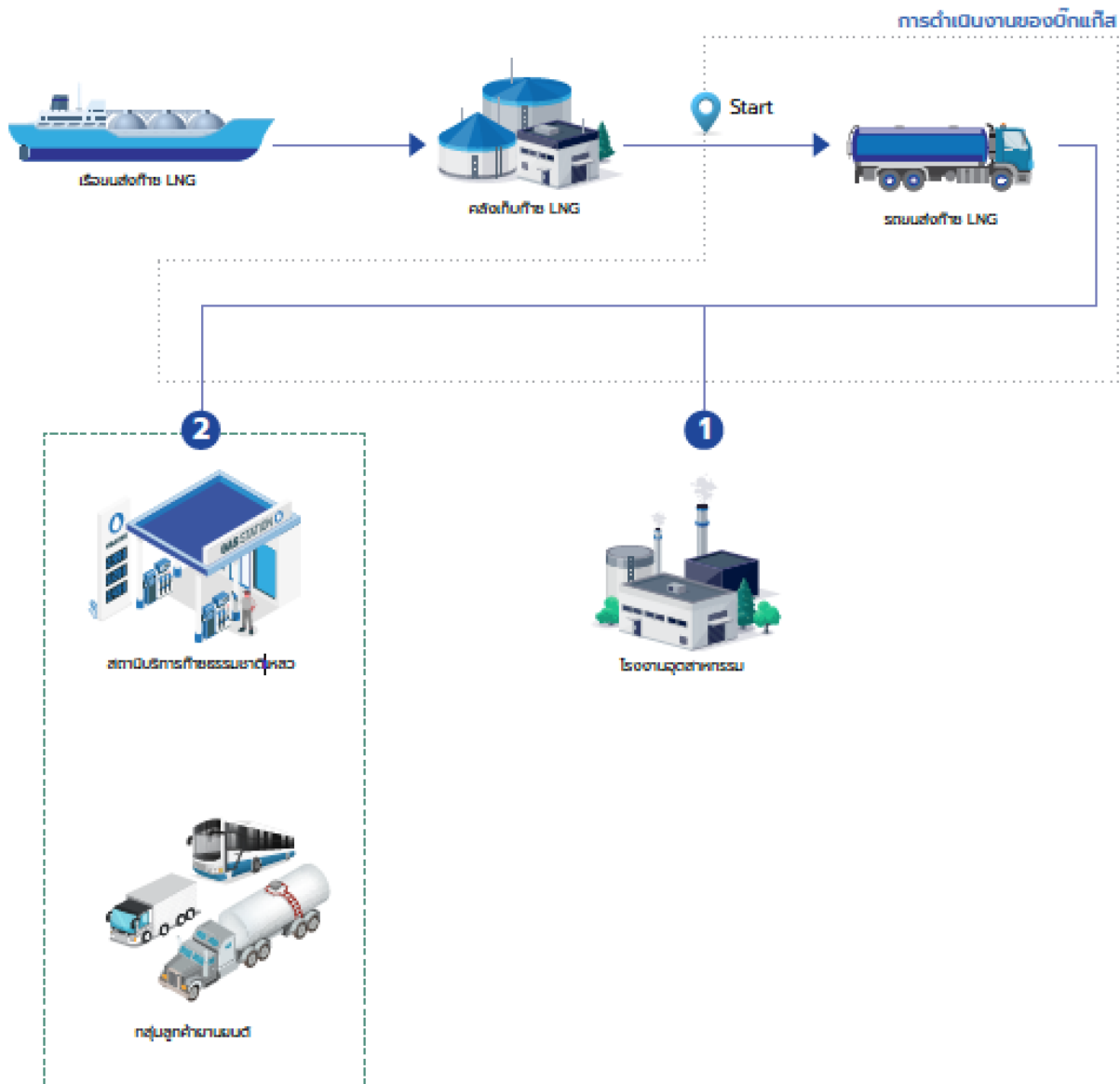

ในปัจจุบันกลุ่มบริษัทมีธุรกิจหลักคือ ธุรกิจจำหน่ายก๊าซปิโตรเลียมเหลว และธุรกิจจำหน่ายก๊าซธรรมชาติเหลว ซึ่งถือเป็นฐานรายได้หลักของบริษัทฯ อย่างไรก็ตาม ในอนาคตบริษัทฯ มีความมุ่งมั่นในการดำเนินการเปิดเผยห่วงโซ่คุณค่าของธุรกิจอื่น ๆ ในกลุ่มบริษัทในระยะเวลาต่อไป

3.3 การวิเคราะห์ผู้มีส่วนได้เสียในห่วงโซ่คุณค่าของธุรกิจจำหน่ายปิโตรเลียมเหลว

ทางบริษัทฯ แบ่งกลุ่มลูกค้าออกเป็น 3 กลุ่มหลัก คือ

- 1) กลุ่มอุตสาหกรรม ได้แก่ โรงงานอุตสาหกรรมที่ต้องใช้เชื้อเพลิงเพื่อผลิตไอน้ำหรือพลังงานความร้อนที่ใช้ในการผลิตสินค้า
- 2) กลุ่มสถานีบริการ ได้แก่ สถานีบริการที่เปิดจำหน่าย LPG ให้แก่ผู้ใช้รถยนต์ประเภทที่ใช้ก๊าซ LPG เป็นเชื้อเพลิง
- 3) กลุ่มร้านค้าก๊าซและการพาณิชย์ ได้แก่ การจำหน่ายเป็นถึงก๊าซหุงต้มผ่านเครือข่ายร้านค้าก๊าซ โดยคำนึงถึงเกณฑ์หัวข้อหลัก ๆ ดังนี้

1) ด้านคุณภาพ

จัดหาก๊าซที่เป็นเชื้อเพลิงที่สะอาด มีประสิทธิภาพสูงในการเผาไหม้และให้ความร้อนสูง ส่งผลให้ต้นทุนเรื่องพลังงานลดลงได้

2) ด้านความปลอดภัย

โดยก๊าซธรรมชาติเหลว หรือ LNG มีคุณสมบัติหลายอย่างที่เป็นจุดเด่นในเรื่องความปลอดภัย เช่น เป็นก๊าซที่เบากว่าอากาศ หากเกิดการรั่วไหลก็จะลอยสู่บรรยากาศ หรือเป็นก๊าซที่มีอุณหภูมิในการติดไฟที่สูงกว่าก๊าซเชื้อเพลิงอื่นที่คล้ายกัน เป็นต้น

3) ด้านสังคมและ/หรือสิ่งแวดล้อม

ก๊าซเชื้อเพลิงเป็นพลังงานที่สะอาดเมื่อเทียบกับเชื้อเพลิงฟอสซิลชนิดอื่น โดยมีประสิทธิภาพการเผาไหม้ได้อย่างสมบูรณ์ ก่อให้เกิดมลพิษ เช่น CO₂, SO_x, PM 2.5 หรือมลพิษอื่นที่เกิดจากการเผาไหม้น้อย ส่งผลกระทบต่อสิ่งแวดล้อมและสังคมน้อย

นอกจากนี้ กลุ่มผู้มีส่วนได้เสียแต่ละกลุ่มที่ได้รับผลกระทบจากการดำเนินงานของบริษัทฯ มีส่วนร่วมในการกำหนดประเด็นความสำคัญที่ผู้มีส่วนได้เสียซึ่งในแต่ละกลุ่มมีความคาดหวังจากกลุ่มบริษัทแตกต่างกันออกไปดังนี้

| กลุ่มผู้มีส่วนได้เสีย | ช่องทางการสื่อสารและการมีส่วนร่วม | ความสนใจ/ความคาดหวัง | การดำเนินงานและการตอบสนอง |
|-----------------------|--------------------------------------|---|---|
| ผู้ถือหุ้นและนักลงทุน | 1. การประชุมผู้ถือหุ้นประจำปี | 1. ผลประกอบการมีผลการดำเนินงานที่เติบโต สร้างผลกำไรให้แก่ผู้ถือหุ้น | 1. การเปิดเผยข้อมูลผ่านช่องทางต่าง ๆ |
| | 2. กิจกรรม Opportunity Day | 2. แนวทางธุรกิจและการเติบโต | 2. การสื่อสารผลงาน / ผลประกอบการให้ผู้ลงทุน |
| | 3. Press release | 3. เป็นการให้ข้อมูลต่อผู้ถือหุ้น / นักลงทุนทุกรายอย่างเท่าเทียม | 3. ปฏิบัติตามแนวทางและกฎระเบียบของตลาดหลักทรัพย์แห่งประเทศไทย และสำนักงานกำกับหลักทรัพย์และตลาดหลักทรัพย์ |
| | 4. E-mail / อินสตาแกรม | | 4. มีช่องทางสำหรับการเปิดเผยข้อมูลและสื่อสารกับผู้ถือหุ้นและนักลงทุนที่หลากหลาย |
| | 5. รายงานประจำปี/แบบ 56-1 One Report | | 5. เปิดเผยข้อมูลอย่างถูกต้อง ครบถ้วน เป็นไปตามกฎระเบียบของตลาดหลักทรัพย์แห่งประเทศไทย และสำนักงานคณะกรรมการกำกับหลักทรัพย์และตลาดหลักทรัพย์ |
| | 6. เว็บไซต์บริษัท | | 6. เป็นอีกหนึ่งช่องทางที่เพิ่มความสะดวกให้กับผู้ถือหุ้น/นักลงทุน เพื่อศึกษาข้อมูลประกอบการลงทุน |

| กลุ่มผู้มีส่วนได้เสีย | ช่องทางการสื่อสารและ การมีส่วนร่วม | ความสนใจ/ความคาดหวัง | การดำเนินงานและการตอบสนอง |
|-----------------------|---|---|---|
| ลูกค้า | 1. การเข้าพบลูกค้า | 1. สินค้าตรงตามคุณภาพและได้มาตรฐานมีการส่งมอบตรงเวลา | 1. พัฒนาการผลิตสินค้า และการส่งมอบที่ตรงตามความต้องการของลูกค้า |
| | 2. เว็บไซต์บริษัท | 2. การพัฒนาการให้บริการทางช่องทางต่างๆ อย่างต่อเนื่องให้มีประสิทธิภาพ รวดเร็ว ตรงกับปัญหาและความต้องการ | 2. มีการพัฒนาและปรับปรุงระบบและช่องทางการให้บริการแก่ลูกค้าอย่างต่อเนื่องเพื่อให้การบริการมีประสิทธิภาพ และสามารถแก้ปัญหาให้ลูกค้าได้อย่างรวดเร็วอยู่เสมอด้วยการใช้ข้อมูลความพึงพอใจ และคำแนะนำจากลูกค้า |
| | 3. Call Center | 3. การมีมาตรการการรักษาความปลอดภัยของข้อมูลส่วนตัวของลูกค้า และการไม่ละเมิดข้อมูลส่วนตัวของลูกค้า | 3. การปฏิบัติตามนโยบายขององค์กร ในเรื่องการปกป้องคุ้มครองข้อมูลส่วนบุคคลของลูกค้าอย่างเคร่งครัด โดยกำหนดให้การดำเนินงานเกี่ยวกับข้อมูลส่วนบุคคลต้องกระทำด้วยความระมัดระวัง รอบคอบ และเป็นไปตามขั้นตอนที่กำหนดไว้เท่านั้น การดำเนินงานเกี่ยวกับข้อมูลส่วนบุคคลให้จำกัดเพียงเท่าที่จำเป็นเพื่อวัตถุประสงค์ในการปฏิบัติงานเท่านั้น |
| | 4. สื่อประเภทต่างๆ | | |
| | 5. การจัดกิจกรรม อบรม สัมมนาให้แก่ลูกค้า | | |
| คู่ค้าและผู้จัดหา | 1. E-mail | 1. การจัดซื้อจัดจ้างที่โปร่งใส ยุติธรรม | 1. การปฏิบัติตามนโยบายการจัดซื้อจัดจ้างที่เป็นลายลักษณ์อักษร ง่ายต่อการเข้าใจ และเป็นมาตรฐานเดียวกัน |
| | 2. การทำงานร่วมกันในหน่วยงานกับคู่ค้า | 2. กระบวนการจัดซื้อ จัดหาที่รวดเร็ว โปร่งใส | 2. มีการกำหนดคุณสมบัติของคู่ค้าที่มีสิทธิเข้าเสนอราคาและประกาศให้ทราบโดยทั่วกัน ซึ่งข้อมูลและเงื่อนไขการจัดซื้อจัดจ้างที่ต้องครบถ้วนแก่คู่ค้าที่มีสิทธิเสนอราคาโดยวิธีที่เปิดเผยและเท่าเทียมกัน |
| | 3. การเยี่ยมชมกิจการคู่ค้า และพันธมิตรธุรกิจ | 3. การจ่ายสินค้า/ค่าจ้างตรงเวลา | 3. มีขั้นตอนตรวจรับงานที่โปร่งใสและเป็นธรรม และชำระค่าสินค้าหรือค่าจ้างในเวลาที่เหมาะสม |
| พนักงาน | 1. การสนทนา การประชุม และการประชุมทีมปฏิบัติการ | 1. ความก้าวหน้าในอาชีพ | 1. สื่อสารผลการดำเนินงานของบริษัท ไปสู่พนักงานในทุกระดับ |
| | 2. การทำกิจกรรมร่วมกันของบริษัท | 2. การฝึกอบรมเพื่อพัฒนากทักษะ | 2. ส่งเสริมความก้าวหน้าทางอาชีพแก่พนักงาน โดยพัฒนาการประเมินผลการดำเนินงานที่มีประสิทธิภาพ |
| | 3. การอบรม สัมมนาให้กับพนักงาน | 3. อาชีวอนามัยและความปลอดภัย | 3. ส่งเสริมการพัฒนาศักยภาพ ทักษะ ความรู้ให้แก่พนักงาน โดยมีช่องทางการเรียนรู้ที่เหมาะสมกับพฤติกรรมของพนักงาน และมีหัวข้อการเรียนรู้ที่หลากหลาย |
| | | 4. มีระบบการประเมินผลการปฏิบัติงานที่มีประสิทธิภาพและเป็นธรรม | |

3. การจัดการด้านความยั่งยืนในมิติสิ่งแวดล้อม

บริษัทฯ ได้ตระหนักถึงผลกระทบที่จะกระทบต่อสิ่งแวดล้อมจากการดำเนินงานของบริษัทฯ จึงมีมาตรการต่าง ๆ ในการป้องกันปัญหาผลกระทบจากการดำเนินงานของบริษัทฯ ในปัจจุบันบริษัทฯ ไม่มีการปล่อยของเสียที่มีผลกระทบต่อสิ่งแวดล้อม หรือมีคดีข้อพิพาทใด ๆ ที่เกี่ยวกับสิ่งแวดล้อม

3.1 นโยบายและแนวปฏิบัติด้านสิ่งแวดล้อม

นโยบายการบริหารจัดการความยั่งยืน

บริษัทฯ ได้จัดทำนโยบายการบริหารจัดการความยั่งยืน ขึ้นมาอย่างชัดเจนเพื่อเป็นแนวทางในการดำเนินธุรกิจครอบคลุมประเด็นความยั่งยืนทั้ง 3 ด้าน อันประกอบด้วย ด้านเศรษฐกิจ ด้านสิ่งแวดล้อม และด้านสังคม

3.2 ผลการดำเนินงานด้านสิ่งแวดล้อม

การใช้พลังงานอย่างมีประสิทธิภาพ

กลุ่มบริษัทฯ ยังให้ความสำคัญต่อการจัดการด้านพลังงานและการเปลี่ยนแปลงสภาพภูมิอากาศเพื่อไม่ให้ส่งผลกระทบต่อชุมชนและสิ่งแวดล้อม และยังช่วยในการประหยัดค่าใช้จ่ายด้านพลังงาน รวมทั้งผู้มีส่วนได้เสียยังให้ความสำคัญต่อการเปลี่ยนแปลงสภาพภูมิอากาศและภาวะโลกร้อนซึ่งมีสาเหตุจากการปล่อยก๊าซเรือนกระจก

การใช้น้ำอย่างมีประสิทธิภาพ

กลุ่มบริษัทฯ ได้ส่งเสริมให้ผู้บริหารและพนักงานใช้ทรัพยากรธรรมชาติและพลังงานอย่างประหยัด บริษัทฯ สนับสนุนการนำวัสดุกลับมาใช้ใหม่ บริษัทฯ ให้ความสำคัญอย่างยิ่งกับการใช้วัตถุดิบและของเหลือใช้ให้คุ้มค่าที่สุดโดยหมุนเวียนไปใช้ในกระบวนการผลิตต่าง ๆ กำหนดให้พนักงานต้องเอาใจใส่และปฏิบัติงานด้วยจิตสำนึกถึงความปลอดภัยและคำนึงถึงสิ่งแวดล้อม

การจัดการคุณภาพสิ่งแวดล้อมด้านอากาศและการปล่อยก๊าซเรือนกระจก

กลุ่มบริษัทฯ ตระหนักถึงความสำคัญของการมีส่วนร่วมในการดูแลรักษาสังคมและสิ่งแวดล้อมให้มีคุณภาพที่ดีและมีการดำเนินกิจกรรมต่าง ๆ เพื่อส่งเสริมและสนับสนุนให้มีการพัฒนาสังคมและสิ่งแวดล้อมที่ยั่งยืน หากพิจารณาปริมาณการปล่อยก๊าซเรือนกระจกของประเทศไทย พบว่าภาคพลังงานมีส่วนมากที่สุด รองลงมาได้แก่ ภาคเกษตร ภาคอุตสาหกรรมและการใช้ผลิตภัณฑ์ และภาคของเสีย ตามลำดับ

การดำเนินงาน

- 1) สนับสนุนความรู้ให้กับพนักงานและบริษัทฯ ในการคำนึงถึงสิ่งแวดล้อม โดยตั้งเป้าหมายการลดการปล่อยก๊าซเรือนกระจกให้เป็นศูนย์ (Net Zero Emissions)
- 2) ด้านสิ่งแวดล้อม ก๊าซเชื้อเพลิงเป็นพลังงานที่สะอาดเมื่อเทียบกับเชื้อเพลิงฟอสซิลชนิดอื่น โดยประสิทธิภาพการเผาไหม้ได้อย่างสมบูรณ์ ก่อให้เกิดมลพิษ เช่น CO₂, SO_x, PM 2.5 หรือมลพิษอื่นที่เกิดจากการเผาไหม้น้อย ส่งผลกระทบต่อสิ่งแวดล้อมและสังคมน้อย
- 3) ด้านคุณภาพ บริษัทฯ จะจัดหาก๊าซที่เป็นเชื้อเพลิงที่สะอาด มีประสิทธิภาพสูงในการเผาไหม้และให้ความร้อนสูง ส่งผลให้ต้นทุนเรื่องพลังงานลดลงได้

ตลอดระยะเวลากว่า 2 ทศวรรษที่ผ่านมา กลุ่มบริษัทฯ ยังคงมุ่งมั่นในการดำเนินการด้านการพัฒนาอย่างยั่งยืนในมิติสิ่งแวดล้อม โดยบูรณาการเป้าหมายลดการใช้ทรัพยากรธรรมชาติ ลดการปล่อยก๊าซเรือนกระจก ลดผลกระทบต่อสิ่งแวดล้อม และส่งเสริมเศรษฐกิจหมุนเวียนตลอดห่วงโซ่คุณค่าของการพัฒนาสินค้า บริการ เพื่อยกระดับคุณภาพชีวิตและสิ่งแวดล้อมของทุกคน

4. การจัดการด้านความยั่งยืนในมิติสังคม

4.1 นโยบายและแนวปฏิบัติด้านสังคม

กลุ่มบริษัทฯ ได้กำหนดวัตถุประสงค์และเป้าหมายหลักในการดำเนินธุรกิจของบริษัทฯ ให้สามารถเติบโตคู่กับสังคมด้วยความยั่งยืน สร้างคุณค่าและเป็นประโยชน์ต่อองค์กร ลูกค้า คู่ค้า พนักงาน ผู้ถือหุ้น ผู้มีส่วนได้เสียและสังคมโดยรวมและสร้างวัฒนธรรมองค์กรที่อยู่ภายใต้หลักการกำกับดูแลกิจการที่ดี

4.2 ผลการดำเนินงานด้านสังคม

จรรยาบรรณทางธุรกิจ (Code of Conduct)

การประกอบกิจการด้วยความเป็นธรรม บริษัทฯ ยึดมั่นในการดำเนินธุรกิจด้วยความเป็นธรรม ดังที่ปรากฏในวิสัยทัศน์ และพันธกิจของบริษัทฯ รวมถึงการจัดทำจรรยาบรรณทางธุรกิจเพื่อให้การปฏิบัติงานของกรรมการ ผู้บริหาร และพนักงานของบริษัทฯ เป็นไปอย่างมีมาตรฐาน สามารถบรรลุเป้าหมายทางธุรกิจควบคู่ไปกับการธำรงไว้ซึ่งจริยธรรม เพื่อประโยชน์ของผู้มีส่วนได้เสีย ผู้ถือหุ้น บริษัท และสังคม

ด้านสิทธิมนุษยชนและแรงงาน

กลุ่มบริษัทฯ ดำเนินธุรกิจโดยยึดมั่นในหลักการกำกับดูแลกิจการที่ดี กรรมการ ผู้บริหาร และพนักงานทุกคน ได้ตระหนักถึงความสำคัญของการเคารพสิทธิมนุษยชน เสรีภาพ และความเสมอภาคของบุคคล รวมถึงการปฏิบัติต่อพนักงานด้านแรงงานตามกฎหมายแรงงานและข้อบังคับที่เกี่ยวข้องต่างๆ เพื่อปฏิบัติต่อทุกคนอย่างเท่าเทียม พร้อมทั้งส่งเสริมด้านสิทธิมนุษยชน รวมถึงผู้มีส่วนได้ส่วนเสียทุกฝ่ายตลอดทั้งห่วงโซ่มูลค่า (Value Chain) และสนับสนุนให้คู่ค้าและผู้ร่วมธุรกิจ มีส่วนร่วมในการดำเนินธุรกิจ โดยเคารพทั้งสิทธิมนุษยชนอย่างเป็นธรรมโดยได้กำหนดนโยบายด้านสิทธิมนุษยชนและแรงงาน ดังนี้

- ปฏิบัติ ส่งเสริม ค้ำครอง และกระตุ้นให้เกิดความเคารพต่อสิทธิในการปกป้องคุ้มครองและเคารพสิทธิมนุษยชนขั้นพื้นฐาน โดยการเคารพและให้เกียรติซึ่งกันและกัน และปฏิบัติต่อกันอย่างเท่าเทียม โดยไม่เลือกปฏิบัติอันเนื่องมาจากความแตกต่างกันในด้านเผ่าพันธุ์ สีผิว ต้นตระกูล ต้นกำเนิดของชาติหรือสังคม ศาสนา สถานะทางสังคม เพศ อายุ ลักษณะ หรืออุปนิสัยทางกายภาพ ภาษา ความเห็นทางการเมือง กริยาปฏิบัติ หรือสถานะอื่นใด
- หลีกเลี่ยงการกระทำที่เป็นการละเมิดสิทธิมนุษยชน ทั้งทางตรงและทางอ้อมจากการดำเนินธุรกิจให้มีส่วนร่วมในการเคารพ และปฏิบัติตามหลักสิทธิมนุษยชนต่อผู้มีส่วนได้ส่วนเสียทุกฝ่าย ไม่ละเลย หรือเพิกเฉย เมื่อพบเห็นการกระทำที่เป็น การละเมิดสิทธิมนุษยชน และรายงานต่อผู้บังคับบัญชาหรือแจ้งไปยังช่องทางที่กำหนดไว้เพื่อป้องกันการกระทำที่เป็น การละเมิดสิทธิมนุษยชนและเพื่อให้มั่นใจว่าการดำเนินธุรกิจดังกล่าวมิได้มีส่วนร่วมกระทำ หรือละเว้นการกระทำอันเป็น การละเมิดสิทธิมนุษยชน ผู้บริหารและพนักงานจึงให้ความสำคัญกับการร่วมธุรกิจกับลูกค้าหรือคู่ค้าที่เคารพในหลักการ ด้านสิทธิมนุษยชนดังกล่าว
- ปฏิบัติอย่างเท่าเทียมกัน โดยไม่เลือกปฏิบัติทุกกระบวนการของการจ้างงาน ตั้งแต่ขั้นตอนการสรรหา การจ่ายค่าตอบแทน เวลาทำงาน และวันหยุด การมอบหมายงาน การประเมินผลการปฏิบัติงาน การฝึกอบรมและพัฒนาทักษะในการทำงาน รวมถึงผลประโยชน์ที่พึงได้รับตามกฎหมายที่กำหนด
- ไม่ใช้แรงงานบังคับ หรือแรงงานเด็กอันมิชอบด้วยกฎหมาย รวมถึงการไม่ใช้แรงงานในลักษณะที่เป็นการบังคับ การขู่脅 การกักขัง การลิดรอนสิทธิ การล่วงละเมิด การค้ามนุษย์ รวมถึงการให้ความสำคัญกับสิทธิที่เท่าเทียมกันของสตรี ภายใต้ พินิจพิจารณาเลือกปฏิบัติตามสัญญาว่าด้วยการเลือกปฏิบัติต่อสตรีในทุกรูปแบบ และไม่บังคับการใช้แรงงานที่ไม่เหมาะสมกับ สภาพทางกาย รวมถึงการใช้ความรุนแรงในทุกรูปแบบ หรือเรื่องอื่น ๆ ที่แสดงถึงการไม่เคารพต่อหลักสิทธิมนุษยชน หรือไม่ปฏิบัติตามอยู่บนมาตรฐานสากลเกี่ยวกับหลักการด้านสิทธิมนุษยชน สิทธิ เสรีภาพ และความเสมอภาค

การบริหารทรัพยากรบุคคล

พนักงานถือเป็นทรัพยากรที่สำคัญต่อบริษัทฯ และการดำเนินธุรกิจ การส่งเสริมทักษะคุณภาพฝีมือแรงงาน จะส่งผลดี ต่อทั้งพนักงานและบริษัทฯ ในการพัฒนาศักยภาพและการเจริญเติบโตเพื่อก้าวสู่ความสำเร็จร่วมกัน บริษัทฯ จึงถือปฏิบัติต่อพนักงาน ด้วยความเป็นธรรมตามหลักธรรมาภิบาลและจริยธรรม การบริหารงานด้วยความโปร่งใสมาโดยตลอด

ในด้านการดูแลพนักงานและแรงงาน บริษัทฯ มีการดำเนินงานด้านพนักงานที่สำคัญ ดังต่อไปนี้

- ปฏิบัติต่อพนักงานด้วยความเป็นธรรม เสมอภาค และไม่เลือกปฏิบัติ รวมถึงการเคารพ ไม่ละเมิดสิทธิมนุษยชน
- การแต่งตั้ง โยกย้าย และการให้ผลตอบแทน รวมถึงการให้รางวัล และการลงโทษกระทำด้วยความสุจริตใจ บนพื้นฐาน ความรู้ ความสามารถและความเหมาะสมของพนักงาน

- ให้ความสำคัญต่อพนักงานทุกคน ให้ผลตอบแทน และสวัสดิการที่เหมาะสม
- มีการประเมินผลการปฏิบัติงานด้วยความเป็นธรรม
- เปิดโอกาสให้มีการนำเสนอ รับฟังข้อคิดเห็น ข้อเสนอแนะที่เป็นประโยชน์ต่อบริษัทฯ และส่วนรวม
- จัดให้มีรูปแบบการประเมินผลการปฏิบัติงานประจำปี โดยการประเมิน KPI และ Behavioral performance เพื่อให้ผลการประเมินการปฏิบัติงานเป็นธรรมกับพนักงาน
- เปิดรับฟังความคิดเห็นของพนักงานที่มีต่อองค์กรในด้านต่างๆ (Employee Engagement Survey) เป็นประจำ โดยนำผลการสำรวจมาวิเคราะห์ความผูกพันของพนักงานต่อองค์กร และนำผลมาพิจารณาปรับปรุงระบบบริหารทรัพยากรบุคคล เพื่อพัฒนาองค์กรให้เทียบเคียงกับมาตรฐานสากล

ลูกค้า/ผู้บริโภค

ลูกค้าถือเป็นผู้มีส่วนได้ส่วนเสียกลุ่มที่มีความสำคัญเป็นอย่างยิ่งที่บริษัทฯ ต้องการให้ได้รับความพึงพอใจสำหรับทุกความเห็น ความพึงพอใจ ปัญหา ความต้องการ และพฤติกรรมของลูกค้าล้วนเป็นสิ่งสำคัญในการกำหนดทิศทางการบริหารงานของบริษัทฯ ใช้ระบบการจัดการคุณภาพในระดับสากล เช่น ISO 9001 และธรรมาภิบาลสิ่งแวดล้อม เป็นต้น เพื่อสร้างความพึงพอใจสูงสุดแก่ลูกค้า บริษัทฯ มุ่งเน้นและให้ความสำคัญด้านคุณภาพและมาตรฐานของผลิตภัณฑ์ สินค้า การส่งมอบที่ตรงเวลา ตลอดจนรักษาความลับของลูกค้าโดยเคร่งครัด โดยไม่นำมาเปิดเผย หรือใช้ประโยชน์ในทางมิชอบ ตลอดจนการจัดช่องทางติดต่อสำหรับลูกค้า เพื่อแนะนำติชม หรือแจ้งข้อร้องเรียน โดยเฉลี่ยแล้ว บริษัทฯ จะได้รับข้อร้องเรียนหรือข้อเสนอแนะประมาณ 20-30 ครั้งต่อปี เพื่อให้มั่นใจว่าการทำธุรกิจกับบริษัทฯ จะไม่มีข้อขัดแย้งใด ๆ กับมาตรฐานที่ลูกค้ายึดถืออยู่ บริษัทฯ ได้ว่าจ้างหน่วยงานภายนอกมาประเมินการดำเนินการตามมาตรฐานของลูกค้าด้วย

ชุมชนและสังคม

บริษัทฯ ได้ส่งเสริมให้ผู้มีส่วนได้เสียของบริษัทฯ มีส่วนร่วมในการจัดกิจกรรม หรือเข้าไปมีส่วนร่วมในการพัฒนาชุมชนและสังคม สนับสนุนกิจกรรมเพื่อพัฒนาคุณภาพชีวิต และเสริมสร้างประโยชน์ของชุมชนและสังคมที่บริษัทฯ ได้เข้าไปดำเนินธุรกิจทั้งในประเทศและต่างประเทศ รวมทั้งปลูกฝังจิตสำนึก และส่งเสริมให้พนักงานและผู้เกี่ยวข้องมีหน้าที่รับผิดชอบและทำประโยชน์ให้กับชุมชนและสังคม เปิดโอกาสให้ชุมชนและผู้มีส่วนได้เสียทุกกลุ่มมีส่วนร่วมในกิจกรรมหรือโครงการต่าง ๆ ของบริษัทฯ รวมทั้งเสนอความเห็นและให้ข้อเสนอแนะหรือร้องเรียนที่เป็นผลมาจากการดำเนินงานของบริษัทฯ

5. การบริหารจัดการปริมาณการปล่อยก๊าซเรือนกระจก

บริษัทฯ มีเป้าหมายที่จะพัฒนาธุรกิจขององค์กรสู่สังคมคาร์บอนต่ำ โดยมีผลการดำเนินงาน ดังนี้

1. ใช้พลังงานอย่างประหยัดและให้เกิดประสิทธิภาพสูงสุด
2. ดำเนินงานตามกฎหมาย / ข้อบังคับด้านสิ่งแวดล้อม
3. จัดทำคาร์บอนฟุตพริ้นท์ขององค์กร (Carbon Footprint of Organization: CFO)

เป้าหมาย แนวทางและกลยุทธ์ เพื่อลดการปล่อยก๊าซเรือนกระจกจากการดำเนินธุรกิจ

บริษัทฯ ดำเนินธุรกิจการผลิตไฟฟ้าและพลังงาน จึงมีการใช้พลังงานจากเชื้อเพลิงในการผลิตโดยตรง บริษัทฯ จึงมุ่งเน้นการดำเนินงานเพื่อลดการปล่อยก๊าซเรือนกระจกทางตรงเป็นหลัก

บริษัทฯ มองเห็นโอกาสและศักยภาพในการลดก๊าซเรือนกระจกด้วยการปรับปรุงประสิทธิภาพการใช้พลังงาน ลดการสูญเสียในกระบวนการผลิต ศึกษาเพื่อใช้เชื้อเพลิงทดแทนเพื่อให้บรรลุเป้าหมายการลดก๊าซเรือนกระจก และมองหาโอกาสในการลงทุนในธุรกิจพลังงานหมุนเวียน โดยบริษัทได้จัดทำประเมินการปล่อยและดูดกลับก๊าซเรือนกระจกขององค์กร ปี 2565 เป็นครั้งแรก

เป้าหมาย

แม้ว่าการผลิตไฟฟ้าจากพลังงานหมุนเวียนของบริษัทจะมีส่วนช่วยให้สภาพแวดล้อมและบรรยากาศในภาพรวมของโลกดีขึ้น แต่ยังคงมีการปล่อยก๊าซเรือนกระจกเล็กน้อยในกระบวนการผลิต ดังนั้นเพื่อแสดงความมุ่งมั่นต่อวิสัยทัศน์และพันธกิจ ในการดำเนินธุรกิจเพื่อประโยชน์สูงสุดของสังคม ผู้มีส่วนได้ส่วนเสีย และสิ่งแวดล้อม บริษัทจึงได้กำหนดเป้าหมายเป็นองค์กรที่ปล่อยก๊าซเรือนกระจกสุทธิเป็นศูนย์ (Net Zero Emissions) โดยกำหนดบูรณาการ การดำเนินมาตรการต่างๆ ร่วมกันอย่างเป็นระบบ ดังนี้

มาตรการลดการปล่อยคาร์บอน (Carbon Lower) เช่น การลดหรืองดเว้นกิจกรรมบางอย่างที่ไม่จำเป็น การใช้เทคโนโลยีการผลิตและการจัดการของเสียที่สะอาดขึ้น การใช้พลังงานแสงอาทิตย์เพิ่มขึ้น เป็นต้น

มาตรการชดเชยการปล่อยคาร์บอน (Carbon offset) เช่น การใช้เทคโนโลยีการดักจับ/กักเก็บคาร์บอน การซื้อคาร์บอน เป็นต้น

แนวทางและกลยุทธ์การดำเนินงาน

จัดทำ Carbon Footprint of Organization: CFO เพื่อรวบรวมข้อมูลกิจกรรมที่ก่อให้เกิดก๊าซเรือนกระจกนำมาใช้วางแผน และบริหารจัดการเพื่อลดหรือชดเชยการปล่อยก๊าซเรือนกระจกอย่างมีประสิทธิภาพและเป็นรูปธรรม

การใช้พลังงานอย่างประหยัด

บริษัทฯ ดำเนินการตามมาตรการอนุรักษ์พลังงาน เช่น ปิดไฟฟ้าเมื่อไม่ใช้งาน เลือกใช้อุปกรณ์ประสิทธิภาพสูงด้านพลังงาน กำหนดช่วงเวลาใช้งานอุปกรณ์ไฟฟ้า ฯลฯ

ดำเนินงานตามกฎหมาย / ข้อบังคับด้านสิ่งแวดล้อม

โรงไฟฟ้าพลังงานหมุนเวียนทุกแห่งของบริษัทดำเนินการตามมาตรการที่ระบุในรายงาน EIA/CoP อย่างเคร่งครัด ทั้งในช่วงก่อนดำเนินการ ช่วงก่อสร้าง และระหว่างดำเนินการ โดยตลอดช่วงระยะเวลาที่ดำเนินการได้จัดทำรายงานผลการปฏิบัติตามมาตรการฯ (EIA Monitoring Report หรือ CoP Monitoring Report) นำส่งให้หน่วยงานที่เกี่ยวข้องตรวจสอบเป็นประจำ ปีละ 1 ครั้ง

โรงไฟฟ้าทุกแห่งสามารถควบคุมคุณภาพสิ่งแวดล้อมและมลพิษทั้งในโรงไฟฟ้าและในบริเวณชุมชนรอบโรงไฟฟ้าให้อยู่ในระดับมาตรฐานได้ 100% ผลการตรวจวัดพารามิเตอร์ชี้วัดคุณภาพสิ่งแวดล้อมและระดับมลพิษทุกด้านเป็นไปตามกฎหมายและมาตรฐานที่กำหนดทุกรายการ* จึงไม่สร้างผลกระทบต่อทรัพยากรธรรมชาติและสิ่งแวดล้อม

จัดทำคาร์บอนฟุตพริ้นขององค์กร (Carbon Footprint of Organization: CFO)

บริษัทได้ว่าจ้างบริษัท เน็กซ์ พาวเวอร์กรุ๊ป จำกัด เป็นที่ปรึกษาในการจัดทำรายงานคาร์บอนฟุตพริ้นขององค์กร โดยครอบคลุม การขอรับรองการปล่อยก๊าซเรือนกระจก ทั้งนี้ บริษัท เน็กซ์ พาวเวอร์กรุ๊ป จำกัด ไม่ได้ขึ้นทะเบียนกับองค์การบริหารจัดการก๊าซเรือนกระจก แต่ถือเป็นผู้ที่มีความสามารถ และมีผลงานเป็นที่ ยอมรับอย่างแพร่หลายในระดับสากล บริษัทได้พิจารณาผลงานและประสบการณ์ ที่ผ่านมาแล้วจึงได้ทำการเลือกที่ปรึกษารายดังกล่าว

สรุปผลการจัดทำ CFO ที่แล้วเสร็จ ณ ปัจจุบัน ดังนี้

CFO ปี 2565:

- โรงไฟฟ้าพลังงานแสงอาทิตย์เขาย้อย จังหวัดเพชรบุรี
- โรงไฟฟ้าพลังงานแสงอาทิตย์บ้านแก้ง จังหวัดสระแก้ว

บริษัทได้จัดทำคาร์บอนฟุตพริ้นขององค์กร หรือ CFO ปี 2565 ของโรงไฟฟ้าพลังงานแสงอาทิตย์เขาย้อย จังหวัดเพชรบุรี และโรงไฟฟ้าพลังงานแสงอาทิตย์บ้านแก้ง จังหวัดสระแก้ว แล้วเสร็จในปี 2566 และได้รับการรับรองโดยผู้ทวนสอบที่ขึ้นทะเบียนกับองค์การบริหารจัดการก๊าซเรือนกระจก (องค์กรมหาชน) (อบก.) คือ บริษัท อีซีอี จำกัด เรียบร้อยแล้ว สรุปได้ดังนี้

สรุปแหล่งปล่อยก๊าซเรือนกระจก

แหล่งหรือกิจกรรมหลักที่ก่อให้เกิดก๊าซเรือนกระจกจากการดำเนินธุรกิจโรงไฟฟ้าทั้ง 2 แห่ง ประกอบด้วย

แหล่งปล่อยก๊าซเรือนกระจกทางตรง (Scope1) ได้แก่ การใช้น้ำมันดีเซลสำหรับการเดินทาง การรั่วซึมของสารทำความเย็นชนิด R32 การเกิดก๊าซมีเทนจากระบบ Septic tank ถึงดับเพลิง CO2

แหล่งปล่อยก๊าซเรือนกระจกทางอ้อมจากการใช้พลังงาน (Scope2) ได้แก่ การใช้ไฟฟ้าจากสายส่ง (กฟภ.)

แหล่งปล่อยก๊าซเรือนกระจกทางอ้อมด้านอื่นๆ (Scope3) ได้แก่ การได้มาของน้ำมันดีเซล การได้มาของไฟฟ้าที่ใช้ในโครงการ โดยกิจกรรมที่ก่อให้เกิดก๊าซเรือนกระจกอย่างมีนัยสำคัญ คือ การใช้ไฟฟ้าจากสายส่ง (กฟภ.) และการได้มาของไฟฟ้าที่ใช้ในโครงการ

สรุปปริมาณการปล่อยก๊าซเรือนกระจก ปี 2565

โรงไฟฟ้าพลังงานแสงอาทิตย์เขาย้อย จังหวัดเพชรบุรี

| | | |
|-------------------|---|---------------------|
| Scope 1 | 1 | ตันคาร์บอนไดออกไซด์ |
| Scope 2 | 7 | ตันคาร์บอนไดออกไซด์ |
| Scope 3 | 2 | ตันคาร์บอนไดออกไซด์ |
| ผลรวม (Scope 1+2) | 8 | ตันคาร์บอนไดออกไซด์ |



โรงไฟฟ้าพลังงานแสงอาทิตย์บ้านแก้ง จังหวัดสระแก้ว

| | | |
|-------------------|----|---------------------|
| Scope 1 | 2 | ตันคาร์บอนไดออกไซด์ |
| Scope 2 | 18 | ตันคาร์บอนไดออกไซด์ |
| Scope 3 | 4 | ตันคาร์บอนไดออกไซด์ |
| ผลรวม (Scope 1+2) | 20 | ตันคาร์บอนไดออกไซด์ |



เนื่องจากการจัดทำ CFO ครั้งแรกของทั้ง 2 โรงไฟฟ้า ดังนั้นข้อมูลแหล่งปล่อยก๊าซเรือนกระจกและปริมาณการปล่อยก๊าซเรือนกระจกนี้จะถูกใช้เป็นข้อมูลฐาน (Base line) สำหรับการวางแผนและบริหารจัดการเพื่อลดการปล่อยก๊าซเรือนกระจกอย่างมีประสิทธิภาพในปีถัดไป

Statement Registration No.: CFO ECEE 24-013



Carbon Footprint for Organization Verification Statement

The Verification Body of ECEE CO., LTD. Thailand attests that GHG inventory reported by

**Khao Yoi Solar Power Plant, Phetchaburi Province
Power Solution Technologies Public Company Limited**

Site address verified:
165 Moo 2, Sa Phang Sub-District, Khao Yoi District, Phetchaburi 76140

has been verified in accordance with ISO 14064-3 as meeting the requirements of

TGO Guidance of Carbon Footprint for Organization, 2022

The agreed level of assurance is LIMITED at materiality of 5%

| | |
|----------------------------------|----------------------------|
| Direct GHG emissions (SCOPE 1) : | 1 tonnes CO ₂ e |
| Energy GHG emissions (SCOPE 2) : | 7 tonnes CO ₂ e |
| Other GHG emissions (SCOPE 3) : | 2 tonnes CO ₂ e |

Total GHG emission (SCOPE 1&2) : 8 tonnes CO₂e (GWP AR5)

Verification Period : 2022-01-01 to 2022-12-31

Mr. Monchai Jittipanyakul
Managing Director
ECEE Company Limited
January 29, 2024

Statement Registration No.: CFO ECEE 24-014



Carbon Footprint for Organization Verification Statement

The Verification Body of ECEE CO., LTD. Thailand attests that GHG inventory reported by

**Ban Kaeng Solar Power Plant, Sa Kaeo Province
Power Solution Technologies Public Company Limited**

Site address verified:
333 Moo 14, Ban Kaeng Sub-District, Muang Srakeao District, Sa Kaeo 27000

has been verified in accordance with ISO 14064-3 as meeting the requirements of

TGO Guidance of Carbon Footprint for Organization, 2022

The agreed level of assurance is LIMITED at materiality of 5%

| | |
|----------------------------------|-----------------------------|
| Direct GHG emissions (SCOPE 1) : | 2 tonnes CO ₂ e |
| Energy GHG emissions (SCOPE 2) : | 18 tonnes CO ₂ e |
| Other GHG emissions (SCOPE 3) : | 4 tonnes CO ₂ e |

Total GHG emission (SCOPE 1&2) : 20 tonnes CO₂e (GWP AR5)

Verification Period : 2022-01-01 to 2022-12-31

Mr. Monchai Jittipanyakul
Managing Director
ECEE Company Limited
January 29, 2024

4. การวิเคราะห์และคำอธิบายของฝ่ายจัดการ

การวิเคราะห์และคำอธิบายต่อไปนี้ เป็นการวิเคราะห์งบการเงินรวมของบริษัท เพาเวอร์ โซลูชั่น เทคโนโลยี จำกัด (มหาชน) (“กลุ่มบริษัท”) สำหรับปี สิ้นสุดวันที่ 31 ธันวาคม 2565 และ 2566 และควรอ่านประกอบกับงบการเงินรวม และหมายเหตุประกอบงบการเงินรวม

1) การวิเคราะห์ผลการดำเนินงาน

ปี 2566 กลุ่มบริษัทมีผลขาดทุนสุทธิรวมจำนวน 180 ล้านบาท ผลขาดทุนสุทธิเพิ่มขึ้นจากปีก่อนจำนวน 70.9 ล้านบาท เนื่องจากสาเหตุหลักคือ มีการตั้งค่าเผื่อการด้อยค่าของสินทรัพย์และการด้อยค่าที่รับรู้จากการวัดมูลค่าให้เป็นมูลค่ายุติธรรม หักต้นทุนขาย ที่เกี่ยวข้องกับโรงไฟฟ้าชีวภาพ (จัดประเภทเป็นสินทรัพย์รอการขายในงบการเงินรวม) รวมจำนวน 83.91 ล้านบาท แต่ในปี 2565 ไม่มีการตั้งค่าเผื่อการด้อยค่าดังกล่าว นอกจากนี้ในปี 2566 กลุ่มบริษัทฯ มีส่วนแบ่งขาดทุนจากการร่วมค้าลดลงเป็นจำนวน 29.6 ล้านบาท อย่างไรก็ตามกลุ่มบริษัทมีต้นทุนทางการเงินที่สูงขึ้นจำนวน 30.4 ล้านบาท ซึ่งสาเหตุหลักเกิดจากอัตราดอกเบี้ยที่สูงขึ้นซึ่งเป็นไปตามการเปลี่ยนแปลงของอัตราดอกเบี้ยของตลาด

โครงสร้างรายได้และกำไรขั้นต้น

| รายได้ (ล้านบาท) | ปี 2565 | | ปี 2566 | | เพิ่มขึ้น(ลดลง)จากปีก่อน | |
|------------------------------------|----------------|----------------|----------------|----------------|--------------------------|-----------------------|
| | จำนวน | %(1) | จำนวน | %(1) | จำนวน | %เปลี่ยนแปลงจากปีก่อน |
| รายได้จากการขาย | 1,276.8 | 69.88% | 1,226.4 | 77.84% | (50.4) | (3.9%) |
| รายได้จากการบริการ | 10.5 | 0.57% | 5.8 | 0.37% | (4.7) | (44.6%) |
| รายได้จากการขายไฟฟ้า | 117.1 | 6.41% | 128.6 | 8.16% | 11.5 | 9.8% |
| รายได้จากการก่อสร้าง | 422.8 | 23.14% | 214.7 | 13.63% | (208.0) | (49.2%) |
| รวมรายได้จากการขายและบริการ | 1,827.1 | 100.00% | 1,575.6 | 100.00% | (251.6) | (13.8%) |

(1) อัตราร้อยละของรวมรายได้จากการขายและบริการ

| อัตรากำไรขั้นต้น (%) | 2565 | 2566 | เปลี่ยนแปลง |
|--------------------------------|-------|-------|-------------|
| อัตรากำไรขั้นต้นจากการขาย | 4.7% | 4.1% | (0.6%) |
| อัตรากำไรขั้นต้นจากการบริการ | 36.1% | 68.6% | 32.5% |
| อัตรากำไรขั้นต้นจากการขายไฟฟ้า | 61.6% | 61.3% | (0.3%) |
| อัตรากำไรขั้นต้นจากการก่อสร้าง | 1.5% | 2.5% | 1.0% |
| อัตรากำไรขั้นต้นรวม | 7.8% | 8.8% | 1.0% |

โครงสร้างรายได้และอัตรากำไรขั้นต้นของบริษัทฯ แยกตามกลุ่มธุรกิจแสดงในตารางข้างต้นและการเปลี่ยนแปลงของรายได้และกำไรขั้นต้นของแต่ละกลุ่มธุรกิจอธิบายได้ดังนี้

รายได้จากการขาย

รายได้จากการขายของกลุ่มบริษัท ประกอบด้วยรายการหลักคือ การขาย LPG LNG และ NGV และการขายอุปกรณ์โครงการ ปี 2566 รายได้จากการขายลดลงจากปีก่อนจำนวน 50.4 ล้านบาทหรือร้อยละ 3.9 เนื่องจากสาเหตุหลักคือ

(1) รายได้จากการจำหน่ายอุปกรณ์งานโครงการจำนวน 278.6 ล้านบาทในปี 2565 แต่ในขณะที่ยปี 2566 ไม่มี

(2) รายได้จากการขายผลิตภัณฑ์เชื้อเพลิง LPG LNG และ NGV สูงขึ้น โดยเฉพาะ LNG ซึ่งมีปริมาณขายสูงขึ้นร้อยละ 47 และราคาขายเฉลี่ยสูงขึ้นร้อยละ 62 เมื่อเทียบกับปีก่อน เนื่องจากราคาต้นทุน LNG ในตลาดมีการปรับตัวสูงขึ้น

อัตรากำไรขั้นต้นจากการขายปรับตัวลดลงร้อยละ 0.6 จากร้อยละ 4.7 ในปี 2565 เป็นร้อยละ 4.1 ในปี 2566 เนื่องจากสินค้ามีต้นทุนที่สูงขึ้นโดยเฉพาะ LNG แต่ในขณะที่ยบริษัทฯ ไม่สามารถปรับขึ้นราคาขายสินค้าให้กับลูกค้าได้ในสัดส่วนเดียวกันกับที่ต้นทุนเพิ่มขึ้นได้เช่นกัน ซึ่งสอดคล้องกับแนวปฏิบัติของกลุ่มธุรกิจ

รายได้จากการให้บริการ

ปี 2566 รายได้จากการให้บริการลดลงจากปีก่อนจำนวน 4.7 ล้านบาทหรือร้อยละ 44.6 เนื่องจากการลดลงของรายได้ค่าบริการขนส่งผลิตภัณฑ์เชื้อเพลิงเนื่องจากสิ้นสุดสัญญาของลูกค้าบางราย รวมถึงการให้บริการอื่นๆ ที่ลดลงเนื่องจากมีจำนวนโครงการลดลง

อัตรากำไรขั้นต้นไม่มีการเปลี่ยนแปลงที่มีสาระสำคัญ

รายได้จากการขายไฟฟ้า

ปี 2566 รายได้จากการขายไฟฟ้าปรับตัวเพิ่มขึ้นจากปีก่อนจำนวน 11.5 ล้านบาทหรือร้อยละ 9.8 เนื่องจากสาเหตุหลักเป็นผลมาจากการที่โครงการสัญญาซื้อขายไฟฟ้าระหว่างภาคเอกชน (Private PPA) มีกำลังการผลิตไฟฟ้าตามสัญญารวม 5.2 เมกะวัตต์ ซึ่งเป็นโครงการที่เริ่มดำเนินการเชิงพาณิชย์แล้วระหว่างเดือนกรกฎาคมถึงเดือนสิงหาคม ปี 2565 และในปี 2566 จำนวน 3.7 เมกะวัตต์ และ 0.88 เมกะวัตต์ ตามลำดับ

รายได้จากการก่อสร้าง

ปี 2566 รายได้จากการก่อสร้างปรับตัวลดลงจากปีก่อนจำนวน 208.0 ล้านบาทหรือคิดเป็นสัดส่วนร้อยละ 49.2 เนื่องจากสาเหตุหลักของการลดลงของรายได้จากการก่อสร้างเนื่องจาก ในปี 2565 มีการรับรู้รายได้จากการก่อสร้างจากโครงการหลักคือการก่อสร้างโรงไฟฟ้าแห่งหนึ่งจำนวน 295.1 ล้านบาท ซึ่งได้ก่อสร้างแล้วเสร็จในช่วงปลายปี 2565 ในขณะที่ปี 2566 รายได้จากการก่อสร้างรายการหลักมาจากการก่อสร้างงานในโครงการโรงแยกก๊าซธรรมชาติ หน่วยที่ 7 ของ ปตท. (GSP7) ซึ่งเริ่มมีการก่อสร้างในไตรมาสที่ 1 ปี 2566

อัตรากำไรขั้นต้นจากการก่อสร้างปรับตัวเพิ่มขึ้นร้อยละ 1 จากร้อยละ 1.5 ในปี 2565 เป็นร้อยละ 2.5 ในปี 2566 เนื่องจากการปรับปรุงประมาณการต้นทุนการก่อสร้างของโครงการที่สูงขึ้นในระหว่างปี 2565 ทำให้กลุ่มบริษัทต้องรับรู้ต้นทุนส่วนเพิ่มดังกล่าวเกือบทั้งจำนวนในระหว่างปี 2565 เพราะโครงการก่อสร้างมีขึ้นความสำเร็จของงานใกล้ครบร้อยละ 100 แล้ว อย่างไรก็ตามภาพรวมกำไรขั้นต้นของทั้งโครงการที่รับรู้ตั้งแต่เริ่มต้นโครงการจนถึงปัจจุบันยังคงมีกำไรขั้นต้น

รายได้อื่น

รายได้อื่นของกลุ่มบริษัทประกอบด้วย รายได้ค่าปรับการซื้อสินค้าต่ำกว่าปริมาณที่กำหนดในสัญญา รายได้ค่าบริการงานจากการร่วมค้า กำไรจากการจำหน่ายทรัพย์สิน รายได้อื่นสำหรับปี 2566 ไม่มีการเปลี่ยนแปลงที่มีสาระสำคัญจากปี 2565

ค่าใช้จ่ายในการขายและจัดจำหน่าย และค่าใช้จ่ายในการบริหาร

ค่าใช้จ่ายในการขายและจัดจำหน่ายของกลุ่มบริษัท รายการหลักประกอบด้วยค่าคอมมิชชั่น ค่าบริการหลังการขายและค่ารับรอง ค่าใช้จ่ายในการบริหารส่วนใหญ่ของกลุ่มบริษัทประกอบด้วยเงินเดือนและค่าใช้จ่ายเกี่ยวกับพนักงาน ค่าเสื่อมราคา ค่าสาธารณูปโภค ค่าวิชาชีพและค่าใช้จ่ายสำนักงาน

ปี 2566 กลุ่มบริษัทมีค่าใช้จ่ายในการขายและจัดจำหน่ายและค่าใช้จ่ายในการบริหารจำนวน 172.8 ล้านบาท ปรับตัวลดลงจากปีก่อนจำนวน 13.9 ล้านบาทหรือคิดเป็นร้อยละ 8.0 เนื่องจากนโยบายการควบคุมค่าใช้จ่ายของกลุ่มบริษัท

ส่วนแบ่งขาดทุนจากเงินลงทุนในการร่วมค้า

ส่วนแบ่งขาดทุนจากเงินลงทุนในการร่วมค้าคือส่วนแบ่งขาดทุนจากเงินลงทุนใน บริษัท ไทย ไปป์ไลน์ เน็ตเวิร์ค จำกัด ปี 2566 มีส่วนแบ่งขาดทุนจากเงินลงทุนในการร่วมค้าจำนวน 29.7 ล้านบาท ปรับตัวลดลงจากปีก่อนจำนวน 29.6 ล้านบาท เนื่องจากในปี 2565 บริษัท ไทย ไปป์ไลน์ เน็ตเวิร์ค จำกัด มีการตั้งประมาณการภาษีมูลค่าเพิ่มในส่วนที่ต้องยื่นเพิ่มเติมแก่กรมสรรพากร

ต้นทุนทางการเงิน

ต้นทุนทางการเงินของกลุ่มบริษัท ประกอบด้วยดอกเบี้ยจากหุ้นกู้ - เงินกู้ยืม จากสถาบันการเงินทั้งระยะสั้นและระยะยาว และหนี้สินตามสัญญาเช่าซื้อและสัญญาเช่าทางการเงิน ปี 2566 กลุ่มบริษัทมีต้นทุนทางการเงินสูงขึ้นจากปีก่อนจำนวน 30.4 ล้านบาท เนื่องจากมีดอกเบี้ยจากหุ้นกู้ - เงินกู้ยืม จากสถาบันการเงินทั้งระยะสั้นและระยะยาว และหนี้สินตามสัญญาเช่าซื้อและสัญญาเช่าทางการเงิน

ขาดทุนหลังภาษีเงินได้สำหรับปีจากการดำเนินงานที่ยกเลิก

ขาดทุนหลังภาษีเงินได้สำหรับปีจากการดำเนินงานที่ยกเลิกคือขาดทุนจากการดำเนินงานของกลุ่มโรงไฟฟ้าชีวภาพและชีวมวล ที่กลุ่มบริษัทได้หยุดประกอบกิจการชั่วคราวและได้จัดประเภทเป็นสินทรัพย์ที่มีไว้เพื่อขาย ปี 2566 กลุ่มบริษัทมีขาดทุนหลังภาษีจากการดำเนินงานที่ยกเลิกจำนวน 94.9 ล้านบาท ขาดทุนเพิ่มขึ้นจากปี 2565 จำนวน 88.5 ล้านบาท เนื่องจากในปี 2566 ขาดทุนรายการหลักเกิดจากการขาดทุนจากการตั้งค่าเผื่อการด้อยค่าของสินทรัพย์และการด้อยค่าที่รับรู้จากการวัดมูลค่าให้เป็นมูลค่ายุติธรรมหักต้นทุนขาย ที่เกี่ยวข้องกับโรงไฟฟ้าชีวภาพ (จัดประเภทเป็นสินทรัพย์รอการขายในงบการเงินรวม) ในขณะที่ปี 2565 ไม่มีการตั้งค่าเผื่อการด้อยค่าของทรัพย์สินดังกล่าว

2) การวิเคราะห์ฐานะทางการเงินของกลุ่มบริษัท

สรุปสินทรัพย์

| สินทรัพย์ (ล้านบาท) | 31 ธ.ค. 65 | % (1) | 31 ธ.ค. 66 | % (1) | เปลี่ยนแปลง | %เปลี่ยนแปลง |
|---------------------------------|----------------|---------------|----------------|---------------|----------------|---------------|
| สินทรัพย์ | | | | | | |
| ลูกหนี้การค้าและลูกหนี้อื่น | 323.8 | 4.4% | 360.5 | 4.9% | 36.7 | 11.3% |
| สินทรัพย์ที่เกิดจากสัญญา | 168.9 | 2.3% | 75.0 | 1.0% | (93.9) | -55.6% |
| สินทรัพย์ที่ถือไว้เพื่อขาย | 311.4 | 4.3% | 223.6 | 3.0% | (87.8) | -28.2% |
| สินทรัพย์หมุนเวียนอื่น | 298.6 | 4.1% | 232.9 | 3.1% | (65.7) | -22.0% |
| รวมสินทรัพย์หมุนเวียน | 1,102.8 | 15.1% | 892.0 | 12.0% | (210.8) | -19.1% |
| เงินลงทุนในการร่วมค้า | 3,785.4 | 51.7% | 4,022.4 | 54.3% | 237.0 | 6.3% |
| ที่ดิน อาคารและอุปกรณ์ | 1,596.2 | 21.8% | 1,495.0 | 20.2% | (101.2) | -6.3% |
| สินทรัพย์ไม่หมุนเวียนอื่น | 838.9 | 11.5% | 996.8 | 13.5% | 157.9 | 18.8% |
| รวมสินทรัพย์ไม่หมุนเวียน | 6,220.5 | 84.9% | 6,514.2 | 88.0% | 293.7 | 4.7% |
| รวมสินทรัพย์ | 7,323.3 | 100.0% | 7,406.2 | 100.0% | 82.9 | 1.1% |

(1) อัตราร้อยละของสินทรัพย์รวม

ลูกหนี้การค้าและลูกหนี้อื่น

ลูกหนี้การค้า ณ วันที่ 31 ธันวาคม 2566 เพิ่มขึ้นจากปีก่อนจำนวน 36.7 ล้านบาท โดยส่วนใหญ่เป็นลูกหนี้การค้าของการขายก๊าซ LPG และลูกหนี้จากการวางบิลเรียกเก็บเงินงานโครงการก่อสร้าง

กลุ่มบริษัทได้ตั้งสำรองค่าเผื่อนี้สงสัยจะสูญสำหรับลูกหนี้การค้าและลูกหนี้อื่น ณ วันที่ 31 ธันวาคม 2566 เป็นจำนวนรวม 37.4 ล้านบาท โดยส่วนใหญ่เป็นลูกหนี้การค้าของการขายก๊าซ LPG ซึ่งได้ตั้งค่าเผื่อนี้สงสัยจะสูญเต็มจำนวนแล้ว รวมถึงบางส่วนเป็นลูกหนี้การค้างานก่อสร้างที่อยู่ในระหว่างการฟ้องร้อง

สินทรัพย์ที่เกิดจากสัญญา

สินทรัพย์ที่เกิดจากสัญญา ณ วันที่ 31 ธันวาคม 2566 ลดลงจากปีก่อนจำนวน 93.9 ล้านบาท เนื่องจากการวางบิลเรียกเก็บเงินในระหว่างงวด

สินทรัพย์ที่ถือไว้เพื่อขาย

สินทรัพย์ที่ถือไว้เพื่อขาย ณ วันที่ 31 ธันวาคม 2566 ลดลงจากปีก่อนจำนวน 87.8 ล้านบาท เนื่องจากการตั้งค่าเผื่อการด้อยค่าของสินทรัพย์และการด้อยค่าที่รับรู้จากการวัดมูลค่าให้เป็นมูลค่ายุติธรรมหักต้นทุนขาย

สินทรัพย์หมุนเวียนอื่น

สินทรัพย์หมุนเวียนอื่น ณ วันที่ 31 ธันวาคม 2566 ลดลงจากปีก่อนจำนวน 65.7 ล้านบาท รายการหลักเกิดจากเงินสดคงเหลือที่ลดลง

เงินลงทุนในการร่วมค้า

เงินลงทุนในการร่วมค้าคือเงินลงทุนใน บริษัท ไทย ไปป์ไลน์ เน็ตเวิร์ค จำกัด โดยเงินลงทุนในการร่วมค้า ณ วันที่ 31 ธันวาคม 2566 สูงขึ้นจากปีก่อนจำนวน 237.0 ล้านบาท เนื่องจากการร่วมค้ามีการรับรู้กำไรจากการวัดมูลค่ายุติธรรมตราสารอนุพันธ์ (สัญญาแลกเปลี่ยนอัตราดอกเบี้ยและอัตราแลกเปลี่ยน) ผ่านรายการกำไรเบ็ดเสร็จอื่น

ที่ดิน อาคารและอุปกรณ์

ที่ดิน อาคารและอุปกรณ์ ณ วันที่ 31 ธันวาคม 2566 ลดลงจากปีก่อนจำนวน 101.2 ล้านบาท รายการหลักเกิดจากการขายที่ดินพร้อมสิ่งปลูกสร้างอาคารสำนักงาน และการตัดค่าเสื่อมราคาระหว่างปี

สินทรัพย์ไม่หมุนเวียนอื่น

สินทรัพย์ไม่หมุนเวียนอื่น เพิ่มขึ้นจากปีก่อน 157.9 ล้านบาท รายการหลักเกิดจากเงินให้กู้ยืมแก่กิจการร่วมค้า บริษัท ไทย ไปป์ไลน์ เน็ตเวิร์ค จำกัด จำนวน 149.58 ล้านบาท

สรุปหนี้สินและส่วนของผู้ถือหุ้น

| หนี้สินและส่วนของผู้ถือหุ้น (ล้านบาท) | 31 ธ.ค. 65 | %(1) | 31 ธ.ค. 66 | %(1) | เปลี่ยนแปลง | % เปลี่ยนแปลง |
|--|----------------|---------------|----------------|---------------|---------------|---------------|
| หนี้สินและส่วนของผู้ถือหุ้น | | | | | | |
| เงินเบิกเกินบัญชีและเงินกู้ยืมระยะสั้น จากธนาคาร | 459.9 | 6.3% | 286.2 | 3.9% | (173.7) | -37.8% |
| เจ้าหนี้การค้าและเจ้าหนี้อื่น | 424.7 | 5.8% | 314.1 | 4.2% | (110.6) | -26.0% |
| หนี้สินระยะยาวที่ถึงกำหนดชำระภายในหนึ่งปี | 521.6 | 7.1% | 916.6 | 12.4% | 395.0 | 75.7% |
| หนี้สินที่เกี่ยวข้องโดยตรงกับสินทรัพย์ ที่ถือไว้เพื่อขาย | 66.8 | 0.9% | 30.6 | 0.4% | (36.2) | -54.2% |
| หนี้สินหมุนเวียนอื่น | 76.9 | 1.1% | 56.3 | 0.8% | (20.6) | -26.8% |
| รวมหนี้สินหมุนเวียน | 1,550.0 | 21.2% | 1,603.8 | 21.7% | 53.8 | 3.5% |
| หนี้สินระยะยาว - สุทธิจากส่วน ที่ถึงกำหนดชำระภายในหนึ่งปี | 380.5 | 5% | 321.8 | 4% | (58.7) | -15.4% |
| หนี้สินไม่หมุนเวียนอื่น | 25.6 | 0.3% | 21.4 | 0.3% | (4.2) | -16.3% |
| รวมหนี้สินไม่หมุนเวียน | 406.1 | 5.5% | 343.2 | 4.6% | (62.9) | -15.5% |
| รวมหนี้สิน | 1,956.1 | 26.7% | 1,947.0 | 26.3% | (9.1) | -0.5% |
| ส่วนของผู้ถือหุ้นของบริษัทฯ | 5,362.4 | 73.2% | 5,456.0 | 73.7% | 93.6 | 1.7% |
| ส่วนของผู้มีส่วนได้เสียที่ไม่มีอำนาจควบคุม ของบริษัทย่อย | 4.9 | 0.1% | 3.2 | 0.0% | (1.7) | -34.2% |
| รวมส่วนของผู้ถือหุ้น | 5,367.2 | 73.3% | 5,459.2 | 73.7% | 92.0 | 1.7% |
| รวมหนี้สินและส่วนของผู้ถือหุ้น | 7,323.3 | 100.0% | 7,406.2 | 100.0% | 82.9 | 1.1% |

(1) อัตราร้อยละของหนี้สินและส่วนของผู้ถือหุ้นรวม

เงินเบิกเกินบัญชีและเงินกู้ยืมระยะสั้นจากธนาคาร

เงินเบิกเกินบัญชีและเงินกู้ยืมระยะสั้นจากธนาคาร ณ วันที่ 31 ธันวาคม 2566 ลดลงจากปีก่อนจำนวน 173.7 ล้านบาท เนื่องจากช่วงปลายปี 2565 บริษัทฯ มีรายการซื้อสินค้าที่ต้องใช้เงินสินเชื่ระยะสั้นสำหรับโครงการก่อสร้างขนาดใหญ่หลายโครงการ และได้มีการจ่ายชำระไปในระหว่างปี 2566 ทำให้ยอดคงเหลือลดลง

เจ้าหนี้การค้าและเจ้าหนี้อื่น

เจ้าหนี้การค้าและเจ้าหนี้อื่น ณ วันที่ 31 ธันวาคม 2566 ลดลงจากปีก่อนจำนวน 110.6 ล้านบาท รายการหลักเกิดจากการลดลงของเจ้าหนี้ค่าสินค้าและบริการค้างจ่ายของงานก่อสร้าง

หนี้สินระยะยาวที่ถึงกำหนดชำระในปี

หุ้นกู้: หุ้นกู้ที่ถึงกำหนดชำระในปี ณ วันที่ 31 ธันวาคม 2566 สูงขึ้นจากปีก่อนจำนวน 385.22 ล้านบาท เนื่องจากเป็นหุ้นกู้ที่ครบกำหนดชำระคืนในวันที่ 20 กรกฎาคม 2567

เงินกู้ยืมระยะยาว: เงินกู้ยืมระยะยาวที่ถึงกำหนดชำระในปี ณ วันที่ 31 ธันวาคม 2566 ลดลงจากปีก่อนจำนวน 6.02 ล้านบาท จากการจ่ายชำระตามสัญญาในระหว่างปี

หนี้สินตามสัญญาเช่า: หนี้สินตามสัญญาเช่า ณ วันที่ 31 ธันวาคม 2566 สูงขึ้นจากปีก่อนจำนวน 15.8 ล้านบาท เนื่องจากการทำสัญญาเพิ่มเติมในระหว่างปี

หนี้สินที่เกี่ยวข้องโดยตรงกับสินทรัพย์ที่ถือไว้เพื่อขาย

หนี้สินที่เกี่ยวข้อง โดยตรงกับสินทรัพย์ที่ถือไว้เพื่อขาย ณ วันที่ 31 ธันวาคม 2566 ลดลงจากปีก่อนจำนวน 36.2 ล้านบาท เนื่องจากการจ่ายชำระหนี้สินตามสัญญา

หนี้สินหมุนเวียนอื่น

หนี้สินหมุนเวียนอื่น ณ วันที่ 31 ธันวาคม 2566 ลดลงจากปีก่อนจำนวน 20.6 ล้านบาท รายการหลักคือหนี้สินที่เกิดขึ้นตามสัญญาลดจากการทยอยรับรู้เป็นต้นทุนในระหว่างงวด

หนี้สินระยะยาว - สุกติจากส่วนที่ถึงกำหนดชำระภายในหนึ่งปี

หุ้นกู้: กลุ่มบริษัทไม่มียอดคงเหลือของส่วนของหุ้นกู้ระยะยาวสุกติจากส่วนที่ถึงกำหนดชำระภายในหนึ่งปี ณ วันที่ 31 ธันวาคม 2566 เนื่องจากการจัดประเภทหุ้นกู้เป็นส่วนที่ถึงกำหนดชำระภายใน 1 ปีทั้งจำนวน

เงินกู้ยืมระยะยาว: เงินกู้ยืมระยะยาว สุกติจากส่วนที่ถึงกำหนดชำระภายในหนึ่งปี ณ วันที่ 31 ธันวาคม 2566 ลดลงจากปีก่อนจำนวน 54.5 ล้านบาท จากการจ่ายชำระตามสัญญาในระหว่างปี

หนี้สินตามสัญญาเช่า: หนี้สินตามสัญญาเช่า ณ วันที่ 31 ธันวาคม 2566 ลดลงจากปีก่อนจำนวน 4.2 ล้านบาท จากการจ่ายชำระตามสัญญาในระหว่างปี

ส่วนของผู้ถือหุ้น

ณ วันที่ 31 ธันวาคม 2566 ส่วนของผู้ถือหุ้นของกลุ่มบริษัทเพิ่มขึ้นจากปีก่อนจำนวน 93.6 ล้านบาท เนื่องจากรายการหลักคือการร่วมค้ามีการรับรู้กำไรจากการวัดมูลค่ายุติธรรมตราสารอนุพันธ์ (สัญญาแลกเปลี่ยนอัตราดอกเบี้ยและอัตราแลกเปลี่ยน) ในรายการกำไรเบ็ดเสร็จอื่น

กระแสเงินสด

(หน่วย: ล้านบาท)

| | 2565 | 2566 |
|---|--------------|---------------|
| กระแสเงินสดจากกิจกรรมต่าง ๆ | | |
| กระแสเงินสดได้มา (ใช้ไป) ในกิจกรรมดำเนินงาน | (20.2) | 23.2 |
| กระแสเงินสดได้มา (ใช้ไป) ในกิจกรรมลงทุน | 382.3 | (102.4) |
| กระแสเงินสดได้มา (ใช้ไป) ในกิจกรรมจัดหาเงิน | (310.1) | 28.2 |
| เงินสดและรายการเงินสดที่ถูกต้องประเภทเป็นสินทรัพย์ไม่หมุนเวียนที่ถือไว้เพื่อขาย | (0.8) | (0.4) |
| เงินสดเพิ่มขึ้น (ลดลง) สุทธิ | 51.2 | (51.4) |
| เงินสดและรายการเทียบเท่าเงินสด ณ วันต้นปี | 80.8 | 142.5 |
| เงินสดและรายการเทียบเท่าเงินสดจัดประเภทเป็นสินทรัพย์ที่ถือไว้เพื่อขายต้นงวด | 10.5 | 0.8 |
| เงินสดและรายการเทียบเท่าเงินสด ณ วันสิ้นปี | 142.5 | 92.0 |

ปี 2566 กลุ่มบริษัทมีเงินสดคงเหลือ ณ 31 ธันวาคม 2566 จำนวน 92 ล้านบาท โดยลดลงสุทธิ 50.5 ล้านบาท เนื่องจากกลุ่มบริษัทใช้เงินไปในกระแสเงินสดสุทธิจากกิจกรรมลงทุนจำนวนรวม 102.4 ล้านบาท โดยรายการหลักคือกลุ่มบริษัทได้ให้เงินกู้ยืมแก่กิจการร่วมค้าบริษัท ไทย ไปป์ไลน์ เน็ตเวิร์ค จำกัด จำนวน 149.58 ล้านบาท อย่างไรก็ตามกลุ่มบริษัท มีกระแสเงินสดสุทธิได้มาจากในกิจกรรมจัดหาเงินจำนวน 28.2 ล้านบาท รายการหลักจากการออกหุ้นกู้ช่วงต้นปี 788 ล้านบาทเพื่อนำไปจ่ายคืนหุ้นกู้เดิมและหนี้สินระยะสั้นจากธนาคารบางส่วน

การวิเคราะห์อัตราส่วนทางการเงินที่สำคัญ

สรุปอัตราส่วนทางการเงินที่สำคัญ

| อัตราส่วนทางการเงิน | 2565 | 2566 |
|---|---------|--------|
| อัตราส่วนสภาพคล่อง (Liquidity ratio) | | |
| อัตราส่วนสภาพคล่อง (เท่า) | 0.71 | 0.56 |
| อัตราส่วนสภาพคล่องหมุนเร็ว (เท่า) | 0.28 | 0.28 |
| อัตราส่วนสภาพคล่องกระแสเงินสด (เท่า) | (0.01) | 0.01 |
| ระยะเวลาเก็บหนี้เฉลี่ย (วัน) | 58.68 | 68.74 |
| ระยะเวลายาวสินค้าเฉลี่ย (วัน) | 19.22 | 20.15 |
| ระยะเวลารับหนี้ (วัน) | 98.64 | 92.51 |
| วงจรเงินสด (วัน) | (20.74) | (3.63) |

| อัตราส่วนทางการเงิน | 2565 | 2566 |
|--|--------|---------|
| อัตราส่วนความสามารถในการทำกำไร (Profitability ratio) | | |
| อัตรากำไรขั้นต้น (ร้อยละ) | 7.80 | 8.76 |
| อัตรากำไรจากการดำเนินงาน (ร้อยละ)(1) | 1.91 | 3.28 |
| อัตรากำไรสุทธิ (ร้อยละ) | (5.97) | (10.92) |
| อัตราผลตอบแทนผู้ถือหุ้น (ร้อยละ) | (2.08) | (3.32) |
| อัตราส่วนแสดงประสิทธิภาพในการดำเนินงาน (Efficiency ratio) | | |
| อัตราผลตอบแทนจากสินทรัพย์ (ร้อยละ)(1) | (1.37) | (2.44) |
| อัตราผลตอบแทนจากสินทรัพย์ถาวร (ร้อยละ)(1) | (5.14) | (6.96) |
| อัตราส่วนวิเคราะห์นโยบายทางการเงิน (Financial ratio) | | |
| อัตราส่วนหนี้สินต่อส่วนของผู้ถือหุ้น (เท่า) | 0.36 | 0.36 |
| อัตราส่วนความสามารถชำระดอกเบี้ย (เท่า)(1) | 0.62 | 0.98 |
| อัตราส่วนความสามารถชำระภาระผูกพัน (เท่า)(1) | 0.04 | 0.08 |

(1) การคำนวณอัตราส่วนทางการเงินดังกล่าวไม่รวมขาดทุนจากการดำเนินงานที่ยกเลิก

อัตราส่วนสภาพคล่อง

อัตราส่วนสภาพคล่องและอัตราส่วนสภาพคล่องหมุนเร็ว

กลุ่มบริษัทมีอัตราส่วนทางสภาพคล่อง และอัตราส่วนสภาพคล่องหมุนเร็วน้อยกว่า 1 เท่า เนื่องจาก ณ 31 ธันวาคม 2566 หุ้นกู้ของบริษัทฯ ที่จะครบกำหนดในช่วงเดือนกรกฎาคม 2567 ได้ถูกจัดประเภทเป็นหนี้สินหมุนเวียนในงบการเงิน จำนวน 788.12 ล้านบาท ซึ่งบริษัทฯ ได้มีการออกหุ้นกู้ใหม่เพื่อเตรียมชำระคืนหุ้นกู้ดังกล่าวนี้แล้วในเดือน กุมภาพันธ์ 2567

อัตราส่วนสภาพคล่องกระแสเงินสด

กลุ่มบริษัทมีอัตราส่วนทางสภาพคล่องกระแสเงินสดในปี 2566 เป็นบวกจากที่ปี 2565 ติดลบ เนื่องจากปี 2565 กลุ่มบริษัทมีกระแสเงินสดใช้ไปในกิจกรรมดำเนินงาน ซึ่งรายการหลักคือการจ่ายชำระหนี้ให้กับเจ้าหนี้การค้าและเจ้าหนี้อื่น อย่างไรก็ตาม กลุ่มบริษัทมีการวางแผนกระแสเงินสดรับจากแหล่งอื่นๆ เพิ่มเติม เช่น การขายสินทรัพย์รอการขาย ซึ่งจะทำให้กลุ่มบริษัทยังคงมีกระแสเงินสดที่เพียงพอต่อการชำระหนี้สินหมุนเวียนได้

อัตราส่วนแสดงความสามารถในการทำกำไร

อัตรากำไรขั้นต้น

รายละเอียดการวิเคราะห์รายการกลุ่มธุรกิจแสดงในหัวข้อโครงสร้างรายได้และอัตรากำไรขั้นต้น

อัตรากำไรจากการดำเนินงาน

อัตรากำไรจากการดำเนินงานในปี 2566 สูงกว่าปี 2565 เนื่องจากในปี 2566 กลุ่มบริษัทมีสัดส่วนร้อยละค่าใช้จ่ายต่อรายได้รวมที่ต่ำกว่าปี 2565 เนื่องจากนโยบายการควบคุมค่าใช้จ่ายของกลุ่มบริษัท

อัตรากำไรสุทธิ และอัตราผลตอบแทนผู้ถือหุ้น

อัตรากำไรสุทธิ และอัตราผลตอบแทนของผู้ถือหุ้นสำหรับปี 2565 และ 2566 มีอัตราส่วนติดลบ เนื่องจากกลุ่มบริษัทมีขาดทุนสุทธิสำหรับปี โดยสาเหตุหลักคือการร่วมค้า (TPN) ที่ยังไม่ได้เปิดดำเนินการเชิงพาณิชย์ทำให้ยังไม่มีส่วนแบ่งกำไรให้กับกลุ่มบริษัท ในปี 2565 และปี 2566 ในขณะที่มีต้นทุนทางการเงินที่ค่อนข้างสูง อย่างไรก็ตาม เนื่องจากในปี 2566 กลุ่มบริษัทมีการบันทึกค่าเผื่อการด้อยค่าของสินทรัพย์ ในขณะที่ปี 2565 ไม่มีการตั้งค่าเผื่อดังกล่าว ทำให้ผลขาดทุนสุทธิมีจำนวนที่เพิ่มขึ้นเป็นอย่างมากในปี 2566

อัตราส่วนแสดงประสิทธิภาพในการดำเนินงาน

อัตราส่วนผลตอบแทนจากสินทรัพย์ อัตราส่วนผลตอบแทนจากสินทรัพย์ถาวร

อัตราผลตอบแทนจากสินทรัพย์และอัตราผลตอบแทนจากสินทรัพย์ถาวรมีอัตราส่วนติดลบเนื่องจากกลุ่มบริษัทมีขาดทุนสุทธิสำหรับปีตามที่ได้กล่าวไว้ข้างต้น

อัตราส่วนวิเคราะห์นโยบายทางการเงิน

อัตราส่วนหนี้สินรวมต่อส่วนของผู้ถือหุ้น

อัตราส่วนหนี้สินรวมต่อส่วนของผู้ถือหุ้นยังคงมีอัตราส่วนไม่ได้แตกต่างกันและอยู่ในระดับต่ำ

อัตราส่วนความสามารถในการชำระดอกเบี้ย

อัตราส่วนความสามารถในการชำระดอกเบี้ยอยู่ในระดับที่ต่ำกว่า 1 เนื่องจากกลุ่มบริษัทมีกำไรก่อนหักดอกเบี้ย ภาษี ค่าเสื่อมราคาและค่าตัดจำหน่ายน้อยกว่าดอกเบี้ยจ่าย อย่างไรก็ตามกลุ่มบริษัทมีการวางแผนกระแสเงินสดรับจากแหล่งอื่นๆ เพิ่มเติมเช่น การขายสินทรัพย์ของกลุ่มบริษัท เช่น สินทรัพย์รอการขาย ซึ่งจะช่วยให้กลุ่มบริษัทยังคงมีกระแสเงินสดที่เพียงพอต่อการชำระดอกเบี้ย

อัตราส่วนความสามารถชำระภาระผูกพัน

ในปี 2566 กลุ่มบริษัทมีอัตราส่วนความสามารถชำระภาระผูกพันที่กลุ่มบริษัทมีอัตราที่ต่ำกว่า 1 เนื่องจากกลุ่มบริษัทมีหนี้สินที่มีการดอกเบี้ยทั้งหนี้ระยะสั้นและหนี้ระยะยาวที่ครบกำหนดภายใน 1 ปีสูงกว่ากำไรก่อนหักดอกเบี้ย ภาษี ค่าเสื่อมราคาและค่าตัดจำหน่าย อย่างไรก็ตามกลุ่มบริษัทมีการวางแผนกระแสเงินสดรับจากการขายสินทรัพย์ของกลุ่มบริษัท เช่น สินทรัพย์รอการขาย ซึ่งจะช่วยให้กลุ่มบริษัทยังคงมีกระแสเงินสดที่เพียงพอต่อการชำระหนี้สินที่จะครบกำหนด

5. ข้อมูลทั่วไปและข้อมูลสำคัญอื่น

5.1 ข้อมูลทั่วไปของบริษัท

ชื่อบริษัท

บริษัท เพาเวอร์ โซลูชัน เทคโนโลยี จำกัด (มหาชน)

POWER SOLUTION TECHNOLOGIES PUBLIC COMPANY LIMITED



ชื่อย่อหลักทรัพย์
PSTC



เลขทะเบียนบริษัท
0107557000039



ลักษณะการประกอบธุรกิจ

ธุรกิจโรงไฟฟ้าพลังงานทดแทน, ธุรกิจจำหน่ายและขนส่งผลิตภัณฑ์ปิโตรเลียมเหลว, ธุรกิจออกแบบ จัดหาและรับเหมาก่อสร้าง ธุรกิจออกแบบ จำหน่ายและติดตั้งระบบไฟฟ้าและอุปกรณ์โครงการ ธุรกิจท่อน้ำมัน



จำนวนหุ้นสามัญจดทะเบียน (หุ้น)
3,162,599,440

จำนวนหุ้นสามัญจดทะเบียนชำระแล้ว (หุ้น)
2,371,949,580



ที่ตั้งสำนักงานใหญ่

เลขที่ 389 อาคารฟิเอสทีซี
ถนนวิภาวดีรังสิต แขวงสามเสนใน
เขตพญาไท กรุงเทพมหานคร 10400
โทรศัพท์ 0 2526 9999
โทรสาร 0 2408 6235
เว็บไซต์ www.pst.co.th



ทุนจดทะเบียน (บาท)
1,581,299,720

ทุนจดทะเบียนชำระแล้ว (บาท)
1,185,974,790

หน่วยงานเลขานุการบริษัท

โทรศัพท์ 0 2526 9999
โทรสาร 0 2408 6235
อีเมล wassana.n@pst.co.th

นักลงทุนสัมพันธ์

โทรศัพท์ 0 2526 9999
โทรสาร 0 2408 6235
อีเมล ir@pst.co.th



มูลค่าที่ตราไว้ (บาท)
0.50



รอบระยะเวลาบัญชี

1 มกราคม - 31 ธันวาคม

รางวัลและการรับรองด้านต่าง ๆ



ได้รับผลประเมิน CGR ในระดับ “ดีมาก” ประจำปี 2566



ได้รับผลประเมิน AGM Checklist 95 คะแนน ในระดับ “ดีมาก” ประจำปี 2566



ได้รับประกาศนียบัตรรับรองฐานะสมาชิกแนวร่วมปฏิบัติของภาคเอกชนไทย
ในการต่อต้านการทุจริต ประจำปี 2565



ได้รับการรับรองมาตรฐานระบบบริหารงานคุณภาพ ISO 9001:2015

บุคคลอ้างอิงอื่นๆ

นายทะเบียนหลักทรัพย์: บริษัท ศูนย์รับฝากหลักทรัพย์ (ประเทศไทย) จำกัด
อาคารตลาดหลักทรัพย์แห่งประเทศไทย
เลขที่ 93 ถนนรัชดาภิเษก แขวงดินแดง
เขตดินแดง กรุงเทพมหานคร 10400
โทรศัพท์ +66 2009 9000 โทรสาร +66 2009 9991
Call Center +66 2009 9999 Website: www.set.or.th/tsd
E-mail: SETContactCenter@set.or.th

ผู้สอบบัญชี

| | | |
|------------------|-----------------------------|-------------------------------------|
| ชื่อผู้สอบบัญชี: | บริษัท สำนักงาน อีวาย จำกัด | |
| | นางสาวพิมพ์ใจ มานิตจรงกิจ | (ผู้สอบรับใบอนุญาตเลขที่ 4521) หรือ |
| | นางสาวอรรณณ เตชวัฒนศิริกุล | (ผู้สอบรับใบอนุญาตเลขที่ 4807) หรือ |
| | นางสาวรสพร เดชอาคม | (ผู้สอบรับใบอนุญาตเลขที่ 5659) หรือ |
| | นางนันทน์ เกิดมงคลชัย | (ผู้สอบรับใบอนุญาตเลขที่ 8368) หรือ |
| | นางสาววิไลพร เซาว์วัฒนกุล | (ผู้สอบรับใบอนุญาตเลขที่ 9309) |

ชั้น 33 อาคารเลคริชดา 193/136-137

ถนนรัชดาภิเษก คลองเตย กรุงเทพมหานคร 10110

โทรศัพท์ +66 2264 9090 โทรสาร +66 2264 0789-90

Website: www.ey.com

| | |
|------------------|---|
| ที่ปรึกษากฎหมาย: | บริษัท เกริกฤทธิ์ แอนด์ แอชโซซิเอตส์ จำกัด |
| | เลขที่ 110/53 ซอยสุขุมวิท 13 (แสงจันทร์) เขตวัฒนา กรุงเทพมหานคร 10110 |
| | โทรศัพท์ +66 089 694 0029 |
| | E-mail: krirkrit@kassolawyers.com |

5.2 ข้อมูลสำคัญอื่น

5.2.1 ประวัติผิดนัดชำระหนี้เงินต้น หรือดอกเบี้ยของตราสารหนี้หรือผิดนัดชำระหนี้เงินกู้ยืมจากธนาคารพาณิชย์
บริษัทเงินทุน บริษัทเครดิตฟองซิเอร์หรือสถาบันการเงินที่มีกฎหมายเฉพาะจัดตั้งขึ้น 3 ปี ย้อนหลัง
- ไม่มี -

5.2.2 ประวัติการผิดเงื่อนไขในการปฏิบัติตามข้อกำหนดสิทธิ 3 ปี ย้อนหลัง
- ไม่มี -

5.2.3 สรุปสาระสำคัญของสัญญาที่สำคัญ

1. สัญญาเช่าพื้นที่ สำหรับโครงการผลิตไฟฟ้าพลังงานแสงอาทิตย์ที่ติดตั้งบนหลังคา

1.1 บริษัท โซลาร์โกกรีน จำกัด ซึ่งเป็นบริษัทย่อยของบริษัทมีการทำสัญญาเช่าพื้นที่ระยะยาว สำหรับใช้ดำเนินโครงการผลิตไฟฟ้าพลังงานแสงอาทิตย์ที่ติดตั้งบนหลังคา (Solar PV Rooftop) ที่จังหวัดสมุทรสงคราม โดยมีรายละเอียดดังนี้

| | |
|----------------|--|
| คู่สัญญา | : สหกรณ์ประมงแม่กลอง จำกัด |
| ลงวันที่ | : 9 กันยายน 2556 |
| ระยะเวลาเช่า | : 25 ปี นับแต่วันที่ผู้เช่าเริ่มจำหน่ายไฟฟ้าให้การไฟฟ้าส่วนภูมิภาค ทั้งนี้ผู้เช่าจะแจ้งวันเริ่มต้นระยะเวลาเช่าให้ผู้ให้เช่าทราบภายใน 30 วันนับแต่วันที่ได้เริ่มจำหน่ายไฟฟ้า |
| ที่ตั้งที่ดิน | : 207/18 หมู่ที่ 5 ตำบลแหลมใหญ่ อำเภอเมือง จังหวัดสมุทรสงคราม |
| ค่าเช่า | : ค่าเช่าพื้นที่ 90,000 บาทต่อเดือน |
| การปรับค่าเช่า | : ผู้ให้เช่ามีสิทธิที่จะปรับอัตราค่าเช่าต่อเดือนเมื่อครบกำหนดระยะเวลาเช่าในปีที่ 5 ปีที่ 10 ปีที่ 15 และปีที่ 20 โดยการปรับค่าเช่าแต่ละครั้งจะอยู่ในอัตราร้อยละ 10 ของอัตราค่าเช่าเดิม |

1.2 บริษัท เพาเวอร์ วิ กรีน จำกัด ซึ่งเป็นบริษัทย่อยของบริษัทมีการทำสัญญาเช่าพื้นที่ระยะยาว สำหรับใช้ดำเนินโครงการผลิตไฟฟ้าพลังงานแสงอาทิตย์ที่ติดตั้งบนหลังคา (Solar PV Rooftop) ที่จังหวัดนนทบุรี โดยมีรายละเอียดดังนี้

คู่สัญญา : บริษัท พรिकासท์ เอ็นจิเนียริง จำกัด

ลงวันที่ : 8 เมษายน 2557

ระยะเวลาเช่า : 25 ปี นับแต่วันที่ทำสัญญา โดยหลังจากทำสัญญาเช่าฉบับนี้ ผู้ให้เช่าสัญญาภายในระยะเวลา 52 วัน นับแต่วันทำสัญญาฉบับนี้ ผู้ให้เช่าจะไม่เก็บค่าเช่าจากผู้เช่าเพราะผู้ให้เช่าให้ระยะเวลาผู้เช่าเข้าดำเนินการก่อสร้าง ติดตั้งอุปกรณ์ผลิตพลังงานไฟฟ้าบนพื้นที่เช่าให้แล้วเสร็จ

ที่ตั้งที่ดิน : อาคารและที่ดิน ซึ่งตั้งอยู่บนที่ดิน ตำบลคลองขวาง อำเภอไทรน้อย จังหวัดนนทบุรี

| อาคารที่ | ระวาง | โฉนดเลขที่ | เลขที่ดิน | หน้าสำรวจ |
|----------|------------|------------|-----------|-----------|
| 2 | 5037114250 | 19587 | 16 | 858 |
| 2 | 5037114250 | 19588 | 42 | 859 |
| 3 | 5037114250 | 19585 | 17 | 856 |
| 3 | 5037114250 | 19586 | 41 | 857 |
| 3 | 5037114250 | 19584 | 40 | 855 |

ค่าเช่า : คู่สัญญาทั้งสองฝ่ายตกลงอัตราค่าเช่า และกำหนดระยะเวลาชำระค่าเช่าดังนี้

| ปีที่ | ค่าเช่ารายเดือน (บาท) |
|-------|-----------------------|
| 1-5 | 100,000 |
| 6-10 | 110,000 |
| 11-15 | 120,000 |
| 16-20 | 130,000 |
| 21-25 | 140,000 |

2. สัญญาจ้างผู้สนับสนุนโครงการดำเนินงานโครงการผลิตไฟฟ้าจากพลังงานแสงอาทิตย์แบบติดตั้งบนพื้นดิน

2.1 บริษัท เพาเวอร์ โซลูชั่น เทคโนโลยี จำกัด (มหาชน) มีการทำสัญญาให้ผู้สนับสนุนโครงการดำเนินงานระยะยาว สำหรับใช้ดำเนินโครงการผลิตไฟฟ้าพลังงานแสงอาทิตย์แบบติดตั้งบนพื้นดิน ที่จังหวัดสระแก้ว โดยมี รายละเอียดดังนี้

| | |
|----------------------------|--|
| คู่สัญญา | : สหกรณ์การเกษตรเมืองสระแก้ว จำกัด |
| ลงวันที่ | : 16 มิถุนายน 2559 |
| ระยะเวลาดำเนินงาน | : 25 ปี นับแต่วันที่ผู้สนับสนุนโครงการเริ่มจำหน่ายไฟฟ้าให้การไฟฟ้าส่วนภูมิภาค ทั้งนี้ผู้สนับสนุนโครงการจะแจ้งวันเริ่มต้นระยะเวลาดำเนินงานให้แก่เจ้าของโครงการ ทราบภายใน 30 วันนับแต่วันที่ได้เริ่มจำหน่ายไฟฟ้า |
| ที่ตั้งที่ดิน | : 10 ถ.สุวรรณศร ตำบลสระแก้ว อำเภอเมืองสระแก้ว จังหวัดสระแก้ว |
| ค่าดำเนินงาน | : ค่าดำเนินงาน 364,594.17 บาทต่อเดือน |
| การปรับค่าดำเนินงาน | : หากผู้สนับสนุนโครงการไม่ชำระค่าดำเนินงาน 2 งวดติดต่อกันตามสัญญาและเจ้าของ โครงการได้มีหนังสือทวงถามเป็นลายลักษณ์อักษรแล้ว ผู้สนับสนุนโครงการต้องชำระ ค่าปรับในอัตราวันละ 5,000 บาท |

2.2 บริษัท พีโอเอสที เอนเนอร์ยี 2 จำกัด ซึ่งเป็นบริษัทย่อยของบริษัทมีการทำสัญญาให้ผู้สนับสนุนโครงการดำเนินงานระยะยาว สำหรับใช้ดำเนินโครงการผลิตไฟฟ้าพลังงานแสงอาทิตย์แบบติดตั้งบนพื้นดิน ที่จังหวัดสมุทรสงคราม โดยมี รายละเอียดดังนี้

| | |
|---------------------|--|
| คู่สัญญา | : สหกรณ์ประมงแม่กลอง จำกัด |
| ลงวันที่ | : 9 มิถุนายน 2559 |
| ระยะเวลาดำเนินงาน | : 25 ปี นับแต่วันที่ผู้สนับสนุนโครงการเริ่มจำหน่ายไฟฟ้าให้การไฟฟ้าส่วนภูมิภาค ทั้งนี้ผู้สนับสนุนโครงการจะแจ้งวันเริ่มต้นระยะเวลาดำเนินงานให้แก่เจ้าของโครงการทราบ ภายใน 30 วันนับแต่วันที่ได้เริ่มจำหน่ายไฟฟ้า |
| ที่ตั้งที่ดิน | : 200-201 หมู่ 5 ตำบลแหลมใหญ่ อำเภอเมืองสมุทรสงคราม จังหวัดสมุทรสงคราม |
| ค่าดำเนินงาน | : ค่าดำเนินงาน 416,666.67 บาทต่อเดือน |
| การปรับค่าดำเนินงาน | : หากผู้สนับสนุนโครงการไม่ชำระค่าดำเนินงาน ผู้สนับสนุนโครงการต้องชำระค่าปรับ ในอัตราร้อยละ 7.5 ต่อปี ของค่าดำเนินงานที่ค้างชำระ |

3. ใบอนุญาตเป็นผู้ค้าน้ำมัน มาตรา 7

บริษัท บิ๊กแก๊ส เทคโนโลยี จำกัด ซึ่งเป็นบริษัทย่อยของบริษัท ได้รับใบอนุญาตเป็นผู้ค้าน้ำมัน มาตรา 7 จาก กระทรวงพลังงาน โดยมี รายละเอียดดังนี้

| | |
|-------------------|---|
| ผู้อนุญาต | : กระทรวงพลังงาน |
| ลงวันที่ | : 27 พฤศจิกายน 2558 |
| ระยะเวลาดำเนินงาน | : ไม่มีวันหมดอายุ |
| รายละเอียด | : อนุญาตให้ผู้ค้าน้ำมันซื้อเพลิงประเภทก๊าซปิโตรเลียมเหลว |
| เงื่อนไข | : 1. ชำระค่าธรรมเนียมรายปี ปีละ 80,000 บาท 2. ยื่นแบบแสดงปริมาณการค้าน้ำมันประจำปี 3. สำรองน้ำมันเชื้อเพลิงในอัตราร้อยละ 1 ของปริมาณการค้าที่ได้ยื่นขอความเห็นชอบ 4. นำส่งเงินเข้ากองทุนน้ำมันเชื้อเพลิงตามประเภทการจำหน่ายตามอัตราที่กำหนด เป็นงวดรายเดือน |

4. สัญญาซื้อขายก๊าซธรรมชาติเหลว (LNG)

บริษัท บิ๊กแก๊ส เทคโนโลยี จำกัด ซึ่งเป็นบริษัทย่อยของบริษัท มีการทำสัญญาซื้อขาย LNG กับ บริษัท ปตท. จำกัด (มหาชน) โดยมีรายละเอียด ดังนี้

| | |
|-----------------|---|
| คู่สัญญา | : บริษัท ปตท. จำกัด (มหาชน) |
| ลงวันที่ | : 6 มีนาคม 2561 |
| ระยะเวลาซื้อขาย | : กำหนดระยะเวลา 10 ปี เริ่มซื้อขาย 1 สิงหาคม 2561 เป็นต้นไป โดยผู้ซื้อจะมีสิทธิที่จะ ขอต่ออายุสัญญาได้อีก 5 ปี |
| หลักประกัน | : เริ่มต้น 5,000,000 บาท และกรณีค่า LNG เดือนใดมีมูลค่าสูงกว่ากึ่งหนึ่งของมูลค่า หลักประกันการชำระเงิน ผู้ซื้อต้องวางหลักประกันไม่ต่ำกว่า 2 เท่า |

5. สัญญาจำหน่ายผลิตภัณฑ์พลังงาน

กิจการร่วมค้าพีเอสที เพาเวอร์ ซึ่งเป็นบริษัทย่อยของบริษัท มีการทำสัญญาจำหน่ายผลิตภัณฑ์พลังงาน กับ บริษัท ปตท. จำกัด (มหาชน) โดยมีรายละเอียด ดังนี้

| | |
|-----------------|---|
| คู่สัญญา | : บริษัท ปตท. จำกัด (มหาชน) |
| ลงวันที่ | : 4 มีนาคม 2563 |
| ระยะเวลาซื้อขาย | : กำหนดระยะเวลา 10 ปี โดยผู้ซื้อจะมีสิทธิที่จะขอต่ออายุสัญญาได้อีก 5 ปี |
| หลักประกัน | : เริ่มต้น 12,500,000 บาท |
| ค่าดำเนินการ | : มูลค่าสัญญา 250,000,000 บาท (อัตราดังกล่าวไม่รวมภาษีมูลค่าเพิ่ม) |

6. สัญญาจัดตั้งสถานีบริการและซื้อขายก๊าซธรรมชาติ NGV

6.1 บริษัท เจเอเอ็น เอ็นเนอร์จี้ คอร์ปอเรชั่น จำกัด ซึ่งเป็นบริษัทย่อยของบริษัท มีการทำสัญญาจัดตั้งสถานีบริการและซื้อขายก๊าซธรรมชาติ NGV เลขที่ 1/58/ก.1 กับ บริษัท ปตท. จำกัด (มหาชน) โดยมี รายละเอียดดังนี้

| | |
|-------------------|---|
| คู่สัญญา | : บริษัท ปตท. จำกัด (มหาชน) |
| ลงวันที่ | : 22 มกราคม 2561 |
| ระยะเวลาดำเนินงาน | : สัญญามีผลใช้บังคับนับตั้งแต่วันที่คู่สัญญาลงนามครบถ้วนถูกต้องทั้งสองฝ่าย และจะสิ้นสุดลงเมื่อครบกำหนดระยะเวลา 20 (ยี่สิบ) ปี นับตั้งแต่วันที่ระบุในสัญญา |
| หลักประกัน | : ผู้ซื้อตกลงว่าจะรับซื้อก๊าซของ ปตท. ในปริมาณไม่เกิน 1 ล้านกิโลกรัม และผู้ซื้อตกลงวางหลักประกันเป็นสัญญาค้ำประกันของธนาคารไม่น้อยกว่า 2 เท่าของค่าก๊าซรายเดือน จำนวน 23,400,000 บาท มาวางไว้ต่อปตท. เพื่อปฏิบัติตามสัญญา |

6.2 บริษัท เจเอเอ็น เอ็นเนอร์จี้ คอร์ปอเรชั่น จำกัด ซึ่งเป็นบริษัทย่อยของบริษัท มีการทำสัญญาสัญญาจัดตั้งสถานีบริการและซื้อขายก๊าซธรรมชาติ NGV เลขที่ 2/58 กับ บริษัท ปตท. จำกัด (มหาชน) โดยมี รายละเอียดดังนี้

| | |
|-------------------|--|
| คู่สัญญา | : บริษัท ปตท. จำกัด (มหาชน) |
| ลงวันที่ | : 30 มิถุนายน 2558 |
| ระยะเวลาดำเนินงาน | : สัญญามีผลใช้บังคับนับตั้งแต่วันที่คู่สัญญาลงนามครบถ้วนถูกต้องทั้งสองฝ่าย และจะสิ้นสุดลงเมื่อครบกำหนดระยะเวลา 20 ปี นับตั้งแต่วันที่ระบุในสัญญา |
| หลักประกัน | : ผู้ซื้อตกลงวางหลักประกันเป็นสัญญาค้ำประกันของธนาคาร จำนวน 40,320,000 บาท มาวางไว้ต่อปตท. เพื่อปฏิบัติตามสัญญา |

5.3 ข้อพิพาททางกฎหมาย

ณ วันที่ 31 ธันวาคม 2566 บริษัทฯ ไม่มีข้อพิพาททางกฎหมายใดๆ ซึ่งอาจส่งผลกระทบต่อด้านลบอย่างมีสาระสำคัญต่อสินทรัพย์ของบริษัทฯ

5.4 ตลาดรอง

- ไม่มี -

5.5 สถาบันการเงินที่ติดต่อประจำ (เฉพาะกรณีที่บริษัทออกตราสารหนี้)

ธนาคารกรุงไทย จำกัด (มหาชน)

ส่วนที่ 2

การกำกับดูแลกิจการ

6. นโยบายการกำกับดูแลกิจการ



6.1 นโยบายการกำกับดูแลกิจการที่ดี

บริษัทฯ ได้จัดทำนโยบายการกำกับดูแลกิจการที่ดี และจรรยาบรรณทางธุรกิจของบริษัทเป็นลายลักษณ์อักษร โดยครอบคลุมถึงการปฏิบัติงานในด้านต่างๆ ขององค์กรให้เป็นไปตามหลักกฎหมายอันเป็นกติกาสากล โดยนโยบายดังกล่าวได้เผยแพร่ให้กรรมการ ผู้บริหาร และพนักงานทุกคนของบริษัทฯ รับรู้เพื่อนำไปเป็นแนวทางในการปฏิบัติ มีรายละเอียดดังนี้

หลักปฏิบัติ

1

ตระหนักถึงบทบาทและความรับผิดชอบของคณะกรรมการในฐานะผู้นำองค์กรที่สร้างคุณค่าให้แก่กิจการอย่างยั่งยืน

หลักปฏิบัติ

2

กำหนดวัตถุประสงค์และเป้าหมายหลักของกิจการที่เป็นไปเพื่อความยั่งยืน

หลักปฏิบัติ

3

เสริมสร้างคณะกรรมการที่มีประสิทธิภาพ

หลักปฏิบัติ

4

สรรหาและพัฒนาผู้บริหารระดับสูงและการบริหารบุคลากร

หลักปฏิบัติ

5

ส่งเสริมวัฒนธรรมและการประกอบธุรกิจอย่างมีความรับผิดชอบ

หลักปฏิบัติ

6

ดูแลให้มีระบบการบริหารความเสี่ยงและการควบคุมภายในที่เหมาะสม

หลักปฏิบัติ

7

รักษาความน่าเชื่อถือทางการเงินและการเปิดเผยข้อมูล

หลักปฏิบัติ

8

สนับสนุนการมีส่วนร่วมและการสื่อสารกับผู้ถือหุ้น

นโยบายการกำกับดูแลกิจการที่ดีปรากฏตามเอกสารแนบ 5 ของแบบแสดงรายการข้อมูลประจำปี (แบบ 56-1 One Report) นี้

6.1.1 ภาพรวมของนโยบายและแนวทางการปฏิบัติการกำกับดูแลกิจการ

คณะกรรมการบริษัทได้ยึดหลักการกำกับดูแลกิจการที่ดีในการประกอบธุรกิจ เพื่อการเติบโตที่ยั่งยืนในระยะยาว สนับสนุนให้เกิดความโปร่งใส และเพื่อสร้างความเชื่อมั่นให้แก่ ผู้ถือหุ้น นักลงทุน หรือผู้มีส่วนได้เสียทุกฝ่ายและสร้างคุณประโยชน์ และผลการดำเนินงานธุรกิจที่ดีให้แก่องค์กรได้อย่างยั่งยืน จึงได้ปรับปรุง “นโยบายการกำกับดูแลกิจการ (Corporate Governance Policy)” โดยใช้หลักการกำกับดูแลกิจการที่ดีสำหรับบริษัทจดทะเบียน ปี 2560 (Corporate Governance Code for listed companies 2017) ของคณะกรรมการกำกับหลักทรัพย์และตลาดหลักทรัพย์ เพื่อเป็นแนวทางในการปฏิบัติและส่งเสริมให้เกิดวัฒนธรรมการกำกับดูแลกิจการที่ดีในองค์กร และกลุ่มบริษัทเพื่อการดำเนินธุรกิจที่ยั่งยืนและเพื่อสะท้อนถึงเจตนาธรมณ์และความมุ่งมั่นที่ชัดเจนของบริษัท ก่อให้เกิดประโยชน์สูงสุดแก่ผู้ถือหุ้น นักลงทุนและผู้มีส่วนได้เสียทุกฝ่ายภายใต้ปัจจัยการเปลี่ยนแปลงต่างๆ ซึ่งครอบคลุมหลักปฏิบัติในการกำกับดูแลกิจการที่ดี

1) นโยบายและแนวปฏิบัติเกี่ยวกับคณะกรรมการ

1.1 องค์ประกอบ คุณสมบัติของคณะกรรมการและการแต่งตั้งกรรมการ

คณะกรรมการบริษัทประกอบด้วยกรรมการที่มีคุณสมบัติหลากหลาย ทั้งในด้านทักษะ ประสบการณ์ความสามารถ และคุณลักษณะเฉพาะด้าน ตลอดจนเพศและอายุ ที่จำเป็นต่อการบรรลุวัตถุประสงค์และเป้าหมายหลักขององค์กร เพื่อให้มั่นใจว่าจะได้คณะกรรมการบริษัท โดยรวมที่มีคุณสมบัติเหมาะสม และมีกรรมการที่ไม่ได้เป็นผู้บริหารอย่างน้อย 1 คน ที่มีประสบการณ์ในธุรกิจ หรืออุตสาหกรรมหลักที่บริษัทดำเนินกิจการอยู่ มีสัดส่วนระหว่างกรรมการที่เป็นผู้บริหารและกรรมการที่ไม่เป็นผู้บริหารที่สะท้อนอำนาจที่ถ่วงดุลกันอย่างเหมาะสม

โดยบริษัทได้แต่งตั้งคณะกรรมการสรรหาและพิจารณาคำตอบแทน เพื่อทำหน้าที่ในการพิจารณากำหนดหลักเกณฑ์และรูปแบบกระบวนการสรรหาและคัดเลือกบุคคลเพื่อเข้ารับการเสนอชื่อให้ดำรงตำแหน่ง กรรมการ กรรมการชด้อยต่างๆ รวมถึงประธานเจ้าหน้าที่บริหาร (CEO), ประธานเจ้าหน้าที่กลุ่มงานการเงิน (CFO), ผู้บริหารระดับสูง (C-Level) ของบริษัทฯและเทียบเท่า ด้วยความโปร่งใส รวมถึงพิจารณาคำตอบแทนให้แก่กรรมการ กรรมการชด้อยต่างๆ และรวมถึงประธานเจ้าหน้าที่บริหาร (CEO), ประธานเจ้าหน้าที่กลุ่มงานการเงิน (CFO), ผู้บริหารระดับสูง (C-Level) ของบริษัทฯและเทียบเท่า ด้วยความเป็นธรรม สมเหตุสมผล ตามนโยบายการกำกับดูแลกิจการที่ดีในการสร้างความ มั่นใจและความน่าเชื่อถือต่อผู้มีส่วนได้เสีย

1.2 ความเป็นอิสระของกรรมการ

คณะกรรมการสามารถแสดงความคิดเห็นและออกเสียงในกิจการที่คณะกรรมการมีอำนาจหน้าที่ในการตัดสินใจได้อย่างอิสระ ไม่ตกอยู่ภายใต้ภาวะกดดันจากหน้าที่การงานหรือมีส่วนได้เสียในเรื่องนั้น

1.3 บทบาท หน้าที่ และอำนาจของกรรมการ

คณะกรรมการบริษัทมีความรับผิดชอบต่อการปฏิบัติหน้าที่และเป็นอิสระอย่างแท้จริงจากฝ่ายจัดการ เพื่อประโยชน์สูงสุดของบริษัท และผู้ถือหุ้นโดยรวม โดยมีการแบ่งแยกหน้าที่ความรับผิดชอบระหว่างคณะกรรมการและฝ่ายจัดการที่ชัดเจน โดยคณะกรรมการบริษัทจะเป็นผู้กำหนดนโยบายและกำกับดูแลให้ระบบงานต่างๆ ของบริษัทให้ดำเนินไปตามนโยบาย กฎหมาย วัตถุประสงค์ ข้อบังคับของบริษัท มติที่ประชุม ด้วยความรับผิดชอบ ระมัดระวัง และซื่อสัตย์สุจริต

1.4 บทบาท หน้าที่ประธานกรรมการ

- เรียกประชุมคณะกรรมการบริษัท เป็นประธานในการประชุมคณะกรรมการบริษัท และการประชุมผู้ถือหุ้น ตลอดจนมีบทบาทในการกำหนดระเบียบวาระการประชุมร่วมกับประธานเจ้าหน้าที่บริหาร
- ดำเนินการประชุมคณะกรรมการบริษัทตามระเบียบวาระ ข้อบังคับของบริษัท และกฎหมาย สนับสนุนและเปิดโอกาสให้กรรมการบริษัททุกคนแสดงความคิดเห็นอย่างเป็นอิสระ
- สนับสนุนและส่งเสริมให้คณะกรรมการบริษัท ปฏิบัติหน้าที่อย่างเต็มความสามารถ ตามขอบเขตอำนาจ หน้าที่ ความรับผิดชอบ และตามหลักการกำกับดูแลกิจการที่ดี
- ดูแล ติดตามการบริหารงานของคณะกรรมการบริษัท และคณะกรรมการชด้อยอื่น ๆ ให้บรรลุตามวัตถุประสงค์ที่กำหนดไว้
- เป็นผู้ลงคะแนนชี้ขาดในกรณีที่ประชุมคณะกรรมการบริษัทมีการลงคะแนนเสียง และคะแนนเสียงทั้งสองฝ่ายเท่ากัน

1.5 การจัดตั้งกรรมการเฉพาะเรื่อง

บริษัทฯ ได้จัดตั้งคณะกรรมการชุดย่อยเพื่อช่วยคณะกรรมการบริษัท ในการศึกษาล้นกรอง และควบคุมดูแลงานด้านต่างๆ ของบริษัท ดังนี้

- คณะกรรมการตรวจสอบ (Audit Committee)
- คณะกรรมการบริหาร (Executive Committee)
- คณะกรรมการสรรหาและพิจารณาค่าตอบแทน (Nomination and Remuneration Committee)
- คณะกรรมการบริหารความเสี่ยง (Risk Management Committee)
- คณะทำงานต่อต้านการคอร์รัปชัน (Anti-Corruption Committee)

1.6 การประชุมคณะกรรมการ

กำหนดให้มีการประชุมคณะกรรมการบริษัท ไม่น้อยกว่าไตรมาสละ 1 ครั้ง และต้องมีการประชุมคณะกรรมการบริษัท ไม่น้อยกว่า 6 ครั้งต่อรอบปีบัญชีและอาจมีการประชุมพิเศษเพิ่มเติมตามความจำเป็น โดยจะกำหนดตารางวันประชุมล่วงหน้าทั้งปี เพื่อให้กรรมการสามารถจัดเวลาและเข้าร่วมประชุมได้ ทั้งนี้ในปี 2566 บริษัทฯ ได้จัดประชุมคณะกรรมการบริษัทขึ้นทั้งหมด 12 ครั้ง

เลขานุการบริษัทจะจัดส่งหนังสือเชิญประชุมและเอกสารประกอบการประชุม (ในรูปแบบเอกสาร และ/หรือ รูปแบบอิเล็กทรอนิกส์) ให้แก่กรรมการทุกท่านล่วงหน้าก่อนวันประชุมตามระยะเวลาที่ข้อบังคับของบริษัทกำหนดก่อนวันประชุมภายใต้กรอบของกฎหมาย เพื่อให้คณะกรรมการบริษัทได้รับเอกสารและมีเวลาศึกษาล่วงหน้าก่อนวันประชุม

1.7 เลขานุการบริษัท

คณะกรรมการบริษัทได้มีมติแต่งตั้งเลขานุการบริษัท ทำหน้าที่ให้คำแนะนำ มีบทบาทหน้าที่และความรับผิดชอบตามพระราชบัญญัติหลักทรัพย์และตลาดหลักทรัพย์ รวมทั้งรับผิดชอบในการดูแลและให้คำแนะนำแก่คณะกรรมการและผู้บริหารเกี่ยวกับกฎเกณฑ์ต่างๆ ที่ต้องปฏิบัติและหลักการกำกับดูแลกิจการของบริษัท และรับผิดชอบจัดการประชุมคณะกรรมการและการประชุมผู้ถือหุ้น รวมถึงปฏิบัติงานด้าน Compliance Unit

1.8 การประเมินผลปฏิบัติงานของคณะกรรมการ

คณะกรรมการบริษัทและคณะกรรมการชุดย่อยกำหนดให้มีการประเมินผลการปฏิบัติงานในช่วงเดือนธันวาคมของทุกปี มีการประเมินผลการปฏิบัติงานประจำปีแบบทั้งคณะและรายบุคคล เพื่อนำผลประเมินมาใช้ในการพิจารณาความเหมาะสมขององค์ประกอบคณะกรรมการ และทบทวนผลงาน ปัญหาและอุปสรรคต่างๆ ในระหว่างปีที่ผ่านมา และช่วยให้การทำงานของคณะกรรมการบริษัทและคณะกรรมการชุดย่อย มีประสิทธิภาพมากขึ้น นอกจากนี้ยังช่วยปรับปรุงความสัมพันธ์ระหว่างคณะกรรมการบริษัทกับฝ่ายจัดการอีกด้วย

• การประเมินผลประธานเจ้าหน้าที่บริหาร

ตามนโยบายการกำกับดูแลที่ดีของบริษัทฯ ได้กำหนดให้มีการประเมินผลการปฏิบัติงานของประธานเจ้าหน้าที่บริหาร อย่างน้อยปีละ 1 ครั้ง เป็นประจำทุกปี โดยได้ใช้แบบประเมินที่บริษัทฯ ปรับปรุงจากตัวอย่างของตลาดหลักทรัพย์แห่งประเทศไทยแล้ว เพื่อให้ประธานเจ้าหน้าที่บริหารสามารถนำไปใช้ประเมินตนเอง เพื่อสะท้อนให้เห็นถึงผลการปฏิบัติงานของประธานเจ้าหน้าที่บริหารให้สอดคล้องกับเป้าหมายที่กำหนดไว้

1.9 ค่าตอบแทนของคณะกรรมการ ประธานเจ้าหน้าที่บริหาร และผู้บริหารระดับสูง

บริษัทฯ ได้กำหนดนโยบายค่าตอบแทนกรรมการที่เป็นธรรมและสมเหตุสมผล โดยพิจารณาถึงความเหมาะสม และสอดคล้องกับผลการปฏิบัติงาน ขอบเขตหน้าที่ความรับผิดชอบของกรรมการ สถานะทางการเงินของบริษัทรวมทั้งแนวปฏิบัติของบริษัทอื่นที่มีขนาดใกล้เคียงกันในตลาดหลักทรัพย์เดียวกัน โดยกำหนดค่าตอบแทนเป็นเบี้ยประชุมและค่าบำเหน็จและนำเสนอต่อที่ประชุมคณะกรรมการบริษัท และ/หรือ ที่ประชุมผู้ถือหุ้น

ค่าตอบแทนประธานเจ้าหน้าที่บริหาร โดยพิจารณาจากคุณสมบัติหน้าที่ความรับผิดชอบ และเปรียบเทียบกับค่าตอบแทนของบริษัทอื่นในกลุ่มอุตสาหกรรมเดียวกันและในตลาดหลักทรัพย์ตลอดจนผลการดำเนินงานและขนาดของธุรกิจ เพื่อทำให้เกิดแรงจูงใจในการพัฒนาบริษัทได้อย่างต่อเนื่อง

คำตอบแทนผู้บริหารจะเป็นไปตามหลักการและนโยบายที่บริษัทกำหนด โดยจะเชื่อมโยงกับผลการดำเนินงานของบริษัท และผลปฏิบัติงานของแต่ละคน ทั้งนี้ระดับของคำตอบแทนผู้บริหารอยู่ในระดับที่เข้าใจและรักษาผู้บริหารที่มีคุณภาพตามที่บริษัทต้องการ

1.10 การพัฒนากรรมการ

บริษัทสนับสนุนให้กรรมการได้รับการอบรมและพัฒนาความรู้อย่างต่อเนื่อง โดยเฉพาะอย่างยิ่งการอบรมในหลักสูตรต่างๆ ที่จัดโดยองค์กรภายนอก เช่น ตลาดหลักทรัพย์แห่งประเทศไทย และสมาคมส่งเสริมสถาบันกรรมการบริษัทไทย ทั้งนี้ได้กำหนดให้มีการประชุมพิเศษกรรมการบริษัทใหม่ทุกคนที่เข้ารับตำแหน่งในบริษัท เพื่อสร้างความรู้ความเข้าใจในธุรกิจ และการดำเนินการด้านต่างๆ ของบริษัท

1.11 แผนสืบทอดตำแหน่ง

เพื่อให้การดำเนินธุรกิจเป็นไปอย่างต่อเนื่อง คณะกรรมการบริษัทจะเป็นผู้พิจารณาและจัดให้มีแผนสืบทอดตำแหน่ง (Succession Plan) เพื่อเป็นการเตรียมสืบทอดตำแหน่ง โดยเฉพาะตำแหน่งผู้บริหาร

2) การกำหนดจำนวนบริษัทจดทะเบียนที่กรรมการบริษัทจะไปดำรงตำแหน่งกรรมการ

คณะกรรมการบริษัท มีนโยบายวางหลักเกณฑ์ในการดำรงตำแหน่งในบริษัทจดทะเบียนอื่นของกรรมการไม่ควรเกิน 5 แห่ง เพื่อให้มั่นใจว่ากรรมการสามารถทุ่มเทเวลาในการปฏิบัติหน้าที่ในบริษัทได้อย่างเพียงพอ และจัดให้มีระบบการรายงานการดำรงตำแหน่งอื่นของกรรมการและเปิดเผยให้เป็นที่รับทราบ

3) การกำกับดูแลการดำเนินงานของบริษัทย่อยและบริษัทร่วม

เพื่อให้เป็นไปตามกลไกในการกำกับดูแลที่ทำให้สามารถควบคุมดูแลการจัดการและรับผิดชอบการดำเนินงานของบริษัทย่อย และบริษัทร่วม และดูแลรักษาผลประโยชน์ของเงินลงทุนบริษัท คณะกรรมการบริษัทจึงได้ส่งบุคคลเพื่อเป็นตัวแทนบริษัทไปเป็นกรรมการในบริษัทย่อยและบริษัทร่วมตามสัดส่วนการถือหุ้น โดยเป็นไปตามระเบียบปฏิบัติของบริษัท ซึ่งได้รับมติเห็นชอบจากที่ประชุมกรรมการบริษัท

6.1.2 นโยบายและแนวปฏิบัติเกี่ยวกับผู้ถือหุ้นและผู้มีส่วนได้เสีย

ในปี 2566 บริษัทฯ ได้ดำเนินกิจกรรมที่เกี่ยวกับการปฏิบัติตามการกำกับดูแลกิจการ ดังนี้

การดูแลสิทธิของผู้ถือหุ้น

การเตรียมการก่อนการประชุมผู้ถือหุ้น

- เปิดโอกาสให้ผู้ถือหุ้นเสนอวาระการประชุมและส่งคำถามที่เกี่ยวข้องกับวาระการประชุมสามัญผู้ถือหุ้นประจำปีเป็นการล่วงหน้า ตั้งแต่วันที่ 3 ตุลาคม 2565 ถึง 3 มกราคม 2566 เพื่อการประชุมสามัญผู้ถือหุ้นในเดือนเมษายนของปีถัดไป โดยแจ้งให้ผู้ถือหุ้นทราบผ่านระบบข่าวของตลาดหลักทรัพย์แห่งประเทศไทย พร้อมทั้งประกาศหลักเกณฑ์ และระบุขั้นตอนที่ชัดเจนไว้ในเว็บไซต์ของบริษัทฯ
- บริษัทฯ มีนโยบายที่จะอำนวยความสะดวก และส่งเสริมให้ผู้ถือหุ้นได้ใช้สิทธิของตน และไม่ละเมิดสิทธิของผู้อื่น ไม่ว่าจะเป็นสิทธิขั้นพื้นฐาน การได้รับข้อมูลข่าวสารที่เหมาะสม เพียงพอ และทันเวลา ตลอดจนการได้เข้าร่วมประชุมออกเสียงและแสดงความคิดเห็นได้อย่างเต็มที่ เช่น มีวันกำหนดรายชื่อผู้ถือหุ้นเพื่อสิทธิเข้าประชุมผู้ถือหุ้น เพื่อให้ผู้ถือหุ้นพิจารณาและมีมติอนุมัติการจ่ายเงินปันผลประจำปี รวมถึงบริษัทฯ ได้ให้ความสำคัญต่อการประชุมผู้ถือหุ้น โดยอำนวยความสะดวกและส่งเสริมให้ผู้ถือหุ้นรวมถึงนักลงทุนสถาบันเข้าร่วมประชุม
- ผู้ถือหุ้นสามารถดาวน์โหลดข้อมูลต่างๆ ของบริษัทฯ ได้ที่ www.pst.co.th ซึ่งจะมีข้อมูลทางการเงิน ข้อมูลทั่วไปของบริษัทฯ รวมถึงข้อมูลการประชุม ซึ่งจะอำนวยความสะดวกให้ผู้ถือหุ้นและผู้ที่เกี่ยวข้องศึกษาสารสนเทศของบริษัทฯ ได้ อีกทั้งยังสามารถสอบถามข้อมูลเพิ่มเติมได้ผ่านทาง Email ของเลขาธุรการบริษัทที่ wassana.n@pst.co.th
- ข้อมูลในหนังสือเชิญประชุมผู้ถือหุ้น บริษัทฯ ได้กำหนดวาระการประชุมผู้ถือหุ้นไว้เป็นเรื่องๆ อย่างชัดเจน เช่น วาระงบแสดงฐานะการเงินและงบกำไรขาดทุน วาระจัดสรรเงินกำไรเพื่อจ่ายปันผลและสำรองตามกฎหมาย วาระการเลือกตั้งกรรมการแทนกรรมการที่ครบกำหนดออกตามวาระ วาระการพิจารณาคำตอบแทนกรรมการ วาระการแต่งตั้งผู้สอบบัญชีและกำหนดค่าสอบบัญชี

การดำเนินงานในวันประชุมผู้ถือหุ้นและหลังการประชุมผู้ถือหุ้น

- บริษัทฯ ได้จัดประชุมสามัญผู้ถือหุ้น ประจำปี 2566 เมื่อวันที่ 25 เมษายน 2566 ณ ห้องประชุมสำนักงาน เลขที่ 389 อาคารฟิวส์ทรี ถนนวิภาวดีรังสิต แขวงสามเสนใน เขตพญาไท กรุงเทพมหานคร บริษัทฯ ได้นำเทคโนโลยีระบบการประชุมในรูปแบบผ่านสื่ออิเล็กทรอนิกส์ (E-Meeting) โดยใช้ระบบของผู้ให้บริการที่มีความสอดคล้องกับประกาศกระทรวงเทคโนโลยีสารสนเทศและการสื่อสาร ภายใต้กฎเกณฑ์และหลักเกณฑ์ที่เกี่ยวข้องมาใช้ในการประชุมผู้ถือหุ้นทั้งการลงคะแนนผู้ถือหุ้น การลงคะแนน การนับคะแนนและแสดงผลเพื่อให้การดำเนินการประชุมสามารถกระทำได้อย่างรวดเร็วถูกต้องแม่นยำ และเป็นไปตามหลักการกำกับดูแลกิจการที่ดี
- ก่อนเริ่มประชุมสามัญผู้ถือหุ้นประจำปี 2566 เลขาธิการบริษัทได้แจ้งกฎเกณฑ์สำหรับการประชุมและวิธีการออกเสียงลงมติให้ผู้ถือหุ้นทราบ ในการประชุมเปิดโอกาสให้ผู้ถือหุ้นมีสิทธิอย่างเท่าเทียมกันในการตรวจสอบการดำเนินงานของบริษัทฯ แสดงความคิดเห็นและข้อเสนอแนะต่างๆ บริษัทฯ มีการบันทึกการถ่ายทอดสด บันทึกภาพและเสียงการประชุม
- สำหรับผู้ถือหุ้นที่ไม่สามารถเข้าร่วมประชุมผ่านสื่ออิเล็กทรอนิกส์ (E-Meeting) บริษัทฯ ยังได้อำนวยความสะดวกในการเตรียมใบมอบฉันทะแบบ ก, ข, ค พร้อมคำแนะนำและระบุถึงเอกสารหลักฐานที่ผู้ถือหุ้นต้องเตรียมเพื่อใช้ในการมอบฉันทะ
- ทั้งนี้บริษัทฯ ไม่มีนโยบายสิทธิของสิทธิของผู้ถือหุ้นในการรับรู้สารสนเทศของบริษัทฯ เช่น ไม่มีการแจกเอกสารที่มีข้อมูลสำคัญเพิ่มเติมอย่างกะทันหัน ไม่มีการเพิ่มวาระอื่นๆ ที่ไม่ได้ระบุไว้ในหนังสือเชิญประชุมหรือเปลี่ยนแปลงข้อมูลสำคัญใดๆ โดยไม่ได้แจ้งให้ผู้ถือหุ้นทราบล่วงหน้า ไม่จำกัดสิทธิในการเข้าประชุมของผู้ถือหุ้นที่มาสาย เป็นต้น
- แจ้งหลักเกณฑ์วิธีการออกเสียงลงคะแนนการชักถาม หรือการแสดงความเห็นระหว่างการประชุมให้ที่ประชุมทราบ ก่อนเริ่มประชุม รวมถึงการนำเสนอคำตอบแทน รวมทั้งหลักเกณฑ์การให้คำตอบแทนสำหรับกรรมการแต่ละตำแหน่งที่ชัดเจน ได้แก่ คำตอบแทนประจำ เบี้ยประชุม คำตอบแทนประจำปี ให้ผู้ถือหุ้นพิจารณาอนุมัติเป็นประจำปี
- ในขณะประชุม บริษัทฯ เปิดโอกาสให้ผู้ถือหุ้นลงคะแนนเสียงเลือกตั้งกรรมการแบบรายบุคคล โดยเสนอชื่อกรรมการให้ผู้ถือหุ้นลงคะแนนที่ละคน
- รายงานการประชุมสามัญผู้ถือหุ้นประจำปี 2566 มีการบันทึกการประชุมถูกต้อง ครบถ้วน เพื่อให้ผู้ถือหุ้นสามารถตรวจสอบได้ มีการบันทึกเกี่ยวกับการแจ้งวิธีการลงคะแนนและนับคะแนน และบันทึกรายชื่อพร้อมตำแหน่งของกรรมการที่เข้าร่วมประชุมผู้ถือหุ้น รวมถึงบันทึกประเด็นคำถามคำตอบที่ผู้ถือหุ้นชักถามหรือเสนอความคิดเห็น พร้อมทั้งบันทึกจำนวนคะแนนเสียงที่ได้รับในแต่ละวาระ ซึ่งทางบริษัทฯ ได้เผยแพร่รายงานการประชุม ผ่านทางเว็บไซต์ของบริษัทฯ ภายใน 14 วัน นับจากวันประชุมผู้ถือหุ้น

การกำกับดูแลกิจการ

- คณะกรรมการบริษัทได้ปฏิบัติตามหลักการกำกับดูแลกิจการที่ดีของสำนักงานคณะกรรมการกำกับหลักทรัพย์และตลาดหลักทรัพย์ (CG Code) และสมาคมส่งเสริมสถาบันกรรมการบริษัทไทย (IOD) นโยบายการกำกับดูแลกิจการ และจรรยาบรรณในการดำเนินธุรกิจ ตลอดจนหลักเกณฑ์ในระดับสากลเพื่อให้สอดคล้องกับหลักเกณฑ์ต่างๆ เช่น ASEAN CG Scorecard เป็นต้น ทั้งนี้บริษัทฯ ได้รับการประเมินผลจากโครงการสำรวจการกำกับดูแลกิจการของบริษัทจดทะเบียน Corporate Governance Report of Thai Listed Companies (CGR) ประจำปี 2566 โดยสมาคมส่งเสริมสถาบันกรรมการบริษัทไทย (IOD) ในเกณฑ์ดี (Good) เป็นปีที่ติดต่อกัน
- ได้คะแนนประเมิน 95 คะแนน จากผลประเมินคุณภาพการจัดประชุมสามัญผู้ถือหุ้นประจำปี 2566 (AGM Checklist) จากสมาคมส่งเสริมผู้ลงทุนไทย
- บริษัทฯ ได้เผยแพร่นโยบายการกำกับดูแลกิจการ จรรยาบรรณทางธุรกิจของบริษัท นโยบายต่อต้าน การคอร์รัปชัน และการให้สินบน นโยบายแจ้งเบาะแสการกระทำผิดและการทุจริต นโยบายการบริหารจัดการความยั่งยืน ในเว็บไซต์ของบริษัทฯ และเพื่อให้กรรมการบริษัท ผู้บริหาร และพนักงานของบริษัทฯ ทุกกลุ่มรับทราบ และยึดถือเป็นแนวทางในการปฏิบัติงาน

- ตั้งแต่ปี 2566 บริษัทฯ ได้เริ่มจัดการประชุมแบบไร้กระดาษ ตั้งแต่การประชุมคณะกรรมการบริษัทและคณะกรรมการชุดย่อย ตลอดจนการประชุมภายใน โดยมีการนำเทคโนโลยีสารสนเทศเข้ามาใช้เป็นประโยชน์ โดยครอบคลุมในทุกมิติ ทั้งการนำเสนอเอกสารประกอบการประชุม การบันทึกการประชุม และการจัดบันทึกของผู้เข้าร่วมการประชุม เป็นต้น
- เปิดเผยข้อมูลรายงานทางการเงินและข้อมูลสำคัญต่างๆ รายไตรมาส และประจำปีได้อย่างถูกต้อง เพียงพอ ทันเวลา โดยงบการเงินจะต้องผ่านการสอบทานหรือตรวจสอบจากผู้สอบบัญชีว่าถูกต้องตรงตามมาตรฐานการบัญชี ซึ่งเป็นที่ยอมรับโดยทั่วไปเป็นไปตามกฎเกณฑ์มาตรฐาน และแนวปฏิบัติที่เกี่ยวข้อง
- เปิดเผยข้อมูลแบบแสดงรายการข้อมูลประจำปี (แบบ 56-1 One Report) ภายใน 3 เดือนนับแต่วันสิ้นสุดรอบปีบัญชี ผ่านช่องทางต่างๆ ได้แก่ เว็บไซต์ของตลาดหลักทรัพย์แห่งประเทศไทย และสำนักงานคณะกรรมการกำกับหลักทรัพย์และตลาดหลักทรัพย์ และผ่านช่องทางเว็บไซต์ของบริษัทฯ เพื่อให้ผู้ถือหุ้นและผู้ที่เกี่ยวข้องอื่นๆ ได้ทราบข้อมูลอย่างทั่วถึง
- จัดให้มีรายงานความรับผิดชอบของคณะกรรมการต่อรายงานทางการเงินแสดงควบคู่ไปกับรายงานของผู้สอบบัญชีในรายงานประจำปี ซึ่งมีเนื้อหารับรองการปฏิบัติตามหลักการบัญชี และมีการรายงานทางการเงินที่มีข้อมูลถูกต้อง ครบถ้วน ตามมาตรฐานการบัญชี โดยรายงานดังกล่าวลงนามโดยประธานกรรมการ
- คณะกรรมการบริษัทส่งเสริมให้มีการนำเทคโนโลยีสารสนเทศมาใช้ในการเผยแพร่ข้อมูล
- บริษัทฯ ได้ตระหนักถึงความสำคัญในการเปิดเผยข้อมูลสารสนเทศแก่ผู้ลงทุนเพื่อให้ผู้ลงทุนได้รับทราบข้อมูลที่ถูกต้อง ครบถ้วน ชัดเจน และโปร่งใส

ทั้งนี้ ในปี 2566 บริษัทฯ มีกิจกรรมในการนำเสนอข้อมูลทั้งทางตรงและทางอ้อม ดังนี้

| กิจกรรมปี 2566 | จำนวนครั้งต่อปี |
|--|------------------|
| 1. กิจกรรม Opportunity Day | จำนวน - ครั้ง |
| 2. กิจกรรม ผู้ถือหุ้นเยี่ยมชมบริษัท | จำนวน - ครั้ง |
| 3. การออกเอกสารข่าวผลการประกอบการ | จำนวน 4 ครั้ง |
| 4. การให้ข้อมูล และตอบคำถามของนักลงทุนสัมพันธ์ | เมื่อได้รับคำถาม |

นอกจากนี้ คณะกรรมการบริษัทยังตระหนักและให้ความสำคัญต่อสิทธิของผู้มีส่วนได้เสียทุกกลุ่มที่เกี่ยวข้องกับบริษัทฯ ทั้งผู้มีส่วนได้เสียภายใน ได้แก่ ผู้ถือหุ้น พนักงาน และผู้มีส่วนได้เสียภายนอก ได้แก่ ลูกค้า คู่ค้า คู่แข่งทางการค้า เจ้าหนี้ และชุมชนที่บริษัทฯ ตั้งอยู่ โดยบริษัทฯ ได้วางแนวทางปฏิบัติเกี่ยวกับผู้มีส่วนได้เสียทุกฝ่าย ดังนี้

ผู้ถือหุ้น

บริษัทฯ มีนโยบายการกำกับดูแลกิจการและแนวปฏิบัติเกี่ยวกับสิทธิของผู้ถือหุ้นและการปฏิบัติต่อผู้ถือหุ้นอย่างเท่าเทียมกัน และกำหนดจรรยาบรรณทางธุรกิจให้สอดคล้องกัน รวมทั้งนำเสนอข้อมูลต่อผู้ถือหุ้นอย่างถูกต้องครบถ้วน โปร่งใส ทันเวลาและเท่าเทียมกัน

พนักงาน

บริษัทฯ ได้ให้ความสำคัญต่อพนักงานของบริษัททุกระดับชั้น ไม่มีการแบ่งแยกเชื้อชาติ ศาสนา เพศ โดยพนักงานทุกคนต่างมีสิทธิเท่าเทียมกันและได้รับการปฏิบัติอย่างเสมอภาค นอกจากนี้บริษัทฯ ได้กำหนดเงื่อนไขการจ้างงานที่เป็นธรรมสำหรับพนักงาน และมีนโยบายและแนวปฏิบัติเกี่ยวกับค่าตอบแทนและสวัสดิการของพนักงานอย่างเหมาะสม โดยให้พนักงานได้รับค่าตอบแทนทั้งในระยะสั้นและระยะยาว เช่น เงินเดือน โบนัสที่เหมาะสมตามผลปฏิบัติงานของพนักงาน และผลการดำเนินงานของบริษัทฯ นอกจากนี้ บริษัทฯ ยังมีการจัดตั้งกองทุนสำรองเลี้ยงชีพ เพื่อสร้างหลักประกันให้แก่พนักงาน รวมถึงการสนับสนุน การพัฒนาความรู้และศักยภาพ

ของพนักงานให้พร้อมสำหรับปฏิบัติงานและพัฒนาองค์กรและเปิดเผยตัวเลขจำนวนชั่วโมงเฉลี่ย ของการฝึกอบรมของพนักงานต่อปี รวมเปิดเผยสถิติการเกิดอุบัติเหตุ อัตราการหยุดงาน และอัตราการเจ็บป่วยจากการทำงาน

สุขอนามัย และสภาพแวดล้อมในที่ทำงาน

สุขอนามัยที่ดี ความปลอดภัยที่ดี เป็นสิ่งสำคัญที่จะสร้างสภาพแวดล้อมการทำงานที่มีประสิทธิภาพในการทำงานของพนักงาน บริษัท โดยใช้กฎระเบียบตามมาตรฐานสากล และระบบบริหารจัดการที่มีประสิทธิภาพ ปลอดภัยจากอุบัติเหตุ การป้องกันการบาดเจ็บ และการเจ็บป่วยอื่นเนื่องมาจากการทำงานในปี 2565 และปี 2566 ดังนี้

| เรื่อง | ปี 2565 (ราย) | ปี 2566 (ราย) |
|--|---------------|---------------|
| การเกิดอุบัติเหตุจากการทำงาน | ไม่มี | ไม่มี |
| การเจ็บป่วยจากการทำงาน (หยุดงานเกิน 3 วัน) | ไม่มี | ไม่มี |
| อัตราการหยุดงาน (การลาป่วย) | 25 | 17 |

บริษัทฯ มีการจัดอบรม ฝึกซ้อม และอพยพหนีไฟปีละ 1 ครั้ง โดยมีหัวข้อบรรยายในการอบรมและซ้อมอัคคีภัย ในเรื่อง แผนการดับเพลิงและวิธีการดับเพลิง แผนการอพยพหนีไฟและวิธีการอพยพหนีไฟ การค้นหาและการช่วยเหลือผู้ประสบภัย และการปฐมพยาบาลเบื้องต้น โดยมีพนักงานของกลุ่มบริษัทเข้าร่วมจำนวนทั้งสิ้น 93 คน



ลูกค้า

บริษัทฯ ใช้ระบบการจัดการคุณภาพในระดับสากล เช่น ISO 9001:2015 เพื่อสร้างความพึงพอใจสูงสุดแก่ลูกค้า บริษัทฯ มุ่งเน้นและให้ความสำคัญด้านคุณภาพและมาตรฐานของผลิตภัณฑ์สินค้า การส่งมอบที่ตรงเวลา ตลอดจนรักษาความลับของลูกค้า โดยเคร่งครัด โดยไม่นำมาเปิดเผย หรือใช้ประโยชน์ในทางมิชอบ ตลอดจนการจัดช่องทางติดต่อสำหรับลูกค้า เพื่อแนะนำติชม หรือแจ้งข้อร้องเรียนเพื่อให้มั่นใจว่าการทำธุรกิจกับบริษัทฯ จะไม่มีข้อขัดแย้งใดๆ กับมาตรฐานที่ลูกค้ายึดถืออยู่ บริษัทฯ ได้วางจ้างหน่วยงานภายนอกมาประเมินการดำเนินการตามมาตรฐานของลูกค้าด้วย

คู่ค้า

คู่ค้าของบริษัทฯ นั้นนอกจากหมายถึงคู่สัญญาในการซื้อขายและการจ้างระหว่างกันแล้ว ยังรวมไปถึงผู้ร่วมลงทุนกับบริษัทฯ ในบางกิจการด้วย บริษัทฯ คำนึงถึงสิทธิตามกฎหมายและสิทธิตามสัญญาร่วมทุนมาโดยตลอด โดยยึดหลักสุจริต ความเท่าเทียมกัน และสิทธิที่จะได้รับผลประโยชน์จากเงินที่ลงทุน

เจ้าหนี้

บริษัทฯ มีนโยบายปฏิบัติตามเงื่อนไข สัญญา และข้อผูกพันที่ตกลงที่มีกับเจ้าหนี้ทั้งในการชำระหนี้ตรงตามกำหนดเวลา การใช้บริการทางการเงินที่เหมาะสมแก่ธุรกิจของบริษัทฯ การให้และรักษาหลักประกัน และเงื่อนไขอื่นๆ ที่กำหนด เช่น รายงานข้อมูลทางการเงินของบริษัทฯ ที่ถูกต้องแก่เจ้าหนี้เพื่อประโยชน์ในการวิเคราะห์สินเชื่อ การรักษาอัตราส่วนหนี้สินและทุน เป็นต้น ในการดำเนินงานบริษัทฯ ได้สร้างความไว้วางใจให้กับเจ้าหนี้ผ่านการบริหารงานอย่างมีจรรยาบรรณและอำนวยความสะดวกด้านข้อมูลข่าวสาร เพื่อสร้างความเข้าใจเกี่ยวกับบริษัทฯ ผ่านทางรายงานประจำปีและรายงาน 56-1 กับสถานะทางการเงินของบริษัทฯ อย่างเปิดเผยผ่านทางงบการเงินที่ได้จัดทำและรับรองอย่างถูกต้องตามมาตรฐานที่เป็นที่ยอมรับกัน โดยทั่วไป และได้กำหนดวิธีปฏิบัติไว้ในจรรยาบรรณในการดำเนินธุรกิจให้สอดคล้องกัน

คู่แข่ง

บริษัทฯ มีนโยบายสนับสนุนการแข่งขันทางการค้าอย่างเสรีและเป็นธรรม และได้กำหนดจรรยาบรรณทางธุรกิจว่าบุคลากรต้องไม่ดำเนินธุรกิจของบริษัทฯ โดยทำลายหรือกีดกันคู่แข่งทางการค้าด้วยวิธีที่ไม่ชอบด้วยกฎหมาย หรือใช้วิธีการใดๆ ให้ได้มาซึ่งข้อมูลของคู่แข่งอย่างผิดกฎหมาย ในทางปฏิบัติคู่แข่งในอุตสาหกรรมจะเป็นสมาชิกในสมาคมเดียวกัน ซึ่งได้ประชุมปรึกษาหารือและแบ่งปันข้อมูลกันอยู่เป็นประจำ จึงไม่ปรากฏว่ามีการปฏิบัติต่อคู่แข่งอย่างไม่เป็นธรรม

ชุมชน/สังคม

บริษัทฯ ได้ส่งเสริมให้ผู้มีส่วนได้เสียของบริษัทฯ มีส่วนร่วมในการจัดกิจกรรม หรือเข้าไปมีส่วนร่วมในการพัฒนาชุมชนและสังคม สนับสนุนกิจกรรมเพื่อพัฒนาคุณภาพชีวิต และเสริมสร้างประโยชน์ของชุมชนและสังคมที่บริษัทฯ ได้เข้าไปดำเนินธุรกิจ รวมทั้งปลูกฝังจิตสำนึก และส่งเสริมให้พนักงานและผู้เกี่ยวข้องมีหน้าที่รับผิดชอบและทำประโยชน์ให้กับชุมชนและสังคม เปิดโอกาสให้ชุมชนและผู้มีส่วนได้เสียทุกกลุ่มมีส่วนร่วมในกิจกรรมหรือโครงการต่างๆ ของบริษัทฯ รวมทั้งเสนอความเห็นและให้ข้อเสนอแนะหรือร้องเรียนที่เป็นผลมาจากการดำเนินงานของบริษัทฯ

ด้านสิทธิมนุษยชน

บริษัทฯ มีนโยบายที่จะไม่เกี่ยวข้องกับการละเมิดสิทธิมนุษยชน โดยบริษัทฯ กำหนดไว้ในนโยบายการกำกับดูแลกิจการว่า บริษัทฯ สนับสนุนและเคารพสิทธิมนุษยชน และดำเนินธุรกิจให้สอดคล้องกับหลักการและเจตนารมณ์ของปฏิญญาและอนุสัญญาของสหประชาชาติ และข้อตกลงระหว่างประเทศอื่นๆ ที่ประเทศไทยเป็นภาคี และจะไม่มีส่วนร่วมกับการกระทำใดๆ ที่ขัดต่อหลักสิทธิมนุษยชน สถานประกอบการแต่ละแห่งของบริษัทฯ ในกลุ่ม ได้แสดงเจตนารมณ์ให้ปรากฏเด่นชัดว่าบริษัทฯ ไม่ใช่แรงงานเด็ก และแรงงานบังคับ โดยประกาศให้ชุมชนทราบ โดยทั่วกันผ่านช่องทางต่าง ๆ

ด้านสิ่งแวดล้อม

บริษัทฯ ได้ส่งเสริมให้ผู้บริหารและพนักงานใช้ทรัพยากรธรรมชาติ และพลังงานอย่างประหยัด สนับสนุน การนำวัสดุกลับมาใช้ใหม่ บริษัทฯ ให้ความสำคัญอย่างยิ่งกับการใช้วัตถุดิบและของเหลือใช้ให้คุ้มค่าที่สุด โดยหมุนเวียนไปใช้ในกระบวนการผลิตต่าง ๆ

นอกจากนี้ บริษัทฯ ได้ปฏิบัติตามกฎหมายสิ่งแวดล้อมอย่างเคร่งครัด และได้กำหนดนโยบายและแนวปฏิบัติเกี่ยวกับความปลอดภัย และสุขอนามัยในสถานที่ทำงาน รวมถึงกำหนดนโยบายการดำเนินธุรกิจ ภายใต้มาตรฐานสิ่งแวดล้อม มีการส่งเสริมให้มีการใช้ทรัพยากรอย่างมีประสิทธิภาพและคุ้มค่า กำหนดให้พนักงานต้องเอาใจใส่และปฏิบัติงาน ด้วยจิตสำนึกถึงความปลอดภัยและคำนึงถึงสิ่งแวดล้อม และฝึกอบรมพนักงานในเรื่องสิ่งแวดล้อม



ด้านทรัพย์สินทางปัญญา

บริษัทฯ เคารพและปฏิบัติตามกฎหมายเกี่ยวกับทรัพย์สินทางปัญญา และมีนโยบายห้ามดำเนินการที่มีลักษณะเป็นการละเมิดทรัพย์สินทางปัญญาทุกประเภท

ด้านการบริหารจัดการเทคโนโลยีสารสนเทศ

บริษัทฯ เคารพและปฏิบัติตามกฎหมายเกี่ยวกับการบริหารจัดการเทคโนโลยีสารสนเทศ และได้กำหนดให้มีนโยบายการบริหารความต่อเนื่องและการกู้คืนระบบ นโยบายความปลอดภัยระบบสารสนเทศ เพื่อใช้เป็นแนวทางในการปฏิบัติงานของพนักงานทุกคน รวมถึงปรับปรุงกระบวนการทำงานและระบบเทคโนโลยีทางด้านดิจิทัลพื้นฐาน เพื่อปฏิบัติตามพระราชบัญญัติคุ้มครองข้อมูลส่วนบุคคลที่มีผลบังคับใช้ตั้งแต่วันที่ 1 มิถุนายน 2565 เป็นต้นไป รวมถึงพัฒนาปรับปรุงอย่างต่อเนื่องเพื่อให้ระบบในการบริหารจัดการ และควบคุมการใช้งานข้อมูลส่วนบุคคลเป็นไปอย่างมีประสิทธิภาพ สร้างความมั่นใจให้กับผู้มีส่วนได้เสียที่บริษัทฯ มีข้อมูลอยู่

6.2 จรรยาบรรณธุรกิจ

คณะกรรมการบริษัทได้จัดทำจรรยาบรรณทางธุรกิจของบริษัท ซึ่งใช้บังคับกับกรรมการ ผู้บริหาร และพนักงานของบริษัทฯ และบริษัทย่อย ตลอดจนบุคคลอื่นๆ ที่กระทำการในนามของบริษัทฯ โดยกำหนดนโยบายและระเบียบปฏิบัติเป็นลายลักษณ์อักษรและมีการปรับปรุงให้ทันสมัยอยู่เสมอ สอดคล้องกับนโยบายการกำกับดูแลกิจการกับการประเมินโครงการสำรวจการกำกับดูแลกิจการของบริษัทจดทะเบียน และหลักการกำกับดูแลกิจการที่ดีสำหรับบริษัทจดทะเบียนปี 2560 โดยครอบคลุมเรื่องต่างๆ เช่น การปฏิบัติต่อผู้มีส่วนได้เสีย ข้อมูลความเป็นส่วนตัว สิทธิมนุษยชน ความขัดแย้งทางผลประโยชน์ การใช้ข้อมูลภายในและการซื้อขายหลักทรัพย์ของบริษัทฯ การต่อต้านการคอร์รัปชัน ฯลฯ

จรรยาบรรณทางธุรกิจของบริษัท ปรากฏตามเอกสารแนบ 5 ของแบบแสดงรายการข้อมูลประจำปี(แบบ 56-1 One Report)

6.3 การเปลี่ยนแปลงและพัฒนาการที่สำคัญของนโยบาย แนวปฏิบัติและระบบการกำกับดูแลกิจการในรอบปีที่ผ่านมา

บริษัทฯ ได้ทบทวนนโยบายการกำกับดูแลกิจการ (Corporate Governance Policy) โดยอ้างอิงจากหลักการกำกับดูแลกิจการที่ดีสำหรับบริษัทจดทะเบียน ปี 2560 (“CG Code”) ของสำนักงานคณะกรรมการกำกับหลักทรัพย์และตลาดหลักทรัพย์ ซึ่งฝ่ายจัดการได้พิจารณาแล้วพบว่าบริษัทฯ ได้นำหลักปฏิบัติส่วนใหญ่มาปรับใช้แล้ว และนำเสนอให้คณะกรรมการบริษัทพิจารณาทบทวนในการประชุมคณะกรรมการบริษัท ครั้งที่ 9/2566 เมื่อวันที่ 10 พฤศจิกายน 2566

อย่างไรก็ตามคณะกรรมการบริษัทจะดำเนินการให้มีการทบทวนการนำหลักการกำกับดูแลกิจการที่ดีสำหรับบริษัทจดทะเบียน ปี 2560 ไปปรับใช้ให้เหมาะสมกับบริบททางธุรกิจอย่างน้อยปีละ 1 ครั้ง



7. โครงสร้างการกำกับดูแลกิจการและข้อมูลสำคัญเกี่ยวกับ คณะกรรมการ กรรมการชด้อยอ ผู้บริหารพนักงาน และอื่นๆ

7.1 โครงสร้างการกำกับดูแลกิจการ

ณ วันที่ 31 ธันวาคม 2566 บริษัทฯ มีโครงสร้างองค์กร ดังนี้

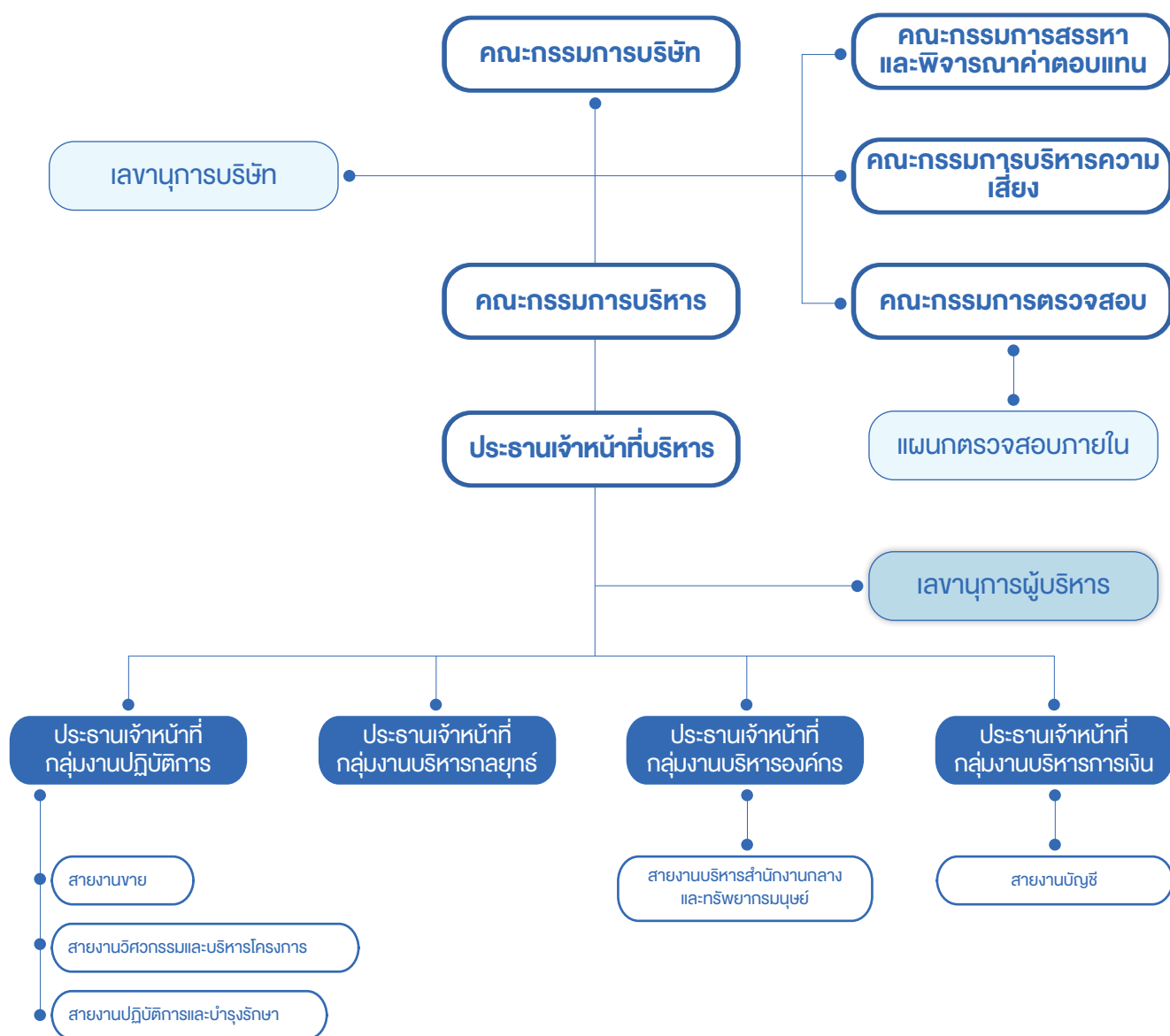

7.2 ข้อมูลเกี่ยวกับคณะกรรมการ

7.2.1 องค์ประกอบของคณะกรรมการบริษัท

คณะกรรมการบริษัทประกอบด้วยผู้ทรงคุณวุฒิจำนวน 9 ท่าน ซึ่งประกอบด้วยบุคคลผู้มีความรู้ ความสามารถและประสบการณ์อันเป็นประโยชน์ต่อบริษัท

จำนวนคณะกรรมการบริษัท

- กรรมการที่ไม่เป็นผู้บริหาร
- กรรมการอิสระ
- กรรมการที่เป็นผู้บริหาร

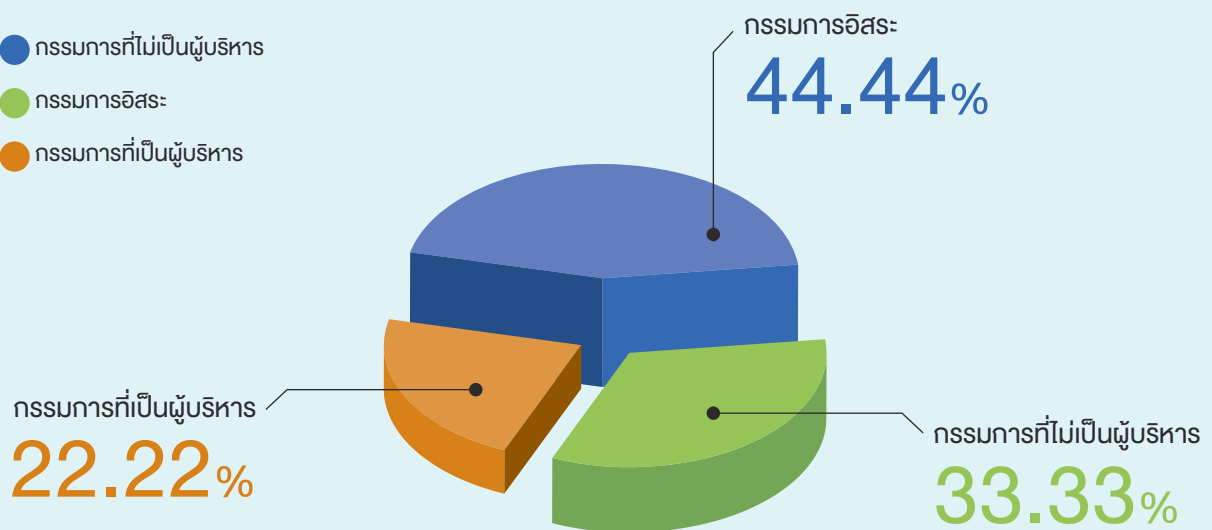

7.2.2 ข้อมูลคณะกรรมการและผู้มีอำนาจควบคุมบริษัทรายบุคคล

ปัจจุบันคณะกรรมการของบริษัทประกอบด้วยกรรมการทั้งหมดจำนวน 9 ท่าน ซึ่งประกอบด้วยกรรมการที่ไม่เป็นผู้บริหารจำนวน 3 คน (ร้อยละ 33.33) ในจำนวนนี้มีกรรมการอิสระจำนวน 4 คน (ร้อยละ 44.44) และคณะกรรมการที่เป็นผู้บริหาร 2 คน (ร้อยละ 22.22) คณะกรรมการบริษัทมีหน้าที่ดำเนินการจัดการและกำกับดูแลกิจการของบริษัทฯ ตามกฎหมาย หลักเกณฑ์ และข้อบังคับของตลาดหลักทรัพย์แห่งประเทศไทย สำนักงานคณะกรรมการกำกับหลักทรัพย์และตลาดหลักทรัพย์และคณะกรรมการกำกับตลาดทุน ตลอดจนวัตถุประสงค์และข้อบังคับของบริษัทฯ และปฏิบัติหน้าที่ด้วยความรับผิดชอบ ซื่อสัตย์สุจริตและระมัดระวัง

ณ วันที่ 31 ธันวาคม 2566 คณะกรรมการบริษัทจำนวน 9 ท่าน ประกอบด้วย

| ลำดับ | ชื่อ - นามสกุล | ตำแหน่ง |
|-------|-------------------------------|--|
| 1. | นายโสมพัฒน์ ไตรโสรัส | ประธานกรรมการบริษัท / รักษาการประธานกรรมการบริหาร |
| 2. | นายธนัช ปวรวิบุลยากร | กรรมการ / กรรมการบริหาร / ประธานเจ้าหน้าที่บริหาร |
| 3. | นายศิริธัมม์ เสดะพันธุ์ | กรรมการ / กรรมการบริหาร |
| 4. | นายสือชัย สุดสาคร | กรรมการ / กรรมการบริหาร / กรรมการบริหารความเสี่ยง |
| 5. | ดร.สกุล พจนารถ | กรรมการอิสระ / ประธานกรรมการตรวจสอบ / ประธานกรรมการสรรหาและพิจารณาคำตอบแทน |
| 6. | นายวรพงษ์ จำจด | กรรมการอิสระ / กรรมการตรวจสอบ / กรรมการสรรหาและพิจารณาคำตอบแทน |
| 7. | นายธนิต เจริญจันทร์ | กรรมการอิสระ / ประธานกรรมการบริหารความเสี่ยง / กรรมการตรวจสอบ / กรรมการสรรหาและพิจารณาคำตอบแทน |
| 8. | นายอโนทัย คุณาลัย | กรรมการอิสระ |
| 9. | พลตำรวจโทนิทัศน์ ลัมศิริพันธ์ | กรรมการ / กรรมการบริหาร |

หมายเหตุ:

- บริษัทอยู่ระหว่างดำเนินการพิจารณาแต่งตั้งผู้มีคุณสมบัติเหมาะสม เพื่อดำรงตำแหน่งกรรมการที่ว่างอยู่หนึ่งท่าน
 - นายศิริธัมม์ เสดะพันธุ์ ได้รับการแต่งตั้งจากที่ประชุมคณะกรรมการบริษัท ครั้งที่ 9/2566 เมื่อวันที่ 10 พฤศจิกายน 2566 ให้ดำรงตำแหน่งกรรมการ และกรรมการบริหาร โดยมีผลตั้งแต่วันที่ 10 พฤศจิกายน 2566
 - นายธนัช ปวรวิบุลยากร ได้รับการแต่งตั้งจากที่ประชุมคณะกรรมการบริษัท ครั้งที่ 2/2567 เมื่อวันที่ 29 กุมภาพันธ์ 2567 ให้ดำรงตำแหน่งประธานเจ้าหน้าที่บริหาร โดยมีผลตั้งแต่วันที่ 29 กุมภาพันธ์ 2567
- คณะกรรมการบริษัททั้ง 9 ท่าน ไม่มีคุณสมบัติต้องห้าม ดังนี้
1. ไม่มีประวัติการกระทำความผิดอาญาในความผิดที่เกี่ยวกับทรัพย์สินซึ่งได้กระทำโดยทุจริต
 2. ไม่มีประวัติการทำรายการที่อาจเกิดความขัดแย้งทางผลประโยชน์กับบริษัทในรอบปีที่ผ่านมา

กรรมการที่มีอำนาจลงนามผูกพันบริษัท

กรรมการผู้มีอำนาจลงนามผูกพันบริษัท คือ นายศิริธัมม์ เสดะพันธุ์ นายธนัช ปวรวิบุลยากร นายสือชัย สุดสาคร พลตำรวจโทนิทัศน์ ลัมศิริพันธ์ กรรมการสองคนลงลายมือชื่อร่วมกันและประทับตราสำคัญของบริษัท

7.2.3 บทบาทหน้าที่ของคณะกรรมการ

คณะกรรมการบริษัทปฏิบัติหน้าที่ให้เป็นไปตามกฎหมาย วัตถุประสงค์ ข้อบังคับของบริษัท มติคณะกรรมการบริษัท และมติที่ประชุมผู้ถือหุ้น ด้วยความซื่อสัตย์สุจริต ความรับผิดชอบ ความระมัดระวัง และจริยธรรม โดยคำนึงถึงประโยชน์ของผู้ถือหุ้นทุกรายอย่างเท่าเทียมกัน

ที่ประชุมคณะกรรมการบริษัท ครั้งที่ 9/2566 ประชุมเมื่อวันที่ 10 พฤศจิกายน 2566 ได้มีมติทบทวนการแก้ไขกฎบัตรคณะกรรมการบริษัท โดยกำหนดขอบเขตอำนาจหน้าที่ของคณะกรรมการบริษัทเป็นดังนี้

1. กำหนดวิสัยทัศน์ พันธกิจ กลยุทธ์ธุรกิจ ค่านิยม เป้าหมาย แนวทาง นโยบาย แผนการดำเนินธุรกิจ งบประมาณของบริษัทและบริษัทย่อย ควบคุมกำกับดูแลให้การบริหารและการจัดการของฝ่ายบริหารให้เป็นไปตามนโยบายอย่างมีประสิทธิภาพและประสิทธิผล รวมถึงทบทวนเปลี่ยนแปลงตามความเหมาะสมเป็นประจำทุกปี เพื่อการพัฒนาอย่างยั่งยืน

2. ดูแลให้เรื่องสำคัญตามที่กฎหมายกำหนดหรือเรื่องที่อาจมีผลกระทบต่อ การดำเนินธุรกิจของบริษัทถูกบรรจุอยู่ในวาระการประชุมคณะกรรมการบริษัท โดยในการประชุมดังกล่าวกรรมการบริษัทต้องดูแลให้ฝ่ายจัดการจัดหา และนำเสนอข้อมูลเพื่อประกอบการพิจารณาที่เพียงพอ เหมาะสมและน่าเชื่อถือ เพื่อประกอบการพิจารณา รวมถึงข้อสังเกตและคำถามในแต่ละประเด็น โดยเฉพาะอย่างยิ่งประเด็นที่มีสาระสำคัญต่อการดำเนินธุรกิจ ฐานะการเงิน และผลการดำเนินงาน หรือเป็นประเด็นที่อาจนำไปสู่การกระทำ ที่อาจไม่เหมาะสมหรือก่อให้เกิดความขัดแย้งทางผลประโยชน์ อันส่งผลให้เกิดความเสียหายต่อบริษัท

3. พิจารณาความถี่ในการจัดประชุมคณะกรรมการบริษัทว่ามีความเหมาะสม และเพียงพอต่อการติดตามและกำกับดูแลให้บริษัทมีการดำเนินไปอย่างมีประสิทธิภาพ โดยเฉพาะอย่างยิ่งในกรณีที่พบข้อบ่งชี้ถึงพฤติกรรมที่ไม่พึงประสงค์ของบริษัท รวมถึงควบคุมดูแลให้บริษัทมีการจัดบันทึกรายงานการประชุมพร้อมทั้งระบุความเห็นของกรรมการบริษัทแต่ละราย และเหตุผลที่ใช้ในการประกอบการพิจารณาให้ครบถ้วนและถูกต้อง เพื่อเป็นหลักฐานในการสนับสนุนการทำหน้าที่ของคณะกรรมการบริษัท

4. จัดให้มีนโยบายการกำกับดูแลกิจการที่ดี คู่มือจรรยาบรรณและจริยธรรมทางธุรกิจ (Business Ethics) นโยบายการต่อต้านการคอร์รัปชัน เป็นลายลักษณ์อักษรเพื่อให้กรรมการ ผู้บริหาร และพนักงานใช้เป็นแนวทางในการปฏิบัติในการดำเนินธุรกิจและติดตามให้มีการปฏิบัติ รวมถึงให้มีการทบทวน และปรับปรุงนโยบายตลอดจนแผนงานที่สำคัญต่างๆให้เป็นปัจจุบัน และเหมาะสมกับสภาพธุรกิจอย่างสม่ำเสมอ

5. พิจารณา ดูแลและติดตามธุรกรรมที่เป็นรายการได้มาหรือจำหน่ายไปซึ่งสินทรัพย์ที่มีมูลค่าสำคัญ รายการที่เกี่ยวข้องกัน รวมถึงธุรกรรมระดมทุนของบริษัทจดทะเบียน เว้นแต่ในกรณีที่รายการดังกล่าวจะต้องได้รับอนุมัติจากที่ประชุมผู้ถือหุ้น ทั้งนี้ในการพิจารณาอนุมัติดังกล่าวให้เป็นไปตาม ประกาศ ข้อบังคับ และ/หรือ ระเบียบที่เกี่ยวข้องของตลาดหลักทรัพย์ฯ และ/หรือคณะกรรมการกำกับตลาดทุน โดยคณะกรรมการดำเนินการให้มีการกลไกในการตรวจสอบ หรือสอบทานความสมเหตุสมผลก่อนการเข้าทำธุรกรรมของบริษัทอย่างเหมาะสม รวมถึงต้องทบทวนระบบควบคุมภายในให้สอดคล้องกับการเข้าทำธุรกรรมดังกล่าว โดยเฉพาะอย่างยิ่งในกรณีที่บริษัทมีการระดมทุน คณะกรรมการบริษัทต้องดำเนินการให้บริษัท มีระบบในการติดตามการใช้เงินระดมทุนให้เป็นไปตามวัตถุประสงค์ที่ได้เปิดเผยไว้ นอกจากนี้ ภายหลังจากได้รับการอนุมัติในการเข้าทำธุรกรรมแล้ว คณะกรรมการบริษัทต้องส่งเสริมให้มีการติดตามและรายงานความคืบหน้าของการเข้าทำธุรกรรมดังกล่าว ให้คณะกรรมการบริษัทและผู้ถือหุ้นทราบอย่างต่อเนื่องและเหมาะสม โดยเฉพาะกรณีที่การเข้าทำธุรกรรมดังกล่าวอาจไม่เป็นไปตามแผน เป้าหมาย หรือประมาณการทางการเงินที่ได้เคยเปิดเผยหรือขออนุมัติจากผู้ถือหุ้นไว้อย่างมีนัยสำคัญ คณะกรรมการบริษัทต้องพิจารณาถึงสาเหตุ ความสมเหตุสมผล รวมถึงผลกระทบที่อาจเกิดขึ้น พร้อมทั้ง เปิดเผยเรื่องดังกล่าวให้ผู้ถือหุ้นทราบ

6. ดำเนินการให้บริษัทมีระบบการเปิดเผยข้อมูลการทำธุรกรรม และการประกอบธุรกิจของบริษัทอย่างถูกต้อง เหมาะสม ครบถ้วน และเท่าเทียมกันต่อผู้ลงทุนทุกกลุ่ม โดยคณะกรรมการบริษัทต้องดำเนินการให้บริษัทมีระบบควบคุมดูแลและติดตามการซื้อขายหลักทรัพย์ของกรรมการบริษัท ผู้บริหาร รวมถึงพนักงานที่อาจล่วงรู้ข้อมูลภายในที่มีนัยสำคัญของบริษัทอย่างรัดกุมและเหมาะสม

7. พิจารณากำหนดให้มีนโยบายด้านบริหารความเสี่ยง (Risk Management) ให้ครอบคลุมทั้งองค์กร และกำกับดูแลให้ มีระบบ หรือกระบวนการในการบริหารจัดการความเสี่ยง และจัดให้มีการควบคุมภายในและระบบการบริหารความเสี่ยงให้มีประสิทธิภาพ มีการติดตาม และประเมินการบริหารความเสี่ยงอย่างสม่ำเสมอ

8. ดูแลให้บริษัทฯ มีการติดตามผลการดำเนินงานด้านการลงทุนและการประกอบธุรกิจอื่น โดยมีการทบทวนระดับความเสี่ยงที่ยอมรับได้ (Risk Appetite) และกระบวนการระบุความเสี่ยงที่เกิดจากการลงทุน มีระบบการควบคุมภายในที่เพียงพอ เพื่อให้การลงทุน และการประกอบธุรกิจอื่นของบริษัทฯ เป็นไปตามกรอบนโยบายการลงทุน ตามข้อกำหนดของกฎหมายที่เกี่ยวข้อง ทิศทาง กลยุทธ์ แผนงานการดำเนินธุรกิจ โครงการลงทุนขนาดใหญ่ของบริษัทและงบประมาณที่กำหนดไว้อย่างมีประสิทธิภาพและประสิทธิผล

9. ดำเนินการให้บริษัท และบริษัทย่อยมีนโยบาย และระบบงานทางบัญชีที่เหมาะสมและมีประสิทธิภาพ มีการรายงานทางการเงินที่น่าเชื่อถือ มีระบบการควบคุมภายในที่มีประสิทธิภาพ เพียงพอ และเหมาะสม รวมถึงมีระบบตรวจสอบภายในที่มีประสิทธิภาพ และการควบคุมการปฏิบัติตาม กฎ ระเบียบ และนโยบาย อันจะมีผลกระทบต่อผลการดำเนินงานของบริษัท โดยได้จัดตั้งฝ่ายตรวจสอบภายใน (Internal Audit) เพื่อให้มั่นใจได้ว่าบริษัทได้ดำเนินการตามแนวทางที่กำหนดอย่างมีประสิทธิภาพ และจัดให้มีการติดตาม

และประเมินผลอย่างสม่ำเสมอ โดยหน่วยงานเหล่านี้มีความเป็นอิสระ และรายงานผลการดำเนินงานตรงต่อคณะกรรมการตรวจสอบ และมีการกำหนดบทลงโทษกรณีไม่ปฏิบัติตามกฎระเบียบ และนโยบายต่าง ๆ นอกจากนี้ บริษัทยังได้ว่าจ้างบุคคลภายนอก (Outsource) เพื่อทำงานร่วมกับฝ่ายตรวจสอบภายในของ บริษัทที่ประกอบด้วยบุคลากรที่มีความรู้ความสามารถที่เพียงพอในการปฏิบัติ เพื่อทำหน้าที่ตรวจสอบ ดูแลระบบการควบคุมภายในและตรวจสอบรายการที่สำคัญอย่างสม่ำเสมอ เพื่อให้มีความมั่นใจว่าบริษัท มีระบบที่มีประสิทธิภาพของระบบควบคุมภายในอีกชั้นหนึ่ง ซึ่งครอบคลุมทั้งการดำเนินงาน และการกำกับดูแลการปฏิบัติงาน (Compliance Control) การจัดการความเสี่ยงและการให้ความสำคัญต่อรายการผิดปกติทั้งหลาย

10. พิจารณานุมัติโครงสร้างองค์กรตั้งระดับผู้อำนวยการฝ่ายขึ้นไปของบริษัท

11. พิจารณาและอนุมัติการบริหารจัดการทรัพยากรบุคคลให้เกิดประสิทธิภาพ โดยครอบคลุมการสรรหา คัดเลือก การแต่งตั้ง การว่าจ้าง การโยกย้าย การเลิกจ้าง การกำหนดเงินค่าจ้าง ค่าตอบแทน เลื่อนตำแหน่งของผู้บริหาร ได้แก่ ประธานเจ้าหน้าที่บริหาร (CEO), ประธานเจ้าหน้าที่กลุ่มงานการเงิน (CFO), ผู้บริหารระดับ C-Level รวมถึง กรรมการผู้จัดการใหญ่, รองกรรมการผู้จัดการใหญ่ของบริษัทย่อย

12. พิจารณาแต่งตั้ง คณะกรรมการบริหาร คณะกรรมการชุดย่อย และกำหนดอำนาจหน้าที่ของคณะกรรมการชุดย่อยดังกล่าว เพื่อช่วยเหลือและสนับสนุนการปฏิบัติหน้าที่ของคณะกรรมการตามความจำเป็นและเหมาะสม

13. พิจารณากำหนดผู้แทนเป็นกรรมการบริษัทย่อย และ/หรือบริษัทร่วม

14. จัดให้มีการทำงานการเงินของบริษัทและบริษัทย่อย ณ วันสิ้นสุดรอบระยะเวลาบัญชีให้มีความถูกต้อง เพื่อแสดงฐานะทางการเงินและผลการดำเนินงานในรอบบัญชีที่ผ่านมาให้ตรงต่อความเป็นจริง ครบถ้วน และถูกต้องเป็นไปตามมาตรฐานการบัญชีที่รองรับโดยทั่วไป และตรวจสอบโดยผู้สอบบัญชีก่อนจะนำเสนอต่อที่ประชุมผู้ถือหุ้นเพื่อพิจารณานุมัติ

15. คณะกรรมการอาจมอบอำนาจให้กรรมการคนหนึ่งหรือหลายคน หรือกรรมการย่อย หรือบุคคลอื่นใดปฏิบัติกรอย่างหนึ่งอย่างใดแทนคณะกรรมการได้ โดยอยู่ภายใต้การควบคุมของคณะกรรมการหรืออาจมอบอำนาจเพื่อให้บุคคลดังกล่าวมีอำนาจตามที่คณะกรรมการเห็นสมควรและภายในระยะเวลาที่คณะกรรมการเห็นสมควร ซึ่งคณะกรรมการอาจยกเลิก เพิกถอน เปลี่ยนแปลง หรือแก้ไขการมอบอำนาจนั้น ๆ ได้เมื่อเห็นสมควร ทั้งนี้ การมอบอำนาจนั้นต้องไม่มีลักษณะเป็นการมอบอำนาจที่ทำให้บุคคลดังกล่าวสามารถพิจารณาและอนุมัติรายการที่ตนหรือบุคคลที่อาจมีความขัดแย้ง มีส่วนได้เสีย หรืออาจมีความขัดแย้งทางผลประโยชน์ในลักษณะอื่นใดที่จะทำขึ้นกับบริษัทฯ หรือบริษัทย่อย (ถ้ามี) ตามที่นิยามไว้ในประกาศคณะกรรมการกำกับตลาดทุน และ/หรือตลาดหลักทรัพย์แห่งประเทศไทย และ/หรือประกาศอื่นใดของหน่วยงานที่เกี่ยวข้องเว้นแต่เป็นการอนุมัติรายการที่เป็นไปตามนโยบายและหลักเกณฑ์ที่คณะกรรมการพิจารณาและอนุมัติไว้แล้ว

16. กำหนดอำนาจ และระดับการอนุมัติในการทำธุรกรรม และการดำเนินการต่างๆ ที่เกี่ยวข้องกับงานของบริษัทให้คณะ หรือบุคคลตามความเหมาะสม เช่น การกำหนดอำนาจในการอนุมัติรายการทางการเงิน (Line of Authority) เป็นต้น และให้เป็นไปตามข้อกำหนดที่เกี่ยวข้อง โดยจัดทำเป็นระเบียบอำนาจอนุมัติและดำเนินการ และให้มีการทบทวนอย่างน้อยปีละ 1 ครั้ง เพื่อให้เหมาะสมกับสภาพสภาวะและขนาดของการประกอบธุรกิจที่เปลี่ยนแปลงไป รวมทั้งดำเนินการเพื่อให้มั่นใจว่ามีการตรวจสอบและถ่วงดุล (Check and Balance) การอนุมัติในการทำรายการโดยอิสระและเหมาะสม

17. หากบริษัทมีการขยายขอบเขตการประกอบธุรกิจไปในต่างประเทศอย่างมีนัยสำคัญ คณะกรรมการบริษัทต้องดำเนินการใด ๆ เพื่อให้มั่นใจได้ว่าระบบควบคุมภายในของ บริษัทโดยรวมสามารถตรวจสอบสิ่งผิดปกติและป้องกันการทุจริต ที่อาจเกิดขึ้นจากการทำรายการและการประกอบกิจการของบริษัทย่อยในต่างประเทศได้

18. ดูแลให้มีช่องทางการสื่อสารกับผู้ถือหุ้น และผู้มีส่วนได้เสียอย่างเหมาะสม โดยพิจารณาจัดให้มีผู้ที่ทำหน้าที่สื่อสารข้อมูลของบริษัทต่อผู้ที่เกี่ยวข้องซึ่งบุคคลดังกล่าวต้องให้ข้อมูลที่ส่งผลกระทบต่อตัดสินใจของผู้ลงทุนอย่างครบถ้วน ถูกต้อง เหมาะสม และอยู่ในกรอบระยะเวลาที่กฎหมายและกฎเกณฑ์กำหนด รวมทั้งสามารถรับรู้มุมมอง และความคาดหวังของบุคคลภายนอกที่มีต่อบริษัทได้

19. ส่งเสริมให้กรรมการและผู้บริหารของบริษัท เข้าร่วมหลักสูตรสัมมนาต่างๆ ของสมาคมส่งเสริมสถาบันกรรมการบริษัทไทย และสถาบันอื่น ๆ ในหลักสูตรที่เกี่ยวข้องกับหน้าที่และความรับผิดชอบของกรรมการและผู้บริหารนั้น นอกจากนี้ควรดำเนินการให้กรรมการเข้าร่วมรับการอบรมในหลักสูตรที่เกี่ยวข้องกับการเงิน การควบคุมภายใน การบัญชี กฎหมาย และการกำกับดูแลกิจการอย่างสม่ำเสมอ โดยอาจกำหนดให้กรรมการแต่ละท่านต้องเข้าร่วมการอบรมในหัวข้อดังกล่าวเป็นเวลาดังกล่าวอย่างน้อย 4 ชั่วโมงต่อปี

20. ส่งเสริมและสนับสนุนให้กลุ่มบุคคล หรือหน่วยงานที่เกี่ยวข้องในระบบการกำกับดูแลกิจการของบริษัทเข้ารับการอบรมเพื่อยกระดับองค์ความรู้และทักษะที่จำเป็นต่อการปฏิบัติหน้าที่อย่างสม่ำเสมอ พร้อมทั้งทบทวนแผนการพัฒนาศักยภาพและความสามารถอย่างเป็นประจำ

21. พิจารณานโยบายการจ่ายเงินปันผลจากบริษัทสำหรับผู้ถือหุ้น และนโยบายเงินปันผลจากบริษัทย่อย และ/หรือบริษัทร่วมเพื่อปันผลให้กับบริษัทแม่

22. แต่งตั้งเลขาธิการบริษัทเพื่อรับผิดชอบดำเนินการในด้านต่าง ๆ ในนามของบริษัทหรือคณะกรรมการ เช่น ทะเบียนกรรมการ หนังสือนัดประชุมกรรมการ หนังสือนัดประชุมผู้ถือหุ้น การจัดทำรายงานการประชุม เป็นต้น

23. จัดให้มีการประชุมผู้ถือหุ้น เป็นการประชุมสามัญประจำปี ภายใน 4 เดือน นับแต่วันสิ้นสุดของรอบปีบัญชีของบริษัท

24. มีความรับผิดชอบต่อผู้ถือหุ้นโดยสม่ำเสมอ ดำเนินงานโดยรักษาผลประโยชน์ของผู้ถือหุ้นมีการเปิดเผยข้อมูลต่อผู้ลงทุนอย่างถูกต้องครบถ้วน ได้มาตรฐาน

25. หากพบว่ามีข้อบ่งชี้ถึงเหตุการณ์ที่ไม่พึงประสงค์ที่อาจก่อให้เกิดความเสียหายต่อบริษัท คณะกรรมการบริษัทต้องเร่งดำเนินการหารือกับผู้ที่เกี่ยวข้อง เพื่อร่วมกันวางมาตรการในการยับยั้งและป้องกันความเสียหายที่อาจส่งผลกระทบต่อผลประโยชน์ของบริษัทและผู้ถือหุ้นโดยเร็ว

บทบาทหน้าที่ประธานกรรมการ

- เรียกประชุมคณะกรรมการบริษัท เป็นประธานในการประชุมคณะกรรมการบริษัท และการประชุมผู้ถือหุ้น ตลอดจนมีบทบาทในการกำหนดระเบียบวาระการประชุมร่วมกับประธานเจ้าหน้าที่บริหาร
- ดำเนินการประชุมคณะกรรมการบริษัทตามระเบียบวาระ ข้อบังคับของบริษัท และกฎหมาย สนับสนุนและเปิดโอกาสให้กรรมการบริษัททุกคนแสดงความคิดเห็นอย่างเป็นอิสระ
- สนับสนุนและส่งเสริมให้คณะกรรมการบริษัท ปฏิบัติหน้าที่อย่างเต็มความสามารถ ตามขอบเขตอำนาจหน้าที่ ความรับผิดชอบ และตามหลักการกำกับดูแลกิจการที่ดี
- ดูแล ติดตามการบริหารงานของคณะกรรมการบริษัท และคณะกรรมการชุดย่อยอื่น ๆ ให้บรรลุตามวัตถุประสงค์ที่กำหนดไว้
- เป็นผู้ลงคะแนนชี้ขาดในกรณีที่ประชุมคณะกรรมการบริษัท มีการลงคะแนนเสียง และคะแนนเสียงทั้งสองฝ่ายเท่ากัน

เลขาธิการบริษัท

เพื่อให้เป็นไปตามพระราชบัญญัติหลักทรัพย์และตลาดหลักทรัพย์ (ฉบับที่ 4) พ.ศ. 2551 มาตรา 89/1 กำหนดให้คณะกรรมการต้องจัดให้มีเลขาธิการบริษัท เพื่อกำหนดที่ดูแลการประชุมคณะกรรมการบริษัท การประชุมผู้ถือหุ้นและกิจกรรมต่างๆ ของคณะกรรมการบริษัทเพื่อช่วยให้คณะกรรมการบริษัท ปฏิบัติตามกฎหมาย และระเบียบที่เกี่ยวข้อง รวมทั้งสนับสนุนให้การกำกับดูแลกิจการเป็นไปตามมาตรฐานกำกับดูแลกิจการที่ดี

ที่ประชุมคณะกรรมการบริษัทครั้งที่ 5/2566 ซึ่งประชุมเมื่อวันที่ 20 กรกฎาคม 2566 ได้มีมติอนุมัติแต่งตั้ง นางสาววาสนา หนูเกื้อ ให้ดำรงตำแหน่งเลขาธิการบริษัท

หน้าที่ความรับผิดชอบของเลขาธิการบริษัท

1. ดูแล และให้คำแนะนำแก่กรรมการและผู้บริหารเกี่ยวกับการปฏิบัติตามกฎหมาย ข้อกำหนด กฎระเบียบ และข้อบังคับของบริษัท และติดตามดูแลให้มีการปฏิบัติตามอย่างถูกต้องและสม่ำเสมอ

2. รับผิดชอบในการจัดประชุมคณะกรรมการบริษัทและการประชุมผู้ถือหุ้น รวมทั้งดูแลประสานงานให้มีการปฏิบัติตามมติของที่ประชุมดังกล่าว
3. ดูแลให้การเปิดเผยข้อมูลและรายงานสารสนเทศในส่วนที่รับผิดชอบให้เป็นไปตามระเบียบและข้อกำหนดของตลาดหลักทรัพย์แห่งประเทศไทย และสำนักงานคณะกรรมการกำกับหลักทรัพย์และตลาดหลักทรัพย์รวมถึงกฎหมายที่เกี่ยวข้อง
4. จัดทำและเก็บรักษาเอกสารดังต่อไปนี้
 - 4.1 ทะเบียนกรรมการ
 - 4.2 หนังสือนัดประชุมคณะกรรมการและรายงานการประชุมคณะกรรมการ
 - 4.3 หนังสือนัดประชุมผู้ถือหุ้นและรายงานการประชุมผู้ถือหุ้น
 - 4.4 รายงานประจำปีของบริษัท
 - 4.5 รายงานการมีส่วนได้เสียของกรรมการและผู้บริหาร

7.3 ข้อมูลเกี่ยวกับคณะกรรมการชุดย่อย

7.3.1 ข้อมูลคณะกรรมการชุดย่อยแต่ละชุดที่ได้รับการแต่งตั้ง

คณะกรรมการบริษัทจัดให้มีคณะกรรมการชุดย่อย โดยกำหนดคุณสมบัติ หน้าที่ความรับผิดชอบ และระยะเวลาการดำรงตำแหน่งไว้ในกฎบัตร หรือประกาศแต่งตั้งคณะกรรมการชุดย่อยแต่ละชุด ดังนี้

ในปี 2566 คณะกรรมการชุดย่อยได้ปฏิบัติหน้าที่ ดังนี้

คณะกรรมการตรวจสอบ

คณะกรรมการตรวจสอบ (Audit Committee) ประกอบด้วยกรรมการอิสระทั้งคณะ ทำหน้าที่สอบทานการรายงานทางการเงินให้ถูกต้อง เพียงพอ สอบทานระบบการควบคุมภายใน และการตรวจสอบภายในให้เกิดประสิทธิภาพ สอบทานการปฏิบัติตามกฎหมายที่เกี่ยวข้อง คัดเลือก แต่งตั้งผู้สอบบัญชีพิจารณารายงานที่เกี่ยวข้องโยงกันที่อาจมีความขัดแย้งทางผลประโยชน์ให้เป็นไปตามเกณฑ์พิจารณาให้ความเห็นการกำกับดูแลกิจการ และแนวทางปฏิบัติในเรื่องการกำกับดูแลกิจการ จริยธรรมทางธุรกิจพร้อมทั้งดูแลติดตามให้มีการปฏิบัติตามนโยบาย และหลักปฏิบัติตามกรอบจริยธรรม

ขอบเขต และอำนาจของคณะกรรมการตรวจสอบ

1. ในการปฏิบัติงานตามขอบเขต อำนาจ หน้าที่ ให้คณะกรรมการตรวจสอบมีอำนาจเชิญฝ่ายจัดการ ผู้บริหาร หรือพนักงานของบริษัทที่เกี่ยวข้องมาให้ความเห็น ร่วมประชุม หรือส่งเอกสารตามที่เห็นว่าเกี่ยวข้องจำเป็น
2. ในการปฏิบัติงานตามขอบเขต อำนาจ หน้าที่ ให้คณะกรรมการตรวจสอบมีอำนาจว่าจ้างที่ปรึกษาหรือเชิญบุคคลที่มีความรู้ ความสามารถ ให้ความเห็น หรือคำแนะนำ เพื่อสนับสนุนการปฏิบัติงานตามความจำเป็น
3. ให้คณะกรรมการตรวจสอบสามารถสอบทาน และตรวจสอบเรื่องต่าง ๆ ที่จำเป็นต่อการดำเนินธุรกิจ

หน้าที่ และความรับผิดชอบของคณะกรรมการตรวจสอบ

คณะกรรมการตรวจสอบของบริษัทมีหน้าที่ตามที่ได้รับมอบหมายจากคณะกรรมการบริษัท ตามหลักเกณฑ์ที่กำหนดในประกาศคณะกรรมการตลาดหลักทรัพย์ฯ ดังต่อไปนี้

1. การดูแลระบบการควบคุมภายในให้มีประสิทธิภาพ เพียงพอ เหมาะสม
 - 1.1 สอบทานให้บริษัทมีระบบการควบคุมภายใน (Internal Control) การตรวจสอบภายใน (Internal Audit) ที่เหมาะสม และมีประสิทธิภาพและพิจารณาความเป็นอิสระของหน่วยงานตรวจสอบภายใน รวมถึงกำหนดโครงสร้างของบริษัทให้หน่วยงานตรวจสอบภายในขึ้นตรงและรายงานต่อคณะกรรมการตรวจสอบโดยตรง

- 1.2 พิจารณาถึงความรู้ความสามารถ ประสบการณ์ และความเข้าใจในกิจการของบริษัทในระดับที่ทราบถึงจุดเสี่ยง และเรื่องที่เป็นนัยสำคัญที่ต้องดำเนินการตรวจสอบ
 - 1.3 ร่วมวางแผนการตรวจสอบระบบการควบคุมภายในกับหน่วยงานตรวจสอบภายใน ไม่ว่าจะเป็นทั้ง IA In - house หรือ IA Outsource โดยพิจารณาถึงประเภทและระดับความเสี่ยงของเรื่องที่อาจส่งผลกระทบต่อตัวบริษัท หากเป็นเรื่องที่มีความเสี่ยงสูงต้องเร่งเข้าไปตรวจสอบพร้อมทั้งหามาตรการเพื่อยับยั้งความเสี่ยงดังกล่าวทันที
 - 1.4 ดำเนินการทบทวน และปรับปรุงระบบการควบคุมภายในของบริษัทและบริษัทย่อยอย่างต่อเนื่อง และสม่ำเสมอ เพื่อให้เท่าทันการเปลี่ยนแปลงไปของการประกอบกิจการข้างต้น ทั้งนี้หากบริษัทมีการดำเนินกิจการในต่างประเทศ อย่างมีนัยสำคัญ คณะกรรมการตรวจสอบต้องดำเนินการเพื่อให้มั่นใจว่า ระบบการควบคุมภายในของบริษัทโดยรวม สามารถตรวจสอบสิ่งผิดปกติและป้องกันการทุจริตที่อาจเกิดขึ้นจากรายการธุรกรรมของบริษัทที่จดทะเบียนใน ต่างประเทศได้
 - 1.5 ส่งเสริมให้บริษัทมีช่องทางการรับเรื่องร้องเรียนหรือการแจ้งเบาะแสถึงพฤติกรรมที่ไม่เหมาะสม (Whistleblower) รวมถึงการดำเนินการให้มียุติธรรมหรือวิธีการในการรับมือกับเรื่องร้องเรียนและปกป้องผู้แจ้งเบาะแสดังกล่าวอย่างเหมาะสม เพื่อให้พนักงาน และผู้มีส่วนได้เสียต่าง ๆ สามารถให้ข้อมูลในเรื่องที่ตนเป็นกังวลเกี่ยวกับความไม่เหมาะสมได้อย่างมั่นใจ ซึ่งการดำเนินการดังกล่าวจะช่วยให้คณะกรรมการตรวจสอบและหน่วยงานตรวจสอบภายในทราบถึงประเด็น ความผิดปกติในบริษัทได้อย่างรวดเร็ว และทันเวลาที่
 - 1.6 เมื่อพบ หรือมีข้อสังเกตจากการตรวจสอบระบบการควบคุมภายใน หรือพบข้อบกพร่องจากการจากระบบ หรือ ไม่ปฏิบัติตามระบบการควบคุมภายใน รวมถึงไม่ปฏิบัติตามหลักเกณฑ์ในเรื่องต่าง ๆ ที่เกี่ยวข้อง คณะกรรมการ ตรวจสอบต้องตั้งข้อสังเกตพร้อมทั้งสอบถามถึงสาเหตุและขอเบาะแสการตรวจสอบจากผู้ที่เกี่ยวข้อง
2. การเปิดเผยข้อมูลและการจัดทำรายงานทางการเงิน
- 2.1 พิจารณาผลการปฏิบัติงานของผู้สอบบัญชี เพื่อคัดเลือก เสนอแต่งตั้งบุคคลเป็นผู้สอบบัญชีและให้ความเห็นตั้งแต่ต้น ของกระบวนการ โดยร่วมกับฝ่ายจัดการในการกำหนดขอบเขตการจ้างงานให้มีความชัดเจน และเหมาะสม รวมถึง ต้องพิจารณาความเป็นอิสระ ความสามารถของผู้สอบบัญชีและระยะเวลาการทำหน้าที่ของผู้สอบบัญชีให้แก่บริษัท ตามแนวทางที่สำนักงานคณะกรรมการกำกับหลักทรัพย์และตลาดหลักทรัพย์ (“สำนักงาน ก.ล.ต.”) ได้จัดทำขึ้น สำหรับคณะกรรมการตรวจสอบในการพิจารณาคัดเลือกผู้สอบบัญชี
 - 2.2 ติดตามดูแลให้ฝ่ายจัดการจัดทำงบการเงินภายในระยะเวลาที่เหมาะสม เพื่อให้ผู้สอบบัญชีและคณะกรรมการตรวจสอบ มีระยะเวลาในการตรวจสอบ และตั้งข้อสังเกตที่เพียงพอเพื่อให้บริการเงินที่บริษัทจัดทำขึ้นนั้นมีความถูกต้อง โปร่งใส และสามารถเปิดเผยต่อผู้ลงทุนได้ทันตามกรอบระยะเวลาที่กฎเกณฑ์กำหนด
 - 2.3 สื่อสารกับฝ่ายจัดการโดยเฉพาะผู้มีหน้าที่ดูแลสูงสุดด้านบัญชีและการเงินของบริษัทอย่างสม่ำเสมอเพื่อให้ทราบ และสามารถหาแนวทางในการรับมือได้อย่างทันต่อเวลาที่ในกรณีที่มีเหตุการณ์สำคัญหรือมีการเปลี่ยนแปลงที่อาจ ส่งผลกระทบต่ออย่างมีนัยสำคัญต่อฐานะทางการเงิน และผลการดำเนินงานของบริษัท
 - 2.4 หากได้รับรายงานจากผู้สอบบัญชีหรือตรวจพบความผิดปกติในงบการเงิน ต้องรับดำเนินการสอบถามถึงสาเหตุ และขอเบาะแสการตรวจสอบจากผู้ที่เกี่ยวข้อง เช่น ผู้สอบบัญชี และผู้มีหน้าที่ดูแลรับผิดชอบสูงสุดด้านบัญชีและการเงิน ของบริษัท เป็นต้น
 - 2.5 สอบทานความสอดคล้องของข้อมูลในรายงานทางการเงินของบริษัทกับข้อมูลอื่นใดที่เกี่ยวข้องกับฐานะทางการเงิน และผลการดำเนินงานของบริษัทที่ได้มีการสื่อสารกับผู้ลงทุนหรือบุคคลที่เกี่ยวข้อง
 - 2.6 ทบทวนความรู้ความเข้าใจเกี่ยวกับการบัญชีหรือการเงินอย่างต่อเนื่อง เพื่อที่จะได้เท่าทันต่อการเปลี่ยนแปลงและสามารถ ปฏิบัติหน้าที่ในฐานะกรรมการตรวจสอบได้อย่างมีประสิทธิภาพมากขึ้น

3. การปฏิบัติตามมาตรา 89/25 แห่งพระราชบัญญัติหลักทรัพย์และตลาดหลักทรัพย์ พ.ศ. 2535

- 3.1 พิจารณาความมีนัยสำคัญ และความเสี่ยงของเรื่องต่อบริษัทและผู้ลงทุน และเร่งดำเนินการให้บริษัทเปิดเผยข้อมูลในเบื้องต้นให้ผู้ลงทุนทราบโดยเร็ว หากพิจารณาแล้วเห็นว่าเหตุการณ์อันควรสงสัยข้างต้น อาจกระทบกับสิทธิของผู้ถือหุ้นอย่างมีนัยสำคัญหรือมีประเด็นที่ผู้ถือหุ้นควรได้รับทราบโดยทันที
 - 3.2 พิจารณานบุคคลที่อาจมีส่วนเกี่ยวข้องกับเหตุการณ์ดังกล่าว โดยในกรณีที่พบว่ากรรมการ และผู้บริหารของบริษัทอาจมีส่วนเกี่ยวข้องกับเหตุการณ์ข้างต้น กรรมการตรวจสอบต้องดำเนินการใด ๆ เพื่อให้มั่นใจได้ว่า กระบวนการตรวจสอบนั้นมีความเป็นอิสระและไม่อยู่ภายใต้อำนาจควบคุมของกลุ่มผู้มีส่วนเกี่ยวข้องกับเหตุการณ์อันควรสงสัย
 - 3.3 พิจารณากำหนดมาตรการ หรือแนวทางในการยับยั้งเหตุการณ์อันควรสงสัย เพื่อบรรเทาผลกระทบที่อาจเกิดขึ้นต่อทั้งตัวบริษัทและผู้ถือหุ้นโดยรวม
 - 3.4 พิจารณากำหนดมาตรการในการยกระดับระบบควบคุมภายในของบริษัท เพื่อป้องกัน และป้องปรามเหตุการณ์อันควรสงสัยเพื่อไม่ให้เกิดเหตุการณ์ข้างต้นขึ้นอีกในอนาคต
4. การสอดส่อง และติดตามการทำการรายการได้มา หรือจำหน่ายไปซึ่งทรัพย์สินที่มีมูลค่าสำคัญ ("MT") และการทำธุรกรรมกับบุคคลที่เกี่ยวข้องกัน ("RPT") ของบริษัท
- 4.1 ร่วมพิจารณา และให้ความเห็นต่อการเข้าทำการรายการ MT & RPT ที่มีนัยสำคัญซึ่งต้องขออนุมัติจากที่ประชุมคณะกรรมการบริษัทหรือที่ประชุมผู้ถือหุ้น โดยเฉพาะอย่างยิ่งในกรณีที่บริษัทมีการเข้าทำการรายการ MT & RPT บ่อยครั้ง การเข้าทำการรายการในต่างประเทศการเปลี่ยนธุรกิจหลัก และการขยายธุรกิจใหม่อย่างมีนัยสำคัญ และพิจารณาเพิ่มเติมเกี่ยวกับนโยบายในการดำเนินธุรกิจว่ามีความเหมาะสมหรือไม่ และแผนการลงทุนและสภาพคล่อง เป็นต้น
 - 4.2 ดำเนินการจัดให้มีระบบหรือกระบวนการให้ฝ่ายจัดการรายงานการเข้าทำธุรกรรมรายการ MT & RPT ซึ่งฝ่ายจัดการเป็นผู้มีอำนาจอนุมัติดังกล่าว พร้อมทั้งวิเคราะห์ความเหมาะสมผลของการทำการรายการให้ทราบอย่างต่อเนื่อง และพิจารณาเพิ่มเติมเกี่ยวกับความเหมาะสมผล และลักษณะโครงการ รวมทั้งต้องพิจารณาว่าการเข้าทำธุรกรรมในลักษณะข้างต้น อาจส่งไปถึงเจตนาในการหลีกเลี่ยงกฎเกณฑ์การเข้าทำการรายการ MT & RPT หรือไม่ด้วย
 - 4.3 คณะกรรมการบริษัทควรให้การสนับสนุนในด้านต่าง ๆ เพื่อให้การทำหน้าที่ของคณะกรรมการตรวจสอบเป็นไปอย่างลุล่วง เช่น การว่าจ้างผู้เชี่ยวชาญซึ่งมีความเป็นอิสระมาช่วยในการให้ความเห็นเพื่อประกอบการพิจารณาสำหรับรายการ MT & RPT ที่มีลักษณะเฉพาะ
 - 4.4 ติดตามและสอบถามถึงความคืบหน้าของการเข้าทำการรายการ MT & RPT ดังกล่าวกับฝ่ายจัดการ พร้อมทั้งต้องติดตามการเข้าลงทุน รวมทั้งดูแลให้บริษัทมีการเปิดเผยและรายงานความคืบหน้าต่อผู้ถือหุ้นอย่างสม่ำเสมอและเหมาะสม
 - 4.5 ติดตามความคืบหน้าของการเข้าทำการรายการ MT & RPT โดยพิจารณาร่วมกับข้อมูลต่าง ๆ เพื่อสอดส่องความผิดปกติในภาพรวม เพื่อไม่ให้เกิดกรณีที่บริษัทใช้การเปิดเผยข้อมูลเป็นช่องทางในการสร้างราคาหุ้นของบริษัทจดทะเบียนเพื่อประโยชน์ของกลุ่มบุคคลใดบุคคลหนึ่ง
5. การติดตามการใช้เงินระดมทุนให้เป็นไปตามวัตถุประสงค์ที่ได้มีการเปิดเผยไว้
- 5.1 พิจารณารายละเอียดที่เกี่ยวข้องกับการใช้เงินระดมทุน พร้อมทั้งให้ฝ่ายจัดการศึกษาถึงสภาพเศรษฐกิจและแนวโน้มการเติบโตของอุตสาหกรรมของกิจการที่บริษัทจะใช้เงินระดมทุน เพื่อเข้าลงทุนให้ทันถ้วน เพื่อป้องกันไม่ให้เกิดกรณีที่บริษัทจดทะเบียนระดมทุนไปแล้วและไม่สามารถลงทุนในโครงการหรือกิจการตามที่ได้มีการคาดการณ์ไว้
 - 5.2 ดำเนินการให้บริษัทมีกลไกในการดูแลและติดตามการใช้เงินระดมทุนอย่างถูกต้องและเหมาะสม และเป็นไปตามวัตถุประสงค์ที่ได้มีการเปิดเผยไว้ เช่น มีระบบควบคุมภายในที่ทำให้การเบิกจ่ายเงินระดมทุนมีความโปร่งใสและตรวจสอบได้ เป็นต้น เพื่อยับยั้งและป้องกันไม่ให้นักบริหารนำเงินที่ได้จากการระดมทุนไปใช้อย่างไม่เหมาะสมและผิดวัตถุประสงค์ซึ่งอาจสร้างความเสียหายต่อบริษัทและผู้ถือหุ้นได้

6. การจัดทำรายงานของคณะกรรมการตรวจสอบและการพิจารณาสอบทานเรื่องอื่น ๆ
 - จัดทำรายงานของคณะกรรมการตรวจสอบโดยเปิดเผยไว้ในรายงานประจำปีของบริษัทซึ่งรายงานดังกล่าวต้องลงนามโดยประธานกรรมการตรวจสอบและต้องประกอบด้วยข้อมูลอย่างน้อย ดังต่อไปนี้
 - (1) ความเห็นเกี่ยวกับความถูกต้อง ครบถ้วน เป็นที่เชื่อถือได้ของรายงานทางการเงินของบริษัท
 - (2) ความเห็นเกี่ยวกับความเพียงพอของระบบควบคุมภายใน และประสิทธิภาพของการบริหารความเสี่ยงโดยภาพรวมของบริษัท
 - (3) ความเห็นเกี่ยวกับการปฏิบัติตามกฎหมายว่าด้วยหลักทรัพย์และตลาดหลักทรัพย์ข้อกำหนดของตลาดหลักทรัพย์หรือกฎหมายที่เกี่ยวข้องกับธุรกิจของบริษัท
 - (4) ความเห็นเกี่ยวกับความเหมาะสมของผู้สอบบัญชี
 - (5) ความเห็นเกี่ยวกับรายการที่อาจมีความขัดแย้งทางผลประโยชน์
 - (6) จำนวนการประชุมคณะกรรมการตรวจสอบ และการเข้าร่วมประชุมของกรรมการตรวจสอบแต่ละท่าน
 - (7) ความเห็นหรือข้อสังเกตโดยรวมที่คณะกรรมการตรวจสอบได้รับจากการปฏิบัติหน้าที่ตามกฎหมาย (charter)
 - (8) รายการอื่นที่เห็นว่าผู้ถือหุ้น และผู้ลงทุนทั่วไปควรทราบภายใต้ขอบเขตหน้าที่ และความ รับผิดชอบที่ได้รับมอบหมายจากคณะกรรมการ
7. พิจารณาทบทวนกฎบัตรคณะกรรมการตรวจสอบตามความเหมาะสม และเสนอต่อคณะกรรมการบริษัทเพื่อพิจารณาอนุมัติต่อไป
8. พิจารณาประเมินผลการปฏิบัติงานของคณะกรรมการตรวจสอบ ด้วยตนเองทั้งในภาพรวมเป็นรายคณะและรายบุคคลเป็นประจำทุกปี
9. ปฏิบัติการอื่นใดตามที่คณะกรรมการบริษัทมอบหมาย ด้วยความเห็นชอบจากคณะกรรมการตรวจสอบ

คณะกรรมการบริหาร

คณะกรรมการบริหาร (Executive Committee) ประกอบด้วยกรรมการหรือผู้บริหารที่ได้รับมอบหมายแต่งตั้งจากคณะกรรมการบริษัททำหน้าที่กลั่นกรองนโยบาย ทิศทาง กลยุทธ์ในการดำเนินธุรกิจโครงสร้างการบริหารงาน แผนธุรกิจ และงบประมาณประจำปี ตลอดจนติดตามดูแลแผนงานกลยุทธ์ แผนธุรกิจประจำปีที่ได้รับการอนุมัติจากที่ประชุมคณะกรรมการบริษัท ตลอดจนผลการดำเนินงานทางการเงิน การบริหารความเสี่ยง และดำเนินการด้านอื่น ๆ ตามที่ได้รับมอบหมายจากคณะกรรมการบริษัท

อำนาจการดำเนินการ หน้าที่และความรับผิดชอบ

1. บริหารกิจการของบริษัทและบริษัทย่อย ตามวัตถุประสงค์ จอบังคับ นโยบาย กฎระเบียบ ข้อกำหนด คำสั่ง และมติที่ประชุมของคณะกรรมการบริษัท
2. กำหนดนโยบาย เป้าหมาย กลยุทธ์ในการดำเนินธุรกิจ แผนการดำเนินงาน งบประมาณประจำปี และอำนาจการบริหารงานต่าง ๆ ของบริษัทและบริษัทย่อย ร่วมกับฝ่ายบริหารเพื่อเสนอให้คณะกรรมการบริษัทอนุมัติ
3. พิจารณานุมัติโครงสร้างองค์กรตั้งแต่วิธีการดำเนินงาน
4. ควบคุม ดูแลการดำเนินธุรกิจของบริษัท และบริษัทย่อยให้เป็นไปตามนโยบาย เป้าหมาย กลยุทธ์ในการดำเนินธุรกิจ แผนการดำเนินงาน งบประมาณประจำปีที่ได้รับอนุมัติจากคณะกรรมการบริษัท ให้เป็นไปอย่างมีประสิทธิภาพ ตลอดจนให้คำปรึกษา แนะนำ การบริหารจัดการแก่ผู้บริหารระดับสูง
5. พิจารณางบประมาณประจำปี และขั้นตอนในการใช้จ่ายงบประมาณ เพื่อเสนอให้คณะกรรมการบริษัทอนุมัติ และควบคุมดูแลการใช้จ่ายตามงบประมาณที่ได้รับอนุมัติจากคณะกรรมการบริษัทแล้ว

6. ศึกษาความเป็นไปได้ในการลงทุนโครงการใหม่ และมีอำนาจในการพิจารณาและอนุมัติให้บริษัทและบริษัทย่อย ลงทุน หรือ ร่วมลงทุนกับบุคคล นิติบุคคล หรือองค์กรทางธุรกิจอื่นใด ในรูปแบบที่คณะกรรมการบริหารเห็นสมควรเพื่อดำเนินกิจการตามวัตถุประสงค์ของบริษัทและบริษัทย่อย ตลอดจนถึงการพิจารณาและอนุมัติการใช้จ่ายเงินเพื่อการลงทุนดังกล่าว การเข้าทำนิติกรรมสัญญา และ/หรือการดำเนินการใด ๆ ที่เกี่ยวข้องับเรื่องดังกล่าวจนเสร็จการตามวงเงินที่ได้กำหนดไว้ใน ระเบียบอำนาจอนุมัติและดำเนินการ (LOA) ที่ผ่านการอนุมัติจากคณะกรรมการบริษัทแล้ว และ/หรือที่กฎหมาย และกฎเกณฑ์ที่เกี่ยวข้อง และ/หรือ ตามข้อบังคับของบริษัทและบริษัทย่อย
7. ติดตามผลการดำเนินงานและความก้าวหน้าของโครงการลงทุนของแต่ละธุรกิจ และรายงานผล รวมทั้งปัญหาหรืออุปสรรคที่เกิดขึ้นและแนวทางในการปรับปรุงแก้ไขให้คณะกรรมการบริษัททราบ
8. พิจารณา และอนุมัติการเข้าทำธุรกรรมทางการเงินกับสถาบันการเงินในการกู้ยืมขอสินเชื่อ จำนำ จำนอง ค้ำประกัน และการอื่น รวมถึงการซื้อขาย และจดทะเบียนกรรมสิทธิ์ที่ดินใด ๆ ตามวัตถุประสงค์เพื่อประโยชน์ในการดำเนินกิจการของบริษัท และบริษัทย่อย ตลอดจนการเข้าทำนิติกรรมสัญญา ยื่นคำขอ คำเสนอ ติดต่อกับนิติกรรมกับส่วนราชการ เพื่อให้ได้มาซึ่งสิทธิต่าง ๆ ของบริษัทและบริษัทย่อย รวมถึงการกู้ยืมเงิน และการให้กู้ยืม กับบริษัทย่อย และบริษัทร่วม และ/หรือการดำเนินการใด ๆ ที่เกี่ยวข้องับเรื่องดังกล่าวจนเสร็จการตามวงเงินที่ได้กำหนดไว้ในระเบียบอำนาจอนุมัติ และดำเนินการ (LOA) ที่ผ่านการอนุมัติจากคณะกรรมการบริษัทแล้ว และ/หรือที่กฎหมายและกฎเกณฑ์ที่เกี่ยวข้อง หรือข้อบังคับของบริษัทและบริษัทย่อย ทั้งนี้ การกระทำดังกล่าวจะต้องอยู่ภายใต้ประกาศคณะกรรมการตลาดหลักทรัพย์แห่งประเทศไทย คณะกรรมการกำกับหลักทรัพย์และตลาดหลักทรัพย์ คณะกรรมการกำกับตลาดทุน หรือกฎหมายอื่นใดในเรื่องที่เกี่ยวข้อง
9. กำกับ ดูแล อนุมัติเรื่องที่เกี่ยวข้องกับการดำเนินงานของบริษัท หรือ แ่งต้ง และ/หรือมอบหมายให้บุคคลใด บุคคลหนึ่ง หรือหลายคนกระทำการอย่างหนึ่งอย่างใดที่อยู่ภายใต้ขอบอำนาจของคณะกรรมการบริหาร หรือมอบอำนาจตามที่ คณะกรรมการบริหารเห็นสมควร และภายในระยะเวลาตามที่คณะกรรมการบริหารเห็นสมควร โดยคณะกรรมการบริหารสามารถยกเลิก เปลี่ยนแปลง หรือ แก้ไขอำนาจนั้น ๆ ได้ตามเห็นสมควร ทั้งนี้ การมอบหมายอำนาจหน้าที่ และความรับผิดชอบของคณะกรรมการบริหารนั้นจะไม่มีลักษณะเป็นการมอบอำนาจ หรือมอบอำนาจช่วงที่ทำให้คณะกรรมการบริหาร หรือผู้รับมอบอำนาจจากคณะกรรมการบริหารสามารถอนุมัติรายการที่ตนหรือบุคคลที่อาจมีความขัดแย้ง (ตามที่นิยามไว้ในประกาศคณะกรรมการกำกับหลักทรัพย์และตลาดหลักทรัพย์) มีส่วนได้เสีย หรืออาจมีความขัดแย้งทางผลประโยชน์อื่นใดกับบริษัทและ/หรือบริษัทย่อย เว้นแต่เป็นการอนุมัติรายการที่เป็นลักษณะการดำเนินธุรกรรมที่เป็นไปตามนโยบาย และหลักเกณฑ์ที่คณะกรรมการบริษัทได้พิจารณาอนุมัติไว้ ซึ่งเป็นไปตามกฎหมายว่าด้วยหลักทรัพย์และตลาดหลักทรัพย์ และข้อบังคับ ประกาศ คำสั่ง หรือข้อกำหนดของตลาดหลักทรัพย์แห่งประเทศไทย สำนักงานคณะกรรมการกำกับหลักทรัพย์และตลาดหลักทรัพย์ คณะกรรมการกำกับตลาดทุน หรือกฎหมายอื่นใดในเรื่องที่เกี่ยวข้อง
10. พิจารณา ทบทวน ปรับปรุงกฎบัตรคณะกรรมการบริหาร และนำเสนอต่อคณะกรรมการบริษัทเพื่อพิจารณาอนุมัติ
11. ปฏิบัติการอื่นใดตามที่คณะกรรมการของบริษัทมอบหมาย

คณะกรรมการบริหารความเสี่ยง

คณะกรรมการบริหารความเสี่ยง (Risk Management Committee) จัดตั้งขึ้นเพื่อช่วยสนับสนุนคณะกรรมการบริษัท ในการกำหนดนโยบายด้าน การบริหารความเสี่ยงให้ครอบคลุมทั้งองค์กร รวมทั้งกำกับดูแลให้มีระบบหรือกระบวนการบริหารจัดการ ความเสี่ยงเพื่อลดผลกระทบต่อธุรกิจของบริษัทอย่างเหมาะสม

อำนาจการดำเนินการ หน้าที่และความรับผิดชอบ

1. กำหนดกรอบนโยบายการบริหารความเสี่ยงและแนวทางการบริหารความเสี่ยงโดยรวมของบริษัทฯ และการวางกรอบการบริหารความเสี่ยงองค์กร เพื่อเสนอต่อคณะกรรมการบริษัทพิจารณาในเรื่องของการบริหารความเสี่ยงโดยรวมของบริษัทฯ ซึ่งครอบคลุมถึงความเสี่ยงประเภทต่าง ๆ ที่สำคัญ คือ

- 1.1 ความเสี่ยงด้านกลยุทธ์ (Strategic Risk)
- 1.2 ความเสี่ยงด้านการดำเนินงาน (Operational Risk)
- 1.3 ความเสี่ยงด้านบัญชีและการเงิน (Financial and Accounting Risk)
- 1.4 ความเสี่ยงด้านกฎระเบียบ และข้อบังคับที่เกี่ยวข้อง (Compliance Risk)
- 1.5 ความเสี่ยงด้านระบบสารสนเทศ (Information System Risk)
- 1.6 ความเสี่ยงด้านทุจริตและคอร์รัปชัน (Anti-corruption Risk)
2. กำหนดกลยุทธ์ที่จะใช้ในการบริหารความเสี่ยง ให้สอดคล้องกับนโยบายการบริหารความเสี่ยงตลอดจนกลยุทธ์ และทิศทางธุรกิจของบริษัทฯ
3. สอบทานให้บริษัทฯ มีนโยบายบริหารความเสี่ยงของธุรกิจที่เหมาะสมและมีประสิทธิภาพ รวมถึงติดตาม ประเมิน และกำกับดูแลกระบวนการบริหารความเสี่ยงของฝ่ายบริหารให้อยู่ในระดับที่เหมาะสมและเป็นไปตามนโยบายที่ได้กำหนดไว้
4. จัดให้มีการประเมินและวิเคราะห์ความเสี่ยงที่อาจเกิดขึ้นอย่างเป็นระบบและต่อเนื่อง ทั้งในภาวะปกติ และภาวะวิกฤติ เพื่อให้มั่นใจว่าการสำรวจความเสี่ยงได้ครอบคลุมทุกขั้นตอนของการดำเนินธุรกิจ
5. จัดให้มีการประเมินความเสี่ยงด้านการทุจริตและคอร์รัปชันอย่างน้อยปีละ 1 ครั้ง โดยกำหนดให้พนักงานที่มีประสบการณ์ มีความรู้ความสามารถ และคุณสมบัติเป็นผู้ดำเนินการ
6. สนับสนุนและพัฒนากาการบริหารความเสี่ยงให้เกิดขึ้นอย่างต่อเนื่องทั่วทั้งองค์กร และสอดคล้องกับมาตรฐานสากล
7. รายงานผลการบริหารความเสี่ยงด้านต่าง ๆ และให้ข้อเสนอแนะในสิ่งที่ต้องดำเนินการปรับปรุงแก้ไข เพื่อให้สอดคล้องกับ นโยบายและกลยุทธ์ที่กำหนดต่อคณะกรรมการบริษัทอย่างสม่ำเสมอ
8. คณะกรรมการบริหารความเสี่ยง สามารถจัดจ้างที่ปรึกษาจากภายนอก หรือบุคคลที่มีความเห็นอิสระ เพื่อให้ความเห็น หรือคำแนะนำตามความจำเป็น
9. ปฏิบัติหน้าที่อื่นตามที่ได้รับมอบหมายจากคณะกรรมการบริษัท

คณะกรรมการสรรหาและพิจารณาค่าตอบแทน

คณะกรรมการสรรหาและพิจารณาค่าตอบแทน (Nomination and Remuneration Committee) ทำหน้าที่ในการพิจารณา กำหนดหลักเกณฑ์และรูปแบบกระบวนการสรรหา และคัดเลือกบุคคลเพื่อเข้ารับการเสนอชื่อให้ดำรงตำแหน่ง กรรมการ กรรมการ ชุดย่อยต่าง ๆ รวมถึงประธานเจ้าหน้าที่บริหาร (CEO), ประธานเจ้าหน้าที่กลุ่มงานการเงิน (CFO), ผู้บริหารระดับสูง (C-Level) ของบริษัทฯและเทียบเท่า ด้วยความโปร่งใส รวมถึงพิจารณาค่าตอบแทนให้แก่กรรมการ กรรมการชุดย่อยต่างๆ และรวมถึง ประธานเจ้าหน้าที่บริหาร (CEO), ประธานเจ้าหน้าที่กลุ่มงานการเงิน (CFO), ผู้บริหารระดับสูง (C-Level) ของบริษัทฯและเทียบเท่า ด้วยความเป็นธรรม สมเหตุสมผล ตามนโยบายการกำกับดูแลกิจการที่ดีในการสร้างความมั่นใจและความน่าเชื่อถือต่อผู้มีส่วนได้เสีย

หน้าที่ และความรับผิดชอบ

1. การสรรหา
 - 1.1 พิจารณาองค์ประกอบ คุณสมบัติของคณะกรรมการบริษัทโดยรวม และรายบุคคลที่เหมาะสมกับขนาด ประเภท และความซับซ้อนของธุรกิจของบริษัทฯ ทั้งในด้านการศึกษา ความรู้ ความชำนาญ ทักษะ ประสบการณ์ ความสามารถ เฉพาะด้านที่เกี่ยวข้องกับธุรกิจของบริษัทฯ ความเป็นอิสระตามหลักเกณฑ์ที่บริษัทฯกำหนด
 - 1.2 พิจารณากำหนดและทบทวนคุณสมบัติของผู้บริหารสูงสุดที่เหมาะสมกับการบริหารจัดการธุรกิจของบริษัทฯ เพื่อให้บรรลุวิสัยทัศน์ที่กำหนดไว้โดยให้ครอบคลุมทั้งในด้านการศึกษา ประสบการณ์ ความรู้ ความเชี่ยวชาญที่เกี่ยวข้อง กับธุรกิจของบริษัทฯ
 - 1.3 กำหนดกระบวนการและหลักเกณฑ์ในการสรรหาบุคคลให้สอดคล้องกับโครงสร้างและคุณสมบัติตามที่กำหนดไว้ในข้อ 1.1 และข้อ 1.2 โดยยึดมั่นในหลักการกำกับดูแลกิจการที่ดี

- 1.4 กำกับดูแลให้บริษัทฯ จัดให้มีการประชุมพิเศษ และมอบเอกสารที่เป็นประโยชน์ต่อการปฏิบัติหน้าที่ให้แก่กรรมการที่ได้รับการแต่งตั้งใหม่
- 1.5 จัดทำและทบทวนแผนการสืบทอดตำแหน่ง (SUCCESSION PLAN) ของผู้บริหารสูงสุดของบริษัทฯ เพื่อเตรียมความพร้อมเป็นแผนต่อเนื่องให้ผู้สืบทอดงานเพื่อให้การบริหารงานของบริษัทฯ สามารถดำเนินไปได้อย่างต่อเนื่อง
- 1.6 สนับสนุนให้บริษัทฯ เปิดโอกาสให้ผู้ถือหุ้นรายย่อยเสนอรายชื่อบุคคลเพื่อเข้ารับการสรรหาเป็นกรรมการบริษัท
- 1.7 คัดเลือกกรรมการบริษัทที่มีคุณสมบัติเหมาะสมเป็นกรรมการในคณะกรรมการชุดย่อย เพื่อนำเสนอต่อที่ประชุมคณะกรรมการบริษัทพิจารณาแต่งตั้งเมื่อมีตำแหน่งว่างลง
- 1.8 พิจารณาให้ความเห็นต่อคณะกรรมการเรื่องการแต่งตั้งที่ปรึกษาของคณะกรรมการบริษัท

2. การพิจารณาคำตอบแทน

- 2.1 พิจารณากำหนด นโยบายและทบทวนหลักเกณฑ์การพิจารณาคำตอบแทนให้เหมาะสมกับหน้าที่ความรับผิดชอบของกรรมการ รวมถึงผลประโยชน์อื่น ๆ ทั้งที่เป็นตัวเงิน และไม่ใช่ว่าตัวเงิน โดยเชื่อมโยงคำตอบแทนกับผลการดำเนินงานโดยรวมของบริษัทฯ เพื่อให้สามารถจูงใจและรักษากรรมการที่มีความสามารถ มีคุณภาพ และศักยภาพ ทั้งนี้ให้คณะกรรมการบริษัทเป็นผู้พิจารณาเพื่อให้ความเห็นชอบก่อนนำเสนอต่อที่ประชุมผู้ถือหุ้นสามัญประจำปีเพื่อขออนุมัติ
- 2.2 ประเมินผลการปฏิบัติงานประจำปี และพิจารณาปรับอัตราค่าตอบแทนที่เหมาะสมให้แก่ผู้บริหารสูงสุดของบริษัทฯ เพื่อเสนอขออนุมัติต่อคณะกรรมการบริษัท

3. รับผิดชอบต่อการอื่นใดที่คณะกรรมการบริษัทมอบหมาย

7.3.2 ระบุรายชื่อของคณะกรรมการชุดย่อย

คณะกรรมการตรวจสอบ

ณ วันที่ 31 ธันวาคม 2566 คณะกรรมการตรวจสอบ ประกอบด้วย

| ลำดับ | ชื่อ - นามสกุล | ตำแหน่ง |
|-------|---------------------|-------------------------------------|
| 1. | ดร.สกุล พจนารักษ์ | กรรมการอิสระ / ประธานกรรมการตรวจสอบ |
| 2. | นายวรพงศ์ จำจด | กรรมการอิสระ / กรรมการตรวจสอบ |
| 3. | นายธนิต เจริญจันทร์ | กรรมการอิสระ / กรรมการตรวจสอบ |

คณะกรรมการตรวจสอบ ประกอบด้วยกรรมการบริษัทที่เป็นกรรมการอิสระจำนวนไม่น้อยกว่า 3 คน ซึ่งมีความรู้และประสบการณ์เพียงพอที่จะสามารถทำหน้าที่ในฐานะกรรมการตรวจสอบ ทั้งนี้ต้องมีกรรมการอย่างน้อย 1 คนที่มีความรู้และประสบการณ์เพียงพอที่จะสามารถทำหน้าที่ในการสอบทานความน่าเชื่อถือของงบการเงินได้ ทั้งนี้ นายวรพงศ์ จำจด และนายธนิต เจริญจันทร์ สำเร็จการศึกษาด้านบัญชี และเป็นผู้ที่มีความรู้และประสบการณ์ด้านบัญชีและการเงิน รวมถึงมีความรู้และเข้าใจในธุรกิจของบริษัทเป็นอย่างดี เป็นผู้มีความรู้และประสบการณ์เพียงพอที่จะสามารถทำหน้าที่สอบทานความน่าเชื่อถือของงบการเงิน

คณะกรรมการตรวจสอบเลือกกรรมการตรวจสอบคนหนึ่ง เพื่อทำหน้าที่เป็นประธานกรรมการตรวจสอบ

คณะกรรมการตรวจสอบ แต่งตั้งหัวหน้าหน่วยงานตรวจสอบภายในของบริษัทเป็นเลขานุการคณะกรรมการตรวจสอบ เพื่อให้มีหน้าที่เตรียมและจัดการประชุมคณะกรรมการตรวจสอบ ตลอดจนเป็นผู้ประสานงานให้มีการรายงานต่อคณะกรรมการบริษัท ผู้ลงทุน ผู้ถือหุ้นและตลาดหลักทรัพย์แห่งประเทศไทย

คณะกรรมการตรวจสอบเป็นผู้พิจารณาแต่งตั้งเลขานุการคณะกรรมการตรวจสอบ มีหน้าที่เข้าร่วมประชุม แต่ไม่มีสิทธิออกเสียงในคณะกรรมการตรวจสอบ

คณะกรรมการบริหาร

ณ วันที่ 31 ธันวาคม 2566 คณะกรรมการบริหาร ประกอบด้วย

| ลำดับ | ชื่อ - นามสกุล | ตำแหน่ง |
|-------|-------------------------------|-----------------------------|
| 1. | นายโสมพัฒน์ ไตรโสริส | รักษาการประธานกรรมการบริหาร |
| 2. | นายธนิช ปวรวิบุลยากร | กรรมการบริหาร |
| 3. | นายลือชัย สุดสาคร | กรรมการบริหาร |
| 4. | พลตำรวจโท นิกศน์ ลัมศิริพันธ์ | กรรมการบริหาร |
| 5. | นายศิริโรจน์ เสดะพันธุ์ | กรรมการบริหาร |

คณะกรรมการบริหาร ประกอบด้วย กรรมการ (ที่ไม่ใช่กรรมการอิสระ) ผู้บริหาร และ/หรือผู้บริหารของกลุ่มบริษัทในเครือ โดยมีจำนวนไม่น้อยกว่า 3 คน และได้รับการแต่งตั้งจากที่ประชุมคณะกรรมการบริษัท

คณะกรรมการบริษัทแต่งตั้ง กรรมการบริษัทคนหนึ่ง หรือ กรรมการบริหารคนหนึ่งเป็นประธานกรรมการบริหาร และประธานกรรมการบริหารแต่งตั้งรองประธานกรรมการบริหาร

กรรมการบริหารจะต้องเป็นบุคคลที่มีความรู้ ความสามารถ ประสบการณ์ที่จะเป็นประโยชน์ต่อการดำเนินธุรกิจของบริษัท เป็นอย่างดี มีความซื่อสัตย์ สุจริต มีจริยธรรมในการดำเนินธุรกิจ เอาใจใส่ในการปฏิบัติหน้าที่ตามความรับผิดชอบของตน รวมถึงต้องไม่มีลักษณะต้องห้ามตามกฎหมายว่าด้วยบริษัทมหาชนจำกัด พระราชบัญญัติหลักทรัพย์และตลาดหลักทรัพย์ และกฎหมายอื่นที่เกี่ยวข้อง

ประธานกรรมการบริหารแต่งตั้งเลขานุการคณะกรรมการบริหาร เพื่อช่วยดำเนินงานของคณะกรรมการบริหารเกี่ยวกับการนัดหมายการประชุม การจัดเตรียมวาระการประชุม การนำส่งเอกสารประกอบการประชุม และบันทึกรายงานการประชุม

คณะกรรมการบริหารความเสี่ยง

ณ วันที่ 31 ธันวาคม 2566 คณะกรรมการบริหารความเสี่ยง ประกอบด้วย

| ลำดับ | ชื่อ - นามสกุล | ตำแหน่ง |
|-------|--------------------------|--|
| 1. | นายธนทัต เจริญจันทร์ | กรรมการอิสระ / ประธานกรรมการบริหารความเสี่ยง |
| 2. | นายลือชัย สุดสาคร | กรรมการบริหารความเสี่ยง |
| 3. | นางสาวยุวพร พุ่มประเสริฐ | กรรมการบริหารความเสี่ยง |

หมายเหตุ;

- นางสาวยุวพร พุ่มประเสริฐ ได้ลาออกจากการดำรงตำแหน่งกรรมการบริหารความเสี่ยงเมื่อวันที่ 16 สิงหาคม 2566 ปัจจุบันบริษัทอยู่ระหว่างการสรรหาผู้มีคุณสมบัติเหมาะสม เพื่อแต่งตั้งให้ดำรงตำแหน่งกรรมการบริหารความเสี่ยงของบริษัท

คณะกรรมการบริหารความเสี่ยง ประกอบด้วยกรรมการโดยมีจำนวนไม่น้อยกว่า 3 คน และได้รับการแต่งตั้งจากที่ประชุมคณะกรรมการบริษัท และให้คณะกรรมการบริษัทแต่งตั้งกรรมการบริหารความเสี่ยงคนหนึ่งเป็นประธานคณะกรรมการบริหารความเสี่ยง และหรือประกอบด้วยผู้เชี่ยวชาญด้านการเงิน บัญชี หรือการบริหารความเสี่ยง

กรรมการบริหารความเสี่ยงจะต้องเป็นบุคคลที่มีความรู้ความสามารถ มีความซื่อสัตย์สุจริต มีจริยธรรมในการดำเนินงานธุรกิจ และมีเวลาเพียงพอที่จะอุทิศความรู้ความสามารถและปฏิบัติหน้าที่แก่บริษัทได้มีคุณสมบัติครบถ้วนและไม่มีลักษณะต้องห้ามตามกฎหมายว่าด้วยบริษัทมหาชนและกฎหมายอื่นที่เกี่ยวข้องไม่เป็นบุคคลซึ่งประกอบกิจการอันมีสภาพอย่างเดียวกันและเป็นการแข่งขันกับกิจการของบริษัทหรือเข้าเป็นหุ้นส่วน หรือกรรมการในนิติบุคคลอื่นซึ่งประกอบกิจการอันมีสภาพอย่างเดียวกันและเป็นการแข่งขันกับกิจการของบริษัท ไม่ว่าจะทำเพื่อประโยชน์ของตนหรือผู้อื่น เว้นแต่จะได้แจ้งให้ที่ประชุมคณะกรรมการบริษัททราบก่อนที่จะมีมติแต่งตั้ง

ประธานกรรมการบริหารความเสี่ยง แต่งตั้งเลขาธิการคณะกรรมการบริหารความเสี่ยง เพื่อช่วยเหลือการดำเนินงานของคณะกรรมการบริหารความเสี่ยงเกี่ยวกับการนัดหมายการประชุม การจัดเตรียมวาระการประชุม การนำส่งเอกสารประกอบการประชุม และบันทึกรายงานการประชุม

คณะกรรมการสรรหาและพิจารณาคำตอบแทน

ณ วันที่ 31 ธันวาคม 2566 คณะกรรมการสรรหาและพิจารณาคำตอบแทน ประกอบด้วย

| ลำดับ | ชื่อ - นามสกุล | ตำแหน่ง |
|------------------------|----------------|---|
| 1. ดร.สกุล พจนารักษ์ | | กรรมการอิสระ / ประธานกรรมการสรรหาและพิจารณาคำตอบแทน |
| 2. นายวรพงษ์ จำจาด | | กรรมการอิสระ / กรรมการสรรหาและพิจารณาคำตอบแทน |
| 3. นายธนิต เจริญจันทร์ | | กรรมการอิสระ / กรรมการสรรหาและพิจารณาคำตอบแทน |

คณะกรรมการสรรหาและพิจารณาคำตอบแทน ได้รับการแต่งตั้งโดยคณะกรรมการบริษัทและประกอบด้วยกรรมการบริษัทจำนวนไม่น้อยกว่า 3 คน โดยกรรมการทั้งหนึ่งของจำนวนกรรมการทั้งหมดจะต้องเป็นกรรมการอิสระ และให้คณะกรรมการบริษัทแต่งตั้งกรรมการสรรหาและพิจารณาคำตอบแทนคนหนึ่ง เป็นประธานคณะกรรมการสรรหาและพิจารณาคำตอบแทน

กรรมการสรรหาและพิจารณาคำตอบแทน จะต้องเป็นบุคคลที่มีความรู้ความสามารถ มีความซื่อสัตย์สุจริต มีจริยธรรมในการดำเนินงานธุรกิจ และมีเวลาเพียงพอที่จะอุทิศความรู้ความสามารถและปฏิบัติหน้าที่แก่บริษัทฯ มีคุณสมบัติครบถ้วนและไม่มีลักษณะต้องห้ามตามกฎหมายว่าด้วยบริษัทมหาชนและกฎหมายอื่นที่เกี่ยวข้อง ไม่เป็นบุคคลซึ่งประกอบกิจการอันมีสภาพอย่างเดียวกันและเป็นการแข่งขันกับกิจการของบริษัท หรือเข้าเป็นหุ้นส่วน หรือเป็นกรรมการในนิติบุคคลอื่น ซึ่งประกอบกิจการอันมีสภาพอย่างเดียวกันและเป็นการแข่งขันกับกิจการของบริษัท ไม่ว่าจะทำเพื่อประโยชน์ของตนหรือผู้อื่น เว้นแต่จะได้แจ้งให้ที่ประชุมคณะกรรมการบริษัททราบก่อนที่จะมีมติแต่งตั้ง

ประธานกรรมการสรรหาและพิจารณาคำตอบแทน แต่งตั้งเลขาธิการคณะกรรมการสรรหาและพิจารณาคำตอบแทน เพื่อช่วยเหลือการดำเนินงานของคณะกรรมการสรรหาและพิจารณาคำตอบแทน เกี่ยวกับการนัดหมายการประชุม การจัดเตรียมวาระการประชุม การนำส่งเอกสารประกอบการประชุม และบันทึกรายงานการประชุม

7.4 ข้อมูลเกี่ยวกับผู้บริหาร

7.4.1 รายชื่อและตำแหน่งของผู้บริหาร

ณ วันที่ 31 ธันวาคม 2566 คณะผู้บริหารระดับสูงของบริษัท ประกอบด้วย

| ลำดับ | ชื่อผู้บริหาร | ตำแหน่ง |
|-------|----------------------|--|
| 1. | นายธนัช ปวรวิพูลยาก | ประธานเจ้าหน้าที่บริหาร |
| 2. | นายภัชชาพล สุริยมงคล | ประธานเจ้าหน้าที่กลุ่มงานงานปฏิบัติการ |
| 3. | นางจิรา ชำนาญเดช | ประธานเจ้าหน้าที่กลุ่มงานการเงิน |

หมายเหตุ:

- นายธนัช ปวรวิพูลยาก ได้รับการแต่งตั้งให้ดำรงตำแหน่งประธานเจ้าหน้าที่บริหาร แทนนายตามพ์ นานา ที่ลาออก โดยมีผลเมื่อวันที่ 29 กุมภาพันธ์ 2567
- นางจิรา ชำนาญเดช ได้รับการแต่งตั้งให้ดำรงตำแหน่งประธานเจ้าหน้าที่กลุ่มงานการเงิน โดยมีผลเมื่อวันที่ 29 กุมภาพันธ์ 2567

ผู้บริหารที่ลาออกระหว่างปี 2566

| ลำดับ | ชื่อผู้บริหาร | ตำแหน่ง | วันที่ลาออก |
|-------|-----------------------------|---|-------------------|
| 1. | นางสาวปิยะภัทร์ สุวรรณสิงห์ | รักษาการประธานเจ้าหน้าที่บริหาร ประธานเจ้าหน้าที่กลุ่มงานบริหารกลยุทธ์ และรักษาการประธานเจ้าหน้าที่กลุ่มงานบริหารองค์กร | 31 มกราคม 2566 |
| 2. | นายตามพ์ นานา | ประธานเจ้าหน้าที่บริหาร | 11 พฤศจิกายน 2566 |
| 3. | นางสาวยุวพร พุ่มประเสริฐ | ประธานเจ้าหน้าที่กลุ่มงานการเงิน | 16 สิงหาคม 2566 |

ขอบเขตอำนาจหน้าที่ของประธานเจ้าหน้าที่บริหาร

1. เป็นผู้บริหารจัดการ และควบคุมดูแลการดำเนินงานที่เกี่ยวข้องกับการบริหารงานทั่วไปของบริษัท
2. ดำเนินการตามที่ได้รับมอบหมายจากคณะกรรมการบริษัท หรือคณะกรรมการบริหาร
3. มีอำนาจจ้าง แต่งตั้ง โยกย้าย ปลดออก เลิกจ้าง กำหนดอัตราค่าจ้าง ให้บำเหน็จรางวัล ปรับขึ้นเงินเดือน ค่าตอบแทนเงินโบนัส ของพนักงานทั้งหมดของบริษัทตั้งแต่ตำแหน่งรองประธานเจ้าหน้าที่บริหารลงไป
4. มีอำนาจในการดำเนินการใด ๆ ในการบริหารกิจการของบริษัทตามปกติ และอันจำเป็นแก่การบริหารกิจการของบริษัทเป็นการทั่วไป ตามรายละเอียดดังต่อไปนี้
 - 1) มีอำนาจออกคำสั่ง ระเบียบ ประกาศ บัญชี เพื่อให้การปฏิบัติงานเป็นไปตามนโยบาย และผลประโยชน์ของบริษัท เพื่อรักษาระเบียบวินัยการทำงานภายในองค์กร
 - 2) มีอำนาจระงับการ แสดงตนเป็นตัวแทนบริษัทต่อบุคคลภายนอกในกิจการที่เกี่ยวข้อง และเป็นประโยชน์ต่อบริษัท
 - 3) อนุมัติการแต่งตั้งที่ปรึกษาด้านต่าง ๆ ที่จำเป็นต่อการดำเนินงาน
 - 4) ปฏิบัติหน้าที่อื่น ๆ ตามที่ได้รับมอบหมายจากคณะกรรมการบริษัท หรือคณะกรรมการบริหารเป็นคราว ๆ ไป

อำนาจอนุมัติอื่น ๆ ที่นอกเหนือจากนี้ให้เป็นไปตามขอบเขตอำนาจการอนุมัติ และการสั่งการในระดับต่างๆ (Level of Authorization) ที่ได้รับการอนุมัติในการประชุมคณะกรรมการบริษัท ครั้งที่ 3/2566 และที่มีการแก้ไขเพิ่มเติม การอนุมัติเพื่อดำเนินการ ตลอดจนการมอบหมายจากประธานเจ้าหน้าที่บริหารให้ตัวแทน หรือผู้รับมอบหมายให้ดำเนินการเพื่อเข้าทำรายการดังกล่าวข้างต้นจะต้องไม่มีลักษณะเป็นการดำเนินการเพื่อเข้าทำรายการที่ทำให้ประธานเจ้าหน้าที่บริหาร หรือตัวแทน หรือผู้รับมอบหมายจากประธานเจ้าหน้าที่บริหารสามารถดำเนินการอนุมัติเพื่อเข้าทำรายการที่ตน หรือบุคคลที่อาจมีความขัดแย้งมีส่วนได้เสีย หรืออาจมีความขัดแย้งทางผลประโยชน์อื่นใดกับบริษัทหรือบริษัทย่อย ซึ่งการอนุมัติดำเนินการเพื่อเข้าทำรายการในลักษณะดังกล่าวจะต้องเสนอต่อที่ประชุมคณะกรรมการและ/หรือที่ประชุมผู้ถือหุ้นเพื่อพิจารณาอนุมัติ และสอบทานรายการดังกล่าวโดยคณะกรรมการตรวจสอบ ตามข้อบังคับของบริษัท และตามที่สำนักงาน ก.ล.ต. และ/หรือตลาดหลักทรัพย์แห่งประเทศไทย กำหนด

7.4.2 นโยบายการจ่ายค่าตอบแทนกรรมการ และผู้บริหาร

บริษัทได้กำหนดนโยบายค่าตอบแทนกรรมการที่เป็นธรรมและสมเหตุสมผล มีคณะกรรมการสรรหาและพิจารณาค่าตอบแทนทำหน้าที่ทบทวน โดยพิจารณาถึงความเหมาะสม และสอดคล้องกับผลการปฏิบัติงาน ขอบเขตหน้าที่ความรับผิดชอบของกรรมการสถานะทางการเงินของบริษัทรวมทั้งแนวปฏิบัติของบริษัทอื่นที่มีขนาดใกล้เคียงกันในอุตสาหกรรมเดียวกัน โดยกำหนดค่าตอบแทนเป็นเบี้ยประชุมและค่าบำเหน็จดังนี้ ค่าตอบแทนกรรมการได้รับการอนุมัติจากที่ประชุมผู้ถือหุ้นแล้ว ดังนี้

1. ค่าตอบแทนที่เป็นตัวเงิน

1.1 ค่าตอบแทนคณะกรรมการบริษัทและคณะกรรมการชุดย่อย

ที่ประชุมสามัญผู้ถือหุ้น ประจำปี 2566 เมื่อวันที่ 25 เมษายน 2566 มีมติอนุมัติการกำหนดค่าตอบแทนในรูปค่าเบี้ยประชุมและค่าบำเหน็จของคณะกรรมการบริษัทและคณะกรรมการชุดย่อย ประจำปี 2566 โดยมีรายละเอียดดังนี้

ก. ค่าเบี้ยประชุมคณะกรรมการบริษัท และคณะกรรมการชุดย่อย

| รายนามคณะกรรมการ | จำนวนค่าตอบแทน ปี 2565 | จำนวนค่าตอบแทน ปี 2566 |
|---|---------------------------|---------------------------|
| คณะกรรมการบริษัท | | |
| ค่าเบี้ยประชุมประธานกรรมการบริษัท | 25,000 บาท/ครั้ง | 25,000 บาท/ครั้ง |
| ค่าเบี้ยประชุมกรรมการบริษัท | 20,000 บาท/ครั้ง | 20,000 บาท/ครั้ง |
| คณะกรรมการตรวจสอบ | | |
| ค่าเบี้ยประชุมประธานกรรมการตรวจสอบ | 25,000 บาท/ครั้ง | 25,000 บาท/ครั้ง |
| ค่าเบี้ยประชุมกรรมการตรวจสอบ | 20,000 บาท/ครั้ง | 20,000 บาท/ครั้ง |
| คณะกรรมการสรรหาและพิจารณาค่าตอบแทน | | |
| ค่าเบี้ยประชุมประธานกรรมการสรรหาและพิจารณาค่าตอบแทน | - | 15,000 บาท/ครั้ง |
| ค่าเบี้ยประชุมกรรมการสรรหาและพิจารณาค่าตอบแทน | | 10,000 บาท/ครั้ง |
| คณะกรรมการบริหารความเสี่ยง | | |
| ค่าเบี้ยประชุมประธานกรรมการบริหารความเสี่ยง | - | 15,000 บาท/ครั้ง |
| ค่าเบี้ยประชุมกรรมการบริหารความเสี่ยง | | 10,000 บาท/ครั้ง |

- หมายเหตุ:
1. คณะกรรมการบริหารไม่มีค่าตอบแทน
 2. ผู้บริหารของบริษัทที่ดำรงตำแหน่งเป็นกรรมการชุดย่อยไม่มีค่าตอบแทน

ข. ค่าตอบแทนคณะกรรมการในรูปค่าบำเหน็จ

ค่าตอบแทนในรูปค่าบำเหน็จของคณะกรรมการบริษัทและคณะกรรมการชุดย่อยจ่ายครั้งเดียวต่อปี โดยจ่ายด้วยวงเงินไม่เกิน 3,000,000 บาท หักด้วยจำนวนค่าเบี้ยประชุมคณะกรรมการที่จ่ายในปีนั้น และคงเหลือเป็นจำนวนเงินสำหรับจ่ายค่าบำเหน็จประจำปี ทั้งนี้การจัดสรรส่วนแบ่งบำเหน็จประจำปีมีดังนี้

| รายนามคณะกรรมการ | จำนวนค่าตอบแทน ปี 2565 | จำนวนค่าตอบแทน ปี 2566 |
|---|---------------------------|---------------------------|
| คณะกรรมการบริษัท | | |
| ค่าเบี้ยประชุมประธานกรรมการบริษัท | 15% | 15% |
| ค่าเบี้ยประชุมกรรมการบริษัท | 10% | 10% |
| คณะกรรมการตรวจสอบ | | |
| ค่าเบี้ยประชุมประธานกรรมการตรวจสอบ | 15% | 15% |
| ค่าเบี้ยประชุมกรรมการตรวจสอบ | 10% | 10% |
| คณะกรรมการสรรหาและพิจารณาค่าตอบแทน | | |
| ค่าเบี้ยประชุมประธานกรรมการสรรหาและพิจารณาค่าตอบแทน | - | 10% |
| ค่าเบี้ยประชุมกรรมการสรรหาและพิจารณาค่าตอบแทน | - | 10% |
| คณะกรรมการบริหารความเสี่ยง | | |
| ค่าเบี้ยประชุมประธานกรรมการบริหารความเสี่ยง | - | 10% |
| ค่าเบี้ยประชุมกรรมการบริหารความเสี่ยง | - | 10% |

ค. ค่าตอบแทนกรรมการ และกรรมการชุดย่อยที่เป็นตัวเงินสำหรับรอบปีบัญชี

สิ้นสุดวันที่ 31 ธันวาคม 2566

| รายชื่อ | ค่าตอบแทนกรรมการ ข้อมูลระหว่างวันที่ 1 มกราคม - ธันวาคม 2566 | | | | | รวม (บาท) |
|-----------------------------------|---|--------------------|-------------------|-----------------------------|----------------|------------------|
| | กรรมการบริษัท | กรรมการ ตรวจสอบ | กรรมการ สรรหาฯ | กรรมการบริหาร ความเสี่ยง | ค่าบำเหน็จ | |
| 1. นายโสมพัฒน์ ไตรโสรัส | 300,000 | - | - | - | 59,728 | 359,728.50 |
| 2. นายธนัช ปวรวิบุลยากร | 240,000 | - | - | - | 39,818 | 279,818.02 |
| 3. นายสือชัย สุดสาคร | 240,000 | - | - | - | 39,818 | 279,818.02 |
| 4. ดร.สกุล พจนารถ | 240,000 | 125,000 | 30,000 | - | 59,727 | 454,727.03 |
| 5. นายวรพงศ์ จำจด | 240,000 | 100,000 | 20,000 | - | 39,818 | 399,818.02 |
| 6. นายรณิต เจริญจันทร์ | 240,000 | 100,000 | 10,000 | 30,000 | 39,818 | 419,818.02 |
| 7. นายอโณทัย คุณาลัย | 240,000 | - | - | - | 39,818 | 279,818.02 |
| 8. พลตำรวจโทนิทัศน์ ลิ้มศิริพันธ์ | 240,000 | - | - | - | 39,818 | 279,818.02 |
| 9. นายศิริธมม์ เสดะพันธุ์ | 80,000 | - | - | - | 6,636 | 86,636.34 |
| 10. นางสาวปิยะภัทร์ สุวรรณสิงห์ | 40,000 | - | - | - | - | 40,000 |
| 11. นายดามพ์ นานา | 120,000 | - | - | - | - | 120,000 |
| รวมทั้งสิ้น | 2,220,000 | 325,000 | 60,000 | 30,000 | 365,000 | 3,000,000 |

คำตอบแทนประธานเจ้าหน้าที่บริหาร

บริษัทกำหนดคำตอบแทนที่เหมาะสมแก่ ประธานเจ้าหน้าที่บริหารโดยพิจารณาจากคุณสมบัติหน้าที่ความรับผิดชอบ และเปรียบเทียบกับกรจ่ายคำตอบแทนของบริษัทอื่นในกลุ่มอุตสาหกรรมเดียวกันและในตลาดหลักทรัพย์ตลอดจนผลการดำเนินงาน และขนาดของธุรกิจ เพื่อทำให้เกิดแรงจูงใจในการพัฒนาบริษัทได้อย่างต่อเนื่อง

คำตอบแทนผู้บริหาร

คำตอบแทนผู้บริหารจะเป็นไปตามหลักการและนโยบายที่บริษัทกำหนด โดยจะเชื่อมโยงกับผลการดำเนินงานของบริษัท และผลปฏิบัติงานของแต่ละคน ทั้งนี้ ระดับของคำตอบแทนผู้บริหารอยู่ในระดับที่จูงใจและรักษาผู้บริหารที่มีคุณภาพตามที่บริษัทต้องการ

2. สิทธิประโยชน์อื่น ๆ

-ไม่มี-

จำนวนคำตอบแทนรวมของกรรมการบริหารและผู้บริหาร

คำตอบแทนผู้บริหารในปีที่ผ่านมาตามรายชื่อผู้บริหาร ณ วันที่ 31 ธันวาคม 2566

ปี 2565



จำนวนผู้บริหาร

2 ท่าน



คำตอบแทนรวมของผู้บริหาร
(เงินเดือน โบนัส กองทุนสำรองเลี้ยงชีพ
และประกันสุขภาพ)

7,365,898.31 บาท

ปี 2566



จำนวนผู้บริหาร

3 ท่าน



คำตอบแทนรวมของผู้บริหาร
(เงินเดือน โบนัส กองทุนสำรองเลี้ยงชีพ
และประกันสุขภาพ)

9,459,730.00 บาท

7.5 ข้อมูลเกี่ยวกับพนักงาน

ณ วันที่ 31 ธันวาคม 2566 บริษัทมีพนักงาน (เฉพาะพนักงานที่รับอัตราค่าจ้างเป็นเงินเดือนประจำ) จำนวนทั้งสิ้น 49 คน โดยแบ่งตามหน่วยงานหลักได้ ดังนี้

| หน่วยงาน | จำนวนพนักงาน เพศชาย (คน) | จำนวนพนักงาน เพศหญิง (คน) | จำนวนพนักงานประจำ รวม (คน) |
|---|-----------------------------|------------------------------|-------------------------------|
| ผู้บริหาร | 2 | 1 | 3 |
| สายงานคณะกรรมการบริษัท | - | 4 | 4 |
| สายงานขาย,วิศวกรรมและบริหารโครงการ | 2 | 3 | 5 |
| สายงานปฏิบัติการและบำรุงรักษา | 7 | 2 | 9 |
| แผนกพัฒนารธุรกิจ | 1 | 1 | 2 |
| สายงานบริหารสำนักงานกลางและทรัพยากรมนุษย์ | 8 | 6 | 14 |
| แผนกกฎหมาย กำกับดูแล และกิจการองค์กร | 1 | 1 | 2 |
| สายงานบัญชี | 1 | 6 | 7 |
| แผนกการเงิน | 1 | 2 | 3 |
| รวม | 23 | 26 | 49 |

ในปี 2566 ค่าตอบแทนรวมของพนักงานประกอบด้วยเงินเดือนและโบนัสเป็นเงินจำนวนทั้งสิ้น 40,455,336.29 บาท และเงินสมทบเข้ากองทุนสำรองเลี้ยงชีพเป็นเงินจำนวนทั้งสิ้น 302,910.45 บาท

ณ วันที่ 31 ธันวาคม 2566 บริษัทฯ ไม่มีข้อพิพาทด้านแรงงานที่มีนัยสำคัญอันมีผลกระทบทางด้านลบต่อบริษัท

กองทุนสำรองเลี้ยงชีพ

บริษัทฯ ยังมีการจัดตั้งกองทุนสำรองเลี้ยงชีพ เพื่อสร้างหลักประกันให้แก่พนักงานภายในบริษัท ซึ่งพนักงานสามารถเลือกจ่ายเงินสะสมเข้ากองทุนได้อัตราเริ่มต้นร้อยละ 3 และสูงสุดร้อยละ 15 ของเงินเดือนพนักงาน นับจากวันที่เข้าทำงาน

การจัดสวัสดิการที่เหมาะสมแก่พนักงานและให้การสนับสนุนอื่นๆ

บริษัทฯ ยังได้จัดสวัสดิการและสิ่งอำนวยความสะดวกนอกเหนือจากที่กฎหมายฯ กำหนดให้แก่พนักงานทุกระดับ โดยมีวัตถุประสงค์เพื่อส่งเสริมคุณภาพชีวิตและเพิ่มความมั่นคงในอนาคตของพนักงาน เช่น เงินสมทบกองทุนประกันสังคมและกองทุนเงินสำรองเลี้ยงชีพของพนักงาน การตรวจสุขภาพประจำปี การทำประกันสุขภาพและประกันชีวิตให้แก่พนักงาน และทุนการศึกษาให้แก่ครอบครัวพนักงานที่มีบุตรอยู่ในวัยเรียน ตั้งแต่ระดับอนุบาล - อุดมศึกษา ทุนการศึกษาให้แก่บุตรพนักงานที่เรียนดี และมีความประพฤติดี และรางวัล Long Service Award

การให้ผลตอบแทนที่เป็นธรรม

บริษัทฯ ได้ให้ความสำคัญต่อพนักงานของบริษัททุกระดับชั้น ไม่มีการแบ่งแยกเชื้อชาติ ศาสนาไม่ว่าเพศหญิงหรือชาย โดยพนักงานทุกคนต่างมีสิทธิเท่าเทียมกันและได้รับการปฏิบัติอย่างเสมอภาค และมีสิทธิได้รับสวัสดิการตามตำแหน่งหน้าที่ที่พึงได้ โดยไม่เลือกปฏิบัติ

ด้านสิทธิและเสรีภาพ

บริษัทฯ ได้จัดทำข่าวประชาสัมพันธ์ เพื่อให้พนักงานทุกระดับชั้น ได้รับทราบข้อมูลข่าวสารและการดำเนินงานของกลุ่มบริษัทอย่างทั่วถึงและทันต่อกัน รวมถึงเปิดโอกาสให้พนักงานแสดงออกทางความคิดหรือรวมกลุ่มเพื่อเจรจาต่อรองในเรื่องต่างๆ เพื่อรับฟังความคิดเห็นและข้อเสนอแนะอันจะเป็นประโยชน์แก่พนักงานและการพัฒนาขององค์กรต่อไป

ข้อพิพาทด้านแรงงาน

-ไม่มี-

นโยบายการพัฒนาพนักงาน

บริษัทฯ มีความเชื่อมั่นว่าการพัฒนาพนักงานนั้นเป็นงานที่สำคัญที่จะทำให้พนักงานนั้นเติบโต พัฒนาและก้าวหน้าไปพร้อมกับองค์กร จึงให้ความสำคัญกับการฝึกฝนและพัฒนาพนักงานด้วยรูปแบบและกิจกรรมต่างๆ เพื่อเตรียมความพร้อมให้กับพนักงานทุกคนตลอดเวลา ด้วยการจัดอบรมพนักงานเพื่อให้พนักงานมีความรู้ความชำนาญในเทคนิคต่างๆ ในด้านปฏิบัติงาน เกิดการเรียนรู้ มีประสบการณ์และมีการพัฒนา และทำให้การปฏิบัติงานของพนักงานมีประสิทธิภาพ ประสิทธิผลมากขึ้น อีกทั้งยังเป็นส่วนหนึ่ง ที่สร้างความพึงพอใจ และช่วยให้พนักงานมองเห็นภาพอนาคตและความเติบโตก้าวหน้าในองค์กร โดยจัดให้มีการอบรมทั้งภายใน In-house Training และภายนอกองค์กร Public Training รวมถึงแนวปฏิบัติด้านการปฏิบัติตาม พ.ร.บ.คุ้มครองข้อมูลส่วนบุคคล PDPA โดยจัดทำแผนการฝึกอบรมประจำปี มีเป้าหมายคือ ให้พนักงานทุกคนผ่านการอบรมหลักสูตรพื้นฐาน หลักสูตรความจำเป็นในการปฏิบัติงานทั้งงานปัจจุบัน และเพื่อเตรียมความพร้อมในการดำรงตำแหน่ง โดยจัดรูปแบบการอบรมให้เหมาะสมกับสถานการณ์แบ่งประเภทการจัดฝึกอบรม ดังนี้

การจัดฝึกอบรมภายในบริษัท

1. การจัดฝึกอบรมภายใน (In-House Training)

- การพัฒนากักกะห้วหน้างาน
- การบริหารจัดการความเสี่ยงองค์กรเชิงบูรณาการ ตามแนวทาง COSO-ERM
- เจ้าหน้าที่ความปลอดภัยในการทำงาน ระดับหัวหน้างาน
- เจ้าหน้าที่ความปลอดภัยในการทำงาน ระดับบริหาร
- การอบรมดับเพลิงเบื้องต้นและการซ้อมอพยพหนีไฟประจำปี
- นโยบายต่อต้านการคอร์รัปชั่น และการให้สินบน

2. การจัดฝึกอบรมภายนอก (Public Training)

- Company Reporting Program CRP 34/2023
- Anti-Corruption the Practical Guild
- มาตรฐานการติดตั้งระบบผลิตไฟฟ้าจากพลังงานแสงอาทิตย์
- Fundamentals of LNG Business
- หลักการสำคัญของการรวมธุรกิจ และการพิจารณาการด้อยค่าความนิยมและหน่วยสินทรัพย์ที่ก่อให้เกิดเงินสด
- การประมาณการกำไรสุทธิ เพื่อเสียภาษีเงินได้นิติบุคคลกลางปี พ.ศ. 51
- สิทธิประโยชน์ทางภาษีของธุรกิจที่ได้รับการส่งเสริมการลงทุนจาก BOI
- สรุปประเด็นที่สำคัญและปัญหาที่พบในเชิงปฏิบัติของ TFRS9, TFRS15, TFRS16
- มาตรฐานการรายงานทางการเงินที่มีการเปลี่ยนแปลงและการคำนวณมูลค่าปัจจุบัน การทำตารางตัด จำหน่าย TFRS16

3. ภาวะเฝ้าระวัง ข้อบังคับ และ นโยบายบริษัท โดยวิทยากรภายใน เพื่อให้พนักงานมีความรู้ความเข้าใจในระเบียบ นโยบาย

และสามารถปฏิบัติได้ถูกต้อง

- การปฐมนิเทศพนักงานใหม่

ผลการดำเนินงาน เป็นดังนี้

มีจำนวนพนักงานที่ผ่านการอบรมทั้งสิ้น (ไม่ซ้ำคน) รวม 37 คน คิดเป็น 77.08 % ของจำนวนพนักงานทั้งหมด (จำนวนพนักงานปัจจุบัน 49 คน) จำนวนชั่วโมงในการอบรมรวม 644 ชั่วโมง เวลี่ยการฝึกอบรมพนักงาน ต่อปี/ต่อคน = 17.40 ชั่วโมง / ปี / คน

ผู้บังคับบัญชา



ชาย

7 ท่าน

ชั่วโมงเฉลี่ย

11.14 ชั่วโมง



Women

11 ท่าน

ชั่วโมงเฉลี่ย

17.51 ชั่วโมง

พนักงานทั่วไป



ชาย

6 ท่าน

ชั่วโมงเฉลี่ย

2.12 ชั่วโมง



Women

13 ท่าน

ชั่วโมงเฉลี่ย

4.60 ชั่วโมง

7.6 ข้อมูลสำคัญอื่นๆ

รายชื่อผู้ที่ได้รับมอบหมายให้รับผิดชอบโดยตรงในการควบคุมดูแลการทำบัญชี/ เลงานุการบริษัท/ หัวหน้างานตรวจสอบภายใน

| ตำแหน่ง | รายชื่อผู้ได้รับมอบหมาย |
|--|----------------------------|
| ผู้ที่ได้รับมอบหมายให้รับผิดชอบโดยตรงในการควบคุมดูแลการทำบัญชี | คุณจิรา ชำนาญเดช |
| เลงานุการบริษัท | คุณวาสนา หนูเกื้อ |
| หัวหน้างานตรวจสอบภายใน | คุณวิมลลักษณ์ พรรณรัตนพงศ์ |

ข้อมูลเกี่ยวกับบุคคลดังกล่าวปรากฏตามเอกสารแนบ 1 และ 3 ของแบบแสดงรายการข้อมูลประจำปี (แบบ 56-1 One Report) นี้

รายชื่อหัวหน้างานนักลงทุนสัมพันธ์ และข้อมูลเพื่อการติดต่อ

บริษัทฯ ได้ตระหนักถึงความสำคัญในการเปิดเผยข้อมูลสารสนเทศแก่ผู้ลงทุนเพื่อให้ผู้ลงทุนได้รับทราบข้อมูลที่ถูกต้อง ครบถ้วน ชัดเจน และโปร่งใส บริษัทฯ ได้จัดตั้งหน่วยงานเฉพาะขึ้นเพื่อทำหน้าที่ในการติดต่อสื่อสารและให้ข้อมูลกับผู้ถือหุ้น นักลงทุนสถาบัน และนักวิเคราะห์ โดยสามารถติดต่อได้ที่ email: ir@pst.co.th หรือติดต่อที่ นางสาววาสนา หนูเกื้อหมายเลขโทรศัพท์ 02-526-9999 email: wassana.n@pst.co.th

คำตอบแทนของผู้สอบบัญชี

ในการประชุมสามัญผู้ถือหุ้น ประจำปี 2566 เมื่อวันที่ 25 เมษายน 2566 ที่ประชุมผู้ถือหุ้นของบริษัทฯ มีมติแต่งตั้งผู้สอบบัญชี และกำหนดคำตอบแทนแก่ผู้สอบบัญชี ดังนี้

คำตอบแทนของผู้สอบบัญชี (Audit Fee)

บริษัทฯ ได้จ่ายค่าตอบแทนการสอบบัญชีให้แก่

| | |
|------------------------------|---------------------------------|
| นางสาวพิมพ์ใจ มานิตจรงกิจ | ผู้สอบบัญชีรับอนุญาตเลขที่ 4521 |
| นางสาวอรรธรรณ เทชวัฒนศิริกุล | ผู้สอบบัญชีรับอนุญาตเลขที่ 4807 |
| นางสาวรสพร เดชอาคม | ผู้สอบบัญชีรับอนุญาตเลขที่ 5659 |
| นางสาวนันทน์ เกิดมงคลชัย | ผู้สอบบัญชีรับอนุญาตเลขที่ 8368 |
| นางสาววิไลพร เชาววิวัฒนกุล | ผู้สอบบัญชีรับอนุญาตเลขที่ 9309 |

บริษัท สำนักงาน อีวาย จำกัด โดยให้คนใดคนหนึ่งเป็นผู้สอบบัญชีของบริษัทฯ และบริษัทย่อยสำหรับปีสิ้นสุด วันที่ 1 มกราคม 2566 - 31 ธันวาคม 2566 เป็นจำนวนเงิน รวม 4,229,000 บาท (สี่ล้านหนึ่งแสนแปดหมื่นบาทถ้วน)

| รายละเอียด | ปี 2566 |
|--|------------------|
| ค่าตรวจสอบงบการเงินประจำปี | 3,069,000 |
| การสอบทานงบการเงินระหว่างกาล (Interim) | 1,110,000 |
| ค่าบริการอื่น ๆ (Non Audit Fee) | 50,000 |
| รวม | 4,229,000 |

8. รายงานผลการดำเนินงานสำคัญด้านการกำกับดูแลกิจการ

8.1 สรุปผลการปฏิบัติหน้าที่ของคณะกรรมการในรอบปีที่ผ่านมา

บริษัทฯ มีการกำหนดตารางการประชุมคณะกรรมการเป็นการล่วงหน้าทั้งปีไม่น้อยกว่า 6 ครั้งต่อปี เพื่อพิจารณาวาระหลักที่ได้กำหนดไว้ในแต่ละปี อย่างไรก็ตาม หากมีวาระสำคัญ ประธานคณะกรรมการบริษัทก็จะเรียกประชุมสำหรับวาระสำคัญนั้น ซึ่งจะมีการแจ้งให้ทราบล่วงหน้าไม่น้อยไปกว่าระยะเวลาที่กฎหมายได้กำหนดไว้

ในรอบปีที่ผ่านมาคณะกรรมการบริษัทมีการประชุมทั้งสิ้นจำนวน 12 ครั้ง และได้พิจารณาในเรื่องสำคัญต่างๆ ดังนี้

- ทบทวน วิสัยทัศน์ พันธกิจ และแผนธุรกิจ
- ทบทวนโครงสร้างองค์กร เพื่อให้สอดคล้องกับการดำเนินธุรกิจของบริษัท
- ทบทวนนโยบายการกำกับดูแลกิจการ และนโยบายการบริหารจัดการความยั่งยืน
- ทบทวนกฎบัตรคณะกรรมการบริษัท กฎบัตรคณะกรรมการตรวจสอบ, กฎบัตรคณะกรรมการสรรหา และพิจารณา
คำตอบแทน, กฎบัตรคณะกรรมการบริหารความเสี่ยง และกฎบัตรคณะกรรมการบริหาร
- การจัดทำแบบประเมินตนเองของคณะกรรมการบริษัท และคณะกรรมการชุดย่อย

8.1.1 การสรรหา พัฒนา และประเมินผลการปฏิบัติหน้าที่ของคณะกรรมการ

นโยบายและแนวปฏิบัติที่เกี่ยวกับคณะกรรมการ การสรรหาและแต่งตั้งกรรมการและผู้บริหารระดับสูง

ในการสรรหา คัดเลือก กรรมการ และผู้บริหารระดับสูงของบริษัทฯ คณะกรรมการบริษัท ได้แต่งตั้งคณะกรรมการสรรหา และพิจารณาคำตอบแทน เพื่อกำหนดที่สรรหาและคัดเลือกกรรมการ โดยมีกระบวนการที่โปร่งใสและชัดเจน เพื่อให้ได้กรรมการที่มีคุณสมบัติสอดคล้องกับองค์ประกอบที่กำหนดไว้โดยคณะกรรมการบริษัทจะพิจารณาหลักเกณฑ์และวิธีการสรรหาบุคคลเพื่อให้ได้กรรมการที่มีคุณสมบัติที่จะทำให้คณะกรรมการบริษัทมีความรู้ความชำนาญที่เหมาะสม รวมทั้งมีการพิจารณาประวัติของบุคคลดังกล่าวเพื่อเสนอชื่อเข้าเป็นกรรมการ และ/หรือ ผู้บริหารระดับสูงก่อนที่จะดำเนินการเสนอแนะต่อคณะกรรมการบริษัท และ/หรือ ที่ประชุมผู้ถือหุ้นเพื่อแต่งตั้งบุคลากรดังกล่าวต่อไป โดยเป็นไปตามกฎบัตรที่เกี่ยวข้อง ข้อบังคับของบริษัทฯ ข้อกำหนดของกฎหมายที่เกี่ยวข้อง และนโยบายการกำกับดูแลกิจการของบริษัทฯ และเพื่อเป็นการคุ้มครองสิทธิของผู้ถือหุ้นส่วนน้อย บริษัทฯ จะเปิดโอกาสให้ผู้ถือหุ้นลงคะแนนเสียงเลือกตั้งกรรมการแบบรายบุคคล โดยเสนอชื่อกรรมการให้ผู้ถือหุ้นลงคะแนนทีละคน ในการประชุมผู้ถือหุ้นของบริษัทฯ โดยกรรมการแต่ละรายจะต้องได้รับคะแนนเสียงเห็นชอบเกินกว่ากึ่งหนึ่งของจำนวนเสียงทั้งหมดของผู้ถือหุ้นซึ่งมาประชุมและมีสิทธิออกเสียงลงคะแนน

หลักเกณฑ์และกระบวนการในการสรรหากรรมการและผู้บริหารระดับสูง

คณะกรรมการสรรหาและพิจารณาคำตอบแทน กำหนดที่สรรหาบุคคลผู้มีคุณสมบัติเหมาะสม (ตามกฎบัตรคณะกรรมการบริษัทและคู่มืออำนาจอนุมัติดำเนินการ) โดยจะพิจารณารายชื่อในฐานข้อมูลรายชื่อกรรมการอาชีพในทำเนียบของสมาคมส่งเสริมสถาบันกรรมการบริษัทไทย (IOD) รวมถึงใช้ตารางความรู้ความชำนาญเฉพาะด้านของคณะกรรมการ (Board skill Matrix) เป็นข้อมูลประกอบการพิจารณาสรรหากรรมการ และเชิญชวนให้คณะกรรมการบริษัทเสนอรายชื่อ เมื่อได้รายชื่อทั้งหมดแล้ว คณะกรรมการสรรหาและพิจารณาคำตอบแทนจะตรวจสอบคุณสมบัติขั้นต่ำตามที่กำหนดไว้ในนโยบายการกำกับดูแลกิจการ กฎบัตรคณะกรรมการ และข้อบังคับของบริษัทฯ โดยพิจารณาจากความรู้ความสามารถเฉพาะทางตามที่บริษัทฯ มีความต้องการในเวลานั้นๆ ที่ได้กำหนดไว้ก่อน โดยนำวิสัยทัศน์ พันธกิจและให้สอดคล้องกับกลยุทธ์ของบริษัทฯ มาพิจารณาประกอบ

ทั้งนี้ บริษัทฯ ยังได้เปิดโอกาส ให้ผู้ถือหุ้นรายย่อยของบริษัทฯ เสนอบุคคลที่มีคุณสมบัติเหมาะสม เข้าดำรงตำแหน่งกรรมการของบริษัทฯ อย่างไรก็ตาม ในปี 2566 ไม่มีผู้ถือหุ้นรายย่อยเสนอบุคคลเข้ามามีตำแหน่งกรรมการของบริษัทฯ

การสรรหาและแต่งตั้งคณะกรรมการบริษัทและกรรมการอิสระ

องค์ประกอบของคณะกรรมการบริษัท

1. คณะกรรมการบริษัทประกอบด้วยกรรมการอย่างน้อย 5 คน และไม่ควรเกิน 12 คน ซึ่งได้รับการแต่งตั้งจากที่ประชุมผู้ถือหุ้น หรือที่ประชุมคณะกรรมการบริษัทแล้วแต่กรณี โดยเป็นกรรมการอิสระอย่างน้อย 1 ใน 3 ของจำนวนกรรมการทั้งหมดและไม่น้อยกว่า 3 คน เพื่อให้เป็นไปตามหลักการกำกับดูแลกิจการที่ดี โดยคณะกรรมการบริษัทประกอบด้วยบุคคลที่มีคุณสมบัติหลากหลายทั้งในด้านทักษะ ประสบการณ์ และความสามารถที่เป็นประโยชน์กับบริษัท สอดคล้องกับเป้าหมายระยะยาว และการพัฒนาอย่างยั่งยืน นอกจากนี้กรรมการอิสระจะต้องมีคุณสมบัติตามข้อ 17 แห่งประกาศคณะกรรมการกำกับตลาดทุน ที่ กจ. 39/2559 เรื่อง การขออนุญาตและการอนุญาตให้เสนอขายหุ้นที่ออกใหม่ ลงวันที่ 30 กันยายน 2559 รวมถึงในการคัดเลือกกรรมการอิสระ คณะกรรมการบริษัทต้องพิจารณาความเป็นอิสระของผู้ที่จะเข้ามาดำรงตำแหน่งเป็นกรรมการอิสระในมิติอื่นประกอบด้วย
2. กรรมการไม่น้อยกว่ากึ่งหนึ่งของจำนวนกรรมการทั้งหมดต้องมีถิ่นที่อยู่ในราชอาณาจักร

คุณสมบัติของคณะกรรมการบริษัท

1. ไม่มีลักษณะต้องห้ามที่กำหนดไว้ในกฎหมายว่าด้วย บริษัทมหาชน จำกัด และประกาศคณะกรรมการกำกับหลักทรัพย์และตลาดหลักทรัพย์ รวมทั้งต้องไม่มีลักษณะที่แสดงถึงการ ขาดความเหมาะสมที่จะได้รับความไว้วางใจให้บริหารจัดการกิจการที่มีมหาชนเป็นผู้ถือหุ้นตามที่คณะกรรมการกำกับหลักทรัพย์และตลาดหลักทรัพย์ประกาศกำหนด
2. กรรมการมีวิสัยทัศน์ และมีความอิสระในการตัดสินใจ เพื่อประโยชน์สูงสุดของบริษัทฯ และผู้ถือหุ้น และสามารถอุทิศเวลาในการปฏิบัติหน้าที่ในการดำรงตำแหน่งกรรมการของบริษัทได้อย่างเต็มที่
3. กรรมการจะต้องไม่ประกอบกิจการอันมีสภาพอย่างเดียวกัน และเป็นการแข่งขันกับกิจการของบริษัทหรือเข้าเป็นหุ้นส่วนในห้างหุ้นส่วนสามัญหรือเป็นหุ้นส่วนไม่จำกัดความรับผิดในห้างหุ้นส่วนจำกัดหรือเป็นกรรมการของบริษัทเอกชน หรือบริษัทอื่นที่ประกอบกิจการอันมีสภาพอย่างเดียวกันและเป็นการแข่งขันกับกิจการของบริษัท ไม่ว่าจะทำเพื่อประโยชน์ตนหรือเพื่อประโยชน์ผู้อื่น เว้นแต่จะได้แจ้งให้ที่ประชุมผู้ถือหุ้นทราบก่อนที่จะมีมติแต่งตั้ง
4. กรรมการ ผู้บริหาร หรือบุคคลที่มีความเกี่ยวข้องสามารถทำธุรกรรมซึ่งเป็นปกติทางการค้าทั่วไปของบริษัท โดยต้องเป็นธุรกรรมที่เป็นข้อตกลงทางการค้าในลักษณะเดียวกับที่วิญญาณจะพึงกระทำกับคู่สัญญาทั่วไปในสถานการณ์เดียวกันด้วยอำนาจต่อรองทางการค้าที่ปราศจากอิทธิพล ทั้งนี้ยกเว้นธุรกรรมต้องห้ามที่กฎหมายประกาศหรือคำสั่งของทางการกำหนด
5. ประธานกรรมการบริษัทไม่เป็นบุคคลเดียวกับประธานเจ้าหน้าที่บริหาร เพื่อให้เกิดการถ่วงดุลและการสอบทานการบริหารงาน
6. กรรมการอิสระ และกรรมการตรวจสอบ ต้องมีคุณสมบัติครบถ้วนตามประกาศคณะกรรมการกำกับตลาดทุน และข้อกำหนดของคณะกรรมการกำกับหลักทรัพย์และตลาดหลักทรัพย์ และตลาดหลักทรัพย์แห่งประเทศไทย มีหน้าที่และความรับผิดชอบตามที่ตลาดหลักทรัพย์แห่งประเทศไทยประกาศกำหนด
7. กรรมการบริษัทจะไม่ดำรงตำแหน่งเป็นกรรมการในบริษัทจดทะเบียนอื่นเกินกว่า 5 บริษัท (นับรวมบริษัทฯ) ทั้งนี้ การเป็นกรรมการในบริษัทดังกล่าวต้องไม่เป็นอุปสรรคต่อการปฏิบัติหน้าที่กรรมการในบริษัทและต้องเป็นไปในแนวทางที่สำนักงานคณะกรรมการกำกับหลักทรัพย์และตลาดหลักทรัพย์และตลาดหลักทรัพย์แห่งประเทศไทยกำหนดไว้

วาระการดำรงตำแหน่งของคณะกรรมการบริษัท

1. คณะกรรมการบริษัทฯ มีวาระการดำรงตำแหน่งคราวละ 3 ปี ซึ่งในการประชุมผู้ถือหุ้นสามัญประจำปีทุกครั้ง ให้กรรมการออกจากตำแหน่ง 1 ใน 3 ถ้าจำนวนกรรมการที่จะแบ่งออกให้ตรงเป็นสามส่วนไม่ได้ ก็ให้ออกโดยจำนวนใกล้เคียงที่สุดกับส่วน 1 ใน 3 กรรมการที่จะต้องออกจากตำแหน่งในปีแรก และปีที่สองภายหลังจดทะเบียนบริษัทฯ นั้น ให้ใช้วิธีจับสลากกันว่า

ผู้ใดจะออก ส่วนปีหลัง ๆ ต่อไปให้กรรมการคนที่อยู่ในตำแหน่งนานที่สุดนั้นเป็นผู้ออกจากตำแหน่ง อย่างไรก็ตามกรรมการที่ออกจากตำแหน่งอาจถูกเลือกเข้ามาดำรงตำแหน่งใหม่ก็ได้

2. นอกจากการพ้นตำแหน่งตามวาระแล้ว กรรมการพ้นจากตำแหน่งเมื่อ
 - 1) ครบวาระการดำรงตำแหน่งกรรมการบริษัท
 - 2) เสียชีวิต
 - 3) ลาออก
 - 4) ขาดคุณสมบัติและมีลักษณะที่แสดงถึงการขาดความเหมาะสม ที่จะได้รับความไว้วางใจให้บริหารจัดการ กิจการที่มีมหาชนเป็นผู้ถือหุ้น ตามที่คณะกรรมการกำกับหลักทรัพย์และตลาดหลักทรัพย์ประกาศกำหนด
 - 5) ที่ประชุมผู้ถือหุ้นลงมติให้ออกด้วยคะแนนเสียงไม่น้อยกว่า 3 ใน 4 ของจำนวนผู้ถือหุ้น ซึ่งมาประชุมและมีสิทธิออกเสียง และมีหุ้นนับรวมกันได้ไม่น้อยกว่ากึ่งหนึ่งของจำนวนหุ้นที่ถือโดยผู้ถือหุ้นที่มาประชุมและมีสิทธิออกเสียง
 - 6) ศาลมีคำสั่งให้ออก
3. กรรมการอิสระจะดำรงตำแหน่งกรรมการติดต่อกันได้ไม่เกิน 9 ปี
4. กรรมการคนใดจะลาออกจากตำแหน่งให้ยื่นใบลาออกต่อบริษัท การลาออกมีผลนับแต่วันที่ยื่นใบลาออกไปถึงบริษัท กรรมการซึ่งลาออกจะแจ้งการลาออกของตนให้นายทะเบียนบริษัทมหาชนทราบด้วยก็ได้
5. ในกรณีที่ตำแหน่งกรรมการว่างลง เพราะเหตุอื่นนอกจากถึงคราวออกตามวาระ ให้คณะกรรมการเลือกบุคคลซึ่งมีคุณสมบัติ และไม่มีลักษณะต้องห้ามตามกฎหมายว่าด้วยบริษัทมหาชนจำกัด และกฎหมายหลักทรัพย์และตลาดหลักทรัพย์กำหนด เข้าเป็นกรรมการแทนในการประชุมคณะกรรมการในคราวถัดไป เว้นแต่วาระของกรรมการจะเหลือน้อยกว่า 2 เดือน บุคคลซึ่งเข้าเป็นกรรมการแทนดังกล่าวจะอยู่ในตำแหน่งกรรมการได้เพียงเท่าวาระที่ยังเหลืออยู่ของกรรมการที่ตนแทน

การสรรหาและแต่งตั้งกรรมการอิสระ

นियามกรรมการอิสระ

กรรมการอิสระ ต้องมีคุณสมบัติครบถ้วนตามที่กำหนด โดยคณะกรรมการกำกับตลาดทุน และต้องสามารถดูแลผลประโยชน์ของผู้ถือหุ้นทุกรายได้เท่าเทียมกัน และไม่ให้เกิดความขัดแย้งทางผลประโยชน์ นอกจากนั้นยังต้องสามารถเข้าร่วมประชุมคณะกรรมการบริษัทโดยให้ความเห็นอย่างเป็นอิสระได้

คุณสมบัติของกรรมการอิสระ

1. ถือหุ้นไม่เกินร้อยละหนึ่ง (1) ของจำนวนหุ้นที่มีสิทธิออกเสียงทั้งหมดของบริษัท บริษัทใหญ่ บริษัทย่อย บริษัทร่วม ผู้ถือหุ้นรายใหญ่ หรือผู้มีอำนาจควบคุมของบริษัท โดยให้นับรวมหุ้นที่ถือโดยผู้ที่เกี่ยวข้องด้วย
2. ไม่เป็นหรือเคยเป็นกรรมการที่มีส่วนร่วมบริหารงาน ลูกจ้าง พนักงาน ที่ปรึกษาที่ได้เงินเดือนประจำ หรือผู้มีอำนาจควบคุมของบริษัท บริษัทใหญ่ บริษัทย่อย บริษัทร่วม หรือบริษัทย่อยลำดับเดียวกัน ผู้ถือหุ้นรายใหญ่ หรือของผู้มีอำนาจควบคุมของบริษัท เว้นแต่จะได้พ้นจากการมีลักษณะดังกล่าวมาแล้วไม่น้อยกว่าสอง (2) ปีก่อนได้รับการแต่งตั้ง
3. ไม่เป็นบุคคลที่มีความสัมพันธ์ทางโลหิต หรือโดยการจดทะเบียนตามกฎหมาย ในลักษณะที่เป็นบิดามารดา คู่สมรส พี่น้อง และบุตร รวมทั้งคู่สมรสของบุตรของผู้บริหาร ผู้ถือหุ้นรายใหญ่ ผู้มีอำนาจควบคุม หรือบุคคลที่จะได้รับการเสนอชื่อเป็นผู้บริหารหรือผู้มีอำนาจควบคุมของบริษัท หรือบริษัทย่อย
4. ไม่มี หรือเคยมีความสัมพันธ์ทางธุรกิจกับบริษัท บริษัทใหญ่ บริษัทย่อย บริษัทร่วม ผู้ถือหุ้นรายใหญ่ หรือผู้มีอำนาจควบคุมของบริษัท ในลักษณะที่อาจเป็นการขัดขวางการใช้จรรยาบรรณอย่างอิสระของตน รวมทั้งไม่เป็น หรือเคยเป็นผู้ถือหุ้นที่มีนัย หรือผู้มีอำนาจควบคุมของผู้ที่มีความสำคัญทางธุรกิจกับบริษัท บริษัทใหญ่ บริษัทย่อย บริษัทร่วม ผู้ถือหุ้นรายใหญ่ หรือผู้มีอำนาจควบคุมของบริษัท เว้นแต่ได้พ้นจากการมีลักษณะดังกล่าวมาแล้วไม่น้อยกว่าสองปีก่อนได้รับการแต่งตั้ง ทั้งนี้ความสัมพันธ์ทางธุรกิจให้รวมถึงรายการประกาศคณะกรรมการกำกับตลาดทุนที่ ทว. 28/2551 เรื่องการขออนุญาต และการอนุญาตให้เสนอขายหุ้นที่ออกใหม่

5. ไม่เป็น หรือเคยเป็นผู้สอบบัญชีของบริษัท บริษัทใหญ่ บริษัทย่อย บริษัทร่วม ผู้ถือหุ้นรายใหญ่ หรือผู้มีอำนาจควบคุมของบริษัท และไม่เป็นผู้ถือหุ้นที่มีนัย ผู้มีอำนาจควบคุม หรือหุ้นส่วนของสำนักงานสอบบัญชี ซึ่งมีผู้สอบบัญชีของบริษัท บริษัทใหญ่ บริษัทย่อย บริษัทร่วม ผู้ถือหุ้นรายใหญ่ หรือผู้มีอำนาจควบคุมของบริษัทสังกัดอยู่ เว้นแต่จะได้พ้นจากการมีลักษณะดังกล่าวมาแล้วไม่น้อยกว่าสอง (2) ปีก่อนได้รับการแต่งตั้ง
 6. ไม่เป็นหรือเคยเป็นผู้ให้บริการทางวิชาชีพใดๆ ซึ่งรวมถึงการให้บริการที่ปรึกษากฎหมาย หรือที่ปรึกษาทางการเงิน ซึ่งได้รับค่าบริการเกินกว่าสอง (2) ล้านบาทต่อปีจากบริษัท บริษัทใหญ่ บริษัทย่อย บริษัทร่วม ผู้ถือหุ้นรายใหญ่ หรือผู้มีอำนาจควบคุมของบริษัท และไม่เป็นผู้ถือหุ้นที่มีนัย ผู้มีอำนาจควบคุม หรือหุ้นส่วนของผู้ให้บริการทางวิชาชีพนั้นด้วย เว้นแต่จะได้พ้นจากการมีลักษณะดังกล่าวมาแล้วไม่น้อยกว่าสอง (2) ปีก่อนได้รับการแต่งตั้ง
 7. ไม่เป็นกรรมการที่ได้รับการแต่งตั้งเพื่อเป็นตัวแทนของกรรมการของบริษัท ผู้ถือหุ้นรายใหญ่ หรือผู้ถือหุ้นซึ่งเป็นผู้ที่เกี่ยวข้องกับผู้ถือหุ้นรายใหญ่ของบริษัท
 8. ไม่ประกอบกิจการที่มีสภาพอย่างเดียวกัน และเป็นการแข่งขันที่มีนัยกับกิจการของบริษัท หรือ บริษัทย่อย หรือไม่เป็นหุ้นส่วนที่มีนัยในห้างหุ้นส่วน หรือเป็นกรรมการที่มีส่วนร่วมการบริหารงาน ลูกจ้าง พนักงาน ที่ปรึกษาที่รับเงินเดือนประจำ หรือถือหุ้นเกินกว่าร้อยละหนึ่งของจำนวนหุ้นที่มีสิทธิออกเสียงทั้งหมดของบริษัทอื่น ซึ่งประกอบกิจการที่มีสภาพอย่างเดียวกัน และเป็นการแข่งขันที่มีนัยกับกิจการของบริษัทหรือบริษัทย่อย
 9. ไม่มีลักษณะอื่นใดที่ทำให้ไม่สามารถให้ความเห็นอย่างเป็นอิสระเกี่ยวกับการดำเนินงานของบริษัท
 10. ไม่เป็นกรรมการที่ได้รับมอบหมายจากคณะกรรมการให้ตัดสินใจในการดำเนินกิจกรรมของบริษัท บริษัทใหญ่ บริษัทย่อย บริษัทร่วม บริษัทย่อยลำดับเดียวกัน ผู้ถือหุ้นรายใหญ่ หรือผู้มีอำนาจควบคุมของบริษัท
 11. ไม่เป็นกรรมการของบริษัทใหญ่ บริษัทย่อย หรือบริษัทย่อยลำดับเดียวกัน เฉพาะที่เป็นบริษัทจดทะเบียนในตลาดหลักทรัพย์
- นอกจากนี้ กรรมการอิสระที่ดำรงตำแหน่งกรรมการตรวจสอบอย่างน้อยหนึ่ง (1) คน จะต้องเป็นบุคคลที่มีความรู้ และประสบการณ์ด้านการบัญชีหรือการเงินเพียงพอ ที่จะสามารถทำหน้าที่ในการสอบทานความน่าเชื่อถือของงบการเงินได้ รวมทั้งบริษัทจะพิจารณาคุณสมบัติในด้านอื่นๆ ประกอบด้วย เช่น ประสบการณ์ในธุรกิจ ความเชี่ยวชาญเฉพาะทางที่เกี่ยวข้องกับธุรกิจ ความมีจริยธรรม เป็นต้น

การสรรหาและแต่งตั้งคณะกรรมการตรวจสอบ

องค์ประกอบของคณะกรรมการตรวจสอบ

1. คณะกรรมการตรวจสอบ ประกอบด้วยกรรมการบริษัทที่เป็นกรรมการอิสระจำนวนไม่น้อยกว่า 3 คน ซึ่งมีความรู้ และประสบการณ์เพียงพอที่จะสามารถทำหน้าที่ในฐานะกรรมการตรวจสอบ ทั้งนี้ต้องมีกรรมการอย่างน้อย 1 คนที่มีความรู้ และประสบการณ์เพียงพอที่จะสามารถทำหน้าที่ในการสอบทานความน่าเชื่อถือของงบการเงินได้
2. ให้คณะกรรมการตรวจสอบ เลือกกรรมการตรวจสอบคนหนึ่ง เพื่อกำหนดที่เป็นประธานกรรมการตรวจสอบ
3. ให้คณะกรรมการตรวจสอบ แต่งตั้งหัวหน้าหน่วยงานตรวจสอบภายในของบริษัท เป็นเลขานุการคณะกรรมการตรวจสอบ เพื่อให้มีหน้าที่เตรียมและจัดการประชุมคณะกรรมการตรวจสอบ ตลอดจนเป็นผู้ประสานงานให้มีการรายงานต่อคณะกรรมการบริษัท ผู้ลงทุน ผู้ถือหุ้นและตลาดหลักทรัพย์แห่งประเทศไทย
4. ให้คณะกรรมการตรวจสอบเป็นผู้พิจารณาแต่งตั้งเลขานุการคณะกรรมการตรวจสอบ มีหน้าที่เข้าร่วมประชุมแต่ไม่มีสิทธิออกเสียงในคณะกรรมการตรวจสอบ

คุณสมบัติของคณะกรรมการตรวจสอบ

กรรมการตรวจสอบต้องมีคุณสมบัติเหมือนคุณสมบัติของกรรมการอิสระ ตามที่ระบุไว้ในหัวข้อ “คุณสมบัติของกรรมการอิสระ”

วาระการดำรงตำแหน่งของคณะกรรมการตรวจสอบ

กรรมการตรวจสอบมีวาระเท่าๆกันเพียงจำนวนที่ยังคงมีอยู่ในคณะกรรมการบริษัท กรรมการที่พ้นจากตำแหน่งตามวาระมีสิทธิได้รับเลือกกลับมาใหม่ได้ นอกจากการพ้นตำแหน่งตามวาระดังกล่าว กรรมการตรวจสอบพ้นจากตำแหน่งเมื่อ

- (1) ลาออก
- (2) ขาดคุณสมบัติการเป็นกรรมการตรวจสอบตามกฎหมายนี้ หรือ ตามหลักเกณฑ์ของตลาดหลักทรัพย์แห่งประเทศไทย
- (3) คณะกรรมการบริษัทมีมติให้พ้นจากตำแหน่ง

คณะกรรมการตรวจสอบคนใดจะลาออกจากตำแหน่งให้ยื่นใบลาออกต่อประธานคณะกรรมการบริษัท และคณะกรรมการบริษัทเป็นผู้อนุมัติ

ในกรณีที่กรรมการตรวจสอบพ้นจากตำแหน่งทั้งคณะ ให้คณะกรรมการตรวจสอบที่พ้นจากตำแหน่งต้องอยู่รักษาการในตำแหน่งเพื่อดำเนินงานต่อไปก่อน จนกว่าคณะกรรมการตรวจสอบชุดใหม่จะเข้ารับหน้าที่

ในกรณีที่ตำแหน่งกรรมการตรวจสอบว่างลงเพราะเหตุอื่นนอกจากถึงคราวออกตามวาระ ให้คณะกรรมการบริษัทแต่งตั้งบุคคลที่มีคุณสมบัติครบถ้วนขึ้นเป็นกรรมการตรวจสอบแทนภายใน 90 วัน เพื่อให้คณะกรรมการตรวจสอบมีจำนวนกรรมการครบตามที่คณะกรรมการบริษัทกำหนด

ทั้งนี้ให้บริษัทแจ้งการพ้นสภาพจากตำแหน่งของกรรมการตรวจสอบดังกล่าว พร้อมเหตุผลของการพ้นจากตำแหน่งต่อตลาดหลักทรัพย์ฯ ทันที

การจัดทำแผนสืบทอดตำแหน่ง

- คณะกรรมการบริษัทจะดำเนินการเพื่อให้มั่นใจได้ว่าจะมีการสรรหาและพัฒนาประธานเจ้าหน้าที่บริหารและผู้บริหารระดับสูงที่มีความรู้ทักษะ ประสบการณ์และคุณลักษณะที่จำเป็นต่อการขับเคลื่อนองค์กรไปสู่เป้าหมาย โดยมีรายละเอียด ดังนี้
- คณะกรรมการสรรหาและพิจารณาค่าตอบแทนเป็นผู้พิจารณาหลักเกณฑ์และวิธีการสรรหาบุคคลที่มีคุณสมบัติเหมาะสมเพื่อดำรงตำแหน่ง ประธานเจ้าหน้าที่บริหาร
- คณะกรรมการบริษัทจะติดตามดูแลให้ประธานเจ้าหน้าที่บริหารดูแลให้มีผู้บริหารระดับสูงที่เหมาะสม
- เพื่อให้การดำเนินธุรกิจเป็นไปอย่างต่อเนื่องคณะกรรมการสรรหาและพิจารณาค่าตอบแทนจะเป็นผู้พิจารณาและจัดทำแผนสืบทอดตำแหน่ง (succession plan) เพื่อเป็นการเตรียมสืบทอดตำแหน่งประธานเจ้าหน้าที่บริหาร
- คณะกรรมการบริษัทส่งเสริมและสนับสนุนให้ประธานเจ้าหน้าที่บริหารและผู้บริหารระดับสูง ได้รับการอบรม และพัฒนาเพื่อเพิ่มพูนความรู้และประสบการณ์ที่เป็นประโยชน์ต่อการปฏิบัติงาน

นโยบายความหลากหลายของกรรมการ

- 1) คณะกรรมการบริษัท ประกอบด้วยกรรมการที่มีคุณสมบัติ หลากหลาย ทั้งในด้านทักษะ ประสบการณ์ความสามารถ และคุณลักษณะเฉพาะด้าน ตลอดจนเพศและอายุ ที่จำเป็นต่อการบรรลุวัตถุประสงค์และเป้าหมายหลักขององค์กร เพื่อให้มั่นใจว่าจะได้คณะกรรมการบริษัท โดยรวมที่มีคุณสมบัติเหมาะสม และมีกรรมการที่ไม่ได้เป็นผู้บริหารอย่างน้อย 1 คน ที่มีประสบการณ์ในธุรกิจ หรืออุตสาหกรรมหลักที่บริษัทดำเนินกิจการอยู่มีสัดส่วนระหว่างกรรมการที่เป็นผู้บริหารและกรรมการที่ไม่เป็นผู้บริหารที่สะท้อน อำนาจที่ถ่วงดุลกันอย่างเหมาะสม
- 2) โดยกรรมการส่วนใหญ่เป็นกรรมการที่ไม่เป็นผู้บริหารที่สามารถให้ความเห็น เกี่ยวกับการทำงานของฝ่ายจัดการได้อย่างอิสระ และกรรมการอิสระมีจำนวนและคุณสมบัติตาม หลักเกณฑ์ของ สำนักงานคณะกรรมการกำกับหลักทรัพย์และตลาดหลักทรัพย์และตลาดหลักทรัพย์แห่งประเทศไทย ทั้งนี้จะมีการดูแลให้กรรมการอิสระทำงานร่วมกับคณะกรรมการบริษัททั้งหมดได้อย่างมีประสิทธิภาพและแสดงความเห็น ได้อย่างอิสระ

วาระการดำรงตำแหน่งติดต่อกันของกรรมการอิสระ

กรรมการอิสระมีจำนวนไม่น้อยกว่า 1 ใน 3 ของจำนวนกรรมการทั้งหมดและมีจำนวนอย่างน้อย 3 คน มีวาระการดำรงตำแหน่งติดต่อกันได้ไม่เกิน 3 วาระหรือไม่เกิน 9 ปี

การกำหนดจำนวนบริษัทจดทะเบียนที่กรรมการบริษัทจะไปดำรงตำแหน่งกรรมการ

คณะกรรมการบริษัท มีนโยบายวางหลักเกณฑ์ในการดำรงตำแหน่งในบริษัทจดทะเบียนอื่นของกรรมการ ไม่ควรเกิน 5 แห่ง เพื่อให้มั่นใจว่า กรรมการสามารถทุ่มเทเวลาในการปฏิบัติหน้าที่ในบริษัทได้อย่างเพียงพอ และจัดให้มีระบบการรายงานการดำรงตำแหน่งอื่นของกรรมการและเปิดเผยให้เป็นที่รับทราบ

การพัฒนากรรมการและผู้บริหาร

บริษัทฯ ให้ความสำคัญและสนับสนุนให้กรรมการ ผู้บริหารได้รับการอบรมและพัฒนาความรู้อย่างต่อเนื่อง โดยเฉพาะอย่างยิ่ง การอบรมในหลักสูตรต่างๆ ที่จัดโดยองค์กรภายนอก เช่น ตลาดหลักทรัพย์แห่งประเทศไทย และสมาคมส่งเสริมสถาบันกรรมการบริษัทไทย เพื่อช่วยให้กรรมการบริษัทสามารถทำหน้าที่และกำกับดูแลกิจการของบริษัทอย่างมีประสิทธิภาพ โดยส่งเสริมการเข้าร่วมอบรมในหลักสูตรต่างๆ กับหลายสถาบัน อาทิเช่น หลักสูตร Chairman หลักสูตร Director Accreditation Program (DAP) หลักสูตร Director Certification Program (DCP) ของสมาคมส่งเสริมสถาบันกรรมการบริษัทไทย (IOD) หลักสูตรพื้นฐานที่จำเป็นสำหรับคณะกรรมการตรวจสอบ หลักสูตรต่างๆ ที่เป็นความรู้ใหม่ที่จัดขึ้นโดยตลาดหลักทรัพย์แห่งประเทศไทย และสถาบันวิชาชีพต่างๆ โดยมีกรรมการและ/หรือผู้บริหารเข้ารับการอบรมในปี 2566 ดังนี้

| รายชื่อกรรมการและผู้บริหาร | หลักสูตรการอบรม |
|----------------------------|---|
| นางจิรา ชำนาญเดช | <ul style="list-style-type: none"> หลักการสำคัญของการรวมธุรกิจและการพิจารณาการต่อคำของคำความนิยม และหน่วยสินทรัพย์ที่ก่อให้เกิดเงินสด สภาวิชาชีพบัญชีในพระบรมราชูปถัมภ์ Case Study for Pack 5 & Fair Value รุ่นที่ 1/66 สภาวิชาชีพบัญชีในพระบรมราชูปถัมภ์ สรุปการเปลี่ยนแปลงและประเด็นที่สำคัญของ TFRS (ฉบับปรับปรุง 2565) รุ่นที่ 2/66 สภาวิชาชีพบัญชีในพระบรมราชูปถัมภ์ เข้าใจให้ลึกเรื่องจรรยาบรรณ ตอนที่ 1 (หมวด 360 520 522 523 524 และ 600) สภาวิชาชีพบัญชีในพระบรมราชูปถัมภ์ Facebook Live รับฟังการอบรม Data Analytics in Actions: ระดับ ปริญญาโท นักบัญชียุคดิจิทัล ด้วยการประยุกต์ใช้ Data อบรมหลักสูตรพิเศษสำหรับผู้บริหารบริษัทจดทะเบียน หัวข้อ “เทคนิคการประเมินมูลค่าบริษัท ให้เหมาะสมกับธุรกิจ ในยุคปัจจุบัน” หลักสูตร “การบริหารจัดการความเสี่ยงองค์กรเชิงบูรณาการตามแนวทาง COSO-ERM” เข้าร่วม TLCA CFO Professional Development Program (TLCA CFO CPD) ครั้งที่ 2/2566 หัวข้อ “Risk Management for CFOs” TLCA CFO Professional Development Program (TLCA CFO CPD) ครั้งที่ 6/2566 หัวข้อ “What is the future of the CFO role?” สัมมนาออนไลน์ หัวข้อ “การจัดทำรายงานการมีส่วนได้เสียและนโยบายการใช้ข้อมูลภายใน” |

การปฐมนิเทศกรรมการบริษัทที่ได้รับการแต่งตั้งใหม่

บริษัทฯ ได้กำหนดให้มีการปฐมนิเทศกรรมการบริษัทใหม่ทุกคนที่เข้ารับตำแหน่งในบริษัทฯ เพื่อสร้างความรู้ความเข้าใจในธุรกิจ และการดำเนินการด้านต่าง ๆ ของบริษัทฯ

นอกจากนี้ หากกรรมการบริษัทที่ได้รับการแต่งตั้งใหม่ ยังไม่ได้อบรมหลักสูตรเกี่ยวกับการปฏิบัติหน้าที่ของกรรมการบริษัท จะจัดให้กรรมการบริษัทที่ได้รับการแต่งตั้งใหม่ดังกล่าวเข้าอบรมหลักสูตรที่จำเป็นในการปฏิบัติหน้าที่กรรมการบริษัท โดยมีเลขาธิการ บริษัทเป็นผู้ประสานงานต่าง ๆ เช่น ข้อมูลสำคัญเกี่ยวกับบริษัท ข้อบังคับที่ระบุขอบเขตอำนาจและหน้าที่ความรับผิดชอบของ คณะกรรมการบริษัท รวมถึงข้อมูลเกี่ยวกับด้านกฎหมาย กฎระเบียบ และเงื่อนไขต่าง ๆ เพื่อเตรียมความพร้อมในการปฏิบัติหน้าที่ ของกรรมการ

การประเมินผลการปฏิบัติงานของคณะกรรมการบริษัท

คณะกรรมการบริษัทได้กำหนดให้มีการประเมินผลการปฏิบัติหน้าที่ของคณะกรรมการบริษัท คณะกรรมการชุดย่อย อย่างน้อยปีละ 1 ครั้ง โดยใช้แบบประเมินผลการปฏิบัติงานตนเองของตลาดหลักทรัพย์แห่งประเทศไทยเป็นแนวทาง เพื่อใช้เป็นกรอบ ในการตรวจสอบการปฏิบัติงานในหน้าที่ของคณะกรรมการบริษัทอย่างสม่ำเสมอ และเพื่อให้คณะกรรมการร่วมกันพิจารณาผลงาน และปัญหา เพื่อการปรับปรุงแก้ไข ให้การทำงานของคณะกรรมการมีประสิทธิภาพมากขึ้นต่อไป และเปิดเผยผลการประเมินไว้ใน แบบแสดงรายการข้อมูลประจำปี/ รายงานประจำปี โดยมีการแบ่งเป็นดังนี้

- 1) แบบประเมินตนเองของคณะกรรมการบริษัท (ทั้งคณะ) เพื่อใช้ประเมินการทำงานของคณะกรรมการบริษัทในภาพรวม ขององค์คณะ โดยแบ่งการประเมินเป็น 6 หัวข้อหลักตามแนวทางของตลาดหลักทรัพย์แห่งประเทศไทย ดังนี้

- 1.1 โครงสร้างและคุณสมบัติของคณะกรรมการ
- 1.2 บทบาท/หน้าที่และความรับผิดชอบของคณะกรรมการ
- 1.3 การประชุมคณะกรรมการ
- 1.4 การทำหน้าที่ของกรรมการ
- 1.5 ความสัมพันธ์กับฝ่ายจัดการ
- 1.6 การพัฒนาตนเองของกรรมการและการพัฒนาผู้บริหาร

โดยในปี 2566 ผลการประเมินการปฏิบัติงานของคณะกรรมการทั้งคณะ อยู่ที่ร้อยละ 90

- 2) แบบประเมินตนเองของคณะกรรมการชุดย่อยแบบ (ทั้งคณะ) ได้แก่ คณะกรรมการตรวจสอบ, คณะกรรมการสรรหา และพิจารณาค่าตอบแทน, คณะกรรมการบริหารความเสี่ยง และคณะกรรมการบริหาร เพื่อใช้ประเมินการทำงานของ คณะกรรมการที่ได้รับการมอบหมายจากคณะกรรมการบริษัท ในภาพรวมขององค์คณะ โดยแบ่งการประเมินเป็น 3 หัวข้อหลัก ตามแนวทางของตลาดหลักทรัพย์แห่งประเทศไทย ดังนี้

- 2.1 โครงสร้างและคุณสมบัติของคณะกรรมการ
- 2.2 บทบาท/หน้าที่/และความรับผิดชอบของคณะกรรมการ
- 2.3 การประชุมคณะกรรมการ

โดยในปี 2566 ผลการประเมินการปฏิบัติงานของคณะกรรมการชุดย่อยทั้งคณะ มีรายละเอียด ดังนี้

- คณะกรรมการตรวจสอบ ร้อยละ 89
- คณะกรรมการสรรหาและพิจารณาค่าตอบแทน ร้อยละ 91
- คณะกรรมการบริหารความเสี่ยง ร้อยละ 87
- คณะกรรมการบริหาร ร้อยละ 84

3) แบบประเมินตนเองของคณะกรรมการบริษัท (รายบุคคล) เพื่อใช้ประเมินการดำเนินงานที่อย่างเหมาะสมของการเป็นกรรมการ เป็นรายบุคคล โดยแบ่งการประเมินเป็น 3 หัวข้อหลักตามแนวทางของตลาดหลักทรัพย์แห่งประเทศไทย ดังนี้

- 3.1 โครงสร้างและคุณสมบัติของคณะกรรมการ
- 3.2 บทบาท/หน้าที่/ และความรับผิดชอบของคณะกรรมการ
- 3.3 การประชุมคณะกรรมการ

โดยในปี 2566 ผลการประเมินการปฏิบัติงานของคณะกรรมการรายบุคคล อยู่ที่ร้อยละ 90

4) แบบประเมินตนเองของคณะกรรมการชุดย่อยแบบ (รายบุคคล) ได้แก่ คณะกรรมการตรวจสอบ, คณะกรรมการสรรหา และพิจารณาค่าตอบแทน, คณะกรรมการบริหารความเสี่ยง และคณะกรรมการบริหาร เพื่อใช้ประเมินการดำเนินงานที่อย่างเหมาะสมของการเป็นกรรมการ เป็นรายบุคคล โดยแบ่งการประเมินเป็น 3 หัวข้อหลักตามแนวทางของตลาดหลักทรัพย์แห่งประเทศไทย ดังนี้

- 4.1 โครงสร้างและคุณสมบัติของคณะกรรมการ
- 4.2 บทบาท/หน้าที่/ และความรับผิดชอบของคณะกรรมการ
- 4.3 การประชุมคณะกรรมการ

โดยในปี 2566 ผลการประเมินการปฏิบัติงานของคณะกรรมการชุดย่อยรายบุคคล มีรายละเอียด ดังนี้

- คณะกรรมการตรวจสอบ ร้อยละ 97
- คณะกรรมการสรรหาและพิจารณาค่าตอบแทน ร้อยละ 98
- คณะกรรมการบริหารความเสี่ยง ร้อยละ 96
- คณะกรรมการบริหาร ร้อยละ 84

กระบวนการและหลักเกณฑ์การประเมินผลการปฏิบัติงานของคณะกรรมการบริษัท

คณะกรรมการบริษัท เป็นผู้อนุมัติและกบฏอนแบบประเมินผลเพื่อให้เกิดความถูกต้อง ครบถ้วน และเป็นไปตามหลักเกณฑ์ โดยเลาบุคลากรบริษัทจะนำส่งแบบประเมินผลการปฏิบัติงานของคณะกรรมการ ส่งให้คณะกรรมการทุกคนประเมินผลการปฏิบัติงาน ประจำปีทั้งแบบทั้งคณะและรายบุคคล ภายในต้นเดือนธันวาคมของทุกปี ซึ่งภายหลังที่คณะกรรมการแต่ละคนประเมินเสร็จเรียบร้อยแล้ว จะนำส่งแบบประเมินกลับมายังเลาบุคลากรบริษัท เพื่อรวบรวมผลคะแนนการประเมินของกรรมการแต่ละคน และสรุปผลวิเคราะห์ การประเมินการปฏิบัติงานของคณะกรรมการบริษัทในรอบปีและรายงานให้คณะกรรมการบริษัทพิจารณาเพื่อให้บรรลุวัตถุประสงค์ ที่กล่าวข้างต้น ซึ่งการตอบแบบสอบถามการประเมินผลการปฏิบัติงานตนเองของคณะกรรมการจะกำหนดให้กรรมการแต่ละท่าน เป็นผู้ตอบและส่งให้เลาบุคลากรบริษัท นำมาสรุปและนำเสนอผลการประเมินต่อที่ประชุมคณะกรรมการบริษัท เพื่อนำผลประเมินมาใช้ในการพิจารณาความเหมาะสมขององค์ประกอบคณะกรรมการ และกบฏอนผลงาน ปัญหาและอุปสรรคต่าง ๆ ในระหว่างปีที่ผ่านมา และช่วยให้การทำงานของคณะกรรมการบริษัทมีประสิทธิภาพมากขึ้น นอกจากนี้ยังช่วยปรับปรุงความสัมพันธ์ระหว่างกรรมการ บริษัทกับฝ่ายจัดการอีกด้วย

ผลการปฏิบัติงานของคณะกรรมการบริษัท

ผลการประเมินสำหรับปี 2566 แสดงผลคะแนนการปฏิบัติงานของคณะกรรมการบริษัททั้งคณะ และผลการปฏิบัติงานของ คณะกรรมการชุดย่อย รวมถึงผลการปฏิบัติงานของกรรมการเป็นรายบุคคลอยู่ใน ระดับดีเยี่ยม

ทั้งนี้ คณะกรรมการบริษัทในการประชุมครั้งที่ 2/2567 เมื่อวันที่ 29 กุมภาพันธ์ 2567 ได้พิจารณาและอภิปรายตั้งข้อสังเกต และข้อเสนอแนะเกี่ยวกับผลการประเมินครั้งนี้ เพื่อให้มีการปรับปรุงต่อไป

การประเมินผลประธานเจ้าหน้าที่บริหาร

ตามนโยบายการกำกับดูแลที่ดีของบริษัทฯ ได้กำหนดให้มีการประเมินผลการปฏิบัติงานของประธานเจ้าหน้าที่บริหาร อย่างน้อย ปีละ 1 ครั้ง เป็นประจำทุกปี โดยได้ใช้แบบประเมินที่บริษัทฯ ปรับปรุงจากตัวอย่างของตลาดหลักทรัพย์แห่งประเทศไทยแล้ว เพื่อให้สามารถ นำไปใช้ประเมินเพื่อสะท้อนให้เห็นถึงผลการปฏิบัติงานของประธานเจ้าหน้าที่บริหารให้สอดคล้องกับเป้าหมายที่กำหนดไว้

8.1.2 การเข้าร่วมประชุม

กำหนดให้มีการประชุมคณะกรรมการบริษัทมากกว่า 6 ครั้งต่อปี โดยเป็นการกำหนดวาระประจำ 6 ครั้ง/ปี ซึ่งเป็นจำนวนครั้งของการจัดประชุมที่มีความเหมาะสม ช่วยให้คณะกรรมการปฏิบัติหน้าที่กำกับดูแลเรื่องต่างๆได้อย่างมีประสิทธิภาพ และอาจเชิญฝ่ายจัดการหรือผู้ที่เกี่ยวข้องเข้าร่วมประชุมและให้ข้อมูลในส่วนที่เกี่ยวข้องได้ รวมถึงปฏิบัติตามนโยบายเกี่ยวกับการประชุมของคณะกรรมการบริษัทที่ได้ระบุไว้ในเอกสารจรรยาบรรณธุรกิจ (Code of conduct) ของบริษัท มีการจัดส่งหนังสือเชิญประชุมให้แก่กรรมการเพื่อพิจารณาก่อนการประชุมล่วงหน้าไม่น้อยกว่า 7 วันก่อนวันประชุม เว้นแต่ในกรณีจำเป็นรีบด่วนเพื่อรักษาสิทธิหรือประโยชน์ของบริษัทฯ

ซึ่งในการประชุมทุกครั้งจะมีการกำหนดวาระการประชุมที่ชัดเจน มีเอกสารประกอบการประชุมที่ครบถ้วนเพียงพอ โดยจัดส่งให้กับคณะกรรมการล่วงหน้าเพื่อให้คณะกรรมการได้มีเวลาศึกษาข้อมูลอย่างเพียงพอก่อนเข้าร่วมประชุม โดยในการประชุมคณะกรรมการบริษัท กรรมการทุกคนสามารถอภิปรายและแสดงความคิดเห็นได้อย่างเปิดเผย กรรมการบริษัทที่ไม่เป็นผู้บริหารจะประชุมระหว่างกันเองอย่างน้อยปีละหนึ่งครั้ง เพื่ออภิปรายปัญหาต่างๆ เกี่ยวกับการจัดการที่อยู่ในความสนใจ และแจ้งให้ประธานเจ้าหน้าที่บริหารทราบถึงผลการประชุมด้วย

นอกจากนี้ในการประชุมคณะกรรมการบริษัท จะมีการเชิญผู้บริหารระดับสูงเข้าร่วมประชุมคณะกรรมการเพื่อให้รายละเอียดเพิ่มเติมในฐานที่เกี่ยวข้องโดยตรง กำหนดจำนวนองค์ประชุมขั้นต่ำ ณ ขณะที่คณะกรรมการจะลงมติในที่ประชุม ต้องมีกรรมการอยู่ไม่น้อยกว่ากึ่งหนึ่งของจำนวนกรรมการทั้งหมด

บริษัทฯ มีความมุ่งมั่นให้คณะกรรมการบริษัท ได้รับข้อมูลที่เพียงพอ ครบถ้วน ต่อเนื่องและทันเวลาก่อนการประชุมทุกครั้ง ทั้งนี้กรรมการบริษัทสามารถติดต่อเลขาธิการบริษัทได้โดยตรงอย่างอิสระ เลขาธิการบริษัทมีหน้าที่ให้คำปรึกษาแก่คณะกรรมการบริษัท ในเรื่องที่เกี่ยวข้องกับการปฏิบัติตามกฎและระเบียบต่าง ๆ

ปี 2566 คณะกรรมการบริษัทมีการประชุมทั้งสิ้น 12 ครั้ง สำหรับสถิติการเข้าประชุมคณะกรรมการบริษัทแต่ละคนเปิดเผยตาม (ตารางเข้าประชุมของคณะกรรมการบริษัทประจำปี 2566)

องค์ประชุมของคณะกรรมการบริษัท

1. ในการประชุมคณะกรรมการ ต้องมีกรรมการมาประชุมไม่น้อยกว่ากึ่งหนึ่งของจำนวนกรรมการทั้งหมดจึงจะเป็นองค์ประชุม กรรมการต้องแสดงความเห็น และใช้ดุลยพินิจอย่างเป็นอิสระ
2. องค์ประชุมของคณะกรรมการบริษัทจะเป็นไปตามที่กำหนดในข้อบังคับของบริษัทฯ ทั้งนี้ การลงมติในวาระที่สำคัญควรมีกรรมการบริษัทอยู่ในที่ประชุมไม่น้อยกว่าสองในสามของจำนวนกรรมการทั้งหมด
3. กรรมการบริษัทควรเข้าร่วมประชุมไม่น้อยกว่าร้อยละ 75 ของจำนวนการประชุมคณะกรรมการบริษัทในรอบปีบัญชี
4. กรรมการบริษัทที่เป็นผู้มีส่วนได้เสีย จะต้องไม่อยู่ในที่ประชุมเมื่อมีการพิจารณาวาระที่ตนมีส่วนได้เสีย
5. การวินิจฉัยชี้ขาดของที่ประชุมให้ถือเสียงข้างมาก โดยกรรมการคนหนึ่งมีเสียงหนึ่งในการลงคะแนน เว้นแต่กรรมการซึ่งมีส่วนได้เสียในเรื่องใดไม่มีสิทธิออกเสียงลงคะแนนในเรื่องนั้น ถ้าคะแนนเสียงเท่ากัน ให้ประธานในที่ประชุมออกเสียงเพิ่มขึ้นอีกเสียงหนึ่งเป็นเสียงชี้ขาด

การประชุมของกรรมการที่ไม่เป็นผู้บริหาร

คณะกรรมการบริษัทอาจจัดให้มีการประชุมของกรรมการที่ไม่เป็นผู้บริหารอย่างน้อยปีละ 1 ครั้ง เพื่อเปิดโอกาสให้มีการประชุมระหว่างกันเองตามความจำเป็น เพื่ออภิปรายปัญหาต่างๆ เกี่ยวกับการจัดการที่อยู่ในความสนใจ โดยไม่มีฝ่ายจัดการร่วมด้วย และจะแจ้งให้ประธานเจ้าหน้าที่บริหารทราบถึงผลการประชุมด้วย

ทั้งนี้ คณะกรรมการที่ไม่ได้เป็นผู้บริหาร ได้มีการประชุมขึ้น 1 ครั้ง เมื่อวันที่ 29 กุมภาพันธ์ 2567 โดยไม่มีฝ่ายจัดการเข้าร่วมประชุม

ตารางเข้าประชุมของคณะกรรมการบริษัท ประจำปี 2566

| ลำดับ | ชื่อ | นามสกุล | การประชุมคณะกรรมการบริษัท |
|-------|------------------|--------------|---------------------------|
| 1. | นายโสมพัฒน์ | ไตรโสรัส | 12/12 |
| 2. | นางสาวปิยะภัทร์ | สุวรรณสิงห์ | 2/2 |
| 3. | นายปรัชญา | นิยมไทย | - |
| 4. | นายลือชัย | สุดสาคร | 12/12 |
| 5. | ดร.สกุล | พจนารถ | 12/12 |
| 6. | นายวรพงษ์ | จำจด | 12/12 |
| 7. | นายธนิต | เจริญจันทร์ | 12/12 |
| 8. | นายอโณทัย | คุณาลัย | 12/12 |
| 9. | พลตำรวจโทนิทัศน์ | ลับศิริพันธ์ | 12/12 |
| 10. | นายรณิษ | ปวรวิบุลยากร | 12/12 |
| 11. | นายดามพ์ | นานา | 6/6 |
| 12. | นายศิริโรจน์ | เสตะพันธุ์ | 4/4 |

หมายเหตุ

- ลำดับที่ 2 ลาออกจากตำแหน่งกรรมการเมื่อวันที่ 31 มกราคม 2566
- ลำดับที่ 3 ลาออกจากตำแหน่งกรรมการเมื่อวันที่ 23 มกราคม 2566
- ลำดับที่ 9 ได้รับการแต่งตั้งให้ดำรงตำแหน่งกรรมการเมื่อวันที่ 23 มกราคม 2566
- ลำดับที่ 10 ได้รับการแต่งตั้งให้ดำรงตำแหน่ง กรรมการ แทนนายปรัชญา นิยมไทย เมื่อวันที่ 23 มกราคม 2566
- ลำดับที่ 11 ได้รับการแต่งตั้งให้ดำรงตำแหน่ง กรรมการ แทนนางสาว ปิยะภัทร์ สุวรรณสิงห์ เมื่อวันที่ 1 กุมภาพันธ์ 2566
- ลำดับที่ 11 ลาออกจากการดำรงตำแหน่งกรรมการเมื่อวันที่ 10 พฤศจิกายน 2566
- ลำดับที่ 12 ได้การแต่งตั้งให้ดำรงตำแหน่งกรรมการ และกรรมการบริหาร แทน นายดามพ์ นานา เมื่อวันที่ 10 พฤศจิกายน 2566

รายงานการเปลี่ยนแปลงการถือหลักทรัพ์ของกรรมการและผู้บริหาร ประจำปี 2566
การถือหลักทรัพ์ของกรรมการและผู้บริหารระดับสูง ต้นปี สิ้นปี และที่มีการซื้อขายระหว่างปี 2566

| ลำดับ | ชื่อ - นามสกุล | ลักษณะการถือหุ้น | หุ้นสามัญ (จำนวนหุ้น) | | | |
|-------|-------------------------------|----------------------|-----------------------|-------------------|--|---------------------------------------|
| | | | ณ 14 มี.ค. 2566 | ณ 14 พ.ย. 2566 | จำนวนหุ้นที่เปลี่ยนแปลง เพิ่ม / (ลด) ระหว่างรอบปีบัญชี | สัดส่วน การถือหุ้น ในบริษัท (%) |
| 1. | นายโสมพัฒน์ ไตรโสรัส | ทางตรง | 117,172,000 | 117,172,000 | - | 4.94 |
| | | ทางอ้อม (คู่สมรส) | 113,428,000 | 113,428,000 | - | 4.78 |
| 2. | นายณัช ปวรวิบุลยากร | ทางตรง | 505,000,000 | 506,200,000 | 1,200,000 | 21.34 |
| 3. | นายปรัชญา นิยมไทย | ทางตรง | 500 | 500 | - | 0.000021 |
| 4. | นางสาวปิยะภัทร์ สุวรรณสังข์ | ทางตรง | 49,500,000 | 47,800,000 | (1,700,000) | 2.01 |
| 5. | นายลือชัย สุดสาคร | ทางตรง | 2,000,400 | 2,000,400 | - | 0.084 |
| 6. | นายวรพงศ์ จำจด | ทางตรง | 200,000 | 200,000 | - | 0.0084 |
| 7. | ดร.สกุล พจนารถ | - | - | - | - | - |
| 8. | นายธนิต เจริญจันทร์ | - | - | - | - | - |
| 9. | นายอโณทัย คุณาลัย | - | - | - | - | - |
| 10. | พลตำรวจโทนิทัศน์ ลัมศิริพันธ์ | - | - | - | - | - |
| 11. | นายคามพ์ นานา | - | - | - | - | - |
| 12. | นายศิโรตม์ เสตะพันธุ์ | - | - | - | - | - |
| 13. | นางสาวยุวพร พุ่มประเสริฐ | ทางตรง | 800,000 | 801,600 | 1,600 | 0.033 |
| 14. | นายกษิชาพล สุริยมงคล | - | - | - | - | - |

หมายเหตุ

ลำดับที่ 11 ลาออกจากดำรงตำแหน่งกรรมการ เมื่อวันที่ 10 พฤศจิกายน 2566

ลำดับที่ 12 ได้รับการแต่งตั้งให้ดำรงตำแหน่งกรรมการ และกรรมการบริหาร แทน นายคามพ์ นานา เมื่อวันที่ 10 พฤศจิกายน 2566

ลำดับที่ 13 ลาออกจากดำรงตำแหน่งประธานเจ้าหน้าที่กลุ่มงานการเงิน เมื่อวันที่ 16 สิงหาคม 2566

8.1.3 การกำกับดูแลบริษัทย่อยและบริษัทร่วม

การกำกับดูแลการดำเนินงานของบริษัทย่อยและบริษัทร่วม

คณะกรรมการบริษัทจะจัดให้มีกรอบและกลไกในการกำกับดูแลนโยบายและการดำเนินงานของบริษัทย่อยและบริษัทร่วมในระดับที่เหมาะสมกับกิจการและจะติดตามดูแลให้บริษัทย่อยและบริษัทร่วมมีความเข้าใจถูกต้องตรงกัน โดยการกำหนดนโยบายการกำกับดูแลบริษัทย่อยและบริษัทร่วมเป็นลายลักษณ์อักษรซึ่งรวมถึง

- (1) การแต่งตั้งบุคคลไปเป็นกรรมการ ผู้บริหาร หรือผู้มีอำนาจควบคุมในบริษัทย่อย
- (2) การกำหนดขอบเขตหน้าที่และความรับผิดชอบของบุคคลที่เป็นตัวแทนของบริษัทตามข้อ (1) และให้ตัวแทนของบริษัทดูแลให้การปฏิบัติเป็นไปตามนโยบายของบริษัทย่อย และในกรณีที่บริษัทย่อยมีผู้ร่วมลงทุนอื่น ตัวแทนของบริษัทจะทำหน้าที่อย่างดีที่สุดเพื่อผลประโยชน์ของบริษัทย่อย และให้สอดคล้องกับนโยบายของบริษัท

(3) ระบบการควบคุมภายในของบริษัทย่อยที่เหมาะสมและรัดกุมเพียงพอและการทำรายการต่าง ๆ เป็นไปอย่างถูกต้องตามกฎหมาย และหลักเกณฑ์ที่เกี่ยวข้อง

(4) การเปิดเผยข้อมูลฐานะการเงินและผลการดำเนินงานการทำรายการกับบุคคลที่เกี่ยวข้องกัน การได้มาหรือจำหน่ายไปซึ่งทรัพย์สิน การทำรายการอื่นที่สำคัญ เช่น การเพิ่มทุน การลดทุน การเลิกบริษัทย่อย เป็นต้น

ทั้งนี้ หากเป็นการเข้าร่วมลงทุนในกิจการอื่นอย่างมีนัยสำคัญ เช่น มีสัดส่วนการถือหุ้นที่มีสิทธิออกเสียงตั้งแต่ร้อยละ 20 แต่ไม่เกินร้อยละ 50 และจำนวนเงินลงทุนหรืออาจต้องลงทุนเพิ่มเติมมีนัยสำคัญต่อบริษัท ในกรณีที่จำเป็นคณะกรรมการบริษัทจะดูแลให้มีการจัดทำ shareholders agreement หรือข้อตกลงอื่น เพื่อให้เกิด ความชัดเจนเกี่ยวกับอำนาจในการบริหารจัดการ และการมีส่วนร่วมในการตัดสินใจในเรื่องสำคัญ การติดตามผลการดำเนินงาน เพื่อสามารถใช้เป็นข้อมูลในการจัดทำงบการเงินของบริษัทได้ตามมาตรฐานและกำหนดเวลา

8.1.4 การติดตามให้มีการปฏิบัติตามนโยบายและแนวปฏิบัติในการกำกับดูแลกิจการ

1) การป้องกันความขัดแย้งทางผลประโยชน์และรายงานการมีส่วนได้เสีย

คณะกรรมการบริษัทติดตามดูแลและจะจัดการความขัดแย้งของผลประโยชน์ที่อาจเกิดขึ้นได้ระหว่างบริษัทกับฝ่ายจัดการ คณะกรรมการบริษัท หรือผู้ถือหุ้น รวมถึงการป้องกันการใช้ประโยชน์อันมิควรในทรัพย์สินและ ข้อมูล และโอกาสของบริษัท และการทำธุรกรรมกับผู้ที่มีความสัมพันธ์เกี่ยวข้องกับบริษัทในลักษณะที่ไม่สมควร

(1) คณะกรรมการบริษัทจะกำกับดูแลให้มีระบบการรักษาความปลอดภัยของข้อมูล ซึ่งรวมถึงการกำหนดนโยบาย และวิธีปฏิบัติในการรักษาความลับ การรักษาความน่าเชื่อถือ และความพร้อมใช้ของข้อมูล รวมทั้งการจัดการข้อมูล ที่อาจมีผลกระทบต่อราคาหลักทรัพย์ นอกจากนี้จะดูแลให้กรรมการ ผู้บริหารระดับสูง และพนักงาน ตลอดจนบุคคล ภายนอกที่ เกี่ยวข้อง อาทิ ที่ปรึกษาทางกฎหมาย ที่ปรึกษาทางการเงิน ปฏิบัติตามระบบการรักษาความปลอดภัยของข้อมูลด้วย

(2) คณะกรรมการบริษัทได้กำหนดนโยบายเกี่ยวกับความขัดแย้งทางผลประโยชน์ ที่ไม่ให้กรรมการ ผู้บริหาร พนักงาน รวมทั้งผู้ที่เกี่ยวข้อง แสวงหาผลประโยชน์ส่วนตัวที่ขัดแย้งกับผลประโยชน์ของบริษัท โดยต้องหลีกเลี่ยงการกระทำที่ก่อให้เกิดความขัดแย้งทางผลประโยชน์ และผู้ที่มีส่วนเกี่ยวข้องหรือเกี่ยวข้องกับรายการที่พิจารณาต้องแจ้งให้บริษัททราบถึงความสัมพันธ์หรือการเกี่ยวข้องของตนในรายการดังกล่าว และต้องไม่เข้าร่วมการพิจารณาตัดสินใจถึงไม่มีอำนาจอนุมัติในธุรกรรมนั้น ๆ

(3) คณะกรรมการบริษัทกำหนดให้กรรมการรายงานการมีส่วนได้เสีย อย่างน้อยก่อนการพิจารณาการประชุม และให้บันทึกไว้ในรายงานการประชุมคณะกรรมการบริษัท คณะกรรมการบริษัทจะดูแลให้กรรมการที่มีส่วนได้เสีย อย่างมีนัยสำคัญในลักษณะที่อาจทำให้กรรมการรายดังกล่าวไม่สามารถให้ความเห็นได้อย่างอิสระ จดเว้นจากการมีส่วนร่วมในการประชุมพิจารณาในวาระนั้น

2) การกำหนดนโยบายป้องกันการใช้อิทธิพลภายในของบริษัทเพื่อซื้อขายหลักทรัพย์

บุคลากรต้องไม่ใช้ข้อมูลภายใน (Inside Information) ของบริษัทที่มีสาระสำคัญและยังไม่ได้เปิดเผยต่อสาธารณชน เพื่อประโยชน์ของตนเองหรือผู้อื่น บุคลากรมีสิทธิเสรีภาพในการลงทุนซื้อขายหลักทรัพย์ของบริษัท แต่เพื่อป้องกันมิให้เกิดความขัดแย้งทางผลประโยชน์ ในช่วงเวลา 30 วัน ก่อนการเปิดเผยงบการเงินประจำไตรมาส และงบการเงินประจำปีของบริษัท รวมถึงในช่วงระยะเวลาอย่างน้อย 24 ชั่วโมง หลังจากที่ข้อมูลภายในของบริษัทได้เปิดเผยต่อสาธารณชนแล้ว

อย่างไรก็ตามบริษัทยังมีนโยบายกำหนดให้กรรมการ และผู้บริหารระดับสูงของบริษัทแจ้งต่อคณะกรรมการบริษัท หรือประธานกรรมการ หรือเลขาธิการบริษัท เกี่ยวกับการซื้อขายหุ้นของบริษัทอย่างน้อย 1 วันล่วงหน้าก่อนทำการซื้อขาย

ในปี 2566 บริษัทได้มีการจัดอบรมให้ความรู้แก่กรรมการ ผู้บริหาร และพนักงาน เกี่ยวกับการป้องกันการใช้อิทธิพลภายในไปหาผลประโยชน์โดยมิชอบและการป้องกันความขัดแย้งทางผลประโยชน์ ทั้งนี้ บริษัทไม่พบว่ามีการฝ่าฝืน หรือพนักงานของบริษัทนำข้อมูลภายในไปใช้ประโยชน์ไม่ว่าเพื่อตนเองและหรือผู้อื่น

3) การดูแลรักษาทรัพย์สินและทรัพยากรของบริษัท

บุคลากรมีหน้าที่และความรับผิดชอบในการดูแลรักษาการใช้ทรัพย์สินของบริษัท เพื่อประโยชน์สูงสุดของบริษัท โดยไม่นำไปใช้เพื่อประโยชน์ของตนเอง หรือผู้อื่น บริษัทมีนโยบายจะจัดทำเอกสารทางธุรกิจ บันทึกข้อมูลทางการเงินและบัญชี และจัดทำรายงานทางการเงิน ด้วยความสุจริต ทันเวลา ถูกต้องครบถ้วนตามกฎหมายและระเบียบที่เกี่ยวข้องและเป็นไปตามมาตรฐานการบัญชีที่รับรองโดยทั่วไป

บุคลากรต้องควบคุมข้อมูลความลับอย่างเหมาะสม และต้องไม่สื่อสารข้อมูลอันมีสาระสำคัญที่ยังมิได้เปิดเผยสู่สาธารณชน ซึ่งได้รับรู้มาจากการดำเนินงานไปยังหน่วยงานอื่นๆ และบุคคลภายนอกที่ไม่สมควรต้องรับทราบข้อมูลนั้นรวมถึงมีหน้าที่ต้องใช้ความพยายามอย่างดีที่สุด เพื่อป้องกันไว้ซึ่งข้อมูลที่เป็นความลับดังกล่าว

4) การบริหารจัดการเทคโนโลยีสารสนเทศ

คณะกรรมการบริษัทจัดให้มีการรอบการกำกับดูแลและการบริหารจัดการเทคโนโลยีสารสนเทศระดับองค์กรที่สอดคล้องกับความต้องการของกิจการ รวมทั้งดูแลให้มีการนำเทคโนโลยีสารสนเทศมาใช้ในการเพิ่มโอกาสทางธุรกิจและพัฒนาการดำเนินงานการบริหารความเสี่ยง เพื่อให้กิจการสามารถบรรลุวัตถุประสงค์และเป้าหมายหลักของกิจการ

- (1) คณะกรรมการบริษัทจะจัดให้มีนโยบายเพื่อจัดสรรและบริหารทรัพยากรด้านเทคโนโลยีสารสนเทศ โดยมีเจตนารมณ์เพื่อจัดสรรทรัพยากรให้เพียงพอต่อการดำเนินธุรกิจ และกำหนดแนวทางเพื่อรองรับในกรณีที่ไม่สามารถจัดสรรทรัพยากรได้เพียงพอตามที่กำหนดไว้
- (2) คณะกรรมการบริษัทจะกำกับดูแลให้การบริหารความเสี่ยงขององค์กรครอบคลุมถึงการบริหารและจัดการ ความเสี่ยงด้านเทคโนโลยีสารสนเทศด้วย
- (3) คณะกรรมการบริษัทจัดให้มีนโยบายและมาตรการรักษาความมั่นคงปลอดภัยของระบบสารสนเทศ

5) การต่อต้านทุจริตคอร์รัปชัน

คณะกรรมการบริษัทจะกำกับดูแลให้มีการจัดทำนโยบายและแนวปฏิบัติด้านการต่อต้านการทุจริตคอร์รัปชันที่ชัดเจน และสื่อสารในทุกระดับขององค์กรและบุคคลภายนอกเพื่อให้เกิดการนำไปปฏิบัติได้จริง



คณะกรรมการบริษัทจัดให้มีโครงการหรือแนวทางต่อต้านการทุจริตคอร์รัปชัน รวมถึงการสนับสนุนกิจกรรมที่ส่งเสริมและปลูกฝังให้พนักงานทุกคนปฏิบัติตามกฎหมายและระเบียบข้อบังคับที่เกี่ยวข้อง

ปี 2566 บริษัทได้ดำเนินกิจกรรมต่อต้านการทุจริตคอร์รัปชันที่สำคัญ ดังนี้

- อบรมพนักงานใหม่เพื่อสื่อสารให้พนักงานเข้าใจตอนนโยบายและมาตรการต่อต้านการทุจริตคอร์รัปชัน โดยเน้นย้ำเรื่องช่องทางการแจ้งเบาะแสแก่พนักงานในระดับปฏิบัติการ
- ติดตามและรายงานการความเสี่ยงด้านการทุจริตและคอร์รัปชันต่อคณะกรรมการตรวจสอบ พร้อมทั้งระบุสาเหตุอย่างละเอียดเพื่อให้ฝ่ายจัดการสามารถนำไปดำเนินการแก้ไขป้องกันให้เหมาะสมยิ่งขึ้น
- บริษัทฯ ได้เข้าร่วมโครงการแนวร่วมของเอกชนต่อต้านคอร์รัปชัน และได้ผ่านการรับรองการเป็นสมาชิก เมื่อวันที่ 18 พฤษภาคม 2561 โดยในปี 2564 บริษัทฯ ได้ผ่านกระบวนการรับรองและเป็นสมาชิกแนวร่วมปฏิบัติของภาคเอกชนไทยในการต่อต้านทุจริตในโครงการ CAC ต่อเนื่องเป็นครั้งที่ 2

6) การรับเรื่องร้องเรียนและการแจ้งเบาะแส

คณะกรรมการบริษัทจะกำกับดูแลให้มีกลไกในการรับเรื่องร้องเรียน และการดำเนินการกรณีมีการชี้เบาะแส โดยกำหนดแนวทางปฏิบัติที่ชัดเจนไว้ในนโยบายการแจ้งเบาะแสการกระทำผิดและการร้องทุกข์ (Whistle Blowing and Grievance Policy) ซึ่งรวมถึง

- ขอบเขตการแจ้งเบาะแส
- แนวทางการแจ้งเบาะแสการให้ข้อมูล การสอบสวน การลงโทษ
- การให้ความคุ้มครองผู้ให้ข้อมูล การจัดเก็บรักษาข้อมูล การรักษาความลับ
- ช่องทางในการร้องเรียนและการแจ้งเบาะแส ซึ่งมีมากกว่า 1 ช่องทาง

โดยจะจัดให้มีการเปิดเผยช่องทางการรับเรื่องร้องเรียนไว้ใน website ของบริษัท หรือรายงานประจำปี ทั้งนี้ ในปี 2566 บริษัทไม่พบว่ามีผู้แจ้งเบาะแสและหรือยื่นเรื่องร้องเรียนใดๆ มายังบริษัท

7) ขอบเขตของการแจ้งเบาะแสการกระทำผิดและการทุจริต

- 7.1 การกระทำที่ทุจริตที่เกี่ยวข้องกับบริษัทฯ โดยทางตรงหรือทางอ้อม เช่น พบเห็นบุคคลในบริษัทฯ ให้สินบน/รับสินบน เจ้าหน้าที่ของหน่วยงานรัฐบาล รัฐวิสาหกิจ หรือหน่วยงานเอกชน การยกยอกทักท้วง การคอร์รัปชัน การฉ้อโกง เป็นต้น การกระทำผิดขั้นตอนตามกฎระเบียบ ข้อบังคับบริษัทฯ จนทำให้สงสัยว่าอาจจะเป็นช่องทางในการทุจริต การใช้อำนาจหน้าที่โดยมิชอบเพื่อแสวงหาผลประโยชน์ต่อตนเอง หรือผู้อื่นพบการกล่าวหาเอกสารหลักฐานการบิดเบือน หรือปิดบังข้อมูล เพื่อสนับสนุนให้เกิดการทุจริตการกระทำที่ผิดกฎหมาย ผิดศีลธรรม และจรรยาบรรณทางธุรกิจ การฝ่าฝืนการปฏิบัติตามหลักการและแนวปฏิบัติของนโยบายการกำกับดูแลกิจการที่ดี การได้รับความไม่เป็นธรรมในการปฏิบัติงาน
- 7.2 ผู้ร้องเรียนสามารถแจ้งเรื่องร้องเรียนหรือแจ้งเบาะแสการกระทำผิดและการทุจริต ผ่านช่องทางต่างๆ ตามที่เห็นเหมาะสม ดังนี้
 - แจ้งผู้บังคับบัญชาที่รับผิดชอบโดยตรง (ตั้งแต่ระดับผู้จัดการขึ้นไป)
 - ส่ง E-mail ถึง ประธานคณะกรรมการตรวจสอบ (ซึ่งเป็นกรรมการอิสระ) auditcommittee@pst.co.th
 - ส่งจดหมายถึงประธานคณะกรรมการตรวจสอบ (ซึ่งเป็นกรรมการอิสระ) ตามที่อยู่ดังนี้
 ทาง E-mail : auditcommittee@pst.co.th
 ทางไปรษณีย์ : ประธานกรรมการตรวจสอบ
 บริษัท เพาเวอร์ โซลูชั่น เทคโนโลยี จำกัด (มหาชน) สำนักงานใหญ่
 อาคารฟิเอสทีซี เลขที่ 389 ถนนวิภาวดีรังสิต แขวงสามเสนใน
 เขตพญาไท กรุงเทพฯ 10400
- 7.3 กรณีที่เป็นเรื่องที่เกี่ยวข้องกับกรรมการและผู้บริหาร ให้แจ้งเรื่อง โดยตรงต่อประธานกรรมการตรวจสอบ หมายเหตุ บริษัทฯ จะดำเนินการตรวจสอบข้อร้องเรียนโดยพิจารณาจากข้อเท็จจริงที่มีความน่าเชื่อถือ อย่างไรก็ตาม ผู้แจ้งเบาะแส หรือข้อร้องเรียนพึงตระหนักว่า การรายงานโดยไม่สุจริต หรือการรายงานในลักษณะไม่เปิดเผยชื่อนั้น อาจเป็นข้อจำกัดของบริษัทฯ ในการตรวจสอบข้อเท็จจริง
- 7.4 ผู้ร้องเรียนของบริษัทฯ และบริษัทในเครือควรส่งเรื่องร้องเรียนหรือแจ้งเบาะแสการกระทำผิดและ การทุจริต ผ่านช่องทางที่บริษัทฯ กำหนดไว้ก่อน อย่างไรก็ตาม หากอยู่ในสถานการณ์ที่ไม่เหมาะสมหรือไม่สะดวกใจที่จะแจ้งผ่านช่องทางของบริษัทฯ สามารถแจ้งมายังช่องทางต่างๆ ที่กำหนดไว้ในข้อ 7.2 ถึง 7.3 ได้

- 7.5 ผู้ร้องเรียนควรกรอกข้อมูลในแบบแจ้งเบาะแสการกระทำผิดและการทุจริต ไว้อย่างเพียงพอเท่าที่จะทำได้เพื่อให้สามารถนำไปสืบหาข้อเท็จจริงได้ เช่น บุคคลที่เกี่ยวข้อง ลักษณะและรายละเอียดของเหตุการณ์ วันที่และข้อมูล นอกจากนี้ผู้ร้องเรียนควรเปิดเผย ชื่อ ที่อยู่ของตนเองหรือช่องทางการติดต่ออื่นๆ เพื่อให้บริษัทฯ สามารถสอบถามข้อมูลเพิ่มเติมได้ อย่างไรก็ตามผู้ร้องเรียนสามารถเลือกที่จะเปิดเผยหรือไม่เปิดเผยชื่อของตนเองก็ได้
- 7.6 ผู้บริหารและพนักงานที่ร้องเรียนและแจ้งเบาะแสการกระทำผิดหรือการทุจริตด้วยเจตนาสุจริต แม้ว่าภายหลังบริษัทฯ ได้ดำเนินการสอบสวนแล้วและพบว่าไม่มีการกระทำผิดตามที่ได้ร้องเรียน บริษัทฯ จะไม่ดำเนินการลงโทษใดๆ กับผู้บริหารและพนักงานที่แจ้งเรื่องร้องเรียนหรือเบาะแสดังกล่าว

อย่างไรก็ตาม หากผลการสอบสวนพบว่าได้ทำด้วยเหตุเจตนาให้ร้ายหรือจงใจให้เกิดผลที่เป็นอันตรายหรือให้ข้อมูลเท็จ บริษัทฯ จะพิจารณาดำเนินการลงโทษทางวินัยกับผู้บริหารและพนักงานตามข้อบังคับเกี่ยวกับการทำงาน ซึ่งมีบทลงโทษตั้งแต่ตักเตือนด้วยวาจาหรือลายลักษณ์อักษร พักงานจนถึงให้ออกจากงาน รวมทั้งพิจารณาดำเนินคดีตามกฎหมาย

8) การคุ้มครองผู้แจ้งเบาะแสการกระทำผิด

- 8.1 บริษัทฯ จะให้ความคุ้มครองและจะไม่ยินยอมให้มีการข่มขู่ คุกคาม ผู้แจ้งเบาะแสการกระทำผิดที่ได้ร้องเรียนหรือแจ้งเบาะแสการกระทำผิดและการทุจริต รวมถึงผู้ที่ให้ความร่วมมือหรือความช่วยเหลือในการสอบสวนด้วยเจตนาสุจริต
- 8.2 ในกรณีที่พนักงานถูกข่มขู่ คุกคาม หรือหน่วงเหนี่ยว ให้แจ้งต่อผู้บังคับบัญชา โดยตรงหรือเลขาธุรการบริษัทหรือหัวหน้าหน่วยงานทรัพยากรบุคคลโดยทันที เพื่อดำเนินการให้ความคุ้มครองตามความเหมาะสม ทั้งนี้ ขึ้นกับระดับความร้ายแรงและความสำคัญของเรื่องที่ร้องเรียน
- 8.3 ห้ามผู้บริหารหรือพนักงานของบริษัทฯ เลิกจ้าง พนักงานลงโทษทางวินัย หรือว่าจะดำเนินการต่างๆ จากการที่พนักงานได้ร้องเรียนหรือแจ้งเบาะแสการกระทำผิดและการทุจริต หากผู้ใดกระทำการดังกล่าวจะถูกลงโทษทางวินัย

8.2 รายงานผลการปฏิบัติหน้าที่ของคณะกรรมการตรวจสอบในรอบปีที่ผ่านมา

คณะกรรมการตรวจสอบ ประกอบด้วยกรรมการอิสระจำนวน 3 คน โดยองค์ประกอบและคุณสมบัติของคณะกรรมการตรวจสอบเป็นไปตามเกณฑ์ของตลาดหลักทรัพย์แห่งประเทศไทยและคณะกรรมการกำกับตลาดทุนนโยบายการกำกับดูแลกิจการและกฎบัตรคณะกรรมการตรวจสอบ โดยมีนายวรพงศ์ จำจดและนายธนิต เจริญจันทร์ เป็นกรรมการตรวจสอบจบการศึกษาด้านบัญชี เป็นผู้ที่มีความรู้และประสบการณ์ด้านบัญชีและการเงิน รวมทั้งมีความรู้และเข้าใจในธุรกิจของบริษัทฯ เป็นอย่างดี

ในปี 2566 คณะกรรมการตรวจสอบมีการประชุม 5 ครั้ง มีการรายงานผลการปฏิบัติหน้าที่อย่างสม่ำเสมอต่อคณะกรรมการบริษัท รวมถึงการรายงานการทำหน้าที่ในรอบปีที่ผ่านมา

| รายชื่อ | ตำแหน่ง | จำนวนครั้งที่เข้าประชุม |
|---------------------|-----------------------------------|-------------------------|
| ดร.สกุล พจนารถ | ประธานกรรมการตรวจสอบ/กรรมการอิสระ | 5/5 |
| นายวรพงศ์ จำจด | กรรมการตรวจสอบ/กรรมการอิสระ | 5/5 |
| นายธนิต เจริญจันทร์ | กรรมการตรวจสอบ/กรรมการอิสระ | 5/5 |

ทั้งนี้ รายงานคณะกรรมการตรวจสอบปรากฏตามเอกสารแบบ 6 ของแบบแสดงรายการข้อมูลประจำปี (แบบ 56-1 One Report) นี้

8.3 สรุปผลการปฏิบัติหน้าที่ของกรรมการชุดย่อยอื่นๆ

8.3.1 การประชุมและการเข้าร่วมประชุมของกรรมการชุดย่อย

| ลำดับ | ชื่อ - นามสกุล | การประชุม | | | |
|-------|--------------------------------|--------------------------------|----------------------|--|---------------------------|
| | | คณะกรรมการ บริหารความเสี่ยง | คณะกรรมการ บริหาร | คณะกรรมการสรรหาและ พิจารณาค่าตอบแทน | ประชุมสามัญ ผู้ถือหุ้น |
| 1. | นายโสภณพัฒน์ ไตรโสรัส | - | 17/20 | - | 1/1 |
| 2. | นางสาวปิยะภัทร์ สุวรรณสิงห์ | - | 2/2 | - | - |
| 3. | นายปรัชญา นิยมไทย | - | 1/2 | - | - |
| 4. | นายลือชัย สุดสาคร | 2/2 | 22/22 | - | 1/1 |
| 5. | ดร.สกุล พจนารถ | - | - | 2/2 | 1/1 |
| 6. | นายวรพงศ์ จำจด | - | - | 2/2 | 1/1 |
| 7. | นายธนิต เจริญจันทร์ | 2/2 | - | 1/2 | 1/1 |
| 8. | นายอโณทัย คุณาลัย | - | - | - | 1/1 |
| 9. | พลตำรวจโทนิทัศน์ ลิ้มศิริพันธ์ | - | 20/20 | - | 1/1 |
| 10. | นายธนิช ปวรวิบูลยากร | - | 22/22 | - | 1/1 |
| 11. | นายคามพ์ นานา | - | 20/20 | - | 1/1 |
| 12. | นายศิโรตม์ เสดะพันธุ์ | - | 2/2 | - | - |
| 13. | นางสาวยุวพร พุ่มประเสริฐ | 1/1 | - | - | - |

8.3.2 ผลการปฏิบัติหน้าที่ของคณะกรรมการชุดย่อย

คณะกรรมการสรรหาและพิจารณาค่าตอบแทน

คณะกรรมการสรรหาและพิจารณาค่าตอบแทนประกอบด้วยกรรมการ 3 ท่าน โดยมีกรรมการอิสระไม่น้อยกว่ากึ่งหนึ่งของกรรมการทั้งหมด จำนวน 3 คน โดยองค์ประกอบและคุณสมบัติของคณะกรรมการสรรหาและพิจารณาค่าตอบแทนเป็นไปตามกฎบัตรคณะกรรมการสรรหาและพิจารณาค่าตอบแทน โดยมี ดร. สกุล พจนารถ เป็นประธานกรรมการสรรหาและพิจารณาค่าตอบแทน นายวรพงศ์ จำจดและนายธนิต เจริญจันทร์ เป็นกรรมการสรรหาและพิจารณาค่าตอบแทน

ในปี 2566 คณะกรรมการสรรหาและพิจารณาค่าตอบแทนมีการประชุม 2 ครั้ง มีการรายงานผลการปฏิบัติหน้าที่อย่างสม่ำเสมอต่อคณะกรรมการบริษัท รวมถึงการรายงานการทำหน้าที่ในรอบปีที่ผ่านมา

คณะกรรมการบริหารความเสี่ยง

คณะกรรมการบริหารความเสี่ยง ประกอบด้วยกรรมการ 3 ท่าน ซึ่ง 2 ใน 3 ท่านเป็นกรรมการบริษัท โดยองค์ประกอบและคุณสมบัติของคณะกรรมการบริหารความเสี่ยงเป็นไปตามกฎบัตรคณะกรรมการบริหารความเสี่ยง โดยมี นายธนิต เจริญจันทร์ เป็นประธานกรรมการบริหารความเสี่ยง นายลือชัย สุดสาคร และนางสาวยุวพร พุ่มประเสริฐ (ลาออกเมื่อวันที่ 16 สิงหาคม 2566) เป็นกรรมการบริหารความเสี่ยง

ในปี 2566 คณะกรรมการบริหารความเสี่ยงมีการประชุม 2 ครั้ง มีการรายงานผลการปฏิบัติหน้าที่อย่างสม่ำเสมอต่อคณะกรรมการบริษัท รวมถึงการรายงานการทำหน้าที่ในรอบปีที่ผ่านมา

คณะกรรมการบริหาร

คณะกรรมการบริหาร ประกอบด้วยกรรมการ 5 ท่าน โดยองค์ประกอบและคุณสมบัติของคณะกรรมการบริหารเป็นไปตามกฎบัตรคณะกรรมการบริหาร โดยมี นายโสมพัฒน์ ไตรโสรัส เป็นรักษาการประธานกรรมการบริหาร (ลาออกเมื่อวันที่ 23 มกราคม 2567) นายลือชัย สุดสาคร นายณัฏฐ์ ปวงวิปุลยากร พลตำรวจโทนิทัศน์ ลัมศิริพันธ์ และนายศิโรตม์ เสดะพันธุ์ เป็นกรรมการบริหาร

ในปี 2566 คณะกรรมการบริหารมีการประชุม 22 ครั้ง มีการรายงานผลการปฏิบัติหน้าที่อย่างสม่ำเสมอต่อคณะกรรมการบริษัท



9. การควบคุมภายในและรายการระหว่างกัน

9.1 การควบคุมภายใน

บริษัทฯ ได้ให้ความสำคัญต่อระบบควบคุมภายในทั้งในระดับบริหารและระดับปฏิบัติงาน เพื่อให้เกิดความมีประสิทธิภาพในการดำเนินงาน บริษัทฯ มีการกำหนดภาระหน้าที่ อำนาจในการดำเนินการของผู้ปฏิบัติงาน และผู้บริหารไว้เป็นลายลักษณ์อักษรอย่างชัดเจน มีการควบคุมดูแลการใช้ทรัพยากรของบริษัทฯ ให้เกิดประโยชน์มีการแบ่งแยกหน้าที่ผู้ปฏิบัติงาน ผู้ติดตามควบคุม และประเมินผลออกจากกัน โดยคณะกรรมการบริษัท ได้มอบหมายให้คณะกรรมการตรวจสอบทำหน้าที่ในควบคุมดูแลและระบบการสอบทาน ระบบการควบคุมภายใน และระบบการตรวจสอบภายในที่เหมาะสม

บริษัทฯ กำหนดให้มีฝ่ายตรวจสอบภายในโดยการจ้างบุคคลภายนอกทำหน้าที่ตรวจสอบการปฏิบัติงานหลัก และกิจกรรมทางการเงินที่สำคัญของบริษัทฯ ให้ดำเนินไปในแนวทางที่กำหนดไว้อย่างมีประสิทธิภาพเป็นไปตามกฎหมาย ข้อกำหนดที่เกี่ยวข้องกับบริษัทฯ ควบคุมระบบภายใน ตรวจสอบรายการที่สำคัญอย่างสม่ำเสมอ และต้องรายงานผลการตรวจสอบ โดยตรงต่อคณะกรรมการตรวจสอบทำให้ส่วนตรวจสอบภายในมีความเป็นอิสระสามารถตรวจสอบ และท้วงติงได้อย่างเหมาะสม

9.2 รายการระหว่างกัน

1) ลักษณะความสัมพันธ์

บริษัทฯ มีการทำรายการกับบุคคลที่อาจมีความขัดแย้งต่างๆ ซึ่งรายการระหว่างกันที่เกิดขึ้นนั้นเป็นการทำรายการกับกรรมการ และ/หรือ ผู้บริหาร และ/หรือ ผู้ถือหุ้นรายใหญ่ของบริษัทฯ และบริษัทที่เกี่ยวข้องกันซึ่งมีบุคคลที่มีความขัดแย้งเป็นกรรมการ และ/หรือ ผู้บริหาร และ/หรือ ผู้ถือหุ้นของบริษัทฯ ซึ่งสามารถสรุปลักษณะความสัมพันธ์ได้ ดังนี้

| บุคคลที่อาจมีความขัดแย้ง | ความสัมพันธ์ |
|--------------------------|--|
| นายธนัช ปวรวิบูลยากร | เป็นผู้ถือหุ้นรายใหญ่ของบริษัทฯ โดยถือหุ้นของบริษัทฯ ในสัดส่วนร้อยละ 21.34 ของทุนจดทะเบียนและชำระแล้ว และเป็นกรรมการผู้มีอำนาจของบริษัทฯ และบริษัทย่อย ได้แก่ บริษัท บิ๊กแก๊ส เทคโนโลยี จำกัด บริษัท ไทย ไปป์ไลน์ เน็ตเวิร์ค จำกัด |
| นายโสมพัฒน์ ไตรโสรัส | เป็นผู้ถือหุ้นรายใหญ่ของบริษัทฯ โดยถือหุ้นของบริษัทฯ ในสัดส่วนร้อยละ 4.94 ของทุนจดทะเบียนและชำระแล้ว เป็นประธานกรรมการบริษัท และรักษาการประธานกรรมการบริหาร ได้แก่ บริษัท เพาเวอร์ โซลูชั่น เทคโนโลยี จำกัด (มหาชน) |

2) รายละเอียดรายการระหว่างกัน

รายการระหว่างบริษัทฯ กับบริษัทอื่นที่อยู่ในการควบคุมของบุคคลที่เกี่ยวข้องกัน*

| บุคคล/นิติบุคคล ที่อาจมีความขัดแย้ง | ลักษณะ และรายละเอียด ของรายการ | มูลค่ารายการระหว่างกัน | | ความจำเป็นและความสมเหตุสมผล ของรายการ |
|--|---|-----------------------------|---------------------------------------|---|
| | | มูลค่าการลงทุน (ล้านบาท) | รายได้ จากการขายไฟฟ้า (ล้านบาท) | |
| บจ.นำกริพย์พัฒนา 2 | โครงการขายไฟฟ้า ให้กับเอกชน (Private PPA) | 19.75 | 3.6 | ราคาตามสัญญา ฝ่ายบริหารได้จัดทำ พร้อมกับนำเสนอไปยัง คณะกรรมการ ตรวจสอบ และคณะกรรมการบริษัท ได้พิจารณารายการดังกล่าว ซึ่งม ีความเห็นเช่นเดียวกับฝ่ายบริหาร ว่าเป็นรายการสำหรับการดำเนินการ ปกติของบริษัทโดยมีราคาเงื่อนไข ทางการค้าเทียบเท่ากับผู้รับบริการ รายอื่นๆ |
| บจ.แอสเสท เวิร์ด รีเทล | | 28.71 | 5.2 | |
| บจ.สุรเศรษฐ์ | | 12.65 | 1.0 | |
| บจ.ทีซีซี ลักซ์ซูรีโฮเทลส์ และรีสอร์ท | | 9.64 | 1.7 | |

*เกี่ยวข้องกัน โดยการมีผู้บริหาร และ/หรือ กรรมการ และ/หรือ ผู้ถือหุ้นร่วมกัน



ส่วนที่ 3

งบการเงิน



รายงานความรับผิดชอบของคณะกรรมการบริษัทต่อรายงานทางการเงิน

เรียน ท่านผู้ถือหุ้น

บริษัท เพาเวอร์ โซลูชั่น เทคโนโลยี จำกัด (มหาชน)

คณะกรรมการบริษัทฯ เป็นผู้รับผิดชอบต่อการเงินรวมและงบการเงินเฉพาะกิจการของบริษัท เพาเวอร์ โซลูชั่น เทคโนโลยี จำกัด (มหาชน) (“บริษัทฯ”) ซึ่งจัดทำขึ้นตามมาตรฐานการบัญชีที่รับรองทั่วไปและมาตรฐานการรายงานทางการเงิน โดยได้พิจารณานโยบายบัญชีที่เหมาะสมและถือปฏิบัติอย่างสม่ำเสมอ รวมทั้งให้มีการเปิดเผยข้อมูลที่สำคัญอย่างเพียงพอในหมายเหตุประกอบงบการเงิน เพื่อเป็นประโยชน์ต่อผู้ถือหุ้นและนักลงทุนทั่วไป

คณะกรรมการบริษัทฯ ได้จัดให้มีการกำกับดูแลกิจการที่ดี มีระบบบริหารความเสี่ยงและการควบคุมภายในที่รัดกุมและมีประสิทธิภาพ เพื่อให้มั่นใจว่าระบบงานและวิธีปฏิบัติดีเพียงพอที่จะป้องกันและลดความเสี่ยงที่อาจเกิดขึ้น ดำรงรักษาไว้ซึ่งทรัพย์สินและทำให้ทราบจุดอ่อนหรือรายการที่ผิดปกติได้ทันเวลาเพื่อป้องกันไม่ให้เกิดการทุจริต

คณะกรรมการบริษัทฯ ได้แต่งตั้งคณะกรรมการตรวจสอบซึ่งประกอบด้วยกรรมการอิสระ เพื่อทำหน้าที่กำกับดูแลสอบทานความน่าเชื่อถือและความถูกต้องของรายงานทางการเงิน ระบบควบคุมภายในและการตรวจสอบภายใน ระบบบริหารความเสี่ยง รวมถึงการเปิดเผยข้อมูลรายการระหว่างกัน โดยความเห็นของคณะกรรมการตรวจสอบเกี่ยวกับเรื่องนี้ปรากฏในรายงานของคณะกรรมการตรวจสอบ ซึ่งแสดงไว้ในรายงานประจำปี 2566 (แบบ 56-1 One Report) นี้แล้ว

จากการกำกับดูแลและการปฏิบัติตามดังกล่าวข้างต้น คณะกรรมการบริษัทฯ จึงมีความเห็นว่างบการเงินรวมและงบการเงินเฉพาะกิจการของบริษัท เพาเวอร์ โซลูชั่น เทคโนโลยี จำกัด (มหาชน) สำหรับปีสิ้นสุดวันที่ 31 ธันวาคม 2566 ถูกต้องตามที่ควรในสาระสำคัญตามมาตรฐานรายงานทางการเงิน เชื่อถือได้ และปฏิบัติถูกต้องตามกฎหมายและกฎระเบียบที่เกี่ยวข้องซึ่งผู้สอบบัญชีได้ตรวจสอบและแสดงความเห็นโดยไม่มีเงื่อนไขไว้ในรายงานของผู้สอบบัญชีซึ่งแสดงไว้ในรายงานประจำปีนี้แล้ว

ในนามคณะกรรมการบริษัท

บริษัท เพาเวอร์ โซลูชั่น เทคโนโลยี จำกัด (มหาชน)



นายสมพัฒน์ ไตรสร้อย
ประธานคณะกรรมการบริษัท

รายงานของผู้สอบบัญชีรับอนุญาต

เสนอต่อผู้ถือหุ้นของบริษัท เพาเวอร์ โซลูชั่น เทคโนโลยี จำกัด (มหาชน)

ความเห็น

ข้าพเจ้าได้ตรวจสอบงบการเงินรวมของบริษัท เพาเวอร์ โซลูชั่น เทคโนโลยี จำกัด (มหาชน) และบริษัทย่อย (กลุ่มบริษัท) ซึ่งประกอบด้วยงบแสดงฐานะการเงินรวม ณ วันที่ 31 ธันวาคม 2566 งบกำไรขาดทุนเบ็ดเสร็จรวม งบแสดงการเปลี่ยนแปลงส่วนของผู้ถือหุ้นรวมและงบกระแสเงินสดรวมสำหรับปีสิ้นสุดวันเดียวกัน และหมายเหตุประกอบงบการเงินรวม รวมถึงหมายเหตุสรุปนโยบายการบัญชีที่สำคัญ และได้ตรวจสอบงบการเงินเฉพาะกิจการของบริษัท เพาเวอร์ โซลูชั่น เทคโนโลยี จำกัด (มหาชน) ด้วยเช่นกัน

ข้าพเจ้าเห็นว่า งบการเงินข้างต้นนี้แสดงฐานะการเงิน ณ วันที่ 31 ธันวาคม 2566 ผลการดำเนินงานและกระแสเงินสดสำหรับปีสิ้นสุดวันเดียวกันของบริษัท เพาเวอร์ โซลูชั่น เทคโนโลยี จำกัด (มหาชน) และบริษัทย่อย และเฉพาะของบริษัท เพาเวอร์ โซลูชั่น เทคโนโลยี จำกัด (มหาชน) โดยถูกต้องตามที่ควรในสาระสำคัญตามมาตรฐานการรายงานทางการเงิน

เกณฑ์ในการแสดงความเห็น

ข้าพเจ้าได้ปฏิบัติงานตรวจสอบตามมาตรฐานการสอบบัญชี ความรับผิดชอบของข้าพเจ้าได้กล่าวไว้ในวรรค ความรับผิดชอบของผู้สอบบัญชีต่อการตรวจสอบงบการเงินในรายงานของข้าพเจ้า ข้าพเจ้ามีความเป็นอิสระจากกลุ่มบริษัทตามประมวลจริยบรรณของผู้ประกอบวิชาชีพบัญชี รวมถึงมาตรฐานเรื่องความเป็นอิสระ ที่กำหนดโดยสภาวิชาชีพบัญชี (ประมวลจริยบรรณของผู้ประกอบวิชาชีพบัญชี) ในส่วนที่เกี่ยวข้องกับการตรวจสอบงบการเงิน และข้าพเจ้าได้ปฏิบัติตามความรับผิดชอบด้านจริยบรรณอื่น ๆ ตามประมวลจริยบรรณของผู้ประกอบวิชาชีพบัญชี ข้าพเจ้าเชื่อว่าหลักฐานการสอบบัญชีที่ข้าพเจ้าได้รับเพียงพอและเหมาะสมเพื่อใช้เป็นเกณฑ์ในการแสดงความเห็นของข้าพเจ้า

ข้อมูลและเหตุการณ์ที่เน้น

ตามที่กล่าวไว้ในหมายเหตุประกอบงบการเงินข้อ 22 กลุ่มบริษัทมีหุ้นกู้ที่จะครบกำหนดชำระในเดือนกรกฎาคม 2567 จำนวน 788.2 ล้านบาท กลุ่มบริษัทได้ดำเนินการในการจัดหาเงินทุนเพิ่มเติมเพื่อจ่ายชำระหุ้นกู้ ตลอดจนรักษาระดับของกระแสเงินสดสำหรับใช้ในการดำเนินงานของกลุ่มบริษัท โดยการเสนอขายหุ้นกู้เพิ่มเติม ทั้งนี้ บริษัทฯ ได้ออกและเสนอขายหุ้นกุดังกล่าวแล้วเสร็จเมื่อวันที่ 29 กุมภาพันธ์ 2567 โดยจำนวนหุ้นกู้ที่จำหน่ายได้มีมูลค่าทั้งสิ้น 332.0 ล้านบาท นอกจากนี้ ที่ประชุมคณะกรรมการบริษัทฯ ได้มีมติเมื่อวันที่ 29 กุมภาพันธ์ 2567 ให้เสนอต่อที่ประชุมสามัญประจำปีผู้ถือหุ้นของบริษัทฯ เพื่ออนุมัติการออกหุ้นสามัญเพิ่มทุนเพื่อเสนอขายต่อผู้ถือหุ้นเดิมตามสัดส่วนการถือหุ้น โดยไม่เสนอขายให้กับผู้ถือหุ้นที่จะทำให้บริษัทมีหน้าตาที่ตามกฎหมายต่างประเทศ (Preferential Public Offering) ในเดือนพฤษภาคม 2567 จำนวน 1,185.97 ล้านบาท ซึ่งผู้ถือหุ้นรายใหญ่ได้ให้คำมั่นเป็นลายลักษณ์อักษรเพื่อแสดงความจำนงในการจองซื้อหุ้นเพิ่มทุนของบริษัทฯตามสัดส่วนการถือหุ้น

ผู้บริหารของกลุ่มบริษัท เชื่อมั่นว่าจะได้รับเงินจากการเสนอขายหุ้นกู้ที่มีหลักประกัน การออกหุ้นสามัญเพิ่มทุนและใบสำคัญแสดงสิทธิ ตามที่กล่าวไว้ข้างต้นเพียงพอต่อการรักษาระดับของกระแสเงินสดสำหรับการจ่ายชำระหุ้นกู้และหนี้สินที่ถึงกำหนดชำระภายในหนึ่งปี ตลอดจนใช้ในการดำเนินงานของกลุ่มบริษัท

ทั้งนี้ ข้าพเจ้ามิได้แสดงความเห็นอย่างมีเงื่อนไขต่อกรณีนี้แต่อย่างใด

เรื่องสำคัญในการตรวจสอบ

เรื่องสำคัญในการตรวจสอบคือเรื่องต่าง ๆ ที่มีนัยสำคัญที่สุดตามดุลยพินิจของผู้ประกอบวิชาชีพของข้าพเจ้าในการตรวจสอบงบการเงินสำหรับงวดปัจจุบัน ข้าพเจ้าได้นำเรื่องเหล่านี้มาพิจารณาในบริบทของการตรวจสอบงบการเงินโดยรวมและในการแสดงความเห็นของข้าพเจ้า ทั้งนี้ ข้าพเจ้าไม่ได้แสดงความเห็นแยกต่างหากสำหรับเรื่องเหล่านี้

ข้าพเจ้าได้ปฏิบัติงานตามความรับผิดชอบที่ได้กล่าวไว้ในวรรคความรับผิดชอบของผู้สอบบัญชีต่อการตรวจสอบงบการเงินในรายงานของข้าพเจ้า ซึ่งได้รวมความรับผิดชอบที่เกี่ยวกับเรื่องเหล่านี้ด้วย การปฏิบัติงานของข้าพเจ้าได้รวมวิธีการตรวจสอบที่ออกแบบมาเพื่อตอบสนองต่อการประเมินความเสี่ยงจากการแสดงข้อมูลที่ขัดต่อข้อเท็จจริงอันเป็นสาระสำคัญในงบการเงิน ผลของวิธีการตรวจสอบของข้าพเจ้า ซึ่งได้รวมวิธีการตรวจสอบสำหรับเรื่องเหล่านี้ด้วย ได้ใช้เป็นเกณฑ์ในการแสดงความเห็นของข้าพเจ้าต่องบการเงินโดยรวม

เรื่องสำคัญในการตรวจสอบ พร้อมวิธีการตรวจสอบสำหรับแต่ละเรื่องดังต่อไปนี้

การรับรู้รายได้

เนื่องจากรายได้เป็นตัวเลขที่มีสาระสำคัญที่สุดในงบกำไรขาดทุนเบ็ดเสร็จรวมของกลุ่มบริษัท และเป็นตัวชี้วัดหลักในแง่ผลการดำเนินงานของธุรกิจซึ่งผู้ใช้งบการเงินให้ความสนใจ ประกอบกับกลุ่มบริษัทมีรายได้หลายประเภทและมีลูกค้าที่หลากหลาย ดังนั้น ข้าพเจ้าจึงให้ความสำคัญกับการเกิดขึ้นจริงและระยะเวลาในการรับรู้รายได้ของกลุ่มบริษัท

ข้าพเจ้าได้ตรวจสอบการรับรู้รายได้จากการขายและบริการของกลุ่มบริษัท โดยการ

- ประเมินและทดสอบระบบการควบคุมภายในที่สำคัญของกลุ่มบริษัทที่เกี่ยวข้องกับวงจรรายได้โดยการสอบถามผู้รับผิดชอบ ทำความเข้าใจและเลือกตัวอย่างมาสุ่มทดสอบการปฏิบัติตามการควบคุมที่กลุ่มบริษัทออกแบบไว้
- สุ่มตัวอย่างรายการขายและบริการในระหว่างปีเพื่อตรวจสอบการรับรู้รายได้ว่าเป็นไปตามเงื่อนไขที่ระบุ และสอดคล้องกับนโยบายการรับรู้รายได้ของกลุ่มบริษัท
- สุ่มตรวจสอบเอกสารประกอบรายการขายและบริการที่เกิดขึ้นช่วงใกล้สิ้นรอบระยะเวลาบัญชี
- สอบทานใบลดหนี้ที่กลุ่มบริษัทออกภายหลังวันสิ้นรอบระยะเวลาบัญชี
- วิเคราะห์เปรียบเทียบข้อมูลบัญชีรายได้แบบแยกย่อยเพื่อตรวจสอบความผิดปกติที่อาจเกิดขึ้นของรายการตลอดรอบระยะเวลาบัญชี โดยเฉพาะรายการบัญชีที่ทำผ่านใบสำคัญทั่วไป

นอกจากนี้ ข้าพเจ้าได้ตรวจสอบการรับรู้รายได้จากการก่อสร้างของกลุ่มบริษัทโดยการประเมินวิธีการที่ฝ่ายบริหารใช้ในการประเมินขึ้นความสำเร็จของงาน การบันทึกรับรู้รายได้และต้นทุนงานก่อสร้างและการประมาณผลขาดทุนที่อาจเกิดขึ้น โดยการสอบถามผู้รับผิดชอบ ทำความเข้าใจและเลือกตัวอย่างสัญญาก่อสร้างที่กลุ่มบริษัททำกับลูกค้า เพื่อพิจารณาเงื่อนไขต่าง ๆ ที่เกี่ยวกับการรับรู้รายได้ และความเสี่ยงต่าง ๆ ของสัญญาดังกล่าว รวมถึงทดสอบการปฏิบัติตามการควบคุมที่กลุ่มบริษัทออกแบบไว้ นอกจากนี้ ข้าพเจ้าได้เลือกสัญญาก่อสร้างเพื่อสอบทานการประเมินขึ้นความสำเร็จของงานและการประมาณผลขาดทุนที่อาจเกิดขึ้นโดยการสอบถามฝ่ายบริหารและวิศวกรโครงการเกี่ยวกับสถานะของงานก่อสร้าง และเข้าร่วมสังเกตการณ์โครงการที่สำคัญที่กำลังก่อสร้างร่วมกับวิศวกรโครงการของกลุ่มบริษัท เปรียบเทียบขึ้นความสำเร็จของงานที่ประเมินโดยวิศวกรโครงการกับขึ้นความสำเร็จของงานที่คำนวณโดยการเปรียบเทียบต้นทุนโครงการที่เกิดขึ้นจริงจนถึงวันสิ้นรอบระยะเวลาบัญชีกับประมาณการต้นทุนการก่อสร้างที่คาดว่าจะใช้ในการก่อสร้างทั้งหมด และตรวจสอบสาเหตุของผลต่างของสองวิธี และขอหนังสือรับรองเป็นลายลักษณ์อักษรจากวิศวกรโครงการเกี่ยวกับการประเมินขึ้นความสำเร็จของงาน ประกอบกับการประเมินความรู้ความสามารถของวิศวกร และวิเคราะห์เปรียบเทียบอัตรากำไรขั้นต้นของโครงการก่อสร้างเพื่อตรวจสอบความผิดปกติที่อาจเกิดขึ้น

ค่าความนิยม

ข้าพเจ้าให้ความสำคัญเรื่องการพิจารณาการด้อยค่าของค่าความนิยม ตามที่กล่าวไว้ในหมายเหตุประกอบงบการเงินรวมข้อ 18 เนื่องจากการประเมินการด้อยค่าของค่าความนิยมถือเป็นประมาณการทางบัญชีที่สำคัญที่ฝ่ายบริหารต้องใช้ดุลยพินิจอย่างสูงในการระบุหน่วยสินทรัพย์ที่ก่อให้เกิดเงินสดและการประมาณการกระแสเงินสดในอนาคตที่กิจการคาดว่าจะได้รับจากกลุ่มสินทรัพย์นั้น รวมถึงการกำหนดอัตราคิดลดและอัตราการเติบโตในระยะยาวที่เหมาะสม ซึ่งทำให้เกิดความเสี่ยงในการแสดงมูลค่าค่าความนิยมที่ไม่เหมาะสม

ข้าพเจ้าได้ประเมินความเหมาะสมของการกำหนดหน่วยสินทรัพย์ที่ก่อให้เกิดเงินสดและแบบจำลองทางการเงินที่ฝ่ายบริหารของกลุ่มบริษัทเลือกใช้โดยการทำความเข้าใจกระบวนการพิจารณาของฝ่ายบริหารว่าสอดคล้องตามลักษณะการให้ประโยชน์ของสินทรัพย์หรือไม่ นอกจากนี้ ข้าพเจ้าได้ทำการทดสอบสมมติฐานที่สำคัญที่ใช้ในการประมาณการกระแสเงินสดที่คาดว่าจะได้รับในอนาคตจากสินทรัพย์ที่จัดทำโดยฝ่ายบริหารของกลุ่มบริษัทโดยการเปรียบเทียบสมมติฐานดังกล่าวกับแหล่งข้อมูลของกลุ่มบริษัท และพิจารณาความเหมาะสมของอัตราคิดลดที่ฝ่ายบริหารเลือกใช้ รวมถึงปรึกษาผู้เชี่ยวชาญภายในสำนักงานฯ เพื่อช่วยประเมินข้อมูลดังกล่าว ตลอดจนทดสอบการคำนวณมูลค่าที่คาดว่าจะได้รับคืนของสินทรัพย์ดังกล่าวตามแบบจำลองทางการเงิน และพิจารณาผลกระทบของการเปลี่ยนแปลงสมมติฐานที่สำคัญต่อมูลค่าที่คาดว่าจะได้รับคืน รวมถึง การประเมินความเพียงพอของการเปิดเผยข้อมูลเกี่ยวกับการประเมินการด้อยค่าของค่าความนิยม

ข้อมูลอื่น

ผู้บริหารเป็นผู้รับผิดชอบต่อข้อมูลอื่น ซึ่งรวมถึงข้อมูลที่รวมอยู่ในรายงานประจำปีของกลุ่มบริษัท (แต่ไม่รวมถึงงบการเงินและรายงานของผู้สอบบัญชีที่แสดงอยู่ในรายงานนั้น) ซึ่งคาดว่าจะถูกจัดเตรียมให้ข้าพเจ้าภายหลังวันที่ในรายงานของผู้สอบบัญชีนี้

ความเห็นของข้าพเจ้าต่องบการเงินไม่ครอบคลุมถึงข้อมูลอื่นและข้าพเจ้าไม่ได้ให้ข้อสรุปในลักษณะการให้ความเชื่อมั่นในรูปแบบใด ๆ ต่อข้อมูลอื่นนั้น

ความรับผิดชอบของข้าพเจ้าที่เกี่ยวข้องกับการตรวจสอบงบการเงินคือ การอ่านและพิจารณาว่าข้อมูลอื่นนั้นมีความขัดแย้งที่มีสาระสำคัญกับงบการเงินหรือกับความรู้ที่ได้รับจากการตรวจสอบของข้าพเจ้าหรือไม่ หรือปรากฏว่าข้อมูลอื่นแสดงขัดต่อข้อเท็จจริงอันเป็นสาระสำคัญหรือไม่

เมื่อข้าพเจ้าได้อ่านรายงานประจำปีของกลุ่มบริษัทตามที่กล่าวข้างต้นแล้ว และหากสรุปได้ว่าการแสดงข้อมูลที่ขัดต่อข้อเท็จจริงอันเป็นสาระสำคัญ ข้าพเจ้าจะสื่อสารเรื่องดังกล่าวให้ผู้มีหน้าที่ในการกำกับดูแลทราบเพื่อให้มีการดำเนินการแก้ไขที่เหมาะสมต่อไป

ความรับผิดชอบของผู้บริหารและผู้มีหน้าที่ในการกำกับดูแลต้องบการเงิน

ผู้บริหารมีหน้าที่รับผิดชอบในการจัดทำและนำเสนองบการเงินเหล่านี้โดยถูกต้องตามที่ควรตามมาตรฐานการรายงานทางการเงิน และรับผิดชอบเกี่ยวกับการควบคุมภายในที่ผู้บริหารพิจารณาว่าจำเป็นเพื่อให้สามารถจัดทำงบการเงินที่ปราศจากการแสดงข้อมูลที่ขัดต่อข้อเท็จจริงอันเป็นสาระสำคัญไม่ว่าจะเกิดจากการทุจริตหรือข้อผิดพลาด

ในการจัดทำงบการเงิน ผู้บริหารรับผิดชอบในการประเมินความสามารถของกลุ่มบริษัทในการดำเนินงานต่อเนื่อง การเปิดเผยเรื่องที่เกี่ยวข้องกับการดำเนินงานต่อเนื่องในกรณีที่มีเรื่องดังกล่าว และการใช้เกณฑ์การบัญชีสำหรับกิจการที่ดำเนินงานต่อเนื่องเว้นแต่ผู้บริหารมีความตั้งใจที่จะเลิกกลุ่มบริษัทหรือหยุดดำเนินงานหรือไม่สามารถดำเนินงานต่อเนื่องอีกต่อไปได้

ผู้มีหน้าที่ในการกำกับดูแลมีหน้าที่ในการกำกับดูแลกระบวนการในการจัดทำรายงานทางการเงินของกลุ่มบริษัท

ความรับผิดชอบของผู้สอบบัญชีต่อการตรวจสอบงบการเงิน

การตรวจสอบของข้าพเจ้ามีวัตถุประสงค์เพื่อให้ได้ความเชื่อมั่นอย่างสมเหตุสมผลว่างบการเงินโดยรวมปราศจากการแสดงข้อมูลที่ขัดต่อข้อเท็จจริงอันเป็นสาระสำคัญหรือไม่ ไม่ว่าจะเกิดจากการทุจริตหรือข้อผิดพลาด และเสนอรายงานของผู้สอบบัญชีซึ่งรวมความเห็นของข้าพเจ้าอยู่ด้วย ความเชื่อมั่นอย่างสมเหตุสมผลคือความเชื่อมั่นในระดับสูงแต่ไม่ได้เป็นการรับประกันว่าการปฏิบัติตามตรวจสอบตามมาตรฐานการสอบบัญชีจะสามารถตรวจพบข้อมูลที่ขัดต่อข้อเท็จจริงอันเป็นสาระสำคัญที่มีอยู่ได้เสมอไป ข้อมูลที่ขัดต่อข้อเท็จจริงอาจเกิดจากการทุจริตหรือข้อผิดพลาดและถือว่ามีสาระสำคัญเมื่อคาดการณ์อย่างสมเหตุสมผลได้ว่ารายการที่ขัดต่อข้อเท็จจริงแต่ละรายการหรือทุกรายการรวมกันจะมีผลต่อการตัดสินใจทางเศรษฐกิจของผู้ใช้งบการเงินจากการใช้งบการเงินเหล่านี้

ในการตรวจสอบของข้าพเจ้าตามมาตรฐานการสอบบัญชี ข้าพเจ้าใช้ดุลยพินิจและการสังเกตและสงสัยเกี่ยวกับผู้ประกอบวิชาชีพตลอดการตรวจสอบ และข้าพเจ้าได้ปฏิบัติงานดังต่อไปนี้ด้วย

- ระบุและประเมินความเสี่ยงจากการแสดงข้อมูลที่ขัดต่อข้อเท็จจริงอันเป็นสาระสำคัญในงบการเงิน ไม่ว่าจะเกิดจากการทุจริตหรือข้อผิดพลาด ออกแบบและปฏิบัติงานตามวิธีการตรวจสอบเพื่อตอบสนองต่อความเสี่ยงเหล่านั้น และได้หลักฐานการสอบบัญชีที่เพียงพอและเหมาะสมเพื่อเป็นเกณฑ์ในการแสดงความเห็นของข้าพเจ้า ความเสี่ยงที่ไม่พบข้อมูลที่ขัดต่อข้อเท็จจริงอันเป็นสาระสำคัญซึ่งเป็นผลมาจากการทุจริตจะสูงกว่าความเสี่ยงที่เกิดจากข้อผิดพลาด เนื่องจากการทุจริตอาจเกี่ยวกับการสมรู้ร่วมคิด การปลอมแปลงเอกสารหลักฐาน การตั้งใจละเว้นการแสดงผล การแสดงผลที่ไม่ตรงตามข้อเท็จจริงหรือการแทรกแซงการควบคุมภายใน

- ทำความเข้าใจเกี่ยวกับระบบการควบคุมภายในที่เกี่ยวข้องกับการตรวจสอบ เพื่อออกแบบวิธีการตรวจสอบให้เหมาะสมกับสถานการณ์ แต่ไม่ใช่เพื่อวัตถุประสงค์ในการแสดงความเห็นต่อความมีประสิทธิภาพของการควบคุมภายในของกลุ่มบริษัท
- ประเมินความเหมาะสมของนโยบายการบัญชีที่ผู้บริหารใช้และความสมเหตุสมผลของประมาณการทางบัญชี และการเปิดเผยข้อมูลที่เกี่ยวข้องที่ผู้บริหารจัดทำ
- สรุปเกี่ยวกับความเหมาะสมของการใช้เกณฑ์การบัญชีสำหรับกิจการที่ดำเนินงานต่อเนื่องของผู้บริหารและสรุปจากหลักฐานการสอบบัญชีที่ได้รับว่ามีความไม่แน่นอนที่มีสาระสำคัญที่เกี่ยวกับเหตุการณ์หรือสถานการณ์ที่อาจเป็นเหตุให้เกิดข้อสงสัยอย่างมีนัยสำคัญต่อความสามารถของกลุ่มบริษัทในการดำเนินงานต่อเนื่องหรือไม่ หากข้าพเจ้าได้ข้อสรุปว่ามีความไม่แน่นอนที่มีสาระสำคัญ ข้าพเจ้าจะต้องให้ข้อสังเกตไว้ในรายงานของผู้สอบบัญชีของข้าพเจ้าถึงการเปิดเผยข้อมูลที่เกี่ยวข้องในงบการเงิน หรือหากเห็นว่าการเปิดเผยข้อมูลดังกล่าวไม่เพียงพอ ข้าพเจ้าจะแสดงความเห็นที่เปลี่ยนแปลงไป ข้อสรุปของข้าพเจ้าขึ้นอยู่กับหลักฐานการสอบบัญชีที่ได้รับจนถึงวันที่ในรายงานของผู้สอบบัญชีของข้าพเจ้า อย่างไรก็ตาม เหตุการณ์หรือสถานการณ์ในอนาคตอาจเป็นเหตุให้กลุ่มบริษัทต้องหยุดการดำเนินงานต่อเนื่องได้
- ประเมินการนำเสนอ โครงสร้างและเนื้อหาของงบการเงินโดยรวม รวมถึงการเปิดเผยข้อมูลที่เกี่ยวข้อง ตลอดจนประเมินว่างบการเงินแสดงรายการและเหตุการณ์ที่เกิดขึ้น โดยถูกต้องตามที่ควรหรือไม่
- รวบรวมเอกสารหลักฐานการสอบบัญชีที่เหมาะสมอย่างเพียงพอเกี่ยวกับข้อมูลทางการเงินของกิจการหรือของกิจกรรมทางธุรกิจภายในกลุ่มบริษัทเพื่อแสดงความเห็นต่องบการเงินรวม ข้าพเจ้ารับผิดชอบต่อการกำหนดแนวทาง การควบคุมดูแล และการปฏิบัติงานตรวจสอบกลุ่มบริษัท ข้าพเจ้าเป็นผู้รับผิดชอบแต่เพียงผู้เดียวต่อความเห็นของข้าพเจ้า

ข้าพเจ้าได้สื่อสารกับผู้มีส่วนที่ในการกำกับดูแลในเรื่องต่าง ๆ ซึ่งรวมถึงขอบเขตและช่วงเวลาของการตรวจสอบตามที่ได้วางแผนไว้ ประเด็นที่มีนัยสำคัญที่พบจากการตรวจสอบรวมถึงข้อบกพร่องที่มีนัยสำคัญในระบบการควบคุมภายในหากข้าพเจ้าได้พบในระหว่างการตรวจสอบของข้าพเจ้า

ข้าพเจ้าได้ให้คำรับรองแก่ผู้มีส่วนที่ในการกำกับดูแลแล้วว่าข้าพเจ้าได้ปฏิบัติตามข้อกำหนดจรรยาบรรณที่เกี่ยวข้องกับความเป็นอิสระและได้สื่อสารกับผู้มีส่วนที่ในการกำกับดูแลเกี่ยวกับความสัมพันธ์ทั้งหมดตลอดจนเรื่องอื่นซึ่งข้าพเจ้าเชื่อว่ามีเหตุผลที่บุคคลภายนอกอาจพิจารณาว่ากระทบต่อความเป็นอิสระและการดำเนินการเพื่อขจัดอุปสรรคหรือมาตรการป้องกันของข้าพเจ้า (ถ้ามี)

จากเรื่องทั้งหลายที่สื่อสารกับผู้มีหน้าที่ในการกำกับดูแล ข้าพเจ้าได้พิจารณาเรื่องต่าง ๆ ที่มีนัยสำคัญที่สุดในการตรวจสอบงบการเงินในงวดปัจจุบันและกำหนดเป็นเรื่องสำคัญในการตรวจสอบ ข้าพเจ้าได้อธิบายเรื่องเหล่านี้ไว้ในรายงานของผู้สอบบัญชี เว้นแต่กฎหมายหรือข้อบังคับห้ามไม่ให้เปิดเผยเรื่องดังกล่าวต่อสาธารณะ หรือในสถานการณ์ที่ยากที่จะเกิดขึ้น ข้าพเจ้าพิจารณาว่าไม่ควรสื่อสารเรื่องดังกล่าวในรายงานของข้าพเจ้าเพราะการกระทำดังกล่าวสามารถคาดการณ์ได้อย่างสมเหตุสมผลว่าจะมีผลกระทบในทางลบมากกว่าผลประโยชน์ที่ผู้มีส่วนได้เสียสาธารณะจะได้จากการสื่อสารดังกล่าว

ข้าพเจ้าเป็นผู้รับผิดชอบงานสอบบัญชีและการนำเสนอรายงานฉบับนี้



พิมพีใจ มานิตขจรกิจ

ผู้สอบบัญชีรับอนุญาต เลขทะเบียน 4521

บริษัท สำนักงาน อีวาย จำกัด

กรุงเทพฯ: 29 กุมภาพันธ์ 2567

บริษัท เพาเวอร์ โซลูชั่น เทคโนโลยี จำกัด (มหาชน) และบริษัทย่อย

งบแสดงฐานะการเงิน

ณ วันที่ 31 ธันวาคม 2566

(หน่วย: บาท)

| หมายเหตุ | งบการเงินรวม | | งบการเงินเฉพาะกิจการ | |
|---|--------------|---------------|----------------------|---------------|
| | 2566 | 2565 | 2566 | 2565 |
| สินทรัพย์ | | | | |
| สินทรัพย์หมุนเวียน | | | | |
| เงินสดและรายการเทียบเท่าเงินสด | 7 | 91,887,399 | 142,477,519 | 17,452,548 |
| ลูกหนี้การค้าและลูกหนี้อื่น | 6, 8 | 360,505,974 | 323,824,126 | 366,657,272 |
| ลูกหนี้ตามสัญญาเช่าเงินทุนที่ถึงกำหนดชำระภายในหนึ่งปี | | 363,672 | 349,460 | - |
| เงินให้กู้ยืมระยะสั้นแก่กิจการที่เกี่ยวข้องกัน | 6 | - | - | 135,687,287 |
| เงินให้กู้ยืมระยะยาวแก่กิจการที่ไม่เกี่ยวข้องกัน | | | | |
| ที่ถึงกำหนดชำระภายในหนึ่งปี | | 600,000 | 650,000 | - |
| สินทรัพย์ที่เกิดจากสัญญา | 9 | 74,971,443 | 168,888,415 | 22,818,415 |
| สินค้ายคงเหลือ | 10 | 60,938,051 | 82,303,992 | 9,918,710 |
| ต้นทุนในการทำให้เสร็จตามสัญญาที่ทำกับลูกค้า | | 33,641,927 | 25,200,047 | 1,571,558 |
| เงินจ่ายล่วงหน้าค่าสินค้า | | 8,703,559 | 7,954,190 | 981,880 |
| สินทรัพย์หมุนเวียนอื่น | | 36,823,880 | 39,679,490 | 20,445,426 |
| | | 668,435,905 | 791,327,239 | 575,533,096 |
| สินทรัพย์ที่ถือไว้เพื่อขาย | 19 | 223,590,463 | 311,437,315 | 35,002,700 |
| รวมสินทรัพย์หมุนเวียน | | 892,026,368 | 1,102,764,554 | 610,535,796 |
| สินทรัพย์ไม่หมุนเวียน | | | | |
| เงินฝากธนาคารที่มีภาระค้ำประกัน | 11 | 79,582,982 | 76,316,687 | 53,531,660 |
| ลูกหนี้ตามสัญญาเช่าเงินทุน - | | | | |
| สุทธิจากส่วนที่ถึงกำหนดชำระภายในหนึ่งปี | | 5,710,696 | 6,074,368 | - |
| สินทรัพย์ทางการเงินไม่หมุนเวียนอื่น | 12 | 3,598,200 | 3,598,200 | 3,598,200 |
| เงินให้กู้ยืมระยะยาวแก่กิจการที่เกี่ยวข้องกัน | 6 | 149,580,000 | - | - |
| เงินให้กู้ยืมระยะยาวแก่กิจการที่ไม่เกี่ยวข้องกัน - | | | | |
| สุทธิจากส่วนที่ถึงกำหนดชำระภายในหนึ่งปี | | 3,056,915 | 3,656,915 | - |
| เงินลงทุนในบริษัทย่อย | 13 | - | - | 7,073,314,017 |
| เงินลงทุนในการร่วมค้า | 14 | 4,022,446,591 | 3,785,397,951 | - |
| อสังหาริมทรัพย์เพื่อการลงทุน | 15 | 59,836,777 | 47,983,053 | - |
| ที่ดิน อาคารและอุปกรณ์ | 16 | 1,495,006,537 | 1,596,249,705 | 338,672,614 |
| สินทรัพย์ไม่มีตัวตน | 17 | 1,932,834 | 2,158,330 | 670,139 |
| สินทรัพย์ภายใต้การควบคุม | 32 | 36,932,120 | 39,818,871 | 2,106,222 |
| ค่าความนิยม | 18 | 567,908,170 | 567,908,170 | - |
| สินทรัพย์ไม่หมุนเวียนอื่น | | 88,602,413 | 91,375,137 | 37,780,717 |
| รวมสินทรัพย์ไม่หมุนเวียน | | 6,514,194,235 | 6,220,537,387 | 7,509,673,569 |
| รวมสินทรัพย์ | | 7,406,220,603 | 7,323,301,941 | 8,120,209,365 |

หมายเหตุประกอบงบการเงินเป็นส่วนหนึ่งของงบการเงินนี้

บริษัท เพาเวอร์ โซลูชั่น เทคโนโลยี จำกัด (มหาชน) และบริษัทย่อย

งบแสดงฐานะการเงิน (ต่อ)

ณ วันที่ 31 ธันวาคม 2566

(หน่วย: บาท)

| หมายเหตุ | งบการเงินรวม | | งบการเงินเฉพาะกิจการ | |
|--|--------------|---------------|----------------------|---------------|
| | 2566 | 2565 | 2566 | 2565 |
| หนี้สินและส่วนของผู้ถือหุ้น | | | | |
| หนี้สินหมุนเวียน | | | | |
| เงินเบิกเกินบัญชีและเงินกู้ยืมระยะสั้นจากธนาคาร | 20 | 286,249,979 | 459,899,810 | 47,623,897 |
| เจ้าหนี้การค้าและเจ้าหนี้อื่น | 6, 21 | 314,134,352 | 424,720,810 | 91,443,587 |
| หนี้สินระยะยาวที่ถึงกำหนดชำระภายในหนึ่งปี | | | | |
| - หุ้นกู้ | 22 | 784,119,512 | 398,899,800 | 784,119,512 |
| - เงินกู้ยืมระยะยาว | 23 | 54,449,580 | 60,474,443 | - |
| - หนี้สินตามสัญญาเช่า | 24 | 78,090,056 | 62,271,161 | 36,594,310 |
| เงินกู้ยืมระยะสั้นจากกิจการที่เกี่ยวข้องกัน | 6 | - | - | 305,644,386 |
| หนี้สินที่เกิดจากสัญญา | 9 | 6,891,846 | 31,562,470 | 773,229 |
| เงินรับล่วงหน้าจากลูกค้า | | 1,881,074 | 2,044,333 | 503,890 |
| ภาษีเงินได้คืนติดค้างจ่าย | | 3,888,443 | 980,063 | - |
| หนี้สินหมุนเวียนอื่น | | 43,539,037 | 42,348,093 | 27,622,298 |
| | | 1,573,243,879 | 1,483,200,983 | 1,294,325,109 |
| หนี้สินที่เกี่ยวข้องโดยตรงกับสินทรัพย์ที่ถือไว้เพื่อขาย | 19 | 30,589,730 | 66,770,664 | - |
| รวมหนี้สินหมุนเวียน | | 1,603,833,609 | 1,549,971,647 | 1,294,325,109 |
| หนี้สินไม่หมุนเวียน | | | | |
| หนี้สินระยะยาว - สุทธิจากส่วนที่ถึงกำหนดชำระภายในหนึ่งปี | | | | |
| - เงินกู้ยืมระยะยาว | 23 | 183,734,214 | 238,189,266 | - |
| - หนี้สินตามสัญญาเช่า | 24 | 138,102,569 | 142,350,326 | 60,941,682 |
| สำรองผลประโยชน์ระยะยาวของพนักงาน | 25 | 11,140,207 | 13,697,465 | 1,511,420 |
| หนี้สินไม่หมุนเวียนอื่น | | 10,250,575 | 11,866,747 | 9,528,452 |
| รวมหนี้สินไม่หมุนเวียน | | 343,227,565 | 406,103,804 | 71,981,554 |
| รวมหนี้สิน | | 1,947,061,174 | 1,956,075,451 | 1,366,306,663 |

หมายเหตุประกอบงบการเงินเป็นส่วนหนึ่งของงบการเงินนี้

บริษัท เพาเวอร์ โซลูชั่น เทคโนโลยี จำกัด (มหาชน) และบริษัทย่อย
งบแสดงฐานะการเงิน (ต่อ)
ณ วันที่ 31 ธันวาคม 2566

(หน่วย: บาท)

| หมายเหตุ | งบการเงินรวม | | งบการเงินเฉพาะกิจการ | |
|--|-----------------|-----------------|----------------------|---------------|
| | 2566 | 2565 | 2566 | 2565 |
| ส่วนของผู้ถือหุ้น | | | | |
| ทุนเรือนหุ้น | 26 | | | |
| ทุนจดทะเบียน | | | | |
| หุ้นสามัญ 3,162,599,440 หุ้น มูลค่าหุ้นละ 0.50 บาท | 1,581,299,720 | 1,581,299,720 | 1,581,299,720 | 1,581,299,720 |
| ทุนที่ออกและชำระแล้ว | | | | |
| หุ้นสามัญ 2,371,949,580 หุ้น มูลค่าหุ้นละ 0.50 บาท | 1,185,974,790 | 1,185,974,790 | 1,185,974,790 | 1,185,974,790 |
| ส่วนเกินมูลค่าหุ้น | 6,055,971,062 | 6,055,971,062 | 6,055,971,062 | 6,055,971,062 |
| ส่วนทุนจากการจ่ายโดยใช้หุ้นเป็นเกณฑ์ | 2,228,074 | 2,228,074 | 2,228,074 | 2,228,074 |
| ส่วนต่ำกว่าทุนจากการเปลี่ยนแปลงสัดส่วนการถือหุ้น ในบริษัทย่อย | (3,462,120,907) | (3,462,120,907) | - | - |
| กำไรสะสม | | | | |
| จัดสรรแล้ว - ดำรงตามกฎหมาย | 33,055,004 | 33,055,004 | 33,055,004 | 33,055,004 |
| ยังไม่ได้จัดสรร | 1,249,934,744 | 1,423,067,056 | (523,326,228) | (456,812,868) |
| องค์ประกอบอื่นของส่วนของผู้ถือหุ้น | 390,947,378 | 124,186,160 | - | - |
| ส่วนของผู้ถือหุ้นของบริษัทฯ | 5,455,990,145 | 5,362,361,239 | 6,753,902,702 | 6,820,416,062 |
| ส่วนของผู้มีส่วนได้เสียที่ไม่มีอำนาจควบคุมของบริษัทย่อย | 3,169,284 | 4,865,251 | - | - |
| รวมส่วนของผู้ถือหุ้น | 5,459,159,429 | 5,367,226,490 | 6,753,902,702 | 6,820,416,062 |
| รวมหนี้สินและส่วนของผู้ถือหุ้น | 7,406,220,603 | 7,323,301,941 | 8,120,209,365 | 8,202,938,976 |

หมายเหตุประกอบงบการเงินเป็นส่วนหนึ่งของงบการเงินนี้



นายณัช ปรวินัยากร



นายถือชัย สดสาคร

กรรมการ



บริษัท เพาเวอร์ โซลูชั่น เทคโนโลยี จำกัด (มหาชน)
POWER SOLUTION TECHNOLOGIES PUBLIC COMPANY LIMITED

บริษัท เพาเวอร์ โซลูชั่น เทคโนโลยี จำกัด (มหาชน) และบริษัทย่อย
งบกำไรขาดทุนเบ็ดเสร็จ
สำหรับปีสิ้นสุดวันที่ 31 ธันวาคม 2566

(หน่วย: บาท)

| หมายเหตุ | งบการเงินรวม | | งบการเงินเฉพาะกิจการ | |
|---|--------------|---------------|----------------------|--------------|
| | 2566 | 2565 | 2566 | 2565 |
| กำไรขาดทุน: | | | | |
| การดำเนินงานต่อเนื่อง | | | | |
| รายได้ | | | | |
| รายได้จากการขาย | 28 | 1,226,429,510 | 1,276,781,800 | 92,800 |
| รายได้จากการบริการ | 28 | 5,855,406 | 10,461,110 | 1,752,856 |
| รายได้จากการขายไฟฟ้า | 28 | 128,650,440 | 117,126,482 | 60,955,001 |
| รายได้จากการก่อสร้าง | 28 | 214,737,453 | 422,758,340 | 17,009,851 |
| รายได้อื่น | | | | |
| เงินปันผลรับ | 6, 13 | - | - | 13,339,810 |
| กำไรจากการขายสินทรัพย์ | | 15,588,627 | 667,438 | 14,611,598 |
| อื่น ๆ | | 56,889,301 | 64,521,364 | 6,764,839 |
| รวมรายได้ | | 1,648,150,737 | 1,892,316,534 | 114,526,755 |
| ค่าใช้จ่าย | | | | |
| ต้นทุนขาย | | 1,176,548,733 | 1,216,513,988 | 60,863 |
| ต้นทุนบริการ | | 1,819,851 | 6,681,132 | 1,667,804 |
| ต้นทุนขายไฟฟ้า | | 49,781,662 | 44,921,761 | 21,723,656 |
| ต้นทุนค่าก่อสร้าง | | 209,454,984 | 416,491,220 | 15,224,380 |
| ค่าใช้จ่ายในการขายและจัดจำหน่าย | | 21,594,219 | 17,624,362 | 2,089,624 |
| ค่าใช้จ่ายในการบริหาร | | 137,342,064 | 155,170,445 | 68,038,131 |
| รวมค่าใช้จ่าย | | 1,596,541,513 | 1,857,402,908 | 108,804,458 |
| กำไรจากกิจกรรมดำเนินงาน | | 51,609,224 | 34,913,626 | 5,722,297 |
| ส่วนแบ่งขาดทุนจากเงินลงทุนในการร่วมค้า | 14 | (29,712,578) | (59,260,440) | - |
| รายได้ทางการเงิน | 29 | 4,307,321 | 734,707 | 4,868,173 |
| ต้นทุนทางการเงิน | 30 | (100,777,698) | (70,413,940) | (79,075,009) |
| ขาดทุนก่อนภาษีเงินได้ | | (74,573,731) | (94,026,047) | (68,484,539) |
| รายได้ (ค่าใช้จ่าย) ภาษีเงินได้ | 32 | (10,452,512) | (8,728,882) | 79,065 |
| ขาดทุนสำหรับปีจากการดำเนินงานต่อเนื่อง | | (85,026,243) | (102,754,929) | (68,405,474) |
| การดำเนินงานที่ยกเลิก | 19 | | | |
| ขาดทุนหลังภาษีเงินได้สำหรับปีจากการดำเนินงานที่ยกเลิก | | (94,951,352) | (6,364,139) | - |
| ขาดทุนสำหรับปี | | (179,977,595) | (109,119,068) | (68,405,474) |

หมายเหตุประกอบงบการเงินเป็นส่วนหนึ่งของงบการเงินนี้

บริษัท เพาเวอร์ โซลูชั่น เทคโนโลยี จำกัด (มหาชน) และบริษัทย่อย
งบกำไรขาดทุนเบ็ดเสร็จ (ต่อ)
สำหรับปีสิ้นสุดวันที่ 31 ธันวาคม 2566

(หน่วย: บาท)

| หมายเหตุ | งบการเงินรวม | | งบการเงินเฉพาะกิจการ | |
|--|---------------|---------------|----------------------|--------------|
| | 2566 | 2565 | 2566 | 2565 |
| กำไรขาดทุนเบ็ดเสร็จอื่น: | | | | |
| การดำเนินงานต่อเนื่อง | | | | |
| รายการที่จะถูกบันทึกในส่วนของกำไรหรือขาดทุนในภายหลัง | | | | |
| ส่วนแบ่งกำไรขาดทุนเบ็ดเสร็จอื่นจากเงินลงทุน | | | | |
| ในการร่วมค้า | 14 | | | |
| | 266,761,218 | 134,844,733 | - | - |
| รายการที่จะถูกบันทึกในส่วนของกำไรหรือขาดทุนในภายหลัง | | | | |
| - สุทธิจากภาษีเงินได้ | 266,761,218 | 134,844,733 | - | - |
| รายการที่จะไม่ถูกบันทึกในส่วนของกำไรหรือขาดทุนในภายหลัง | | | | |
| ผลกำไรจากการประมาณการตามหลักคณิตศาสตร์ประกันภัย | | | | |
| - สุทธิจากภาษีเงินได้ | 4,815,181 | - | 1,892,114 | - |
| รายการที่จะไม่ถูกบันทึกในส่วนของกำไรหรือขาดทุนในภายหลัง | | | | |
| - สุทธิจากภาษีเงินได้ | 4,815,181 | - | 1,892,114 | - |
| กำไรขาดทุนเบ็ดเสร็จอื่นสำหรับปีจากการดำเนินงานต่อเนื่อง | 271,576,399 | 134,844,733 | 1,892,114 | - |
| การดำเนินงานที่ยกเลิก | | | | |
| รายการที่จะไม่ถูกบันทึกในส่วนของกำไรหรือขาดทุนในภายหลัง | | | | |
| ผลกำไรจากการประมาณการตามหลักคณิตศาสตร์ประกันภัย | | | | |
| - สุทธิจากภาษีเงินได้ | 334,135 | - | - | - |
| รายการที่จะไม่ถูกบันทึกในส่วนของกำไรหรือขาดทุนในภายหลัง | | | | |
| - สุทธิจากภาษีเงินได้ | 334,135 | - | - | - |
| กำไรขาดทุนเบ็ดเสร็จอื่นสำหรับปีจากการดำเนินงานที่ยกเลิก | 334,135 | - | - | - |
| กำไรขาดทุนเบ็ดเสร็จรวมสำหรับปีจากการดำเนินงานต่อเนื่อง | 186,550,156 | 32,089,804 | (66,513,360) | (24,730,746) |
| กำไรขาดทุนเบ็ดเสร็จรวมสำหรับปีจากการดำเนินงานที่ยกเลิก | (94,617,217) | (6,364,139) | - | - |
| กำไรขาดทุนเบ็ดเสร็จรวมสำหรับปี | 91,932,939 | 25,725,665 | (66,513,360) | (24,730,746) |
| การแบ่งปันกำไรขาดทุน | | | | |
| ส่วนที่เป็นของผู้ถือหุ้นของบริษัทฯ | | | | |
| ขาดทุนสำหรับปีจากการดำเนินงานต่อเนื่อง | (83,330,276) | (101,051,465) | (68,405,474) | (24,730,746) |
| ขาดทุนสำหรับปีจากการดำเนินงานที่ยกเลิก | (94,951,352) | (6,364,139) | | |
| | (178,281,628) | (107,415,604) | | |
| ส่วนที่เป็นของผู้มีส่วนได้เสียที่ไม่มีอำนาจควบคุมของบริษัทย่อย | | | | |
| กำไร (ขาดทุน) สำหรับปีจากการดำเนินงานต่อเนื่อง | (1,695,967) | (1,703,464) | | |
| | (179,977,595) | (109,119,068) | | |

หมายเหตุประกอบงบการเงินเป็นส่วนหนึ่งของงบการเงินนี้

บริษัท เพาเวอร์ โซลูชั่น เทคโนโลยี จำกัด (มหาชน) และบริษัทย่อย
งบกำไรขาดทุนเบ็ดเสร็จ (ต่อ)
สำหรับปีสิ้นสุดวันที่ 31 ธันวาคม 2566

(หน่วย: บาท)

| หมายเหตุ | งบการเงินรวม | | งบการเงินเฉพาะกิจการ | |
|--|--------------|-------------|----------------------|--------------|
| | 2566 | 2565 | 2566 | 2565 |
| การแบ่งปันกำไรขาดทุนเบ็ดเสร็จรวม | | | | |
| ส่วนที่เป็นของผู้ถือหุ้นของบริษัทฯ | | | | |
| กำไรขาดทุนเบ็ดเสร็จรวมจากการดำเนินงานต่อเนื่อง | 188,246,123 | 33,793,268 | (66,513,360) | (24,730,746) |
| กำไรขาดทุนเบ็ดเสร็จรวมจากการดำเนินงานที่ยกเลิก | (94,617,217) | (6,364,139) | | |
| | 93,628,906 | 27,429,129 | | |
| ส่วนที่เป็นของผู้มีส่วนได้เสียที่ไม่มีอำนาจควบคุมของบริษัทย่อย | | | | |
| กำไรขาดทุนเบ็ดเสร็จรวมจากการดำเนินงานต่อเนื่อง | (1,695,967) | (1,703,464) | | |
| | 91,932,939 | 25,725,665 | | |
| กำไรต่อหุ้น | 34 | | | |
| ขาดทุนต่อหุ้นขั้นพื้นฐาน | | | | |
| ขาดทุนส่วนที่เป็นของผู้ถือหุ้นของบริษัทฯ | | | | |
| จากการดำเนินงานต่อเนื่อง | (0.0351) | (0.0426) | (0.0288) | (0.0104) |
| จากการดำเนินงานที่ยกเลิก | (0.0400) | (0.0027) | - | - |
| | (0.0751) | (0.0453) | (0.0288) | (0.0104) |
| หมายเหตุประกอบงบการเงินเป็นส่วนหนึ่งของงบการเงินนี้ | | | | |

บริษัท เพนเวอร์ โซลูชั่น เทคโนโลยี จำกัด (มหาชน) และบริษัทย่อย
งบแสดงการเปลี่ยนแปลงส่วนของผู้ถือหุ้น
สำหรับปีสิ้นสุดวันที่ 31 ธันวาคม 2566

| งบการเงินรวม | | | | | | | | | | | |
|-----------------------------------|------------------------|-------------------|------------------------|-------------------|-----------------|-----------------------------|----------------------|-------------------|---------------|-------------------|---------------|
| ทุนเรือนหุ้นที่ออก และชำระแล้ว | ส่วนเกิน มูลค่าหุ้น | ส่วนทุนจากการ | | | | ส่วนของผู้ถือหุ้นของบริษัทฯ | | | | ส่วนของผู้ถือหุ้น | |
| | | ส่วนทุนจากการ | | ส่วนเกิน | | ส่วนของผู้ถือหุ้นของบริษัทฯ | | ส่วนของผู้ถือหุ้น | | ส่วนของผู้ถือหุ้น | |
| | | จ่ายโดยผู้ | เปลี่ยนแปลงส่วน | จัดสรรแล้ว | กำไรสะสม | ส่วนแบ่งกำไรขาดทุน | รวม | ส่วนของผู้ถือหุ้น | รวม | ส่วนของผู้ถือหุ้น | รวม |
| ที่เพิ่มเป็นเกณฑ์ | มูลค่าหุ้น | ที่เพิ่มเป็นเกณฑ์ | การถือหุ้นในบริษัทย่อย | - การโอนตามกฎหมาย | ยังไม่ได้จัดสรร | การรวมค่า | ของส่วนของผู้ถือหุ้น | ของบริษัทย่อย | ของบริษัทย่อย | ของบริษัทย่อย | ของบริษัทย่อย |
| 1,185,974,790 | 6,055,971,062 | 2,228,074 | (3,462,120,907) | 33,055,004 | 1,288,830,639 | (10,658,573) | (10,658,573) | 5,093,280,089 | 5,093,280,089 | 6,568,715 | 5,099,848,804 |
| - | - | - | - | - | (107,415,604) | - | - | (107,415,604) | (107,415,604) | (1,703,464) | (109,119,068) |
| - | - | - | - | - | (107,415,604) | 134,844,733 | 134,844,733 | 134,844,733 | 134,844,733 | - | 134,844,733 |
| - | - | - | - | - | 241,652,021 | 134,844,733 | 134,844,733 | 27,429,129 | 27,429,129 | (1,703,464) | 25,725,665 |
| 1,185,974,790 | 6,055,971,062 | 2,228,074 | (3,462,120,907) | 33,055,004 | 1,423,067,056 | 124,186,160 | 124,186,160 | 5,362,361,239 | 5,362,361,239 | 4,865,251 | 5,367,226,490 |
| 1,185,974,790 | 6,055,971,062 | 2,228,074 | (3,462,120,907) | 33,055,004 | 1,423,067,056 | 124,186,160 | 124,186,160 | 5,362,361,239 | 5,362,361,239 | 4,865,251 | 5,367,226,490 |
| - | - | - | - | - | (178,281,628) | - | - | (178,281,628) | (178,281,628) | (1,695,967) | (179,977,595) |
| - | - | - | - | - | 5,149,316 | 266,761,218 | 266,761,218 | 271,910,534 | 271,910,534 | - | 271,910,534 |
| - | - | - | - | - | (173,132,312) | 266,761,218 | 266,761,218 | 93,628,906 | 93,628,906 | (1,695,967) | 91,932,939 |
| 1,185,974,790 | 6,055,971,062 | 2,228,074 | (3,462,120,907) | 33,055,004 | 1,249,934,744 | 390,947,378 | 390,947,378 | 5,455,990,145 | 5,455,990,145 | 3,169,284 | 5,459,159,429 |

หมายเหตุประกอบงบการเงินเป็นส่วนหนึ่งของงบการเงินนี้

บริษัท เพาเวอร์ โซลูชั่น เทคโนโลยี จำกัด (มหาชน) และบริษัทย่อย
 งบแสดงการเปลี่ยนแปลงส่วนของผู้ถือหุ้น (ต่อ)
 สำหรับปีสิ้นสุดวันที่ 31 ธันวาคม 2566

| | งบการเงินเฉพาะกิจการ | | | | | (หน่วย: บาท) |
|-------------------------------------|-----------------------------------|------------------------|--|--|----------------------|---------------|
| | ทุนเรือนหุ้นที่ออก และชำระแล้ว | ส่วนเกิน มูลค่าหุ้น | ส่วนทุนจากการ จ่ายโดยใช้ หุ้นเป็นเกณฑ์ | กำไรสะสม จัดสรรแล้ว - สำรองตามกฎหมาย ยังไม่ได้จัดสรร | รวมส่วนของผู้ถือหุ้น | |
| ยอดคงเหลือ ณ วันที่ 1 มกราคม 2565 | 1,185,974,790 | 6,055,971,062 | 2,228,074 | 33,055,004 | (432,082,122) | 6,845,146,808 |
| ขาดทุนสำหรับปี | - | - | - | - | (24,730,746) | (24,730,746) |
| กำไรขาดทุนเบ็ดเสร็จอื่นสำหรับปี | - | - | - | - | - | - |
| กำไรขาดทุนเบ็ดเสร็จรวมสำหรับปี | - | - | - | - | (24,730,746) | (24,730,746) |
| ยอดคงเหลือ ณ วันที่ 31 ธันวาคม 2565 | 1,185,974,790 | 6,055,971,062 | 2,228,074 | 33,055,004 | (456,812,868) | 6,820,416,062 |
| ยอดคงเหลือ ณ วันที่ 1 มกราคม 2566 | 1,185,974,790 | 6,055,971,062 | 2,228,074 | 33,055,004 | (456,812,868) | 6,820,416,062 |
| ขาดทุนสำหรับปี | - | - | - | - | (68,405,474) | (68,405,474) |
| กำไรขาดทุนเบ็ดเสร็จอื่นสำหรับปี | - | - | - | - | 1,892,114 | 1,892,114 |
| กำไรขาดทุนเบ็ดเสร็จรวมสำหรับปี | - | - | - | - | (66,513,360) | (66,513,360) |
| ยอดคงเหลือ ณ วันที่ 31 ธันวาคม 2566 | 1,185,974,790 | 6,055,971,062 | 2,228,074 | 33,055,004 | (523,326,228) | 6,753,902,702 |

หมายเหตุประกอบงบการเงินเป็นส่วนหนึ่งของงบการเงินนี้

บริษัท เพาเวอร์ โซลูชั่น เทคโนโลยี จำกัด (มหาชน) และบริษัทย่อย
งบกระแสเงินสด
สำหรับปีสิ้นสุดวันที่ 31 ธันวาคม 2566

(หน่วย: บาท)

| | งบการเงินรวม | | งบการเงินเฉพาะกิจการ | |
|---|---------------|---------------|----------------------|---------------|
| | 2566 | 2565 | 2566 | 2565 |
| กระแสเงินสดจากกิจกรรมดำเนินงาน | | | | |
| ขาดทุนก่อนภาษี | (74,573,731) | (94,026,047) | (68,484,539) | (22,496,615) |
| ขาดทุนก่อนภาษีจากการดำเนินงานที่ยกเลิก (หมายเหตุ 19) | (94,951,352) | (6,364,139) | - | - |
| รายการปรับกระทบยอดขาดทุนก่อนภาษีเป็น | | | | |
| เงินสดรับ (จ่าย) จากกิจกรรมดำเนินงาน: | | | | |
| ค่าเสื่อมราคาและค่าตัดจำหน่าย | 72,392,362 | 66,942,544 | 18,441,232 | 14,242,640 |
| ตัดจำหน่ายต้นทุนในการทำการรายการ | 8,076,147 | 3,989,487 | 8,076,147 | 3,989,487 |
| ตัดจำหน่ายค่าธรรมเนียมทางการเงิน | 765,959 | 134,486 | 325,540 | - |
| ค่าเผื่อผลขาดทุนด้านเครดิตที่คาดว่าจะเกิดขึ้น (โอนกลับ) | 3,453,791 | 17,004,775 | (2,910) | (358,911) |
| ค่าเผื่อการด้อยค่าเงินลงทุนในบริษัทย่อย | - | - | 100 | - |
| ค่าเผื่อการด้อยค่าของสินทรัพย์ | 62,830,000 | - | - | - |
| ค่าเผื่อการด้อยค่าของสินทรัพย์ที่ถือไว้เพื่อขาย | 21,079,637 | - | - | - |
| ค่าเผื่อการลดลงของมูลค่าสินค้าคงเหลือ | 298,120 | 3,114,728 | 298,120 | 3,305,294 |
| กลับรายการประมาณการหนี้สินที่อาจเกิดขึ้นจากการรับประกัน | - | (10,804,484) | - | (10,804,484) |
| สำรองผลประโยชน์ระยะยาวของพนักงาน | 3,654,448 | 2,423,152 | 737,383 | (382,068) |
| ขาดทุน (กำไร) จากการจำหน่ายและตัดจำหน่ายสินทรัพย์ | (15,588,627) | (667,438) | (14,611,598) | 14,143 |
| กำไรจากการจำหน่ายสินทรัพย์รอการขาย | - | (8,938,837) | - | - |
| ขาดทุนจากการขายเงินลงทุนในบริษัทย่อย | - | 636,840 | - | 636,840 |
| กำไรจากการจำหน่ายเงินลงทุนในบริษัทอื่น | (227,250) | - | (227,250) | - |
| ส่วนแบ่งขาดทุนจากเงินลงทุนในการร่วมค้า | 29,712,578 | 59,260,440 | - | - |
| ขาดทุนจากการขายสินทรัพย์ทางการเงินไม่หมุนเวียนอื่น | - | 2,000,000 | - | 2,000,000 |
| ขาดทุน (กำไร) จากอัตราแลกเปลี่ยนที่ยังไม่เกิดขึ้นจริง | (75,394) | 747,506 | (75,394) | 778,141 |
| เงินปันผลรับ | - | - | (13,339,810) | (35,599,878) |
| รายได้ทางการเงิน | (4,342,809) | (741,198) | (4,868,173) | (3,013,700) |
| ต้นทุนทางการเงิน | 92,607,095 | 65,989,778 | 69,014,260 | 46,785,625 |
| กำไร (ขาดทุน) จากการดำเนินงานก่อนการเปลี่ยนแปลงใน | | | | |
| สินทรัพย์และหนี้สินดำเนินงาน | 105,110,974 | 100,701,593 | (4,716,892) | (903,486) |
| สินทรัพย์ดำเนินงานลดลง (เพิ่มขึ้น) | | | | |
| ลูกหนี้การค้าและลูกหนี้อื่น | (48,907,147) | (6,400,261) | 14,404,335 | 135,788,547 |
| ลูกหนี้ตามสัญญาเช่าเงินทุน | 349,460 | 335,780 | - | - |
| สินทรัพย์ที่เกิดจากสัญญา | 93,916,972 | 103,338,764 | 44,157,909 | 6,623,338 |
| สินค้าคงเหลือ | 21,067,821 | 9,708,682 | 503,004 | 334,279 |
| ต้นทุนในการทำให้เสร็จสิ้นตามสัญญาที่ทำกับลูกค้า | (7,829,880) | 109,346,231 | 7,932,562 | 116,900,892 |
| เงินจ่ายล่วงหน้าสินค้า | (749,369) | 16,402,527 | (608,598) | 15,506,096 |
| สินทรัพย์หมุนเวียนอื่น | 5,134,443 | 9,186,671 | 2,030,434 | 7,373,251 |
| สินทรัพย์ไม่หมุนเวียนอื่น | 3,961,355 | 23,499,850 | 3,114,845 | 1,004,432 |
| หนี้สินดำเนินงานเพิ่มขึ้น (ลดลง) | | | | |
| เจ้าหนี้การค้าและเจ้าหนี้อื่น | (114,091,930) | (210,289,073) | (61,320,143) | (108,539,043) |
| เงินรับล่วงหน้าจากลูกค้า | (163,260) | (127,124,039) | 426,847 | (128,053,371) |
| หนี้สินที่เกิดจากสัญญา | (24,670,624) | (4,294,009) | 773,229 | - |
| หนี้สินหมุนเวียนอื่น | 1,187,902 | (23,130,524) | (4,054,275) | (12,875,558) |
| หนี้สินไม่หมุนเวียนอื่น | (1,616,171) | 337,071 | - | 174,107 |
| เงินสดจากกิจกรรมดำเนินงาน | 32,700,546 | 1,619,263 | 2,643,257 | 33,333,484 |
| จ่ายภาษีเงินได้ | (9,450,923) | (21,831,653) | (2,740,105) | (13,230,915) |
| เงินสดสุทธิจาก (ใช้ไป) กิจกรรมดำเนินงาน | 23,249,623 | (20,212,390) | (96,848) | 20,102,569 |

หมายเหตุประกอบงบการเงินเป็นส่วนหนึ่งของงบการเงินนี้

บริษัท เพาเวอร์ โซลูชั่น เทคโนโลยี จำกัด (มหาชน) และบริษัทย่อย
งบกระแสเงินสด (ต่อ)
สำหรับปีสิ้นสุดวันที่ 31 ธันวาคม 2566

(หน่วย: บาท)

| | งบการเงินรวม | | งบการเงินเฉพาะกิจการ | |
|--|---------------|---------------|----------------------|---------------|
| | 2566 | 2565 | 2566 | 2565 |
| กระแสเงินสดจากกิจกรรมลงทุน | | | | |
| เงินฝากธนาคารที่มีภาระค้ำประกันลดลง (เพิ่มขึ้น) | (3,665,789) | 6,955,451 | (3,197,816) | 4,384,529 |
| เงินให้กู้ยืมระยะสั้นแก่กิจการที่เกี่ยวข้องกันลดลง (เพิ่มขึ้น) | - | 5,500,000 | (45,500,000) | (70,263,502) |
| เงินให้กู้ยืมระยะยาวแก่กิจการที่เกี่ยวข้องกันลดลง | (149,580,000) | - | - | - |
| เงินให้กู้ยืมระยะยาวแก่กิจการที่ไม่เกี่ยวข้องกันเพิ่มขึ้น | 650,000 | 600,000 | - | - |
| เงินสดรับสุทธิจากการขายเงินลงทุนในบริษัทย่อย | 12,000,000 | 409,498,844 | - | 11,349 |
| เงินสดรับสุทธิจากการขายเงินลงทุนในบริษัทอื่น | 240,000 | - | 240,000 | - |
| เงินปันผลรับ | - | - | 13,339,810 | 35,599,878 |
| เงินสดรับจากการจำหน่ายสินทรัพย์ทางการเงินไม่หมุนเวียนอื่น | - | 8,000,000 | - | 8,000,000 |
| เงินสดจ่ายซื้อที่ดิน อาคารและอุปกรณ์และสินทรัพย์ไม่มีตัวตน | (25,251,339) | (49,857,884) | (8,571,386) | (7,090,850) |
| เงินสดรับจากการขายที่ดินและอุปกรณ์ | 62,003,206 | 830,269 | 60,975,169 | 27,688 |
| ดอกเบี้ยรับ | 1,216,407 | 740,302 | 283,195 | 15,755,898 |
| เงินสดสุทธิจาก (ใช้ไป) กิจกรรมลงทุน | (102,387,515) | 382,266,982 | 17,568,972 | (13,575,010) |
| กระแสเงินสดจากกิจกรรมจัดหาเงิน | | | | |
| เงินเบิกเกินบัญชีและเงินกู้ยืมระยะสั้นจากสถาบันการเงินลดลง | (173,649,831) | (261,425,311) | (215,150,741) | (227,075,769) |
| เงินสดรับจากการออกหุ้นกู้ (สุทธิจากต้นทุนทำรายการ) | 777,143,565 | - | 777,143,565 | - |
| เงินสดจ่ายชำระคืนหุ้นกู้ | (400,000,000) | - | (400,000,000) | - |
| เงินสดรับจากเงินกู้ยืมระยะยาว | - | 162,862,414 | - | - |
| เงินสดจ่ายชำระคืนเงินกู้ยืมระยะยาว | (60,614,400) | (77,202,400) | - | (24,395,000) |
| เงินสดจ่ายชำระคืนเงินกู้ยืมระยะยาวส่วนของหนี้ที่เกี่ยวข้อง | | | | |
| โดยตรงกับสินทรัพย์ที่ถือไว้เพื่อขาย | (35,760,000) | (35,760,000) | - | - |
| เงินสดรับจากหนี้สินตามสัญญาเช่า | 81,505,411 | - | 70,147,811 | - |
| เงินสดจ่ายชำระหนี้สินตามสัญญาเช่า | (75,469,432) | (33,402,900) | (33,255,457) | (26,620,694) |
| เงินกู้ยืมระยะสั้นจากกิจการที่เกี่ยวข้องกันเพิ่มขึ้น (ลดลง) | - | - | (163,936,935) | 335,499,246 |
| ดอกเบี้ยจ่าย | (84,931,101) | (65,160,730) | (61,004,806) | (46,607,290) |
| เงินสดสุทธิจาก (ใช้ไป) กิจกรรมจัดหาเงิน | 28,224,212 | (310,088,927) | (26,056,563) | 10,800,493 |
| เงินสดและรายการเงินสดที่ถูกต้องประเภทเป็นสินทรัพย์ | | | | |
| ไม่หมุนเวียนที่ถือไว้เพื่อขาย | (436,170) | (759,730) | - | - |
| ผลกระทบจากการเปลี่ยนแปลงอัตราแลกเปลี่ยนต่อเงินสดและรายการเทียบเท่าเงินสด | - | 30,635 | - | - |
| เงินสดและรายการเทียบเท่าเงินสดเพิ่มขึ้น (ลดลง) สุทธิ | (51,349,850) | 51,236,570 | (8,584,439) | 17,328,052 |
| เงินสดและรายการเทียบเท่าเงินสดต้นปี | 142,477,519 | 80,779,789 | 26,036,987 | 8,708,935 |
| เงินสดและรายการเทียบเท่าเงินสดจัดประเภทเป็นสินทรัพย์ที่ถือไว้เพื่อขายต้นปี | 759,730 | 10,461,160 | - | - |
| เงินสดและรายการเทียบเท่าเงินสดปลายปี (หมายเหตุ 7) | 91,887,399 | 142,477,519 | 17,452,548 | 26,036,987 |

หมายเหตุประกอบงบการเงินเป็นส่วนหนึ่งของงบการเงินนี้

บริษัท เพาเวอร์ โซลูชั่น เทคโนโลยี จำกัด (มหาชน) และบริษัทย่อย
งบกระแสเงินสด (ต่อ)
สำหรับปีสิ้นสุดวันที่ 31 ธันวาคม 2566

(หน่วย: บาท)

| | งบการเงินรวม | | งบการเงินเฉพาะกิจการ | |
|--|--------------|------------|----------------------|-----------|
| | 2566 | 2565 | 2566 | 2565 |
| ข้อมูลกระแสเงินสดเปิดเผยเพิ่มเติม | | | | |
| รายการที่ไม่ใช่เงินสดประกอบด้วย | | | | |
| เจ้าหนี้ค่าซื้อสินทรัพย์เพิ่มขึ้น (ลดลง) | (2,370,371) | 722,342 | (2,244,111) | 848,602 |
| หนี้สินภายใต้สัญญาเช่าทางการเงินเพิ่มขึ้น | 3,049,949 | 2,170,400 | 693,477 | 929,753 |
| ต้นทุนกู้ยืมที่บันทึกเป็นต้นทุนในการทำให้เสร็จสิ้นตามสัญญาที่ทำกับลูกค้า | - | 280,575 | - | - |
| ต้นทุนกู้ยืมที่บันทึกเป็นงานระหว่างก่อสร้าง | - | 141,133 | - | - |
| กำไรจากการประมาณการตามหลัก | | | | |
| คณิตศาสตร์ประกันภัย - สุทธิจากภาษีเงินได้ | 5,149,316 | - | 1,892,114 | - |
| เงินลงทุนในบริษัทย่อยลดลงจากการชำระ | | | | |
| ด้วยการโอนดอกเบี้ยค้างจ่าย-กิจการที่เกี่ยวข้องกัน | - | - | - | 61,131 |
| โอนลูกหนี้อื่น - กิจการที่เกี่ยวข้องกันเพื่อย้ายชำระ | | | | |
| เงินกู้ยืมระยะสั้นจากกิจการที่เกี่ยวข้องกัน | - | - | - | 7,704,910 |
| โอนงานระหว่างก่อสร้างเป็นต้นทุนในการทำให้เสร็จสิ้นตามสัญญา | 612,000 | - | 612,000 | - |
| โอนที่ดิน อาคารและอุปกรณ์เป็นอสังหาริมทรัพย์เพื่อการลงทุน - สุทธิ | 12,734,389 | 16,711,071 | - | - |

หมายเหตุประกอบงบการเงินเป็นส่วนหนึ่งของงบการเงินนี้

บริษัท เพาเวอร์ โซลูชั่น เทคโนโลยี จำกัด (มหาชน) และบริษัทย่อย

หมายเหตุประกอบงบการเงินรวม

สำหรับปีสิ้นสุดวันที่ 31 ธันวาคม 2566

1. ข้อมูลทั่วไป

บริษัท เพาเวอร์ โซลูชั่น เทคโนโลยี จำกัด (มหาชน) (“บริษัทฯ”) เป็นบริษัทมหาชนซึ่งจัดตั้งและมีภูมิลำเนาในประเทศไทย ธุรกิจหลักของบริษัทฯคือการผลิตและจำหน่ายกระแสไฟฟ้าจากพลังงานทดแทนให้กับภาครัฐและภาคเอกชน การก่อสร้างโรงไฟฟ้า และการจำหน่ายและติดตั้งระบบไฟฟ้าและอุปกรณ์โครงการ ที่อยู่ตามที่ตั้งทะเบียนของบริษัทฯอยู่ที่อาคารพีเอสทีซี เลขที่ 389 ถนนวิภาวดีรังสิต แขวงสามเสนใน เขตพญาไท กรุงเทพมหานคร

2. เกณฑ์ในการจัดทำงบการเงิน

- 2.1 งบการเงินนี้จัดทำขึ้นตามมาตรฐานการรายงานทางการเงินที่กำหนดในพระราชบัญญัติวิชาชีพบัญชี พ.ศ. 2547 โดยแสดงรายการในงบการเงินตามข้อกำหนดในประกาศกรมพัฒนาธุรกิจการค้าออกตามความในพระราชบัญญัติการบัญชี พ.ศ. 2543

งบการเงินฉบับภาษาไทยเป็นงบการเงินฉบับที่บริษัทฯใช้เป็นทางการตามกฎหมาย งบการเงินฉบับภาษาอังกฤษแปลจากงบการเงินฉบับภาษาไทยนี้

งบการเงินนี้ได้จัดทำขึ้นโดยใช้เกณฑ์ราคาทุนเดิมเว้นแต่จะได้เปิดเผยเป็นอย่างอื่นในนโยบายการบัญชี

2.2 เกณฑ์ในการจัดทำงบการเงินรวม

- ก) งบการเงินรวมนี้ได้จัดทำขึ้นโดยรวมงบการเงินของบริษัท เพาเวอร์ โซลูชั่น เทคโนโลยี จำกัด (มหาชน) และบริษัทย่อย (“กลุ่มบริษัท”) ดังต่อไปนี้

| ชื่อบริษัท | จัดตั้งขึ้น | อัตราร้อยละของการถือหุ้น | |
|-----------------------------------|-------------|--------------------------|----------|
| | ในประเทศ | 2566 | 2565 |
| | | (ร้อยละ) | (ร้อยละ) |
| บริษัทย่อยที่บริษัทฯถือหุ้นโดยตรง | | | |
| กลุ่มโรงไฟฟ้าพลังงานแสงอาทิตย์ | | | |
| บริษัท กันหา โซล่าพาวเวอร์ จำกัด | ไทย | 100 | 100 |
| บริษัท โซลาร์โกกรีน จำกัด | ไทย | 100 | 100 |
| บริษัท เพาเวอร์ วี กรีน จำกัด | ไทย | 100 | 100 |
| บริษัท พีเอสที เอนเนอร์ยี 2 จำกัด | ไทย | 100 | 100 |
| กิจการร่วมค้า พีเอสที เพาเวอร์ | ไทย | 100 | 100 |

| ชื่อบริษัท | จัดตั้งขึ้น ในประเทศ | อัตราร้อยละของการถือหุ้น | |
|--|-------------------------|--------------------------|------------------|
| | | 2566 (ร้อยละ) | 2565 (ร้อยละ) |
| กลุ่มโรงไฟฟ้าพลังงานชีวมวล | | | |
| บริษัท พีเอสที เอนเนอร์ยี 1 จำกัด | ไทย | 100 | 100 |
| บริษัท ไบโอกรีน เอนเนอร์ยี 2 จำกัด | ไทย | 100 | 100 |
| กลุ่มโรงไฟฟ้าพลังงานชีวภาพ | | | |
| บริษัท เศรษฐีสุพรรณ ไบโอกรีน เพาเวอร์ จำกัด | ไทย | 100 | 100 |
| บริษัท อรัญ เพาเวอร์ จำกัด | ไทย | 100 | 100 |
| กลุ่มโรงไฟฟ้าพลังงานทดแทนอื่นๆ | | | |
| บริษัท โกลบอล โซลาร์ เอนเนอร์ยี จำกัด | ไทย | 100 | 100 |
| กลุ่มธุรกิจจำหน่ายผลิตภัณฑ์เชื้อเพลิง | | | |
| บริษัท บิ๊กแก๊ส เทคโนโลยี จำกัด | ไทย | 100 | 100 |
| กลุ่มธุรกิจการให้บริการก่อสร้าง | | | |
| บริษัท พีเอสทีซี เอนจิเนียริง จำกัด | ไทย | 100 | 100 |
| บริษัท ทีเอสเอชไอ เอนจิเนียริง จำกัด | ไทย | 90 | 90 |
| กลุ่มธุรกิจอื่น | | | |
| บริษัท พีเอสที เอนเนอร์ยี จำกัด | ไทย | 100 | 100 |
| บริษัทย่อยที่ถือหุ้นโดยบริษัท พีเอสที เอนเนอร์ยี จำกัด | | | |
| กลุ่มโรงไฟฟ้าพลังงานชีวภาพ | | | |
| บริษัท โรงไฟฟ้าสระยายโสม จำกัด | ไทย | 100 | 100 |
| บริษัท โรงไฟฟ้าขุนพัดเพ็ง จำกัด | ไทย | 100 | 100 |
| กลุ่มธุรกิจอื่น | | | |
| บริษัท พีเอสทีซี อินเตอร์เนชั่นแนล จำกัด | ไทย | 100 | 100 |
| บริษัทย่อยที่ถือหุ้นโดยบริษัท บิ๊กแก๊ส เทคโนโลยี จำกัด | | | |
| กลุ่มธุรกิจจำหน่ายและขนส่งผลิตภัณฑ์เชื้อเพลิง | | | |
| บริษัท เจเอ็น เอ็นเนอร์จี คอร์ปอเรชั่น จำกัด | ไทย | 100 | 100 |
| บริษัท บีจีที โลจิสติกส์ จำกัด | ไทย | 98 | 98 |
| บริษัทย่อยที่ถือหุ้นโดยบริษัท โกลบอล โซลาร์ เอนเนอร์ยี จำกัด | | | |
| กลุ่มโรงไฟฟ้าพลังงานทดแทนอื่นๆ | | | |
| บริษัท พีเอสทีซี1 จำกัด | ไทย | 100 | - |
| บริษัท พีเอสทีซี2 จำกัด | ไทย | 100 | - |

- ข) บริษัทจะถือว่ามีการควบคุมกิจการที่เข้าไปลงทุนหรือบริษัทย่อยได้ หากบริษัทมีสิทธิได้รับหรือมีส่วนได้เสียในผลตอบแทนของกิจการที่เข้าไปลงทุน และสามารถใช้อำนาจในการสั่งการกิจกรรมที่ส่งผลกระทบอย่างมีนัยสำคัญต่อจำนวนเงินผลตอบแทนนั้นได้
- ค) บริษัทนำงบการเงินของบริษัทย่อยมารวมในการจัดทำงบการเงินรวมตั้งแต่วันที่บริษัทมีอำนาจในการควบคุมบริษัทย่อยจนถึงวันที่บริษัทสิ้นสุดการควบคุมบริษัทย่อยนั้น
- ง) งบการเงินของบริษัทย่อยได้จัดทำขึ้นโดยใช้นโยบายการบัญชีที่สำคัญเช่นเดียวกันกับของบริษัท
- จ) ยอดคงค้างระหว่างกลุ่มบริษัท รายการค้าระหว่างกันที่มีสาระสำคัญได้ถูกตัดออกจากงบการเงินรวมนี้แล้ว
- ฉ) ส่วนของผู้มีส่วนได้เสียที่ไม่มีอำนาจควบคุม คือ จำนวนกำไรหรือขาดทุนและสินทรัพย์สุทธิของบริษัทย่อยส่วนที่ไม่ได้เป็นของบริษัท และแสดงเป็นรายการแยกต่างหากในส่วนของกำไรหรือขาดทุนรวมและส่วนของผู้ถือหุ้นในงบแสดงฐานะการเงินรวม

2.3 บริษัทจัดทำงบการเงินเฉพาะกิจการ โดยแสดงเงินลงทุนในบริษัทย่อยตามวิธีราคาทุน

3. มาตรฐานการรายงานทางการเงินใหม่

3.1 มาตรฐานการรายงานทางการเงินที่เริ่มมีผลบังคับใช้ในปีปัจจุบัน

ในระหว่างปี กลุ่มบริษัทได้นำมาตรฐานการรายงานทางการเงินฉบับปรับปรุงหลายฉบับ ซึ่งมีผลบังคับใช้สำหรับงบการเงินที่มีรอบระยะเวลาบัญชีที่เริ่มในหรือหลังวันที่ 1 มกราคม 2566 มาถือปฏิบัติ มาตรฐานการรายงานทางการเงินดังกล่าวได้รับการปรับปรุงหรือจัดให้มีขึ้นเพื่อให้มีเนื้อหาเท่าเทียมกับมาตรฐานการรายงานทางการเงินระหว่างประเทศ โดยส่วนใหญ่เป็นการอธิบายให้ชัดเจนเกี่ยวกับวิธีปฏิบัติทางการบัญชีและการให้แนวปฏิบัติทางการบัญชีกับผู้ใช้งานมาตรฐาน

การนำมาตรฐานการรายงานทางการเงินดังกล่าวมาถือปฏิบัตินี้ไม่มีผลกระทบอย่างเป็นสาระสำคัญต่องบการเงินของกลุ่มบริษัท

3.2 มาตรฐานการรายงานทางการเงินที่จะมีผลบังคับใช้สำหรับงบการเงินที่มีรอบระยะเวลาบัญชีที่เริ่มในหรือหลังวันที่ 1 มกราคม 2567

สภาวิชาชีพบัญชีได้ประกาศใช้มาตรฐานการรายงานทางการเงินฉบับปรับปรุงหลายฉบับ ซึ่งจะมีผลบังคับใช้สำหรับงบการเงินที่มีรอบระยะเวลาบัญชีที่เริ่มในหรือหลังวันที่ 1 มกราคม 2567 มาตรฐานการรายงานทางการเงินดังกล่าวได้รับการปรับปรุงหรือจัดให้มีขึ้นเพื่อให้มีเนื้อหาเท่าเทียมกับมาตรฐานการรายงานทางการเงินระหว่างประเทศ โดยส่วนใหญ่เป็นการอธิบายให้ชัดเจนเกี่ยวกับวิธีปฏิบัติทางการบัญชีและการให้แนวปฏิบัติทางการบัญชีกับผู้ใช้งานมาตรฐาน

ฝ่ายบริหารของกลุ่มบริษัทเชื่อว่าการปรับปรุงมาตรฐานนี้จะไม่มีผลกระทบอย่างเป็นสาระสำคัญต่องบการเงินของกลุ่มบริษัท

4. นโยบายการบัญชีที่สำคัญ

4.1 การรับรู้รายได้และค่าใช้จ่าย

รายได้จากการขาย

- ก) ขายสินค้า - รายได้จากการขายสินค้ารับรู้เมื่อกลุ่มบริษัทได้โอนอำนาจควบคุมในสินค้าให้แก่ลูกค้าแล้ว กล่าวคือ เมื่อมีการส่งมอบสินค้า รายได้จากการขายแสดงตามมูลค่าที่ได้รับหรือคาดว่าจะได้รับสำหรับสินค้าที่ได้ส่งมอบหลังจากหักประมาณการสินค้ารับคืนและส่วนลด โดยไม่รวมภาษีมูลค่าเพิ่ม
- ข) ขายไฟฟ้า - รายได้จากการขายไฟฟ้ารับรู้เมื่อกลุ่มบริษัทได้โอนอำนาจควบคุมในสินค้าให้แก่ลูกค้าแล้ว กล่าวคือ เมื่อมีการส่งมอบสินค้า รายได้จากการขายไฟฟ้าแสดงตามมูลค่าราคาซื้อขายและเงินส่วนเพิ่มราคาซื้อขายไฟฟ้า สุทธิจากการปรับอัตราค่าไฟฟ้าโดยอัตโนมัติ (ค่า Ft) โดยไม่รวมภาษีมูลค่าเพิ่ม

รายได้จากการบริการ

- ก) รายได้จากสัญญาก่อสร้าง - กลุ่มบริษัทพิจารณาว่าสัญญาก่อสร้างโดยส่วนใหญ่มีภาระที่ต้องปฏิบัติตามภาระเดียว กลุ่มบริษัทรับรู้รายได้จากการก่อสร้างตลอดช่วงเวลาที่ก่อสร้าง โดยใช้วิธีผลลัพธ์ในการวัดขั้นความสำเร็จของงาน ซึ่งประเมินโดยวิศวกรหรือผู้ควบคุมโครงการ

กลุ่มบริษัทจะพิจารณาความน่าจะเป็นในการรับรู้รายได้ที่เกิดจากการเปลี่ยนแปลงของสัญญา การเรียกร้องความเสียหาย ความล่าช้าในการส่งมอบงาน และค่าปรับตามสัญญา โดยจะรับรู้รายได้เฉพาะในกรณีที่มีความเป็นไปได้ค่อนข้างแน่ในระดับสูงมากกว่าจะไม่มีการกลับรายการที่มีนัยสำคัญของจำนวนรายได้ที่รับรู้สะสม

เมื่อมูลค่าและความสำเร็จของงานตามสัญญาไม่สามารถวัดได้อย่างสมเหตุสมผล รายได้จะรับรู้ได้ตามต้นทุนที่เกิดขึ้นจริงที่คาดว่าจะได้รับคืนเท่านั้น

- ข) รายได้ค่าบริการ - รายได้ค่าบริการรับรู้ตลอดช่วงเวลาที่ให้บริการ โดยพิจารณาถึงขั้นความสำเร็จของงาน ซึ่งคำนวณโดยอ้างอิงข้อมูลจากวิศวกรหรือผู้ควบคุมโครงการของกลุ่มบริษัท หรือคำนวณโดยการเปรียบเทียบต้นทุนที่เกิดขึ้นแล้วจนถึงวันสิ้นสุดงวดกับต้นทุนทั้งหมดที่คาดว่าจะใช้ในการปฏิบัติตามสัญญา

รายได้ที่รับรู้แล้วแต่ยังไม่ถึงกำหนดเรียกชำระตามสัญญาแสดงไว้เป็น “สินทรัพย์ที่เกิดจากสัญญา” ในงบแสดงฐานะการเงิน

จำนวนเงินที่กิจการได้รับหรือมีสิทธิได้รับจากลูกค้าแต่ยังมีภาระที่ต้องโอนสินค้าหรือบริการให้กับลูกค้าแสดงไว้เป็น “หนี้สินที่เกิดจากสัญญา” ในงบแสดงฐานะการเงิน

รายได้ดอกเบี้ย

รายได้ดอกเบี้ยรับรู้ตามเกณฑ์คงค้างด้วยวิธีดอกเบี้ยที่แท้จริง โดยจะนำมูลค่าตามบัญชีขั้นต้นของสินทรัพย์ทางการเงินมาคูณกับอัตราดอกเบี้ยที่แท้จริง ยกเว้นสินทรัพย์ทางการเงินที่เกิดการด้อยค่าด้านเครดิตในภายหลังที่จะนำมูลค่าตามบัญชีสุทธิของสินทรัพย์ทางการเงิน (สุทธิจากค่าเผื่อผลขาดทุนด้านเครดิตที่คาดว่าจะเกิดขึ้น) มาคูณกับอัตราดอกเบี้ยที่แท้จริง

เงินปันผลรับ

เงินปันผลรับถือเป็นรายได้เมื่อกลุ่มบริษัทมีสิทธิในการรับเงินปันผล

ต้นทุนทางการเงิน

ค่าใช้จ่ายดอกเบี้ยจากหนี้สินทางการเงินที่วัดมูลค่าด้วยราคาทุนตัดจำหน่ายคำนวณโดยใช้วิธีดอกเบี้ยที่แท้จริงและรับรู้ตามเกณฑ์คงค้าง

4.2 เงินสดและรายการเทียบเท่าเงินสด

เงินสดและรายการเทียบเท่าเงินสดในงบกระแสเงินสด หมายถึง เงินสดและเงินฝากธนาคารและเงินลงทุนระยะสั้นที่มีสภาพคล่องสูง ซึ่งถึงกำหนดจ่ายคืนภายในระยะเวลาไม่เกิน 3 เดือนนับจากวันที่ได้มาและไม่มีข้อจำกัดในการเบิกใช้

4.3 สินทรัพย์ที่เกิดจากสัญญา/หนี้สินที่เกิดจากสัญญา

สินทรัพย์ที่เกิดจากสัญญาคือสิทธิที่กลุ่มบริษัทจะได้รับค่าตอบแทนเป็นการแลกเปลี่ยนกับสินค้าหรือบริการซึ่งกลุ่มบริษัทได้โอนให้กับลูกค้าแล้ว โดยสิทธิดังกล่าวขึ้นอยู่กับเงื่อนไขบางประการ หากกลุ่มบริษัทได้โอนสินค้าหรือบริการให้กับลูกค้าก่อนที่ลูกค้าจะชำระสิ่งตอบแทนหรือก่อนที่สิ่งตอบแทนจะถึงกำหนดชำระ กลุ่มบริษัทจะรับรู้สินทรัพย์ที่เกิดจากสัญญาสำหรับสิทธิที่จะได้รับค่าตอบแทนที่คิดเงื่อนไขบางประการนั้นอยู่ ในกรณีของสัญญาก่อสร้าง สินทรัพย์ที่เกิดจากสัญญาคือส่วนของรายได้ที่รับรู้สะสมที่เกินกว่าจำนวนเงินที่เรียกเก็บจากลูกค้าจนถึงปัจจุบัน สินทรัพย์ที่เกิดจากสัญญาแสดงมูลค่าตามราคาทุนหักค่าเผื่อการด้อยค่า (ถ้ามี) สินทรัพย์ที่เกิดจากสัญญาจะจัดประเภทเป็นลูกหนี้การค้าเมื่อกิจการมีสิทธิที่จะได้รับชำระโดยปราศจากเงื่อนไข เช่น เมื่อกิจการได้ให้บริการเสร็จสิ้นและลูกค้ารับมอบงาน

หนี้สินที่เกิดจากสัญญาคือภาระผูกพันของกลุ่มบริษัทในการโอนสินค้าหรือบริการให้กับลูกค้าซึ่งกลุ่มบริษัทได้รับค่าตอบแทน (หรือมีสิทธิเรียกเก็บค่าตอบแทน) จากลูกค้าแล้ว ในกรณีของสัญญาก่อสร้าง หนี้สินที่เกิดจากสัญญาคือส่วนของจำนวนเงินที่เรียกเก็บจากลูกค้าจนถึงปัจจุบันที่เกินกว่ารายได้ที่รับรู้สะสม หนี้สินที่เกิดจากสัญญาจะถูกรับรู้เป็นรายได้เมื่อกลุ่มบริษัทได้ปฏิบัติตามภาระที่ระบุไว้ในสัญญาแล้ว

4.4 สิ้นค้าคงเหลือ

สิ้นค้าคงเหลือแสดงมูลค่าตามราคาทุน (ตามวิธีถัวเฉลี่ยถ่วงน้ำหนัก) หรือมูลค่าสุทธิที่จะได้รับแล้วแต่ราคาใดจะต่ำกว่า งานระหว่างทำได้แก่ต้นทุนและค่าแรงในการติดตั้งที่ยังไม่แล้วเสร็จ

วัตถุดิบและวัสดุแสดงมูลค่าตามราคาทุนถัวเฉลี่ยหรือมูลค่าสุทธิที่จะได้รับแล้วแต่ราคาใดจะต่ำกว่า และจะถือเป็นส่วนหนึ่งของต้นทุนเมื่อมีการเบิกใช้

ค่าเพื่อการลดลงของมูลค่าสิ้นค้าคงเหลือจะตั้งขึ้นสำหรับสินค้าเก่าล้าสมัย เคลื่อนไหวช้าหรือเสื่อมคุณภาพ

4.5 เงินลงทุนในบริษัทย่อย บริษัทร่วมและการร่วมค้า

เงินลงทุนในการร่วมค้าและบริษัทร่วมที่แสดงอยู่ในงบการเงินรวมแสดงมูลค่าตามวิธีส่วนได้เสีย

เงินลงทุนในบริษัทย่อยและบริษัทร่วมที่แสดงอยู่ในงบการเงินเฉพาะกิจการแสดงมูลค่าตามวิธีราคาทุนสุทธิจากค่าเพื่อการด้อยค่า (ถ้ามี)

4.6 อสังหาริมทรัพย์เพื่อการลงทุน

กลุ่มบริษัทบันทึกมูลค่าเริ่มแรกของอสังหาริมทรัพย์เพื่อการลงทุนในราคาทุนซึ่งรวมต้นทุนการทำรายการ หลังจากนั้น กลุ่มบริษัทจะบันทึกอสังหาริมทรัพย์เพื่อการลงทุนด้วยราคาทุนหักค่าเสื่อมราคาสะสมและค่าเพื่อการด้อยค่า (ถ้ามี)

ค่าเสื่อมราคาของอสังหาริมทรัพย์เพื่อการลงทุนคำนวณจากราคาทุนโดยวิธีเส้นตรงตามอายุการให้ประโยชน์โดยประมาณ 30 ปี ค่าเสื่อมราคาของอสังหาริมทรัพย์เพื่อการลงทุนรวมอยู่ในการคำนวณผลการดำเนินงาน

กลุ่มบริษัทรับรู้ผลต่างระหว่างจำนวนเงินที่ได้รับสุทธิจากการจำหน่ายกับมูลค่าตามบัญชีของสินทรัพย์ในส่วนของการกำไรหรือขาดทุนในปีที่ตัดรายการอสังหาริมทรัพย์เพื่อการลงทุนออกจากบัญชี

4.7 ที่ดิน อาคารและอุปกรณ์ และค่าเสื่อมราคา

ที่ดินแสดงมูลค่าตามราคาทุน อาคารและอุปกรณ์แสดงมูลค่าตามราคาทุนหักค่าเสื่อมราคาสะสมและค่าเพื่อการด้อยค่าของสินทรัพย์ (ถ้ามี)

ค่าเสื่อมราคาของอาคารและอุปกรณ์คำนวณจากราคาทุนของสินทรัพย์โดยใช้วิธีเส้นตรงตามอายุการให้ประโยชน์โดยประมาณดังนี้

| | |
|---|---------------------|
| อาคาร | 20 และ 30 ปี |
| ส่วนปรับปรุงอาคาร | 5, 10, 15 และ 20 ปี |
| อาคารและส่วนปรับปรุงอาคาร โรงไฟฟ้า | 10, 20 และ 25 ปี |
| แผงโซลาร์เซลล์และอุปกรณ์อื่น | 5, 10, 20 และ 25 ปี |
| เครื่องมือและอุปกรณ์ | 5 และ 15 ปี |
| เครื่องตกแต่ง เครื่องใช้สำนักงาน และคอมพิวเตอร์ | 3 และ 5 ปี |
| ยานพาหนะ | 5 ปี |
| อุปกรณ์สำหรับให้เช่า | 5 ปี |

ค่าเสื่อมราคารวมอยู่ในการคำนวณผลการดำเนินงาน

ไม่มีการคิดค่าเสื่อมราคาสำหรับที่ดินและงานระหว่างก่อสร้าง

กลุ่มบริษัทตัดรายการที่ดิน อาคารและอุปกรณ์ออกจากบัญชีเมื่อจำหน่ายสินทรัพย์หรือคาดว่าจะไม่ได้รับประโยชน์เชิงเศรษฐกิจในอนาคตจากการใช้หรือการจำหน่ายสินทรัพย์ รายการผลกำไรหรือขาดทุนจากการจำหน่ายสินทรัพย์จะรับรู้ในส่วนของกำไรหรือขาดทุนเมื่อกลุ่มบริษัทตัดรายการสินทรัพย์นั้นออกจากบัญชี

4.8 ต้นทุนการกู้ยืม

ต้นทุนการกู้ยืมของเงินกู้ที่ใช้ในการได้มา การก่อสร้างหรือการผลิตสินทรัพย์ที่ต้องใช้ระยะเวลานานในการแปลงสภาพให้พร้อมใช้หรือขาย ได้ถูกนำไปรวมเป็นราคาทุนของสินทรัพย์จนกว่าสินทรัพย์นั้นจะอยู่ในสภาพพร้อมที่จะใช้ได้ตามที่มุ่งประสงค์ ส่วนต้นทุนการกู้ยืมอื่นถือเป็นค่าใช้จ่ายในงวดที่เกิดรายการ ต้นทุนการกู้ยืมประกอบด้วยดอกเบี้ยและต้นทุนอื่นที่เกิดขึ้นจากการกู้ยืมนั้น

4.9 สินทรัพย์ไม่มีตัวตน

กลุ่มบริษัทบันทึกต้นทุนเริ่มแรกของสินทรัพย์ไม่มีตัวตนที่ได้มาจากการรวมธุรกิจตามมูลค่ายุติธรรมของสินทรัพย์นั้น ณ วันที่ซื้อธุรกิจ ส่วนสินทรัพย์ไม่มีตัวตนที่ได้มาจากการอื่น กลุ่มบริษัทจะบันทึกต้นทุนเริ่มแรกของสินทรัพย์นั้นตามราคาทุน ภายหลังการรับรู้รายการเริ่มแรก สินทรัพย์ไม่มีตัวตนแสดงมูลค่าตามราคาทุนหักค่าตัดจำหน่ายสะสมและค่าเพื่อการด้อยค่าสะสม (ถ้ามี) ของสินทรัพย์นั้น

กลุ่มบริษัทตัดจำหน่ายสินทรัพย์ไม่มีตัวตนที่มีอายุการให้ประโยชน์จำกัดอย่างมีระบบตลอดอายุการให้ประโยชน์เชิงเศรษฐกิจของสินทรัพย์นั้น และจะประเมินการด้อยค่าของสินทรัพย์ดังกล่าวเมื่อมีข้อบ่งชี้ว่าสินทรัพย์นั้นเกิดการด้อยค่า กลุ่มบริษัทจะทบทวนระยะเวลาการตัดจำหน่ายและวิธีการตัดจำหน่ายของสินทรัพย์ไม่มีตัวตนดังกล่าวทุกสิ้นปีเป็นอย่างน้อย ค่าตัดจำหน่ายรับรู้เป็นค่าใช้จ่ายในส่วนของกำไรหรือขาดทุน

สินทรัพย์ไม่มีตัวตนที่มีอายุการให้ประโยชน์จำกัดมีดังนี้

คอมพิวเตอร์ซอฟต์แวร์

3 และ 5 ปี

สิทธิในการผลิตและการจำหน่ายไฟฟ้า

25 ปี

4.10 สินทรัพย์ไม่หมุนเวียนที่ถือไว้เพื่อขายและการดำเนินงานที่ยกเลิก

กลุ่มบริษัทจัดประเภทสินทรัพย์ไม่หมุนเวียนและกลุ่มสินทรัพย์ที่จะจำหน่ายเป็นสินทรัพย์ที่ถือไว้เพื่อขาย หากมูลค่าตามบัญชีที่จะได้รับคืนส่วนใหญ่มาจากการขาย มิใช่มาจากการใช้สินทรัพย์นั้นต่อไป กลุ่มบริษัทวัดมูลค่าสินทรัพย์ไม่หมุนเวียนและกลุ่มสินทรัพย์ที่จะจำหน่ายที่จัดประเภทเป็นสินทรัพย์ที่ถือไว้เพื่อขาย ด้วยจำนวนที่ต่ำกว่าระหว่างมูลค่าตามบัญชีกับมูลค่ายุติธรรมหักต้นทุนในการขาย ทั้งนี้ ต้นทุนในการขาย หมายถึง ต้นทุนส่วนเพิ่มที่เกี่ยวข้องโดยตรงกับการจำหน่ายสินทรัพย์หรือกลุ่มสินทรัพย์ที่จะจำหน่าย โดยไม่รวมถึงต้นทุนทางการเงินและค่าใช้จ่ายภาษีเงินได้

กลุ่มบริษัทจะจัดประเภทสินทรัพย์เป็นสินทรัพย์ที่ถือไว้เพื่อขายก็ต่อเมื่อการขายต้องมีความเป็นไปได้ค่อนข้างแน่ในระดับสูงมากและสินทรัพย์หรือกลุ่มสินทรัพย์ที่จะจำหน่ายอยู่ในสภาพพร้อมขายในทันทีในสภาพปัจจุบัน การดำเนินการเพื่อให้การขายเสร็จสมบูรณ์ควรบ่งบอกได้ว่าไม่น่าจะเป็นไปได้อีกที่จะมีการเปลี่ยนแปลงการขายอย่างมีนัยสำคัญหรือจะมีการยกเลิกการขายนั้น ผู้บริหารต้องผูกพันกับแผนการขายสินทรัพย์และเป็นการขายที่คาดว่าจะเสร็จสมบูรณ์ภายในหนึ่งปีนับตั้งแต่วันที่จัดประเภทสินทรัพย์

กลุ่มบริษัทไม่บันทึกค่าเสื่อมราคาหรือค่าตัดจำหน่ายของที่ดิน อาคาร และอุปกรณ์ และสินทรัพย์ไม่มีตัวตนเมื่อสินทรัพย์นั้นได้จัดประเภทเป็นสินทรัพย์ที่ถือไว้เพื่อขาย

รายการสินทรัพย์และหนี้สินที่ได้จัดประเภทเป็นสินทรัพย์ที่ถือไว้เพื่อขายได้แสดงแยกต่างหากเป็นสินทรัพย์หรือหนี้สินหมุนเวียนในงบแสดงฐานะการเงิน

กลุ่มสินทรัพย์ที่จะจำหน่ายถือเป็นการดำเนินงานที่ยกเลิกก็ต่อเมื่อกลุ่มสินทรัพย์ดังกล่าวเป็นส่วนประกอบหนึ่งของกิจการที่ได้จำหน่ายออกไปแล้วหรือที่ได้จัดประเภทไว้เป็นสินทรัพย์ที่ถือไว้เพื่อขาย และ

- เป็นสายงานธุรกิจที่สำคัญหรือพื้นที่ทางภูมิศาสตร์ที่แยกต่างหาก
- เป็นส่วนหนึ่งของแผนร่วมกันที่จะยกเลิกสายงานธุรกิจที่สำคัญ หรือเขตภูมิศาสตร์ในการดำเนินงานที่แยกต่างหาก หรือ
- เป็นบริษัทย่อยที่ซื้อมาโดยมีวัตถุประสงค์เพื่อขายต่อ

ผลการดำเนินงานของการดำเนินงานที่ยกเลิกได้แสดงแยกต่างหากจากการดำเนินงานต่อเนื่อง โดยแสดงเป็นกำไรหรือขาดทุนหลังภาษีเงินได้จากการดำเนินงานที่ยกเลิกในงบกำไรขาดทุนเบ็ดเสร็จ

4.11 ค่าความนิยม

กลุ่มบริษัทบันทึกมูลค่าเริ่มแรกของค่าความนิยมในราคาทุน ซึ่งเท่ากับต้นทุนการรวมธุรกิจส่วนที่สูงกว่ามูลค่ายุติธรรมของสินทรัพย์สุทธิที่ได้มา หากมูลค่ายุติธรรมของสินทรัพย์สุทธิที่ได้มาสูงกว่าต้นทุนการรวมธุรกิจ กลุ่มบริษัทจะรับรู้ส่วนที่สูงกว่านี้เป็นกำไรในส่วนของกำไรหรือขาดทุนทันที

กลุ่มบริษัทแสดงค่าความนิยมตามราคาทุนหักค่าเพื่อการด้อยค่าสะสม และจะทดสอบการด้อยค่าของค่าความนิยมทุกปีหรือเมื่อใดก็ตามที่มีข้อบ่งชี้ของการด้อยค่าเกิดขึ้น

เพื่อวัตถุประสงค์ในการทดสอบการด้อยค่า กลุ่มบริษัทจะบันทึกส่วนค่าความนิยมที่เกิดขึ้นจากการรวมกิจการให้กับหน่วยสินทรัพย์ที่ก่อให้เกิดเงินสด (หรือกลุ่มของหน่วยสินทรัพย์ที่ก่อให้เกิดเงินสด) ที่คาดว่าจะได้รับประโยชน์เพิ่มขึ้นจากการรวมกิจการ และกลุ่มบริษัทจะทำการประเมินมูลค่าที่คาดว่าจะได้รับคืนของหน่วยของสินทรัพย์ที่ก่อให้เกิดเงินสดแต่ละรายการ (หรือกลุ่มของหน่วยของสินทรัพย์ที่ก่อให้เกิดเงินสด) หากมูลค่าที่คาดว่าจะได้รับคืนของหน่วยของสินทรัพย์ที่ก่อให้เกิดเงินสดต่ำกว่ามูลค่าตามบัญชี กลุ่มบริษัทจะรับรู้ขาดทุนจากการด้อยค่าในส่วนของกำไรหรือขาดทุน และกลุ่มบริษัทไม่สามารถกลับบัญชีขาดทุนจากการด้อยค่าได้ในอนาคต

4.12 สัญญาเช่า

ณ วันเริ่มต้นของสัญญาเช่า กลุ่มบริษัทจะประเมินว่าสัญญาเป็นสัญญาเช่าหรือประกอบด้วยสัญญาเช่าหรือไม่ โดยสัญญาจะเป็นสัญญาเช่าหรือประกอบด้วยสัญญาเช่า ถ้าสัญญานั้นมีการให้สิทธิในการควบคุมการใช้สินทรัพย์ที่ระบุได้สำหรับช่วงเวลาหนึ่งเพื่อเป็นการแลกเปลี่ยนกับสิ่งตอบแทน

กลุ่มบริษัทในฐานะผู้เช่า

กลุ่มบริษัทใช้วิธีการบัญชีเดียวสำหรับการรับรู้รายการและการวัดมูลค่าสัญญาเช่าทุกสัญญา เว้นแต่สัญญาเช่าระยะสั้นและสัญญาเช่าที่สินทรัพย์อ้างอิงมีมูลค่าต่ำ ณ วันที่สัญญาเช่าเริ่มมีผล (วันที่สินทรัพย์อ้างอิงพร้อมใช้งาน) กลุ่มบริษัทบันทึกสินทรัพย์สิทธิการใช้ซึ่งแสดงสิทธิในการใช้สินทรัพย์อ้างอิงและหนี้สินตามสัญญาเช่าตามการจ่ายชำระตามสัญญาเช่า

สินทรัพย์สิทธิการใช้

สินทรัพย์สิทธิการใช้วัดมูลค่าด้วยราคาทุนหักค่าเสื่อมราคาสะสม ผลขาดทุนจากการด้อยค่าสะสม และปรับปรุงด้วยการวัดมูลค่าของหนี้สินตามสัญญาเช่าใหม่ ราคาทุนของสินทรัพย์สิทธิการใช้ประกอบด้วยจำนวนเงินของหนี้สินตามสัญญาเช่าจากการรับรู้เริ่มแรก ต้นทุนทางตรงเริ่มแรกที่เกิดขึ้น จำนวนเงินที่จ่ายชำระตามสัญญาเช่า ณ วันที่สัญญาเช่าเริ่มมีผลหรือก่อนวันที่สัญญาเช่าเริ่มมีผล ประมาณการต้นทุนในการรื้อถอนและการขนย้ายสินทรัพย์อ้างอิง หรือการบูรณะสินทรัพย์อ้างอิงหรือสถานที่ตั้งของสินทรัพย์อ้างอิง และหักด้วยสิ่งสูญเสียตามสัญญาเช่าที่ได้รับ

ค่าเสื่อมราคาของสินทรัพย์สิทธิการใช้คำนวณจากราคาทุน โดยวิธีเส้นตรงตามอายุสัญญาเช่าหรืออายุการให้ประโยชน์โดยประมาณของสินทรัพย์สิทธิการใช้แล้วแต่ระยะเวลาใดจะสั้นกว่า ดังนี้

| | |
|--|------------|
| ที่ดิน | 22 ปี |
| อาคารและส่วนปรับปรุงอาคาร | 3 ปี |
| อาคารและส่วนปรับปรุงอาคารโรงไฟฟ้า | 20 ปี |
| แผงโซลาร์และและอุปกรณ์อื่น | 7 ปี |
| เครื่องมือและอุปกรณ์ | 1 และ 3 ปี |
| เครื่องตกแต่ง เครื่องใช้สำนักงานและคอมพิวเตอร์ | 2 และ 3 ปี |
| ยานพาหนะ | 1 และ 5 ปี |

หากความเป็นเจ้าของในสินทรัพย์อ้างอิงได้โอนให้กับกลุ่มบริษัทเมื่อสิ้นสุดอายุสัญญาเช่าหรือราคาทุนของสินทรัพย์ดังกล่าวได้รวมถึงการใช้สิทธิเลือกซื้อ ค่าเสื่อมราคาจะคำนวณจากอายุการให้ประโยชน์โดยประมาณของสินทรัพย์

สินทรัพย์สิทธิการใช้แสดงรวมเป็นส่วนหนึ่งของที่ดิน อาคารและอุปกรณ์ในงบแสดงฐานะทางการเงิน

หนี้สินตามสัญญาเช่า

หนี้สินตามสัญญาเช่าวัดมูลค่าด้วยมูลค่าปัจจุบันของจำนวนเงินที่ต้องจ่ายตามสัญญาเช่าตลอดอายุสัญญาเช่า จำนวนเงินที่ต้องจ่ายตามสัญญาเช่าประกอบด้วยค่าเช่าคงที่หักด้วยสิ่งจูงใจตามสัญญาเช่า ค่าเช่าผันแปรที่ขึ้นอยู่กับดัชนีหรืออัตรา จำนวนเงินที่คาดว่าจะจ่ายภายใต้การรับประกันมูลค่าคงเหลือ รวมถึงราคาใช้สิทธิของสิทธิเลือกซื้อซึ่งมีความแน่นอนอย่างสมเหตุสมผลที่กลุ่มบริษัทจะใช้สิทธินั้น และการจ่ายค่าปรับเพื่อการยกเลิกสัญญาเช่า หากข้อกำหนดของสัญญาเช่าแสดงให้เห็นว่ากลุ่มบริษัทจะใช้สิทธิในการยกเลิกสัญญาเช่า กลุ่มบริษัทบันทึกค่าเช่าผันแปรที่ไม่ขึ้นอยู่กับดัชนีหรืออัตราเป็นค่าใช้จ่ายในงวดที่เหตุการณ์หรือเงื่อนไขซึ่งเกี่ยวข้องกับการจ่ายชำระนั้นได้เกิดขึ้น

กลุ่มบริษัทคิดลดมูลค่าปัจจุบันของจำนวนเงินที่ต้องจ่ายตามสัญญาเช่าด้วยอัตราดอกเบี้ยตามนัยของสัญญาเช่าหรืออัตราดอกเบี้ยเงินกู้ยืมส่วนเพิ่มของกลุ่มบริษัท หลังจากวันที่สัญญาเช่าเริ่มมีผล มูลค่าตามบัญชีของหนี้สินตามสัญญาเช่าจะเพิ่มขึ้นจากดอกเบี้ยของหนี้สินตามสัญญาเช่าและลดลงจากการจ่ายชำระตามสัญญาเช่าที่จ่ายชำระแล้ว นอกจากนี้ มูลค่าตามบัญชีของหนี้สินตามสัญญาเช่าจะถูกวัดมูลค่าใหม่เมื่อมีการเปลี่ยนแปลงอายุสัญญาเช่า การเปลี่ยนแปลงการจ่ายชำระตามสัญญาเช่า หรือมีการเปลี่ยนแปลงในการประเมินสิทธิเลือกซื้อสินทรัพย์อ้างอิง

สัญญาเช่าระยะสั้นและสัญญาเช่าซึ่งสินทรัพย์อ้างอิงมีมูลค่าต่ำ

สัญญาเช่าที่มีอายุสัญญาเช่า 12 เดือนหรือน้อยกว่านับตั้งแต่วันที่สัญญาเช่าเริ่มมีผล หรือสัญญาเช่าซึ่งสินทรัพย์อ้างอิงมีมูลค่าต่ำจะบันทึกเป็นค่าใช้จ่ายตามวิธีเส้นตรงตลอดอายุสัญญาเช่า

กลุ่มบริษัทในฐานะผู้ให้เช่า

สัญญาเช่าที่ความเสี่ยงและผลตอบแทนของความเป็นเจ้าของส่วนใหญ่ได้โอนไปให้กับผู้เช่าถือเป็นสัญญาเช่าเงินทุน ณ วันที่สัญญาเช่าเริ่มมีผล กลุ่มบริษัทบันทึกสินทรัพย์ภายใต้สัญญาเช่าเงินทุนเป็นลูกหนี้ด้วยจำนวนที่เท่ากับเงินลงทุนสุทธิตามสัญญาเช่า กล่าวคือ ผลรวมของมูลค่าปัจจุบันสุทธิของจำนวนเงินที่จะได้รับตามสัญญาเช่าและมูลค่าคงเหลือของสินทรัพย์อ้างอิงที่ไม่ได้รับการประกัน หลังจากนั้นจะรับรู้รายได้ทางการเงินตลอดอายุสัญญาเช่าในรูปแบบที่สะท้อนถึงอัตราผลตอบแทนรายงวดคงที่ของเงินลงทุนสุทธิตามสัญญาเช่า

สัญญาเช่าที่ความเสี่ยงและผลตอบแทนของความเป็นเจ้าของส่วนใหญ่ไม่ได้โอนไปให้กับผู้เช่าถือเป็นสัญญาเช่าดำเนินงาน กลุ่มบริษัทบันทึกจำนวนเงินที่ได้รับตามสัญญาเช่าดำเนินงานเป็นรายได้ในส่วนของการกำไรหรือขาดทุนตามวิธีเส้นตรงตลอดอายุของสัญญาเช่า ต้นทุนทางตรงเริ่มแรกที่เกิดขึ้นจากการได้มาซึ่งสัญญาเช่าดำเนินงานรวมในมูลค่าตามบัญชีของสินทรัพย์อ้างอิงและรับรู้เป็นค่าใช้จ่ายตลอดอายุสัญญาเช่าโดยใช้เกณฑ์เดียวกันกับรายได้จากสัญญาเช่า

4.13 รายการธุรกิจกับบุคคลหรือกิจการที่เกี่ยวข้องกัน

บุคคลหรือกิจการที่เกี่ยวข้องกันกับบริษัทฯ หมายถึง บุคคลหรือกิจการที่มีอำนาจควบคุมบริษัทฯ หรือถูกบริษัทฯ ควบคุม ไม่ว่าจะเป็นโดยทางตรงหรือทางอ้อม หรืออยู่ภายใต้การควบคุมเดียวกันกับบริษัทฯ

นอกจากนี้ บุคคลหรือกิจการที่เกี่ยวข้องกันยังหมายรวมถึงบริษัทร่วมและบุคคลหรือกิจการที่มีสิทธิออกเสียงโดยทางตรงหรือทางอ้อมซึ่งทำให้มีอิทธิพลอย่างเป็นสาระสำคัญต่อบริษัทฯ ผู้บริหารสำคัญ กรรมการหรือพนักงานของบริษัทฯ ที่มีอำนาจในการวางแผนและควบคุมการดำเนินงานของบริษัทฯ

4.14 เงินตราต่างประเทศ

กลุ่มบริษัทแสดงงบการเงินรวมและงบการเงินเฉพาะกิจการเป็นสกุลเงินบาท ซึ่งเป็นสกุลเงินที่ใช้ในการดำเนินงานของกลุ่มบริษัท

รายการที่เป็นเงินตราต่างประเทศแปลงค่าเป็นเงินบาทโดยใช้อัตราแลกเปลี่ยน ณ วันที่เกิดรายการ สินทรัพย์และหนี้สินที่เป็นตัวเงินซึ่งอยู่ในสกุลเงินตราต่างประเทศได้แปลงค่าเป็นเงินบาทโดยใช้อัตราแลกเปลี่ยน ณ วันสิ้นรอบระยะเวลารายงาน

กำไรและขาดทุนที่เกิดจากการเปลี่ยนแปลงในอัตราแลกเปลี่ยนได้รวมอยู่ในการคำนวณผลการดำเนินงาน

4.15 การด้อยค่าของสินทรัพย์ที่ไม่ใช่สินทรัพย์ทางการเงิน

ทุกวันสิ้นรอบระยะเวลารายงาน กลุ่มบริษัทจะทำการประเมินการด้อยค่าของที่ดิน อาคารและอุปกรณ์ สินทรัพย์สิทธิการใช้ หรือสินทรัพย์ที่ไม่มีตัวตนอื่นของกลุ่มบริษัท หากมีข้อบ่งชี้ว่าสินทรัพย์ดังกล่าวอาจด้อยค่า และจะทำการประเมินการด้อยค่าของค่าความนิยมเป็นรายปี กลุ่มบริษัทรับรู้ขาดทุนจากการด้อยค่าเมื่อมูลค่าที่คาดว่าจะได้รับคืนของสินทรัพย์มีมูลค่าต่ำกว่ามูลค่าตามบัญชีของสินทรัพย์นั้น ทั้งนี้มูลค่าที่คาดว่าจะได้รับคืนหมายถึงมูลค่ายุติธรรมหักต้นทุนในการขายของสินทรัพย์หรือมูลค่าจากการใช้สินทรัพย์แล้วแต่ราคาใดจะสูงกว่า ในการประเมินมูลค่าจากการใช้สินทรัพย์ กลุ่มบริษัทประมาณการกระแสเงินสดในอนาคตที่กิจการคาดว่าจะได้รับจากสินทรัพย์และคำนวณคิดลดเป็นมูลค่าปัจจุบันโดยใช้อัตราคิดลดก่อนภาษีที่สะท้อนถึงการประเมินความเสี่ยงในสภาพตลาดปัจจุบันของเงินสดตามระยะเวลาและความเสี่ยงซึ่งเป็นลักษณะเฉพาะของสินทรัพย์ที่กำลังพิจารณาอยู่ ในการประเมินมูลค่ายุติธรรมหักต้นทุนในการขาย กลุ่มบริษัทใช้แบบจำลองการประเมินมูลค่าที่ดีที่สุดซึ่งเหมาะสมกับสินทรัพย์ ซึ่งสะท้อนถึงจำนวนเงินที่กิจการสามารถจะได้มาจากการจำหน่ายสินทรัพย์หักด้วยต้นทุนในการจำหน่าย โดยการจำหน่ายนั้นผู้ซื้อกับผู้ขายมีความรอบรู้และเต็มใจในการแลกเปลี่ยนและสามารถต่อรองราคากันได้อย่างเป็นอิสระในลักษณะของผู้ที่ไม่มีความเกี่ยวข้องกัน

กลุ่มบริษัทจะรับรู้รายการขาดทุนจากการด้อยค่าในส่วนของกำไรหรือขาดทุน

หากในการประเมินการด้อยค่าของสินทรัพย์ (ยกเว้นค่าความนิยม) มีข้อบ่งชี้ที่แสดงให้เห็นว่าผลขาดทุนจากการด้อยค่าของสินทรัพย์ที่รับรู้ในงวดก่อนได้หมดไปหรือลดลง กลุ่มบริษัทจะประมาณมูลค่าที่คาดว่าจะได้รับคืนของสินทรัพย์นั้น และจะกลับรายการผลขาดทุนจากการด้อยค่าที่รับรู้ในงวดก่อนก็ต่อเมื่อมีการเปลี่ยนแปลงประมาณการที่ใช้กำหนดมูลค่าที่คาดว่าจะได้รับคืนภายหลังจากการรับรู้ผลขาดทุนจากการด้อยค่าครั้งล่าสุด โดยมูลค่าตามบัญชีของสินทรัพย์ที่เพิ่มขึ้นจากการกลับรายการผลขาดทุนจากการด้อยค่าต้องไม่สูงกว่ามูลค่าตามบัญชีที่ควรจะเป็นหากกิจการไม่เคยรับรู้ผลขาดทุนจากการด้อยค่าของสินทรัพย์ในงวดก่อน ๆ กลุ่มบริษัทจะบันทึกกลับรายการผลขาดทุนจากการด้อยค่าของสินทรัพย์โดยรับรู้ไปยังส่วนของกำไรหรือขาดทุนทันที

4.16 ผลประโยชน์พนักงาน

ผลประโยชน์ระยะสั้นของพนักงาน

กลุ่มบริษัทรับรู้เงินเดือน ค่าจ้าง โบนัส และเงินสมทบกองทุนประกันสังคมเป็นค่าใช้จ่ายเมื่อเกิดรายการ

ผลประโยชน์หลังออกจากการของพนักงาน

โครงการสมทบเงิน

กลุ่มบริษัทและพนักงานได้ร่วมกันจัดตั้งกองทุนสำรองเลี้ยงชีพ ซึ่งประกอบด้วยเงินที่พนักงานจ่ายสะสม และเงินที่กลุ่มบริษัทจ่ายสมทบให้เป็นรายเดือน สิทธิประโยชน์ของกองทุนสำรองเลี้ยงชีพได้แยกออกจาก สิทธิประโยชน์ของกลุ่มบริษัท เงินที่กลุ่มบริษัทจ่ายสมทบกองทุนสำรองเลี้ยงชีพบันทึกเป็นค่าใช้จ่ายในปีที่เกิด รายการ

โครงการผลประโยชน์หลังออกจากการ

กลุ่มบริษัทมีภาระสำหรับเงินชดเชยที่ต้องจ่ายให้แก่พนักงานเมื่อออกจากการตามกฎหมายแรงงาน ซึ่งกลุ่มบริษัทถือว่าเงินชดเชยดังกล่าวเป็นโครงการผลประโยชน์หลังออกจากการสำหรับพนักงาน

กลุ่มบริษัทคำนวณหนี้สินตามโครงการผลประโยชน์หลังออกจากการของพนักงานโดยใช้วิธีคิดลดแต่ละ หน่วยที่ประมาณการไว้ (Projected Unit Credit Method) โดยผู้เชี่ยวชาญอิสระได้ทำการประเมินภาระผูกพัน ดังกล่าวตามหลักคณิตศาสตร์ประกันภัย

ผลกำไรหรือขาดทุนจากการประมาณการตามหลักคณิตศาสตร์ประกันภัย สำหรับโครงการผลประโยชน์ หลังออกจากการของพนักงานจะรับรู้ทันทีในกำไรขาดทุนเบ็ดเสร็จอื่น

ต้นทุนบริการในอดีตจะรับรู้ทั้งจำนวนในส่วนของการกำไรหรือขาดทุนทันทีที่มีการแก้ไขโครงการหรือลด ขนาดโครงการ หรือเมื่อมีการรับรู้ต้นทุนการปรับโครงสร้างที่เกี่ยวข้อง แล้วแต่เหตุการณ์ใดจะเกิดขึ้นก่อน

4.17 ประมาณการหนี้สิน

กลุ่มบริษัทจะบันทึกประมาณการหนี้สินไว้ในบัญชีเมื่อภาระผูกพันซึ่งเป็นผลมาจากเหตุการณ์ในอดีต ได้เกิดขึ้นแล้ว และมีความเป็นไปได้ค่อนข้างแน่นอนว่ากลุ่มบริษัทจะเสียทรัพยากรเชิงเศรษฐกิจไปเพื่อ ปลดปล่อยภาระผูกพันนั้น และกลุ่มบริษัทสามารถประมาณมูลค่าภาระผูกพันนั้น ได้อย่างน่าเชื่อถือ

4.18 ภาษีเงินได้

ภาษีเงินได้ประกอบด้วยภาษีเงินได้ปัจจุบันและภาษีเงินได้รอการตัดบัญชี

ภาษีเงินได้ปัจจุบัน

กลุ่มบริษัทบันทึกภาษีเงินได้ปัจจุบันตามจำนวนที่คาดว่าจะจ่ายให้กับหน่วยงานจัดเก็บภาษีของรัฐ โดย คำนวณจากกำไรทางภาษีตามหลักเกณฑ์ที่กำหนดในกฎหมายภาษีอากร

ภาษีเงินได้รอการตัดบัญชี

กลุ่มบริษัทบันทึกภาษีเงินได้รอการตัดบัญชีของผลแตกต่างชั่วคราวระหว่างราคาตามบัญชีของสินทรัพย์ และหนี้สิน ณ วันสิ้นรอบระยะเวลารายงานกับฐานภาษีของสินทรัพย์และหนี้สินที่เกี่ยวข้องนั้น โดยใช้อัตรา ภาษีที่มีผลบังคับใช้ ณ วันสิ้นรอบระยะเวลารายงาน

กลุ่มบริษัทรับรู้หนี้สินภาษีเงินได้รอการตัดบัญชีของผลแตกต่างชั่วคราวที่ต้องเสียภาษีทุกรายการแต่รับรู้สินทรัพย์ภาษีเงินได้รอการตัดบัญชีสำหรับผลแตกต่างชั่วคราวที่ใช้หักภาษี รวมทั้งผลขาดทุนทางภาษีที่ยังไม่ได้ใช้ในจำนวนเท่าที่มีความเป็นไปได้ค่อนข้างแน่ที่กลุ่มบริษัทจะมีกำไรทางภาษีในอนาคตเพียงพอที่จะใช้ประโยชน์จากผลแตกต่างชั่วคราวที่ใช้หักภาษีและผลขาดทุนทางภาษีที่ยังไม่ได้ใช้นั้น

กลุ่มบริษัทจะทบทวนมูลค่าตามบัญชีของสินทรัพย์ภาษีเงินได้รอการตัดบัญชีทุกสิ้นรอบระยะเวลารายงานและจะทำการปรับลดมูลค่าตามบัญชีดังกล่าว หากมีความเป็นไปได้ค่อนข้างแน่ว่ากลุ่มบริษัทจะไม่มีกำไรทางภาษีเพียงพอต่อการนำสินทรัพย์ภาษีเงินได้รอการตัดบัญชีทั้งหมดหรือบางส่วนมาใช้ประโยชน์

กลุ่มบริษัทจะบันทึกภาษีเงินได้รอการตัดบัญชีโดยตรงไปยังส่วนของผู้ถือหุ้นหากภาษีที่เกิดขึ้นเกี่ยวข้องกับรายการที่ได้บันทึกโดยตรงไปยังส่วนของผู้ถือหุ้น

4.19 เครื่องมือทางการเงิน

กลุ่มบริษัทรับรู้รายการเมื่อเริ่มแรกของสินทรัพย์ทางการเงินด้วยมูลค่ายุติธรรม และบวกด้วยต้นทุนการทำรายการเฉพาะในกรณีที่สินทรัพย์ทางการเงินที่ไม่ได้วัดมูลค่าด้วยมูลค่ายุติธรรมผ่านกำไรหรือขาดทุน อย่างไรก็ตาม สำหรับลูกหนี้การค้าที่ไม่มีองค์ประกอบเกี่ยวกับการจัดหาเงินที่มีนัยสำคัญ หรือลูกหนี้การค้าที่ ณ วันเริ่มต้นสัญญา กลุ่มบริษัทคาดว่าจะได้รับชำระหนี้คืนจากลูกค้านำภายในหนึ่งปี และกลุ่มบริษัทเลือกใช้การผ่อนปรนในทางปฏิบัติที่จะไม่ปรับปรุงผลกระทบของการมีองค์ประกอบเกี่ยวกับการจัดหาเงินที่มีนัยสำคัญ กลุ่มบริษัทจะรับรู้สินทรัพย์ทางการเงินดังกล่าวด้วยราคาของรายการ ตามที่กล่าวไว้ในนโยบายการบัญชีเรื่องการรับรู้รายได้

การจัดประเภทรายการและการวัดมูลค่าของสินทรัพย์ทางการเงิน

กลุ่มบริษัทจัดประเภทสินทรัพย์ทางการเงิน ณ วันที่รับรู้รายการเริ่มแรก เป็นสินทรัพย์ทางการเงินที่วัดมูลค่าในภายหลังด้วยราคาทุนตัดจำหน่าย สินทรัพย์ทางการเงินที่วัดมูลค่าในภายหลังด้วยมูลค่ายุติธรรมผ่านกำไรขาดทุนเบ็ดเสร็จอื่น และสินทรัพย์ทางการเงินที่วัดมูลค่าในภายหลังด้วยมูลค่ายุติธรรมผ่านกำไรหรือขาดทุน โดยพิจารณาจากแผนธุรกิจของกิจการในการจัดการสินทรัพย์ทางการเงิน และลักษณะของกระแสเงินสดตามสัญญาของสินทรัพย์ทางการเงิน

สินทรัพย์ทางการเงินที่วัดมูลค่าด้วยราคาทุนตัดจำหน่าย

กลุ่มบริษัทวัดมูลค่าสินทรัพย์ทางการเงินด้วยราคาทุนตัดจำหน่าย เมื่อกลุ่มบริษัทถือครองสินทรัพย์ทางการเงินนั้นเพื่อรับกระแสเงินสดตามสัญญา และเงื่อนไขตามสัญญาของสินทรัพย์ทางการเงินก่อให้เกิดกระแสเงินสดที่เป็นการรับชำระเพียงเงินต้นและดอกเบี้ยจากยอดคงเหลือของเงินต้นในวันที่ระบุไว้เท่านั้น

สินทรัพย์ทางการเงินดังกล่าววัดมูลค่าในภายหลังโดยใช้วิธีดอกเบี้ยที่แท้จริงและต้องมีการประเมินการด้อยค่า ทั้งนี้ ผลกำไรและขาดทุนที่เกิดขึ้นจากการตัดรายการ การเปลี่ยนแปลง หรือการด้อยค่าของสินทรัพย์ดังกล่าวจะรับรู้ในส่วนของกำไรหรือขาดทุน

สินทรัพย์ทางการเงินที่วัดมูลค่าด้วยมูลค่ายุติธรรมผ่านกำไรหรือขาดทุน

สินทรัพย์ทางการเงินที่วัดมูลค่าด้วยมูลค่ายุติธรรมผ่านกำไรหรือขาดทุน จะแสดงในงบแสดงฐานะการเงินด้วยมูลค่ายุติธรรม โดยรับรู้การเปลี่ยนแปลงสุทธิของมูลค่ายุติธรรมในส่วนของกำไรหรือขาดทุน

ทั้งนี้ สินทรัพย์ทางการเงินดังกล่าว หมายความว่ารวมถึง ตราสารอนุพันธ์ เงินลงทุนในหลักทรัพย์ที่ถือไว้เพื่อค้า เงินลงทุนในตราสารทุนซึ่งกลุ่มบริษัทไม่ได้เลือกจัดประเภทให้วัดมูลค่าด้วยมูลค่ายุติธรรมผ่านกำไรขาดทุนเบ็ดเสร็จอื่น และสินทรัพย์ทางการเงินที่มีกระแสเงินสดที่ไม่ได้รับชำระเพียงเงินต้นและดอกเบี้ย

เงินปันผลรับจากเงินลงทุนในตราสารทุนของบริษัทจดทะเบียนถือเป็นรายได้อื่นในส่วนของกำไรหรือขาดทุน

กลุ่มบริษัทอาจเลือกวัดมูลค่าสินทรัพย์ทางการเงินด้วยมูลค่ายุติธรรมผ่านกำไรหรือขาดทุน เพื่อเป็นการจัดหรือลดความไม่สอดคล้องของการรับรู้รายการอย่างมีนัยสำคัญ (Accounting mismatch)

การจัดประเภทรายการและการวัดมูลค่าของหนี้สินทางการเงิน

ยกเว้นหนี้สินตราสารอนุพันธ์ กลุ่มบริษัทรับรู้รายการเมื่อเริ่มแรกสำหรับหนี้สินทางการเงินด้วยมูลค่ายุติธรรมหักต้นทุนการทำรายการ และจัดประเภทหนี้สินทางการเงินเป็นหนี้สินทางการเงินที่วัดมูลค่าในภายหลังด้วยราคาทุนตัดจำหน่าย โดยใช้วิธีดอกเบี้ยที่แท้จริง ทั้งนี้ ผลกำไรและขาดทุนที่เกิดขึ้นจากการตัดรายการหนี้สินทางการเงินและการตัดจำหน่ายตามวิธีดอกเบี้ยที่แท้จริงจะรับรู้ในส่วนของกำไรหรือขาดทุน โดยการคำนวณมูลค่าราคาทุนตัดจำหน่ายคำนึงถึงส่วนลดหรือส่วนเกินมูลค่า รวมถึงค่าธรรมเนียมหรือต้นทุนที่ถือเป็นส่วนหนึ่งของอัตราดอกเบี้ยที่แท้จริงนั้นด้วย ทั้งนี้ ค่าตัดจำหน่ายตามวิธีดอกเบี้ยที่แท้จริงแสดงเป็นส่วนหนึ่งของต้นทุนทางการเงินในส่วนของกำไรหรือขาดทุน

การรับรู้และการตัดรายการของเครื่องมือทางการเงิน

กลุ่มบริษัทรับรู้หรือตัดรายการสินทรัพย์ทางการเงินในวันที่เข้าทำรายการ ซึ่งเป็นวันที่กลุ่มบริษัทมีข้อผูกมัดที่จะซื้อหรือขายสินทรัพย์นั้น สำหรับการซื้อหรือการขายสินทรัพย์ทางการเงินตามปกติ

สินทรัพย์ทางการเงินจะถูกตัดรายการออกจากบัญชี เมื่อสิทธิที่จะได้รับกระแสเงินสดของสินทรัพย์นั้นได้สิ้นสุดลง หรือได้มีการโอนสิทธิที่จะได้รับกระแสเงินสดของสินทรัพย์นั้น รวมถึงได้มีการโอนความเสี่ยงและผลตอบแทนเกือบทั้งหมดของสินทรัพย์นั้น หรือมีการโอนการควบคุมในสินทรัพย์นั้น

กลุ่มบริษัทตัดรายการหนี้สินทางการเงินก็ต่อเมื่อได้มีการปฏิบัติตามภาระผูกพันของหนี้สินนั้นแล้ว มีการยกเลิกภาระผูกพันนั้น หรือมีการสิ้นสุดลงของภาระผูกพันนั้น ในกรณีที่มีการเปลี่ยนหนี้สินทางการเงินที่มีอยู่ให้เป็นหนี้สินใหม่จากผู้ให้กู้รายเดียวกันซึ่งมีข้อกำหนดที่แตกต่างกันอย่างมาก หรือมีการแก้ไขข้อกำหนดของหนี้สินที่มีอยู่อย่างเป็นสาระสำคัญ จะถือว่าเป็นการตัดรายการหนี้สินเดิมและรับรู้หนี้สินใหม่ โดยรับรู้ผลแตกต่างของมูลค่าตามบัญชีดังกล่าวในส่วนของกำไรหรือขาดทุน

การด้อยค่าของสินทรัพย์ทางการเงิน

กลุ่มบริษัทรับรู้ค่าเพื่อผลขาดทุนด้านเครดิตที่คาดว่าจะเกิดขึ้นของตราสารหนี้ทั้งหมดที่ไม่ได้วัดมูลค่าด้วยมูลค่ายุติธรรมผ่านกำไรหรือขาดทุน ผลขาดทุนด้านเครดิตที่คาดว่าจะเกิดขึ้นคำนวณจากผลต่างของกระแสเงินสดที่จะครบกำหนดชำระตามสัญญากับกระแสเงินสดทั้งหมดที่กลุ่มบริษัทคาดว่าจะได้รับชำระ และคิดลดด้วยอัตราดอกเบี้ยที่แท้จริงโดยประมาณของสินทรัพย์ทางการเงิน ณ วันที่ได้มา

ในกรณีที่ความเสี่ยงด้านเครดิตของสินทรัพย์ไม่ได้เพิ่มขึ้นอย่างมีนัยสำคัญนับตั้งแต่การรับรู้รายการเริ่มแรก กลุ่มบริษัทวัดมูลค่าผลขาดทุนด้านเครดิตที่คาดว่าจะเกิดขึ้นโดยพิจารณาจากการผิดสัญญาที่อาจจะเกิดขึ้นใน 12 เดือนข้างหน้า ในขณะที่หากความเสี่ยงด้านเครดิตของสินทรัพย์เพิ่มขึ้นอย่างมีนัยสำคัญนับตั้งแต่การรับรู้รายการเริ่มแรก กลุ่มบริษัทวัดมูลค่าผลขาดทุนด้วยจำนวนเงินที่เท่ากับผลขาดทุนด้านเครดิตที่คาดว่าจะเกิดขึ้นตลอดอายุที่เหลืออยู่ของเครื่องมือทางการเงิน

กลุ่มบริษัทพิจารณาว่าความเสี่ยงด้านเครดิตจะเพิ่มขึ้นอย่างมีนัยสำคัญ เมื่อมีการค้างชำระการจ่ายเงินตามสัญญาเกินกว่า 30 วัน และพิจารณาว่าสินทรัพย์ทางการเงินนั้นมีการด้อยค่าด้านเครดิตหรือมีการผิดสัญญา เมื่อมีการค้างชำระการจ่ายเงินตามสัญญาเกินกว่า 90 วัน อย่างไรก็ตาม ในบางกรณี กลุ่มบริษัทอาจพิจารณาว่าสินทรัพย์ทางการเงินนั้นมีการเพิ่มขึ้นของความเสี่ยงด้านเครดิตอย่างมีนัยสำคัญและมีการผิดสัญญา โดยพิจารณาจากข้อมูลภายในหรือข้อมูลภายนอกอื่น เช่น อันดับความน่าเชื่อถือด้านเครดิตของผู้ออกตราสาร กลุ่มบริษัทใช้วิธีการอย่างง่ายในการคำนวณผลขาดทุนด้านเครดิตที่คาดว่าจะเกิดขึ้นสำหรับลูกหนี้การค้าและสินทรัพย์ที่เกิดจากสัญญา ดังนั้น ทุกวันสิ้นรอบระยะเวลารายงาน กลุ่มบริษัทจึงไม่มีการติดตามการเปลี่ยนแปลงของความเสี่ยงทางด้านเครดิต แต่จะรับรู้ค่าเพื่อผลขาดทุนด้านเครดิตที่คาดว่าจะเกิดขึ้นตลอดอายุของลูกหนี้การค้าและสินทรัพย์ที่เกิดจากสัญญา

การคำนวณผลขาดทุนด้านเครดิตที่คาดว่าจะเกิดขึ้นข้างต้นอ้างอิงจากข้อมูลผลขาดทุนด้านเครดิตจากประสบการณ์ในอดีต ปรับปรุงด้วยข้อมูลการคาดการณ์ไปในอนาคตเกี่ยวกับลูกหนี้และสภาพแวดล้อมทางด้านเศรษฐกิจ

สินทรัพย์ทางการเงินจะถูกตัดจำหน่ายออกจากบัญชี เมื่อกิจการคาดว่าจะไม่ได้รับคืนกระแสเงินสดตามสัญญาอีกต่อไป

การหักกลบของเครื่องมือทางการเงิน

สินทรัพย์ทางการเงินและหนี้สินทางการเงินจะนำมาหักกลบกัน และแสดงด้วยยอดสุทธิในงบแสดงฐานะการเงิน ก็ต่อเมื่อกิจการมีสิทธิบังคับใช้ได้ตามกฎหมายอยู่แล้วในการหักกลบจำนวนเงินที่รับรู้ และกิจการมีความตั้งใจที่จะชำระด้วยยอดสุทธิ หรือตั้งใจที่จะรับสินทรัพย์และชำระหนี้สินพร้อมกัน

4.20 ตราสารอนุพันธ์

กลุ่มบริษัทใช้ตราสารอนุพันธ์ เช่น สัญญาซื้อขายเงินตราต่างประเทศล่วงหน้าเพื่อป้องกันความเสี่ยงจากความผันผวนของอัตราแลกเปลี่ยน

กลุ่มบริษัทรับรู้มูลค่าเริ่มแรกของตราสารอนุพันธ์ด้วยมูลค่ายุติธรรม ณ วันที่ทำสัญญา และวัดมูลค่าในภายหลังด้วยมูลค่ายุติธรรม โดยรับรู้การเปลี่ยนแปลงของมูลค่ายุติธรรมในภายหลังซึ่งรวมถึงดอกเบี้ยรับในส่วนของการไถ่หรือขาดทุน ทั้งนี้ กลุ่มบริษัทแสดงตราสารอนุพันธ์เป็นสินทรัพย์ทางการเงินเมื่อมีมูลค่ายุติธรรมมากกว่าศูนย์ และแสดงเป็นหนี้สินทางการเงินเมื่อมีมูลค่ายุติธรรมน้อยกว่าศูนย์

กลุ่มบริษัทแสดงตราสารอนุพันธ์ที่มีอายุสัญญาคงเหลือมากกว่า 12 เดือนและยังไม่ถึงกำหนดชำระภายใน 12 เดือน เป็นสินทรัพย์ไม่หมุนเวียนอื่น หรือหนี้สินไม่หมุนเวียนอื่น และแสดงตราสารอนุพันธ์อื่นเป็นสินทรัพย์หมุนเวียน หรือหนี้สินหมุนเวียน

4.21 การวัดมูลค่ายุติธรรม

มูลค่ายุติธรรม หมายถึง ราคาที่คาดว่าจะได้รับจากการขายสินทรัพย์หรือเป็นราคาที่จะต้องจ่ายเพื่อโอนหนี้สินให้ผู้อื่น โดยรายการดังกล่าวเป็นรายการที่เกิดขึ้นในสภาพปกติระหว่างผู้ซื้อและผู้ขาย (ผู้ร่วมในตลาด) ณ วันที่วัดมูลค่า กลุ่มบริษัทใช้ราคาเสนอซื้อขายในตลาดที่มีสภาพคล่องในการวัดมูลค่ายุติธรรมของสินทรัพย์และหนี้สินซึ่งมาตรฐานการรายงานทางการเงินที่เกี่ยวข้องกำหนดให้ต้องวัดมูลค่าด้วยมูลค่ายุติธรรม ยกเว้นในกรณีที่ไม่มีตลาดที่มีสภาพคล่องสำหรับสินทรัพย์หรือหนี้สินที่มีลักษณะเดียวกันหรือไม่สามารถหาราคาเสนอซื้อขายในตลาดที่มีสภาพคล่องได้ กลุ่มบริษัทจะประมาณมูลค่ายุติธรรมโดยใช้เทคนิคการประเมินมูลค่าที่เหมาะสมกับแต่ละสถานการณ์ และพยายามใช้ข้อมูลที่สามารถสังเกตได้ที่เกี่ยวข้องกับสินทรัพย์หรือหนี้สินที่จะวัดมูลค่ายุติธรรมนั้นให้มากที่สุด

ลำดับชั้นของมูลค่ายุติธรรมที่ใช้วัดมูลค่าและเปิดเผยมูลค่ายุติธรรมของสินทรัพย์และหนี้สินในงบการเงินแบ่งออกเป็นสามระดับตามประเภทของข้อมูลที่ใช้ในการวัดมูลค่ายุติธรรม ดังนี้

- ระดับ 1 ใช้ข้อมูลราคาเสนอซื้อขายของสินทรัพย์หรือหนี้สินอย่างเดียวกันในตลาดที่มีสภาพคล่อง
- ระดับ 2 ใช้ข้อมูลอื่นที่สามารถสังเกตได้ของสินทรัพย์หรือหนี้สิน ไม่ว่าจะเป็นข้อมูลทางตรงหรือทางอ้อม
- ระดับ 3 ใช้ข้อมูลที่ไม่สามารถสังเกตได้ เช่น ข้อมูลเกี่ยวกับกระแสเงินในอนาคตที่กิจการประมาณขึ้น

ทุกวันสิ้นรอบระยะเวลารายงาน กลุ่มบริษัทจะประเมินความจำเป็นในการโอนรายการระหว่างลำดับชั้นของมูลค่ายุติธรรมสำหรับสินทรัพย์และหนี้สินที่ถืออยู่ ณ วันสิ้นรอบระยะเวลารายงานที่มีการวัดมูลค่ายุติธรรมแบบเกิดขึ้นประจำ

5. การใช้ดุลยพินิจและประมาณการทางบัญชีที่สำคัญ

ในการจัดทำงบการเงินตามมาตรฐานการรายงานทางการเงิน ฝ่ายบริหารจำเป็นต้องใช้ดุลยพินิจและการประมาณการในเรื่องที่มีความไม่แน่นอนเสมอ การใช้ดุลยพินิจและการประมาณการดังกล่าวนี้ส่งผลกระทบต่อจำนวนเงินที่แสดงในงบการเงินและต่อข้อมูลที่แสดงในหมายเหตุประกอบงบการเงิน ผลที่เกิดขึ้นจริงอาจแตกต่างไปจากจำนวนที่ประมาณการไว้ การใช้ดุลยพินิจและการประมาณการที่สำคัญมีดังนี้

รายได้จากสัญญาที่ทำกับลูกค้า

การกำหนดเวลาของการรับรู้รายได้

ในการคำนวณรายได้ที่รับรู้ตลอดช่วงระยะเวลาหนึ่ง ฝ่ายบริหารได้ใช้ดุลยพินิจในการวัดระดับความก้าวหน้าของงานเพื่อให้สะท้อนถึงผลการปฏิบัติงานของกิจการตามภาระที่ต้องปฏิบัติให้เสร็จสิ้น ซึ่งคำนวณโดยอ้างอิงข้อมูลจากวิศวกรหรือผู้ควบคุมโครงการ หรือคำนวณโดยการเปรียบเทียบต้นทุนที่เกิดขึ้นแล้วจนถึงวันสิ้นสุดงวดกับต้นทุนทั้งหมดที่คาดว่าจะใช้ในการปฏิบัติตามสัญญา

ค่าเผื่อผลขาดทุนด้านเครดิตที่คาดว่าจะเกิดขึ้นของลูกหนี้การค้าและสินทรัพย์ที่เกิดจากสัญญา

ในการประมาณค่าเผื่อผลขาดทุนด้านเครดิตที่คาดว่าจะเกิดขึ้นของลูกหนี้การค้าและสินทรัพย์ที่เกิดจากสัญญา ฝ่ายบริหารจำเป็นต้องใช้ดุลยพินิจในการประมาณการผลขาดทุนด้านเครดิตที่คาดว่าจะเกิดขึ้นจากลูกหนี้แต่ละราย โดยคำนึงถึงประสบการณ์การเก็บเงินในอดีต อายุของหนี้ที่ค้างค้างและสถานะเศรษฐกิจที่คาดการณ์ไว้ของกลุ่มลูกค้าที่มีความเสี่ยงด้านเครดิตที่คล้ายคลึงกัน เป็นต้น ทั้งนี้ ข้อมูลผลขาดทุนด้านเครดิตจากประสบการณ์ในอดีตและการคาดการณ์สถานะเศรษฐกิจของกลุ่มบริษัทอาจไม่ได้บ่งบอกถึงการผิดสัญญาของลูกค้าที่เกิดขึ้นจริงในอนาคต

ค่าเผื่อการด้อยค่าของสินทรัพย์ที่ไม่ใช่สินทรัพย์ทางการเงิน

ในการประเมินค่าเผื่อการด้อยค่าของสินทรัพย์ที่ไม่ใช่สินทรัพย์ทางการเงิน ฝ่ายบริหารต้องใช้ดุลยพินิจในการประเมินมูลค่าที่คาดว่าจะได้รับคืนของสินทรัพย์ดังกล่าว มูลค่าที่คาดว่าจะได้รับคืนหมายถึงมูลค่ายุติธรรมหักต้นทุนในการขายของสินทรัพย์หรือมูลค่าจากการใช้สินทรัพย์แล้วแต่ราคาใดจะสูงกว่า ในการประเมินมูลค่ายุติธรรมหักต้นทุนในการขาย กลุ่มบริษัทอ้างอิงจากข้อมูลที่มีอยู่เกี่ยวกับธุรกรรมการขายที่มีผลผูกพันซึ่งได้เข้าทำในลักษณะของผู้ที่ไม่มีความเกี่ยวข้องกันสำหรับสินทรัพย์ที่คล้ายคลึงกันหรืออ้างอิงจากราคาตลาดที่สามารถสังเกตได้หักด้วยต้นทุนส่วนเพิ่มในการจำหน่ายสินทรัพย์นั้น ในการประเมินมูลค่าจากการใช้สินทรัพย์ กลุ่มบริษัทใช้แบบจำลองการคิดลดกระแสเงินสด ซึ่งใช้ข้อมูลงบประมาณในช่วง 5 ปีข้างหน้าและไม่รวมถึงการปรับโครงสร้างใด ๆ ที่กิจการยังไม่ได้มีผลผูกพันหรือการลงทุนในอนาคตที่สำคัญซึ่งจะทำให้สินทรัพย์นั้นดีขึ้น ทั้งนี้ ปัจจัยที่มีผลกระทบต่อมูลค่าที่คาดว่าจะได้รับคืนคืออัตราคิดลดที่ใช้ในแบบจำลองดังกล่าว ตลอดจนกระแสเงินสดรับในอนาคตที่คาดการณ์และอัตราดอกเบี้ยที่ใช้เพื่อการคาดการณ์ การประมาณการดังกล่าวส่วนใหญ่เกี่ยวข้องกับที่ดิน อาคารและอุปกรณ์ และค่าความนิยม ซึ่งกลุ่มบริษัทได้บันทึกไว้ในงบการเงิน

6. รายการธุรกิจกับกิจการที่เกี่ยวข้องกัน

ลักษณะความสัมพันธ์ระหว่างบริษัทฯ กับกิจการที่เกี่ยวข้องกันสรุปได้ดังนี้

| รายชื่อ | ลักษณะความสัมพันธ์ |
|---|---|
| บริษัท กันหา โซล่า พาวเวอร์ จำกัด | บริษัทย่อย |
| บริษัท โซลาร์โกกรีน จำกัด | บริษัทย่อย |
| บริษัท เพาเวอร์ วิ กรีน จำกัด | บริษัทย่อย |
| บริษัท พีเอสที เอนเนอร์ยี จำกัด | บริษัทย่อย |
| บริษัท พีเอสที เอนเนอร์ยี 1 จำกัด | บริษัทย่อย |
| บริษัท พีเอสที เอนเนอร์ยี 2 จำกัด | บริษัทย่อย |
| บริษัท โกลบอล โซลาร์ เอนเนอร์ยี จำกัด | บริษัทย่อย |
| บริษัท พีเอสทีซี เอนจิเนียริง จำกัด | บริษัทย่อย |
| บริษัท อริญ เพาเวอร์ จำกัด | บริษัทย่อย |
| บริษัท เศรษฐสุวรรณ ไบโอกรีน เพาเวอร์ จำกัด | บริษัทย่อย |
| บริษัท บิ๊กแก๊ส เทคโนโลยี จำกัด | บริษัทย่อย |
| บริษัท ไบโอกรีน เอนเนอร์ยี 2 จำกัด | บริษัทย่อย |
| บริษัท ทีเอสเอชไอ เอ็นจิเนียริง จำกัด | บริษัทย่อย |
| กิจการร่วมค้า พีเอสที เพาเวอร์ | บริษัทย่อย |
| บริษัท โรงไฟฟ้าสระยายโสม จำกัด | บริษัทย่อย (ถือหุ้นโดยบริษัทย่อย) |
| บริษัท โรงไฟฟ้าขุนพิดเพ็ง จำกัด | บริษัทย่อย (ถือหุ้นโดยบริษัทย่อย) |
| บริษัท พีเอสทีซี อินเตอร์เนชั่นแนล จำกัด | บริษัทย่อย (ถือหุ้นโดยบริษัทย่อย) |
| บริษัท เจเอ็น เอ็นเนอร์จี คอร์ปอเรชั่น จำกัด | บริษัทย่อย (ถือหุ้นโดยบริษัทย่อย) |
| บริษัท บีจีที โลจิสติกส์ จำกัด | บริษัทย่อย (ถือหุ้นโดยบริษัทย่อย) |
| บริษัท พีเอสทีซี1 จำกัด | บริษัทย่อย (ถือหุ้นโดยบริษัทย่อย) |
| บริษัท พีเอสทีซี2 จำกัด | บริษัทย่อย (ถือหุ้นโดยบริษัทย่อย) |
| บริษัท นวัตกรรม บีเวอร์เรส จำกัด ⁽¹⁾ | บริษัทร่วม |
| บริษัท ไทย ไปป์ไลน์ เน็ตเวิร์ค จำกัด | การร่วมค้า |
| บริษัท พีวี กรีน จำกัด | เงินลงทุนอื่น (ถือหุ้นโดยบริษัทฯ) |
| บริษัท ไลท์ออฟ ดีไซน์ จำกัด | เงินลงทุนอื่น (ถือหุ้นโดยบริษัทฯจนถึงเดือนพฤษภาคม 2565) |

| รายชื่อ | ลักษณะความสัมพันธ์ |
|---|---|
| บริษัท ทริปเบิ้ล เอส โอเค จำกัด | เงินลงทุนอื่น (ถือหุ้นโดยบริษัทย่อย) |
| บริษัท ดี อิมพิเรียล อังกอร์ พาเลซ จำกัด | กรรมการร่วมกัน |
| บริษัท รัชตะธรรม จำกัด | กรรมการร่วมกัน |
| บริษัท บียอนด์ เวนเจอร์ส จำกัด | กรรมการร่วมกัน |
| บริษัท ทีซีซี แลนด์ อินเตอร์เนชั่นแนล (ประเทศไทย) จำกัด | กรรมการร่วมกัน |
| บริษัท วิจิตรนันท์ พร็อพเพอร์ตี้ จำกัด | กรรมการร่วมกัน |
| บริษัท เคฟ อินเตอร์เนชั่นแนล จำกัด | กรรมการร่วมกัน |
| บริษัท เอ ลิส เวนเจอร์ จำกัด | กรรมการร่วมกัน |
| บริษัท เอส.เอ.เอส.เทรดดิ้ง จำกัด | กรรมการร่วมกัน |
| บริษัท เฮอริเทจ คอนสตรัคชั่น จำกัด | กรรมการร่วมกัน |
| บริษัท แพทย์รังสิตเฮลท์แคร์กรุ๊ป จำกัด | กรรมการร่วมกัน |
| บริษัท แอสเสท เวิร์ด คอร์ป จำกัด | กรรมการร่วมกัน |
| บริษัท แอสเสท เวิร์ด เวกซ์ จำกัด | กรรมการร่วมกัน |
| บริษัท พลาซ่าเอเทรนี จำกัด | กรรมการเป็นผู้ที่เกี่ยวข้องของกรรมการของบริษัทฯ |
| บริษัท ทีซีซี บริหารธุรกิจ จำกัด | กรรมการเป็นผู้ที่เกี่ยวข้องของกรรมการของบริษัทฯ |
| บริษัท นำทรัพย์พัฒนา 2 จำกัด | กรรมการเป็นผู้ที่เกี่ยวข้องของกรรมการของบริษัทฯ |
| บริษัท แอสเสท เวิร์ด รีเทล จำกัด | กรรมการเป็นผู้ที่เกี่ยวข้องของกรรมการของบริษัทฯ |
| บริษัท ทีซีซี ลักซ์ซูรี โอเทลส์ และ รีสอร์ท จำกัด | กรรมการเป็นผู้ที่เกี่ยวข้องของกรรมการของบริษัทฯ |
| บริษัท สุรเศรษฐ์ จำกัด | กรรมการเป็นผู้ที่เกี่ยวข้องของกรรมการของบริษัทฯ |
| กรรมการ | กรรมการของกลุ่มบริษัท |
| บริษัท เวิลด์ ไคราช เอ็นเนอร์ยี จำกัด | สิ้นสุดเป็นบริษัทย่อยในเดือนมกราคม 2565 |
| บริษัท พีเอสที เอนเนอร์ยี 3 จำกัด | สิ้นสุดเป็นบริษัทย่อยในเดือนพฤศจิกายน 2565 |
| บริษัท พีเอสที เอนเนอร์ยี 7 จำกัด | สิ้นสุดเป็นบริษัทย่อยในเดือนพฤศจิกายน 2565 |
| บริษัท พีเอสที เอนเนอร์ยี 8 จำกัด | สิ้นสุดเป็นบริษัทย่อยในเดือนพฤศจิกายน 2565 |

(1) บริษัทฯ ได้ตั้งค่าเผื่อการด้อยค่าเงินลงทุนในบริษัทรวม (บริษัท นวัตกรรม บีเวอร์เรส จำกัด) เต็มจำนวนแล้วตั้งแต่ปี 2564

ในระหว่างปี กลุ่มบริษัทมีรายการธุรกิจที่สำคัญกับบุคคลหรือกิจการที่เกี่ยวข้องกัน รายการธุรกิจดังกล่าวเป็นไปตามเงื่อนไขทางการค้าและเกณฑ์ตามที่ตกลงกันระหว่างกลุ่มบริษัทและบุคคลหรือกิจการที่เกี่ยวข้องกันเหล่านั้น ซึ่งเป็นไปตามปกติธุรกิจโดยสามารถสรุปได้ดังนี้

(หน่วย: ล้านบาท)

| | งบการเงินรวม | | งบการเงินเฉพาะกิจการ | | |
|---------------------------------------|--------------|------|----------------------|------|--|
| | 2566 | 2565 | 2566 | 2565 | นโยบายการกำหนดราคา |
| รายการธุรกิจกับบริษัทย่อย | | | | | |
| รายได้จากการก่อสร้าง | - | - | - | 1.3 | ต้นทุนบวกกำไรส่วนเพิ่ม |
| รายได้อื่น | - | - | 5.1 | 5.5 | ราคาตามสัญญา |
| ดอกเบี้ยรับ | - | - | 4.5 | 2.8 | อัตราร้อยละ 3.75 - 5.00 ต่อปี (2565: อัตราร้อยละ 3.75 - 5.00 ต่อปี) |
| เงินปันผลรับ | - | - | 13.3 | 35.6 | ตามที่ประกาศจ่าย |
| ดอกเบี้ยจ่าย | - | - | 7.5 | 7.7 | อัตราร้อยละ 0.90 - 5.00 ต่อปี (2565: อัตราร้อยละ 0.90 - 5.00 ต่อปี) |
| ค่าใช้จ่ายอื่น | - | - | 3.6 | 3.5 | ราคาตามสัญญา |
| รายการธุรกิจกับการร่วมค้า | | | | | |
| รายได้อื่น | 22.8 | 22.7 | - | - | ราคาตามสัญญา |
| ดอกเบี้ยรับ | 3.0 | - | - | - | อัตราร้อยละ MLR ลบอัตราที่ กำหนดในสัญญา ณ วันที่มี การเบิกเงินกู้ยืม |
| รายการธุรกิจกับกิจการที่เกี่ยวข้องกัน | | | | | |
| รายได้จากการบริการ | - | 0.5 | - | 0.5 | ต้นทุนบวกกำไรส่วนเพิ่ม |
| รายได้จากการขายไฟฟ้า | 11.5 | 1.5 | 11.5 | 1.5 | ราคาตามสัญญา |

ยอดคงค้างระหว่างกลุ่มบริษัทและกิจการที่เกี่ยวข้องกัน ณ วันที่ 31 ธันวาคม 2566 และ 2565 มีรายละเอียดดังนี้

(หน่วย: พันบาท)

| | งบการเงินรวม | | งบการเงินเฉพาะกิจการ | |
|---|--------------|---------|----------------------|---------|
| | 2566 | 2565 | 2566 | 2565 |
| ลูกหนี้การค้าและลูกหนี้อื่น - กิจการที่เกี่ยวข้องกัน (หมายเหตุ 8) | | | | |
| บริษัทย่อย | - | - | 305,610 | 296,145 |
| การร่วมค้า | 19,608 | 2,022 | - | - |
| บริษัทที่เกี่ยวข้องกัน (มีผู้ถือหุ้นและ/หรือกรรมการร่วมกัน) | 20,091 | 19,214 | 20,091 | 19,214 |
| รวม | 39,699 | 21,236 | 325,701 | 315,359 |
| หัก: ค่าเผื่อผลขาดทุนด้านเครดิตที่คาดว่าจะเกิดขึ้น | (5,605) | (5,607) | (5,605) | (5,607) |
| รวมลูกหนี้การค้าและลูกหนี้อื่น - กิจการที่เกี่ยวข้องกัน - สุทธิ | 34,094 | 15,629 | 320,096 | 309,752 |
| เจ้าหนี้การค้าและเจ้าหนี้อื่น - กิจการที่เกี่ยวข้องกัน (หมายเหตุ 21) | | | | |
| บริษัทย่อย | - | - | 10,371 | 8,377 |
| รวมเจ้าหนี้การค้าและเจ้าหนี้อื่น - กิจการที่เกี่ยวข้องกัน | - | - | 10,371 | 8,377 |

เงินให้กู้ยืมระยะสั้นแก่กิจการที่เกี่ยวข้องกัน

ยอดคงค้างของเงินให้กู้ยืมระยะสั้นแก่กิจการที่เกี่ยวข้องกัน ณ วันที่ 31 ธันวาคม 2566 และ 2565 และการเปลี่ยนแปลงของบัญชีเงินให้กู้ยืมดังกล่าวมีรายละเอียดดังนี้

(หน่วย: พันบาท)

| | งบการเงินเฉพาะกิจการ | | | |
|--|------------------------|-------------|-------|------------------------|
| | ยอดคงเหลือ ณ วันที่ | ในระหว่างปี | | ยอดคงเหลือ ณ วันที่ |
| | 31 ธันวาคม 2565 | เพิ่มขึ้น | ลดลง | 31 ธันวาคม 2566 |
| <u>เงินให้กู้ยืมระยะสั้นแก่กิจการที่เกี่ยวข้องกัน</u> | | | | |
| บริษัทย่อย | | | | |
| บริษัท เศรษฐีสุพรรณ ไบโกลีน เพาเวอร์ จำกัด | 3,027 | 800 | - | 3,827 |
| กิจการร่วมค้า พีเอสที เพาเวอร์ | 35,160 | 5,500 | - | 40,660 |
| บริษัท พีเอสที เอนเนอร์ยี จำกัด | - | 500 | (500) | - |
| บริษัท อรัญ เพาเวอร์ จำกัด | 47,900 | 39,200 | - | 87,100 |
| บริษัท โรงไฟฟ้าขุนทดเพ็ง จำกัด | 300 | - | - | 300 |
| บริษัท โรงไฟฟ้าสระยายโสม จำกัด | 3,800 | - | - | 3,800 |
| บริษัทร่วม | | | | |
| บริษัท นวัตกรรม บีเวอร์เรส จำกัด | 55,061 | - | - | 55,061 |
| รวม | 145,248 | 46,000 | (500) | 190,748 |
| หัก: ค่าเผื่อผลขาดทุนด้านเครดิตที่คาดว่าจะเกิดขึ้น | (55,061) | | | (55,061) |
| เงินให้กู้ยืมระยะสั้นแก่กิจการที่เกี่ยวข้องกัน - สุทธิ | 90,187 | | | 135,687 |

เงินให้กู้ยืมระยะสั้นแก่กิจการที่เกี่ยวข้องกันเป็นเงินกู้ยืมที่ไม่มีหลักประกันและถึงกำหนดชำระคืนเมื่อทวงถาม โดยคิดดอกเบี้ยอัตราร้อยละ 3.75 - 5.00 ต่อปี (2565: ร้อยละ 3.75 - 5.00 ต่อปี)

ค่าเผื่อผลขาดทุนด้านเครดิตที่คาดว่าจะเกิดขึ้นของเงินให้กู้ยืมแก่กิจการที่เกี่ยวข้องกันจำนวน 55 ล้านบาท มีสาเหตุจากการที่บริษัทดังกล่าวประสบปัญหาในการดำเนินงานส่งผลให้ความสามารถในการชำระคืนเงินให้กู้ยืมลดลง

เงินให้กู้ยืมระยะยาวแก่กิจการที่เกี่ยวข้องกัน

ยอดคงค้างของเงินให้กู้ยืมระยะยาวแก่กิจการที่เกี่ยวข้องกัน ณ วันที่ 31 ธันวาคม 2566 และ 2565 และการเปลี่ยนแปลงของบัญชีเงินให้กู้ยืมดังกล่าวมีรายละเอียดดังนี้

(หน่วย: พันบาท)

| | งบการเงินรวม | | | |
|--|------------------------|-------------|------|------------------------|
| | ยอดคงเหลือ ณ วันที่ | ในระหว่างปี | | ยอดคงเหลือ ณ วันที่ |
| | 31 ธันวาคม 2565 | เพิ่มขึ้น | ลดลง | 31 ธันวาคม 2566 |
| เงินให้กู้ยืมระยะยาวแก่กิจการที่เกี่ยวข้องกัน | | | | |
| การรวมค่า | | | | |
| บริษัท ไทย ไปป์ไลน์ เน็ตเวิร์ค จำกัด | - | 149,580 | - | 149,580 |
| รวม | - | 149,580 | - | 149,580 |

เงินให้กู้ยืมระยะยาวแก่กิจการที่เกี่ยวข้องกันเป็นเงินกู้ยืมที่ไม่มีหลักประกัน โดยคิดดอกเบี้ยอ้างอิงกับ MLR ลบอัตราที่กำหนดในสัญญา ณ วันที่มีการเบิกเงินกู้ยืม ทั้งนี้ เงินให้กู้ยืมดังกล่าวมีกำหนดชำระคืนภายใน 3 ปี นับตั้งแต่วันที่ผู้กู้เบิกเงินกู้งวดสุดท้าย

เงินกู้ยืมระยะสั้นจากกิจการที่เกี่ยวข้องกัน

ยอดคงค้างของเงินกู้ยืมระยะสั้นจากกิจการที่เกี่ยวข้องกัน ณ วันที่ 31 ธันวาคม 2566 และ 2565 และการเปลี่ยนแปลงของบัญชีเงินให้กู้ยืมดังกล่าวมีรายละเอียดดังนี้

(หน่วย: พันบาท)

| | งบการเงินเฉพาะกิจการ | | | |
|--|----------------------|-------------|-----------|-----------------|
| | ยอดคงเหลือ | ในระหว่างปี | | ยอดคงเหลือ |
| | ณ วันที่ | | | ณ วันที่ |
| | 31 ธันวาคม 2565 | เพิ่มขึ้น | ลดลง | 31 ธันวาคม 2566 |
| เงินกู้ยืมระยะสั้นจากกิจการที่เกี่ยวข้องกัน | | | | |
| บริษัทย่อย | | | | |
| บริษัท โกลบอล โซลาร์ เอนเนอร์ยี จำกัด | 29,037 | - | (13,537) | 15,500 |
| บริษัท กันหา โซลาร์พาวเวอร์ จำกัด | - | 5,000 | - | 5,000 |
| บริษัท บิ๊กแก๊ส เทคโนโลยี จำกัด | 240,000 | 140,000 | (316,000) | 64,000 |
| บริษัท เพาเวอร์ วิ กรีน จำกัด | - | 2,000 | - | 2,000 |
| บริษัท ฟิเอสที เอนเนอร์ยี จำกัด | 200,544 | 6,600 | - | 207,144 |
| บริษัท ฟิเอสทีซี1 จำกัด | - | 10,000 | - | 10,000 |
| บริษัท ฟิเอสที เอนเนอร์ยี 2 จำกัด | - | 2,000 | - | 2,000 |
| รวมเงินกู้ยืมระยะสั้นจากกิจการที่เกี่ยวข้องกัน | 469,581 | 165,600 | (329,537) | 305,644 |

เงินกู้ยืมระยะสั้นจากกิจการที่เกี่ยวข้องกันเป็นเงินกู้ยืมที่ไม่มีหลักประกันและถึงกำหนดชำระคืนเมื่อทวงถาม โดยคิดดอกเบี้ยอัตราร้อยละ 0.90 - 5.00 ต่อปี (2565: ร้อยละ 0.90 - 5.00 ต่อปี)

ค่าตอบแทนกรรมการและผู้บริหาร

ในระหว่างปีสิ้นสุดวันที่ 31 ธันวาคม 2566 และ 2565 กลุ่มบริษัทมีค่าใช้จ่ายผลประโยชน์พนักงานที่ให้แก
กรรมการและผู้บริหาร ดังต่อไปนี้

(หน่วย: ล้านบาท)

| | งบการเงินรวม | | งบการเงินเฉพาะกิจการ | |
|-------------------------|--------------|------|----------------------|------|
| | 2566 | 2565 | 2566 | 2565 |
| ผลประโยชน์ระยะสั้น | 36.5 | 28.6 | 21.1 | 14.7 |
| ผลประโยชน์หลังออกจากงาน | - | 1.0 | - | - |
| รวม | 36.5 | 29.6 | 21.1 | 14.7 |

ภาระค่าประกันและภาระผูกพันกับกิจการที่เกี่ยวข้องกัน

บริษัทมีภาระจากการค่าประกันให้กับกิจการที่เกี่ยวข้องกันและมีภาระผูกพันเกี่ยวกับสัญญาให้บริการ
ระยะยาวกับกิจการที่เกี่ยวข้องกัน ตามที่กล่าวไว้ในหมายเหตุ 37.3 และ 37.5

7. เงินสดและรายการเทียบเท่าเงินสด

(หน่วย: พันบาท)

| | งบการเงินรวม | | งบการเงินเฉพาะกิจการ | |
|---------------|--------------|---------|----------------------|--------|
| | 2566 | 2565 | 2566 | 2565 |
| เงินสด | 725 | 738 | 70 | 75 |
| เงินฝากธนาคาร | 91,162 | 141,740 | 17,383 | 25,962 |
| รวม | 91,887 | 142,478 | 17,453 | 26,037 |

ณ วันที่ 31 ธันวาคม 2566 เงินฝากออมทรัพย์และเงินฝากประจำมีอัตราดอกเบี้ยระหว่างร้อยละ 0.15 - 0.60
ต่อปี (เฉพาะบริษัทฯ: ร้อยละ 0.15 - 0.50 ต่อปี) (2565: ร้อยละ 0.05 - 0.60 ต่อปี)

8. ลูกหนี้การค้าและลูกหนี้อื่น

(หน่วย: พันบาท)

| | งบการเงินรวม | | งบการเงินเฉพาะกิจการ | |
|--|--------------|----------|----------------------|---------|
| | 2566 | 2565 | 2566 | 2565 |
| ลูกหนี้การค้า - กิจการที่เกี่ยวข้องกัน | | | | |
| อายุหนี้คงค้างนับจากวันที่ถึงกำหนดชำระ | | | | |
| ยังไม่ถึงกำหนดชำระ | 3,273 | 2,008 | 1,238 | - |
| ค้างชำระ | | | | |
| ไม่เกิน 3 เดือน | 6,247 | - | 134 | - |
| 3 - 6 เดือน | 5,059 | - | - | - |
| 6 - 12 เดือน | 3,372 | - | - | - |
| มากกว่า 12 เดือน | 3,325 | 3,617 | 277,314 | 277,606 |
| รวมลูกหนี้การค้า - กิจการที่เกี่ยวข้องกัน | 21,276 | 5,625 | 278,686 | 277,606 |
| ลูกหนี้การค้า - กิจการที่ไม่เกี่ยวข้องกัน | | | | |
| อายุหนี้คงค้างนับจากวันที่ถึงกำหนดชำระ | | | | |
| ยังไม่ถึงกำหนดชำระ | 164,722 | 153,776 | 11,448 | 4,896 |
| ค้างชำระ | | | | |
| ไม่เกิน 3 เดือน | 44,749 | 37,912 | - | 755 |
| 3 - 6 เดือน | 12,948 | 51,400 | - | 28,923 |
| 6 - 12 เดือน | 30,025 | 7,408 | - | 6,542 |
| มากกว่า 12 เดือน | 84,839 | 50,490 | 29,142 | 20,222 |
| รวม | 337,283 | 300,986 | 40,590 | 61,338 |
| หัก: ค่าเผื่อผลขาดทุนด้านเครดิตที่คาดว่าจะเกิดขึ้น | (37,440) | (33,983) | (523) | (523) |
| รวมลูกหนี้การค้า - กิจการที่ไม่เกี่ยวข้องกัน - สุทธิ | 299,843 | 267,003 | 40,067 | 60,815 |
| รวมลูกหนี้การค้า - สุทธิ | 321,119 | 272,628 | 318,753 | 338,421 |
| ลูกหนี้อื่น | | | | |
| ลูกหนี้อื่น - กิจการที่เกี่ยวข้องกัน | 9,300 | 9,303 | 33,550 | 28,548 |
| ลูกหนี้อื่น - กิจการที่ไม่เกี่ยวข้องกัน | 8,295 | 20,560 | 57 | 2 |
| เงินทดรองจ่ายอื่น | 5,424 | 8,572 | 37 | 186 |
| ดอกเบี้ยค้างรับ - กิจการที่เกี่ยวข้องกัน | 8,851 | 5,837 | 13,193 | 8,734 |
| ดอกเบี้ยค้างรับ - กิจการที่ไม่เกี่ยวข้องกัน | 206 | 94 | 206 | 80 |
| รายได้ค้างรับ - กิจการที่เกี่ยวข้องกัน | 272 | 471 | 272 | 471 |
| รายได้ค้างรับ - กิจการที่ไม่เกี่ยวข้องกัน | 12,644 | 11,966 | 6,194 | 5,762 |
| รวม | 44,992 | 56,803 | 53,509 | 43,783 |
| หัก: ค่าเผื่อผลขาดทุนด้านเครดิตที่คาดว่าจะเกิดขึ้น | (5,605) | (5,607) | (5,605) | (5,607) |
| รวมลูกหนี้อื่น - สุทธิ | 39,387 | 51,196 | 47,904 | 38,176 |
| รวมลูกหนี้การค้าและลูกหนี้อื่น - สุทธิ | 360,506 | 323,824 | 366,657 | 376,597 |

ระยะเวลาการให้สินเชื่อแก่ลูกค้าโดยปกติมีระยะเวลา 30 วัน ถึง 90 วัน

การเปลี่ยนแปลงของบัญชีค่าเผื่อผลขาดทุนด้านเครดิตที่คาดว่าจะเกิดขึ้นของลูกค้าหนี้การค้าและลูกหนี้อื่นมีรายละเอียดดังนี้

| | (หน่วย: พันบาท) | | | |
|--|-----------------|---------|----------------------|-------|
| | งบการเงินรวม | | งบการเงินเฉพาะกิจการ | |
| | 2566 | 2565 | 2566 | 2565 |
| ยอดคงเหลือต้นปี | 39,590 | 22,585 | 6,130 | 6,489 |
| สำรองผลขาดทุนด้านเครดิตที่คาดว่าจะเกิดขึ้น | 3,457 | 18,243 | - | - |
| ตัดจำหน่าย | (2) | (1,238) | (2) | (359) |
| ยอดคงเหลือปลายปี | 43,045 | 39,590 | 6,128 | 6,130 |

9. สินทรัพย์ที่เกิดจากสัญญา/หนี้สินที่เกิดจากสัญญา

9.1 ยอดคงเหลือตามสัญญา

| | (หน่วย: พันบาท) | | | |
|--|-----------------|---------|----------------------|--------|
| | งบการเงินรวม | | งบการเงินเฉพาะกิจการ | |
| | 2566 | 2565 | 2566 | 2565 |
| <u>สินทรัพย์ที่เกิดจากสัญญา</u> | | | | |
| รายได้ที่ยังไม่ได้เรียกเก็บ - กิจการที่ไม่เกี่ยวข้องกัน | 74,971 | 168,888 | 22,818 | 66,976 |
| รวมสินทรัพย์ที่เกิดจากสัญญา | 74,971 | 168,888 | 22,818 | 66,976 |
| <u>หนี้สินที่เกิดจากสัญญา</u> | | | | |
| เงินรับล่วงหน้าจากผู้ว่าจ้าง - กิจการที่ไม่เกี่ยวข้องกัน | 6,892 | 31,562 | 773 | - |
| รวมหนี้สินที่เกิดจากสัญญา | 6,892 | 31,562 | 773 | - |

9.2 รายได้ที่คาดว่าจะรับรู้สำหรับภาระที่ยังปฏิบัติไม่เสร็จสิ้น

ณ วันที่ 31 ธันวาคม 2566 กลุ่มบริษัทคาดว่าจะมีรายได้ที่รับรู้ในอนาคตสำหรับภาระที่ยังปฏิบัติไม่เสร็จสิ้น (หรือยังไม่เสร็จสิ้นบางส่วน) ของสัญญาที่ทำกับลูกค้าจำนวน 128 ล้านบาท (2565: 258 ล้านบาท) (เฉพาะบริษัทฯ: 2.6 ล้านบาท (2565: ไม่มี)) ซึ่งกลุ่มบริษัทคาดว่าจะปฏิบัติตามภาระที่ต้องปฏิบัติของสัญญาดังกล่าวเสร็จสิ้นภายใน 1 ปี

10. สินค้าคงเหลือ

(หน่วย: พันบาท)

| | งบการเงินรวม | | | | | |
|------------------|--------------|--------|----------------------------|---------|-----------------------|--------|
| | ราคาทุน | | รายการปรับลดราคาทุนให้ | | | |
| | | | เป็นมูลค่าสุทธิที่จะได้รับ | | สินค้าคงเหลือ - สุทธิ | |
| | | | | | | |
| | 2566 | 2565 | 2566 | 2565 | 2566 | 2565 |
| สินค้าสำเร็จรูป | 15,986 | 32,123 | (5,631) | (5,333) | 10,355 | 26,790 |
| วัตถุดิบและวัสดุ | 53,939 | 58,870 | (3,356) | (3,356) | 50,583 | 55,514 |
| รวม | 69,925 | 90,993 | (8,987) | (8,689) | 60,938 | 82,304 |

(หน่วย: พันบาท)

| | | งบการเงินเฉพาะกิจการ | | | | |
|-----------------|--------|----------------------------|---------|-----------------------|-------|--------|
| | | รายการปรับลดราคาทุนให้ | | | | |
| ราคาทุน | | เป็นมูลค่าสุทธิที่จะได้รับ | | สินค้าคงเหลือ - สุทธิ | | |
| 2566 | 2565 | 2566 | 2565 | 2566 | 2565 | |
| สินค้าสำเร็จรูป | 15,550 | 16,053 | (5,631) | (5,333) | 9,919 | 10,720 |
| รวม | 15,550 | 16,053 | (5,631) | (5,333) | 9,919 | 10,720 |

11. เงินฝากธนาคารที่มีภาระค้ำประกัน

ยอดคงเหลือนี้ คือ เงินฝากประจำซึ่งกลุ่มบริษัทนำไปค้ำประกันวงเงินเบิกเกินบัญชีธนาคาร เงินกู้ยืมระยะสั้นและเงินกู้ยืมระยะยาว และการออกหนังสือค้ำประกันธนาคารของกลุ่มบริษัท

12. สินทรัพย์ทางการเงินไม่หมุนเวียนอื่น

สินทรัพย์ทางการเงินไม่หมุนเวียนอื่นคือเงินลงทุนในตราสารทุนของบริษัทที่ไม่ใช่บริษัทจดทะเบียนซึ่งกำหนดให้วัดมูลค่ายุติธรรมผ่านกำไรหรือขาดทุน มีรายละเอียดดังนี้

(หน่วย: พันบาท)

| บริษัท | งบการเงินรวม | | | | | |
|-------------------------------------|--------------|--------|------------------|----------|---------|---------|
| | ทุนชำระแล้ว | | สัดส่วนเงินลงทุน | | มูลค่า | |
| | 2566 | 2565 | 2566 | 2565 | 2566 | 2565 |
| | | | (ร้อยละ) | (ร้อยละ) | | |
| บริษัท พีวี กรีน จำกัด | 18,000 | 18,000 | 19.99 | 19.99 | 3,598 | 3,598 |
| บริษัท ทริปปี้ล เอส อีโค จำกัด | 60,000 | 60,000 | 15.00 | 15.00 | 9,000 | 9,000 |
| รวม | | | | | 12,598 | 12,598 |
| หัก: ขาดทุนจากการวัดมูลค่าเงินลงทุน | | | | | (9,000) | (9,000) |
| สุทธิ | | | | | 3,598 | 3,598 |

(หน่วย: พันบาท)

| บริษัท | งบการเงินเฉพาะกิจการ | | | | | |
|------------------------|----------------------|--------|------------------|----------|--------|-------|
| | ทุนชำระแล้ว | | สัดส่วนเงินลงทุน | | มูลค่า | |
| | 2566 | 2565 | 2566 | 2565 | 2566 | 2565 |
| | | | (ร้อยละ) | (ร้อยละ) | | |
| บริษัท พีวี กรีน จำกัด | 18,000 | 18,000 | 19.99 | 19.99 | 3,598 | 3,598 |
| รวม | | | | | 3,598 | 3,598 |

ฝ่ายบริหารของกลุ่มบริษัทพิจารณาแล้วว่ามูลค่าตามบัญชีของสินทรัพย์ทางการเงิน ไม่หมุนเวียนอื่นมีมูลค่าเทียบเท่ากับมูลค่ายุติธรรม

13. เงินลงทุนในบริษัทย่อย

เงินลงทุนในบริษัทย่อยตามที่แสดงในงบการเงินเฉพาะกิจการ มีรายละเอียดดังต่อไปนี้

| บริษัท | ทุนชำระแล้ว | | สัดส่วนเงินลงทุน | | ราคาทุน | | เงินปันผล ที่บริษัทฯรับระหว่างปี | |
|--|-------------|-----------|------------------|----------|-----------|-----------|-------------------------------------|----------|
| | 2566 | 2565 | 2566 | 2565 | 2566 | 2565 | 2566 | 2565 |
| | (พันบาท) | (พันบาท) | (ร้อยละ) | (ร้อยละ) | (พันบาท) | (พันบาท) | (พันบาท) | (พันบาท) |
| บริษัทย่อยที่บริษัทฯถือหุ้นโดยตรง | | | | | | | | |
| กลุ่มโรงไฟฟ้าพลังงานแสงอาทิตย์ | | | | | | | | |
| บริษัท กันหา โซลาร์พาวเวอร์ จำกัด | 57,000 | 57,000 | 100 | 100 | 57,000 | 57,000 | 6,600 | 21,200 |
| บริษัท โซลาร์โกกรีน จำกัด | 20,000 | 20,000 | 100 | 100 | 20,000 | 20,000 | 1,000 | 1,400 |
| บริษัท เพาเวอร์ วี กรีน จำกัด | 38,500 | 38,500 | 100 | 100 | 38,500 | 38,500 | 1,798 | 6,000 |
| บริษัท พีเอสที เอนเนอร์ยี 2 จำกัด | 65,700 | 65,700 | 100 | 100 | 65,700 | 65,700 | 3,942 | 7,000 |
| กิจการร่วมค้า พีเอสที เพาเวอร์ | 7,081 | 7,081 | 100 | 100 | 7,081 | 7,081 | - | - |
| กลุ่มโรงไฟฟ้าพลังงานชีวมวล | | | | | | | | |
| บริษัท พีเอสที เอนเนอร์ยี 1 จำกัด | 76,500 | 76,500 | 100 | 100 | 76,500 | 76,500 | - | - |
| บริษัท ไบโอกกรีน เอนเนอร์ยี 2 จำกัด | 25 | 25 | 100 | 100 | 25 | 25 | - | - |
| กลุ่มโรงไฟฟ้าพลังงานทดแทนอื่น ๆ | | | | | | | | |
| บริษัท โกลบอล โซลาร์ เอนเนอร์ยี จำกัด | 30,000 | 30,000 | 100 | 100 | 30,000 | 30,000 | - | - |
| กลุ่มธุรกิจจำหน่ายและขนส่งผลิตภัณฑ์เชื้อเพลิง | | | | | | | | |
| บริษัท บิ๊กแก๊ส เทคโนโลยี จำกัด | 1,430,000 | 1,430,000 | 100 | 100 | 6,634,840 | 6,634,840 | - | - |
| กลุ่มธุรกิจการให้บริการก่อสร้าง | | | | | | | | |
| บริษัท พีเอสทีซี เอนจิเนียริง จำกัด | 10,000 | 10,000 | 100 | 100 | 10,000 | 10,000 | - | - |
| บริษัท ทีเอสเอชไอ เอนจิเนียริง จำกัด | 50,000 | 50,000 | 90 | 90 | 45,000 | 45,000 | - | - |
| กลุ่มธุรกิจอื่น | | | | | | | | |
| บริษัท พีเอสที เอนเนอร์ยี จำกัด | 1,082,700 | 1,082,700 | 100 | 100 | 1,082,700 | 1,082,700 | - | - |
| รวมเงินลงทุนในบริษัทย่อย | | | | | 8,067,346 | 8,067,346 | 13,340 | 35,600 |
| หัก: ค่าเผื่อการด้อยค่าของเงินลงทุน | | | | | (994,032) | (994,032) | - | - |
| เงินลงทุนในบริษัทย่อย - สุทธิ | | | | | 7,073,314 | 7,073,314 | 13,340 | 35,600 |

รายการจำหน่ายเงินลงทุนในบริษัทย่อย

เมื่อวันที่ 6 มกราคม 2565 บริษัท พีเอสที เอนเนอร์ยี จำกัด ซึ่งเป็นบริษัทย่อยที่ถือหุ้นทางตรงของบริษัทฯ ได้ขายเงินลงทุนในบริษัท เวลล์ โคราช เอ็นเนอร์ยี จำกัด (สัดส่วนร้อยละ 100) ให้กับบุคคลที่ไม่เกี่ยวข้องกันเป็นจำนวนเงิน 450 ล้านบาท ทั้งนี้ กลุ่มบริษัทได้รับชำระเงินจากการขายเงินลงทุนดังกล่าวบางส่วนแล้วจำนวน 431 ล้านบาท บริษัท เวลล์ โคราช เอ็นเนอร์ยี จำกัด สิ้นสุดการเป็นบริษัทย่อยของกลุ่มบริษัทนับแต่วันที่ขายเงินลงทุนดังกล่าว

ทั้งนี้รายการจำหน่ายเงินลงทุนดังกล่าว เป็นการจำหน่ายสินทรัพย์ที่ถือไว้เพื่อขายในงบการเงินรวม และผลกำไรจากการจำหน่ายสินทรัพย์ที่ถือไว้เพื่อขายแสดงสุทธิอยู่ในส่วนของการดำเนินงานที่ยกเลิก

การดำเนินงานที่ยกเลิกและค่าเผื่อการด้อยค่าของเงินลงทุนในบริษัทย่อย

ในระหว่างปี 2564 ที่ประชุมคณะกรรมการบริษัทฯ ได้มีมติให้ขายกลุ่มบริษัท โรงไฟฟ้าชีวมวล และโรงไฟฟ้าชีวมวล ซึ่งเป็นบริษัทย่อยของกลุ่มบริษัท จำนวน 5 บริษัท ได้แก่ บริษัท เสริมรัฐสุพรรณ ไบโอกรีน เพาเวอร์ จำกัด บริษัท อรัญ เพาเวอร์ จำกัด บริษัท โรงไฟฟ้าสระยายโสม จำกัด บริษัท โรงไฟฟ้าขุนพุดเพ็ง จำกัด และบริษัท เวลล์ โคราช เอ็นเนอร์ยี จำกัด ทั้งนี้ กลุ่มบริษัทคาดว่าจะเสร็จสมบูรณ์ภายในหนึ่งปีนับจากวันที่รายงาน ดังนั้น ณ วันที่ 31 ธันวาคม 2564 บริษัทฯ จึงได้จัดประเภทเงินลงทุนในบริษัทย่อยของกลุ่มบริษัท โรงไฟฟ้าชีวมวลและโรงไฟฟ้าชีวมวล ทั้ง 5 บริษัทดังกล่าวเป็นกลุ่มสินทรัพย์ที่ถือไว้เพื่อขายและการดำเนินงานที่ยกเลิกตามที่ได้กล่าวไว้ในหมายเหตุ 19

สำหรับรายละเอียดของค่าเผื่อการด้อยค่าของเงินลงทุนในบริษัทย่อย มีดังนี้

| | (หน่วย: ล้านบาท) | |
|-----------------------------------|----------------------|------|
| | งบการเงินเฉพาะกิจการ | |
| | 2566 | 2565 |
| บริษัท พีเอสที เอนเนอร์ยี จำกัด | 784 | 784 |
| บริษัท พีเอสที เอนเนอร์ยี 1 จำกัด | 70 | 70 |
| บริษัท บิ๊กแก๊ส เทคโนโลยี จำกัด | 140 | 140 |
| รวม | 994 | 994 |

14. เงินลงทุนในการร่วมค้า

14.1 รายละเอียดของเงินลงทุนในการร่วมค้า

เงินลงทุนในการร่วมค้าซึ่งเป็นเงินลงทุนในกิจการที่บริษัทย่อยแห่งหนึ่งและบริษัทอื่นควบคุมร่วมกัน ตามที่แสดงในงบการเงินรวม ณ วันที่ 31 ธันวาคม 2566 และ 2565 มีรายละเอียดดังต่อไปนี้

| การร่วมค้า | ลักษณะธุรกิจ | จัดตั้งขึ้นใน ประเทศ | (หน่วย: พันบาท) | | | | | |
|--|--------------------|-------------------------|------------------|----------|-----------|-----------|--------------------------------------|-----------|
| | | | สัดส่วนเงินลงทุน | | ราคาทุน | | มูลค่าตามบัญชี ตามวิธีส่วนได้เสีย | |
| | | | 2566 | 2565 | 2566 | 2565 | 2566 | 2565 |
| | | | (ร้อยละ) | (ร้อยละ) | | | | |
| <u>ถือหุ้นโดยบริษัท บิ๊กแก๊ส เทคโนโลยี จำกัด</u> | | | | | | | | |
| บริษัท ไทย ไปป์ไลน์ | ขนส่งน้ำมันโดยระบบ | ไทย | 55.41 | 55.41 | 3,727,676 | 3,727,676 | 4,022,447 | 3,785,398 |
| เน็ตเวิร์ค จำกัด | ขนส่งทางท่อ | | | | | | | |
| รวม | | | | | 3,727,676 | 3,727,676 | 4,022,447 | 3,785,398 |

14.2 ส่วนแบ่งกำไรขาดทุนเบ็ดเสร็จและเงินปันผลรับ

ในระหว่างปี 2566 และ 2565 บริษัทฯรับรู้ส่วนแบ่งขาดทุน ส่วนแบ่งกำไรขาดทุนเบ็ดเสร็จและเงินปันผลรับจากการลงทุนในการร่วมค้าในงบการเงินรวมดังนี้

| การร่วมค้า | ส่วนแบ่งขาดทุนจาก | | ส่วนแบ่งกำไรขาดทุนเบ็ดเสร็จอื่น | | เงินปันผลรับ | |
|---------------------|-----------------------|----------|---------------------------------|---------|--------------|------|
| | เงินลงทุนในการร่วมค้า | | จากเงินลงทุนในการร่วมค้า | | เงินปันผลรับ | |
| | ในระหว่างปี | | ในระหว่างปี | | ในระหว่างปี | |
| | 2566 | 2565 | 2566 | 2565 | 2566 | 2565 |
| บริษัท ไทย ไปป์ไลน์ | | | | | | |
| เน็ตเวิร์ค จำกัด | (29,712) | (59,260) | 266,761 | 134,845 | - | - |
| รวม | (29,712) | (59,260) | 266,761 | 134,845 | - | - |

14.3 ข้อมูลทางการเงินโดยสรุปของบริษัท ไทย ไปป์ไลน์ เน็ตเวิร์ค จำกัด (การร่วมค้า) ที่มีสาระสำคัญ

สรุปรายการฐานะทางการเงิน ณ วันที่ 31 ธันวาคม 2566 และ 2565 มีดังนี้

(หน่วย: พันบาท)

| | 2566 | 2565 |
|--|-------------|-------------|
| เงินสดและรายการเทียบเท่าเงินสด | 18,296 | 164,580 |
| สินทรัพย์หมุนเวียนอื่น | 119,975 | 79,360 |
| สินทรัพย์ไม่หมุนเวียน | 11,604,866 | 10,752,883 |
| หนี้สินหมุนเวียนอื่น | (676,022) | (609,035) |
| เงินกู้ยืมระยะสั้นจากธนาคาร | (17,000) | - |
| เงินกู้ยืมระยะยาวส่วนที่ถึงกำหนดชำระภายในหนึ่งปี | (166,482) | (251,410) |
| เงินกู้ยืมระยะยาวจากธนาคาร - สุทธิจากส่วนที่ถึงกำหนดชำระภายในหนึ่งปี | (7,399,875) | (7,412,931) |
| เงินกู้ยืมจากบริษัทที่เกี่ยวข้อง | (360,000) | - |
| หนี้สินไม่หมุนเวียน | (212,624) | (240,121) |
| สินทรัพย์ - สุทธิ | 2,911,134 | 2,483,326 |
| สัดส่วนเงินลงทุน (ร้อยละ) | 55.41 | 55.41 |
| สัดส่วนตามส่วนได้เสียของกิจการในสินทรัพย์ - สุทธิ | 1,613,059 | 1,376,010 |
| การตัดรายการระหว่างกัน | 2,409,388 | 2,409,388 |
| มูลค่าตามบัญชีของส่วนได้เสียของกิจการในการร่วมค้า | 4,022,447 | 3,785,398 |

สรุปรายการกำไรขาดทุนเบ็ดเสร็จสำหรับปีสิ้นสุดวันที่ 31 ธันวาคม 2566 และ 2565 มีดังนี้

(หน่วย: พันบาท)

| | 2566 | 2565 |
|-------------------------|----------|-----------|
| รายได้ดอกเบี้ย | 181 | 337 |
| รายได้อื่น | 7,025 | 6,545 |
| ค่าใช้จ่ายในการบริหาร | (58,123) | (114,544) |
| ต้นทุนทางการเงิน | (364) | (189) |
| รายได้ภาษีเงินได้ | (2,344) | 898 |
| ขาดทุนสุทธิ | (53,623) | (106,953) |
| กำไรขาดทุนเบ็ดเสร็จอื่น | 481,432 | 243,366 |
| กำไรขาดทุนเบ็ดเสร็จรวม | 427,809 | 136,413 |

15. อสังหาริมทรัพย์เพื่อการลงทุน

มูลค่าสุทธิตามบัญชีของอสังหาริมทรัพย์เพื่อการลงทุน ณ วันที่ 31 ธันวาคม 2566 แสดงได้ดังนี้

| | (หน่วย: พันบาท) |
|---------------------------|-----------------|
| | งบการเงินรวม |
| มูลค่าสุทธิตามบัญชีต้นปี | 47,983 |
| โอนเปลี่ยนแปลงสินทรัพย์ | 12,734 |
| ค่าเสื่อมราคา | (880) |
| มูลค่าสุทธิตามบัญชีปลายปี | 59,837 |

ข้อมูลเพิ่มเติมของอสังหาริมทรัพย์เพื่อการลงทุน ณ วันที่ 31 ธันวาคม 2566 แสดงได้ดังนี้

| | (หน่วย: พันบาท) | |
|----------------|-----------------|--------|
| | งบการเงินรวม | |
| | 2566 | 2565 |
| มูลค่ายุติธรรม | 66,264 | 55,868 |

มูลค่ายุติธรรมประเมินโดยผู้ประเมินราคาอิสระโดยใช้เกณฑ์วิธีพิจารณาจากต้นทุน (Cost Approach)

กลุ่มบริษัทได้นำอสังหาริมทรัพย์เพื่อการลงทุนมูลค่าสุทธิตามบัญชีจำนวนประมาณ 60 ล้านบาท (เฉพาะบริษัท: ไม่มี) ไปค้ำประกันวงเงินสินเชื่อที่ได้รับจากธนาคารพาณิชย์ (2565: 48 ล้านบาท (เฉพาะบริษัท: ไม่มี))

16. ที่ดิน อาคารและอุปกรณ์

| | (หน่วย: พันบาท) | | | |
|------------------------------------|-----------------|-----------|----------------------|---------|
| | งบการเงินรวม | | งบการเงินเฉพาะกิจการ | |
| | 2566 | 2565 | 2566 | 2565 |
| มูลค่าสุทธิตามบัญชี | | | | |
| ที่ดิน อาคารและอุปกรณ์ | 1,053,071 | 1,229,821 | 106,961 | 247,097 |
| สินทรัพย์สิทธิการใช้ (หมายเหตุ 24) | 441,936 | 366,429 | 231,712 | 150,012 |
| รวม | 1,495,007 | 1,596,250 | 338,673 | 397,109 |

รายการเปลี่ยนแปลงของบัญชีที่ดิน อาคารและอุปกรณ์สำหรับปีสิ้นสุดวันที่ 31 ธันวาคม 2565 และ 2566 และ 2567

(หน่วย: พันบาท)

| งบการเงินรวม | | | | | | | | | |
|--------------|-----------------------------------|---|-----------------------------------|--------------------------|--------------------------------------|----------|--------------------------|------------------------|-----------|
| ที่ดิน | อาคารและ ส่วนปรับปรุง อาคาร | อาคารและ ส่วนปรับปรุง อาคารโรงไฟฟ้า | เครื่องจักรและ อุปกรณ์โรงไฟฟ้า | เครื่องมือและ อุปกรณ์ | เครื่องใช้สำนักงาน และคอมพิวเตอร์ | ยานพาหนะ | อุปกรณ์ สำหรับให้เช่า | งานระหว่าง ก่อสร้าง | รวม |
| 618,062 | 177,755 | 229,727 | 250,686 | 158,107 | 49,979 | 28,322 | 9,315 | 188,965 | 1,710,918 |
| - | 482 | 103 | 701 | 5,194 | 681 | - | - | 29,632 | 36,793 |
| - | - | - | - | (4) | (81) | (3,007) | - | (48) | (3,140) |
| - | - | - | - | (4,100) | (1,326) | - | - | - | (5,426) |
| - | - | - | 67,378 | 8,446 | 294 | 170 | - | (76,288) | - |
| - | - | - | - | - | - | 14,113 | - | - | 14,113 |
| - | - | - | - | - | - | - | - | (32,598) | (32,598) |
| (11,842) | (3,739) | - | - | - | (1,271) | - | - | - | (16,852) |
| 606,220 | 174,498 | 229,830 | 318,765 | 167,643 | 48,276 | 39,598 | 9,315 | 109,663 | 1,703,808 |
| - | 1,070 | - | 132 | 184 | 881 | 67 | - | 20,257 | 22,591 |
| (39,000) | (25,416) | - | - | (4) | (4,831) | (4,784) | - | - | (74,035) |
| - | - | - | - | (437) | (1,693) | - | - | (860) | (2,990) |
| - | 5,936 | - | 36,182 | 32,607 | 3,064 | - | - | (77,789) | - |
| - | - | - | - | - | - | 18,863 | - | - | 18,863 |
| - | - | - | (96,039) | (15,774) | - | - | - | - | (111,813) |
| 6,478 | 2,052 | - | - | - | 795 | - | - | - | 9,325 |
| (13,391) | (8,009) | - | - | - | (331) | - | - | - | (21,731) |
| 560,307 | 150,131 | 229,830 | 259,040 | 184,219 | 46,161 | 53,744 | 9,315 | 51,271 | 1,544,018 |

| | |
|--|--|
| ราคาทุน | |
| ณ วันที่ 1 มกราคม 2565 | |
| ซื้อเพิ่ม | |
| จำหน่าย | |
| ตัดจำหน่าย | |
| โอนเข้า (ออก) | |
| รับโอนจากสินทรัพย์สิทธิการใช้ | |
| โอนออกไปเป็นสินทรัพย์สิทธิการใช้ | |
| โอนออกไปเป็นอสังหาริมทรัพย์เพื่อการลงทุน | |
| ณ วันที่ 31 ธันวาคม 2565 | |
| ซื้อเพิ่ม | |
| จำหน่าย | |
| ตัดจำหน่าย | |
| โอนเข้า (ออก) | |
| รับโอนจากสินทรัพย์สิทธิการใช้ | |
| โอนออกไปเป็นสินทรัพย์สิทธิการใช้ | |
| รับโอนจากอสังหาริมทรัพย์เพื่อการลงทุน | |
| โอนออกไปเป็นอสังหาริมทรัพย์เพื่อการลงทุน | |
| ณ วันที่ 31 ธันวาคม 2566 | |

(หน่วย: พันบาท)

| งบการเงินรวม | | | | | | | | | |
|---|-----------------------------------|--|-----------------------------------|--------------------------|--------------------------------------|----------|--------------------------|------------------------|-----------|
| ที่ดิน | อาคารและ ส่วนปรับปรุง อาคาร | อาคารและ ส่วนปรับปรุง อาคาร โรงไฟฟ้า | เครื่องจักรและ อุปกรณ์โรงไฟฟ้า | เครื่องมือและ อุปกรณ์ | เครื่องใช้สำนักงาน และคอมพิวเตอร์ | ยานพาหนะ | อุปกรณ์ สำหรับให้เช่า | งานระหว่าง ก่อสร้าง | รวม |
| - | 40,629 | 59,875 | 93,848 | 37,423 | 20,674 | 16,679 | 9,315 | - | 278,443 |
| - | 6,519 | 9,142 | 7,600 | 7,634 | 3,792 | 413 | - | - | 35,100 |
| - | - | - | - | (4) | (52) | (2,885) | - | - | (2,941) |
| - | - | - | - | (1,760) | (844) | - | - | - | (2,604) |
| - | - | - | - | - | - | 13,656 | - | - | 13,656 |
| - | (77) | - | - | - | (63) | - | - | - | (140) |
| - | 47,071 | 69,017 | 101,448 | 43,293 | 23,507 | 27,863 | 9,315 | - | 321,514 |
| - | 4,665 | 9,712 | 6,451 | 8,322 | 3,510 | 2,628 | - | - | 35,288 |
| - | (18,258) | - | - | (4) | (4,816) | (4,784) | - | - | (27,862) |
| - | - | - | - | (418) | (1,690) | - | - | - | (2,108) |
| - | - | - | - | - | - | 12,629 | - | - | 12,629 |
| - | - | - | (1,315) | - | - | - | - | - | (1,315) |
| - | 177 | - | - | - | 151 | - | - | - | 328 |
| - | 33,655 | 78,729 | 106,584 | 51,193 | 20,662 | 38,336 | 9,315 | - | 338,474 |
| 114,292 | 19,408 | - | - | 19,160 | 235 | - | - | - | 153,095 |
| - | - | - | - | (387) | (235) | - | - | - | (622) |
| 114,292 | 19,408 | - | - | 18,773 | - | - | - | - | 152,473 |
| 114,292 | 19,408 | - | - | 18,773 | - | - | - | - | 152,473 |
| 491,928 | 108,019 | 160,813 | 217,317 | 105,577 | 24,769 | 11,735 | - | 109,663 | 1,229,821 |
| 446,015 | 97,068 | 151,101 | 152,456 | 114,253 | 25,499 | 15,408 | - | 51,271 | 1,053,071 |
| ค่าเสื่อมราคาสำหรับปี | | | | | | | | | |
| 2565 (จำนวน 22.7 ล้านบาท รวมอยู่ในต้นทุนขายและบริการส่วนที่เหลือรวมอยู่ในค่าใช้จ่ายในการบริหาร) | | | | | | | | | |
| 2566 (จำนวน 24.2 ล้านบาท รวมอยู่ในต้นทุนขายและบริการส่วนที่เหลือรวมอยู่ในค่าใช้จ่ายในการบริหาร) | | | | | | | | | |

(หน่วย: พันบาท)

| งบการเงินเฉพาะกิจการ | | | | | | | | | |
|---|---------------------------|--------|-----------------------------------|---------------|-------------------------------|---------|----------------------|------------------------|-----|
| ที่ดิน | อาคารและส่วนปรับปรุงอาคาร | | อาคารและส่วนปรับปรุงอาคารโรงไฟฟ้า | | เครื่องจักรและอุปกรณ์โรงไฟฟ้า | | เครื่องมือและอุปกรณ์ | | รวม |
| | ปรับปรุงอาคาร | อาคาร | ส่วนปรับปรุงอาคารโรงไฟฟ้า | อาคารโรงไฟฟ้า | เครื่องจักรและอุปกรณ์โรงไฟฟ้า | อุปกรณ์ | เครื่องมือและอุปกรณ์ | สำนักงานและคอมพิวเตอร์ | |
| ราคาทุน | | | | | | | | | |
| ณ วันที่ 1 มกราคม 2565 | 25,416 | 71,735 | 31,669 | 2,380 | 8,180 | 2,046 | 9,315 | 308,282 | |
| ซื้อเพิ่ม | 110 | - | 37 | - | 258 | - | - | 5,733 | |
| จำหน่าย | - | - | - | - | (48) | - | - | (48) | |
| โอนเข้า (ออก) | - | - | 67,378 | - | - | - | - | (67,378) | |
| ณ วันที่ 31 ธันวาคม 2565 | 25,526 | 71,735 | 99,084 | 2,380 | 8,390 | 2,046 | 9,315 | 313,967 | |
| ซื้อเพิ่ม | - | - | 35 | - | 289 | - | - | 6,037 | |
| จำหน่าย | (25,416) | - | - | (4) | (4,831) | - | - | (69,251) | |
| ตัดจำหน่าย | - | - | - | (437) | (1,693) | - | - | (2,939) | |
| โอนเข้า (ออก) | - | - | 28,660 | - | - | - | - | (28,660) | |
| โอนออกไปเป็นสินทรัพย์สิทธิการใช้ | - | - | (96,039) | - | - | - | - | (96,039) | |
| ณ วันที่ 31 ธันวาคม 2566 | 110 | 71,735 | 31,740 | 1,939 | 2,155 | 2,046 | 9,315 | 151,775 | |
| ค่าเสื่อมราคาสะสม | | | | | | | | | |
| ณ วันที่ 1 มกราคม 2565 | 17,226 | 14,983 | 7,702 | 2,213 | 7,819 | 1,555 | 9,315 | 60,813 | |
| ค่าเสื่อมราคาสำหรับปี | 662 | 3,023 | 2,136 | 67 | 176 | - | - | 6,064 | |
| ค่าเสื่อมราคาสำหรับส่วนที่ตัดจำหน่าย | - | - | - | - | (7) | - | - | (7) | |
| ณ วันที่ 31 ธันวาคม 2565 | 17,888 | 18,006 | 9,838 | 2,280 | 7,988 | 1,555 | 9,315 | 66,870 | |
| ค่าเสื่อมราคาสำหรับปี | 379 | 2,863 | 983 | 46 | 174 | - | - | 4,445 | |
| ค่าเสื่อมราคาสำหรับส่วนที่จำหน่าย | (18,258) | - | - | (4) | (4,816) | - | - | (23,078) | |
| ค่าเสื่อมราคาสำหรับส่วนที่ตัดจำหน่าย | - | - | - | (418) | (1,690) | - | - | (2,108) | |
| โอนออกไปเป็นสินทรัพย์สิทธิการใช้ | - | - | (1,315) | - | - | - | - | (1,315) | |
| ณ วันที่ 31 ธันวาคม 2566 | 9 | 20,869 | 9,506 | 1,904 | 1,656 | 1,555 | 9,315 | 44,814 | |
| มูลค่าสุทธิตามบัญชี | | | | | | | | | |
| ณ วันที่ 31 ธันวาคม 2565 | 7,638 | 53,729 | 89,246 | 100 | 402 | 491 | - | 247,097 | |
| ณ วันที่ 31 ธันวาคม 2566 | 101 | 50,866 | 22,234 | 35 | 499 | 491 | - | 106,961 | |
| ค่าเสื่อมราคาสำหรับปี | | | | | | | | | |
| 2565 (จำนวน 4.5 สัปดาห์ รวมอยู่ในต้นทุนขายและค่าบริการส่วนที่เหลือรวมอยู่ในค่าใช้จ่ายในการบริหาร) | | | | | | | | 6,064 | |
| 2566 (จำนวน 3.1 สัปดาห์ รวมอยู่ในต้นทุนขายและค่าบริการส่วนที่เหลือรวมอยู่ในค่าใช้จ่ายในการบริหาร) | | | | | | | | 4,445 | |

กลุ่มบริษัทได้นำที่ดิน อาคารและส่วนปรับปรุงอาคาร อาคารและส่วนปรับปรุงอาคาร โรงไฟฟ้า และเครื่องจักรและอุปกรณ์โรงไฟฟ้าส่วนใหญ่ไปค้ำประกันวงเงินสินเชื่อที่ได้รับจากธนาคาร

ณ วันที่ 31 ธันวาคม 2566 กลุ่มบริษัทมีอุปกรณ์จำนวนหนึ่งซึ่งตัดค่าเสื่อมราคาหมดแล้วแต่ยังใช้งานอยู่ มูลค่าตามบัญชีก่อนหักค่าเสื่อมราคาสะสมของสินทรัพย์ดังกล่าวมีจำนวนเงิน 66 ล้านบาท (2565: 76 ล้านบาท) (เฉพาะบริษัทฯ: 13 ล้านบาท (2565: 34 ล้านบาท))

17. สินทรัพย์ไม่มีตัวตน

มูลค่าสุทธิตามบัญชีของสินทรัพย์ไม่มีตัวตน ณ วันที่ 31 ธันวาคม 2566 และ 2565 แสดงได้ดังนี้

| | (หน่วย: พันบาท) |
|----------------------------|-----------------|
| | งบการเงินรวม |
| | ซอฟต์แวร์ |
| | คอมพิวเตอร์ |
| ราคาทุน | |
| ณ วันที่ 1 มกราคม 2565 | 6,254 |
| ซื้อเพิ่ม | 832 |
| ณ วันที่ 31 ธันวาคม 2565 | 7,086 |
| ซื้อเพิ่ม | 290 |
| ณ วันที่ 31 ธันวาคม 2566 | 7,376 |
| ค่าตัดจำหน่ายสะสม | |
| ณ วันที่ 1 มกราคม 2565 | 4,511 |
| ค่าตัดจำหน่ายสำหรับปี | 417 |
| ณ วันที่ 31 ธันวาคม 2565 | 4,928 |
| ค่าตัดจำหน่ายสำหรับปี | 515 |
| ณ วันที่ 31 ธันวาคม 2566 | 5,443 |
| มูลค่าสุทธิตามบัญชี | |
| ณ วันที่ 31 ธันวาคม 2565 | 2,158 |
| ณ วันที่ 31 ธันวาคม 2566 | 1,933 |

(หน่วย: พันบาท)
งบการเงินเฉพาะกิจการ
ซอฟต์แวร์คอมพิวเตอร์

ราคาทุน

ณ วันที่ 1 มกราคม 2565

4,113

ซื้อเพิ่ม

511

ณ วันที่ 31 ธันวาคม 2565

4,624

ซื้อเพิ่ม

290

ณ วันที่ 31 ธันวาคม 2566

4,914

ค่าตัดจำหน่ายสะสม

ณ วันที่ 1 มกราคม 2565

3,782

ค่าตัดจำหน่ายสำหรับปี

189

ณ วันที่ 31 ธันวาคม 2565

3,971

ค่าตัดจำหน่ายสำหรับปี

273

ณ วันที่ 31 ธันวาคม 2566

4,244

มูลค่าสุทธิตามบัญชี

ณ วันที่ 31 ธันวาคม 2565

653

ณ วันที่ 31 ธันวาคม 2566

670

18. ค่าความนิยม

รายการเปลี่ยนแปลงของบัญชีค่าความนิยมสำหรับปีสิ้นสุดวันที่ 31 ธันวาคม 2566 และ 2565 สรุปได้ดังนี้

(หน่วย: พันบาท)

งบการเงินรวม

ราคาทุน

ยอดคงเหลือต้นปี

579,077

579,077

ยอดคงเหลือปลายปี

579,077

579,077

(หน่วย: พันบาท)

| | งบการเงินรวม | |
|----------------------------|--------------|---------|
| | 2566 | 2565 |
| ค่าเผื่อการด้อยค่า | | |
| ยอดคงเหลือต้นปี | 11,169 | 11,169 |
| ยอดคงเหลือปลายปี | 11,169 | 11,169 |
| มูลค่าสุทธิตามบัญชี | | |
| ยอดคงเหลือต้นปี | 567,908 | 567,908 |
| ยอดคงเหลือปลายปี | 567,908 | 567,908 |

กลุ่มบริษัทปันส่วนค่าความนิยมที่เกิดจากการซื้อธุรกิจให้กับกลุ่มของหน่วยสินทรัพย์ที่ก่อให้เกิดเงินสดเพื่อทดสอบการด้อยค่าประจำปี 2566 ดังนี้

(หน่วย: พันบาท)

| | งบการเงินรวม | | | | | |
|-------------|----------------------|------------|------------------------|------------|---------|---------|
| | ธุรกิจขนส่งผลิตภัณฑ์ | | ธุรกิจจำหน่ายผลิตภัณฑ์ | | รวม | |
| | เชื้อเพลิง | เชื้อเพลิง | เชื้อเพลิง | เชื้อเพลิง | รวม | รวม |
| | 2566 | 2565 | 2566 | 2565 | 2566 | 2565 |
| ค่าความนิยม | 9,698 | 9,698 | 558,210 | 558,210 | 567,908 | 567,908 |

กลุ่มบริษัทพิจารณามูลค่าที่คาดว่าจะได้รับคืนของหน่วยสินทรัพย์ที่ก่อให้เกิดเงินสดจากมูลค่ายุติธรรมหักต้นทุนในการขาย โดยธุรกิจขนส่งผลิตภัณฑ์เชื้อเพลิงและจำหน่ายผลิตภัณฑ์เชื้อเพลิงใช้เกณฑ์วิธีพิจารณาจากรายได้ (Income Approach) ในการประเมินมูลค่ายุติธรรม โดยมีลำดับชั้นของมูลค่ายุติธรรมเป็นระดับ 3 และธุรกิจสถานีบริการก๊าซธรรมชาติสำหรับยานยนต์ใช้เกณฑ์วิธีพิจารณาจากต้นทุน (Cost Approach) ในการประเมินมูลค่ายุติธรรม โดยมีลำดับชั้นของมูลค่ายุติธรรมเป็นระดับ 2

ข้อสมมติที่สำคัญในการประเมินมูลค่ายุติธรรมหักต้นทุนในการขาย คือ อัตราคิดลดก่อนภาษีร้อยละ 10 - 11 ต่อปี

ในระหว่างปี 2564 กลุ่มบริษัทได้พิจารณาตั้งค่าเผื่อการด้อยค่าของค่าความนิยมสำหรับธุรกิจสถานีบริการก๊าซธรรมชาติสำหรับยานยนต์ทั้งจำนวน

สำหรับปี 2566 และ 2565 ฝ่ายบริหารพิจารณาอัตราดอกเบี้ยในแต่ละธุรกิจจากผลประกอบการในอดีต ตลาด และคู่แข่ง โดยธุรกิจจำหน่ายผลิตภัณฑ์เชื้อเพลิงเป็นธุรกิจที่มีคู่แข่งจำนวนน้อย และมีการขยายตัวของฐานลูกค้าในกลุ่มภาคอุตสาหกรรมและกลุ่มภาคขนส่ง ตลอดจนคาดการณ์ว่าอัตราดอกเบี้ยลูกค้ากลุ่มภาคอุตสาหกรรมจะเพิ่มขึ้นอย่างต่อเนื่อง

19. การดำเนินงานที่ยกเลิก

ในระหว่างปี 2564 ที่ประชุมคณะกรรมการบริษัทฯ ได้มีมติให้ขายกลุ่มบริษัทโรงไฟฟ้าชีวภาพ และบริษัท โรงไฟฟ้าชีวมวล ซึ่งเป็นบริษัทย่อยของกลุ่มบริษัท จำนวน 5 บริษัท

ทั้งนี้ บริษัทฯ คาดว่า การขายเงินลงทุนในบริษัทย่อยของกลุ่มบริษัททั้ง 5 บริษัทดังกล่าวจะเสร็จสมบูรณ์ภายในหนึ่งปีนับจากวันที่รายงาน ดังนั้น ตามที่ได้กล่าวไว้ในหมายเหตุ 13 ณ วันที่ 31 ธันวาคม 2564 บริษัทฯ จึงได้จัดประเภทกลุ่มบริษัทโรงไฟฟ้าชีวภาพและบริษัทโรงไฟฟ้าชีวมวลดังกล่าวเป็นกลุ่มสินทรัพย์ที่ถือไว้เพื่อขายและการดำเนินงานที่ยกเลิก โดยส่วนหนึ่งของส่วนงานผลิตไฟฟ้าจากพลังงานทดแทนเกิดจากการดำเนินงานของกลุ่มบริษัทดังกล่าว จนถึงวันที่ 31 ธันวาคม 2564 ดังนั้น ผลการดำเนินงานของกลุ่มบริษัทโรงไฟฟ้าชีวภาพและบริษัทโรงไฟฟ้าชีวมวลดังกล่าวจะไม่รวมอยู่ในหมายเหตุ 35 เกี่ยวกับข้อมูลทางการเงินจำแนกตามส่วนงาน เนื่องจากได้จัดประเภทบริษัทดังกล่าวเป็นการดำเนินงานที่ยกเลิกแล้ว

ทั้งนี้ ในระหว่างปี 2565 กลุ่มบริษัทได้ขายเงินลงทุนในบริษัท เวลส์ โคราช เอ็นเนอร์ยี่ จำกัด (ซึ่งได้ถูกจัดประเภทเป็นส่วนหนึ่งของสินทรัพย์ที่ถือไว้เพื่อขาย) ให้แก่บุคคลที่ไม่เกี่ยวข้องกันและได้รับชำระเงินบางส่วนแล้ว

ในปีปัจจุบัน เงินลงทุนในบริษัทย่อยอีก 4 บริษัทที่จัดประเภทเป็นสินทรัพย์ที่ถือไว้เพื่อขายมีผู้ซื้อให้ความสนใจกลุ่มบริษัทดังกล่าว โดยอยู่ในระหว่างการพิจารณารายละเอียดและศึกษาความเป็นไปได้ต่าง ๆ ที่เกี่ยวข้อง ทั้งนี้บริษัทฯ ได้มีการลงนามในบันทึกความเข้าใจร่วมกันกับบริษัทที่ไม่เกี่ยวข้องกันแห่งหนึ่งเกี่ยวกับการซื้อขายเงินลงทุนในบริษัทย่อย 4 บริษัทดังกล่าวเมื่อวันที่ 5 กุมภาพันธ์ 2567 ผู้บริหารคาดว่าจะการเจรจาซื้อขายสินทรัพย์กลุ่มนี้จะแล้วเสร็จในระยะเวลาอันใกล้ ดังนั้น ผู้บริหารพิจารณาว่าการจัดประเภทกลุ่มบริษัทโรงไฟฟ้าชีวภาพและบริษัทโรงไฟฟ้าชีวมวลจำนวน 4 บริษัทที่เหลือดังกล่าวเป็นกลุ่มสินทรัพย์ที่ถือไว้เพื่อขาย ณ วันที่ 31 ธันวาคม 2566 ยังคงมีความเหมาะสม

ทั้งนี้ ผลการดำเนินงานของกลุ่มบริษัท โรงไฟฟ้าชีวภาพและบริษัท โรงไฟฟ้าชีวมวล ซึ่งได้รวมอยู่ในกำไรของกลุ่มบริษัทสำหรับปีสิ้นสุดวันที่ 31 ธันวาคม 2566 และ 2565 แสดงได้ดังนี้

(หน่วย: พันบาท)

| | งบการเงินรวม | |
|--|--------------|---------|
| | 2566 | 2565 |
| รายได้ | | |
| รายได้อื่น | 118 | 68 |
| กำไรจากการจำหน่ายสินทรัพย์รอการขาย | - | 8,939 |
| รวมรายได้ | 118 | 9,007 |
| ค่าใช้จ่าย | | |
| ค่าใช้จ่ายในการบริหาร | 8,584 | 11,964 |
| ผลขาดทุนจากการด้อยค่าที่รับรู้จากการวัดมูลค่าให้เป็นมูลค่ายุติธรรม | | |
| หักต้นทุนในการขาย | 21,080 | - |
| ค่าเผื่อการด้อยค่าสินทรัพย์ | 62,830 | - |
| รวมค่าใช้จ่าย | 92,494 | 11,964 |
| ขาดทุนจากการดำเนินงานที่ยกเลิก | (92,376) | (2,957) |
| รายได้ทางการเงิน | 35 | 6 |
| ต้นทุนทางการเงิน | (2,610) | (3,413) |
| ขาดทุนสำหรับปีจากการดำเนินงานที่ยกเลิก | (94,951) | (6,364) |
| กำไรขาดทุนเบ็ดเสร็จอื่นจากการดำเนินงานที่ยกเลิก: | | |
| ผลกำไรจากการประมาณการตามหลักคณิตศาสตร์ประกันภัย | 334 | - |
| กำไรขาดทุนเบ็ดเสร็จรวมสำหรับปีจากการดำเนินงานที่ยกเลิก | (94,617) | (6,364) |

กำไรต่อหุ้น (บาท)

ขาดทุนต่อหุ้นขั้นพื้นฐานสำหรับการดำเนินงานที่ยกเลิก

| | | |
|--|----------|----------|
| ขาดทุนจากการดำเนินงานที่ยกเลิกส่วนที่เป็นของผู้ถือหุ้นของบริษัทฯ | (0.0400) | (0.0027) |
|--|----------|----------|

รายการสินทรัพย์และหนี้สินที่สำคัญของกลุ่มบริษัทโรงไฟฟ้าชีวภาพ และบริษัทโรงไฟฟ้าชีวมวล ที่จัดประเภทเป็นการถือไว้เพื่อขาย ณ วันที่ 31 ธันวาคม 2566 และ 2565 มีดังนี้

(หน่วย: พันบาท)

| | งบการเงินรวม | |
|--|--------------|---------|
| | 2566 | 2565 |
| สินทรัพย์ | | |
| เงินสดและรายการเทียบเท่าเงินสด | 436 | 760 |
| ลูกหนี้การค้าและลูกหนี้อื่น | 19 | 244 |
| สินค้าคงเหลือ | 199 | 199 |
| สินทรัพย์หมุนเวียนอื่น | 18,224 | 18,245 |
| เงินฝากธนาคารที่มีภาระค้ำประกัน | 9,363 | 8,963 |
| ที่ดิน อาคารและอุปกรณ์ - สุทธิ | 199,195 | 265,856 |
| สินทรัพย์ไม่มีตัวตน | 81 | 147 |
| สินทรัพย์ไม่หมุนเวียนอื่น | 17,153 | 17,023 |
| รวมสินทรัพย์ที่ถือไว้เพื่อขาย | 244,670 | 311,437 |
| หนี้สิน | | |
| เจ้าหนี้การค้าและเจ้าหนี้อื่น | 544 | 820 |
| หนี้สินหมุนเวียนอื่น | 162 | 165 |
| เงินกู้ยืมระยะยาว | 29,480 | 65,240 |
| สำรองผลประโยชน์ระยะยาวของพนักงาน | 404 | 546 |
| รวมหนี้สินที่เกี่ยวข้องโดยตรงกับสินทรัพย์ที่ถือไว้เพื่อขาย | 30,590 | 66,771 |
| สินทรัพย์สุทธิเกี่ยวข้องโดยตรงกับกลุ่มสินทรัพย์ที่จะจำหน่าย | | |
| ก่อนค่าเผื่อการด้อยค่า | 214,080 | 244,666 |
| ค่าเผื่อการด้อยค่าสินทรัพย์สุทธิเกี่ยวข้องโดยตรงกับ | | |
| กลุ่มสินทรัพย์ที่จะจำหน่ายจากการวัดมูลค่าให้เป็น | | |
| มูลค่ายุติธรรมหักต้นทุนในการขาย | (21,080) | - |
| สินทรัพย์สุทธิเกี่ยวข้องโดยตรงกับกลุ่มสินทรัพย์ที่จะจำหน่าย | 193,000 | 244,666 |

กระแสเงินสดสุทธิของกลุ่มบริษัทโรงไฟฟ้าชีวภาพ และ โรงไฟฟ้าชีวมวล ซึ่งได้รวมอยู่ในงบกระแสเงินสดของกลุ่มบริษัทสำหรับปีสิ้นสุดวันที่ 31 ธันวาคม 2566 และ 2565 แสดงได้ดังนี้

| | (หน่วย: พันบาท) | |
|--|-----------------|-----------|
| | งบการเงินรวม | |
| | 2566 | 2565 |
| กระแสเงินสดสุทธิใช้ไปในกิจกรรมดำเนินงาน | (4,539) | (1,121) |
| กระแสเงินสดสุทธิจาก (ใช้ไปใน) กิจกรรมลงทุน | (364) | 164,098 |
| กระแสเงินสดสุทธิจาก (ใช้ไปใน) กิจกรรมจัดหาเงิน | 4,579 | (172,678) |
| เงินสดและรายการเทียบเท่าเงินสดลดลงสุทธิ | (324) | (9,701) |

20. เงินเบิกเกินบัญชีและเงินกู้ยืมระยะสั้นจากธนาคาร

| | (หน่วย: พันบาท) | | | | | |
|---|-----------------------------|--|--------------|---------|----------------------|---------|
| | อัตราดอกเบี้ย (ร้อยละต่อปี) | | งบการเงินรวม | | งบการเงินเฉพาะกิจการ | |
| | 2566 | 2565 | 2566 | 2565 | 2566 | 2565 |
| เงินกู้ยืมระยะสั้นจากธนาคาร และคำสัญญาใช้เงิน | MMR, MLR-1.25 | 2.0, 3.5, 3.73, 4.0, MLR-1.5, MLR-2, MLR-3.4 | 123,100 | 356,200 | 40,000 | 246,200 |
| เจ้าหนี้ทรัสต์รีซีท | MLR-2, MOR-3.65, MLR | MMR, MLR-2 | 163,150 | 103,700 | 7,624 | 16,575 |
| รวม | | | 286,250 | 459,900 | 47,624 | 262,775 |

วงเงินเบิกเกินบัญชีธนาคารค้ำประกันโดยการจำนำบัญชีเงินฝากประจำของกลุ่มบริษัท และเงินกู้ยืมระยะสั้นจากธนาคารค้ำประกันโดยการจำนองที่ดินพร้อมสิ่งปลูกสร้างของบริษัทฯ

ณ วันที่ 31 ธันวาคม 2566 กลุ่มบริษัทมีวงเงินคงเหลือที่ยังไม่ได้เบิกใช้ของเงินเบิกเกินบัญชีและเงินกู้ยืมระยะสั้นจากธนาคารจำนวน 58 ล้านบาท และ 817 ล้านบาท (2565: 118 ล้านบาท และ 995 ล้านบาท ตามลำดับ) (เฉพาะบริษัทฯ: 30 ล้านบาท และ 542 ล้านบาท ตามลำดับ (2565: 40 ล้านบาท และ 587 ล้านบาท ตามลำดับ))

21. เจ้าหนี้การค้าและเจ้าหนี้อื่น

(หน่วย: พันบาท)

| | งบการเงินรวม | | งบการเงินเฉพาะกิจการ | |
|--|--------------|---------|----------------------|---------|
| | 2566 | 2565 | 2566 | 2565 |
| เจ้าหนี้การค้า - กิจการที่ไม่เกี่ยวข้องกัน | 176,744 | 240,920 | 6,074 | 21,129 |
| เจ้าหนี้อื่น - กิจการที่เกี่ยวข้องกัน | - | - | 4,311 | 4,313 |
| เจ้าหนี้อื่น - กิจการที่ไม่เกี่ยวข้องกัน | 8,131 | 7,624 | 2,848 | 5,757 |
| ดอกเบี้ยค้างจ่าย - กิจการที่เกี่ยวข้องกัน | - | - | 6,060 | 4,064 |
| ดอกเบี้ยค้างจ่าย - กิจการที่ไม่เกี่ยวข้องกัน | 11,088 | 5,266 | 10,806 | 4,958 |
| ค่าใช้จ่ายค้างจ่าย - กิจการที่ไม่เกี่ยวข้องกัน | 118,171 | 170,911 | 61,345 | 107,166 |
| รวมเจ้าหนี้การค้าและเจ้าหนี้อื่น | 314,134 | 424,721 | 91,444 | 147,387 |

22. หุ้นกู้

ณ วันที่ 31 ธันวาคม 2566 และ 2565 รายละเอียดการออกหุ้นกู้ชนิดมีหลักประกัน ระบุชื่อผู้ถือ มีผู้แทนผู้ถือหุ้นกู้และผู้จัดการหุ้นกู้ โดยเสนอขายแก่ผู้ลงทุนสถาบัน และ/หรือนักลงทุนรายใหญ่ภายในประเทศมีรายละเอียดดังนี้

(หน่วย: พันบาท)

| หุ้นกู้ | วันที่ออก | อัตราดอกเบี้ย (ร้อยละต่อปี) | อายุ | ครบกำหนด | งบการเงินรวม / งบการเงินเฉพาะกิจการ | | | |
|---|----------------|--------------------------------|--------------|--------------|---|-----------|-----------|---|
| | | | | | ยอดคงเหลือ ณ วันที่ 31 ธันวาคม 2565 | เพิ่มขึ้น | ลดลง | ยอดคงเหลือ ณ วันที่ 31 ธันวาคม 2566 |
| ครั้งที่ 1/2564 | 15 ตุลาคม 2564 | 5.8 | 1 ปี 6 เดือน | เมษายน 2566 | 400,000 | - | (400,000) | - |
| ครั้งที่ 1/2566 | 20 มกราคม 2566 | 6.95 | 1 ปี 6 เดือน | กรกฎาคม 2567 | - | 788,200 | - | 788,200 |
| หัก: ต้นทุนในการทำรายการลดจ่าย | | | | | (1,100) | (11,056) | 8,076 | (4,080) |
| รวม | | | | | 398,900 | | | 784,120 |
| หัก: ส่วนที่ถึงกำหนดชำระภายในหนึ่งปี | | | | | (398,900) | | | (784,120) |
| หุ้นกู้ - สุทธิจากส่วนที่ถึงกำหนดชำระภายในหนึ่งปี | | | | | - | | | - |

เมื่อวันที่ 12 ตุลาคม 2565 ที่ประชุมวิสามัญผู้ถือหุ้นครั้งที่ 1/2565 ของบริษัทฯ ได้มีมติอนุมัติการออกและเสนอขายตราสารหนี้ระยะสั้น และ/หรือ ระยะยาวในรูปแบบของตั๋วแลกเงิน และ/หรือหุ้นกู้ของบริษัทฯ ในวงเงินจำนวนไม่เกิน 2,000 ล้านบาท หรือเงินสกุลอื่นในวงเงินเทียบเท่าเพื่อใช้ชำระหนี้เดิม เพื่อรองรับการขยายตัวในอนาคต และใช้เป็นเงินทุนหมุนเวียนของบริษัทฯ โดยเสนอขายแก่ผู้ลงทุนทั่วไป และ/หรือผู้ลงทุนสถาบันทั้งในประเทศ และ/หรือต่างประเทศ

ทั้งนี้ เมื่อวันที่ 20 มกราคม 2566 บริษัทฯ ได้จำหน่ายหุ้นกู้ระยะยาว ชนิดระบุชื่อผู้ถือ ประเภทไม่ด้อยสิทธิ มีผู้ค้ำประกัน มีผู้แทนผู้ถือหุ้นกู้ และผู้ออกหุ้นกู้มีสิทธิไถ่ถอนหุ้นกู้ก่อนครบกำหนดไถ่ถอน มูลค่าที่ตราไว้ และราคาเสนอขายหน่วยละ 1,000 บาท รวมมูลค่าที่จำหน่ายได้ทั้งสิ้น 788.2 ล้านบาท โดยหุ้นกู้ที่ออกชุดนี้ มีระยะเวลา 1 ปี 6 เดือน อัตราดอกเบี้ยร้อยละ 6.95 ต่อปี หุ้นกู้ดังกล่าวค้าประกันโดยบริษัท บิ๊กแก๊ส เทคโนโลยี จำกัด ซึ่งหุ้นกุดังกล่าวจะครบกำหนดไถ่ถอนในวันที่ 20 กรกฎาคม 2567

ต่อมา บริษัทฯ ได้เสนอขายหุ้นกู้ระยะยาวจากวงเงินหุ้นกู้คงเหลือจากที่เคยได้รับอนุมัติด้วยมูลค่าเสนอขาย ไม่เกิน 500 ล้านบาท โดยเสนอขายแก่ผู้ลงทุนสถาบันและ/หรือนักลงทุนรายใหญ่ภายในประเทศ มูลค่า ที่ตราไว้และราคาเสนอขายหน่วยละ 1,000 บาท จำนวน 2 ชุด ตามมติที่ประชุมคณะกรรมการบริษัทฯ เมื่อวันที่ 27 ธันวาคม 2566 มีกำหนดการจองซื้อหุ้นกู้ระหว่างวันที่ 23 และ 27 - 28 กุมภาพันธ์ 2567 โดยหุ้นกู้ที่ออกใหม่นี้แบ่งเป็น หุ้นกู้ชุดที่ 1 มีระยะเวลา 1 ปี 9 เดือน อัตราดอกเบี้ยร้อยละ 7.25 ต่อปี และหุ้นกู้ชุดที่ 2 มีระยะเวลา 2 ปี 9 เดือน อัตราดอกเบี้ยร้อยละ 7.50 ต่อปี หุ้นกุดังกล่าวค้าประกันโดย บริษัท บิ๊กแก๊ส เทคโนโลยี จำกัด ทั้งนี้ บริษัทฯ ได้ออกหุ้นกุดังกล่าวแล้วเสร็จเมื่อวันที่ 29 กุมภาพันธ์ 2567 โดยจำนวนหุ้นกู้ที่จำหน่ายได้มีมูลค่าทั้งสิ้น 332.0 ล้านบาท (แบ่งเป็นหุ้นกู้ชุดที่ 1 มูลค่า 209.9 ล้านบาท และหุ้นกู้ชุดที่ 2 มูลค่า 122.1 ล้านบาท) บริษัทฯ ได้รับเงินจากการเสนอขายหุ้นกุดังกล่าวครบถ้วนแล้ว

นอกจากนี้ ตามที่กล่าวไว้ในหมายเหตุ 40 ที่ประชุมคณะกรรมการบริษัทฯ ได้มีมติเมื่อวันที่ 29 กุมภาพันธ์ 2567 ให้เสนอต่อที่ประชุมสามัญประจำปีผู้ถือหุ้นของบริษัทฯ เพื่ออนุมัติการออกหุ้นสามัญเพิ่มทุนเพื่อเสนอขายต่อผู้ถือหุ้นเดิมตามสัดส่วนการถือหุ้น โดยไม่เสนอขายให้กับผู้ถือหุ้นที่จะทำให้บริษัทฯ มีหน้าที่ตามกฎหมายต่างประเทศ (Preferential Public Offering) ในเดือนพฤษภาคม 2567 จำนวน 1,185.97 ล้านบาท พร้อมทั้งจัดสรรใบสำคัญแสดงสิทธิซื้อหุ้นสามัญของบริษัทฯ ให้กับผู้ใช้สิทธิซื้อหุ้นเพิ่มทุน ซึ่งผู้ถือหุ้นรายใหญ่ได้ให้คำมั่นเป็นลายลักษณ์อักษรเพื่อแสดงความจำนงในการจองซื้อหุ้นเพิ่มทุนของบริษัทฯตามสัดส่วนการถือหุ้น ผู้บริหารเชื่อว่า มติการเพิ่มทุนดังกล่าวจะได้รับการอนุมัติของที่ประชุมสามัญประจำปีผู้ถือหุ้นของบริษัทฯ

นอกจากนี้ ที่ประชุมคณะกรรมการบริหารของบริษัทฯ ได้มีมติเมื่อวันที่ 23 กุมภาพันธ์ 2567 อนุมัติการกู้ยืมเงินจากกรรมการ/ผู้ถือหุ้น/บุคคลภายนอก วงเงิน 200 ล้านบาท โดยมีอัตราดอกเบี้ยไม่เกินอัตราดอกเบี้ยรวมของหุ้นกู้ เพื่อใช้เป็นเงินทุนหมุนเวียนของกลุ่มบริษัท

ผู้บริหารของกลุ่มบริษัท เชื่อมั่นว่าจะได้รับเงินจากการเสนอขายหุ้นกู้ที่มีหลักประกัน การออกหุ้นสามัญเพิ่มทุนและใบสำคัญแสดงสิทธิ รวมทั้งเงินกู้ตามที่กล่าวไว้ข้างต้นเพียงพอต่อการรักษาระดับของกระแสเงินสดสำหรับการจ่ายชำระหุ้นกู้และหนี้สินที่ถึงกำหนดชำระภายในหนึ่งปี ตลอดจนใช้ในการดำเนินงานของกลุ่มบริษัท

23. เงินกู้ยืมระยะยาว

(หน่วย: พันบาท)

| เงินกู้ | อัตราดอกเบี้ย (ร้อยละต่อปี) | การชำระคืน | งบการเงินรวม | | งบการเงินเฉพาะกิจการ | |
|---|--------------------------------|--|--------------|----------|----------------------|------|
| | | | 2566 | 2565 | 2566 | 2565 |
| 1 | MLR - 1.25 | ชำระคืนเงินต้นเป็นรายเดือน เดือนละ 0.30 - 0.38 ล้านบาท ตามที่ระบุในสัญญา ให้เสร็จสิ้นภายในระยะเวลา 10 ปี นับแต่วันเบิกรับเงินกู้ | 4,144 | 8,752 | - | - |
| 2 | MLR - 0.5 | ชำระคืนเงินต้นพร้อมดอกเบี้ยเป็นรายเดือน เดือนละ 0.86 ล้านบาท ให้เสร็จสิ้นภายในระยะเวลา 7 ปี 8 เดือน นับแต่วันเบิกรับเงินกู้ | 4,728 | 15,015 | - | - |
| 3 | MLR - 1.75 | ชำระคืนเงินต้นเป็นรายเดือน เดือนละ 3.81 ล้านบาท ตามที่ระบุในสัญญาให้เสร็จสิ้นภายในระยะเวลา 7 ปี 3 เดือน นับแต่วันเบิกรับเงินกู้ | 229,980 | 275,700 | - | - |
| หัก: ค่าธรรมเนียมทางการเงินรอตัดจ่าย | | | (668) | (804) | - | - |
| รวม | | | 238,184 | 298,663 | - | - |
| หัก: ส่วนที่ถึงกำหนดชำระภายในหนึ่งปี | | | (54,450) | (60,474) | - | - |
| เงินกู้ยืมระยะยาว - สุทธิจากส่วนที่ถึงกำหนดชำระภายในหนึ่งปี | | | 183,734 | 238,189 | - | - |

การเปลี่ยนแปลงของบัญชีเงินกู้ยืมระยะยาวสำหรับปีสิ้นสุดวันที่ 31 ธันวาคม 2566 และ 2565 มีรายละเอียดดังนี้

(หน่วย: พันบาท)

| | งบการเงินรวม | | งบการเงินเฉพาะกิจการ | |
|----------------------------------|--------------|----------|----------------------|----------|
| | 2566 | 2565 | 2566 | 2565 |
| ยอดคงเหลือต้นปี | 298,664 | 212,869 | - | 24,395 |
| บวก: กู้เพิ่ม | - | 163,800 | - | - |
| หัก: จ่ายคืนเงินกู้ | (60,614) | (77,202) | - | (24,395) |
| หัก: ค่าธรรมเนียมรอตัดจ่าย | - | (938) | - | - |
| ตัดจำหน่ายค่าธรรมเนียมทางการเงิน | 134 | 134 | - | - |
| ยอดคงเหลือปลายปี | 238,184 | 298,663 | - | - |

เงินกู้ยืมระยะยาวของกลุ่มบริษัทค้าประกัน โดย (ก) การจดจำนองที่ดินพร้อมสิ่งปลูกสร้างของกลุ่มบริษัท (ข) การจำนำเครื่องจักร การจำนำสิทธิการรับเงินฝากธนาคารของกลุ่มบริษัท (ค) การโอนสิทธิการรับเงินจากการไฟฟ้าส่วนภูมิภาคและการไฟฟ้านครหลวง และ (ง) การค้าประกันโดยบริษัทฯ

ภายใต้สัญญาเงินกู้ กลุ่มบริษัทต้องปฏิบัติตามเงื่อนไขทางการเงินบางประการตามที่ระบุในสัญญา เช่น การไม่ลดทุนจดทะเบียนหรือควบรวมกับนิติบุคคลอื่น การไม่จ่ายเงินปันผล การไม่ก่อหนี้อื่น การดำรงอัตราส่วนหนี้สินต่อส่วนทุนและอัตราส่วนความสามารถในการชำระหนี้ให้เป็นไปตามสัญญา การดำรงเงินในบัญชีเงินฝากเพื่อสำรองการชำระหนี้ เป็นต้น

ณ วันที่ 31 ธันวาคม 2566 บริษัทย่อยสามแห่ง (2565: บริษัทย่อยสามแห่ง) ไม่สามารถปฏิบัติตามข้อกำหนดบางประการที่ระบุในสัญญาได้ อย่างไรก็ตาม บริษัทย่อยทั้งสามแห่งได้รับจดหมายผ่อนปรนการปฏิบัติตามเงื่อนไขจากธนาคารภายในรอบระยะเวลาบัญชีส่งผลให้ยอดคงเหลือของเงินกู้ ณ วันที่ 31 ธันวาคม 2566 ของวงเงินกู้ดังกล่าวยังคงถูกจัดประเภทเป็นหนี้สินหมุนเวียนตามเงื่อนไขที่กำหนดในสัญญาเงินกู้

24. สัญญาเช่า

กลุ่มบริษัทในฐานะผู้เช่าทำสัญญาเช่าสินทรัพย์เพื่อใช้ในการดำเนินงานของกลุ่มบริษัท โดยมีอายุสัญญา ระหว่าง 1 - 22 ปี

ก) สินทรัพย์สิทธิการใช้

รายการเปลี่ยนแปลงของบัญชีสินทรัพย์สิทธิการใช้สำหรับปีสิ้นสุดวันที่ 31 ธันวาคม 2566 และ 2565 สรุปได้ดังนี้

(หน่วย: พันบาท)

| | งบการเงินรวม | | | | | | | รวม |
|---------------------------------------|--------------|-------------------------------|--------------------------------------|---------------------------------------|--------------------------|---|----------|----------|
| | ที่ดิน | อาคารและส่วน ปรับปรุงอาคาร | อาคารและ ส่วนปรับปรุง โรงไฟฟ้า | เครื่องจักรและ อุปกรณ์ โรงไฟฟ้า | เครื่องมือ และอุปกรณ์ | เครื่องตกแต่ง เครื่องใช้ สำนักงานและ คอมพิวเตอร์ | ยานพาหนะ | |
| ราคาทุน | | | | | | | | |
| ณ วันที่ 1 มกราคม 2565 | 284 | 1,191 | 31,733 | 316,258 | 27,893 | 867 | 58,651 | 436,877 |
| เพิ่มขึ้น | - | - | - | - | 1,242 | 929 | 12,888 | 15,059 |
| โอนจากที่ดิน อาคารและ อุปกรณ์ | - | - | - | - | 32,598 | - | - | 32,598 |
| โอนออกไปเป็นที่ดิน อาคารและอุปกรณ์ | - | - | - | - | - | - | (14,113) | (14,113) |
| ณ วันที่ 31 ธันวาคม 2565 | 284 | 1,191 | 31,733 | 316,258 | 61,733 | 1,796 | 57,426 | 470,421 |
| เพิ่มขึ้น | - | - | - | - | 1,507 | 788 | 850 | 3,145 |
| โอนจากที่ดิน อาคารและ อุปกรณ์ | - | - | - | 96,039 | 15,774 | - | - | 111,813 |
| ตัดจำหน่าย | - | - | - | - | - | (447) | - | (447) |
| โอนออกไปเป็นที่ดิน อาคารและอุปกรณ์ | - | - | - | - | - | - | (18,863) | (18,863) |
| ณ วันที่ 31 ธันวาคม 2566 | 284 | 1,191 | 31,733 | 412,297 | 79,014 | 2,137 | 39,413 | 566,069 |

(หน่วย: พันบาท)

| | งบการเงินรวม | | | | | | |
|--|--------------|-------------------------------|--------------------------|---------------------------|--------------------------|---|----------|
| | ที่ดิน | อาคารและส่วน ปรับปรุงอาคาร | อาคารและ ส่วนปรับปรุง | เครื่องจักรและ อุปกรณ์ | เครื่องมือ และอุปกรณ์ | เครื่องคกแต่ง เครื่องใช้ สำนักงานและ คอมพิวเตอร์ | รวม |
| | | | อาคาร โรงไฟฟ้า | โรงไฟฟ้า | | | |
| ค่าเสื่อมราคาสะสม | | | | | | | |
| ณ วันที่ 1 มกราคม 2565 | 26 | 664 | 3,276 | 56,021 | 3,391 | 562 | 90,970 |
| ค่าเสื่อมราคาสำหรับปี | 13 | 333 | 1,638 | 9,852 | 4,332 | 241 | 26,678 |
| โอนออกไปเป็นที่ดิน | | | | | | | |
| อาคารและอุปกรณ์ | - | - | - | - | - | - | (13,656) |
| ณ วันที่ 31 ธันวาคม 2565 | 39 | 997 | 4,914 | 65,873 | 7,723 | 803 | 103,992 |
| ค่าเสื่อมราคาสำหรับปี | 13 | 194 | 1,638 | 15,474 | 7,607 | 354 | 31,813 |
| ค่าเสื่อมราคาสำหรับส่วนที่ จำหน่าย | - | - | - | - | - | (358) | (358) |
| รับโอนมาเป็นที่ดิน อาคาร และอุปกรณ์ | - | - | - | 1,315 | - | - | 1,315 |
| โอนออกไปเป็นที่ดิน | | | | | | | |
| อาคารและอุปกรณ์ | - | - | - | - | - | - | (12,629) |
| ณ วันที่ 31 ธันวาคม 2566 | 52 | 1,191 | 6,552 | 82,662 | 15,330 | 799 | 124,133 |
| มูลค่าสุทธิตามบัญชี | | | | | | | |
| ณ วันที่ 31 ธันวาคม 2565 | 245 | 194 | 26,819 | 250,385 | 54,010 | 993 | 366,429 |
| ณ วันที่ 31 ธันวาคม 2566 | 232 | - | 25,181 | 329,635 | 63,684 | 1,338 | 441,936 |

(หน่วย: พันบาท)

| | งบการเงินเฉพาะกิจการ | | | | |
|--|----------------------|--------------------------|---------------------------|---|---------|
| | ที่ดิน | อาคารและ ส่วนปรับปรุง | เครื่องจักรและ อุปกรณ์ | เครื่องคกแต่ง เครื่องใช้สำนักงาน และคอมพิวเตอร์ | รวม |
| | | อาคาร | โรงไฟฟ้า | | |
| ราคาทุน | | | | | |
| ณ วันที่ 31 ธันวาคม 2565 | 146 | 6,198 | 182,797 | 1,796 | 192,008 |
| เพิ่มขึ้น | - | - | - | 788 | 788 |
| ตัดจำหน่าย | - | - | - | (447) | (447) |
| รับโอนมาเป็นที่ดิน อาคารและ อุปกรณ์ | - | - | 96,039 | - | 96,039 |
| ณ วันที่ 31 ธันวาคม 2566 | 146 | 6,198 | 278,836 | 2,137 | 288,388 |
| ค่าเสื่อมราคาสะสม | | | | | |
| ณ วันที่ 1 มกราคม 2565 | 12 | 907 | 32,063 | 562 | 34,004 |
| ค่าเสื่อมราคาสำหรับปี | 6 | 1,814 | 5,702 | 241 | 7,992 |
| ณ วันที่ 31 ธันวาคม 2565 | 18 | 2,721 | 37,765 | 803 | 41,996 |
| ค่าเสื่อมราคาสำหรับปี | 7 | 1,814 | 11,319 | 354 | 13,723 |
| ค่าเสื่อมราคาสำหรับส่วนที่จำหน่าย | - | - | - | (358) | (358) |
| รับโอนมาเป็นที่ดิน อาคารและ อุปกรณ์ | - | - | 1,315 | - | 1,315 |
| ณ วันที่ 31 ธันวาคม 2566 | 25 | 4,535 | 50,399 | 799 | 56,676 |
| มูลค่าสุทธิตามบัญชี | | | | | |
| ณ วันที่ 31 ธันวาคม 2565 | 128 | 3,477 | 145,032 | 993 | 150,012 |
| ณ วันที่ 31 ธันวาคม 2566 | 121 | 1,663 | 228,437 | 1,338 | 231,712 |

ข) หนี้สินตามสัญญาเช่า

(หน่วย: พันบาท)

| | งบการเงินรวม | | งบการเงินเฉพาะกิจการ | |
|--------------------------------------|--------------|----------|----------------------|----------|
| | 2566 | 2565 | 2566 | 2565 |
| หนี้สินตามสัญญาเช่า | 253,682 | 234,639 | 113,336 | 62,977 |
| หัก: ดอกเบี้ยรอการตัดจำหน่าย | (36,475) | (28,815) | (15,116) | (2,918) |
| หัก: ค่าธรรมเนียมรอตัดจ่าย | (1,014) | (1,203) | (684) | (600) |
| รวม | 216,193 | 204,621 | 97,536 | 59,459 |
| หัก: ส่วนที่ถึงกำหนดชำระภายในหนึ่งปี | (78,090) | (62,271) | (36,594) | (28,126) |
| หนี้สินตามสัญญาเช่า - สุทธิจาก | | | | |
| ส่วนที่ถึงกำหนดชำระภายในหนึ่งปี | 138,103 | 142,350 | 60,942 | 31,333 |

การวิเคราะห์การครบกำหนดของจำนวนเงินที่ต้องจ่ายตามสัญญาเช่าเปิดเผยข้อมูลอยู่ในหมายเหตุ 38.2 ภายใต้หัวข้อความเสี่ยงด้านสภาพคล่อง

ค) ค่าใช้จ่ายเกี่ยวกับสัญญาเช่าที่รับรู้ในส่วนของการไถ่หรือขาดทุน

(หน่วย: พันบาท)

| | สำหรับปีสิ้นสุดวันที่ 31 ธันวาคม 2566 | |
|--|---------------------------------------|----------------------|
| | งบการเงินรวม | งบการเงินเฉพาะกิจการ |
| ค่าเสื่อมราคาของสินทรัพย์สิทธิการใช้ | 31,813 | 13,723 |
| ดอกเบี้ยจ่ายของหนี้สินตามสัญญาเช่า | 10,752 | 4,472 |
| ค่าใช้จ่ายที่เกี่ยวกับสัญญาเช่าระยะสั้น | 1,879 | 206 |
| ค่าใช้จ่ายที่เกี่ยวกับสัญญาเช่าซึ่งสินทรัพย์อ้างอิงมีมูลค่าต่ำ | 924 | 393 |

(หน่วย: พันบาท)

| | สำหรับปีสิ้นสุดวันที่ 31 ธันวาคม 2565 | |
|--|---------------------------------------|----------------------|
| | งบการเงินรวม | งบการเงินเฉพาะกิจการ |
| ค่าเสื่อมราคาของสินทรัพย์สิทธิการใช้ | 26,678 | 7,992 |
| ดอกเบี้ยจ่ายของหนี้สินตามสัญญาเช่า | 3,161 | 3,209 |
| ค่าใช้จ่ายที่เกี่ยวกับสัญญาเช่าระยะสั้น | 4,522 | 282 |
| ค่าใช้จ่ายที่เกี่ยวกับสัญญาเช่าซึ่งสินทรัพย์อ้างอิงมีมูลค่าต่ำ | 1,932 | 523 |

ง) อื่น ๆ

กลุ่มบริษัทที่มีกระแสเงินสดจ่ายทั้งหมดของสัญญาเช่าสำหรับปีสิ้นสุดวันที่ 31 ธันวาคม 2566 จำนวน 79 ล้านบาท (เฉพาะบริษัทฯ: 34 ล้านบาท) (2565: 38 ล้านบาท (เฉพาะบริษัทฯ: 28 ล้านบาท)) ซึ่งรวมถึงกระแสเงินสดจ่ายของสัญญาเช่าระยะสั้น และสัญญาเช่าซึ่งสินทรัพย์อ้างอิงมีมูลค่าต่ำ

25. ดำรงผลประโยชน์ระยะยาวของพนักงาน

จำนวนเงินดำรงผลประโยชน์ระยะยาวของพนักงานซึ่งเป็นเงินชดเชยพนักงานเมื่อออกจากงานแสดงได้ดังนี้

| | (หน่วย: ล้านบาท) | | | |
|--|------------------|---------|----------------------|---------|
| | งบการเงินรวม | | งบการเงินเฉพาะกิจการ | |
| | 2566 | 2565 | 2566 | 2565 |
| ดำรงผลประโยชน์ระยะยาวของพนักงานต้นปี | 13,697 | 11,458 | 3,139 | 3,521 |
| ส่วนที่รับรู้ในกำไรหรือขาดทุน: | | | | |
| ต้นทุนบริการในปัจจุบัน | 3,098 | 3,044 | 653 | 636 |
| ต้นทุนดอกเบี้ย | 364 | 278 | 84 | 65 |
| ต้นทุนบริการในอดีตและผลกำไรหรือขาดทุนที่เกิดขึ้นจากการจ่ายชำระผลประโยชน์ | - | (1,083) | - | (1,083) |
| ส่วนที่รับรู้ในกำไรขาดทุนเบ็ดเสร็จอื่น: | | | | |
| กำไรจากการประมาณการตามหลักคณิตศาสตร์ | | | | |
| ประกันภัย | | | | |
| ส่วนที่เกิดจากการเปลี่ยนแปลงข้อสมมติทางการเงิน | (326) | - | (13) | - |
| ส่วนที่เกิดจากการปรับปรุงจากประสบการณ์ | (5,693) | - | (2,352) | - |
| ดำรงผลประโยชน์ระยะยาวของพนักงานปลายปี | 11,140 | 13,697 | 1,511 | 3,139 |

ค่าใช้จ่ายเกี่ยวกับผลประโยชน์ระยะยาวของพนักงานรับรู้ในรายการต่อไปนี้ในส่วนของกำไรหรือขาดทุน

| | (หน่วย: ล้านบาท) | | | |
|--|------------------|-------|----------------------|-------|
| | งบการเงินรวม | | งบการเงินเฉพาะกิจการ | |
| | 2566 | 2565 | 2566 | 2565 |
| ต้นทุนขาย | 404 | 360 | - | - |
| ค่าใช้จ่ายในการขายและการบริหาร | 3,058 | 1,879 | 737 | (382) |
| รวมค่าใช้จ่ายที่รับรู้ในกำไรหรือขาดทุน | 3,462 | 2,239 | 737 | (382) |

กลุ่มบริษัทคาดว่าจะไม่มีการจ่ายชำระผลประโยชน์ระยะยาวของพนักงานภายใน 1 ปีข้างหน้า (2565: 2.5 ล้านบาท) (เฉพาะบริษัทฯ: ไม่มี (2565: 0.1 ล้านบาท))

ณ วันที่ 31 ธันวาคม 2566 ระยะเวลาเฉลี่ยถ่วงน้ำหนักในการจ่ายชำระผลประโยชน์ระยะยาวของพนักงานของกลุ่มบริษัทประมาณ 13 - 25 ปี (2565: 9 - 18 ปี) (เฉพาะบริษัทฯ: 13 ปี (2565: 15 ปี))

สมมติฐานที่สำคัญในการประมาณการตามหลักคณิตศาสตร์ประกันภัย ณ วันประเมินสรุปได้ดังนี้

| | งบการเงินรวม | | งบการเงินเฉพาะกิจการ | |
|--|---------------|---------------|----------------------|---------------|
| | 2566 | 2565 | 2566 | 2565 |
| | (ร้อยละต่อปี) | (ร้อยละต่อปี) | (ร้อยละต่อปี) | (ร้อยละต่อปี) |
| อัตราคิดลด | 2.87 - 3.66 | 1.89 - 2.82 | 2.87 | 2.68 |
| อัตราเงินเฟ้อระยะยาว | 3.00 | 2.75 | 3.00 | 2.75 |
| อัตราการขึ้นเงินเดือนในอนาคต | 4.0 - 5.0 | 4.0 - 5.0 | 4.00 | 4.0 |
| อัตราการเปลี่ยนแปลงในจำนวนพนักงาน (ขึ้นกับช่วงอายุ) | 1.91 - 28.65 | 1.91 - 28.65 | 2.39 - 28.65 | 2.39 - 28.65 |

ผลกระทบของการเปลี่ยนแปลงสมมติฐานที่สำคัญต่อมูลค่าปัจจุบันของภาระผูกพันผลประโยชน์ระยะยาวของพนักงาน ณ วันที่ 31 ธันวาคม 2566 และ 2565 สรุปได้ดังนี้

(หน่วย: พันบาท)

| | ณ วันที่ 31 ธันวาคม 2566 | | | |
|-----------------------------------|--------------------------|---------|----------------------|---------|
| | งบการเงินรวม | | งบการเงินเฉพาะกิจการ | |
| | เพิ่มขึ้น 1% | ลดลง 1% | เพิ่มขึ้น 1% | ลดลง 1% |
| อัตราคิดลด | (1,111) | 1,323 | (162) | 187 |
| อัตราการขึ้นเงินเดือน | 1,268 | (1,088) | 181 | (160) |
| อัตราการเปลี่ยนแปลงในจำนวนพนักงาน | (763) | 877 | (112) | 126 |

(หน่วย: พันบาท)

| | ณ วันที่ 31 ธันวาคม 2565 | | | |
|-----------------------------------|--------------------------|---------|----------------------|---------|
| | งบการเงินรวม | | งบการเงินเฉพาะกิจการ | |
| | เพิ่มขึ้น 1% | ลดลง 1% | เพิ่มขึ้น 1% | ลดลง 1% |
| อัตราคิดลด | (318) | 327 | (71) | 81 |
| อัตราการขึ้นเงินเดือน | 528 | (452) | 112 | (96) |
| อัตราการเปลี่ยนแปลงในจำนวนพนักงาน | (330) | 389 | (79) | 94 |

26. ทุนเรือนหุ้น

ในการประชุมวิสามัญผู้ถือหุ้นของบริษัทฯ เมื่อวันที่ 12 ตุลาคม 2565 ผู้ถือหุ้นของบริษัทฯ ได้มีมติอนุมัติเรื่องที่สำคัญ ดังนี้

- 1) การออกและจัดสรรใบสำคัญแสดงสิทธิครั้งที่ 2 (PSTC-W2) ให้แก่ผู้ถือหุ้นเดิมของบริษัทฯ ตามสัดส่วนการถือหุ้น โดยมีรายละเอียดดังนี้

| | |
|--------------------------------|---|
| จำนวนหลักทรัพย์ที่เสนอ: | 790,649,860 หน่วย |
| จำนวนหุ้นที่รองรับการใช้สิทธิ: | 790,649,860 หุ้น |
| อายุใบสำคัญแสดงสิทธิ: | 3 ปี นับแต่วันที่ออกใบสำคัญแสดงสิทธิ |
| วันที่จัดสรร: | 11 พฤศจิกายน 2565 |
| วันหมดอายุ: | 10 พฤศจิกายน 2568 |
| ราคาจัดสรร: | ไม่คิดมูลค่าหน่วยละ 0 บาท (ศูนย์บาท) |
| อัตราส่วนการจัดสรร: | หุ้นสามัญเดิมมูลค่าที่ตราไว้หุ้นละ 0.5 บาท จำนวน 3 หุ้น ต่อ 1 หน่วยใบสำคัญแสดงสิทธิ (3:1) |
| อัตราการใช้สิทธิ: | ใบสำคัญแสดงสิทธิ 1 หน่วย มีสิทธิซื้อหุ้นสามัญของบริษัทฯ ได้ 1 หุ้น และราคาใช้สิทธิเท่ากับ 2 บาทต่อหุ้น ทั้งนี้อัตราการใช้ สิทธิสามารถเปลี่ยนแปลงได้ตามเงื่อนไขการปรับสิทธิ |
| วันใช้สิทธิ: | กำหนดการใช้สิทธิทุก ๆ 12 เดือน นับแต่วันที่ออก ใบสำคัญแสดงสิทธิ โดยวันกำหนดใช้สิทธิครั้งแรกคือวันที่ 10 พฤศจิกายน 2566 และสามารถใช้สิทธิครั้งสุดท้ายในวันที่ 10 พฤศจิกายน 2568 |

ในระหว่างปี 2566 ไม่มีการใช้สิทธิในใบสำคัญแสดงสิทธิ PSTC-W2 ดังกล่าว

- 2) การเพิ่มทุนจดทะเบียน จำนวน 395.3 ล้านบาท โดยการออกหุ้นสามัญจำนวน 790.6 ล้านหุ้น มูลค่าหุ้นละ 0.5 บาท จากเดิมจำนวน 1,186.0 ล้านบาท (หุ้นสามัญ 2,372.0 ล้านหุ้น มูลค่าหุ้นละ 0.5 บาท) เป็นทุนจดทะเบียนใหม่ จำนวน 1,581.3 ล้านบาท (หุ้นสามัญ 3,162.6 ล้านหุ้น มูลค่าหุ้นละ 0.5 บาท) เพื่อรองรับการใช้สิทธิของผู้ถือหุ้นใบสำคัญแสดงสิทธิ PSTC-W2 ซึ่งบริษัทฯ ได้จดทะเบียนการเพิ่มทุนกับกระทรวงพาณิชย์แล้วเมื่อวันที่ 25 ตุลาคม 2565

รายการกระทบบยอดจำนวนหุ้นสามัญ

| | จำนวนหุ้นสามัญ (หุ้น) |
|---|--------------------------|
| ทุนจดทะเบียน | |
| ณ วันที่ 1 มกราคม 2565 | 2,371,949,580 |
| เพิ่มทุนจดทะเบียนเพื่อรองรับการใช้สิทธิตามใบสำคัญแสดงสิทธิฯ | 790,649,860 |
| ณ วันที่ 31 ธันวาคม 2565 | 3,162,599,440 |
| ณ วันที่ 31 ธันวาคม 2566 | 3,162,599,440 |
| ทุนที่ออกและชำระแล้ว | |
| ณ วันที่ 1 มกราคม 2565 | 2,371,949,580 |
| ณ วันที่ 31 ธันวาคม 2565 | 2,371,949,580 |
| ณ วันที่ 31 ธันวาคม 2566 | 2,371,949,580 |

27. สํารองตามกฎหมาย

ภายใต้บทบัญญัติของมาตรา 116 แห่งพระราชบัญญัติบริษัทมหาชนจำกัด พ.ศ. 2535 บริษัทฯต้องจัดสรรกำไรสุทธิประจำปีส่วนหนึ่งไว้เป็นทุนสำรองไม่น้อยกว่าร้อยละ 5 ของกำไรสุทธิประจำปีหักด้วยยอดขาดทุนสะสมยกมา (ถ้ามี) จนกว่าทุนสำรองนี้จะมีจำนวนไม่น้อยกว่าร้อยละ 10 ของทุนจดทะเบียน สํารองตามกฎหมายดังกล่าวไม่สามารถนำไปจ่ายเงินปันผลได้

28. รายได้จากสัญญาที่ทํากับลูกค้า

การจําแนกรายได้

| | (หน่วย: พันบาท) | | | |
|--|-----------------|-----------|----------------------|---------|
| | งบการเงินรวม | | งบการเงินเฉพาะกิจการ | |
| | 2566 | 2565 | 2566 | 2565 |
| ประเภทของสินค้าหรือบริการ | | | | |
| ธุรกิจจำหน่ายและติดตั้งระบบไฟฟ้าและอุปกรณ์ | | | | |
| โครงการ | 1,846 | 284,544 | 1,846 | 284,554 |
| ธุรกิจโรงไฟฟ้าพลังงานทดแทน | 128,650 | 117,126 | 60,955 | 50,716 |
| ธุรกิจจำหน่ายและขนส่งผลิตภัณฑ์เชื้อเพลิง | 1,230,439 | 1,002,700 | - | - |
| ธุรกิจก่อสร้าง | 214,738 | 422,758 | 17,010 | 328,360 |
| รวมรายได้จากสัญญาที่ทํากับลูกค้า | 1,575,673 | 1,827,128 | 79,811 | 663,630 |

(หน่วย: พันบาท)

| | งบการเงินรวม | | งบการเงินเฉพาะกิจการ | |
|---------------------------------|--------------|-----------|----------------------|---------|
| | 2566 | 2565 | 2566 | 2565 |
| ระยะเวลาในการรับรู้รายได้ | | | | |
| รับรู้รายได้ ณ เวลาใดเวลาหนึ่ง | 1,360,935 | 1,404,370 | 62,801 | 335,270 |
| รับรู้รายได้ตลอดช่วงเวลาหนึ่ง | 214,738 | 422,758 | 17,010 | 328,360 |
| รวมรายได้จากสัญญาที่ทำกับลูกค้า | 1,575,673 | 1,827,128 | 79,811 | 663,630 |

การกระทยอดระหว่างรายได้จากสัญญาที่ทำกับลูกค้ากับข้อมูลทางการเงินจำแนกตามส่วนงานที่เปิดเผยไว้ในหมายเหตุ 35 แสดงได้ดังนี้

(หน่วย: พันบาท)

| | งบการเงินรวม | | งบการเงินเฉพาะกิจการ | |
|--------------------------------------|--------------|-----------|----------------------|---------|
| | 2566 | 2565 | 2566 | 2565 |
| รายได้จากลูกค้าภายนอก | 1,575,673 | 1,827,128 | 79,811 | 662,346 |
| รายได้ระหว่างส่วนงาน | 54,073 | 56,338 | - | 1,284 |
| รวม | 1,629,746 | 1,883,466 | 79,811 | 663,630 |
| รายการปรับปรุงและตัดรายการระหว่างกัน | (54,073) | (56,338) | - | - |
| รวมรายได้จากสัญญาที่ทำกับลูกค้า | 1,575,673 | 1,827,128 | 79,811 | 663,630 |

29. รายได้ทางการเงิน

(หน่วย: พันบาท)

| | งบการเงินรวม | | งบการเงินเฉพาะกิจการ | |
|---|--------------|------|----------------------|-------|
| | 2566 | 2565 | 2566 | 2565 |
| รายได้ดอกเบี้ยจากตราสารหนี้ที่วัดมูลค่าด้วย | | | | |
| ราคาทุนตัดจำหน่าย | 4,307 | 735 | 4,868 | 3,014 |
| รวม | 4,307 | 735 | 4,868 | 3,014 |

30. ต้นทุนทางการเงิน

(หน่วย: พันบาท)

| | งบการเงินรวม | | งบการเงินเฉพาะกิจการ | |
|--|--------------|--------|----------------------|--------|
| | 2566 | 2565 | 2566 | 2565 |
| ค่าใช้จ่ายดอกเบี้ยของเงินกู้ยืม | 85,222 | 59,419 | 66,958 | 43,577 |
| ค่าธรรมเนียมธนาคาร | 10,778 | 7,834 | 10,061 | 6,823 |
| ค่าใช้จ่ายดอกเบี้ยของหนี้สินจากสัญญาเช่า | 4,778 | 3,161 | 2,056 | 3,209 |
| รวม | 100,778 | 70,414 | 79,075 | 53,609 |

31. ค่าใช้จ่ายตามลักษณะ

รายการค่าใช้จ่ายแบ่งตามลักษณะประกอบด้วยรายการค่าใช้จ่ายที่สำคัญดังต่อไปนี้

(หน่วย: พันบาท)

| | งบการเงินรวม | | งบการเงินเฉพาะกิจการ | |
|---|--------------|-----------|----------------------|---------|
| | 2566 | 2565 | 2566 | 2565 |
| เงินเดือนและค่าแรงและผลประโยชน์อื่นของพนักงาน | 101,890 | 97,749 | 47,307 | 35,261 |
| ค่าเสื่อมราคาและค่าตัดจำหน่าย | 69,484 | 64,701 | 18,441 | 14,243 |
| ค่าเช่าจ่ายตามสัญญาเช่าดำเนินงาน | 9,131 | 5,659 | 727 | 783 |
| ซื้อสินค้าสำเร็จรูป | 1,342,386 | 1,674,899 | 17,612 | 625,219 |
| การเปลี่ยนแปลงในสินค้าคงเหลือ | 21,068 | 9,708 | 503 | 334 |
| การเปลี่ยนแปลงในต้นทุนในการทำให้เสร็จตามสัญญาที่ทำกับลูกค้า | (8,442) | 109,066 | 7,321 | 116,901 |

32. ภาษีเงินได้

ค่าใช้จ่าย (รายได้) ภาษีเงินได้สำหรับปีสิ้นสุดวันที่ 31 ธันวาคม 2566 และ 2565 ประกอบด้วยรายการดังนี้

(หน่วย: พันบาท)

| | งบการเงินรวม | | งบการเงินเฉพาะกิจการ | |
|--|--------------|-------|----------------------|-------|
| | 2566 | 2565 | 2566 | 2565 |
| ภาษีเงินได้ปัจจุบัน: | | | | |
| ภาษีเงินได้นิติบุคคลสำหรับปี | 8,770 | 6,642 | - | - |
| ภาษีเงินได้รอการตัดบัญชี: | | | | |
| ภาษีเงินได้รอการตัดบัญชีจากการเกิดผลแตกต่างชั่วคราวและการกลับรายการผลแตกต่างชั่วคราว | 1,683 | 2,087 | (79) | 2,234 |
| ค่าใช้จ่าย (รายได้) ภาษีเงินได้ที่แสดงอยู่ในกำไรขาดทุน | 10,453 | 8,729 | (79) | 2,234 |

จำนวนภาษีเงินได้ที่เกี่ยวข้องกับส่วนประกอบแต่ละส่วนของกำไรขาดทุนเบ็ดเสร็จอื่นสำหรับปีสิ้นสุดวันที่ 31 ธันวาคม 2566 และ 2565 สรุปได้ดังนี้

(หน่วย: พันบาท)

| | งบการเงินรวม | | งบการเงินเฉพาะกิจการ | |
|--|--------------|------|----------------------|------|
| | 2566 | 2565 | 2566 | 2565 |
| ภาษีเงินได้รอการตัดบัญชีที่เกี่ยวข้องกับกำไรขาดทุน | | | | |
| จากการประมาณการตามหลักคณิตศาสตร์ประกันภัย | 1,204 | - | 473 | - |

รายการกระทบยอดจำนวนเงินระหว่างค่าใช้จ่ายภาษีเงินได้กับผลคูณของกำไร (ขาดทุน) ทางบัญชีกับอัตราภาษีที่ใช้สำหรับปีสิ้นสุดวันที่ 31 ธันวาคม 2566 และ 2565 สามารถแสดงได้ดังนี้

(หน่วย: พันบาท)

| | งบการเงินรวม | | งบการเงินเฉพาะกิจการ | |
|--|--------------|--------------|----------------------|--------------|
| | 2566 | 2565 | 2566 | 2565 |
| ขาดทุนทางบัญชีก่อนภาษีเงินได้นิติบุคคล | (74,574) | (94,026) | (68,485) | (22,497) |
| อัตราภาษีเงินได้นิติบุคคล | ร้อยละ 0, 20 | ร้อยละ 0, 20 | ร้อยละ 0, 20 | ร้อยละ 0, 20 |
| ขาดทุนทางบัญชีก่อนภาษีเงินได้นิติบุคคลคูณ | | | | |
| อัตราภาษี | (14,915) | (18,805) | (13,697) | (4,499) |
| ผลกระทบทางภาษีจากการตัดรายการระหว่างกัน | 7,432 | 10,702 | - | - |
| ผลกระทบทางภาษีสำหรับ: | | | | |
| การส่งเสริมการลงทุน (หมวด 33) | (11,331) | (9,606) | (6,681) | (4,912) |
| เงินปันผลที่ได้รับยกเว้นภาษี | - | - | (2,668) | (7,120) |
| ค่าใช้จ่ายต้องห้าม | 5,168 | 5,480 | 3,480 | 1,108 |
| ค่าใช้จ่ายที่มีสิทธิหักได้เพิ่มขึ้น | (132) | (33) | - | - |
| ผลขาดทุนสะสมใช้ไป | - | (1,950) | - | - |
| อื่น ๆ | 692 | 321 | - | (42) |
| รวม | (5,603) | (5,788) | (5,869) | (10,966) |
| ผลขาดทุนทางภาษีที่ยังไม่ได้ใช้ที่คาดว่าจะ | | | | |
| จะไม่ได้รับประโยชน์ | 23,539 | 22,620 | 19,487 | 17,699 |
| ค่าใช้จ่าย (รายได้) ภาษีเงินได้ที่แสดงอยู่ในกำไร | | | | |
| ขาดทุน | 10,453 | 8,729 | (79) | 2,234 |

ส่วนประกอบของสินทรัพย์ถาวรที่ได้รับการตัดบัญชีประกอบด้วยรายการดังต่อไปนี้

| | (หน่วย: พันบาท) | | | |
|---|-----------------|--------|----------------------|-------|
| | งบการเงินรวม | | งบการเงินเฉพาะกิจการ | |
| | 2566 | 2565 | 2566 | 2565 |
| สินทรัพย์ถาวรที่ได้รับการตัดบัญชี | | | | |
| ค่าเพื่อผลขาดทุนด้านเครดิตที่คาดว่าจะเกิดขึ้น | 3,551 | 2,860 | 105 | 105 |
| ค่าเพื่อการลดลงของมูลค่าสินทรัพย์ | 1,240 | 1,181 | 568 | 509 |
| ค่าเพื่อการด้อยค่าของมูลค่าสินทรัพย์ | 29,340 | 30,485 | - | - |
| ที่ดิน อาคารและอุปกรณ์ | (648) | (397) | - | - |
| สำรองผลประโยชน์ระยะยาวของพนักงาน | 2,810 | 2,106 | 263 | 116 |
| ขาดทุน (กำไร) ตามหลักคณิตศาสตร์ประกันภัย | (587) | 634 | 39 | 512 |
| ขาดทุนทางภาษีที่ยังไม่ได้ใช้ | - | 1,263 | - | - |
| ประมาณการหนี้สินที่อาจเกิดขึ้นจากการ | | | | |
| รับประกันสินค้า | 570 | 648 | 570 | 648 |
| เจ้าหน้าที่ตามสัญญาเช่า/สิทธิจากการเช่าตามสัญญา | 210 | 593 | 115 | 164 |
| ส่วนทุนจากการจ่ายโดยใช้หุ้นเป็นเกณฑ์ | 446 | 446 | 446 | 446 |
| รวม | 36,932 | 39,819 | 2,106 | 2,500 |

ณ วันที่ 31 ธันวาคม 2566 กลุ่มบริษัทมีรายการผลแตกต่างชั่วคราวที่ใช้หักภาษีและขาดทุนทางภาษีที่ยังไม่ได้ใช้จำนวน 327 ล้านบาท (2565: 272 ล้านบาท) (เฉพาะบริษัทฯ: 194 ล้านบาท (2565: 138 ล้านบาท)) ที่ไม่ได้บันทึกสินทรัพย์ถาวรที่ได้รับการตัดบัญชี เนื่องจากบริษัทฯ พิจารณาแล้วเห็นว่าบริษัทฯ อาจไม่มีกำไรทางภาษีในอนาคตเพียงพอที่จะนำผลแตกต่างชั่วคราวและผลทางภาษีมาใช้ประโยชน์ได้

33. การส่งเสริมการลงทุน

กลุ่มบริษัทได้รับสิทธิพิเศษทางภาษีจากคณะกรรมการส่งเสริมการลงทุนสำหรับการผลิตไฟฟ้าจากพลังงานแสงอาทิตย์ พลังงานชีวมวล และพลังงานชีวมวล ตามบัตรส่งเสริมการลงทุนดังนี้

| เลขที่บัตรส่งเสริมการลงทุน | วันที่ได้รับสิทธิ |
|----------------------------|-------------------|
| 1966(1)/2554 | 10 สิงหาคม 2554 |
| 1519(1)/2557 | 22 เมษายน 2557 |
| 1520(1)/2557 | 22 เมษายน 2557 |
| 58-2389-1-00-1-0 | 29 ตุลาคม 2558 |
| 59-1440-1-00-1-0 | 7 พฤศจิกายน 2559 |
| 59-1442-1-00-1-0 | 7 พฤศจิกายน 2559 |
| 64-0249-1-00-1-0 | 9 มีนาคม 2564 |
| 64-1281-1-00-1-0 | 24 พฤศจิกายน 2564 |
| 64-1282-1-00-1-0 | 24 พฤศจิกายน 2564 |
| 64-1283-1-00-1-0 | 24 พฤศจิกายน 2564 |
| 64-1284-1-00-1-0 | 24 พฤศจิกายน 2564 |
| 64-1285-1-00-1-0 | 24 พฤศจิกายน 2564 |
| 64-1286-1-00-1-0 | 24 พฤศจิกายน 2564 |
| 64-1287-1-00-1-0 | 24 พฤศจิกายน 2564 |

ทั้งนี้ บัตรส่งเสริมดังกล่าวได้กำหนดเงื่อนไขและสิทธิพิเศษบางประการ สิทธิพิเศษดังกล่าวรวมถึงการได้รับยกเว้นภาษีเงินได้นิติบุคคลสำหรับกำไรสุทธิที่ได้จากการประกอบกิจการที่ได้รับการส่งเสริมเป็นระยะเวลา 8 ปี นับแต่วันที่เริ่มมีรายได้จากการประกอบกิจการนั้น และหลังจากนั้นได้รับลดหย่อนภาษีเงินได้นิติบุคคลในอัตราร้อยละ 50 สำหรับกำไรสุทธิที่ได้จากการประกอบกิจการที่ได้รับการส่งเสริมเป็นระยะเวลา 5 ปี และได้รับยกเว้นไม่ต้องนำเงินปันผลจากกิจการที่ได้รับการส่งเสริมการลงทุนซึ่งได้รับยกเว้นภาษีเงินได้นิติบุคคลไปรวมคำนวณเพื่อเสียภาษี

กลุ่มบริษัทมีรายได้จากการขายในประเทศสำหรับปี 2566 และ 2565 ตามกิจการที่ได้รับการส่งเสริมการลงทุนเป็นจำนวนทั้งสิ้น 101 ล้านบาท และ 98 ล้านบาท ตามลำดับ (เฉพาะบริษัทฯ: 61 ล้านบาท และ 51 ล้านบาท ตามลำดับ)

34. กำไรต่อหุ้น

ขาดทุนต่อหุ้นขั้นพื้นฐานคำนวณโดยหารขาดทุนสำหรับปีที่เป็นของผู้ถือหุ้นของบริษัทฯ (ไม่รวมกำไรขาดทุนเบ็ดเสร็จอื่น) ด้วยจำนวนถัวเฉลี่ยถ่วงน้ำหนักของหุ้นสามัญที่ออกอยู่ในระหว่างปี

ขาดทุนต่อหุ้นขั้นพื้นฐานสำหรับปีสิ้นสุดวันที่ 31 ธันวาคม 2566 และ 2565 แสดงการคำนวณได้ดังนี้

| | งบการเงินรวม | | | | | |
|---|----------------|-----------|--|-----------|---------------|----------|
| | ขาดทุนสำหรับปี | | จำนวนหุ้นสามัญ ถัวเฉลี่ยถ่วงน้ำหนัก | | ขาดทุนต่อหุ้น | |
| | 2566 | 2565 | 2566 | 2565 | 2566 | 2565 |
| | (พันบาท) | (พันบาท) | (พันหุ้น) | (พันหุ้น) | (บาท) | (บาท) |
| ขาดทุนต่อหุ้นขั้นพื้นฐาน | | | | | | |
| ขาดทุนส่วนที่เป็นของผู้ถือหุ้นของบริษัทฯ | | | | | | |
| จากการดำเนินงานต่อเนื่อง | (83,330) | (101,051) | 2,371,950 | 2,371,950 | (0.0351) | (0.0426) |
| จากการดำเนินงานที่ยกเลิก | (94,951) | (6,364) | 2,371,950 | 2,371,950 | (0.0400) | (0.0027) |
| งบการเงินเฉพาะกิจการ | | | | | | |
| | ขาดทุนสำหรับปี | | จำนวนหุ้นสามัญ ถัวเฉลี่ยถ่วงน้ำหนัก | | ขาดทุนต่อหุ้น | |
| | 2566 | 2565 | 2566 | 2565 | 2566 | 2565 |
| | (พันบาท) | (พันบาท) | (พันหุ้น) | (พันหุ้น) | (บาท) | (บาท) |
| | (พันบาท) | (พันบาท) | (พันหุ้น) | (พันหุ้น) | (บาท) | (บาท) |
| ขาดทุนต่อหุ้นขั้นพื้นฐาน | | | | | | |
| ขาดทุนส่วนที่เป็นของผู้ถือหุ้นของบริษัทฯ | | | | | | |
| | (68,405) | (24,731) | 2,371,950 | 2,371,950 | (0.0288) | (0.0104) |

สำหรับปีสิ้นสุดวันที่ 31 ธันวาคม 2566 บริษัทฯ ไม่มีหุ้นสามัญเทียบเท่าปรับลดเนื่องจากราคาใช้สิทธิใบสำคัญแสดงสิทธิที่คงเหลืออยู่มีราคาสูงกว่าราคาตลาดถัวเฉลี่ยของหุ้นสามัญในระหว่างปี

35. ข้อมูลทางการเงินจำแนกตามส่วนงาน

ข้อมูลส่วนงานดำเนินงานที่นำเสนอนี้สอดคล้องกับรายงานภายในของบริษัทฯ ที่ผู้มีอำนาจตัดสินใจสูงสุดด้านการดำเนินงานได้รับและสอบทานอย่างสม่ำเสมอเพื่อใช้ในการตัดสินใจในการจัดสรรทรัพยากรให้กับส่วนงานและประเมินผลการดำเนินงานของส่วนงาน

เพื่อวัตถุประสงค์ในการบริหารงาน กลุ่มบริษัทจัดโครงสร้างองค์กรเป็นหน่วยธุรกิจตามประเภทของผลิตภัณฑ์และบริการ กลุ่มบริษัทมีส่วนงานที่รายงานทั้งสิ้น 4 ส่วนงาน ดังนี้

- ส่วนงานจำหน่ายและติดตั้งระบบไฟฟ้าและอุปกรณ์โครงการ เป็นส่วนงานที่ทำการจำหน่ายและติดตั้งระบบไฟฟ้าควบคุมและระบบสำรองไฟฟ้าทุกชนิด รวมถึงจำหน่ายอุปกรณ์ที่ใช้ในโครงการเกี่ยวกับไฟฟ้าและพลังงาน
- ส่วนงานผลิตไฟฟ้าจากพลังงานทดแทน เป็นส่วนงานที่ทำการผลิตและจำหน่ายไฟฟ้าจากพลังงานแสงอาทิตย์ พลังงานชีวมวล และพลังงานชีวภาพ
- ส่วนงานจำหน่ายและขนส่งผลิตภัณฑ์เชื้อเพลิง

กลุ่มบริษัทดำเนินธุรกิจในเขตภูมิศาสตร์เดียว คือประเทศไทย ดังนั้นรายได้และสินทรัพย์ที่แสดงอยู่ในงบการเงิน จึงถือเป็นการรายงานตามเขตภูมิศาสตร์แล้ว

ในปี 2566 กลุ่มบริษัทมีรายได้จากลูกค้ารายใหญ่จำนวน 2 ราย เป็นจำนวนเงินประมาณ 143 ล้านบาทและ 113 ล้านบาท ซึ่งมาจากส่วนงานจำหน่ายและขนส่งผลิตภัณฑ์เชื้อเพลิงและส่วนงานก่อสร้าง ตามลำดับ (2565: กลุ่มบริษัทมีรายได้จากลูกค้ารายใหญ่จำนวน 2 ราย เป็นจำนวนเงินประมาณ 297 ล้านบาทและ 110 ล้านบาท ซึ่งมาจากส่วนงานก่อสร้างและส่วนงานผลิตไฟฟ้าจากพลังงานทดแทน ตามลำดับ)

36. กองทุนสำรองเลี้ยงชีพ

บริษัทฯ และพนักงานบริษัทฯ ได้เข้าร่วมเป็นสมาชิกกองทุนสำรองเลี้ยงชีพ ไทยพาณิชย์มาสเตอร์ ฟันด์ ซึ่งเป็นกองทุนสำรองเลี้ยงชีพซึ่งจัดตั้งขึ้นตามพระราชบัญญัติกองทุนสำรองเลี้ยงชีพ พ.ศ. 2530 โดยบริษัทฯ และพนักงานจะจ่ายสมทบเข้ากองทุนเป็นรายเดือนในอัตราร้อยละ 3 - 15 ของเงินเดือน กองทุนสำรองเลี้ยงชีพนี้บริหารโดยบริษัทหลักทรัพย์จัดการกองทุน ไทยพาณิชย์ จำกัด และจะจ่ายให้แก่พนักงานเมื่อพนักงานนั้นออกจากงานตามระเบียบว่าด้วยกองทุนของบริษัทฯ ในระหว่างปี 2566 บริษัทฯ รับรู้เงินสมทบดังกล่าวเป็นค่าใช้จ่ายจำนวน 0.3 ล้านบาท (2565: 0.1 ล้านบาท)

37. ภาระผูกพันและหนี้สินที่อาจเกิดขึ้น

37.1 ภาระผูกพันเกี่ยวกับรายจ่ายฝ่ายทุน

ณ วันที่ 31 ธันวาคม 2566 กลุ่มบริษัทมีรายจ่ายฝ่ายทุนจำนวนเงิน 17 ล้านบาท (2565: 19 ล้านบาท) (เฉพาะบริษัทฯ: 17 ล้านบาท (2565: 16 ล้านบาท)) ที่เกี่ยวข้องกับการก่อสร้าง ซ่อมอาคารและปรับปรุงที่ดินและอาคาร

37.2 ภาระผูกพันเกี่ยวกับสัญญาขายไฟฟ้า

กลุ่มบริษัทได้ทำสัญญาขายไฟฟ้ากับการไฟฟ้าส่วนภูมิภาค (กฟภ.) และการไฟฟ้านครหลวง (กฟน.) ตามจำนวนและราคาที่กำหนดไว้ในสัญญา สัญญาดังกล่าวมีระยะเวลา 5 ถึง 25 ปีนับตั้งแต่วันที่วันที่ลงนามในสัญญาและต่อสัญญาโดยอัตโนมัติครั้งละ 5 ปี จนกว่าจะมีการยุติสัญญา รายละเอียดของสัญญาขายไฟฟ้าดังกล่าวมีดังนี้

| โรงไฟฟ้า | | | | |
|----------|-----------------|-------------------|-----------------|--|
| แห่งที่ | วันที่ทำสัญญา | ที่ตั้งโครงการ | กำลังการผลิต | วันที่เริ่มขายไฟฟ้า |
| 1 | 28 ตุลาคม 2552 | จังหวัดอุดรธานี | 998 กิโลวัตต์ | เริ่มดำเนินการจำหน่ายกระแสไฟฟ้าแล้ว เมื่อวันที่ 15 สิงหาคม 2554 |
| 2 | 28 ตุลาคม 2552 | จังหวัดอุดรธานี | 998 กิโลวัตต์ | เริ่มดำเนินการจำหน่ายกระแสไฟฟ้าแล้ว เมื่อวันที่ 22 สิงหาคม 2554 |
| 3 | 23 มีนาคม 2555 | จังหวัดสุพรรณบุรี | 4,000 กิโลวัตต์ | เริ่มดำเนินการจำหน่ายกระแสไฟฟ้าแล้ว เมื่อวันที่ 19 มีนาคม 2557 |
| 4 | 17 สิงหาคม 2555 | จังหวัดสุพรรณบุรี | 2,000 กิโลวัตต์ | เริ่มดำเนินการจำหน่ายกระแสไฟฟ้าแล้ว เมื่อวันที่ 20 ตุลาคม 2558 |

| โรงไฟฟ้า แห่งที่ | วันที่ทำสัญญา | ที่ตั้งโครงการ | กำลังการผลิต | วันที่เริ่มขายไฟฟ้า |
|---------------------|-------------------|--------------------|-----------------|---|
| 5 | 29 พฤศจิกายน 2556 | จังหวัดสุพรรณบุรี | 980 กิโลวัตต์ | เริ่มดำเนินการจำหน่ายกระแสไฟฟ้าแล้ว เมื่อวันที่ 16 ตุลาคม 2557 |
| 6 | 16 ธันวาคม 2556 | จังหวัดสมุทรสงคราม | 988 กิโลวัตต์ | เริ่มดำเนินการจำหน่ายกระแสไฟฟ้าแล้ว เมื่อวันที่ 8 พฤษภาคม 2557 |
| 7 | 17 ธันวาคม 2556 | จังหวัดนนทบุรี | 980 กิโลวัตต์ | เริ่มดำเนินการจำหน่ายกระแสไฟฟ้าแล้ว เมื่อวันที่ 10 ตุลาคม 2557 |
| 8 | 4 สิงหาคม 2558 | จังหวัดเพชรบุรี | 1,000 กิโลวัตต์ | เริ่มดำเนินการจำหน่ายกระแสไฟฟ้าแล้ว ณ วันที่ 28 ธันวาคม 2558 |
| 9 | 2 ตุลาคม 2558 | จังหวัดสุพรรณบุรี | 4,600 กิโลวัตต์ | เริ่มดำเนินการจำหน่ายกระแสไฟฟ้าแล้ว เมื่อวันที่ 28 กุมภาพันธ์ 2563 |
| 10 | 22 สิงหาคม 2559 | จังหวัดสระแก้ว | 4,999 กิโลวัตต์ | เริ่มดำเนินการจำหน่ายกระแสไฟฟ้าแล้ว เมื่อวันที่ 5 มกราคม 2560 |
| 11 | 22 สิงหาคม 2559 | จังหวัดสมุทรสงคราม | 4,999 กิโลวัตต์ | เริ่มดำเนินการจำหน่ายกระแสไฟฟ้าแล้ว เมื่อวันที่ 12 มกราคม 2560 |

37.3 ภาระผูกพันเกี่ยวกับสัญญาบริการและอื่น ๆ

ณ วันที่ 31 ธันวาคม 2566 และ 2565 กลุ่มบริษัทมีภาระผูกพันเกี่ยวกับสัญญาบริการและภาระผูกพันอื่นดังต่อไปนี้

ก) กลุ่มบริษัทมีภาระผูกพันเกี่ยวกับสัญญาบริการและที่ปรึกษามีจำนวนเงินขั้นต่ำที่ต้องจ่ายในอนาคตทั้งสิ้นภายใต้สัญญาบริการที่บอกเลิกไม่ได้ดังนี้

| | งบการเงินรวม | | งบการเงินเฉพาะกิจการ | |
|------------------------------|--------------|-------|----------------------|------|
| | 2566 | 2565 | 2566 | 2565 |
| จ่ายชำระ | | | | |
| ภายใน 1 ปี | 17.2 | 11.3 | 5.0 | 5.0 |
| มากกว่า 1 ปี แต่ไม่เกิน 5 ปี | 38.5 | 33.8 | 18.1 | 13.8 |
| เกิน 5 ปี | 120.3 | 133.9 | 57.0 | 65.7 |

ข) กลุ่มบริษัทมีภาระผูกพันเกี่ยวกับค่าก่อสร้างโครงการต่าง ๆ และการบริการ ซึ่งกลุ่มบริษัทได้ทำสัญญาไว้แล้วเป็นจำนวน 76.7 ล้านบาท และ 0.30 ล้านดอลลาร์สหรัฐอเมริกา (2565: 227 ล้านบาท และ 0.34 ล้านดอลลาร์สหรัฐอเมริกา) (เฉพาะบริษัทฯ: 31 ล้านบาท และ 0.30 ล้านดอลลาร์สหรัฐอเมริกา (2565: 57 ล้านบาท และ 0.34 ล้านดอลลาร์สหรัฐอเมริกา))

37.4 ภาระผูกพันเกี่ยวกับเงินลงทุนที่ยังไม่เรียกชำระ

ณ วันที่ 31 ธันวาคม 2566 และ 2565 บริษัทฯมีส่วนของเงินลงทุนที่ยังไม่เรียกชำระจากบริษัทย่อยดังนี้

(หน่วย: พันบาท)

| | 2566 | 2565 |
|---------------------------------------|--------|--------|
| บริษัท พีเอสที เอนเนอร์ยี 1 จำกัด | 23,500 | 23,500 |
| บริษัท โกลบอล โซลาร์ เอนเนอร์ยี จำกัด | 30,000 | 30,000 |
| บริษัท พีเอสทีซี 1 จำกัด | 37,500 | - |
| รวม | 91,000 | 53,500 |

37.5 การค้ำประกัน

- ณ วันที่ 31 ธันวาคม 2566 บริษัทฯค้ำประกันวงเงินกู้และวงเงินสินเชื่อให้แก่กิจการที่เกี่ยวข้องกัน ในวงเงิน 1,694 ล้านบาท และ 5 ล้านเหรียญสหรัฐอเมริกา (2565: 1,796 ล้านบาท และ 5 ล้านเหรียญสหรัฐอเมริกา)
- ณ วันที่ 31 ธันวาคม 2566 บริษัทฯและบริษัทย่อยแห่งหนึ่งมีภาระผูกพัน ซึ่งส่วนใหญ่เพื่อการค้ำประกันตามสัญญาเงินกู้ยืมระยะยาวกับสถาบันการเงินของบริษัทที่เกี่ยวข้องกัน รวมเป็นจำนวนเงินทั้งสิ้น 4,058 ล้านบาท (2565: 4,017 ล้านบาท)
- ณ วันที่ 31 ธันวาคม 2566 กลุ่มบริษัทมีหนังสือค้ำประกันที่ออกโดยธนาคารในนามของกลุ่มบริษัท เพื่อค้ำประกันการปฏิบัติงานตามสัญญาจำนวนเงินรวม 177 ล้านบาท (2565: 451 ล้านบาท และ 0.1 ล้านเหรียญสหรัฐอเมริกา) (เฉพาะบริษัทฯ: 20 ล้านบาท (2565: 299 ล้านบาท และ 0.1 ล้านเหรียญสหรัฐอเมริกา)) ซึ่งเกี่ยวเนื่องกับภาระผูกพันทางปฏิบัติบางประการตามปกติธุรกิจของกลุ่มบริษัท

38. เครื่องมือทางการเงิน

38.1 ตราสารอนุพันธ์

(หน่วย: พันบาท)

| | งบการเงินรวม | | งบการเงินเฉพาะกิจการ | |
|---|--------------|------|----------------------|------|
| | 2566 | 2565 | 2566 | 2565 |
| หนี้สินตราสารอนุพันธ์ | | | | |
| หนี้สินตราสารอนุพันธ์ที่ไม่ได้กำหนดให้เป็นเครื่องมือที่ใช้ป้องกันความเสี่ยง | | | | |
| สัญญาซื้อขายเงินตราต่างประเทศล่วงหน้า | - | 582 | - | 582 |
| รวมหนี้สินตราสารอนุพันธ์ | - | 582 | - | 582 |

ตราสารอนุพันธ์ที่ไม่ได้กำหนดให้เป็นเครื่องมือที่ใช้ป้องกันความเสี่ยง

กลุ่มบริษัทไม่มีนโยบายที่จะประกอบธุรกรรมตราสารทางการเงินที่เป็นตราสารอนุพันธ์เพื่อการเก็งกำไร หรือเพื่อการค้า สัญญาซื้อขายเงินตราต่างประเทศล่วงหน้าไว้เพื่อช่วยในการบริหารความเสี่ยงที่เกิดจากการผันผวนของอัตราแลกเปลี่ยนเงินตราต่างประเทศ โดยเข้าทำสัญญาดังกล่าวในช่วงเวลาที่สอดคล้องกับ ความเสี่ยงจากอัตราแลกเปลี่ยนเงินตราต่างประเทศของรายการอ้างอิงซึ่งมีอายุสัญญาโดยทั่วไป 6 เดือน

38.2 วัตถุประสงค์และนโยบายการบริหารความเสี่ยงทางการเงิน

เครื่องมือทางการเงินที่สำคัญของกลุ่มบริษัท ประกอบด้วย เงินสดและรายการเทียบเท่าเงินสด ลูกหนี้การค้า และลูกหนี้อื่น ลูกหนี้ตามสัญญาเช่าเงินทุน เงินให้กู้ยืมแก่กิจการที่เกี่ยวข้องกัน เงินลงทุน เงินเบิกเกินบัญชี และเงินกู้ยืมระยะสั้น เจ้าหนี้การค้าและเจ้าหนี้อื่น หุ้นกู้ยืมนี้สินตามสัญญาเช่าและเงินกู้ยืม กลุ่มบริษัท มีความเสี่ยงทางการเงินที่เกี่ยวข้องกับเครื่องมือทางการเงินดังกล่าว และมีนโยบายการบริหารความเสี่ยง ดังนี้

ความเสี่ยงด้านเครดิต

กลุ่มบริษัทมีความเสี่ยงด้านเครดิตที่เกี่ยวข้องกับลูกหนี้การค้า สินทรัพย์ที่เกิดจากสัญญา เงินให้กู้ยืม และ เงินฝากกับธนาคาร โดยจำนวนเงินสูงสุดที่กลุ่มบริษัทอาจต้องสูญเสียจากการให้สินเชื่อคือมูลค่าตามบัญชี ที่แสดงอยู่ในงบแสดงฐานะการเงิน

ลูกหนี้การค้าและสินทรัพย์ที่เกิดจากสัญญา

กลุ่มบริษัทบริหารความเสี่ยงโดยใช้นโยบายและขั้นตอนในการควบคุมการให้สินเชื่ออย่างเหมาะสม จึงไม่ คาดว่าจะเกิดผลขาดทุนทางการเงินที่มีสาระสำคัญ นอกจากนี้ กลุ่มบริษัทมีการติดตามยอดคงค้างของ ลูกหนี้การค้าและสินทรัพย์ที่เกิดจากสัญญาอย่างสม่ำเสมอ และการให้สินเชื่อของกลุ่มบริษัทเป็นการให้ สินเชื่อแบบไม่กระจุกตัวสูง เนื่องจากกลุ่มบริษัทมีฐานลูกค้าจำนวนมากและอยู่หลากหลายกลุ่ม อุตสาหกรรม

กลุ่มบริษัทพิจารณาการด้อยค่าทุกวันสิ้นรอบระยะเวลารายงาน อัตราการตั้งสำรองของผลขาดทุนด้าน เครดิตที่คาดว่าจะเกิดขึ้นคำนวณโดยพิจารณาจากอายุหนี้คงค้างนับจากวันที่ถึงกำหนดชำระสำหรับกลุ่ม ลูกค้าที่มีรูปแบบของความเสี่ยงด้านเครดิตที่คล้ายคลึงกัน โดยจัดกลุ่มลูกค้าตามประเภทของผลิตภัณฑ์ ประเภทของลูกค้าและความน่าเชื่อถือของลูกค้า ทั้งนี้ กลุ่มบริษัทไม่มีการถือครองสินทรัพย์ค้ำประกัน การคำนวณผลขาดทุนจากการด้อยค่าด้านเครดิตที่คาดว่าจะเกิดขึ้นคำนึงถึงผลของความน่าจะเป็นถ่วง น้ำหนัก มูลค่าของเงินตามเวลาและข้อมูลที่มีความสมเหตุสมผลและสามารถสนับสนุนได้ที่มีอยู่ ณ วันที่ รายงานเกี่ยวกับเหตุการณ์ในอดีต สภาพการณ์ปัจจุบันและการคาดการณ์สถานะเศรษฐกิจในอนาคต โดยทั่วไป กลุ่มบริษัทจะตัดจำหน่ายลูกหนี้การค้าออกจากบัญชีหากลูกหนี้หนี้ค้างชำระเกินกว่าหนึ่งปี และ กลุ่มบริษัทไม่ได้มีการดำเนินการตามกฎหมายกับลูกหนี้รายดังกล่าว

เครื่องมือทางการเงินและเงินฝากธนาคาร

กลุ่มบริษัทบริหารความเสี่ยงด้านเครดิตที่เกี่ยวข้องกับยอดคงเหลือกับธนาคาร โดยจะลงทุนกับคู่สัญญาที่ได้รับการอนุมัติแล้วเท่านั้นและอยู่ในวงเงินสินเชื่อที่กำหนดให้กับคู่สัญญาแต่ละราย โดยวงเงินสินเชื่อจะถูกสอบทานโดยคณะกรรมการบริษัทเป็นประจำทุกปีและอาจมีการปรับปรุงในระหว่างปีขึ้นอยู่กับความเห็นชอบของคณะกรรมการบริหารของกลุ่มบริษัท การกำหนดวงเงินดังกล่าวเป็นการช่วยลดความเสี่ยงของการกระจุกตัวและบรรเทาผลขาดทุนทางการเงินที่อาจเกิดขึ้นจากผิดนัดชำระของคู่สัญญา

กลุ่มบริษัทมีความเสี่ยงด้านเครดิตของตราสารหนี้ค่อนข้างต่ำเนื่องจากคู่สัญญาเป็นธนาคารที่มีอันดับความน่าเชื่อถือด้านเครดิตที่อยู่ในระดับสูงซึ่งประเมินโดยสถาบันจัดอันดับความน่าเชื่อถือด้านเครดิตระหว่างประเทศ

ความเสี่ยงด้านตลาด

ความเสี่ยงจากอัตราแลกเปลี่ยน

บริษัทมีความเสี่ยงจากอัตราแลกเปลี่ยนเงินตราต่างประเทศเนื่องจากบริษัทมีลูกหนี้การค้าเจ้าหนี้การค้าเป็นสกุลเงินต่างประเทศ บริษัทจะทำสัญญาซื้อขายเงินตราต่างประเทศล่วงหน้าโดยพิจารณาจากความเหมาะสมตามสถานการณ์และความจำเป็นเท่านั้น ทั้งนี้กลุ่มบริษัทไม่มีนโยบายที่จะประกอบธุรกรรมตราสารทางการเงินที่เป็นตราสารอนุพันธ์เพื่อการเก็งกำไรหรือเพื่อการค้า สัญญาซื้อขายเงินตราต่างประเทศล่วงหน้ามีไว้เพื่อช่วยในการบริหารความเสี่ยงที่เกิดจากการผันผวนของอัตราแลกเปลี่ยนเงินตราต่างประเทศ

ณ วันที่ 31 ธันวาคม 2566 และ 2565 ยอดคงเหลือที่มีสาระสำคัญของสินทรัพย์และหนี้สินทางการเงินที่เป็นสกุลเงินตราต่างประเทศ มีดังนี้

| สกุลเงิน | งบการเงินรวมและงบการเงินเฉพาะกิจการ | | | | | |
|--------------------|-------------------------------------|-------|-------------------|-------|--------------------------------|-------|
| | สินทรัพย์ทางการเงิน | | หนี้สินทางการเงิน | | อัตราแลกเปลี่ยนเฉลี่ย | |
| | 2566 | 2565 | 2566 | 2565 | 2566 | 2565 |
| | (พัน) | (พัน) | (พัน) | (พัน) | (บาทต่อหน่วยเงินตราต่างประเทศ) | |
| เหรียญสหรัฐอเมริกา | 430 | 430 | 2 | 4 | 34.20 | 34.56 |

ณ วันที่ 31 ธันวาคม 2566 และ 2565 บริษัทมีสัญญาซื้อขายเงินตราต่างประเทศล่วงหน้าสำหรับการจ่ายชำระเงินให้กับเจ้าหนี้การค้าที่เปิดสถานะไว้ซึ่งมีอายุ 6 เดือน ดังนี้

| งบการเงินรวมและงบการเงินเฉพาะกิจการ | | | |
|---------------------------------------|--------------------------------|---------------|--------------------------------|
| 2566 | | 2565 | |
| จำนวนเงิน | อัตราแลกเปลี่ยน | จำนวนเงิน | อัตราแลกเปลี่ยน |
| ตราต่างประเทศ | ตามสัญญา | ตราต่างประเทศ | ตามสัญญา |
| (พัน) | (บาทต่อหน่วยเงินตราต่างประเทศ) | (พัน) | (บาทต่อหน่วยเงินตราต่างประเทศ) |
| สัญญาซื้อขายเงินตราต่างประเทศล่วงหน้า | | | |
| สกุลเงินเหรียญสหรัฐอเมริกา (ซื้อ) | - | - | 341 36.03 |

ตารางต่อไปนี้จะแสดงให้เห็นถึงผลกระทบต่อกำไรก่อนภาษีของกลุ่มบริษัทจากการเปลี่ยนแปลงที่อาจเกิดขึ้นอย่างสมเหตุสมผลของอัตราแลกเปลี่ยนสกุลเงินเหรียญสหรัฐอเมริกา โดยกำหนดให้ตัวแปรอื่นทั้งหมดคงที่ ทั้งนี้ ผลกระทบต่อกำไรก่อนภาษีนี้เกิดจากการเปลี่ยนแปลงของมูลค่ายุติธรรมของสินทรัพย์และหนี้สินที่เป็นตัวเงิน รวมถึงตราสารอนุพันธ์ที่เป็นเงินตราต่างประเทศที่ไม่ได้กำหนดให้เป็นเครื่องมือที่ใช้ป้องกันความเสี่ยง ณ วันที่ 31 ธันวาคม 2566 และ 2565

| งบการเงินรวมและงบการเงินเฉพาะกิจการ | | | | |
|-------------------------------------|------------------|--------------|------------------|--------------|
| 2566 | | 2565 | | |
| สกุลเงิน | ผลกระทบต่อ | | ผลกระทบต่อ | |
| | เพิ่มขึ้น / ลดลง | กำไรก่อนภาษี | เพิ่มขึ้น / ลดลง | กำไรก่อนภาษี |
| | (ร้อยละ) | (พันบาท) | (ร้อยละ) | (พันบาท) |
| เหรียญสหรัฐอเมริกา | - | - | +1 | 344 |
| | - | - | -1 | (344) |

ทั้งนี้ กลุ่มบริษัทไม่มีความเสี่ยงอย่างเป็นสาระสำคัญจากการเปลี่ยนแปลงของสกุลเงินตราต่างประเทศสกุลเงินอื่น ข้อมูลนี้ไม่ใช่การคาดการณ์หรือพยากรณ์สถานะตลาดในอนาคต และควรใช้ด้วยความระมัดระวัง

ความเสี่ยงจากอัตราดอกเบี้ย

กลุ่มบริษัทมีความเสี่ยงจากอัตราดอกเบี้ยที่สำคัญอันเกี่ยวเนื่องกับเงินกู้ยืม หุ้นกู้และหนี้สินตามสัญญาเช่าสินทรัพย์และหนี้สินทางการเงินส่วนใหญ่มีอัตราดอกเบี้ยที่ปรับขึ้นลงตามอัตราตลาด หรือมีอัตราดอกเบี้ยคงที่ซึ่งใกล้เคียงกับอัตราตลาดในปัจจุบัน

กลุ่มบริษัทบริหารความเสี่ยงจากอัตราดอกเบี้ยโดยการจัดหาเงินกู้ยืมที่มีทั้งอัตราดอกเบี้ยคงที่และอัตราดอกเบี้ยผันแปรในสัดส่วนที่ใกล้เคียงกัน

ณ วันที่ 31 ธันวาคม 2566 และ 2565 สินทรัพย์และหนี้สินทางการเงินที่สำคัญสามารถจัดตามประเภทอัตราดอกเบี้ย และสำหรับสินทรัพย์และหนี้สินทางการเงินที่มีอัตราดอกเบี้ยคงที่สามารถแยกตามวันที่ครบกำหนด หรือวันที่มีการกำหนดอัตราดอกเบี้ยใหม่ (หากวันที่มีการกำหนดอัตราดอกเบี้ยใหม่ถึงก่อน) ได้ดังนี้

(หน่วย: ล้านบาท)

| งบการเงินรวม | | | | | | |
|--|----------|--------------------------|------------------------|-----|--|-------------|
| ณ วันที่ 31 ธันวาคม 2566 | | | | | | |
| อัตราดอกเบี้ยคงที่ | | อัตราดอกเบี้ย | | รวม | อัตราดอกเบี้ย ที่แท้จริง (ร้อยละต่อปี) | |
| ภายใน 1 ปี | 1 - 5 ปี | ปรับขึ้นลงตาม ราคาลาต | ไม่มีอัตรา ดอกเบี้ย | | | |
| | | | | | | |
| สินทรัพย์ทางการเงิน | | | | | | |
| เงินสดและรายการเทียบเท่าเงินสด | 75 | - | - | 17 | 92 | 0.15 - 0.60 |
| ลูกหนี้การค้าและลูกหนี้อื่น | - | - | - | 361 | 361 | - |
| ลูกหนี้ตามสัญญาเช่าเงินทุน | - | 6 | - | - | 6 | - |
| เงินให้กู้ยืมระยะยาวแก่กิจการที่ไม่เกี่ยวข้องกัน | - | 3 | - | - | 3 | 3.75 |
| สินทรัพย์ที่เกิดจากสัญญา | - | - | - | 75 | 75 | - |
| เงินฝากธนาคารที่มีภาระค้ำประกัน | - | 80 | - | - | 80 | 0.2 - 1.15 |
| สินทรัพย์ทางการเงินไม่หมุนเวียนอื่น | - | - | - | 4 | 4 | - |
| | 75 | 89 | - | 457 | 621 | |
| หนี้สินทางการเงิน | | | | | | |
| เงินเบิกเกินบัญชีและเงินกู้ยืมระยะสั้นจากธนาคาร | 286 | - | - | - | 286 | 5.00 - 6.11 |
| เจ้าหนี้การค้าและเจ้าหนี้อื่น | - | - | - | 314 | 314 | - |
| หุ้นกู้ | 784 | - | - | - | 784 | 6.95 |
| เงินกู้ยืมระยะยาว | - | - | 238 | - | 238 | หมายเหตุ 23 |
| หนี้สินตามสัญญาเช่า | 78 | 138 | - | - | 216 | 4.00 - 5.47 |
| หนี้สินที่เกิดจากสัญญา | - | - | - | 7 | 7 | - |
| เงินรับล่วงหน้าจากลูกค้า | - | - | - | 2 | 2 | - |
| | 1,148 | 138 | 238 | 323 | 1,847 | |

(หน่วย: ล้านบาท)

| งบการเงินเฉพาะกิจการ | | | | | | |
|---|----------|---------------|------------|-----|---------------|---------------|
| ณ วันที่ 31 ธันวาคม 2566 | | | | | | |
| อัตราดอกเบี้ยคงที่ | | อัตราดอกเบี้ย | | รวม | อัตราดอกเบี้ย | |
| ภายใน | | ปรับขึ้นลงตาม | ไม่มีอัตรา | | ที่แท้จริง | |
| 1 ปี | 1 - 5 ปี | ราคาลาด | ดอกเบี้ย | | | (ร้อยละต่อปี) |
| สินทรัพย์ทางการเงิน | | | | | | |
| เงินสดและรายการเทียบเท่าเงินสด | 16 | - | - | 1 | 17 | 0.15 - 0.50 |
| ลูกหนี้การค้าและลูกหนี้อื่น | - | - | - | 367 | 367 | - |
| สินทรัพย์ที่เกิดจากสัญญา | - | - | - | 23 | 23 | - |
| เงินให้กู้ยืมระยะสั้นแก่กิจการที่เกี่ยวข้องกัน | 136 | - | - | - | 136 | 3.75 - 5.00 |
| เงินฝากธนาคารที่มีภาระค้ำประกัน | - | 54 | - | - | 54 | 0.2 - 1.15 |
| สินทรัพย์ทางการเงินไม่หมุนเวียนอื่น | - | - | - | 4 | 4 | - |
| | 152 | 54 | - | 395 | 601 | |
| หนี้สินทางการเงิน | | | | | | |
| เงินเบิกเกินบัญชีและเงินกู้ยืมระยะสั้นจากธนาคาร | 48 | - | - | - | 48 | 5.00 - 5.85 |
| เจ้าหนี้การค้าและเจ้าหนี้อื่น | - | - | - | 91 | 91 | - |
| หุ้นกู้ | 784 | - | - | - | 784 | 6.95 |
| หนี้สินตามสัญญาเช่า | 37 | 61 | - | - | 98 | 4.75 - 5.47 |
| หนี้สินที่เกิดจากสัญญา | - | - | - | 1 | 1 | - |
| เงินกู้ยืมระยะสั้นจากกิจการที่เกี่ยวข้องกัน | 306 | - | - | - | 306 | 0.90 - 5.00 |
| เงินรับล่วงหน้าจากลูกค้า | - | - | - | 1 | 1 | - |
| | 1,175 | 61 | - | 93 | 1,329 | |

(หน่วย: ล้านบาท)

| งบการเงินรวม | | | | | | |
|--|----------|---------------|------------|-----|---------------|---------------|
| ณ วันที่ 31 ธันวาคม 2565 | | | | | | |
| อัตราดอกเบี้ยคงที่ | | อัตราดอกเบี้ย | | รวม | อัตราดอกเบี้ย | |
| ภายใน | | ปรับขึ้นลงตาม | ไม่มีอัตรา | | ที่แท้จริง | |
| 1 ปี | 1 - 5 ปี | ราคาลาด | ดอกเบี้ย | | | (ร้อยละต่อปี) |
| สินทรัพย์ทางการเงิน | | | | | | |
| เงินสดและรายการเทียบเท่าเงินสด | 107 | - | - | 35 | 142 | 0.05 - 0.60 |
| ลูกหนี้การค้าและลูกหนี้อื่น | - | - | - | 324 | 324 | - |
| ลูกหนี้ตามสัญญาเช่าเงินทุน | - | 6 | - | - | 6 | - |
| เงินให้กู้ยืมระยะยาวแก่กิจการที่ไม่เกี่ยวข้องกัน | 1 | 4 | - | - | 5 | 3.75 |
| สินทรัพย์ที่เกิดจากสัญญา | - | - | - | 169 | 169 | - |
| เงินฝากธนาคารที่มีภาระค้ำประกัน | - | 76 | - | - | 76 | 0.15 - 0.375 |
| สินทรัพย์ทางการเงินไม่หมุนเวียนอื่น | - | - | - | 4 | 4 | - |
| | 108 | 86 | - | 532 | 726 | |

(หน่วย: ล้านบาท)

| | งบการเงินรวม | | | | | อัตราดอกเบี้ย ที่แท้จริง (ร้อยละต่อปี) |
|---|--------------------------|----------|---------------|------------|-------|--|
| | ณ วันที่ 31 ธันวาคม 2565 | | | | | |
| | อัตราดอกเบี้ยคงที่ | | อัตราดอกเบี้ย | | รวม | |
| | ภายใน | | ปรับขึ้นลงตาม | ไม่มีอัตรา | | |
| | 1 ปี | 1 - 5 ปี | ราคาตลาด | ดอกเบี้ย | | |
| หนี้สินทางการเงิน | | | | | | |
| เงินเบิกเกินบัญชีและเงินกู้ยืมระยะสั้นจากธนาคาร | 460 | - | - | - | 460 | 1.88 - 4.20 |
| เจ้าหนี้การค้าและเจ้าหนี้อื่น | - | - | - | 425 | 425 | - |
| หุ้นกู้ | 399 | - | - | - | 399 | 5.80 |
| เงินกู้ยืมระยะยาว | - | - | 299 | - | 299 | หมายเหตุ 23 |
| หนี้สินตามสัญญาเช่า | 63 | 142 | - | - | 205 | 4.00 - 4.75 |
| หนี้สินที่เกิดจากสัญญา | - | - | - | 32 | 32 | - |
| เงินรับล่วงหน้าจากลูกค้า | - | - | - | 2 | 2 | - |
| | 922 | 142 | 299 | 459 | 1,822 | |

(หน่วย: ล้านบาท)

| งบการเงินเฉพาะกิจการ | | | | | | |
|---|----------|---------------|------------|---------------|-------|-------------|
| ณ วันที่ 31 ธันวาคม 2565 | | | | | | |
| อัตราดอกเบี้ยคงที่ | | อัตราดอกเบี้ย | | อัตราดอกเบี้ย | | |
| ภายใน | | ปรับขึ้นลงตาม | ไม่มีอัตรา | | | |
| 1 ปี | 1 - 5 ปี | ราคาตลาด | ดอกเบี้ย | รวม | | ที่แท้จริง |
| (ร้อยละต่อปี) | | | | | | |
| สินทรัพย์ทางการเงิน | | | | | | |
| เงินสดและรายการเทียบเท่าเงินสด | 1 | - | - | 25 | 26 | 0.05 - 0.60 |
| ลูกหนี้การค้าและลูกหนี้อื่น | - | - | - | 377 | 377 | - |
| สินทรัพย์ที่เกิดจากสัญญา | - | - | - | 67 | 67 | - |
| เงินให้กู้ยืมระยะสั้นแก่กิจการที่เกี่ยวข้องกัน | 90 | - | - | - | 90 | 4.25 - 5.00 |
| เงินฝากธนาคารที่มีภาระค้ำประกัน | - | 50 | - | - | 50 | 0.20 - 0.60 |
| สินทรัพย์ทางการเงินไม่หมุนเวียนอื่น | - | - | - | 4 | 4 | - |
| | 91 | 50 | - | 473 | 614 | |
| หนี้สินทางการเงิน | | | | | | |
| เงินเบิกเกินบัญชีและเงินกู้ยืมระยะสั้นจากธนาคาร | - | - | 263 | - | 263 | 1.88 - 4.00 |
| เจ้าหนี้การค้าและเจ้าหนี้อื่น | - | - | - | 147 | 147 | - |
| หุ้นกู้ | 399 | - | - | - | 399 | 5.80 |
| เงินกู้ยืมระยะสั้นจากกิจการที่เกี่ยวข้องกัน | 470 | - | - | - | 470 | 0.90 - 5.00 |
| หนี้สินตามสัญญาเช่า | 28 | 31 | - | - | 59 | 4.00 - 4.75 |
| | 897 | 31 | 263 | 147 | 1,338 | |

การวิเคราะห์ผลกระทบของการเปลี่ยนแปลงอัตราดอกเบี้ย

ณ วันที่ 31 ธันวาคม 2566 สินทรัพย์ทางการเงินและหนี้สินทางการเงินของกลุ่มบริษัทโดยส่วนใหญ่มีการเปลี่ยนแปลงบอ้ยและหมุนเวียนภายในหนึ่งปี ฝ่ายบริหารของกลุ่มบริษัทจึงพิจารณาว่ากลุ่มบริษัทไม่มีผลกระทบอย่างเป็นสาระสำคัญต่อกำไรก่อนภาษีและส่วนของผู้ถือหุ้นจากการเปลี่ยนแปลงที่อาจเกิดขึ้นอย่างสมเหตุสมผลของอัตราดอกเบี้ยในระยะเวลาหนึ่งปีข้างหน้าต่อมูลค่ายุติธรรมของสินทรัพย์และหนี้สินที่เป็นตัวเงินที่มีอัตราดอกเบี้ยที่ปรับขึ้นลงตามอัตราตลาด ณ วันที่ 31 ธันวาคม 2566

ความเสี่ยงด้านสภาพคล่อง

กลุ่มบริษัทมีการควบคุมและบริหารความเสี่ยงจากการขาดสภาพคล่องโดยการจัดทำรายงานประมาณการกระแสเงินสดเข้าและออก และมีความสามารถในการเข้าถึงแหล่งเงินทุนที่หลากหลาย ซึ่งได้แก่ วงเงินเบิกเกินบัญชี หนี้กู้ยืม ตั๋วสัญญาใช้เงิน และเงินกู้ธนาคารที่ได้มีการตกลงไว้แล้วอย่างเพียงพอกับหนี้สินที่ครบกำหนดชำระภายใน 12 เดือน

รายละเอียดการครบกำหนดชำระของหนี้สินทางการเงินที่ไม่ใช่ตราสารอนุพันธ์ของกลุ่มบริษัท ณ วันที่ 31 ธันวาคม 2566 และ 2565 ซึ่งพิจารณาจากกระแสเงินสดตามสัญญาที่ยังไม่คิดลดเป็นมูลค่าปัจจุบัน รวมถึงภาระดอกเบี้ยที่ต้องจ่ายในอนาคตตามสัญญา สามารถแสดงได้ดังนี้

(หน่วย: พันบาท)

| | งบการเงินรวม | | | |
|--|--------------------------|-----------|---------|-----------|
| | ณ วันที่ 31 ธันวาคม 2566 | | | |
| | ไม่เกิน | | มากกว่า | |
| เมื่อทวงถาม | 1 ปี | 1 - 5 ปี | 5 ปี | รวม |
| รายการที่ไม่ใช่ตราสารอนุพันธ์ | | | | |
| เงินเบิกเกินบัญชีและเงินกู้ยืมระยะสั้น | | | | |
| จากธนาคาร | - | 288,589 | - | 288,589 |
| เจ้าหนี้การค้าและเจ้าหนี้อื่น | - | 314,134 | - | 314,134 |
| หุ้นกู้ | - | 818,309 | - | 818,309 |
| หนี้สินตามสัญญาเช่า | - | 141,485 | 132,934 | 274,419 |
| เงินกู้ยืมระยะยาว | - | 57,287 | 205,166 | 262,453 |
| รวมรายการที่ไม่ใช่ตราสารอนุพันธ์ | - | 1,619,804 | 338,100 | 1,957,904 |

(หน่วย: พันบาท)

| งบการเงินเฉพาะกิจการ | | | | |
|--|-----------------|-----------|-----------------|-----------|
| ณ วันที่ 31 ธันวาคม 2566 | | | | |
| เมื่อทวงถาม | ไม่เกิน 1 ปี | 1 - 5 ปี | มากกว่า 5 ปี | รวม |
| รายการที่ไม่ใช่ตราสารอนุพันธ์ | | | | |
| เงินเบิกเกินบัญชีและเงินกู้ยืมระยะสั้น | | | | |
| จากธนาคาร | - | 48,254 | - | 48,254 |
| เจ้าหนี้การค้าและเจ้าหนี้อื่น | - | 91,444 | - | 91,444 |
| หุ้นกู้ | - | 818,309 | - | 818,309 |
| หนี้สินตามสัญญาเช่า | - | 92,739 | 39,116 | 131,855 |
| รวมรายการที่ไม่ใช่ตราสารอนุพันธ์ | - | 1,050,746 | 39,116 | 1,089,862 |

(หน่วย: พันบาท)

| งบการเงินรวม | | | | |
|---|-----------------|-----------|-----------------|-----------|
| ณ วันที่ 31 ธันวาคม 2565 | | | | |
| เมื่อทวงถาม | ไม่เกิน 1 ปี | 1 - 5 ปี | มากกว่า 5 ปี | รวม |
| รายการที่ไม่ใช่ตราสารอนุพันธ์ | | | | |
| เงินเบิกเกินบัญชีและเงินกู้ยืมระยะสั้นจาก | | | | |
| ธนาคาร | - | 462,375 | - | 462,375 |
| เจ้าหนี้การค้าและเจ้าหนี้อื่น | - | 424,721 | - | 424,721 |
| หุ้นกู้ | - | 406,420 | - | 406,420 |
| หนี้สินตามสัญญาเช่า | - | 70,882 | 164,001 | 234,883 |
| เงินกู้ยืมระยะยาว | - | 60,474 | 236,805 | 298,663 |
| รวมรายการที่ไม่ใช่ตราสารอนุพันธ์ | - | 1,424,872 | 400,806 | 1,827,062 |

(หน่วย: พันบาท)

| งบการเงินเฉพาะกิจการ | | | | |
|--|-----------------|----------|-----------------|---------|
| ณ วันที่ 31 ธันวาคม 2565 | | | | |
| เมื่อทวงถาม | ไม่เกิน 1 ปี | 1 - 5 ปี | มากกว่า 5 ปี | รวม |
| รายการที่ไม่ใช่ตราสารอนุพันธ์ | | | | |
| เงินเบิกเกินบัญชีและเงินกู้ยืมระยะสั้น | | | | |
| จากธนาคาร | - | 263,537 | - | 263,537 |
| เจ้าหนี้การค้าและเจ้าหนี้อื่น | - | 147,387 | - | 147,387 |
| หุ้นกู้ | - | 406,420 | - | 406,420 |
| หนี้สินตามสัญญาเช่า | - | 28,414 | 34,636 | 63,050 |
| รวมรายการที่ไม่ใช่ตราสารอนุพันธ์ | - | 845,758 | 34,636 | 880,394 |

38.3 มูลค่ายุติธรรมของเครื่องมือทางการเงิน

เนื่องจากเครื่องมือทางการเงินส่วนใหญ่ของกลุ่มบริษัทจัดอยู่ในประเภทระยะสั้นหรือมีอัตราดอกเบี้ยใกล้เคียงกับอัตราดอกเบี้ยในตลาด กลุ่มบริษัทจึงประมาณมูลค่ายุติธรรมของเครื่องมือทางการเงินใกล้เคียงกับมูลค่าตามบัญชีที่แสดงในงบแสดงฐานะการเงิน

กลุ่มบริษัทมีวิธีการและสมมติฐานที่ใช้ในการประมาณมูลค่ายุติธรรมของเครื่องมือทางการเงิน ดังนี้

- ก) สินทรัพย์และหนี้สินทางการเงินที่จะครบกำหนดในระยะเวลาอันสั้น ได้แก่ เงินสดและรายการเทียบเท่าเงินสด ลูกหนี้การค้าและลูกหนี้อื่น เงินให้กู้ยืมระยะสั้น เจ้าหนี้การค้าและเจ้าหนี้อื่น เงินเบิกเกินบัญชีและเงินกู้ยืมระยะสั้นแสดงมูลค่ายุติธรรมโดยประมาณตามมูลค่าตามบัญชีที่แสดงในงบแสดงฐานะการเงิน
- ข) เงินลงทุนในตราสารทุนแสดงมูลค่ายุติธรรมตามราคาตลาด หรืออ้างอิงจากแบบจำลองราคาที่ได้รับ การยอมรับโดยทั่วไป ในกรณีที่ไม่มีราคาตลาด
- ค) หุ้นกู้และเงินกู้ยืมระยะยาวที่จ่ายดอกเบี้ยในอัตราคงที่ แสดงมูลค่ายุติธรรมโดยการคำนวณมูลค่าปัจจุบันของกระแสเงินสดจ่ายในอนาคต คัดลดด้วยอัตราดอกเบี้ยโดยประมาณในตลาดปัจจุบัน สำหรับเงินกู้ยืมที่มีเงื่อนไขใกล้เคียงกัน
- ง) เงินกู้ยืมระยะยาวที่จ่ายดอกเบี้ยในอัตราใกล้เคียงกับอัตราดอกเบี้ยในตลาด แสดงมูลค่ายุติธรรมโดยประมาณตามมูลค่าตามบัญชีที่แสดงในงบแสดงฐานะการเงิน
- จ) ลูกหนี้ตามสัญญาเช่าการเงินและหนี้สินตามสัญญาเช่าการเงินที่คำนวณดอกเบี้ยในอัตราใกล้เคียงกับอัตราดอกเบี้ยในตลาดแสดงมูลค่ายุติธรรมโดยประมาณตามมูลค่าตามบัญชีที่แสดงในงบแสดงฐานะการเงิน

ในระหว่างปีปัจจุบัน ไม่มีการโอนรายการระหว่างลำดับชั้นของมูลค่ายุติธรรม

39. การบริหารจัดการทุน

วัตถุประสงค์ในการบริหารจัดการทุนที่สำคัญของบริษัทฯ คือการจัดให้มีซึ่งโครงสร้างทุนที่เหมาะสมเพื่อสนับสนุนการดำเนินธุรกิจของบริษัทฯ และเสริมสร้างมูลค่าการถือหุ้นให้กับผู้ถือหุ้น รวมถึงการปฏิบัติตามเงื่อนไขทางการเงินตามที่กำหนดไว้ในสัญญาเงินกู้ โดยกลุ่มบริษัทได้ปฏิบัติตามเงื่อนไขทางการเงินดังกล่าวตลอดระยะเวลาที่รายงาน โดย ณ วันที่ 31 ธันวาคม 2566 กลุ่มบริษัทมีอัตราส่วนหนี้สินต่อทุนเท่ากับ 0.4:1 (2565: 0.4:1) และเฉพาะบริษัทฯ มีอัตราส่วนหนี้สินต่อทุนเท่ากับ 0.2:1 (2565: 0.2:1)

40. เหตุการณ์ภายหลังรอบระยะเวลารายงาน

40.1 ที่ประชุมคณะกรรมการบริหารของบริษัทฯ ได้มีมติเมื่อวันที่ 23 กุมภาพันธ์ 2567 อนุมัติการกู้ยืมเงินจาก กรรมการ/ผู้ถือหุ้น/บุคคลภายนอก วงเงิน 200 ล้านบาท โดยมีอัตราดอกเบี้ยไม่เกินอัตราดอกเบี้ยรวมของ หุ้นกู้ เพื่อใช้เป็นเงินทุนหมุนเวียนของกลุ่มบริษัท โดยมอบหมายให้ประธานเจ้าหน้าที่บริหารเป็นผู้รับผิดชอบในการจัดหาเงินกู้ดังกล่าว

40.2 เมื่อวันที่ 29 กุมภาพันธ์ 2567 ที่ประชุมคณะกรรมการบริษัทฯ ได้มีมติที่สำคัญดังนี้

ก) อนุมัติให้นำเสนอต่อที่ประชุมสามัญประจำปีผู้ถือหุ้นของบริษัทฯพิจารณาอนุมัติการออกและเสนอขาย หุ้นสามัญเพิ่มทุนให้แก่ผู้ถือหุ้นเดิมตามสัดส่วนการถือหุ้น โดยไม่เสนอขายให้กับผู้ถือหุ้นที่จะทำให้ บริษัทฯมีหน้าที่ตามกฎหมายต่างประเทศ (Preferential Public Offering) จำนวน 2,371,949,580 หุ้น มูลค่าที่ตราไว้หุ้นละ 0.50 บาท ในราคาเสนอขายหุ้นละ 0.50 บาท โดยมีอัตราส่วนการจัดสรร 1 หุ้น สามัญเดิมต่อ 1 หุ้นสามัญเพิ่มทุน และการออกและจัดสรรใบสำคัญแสดงสิทธิที่จะซื้อหุ้นสามัญของ บริษัทฯ (PSTC-W3) จำนวน 237,194,958 หน่วย ให้แก่ผู้ถือหุ้นเดิมของบริษัทฯที่จองซื้อและได้รับ จัดสรรหุ้นสามัญเพิ่มทุนที่ออกและเสนอขายให้แก่ผู้ถือหุ้นเดิมตามสัดส่วนการถือหุ้น โดยไม่เสนอขาย ให้กับผู้ถือหุ้นที่จะทำให้บริษัทฯมีหน้าที่ตามกฎหมายต่างประเทศ (Preferential Public Offering) โดยไม่คิดมูลค่า โดยมีรายละเอียดของใบสำคัญแสดงสิทธิดังนี้

| | |
|------------------------|---|
| อัตราการจัดสรร | 10 หุ้นสามัญเดิม ต่อ 1 หน่วยใบสำคัญแสดงสิทธิ |
| อายุใบสำคัญแสดงสิทธิ | 3 ปี นับแต่วันที่ออกใบสำคัญแสดงสิทธิ |
| วันที่ใช้สิทธิครั้งแรก | 28 เมษายน 2568 |
| อัตราการใช้สิทธิ | ใบสำคัญแสดงสิทธิ 1 หน่วย มีสิทธิซื้อหุ้นสามัญได้ 1 หุ้น |
| ราคาการใช้สิทธิ | หุ้นละ 0.50 บาท |

รวมทั้งจัดสรรหุ้นสามัญเพิ่มทุนจำนวน 237,194,958 หุ้น มูลค่าที่ตราไว้หุ้นละ 0.50 บาท เพื่รองรับ การใช้สิทธิตามใบสำคัญแสดงสิทธิ PSTC-W3

รวมจำนวนหุ้นสามัญจากการเพิ่มทุนจดทะเบียนทั้งสิ้น 2,609,144,538 หุ้น มูลค่าที่ตราไว้หุ้นละ 0.50 บาท

ข) อนุมัติให้นำเสนอต่อที่ประชุมสามัญประจำปีผู้ถือหุ้นของบริษัทฯเพื่อพิจารณาอนุมัติให้บริษัทฯ นำสำรองตามกฎหมายจำนวน 33.05 ล้านบาท และส่วนเกินมูลค่าหุ้นสามัญจำนวน 490.28 ล้านบาท ไปชดเชยกับขาดทุนสะสมที่มีอยู่ ณ วันที่ 31 ธันวาคม 2566 รวมจำนวนทั้งสิ้น 523.33 ล้านบาท

41. การอนุมัติงบการเงิน

งบการเงินนี้ได้รับอนุมัติให้ออกโดยคณะกรรมการตรวจสอบและคณะกรรมการของบริษัทฯเมื่อวันที่ 29 กุมภาพันธ์ 2567

ส่วนที่ 4

เอกสารแนบ



เอกสารแนบ 1

รายละเอียดเกี่ยวกับกรรมการ ผู้บริหาร ผู้มีอำนาจควบคุม ผู้ที่ได้รับมอบหมายให้รับผิดชอบสูงสุดในสายงานบัญชีและการเงิน ผู้ที่ได้รับมอบหมายให้รับผิดชอบโดยตรงในการควบคุมดูแลการทำบัญชี เลขาธิการบริษัท

นายโสมพัฒน์ ไตรโสรัส (อายุ 52 ปี)

ประธานกรรมการ (เข้ารับตำแหน่งเมื่อวันที่ 15 ตุลาคม 2563)

กรรมการ (เข้ารับตำแหน่งเมื่อวันที่ 15 ตุลาคม 2563)

รักษาการประธานกรรมการบริหาร (เข้ารับตำแหน่งเมื่อวันที่ 23 มกราคม 2566)

คุณวุฒิทางการศึกษา / ประวัติอบรม

- ปริญญาโท สาขาเศรษฐศาสตร์ที่ดิน มหาวิทยาลัยเคมบริดจ์ ประเทศอังกฤษ
- ปริญญาโท สาขาเศรษฐศาสตร์การวางแผนเมือง มหาวิทยาลัยลอนดอน ประเทศอังกฤษ
- ปริญญาตรี สาขาสถาปัตยกรรมศาสตร์ มหาวิทยาลัยศิลปากร
- หลักสูตร ความเสี่ยงและโอกาสทางธุรกิจ (Risk and Opportunity Management) 1/2564

ประวัติการอบรมหลักสูตรของสมาคมส่งเสริมสถาบันกรรมการ

บริษัทไทย (IOD)

หลักสูตร Director Certification Program (DCP) รุ่นที่ 270/2562

ประสบการณ์ทำงาน 5 ปีย้อนหลัง / การดำรงตำแหน่ง

กรรมการ ผู้บริหาร อื่น ๆ ในปัจจุบัน

กิจการที่เป็นบริษัทที่จดทะเบียนในตลาดหลักทรัพย์แห่งประเทศไทย

2561 - ปัจจุบัน : กรรมการ รองประธานกรรมการบริหาร บริษัท แอสเสท เวิร์ด คอร์ป จำกัด (มหาชน)

กิจการที่ไม่ได้เป็นบริษัทที่จดทะเบียนในตลาดหลักทรัพย์แห่งประเทศไทย

ปัจจุบัน : กรรมการ Yellowwood Development (PTC) Ltd.

ปัจจุบัน : กรรมการ Kunming Sakura Hotel Co., Ltd

ปัจจุบัน : กรรมการ Xlengkeo Hotel Company (Luang Prabang) Limited

ปัจจุบัน : กรรมการ The Imperial Angkor Palace Hotel Co., Ltd.

2563 : กรรมการ S.A.S. CTAMAD Co. Ltd.

2558 - 2563 : กรรมการบริษัท ทีซีซี โฮลดิ้งส์ (2519) จำกัด

2563 - ปัจจุบัน : กรรมการบริษัท ทีซีซี บริหารธุรกิจ จำกัด

2563 - ปัจจุบัน : กรรมการบริษัท เฮอร์มิเทจ คอนซิลแทน จำกัด

2559 - ปัจจุบัน : กรรมการบริษัท แอสเสท เวิร์ด เวกซ์ จำกัด

2556 - ปัจจุบัน : กรรมการบริษัท ดี อิมพีเรียล อังกฤษ พาเลซ จำกัด

2552 - ปัจจุบัน : กรรมการ บริษัท เรสซิเดนซ์ รีเทล จำกัด

2549 - ปัจจุบัน : กรรมการ บริษัท เอส.เอ.เอส. เทรดดิ้ง จำกัด

2549 - ปัจจุบัน : กรรมการ บริษัท ทีซีซี แลนด์ อินเตอร์เนชั่นแนล (ประเทศไทย) จำกัด

2546 - ปัจจุบัน : กรรมการ บริษัท พลาซ่า แอทธินี จำกัด

ปัจจุบัน : กรรมการ Grand Willow Development (PTC) Ltd.

ปัจจุบัน : กรรมการ Tropical Almond Development (PTC) Ltd.

ปัจจุบัน : กรรมการ มูลนิธิ แอสเสท เวิร์ด เพื่อการกุศลมูลนิธิ

2560 - 2562 : กรรมการ บริษัท ทีซีซี โฮเทล แอสเสท แมนเนจเม้นท์ จำกัด

2560 - 2562 : กรรมการ บริษัท แอสเสท เวิร์ด รีเทล จำกัด

2544 - 2562 : กรรมการ ที.ซี.ซี. คอมเมอร์เชียล พร็อพเพอร์ตี้แมนเนจเม้นท์ จำกัด

2546 - 2562 : กรรมการ บริษัท ทีซีซี แอสเสท เวิร์ด คอร์ปอเรชั่น จำกัด

2559 - 2562 : กรรมการ บริษัท ทีซีซี รีเทล กรุ๊ป จำกัด

2548 - 2562 : กรรมการ บริษัท ทีซีซี แลนด์ จำกัด

สัดส่วนการถือหุ้นในบริษัทฯ (ณ วันที่ 31 ธันวาคม 2566)

ของตนเอง : 117,172,000 หุ้น (คิดเป็นร้อยละ 4.94)

ของกลุ่มสมรส : นางวัลลภา ไตรโสรัส 113,428,000 หุ้น (คิดเป็นร้อยละ 4.78)

ความสัมพันธ์ทางครอบครัวระหว่างกรรมการและผู้บริหาร

-ไม่มี-

นายลือชัย สุดสาคร (อายุ 64 ปี)**กรรมการบริหาร** (เข้ารับตำแหน่งเมื่อวันที่ 13 พฤศจิกายน 2562)**กรรมการ** (เข้ารับตำแหน่งเมื่อวันที่ 14 สิงหาคม 2564)**กรรมการบริหารความเสี่ยง** (เข้ารับตำแหน่งเมื่อวันที่ 28 กุมภาพันธ์ 2566)**คุณวุฒิทางการศึกษา / ประวัติอบรม**

- M.Sc. in Gas Engineering and Management, The University of Salford, The UK
- Postgraduate Diploma in the Management and Economics of Natural Gas, The College of Petroleum and Energy Studies, The UK
- Bachelor of Industrial Electrical Technology (Second Class Honours), King Mongkut's Institute of Technology North Bangkok Campus
- อดิศากรรมศาสตรบัณฑิต เกียรตินิยม สถาบันเทคโนโลยีพระจอมเกล้า พระนครเหนือ

| | | |
|--|---|--|
| 2558 - 2560 | : | ผู้จัดการฝ่ายตลาดก๊าซธรรมชาติ บริษัท ปตท. จำกัด (มหาชน) |
| 2552 - 2555 | : | ผู้จัดการฝ่ายปฏิบัติการก๊าซธรรมชาติสำหรับยานยนต์ บริษัท ปตท. จำกัด (มหาชน) |
| กิจการที่ไม่ได้เป็นบริษัทที่จดทะเบียนในตลาดหลักทรัพย์แห่งประเทศไทย | | |
| 2562 - ปัจจุบัน | : | กรรมการผู้จัดการ บริษัท ไทย ไปป์ไลน์ เน็ตเวิร์ค จำกัด |
| 2562 - ปัจจุบัน | : | รองกรรมการผู้จัดการใหญ่อาวุโส บริษัท บิ๊กแก๊ส เทคโนโลยี จำกัด |
| 2558 - 2561 | : | กรรมการ บริษัท ปตท. จัดจำหน่ายก๊าซธรรมชาติ จำกัด |
| 2555 - 2558 | : | ผู้จัดการฝ่ายจัดการธุรกิจ บริษัท ผลิตไฟฟ้าและน้ำเย็น จำกัด |

ประวัติการอบรมหลักสูตรของสมาคมส่งเสริมสถาบันกรรมการบริษัทไทย (IOD)

หลักสูตร Director Certification Program (DCP) รุ่นที่ 238/2017

ประสบการณ์ทำงาน 5 ปีย้อนหลัง / การดำรงตำแหน่งกรรมการ ผู้บริหาร อื่นๆ ในปัจจุบัน

กิจการที่เป็นบริษัทที่จดทะเบียนในตลาดหลักทรัพย์แห่งประเทศไทย

| | | |
|-------------|---|--|
| 2560 - 2562 | : | ผู้จัดการฝ่ายวิศวกรรมและบริหารโครงการท่อจัดจำหน่ายก๊าซธรรมชาติ บริษัท ปตท. จำกัด (มหาชน) |
|-------------|---|--|

สัดส่วนการถือหุ้นในบริษัทฯ (ณ วันที่ 31 ธันวาคม 2566)

| | | |
|----------|---|---|
| ของตนเอง | : | 2,000,400 หุ้น (คิดเป็นร้อยละ 0.084) |
|----------|---|---|

ความสัมพันธ์ทางครอบครัวระหว่างกรรมการและผู้บริหาร

-ไม่มี-

ดร.สกุล พจนารถ

(อายุ 66 ปี)

ประธานกรรมการตรวจสอบ (เข้ารับตำแหน่งเมื่อวันที่ 13 พฤษภาคม 2565)

กรรมการอิสระ (เข้ารับตำแหน่งเมื่อวันที่ 25 กุมภาพันธ์ 2564)

ประธานกรรมการสรรหาและพิจารณาค่าตอบแทน (เข้ารับตำแหน่งเมื่อวันที่ 28 กุมภาพันธ์ 2566)

คุณวุฒิทางการศึกษา / ประวัติอบรม

- Doctor of Science (Structural Engineering),
Sever Institute of Technology,
Washington University in St. Louis, U.S.A.
- Master of Engineering (Structural Engineering),
Chulalongkorn University
- Bachelor of Engineering (Civil Engineering),
Chulalongkorn University
- Certificate in Executive Leadership Program,
A joint program of The Wharton School, University
of Pennsylvania, U.S.A. and National Institute
of Development Administration (NIDA), Bangkok

- 2554 - 2560 : รองกรรมการผู้จัดการใหญ่
สายงานกลยุทธ์และบริหารสินทรัพย์
บริษัท ผลิตไฟฟ้า จำกัด (มหาชน)
กิจการที่ไม่ได้เป็นบริษัทที่จดทะเบียนในตลาดหลักทรัพย์แห่งประเทศไทย
- 2561 - ปัจจุบัน : ศาสตราจารย์พิเศษ คณะวิศวกรรมโยธา
และโครงสร้างพื้นฐาน สถาบันเทคโนโลยี
แห่งเอเชีย
- 2555 - 2560 : กรรมการ บจ. ผลิตไฟฟ้าขนาดเล็ก
2555 - 2560 : กรรมการ บจ. บีแอลซีพี เพาเวอร์
2555 - 2560 : กรรมการ Quezon Power Co., Ltd.,
Philippines
2555 - 2560 : Board of Commissioners, PT
Manambang Muara Enim Co., Ltd.,
Indonesia
2555 - 2560 : กรรมการ บจ. เอ็กโก เอ็นจิเนียริง
แอนด์ เซอร์วิส
2555 - 2560 : กรรมการ Xayaburi Co., Ltd., Lao PDR

ประวัติการอบรมหลักสูตรของสมาคมส่งเสริมสถาบันกรรมการ
บริษัทไทย (IOD)

หลักสูตร Director Certification Program (DCP) รุ่นที่ 88/2011

ประสบการณ์ทำงาน 5 ปีย้อนหลัง / การดำรงตำแหน่ง

กรรมการ ผู้บริหาร อื่นๆ ในปัจจุบัน

กิจการที่เป็นบริษัทที่จดทะเบียนในตลาดหลักทรัพย์แห่งประเทศไทย

- 2561 - 2563 : กรรมการ/กรรมการตรวจสอบ /
กรรมการบริหารความเสี่ยง
บริษัท บลิส อินเทลลิเจนซ์ จำกัด (มหาชน)

สัดส่วนการถือหุ้นในบริษัทฯ (ณ วันที่ 31 ธันวาคม 2566)

-ไม่มี-

ความสัมพันธ์ทางครอบครัวระหว่างกรรมการและผู้บริหาร

-ไม่มี-

นายวรงค์ จ้งค (อายุ 59 ปี)**กรรมการตรวจสอบ** (เข้ารับตำแหน่งเมื่อวันที่ 28 เมษายน 2558)**กรรมการอิสระ** (เข้ารับตำแหน่งเมื่อวันที่ 14 กุมภาพันธ์ 2556)**กรรมการสรรหาและพิจารณาคำตอบแทน** (เข้ารับตำแหน่งเมื่อวันที่ 28 กุมภาพันธ์ 2566)**คุณวุฒิทางการศึกษา / ประวัติอบรม**

- ปริญญาโท บริหารธุรกิจมหาบัณฑิต มหาวิทยาลัยธรรมศาสตร์
- ปริญญาตรี นิติศาสตรบัณฑิต มหาวิทยาลัยรามคำแหง
- ปริญญาตรี บัญชีบัณฑิต มหาวิทยาลัยธรรมศาสตร์
- Anti-Corruption for Executive Program (ACEP) รุ่นที่ 14/2015
- Advanced Audit Committee Program (AACP) รุ่นที่ 17/2014

**ประวัติการอบรมหลักสูตรของสมาคมส่งเสริมสถาบันกรรมการ
บริษัทไทย (IOD)**

หลักสูตร Director Accreditation Program (DAP) รุ่นที่ 103/2013

**ประสบการณ์ทำงาน 5 ปีย้อนหลัง / การดำรงตำแหน่งกรรมการ
ผู้บริหาร อื่นๆ ในปัจจุบัน**

กิจการที่เป็นบริษัทที่จดทะเบียนในตลาดหลักทรัพย์แห่งประเทศไทย

2551 - 2554 : Vice President, Compliance Department
บริษัท ธนาคารกสิกรไทย จำกัด (มหาชน)กิจการที่ไม่ได้เป็นบริษัทที่จดทะเบียนในตลาดหลักทรัพย์แห่งประเทศไทย
2554 - ปัจจุบัน : Assistant Managing Director
บริษัท อีวีเซจเซง คอมโมดิทิส จำกัด**สัดส่วนการถือหุ้นในบริษัทฯ (ณ วันที่ 31 ธันวาคม 2566)**

ของตนเอง : 200,000 หุ้น (คิดเป็นร้อยละ 0.0084)

ความสัมพันธ์ทางครอบครัวระหว่างกรรมการและผู้บริหาร

-ไม่มี-

นายธนิต เจริญจันทร์ (อายุ 56 ปี)**กรรมการตรวจสอบ** (เข้ารับตำแหน่งเมื่อวันที่ 26 เมษายน 2565)**กรรมการอิสระ** (เข้ารับตำแหน่งเมื่อวันที่ 26 เมษายน 2565)**กรรมการสรรหาและพิจารณาคำตอบแทน** (เข้ารับตำแหน่งเมื่อวันที่ 28 กุมภาพันธ์ 2566)**ประธานกรรมการบริหารความเสี่ยง** (เข้ารับตำแหน่งเมื่อวันที่ 28 กุมภาพันธ์ 2566)**คุณวุฒิทางการศึกษา / ประวัติอบรม**

- (MBA), Sloan School of Management, Massachusetts Institute of Technology (MIT), Cambridge, USA.
- ปริญญาโท วิทยาศาสตร์มหาบัณฑิต (คอมพิวเตอร์) คณะวิศวกรรมศาสตร์ จุฬาลงกรณ์มหาวิทยาลัย
- ปริญญาตรี บัญชีบัณฑิต มหาวิทยาลัยธรรมศาสตร์

ประวัติการอบรมหลักสูตรของสมาคมส่งเสริมสถาบันกรรมการบริษัทไทย (IOD)

- หลักสูตร Director Accreditation Program (DAP) รุ่นที่ 66/2007
- หลักสูตร Directors Certification Program Class รุ่นที่ 110/2008

ประสบการณ์ทำงาน 5 ปีย้อนหลัง / การดำรงตำแหน่ง**กรรมการ ผู้บริหาร อื่นๆ ในปัจจุบัน**

กิจการที่เป็นบริษัทที่จดทะเบียนในตลาดหลักทรัพย์แห่งประเทศไทย

2562 - ปัจจุบัน : กรรมการอิสระ
และประธานกรรมการตรวจสอบ
บริษัท สหมิตรกังไคส์ จำกัด (มหาชน)

2562 - ปัจจุบัน : กรรมการอิสระ
และประธานกรรมการตรวจสอบ
บริษัทหลักทรัพย์ โกลเบล็ก จำกัด

กิจการที่ไม่ได้เป็นบริษัทที่จดทะเบียนในตลาดหลักทรัพย์แห่งประเทศไทย

2553 - ปัจจุบัน : ผู้ก่อตั้งและ CEO บริษัท ริชเบอร์รี่ จำกัด

2541 - ปัจจุบัน : ผู้ก่อตั้ง บริษัท กรีนฟู้ดส์ โกลบอล จำกัด

2535 - ปัจจุบัน : Audit Partner บริษัท เอเอสที มาสเตอร์ จำกัด

สัดส่วนการถือหุ้นในบริษัทฯ (ณ วันที่ 31 ธันวาคม 2566)

-ไม่มี-

ความสัมพันธ์ทางครอบครัวระหว่างกรรมการและผู้บริหาร

-ไม่มี-

นายอโณทัย คุณาลัย (อายุ 63 ปี)**กรรมการอิสระ** (เข้ารับตำแหน่งเมื่อวันที่ 2 เมษายน 2565)**คุณวุฒิทางการศึกษา / ประวัติอบรม**

- ปริญญาตรี ศิลปศาสตรบัณฑิต (รัฐศาสตร์) มหาวิทยาลัยรามคำแหง

ประวัติการอบรมหลักสูตรของสมาคมส่งเสริมสถาบันกรรมการบริษัทไทย (IOD)

- หลักสูตร Director Accreditation Program (DAP) รุ่นที่ 196/2022

ประสบการณ์ทำงาน 5 ปีย้อนหลัง / การดำรงตำแหน่ง**กรรมการ ผู้บริหาร อื่นๆ ในปัจจุบัน**

กิจการที่เป็นบริษัทที่จดทะเบียนในตลาดหลักทรัพย์แห่งประเทศไทย

2556 - 2557 : เลขาธิการประธานกรรมการ
บริษัท ท่าอากาศยานไทย จำกัด (มหาชน)

กิจการที่ไม่ได้เป็นบริษัทที่จดทะเบียนในตลาดหลักทรัพย์แห่งประเทศไทย

2546 - ปัจจุบัน : ที่ปรึกษา FORCE INTERNATIONAL CO., LTD.

2562 - ปัจจุบัน : รองประธานบริษัท กิจสยามสตีลบาร์ส จำกัด

2563 - ปัจจุบัน : รองประธาน บริษัท อาทาชีสตีมส์ (ไทยแลนด์)
จำกัด

สัดส่วนการถือหุ้นในบริษัทฯ (ณ วันที่ 31 ธันวาคม 2566)

-ไม่มี-

ความสัมพันธ์ทางครอบครัวระหว่างกรรมการและผู้บริหาร

-ไม่มี-

พลตำรวจโท นิตศน์ ลัมศิริพันธ์ (อายุ 62 ปี)
กรรมการ (เข้ารับตำแหน่งเมื่อวันที่ 26 เมษายน 2565)

กรรมการบริหาร (เข้ารับตำแหน่งเมื่อวันที่ 23 มกราคม 2566)

คุณวุฒิทางการศึกษา / ประวัติอบรม

- ปริญญาโท พัฒนบริหารศาสตรมหาบัณฑิต (พัฒนาสังคม)
สถาบันบัณฑิตพัฒนบริหารศาสตร์
- ปริญญาตรี นิติศาสตรบัณฑิต จุฬาลงกรณ์มหาวิทยาลัย
- หลักสูตรผู้กำกับการ (ผกก.รุ่นที่ 35)
- หลักสูตรการบริหารงานตำรวจชั้นสูง (บตส.รุ่นที่ 27)
- หลักสูตรการป้องกันราชอาณาจักร (วปอ.รุ่นที่ 54)
- หลักสูตรผู้บริหารกระบวนการยุติธรรมระดับสูง (บ.ย.ส.รุ่นที่ 25)

ประวัติการอบรมหลักสูตรของสมาคมส่งเสริมสถาบันกรรมการ
บริษัทไทย (IOD)

- หลักสูตร Director Accreditation Program (DAP) รุ่นที่ 190/2022
- หลักสูตร Director Certification Program (DCP) รุ่นที่ 324/2022

ประสบการณ์ทำงาน 5 ปีย้อนหลัง / การดำรงตำแหน่ง
กรรมการ ผู้บริหาร อื่นๆ ในปัจจุบัน
กิจการที่เป็นบริษัทที่จดทะเบียนในตลาดหลักทรัพย์แห่งประเทศไทย

- | | | |
|-----------------------|---|------|
| 15 พ.ย. 65 - ปัจจุบัน | : กรรมการบริษัท แพทย์รังสิตเฮลท์ แคร่กรุ๊ป จำกัด (มหาชน) | 2561 |
| 3 พ.ค. 65 - ปัจจุบัน | : กรรมการ บริษัท โปรเฟสชั่นแนล ลาโบราณอรี่ แมนเนจเม้นท์ คอร์ป จำกัด (มหาชน) | 2560 |

กิจการที่ไม่ได้เป็นบริษัทที่จดทะเบียนในตลาดหลักทรัพย์แห่งประเทศไทย

- | | |
|-------------------------|------------------------------------|
| มีนาคม 2566 - ปัจจุบัน | : กรรมการบริษัท ฟิวส์ทีซี 1 จำกัด |
| พฤษภาคม 2566 - ปัจจุบัน | : กรรมการบริษัท ฟิวส์ทีซี 2 จำกัด |
| 29 มิ.ย. 65 - ปัจจุบัน | : กรรมการบริษัท |
| | : บริษัท กันหา โซล่าฟาวเวอร์ จำกัด |

- | |
|---|
| : บริษัท โซลาร์โกกรีน จำกัด |
| : บริษัท เพาเวอร์ วี กรีน จำกัด |
| : บริษัท ฟิวส์ที เอเนอจีย จำกัด |
| : บริษัท ฟิวส์ที เอเนอจีย 1 จำกัด |
| : บริษัท ฟิวส์ที เอเนอจีย 2 จำกัด |
| : บริษัท โกลบอล โซลาร์ เอเนอจีย จำกัด |
| : บริษัท ฟิวส์ทีซี เอเนอจีย จำกัด |
| : บริษัท อธิญ เพาเวอร์ จำกัด |
| : บริษัท เศรษฐีสุพรรณ ไบโอ กรีน เพาเวอร์ จำกัด |
| : บริษัท ไบโอกรีน เอเนอจีย 2 จำกัด |
| : บริษัท โรงไฟฟ้าขุนพิดเพ็ง จำกัด |
| : บริษัท ฟิวส์ทีซี อินเตอร์เนชั่นแนล จำกัด |
| : บริษัท โรงไฟฟ้าสระยายโสม จำกัด |
| : ผู้บัญชาการตำรวจท่องเที่ยว พ.ศ.2563 |
| : ผู้บัญชาการสำนักงานคณะกรรมการข้าราชการตำรวจ พ.ศ. 2561 |
| : รองผู้บัญชาการสำนักงานตรวจคนเข้าเมือง พ.ศ. 2560 |

สัดส่วนการถือหุ้นในบริษัทฯ (ณ วันที่ 31 ธันวาคม 2566)

-ไม่มี-

ความสัมพันธ์ทางครอบครัวระหว่างกรรมการและผู้บริหาร

-ไม่มี-

นายธนัช ปวรวิบูลย์การ

(อายุ 41 ปี)

กรรมการ (เข้ารับตำแหน่งเมื่อวันที่ 23 มกราคม 2566)

กรรมการบริหาร (เข้ารับตำแหน่งเมื่อวันที่ 13 พฤศจิกายน 2562)

ประธานเจ้าหน้าที่บริหาร (เข้ารับตำแหน่งเมื่อวันที่ 29 กุมภาพันธ์ 2567)

คุณวุฒิทางการศึกษา / ประวัติอบรม

- ปริญญาตรี China Modern History มหาวิทยาลัยเซี่ยงไฮ้ สาธารณรัฐประชาชนจีน
- หลักสูตร Mini MBA รุ่นที่ 82 มหาวิทยาลัยธรรมศาสตร์
- หลักสูตร Brand KU Ext รุ่นที่ 1 มหาวิทยาลัยเกษตรศาสตร์

ประวัติการอบรมหลักสูตรของสมาคมส่งเสริมสถาบันกรรมการบริษัทไทย (IOD)

- หลักสูตร Role of the Chairman Program (RCP) รุ่นที่ 49/2022
- หลักสูตร Director Accreditation Program (DAP) รุ่นที่ 126/2016
- หลักสูตร Corporate Governance for Executive (CGE) รุ่นที่ 18/2022

ประสบการณ์ทำงาน 5 ปีย้อนหลัง / การดำรงตำแหน่ง

กรรมการ ผู้บริหาร อื่นๆ ในปัจจุบัน

กิจการที่เป็นบริษัทที่จดทะเบียนในตลาดหลักทรัพย์แห่งประเทศไทย

-ไม่มี-

กิจการที่ไม่ได้เป็นบริษัทที่จดทะเบียนในตลาดหลักทรัพย์แห่งประเทศไทย

- 2555 - ปัจจุบัน : กรรมการ / กรรมการผู้จัดการใหญ่ บริษัท บิ๊กแก๊ส เทคโนโลยี จำกัด
- 2558 - ปัจจุบัน : กรรมการ บริษัท ไทย ไปป์ไลน์ เน็ตเวิร์ค จำกัด
- 2564 - ปัจจุบัน : กรรมการ บริษัท รัชตะ-ธรรม จำกัด
- 2560 - 2562 : กรรมการผู้จัดการ บริษัท ไทย ไปป์ไลน์ เน็ตเวิร์ค จำกัด

สัดส่วนการถือหุ้นในบริษัทฯ (ณ วันที่ 31 ธันวาคม 2566)

- ของตนเอง : 503,500,000 หุ้น (คิดเป็นร้อยละ 21.34)

ความสัมพันธ์ทางครอบครัวระหว่างกรรมการและผู้บริหาร

-ไม่มี-

นายศิโรตม์ เสดะพันธุ์

(อายุ 51 ปี)

กรรมการ (เข้ารับตำแหน่งเมื่อวันที่ 10 พฤศจิกายน 2566)

กรรมการบริหาร (เข้ารับตำแหน่งเมื่อวันที่ 10 พฤศจิกายน 2566)

คุณวุฒิทางการศึกษา / ประวัติอบรม

- ปริญญาตรี วิศวกรรมศาสตรบัณฑิต สถาบันเทคโนโลยีพระจอมเกล้าเจ้าคุณทหารลาดกระบัง
- ปริญญาโท MBA George Washington University, Washington D.C., U.S.A.

ประวัติการอบรมหลักสูตรของสมาคมส่งเสริมสถาบันกรรมการบริษัทไทย (IOD)

หลักสูตร Directors Accreditation Program (DAP) รุ่นที่ 27/2004

ประสบการณ์ทำงาน 5 ปีย้อนหลัง / การดำรงตำแหน่ง

กรรมการ ผู้บริหาร อื่นๆ ในปัจจุบัน

กิจการที่เป็นบริษัทที่จดทะเบียนในตลาดหลักทรัพย์แห่งประเทศไทย

- 2564 - ปัจจุบัน : กรรมการ บริษัท เอเชีย เอโอเอ็น จำกัด (มหาชน)

กิจการที่ไม่ได้เป็นบริษัทที่จดทะเบียนในตลาดหลักทรัพย์แห่งประเทศไทย

- 2566 - ปัจจุบัน : กรรมการ บริษัท ไทย ไปป์ไลน์ เน็ตเวิร์ค จำกัด
- 2566 - ปัจจุบัน : กรรมการ บริษัท บิ๊กแก๊ส เทคโนโลยี จำกัด
- 2564 - ปัจจุบัน : กรรมการ บริษัท ไทยแอร์เอเชีย จำกัด
- 2564 - ปัจจุบัน : กรรมการ บริษัท เอ ลิสต์ เวเนเจอร์ จำกัด
- 2564 - ปัจจุบัน : กรรมการ บริษัท บียอนด์ เวเนเจอร์ จำกัด
- 2564 - ปัจจุบัน : กรรมการบริหาร บริษัท อีกราน (ไทยแลนด์) จำกัด

สัดส่วนการถือหุ้นในบริษัทฯ (ณ วันที่ 31 ธันวาคม 2566)

-ไม่มี-

ความสัมพันธ์ทางครอบครัวระหว่างกรรมการและผู้บริหาร

-ไม่มี-

นายภิชชาพล สุริยมงคล

อายุ 53 ปี

ประธานเจ้าหน้าที่กลุ่มงานปฏิบัติการ (เข้ารับตำแหน่งเมื่อวันที่ 8 พฤษภาคม 2566)

คุณวุฒิทางการศึกษา

- ปริญญาโท วิศวกรรมการจัดการธุรกิจ
(M.Sc. Distinction and Departmental Prize)
University of Warwick, UK
- ปริญญาโท วิศวกรรมการจัดการธุรกิจ
(M. Eng. เกียรตินิยม) จุฬาลงกรณ์มหาวิทยาลัย
- ปริญญาตรี วิศวกรรมศาสตรบัณฑิต (B. Eng. เกียรตินิยม)
สถาบันเทคโนโลยีพระจอมเกล้าเจ้าคุณทหารลาดกระบัง

ประวัติการอบรม

- Advanced Project Management
- Project Leadership & Achieving Success
in Customer-focused Complex & Challenging Projects
- Balance Score Card (BSC) Theory/Implementation
- Improvement of Communication Activity
- GAMP4 (Good Automation Manufacturing Practice)
- ISO 9000 Auditor Training
- QCC Training
- SCADA 2005 Conference
- HP UNIX Training
- DCS (Distributed Control System) trainings

ประสบการณ์ทำงาน 5 ปีย้อนหลัง /**การดำรงตำแหน่งกรรมการ ผู้บริหาร อื่นๆ ในปัจจุบัน**

กิจการที่เป็นบริษัทที่จดทะเบียนในตลาดหลักทรัพย์แห่งประเทศไทย
-ไม่มี-

กิจการที่ไม่ได้เป็นบริษัทที่จดทะเบียนในตลาดหลักทรัพย์แห่งประเทศไทย

| | | |
|----------------------|---|--|
| ส.ค. 2566 - ปัจจุบัน | : | กรรมการ บริษัท ทีเอสเอชไอ เอ็นจิเนียริง จำกัด |
| 2563 - 2566 | : | ผู้จัดการทั่วไป บริษัท คอนโทรลจิก จำกัด |
| 2562 - 2563 | : | บริษัท โครเน่ (ประเทศไทย) จำกัด |

สัดส่วนการถือหุ้นในบริษัทฯ (ณ วันที่ 31 ธันวาคม 2566)

-ไม่มี-

ความสัมพันธ์ทางครอบครัวระหว่างกรรมการและผู้บริหาร

-ไม่มี-

นางจิรา ชำนาญเดช

(อายุ 48 ปี)

รักษาการประธานเจ้าหน้าที่สายงานบัญชีและการเงิน (เข้ารับตำแหน่งเมื่อวันที่ 16 สิงหาคม 2566)

ผู้อำนวยการสายงานบัญชี (ผู้ควบคุมดูแลการทำบัญชี) (เข้ารับตำแหน่งเมื่อวันที่ 16 พฤศจิกายน 2565)

คุณวุฒิทางการศึกษา

- ปริญญาโท บริหารธุรกิจมหาบัณฑิต
มหาวิทยาลัยเทคโนโลยีมหานคร
- ปริญญาตรี บัญชีบัณฑิต
มหาวิทยาลัยหอการค้าไทย
- ผู้สอบบัญชีรับอนุญาต (ประเทศไทย) (CPA) No.8401
- Chief Financial Officer Certification Program รุ่นที่ 23
- สาขาวิชาชีพบัญชี
- การอบรมหลักสูตรการเตรียมความพร้อมทางบัญชีและการเงิน
(Orientation course) ตามเกณฑ์ของสำนักงาน ก.ล.ต.

ประวัติการอบรมหลักสูตรของสมาคมส่งเสริมสถาบันกรรมการ
บริษัทไทย (IOD)

- หลักสูตร Company Secretary Program (CSP) รุ่นที่ 117/2021
- How to Develop a Risk Management Plan (HRP)
รุ่นที่ 30/2022

ประสบการณ์ทำงาน 5 ปีย้อนหลัง / การดำรงตำแหน่งกรรมการ
ผู้บริหาร อื่นๆ ในปัจจุบัน

กิจการที่เป็นบริษัทที่จดทะเบียนในตลาดหลักทรัพย์แห่งประเทศไทย

ม.ค. 2564 - พ.ย. 2565 : ประธานเจ้าหน้าที่สายงานการเงิน
บริษัท มูฟวีส จำกัด (มหาชน)

กิจการที่ไม่ได้เป็นบริษัทที่จดทะเบียนในตลาดหลักทรัพย์แห่งประเทศไทย

พ.ค. 2558 - ธ.ค. 2563 : ผู้ช่วยผู้อำนวยการฝ่ายบัญชี
และการเงิน

บริษัท บริหารสินทรัพย์ สุนทรวิ จำกัด

สัดส่วนการถือหุ้นในบริษัทฯ (ณ วันที่ 31 ธันวาคม 2566)

-ไม่มี-

ความสัมพันธ์ทางครอบครัวระหว่างกรรมการและผู้บริหาร

-ไม่มี-

นางสาววาสนา หนูเกื้อ

(อายุ 38 ปี)

เลขาธิการบริษัทและผู้อำนวยการฝ่ายกฎหมาย (เข้ารับตำแหน่งเมื่อวันที่ 20 กรกฎาคม 2566)

คุณวุฒิทางการศึกษา

- ปริญญาตรี นิติศาสตร์บัณฑิต มหาวิทยาลัยรามคำแหง
- ทนายความรับอนุญาต แห่งสภากทนายความฯ

ประวัติการอบรมหลักสูตรของสมาคมส่งเสริมสถาบันกรรมการ
บริษัทไทย (IOD)

หลักสูตร Company Secretary Program (CSP) รุ่น 86/2018

ประสบการณ์ทำงาน 5 ปีย้อนหลัง

กิจการที่เป็นบริษัทที่จดทะเบียนในตลาดหลักทรัพย์แห่งประเทศไทย

ม.ค. 2565 - พ.ค. 2566 : เลขาธิการบริษัทผู้อำนวยการ
ฝ่ายเลขาธิการบริษัทและนิติกร
บริษัท เอสจี แคปปิตอล จำกัด (มหาชน)ม.ค. 2564 - ธ.ค. 2564 : ผู้อำนวยการฝ่ายเลขาธิการบริษัท
บริษัท เจเอสพี พร็อพเพอร์ตี้ จำกัด
(มหาชน)ม.ย. 2562 - ธ.ค. 2563 : ผู้ช่วยผู้อำนวยการฝ่ายเลขาธิการ
บริษัทและกฎหมาย บริษัท แม็ค กรุ๊ป
จำกัด (มหาชน)ม.ย. 2561 - ม.ย. 2562 : ผู้ช่วยเลขาธิการบริษัทและนิติกร
บริษัท ลำสูง (ประเทศไทย)
จำกัด (มหาชน)

กิจการที่ไม่ได้เป็นบริษัทที่จดทะเบียนในตลาดหลักทรัพย์แห่งประเทศไทย

ก.พ. 2560 - ม.ย. 2561 : เลขาธิการบริษัทและนิติกร

บริษัท อาบาเทค เอเชีย จำกัด (มหาชน)

สัดส่วนการถือหุ้นในบริษัทฯ (ณ วันที่ 31 ธันวาคม 2566)

-ไม่มี-

ความสัมพันธ์ทางครอบครัวระหว่างกรรมการและผู้บริหาร

-ไม่มี-

เอกสารแนบ 2

รายละเอียดเกี่ยวกับการกรรมการของบริษัทย่อย

ณ วันที่ 31 ธันวาคม 2566

| รายชื่อ กรรมการ | รายชื่อ บริษัทย่อย | บจ.บิกแกส เทคโนโลยี | บจ.กินทา โซล่า พาวเวอร์ | บจ.โซลาร์ ไทกรีน | บจ.เพาเวอร์ วี กรีน | บจ.พีเอสที เอนเนอร์ยี | บจ.พีเอสที เอนเนอร์ยี 1 | บจ.พีเอสที เอนเนอร์ยี 2 | บจ.โกลบอล โซลาร์ เอนเนอร์ยี | บจ.พีเอสทีซี เอนจิเนียริง | บจ.อริญ เพาเวอร์ |
|----------------------------------|-----------------------|------------------------|-------------------------------|---------------------|------------------------|--------------------------|----------------------------|----------------------------|-----------------------------------|------------------------------|---------------------|
| 1. นายโสมพัฒน์ ไตรโสรัส | | | | | | | | | | | |
| 2. ดร. สกฤต พจนารถ | | | | | | | | | | | |
| 3. นายวรวงศ์ จำจด | | | | | | | | | | | |
| 4. นายสือชัย สุดสาคร | / | | | | | | | | | | |
| 5. นายธนทัต เจริญจันทร์ | | | | | | | | | | | |
| 6. นายอินทัย คุณาลัย | | | | | | | | | | | |
| 7. พลตำรวจโทนิทัศน์ สัมศิริพันธ์ | / | / | / | / | / | / | / | / | / | / | / |
| 8. นายธนัช ปวรวิบูลยากร | / | | | | | | | | | | |
| 9. นายศิริรัตน์ เสดะพันธุ์ | / | | | | | | | | | | |
| 10. นายสุรเดช มาลัยทอง | / | / | / | / | / | / | / | / | / | / | / |
| 11. นายอัมฤงศ์ สกิตต์ | | | | | | | | | | | |
| 12. นายประสิทธิ์ เลหาวิธภาพ | | | | | | | | | | | |
| 13. นายสมเกียรติ สุทธิวานิช | | | | | | | | | | | |
| 14. นายกษิชาพล สุริยมงคล | | | | | | | | | | | |

หมายเหตุ สัญลักษณ์ X = ประธานกรรมการบริษัท / = กรรมการบริษัท

| รายชื่อ กรรมการ | รายชื่อ บริษัทย่อย | บจ.เศรษฐี สุพรรณ ไบโอกรีน เพาเวอร์ | บจ.พีเอสทีซี2 | บจ.ไบโอกรีน เอนเนอร์ยี 2 | บจ.ทีเอส เอช เอนจิเนียริง | กิจการร่วมค้า พีเอสที เพาเวอร์ | บจ.โรงไฟฟ้า สระยายโสม | บจ.โรงไฟฟ้า ขุนพิศเพ็ง | บจ.พีเอสทีซี อินเตอร์ เนชั่นแนล | บจ.เจเอ็ม เอ็น เบอร์จี้ คอร์ปอเรชั่น | บจ.ไทย ไปป์ไลน์ เน็ตเวิร์ค | บจ.บีจีที โลจิสติกส์ |
|----------------------------------|-----------------------|---|---------------|-----------------------------|---------------------------------|--------------------------------------|--------------------------|---------------------------|---------------------------------------|--|----------------------------------|-------------------------|
| 1. นายโสมพัฒน์ ไตรโสรัส | | | | | | | | | | | | |
| 2. ดร. สกฤต พจนารถ | | | | | | | | | | | | |
| 3. นายวรวงศ์ จำจด | | | | | | | | | | | | |
| 4. นายสือชัย สุดสาคร | / | | | | / | | | | / | / | / | / |
| 5. นายธนทัต เจริญจันทร์ | | | | | | | | | | | | |
| 6. นายอินทัย คุณาลัย | | | | | | | | | | | | |
| 7. พลตำรวจโทนิทัศน์ สัมศิริพันธ์ | / | / | / | / | / | / | / | / | / | / | / | / |
| 8. นายธนัช ปวรวิบูลยากร | / | | | | / | | | | | | / | / |
| 9. นายศิริรัตน์ เสดะพันธุ์ | / | | | | | | | | | | / | / |
| 10. นายสุรเดช มาลัยทอง | / | / | / | / | / | / | / | / | / | / | / | / |
| 11. นายอัมฤงศ์ สกิตต์ | | | | / | | | | | | | | |
| 12. นายประสิทธิ์ เลหาวิธภาพ | | | | | | | | | | | / | / |
| 13. นายสมเกียรติ สุทธิวานิช | | | | | | | | | | | / | / |
| 14. นายกษิชาพล สุริยมงคล | | | | / | | | | | | | | |

หมายเหตุ สัญลักษณ์ x = ประธานกรรมการบริษัท / = กรรมการบริษัท

เอกสารแนบ 3

รายละเอียดเกี่ยวกับหัวหน้างานตรวจสอบภายใน

คุณวุฒิลักษณะ พรรณรัตนพงศ์

กรรมการบริหาร บริษัท วัฒน อัลลิแอนซ์ จำกัด

การศึกษา

- ปริญญาโท บริหารธุรกิจ St. Louis University, Missouri, USA
- ปริญญาตรี บัญชี มหาวิทยาลัยธรรมศาสตร์
- ผู้สอบบัญชีรับอนุญาต (ประเทศไทย)
- ประเด็นทุจริตที่องค์กรต้องรู้เท่าทัน และการประเมินความเสี่ยงทางทุจริต (Fraud Risk Assessment)
- Data Analytics for Internal Auditor
- สิทธิประโยชน์ทางภาษีและผลกระทบทางบัญชี
- สรุปการเปลี่ยนแปลงและประเด็นที่สำคัญของ TFRS (ฉบับปรับปรุง 2566)
- การทำความเข้าใจแนวปฏิบัติตามพระราชบัญญัติคุ้มครองข้อมูลส่วนบุคคล (PDPA)

ประสบการณ์การทำงาน

2559 - ปัจจุบัน : กรรมการบริหาร
บริษัท วัฒน อัลลิแอนซ์ จำกัด

- 2542 - 2559 : กรรมการ บริษัท ซี เอ เอส จำกัด
- 2539 - 2542 : กรรมการ บริษัท แอเคคาน์ตัง โซลูชั่น จำกัด
- 2537 - 2539 : กรรมการ บริษัท ซี เอ เอส จำกัด
- 2532 - 2537 : เจ้าหน้าที่บริษัทสำนักงาน เอส จี วี ณ กลาง
จำกัด

ประกาศนียบัตร

- ผู้สอบบัญชีรับอนุญาต เลขทะเบียน 4102

ผลงานด้านการตรวจสอบภายใน

- บริษัท เหมราชพัฒนาที่ดิน จำกัด (มหาชน)
- บริษัท ที.กรุงเทพอุตสาหกรรม จำกัด (มหาชน)
- บริษัท วัรินดา รีสอร์ท จำกัด (มหาชน)
- บริษัท โนซ์แอฟฟเวอเรล จำกัด
- บริษัท เบนซ์ คลิ่งชั่น จำกัด
- นิติบุคคลเดอะพาร์ค ซิดลม

เอกสารแนบ 4

ทรัพย์สินที่ใช้ในการประกอบธุรกิจและรายละเอียดเกี่ยวกับรายการประเมินราคา
ทรัพย์สิน

ที่ดิน อาคาร และอุปกรณ์

ณ 31 ธันวาคม 2566 บริษัทมีที่ดิน อาคาร และอุปกรณ์ดังรายละเอียดต่อไปนี้

ที่ดิน

| กรรมสิทธิ์ ของบริษัท | รายละเอียด | ขนาดพื้นที่ | | | การผูกพัน | มูลค่าสุทธิ ตามบัญชี (ล้านบาท) |
|-------------------------|---|-------------|-----|-------|---|--------------------------------------|
| | | ไร่ | งาน | ตร.วา | | |
| PST | โฉนดเลขที่ 20384 ที่ตั้ง 165 หมู่ 2 ตำบลสระพัง อำเภอนาเยีย จังหวัดเพชรบูรณ์ | 16 | - | | ไม่มีการ | 21.08 |
| | โฉนดเลขที่ 233, 234 ที่ตั้ง 129 หมู่ที่ 4 ตำบลหนองมะคำโมง อำเภอด่านช้าง จังหวัดสุพรรณบุรี | 36 | 3 | 15.4 | ไม่มีการ | |
| KSP | น.ส.3ก เลขที่ 816,817 ที่ตั้ง ตำบลสร้างคอม อำเภอสว่างคอม จังหวัดอุดรธานี | 50 | 2 | 22 | ไม่มีการ | 2.66 |
| PSTE2 | โฉนดเลขที่ 34578, 34579 ที่ตั้ง ตำบลนาโพธิ์ อำเภอกุ่งสรวง จังหวัดนครศรีธรรมราช | 9 | 3 | 89.5 | ไม่มีการ | 6.00 |
| PSTE1 | โฉนดเลขที่ 44925, 44927, 44928, 103420, 103421, 103422, 103418, 103419, 44930, 99645, 99646, 99648, 88344, 55072, 98145 ที่ตั้ง ตำบลเหมืองหม้อ อำเภอมืองเพชร จังหวัดแพร่ | 49 | 1 | 12.4 | ไม่มีการ | 6.08 |
| JN | โฉนดเลขที่ 2451 ที่ตั้ง ตำบลบ้านป่า อำเภอแก่งคอย จังหวัดสระบุรี | 6 | 1 | 88 | จำนอง เป็นหลักประกัน กับสถาบันการเงิน วงเงิน 289 ลบ. | 116.77 |
| | โฉนดเลขที่ 37045, 41881, 41882 ที่ตั้ง ตำบลม่วงหวาน อำเภอน้ำพอง จังหวัดขอนแก่น | 24 | 2 | 41 | | |
| TSHI | โฉนดเลขที่ 57 ที่ตั้ง ตำบลสำนักท้อน อำเภอบ้านฉาง จังหวัดระยอง | 9 | 2 | 15 | จำนอง เป็นหลักประกัน กับสถาบันการเงิน วงเงิน 515 ลบ. | 29.86 |

| กรรมสิทธิ์ ของบริษัท | รายละเอียด | ขนาดพื้นที่ | | | การผูกพัน | มูลค่าสุทธิ ตามบัญชี (ล้านบาท) |
|-------------------------|---|-------------|-----|-------|---|--------------------------------------|
| | | ไร่ | งาน | ตร.วา | | |
| BGT | โฉนดเลขที่ 84613, 84619, 84620 ที่ตั้ง ตำบลบ้านใหม่ อำเภอปากเกร็ด จังหวัดนนทบุรี | - | 2 | 71.1 | ไม่มีการ | 263.56 |
| | โฉนดเลขที่ 15509 ที่ตั้ง อำเภอบางไทร จังหวัดพระนครศรีอยุธยา | 11 | - | - | ไม่มีการ | |
| | โฉนดเลขที่ 3747, 15713, 15714, 15715, 15716, 22517, 22518, 22519 ที่ตั้ง แขวงสามเสนใน เขตพญาไท กรุงเทพมหานคร | 1 | 2 | 24 | จำนอง เป็นหลักประกัน กับสถาบันการเงิน วงเงิน 590 ลบ. | |
| รวมมูลค่าสุทธิตามบัญชี | | | | | | 446.01 |

ทรัพย์สินอื่นๆ

| กรรมสิทธิ์ของบริษัท | รายละเอียด | การผูกพัน | มูลค่าสุทธิ ตามบัญชี (ล้านบาท) |
|------------------------|---|---|--------------------------------------|
| บริษัท และบริษัทย่อย | อาคารและส่วนปรับปรุงอาคาร | จำนองเป็นหลักประกันกับสถาบันการเงิน วงเงิน 1,980 ลบ. | 97.07 |
| บริษัท และบริษัทย่อย | อาคารและส่วนปรับปรุงอาคารโรงไฟฟ้า | จำนองเป็นหลักประกันกับสถาบันการเงิน วงเงิน 1,073 ลบ. | 151.10 |
| บริษัท และบริษัทย่อย | เครื่องจักรและอุปกรณ์โรงไฟฟ้า | ไม่มีการ | 152.46 |
| บริษัท และบริษัทย่อย | เครื่องมือและอุปกรณ์ | ไม่มีการ | 114.25 |
| บริษัท และบริษัทย่อย | เครื่องตกแต่งเครื่องใช้สำนักงานและ คอมพิวเตอร์ | ไม่มีการ | 25.50 |
| บริษัท และบริษัทย่อย | ยานพาหนะ | มีการผูกพันในสัญญาเช่าซื้อ | 15.41 |
| บริษัท และบริษัทย่อย | งานระหว่างก่อสร้าง | ไม่มีการ | 51.27 |
| บริษัท และบริษัทย่อย | สินทรัพย์สิทธิการใช้ | ไม่มีการ | 441.94 |
| รวมมูลค่าสุทธิตามบัญชี | | | 1,049 |

เอกสารแนบ 5

นโยบายและแนวปฏิบัติการกำกับดูแลกิจการ และจรรยาบรรณในการดำเนินธุรกิจ กฎบัตรคณะกรรมการชุดย่อยต่างๆ

บริษัท เพาเวอร์ โซลูชั่น เทคโนโลยี จำกัด (มหาชน) และบริษัทย่อย (“บริษัท”) ได้ยึดหลักการกำกับดูแลกิจการที่ดีในการประกอบธุรกิจ เพื่อการเติบโตที่อย่างยั่งยืน ในระยะยาว สนับสนุนให้เกิดความโปร่งใส และเพื่อสร้างความเชื่อมั่นให้แก่ ผู้ถือหุ้น นักลงทุน หรือผู้มีส่วนได้เสียทุกฝ่าย และสร้างคุณประโยชน์ และผลการดำเนินธุรกิจที่ดีให้แก่องค์กรได้อย่างยั่งยืน โดยมีคณะกรรมการและผู้บริหารที่มีวิสัยทัศน์ กว้างไกล มีความรับผิดชอบต่อนหน้าที่ และเป็นตัวอย่างที่ดีให้กับองค์กร อีกทั้งเพื่อให้กรรมการ ผู้บริหาร และพนักงานทุกคนยึดถือและถือเป็นหลักปฏิบัติในการดำเนินงาน เพื่อให้สอดคล้องกับหลักการกำกับดูแลกิจการที่ดีของคณะกรรมการกำกับหลักทรัพย์และตลาดหลักทรัพย์

ทั้งนี้ สามารถศึกษารายละเอียดนโยบายการกำกับดูแลกิจการ และจรรยาบรรณทางธุรกิจ รวมทั้งขอบเขตอำนาจหน้าที่ และความรับผิดชอบของคณะกรรมการบริษัท และคณะกรรมการชุดย่อย ได้ตาม QR CODE ที่ปรากฏ



นโยบายการกำกับดูแลกิจการ



จรรยาบรรณทางธุรกิจของบริษัท



กฎบัตรคณะกรรมการบริษัท



กฎบัตรคณะกรรมการตรวจสอบ



กฎบัตรคณะกรรมการสรรหา
และพิจารณาคำตอบแทน



กฎบัตรคณะกรรมการบริหารความเสี่ยง



กฎบัตรคณะกรรมการบริหาร

เอกสารแนบ 6

รายงานคณะกรรมการตรวจสอบและคณะกรรมการชด้อย

6.1 รายงานคณะกรรมการตรวจสอบ

เรียน ท่านผู้ถือหุ้น

บริษัท เพาเวอร์ โซลูชั่น เทคโนโลยี จำกัด (มหาชน)

คณะกรรมการตรวจสอบของบริษัท เพาเวอร์ โซลูชั่น เทคโนโลยี จำกัด (มหาชน) (“บริษัทฯ”) ได้รับการแต่งตั้งจากคณะกรรมการบริษัทฯ ประกอบด้วยกรรมการอิสระ จำนวน 3 ท่าน ซึ่งเป็นผู้ทรงคุณวุฒิในหลายด้าน รวมถึงผู้มีความรู้ และประสบการณ์เพียงพอที่จะทำหน้าที่สอบทานความน่าเชื่อถือของงบการเงิน โดยมีองค์ประกอบ และคุณสมบัติตามข้อกำหนดของตลาดหลักทรัพย์แห่งประเทศไทย และประกาศคณะกรรมการกำกับตลาดทุน โดยคณะกรรมการตรวจสอบประกอบด้วย

- | | |
|------------------------|----------------------|
| 1. ดร.สกุล พจนารถ | ประธานกรรมการตรวจสอบ |
| 2. นายวรพงศ์ จำจด | กรรมการตรวจสอบ |
| 3. นายธนิต เจริญจันทร์ | กรรมการตรวจสอบ |

โดยมี นางสาวนารณ์ เทพวงศ์ ทำหน้าที่เป็นเลขานุการคณะกรรมการตรวจสอบ (ลาออกเมื่อวันที่ 9 ธันวาคม 2566)

โดยคณะกรรมการตรวจสอบทุกท่านได้ปฏิบัติหน้าที่อย่างอิสระตามขอบเขตความรับผิดชอบที่ระบุไว้ในกฎบัตรคณะกรรมการตรวจสอบ ซึ่งสอดคล้องกับข้อกำหนดของตลาดหลักทรัพย์แห่งประเทศไทย มีการสอบทาน และผลักดันให้บริษัทฯ ปฏิบัติตามหลักการกำกับดูแลกิจการที่ดี พร้อมทั้งมีระบบการบริหารความเสี่ยง มีการตรวจสอบภายใน และระบบการควบคุมภายในที่เพียงพอเหมาะสม ประกอบกับการดำเนินงานที่มีความโปร่งใสสุจริต และเที่ยงธรรม เพื่อพัฒนาและสร้างมูลค่าเพิ่มอย่างยั่งยืน อันจะเป็นประโยชน์สูงสุดต่อผู้ถือหุ้น โดยได้รับความร่วมมือเป็นอย่างดีจากผู้บริหาร พนักงาน ผู้ตรวจสอบภายใน และผู้สอบบัญชีภายนอก

ในปี 2566 คณะกรรมการตรวจสอบได้มีการประชุมทั้งสิ้น 5 ครั้ง และคณะกรรมการตรวจสอบทุกท่านเข้าร่วมประชุมครบทุกครั้ง และมีการประชุมร่วมกับผู้สอบบัญชีโดยไม่มีฝ่ายจัดการ 1 ครั้ง เพื่อปฏิบัติหน้าที่ตามขอบเขตความรับผิดชอบที่ระบุในกฎบัตรของคณะกรรมการตรวจสอบ ซึ่งสาระสำคัญของการปฏิบัติหน้าที่ของคณะกรรมการตรวจสอบสรุปได้ดังนี้

1. การสอบทานรายงานทางการเงิน

คณะกรรมการตรวจสอบได้พิจารณาสอบทานงบการเงินรายไตรมาสและงบการเงินประจำปีของบริษัทฯ ในงบการเงินรวมถึงรายการระหว่างกัน โดยได้สอบถามผู้สอบบัญชีในเรื่องขอบเขตการตรวจสอบ แผนการตรวจสอบ ความครบถ้วนถูกต้องของงบการเงิน รวมถึงความเป็นอิสระของผู้สอบบัญชี โดยได้รับการชี้แจงประเด็นที่เป็นสาระสำคัญทั้งจากผู้สอบบัญชี และฝ่ายบริหารของบริษัทฯ เพื่อให้มั่นใจว่ารายงานทางการเงินได้จัดทำขึ้นอย่างถูกต้อง ตามข้อกำหนดของกฎหมาย และเป็นไปตามมาตรฐานการบัญชีที่รับรองโดยทั่วไป มีการเปิดเผยข้อมูลประกอบงบการเงินที่ครบถ้วน เพียงพอ เชื่อถือได้ และทันเวลา เพื่อประโยชน์ต่อผู้ใช้งบการเงิน นอกจากนี้ ยังได้มีการพิจารณาทิศทางของมาตรฐานการรายงานทางการเงินไทย และกำกับให้บริษัทฯ มีการเตรียมความพร้อม เพื่อให้สามารถจัดทำรายงานทางการเงินตามการเปลี่ยนแปลงเหล่านั้นได้อย่างทันกาล

2. การสอบทานรายการเกี่ยวโยงหรือรายการที่อาจมีความขัดแย้งทางผลประโยชน์

คณะกรรมการตรวจสอบได้พิจารณาการเข้าทำรายการที่เกี่ยวข้องกันหรือรายการที่อาจมีความขัดแย้งทางผลประโยชน์เป็นประจำทุกไตรมาส รวมถึงที่เกิดขึ้นในรอบปีที่ผ่านมาของบริษัทฯ เพื่อให้มั่นใจว่าการทำรายการดังกล่าว มีความสมเหตุสมผล เป็นไปเพื่อประโยชน์สูงสุดของบริษัทฯ และเป็นไปตามข้อกำหนดของตลาดหลักทรัพย์แห่งประเทศไทย และข้อกำหนดของสำนักงานคณะกรรมการกำกับหลักทรัพย์และตลาดหลักทรัพย์

3. การสอบทานความเพียงพอและเหมาะสมของระบบการควบคุมภายใน

คณะกรรมการตรวจสอบได้พิจารณาให้มีแผนการตรวจสอบภายในที่ครอบคลุมทั้งในส่วนของบริษัทฯ และบริษัทในเครือ รวมทั้งมีแผนการตรวจสอบที่เหมาะสมกับลักษณะของการดำเนินกิจการในระยะต่างๆ ที่แตกต่างกันของบริษัทในกลุ่ม ทั้งในระหว่างการเตรียมโครงการ ในระยะการดำเนินการก่อสร้าง และในระยะที่มีการประกอบกิจการเชิงพาณิชย์ โดยเน้นการตรวจสอบระบบที่มีความสำคัญซึ่งแตกต่างกันไปในแต่ละระยะ เพื่อให้มั่นใจอย่างสมเหตุสมผลว่าบริษัทฯ มีระบบการควบคุมภายในเพียงพอเหมาะสม รวมถึงมีการประเมินตามแบบประเมินความเพียงพอของระบบการควบคุมภายในของสำนักงานคณะกรรมการกำกับหลักทรัพย์และตลาดหลักทรัพย์ ทั้งนี้ คณะกรรมการตรวจสอบมีความเห็นว่า บริษัทฯ มีระบบการควบคุมภายในเพียงพอและเหมาะสมกับขนาดของกิจการและสถานะปัจจุบันของบริษัทฯ มีการติดตาม ควบคุมดูแลการดำเนินงานของบริษัทฯ ให้สามารถป้องกันทรัพย์สินของบริษัทฯ และบริษัทในเครือ จากการที่กรรมการ ผู้บริหาร หรือพนักงานนำไปใช้โดยมิชอบหรือโดยไม่มีอำนาจ

4. การสอบทานการบริหารความเสี่ยง

คณะกรรมการตรวจสอบได้สอบทานระบบการบริหารความเสี่ยง ซึ่งกำกับดูแลโดยคณะกรรมการบริหารความเสี่ยง โดยการกำกับดูแลหน่วยงานตรวจสอบภายในให้มีกระบวนการปฏิบัติงาน เพื่อให้สามารถมั่นใจว่าการบริหารความเสี่ยงขององค์กรมีระบบการควบคุมภายในที่เหมาะสม และสนับสนุนให้บรรลุเป้าหมายขององค์กร

5. การสอบทานการปฏิบัติตามกฎหมายว่าด้วยหลักทรัพย์และตลาดหลักทรัพย์ ข้อกำหนดของตลาดหลักทรัพย์แห่งประเทศไทย และกฎหมายที่เกี่ยวข้องกับธุรกิจของบริษัทฯ

คณะกรรมการตรวจสอบได้มีการสอบทานและกำกับดูแลให้บริษัทฯ และบริษัทในเครือมีการปฏิบัติตามกฎระเบียบและข้อกำหนดตามกฎหมายว่าด้วยหลักทรัพย์และตลาดหลักทรัพย์ ข้อกำหนดของคณะกรรมการกำกับหลักทรัพย์และตลาดหลักทรัพย์ ตลาดหลักทรัพย์แห่งประเทศไทย และกฎหมายที่เกี่ยวข้องกับธุรกิจของบริษัทฯ รวมถึงข้อบังคับ นโยบาย และจรรยาบรรณของ บริษัทฯ โดยคณะกรรมการตรวจสอบไม่พบข้อบกพร่องที่ทำให้เชื่อว่ามีข้อบกพร่องเกี่ยวกับการไม่ปฏิบัติตาม และ/หรือการปฏิบัติที่ขัดแย้งกับข้อกำหนด ระเบียบ และกฎหมายที่เกี่ยวข้อง

6. การพิจารณาแต่งตั้งผู้สอบบัญชีประจำปี 2566

คณะกรรมการตรวจสอบได้พิจารณาคัดเลือกผู้สอบบัญชีของบริษัทฯ โดยพิจารณาคุณสมบัติ ความเป็นอิสระของผู้สอบบัญชี ความเชี่ยวชาญ ประสบการณ์ ผลการปฏิบัติงาน ขอบเขตแนวทางการตรวจสอบ รวมทั้งความเหมาะสมของค่าตอบแทน คณะกรรมการตรวจสอบจึงได้นำเสนอต่อที่ประชุมคณะกรรมการบริษัทฯ เพื่อขออนุมัติต่อที่ประชุมผู้ถือหุ้นให้พิจารณาแต่งตั้งผู้สอบบัญชี ดังนี้

พิจารณาแต่งตั้ง นางสาวพิมพ์ใจ มาบิตจจร ผู้สอบบัญชีรับอนุญาตเลขที่ 4521 และ/หรือ นางสาวอรรธวรรณ เตชะวัฒนศิริกุล ผู้สอบบัญชีรับอนุญาตเลขที่ 4807 และ/หรือ นางสาวรสพร เดชอาคม ผู้สอบบัญชีรับอนุญาตเลขที่ 5659 และ/หรือ นางนันทน์ เกิดมงคลชัย ผู้สอบบัญชีรับอนุญาตเลขที่ 8368 และ/หรือ นางสาววิไลพร เชาว์วิวัฒน์กุล ผู้สอบบัญชีรับอนุญาตเลขที่ 9309 จากบริษัท สำนักงาน อีวาย จำกัด เป็นผู้สอบบัญชีของบริษัท ประจำปี 2566

นอกจากอำนาจในการเสนอการแต่งตั้งผู้สอบบัญชีข้างต้น คณะกรรมการตรวจสอบของบริษัทฯยังมีอำนาจในการเสนอเลิกจ้างผู้สอบบัญชีของบริษัทด้วย

7. การกำกับดูแลหน่วยงานตรวจสอบภายใน

คณะกรรมการตรวจสอบได้มีการกำกับดูแลการปฏิบัติงานภายในของหน่วยงานตรวจสอบภายใน โดยการพิจารณาและอนุมัติแผนการตรวจสอบภายในประจำปี เพื่อให้มั่นใจว่ามีแผนการตรวจสอบประจำปีสอดคล้อง และครอบคลุมระบบการควบคุมภายในของบริษัทฯ และบริษัทในเครือ รวมถึงมีความเหมาะสมกับลักษณะที่แตกต่างกันไปในแต่ละลักษณะ และระยะเวลาการดำเนินงาน คณะกรรมการตรวจสอบได้พิจารณาผลการตรวจสอบภายใน และการติดตามให้เป็นไปตามแผนการตรวจสอบภายในประจำปีของฝ่ายตรวจสอบภายใน

8. การดำเนินงานด้านการกำกับดูแลกิจการที่ดีและการป้องกันการทุจริตคอร์รัปชันของบริษัทฯ

คณะกรรมการตรวจสอบได้เน้นให้บริษัทฯ มีการดำเนินงานที่เป็นไปตามหลักการกำกับดูแลกิจการที่ดี โดยคำนึงถึง ผู้มีส่วนได้เสียที่เกี่ยวข้อง รวมทั้งสนับสนุน และส่งเสริมการต่อต้านการทุจริตคอร์รัปชัน โดยมีช่องทางการรับเรื่องร้องเรียนและการแจ้งเบาะแสที่สะดวกและเหมาะสม การดำเนินการภายหลังได้รับข้อร้องเรียนที่ปฏิบัติอย่างเป็นธรรมต่อทุกฝ่าย ตลอดจนการมีมาตรการคุ้มครองโดยไม่เปิดเผยข้อมูลผู้ร้องเรียน ทั้งนี้ บริษัทได้เข้าร่วมโครงการแนวร่วมของเอกชนต่อต้านคอร์รัปชัน และได้ผ่านการรับรองการเป็นสมาชิกตั้งแต่เมื่อวันที่ 18 พฤษภาคม 2561 โดยในปี 2564 บริษัทได้ผ่านกระบวนการรับรองและเป็นสมาชิกแนวร่วมปฏิบัติของภาคเอกชนไทยในการต่อต้านทุจริตในโครงการ CAC ต่อเนื่องเป็นครั้งที่ 2 และในปี 2567 บริษัท อยู่ระหว่างกระบวนการยื่นเอกสารเพื่อขอคำรับรองและเป็นสมาชิกแนวร่วมปฏิบัติของภาคเอกชนไทยในการต่อต้านทุจริตในโครงการ CAC เป็นครั้งที่ 3

9. การประเมินผลการปฏิบัติงานของกรรมการตรวจสอบ

กรรมการตรวจสอบได้ทำการประเมินผลการปฏิบัติงานของคณะกรรมการตรวจสอบทั้งรายบุคคล และทั้งคณะ เพื่อให้มั่นใจว่าการปฏิบัติงานของคณะกรรมการตรวจสอบดำเนินไปอย่างมีประสิทธิภาพ สนับสนุน และส่งเสริมการกำกับดูแลกิจการที่ดีของบริษัทฯ มีองค์ประกอบและคุณสมบัติ รวมทั้งมีการปฏิบัติหน้าที่ตามขอบเขตอำนาจหน้าที่ความรับผิดชอบของคณะกรรมการตรวจสอบ ซึ่งคณะกรรมการตรวจสอบมีองค์ประกอบและคุณสมบัติที่ครบถ้วน และได้ปฏิบัติหน้าที่อย่างมีประสิทธิภาพและเป็นไปตามขอบเขตหน้าที่ และความรับผิดชอบที่ได้กำหนดไว้ในกฎบัตรคณะกรรมการตรวจสอบ

โดยสรุป คณะกรรมการตรวจสอบได้ปฏิบัติตามหน้าที่และความรับผิดชอบที่ได้รับไว้ในกฎบัตรของคณะกรรมการตรวจสอบ โดยใช้ความรู้ความสามารถ ความระมัดระวัง ความรอบคอบและความมีอิสระอย่างเพียงพอ ตลอดจนให้ความเห็นและข้อเสนอแนะต่าง ๆ อย่างสร้างสรรค์เพื่อประโยชน์ต่อผู้มีส่วนได้เสียอย่างเท่าเทียม คณะกรรมการตรวจสอบ มีความเห็นว่า คณะกรรมการบริษัทฯ ผู้บริหาร ตลอดจนพนักงานในระดับต่าง ๆ ของบริษัทฯ มีความมุ่งมั่นในการปฏิบัติหน้าที่เพื่อให้บรรลุเป้าหมายที่ตั้งไว้ โดยเฉพาะการให้ความสำคัญในการปฏิบัติงานอย่างโปร่งใส ตรวจสอบได้ ตลอดจนมีระบบการควบคุมภายในที่เหมาะสม รัดกุม และเพียงพอ

ในนามคณะกรรมการตรวจสอบ



ดร.สกล พจนารณ

ประธานกรรมการตรวจสอบ

เอกสารแนบ 6

6.2 รายงานคณะกรรมการบริหารความเสี่ยง

เรียน ท่านผู้ถือหุ้น

บริษัท เพาเวอร์ โซลูชั่น เทคโนโลยี จำกัด (มหาชน)

คณะกรรมการบริหารความเสี่ยงของ บริษัท เพาเวอร์ โซลูชั่น เทคโนโลยี จำกัด (มหาชน) (“บริษัทฯ”) ได้รับการแต่งตั้งจากคณะกรรมการบริษัท ซึ่งประกอบด้วยกรรมการจำนวน 2 ท่าน (กรรมการอิสระ จำนวน 1 ท่าน และกรรมการที่เป็นผู้บริหาร จำนวน 1 ท่าน) และผู้บริหารระดับสูง จำนวน 1 ท่าน โดยมีรายชื่อดังต่อไปนี้

- | | |
|-----------------------------|--|
| 1. นายธนิต เจริญจันทร์ | ประธานกรรมการบริหารความเสี่ยง / กรรมการอิสระ |
| 2. นายลือชัย สุดสาคร | กรรมการบริหารความเสี่ยง / กรรมการ |
| 3. นางสาวยุวพร พุ่มประเสริฐ | กรรมการบริหารความเสี่ยง / ประธานเจ้าหน้าที่กลุ่มงานการเงิน |

โดยในระหว่างปี 2566 มีการจัดประชุมคณะกรรมการบริหารความเสี่ยงรวมทั้งสิ้น 2 ครั้ง โดยมีรายละเอียดการเข้าร่วมประชุมของคณะกรรมการบริหารความเสี่ยง ดังนี้

| รายชื่อคณะกรรมการบริหารความเสี่ยง | จำนวนครั้งที่เข้าประชุม / จำนวนครั้งการประชุมทั้งหมด |
|-----------------------------------|--|
| | 1 มกราคม - 31 ธันวาคม 2566 |
| 1. นายธนิต เจริญจันทร์ | 2/2 |
| 2. นายลือชัย สุดสาคร | 2/2 |
| 3. นางสาวยุวพร พุ่มประเสริฐ | 1/1 |

หมายเหตุ : นางสาวยุวพร พุ่มประเสริฐ ได้ลาออกจากการดำรงตำแหน่งกรรมการบริหารความเสี่ยงและประธานเจ้าหน้าที่กลุ่มงานการเงินเมื่อวันที่ 16 สิงหาคม 2566 ซึ่งปัจจุบัน บริษัทอยู่ในระหว่างดำเนินการพิจารณาแต่งตั้งผู้มีคุณสมบัติเหมาะสม เพื่อดำรงตำแหน่งแทนกรรมการบริหารความเสี่ยงที่ว่าง 1 ท่าน

บริษัทฯ ได้ให้ความสำคัญเป็นอย่างยิ่งต่อการบริหารความเสี่ยงทางธุรกิจของบริษัทฯ เพื่อให้บรรลุวัตถุประสงค์และเป้าหมายที่กำหนดไว้ และประเมินปัจจัยเสี่ยงที่อาจส่งผลกระทบต่อ การดำเนินธุรกิจอย่างสม่ำเสมอ

ในปี 2566 คณะกรรมการบริหารความเสี่ยง ได้ปฏิบัติหน้าที่ตามที่ได้รับมอบหมายจากคณะกรรมการบริษัท และกฎบัตรคณะกรรมการบริหารความเสี่ยง โดยมีหน้าที่ในการกำหนดนโยบายและกรอบการบริหารความเสี่ยง และเพื่อเป็นแนวทางในการปฏิบัติภายในกลุ่มบริษัทฯ รวมถึงสนับสนุนให้มีการอบรม รวบรวมติดตามปัจจัยเสี่ยงและผลกระทบด้านต่างๆ ของบริษัทฯ พร้อมให้ข้อเสนอแนะทั้งด้านการเงิน ด้านการปฏิบัติการ ด้านสภาพแวดล้อม และด้านกฎหมาย นำเสนอความเห็นต่อคณะกรรมการบริษัท ซึ่งสรุปสาระสำคัญได้ ดังนี้

1. กำหนดกรอบนโยบายการบริหารความเสี่ยง และแนวทางการบริหารความเสี่ยงโดยรวมของบริษัทฯ และการวางกรอบการบริหารความเสี่ยงองค์กร เพื่อเสนอต่อคณะกรรมการบริษัท พิจารณาในเรื่องของการบริหารความเสี่ยงโดยรวมของบริษัทฯ ซึ่งครอบคลุมถึงความเสี่ยงประเภทต่างๆ ที่สำคัญ คือ
 - ความเสี่ยงด้านกลยุทธ์ (Strategic Risk)
 - ความเสี่ยงด้านการดำเนินงาน (Operational Risk)
 - ความเสี่ยงด้านบัญชีและการเงิน (Financial and Accounting Risk)
 - ความเสี่ยงด้านกฎระเบียบ และข้อบังคับที่เกี่ยวข้อง (Compliance Risk)
 - ความเสี่ยงด้านระบบสารสนเทศ (Information System Risk)
 - ความเสี่ยงด้านทุจริตและคอร์รัปชัน (Anti-corruption Risk)
2. กำหนดกลยุทธ์ที่จะใช้ในการบริหารความเสี่ยง ให้สอดคล้องกับนโยบายการบริหารความเสี่ยงตลอดจนกลยุทธ์และทิศทางธุรกิจของบริษัทฯ
3. สอบทานให้บริษัทฯ มีนโยบายบริหารความเสี่ยงที่เหมาะสมและมีประสิทธิภาพ รวมถึงติดตาม ประเมิน และกำกับดูแลกระบวนการบริหารความเสี่ยงของฝ่ายบริหารให้อยู่ในระดับที่เหมาะสม และเป็นไปตามนโยบายที่ได้กำหนดไว้
4. สนับสนุนและพัฒนาการบริหารความเสี่ยงให้เกิดขึ้นอย่างต่อเนื่องทั่วทั้งองค์กร และสอดคล้องกับมาตรฐานสากล
5. รายงานผลการบริหารความเสี่ยงด้านต่างๆ และให้ข้อเสนอแนะในสิ่งที่ต้องดำเนินการปรับปรุงแก้ไข เพื่อให้สอดคล้องกับนโยบาย และกลยุทธ์ที่กำหนด ต่อคณะกรรมการบริษัทอย่างสม่ำเสมอ
6. ทบทวนกฎบัตรคณะกรรมการบริหารความเสี่ยง เพื่อให้แนวทางในการปฏิบัติหน้าที่มีความเหมาะสมและสอดคล้องกับสถานการณ์ในปัจจุบัน
7. จัดให้มีการประเมินผลการปฏิบัติงานของคณะกรรมการบริหารความเสี่ยง ประจำปี 2566 แบบรายคน โดยผลการประเมินโดยรวมอยู่ระดับ “ดีมาก” และรายบุคคล ผลการประเมินโดยรวมอยู่ระดับ “ดีเยี่ยม” และรายงานผลการประเมินต่อคณะกรรมการบริษัท เพื่อนำมาพัฒนาการปฏิบัติงานให้มีประสิทธิภาพ พร้อมทั้งเปิดเผยผลการประเมินในรูปแบบ 56-1 One Report / รายงานประจำปี

โดยสรุป คณะกรรมการบริหารความเสี่ยงมีความเห็นว่าในปี 2566 บริษัทฯ มีระบบการบริหารความเสี่ยงที่มีประสิทธิภาพเพียงพอในการกำกับดูแลความเสี่ยงสำคัญของบริษัทฯ และมีความเหมาะสมกับการประกอบธุรกิจและการดำเนินกิจกรรมต่างๆ ของบริษัทฯ โดยฝ่ายจัดการ มีการบริหารความเสี่ยงอย่างต่อเนื่องเพื่อให้สอดคล้องกับสภาพการณ์ที่เปลี่ยนแปลงไป และให้อยู่ในระดับที่ยอมรับได้ ช่วยสนับสนุนให้การบริหารจัดการองค์กร และการประกอบธุรกิจของบริษัทฯ ดำเนินการได้ตามแผนงานที่วางไว้

ในนามคณะกรรมการบริหารความเสี่ยง



(นายธนทิศ เจริญจิตร)

ประธานกรรมการบริหารความเสี่ยง

เอกสารแนบ 6

6.3 รายงานคณะกรรมการสรรหาและพิจารณาคำตอบแทน

เรียน ท่านผู้ถือหุ้น

บริษัท เพาเวอร์ โซลูชั่น เทคโนโลยี จำกัด (มหาชน)

คณะกรรมการสรรหาและพิจารณาคำตอบแทนของ บริษัท เพาเวอร์ โซลูชั่น เทคโนโลยี จำกัด (มหาชน) (“บริษัทฯ”) ได้รับการแต่งตั้งจาก คณะกรรมการบริษัท จำนวน 3 ท่าน ประกอบด้วยกรรมการอิสระทั้ง 3 ท่าน โดยมีรายชื่อดังต่อไปนี้

- | | |
|------------------------|--|
| 1. ดร. สกฤต พจนารถ | ประธานกรรมการสรรหาและพิจารณาคำตอบแทน /กรรมการอิสระ |
| 2. นายวรพงษ์ จำจาด | กรรมการสรรหาและพิจารณาคำตอบแทน /กรรมการอิสระ |
| 3. นายธนิต เจริญจันทร์ | กรรมการสรรหาและพิจารณาคำตอบแทน /กรรมการอิสระ |

โดยในช่วงปี 2566 มีการจัดประชุมคณะกรรมการสรรหาและพิจารณาคำตอบแทน รวมทั้งสิ้น 2 ครั้ง โดยมีรายละเอียดการเข้าร่วมประชุมของคณะกรรมการสรรหาและพิจารณาคำตอบแทน ดังนี้

| รายชื่อคณะกรรมการสรรหาและพิจารณาคำตอบแทน | จำนวนครั้งที่เข้าประชุม/จำนวนครั้งการประชุมทั้งหมด |
|--|--|
| | 1 มกราคม – 31 ธันวาคม 2566 |
| 1. ดร. สกฤต พจนารถ | 2/2 |
| 2. นายวรพงษ์ จำจาด | 2/2 |
| 3. นายธนิต เจริญจันทร์ | 1/2 |

ในปี 2566 คณะกรรมการสรรหาและพิจารณาคำตอบแทนได้ปฏิบัติหน้าที่ตามที่ได้รับมอบหมายจากคณะกรรมการบริษัท และกฎบัตรคณะกรรมการสรรหาและพิจารณาคำตอบแทน โดยมีหน้าที่ในการกำหนดหลักเกณฑ์และรูปแบบกระบวนการสรรหา และคัดเลือกบุคคลเพื่อเข้ารับการเสนอชื่อให้ดำรงตำแหน่ง กรรมการ กรรมการชด้อย่อยต่างๆ รวมถึงประธานเจ้าหน้าที่บริหาร (CEO), ประธานเจ้าหน้าที่กลุ่มงานการเงิน (CFO), ผู้บริหารระดับสูง (C-Level) ของบริษัทฯ และเทียบเท่า ด้วยความโปร่งใส รวมถึงพิจารณาคำตอบแทนให้แก่กรรมการ กรรมการชด้อย่อยต่างๆ และรวมถึงประธานเจ้าหน้าที่บริหาร (CEO), ประธานเจ้าหน้าที่กลุ่มงานการเงิน (CFO), ผู้บริหารระดับสูง (C-Level) ของบริษัทฯ และเทียบเท่า ด้วยความเป็นธรรม สมเหตุสมผล ตามนโยบายการกำกับดูแลกิจการที่ดีในการสร้างความมั่นใจและความน่าเชื่อถือต่อผู้มีส่วนได้เสีย ซึ่งสรุปสาระสำคัญของงานดังนี้

1. พิจารณาทบทวนและเสนอชื่อบุคคลที่มีคุณสมบัติเหมาะสมตามกฎหมาย และกฎเกณฑ์ที่เกี่ยวข้องกับการดำรง ตำแหน่ง กรรมการบริษัทแทนตำแหน่งกรรมการบริษัทที่ต้องออกตามวาระ โดยพิจารณาสรรหา คัดเลือก และ เสนอชื่อบุคคลที่มีคุณวุฒิ ประสบการณ์ และความรู้ความสามารถ ที่อื้อประโยชน์และเหมาะสมกับลักษณะธุรกิจของบริษัทฯ เพื่อนำเสนอต่อที่ประชุมคณะกรรมการบริษัทและที่ประชุมสามัญผู้ถือหุ้นเพื่อพิจารณาต่อไป ทั้งนี้กรรมการที่มีส่วนได้เสียจะงดออกเสียง

2. พิจารณาคำตอบแทนของคณะกรรมการบริษัท คณะกรรมการชุดย่อยต่างๆ โดยพิจารณากลับกรองอย่างละเอียดถึงความเหมาะสมประการต่างๆ และเปรียบเทียบกับอ้างอิงจากอุตสาหกรรมประเภทเดียวกัน และสภาพเศรษฐกิจ รวมถึงความเหมาะสมกับหน้าที่และความรับผิดชอบของจำนวนคณะกรรมการบริษัทและคณะกรรมการชุดย่อย เพื่อนำเสนอต่อคณะกรรมการบริษัท และที่ประชุมสามัญผู้ถือหุ้นเพื่อพิจารณาอนุมัติ
3. กำกับดูแลให้บริษัทฯ จัดให้มีการประชุมพิเศษ และมอบเอกสารที่เป็นประโยชน์ต่อการปฏิบัติหน้าที่ให้แก่กรรมการที่ได้รับการแต่งตั้งใหม่
4. ส่งเสริมและสนับสนุนให้บริษัทฯ เปิดโอกาสให้ผู้ถือหุ้นสามารถเสนอวาระสำหรับการประชุมสามัญผู้ถือหุ้น ประจำปี 2567 และเสนอชื่อบุคคลที่มีคุณสมบัติเหมาะสม เพื่อเข้ารับการพิจารณาเลือกตั้งเป็นกรรมการตามหลักเกณฑ์ที่เปิดเผยแพร่ไว้บนเว็บไซต์ของบริษัทฯ ตั้งแต่วันที่ 1 ธันวาคม 2566 ถึง วันที่ 10 มกราคม 2567
5. ทบทวนกฎบัตรคณะกรรมการสรรหาและพิจารณาคำตอบแทน เพื่อให้แนวทางในการปฏิบัติหน้าที่มีความเหมาะสมและสอดคล้องกับสถานการณ์ในปัจจุบัน
6. จัดให้มีการประเมินผลการปฏิบัติงานของคณะกรรมการสรรหาและพิจารณาคำตอบแทน แบบรายคณะและรายบุคคล ประจำปี 2566 ซึ่งผลการประเมินโดยรวมอยู่ระดับ “ดีเยี่ยม” และรายงานผลการประเมินต่อคณะกรรมการบริษัท เพื่อนำมาพัฒนาการปฏิบัติงานให้มีประสิทธิภาพ พร้อมทั้งเปิดเผยผลการประเมินในรูปแบบ 56-1 One Report / รายงานประจำปี

คณะกรรมการสรรหาและพิจารณาคำตอบแทนได้ปฏิบัติงานตามหน้าที่ที่ได้รับมอบหมายด้วยความระมัดระวังรอบคอบ โปร่งใส เที่ยงธรรม และให้ความเห็นอย่างตรงไปตรงมา เป็นอิสระ โดยในการแสดงความเห็นและลงมตินั้นกรรมการฯ ท่านที่มีส่วนได้เสียในเรื่องที่พิจารณานั้นไม่อยู่ในที่ประชุมและไม่มีสิทธิแสดงความเห็นและออกเสียงลงคะแนนในเรื่องนั้น ตามหลักการกำกับดูแลกิจการที่ดี เพื่อประโยชน์สูงสุดต่อผู้ถือหุ้น นักลงทุน และผู้มีส่วนได้เสียทุกฝ่ายเป็นสำคัญ

ในนามคณะกรรมการสรรหาและพิจารณาคำตอบแทน



(ดร. สุก พงนารง)

ประธานกรรมการสรรหาและพิจารณาคำตอบแทน

เอกสารแนบ 6

6.4 รายงานคณะกรรมการบริหาร

เรียน ท่านผู้ถือหุ้น

บริษัท เพาเวอร์ โซลูชั่น เทคโนโลยี จำกัด (มหาชน)

คณะกรรมการบริหารของ บริษัท เพาเวอร์ โซลูชั่น เทคโนโลยี จำกัด (มหาชน) (“บริษัทฯ”) ได้รับการแต่งตั้งจาก คณะกรรมการบริษัท จำนวน 5 ท่าน โดยมีรายชื่อดังต่อไปนี้

| | |
|-----------------------------------|-----------------------------|
| 1. นายสมพัฒน์ ไตรโสรัส | รักษาการประธานกรรมการบริหาร |
| 2. นายธนัช ปวงวิบูลยากร | กรรมการบริหาร |
| 3. นายลือชัย สุดสาคร | กรรมการบริหาร |
| 4. พลตำรวจโท นิทัศน์ ลัมศิริพันธ์ | กรรมการบริหาร |
| 5. นายศิโรตม์ เสดะพันธุ์ | กรรมการบริหาร |

โดยในช่วงปี 2566 มีการจัดประชุมคณะกรรมการบริหาร รวมทั้งสิ้น 22 ครั้ง โดยมีรายละเอียด การเข้าร่วมประชุมของคณะกรรมการบริหาร ดังนี้

| รายชื่อคณะกรรมการบริหาร | จำนวนครั้งที่เข้าประชุม/จำนวนครั้งการประชุมทั้งหมด |
|-----------------------------------|--|
| 1 มกราคม – 31 ธันวาคม 2566 | |
| 1. นายสมพัฒน์ ไตรโสรัส | 17/20 |
| 2. นายธนัช ปวงวิบูลยากร | 22/22 |
| 3. นายลือชัย สุดสาคร | 22/22 |
| 4. พลตำรวจโท นิทัศน์ ลัมศิริพันธ์ | 20/20 |
| 5. นายศิโรตม์ เสดะพันธุ์ | 2/2 |

หมายเหตุ : นายศิโรตม์ เสดะพันธุ์ ได้รับการแต่งตั้งให้ดำรงตำแหน่งกรรมการบริหารแทนนายดามพ์ นานา โดยมีผลเมื่อวันที่ 10 พฤศจิกายน 2566

ในปี 2566 คณะกรรมการบริหารมีการประชุมเพื่อปฏิบัติหน้าที่ตามที่ได้รับมอบหมาย จำนวน 22 ครั้ง โดยในการประชุมแต่ละครั้ง คณะกรรมการบริหารจะร่วมกันพิจารณาเรื่องต่างๆ ที่สำคัญ เพื่อนำเสนอต่อคณะกรรมการบริษัทเพื่อทราบ และ/หรือเพื่ออนุมัติแล้วแต่กรณี โดยสรุปสาระสำคัญได้ดังนี้

1. พิจารณาผลการดำเนินงานของบริษัทฯ เป็นประจำทุกเดือน
2. กำหนดนโยบาย เป้าหมาย กลยุทธ์ในการดำเนินธุรกิจ แผนการดำเนินงาน งบประมาณประจำปี และอำนาจการบริหารงานต่างๆ ของบริษัทฯ และบริษัทย่อย ร่วมกับฝ่ายบริหารเพื่อเสนอให้คณะกรรมการบริษัทอนุมัติ
3. ควบคุม ดูแลการดำเนินธุรกิจของบริษัทฯ และบริษัทย่อยให้เป็นไปตามนโยบาย เป้าหมาย กลยุทธ์ในการดำเนินธุรกิจ แผนการดำเนินงาน งบประมาณประจำปีที่ได้รับอนุมัติจากคณะกรรมการบริษัท ให้เป็นไปอย่างมีประสิทธิภาพ ตลอดจนให้คำปรึกษา แนะนำ การบริหารจัดการแก่ผู้บริหารระดับสูง
4. พิจารณางบประมาณประจำปี และขั้นตอนในการใช้จ่ายงบประมาณ เพื่อเสนอให้คณะกรรมการบริษัทอนุมัติ และควบคุมดูแลการใช้จ่ายตามงบประมาณที่ได้รับอนุมัติจากคณะกรรมการบริษัทแล้ว
5. ทบทวนกฎบัตรคณะกรรมการบริหาร เพื่อให้แนวทางในการปฏิบัติหน้าที่มีความเหมาะสมและสอดคล้องกับสถานการณ์ในปัจจุบัน
6. จัดให้มีการประเมินผลการปฏิบัติงานของคณะกรรมการบริหาร แบบรายคณะ และรายบุคคลประจำปี 2566 ซึ่งผลการประเมินโดยรวมอยู่ระดับ “ดีมาก” และรายงานผลการประเมินต่อคณะกรรมการบริษัท เพื่อนำมาพัฒนาการปฏิบัติงานให้มีประสิทธิภาพ พร้อมทั้งเปิดเผยผลการประเมินในแบบ 56-1 One Report / รายงานประจำปี

คณะกรรมการบริหารมีความมุ่งมั่นในการบริหารจัดการธุรกิจเพื่อให้บรรลุตามวิสัยทัศน์ พันธกิจ เป้าหมาย และกลยุทธ์ธุรกิจขององค์กร และบริหารจัดการภายใต้หลักการกำกับดูแลกิจการที่ดี มีความโปร่งใส ตรวจสอบได้ และเป็นธรรม ควบคู่ไปกับการดำเนินธุรกิจด้วยความรับผิดชอบต่อสังคมและสิ่งแวดล้อม รวมถึงการสนับสนุนการต่อต้านการทุจริตคอร์รัปชันอย่างต่อเนื่อง เพื่อให้องค์กรเติบโตอย่างยั่งยืน

ในนามคณะกรรมการบริหาร



(นายสมพัฒน์ ไตรโสรัส)

รักษาการประธานกรรมการบริหาร



บริษัท เพาเวอร์ โซลูชั่น เทคโนโลยี จำกัด (มหาชน)

389 อาคารพีเอสทีซี ถนนวิภาวดีรังสิต
แขวงสามเสนใน เขตพญาไท กรุงเทพมหานคร 10400

LEADER IN POWER SUPPLY SOLUTION
AND RENEWABLE ENERGY