



MASTERKOOL

แบบแสดงรายการข้อมูลประจำปี/รายงานประจำปี 2568
แบบ 56-1 One Report
ในรูปแบบอิเล็กทรอนิกส์ (e-One Report)

บริษัท ซีแอล เวนเจอร์ จำกัด (มหาชน)

สิ้นสุดวันที่ 31 ธันวาคม 2568



สารบัญ

หน้า

ส่วนที่ 1 การประกอบธุรกิจและผลการดำเนินงาน

1. โครงสร้างและการดำเนินงานของกลุ่มบริษัท

1.1 นโยบายและภาพรวมการประกอบธุรกิจ	1
1.2 ลักษณะการประกอบธุรกิจ	9
1.3 โครงสร้างการถือหุ้นของกลุ่มบริษัท	20
1.4 จำนวนทุนจดทะเบียนและทุนชำระแล้ว	35
1.5 การออกหลักทรัพย์อื่น	36
1.6 นโยบายการจ่ายเงินปันผล	37

2. การบริหารจัดการความเสี่ยง

2.1 นโยบายและแผนการบริหารความเสี่ยง	38
2.2 ปัจจัยความเสี่ยงต่อการดำเนินธุรกิจของบริษัท	39

3. การขับเคลื่อนธุรกิจเพื่อความยั่งยืน

3.1 นโยบายและเป้าหมายการจัดการด้านความยั่งยืน	42
3.2 การจัดการผลกระทบต่อผู้มีส่วนได้เสียในห่วงโซ่มูลค่าของธุรกิจ	44
3.3 การจัดการด้านความยั่งยืนในมิติสิ่งแวดล้อม	49
3.4 การจัดการความยั่งยืนในมิติสังคม	53

4. การวิเคราะห์และคำอธิบายของฝ่ายจัดการ

4.1 วิเคราะห์การดำเนินงานและฐานะทางการเงินการเปลี่ยนแปลงที่สำคัญ	59
4.2 ปัจจัยหรือเหตุการณ์ที่อาจมีผลต่อฐานะการเงินหรือการดำเนินงานอย่างมีนัยสำคัญ	60
4.3 ข้อมูลจากงบการเงิน และอัตราส่วนทางการเงินที่สำคัญ	61

5. ข้อมูลทั่วไปและข้อมูลสำคัญอื่น

5.1 ข้อมูลทั่วไป	83
5.2 ข้อมูลสำคัญอื่น	84
5.3 ข้อพิพาททางกฎหมาย	85
5.4 ตลาดรอง	88
5.5 สถาบันการเงินที่ติดต่oprประจำ (กรณีออกตราสารหนี้)	89

สารบัญ (ต่อ)

หน้า

ส่วนที่ 2 การกำกับดูแลกิจการ

6. นโยบายการกำกับดูแลกิจการ

6.1 ภาพรวมของนโยบายและแนวปฏิบัติการกำกับดูแลกิจการ	90
6.2 จรรยาบรรณธุรกิจ (ถ้ามี)	97
6.3 การเปลี่ยนแปลงและพัฒนาการที่สำคัญของนโยบายและระบบการกำกับดูแลกิจการในรอบปีที่ผ่านมา	99

7. โครงสร้างการกำกับดูแลกิจการ และข้อมูลสำคัญเกี่ยวกับคณะกรรมการคณะกรรมการชด้อย่อย ผู้บริหาร พนักงานและอื่น ๆ

7.1 โครงสร้างการกำกับดูแลกิจการ	100
7.2 ข้อมูลเกี่ยวกับคณะกรรมการ	101
7.3 ข้อมูลเกี่ยวกับคณะกรรมการชด้อย่อย	109
7.4 ข้อมูลเกี่ยวกับผู้บริหาร	116
7.5 ข้อมูลเกี่ยวกับพนักงาน	118
7.6 ข้อมูลสำคัญอื่น ๆ	121

8. รายงานผลการดำเนินงานสำคัญด้านการกำกับดูแลกิจการ

8.1 สรุปผลการปฏิบัติหน้าที่ของคณะกรรมการในรอบปีที่ผ่านมา	123
8.2 รายงานผลการปฏิบัติหน้าที่ของคณะกรรมการตรวจสอบในรอบปีที่ผ่านมา	139
8.3 สรุปผลการปฏิบัติหน้าที่ของคณะกรรมการชด้อย่อยอื่น ๆ	140

9. การควบคุมภายในและรายการระหว่างกัน

9.1 การควบคุมภายใน	143
9.2 รายการระหว่างกัน	145

ส่วนที่ 3 งบการเงิน

รายงานความรับผิดชอบของคณะกรรมการต่อรายงานทางการเงิน	150
รายงานของผู้สอบบัญชีอนุญาต	152
งบการเงิน	158
หมายเหตุประกอบงบการเงิน	171

เอกสารแนบ

เอกสารแนบ	253
-----------	-----

ส่วนที่ 1 การประกอบธุรกิจและผลการดำเนินงาน

1. โครงสร้างและการดำเนินงานของกลุ่มบริษัท

1.1 นโยบายและภาพรวมการประกอบธุรกิจ

บริษัท ซีแอล เวนเจอร์ จำกัด (มหาชน) มีชื่อภาษาอังกฤษคือ CL Venture Public Company Limited (ชื่อเดิม บริษัท มาสเตอร์คูล อินเทอร์เน็ตเซ็นแนล จำกัด (มหาชน)) (“บริษัทฯ”) จดทะเบียนก่อตั้งเมื่อวันที่ 3 มิถุนายน 2545 โดยนายณพชัย วีระมาน และกลุ่มเพื่อน และได้เข้าจดทะเบียนในตลาดหลักทรัพย์เมื่อวันที่ 23 กันยายน 2558 ด้วยรหัสหลักทรัพย์ “KOOL” ดำเนินธุรกิจหลักโดยการจัดหา และจัดจำหน่ายผลิตภัณฑ์ทำความเย็น ได้แก่ พัดลมไอเย็น พัดลมไอน้ำ และพัดลมอุตสาหกรรม ภายใต้ตราสินค้า “MASTERKOOL” และ “CoolTop” รวมถึงให้บริการเช่าใช้ผลิตภัณฑ์ดังกล่าวสำหรับการจัดกิจกรรมกลางแจ้งแบบครบวงจร และให้บริการออกแบบติดตั้งระบบระบายความร้อนภายในอาคารโรงงานหรือคลังสินค้า นอกจากนี้ บริษัทฯ ยังดำเนินธุรกิจด้านการเงิน ให้สินเชื่อ บริหารสินทรัพย์ การพัฒนาอสังหาริมทรัพย์ และให้บริการรถเช่าองค์กรอีกด้วย

1.1.1 วิสัยทัศน์ วัตถุประสงค์ เป้าหมาย หรือกลยุทธ์ในการดำเนินงาน

เพื่อเป็นการกำหนดทิศทางและเป้าหมายเดียวกันของกลุ่มบริษัท คณะกรรมการกำหนดให้มีการวางวิสัยทัศน์ พันธกิจ และคุณค่าหลักขององค์กรไว้อย่างชัดเจน โดยวิสัยทัศน์เป็นภาพความมุ่งหวังที่องค์กรต้องการจะไปถึง พันธกิจเป็นภารกิจและแนวทางปฏิบัติที่บุคลากรในองค์กรที่จะนำไปใช้ดำเนินธุรกิจ คุณค่าหลักเป็นค่านิยมร่วมกันที่ผู้บริหารและพนักงานจะยึดถือ ปฏิบัติ และนำมาใช้ในการดำเนินงานเพื่อไปสู่ความสำเร็จตามเป้าหมาย

สารจากประธานกรรมการ

ในปีที่ผ่านมา บริษัทฯ และบริษัทย่อยดำเนินธุรกิจภายใต้หลักธรรมาภิบาล การบริหารความเสี่ยงอย่างรอบคอบ และแนวทางการเติบโตอย่างยั่งยืน ท่ามกลางความท้าทายทางเศรษฐกิจและการแข่งขันที่เข้มข้น เราสามารถปรับตัวและต่อยอดโอกาสทางธุรกิจได้อย่างต่อเนื่อง เพื่อเสริมสร้างความแข็งแกร่งให้กับกลุ่มบริษัทในระยะยาว

โครงสร้างธุรกิจของบริษัทย่อยมีการกระจายความเสี่ยงอย่างเหมาะสม ครอบคลุมธุรกิจพัดลมไอเย็นและการให้เช่าอุปกรณ์จัดงานแบบครบวงจร ธุรกิจสินเชื่อ ธุรกิจพัฒนาอสังหาริมทรัพย์ และธุรกิจให้บริการรถเช่าองค์กร ซึ่งล้วนดำเนินงานด้วยมาตรฐานวิชาชีพ ความโปร่งใส และการบริหารจัดการที่มีประสิทธิภาพ โดยมุ่งสร้างผลตอบแทนที่เหมาะสมควบคู่กับการควบคุมความเสี่ยงอย่างสมดุล คณะกรรมการบริษัทและฝ่ายบริหารให้ความสำคัญกับการกำกับดูแลกิจการที่ดี การพัฒนาศักยภาพบุคลากร และการสร้างคุณค่าอย่างยั่งยืนแก่ผู้มีส่วนได้เสียทุกฝ่าย

ในปีข้างหน้า บริษัทฯ จะยังคงเดินหน้าตามยุทธศาสตร์การเติบโตอย่างมั่นคง ควบคู่การบริหารความเสี่ยงอย่างรอบด้าน พร้อมแสวงหาโอกาสใหม่ที่สอดคล้องกับศักยภาพขององค์กร เพื่อสร้างคุณค่าและผลตอบแทนที่ยั่งยืนแก่ผู้ถือหุ้น

ในนามของคณะกรรมการบริษัท ขอขอบคุณผู้ถือหุ้น ลูกค้า พันธมิตรทางธุรกิจ ตลอดจนพนักงานทุกท่าน ที่ให้ความไว้วางใจและสนับสนุนการดำเนินงานของบริษัทฯ ด้วยดีเสมอมา ความร่วมมือและความเชื่อมั่นจากทุกท่านเป็นแรงสำคัญที่ทำให้บริษัทฯ สามารถก้าวผ่านความท้าทายและเติบโตได้อย่างมั่นคง

รูปภาพสารจากประธานกรรมการ



วิสัยทัศน์

เราจะเป็นบริษัทด้านการลงทุนที่สร้างคุณค่า เสาะหาโอกาสทางธุรกิจ และสร้างความยั่งยืนในธุรกิจที่ลงทุน ด้วยองค์ความรู้ และประสบการณ์ต่าง ๆ พร้อมกับการเป็นผู้นำนวัตกรรมด้านผลิตภัณฑ์และบริการ รวมถึงการส่งเสริมธุรกิจซึ่งกันและกัน เพื่อการเติบโตที่ยั่งยืน และสร้างความมั่งคั่งสูงสุดให้แก่ผู้ถือหุ้น

วัตถุประสงค์

เพื่อบรรลุวิสัยทัศน์ในการเป็นบริษัทด้านการลงทุนที่สร้างคุณค่าและความยั่งยืน บริษัทฯ กำหนดวัตถุประสงค์หลัก ดังนี้

1. ลงทุนในธุรกิจที่มีศักยภาพและโอกาสเติบโตสูง โดยอาศัยองค์ความรู้ ประสบการณ์ และความเชี่ยวชาญขององค์กรในการสร้างมูลค่าเพิ่มอย่างเป็นรูปธรรม
2. เสาะหาและพัฒนาโอกาสทางธุรกิจใหม่ ๆ ที่สอดคล้องกับแนวโน้มเศรษฐกิจและการเปลี่ยนแปลงของตลาด เพื่อเสริมสร้างความแข็งแกร่งของพอร์ตการลงทุน
3. ส่งเสริมการบูรณาการและการสนับสนุนซึ่งกันและกันระหว่างธุรกิจเครือ เพื่อเพิ่มประสิทธิภาพ ลดต้นทุน และต่อยอดศักยภาพร่วมกัน
4. พัฒนาและผลักดันนวัตกรรมด้านผลิตภัณฑ์และบริการ เพื่อยกระดับความสามารถในการแข่งขันและสร้างความแตกต่างอย่างยั่งยืน

5. บริหารการลงทุนภายใต้หลักธรรมาภิบาล การบริหารความเสี่ยงที่เหมาะสม และความรับผิดชอบต่อสังคม เพื่อสร้างการเติบโตอย่างมั่นคงในระยะยาว
6. สร้างผลตอบแทนที่เหมาะสมและเพิ่มทุนความมั่งคั่งสูงสุดแก่ผู้ถือหุ้น ควบคู่กับการสร้างคุณค่าให้แก่ผู้มีส่วนได้เสียทุกฝ่าย

เป้าหมาย

บริษัทฯ มีเป้าหมายในด้านความพึงพอใจของลูกค้าเป็นเป้าหมายหลักขององค์กร เพื่อสร้างรายได้อย่างต่อเนื่องและเติบโตอย่างมั่นคง บริษัทฯ จึงเน้นการตอบสนองความต้องการของลูกค้า กลุ่มเป้าหมายในทุกกลุ่ม ได้กำหนดเป้าหมายด้านการเงินเป็นรายได้ของกลุ่มธุรกิจ

กลยุทธ์ในการดำเนินงาน

บริษัทฯ มุ่งสร้างการเติบโตอย่างยั่งยืนควบคู่กับการบริหารความเสี่ยงอย่างสมดุล โดยให้ความสำคัญทั้งมิติด้านเศรษฐกิจ สังคม และการกำกับดูแลกิจการที่ดี เพื่อเสริมสร้างความมั่นคงและคุณค่าในระยะยาวแก่ผู้ถือหุ้นและผู้มีส่วนได้เสียทุกฝ่าย

1.1.2 การเปลี่ยนแปลงและพัฒนาการที่สำคัญ

ในปี 2568 บริษัทฯ ได้ดำเนินการปรับโครงสร้างการลงทุนและโครงสร้างทุนเพื่อเพิ่มประสิทธิภาพในการดำเนินงานและสร้างโอกาสการเติบโตในอนาคต โดยบริษัทฯ ได้จำหน่ายเงินลงทุนทั้งหมดในบริษัท ขอนแก่น เอเอ็มซี จำกัด ซึ่งทำให้บริษัทดังกล่าวสิ้นสุดการเป็นบริษัทย่อยของบริษัท นอกจากนี้ บริษัทฯ ได้จำหน่ายหุ้นส่วนใหญ่ในบริษัทหลักทรัพย์จัดการกองทุน ไวส์ จำกัด (WISE) และภายหลังการเพิ่มทุนและการเปลี่ยนแปลงโครงสร้างคณะกรรมการบริษัท ส่งผลให้บริษัทมีสัดส่วนการถือหุ้นและอำนาจควบคุมลดลง จึงทำให้ WISE สิ้นสุดการเป็นบริษัทย่อยของบริษัทฯ

ในส่วนของการลงทุน บริษัทฯ ได้ดำเนินการลดทุนชำระแล้วโดยการตัดหุ้นซื้อคืนที่ยังมีได้จำหน่าย และได้ดำเนินโครงการซื้อหุ้นคืนเพื่อบริหารทางการเงินตามมติคณะกรรมการบริษัท เพื่อเพิ่มประสิทธิภาพในการบริหารเงินทุนของบริษัทฯ

นอกจากนี้ บริษัทฯ ได้จัดตั้งบริษัท ซีแอล เทค ลีฟวิ่ง จำกัด เพื่อรองรับการขยายธุรกิจไปสู่ผลิตภัณฑ์และนวัตกรรมใหม่ รวมถึงการพัฒนาธุรกิจบริการให้เช่าอุปกรณ์สำหรับการจัดงานแบบครบวงจร เช่น พัดลมและอุปกรณ์สนับสนุนการจัดกิจกรรมต่าง ๆ เพื่อเพิ่มช่องทางรายได้และรองรับการเปลี่ยนแปลงของตลาดในอนาคต

รายละเอียดการเปลี่ยนแปลงและพัฒนาการที่สำคัญ

ปี	การเปลี่ยนแปลงและพัฒนาการที่สำคัญ
----	-----------------------------------

ปี	การเปลี่ยนแปลงและพัฒนาการที่สำคัญ
2568	<p>วันที่ 31 มกราคม 2568 บริษัทฯ ได้จำหน่ายเงินลงทุนทั้งหมดที่บริษัทฯ ถืออยู่ใน บริษัท ขอนแก่น เอเอ็มซี จำกัด จำนวน 42,992 หุ้น หรือคิดเป็นร้อยละ 99.98 ของทุนที่ออกและจำหน่ายแล้วทั้งหมด ให้แก่ นายเกรียงไกร ศิริวงษ์การ ซึ่งเป็นผู้ถือหุ้นรายใหญ่และดำรงตำแหน่งกรรมการในบริษัทฯ ในราคา 60,000 บาท ทำให้ บริษัท ขอนแก่น เอเอ็มซี จำกัด สิ้นสุดการเป็นบริษัทย่อยของบริษัท</p> <p>วันที่ 14 มีนาคม 2568 บริษัทฯ ได้จำหน่ายเงินลงทุนที่ถืออยู่ใน บริษัทหลักทรัพย์จัดการกองทุน ไวส์ จำกัด (ชื่อเดิม บริษัทหลักทรัพย์จัดการกองทุน ซีแอล จำกัด) (“CLF”) จำนวน 4,056,000 หุ้น คิดเป็นร้อยละ 54.52 ของทุนที่ออกและจำหน่ายแล้ว ให้แก่ บริษัท ไวส์เวนเจอร์ จำกัด ในราคาหุ้นละ 7.00 บาท รวมมูลค่า 28,392,000 บาท ซึ่งสูงกว่ามูลค่าทางบัญชีบริษัทฯ จึงเหลือการถือหุ้นใน CLF จำนวน 1,896,000 หุ้น หรือร้อยละ 25.48</p> <p>ต่อมา CLF ได้เพิ่มทุนจดทะเบียน จำนวน 2,000,000 หุ้น ในราคาหุ้นละ 10.00 บาทต่อหุ้น โดยบริษัทฯ สละสิทธิการจองซื้อ ทำให้สัดส่วนการถือหุ้นของบริษัทฯ ลดลงเหลือร้อยละ 20.08 ของทุนที่ออกและจำหน่ายแล้วทั้งหมด</p> <p>ภายหลังการเปลี่ยนแปลงคณะกรรมการบริษัท CLF เมื่อวันที่ 31 มีนาคม 2568 ซึ่งทำให้กรรมการที่เป็นตัวแทนของบริษัทฯ มีสัดส่วนน้อยกว่าร้อยละ 50 บริษัทฯ จึงไม่มีอำนาจควบคุม CLF อีกต่อไป ส่งผลให้ CLF สิ้นสุดการเป็นบริษัทย่อยของบริษัทฯ</p> <p>วันที่ 6 พฤษภาคม 2568 บริษัทฯ ได้จัดทะเบียนลดทุนชำระแล้ว โดยวิธีตัดหุ้นจดทะเบียนที่ซื้อคืนและยังมิได้จำหน่าย จำนวน 122,271,703 หุ้น มูลค่าที่ตราไว้หุ้นละ 0.25 บาท เป็นทุนจดทะเบียนใหม่ 2,350,000,000 หุ้น มูลค่าที่ตราไว้หุ้นละ 0.25 บาท มูลค่ารวม 587,500,000.00 บาท</p> <p>วันที่ 13 สิงหาคม 2568 ที่ประชุมคณะกรรมการบริษัท ครั้งที่ 3/2568 ได้มีมติอนุมัติโครงการซื้อหุ้น (Treasury Stock) เพื่อบริหารทางการเงิน ภายในวงเงินไม่เกิน 65,000,000 บาท จำนวนหุ้นที่จะซื้อคืนไม่เกิน 235,000,000 หุ้น และเมื่อวันที่ 17 กุมภาพันธ์ 2569 บริษัทฯ ได้ดำเนินการซื้อหุ้นคืนรวมทั้งสิ้นจำนวน 100,000,000 หุ้น คิดเป็นร้อยละ 4.26 ของหุ้นที่จำหน่ายแล้วทั้งหมด มีมูลค่ารวมทั้งสิ้น 27,917,380.00 บาท และได้สิ้นสุดโครงการซื้อหุ้นคืนเพื่อบริหารทางการเงิน</p> <p>วันที่ 26 กันยายน 2568 บริษัทฯ ได้จัดตั้งบริษัทใหม่จำนวน 1 บริษัท ได้แก่ บริษัท ซีแอล เทค ลีฟวิ่ง จำกัด ดำเนินธุรกิจลงทุนในผลิตภัณฑ์และนวัตกรรมใหม่แบบครบวงจร ต่อยอดจากผลิตภัณฑ์เครื่องใช้ไฟฟ้าเดิมของบริษัท รวมถึงการร่วมลงทุนกับพันธมิตรทั้งในประเทศและต่างประเทศ เพื่อขยายธุรกิจให้สามารถรองรับการเปลี่ยนแปลงของตลาดและสร้างโอกาสทางธุรกิจในอนาคต เพิ่มข้อมูลการทำธุรกิจให้บริการเข้าพัฒม อุปกรณ์การจัดงานแบบครบวงจร นอกจากนี้ยังมีแผนพัฒนาธุรกิจบริการให้เข้าอุปกรณ์สำหรับการจัดงานอย่างครบวงจร อาทิ พัฒมและอุปกรณ์สนับสนุนการจัดกิจกรรมต่าง ๆ เพื่อเพิ่มช่องทางรายได้</p>
2567	<p>วันที่ 10 เมษายน 2567 บริษัทฯ ได้เข้าทำรายการฯ ซื้อหุ้นสามัญของ บริษัทหลักทรัพย์จัดการกองทุน ไวส์ จำกัด (ชื่อเดิม บริษัทหลักทรัพย์จัดการกองทุน จัสท์ จำกัด) ดำเนินธุรกิจหลักทรัพย์ โดยมีสัดส่วนการถือหุ้นร้อยละ 50.32 ของหุ้นที่ออกและจำหน่ายแล้วทั้งหมด ส่งผลให้ บริษัทหลักทรัพย์จัดการกองทุน จัสท์ จำกัด มีสถานะเป็นบริษัทย่อยของบริษัทฯ</p> <p>วันที่ 24 มิถุนายน 2567 ที่ประชุมคณะกรรมการบริษัท ครั้งที่ 5/2567 ได้มีมติอนุมัติโครงการซื้อหุ้น (Treasury Stock) เพื่อบริหารทางการเงิน ภายในวงเงินไม่เกิน 60,000,000 บาท จำนวนหุ้นที่จะซื้อคืนไม่เกิน 150,000,000 หุ้น และเมื่อวันที่ 26 ธันวาคม 2567 บริษัทฯ ได้ดำเนินการซื้อหุ้นคืนรวมทั้งสิ้นจำนวน 50,000,000 หุ้น คิดเป็นร้อยละ 2.02 ของหุ้นที่จำหน่ายแล้วทั้งหมด มีมูลค่ารวมทั้งสิ้น 17,603,412.00 บาท และได้สิ้นสุดโครงการซื้อหุ้นคืนเพื่อบริหารทางการเงิน</p> <p>วันที่ 18 กรกฎาคม 2567 บริษัทฯ ได้เข้าทำรายการฯ ซื้อหุ้นสามัญของ บริษัทหลักทรัพย์จัดการกองทุน ไวส์ จำกัด เพิ่มเติมในสัดส่วนร้อยละ 29.68 ของหุ้นที่ออกและจำหน่ายแล้วทั้งหมด รวมคิดเป็นร้อยละ 80.00 ของหุ้นที่ออกและจำหน่ายแล้วทั้งหมด ภายหลังเปลี่ยนชื่อเป็น บริษัทหลักทรัพย์จัดการกองทุน ซีแอล จำกัด</p> <p>วันที่ 5 สิงหาคม 2567 ที่ประชุมวิสามัญผู้ถือหุ้น ครั้งที่ 1/2567 ได้มีมติอนุมัติการเปลี่ยนแปลงชื่อบริษัทฯ เป็น บริษัท ซีแอล เวเนเจอร์ จำกัด (มหาชน)</p> <p>วันที่ 21 สิงหาคม 2567 บริษัท อินโนว์ กรีน โซลูชั่น จำกัด (บริษัทย่อย) ได้เปลี่ยนชื่อเป็น บริษัท มาสเตอร์คูล อินเตอร์เนชั่นแนล ซีแอล จำกัด</p> <p>วันที่ 27 สิงหาคม 2567 บริษัทหลักทรัพย์จัดการกองทุน จัสท์ จำกัด (บริษัทย่อย) ได้เปลี่ยนชื่อเป็น บริษัทหลักทรัพย์จัดการกองทุน ซีแอล จำกัด</p>

ปี	การเปลี่ยนแปลงและพัฒนาการที่สำคัญ
2566	<p>วันที่ 16 มกราคม 2566 ที่ประชุมวิสามัญผู้ถือหุ้น ครั้งที่ 1/2566</p> <ol style="list-style-type: none"> 1. มีมติอนุมัติรับโอนกิจการทั้งหมดจากบริษัท แคปปิตอล ลิงค์ โฮลดิ้ง จำกัด ซึ่งเป็นบริษัทย่อยที่บริษัทฯ ถือหุ้นร้อยละ 100 โดยดำเนินการภายใต้กระบวนการโอนกิจการทั้งหมดเพื่อเป็นการจัดโครงสร้างภายในกลุ่มบริษัทให้มีความคล่องตัวมากขึ้น (ที่ประชุมวิสามัญผู้ถือหุ้น ครั้งที่ 1/2566 ของ บริษัท แคปปิตอล ลิงค์ โฮลดิ้ง จำกัด เมื่อวันที่ 16 มกราคม 2566 มีมติอนุมัติเลิกกิจการ) 2. มีมติอนุมัติการโอนกิจการทั้งหมดของ บริษัท แคปปิตอล ลิงค์ อุดรธานี จำกัด ให้แก่ บริษัท ซีแอลแอล แลนด์ จำกัด (มหาชน) โดยดำเนินการภายใต้กระบวนการโอนกิจการทั้งหมด เพื่อเป็นการจัดโครงสร้างภายในกลุ่มบริษัทให้มีความคล่องตัวมากขึ้น (ที่ประชุมวิสามัญผู้ถือหุ้น ครั้งที่ 1/2566 ของ บริษัท แคปปิตอล ลิงค์ อุดรธานี จำกัด เมื่อวันที่ 3 มกราคม 2566 มีมติอนุมัติเลิกกิจการ) <p>วันที่ 15 พฤษภาคม 2566 ที่ประชุมคณะกรรมการบริษัท ครั้งที่ 3/2566 ได้มีมติอนุมัติโครงการซื้อหุ้น (Treasury Stock) เพื่อบริหารทางการเงิน ภายในวงเงินไม่เกิน 36,000,000 บาท จำนวนหุ้นที่จะซื้อคืนไม่เกิน 72,271,703 หุ้น และเมื่อวันที่ 25 กรกฎาคม 2566 บริษัทฯ ได้ดำเนินการซื้อหุ้นคืนรวมทั้งสิ้นจำนวน 72,271,703 หุ้น คิดเป็นร้อยละ 2.92 ของหุ้นที่จำหน่ายแล้วทั้งหมด มีมูลค่ารวมทั้งสิ้น 32,031,425.37 บาท และได้สิ้นสุดโครงการซื้อหุ้นคืนเพื่อบริหารทางการเงิน</p> <p>วันที่ 16 สิงหาคม 2566 บริษัท ซีแอล แอ็ดไวเซอร์ จำกัด (“CLA”) ซึ่งเป็นบริษัทย่อยที่บริษัทฯ ถือหุ้นในสัดส่วนร้อยละ 99.99 เป็นผู้ชนะการประมูลซื้อหุ้นสามัญ บริษัท พรีเมียร์ อินเตอร์ ลิซซิง จำกัด (“PIL”) ผ่านการขายทอดตลาดของกรมบังคับคดี จำนวน 48,339,869 หุ้น หรือคิดเป็นร้อยละ 75.53 ของหุ้นที่ออกและจำหน่ายได้ทั้งหมด คิดเป็นมูลค่า 143,480,000 บาท และเพื่อเป็นการจัดโครงสร้างกลุ่มบริษัท เมื่อวันที่ 29 สิงหาคม 2566 CLA ได้ทำสัญญาโอนหุ้น PIL ให้กับบริษัทฯ ถือโดยตรง และเมื่อวันที่ 29 กันยายน 2566 บริษัท พรีเมียร์ อินเตอร์ ลิซซิง จำกัด ได้เปลี่ยนชื่อเป็นบริษัท ซีแอล ลีส จำกัด (“CLE”)</p>

ปี	การเปลี่ยนแปลงและพัฒนาการที่สำคัญ
2565	<p>บริษัทฯ ได้เข้าซื้อกิจการในกลุ่มบริษัท แคปปิตอล ลิงค์ โฮลดิ้ง จำกัด สัดส่วนการถือหุ้นร้อยละ 99.99 ในมูลค่าทั้งสิ้น 61.28 ล้านบาท ชำระด้วยหุ้นสามัญเพิ่มทุนที่ออกใหม่ของบริษัทฯ จำนวน 68,620,381 หุ้น แทนการจ่ายชำระด้วยเงินสด และเข้าซื้อหุ้นบริษัท แคปปิตอล ลิงค์ อุดรธานี จำกัด ชำระด้วยหุ้นสามัญเพิ่มทุนที่ออกใหม่ของบริษัทฯ จำนวน 114,456,887 หุ้น ทำให้บริษัทฯ มีบริษัทย่อยรวม 5 แห่ง และกิจการร่วมค้า 2 แห่ง ได้แก่</p> <p><u>บริษัทย่อย</u></p> <ol style="list-style-type: none"> 1. บริษัท มาสเตอร์คูล อินเทอร์เน็ตเซ็นแนล ซีแอล จำกัด (ชื่อเดิม บริษัท อินโนว์ กรีน โซลูชั่น จำกัด) ดำเนินธุรกิจบริการให้คำปรึกษา ออกแบบ ติดตั้ง จำหน่าย และให้บริการระบบประหยัลดพลังงานและอนุรักษ์สิ่งแวดล้อม บริษัทถือหุ้นในสัดส่วนร้อยละ 99.99 2. บริษัท แคปปิตอล ลิงค์ โฮลดิ้ง จำกัด ดำเนินธุรกิจการลงทุน บริษัทถือหุ้นในสัดส่วนร้อยละ 99.99 3. บริษัท ซีแอล แอ็ดไวเซอร์ จำกัด (ชื่อเดิม บริษัท แคปปิตอล ลิงค์ แอ็ดไวเซอร์ จำกัด) ดำเนินธุรกิจให้คำปรึกษาด้านการเงิน บริษัทถือหุ้นในสัดส่วนร้อยละ 99.99 โดยถือทางอ้อมผ่านบริษัท แคปปิตอล ลิงค์ โฮลดิ้ง จำกัด 4. บริษัท ซีแอลแอล แลนด์ จำกัด (มหาชน) (ชื่อเดิม บริษัท แคปปิตอล ลิงค์ แลนด์ จำกัด (มหาชน) บริษัท แคปปิตอล ลิงค์ ลีสซิ่ง จำกัด (มหาชน)) ดำเนินธุรกิจด้านการเงิน บริษัทถือหุ้นในสัดส่วนร้อยละ 99.99 โดยบริษัทฯ ถือหุ้นทางอ้อมผ่านบริษัท แคปปิตอล ลิงค์ โฮลดิ้ง จำกัด 5. บริษัท แคปปิตอล ลิงค์ อุดรธานี จำกัด ดำเนินธุรกิจพัฒนาอสังหาริมทรัพย์ บริษัทถือหุ้นในสัดส่วนร้อยละ 99.99 <p><u>กิจการร่วมค้า</u></p> <ol style="list-style-type: none"> 1. บริษัท เอช-คิว (ประเทศไทย) จำกัด ดำเนินธุรกิจซื้อขายอสังหาริมทรัพย์ และเป็นนายหน้าซื้อขายอสังหาริมทรัพย์ บริษัทถือหุ้นในสัดส่วนร้อยละ 49.00 2. บริษัท บริหารสินทรัพย์ เอช-คิว จำกัด กิจการร่วมค้าซึ่งดำเนินธุรกิจบริหารสินทรัพย์ บริษัทถือหุ้นในสัดส่วนร้อยละ 99.99 โดยถือทางอ้อมผ่านบริษัท เอช-คิว (ประเทศไทย) จำกัด (ภายหลังได้ขายหุ้นให้แก่บริษัทอื่น) <p>ต่อมา บริษัทฯ ได้ดำเนินการจดทะเบียนเปลี่ยนแปลงทุนชำระแล้วจากการเสนอขายหุ้นเพิ่มทุนแบบเฉพาะเจาะจงให้แก่บุคคลในวงจำกัด (Private Placement) 214,250,000 บาท เป็นจำนวน 300,000,000 บาท โดยแบ่งออกเป็นหุ้นสามัญจำนวน 1,200,000,000 หุ้น มูลค่าที่ตราไว้หุ้นละ 0.25 บาท</p> <p>วันที่ 14 มิถุนายน 2565 บริษัทฯ ได้ดำเนินการจดทะเบียนเปลี่ยนแปลงทุนชำระแล้วจากการเสนอขายหุ้นเพิ่มทุนให้แก่ผู้ถือหุ้นเดิมตามสัดส่วนการถือหุ้น (Right Offering) จากเดิม 300,000,000 บาท เป็นจำนวน 618,067,925.75 บาท โดยแบ่งออกเป็นหุ้นสามัญ จำนวน 2,472,271,703 หุ้น มูลค่าที่ตราไว้หุ้นละ 0.25 บาท</p> <p>วันที่ 10 สิงหาคม 2565 บริษัท แคปปิตอล ลิงค์ โฮลดิ้ง จำกัด ซึ่งเป็นบริษัทย่อยของบริษัทฯ เข้าทำรายการซื้อหุ้นสามัญของบริษัท บริหารสินทรัพย์ธนทวี จำกัด ดำเนินธุรกิจบริหารสินทรัพย์ โดยมีสัดส่วนการถือหุ้นร้อยละ 100</p> <p>วันที่ 19 ธันวาคม 2565 ที่ประชุมวิสามัญผู้ถือหุ้น ครั้งที่ 1/2565 มีมติอนุมัติโอนธุรกิจผลิต และจำหน่ายผลิตภัณฑ์เกี่ยวกับความเย็น ควบคุมคุณภาพอากาศ และฆ่าเชื้อโรค รวมถึงบริการที่เกี่ยวข้อง ให้กับบริษัท อินโนว์ กรีน โซลูชั่น จำกัด</p> <p>วันที่ 27 ธันวาคม 2565 บริษัทฯ ได้เข้าทำรายการฯ ซื้อหุ้นสามัญของบริษัท แคปปิตอล ลิงค์ เจ้าพระยา จำกัด ดำเนินธุรกิจบริหารสินทรัพย์ โดยมีสัดส่วนการถือหุ้นร้อยละ 99.98 ภายหลังเปลี่ยนชื่อเป็น บริษัท ขอนแก่น เอเอ็มซี จำกัด</p>

1.1.3 การใช้เงินระดมทุนตามวัตถุประสงค์ที่แจ้งในแบบแสดงรายการข้อมูลการเสนอขายหลักทรัพย์

มีการเสนอขายตราสารทุน หรือตราสารหนี้หรือไม่ : ไม่มี

1.1.4 ข้อผูกพันที่บริษัทให้คำมั่นไว้ในแบบแสดงรายการข้อมูล รวมทั้งการปฏิบัติให้เป็นไปตามข้อผูกพันหรือเงื่อนไขดังกล่าวในปีต่อ ๆ มา

มีการออกตราสารที่มีข้อผูกพันหรือเงื่อนไขหรือไม่ : ไม่มี

1.1.5 ข้อมูลทั่วไปของบริษัท

ชื่อบริษัท : บริษัท ซีแอล เวนเจอร์ จำกัด (มหาชน)

ชื่อย่อหลักทรัพย์ : KOOL

สถานที่ตั้งสำนักงานใหญ่ : เลขที่ 88/8 อาคารแคปปิตอล ลีแอนด์ ถนนสาทรเหนือ แขวงสีลม
เขตบางรัก

จังหวัด : กรุงเทพฯ

รหัสไปรษณีย์ : 10500

ประเภทธุรกิจ : จัดหา และจัดจำหน่ายผลิตภัณฑ์ทำความเย็น ได้แก่ พัดลมไอเย็น พัดลมไอน้ำ และพัดลมอุตสาหกรรม ภายใต้ตราสินค้า “MASTERKOOL” และ “CoolTop” รวมถึงให้บริการเช่าใช้ผลิตภัณฑ์ดังกล่าวสำหรับการจัดกิจกรรมกลางแจ้ง และให้บริการออกแบบติดตั้งระบบระบายความร้อนภายในอาคารโรงงานหรือคลังสินค้า นอกจากนี้ บริษัทฯ ยังดำเนินธุรกิจด้านการเงิน ให้สินเชื่อ บริหารสินทรัพย์ การพัฒนาอสังหาริมทรัพย์ ให้บริการรถเช่าองค์กรอีกด้วย

เลขทะเบียนบริษัท : 0107557000365

โทรศัพท์ : 02 115 9511

เว็บไซต์บริษัท : www.clv.co.th

อีเมล : info@clv.co.th

จำนวนหุ้นที่จำหน่ายได้แล้วทั้งหมด (หุ้น)

หุ้นสามัญ : 2,350,000,000

หุ้นบุริมสิทธิ : 0



CL VENTURE

PUBLIC COMPANY LIMITED

1.2 ลักษณะการประกอบธุรกิจ

1.2.1 โครงสร้างรายได้

สำหรับปีบัญชี 2568 บริษัทฯ มีรายได้ตามงบกำไรขาดทุนรวมจำนวน 637.85 ล้านบาท โดยรายได้หลักมาจากกลุ่มธุรกิจจำหน่ายสินค้า ทำความเย็นและบริการที่เกี่ยวข้อง คิดเป็นสัดส่วนร้อยละ 55.59 ของรายได้รวม รองลงมาคือกลุ่มธุรกิจยานพาหนะให้เช่า คิดเป็นร้อยละ 21.19 และกลุ่มธุรกิจให้บริการทางการเงิน คิดเป็นร้อยละ 13.33 ส่วนรายได้จากกลุ่มธุรกิจพัฒนาอสังหาริมทรัพย์และรายได้อื่น มีสัดส่วนไม่สูง เมื่อเทียบกับรายได้รวม

โครงสร้างรายได้ของสายผลิตภัณฑ์หรือกลุ่มธุรกิจ

	2566	2567	2568
รายได้จากการดำเนินงานรวม (พันบาท)	516,810.00	794,541.00	588,750.00
รายได้จากการจำหน่ายสินค้า (พันบาท)	290,564.00	399,191.00	231,787.00
รายได้ค่าเช่ายานพาหนะ (พันบาท)	63,817.00	203,958.00	132,505.00
รายได้จากการให้เช่าและบริการ (พันบาท)	109,230.00	117,760.00	144,617.00
รายได้ดอกเบี้ยรับ (พันบาท)	53,199.00	73,632.00	79,841.00
อื่น ๆ (พันบาท)	0.00	0.00	0.00
รายได้จากการดำเนินงานรวม (%)	100.00%	100.00%	100.00%
รายได้จากการจำหน่ายสินค้า (%)	56.22%	50.24%	39.37%
รายได้ค่าเช่ายานพาหนะ (%)	12.35%	25.67%	22.51%
รายได้จากการให้เช่าและบริการ (%)	21.14%	14.82%	24.56%
รายได้ดอกเบี้ยรับ (%)	10.29%	9.27%	13.56%
อื่น ๆ (%)	0.00%	0.00%	0.00%

โครงสร้างรายได้จากในประเทศและจากต่างประเทศ

	2566	2567	2568
รายได้รวม (พันบาท)	516,810.00	794,541.00	588,750.00
รายได้จากในประเทศ (พันบาท)	413,511.00	666,186.00	522,378.00
รายได้จากต่างประเทศ (พันบาท)	103,299.00	128,355.00	66,372.00
ประเทศนิวซีแลนด์ (พันบาท)	52,651.00	59,945.00	23,002.00
ประเทศอื่น ๆ (พันบาท)	50,648.00	68,410.00	43,370.00
รายได้รวม (%)	100.00%	100.00%	100.00%
รายได้จากในประเทศ (%)	80.01%	83.85%	88.73%
รายได้จากต่างประเทศ (%)	19.99%	16.15%	11.27%
ประเทศนิวซีแลนด์ (%)	50.97%	46.70%	34.66%
ประเทศอื่น ๆ (%)	49.03%	53.30%	65.34%

รายได้อื่น ตามที่ระบุในงบการเงิน

	2566	2567	2568
รายได้อื่นรวม (พันบาท)	7,723.00	29,761.00	49,102.00
รายได้อื่นจากการดำเนินงาน (พันบาท)	0.00	0.00	0.00
รายได้อื่นนอกเหนือจากการดำเนินงาน (พันบาท)	7,723.00	29,761.00	49,102.00
กำไรจากการวัดมูลค่ายุติธรรมของสิทธิในการขาย หุ้น (พันบาท)	0.00	0.00	6,731.00
กำไรจากการสูญเสียอำนาจการควบคุมในบริษัท ย่อย (พันบาท)	0.00	0.00	18,632.00
กำไรจากการลดสัดส่วนเงินลงทุนในบริษัทร่วม (พัน บาท)	0.00	0.00	3,227.00
รายได้อื่น (พันบาท)	7,723.00	29,761.00	20,512.00

ส่วนแบ่งกำไร (ขาดทุน) ของการร่วมค้าและบริษัทร่วมตามวิธีส่วนได้เสีย

	2566	2567	2568
ส่วนแบ่งกำไร (ขาดทุน) (พันบาท)	5,712.00	1,195.00	3,109.00

1.2.2 ข้อมูลเกี่ยวกับผลิตภัณฑ์

บริษัทฯ ดำเนินธุรกิจหลักในการจำหน่ายผลิตภัณฑ์ทำความเย็น ซึ่งครอบคลุมทั้งพัดลมไอเย็น พัดลมไอน้ำ และพัดลมอุตสาหกรรม ภายใต้ตราสินค้า “MASTERKOOL” และ “CoolTop” ออกแบบมาเพื่อตอบสนองความต้องการด้านความเย็นทั้งในเชิงอุตสาหกรรมและเชิงพาณิชย์ นอกจากการจำหน่ายแล้ว บริษัทฯ ยังมีบริการเสริมเพื่อรองรับความต้องการที่หลากหลายของลูกค้า ได้แก่

บริการเข้าใช้อุปกรณ์ทำความเย็น สำหรับกิจกรรมกลางแจ้งและงานอีเวนต์ต่าง ๆ บริการออกแบบและติดตั้งระบบระบายความร้อน ภายในอาคารโรงงานหรือคลังสินค้า เพื่อเพิ่มประสิทธิภาพการทำงานและลดความร้อนสะสม

นอกจากนี้ บริษัทฯ ยังขยายธุรกิจไปสู่กลุ่มธุรกิจอื่น ๆ เพื่อสร้างรายได้และความมั่นคงในระยะยาว ได้แก่ ธุรกิจการเงิน ให้สินเชื่อและบริหารสินทรัพย์ ธุรกิจพัฒนาอสังหาริมทรัพย์ และบริการรถเช่าสำหรับองค์กร

โดยรวมแล้ว บริษัทฯ มีการดำเนินธุรกิจในลักษณะ ครบวงจร ทั้งการผลิต จัดจำหน่าย บริการเช่า และบริการสนับสนุนทางวิศวกรรม ตลอดจนการให้บริการทางการเงินและอสังหาริมทรัพย์ ทำให้สามารถตอบสนองความต้องการของลูกค้าได้อย่างหลากหลายและครบถ้วน

1.2.2.1 ลักษณะผลิตภัณฑ์หรือบริการ และการพัฒนานวัตกรรมธุรกิจ

กลุ่มธุรกิจผลิตภัณฑ์แก้ปัญหาอากาศร้อน ประหยัดพลังงาน อนุรักษ์สิ่งแวดล้อม ดำเนินธุรกิจโดย บริษัท มาสเตอร์คูล อินเทอร์เน็ต ชี

แอล จำกัด

ดำเนินธุรกิจจัดจำหน่ายพัดลมไอน้ำ พัดลมไอเย็น และผลิตภัณฑ์ที่มุ่งเน้นการประหยัดพลังงานและเป็นมิตรต่อสิ่งแวดล้อม ควบคู่กับการให้บริการเช่าพัดลมและอุปกรณ์การจัดงานแบบครบวงจร รวมถึงบริการหลังการขายโดยทีมช่างผู้เชี่ยวชาญ อีกทั้งยังมีผลิตภัณฑ์เครื่องฟอกอากาศและเครื่องฆ่าเชื้อโรคเพื่อเพิ่มความหลากหลายของสินค้าและลดความผันผวนของรายได้ในช่วงนอกฤดูกาล เรามีช่องทางการจัดจำหน่ายครอบคลุมทั้งลูกค้ารายย่อย ลูกค้าองค์กร และลูกค้าต่างประเทศ พร้อมมุ่งขยายธุรกิจบริการให้เช่าพัดลมและอุปกรณ์การจัดงานซึ่งมีแนวโน้มเติบโตอย่างต่อเนื่อง โดยให้ความสำคัญกับคุณภาพสินค้า ความรวดเร็วในการให้บริการ และความเชี่ยวชาญของทีมงาน เพื่อเสริมสร้างความสามารถในการแข่งขันและการเติบโตอย่างยั่งยืน

กลุ่มธุรกิจการเงิน

แบ่งเป็น 3 ธุรกิจ ได้แก่

1) ธุรกิจบริการด้านสินเชื่อ

ดำเนินธุรกิจโดย บริษัท ซีแอล เวนเจอร์ จำกัด (มหาชน) และบริษัท ซีแอลแอล แลนด์ จำกัด (มหาชน) บริการให้สินเชื่อสำหรับผู้ประกอบกิจการ (บุคคล และนิติบุคคล) รวมถึงสินเชื่อเนกประสงค์ โดยมีอสังหาริมทรัพย์ และ/หรือ สหกรณ์ทรัพย์ เป็นหลักประกัน โดยมุ่งเน้นไปยังกลุ่มลูกค้าที่คุณสมบัติไม่ครบถ้วนตามเกณฑ์การพิจารณาสินเชื่อของสถาบันการเงินนั้น ๆ รวมถึงกลุ่มลูกค้าที่ใช้บริการสินเชื่อกระบะ

2) ธุรกิจบริการด้านที่ปรึกษา

ดำเนินธุรกิจโดย บริษัท ซีแอล แอ็ดไวเซอร์ จำกัด ซึ่งเป็นบริษัทที่ปรึกษาทางการเงินที่ได้รับความเห็นชอบจากสำนักงานคณะกรรมการกำกับหลักทรัพย์และตลาดหลักทรัพย์ ดำเนินธุรกิจที่ปรึกษาทางการเงิน (Financial Advisory) การให้บริการที่ปรึกษาทางการเงินของบริษัทแบ่งออกเป็น

งานให้คำปรึกษา ได้แก่ การเป็นที่ปรึกษาทางการเงินอิสระ (ที่ปรึกษาผู้ถือหุ้น) การประเมินมูลค่ากิจการ การศึกษาความเป็นไปได้ของโครงการ การควบรวมกิจการ การจัดโครงสร้างบริษัท และการปรับปรุงโครงสร้างหนี้ เป็นต้น

งานระดมทุน ได้แก่ การนำบริษัทเข้าจดทะเบียนในตลาดหลักทรัพย์ฯ (Initial Public Offering) การออกและเสนอขายหลักทรัพย์จดทะเบียนให้แก่ประชาชนทั่วไป (Public Offering) และการออกและเสนอขายหลักทรัพย์ให้แก่ผู้ลงทุนโดย เฉพาะเจาะจง (Private Placement) รวมถึงการจัดหาผู้ร่วมทุน เป็นต้น

งานขายทอดตลาด ได้แก่ การขายทอดตลาดทรัพย์สิน โดยเฉพาะทรัพย์สินที่เกี่ยวข้องกับการดำเนินธุรกิจ การบังคับคดี หรือการปรับโครงสร้างหนี้ เพื่อช่วยให้เจ้าของทรัพย์สินหรือเจ้าหนี้สามารถจำหน่ายทรัพย์สินได้อย่างมีประสิทธิภาพ โปร่งใส และเป็นไปตามหลักเกณฑ์ที่เกี่ยวข้อง

3) ธุรกิจบริหารสินทรัพย์

ดำเนินธุรกิจโดย บริษัท บริหารสินทรัพย์ธนทวี จำกัด การจัดหาและบริหารจัดการสินทรัพย์ด้วยคุณภาพและทรัพย์สินรอการขาย โดยการเข้าซื้อสินทรัพย์ด้วยคุณภาพจากสถาบันการเงินและผู้ประกอบธุรกิจทางการเงินในประเทศไทย และบริหารจัดการด้วยการเจรจาปรับโครงสร้างหนี้กับลูกหนี้

กลุ่มธุรกิจพัฒนาอสังหาริมทรัพย์ ดำเนินธุรกิจโดยบริษัทย่อยของบริษัทฯ ได้แก่ บริษัท ซีแอลแอล แลนด์ จำกัด (มหาชน) บริษัท เจ้าพระยาพัฒนา จำกัด และกิจการร่วมค้า ได้แก่ บริษัท เอช-ดู (ประเทศไทย) จำกัด

บริษัท บริษัท ซีแอลแอล แลนด์ จำกัด (มหาชน)

ลักษณะการดำเนินธุรกิจด้านการพัฒนาอสังหาริมทรัพย์ โดยมุ่งเน้นทั้งเพื่อการจำหน่ายและการให้เช่า ปัจจุบันมีโครงการที่พัฒนาแล้วเสร็จ รวมถึงโครงการที่อยู่ระหว่างการพัฒนา โดยมีรายละเอียดดังต่อไปนี้

โครงการที่อยู่ระหว่างการพัฒนาเพื่อจำหน่าย

1) โครงการหมู่บ้าน The Axis Utthayan ถนนอุทยาน

ที่ตั้งโครงการ : ถนนอุทยาน ซอย 6 แขวงศาลาธรรมสพน์ เขตทวีวัฒนา กรุงเทพมหานคร

ลักษณะโครงการ : บ้านพักอาศัยประเภทบ้านเดี่ยว 3 ชั้น จำนวน 9 หลัง พื้นที่ใช้สอย 340 - 450 ตารางเมตรต่อหลัง

มูลค่าโครงการโดยประมาณ : 176 ล้านบาท

2) โครงการหมู่บ้าน ศศิรา จังหวัดอุดรธานี

ที่ตั้งโครงการ : ตำบลหมากแข้ง อำเภอเมืองอุดรธานี จังหวัดอุดรธานี

ลักษณะโครงการ : โครงการบ้านพักอาศัย 36 หลัง (ปัจจุบันอยู่ระหว่างชะลอการพัฒนา)

3) โครงการทาวน์โฮม จังหวัดขอนแก่น

ที่ตั้งโครงการ : ตำบลบ้านเป็ด อำเภอเมืองขอนแก่น จังหวัดขอนแก่น

ลักษณะโครงการ : บ้านพักอาศัยประเภททาวน์เฮาส์ จำนวน 6 หลัง พื้นที่ใช้สอย 183 ตารางเมตรต่อหลัง

มูลค่าโครงการโดยประมาณ : 21.60 ล้านบาท

4) โครงการ Casa Te Quiero

ที่ตั้งโครงการ : ตำบลบางเก่า อำเภอชะอำ จังหวัดเพชรบุรี

ลักษณะโครงการ : ห้องชุดพักอาศัย จำนวน 14 ยูนิต พื้นที่ใช้สอยรวม 527.66 ตารางเมตร

มูลค่าโครงการโดยประมาณ : 25 ล้านบาท

5) โครงการ Wangpong Hill

ที่ตั้งโครงการ : ตำบลวังภัง อำเภอบราญบุรี จังหวัดประจวบคีรีขันธ์

ลักษณะทั่วไปของโครงการ : จัดสรรที่ดินเปล่าเพื่อจำหน่าย เนื้อที่รวม 15-0-85 ไร่

มูลค่าโครงการโดยประมาณ : 17 ล้านบาท

โครงการอสังหาริมทรัพย์เพื่อให้เช่า

1) โครงการ ศศิรา พาร์ค

ที่ตั้งโครงการ : ตำบลหมากแข้ง อำเภอเมืองอุดรธานี จังหวัดอุดรธานี

ลักษณะโครงการ : ศูนย์การค้าชุมชน (Community Mall) ประกอบด้วยห้องเช่าเพื่อการพาณิชย์ จำนวน 11 ห้อง พื้นที่ใช้สอย 60 ตารางเมตรต่อห้อง

มูลค่าโครงการโดยประมาณ : 30 ล้านบาท

2) โครงการ The Eyrie เขาใหญ่

ที่ตั้งโครงการ : ตำบลโป่งตาลอง อำเภอปากช่อง จังหวัดนครราชสีมา

ลักษณะโครงการ : บ้านพักอาศัยประเภทอาคารพักอาศัย จำนวน 3 หลัง พื้นที่ใช้สอย 335 ตารางเมตรต่อหลัง

มูลค่าโครงการโดยประมาณ : 60 ล้านบาท

บริษัท เจ้าพระยาพัฒนา จำกัด

บริษัท เจ้าพระยาพัฒนา จำกัด ถือครองกรรมสิทธิ์ที่ดินเปล่า ริมแม่น้ำเจ้าพระยา พื้นที่ประมาณ 10 ไร่ ตั้งอยู่ที่ ตำบลทรงคนอง อำเภอพระประแดง จังหวัดสมุทรปราการ โดยมีวัตถุประสงค์พัฒนาเพื่อขาย และ/หรือ ให้เช่า ปัจจุบันที่ดินอยู่ระหว่างรอการพัฒนา ยังไม่มีแผนที่ชัดเจน

บริษัท เอช-ดู (ประเทศไทย) จำกัด (บริษัท ถือหุ้นในสัดส่วนร้อยละ 49) (กิจการร่วมค้า)

บริษัทฯ ร่วมทุนกับ แอนด์ดู โฮลดิ้ง (ประเทศญี่ปุ่น) จำกัด (&Do Holdings Co., Ltd) ดำเนินธุรกิจการให้คำปรึกษา และบริการซื้อขายอสังหาริมทรัพย์ครบวงจร โดยมุ่งเน้นการซื้อขายอสังหาริมทรัพย์รวมถึงที่อยู่อาศัย เพื่อนำมาจำหน่ายต่อให้แก่ลูกค้าทั่วไปที่สนใจ

กลุ่มธุรกิจบริการรถเช่าองค์กร ดำเนินธุรกิจโดย บริษัท ซีแอล เอส จำกัด (“CLE”)

ให้บริการรถเช่า โดยมีลักษณะเป็นสัญญาเช่าดำเนินงาน (Operating Lease) อายุสัญญาอยู่ระหว่าง 3-5 ปี ได้แก่

- รถยนต์สำหรับผู้บริหาร
- รถยนต์เพื่อการขนส่ง ได้แก่ รถโดยสารไม่ประจำทางสำหรับรับ - ส่งผู้โดยสาร รถรับ - ส่งนักเรียน
- รถยนต์เพื่อการพาณิชย์อื่น ๆ

การให้บริการมีทั้งการให้บริการเฉพาะตัวรถ และการให้บริการรถเช่าพร้อมพนักงานขับรถ มีรถยนต์ให้เช่าหลากหลายประเภท ได้แก่ รถยนต์นั่ง- รถยนต์นั่งเอนกประสงค์ รถกระบะ รถตู้ และรถโดยสาร ให้บริการในลักษณะครบวงจร ให้บริการในรูปแบบ One Stop Service ในการดูแลลูกค้า โดยมีบริการหลังการขายผ่านศูนย์ประสานงาน (Call Center) การจัดการทดแทนให้ใช้ในกรณีรถขัดข้องหรือเกิดอุบัติเหตุ นัดหมายนำรถยนต์เข้ารับการบำรุงรักษา ประสานงาน ให้คำ แนะนำ ในเรื่องต่าง ๆ พร้อมทีมช่างมืออาชีพ และรถซ่อมบำรุงเคลื่อนที่ รวมทั้งให้ลูกค้าสามารถทราบเส้นทางการเดินทางและระยะเวลาในการเดินทาง เพื่อความสะดวก รวดเร็วตลอด 24 ชั่วโมง

นโยบายการวิจัยและพัฒนาในด้านต่าง ๆ และรายละเอียดเกี่ยวกับการพัฒนานวัตกรรมในกระบวนการ สินค้าและ/หรือบริการ หรือโมเดล

ธุรกิจ

นโยบายการวิจัยและพัฒนา (R&D) : ไม่มี

ค่าใช้จ่ายการวิจัยและพัฒนา (R&D) ในระยะเวลา 3 ปีที่ผ่านมา

	2566	2567	2568
ค่าใช้จ่ายการวิจัยและพัฒนา (R&D) ในระยะเวลา 3 ปีที่ผ่านมา (ล้านบาท)	0.00	0.00	0.00

1.2.2.2 นโยบายการตลาดของผลิตภัณฑ์หรือบริการที่สำคัญในปีที่ผ่านมา

กลุ่มธุรกิจผลิตภัณฑ์แก้ปัญหาอากาศร้อน ประหยัดพลังงาน อนุรักษ์สิ่งแวดล้อม ดำเนินธุรกิจโดย บริษัท มาสเตอร์คูล อินเตอร์เนชั่นแนล ซีแอล จำกัด

ในปี 2568 บริษัทฯ มุ่งเน้นการดำเนินนโยบายด้านการตลาดโดยให้ความสำคัญกับการยกระดับความพึงพอใจของลูกค้าเป็นสำคัญ โดยมีการรวบรวมความคิดเห็นและข้อเสนอแนะของลูกค้าผ่านการสำรวจความพึงพอใจภายหลังการขาย เพื่อนำข้อมูลมาวิเคราะห์และปรับปรุงการให้บริการ รวมถึงการคัดเลือกสินค้าให้สอดคล้องกับความต้องการของตลาด อันเป็นการเสริมสร้างความเชื่อมั่นและความสัมพันธ์อันดีกับลูกค้าในระยะยาว

ในด้านการสร้างการรับรู้และเสริมสร้างความแข็งแกร่งของแบรนด์ บริษัทฯ มุ่งสื่อสารภาพลักษณ์ของแบรนด์ “MASTERKOOL” โดยเน้นจุดเด่นด้านประสิทธิภาพการทำความเย็นและการประหยัดพลังงาน เพื่อสร้างการจดจำและความเชื่อมั่นในคุณภาพสินค้า พร้อมทั้งดำเนินกิจกรรมทางการตลาดผ่านช่องทางต่าง ๆ อย่างต่อเนื่อง เพื่อเสริมสร้างความสามารถในการแข่งขันของบริษัท

นอกจากนี้ บริษัทฯ ยังให้ความสำคัญกับการขยายธุรกิจบริการให้เข้าพัสดุและอุปกรณ์สำหรับการจัดงานแบบครบวงจร เพื่อรองรับความต้องการใช้งานในกิจกรรมและงานอีเวนต์ที่มีแนวโน้มเติบโตอย่างต่อเนื่อง โดยมุ่งพัฒนาการให้บริการให้มีความสะดวก รวดเร็ว และครอบคลุมเพื่อสร้างประสบการณ์ที่ดีแก่ลูกค้า และสนับสนุนการเติบโตของธุรกิจบริการควบคู่กับการจัดจำหน่ายสินค้าอย่างยั่งยืน

สภาพการแข่งขันภายในอุตสาหกรรมในปีที่ผ่านมา

บริษัทฯ มีช่องทางการจัดจำหน่ายหลักครอบคลุมกลุ่มลูกค้ารายย่อย กลุ่มลูกค้าต่างประเทศ กลุ่มลูกค้าองค์กร และงานบริการให้เช่าอุปกรณ์ โดยในปี 2568 กลุ่มลูกค้ารายย่อยยังคงเป็นแหล่งรายได้หลัก อย่างไรก็ตาม เนื่องจากช่องทางโมเดิร์นเทรดมีเงื่อนไขค่าตอบแทนที่สูงผลให้กำไร

ขั้นต้นอยู่ในระดับจำกัด จึงได้ปรับกลยุทธ์โดยผลักดันช่องทางการจำหน่ายผ่านแพลตฟอร์มออนไลน์ ตัวแทนจำหน่าย และการขายให้กับลูกค้าองค์กรเพิ่มมากขึ้น

สำหรับตลาดส่งออก ในปี 2568 การเติบโตยังคงได้รับผลกระทบจากภาวะเศรษฐกิจโลก รวมถึงการพึ่งพิงตัวแทนจำหน่ายรายใหญ่เพียงรายเดียว อย่างไรก็ตาม บริษัทย่อยได้ดำเนินการขยายเครือข่ายตัวแทนจำหน่ายรายใหม่ที่มีศักยภาพในแต่ละประเทศ เพื่อเพิ่มโอกาสในการขยายตลาดและสร้างการเติบโตในระยะยาว

ในส่วนของกลุ่มลูกค้าองค์กร ได้ขยายการให้บริการในลักษณะ Solutions สำหรับงานโครงการ ซึ่งเป็นการนำเสนอผลิตภัณฑ์และบริการที่ออกแบบเฉพาะสำหรับลูกค้าแต่ละราย โดยกระบวนการขายมีลักษณะเป็น Project Management ที่มีระยะเวลาการตัดสินใจค่อนข้างยาว จึงต้องมีการบริหารจัดการด้านการขายที่แตกต่างจากช่องทางอื่น

นอกจากนี้ ธุรกิจบริการให้เข้าพัสดุและอุปกรณ์การจัดงานแบบครบวงจรในประเทศไทยมีแนวโน้มเติบโตอย่างต่อเนื่อง เนื่องจากความต้องการใช้อุปกรณ์สำหรับกิจกรรมและงานพิธีต่าง ๆ ตลอดทั้งปี อย่างไรก็ตาม ตลาดดังกล่าวมีการแข่งขันค่อนข้างสูง โดยเฉพาะในพื้นที่เมืองใหญ่หรือพื้นที่ที่มีการจัดงานอีเวนต์จำนวนมาก ปัจจัยสำคัญที่มีผลต่อการแข่งขัน ได้แก่ ราคาและแพ็คเกจบริการ คุณภาพของอุปกรณ์ ความรวดเร็วในการให้บริการ และการเข้าถึงลูกค้าผ่านช่องทางออนไลน์ เช่น เว็บไซต์และโซเชียลมีเดีย รวมถึงการได้รับรีวิวที่ดีจากลูกค้าเดิม

ทั้งนี้ บริษัทย่อยมีความพร้อมในการรองรับงานขนาดใหญ่ ด้วยการมีสต็อกอุปกรณ์และผลิตภัณฑ์ที่หลากหลาย ประกอบกับทีมงานที่มีความเชี่ยวชาญและประสบการณ์มากกว่า 10 ปี จึงสามารถตอบสนองความต้องการของลูกค้าองค์กรได้อย่างมีประสิทธิภาพ

กลุ่มธุรกิจการเงิน

ด้านสินเชื่อ

ในปีที่ผ่านมา ธุรกิจบริการด้านสินเชื่อมีบทบาทสำคัญในการสนับสนุนภาคธุรกิจ ท่ามกลางภาวะเศรษฐกิจโลกที่ชะลอตัวและมีความไม่แน่นอนจากความขัดแย้งและสงคราม ส่งผลให้ผู้ประกอบการมีความต้องการแหล่งเงินทุนเพิ่มขึ้นอย่างต่อเนื่อง

การบริการที่สำคัญของธุรกิจ ได้แก่ การให้สินเชื่อเพื่อเป็นเงินทุนหมุนเวียน และเงินลงทุนในโครงการ ทั้งธุรกิจขนาดใหญ่และวิสาหกิจขนาดกลางและขนาดย่อม (SMEs) โดยมีปัจจัยสนับสนุนจากการปรับลดอัตราดอกเบี้ยตามนโยบายของธนาคารแห่งประเทศไทย ทำให้ความต้องการสินเชื่อเพิ่มขึ้น

นอกจากนี้ ผู้ให้บริการสินเชื่อยังมีบทบาทเป็น แหล่งเงินทุนทางเลือก (Non-bank) สำหรับลูกค้าที่ไม่สามารถเข้าถึงสินเชื่อจากสถาบันการเงินได้ เนื่องจากมีการพัฒนาผลิตภัณฑ์ที่มีความยืดหยุ่นสูง และกำหนดหลักเกณฑ์การพิจารณาสินเชื่อตามระดับความเสี่ยงของลูกค้าแต่ละราย เพื่อให้สามารถตอบสนองความต้องการได้อย่างเหมาะสมและทั่วถึง

ที่ปรึกษาทางการเงิน ในปี 2568 ธุรกิจที่ปรึกษาทางการเงินมีบทบาทสำคัญในการสนับสนุนบริษัทที่ต้องการระดมทุนผ่านตลาดทุน โดยเฉพาะการนำบริษัทเข้าจดทะเบียนในตลาดหลักทรัพย์ และการเสนอขายหุ้นต่อประชาชนทั่วไปเป็นครั้งแรก (IPO) ซึ่งมีบริษัทเข้าจดทะเบียนใหม่จำนวน 18 บริษัท สะท้อนถึงความต้องการใช้บริการที่ปรึกษาทางการเงินอย่างต่อเนื่อง

บริการหลักของธุรกิจประกอบด้วย การให้คำปรึกษาด้านโครงสร้างทางการเงิน การเตรียมความพร้อมในการเข้าจดทะเบียนในตลาดหลักทรัพย์ การวางแผนเสนอขายหลักทรัพย์ รวมถึงการให้คำแนะนำด้านบัญชี ภาษี และการปรับโครงสร้างธุรกิจ

นอกจากนี้ บริษัทย่อยยังมีจุดเด่นด้านทีมงานที่มีความเชี่ยวชาญหลากหลายสาขา เช่น การเงิน บัญชี และภาษี ทำให้สามารถให้บริการได้อย่างครบวงจร รวดเร็ว และตอบโจทย์ความต้องการของลูกค้าได้อย่างมีประสิทธิภาพ อีกทั้งยังมีความสัมพันธ์ที่ดีกับลูกค้าเดิม ซึ่งช่วยสนับสนุนการให้บริการอย่างต่อเนื่อง

สภาพการแข่งขันภายในอุตสาหกรรมในปีที่ผ่านมา

ด้านสินเชื่อ การแข่งขันในอุตสาหกรรมสินเชื่อในปีที่ผ่านมาอยู่ในระดับที่สูงขึ้น สอดคล้องกับความต้องการสินเชื่อของภาคธุรกิจที่เพิ่มขึ้นอย่างต่อเนื่อง ทั้งในกลุ่มธุรกิจขนาดใหญ่และ SMEs

แม้ว่าการปรับลดอัตราดอกเบี้ยนโยบายจะช่วยกระตุ้นความต้องการสินเชื่อ แต่สถาบันการเงินยังคงมีความเข้มงวดในการพิจารณาปล่อยสินเชื่อ ส่งผลให้ผู้ประกอบการบางส่วนไม่สามารถเข้าถึงแหล่งเงินทุนได้

สถานการณ์ดังกล่าวเปิดโอกาสให้ผู้ให้บริการสินเชื่อที่ไม่ใช่สถาบันการเงิน (Non-bank) เข้ามามีบทบาทในการแข่งขันมากขึ้น โดยแข่งขันกันในด้านความยืดหยุ่นของเงื่อนไข การพิจารณาสินเชื่อที่สอดคล้องกับความเสี่ยงของลูกค้า และความสามารถในการเข้าถึงลูกค้าได้หลากหลายกลุ่ม นอกจากนี้ ปัจจัยภายนอก เช่น เศรษฐกิจโลกที่ชะลอตัว และความไม่แน่นอนจากสงครามการค้า ยังส่งผลให้ผู้ประกอบการในอุตสาหกรรมต้องบริหารความเสี่ยงอย่างรอบคอบมากขึ้น และยิ่งเพิ่มความเข้มข้นของการแข่งขันในตลาดสินเชื่อ

ที่ปรึกษาทางการเงิน การแข่งขันในอุตสาหกรรมที่ปรึกษาทางการเงินในปีที่ผ่านมาอยู่ในระดับสูง โดยมีผู้ประกอบการธุรกิจที่ได้รับความเห็นชอบจากหน่วยงานกำกับดูแลจำนวนมาก รวมถึงมีบุคลากรที่ได้รับการรับรองในการปฏิบัติงานเป็นจำนวนมาก

นอกจากนี้ ยังมีบริษัทอื่น ๆ ทั้งในประเทศและต่างประเทศที่ดำเนินธุรกิจในลักษณะใกล้เคียงกัน ส่งผลให้การแข่งขันมีความหลากหลายและทวีความเข้มข้นมากยิ่งขึ้น ทั้งในด้านคุณภาพการให้บริการ ความเชี่ยวชาญของบุคลากร และความสามารถในการสร้างความเชื่อมั่นให้แก่ลูกค้า อย่างไรก็ตาม บริษัทย่อยยังคงสามารถรักษาความสามารถในการแข่งขันได้ จากจุดแข็งด้านทีมงานที่มีประสบการณ์และความเชี่ยวชาญเฉพาะทาง รวมถึงความสามารถในการให้คำปรึกษาได้อย่างครบวงจร ตลอดจนการมีฐานลูกค้าเดิมที่มีความสัมพันธ์อันดี ซึ่งช่วยสนับสนุนให้บริษัทมีโอกาสในการได้รับงานอย่างต่อเนื่อง

กลุ่มธุรกิจพัฒนาอสังหาริมทรัพย์ ดำเนินธุรกิจโดยบริษัทย่อยของบริษัทฯ ได้แก่ บริษัท ซีแอลแอล แลนด์ จำกัด (มหาชน) บริษัท เจ้าพระยาพัฒนา จำกัด และกิจการร่วมค้า ได้แก่ บริษัท เอช-ดู (ประเทศไทย) จำกัด

ในปีที่ผ่านมา บริษัทฯ ดำเนินธุรกิจพัฒนาอสังหาริมทรัพย์โดยมุ่งเน้นการพัฒนาโครงการที่อยู่อาศัยเพื่อตอบสนองความต้องการของลูกค้า ทั้งบ้านพักตากอากาศให้เช่า ทาวน์โฮม และคอนโดมิเนียมพร้อมขาย โดยให้ความสำคัญกับคุณภาพ ทำเล การออกแบบ ราคา และสิ่งอำนวยความสะดวก พร้อมทั้งให้บริการด้านสินเชื่อแก่ลูกค้าเอง เพื่ออำนวยความสะดวกในการกู้ซื้อและสร้างรายได้ที่ยั่งยืน

สภาพการแข่งขันภายในอุตสาหกรรมในปีที่ผ่านมา

ตลาดอสังหาริมทรัพย์ในปัจจุบันมีการแข่งขันสูง ซึ่งประกอบด้วยผู้พัฒนาอสังหาริมทรัพย์จำนวนมาก ทั้งที่เป็นบริษัทจดทะเบียนในตลาดหลักทรัพย์แห่งประเทศไทย และไม่ได้จดทะเบียนในตลาดหลักทรัพย์แห่งประเทศไทย รวมถึงพฤติกรรมการตัดสินใจซื้อของลูกค้ามีกระบวนการ และเหตุผลประกอบการตัดสินใจที่มากขึ้น เช่น พิจารณาคุณภาพ มาตรฐาน ทำเลที่ตั้ง ราคา รูปแบบ และสิ่งอำนวยความสะดวก ในโครงการ เป็นต้น กลุ่มบริษัทได้กำหนดกลยุทธ์ในการแข่งขัน โดยวิเคราะห์ถึงความต้องการของลูกค้า มุ่งเน้นคัดเลือกทำเลที่มีศักยภาพ การออกแบบ และผลิตภัณฑ์ที่หลากหลาย เพื่อตอบโจทย์ทุกกลุ่มลูกค้าเป้าหมาย

กลุ่มธุรกิจบริการรถเช่าองค์กร ดำเนินธุรกิจโดย

บริษัท ซีแอล ลีส จำกัด (“CLE”)

ธุรกิจให้บริการรถยนต์เช่าภายใต้รูปแบบสัญญาเช่าดำเนินงาน (Operating Lease) โดยมุ่งเน้นการให้บริการแก่ลูกค้าองค์กร ทั้งผู้ประกอบการธุรกิจขนาดใหญ่และขนาดกลางและขนาดย่อม รวมถึงหน่วยงานราชการและรัฐวิสาหกิจ โดยกลุ่มลูกค้าหลักของบริษัทฯ ได้แก่ กลุ่มธุรกิจพลังงานและปิโตรเคมี กลุ่มธุรกิจอุตสาหกรรมเกษตร กลุ่มธุรกิจโครงสร้างพื้นฐาน กลุ่มโรงงานอุตสาหกรรมในภาคกลาง ภาคตะวันออก ภาคเหนือ และภาคใต้ ตลอดจนกลุ่มธุรกิจห้างสรรพสินค้า และองค์กรด้านการศึกษา เช่น มหาวิทยาลัยและโรงเรียนนานาชาติ บริษัทมุ่งเน้นการพัฒนาคุณภาพการให้บริการและสร้างคุณค่าเพิ่มแก่ลูกค้า โดยนำเทคโนโลยีและนวัตกรรมมาประยุกต์ใช้ในการบริหารจัดการยานพาหนะและการให้บริการ เช่น การพัฒนาระบบแอปพลิเคชันสำหรับการแจ้งอุบัติเหตุและการบริหารจัดการรถยนต์ ระบบแอปพลิเคชันรถโรงเรียนสำหรับผู้ปกครองเพื่อติดตามสถานะการเดินทางของนักเรียน รวมถึงการพัฒนาระบบบริหารงานซ่อมบำรุงร่วมกับตัวแทนจำหน่ายรถยนต์ที่ได้รับการแต่งตั้งอย่างเป็นทางการ เพื่อยกระดับมาตรฐานและความรวดเร็วในการให้บริการทั่วประเทศ นอกจากนี้ บริษัทยังให้บริการช่วยเหลือฉุกเฉินตลอด 24 ชั่วโมง รวมถึงจัดการฝึกอบรมด้านการขับขี่ปลอดภัยให้แก่ลูกค้าร่วมกับองค์กรคู่ค้า เพื่อสร้างความแตกต่างในการให้บริการและเพิ่มประสิทธิภาพในการใช้งานของลูกค้า

สภาพการแข่งขันภายในอุตสาหกรรมในปีที่ผ่านมา

จากข้อมูลบทวิเคราะห์ธุรกิจรถยนต์ให้เช่าของธนาคารแลนด์ แอนด์ เฮาส์ จำกัด (มหาชน) ระบุว่า ในปี 2567 ธุรกิจรถยนต์ให้เช่าในประเทศไทยมีมูลค่าตลาดประมาณ 54,976 ล้านบาท โดยแบ่งเป็นสัญญาเช่าดำเนินงาน (Operating Lease) คิดเป็นสัดส่วนร้อยละ 70 และสัญญาเช่าระยะสั้น (Rent) คิดเป็นสัดส่วนร้อยละ 30 ของตลาดทั้งหมด ทั้งนี้ รายได้ของธุรกิจส่วนใหญ่กระจุกตัวอยู่ในพื้นที่กรุงเทพมหานคร คิดเป็นสัดส่วนประมาณร้อยละ 83 ของมูลค่าตลาดรวม แนวโน้มของธุรกิจรถยนต์ให้เช่าระยะสั้นมีโอกาสเติบโตเนื่องจากการฟื้นตัวของภาคการท่องเที่ยว รวมถึงการเปลี่ยนแปลงพฤติกรรมของผู้บริโภคที่หันมาใช้บริการเช่ารถยนต์แทนการเป็นเจ้าของมากขึ้น ขณะที่ตลาดรถยนต์ให้เช่าระยะยาวมีแนวโน้มทรงตัว เนื่องจากภาคธุรกิจยังคงระมัดระวังในการลงทุนและมุ่งควบคุมต้นทุน อย่างไรก็ตาม การเช่ารถยนต์ระยะยาวยังคงได้รับความนิยมจากองค์กรขนาดใหญ่และหน่วยงานภาครัฐ โดยเฉพาะในรูปแบบสัญญาเช่าระยะยาวประมาณ 4-5 ปี เพื่อลดภาระค่าใช้จ่ายและความเสี่ยงทางการเงิน ทั้งนี้ ธุรกิจยังคงเผชิญกับความเสี่ยงจากแนวโน้มราคาขายรถยนต์มือสองที่มีแนวโน้มลดลง ซึ่งอาจส่งผลกระทบต่อรายได้ของผู้ประกอบการ เนื่องจากรถยนต์ที่หมดสัญญาเช่าและนำออกจำหน่ายในตลาดรถยนต์มือสองอาจมีมูลค่าลดลง

1.2.2.3 การจัดหาผลิตภัณฑ์และบริการ

บริษัทฯ มีผลิตภัณฑ์และบริการที่หลากหลาย ครอบคลุมธุรกิจต่าง ๆ การจัดหาและการให้บริการของบริษัทฯ มุ่งเน้นคุณภาพ ความน่าเชื่อถือ และการสร้างมูลค่าเพิ่มให้ลูกค้า โดยผสานผลิตภัณฑ์และบริการเข้าด้วยกันอย่างครบวงจร เพื่อรองรับความต้องการที่หลากหลายและซับซ้อนของตลาดได้อย่างมีประสิทธิภาพ

กลุ่มธุรกิจผลิตภัณฑ์แก้ปัญหอากาศร้อน ประหยัดพลังงาน อนุรักษ์สิ่งแวดล้อม ดำเนินธุรกิจโดย บริษัท มาสเตอร์คูล อินเทอร์เน็ตเซ็นแนล ซี

แอล จำกัด

ในปีที่ผ่านมา บริษัทย่อยดำเนินการจัดหาผลิตภัณฑ์เพื่อจำหน่ายโดยเริ่มจากการออกแบบและกำหนดคุณลักษณะของสินค้าให้สอดคล้องกับความต้องการของตลาดและมาตรฐานคุณภาพที่บริษัทกำหนด จากนั้นบริษัทจะดำเนินการคัดเลือกและว่าจ้างผู้ผลิตจากต่างประเทศให้เป็นผู้ผลิตสินค้า ภายใต้ข้อกำหนดด้านมาตรฐาน คุณภาพ และคุณสมบัติของผลิตภัณฑ์ตามที่บริษัทกำหนด ซึ่งแนวทางดังกล่าวช่วยให้สามารถควบคุมคุณภาพสินค้าให้เป็นไปตามมาตรฐานที่ต้องการ พร้อมทั้งบริหารจัดการต้นทุนการผลิตได้อย่างมีประสิทธิภาพเมื่อเปรียบเทียบกับการผลิตภายในประเทศ

สำหรับผลิตภัณฑ์หลัก ได้แก่ กลุ่มพัดลมไอเย็นชนิดเคลื่อนที่ เคื่องพอกอากาศภายหลังจากผู้ผลิตต่างประเทศดำเนินการผลิตสินค้าตามข้อกำหนดแล้วเสร็จ บริษัทจะนำเข้าผลิตภัณฑ์สำเร็จรูปพร้อมบรรจุภัณฑ์ เพื่อนำมาจัดจำหน่ายผ่านช่องทางต่าง ๆ นอกจากนี้ บริษัทย่อยยังดำเนินการสรรหาผลิตภัณฑ์ที่เกี่ยวข้องเพิ่มเติมจากแหล่งผู้ผลิตหรือผู้จำหน่าย เพื่อนำมาจำหน่ายและให้เช่า เพื่อรองรับความต้องการของลูกค้าและสนับสนุนการขยายธุรกิจอย่างต่อเนื่อง

กลุ่มธุรกิจการเงิน

ด้านสินเชื่อ บริษัทย่อยดำเนินการจัดหาแหล่งเงินทุนสำหรับการประกอบธุรกิจจากเงินทุนหมุนเวียนภายในกิจการรวมถึงการกู้ยืมเงินจากบริษัทแม่ เพื่อนำมาใช้เป็นแหล่งเงินทุนในการดำเนินธุรกิจและสนับสนุนการให้บริการทางการเงินแก่ลูกค้า ทั้งนี้ บริษัทย่อยมีการบริหารจัดการสภาพคล่องและโครงสร้างเงินทุนอย่างเหมาะสม เพื่อให้สามารถรองรับการดำเนินธุรกิจและการขยายตัวของธุรกิจได้อย่างมีประสิทธิภาพ

ที่ปรึกษาทางการเงิน บริษัทย่อยดำเนินธุรกิจโดยให้บริการด้านที่ปรึกษาทางการเงินแก่ลูกค้าองค์กร โดยครอบคลุมการให้คำปรึกษาเกี่ยวกับการระดมทุน การนำหลักทรัพย์เข้าจดทะเบียนในตลาดหลักทรัพย์ และการดำเนินธุรกรรมทางการเงินอื่น ๆ ที่เกี่ยวข้อง

ทั้งนี้ บริษัทย่อยมีทีมงานที่มีศักยภาพและประสบการณ์ในด้านการเงิน บัญชี และภาษี ซึ่งช่วยให้สามารถวิเคราะห์ข้อมูลและนำเสนอแนวทางการดำเนินธุรกรรมทางการเงินได้อย่างเหมาะสมและรวดเร็ว ตลอดจนสามารถให้คำปรึกษาและสนับสนุนลูกค้าในการดำเนินธุรกรรมได้อย่างครบถ้วนตามความต้องการของลูกค้า

กลุ่มธุรกิจพัฒนาอสังหาริมทรัพย์ ดำเนินธุรกิจโดยบริษัทย่อยของบริษัทฯ ได้แก่ บริษัท ซีแอลแอล แลนด์ จำกัด (มหาชน) บริษัท เจ้าพระยา

พัฒนา จำกัด และกิจการร่วมค้า ได้แก่ บริษัท เอช-ดู (ประเทศไทย) จำกัด

บริษัทย่อยดำเนินการพัฒนาโครงการอสังหาริมทรัพย์โดยเริ่มจากการศึกษาความเป็นไปได้ของโครงการ การคัดเลือกทำเลที่ตั้งที่มีศักยภาพ และการออกแบบโครงการให้สอดคล้องกับความต้องการของตลาดเป้าหมาย โดยมีการบริหารจัดการกระบวนการพัฒนาโครงการตั้งแต่การจัดหาที่ดิน การออกแบบ การก่อสร้าง ตลอดจนการบริหารจัดการการขายและการโอนกรรมสิทธิ์ให้แก่ลูกค้า

ทั้งนี้ ยังให้ความสำคัญกับการคัดเลือกผู้รับเหมาก่อสร้างและผู้จัดหาวัสดุก่อสร้างที่มีคุณภาพและมีประสบการณ์ เพื่อให้การพัฒนาโครงการเป็นไปตามมาตรฐานที่กำหนด รวมถึงการควบคุมต้นทุนและระยะเวลาการก่อสร้างอย่างมีประสิทธิภาพ โดยเงินลงทุนนำมาจากเงินทุนหมุนเวียนในกิจการของกลุ่มบริษัทเอง และการกู้ยืมเงินจากบริษัทแม่

กลุ่มธุรกิจบริการรถเช่าองค์กร ดำเนินธุรกิจโดย บริษัท ซีแอล ลีส จำกัด (“CLE”)

บริษัทย่อยดำเนินธุรกิจโดยให้บริการรถยนต์เช่าภายใต้สัญญาเช่าดำเนินงาน (Operating Lease) โดยจัดหารถยนต์จากผู้ผลิตและผู้จำหน่ายรถยนต์ที่ได้รับการแต่งตั้งอย่างเป็นทางการ เพื่อนำมาใช้ในการให้บริการแก่ลูกค้าองค์กรตามความต้องการของแต่ละธุรกิจ

ทั้งนี้ ยังให้ความสำคัญกับการบริหารจัดการยานพาหนะอย่างมีประสิทธิภาพ ตั้งแต่การคัดเลือกประเภทและรุ่นของรถยนต์ที่เหมาะสมกับลักษณะการใช้งานของลูกค้า การบริหารจัดการการซ่อมบำรุงและการดูแลรักษารถยนต์ ตลอดจนการวิเคราะห์ข้อมูลการใช้งานเพื่อพัฒนาแนวทางการบริหารจัดการยานพาหนะให้เกิดประสิทธิภาพสูงสุด ทั้งในด้านต้นทุน ความปลอดภัย และความคุ้มค่าในการใช้งานสำหรับลูกค้าองค์กร

1.2.2.4 ทรัพย์สินที่ใช้ในการประกอบธุรกิจ

ณ วันที่ 31 ธันวาคม 2568 กลุ่มบริษัทมีที่ดิน อาคาร และอุปกรณ์สุทธิรวมมูลค่า 125.48 ล้านบาท โดยประกอบด้วยสินทรัพย์หลากหลายประเภท ได้แก่ ที่ดิน อาคารและส่วนปรับปรุง แม่พิมพ์และเครื่องมือเครื่องใช้ เครื่องตกแต่งติดตั้งและเครื่องใช้สำนักงาน ยานพาหนะทั่วไอยานพาหนะเพื่อให้เช่า ตลอดจนสินทรัพย์เพื่อให้เช่า ซึ่งสะท้อนถึงการรองรับการดำเนินธุรกิจในหลายด้านของกลุ่มบริษัท โดยมีรายละเอียดดังนี้

ทรัพย์สินถาวรหลัก

- ทรัพย์สินถาวรหลักของกลุ่มบริษัทเป็นทรัพย์สินที่ใช้สนับสนุนการดำเนินงานธุรกิจอย่างต่อเนื่องและสร้างรายได้ในระยะยาว โดยมีลักษณะสำคัญดังนี้:
 - ที่ดิน** – เป็นพื้นที่สำหรับตั้งโรงงาน สำนักงาน และคลังสินค้า รองรับการค้าดำเนินงานหลักและการขยายกิจการในอนาคต
 - อาคารและส่วนปรับปรุง** – ครอบคลุมอาคารสำนักงาน โรงงาน และสิ่งปลูกสร้างอื่น ๆ รวมถึงการปรับปรุงอาคารเพื่อให้เหมาะสมกับการใช้งาน
 - แม่พิมพ์ เครื่องมือ และเครื่องใช้** – ใช้ในการผลิตและประกอบสินค้า เพื่อให้กระบวนการผลิตมีประสิทธิภาพและได้คุณภาพตามมาตรฐาน
 - เครื่องตกแต่ง ติดตั้ง และเครื่องใช้สำนักงาน** – ประกอบด้วยอุปกรณ์ตกแต่งภายใน สื่อสาร และเครื่องใช้สำนักงานที่จำเป็นต่อการบริหารงานประจำวัน
 - ยานพาหนะทั่วไป** – ใช้สำหรับการขนส่ง วัสดุ อุปกรณ์ และสนับสนุนการปฏิบัติงานของบริษัท
 - ยานพาหนะเพื่อให้เช่า** – ใช้สำหรับธุรกิจให้เช่า สร้างรายได้เพิ่มเติมจากการให้บริการยานพาหนะ
 - สินทรัพย์เพื่อให้เช่าอื่น ๆ** – ครอบคลุมทรัพย์สินที่บริษัทถือเพื่อให้เช่า สนับสนุนธุรกิจบริการและกิจกรรมกลางแจ้ง
 - สินทรัพย์ระหว่างก่อสร้างและติดตั้ง** – เป็นค่าใช้จ่ายที่เกิดขึ้นระหว่างการก่อสร้างหรือปรับปรุงทรัพย์สินถาวร ซึ่งจะถูกโอนเข้าหมวดทรัพย์สินถาวรเมื่อแล้วเสร็จ

ราคาประเมินทรัพย์สินถาวรหลัก

ชื่อสินทรัพย์	มูลค่าตามบัญชี / ราคาประเมิน	ลักษณะกรรมสิทธิ์	ภาระผูกพัน	รายละเอียดเพิ่มเติม
ที่ดิน (ล้านบาท)	2.24	เจ้าของกรรมสิทธิ์	*บางส่วนใช้เป็นหลักทรัพย์ค้ำประกันสินเชื่อ	*ที่ตั้งของโรงงาน ต.นาวังหิน อ.พนัสนิคม จ.ชลบุรี รวมเนื้อที่ 6 ไร่ 1 งาน มูลค่า 0.90 ล้านบาท
อาคาร และส่วนปรับปรุง (ล้านบาท)	10.21	เจ้าของกรรมสิทธิ์	*บางส่วนใช้เป็นหลักทรัพย์ค้ำประกันสินเชื่อ	*อาคารโรงงาน ต.นาวังหิน อ.พนัสนิคม จ.ชลบุรี มูลค่า 4.67 ล้านบาท
แม่พิมพ์ เครื่องมือ เครื่องใช้ (ล้านบาท)	17.03	เจ้าของกรรมสิทธิ์	ไม่มีภาระผูกพัน	-
เครื่องตกแต่ง ติดตั้ง และเครื่องใช้สำนักงาน (ล้านบาท)	3.84	เจ้าของกรรมสิทธิ์	ไม่มีภาระผูกพัน	-
ยานพาหนะ (ล้านบาท)	4.20	เจ้าของกรรมสิทธิ์	บางส่วนเป็นการเช่าซื้อ	-
ยานพาหนะให้เช่า (ล้านบาท)	71.66	เจ้าของกรรมสิทธิ์	บางส่วนเป็นการเช่าซื้อ	-
สินทรัพย์เพื่อให้เช่า (ล้านบาท)	12.67	เจ้าของกรรมสิทธิ์	ไม่มีภาระผูกพัน	-
สินทรัพย์ระหว่างก่อสร้างและติดตั้ง (ล้านบาท)	3.62	เจ้าของกรรมสิทธิ์	ไม่มีภาระผูกพัน	-

สินทรัพย์ไม่มีตัวตน

ณ วันที่ 31 ธันวาคม 2568 สินทรัพย์ไม่มีตัวตนของบริษัทฯ ประกอบด้วย สิทธิการใช้โปรแกรมคอมพิวเตอร์ 1.46 ล้านบาท และใบอนุญาตทางการเงิน 0.54 ล้านบาท โดยมูลค่าสุทธิทางบัญชีตามที่แสดงในงบการเงินรวมของบริษัทฯ เท่ากับ 2.00 ล้านบาท หรือคิดเป็นร้อยละ 0.11 ของสินทรัพย์รวม

ราคาประเมินสินทรัพย์ไม่มีตัวตนที่สำคัญ

ชื่อสินทรัพย์	ประเภท	มูลค่าตามบัญชี / ราคาประเมิน	รายละเอียดเพิ่มเติม
สิทธิการใช้โปรแกรมคอมพิวเตอร์ (ล้านบาท)	ซอฟต์แวร์	1.46	-
ใบอนุญาตทางการเงิน	อื่น ๆ : ใบอนุญาต	0.54	-

นโยบายการลงทุนในบริษัทย่อยและบริษัทร่วม

นโยบายการลงทุนในบริษัทย่อยและบริษัทร่วม : มี

บริษัทฯ ได้กำหนดนโยบายพิจารณาการลงทุนในบริษัทย่อย และบริษัทร่วม โดยจะมุ่งเน้นลงทุนในธุรกิจที่เกื้อหนุน และเอื้อประโยชน์ต่อการทำธุรกิจของบริษัทฯ โดยจะพิจารณาผลตอบแทน และผลประโยชน์อื่นที่บริษัทฯ คาดว่าจะได้รับจากการลงทุนเป็นสำคัญ เพื่อเป็นการสนับสนุน และส่งเสริมธุรกิจของกลุ่มบริษัทฯ โดยบริษัทฯ จะพิจารณาสัดส่วนการลงทุนตามความเหมาะสมและผลตอบแทนที่คาดว่าจะได้รับจากการลงทุน เพื่อประโยชน์ต่อผู้ถือหุ้นของบริษัทฯ เป็นสำคัญ

ทั้งนี้ เพื่อให้เกิดประโยชน์สูงสุดแก่บริษัทฯ บริษัทฯ จะควบคุมดูแลโดยการส่งบุคคลที่ได้รับมติเห็นชอบจากที่ประชุมคณะกรรมการบริษัท เข้าเป็นกรรมการ และ/หรือ ผู้บริหารของบริษัทย่อย และบริษัทร่วม เข้าไปเป็นตัวแทนอย่างน้อยตามสัดส่วนการถือหุ้น โดยกำหนดให้กรรมการและผู้บริหารมีคุณสมบัติ บทบาท หน้าที่ และความรับผิดชอบ โดยคำนึงถึงผลประโยชน์ของบริษัทย่อย หรือบริษัทร่วมนั้น ๆ และไม่มีลักษณะขาดความน่าไว้วางใจตามประกาศของสำนักงาน ก.ล.ต. เพื่อให้มีส่วนร่วมในการบริหารจัดการในกิจการนั้น ๆ รวมทั้งมีสิทธิในการออกเสียงในที่ประชุมคณะกรรมการบริษัท และ/หรือที่ประชุมผู้ถือหุ้นของบริษัทย่อย และบริษัทร่วม ตามแนวทางหรือมติที่คณะกรรมการ หรือที่ประชุมผู้ถือหุ้นของบริษัทฯ ได้อนุมัติไว้ โดยกรรมการและผู้บริหารที่ได้รับการแต่งตั้งสามารถใช้ดุลยพินิจและออกเสียงในการประชุมของบริษัทย่อย และบริษัทร่วม ในเรื่องการบริหารจัดการทั่วไปได้ แต่ในกรณีเป็นเรื่องสำคัญจะต้องได้รับอนุมัติจากที่ประชุมคณะกรรมการ หรือที่ประชุมผู้ถือหุ้นของบริษัทฯ เสียก่อน เรื่องที่สำคัญ เช่น รายการเกี่ยวโยง รายการได้มาหรือจำหน่ายไปซึ่งสินทรัพย์ การกระทำที่ทำให้ลดสัดส่วนการถือหุ้นของบริษัทในบริษัทย่อยและบริษัทร่วม หรือการเลิกกิจการของบริษัทย่อยและบริษัทร่วม

1.2.2.5 งานที่ยังไม่ได้ส่งมอบ

งานที่ยังไม่ได้ส่งมอบ : ไม่มี

รายละเอียดงานที่ยังไม่ได้ส่งมอบ

จำนวนงานทั้งหมด : N/A

มูลค่างานทั้งหมด : N/A

มูลค่ารับรู้แล้ว : N/A

มูลค่างานคงเหลือที่ยังไม่รับรู้ : N/A

รายละเอียดเพิ่มเติม : -

1.3 โครงสร้างการถือหุ้นของกลุ่มบริษัท

1.3.1 โครงสร้างการถือหุ้นของกลุ่มบริษัท

นโยบายการแบ่งการดำเนินงานของบริษัทในกลุ่ม

กลุ่มบริษัทมีการดำเนินงานของแต่ละบริษัทในกลุ่มเพื่อสร้างความชัดเจนในบทบาท หน้าที่ และความรับผิดชอบของแต่ละนิติบุคคล โดยมุ่งเน้นการเสริมสร้างประสิทธิภาพการดำเนินงาน การประสานงานระหว่างบริษัทในกลุ่ม และการกำกับดูแลที่โปร่งใส เพื่อสนับสนุนการเติบโต และเป้าหมายเชิงกลยุทธ์ของกลุ่มบริษัทโดยรวม

แผนผังโครงสร้างการถือหุ้นของกลุ่มบริษัท

แผนผังโครงสร้างการถือหุ้นของกลุ่มบริษัทแสดงรายละเอียดความเชื่อมโยงด้านการถือหุ้นระหว่างบริษัทภายในกลุ่ม ได้แก่ บริษัทแม่ บริษัทย่อย และกิจการร่วมค้า พร้อมทั้งสัดส่วนการถือหุ้นในแต่ละกิจการ ซึ่งสะท้อนถึงโครงสร้างการกำกับดูแล การบริหารจัดการ และการควบคุมกิจการโดยรวมของกลุ่มบริษัท

บริษัทของท่านมีการถือหุ้นในบริษัทอื่นหรือไม่ : มี

รูปแบบผังโครงสร้างการถือหุ้นของกลุ่มบริษัท

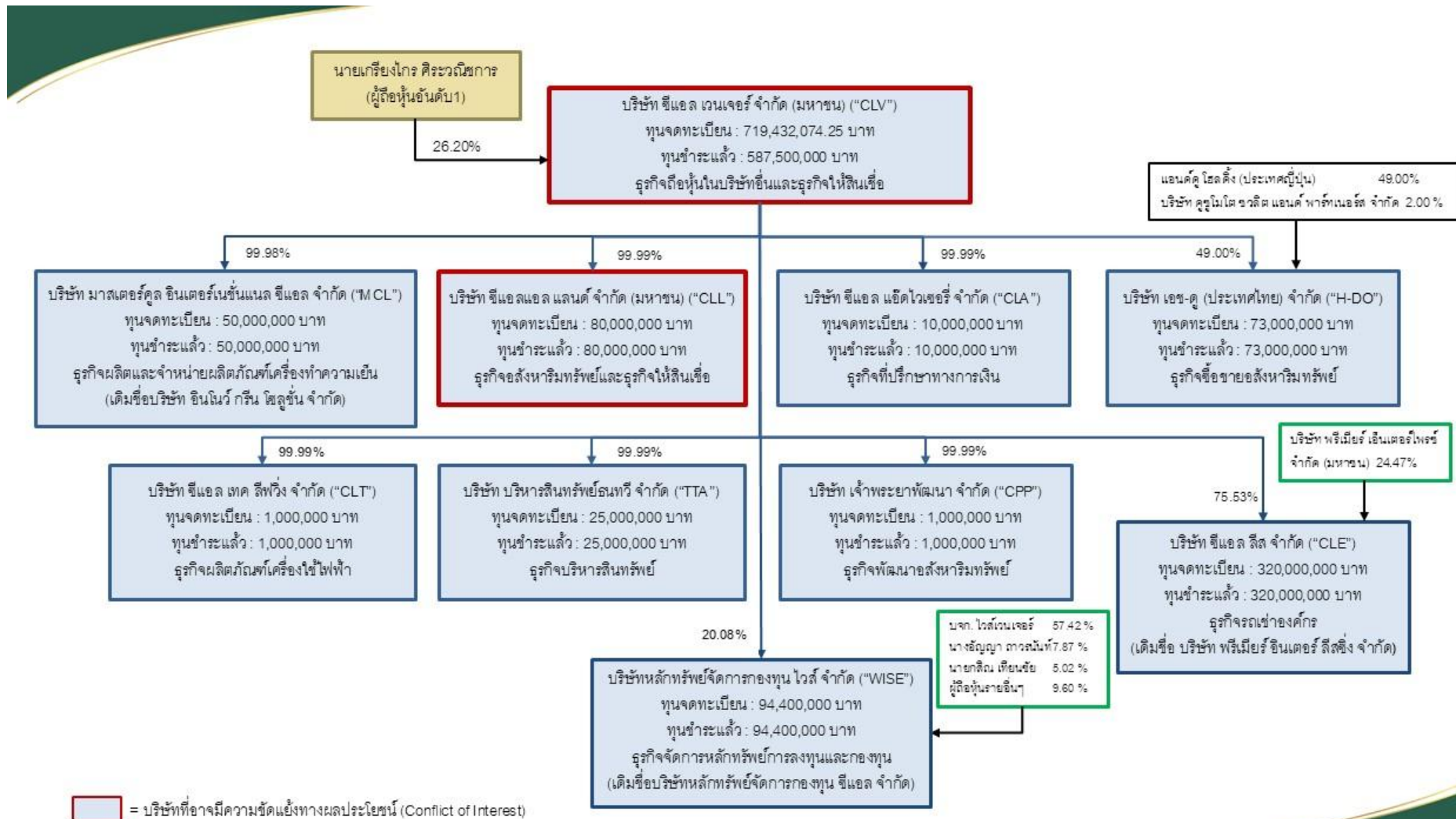

บริษัทย่อย

ชื่อบริษัท	นิติบุคคลที่ถือหุ้นในบริษัทนี้	สัดส่วนการถือหุ้น (%)	สัดส่วนสิทธิออกเสียง (%)
บริษัท ซีแอล แอ็ดไวเซอร์ จำกัด	บริษัท ซีแอล เวนเจอร์ จำกัด (มหาชน)	99.99%	99.99%
บริษัท ซีแอลแอล แลนด์ จำกัด (มหาชน)	บริษัท ซีแอล เวนเจอร์ จำกัด (มหาชน)	99.99%	99.99%
บริษัท เจ้าพระยาพัฒนา จำกัด	บริษัท ซีแอล เวนเจอร์ จำกัด (มหาชน)	99.99%	99.99%
บริษัท บริหารสินทรัพย์ธนทวี จำกัด	บริษัท ซีแอล เวนเจอร์ จำกัด (มหาชน)	99.99%	99.99%
บริษัท ซีแอล เทค ลีฟวิ่ง จำกัด	บริษัท ซีแอล เวนเจอร์ จำกัด (มหาชน)	99.99%	99.99%
บริษัท มาสเตอร์คูล อินเตอร์ เนชั่นแนล ซีแอล จำกัด	บริษัท ซีแอล เวนเจอร์ จำกัด (มหาชน)	99.99%	99.99%
บริษัท ซีแอล ลีส จำกัด	บริษัท ซีแอล เวนเจอร์ จำกัด (มหาชน)	75.53%	75.53%
	บริษัท พรีเมียร์ เอ็นเตอร์ไพรซ์ จำกัด (มหาชน)	24.47%	24.47%

กิจการร่วมค้า

ชื่อบริษัท	นิติบุคคลที่ลงทุนในกิจการร่วมค้า	การร่วมลงทุนในกิจการร่วมค้า (%)
บริษัท เอช-คู (ประเทศไทย) จำกัด	บริษัท ซีแอล เวเนเจอร์ จำกัด (มหาชน)	49.00%
	บริษัท แอนด์คู โฮลดิ้ง จำกัด (ประเทศญี่ปุ่น)	49.00%
	บริษัท คูซูโมโต ซวลิต แอนด์ พาร์ทเนอร์ส จำกัด	2.00%
บริษัทหลักทรัพย์จัดการกองทุน ไวส์ จำกัด	บริษัท ซีแอล เวเนเจอร์ จำกัด (มหาชน)	20.80%
	บริษัท ไวส์ เวเนเจอร์ จำกัด	67.02%

บริษัทที่ถือหุ้นตั้งแต่ร้อยละ 10 ขึ้นไปของจำนวนหุ้นที่จำหน่ายได้แล้วทั้งหมด

บริษัทที่ถือหุ้นในสัดส่วนไม่น้อยกว่าร้อยละ 10 ของจำนวนหุ้นที่จำหน่ายแล้วทั้งหมด ถือเป็นผู้มีส่วนได้เสียหลักที่มีอิทธิพลต่อการกำกับดูแลและการตัดสินใจเชิงกลยุทธ์ของบริษัท การถือหุ้นในระดับดังกล่าวแสดงถึงความมั่นใจและการสนับสนุนต่อการบริหารงานและทิศทางการเติบโตของบริษัทอย่างต่อเนื่อง

ชื่อบริษัทและสถานที่ตั้ง สำนักงานใหญ่	ลักษณะธุรกิจ	ประเภทหุ้น	จำนวนหุ้น	จำนวนหุ้น ที่จำหน่ายแล้ว
บริษัท ซีแอล แอ็ดไวเซอร์ จำกัด 88/8 อาคารแคปปิตอล ลีแอนด์ ชั้นที่ 6 ถนนสาทรเหนือ แขวงสีลม เขต บางรัก จังหวัดกรุงเทพ 10500 โทรศัพท์ : 022862905 โทรสาร : -	ดำเนินธุรกิจให้คำปรึกษาด้านการเงิน	หุ้นสามัญ	1,000,000	1,000,000
บริษัท ซีแอลแอล แลนด์ จำกัด (มหาชน) เลขที่ 88/8 อาคาร แคปปิตอล ลีแอนด์ ถนนสาทรเหนือ แขวงสีลม เขต บางรัก จังหวัดกรุงเทพ 10500 โทรศัพท์ : 021159511 โทรสาร : -	ดำเนินธุรกิจพัฒนาอสังหาริมทรัพย์ และธุรกิจบริการด้านสินเชื่อ	หุ้นสามัญ	8,000,000	8,000,000

ชื่อบริษัทและสถานที่ตั้ง สำนักงานใหญ่	ลักษณะธุรกิจ	ประเภทหุ้น	จำนวนหุ้น	จำนวนหุ้น ที่จำหน่ายแล้ว
บริษัท เจ้าพระยาพัฒนา จำกัด 88/8 อาคาร แคปปิตอล ลีแอนด์ ถนน สาทรเหนือ แขวงสีลม เขตบางรัก จังหวัดกรุงเทพ 10500 โทรศัพท์ : 021159511 โทรสาร : -	ดำเนินธุรกิจพัฒนาอสังหาริมทรัพย์	หุ้นสามัญ	10,000	10,000
บริษัท บริหารสินทรัพย์ธนทวี จำกัด เลขที่ 88/8 อาคาร แคปปิตอล ลีแอนด์ ชั้นที่ 6 ถนนสาทรเหนือ แขวงสีลม เขตบางรัก จังหวัดกรุงเทพ 10500 โทรศัพท์ : 022862949 โทรสาร : -	ดำเนินธุรกิจบริหารสินทรัพย์	หุ้นสามัญ	2,500,000	2,500,000
บริษัท ซีแอล เทค ลีฟวิ่ง จำกัด 12/16-17, 20 ถนนเทศบาล สงเคราะห์ แขวงลาดยาว เขตจตุจักร จังหวัดกรุงเทพ 10900 โทรศัพท์ : 029538800 โทรสาร : -	บริการให้เช่าพัสดุ เครื่องใช้ไฟฟ้า และอุปกรณ์การจัดงานแบบครบวงจร	หุ้นสามัญ	100,000	100,000
บริษัท มาสเตอร์คูล อินเตอร์ เนชั่นแนล ซีแอล จำกัด 12/16-17, 20 ถนนเทศบาล สงเคราะห์ แขวงลาดยาว เขตจตุจักร จังหวัดกรุงเทพ 10900 โทรศัพท์ : 029538800 โทรสาร : -	จำหน่ายผลิตภัณฑ์ลดความร้อน ประหยัดพลังงาน อนุรักษ์สิ่งแวดล้อม	หุ้นสามัญ	500,000	500,000
บริษัท ซีแอล ลีส จำกัด 59/5 ถนนศรีนครินทร์ แขวงหนอง บอน เขตประเวศ จังหวัดกรุงเทพ 10250 โทรศัพท์ : 0992585959 โทรสาร : -	ธุรกิจบริการรถเช่าองค์กร	หุ้นสามัญ	64,000,000	64,000,000

ชื่อบริษัทและสถานที่ตั้ง สำนักงานใหญ่	ลักษณะธุรกิจ	ประเภทหุ้น	จำนวนหุ้น	จำนวนหุ้น ที่จำหน่ายแล้ว
บริษัท เอช-ดู (ประเทศไทย) จำกัด 88/8 อาคาร แคปปิตอล ลิงค์ ชั้นที่ 6 ถนนสาทรเหนือ แขวงสีลม เขตบางรัก จังหวัดกรุงเทพ 10500 โทรศัพท์ : 020111535 โทรสาร : -	ดำเนินธุรกิจการให้คำปรึกษาและบริการซื้อขายอสังหาริมทรัพย์ครบวงจร	หุ้นสามัญ	730,000	730,000
บริษัทหลักทรัพย์จัดการกองทุน ไวส์ จำกัด 88/8 อาคาร แคปปิตอล ลิงค์ ชั้น 5 ถนนสาทรเหนือ แขวงสีลม เขตบางรัก จังหวัดกรุงเทพ 10500 โทรศัพท์ : 022352575 โทรสาร : -	ธุรกิจหลักทรัพย์	หุ้นสามัญ	9,440,000	9,440,000
บริษัท ไทยรีประกันชีวิต จำกัด (มหาชน) 92/7 อาคารสารธานี 2 ชั้นที่ 6 ถนนสาทรเหนือ แขวงสีลม เขตบางรัก จังหวัดกรุงเทพ 10500 โทรศัพท์ : 026669000 โทรสาร : -	ประกอบธุรกิจประกันภัยต่อด้านการประกันชีวิตทุกประเภท	หุ้นสามัญ	620,000,000	620,000,000

1.3.2 การถือหุ้นของบุคคลที่อาจมีความขัดแย้งถือหุ้นในบริษัทย่อยหรือบริษัทรวมเกินกว่า ร้อยละ 10 ของจำนวนหุ้นที่มีสิทธิ

ออกเสียงของบริษัท

โครงสร้างการดำรงตำแหน่งของนายเกรียงไกร ศิริวัฒนวิชาการและผู้เกี่ยวข้อง ในบริษัท ซีแอล เวนเจอร์ จำกัด (มหาชน) และ บริษัท แคปปิตอล ลิงค์ ไฟแนนเชียล กรุ๊ป จำกัด (มหาชน)

#	บุคคล	ความสัมพันธ์	CLV			CLL	CLFG			CLC		
			ผู้ถือหุ้นใหญ่	BOD	Ex-Com		ผู้ถือหุ้นใหญ่	BOD	ผู้บริหาร	BOD	Ex-Com	ผู้บริหาร
1	นายเกรียงไกร ศิริวงนิชการ	สามีของ 2 และพี่ชายของ 3.	26.20%	◆			9.00%	◆	◆	◆	◆	◆
2	นางรณฤดี ศิริวงนิชการ	ภรรยาของ 1.	0.10%		◆		1.00%					
3	นางสาวปิยธิดา ศิริวงนิชการ	น้องสาวของ 1.	0.09%		◆	◆	10.00%					
4	นายชัยอนันต์ ศิริวงนิชการ	บิดาของ 1.	0.09%				9.00%	◆		◆	◆	
5	นางอารีย์ ศิริวงนิชการ	มารดาของ 1.	0.09%				1.00%					
รวมสัดส่วนบุคคลเกี่ยวข้องและญาติสนิท ^{1/}			26.56%				30.00%					

หมายเหตุ: ^{1/} สัดส่วนการถือหุ้นนับรวมบุคคลที่เกี่ยวข้องและญาติสนิท ตามนิยาม พรบ. หลักทรัพย์และตลาดหลักทรัพย์ พ.ศ. 2535

CLV: บริษัท ซีแอล เวนเจอร์ จำกัด (มหาชน)

CLL: บริษัท ซีแอลแอล แลนด์ จำกัด (มหาชน)

CLFG: บริษัท แคปปิตอล ลิงค์ ไฟแนนเชียล กรุ๊ป จำกัด (มหาชน)

CLC: บริษัทเครดิตฟองซิเอร์ แคปปิตอล ลิงค์ จำกัด

นายเกรียงไกร ศิริวงนิชการ กรรมการของบริษัทฯ มีการดำรงตำแหน่งเป็นกรรมการของ CLFG และ CLC รวมถึงเป็นผู้ถือหุ้นใหญ่ (รวมญาติสนิท) ใน CLFG ซึ่งประกอบธุรกิจให้สินเชื่อที่มีอสังหาริมทรัพย์เป็นหลักประกัน ซึ่งเป็นธุรกิจที่อยู่ภายใต้การกำกับของธนาคารแห่งประเทศไทย (ธปท.) แม้ว่าลักษณะธุรกิจคล้ายคลึงกัน แต่ไม่เกิดความขัดแย้งทางผลประโยชน์ระหว่างกัน อย่างไรก็ตามบริษัทฯ มีมาตรการป้องกันความขัดแย้งทางผลประโยชน์ที่อาจจะเกิดขึ้น ดังนี้

1. การแบ่งแยกกลุ่มลูกค้า

ธุรกิจให้บริการสินเชื่อ

ลักษณะการประกอบธุรกิจที่คล้ายคลึงกันของบริษัทฯ บริษัท ซีแอลแอล แลนด์ จำกัด (มหาชน) (“CLL”) ซึ่งเป็นบริษัทย่อยของบริษัทฯ และบริษัทเครดิตฟองซิเอร์ แคปปิตอล ลิงค์ จำกัด (“CLC”) ที่ให้บริการด้านสินเชื่อเช่นเดียวกัน โดยนายเกรียงไกร ศิริวงนิชการ เป็นกรรมการและผู้ถือหุ้นใหญ่ทางอ้อมทั้งสองบริษัท อย่างไรก็ตาม ลักษณะการดำเนินธุรกิจของทั้งสองแห่งมีความแตกต่างกันอย่างชัดเจน ดังรายละเอียดต่อไปนี้

เปรียบเทียบการดำเนินธุรกิจ ระหว่าง กลุ่ม CLV และ กลุ่ม CLFG

หัวข้อ	กลุ่ม CLV	กลุ่ม CLFG
--------	-----------	------------

<p>การดำเนินธุรกิจ</p>	<p>ให้บริการสินเชื่อแก่ผู้ประกอบการทั้งบุคคลและนิติบุคคล รวมถึงสินเชื่อเนกประสงค์ในหลากหลายประเภท ทั้งสินเชื่อที่มีอสังหาริมทรัพย์เป็นหลักประกัน เช่น สินเชื่อจำนองอสังหาริมทรัพย์ สินเชื่อขายฝากอสังหาริมทรัพย์ และสินเชื่อที่มีอสังหาริมทรัพย์เป็นหลักประกัน เช่น สินเชื่อจำนำหุ้นสามัญหรือหุ้นกู้ สินเชื่อขายฝากหุ้นสามัญหรือหุ้นกู้ และสินเชื่อแฟคตอริง</p>	<p>CLFG : ดำเนินธุรกิจในฐานะบริษัทโฮลดิ้งที่ลงทุนในกิจการอื่น โดยไม่ได้ดำเนินธุรกิจของตนเอง</p> <p>CLC : ดำเนินธุรกิจในหลายด้าน ดังนี้:</p> <ol style="list-style-type: none"> 1. ธุรกิจให้บริการด้านเงินฝาก ให้บริการรับฝากเงินจากประชาชนในรูปแบบใบรับฝากเงินตามระยะเวลาที่กำหนด ตั้งแต่ 1 ปี ขึ้นไป โดยผู้ฝากเงินได้รับความคุ้มครองจากสถาบันคุ้มครองเงินฝากตามจำนวนที่กฎหมายกำหนด 2. ธุรกิจให้บริการด้านสินเชื่อ <ol style="list-style-type: none"> 2.1) ให้สินเชื่อโดยมีอสังหาริมทรัพย์เป็นหลักประกัน ได้แก่ <ul style="list-style-type: none"> • สินเชื่อจำนองอสังหาริมทรัพย์ • สินเชื่อขายฝากอสังหาริมทรัพย์ • สินเชื่อเช่าซื้ออสังหาริมทรัพย์ 2.2) ประเภทสินเชื่อสำหรับธุรกิจ มีวัตถุประสงค์ดังนี้: <ul style="list-style-type: none"> • เป็นเงินทุนหมุนเวียนในกิจการ <ul style="list-style-type: none"> ○ ลงทุนในสินทรัพย์ถาวร เพื่อยขยายธุรกิจ ○ ชำระคืนเงินกู้ยืมจากสถาบันการเงินหรือบุคคลอื่น 2.3) สินเชื่อเพื่อที่อยู่อาศัย ให้สินเชื่อเพื่อซื้ออสังหาริมทรัพย์สำหรับที่อยู่อาศัย โดยมีอสังหาริมทรัพย์เป็นหลักประกันในรูปแบบรับจำนอง ขายฝาก หรือเช่าซื้อ การให้บริการรับฝากเงินและสินเชื่อของ CLC ดำเนินงานภายใต้การกำกับดูแลของธนาคารแห่งประเทศไทย (ธปท.)
<p>กฎหมายและหน่วยงานที่กำกับดูแล</p>	<p>ดำเนินธุรกิจภายใต้ประมวลกฎหมายแพ่งและพาณิชย์ และพระราชบัญญัติห้ามเรียกดอกเบี้ยเกินอัตรา</p>	<p>ดำเนินธุรกิจภายใต้พระราชบัญญัติธุรกิจสถาบันการเงิน พ.ศ. 2551 และอยู่ภายใต้การกำกับดูแลอย่างเข้มงวดของธนาคารแห่งประเทศไทย (ธปท.)</p>

กลุ่มลูกค้าเป้าหมาย	มุ่งให้บริการแก่ลูกค้าที่ยังไม่สามารถเข้าถึงแหล่งเงินทุนจากสถาบันการเงินภายใต้หลักเกณฑ์ของธนาคารแห่งประเทศไทย เพื่อส่งเสริมการเข้าถึงเงินทุนอย่างทั่วถึงและสร้างโอกาสทางธุรกิจ โดยกลุ่มเป้าหมายหลัก ได้แก่ ผู้ประกอบการที่มีคุณสมบัติไม่ครบตามเกณฑ์สินเชื่อของสถาบันการเงิน และลูกค้าที่ยังพึ่งพาแหล่งเงินทุนนอกระบบสถาบันการเงิน	มุ่งเน้นให้บริการแก่กลุ่มลูกค้าที่มีคุณสมบัติครบถ้วนตามเกณฑ์ของสถาบันการเงิน (Bankable) ได้แก่ ผู้ประกอบการขนาดใหญ่ ธุรกิจ SME และประชาชนทั่วไปที่สามารถแสดงเอกสารรายได้และมีประวัติทางการเงินที่ดี
ประเภทหลักประกันและผลิตภัณฑ์สินเชื่อ	รับหลักประกันทั้งอสังหาริมทรัพย์ในรูปแบบจำนองหรือขายฝาก และสังหาริมทรัพย์ เช่น จานาหุ้ณสามัญหรือหุ้ณกู๋ และสินเชื่อบุคตอรั้งเพื่อบำรุงการชำระหนี้อย่างมั่นคงและปลอดภัย	ให้สินเชื่อโดยมีอสังหาริมทรัพย์เป็นหลักประกันเท่านั้น ตามวัตถุประสงค์ของธุรกิจเครดิตฟองซิเอร์ ได้แก่ การจำนอง ขายฝาก และเช่าซื้ออสังหาริมทรัพย์
กระบวนการพิจารณาสินเชื่อ	พิจารณาจากมูลค่าหลักประกันเป็นหลัก ซึ่งต้องมีการประเมินมูลค่าทรัพย์สินโดยผู้ประเมินราคาทรัพย์สินเป็นสำคัญ โดยไม่เน้นการพิจารณาวัตถุประสงค์การใช้เงินของผู้กู้ ไม่เน้นการวิเคราะห์และประเมิน แหล่งรายได้และความสามารถในการชำระคืนเงิน (Credit Scoring) ในการให้สินเชื่อตามความเสี่ยงของลูกค้า โดยไม่ต้องมีหลักฐานแสดงรายได้ประกอบการพิจารณา	พิจารณาและวิเคราะห์ข้อมูลและเอกสารของลูกค้าที่ขอสินเชื่ออย่างระมัดระวัง รอบคอบตามเกณฑ์ของธนาคารแห่งประเทศไทย (ธปท.) โดยหลักเกณฑ์การพิจารณาสินเชื่อที่สำคัญ ต้องพิจารณาจากความสามารถในการชำระหนี้ จากแหล่งที่มาของรายได้ ประเมินการรายได้-รายจ่าย ฐานะการเงิน และการดำเนินธุรกิจ วัตถุประสงค์การขอสินเชื่อ ความสามารถในการชำระหนี้ ประวัติข้อมูลเครดิตบูโรของผู้กู้ หลักประกัน และการประเมินหลักประกันในราคาตลาด ภาระหนี้สินของผู้ขอสินเชื่อ รวมทั้งจัดทำแบบประเมินความเสี่ยงของลูกค้า (Credit Scoring) และใช้เป็นข้อมูลการกำหนดอัตราดอกเบี้ยการให้สินเชื่อ (Lending Rate) ให้แก่ลูกค้าตลอดจนดำเนินการตามเกณฑ์อื่น ๆ ตามที่ ธปท. กำหนด

อัตราดอกเบี้ย	<p>นโยบายการกำหนดอัตราดอกเบี้ยคงที่กับลูกค้าทุกรายในอัตราเดียวกัน เท่ากับ อัตราร้อยละ 15 ต่อปี ตามประมวลกฎหมายแพ่งและพาณิชย์ เพื่อป้องกันความขัดแย้งทางผลประโยชน์ในการดำเนินธุรกิจให้สินเชื่อในเกณฑ์การกำหนดราคา (อัตราดอกเบี้ยให้สินเชื่อแก่ลูกค้า) โดยจะยังคงมีส่วนต่างระหว่างอัตราดอกเบี้ย ไม่น้อยกว่าร้อยละ 3.00 ระหว่างกลุ่ม CLV และ CLFG</p> <p>บริษัทมีนโยบายการกำหนดอัตราดอกเบี้ยที่อนุมัติ โดยคณะกรรมการบริษัท นอกจากนี้คณะกรรมการบริษัทยังมีหน้าที่กำกับดูแลการดำเนินธุรกิจที่ป้องกันความขัดแย้งทางผลประโยชน์ในเรื่องการกำหนดอัตราดอกเบี้ยที่ชัดเจน ป้องกันการแข่งขันด้านราคา (อัตราดอกเบี้ยเงินให้สินเชื่อแก่ลูกค้า)</p>	<p>นโยบายการกำหนดอัตราดอกเบี้ยตามการวิเคราะห์และประเมินความเสี่ยงด้านเครดิตของลูกค้าในรูปแบบ credit scoring ซึ่งกำหนดอัตราดอกเบี้ยจากพิจารณาความเสี่ยงของผู้กู้ โดยมีอัตราดอกเบี้ยอยู่ในช่วงระหว่างร้อยละ 8.75 ถึง 12.00 ต่อปี ซึ่งใกล้เคียงกับอัตราดอกเบี้ยสินเชื่อ SME ของธนาคารพาณิชย์ โดยปัจจุบัน CLFG กำหนดอัตราดอกเบี้ยไม่เกินร้อยละ 12.00 ต่อปี โดยจะยังคงมีส่วนต่างระหว่างอัตราดอกเบี้ย ไม่น้อยกว่าร้อยละ 3.00 ระหว่างกลุ่ม CLV และ CLFG</p> <p>นโยบายการกำหนดอัตราดอกเบี้ยถูกกำหนดโดยคณะกรรมการสินเชื่อของ CLC และมีคณะกรรมการบริษัทที่มีหน้าที่กำกับดูแลการดำเนินธุรกิจเพื่อป้องกันความขัดแย้งทางผลประโยชน์ รวมถึงกำกับดูแลการกำหนดเพดานอัตราดอกเบี้ยที่ชัดเจน เพื่อป้องกันการแข่งขันด้านราคา (อัตราดอกเบี้ยเงินให้สินเชื่อแก่ลูกค้า)</p>
ระยะเวลาการพิจารณา	<p>มีกระบวนการอนุมัติสินเชื่อได้อย่างรวดเร็ว ภายในไม่เกิน 15 วัน เน้นการพิจารณามูลค่าหลักประกันเป็นหลัก เพื่อให้ลูกค้าได้รับการบริการอย่างมีประสิทธิภาพและทันเวลา</p>	<p>มีกระบวนการอนุมัติสินเชื่ออยู่ที่ 1-2 เดือน เนื่องจากต้องมีการตรวจสอบข้อมูลและวิเคราะห์ความสามารถในการชำระหนี้ของผู้ขอสินเชื่อตามเกณฑ์ที่ธนาคารแห่งประเทศไทยกำหนด เพื่อให้การอนุมัติสินเชื่อเป็นไปอย่างรอบคอบ และสอดคล้องกับข้อกำหนดทางกฎหมาย</p>
แหล่งเงินทุน	<ul style="list-style-type: none"> - เงินทุนของบริษัท / ผู้ถือหุ้น - เงินกู้ยืมสถาบันการเงิน / เงินกู้ยืมบุคคลภายนอก 	<ul style="list-style-type: none"> - เงินรับฝากจากประชาชน - เงินทุนของบริษัท - เงินกู้ยืม

<p>หลักเกณฑ์การพิจารณาอื่น ๆ ตามเกณฑ์ของ ธปท.</p>	<p>ไม่อยู่ภายใต้การกำกับของธนาคารแห่งประเทศไทย (ธปท.) มีการพิจารณาและวิเคราะห์การให้สินเชื่ออย่างรอบคอบ รวมถึงการวิเคราะห์หลักประกัน การประเมินมูลค่าทรัพย์สินที่ใช้เป็นหลักประกัน และการบริหารความเสี่ยงของธุรกิจ ทั้งนี้เป็นไปตามนโยบายของบริษัทฯ รวมถึงนโยบายและอำนาจในการอนุมัติสินเชื่อที่บริษัทฯ กำหนด</p>	<p>การวิเคราะห์สินเชื่อและบริหารความเสี่ยงดำเนินการภายใต้หลักเกณฑ์ของธนาคารแห่งประเทศไทย โดยให้ความสำคัญกับการควบคุมความเสี่ยงอย่างรอบด้าน ได้แก่</p> <ol style="list-style-type: none"> 1. กำกับลูกหนี้รายใหญ่ โดยกำหนดวงเงินต่อรายหรือกลุ่มไม่เกินร้อยละ 25 ของเงินกองทุน 2. ดำรงเงินกองทุนให้เพียงพอ โดยรักษาสัดส่วนเงินกองทุนต่อสินทรัพย์เสี่ยงไม่ต่ำกว่าร้อยละ 8.5 และมีเงินกองทุนส่วนเพิ่มเพื่อรองรับความเสี่ยงในภาวะวิกฤต 3. บริหารความเสี่ยงจากการกระจุกตัวของลูกหนี้ โดยกำหนดเพดานตามประเภทอุตสาหกรรม <p>(4) ควบคุมธุรกรรมกับผู้ถือหุ้นรายใหญ่หรือกิจการที่เกี่ยวข้อง ไม่เกินเกณฑ์ที่กำหนด เพื่อป้องกันความขัดแย้งทางผลประโยชน์</p>
---	--	---

<p>หลักเกณฑ์การพิจารณาอื่น ๆ ตามเกณฑ์ของ ธปท.</p>	<p>ไม่อยู่ภายใต้การกำกับของธนาคารแห่งประเทศไทย (ธปท.) มีการพิจารณาและวิเคราะห์การให้สินเชื่ออย่างรอบคอบ รวมถึงการวิเคราะห์หลักประกัน การประเมินมูลค่าทรัพย์สินที่ใช้เป็นหลักประกัน และการบริหารความเสี่ยงของธุรกิจ ทั้งนี้เป็นไปตามนโยบายของบริษัทฯ รวมถึงนโยบายและอำนาจในการอนุมัติสินเชื่อที่บริษัทฯ กำหนด</p>	<p>การวิเคราะห์สินเชื่อและบริหารความเสี่ยงดำเนินการภายใต้หลักเกณฑ์ของธนาคารแห่งประเทศไทย โดยให้ความสำคัญกับการควบคุมความเสี่ยงอย่างรอบด้าน ได้แก่</p> <ol style="list-style-type: none"> 1. กำกับลูกหนี้รายใหญ่ โดยกำหนดวงเงินต่อรายหรือกลุ่มไม่เกินร้อยละ 25 ของเงินกองทุน 2. ดำรงเงินกองทุนให้เพียงพอ โดยรักษาสัดส่วนเงินกองทุนต่อสินทรัพย์เสี่ยงไม่ต่ำกว่าร้อยละ 8.5 และมีเงินกองทุนส่วนเพิ่มเพื่อรองรับความเสี่ยงในภาวะวิกฤต 3. บริหารความเสี่ยงจากการกระจุกตัวของลูกหนี้ โดยกำหนดเพดานตามประเภทอุตสาหกรรม 4. ควบคุมธุรกรรมกับผู้ถือหุ้นรายใหญ่หรือกิจการที่เกี่ยวข้อง ไม่เกินเกณฑ์ที่กำหนด เพื่อป้องกันความขัดแย้งทางผลประโยชน์
---	--	--

การดำเนินธุรกิจของกลุ่ม CLV โดยบริษัท ซีแอล เวนเจอร์ จำกัด (มหาชน) (“CLV”) และ บริษัท ซีแอลแอล แลนด์ จำกัด (มหาชน) (“CLL”) มุ่งเน้นให้บริการสินเชื่อแก่บุคคลและนิติบุคคลที่ไม่สามารถเข้าถึงแหล่งเงินทุนจากสถาบันการเงินปกติ (Non-Bankable) และมักใช้

เงินทุนกระบะเป็นปกติ โดยสินเชื่อจะมีหลักประกันเป็นอสังหาริมทรัพย์หรือสิ่งจําพวกอสังหาริมทรัพย์ วัตถุประสงค์ในการขอสินเชื่อไม่จํากัด การอนุมัติรวดเร็ว และมีหลักเกณฑ์เหมาะสมตามมาตรฐานธุรกิจ Non-Bank อีกทั้งลูกค้ายอมรับอัตราดอกเบี้ยสูงกว่าธนาคารพาณิชย์ ด้วยเหตุนี้ การพิจารณาสินเชื่อของกลุ่ม CLV จึงเน้นความรอบคอบในการประเมินหลักประกัน และปรับเกณฑ์การพิจารณาให้ยืดหยุ่นมากกว่ามาตรฐานที่กำหนดโดยธนาคารแห่งประเทศไทย

ในขณะที่กลุ่ม CLFG โดยบริษัทเครดิตฟองซิเอร์ แคปิตัล ลิงค์ จํากัด (“CLC”) ให้สินเชื่อแก่ผู้ประกอบการธุรกิจขนาดกลางและขนาดย่อมเพื่อใช้ในกิจกรรมทางธุรกิจและชำระหนี้สินกับบุคคลอื่น โดยลูกค้าต้องมีอสังหาริมทรัพย์เป็นหลักประกัน การพิจารณาสินเชื่อเป็นไปตามเกณฑ์และขั้นตอนของธนาคารแห่งประเทศไทย (ธปท.) ซึ่งใช้เวลานาน และอัตราดอกเบี้ยใกล้เคียงธนาคารพาณิชย์ กลุ่มลูกค้าของ CLC จึงมีลักษณะใกล้เคียงกับลูกค้าของธนาคารพาณิชย์

อย่างไรก็ตาม ณ วันที่ 30 มีนาคม 2569 ทั้งสองกลุ่มบริษัทมีลูกค้าที่ทับซ้อนกันจํานวน 1 ราย โดย CLV ได้ให้สินเชื่อแก่ลูกค้าดังกล่าวจํานวน 30 ล้านบาท ซึ่งเป็นบริษัทจดทะเบียนในตลาดหลักทรัพย์ฯ ที่เคยได้สินเชื่อจาก CLC เนื่องจากเป็นบริษัทที่ CLC วิเคราะห์ว่ามีความสามารถในการชำระหนี้ได้ จึงสามารถกู้ยืมเงินจาก CLC ได้ ต่อมา บริษัทจดทะเบียนดังกล่าวมีสถานะทางการเงินอ่อนแอลง โดยมีการเรียกประชุมผู้ถือหุ้นเพื่อขอขยายระยะเวลาการชำระหนี้ ซึ่งแสดงถึงสถานะทางการเงินที่ต่ำลง จึงไม่สามารถกู้ยืมจาก CLC ได้อีก และลูกค้ารายดังกล่าวได้มายื่นขอสินเชื่อจาก CLV ซึ่งผู้กู้มีหลักประกันที่ CLV สามารถพิจารณาให้สินเชื่อได้ ปัจจุบันลูกค้าชำระหนี้ปกติ ทั้งนี้การดำเนินธุรกิจของทั้งสองกลุ่มบริษัทมีความแตกต่างกัน ไม่ได้แข่งขันกัน และไม่ก่อให้เกิดความขัดแย้งทางผลประโยชน์

การดำเนินธุรกิจให้สินเชื่อของ CLV เป็นการให้บริการแก่กลุ่มลูกค้าที่ไม่สามารถเข้าถึงแหล่งเงินทุนของสถาบันการเงิน (Non-Bankable) ได้ ซึ่งพิจารณาหลักประกันเป็นสําคัญ ในขณะที่ CLFG เป็นสถาบันการเงินที่ให้ความสำคัญต่อการรับฝากเงินและการให้สินเชื่อแก่ลูกค้ากลุ่มต่าง ๆ ตามเกณฑ์ของสถาบันการเงิน ดังนั้น นโยบายและแนวทางการบริหารธุรกิจสินเชื่อ รวมถึงกระบวนการพิจารณาสินเชื่อของทั้งสองบริษัท จึงมีความแตกต่างกันอย่างชัดเจน ทั้งในด้านกฎหมาย กฎเกณฑ์ หน่วยงานกำกับดูแล หลักเกณฑ์การพิจารณาให้สินเชื่อ การบริหารความเสี่ยง และกระบวนการตรวจสอบ การพิจารณาสินเชื่อที่แตกต่างกันนี้เป็นตัวชี้วัดในการแบ่งกลุ่มลูกค้า (Market Segmentation) อีกทั้งการกำหนดอัตราดอกเบี้ยที่แตกต่างกันก็เป็นอีกหนึ่งเกณฑ์ในการแบ่งแยกประเภทลูกค้าด้วยเช่นกัน

นอกจากนี้ กลุ่ม CLV ได้จัดให้มีระบบป้องกันความขัดแย้งทางผลประโยชน์ โดยมอบหมายให้ คณะกรรมการตรวจสอบ (Audit Committee) ทำการสอบทานธุรกรรมสินเชื่อคงค้างและสินเชื่อใหม่ของลูกค้าเป็นประจำทุกไตรมาส เพื่อให้มั่นใจว่าการดำเนินธุรกิจสินเชื่อเป็นไปตามนโยบายการแบ่งแยกธุรกิจ และไม่มีการถ่ายโอนผลประโยชน์ระหว่างกลุ่มลูกค้า

ธุรกิจอสังหาริมทรัพย์

ลักษณะธุรกิจที่คล้ายคลึงระหว่าง CLV และบริษัทย่อย ที่ประกอบธุรกิจอสังหาริมทรัพย์ กับ 1) บริษัท แอท ซีแอลพี จํากัด 2) บริษัท แอท ซีแอลเอส จํากัด และ 3) บริษัท แคปิตัล ลิงค์ นอร์ท สาทร์ จํากัด รวมเรียกว่า (“กลุ่ม CLP”) ที่ประกอบธุรกิจอสังหาริมทรัพย์ ซึ่งนายเกรียงไกร ศิริวงษ์ กรรมการและผู้จัดการใหญ่ของบริษัทฯ เป็นผู้มีอำนาจควบคุมกลุ่มบริษัท CLP

แม้ว่าจะประกอบธุรกิจอสังหาริมทรัพย์เช่นกัน แต่มีความแตกต่างกันในทำเล ฐานลูกค้า ผู้ใช้บริการ ทั้งนี้กลุ่ม CLP ไม่มีนโยบายจะพัฒนาที่ดินแปลงใดเพิ่มเติม และไม่มีการขยายธุรกิจอสังหาริมทรัพย์เพิ่มเติม หากจะพัฒนาจะเสนอขายที่ดินให้แก่ CLV หรือบริษัทย่อย เพื่อให้ตัดสินใจนำไปพัฒนา ก่อนกล่าวโดยสรุปดังนี้

กลุ่มบริษัท	นโยบาย	ลักษณะการประกอบธุรกิจ
-------------	--------	-----------------------

<p>กลุ่ม CLV ซึ่งดำเนินการผ่านบริษัทย่อยที่ประกอบธุรกิจอสังหาริมทรัพย์ ซึ่งได้แก่ บริษัท ซีแอลแอล แลนด์ จำกัด (มหาชน) บริษัท เจ้าพระยาพัฒนา จำกัด</p> <p>กิจการร่วมค้า ได้แก่ บริษัท เอช-คิว (ประเทศไทย) จำกัด</p>	<p>พัฒนาอสังหาริมทรัพย์ เพื่อขายและให้เช่า</p>	<p>พัฒนาอสังหาริมทรัพย์ เพื่อขายและให้เช่า ในทำเล ต่าง ๆ ได้แก่</p> <ul style="list-style-type: none"> ● เขตทวีวัฒนา กรุงเทพมหานคร ● อำเภอเมือง จังหวัดอุดรธานี ● อำเภอปากช่อง จังหวัดนครราชสีมา ● อำเภอชะอำ จังหวัดเพชรบุรี ● อำเภอปรางค์บุรี จังหวัดประจวบคีรีขันธ์ ● อำเภอพระประแดง จังหวัดสมุทรปราการ <p>(รายละเอียด เป็นไปตามข้อ 1.2.2.1 ลักษณะผลิตภัณฑ์หรือบริการ และการพัฒนานวัตกรรมธุรกิจ - ธุรกิจพัฒนาอสังหาริมทรัพย์)</p>
<p>กลุ่ม CLP ประกอบด้วย</p> <ol style="list-style-type: none"> 1) บริษัท แอท ซีแอลพี จำกัด 2) บริษัท แอท ซีแอลเอส จำกัด 3) บริษัท แคปปิตอล ลีจ์ นอร์ท สาทร์ จำกัด 	<ul style="list-style-type: none"> - ให้เช่าอสังหาริมทรัพย์ในย่านสาทร - จะไม่มีการซื้อที่ดินเพิ่ม - จะไม่มีการขยายจำนวนบริษัท - หากจะพัฒนาที่ดินเพิ่มเติม จะเสนอขายที่ดินให้แก่ CLV หรือบริษัทย่อย เพื่อนำไปพัฒนา 	<p>1)บริษัท แอท ซีแอลพี จำกัด ประกอบธุรกิจ ให้เช่าอสังหาริมทรัพย์ ปัจจุบันถือครองที่ดินขนาด 293 ตารางวา ในซอยสาทร 9 ถนนสาทรใต้ แขวงยานนาวา เขตสาทร กรุงเทพมหานคร เพื่อให้เช่าที่จอดรถรายเดือน และที่พักอาศัย มีรายได้น้อยกว่าปีละ 1 ล้านบาท ซึ่งไม่มีความสำคัญ</p> <p>ปัจจุบัน CLP ไม่มีนโยบายการลงทุนใด ๆ เพิ่มเติม และอยู่ระหว่างการรอจำหน่ายที่ดินออกไป คาดว่าแล้วเสร็จภายในปี 2570</p> <p>ภายหลังจากจำหน่ายที่ดินได้แล้ว จะคงสถานะไว้ เป็นบริษัทที่ลงทุนถือหุ้นในบริษัทอื่น</p> <p>2)บริษัท แอท ซีแอลเอส จำกัด ประกอบให้เช่าอสังหาริมทรัพย์ ปัจจุบันถือครองที่ดินขนาด 1 ไร่ 2 ตารางวา ในซอยสาทร 9 ถนนสาทรใต้ แขวงยานนาวา เขตสาทร กรุงเทพมหานคร เพื่อให้เช่าที่จอดรถรายเดือน และเป็นสถานรับเลี้ยงสัตว์ มีรายได้น้อยกว่าปีละ 3 ล้านบาท ซึ่งไม่มีความสำคัญ เมื่อครบกำหนดสัญญาเช่าในปี พ.ศ. 2570 แล้ว มีแผนที่จะนำที่ดินดังกล่าวออกจำหน่ายแก่ผู้ถือหุ้น</p>

		<p>3)บริษัท แคปปิตอล ลีจส์ นอร์ท สาทร จำกัดประกอบธุรกิจให้เช่า อสังหาริมทรัพย์ โดยให้เช่าพื้นที่อาคารสำนักงาน รวมถึงใช้เป็นสำนักงานของกลุ่มบริษัท ตั้งอยู่เลขที่ 88/8 ถนนสาทรเหนือ แขวงสีลม เขตบางรัก กรุงเทพมหานคร มีพื้นที่ให้เช่ารวมประมาณ 3,000 ตารางเมตร ค่าเช่า 800 – 1,000 บาทต่อตารางเมตร ปัจจุบันโครงการมีผู้เช่าพื้นที่แล้วประมาณร้อยละ 60 ของพื้นที่ทั้งหมด และเมื่อสามารถปล่อยเช่าพื้นที่ได้ครบทั้งโครงการแล้ว มีแผนที่จะพิจารณาจำหน่ายอาคารดังกล่าวให้แก่ บริษัท ซีแอล เวเนเจอร์ จำกัด (มหาชน) อย่างไรก็ดี ระยะเวลาในการดำเนินการยังขึ้นอยู่กับความเหมาะสมและปัจจัยทางธุรกิจในขณะนั้น จึงยังไม่ได้กำหนดช่วงเวลาที่น่าจะแน่นอนในปัจจุบัน</p> <p>ทั้งนี้บริษัททั้งสามไม่มีนโยบายที่จะขยายการลงทุนซื้อที่ดินใหม่ หรือพัฒนาโครงการใด ๆ บนพื้นที่ที่มีอยู่ ดังนั้นการดำเนินธุรกิจพัฒนาอสังหาริมทรัพย์ของบริษัทดังกล่าวจึงไม่มีความขัดแย้งทางผลประโยชน์กับ KOOL แต่อย่างใด</p>
--	--	---

บริษัทฯ จะดำรงนโยบายการประกอบธุรกิจนี้ต่อเนื่องตลอดระยะเวลาการเป็นบริษัทจดทะเบียน เพื่อไม่ให้เกิดความขัดแย้งทางผลประโยชน์กับบริษัทที่เกี่ยวข้องกัน

มีกลุ่มผู้ถือหุ้นอื่นที่สามารถควบคุมอำนาจได้

บริษัทฯ มีผู้ถือหุ้นรายอื่นที่ถือหุ้นเป็นจำนวนที่มีนัยสำคัญ มีการกระจายการถือครองหุ้นอย่างกว้างขวาง มีกรรมการอิสระ มีระบบการถ่วงดุลอำนาจ มีการกำกับดูแลกิจการตามหลักเกณฑ์ของบริษัทจดทะเบียน ขณะที่ CLC แม้ว่าจะไม่เป็นบริษัทที่จดทะเบียนในตลาดหลักทรัพย์ฯ แต่มีผู้ถือหุ้นอื่นหลายราย มีการกระจายการถือครองหุ้นอย่างกว้างขวาง มี 3 ระบบถ่วงดุลอำนาจ มีการกำกับดูแลกิจการตามหลักเกณฑ์ของธนาคารแห่งประเทศไทย ในส่วนของ CLP มีผู้ถือหุ้นอื่นถือหุ้นในสัดส่วนที่มีนัยสำคัญ สามารถถ่วงดุลได้ ด้วยเหตุผลดังกล่าว บริษัทฯ จึงมีความเสี่ยงต่อที่จะเสียประโยชน์จากการประกอบธุรกิจที่คล้ายคลึงกันระหว่างบริษัททั้งสาม

การกำหนดราคาและเงื่อนไขที่เป็นธรรม

บริษัทฯ และบริษัทย่อยได้เช่าพื้นที่สำนักงานจากบริษัท แคปปิตอล ลีจส์ นอร์ท สาทร จำกัด ซึ่งเป็นนิติบุคคลที่มีนายเกรียงไกร ศิริระวินิช การเป็นผู้มีอำนาจควบคุม โดยกำหนดอัตราค่าเช่าและเงื่อนไขในลักษณะเดียวกับผู้เช่ารายอื่น อ้างอิงจากราคาตลาดของอาคารใกล้เคียง และใช้รูปแบบสัญญามาตรฐานเดียวกัน อันก่อให้เกิดความเป็นธรรมแก่ทุกฝ่าย

ด้วยลักษณะของกลุ่มลูกค้าและกลไกการถ่วงดุลอำนาจดังกล่าว การดำเนินธุรกิจการเงินและธุรกิจอสังหาริมทรัพย์ของบริษัทฯ จึงไม่ก่อให้เกิดความขัดแย้งทางผลประโยชน์ ทั้งนี้ กรรมการบริหารจะรายงานผลการดำเนินงานต่อคณะกรรมการบริษัทและคณะกรรมการตรวจสอบเป็นประจำทุกไตรมาส เพื่อให้การดำเนินงานเป็นไปตามนโยบายของบริษัทฯ และสอดคล้องกับระบบตรวจสอบภายในของกิจการและบริษัทที่เกี่ยวข้อง และหากตรวจพบความเสี่ยงของความขัดแย้งทางผลประโยชน์ จะมีการกำหนดมาตรการหรือแนวทางจัดการอย่างเหมาะสม

บริษัทมีการถือหุ้นของบุคคลที่อาจมีความขัดแย้งถือหุ้น ในบริษัทย่อย : ไม่มี

หรือบริษัทรวมหรือไม่

1.3.3 ความสัมพันธ์กับกลุ่มธุรกิจของผู้ถือหุ้นใหญ่

บริษัทมีความสัมพันธ์กับกลุ่มธุรกิจของผู้ถือหุ้นใหญ่หรือไม่ : ไม่มี

1.3.4 ผู้ถือหุ้น

ผู้ถือหุ้นของบริษัทเป็นกลุ่มผู้มีส่วนได้เสียหลักที่มีบทบาทสำคัญต่อการกำกับดูแลและสนับสนุนการดำเนินงานของบริษัท โดยโครงสร้างผู้ถือหุ้นที่เหมาะสมช่วยเสริมสร้างเสถียรภาพ ความโปร่งใส และความเชื่อมั่นต่อการเติบโตในระยะยาว

รายชื่อผู้ถือหุ้นใหญ่

รายชื่อผู้ถือหุ้นสูงสุด 10 รายแรก ที่มีชื่อปรากฏตามทะเบียนบัญชีผู้ถือหุ้น ณ วันที่ 19 มีนาคม 2569

กลุ่ม/รายชื่อผู้ถือหุ้นใหญ่	จำนวนหุ้น (หุ้น)	% หุ้น
1. นาย เกรียงไกร ศิระวนิชการ	615,600,000	26.20
2. นาย นพชัย วีระมาน	201,490,898	8.57
3. บริษัท ซีแอล เวเนเจอร์ จำกัด (มหาชน)	100,000,000	4.26
4. นางสาว นิตยา อนิวรรณกุล	50,000,000	2.13
5. นาย นิติ ถาวร	41,000,000	1.74
6. นาย กัมพล ตติยกิจ	40,000,000	1.70
7. นางสาว ศุภัสสร เขาว์วิศิษฐ์	35,374,300	1.51
8. นางสาวพัลไล พัวถาวรสกุล	34,100,000	1.45
9. นาย โชคชัย ศฤงคารชยรัช	34,000,000	1.45
10. นาย สันต์ เจริญอารักษ์กุล	33,000,000	1.40

ข้อตกลงระหว่างผู้ถือหุ้นใหญ่ (shareholders' agreement)

บริษัทมีข้อตกลงระหว่างผู้ถือหุ้นใหญ่หรือไม่ : ไม่มี

1.4 จำนวนทุนจดทะเบียนและทุนชำระแล้ว

1.4.1 ทุนจดทะเบียนและทุนชำระแล้ว

ทุนจดทะเบียนและทุนชำระแล้ว

ทุนจดทะเบียน (ล้านบาท) : 719.43

เรียกชำระแล้ว (ล้านบาท) : 587.50

หุ้นสามัญ (จำนวนหุ้น) : 2,350,000,000

มูลค่าหุ้นสามัญ (หุ้นละ) (บาท) : 0.25

หุ้นบุริมสิทธิ (จำนวนหุ้น) : 0

มูลค่าหุ้นบุริมสิทธิ (หุ้นละ) (บาท) : 0.00

บริษัทได้เข้าไปจดทะเบียนในตลาดหลักทรัพย์อื่นหรือไม่

บริษัทได้เข้าไปจดทะเบียนในตลาดหลักทรัพย์อื่นหรือไม่ : ไม่มี

1.4.2 ทุนประเภทอื่นที่มีสิทธิหรือเงื่อนไขแตกต่างจากหุ้นสามัญ

ทุนประเภทอื่นที่มีสิทธิหรือเงื่อนไขแตกต่างจากหุ้นสามัญ : ไม่มี

1.4.3 การถือหุ้นโดย บริษัท ไทยเอ็นวีดีอาร์ จำกัด (NVDR)

มีการถือหุ้นโดย บริษัท ไทยเอ็นวีดีอาร์ จำกัด (NVDR) : มี

จำนวนหุ้น (หุ้น) : 20,985,046

คิดเป็นร้อยละ (%) : 0.89

ผลกระทบต่อสิทธิการออกเสียงของผู้ถือหุ้น

เมื่อกองทุนรวมหรือผู้ออก NVDR ไม่ใช้สิทธิออกเสียง จำนวนเสียงในการลงมติจะลดลง ทำให้อำนาจการตัดสินใจกระจุกตัวอยู่ในกลุ่มผู้ถือหุ้นที่เข้าร่วมประชุมจริง มติที่ประชุมจึงอาจไม่สะท้อนเจตนารมณ์ของผู้ถือหุ้นทั้งหมดอย่างครบถ้วน และยังคงประสิทธิภาพของกลไกการตรวจสอบและถ่วงดุลภายในบริษัท ส่งผลให้ความเสี่ยงต่อการตัดสินใจที่อาจไม่สอดคล้องกับผลประโยชน์สูงสุดของผู้ถือหุ้นโดยรวมเพิ่มขึ้น บริษัทจึงมุ่งมั่นให้การใช้สิทธิออกเสียงสะท้อนเจตนารมณ์ของผู้ถือหุ้นโดยรวมอย่างแท้จริง สนับสนุนการดำเนินธุรกิจที่โปร่งใส เป็นธรรม และยั่งยืนในระยะยาว

1.5 การออกหลักทรัพย์อื่น

1.5.1 หลักทรัพย์แปลงสภาพ

หลักทรัพย์แปลงสภาพ : ไม่มี

1.5.2 หลักทรัพย์ที่เป็นตราสารหนี้

หลักทรัพย์ที่เป็นตราสารหนี้ : ไม่มี

1.6 นโยบายการจ่ายเงินปันผล

นโยบายการจ่ายเงินปันผลของบริษัท

บริษัทฯ ได้กำหนดนโยบายการจ่ายเงินปันผล ของบริษัทฯ และบริษัทย่อยให้แก่ผู้ถือหุ้น ในอัตราไม่น้อยกว่าร้อยละ 40 ของกำไรสุทธิภาย หลังการหักภาษีเงินได้นิติบุคคลของงบการเงินเฉพาะกิจการ และหลังหักสำรองตามกฎหมาย และเงินสะสมอื่น

อย่างไรก็ตาม การจ่ายเงินปันผลดังกล่าวอาจมีการเปลี่ยนแปลงได้ โดยอาจพิจารณาจ่ายเงินปันผลในอัตราที่น้อยกว่าอัตราที่กำหนดข้างต้น หรืองดจ่ายเงินปันผล โดยขึ้นอยู่กับภาวะทางเศรษฐกิจ ผลการดำเนินงาน ฐานะทางการเงิน สภาพคล่องของบริษัทฯ และบริษัทย่อย และความ จำเป็นในการใช้เงินลงทุนหมุนเวียนในการบริหารกิจการและการขยายธุรกิจของบริษัทฯ และบริษัทย่อย โดยอยู่ภายใต้เงื่อนไขที่ว่า บริษัทฯ จะต้องไม่เงินสดเพียงพอสำหรับการดำเนินธุรกิจ และการดำเนินการดังกล่าวจะต้องก่อให้เกิดประโยชน์สูงสุดต่อผู้ถือหุ้น ตามที่คณะกรรมการ บริษัทฯ และ/หรือผู้ถือหุ้นของบริษัทฯ เห็นสมควร ทั้งนี้ มติของคณะกรรมการบริษัท ที่อนุมัติให้จ่ายเงินปันผล จะต้องถูกนำเสนอเพื่อขออนุมัติ ต่อที่ประชุมผู้ถือหุ้น เว้นแต่เป็นการจ่ายเงินปันผลระหว่างกาล ซึ่งคณะกรรมการบริษัทมีอำนาจอนุมัติให้จ่ายเงินปันผลระหว่างกาลได้ แล้วให้ รายงานต่อที่ประชุมใหญ่ผู้ถือหุ้นทราบในการประชุมคราวต่อไป

นโยบายการจ่ายเงินปันผลของบริษัทย่อย

บริษัทย่อยมีหลักเกณฑ์ในการพิจารณาจ่ายเงินปันผลให้แก่ผู้ถือหุ้นในลักษณะเดียวกับบริษัทแม่ โดยการกำหนดสัดส่วนการจ่ายเงินปันผลจาก กำไรสุทธิ การพิจารณาฐานะทางการเงิน สภาพคล่อง และความจำเป็นในการใช้เงินลงทุนสำหรับการดำเนินธุรกิจหรือการขยายกิจการ ทั้งนี้ การจ่ายเงินปันผลของบริษัทย่อยจะต้องพิจารณาตามผลการดำเนินงานและฐานะทางการเงินของบริษัทย่อยแต่ละแห่ง รวมถึงเป็นไปตาม กฎหมายและมติของที่ประชุมผู้ถือหุ้นของบริษัทย่อยนั้น ๆ

ข้อมูลการจ่ายเงินปันผลย้อนหลัง

	2564	2565	2566	2567	2568
อัตรากำไรสุทธิต่อหุ้น (บาท : หุ้น)	-0.0355	0.0352	0.0158	0.0174	0.0294
อัตราเงินปันผลต่อหุ้น (บาท : หุ้น)	0.0000	0.0100	0.0125	0.0125	0.0125
อัตราส่วนหุ้นปันผล (จำนวน หุ้นเดิม : หุ้นปันผล)	0.0000 : 0.0000	0.0000 : 0.0000	0.0000 : 0.0000	0.0000 : 0.0000	0.0000 : 0.0000
มูลค่าหุ้นปันผลต่อหุ้น (บาท : หุ้น)	0.0000	0.0000	0.0000	0.0000	0.0000
รวมมูลค่าการจ่ายปันผล (บาท : หุ้น)	0.0000	0.0100	0.0125	0.0125	0.0125
อัตราการจ่ายเงินปันผลเทียบกับกำไรสุทธิ (%)	0.00	37.24	78.11	70.83	40.83

2. การบริหารจัดการความเสี่ยง

2.1 นโยบายและแผนการบริหารความเสี่ยง

นโยบายและแผนการบริหารความเสี่ยง

บริษัทฯ ได้ตระหนักถึงความสำคัญและความจำเป็นที่ต้องนำระบบการบริหารความเสี่ยงตามมาตรฐานสากลมาใช้ในการบริหาร โดยมุ่งหวังให้บริษัทฯ เป็นองค์กรสำคัญที่สร้างความพึงพอใจให้กับลูกค้า มีภาพลักษณ์ที่ดี และพัฒนาการดำเนินงานของบริษัท ให้เป็นไปในแนวทางเดียวกันทั่วองค์กร จึงกำหนดนโยบายการบริหารความเสี่ยง ดังนี้

1. กำหนดให้การบริหารความเสี่ยงเป็นความรับผิดชอบของพนักงานในทุกระดับชั้นที่ต้องตระหนักถึงความเสี่ยงที่มีในการปฏิบัติงานในหน่วยงานของตนและองค์กร โดยให้ความสำคัญในการบริหารความเสี่ยงด้านต่าง ๆ ได้รับการบริหารจัดการภายใต้การควบคุมภายในอย่างมีระบบ ให้อยู่ในระดับที่เพียงพอและเหมาะสม
2. ให้มีกระบวนการบริหารความเสี่ยงองค์กรที่เป็นไปตามมาตรฐานที่ดีตามแนวปฏิบัติสากล เพื่อให้เกิดการบริหารจัดการความเสี่ยงที่อาจส่งผลกระทบกับการดำเนินงานของบริษัทฯ อย่างมีประสิทธิภาพ เกิดการพัฒนาและมีการปฏิบัติงานด้านการบริหารความเสี่ยงทั่วทั้งองค์กรในทิศทางเดียวกัน โดยนำระบบการบริหารความเสี่ยงมาเป็นส่วนหนึ่งในการตัดสินใจ การวางแผนกลยุทธ์ แผนงาน และการดำเนินงานของบริษัทฯ รวมถึงการมุ่งเน้นให้บรรลุวัตถุประสงค์ เป้าหมาย วิสัยทัศน์ พันธกิจ กลยุทธ์ที่กำหนดไว้ เพื่อสร้างความเป็นเลิศในการปฏิบัติงานและสร้างความเชื่อมั่นของผู้เกี่ยวข้อง
3. มีการกำหนดแนวทางป้องกันและบรรเทาความเสี่ยงจากการดำเนินงานของบริษัทฯ เพื่อหลีกเลี่ยงความเสียหาย หรือความสูญเสียที่อาจเกิดขึ้น รวมถึงการติดตามและประเมินผลการบริหารความเสี่ยงอย่างสม่ำเสมอ
4. ส่งเสริมและพัฒนาการนำระบบเทคโนโลยีสารสนเทศที่ทันสมัยมาใช้ในการกระบวนการบริหารความเสี่ยงของบริษัทฯ และสนับสนุนให้บุคลากรทุกระดับสามารถเข้าถึงแหล่งข้อมูลข่าวสารการบริหารความเสี่ยงอย่างทั่วถึง ตลอดจนการจัดระบบการรายงานการบริหารความเสี่ยงให้คณะทำงานบริหารความเสี่ยงของบริษัทฯ คณะกรรมการบริหาร และคณะกรรมการตรวจสอบเป็นไปอย่างมีประสิทธิภาพ

2.2 ปัจจัยความเสี่ยงต่อการดำเนินธุรกิจของบริษัท

2.2.1 ความเสี่ยงต่อการดำเนินธุรกิจของบริษัทหรือกลุ่มบริษัทในปัจจุบัน

กลุ่มบริษัทให้ความสำคัญกับการบริหารความเสี่ยงในทุกกลุ่มธุรกิจ โดยกำหนดนโยบายและมาตรการเพื่อควบคุมและลดผลกระทบที่อาจเกิดขึ้นอย่างเหมาะสม ดังนี้

ความเสี่ยงที่ 1 ความเสี่ยงจากความผันผวนของรายได้ตามฤดูกาล

กลุ่มธุรกิจผลิตภัณฑ์ลดความร้อนและประหยัดพลังงาน

หัวข้อความเสี่ยงที่เกี่ยวข้อง : ความเสี่ยงด้านการเงิน

- ความผันผวนของรายได้

ลักษณะความเสี่ยง

ความเสี่ยงจากความผันผวนของรายได้ตามฤดูกาล เนื่องจากลักษณะของผลิตภัณฑ์ที่เกี่ยวข้องกับการลดความร้อนและประหยัดพลังงานมีความต้องการสูงในช่วงฤดูร้อน โดยเฉพาะในไตรมาสที่ 2 ของปี ส่งผลให้ยอดขายและรายได้ของบริษัทกระจุกตัวในช่วงเวลาดังกล่าว ขณะที่ในช่วงฤดูอื่น ความต้องการสินค้าจะลดลงตามสภาพอากาศ ทำให้รายได้ในแต่ละไตรมาสไม่สม่ำเสมอ

ผลกระทบจากความเสี่ยง

ความผันผวนของรายได้ตามฤดูกาลส่งผลให้ผลการดำเนินงานของบริษัทในครึ่งปีแรกสูงกว่าครึ่งปีหลังอย่างมีนัยสำคัญ ซึ่งอาจส่งผลกระทบต่อเสถียรภาพของรายได้และกำไร รวมถึงการวางแผนทางการเงิน การบริหารกระแสเงินสด และการจัดสรรทรัพยากรในแต่ละช่วงเวลา หากไม่มีการบริหารจัดการที่เหมาะสม อาจทำให้เกิดความไม่สมดุลในการดำเนินงานและประสิทธิภาพโดยรวมขององค์กร

มาตรการจัดการความเสี่ยง

บริษัทฯ ได้กำหนดแนวทางบริหารความเสี่ยงโดยการกระจายแหล่งรายได้ โดยการนำเสนอผลิตภัณฑ์ที่มีความต้องการอย่างต่อเนื่องตลอดทั้งปี เช่น ระบบประหยัดพลังงานสำหรับภาคอุตสาหกรรม เครื่องฆ่าเชื้อโรค และเครื่องฟอกอากาศ รวมถึงธุรกิจให้บริการเช่าพัดลม เครื่องใช้ไฟฟ้า และอุปกรณ์การจัดงานแบบครบวงจร ซึ่งช่วยลดการพึ่งพารายได้จากฤดูกาลเพียงอย่างเดียว

ควบคู่กันนี้ บริษัทให้ความสำคัญกับการควบคุมค่าใช้จ่ายอย่างใกล้ชิด เพื่อรักษาระดับความสามารถในการทำกำไรในช่วงที่รายได้ลดลง นอกจากนี้ ยังมีการกำหนดนโยบายบริหารความเสี่ยงด้านเครดิตอย่างรัดกุม โดยพิจารณาความน่าเชื่อถือของลูกค้าแต่ละราย กำหนดวงเงินเครดิตที่เหมาะสม กำหนดระยะเวลาการชำระเงินไม่เกิน 3 เดือน และติดตามการชำระหนี้อย่างสม่ำเสมอ เพื่อป้องกันความเสี่ยงจากหนี้สูญ และเสริมสร้างสภาพคล่องทางการเงินของบริษัทฯ

ความเสี่ยงที่ 2 ความเสี่ยงจากการแข่งขันในธุรกิจสินเชื่อ

กลุ่มธุรกิจการเงิน

หัวข้อความเสี่ยงที่เกี่ยวข้อง : ความเสี่ยงด้านการเงิน

- ความผันผวนของรายได้

ลักษณะความเสี่ยง

ธุรกิจสินเชื่อเผชิญการแข่งขันสูงจากผู้ให้บริการทางการเงินหลากหลายประเภท ทั้งธนาคารพาณิชย์ สถาบันการเงินเฉพาะกิจ ผู้ประกอบการทางการเงินดิจิทัล รวมถึงผู้ให้บริการสินเชื่อแบบออนไลน์ (FinTech) ซึ่งสามารถเสนอผลิตภัณฑ์ที่มีความรวดเร็วและเงื่อนไขยืดหยุ่นได้ การแข่งขันดังกล่าวทำให้บริษัทต้องพัฒนาคุณภาพบริการ ปรับรูปแบบผลิตภัณฑ์ให้สอดคล้องกับความต้องการของลูกค้า ตลอดจนรักษฐานลูกค้าเดิมและขยายฐานลูกค้าใหม่เพื่อให้สามารถแข่งขันในตลาดได้

ผลกระทบจากความเสี่ยง

การแข่งขันที่รุนแรงอาจส่งผลให้การขยายสินเชื่อไม่เป็นไปตามเป้าหมาย ทำให้รายได้เติบโตต่ำกว่าที่วางแผนไว้ ซึ่งกระทบต่ออัตรากำไร รวมถึงทำให้ต้นทุนในการหาลูกค้าและต้นทุนทางการตลาดเพิ่มสูงขึ้น และหากมีการเร่งขยายพอร์ตสินเชื่อโดยขาดความระมัดระวัง อาจส่งผลกระทบต่อความเสี่ยงด้านหลักประกันเพิ่มขึ้นด้วย

มาตรการจัดการความเสี่ยง

การดำเนินมาตรการบริหารความเสี่ยงจากการแข่งขันอย่างรอบด้าน โดยมุ่งพัฒนาคุณภาพการให้บริการ เพิ่มความรวดเร็วและความยืดหยุ่นในกระบวนการอนุมัติสินเชื่อ ควบคู่กับการออกแบบผลิตภัณฑ์ให้สอดคล้องกับความต้องการเฉพาะของลูกค้าแต่ละกลุ่ม รวมถึงการรักษาความสัมพันธ์กับลูกค้าเดิมและสร้างความภักดีต่อองค์กร ตลอดจนการนำเทคโนโลยีและข้อมูลมาใช่วิเคราะห์พฤติกรรมลูกค้าเพื่อประเมินความเสี่ยงและปรับกลยุทธ์ทางการตลาดอย่างเหมาะสม พร้อมทั้งควบคุมคุณภาพสินเชื่อโดยยึดหลักเกณฑ์การพิจารณาสินเชื่ออย่างรัดกุม เพื่อป้องกันความเสี่ยงจากการปล่อยสินเชื่อที่มีคุณภาพต่ำ

ความเสี่ยงที่ 3 ความเสี่ยงจากการลงทุนที่ดินและการพัฒนาโครงการในระยะยาว

กลุ่มธุรกิจพัฒนาอสังหาริมทรัพย์

หัวข้อความเสี่ยงที่เกี่ยวข้อง : ความเสี่ยงด้านกลยุทธ์และการประกอบธุรกิจ

- ความไม่แน่นอนของภาวะเศรษฐกิจ

ลักษณะความเสี่ยง

การพัฒนาอสังหาริมทรัพย์เป็นการลงทุนระยะยาวที่ต้องใช้เงินลงทุนสูงและใช้ระยะเวลาในการพัฒนาโครงการตั้งแต่ 1 ปีขึ้นไป ขึ้นอยู่กับขนาดและลักษณะของโครงการ โดยความเสี่ยงหลักเกิดจากการตัดสินใจลงทุนในที่ดินล่วงหน้า การเลือกทำเลที่ตั้ง รวมถึงการคาดการณ์ความต้องการของตลาดและกลุ่มลูกค้าเป้าหมาย ซึ่งอาจมีการเปลี่ยนแปลงตามสภาวะเศรษฐกิจ นโยบายภาครัฐ และปัจจัยแวดล้อมอื่น

ผลกระทบจากความเสี่ยง

หากการลงทุนหรือการพัฒนาโครงการไม่เป็นไปตามแผน อาจส่งผลให้บริษัทมีภาระต้นทุนที่ดินและต้นทุนพัฒนาโครงการสูง ขาดสภาพคล่องหรือไม่สามารถสร้างรายได้ตามที่คาดการณ์ไว้ นอกจากนี้ ความล่าช้าในการพัฒนาโครงการหรือการเปลี่ยนแปลงของนโยบายภาครัฐ เช่น ผังเมืองหรือภาษีที่เกี่ยวข้อง อาจส่งผลกระทบต่อความคุ้มค่าในการลงทุนและผลตอบแทนของโครงการ

มาตรการจัดการความเสี่ยง

ดำเนินการบริหารความเสี่ยงโดยการวางแผนจัดซื้อที่ดินในทำเลที่มีศักยภาพ พร้อมศึกษาความเป็นไปได้ของโครงการและวิเคราะห์กลุ่มลูกค้าเป้าหมายอย่างรอบด้านก่อนการลงทุน รวมถึงติดตามนโยบายภาครัฐและแนวโน้มตลาดอย่างใกล้ชิด ในด้านต้นทุนก่อสร้าง ใช้วิธีการทำสัญญาจ้างเหมาแบบกำหนดราคาที่แน่นอน (Fixed Price) คัดเลือกผู้รับเหมาที่มีคุณภาพและความน่าเชื่อถือ และมีทีมวิศวกรของบริษัทฯ ควบคุมงานก่อสร้างอย่างใกล้ชิด เพื่อให้สามารถควบคุมทั้งต้นทุน ระยะเวลา และคุณภาพของโครงการได้อย่างมีประสิทธิภาพ

ความเสี่ยงที่ 4 ความเสี่ยงจากการแข่งขันและภาวะเศรษฐกิจ

กลุ่มธุรกิจบริการรถเช่าองค์กร

หัวข้อความเสี่ยงที่เกี่ยวข้อง : ความเสี่ยงด้านกลยุทธ์และการประกอบธุรกิจ

- การแข่งขัน / การเพิ่มขึ้นของคู่แข่ง / การเข้ามา

ดำเนินธุรกิจได้โดยง่ายของผู้

ค้ารายใหม่

ลักษณะความเสี่ยง

ธุรกิจบริการรถเช่าองค์กรเผชิญความเสี่ยงจากการแข่งขันที่รุนแรงในตลาด รวมถึงความผันผวนของภาวะเศรษฐกิจทั้งในและต่างประเทศ ซึ่งส่งผลกระทบต่อการใช้บริการของลูกค้า นอกจากนี้ ยังมีความเสี่ยงด้านมูลค่ารถยนต์ใช้แล้วที่อาจเปลี่ยนแปลงตามสภาวะตลาด ความเสี่ยงด้านคุณภาพการให้บริการที่ขึ้นอยู่กับบุคลากร ความเสี่ยงด้านความปลอดภัยจากการเกิดอุบัติเหตุ รวมถึงความเสี่ยงด้านต้นทุนซ่อมบำรุงที่อาจเพิ่มขึ้นตามพฤติกรรมการใช้งานและราคาวัสดุอุปกรณ์

ผลกระทบจากความเสี่ยง

ความเสี่ยงดังกล่าวอาจส่งผลให้รายได้และความสามารถในการทำกำไรของบริษัทลดลง จากการแข่งขันด้านราคาและปริมาณความต้องการใช้บริการที่ผันผวน ขณะเดียวกัน การเปลี่ยนแปลงของมูลค่ายุติธรรมใช้แล้วอาจกระทบต่อผลขาดทุนจากการจำหน่ายทรัพย์สิน นอกจากนี้ หากคุณภาพการให้บริการหรือความปลอดภัยไม่เป็นไปตามมาตรฐาน อาจส่งผลต่อความเชื่อมั่นของลูกค้าและภาพลักษณ์ของบริษัท รวมถึงต้นทุนซ่อมบำรุงที่เพิ่มขึ้นอาจกระทบต่อประสิทธิภาพในการดำเนินงานโดยรวม

มาตรการจัดการความเสี่ยง

บริษัทได้ดำเนินมาตรการบริหารความเสี่ยงอย่างครอบคลุม โดยปรับกลยุทธ์เพื่อรักษาสถานลูกค้าเดิมและขยายฐานลูกค้าใหม่ พร้อมทั้งพัฒนาคุณภาพการให้บริการอย่างต่อเนื่อง มีการติดตามแนวโน้มตลาดรถยนต์ใช้แล้วและปรับปรุงการประเมินมูลค่าซากเป็นรายไตรมาส รวมถึงบริหารจัดการการขายและการต่อสัญญาเช่าอย่างเหมาะสม

ในด้านบุคลากร บริษัทให้ความสำคัญกับการฝึกอบรมทั้งด้านความปลอดภัย การบริการ และกฎหมายที่เกี่ยวข้อง พร้อมมีระบบประเมินผลอย่างสม่ำเสมอ ขณะเดียวกัน ได้นำเทคโนโลยีมาใช้ควบคุมพฤติกรรมการขับขี่ ตรวจวัดแอลกอฮอล์ และดำเนินการมาตรการตรวจสอบ (Surprise Check) อย่างต่อเนื่อง เพื่อลดความเสี่ยงจากอุบัติเหตุ

สำหรับการควบคุมต้นทุน บริษัทมีการวิเคราะห์ข้อมูลต้นทุนซ่อมบำรุงอย่างต่อเนื่อง คัดเลือกคู่ค้าที่มีคุณภาพ และส่งเสริมการใช้งานรถอย่างเหมาะสมของลูกค้า เพื่อเพิ่มประสิทธิภาพในการบริหารต้นทุนและรักษาความสามารถในการทำกำไรในระยะยาว

2.2.2 ความเสี่ยงต่อการลงทุนของผู้ถือหุ้นหลัก

มีปัจจัยความเสี่ยงต่อการลงทุนของ : ไม่มี

ผู้ถือหุ้นหลักหรือไม่

2.2.3 ความเสี่ยงต่อการลงทุนในหลักทรัพย์ต่างประเทศ (กรณีผู้ออกหลักทรัพย์เป็นบริษัทต่างประเทศ)

มีปัจจัยความเสี่ยงต่อการลงทุน ในหลักทรัพย์ต่างประเทศของบริษัท : ไม่มี

หรือไม่

3. การขับเคลื่อนธุรกิจเพื่อความยั่งยืน

3.1 นโยบายและเป้าหมายการจัดการด้านความยั่งยืน

นโยบายด้านความยั่งยืน

นโยบายด้านความยั่งยืน : มี

บริษัทฯ ดำเนินธุรกิจอยู่ภายใต้กรอบของธรรมาภิบาลที่ดี มีความโปร่งใสและสามารถตรวจสอบได้ โดยมีความมุ่งมั่นที่จะพัฒนาธุรกิจควบคู่ไปกับการสร้างสมดุลทางเศรษฐกิจ สังคม และสิ่งแวดล้อม ทั้งนี้ บริษัทฯ ตั้งมั่นที่จะดำรงตนให้เป็นบริษัทที่เป็นแบบอย่างที่ดีของสังคม (Good Corporate Citizen) ในการดำเนินธุรกิจให้เติบโตอย่างยั่งยืนภายใต้ความรับผิดชอบต่อสิ่งแวดล้อม สังคม และบรรษัทภิบาล (Environmental, Social and Governance) บนพื้นฐานของจริยธรรมและหลักการกำกับดูแลกิจการที่ดี รวมทั้ง สามารถสร้างผลตอบแทนให้กับผู้ถือหุ้นได้อย่างมีประสิทธิภาพโดยคำนึงถึงผลกระทบในการดำเนินธุรกิจที่มีต่อผู้ที่มีส่วนเกี่ยวข้องกับบริษัทในทุกด้าน ดังนี้

1. การประกอบกิจการด้วยความเป็นธรรม
2. การต่อต้านการทุจริตคอร์รัปชัน
3. การเคารพสิทธิมนุษยชน
4. การปฏิบัติต่อแรงงานอย่างเป็นธรรม
5. ความรับผิดชอบต่อลูกค้า
6. การดูแลรักษาสิ่งแวดล้อม
7. การร่วมพัฒนาชุมชนหรือสังคม
8. การมีนวัตกรรมและเผยแพร่นวัตกรรมซึ่งได้จากการดำเนินงานที่มีความรับผิดชอบต่อสังคม สิ่งแวดล้อมและผู้มีส่วนได้เสีย
9. ความรับผิดชอบต่อสังคม

เป้าหมายการจัดการด้านความยั่งยืน

บริษัทมีการตั้งเป้าหมายการจัดการด้านความยั่งยืนหรือไม่ : มี

เป้าหมายของ การจัดการความยั่งยืน คือการสร้างสมดุลระหว่างเศรษฐกิจ สังคม และสิ่งแวดล้อม เพื่อให้ธุรกิจหรือองค์กรสามารถเติบโตได้ในระยะยาวโดยไม่ส่งผลกระทบต่ออนาคต

ด้านเศรษฐกิจ : การเติบโตทางธุรกิจอย่างยั่งยืน บริหารทรัพยากรอย่างมีประสิทธิภาพ และสร้างมูลค่าเพิ่มในระยะยาว การกำกับดูแลกิจการที่ดี มีความโปร่งใส ซื่อสัตย์ และคำนึงถึงผู้มีส่วนได้เสียทั้งหมด มีนวัตกรรมและประสิทธิภาพ พัฒนาสินค้าและบริการที่ลดผลกระทบต่อสิ่งแวดล้อมและสังคม

ด้านสังคม : แรงงานและสิทธิมนุษยชน ดูแลสวัสดิการแรงงาน ความปลอดภัย และสิทธิขั้นพื้นฐานของพนักงาน การพัฒนาสังคมและชุมชน สนับสนุนกิจกรรมเพื่อสังคม และเสริมสร้างคุณภาพชีวิตของชุมชนรอบข้าง การพัฒนาบุคลากรและความหลากหลาย ส่งเสริมความเสมอภาค และโอกาสในการเติบโตของพนักงาน

ด้านสิ่งแวดล้อม : การจัดการทรัพยากรอย่างมีประสิทธิภาพ – ลดขยะ น้ำเสีย และการใช้ทรัพยากรเกินความจำเป็น

เป้าหมาย SDGs ขององค์กรสหประชาชาติ : Goal 3 การมีสุขภาพและความเป็นอยู่ที่ดี (Good Health and Well-being), Goal 11 เมืองและชุมชนยั่งยืน (Sustainable Cities and Communities)

การทบทวนนโยบายและ/หรือเป้าหมายการจัดการด้านความยั่งยืนในรอบปีที่ผ่านมา

ในรอบปีที่ผ่านมาบริษัทมีการทบทวนนโยบายและ/หรือ : มี

เป้าหมายการจัดการด้านความยั่งยืน

ในรอบปีที่ผ่านมาบริษัทมีการเปลี่ยนแปลงและพัฒนาการเกี่ยวกับ : ไม่มี
นโยบายและ/หรือเป้าหมายการจัดการด้านความยั่งยืน

3.2 การจัดการผลกระทบต่อผู้มีส่วนได้เสียในห่วงโซ่มูลค่าของธุรกิจ

3.2.1 ห่วงโซ่มูลค่าธุรกิจ

บริษัทฯ มุ่งเน้นการประกอบกิจการด้วยความดูแลเอาใจใส่ผู้มีส่วนได้เสีย อย่างมีคุณธรรม จริยธรรม และจรรยาบรรณ รวมทั้งให้ความสำคัญกับการพัฒนาธุรกิจอย่างยั่งยืน โดยกำหนดให้เป็นส่วนหนึ่งของรายงานประจำปี เพื่อสื่อสารให้ผู้มีส่วนได้เสียทุกกลุ่มได้รับทราบถึงแนวนโยบาย แนวทางการบริหารจัดการของบริษัทฯ ซึ่งมีการวิเคราะห์ความต้องการของกลุ่มผู้มีส่วนได้เสีย และนำมากำหนดเป็นประเด็นหลักที่มีความสำคัญ ปะລะมืผลกระทบต่อการดำเนินธุรกิจ

3.2.2 การวิเคราะห์ผู้มีส่วนได้เสียในห่วงโซ่มูลค่าของธุรกิจ

รายละเอียดการวิเคราะห์ผู้มีส่วนได้เสียในห่วงโซ่มูลค่าธุรกิจ

กลุ่มผู้มีส่วนได้เสีย	ความคาดหวังของผู้มีส่วนได้เสีย	การตอบสนองความคาดหวังของผู้มีส่วนได้เสีย	ช่องทางการมีส่วนร่วมและสื่อสาร
ผู้มีส่วนได้เสียภายในองค์กร			
• พนักงาน	พนักงานคาดหวังให้บริษัทฯ จัดให้มีสถานที่ทำงานที่ สะดวก ถูกสุขอนามัย และปลอดภัย พร้อมทั้งส่งเสริมเส้นทางความก้าวหน้าในสายอาชีพ อย่างชัดเจน รวมถึงมอบผลตอบแทน ตำแหน่งงาน และสวัสดิการที่เหมาะสมและเป็นธรรม ควบคู่กับการสนับสนุน การพัฒนาศักยภาพและความรู้ อย่างต่อเนื่อง ตลอดจนการ สร้างบรรยากาศการทำงานที่ดี มีความอบอุ่น และส่งเสริมความสัมพันธ์อันดีภายใน องค์กร	บริษัทฯ มุ่งตอบสนองความคาดหวังของพนักงานด้วยการ จัดสถานที่ทำงานที่เหมาะสม และปลอดภัย พร้อมทั้งดูแล และปฏิบัติต่อพนักงานทุกคน อย่างเท่าเทียมและเป็นธรรม นอกจากนี้ บริษัทฯ ยังกำหนด เกณฑ์การให้ผลตอบแทนที่ เหมาะสมตามสายอาชีพของ องค์กร สอดคล้องกับหน้าที่ ความรับผิดชอบ และยึดหลัก ความเป็นธรรมเป็นสำคัญ พร้อมสนับสนุนการฝึกอบรม เพื่อเสริมสร้างศักยภาพของ พนักงาน โดยจัดสรรงบประมาณเพื่อเพิ่มพูนความรู้ และสร้างโอกาสในการเติบโต ในสายอาชีพ รวมถึงสนับสนุน งบประมาณในการจัดกิจกรรม สร้างความสัมพันธ์ภายใน องค์กร โดยเปิดโอกาสให้ ครอบครัวของพนักงานเข้าร่วม ได้ เพื่อสร้างบรรยากาศการ ทำงานที่อบอุ่นและเป็นหนึ่ง เดียวกัน	<ul style="list-style-type: none"> การประชุมภายในองค์กร การรับเรื่องข้อร้องเรียน การสำรวจความผูกพัน พนักงาน การอบรม / สัมมนา
ผู้มีส่วนได้เสียภายนอกองค์กร			

กลุ่มผู้มีส่วนได้เสีย	ความคาดหวังของผู้มีส่วนได้เสีย	การตอบสนองความคาดหวังของผู้มีส่วนได้เสีย	ช่องทางการมีส่วนร่วมและสื่อสาร
<ul style="list-style-type: none"> • ผู้ถือหุ้น 	<p>คาดหวังให้บริษัทฯ ปฏิบัติต่อผู้ถือหุ้นทุกคนอย่างเท่าเทียมและเป็นธรรม พร้อมมุ่งสร้างผลการดำเนินงานที่แข็งแกร่งและเติบโตอย่างสม่ำเสมอภายใต้ระดับความเสี่ยงที่เหมาะสม เพื่อให้ผู้ถือหุ้นได้รับผลตอบแทนที่เหมาะสมและเติบโตอย่างยั่งยืน</p>	<p>บริษัทฯ กำกับดูแลให้ผู้ถือหุ้นได้รับการปฏิบัติอย่างเป็นธรรม สอดคล้องตามกฎหมาย และไม่ละเมิดสิทธิของผู้ถือหุ้น พร้อมทั้งดำเนินธุรกิจตามหลักการกำกับดูแลกิจการที่ดี เพื่อให้สามารถตอบสนองต่อความคาดหวังของผู้ถือหุ้นที่มีต่อบริษัทได้อย่างเหมาะสมและยั่งยืน</p>	<ul style="list-style-type: none"> • การติดต่อและสื่อสารผ่านช่องทางออนไลน์ • การประชุมสามัญผู้ถือหุ้นประจำปี • การรับเรื่องข้อร้องเรียน
ผู้มีส่วนได้เสียภายนอกองค์กร			

กลุ่มผู้มีส่วนได้เสีย	ความคาดหวังของผู้มีส่วนได้เสีย	การตอบสนองความคาดหวังของผู้มีส่วนได้เสีย	ช่องทางการมีส่วนร่วมและสื่อสาร
<ul style="list-style-type: none"> ลูกค้า 	<p>คาดหวังให้บริษัทให้บริการอย่างรับผิดชอบ เท่าเทียม และเป็นธรรม พร้อมทั้งปกป้องและรักษาข้อมูลความลับและความเป็นส่วนตัวของเราอย่างเคร่งครัด อีกทั้งรับฟังปัญหา ช่วยแก้ไขและเยียวยาเมื่อเกิดปัญหา รวมถึงรับเรื่องร้องเรียนอย่างจริงจังและโปร่งใส</p>	<p>บริษัทฯ มุ่งตอบสนองความคาดหวังของลูกค้าด้วยการกำหนดแนวปฏิบัติในการดำเนินงานเพื่อให้การบริหารจัดการด้านบริการเป็นไปอย่างเท่าเทียมและเป็นธรรม (Market Conduct) รวมถึงประกาศสิทธิของลูกค้าในฐานะผู้ใช้บริการทางการเงิน เช่น สิทธิที่จะได้รับข้อมูลที่ถูกต้อง สิทธิในการเลือกใช้บริการอย่างอิสระ สิทธิในการร้องเรียนเพื่อความเป็นธรรม และสิทธิที่จะได้รับค่าชดเชยในกรณีเกิดความเสียหาย</p> <p>นอกจากนี้ บริษัทฯ ได้กำหนดนโยบายคุ้มครองข้อมูลส่วนบุคคลเพื่อให้พนักงานทุกคนปฏิบัติตาม พ.ร.บ. คุ้มครองข้อมูลส่วนบุคคล (PDPA) และส่งเสริมจริยธรรมและจรรยาบรรณในการปฏิบัติหน้าที่แก่พนักงานและผู้บริหาร เพื่อให้สามารถพิจารณาและให้บริการหรือทรัพย์สินที่มีคุณภาพแก่ลูกค้าได้อย่างเหมาะสม พร้อมทั้งจัดช่องทางรับเรื่องร้องเรียนที่หลากหลาย เช่น ผ่านเว็บไซต์ บริษัทฯ อีเมลถึงกรรมการอิสระ การแจ้งศูนย์คุ้มครองผู้ใช้บริการทางการเงิน และธนาคารแห่งประเทศไทย เพื่อให้ลูกค้าได้รับการดูแลอย่างโปร่งใส ครบถ้วน และเป็นธรรม</p>	<ul style="list-style-type: none"> การเยี่ยมชม การจัดกิจกรรมเพื่อสังคม การติดต่อและสื่อสารผ่านช่องทางออนไลน์ การประชุมร่วมกับองค์กรภายนอก การรับเรื่องข้อร้องเรียน การสำรวจความพึงพอใจ
ผู้มีส่วนได้เสียภายนอกองค์กร			

กลุ่มผู้มีส่วนได้เสีย	ความคาดหวังของผู้มีส่วนได้เสีย	การตอบสนองความคาดหวังของผู้มีส่วนได้เสีย	ช่องทางการมีส่วนร่วมและสื่อสาร
<ul style="list-style-type: none"> หน่วยงานภาครัฐและหน่วยงานกำกับดูแล 	<p>คาดหวังให้บริษัทฯ ดำเนินธุรกิจตามหลักบรรษัทภิบาลอย่างเคร่งครัดและเป็นไปตามกฎหมาย กฎระเบียบ และข้อบังคับที่เกี่ยวข้อง พร้อมบริหารจัดการธุรกิจอย่างมีประสิทธิภาพและเติบโตอย่างยั่งยืน โดยคำนึงถึงมิติด้านสิ่งแวดล้อมควบคู่ไปด้วย อีกทั้งสนับสนุนการขับเคลื่อนและเสริมสร้างความมั่นคงของระบบเศรษฐกิจในภาพรวม</p>	<p>บริษัทฯ จัดทำนโยบายและแนวปฏิบัติที่เกี่ยวข้องกับการประกอบธุรกิจให้สอดคล้องกับกฎหมาย กฎระเบียบ และข้อบังคับที่เกี่ยวข้อง พร้อมทั้งปฏิบัติตามอย่างเคร่งครัด ดำเนินธุรกิจอย่างโปร่งใส ภายใต้หลักการกำกับดูแลกิจการที่ดี และพัฒนากระบวนการทำงาน รวมถึงจัดเตรียมทรัพยากรและข้อมูลให้พร้อมต่อการตรวจสอบอย่างสม่ำเสมอ</p> <p>นอกจากนี้ บริษัทฯ ยังสนับสนุนกิจกรรมของลูกค้าและของบริษัทในการมีส่วนร่วมด้านสิ่งแวดล้อม พร้อมพัฒนาศักยภาพการเติบโตทางธุรกิจอย่างต่อเนื่อง เพื่อขับเคลื่อนและเสริมสร้างความมั่นคงของเศรษฐกิจอย่างยั่งยืน</p>	<ul style="list-style-type: none"> การจัดกิจกรรมเพื่อสังคม การติดต่อและสื่อสารผ่านช่องทางออนไลน์ การประชุมร่วมกับองค์กรภายนอก การประชุมสามัญผู้ถือหุ้นประจำปี การรับเรื่องร้องเรียน การอบรม / สัมมนา
ผู้มีส่วนได้เสียภายนอกองค์กร			
<ul style="list-style-type: none"> ลูกค้า 	<p>คาดหวังให้บริษัทฯ ดำเนินธุรกิจด้วยความโปร่งใสและเป็นธรรมต่อลูกค้า ชำระค่าสินค้าหรือบริการตามข้อตกลงหรือสัญญาที่ทำไว้ และรักษาความลับของข้อมูลลูกค้าอย่างเคร่งครัด</p>	<p>บริษัทฯ ดำเนินธุรกิจด้วยความซื่อสัตย์ มีจริยธรรมทางการค้า โปร่งใส และไม่เอาเปรียบหรือฉวยโอกาสลูกค้า ปฏิบัติตามเงื่อนไขทางการค้าและข้อสัญญาที่ตกลงไว้เพื่อรักษาความสัมพันธ์อันดีกับลูกค้า พร้อมทั้งกำหนดแนวปฏิบัติในการจัดซื้อและจัดจ้างที่ชัดเจนเป็นธรรม และรักษาความลับของข้อมูลลูกค้าอย่างเคร่งครัด</p>	<ul style="list-style-type: none"> การเยี่ยมชม การติดต่อและสื่อสารผ่านช่องทางออนไลน์ การประชุมร่วมกับองค์กรภายนอก การรับเรื่องร้องเรียน การสำรวจความพึงพอใจ การอบรม / สัมมนา
ผู้มีส่วนได้เสียภายนอกองค์กร			

กลุ่มผู้มีส่วนได้เสีย	ความคาดหวังของผู้มีส่วนได้เสีย	การตอบสนองความคาดหวังของผู้มีส่วนได้เสีย	ช่องทางการมีส่วนร่วมและสื่อสาร
<ul style="list-style-type: none"> คู่แข่งทางการค้า 	คาดหวังให้บริษัทดำเนินธุรกิจด้วยความโปร่งใสและเป็นธรรม ภายใต้การแข่งขันที่สุจริต โดยไม่เอาเปรียบหรือใช้กลยุทธ์ที่ไม่เป็นธรรม เพื่อสร้างสภาพแวดล้อมการแข่งขันที่เท่าเทียมและยั่งยืน	บริษัทฯ ปฏิบัติตามกรอบกติกาการแข่งขันที่ดีอย่างเคร่งครัด ดำเนินธุรกิจอย่างโปร่งใส และยึดหลักการกำกับดูแลกิจการที่ดีเพื่อสร้างความเชื่อมั่นและความเป็นธรรมในตลาด	<ul style="list-style-type: none"> การจัดกิจกรรมเพื่อสังคม การติดต่อและสื่อสารผ่านช่องทางออนไลน์ การประชุมร่วมกับองค์กรภายนอก การประชุมสามัญผู้ถือหุ้นประจำปี การรับเรื่องข้อร้องเรียน
ผู้มีส่วนได้เสียภายนอกองค์กร			
<ul style="list-style-type: none"> เจ้าหนี้ 	คาดหวังให้บริษัทฯ ดำเนินธุรกิจอย่างโปร่งใส และปฏิบัติตามสัญญา ข้อตกลง และพันธกรณีทางการเงินที่ได้ตกลงไว้อย่างครบถ้วนและตรงเวลา	บริษัทฯ เปิดเผยข้อมูลอย่างครบถ้วนและปฏิบัติตามสัญญา เงื่อนไข ข้อตกลง และหน้าที่ที่พึงมีอย่างเคร่งครัด เพื่อสร้างความเชื่อมั่นและความไว้วางใจแก่ผู้มีส่วนได้เสียทุกฝ่าย	<ul style="list-style-type: none"> การติดต่อและสื่อสารผ่านช่องทางออนไลน์ การประชุมร่วมกับองค์กรภายนอก การรับเรื่องข้อร้องเรียน
ผู้มีส่วนได้เสียภายนอกองค์กร			
<ul style="list-style-type: none"> ชุมชน สังคม 	คาดหวังให้บริษัทฯ ดำเนินธุรกิจอย่างมีบรรษัทภิบาล ควบคู่กับการรับผิดชอบต่อสังคมและสิ่งแวดล้อม พร้อมส่งเสริมและสนับสนุนกิจกรรมที่พัฒนาการเรียนรู้ของชุมชน และสังคมอย่างต่อเนื่อง และแสดงความรับผิดชอบต่อสังคมในทุกมิติอย่างแท้จริง	บริษัทฯ บริหารจัดการธุรกิจและทรัพยากรอย่างมีความรับผิดชอบต่อสังคมและสิ่งแวดล้อม จัดกิจกรรมเพื่อพัฒนาคุณภาพชีวิตของชุมชน พร้อมส่งเสริมให้พนักงานมีส่วนร่วมในกิจกรรมเหล่านี้อย่างต่อเนื่อง รวมทั้งกำหนดนโยบายความรับผิดชอบต่อสังคมเพื่อให้การดำเนินงานสอดคล้องกับหลักความยั่งยืน และสร้างประโยชน์ต่อสังคมโดยรวม	<ul style="list-style-type: none"> การจัดกิจกรรมเพื่อสังคม การติดต่อและสื่อสารผ่านช่องทางออนไลน์ การรับเรื่องข้อร้องเรียน

3.3 การจัดการด้านความยั่งยืนในมิติสิ่งแวดล้อม

3.3.1 นโยบายและแนวปฏิบัติด้านสิ่งแวดล้อม

นโยบายและแนวปฏิบัติด้านสิ่งแวดล้อม

นโยบายและแนวปฏิบัติด้านสิ่งแวดล้อม : มี

แนวปฏิบัติด้านสิ่งแวดล้อม : การจัดการคุณภาพอากาศ,

บริษัทฯ ได้กำหนดให้การบริหารจัดการด้านสิ่งแวดล้อมเป็นหนึ่งในนโยบายที่สำคัญของบริษัท ซึ่งมีวัตถุประสงค์เพื่อเป็นแนวทางปฏิบัติในการดำเนินธุรกิจให้เติบโตอย่างยั่งยืน ภายใต้ความรับผิดชอบต่อสิ่งแวดล้อม สังคม และบรรษัทภิบาล (Environmental Social and Governance) บนพื้นฐานของจริยธรรม และหลักการกำกับดูแลกิจการที่ดี รวมทั้ง สามารถสร้างผลตอบแทนให้กับผู้ถือหุ้นได้อย่างมีประสิทธิภาพ โดยคำนึงถึงผลกระทบในการดำเนินธุรกิจที่มีต่อผู้ที่มีส่วนเกี่ยวข้องกับบริษัทในทุกด้าน โดยมุ่งมั่นปฏิบัติตามนี้

1. ทุ่่มเทที่จจะนำเสนอผลิถภณที่เป็มนิตรต่อสิ่งแวดลอม มีคุณภาพและปลอดภัยต่อผู้บริโภค
2. มุ่งมั่นส่งเสริมให้มีการจัดซื้อ จัดจ้างสินค้า และบริการที่เป็นมิตรต่อสิ่งแวดล้อม และมีจริยธรรม
3. ควบคุมการใช้ทรัพยากรอย่างมีประสิทธิภาพ โดยใช้กระบวนการลดการใช้ และการนำกลับมาใช้ใหม่ เพื่อการสงวนและรักษาสิ่งแวดล้อม
4. ป้องกันมิให้เกิดมลพิษ และผลกระทบต่าง ๆ ที่เกี่ยวข้องกับสิ่งแวดล้อมในทุกกิจกรรมของบริษัท
5. ส่งเสริมการอนุรักษ์พลังงาน การจัดการทรัพยากรธรรมชาติ และสิ่งแวดล้อม โดยให้การสนับสนุนทั้งด้านบุคลากร และงบประมาณ

ลิงก์นโยบายและแนวปฏิบัติด้านสิ่งแวดล้อม : <https://www.clv.co.th/investor/governance>

การทบทวนนโยบาย แนวปฏิบัติ และ/หรือเป้าหมายด้านสิ่งแวดล้อมในรอบปีที่ผ่านมา

การทบทวนนโยบาย แนวปฏิบัติ และ/หรือเป้าหมายด้านสิ่งแวดล้อม : มี

ในรอบปีที่ผ่านมา

3.3.2 ผลการดำเนินงานด้านสิ่งแวดล้อม

บริษัทฯ ตระหนักถึงความสำคัญของการดูแลรักษาสิ่งแวดล้อม เพื่อไม่ก่อให้เกิดปัญหามลภาวะต่าง ๆ ซึ่งอาจมีผลกระทบต่อคุณภาพชีวิตของมนุษย์และระบบนิเวศน์ บริษัทฯ จึงไม่กระทำการใด ๆ ที่ส่งผลเสียต่อทรัพยากรธรรมชาติและสภาพแวดล้อม

- ด้านการจัดการพลังงาน

บริษัทฯ ได้มีการดำเนินการแผนงานการปรับปรุง และพัฒนาอุปกรณ์ต่าง ๆ รวมถึงมีการณรงค์เพื่อลดการใช้พลังงานและทรัพยากรต่าง ๆ

- การจัดการขยะ ของเสีย และมลพิษ

บริษัทฯ จัดให้มีโครงการต่าง ๆ เกี่ยวกับการจัดการขยะ

- การจัดการเพื่อลดปัญหาก๊าซเรือนกระจก

บริษัทฯ ให้ความสำคัญกับการมีส่วนร่วมในการลดปัญหาก๊าซเรือนกระจก จึงเลือกใช้ผลิตภัณฑ์ในการดำเนินธุรกิจที่ใช้ทรัพยากรอย่างมีประสิทธิภาพ เพื่อให้เกิดการมีส่วนร่วมในการดูแลรักษาสิ่งแวดล้อมร่วมกันของพนักงาน องค์กร และลูกค้าที่ใช้บริการ

ปัจจุบัน บริษัทฯ ไม่ได้ดำเนินการการวัดค่าปริมาณการปล่อยก๊าซเรือนกระจกจากการดำเนินธุรกิจ โดยผู้ให้บริการรับรองข้อมูลที่ขึ้นทะเบียนกับองค์กรบริหารจัดการก๊าซเรือนกระจก (อบก.) เนื่องด้วยเหตุผลของความเหมาะสมกับบริบททางธุรกิจ

อย่างไรก็ตาม บริษัทฯ มีนโยบายการดำเนินธุรกิจอย่างยั่งยืน ซึ่งจะต้องมีการบริหารจัดการสิ่งแวดล้อมอย่างมีประสิทธิภาพ เป็นระบบ และเป็นส่วนหนึ่งของการดำเนินธุรกิจ ซึ่งการบริหารจัดการปริมาณการปล่อยก๊าซเรือนกระจกจะเป็นไปอย่างมีประสิทธิภาพสูงสุด และเป็นปัจจัยหนึ่งที่จะนำไปสู่เป้าหมายการดำเนินธุรกิจอย่างยั่งยืน

ข้อมูลเกี่ยวกับการจัดการพลังงาน

แผนการจัดการพลังงาน

แผนการจัดการพลังงานของบริษัท : ไม่มี

การตั้งเป้าหมายการจัดการไฟฟ้าและ/หรือน้ำมันและเชื้อเพลิง

บริษัทมีการตั้งเป้าหมายการจัดการไฟฟ้า : ไม่มี

และ/หรือน้ำมันและเชื้อเพลิงหรือไม่

ผลการดำเนินงานและผลลัพธ์ด้านการจัดการพลังงาน

ผลการดำเนินงานและผลลัพธ์ด้านการจัดการพลังงาน : ไม่มี

การจัดการพลังงาน : การใช้เชื้อเพลิง

	2566	2567	2568
น้ำมันดีเซล (ลิตร)	1,004.00	0.00	N/A
น้ำมันเบนซิน (ลิตร)	1,458.00	1,500.00	1,125.00

การจัดการพลังงาน : การใช้ไฟฟ้า

	2566	2567	2568
ปริมาณการใช้ไฟฟ้ารวม (กิโลวัตต์-ชั่วโมง)	10,569.75	8,397.00	7,924.00
ปริมาณการซื้อไฟฟ้ามาใช้ (กิโลวัตต์-ชั่วโมง)	10,569.75	8,397.00	7,924.00

ข้อมูลเกี่ยวกับการจัดการน้ำ

แผนการจัดการน้ำ

แผนการจัดการน้ำของบริษัท : ไม่มี

การตั้งเป้าหมายการจัดการน้ำ

บริษัทมีการตั้งเป้าหมายการจัดการน้ำหรือไม่ : ไม่มี

ผลการดำเนินงานและผลลัพธ์ด้านการจัดการน้ำ

ผลการดำเนินงานและผลลัพธ์ด้านการจัดการน้ำ : ไม่มี

การจัดการน้ำ : ปริมาณการใช้น้ำของบริษัท จำแนกตามแหล่งน้ำ

	2566	2567	2568
ปริมาณการใช้น้ำรวม (ลูกบาศก์เมตร)	100.00	100.00	100.00
ปริมาณการใช้น้ำประปาหรือน้ำจากองค์กรอื่น (ลูกบาศก์เมตร)	100.00	100.00	100.00

การจัดการน้ำ : ปริมาณน้ำทิ้งของบริษัท จำแนกตามแหล่งปล่อย

	2566	2567	2568
ปริมาณน้ำทิ้งรวม (ลูกบาศก์เมตร)	0.00	0.00	0.00

การจัดการน้ำ : ปริมาณการใช้น้ำของบริษัท

	2566	2567	2568
ปริมาณการใช้น้ำสุทธิ (ลูกบาศก์เมตร)	100.00	100.00	100.00

การจัดการน้ำ : ปริมาณการใช้น้ำรีไซเคิลของบริษัท

	2566	2567	2568
ปริมาณการใช้น้ำรีไซเคิล (ลูกบาศก์เมตร)	0.00	0.00	0.00

ข้อมูลเกี่ยวกับการจัดการขยะและของเสีย

แผนการจัดการขยะและของเสีย

แผนการจัดการขยะและของเสียของบริษัท : ไม่มี

การตั้งเป้าหมายการจัดการขยะและของเสีย

บริษัทมีการตั้งเป้าหมายการจัดการขยะและของเสียหรือไม่ : ไม่มี

ผลการดำเนินงานและผลลัพธ์ด้านการจัดการขยะและของเสีย

ผลการดำเนินงานและผลลัพธ์ด้านการจัดการขยะและของเสีย : ไม่มี

การจัดการขยะและของเสีย : ปริมาณขยะและของเสียของบริษัท

	2566	2567	2568
ปริมาณขยะและของเสียรวม (กิโลกรัม)	40.00	30.00	35.00
ปริมาณขยะและของเสียไม่อันตรายรวม (กิโลกรัม)	40.00	30.00	35.00
ปริมาณขยะและของเสียอันตรายรวม (กิโลกรัม)	0.00	0.00	0.00

การจัดการขยะและของเสีย : ปริมาณขยะและของเสียที่นำไปใช้ซ้ำ (Reuse) / รีไซเคิล (Recycle) ของบริษัท

	2566	2567	2568
ปริมาณขยะและของเสียที่นำไปใช้ซ้ำ (Reuse) / รีไซเคิล (Recycle) รวม (กิโลกรัม)	30.00	30.00	20.00
ปริมาณขยะและของเสียไม่อันตรายที่นำไปใช้ซ้ำ (Reuse) / รีไซเคิล (Recycle) (กิโลกรัม)	30.00	30.00	20.00
ปริมาณขยะและของเสียอันตรายที่นำไปใช้ซ้ำ (Reuse) / รีไซเคิล (Recycle) (กิโลกรัม)	0.00	0.00	0.00

ข้อมูลเกี่ยวกับการจัดการก๊าซเรือนกระจก

แผนการจัดการก๊าซเรือนกระจก

แผนการจัดการก๊าซเรือนกระจกของบริษัท : ไม่มี

การตั้งเป้าหมายการปล่อยก๊าซเรือนกระจก

บริษัทมีการตั้งเป้าหมายการจัดการก๊าซเรือนกระจก : ไม่มี

ผลการดำเนินงานและผลลัพธ์ด้านการจัดการก๊าซเรือนกระจก

ผลการดำเนินงานและผลลัพธ์ด้านการจัดการก๊าซเรือนกระจก : ไม่มี

การจัดการเพื่อลดปัญหาทางก๊าซเรือนกระจก : ปริมาณการปล่อยก๊าซเรือนกระจกขององค์กร

	2566	2567	2568
ปริมาณการปล่อยก๊าซเรือนกระจกรวม (ตันคาร์บอนไดออกไซด์เทียบเท่า)	0.00	0.00	0.00
การปล่อยก๊าซเรือนกระจก - ขอบเขตที่ 1 (ตันคาร์บอนไดออกไซด์เทียบเท่า)	0.00	0.00	0.00
การปล่อยก๊าซเรือนกระจก - ขอบเขตที่ 2 (ตันคาร์บอนไดออกไซด์เทียบเท่า)	0.00	0.00	0.00
การปล่อยก๊าซเรือนกระจก - ขอบเขตที่ 3 (ตันคาร์บอนไดออกไซด์เทียบเท่า)	0.00	0.00	0.00

การจัดการเพื่อลดปัญหาทางก๊าซเรือนกระจก : การทวนสอบปริมาณการปล่อยก๊าซเรือนกระจกของบริษัทในรอบปีที่ผ่านมา

การทวนสอบปริมาณการปล่อยก๊าซเรือนกระจกของบริษัท : ไม่มี

ข้อมูลเหตุการณ์ที่เกี่ยวข้องกับละเมิดกฎหมายหรือสร้างผลกระทบทางลบต่อสิ่งแวดล้อม

จำนวนกรณีและเหตุการณ์ที่ละเมิดกฎหมายหรือสร้างผลกระทบทางลบต่อสิ่งแวดล้อม

	2566	2567	2568
จำนวนกรณีหรือเหตุการณ์ที่ละเมิดกฎหมายหรือสร้างผลกระทบทางลบต่อสิ่งแวดล้อมอย่างมีนัยสำคัญ ((กรณี))	0	0	0

3.4 การจัดการความยั่งยืนในมิติสังคม

3.4.1 นโยบายและแนวปฏิบัติด้านสังคม

นโยบายและแนวปฏิบัติด้านสังคมและสิทธิมนุษยชน : มี

แนวปฏิบัติด้านสังคมและสิทธิมนุษยชน : สิทธิของพนักงาน, สิทธิผู้บริโภค/ลูกค้า, สิทธิชุมชนและสิ่งแวดล้อม, การไม่เลือกปฏิบัติ, สิทธิคู่ค้า

บริษัทฯ มีนโยบายและแนวคิดในการดำเนินธุรกิจอย่างโปร่งใส มีคุณธรรม ยึดมั่นในความรับผิดชอบต่อสังคมและผู้มีส่วนได้เสียทุกกลุ่มตามหลักบรรษัทภิบาลที่ดี ตลอดจนนโยบายและแนวปฏิบัติต่อผู้มีส่วนได้เสียกลุ่มต่าง ๆ ทั้งนี้ เพื่อให้มั่นใจว่าบริษัทฯ สามารถสร้างความมั่นคงและยั่งยืนในการดำเนินธุรกิจ รวมถึงความเชื่อมั่นให้แก่ผู้มีส่วนได้เสียทุกฝ่าย ทั้งนี้ บริษัทฯ มีการดำเนินงานโดยมุ่งเน้นความรับผิดชอบต่อสังคม ดังนี้

1) การประกอบธุรกิจด้วยความเป็นธรรม

บริษัทฯ กำหนดนโยบายและแนวทางการปฏิบัติต่อลูกค้าในทุกกลุ่มโดยมีการแจ้งเงื่อนไขอย่างชัดเจน เป็นธรรม และอยู่ภายใต้กฎหมาย โดยให้ความสำคัญกับความพึงพอใจของลูกค้าควบคู่ไปกับการดำเนินธุรกิจอย่างเป็นธรรม

2) การต่อต้านการทุจริตคอร์รัปชัน

บริษัทฯ มีนโยบายการกำหนดความรับผิดชอบ แนวปฏิบัติและข้อกำหนดในการดำเนินการที่เหมาะสม เพื่อป้องกันการทุจริตคอร์รัปชันกับทุกกิจกรรมทางธุรกิจของบริษัทฯ และเพื่อให้การตัดสินใจและการดำเนินการทางธุรกิจที่อาจมีความเสี่ยงด้านการทุจริตคอร์รัปชันได้รับการพิจารณาและปฏิบัติอย่างรอบคอบและเหมาะสม

นโยบายต่อต้านคอร์รัปชันของบริษัทฯ ครอบคลุมถึงการห้ามกรรมการ ผู้บริหาร และพนักงานของบริษัทฯ ดำเนินการหรือยอมรับการคอร์รัปชันในทุกรูปแบบทั้งทางตรงหรือทางอ้อม โดยครอบคลุมถึงธุรกิจในทุกประเทศและทุกหน่วยงานที่เกี่ยวข้อง และให้มีการสอบทานการปฏิบัติตามนโยบายการต่อต้านคอร์รัปชันอย่างสม่ำเสมอ ตลอดจนทบทวนแนวทางการปฏิบัติและข้อกำหนดในการดำเนินการเพื่อให้สอดคล้องกับการเปลี่ยนแปลงของธุรกิจ ระเบียบ ข้อบังคับ และข้อกำหนดของกฎหมาย

3) การเคารพสิทธิมนุษยชน

บริษัทฯ ให้ความสำคัญและเคารพสิทธิมนุษยชน โดยมีการส่งเสริมและคุ้มครองสิทธิเสรีภาพ ตลอดจนปฏิบัติต่อกันอย่างเสมอภาคและเท่าเทียมกัน โดยไม่มีนโยบายเลือกปฏิบัติต่อบุคคลต่างเชื้อชาติ สตรี เด็ก และผู้พิการ

4) การปฏิบัติต่อพนักงานอย่างเป็นธรรม

ทรัพยากรบุคคลถือเป็นหนึ่งในปัจจัยหลักในการขับเคลื่อนธุรกิจของบริษัทฯ ให้บรรลุซึ่งเป้าหมาย บริษัทฯ มุ่งเน้นการดำเนินการขั้นพื้นฐานในการทำงาน และการส่งเสริมการพัฒนาบุคลากรให้มีความก้าวหน้าตามความเหมาะสมในทุกสายงาน

5) ความรับผิดชอบต่อลูกค้า

ความพึงพอใจของลูกค้าเป็นหนึ่งในเป้าหมายกลยุทธ์ในธุรกิจหลักของบริษัทฯ ในการก้าวไปสู่การเป็น “ผู้นำตัวจริง ความยั่งยืนยุคใหม่” ตามสโลแกนของบริษัทฯ และยังคงมุ่งมั่นในเรื่องของความรับผิดชอบต่อลูกค้าด้วยเช่นกัน

6) การร่วมพัฒนาชุมชนและสังคม

บริษัทฯ ส่งเสริมการใช้กระบวนการทางธุรกิจเพื่อประโยชน์ในการพัฒนาคุณภาพชีวิต ช่วยสร้างเศรษฐกิจและความเข้มแข็งให้กับชุมชนและสังคม

ลิงก์นโยบายและแนวปฏิบัติด้านสังคมและสิทธิมนุษยชน : <https://www.clv.co.th/investor/governance>

การทบทวนนโยบาย แนวปฏิบัติและ/หรือเป้าหมายด้านสังคมและสิทธิมนุษยชนในรอบปีที่ผ่านมา

การทบทวนนโยบาย แนวปฏิบัติ และ/หรือเป้าหมายด้านสังคมและ : มี

สิทธิมนุษยชนในรอบปีที่ผ่านมา

การตรวจสอบด้านสิทธิมนุษยชนอย่างรอบด้าน (Human Rights Due Diligence: HRDD)

บริษัทมีกระบวนการตรวจสอบ HRDD : ไม่มี

3.4.2 ผลการดำเนินงานด้านสังคม

1) การประกอบธุรกิจด้วยความเป็นธรรม

บริษัทฯ ปฏิบัติต่อลูกค้าและเจ้าหน้าที่อย่างเป็นธรรม เสมอภาค โดยปฏิบัติตามเงื่อนไขทางการค้า และ/หรือ ข้อตกลงทางการค้าอย่างเคร่งครัด ขณะเดียวกันบริษัทฯ ก็ปฏิบัติต่อบริษัทคู่แข่งอย่างเป็นธรรม ไม่ละเมิดจริยธรรมทางธุรกิจ ซึ่งรวมถึงการไม่กระทำการใด ๆ ที่เป็นการโจมตีให้ร้าย หรือทำลายชื่อเสียงของบริษัทคู่แข่ง

2)การต่อต้านการทุจริตคอร์รัปชัน

คณะกรรมการตรวจสอบได้กำหนดแนวทางเกี่ยวกับการตรวจสอบระบบควบคุมภายใน โดยให้ผู้ตรวจสอบซึ่งเป็นบุคคลภายนอกเป็นผู้ปฏิบัติงานตรวจสอบ เพื่อสามารถดำเนินการตรวจสอบได้ครอบคลุมในประเด็นความเสี่ยงสำคัญได้อย่างเป็นกลางและเป็นอิสระ

3) การเคารพสิทธิมนุษยชน

บริษัทฯ มีการว่าจ้างผู้บริการทางร่างกาย เพื่อปฏิบัติงานให้กับบริษัทฯ และปฏิบัติต่อกันอย่างเสมอภาค ซึ่งเป็นการสร้างงานและสามารถรายได้ให้กับกลุ่มผู้บริการดังกล่าว

4)การปฏิบัติต่อพนักงานอย่างเป็นธรรม

บริษัทฯ ใส่ใจต่อคุณภาพชีวิตของพนักงาน ได้ดำเนินการขั้นพื้นฐานในการทำงาน เช่น สภาพแวดล้อมการทำงานที่ดี

มีระบบการบริหารทรัพยากรบุคคลที่มีความเป็นธรรม และส่งเสริมการพัฒนาศักยภาพให้มีความก้าวหน้าตามความเหมาะสมในทุกสายงานแล้ว

5)ความรับผิดชอบต่อลูกค้า

บริษัทฯ ให้ความสำคัญกับการให้บริการและสินค้าที่มีคุณภาพ ปลอดภัย โปร่งใส และเป็นธรรม ปกป้องข้อมูลลูกค้า และแก้ไขปัญหาอย่างมีประสิทธิภาพ เพื่อสร้างความเชื่อมั่นและความสัมพันธ์ระยะยาวกับลูกค้า

6) การร่วมพัฒนาชุมชนและสังคม

บริษัทฯ ได้มีการสนับสนุนการจ้างงานในชุมชน ควบคู่ไปกับการปลูกฝังจิตสำนึกพนักงานในเรื่องความรับผิดชอบต่อสังคมและสิ่งแวดล้อม รวมถึงสนับสนุนกิจกรรมของชุมชนและสังคมอย่างสม่ำเสมอตามโอกาส

ข้อมูลเกี่ยวกับพนักงานและแรงงาน

ข้อมูลพนักงานและแรงงานสะท้อนถึงการบริหารทรัพยากรบุคคลของบริษัทอย่างมีคุณภาพและรับผิดชอบต่อ บริษัทคำนึงถึงสิทธิและสวัสดิการของพนักงาน ปฏิบัติตามกฎหมายแรงงาน ส่งเสริมความเสมอภาค และสร้างสภาพแวดล้อมการทำงานที่ปลอดภัย นอกจากนี้ยังสนับสนุนการพัฒนาศักยภาพ ผ่านการฝึกอบรม เส้นทางอาชีพ และกิจกรรมสร้างความสัมพันธ์ระหว่างพนักงาน เพื่อส่งเสริมความผูกพันและประสิทธิภาพการทำงานอย่างยั่งยืน

แผนการจัดการพนักงานและแรงงาน

บริษัทฯ มีแผนการจัดการพนักงานและแรงงานอย่างรอบด้าน ภายใต้หลักความเป็นธรรม ความปลอดภัย และการเคารพสิทธิแรงงาน โดยจัดให้มีโครงสร้างองค์กรและบทบาทหน้าที่ที่ชัดเจน พร้อมมอบสวัสดิการและผลตอบแทนที่เหมาะสม ครอบคลุมค่าตอบแทน เงินโบนัส ประกันสุขภาพ และสิทธิประโยชน์อื่น ๆ ตลอดจนปฏิบัติตามกฎหมายแรงงานและข้อบังคับเกี่ยวกับชั่วโมงการทำงาน วันหยุด และสิทธิแรงงานทุกประการ

จัดให้มีสถานที่ทำงานที่ปลอดภัย สะอาด และถูกสุขลักษณะ พร้อมมาตรการป้องกันอุบัติเหตุและภัยคุกคามด้านสุขภาพ รวมถึงจัดฝึกอบรมด้านความปลอดภัยและมาตรฐานการปฏิบัติงานอย่างต่อเนื่อง

ในด้านการพัฒนาศักยภาพ บริษัทสนับสนุนการฝึกอบรมทั้งด้านวิชาชีพและบริหาร พร้อมกำหนดเส้นทางอาชีพอย่างชัดเจน ประเมินผลการทำงานอย่างเป็นธรรม และให้ข้อเสนอแนะเพื่อส่งเสริมการพัฒนาดตนเอง

อีกทั้งยังส่งเสริมกิจกรรมสร้างความสัมพันธ์ระหว่างพนักงาน เช่น กิจกรรมสันทนาการ และงานเลี้ยงประจำปี รวมถึงสนับสนุนการสื่อสารและการมีส่วนร่วมในกิจกรรมต่าง ๆ เพื่อสร้างวัฒนธรรมองค์กรที่เคารพความหลากหลายและความเสมอภาค

นอกจากนี้ ยังมีการประเมินผลการปฏิบัติตามนโยบายด้านแรงงานอย่างสม่ำเสมอ เพื่อปรับปรุงแนวทางการบริหารและพัฒนาพนักงานให้สอดคล้องกับผลประเมินและความเปลี่ยนแปลงขององค์กรอย่างต่อเนื่อง

แผนการจัดการพนักงานและแรงงานของบริษัท : มี

แผนการจัดการพนักงานและแรงงานที่บริษัทดำเนินการในรอบปีที่ผ่านมา : การจ่ายค่าตอบแทนพนักงานอย่างเป็นธรรม, การฝึกอบรมและพัฒนาพนักงาน, การส่งเสริมความสัมพันธ์และการมีส่วนร่วมของพนักงาน, ความปลอดภัยและอาชีวอนามัยในการทำงาน

บริษัทฯ มีการสนับสนุนการพัฒนาศักยภาพของทรัพยากรบุคคลให้เกิดประโยชน์สูงสุด โดยตระหนักดีว่าพนักงานเป็นหนึ่งในทรัพยากรหลักที่มีความสำคัญในการพัฒนาองค์กรให้มีความเติบโต จึงปฏิบัติต่อพนักงานทุกคนอย่างเท่าเทียม เป็นธรรม โดยให้ผลตอบแทนและสวัสดิการที่เหมาะสม

การตั้งเป้าหมายการจัดการพนักงานและแรงงาน

บริษัทมีการตั้งเป้าหมายการจัดการพนักงานและแรงงานหรือไม่ : ไม่มี

ผลการดำเนินงานและผลลัพธ์ด้านการจัดการพนักงานและแรงงาน

ผลการดำเนินงานและผลลัพธ์ด้านการจัดการพนักงานและแรงงาน : ไม่มี

การจัดการพนักงานและแรงงาน : การจ้างงาน

การจ้างงานพนักงาน

	2566	2567	2568
พนักงานรวม (คน)	10	8	12
พนักงานชาย (คน)	6	5	6
พนักงานหญิง (คน)	4	3	6

การจ้างงานผู้พิการ

	2566	2567	2568
การจ้างงานผู้พิการรวม (คน)	0	0	0

การจัดการพนักงานและแรงงาน : การจ่ายค่าตอบแทน

การจ่ายค่าตอบแทนพนักงาน

	2566	2567	2568
ค่าตอบแทนพนักงานรวม (บาท)	9,392,653.35	11,021,766.00	19,184,387.91
ค่าตอบแทน พนักงานชาย (บาท)	6,020,236.68	7,476,367.00	8,859,806.50
ค่าตอบแทน พนักงานหญิง (บาท)	3,372,416.67	3,545,399.00	10,324,581.41

การจัดการพนักงานและแรงงาน : การฝึกอบรมและพัฒนาพนักงาน

	2566	2567	2568
จำนวนชั่วโมงอบรมเฉลี่ยของพนักงาน (ชั่วโมง/คน/ปี)	3.00	4.00	3.00
ค่าใช้จ่ายในการฝึกอบรมและพัฒนาพนักงาน (บาท)	2,889.00	100,993.00	11,556.00

การจัดการพนักงานและแรงงาน : ความปลอดภัย อาชีวอนามัย และสภาพแวดล้อมในการทำงาน

ความปลอดภัย อาชีวอนามัย และสภาพแวดล้อมในการทำงาน

	2566	2567	2568
จำนวนเหตุการณ์บาดเจ็บจากการทำงานของพนักงานจนถึงขั้นหยุดงาน (ครั้ง)	0	0	0

การจัดการพนักงานและแรงงาน : ความผูกพันของพนักงานและการรวมกลุ่มของพนักงานภายในองค์กร

ความผูกพันของพนักงาน

	2566	2567	2568
พนักงานที่ลาออกโดยความสมัครใจรวม (คน)	3	2	0
พนักงานชายที่ลาออกโดยความสมัครใจ (คน)	1	1	0
พนักงานหญิงที่ลาออกโดยความสมัครใจ (คน)	2	1	0
สัดส่วนพนักงานที่ลาออกโดยสมัครใจ (%)	30.00	25.00	0.00
	2566	2567	2568
ผลประเมินความผูกพันของพนักงานต่อองค์กร	ไม่มี	ไม่มี	ไม่มี

การรวมกลุ่มของพนักงานภายในองค์กร

การรวมกลุ่มของพนักงานภายในองค์กร : ไม่มี

ข้อมูลเกี่ยวกับลูกค้า

แผนการจัดการลูกค้า

แผนการจัดการลูกค้าของบริษัท : ไม่มี

การตั้งเป้าหมายการจัดการลูกค้า

บริษัทมีการตั้งเป้าหมายการจัดการลูกค้าหรือไม่ : ไม่มี

ผลการดำเนินงานและผลลัพธ์ด้านการจัดการลูกค้า

ผลการดำเนินงานและผลลัพธ์ด้านการจัดการลูกค้า : ไม่มี

การจัดการลูกค้า : ความพึงพอใจของลูกค้า

บริษัทฯ ให้ความสำคัญกับการติดตามและประเมินความพึงพอใจของลูกค้าอย่างต่อเนื่องในทุกขั้นตอนของการให้บริการ ตั้งแต่การเริ่มต้นติดต่อ การดำเนินการตามขั้นตอนต่าง ๆ ไปจนถึงการติดตามผลภายหลังการใช้บริการ เพื่อนำข้อมูลและข้อคิดเห็นที่ได้รับมาวิเคราะห์และปรับปรุงกระบวนการดำเนินงานและการให้บริการให้มีประสิทธิภาพยิ่งขึ้น
ทั้งนี้ บริษัทฯ มุ่งพัฒนาการให้บริการอย่างต่อเนื่องให้สอดคล้องกับความต้องการของลูกค้า เสริมสร้างประสบการณ์ที่ดี และสร้างความเชื่อมั่นรวมถึงความสัมพันธ์อันยั่งยืนในระยะยาว

ความพึงพอใจของลูกค้า

	2566	2567	2568
ผลประเมินความพึงพอใจของลูกค้า	มี	มี	มี

ข้อมูลเกี่ยวกับชุมชนและสังคม

ข้อมูลเกี่ยวกับชุมชนและสังคมสะท้อนถึงความมุ่งมั่นของบริษัทในการดำเนินธุรกิจควบคู่กับความรับผิดชอบต่อสังคมและสิ่งแวดล้อม โดยบริษัทให้ความสำคัญกับการมีส่วนร่วมในการพัฒนาคุณภาพชีวิตของชุมชนรอบข้าง สนับสนุนกิจกรรมที่ส่งเสริมการเรียนรู้ การสร้างโอกาส และการพัฒนาสังคมอย่างยั่งยืน

บริษัทฯ ดำเนินงานโดยคำนึงถึงผลกระทบต่อชุมชน ทั้งในด้านเศรษฐกิจ สังคม และสิ่งแวดล้อม พร้อมส่งเสริมให้พนักงานมีส่วนร่วมในกิจกรรมเพื่อสังคมและจิตอาสา เพื่อสร้างความสัมพันธ์อันดีและความไว้วางใจระหว่างองค์กรกับชุมชน

โดยรวม ข้อมูลดังกล่าวสะท้อนถึงบทบาทของบริษัทในการเป็นส่วนหนึ่งของสังคม ที่มุ่งสร้างคุณค่าและการเติบโตร่วมกันอย่างยั่งยืนในระยะยาว

แผนการจัดการชุมชนและสังคม

แผนการจัดการชุมชนและสังคมของบริษัท : ไม่มี

การตั้งเป้าหมายการจัดการชุมชนและสังคม

บริษัทมีการตั้งเป้าหมายการจัดการชุมชนและสังคมหรือไม่ : ไม่มี

ผลการดำเนินงานและผลลัพธ์ด้านการจัดการชุมชนและสังคม

ผลการดำเนินงานและผลลัพธ์ด้านการจัดการชุมชนและสังคม : ไม่มี

ข้อมูลเหตุการณ์เกี่ยวกับละเมิดกฎหมายหรือข้อบังคับด้านสังคมและสิทธิมนุษยชน

จำนวนกรณีและเหตุการณ์ที่ละเมิดกฎหมายหรือข้อบังคับด้านสังคมและสิทธิมนุษยชนอย่างมีนัยสำคัญ

	2566	2567	2568
จำนวนกรณีหรือเหตุการณ์ที่ละเมิดกฎหมายหรือข้อบังคับด้านสังคมและสิทธิมนุษยชนอย่างมีนัยสำคัญรวม กรณี	0	0	0
จำนวนกรณีหรือเหตุการณ์ที่ทำให้เกิดข้อพิพาทด้านแรงงานที่สำคัญ (กรณี)	0	0	0
จำนวนเหตุการณ์หรือข้อร้องเรียนที่เกี่ยวข้องกับการละเมิดสิทธิผู้บริโภค (กรณี)	0	0	0
จำนวนเหตุการณ์หรือข้อร้องเรียนที่เกี่ยวข้องกับการละเมิดสิทธิคู่ค้า (กรณี)	0	0	0
จำนวนกรณีหรือเหตุการณ์ที่ทำให้เกิดข้อพิพาทกับชุมชน / สังคม (กรณี)	0	0	0
จำนวนกรณีหรือเหตุการณ์ที่เกี่ยวข้องความปลอดภัยของไซเบอร์หรือข้อมูลลูกค้ารั่วไหล (กรณี)	0	0	0
จำนวนกรณีหรือเหตุการณ์ที่เกี่ยวข้องความปลอดภัยและอาชีวอนามัยในการทำงาน (กรณี)	0	0	0

4. การวิเคราะห์และคำอธิบายของฝ่ายจัดการ

4.1 วิเคราะห์การดำเนินงานและฐานะทางการเงินการเปลี่ยนแปลงที่สำคัญ

ภาพรวมของการดำเนินงาน

เงินให้สินเชื่อแก่ลูกหนี้และดอกเบี้ยค้างรับสุทธิลดลงร้อยละ 28 เนื่องจากมีการให้สินเชื่อใหม่ในระดับที่ต่ำกว่ายอดชำระคืนจากลูกหนี้ ขณะที่ลูกหนี้การค้าและลูกหนี้อื่นลดลงร้อยละ 46 จากการได้รับชำระหนี้จากการจำหน่ายรถเช่าองค์กรให้แก่บุคคลภายนอก นอกจากนี้ สินค้าคงเหลือลดลงร้อยละ 27 อันเป็นผลจากการจำหน่ายสินค้าพัสดุไอเย็น ควบคู่กับการบริหารจัดการสินค้าคงเหลือให้มีความเหมาะสมมากยิ่งขึ้น ในขณะเดียวกัน ต้นทุนพัฒนาโครงการอสังหาริมทรัพย์เพิ่มขึ้นร้อยละ 24 จากการดำเนินการพัฒนาโครงการอสังหาริมทรัพย์เพื่อจำหน่ายหรือให้เช่า อีกทั้งสินทรัพย์ทางการเงินหมุนเวียนอื่นเพิ่มขึ้นร้อยละ 279 เนื่องจากบริษัทได้นำสภาพคล่องส่วนเกินไปลงทุนในพันธบัตรรัฐบาลผ่านกองทุนรวมตลาดเงิน ส่วนสินทรัพย์ไม่หมุนเวียนอื่นลดลงร้อยละ 44 เนื่องจากบริษัท ซีแอล ลิส จำกัด ซึ่งเป็นบริษัทย่อย ได้รับคืนภาษีเงินได้ที่ถูกหัก ณ ที่จ่าย ขณะที่เงินเบิกเกินบัญชีและเงินกู้ยืมระยะสั้นจากสถาบันการเงินลดลงจากการชำระคืนหนี้ โดยบริษัทได้รับสินเชื่อเงินกู้ยืมระยะยาวจากสถาบันการเงินซึ่งมีต้นทุนทางการเงินที่ต่ำกว่าเข้ามาทดแทน ทั้งนี้ ทุนที่ออกและชำระแล้วลดลง เนื่องจากบริษัทได้ดำเนินการลดทุนภายหลังจากสิ้นสุดโครงการซื้อหุ้นคืนเพื่อการบริหารทางการเงิน

สำหรับรายได้จากการขายลดลงร้อยละ 42 เมื่อเปรียบเทียบกับปีที่ผ่านมา โดยมีสาเหตุหลักมาจากการลดลงของรายได้ในส่วนงานจำหน่ายสินค้าในกลุ่มพัสดุไอเย็น อันเนื่องมาจากสภาพอากาศที่มีฝนตกอย่างต่อเนื่อง ประกอบกับภาวะเศรษฐกิจทั้งภายในประเทศและต่างประเทศที่ยังคงชะลอตัว ขณะเดียวกันรายได้จากยานพาหนะให้เช่าลดลงร้อยละ 35 จากการที่บริษัท ซีแอล ลิส จำกัด ซึ่งเป็นบริษัทย่อย ได้จำหน่ายพอร์ตรถเช่าองค์กรให้แก่บุคคลภายนอก

อย่างไรก็ตาม รายได้จากการให้เช่าและบริการเพิ่มขึ้นร้อยละ 23 จากการที่บริษัทย่อยมุ่งเน้นการขยายธุรกิจในกลุ่มบริการให้เช่าเครื่องใช้ไฟฟ้าและอุปกรณ์ที่เกี่ยวข้อง รวมถึงการให้บริการแก้ไขปัญหาคูณภาพอากาศแก่ลูกค้าในกลุ่มองค์กร นอกจากนี้ บริษัทยังรับรู้กำไรจากการวัดมูลค่ายุติธรรมของสิทธิในการขายหุ้นจากสัญญาให้สิทธิในการขายหุ้นสามัญ (Put Option) ของบริษัทหลักทรัพย์จัดการกองทุน ซีแอล จำกัด ที่ทำไว้กับบุคคลภายนอก รวมทั้งมีกำไรจากการสูญเสียอำนาจการควบคุมในบริษัทย่อย จากการจำหน่ายหุ้นสามัญของบริษัทหลักทรัพย์จัดการกองทุน ซีแอล จำกัด ซึ่งส่งผลให้ภายหลังไตรมาสที่ 1 บริษัทดังกล่าวมีสถานะเป็นบริษัทร่วมของกลุ่มบริษัท ในด้านค่าใช้จ่าย ค่าใช้จ่ายรวมปรับลดลงจากค่าใช้จ่ายที่ผันแปรตามยอดขายที่ลดลง รวมถึงการบริหารและควบคุมค่าใช้จ่ายอย่างใกล้ชิดของบริษัท อีกทั้งผลขาดทุนจากการด้อยค่าตามมาตรฐานการรายงานทางการเงิน TFRS 9 ลดลง จากการที่ลูกหนี้การค้าที่เกินกำหนดชำระได้มีการชำระหนี้เข้ามาเพิ่มขึ้น

การออกตราสารหนี้ซึ่งมีข้อกำหนดให้บริษัทต้องคงอัตราส่วนทางการเงิน

การออกตราสารหนี้ซึ่งมีข้อกำหนดให้บริษัทต้องคงอัตราส่วนทางการเงิน : ไม่มี

เงินหรือไม่

4.2 ปัจจัยหรือเหตุการณ์ที่อาจมีผลต่อฐานะการเงินหรือการดำเนินงานอย่างมีนัยสำคัญ

ปัจจัยหรือเหตุการณ์สำคัญที่มีผลต่อฐานะการเงินหรือการดำเนินงานในอนาคต

การดำเนินธุรกิจของบริษัทฯ ซึ่งประกอบด้วยธุรกิจจำหน่ายพัดลมไอเย็นและเครื่องฟอกอากาศ ธุรกิจให้เช่าอุปกรณ์สำหรับการจัดงานแบบครบวงจร ธุรกิจพัฒนาอสังหาริมทรัพย์ และธุรกิจให้สินเชื่อโดยมีหลักประกัน อาจได้รับผลกระทบจากปัจจัยหรือเหตุการณ์ต่าง ๆ ที่สำคัญ ดังนี้

1. ภาวะเศรษฐกิจโดยรวม

การเปลี่ยนแปลงของภาวะเศรษฐกิจ อัตราการเติบโตทางเศรษฐกิจ กำลังซื้อของผู้บริโภค รวมถึงอัตราเงินเฟ้อและอัตราดอกเบี้ย อาจส่งผลกระทบต่อความต้องการซื้อสินค้าและบริการของลูกค้า ตลอดจนความสามารถในการชำระหนี้ของลูกค้าในธุรกิจสินเชื่อ และการตัดสินใจลงทุนในโครงการอสังหาริมทรัพย์

2. การเปลี่ยนแปลงของอัตราดอกเบี้ยและแหล่งเงินทุน

การปรับเปลี่ยนอัตราดอกเบี้ยในระบบการเงินอาจส่งผลกระทบต่อภาระต้นทุนทางการเงินของบริษัท รวมทั้งส่งผลกระทบต่อความต้องการสินเชื่อของลูกค้าและการตัดสินใจซื้ออสังหาริมทรัพย์

3. การแข่งขันในอุตสาหกรรม

ธุรกิจจำหน่ายสินค้าและให้บริการของบริษัทมีการแข่งขันจากผู้ประกอบการรายอื่น ทั้งในด้านราคา คุณภาพสินค้า การให้บริการ และการจัดกิจกรรมส่งเสริมการขาย ซึ่งอาจส่งผลกระทบต่อส่วนแบ่งทางการตลาดและผลประกอบการของบริษัท

4. ปัจจัยด้านกฎหมายและนโยบายภาครัฐ

การเปลี่ยนแปลงของกฎหมาย ระเบียบ หรือมาตรการของภาครัฐที่เกี่ยวข้องกับธุรกิจสินเชื่อ ธุรกิจอสังหาริมทรัพย์ การนำเข้าอุปกรณ์ไฟฟ้า หรือการจัดกิจกรรมและงานอีเวนต์ อาจส่งผลกระทบต่อรูปแบบการดำเนินธุรกิจ ต้นทุนการดำเนินงาน หรือโอกาสในการขยายธุรกิจของบริษัท

5. ปัจจัยด้านฤดูกาลและสภาพแวดล้อม

ความต้องการสินค้า เช่น พัดลมไอเย็นและเครื่องฟอกอากาศ อาจขึ้นอยู่กับสภาพอากาศและสถานการณ์ด้านสิ่งแวดล้อม เช่น อุณหภูมิที่สูงขึ้นหรือปัญหาฝุ่นละอองในอากาศ ขณะที่ธุรกิจให้เช่าอุปกรณ์จัดงานอาจขึ้นอยู่กับฤดูกาลและจำนวนกิจกรรมหรือการจัดงานในแต่ละช่วงเวลา

6. ความเสี่ยงด้านการดำเนินงานและคุณภาพสินทรัพย์

ในธุรกิจให้สินเชื่อ บริษัทอาจเผชิญกับความเสี่ยงจากการผิดนัดชำระหนี้ของลูกค้า หรือความผันผวนของมูลค่าหลักประกัน นอกจากนี้ ธุรกิจพัฒนาอสังหาริมทรัพย์อาจได้รับผลกระทบจากต้นทุนวัสดุก่อสร้าง ระยะเวลาการพัฒนาโครงการ และสถานะตลาดอสังหาริมทรัพย์

7. เหตุการณ์ไม่คาดคิด

เหตุการณ์ที่อยู่นอกเหนือการควบคุมของบริษัท เช่น ภัยธรรมชาติ การระบาดของโรค หรือความผันผวนของห่วงโซ่อุปทาน อาจส่งผลกระทบต่อ การดำเนินธุรกิจ การจัดงาน การขนส่งสินค้า และกิจกรรมทางเศรษฐกิจโดยรวม

ทั้งนี้ บริษัทมีการติดตามและประเมินความเสี่ยงจากปัจจัยดังกล่าวอย่างต่อเนื่อง พร้อมกำหนดแนวทางการบริหารความเสี่ยงที่เหมาะสม เพื่อรักษาเสถียรภาพทางการเงินและความต่อเนื่องในการดำเนินธุรกิจในระยะยาว

4.3 ข้อมูลจากงบการเงิน และอัตราส่วนทางการเงินที่สำคัญ

ข้อมูลจากงบการเงินที่สำคัญ

ตารางสรุปฐานะการเงิน

	บาท (THB)		
	31 ธ.ค. 2566	31 ธ.ค. 2567	31 ธ.ค. 2568
	งบรวม	งบรวม	งบรวม
	ตรวจสอบ	ตรวจสอบ	ตรวจสอบ
สินทรัพย์			
เงินสดและรายการเทียบเท่าเงินสด (พันบาท)	72,162.70	61,816.44	31,123.76
ลูกหนี้การค้าและลูกหนี้หมุนเวียน อื่น - สุทธิ (พันบาท)	70,743.04	102,374.55	55,150.84
เงินให้กู้ยืมระยะยาวและดอกเบี้ย ค้างรับ - ส่วนที่ถึงกำหนดชำระ ภายในหนึ่งปี (พันบาท)	544,500.26	613,869.13	439,238.55
สินค้าคงเหลือ - สุทธิ (พันบาท)	120,066.32	134,137.72	97,713.44
ต้นทุนโครงการพัฒนา อสังหาริมทรัพย์ (พันบาท)	119,386.50	146,199.16	181,586.36
สินทรัพย์ทางการเงินหมุนเวียนอื่น (พันบาท)	111,383.40	74,803.39	283,858.45
สินทรัพย์ทางการเงินหมุนเวียน อื่น - อื่น ๆ (พันบาท)	111,383.40	74,803.39	283,858.45

	บาท (THB)		
	31 ธ.ค. 2566	31 ธ.ค. 2567	31 ธ.ค. 2568
	งบรวม	งบรวม	งบรวม
	ตรวจสอบ	ตรวจสอบ	ตรวจสอบ
สินทรัพย์ที่เกิดจากสัญญา - หมุนเวียน (พันบาท)	751.11	703.51	7,223.44
สินทรัพย์หมุนเวียนอื่น (พันบาท)	59,275.54	44,639.71	19,451.12
สินทรัพย์หมุนเวียนอื่น - อื่น ๆ (พันบาท)	59,275.54	44,639.71	19,451.12
รวมสินทรัพย์หมุนเวียน (พันบาท)	1,098,268.86	1,178,543.60	1,115,345.96
เงินฝากสถาบันการเงินที่มีข้อจำกัด ในการใช้ - ไม่หมุนเวียน (พันบาท)	59,090.03	55,500.00	57,500.00
เงินลงทุนในบริษัทย่อย บริษัท ร่วม และการร่วมค้า ที่บันทึกโดย วิธีส่วนได้เสีย - สุทธิ (พันบาท)	36,066.72	34,871.91	40,055.72
เงินลงทุนในบริษัทรวม (พันบาท)	-	-	40,055.73
สินทรัพย์ทางการเงินไม่หมุนเวียน อื่น (พันบาท)	28,275.21	87,304.48	82,400.00
สินทรัพย์ทางการเงินไม่ หมุนเวียนอื่น - อื่น ๆ (พันบาท)	28,275.21	87,304.48	82,400.00
ที่ดินและต้นทุนโครงการรอการ พัฒนา (พันบาท)	44,661.51	81,054.26	88,141.71

	บาท (THB)		
	31 ธ.ค. 2566	31 ธ.ค. 2567	31 ธ.ค. 2568
	งบรวม	งบรวม	งบรวม
	ตรวจสอบ	ตรวจสอบ	ตรวจสอบ
อสังหาริมทรัพย์เพื่อการลงทุน - สุทธิ (พันบาท)	148,881.14	111,666.94	109,800.30
ที่ดิน อาคาร และอุปกรณ์ - สุทธิ (พันบาท)	275,738.61	153,994.10	125,476.38
สินทรัพย์สิทธิการใช้ - สุทธิ (พันบาท)	197,732.89	215,781.29	199,220.19
สินทรัพย์ไม่มีตัวตน - สุทธิ (พันบาท)	2,212.89	3,210.46	1,998.78
สินทรัพย์ไม่มีตัวตน - อื่น ๆ (พันบาท)	2,212.89	3,210.46	1,998.78
สินทรัพย์ภาษีเงินได้รอตัดบัญชี (พันบาท)	1,734.05	5,669.47	14,311.75
สินทรัพย์ไม่หมุนเวียนอื่น (พันบาท)	31,147.18	17,891.59	10,093.01
สินทรัพย์ไม่หมุนเวียนอื่น - อื่น ๆ (พันบาท)	31,147.18	17,891.59	10,093.01
รวมสินทรัพย์ไม่หมุนเวียน (พันบาท)	855,715.66	772,944.51	728,997.84
รวมสินทรัพย์ (พันบาท)	1,953,984.53	1,951,488.11	1,844,343.80
หนี้สิน			

	บาท (THB)		
	31 ธ.ค. 2566	31 ธ.ค. 2567	31 ธ.ค. 2568
	งบรวม	งบรวม	งบรวม
	ตรวจสอบ	ตรวจสอบ	ตรวจสอบ
เงินเบิกเกินบัญชีและเงินกู้ยืมระยะสั้นจากสถาบันการเงิน (พันบาท)	37,957.36	68,997.06	17,112.06
เจ้าหนี้การค้าและเจ้าหนี้หมุนเวียนอื่น (พันบาท)	80,523.76	66,690.25	40,102.30
เงินกู้ยืมระยะสั้น (พันบาท)	30,000.00	47,000.00	2,068.87
บุคคลหรือกิจการที่เกี่ยวข้องกัน (พันบาท)	-	2,000.00	2,068.87
ส่วนของหนี้สินระยะยาวส่วนที่ถึงกำหนดชำระภายในหนึ่งปี (พันบาท)	-	-	36,013.08
สถาบันการเงิน (พันบาท)	-	-	36,013.08
หนี้สินทางการเงินหมุนเวียนอื่น (พันบาท)	1,534.06	501.70	474.37
หนี้สินทางการเงินหมุนเวียนอื่น - อื่น ๆ (พันบาท)	1,534.06	501.70	474.37
หนี้สินตามสัญญาเช่า - ส่วนที่ถึงกำหนดชำระภายในหนึ่งปี (พันบาท)	83,332.62	45,057.05	41,127.41
ประมาณการหนี้สินระยะสั้น (พันบาท)	3,689.01	4,234.50	2,135.92

	บาท (THB)		
	31 ธ.ค. 2566	31 ธ.ค. 2567	31 ธ.ค. 2568
	งบรวม	งบรวม	งบรวม
	ตรวจสอบ	ตรวจสอบ	ตรวจสอบ
ภาษีเงินได้นิติบุคคลค้างจ่าย (พันบาท)	3,020.07	5,793.07	2,663.57
หนี้สินหมุนเวียนอื่น (พันบาท)	6,156.81	8,986.83	9,745.99
รวมหนี้สินหมุนเวียน (พันบาท)	246,213.68	247,260.46	151,443.58
หนี้สินระยะยาว - ส่วนที่ถึงกำหนด ชำระเกินกว่าหนึ่งปี (พันบาท)	-	-	45,375.06
สถาบันการเงิน (พันบาท)	-	-	45,375.06
หนี้สินตามสัญญาเช่า - ส่วนที่ถึง กำหนดชำระเกินกว่าหนึ่งปี (พันบาท)	135,038.68	157,929.83	147,002.06
ประมาณการหนี้สินผลประโยชน์ พนักงาน - ไม่หมุนเวียน (พันบาท)	38,100.90	35,350.01	33,842.72
หนี้สินภาษีเงินได้รอตัดบัญชี (พันบาท)	38,689.66	25,084.18	23,529.70
หนี้สินไม่หมุนเวียนอื่น (พันบาท)	20,003.04	10,156.15	9,969.67
รวมหนี้สินไม่หมุนเวียน (พันบาท)	231,832.29	228,520.18	259,719.20
รวมหนี้สิน (พันบาท)	478,045.96	475,780.63	411,162.79

	บาท (THB)		
	31 ธ.ค. 2566	31 ธ.ค. 2567	31 ธ.ค. 2568
	งบรวม	งบรวม	งบรวม
	ตรวจสอบ	ตรวจสอบ	ตรวจสอบ
ส่วนของผู้ถือหุ้น			
ทุนจดทะเบียน (พันบาท)	750,000.00	750,000.00	719,432.07
หุ้นสามัญจดทะเบียน (พันบาท)	750,000.00	750,000.00	719,432.07
ทุนที่ออกและชำระแล้ว (พันบาท)	618,067.93	618,067.93	587,500.00
หุ้นสามัญชำระแล้ว (พันบาท)	618,067.93	618,067.93	587,500.00
ส่วนเกิน (ต่ำกว่า) มูลค่าหุ้น (พันบาท)	724,228.38	724,228.38	724,228.38
ส่วนเกิน (ต่ำกว่า) มูลค่าหุ้น สามัญ (พันบาท)	724,228.38	724,228.38	724,228.38
กำไร (ขาดทุน) สะสม (พันบาท)	97,859.75	115,962.60	111,952.76
กำไรสะสม - จัดสรรแล้ว (พันบาท)	37,431.76	57,134.99	32,167.35
สำรองตามกฎหมาย (พันบาท)	5,400.00	7,500.00	11,000.00
สำรองหุ้นทุนซื้อคืน (พันบาท)	32,031.76	49,634.99	21,167.35
กำไร (ขาดทุน) สะสม - ยังไม่ ได้จัดสรร (พันบาท)	60,427.99	58,827.62	79,785.41

	บาท (THB)		
	31 ธ.ค. 2566	31 ธ.ค. 2567	31 ธ.ค. 2568
	งบรวม	งบรวม	งบรวม
	ตรวจสอบ	ตรวจสอบ	ตรวจสอบ
หุ้นทุนซื้อคืน (พันบาท)	(32,031.76)	(49,634.99)	(21,167.35)
องค์ประกอบอื่นของส่วนของผู้ถือหุ้น (พันบาท)	3,063.94	(1,299.11)	(33,188.18)
ส่วนของทุนที่เกิดจากรายการ จ่ายโดยใช้หุ้นเป็นเกณฑ์ (พันบาท)	3,063.94	3,063.94	3,063.94
องค์ประกอบอื่นของส่วนของผู้ ถือหุ้น - อื่นๆ (พันบาท)	-	(6,815.61)	(36,252.12)
รวมส่วนของผู้ถือหุ้นของบริษัทใหญ่ (พันบาท)	1,411,188.24	1,407,324.82	1,369,325.62
ส่วนได้เสียที่ไม่มีอำนาจควบคุม (พันบาท)	64,750.32	68,382.66	63,855.40
รวมส่วนของผู้ถือหุ้น (พันบาท)	1,475,938.56	1,475,707.47	1,433,181.01
รวมหนี้สินและส่วนของผู้ถือหุ้น (พันบาท)	1,953,984.53	1,951,488.11	1,844,343.80

ตารางสรุปงบกำไรขาดทุน

	บาท (THB)		
	31 ธ.ค. 2566	31 ธ.ค. 2567	31 ธ.ค. 2568
	งบรวม	งบรวม	งบรวม
	ตรวจสอบ	ตรวจสอบ	ตรวจสอบ
งบกำไรขาดทุนเบ็ดเสร็จ			
รายได้จากการดำเนินงานธุรกิจ (พันบาท)	463,611.59	720,908.51	512,136.02
รายได้จากการขายและให้บริการ (พันบาท)	-	399,190.92	231,786.84
รายได้จากการให้บริการ (พันบาท)	173,047.63	117,759.80	144,617.52
รายได้จากสัญญาเช่า (พันบาท)	-	203,957.79	132,505.00
รายได้ค่าเช่า (พันบาท)	-	203,957.79	132,505.00
รายได้จากการดำเนินงานธุรกิจ - อื่น ๆ (พันบาท)	-	-	3,226.66
รายได้ดอกเบี้ยและเงินปันผล (พันบาท)	53,198.63	73,632.58	79,841.53
รายได้ดอกเบี้ย (พันบาท)	53,198.63	73,632.58	79,841.53
รายได้อื่น (พันบาท)	7,722.80	29,761.76	45,875.00
รวมรายได้ (พันบาท)	524,533.01	824,302.84	637,852.55

	บาท (THB)		
	31 ธ.ค. 2566	31 ธ.ค. 2567	31 ธ.ค. 2568
	งบรวม	งบรวม	งบรวม
	ตรวจสอบ	ตรวจสอบ	ตรวจสอบ
ต้นทุน (พันบาท)	331,852.97	497,931.70	374,016.27
ต้นทุนขาย (พันบาท)	215,169.46	288,867.67	173,602.60
ต้นทุนการให้บริการ (พันบาท)	116,683.51	70,021.06	93,601.07
ต้นทุนค่าเช่า (พันบาท)	-	139,042.97	106,812.60
ค่าใช้จ่ายในการขายและบริหาร (พันบาท)	163,972.74	242,425.51	185,557.87
ค่าใช้จ่ายในการขาย (พันบาท)	63,566.17	87,239.91	71,890.82
ค่าใช้จ่ายในการบริหาร (พันบาท)	100,406.56	155,185.59	113,667.05
(กลับรายการ) ขาดทุนจากการ ด้อยค่า (พันบาท)	4,801.32	-	4,487.05
รวมต้นทุนและค่าใช้จ่าย (พันบาท)	500,627.02	740,357.21	559,574.14
ส่วนแบ่งกำไร (ขาดทุน) จากเงิน ลงทุนตามวิธีส่วนได้เสีย (พันบาท)	-	(1,194.81)	(3,108.98)
กำไร (ขาดทุน) ก่อนต้นทุนทางการเงิน และภาษีเงินได้ (พันบาท)	74,111.49	81,135.43	70,682.39

	บาท (THB)		
	31 ธ.ค. 2566	31 ธ.ค. 2567	31 ธ.ค. 2568
	งบรวม	งบรวม	งบรวม
	ตรวจสอบ	ตรวจสอบ	ตรวจสอบ
ต้นทุนทางการเงิน (พันบาท)	6,809.02	24,368.03	17,074.46
ภาษีเงินได้ (พันบาท)	(3,083.02)	6,832.46	8,480.25
กำไร (ขาดทุน) จากการดำเนินงาน ต่อเนื่อง (พันบาท)	70,385.49	49,934.94	45,127.68
กำไร (ขาดทุน) สุทธิ สำหรับงวด (พันบาท)	70,385.49	49,934.94	45,127.68
กำไร (ขาดทุน) สุทธิ สำหรับ งวด / กำไร (ขาดทุน) จากการ ดำเนินงานต่อเนื่อง (พันบาท)	70,385.49	49,934.94	45,127.68
กำไร (ขาดทุน) จากการวัดมูลค่า เงินลงทุนในตราสารทุนด้วยมูลค่า ยุติธรรมผ่านกำไรขาดทุนเบ็ดเสร็จ อื่น (พันบาท)	10,128.89	(17,578.60)	(36,825.89)
ส่วนแบ่งกำไร (ขาดทุน) เบ็ดเสร็จ อื่นในบริษัทย่อย บริษัทร่วม และ การร่วมค้า (ภายใต้วิธีส่วนได้เสีย) สำหรับรายการที่ไม่จัดประเภท รายการใหม่เข้าไปไว้ในกำไรหรือ ขาดทุนในภายหลัง (พันบาท)	-	-	30.71

	บาท (THB)		
	31 ธ.ค. 2566	31 ธ.ค. 2567	31 ธ.ค. 2568
	งบรวม	งบรวม	งบรวม
	ตรวจสอบ	ตรวจสอบ	ตรวจสอบ
กำไร (ขาดทุน) จากการประมาณการตามหลักคณิตศาสตร์ประกันภัยสำหรับโครงการผลประโยชน์พนักงาน (พันบาท)	405.65	2,109.17	(1,598.58)
ภาษีเงินได้ของรายการที่จะไม่จัดประเภทรายการใหม่เข้าไปไว้ในกำไรหรือขาดทุนในภายหลัง (พันบาท)	(2,106.91)	3,093.89	7,684.89
กำไร (ขาดทุน) เบ็ดเสร็จอื่น - สุทธิจากภาษี (พันบาท)	8,427.63	(12,375.55)	(30,708.86)
กำไร (ขาดทุน) เบ็ดเสร็จรวม สำหรับงวด (พันบาท)	78,813.12	37,559.39	14,418.81
การแบ่งปันกำไร (ขาดทุน) สุทธิ : ผู้ถือหุ้นบริษัทใหญ่ (พันบาท)	70,234.47	54,315.73	45,703.08
การแบ่งปันกำไร (ขาดทุน) สุทธิ : ส่วนได้เสียที่ไม่มีอำนาจควบคุม (พันบาท)	151.02	(4,380.79)	(575.41)
การแบ่งปันกำไร (ขาดทุน) เบ็ดเสร็จรวม : ผู้ถือหุ้นบริษัทใหญ่ (พันบาท)	78,662.09	41,283.87	14,994.22

	บาท (THB)		
	31 ธ.ค. 2566	31 ธ.ค. 2567	31 ธ.ค. 2568
	งบรวม	งบรวม	งบรวม
	ตรวจสอบ	ตรวจสอบ	ตรวจสอบ
การแบ่งปันกำไร (ขาดทุน) เบ็ดเสร็จรวม : ส่วนได้เสียที่ ไม่มีอำนาจควบคุม (พันบาท)	151.02	(3,724.48)	(575.41)
กำไร (ขาดทุน) ต่อหุ้นขั้นพื้นฐาน (บาท/หุ้น) (พันบาท)	0.02892	0.02300	0.02000
กำไรก่อนหัก ดอกเบี้ย ภาษีเงินได้ ค่า เสื่อมราคา และค่าตัดจำหน่าย (พันบาท)	102,717.06	161,423.14	137,567.99
กำไรจากการดำเนินงาน (พันบาท)	(32,214.11)	(19,448.70)	(47,438.12)
กำไรจากการดำเนินงานปกติ (พันบาท)	70,385.49	56,392.37	45,127.68

ตารางสรุปงบกระแสเงินสด

	บาท (THB)		
	31 ธ.ค. 2566	31 ธ.ค. 2567	31 ธ.ค. 2568
	งบรวม	งบรวม	งบรวม
	ตรวจสอบ	ตรวจสอบ	ตรวจสอบ
งบกระแสเงินสด			
กำไร (ขาดทุน) สุทธิสำหรับงวด / ของบริษัทใหญ่ (พันบาท)	70,385.49	49,934.94	45,127.68

	บาท (THB)		
	31 ธ.ค. 2566	31 ธ.ค. 2567	31 ธ.ค. 2568
	งบรวม	งบรวม	งบรวม
	ตรวจสอบ	ตรวจสอบ	ตรวจสอบ
ค่าเสื่อมราคาและค่าตัดจำหน่าย (พันบาท)	28,605.57	80,287.71	66,885.60
(โอนกลับ) ผลขาดทุนด้านเครดิตที่ คาดว่าจะเกิดขึ้น (พันบาท)	4,801.32	6,457.43	4,487.05
(โอนกลับ) ขาดทุนจากการลด มูลค่าของสินค้าคงเหลือ (พันบาท)	914.97	(7,335.00)	(499.71)
ส่วนแบ่ง (กำไร) ขาดทุนจากเงิน ลงทุนตามวิธีส่วนได้เสีย (พันบาท)	5,712.52	1,194.81	3,108.98
(กำไร) ขาดทุนจากอัตราแลกเปลี่ยน (พันบาท)	(704.95)	(707.01)	(315.95)
(กำไร) ขาดทุนจากการขายเงิน ลงทุนในบริษัทย่อย บริษัทร่วม และการร่วมค้า (พันบาท)	-	-	(18,632.30)
(กำไร) ขาดทุนจากการ เปลี่ยนแปลงมูลค่ายุติธรรมของ สินทรัพย์ที่ไม่ใช่สินทรัพย์ทางการเงิน (พันบาท)	-	-	(6,730.80)
(กำไร) ขาดทุนจากการ เปลี่ยนแปลงมูลค่ายุติธรรมของเงิน ลงทุน (พันบาท)	-	(350.28)	(1,127.78)

	บาท (THB)		
	31 ธ.ค. 2566	31 ธ.ค. 2567	31 ธ.ค. 2568
	งบรวม	งบรวม	งบรวม
	ตรวจสอบ	ตรวจสอบ	ตรวจสอบ
(กำไร) ขาดทุนจากการขายและตัด จำหน่ายสินทรัพย์ถาวร (พันบาท)	2,418.91	5,323.30	3,177.24
(กำไร) ขาดทุนจากการขาย สินทรัพย์ถาวร (พันบาท)	2,418.91	5,323.30	3,177.24
(กำไร) ขาดทุนจากการขายและตัด จำหน่ายสินทรัพย์อื่น (พันบาท)	-	(1,975.00)	(4,706.00)
(โอนกลับ) ขาดทุนจากการด้อยค่า ของสินทรัพย์ถาวร (พันบาท)	(1,178.10)	2,355.03	565.84
เงินปันผลและดอกเบี้ยรับ (พันบาท)	(53,198.63)	(73,632.58)	(79,841.53)
รายได้ดอกเบี้ย (พันบาท)	(53,198.63)	(73,632.58)	(79,841.53)
ต้นทุนทางการเงิน (พันบาท)	6,809.02	24,368.03	17,074.46
ภาษีเงินได้ (พันบาท)	(3,083.02)	6,832.46	8,480.25
ค่าใช้จ่ายผลประโยชน์พนักงาน (พันบาท)	2,673.32	8,556.95	3,615.54
(กลับรายการ) ประมาณการหนี้สิน (พันบาท)	-	545.49	(2,098.58)
รายการปรับปรุงอื่น ๆ (พันบาท)	(6,806.15)	43,964.69	99,815.31

	บาท (THB)		
	31 ธ.ค. 2566	31 ธ.ค. 2567	31 ธ.ค. 2568
	งบรวม	งบรวม	งบรวม
	ตรวจสอบ	ตรวจสอบ	ตรวจสอบ
เงินสดได้มาจาก (ใช้ไปใน) การดำเนินงานก่อนการเปลี่ยนแปลงในสินทรัพย์และหนี้สินดำเนินงาน (พันบาท)	57,350.27	145,820.97	138,385.29
ลูกหนี้การค้าและลูกหนี้อื่น (เพิ่มขึ้น) ลดลง (พันบาท)	(222,333.23)	(22,836.94)	184,694.73
สินค้าคงเหลือ (เพิ่มขึ้น) ลดลง (พันบาท)	43,768.39	(8,721.88)	36,923.99
สินทรัพย์ดำเนินงานอื่น (เพิ่มขึ้น) ลดลง (พันบาท)	(99,574.87)	(13,306.51)	(7,725.10)
เจ้าหนี้การค้าและเจ้าหนี้อื่น เพิ่มขึ้น (ลดลง) (พันบาท)	10,696.46	(18,842.70)	(26,702.27)
หนี้สินดำเนินงานอื่น เพิ่มขึ้น (ลดลง) (พันบาท)	(382.02)	(7,023.15)	(5,039.75)
เงินสดรับ (จ่าย) จากการดำเนินงาน (พันบาท)	(210,474.99)	75,089.79	320,536.88
(จ่าย) คืนภาษีเงินได้ (พันบาท)	(2,749.66)	(9,905.89)	(10,717.72)
เงินสดสุทธิได้มาจาก (ใช้ไปใน) กิจกรรมดำเนินงาน (พันบาท)	(213,224.65)	75,041.31	309,819.16

	บาท (THB)		
	31 ธ.ค. 2566	31 ธ.ค. 2567	31 ธ.ค. 2568
	งบรวม	งบรวม	งบรวม
	ตรวจสอบ	ตรวจสอบ	ตรวจสอบ
เงินสดจ่ายซื้อเงินลงทุน (พันบาท)	-	-	(204,254.48)
เงินสดรับจากการจำหน่ายเงิน ลงทุนในบริษัทย่อย บริษัทร่วม และการร่วมค้า (พันบาท)	-	38,851.73	26,959.39
เงินสดจ่ายซื้อเงินลงทุนในบริษัท ย่อย บริษัทร่วม และการร่วมค้า (พันบาท)	(130,245.72)	(12,654.73)	(25,309.61)
เงินให้กู้ยืมระยะสั้น (เพิ่มขึ้น) ลด ลง (พันบาท)	-	-	12,400.00
เงินให้กู้ยืมระยะสั้น - บุคคล หรือกิจการที่เกี่ยวข้องกัน (เพิ่มขึ้น) ลดลง (พันบาท)	-	-	12,400.00
เงินสดรับจากการขายสินทรัพย์ ถาวร (พันบาท)	39,020.34	231,234.84	40,168.99
ที่ดิน อาคาร และอุปกรณ์ (พันบาท)	39,020.34	231,234.84	40,168.99
เงินสดจ่ายจากการซื้อสินทรัพย์ ถาวร (พันบาท)	(40,888.86)	(39,590.49)	(25,332.69)
ที่ดิน อาคาร และอุปกรณ์ (พันบาท)	(25,630.24)	(23,193.62)	(23,503.79)

	บาท (THB)		
	31 ธ.ค. 2566	31 ธ.ค. 2567	31 ธ.ค. 2568
	งบรวม	งบรวม	งบรวม
	ตรวจสอบ	ตรวจสอบ	ตรวจสอบ
สินทรัพย์ไม่มีตัวตน (พันบาท)	(339.83)	(92.75)	(285.20)
อสังหาริมทรัพย์เพื่อการลงทุน (พันบาท)	(14,918.80)	(16,304.11)	(1,543.70)
เงินฝากสถาบันการเงินที่มีข้อจำกัด การใช้ (เพิ่มขึ้น) ลดลง (พันบาท)	18,327.85	3,590.03	(2,000.00)
รายการอื่น ๆ (กิจกรรมลงทุน) (พันบาท)	(11,070.56)	(107,216.75)	(39,008.86)
เงินสดสุทธิได้มาจาก (ใช้ไปใน) กิจกรรมลงทุน (พันบาท)	240,723.37	188,893.01	(208,977.25)
เงินเบิกเกินบัญชีและเงินกู้ยืมระยะ สั้น - สถาบันการเงิน เพิ่มขึ้น (ลด ลง) (พันบาท)	17,027.68	165,893.15	55,109.18
เงินสดรับจากเงินกู้ยืม (พันบาท)	30,000.00	17,000.00	99,141.76
เงินสดรับจากเงินกู้ยืมระยะสั้น (พันบาท)	30,000.00	17,000.00	7,865.76
เงินสดรับจากเงินกู้ยืม ระยะสั้น - บุคคลหรือ กิจการที่เกี่ยวข้องกัน (พันบาท)	-	12,000.00	5,000.00

	บาท (THB)		
	31 ธ.ค. 2566	31 ธ.ค. 2567	31 ธ.ค. 2568
	งบรวม	งบรวม	งบรวม
	ตรวจสอบ	ตรวจสอบ	ตรวจสอบ
เงินสืบทอดจากเงินกู้ยืม ระยะสั้น - บุคคลหรือ กิจการอื่น (พันบาท)	30,000.00	15,000.00	2,865.76
เงินสืบทอดจากเงินกู้ยืมระยะ ยาว (พันบาท)	-	-	91,276.00
เงินสืบทอดจากเงินกู้ยืม ระยะยาว - สถาบันการ เงิน (พันบาท)	-	-	91,276.00
เงินสืบทอดชำระหนี้เงินกู้ยืม (พันบาท)	(20,000.00)	-	(166,606.89)
เงินสืบทอดชำระหนี้เงินกู้ยืมระยะ สั้น (พันบาท)	(20,000.00)	-	(156,719.03)
เงินสืบทอดชำระหนี้เงินกู้ยืม ระยะสั้น - สถาบันการเงิน (พันบาท)	-	(135,142.69)	(106,719.03)
เงินสืบทอดชำระหนี้เงินกู้ยืม ระยะสั้น - บุคคลหรือ กิจการที่เกี่ยวข้องกัน (พันบาท)	-	(10,000.00)	(5,000.00)
เงินสืบทอดชำระหนี้เงินกู้ยืม ระยะสั้น - บุคคลหรือ กิจการอื่น (พันบาท)	(20,000.00)	-	(45,000.00)

	บาท (THB)		
	31 ธ.ค. 2566	31 ธ.ค. 2567	31 ธ.ค. 2568
	งบรวม	งบรวม	งบรวม
	ตรวจสอบ	ตรวจสอบ	ตรวจสอบ
เงินสดจ่ายชำระหนี้ระยะยาว (พันบาท)	-	-	(9,887.86)
เงินสดจ่ายชำระหนี้ระยะยาว - สถาบันการเงิน (พันบาท)	-	-	(9,887.86)
เงินสดจ่ายชำระหนี้สินตามสัญญาเช่า (พันบาท)	(44,325.25)	(239,573.49)	(53,918.68)
เงินสดจ่ายเพื่อซื้อหุ้นทุนซื้อคืน (พันบาท)	(32,031.76)	(17,603.23)	(20,047.35)
จ่ายเงินปันผล (พันบาท)	(24,721.52)	(29,996.63)	(29,373.51)
จ่ายดอกเบี้ย (พันบาท)	(7,568.34)	(24,102.06)	(15,810.90)
เงินสดสุทธิได้มาจาก (ใช้ไปใน) กิจกรรมจัดหาเงิน (พันบาท)	(81,619.19)	(270,987.98)	(131,506.38)
เงินสดและรายการเทียบเท่าเงินสดเพิ่มขึ้น (ลดลง) สุทธิ (พันบาท)	(54,120.48)	(7,053.66)	(30,664.47)
ผลกระทบจากอัตราแลกเปลี่ยนในเงินสดและรายการเทียบเท่าเงินสด (พันบาท)	(1.10)	39.36	(28.21)

	บาท (THB)		
	31 ธ.ค. 2566	31 ธ.ค. 2567	31 ธ.ค. 2568
	งบรวม	งบรวม	งบรวม
	ตรวจสอบ	ตรวจสอบ	ตรวจสอบ
เงินสดและรายการเทียบเท่าเงินสด ต้นงวด (พันบาท)	126,284.27	68,830.74	61,816.44
เงินสดและรายการเทียบเท่าเงินสด สิ้น งวด (พันบาท)	72,162.70	61,816.44	31,123.76

อัตราส่วนทางการเงินที่สำคัญ

	2566	2567	2568
อัตราส่วนสภาพคล่อง (Liquidity ratio)			
อัตราส่วนสภาพคล่อง (เท่า)	4.46	4.77	7.36
อัตราส่วนสภาพคล่องหมุนเร็ว (เท่า)	3.97	4.22	3.47
อัตราส่วนสภาพคล่องกระแสเงินสด (เท่า)	-0.87	0.30	1.55
อัตราส่วนหมุนเวียนลูกหนี้การค้า (เท่า)	6.56	6.06	9.98
ระยะเวลาเก็บหนี้เฉลี่ย (วัน)	55.73	51.85	39.59
อัตราส่วนหมุนเวียนสินค้าสำเร็จรูป (เท่า)	2.76	3.71	3.83
ระยะเวลาขายสินค้าสำเร็จรูปเฉลี่ย (วัน)	132.25	98.38	95.30
อัตราส่วนหมุนเวียนสินค้าคงเหลือ (เท่า)	1.79	2.15	1.50

	2566	2567	2568
ระยะเวลาขายสินค้าเฉลี่ย (วัน)	203.68	169.50	205.06
อัตราส่วนหมุนเวียนเจ้าหนี้ (เท่า)	4.12	7.46	11.87
ระยะเวลาชำระหนี้ (วัน)	88.59	48.86	39.12
วงจรเงินสด (Cash Cycle) (วัน)	99.39	101.37	206.00
อัตราส่วนแสดงความสามารถในการทำกำไร (Profitability ratio)			
อัตรากำไรขั้นต้น (ร้อยละ)	28.42	30.93	26.51
อัตรากำไรจากการดำเนินงาน (ร้อยละ)	10.18	5.47	15.38
อัตราส่วนรายได้อื่นต่อรายได้รวม (ร้อยละ)	11.61	12.54	20.22
อัตราส่วนเงินสดต่อการทำกำไร (ร้อยละ)	-742.68	89.39	395.78
อัตรากำไรสุทธิ (ร้อยละ)	13.42	6.06	7.08
อัตราผลตอบแทนผู้ถือหุ้น (ร้อยละ)	4.77	3.38	3.15
อัตราส่วนวิเคราะห์นโยบายทางการเงิน (Financial policy ratio)			
อัตราส่วนหนี้สินต่อส่วนของผู้ถือหุ้น (เท่า)	0.32	0.32	0.29
อัตราส่วนความสามารถชำระดอกเบี้ย (เท่า)	10.88	3.33	8.06
หนี้สินที่มีภาระดอกเบี้ยต่อกำไรก่อนดอกเบี้ยจ่าย ภาษีเงินได้ ค่าเสื่อมราคา และค่าตัดจำหน่าย (interest bearing debt to EBITDA ratio) (เท่า)	2.79	1.98	2.10

	2566	2567	2568
อัตราส่วนความสามารถชำระภาระผูกพัน (เท่า)	1.14	2.32	1.46
อัตราการจัดเงินปันผล (ร้อยละ)	35.12	60.07	64.30
อัตราส่วนแสดงประสิทธิภาพในการดำเนินงาน (Efficiency ratio)			
อัตราผลตอบแทนจากสินทรัพย์ (ร้อยละ)	4.01	2.56	2.38
อัตราผลตอบแทนจากสินทรัพย์ถาวร (ร้อยละ)	25.53	32.43	49.17
อัตราหมุนของสินทรัพย์ (เท่า)	0.26	0.37	0.34

5. ข้อมูลทั่วไปและข้อมูลสำคัญอื่น

5.1 ข้อมูลทั่วไป

ข้อมูลทั่วไป

นายทะเบียนหลักทรัพย์

ชื่อนายทะเบียนหลักทรัพย์ : บริษัท ศูนย์รับฝากหลักทรัพย์ (ประเทศไทย) จำกัด
ที่อยู่/สถานที่ตั้ง : 93 ถนนรัชดาภิเษก
แขวง/ตำบล : ดินแดง
เขต/อำเภอ : ดินแดง
จังหวัด : กรุงเทพมหานคร
รหัสไปรษณีย์ : 10400
โทรศัพท์ : 02-009-9000
โทรสาร : 02-009-9991

บริษัทผู้สอบบัญชี

ชื่อบริษัทผู้สอบบัญชี : บริษัท เคพีเอ็มจี ภูมิภาคไทย สอบบัญชี จำกัด
ที่อยู่/สถานที่ตั้ง : เลขที่ 1 อาคารเอ็มไพร์ทาวเวอร์ ชั้น 50 ถนนสาทรใต้
แขวง/ตำบล : แขวงยานนาวา
เขต/อำเภอ : เขตสาทร
จังหวัด : กรุงเทพมหานคร
รหัสไปรษณีย์ : 10120
โทรศัพท์ : 0 2677 2000
โทรสาร : 0 2677 2222

5.2 ข้อมูลสำคัญอื่น

5.2.1 ข้อมูลอื่นที่อาจมีผลกระทบต่อการตัดสินใจของผู้ลงทุนอย่างมีนัยสำคัญ

ข้อมูลอื่นที่อาจมีผลกระทบต่อการตัดสินใจของผู้ลงทุน : ไม่มี

5.2.2 ข้อจำกัดของผู้ถือหุ้นในต่างประเทศ

มีข้อจำกัดของผู้ถือหุ้นในต่างประเทศหรือไม่ : ไม่มี

5.3 ข้อพิพาททางกฎหมาย

ณ วันที่ 31 ธันวาคม 2568 บริษัทมีข้อพิพาททางกฎหมายที่สำคัญซึ่งอยู่ระหว่างการพิจารณาของศาล ซึ่งฝ่ายบริหารของบริษัทเห็นว่า บริษัทย่อยไม่มีการผูกพันในการชำระค่าเสียหายตามที่ถูกร้อง ดังนั้น บริษัทจึง มิได้ตั้งสำรองเพื่อผลเสียหายจากคดีความดังกล่าว ในงบการเงินรวมสำหรับปีสิ้นสุดวันที่ 31 ธันวาคม 2568

ข้อพิพาททางกฎหมาย

มีข้อพิพาททางกฎหมายหรือไม่ : มี

รายละเอียดข้อพิพาททางกฎหมาย

บริษัทย่อยแห่งหนึ่งถูกฟ้องร้องเกี่ยวกับเพลิงไหม้จากผู้เสียหายหลายราย โดยเรียกค่าเสียหายรวมเป็นจำนวน 94.45 ล้านบาท พร้อมดอกเบี้ยในอัตราร้อยละ 5 ต่อปี ของเงินต้นดังกล่าวนับแต่วันฟ้อง เนื่องด้วยบริษัทย่อยเป็นหนึ่งในผู้เสียหายในเหตุการณ์ครั้งนั้น มิได้เป็นต้นเหตุของเพลิงไหม้ บริษัทย่อยจึงได้ทำการฟ้องแย้ง คดีดังกล่าวอยู่ระหว่างการพิจารณาของศาลแพ่ง ฝ่ายบริหารของบริษัทเชื่อว่า บริษัทย่อยไม่มีการที่ต้องจ่ายค่าเสียหายดังกล่าว จึงไม่ได้มีการตั้งสำรองเพื่อผลเสียหายจากคดีความดังกล่าวไว้ในงบการเงินรวมสำหรับปีสิ้นสุดวันที่ 31 ธันวาคม 2568

ปีเหตุการณ์	รายละเอียด	สถานะความคืบหน้า
2568	ชื่อคดี บริษัทย่อยแห่งหนึ่งถูกฟ้องร้องเกี่ยวกับเพลิงไหม้ โจทก์ บริษัทจำกัดแห่งหนึ่ง ห้างหุ้นส่วนจำกัดแห่งหนึ่ง	

ปีเหตุการณ์	รายละเอียด	สถานะความคืบหน้า
	<p>ข้อพิพาทที่ 1</p> <p><u>ระยะเวลาที่ใช้โดยประมาณ</u></p> <p>วันที่คาดว่าจะสิ้นสุด : ธ.ค. 2574</p> <p><u>อธิบายข้อพิพาท</u></p> <p>เมื่อวันที่ 15 สิงหาคม 2568 บริษัทจำกัดแห่งหนึ่งได้ฟ้องร้องเกี่ยวกับเพลิงไหม้โดยเรียกค่าเสียหายจำนวน 42,700,277.68 บาท พร้อมดอกเบี้ยในอัตราร้อยละ 5 ต่อปี ของเงินต้นดังกล่าวนับแต่วันทำละเมิด</p> <p>เนื่องจากบริษัทย่อยเป็นหนึ่งในผู้เสียหายในเหตุการณ์เพลิงไหม้ครั้งนั้น และได้เป็นต้นเพลิง บริษัทย่อยจึงได้ทำการฟ้องแย้ง โดยเรียกร้องค่าเสียหายเป็นจำนวนเงิน 7,485,746.50 บาท พร้อมดอกเบี้ยในอัตราร้อยละ 5 ต่อปี ของเงินต้นจำนวน 7,206,376.03 บาทนับแต่วันที่ยื่นฟ้องแย้ง และศาลแพ่งมีคำสั่งรับฟ้องแย้ง เมื่อวันที่ 27 ตุลาคม 2568 ปัจจุบันคดีอยู่ระหว่างการพิจารณาของศาล</p> <p><u>ผลพิจารณาข้อพิพาท / ความคืบหน้าของข้อพิพาท</u></p> <p>อยู่ระหว่างการพิจารณา</p> <p><u>อธิบายเพิ่มเติม</u></p> <p>-</p>	อยู่ระหว่างดำเนินการ

ปีเหตุการณ์	รายละเอียด	สถานะความคืบหน้า
	<p>ข้อพิพาทที่ 2</p> <p><u>ระยะเวลาที่ใช้โดยประมาณ</u></p> <p>วันที่คาดว่าจะสิ้นสุด : ธ.ค. 2574</p> <p><u>อธิบายข้อพิพาท</u></p> <p>เมื่อวันที่ 29 ตุลาคม 2568 บริษัทย่อยถูกฟ้องร้องเกี่ยวกับเพลิงไหม้โดยเรียกค่าเสียหายจำนวน 39,794,933.21 บาท พร้อมดอกเบี้ยในอัตราร้อยละ 5 ต่อปี ของเงินต้นดังกล่าวนับแต่วันทำละเมิด</p> <p><u>ผลพิจารณาข้อพิพาท / ความคืบหน้าของข้อพิพาท</u></p> <p>อยู่ระหว่างพิจารณา</p> <p><u>อธิบายเพิ่มเติม</u></p> <p>-</p>	อยู่ระหว่างดำเนินการ

5.4 ตลาดรอง

ตลาดรอง

มีการจดทะเบียนในตลาดหลักทรัพย์แห่งประเทศไทยหรือไม่ : ไม่มี

5.5 สถาบันการเงินที่ติดต่อประจำ (กรณีออกตราสารหนี้)

สถาบันทางการเงินที่ติดต่อประจำ

มีการออกตราสารหนี้ : ไม่มี

ส่วนที่ 2 การกำกับดูแลกิจการ

6. นโยบายการกำกับดูแลกิจการ

6.1 ภาพรวมของนโยบายและแนวปฏิบัติการกำกับดูแลกิจการ

ภาพรวมของนโยบายและแนวปฏิบัติการกำกับดูแลกิจการ

นโยบายและแนวปฏิบัติการกำกับดูแลกิจการ : มี

บริษัทฯ ให้ความสำคัญกับการกำกับดูแลกิจการที่ดี ระบบการบริหารจัดการที่โปร่งใส และสามารถตรวจสอบได้ เพื่อเป็นการเสริมสร้างความเชื่อมั่นในกลุ่มผู้ถือหุ้น ผู้ลงทุนและผู้ที่เกี่ยวข้องทุกฝ่าย บริษัทฯ ได้ดำเนินงานตามแนวทางข้อพึงปฏิบัติที่ดีสำหรับกรรมการบริษัทจดทะเบียน (Code of Best Practices for Directors of Listed Company) โดยครอบคลุมหลักการ 5 หมวด ดังต่อไปนี้

หมวด 1: สิทธิของผู้ถือหุ้น (The Right of Shareholders)

บริษัทฯ ให้ความสำคัญต่อสิทธิพื้นฐานของผู้ถือหุ้น เช่น สิทธิในการซื้อ ขาย โอนหุ้นที่ตนถืออยู่ สิทธิในการได้รับส่วนแบ่งกำไรของบริษัท สิทธิในการได้รับข้อมูลข่าวสารของบริษัท อย่างเพียงพอ รวมถึงสิทธิในการเข้าร่วมประชุมผู้ถือหุ้น การแสดงความคิดเห็น การแต่งตั้งหรือถอดถอนกรรมการ แต่งตั้งผู้สอบบัญชี และเรื่องที่มีผลกระทบต่อบริษัท เช่นการจัดสรรเงินปันผล การกำหนดหรือการแก้ไขข้อบังคับและหนังสือบริคณห์สนธิและข้อบังคับ การลด โดยจะไม่กระทำการใด ๆ ที่เป็นการละเมิดหรือลดทอนสิทธิของผู้ถือหุ้น รวมถึงส่งเสริมให้ผู้ถือหุ้นได้ใช้สิทธิของตน

หมวด 2: การปฏิบัติต่อผู้ถือหุ้นอย่างเท่าเทียมกัน (The Equitable Treatment of Shareholders)

บริษัทฯ มีนโยบายปฏิบัติต่อผู้ถือหุ้นทุกรายอย่างเท่าเทียมกันในการตรวจสอบและแสดงความคิดเห็นต่อการดำเนินการของบริษัทฯ โดยกำหนดให้กรรมการอิสระเป็นผู้มีหน้าที่ดูแลผู้ถือหุ้นส่วนน้อย โดยผู้ถือหุ้นส่วนน้อยสามารถเสนอแนะ แสดงความคิดเห็นหรือข้อร้องเรียนไปยังกรรมการอิสระ โดยกรรมการอิสระจะเป็นผู้พิจารณาดำเนินการให้เหมาะสมในแต่ละเรื่อง เช่น หากเป็นข้อร้องเรียน กรรมการอิสระจะดำเนินการตรวจสอบข้อเท็จจริงและหาวิธีการเยียวยาที่เหมาะสม

บริษัทมีนโยบายเพื่อการปฏิบัติ ดังนี้

- (1) บริษัทฯ ให้สิทธิแก่ผู้ถือหุ้นทุกรายในการออกเสียงลงคะแนนในแบบหนึ่งหุ้นต่อหนึ่งเสียง เพื่อความเท่าเทียมกันของผู้ถือหุ้น โดยพิจารณาจากหุ้นประเภทเดียวกันควรมีสิทธิออกเสียงเท่าเทียมกัน
- (2) บริษัทฯ เปิดโอกาสให้ผู้ถือหุ้นส่วนน้อยสามารถเสนอระเบียบวาระการประชุมสามัญผู้ถือหุ้น และเสนอชื่อบุคคลที่มีคุณสมบัติเหมาะสมเพื่อเข้ารับการพิจารณาแต่งตั้งเป็นกรรมการบริษัทก่อนวันประชุมผู้ถือหุ้น โดยประกาศแจ้งรายละเอียดพร้อมหลักเกณฑ์ในการพิจารณาไว้ให้ผู้ถือหุ้นทราบ ผ่านช่องทางของตลาดหลักทรัพย์แห่งประเทศไทยและผ่านเว็บไซต์ของบริษัทเป็นระยะเวลา 1 เดือน ทั้งนี้เพื่อเป็นการสร้างความมั่นใจให้กับผู้ถือหุ้นส่วนน้อยในการใช้สิทธิเสนอเรื่องเกี่ยวกับการเปลี่ยนแปลงที่สำคัญของบริษัท และสิทธิในการเลือกตั้งกรรมการที่เป็นอิสระมาดูแลผลประโยชน์แทนตน
- (3) บริษัทฯ กำหนดมาตรการป้องกันการใช้อิทธิพลภายในโดยมิชอบของบุคคลที่เกี่ยวข้องซึ่งรวมถึง กรรมการ ผู้บริหาร พนักงาน และลูกจ้างของกลุ่มบริษัทที่เกี่ยวข้องกับข้อมูล (รวมทั้งคู่สมรส และบุตรที่ยังไม่บรรลุนิติภาวะของบุคคลดังกล่าว) ใช้อิทธิพลภายในซึ่งยังมิได้เปิดเผยเพื่อทำการซื้อ ขาย โอน หรือรับโอน หลักทรัพย์ของบริษัท เป็นระยะเวลา 30 วันในช่วงระยะเวลาก่อนการนำเสนองบการเงินประจำงวดต่อสำนักงาน ก.ล.ด. หรือก่อนที่ข้อมูลนั้นจะเปิดเผยต่อสาธารณชน และได้กำหนดโทษเกี่ยวกับการเปิดเผยข้อมูลของบริษัทฯ หรือการนำข้อมูลของบริษัทฯ ไปใช้เพื่อประโยชน์ส่วนตนแล้วแต่ตามนโยบายการป้องกันการนำข้อมูลภายในไปใช้ประโยชน์
อีกทั้งได้ให้ความรู้ความเข้าใจแก่คณะกรรมการและผู้บริหารบริษัทฯ ในหน้าที่การรายงานการถือหลักทรัพย์ต่อสำนักงานคณะกรรมการกำกับหลักทรัพย์และตลาดหลักทรัพย์ (ก.ล.ด.) ตามมาตรา 59 แห่งพระราชบัญญัติหลักทรัพย์และตลาดหลักทรัพย์ พ.ศ. 2535 ที่มีหน้าที่รายงานภายใน 3 วันทำการหลังจากวันที่ซื้อ ขาย โอน หรือรับโอนหลักทรัพย์ รวมทั้งจะแจ้งข่าวสารและข้อกำหนดต่าง ๆ ของสำนักงาน ก.ล.ด. และตลาดหลักทรัพย์แห่งประเทศไทยให้แก่คณะกรรมการและผู้บริหารของบริษัทฯ ตามที่ได้รับแจ้งจากทางหน่วยงานดังกล่าวอย่างสม่ำเสมอ
- (4) บริษัทฯ เปิดเผยรายละเอียดของการทำรายการที่เกี่ยวข้องกัน ที่เข้าข่ายต้องเปิดเผยข้อมูลหรือขออนุมัติจากผู้ถือหุ้นตามข้อกำหนดของตลาดหลักทรัพย์แห่งประเทศไทย โดยมีการเปิดเผยชื่อและความสัมพันธ์ของบุคคลที่เกี่ยวข้อง รวมถึงความสมเหตุสมผลของรายการและความเห็นของคณะกรรมการที่เกี่ยวข้องในการพิจารณารายการดังกล่าวให้ผู้ถือหุ้นทราบด้วย
- (5) ข้อกำหนดในการมอบฉันทะของผู้ถือหุ้นที่ไม่สามารถเข้าร่วมประชุมได้ด้วยตนเองนั้น บริษัทฯ มิได้กำหนดเงื่อนไขที่ก่อให้เกิดความยุ่งยากในการมอบฉันทะให้บุคคลอื่นเข้าร่วมประชุมแทน เป็นเพียงการรับรองเอกสารโดยตัวผู้มอบฉันทะ และการยืนยันบุคคลของผู้รับมอบฉันทะที่มาเข้าร่วมประชุมเท่านั้น ทั้งนี้ เพื่อเป็นการยืนยันได้ว่ามีการใช้สิทธิและมอบสิทธิในการเข้าประชุมอย่างถูกต้องตามหลักเกณฑ์อันพึงปฏิบัติ
- (6) บริษัทฯ ไม่มีนโยบายในการแจกของขวัญ และ/หรือของชำร่วยในการเข้าร่วมประชุมกับผู้ถือหุ้นตามแนวทางปฏิบัติที่ดีของสำนักงานคณะกรรมการกำกับหลักทรัพย์และตลาดหลักทรัพย์

(7) ผู้ถือหุ้นของบริษัทฯ ทั้งชาวไทยและผู้ถือหุ้นต่างชาติทุกคนจะได้รับเอกสาร หนังสือนัดประชุมและเอกสารประกอบการประชุมอย่างครบถ้วนภายในระยะเวลาที่กฎหมายกำหนด โดยบริษัทฯ จัดส่งหนังสือนัดประชุมผู้ถือหุ้นและเอกสารประกอบการประชุมภาษาไทยให้กับผู้ถือหุ้นชาวไทย และบริษัทฯ ได้จัดทำเอกสารดังกล่าวเป็นภาษาอังกฤษเพื่ออำนวยความสะดวกแก่ผู้ถือหุ้นต่างชาติด้วย

หมวด 3 บทบาทของผู้มีส่วนได้เสีย (Role of Stakeholders)

บริษัทฯ คำนึงถึงสิทธิของผู้มีส่วนได้เสียทุกกลุ่มที่เกี่ยวข้องกับบริษัทฯ ทั้งผู้มีส่วนได้ส่วนเสียภายใน ได้แก่ ผู้ถือหุ้น พนักงาน และผู้บริหารของบริษัท หรือ ผู้มีส่วนได้ส่วนเสียภายนอก ได้แก่ ลูกค้า คู่ค้า คู่แข่ง ชุมชน และสังคม เป็นต้น โดยบริษัทฯ ตระหนักดีว่า การสนับสนุน และรับฟังข้อคิดเห็น ตลอดจนการสร้างความสัมพันธ์อันดี กับผู้มีส่วนได้ส่วนเสียทุกกลุ่ม จะเป็นประโยชน์ในการดำเนินงาน และพัฒนาให้ธุรกิจของบริษัทฯ มีการเติบโต และขยายตัวได้ในอนาคต โดยบริษัทฯ จะจัดให้ทุกกลุ่มมีสิทธิได้รับการปฏิบัติอย่างเท่าเทียมกันและเป็นธรรม รวมทั้งปฏิบัติตามข้อกำหนดของกฎหมายและกฎระเบียบต่าง ๆ ที่เกี่ยวข้อง ดังนี้

ผู้ถือหุ้น: บริษัทฯ มุ่งเน้นการเป็นตัวแทนที่ดีของผู้ถือหุ้นในการดำเนินธุรกิจเพื่อสร้างความพึงพอใจแก่ผู้ถือหุ้น โดยคำนึงถึงการเจริญเติบโตของมูลค่าบริษัทในระยะยาว รวมทั้งมีระบบการควบคุมและตรวจสอบภายในที่ดี การเปิดเผยข้อมูลอย่างโปร่งใส

พนักงาน: บริษัทฯ จะสนับสนุนการพัฒนาศักยภาพของทรัพยากรบุคคลให้เกิดประโยชน์สูงสุด เพราะบริษัทฯ ตระหนักดีว่าพนักงานเป็นหนึ่งในทรัพยากรหลักที่มีความสำคัญในการพัฒนาองค์กรให้มีความเติบโต บริษัทฯ จึงปฏิบัติต่อพนักงานทุกคนอย่างเท่าเทียม เป็นธรรม ไม่เลือกปฏิบัติ โดยให้ผลตอบแทนและสวัสดิการที่เหมาะสม

ลูกค้า: บริษัทฯ มีความมุ่งมั่นที่จะให้บริการที่ดีและสร้างความพึงพอใจแก่ลูกค้าจัดหาสินค้าและบริการที่มีคุณภาพ ทำการค้ากับลูกค้าด้วยความซื่อสัตย์และเป็นธรรม

คู่ค้า: บริษัทฯ จะปฏิบัติตามคู่ค้าตามกรอบการค้าที่สุจริต โดยยึดหลักการปฏิบัติตามสัญญาเงื่อนไขทางการค้า และคำมั่นที่ให้ไว้กับคู่ค้า เพื่อให้เกิดความสัมพันธอันดีทางธุรกิจซึ่งจะเป็นประโยชน์ต่อทุกฝ่าย

คู่แข่ง: บริษัทฯ จะปฏิบัติตามคู่แข่งอย่างมีจรรยาบรรณ ปฏิบัติภายใต้กรอบการแข่งขันที่ดี และอยู่ในกรอบของกฎหมาย โดยไม่ใช้วิธีการอันไม่สุจริตหรือกล่าวหาโดยปราศจากข้อมูลความจริงเพื่อทำลายคู่แข่ง

ชุมชนและสังคม: บริษัทฯ ให้ความสำคัญในการดูแลรักษาสภาพแวดล้อมของชุมชนรอบ ๆ ที่ตั้งสำนักงานของบริษัทฯ โดยมีการรณรงค์ให้ประหยัดพลังงาน รวมถึงการดำเนินธุรกิจที่ไม่ขัดต่อขนบธรรมเนียมประเพณี หรือไม่เกิดความเสียหายต่อสังคม

หมวด 4 การเปิดเผยข้อมูลและความโปร่งใส (Information Disclosure and Transparency)

บริษัทฯ ตระหนักดีถึงความสำคัญของการเปิดเผยข้อมูลที่มีความถูกต้อง ครบถ้วน ทันเวลาและโปร่งใส ทั้งรายงานข้อมูลทางการเงินและข้อมูลทั่วไป ตามหลักเกณฑ์การเปิดเผยข้อมูลและสารสนเทศของสำนักงานคณะกรรมการกำกับหลักทรัพย์และตลาดหลักทรัพย์ และตลาดหลักทรัพย์แห่งประเทศไทย ตลอดจนข้อมูลอื่นที่สำคัญที่มีผลกระทบต่อราคาหลักทรัพย์ของบริษัท ซึ่งมีผลต่อกระบวนการตัดสินใจของผู้ลงทุน และผู้มีส่วนได้เสียของบริษัทฯ โดยบริษัทฯ จะเผยแพร่ข้อมูลสารสนเทศของบริษัทฯ ต่อผู้ถือหุ้น นักลงทุน และสาธารณชนผ่านช่องทางและสื่อต่าง ๆ ของสำนักงานคณะกรรมการกำกับหลักทรัพย์และตลาดหลักทรัพย์ และตลาดหลักทรัพย์แห่งประเทศไทย รวมถึงเว็บไซต์ของบริษัทฯ เพื่อให้ผู้ถือหุ้นได้เข้าถึงข้อมูลโดยเท่าเทียมกัน

บริษัทฯ ได้มอบหมายให้เลขานุการบริษัท หรือบุคคลที่ประธานเจ้าหน้าที่บริหารได้มอบหมาย เป็นผู้รับผิดชอบในเรื่องการเปิดเผยข้อมูลสารสนเทศที่สำคัญของบริษัทฯ และติดต่อสื่อสารกับผู้ลงทุน ผู้ถือหุ้น รวมทั้งนักวิเคราะห์ และผู้ที่เกี่ยวข้องโดยติดต่อได้ที่โทรศัพท์ 0 2115 9511 หรือที่ E-mail: info@clv.co.th

หมวด 5 ความรับผิดชอบของคณะกรรมการ (Responsibilities of the Board)

โครงสร้างของคณะกรรมการ

(1) คณะกรรมการบริษัท

คณะกรรมการบริษัท ประกอบด้วย บุคคลที่มีความรู้ความสามารถ และประสบการณ์ที่สามารถเอื้อประโยชน์ให้กับบริษัท โดยเป็นผู้มีบทบาทสำคัญในการให้ความเห็นชอบการวางแผนนโยบายและแผนการดำเนินงาน อีกทั้งยังให้ความสำคัญกับระบบการควบคุมภายในและการตรวจสอบภายในเพื่อประโยชน์ของบริษัทฯ และผู้ถือหุ้นโดยรวม

คณะกรรมการของบริษัทประกอบด้วย กรรมการที่เป็นผู้บริหาร กรรมการที่ไม่เป็นผู้บริหาร รวมแล้วมีจำนวนไม่น้อยกว่าเจ็ดคนแต่ไม่เกินกว่าสิบห้าคน และมีคุณสมบัติเป็น “กรรมการอิสระ” ตามข้อกำหนดของสำนักงานคณะกรรมการกำกับหลักทรัพย์และตลาดหลักทรัพย์ และ

ตลาดหลักทรัพย์แห่งประเทศไทย จำนวนอย่างน้อย 3 ท่าน ซึ่งคิดเป็นสัดส่วนไม่น้อยกว่า 1 ใน 3 ของจำนวนกรรมการบริษัท ทั้งหมด เพื่อทำหน้าที่ถ่วงดุลในการออกเสียงพิจารณาเรื่องต่าง ๆ ตลอดจนสอบทานการบริหารงานของฝ่ายบริหารเพื่อให้เกิดประโยชน์สูงสุดต่อบริษัท

กรรมการมีวาระการดำรงตำแหน่งคราวละ 3 ปี และกรรมการอิสระดำรงตำแหน่งได้ไม่เกิน 3 วาระ หรือไม่เกิน 9 ปีนับจากวันที่ได้รับการแต่งตั้งครั้งแรก ในกรณีที่จะแต่งตั้งกรรมการอิสระนั้นให้ดำรงตำแหน่งต่อไป คณะกรรมการจะต้องพิจารณาอย่างสมเหตุสมผลถึงความจำเป็นดังกล่าว กรรมการจะดำรงตำแหน่งในบริษัทจดทะเบียนอื่นได้ แต่ต้องไม่เกิน 5 บริษัท และต้องไม่ประกอบกิจการ หรือไม่เป็นหุ้นส่วนที่มีนัยในห้างหุ้นส่วน หรือเป็นกรรมการที่มีส่วนร่วมบริหารงาน ลูกจ้าง พนักงาน ที่ปรึกษาที่รับเงินเดือนประจำ หรือถือหุ้นเกินร้อยละ 1 ของจำนวนหุ้นที่มีสิทธิออกเสียงทั้งหมดของบริษัทอื่น ซึ่งประกอบกิจการที่มีสภาพอย่างเดียวกันและเป็นการแข่งขันที่มีนัยกับกิจการของบริษัท หรือบริษัทย่อย

นอกจากนี้ บริษัทฯ ได้แต่งตั้งคณะกรรมการชุดย่อยประกอบด้วย คณะกรรมการตรวจสอบ คณะกรรมการสรรหาและกำหนดค่าตอบแทน คณะกรรมการลงทุน และคณะกรรมการบริหาร โดยได้กำหนดขอบเขตอำนาจหน้าที่และความรับผิดชอบในการดำเนินการของคณะกรรมการดังกล่าวไว้อย่างชัดเจน

(2) คณะกรรมการชุดย่อย

คณะกรรมการบริษัทได้จัดตั้งคณะกรรมการชุดย่อย 4 คณะ เพื่อกำกับดูแลและติดตามการดำเนินงานอย่างใกล้ชิด และรายงานต่อคณะกรรมการบริษัทอย่างสม่ำเสมอ ดังนี้

คณะกรรมการตรวจสอบ ปฏิบัติหน้าที่สอบทานความน่าเชื่อถือของรายงานทางการเงินของบริษัทก่อนนำเสนอต่อตลาดหลักทรัพย์แห่งประเทศไทย การตรวจสอบระบบควบคุมภายใน รวมทั้งพิจารณาการเปิดเผยข้อมูลรายการที่เกี่ยวข้องให้ถูกต้องครบถ้วน และให้คำแนะนำที่เป็นประโยชน์แก่ฝ่ายจัดการในการกำกับดูแลกิจการที่ดี

คณะกรรมการสรรหาและกำหนดค่าตอบแทน ปฏิบัติหน้าที่ในการพิจารณาหลักเกณฑ์และกระบวนการในการสรรหาบุคคลที่มีคุณสมบัติเหมาะสมที่จะดำรงตำแหน่งกรรมการบริษัท และผู้บริหารระดับสูงสุด รวมถึงกำหนดหลักเกณฑ์ค่าตอบแทนของตำแหน่งดังกล่าว

คณะกรรมการลงทุน ปฏิบัติหน้าที่ในการพิจารณาอนุมัติการให้สินเชื่อ การลงทุนในอสังหาริมทรัพย์ หุ้น ใบสำคัญแสดงสิทธิ กองทุนรวม และกองทรัสต์การ

คณะกรรมการบริหาร ปฏิบัติหน้าที่ในการให้คำปรึกษาและแนะนำที่เป็นประโยชน์แก่ฝ่ายจัดการ และพิจารณากลับรองงานที่นำเสนอต่อคณะกรรมการ

ทั้งนี้คณะกรรมการบริษัทได้มอบหมายประธานกรรมการบริหาร กำกับดูแลด้านบริหารจัดการความเสี่ยง และพิจารณาการจัดตั้งคณะกรรมการความเสี่ยง เพื่อดำเนินงานด้านความเสี่ยง และติดตามการดำเนินงานของหน่วยงานตามแผนรองรับความเสี่ยง รวมทั้งนำเสนอรายงานต่อคณะกรรมการตรวจสอบ และคณะกรรมการบริษัทอย่างสม่ำเสมอ

(3) บทบาท หน้าที่ และความรับผิดชอบของคณะกรรมการ

(3.1) คณะกรรมการบริษัทเป็นผู้ที่มีความรู้ ความสามารถ มีทักษะและประสบการณ์หลากหลายที่สามารถใช้วิจารณ์อย่างอิสระ ทำหน้าที่พิจารณากำหนด และให้ความเห็นชอบในเรื่องที่สำคัญเกี่ยวกับการดำเนินงานของบริษัท เช่น วิสัยทัศน์ พันธกิจ เป้าหมายกลยุทธ์ ความเสี่ยง แผนธุรกิจและงบประมาณของบริษัท รวมทั้งกำกับดูแลให้การบริหารจัดการเป็นไปตามเป้าหมาย ภายใต้ข้อกำหนดของกฎหมายและจริยธรรมทางธุรกิจ เพื่อผลประโยชน์ของบริษัทและผู้ที่เกี่ยวข้องทุกฝ่าย

(3.2) คณะกรรมการบริษัทปฏิบัติหน้าที่ด้วยความซื่อสัตย์ สุจริต และเป็นธรรม โดยคำนึงถึงผู้ถือหุ้นทั้งรายใหญ่และรายย่อย

(3.3) คณะกรรมการจัดให้มี “นโยบายการกำกับดูแลกิจการ ข้อกำหนดเกี่ยวกับจริยธรรมทางธุรกิจและข้อพึงปฏิบัติในการทำงาน” ตลอดจนนโยบายสำคัญ โดยกำหนดให้มีการทบทวนอย่างน้อยปีละ 1 ครั้ง ซึ่งนโยบายที่สำคัญบางส่วน มีดังนี้

นโยบายการกำกับดูแลกิจการ

บริษัทฯ ได้กำหนดนโยบายเกี่ยวกับการกำกับดูแลกิจการเป็นลายลักษณ์อักษร โดยนโยบายดังกล่าวได้รับความเห็นชอบจากที่ประชุมคณะกรรมการบริษัท ทั้งนี้เพื่อเป็นแนวทางแก่ กรรมการ ผู้บริหาร และพนักงาน ในการปฏิบัติตามนโยบายดังกล่าว โดยจะจัดให้มีการทบทวนนโยบายดังกล่าวเป็นประจำ

จริยธรรมทางธุรกิจ

บริษัทฯ มีนโยบายในการดำเนินธุรกิจอย่างโปร่งใส ถูกต้องและเป็นธรรม โดยมีการกำหนดจรรยาบรรณธุรกิจเป็นลายลักษณ์อักษร เพื่อเผยแพร่ให้แก่กรรมการ ผู้บริหาร และพนักงาน ได้อยึดถือและปฏิบัติตามนโยบายดังกล่าวอย่างเคร่งครัด

ความขัดแย้งทางผลประโยชน์

บริษัทฯ ได้กำหนดนโยบายเกี่ยวกับความขัดแย้งทางผลประโยชน์บนหลักการที่ว่า การตัดสินใจใดในการดำเนินกิจกรรมทางธุรกิจจะต้องทำเพื่อผลประโยชน์สูงสุดของบริษัทเท่านั้น และควรหลีกเลี่ยงการกระทำที่ก่อให้เกิดความขัดแย้งทางผลประโยชน์ โดยกำหนดให้ผู้ที่มีส่วนเกี่ยวข้องหรือเกี่ยวข้องกับรายการที่พิจารณาต้องแจ้งให้บริษัททราบถึงความสัมพันธ์ หรือการเกี่ยวข้องของตนในรายการดังกล่าว และต้องไม่เข้าร่วมการพิจารณาตัดสินใจ รวมถึงไม่มีอำนาจอนุมัติในธุรกรรมนั้น ๆ

คณะกรรมการตรวจสอบจะนำเสนอคณะกรรมการบริษัท เกี่ยวกับรายการที่เกี่ยวข้องกัน และรายการที่มีความขัดแย้งทางผลประโยชน์ ซึ่งได้มีการพิจารณาความเหมาะสมอย่างรอบคอบ รวมทั้งบริษัทฯ ได้ปฏิบัติตามหลักเกณฑ์ของสำนักงาน ก.ล.ต. และตลาดหลักทรัพย์แห่งประเทศไทยอย่างเคร่งครัดในเรื่องการกำหนดราคาและเงื่อนไขต่าง ๆ กับบุคคลที่อาจมีความขัดแย้งด้านผลประโยชน์ให้เสมือนทำรายการกับบุคคลภายนอกและส่งรายงานตามระยะเวลาที่ตลาดหลักทรัพย์แห่งประเทศไทยกำหนด และจะได้มีการเปิดเผยไว้ในงบการเงิน One Report ด้วย

การควบคุมภายใน

บริษัทฯ ให้ความสำคัญในการจัดให้มีระบบควบคุมภายในที่ดี โดยได้จัดให้มีการจัดทำคู่มือระเบียบและวิธีปฏิบัติงานเป็นลายลักษณ์อักษร โดยกำหนดให้มีการแบ่งแยกหน้าที่ความรับผิดชอบ อำนาจดำเนินการของผู้ปฏิบัติงานและผู้บริหารในเรื่องต่าง ๆ

คณะกรรมการบริษัทได้มอบหมายให้คณะกรรมการตรวจสอบรับผิดชอบการสอบทานความเหมาะสมและมีประสิทธิภาพของระบบควบคุมภายในที่บริษัทจัดให้มีขึ้น รวมทั้งได้จัดทำและทบทวนระบบควบคุม ทั้งด้านการดำเนินงาน การรายงานทางการเงิน การปฏิบัติตามกฎระเบียบ นโยบาย และการกำกับดูแลการปฏิบัติงาน โดยบริษัทได้จัดให้มีหน่วยงานตรวจสอบภายใน ทำหน้าที่ตรวจสอบระบบการควบคุมภายในของบริษัท และรายงานผลการตรวจสอบโดยตรงต่อคณะกรรมการตรวจสอบ

บริษัทฯ มีแนวทางส่งเสริมให้เกิดการปฏิบัติตาม “นโยบายการกำกับดูแลกิจการ ข้อกำหนดเกี่ยวกับจริยธรรมทางธุรกิจและข้อพึงปฏิบัติในการทำงาน” และติดตามผลการปฏิบัติโดยมอบหมายให้สำนักเลขานุการบริษัทนำส่งแบบสำรวจการปฏิบัติตาม “นโยบายการกำกับดูแลกิจการ ข้อกำหนดเกี่ยวกับจริยธรรมทางธุรกิจและข้อพึงปฏิบัติในการทำงาน” ให้กับกรรมการผู้บริหาร ผู้บริหาร และผู้จัดการเป็นประจำทุกปี เพื่อรับทราบผลการปฏิบัติ ตลอดจนการสื่อสารไปยังพนักงานทั้งองค์กร และนำเสนอเป็นรายงานผลการสำรวจต่อคณะกรรมการตรวจสอบ และคณะกรรมการบริษัท เพื่อให้เห็นในการปรับปรุงการปฏิบัติต่อไป

(4) การประชุมคณะกรรมการ

บริษัทฯ จะจัดให้มีการประชุมคณะกรรมการบริษัท ไตรมาสละครั้ง และอาจมีการประชุมพิเศษเพิ่มเติมตามความเหมาะสม โดยกำหนดวาระการประชุมที่ชัดเจนล่วงหน้า และมีวาระพิจารณาติดตามผลการดำเนินงานเป็นประจำ การประชุมกรรมการบริษัท จะมีเลขานุการบริษัทเป็นผู้จัดทำวาระต่าง ๆ ของการประชุมและดำเนินการจัดส่งเอกสารการประชุมให้คณะกรรมการบริษัท ล่วงหน้าอย่างน้อย 7 วันก่อนการประชุมเพื่อให้กรรมการได้มีเวลาพิจารณาและศึกษาข้อมูลอย่างเพียงพอ รวมถึงการบันทึกการประชุม และจัดส่งรายงานดังกล่าวให้แก่กรรมการบริษัท เป็นรายบุคคลตามความเหมาะสม ตลอดจนจัดเก็บรายงานการประชุมกรรมการที่ผ่านการรับรองจากคณะกรรมการบริษัท อย่างเป็นระบบและพร้อมให้คณะกรรมการของบริษัท และผู้ที่เกี่ยวข้องตรวจสอบได้

(5) ค่าตอบแทน

บริษัทฯ ได้กำหนดค่าตอบแทนกรรมการของคณะกรรมการไว้อย่างชัดเจนและเปิดเผยตามแบบที่สำนักงานคณะกรรมการกำกับหลักทรัพย์และตลาดหลักทรัพย์ (สำนักงาน ก.ล.ต.) กำหนด โดยค่าตอบแทนดังกล่าวต้องได้รับการอนุมัติจากการประชุมผู้ถือหุ้นสามัญประจำปี ทั้งนี้ บริษัทฯ ได้กำหนดหลักเกณฑ์และค่าตอบแทนของกรรมการและผู้บริหาร ตามความรู้ ความสามารถ ประสบการณ์ หน้าที่ความรับผิดชอบ โดยเทียบเคียงกับบริษัทในกลุ่มอุตสาหกรรมเดียวกัน อย่างเหมาะสมเพื่อรักษาให้ผู้มีความสามารถทำงานกับบริษัทต่อไปในระยะยาว

(6) การพัฒนากรรมการและผู้บริหาร

บริษัทฯ สนับสนุนให้คณะกรรมการและผู้บริหารของบริษัทฯ ได้มีการพัฒนาความรู้ความสามารถในระบบการกำกับดูแลกิจการเพื่อให้มีการปรับปรุงการปฏิบัติงานอย่างต่อเนื่อง โดยสนับสนุนให้คณะกรรมการบริษัท ได้เข้าฝึกอบรมหลักสูตรต่าง ๆ ที่จะมีการฝึกอบรม และในกรณีที่มีการเปลี่ยนแปลงกรรมการหรือผู้บริหาร บริษัทจะจัดให้มีเอกสารและข้อมูลที่เป็นประโยชน์ต่อการปฏิบัติหน้าที่ของกรรมการหรือผู้บริหารใหม่ รวมถึงการเข้าร่วมสัมมนาหลักสูตรที่เป็นประโยชน์แก่กรรมการหรือผู้บริหารใหม่ดังกล่าว

6.1.1 นโยบายและแนวปฏิบัติเกี่ยวกับคณะกรรมการ

นโยบายและแนวปฏิบัติเกี่ยวกับคณะกรรมการ : มี

แนวปฏิบัติเกี่ยวกับคณะกรรมการ : การสรรหากรรมการ, การกำหนดค่าตอบแทนกรรมการ, การพัฒนากรรมการ, การประเมินผลการปฏิบัติหน้าที่ของคณะกรรมการ, การกำกับดูแลบริษัทย่อยและบริษัทร่วม

การสรรหากรรมการ

คณะกรรมการบริษัทให้ความสำคัญกับการสรรหากรรมการและผู้บริหารระดับสูงที่มีความรู้ ความสามารถ ประสบการณ์ และทักษะที่เหมาะสม สอดคล้องกับวัตถุประสงค์ เป้าหมาย กลยุทธ์ และลักษณะการดำเนินธุรกิจของบริษัท เพื่อสนับสนุนการเติบโตขององค์กรอย่างยั่งยืน โดยกำหนดให้คณะกรรมการสรรหาและกำหนดค่าตอบแทนซึ่งประกอบด้วยกรรมการอิสระ เป็นผู้พิจารณาก่อนกรองและเสนอรายชื่อบุคคลที่เหมาะสมเพื่อดำรงตำแหน่งกรรมการบริษัท กรรมการอิสระ คณะกรรมการชุดย่อย และผู้บริหารระดับสูง ต่อคณะกรรมการบริษัทหรือที่ประชุมผู้ถือหุ้นเพื่อพิจารณาอนุมัติ

กระบวนการสรรหาจะเปิดโอกาสให้มีแหล่งที่มาของผู้สมัครอย่างหลากหลาย ได้แก่ การเสนอชื่อจากผู้ถือหุ้นรายย่อย การเสนอชื่อจากผู้ถือหุ้นรายใหญ่หรือกรรมการบริษัท และการเปิดรับสมัครทั่วไป ทั้งนี้ บุคคลที่ได้รับการเสนอชื่อจะต้องมีคุณสมบัติครบถ้วนตามกฎหมายที่เกี่ยวข้อง รวมถึงพิจารณาความรู้ ความเชี่ยวชาญ และประสบการณ์ที่สอดคล้องกับธุรกิจของบริษัท

การแต่งตั้งกรรมการบริษัทต้องได้รับความเห็นชอบจากที่ประชุมผู้ถือหุ้นด้วยคะแนนเสียงข้างมากของผู้ถือหุ้นที่มาประชุมและออกเสียงลงคะแนน โดยพิจารณาแต่งตั้งเป็นรายบุคคล ทั้งนี้ บริษัทกำหนดให้กรรมการสามารถดำรงตำแหน่งในบริษัทจดทะเบียนอื่นได้ไม่เกิน 5 บริษัท และต้องไม่มีลักษณะการแข่งขันทางธุรกิจที่มีนัยสำคัญกับบริษัทหรือบริษัทย่อย

สำหรับการสรรหาและแต่งตั้งผู้บริหารในตำแหน่งรองลงมา อยู่ในขอบเขตอำนาจและความรับผิดชอบของผู้บริหารระดับสูงสุด เพื่อให้การบริหารงานเป็นไปอย่างมีประสิทธิภาพและสอดคล้องกับโครงสร้างองค์กรของบริษัท.

การกำหนดค่าตอบแทนกรรมการ

บริษัทกำหนดค่าตอบแทนกรรมการอย่างเหมาะสมและเป็นธรรม โดยพิจารณาในรูปแบบค่าเบี้ยประชุมสำหรับการเข้าร่วมประชุมของกรรมการแต่ละท่าน รวมถึงค่าตอบแทนหรือสิทธิประโยชน์อื่นตามที่เห็นสมควรและไม่ขัดต่อข้อบังคับของบริษัท ทั้งนี้ คณะกรรมการบริษัทจะพิจารณา กำหนดค่าตอบแทนในเบื้องต้น และนำเสนอให้ที่ประชุมผู้ถือหุ้นพิจารณาอนุมัติเป็นประจำทุกปี

การกำหนดค่าตอบแทนดังกล่าวจะคำนึงถึงแนวปฏิบัติของอุตสาหกรรม ผลประกอบการ ขนาดและลักษณะธุรกิจของบริษัท ตลอดจนบทบาทหน้าที่ ความรับผิดชอบ ความรู้ ความสามารถ และประสบการณ์ของกรรมการ เพื่อให้ค่าตอบแทนมีความเหมาะสม

บริษัทมีนโยบายเปิดเผยข้อมูลค่าตอบแทนของคณะกรรมการอย่างโปร่งใส นอกจากนี้ กรรมการที่ได้รับแต่งตั้งให้ดำรงตำแหน่งในคณะกรรมการชุดย่อยจะได้รับค่าตอบแทนเพิ่มเติมตามหน้าที่และความรับผิดชอบที่เพิ่มขึ้น ทั้งนี้ ผู้บริหารหรือพนักงานของบริษัทที่ปฏิบัติหน้าที่ในคณะกรรมการหรือคณะกรรมการชุดย่อยจะไม่ได้รับค่าตอบแทนเพิ่มเติมจากการปฏิบัติหน้าที่ดังกล่าว

การพัฒนากรรมการ

บริษัทฯ ส่งเสริมให้กรรมการบริษัทได้รับการพัฒนาความรู้และทักษะอย่างต่อเนื่อง เพื่อเพิ่มประสิทธิภาพในการปฏิบัติหน้าที่และเสริมสร้างการกำกับดูแลกิจการที่ดี โดยสนับสนุนให้กรรมการเข้าร่วมการอบรม สัมมนา และกิจกรรมพัฒนาความรู้ที่เกี่ยวข้องกับบทบาทหน้าที่ของกรรมการ ตลอดจนกฎหมาย ระเบียบ และแนวปฏิบัติด้านการกำกับดูแลกิจการที่เกี่ยวข้องกับการดำเนินธุรกิจของบริษัท นอกจากนี้ บริษัทฯ ยังสนับสนุนให้กรรมการได้รับข้อมูลข่าวสารที่เป็นประโยชน์ต่อการปฏิบัติหน้าที่อย่างสม่ำเสมอ เพื่อให้สามารถนำความรู้มาปรับใช้ในการกำหนดนโยบาย กำกับดูแล และพัฒนาการดำเนินงานของบริษัทให้เป็นไปอย่างมีประสิทธิภาพและสอดคล้องกับหลักการกำกับดูแลกิจการที่ดี.

การประเมินผลการปฏิบัติหน้าที่ของคณะกรรมการ

บริษัทกำหนดให้มีการประเมินผลการปฏิบัติหน้าที่ของกรรมการบริษัทอย่างน้อยปีละ 1 ครั้ง เพื่อใช้เป็นเครื่องมือในการพัฒนาและปรับปรุงประสิทธิภาพในการปฏิบัติหน้าที่ของคณะกรรมการให้เป็นไปตามหลักการกำกับดูแลกิจการที่ดีสำหรับบริษัทจดทะเบียน โดยใช้แบบประเมินที่อ้างอิงแนวทางของตลาดหลักทรัพย์แห่งประเทศไทย ซึ่งประกอบด้วยการประเมินทั้งในระดับคณะกรรมการบริษัทและการประเมินรายบุคคล การประเมินดังกล่าวครอบคลุมถึงบทบาทหน้าที่ ความรับผิดชอบ การมีส่วนร่วมในการประชุม การให้ข้อคิดเห็นเชิงกลยุทธ์ การกำกับดูแลการดำเนินงานของฝ่ายบริหาร ตลอดจนการปฏิบัติหน้าที่ด้วยความซื่อสัตย์สุจริตและคำนึงถึงประโยชน์สูงสุดของบริษัทและผู้มีส่วนได้เสีย ผลการประเมินจะถูกนำมาใช้ประกอบการพัฒนาศักยภาพของกรรมการ การปรับปรุงแนวทางการปฏิบัติงานของคณะกรรมการ และยกระดับประสิทธิภาพในการกำกับดูแลกิจการของบริษัท เพื่อให้การดำเนินงานของบริษัทเป็นไปอย่างโปร่งใส มีประสิทธิภาพ และสามารถเติบโตได้อย่างยั่งยืน

การกำกับดูแลบริษัทย่อยและบริษัทร่วม

บริษัทฯ มีกลไกในการกำกับดูแลและติดตามการดำเนินงานของบริษัทย่อยและบริษัทร่วมทั้งทางตรงและทางอ้อม เพื่อคุ้มครองผลประโยชน์จากการลงทุนและให้สามารถบริหารจัดการได้อย่างมีประสิทธิภาพเสมือนเป็นส่วนหนึ่งขององค์กร โดยบริษัทฯ มุ่งเน้นการลงทุนในธุรกิจที่เกี่ยวข้องและสนับสนุนการดำเนินธุรกิจของกลุ่มบริษัท พร้อมพิจารณาผลตอบแทนและประโยชน์ที่คาดว่าจะได้รับการลงทุนเป็นสำคัญ เพื่อสร้างมูลค่าเพิ่มให้แก่ผู้ถือหุ้นในระยะยาว

บริษัทฯ กำหนดให้มีการส่งตัวแทนซึ่งได้รับความเห็นชอบจากคณะกรรมการบริษัทเข้าไปดำรงตำแหน่งกรรมการ และ/หรือผู้บริหารในบริษัทย่อยและบริษัทร่วมตามสัดส่วนการถือหุ้น เพื่อร่วมกำกับดูแลและมีส่วนร่วมในการบริหารจัดการกิจการ ทั้งนี้ บุคคลที่ได้รับแต่งตั้งต้องมีคุณสมบัติที่เหมาะสม มีความรู้ความสามารถ และไม่มีลักษณะต้องห้ามตามหลักเกณฑ์ของหน่วยงานกำกับดูแล โดยสามารถใช้ดุลยพินิจในการออกเสียงในเรื่องการบริหารจัดการทั่วไปของกิจการนั้นได้

สำหรับเรื่องที่มีนัยสำคัญ เช่น รายการที่เกี่ยวข้องกัน การได้มาหรือจำหน่ายไปซึ่งสินทรัพย์ การลดสัดส่วนการถือหุ้นของบริษัทในบริษัทย่อยหรือบริษัทร่วม หรือการเลิกกิจการ จะต้องได้รับความเห็นชอบจากคณะกรรมการบริษัท หรือที่ประชุมผู้ถือหุ้นของบริษัทก่อนดำเนินการ เพื่อให้การกำกับดูแลเป็นไปอย่างรอบคอบ โปร่งใส และสอดคล้องกับนโยบายการกำกับดูแลกิจการที่ดีของบริษัท

6.1.2 นโยบายและแนวปฏิบัติ และมาตรการที่เกี่ยวกับผู้ถือหุ้นและผู้มีส่วนได้เสีย

นโยบายและแนวปฏิบัติ และมาตรการดำเนินการ ที่เกี่ยวกับผู้ถือหุ้น : มี

และผู้มีส่วนได้เสีย

แนวปฏิบัติและมาตรการดำเนินการ ที่เกี่ยวกับผู้ถือหุ้นและผู้มีส่วนได้ : ผู้ถือหุ้น, พนักงาน, ลูกค้า, คู่แข่งทางการค้า, คู่ค้า, ชุมชนและ
เสีย สังคม

ผู้ถือหุ้น

บริษัทมุ่งเน้นการเป็นตัวแทนที่ดีของผู้ถือหุ้นในการดำเนินธุรกิจเพื่อสร้างความพึงพอใจแก่ผู้ถือหุ้น โดยคำนึงถึงการเจริญเติบโตของมูลค่าบริษัทในระยะยาว รวมทั้งมีระบบการควบคุมและตรวจสอบภายในที่ดี การเปิดเผยข้อมูลอย่างโปร่งใส

พนักงาน

บริษัทจะสนับสนุนการพัฒนาศักยภาพของทรัพยากรบุคคลให้เกิดประโยชน์สูงสุด เพราะบริษัท ตระหนักดีว่าพนักงานเป็นหนึ่งในทรัพยากรหลักที่มีความสำคัญในการพัฒนาองค์กรให้มีความเติบโต บริษัทจึงปฏิบัติต่อพนักงานทุกคนอย่างเท่าเทียม เป็นธรรม ไม่เลือกปฏิบัติ โดยให้ผลตอบแทนและสวัสดิการที่เหมาะสม

ลูกค้า

บริษัทมีความมุ่งมั่นที่จะให้บริการที่ดีและสร้างความพึงพอใจแก่ลูกค้าจัดหาสินค้า และบริการที่มีคุณภาพ ทำการค้ากับลูกค้าด้วยความซื่อสัตย์และเป็นธรรม

คู่แข่งทางการค้า

บริษัทจะปฏิบัติต่อคู่แข่งอย่างมีจรรยาบรรณ ปฏิบัติภายใต้กรอบการแข่งขันที่ดี และอยู่ในกรอบของกฎหมาย โดยไม่ใช้วิธีการอันไม่สุจริต หรือกล่าวหาโดยปราศจากข้อมูลความจริงเพื่อทำลายคู่แข่ง

คู่ค้า

บริษัทจะปฏิบัติต่อคู่ค้าตามกรอบการค้าที่สุจริต โดยยึดหลักการปฏิบัติตามสัญญาเงื่อนไขทางการค้า และคำมั่นที่ให้ไว้กับคู่ค้า เพื่อให้เกิดความสัมพันธ์อันดีทางธุรกิจซึ่งจะเป็นประโยชน์ต่อทุกฝ่าย

ชุมชนและสังคม

บริษัทให้ความสำคัญในการดูแลรักษาสภาพแวดล้อมของชุมชนรอบ ๆ ที่ตั้งสำนักงานของบริษัท โดยมีการรณรงค์ให้ประหยัดพลังงาน รวมถึงการดำเนินธุรกิจที่ไม่ขัดต่อขนบธรรมเนียมประเพณี หรือไม่เกิดความเสียหายต่อสังคม

6.2 จรรยาบรรณธุรกิจ

จรรยาบรรณธุรกิจ

จรรยาบรรณธุรกิจ : มี

บริษัทให้ความสำคัญกับการดำเนินธุรกิจตามหลักการกำกับดูแลกิจการที่ดี โดยกำหนดจรรยาบรรณทางธุรกิจและข้อพึงปฏิบัติในการทำงาน เพื่อใช้เป็นแนวทางให้กรรมการ ผู้บริหาร และพนักงานยึดถือปฏิบัติในการดำเนินธุรกิจอย่างโปร่งใส ซื่อสัตย์สุจริต เป็นธรรม และสอดคล้องกับ กฎหมายและหลักธรรมาภิบาล ทั้งนี้เพื่อสร้างความเชื่อมั่นแก่ผู้ถือหุ้น นักลงทุน ลูกค้า คู่ค้า พนักงาน และผู้มีส่วนได้เสียทุกฝ่าย จรรยาบรรณทางธุรกิจของบริษัทมุ่งเน้นให้บุคลากรปฏิบัติหน้าที่ด้วยความรับผิดชอบ เคารพสิทธิของผู้มีส่วนได้เสีย ปฏิบัติต่อผู้ถือหุ้นอย่างเท่าเทียม ให้ความสำคัญกับลูกค้าและคู่ค้า ดำเนินธุรกิจอย่างเป็นธรรมต่อคู่แข่ง และคำนึงถึงผลกระทบต่อสังคมและสิ่งแวดล้อม พร้อมทั้งหลีกเลี่ยง การกระทำที่ก่อให้เกิดความขัดแย้งทางผลประโยชน์ การใช้ข้อมูลภายในโดยมิชอบ และการรับผลประโยชน์ที่ไม่เหมาะสม นอกจากนี้ บริษัทยังกำหนดมาตรการกำกับดูแล การเปิดเผยข้อมูลอย่างโปร่งใส ระบบควบคุมภายในที่มีประสิทธิภาพ และช่องทางการร้องเรียนหรือแจ้งเบาะแส เพื่อให้การดำเนินงานเป็นไปอย่างถูกต้อง ตรวจสอบได้ และเป็นไปตามมาตรฐานของบริษัทจดทะเบียนในตลาดหลักทรัพย์แห่งประเทศไทย ทั้งนี้ ผู้บริหารและพนักงานทุกคนต้องยึดถือและปฏิบัติตามจรรยาบรรณดังกล่าวอย่างเคร่งครัด เพื่อส่งเสริมให้บริษัทเติบโตอย่างมั่นคงและยั่งยืนในระยะยาว

นโยบายและแนวปฏิบัติเกี่ยวกับจรรยาบรรณธุรกิจ

แนวปฏิบัติเกี่ยวกับจรรยาบรรณธุรกิจ : การป้องกันความขัดแย้งทางผลประโยชน์, การต่อต้านทุจริตและคอร์รัปชัน, การแจ้งเบาะแสและคุ้มครองผู้ร้องเรียน, การป้องกันการใช้อ้างอิงข้อมูลภายในเพื่อแสวงหาผลประโยชน์, การจัดการสิ่งแวดล้อม

การป้องกันความขัดแย้งทางผลประโยชน์

บริษัทได้กำหนดให้กรรมการและผู้บริหารของบริษัทและบริษัทย่อยต้องเปิดเผยรายการที่อาจก่อให้เกิดความขัดแย้งทางผลประโยชน์ รวมถึงบุคคลที่เกี่ยวข้องต่อบริษัท โดยจัดทำรายงานตามแบบฟอร์มที่กำหนด และต้องแจ้งให้บริษัททราบทุกครั้งเมื่อมีการเปลี่ยนแปลง ทั้งนี้ เลขานุการบริษัทเป็นผู้รับผิดชอบเก็บรักษารายงานดังกล่าว และจัดส่งสำเนาให้ประธานกรรมการและประธานคณะกรรมการตรวจสอบ เพื่อให้ใช้ในการกำกับดูแลและตรวจสอบประเด็นความขัดแย้งทางผลประโยชน์

นอกจากนี้ บริษัทได้กำหนดแนวปฏิบัติสำหรับฝ่ายบริหารและพนักงานของบริษัทย่อยเพื่อป้องกันความขัดแย้งทางผลประโยชน์ โดยห้ามกระทำการใด ๆ เพื่อแสวงหาประโยชน์ส่วนตนจากทรัพย์สินหรือโอกาสทางธุรกิจของบริษัท รวมทั้งห้ามใช้อำนาจหน้าที่เอื้อประโยชน์ให้แก่ตนเอง ครอบครัว หรือบุคคลใกล้ชิด และไม่เข้ารับตำแหน่งหรือดำเนินกิจกรรมในองค์กรอื่นที่อาจก่อให้เกิดผลประโยชน์ทับซ้อน อีกทั้งบริษัทจะกำหนดโครงสร้างการทำงานและการแบ่งแยกหน้าที่อย่างเหมาะสมเพื่อลดความเสี่ยงในการเกิดความขัดแย้งทางผลประโยชน์

หากพบว่าพนักงานกระทำการฝ่าฝืนแนวปฏิบัติดังกล่าว ผู้บังคับบัญชามีอำนาจพิจารณาดำเนินการทางวินัยตามความเหมาะสมของกรณี ตั้งแต่การตักเตือน พักงาน ตัดค่าจ้าง ไปจนถึงการเลิกจ้าง ทั้งโดยจ่ายหรือไม่จ่ายค่าชดเชยตามระเบียบของบริษัท

การต่อต้านทุจริตและคอร์รัปชัน

บริษัทฯ ดำเนินธุรกิจโดยยึดหลักความโปร่งใส คุณธรรม และความรับผิดชอบต่อสังคม รวมถึงผู้มีส่วนได้เสียทุกฝ่าย ตามหลักบรรษัทภิบาลที่ดี โดยได้กำหนดนโยบายการต่อต้านคอร์รัปชันเป็นลายลักษณ์อักษร เพื่อใช้เป็นแนวทางในการป้องกันและควบคุมการทุจริตในทุกกิจกรรมทางธุรกิจของบริษัทและบริษัทย่อย ทั้งนี้ บริษัทกำหนดให้กรรมการ ผู้บริหาร และพนักงานทุกระดับต้องไม่เข้าไปมีส่วนเกี่ยวข้องกับการคอร์รัปชัน หรือการติดสินบนในทุกรูปแบบ ไม่ว่าจะโดยทางตรงหรือทางอ้อม

ในการกำกับดูแล คณะกรรมการบริษัทมีหน้าที่กำหนดนโยบายและสนับสนุนให้มีระบบการป้องกันการคอร์รัปชันที่มีประสิทธิภาพ ขณะที่คณะกรรมการตรวจสอบทำหน้าที่สอบทานระบบควบคุมภายในและการบริหารความเสี่ยงที่เกี่ยวข้อง ส่วนฝ่ายบริหารมีหน้าที่สื่อสาร ส่งเสริม และผลักดันให้บุคลากรในองค์กรปฏิบัติตามนโยบายดังกล่าวอย่างเคร่งครัด และฝ่ายตรวจสอบภายในทำหน้าที่ตรวจสอบและรายงานผลการปฏิบัติตามนโยบายต่อหน่วยงานที่เกี่ยวข้อง

นอกจากนี้ บริษัทฯ ยังส่งเสริมให้พนักงานทุกคนร่วมเฝ้าระวังและแจ้งเบาะแสเมื่อพบพฤติกรรมที่อาจเข้าข่ายการคอร์รัปชัน โดยบริษัทจะให้ความคุ้มครองแก่ผู้แจ้งข้อมูล และผู้ที่กระทำการทุจริตจะถูกพิจารณาดำเนินการทางวินัยตามระเบียบของบริษัท รวมทั้งอาจต้องรับโทษตาม

กฎหมาย ทั้งนี้ บริษัทได้กำหนดแนวปฏิบัติที่ชัดเจนในประเด็นที่มีความเสี่ยงต่อการคอร์รัปชัน เช่น การให้หรือรับของขวัญ การเลี้ยงรับรอง การบริจาคหรือการสนับสนุนกิจกรรมต่าง ๆ รวมถึงการติดต่อดำเนินธุรกิจกับหน่วยงานภาครัฐ ซึ่งต้องดำเนินการอย่างโปร่งใส ถูกต้องตามกฎหมาย และสอดคล้องกับจรรยาบรรณธุรกิจของบริษัท เพื่อสร้างวัฒนธรรมองค์กรที่ไม่ยอมรับการคอร์รัปชันในทุกรูปแบบ.

การแจ้งเบาะแสและคุ้มครองผู้ร้องเรียน

บริษัทฯ กำหนดช่องทางการแจ้งเบาะแสหรือข้อร้องเรียนเกี่ยวกับการกระทำที่ไม่เหมาะสม การทุจริต หรือการฝ่าฝืนนโยบายของบริษัท เพื่อให้พนักงานและผู้มีส่วนได้เสียสามารถแจ้งข้อมูลได้อย่างปลอดภัยและโปร่งใส โดยผู้ร้องเรียนสามารถเลือกเปิดเผยหรือไม่เปิดเผยตัวตนก็ได้ ทั้งนี้ การเปิดเผยตัวตนอาจช่วยให้บริษัทฯ สามารถติดต่อชี้แจงข้อเท็จจริงและรายงานความคืบหน้าของการตรวจสอบได้ เพื่อสร้างความมั่นใจแก่ผู้ร้องเรียน จึงได้กำหนดมาตรการคุ้มครองผู้ร้องเรียน ผู้ให้ข้อมูล และผู้ที่ให้ความร่วมมือในการตรวจสอบ โดยข้อมูลที่เกี่ยวกับจะถูกเก็บรักษาเป็นความลับ และผู้ร้องเรียนจะได้รับการคุ้มครองจากการปฏิบัติที่ไม่เป็นธรรมอันเนื่องมาจากการแจ้งเบาะแส ทั้งนี้ เพื่อให้กระบวนการตรวจสอบเป็นไปอย่างยุติธรรม โปร่งใส และสร้างความเชื่อมั่นให้แก่ผู้มีส่วนเกี่ยวข้องทุกฝ่าย

การป้องกันการใช้ข้อมูลภายในเพื่อแสวงหาผลประโยชน์

บริษัทฯ ให้ความสำคัญกับการปฏิบัติต่อผู้ถือหุ้นอย่างเท่าเทียมและเป็นธรรม โดยกำหนดมาตรการป้องกันการใช้ข้อมูลภายในที่ยังไม่เปิดเผยต่อสาธารณะเพื่อแสวงหาประโยชน์ส่วนตนหรือเพื่อประโยชน์ของผู้อื่น กรรมการ ผู้บริหาร และพนักงานต้องรักษาความลับของข้อมูลสำคัญของ บริษัท และห้ามนำข้อมูลดังกล่าวไปใช้ในการซื้อขายหลักทรัพย์หรือเปิดเผยให้บุคคลอื่นนำไปใช้ในการตัดสินใจลงทุน ทั้งนี้เพื่อป้องกันความเสียหายต่อผู้ถือหุ้นโดยรวม และเสริมสร้างความโปร่งใสและความเชื่อมั่นในการดำเนินธุรกิจของบริษัท

การจัดการสิ่งแวดล้อม

บริษัทฯ ให้ความสำคัญต่อความรับผิดชอบต่อด้านสิ่งแวดล้อม แม้ได้โอนธุรกิจด้านการผลิตและจำหน่ายผลิตภัณฑ์พลาสติกโอเอเอ็นและระบบทำความเย็นไปยังบริษัทย่อยแล้ว โดยบริษัทมุ่งดำเนินธุรกิจควบคู่กับการดูแลสิ่งแวดล้อมอย่างยั่งยืน ผ่านการพัฒนาและสนับสนุนผลิตภัณฑ์ที่เป็นมิตรต่อสิ่งแวดล้อม มีคุณภาพและปลอดภัยต่อผู้บริโภค ส่งเสริมการจัดซื้อจัดจ้างสินค้าและบริการที่คำนึงถึงสิ่งแวดล้อมและจริยธรรม ควบคุมการใช้ทรัพยากรอย่างมีประสิทธิภาพโดยเน้นการลดการใช้และการนำทรัพยากรกลับมาใช้ใหม่ รวมทั้งป้องกันมลพิษและผลกระทบต่อสิ่งแวดล้อมจากกิจกรรมทางธุรกิจ พร้อมทั้งสนับสนุนการอนุรักษ์พลังงานและการจัดการทรัพยากรธรรมชาติอย่างเหมาะสม เพื่อให้การดำเนินงานของบริษัทเป็นมิตรต่อสิ่งแวดล้อมและยั่งยืนในระยะยาว

การส่งเสริมการปฏิบัติตามจรรยาบรรณธุรกิจ

การส่งเสริมให้คณะกรรมการ ผู้บริหาร และพนักงาน ปฏิบัติตาม : มี

จรรยาบรรณธุรกิจ

บริษัทฯ กำหนดกระบวนการและแนวทางในการส่งเสริมให้คณะกรรมการ ผู้บริหาร และพนักงานทุกระดับปฏิบัติตามจรรยาบรรณธุรกิจอย่างเคร่งครัด โดยเริ่มจากการกำหนดจรรยาบรรณธุรกิจ (Code of Conduct) เป็นลายลักษณ์อักษร เพื่อใช้เป็นแนวทางในการปฏิบัติงานและการดำเนินธุรกิจอย่างโปร่งใส ซื่อสัตย์สุจริต และสอดคล้องกับกฎหมาย รวมถึงสื่อสารนโยบายดังกล่าวให้บุคลากรทุกระดับรับทราบและทำความเข้าใจอย่างทั่วถึง

บริษัทฯ จัดให้มีการเผยแพร่และสร้างความตระหนักเกี่ยวกับจรรยาบรรณธุรกิจอย่างต่อเนื่อง เช่น การประชุมพิเศษพนักงานใหม่ การสื่อสารผ่านช่องทางภายในองค์กร และการกำหนดให้ผู้บริหารเป็นแบบอย่างที่ดีในการปฏิบัติตามจรรยาบรรณ นอกจากนี้ยังมีการกำหนดระบบควบคุมภายในและการตรวจสอบภายใน เพื่อกำกับติดตามการปฏิบัติตามจรรยาบรรณธุรกิจ รวมทั้งเปิดช่องทางการแจ้งเบาะแสหรือข้อร้องเรียนเกี่ยวกับการกระทำที่ไม่เหมาะสม โดยให้ความคุ้มครองแก่ผู้แจ้งข้อมูล

ในกรณีที่พบการกระทำที่ฝ่าฝืนจรรยาบรรณธุรกิจ บริษัทฯ จะดำเนินการตรวจสอบข้อเท็จจริงและพิจารณาดำเนินการทางวินัยตามระเบียบของบริษัทอย่างเหมาะสม เพื่อให้การดำเนินธุรกิจเป็นไปตามหลักธรรมาภิบาลและสร้างวัฒนธรรมองค์กรที่ยึดมั่นในความซื่อสัตย์และความรับผิดชอบ

การเข้าร่วมเครือข่ายในการต่อต้านทุจริตและคอร์รัปชัน

เข้าร่วมหรือประกาศเจตนารมณ์เป็นภาคีเครือข่ายใน : ไม่มี

การต่อต้านทุจริตและคอร์รัปชัน

6.3 การเปลี่ยนแปลงและพัฒนาการที่สำคัญของนโยบายและระบบการกำกับดูแลกิจการในรอบปีที่ผ่านมา

6.3.1 การเปลี่ยนแปลงและพัฒนาการที่สำคัญเกี่ยวกับการทบทวนนโยบายและแนวปฏิบัติของระบบการกำกับดูแลกิจการ หรือกฎบัตรคณะกรรมการ

ในรอบปีที่ผ่านมาบริษัทมีการทบทวนนโยบายและ แนวปฏิบัติการ : มี

กำกับดูแลกิจการ หรือกฎบัตรคณะกรรมการ

ในรอบปีที่ผ่านมาบริษัทมีการเปลี่ยนแปลง และพัฒนาการที่สำคัญ : ไม่มี

เกี่ยวกับนโยบายและแนวปฏิบัติ

6.3.2 การนำหลักการกำกับดูแลกิจการที่ดีสำหรับบริษัทจดทะเบียน (CG Code) มาปฏิบัติ

การนำหลักการ CG Code ตามที่ : นำมาปฏิบัติใช้เป็นส่วนใหญ่

สำนักงาน ก.ล.ต. กำหนดมาปฏิบัติ

7. โครงสร้างการกำกับดูแลกิจการ และข้อมูลสำคัญเกี่ยวกับคณะกรรมการคณะกรรมการชด้อย่อย ผู้บริหาร พนักงานและอื่น ๆ

7.1 โครงสร้างการกำกับดูแลกิจการ

โครงสร้างการจัดการของบริษัทฯ ประกอบด้วยคณะกรรมการบริษัท และคณะกรรมการชด้อย่อย ได้แก่ คณะกรรมการบริษัท คณะกรรมการตรวจสอบ คณะกรรมการสรรหาและกำหนดค่าตอบแทน คณะกรรมการลงทุน และคณะกรรมการบริหาร

แผนภาพโครงสร้างการกำกับดูแลกิจการ

รูปแผนภาพโครงสร้างการกำกับดูแลกิจการ

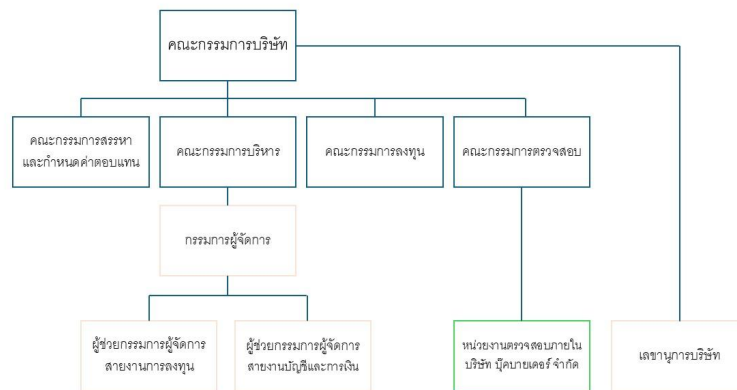

7.2 ข้อมูลเกี่ยวกับคณะกรรมการ

7.2.1 องค์ประกอบของคณะกรรมการบริษัท

1. คณะกรรมการบริษัทประกอบด้วยกรรมการตามจำนวนที่ ที่ประชุมผู้ถือหุ้นกำหนด นอกจากนี้ กรรมการบริษัท จำนวนไม่น้อยกว่า 3 คน หรือหนึ่งในสามของจำนวนกรรมการบริษัททั้งหมด แล้วแต่จำนวนใดจะสูงกว่า จะต้องเป็นกรรมการอิสระ ซึ่งมีคุณสมบัติตามหลักเกณฑ์ของสำนักงานคณะกรรมการกำกับหลักทรัพย์และตลาดหลักทรัพย์ และตลาดหลักทรัพย์แห่งประเทศไทย
2. คณะกรรมการบริษัทจะทำการเลือกตั้งกรรมการบริษัทด้วยกันเป็นประธานกรรมการ ทั้งนี้กรรมการบริษัทที่จะได้รับการแต่งตั้งให้ดำรงตำแหน่งประธานกรรมการจะต้องเป็นกรรมการอิสระ
3. คณะกรรมการบริษัทเป็นผู้แต่งตั้งเลขานุการบริษัทโดยอาจเป็นผู้ช่วยกรรมการผู้จัดการหรือบุคคลอื่นที่คณะกรรมการบริษัทเห็นสมควร เพื่อช่วยเหลือการทำงานของคณะกรรมการบริษัทเกี่ยวกับการนัดหมายการประชุมจัดเตรียมวาระการประชุมนำเสนอเอกสารการประชุม และบันทึกการรายงานการประชุมรวมทั้งจะต้องมีอำนาจหน้าที่ และความรับผิดชอบเป็นไปตามมาตรา 89/15วรรคหนึ่ง แห่งพระราชบัญญัติหลักทรัพย์และตลาดหลักทรัพย์ พ.ศ. 2535(รวมทั้งที่ได้มีการแก้ไขเพิ่มเติม)

	จำนวน (คน)	ร้อยละ (%)
กรรมการรวม	8	100.00
กรรมการชาย	6	75.00
กรรมการหญิง	2	25.00
กรรมการที่เป็นผู้บริหาร	2	25.00
กรรมการที่ไม่เป็นผู้บริหาร	6	75.00
กรรมการอิสระ	4	50.00
กรรมการที่ไม่เป็นผู้บริหารและไม่ดำรงตำแหน่งกรรมการอิสระ	2	25.00

7.2.2 ข้อมูลคณะกรรมการและผู้มีอำนาจควบคุมบริษัทรายบุคคล

รายชื่อคณะกรรมการบริษัท

รายชื่อกรรมการ	ตำแหน่ง	วันที่ดำรงตำแหน่ง	ทักษะและความชำนาญ
----------------	---------	-------------------	-------------------

รายชื่อกรรมการ	ตำแหน่ง	วันที่ดำรงตำแหน่ง	ทักษะและความชำนาญ
<p>1. นาย สรรพชัย โสภณ</p> <p>เพศ: ชาย</p> <p>อายุ : 71 ปี</p> <p>วุฒิการศึกษา : ปริญญาโท</p> <p>สาขา : บริหารธุรกิจ</p> <p>สัญชาติไทย : ใช่</p> <p>ถิ่นที่อยู่ในประเทศไทย : ใช่</p> <p>ความสัมพันธ์ทางครอบครัวระหว่างกรรมการและผู้บริหาร : ไม่มี</p> <p>การกระทำความผิดตามกฎหมายในระยะ 5 ปีที่ผ่านมา (*) : ไม่มี</p> <p>ผ่านการอบรมหลักสูตร Director Accreditation Program (DAP) : ไม่ใช่</p> <p>ผ่านการอบรมหลักสูตร Director Certification Program (DCP) : ใช่</p>	<p>ประธานกรรมการ</p> <p>(กรรมการที่ไม่เป็นผู้บริหาร, กรรมการอิสระ)</p> <p>กรรมการผู้มีอำนาจลงนาม</p> <p>ผูกพันบริษัทตามหนังสือรับรอง : ไม่ใช่</p> <p>ประเภทของกรรมการ : กรรมการเดิม (กรรมการที่ยังดำรงตำแหน่งตามงบปีที่รายงานและไม่มีผลการลาออกระหว่างปี)</p>	8 พ.ย. 2556	กฎหมาย, การจัดการเทคโนโลยีสารสนเทศ, เทคโนโลยีสารสนเทศและการสื่อสาร, การตรวจสอบ
<p>2. นาย นพชัย วีระมาน</p> <p>เพศ: ชาย</p> <p>อายุ : 62 ปี</p> <p>วุฒิการศึกษา : ปริญญาตรี</p> <p>สาขา : วิศวกรรม</p> <p>สัญชาติไทย : ใช่</p> <p>ถิ่นที่อยู่ในประเทศไทย : ใช่</p> <p>ความสัมพันธ์ทางครอบครัวระหว่างกรรมการและผู้บริหาร : ไม่มี</p> <p>การกระทำความผิดตามกฎหมายในระยะ 5 ปีที่ผ่านมา (*) : ไม่มี</p> <p>ผ่านการอบรมหลักสูตร Director Accreditation Program (DAP) : ใช่</p> <p>ผ่านการอบรมหลักสูตร Director Certification Program (DCP) : ใช่</p>	<p>กรรมการ</p> <p>(กรรมการที่เป็นผู้บริหาร)</p> <p>กรรมการผู้มีอำนาจลงนาม</p> <p>ผูกพันบริษัทตามหนังสือรับรอง : ใช่</p> <p>ประเภทของกรรมการ : กรรมการเดิม (กรรมการที่ยังดำรงตำแหน่งตามงบปีที่รายงานและไม่มีผลการลาออกระหว่างปี)</p>	3 มิ.ย. 2545	การจัดการองค์กร, วิศวกรรม, ชิ้นส่วนอิเล็กทรอนิกส์, ผู้นำ

รายชื่อกรรมการ	ตำแหน่ง	วันที่ดำรงตำแหน่ง	ทักษะและความชำนาญ
<p>3. นาย มงคล เกษมสันต์ ณ อยุธยา</p> <p>เพศ: ชาย</p> <p>อายุ : 65 ปี</p> <p>วุฒิการศึกษา : ปริญญาโท</p> <p>สาขา : บริหารธุรกิจ</p> <p>สัญชาติไทย : ใช่</p> <p>ถิ่นที่อยู่ในประเทศไทย : ใช่</p> <p>ความสัมพันธ์ทางครอบครัวระหว่างกรรมการและผู้บริหาร : ไม่มี</p> <p>การกระทำความผิดตามกฎหมายในระยะ 5 ปีที่ผ่านมา (*) : ไม่มี</p> <p>ผ่านการอบรมหลักสูตร Director Accreditation Program (DAP) : ใช่</p> <p>ผ่านการอบรมหลักสูตร Director Certification Program (DCP) : ไม่ใช่</p>	<p>กรรมการ</p> <p>(กรรมการที่ไม่เป็นผู้บริหาร, กรรมการอิสระ)</p> <p>กรรมการผู้มีอำนาจลงนามผูกพันบริษัทตามหนังสือรับรอง : ไม่ใช่</p> <p>ประเภทของกรรมการ : กรรมการที่หมดวาระและได้รับการแต่งตั้งกลับเข้ามาใหม่</p>	8 พ.ย. 2556	การจัดการกองทุน, การจัดการความเสี่ยง, การจัดทำงบประมาณ, ตรวจสอบภายใน, บัญชี
<p>4. นาย ประกิจ ตั้งติสานนท์</p> <p>เพศ: ชาย</p> <p>อายุ : 83 ปี</p> <p>วุฒิการศึกษา : ปริญญาเอก</p> <p>สาขา : วิศวกรรม</p> <p>สัญชาติไทย : ใช่</p> <p>ถิ่นที่อยู่ในประเทศไทย : ใช่</p> <p>ความสัมพันธ์ทางครอบครัวระหว่างกรรมการและผู้บริหาร : ไม่มี</p> <p>การกระทำความผิดตามกฎหมายในระยะ 5 ปีที่ผ่านมา (*) : ไม่มี</p> <p>ผ่านการอบรมหลักสูตร Director Accreditation Program (DAP) : ไม่ใช่</p> <p>ผ่านการอบรมหลักสูตร Director Certification Program (DCP) : ใช่</p>	<p>กรรมการ</p> <p>(กรรมการที่ไม่เป็นผู้บริหาร, กรรมการอิสระ)</p> <p>กรรมการผู้มีอำนาจลงนามผูกพันบริษัทตามหนังสือรับรอง : ไม่ใช่</p> <p>ประเภทของกรรมการ : กรรมการเดิม (กรรมการที่ยังดำรงตำแหน่งตามงบปีที่รายงานและไม่มีลาออกระหว่างปี)</p>	8 พ.ย. 2556	วิศวกรรม, ชิ้นส่วนอิเล็กทรอนิกส์, การตรวจสอบ

รายชื่อกรรมการ	ตำแหน่ง	วันที่ดำรงตำแหน่ง	ทักษะและความชำนาญ
<p>5. นาย กลุณ ไทยดำรงค์</p> <p>เพศ: ชาย</p> <p>อายุ : 62 ปี</p> <p>วุฒิการศึกษา : ปริญญาโท</p> <p>สาขา : บริหารธุรกิจ</p> <p>สัญชาติไทย : ใช่</p> <p>ถิ่นที่อยู่ในประเทศไทย : ใช่</p> <p>ความสัมพันธ์ทางครอบครัวระหว่างกรรมการและผู้บริหาร : ไม่มี</p> <p>การกระทำความผิดตามกฎหมายในระยะ 5 ปีที่ผ่านมา (*) : ไม่มี</p> <p>ผ่านการอบรมหลักสูตร Director Accreditation Program (DAP) : ไม่ใช่</p> <p>ผ่านการอบรมหลักสูตร Director Certification Program (DCP) : ใช่</p>	<p>กรรมการ</p> <p>(กรรมการที่ไม่เป็นผู้บริหาร)</p> <p>กรรมการผู้มีอำนาจลงนาม</p> <p>ผูกพันบริษัทตามหนังสือรับรอง : ไม่ใช่</p> <p>ประเภทของกรรมการ : กรรมการที่หมดวาระและได้รับการแต่งตั้งกลับเข้ามาใหม่</p>	8 พ.ย. 2556	การตลาด, การเจรจาต่อรอง, ชิ้นส่วนอิเล็กทรอนิกส์, ผู้นำ, วิศวกรรม
<p>6. นางสาว เบญจรัตน์ หัตถชาญชัย</p> <p>เพศ: หญิง</p> <p>อายุ : 52 ปี</p> <p>วุฒิการศึกษา : ปริญญาโท</p> <p>สาขา : บริหารธุรกิจ</p> <p>สัญชาติไทย : ใช่</p> <p>ถิ่นที่อยู่ในประเทศไทย : ใช่</p> <p>ความสัมพันธ์ทางครอบครัวระหว่างกรรมการและผู้บริหาร : ไม่มี</p> <p>การกระทำความผิดตามกฎหมายในระยะ 5 ปีที่ผ่านมา (*) : ไม่มี</p> <p>ผ่านการอบรมหลักสูตร Director Accreditation Program (DAP) : ใช่</p> <p>ผ่านการอบรมหลักสูตร Director Certification Program (DCP) : ไม่ใช่</p>	<p>กรรมการ</p> <p>(กรรมการที่เป็นผู้บริหาร)</p> <p>กรรมการผู้มีอำนาจลงนาม</p> <p>ผูกพันบริษัทตามหนังสือรับรอง : ใช่</p> <p>ประเภทของกรรมการ : กรรมการที่หมดวาระและได้รับการแต่งตั้งกลับเข้ามาใหม่</p>	12 พ.ค. 2559	การจัดทำงบประมาณ, บัญชี, การเงิน, การวิเคราะห์ข้อมูล, บริหารธุรกิจ

รายชื่อกรรมการ	ตำแหน่ง	วันที่ดำรงตำแหน่ง	ทักษะและความชำนาญ
<p>7. นาย เกรียงไกร ศิริวงษ์การ</p> <p>เพศ: ชาย</p> <p>อายุ : 44 ปี</p> <p>วุฒิการศึกษา : ปริญญาตรี</p> <p>สาขา : เศรษฐศาสตร์</p> <p>สัญชาติไทย : ใช่</p> <p>ถิ่นที่อยู่ในประเทศไทย : ใช่</p> <p>ความสัมพันธ์ทางครอบครัวระหว่างกรรมการและผู้บริหาร : มี</p> <p>การกระทำความผิดตามกฎหมายในระยะ 5 ปีที่ผ่านมา (*) : ไม่มี</p> <p>ผ่านการอบรมหลักสูตร Director Accreditation Program (DAP) : ใช่</p> <p>ผ่านการอบรมหลักสูตร Director Certification Program (DCP) : ไม่ใช่</p> <p>การถือครองหุ้นในบริษัท</p> <ul style="list-style-type: none"> • การถือหุ้นทางตรง : 615,600,000 หุ้น (26.195745 %) • การถือหุ้นโดยบุคคลที่มีความสัมพันธ์กับกรรมการ ผู้บริหารตามมาตรา 59 (**): 2,400,000 หุ้น (0.102128 %) 	<p>กรรมการ (กรรมการที่ไม่เป็นผู้บริหาร)</p> <p>กรรมการผู้มีอำนาจลงนามผูกพันบริษัทตามหนังสือรับรอง : ใช่</p> <p>ประเภทของกรรมการ : กรรมการเดิม (กรรมการที่ยังดำรงตำแหน่งตามงบปีที่รายงานและไม่มีผลลาออกระหว่างปี)</p>	12 พ.ค. 2564	การจัดการกลยุทธ์, การวิเคราะห์ข้อมูล, การเงิน, ธนาคาร, พัฒนาอสังหาริมทรัพย์
<p>8. นาง วันทนา บุญสร้อย</p> <p>เพศ: หญิง</p> <p>อายุ : 62 ปี</p> <p>วุฒิการศึกษา : ปริญญาโท</p> <p>สาขา : บัญชี</p> <p>สัญชาติไทย : ใช่</p> <p>ถิ่นที่อยู่ในประเทศไทย : ใช่</p> <p>ความสัมพันธ์ทางครอบครัวระหว่างกรรมการและผู้บริหาร : ไม่มี</p> <p>การกระทำความผิดตามกฎหมายในระยะ 5 ปีที่ผ่านมา (*) : ไม่มี</p> <p>ผ่านการอบรมหลักสูตร Director Accreditation Program (DAP) : ใช่</p> <p>ผ่านการอบรมหลักสูตร Director Certification Program (DCP) : ไม่ใช่</p>	<p>กรรมการ (กรรมการที่ไม่เป็นผู้บริหาร, กรรมการอิสระ)</p> <p>กรรมการผู้มีอำนาจลงนามผูกพันบริษัทตามหนังสือรับรอง : ไม่ใช่</p> <p>ประเภทของกรรมการ : กรรมการใหม่ที่ได้รับการแต่งตั้งทดแทนกรรมการที่หมดวาระ/ลาออก</p>	28 ก.พ. 2568	ธนาคาร, บัญชี, การเงิน, การจัดการความเสี่ยง

คำอธิบายเพิ่มเติม:

(*) ความผิดตามพระราชบัญญัติหลักทรัพย์และตลาดหลักทรัพย์พ.ศ. 2535 หรือพระราชบัญญัติสัญญาซื้อขายล่วงหน้า พ.ศ. 2546 ทั้งนี้ เฉพาะความผิดในเรื่องดังต่อไปนี้

(1) การกระทำการโดยไม่สุจริต หรือประมาทเลินเล่ออย่างร้ายแรง

(2) การเปิดเผย หรือเผยแพร่ข้อมูล หรือข้อความอันเป็นเท็จที่อาจทำให้สำคัญผิด หรือปกปิดข้อเท็จจริงที่ควรบอกให้แจ้งในสาระสำคัญซึ่งอาจมีผลกระทบต่อการตัดสินใจของผู้ถือหุ้น ผู้ลงทุน หรือ ผู้ที่เกี่ยวข้อง

(3) การกระทำอันไม่เป็นธรรมหรือการเอาเปรียบผู้ลงทุนในการซื้อขายหลักทรัพย์หรือสัญญาซื้อขายล่วงหน้า หรือมีหรือเคยมีส่วนร่วมหรือสนับสนุนการกระทำความผิด
 (***) การถือหุ้นโดยบุคคลที่มีความสัมพันธ์กับกรรมการ ผู้บริหาร ตามมาตรา 59 พระราชบัญญัติหลักทรัพย์และตลาดหลักทรัพย์ พ.ศ. 2535 เช่น คู่สมรสหรือผู้ที่อยู่กินด้วยกันฉันสามีภริยา (ชายหญิงที่ไม่ได้จดทะเบียนสมรสแต่อยู่กินกันอย่างเปิดเผย) บุตรที่ยังไม่บรรลุนิติภาวะ เป็นต้น

รายชื่อกรรมการ จำแนกตามตำแหน่ง

รายชื่อกรรมการ	ตำแหน่ง	กรรมการ ที่เป็นผู้ บริหาร	กรรมการ ที่ไม่เป็น ผู้บริหาร	กรรมการอิสระ	กรรมการที่ไม่ เป็นผู้บริหาร และไม่ดำรง ตำแหน่ง กรรมการอิสระ	กรรมการผู้มี อำนาจลงนาม ผูกพันบริษัท ตามหนังสือ รับรอง
1. นาย สรรพชัย โสภณ	ประธาน กรรมการ		✓	✓		
2. นาย นพชัย วีระมาน	กรรมการ	✓				✓
3. นาย มงคล เกษมสันต์ ณ อยุธยา	กรรมการ		✓	✓		
4. นาย ประกิจ ตั้งติสา นนท์	กรรมการ		✓	✓		
5. นาย กฤษณ ไทยดำ รงค์	กรรมการ		✓		✓	
6. นางสาว เบญจรัตน์ หัตถชาญชัย	กรรมการ	✓				✓
7. นาย เกรียงไกร ศิระ วณิชการ	กรรมการ		✓		✓	✓
8. นาง วันทนา บุญ สร้อย	กรรมการ		✓	✓		
รวม (คน)		2	6	4	2	3

ภาพรวมทักษะและความชำนาญของกรรมการ

ทักษะและความชำนาญ	จำนวน (คน)	ร้อยละ (%)
1. ธนาการ	2	25.00
2. พัฒนาอสังหาริมทรัพย์	1	12.50
3. ชิ้นส่วนอิเล็กทรอนิกส์	3	37.50
4. เทคโนโลยีสารสนเทศและการสื่อสาร	1	12.50
5. กฎหมาย	1	12.50
6. การตลาด	1	12.50
7. บัญชี	3	37.50
8. การเงิน	3	37.50
9. การจัดการกองทุน	1	12.50
10. การจัดการเทคโนโลยีสารสนเทศ	1	12.50
11. การวิเคราะห์ข้อมูล	2	25.00
12. การเจรจาต่อรอง	1	12.50
13. การจัดการองค์กร	1	12.50
14. วิศวกรรม	3	37.50
15. ผู้นำ	2	25.00
16. การจัดการกลยุทธ์	1	12.50
17. การจัดการความเสี่ยง	2	25.00
18. การตรวจสอบ	2	25.00
19. ตรวจสอบภายใน	1	12.50
20. การจัดทำงบประมาณ	2	25.00
21. บริหารธุรกิจ	1	12.50

ข้อมูลเกี่ยวกับคณะกรรมการอื่นๆ

ประธานกรรมการและผู้บริหารสูงสุดเป็นบุคคลเดียวกัน : ไม่ใช่

ประธานกรรมการเป็นกรรมการอิสระ : ใช่

ประธานกรรมการและผู้บริหารสูงสุดเป็นบุคคลในครอบครัวเดียวกัน : ไม่ใช่

ประธานกรรมการเป็นสมาชิกในคณะกรรมการบริหาร : ไม่ใช่

หรือคณะทำงาน

บริษัทแต่งตั้งกรรมการอิสระอย่างน้อยหนึ่งคนเพื่อกำหนดวาระ : ไม่ใช่

การประชุมคณะกรรมการ

มาตรการถ่วงดุลอำนาจระหว่างคณะกรรมการและฝ่ายจัดการ

มาตรการถ่วงดุลอำนาจระหว่างคณะกรรมการและฝ่ายจัดการ : มี

วิธีการถ่วงดุลอำนาจระหว่างคณะกรรมการและฝ่ายจัดการ : การเพิ่มสัดส่วนกรรมการอิสระมากกว่ากึ่งหนึ่ง

คณะกรรมการของบริษัทประกอบด้วย กรรมการที่เป็นผู้บริหาร และกรรมการที่ไม่เป็นผู้บริหาร รวมแล้วมีจำนวนไม่น้อยกว่าห้าคนแต่ไม่เกินกว่าสิบห้าคน และมีคุณสมบัติเป็น “กรรมการอิสระ” ตามข้อกำหนดของสำนักงานคณะกรรมการกำกับหลักทรัพย์และตลาดหลักทรัพย์ และตลาดหลักทรัพย์แห่งประเทศไทย จำนวนอย่างน้อย 3 ท่าน ซึ่งคิดเป็นสัดส่วนไม่น้อยกว่า 1 ใน 3 ของจำนวนกรรมการบริษัททั้งหมด เพื่อทำหน้าที่ถ่วงดุลในการออกเสียงพิจารณาเรื่องต่าง ๆ ตลอดจนสอบทานการบริหารงานของฝ่ายบริหารเพื่อให้เกิดประโยชน์สูงสุดต่อบริษัท

7.2.3 ข้อมูลเกี่ยวกับบทบาทหน้าที่ของคณะกรรมการบริษัท

กฎบัตรคณะกรรมการ (Board charter) : มี

คณะกรรมการซึ่งได้รับความไว้วางใจจากผู้ถือหุ้น มีบทบาทสำคัญในการกำกับดูแลและกำหนดทิศทางการดำเนินงานของบริษัทให้เป็นไปตามกฎหมาย วัตถุประสงค์ และหลักธรรมาภิบาล โดยคณะกรรมการต้องประกอบด้วยบุคคลที่มีความรู้ความสามารถและมีกรรมการอิสระในสัดส่วนที่เหมาะสม เพื่อเสริมสร้างความโปร่งใสและความเป็นกลางในการตัดสินใจ

คณะกรรมการมีหน้าที่กำหนดนโยบาย กลยุทธ์ และเป้าหมายขององค์กร พร้อมทั้งกำกับติดตามการดำเนินงานของฝ่ายบริหารให้เป็นไปอย่างมีประสิทธิภาพและสอดคล้องกับแผนงานที่วางไว้ ควบคู่กับการดูแลให้มีระบบการควบคุมภายใน การบริหารความเสี่ยง และการรายงานทางการเงินที่ถูกต้องเชื่อถือได้ อีกทั้งยังต้องคำนึงถึงการปฏิบัติต่อผู้มีส่วนได้เสียทุกฝ่ายอย่างเป็นธรรมและมีจริยธรรม

นอกจากนี้ คณะกรรมการยังมีอำนาจในการพิจารณาอนุมัติเรื่องสำคัญของบริษัท เช่น การลงทุน การทำธุรกรรมที่มีนัยสำคัญ การแต่งตั้งผู้บริหารระดับสูง และการกำหนดโครงสร้างค่าตอบแทน โดยบางกรณีต้องเสนอให้ที่ประชุมผู้ถือหุ้นพิจารณาอนุมัติ เพื่อให้เกิดความรอบคอบและตรวจสอบได้

ในด้านการดำรงตำแหน่ง กรรมการมีวาระตามที่กำหนดและต้องพ้นจากตำแหน่งเป็นรายส่วนตามรอบระยะเวลา เพื่อเปิดโอกาสให้มีการหมุนเวียนและเสริมสร้างความเหมาะสมขององค์ประกอบคณะกรรมการ ขณะเดียวกัน การประชุมคณะกรรมการต้องจัดขึ้นอย่างสม่ำเสมอ มีองค์ประชุมครบถ้วน และดำเนินการตัดสินใจโดยยึดหลักเสียงข้างมาก พร้อมทั้งหลีกเลี่ยงความขัดแย้งทางผลประโยชน์

โดยสรุป กฎบัตรนี้มุ่งเน้นให้คณะกรรมการบริษัทปฏิบัติหน้าที่ด้วยความซื่อสัตย์ รอบคอบ และโปร่งใส เพื่อสร้างความมั่นคงและเพิ่มมูลค่าอย่างยั่งยืนให้แก่บริษัทและผู้ถือหุ้นในระยะยาว

ลิงก์กฎบัตรคณะกรรมการ (Board charter) : <https://www.clv.co.th/investor/governance>

7.3 ข้อมูลเกี่ยวกับคณะกรรมการชุดย่อย

7.3.1 ข้อมูลเกี่ยวกับบทบาทหน้าที่ของคณะกรรมการชุดย่อย

บทบาทหน้าที่ของคณะกรรมการชุดย่อย

คณะกรรมการชุดย่อยจัดตั้งขึ้นโดยคณะกรรมการบริษัทเพื่อสนับสนุนการกำกับดูแลและเพิ่มประสิทธิภาพในการบริหารจัดการ โดยมีหน้าที่ศึกษา พิจารณา กลั่นกรอง และให้ข้อเสนอแนะในเรื่องที่อยู่ในความรับผิดชอบของแต่ละคณะ ก่อนนำเสนอให้คณะกรรมการบริษัทพิจารณาอนุมัติ รวมทั้งติดตามและรายงานผลการดำเนินงานที่เกี่ยวข้องอย่างสม่ำเสมอ ทั้งการปฏิบัติหน้าที่ของคณะกรรมการชุดย่อยต้องเป็นไปตามกฎหมาย ข้อบังคับบริษัท และขอบเขตอำนาจหน้าที่ที่คณะกรรมการบริษัทกำหนด เพื่อสนับสนุนให้การดำเนินงานของบริษัทเป็นไปอย่างมีประสิทธิภาพ โปร่งใส และสอดคล้องกับหลักการกำกับดูแลกิจการที่ดี

คณะกรรมการบริษัท

บทบาทหน้าที่

- การกำกับดูแลด้านความเสี่ยง

ขอบเขต อำนาจ หน้าที่และบทบาทความรับผิดชอบ

คณะกรรมการบริษัทมีหน้าที่กำกับดูแลการดำเนินงานของบริษัทให้เป็นไปตามกฎหมาย วัตถุประสงค์ ข้อบังคับบริษัท และมติที่ประชุมผู้ถือหุ้น โดยยึดหลักความซื่อสัตย์สุจริตและคำนึงถึงประโยชน์สูงสุดของบริษัทและผู้ถือหุ้นเป็นสำคัญ รวมทั้งกำหนดนโยบาย วิสัยทัศน์ เป้าหมาย และกลยุทธ์ในการดำเนินธุรกิจ พร้อมทั้งกำกับและติดตามการปฏิบัติงานของฝ่ายบริหารให้เป็นไปตามแผนที่กำหนด ตลอดจนดูแลให้การปฏิบัติต่อผู้มีส่วนได้เสียทุกฝ่ายเป็นไปอย่างโปร่งใส เป็นธรรม และมีจริยธรรม นอกจากนี้ คณะกรรมการบริษัทยังมีหน้าที่พิจารณาและอนุมัติแผนงบประมาณประจำปี ติดตามการใช้จ่ายงบประมาณให้เป็นไปตามแผนที่กำหนด ดูแลให้บริษัทมีระบบบัญชี การรายงานทางการเงิน ระบบควบคุมภายใน และการตรวจสอบภายในที่มีประสิทธิภาพ พร้อมทั้งกำกับดูแลการบริหารความเสี่ยงขององค์กรอย่างต่อเนื่อง รวมถึงพิจารณาอนุมัติธุรกรรมสำคัญและรายการที่เกี่ยวข้องกัน ตลอดจนเสนอเรื่องสำคัญให้ผู้ถือหุ้นพิจารณาตามที่กฎหมายกำหนด อีกทั้งกำกับดูแลโครงสร้างองค์กร การแต่งตั้งผู้บริหารระดับสูง และการกำหนดนโยบายค่าตอบแทนที่เหมาะสม พร้อมดูแลให้มีการเปิดเผยข้อมูลและการจัดทำรายงานประจำปีอย่างถูกต้อง ครบถ้วน และโปร่งใส

ลิงก์กฎบัตร

-

คณะกรรมการตรวจสอบ

บทบาทหน้าที่

- การสอบทานรายงานทางการเงินและระบบควบคุมภายใน

ขอบเขต อำนาจ หน้าที่และบทบาทความรับผิดชอบ

คณะกรรมการตรวจสอบมีหน้าที่สอบทานความถูกต้อง ครบถ้วน และความน่าเชื่อถือของรายงานทางการเงินของบริษัท รวมถึงการเปิดเผยข้อมูลอย่างเพียงพอ โดยประสานงานกับผู้สอบบัญชีภายนอกและฝ่ายบริหาร พร้อมทั้งกำกับดูแลระบบควบคุมภายในและการตรวจสอบภายในให้มีความเหมาะสมและมีประสิทธิภาพ ตลอดจนติดตามการปฏิบัติตามกฎหมายและข้อกำหนดที่เกี่ยวข้อง นอกจากนี้ยังมีหน้าที่พิจารณาคัดเลือกและเสนอแต่งตั้งผู้สอบบัญชีภายนอก รวมถึงสอบทานรายการที่เกี่ยวข้องกันหรือรายการที่อาจก่อให้เกิดความขัดแย้งทางผลประโยชน์ เพื่อให้เป็นไปอย่างโปร่งใสและเป็นประโยชน์ต่อบริษัท อีกทั้งจัดทำรายงานของคณะกรรมการตรวจสอบเพื่อเปิดเผยในรายงานประจำปี รวมถึงตรวจสอบหรือสอบสวนเรื่องสำคัญที่อาจส่งผลกระทบต่อบริษัท และสามารถขอความเห็นจากที่ปรึกษาภายนอกเมื่อเห็นว่าจำเป็น พร้อมรายงานผลการตรวจสอบและเสนอแนะทางปรับปรุงต่อคณะกรรมการบริษัทเพื่อให้การดำเนินงานของบริษัทเป็นไปอย่างโปร่งใสและมีประสิทธิภาพ

ลิงก์กฎบัตร

คณะกรรมการบริหาร

บทบาทหน้าที่

- อื่น ๆ
- กำกับดูแลและติดตามผลการดำเนินงานของบริษัท

ขอบเขต อำนาจ หน้าที่และบทบาทความรับผิดชอบ

พิจารณากำหนดแผนธุรกิจและงบประมาณประจำปีเพื่อนำเสนอให้คณะกรรมการบริษัทพิจารณาอนุมัติ รวมทั้งกำหนดนโยบายและทิศทางการเงินและการลงทุนให้สอดคล้องกับนโยบายขององค์กร พร้อมทั้งกำกับดูแลและติดตามผลการดำเนินงานของบริษัทให้เป็นไปตามนโยบาย แผนงาน และงบประมาณที่กำหนด ตลอดจนพิจารณากำหนดเรื่องสำคัญก่อนเสนอคณะกรรมการบริษัท และให้ข้อเสนอแนะเกี่ยวกับการดำเนินธุรกิจ นอกจากนี้ยังมีหน้าที่ดูแลการบริหารความเสี่ยงของบริษัทในด้านกลยุทธ์ การดำเนินงาน การเงิน และกฎหมาย พิจารณาอนุมัติเรื่องด้านการเงินและทรัพย์สินตามขอบเขตอำนาจที่ได้รับมอบหมาย

ลิงก์กฎบัตร

คณะกรรมการสรรหาและกำหนดค่าตอบแทน

บทบาทหน้าที่

- การสรรหากรรมการ / ผู้บริหารระดับสูง
- การพิจารณาค่าตอบแทน

ขอบเขต อำนาจ หน้าที่และบทบาทความรับผิดชอบ

คณะกรรมการสรรหาและกำหนดค่าตอบแทนมีหน้าที่สรรหา คัดเลือก และเสนอชื่อบุคคลที่เหมาะสมเพื่อดำรงตำแหน่งกรรมการบริษัท กรรมการอิสระ ประธานกรรมการ รวมถึงผู้บริหารระดับสูงและเลขานุการบริษัท เพื่อนำเสนอให้คณะกรรมการบริษัทหรือที่ประชุมผู้ถือหุ้นพิจารณาอนุมัติ พร้อมทั้งกำหนดหลักเกณฑ์และแนวทางการสืบทอดตำแหน่งผู้บริหารระดับสูง (Succession Plan) และพิจารณากำหนดโครงสร้างองค์กรให้เหมาะสมกับการดำเนินธุรกิจของบริษัท นอกจากนี้ยังมีหน้าที่เสนอแนะนโยบายและโครงสร้างค่าตอบแทน รวมถึงผลประโยชน์อื่นของกรรมการ ผู้บริหารระดับสูง และพนักงาน ให้เหมาะสมกับหน้าที่ความรับผิดชอบและสอดคล้องกับผลการดำเนินงานของบริษัท ตลอดจนพิจารณากำหนดโบนัสและการปรับขึ้นเงินเดือนประจำปีตามผลประกอบการของบริษัท รวมทั้งตรวจสอบคุณสมบัติของผู้ที่ได้รับการเสนอชื่อเป็นกรรมการให้เป็นไปตามกฎหมายและหลักเกณฑ์ของหน่วยงานกำกับดูแล และในกรณีที่มีการเสนอชื่อกรรมการที่พ้นวาระกลับเข้าดำรงตำแหน่ง จะต้องเปิดเผยผลงานและประวัติการเข้าร่วมประชุมของกรรมการดังกล่าวเพื่อประกอบการพิจารณาของผู้ถือหุ้น.

ลิงก์กฎบัตร

คณะกรรมการการลงทุน

บทบาทหน้าที่

- อื่น ๆ
- กำหนด ทบทวน และเสนอแนวนโยบายการลงทุน

ขอบเขต อำนาจ หน้าที่และบทบาทความรับผิดชอบ

ทบทวนและนำเสนอนโยบายการลงทุนต่อคณะกรรมการบริษัท รวมทั้งจัดประชุมเพื่อพิจารณาอนุมัติการให้สินเชื่อและการลงทุนใน อสังหาริมทรัพย์ ทุน ใบสำคัญแสดงสิทธิ กองทุนรวม และกองทรัสต์ที่จดทะเบียนในตลาดหลักทรัพย์ โดยติดตามสถานะและมูลค่าของเงิน ลงทุนอย่างใกล้ชิด และรายงานต่อคณะกรรมการบริษัทเมื่อมีการเปลี่ยนแปลงอย่างมีนัยสำคัญ พร้อมทั้งจัดทำรายงานสรุปผลการให้สินเชื่อและ การลงทุนเสนอคณะกรรมการบริษัท รวมถึงดำเนินการอื่นตามที่คณะกรรมการบริษัทมอบหมาย

ลิงก์กฏบัตร

-

7.3.2 ข้อมูลคณะกรรมการชุดย่อยแต่ละชุด

รายชื่อคณะกรรมการตรวจสอบ

- 1) นายมงคล เกษมสันต์ ณ อยุธยา
- 2) นายสรพัชฌ์ โสภณ
- 3) รศ.ดร.ประกิจ ตั้งติสานนท์

รายชื่อกรรมการ	ตำแหน่ง	วันที่ดำรงตำแหน่ง	ทักษะและความชำนาญ
<p>1. นาย มงคล เกษมสันต์ ณ อยุธยา^(*)</p> <p>เพศ: ชาย</p> <p>อายุ : 65 ปี</p> <p>วุฒิการศึกษา : ปริญญาโท</p> <p>สาขา : บริหารธุรกิจ</p> <p>สัญชาติไทย : ใช่</p> <p>ถิ่นที่อยู่ในประเทศไทย : ใช่</p> <p>มีประสบการณ์ความรู้ด้านการตรวจสอบบัญชี : ใช่</p>	<p>ประธานกรรมการตรวจสอบ (กรรมการที่ไม่เป็นผู้บริหาร, กรรมการอิสระ)</p> <p>ประเภทของกรรมการ : กรรมการที่หมดวาระและได้รับการแต่งตั้งกลับเข้ามาใหม่</p>	8 พ.ย. 2556	การจัดการกองทุน, การจัดการความเสี่ยง, การจัดทำงบประมาณ, ตรวจสอบภายใน, บัญชี
<p>2. นาย สรพัชฌ์ โสภณ</p> <p>เพศ: ชาย</p> <p>อายุ : 71 ปี</p> <p>วุฒิการศึกษา : ปริญญาโท</p> <p>สาขา : บริหารธุรกิจ</p> <p>สัญชาติไทย : ใช่</p> <p>ถิ่นที่อยู่ในประเทศไทย : ใช่</p> <p>มีประสบการณ์ความรู้ด้านการตรวจสอบบัญชี : ไม่ใช่</p>	<p>กรรมการตรวจสอบ (กรรมการที่ไม่เป็นผู้บริหาร, กรรมการอิสระ)</p> <p>ประเภทของกรรมการ : กรรมการเดิม (กรรมการที่ยังดำรงตำแหน่งตามงบปีที่รายงานและไม่มีผลการลาออกระหว่างปี)</p>	8 พ.ย. 2556	กฎหมาย, การจัดการเทคโนโลยีสารสนเทศ, เทคโนโลยีสารสนเทศและการสื่อสาร, การตรวจสอบ
<p>3. นาย ประกิจ ตั้งติสานนท์</p> <p>เพศ: ชาย</p> <p>อายุ : 83 ปี</p> <p>วุฒิการศึกษา : ปริญญาเอก</p> <p>สาขา : วิศวกรรม</p> <p>สัญชาติไทย : ใช่</p> <p>ถิ่นที่อยู่ในประเทศไทย : ใช่</p> <p>มีประสบการณ์ความรู้ด้านการตรวจสอบบัญชี : ไม่ใช่</p>	<p>กรรมการตรวจสอบ (กรรมการที่ไม่เป็นผู้บริหาร, กรรมการอิสระ)</p> <p>ประเภทของกรรมการ : กรรมการเดิม (กรรมการที่ยังดำรงตำแหน่งตามงบปีที่รายงานและไม่มีผลการลาออกระหว่างปี)</p>	8 พ.ย. 2556	วิศวกรรม, ชิ้นส่วนอิเล็กทรอนิกส์, การตรวจสอบ

คำอธิบายเพิ่มเติม:

(*) กรรมการที่มีความรู้และประสบการณ์ในการสอบทานงบการเงินของบริษัท

รายชื่อคณะกรรมการบริหาร

- 1.นายณพชัย วีระมาน
- 2.นางสาวเบญจรัตน์ หัตถชาญชัย
- 3.นางรมฤดี ศิริวงนิชการ
- 4.นางสาวปิยธิดา ศิริวงนิชการ
- 5.นายวิสฤต รัตนคงเนตร

รายชื่อกรรมการ	ตำแหน่ง	วันที่ดำรงตำแหน่ง
1. นาย นพชัย วีระมาน เพศ: ชาย อายุ : 62 ปี วุฒิการศึกษา : ปริญญาตรี สาขา : วิศวกรรม สัญชาติไทย : ใช่ ถิ่นที่อยู่ในประเทศไทย : ใช่	ประธานกรรมการบริหาร	3 มิ.ย. 2545
2. นางสาว เบญจรัตน์ หัตถชาญชัย เพศ: หญิง อายุ : 52 ปี วุฒิการศึกษา : ปริญญาโท สาขา : บริหารธุรกิจ สัญชาติไทย : ใช่ ถิ่นที่อยู่ในประเทศไทย : ใช่	กรรมการบริหาร	12 พ.ค. 2559
3. นาง ร่มฤดี ศิระวณิชการ เพศ: หญิง อายุ : 45 ปี วุฒิการศึกษา : ปริญญาโท สาขา : บัญชีการเงิน สัญชาติไทย : ใช่ ถิ่นที่อยู่ในประเทศไทย : ใช่	กรรมการบริหาร	15 พ.ค. 2566
4. นางสาว ปิยธิดา ศิระวณิชการ เพศ: หญิง อายุ : 42 ปี วุฒิการศึกษา : ปริญญาโท สาขา : บริหารธุรกิจ สัญชาติไทย : ใช่ ถิ่นที่อยู่ในประเทศไทย : ใช่	กรรมการบริหาร	15 พ.ค. 2566
5. นาย วิสฤต รัตนคงเนตร เพศ: ชาย อายุ : 37 ปี วุฒิการศึกษา : ปริญญาโท สาขา : การเงิน สัญชาติไทย : ใช่ ถิ่นที่อยู่ในประเทศไทย : ใช่	กรรมการบริหาร	15 พ.ค. 2566

รายชื่อคณะกรรมการชุดย่อยอื่น ๆ

ชื่อคณะกรรมการชุดย่อย	รายชื่อ	ตำแหน่ง
คณะกรรมการสรรหาและกำหนดค่าตอบแทน	นาย ประกิจ ตั้งติสานนท์	ประธานกรรมการชุดย่อย (กรรมการอิสระ)
	นาย สรพัญญ์ โสภณ	กรรมการชุดย่อย (กรรมการอิสระ)
	นาย มงคล เกษมสันต์ ณ อยุธยา	กรรมการชุดย่อย (กรรมการอิสระ)
คณะกรรมการการลงทุน	นาย นพชัย วีระมาน	ประธานกรรมการชุดย่อย
	นาย กฤษณ ไทยดำรงค์	กรรมการชุดย่อย
	นางสาว เบญจรัตน์ หัตถชาญชัย	กรรมการชุดย่อย
	นาย วิสฤต รัตนคงเนตร	กรรมการชุดย่อย

7.4 ข้อมูลเกี่ยวกับผู้บริหาร

7.4.1 รายชื่อและตำแหน่งของผู้บริหาร

รายชื่อผู้บริหารสูงสุดและผู้บริหาร 4 รายแรกนับจากผู้บริหารสูงสุด

- 1) นายณพชัย วีระมาน กรรมการผู้จัดการ
- 2) นางสาวเบญจรัตน์ หัตถชาญชัย ผู้ช่วยกรรมการผู้จัดการ สายงานบัญชีและการเงิน
- 3) นางร่มฤดี ศิริระฉนิการ ผู้ช่วยกรรมการผู้จัดการสายงานการลงทุน

รายชื่อผู้บริหาร	ตำแหน่ง	วันที่ดำรงตำแหน่ง	ทักษะและความชำนาญ
<p>1. นาย ณพชัย วีระมาน</p> <p>เพศ: ชาย</p> <p>อายุ : 62 ปี</p> <p>วุฒิการศึกษา : ปริญญาตรี</p> <p>สาขา : วิศวกรรม</p> <p>สัญชาติไทย : ใช่</p> <p>ถิ่นที่อยู่ในประเทศไทย : ใช่</p> <p>ผู้รับผิดชอบสูงสุดในสายงานบัญชีและการเงิน : ไม่ใช่</p> <p>ผู้ควบคุมดูแลการบัญชี : ไม่ใช่</p>	กรรมการผู้จัดการ (ผู้บริหารสูงสุด)	3 มิ.ย. 2545	การจัดการองค์กร, วิศวกรรม, ชิ้นส่วนอิเล็กทรอนิกส์, ผู้นำ
<p>2. นางสาว เบญจรัตน์ หัตถชาญชัย^(*)</p> <p>เพศ: หญิง</p> <p>อายุ : 52 ปี</p> <p>วุฒิการศึกษา : ปริญญาโท</p> <p>สาขา : บริหารธุรกิจ</p> <p>สัญชาติไทย : ใช่</p> <p>ถิ่นที่อยู่ในประเทศไทย : ใช่</p> <p>ผู้รับผิดชอบสูงสุดในสายงานบัญชีและการเงิน : ใช่</p> <p>ผู้ควบคุมดูแลการบัญชี : ไม่ใช่</p>	ผู้ช่วยกรรมการผู้จัดการ สายงานบัญชีและการเงิน	12 พ.ค. 2559	การจัดทำงบประมาณ, บัญชี, การเงิน, การวิเคราะห์ข้อมูล, บริหารธุรกิจ
<p>3. นาง ร่มฤดี ศิริระฉนิการ</p> <p>เพศ: หญิง</p> <p>อายุ : 45 ปี</p> <p>วุฒิการศึกษา : ปริญญาโท</p> <p>สาขา : บัญชีการเงิน</p> <p>สัญชาติไทย : ใช่</p> <p>ถิ่นที่อยู่ในประเทศไทย : ใช่</p> <p>ผู้รับผิดชอบสูงสุดในสายงานบัญชีและการเงิน : ไม่ใช่</p> <p>ผู้ควบคุมดูแลการบัญชี : ไม่ใช่</p>	ผู้ช่วยกรรมการผู้จัดการ สายงานการลงทุน	28 ก.พ. 2568	บัญชี, การเงิน

คำอธิบายเพิ่มเติม :

(*) ผู้รับผิดชอบสูงสุดในสายงานบัญชีและการเงิน

(**) ผู้ควบคุมดูแลการทำบัญชี

(***) แต่งตั้งภายหลังวันสิ้นสุดปีบัญชี ณ ปีรายงาน

7.4.2 นโยบายการจ่ายค่าตอบแทนกรรมการบริหารและผู้บริหาร

บริษัทฯ กำหนดค่าตอบแทนกรรมการในอัตราที่เหมาะสมโดยกำหนดเป็นค่าเบี้ยประชุม สำหรับการเข้าร่วมประชุมของกรรมการแต่ละท่าน ตลอดจนค่าตอบแทนหรือสิทธิประโยชน์อื่นใดที่ไม่ขัดต่อข้อบังคับบริษัท โดยคณะกรรมการทำหน้าที่พิจารณากำหนดค่าตอบแทนกรรมการในเบื้องต้น เพื่อนำเสนอที่ประชุมผู้ถือหุ้นอนุมัติเป็นประจำทุกปี ทั้งนี้ ค่าเบี้ยประชุมจะพิจารณาจากแนวปฏิบัติของอุตสาหกรรม ผลประกอบการ และขนาดธุรกิจของบริษัท และความรับผิดชอบ ความรู้ ความสามารถและประสบการณ์ของกรรมการที่บริษัทฯ ต้องการ บริษัทฯ มีนโยบายเปิดเผยค่าตอบแทนของคณะกรรมการเพื่อความโปร่งใส ทั้งนี้ กรรมการซึ่งได้รับแต่งตั้งให้ดำรงตำแหน่งในคณะกรรมการชุดย่อยจะได้รับค่าตอบแทนจากการเป็นกรรมการชุดย่อย เพื่อให้เหมาะสมกับหน้าที่และความรับผิดชอบที่เพิ่มขึ้น สำหรับผู้บริหาร หรือพนักงานที่ทำหน้าที่ในคณะกรรมการ คณะกรรมการชุดย่อย ไม่ได้รับค่าตอบแทน

คณะกรรมการบริษัทหรือคณะกรรมการพิจารณาค่าตอบแทนมีความ : มี
เห็น

ต่อนโยบายการจ่ายค่าตอบแทนกรรมการบริหารและผู้บริหารหรือไม่

คณะกรรมการสรรหาและกำหนดค่าตอบแทนมีความเห็นว่าการกำหนดค่าตอบแทนผู้บริหารของบริษัทฯ เป็นไปอย่างสมเหตุสมผล เหมาะสม และสอดคล้องกับผลการดำเนินงานของบริษัทฯ ภาระหน้าที่ความรับผิดชอบ รวมถึงความรู้ ความสามารถ และประสบการณ์ของผู้บริหารแต่ละราย โดยได้มีการพิจารณาเปรียบเทียบกับแนวปฏิบัติในอุตสาหกรรมเดียวกัน ตลอดจนขนาดและลักษณะของธุรกิจ เพื่อให้สามารถจูงใจและรักษาบุคลากรที่มีศักยภาพไว้กับองค์กร

7.4.3 ค่าตอบแทนกรรมการบริหารและผู้บริหาร

ค่าตอบแทนที่เป็นตัวเงินของกรรมการบริหารและผู้บริหาร

	2566	2567	2568
ค่าตอบแทนกรรมการบริหารและผู้บริหารรวม (บาท)	7,336,250.01	7,642,630.00	12,830,452.00
ค่าตอบแทนผู้บริหาร (บาท)	7,336,250.01	7,642,630.00	12,830,452.00

ค่าตอบแทนอื่นของกรรมการบริหารและผู้บริหาร

	2566	2567	2568
เงินที่บริษัทสมทบเข้ากองทุนสำรองเลี้ยงชีพสำหรับ กรรมการผู้บริหารและผู้บริหาร (บาท)	187,950.00	562,500.00	396,750.00
Employee Stock Ownership Plan (ESOP)	ไม่มี	ไม่มี	ไม่มี
Employee Joint Investment Program (EJIP)	ไม่มี	ไม่มี	ไม่มี

ค่าตอบแทนหรือผลประโยชน์ค้ำจ่ายของกรรมการบริหารและผู้บริหาร

ค่าตอบแทนหรือผลประโยชน์ค้ำจ่ายของกรรมการบริหารและผู้ : 315,000.00
บริหารในรอบปีที่ผ่านมา

ประมาณค่าตอบแทนของกรรมการบริหารและผู้บริหารในรอบปี : 10,164,000.00
ปัจจุบัน

7.5 ข้อมูลเกี่ยวกับพนักงาน

ข้อมูลเกี่ยวกับพนักงานของบริษัท

จำนวนพนักงาน

	2566	2567	2568
พนักงานรวม (คน)	10	8	12
พนักงานชาย (คน)	6	5	6
พนักงานหญิง (คน)	4	3	6

จำนวนพนักงาน จำแนกตามตำแหน่งและสายงาน

จำนวนพนักงานชาย จำแนกตามตำแหน่ง

	2566	2567	2568
จำนวนพนักงานชาย ระดับปฏิบัติการ (คน)	2	1	2
จำนวนพนักงานชาย ระดับบริหาร (คน)	2	3	3
จำนวนพนักงานชาย ผู้บริหารระดับสูง (คน)	2	1	1

จำนวนพนักงานหญิง จำแนกตามตำแหน่ง

	2566	2567	2568
จำนวนพนักงานหญิง ระดับปฏิบัติการ (คน)	1	2	3
จำนวนพนักงานหญิง ระดับบริหาร (คน)	2	1	1
จำนวนพนักงานหญิง ผู้บริหารระดับสูง (คน)	1	0	2

การเปลี่ยนแปลงจำนวนพนักงานอย่างมีนัยสำคัญ

จำนวนพนักงานเปลี่ยนแปลงอย่างมีนัยสำคัญในระยะ 3 ปีที่ผ่านมา : ไม่ใช่

ข้อมูลเกี่ยวกับค่าตอบแทนพนักงาน

คำตอบแทนพนักงาน

	2566	2567	2568
คำตอบแทนพนักงานรวม (บาท)	9,392,653.35	11,021,766.00	19,184,387.91
คำตอบแทน พนักงานชาย (บาท)	6,020,236.68	7,476,367.00	8,859,806.50
คำตอบแทน พนักงานหญิง (บาท)	3,372,416.67	3,545,399.00	10,324,581.41

ข้อมูลเกี่ยวกับการจัดการกองทุนสำรองเลี้ยงชีพ (Provident fund: PVD)

นโยบายและแนวปฏิบัติการจัดการกองทุนสำรองเลี้ยงชีพ (Provident fund: PVD)

นโยบายการจัดการกองทุนสำรองเลี้ยงชีพ : มี

เพื่อให้พนักงานมีความมั่นคงทางการเงินและมีคุณภาพชีวิตที่ดีหลังเกษียณ บริษัทฯ ได้จัดตั้งกองทุนสำรองเลี้ยงชีพขึ้น ตามพระราชบัญญัติกองทุนสำรองเลี้ยงชีพ พ.ศ. 2530 และมีการบริหารจัดการ โดยบริษัทฯ จัดการกองทุนมีอาชีพที่ได้รับการรับรองจากคณะกรรมการกำกับหลักทรัพย์และตลาดหลักทรัพย์ การเข้าเป็นสมาชิกของกองทุนสำรองเลี้ยงชีพ พนักงานสามารถสมัครเป็นสมาชิกได้โดยสมัครใจเมื่อพนักงาน และบริษัทฯ จ่ายเงินสมทบให้แก่พนักงานในอัตราร้อยละ 3 – 5 (ขึ้นอยู่กับอายุงาน)

ภาพรวมวิธีการกำหนดอัตราเงินสะสมของลูกจ้างและอัตราเงินสมทบของนายจ้าง

คณะกรรมการกองทุนสำรองเลี้ยงชีพของบริษัทมีการนำ : ไม่มี

หลักธรรมาภิบาลการลงทุนสำหรับผู้ลงทุนสถาบัน (“I Code”) มาใช้

ในการดำเนินงานและบริหารจัดการกองทุนหรือไม่

การเข้าร่วมเป็นสมาชิกกองทุนสำรองเลี้ยงชีพ (PVD)

รายละเอียดการเข้าร่วมเป็นสมาชิกกองทุนสำรองเลี้ยงชีพ (PVD)

จำนวนพนักงานที่เข้าร่วม PVD

	2566	2567	2568
จำนวนพนักงานที่มีสิทธิเข้าร่วม PVD (คน)	7	8	12
จำนวนพนักงานที่เข้าร่วม PVD (คน)	7	8	12
สัดส่วนพนักงานที่เข้าร่วม PVD / พนักงานทั้งหมด (%)	100.00	100.00	100.00
สัดส่วนพนักงานที่เข้าร่วม PVD / พนักงานที่มีสิทธิเข้าร่วม (%)	100.00	100.00	100.00

จำนวนเงินของกองทุนสำรองเลี้ยงชีพ

	2566	2567	2568
จำนวนเงินที่นายจ้างสมทบเข้ากองทุนสำรองเลี้ยงชีพสำหรับพนักงาน (บาท)	413,130.00	928,740.00	1,895,004.00

รายละเอียดสรุปการเข้าร่วมเป็นสมาชิก PVD ของพนักงานในรอบปีที่ผ่านมา

รายชื่อบริษัท	มีพนักงานเข้าร่วมเป็นสมาชิก PVD	จำนวนพนักงาน (คน)	จำนวนพนักงานที่มีสิทธิเข้าร่วม PVD (คน)	จำนวนพนักงานที่เข้าร่วม PVD (คน)	สัดส่วนพนักงานที่เข้าร่วม PVD จากพนักงานทั้งหมด (%)	สัดส่วนพนักงานที่เข้าร่วม PVD จากพนักงานที่มีสิทธิเข้าร่วม PVD (%)
บริษัท ซีแอล เวนเจอร์ จำกัด (มหาชน)	มี	12	12	12	100.00%	100.00%

นโยบายและแนวปฏิบัติเกี่ยวกับการส่งเสริมการออมผ่านกองทุนสำรองเลี้ยงชีพสำหรับลูกจ้างที่ยังไม่ได้เข้าเป็นสมาชิก PVD (ถ้ามี)

นโยบายและแนวปฏิบัติเกี่ยวกับการส่งเสริมการออมผ่านกองทุน : การให้ความรู้ หรือข้อมูลเกี่ยวกับการคัดเลือกนโยบายการลงทุนสำรองเลี้ยงชีพสำหรับลูกจ้างที่ยังไม่ได้เข้าเป็นสมาชิก PVD ที่เหมาะสม

การให้ความรู้ หรือข้อมูลเกี่ยวกับการคัดเลือกนโยบายการลงทุนที่เหมาะสม

บริษัทฯ ได้ตระหนักถึงความสำคัญของการให้ความรู้ทางการเงินแก่ลูกจ้างทุกกลุ่ม รวมถึงลูกจ้างที่ยังไม่ได้เข้าร่วมกองทุน โดยได้จัดให้มีการเผยแพร่ข้อมูลและความรู้พื้นฐานเกี่ยวกับการวางแผนทางการเงินและการลงทุนที่เหมาะสม เพื่อช่วยให้ลูกจ้างสามารถตัดสินใจเลือกนโยบายการลงทุนที่สอดคล้องกับระดับความเสี่ยงที่ยอมรับได้ ระยะเวลาการลงทุน และเป้าหมายทางการเงินของตนเอง ทั้งนี้ บริษัทฯ ได้ดำเนินการสื่อสารข้อมูลผ่านช่องทางต่าง ๆ เช่น เอกสารประชาสัมพันธ์ คู่มือการลงทุน การอบรมสัมมนา หรือสื่ออิเล็กทรอนิกส์ โดยเนื้อหาครอบคลุมตั้งแต่หลักการพื้นฐานของการออม การกระจายความเสี่ยง ไปจนถึงลักษณะของสินทรัพย์ลงทุนประเภทต่าง ๆ เพื่อให้ลูกจ้างมีความเข้าใจและสามารถประเมินทางเลือกในการลงทุนได้อย่างเหมาะสม นอกจากนี้ บริษัทฯ ส่งเสริมให้ลูกจ้างตระหนักถึงประโยชน์ของการออมระยะยาว และสนับสนุนให้มีการพิจารณาเข้าร่วมกองทุนในอนาคต โดยยึดหลักความสมัครใจ และคำนึงถึงความพร้อมของลูกจ้างแต่ละรายเป็นสำคัญ เพื่อให้เกิดความมั่นคงทางการเงินในระยะยาวอย่างยั่งยืน

7.6 ข้อมูลสำคัญอื่น ๆ

7.6.1 ผู้ที่ได้รับมอบหมาย

รายชื่อผู้ควบคุมดูแลการทำบัญชี

นางสาวราตรี บุญอยู่ เป็นผู้ควบคุมดูแลการทำบัญชีของบริษัท มีหน้าที่รับผิดชอบในการกำกับดูแลการจัดทำบัญชีและงบการเงินให้เป็นไปตามมาตรฐานการบัญชีที่เกี่ยวข้อง รวมถึงดูแลให้การบันทึกรายการทางบัญชีเป็นไปอย่างถูกต้อง ครบถ้วน และสอดคล้องกับกฎหมายและข้อกำหนดที่เกี่ยวข้อง

ข้อมูลทั่วไป	อีเมล	โทรศัพท์
1. นางสาว ราตรี บุญอยู่	ratree@masterkool.com	-

รายชื่อเลขานุการบริษัท

คณะกรรมการบริษัทมีมติแต่งตั้ง นางสาวจริยาภรณ์ อัครวงษ์ ให้ดำรงตำแหน่งเลขานุการบริษัท เมื่อวันที่ 11 พฤศจิกายน 2565 เพื่อปฏิบัติหน้าที่ตามที่กำหนดในพระราชบัญญัติหลักทรัพย์ และตลาดหลักทรัพย์ (ฉบับที่ 4) พ.ศ. 2551 ด้วยความรับผิดชอบ ความระมัดระวัง และความซื่อสัตย์สุจริต รวมทั้งต้องปฏิบัติให้เป็นไปตามกฎหมาย วัตถุประสงค์ ข้อบังคับบริษัท มติคณะกรรมการ ตลอดจนมติที่ประชุมผู้ถือหุ้น รวมทั้งหน้าที่อื่น ๆ ตามที่คณะกรรมการบริษัทมอบหมาย

ข้อมูลทั่วไป	อีเมล	โทรศัพท์
1. นางสาว จริยาภรณ์ อัครวงษ์	jariyaporn@masterkool.com	-

รายชื่อหัวหน้างานตรวจสอบภายในหรือผู้ตรวจสอบภายในที่ว่างจากภายนอก

บริษัทได้จ้าง **บริษัท บุ๊ค บายเดอร์ จำกัด** เป็นผู้ให้บริการตรวจสอบภายในของบริษัท โดยคณะกรรมการตรวจสอบได้พิจารณาแต่งตั้ง **นาย ตันกานต์ ตันฤดี** ให้ดำรงตำแหน่งหัวหน้างานตรวจสอบภายใน มีหน้าที่กำกับดูแลและประสานงานการดำเนินงานตรวจสอบภายในให้เป็นไปตามแผนการตรวจสอบที่กำหนด เพื่อสนับสนุนให้การดำเนินงานของบริษัทเป็นไปอย่างมีประสิทธิภาพ โปร่งใส และสอดคล้องกับกฎหมาย ระเบียบ ข้อบังคับ และหลักการกำกับดูแลกิจการที่ดี

ข้อมูลทั่วไป	อีเมล	โทรศัพท์
1. นาย ตันกานต์ ตันฤดี	tonkarn.t@gmail.com	-

7.6.2 หัวหน้างานนักลงทุนสัมพันธ์

บริษัทมีการแต่งตั้งหัวหน้างานนักลงทุนสัมพันธ์หรือไม่ : ไม่มี

รายชื่อหัวหน้างานนักลงทุนสัมพันธ์

7.6.3 ผู้สอบบัญชีของบริษัท

บริษัทฯ ได้แต่งตั้งผู้สอบบัญชีจาก บริษัท เคพีเอ็มจี ภูมิไชย สอบบัญชี จำกัด ให้เป็นผู้สอบบัญชีของบริษัท ทำหน้าที่ตรวจสอบงบการเงินของบริษัทให้เป็นไปตามมาตรฐานการสอบบัญชีที่รับรองทั่วไป เพื่อให้มั่นใจว่างบการเงินของบริษัทได้จัดทำขึ้นอย่างถูกต้อง ครบถ้วน และแสดงฐานะการเงินและผลการดำเนินงานของบริษัทอย่างเหมาะสมตามมาตรฐานการรายงานทางการเงินที่เกี่ยวข้อง ทั้งนี้ ผู้สอบบัญชีปฏิบัติหน้าที่อย่างเป็นอิสระและเป็นไปตามจรรยาบรรณของผู้ประกอบวิชาชีพบัญชี

รายละเอียดการสอบบัญชีของบริษัท

บริษัทฯ ได้แต่งตั้งผู้สอบบัญชีจากสำนักงานสอบบัญชีที่ได้รับความเห็นชอบจากสำนักงานคณะกรรมการกำกับหลักทรัพย์และตลาดหลักทรัพย์ (ก.ล.ต.) เพื่อทำหน้าที่ตรวจสอบงบการเงินของบริษัท โดยผู้สอบบัญชีมีหน้าที่ตรวจสอบและแสดงความเห็นต่องบการเงินว่ามีการจัดทำขึ้นอย่างถูกต้อง ครบถ้วน และเป็นไปตามมาตรฐานการรายงานทางการเงินและมาตรฐานการสอบบัญชีที่รับรองทั่วไป

บริษัทผู้สอบบัญชี	ค่าสอบบัญชี (บาท)	ค่าบริการอื่น ๆ	รายชื่อและข้อมูลทั่วไปของ ผู้ สอบบัญชี
บริษัท เคพีเอ็มจี ภูมิไชย สอบบัญชี จำกัด เลขที่ 1 อาคารเอ็มไพร์ทาวเวอร์ ชั้น 50 ถนน สาทรใต้ แขวงยานนาวา เขตสาทร กรุงเทพมหานคร 10120 โทรศัพท์ 0 2677 2000	6,050,000.00	-	-

7.6.4 บุคลากรที่ได้รับมอบหมาย กรณีที่เป็นบริษัทต่างประเทศ

บริษัทมีบุคลากรที่ได้รับมอบหมายให้เป็นตัวแทนในประเทศไทยหรือไม่ : ไม่มี

ไม่

8. รายงานผลการดำเนินงานสำคัญด้านการกำกับดูแลกิจการ

8.1 สรุปผลการปฏิบัติหน้าที่ของคณะกรรมการในรอบปีที่ผ่านมา

8.1.1 การสรรหาคณะกรรมการ / การพัฒนากรรมการ / การประเมินผลการปฏิบัติหน้าที่ของกรรมการ

ข้อมูลเกี่ยวกับการสรรหาคณะกรรมการ

รายชื่อกรรมการที่หมดวาระและได้รับการแต่งตั้งกลับเข้ามาใหม่

รายชื่อกรรมการ	ตำแหน่ง	วันที่ดำรงตำแหน่ง	ทักษะและความชำนาญ
1. นาย มงคล เกษมสันต์ ณ อยุธยา	กรรมการ (กรรมการที่ไม่เป็นผู้บริหาร, กรรมการอิสระ)	8 พ.ย. 2556	การจัดการกองทุน, การจัดการความเสี่ยง, การจัดทำงบประมาณ, ตรวจสอบภายใน, บัญชี
2. นาย ฤทธิชัย ไทยดำรงค์	กรรมการ (กรรมการที่ไม่เป็นผู้บริหาร)	8 พ.ย. 2556	การตลาด, การเจรจาต่อรอง, ชิ้นส่วนอิเล็กทรอนิกส์, ผู้นำ, วิศวกรรม
3. นางสาว เบญจรัตน์ หัตถชาญชัย	กรรมการ (กรรมการที่ไม่เป็นผู้บริหาร)	12 พ.ค. 2559	การจัดทำงบประมาณ, บัญชี, การเงิน, การวิเคราะห์ข้อมูล, บริหารธุรกิจ

รายชื่อกรรมการใหม่ที่ได้รับการแต่งตั้งทดแทนกรรมการที่หมดวาระ/ลาออก

รายชื่อกรรมการ	ตำแหน่ง	วันที่ดำรงตำแหน่ง	ทักษะและความชำนาญ
1. นาง วันทนา บุญสร้อย	กรรมการ (กรรมการที่ไม่เป็นผู้บริหาร, กรรมการอิสระ)	28 ก.พ. 2568	ธนาคาร, บัญชี, การเงิน, การจัดการความเสี่ยง

การสรรหากรรมการอิสระ

หลักเกณฑ์ในการสรรหากรรมการอิสระ

บริษัทฯ มีนโยบายในการกำหนดคุณสมบัติและการสรรหากรรมการอิสระ/กรรมการตรวจสอบ ที่สอดคล้องกับประกาศคณะกรรมการกำกับตลาดทุน ที่ ทจ. 39 /2559 เรื่อง การขออนุญาตและการอนุญาตให้เสนอขายหุ้นที่ออกใหม่ ซึ่งให้ใช้บังคับตั้งแต่วันที่ 16 พฤศจิกายน พ.ศ. 2559 (รวมทั้งที่ได้มีการแก้ไขเพิ่มเติม)

ทั้งนี้ กรรมการอิสระต้องมีจำนวนไม่น้อยกว่า 1 ใน 3 ของจำนวนกรรมการทั้งหมด และมีจำนวนไม่ต่ำกว่า 3 คน ขณะที่คณะกรรมการตรวจสอบ ประกอบด้วยกรรมการที่เป็นกรรมการอิสระอย่างน้อย 3 คน โดยมีคุณสมบัติตามที่กฎหมาย ประกาศของตลาดหลักทรัพย์แห่งประเทศไทย และประกาศคณะกรรมการกำกับตลาดทุนกำหนด ดังนี้

คุณสมบัติของกรรมการอิสระ

ก. ถือหุ้นไม่เกินร้อยละหนึ่งของจำนวนหุ้นที่มีสิทธิออกเสียงทั้งหมดของบริษัทฯ บริษัทใหญ่ บริษัทย่อย บริษัทร่วม ผู้ถือหุ้นรายใหญ่ หรือผู้มีอำนาจควบคุมของบริษัทฯ ทั้งนี้ ให้นับรวมการถือหุ้นของผู้ที่เกี่ยวข้องของกรรมการอิสระรายนั้น ๆ ด้วย

ข. ไม่เป็นหรือเคยเป็นกรรมการที่มีส่วนร่วมบริหารงานลูกจ้างพนักงานที่ปรึกษาที่ได้เงินเดือนประจำหรือผู้มีอำนาจควบคุมของบริษัทฯ บริษัทใหญ่ บริษัทย่อย บริษัทร่วม บริษัทย่อยลำดับเดียวกันผู้ถือหุ้นรายใหญ่หรือของผู้มีอำนาจควบคุมของบริษัทฯ เว้นแต่จะได้พ้นจากการมี

ลักษณะดังกล่าวมาแล้วไม่น้อยกว่าสองปีก่อนวันที่ยื่นคำขออนุญาตต่อสำนักงาน กสท. ทั้งนี้ ลักษณะต้องห้ามดังกล่าวไม่รวมถึงกรณีที่มีการการ
อิสระเคยเป็นข้าราชการหรือที่ปรึกษาของส่วนราชการซึ่งเป็นผู้ถือหุ้นรายใหญ่หรือผู้มีอำนาจควบคุมของบริษัทฯ

ค. ไม่เป็นบุคคลที่มีความสัมพันธ์ทางสายโลหิตหรือโดยการจดทะเบียนตามกฎหมายในลักษณะที่เป็นบิดามารดา คู่สมรส พี่น้องและบุตรรวม
ทั้งคู่สมรสของบุตรของกรรมการรายอื่น ผู้บริหาร ผู้ถือหุ้นรายใหญ่ ผู้มีอำนาจควบคุม หรือบุคคลที่จะได้รับการเสนอให้เป็นกรรมการ ผู้บริหาร
หรือผู้มีอำนาจควบคุมของบริษัทฯ หรือบริษัทย่อย

ง. ไม่มีหรือเคยมีความสัมพันธ์ทางธุรกิจกับบริษัทฯ บริษัทใหญ่ บริษัทย่อย บริษัทร่วม ผู้ถือหุ้นรายใหญ่ หรือผู้มีอำนาจควบคุมของบริษัทฯ
ในลักษณะที่อาจเป็นการขัดขวางการใช้วิจารณญาณอย่างอิสระของตน รวมทั้งไม่มีหรือเคยเป็นผู้ถือหุ้นที่มีนัยหรือผู้มีอำนาจควบคุมของผู้ที่มี
ความสัมพันธ์ทางธุรกิจกับบริษัทฯ บริษัทใหญ่ บริษัทย่อย บริษัทร่วม ผู้ถือหุ้นรายใหญ่ หรือผู้มีอำนาจควบคุมของบริษัทฯ เว้นแต่จะได้พ้นจาก
การมีลักษณะดังกล่าวมาแล้วไม่น้อยกว่าสองปีก่อนวันที่ยื่นคำขออนุญาตต่อสำนักงาน กสท. ความสัมพันธ์ทางธุรกิจข้างต้น รวมถึงการทำ
รายการทางการเงินที่กระทำเป็นปกติเพื่อประกอบกิจการการเช่าหรือให้เช่าอสังหาริมทรัพย์ รายการเกี่ยวกับสินทรัพย์หรือบริการ หรือการให้
หรือรับความช่วยเหลือทางการเงินด้วยการรับหรือให้กู้ยืม ค่าประกัน การให้สินทรัพย์เป็นหลักประกันหนี้สิน รวมถึงพฤติกรรมอื่นทำนอง
เดียวกัน ซึ่งเป็นผลให้บริษัทฯ หรือคู่สัญญาที่มีภาระหนี้ที่ต้องชำระต่ออีกฝ่ายหนึ่งตั้งแต่ร้อยละสามของสินทรัพย์ที่มีตัวตนสุทธิของบริษัทฯ หรือ
ตั้งแต่ยี่สิบล้านบาทขึ้นไปแล้วแต่จำนวนใดจะต่ำกว่า ทั้งนี้ การคำนวณภาระหนี้ดังกล่าวให้เป็นไปตามวิธีการคำนวณมูลค่าของรายการที่เกี่ยวข้อง
โยงกันตามประกาศคณะกรรมการกำกับตลาดทุนว่าด้วยหลักเกณฑ์ในการทำรายการที่เกี่ยวข้องกัน โดยอนุโลมแต่ในการพิจารณาภาระหนี้ดัง
กล่าว ให้นับรวมภาระหนี้ที่เกิดขึ้นในระหว่างหนึ่งปีก่อนวันที่ยื่นคำขออนุญาตต่อสำนักงาน กสท.

จ. ไม่เป็นหรือเคยเป็นผู้สอบบัญชีของบริษัทฯ บริษัทใหญ่ บริษัทย่อย บริษัทร่วม ผู้ถือหุ้นรายใหญ่ หรือผู้มีอำนาจควบคุมของบริษัทฯ และ
ไม่เป็นผู้ถือหุ้นที่มีนัย ผู้มีอำนาจควบคุม หรือหุ้นส่วนของสำนักงานสอบบัญชีซึ่งมีผู้สอบบัญชีของบริษัทฯ บริษัทใหญ่ บริษัทย่อย บริษัทร่วม ผู้
ถือหุ้นรายใหญ่ หรือผู้มีอำนาจควบคุมของบริษัทฯ สังกัดอยู่เว้นแต่จะได้พ้นจากการมีลักษณะดังกล่าวมาแล้วไม่น้อยกว่าสองปีก่อนวันที่ยื่นคำ
ขออนุญาตต่อสำนักงาน กสท.

ฉ. ไม่เป็นหรือเคยเป็นผู้ให้บริการทางวิชาชีพใด ๆ ซึ่งรวมถึงการให้บริการเป็นที่ปรึกษากฎหมายหรือที่ปรึกษาทางการเงิน ซึ่งได้รับค่าบริการ
เกินกว่าสองล้านบาทต่อปีจากบริษัทฯ บริษัทใหญ่ บริษัทย่อย บริษัทร่วม ผู้ถือหุ้นรายใหญ่ หรือผู้มีอำนาจควบคุมของบริษัทฯ และไม่เป็นผู้
ถือหุ้นที่มีนัย ผู้มีอำนาจควบคุม หรือหุ้นส่วนของผู้ให้บริการทางวิชาชีพนั้นด้วย เว้นแต่จะได้พ้นจากการมีลักษณะดังกล่าวมาแล้วไม่น้อยกว่าสองปี
ก่อนวันที่ยื่นคำขออนุญาตต่อสำนักงาน กสท.

ช. ไม่เป็นกรรมการที่ได้รับการแต่งตั้งขึ้นเพื่อเป็นตัวแทนของกรรมการของบริษัทผู้ถือหุ้นรายใหญ่ หรือผู้ถือหุ้นซึ่งเป็นผู้ที่เกี่ยวข้องกับผู้ถือหุ้น
รายใหญ่

ซ. ไม่ประกอบกิจการที่มีสภาพอย่างเดียวกันและเป็นการแข่งขันที่มีนัยกับกิจการของบริษัทฯ หรือบริษัทย่อย หรือไม่เป็นหุ้นส่วนที่มีนัยใน
ห้างหุ้นส่วน หรือเป็นกรรมการที่มีส่วนร่วมบริหารงาน ลูกจ้าง พนักงาน ที่ปรึกษาที่รับเงินเดือนประจำ หรือถือหุ้นเกินร้อยละหนึ่งของจำนวน
หุ้นที่มีสิทธิออกเสียงทั้งหมดของบริษัทอื่นซึ่งประกอบกิจการที่มีสภาพอย่างเดียวกันและเป็นการแข่งขันที่มีนัยกับกิจการของบริษัทหรือบริษัท
ย่อย

ณ. ไม่มีลักษณะอื่นใดที่ทำให้ไม่สามารถให้ความเห็นอย่างเป็นอิสระเกี่ยวกับการดำเนินงานของบริษัทฯ

ภายหลังได้รับการแต่งตั้งให้เป็นกรรมการอิสระที่มีลักษณะเป็นไปตาม ก) ถึง ณ) แล้วกรรมการอิสระอาจได้รับมอบหมายจากคณะกรรมการให้
ตัดสินใจในการดำเนินกิจการของบริษัท บริษัทใหญ่ บริษัทย่อย บริษัทร่วม บริษัทย่อยลำดับเดียวกัน ผู้ถือหุ้นรายใหญ่หรือผู้มีอำนาจควบคุม
ของบริษัทฯ โดยการตัดสินใจในรูปแบบขององค์คณะ (Collective Decision) ได้

ในกรณีที่บุคคลที่บริษัทฯ แต่งตั้งให้ดำรงตำแหน่งกรรมการอิสระเป็นบุคคลที่มีหรือเคยมีความสัมพันธ์ทางธุรกิจหรือการให้บริการทางวิชาชีพ
เกินมูลค่าที่กำหนดตามวรรคหนึ่ง ง) หรือ ฉ) ให้บริษัทฯ ได้รับการผ่อนผันข้อห้ามการมีหรือเคยมีความสัมพันธ์ทางธุรกิจหรือการให้บริการทาง
วิชาชีพเกินมูลค่าดังกล่าว ก็ต่อเมื่อบริษัทฯ ได้จัดให้มีการเห็นคณะกรรมการบริษัทที่แสดงว่าได้พิจารณาตามหลักในมาตรา 89/7 แห่งพระราช
บัญญัติหลักทรัพย์และตลาดหลักทรัพย์ พ.ศ. 2535 และพระราชบัญญัติหลักทรัพย์และตลาดหลักทรัพย์ (ฉบับที่ 5) พ.ศ. 2559 ซึ่งมีผลบังคับใช้
ตั้งแต่วันที่ 12 ธันวาคม 2559 (รวมทั้งฉบับแก้ไขเพิ่มเติม) แล้ว ว่าการแต่งตั้งบุคคลดังกล่าวไม่มีผลกระทบต่อปฏิบัติหน้าที่และการให้ความ
เห็นที่เป็นอิสระและจัดให้มีการเปิดเผยข้อมูลต่อไปในหนังสือนัดประชุมผู้ถือหุ้น ในวาระพิจารณาแต่งตั้งกรรมการอิสระด้วย

ข้อ 1 ลักษณะความสัมพันธ์ทางธุรกิจหรือการให้บริการทางวิชาชีพ ที่ทำให้บุคคลดังกล่าวมีคุณสมบัติไม่เป็นไปตามหลักเกณฑ์ที่กำหนด

ข้อ 2 เหตุผลและความจำเป็นที่ยังคงหรือแต่งตั้งให้บุคคลดังกล่าวเป็นกรรมการอิสระ

ข้อ 3 ความเห็นของคณะกรรมการของบริษัทฯ ในการเสนอให้มีการแต่งตั้งบุคคลดังกล่าวเป็นกรรมการอิสระ เพื่อประโยชน์ตาม จ) และ ฉ)

คำว่า “หุ้นส่วน” หมายความว่า บุคคลที่ได้รับมอบหมายจากสำนักงานสอบบัญชี หรือผู้ให้บริการทางวิชาชีพ ให้เป็นผู้ลงลายมือชื่อในรายงาน
การสอบบัญชีหรือรายงานการให้บริการทางวิชาชีพ (แล้วแต่กรณี) ในนามของนิติบุคคลนั้น

ความสัมพันธ์ทางธุรกิจหรือการให้บริการทางวิชาชีพของกรรมการอิสระในรอบปีที่ผ่านมา

ความสัมพันธ์ทางธุรกิจหรือการให้บริการทางวิชาชีพ ของกรรมการ : ไม่มี

อิสระในรอบปีที่ผ่านมา

การสรรหากรรมการและผู้บริหารระดับสูงสุด

วิธีการสรรหากรรมการและผู้บริหารระดับสูงสุด

วิธีการสรรหาบุคคลที่จะแต่งตั้ง เป็นกรรมการ ผ่านคณะกรรมการ : ใช่

สรรหาหรือไม่

วิธีการสรรหาบุคคลที่จะแต่งตั้ง เป็นผู้บริหารระดับสูงสุด ผ่านคณะ : ใช่

กรรมการสรรหาหรือไม่

สิทธิของผู้ลงทุนรายย่อยในการแต่งตั้งกรรมการ

บริษัทฯ ตระหนักและให้ความสำคัญต่อสิทธิและความเท่าเทียมกันของผู้ถือหุ้น ภายใต้หลักการกำกับดูแลกิจการที่ดี จึงได้เปิดโอกาสให้ผู้ถือหุ้นใช้สิทธิในการเสนอเรื่องที่เป็นประโยชน์ต่อบริษัทฯ เพื่อพิจารณาบรรจุเป็นระเบียบวาระการประชุมสามัญผู้ถือหุ้น รวมถึงเสนอชื่อบุคคลผู้มีคุณสมบัติเหมาะสมเพื่อเข้ารับการพิจารณาเลือกตั้งเป็นกรรมการบริษัทล่วงหน้า สำหรับการประชุมสามัญผู้ถือหุ้นประจำปี 2569 ซึ่งมีกำหนดจัดขึ้นในเดือนเมษายน 2569 บริษัทฯ ได้เปิดโอกาสให้ผู้ถือหุ้นได้เสนอเรื่องดังกล่าว ระหว่างวันที่ 1 - 31 ธันวาคม 2568

บริษัทฯ ได้กำหนดหลักเกณฑ์การนำเสนอไว้ดังนี้

การเสนอเรื่องเพื่อพิจารณาบรรจุเป็นระเบียบวาระการประชุม

บริษัทฯ กำหนดหลักเกณฑ์ในการพิจารณาเรื่องที่เสนอเพื่อบรรจุเป็นระเบียบวาระการประชุม โดยจะไม่รับพิจารณาในกรณีดังต่อไปนี้

- 1) เรื่องที่มีลักษณะขัดต่อกฎหมาย ประกาศ ข้อบังคับ หรือกฎระเบียบของหน่วยงานราชการ หรือหน่วยงานกำกับดูแลที่เกี่ยวข้อง รวมถึงเรื่องที่ไม่สอดคล้องกับวัตถุประสงค์ ข้อบังคับของบริษัทฯ มติที่ประชุมผู้ถือหุ้น หรือหลักการกำกับดูแลกิจการที่ดีของบริษัทฯ
- 2) เรื่องที่คณะกรรมการบริษัทได้พิจารณาแล้วเห็นว่าไม่มีความจำเป็นหรือไม่เหมาะสมที่จะบรรจุเป็นวาระการประชุม

การเสนอชื่อบุคคลเพื่อเข้ารับการพิจารณาเลือกตั้งเป็นกรรมการบริษัท

บริษัทฯ เปิดโอกาสให้ผู้ถือหุ้นสามารถเสนอชื่อบุคคลที่มีคุณสมบัติเหมาะสม เพื่อเข้ารับการพิจารณาเลือกตั้งเป็นกรรมการบริษัท โดยบุคคลดังกล่าวต้องมีคุณสมบัติครบถ้วนตามที่กฎหมายกำหนด และสอดคล้องกับหลักเกณฑ์การสรรหากรรมการของบริษัทฯ รวมทั้งมีความรู้ ความสามารถ ประสบการณ์ และคุณธรรมจริยธรรมที่เหมาะสม อันจะเป็นประโยชน์ต่อการดำเนินธุรกิจและการกำกับดูแลกิจการของบริษัทฯ อย่างมีประสิทธิภาพ

บุคคลที่ได้รับการเสนอชื่อเป็นกรรมการจะต้องมีคุณสมบัติ ถูกต้องและไม่มีลักษณะต้องห้ามตามกฎหมายบริษัทมหาชนจำกัด และ พระราชบัญญัติหลักทรัพย์ รวมถึงหลักเกณฑ์อื่นที่เกี่ยวข้อง และเป็นผู้มีความรู้ความสามารถเป็นประโยชน์อย่างสำคัญต่อธุรกิจของบริษัทฯ

ขั้นตอนการพิจารณา

คณะกรรมการสรรหาและกำหนดค่าตอบแทนจะเป็นผู้กลั่นกรองคุณสมบัติของผู้ถือหุ้น วาระที่ผู้ถือหุ้นนำเสนอ และคุณสมบัติของบุคคลที่ผู้ถือหุ้นเสนอในเบื้องต้นตามหลักเกณฑ์ก่อนจะนำเสนอต่อคณะกรรมการบริษัทเพื่อพิจารณา และจะแจ้งผลการพิจารณาให้ทราบภายหลังการประชุมคณะกรรมการบริษัท ภายในเดือนมีนาคม 2569

วิธีการแต่งตั้งกรรมการ : วิธีการแต่งตั้งกรรมการแต่ละรายต้องได้รับคะแนนเสียงเห็นชอบเกินกว่ากึ่งหนึ่งของจำนวนเสียงทั้งหมดของผู้ถือหุ้นซึ่งมาประชุมและออกเสียงลงคะแนน

ข้อมูลเกี่ยวกับการพัฒนากรรมการ

การพัฒนากรรมการในรอบปีที่ผ่านมา

รายละเอียดการพัฒนากรรมการในรอบปีที่ผ่านมา

รายชื่อกรรมการ	เข้าร่วมอบรมในรอบปี บัญชีที่ผ่านมา	ประวัติการเข้าร่วมอบรม
1. นาย สรพชัย โสภณ (ประธานกรรมการ, กรรมการ อิสระ)	ไม่เข้าร่วม	-
2. นาย นพชัย วีระมาน (กรรมการ)	ไม่เข้าร่วม	-
3. นาย มงคล เกษมสันต์ ณ อยุธยา (กรรมการ, กรรมการอิสระ)	ไม่เข้าร่วม	-
4. นาย ประกิจ ดังดีสานนท์ (กรรมการ, กรรมการอิสระ)	ไม่เข้าร่วม	-
5. นาย กฤษณ ไทยดำรงค์ (กรรมการ)	ไม่เข้าร่วม	-
6. นางสาว เบญจรัตน์ หัตถชาญ ชัย (กรรมการ)	เข้าร่วม	-
7. นาย เกรียงไกร ศิริวนิชการ (กรรมการ)	ไม่เข้าร่วม	-
8. นาง วันทนา บุญสร้อย (กรรมการ, กรรมการอิสระ)	ไม่เข้าร่วม	-

ข้อมูลเกี่ยวกับการประเมินผลการปฏิบัติหน้าที่ของกรรมการ

เกณฑ์การประเมินผลการปฏิบัติหน้าที่ของคณะกรรมการ

กรรมการบริษัทที่เป็นกรรมการอิสระเป็นผู้พิจารณาประเมิน ผลงานคณะกรรมการทั้งคณะ กรรมการรายบุคคล ตามแนวทางของ ตลาดหลักทรัพย์แห่งประเทศไทย ตลอดจนการประเมินผลงานประจำปีของผู้บริหารสูงสุด (กรรมการผู้จัดการ) อย่างสม่ำเสมออย่างน้อยปีละ 1 ครั้ง โดยซึ่งมีการนัดหมายกรรมการผู้จัดการเข้ารับทราบผลการประเมิน เพื่อการปรับปรุงหรือเสริมสร้างสมรรถนะของผู้บริหารสูงสุด ตลอดจนมีการกำหนดแนวทางการดำเนินการตามแผนสืบทอดตำแหน่ง (Succession Plan) ตำแหน่งกรรมการผู้จัดการโดยการกำหนดให้จัดทำ แผนการพัฒนาผู้บริหารภายในองค์กร และการสรรหาบุคคลภายนอกที่มีศักยภาพหรือมีคุณสมบัติเหมาะสมเข้ามาร่วมงานเพื่อเข้าสู่แผน สืบทอดตำแหน่งผู้บริหารระดับสูงต่อไป

การประเมินผลการปฏิบัติหน้าที่ของคณะกรรมการในรอบปีที่ผ่านมา

บริษัทฯ จัดให้มีการประเมินผลการปฏิบัติงานของคณะกรรมการบริษัทเป็นประจำทุกปี เพื่อทบทวนและสะท้อนถึงประสิทธิภาพในการดำเนินงานในรอบปีที่ผ่านมา โดยเลขานุการบริษัทจะเป็นผู้จัดส่งแบบประเมินให้กรรมการแต่ละท่านดำเนินการประเมินทั้งในระดับคณะกรรมการทั้ง คณะ และรายบุคคล (การประเมินตนเอง) จากนั้นจึงรวบรวมผลและนำเสนอต่อคณะกรรมการสรรหาและกำหนดค่าตอบแทน เพื่อพิจารณา และสรุปผลการประเมิน ก่อนนำเข้าสู่การหารือในที่ประชุมคณะกรรมการบริษัท

ทั้งนี้ ข้อคิดเห็นและข้อเสนอแนะที่ได้รับจากกระบวนการประเมินจะถูกนำไปใช้เป็นแนวทางในการปรับปรุงและพัฒนาประสิทธิภาพในการปฏิบัติงานของคณะกรรมการอย่างต่อเนื่อง เพื่อเสริมสร้างการกำกับดูแลกิจการที่ดีและก่อให้เกิดประโยชน์สูงสุดต่อองค์กร สำหรับผลการประเมินการปฏิบัติงานของคณะกรรมการ ทั้งในระดับคณะและรายบุคคล ประจำปี 2568 ซึ่งครอบคลุมประเด็นสำคัญ ได้แก่ โครงสร้างและคุณสมบัติของคณะกรรมการ บทบาท หน้าที่และความรับผิดชอบ การประชุมคณะกรรมการ ประสิทธิภาพในการปฏิบัติหน้าที่ ความสัมพันธ์กับฝ่ายจัดการ ตลอดจนการพัฒนาตนเองของกรรมการและการพัฒนาผู้บริหาร พบว่าอยู่ในระดับดี สะท้อนถึงความเหมาะสมในการปฏิบัติหน้าที่และการกำกับดูแลกิจการของบริษัทฯ อย่างมีประสิทธิภาพ

8.1.2 การเข้าร่วมประชุมและการจ่ายค่าตอบแทนคณะกรรมการรายบุคคล

การเข้าร่วมประชุมของคณะกรรมการบริษัท

การเข้าร่วมประชุมของคณะกรรมการบริษัท

จำนวนการประชุมของคณะกรรมการบริษัท ในรอบปีที่ผ่านมา (ครั้ง) : 5

การประชุมสามัญผู้ถือหุ้นประจำปี (AGM) : 24 เม.ย. 2568

การประชุมวิสามัญผู้ถือหุ้น (EGM) : ไม่มี

รายละเอียดการเข้าร่วมประชุมของคณะกรรมการบริษัท

รายชื่อกรรมการ	การเข้าร่วมประชุมของกรรมการ			เข้าประชุม AGM			เข้าประชุม EGM		
	การเข้าประชุม (ครั้ง)	/	สิทธิในการประชุม (ครั้ง)	การเข้าประชุม (ครั้ง)	/	สิทธิในการประชุม (ครั้ง)	การเข้าประชุม (ครั้ง)	/	สิทธิในการประชุม (ครั้ง)
1. นาย สรรพพัชญ์ โสภณ (ประธานกรรมการ, กรรมการอิสระ)	5	/	5	1	/	1	N/A	/	N/A
2. นาย นพชัย วีระมาน (กรรมการ)	5	/	5	1	/	1	N/A	/	N/A
3. นาย มงคล เกษมสันต์ ณ อยุธยา (กรรมการ, กรรมการอิสระ)	5	/	5	1	/	1	N/A	/	N/A
4. นาย ประกิจ ตั้งติสานนท์ (กรรมการ, กรรมการอิสระ)	5	/	5	1	/	1	N/A	/	N/A
5. นาย กฤษณ ไทยคำรงค์ (กรรมการ)	3	/	5	1	/	1	N/A	/	N/A
6. นางสาว เบญจรัตน์ หัตถชาญชัย (กรรมการ)	5	/	5	1	/	1	N/A	/	N/A
7. นาย เกรียงไกร ศิริวงนิชการ (กรรมการ)	5	/	5	1	/	1	N/A	/	N/A
8. นาง วันทนา บุญสร้อย (กรรมการ, กรรมการอิสระ)	3	/	4	0	/	0	N/A	/	N/A

รายละเอียดการสรุปสัดส่วนการเข้าร่วมประชุมของคณะกรรมการบริษัท

รายชื่อกรรมการ	อัตราการเข้าประชุมคณะกรรมการบริษัท	อัตราการเข้าประชุม AGM	อัตราการเข้าประชุม EGM
1. นาย สรรพชัย โสภณ (ประธานกรรมการ, กรรมการอิสระ)	5/5 (100.00%)	1/1 (100.00%)	N/A
2. นาย นพชัย วีระมาน (กรรมการ)	5/5 (100.00%)	1/1 (100.00%)	N/A
3. นาย มงคล เกษมสันต์ ณ อยุธยา (กรรมการ, กรรมการอิสระ)	5/5 (100.00%)	1/1 (100.00%)	N/A
4. นาย ประกิจ ตั้งติสานนท์ (กรรมการ, กรรมการอิสระ)	5/5 (100.00%)	1/1 (100.00%)	N/A
5. นาย กฤษณ ไทยดำรงค์ (กรรมการ)	3/5 (60.00%)	1/1 (100.00%)	N/A
6. นางสาว เบญจรัตน์ หัตถชาญชัย (กรรมการ)	5/5 (100.00%)	1/1 (100.00%)	N/A
7. นาย เกรียงไกร ศิริวงนิชการ (กรรมการ)	5/5 (100.00%)	1/1 (100.00%)	N/A
8. นาง วันทนา บุญสร้อย (กรรมการ, กรรมการอิสระ)	3/4 (75.00%)	N/A	N/A
อัตราการเข้าร่วมประชุมเฉลี่ย	(91.88%)	100.00%	N/A

คำตอบแทนของคณะกรรมการ

ลักษณะคำตอบแทนของคณะกรรมการ

คณะกรรมการสรรหาและกำหนดค่าตอบแทน และคณะกรรมการบริษัทได้พิจารณาการกำหนดค่าตอบแทนของกรรมการบริษัทและกรรมการชด้อย่อยอย่างรอบคอบ โปร่งใส และเหมาะสม โดยคำนึงถึงภาระหน้าที่ ความรับผิดชอบ และขอบเขตการปฏิบัติงานของกรรมการเป็นสำคัญ ทั้งนี้ยังได้พิจารณาเปรียบเทียบกับผลการดำเนินงานของบริษัทฯ และระดับค่าตอบแทนของบริษัทในอุตสาหกรรมเดียวกัน โดยอ้างอิงข้อมูลจากรายงานการสำรวจค่าตอบแทนกรรมการประจำปี 2567 ของสมาคมส่งเสริมสถาบันกรรมการบริษัทไทย (Thai IOD) ซึ่งมีบริษัทจดทะเบียนเข้าร่วมโครงการจำนวน 364 บริษัท

ทั้งนี้ ที่ประชุมสามัญผู้ถือหุ้นประจำปี 2568 ซึ่งจัดขึ้นเมื่อวันที่ 24 เมษายน 2568 ได้มีมติอนุมัติค่าตอบแทนสำหรับกรรมการบริษัท กรรมการอิสระ และกรรมการที่ไม่เป็นผู้บริหาร ซึ่งไม่ได้รับเงินเดือนประจำ ในวงเงินรวมไม่เกิน 1,800,000 บาท โดยกำหนดให้เป็นลักษณะเบี้ยประชุมเท่านั้น และไม่มีค่าตอบแทนในรูปแบบอื่น อาทิ เงินประจำรายได้เดือน เงินโบนัส หรือเงินบำเหน็จแต่อย่างใด ทั้งนี้เพื่อให้สอดคล้องกับหลักการกำกับดูแลกิจการที่ดี และสะท้อนถึงความเหมาะสมของโครงสร้างค่าตอบแทนอย่างเป็นธรรมและโปร่งใส

คำตอบแทนของคณะกรรมการ

รายละเอียดคำตอบแทนของกรรมการแต่ละรายบุคคลในรอบปีที่ผ่านมา

รายชื่อกรรมการ / คณะกรรมการ	บริษัท				คำตอบแทนที่เป็น ตัวเงินของบริษัท ย่อยรวม (บาท)
	ค่าเบี้ยประชุม ต่อปี	คำตอบแทนที่เป็นตัวเงินอื่นๆ	รวม (บาท)	คำตอบแทนที่ไม่เป็นตัวเงิน	
1. นาย สรรพชัย โสภณ (ประธานกรรมการ, กรรมการอิสระ)			150,000.00		N/A
คณะกรรมการบริษัท (ประธานกรรมการ)	150,000.00	0.00	150,000.00	ไม่มี	
คณะกรรมการตรวจสอบ (กรรมการตรวจสอบ)	N/A	N/A	N/A	-	
คณะกรรมการสรรหาและกำหนดค่าตอบแทน (กรรมการชุดย่อย)	N/A	N/A	N/A	-	
2. นาย นพชัย วีระมาน (กรรมการ)			0.00		N/A
คณะกรรมการบริษัท (กรรมการ)	0.00	0.00	0.00	ไม่มี	
คณะกรรมการบริหาร (ประธานกรรมการบริหาร)	N/A	N/A	N/A	-	
คณะกรรมการการลงทุน (ประธานกรรมการชุดย่อย)	N/A	N/A	N/A	-	
3. นาย มงคล เกษมสันต์ ณ อยุธยา (กรรมการ, กรรมการอิสระ)			100,000.00		N/A
คณะกรรมการบริษัท (กรรมการ)	100,000.00	0.00	100,000.00	ไม่มี	
คณะกรรมการตรวจสอบ (ประธานกรรมการตรวจสอบ)	N/A	N/A	N/A	-	
คณะกรรมการสรรหาและกำหนดค่าตอบแทน (กรรมการชุดย่อย)	N/A	N/A	N/A	-	
4. นาย ประกิจ ตั้งติสานนท์ (กรรมการ, กรรมการอิสระ)			100,000.00		N/A

รายชื่อกรรมการ / คณะกรรมการ	บริษัท				คำตอบแทนที่เป็น ตัวเงินของบริษัท ย่อยรวม (บาท)
	ค่าเบี้ยประชุม ต่อปี	คำตอบแทนที่เป็นตัวเงินอื่นๆ	รวม (บาท)	คำตอบแทนที่ไม่เป็นตัวเงิน	
คณะกรรมการบริษัท (กรรมการ)	100,000.00	0.00	100,000.00	ไม่มี	
คณะกรรมการตรวจสอบ (กรรมการตรวจสอบ)	N/A	N/A	N/A	-	
คณะกรรมการสรรหาและกำหนดค่าตอบแทน (ประธานกรรมการชุดย่อย)	N/A	N/A	N/A	-	
5. นาย กฤษณ ไทยดำรงค์ (กรรมการ)			60,000.00		N/A
คณะกรรมการบริษัท (กรรมการ)	60,000.00	0.00	60,000.00	ไม่มี	
คณะกรรมการการลงทุน (กรรมการชุดย่อย)	N/A	N/A	N/A	-	
6. นางสาว เบญจรัตน์ หัตถชาญชัย (กรรมการ)			0.00		N/A
คณะกรรมการบริษัท (กรรมการ)	0.00	0.00	0.00	ไม่มี	
คณะกรรมการบริหาร (กรรมการบริหาร)	N/A	N/A	N/A	-	
คณะกรรมการการลงทุน (กรรมการชุดย่อย)	N/A	N/A	N/A	-	
7. นาย เกรียงไกร ศิริวนิชการ (กรรมการ)			0.00		N/A
คณะกรรมการบริษัท (กรรมการ)	0.00	0.00	0.00	ไม่มี	
8. นาง วันทนา บุญสร้อย (กรรมการ, กรรมการอิสระ)			60,000.00		N/A
คณะกรรมการบริษัท (กรรมการ)	60,000.00	0.00	60,000.00	ไม่มี	

รายชื่อกรรมการ / คณะกรรมการ	บริษัท				คำตอบแทนที่เป็น ตัวเงินของบริษัท ย่อยรวม (บาท)
	ค่าเบี้ยประชุมต่อปี	คำตอบแทนที่เป็นตัวเงินอื่นๆ	รวม (บาท)	คำตอบแทนที่ไม่เป็นตัวเงิน	
9. นาง ร่มฤดี ศิริวงษ์การ (กรรมการบริหาร)			N/A		N/A
คณะกรรมการบริหาร (กรรมการบริหาร)	N/A	N/A	N/A	-	
10. นางสาว ปิยธิดา ศิริวงษ์การ (กรรมการบริหาร)			N/A		N/A
คณะกรรมการบริหาร (กรรมการบริหาร)	N/A	N/A	N/A	-	
11. นาย วิสฤต รัตนคงเนตร (กรรมการบริหาร)			N/A		N/A
คณะกรรมการบริหาร (กรรมการบริหาร)	N/A	N/A	N/A	-	
คณะกรรมการการลงทุน (กรรมการชุดย่อย)	N/A	N/A	N/A	-	

รายละเอียดสรุปคำตอบแทนแต่ละรายคณะกรรมการในรอบปีที่ผ่านมา

รายชื่อคณะกรรมการ	ค่าเบี้ยประชุมต่อปี	คำตอบแทนที่เป็นตัวเงินอื่นๆ	รวม (บาท)
1. คณะกรรมการบริษัท	470,000.00	0.00	470,000.00
2. คณะกรรมการตรวจสอบ	N/A	N/A	N/A
3. คณะกรรมการบริหาร	N/A	N/A	N/A
4. คณะกรรมการสรรหาและกำหนดค่าตอบแทน	N/A	N/A	N/A
5. คณะกรรมการการลงทุน	N/A	N/A	N/A

คำตอบแทนหรือผลประโยชน์ค้างจ่ายของกรรมการบริษัท

คำตอบแทนหรือผลประโยชน์ค้างจ่าย ของกรรมการบริษัทในรอบปีที่ผ่านมา : 0.00

ผ่านมา

(บาท)

8.1.3 การกำกับดูแลบริษัทย่อยและบริษัทร่วม

บริษัทฯ มีกลไกกำกับดูแลบริษัทย่อยและกิจการร่วมค้า ทั้งทางตรงและทางอ้อม รวมทั้งมีมาตรการในการติดตามการบริหารงานของบริษัทย่อยและกิจการร่วมค้า เพื่อดูแลรักษาผลประโยชน์ในเงินลงทุนของบริษัทฯ และสามารถควบคุมดูแลจัดการ และรับผิดชอบการดำเนินงานของ

บริษัทย่อยได้เสมือนเป็นหน่วยงานหนึ่งของบริษัทฯ โดยจะมุ่งเน้นลงทุนในธุรกิจที่เกื้อหนุน และเอื้อประโยชน์ต่อการทำธุรกิจของบริษัทฯ โดยจะพิจารณาผลตอบแทนและผลประโยชน์อื่นที่บริษัทฯ คาดว่าจะได้จากการลงทุนเป็นสำคัญ เพื่อเป็นการสนับสนุนและส่งเสริมธุรกิจของกลุ่มบริษัท ทั้งนี้ บริษัทฯ ได้กำหนดนโยบายการลงทุนในบริษัทย่อยและกิจการร่วมค้า ซึ่งได้รับการทบทวนและอนุมัติจากที่ประชุมคณะกรรมการบริษัทเมื่อวันที่ 27 กุมภาพันธ์ 2569 ในวาระพิจารณาทบทวนนโยบายของบริษัทฯ

กลไกการกำกับดูแลบริษัทย่อยและบริษัทร่วม

บริษัทที่มีบริษัทย่อยและบริษัทร่วมหรือไม่ : มี

กลไกการกำกับดูแลบริษัทย่อยและบริษัทร่วม : มี

กลไกในการกำกับดูแลการจัดการและ รับผิดชอบการดำเนินงานใน : การส่งตัวแทนไปเป็นกรรมการ ผู้บริหาร หรือผู้มีอำนาจควบคุม

บริษัทย่อยและ บริษัทร่วมที่อนุมัติโดยคณะกรรมการ ตามสัดส่วนการถือครองหุ้น, การทำรายการระหว่างบริษัทกับบุคคลที่เกี่ยวข้อง, การทำรายการอื่นที่สำคัญ, การได้มาหรือจำหน่ายไปซึ่งสินทรัพย์, ระบบการควบคุมภายในของบริษัทย่อยที่ประกอบธุรกิจหลักมีความเหมาะสมและรัดกุมเพียงพอในบริษัทย่อยที่เป็นบริษัทที่ประกอบธุรกิจหลัก

บริษัทฯ กำหนดนโยบายพิจารณาการลงทุนในบริษัทย่อย และกิจการร่วมค้า โดยจะมุ่งเน้นลงทุนในธุรกิจที่เกื้อหนุน และเอื้อประโยชน์ต่อการทำธุรกิจของบริษัทฯ โดยจะพิจารณาผลตอบแทน และผลประโยชน์อื่นที่บริษัทฯ คาดว่าจะได้จากการลงทุนเป็นสำคัญ เพื่อเป็นการสนับสนุนและส่งเสริมธุรกิจของกลุ่มบริษัท โดยบริษัทฯ จะพิจารณาสัดส่วนการลงทุนตามความเหมาะสมและผลตอบแทนที่คาดว่าจะได้จากการลงทุน เพื่อประโยชน์ต่อผู้ถือหุ้นของบริษัทฯ เป็นสำคัญ

ทั้งนี้ เพื่อให้เกิดประโยชน์สูงสุดแก่บริษัทฯ จะควบคุมดูแลโดยการส่งบุคคลที่ได้รับมติเห็นชอบจากที่ประชุมคณะกรรมการบริษัท เข้าเป็นกรรมการ และ/หรือ ผู้บริหารของบริษัทย่อย และบริษัทร่วม เข้าไปเป็นตัวแทนอย่างน้อยตามสัดส่วนการถือหุ้น โดยกำหนดให้กรรมการและผู้บริหารมีคุณสมบัติ บทบาท หน้าที่ และความรับผิดชอบ โดยคำนึงถึงผลประโยชน์ของบริษัทย่อย หรือบริษัทร่วมนั้น ๆ และไม่มีลักษณะขาดความน่าไว้วางใจตามประกาศของสำนักงาน ก.ล.ต. เพื่อให้มีส่วนร่วมในการบริหารจัดการในกิจการนั้น ๆ รวมทั้งมีสิทธิในการออกเสียงในที่ประชุมคณะกรรมการบริษัท และ/หรือที่ประชุมผู้ถือหุ้นของบริษัทย่อย และบริษัทร่วม ตามแนวทางหรือมติที่คณะกรรมการ หรือที่ประชุมผู้ถือหุ้นของบริษัทฯ ได้อนุมัติไว้ โดยกรรมการและผู้บริหารที่ได้รับการแต่งตั้งสามารถใช้ดุลยพินิจและออกเสียงในการประชุมของบริษัทย่อย และบริษัทร่วม ในเรื่องการบริหารจัดการทั่วไป

แต่ในกรณีเป็นเรื่องสำคัญจะต้องได้รับอนุมัติจากที่ประชุมคณะกรรมการ หรือที่ประชุมผู้ถือหุ้นของบริษัทฯ เสียก่อน เช่น รายการเกี่ยวโยง รายการได้มาหรือจำหน่ายไปซึ่งสินทรัพย์ การกระทำที่ก่อให้เกิดสัดส่วนการถือหุ้นของบริษัทฯ ในบริษัทย่อยและกิจการร่วมค้า หรือการเลิกกิจการของบริษัทย่อยและกิจการร่วมค้า

8.1.4 การติดตามให้มีการปฏิบัติตามนโยบายและแนวปฏิบัติในการกำกับดูแลกิจการ

การป้องกันความขัดแย้งทางผลประโยชน์

การดำเนินงานในเรื่องการป้องกันความขัดแย้งทางผลประโยชน์ในรอบปีที่ผ่านมา

บริษัทมีการดำเนินงานในเรื่องการป้องกันความขัดแย้ง ทางผล : มี

ประโยชน์ในรอบปีที่ผ่านมาหรือไม่

บริษัทฯ ได้กำหนดให้กรรมการและผู้บริหารของบริษัทฯ จัดส่งรายงานเปิดเผยรายการที่อาจมีความขัดแย้งทางผลประโยชน์ และบุคคลที่มีความเกี่ยวข้องให้กับบริษัทฯ และแจ้งทุกครั้งที่มีการเปลี่ยนแปลง โดยให้เลขานุการบริษัทเป็นผู้เก็บรักษารายงาน พร้อมจัดส่งสำเนา รายงานให้ประธานกรรมการ และประธานกรรมการตรวจสอบ เพื่อใช้ในการตรวจสอบ และกำกับดูแลด้านความขัดแย้งทางผลประโยชน์

ข้อกำหนดห้ามฝ่ายบริหาร และพนักงานของบริษัทย่อยปฏิบัติตนในลักษณะที่อาจก่อให้เกิดความขัดแย้งทางผลประโยชน์ พร้อมบทลงโทษ

1) จะต้องไม่กระทำการใด ๆ เพื่อแสวงหาผลประโยชน์ หรือเบียดบังทรัพย์สินซึ่งควรเป็นของบริษัทฯ

- 2) การกระทำที่เป็นการขัดต่อผลประโยชน์ อาจเกิดขึ้นได้จากความเกี่ยวข้องกันทางธุรกิจระหว่างบริษัทฯ กับพนักงาน หรือระหว่างบริษัทฯ กับลูกค้า หรือระหว่างพนักงานกับลูกค้าของบริษัทฯ
- 3) บริษัทฯ จะหลีกเลี่ยงที่จะมอบหมาย หน้าที่ความรับผิดชอบให้กับพนักงาน ในกรณีที่น่าจะนำไปสู่สถานการณ์ที่จะก่อให้เกิดการขัดต่อผลประโยชน์ของบริษัทฯ
- 4) หากตำแหน่งหน้าที่ความรับผิดชอบของพนักงาน มีผลในอันที่จะเอื้อประโยชน์ให้แก่ตนเองหรือ ครอบครัว หรือญาติพี่น้อง หรือบุคคลที่รู้จัก พนักงานจะต้องไม่ใช้อำนาจหน้าที่ของตนในการดำเนินการใด ๆ และจะต้องแจ้งผู้บังคับบัญชาตามฝ่ายงานได้ทราบทันที
- 5) บริษัทฯ และพนักงานควรที่จะแจ้งให้ลูกค้าได้รับทราบด้วย หากมีกรณีที่น่าจะก่อให้เกิดความขัดแย้งต่อผลประโยชน์ระหว่างบริษัทฯ กับลูกค้า หรือระหว่างพนักงานกับลูกค้า
- 6) พนักงาน จะต้องไม่เข้าร่วมหรือรับตำแหน่งใด ๆ ในองค์กรอื่นรวมทั้งการรับตำแหน่งเป็นกรรมการ ที่ปรึกษา ตัวแทน หรือการรับจ้างทำงาน ในกิจการอื่นที่น่าจะก่อให้เกิดการขัดต่อผลประโยชน์ของบริษัทฯ
- 7) ลักษณะงานใดก็ตามที่น่าจะก่อให้เกิดการขัดต่อผลประโยชน์ ควรจัดให้แบ่งแยกหน้าที่งานออกจากกัน

บทลงโทษ

ผู้บังคับบัญชาจะเป็นผู้พิจารณาความผิด และลงโทษพนักงานที่กระทำความผิดจรรยาบรรณ โดยพนักงานที่กระทำความผิดจะได้รับการพิจารณาลงโทษหนักเบาตามลักษณะของความ ผิดตามควรแก่กรณีเป็นราย ๆ ไป ซึ่งอาจเป็นโทษสถานใดสถานหนึ่ง หรือหลายสถาน ดังต่อไปนี้

1. ตักเตือน หรือภาคทัณฑ์ด้วยวาจา
2. ตักเตือน หรือภาคทัณฑ์เป็นลายลักษณ์อักษร
3. พักงาน
4. ตัดค่าจ้างโดยมีกำหนดระยะเวลา
5. เลิกจ้างโดยจ่ายค่าชดเชย
6. เลิกจ้างโดยไม่จ่ายค่าชดเชย

จำนวนกรณีหรือประเด็นที่เกี่ยวข้องกับความขัดแย้งทางผลประโยชน์

	2566	2567	2568
จำนวนกรณีหรือประเด็นที่เกี่ยวข้องกับความขัดแย้งทางผลประโยชน์รวม (กรณี)	0	0	0

การป้องกันการใช้อข้อมูลภายในเพื่อแสวงหาผลประโยชน์

การดำเนินงานในเรื่องการป้องกันการใช้อข้อมูลภายในเพื่อแสวงหาผลประโยชน์ในรอบปีที่ผ่านมา

บริษัทมีการดำเนินงานในเรื่องการป้องกันการใช้อข้อมูลภายใน เพื่อ : มี

แสวงหาผลประโยชน์ในรอบปีที่ผ่านมาหรือไม่

บริษัทฯ ตระหนักและเล็งเห็นความสำคัญต่อการดำเนินตามหลักการกำกับดูแลกิจการที่ดี (Good Corporate Governance) รวมทั้งการถ่วงดุลอำนาจ (Check and Balance) เพื่อเสริมสร้างความมั่นใจให้กับผู้ถือหุ้นและทุกฝ่ายที่เกี่ยวข้องในการดำเนินงานอย่างต่อเนื่อง โดยคำนึงถึงการเจริญเติบโตของมูลค่าบริษัทในระยะยาว

คณะกรรมการและผู้บริหารของบริษัทฯ เห็นควรให้มีการกำหนดมาตรการควบคุมดูแลการใช้อข้อมูลภายในของบริษัทฯ และบริษัทย่อย เพื่อให้บริษัทฯ มีการดำเนินงานที่โปร่งใสตามหลักบรรษัทภิบาลที่ดี โดยได้กำหนดนิยามและมาตรการป้องกันมิให้กรรมการ ผู้บริหาร หรือพนักงานของบริษัทฯ และบริษัทย่อยนำข้อมูลภายในของบริษัทฯ และบริษัทย่อยไปใช้เพื่อประโยชน์ของตนเอง บุคคลที่เกี่ยวข้อง หรือบุคคลอื่น ดังต่อไปนี้

นิยามข้อมูลภายใน

“ข้อมูลภายใน” หมายถึง ข้อมูลข่าวสารที่เป็นสาระสำคัญ ซึ่งพิจารณาได้ว่าอาจมีผลต่อการเปลี่ยนแปลงราคาหลักทรัพย์ของบริษัท เช่น ข้อมูลทางการเงินที่ยังไม่ได้เผยแพร่ต่อสาธารณชน เป็นต้น

มาตรการควบคุมดูแลการใช้อข้อมูลภายใน

บริษัทฯ มีนโยบายห้ามกรรมการ ผู้บริหารและพนักงานของบริษัทฯ และบริษัทย่อยนำข้อมูลภายในที่เป็นสาระสำคัญของบริษัทฯ และบริษัทย่อย ซึ่งยังไม่ได้เปิดเผยต่อสาธารณชนไปใช้เพื่อประโยชน์ต่อตนเอง บุคคลที่เกี่ยวข้อง หรือบุคคลอื่น รวมทั้งการนำข้อมูลภายในไปใช้ในการซื้อขายหลักทรัพย์ของบริษัทฯ โดยบริษัทฯ ได้วางแนวทางป้องกันการนำข้อมูลไปใช้ประโยชน์ของ กรรมการ ผู้บริหาร และพนักงาน ดังนี้

1) กรรมการ ผู้บริหาร และพนักงานของบริษัทฯ และบริษัทย่อย จะต้องรักษาความลับ/ข้อมูลภายในของบริษัทฯ และบริษัทย่อย และต้องไม่นำข้อมูลดังกล่าวไปเปิดเผยหรือแสวงหาผลประโยชน์แก่ตนเองหรือเพื่อประโยชน์แก่บุคคลอื่น ไม่ว่าโดยทางตรงหรือทางอ้อมและไม่ว่าจะได้รับผลตอบแทนหรือไม่ก็ตาม

2) บริษัทฯ จะให้ความรู้แก่กรรมการและผู้บริหารของบริษัทฯ เพื่อให้รับทราบถึงหน้าที่ในการรายงานการถือหลักทรัพย์ของตน คู่สมรส และบุตรที่ยังไม่บรรลุนิติภาวะในบริษัทฯ ตามมาตรา 59 แห่งพระราชบัญญัติหลักทรัพย์และตลาดหลักทรัพย์ พ.ศ. 2535รวมทั้งที่มีการแก้ไขเพิ่มเติม (“พรบ. หลักทรัพย์ฯ”) และตามประกาศสำนักงานคณะกรรมการ ก.ล.ต. ที่ สจ.12/2552เรื่อง การจัดทำและเปิดเผยรายงานการถือหลักทรัพย์ของกรรมการ ผู้บริหารและผู้สอบบัญชี และบทกำหนดโทษตามมาตรา 275แห่งพระราชบัญญัติหลักทรัพย์และตลาดหลักทรัพย์ พ.ศ. 2535

3) บริษัทฯ กำหนดให้กรรมการ และผู้บริหาร รายงานการเปลี่ยนแปลงการถือหลักทรัพย์ของบริษัทต่อสำนักงานคณะกรรมการกำกับหลักทรัพย์และตลาดหลักทรัพย์ ตามมาตรา 59แห่ง พรบ. หลักทรัพย์ฯ และประกาศสำนักงานคณะกรรมการ ก.ล.ต. ที่ สจ.12/2552เรื่อง การจัดทำและเปิดเผยรายงานการถือหลักทรัพย์ของกรรมการ ผู้บริหารและผู้สอบบัญชี และจัดส่งสำเนารายงานนี้ให้แก่บริษัทฯ ในวันเดียวกับที่ส่งรายงานต่อสำนักงานคณะกรรมการกำกับหลักทรัพย์และตลาดหลักทรัพย์

4) บริษัทฯ และบริษัทย่อยกำหนดห้ามกรรมการ ผู้บริหาร หรือผู้ปฏิบัติงานของบริษัทฯ ที่ได้รับทราบข้อมูลภายในเปิดเผยข้อมูลต่อบุคคลภายนอก หรือบุคคลที่ไม่มีหน้าที่ที่เกี่ยวข้อง และควรระงับการซื้อขายหุ้นของบริษัทฯ ในช่วงเวลา 1เดือน ก่อนที่บริษัทฯ จะเผยแพร่งบการเงิน หรือเผยแพร่ข้อมูลที่เป็นสาระสำคัญอื่น ๆ สู่สาธารณชน

5) กรรมการ ผู้บริหาร และพนักงานของบริษัทฯ และบริษัทย่อยจะต้องไม่ทำการซื้อขายโอนหรือรับโอนหลักทรัพย์ของบริษัทฯ โดยใช้ข้อมูลภายในของบริษัทฯ หรือบริษัทย่อย และ/หรือ เข้าทำนิติกรรมอื่นใดโดยใช้ข้อมูลภายในของบริษัทฯ หรือบริษัทย่อย อันอาจก่อให้เกิดความเสียหายต่อบริษัทฯ ไม่ว่าโดยทางตรงหรือทางอ้อม ข้อกำหนดนี้ให้รวมถึง คู่สมรสและบุตรที่ยังไม่บรรลุนิติภาวะของกรรมการ ผู้บริหาร และพนักงานของบริษัทฯ และบริษัทย่อยด้วย ผู้ใดฝ่าฝืนระเบียบข้อ บังคับ ดังกล่าวจะถือว่าได้กระทำความผิด อย่างร้ายแรง

ทั้งนี้ บริษัทฯ ได้กำหนดมาตรการลงโทษสำหรับผู้แสวงหาผลประโยชน์จากการนำข้อมูลภายในไปใช้หรือนำไปเปิดเผยจนทำให้บริษัทได้รับความเสียหาย หรือ เสียหาย และบริษัทจะประสานงานกับหน่วยงานกำกับดูแลที่เกี่ยวข้องเพื่อดำเนินการตามกฎหมายต่อไป

ข้อกำหนดของ พรบ. หลักทรัพย์ฯ ที่เกี่ยวข้อง

มาตรา 59 ให้กรรมการ ผู้จัดการ ผู้ดำรงตำแหน่งบริหาร ตามที่สำนักงานประกาศกำหนดและผู้สอบบัญชีของบริษัทฯ ที่ออกหลักทรัพย์ตามมาตรา 32 มาตรา 33 หรือมาตรา 34 จัดทำและเปิดเผยรายงานการถือหลักทรัพย์ของตนและของคู่สมรสและบุตรที่ยังไม่บรรลุนิติภาวะซึ่งถือหลักทรัพย์ในบริษัทฯ นั้น ตลอดจนการเปลี่ยนแปลงการถือหลักทรัพย์ดังกล่าว ต่อสำนักงานตามหลักเกณฑ์และวิธีการที่สำนักงานประกาศกำหนดด้วยความเห็นชอบของคณะกรรมการกำกับตลาดทุน

มาตรา 241 ในการซื้อ หรือขายซึ่งหลักทรัพย์จดทะเบียนในตลาดหลักทรัพย์ หรือหลักทรัพย์ที่ซื้อขายในศูนย์ซื้อขายหลักทรัพย์ ห้ามมิให้บุคคลใดทำการซื้อ หรือขาย หรือเสนอซื้อ หรือเสนอขาย หรือชักชวนให้บุคคลอื่นซื้อ หรือขาย หรือเสนอซื้อ หรือเสนอขาย ซึ่งหลักทรัพย์จดทะเบียนในตลาดหลักทรัพย์ หรือหลักทรัพย์ที่ซื้อขายในศูนย์ซื้อขายหลักทรัพย์ ไม่ว่าโดยทางตรงหรือทางอ้อม ในประการที่น่าจะเป็นการเอาเปรียบต่อบุคคลภายนอก โดยอาศัยข้อเท็จจริงอันเป็นสาระสำคัญต่อการเปลี่ยนแปลงราคาของหลักทรัพย์ที่ยังมิได้เปิดเผยต่อประชาชน และตนได้ล่วงรู้มาในตำแหน่งหรือฐานะเช่นนั้น และไม่ว่าการกระทำดังกล่าวจะกระทำเพื่อประโยชน์ต่อตนเอง หรือผู้อื่น หรือนำข้อเท็จจริงเช่นนั้นออกเปิดเผยเพื่อให้ผู้อื่นกระทำความผิด โดยตนได้รับประโยชน์ตอบแทน

มาตรา 275 กรรมการ ผู้จัดการ ผู้ดำรงตำแหน่งบริหาร หรือผู้สอบบัญชีผู้ใดฝ่าฝืน หรือไม่ปฏิบัติตามมาตรา 59 หรือไม่ปฏิบัติตามหลักเกณฑ์ หรือวิธีการที่กำหนดตามมาตรา 59 ต้องระวางโทษปรับไม่เกินห้าแสนบาท และปรับอีกไม่เกินวันละหนึ่งหมื่นบาท ตลอดเวลาที่ยังมิได้ปฏิบัติให้ถูกต้อง

มาตรา 296 ผู้ใดฝ่าฝืนมาตรา 241 ต้องระวางโทษจำคุกไม่เกิน 2 ปี หรือปรับเป็นเงินไม่เกิน 2 เท่าของผลประโยชน์ที่บุคคลนั้น ๆ ได้รับไว้ หรือพึงจะได้รับเพราะการกระทำฝ่าฝืนดังกล่าว แต่ทั้งนี้ค่าปรับดังกล่าว ต้องไม่น้อยกว่าห้าแสนบาท หรือทั้งจำทั้งปรับ

จำนวนกรณีหรือประเด็นที่เกี่ยวข้องกับการใช้ข้อมูลภายในเพื่อแสวงหาผลประโยชน์

	2566	2567	2568
จำนวนกรณีหรือประเด็นที่เกี่ยวข้องกับ การใช้ข้อมูลภายในเพื่อแสวงหาผลประโยชน์รวม (กรณี)	0	0	0

การต่อต้านทุจริตคอร์รัปชัน

การดำเนินงานในเรื่องการต่อต้านทุจริตคอร์รัปชันในรอบปีที่ผ่านมา

บริษัทมีการดำเนินงานในเรื่องการต่อต้าน ทุจริตคอร์รัปชันในรอบปีที่ : มี
ผ่านหรือไม่

รูปแบบการดำเนินงานในเรื่องการต่อต้านทุจริตคอร์รัปชัน : การทบทวนความเหมาะสมในเรื่องการต่อต้านทุจริตคอร์รัปชัน,
การสื่อสารและฝึกอบรมแก่พนักงานเกี่ยวกับนโยบายและแนว
ปฏิบัติในการต่อต้านทุจริตคอร์รัปชัน, การตรวจสอบความครบ
ถ้วนเพียงพอของกระบวนการจากคณะกรรมการตรวจสอบหรือผู้
สอบบัญชี

บริษัท ซีแอล เวนเจอร์ จำกัด (มหาชน) (“บริษัทฯ”) มีแนวคิดในการดำเนินธุรกิจอย่างโปร่งใส มีคุณธรรม โดยยึดมั่นในความรับผิดชอบต่อสังคมและผู้มีส่วนได้เสียทุกกลุ่มตามหลักบรรษัทภิบาลที่ดี ตลอดจนนโยบายและแนวปฏิบัติต่อผู้มีส่วนได้เสียกลุ่มต่าง ๆ ทั้งนี้ เพื่อให้มั่นใจว่าบริษัทฯ มีนโยบายการกำหนดความรับผิดชอบ แนวปฏิบัติและข้อกำหนดในการดำเนินการที่เหมาะสม เพื่อป้องกันการทุจริตคอร์รัปชันกับทุกกิจกรรมทางธุรกิจของบริษัทฯ และบริษัทย่อย และเพื่อให้การตัดสินใจและการดำเนินการทางธุรกิจที่อาจมีความเสี่ยงด้านการทุจริตคอร์รัปชันได้รับการพิจารณาและปฏิบัติอย่างรอบคอบและเหมาะสม บริษัทฯ จึงได้จัดทำ “นโยบายการต่อต้านคอร์รัปชัน” เป็นลายลักษณ์อักษรขึ้น เพื่อเป็นแนวทางการปฏิบัติที่ชัดเจนในการดำเนินธุรกิจ

นิยามการคอร์รัปชัน

คอร์รัปชัน (Corruption) หมายถึง การตัดสินใจโดยไม่ว่าจะอยู่ในรูปแบบใด ๆ โดยการเสนอให้สัญญา ให้คำมั่น เรียกร้อง หรือรับซึ่งเงิน ทรัพย์สิน หรือประโยชน์อื่นใดซึ่งไม่เหมาะสม กับเจ้าหน้าที่ของรัฐ หน่วยงานของรัฐ หน่วยงานของเอกชน หรือผู้มีหน้าที่ไม่ว่าจะโดยทางตรงหรือทางอ้อม เพื่อให้บุคคลดังกล่าวกระทำหรือละเว้นการปฏิบัติหน้าที่อันเป็นการให้ได้มาหรือรักษาไว้ซึ่งธุรกิจ หรือแนะนำธุรกิจให้กับบริษัทฯ โดยเฉพาะ หรือเพื่อให้ได้มาหรือรักษาไว้ซึ่งผลประโยชน์อื่นใดที่ไม่เหมาะสมทางธุรกิจ เว้นแต่เป็นกรณีที่ถูกกฎหมาย ระเบียบ ประกาศ ข้อบังคับ ขนบธรรมเนียมประเพณีของท้องถิ่น หรือจารีตทางการค้า ให้กระทำได้

นโยบายต่อต้านคอร์รัปชัน

ห้ามกรรมการ ผู้บริหาร และพนักงานของบริษัทฯ และบริษัทย่อยดำเนินการหรือยอมรับการคอร์รัปชันในทุกรูปแบบทั้งทางตรงหรือทางอ้อม โดยครอบคลุมถึงทุกธุรกิจในทุกประเทศและทุกหน่วยงานที่เกี่ยวข้องและให้มีการสอบทานการปฏิบัติตามนโยบายการต่อต้านคอร์รัปชันอย่างสม่ำเสมอ ตลอดจนทบทวนแนวทางการปฏิบัติและข้อกำหนดในการดำเนินการเพื่อให้สอดคล้องกับการเปลี่ยนแปลงของธุรกิจ ระเบียบ ข้อบังคับ และข้อกำหนดของกฎหมาย

หน้าที่ความรับผิดชอบ

- 1) คณะกรรมการบริษัท มีหน้าที่และรับผิดชอบในการกำหนดนโยบายและกำกับดูแลให้มีระบบที่สนับสนุนการต่อต้านคอร์รัปชันที่มีประสิทธิภาพ เพื่อให้มั่นใจว่าฝ่ายบริหารได้ตระหนักและให้ความสำคัญกับการต่อต้านคอร์รัปชัน และปลูกฝังจนเป็นวัฒนธรรมองค์กร
- 2) คณะกรรมการตรวจสอบ มีหน้าที่และรับผิดชอบในการสอบทานระบบรายงานทางการเงินและบัญชี ระบบควบคุมภายใน ระบบตรวจสอบภายในและระบบบริหารความเสี่ยงให้มั่นใจว่าเป็นไปตามมาตรฐานสากล มีความรัดกุมเหมาะสม ทันสมัย และมีประสิทธิภาพ
- 3) คณะกรรมการบริหาร กรรมการผู้จัดการ และผู้บริหาร มีหน้าที่และรับผิดชอบในการกำหนดให้มีระบบและให้การส่งเสริมและสนับสนุนนโยบายการต่อต้านคอร์รัปชัน เพื่อสื่อสารไปยังพนักงานและผู้เกี่ยวข้องทุกฝ่ายรวมทั้งทบทวนความเหมาะสมของระบบและมาตรการต่าง ๆ เพื่อให้สอดคล้องกับการเปลี่ยนแปลงของธุรกิจ ระเบียบ ข้อบังคับและข้อกำหนดของกฎหมาย
- 4) ฝ่ายตรวจสอบภายใน มีหน้าที่และรับผิดชอบในการตรวจสอบและสอบทานการปฏิบัติงานว่า เป็นไปอย่างถูกต้อง ตรงตามนโยบาย แนวปฏิบัติ อำนาจดำเนินการ ระเบียบปฏิบัติและกฎหมาย ข้อกำหนดของหน่วยงานกำกับดูแล เพื่อให้มั่นใจว่ามีระบบควบคุมที่มีความเหมาะสมและเพียงพอต่อความเสี่ยงด้านคอร์รัปชันที่อาจเกิดขึ้น และรายงานต่อคณะกรรมการตรวจสอบ

แนวทางการปฏิบัติ

- 1) กรรมการบริษัท ผู้บริหาร และพนักงานของบริษัทฯ และบริษัทย่อยทุกระดับ ต้องปฏิบัติตามนโยบายการต่อต้านคอร์รัปชันและจรรยาบรรณธุรกิจ (Code of Conduct) โดยต้องไม่เข้าไปเกี่ยวข้องกับเรื่องคอร์รัปชัน ไม่ว่าโดยทางตรงหรือทางอ้อม

2) พนักงานของบริษัทฯ และบริษัทย่อย ไม่พึงละเลยหรือเพิกเฉย เมื่อพบเห็นการกระทำที่เข้าข่ายคอร์รัปชันที่เกี่ยวข้องกับบริษัทฯ หรือบริษัทย่อยต้องแจ้งให้ผู้บังคับบัญชา หรือบุคคลที่รับผิดชอบทราบ และให้ความร่วมมือในการตรวจสอบข้อเท็จจริงต่าง ๆ หากมีข้อสงสัย หรือข้อซักถามให้ปรึกษากับผู้บังคับบัญชา หรือบุคคลที่กำหนดให้ทำหน้าที่รับผิดชอบเกี่ยวกับการติดตามการปฏิบัติตามจรรยาบรรณธุรกิจ (Code of Conduct) ของบริษัทฯ ผ่านช่องทางต่าง ๆ ที่กำหนดไว้

3) บริษัทฯ และบริษัทย่อยจะให้ความสำคัญและคุ้มครองพนักงานที่แจ้งเรื่องทุจริตคอร์รัปชันที่เกี่ยวข้องกับบริษัทฯ หรือบริษัทย่อย

4) ผู้ที่กระทำคอร์รัปชัน เป็นการกระทำผิดจรรยาบรรณธุรกิจ (Code of Conduct) ซึ่งจะต้องได้รับการพิจารณาทางวินัยตามระเบียบที่บริษัทฯ กำหนดไว้ นอกจากนี้ อาจจะได้รับโทษตามกฎหมาย หากการกระทำนั้นผิดกฎหมาย

5) บริษัทฯ และบริษัทย่อยตระหนักถึงความสำคัญในการเผยแพร่ ให้ความรู้และทำความเข้าใจกับบุคคลอื่นที่ต้องปฏิบัติหน้าที่ที่เกี่ยวข้องกับบริษัทฯ และบริษัทย่อย หรืออาจเกิดผลกระทบต่อบริษัทฯ และบริษัทย่อย ในเรื่องที่ต้องปฏิบัติให้เป็นไปตามนโยบายการต่อต้านคอร์รัปชัน

6) บริษัทฯ และบริษัทย่อย มุ่งมั่นที่จะสร้างและรักษาวัฒนธรรมองค์กรที่ยึดมั่นว่าการคอร์รัปชันเป็นสิ่งที่ยอมรับไม่ได้ทั้งการทำธุรกรรมกับภาครัฐหรือภาคเอกชน

7) บริษัทฯ และบริษัทย่อย จะไม่ให้การสนับสนุนหรือความช่วยเหลือไม่ว่าทางตรงหรือทางอ้อมกับองค์กรใด ๆ ที่เข้าไปมีส่วนเกี่ยวข้องกับขั้นตอนการทุจริตคอร์รัปชัน

ข้อกำหนดในการดำเนินการ

1) นโยบายการต่อต้านคอร์รัปชันนี้ให้ครอบคลุมไปถึงกระบวนการบริหารงานบุคคล ตั้งแต่การสรรหาหรือการคัดเลือกบุคลากร การเลื่อนตำแหน่ง การฝึกอบรม การประเมินผลการปฏิบัติงานของพนักงาน และการให้ผลตอบแทน โดยกำหนดให้ผู้บังคับบัญชาทุกระดับสื่อสารทำความเข้าใจกับพนักงานเพื่อใช้ในกิจกรรมทางธุรกิจที่อยู่ในความรับผิดชอบและควบคุมดูแลการปฏิบัติให้เป็นไปอย่างมีประสิทธิภาพ

2) การดำเนินการใด ๆ ตามนโยบายต่อต้านคอร์รัปชันให้ใช้แนวปฏิบัติตามที่กำหนดไว้ในคู่มือจรรยาบรรณธุรกิจ (Code of Conduct) ของบริษัทฯ นโยบายและแนวปฏิบัติต่อผู้มีส่วนได้เสียกลุ่มต่าง ๆ รวมทั้งระเบียบ และแนวทางปฏิบัติอื่นใดที่บริษัทฯ จะได้กำหนดขึ้นต่อไป

3) เพื่อความชัดเจนในการดำเนินการในเรื่องที่มีความเสี่ยงสูงกับการเกิดคอร์รัปชัน กรรมการบริษัท ผู้บริหาร และพนักงานของบริษัทฯ และบริษัทย่อยทุกระดับต้องปฏิบัติตามความระมัดระวังในเรื่องดังต่อไปนี้

3.1) ของกำนัล การเลี้ยงรับรองและค่าใช้จ่าย

การให้ มอบ หรือรับของกำนัล การเลี้ยงรับรอง ให้เป็นไปตามที่กำหนดในจรรยาบรรณธุรกิจ (Code of Conduct) ของบริษัทฯ

3.2) เงินบริจาคเพื่อการกุศล หรือเงินสนับสนุน

การให้หรือรับเงินบริจาค หรือเงินสนับสนุนต้องเป็นไปอย่างโปร่งใสและถูกต้องตามกฎหมายโดยต้องมั่นใจว่าเงินบริจาค หรือเงินสนับสนุนไม่ได้ถูกนำไปใช้เพื่อเป็นข้ออ้างในการติดสินบน

3.3) ความสัมพันธ์ทางธุรกิจและการจัดซื้อจัดจ้างกับภาครัฐ

ห้ามให้หรือรับสินบนในการดำเนินธุรกิจทุกชนิด การดำเนินงานของบริษัทฯ และบริษัทย่อย และการติดต่อกับภาครัฐจะต้องเป็นไปอย่างโปร่งใส ซื่อสัตย์ และต้องดำเนินการให้เป็นไปตามกฎหมายที่เกี่ยวข้อง

จำนวนกรณีหรือประเด็นที่เกี่ยวข้องกับการทุจริตคอร์รัปชัน

	2566	2567	2568
จำนวนกรณีหรือประเด็นที่เกี่ยวข้องกับการทุจริตคอร์รัปชันรวม (กรณี)	0	0	0

การแจ้งเบาะแส (Whistleblowing)

การดำเนินงานในเรื่องการแจ้งเบาะแสในรอบปีที่ผ่านมา

บริษัทมีการดำเนินงานในเรื่องการแจ้งเบาะแส ในรอบปีที่ผ่านมาหรือ : ไม่มี / อยู่ระหว่างดำเนินการ

ไม่

บริษัทฯ ได้กำหนดช่องทางที่ลูกค้าหรือพนักงานสามารถแจ้งข้อมูล หรือเบาะแสการกระทำที่ไม่เหมาะสม ได้แก่ การกระทำผิดกฎหมาย ความถูกต้องของรายงานทางการเงิน ระบบควบคุมภายในมีความบกพร่อง การไม่ปฏิบัติตามมาตรฐาน และการปฏิบัติที่ขัดต่อจรรยาบรรณในการประกอบธุรกิจทั้งของบริษัทฯ และบริษัทย่อย เพื่อให้มีการตรวจสอบข้อเท็จจริง โดยผู้แจ้งเบาะแสมารถเลือกที่จะไม่เปิดเผยตัวตนได้ โดยกำหนดให้เลขานุการบริษัททำหน้าที่เป็นหน่วยรับข้อร้องเรียนและการกำกับดูแลกิจการและจริยธรรมธุรกิจของบริษัทฯ โดยรายงานต่อกรรมการอิสระ/กรรมการตรวจสอบ ของบริษัทฯ ซึ่งมีวิธีการ และกระบวนการดำเนินการที่กำหนด มีรายละเอียดดังนี้

ช่องทางติดต่อการแจ้งเบาะแส หรือข้อร้องเรียน

โทรศัพท์ 02115 9511

อีเมล : info@clv.co.th

ทางไปรษณีย์ นำส่ง เลขานุการคณะกรรมการตรวจสอบ

เลขที่ 88/8 อาคารแคปปิตอล ลิงค์ ถนนสาทรเหนือ แขวงสีลม เขตบางรัก 10500

จำนวนกรณีหรือประเด็นที่เกี่ยวข้องกับการแจ้งเบาะแส

	2566	2567	2568
จำนวนกรณีหรือประเด็นที่ได้รับผ่านช่องทางการแจ้งเบาะแสรวม (กรณี)	0	0	0

8.2 รายงานผลการปฏิบัติหน้าที่ของคณะกรรมการตรวจสอบในรอบปีที่ผ่านมา

8.2.1 การเข้าร่วมประชุมของคณะกรรมการตรวจสอบ

การประชุมคณะกรรมการตรวจสอบ (ครั้ง) : 4

รายชื่อกรรมการ	การเข้าประชุมคณะกรรมการตรวจสอบ			เข้าร่วมประชุมเฉลี่ย
	การเข้าประชุม (ครั้ง)	/	สิทธิในการประชุม (ครั้ง)	
1. นาย มงคล เกษมสันต์ ณ อยุธยา (ประธานกรรมการตรวจสอบ)	4	/	4	4/4 (100.00%)
2. นาย สรรพชัย โสภณ (กรรมการตรวจสอบ)	4	/	4	4/4 (100.00%)
3. นาย ประกิจ ตั้งติสานนท์ (กรรมการตรวจสอบ)	4	/	4	4/4 (100.00%)
อัตราการเข้าร่วมประชุมเฉลี่ย				100.00%

8.2.2 ผลการปฏิบัติหน้าที่ของคณะกรรมการตรวจสอบ

ในปี 2568 คณะกรรมการตรวจสอบได้ปฏิบัติหน้าที่ตามขอบเขตความรับผิดชอบอย่างมีประสิทธิภาพ โดยมีการจัดประชุมรวมทั้งสิ้น 4 ครั้ง โดยผู้สอบบัญชีของบริษัทฯ ซึ่งเป็นบุคคลภายนอกที่มีความเป็นอิสระ ไม่มีความสัมพันธ์หรือส่วนได้เสียกับบริษัทฯ บริษัทย่อย ผู้บริหาร ผู้ถือหุ้น รายใหญ่ หรือผู้ที่เกี่ยวข้อง เข้าร่วมประชุมเพื่อนำเสนอและให้ความเห็นต่อการเงินต่อที่ประชุมคณะกรรมการตรวจสอบอย่างโปร่งใสและเป็นกลาง

นอกจากการประชุมคณะกรรมการตรวจสอบดังกล่าว บริษัทฯ ยังได้จัดให้มีการประชุมกรรมการอิสระเพิ่มเติมอีก 1 ครั้ง เพื่อดำเนินการประเมินผลการปฏิบัติงานของตนเอง (Control Self Assessment) รวมถึงการประเมินผู้บริหารระดับสูง และการประเมินองค์กรประจำปี 2568 เพื่อเสริมสร้างประสิทธิภาพในการกำกับดูแลกิจการโดยรวม

สรุปผลการปฏิบัติงานของคณะกรรมการตรวจสอบ ประจำปี 2568 มีสาระสำคัญดังนี้

- พิจารณาและสอบทานรายงานผลการดำเนินงานและฐานะการเงินของบริษัทฯ สำหรับรอบปีสิ้นสุด ณ วันที่ 31 ธันวาคม 2568 รวมถึงงบการเงินรายไตรมาส สำหรับไตรมาส 1 ไตรมาส 2 และไตรมาส 3 ของปี 2568 อย่างรอบคอบ
- รับทราบและให้ความเห็นต่อรายการที่เกี่ยวข้องกัน (Related Party Transactions) เพื่อให้เป็นไปตามหลักเกณฑ์และมีความโปร่งใส
- พิจารณาทบทวนผลการประเมินความเพียงพอของระบบการควบคุมภายใน ประจำปี 2568 เพื่อให้มั่นใจว่าระบบมีประสิทธิภาพและเหมาะสมกับการดำเนินธุรกิจ
- พิจารณานุมัติแผนการตรวจสอบภายใน และกำกับดูแลให้การดำเนินงานเป็นไปตามแผนที่กำหนด
- รับทราบและให้ความเห็นต่อผลการตรวจสอบภายใน พร้อมทั้งข้อเสนอแนะในการปรับปรุงกระบวนการดำเนินงาน
- พิจารณาทบทวนกฎบัตรคณะกรรมการตรวจสอบ เพื่อให้สอดคล้องกับแนวปฏิบัติที่ดีและสถานการณ์ปัจจุบัน
- พิจารณาคัดเลือก เสนอแต่งตั้งผู้สอบบัญชี และกำหนดค่าสอบบัญชีประจำปี 2568 โดยคำนึงถึงความเป็นอิสระ ความเหมาะสม และคุณภาพของผู้สอบบัญชี

โดยภาพรวม คณะกรรมการตรวจสอบสามารถปฏิบัติหน้าที่ได้อย่างครบถ้วน มีความเป็นอิสระ และมีส่วนสำคัญในการเสริมสร้างความเชื่อมั่นในความถูกต้อง โปร่งใส และความน่าเชื่อถือของข้อมูลทางการเงิน ตลอดจนระบบการกำกับดูแลกิจการของบริษัทฯ อย่างมีประสิทธิภาพ

8.3 สรุปผลการปฏิบัติหน้าที่ของคณะกรรมการชุดย่อยอื่น ๆ

8.3.1 - 8.3.2 การเข้าประชุมและผลการปฏิบัติหน้าที่ของคณะกรรมการชุดย่อยอื่น ๆ

การเข้าประชุมของคณะกรรมการบริหาร

การประชุมคณะกรรมการบริหาร (ครั้ง) : 12

รายชื่อกรรมการ	การเข้าประชุมของคณะกรรมการบริหาร			เข้าร่วมประชุมเฉลี่ย
	การเข้าประชุม (ครั้ง)	/	สิทธิในการประชุม (ครั้ง)	
1. นาย นพชัย วีระมาน (ประธานกรรมการบริหาร)	12	/	12	12 / 12 (100.00%)
2. นางสาว เบญจรัตน์ หัตถชาญชัย (กรรมการบริหาร)	12	/	12	12 / 12 (100.00%)
3. นาง ร่มฤดี ศิระวนิชการ (กรรมการบริหาร)	12	/	12	12 / 12 (100.00%)
4. นางสาว ปิยธิดา ศิระวนิชการ (กรรมการบริหาร)	12	/	12	12 / 12 (100.00%)
5. นาย วิสสุต รัตนคงเนตร (กรรมการบริหาร)	12	/	12	12 / 12 (100.00%)
อัตราการเข้าร่วมประชุมเฉลี่ย				100.00%

ผลการปฏิบัติหน้าที่ของคณะกรรมการบริหาร

คณะกรรมการบริหารจัดตั้งขึ้นมา โดยมีวัตถุประสงค์เพื่อช่วยคณะกรรมการบริษัทในการกำกับดูแลการดำเนินงานของฝ่ายบริหารให้เป็นไปตามนโยบายที่คณะกรรมการกำหนดขึ้น และรายงานผลการดำเนินงานของฝ่ายบริหาร และข้อมูลอื่น ๆ ที่จำเป็นต่อคณะกรรมการบริษัท ในปี 2568 คณะกรรมการบริหารได้ปฏิบัติหน้าที่ตามที่ได้รับมอบหมายอย่างมีประสิทธิภาพ โดยทำหน้าที่กำกับดูแลและติดตามผลการดำเนินงานของฝ่ายจัดการอย่างใกล้ชิด ให้เป็นไปตามนโยบาย แผนงาน และงบประมาณที่กำหนด ตลอดจนให้ข้อเสนอแนะในประเด็นสำคัญก่อนนำเสนอต่อคณะกรรมการบริษัท

ในด้านการบริหารความเสี่ยง คณะกรรมการบริหารได้พิจารณานโยบายและแนวทางการบริหารความเสี่ยงอย่างครอบคลุม ทั้งด้านกลยุทธ์ การปฏิบัติงาน การเงิน และกฎหมาย รวมถึงติดตามและประเมินความเสี่ยงอย่างต่อเนื่อง เพื่อให้การดำเนินธุรกิจเป็นไปอย่างรอบคอบและเหมาะสม

การเข้าประชุมของคณะกรรมการสรรหาและกำหนดค่าตอบแทน

การประชุมคณะกรรมการสรรหาและกำหนดค่าตอบแทน (ครั้ง) : 1

รายชื่อกรรมการ	การเข้าประชุมของคณะกรรมการสรรหาและกำหนดค่าตอบแทน			เข้าร่วมประชุมเฉลี่ย
	การเข้าประชุม (ครั้ง)	/	สิทธิในการประชุม (ครั้ง)	
1. นาย ประกิจ ตั้งดีสานนท์ (ประธานกรรมการชุดย่อย, กรรมการอิสระ)	1	/	1	1 / 1 (100.00%)
2. นาย สรพชัย โสภณ (กรรมการชุดย่อย, กรรมการอิสระ)	1	/	1	1 / 1 (100.00%)
3. นาย มงคล เกษมสันต์ ณ อยุธยา (กรรมการชุดย่อย, กรรมการอิสระ)	1	/	1	1 / 1 (100.00%)
อัตราการเข้าร่วมประชุมเฉลี่ย				100.00%

ผลการปฏิบัติหน้าที่ของคณะกรรมการสรรหาและกำหนดค่าตอบแทน

คณะกรรมการบริษัทเป็นผู้แต่งตั้งคณะกรรมการสรรหาและกำหนดค่าตอบแทน โดยเลือกจากกรรมการจำนวนหนึ่งของบริษัทฯ และ/หรือ ผู้ทรงคุณวุฒิ โดยมีจำนวนไม่น้อยกว่า 3 คนและไม่เกิน 5 คน ทั้งนี้ กำหนดให้กรรมการอิสระเป็นประธานกรรมการสรรหาและกำหนดค่าตอบแทน

ในปี 2568 คณะกรรมการสรรหาและกำหนดค่าตอบแทนได้ปฏิบัติหน้าที่ตามขอบเขตความรับผิดชอบอย่างครบถ้วนและเหมาะสม มีประสิทธิภาพ สนับสนุนการกำกับดูแลกิจการที่ดี และเสริมสร้างความเชื่อมั่นให้แก่ผู้ถือหุ้นและผู้มีส่วนได้เสียทุกฝ่าย โดยดำเนินการสรรหา คัดเลือก และเสนอแต่งตั้งบุคคลที่มีคุณสมบัติเหมาะสมเข้าดำรงตำแหน่งกรรมการบริษัทและกรรมการอิสระ ซึ่งในปีดังกล่าวได้มีการคัดเลือกกรรมการอิสระจำนวน 1 ท่าน เพื่อแทนกรรมการท่านเดิมที่ลาออก และนำเสนอต่อคณะกรรมการบริษัทพิจารณาอนุมัติ

นอกจากนี้ ยังได้ดำเนินการกำหนดแนวทางการสืบทอดตำแหน่ง (Succession Plan) เพื่อรองรับความต่อเนื่องในการบริหารองค์กร ตลอดจนพิจารณาโครงสร้างองค์กรให้เหมาะสมกับการดำเนินธุรกิจ

ในด้านค่าตอบแทน ได้พิจารณาค่าตอบแทน สำหรับกรรมการ ผู้บริหารระดับสูง โดยคำนึงถึงความเหมาะสมกับหน้าที่ความรับผิดชอบ ผลการดำเนินงานของบริษัท และสภาวะตลาด รวมถึงการกำหนดโบนัสและการปรับขึ้นเงินเดือนประจำปีอย่างเป็นธรรม

ทั้งนี้ ยังได้ดำเนินการตรวจสอบคุณสมบัติของผู้ได้รับการเสนอชื่อเป็นกรรมการที่ครบวาระกลับเข้าดำรงตำแหน่ง ให้เป็นไปตามหลักเกณฑ์ของหน่วยงานกำกับดูแล เพื่อประกอบการพิจารณาของผู้ถือหุ้นอย่างโปร่งใส

การเข้าประชุมของคณะกรรมการการลงทุน

การประชุมคณะกรรมการการลงทุน (ครั้ง) : 4

รายชื่อกรรมการ	การเข้าประชุมของคณะกรรมการการลงทุน			เข้าร่วมประชุมเฉลี่ย
	การเข้าประชุม (ครั้ง)	/	สิทธิในการประชุม (ครั้ง)	
1. นาย นพชัย วีระมาน (ประธานกรรมการชุดย่อย)	4	/	4	4 / 4 (100.00%)
2. นาย กฤษณ ไทยดำรงค์ (กรรมการชุดย่อย)	4	/	4	4 / 4 (100.00%)
3. นางสาว เบญจรัตน์ หัตถชาญชัย (กรรมการชุดย่อย)	4	/	4	4 / 4 (100.00%)
4. นาย วิสฤต รัตนคงเนตร (กรรมการชุดย่อย)	4	/	4	4 / 4 (100.00%)
อัตราการเข้าร่วมประชุมเฉลี่ย				100.00%

ผลการปฏิบัติหน้าที่ของคณะกรรมการการลงทุน

ในปี 2568 คณะกรรมการลงทุนได้ปฏิบัติหน้าที่อย่างมีประสิทธิภาพ โปร่งใส และสอดคล้องกับนโยบายของบริษัทฯ โดยได้จัดประชุมเพื่อพิจารณาอนุมัติรายการสินเชื่อที่มีมูลค่าตามเกณฑ์ที่กำหนดอย่างรอบคอบ ภายใต้กรอบการบริหารความเสี่ยงที่เหมาะสม พร้อมกันนี้ คณะกรรมการลงทุนได้ติดตามสถานะและมูลค่าของเงินลงทุนอย่างใกล้ชิด และรายงานความเปลี่ยนแปลงที่มีนัยสำคัญต่อคณะกรรมการบริษัทอย่างสม่ำเสมอ รวมทั้งจัดทำรายงานสรุปผลการให้สินเชื่อและการลงทุนในภาพรวมอย่างต่อเนื่อง เพื่อสนับสนุนการตัดสินใจเชิงนโยบายและการกำกับดูแลกิจการให้เป็นไปอย่างมีประสิทธิภาพสูงสุด

9. การควบคุมภายในและรายการระหว่างกัน

9.1 การควบคุมภายใน

สรุปความเห็นของคณะกรรมการบริษัทเกี่ยวกับระบบการควบคุมภายในของบริษัท

คณะกรรมการบริษัท มีความเห็นว่าบริษัทฯ และบริษัทย่อยมีระบบการควบคุมภายในที่มีความเหมาะสมและรัดกุมเพียงพอตามสภาพแวดล้อมการควบคุมที่เป็นอยู่ นอกจากนี้ บริษัทฯ ได้จัดให้มีบุคลากรอย่างเพียงพอที่จะดำเนินการตามระบบได้อย่างมีประสิทธิภาพ รวมทั้งจัดให้มีระบบควบคุมภายใน ในเรื่องการติดตามควบคุมดูแลการดำเนินงานของบริษัทฯ และบริษัทย่อยให้สามารถป้องกันทรัพย์สินของบริษัทฯ และบริษัทย่อย จากการที่กรรมการหรือผู้บริหารนำไปใช้โดยมิชอบ หรือไม่มีอำนาจ รวมถึงการทำธุรกรรมกับบุคคลที่อาจมีความขัดแย้ง และบุคคลที่เกี่ยวข้องกันอย่างเพียงพอแล้ว

9.1.1 ความเพียงพอและความเหมาะสมของระบบการควบคุมภายใน

ระบบการควบคุมภายในของบริษัท : COSO - Enterprise Risk Management Framework (ERM)

COSO - Enterprise Risk Management Framework (ERM)

บริษัทฯ และบริษัทย่อยให้ความสำคัญของการจัดการระบบควบคุมภายในที่ดีเพื่อเป็นการสนับสนุนให้การดำเนินงานของบริษัทฯ และบริษัทย่อย เป็นไปอย่างมีประสิทธิภาพ โดยจัดให้มีระบบควบคุมภายในที่เพียงพอ มีประสิทธิภาพ และครอบคลุมทุกด้าน เพื่อให้เป็นไปตามกฎหมาย กฎเกณฑ์ และระเบียบที่เกี่ยวข้องสำหรับการเป็นบริษัทจดทะเบียนในตลาดหลักทรัพย์ คณะกรรมการบริษัทจัดให้มีกลไกการตรวจสอบและถ่วงดุล (Check and Balance) ที่มีประสิทธิภาพเพียงพอในการปกป้องดูแลรักษาทรัพย์สินของบริษัทฯ และบริษัทย่อยอยู่เสมอ โดยมีการกำหนดลำดับขั้นของอำนาจการอนุมัติ และความรับผิดชอบของผู้บริหารและพนักงานที่มีการตรวจสอบและถ่วงดุล มีการกำหนดระเบียบการปฏิบัติงานเป็นลายลักษณ์อักษร มีหน่วยงานตรวจสอบภายในที่เป็นอิสระ ซึ่งบริษัทฯ ได้ว่าจ้างบริษัท บัญชาเคอร์ จำกัด เป็นผู้ตรวจสอบภายในของกลุ่มบริษัท ทำหน้าที่ตรวจสอบการปฏิบัติงานของหน่วยงานต่าง ๆ ภายในบริษัทฯ และบริษัทย่อย และรายงานโดยตรงต่อคณะกรรมการตรวจสอบ

นอกจากนี้ บริษัทฯ และบริษัทย่อยได้จัดให้มีระบบการควบคุมภายใน (Internal Control) และระบบการตรวจสอบภายใน (Internal Audit) ที่เหมาะสมและรัดกุมเพียงพอ เพื่อป้องกันทรัพย์สินของบริษัทฯ และบริษัทย่อยจากการนำไปใช้โดยมิชอบ รวมทั้งป้องกันการทุจริตที่อาจเกิดขึ้นกับบริษัทฯ และบริษัทย่อย โดยมีระบบงานที่ชัดเจนสามารถตรวจสอบได้ ซึ่งสอดคล้องกับแนวทางของตลาดหลักทรัพย์แห่งประเทศไทย

9.1.2 ข้อบกพร่องเกี่ยวกับระบบควบคุมภายใน

	2566	2567	2568
จำนวนข้อบกพร่องเกี่ยวกับระบบควบคุมภายใน รวม (กรณี)	0	0	0

9.1.3 ความเห็นของคณะกรรมการตรวจสอบและข้อสังเกตจากผู้สอบบัญชีเกี่ยวกับการควบคุมภายใน

คณะกรรมการตรวจสอบมีความเห็นเกี่ยวกับการควบคุมภายใน : ไม่มี

ต่างจากความเห็นของคณะกรรมการบริษัทหรือไม่

ผู้สอบบัญชีมีข้อสังเกตเกี่ยวกับการควบคุมภายในของบริษัทหรือไม่ : ไม่มี

9.1.4 ความเห็นของคณะกรรมการตรวจสอบต่อการดำรงตำแหน่งหัวหน้างานตรวจสอบภายใน

หัวหน้างานตรวจสอบภายใน : บริการจากหน่วยงานภายนอก (Outsource)

คณะกรรมการตรวจสอบได้แต่งตั้งนายต้นกานต์ ต้นฤดี ผู้ตรวจสอบภายในจาก บริษัท บัญชาเคอร์ จำกัด เป็นหัวหน้างานตรวจสอบภายใน เนื่องจากมีคุณสมบัติ ประสบการณ์ในการปฏิบัติงานด้านตรวจสอบภายใน และเป็นผู้ที่มีความรู้ความเข้าใจในธุรกิจของบริษัทฯ

ตลอดระยะเวลาการดำรงตำแหน่ง หัวหน้างานตรวจสอบภายในได้ปฏิบัติหน้าที่ด้วยความเป็นอิสระ ยึดมั่นในความซื่อสัตย์สุจริต และมีความรับผิดชอบต่อนักอย่างเคร่งครัด โดยสามารถรายงานผลการตรวจสอบได้อย่างโปร่งใส และเป็นไปตามแผนงานที่ได้รับความเห็นชอบจากคณะกรรมการตรวจสอบ

ทั้งนี้ ผลการปฏิบัติงานดังกล่าวมีส่วนสำคัญในการเสริมสร้างความเข้มแข็งของระบบการควบคุมภายในขององค์กร ให้มีประสิทธิภาพยิ่งขึ้น และสอดคล้องกับกฎหมาย ระเบียบ และข้อกำหนดที่เกี่ยวข้องอย่างเหมาะสม

9.1.5 การแต่งตั้ง ถอดถอน และโยกย้ายผู้ดำรงตำแหน่งหัวหน้างานตรวจสอบภายใน

การแต่งตั้ง ถอดถอน และโยกย้าย : มี

หัวหน้างานตรวจสอบภายใน

ต้องได้รับอนุมัติจากคณะกรรมการตรวจสอบหรือไม่

9.2 รายการระหว่างกัน

รายการระหว่างกัน

บริษัทมีการทำรายการระหว่างกันหรือไม่ : มี

9.2.1 - 9.2.2 ชื่อกลุ่มบุคคลที่อาจมีความขัดแย้ง ลักษณะความสัมพันธ์ และข้อมูลรายการระหว่างกัน

บุคคล/นิติบุคคลที่อาจมีความขัดแย้ง

ชื่อบุคคลหรือ นิติบุคคล /ลักษณะการ ประกอบธุรกิจ	ลักษณะความสัมพันธ์	ข้อมูล ณ วันที่
บริษัท ไซท์ เพอร์พวา เรชั่น แมเนจเม้นท์ จำกัด ธุรกิจออกแบบ ก่อสร้าง และบริหาร จัดการ Data Center แบบครบวงจรตาม มาตรฐานสากล	นายกฤษณ ไทยดำรงค์ กรรมการของบริษัทฯ และเป็นกรรมการและผู้อนุมัติใหญ่ใน บริษัท ไซท์ เพอร์พวาเรชั่น แมเนจเม้นท์ จำกัด	31 ธ.ค. 2568
บริษัท ฮิวแมนซอฟท์ จำกัด ธุรกิจพัฒนาและให้ บริการแพลตฟอร์ม บริหารทรัพยากรบุคคล	นายณพชัย วีระมาน เป็นกรรมการบริษัทฯ และกรรมการบริษัท ฮิวแมนซอฟท์ จำกัด	31 ธ.ค. 2568
นายณพชัย วีระมาน -	กรรมการ	31 ธ.ค. 2568
นายเกรียงไกร ศิริระ วณิชการ -	กรรมการ	31 ธ.ค. 2568
นายกฤษณ ไทยดำรงค์ -	กรรมการ	31 ธ.ค. 2568

รายละเอียดรายการระหว่างกัน

รายการระหว่างกัน	มูลค่ารายการสิ้นสุดรอบปีบัญชี (ล้านบาท)		
	2566	2567	2568

รายการระหว่างกัน	มูลค่ารายการสิ้นสุดรอบปีบัญชี (ล้านบาท)		
	2566	2567	2568
บริษัท ไชท์ เพอร์พาวเรชั่น แมเนจเม้นท์ จำกัด			
รายการที่ 1 <u>ลักษณะรายการ</u> <p>บริษัทย่อย ได้จำหน่ายสินค้า และบริการติดตั้งระบบพัดลมไอน้ำ ให้กับ บริษัท ไชท์ เพอร์พาวเรชั่น แมเนจเม้นท์ จำกัด</p> <u>รายละเอียด</u> <p>การกำหนดราคาและเงื่อนไขทางการค้าเป็นไปตามราคาตลาดทั่วไป ไม่แตกต่างจากลูกค้ารายอื่น จึงไม่ก่อให้เกิดความเสียหายแก่ลูกค้าทั่วไป</p> <u>ความจำเป็น/ความสมเหตุสมผล</u> <p>บริษัทย่อยมีความเชี่ยวชาญในการจำหน่ายสินค้าและติดตั้งระบบพัดลมไอน้ำ ซึ่งช่วยให้การดำเนินงานเป็นไปอย่างมีประสิทธิภาพและได้มาตรฐาน</p> <u>ความเห็นของคณะกรรมการตรวจสอบ</u> <p>รายการดังกล่าวมีความเหมาะสม เนื่องจากเป็นรายการขายสินค้าและบริการตามธุรกิจปกติของบริษัทฯ โดยมีราคาและเงื่อนไขที่เทียบเท่ากับบุคคลภายนอกอื่น</p>	0.47	0.46	0.28
บริษัท ฮิวแมนซอฟท์ จำกัด			
รายการที่ 1 <u>ลักษณะรายการ</u> <p>บริษัทย่อยได้ใช้บริการโปรแกรมบริหารเงินเดือนจากบริษัท ฮิวแมนซอฟท์ จำกัด</p> <u>รายละเอียด</u> <p>การให้บริการและเงื่อนไขเป็นไปตามธุรกิจปกติที่เสนอให้ลูกค้ารายอื่น ๆ</p> <u>ความจำเป็น/ความสมเหตุสมผล</u> <p>บริษัทย่อยใช้บริการโปรแกรมบริหารเงินเดือนจาก บริษัท ฮิวแมนซอฟท์ จำกัด เพื่อเพิ่มประสิทธิภาพ ลดความซับซ้อน และให้การบริหารงานบุคคลเป็นไปอย่างถูกต้องและแม่นยำตามมาตรฐานสากล</p> <u>ความเห็นของคณะกรรมการตรวจสอบ</u>	0.08	0.06	0.03

รายการระหว่างกัน	มูลค่ารายการสิ้นสุดรอบปีบัญชี (ล้านบาท)		
	2566	2567	2568
รายการดังกล่าวมีความเหมาะสม เนื่องจากเป็นการบริการตามธุรกิจปกติ โดยมีราคาและเงื่อนไขที่เทียบเท่ากับผู้ที่ให้บริการรายอื่น			
นายณพชัย วีระมาน			
รายการที่ 1 <u>ลักษณะรายการ</u> บริษัทย่อยได้ขายสินค้าพัสดุมให้แก่นายณพชัย วีระมาน <u>รายละเอียด</u> การกำหนดราคาและเงื่อนไขทางการค้าเป็นไปตามราคาตลาดทั่วไป ไม่แตกต่างจากลูกค้ารายอื่น จึงไม่ก่อให้เกิดความเสียเปรียบแก่คู่ค้าทั่วไป <u>ความจำเป็น/ความสมเหตุสมผล</u> ซื้อพัสดุมจากบริษัทย่อยเพื่อนำไปใช้งานเองเป็นการส่วนตัวและเพื่อการบริจาค <u>ความเห็นของคณะกรรมการตรวจสอบ</u> รายการดังกล่าวมีความเหมาะสม เนื่องจากเป็นรายการขายสินค้าและบริการตามธุรกิจปกติของบริษัทฯ โดยมีราคาและเงื่อนไขที่เทียบเท่ากับบุคคลภายนอกอื่น	0.03	0.04	0.03
นายเกรียงไกร ศิริวนิชกร			
รายการที่ 1 <u>ลักษณะรายการ</u> บริษัทย่อยได้ขายสินค้าพัสดุมให้แก่นายเกรียงไกร ศิริวนิชกร <u>รายละเอียด</u> ซื้อพัสดุมจากบริษัทย่อยเพื่อนำไปใช้งานเป็นการส่วนตัว <u>ความจำเป็น/ความสมเหตุสมผล</u> การกำหนดราคาและเงื่อนไขทางการค้าเป็นไปตามราคาตลาดทั่วไป ไม่แตกต่างจากลูกค้ารายอื่น จึงไม่ก่อให้เกิดความเสียเปรียบแก่คู่ค้าทั่วไป <u>ความเห็นของคณะกรรมการตรวจสอบ</u>	0.01	0.00	0.00

รายการระหว่างกัน	มูลค่ารายการสิ้นสุดรอบปีบัญชี (ล้านบาท)		
	2566	2567	2568
รายการดังกล่าวมีความเหมาะสม เนื่องจากเป็นรายการขายสินค้าและบริการตามธุรกิจปกติของบริษัทฯ โดยมีราคาและเงื่อนไขที่เทียบเท่ากับบุคคลภายนอกอื่น			
นายกฤษณ ไทยดำรงค์			
รายการที่ 1 <u>ลักษณะรายการ</u> บริษัทย่อย ได้กู้ยืมเงินระยะสั้น จากนายกฤษณ ไทยดำรงค์ เพื่อใช้เป็นเงินทุนหมุนเวียนในการดำเนินธุรกิจ <u>รายละเอียด</u> บริษัทย่อยกู้ยืมเงินระยะสั้นโดยอัตราดอกเบี้ยร้อยละ 4 ต่อปี <u>ความจำเป็น/ความสมเหตุสมผล</u> เพื่อรองรับความต้องการเงินทุนหมุนเวียน เสริมสภาพคล่องในการดำเนิน และสนับสนุนให้การดำเนินธุรกิจเป็นไปอย่างต่อเนื่อง <u>ความเห็นของคณะกรรมการตรวจสอบ</u> รายการดังกล่าวมีความเหมาะสม เนื่องจากการบริการตามธุรกิจปกติ	0.00	2.00	2.07

9.2.3 นโยบายและแนวโน้มนำการทำรายการระหว่างกันในอนาคตรวมทั้งการปฏิบัติตามข้อผูกพันที่บริษัทให้ไว้ในหนังสือชี้ชวน

มาตรการและขั้นตอนการอนุมัติรายการระหว่างกันหรือรายการที่เกี่ยวข้องกัน

บริษัทมีการกำหนดมาตรการในการเข้าทำรายการระหว่างกันของบริษัทกับบุคคลที่อาจมีความขัดแย้ง โดยกำหนดให้คณะกรรมการตรวจสอบเป็นผู้ให้ความเห็นเกี่ยวกับความจำเป็นของการเข้าทำรายการ ความสมเหตุสมผล และความเหมาะสมด้านราคาของรายการนั้น โดยพิจารณาจากเงื่อนไขต่าง ๆ ให้เป็นไปตามลักษณะการดำเนินการค้าปกติในราคาตลาด ซึ่งสามารถเปรียบเทียบได้กับราคาที่เกิดขึ้นกับบุคคลภายนอก ในกรณีที่คณะกรรมการตรวจสอบไม่มีความชำนาญในการพิจารณาการระหว่างกันที่อาจเกิดขึ้น บริษัทจะให้บุคคลที่มีความรู้ความชำนาญพิเศษ เช่น ผู้สอบบัญชี ที่ปรึกษาทางการเงิน ผู้ประเมินราคาทรัพย์สิน สำนักงานกฎหมาย ผู้เชี่ยวชาญอิสระ เป็นต้น ที่เป็นอิสระจากบริษัทและเป็นผู้ที่มีความขัดแย้งเป็นผู้ให้ความเห็นเกี่ยวกับการเข้าทำรายการระหว่างกันดังกล่าว เพื่อนำไปใช้ประกอบการตัดสินใจของคณะกรรมการตรวจสอบ เพื่อให้คณะกรรมการตรวจสอบนำเสนอต่อที่ประชุมคณะกรรมการ และ/หรือผู้ถือหุ้น ตามแต่กรณี

นอกจากนี้ บริษัทฯ มีการกำหนดมาตรการไม่ให้ผู้บริหาร และ/หรือผู้ที่มีส่วนได้เสียสามารถเข้ามามีส่วนร่วมในการอนุมัติรายการที่ตนเองมีส่วนได้เสียทั้งโดยทางตรงและทางอ้อม และคณะกรรมการบริษัทมีหน้าที่ดูแลให้บริษัท ปฏิบัติให้เป็นไปตามกฎหมายว่าด้วยหลักทรัพย์และตลาดหลักทรัพย์ และข้อบังคับ ประกาศ คำสั่ง หรือข้อกำหนดของคณะกรรมการกำกับตลาดทุนและตลาดหลักทรัพย์แห่งประเทศไทย รวมทั้งการปฏิบัติตามข้อกำหนดเกี่ยวกับการเปิดเผยข้อมูลการทำรายการที่เกี่ยวข้องกัน และการได้มาหรือจำหน่ายไปซึ่งทรัพย์สินที่สำคัญของบริษัทฯ หรือบริษัทย่อย รวมทั้งปฏิบัติตามมาตรฐานบัญชีที่กำหนดโดยสภาวิชาชีพบัญชีและผู้สอบบัญชีรับอนุญาตแห่งประเทศไทย และจะทำการเปิดเผยรายการระหว่างกันไว้ในหมายเหตุประกอบงบการเงินที่ได้รับการตรวจสอบหรือสอบทานโดยผู้สอบบัญชีของบริษัท

แนวโน้มในการทำรายการที่เกี่ยวข้องกันในอนาคต

บริษัทฯ จะมีการทำรายการระหว่างกันในอนาคตอย่างต่อเนื่องอย่างน้อยกับบริษัท ไชท์ เพอร์พาวเวอร์ชั่น แมเนจเม้นท์ จำกัด ซึ่งมีนาย กฤษณ ไทยดำรงค์ เป็นกรรมการบริษัท โดยที่การเข้าทำรายการระหว่างกันจะเป็นไปตามลักษณะการทำธุรกิจการค้าปกติทั่วไป และมีการกำหนดนโยบายการเข้าทำรายการระหว่างกันอย่างชัดเจน โดยเป็นราคาและเงื่อนไขการค้าตามปกติของธุรกิจ เช่นเดียวกับการทำรายการกับบุคคลที่ไม่เกี่ยวข้องกันอื่น ๆ โดยการเข้าทำรายการระหว่างกันที่จะเกิดขึ้นในอนาคตนั้น เป็นไปเพื่อความจำเป็นในการดำเนินธุรกิจและประโยชน์ของบริษัท ทั้งนี้ คณะกรรมการตรวจสอบจะเป็นผู้พิจารณาตรวจสอบการปฏิบัติตามหลักเกณฑ์และให้ความเห็นถึงความเหมาะสมผลของรายการที่เกิดขึ้นทุกไตรมาส

สำหรับการทำรายการระหว่างกันที่ไม่เป็นไปตามเงื่อนไขการค้าปกติที่อาจเกิดขึ้นในอนาคต บริษัทฯ จะดำเนินการให้คณะกรรมการตรวจสอบเป็นผู้ให้ความเห็นถึงความจำเป็น ความเหมาะสมผลและความเหมาะสมด้านราคาของรายการที่เกิดขึ้น โดยพิจารณาจากเงื่อนไขต่าง ๆ ให้เป็นไปตามลักษณะการค้าในการค้าปกติในตลาด และมีการเปรียบเทียบราคาที่เกิดขึ้นกับบุคคลภายนอก ทั้งนี้ หากคณะกรรมการตรวจสอบไม่มีความชำนาญในการพิจารณารายการระหว่างกันที่อาจเกิดขึ้น บริษัทฯ จะนำบุคคลที่มีความรู้ ความชำนาญพิเศษ เช่น ผู้สอบบัญชี ที่ปรึกษาทางการเงิน ผู้ประเมินราคาทรัพย์สิน สำนักงานกฎหมาย ผู้เชี่ยวชาญอิสระ เป็นต้น ซึ่งมีความเป็นอิสระจากบริษัท และเป็นบุคคลที่ไม่มีความขัดแย้งทางผลประโยชน์เข้ามาร่วมพิจารณาและให้ความเห็นเกี่ยวกับรายการระหว่างกันดังกล่าว เพื่อนำไปใช้ประกอบการตัดสินใจของคณะกรรมการตรวจสอบ เพื่อให้คณะกรรมการตรวจสอบนำเสนอต่อที่ประชุมคณะกรรมการ และ/หรือผู้ถือหุ้น ตามแต่กรณี

อย่างไรก็ตาม รายการระหว่างกันที่อาจก่อให้เกิดความขัดแย้งทางผลประโยชน์ที่อาจเกิดขึ้นในอนาคต บริษัทฯ มีการกำหนดมาตรการไม่ให้ผู้บริหาร กรรมการ หรือผู้มีส่วนได้เสียสามารถเข้ามามีส่วนร่วมในการอนุมัติรายการที่ตนเองมีส่วนได้เสียทั้งทางตรงและทางอ้อม ทั้งนี้ คณะกรรมการบริษัทจะเข้ามาควบคุมให้บริษัทฯ ปฏิบัติให้เป็นไปตามกฎหมายว่าด้วยหลักทรัพย์และตลาดหลักทรัพย์ ข้อบังคับ ประกาศ คำสั่ง หรือข้อกำหนดของคณะกรรมการตลาดหลักทรัพย์แห่งประเทศไทย และคณะกรรมการกำกับตลาดทุน รวมทั้งการปฏิบัติตามหลักเกณฑ์ที่เกี่ยวข้องกับการเปิดเผยข้อมูลการทำรายการเกี่ยวโยงและการได้มาหรือจำหน่ายไปซึ่งทรัพย์สินของบริษัทฯ และบริษัทอยู่ตามประกาศคณะกรรมการตลาดหลักทรัพย์แห่งประเทศไทย และประกาศคณะกรรมการกำกับตลาดทุน และ/หรือ หน่วยงานที่เกี่ยวข้อง ตลอดจนการปฏิบัติตามมาตรฐานการบัญชีที่กำหนดโดยสภาวิชาชีพบัญชี และผู้สอบบัญชีรับอนุญาตแห่งประเทศไทย

9.2.4 ข้อมูลเกี่ยวกับทรัพย์สินที่มีการประเมินราคาและราคาประเมินประกอบการทำรายการระหว่างกัน

สามารถดูรายละเอียดได้ที่เอกสารแนบ 4 ทรัพย์สินที่ใช้ในการประกอบธุรกิจและรายละเอียดเกี่ยวกับรายการประเมินราคาทรัพย์สิน

ส่วนที่ 3 งบการเงิน

รายงานความรับผิดชอบของคณะกรรมการต่อรายงานทางการเงิน

รายงานความรับผิดชอบของคณะกรรมการต่อรายงานทางการเงิน

คณะกรรมการบริษัทเป็นผู้รับผิดชอบต่อรายงานทางการเงินของบริษัทและบริษัทย่อย ซึ่งจัดทำขึ้นตามมาตรฐานการรายงานทางการเงิน เพื่อให้แสดงฐานะการเงิน ผลการดำเนินงาน และกระแสเงินสดอย่างถูกต้อง ครบถ้วน และมีการเปิดเผยข้อมูลสาระสำคัญอย่างเพียงพอเพื่อประโยชน์ของผู้ถือหุ้น นักลงทุน และผู้มีส่วนได้เสีย และได้กำกับดูแลให้ฝ่ายบริหารจัดการให้มีระบบบัญชีที่เหมาะสม และใช้ดุลยพินิจรวมทั้งประมาณการทางบัญชีอย่างระมัดระวังและสมเหตุสมผล พร้อมทั้งจัดให้มีระบบการควบคุมภายในที่เพียงพอและเหมาะสม เพื่อให้มั่นใจว่าการบันทึกข้อมูลทางบัญชีมีความถูกต้อง การดำเนินงานเป็นไปตามกฎหมายและระเบียบที่เกี่ยวข้อง และทรัพย์สินของบริษัทได้รับการคุ้มครองอย่างเหมาะสม

คณะกรรมการตรวจสอบซึ่งประกอบด้วยกรรมการอิสระได้ทำหน้าที่สอบทานรายงานทางการเงิน คุณภาพของรายงานทางการเงิน ระบบการควบคุมภายใน และการบริหารความเสี่ยงของบริษัท โดยมีผู้สอบบัญชีรับอนุญาตจาก บริษัท เคพีเอ็มจี ภูมิไชย สอบบัญชี จำกัด ซึ่งเป็นผู้สอบบัญชีอิสระของบริษัท ทำการตรวจสอบงบการเงินดังกล่าวตามมาตรฐานการสอบบัญชีที่รับรองทั่วไป เพื่อรายงานให้ความเห็นอย่างเป็นอิสระ ถูกต้องตามมาตรฐานการรายงานทางการเงิน และมีการเปิดเผยข้อมูลที่สำคัญอย่างเพียงพอ



(นายสรวิทย์ ใสภณ)

ประธานกรรมการ

รายงานของผู้สอบบัญชีอนุญาติ



KPMG Phoomchai Audit Ltd.
50th Floor, Empire Tower
1 South Sathorn Road, Yannawa
Sathorn, Bangkok 10120, Thailand
Tel +66 2677 2000
Fax +66 2677 2222
Website home.kpmg/th

บริษัท เคพีเอ็มจี ภูมิไชย สอบบัญชี จำกัด
ชั้น 50 เอ็มไพร์ทาวเวอร์
1 ถนนสาทรใต้ แขวงยานนาวา
เขตสาทร กรุงเทพฯ 10120
โทร +66 2677 2000
แฟกซ์ +66 2677 2222
เว็บไซต์ home.kpmg/th

รายงานของผู้สอบบัญชีรับอนุญาต

เสนอ ผู้ถือหุ้นบริษัท ซีแอล เวนเจอร์ จำกัด (มหาชน)

ความเห็น

ข้าพเจ้าได้ตรวจสอบงบการเงินรวมและงบการเงินเฉพาะกิจการของบริษัท ซีแอล เวนเจอร์ จำกัด (มหาชน) และบริษัทย่อย (กลุ่มบริษัท) และของเฉพาะบริษัท ซีแอล เวนเจอร์ จำกัด (มหาชน) (บริษัท) ตามลำดับ ซึ่งประกอบด้วยงบฐานะการเงินรวมและงบฐานะการเงินเฉพาะกิจการ ณ วันที่ 31 ธันวาคม 2568 งบกำไรขาดทุนเบ็ดเสร็จรวมและงบกำไรขาดทุนเบ็ดเสร็จเฉพาะกิจการ งบการเปลี่ยนแปลงส่วนของผู้ถือหุ้นรวมและงบการเปลี่ยนแปลงส่วนของผู้ถือหุ้นเฉพาะกิจการ และงบกระแสเงินสดรวมและงบกระแสเงินสดเฉพาะกิจการ สำหรับปีสิ้นสุดวันเดียวกัน และหมายเหตุประกอบงบการเงินซึ่งประกอบด้วยสรุปนโยบายการบัญชีและข้อมูลอธิบายอื่นที่มีสาระสำคัญ

ข้าพเจ้าเห็นว่า งบการเงินรวมและงบการเงินเฉพาะกิจการข้างต้นนี้แสดงฐานะการเงินรวมและฐานะการเงินเฉพาะกิจการของกลุ่มบริษัทและบริษัท ตามลำดับ ณ วันที่ 31 ธันวาคม 2568 ผลการดำเนินงานรวมและผลการดำเนินงานเฉพาะกิจการ และกระแสเงินสดรวมและกระแสเงินสดเฉพาะกิจการ สำหรับปีสิ้นสุดวันเดียวกันโดยถูกต้องตามที่ควรในสาระสำคัญตามมาตรฐานการรายงานทางการเงิน

เกณฑ์ในการแสดงความเห็น

ข้าพเจ้าได้ปฏิบัติงานตรวจสอบตามมาตรฐานการสอบบัญชี ความรับผิดชอบของข้าพเจ้าได้กล่าวไว้ในวรรค ความรับผิดชอบของผู้สอบบัญชีต่อการตรวจสอบงบการเงินรวมและงบการเงินเฉพาะกิจการในรายงานของข้าพเจ้า ข้าพเจ้ามีความเป็นอิสระจากกลุ่มบริษัทและบริษัทตามประมวลจริยบรรณของผู้ประกอบวิชาชีพบัญชี รวมถึงมาตรฐานเรื่องความเป็นอิสระ ที่กำหนดโดยสภาวิชาชีพบัญชี (ประมวลจริยบรรณของผู้ประกอบวิชาชีพบัญชี) ในส่วนที่เกี่ยวข้องกับการตรวจสอบงบการเงินรวมและงบการเงินเฉพาะกิจการ และข้าพเจ้าได้ปฏิบัติตามความรับผิดชอบด้านจรรยาบรรณอื่น ๆ ตามประมวลจริยบรรณของผู้ประกอบวิชาชีพบัญชี ข้าพเจ้าเชื่อว่าหลักฐานการสอบบัญชีที่ข้าพเจ้าได้รับเพียงพอและเหมาะสมเพื่อใช้เป็นเกณฑ์ในการแสดงความเห็นของข้าพเจ้า



เรื่องสำคัญในการตรวจสอบ

เรื่องสำคัญในการตรวจสอบคือเรื่องต่าง ๆ ที่มีนัยสำคัญที่สุดตามดุลยพินิจของผู้ประกอบวิชาชีพของข้าพเจ้าในการตรวจสอบงบการเงินรวมและงบการเงินเฉพาะกิจการสำหรับงวดปัจจุบัน ข้าพเจ้าได้นำเรื่องเหล่านี้มาพิจารณาในบริบทของการตรวจสอบงบการเงินรวมและงบการเงินเฉพาะกิจการโดยรวมและในการแสดงความเห็นของข้าพเจ้า ทั้งนี้ข้าพเจ้าไม่ได้แสดงความเห็นแยกต่างหากสำหรับเรื่องเหล่านี้

การวัดมูลค่าของสินค้าคงเหลือ	
อ้างอิงหมายเหตุประกอบงบการเงินข้อ 5 (ณ) และ 10 ในงบการเงินรวมและงบการเงินเฉพาะกิจการ	
เรื่องสำคัญในการตรวจสอบ	ได้ตรวจสอบเรื่องดังกล่าวอย่างไร
<p>สินค้าคงเหลือของกลุ่มบริษัทวัดมูลค่าด้วยราคาทุนหรือมูลค่าสุทธิที่คาดว่าจะได้รับแล้วแต่ราคาใดจะต่ำกว่า ภาวะการแข่งขันของตลาดมีผลต่อการกำหนดราคาขายสินค้าของกลุ่มบริษัท ดังนั้นจึงมีความเสี่ยงที่สินค้าคงเหลือจะแสดงมูลค่าสูงเกินกว่ามูลค่าสุทธิที่คาดว่าจะได้รับและเกิดการเคลื่อนไหวซ้ำ</p> <p>เนื่องจากมูลค่าของสินค้าคงเหลือมีสาระสำคัญต่องบการเงินและการประมาณการค่าเพื่อการลดมูลค่าของสินค้าคงเหลือและสินค้าที่เคลื่อนไหวซ้ำมีความเกี่ยวข้องกับการใช้ดุลยพินิจในการประมาณการของผู้บริหาร ข้าพเจ้าจึงเห็นว่าเรื่องดังกล่าวเป็นเรื่องสำคัญในการตรวจสอบ</p>	<p>วิธีการตรวจสอบของข้าพเจ้ารวมถึง</p> <ul style="list-style-type: none"> • ทำความเข้าใจเกี่ยวกับนโยบายและวิธีการที่ฝ่ายบริหารของกลุ่มบริษัทใช้ในการประมาณการค่าเพื่อการลดมูลค่าของสินค้าคงเหลือ • ประเมินการออกแบบและการนำไปปฏิบัติ และทดสอบความมีประสิทธิภาพของระบบการควบคุมภายในที่เกี่ยวข้องกับการบริหารจัดการสินค้าคงเหลือ • สุ่มทดสอบการคำนวณอายุของสินค้าคงเหลือในรายงานอายุสินค้าคงเหลือกับเอกสารที่เกี่ยวข้องเพื่อประเมินว่าสินค้าคงเหลือถูกจัดประเภทไว้ในช่วงอายุที่เหมาะสม • ประเมินความสมเหตุสมผลของข้อสมมติที่ผู้บริหารใช้ในการกำหนดอัตราร้อยละสำหรับประมาณการค่าเพื่อการลดมูลค่าของสินค้าที่เคลื่อนไหวซ้ำ โดยเปรียบเทียบกับข้อมูลในอดีต ตลอดจนสุ่มทดสอบกับเอกสารที่เกี่ยวข้อง และทดสอบการคำนวณ • สุ่มทดสอบมูลค่าสุทธิที่คาดว่าจะได้รับของสินค้าคงเหลือกับเอกสารการขายภายหลังวันสิ้นปี ตลอดจนค่าใช้จ่ายที่จำเป็นในการขายที่เกี่ยวข้อง และทดสอบการคำนวณ และ • พิจารณาความเพียงพอของการเปิดเผยข้อมูลตามมาตรฐานการรายงานทางการเงิน



ข้อมูลอื่น

ผู้บริหารเป็นผู้รับผิดชอบต่อข้อมูลอื่น ข้อมูลอื่นประกอบด้วย ข้อมูลซึ่งรวมอยู่ในรายงานประจำปี แต่ไม่รวมถึงงบการเงินรวมและงบการเงินเฉพาะกิจการและรายงานของผู้สอบบัญชีที่อยู่ในรายงานนั้น ซึ่งคาดว่ารายงานประจำปีจะถูกจัดเตรียมให้ข้าพเจ้าภายหลังวันที่ในรายงานของผู้สอบบัญชีนี้

ความเห็นของข้าพเจ้าต้องงบการเงินรวมและงบการเงินเฉพาะกิจการไม่ครอบคลุมถึงข้อมูลอื่นและข้าพเจ้าไม่ได้ให้ความเชื่อมั่นต่อข้อมูลอื่น

ความรับผิดชอบของข้าพเจ้าที่เกี่ยวข้องเนื่องกับการตรวจสอบงบการเงินรวมและงบการเงินเฉพาะกิจการ คือ การอ่านข้อมูลอื่นตามที่ระบุข้างต้นเมื่อจัดทำแล้ว และพิจารณาว่าข้อมูลอื่นมีความขัดแย้งที่มีสาระสำคัญกับงบการเงินรวมและงบการเงินเฉพาะกิจการหรือกับความรู้ที่ได้รับจากการตรวจสอบของข้าพเจ้า หรือปรากฏว่าข้อมูลอื่นมีการแสดงข้อมูลที่ขัดต่อข้อเท็จจริงอันเป็นสาระสำคัญหรือไม่

เมื่อข้าพเจ้าได้อ่านรายงานประจำปี หากข้าพเจ้าสรุปได้ว่าการแสดงข้อมูลที่ขัดต่อข้อเท็จจริงอันเป็นสาระสำคัญ ข้าพเจ้าต้องสื่อสารเรื่องดังกล่าวกับผู้มีส่วนเกี่ยวข้องในการกำกับดูแลและขอให้ทำการแก้ไข

ความรับผิดชอบของผู้บริหารและผู้มีส่วนเกี่ยวข้องในการกำกับดูแลต้องงบการเงินรวมและงบการเงินเฉพาะกิจการ

ผู้บริหารมีหน้าที่รับผิดชอบในการจัดทำและนำเสนองบการเงินรวมและงบการเงินเฉพาะกิจการเหล่านี้โดยถูกต้องตามที่ควรตามมาตรฐานการรายงานทางการเงิน และรับผิดชอบเกี่ยวกับการควบคุมภายในที่ผู้บริหารพิจารณาว่าจำเป็นเพื่อให้สามารถจัดทำงบการเงินรวมและงบการเงินเฉพาะกิจการที่ปราศจากการแสดงข้อมูลที่ขัดต่อข้อเท็จจริงอันเป็นสาระสำคัญไม่ว่าจะเกิดจากการทุจริตหรือข้อผิดพลาด

ในการจัดทำงบการเงินรวมและงบการเงินเฉพาะกิจการ ผู้บริหารรับผิดชอบในการประเมินความสามารถของกลุ่มบริษัทและบริษัทในการดำเนินงานต่อเนื่อง เปิดเผยเรื่องที่เกี่ยวข้องกับการดำเนินงานต่อเนื่อง (ตามความเหมาะสม) และการใช้เกณฑ์การบัญชีสำหรับการดำเนินงานต่อเนื่อง เว้นแต่ผู้บริหารมีความตั้งใจที่จะเลิกกลุ่มบริษัทและบริษัท หรือหยุดดำเนินงานหรือไม่สามารถดำเนินงานต่อเนื่องต่อไปได้

ผู้มีส่วนเกี่ยวข้องในการกำกับดูแลมีหน้าที่ในการกำกับดูแลกระบวนการในการจัดทำรายงานทางการเงินของกลุ่มบริษัทและบริษัท



ความรับผิดชอบของผู้สอบบัญชีต่อการตรวจสอบงบการเงินรวมและงบการเงินเฉพาะกิจการ

การตรวจสอบของข้าพเจ้ามีวัตถุประสงค์เพื่อให้ได้ความเชื่อมั่นอย่างสมเหตุสมผลว่างบการเงินรวมและงบการเงินเฉพาะกิจการโดยรวมปราศจากการแสดงข้อมูลที่ขัดต่อข้อเท็จจริงอันเป็นสาระสำคัญหรือไม่ ไม่ว่าจะเกิดจากการทุจริตหรือข้อผิดพลาด และเสนอรายงานของผู้สอบบัญชีซึ่งรวมความเห็นของข้าพเจ้าอยู่ด้วย ความเชื่อมั่นอย่างสมเหตุสมผลคือความเชื่อมั่นในระดับสูงแต่ไม่ได้เป็นการรับประกันว่าการปฏิบัติงานตรวจสอบตามมาตรฐานการสอบบัญชีจะสามารถตรวจพบข้อมูลที่ขัดต่อข้อเท็จจริงอันเป็นสาระสำคัญที่มีอยู่ได้เสมอไป ข้อมูลที่ขัดต่อข้อเท็จจริงอาจเกิดจากการทุจริตหรือข้อผิดพลาดและถือว่ามีความสำคัญเมื่อการดำเนินการได้อย่างสมเหตุสมผลว่ารายการที่ขัดต่อข้อเท็จจริงแต่ละรายการหรือทุกรายการรวมกันจะมีผลต่อการตัดสินใจทางเศรษฐกิจของผู้ใช้งบการเงินจากการใช้งบการเงินรวมและงบการเงินเฉพาะกิจการเหล่านี้

ในการตรวจสอบของข้าพเจ้าตามมาตรฐานการสอบบัญชี ข้าพเจ้าได้ใช้ดุลยพินิจและการสังเกตและสงสัยเยี่ยงผู้ประกอบวิชาชีพตลอดการตรวจสอบ การปฏิบัติงานของข้าพเจ้ารวมถึง

- ระบุและประเมินความเสี่ยงจากการแสดงข้อมูลที่ขัดต่อข้อเท็จจริงอันเป็นสาระสำคัญในงบการเงินรวมและงบการเงินเฉพาะกิจการไม่ว่าจะเกิดจากการทุจริตหรือข้อผิดพลาด ออกแบบและปฏิบัติตามวิธีการตรวจสอบเพื่อตอบสนองต่อความเสี่ยงเหล่านั้น และได้หลักฐานการสอบบัญชีที่เพียงพอและเหมาะสมเพื่อเป็นเกณฑ์ในการแสดงความเห็นของข้าพเจ้า ความเสี่ยงที่ไม่พบข้อมูลที่ขัดต่อข้อเท็จจริงอันเป็นสาระสำคัญซึ่งเป็นผลมาจากการทุจริตจะสูงกว่าความเสี่ยงที่เกิดจากข้อผิดพลาด เนื่องจากการทุจริตอาจเกี่ยวกับการสมรู้ร่วมคิด การปลอมแปลงเอกสารหลักฐาน การตั้งใจละเว้นการแสดงผล การแสดงผลที่ไม่ตรงตามข้อเท็จจริงหรือการแทรกแซงการควบคุมภายใน
- ทำความเข้าใจในระบบการควบคุมภายในที่เกี่ยวข้องกับการตรวจสอบ เพื่อออกแบบวิธีการตรวจสอบที่เหมาะสมกับสถานการณ์ แต่ไม่ใช่เพื่อวัตถุประสงค์ในการแสดงความเห็นต่อความมีประสิทธิภาพของการควบคุมภายในของกลุ่มบริษัทและบริษัท
- ประเมินความเหมาะสมของนโยบายการบัญชีที่ผู้บริหารใช้และความสมเหตุสมผลของประมาณการทางบัญชีและการเปิดเผยข้อมูลที่เกี่ยวข้องซึ่งจัดทำขึ้นโดยผู้บริหาร
- สรุปร่วมกับความเหมาะสมของการใช้เกณฑ์การบัญชีสำหรับการดำเนินงานต่อเนื่องของผู้บริหารและจากหลักฐานการสอบบัญชีที่ได้รับ สรุปร่วมว่ามีความไม่แน่นอนที่มีสาระสำคัญเกี่ยวกับเหตุการณ์หรือสถานการณ์ที่อาจเป็นเหตุให้เกิดข้อสงสัยอย่างมีนัยสำคัญต่อความสามารถของกลุ่มบริษัทและบริษัทในการดำเนินงานต่อเนื่องหรือไม่ ถ้าข้าพเจ้าได้ข้อสรุปว่ามีความไม่แน่นอนที่มีสาระสำคัญ ข้าพเจ้าต้องกล่าวไว้ในรายงานของผู้สอบบัญชีของข้าพเจ้าโดยให้ข้อสังเกตถึงการเปิดเผยข้อมูลในงบการเงินรวมและงบการเงินเฉพาะกิจการที่เกี่ยวข้อง หรือถ้าการเปิดเผยข้อมูลดังกล่าวไม่เพียงพอ ความเห็นของข้าพเจ้าจะเปลี่ยนแปลงไป ข้อสรุปของข้าพเจ้าขึ้นอยู่กับหลักฐานการสอบบัญชีที่ได้รับจนถึงวันที่ในรายงานของผู้สอบบัญชีของข้าพเจ้า อย่างไรก็ตาม เหตุการณ์หรือสถานการณ์ในอนาคตอาจเป็นเหตุให้กลุ่มบริษัทและบริษัทต้องหยุดการดำเนินงานต่อเนื่อง



- ประเมินการนำเสนอโครงสร้างและเนื้อหาของงบการเงินรวมและงบการเงินเฉพาะกิจการโดยรวม รวมถึงการเปิดเผยข้อมูลว่างบการเงินรวมและงบการเงินเฉพาะกิจการแสดงรายการและเหตุการณ์ในรูปแบบที่ทำให้มีการนำเสนอข้อมูลโดยถูกต้องตามที่ควรหรือไม่
- วางแผนและปฏิบัติงานตรวจสอบกลุ่มกิจการเพื่อให้ได้รับหลักฐานการสอบบัญชีที่เหมาะสมอย่างเพียงพอเกี่ยวกับข้อมูลทางการเงินของกิจการหรือหน่วยธุรกิจภายในกลุ่มบริษัทเพื่อใช้เป็นเกณฑ์ในการแสดงความเห็นต่องบการเงินของกลุ่มบริษัท ข้าพเจ้ารับผิดชอบต่อการกำหนดแนวทาง การควบคุมดูแล และการสอบทานงานตรวจสอบที่ทำเพื่อวัตถุประสงค์ของการตรวจสอบกลุ่มบริษัท ข้าพเจ้าเป็นผู้รับผิดชอบแต่เพียงผู้เดียวต่อความเห็นของข้าพเจ้า

ข้าพเจ้าได้สื่อสารกับผู้มีหน้าที่ในการกำกับดูแลในเรื่องต่าง ๆ ที่สำคัญ ซึ่งรวมถึงขอบเขตและช่วงเวลาของการตรวจสอบตามที่ได้วางแผนไว้ ประเด็นที่มีนัยสำคัญที่พบจากการตรวจสอบรวมถึงข้อบกพร่องที่มีนัยสำคัญในระบบการควบคุมภายในหากข้าพเจ้าได้พบในระหว่างการตรวจสอบของข้าพเจ้า

ข้าพเจ้าได้ให้คำรับรองแก่ผู้มีหน้าที่ในการกำกับดูแลว่าข้าพเจ้าได้ปฏิบัติตามข้อกำหนดจรรยาบรรณที่เกี่ยวข้องกับความเป็นอิสระและได้สื่อสารกับผู้มีหน้าที่ในการกำกับดูแลเกี่ยวกับความสัมพันธ์ทั้งหมดตลอดจนเรื่องอื่นซึ่งข้าพเจ้าเชื่อว่ามีเหตุผลที่บุคคลภายนอกอาจพิจารณาว่ากระทบต่อความเป็นอิสระและการดำเนินการเพื่อขจัดอุปสรรคหรือมาตรการป้องกันของข้าพเจ้า

จากเรื่องที่ได้สื่อสารกับผู้มีหน้าที่ในการกำกับดูแล ข้าพเจ้าได้พิจารณาเรื่องต่าง ๆ ที่มีนัยสำคัญที่สุดในการตรวจสอบงบการเงินรวมและงบการเงินเฉพาะกิจการในงวดปัจจุบันและกำหนดเป็นเรื่องสำคัญในการตรวจสอบ ข้าพเจ้าได้อธิบายเรื่องเหล่านี้ในรายงานของผู้สอบบัญชีเว้นแต่กฎหมายหรือข้อบังคับไม่ให้เปิดเผยต่อสาธารณะเกี่ยวกับเรื่องดังกล่าว หรือในสถานการณ์ที่ยากที่จะเกิดขึ้น ข้าพเจ้าพิจารณาว่าไม่ควรสื่อสารเรื่องดังกล่าวในรายงานของข้าพเจ้าเพราะการกระทำดังกล่าวสามารถคาดการณ์ได้อย่างสมเหตุสมผลว่าจะมีผลกระทบในทางลบมากกว่าผลประโยชน์ต่อส่วนได้เสียสาธารณะจากการสื่อสารดังกล่าว

(ชรินทร์ นพรัตน์)

ผู้สอบบัญชีรับอนุญาต

เลขทะเบียน 10448

บริษัท เคพีเอ็มจี ภูมิไชย สอบบัญชี จำกัด

กรุงเทพมหานคร

27 กุมภาพันธ์ 2569

งบการเงิน

บริษัท ซีแอล เวนเจอร์ จำกัด (มหาชน) และบริษัทย่อย
งบฐานะการเงิน

		งบการเงินรวม		งบการเงินเฉพาะกิจการ	
		31 ธันวาคม		31 ธันวาคม	
สินทรัพย์	หมายเหตุ	2568	2567	2568	2567
				(บาท)	
สินทรัพย์หมุนเวียน					
เงินสดและรายการเทียบเท่าเงินสด	7	31,123,761	61,816,435	7,904,527	17,278,407
เงินให้สินเชื่อแก่ลูกหนี้และดอกเบี้ยค้างรับสุทธิ					
ที่ถึงกำหนดชำระภายในหนึ่งปี	8	439,238,547	613,869,133	60,051,267	353,075,835
เงินให้กู้ยืมและดอกเบี้ยค้างรับแก่บริษัทย่อย	6	-	-	628,925,532	522,526,556
ลูกหนี้การค้าและลูกหนี้หมุนเวียนอื่น	6, 9	55,150,840	102,374,546	1,203,487	429,868
สินทรัพย์ที่เกิดจากสัญญาหมุนเวียน		7,223,440	703,507	-	-
สินค้าคงเหลือ	10	97,713,443	134,137,723	-	-
ต้นทุนโครงการพัฒนาอสังหาริมทรัพย์	11	181,586,359	146,199,159	-	-
สินทรัพย์ทางการเงินหมุนเวียนอื่น	12	283,858,450	74,803,391	203,575,261	189,140
สินทรัพย์หมุนเวียนอื่น		19,451,124	44,639,706	105,948	101,509
รวมสินทรัพย์หมุนเวียน		1,115,345,964	1,178,543,600	901,766,022	893,601,315
สินทรัพย์ไม่หมุนเวียน					
เงินฝากสถาบันการเงินที่คิดภาระค้ำประกัน	18	57,500,000	55,500,000	37,000,000	37,000,000
เงินลงทุนในบริษัทย่อย	14	-	-	432,713,672	401,831,632
เงินลงทุนในบริษัทร่วมและการร่วมค้า	13	40,055,725	34,871,915	42,167,884	37,132,458
เงินให้สินเชื่อแก่ลูกหนี้	8	-	6,000,000	-	6,000,000
เงินให้กู้ยืมระยะยาวแก่บริษัทย่อย	6	-	-	-	10,000,000
อสังหาริมทรัพย์เพื่อการลงทุน	15	109,800,296	111,666,941	-	-
ที่ดิน อาคารและอุปกรณ์	16	125,476,376	153,994,104	5,782,064	6,540,803
ที่ดินรอการพัฒนา		88,141,708	81,054,258	-	-
สินทรัพย์สิทธิการใช้	17	199,220,186	215,781,286	1,732,348	2,252,052
สินทรัพย์ทางการเงินไม่หมุนเวียน	12, 28	82,400,000	87,304,480	82,400,000	87,304,480
สินทรัพย์ไม่มีตัวตน		1,998,781	3,210,462	471,418	605,315
สินทรัพย์ภาษีเงินได้รอตัดบัญชี	25	14,311,753	5,669,467	10,394,607	4,307,748
สินทรัพย์ไม่หมุนเวียนอื่น		10,093,012	17,891,593	155,760	155,760
รวมสินทรัพย์ไม่หมุนเวียน		728,997,837	772,944,506	612,817,753	593,130,248
รวมสินทรัพย์		1,844,343,801	1,951,488,106	1,514,583,775	1,486,731,563

หมายเหตุประกอบงบการเงินเป็นส่วนหนึ่งของงบการเงินนี้

บริษัท ซีแอล เวนเจอร์ จำกัด (มหาชน) และบริษัทย่อย
งบฐานะการเงิน

หนี้สินและส่วนของผู้ถือหุ้น	หมายเหตุ	งบการเงินรวม		งบการเงินเฉพาะกิจการ	
		31 ธันวาคม		31 ธันวาคม	
		2568	2567	2568	2567
			(บาท)		
หนี้สินหมุนเวียน					
เงินเบิกเกินบัญชีและเงินกู้ยืมระยะสั้นจากสถาบันการเงิน	18	17,112,057	68,997,059	-	-
เจ้าหนี้การค้าและเจ้าหนี้หมุนเวียนอื่น	6	40,102,302	66,690,254	10,263,924	3,250,886
เงินกู้ยืมระยะยาวจากสถาบันการเงิน					
ส่วนที่ถึงกำหนดชำระภายในหนึ่งปี	18	36,013,082	-	-	-
ส่วนของหนี้สินตามสัญญาเช่าที่ถึงกำหนดชำระภายในหนึ่งปี	6, 18	41,127,412	45,057,051	519,411	487,536
เงินกู้ยืมระยะสั้นจากบุคคลและกิจการอื่น	18	-	45,000,000	-	30,000,000
เงินกู้ยืมระยะสั้นจากบริษัทย่อย					
และบุคคลหรือกิจการอื่นที่เกี่ยวข้องกัน	6, 18	2,068,872	2,000,000	115,000,000	55,000,000
ประมาณการรับประกันคุณภาพ		2,135,921	4,234,500	-	-
ภาษีเงินได้นิติบุคคลค้างจ่าย		2,663,572	5,793,066	2,663,572	5,099,116
หนี้สินทางการเงินหมุนเวียนอื่น		474,374	501,701	-	-
หนี้สินหมุนเวียนอื่น		9,745,991	8,986,827	3,300,000	-
รวมหนี้สินหมุนเวียน		151,443,583	247,260,458	131,746,907	93,837,538
หนี้สินไม่หมุนเวียน					
เงินกู้ยืมระยะยาวจากสถาบันการเงิน	18	45,375,058	-	-	-
หนี้สินตามสัญญาเช่า	6, 18	147,002,056	157,929,831	1,435,497	1,954,908
ประมาณการหนี้สินไม่หมุนเวียนสำหรับ					
ผลประโยชน์พนักงาน	19	33,842,716	35,350,014	7,794,819	5,905,193
หนี้สินภาษีเงินได้รอตัดบัญชี	25	23,529,704	25,084,180	-	-
หนี้สินไม่หมุนเวียนอื่น		9,969,670	10,156,151	-	-
รวมหนี้สินไม่หมุนเวียน		259,719,204	228,520,176	9,230,316	7,860,101
รวมหนี้สิน		411,162,787	475,780,634	140,977,223	101,697,639

หมายเหตุประกอบงบการเงินเป็นส่วนหนึ่งของงบการเงินนี้

บริษัท ซีแอล เวนเจอร์ จำกัด (มหาชน) และบริษัทย่อย

งบฐานะการเงิน

หนี้สินและส่วนของผู้ถือหุ้น	หมายเหตุ	งบการเงินรวม		งบการเงินเฉพาะกิจการ	
		31 ธันวาคม		31 ธันวาคม	
		2568	2567	2568	2567
				(บาท)	
ส่วนของผู้ถือหุ้น					
ทุนเรือนหุ้น					
ทุนจดทะเบียน					
(2568: หุ้นสามัญจำนวน 2,877,728,297 หุ้น มูลค่า 0.25 บาทต่อหุ้น,					
2567: หุ้นสามัญจำนวน 3,000,000,000 หุ้น มูลค่า 0.25 บาทต่อหุ้น)		719,432,074	750,000,000	719,432,074	750,000,000
ทุนที่ออกและชำระแล้ว					
(2568: หุ้นสามัญจำนวน 2,350,000,000 หุ้น มูลค่า 0.25 บาทต่อหุ้น,					
2567: หุ้นสามัญจำนวน 2,472,271,703 หุ้น มูลค่า 0.25 บาทต่อหุ้น)	21	587,500,000	618,067,926	587,500,000	618,067,926
ส่วนเกินมูลค่าหุ้นสามัญ	20	724,228,384	724,228,384	724,228,384	724,228,384
ส่วนเกินทุนจากการจ่ายโดยใช้หุ้นเป็นเกณฑ์		3,063,937	3,063,937	3,063,937	3,063,937
ส่วนเกินทุนจากการเปลี่ยนแปลงสัดส่วนการถือหุ้นในบริษัทย่อย		-	2,452,565	-	-
กำไรสะสม					
จัดสรรแล้ว					
ทุนสำรองตามกฎหมาย	22	11,000,000	7,500,000	11,000,000	7,500,000
สำรองหุ้นที่ซื้อคืน	21	21,167,348	49,634,985	21,167,348	49,634,985
ยังไม่ได้จัดสรร		79,785,412	58,827,615	84,090,553	38,989,289
หุ้นที่ซื้อคืน	21	(21,167,348)	(49,634,985)	(21,167,348)	(49,634,985)
องค์ประกอบอื่นของส่วนของผู้ถือหุ้น		(36,252,118)	(6,815,612)	(36,276,322)	(6,815,612)
รวมส่วนของบริษัทใหญ่		1,369,325,615	1,407,324,815	1,373,606,552	1,385,033,924
ส่วนได้เสียที่ไม่มีอำนาจควบคุม	29	63,855,399	68,382,657	-	-
รวมส่วนของผู้ถือหุ้น		1,433,181,014	1,475,707,472	1,373,606,552	1,385,033,924
รวมหนี้สินและส่วนของผู้ถือหุ้น		1,844,343,801	1,951,488,106	1,514,583,775	1,486,731,563

หมายเหตุประกอบงบการเงินเป็นส่วนหนึ่งของงบการเงินนี้

บริษัท ซีแอล เวนเจอร์ จำกัด (มหาชน) และบริษัทย่อย
งบกำไรขาดทุนเบ็ดเสร็จ

หมายเหตุ	งบการเงินรวม		งบการเงินเฉพาะกิจการ	
	สำหรับปีสิ้นสุด		สำหรับปีสิ้นสุด	
	วันที่ 31 ธันวาคม		วันที่ 31 ธันวาคม	
	2568	2567	2568	2567
	(บาท)			
รายได้				
รายได้จากการขายสินค้า	231,786,841	399,190,920	-	-
รายได้ค่าเช่ายานพาหนะ	132,505,001	203,957,785	-	-
รายได้จากการให้เช่าและบริการ	144,617,518	117,759,802	536,200	919,200
รายได้ดอกเบี้ยรับ	79,841,531	73,632,578	67,463,847	81,462,587
รายได้เงินปันผล	-	-	25,650,000	-
กำไรจากการวัดมูลค่ายุติธรรมของสิทธิในการขายหุ้น	6,730,800	-	6,730,800	-
กำไรจากการสูญเสียอำนาจการควบคุมในบริษัทย่อย	14 18,632,298	-	11,877,058	-
กำไรจากการลดสัดส่วนเงินลงทุนในบริษัทร่วม	13 3,226,659	-	-	-
รายได้อื่น	3 20,511,905	29,761,757	2,101,332	1,121,765
รวมรายได้	637,852,553	824,302,842	114,359,237	83,503,552
ค่าใช้จ่าย				
ต้นทุนขายสินค้า	3 173,602,598	288,867,669	-	-
ต้นทุนค่าเช่ายานพาหนะ	106,812,599	139,042,968	-	-
ต้นทุนการให้เช่าและบริการ	93,601,069	70,021,062	482,580	827,280
ต้นทุนในการจัดจำหน่าย	71,890,817	87,239,912	-	23,231
ค่าใช้จ่ายในการบริหาร	3 113,667,053	155,185,594	28,041,295	28,581,650
รวมค่าใช้จ่าย	559,574,136	740,357,205	28,523,875	29,432,161
กำไรจากกิจกรรมดำเนินงาน	78,278,417	83,945,637	85,835,362	54,071,391
ต้นทุนทางการเงิน	(17,074,462)	(24,368,025)	(7,077,285)	(2,212,821)
กลับรายการ (ผลขาดทุน) จากการด้อยค่าซึ่งเป็นไปตาม TFRS9	28 (4,487,045)	(6,457,425)	6,000	(2,475,844)
ส่วนแบ่งขาดทุนของการร่วมค้าและบริษัทร่วมที่ใช้วิธีส่วนได้เสีย	(3,108,984)	(1,194,805)	-	-
กำไรจากการซื้อธุรกิจในราคาที่ต่ำกว่ามูลค่ายุติธรรม	-	4,842,024	-	-
กำไรก่อนภาษีเงินได้	53,607,926	56,767,406	78,764,077	49,382,726
ค่าใช้จ่ายภาษีเงินได้	25 (8,480,251)	(6,832,464)	(9,875,519)	(7,912,875)
กำไรสำหรับปี	45,127,675	49,934,942	68,888,558	41,469,851

บริษัท ซีแอล เวนเจอร์ จำกัด (มหาชน) และบริษัทย่อย
งบกำไรขาดทุนเบ็ดเสร็จ

		งบการเงินรวม		งบการเงินเฉพาะกิจการ	
		สำหรับปีสิ้นสุด		สำหรับปีสิ้นสุด	
		วันที่ 31 ธันวาคม		วันที่ 31 ธันวาคม	
หมายเหตุ	2568	2567	2568	2567	
			(บาท)		
กำไรขาดทุนเบ็ดเสร็จอื่น					
รายการที่จะไม่ถูกจัดประเภทใหม่ไว้ในกำไรหรือขาดทุนในภายหลัง					
ผลขาดทุนจากเงินลงทุนในตราสารทุนที่กำหนดให้					
วัดมูลค่าด้วยมูลค่ายุติธรรมผ่านกำไรขาดทุนเบ็ดเสร็จอื่น		(36,825,888)	(17,578,601)	(36,825,888)	(17,578,601)
ผลกำไร (ขาดทุน) จากการวัดมูลค่าใหม่ของผลประโยชน์พนักงานที่กำหนดไว้	19	(1,598,576)	2,109,166	(392,957)	(353,785)
ส่วนแบ่งกำไรเบ็ดเสร็จอื่นของบริษัทร่วมที่ใช้วิธีส่วนได้เสีย - สุทธิจากภาษี		30,710	-	-	-
ภาษีเงินได้ของรายการที่จะไม่ถูกจัดประเภทใหม่ไว้ใน					
กำไรหรือขาดทุนในภายหลัง	25	7,684,893	3,093,887	7,443,769	3,586,477
รวมรายการที่จะไม่ถูกจัดประเภทใหม่ไว้ใน					
กำไรหรือขาดทุนในภายหลัง - สุทธิจากภาษี		(30,708,861)	(12,375,548)	(29,775,076)	(14,345,909)
ขาดทุนเบ็ดเสร็จอื่นสำหรับปี - สุทธิจากภาษี		(30,708,861)	(12,375,548)	(29,775,076)	(14,345,909)
กำไรเบ็ดเสร็จรวมสำหรับปี		14,418,814	37,559,394	39,113,482	27,123,942
การแบ่งปันกำไร (ขาดทุน)					
ส่วนที่เป็นของบริษัทใหญ่		45,703,080	54,315,732	68,888,558	41,469,851
ส่วนที่เป็นของส่วนได้เสียที่ไม่มีอำนาจควบคุม		(575,405)	(4,380,790)	-	-
กำไรสำหรับปี		45,127,675	49,934,942	68,888,558	41,469,851
การแบ่งปันกำไร (ขาดทุน) เบ็ดเสร็จรวม					
ส่วนที่เป็นของบริษัทใหญ่		14,994,219	41,283,872	39,113,482	27,123,942
ส่วนที่เป็นของส่วนได้เสียที่ไม่มีอำนาจควบคุม		(575,405)	(3,724,478)	-	-
กำไรเบ็ดเสร็จรวมสำหรับปี		14,418,814	37,559,394	39,113,482	27,123,942
กำไรต่อหุ้นขั้นพื้นฐาน (บาท)	26	0.020	0.023	0.029	0.017

บริษัท ซีแอล เวนเจอร์ จำกัด (มหาชน) และบริษัทย่อย
งบการเงินเปลี่ยนแปลงส่วนของผู้ถือหุ้น

ถ้าทรัพย์สินมูลค่าวันที่ 31 ธันวาคม 2567
ลดลงเหลือ ณ วันที่ 1 มกราคม 2567

รายการบัญชีที่บันทึกไว้ซึ่งบันทึกโดยตรงเข้าสู่ของผู้ถือหุ้น
การชำระส่วนทุนของผู้ถือหุ้นของบริษัทใหญ่

หุ้นกู้ซื้อคืน
เงินเป็นค่าใช้ซื้อหุ้นของบริษัท
รวมการจัดสรรส่วนทุนให้ผู้ถือหุ้นของบริษัทใหญ่

การเปลี่ยนแปลงในส่วนได้เสียในบริษัทย่อย
การได้มาซึ่งส่วนได้เสียที่ไม่มีอำนาจควบคุม
โดยอำนาจควบคุม ไม่เปลี่ยนแปลง
การได้มาซึ่งส่วนได้เสียที่ไม่มีอำนาจควบคุม
ซึ่งอำนาจควบคุมเปลี่ยนแปลง
รวมการเปลี่ยนแปลงในส่วนได้เสียในบริษัทย่อย

รวมรายการบัญชีผู้ถือหุ้นทั้งหมดโดยตรงเข้าสู่ของผู้ถือหุ้น

กำไร (ขาดทุน) เมื่อเสร็จสำหรับปี

กำไร (ขาดทุน)

กำไร (ขาดทุน) เมื่อเสร็จสิ้น

กำไร (ขาดทุน) เมื่อเสร็จรวมสำหรับปี

โอนไปสำรองตามกฎหมาย

โอนไปกำไรสะสม

ลดลงเหลือ ณ วันที่ 31 ธันวาคม 2567

หมายเหตุประกอบงบการเงินเป็นส่วนหนึ่งของงบการเงินนี้

หมายเหตุ	งบการเงินรวม				องค์ประกอบอื่นของส่วนของผู้ถือหุ้น						
	กำไรสะสม				ผลกำไร (ขาดทุน) จาก						
	ส่วนเกินทุนจาก การเปลี่ยนแปลง สัดส่วนการถือหุ้น ในบริษัทย่อย	ส่วนเกินทุน จากการจ่าย โดยให้หุ้นเป็นค่าชดเชย	ส่วนสำรอง ตามกฎหมาย	ส่วนสำรอง หุ้นกู้ซื้อคืน	ส่วนเกินของ บริษัทย่อย (บาท)	ส่วนเกินของ บริษัทย่อย	ส่วนเกินของ บริษัทย่อย	ส่วนเกินของ บริษัทย่อย	ส่วนเกินของ บริษัทย่อย		
618,067,926	724,228,384	3,063,937	-	5,400,000	32,031,755	52,324,881	(32,031,755)	8,103,111	1,411,188,239	64,750,323	1,475,938,562
-	-	-	-	-	17,603,230	(17,603,230)	(17,603,230)	-	(17,603,230)	-	(17,603,230)
-	-	-	-	-	-	(29,996,631)	-	-	(29,996,631)	-	(29,996,631)
-	-	-	-	-	17,603,230	(47,599,861)	(17,603,230)	-	(47,599,861)	-	(47,599,861)
-	-	-	2,452,565	-	-	-	-	-	2,452,565	(9,915,591)	(7,463,026)
-	-	-	-	-	-	-	-	-	-	17,272,403	17,272,403
-	-	-	2,452,565	-	-	-	-	-	2,452,565	7,356,812	9,809,377
-	-	-	2,452,565	-	17,603,230	(47,599,861)	(17,603,230)	-	(45,147,296)	7,356,812	(31,790,484)
-	-	-	-	-	-	54,315,732	-	-	54,315,732	(4,380,790)	49,934,942
-	-	-	-	-	-	1,031,021	-	-	(13,031,860)	656,312	(12,375,548)
-	-	-	-	-	-	55,346,753	-	-	(14,062,881)	(3,724,478)	37,559,394
-	-	-	-	2,100,000	-	(2,100,000)	-	-	-	-	-
-	-	-	-	-	-	855,842	-	-	(855,842)	-	-
618,067,926	724,228,384	3,063,937	2,452,565	7,500,000	49,634,985	58,827,615	(49,634,985)	(6,815,612)	1,407,324,815	68,382,657	1,475,707,472

สำหรับปีสิ้นสุดวันที่ 31 ธันวาคม 2568	
ยอดคงเหลือ ณ วันที่ 1 มกราคม 2568	
รวมการรับรู้ที่ขึ้นกับข้อเท็จจริงโดยกรมจัดส่วนของผู้ถือหุ้น	
การชำระส่วนของผู้ถือหุ้นของบริษัทใหญ่	
21	ดอญเตี้ย
21	หุ้นกู้บริษัท
27	เงินปันผลให้ผู้ถือหุ้นของบริษัท
รวมการชำระส่วนของผู้ถือหุ้นของบริษัทใหญ่	
การเปลี่ยนแปลงส่วนของผู้ถือหุ้นของบริษัทใหญ่	
การสูญเสียส่วนของผู้ถือหุ้นของบริษัทใหญ่	
รวมการเปลี่ยนแปลงส่วนของผู้ถือหุ้น	
รวมการรับรู้ที่ขึ้นกับข้อเท็จจริงโดยกรมจัดส่วนของผู้ถือหุ้น	
กำไร (ขาดทุน) เบ็ดเสร็จสำหรับปี	
กำไร (ขาดทุน) เบ็ดเสร็จก่อน	
กำไร (ขาดทุน) เบ็ดเสร็จรวมสำหรับปี	
โอนไปส่วนงานกฎหมาย	
โอนไปกำไรสะสม	
ยอดคงเหลือ ณ วันที่ 31 ธันวาคม 2568	

หมายเหตุ	งบการเงินรวม									
	กำไรสุทธิ					องค์ประกอบอื่นของส่วนของผู้ถือหุ้น				
	กำไรสุทธิ	ส่วนเกินทุน	ส่วนเกินทุนจาก การเปลี่ยนแปลง สัดส่วนการถือหุ้น ในบริษัทย่อย	ส่วนเกินทุน จากกำไรสุทธิ	ส่วนเกินทุน จากกำไรสุทธิ	ส่วนเกินทุน จากกำไรสุทธิ	ส่วนเกินทุน จากกำไรสุทธิ	ส่วนเกินทุน จากกำไรสุทธิ	ส่วนเกินทุน จากกำไรสุทธิ	ส่วนเกินทุน จากกำไรสุทธิ
(บาท)										
618,067,926	724,228,384	3,063,937	2,452,565	49,634,985	58,827,615	(49,634,985)	(6,815,612)	-	(6,815,612)	1,407,324,815
(30,567,926)	-	-	-	(49,634,985)	30,567,926	49,634,985	-	-	-	68,382,657
-	-	-	-	21,167,348	(21,167,348)	(21,167,348)	-	-	-	(21,167,348)
-	-	-	-	-	(29,373,506)	-	-	-	-	(29,373,506)
(30,567,926)	-	-	-	(28,467,637)	(19,971,938)	28,467,637	-	-	-	(50,540,854)
-	-	-	(2,452,565)	-	-	-	-	-	-	(2,452,565)
-	-	-	(2,452,565)	-	-	-	-	-	-	(2,452,565)
(30,567,926)	-	-	(2,452,565)	(28,467,637)	(19,971,938)	28,467,637	-	-	-	(52,993,419)
-	-	-	-	-	45,703,080	-	-	-	-	45,703,080
-	-	-	-	-	(1,278,861)	-	-	-	-	(30,708,861)
-	-	-	-	-	44,424,219	-	-	-	-	14,994,219
-	-	-	-	-	(3,500,000)	-	-	-	-	-
-	-	-	-	-	6,506	-	-	-	-	-
587,500,000	724,228,384	3,063,937	-	21,167,348	79,785,412	(21,167,348)	(36,276,322)	24,204	(36,252,118)	1,369,325,615
										63,855,399
										1,433,181,014

บริษัท ซีแอล เวนเจอร์ จำกัด (มหาชน) และบริษัทย่อย
 งบการเปลี่ยนแปลงส่วนของผู้ถือหุ้น

		งบการเงินเฉพาะกิจการ					องค์ประกอบอื่นของส่วนของผู้ถือหุ้น				
		กำไรสะสม					ผลขาดทุนจาก				
							เงินลงทุนในตราสารทุน				
							ที่กำหนดให้มูลค่า				
							ด้วยมูลค่ายุติธรรม				
							ส่วนกำไรขาดทุน				
							เบ็ดเสร็จอื่น				
							ของส่วนของผู้ถือหุ้น				
							รวม				
							องค์ประกอบอื่น				
							รวม				
							รวม				
							รวม				
							รวม				
							รวม				
							รวม				
							รวม				
							รวม				
							รวม				
							รวม				
							รวม				
							รวม				
							รวม				
							รวม				
							รวม				
							รวม				
							รวม				
							รวม				
							รวม				
							รวม				
							รวม				
							รวม				
							รวม				
							รวม				
							รวม				
							รวม				
							รวม				
							รวม				
							รวม				
							รวม				
							รวม				
							รวม				
							รวม				
							รวม				
							รวม				
							รวม				
							รวม				
							รวม				
							รวม				
							รวม				
							รวม				
							รวม				
							รวม				
							รวม				
							รวม				
							รวม				
							รวม				
							รวม				
							รวม				
							รวม				
							รวม				
							รวม				
							รวม				
							รวม				
							รวม				
							รวม				
							รวม				
							รวม				
							รวม				
							รวม				
							รวม				
							รวม				
							รวม				
							รวม				
							รวม				
							รวม				
							รวม				
							รวม				
							รวม				
							รวม				
							รวม				
							รวม				
							รวม				
							รวม				
							รวม				
							รวม				
							รวม				
							รวม				
							รวม				
							รวม				
							รวม				
							รวม				
							รวม				
							รวม				
							รวม				
							รวม				
							รวม				
							รวม				
							รวม				
							รวม				
							รวม				
							รวม				
							รวม				
							รวม				
							รวม				
							รวม				
							รวม				
							รวม				
							รวม				
							รวม				
							รวม				
							รวม				
							รวม				
							รวม				
							รวม				
							รวม				
							รวม				
							รวม				
							รวม				
							รวม				
							รวม				
							รวม				
							รวม				
							รวม				
							รวม				
							รวม				
							รวม				
							รวม				
							รวม				
							รวม				
							รวม				
							รวม				
							รวม				
							รวม				
							รวม				
							รวม				
							รวม				
							รวม				
							รวม				
							รวม				
							รวม				
							รวม				
							รวม				
							รวม				
							รวม				
							รวม				
							รวม				
							รวม				
							รวม				
							รวม				
							รวม				
							รวม				
							รวม				
							รวม				
							รวม				
							รวม				
							รวม				
							รวม				
							รวม				
							รวม				
							รวม				
							รวม				
							รวม				
							รวม				
							รวม				
							รวม				
							รวม				
							รวม				
							รวม				
							รวม				
							รวม				
							รวม				
							รวม				
							รวม				
							รวม				
							รวม				
							รวม				
							รวม				
							รวม				
							รวม				
							รวม				
							รวม				
							รวม				
							รวม				

บริษัท ซีแอล เวนเจอร์ จำกัด (มหาชน) และบริษัทย่อย
งบกระแสเงินสด

	งบการเงินรวม		งบการเงินเฉพาะกิจการ	
	สำหรับปีสิ้นสุด		สำหรับปีสิ้นสุด	
	วันที่ 31 ธันวาคม		วันที่ 31 ธันวาคม	
หมายเหตุ	2568	2567	2568	2567
	(บาท)			
กระแสเงินสดจากกิจกรรมดำเนินงาน				
กำไรสำหรับปี	45,127,675	49,934,942	68,888,558	41,469,851
ปรับรายการที่กระทบกำไรเป็นเงินสดรับ (จ่าย)				
ค่าใช้จ่ายภาษีเงินได้	8,480,251	6,832,464	9,875,519	7,912,875
ค่าเสื่อมราคาและค่าตัดจำหน่าย	66,885,597	80,287,707	1,450,347	1,456,252
(กลับรายการ) ผลขาดทุนจากการค้ายาต้านมะเร็งที่คาดว่าจะเกิดขึ้น	4,487,045	6,457,425	(6,000)	2,475,844
ผลขาดทุนจากการค้ายาอาหาร อุปกรณ์และสินทรัพย์สิทธิการใช้	565,836	2,355,031	-	-
ประมาณการหนี้สินสำหรับผลประโยชน์พนักงาน	3,615,541	8,556,948	400,081	157,819
กำไรจากอัตราแลกเปลี่ยนที่ยังไม่เกิดขึ้น	(315,954)	(707,006)	-	-
กำไรจากการวัดมูลค่ายุติธรรมของหน่วยลงทุน	(1,127,781)	(350,276)	(479,094)	(884)
กำไรจากการสูญเสียอำนาจการควบคุมในบริษัทย่อย	14 (18,632,298)	-	(11,877,058)	-
กำไรจากการวัดมูลค่ายุติธรรมของสิทธิในการขายหุ้น	(6,730,800)	-	(6,730,800)	-
(กลับรายการ) ประมาณการรับประกันคุณภาพ	(2,098,579)	545,492	-	-
ขาดทุนจากการตัดจำหน่ายภาษีเงินได้หัก ณ ที่จ่าย	144,122	279,582	-	95,198
ขาดทุนจากการค้ายาเงินลงทุนในบริษัทย่อย	-	-	-	4,299,200
กำไรจากการซื้อธุรกิจในตลาดที่ต่ำกว่ามูลค่ายุติธรรม	-	(4,842,024)	-	-
ส่วนแบ่งขาดทุนของการร่วมค้าและบริษัทร่วมที่ใช้วิธีส่วนได้เสีย	3,108,984	1,194,805	-	-
กำไรจากการลดสัดส่วนเงินลงทุนในบริษัทร่วม	13 (3,226,659)	-	-	-
กลับรายการผลขาดทุนจากการปรับมูลค่าสินค้า	(499,709)	(7,334,998)	-	-
กำไรจากการจำหน่ายอสังหาริมทรัพย์เพื่อการลงทุน	-	(1,975,000)	-	-
(กำไร) ขาดทุนจากการจำหน่ายอาคารและอุปกรณ์	3,175,905	5,323,296	(934)	-
ขาดทุนจากการจำหน่ายสินทรัพย์ที่ไม่มีตัวตน	1,331	-	-	-
กำไรจากการจำหน่ายสินทรัพย์ที่ไม่ได้ใช้ดำเนินงาน	(4,706,000)	-	-	-
(กำไร) ขาดทุนจากการยกเลิกสัญญาเช่า	(371,140)	39,410	-	-
เงินปันผลรับ	-	-	(25,650,000)	-
ดอกเบี้ยรับ	(79,841,531)	(73,632,578)	(67,463,847)	(81,462,587)
เงินสดรับจากดอกเบี้ยรับ	103,268,989	48,487,725	67,540,183	43,396,253
ต้นทุนทางการเงิน	17,074,462	24,368,025	7,077,285	2,212,821
	138,385,287	145,820,970	43,024,240	22,012,642
การเปลี่ยนแปลงในสินทรัพย์และหนี้สินดำเนินงาน				
เงินให้สินเชื่อแก่ลูกหนี้	145,110,983	(32,392,280)	272,660,983	127,289,420
ลูกหนี้การค้าและลูกหนี้หมุนเวียนอื่น	39,583,743	9,555,340	267,241	121,405,466
สินทรัพย์ที่เกิดจากสัญญาหมุนเวียน	(6,519,933)	47,603	-	-
สินค้าคงเหลือ	36,923,989	(8,721,876)	-	-
ต้นทุนโครงการพัฒนาอสังหาริมทรัพย์	(25,612,200)	(14,017,574)	-	-
สินทรัพย์หมุนเวียนอื่น	25,966,564	(1,258,129)	(4,439)	196,380
ทรัพย์สินรอการขาย	-	3,400,000	-	-
สินทรัพย์ไม่หมุนเวียนอื่น	(1,559,534)	(1,478,408)	-	-
เจ้าหนี้การค้าและเจ้าหนี้หมุนเวียนอื่น	(26,702,271)	(18,842,698)	(151,208)	(5,021,067)
หนี้สินหมุนเวียนอื่น	919,930	2,823,739	3,300,000	(37,677)
หนี้สินไม่หมุนเวียนอื่น	(186,481)	(9,846,893)	-	-
เงินสดสุทธิได้มาจากการดำเนินงาน	326,310,077	75,089,794	319,096,817	265,845,164
ภาษีเงินได้รับคืน	9,273,306	29,767,408	-	4,690,763
เงินสดจ่ายภาษีเงินได้นิติบุคคล	(19,991,022)	(19,861,522)	(10,954,153)	(3,625,598)
เงินสดจ่ายผลประโยชน์พนักงาน	(5,773,199)	(9,954,370)	-	-
กระแสเงินสดสุทธิได้มาจากการดำเนินงาน	309,819,162	75,041,310	308,142,664	266,910,329

บริษัท ซีแอล เวนเจอร์ จำกัด (มหาชน) และบริษัทย่อย
งบกระแสเงินสด

	งบการเงินรวม		งบการเงินเฉพาะกิจการ	
	สำหรับปีสิ้นสุด		สำหรับปีสิ้นสุด	
	วันที่ 31 ธันวาคม		วันที่ 31 ธันวาคม	
หมายเหตุ	2568	2567	2568	2567
	(บาท)			
กระแสเงินสดจากกิจกรรมลงทุน				
เงินให้กู้ยืมแก่บริษัทย่อยสุทธิ	-	-	(82,450,000)	(218,063,836)
เงินให้กู้ยืมแก่บริษัทร่วมสุทธิ	12,400,000	-	12,400,000	-
เงินสดจ่ายเพื่อซื้อที่ดิน อาคารและอุปกรณ์	(23,503,787)	(23,193,621)	(38,007)	(137,701)
เงินสดรับจากการจำหน่ายที่ดิน อาคารและอุปกรณ์	40,168,988	231,234,841	935	-
เงินสดจ่ายเพื่อซื้อที่ดินรอการพัฒนา	(7,087,450)	(11,392,750)	-	-
เงินสดรับจากการขายสินทรัพย์ที่ไม่ได้ใช้ดำเนินงาน	7,400,000	-	-	-
เงินสดจ่ายเพื่อซื้อสินทรัพย์ไม่มีตัวตน	(285,200)	(92,754)	-	(33,000)
เงินสดรับจากการขายอสังหาริมทรัพย์เพื่อการลงทุน	-	15,200,000	-	-
เงินสดจ่ายเพื่อการลงทุนในอสังหาริมทรัพย์เพื่อการลงทุน	(1,543,699)	(16,304,110)	-	-
เงินสดรับจากการซื้อธุรกิจ	-	38,851,729	-	-
เงินสดจ่ายเพื่อซื้อธุรกิจ	-	(12,654,734)	-	(12,654,734)
เงินสดจ่ายจากการลงทุนในบริษัทย่อย	-	-	(999,800)	-
เงินสดรับ (จ่าย) จากสินทรัพย์ทางการเงินหมุนเวียนอื่น	(204,254,476)	40,262,253	(196,176,227)	43,052,831
เงินสดรับจากการขายสินทรัพย์ทางการเงินไม่หมุนเวียน	-	19,216,119	-	19,216,119
เงินสดจ่ายจากการซื้อสินทรัพย์ทางการเงินไม่หมุนเวียน	(31,921,408)	(95,823,995)	(31,921,408)	(95,823,995)
(เพิ่มขึ้น) ลดลงในเงินฝากธนาคารที่คิดภาระค้ำประกัน	(2,000,000)	3,590,032	-	200,000
เงินสดรับชำระคืนเงินลงทุนจากบริษัทย่อย	-	-	-	3
เงินสดรับจากการขายเงินลงทุนในบริษัทย่อย	14 26,959,392	-	26,959,392	-
เงินสดลดลงจากการขายเงินลงทุนในบริษัทย่อย	(25,309,613)	-	-	-
เงินสดรับจากเงินปันผล	-	-	25,650,000	-
กระแสเงินสดสุทธิได้มาจาก (ใช้ไปใน) กิจกรรมลงทุน	(208,977,253)	188,893,010	(246,575,115)	(264,244,313)
กระแสเงินสดจากกิจกรรมจัดหาเงิน				
เงินสดจ่ายจากการเปลี่ยนแปลงส่วนได้เสียในความเป็นเจ้าของในบริษัทย่อย ที่ไม่ได้มีผลทำให้สูญเสียการควบคุม	-	(7,463,026)	-	(7,463,026)
เงินสดจ่ายจากการลงทุนในบริษัทย่อย	-	-	(50,000,000)	(3,299,400)
เงินเบิกเกินบัญชีและเงินกู้ยืมระยะสั้นจากสถาบันการเงินเพิ่มขึ้น	55,109,181	165,893,145	-	-
เงินสดจ่ายภายใต้ข้อตกลงจัดหาเงินทุนเพื่อจ่ายผู้ขาย	(106,719,026)	(135,142,688)	-	-
เงินสดรับจากเงินกู้ยืมระยะสั้นจากบุคคลหรือกิจการอื่นที่เกี่ยวข้องกัน	6 5,000,000	12,000,000	-	-
เงินสดจ่ายเพื่อชำระเงินกู้ยืมระยะสั้นจากบุคคลหรือกิจการอื่นที่เกี่ยวข้องกัน	6 (5,000,000)	(10,000,000)	-	-
เงินสดรับจากเงินกู้ยืมระยะสั้นจากกิจการอื่น	2,865,760	15,000,000	-	-
เงินสดจ่ายเพื่อชำระเงินกู้ยืมระยะสั้นจากกิจการอื่น	(45,000,000)	-	(30,000,000)	-
เงินสดรับจากเงินกู้ยืมระยะสั้นจากบริษัทย่อย	6 -	-	60,000,000	55,000,000
เงินสดรับจากเงินกู้ยืมระยะยาวจากสถาบันการเงิน	91,276,000	-	-	-
เงินสดจ่ายเพื่อชำระเงินกู้ยืมระยะยาวจากสถาบันการเงิน	(9,887,860)	-	-	-
เงินสดจ่ายเพื่อชำระหนี้สินตามสัญญาเช่า	17 (53,918,678)	(239,573,491)	(487,536)	(457,616)
เงินปันผลจ่ายให้ผู้ถือหุ้นของบริษัท	(29,373,506)	(29,996,631)	(29,373,506)	(29,996,631)
ดอกเบี้ยจ่าย	(15,810,900)	(24,102,060)	(1,033,039)	(1,960,493)
เงินสดที่จ่ายเพื่อซื้อหุ้นซื้อคืน	(20,047,348)	(17,603,230)	(20,047,348)	(17,603,230)
กระแสเงินสดสุทธิใช้ไปในกิจกรรมจัดหาเงิน	(131,506,377)	(270,987,981)	(70,941,429)	(5,780,396)
เงินสดและรายการเทียบเท่าเงินสดลดลงสุทธิ				
ก่อนผลกระทบของอัตราแลกเปลี่ยน	(30,664,468)	(7,053,661)	(9,373,880)	(3,114,380)
ผลกระทบของอัตราแลกเปลี่ยนที่มีต่อเงินสดและรายการเทียบเท่าเงินสด	(28,206)	39,359	-	-
เงินสดและรายการเทียบเท่าเงินสดลดลงสุทธิ	(30,692,674)	(7,014,302)	(9,373,880)	(3,114,380)
เงินสดและรายการเทียบเท่าเงินสด ณ วันที่ 1 มกราคม	61,816,435	68,830,737	17,278,407	20,392,787
เงินสดและรายการเทียบเท่าเงินสด ณ วันที่ 31 ธันวาคม	31,123,761	61,816,435	7,904,527	17,278,407

		งบการเงินรวม		งบการเงินเฉพาะกิจการ	
		สำหรับปีสิ้นสุด		สำหรับปีสิ้นสุด	
		วันที่ 31 ธันวาคม		วันที่ 31 ธันวาคม	
	หมายเหตุ	2568	2567	2568	2567
		(บาท)			
รายการที่ไม่ใช่เงินสด					
สินทรัพย์สิทธิการใช้เพิ่มขึ้นระหว่างปี	17	70,415,611	224,669,807	-	-
ซื้ออาคารและอุปกรณ์ที่ไม่ได้จ่ายเป็นเงินสด		2,295,079	2,001,117	-	-
ซื้อสินทรัพย์ไม่มีตัวตนที่ไม่ได้จ่ายเป็นเงินสด		74,500	-	-	-
ขายยานพาหนะให้เขายังไม่ได้รับเป็นเงินสด		-	38,981,053	-	-
ซื้อหุ้นคืนที่ไม่ได้จ่ายเป็นเงินสด		1,120,000	-	1,120,000	-
ลูกหนี้จากการรับ โอนผลประโยชน์พนักงาน	19	-	-	1,096,587	-

หมายเหตุประกอบงบการเงิน

บริษัท ซีแอล เวนเจอร์ จำกัด (มหาชน) และบริษัทย่อย

หมายเหตุประกอบงบการเงิน

สำหรับปีสิ้นสุดวันที่ 31 ธันวาคม 2568

หมายเหตุ สารบัญ

- 1 ข้อมูลทั่วไป
- 2 เกณฑ์การจัดทำงบการเงิน
- 3 ผลกระทบจากเหตุการณ์เพลิงไหม้
- 4 การเปลี่ยนแปลงนโยบายการบัญชีที่มีสาระสำคัญ
- 5 นโยบายการบัญชีที่มีสาระสำคัญ
- 6 บุคคลหรือกิจการที่เกี่ยวข้องกัน
- 7 เงินสดและรายการเทียบเท่าเงินสด
- 8 เงินให้สินเชื่อแก่ลูกหนี้และดอกเบี้ยค้างรับสุทธิ
- 9 ลูกหนี้การค้าและลูกหนี้หมุนเวียนอื่น
- 10 สินค้าคงเหลือ
- 11 ต้นทุนโครงการพัฒนาอสังหาริมทรัพย์
- 12 สินทรัพย์ทางการเงิน
- 13 เงินลงทุนในบริษัทร่วมและการร่วมค้า
- 14 เงินลงทุนในบริษัทย่อย
- 15 อสังหาริมทรัพย์เพื่อการลงทุน
- 16 ที่ดิน อาคารและอุปกรณ์
- 17 สัญญาเช่า
- 18 หนี้สินที่มีภาระดอกเบี้ย
- 19 ประมาณการหนี้สินไม่หมุนเวียนสำหรับผลประโยชน์พนักงาน
- 20 ส่วนเกินมูลค่าหุ้น
- 21 ทุนเรือนหุ้นและหุ้นทุนซื้อคืน
- 22 สำรองตามกฎหมาย
- 23 ส่วนงานดำเนินงานและการจำแนกรายได้
- 24 ค่าใช้จ่ายตามธรรมชาติ
- 25 ภาษีเงินได้
- 26 กำไรต่อหุ้นขั้นพื้นฐาน
- 27 เงินปันผล
- 28 เครื่องมือทางการเงิน
- 29 ส่วนได้เสียที่ไม่มีอำนาจควบคุม
- 30 การบริหารจัดการทุน
- 31 ภาระผูกพันกับกิจการที่ไม่เกี่ยวข้องกัน
- 32 หนี้สินที่อาจเกิดขึ้น
- 33 เหตุการณ์ภายหลังรอบระยะเวลารายงาน

บริษัท ซีแอล เวนเจอร์ จำกัด (มหาชน) และบริษัทย่อย

หมายเหตุประกอบงบการเงิน

สำหรับปีสิ้นสุดวันที่ 31 ธันวาคม 2568

หมายเหตุประกอบงบการเงินเป็นส่วนหนึ่งของงบการเงินนี้

งบการเงินนี้ได้รับอนุมัติให้ออกงบการเงินจากคณะกรรมการเมื่อวันที่ 27 กุมภาพันธ์ 2569

1 ข้อมูลทั่วไป

บริษัท ซีแอล เวนเจอร์ จำกัด (มหาชน) “บริษัท” เป็นนิติบุคคลที่จัดตั้งขึ้นในประเทศไทย และจดทะเบียนกับตลาดหลักทรัพย์เอ็ม เอ ไอ เมื่อวันที่ 19 กันยายน 2557 โดยมีที่อยู่จดทะเบียนของบริษัทตั้งอยู่เลขที่ 88/8 อาคารแคปปิตอล ลีจ์ ถนนสาทรเหนือ แขวงสีลม เขตบางรัก กรุงเทพมหานคร 10500 และมีสาขาดังนี้

- | | |
|-----------|---|
| สาขาที่ 1 | ตั้งอยู่เลขที่ 184 หมู่ที่ 10 ตำบลนาวังหิน อำเภอพนัสนิคม จังหวัดชลบุรี |
| สาขาที่ 2 | ตั้งอยู่เลขที่ 39 หมู่ที่ 6 ตำบลคลองหนึ่ง อำเภอลองหลวง จังหวัดปทุมธานี |
| สาขาที่ 3 | ตั้งอยู่เลขที่ 795 ซอย 23 ถนนประชาราษฎร์ 1 แขวงบางซื่อ เขตบางซื่อ กรุงเทพมหานคร |

ผู้ถือหุ้นรายใหญ่ในระหว่างปีได้แก่ นายเกรียงไกร ศิริระวิชการ (ถือหุ้นร้อยละ 24.90)

บริษัทและบริษัทย่อยดำเนินธุรกิจหลักเกี่ยวกับ

- การผลิต จำหน่าย และให้บริการเครื่องทำความเย็น เครื่องผลิตหมอก พัดลมไอน้ำ รวมทั้งออกแบบ ติดตั้ง และให้บริการระบบไอโซน และให้บริการปรับปรุงซ่อมแซมงานทั่วไป
- สินเชื่อธุรกิจ และสินเชื่อเนกประสงค์
- พัฒนาอสังหาริมทรัพย์เพื่อขายและให้เช่า
- พัฒนาอสังหาริมทรัพย์ ซื้อขาย ขายฝาก จำนอง และเช่าซื้ออสังหาริมทรัพย์ รวมทั้งให้กู้ยืมเงิน
- เป็นที่ปรึกษาทางการเงิน และที่ปรึกษาเพื่อนำบริษัทเข้าจดทะเบียนในตลาดหลักทรัพย์
- บริการยานพาหนะให้เช่า

โดยรายละเอียดของบริษัทย่อย บริษัทร่วมและการร่วมค้า ณ วันที่ 31 ธันวาคม 2568 และ 2567 ได้เปิดเผยไว้ในหมายเหตุประกอบงบการเงินข้อ 13 และ 14

บริษัท ซีแอล เวนเจอร์ จำกัด (มหาชน) และบริษัทย่อย

หมายเหตุประกอบงบการเงิน

สำหรับปีสิ้นสุดวันที่ 31 ธันวาคม 2568

2 เกณฑ์การจัดทำงบการเงิน

งบการเงินนี้จัดทำขึ้นตามมาตรฐานการรายงานทางการเงิน รวมถึงแนวปฏิบัติทางการบัญชีที่ประกาศใช้โดยสภาวิชาชีพบัญชีฯ กฎระเบียบและประกาศคณะกรรมการกำกับหลักทรัพย์และตลาดหลักทรัพย์ที่เกี่ยวข้อง งบการเงินนี้นำเสนอเป็นเงินบาทซึ่งเป็นสกุลเงินที่ใช้ในการดำเนินงานของบริษัท นโยบายการบัญชีที่เปิดเผยในหมายเหตุข้อ 5 ได้ถือปฏิบัติโดยสม่ำเสมอสำหรับงบการเงินทุกรอบระยะเวลาที่รายงาน

ในการจัดทำงบการเงินให้เป็นไปตามมาตรฐานการรายงานทางการเงิน ผู้บริหารใช้วิจารณญาณ การประมาณการ และข้อสมมติหลายประการ ซึ่งมีผลกระทบต่อการปฏิบัติตามนโยบายการบัญชีของกลุ่มบริษัท ทั้งนี้ ผลที่เกิดขึ้นจริงอาจแตกต่างจากที่ประมาณการไว้ ประมาณการและข้อสมมติที่ใช้ในการจัดทำงบการเงินซึ่งเปิดเผยในหมายเหตุแต่ละข้อจะได้รับการทบทวนอย่างต่อเนื่อง การปรับประมาณการทางบัญชีจะบันทึกโดยวิธีเปลี่ยนทันทีเป็นต้นไป

3 ผลกระทบจากเหตุการณ์เพลิงไหม้

เมื่อวันที่ 18 มกราคม 2568 ได้เกิดเหตุการณ์เพลิงไหม้ในพื้นที่บางส่วนของคลังเก็บสินค้าบริการงานเช่าของบริษัท มาสเตอร์คูล อินเตอร์เนชั่นแนล ซีแอล จำกัด (บริษัทย่อย) ซึ่งตั้งอยู่ที่เขตบางซื่อ จังหวัดกรุงเทพมหานคร และสามารถควบคุมเหตุการณ์ได้ในวันเดียวกัน เหตุเพลิงไหม้ดังกล่าวทำให้เกิดความเสียหายแก่สินค้าบริการงานเช่าบางส่วน ทั้งนี้กลุ่มบริษัทได้รับรู้ค่าใช้จ่ายอันเนื่องมาจากเหตุการณ์เพลิงไหม้จำนวน 15.41 ล้านบาทในงบการเงินรวม กลุ่มบริษัทได้รับเงินชดเชยค่าสินไหมทดแทนจากบริษัทประกันภัยเป็นจำนวนเงิน 8.20 ล้านบาท ค่าสินไหมทดแทนและค่าใช้จ่ายที่เกี่ยวข้องจากเหตุการณ์เพลิงไหม้ได้ถูกบันทึกในงบกำไรขาดทุนของกลุ่มบริษัทดังนี้

สำหรับปีสิ้นสุดวันที่ 31 ธันวาคม 2568

งบการเงินรวม
(พันบาท)

ค่าสินไหมทดแทนจากบริษัทประกัน

8,200

ขาดทุนจากสินค้าคงเหลือเสียหาย - บันทึกรวมในบัญชีต้นทุนขาย

12,160

ขาดทุนจากการด้อยค่าของอุปกรณ์เสียหาย

3,246

รวมค่าเสียหายจากเหตุการณ์เพลิงไหม้

15,406

บริษัท ซีแอล เวนเจอร์ จำกัด (มหาชน) และบริษัทย่อย

หมายเหตุประกอบงบการเงิน

สำหรับปีสิ้นสุดวันที่ 31 ธันวาคม 2568

4 การเปลี่ยนแปลงนโยบายการบัญชีที่มีสาระสำคัญ

การปรับปรุง TAS 7 งบกระแสเงินสด และ TFRS 7 การเปิดเผยข้อมูลเครื่องมือทางการเงิน – ข้อตกลงจัดหาเงินทุน เพื่อจ่ายผู้ขาย

กลุ่มบริษัทได้ถือปฏิบัติเรื่อง ข้อตกลงจัดหาเงินทุนเพื่อจ่ายผู้ขาย ตามการปรับปรุงมาตรฐานการบัญชี ฉบับที่ 7 และ มาตรฐานการรายงานทางการเงิน ฉบับที่ 7 ตั้งแต่วันที่ 1 มกราคม 2568 การปรับปรุงดังกล่าวได้แนะนำการเปิดเผยข้อมูลเพิ่มเติมเกี่ยวกับข้อตกลงจัดหาเงินทุนเพื่อจ่ายผู้ขาย ซึ่งจะช่วยให้ผู้ใช้งบการเงินสามารถประเมินผลกระทบจากการทำข้อตกลงดังกล่าวต่อหนี้สินและกระแสเงินสด รวมถึงความเสี่ยงด้านสภาพคล่องของกลุ่มบริษัท ผลกระทบที่สำคัญต่อกลุ่มบริษัทเกี่ยวข้องกับการเปิดเผยข้อตกลงจัดหาเงินทุนเพื่อจ่ายผู้ขาย (ดูหมายเหตุข้อ 18) ทั้งนี้ กลุ่มบริษัทได้ถือปฏิบัติตามข้อยกเว้นเมื่อนำการปรับปรุงดังกล่าวมาใช้เป็นครั้งแรกโดยไม่ได้เปิดเผยข้อมูลเปรียบเทียบสำหรับปี 2567 และข้อมูลเชิงปริมาณบางรายการ ณ วันที่ 1 มกราคม 2568

5 นโยบายการบัญชีที่มีสาระสำคัญ

(ก) เกณฑ์ในการจัดทำงานงบการเงินรวม

งบการเงินรวมประกอบด้วยงบการเงินของบริษัทและบริษัทย่อย (รวมกันเรียกว่า “กลุ่มบริษัท”) และส่วนได้เสียของกลุ่มบริษัทในบริษัทร่วมและการร่วมค้า งบการเงินของบริษัทย่อยได้รวมอยู่ในงบการเงินรวมนับแต่วันที่มีการควบคุมจนถึงวันที่การควบคุมสิ้นสุดลง

ณ วันที่ซื้อธุรกิจ กลุ่มบริษัทวัดมูลค่าส่วนได้เสียที่ไม่มีอำนาจควบคุมตามอัตราส่วนได้เสียในสินทรัพย์สุทธิที่ได้มาจากผู้ถูกซื้อ เมื่อมีการเปลี่ยนแปลงส่วนได้เสียในบริษัทย่อยของกลุ่มบริษัทที่ไม่ทำให้กลุ่มบริษัทสูญเสียอำนาจการควบคุม ผลต่างระหว่างส่วนได้เสียที่ไม่มีอำนาจควบคุมที่มีการปรับปรุงแล้วและมูลค่ายุติธรรมของผลตอบแทนที่จ่ายหรือรับจากการได้มาหรือจำหน่ายไปซึ่งส่วนได้เสียที่ไม่มีอำนาจควบคุมโดยอำนาจควบคุมไม่เปลี่ยนแปลงรับรู้เป็นส่วนเกิน/ส่วนต่ำกว่าทุนอื่นในส่วนของเจ้าของ

เมื่อกลุ่มบริษัทสูญเสียการควบคุมในบริษัทย่อย กลุ่มบริษัทตัดรายการสินทรัพย์และหนี้สิน ส่วนได้เสียที่ไม่มีอำนาจควบคุม และส่วนประกอบอื่นในส่วนของเจ้าของที่เกี่ยวข้องกับบริษัทย่อยนั้น ผลกำไรหรือขาดทุนที่เกิดขึ้นจากการสูญเสียการควบคุมในบริษัทย่อยรับรู้ในกำไรหรือขาดทุน ส่วนได้เสียในบริษัทย่อยเดิมที่ยังคงเหลืออยู่ให้วัดมูลค่าด้วยมูลค่ายุติธรรม ณ วันที่สูญเสียการควบคุม

บริษัท ซีแอล เวนเจอร์ จำกัด (มหาชน) และบริษัทย่อย

หมายเหตุประกอบงบการเงิน

สำหรับปีสิ้นสุดวันที่ 31 ธันวาคม 2568

กลุ่มบริษัทมีอิทธิพลอย่างมีนัยสำคัญหรือการควบคุมร่วมในผู้ได้รับการลงทุนตามที่เปิดเผยในหมายเหตุข้อ 13 กลุ่มบริษัทรับรู้เงินลงทุนในบริษัทร่วมและการร่วมค้าในงบการเงินรวมด้วยวิธีส่วนได้เสีย จนถึงวันที่ความมีอิทธิพลอย่างมีนัยสำคัญหรือการควบคุมร่วมสิ้นสุดลง โดยรับรู้รายการเมื่อเริ่มแรกด้วยราคาทุนซึ่งรวมถึงต้นทุนการทำรายการ ภายหลังการรับรู้รายการเริ่มแรก เงินปันผลรับ ส่วนแบ่งกำไรหรือขาดทุนและกำไรขาดทุนเบ็ดเสร็จอื่นของเงินลงทุนที่บันทึกตามวิธีส่วนได้เสียของกลุ่มบริษัท จะถูกบันทึกในงบการเงินรวม

ในกรณีอื่นที่กลุ่มบริษัทสูญเสียการมีอิทธิพลอย่างมีนัยสำคัญในบริษัทร่วมหรือการควบคุมร่วมในการร่วมค้า กลุ่มบริษัทจะตัดจำหน่ายส่วนได้เสียทั้งหมดของเงินลงทุนนั้นและรับรู้ผลกำไรหรือขาดทุนจากการตัดจำหน่ายในกำไรหรือขาดทุน ส่วนได้เสียคงเหลืออยู่ของเงินลงทุนนั้นจะถูกรับรู้ด้วยมูลค่ายุติธรรม ณ วันที่สูญเสียการมีอิทธิพลอย่างมีนัยสำคัญหรือการควบคุมร่วมและถือเป็นมูลค่ายุติธรรมที่รับรู้เมื่อเริ่มแรกของสินทรัพย์ทางการเงิน

ยอดคงเหลือและรายการบัญชีระหว่างกิจการในกลุ่ม รวมถึงรายได้ หรือค่าใช้จ่ายที่ยังไม่เกิดขึ้นจริงซึ่งเป็นผลมารายการระหว่างกิจการในกลุ่ม ถูกตัดรายการในการจัดทำงบการเงินรวม กำไรที่ยังไม่เกิดขึ้นจริงซึ่งเป็นผลมารายการกับบริษัทร่วมและการร่วมค้าถูกตัดรายการกับเงินลงทุนเท่าที่กลุ่มบริษัทมีส่วนได้เสียในกิจการที่ถูกลงทุนนั้น ขาดทุนที่ยังไม่เกิดขึ้นจริงถูกตัดรายการในลักษณะเดียวกับกำไรที่ยังไม่เกิดขึ้นจริง แต่เท่าที่เมื่อไม่มีหลักฐานการด้อยค่าเกิดขึ้น

การรวมธุรกิจ

กลุ่มบริษัทบันทึกบัญชีสำหรับการรวมธุรกิจตามวิธีซื้อ เมื่อกลุ่มบริษัทประเมินว่ากลุ่มของกิจกรรมและสินทรัพย์ที่ซื้อมานั้นเข้านิยามธุรกิจและอำนาจในการควบคุมได้ถูกโอนมาให้กลุ่มบริษัท ยกเว้นกรณีการรวมธุรกิจภายใต้การควบคุมเดียวกัน กลุ่มบริษัทเลือกใช้วิธีการทดสอบการกระจุกตัว (concentration test) ซึ่งเป็นการประเมินอย่างง่ายว่ากลุ่มของกิจกรรมและสินทรัพย์ที่ซื้อมานั้นไม่เป็นธุรกิจ

สิ่งตอบแทนที่โอนให้สำหรับการรวมธุรกิจและสินทรัพย์สุทธิที่ระบุได้ที่ได้มาวัดมูลค่าด้วยมูลค่ายุติธรรม ค่าความนิยมที่เกิดขึ้นจะถูกทดสอบการด้อยค่าเป็นประจำทุกปี (ดูหมายเหตุข้อ 5(ฅ)) กำไรจากการซื้อในราคาต่อรองรับรู้ในกำไรหรือขาดทุนทันที ต้นทุนที่เกี่ยวข้องกับการซื้อรับรู้เป็นค่าใช้จ่ายเมื่อเกิดขึ้นเว้นแต่เป็นต้นทุนในการออกตราสารหนี้หรือตราสารทุน สิ่งตอบแทนที่โอนให้ไม่รวมถึงค่าใช้จ่ายที่เกิดจากการสิ้นสุดความสัมพันธ์ของโครงการที่มีอยู่เดิม ค่าใช้จ่ายดังกล่าวรับรู้ในกำไรหรือขาดทุนทันที

บริษัท ซีแอล เวนเจอร์ จำกัด (มหาชน) และบริษัทย่อย

หมายเหตุประกอบงบการเงิน

สำหรับปีสิ้นสุดวันที่ 31 ธันวาคม 2568

สิ่งตอบแทนที่คาดว่าจะต้องจ่ายมูลค่าด้วยมูลค่ายุติธรรม ณ วันซื้อธุรกิจ สิ่งตอบแทนที่คาดว่าจะต้องจ่ายที่จัดประเภทเป็นส่วนของผู้ถือหุ้นจะไม่มีมูลค่าใหม่และการตัดรายการจะรับรู้ในส่วนของผู้ถือหุ้น สำหรับสิ่งตอบแทนที่คาดว่าจะต้องจ่ายอื่น ๆ จะมูลค่าภายหลังด้วยมูลค่ายุติธรรม ณ ทุกวันที่รายงาน การเปลี่ยนแปลงในมูลค่ายุติธรรมรับรู้ในกำไรหรือขาดทุน

หนี้สินที่อาจเกิดขึ้นของบริษัทที่ถูกซื้อที่รับมาจากการรวมธุรกิจ รับรู้เป็นหนี้สินหากมีภาระผูกพันในปัจจุบันซึ่งเกิดขึ้นจากเหตุการณ์ในอดีต และสามารถวัดมูลค่ายุติธรรมได้อย่างน่าเชื่อถือ

หากการบันทึกบัญชีเมื่อเริ่มแรกสำหรับการรวมธุรกิจไม่เสร็จสมบูรณ์ภายในวันสิ้นรอบระยะเวลารายงานที่การรวมธุรกิจเกิดขึ้น กลุ่มบริษัททำการประมาณการมูลค่าของรายการซึ่งข้อมูลทางบัญชียังไม่สมบูรณ์เพื่อรายงานมูลค่าประมาณการดังกล่าวจะถูกปรับปรุง หรือรับรู้สินทรัพย์ หรือหนี้สินเพิ่มเติมในระหว่างช่วงระยะเวลาในการวัดมูลค่า เพื่อสะท้อนผลของข้อมูลเพิ่มเติมที่ได้รับเกี่ยวกับข้อเท็จจริงและสถานการณ์แวดล้อมที่มีอยู่ ณ วันที่ซื้อ ซึ่งข้อมูลดังกล่าวมีผลต่อการวัดมูลค่าของจำนวนต่าง ๆ ที่เคยรับรู้ไว้ ณ วันที่ซื้อ

ในการรวมธุรกิจที่ดำเนินการสำเร็จจากการทยอยซื้อ กลุ่มบริษัทต้องวัดมูลค่าส่วนได้เสียของเงินลงทุนที่กลุ่มบริษัทถืออยู่ในผู้ถูกซื้อก่อนการรวมธุรกิจใหม่ด้วยมูลค่ายุติธรรม ณ วันที่ซื้อและรับรู้ผลกำไรหรือขาดทุนที่เกิดขึ้นในกำไรหรือขาดทุนหรือในกำไรขาดทุนเบ็ดเสร็จอื่นที่เกี่ยวข้อง มูลค่าของส่วนได้เสียในผู้ถูกซื้อก่อนการรวมธุรกิจที่เคยรับรู้ในกำไรขาดทุนเบ็ดเสร็จอื่นจะถูกรับรู้เสมือนว่าได้ขายเงินลงทุนดังกล่าวออกไป

การรวมธุรกิจภายใต้การควบคุมเดียวกันบันทึกบัญชีโดยใช้วิธีเสมือนว่าเป็นวิธีการรวมส่วนได้เสีย โดยรับรู้สินทรัพย์และหนี้สินของธุรกิจที่ถูกซื้อด้วยมูลค่าตามบัญชีของธุรกิจดังกล่าวตามงบการเงินรวมของบริษัทใหญ่ในลำดับสูงสุด ณ วันที่เกิดรายการ ส่วนต่างระหว่างมูลค่าสินทรัพย์สุทธิของธุรกิจที่ถูกนำมารวมดังกล่าวกับค่าตอบแทนที่จ่ายรับรู้เป็นส่วนเกิน (ต่ำกว่า) ทุนจากการรวมธุรกิจภายใต้การควบคุมเดียวกันในส่วนของผู้ถือหุ้นรายการส่วนเกิน (ต่ำกว่า) ทุนดังกล่าวจะถูกตัดจำหน่ายเมื่อมีการขายเงินลงทุนในธุรกิจที่ซื้อดังกล่าวไป ผลการดำเนินงานของธุรกิจที่ถูกซื้อจะรวมอยู่ในงบการเงินรวมของผู้ซื้อนับตั้งแต่วันที่ต้นงวดของงบการเงินเปรียบเทียบหรือวันที่ธุรกิจเหล่านั้นอยู่ภายใต้การควบคุมเดียวกันแล้วแต่ระยะเวลาใดจะสั้นกว่า จนถึงวันที่การควบคุมสิ้นสุด

บริษัท ซีแอล เวนเจอร์ จำกัด (มหาชน) และบริษัทย่อย

หมายเหตุประกอบงบการเงิน

สำหรับปีสิ้นสุดวันที่ 31 ธันวาคม 2568

(ข) เงินลงทุนในบริษัทย่อย บริษัทร่วมและการร่วมค้า

เงินลงทุนในบริษัทย่อย บริษัทร่วมและการร่วมค้าในงบการเงินเฉพาะกิจการวัดมูลค่าด้วยราคาทุนหักค่าเผื่อการค้อยค่า เงินปันผลรับบันทึกในกำไรหรือขาดทุนในวันที่บริษัทมีสิทธิได้รับเงินปันผล กรณีที่บริษัทจำหน่ายเงินลงทุนบางส่วน ต้นทุนเงินลงทุนคำนวณโดยวิธีถัวเฉลี่ยถ่วงน้ำหนัก กำไรหรือขาดทุนจากการขายเงินลงทุนบันทึกในกำไรหรือขาดทุน

(ค) เงินตราต่างประเทศ

รายการบัญชีที่เป็นเงินตราต่างประเทศ รวมถึงสินทรัพย์และหนี้สินที่ไม่เป็นตัวเงินซึ่งเกิดจากรายการบัญชีที่เป็นเงินตราต่างประเทศ แปลงค่าเป็นสกุลเงินที่ใช้ในการดำเนินงานของแต่ละบริษัทในกลุ่มบริษัท โดยใช้อัตราแลกเปลี่ยน ณ วันที่เกิดรายการ สำหรับสินทรัพย์และหนี้สินที่เป็นตัวเงินและเป็นเงินตราต่างประเทศแปลงค่าโดยใช้อัตราแลกเปลี่ยน ณ วันที่รายงาน

ผลต่างของอัตราแลกเปลี่ยนที่เกิดขึ้นจากการแปลงค่าให้รับรู้เป็นกำไรหรือขาดทุนในงวดบัญชีนั้น

(ง) เครื่องมือทางการเงิน

(ง.1) การจัดประเภทและการวัดมูลค่า

สินทรัพย์ทางการเงินและหนี้สินทางการเงินอื่น ๆ นอกเหนือจากลูกหนี้การค้า (ดูหมายเหตุข้อ 5(ข)) รับรู้รายการเมื่อเริ่มแรกเมื่อกลุ่มบริษัทเป็นคู่สัญญาตามข้อกำหนดของเครื่องมือทางการเงินนั้น และวัดมูลค่าเมื่อเริ่มแรกด้วยมูลค่ายุติธรรม ทั้งนี้ สินทรัพย์ทางการเงินและหนี้สินทางการเงินที่ไม่ได้วัดมูลค่าด้วยมูลค่ายุติธรรมผ่านกำไรหรือขาดทุนจะรวมหรือหักต้นทุนการทำรายการที่เกี่ยวข้องโดยตรงกับการได้มาด้วย

ณ วันที่รับรู้รายการเมื่อเริ่มแรก สินทรัพย์ทางการเงินจะถูกจัดประเภทรายการตามการวัดมูลค่า ได้แก่ การวัดมูลค่าด้วยราคาทุนตัดจำหน่าย มูลค่ายุติธรรมผ่านกำไรขาดทุนเบ็ดเสร็จอื่น หรือมูลค่ายุติธรรมผ่านกำไรหรือขาดทุน สินทรัพย์ทางการเงินจะไม่ถูกจัดประเภทรายการใหม่ภายหลังการรับรู้รายการเมื่อเริ่มแรกเว้นแต่กลุ่มบริษัทมีการเปลี่ยนแปลงโมเดลธุรกิจในการบริหารสินทรัพย์ทางการเงิน ในกรณีดังกล่าวสินทรัพย์ทางการเงินที่ได้รับผลกระทบทั้งหมดจะถูกจัดประเภทรายการใหม่โดยทันทีเป็นต้นไปนับจากวันที่มีการเปลี่ยนแปลงการจัดประเภท

บริษัท ซีแอล เวนเจอร์ จำกัด (มหาชน) และบริษัทย่อย

หมายเหตุประกอบงบการเงิน

สำหรับปีสิ้นสุดวันที่ 31 ธันวาคม 2568

ณ วันที่รับรู้รายการเมื่อเริ่มแรก หนี้สินทางการเงินจัดประเภทด้วยราคาทุนตัดจำหน่ายตามวิธีดอกเบี้ยที่แท้จริง หรือมูลค่ายุติธรรมผ่านกำไรหรือขาดทุน ดอกเบี้ยจ่าย กำไรและขาดทุนจากอัตราแลกเปลี่ยน และกำไรหรือขาดทุนที่เกิดจากการตัดรายการออกจากบัญชีรับรู้ในกำไรหรือขาดทุน

สินทรัพย์ทางการเงินที่วัดมูลค่าด้วยราคาทุนตัดจำหน่ายถูกวัดมูลค่าในภายหลังด้วยราคาทุนตัดจำหน่ายตามวิธีดอกเบี้ยที่แท้จริง ราคาทุนตัดจำหน่ายลดลงด้วยผลขาดทุนด้านเครดิตที่คาดว่าจะเกิดขึ้น รายได้ดอกเบี้ย กำไรและขาดทุนจากอัตราแลกเปลี่ยน ผลขาดทุนด้านเครดิตที่คาดว่าจะเกิดขึ้น กำไรหรือขาดทุนที่เกิดจากการตัดรายการออกจากบัญชีรับรู้ในกำไรหรือขาดทุน

เงินลงทุนในตราสารทุนที่วัดมูลค่าด้วยมูลค่ายุติธรรมผ่านกำไรขาดทุนเบ็ดเสร็จอื่นถูกวัดมูลค่าในภายหลังด้วยมูลค่ายุติธรรม เงินปันผลรับรู้เป็นรายได้ในกำไรหรือขาดทุนในวันที่กลุ่มบริษัทมีสิทธิได้รับเงินปันผล เว้นแต่ เงินปันผลดังกล่าวเป็นการคืนทุนของเงินลงทุน กำไรและขาดทุนสุทธิอื่นรับรู้ในกำไรขาดทุนเบ็ดเสร็จอื่นและจะไม่ถูกจัดประเภทรายการใหม่ไปยังกำไรหรือขาดทุน

(ง.2) การตัดรายการออกจากบัญชีและการหักกลบ

กลุ่มบริษัทตัดรายการสินทรัพย์ทางการเงินออกจากบัญชีเมื่อสิทธิตามสัญญาที่จะได้รับกระแสเงินสดจากสินทรัพย์ทางการเงินหมดอายุหรือมีการโอนสิทธิในการรับกระแสเงินสดตามสัญญาในธุรกรรมซึ่งความเสี่ยงและผลตอบแทนของความเป็นเจ้าของเกือบทั้งหมดของสินทรัพย์ทางการเงินได้ถูกโอนหรือในกรณีที่กลุ่มบริษัทไม่ได้ทั้งโอนหรือคงไว้ซึ่งความเสี่ยงและผลตอบแทนของความเป็นเจ้าของเกือบทั้งหมดและไม่ได้คงไว้ซึ่งการควบคุมในสินทรัพย์ทางการเงิน

กลุ่มบริษัทตัดรายการหนี้สินทางการเงินออกจากบัญชีเมื่อภาระผูกพันตามสัญญาสิ้นสุดลง ยกเลิก หรือหมดอายุ กลุ่มบริษัทตัดรายการหนี้สินทางการเงินออกจากบัญชีหากมีการเปลี่ยนแปลงเงื่อนไขและกระแสเงินสดจากการเปลี่ยนแปลงหนี้สินมีความแตกต่างอย่างมีนัยสำคัญ โดยรับรู้หนี้สินทางการเงินใหม่ด้วยมูลค่ายุติธรรมที่สะท้อนเงื่อนไขที่เปลี่ยนแปลงแล้ว

ผลต่างระหว่างมูลค่าตามบัญชีที่ตัดรายการและสิ่งตอบแทนที่ได้รับหรือต้องจ่าย รับรู้ในกำไรหรือขาดทุน

สินทรัพย์ทางการเงินและหนี้สินทางการเงินจะหักกลบกันเพื่อรายงานในงบฐานะการเงินด้วยจำนวนสุทธิก็ต่อเมื่อกลุ่มบริษัทมีสิทธิบังคับใช้ตามกฎหมายในการหักกลบจำนวนเงินที่รับรู้และกลุ่มบริษัทตั้งใจที่จะชำระด้วยจำนวนเงินสุทธิ หรือตั้งใจที่จะรับสินทรัพย์และชำระหนี้สินพร้อมกัน

บริษัท ซีแอล เวนเจอร์ จำกัด (มหาชน) และบริษัทย่อย

หมายเหตุประกอบงบการเงิน

สำหรับปีสิ้นสุดวันที่ 31 ธันวาคม 2568

(ง.3) อนุพันธ์

อนุพันธ์รับรู้ด้วยมูลค่ายุติธรรม และวัดมูลค่ายุติธรรมทุกวันสิ้นรอบระยะเวลารายงาน ผลกำไรหรือขาดทุนจากการวัดมูลค่ายุติธรรมใหม่จะรับรู้ในกำไรหรือขาดทุนทันที

(ง.4) การด้อยค่าของสินทรัพย์ทางการเงินนอกเหนือจากลูกหนี้การค้า

กลุ่มบริษัทรับรู้ค่าเผื่อผลขาดทุนด้านเครดิตที่คาดว่าจะเกิดขึ้นสำหรับสินทรัพย์ทางการเงินที่วัดมูลค่าด้วยราคาทุนตัดจำหน่าย เงินลงทุนในตราสารหนี้ที่วัดมูลค่าด้วยมูลค่ายุติธรรมผ่านกำไรขาดทุนเบ็ดเสร็จอื่นและวงเงินให้สินเชื่อที่อนุมัติซึ่งไม่ได้วัดมูลค่าด้วยมูลค่ายุติธรรมผ่านกำไรหรือขาดทุน

กลุ่มบริษัทรับรู้ผลขาดทุนด้านเครดิตที่คาดว่าจะเกิดขึ้นด้วยผลขาดทุนด้านเครดิตที่คาดว่าจะเกิดขึ้นในอีก 12 เดือนข้างหน้า ยกเว้นสินทรัพย์ทางการเงินที่มีการเพิ่มขึ้นอย่างมีนัยสำคัญของความเสี่ยงด้านเครดิตนับแต่การรับรู้รายการเมื่อเริ่มแรกหรือเป็นสินทรัพย์ทางการเงินที่มีการด้อยค่าด้านเครดิต ซึ่งกรณีดังกล่าวจะวัดค่าเผื่อผลขาดทุนด้วยผลขาดทุนด้านเครดิตที่คาดว่าจะเกิดขึ้นตลอดอายุของสัญญา

ผลขาดทุนด้านเครดิตที่คาดว่าจะเกิดขึ้นเป็นการประมาณผลขาดทุนด้านเครดิตด้วยความน่าจะเป็นถ่วงน้ำหนักโดยพิจารณาถึงการคาดการณ์ในอนาคตประกอบกับประสบการณ์ในอดีต ซึ่งคำนวณโดยใช้มูลค่าปัจจุบันของจำนวนเงินที่คาดว่าจะไม่ได้รับคิดลดด้วยอัตราดอกเบี้ยที่แท้จริงของสินทรัพย์ทางการเงิน

กลุ่มบริษัทพิจารณาว่าสินทรัพย์ทางการเงินมีความเสี่ยงด้านเครดิตต่ำเมื่อมีอันดับความน่าเชื่อถืออยู่ในระดับที่นำลงทุนซึ่งเป็นการจัดอันดับที่เข้าใจในระดับสากล กลุ่มบริษัทจะรับรู้ผลขาดทุนด้านเครดิตที่คาดว่าจะเกิดขึ้นสำหรับสินทรัพย์ทางการเงินมีความเสี่ยงด้านเครดิตต่ำด้วยผลขาดทุนด้านเครดิตที่คาดว่าจะเกิดขึ้นในอีก 12 เดือนข้างหน้า

กลุ่มบริษัทพิจารณาว่าความเสี่ยงด้านเครดิตของสินทรัพย์ทางการเงินเพิ่มขึ้นอย่างมีนัยสำคัญหากเกินกำหนดชำระมากกว่า 180 วัน มีการเปลี่ยนแปลงของอันดับความน่าเชื่อถือที่ลดระดับลงอย่างมีนัยสำคัญ มีการดำเนินงานที่ถดถอยอย่างมีนัยสำคัญของลูกหนี้ หรือมีการเปลี่ยนแปลงหรือคาดการณ์การเปลี่ยนแปลงของเทคโนโลยี ตลาด สภาพการณ์ทางเศรษฐกิจหรือกฎหมายที่ส่งผลในทางลบอย่างมีนัยสำคัญต่อความสามารถของลูกหนี้ในการจ่ายชำระภาระผูกพันให้กับกลุ่มบริษัท

บริษัท ซีแอล เวนเจอร์ จำกัด (มหาชน) และบริษัทย่อย

หมายเหตุประกอบงบการเงิน

สำหรับปีสิ้นสุดวันที่ 31 ธันวาคม 2568

กลุ่มบริษัทพิจารณาว่าสินทรัพย์ทางการเงินจะเกิดการผิดสัญญาเมื่อ

- ผู้กู้ไม่สามารถชำระภาระผูกพันด้านเครดิตให้แก่กลุ่มบริษัทได้เต็มจำนวน อีกทั้งกลุ่มบริษัทไม่มีสิทธิในการไล่เบี้ย เช่น การยึดหลักประกัน (หากมีการวางหลักประกัน) หรือ
- สินทรัพย์ทางการเงินค้างชำระเกินกว่า 180 วัน

(ง.5) การตัดจำหน่าย

มูลค่าตามบัญชีขั้นต้นของสินทรัพย์ทางการเงินจะถูกตัดจำหน่ายเมื่อกลุ่มบริษัทไม่สามารถคาดการณ์ได้อย่างสมเหตุสมผลว่าจะได้รับคืนเงิน หากมีการรับเงินคืนในภายหลังจากสินทรัพย์ที่มีการตัดจำหน่ายแล้ว จะรับรู้เป็นการกลับรายการการด้อยค่าในกำไรหรือขาดทุนในงวดที่ได้รับคืน

(ง.6) ดอกเบี้ย

ดอกเบี้ยรับและดอกเบี้ยจ่ายรับรู้ในกำไรหรือขาดทุนด้วยวิธีดอกเบี้ยที่แท้จริง ในการคำนวณดอกเบี้ยรับและดอกเบี้ยจ่าย อัตราดอกเบี้ยที่แท้จริงจะนำมาใช้กับมูลค่าตามบัญชีขั้นต้นของสินทรัพย์ (เมื่อสินทรัพย์ไม่มีการด้อยค่าด้านเครดิต) หรือราคาทุนตัดจำหน่ายของหนี้สิน อย่างไรก็ตามสำหรับสินทรัพย์ทางการเงินที่มีการด้อยค่าด้านเครดิตภายหลังการรับรู้เมื่อเริ่มแรก รายได้ดอกเบี้ยจะคำนวณโดยใช้อัตราดอกเบี้ยที่แท้จริงกับราคาทุนตัดจำหน่ายของสินทรัพย์ทางการเงิน หากสินทรัพย์ไม่มีการด้อยค่าด้านเครดิตอีกต่อไป การคำนวณรายได้ดอกเบี้ยจะเปลี่ยนกลับไปคำนวณจากมูลค่าตามบัญชีขั้นต้นของสินทรัพย์

(จ) เงินสดและรายการเทียบเท่าเงินสด

เงินสดและรายการเทียบเท่าเงินสดประกอบด้วย ยอดเงินสด ยอดเงินฝากธนาคารและเงินลงทุนระยะสั้นที่มีสภาพคล่องสูงซึ่งมีระยะเวลาครบกำหนดไม่เกินสามเดือนนับแต่วันที่ได้นำเป็นรายการเทียบเท่าเงินสด

(ฉ) เงินให้สินเชื่อแก่ลูกหนี้และดอกเบี้ยค้างรับ

(ฉ.1) ลูกหนี้เงินให้กู้ยืม และลูกหนี้เงินให้กู้ยืมส่วนบุคคล

ลูกหนี้เงินให้กู้ยืม และลูกหนี้เงินให้กู้ยืมส่วนบุคคล รับรู้เริ่มแรกด้วยจำนวนที่เท่ากับ เงินลงทุนสุทธิในสัญญา และวัดมูลค่าภายหลังการรับรู้เริ่มแรกด้วยมูลค่าสุทธิที่จะได้รับ โดยแสดงด้วยจำนวนหนี้ตามสัญญาบวกดอกเบี้ยค้างรับและหักค่าเผื่อผลขาดทุนด้านเครดิตที่คาดว่าจะเกิดขึ้น

บริษัท ซีแอล เวนเจอร์ จำกัด (มหาชน) และบริษัทย่อย

หมายเหตุประกอบงบการเงิน

สำหรับปีสิ้นสุดวันที่ 31 ธันวาคม 2568

(ฉ.2) ลูกหนี้เงินให้กู้ยืมจากการซื้อลูกหนี้

ลูกหนี้เงินให้กู้ยืมจากการซื้อลูกหนี้ที่รับซื้อมาจากสถาบันการเงิน แสดงตามราคาทุนที่จ่ายซื้อและตัดจำหน่ายตามวิธีอัตราดอกเบี้ยที่แท้จริงสุทธิจากค่าเผื่อผลขาดทุนด้านเครดิตที่คาดว่าจะเกิดขึ้นของสินทรัพย์ทางการเงินที่มีการด้อยค่าด้านเครดิตเมื่อซื้อหรือเกิดรายการของลูกหนี้เงินให้กู้ยืมจากการซื้อลูกหนี้ (ถ้ามี)

(ข) ลูกหนี้การค้า

ลูกหนี้การค้ารับรู้เมื่อกลุ่มบริษัทมีสิทธิที่ปราศจากเงื่อนไขในการได้รับสิ่งตอบแทนตามสัญญา ลูกหนี้การค้าวัดมูลค่าด้วยราคาของรายการหักค่าเผื่อผลขาดทุนด้านเครดิตที่คาดว่าจะเกิดขึ้น หนี้สูญจะถูกตัดจำหน่ายเมื่อเกิดขึ้นเมื่อกลุ่มบริษัทไม่สามารถคาดการณ์ได้อย่างสมเหตุสมผลว่าจะได้รับคืนเงิน

กลุ่มบริษัทประมาณผลขาดทุนด้านเครดิตที่คาดว่าจะเกิดขึ้นตลอดอายุของสัญญา ซึ่งประมาณการโดยใช้ตารางการตั้งสำรองเพื่อหาอัตราผลขาดทุนด้านเครดิตที่คาดว่าจะเกิดขึ้น ซึ่งวิธีดังกล่าวมีการจัดกลุ่มลูกหนี้ตามความเสี่ยงด้านเครดิตที่มีลักษณะร่วมกันและตามระยะเวลาที่เกินกำหนดชำระ โดยนำข้อมูลผลขาดทุนที่เกิดขึ้นในอดีตการปรับปรุงปัจจัยที่มีความเฉพาะเจาะจงกับลูกหนี้ นั้น ๆ ตลอดจนการประเมินข้อมูลสภาพการณ์เศรษฐกิจในปัจจุบันและข้อมูลคาดการณ์สภาพการณ์เศรษฐกิจทั่วไปในอนาคต ณ วันที่รายงาน

(ข) ค่าเผื่อผลขาดทุนด้านเครดิตที่คาดว่าจะเกิดขึ้น

(ข.1) วิธีทั่วไป (General approach)

กลุ่มบริษัทเลือกใช้วิธีทั่วไปสำหรับสินทรัพย์ทางการเงินที่เป็นตราสารหนี้ที่วัดมูลค่าด้วยวิธีราคาทุนตัดจำหน่าย ในการวัดมูลค่าผลขาดทุนด้านเครดิตที่คาดว่าจะเกิดขึ้น ซึ่งกำหนดให้พิจารณาผลขาดทุนที่คาดว่าจะเกิดขึ้นภายใน 12 เดือนหรือตลอดอายุสินทรัพย์ขึ้นอยู่กับว่ามีการเพิ่มขึ้นของความเสี่ยงด้านเครดิตอย่างมีนัยสำคัญหรือไม่ และรับรู้ผลขาดทุนจากการด้อยค่าตั้งแต่เริ่มรับรู้สินทรัพย์ทางการเงินดังกล่าว โดยในแต่ละระดับจะกำหนดวิธีการวัดค่าเผื่อผลขาดทุนด้านเครดิตที่คาดว่าจะเกิดขึ้นที่แตกต่างกันไป ได้แก่

- ระดับที่ 1 หากความเสี่ยงด้านเครดิตของเครื่องมือทางการเงินไม่เพิ่มขึ้นอย่างมีนัยสำคัญนับตั้งแต่การรับรู้รายการเมื่อเริ่มแรก ค่าเผื่อผลขาดทุนของเครื่องมือทางการเงินจะถูกวัดมูลค่าด้วยจำนวนเงินเท่ากับผลขาดทุนด้านเครดิตที่คาดว่าจะเกิดขึ้นใน 12 เดือนข้างหน้า

บริษัท ซีแอล เวนเจอร์ จำกัด (มหาชน) และบริษัทย่อย

หมายเหตุประกอบงบการเงิน

สำหรับปีสิ้นสุดวันที่ 31 ธันวาคม 2568

- ระดับที่ 2 หากความเสี่ยงด้านเครดิตของเครื่องมือทางการเงินเพิ่มขึ้นอย่างมีนัยสำคัญนับตั้งแต่การรับรู้รายการเมื่อแรกเริ่ม ค่าเผื่อผลขาดทุนของเครื่องมือทางการเงินจะถูกวัดมูลค่าด้วยจำนวนเงินเท่ากับผลขาดทุนด้านเครดิตที่คาดว่าจะเกิดขึ้นตลอดอายุ

- ระดับที่ 3 เมื่อสินทรัพย์ทางการเงินเข้าเงื่อนไขเป็นสินทรัพย์ทางการเงินที่มีการด้อยค่าด้านเครดิต ค่าเผื่อผลขาดทุนของเครื่องมือทางการเงินจะถูกวัดมูลค่าด้วยจำนวนเงินเท่ากับผลขาดทุนด้านเครดิตที่คาดว่าจะเกิดขึ้นตลอดอายุ

กลุ่มกิจการประเมินความเสี่ยงด้านเครดิตของสินทรัพย์ทางการเงินดังกล่าว ณ ทุกสิ้นรอบระยะเวลารายงาน ว่ามีการเพิ่มขึ้นอย่างมีนัยสำคัญนับตั้งแต่การรับรู้รายการเมื่อแรกเริ่มหรือไม่ โดยเปรียบเทียบความเสี่ยงของการผิดสัญญาที่จะเกิดขึ้น ณ วันที่รายงานกับความเสี่ยงของการผิดสัญญาที่จะเกิดขึ้น ณ วันที่รับรู้รายการเริ่มแรก

กลุ่มกิจการพิจารณาและรับรู้ผลขาดทุนด้านเครดิตที่คาดว่าจะเกิดขึ้น โดยพิจารณาถึงการคาดการณ์ในอนาคตมาประกอบกับประสบการณ์ในอดีต โดยผลขาดทุนด้านเครดิตที่รับรู้เกิดจากประมาณการความน่าจะเป็นของผลขาดทุนด้านเครดิตถ่วงเฉลี่ยถ่วงน้ำหนัก (เช่น มูลค่าปัจจุบันของจำนวนเงินสดที่คาดว่าจะไม่ได้รับทั้งหมด ถ่วงเฉลี่ยถ่วงน้ำหนัก) โดยจำนวนเงินสดที่คาดว่าจะไม่ได้รับ หมายถึงผลต่างระหว่างกระแสเงินสดตามสัญญาทั้งหมดและกระแสเงินสดซึ่งกลุ่มกิจการคาดว่าจะได้รับ คัดลดด้วยอัตราดอกเบี้ยที่แท้จริงเมื่อแรกเริ่มของสัญญา

(ข.2) สินทรัพย์ทางการเงินที่มีการด้อยค่าด้านเครดิตเมื่อซื้อหรือเกิดรายการ

กลุ่มกิจการจะรับรู้ผลขาดทุนด้านเครดิตที่คาดว่าจะเกิดขึ้นของสินทรัพย์ทางการเงินที่มีการด้อยค่าด้านเครดิตเมื่อซื้อหรือเกิดรายการเท่ากับผลต่างระหว่างกระแสเงินสดตามสัญญาทั้งหมด ซึ่งกลุ่มกิจการต้องได้รับกับกระแสเงินสดทั้งหมดที่กลุ่มกิจการคาดว่าจะได้รับ คัดลดด้วยอัตราดอกเบี้ยที่แท้จริงปรับด้วยความเสี่ยงด้านเครดิต กลุ่มกิจการจะรับรู้จำนวนเงินของการเปลี่ยนแปลงของผลขาดทุนด้านเครดิตที่คาดว่าจะเกิดขึ้นตลอดอายุเป็นผลกำไรหรือขาดทุนจากการด้อยค่าในกำไรหรือขาดทุน โดยกลุ่มกิจการจะรับรู้การเปลี่ยนแปลงในทางที่ดีขึ้นของผลขาดทุนด้านเครดิตที่คาดว่าจะเกิดขึ้นตลอดอายุ เป็นผลกำไรจากการด้อยค่า แม้ว่าผลขาดทุนด้านเครดิตที่คาดว่าจะเกิดขึ้นตลอดอายุดังกล่าวเป็นจำนวนเงินที่น้อยกว่าผลขาดทุนด้านเครดิตที่คาดว่าจะเกิดขึ้น ซึ่งโดยรวมในกระแสเงินสดที่ประมาณการการรับรู้รายการเมื่อเริ่มแรก

บริษัท ซีแอล เวนเจอร์ จำกัด (มหาชน) และบริษัทย่อย

หมายเหตุประกอบงบการเงิน

สำหรับปีสิ้นสุดวันที่ 31 ธันวาคม 2568

(ณ) สินค้าคงเหลือ

สินค้าคงเหลือวัดมูลค่าด้วยราคาทุนหรือมูลค่าสุทธิที่จะได้รับแล้วแต่ราคาใดจะต่ำกว่า ต้นทุนของสินค้าคำนวณโดยใช้วิธีเข้าก่อนออกก่อน ในกรณีที่สินค้าที่ผลิตและสินค้าระหว่างผลิต ต้นทุนประกอบด้วย ค่าใช้จ่ายการผลิตที่ปันส่วนอย่างเหมาะสมอ้างอิงจากฐานกำลังการผลิตปกติ

(ญ) อสังหาริมทรัพย์พัฒนาเพื่อขาย

อสังหาริมทรัพย์พัฒนาเพื่อขายคือ อสังหาริมทรัพย์ที่ถือไว้ด้วยความตั้งใจในการพัฒนาเพื่อขายในการดำเนินธุรกิจปกติ อสังหาริมทรัพย์นี้วัดมูลค่าด้วยราคาทุนหรือมูลค่าสุทธิที่จะได้รับแล้วแต่ราคาใดจะต่ำกว่า

ต้นทุนของอสังหาริมทรัพย์พัฒนาเพื่อขายประกอบด้วย ต้นทุนที่ดินซึ่งรวมต้นทุนในการได้มา ค่าถมดิน ค่าใช้จ่ายในการพัฒนา ต้นทุนการกู้ยืม และค่าใช้จ่ายอื่น ๆ ที่เกี่ยวข้อง ต้นทุนการกู้ยืมที่เกี่ยวข้องกับการพัฒนาอสังหาริมทรัพย์พัฒนาเพื่อขายรวมเป็นราคาทุนของสินทรัพย์จนกระทั่งการพัฒนาสำเร็จ ต้นทุนของอสังหาริมทรัพย์พัฒนาเพื่อขายรวมการปันส่วนของค่าใช้จ่ายในการพัฒนาสินทรัพย์ส่วนกลางตามพื้นที่ขาย

มูลค่าสุทธิที่จะได้รับเป็นการประมาณราคาที่จะขายได้จากการดำเนินธุรกิจปกติหักด้วยประมาณการต้นทุนในการพัฒนาอสังหาริมทรัพย์จนกระทั่งการพัฒนาสำเร็จและค่าใช้จ่ายที่จำเป็นโดยประมาณในการขาย

เมื่อมีการขายอสังหาริมทรัพย์พัฒนาเพื่อขาย ต้นทุนของอสังหาริมทรัพย์ดังกล่าวจะถูกรับรู้เป็นค่าใช้จ่ายในงวดเดียวกันกับที่มีการรับรู้รายได้ที่เกี่ยวข้อง

(ฉ) ทรัพย์สินรอการขาย

ทรัพย์สินรอการขายเป็นอสังหาริมทรัพย์ แสดงด้วยมูลค่าตามบัญชีสุทธิของลูกหนี้ หรือมูลค่ายุติธรรมของทรัพย์สินหักด้วยประมาณการค่าใช้จ่ายในการขาย แล้วแต่ราคาใดจะต่ำกว่าในขณะที่ได้สินทรัพย์นั้นมา ในกรณีที่ทรัพย์สินรอการขายมีการด้อยค่า กลุ่มกิจการจะรับรู้ค่าเผื่อการด้อยค่าของทรัพย์สินรอการขายทั้งจำนวน

กำไร (ขาดทุน) จากการจำหน่ายทรัพย์สินรอการขายจะรับรู้เป็นรายได้หรือค่าใช้จ่ายในงบกำไรขาดทุนเบ็ดเสร็จเมื่อมีการจำหน่าย และขาดทุนจากการด้อยค่า (ถ้ามี) จะรับรู้เป็นค่าใช้จ่ายในงบกำไรขาดทุนเบ็ดเสร็จ

บริษัท ซีแอล เวนเจอร์ จำกัด (มหาชน) และบริษัทย่อย

หมายเหตุประกอบงบการเงิน

สำหรับปีสิ้นสุดวันที่ 31 ธันวาคม 2568

(ก) อสังหาริมทรัพย์เพื่อการลงทุน

อสังหาริมทรัพย์เพื่อการลงทุนวัดมูลค่าด้วยราคาทุน (รวมถึงต้นทุนการกู้ยืม) หักค่าเสื่อมราคาสะสมและขาดทุนจากการด้อยค่า

ค่าเสื่อมราคาคำนวณโดยวิธีเส้นตรงตามเกณฑ์อายุการให้ประโยชน์โดยประมาณของแต่ละส่วนประกอบของสินทรัพย์ และรับรู้ในกำไรหรือขาดทุน ทั้งนี้ กลุ่มบริษัทไม่คิดค่าเสื่อมราคาสำหรับที่ดินและสินทรัพย์ที่อยู่ระหว่างก่อสร้างและติดตั้ง

ประมาณการอายุการให้ประโยชน์ของสินทรัพย์แสดงได้ดังนี้

ส่วนปรับปรุงที่ดิน	10 ปี
อาคารและสิ่งปลูกสร้าง	5 ถึง 60 ปี
เครื่องตกแต่ง ติดตั้งและเครื่องใช้สำนักงาน	5 ปี

ผลต่างระหว่างสิ่งตอบแทนสุทธิที่ได้รับจากการจำหน่ายกับมูลค่าตามบัญชีของอสังหาริมทรัพย์เพื่อการลงทุนรับรู้ในกำไรหรือขาดทุน

(ข) ที่ดิน อาคารและอุปกรณ์

ที่ดิน อาคารและอุปกรณ์วัดมูลค่าด้วยราคาทุนหักค่าเสื่อมราคาสะสมและขาดทุนจากการด้อยค่า

ราคาทุนรวมถึงต้นทุนการกู้ยืม ต้นทุนในการรื้อถอน การขนย้าย การบูรณะสถานที่ตั้งของสินทรัพย์

ผลต่างระหว่างสิ่งตอบแทนสุทธิที่ได้รับจากการจำหน่ายกับมูลค่าตามบัญชีของที่ดิน อาคาร และอุปกรณ์ รับรู้ในกำไรหรือขาดทุน

ต้นทุนที่เกิดขึ้นในภายหลัง

ต้นทุนในการเปลี่ยนแปลงส่วนประกอบรับรู้เป็นส่วนหนึ่งของมูลค่าตามบัญชีของรายการที่ดิน อาคารและอุปกรณ์ เมื่อกลุ่มบริษัทจะได้รับประโยชน์เชิงเศรษฐกิจในอนาคตจากรายการนั้น และสามารถวัดมูลค่าต้นทุนของรายการนั้นได้อย่างน่าเชื่อถือ ชิ้นส่วนที่ถูกเปลี่ยนแปลงจะถูกตัดจำหน่ายตามมูลค่าตามบัญชี ต้นทุนที่เกิดขึ้นเป็นประจำในการซ่อมบำรุงที่ดิน อาคารและอุปกรณ์จะรับรู้ในกำไรหรือขาดทุนเมื่อเกิดขึ้น

บริษัท ซีแอล เวนเจอร์ จำกัด (มหาชน) และบริษัทย่อย

หมายเหตุประกอบงบการเงิน

สำหรับปีสิ้นสุดวันที่ 31 ธันวาคม 2568

ค่าเสื่อมราคา

ค่าเสื่อมราคาคำนวณโดยวิธีเส้นตรงตามเกณฑ์อายุการให้ประโยชน์โดยประมาณของแต่ละส่วนประกอบของสินทรัพย์ และรับรู้ในกำไรหรือขาดทุน ทั้งนี้ กลุ่มบริษัทไม่คิดค่าเสื่อมราคาสำหรับที่ดินและสินทรัพย์ที่อยู่ระหว่างก่อสร้างและติดตั้ง

ประมาณการอายุการให้ประโยชน์ของสินทรัพย์แสดงได้ดังนี้

อาคารและส่วนปรับปรุง	5 ถึง 20 ปี
เครื่องมือเครื่องใช้	3 ถึง 10 ปี
เครื่องตกแต่ง ติดตั้งและเครื่องใช้สำนักงาน	3 ถึง 5 ปี
ยานพาหนะ	5 ปี
ยานพาหนะให้เช่า	5 ถึง 7 ปี
สินทรัพย์เพื่อให้เช่า	2 ถึง 8 ปี
แม่พิมพ์	วิธีจำนวนหน่วยผลิต

(ก) สินทรัพย์ไม่มีตัวตน

สินทรัพย์ไม่มีตัวตน วัสดุมูลค่าด้วยราคาทุนหักค่าตัดจำหน่ายสะสมและขาดทุนจากการด้อยค่า รายจ่ายภายหลังการรับรู้รายการจะรับรู้เป็นสินทรัพย์เมื่อก่อให้เกิดประโยชน์เชิงเศรษฐกิจในอนาคต ค่าตัดจำหน่ายคำนวณโดยวิธีเส้นตรงตามระยะเวลาที่คาดว่าจะได้รับประโยชน์จากสินทรัพย์ไม่มีตัวตนและรับรู้ในกำไรหรือขาดทุน

ประมาณการระยะเวลาที่คาดว่าจะได้รับประโยชน์แสดงได้ดังนี้

โปรแกรมคอมพิวเตอร์	5 ถึง 10 ปี
--------------------	-------------

(ค) สัญญาเช่า

ณ วันเริ่มต้นของสัญญา กลุ่มบริษัทจะประเมินว่าสัญญาเป็นสัญญาเช่าหรือประกอบด้วยสัญญาเช่า เมื่อสัญญานั้นให้สิทธิในการควบคุมการใช้สินทรัพย์ที่ระบุสำหรับช่วงเวลาหนึ่งเพื่อแลกเปลี่ยนกับสิ่งตอบแทน

บริษัท ซีแอล เวนเจอร์ จำกัด (มหาชน) และบริษัทย่อย

หมายเหตุประกอบงบการเงิน

สำหรับปีสิ้นสุดวันที่ 31 ธันวาคม 2568

ในฐานะผู้เช่า

ณ วันที่สัญญาเช่าเริ่มมีผลหรือวันที่มีการเปลี่ยนแปลงสัญญาเช่า กลุ่มบริษัทจะบันทึกส่วนถึงตอบแทนที่ต้องจ่ายตามสัญญาให้กับแต่ละส่วนประกอบของสัญญาเช่าตามราคาเอกเทศของแต่ละส่วนประกอบ สำหรับสัญญาเช่าอสังหาริมทรัพย์ กลุ่มบริษัทเลือกที่จะไม่แยกส่วนประกอบที่ไม่เป็นการเช่าและรับรู้สัญญาเช่าและส่วนประกอบที่ไม่เป็นการเช่าเป็นสัญญาเช่าทั้งหมด

กลุ่มบริษัทรับรู้สินทรัพย์สิทธิการใช้และหนี้สินตามสัญญาเช่า ณ วันที่สัญญาเช่าเริ่มมีผล ยกเว้นสัญญาเช่าซึ่งสินทรัพย์มีมูลค่าต่ำหรือสัญญาเช่าระยะสั้นจะรับรู้เป็นค่าใช้จ่ายโดยวิธีเส้นตรงตลอดอายุสัญญาเช่า

สินทรัพย์สิทธิการใช้วัดมูลค่าด้วยราคาทุนหักค่าเสื่อมราคาสะสมและขาดทุนจากการด้อยค่า และปรับปรุงเมื่อมีการวัดมูลค่าใหม่ของหนี้สินตามสัญญาเช่า ต้นทุนของสินทรัพย์สิทธิการใช้ประกอบด้วยจำนวนเงินที่รับรู้เมื่อเริ่มแรกของหนี้สินตามสัญญาเช่าปรับปรุงด้วยเงินจ่ายล่วงหน้ารวมกับต้นทุนทางตรงเริ่มแรก ประมาณการต้นทุนในการบูรณะและสุทธิจากสิ่งจูงใจในสัญญาเช่าที่ได้รับ ค่าเสื่อมราคารับรู้ในกำไรหรือขาดทุนด้วยวิธีเส้นตรงนับจากวันที่สัญญาเช่าเริ่มมีผลจนถึงวันสิ้นสุดอายุสัญญาเช่า เว้นแต่สัญญาเช่าที่โอนกรรมสิทธิ์ในสินทรัพย์ที่เช่าให้กับกลุ่มบริษัทเมื่อสิ้นสุดสัญญาเช่า หรือกลุ่มบริษัทจะใช้สิทธิในการซื้อสินทรัพย์ ในกรณีนี้จะบันทึกค่าเสื่อมราคาตลอดอายุการใช้ประโยชน์ของสินทรัพย์ที่เช่า ซึ่งกำหนดตามเกณฑ์เดียวกันกับสินทรัพย์และอุปกรณ์ที่เกี่ยวข้อง

หนี้สินตามสัญญาเช่าวัดมูลค่าเมื่อเริ่มแรกด้วยมูลค่าปัจจุบันของค่าเช่าที่ต้องจ่ายทั้งหมดตามสัญญา ทั้งนี้กลุ่มบริษัทใช้อัตราดอกเบี้ยเงินกู้ยืมส่วนเพิ่มของกลุ่มบริษัทในการคิดลดเป็นมูลค่าปัจจุบัน กลุ่มบริษัทกำหนดอัตราดอกเบี้ยเงินกู้ยืมส่วนเพิ่มโดยนำอัตราดอกเบี้ยจากแหล่งข้อมูลทางการเงินภายนอกหลายแห่งและได้ปรับปรุงบางส่วนเพื่อให้สะท้อนระยะเวลาของสัญญาเช่าและลักษณะของสินทรัพย์ที่เช่า

หนี้สินตามสัญญาเช่าวัดมูลค่าด้วยวิธีราคาทุนตัดจำหน่ายตามวิธีดอกเบี้ยที่แท้จริง และหนี้สินตามสัญญาเช่าจะถูกวัดมูลค่าใหม่เมื่อมีการเปลี่ยนแปลงสัญญาเช่าหรือมีการเปลี่ยนแปลงการประเมินการเลือกใช้สิทธิที่ระบุในสัญญาเช่า เมื่อมีการวัดมูลค่าหนี้สินตามสัญญาเช่าใหม่ จะปรับปรุงกับมูลค่าตามบัญชีของสินทรัพย์สิทธิการใช้ หรือรับรู้ในกำไรหรือขาดทุน หากมูลค่าตามบัญชีของสินทรัพย์สิทธิการใช้ได้ถูกลดมูลค่าลงจนเป็นศูนย์แล้ว

บริษัท ซีแอล เวนเจอร์ จำกัด (มหาชน) และบริษัทย่อย

หมายเหตุประกอบงบการเงิน

สำหรับปีสิ้นสุดวันที่ 31 ธันวาคม 2568

ในฐานะผู้ให้เช่า

ณ วันเริ่มต้นของสัญญาเช่าหรือวันที่มีการเปลี่ยนแปลงสัญญาเช่า กลุ่มบริษัทจะบันทึกส่วนสิ่งตอบแทนที่จะได้รับตามสัญญาให้กับแต่ละส่วนประกอบของสัญญาตามเกณฑ์ราคาขายที่เป็นเอกเทศ

ณ วันเริ่มต้นของสัญญาให้เช่า กลุ่มบริษัทพิจารณาจัดประเภทสัญญาเช่าที่ได้โอนความเสี่ยงและผลตอบแทนทั้งหมดหรือเกือบทั้งหมดที่ผู้เป็นเจ้าของพึงได้รับจากสินทรัพย์อ้างอิงไปให้แก่ผู้เช่าเป็นสัญญาเช่าเงินทุน สัญญาที่ไม่เข้าเงื่อนไขดังกล่าวจะจัดประเภทเป็นสัญญาเช่าดำเนินงาน

กลุ่มบริษัทรับรู้ลูกหนี้สัญญาเช่าเงินทุนด้วยจำนวนเงินลงทุนสุทธิของสัญญาเช่า ซึ่งประกอบด้วยมูลค่าปัจจุบันของค่าเช่าและมูลค่าคงเหลือที่ไม่ได้รับประกันคิดลดด้วยอัตราดอกเบี้ยตามนัยของสัญญาเช่า รายได้ดอกเบี้ยจากสัญญาเช่าเงินทุนจะถูกบันทึกเป็นส่วนในแต่ละรอบระยะเวลาบัญชีเพื่อสะท้อนอัตราผลตอบแทนคงที่ในแต่ละงวดของกลุ่มบริษัทที่ได้จากเงินลงทุนสุทธิคงเหลือตามสัญญาเช่า

กลุ่มบริษัทรับรู้ค่าเช่ารับจากสัญญาเช่าดำเนินงานในกำไรหรือขาดทุนด้วยวิธีเส้นตรงตลอดอายุสัญญาเช่าและแสดงเป็นส่วนหนึ่งของรายได้ค่าเช่าและรายได้อื่น ต้นทุนทางตรงเริ่มแรกที่เกิดขึ้นเพื่อการได้มาซึ่งสัญญาเช่าดำเนินงานจะรวมเป็นมูลค่าตามบัญชีของสินทรัพย์ที่ให้เช่าและรับรู้ต้นทุนดังกล่าวเป็นค่าใช้จ่ายตลอดอายุสัญญาเช่าโดยใช้เกณฑ์เดียวกันกับรายได้ค่าเช่า ค่าเช่าที่อาจเกิดขึ้นรับรู้เป็นรายได้ค่าเช่าในรอบระยะเวลาบัญชีที่ได้รับ

บริษัทประมาณผลขาดทุนด้านเครดิตที่คาดว่าจะเกิดขึ้นตลอดอายุของสัญญา ซึ่งประมาณการโดยใช้ตารางการตั้งสำรองเพื่อหาอัตราผลขาดทุนด้านเครดิตที่คาดว่าจะเกิดขึ้น ซึ่งวิธีดังกล่าวมีการจัดกลุ่มลูกหนี้สัญญาเช่าตามความเสี่ยงด้านเครดิตที่มีลักษณะร่วมกันและตามระยะเวลาที่เกินกำหนดชำระ โดยนำข้อมูลผลขาดทุนที่เกิดขึ้นในอดีต การปรับปรุงปัจจัยที่มีความเฉพาะเจาะจงกับลูกหนี้ นั้น ๆ ตลอดจนการประเมินข้อมูลสภาพการณ์เศรษฐกิจในปัจจุบันและข้อมูลคาดการณ์สภาพการณ์เศรษฐกิจทั่วไปในอนาคต ณ วันที่รายงาน กลุ่มบริษัทตัดรายการลูกหนี้สัญญาเช่าตามที่เปิดเผยในหมายเหตุข้อ 5(ง)

บริษัท ซีแอล เวนเจอร์ จำกัด (มหาชน) และบริษัทย่อย

หมายเหตุประกอบงบการเงิน

สำหรับปีสิ้นสุดวันที่ 31 ธันวาคม 2568

(ณ) การด้อยค่าสินทรัพย์ที่ไม่ใช่สินทรัพย์ทางการเงิน

ยอดสินทรัพย์ตามบัญชีของกลุ่มบริษัทได้รับการทบทวน ณ ทุกวันที่รายงานว่ามีข้อบ่งชี้เรื่องการด้อยค่าหรือไม่ ในกรณีที่ข้อบ่งชี้จะทำการประมาณมูลค่าสินทรัพย์ที่คาดว่าจะได้รับคืน

ขาดทุนจากการด้อยค่ารับรู้ในกำไรหรือขาดทุนเมื่อมูลค่าตามบัญชีของสินทรัพย์หรือมูลค่าตามบัญชีของหน่วย สินทรัพย์ที่ก่อให้เกิดเงินสดสูงกว่ามูลค่าที่จะได้รับคืน เว้นแต่เมื่อมีการกลับรายการการประเมินมูลค่าของสินทรัพย์ เพิ่มของสินทรัพย์ขึ้นเดียวกันที่เคยรับรู้ในส่วนของผู้ถือหุ้นและมีการด้อยค่าในเวลาต่อมา ในกรณีนี้จะรับรู้ในส่วน ของผู้ถือหุ้น มูลค่าที่คาดว่าจะได้รับคืนคำนวณโดยใช้ประมาณการกระแสเงินสดที่จะได้รับในอนาคตจะคิดลดเป็น มูลค่าปัจจุบันโดยใช้อัตราคิดลดก่อนคำนึงภาษีเงินได้เพื่อให้สะท้อนมูลค่าที่อาจประเมินได้ในตลาดปัจจุบัน ซึ่งแปร ไปตามเวลาและความเสี่ยงที่มีต่อสินทรัพย์

ขาดทุนจากการด้อยค่าของสินทรัพย์ที่เคยรับรู้ในงวดก่อนจะถูกกลับรายการ หากมีการเปลี่ยนแปลงประมาณการที่ ใช้ในการคำนวณมูลค่าที่คาดว่าจะได้รับคืน ขาดทุนจากการด้อยค่าจะถูกกลับรายการเพียงเท่าที่มูลค่าตามบัญชีของ สินทรัพย์ไม่เกินกว่ามูลค่าตามบัญชีภายหลังหักค่าเสื่อมราคาหรือค่าตัดจำหน่าย เสมือนหนึ่งไม่เคยมีการบันทึก ขาดทุนจากการด้อยค่ามาก่อน

(ด) ผลประโยชน์ของพนักงาน

โครงการผลประโยชน์ที่กำหนดไว้

ภาระผูกพันสุทธิของกลุ่มบริษัทจากโครงการผลประโยชน์ที่กำหนดไว้ถูกคำนวณจากการประมาณผลประโยชน์ใน อนาคตที่เกิดจากการทำงานของพนักงานในงวดปัจจุบันและงวดก่อน ๆ ผลประโยชน์ดังกล่าวได้มีการคิดลดกระแส เงินสดเพื่อให้เป็นมูลค่าปัจจุบันซึ่งจัดทำโดยนักคณิตศาสตร์ประกันภัยที่ได้รับอนุญาตเป็นประจำทุกปี โดยวิธีคิดลด แต่ละหน่วยที่ประมาณการไว้

ในการวัดมูลค่าใหม่ของหนี้สินผลประโยชน์ที่กำหนดไว้สุทธิ กำไรหรือขาดทุนจากการประมาณการตามหลัก คณิตศาสตร์ประกันภัยจะถูกรับรู้รายการในกำไรขาดทุนเบ็ดเสร็จอื่นทันที กลุ่มบริษัทกำหนดดอกเบี้ยจ่ายของ หนี้สินผลประโยชน์ที่กำหนดไว้สุทธิโดยใช้อัตราคิดลดที่ใช้วัดมูลค่าภาระผูกพันตามโครงการผลประโยชน์ ณ ต้นปี โดยคำนึงถึงการเปลี่ยนแปลงใด ๆ ในหนี้สินผลประโยชน์ที่กำหนดไว้สุทธิซึ่งเป็นผลมาจากการสมทบเงินและการ จ่ายชำระผลประโยชน์ ดอกเบี้ยจ่ายสุทธิและค่าใช้จ่ายอื่น ๆ ที่เกี่ยวข้องกับโครงการผลประโยชน์รับรู้ในกำไรหรือ ขาดทุน

บริษัท ซีแอล เวนเจอร์ จำกัด (มหาชน) และบริษัทย่อย

หมายเหตุประกอบงบการเงิน

สำหรับปีสิ้นสุดวันที่ 31 ธันวาคม 2568

เมื่อมีการเปลี่ยนแปลงผลประโยชน์ของโครงการหรือการลดขนาดโครงการ การเปลี่ยนแปลงในผลประโยชน์ที่เกี่ยวข้องกับการบริการในอดีต หรือกำไรหรือขาดทุนจากการลดขนาดโครงการต้องรับรู้ในกำไรหรือขาดทุนทันที กลุ่มบริษัทรับรู้กำไรและขาดทุนจากการจ่ายชำระผลประโยชน์พนักงานเมื่อเกิดขึ้น

ภาระผูกพันสุทธิของกลุ่มบริษัทที่เป็นผลประโยชน์ระยะยาวของพนักงานเป็นผลประโยชน์ในอนาคตที่เกิดจากการทำงานของพนักงานในงวดปัจจุบันและงวดก่อน ๆ ซึ่งผลประโยชน์นี้ได้คิดลดกระแสเงินสดเพื่อให้เป็นมูลค่าปัจจุบัน การวัดมูลค่าใหม่จะรับรู้ในกำไรหรือขาดทุนเมื่อเกิดขึ้น

ผลประโยชน์เมื่อเลิกจ้างจะรับรู้เป็นค่าใช้จ่ายเมื่อวันใดวันหนึ่งต่อไปนี้เกิดขึ้นก่อน เมื่อกลุ่มบริษัทไม่สามารถยกเลิกข้อเสนอการให้ผลประโยชน์ดังกล่าวได้อีกต่อไป หรือเมื่อกลุ่มบริษัทรับรู้ต้นทุนสำหรับการปรับโครงสร้าง หากระยะเวลาการจ่ายผลประโยชน์เกินกว่า 12 เดือนนับจากวันสิ้นรอบระยะเวลารายงาน ผลประโยชน์เมื่อเลิกจ้างจะถูกคิดลดกระแสเงินสด

(ค) ประมาณการหนี้สิน

ประมาณการหนี้สินพิจารณาจากการคิดลดกระแสเงินสดที่จะจ่ายในอนาคตโดยใช้อัตราคิดลดในตลาดปัจจุบันก่อนคำนึงถึงภาษีเงินได้ เพื่อให้สะท้อนจำนวนที่อาจประเมินได้ในตลาดปัจจุบันซึ่งแปรไปตามเวลาและความเสี่ยงที่มีต่อหนี้สิน ประมาณการหนี้สินส่วนที่เพิ่มขึ้นเนื่องจากเวลาที่ผ่านไปรับรู้เป็นต้นทุนทางการเงิน

(ง) การวัดมูลค่ายุติธรรม

มูลค่ายุติธรรมคือราคาที่จะได้รับจากการขายสินทรัพย์หรือจ่ายชำระเพื่อโอนหนี้สินในรายการที่เกิดขึ้นในสภาพปกติระหว่างผู้ร่วมตลาด ณ วันที่วัดมูลค่าในตลาดหลัก หรือตลาดที่ให้ประโยชน์สูงสุด (หากไม่มีตลาดหลัก) ที่กลุ่มบริษัทสามารถเข้าถึงได้ในวันดังกล่าว มูลค่ายุติธรรมของหนี้สินสะท้อนผลกระทบของความเสี่ยงที่ไม่สามารถปฏิบัติตามข้อกำหนดของภาระผูกพัน

การวัดมูลค่ายุติธรรมของสินทรัพย์หรือหนี้สิน กลุ่มบริษัทใช้ข้อมูลที่สามารถสังเกตได้ให้มากที่สุดเท่าที่จะทำได้ มูลค่ายุติธรรมเหล่านี้ถูกจัดประเภทในแต่ละลำดับชั้นของมูลค่ายุติธรรมตามข้อมูลที่ใช้ในการประเมินมูลค่า ดังนี้

- ข้อมูลระดับ 1 เป็นราคาเสนอซื้อขายในตลาดที่มีสภาพคล่องสำหรับสินทรัพย์หรือหนี้สินอย่างเดียวกัน
- ข้อมูลระดับ 2 เป็นข้อมูลอื่นที่สังเกตได้โดยตรงหรือโดยอ้อมสำหรับสินทรัพย์นั้นหรือหนี้สินนั้นนอกเหนือจากราคาเสนอซื้อขายซึ่งรวมอยู่ในข้อมูลระดับ 1
- ข้อมูลระดับ 3 ข้อมูลที่ใช้เป็นข้อมูลที่ไม่สามารถสังเกตได้สำหรับสินทรัพย์หรือหนี้สินนั้น

บริษัท ซีแอล เวนเจอร์ จำกัด (มหาชน) และบริษัทย่อย

หมายเหตุประกอบงบการเงิน

สำหรับปีสิ้นสุดวันที่ 31 ธันวาคม 2568

กลุ่มบริษัทรับรู้การโอนระหว่างลำดับชั้นของมูลค่ายุติธรรม ณ วันสิ้นรอบระยะเวลารายงานที่เกิดการโอนขึ้น

หากสินทรัพย์หรือหนี้สินที่วัดมูลค่าด้วยมูลค่ายุติธรรมมีราคาเสนอซื้อและราคาเสนอขายของกลุ่มบริษัทวัดมูลค่าสินทรัพย์และสถานะการเป็นสินทรัพย์ด้วยราคาเสนอซื้อ และวัดมูลค่าหนี้สินและสถานะการเป็นหนี้สินด้วยราคาเสนอขาย

หลักฐานที่ดีที่สุดสำหรับมูลค่ายุติธรรมของเครื่องมือทางการเงิน ณ วันที่รับรู้รายการเมื่อเริ่มแรกคือราคาของการทำรายการ เช่น มูลค่ายุติธรรมของผลตอบแทนที่ให้หรือได้รับ หากกลุ่มบริษัทพิจารณาว่ามูลค่ายุติธรรมของเครื่องมือทางการเงิน ณ วันที่รับรู้รายการเมื่อเริ่มแรกแตกต่างจากราคาของการทำรายการ ทำให้เครื่องมือทางการเงินวัดมูลค่าเมื่อเริ่มแรกด้วยมูลค่ายุติธรรมปรับด้วยผลต่างระหว่างมูลค่ายุติธรรม ณ วันที่รับรู้รายการเมื่อเริ่มแรกและราคาของการทำรายการและรับรู้ในกำไรหรือขาดทุนทันที เว้นแต่มูลค่ายุติธรรมที่ได้มาถูกจัดลำดับชั้นการวัดมูลค่ายุติธรรมอยู่ในระดับที่ 3 ผลต่างดังกล่าวจะรับรู้เป็นรายการรอตัดบัญชีซึ่งจะรับรู้ในกำไรหรือขาดทุนด้วยเกณฑ์ที่เหมาะสมตลอดอายุของเครื่องมือทางการเงินหรือจนกว่ามูลค่ายุติธรรมมีการโอนเปลี่ยนลำดับชั้นหรือเมื่อรายการดังกล่าวสิ้นสุดลง

(ท) หุ้นทุนซื้อคืน

เมื่อมีการซื้อคืนหุ้นทุน จำนวนสิ่งตอบแทนที่จ่ายซื้อรวมถึงต้นทุนที่เกี่ยวข้องโดยตรงจัดประเภทเป็นหุ้นทุนซื้อคืน และแสดงเป็นรายการหักในส่วนของผู้ถือหุ้น และจัดสรรจำนวนเดียวกันนี้จากกำไรสะสมไปเป็นสำรองหุ้นทุนซื้อคืน ภายใต้ส่วนของผู้ถือหุ้น เมื่อมีการจำหน่ายหุ้นทุนซื้อคืน จำนวนเงินที่ได้รับรับรู้เป็นรายการเพิ่มขึ้นในส่วนของผู้ถือหุ้น โดยหักบัญชีหุ้นทุนซื้อคืนด้วยจำนวนต้นทุนของหุ้นทุนซื้อคืนที่จำหน่ายซึ่งคำนวณโดยวิธีถัวเฉลี่ยถ่วงน้ำหนัก และโอนจำนวนเดียวกันนี้จากบัญชีสำรองหุ้นทุนซื้อคืนไปกำไรสะสม ส่วนเกินทุนจากการจำหน่ายหุ้นทุนซื้อคืน (“ส่วนเกินทุนหุ้นทุนซื้อคืน”) แสดงเป็นรายการแยกต่างหากในส่วนของผู้ถือหุ้น ขาดทุนสุทธิจากการจำหน่ายหรือยกเลิกหุ้นทุนซื้อคืนนำไปหักจากกำไรสะสมหลังจากที่หักจากส่วนเกินทุนหุ้นทุนซื้อคืนหมดแล้ว

บริษัท ซีแอล เวนเจอร์ จำกัด (มหาชน) และบริษัทย่อย

หมายเหตุประกอบงบการเงิน

สำหรับปีสิ้นสุดวันที่ 31 ธันวาคม 2568

(ข) รายได้จากสัญญาที่ทำกับลูกค้า

(1) การรับรู้รายได้

รายได้จากการขายสินค้า

รายได้รับรู้เมื่อลูกค้ามีอำนาจควบคุมในสินค้าหรือบริการด้วยจำนวนเงินที่สะท้อนถึงสิ่งตอบแทนที่กลุ่มบริษัท คาดว่าจะมีสิทธิได้รับซึ่งไม่รวมจำนวนเงินที่เก็บแทนบุคคลที่สาม รายได้ที่รับรู้ไม่รวมภาษีมูลค่าเพิ่ม และแสดงสุทธิจากส่วนลดการค้า

รายได้จากการขายสินค้านับรับรู้ ณ วันที่มีการส่งมอบสินค้าให้กับลูกค้า

รายได้จากการให้บริการ

รายได้จากการให้บริการรับรู้เมื่อได้ให้บริการ ต้นทุนที่เกี่ยวข้องรับรู้ในกำไรหรือขาดทุนเมื่อเกิดขึ้น

รายได้จากการให้บริการรับรู้ตลอดช่วงเวลาหนึ่งโดยอ้างอิงกับขั้นความสำเร็จของงาน ขั้นความสำเร็จของงาน ประเมินโดยใช้วิธีอัตราส่วนของต้นทุนที่เกิดขึ้นแล้วจนถึงปัจจุบันกับประมาณการต้นทุนทั้งสิ้น ต้นทุนที่เกี่ยวข้องรับรู้ในกำไรหรือขาดทุนเมื่อเกิดขึ้น

สำหรับสัญญาที่มีการรวมการขายสินค้าและบริการเข้าด้วยกัน กลุ่มบริษัทรับรู้รายได้จากการขายสินค้าและการ ให้บริการแยกจากกัน หากสามารถแยกสินค้าหรือบริการดังกล่าวออกจากกันได้และลูกค้าได้รับประโยชน์จากสินค้า หรือบริการนั้น หรือมีการให้บริการหลาย ๆ ประเภทในรอบระยะเวลารายงานที่แตกต่างกัน สิ่งตอบแทนที่ได้รับจะ ถูกปันส่วนตามสัดส่วนของราคาขายที่เป็นเอกเทศของสินค้าและบริการนั้น ๆ

รายได้ค่าเช่ายานพาหนะ

รายได้ค่าเช่ายานพาหนะรับรู้ในกำไรหรือขาดทุน โดยวิธีเส้นตรงตามระยะเวลาที่ให้เช่า

รายได้ดอกเบี้ยรับ

ดอกเบี้ยรับรับรู้รายได้ตามระยะเวลาที่พึงรับ โดยคำนึงถึงอัตราผลตอบแทนที่แท้จริง

บริษัท ซีแอล เวนเจอร์ จำกัด (มหาชน) และบริษัทย่อย

หมายเหตุประกอบงบการเงิน

สำหรับปีสิ้นสุดวันที่ 31 ธันวาคม 2568

(2) หยอดคงเหลือของสัญญา

สินทรัพย์ที่เกิดจากสัญญารับรู้เมื่อกลุ่มบริษัทรับรู้รายได้ก่อนที่จะมีสิทธิที่ปราศจากเงื่อนไขในการได้รับสิ่งตอบแทนสินทรัพย์ที่เกิดจากสัญญาวัดมูลค่าด้วยมูลค่าของสิ่งตอบแทนที่กลุ่มบริษัทคาดว่าจะได้รับหักค่าเพื่อผลขาดทุนด้านเครดิตที่คาดว่าจะเกิดขึ้น สินทรัพย์ที่เกิดจากสัญญาจะถูกจัดประเภทเป็นลูกหนี้การค้า เมื่อกลุ่มบริษัทมีสิทธิที่ปราศจากเงื่อนไขในการได้รับสิ่งตอบแทน

หนี้สินที่เกิดจากสัญญารวมถึงเงินรับล่วงหน้าจากลูกค้าเป็นภาระผูกพันที่จะต้องโอนสินค้าหรือบริการให้กับลูกค้า หนี้สินที่เกิดจากสัญญารวมถึงเงินรับล่วงหน้าจากลูกค้ารับรู้เมื่อกลุ่มบริษัทได้รับชำระหรือมีสิทธิที่ปราศจากเงื่อนไขในการได้รับสิ่งตอบแทนที่เรียกคืนไม่ได้จากลูกค้าก่อนที่กลุ่มบริษัทรับรู้รายได้ที่เกี่ยวข้อง

(น) ภาษีเงินได้

ค่าใช้จ่ายภาษีเงินได้สำหรับปีประกอบด้วยภาษีเงินได้ของงวดปัจจุบันและภาษีเงินได้รอการตัดบัญชีซึ่งรับรู้ในกำไรหรือขาดทุนเว้นแต่รายการที่เกี่ยวข้องในการรวมธุรกิจ หรือรายการที่รับรู้โดยตรงในส่วนของผู้ถือหุ้นหรือกำไรขาดทุนเบ็ดเสร็จอื่น

ภาษีเงินได้ของงวดปัจจุบันบันทึกโดยคำนวณจากกำไรหรือขาดทุนประจำปีที่ต้องเสียภาษี โดยใช้อัตราภาษีที่ประกาศใช้หรือที่คาดว่าจะมีผลบังคับใช้ ณ วันที่รายงาน ตลอดจนการปรับปรุงทางภาษีที่เกี่ยวข้องกับรายการในปีก่อน ๆ

ภาษีเงินได้รอการตัดบัญชีบันทึกโดยคำนวณจากผลแตกต่างชั่วคราวที่เกิดขึ้นระหว่างมูลค่าตามบัญชีของสินทรัพย์และหนี้สินและจำนวนที่ใช้เพื่อความมุ่งหมายทางภาษี ภาษีเงินได้รอการตัดบัญชีจะไม่ถูกรับรู้เมื่อเกิดจากผลแตกต่างชั่วคราว สำหรับการรับรู้สินทรัพย์หรือหนี้สินในครั้งแรกซึ่งเป็นรายการที่ไม่ใช่การรวมธุรกิจหรือไม่ส่งผลกระทบต่อกำไรขาดทุนทางบัญชีและทางภาษี ณ วันที่เกิดรายการนั้น และไม่ทำให้ผลแตกต่างชั่วคราวที่ต้องเสียภาษีและผลแตกต่างชั่วคราวที่ใช้หักภาษีมีจำนวนเท่ากัน ณ วันที่เกิดรายการนั้น และผลแตกต่างที่เกี่ยวข้องกับเงินลงทุนในบริษัทย่อยและการร่วมค้าหากเป็นไปได้ว่าจะไม่มีการกลับรายการในอนาคตอันใกล้

การวัดมูลค่าของภาษีเงินได้รอการตัดบัญชีต้องสะท้อนถึงผลกระทบทางภาษีที่จะเกิดจากลักษณะวิธีการที่กลุ่มบริษัทคาดว่าจะได้รับผลประโยชน์จากสินทรัพย์หรือจะจ่ายชำระหนี้สินตามมูลค่าตามบัญชี ณ วันสิ้นรอบระยะเวลารายงาน โดยใช้อัตราภาษีที่ประกาศใช้หรือที่คาดว่าจะมีผลบังคับใช้ ณ วันที่รายงาน ทั้งนี้ สินทรัพย์ภาษีเงินได้ของงวดปัจจุบันจะหักกลับกับหนี้สินภาษีเงินได้ของงวดปัจจุบันในงบการเงินเฉพาะกิจการ

บริษัท ซีแอล เวนเจอร์ จำกัด (มหาชน) และบริษัทย่อย

หมายเหตุประกอบงบการเงิน

สำหรับปีสิ้นสุดวันที่ 31 ธันวาคม 2568

สินทรัพย์ภายใต้การควบคุมจะบันทึกต่อเมื่อมีความเป็นไปได้ก่อนข้างแน่นว่ากำไรเพื่อเสียภายในอนาคตจะมีจำนวนเพียงพอต่อการใช้ประโยชน์จากผลแตกต่างชั่วคราวดังกล่าว สินทรัพย์ภายใต้การควบคุมจะถูกทบทวน ณ ทุกวันที่รายงานและจะถูกปรับลดลงเท่าที่ประโยชน์ทางภาษีจะมีโอกาสถูกใช้จริง

6 บุคคลหรือกิจการที่เกี่ยวข้องกัน

ความสัมพันธ์ที่มีกับบริษัทย่อย บริษัทร่วมและการร่วมค้าได้เปิดเผยในหมายเหตุข้อ 13 และ 14 สำหรับบุคคลหรือกิจการอื่นที่เกี่ยวข้องกันที่มีรายการระหว่างกันที่มีนัยสำคัญกับกลุ่มบริษัทในระหว่างปี มีดังต่อไปนี้

ชื่อกิจการ	ประเทศที่ จัดตั้ง/ สัญชาติ	ลักษณะความสัมพันธ์
ผู้บริหารสำคัญ	ไทย	บุคคลที่มีอำนาจและความรับผิดชอบการวางแผน สังการ และควบคุมกิจกรรมต่างๆของกิจการไม่ว่าทางตรงหรือทางอ้อม ทั้งนี้รวมถึงกรรมการของกลุ่มบริษัท ไม่ว่าจะทำหน้าที่ในระดับบริหารหรือไม่
บริษัท ไซท์ เพอร์พาราเรชั่น แมเนจเม้นท์ จำกัด	ไทย	มีผู้ถือหุ้นและกรรมการร่วมกัน
บริษัท ฮิวแมนซอพท์ จำกัด	ไทย	กรรมการร่วมกัน
บริษัท แคปิตอล ลิงค์ นอร์ท สาทร จำกัด	ไทย	กรรมการร่วมกัน

	งบการเงินรวม		งบการเงินเฉพาะกิจการ	
สำหรับปีสิ้นสุดวันที่ 31 ธันวาคม	2568	2567	2568	2567
	(พันบาท)			
บริษัทย่อย				
รายได้ดอกเบี้ยรับ	-	-	38,036	24,566
รายได้อื่น	-	-	240	240
รายได้เงินปันผล	-	-	25,650	-
ต้นทุนการให้บริการ	-	-	483	827
ต้นทุนทางการเงิน	-	-	6,138	247
ค่าใช้จ่ายอื่น	-	-	20	4

บริษัท ซีแอล เวนเจอร์ จำกัด (มหาชน) และบริษัทย่อย

หมายเหตุประกอบงบการเงิน

สำหรับปีสิ้นสุดวันที่ 31 ธันวาคม 2568

สำหรับปีสิ้นสุดวันที่ 31 ธันวาคม	งบการเงินรวม		งบการเงินเฉพาะกิจการ	
	2568	2567	2568	2567
	(พันบาท)			
บริษัทร่วม				
รายได้ดอกเบี้ยรับ	313	-	313	-
รายได้จากการให้บริการ	439	-	-	-
การร่วมค้า				
รายได้อื่น	336	332	-	-
บุคคลหรือกิจการอื่นที่เกี่ยวข้องกัน				
รายได้จากการขายสินค้า	41	63	-	-
รายได้จากการให้บริการ	276	438	-	-
ต้นทุนทางการเงิน	116	69	-	-
ซื้อทรัพย์สิน	19	-	-	-
ค่าใช้จ่ายอื่น	103	62	-	-
ผู้บริหารสำคัญ				
ค่าตอบแทนผู้บริหารสำคัญ				
ผลประโยชน์ระยะสั้นของพนักงาน				
(รวมค่าตอบแทนกรรมการ)	23,240	24,608	10,932	6,674
ผลประโยชน์หลังออกจากงาน	864	886	242	106
รวมค่าตอบแทนผู้บริหารสำคัญ	24,104	25,494	11,174	6,780
	งบการเงินรวม		งบการเงินเฉพาะกิจการ	
ณ วันที่ 31 ธันวาคม	2568	2567	2568	2567
	(พันบาท)			
ลูกหนี้การค้า				
บริษัทร่วม	66	-	-	-
กิจการอื่นที่เกี่ยวข้องกัน	295	107	-	-
รวม	361	107	-	-

บริษัท ซีแอล เวนเจอร์ จำกัด (มหาชน) และบริษัทย่อย

หมายเหตุประกอบงบการเงิน

สำหรับปีสิ้นสุดวันที่ 31 ธันวาคม 2568

		งบการเงินรวม		งบการเงินเฉพาะกิจการ		
ณ วันที่ 31 ธันวาคม		2568	2567	2568	2567	
			(พันบาท)			
ลูกหนี้อื่น						
บริษัทย่อย		-	-	1,097	-	
รวม		-	-	1,097	-	
ค่าใช้จ่ายจ่ายล่วงหน้า						
กิจการอื่นที่เกี่ยวข้องกัน		22	17	-	-	
รวม		22	17	-	-	
เงินให้กู้ยืมแก่บริษัทย่อย	อัตราดอกเบี้ย	งบการเงินรวม		งบการเงินเฉพาะกิจการ		
	2568	2567	2568	2567	2568	2567
	(ร้อยละต่อปี)		(พันบาท)			
เงินให้กู้ยืมระยะสั้น						
เงินให้กู้ยืม	7.0	7.0	-	-	578,698	498,648
ดอกเบี้ยค้างรับ			-	-	50,228	23,879
รวม			-	-	628,926	522,527
เงินให้กู้ยืมระยะยาว						
เงินให้กู้ยืม	-	7.0	-	-	-	10,000
รวม			-	-	-	10,000

รายการเคลื่อนไหวของเงินให้กู้ยืมแก่บริษัทย่อยสำหรับปีสิ้นสุดวันที่ 31 ธันวาคม 2568 และ 2567 มีดังนี้

หมายเหตุ	งบการเงินรวม		งบการเงินเฉพาะกิจการ	
	2568	2567	2568	2567
	(พันบาท)			
ณ วันที่ 1 มกราคม	-	-	508,648	280,584
เพิ่มขึ้น	-	-	265,600	336,151
เพิ่มขึ้นจากการซื้อธุรกิจ	-	-	-	10,000
ลดลง	-	-	(183,150)	(118,087)
โอนเป็นเงินให้กู้ยืมแก่บริษัทร่วม	14	-	(12,400)	-
ณ วันที่ 31 ธันวาคม	-	-	578,698	508,648

บริษัท ซีแอล เวนเจอร์ จำกัด (มหาชน) และบริษัทย่อย

หมายเหตุประกอบงบการเงิน

สำหรับปีสิ้นสุดวันที่ 31 ธันวาคม 2568

เงินให้กู้ยืมแก่บริษัทร่วม	อัตราดอกเบี้ย		งบการเงินรวม		งบการเงินเฉพาะกิจการ	
	2568	2567	2568	2567	2568	2567
	(ร้อยละต่อปี)		(พันบาท)			
เงินให้กู้ยืมระยะสั้น						
เงินให้กู้ยืม	-	-	-	-	-	-
รวม			-	-	-	-

รายการเคลื่อนไหวของเงินให้กู้ยืมแก่บริษัทร่วมสำหรับปีสิ้นสุดวันที่ 31 ธันวาคม 2568 และ 2567 มีดังนี้

	งบการเงินรวม		งบการเงินเฉพาะกิจการ	
	2568	2567	2568	2567
	(พันบาท)			
ณ วันที่ 1 มกราคม	-	-	-	-
เพิ่มขึ้น	240	-	240	-
รับโอนจากเงินให้กู้ยืมแก่บริษัทย่อย	12,400	-	12,400	-
ลดลง	(12,640)	-	(12,640)	-
ณ วันที่ 31 ธันวาคม	-	-	-	-

ณ วันที่ 31 ธันวาคม	งบการเงินรวม		งบการเงินเฉพาะกิจการ	
	2568	2567	2568	2567
	(พันบาท)			

เจ้าหนี้การค้า

บริษัทย่อย	-	-	-	221
รวม	-	-	-	221

เจ้าหนี้หมุนเวียนอื่น

บริษัทย่อย	-	-	-	78
รวม	-	-	-	78

หนี้สินตามสัญญาเช่า

กิจการอื่นที่เกี่ยวข้องกัน	6,894	23,385	1,955	2,442
รวม	6,894	23,385	1,955	2,442

บริษัท ซีแอล เวนเจอร์ จำกัด (มหาชน) และบริษัทย่อย

หมายเหตุประกอบงบการเงิน

สำหรับปีสิ้นสุดวันที่ 31 ธันวาคม 2568

เงินกู้ยืมจากบริษัทย่อย

และบุคคลหรือกิจการอื่น ที่เกี่ยวข้องกัน	อัตราดอกเบี้ย (ร้อยละต่อปี)		งบการเงินรวม (พันบาท)		งบการเงินเฉพาะกิจการ (พันบาท)	
	2568	2567	2568	2567	2568	2567
เงินกู้ยืมระยะสั้น						
เงินกู้ยืมจากบริษัทย่อย	7.0	7.0	-	-	115,000	55,000
เงินกู้ยืมจากบุคคลหรือ กิจการอื่นที่เกี่ยวข้องกัน	4.0	4.0	2,069	2,000	-	-
ดอกเบี้ยค้างจ่าย			8	8	6,385	247
รวม			2,077	2,008	121,385	55,247

รายการเคลื่อนไหวของเงินกู้ยืมจากบริษัทย่อยและบุคคลหรือกิจการอื่นที่เกี่ยวข้องกันสำหรับปีสิ้นสุดวันที่ 31 ธันวาคม 2568 และ 2567 มีดังนี้

	งบการเงินรวม (พันบาท)		งบการเงินเฉพาะกิจการ (พันบาท)	
	2568	2567	2568	2567
ณ วันที่ 1 มกราคม	2,000	-	55,000	-
เพิ่มขึ้น	5,000	12,000	60,000	55,000
ลดลง	(5,000)	(10,000)	-	-
โอนดอกเบี้ยค้างจ่ายเป็นเงินกู้ยืม	69	-	-	-
ณ วันที่ 31 ธันวาคม	2,069	2,000	115,000	55,000

สัญญาสำคัญที่ทำกับบุคคลหรือกิจการที่เกี่ยวข้องกัน

กลุ่มบริษัทมีสัญญาเช่ากับบริษัทที่เกี่ยวข้องกันแห่งหนึ่ง โดยบริษัทดังกล่าวตกลงให้เช่าพื้นที่สำนักงานและบริการที่เกี่ยวข้อง ทั้งนี้บริษัทจะต้องจ่ายค่าบริการตามที่ระบุไว้ในสัญญา สัญญานี้มีระยะเวลา 3 ปี เว้นแต่สัญญาฝ่ายใดฝ่ายหนึ่งจะบอกเลิกสัญญา โดยแจ้งเป็นลายลักษณ์อักษรแก่อีกฝ่ายหนึ่งล่วงหน้าไม่น้อยกว่า 90 วันก่อนวันสิ้นสุดสัญญา

บริษัท ซีแอล เวนเจอร์ จำกัด (มหาชน) และบริษัทย่อย

หมายเหตุประกอบงบการเงิน

สำหรับปีสิ้นสุดวันที่ 31 ธันวาคม 2568

สัญญาบริการ

เมื่อวันที่ 28 พฤษภาคม 2568 บริษัท ซีแอล แอ็ดไวเซอร์ จำกัด ("CLA") ซึ่งเป็นบริษัทย่อยได้ทำสัญญาให้บริการกับบริษัทหลักทรัพย์จัดการกองทุน ไวส์ จำกัด ("WAM") ซึ่งเป็นบริษัทร่วม โดย CLA ตกลงให้บริการงานกฎหมายงานบัญชี และงานทรัพยากรบุคคลแก่บริษัท WAM สัญญาเริ่มมีผลบังคับใช้ตั้งแต่วันที่ 1 มิถุนายน 2568 เป็นต้นไป

เมื่อวันที่ 13 สิงหาคม 2568 CLA ได้มีการทำสัญญาให้บริการพนักงานรับส่งเอกสารแก่บริษัท WAM สัญญาเริ่มมีผลบังคับใช้ตั้งแต่วันที่ 13 สิงหาคม 2568 เป็นต้นไป

ภาระผูกพันอื่น ๆ

ณ วันที่ 31 ธันวาคม 2568 บริษัทได้นำบัญชีเงินฝากจำนวน 37 ล้านบาท และที่ดินพร้อมสิ่งปลูกสร้างของบริษัทที่มีมูลค่าตามบัญชีจำนวน 5.57 ล้านบาทในงบการเงินเฉพาะกิจการ เพื่อเป็นหลักประกันวงเงินสินเชื่อที่ได้รับจากสถาบันการเงินจำนวนรวม 160 ล้านบาทให้แก่บริษัทย่อย และบริษัทได้ทำสัญญาค้ำประกันให้แก่บริษัทย่อยจำนวนเงินรวม 99.10 ล้านบาท (หมายเหตุข้อ 18)

ณ วันที่ 31 ธันวาคม 2568 กลุ่มบริษัทได้จัดจ้างองค์กรพัฒนาสังหาริมทรัพย์และอสังหาริมทรัพย์เพื่อการลงทุนบางส่วนของบริษัทย่อยที่มีมูลค่าตามบัญชีจำนวน 13.59 ล้านบาท และ 41.88 ล้านบาท ตามลำดับในงบการเงินรวม เพื่อค้ำประกันเงินกู้ยืมระยะยาวของบริษัทย่อยจากสถาบันการเงินเป็นจำนวน 32.37 ล้านบาท และ 49.02 ล้านบาท โดยมีอัตราดอกเบี้ยร้อยละ 3.50 และ 3.99 ต่อปี เงินกู้ยืมดังกล่าวจะครบกำหนดวันที่ 28 กันยายน 2572 และ 20 มิถุนายน 2579 ตามลำดับ (หมายเหตุข้อ 18)

เมื่อวันที่ 20 มกราคม 2566 บริษัทได้ทำสัญญาค้ำประกันกับกิจการร่วมค้าแห่งหนึ่ง หากมีการกู้ยืมเงินเพื่อใช้ในการดำเนินธุรกิจ ทางบริษัทจะต้องรับผิดชอบตามสัดส่วนการถือหุ้น ทั้งนี้ ณ วันที่ 31 ธันวาคม 2568 กิจการร่วมค้ามีสัญญาเงินกู้ยืมเป็นวงเงินจำนวน 70 ล้านบาท โดยมีการเบิกใช้วงเงินกู้ยืมตามสัญญาดังกล่าวแล้วเป็นจำนวน 10 ล้านบาท

บริษัท ซีแอล เวนเจอร์ จำกัด (มหาชน) และบริษัทย่อย

หมายเหตุประกอบงบการเงิน

สำหรับปีสิ้นสุดวันที่ 31 ธันวาคม 2568

7 เงินสดและรายการเทียบเท่าเงินสด

	งบการเงินรวม		งบการเงินเฉพาะกิจการ	
	2568	2567	2568	2567
	(พันบาท)			
เงินสดในมือ	841	834	30	27
เงินฝากธนาคารประเภทกระแสรายวัน	16,436	46,968	7,873	17,249
เงินฝากธนาคารประเภทออมทรัพย์	13,847	14,014	2	2
รวม	<u>31,124</u>	<u>61,816</u>	<u>7,905</u>	<u>17,278</u>

8 เงินให้สินเชื่อแก่ลูกหนี้และดอกเบี้ยค้างรับสุทธิ

	งบการเงินรวม		งบการเงินเฉพาะกิจการ	
	2568	2567	2568	2567
	(พันบาท)			
เงินให้สินเชื่อแก่ลูกหนี้	438,465	593,083	59,864	332,525
ลูกหนี้ตามสัญญาเช่าการเงิน	4,491	4,491	-	-
สินทรัพย์ทางการเงินที่มีการค้ำประกันด้านเครดิต				
เมื่อซื้อหรือเมื่อเกิดรายการ	20	70	-	-
รวมเงินให้สินเชื่อแก่ลูกหนี้	<u>442,976</u>	<u>597,644</u>	<u>59,864</u>	<u>332,525</u>
ดอกเบี้ยค้างรับ	764	26,726	187	26,551
รวมเงินให้สินเชื่อแก่ลูกหนี้และดอกเบี้ยค้างรับ	<u>443,740</u>	<u>624,370</u>	<u>60,051</u>	<u>359,076</u>
หัก ค่าเผื่อผลขาดทุนด้านเครดิตที่คาดว่าจะเกิดขึ้น	(4,501)	(4,501)	-	-
สุทธิ	<u>439,239</u>	<u>619,869</u>	<u>60,051</u>	<u>359,076</u>
เงินให้สินเชื่อแก่ลูกหนี้และดอกเบี้ยค้างรับ				
ที่ถึงกำหนดชำระภายในหนึ่งปี	439,239	613,869	60,051	353,076
เงินให้สินเชื่อแก่ลูกหนี้	-	6,000	-	6,000
รวมเงินให้สินเชื่อแก่ลูกหนี้	<u>439,239</u>	<u>619,869</u>	<u>60,051</u>	<u>359,076</u>

บริษัท ซีแอล เวนเจอร์ จำกัด (มหาชน) และบริษัทย่อย

หมายเหตุประกอบงบการเงิน

สำหรับปีสิ้นสุดวันที่ 31 ธันวาคม 2568

จำแนกตามประเภทการจัดชั้น

	งบการเงินรวม		งบการเงินเฉพาะกิจการ	
	2568	2567	2568	2567
	(พันบาท)			
ชั้นที่ 1 สินทรัพย์ทางการเงินที่ไม่มีการเพิ่มขึ้นอย่างมีนัยสำคัญของความเสี่ยงด้านเครดิต	435,512	367,311	56,334	106,578
ชั้นที่ 2 สินทรัพย์ทางการเงินที่มีการเพิ่มขึ้นอย่างมีนัยสำคัญของความเสี่ยงด้านเครดิต	-	-	-	-
ชั้นที่ 3 สินทรัพย์ทางการเงินที่มีการด้อยค่าด้านเครดิต	8,228	257,059	3,717	252,498
รวม	443,740	624,370	60,051	359,076
หัก ค่าเพื่อผลขาดทุนด้านเครดิตที่คาดว่าจะเกิดขึ้น				
ค่าเพื่อผลขาดทุนที่ไม่มีการด้อยค่าด้านเครดิต				
ชั้นที่ 1	-	-	-	-
ชั้นที่ 2	-	-	-	-
ค่าเพื่อผลขาดทุนที่มีการด้อยค่าด้านเครดิต	(4,501)	(4,501)	-	-
รวม	(4,501)	(4,501)	-	-
เงินให้สินเชื่อแก่ลูกหนี้และดอกเบี้ยค้างรับสุทธิ	439,239	619,869	60,051	359,076

รายการเคลื่อนไหวของเงินให้สินเชื่อแก่ลูกหนี้สำหรับปีสิ้นสุดวันที่ 31 ธันวาคม 2568 และ 2567 มีดังนี้

	งบการเงินรวม		งบการเงินเฉพาะกิจการ	
	2568	2567	2568	2567
	(พันบาท)			
ณ วันที่ 1 มกราคม	597,644	574,214	332,525	469,814
เพิ่มขึ้น	264,918	327,558	-	47,000
ลดลง	(419,586)	(304,128)	(272,661)	(184,289)
ณ วันที่ 31 ธันวาคม	442,976	597,644	59,864	332,525

ข้อมูลเกี่ยวกับความเสี่ยงด้านเครดิตเปิดเผยในหมายเหตุข้อ 28 (ข.1)

บริษัท ซีแอล เวนเจอร์ จำกัด (มหาชน) และบริษัทย่อย

หมายเหตุประกอบงบการเงิน

สำหรับปีสิ้นสุดวันที่ 31 ธันวาคม 2568

9 ลูกหนี้การค้าและลูกหนี้หมุนเวียนอื่น

	งบการเงินรวม		งบการเงินเฉพาะกิจการ	
	2568	2567	2568	2567
	(พันบาท)			
ลูกหนี้การค้า - สุทธิ	49,834	52,132	-	246
ลูกหนี้หมุนเวียนอื่น	58,575	101,068	1,203	184
รวม	108,409	153,200	1,203	430
หัก ค่าเผื่อผลขาดทุนด้านเครดิต ที่คาดว่าจะเกิดขึ้นของลูกหนี้หมุนเวียนอื่น	(53,258)	(50,825)	-	-
สุทธิ	55,151	102,375	1,203	430

ลูกหนี้การค้า

	งบการเงินรวม		งบการเงินเฉพาะกิจการ	
	2568	2567	2568	2567
	(พันบาท)			
ยังไม่ถึงกำหนดชำระ	26,527	32,832	-	82
เกินกำหนดชำระ				
ไม่เกิน 3 เดือน	20,012	13,674	-	164
3 - 6 เดือน	1,789	4,401	-	-
6 - 12 เดือน	1,608	1,228	-	-
มากกว่า 12 เดือน	5,607	9,641	3,797	3,803
รวม	55,543	61,776	3,797	4,049
หัก ค่าเผื่อผลขาดทุนด้านเครดิต ที่คาดว่าจะเกิดขึ้นของลูกหนี้การค้า	(5,709)	(9,644)	(3,797)	(3,803)
สุทธิ	49,834	52,132	-	246

บริษัท ซีแอล เวนเจอร์ จำกัด (มหาชน) และบริษัทย่อย

หมายเหตุประกอบงบการเงิน

สำหรับปีสิ้นสุดวันที่ 31 ธันวาคม 2568

10 สินค้ำคงเหลือ

	งบการเงินรวม		งบการเงินเฉพาะกิจการ	
	2568	2567	2568	2567
	(พันบาท)			
สินค้าสำเร็จรูป	87,522	99,344	14	14
งานระหว่างทำ	-	20	-	-
วัตถุดิบ	20,965	27,968	-	-
สินค้านำระหว่างทาง	168	18,248	-	-
รวม	108,655	145,580	14	14
หัก ค่าเผื่อมูลค่าสินค้าลดลง	(10,942)	(11,442)	(14)	(14)
สุทธิ	97,713	134,138	-	-
ต้นทุนของสินค้ำคงเหลือที่บันทึกไว้ในบัญชี				
ต้นทุนขายและต้นทุนการให้บริการ				
- ต้นทุนขาย	174,103	296,203	-	-
- กลับรายการการปรับลดมูลค่า	(500)	(7,335)	-	-
สุทธิ	173,603	288,868	-	-

11 ต้นทุนโครงการพัฒนาอสังหาริมทรัพย์

	งบการเงินรวม	
	2568	2567
	(พันบาท)	
อสังหาริมทรัพย์ระหว่างพัฒนา		
- ที่ดิน	96,073	96,073
- อาคารชุดพักอาศัย	12,795	12,795
- ส่วนปรับปรุงที่ดิน	1,578	1,478
- ค่าก่อสร้าง	52,095	16,808
	162,541	127,154
อสังหาริมทรัพย์ที่พัฒนาเสร็จแล้ว		
- โครงการบ้านจัดสรร	19,045	19,045
	19,045	19,045
รวมต้นทุนโครงการพัฒนาอสังหาริมทรัพย์	181,586	146,199

บริษัท ซีแอล เวนเจอร์ จำกัด (มหาชน) และบริษัทย่อย

หมายเหตุประกอบงบการเงิน

สำหรับปีสิ้นสุดวันที่ 31 ธันวาคม 2568

ณ วันที่ 31 ธันวาคม 2568 กลุ่มบริษัทมีการทำสัญญาเช่าซื้ออสังหาริมทรัพย์โดยได้รับเงินค่างวดที่ยังไม่รับรู้เป็นรายได้เป็นจำนวน 4.78 ล้านบาท (2567: 3.49 ล้านบาท)

ณ วันที่ 31 ธันวาคม 2568 ต้นทุนโครงการพัฒนาอสังหาริมทรัพย์ส่วนหนึ่งซึ่งมีมูลค่าตามบัญชีตามงบการเงินรวมจำนวนเงิน 13.59 ล้านบาท ถูกใช้เป็นหลักประกันวงเงินสินเชื่อที่ได้รับจากสถาบันการเงินของกลุ่มบริษัทตามที่กล่าวไว้ในหมายเหตุข้อ 18

12 สินทรัพย์ทางการเงิน

	งบการเงินรวม		งบการเงินเฉพาะกิจการ	
	2568	2567	2568	2567
	(พันบาท)			
สินทรัพย์ทางการเงินหมุนเวียนอื่น				
ตราสารหนี้ที่วัดมูลค่าด้วยราคาทุนตัดจำหน่าย				
เงินฝากประจำ	675	163	429	8
รวม	675	163	429	8
ตราสารทุนที่วัดมูลค่ายุติธรรมผ่านกำไรหรือขาดทุน				
สินทรัพย์จากสิทธิในการขายหุ้น	6,731	-	6,731	-
รวม	6,731	-	6,731	-
ตราสารหนี้ที่วัดมูลค่ายุติธรรมผ่านกำไรหรือขาดทุน				
หน่วยลงทุน	275,324	74,290	195,936	180
บวก กำไรที่ยังไม่เกิดขึ้น	1,128	350	479	1
รวม	276,452	74,640	196,415	181
รวมสินทรัพย์ทางการเงินหมุนเวียนอื่น	283,858	74,803	203,575	189
สินทรัพย์ทางการเงินไม่หมุนเวียนอื่น				
ตราสารทุนที่วัดมูลค่ายุติธรรมผ่านกำไรขาดทุน				
เบ็ดเสร็จอื่น				
หลักทรัพย์หุ้นสามัญ	127,745	95,824	127,745	95,824
หัก ขาดทุนที่ยังไม่เกิดขึ้น	(45,345)	(8,520)	(45,345)	(8,520)
รวมสินทรัพย์ทางการเงินไม่หมุนเวียนอื่น	82,400	87,304	82,400	87,304

บริษัท ซีแอล เวนเจอร์ จำกัด (มหาชน) และบริษัทย่อย
 หมายเหตุประกอบงบการเงิน
 สำหรับปีสิ้นสุดวันที่ 31 ธันวาคม 2568

13 เงินลงทุนในบริษัทร่วมและการร่วมค้า

งบการเงินรวม							เงินเป็นผลรับ สำหรับปีสิ้นสุดวันที่ 31 ธันวาคม	
ชื่อบริษัท	ลักษณะธุรกิจ	สัดส่วนความเป็น เจ้าของ		ราคาทุน	มูลค่าตาม วิธีส่วนได้เสีย	2568 (พันบาท)	2567	2567
		2568	2567					
บริษัทร่วม								
บริษัทหลักทรัพย์จัดการกองทุน ไวส์ จำกัด (เดิมชื่อ บริษัท หลักทรัพย์จัดการกองทุน ซีแอล จำกัด)	การจัดการกองทุนและนายหน้า ซื้อ ขายหน่วยลงทุน	20.08	-	94,400	-	5,485	-	-
				5,036		5,485		
				5,036		5,485		
รวม								
การร่วมค้า								
บริษัท เอช-คิว (ประเทศไทย) จำกัด	พัฒนาอสังหาริมทรัพย์	49	49	73,000	73,000	35,777	34,872	-
รวม				35,777	35,777	34,571	34,872	-

บริษัท ซีแอล เวนเจอร์ จำกัด (มหาชน) และบริษัทย่อย
 หมายเหตุประกอบงบการเงิน
 สำหรับปีสิ้นสุดวันที่ 31 ธันวาคม 2568

งบการเงินเฉพาะกิจการ										เงินปันผลรับ			
ชื่อบริษัท		ลักษณะธุรกิจ		สัดส่วนความเป็น		ราคาทุน		การซื้อค่า		ราคาทุน - สุทธิ		สำหรับปีสิ้นสุดวันที่	
				เจ้าของ		หุ้นชำระแล้ว						31 ธันวาคม	
				2568	2567	2568	2567	2568	2567	2568	2567	2568	2567
				(ร้อยละ)									
				(พันบาท)									
บริษัทร่วม													
บริษัทหลักทรัพย์จัดการกองทุน		การจัดการกองทุนและ											
ไวส์ จำกัด (เดิมชื่อ บริษัท		นายหน้าซื้อ ขายหน่วยลงทุน											
หลักทรัพย์จัดการกองทุน													
ซีแอล จำกัด)													
รวม				20.08	-	94,400	-	5,036	-	5,036	-	-	-
								5,036	-	5,036	-	-	-
การร่วมค้า													
บริษัท เอช-คิว (ประเทศไทย) จำกัด		พัฒนาอสังหาริมทรัพย์		49	49	73,000	73,000	37,132	-	37,132	37,132	-	-
รวม								37,132	37,132	37,132	37,132	-	-

บริษัทร่วมและการร่วมค้าจดทะเบียนจัดตั้งและดำเนินธุรกิจในประเทศไทย

บริษัท ไม่มีเงินลงทุนในบริษัทร่วมและการร่วมค้าซึ่งจดทะเบียนในตลาดหลักทรัพย์ ดังนั้นจึงไม่มีราคาที่เกิดผลต่อสาธารณชน

บริษัท ซีแอล เวนเจอร์ จำกัด (มหาชน) และบริษัทย่อย

หมายเหตุประกอบงบการเงิน

สำหรับปีสิ้นสุดวันที่ 31 ธันวาคม 2568

รายการเคลื่อนไหวที่มีสาระสำคัญ สำหรับปีสิ้นสุดวันที่ 31 ธันวาคม	หมายเหตุ	งบการเงินรวม		งบการเงินเฉพาะกิจการ	
		2568	2567	2568	2567
		(พันบาท)			
ณ วันที่ 1 มกราคม		34,872	36,067	37,132	37,132
เปลี่ยนแปลงสถานะเงินลงทุนในบริษัท					
หลักทรัพย์จัดการกองทุน ไวส์ จำกัด					
(เดิมชื่อ บริษัทหลักทรัพย์จัดการกองทุน					
ซีแอล จำกัด)	14	5,036	-	5,036	-
กำไรจากการลดสัดส่วนเงินลงทุนใน					
บริษัทร่วม		3,226	-	-	-
ส่วนแบ่งขาดทุนของการร่วมค้าและ					
บริษัทร่วมที่ใช้วิธีส่วนได้เสีย		(3,078)	(1,195)	-	-
ณ วันที่ 31 ธันวาคม		<u>40,056</u>	<u>34,872</u>	<u>42,168</u>	<u>37,132</u>

การเพิ่มทุนของบริษัทร่วม - บริษัทหลักทรัพย์จัดการกองทุน ไวส์ จำกัด ("WAM") (เดิมชื่อ บริษัทหลักทรัพย์จัดการกองทุน ซีแอล จำกัด)

เมื่อวันที่ 13 มีนาคม 2568 ที่ประชุมคณะกรรมการของบริษัทมีมติอนุมัติการเสนอซื้อหุ้นเพิ่มทุนของบริษัทหลักทรัพย์จัดการกองทุน ไวส์ จำกัด ("WAM") ซึ่งเป็นบริษัทร่วมที่บริษัทถือหุ้นในสัดส่วนร้อยละ 25.48 ทั้งนี้ การเพิ่มทุนจดทะเบียนและการเสนอซื้อหุ้นเพิ่มทุนของ WAM ได้เกิดขึ้นเมื่อวันที่ 18 กรกฎาคม 2568 โดย WAM ได้เพิ่มทุนจดทะเบียนจำนวน 20 ล้านบาท จากทุนจดทะเบียนเดิมจำนวน 74.40 ล้านบาท เป็นจำนวน 94.40 ล้านบาท โดยออกหุ้นสามัญเพิ่มทุนจำนวน 2,000,000 หุ้น มูลค่าที่ตราไว้หุ้นละ 10 บาท และการเสนอซื้อหุ้นเพิ่มทุนใน WAM ทำให้สัดส่วนการถือหุ้นของบริษัทลงเหลือที่ร้อยละ 20.08 ของหุ้นสามัญที่ออกและจำหน่ายแล้วทั้งหมดใน WAM ดังนั้น บริษัทได้บันทึกกำไรจากการลดสัดส่วนเงินลงทุนในบริษัทร่วมจำนวน 3.23 ล้านบาทในงบการเงินรวมสำหรับปีสิ้นสุดวันที่ 31 ธันวาคม 2568

บริษัท ซีแอล เวนเจอร์ จำกัด (มหาชน) และบริษัทย่อย
 หมายเหตุประกอบงบการเงิน
 สำหรับปีสิ้นสุดวันที่ 31 ธันวาคม 2568

14 เงินลงทุนในบริษัทย่อย

	ลักษณะธุรกิจ	งบการเงินเฉพาะกิจการ						เงินปันผลรับ สำหรับปีสิ้นสุดวันที่ 31 ธันวาคม
		สัดส่วนความเป็นเจ้าของ (ร้อยละ)	ทุนชำระแล้ว	ราคาทุน	การซื้อค่า (พันบาท)	ราคาทุน-สุทธิ	2568	
บริษัทย่อยทางตรง	บริษัท มาสเตอร์กู๊ด อินเตอร์เนชั่นแนล ซีแอล จำกัด	100	50,000	50,000	-	50,000	25,650	-
	บริษัท แอปเปิ้ล ดิสทริบิวต์ จำกัด	100	40,000	102,210	-	102,210	102,210	-
	บริษัท ซีแอลแอล แลนด์ จำกัด (มหาชน)	100	80,000	99,948	-	99,948	49,948	-
	บริษัท ขอนแก่น เอเอ็มซี จำกัด	-	-	-	-	-	-	-
	บริษัท เจ้าพระกาพัฒนา จำกัด	100	1,000	1,000	-	1,000	1,000	-
	บริษัท ซีแอล แอสท์ ไชยบุรี จำกัด	100	10,000	10,691	-	10,691	10,691	-
	บริษัท บริหารสินทรัพย์นครสวรรค์ จำกัด	100	25,000	24,385	-	24,385	24,385	-
	บริษัท ซีแอล ดีเอส จำกัด	75.53	320,000	143,480	-	143,480	143,480	-

บริษัท ซีแอล เวนเจอร์ จำกัด (มหาชน) และบริษัทย่อย
 หมายเหตุประกอบงบการเงิน
 สำหรับปีสิ้นสุดวันที่ 31 ธันวาคม 2568

	งบการเงินเฉพาะกิจการ						เงินเป็นผลรับ สำหรับปีสิ้นสุดวันที่ 31 ธันวาคม
	ลักษณะธุรกิจ	สัดส่วนความเป็นเจ้าของ (ร้อยละ)	ทุนชำระแล้ว	ราคาทุน	การซื้อค่า (พันบาท)	ราคาทุน-สุทธิ	
บริษัทย่อยทางตรง	บริษัทหลักทรัพย์จัดการกองทุน วัสส์ จำกัด (เดิมชื่อ บริษัทหลักทรัพย์จัดการกองทุนซีแอล จำกัด) บริษัท ซีแอล เทค ลีฟวิ่ง จำกัด	-	-	-	-	-	-
		80	74,400	20,118	-	20,118	-
	ประกอบธุรกิจให้เช่าเช่าซื้อ เครื่องมืออุปกรณ์ ถังแก๊สและ ผลิตภัณฑ์ประเภทอนุรักษ์ พลังงาน รวมถึงระบบ ไอ โจน	-	-	-	-	-	-
		100	1,000	1,000	-	1,000	-
รวม				432,714	-	432,714	25,650
				406,131	4,299	401,832	-

บริษัท ซีแอล เวนเจอร์ จำกัด (มหาชน) และบริษัทย่อย

หมายเหตุประกอบงบการเงิน

สำหรับปีสิ้นสุดวันที่ 31 ธันวาคม 2568

รายการเคลื่อนไหวที่มีสาระสำคัญ
สำหรับปีสิ้นสุดวันที่ 31 ธันวาคม

งบการเงินเฉพาะกิจการ

2568 2567

(พันบาท)

ณ วันที่ 1 มกราคม

401,832 382,714

ซื้อเงินลงทุนในบริษัทย่อย

1,000 20,118

เพิ่มทุนในบริษัทย่อย

50,000 3,299

ขายเงินลงทุนในบริษัทย่อย

(20,118) -

ผลขาดทุนจากการด้อยค่าเงินลงทุนในบริษัทย่อย

- (4,299)

ณ วันที่ 31 ธันวาคม

432,714 401,832

การจำหน่ายเงินลงทุนในบริษัทย่อย - บริษัท ขอนแก่น เอเอ็มซี จำกัด ("KKA")

เมื่อวันที่ 31 มกราคม 2568 บริษัทได้จำหน่ายเงินลงทุนทั้งหมดในบริษัท ขอนแก่น เอเอ็มซี จำกัด ("KKA") ให้แก่นายเกรียงไกร ศิริระวิชการ ซึ่งเป็นผู้ถือหุ้นรายใหญ่จึงถือเป็นบุคคลที่เกี่ยวข้องกัน เป็นเงินสดจำนวน 0.06 ล้านบาท ซึ่งมีมูลค่าเท่ากับสินทรัพย์สุทธิของ KKA ที่ยังคงอยู่ในกลุ่มบริษัท ณ วันที่ 31 ธันวาคม 2567 ทำให้บริษัท KKA สิ้นสุดสภาพการเป็นบริษัทย่อยของบริษัท

บริษัท ซีแอล เวนเจอร์ จำกัด (มหาชน) และบริษัทย่อย

หมายเหตุประกอบงบการเงิน

สำหรับปีสิ้นสุดวันที่ 31 ธันวาคม 2568

การจำหน่ายเงินลงทุนในบริษัทย่อย - บริษัทหลักทรัพย์จัดการกองทุน ไวส์ จำกัด ("WAM") (เดิมชื่อ บริษัทหลักทรัพย์จัดการกองทุน ซีแอล จำกัด)

เมื่อวันที่ 14 มีนาคม 2568 บริษัทได้จำหน่ายเงินลงทุนบางส่วนในบริษัทหลักทรัพย์จัดการกองทุน ไวส์ จำกัด ("WAM") จำนวน 4,056,000 หุ้น หรือคิดเป็นร้อยละ 54.52 ของทุนที่ออกและจำหน่ายได้แล้วทั้งหมด ในราคาหุ้นละ 7.00 บาท คิดเป็นจำนวนเงิน 26.96 ล้านบาท โดย WAM มีมูลค่าตามบัญชีของสินทรัพย์สุทธิในงบการเงินของกลุ่มบริษัท ณ วันที่ขาย จำนวน 19.76 ล้านบาท และในที่ประชุมคณะกรรมการของบริษัท WAM เมื่อวันที่ 31 มีนาคม 2568 มีมติเปลี่ยนแปลงคณะกรรมการของบริษัท WAM ทำให้บริษัท WAM สิ้นสุดสภาพการเป็นบริษัทย่อยของบริษัท โดยบริษัทยังคงถือหุ้นสามัญของ WAM จำนวน 1,896,000 หุ้น หรือคิดเป็นร้อยละ 25.48 และถือเป็นบริษัทร่วมของบริษัท ทั้งนี้ กลุ่มบริษัทและบริษัทรับรู้กำไรจากการสูญเสียอำนาจการควบคุมในบริษัทย่อยจำนวน 18.63 ล้านบาท และ 11.88 ล้านบาท ตามลำดับ และกลายรายการส่วนเกินทุนจากการเปลี่ยนแปลงสัดส่วนการถือหุ้นในบริษัทย่อยจำนวน 2.45 ล้านบาท ในงบการเปลี่ยนแปลงส่วนของผู้ถือหุ้นของกลุ่มบริษัท โดยกลุ่มบริษัทรับรู้ส่วนได้เสียที่ไม่มีอำนาจควบคุมลดลงเป็นจำนวน 3.95 ล้านบาท และรับรู้เงินลงทุนในบริษัทร่วมด้วยมูลค่าบัญชีรวมจำนวน 5.04 ล้านบาทในงบการเงินรวมและงบการเงินเฉพาะกิจการ ทั้งนี้ การจำหน่ายเงินลงทุนดังกล่าวไม่มีเงื่อนไขการซื้อคืนในสัญญา

การเพิ่มทุนของบริษัทย่อย - บริษัท ซีแอลแอล แลนด์ จำกัด (มหาชน) ("CLL")

เมื่อวันที่ 18 กรกฎาคม 2568 CLL เพิ่มทุนจดทะเบียนจำนวน 50 ล้านบาท โดยการออกหุ้นใหม่เป็นหุ้นสามัญจำนวน 5 ล้านหุ้น มูลค่าที่ตราไว้หุ้นละ 10 บาท โดยจดทะเบียนกับกรมพัฒนาธุรกิจการค้าในวันดังกล่าว ทำให้ทุนจดทะเบียนของ CLL เพิ่มขึ้นจาก 30 ล้านบาท เป็น 80 ล้านบาท ซึ่งบริษัทได้ใช้สิทธิซื้อหุ้นเพิ่มทุนทั้งหมดของ CLL โดยสัดส่วนการถือหุ้นใน CLL ไม่มีการเปลี่ยนแปลง

การจัดตั้งบริษัทย่อย - บริษัท ซีแอล เทค ลีฟวิ่ง จำกัด ("CLT")

ในการประชุมคณะกรรมการบริษัท เมื่อวันที่ 22 กันยายน 2568 คณะกรรมการบริษัทมีมติอนุมัติการจัดตั้งบริษัท ซีแอล เทค ลีฟวิ่ง จำกัดเพื่อรองรับแผนการขยายธุรกิจของกลุ่มบริษัท CLT มีทุนจดทะเบียนจำนวน 1 ล้านบาท แบ่งออกเป็นหุ้นสามัญจำนวน 10,000 หุ้น มูลค่าที่ตราไว้หุ้นละ 100 บาท ซึ่งจดทะเบียนกับกรมพัฒนาธุรกิจการค้าในวันที่ 26 กันยายน 2568 โดยกลุ่มบริษัทถือหุ้นในสัดส่วนร้อยละ 100 ในบริษัทดังกล่าว

บริษัท ซีแอล เวนเจอร์ จำกัด (มหาชน) และบริษัทย่อย

หมายเหตุประกอบงบการเงิน

สำหรับปีสิ้นสุดวันที่ 31 ธันวาคม 2568

15 อสังหาริมทรัพย์เพื่อการลงทุน

งบการเงินรวม						
	ที่ดิน	ส่วนปรับปรุง ที่ดิน	อาคารและ สิ่งปลูกสร้าง	เครื่องตกแต่งติดตั้ง และเครื่องใช้ สำนักงาน	งานระหว่างทำ	รวม
				(พันบาท)		
ราคาทุน						
ณ วันที่ 1 มกราคม 2567	73,191	2,154	26,020	-	48,162	149,527
เพิ่มขึ้น	-	-	10	1	16,293	16,304
โอนไปต้นทุนโครงการพัฒนา อสังหาริมทรัพย์	-	-	(12,795)	-	-	(12,795)
โอนไปที่ดินรอการพัฒนา	(25,000)	-	-	-	-	(25,000)
จำหน่าย	-	-	(13,225)	-	-	(13,225)
โอน	-	-	62,025	1,810	(63,835)	-
ณ วันที่ 31 ธันวาคม 2567 และ						
1 มกราคม 2568	48,191	2,154	62,035	1,811	620	114,811
เพิ่มขึ้น	20	-	439	-	1,085	1,544
โอน	92	-	1,602	-	(1,694)	-
ณ วันที่ 31 ธันวาคม 2568	48,303	2,154	64,076	1,811	11	116,355
ค่าเสื่อมราคาสะสม						
ณ วันที่ 1 มกราคม 2567	-	646	-	-	-	646
ค่าเสื่อมราคาสำหรับปี	-	215	1,936	347	-	2,498
ณ วันที่ 31 ธันวาคม 2567 และ						
1 มกราคม 2568	-	861	1,936	347	-	3,144
ค่าเสื่อมราคาสำหรับปี	-	215	2,833	363	-	3,411
ณ วันที่ 31 ธันวาคม 2568	-	1,076	4,769	710	-	6,555
มูลค่าสุทธิทางบัญชี						
ณ วันที่ 31 ธันวาคม 2567	48,191	1,293	60,099	1,464	620	111,667
ณ วันที่ 31 ธันวาคม 2568	48,303	1,078	59,307	1,101	11	109,800

บริษัท ซีแอล เวนเจอร์ จำกัด (มหาชน) และบริษัทย่อย

หมายเหตุประกอบงบการเงิน

สำหรับปีสิ้นสุดวันที่ 31 ธันวาคม 2568

	งบการเงินรวม	
สำหรับปีสิ้นสุดวันที่ 31 ธันวาคม	2568	2567
	(พันบาท)	
จำนวนที่รับรู้ในกำไรหรือขาดทุน		
รายได้ค่าเช่าและบริการ	3,448	1,925
ค่าซ่อมแซมและค่าบำรุงรักษา		
- อสังหาริมทรัพย์เพื่อการลงทุนที่มีรายได้ค่าเช่า	194	8

สัญญาให้เช่าอาคาร

สัญญาเช่าอสังหาริมทรัพย์เพื่อการลงทุนประกอบด้วยอาคารหลายแห่งที่ให้เช่าแก่บุคคลที่สามซึ่งจัดประเภทเป็นสัญญาเช่าดำเนินงาน สัญญาเช่าแต่ละฉบับกำหนดระยะเวลาเช่าเป็นเวลา 2-3 ปี โดยการต่ออายุสัญญาเช่าในภายหลังจะมีการตกลงกับผู้เช่า สัญญาเช่าอสังหาริมทรัพย์เพื่อการลงทุนทั้งหมดกำหนดรายได้ค่าเช่าเป็นจำนวนคงที่

ค่าเช่าและบริการที่จะได้รับจากสัญญาให้เช่าดำเนินงาน	งบการเงินรวม	
ณ วันที่ 31 ธันวาคม	2568	2567
	(พันบาท)	
ปีที่ 1	1,412	1,552
ปีที่ 2	1,030	690
ปีที่ 3	191	492
รวม	<u>2,633</u>	<u>2,734</u>

มูลค่ายุติธรรมของอสังหาริมทรัพย์เพื่อการลงทุน ณ วันที่ 31 ธันวาคม 2568 จำนวน 135.02 ล้านบาท (2567: 101.16 ล้านบาท) ประเมินราคาโดยผู้ประเมินราคาอิสระโดยวิธีเปรียบเทียบราคาตลาดและต้นทุนทดแทน ซึ่งข้อสมมติฐานในการประเมินราคาดังกล่าวประกอบด้วย ทำเลที่ตั้ง สภาพแวดล้อม ขนาด และคุณภาพ และการใช้ประโยชน์เป็นต้น มูลค่ายุติธรรมของอสังหาริมทรัพย์เพื่อการลงทุนถูกจัดลำดับชั้นการวัดมูลค่ายุติธรรมอยู่ในระดับที่ 3

ณ วันที่ 31 ธันวาคม 2568 อสังหาริมทรัพย์เพื่อการลงทุนส่วนหนึ่งซึ่งมีมูลค่าตามบัญชีตามงบการเงินรวมจำนวนเงิน 41.88 ล้านบาท ถูกใช้เป็นหลักประกันวงเงินสินเชื่อที่ได้รับจากสถาบันการเงินของกลุ่มบริษัทตามที่กล่าวไว้ในหมายเหตุข้อ 18

สำหรับปีสิ้นสุดวันที่ 31 ธันวาคม 2568

นครราชสีมา

รายงานทางการเงิน 214

บริษัท ซีแอล เวนเจอร์ จำกัด (มหาชน) และบริษัทย่อย

หมายเหตุประกอบงบการเงิน

สำหรับปีสิ้นสุดวันที่ 31 ธันวาคม 2568

งบการเงินรวม									
ที่ดิน	อาคารและ ส่วนปรับปรุง	แม่พิมพ์และ เครื่องมือ เครื่องใช้	เครื่องตกแต่ง ติดตั้งและ เครื่องใช้ สำนักงาน	ยานพาหนะ (พันบาท)	สินทรัพย์ ระหว่าง ก่อสร้าง และติดตั้ง				
รวม				ให้เข้า					
ค่าเสื่อมราคาและขาดทุนจากการด้อยค่า									
ณ วันที่ 1 มกราคม 2567	-	32,858	61,044	11,131	11,882	234,214	16,052	-	367,181
ค่าเสื่อมราคาสำหรับปี	-	1,771	1,233	1,786	1,368	17,492	4,171	-	27,821
เพิ่มขึ้นจากการซื้อธุรกิจ	-	-	-	6,232	-	-	-	-	6,232
โอนมาจากสินทรัพย์ถาวรที่ใช้	-	-	-	-	-	132,615	-	-	132,615
จำหน่าย	-	-	(5,968)	(2,212)	-	(261,417)	(1,938)	-	(271,535)
ขาดทุนจากการด้อยค่า	-	-	-	-	-	2,254	-	-	2,254
ณ วันที่ 31 ธันวาคม 2567									
และ 1 มกราคม 2568	-	34,629	56,309	16,937	13,250	125,158	18,285	-	264,568
ค่าเสื่อมราคาสำหรับปี	-	2,073	1,643	1,453	1,388	9,936	7,080	-	23,573
โอนมาจากสินทรัพย์ถาวรที่ใช้	-	-	-	-	-	13,758	-	-	13,758
จำหน่าย	-	(24)	(3,486)	(2,120)	-	(58,803)	(9,390)	-	(73,823)
ขาดทุนจากการด้อยค่า	-	-	244	-	322	-	-	-	566
เปลี่ยนแปลงสถานะเงินทุน	-	(108)	-	(4,951)	-	-	-	-	(5,059)
ณ วันที่ 31 ธันวาคม 2568	-	36,570	54,710	11,319	14,960	90,049	15,975	-	223,583
มูลค่าสุทธิทางบัญชี									
ณ วันที่ 31 ธันวาคม 2567	2,240	10,974	18,623	3,111	5,896	101,828	6,919	4,403	153,994
ณ วันที่ 31 ธันวาคม 2568	2,240	10,212	17,034	3,843	4,201	71,659	12,667	3,620	125,476

บริษัท ซีแอล เวนเจอร์ จำกัด (มหาชน) และบริษัทย่อย
 หมายเหตุประกอบงบการเงิน
 สำหรับปีสิ้นสุดวันที่ 31 ธันวาคม 2568

รายการ	งบการเงินเฉพาะกิจการ				
	ที่ดิน	อาคารและ ส่วนปรับปรุง	เครื่องตกแต่ง ติดตั้งและเครื่องใช้ สำนักงาน (พันบาท)	สินทรัพย์ระหว่าง ก่อสร้างและติดตั้ง	รวม
ราคาทุน					
ณ วันที่ 1 มกราคม 2567	900	27,498	428	-	28,826
เพิ่มขึ้น	-	-	122	16	138
โอน	-	16	-	(16)	-
ณ วันที่ 31 ธันวาคม 2567	900	27,514	550	-	28,964
และ 1 มกราคม 2568	-	-	38	-	38
เพิ่มขึ้น	-	-	(18)	-	(18)
จำหน่าย	-	-	-	-	-
ณ วันที่ 31 ธันวาคม 2568	900	27,514	570	-	28,984

บริษัท ซีแอล เวนเจอร์ จำกัด (มหาชน) และบริษัทย่อย
 หมายเหตุประกอบงบการเงิน
 สำหรับปีสิ้นสุดวันที่ 31 ธันวาคม 2568

	งบการเงินเฉพาะกิจการ				
	ที่ดิน	อาคารและ ส่วนปรับปรุง	เครื่องตกแต่ง ติดตั้งและเครื่องใช้ สำนักงาน (พันบาท)	สินทรัพย์ระหว่าง ก่อสร้างและติดตั้ง	รวม
ค่าเสื่อมราคาและขาดทุนจากการด้อยค่า					
ณ วันที่ 1 มกราคม 2567	-	21,467	152	-	21,619
ค่าเสื่อมราคาสำหรับปี	-	697	107	-	804
ณ วันที่ 31 ธันวาคม 2567					
และ 1 มกราคม 2568	-	22,164	259	-	22,423
ค่าเสื่อมราคาสำหรับปี	-	676	121	-	797
จำหน่าย	-	-	(18)	-	(18)
ณ วันที่ 31 ธันวาคม 2568	-	22,840	362	-	23,202
มูลค่าสุทธิทางบัญชี					
ณ วันที่ 31 ธันวาคม 2567	900	5,350	291	-	6,541
ณ วันที่ 31 ธันวาคม 2568	900	4,674	208	-	5,782

บริษัท ซีแอล เวนเจอร์ จำกัด (มหาชน) และบริษัทย่อย

หมายเหตุประกอบงบการเงิน

สำหรับปีสิ้นสุดวันที่ 31 ธันวาคม 2568

ณ วันที่ 31 ธันวาคม 2568 ที่ดิน อาคารและอุปกรณ์ส่วนหนึ่งซึ่งมีมูลค่าตามบัญชีตามงบการเงินรวมจำนวนเงิน 5.57 ล้านบาท (2567: 6.25 ล้านบาท) และตามงบการเงินเฉพาะกิจการจำนวนเงิน 5.57 ล้านบาท (2567: 6.25 ล้านบาท) ถูกใช้เป็นหลักประกันวงเงินสินเชื่อที่ได้รับจากสถาบันการเงินของกลุ่มบริษัทตามที่กล่าวไว้ในหมายเหตุข้อ 18

17 สัญญาเช่า

ในฐานะผู้เช่า

สินทรัพย์สิทธิการใช้	หมายเหตุ	อาคาร	คลังสินค้า	งบการเงินรวม		รวม
				ยานพาหนะ	ให้เช่า	
				(พันบาท)		
ณ วันที่ 1 มกราคม 2567		8,204	9,595	-	179,934	197,733
เพิ่มขึ้น		27,613	3,089	2,524	191,443	224,669
เพิ่มขึ้นจากการซื้อธุรกิจ		5,424	-	-	-	5,424
โอนไปที่ดิน อาคาร และอุปกรณ์	16	-	-	-	(157,159)	(157,159)
หัก ค่าเสื่อมราคา		(7,414)	(5,354)	(149)	(36,520)	(49,437)
การเปลี่ยนแปลงสัญญาเช่า		(5,348)	-	-	-	(5,348)
ขาดทุนจากการด้อยค่า		-	-	-	(101)	(101)
ณ วันที่ 31 ธันวาคม 2567						
และ 1 มกราคม 2568		28,479	7,330	2,375	177,597	215,781
เพิ่มขึ้น		6,476	23,548	1,883	35,510	67,417
โอนไปที่ดิน อาคาร และอุปกรณ์	16	-	-	-	(17,218)	(17,218)
เปลี่ยนแปลงสถานะเงินลงทุน		(13,386)	-	-	-	(13,386)
หัก ค่าเสื่อมราคา		(4,178)	(5,982)	(358)	(28,976)	(39,494)
จำหน่าย - ราคาตามบัญชีสุทธิ		(5,782)	(8,098)	-	-	(13,880)
ณ วันที่ 31 ธันวาคม 2568		11,609	16,798	3,900	166,913	199,220

บริษัท ซีแอล เวนเจอร์ จำกัด (มหาชน) และบริษัทย่อย

หมายเหตุประกอบงบการเงิน

สำหรับปีสิ้นสุดวันที่ 31 ธันวาคม 2568

สินทรัพย์สิทธิการใช้	งบการเงินเฉพาะกิจการ
	อาคาร
	(พันบาท)
ณ วันที่ 1 มกราคม 2567	2,772
หัก ค่าเสื่อมราคา	(520)
ณ วันที่ 31 ธันวาคม 2567	
และ 1 มกราคม 2568	2,252
หัก ค่าเสื่อมราคา	(520)
ณ วันที่ 31 ธันวาคม 2568	1,732

ในปี 2568 สินทรัพย์สิทธิการใช้ของกลุ่มบริษัทเพิ่มขึ้นเป็นจำนวน 70.42 ล้านบาท (2567: 224.67 ล้านบาท)

กลุ่มบริษัทเช่าอาคารและคลังสินค้าเป็นระยะเวลา 6 - 15 ปี โดยมีสิทธิต่ออายุสัญญาเช่าเมื่อสิ้นสุดอายุสัญญาเช่าที่กำหนดชำระเป็นรายเดือนตามอัตราที่ระบุไว้ในสัญญา

กลุ่มบริษัทเช่ายานพาหนะและยานพาหนะให้เช่า โดยสัญญาเช่าส่วนใหญ่มีระยะเวลา 3 - 7 ปี และจ่ายค่าเช่าคงที่โดยเงื่อนไขในการจ่ายชำระเป็นเงินไปปกติทั่วไป

สิทธิเลือกในการขยายอายุสัญญาเช่า

กลุ่มบริษัทมีสิทธิเลือกขยายอายุสัญญาเช่าอสังหาริมทรัพย์ภายในหนึ่งปีก่อนสิ้นสุดระยะเวลาเช่า ซึ่งกลุ่มบริษัทจะประเมินตั้งแต่วันที่สัญญาเช่าเริ่มมีผลว่ามีความแน่นอนอย่างสมเหตุสมผลที่จะใช้สิทธิในการขยายอายุสัญญาเช่าหรือไม่และจะทบทวนการประเมินดังกล่าวอย่างสม่ำเสมอ

บริษัท ซีแอล เวนเจอร์ จำกัด (มหาชน) และบริษัทย่อย

หมายเหตุประกอบงบการเงิน

สำหรับปีสิ้นสุดวันที่ 31 ธันวาคม 2568

	งบการเงินรวม		งบการเงินเฉพาะกิจการ	
สำหรับปีสิ้นสุดวันที่ 31 ธันวาคม	2568	2567	2568	2567
	(พันบาท)			
จำนวนที่รับรู้ในกำไรหรือขาดทุน				
ค่าเสื่อมราคาของสินทรัพย์สิทธิการใช้				
- อาคาร	4,178	7,414	520	520
- คลังสินค้า	5,982	5,354	-	-
- ยานพาหนะ	358	149	-	-
- ยานพาหนะให้เช่า	28,976	36,520	-	-
ดอกเบี้ยจ่ายของหนี้สินตามสัญญาเช่า	10,017	18,296	136	165
ค่าใช้จ่ายสัญญาเช่าระยะสั้น	3,108	1,421	-	-
ค่าใช้จ่ายสัญญาเช่าสินทรัพย์ที่มีมูลค่าต่ำ	2,766	3,417	21	-

ในปี 2568 กระแสเงินสดจ่ายทั้งหมดของสัญญาเช่าของกลุ่มบริษัทและบริษัทมีจำนวน 53.92 ล้านบาท และ 0.49 ล้านบาท ตามลำดับ (2567: 239.57 ล้านบาทและ 0.46 ล้านบาท ตามลำดับ)

18 หนี้สินที่มีภาระดอกเบี้ย

		งบการเงินรวม				
		2568		2567		
หมายเหตุ	ส่วนที่มีหลักประกัน	ส่วนที่ไม่มีหลักประกัน	รวม	ส่วนที่มีหลักประกัน	ส่วนที่ไม่มีหลักประกัน	รวม
						(พันบาท)
เงินเบิกเกินบัญชีและ						
เงินกู้ยืมระยะสั้นจาก						
สถาบันการเงิน	17,112	-	17,112	68,997	-	68,997
เงินกู้ยืมระยะสั้นจากบุคคล						
และกิจการอื่น	-	-	-	-	45,000	45,000
เงินกู้ยืมระยะสั้นจากบุคคล						
หรือกิจการอื่นที่เกี่ยวข้องกัน	6	-	2,069	-	2,000	2,000
เงินกู้ยืมระยะยาวจาก						
สถาบันการเงิน	81,388	-	81,388	-	-	-
หนี้สินตามสัญญาเช่า	-	188,129	188,129	-	202,987	202,987
รวมหนี้สินที่มีภาระดอกเบี้ย	98,500	190,198	288,698	68,997	249,987	318,984

บริษัท ซีแอล เวนเจอร์ จำกัด (มหาชน) และบริษัทย่อย

หมายเหตุประกอบงบการเงิน

สำหรับปีสิ้นสุดวันที่ 31 ธันวาคม 2568

		งบการเงินเฉพาะกิจการ					
		2568			2567		
		ส่วนที่มี	ส่วนที่ไม่มี		ส่วนที่มี	ส่วนที่ไม่มี	
หมายเหตุ	หลักประกัน	หลักประกัน	รวม	หลักประกัน	หลักประกัน	รวม	
(พันบาท)							
เงินกู้ยืมระยะสั้นจากบุคคล							
และกิจการอื่น	-	-	-	-	30,000	30,000	
เงินกู้ยืมระยะสั้นจากบริษัทย่อย	6	-	115,000	115,000	-	55,000	55,000
หนี้สินตามสัญญาเช่า	-	-	1,955	1,955	-	2,442	2,442
รวมหนี้สินที่มีภาระดอกเบี้ย	-	116,955	116,955	-	87,442	87,442	

รายละเอียดสินทรัพย์ที่ใช้เป็นหลักประกันหนี้สิน

หนี้สินที่มีภาระดอกเบี้ยและวงเงินกู้ยืมส่วนที่มีหลักประกันซึ่งไม่รวมหนี้สินตามสัญญาเช่า ณ วันที่ 31 ธันวาคม 2568 และ 2567 มีรายละเอียดของมูลค่าตามบัญชีหลักประกันซึ่งเป็นสินทรัพย์ของกลุ่มบริษัท ดังนี้

สินทรัพย์ที่ใช้เป็นหลักประกันหนี้สิน		งบการเงินรวม		งบการเงินเฉพาะกิจการ	
ณ วันที่ 31 ธันวาคม	หมายเหตุ	2568	2567	2568	2567
				(พันบาท)	
ต้นทุนโครงการพัฒนาอสังหาริมทรัพย์	11	13,586	-	-	-
เงินฝากธนาคารที่มีภาระค้ำประกัน		57,500	55,500	37,000	37,000
อสังหาริมทรัพย์เพื่อการลงทุน	15	41,875	-	-	-
ที่ดิน อาคารและอุปกรณ์	16	5,573	6,249	5,573	6,249
รวม		118,534	61,749	42,573	43,249

ณ วันที่ 31 ธันวาคม 2568 กลุ่มบริษัทมีวงเงินสินเชื่อซึ่งยังมิได้เบิกใช้เป็นจำนวนเงินรวม 148.30 ล้านบาท (2567: 36.01 ล้านบาท)

ข้อกำหนดที่กำหนดในสัญญากู้ยืม

บริษัทย่อยแห่งหนึ่งมีข้อผูกพันที่จะต้องปฏิบัติตามเงื่อนไขและข้อกำหนดที่กำหนดในสัญญากู้ยืม เช่น การดำรงอัตราส่วนหนี้สินต่อส่วนของผู้ถือหุ้น อัตราส่วนความสามารถในการชำระภาระผูกพัน สัดส่วนการถือหุ้นในบริษัทของผู้ถือหุ้นที่กำหนด

บริษัท ซีแอล เวนเจอร์ จำกัด (มหาชน) และบริษัทย่อย

หมายเหตุประกอบงบการเงิน

สำหรับปีสิ้นสุดวันที่ 31 ธันวาคม 2568

ณ วันที่ 31 ธันวาคม 2568 บริษัทย่อยดังกล่าวไม่สามารถดำรงอัตราส่วนหนี้สินต่อส่วนของผู้ถือหุ้นได้ตามเงื่อนไขที่ระบุไว้ในสัญญากู้เงิน บริษัทย่อยได้รับหนังสือลงวันที่ภายหลังรอบระยะเวลารายงานอนุโลมการไม่ปฏิบัติตามภายใต้สัญญากู้เงินและจะไม่ถือเป็นกรณีที่บริษัทย่อยผิดนัดชำระหนี้ตามสัญญากู้เงินแต่อย่างใด ยอดคงเหลือของเงินกู้ยืมจำนวน 32.37 ล้านบาท ถูกแสดงเป็นหนี้สินหมุนเวียนในงบการเงินรวม ณ วันที่ 31 ธันวาคม 2568

ข้อตกลงจัดหาเงินทุนเพื่อจ่ายผู้ขาย

กลุ่มบริษัทได้ทำข้อตกลงจัดหาเงินทุนเพื่อจ่ายผู้ขายกับสถาบันการเงินซึ่งทำให้กลุ่มบริษัทได้ขยายกำหนดชำระตามใบแจ้งหนี้ของผู้ขายออกไป ภายใต้ข้อตกลงนี้สถาบันการเงินตกลงชำระเงินที่กลุ่มบริษัทค้างชำระให้แก่ผู้ขายที่เข้าทำข้อตกลงตามวันครบกำหนดชำระเดิม โดยกลุ่มบริษัทชำระเงินคืนให้ธนาคารในภายหลังพร้อมดอกเบี้ย จุดประสงค์หลักของข้อตกลงนี้คือเพื่อให้กระบวนการการจ่ายชำระเงินเป็นไปอย่างมีประสิทธิภาพ ดังนั้นกลุ่มบริษัทจึงแสดงจำนวนเงินที่เกิดขึ้นภายใต้ข้อตกลงนี้เป็นเงินกู้ยืมระยะสั้นจากสถาบันการเงินโดยพิจารณาจากลักษณะและการจัดการกับหนี้สินดังกล่าวมีความแตกต่างจากเจ้าหนี้การค้าทั่วไปของกลุ่มบริษัท

งบการเงินรวม

2568

(พันบาท)

ณ วันที่ 1 มกราคม

แสดงเป็นเงินกู้ยืมระยะสั้นจากสถาบันการเงิน	68,997
--	--------

ณ วันที่ 31 ธันวาคม

แสดงเป็นเงินกู้ยืมระยะสั้นจากสถาบันการเงิน	17,112
- จำนวนเงินที่ผู้ขายได้รับการชำระจากสถาบันการเงินแล้ว	17,112

สินทรัพย์ที่ใช้เป็นหลักประกัน

- เงินฝากธนาคารที่มีภาระค้ำประกัน	37,000
- ที่ดิน อาคารและอุปกรณ์	5,573

วันครบกำหนดชำระเงิน (วัน)

- เจ้าหนี้การค้าที่เข้าทำข้อตกลง	120-180
- เจ้าหนี้การค้าที่ไม่ได้เข้าทำข้อตกลง	30-90

บริษัท ซีแอล เวนเจอร์ จำกัด (มหาชน) และบริษัทย่อย

หมายเหตุประกอบงบการเงิน

สำหรับปีสิ้นสุดวันที่ 31 ธันวาคม 2568

19 ประมาณการหนี้สินไม่หมุนเวียนสำหรับผลประโยชน์พนักงาน

	งบการเงินรวม		งบการเงินเฉพาะกิจการ	
ณ วันที่ 31 ธันวาคม	2568	2567	2568	2567
	(พันบาท)			
ผลประโยชน์หลังออกจากงาน	33,843	35,350	7,795	5,905
รวม	<u>33,843</u>	<u>35,350</u>	<u>7,795</u>	<u>5,905</u>

โครงการผลประโยชน์ที่กำหนดไว้

กลุ่มบริษัทและบริษัทจัดการโครงการผลประโยชน์ที่กำหนดไว้ตามข้อกำหนดของพระราชบัญญัติคุ้มครองแรงงาน พ.ศ. 2541 ในการให้ผลประโยชน์เมื่อเกษียณแก่พนักงานตามสิทธิและอายุงาน และผลประโยชน์จากการทำงานเป็นระยะเวลานานตามข้อนโยบายของกลุ่มบริษัท โครงการผลประโยชน์ที่กำหนดไว้มีความเสี่ยงจากการประมาณการตามหลักคณิตศาสตร์ประกันภัย ได้แก่ ความเสี่ยงของช่วงชีวิต และความเสี่ยงจากอัตราดอกเบี้ย

มูลค่าปัจจุบันของภาระผูกพัน	งบการเงินรวม		งบการเงินเฉพาะกิจการ	
ตามโครงการผลประโยชน์	2568	2567	2568	2567
	(พันบาท)			
ณ วันที่ 1 มกราคม	35,350	38,101	5,905	5,394
รับรู้ในกำไรหรือขาดทุน				
ต้นทุนบริการปัจจุบัน	2,886	7,580	329	130
ดอกเบี้ยจากภาระผูกพัน	729	976	71	27
	<u>3,615</u>	<u>8,556</u>	<u>400</u>	<u>157</u>
รับรู้ในกำไรขาดทุนเบ็ดเสร็จอื่น				
(กำไร) ขาดทุนจากการประมาณตามหลักคณิตศาสตร์ประกันภัย				
- ข้อสมมติด้านประชากรศาสตร์	-	(1,743)	-	-
- ข้อสมมติทางการเงิน	861	2,518	87	42
- การปรับปรุงจากประสบการณ์	738	(2,884)	306	312
	<u>1,599</u>	<u>(2,109)</u>	<u>393</u>	<u>354</u>
เพิ่มขึ้นจากการรับโอนภาระผูกพันผลประโยชน์	-	-	1,097	-
เพิ่มขึ้นจากการรวมธุรกิจ	-	756	-	-
เปลี่ยนแปลงสถานะเงินลงทุน	(948)	-	-	-
ผลประโยชน์จ่าย	<u>(5,773)</u>	<u>(9,954)</u>	<u>-</u>	<u>-</u>
ณ วันที่ 31 ธันวาคม	<u>33,843</u>	<u>35,350</u>	<u>7,795</u>	<u>5,905</u>

บริษัท ซีแอล เวนเจอร์ จำกัด (มหาชน) และบริษัทย่อย

หมายเหตุประกอบงบการเงิน

สำหรับปีสิ้นสุดวันที่ 31 ธันวาคม 2568

ข้อสมมติหลักในการประมาณการตาม	งบการเงินรวม		งบการเงินเฉพาะกิจการ	
หลักคณิตศาสตร์ประกันภัย	2568	2567	2568	2567
		(ร้อยละ)		
อัตราคิดลด	2.02 - 3.15	2.33 - 3.15	2.02	2.54
อัตราการเพิ่มขึ้นของเงินเดือนในอนาคต	4.0 - 5.0	4.0 - 5.0	5.0	5.0
อัตราการหมุนเวียนของพนักงาน	1.91 - 34.38	1.91 - 34.38	2.87 - 34.38	2.87 - 34.38

ข้อสมมติเกี่ยวกับอัตรามรณะในอนาคตถือตามข้อมูลทางสถิติที่เผยแพร่ทั่วไปและตารางมรณะไทย

ณ วันที่ 31 ธันวาคม 2568 ระยะเวลาถัวเฉลี่ยของภาระผูกพันผลประโยชน์ที่กำหนดไว้เป็น 17.83 ปี (2567: 18.25 ปี)

การวิเคราะห์ความอ่อนไหว

การเปลี่ยนแปลงในแต่ละข้อสมมติที่เกี่ยวข้องในการประมาณการตามหลักคณิตศาสตร์ประกันภัยที่อาจเป็นไปได้
อย่างสมเหตุสมผล ณ วันที่รายงาน โดยถือว่าข้อสมมติอื่น ๆ คงที่

ผลกระทบต่อภาระผูกพันของโครงการ ผลประโยชน์	งบการเงินรวม		งบการเงินเฉพาะกิจการ	
	เพิ่มขึ้น	ลดลง	เพิ่มขึ้น	ลดลง
	(พันบาท)			
ณ วันที่ 31 ธันวาคม 2568				
อัตราคิดลด (เปลี่ยนแปลงร้อยละ 0.5)	(1,664)	1,786	(335)	362
การเพิ่มขึ้นของเงินเดือนในอนาคต				
(เปลี่ยนแปลงร้อยละ 1)	3,749	(3,318)	705	(617)
อัตราการหมุนเวียนของพนักงาน				
(เปลี่ยนแปลงร้อยละ 20)	(2,486)	2,858	(567)	673
ณ วันที่ 31 ธันวาคม 2567				
อัตราคิดลด (เปลี่ยนแปลงร้อยละ 0.5)	(1,408)	1,513	(242)	262
การเพิ่มขึ้นของเงินเดือนในอนาคต				
(เปลี่ยนแปลงร้อยละ 1)	3,002	(2,662)	513	(449)
อัตราการหมุนเวียนของพนักงาน				
(เปลี่ยนแปลงร้อยละ 20)	(1,958)	2,251	(414)	494

บริษัท ซีแอล เวนเจอร์ จำกัด (มหาชน) และบริษัทย่อย

หมายเหตุประกอบงบการเงิน

สำหรับปีสิ้นสุดวันที่ 31 ธันวาคม 2568

20 ส่วนเกินมูลค่าหุ้น

ตามบทบัญญัติแห่งพระราชบัญญัติบริษัทมหาชนจำกัด พ.ศ. 2535 มาตรา 51 ในกรณีที่บริษัทเสนอขายหุ้นสูงกว่ามูลค่าหุ้นที่จดทะเบียนไว้ บริษัทต้องนำค่าหุ้นส่วนเกินนี้ตั้งเป็นทุนสำรอง (“ส่วนเกินมูลค่าหุ้น”) ส่วนเกินมูลค่าหุ้นนี้จะนำไปจ่ายเป็นเงินปันผลไม่ได้

21 ทุนเรือนหุ้นและหุ้นที่ซื้อคืน

	จำนวนหุ้น ที่ออกและ เรียกชำระ (พันหุ้น)	หุ้นที่ออก และเรียก ชำระ (พันบาท)	หุ้นที่ซื้อคืน (พันบาท)	รวม
ณ วันที่ 1 มกราคม 2568	2,472,272	618,068	(49,635)	568,433
หุ้นที่ซื้อคืน	-	-	(21,167)	(21,167)
การลดทุนจดทะเบียนจากหุ้นที่ซื้อคืน ที่ครบกำหนดระยะเวลาขายคืน	(122,272)	(30,568)	49,635	19,067
ณ วันที่ 31 ธันวาคม 2568	<u>2,350,000</u>	<u>587,500</u>	<u>(21,167)</u>	<u>566,333</u>

ในวันที่ 28 กุมภาพันธ์ 2568 ที่การประชุมคณะกรรมการบริษัทครั้งที่ 1/2568 ได้มีมติให้ขายหุ้นซื้อคืนจำนวน 122,271,703 หุ้น ที่ถูกซื้อคืนในปี 2566 และ 2567 เป็นจำนวนเงินรวม 49.63 ล้านบาท จากการอนุมัติจากการประชุมคณะกรรมการบริษัทครั้งที่ 3/2566 และ 5/2567 โดยช่วงเวลาการขายหุ้นคืนคือระหว่างวันที่ 31 มีนาคม 2568 ถึงวันที่ 4 เมษายน 2568 เมื่อสิ้นสุดระยะเวลาการขายคืน บริษัทไม่สามารถขายหุ้นซื้อคืนดังกล่าวได้ และเมื่อวันที่ 6 พฤษภาคม 2568 บริษัทได้ลดจำนวนหุ้นจดทะเบียนและลดจำนวนทุนจดทะเบียนกับกรมพัฒนาธุรกิจการค้า กระทรวงพาณิชย์ เป็นจำนวน 30.57 ล้านบาท และทุนชำระแล้วลดลงจาก 2,472,271,703 หุ้นเป็น 2,350,000,000 หุ้น มูลค่าที่ตราไว้หุ้นละ 0.25 บาท รวมเป็นเงิน 30.57 ล้านบาท

ในการประชุมคณะกรรมการบริษัทเมื่อวันที่ 13 สิงหาคม 2568 ได้มีมติอนุมัติโครงการซื้อหุ้นคืน (Treasury stock) เพื่อบริหารทางการเงิน ภายในวงเงินไม่เกิน 65 ล้านบาท โดยจำนวนหุ้นที่จะซื้อคืนไม่เกิน 235,000,000 หุ้น มูลค่าที่ตราไว้หุ้นละ 0.25 บาท หรือคิดเป็นจำนวนไม่เกินร้อยละ 10 ของหุ้นที่จำหน่ายได้แล้วทั้งหมด โดยจะเป็นการเข้าซื้อในตลาดหลักทรัพย์แห่งประเทศไทย ภายในระยะเวลา 6 เดือน นับตั้งแต่วันที่ 18 สิงหาคม 2568 ถึงวันที่ 17 กุมภาพันธ์ 2569 โดยหุ้นที่ซื้อคืนต้องจำหน่ายออกไปภายหลัง 3 เดือนแต่ไม่เกิน 3 ปี นับจากวันซื้อหุ้นคืนเสร็จสิ้น

บริษัท ซีแอล เวนเจอร์ จำกัด (มหาชน) และบริษัทย่อย

หมายเหตุประกอบงบการเงิน

สำหรับปีสิ้นสุดวันที่ 31 ธันวาคม 2568

ณ วันที่ 31 ธันวาคม 2568 บริษัทได้ซื้อคืนหุ้นสามัญภายใต้โครงการดังกล่าวเป็นจำนวนรวมทั้งสิ้น 77 ล้านหุ้น ซึ่งคิดเป็นร้อยละ 3.28 ของหุ้นที่ออกและชำระแล้ว รวมเป็นมูลค่า 21.17 ล้านบาท พร้อมกันนี้ได้จัดสรรกำไรสะสมไว้เป็นสำรองหุ้นทุนซื้อคืนในจำนวนเดียวกัน

22 สำรองตามกฎหมาย

ตามบทบัญญัติแห่งพระราชบัญญัติบริษัทมหาชนจำกัด พ.ศ. 2535 มาตรา 116 บริษัทจะต้องจัดสรรทุนสำรอง (“สำรองตามกฎหมาย”) อย่างน้อยร้อยละ 5 ของกำไรสุทธิประจำปีหลังจากหักขาดทุนสะสมยกมา (ถ้ามี) จนกว่าสำรองดังกล่าวมีจำนวนไม่น้อยกว่าร้อยละ 10 ของทุนจดทะเบียน เงินสำรองนี้จะนำไปจ่ายเป็นเงินปันผลไม่ได้

23 ส่วนงานดำเนินงานและการจำแนกรายได้

(ก) ส่วนงานดำเนินงาน

ผลการดำเนินงานของส่วนงานที่รายงานต่อผู้มีอำนาจตัดสินใจสูงสุดด้านการดำเนินงานของกลุ่มบริษัทจะแสดงถึงรายการที่เกิดขึ้นจากส่วนงานดำเนินงานนั้นโดยตรงรวมถึงรายการที่ได้รับการปันส่วนอย่างสมเหตุสมผล

ผู้บริหารพิจารณาว่ากลุ่มบริษัทมี 4 ส่วนงานที่รายงาน ซึ่งเป็นหน่วยงานธุรกิจที่สำคัญของกลุ่มบริษัทที่ผลิตสินค้าและให้บริการที่แตกต่างกัน และมีการบริหารจัดการแยกต่างหาก เนื่องจากเทคโนโลยีและกลยุทธ์ทางการตลาดที่แตกต่างกัน การดำเนินงานของแต่ละส่วนงานที่รายงานของกลุ่มบริษัทโดยสรุปมีดังนี้

- ส่วนงานที่ 1 จำหน่ายสินค้าทำความเย็นและบริการที่เกี่ยวข้อง
- ส่วนงานที่ 2 ให้บริการทางการเงิน
- ส่วนงานที่ 3 พัฒนาอสังหาริมทรัพย์
- ส่วนงานที่ 4 ยานพาหนะให้เช่า

ผลการดำเนินงานของแต่ละส่วนงานวัดโดยใช้กำไรก่อนภาษีเงินได้ของส่วนงาน ซึ่งนำเสนอในรายงานการจัดการภายในและสอบทานโดยผู้มีอำนาจตัดสินใจสูงสุดด้านการดำเนินงานของกลุ่มบริษัท ผู้บริหารเชื่อว่าการใช้กำไรก่อนภาษีเงินได้ใน การวัดผลการดำเนินงานนั้นเป็นข้อมูลที่เหมาะสมในการประเมินผลการดำเนินงานของส่วนงาน และสอดคล้องกับกิจการอื่นที่ดำเนินธุรกิจในอุตสาหกรรมเดียวกัน ทั้งนี้การกำหนดราคาระหว่างส่วนงานเป็นไปตามการซื้อขายตามปกติธุรกิจ

หมายเหตุประกอบการเงิน

[illegible]

บริษัท ซีแอล เวนเจอร์ จำกัด (มหาชน) และบริษัทย่อย
 หมายเหตุประกอบงบการเงิน
 สำหรับปีสิ้นสุดวันที่ 31 ธันวาคม 2568

สำหรับปีสิ้นสุดวันที่ 31 ธันวาคม	งบการเงินรวม							
	จำหน่ายสินค้าที่ความขึ้น และบริษัทรที่เกิขข้อง	ให้บริการทางการเงิน	พัฒนาอสังหาริมทรัพย์	ยานพาหนะให้เช่า	ตัดรายการระหว่างกัน	รวม		
	2568	2567	2568	2567	2568	2567	2568	2567
สินทรัพย์ส่วนงาน	303,841	314,968	431,198	393,029	-	-	1,844,344	1,951,488
หนี้สินส่วนงาน	185,663	179,639	23,907	21,730	-	-	411,163	475,781
				(พันบาท)				

บริษัท ซีแอล เวนเจอร์ จำกัด (มหาชน) และบริษัทย่อย

หมายเหตุประกอบงบการเงิน

สำหรับปีสิ้นสุดวันที่ 31 ธันวาคม 2568

(ข) ส่วนงานภูมิศาสตร์

กลุ่มบริษัทดำเนินธุรกิจในประเทศไทยเป็นหลัก ไม่มีรายได้จากต่างประเทศหรือสินทรัพย์ในต่างประเทศที่มีสาระสำคัญ

24 ค่าใช้จ่ายตามธรรมชาติ

	งบการเงินรวม		งบการเงินเฉพาะกิจการ	
	2568	2567	2568	2567
	(พันบาท)			
การเปลี่ยนแปลงในสินค้าสำเร็จรูป				
และวัตถุดิบ	(36,925)	6,736	-	-
กลับรายการการปรับลดมูลค่า				
สินค้าคงเหลือ	(500)	(7,335)	-	-
ซื้อสินค้าสำเร็จรูปและวัตถุดิบ	105,876	263,056	-	-
ค่าเสื่อมราคาและค่าตัดจำหน่าย	66,886	80,288	1,450	1,456
ค่าใช้จ่ายเกี่ยวกับพนักงาน	119,843	151,768	18,152	11,825
ขาดทุนจากสินค้าคงเหลือเสียหาย	12,160	-	-	-
ขาดทุนจากการด้อยค่าของอุปกรณ์เสียหาย	3,246	-	-	-

บริษัท ซีแอล เวนเจอร์ จำกัด (มหาชน) และบริษัทย่อย

หมายเหตุประกอบงบการเงิน

สำหรับปีสิ้นสุดวันที่ 31 ธันวาคม 2568

25 ภาษีเงินได้

	งบการเงินรวม			งบการเงินเฉพาะกิจการ		
ภาษีเงินได้ที่รับรู้ในกำไรหรือขาดทุน	2568	2567		2568	2567	
			(พันบาท)			
ภาษีเงินได้ของปีปัจจุบัน						
สำหรับปีปัจจุบัน	11,319	20,904		8,519	8,724	
ภาษีงวดก่อน ๆ ที่บันทึกสูงไป	-	(63)		-	-	
	<u>11,319</u>	<u>20,841</u>		<u>8,519</u>	<u>8,724</u>	
ภาษีเงินได้รอการตัดบัญชี						
การเปลี่ยนแปลงของผลต่างชั่วคราว	(2,839)	(14,009)		1,357	(811)	
รวมค่าใช้จ่ายภาษีเงินได้	<u>8,480</u>	<u>6,832</u>		<u>9,876</u>	<u>7,913</u>	
	งบการเงินรวม			งบการเงินเฉพาะกิจการ		
	2568			2567		
				รายได้		
ภาษีเงินได้ที่รับรู้ในกำไรขาดทุน	ก่อน	รายได้	สุทธิจาก	ก่อน	(ค่าใช้จ่าย)	สุทธิจาก
เบ็ดเสร็จอื่น	ภาษีเงินได้	ภาษีเงินได้	ภาษีเงินได้	ภาษีเงินได้	ภาษีเงินได้	ภาษีเงินได้
			(พันบาท)			
ขาดทุนจากเงินลงทุนใน						
ตราสารทุนที่กำหนดให้วัดมูลค่า						
ยุติธรรมผ่านกำไรขาดทุนเบ็ดเสร็จอื่น	(36,826)	7,365	(29,461)	(17,579)	3,516	(14,063)
กำไร (ขาดทุน) จากการประมาณตาม						
หลักคณิตศาสตร์ประกันภัย	(1,599)	320	(1,279)	2,109	(422)	1,687
รวม	<u>(38,425)</u>	<u>7,685</u>	<u>(30,740)</u>	<u>(15,470)</u>	<u>3,094</u>	<u>(12,376)</u>

บริษัท ซีแอล เวนเจอร์ จำกัด (มหาชน) และบริษัทย่อย

หมายเหตุประกอบงบการเงิน

สำหรับปีสิ้นสุดวันที่ 31 ธันวาคม 2568

งบการเงินเฉพาะกิจการ						
ภาษีเงินได้ที่รับรู้ในกำไรขาดทุนเบ็ดเสร็จอื่น	2568			2567		
	ก่อน	รายได้	สุทธิจาก	ก่อน	รายได้	สุทธิจาก
	ภาษีเงินได้	ภาษีเงินได้	ภาษีเงินได้	ภาษีเงินได้	ภาษีเงินได้	ภาษีเงินได้
(พันบาท)						
ขาดทุนจากเงินลงทุนใน						
ตราสารทุนที่กำหนดให้วัดมูลค่า						
ยุติธรรมผ่านกำไรขาดทุนเบ็ดเสร็จอื่น	(36,826)	7,365	(29,461)	(17,579)	3,516	(14,063)
ขาดทุนจากการประเมินตามหลัก						
คณิตศาสตร์ประกันภัย	(393)	79	(314)	(354)	71	(283)
รวม	(37,219)	7,444	(29,775)	(17,933)	3,587	(14,346)

การกระทบยอดเพื่อหาอัตราภาษีที่แท้จริง

การกระทบยอดเพื่อหาอัตราภาษีที่แท้จริง	งบการเงินรวม			
	2568		2567	
	อัตราภาษี		อัตราภาษี	
	(ร้อยละ)	(พันบาท)	(ร้อยละ)	(พันบาท)
กำไรก่อนภาษีเงินได้		53,608		56,767
จำนวนภาษีตามอัตราภาษีเงินได้	20	10,722	20	11,353
ส่วนแบ่งขาดทุนของการร่วมค้าและ				
บริษัทร่วมที่ใช้วิธีส่วนได้เสีย		622		239
รายได้ที่ไม่ต้องเสียภาษี		(14,526)		(39,561)
รายได้ที่ต้องเสียภาษีเพิ่มเติม		6,376		30,088
ค่าใช้จ่ายต้องห้ามทางภาษี		545		590
ผลขาดทุนในปีปัจจุบันที่ไม่รับรู้เป็น				
สินทรัพย์ภาษีเงินได้รอการตัดบัญชี		2,097		8,387
ผลแตกต่างชั่วคราวที่ไม่รับรู้เป็น				
ภาษีเงินได้รอการตัดบัญชี		4,277		686
การใช้ขาดทุนทางภาษีที่เดิมไม่ได้บันทึก		(1,633)		(4,887)
ภาษีงวดก่อน ๆ ที่บันทึกสูงไป		-		(63)
รวม	16	8,480	12	6,832

บริษัท ซีแอล เวนเจอร์ จำกัด (มหาชน) และบริษัทย่อย

หมายเหตุประกอบงบการเงิน

สำหรับปีสิ้นสุดวันที่ 31 ธันวาคม 2568

การกระทบยอดเพื่อหาอัตราภาษีที่แท้จริง

งบการเงินเฉพาะกิจการ

	2568		2567	
	อัตราภาษี (ร้อยละ)	(พันบาท)	อัตราภาษี (ร้อยละ)	(พันบาท)
กำไรก่อนภาษีเงินได้		78,764		49,383
จำนวนภาษีตามอัตราภาษีเงินได้	20	15,753	20	9,877
รายได้ที่ไม่ต้องเสียภาษี		(6,058)		-
ค่าใช้จ่ายต้องห้ามทางภาษี		181		410
ผลแตกต่างชั่วคราวที่ไม่รับรู้เป็น ภาษีเงินได้รอการตัดบัญชี		-		275
การใช้ขาดทุนทางภาษีที่เดิมไม่ได้บันทึก		-		(2,649)
รวม	13	9,876	16	7,913

งบการเงินรวม

ภาษีเงินได้รอการตัดบัญชี	สินทรัพย์		หนี้สิน	
ณ วันที่ 31 ธันวาคม	2568	2567	2568	2567
		(พันบาท)		
รวม	32,350	26,170	(41,568)	(45,585)
การหักกลบรายการของภาษี	(18,038)	(20,501)	18,038	20,501
สินทรัพย์ (หนี้สิน) ภาษีเงินได้ รอการตัดบัญชีสุทธิ	14,312	5,669	(23,530)	(25,084)

งบการเงินรวม

บันทึกเป็น (รายจ่าย) / รายได้ใน

ภาษีเงินได้รอการตัดบัญชี	ณ วันที่	กำไรขาดทุน		ลดลงจาก	ณ วันที่
	1 มกราคม	กำไรหรือขาดทุน	เบ็ดเสร็จอื่น	การเปลี่ยนแปลง สถานะเงิน ลงทุน	31 ธันวาคม
			(พันบาท)		
2568					
สินทรัพย์ภาษีเงินได้รอการตัดบัญชี					
ที่ดิน อาคาร และอุปกรณ์	738	(93)	-	-	645
สัญญาเช่า	6,192	2,777	-	(2,821)	6,148
ค่าเผื่อการค้ำของสินทรัพย์ ที่ไม่ได้ใช้งาน	102	(61)	-	-	41

สำหรับปีสิ้นสุดวันที่ 31 ธันวาคม 2568

77

บริษัท ซีแอล เวนเจอร์ จำกัด (มหาชน) และบริษัทย่อย

หมายเหตุประกอบงบการเงิน

สำหรับปีสิ้นสุดวันที่ 31 ธันวาคม 2568

บัญชีเงินได้รอการตัดบัญชี	ณ วันที่ 1 มกราคม	งบการเงินรวม บันทึกเป็น (รายจ่าย) / รายได้ใน			ณ วันที่ 31 ธันวาคม
		กำไรหรือขาดทุน	กำไรขาดทุน เบ็ดเสร็จอื่น (พันบาท)	ได้มาจากการ ซื้อธุรกิจ	
2567					
สินทรัพย์เงินได้รอการตัดบัญชี					
ที่ดิน อาคาร และอุปกรณ์	885	(147)	-	-	738
สัญญาเช่า	3,687	1,691	-	814	6,192
ค่าเพื่อการด้อยค่าของสินทรัพย์ ที่ไม่ได้ใช้งาน	102	-	-	-	102
ค่าเพื่อการด้อยค่าของรถยนต์ให้เช่า	12,658	(4,657)	-	-	8,001
ค่าเพื่อการลดลงของมูลค่าสินค้าคงเหลือ	1,213	(445)	-	-	768
ค่าเพื่อผลขาดทุนจากการด้อยค่า ลูกหนี้การค้า	1,264	651	-	126	2,041
สินทรัพย์ทางการเงินที่วัดมูลค่าด้วยมูลค่า ยุติธรรมผ่านกำไรขาดทุนเบ็ดเสร็จอื่น	-	-	1,704	-	1,704
สินทรัพย์ทางการเงินที่วัดมูลค่าด้วยมูลค่า ยุติธรรมผ่านกำไรขาดทุน	-	145	-	-	145
ประมาณการบริการหลังการขาย	738	109	-	-	847
ประมาณการค่าเรือถอน	-	(432)	-	432	-
ประมาณการหนี้สินผลประโยชน์พนักงาน	6,182	(279)	(422)	151	5,632
รวม	26,729	(3,364)	1,282	1,523	26,170
หนี้สินเงินได้รอการตัดบัญชี					
ที่ดิน อาคาร และอุปกรณ์	(1,027)	(686)	-	-	(1,713)
ดอกเบี้ยรับจากการขายฝาก	-	(213)	-	-	(213)
สินทรัพย์ทางการเงินที่วัดมูลค่าด้วยมูลค่า ยุติธรรมผ่านกำไรขาดทุนเบ็ดเสร็จอื่น	(2,026)	-	1,812	-	(214)
สินทรัพย์ทางการเงินที่วัดมูลค่าด้วยมูลค่า ยุติธรรมผ่านกำไรขาดทุน	(32)	32	-	-	-
สินทรัพย์สิทธิการใช้ – อาคารสำนักงาน และคลังสินค้า	(6,914)	(2,296)	-	(1,085)	(10,295)
สินทรัพย์สิทธิการใช้และการตีมูลค่า ยุติธรรม - ยานพาหนะให้เช่า	(38,886)	20,511	-	-	(18,375)
ความแตกต่างของค่าเสื่อมราคาของ สินทรัพย์ไม่มีตัวตน	(141)	25	-	-	(116)
ต้นทุนโครงการพัฒนาอสังหาริมทรัพย์	(10,391)	-	-	-	(10,391)

บริษัท ซีแอล เวนเจอร์ จำกัด (มหาชน) และบริษัทย่อย

หมายเหตุประกอบงบการเงิน

สำหรับปีสิ้นสุดวันที่ 31 ธันวาคม 2568

ภาษีเงินได้รอการตัดบัญชี	ณ วันที่ 1 มกราคม	งบการเงินรวม บันทึกเป็น (รายจ่าย) / รายได้ใน			ณ วันที่ 31 ธันวาคม
		กำไรหรือขาดทุน	กำไรขาดทุน	ได้มาจากการ	
			เบ็ดเสร็จอื่น (พันบาท)	ซื้อธุรกิจ	
2567					
หนี้สินภาษีเงินได้รอการตัดบัญชี					
อสังหาริมทรัพย์เพื่อการลงทุน	(4,268)	-	-	-	(4,268)
รวม	(63,685)	17,373	1,812	(1,085)	(45,585)
สุทธิ	(36,956)	14,009	3,094	438	(19,415)

งบการเงินเฉพาะกิจการ	ณ วันที่ 31 ธันวาคม	สินทรัพย์		หนี้สิน	
		2568	2567	2568	2567
		(พันบาท)			
รวม		12,207	4,875	(1,812)	(567)
การหักกลบรายการของภาษี		(1,812)	(567)	1,812	567
สินทรัพย์ (หนี้สิน) ภาษีเงินได้					
รอการตัดบัญชีสุทธิ		10,395	4,308	-	-

งบการเงินเฉพาะกิจการ	ณ วันที่	บันทึกเป็น (รายจ่าย) / รายได้ใน		ณ วันที่
		กำไรหรือ	กำไรขาดทุน	
		ขาดทุน	เบ็ดเสร็จอื่น	
ภาษีเงินได้รอการตัดบัญชี	1 มกราคม	(พันบาท)		31 ธันวาคม
2568				
สินทรัพย์ภาษีเงินได้รอการตัดบัญชี				
ที่ดิน อาคาร และอุปกรณ์	738	(93)	-	645
หนี้สินตามสัญญาเช่า	488	(97)	-	391
ค่าเผื่อผลขาดทุนจากการด้อยค่าลูกหนี้การค้า	761	(2)	-	759
ค่าเผื่อการลดลงของมูลค่าสินค้าคงเหลือ	3	-	-	3
สินทรัพย์ทางการเงินที่วัดมูลค่าด้วยมูลค่า				
ยุติธรรมผ่านกำไรขาดทุนเบ็ดเสร็จอื่น	1,704	-	7,365	9,069
ประมาณการหนี้สินผลประโยชน์พนักงาน	1,181	80	79	1,340
รวม	4,875	(112)	7,444	12,207

บริษัท ซีแอล เวนเจอร์ จำกัด (มหาชน) และบริษัทย่อย

หมายเหตุประกอบงบการเงิน

สำหรับปีสิ้นสุดวันที่ 31 ธันวาคม 2568

บัญชีเงินได้รอการตัดบัญชี	ณ วันที่ 1 มกราคม	งบการเงินเฉพาะกิจการ บันทึกเป็น (รายจ่าย) / รายได้ใน		ณ วันที่ 31 ธันวาคม
		กำไรหรือ ขาดทุน	กำไรขาดทุน เบ็ดเสร็จอื่น (พันบาท)	
2568				
หนี้สินภาษีเงินได้รอการตัดบัญชี				
สินทรัพย์ไม่มีตัวตน	(117)	25	-	(92)
สินทรัพย์ทางการเงินที่วัดมูลค่าด้วยมูลค่า				
ยุติธรรมผ่านกำไรขาดทุน	-	(1,374)	-	(1,374)
สินทรัพย์สิทธิการใช้	(450)	104	-	(346)
รวม	(567)	(1,245)	-	(1,812)
สุทธิ	4,308	(1,357)	7,444	10,395
2567				
สินทรัพย์ภาษีเงินได้รอการตัดบัญชี				
ที่ดิน อาคาร และอุปกรณ์	885	(147)	-	738
หนี้สินตามสัญญาเช่า	580	(92)	-	488
ค่าเผื่อผลขาดทุนจากการซื้อขายค่าลูกหนี้การค้า	87	674	-	761
ค่าเผื่อการลดลงของมูลค่าสินค้าคงเหลือ	-	3	-	3
สินทรัพย์ทางการเงินที่วัดมูลค่าด้วยมูลค่า				
ยุติธรรมผ่านกำไรขาดทุนเบ็ดเสร็จอื่น	-	-	1,704	1,704
ประมาณการหนี้สินผลประโยชน์พนักงาน	1,079	31	71	1,181
รวม	2,631	469	1,775	4,875
หนี้สินภาษีเงินได้รอการตัดบัญชี				
สินทรัพย์ไม่มีตัวตน	(141)	24	-	(117)
สินทรัพย์ทางการเงินที่วัดมูลค่าด้วยมูลค่า				
ยุติธรรมผ่านกำไรขาดทุนเบ็ดเสร็จอื่น	(2,026)	214	1,812	-
สินทรัพย์สิทธิการใช้	(554)	104	-	(450)
รวม	(2,721)	342	1,812	(567)
สุทธิ	(90)	811	3,587	4,308

บริษัท ซีแอล เวนเจอร์ จำกัด (มหาชน) และบริษัทย่อย

หมายเหตุประกอบงบการเงิน

สำหรับปีสิ้นสุดวันที่ 31 ธันวาคม 2568

ขาดทุนทางภาษีจะสิ้นสุดอายุในปี 2571 ถึงปี 2573 ผลแตกต่างชั่วคราวที่ใช้หักภาษีที่ยังไม่สิ้นสุดอายุตามกฎหมายเกี่ยวกับภาษีเงินได้ปัจจุบัน กลุ่มบริษัทยังมิได้รับรู้รายการดังกล่าวเป็นสินทรัพย์ภาษีเงินได้รอการตัดบัญชี เนื่องจากยังไม่มีความเป็นไปได้ค่อนข้างแน่ชัดว่ากลุ่มบริษัทจะมีกำไรทางภาษีเพียงพอที่จะใช้ประโยชน์ทางภาษีดังกล่าว

26 กำไรต่อหุ้นขั้นพื้นฐาน

กำไรต่อหุ้นขั้นพื้นฐานสำหรับปีสิ้นสุดวันที่ 31 ธันวาคม 2568 และ 2567 คำนวณโดยการหารกำไรสำหรับปีที่เป็นส่วนของผู้ถือหุ้นสามัญของบริษัท ด้วยจำนวนหุ้นสามัญเฉลี่ยถ่วงน้ำหนักที่ออกจำหน่ายระหว่างปี

	งบการเงินรวม		งบการเงินเฉพาะกิจการ	
	2568	2567	2568	2567
	(พันบาท/พันหุ้น)			
กำไรที่เป็นส่วนของผู้ถือหุ้นสามัญของบริษัท				
(ขั้นพื้นฐาน)	45,703	54,316	68,889	41,470
จำนวนหุ้นสามัญ ณ วันที่ 1 มกราคม	2,350,000	2,400,000	2,350,000	2,400,000
ผลกระทบจากการซื้อหุ้นคืน	(9,534)	(18,543)	(9,534)	(18,543)
จำนวนหุ้นสามัญโดยวิธีเฉลี่ยถ่วงน้ำหนัก				
(ขั้นพื้นฐาน)	2,340,466	2,381,457	2,340,466	2,381,457
กำไรต่อหุ้น (ขั้นพื้นฐาน) (บาท)	0.020	0.023	0.029	0.017

บริษัท ซีแอล เวนเจอร์ จำกัด (มหาชน) และบริษัทย่อย

หมายเหตุประกอบงบการเงิน

สำหรับปีสิ้นสุดวันที่ 31 ธันวาคม 2568

27 เงินปันผล

	วันที่อนุมัติ	กำหนดจ่าย	อัตราต่อหุ้น (บาท)	จำนวนเงิน (ล้านบาท)
2568				
เงินปันผลประจำปี 2567	24 เมษายน 2568	8 พฤษภาคม 2568	0.0125	29.37
2567				
เงินปันผลประจำปี 2566	23 เมษายน 2567	8 พฤษภาคม 2567	0.0125	29.99

28 เครื่องมือทางการเงิน

(ก) มูลค่าตามบัญชีและมูลค่ายุติธรรม

ตารางดังต่อไปนี้แสดงมูลค่าตามบัญชีและมูลค่ายุติธรรมของสินทรัพย์ทางการเงินและหนี้สินทางการเงินรวมถึงลำดับชั้นมูลค่ายุติธรรม แต่ไม่รวมถึงการแสดงข้อมูลมูลค่ายุติธรรมสำหรับสินทรัพย์ทางการเงินและหนี้สินทางการเงินที่วัดมูลค่าด้วยราคาทุนตักจำหน่ายหากมูลค่าตามบัญชีใกล้เคียงกับมูลค่ายุติธรรมอย่างสมเหตุสมผล

บริษัท ซีแอล เวนเจอร์ จำกัด (มหาชน) และบริษัทย่อย

หมายเหตุประกอบงบการเงิน

สำหรับปีสิ้นสุดวันที่ 31 ธันวาคม 2568

	งบการเงินรวม				มูลค่ายุติธรรม
	มูลค่าตามบัญชี				
	เครื่องมือทางการเงินที่วัดมูลค่าด้วยมูลค่ายุติธรรมผ่านกำไรขาดทุน	เครื่องมือทางการเงินที่วัดมูลค่าด้วยมูลค่ายุติธรรมผ่านกำไรขาดทุนหรือขาดทุน	เครื่องมือทางการเงินที่วัดมูลค่าด้วยมูลค่ายุติธรรมผ่านกำไรขาดทุน	เครื่องมือทางการเงินที่วัดมูลค่าด้วยมูลค่ายุติธรรมผ่านกำไรขาดทุน	
ณ วันที่ 31 ธันวาคม					รวม
2568					
สินทรัพย์ทางการเงิน					
สินทรัพย์ทางการเงินอื่น					
เงินลงทุนในตราสารทุน	-		82,400	82,400	-
เงินลงทุนในหน่วยลงทุน	276,452		-	276,452	-
สินทรัพย์จากสิทธิในการขายหุ้น	6,731		-	6,731	-
รวมสินทรัพย์ทางการเงินอื่น	283,183		82,400	365,583	82,400
					276,452
					6,731
					-
					82,400
					276,452
					6,731
					-
					82,400
					276,452
					6,731
					-
					82,400
					276,452
					6,731
					-
					82,400
					276,452
					6,731
					-
					82,400
					276,452
					6,731
					-
					82,400
					276,452
					6,731
					-
					82,400
					276,452
					6,731
					-
					82,400
					276,452
					6,731
					-
					82,400
					276,452
					6,731
					-
					82,400
					276,452
					6,731
					-
					82,400
					276,452
					6,731
					-
					82,400
					276,452
					6,731
					-
					82,400
					276,452
					6,731
					-
					82,400
					276,452
					6,731
					-
					82,400
					276,452
					6,731
					-
					82,400
					276,452
					6,731
					-
					82,400
					276,452
					6,731
					-
					82,400
					276,452
					6,731
					-
					82,400
					276,452
					6,731
					-
					82,400
					276,452
					6,731
					-
					82,400
					276,452
					6,731
					-
					82,400
					276,452
					6,731
					-
					82,400
					276,452
					6,731
					-
					82,400
					276,452
					6,731
					-
					82,400
					276,452
					6,731
					-
					82,400
					276,452
					6,731
					-
					82,400
					276,452
					6,731
					-
					82,400
					276,452
					6,731
					-
					82,400
					276,452
					6,731
					-
					82,400
					276,452
					6,731
					-
					82,400
					276,452
					6,731
					-
					82,400
					276,452
					6,731
					-
					82,400
					276,452
					6,731
					-
					82,400
					276,452
					6,731
					-
					82,400
					276,452
					6,731
					-
					82,400
					276,452
					6,731
					-
					82,400
					276,452
					6,731
					-
					82,400
					276,452
					6,731
					-
					82,400
					276,452
					6,731
					-
					82,400
					276,452
					6,731
					-
					82,400
					276,452
					6,731
					-
					82,400
					276,452
					6,731
					-
					82,400
					276,452
					6,731
					-
					82,400
					276,452
					6,731
					-
					82,400
					276,452
					6,731
					-
					82,400
					276,452
					6,731
					-
					82,400
					276,452
					6,731
					-
					82,400
					276,452
					6,731
					-
					82,400
					276,452
					6,731
					-
					82,400
					276,452
					6,731
					-
					82,400
					276,452
					6,731
					-
					82,400
					276,452
					6,731
					-
					82,400
					276,452
					6,731
					-
					82,400
					276,452
					6,731
					-
					82,400
					276,452
					6,731
					-
					82,400
					276,452
					6,731
					-
					82,400
					276,452
					6,731
					-
					82,400
					276,452
					6,731
					-
					82,400
					276,452
					6,731
					-
					82,400
					276,452
					6,731
					-
					82,400
					276,452
					6,731
					-
					82,400
					276,452
					6,731
					-
					82,400
					276,452
					6,731
					-
					82,400
					276,452
					6,731
					-
					82,400
					276,452
					6,731
					-
					82,400
					276,452
					6,731
					-
					82,400
					276,452
					6,731
					-
					82,400
					276,452
					6,731
					-
					82,400
					276,452
					6,731
					-
					82,400
					276,452
					6,731
					-
					82,400
					276,452
					6,731
					-
					82,400
					276,452
					6,731
					-
					82,400
					276,452
					6,731
					-
					82,400
					276,452
					6,731
					-
					82,400
					276,452
					6,731
					-
					82,400
					276,452
					6,731
					-
					82,400
					276,452
					6,731
					-
					82,400
					276,452
					6,731
					-
					82,400
					276,452
					6,731
					-
					82,400
					276,452
					6,731
					-
					82,400
					276,452
					6,731
					-

บริษัท ซีแอล เวนเจอร์ จำกัด (มหาชน) และบริษัทย่อย
หมายเหตุประกอบงบการเงิน
สำหรับปีสิ้นสุดวันที่ 31 ธันวาคม 2568

	มูลค่าตามบัญชี		งบการเงินรวม			มูลค่ายุติธรรม
	เครื่องมือทาง การเงินที่ควบคุมค่า ด้วยมูลค่ายุติธรรม	เครื่องมือทางการเงินที่ วัดมูลค่าด้วยราคาทุน		ระดับ 1	ระดับ 2	ระดับ 3
	ผ่านกำไรขาดทุน	วัดมูลค่าด้วยราคาทุน				
	เบ็ดเสร็จอื่น	ดัดจำหน่าย	รวม (พันบาท)			รวม
ณ วันที่ 31 ธันวาคม						
2567						
สินทรัพย์ทางการเงิน						
สินทรัพย์ทางการเงินอื่น						
เงินลงทุนในตราสารทุน	-	-	87,304	87,304	-	87,304
เงินลงทุนในหน่วยลงทุน	74,640	-	74,640	-	74,640	74,640
รวมสินทรัพย์ทางการเงินอื่น	74,640	-	161,944			
หนี้สินทางการเงิน						
สัญญาซื้อขายเงินตราต่างประเทศล่วงหน้า	(502)	-	(502)	-	(502)	-
รวมหนี้สินทางการเงินอื่น	(502)	-	(502)			(502)

บริษัท ซีแอล เวนเจอร์ จำกัด (มหาชน) และบริษัทย่อย

หมายเหตุประกอบงบการเงิน

สำหรับปีสิ้นสุดวันที่ 31 ธันวาคม 2568

ณ วันที่ 31 ธันวาคม	งบการเงินเฉพาะกิจการ					
	มูลค่าตามบัญชี			มูลค่ายุติธรรม		
	เครื่องมือทางการเงินที่วัดมูลค่าด้วยมูลค่ายุติธรรมผ่านกำไรหรือขาดทุน	เครื่องมือทางการเงินที่วัดมูลค่าด้วยมูลค่ายุติธรรมผ่านกำไรขาดทุน				
		เปิดเสรีอื่น	รวม	ระดับ 1	ระดับ 2	รวม
			(พันบาท)			
2568						
สินทรัพย์ทางการเงิน						
สินทรัพย์ทางการเงินอื่น						
เงินลงทุนในตราสารทุน	-	82,400	82,400	82,400	-	82,400
เงินลงทุนในหน่วยลงทุน	196,415	-	196,415	-	196,415	196,415
สินทรัพย์จากสิทธิในการขายหุ้น	6,731	-	6,731	-	6,731	6,731
รวมสินทรัพย์ทางการเงินอื่น	203,146	82,400	285,546			
2567						
สินทรัพย์ทางการเงิน						
สินทรัพย์ทางการเงินอื่น						
เงินลงทุนในตราสารทุน	-	87,304	87,304	87,304	-	87,304
เงินลงทุนในหน่วยลงทุน	181	-	181	-	181	181
รวมสินทรัพย์ทางการเงินอื่น	181	87,304	87,485			

ตารางดังต่อไปนี้แสดงเทคนิคการประเมินมูลค่าของเครื่องมือทางการเงินที่วัดมูลค่าด้วยมูลค่ายุติธรรมในงบฐานะการเงิน

ประเภท	เทคนิคการประเมินมูลค่า
สัญญาซื้อขายเงินตราต่างประเทศล่วงหน้า	การกำหนดราคาสัญญาซื้อขายล่วงหน้า มูลค่ายุติธรรมอ้างอิงราคาซื้อขายสัญญาซื้อขายเงินตราต่างประเทศล่วงหน้า ณ วันที่รายงาน และมูลค่าปัจจุบันคำนวณโดยอ้างอิงจากเส้นอัตราผลตอบแทนของหลักทรัพย์ที่มีสินเชื่อก่อนหน้าในสกุลเงินที่เกี่ยวข้อง
หน่วยลงทุน	มูลค่าทรัพย์สินสุทธิของกองทุน
สินทรัพย์จากสิทธิในการขายหุ้น	คำนวณจากแบบจำลองโดยใช้ข้อมูลที่ได้จากตลาด (Observable Market Data) ปรับด้วยค่าความเสี่ยงด้านอื่น ๆ ตามสัญญาซื้อขาย เพื่อสะท้อนมูลค่าที่แท้จริงของอนุพันธ์

บริษัท ซีแอล เวนเจอร์ จำกัด (มหาชน) และบริษัทย่อย

หมายเหตุประกอบงบการเงิน

สำหรับปีสิ้นสุดวันที่ 31 ธันวาคม 2568

ประเภท		เทคนิคการประเมินมูลค่า			
เงินกู้ยืมระยะยาว		การคิดลดกระแสเงินสด			
จากสถาบันการเงิน					
การกระทบต่อของความเสี่ยงทางด้านเครดิต					
ผลขาดทุนด้านเครดิตที่คาดว่าจะเกิดขึ้น สำหรับปีสิ้นสุดวันที่ 31 ธันวาคม 2568	งบการเงินรวม		งบการเงินเฉพาะกิจการ		
	เพิ่มขึ้น	กลับรายการ	เพิ่มขึ้น	กลับรายการ	
(พันบาท)					
ลูกหนี้หมุนเวียนอื่น	2,433	-	-	-	
ลูกหนี้การค้า	2,070	(16)	-	(6)	

(ข) นโยบายการจัดการความเสี่ยงทางการเงิน

คณะกรรมการบริษัทของกลุ่มบริษัทมีความรับผิดชอบโดยรวมในการจัดให้มีและการควบคุมกรอบการบริหารความเสี่ยงของกลุ่มบริษัท คณะกรรมการบริษัทจัดตั้งคณะกรรมการบริหารความเสี่ยงซึ่งรับผิดชอบในการพัฒนาและติดตามนโยบายการบริหารความเสี่ยงของกลุ่มบริษัท คณะกรรมการบริหารความเสี่ยงจะรายงานการดำเนินการดังกล่าวต่อคณะกรรมการบริษัทอย่างสม่ำเสมอ

นโยบายการบริหารความเสี่ยงของกลุ่มบริษัทจัดทำขึ้นเพื่อระบุและวิเคราะห์ความเสี่ยงที่กลุ่มบริษัทเผชิญเพื่อกำหนดระดับความเสี่ยงที่เหมาะสม รวมถึงควบคุมและติดตามความเสี่ยงให้อยู่ในระดับที่ยอมรับได้ นโยบายและระบบการบริหารความเสี่ยงได้รับการทบทวนอย่างสม่ำเสมอเพื่อให้สะท้อนการเปลี่ยนแปลงของสภาพการณ์ในตลาดและการดำเนินงานของกลุ่มบริษัท กลุ่มบริษัทมีเป้าหมายในการรักษาสภาพแวดล้อมการควบคุมให้เป็นระเบียบและมีประสิทธิภาพโดยจัดให้มีการฝึกอบรมและกำหนดมาตรฐานและขั้นตอนในการบริหารเพื่อให้พนักงานทั้งหมดเข้าใจถึงบทบาทและภาระหน้าที่ของตน

คณะกรรมการตรวจสอบของกลุ่มบริษัทกำกับดูแลว่าผู้บริหารมีการติดตามการปฏิบัติตามวิธีปฏิบัติและนโยบายการบริหารความเสี่ยงและทบทวนความเพียงพอของกรอบการบริหารความเสี่ยงให้สอดคล้องกับความเสี่ยงที่กลุ่มบริษัทเผชิญอยู่ คณะกรรมการตรวจสอบของกลุ่มบริษัทกำกับดูแลโดยผ่านทางผู้ตรวจสอบภายใน ผู้ตรวจสอบภายในทำหน้าที่ในการทบทวนการควบคุมและวิธีการปฏิบัติในการบริหารความเสี่ยงอย่างสม่ำเสมอ และในกรณีพิเศษและจะรายงานผลที่ได้ต่อคณะกรรมการตรวจสอบ

บริษัท ซีแอล เวนเจอร์ จำกัด (มหาชน) และบริษัทย่อย

หมายเหตุประกอบงบการเงิน

สำหรับปีสิ้นสุดวันที่ 31 ธันวาคม 2568

(ข.1) ความเสี่ยงด้านเครดิต

ความเสี่ยงด้านเครดิต คือ ความเสี่ยงจากการที่คู่สัญญาหรือผู้กู้ยืมไม่สามารถปฏิบัติตามเงื่อนไขและข้อตกลงในสัญญา ซึ่งอาจเป็นเพราะคู่สัญญาประสบปัญหาทางการเงิน ทำให้ไม่สามารถชำระหนี้เมื่อครบกำหนดได้ หรือจงใจไม่ปฏิบัติตามสัญญา อันส่งผลให้เกิดความเสียหายต่อบริษัท

ความเสี่ยงด้านเครดิตโดยส่วนใหญ่เกิดจากรายการเงินสดและรายการเทียบเท่าเงินสด กระแสเงินสดตามสัญญาของเงินลงทุนในตราสารหนี้ที่วัดมูลค่าด้วยราคาทุนตัดจำหน่าย และวัดมูลค่าด้วยมูลค่ายุติธรรมผ่านกำไรขาดทุนรวมถึงความเสี่ยงด้านสินเชื่อแก่เงินให้สินเชื่อแก่ลูกหนี้และลูกหนี้การค้า

(ข.1.1) ลูกหนี้การค้า

ความเสี่ยงด้านเครดิตของกลุ่มบริษัทได้รับอิทธิพลมาจากลักษณะเฉพาะตัวของลูกค้าแต่ละราย อย่างไรก็ตามผู้บริหารต้องพิจารณาถึงปัจจัยอื่น ๆ ซึ่งอาจส่งผลต่อความเสี่ยงด้านเครดิตของลูกค้า ซึ่งรวมถึงความเสี่ยงของการผิดนัดชำระซึ่งเกี่ยวข้องกับอุตสาหกรรมและประเทศที่ลูกค้าดำเนินธุรกิจอยู่

คณะกรรมการบริหารความเสี่ยงกำหนดนโยบายด้านเครดิตเพื่อวิเคราะห์ความน่าเชื่อถือของลูกค้ารายใหม่แต่ละรายก่อนที่กลุ่มบริษัทจะเสนอระยะเวลาและเงื่อนไขทางการค้า กลุ่มบริษัทจะทบทวนประวัติการชำระหนี้และวิเคราะห์ห้วงการเงินของลูกค้ารายใหม่ วงเงินยอดขายจะกำหนดไว้สำหรับลูกค้าแต่ละรายและจะทบทวนเป็นรายไตรมาส ยอดขายที่เกินกว่าวงเงินดังกล่าวต้องได้รับการอนุมัติจากคณะกรรมการบริหารความเสี่ยง

กลุ่มบริษัทจำกัดความเสี่ยงด้านเครดิตของลูกค้าการค้าด้วยการกำหนดระยะเวลาการจ่ายชำระสูงสุดที่ 3 เดือนและมีการติดตามยอดคงค้างของลูกค้าการค้าอย่างสม่ำเสมอ กลุ่มบริษัทพิจารณาการด้อยค่าทุกวันสิ้นรอบระยะเวลารายงาน อัตราการตั้งสำรองของผลขาดทุนด้านเครดิตที่คาดว่าจะเกิดขึ้นคำนวณโดยพิจารณาจากอายุหนี้คงค้างนับจากวันที่ถึงกำหนดชำระสำหรับลูกหนี้แต่ละราย และสะท้อนผลแตกต่างระหว่างสถานะเศรษฐกิจในอดีตที่ผ่านมา สถานะเศรษฐกิจในปัจจุบันและมุมมองของกลุ่มบริษัทที่มีต่อสถานะเศรษฐกิจตลอดอายุที่คาดการณ์ไว้ของลูกค้า

ข้อมูลเกี่ยวกับเงินให้สินเชื่อแก่ลูกหนี้และลูกหนี้การค้าเปิดเผยในหมายเหตุข้อ 8 และ 9 ตามลำดับ

บริษัท ซีแอล เวนเจอร์ จำกัด (มหาชน) และบริษัทย่อย

หมายเหตุประกอบงบการเงิน

สำหรับปีสิ้นสุดวันที่ 31 ธันวาคม 2568

(ข.1.2) การบริหารความเสี่ยง

สำหรับการทำธุรกรรมกับลูกค้าจากการให้บริการสินเชื่อแก่ลูกหนี้เงินให้กู้ยืม ฝ่ายบริหารควบคุมความเสี่ยงนี้โดยการกำหนดให้มีนโยบายและวิธีการในการควบคุมสินเชื่อที่เหมาะสม ได้แก่ การประเมินความเสี่ยงจากคุณภาพเครดิตของลูกค้า โดยพิจารณาจากฐานะทางการเงิน ประสบการณ์ที่ผ่านมา และปัจจัยอื่น ๆ กลุ่มบริษัทพิจารณากำหนดวงเงินสินเชื่อจากผลการประเมินดังกล่าว ซึ่งเป็นไปตามข้อกำหนดและวงเงินที่กำหนดโดยคณะกรรมการบริษัท ทั้งนี้ ผู้บริหารในสายงานที่เกี่ยวข้องจะมีการตรวจสอบการปฏิบัติตามข้อกำหนดการให้วงเงินสินเชื่อแก่ลูกค้าอย่างสม่ำเสมอ

สำหรับความเสี่ยงจากรายได้จากการบริหารลูกหนี้ด้วยคุณภาพที่ซื้อมาจากสถาบันการเงิน หรือบริษัทเอกชน กลุ่มบริษัทมีนโยบายการบริหารความเสี่ยงในการกำหนดราคาซื้อสินทรัพย์ด้วยคุณภาพ ได้แก่ สถานะลูกหนี้ ภาระหนี้สิน คุณภาพของหลักทรัพย์ค้ำประกันรวมถึงสภาพแวดล้อมภายนอก เช่น ภาวะการแข่งขัน ภาวะเศรษฐกิจ เป็นต้น เพื่อสามารถประเมินรายได้จากการเรียกเก็บหนี้ และการจำหน่ายหลักทรัพย์ค้ำประกัน ในส่วนของสินเชื่อที่ลูกหนี้ที่ไม่สามารถชำระหนี้ตามสัญญาปรับโครงสร้างหนี้ หรือเงื่อนไขที่ตกลงกันได้ บริษัทได้ทำการติดตามและแก้ไขหนี้เหล่านี้อย่างต่อเนื่อง เพื่อให้เกิดผลประโยชน์สูงสุดแก่บริษัท

เงินลงทุนในตราสารหนี้ของกลุ่มบริษัทและบริษัทเป็นการลงทุนที่มีความเสี่ยงต่ำเนื่องจากกลุ่มบริษัทมีการพิจารณาการจัดอันดับด้านเครดิตของเงินลงทุนเหล่านั้นอย่างสม่ำเสมอว่ามีความเสี่ยงที่เพิ่มขึ้นหรือไม่

(ข.1.3) หลักประกัน

กลุ่มบริษัทกำหนดนโยบายและแนวทางปฏิบัติมาเพื่อลดความเสี่ยงด้านเครดิต โดยหลักที่สำคัญทั่วไปคือการขอให้ลูกหนี้วางหลักประกันประเภทต่าง ๆ เพื่อใช้ในการกู้ยืมเงิน ซึ่งกลุ่มบริษัทมีนโยบายภายในที่รับการวางหลักประกันสำหรับสินทรัพย์บางประเภทเพื่อลดความเสี่ยงด้านเครดิต

กลุ่มบริษัทประเมินมูลค่าของหลักประกันนับตั้งแต่วันที่กลุ่มบริษัทเริ่มกระบวนการสำหรับการปล่อยสินเชื่อแก่ลูกหนี้ สำหรับประเภทของหลักประกันที่กลุ่มบริษัทรับไว้วางเป็นหลักประกัน ได้แก่ อสังหาริมทรัพย์และหุ้นที่จดทะเบียนในตลาดหลักทรัพย์

กลุ่มบริษัทมีการตรวจสอบหลักประกันใช้สำหรับสินทรัพย์ทางการเงินที่อาจมีมูลค่าด้านเครดิตอย่างใกล้ชิด หากกลุ่มบริษัทค่อนข้างมั่นใจว่าสินทรัพย์ทางการเงินดังกล่าวเป็นสินทรัพย์ที่มีมูลค่าด้านเครดิต กลุ่มบริษัทจะพิจารณายึดหลักประกันเพื่อเป็นการลดความเสี่ยงด้านเครดิตที่อาจเกิดขึ้น

บริษัท ซีแอล เวนเจอร์ จำกัด (มหาชน) และบริษัทย่อย

หมายเหตุประกอบงบการเงิน

สำหรับปีสิ้นสุดวันที่ 31 ธันวาคม 2568

(ข.1.4) การด้อยค่าของสินทรัพย์ทางการเงิน

กลุ่มบริษัทและบริษัทมีสินทรัพย์ทางการเงิน 3 ประเภทที่ต้องมีการพิจารณาตามโมเดลการวัดมูลค่าผลขาดทุนด้านเครดิตที่คาดว่าจะเกิดขึ้น

- เงินให้สินเชื่อแก่ลูกหนี้และดอกเบี้ยค้างรับ
- เงินให้กู้ยืมแก่กิจการที่เกี่ยวข้องกัน
- เงินลงทุนในตราสารหนี้ที่วัดมูลค่าด้วยราคาทุนตัดจำหน่าย

แม้ว่ากลุ่มบริษัทจะมีรายการเงินสดและรายการเทียบเท่าเงินสดซึ่งเข้าเงื่อนไขการพิจารณาการด้อยค่าภายใต้มาตรฐานการรายงานทางการเงินฉบับที่ 9 แต่กลุ่มบริษัทพิจารณาว่าการด้อยค่าของรายการดังกล่าวเป็นจำนวนเงินที่ไม่มีความสำคัญ

(ข.2) ความเสี่ยงด้านสภาพคล่อง

กลุ่มบริษัทกำกับดูแลความเสี่ยงด้านสภาพคล่องและรักษาระดับของเงินสดและรายการเทียบเท่าเงินสดที่ผู้บริหารพิจารณาว่าเพียงพอในการจัดหาเงินเพื่อใช้ในการดำเนินงานของกลุ่มบริษัท และลดผลกระทบจากความผันผวนในกระแสเงินสด

ตามที่เปิดเผยไว้ในหมายเหตุข้อ 18 กลุ่มบริษัทได้ทำข้อตกลงจัดหาเงินทุนเพื่อจ่ายผู้ขายกับสถาบันการเงิน ซึ่งทำให้กลุ่มบริษัทได้ขยายกำหนดชำระตามใบแจ้งหนี้ของผู้ขายออกไป ภายใต้ข้อตกลงนี้สถาบันการเงินตกลงชำระเงินที่กลุ่มบริษัทค้างชำระให้แก่ผู้ขายที่เข้าทำข้อตกลงตามวันครบกำหนดชำระเดิม ส่งผลให้กลุ่มบริษัทต้องชำระเงินจำนวนมากให้กับคู่สัญญาเพียงรายเดียวแทนที่จะชำระเงินจำนวนเล็กน้อยให้กับผู้ขายหลายราย อย่างไรก็ตาม จำนวนเจ้าหนี้การค้าที่อยู่ภายใต้ข้อตกลงนี้มีจำนวนจำกัด

ตารางต่อไปนี้แสดงระยะเวลาการครบกำหนดคงเหลือตามสัญญาของหนี้สินทางการเงิน ณ วันที่รายงาน โดยจำนวนเงินเป็นจำนวนขั้นต้นซึ่งไม่ได้คิดลด รวมดอกเบี้ยตามสัญญาและไม่รวมผลกระทบหากหักกลบตามสัญญา

บริษัท ซีแอล เวนเจอร์ จำกัด (มหาชน) และบริษัทย่อย

หมายเหตุประกอบงบการเงิน

สำหรับปีสิ้นสุดวันที่ 31 ธันวาคม 2568

		งบการเงินรวม					
		กระแสเงินสดตามสัญญา					
ณ วันที่ 31 ธันวาคม	มูลค่า	ภายใน 1 ปี	มากกว่า 1 ปี	มากกว่า 2 ปี			
	ตามบัญชี	หรือน้อยกว่า	แต่ไม่เกิน 2 ปี	แต่ไม่เกิน 5 ปี	มากกว่า 5 ปี		รวม
(พันบาท)							
2568							
หนี้สินทางการเงินที่ไม่ใช่หนี้							
เงินเบิกเกินบัญชีและเงินกู้ยืมระยะสั้น							
จากสถาบันการเงิน	17,112	17,112	-	-	-		17,112
เงินกู้ยืมระยะสั้นจากบุคคลหรือ							
กิจการอื่นที่เกี่ยวข้องกัน	2,069	2,090	-	-	-		2,090
เงินกู้ยืมระยะยาวจากสถาบันการเงิน	81,388	42,043	6,329	18,986	34,182		101,540
เจ้าหนี้การค้าและเจ้าหนี้หมุนเวียนอื่น	40,102	40,102	-	-	-		40,102
หนี้สินตามสัญญาเช่า	188,129	49,004	44,607	109,727	7,791		211,129
	328,800	150,351	50,936	128,713	41,973		371,973
หนี้สินทางการเงินที่เป็นหนี้							
สัญญาซื้อขายเงินตราต่างประเทศ							
ล่วงหน้า							
- กระแสเงินสดออก	(474)	(17,387)	-	-	-		(17,387)
- กระแสเงินสดเข้า	-	17,112	-	-	-		17,112
	(474)	(275)	-	-	-		(275)
2567							
หนี้สินทางการเงินที่ไม่ใช่หนี้							
เงินเบิกเกินบัญชีและเงินกู้ยืมระยะสั้น							
จากสถาบันการเงิน	68,997	68,997	-	-	-		68,997
เงินกู้ยืมระยะสั้นจากบุคคลและ							
กิจการอื่น	45,000	45,814	-	-	-		45,814
เงินกู้ยืมระยะสั้นจากบุคคลหรือ							
กิจการอื่นที่เกี่ยวข้องกัน	2,000	2,020	-	-	-		2,020
เจ้าหนี้การค้าและเจ้าหนี้หมุนเวียนอื่น	66,690	66,690	-	-	-		66,690
หนี้สินตามสัญญาเช่า	202,987	50,633	41,569	126,794	1,806		220,802
	385,674	234,154	41,569	126,794	1,806		404,323

บริษัท ซีแอล เวนเจอร์ จำกัด (มหาชน) และบริษัทย่อย

หมายเหตุประกอบงบการเงิน

สำหรับปีสิ้นสุดวันที่ 31 ธันวาคม 2568

		งบการเงินรวม				
		กระแสเงินสดตามสัญญา				
ณ วันที่ 31 ธันวาคม	มูลค่าตามบัญชี	ภายใน 1 ปี	มากกว่า 1 ปี	มากกว่า 2 ปี	มากกว่า 5 ปี	รวม
		หรือน้อยกว่า	แต่ไม่เกิน 2 ปี	แต่ไม่เกิน 5 ปี		
		(พันบาท)				
2567						
หนี้สินทางการเงินที่เป็นอนุพันธ์						
สัญญาซื้อขายเงินตราต่างประเทศ						
ล่วงหน้า						
- กระแสเงินสดออก	(502)	(67,202)	-	-	-	(67,202)
- กระแสเงินสดเข้า	-	67,513	-	-	-	67,513
	(502)	311	-	-	-	311
		งบการเงินเฉพาะกิจการ				
		กระแสเงินสดตามสัญญา				
ณ วันที่ 31 ธันวาคม	มูลค่าตามบัญชี	ภายใน 1 ปี	มากกว่า 1 ปี	มากกว่า 1 ปี	มากกว่า 5 ปี	รวม
		หรือน้อยกว่า	แต่ไม่เกิน 2 ปี	แต่ไม่เกิน 5 ปี		
		(พันบาท)				
2568						
หนี้สินทางการเงินที่ไม่ใช่อนุพันธ์						
เงินกู้ยืมระยะสั้นจากบริษัทย่อยและ						
บุคคลหรือกิจการอื่นที่เกี่ยวข้องกัน	115,000	115,000	-	-	-	115,000
เจ้าหนี้การค้าและเจ้าหนี้หมุนเวียนอื่น	10,264	10,264	-	-	-	10,264
หนี้สินตามสัญญาเช่า	1,955	623	623	831	-	2,077
	127,219	125,887	623	831	-	127,341
2567						
หนี้สินทางการเงินที่ไม่ใช่อนุพันธ์						
เงินกู้ยืมระยะสั้นจากบุคคลและ						
กิจการอื่น	30,000	30,814	-	-	-	30,814
เงินกู้ยืมระยะสั้นจากบริษัทย่อยและ						
บุคคลหรือกิจการอื่นที่เกี่ยวข้องกัน	55,000	55,000	-	-	-	55,000
เจ้าหนี้การค้าและเจ้าหนี้หมุนเวียนอื่น	3,251	3,251	-	-	-	3,251
หนี้สินตามสัญญาเช่า	2,442	623	623	1,454	-	2,700
	90,693	89,688	623	1,454	-	91,765

สำหรับปีสิ้นสุดวันที่ 31 ธันวาคม 2568

กลุ่มบริษัทมีความเสี่ยงที่มูลค่ายุติธรรมหรือกระแสเงินสดในอนาคตของเครื่องมือทางการเงินจะมีความผันผวนอันเนื่องมาจากการเปลี่ยนแปลงของราคาตลาด ความเสี่ยงด้านตลาดมีดังนี้

ความเสี่ยงจากเงินตราต่างประเทศ ณ วันที่ 31 ธันวาคม	งบการเงินรวม					
	2568			2567		
	เงินเหรียญ สหรัฐอเมริกา	เงินหยวน	รวม	เงินเหรียญ สหรัฐอเมริกา	เงินหยวน	รวม
			(พันบาท)			
เงินสดและรายการเทียบเท่าเงินสด	1,871	35	1,906	228	39	267
ลูกหนี้การค้า	13,663	-	13,663	9,041	-	9,041
เจ้าหนี้การค้า	(12,702)	-	(12,702)	(30,457)	-	(30,457)
ยอดบัญชีในงบฐานะการเงิน						
ที่มีความเสี่ยง	2,832	35	2,867	(21,188)	39	(21,149)
สัญญาซื้อเงินตราต่างประเทศ	(474)	-	(474)	(502)	-	(502)
ยอดความเสี่ยงคงเหลือสุทธิ	2,358	35	2,393	(21,690)	39	(21,651)

ความเสี่ยงด้านอัตราดอกเบี้ยเป็นความเสี่ยงที่เกิดจากการเปลี่ยนแปลงในอนาคตของอัตราดอกเบี้ยตลาด ซึ่งส่งผลกระทบต่อผลการดำเนินงานและกระแสเงินสดของกลุ่มบริษัท อย่างไรก็ตามเงินกู้ยืม (ดูหมายเหตุ ข้อ 18) ส่วนใหญ่มีอัตราดอกเบี้ยคงที่ ทำให้กลุ่มบริษัทมีความเสี่ยงต่ำจากการเปลี่ยนแปลงของอัตราดอกเบี้ย ความอ่อนไหวต่อการเพิ่มขึ้นหรือลดลงในค่าใช้จ่ายดอกเบี้ยจากเงินกู้ยืมซึ่งเป็นผลจากการเปลี่ยนแปลงในอัตราดอกเบี้ยจึงไม่มีผลกระทบอย่างเป็นสาระสำคัญต่องบการเงินของกลุ่มบริษัท

บริษัท ซีแอล เวนเจอร์ จำกัด (มหาชน) และบริษัทย่อย

หมายเหตุประกอบงบการเงิน

สำหรับปีสิ้นสุดวันที่ 31 ธันวาคม 2568

29 ส่วนได้เสียที่ไม่มีอำนาจควบคุม

ตารางต่อไปนี้สรุปข้อมูลเกี่ยวกับบริษัทย่อยแต่ละรายของกลุ่มบริษัทที่มีส่วนได้เสียที่ไม่มีอำนาจควบคุมที่มีสาระสำคัญก่อนการตัดรายการระหว่างกัน

	บริษัทหลักทรัพย์จัดการ			
	บริษัท ซีแอล ดีเอส จำกัด		กองทุน ไวส์ จำกัด	
	2568	2567	2568	2567
	(พันบาท)			
ร้อยละของส่วนได้เสียที่ไม่มีอำนาจควบคุม	24.47	24.47	-	20
สินทรัพย์หมุนเวียน	193,221	165,917	34,790	34,189
สินทรัพย์ไม่หมุนเวียน	256,280	311,040	19,699	20,080
หนี้สินหมุนเวียน	(37,864)	(51,857)	(21,991)	(4,677)
หนี้สินไม่หมุนเวียน	(150,672)	(167,098)	(12,739)	(23,330)
สินทรัพย์สุทธิ	260,965	258,002	19,759	26,262
มูลค่าตามบัญชีของส่วนได้เสียที่ไม่มีอำนาจควบคุม	63,855	63,130	-	5,253

บริษัท ซีแอล เวนเจอร์ จำกัด (มหาชน) และบริษัทย่อย

หมายเหตุประกอบงบการเงิน

สำหรับปีสิ้นสุดวันที่ 31 ธันวาคม 2568

30 การบริหารจัดการทุน

นโยบายของคณะกรรมการบริษัท คือการรักษาระดับเงินทุนให้มั่นคงเพื่อรักษาความเชื่อมั่นของนักลงทุน เจ้าหนี้ และตลาดและก่อให้เกิดการพัฒนาของธุรกิจในอนาคต คณะกรรมการได้มีการกำกับดูแลผลตอบแทนจากการลงทุนอย่างสม่ำเสมอโดยพิจารณาจากสัดส่วนของผลตอบแทนจากกิจกรรมดำเนินงานต่อส่วนของผู้ถือหุ้นรวม ซึ่งไม่รวมส่วนได้เสียที่ไม่มีอำนาจควบคุม อีกทั้งยังกำกับดูแลระดับการจ่ายเงินปันผลให้แก่ผู้ถือหุ้นสามัญ

31 ภาระผูกพันกับกิจการที่ไม่เกี่ยวข้องกัน

	งบการเงินรวม		งบการเงินเฉพาะกิจการ	
	2568	2567	2568	2567
	(พันบาท)			
ภาระผูกพันรายจ่ายฝ่ายทุน				
อาคารและส่วนปรับปรุงอาคาร	200	398	-	-
เครื่องจักรและอุปกรณ์	2,255	3,162	109	-
รวม	2,455	3,560	109	-
ภาระผูกพันอื่น ๆ				
หนังสือค้ำประกันจากธนาคาร	16,085	14,792	-	-
สัญญาบริการ	3,295	4,506	-	-
รวม	19,380	19,298	-	-

ณ วันที่ 31 ธันวาคม 2568 กลุ่มบริษัทมีหนังสือค้ำประกันที่ออกโดยสถาบันการเงินในประเทศให้แก่บริษัทในประเทศหลายแห่งสำหรับการรับงานบริการติดตั้งและสำหรับการปฏิบัติงานตามสัญญาของกลุ่มบริษัท ทั้งนี้ หนังสือค้ำประกันดังกล่าวค้ำประกันโดยเงินฝากของกลุ่มบริษัท

บริษัท ซีแอล เวนเจอร์ จำกัด (มหาชน) และบริษัทย่อย

หมายเหตุประกอบงบการเงิน

สำหรับปีสิ้นสุดวันที่ 31 ธันวาคม 2568

32 หนี้สินที่อาจเกิดขึ้น

บริษัทย่อยแห่งหนึ่งถูกฟ้องร้องเกี่ยวกับเพลิงไหม้จากผู้เสียหายหลายราย โดยเรียกค่าเสียหายรวมเป็นจำนวน 94.45 ล้านบาท พร้อมดอกเบี้ยในอัตราร้อยละ 5 ต่อปี ของเงินต้นดังกล่าวนับแต่วันฟ้อง เนื่องจากบริษัทย่อยเป็นหนึ่งในผู้เสียหายในเหตุการณ์ครั้งนั้น มิได้เป็นต้นเหตุของเพลิงไหม้ บริษัทย่อยจึงได้ทำการฟ้องแย้ง คดีดังกล่าวอยู่ระหว่างการพิจารณาของศาลแพ่ง ฝ่ายบริหารของบริษัทเชื่อว่า บริษัทย่อยไม่มีภาระที่ต้องจ่ายค่าเสียหายดังกล่าว จึงไม่ได้มีการตั้งสำรองเพื่อผลเสียหายจากคดีความดังกล่าวไว้ในงบการเงินรวมสำหรับปี สิ้นสุดวันที่ 31 ธันวาคม 2568

33 เหตุการณ์ภายหลังรอบระยะเวลารายงาน

การจำหน่ายสินทรัพย์ระหว่างหน่วยงานภายใต้การควบคุมเดียวกัน

เมื่อวันที่ 5 มกราคม 2569 ที่ประชุมคณะกรรมการของบริษัท มาสเตอร์คูล อินเตอร์เนชันแนล ซีแอล จำกัด มีมติอนุมัติให้ บริษัท มาสเตอร์คูล อินเตอร์เนชันแนล ซีแอล จำกัด (“MCL”) ซึ่งเป็นบริษัทย่อย จำหน่ายสินทรัพย์ที่เกี่ยวข้องกับการดำเนินธุรกิจงานบริการงานเช่าที่เกี่ยวข้องกับเครื่องทำความเย็นและผลิตภัณฑ์อื่นแบบครบวงจรให้แก่ บริษัท ซีแอล เทค ลีฟวิ่ง จำกัด (“CLT”) ซึ่งเป็นบริษัทย่อยภายใต้การควบคุมเดียวกัน วัตถุประสงค์เพื่อรองรับการขยายตัวของธุรกิจ เพิ่มประสิทธิภาพในการบริหารจัดการสินทรัพย์ และเพื่อเป็นเงินทุนหมุนเวียนให้กับบริษัท MCL

การจำหน่ายดังกล่าวเป็นรายการระหว่างหน่วยงานภายใต้การควบคุมเดียวกัน จึงไม่มีผลกระทบต่องบการเงินรวม อย่างไรก็ตาม ธุรกิจดังกล่าวจะต้องได้รับการอนุมัติจากที่ประชุมคณะกรรมการของบริษัทย่อยทั้งสองแห่งก่อนมีการลงนามในสัญญาซื้อขายในขั้นตอนถัดไป ทั้งนี้ เงินที่ได้รับจากการจำหน่ายสินทรัพย์ MCL จะนำไปใช้ในการชำระหนี้ให้แก่เจ้าหนี้สถาบันการเงินต่อไป

การเพิ่มทุนของบริษัทย่อย - บริษัท ซีแอล เทค ลีฟวิ่ง จำกัด (“CLT”)

เมื่อวันที่ 2 กุมภาพันธ์ 2569 CLT เพิ่มทุนจดทะเบียนจำนวน 9 ล้านบาท โดยการออกหุ้นใหม่เป็นหุ้นสามัญจำนวน 90,000 หุ้น มูลค่าที่ตราไว้หุ้นละ 100 บาท โดยจดทะเบียนกับกรมพัฒนาธุรกิจการค้าในวันดังกล่าว ทำให้ทุนจดทะเบียนของ CLT เพิ่มขึ้นจาก 1 ล้านบาท เป็น 10 ล้านบาท ซึ่งบริษัทได้ใช้สิทธิซื้อหุ้นเพิ่มทุนทั้งหมดของ CLT โดยสัดส่วนการถือหุ้นใน CLT ไม่มีการเปลี่ยนแปลง

บริษัท ซีแอล เวนเจอร์ จำกัด (มหาชน) และบริษัทย่อย

หมายเหตุประกอบงบการเงิน

สำหรับปีสิ้นสุดวันที่ 31 ธันวาคม 2568

การประกาศจ่ายเงินปันผล

ในการประชุมคณะกรรมการของบริษัทเมื่อวันที่ 27 กุมภาพันธ์ 2569 คณะกรรมการบริษัทมีมติให้เสนอต่อผู้ถือหุ้น อนุมัติการจ่ายเงินปันผลในอัตราหุ้นละ 0.0125 บาท รวมเป็นเงินทั้งสิ้น 28.13 ล้านบาท โดยการจ่ายเงินปันผล ดังกล่าวจะต้องได้รับอนุมัติจากที่ประชุมสามัญประจำปีของผู้ถือหุ้น

เอกสารแนบ

เอกสารแนบ

เอกสารแนบ 1 : รายละเอียดเกี่ยวกับกรรมการ ผู้บริหาร ผู้มีอำนาจควบคุม ผู้ที่ได้รับมอบหมายให้รับผิดชอบสูงสุดในสายงานบัญชีและการเงิน ผู้ที่ได้รับมอบหมายให้รับผิดชอบโดยตรงในการควบคุมดูแลการทำบัญชี เลขานุการบริษัทและตัวแทนติดต่อประสานงาน กรณีเป็นบริษัทต่างประเทศ

ลิงก์ URL ของเอกสารแนบ : <https://eonemedia.setlink.set.or.th/report/1281/2025/1778552163078.pdf>



เอกสารแนบ 2 : รายละเอียดเกี่ยวกับกรรมการของบริษัทย่อย

ลิงก์ URL ของเอกสารแนบ : <https://eonemedia.setlink.set.or.th/report/1281/2025/1778552163082.pdf>



เอกสารแนบ 3 : รายละเอียดเกี่ยวกับหัวหน้างานตรวจสอบภายใน และหัวหน้างานกำกับดูแลการปฏิบัติงานของบริษัท (compliance)

ลิงก์ URL ของเอกสารแนบ : <https://eonemedia.setlink.set.or.th/report/1281/2025/1778552163086.pdf>



เอกสารแนบ 4 : ทรัพย์สินที่ใช้ในการประกอบธุรกิจและรายละเอียดเกี่ยวกับรายการประเมินราคาทรัพย์สิน

ลิงก์ URL ของเอกสารแนบ : <https://eonemedia.setlink.set.or.th/report/1281/2025/1778552163090.pdf>



เอกสารแนบ 5 : นโยบายและแนวปฏิบัติการกำกับดูแลกิจการ ฉบับเต็ม และจรรยาบรรณธุรกิจ ฉบับเต็มที่บริษัทได้จัดทำ

ลิงก์ URL ของเอกสารแนบ : <https://eonemedia.setlink.set.or.th/report/1281/2025/1778552163094.pdf>



เอกสารแนบ 6 : รายงานคณะกรรมการตรวจสอบ

ลิงก์ URL ของเอกสารแนบ : <https://eonemedia.setlink.set.or.th/report/1281/2025/1778552163098.pdf>

