



LPH



56-1 ONE REPORT

ธันวาคม 2566

บริษัท โรงพยาบาล ลาดพร้าว จำกัด (มหาชน)



สารบัญ

	หน้า
สารจากประธานกรรมการ	1
ประวัติกรรมการและผู้บริหารระดับสูง	2
ส่วนที่ 1 การประกอบธุรกิจและผลการดำเนินงาน	
1. โครงสร้างและการดำเนินงานของกลุ่มบริษัท	9
2. การบริหารจัดการความเสี่ยง	32
3. การขับเคลื่อนธุรกิจเพื่อความยั่งยืน	41
4. การวิเคราะห์และคำอธิบายของฝ่ายจัดการ (Management Discussion and Analysis: MD&A)	52
5. ข้อมูลทั่วไปและข้อมูลสำคัญอื่น	73
ส่วนที่ 2 การกำกับดูแลกิจการ	
6. นโยบายการกำกับดูแลกิจการ	75
7. โครงสร้างการกำกับดูแลกิจการ และข้อมูลสำคัญเกี่ยวกับคณะกรรมการ คณะกรรมการชุดย่อย ผู้บริหาร พนักงานและอื่น ๆ	83
8. รายงานผลการดำเนินงานสำคัญด้านการกำกับดูแลกิจการ	92
9. การควบคุมภายในและรายการระหว่างกัน	96
ส่วนที่ 3 งบการเงิน	114
การรับรองความถูกต้องของข้อมูล	
เอกสารแนบ	
เอกสารแนบ 1 รายละเอียดเกี่ยวกับกรรมการ ผู้บริหาร ผู้มีอำนาจควบคุม ผู้ที่ได้รับมอบหมาย ให้รับผิดชอบสูงสุดในสายงานบัญชีและการเงิน ผู้ที่ได้รับมอบหมายให้รับผิดชอบ โดยตรงในการควบคุมดูแลการทำบัญชี เลขานุการบริษัทและตัวแทนติดต่อ ประสานงานกรณีเป็นบริษัทต่างประเทศ	
เอกสารแนบ 2 รายละเอียดเกี่ยวกับกรรมการของบริษัทย่อย	
เอกสารแนบ 3 รายละเอียดเกี่ยวกับหัวหน้างานตรวจสอบภายใน และหัวหน้างานกำกับดูแล การปฏิบัติงานของบริษัท (compliance)	
เอกสารแนบ 4 ทรัพย์สินที่ใช้ในการประกอบธุรกิจและรายละเอียดเกี่ยวกับรายการประเมินราคาทรัพย์สิน	
เอกสารแนบ 5 นโยบายและแนวปฏิบัติการกำกับดูแลกิจการ ฉบับเต็ม และจรรยาบรรณธุรกิจ ฉบับเต็มที่บริษัทได้จัดทำ	
เอกสารแนบ 6 รายงานคณะกรรมการตรวจสอบ	



สารจาก ประธานกรรมการ



ปี 2566 ประเทศไทยยังคงเผชิญกับความท้าทายจากความผันผวนของเศรษฐกิจ การเปลี่ยนแปลงทางเทคโนโลยีและนวัตกรรมรูปแบบใหม่ๆ ที่เข้ามา รวมถึงต้นทุนการดำเนินชีวิตที่เพิ่มขึ้น ทำให้เกิดการเปลี่ยนแปลงต่อพฤติกรรมของผู้บริโภคอย่างมีนัยสำคัญ เพื่อให้ประชาชนมีสุขภาพที่ดีขึ้นและเข้าถึงบริการทางการแพทย์ด้วยมาตรฐานที่ปลอดภัยและทันสมัย โรงพยาบาลได้นำเทคโนโลยีและนวัตกรรมทางการแพทย์ มาเพิ่มประสิทธิภาพในการให้บริการ อาทิเช่น การพัฒนาระบบการบริหารจัดการโรงพยาบาล Smart-Hospital ในการจองคิวพบแพทย์ออนไลน์ ผ่านทางเว็บไซต์โรงพยาบาล รวมถึงระบบ Telemedicine เป็นบริการการรักษาพยาบาลผ่านวิดีโอ โดยผู้ป่วยสามารถขอรับคำแนะนำการรักษาเบื้องต้น การติดตามอาการโรคเรื้อรัง และรับยาโดยการจัดส่งผ่านทางไปรษณีย์ ช่วยให้บุคลากรทางการแพทย์และผู้รับบริการสื่อสารกันเร็วขึ้น เพื่อเป็นประโยชน์ต่อการ

ตรวจรักษา และ นวัตกรรม Cyberdyne Robotic เป็นระบบที่ช่วยเร่งพัฒนาการเชื่อมต่อของระบบประสาทสมอง ของผู้ป่วยได้ถึง 5 เท่า เมื่อเทียบกับการฟื้นฟูจากการรักษาตามมาตรฐานทั่วไป

จากการให้บริการครบรอบปีที่ 30 บริษัทฯ มุ่งมั่นที่จะดำเนินงานตามเป้าหมายเพื่อยกระดับคุณภาพการบริการตามมาตรฐานสากล และสร้างการเติบโตอย่างยั่งยืนในอนาคต ด้วยแผนธุรกิจที่หลากหลาย ยึดหยุ่น พร้อมรับการเปลี่ยนแปลงตามยุคสมัยและสถานการณ์ โดยในไตรมาสแรกของปี 2566 ได้เปิดให้บริการศูนย์การแพทย์ประกันสังคม เพื่อขยายงานและเพิ่มประสิทธิภาพการให้บริการ พร้อมด้วยแผนการลงทุนโรงพยาบาลเฉพาะทางอีก 2 แห่ง ได้แก่ โครงการโรงพยาบาลจักษุอินเตอร์ลาตพรวัว (International Eye Hospital) และโครงการโรงพยาบาลศูนย์การแพทย์เฉพาะทาง สำหรับผู้สูงอายุ (Medical Excellence Center for Ageing Specialty) เพื่อก้าวเข้าสู่การเป็น LADPRAO MEDICAL CITY

ในนามของคณะกรรมการบริษัทและคณะกรรมการบริหาร บริษัท โรงพยาบาลลาดพร้าว จำกัด (มหาชน) ขอขอบคุณคณะผู้บริหารและพนักงานทุกท่าน สำหรับความมุ่งมั่นทุ่มเทเป็นอันหนึ่งอันเดียวกัน ที่ช่วยกันดูแลผู้ป่วยอย่างเต็มกำลัง และร่วมกันผลักดันองค์กรให้ก้าวไปข้างหน้าอย่างมั่นคง ที่สำคัญต้องขอขอบคุณลูกค้าผู้ใช้บริการ ผู้ถือหุ้น พันธมิตรทางธุรกิจ และผู้มีอุปการคุณทุกท่าน ที่ให้ความเชื่อมั่นและสนับสนุนกิจการของบริษัทด้วยดี เสมอมา บริษัทฯ ขอให้คำมั่นว่าจะมุ่งมั่นพัฒนาศักยภาพความเชี่ยวชาญและบริการที่ดีต่อเนื่องต่อไป

ศ.ดร.นพ. สมศักดิ์ โล่ห์เลขา
ประธานกรรมการบริษัท ฯ

ประวัติกรรมการและผู้บริหารระดับสูง



ศาสตราจารย์ ดอกเตอร์
นายแพทย์ สมศักดิ์ โล่ห์เลขา

ประธานกรรมการบริษัท /
กรรมการผู้มีอำนาจลงนาม

อายุ 82 ปี

วุฒิการศึกษา

- ปริญญาเอก สาขาจุลชีววิทยา University Of Illinois ประเทศสหรัฐอเมริกา
- ปริญญาตรี แพทยศาสตรบัณฑิต คณะแพทยศาสตร์ศิริราชพยาบาล มหาวิทยาลัยมหิดล
- ประกาศนียบัตรชีวเคมี มหาวิทยาลัยทูเลน นิวออร์ลีนส์แอลเอ, สหรัฐอเมริกา

ประวัติการฝึกอบรม

- Director Accreditation Program (DAP) รุ่นที่ 67 สมาคมส่งเสริมสถาบันกรรมการบริษัทไทย (IOD)

การดำรงตำแหน่งในบริษัทจดทะเบียนอื่น

- ไม่มี

การดำรงตำแหน่งในบริษัทอื่น

- ประธานกรรมการ บจก.แอล พี โฮลดิ้ง
- ประธานกรรมการ บจก.ลาดพร้าวการศึกษา
- ประธาน ราชวิทยาลัยกุมารแพทย์แห่งประเทศไทย
- นายก สมาคมกุมารแพทย์แห่งประเทศไทย
- ศาสตราจารย์เกียรติคุณ คณะแพทยศาสตร์โรงพยาบาล รามาธิบดี
- ประธานกรรมการ บจก.ลาดพร้าวผลิตภัณฑ์ทางการแพทย์และสุขภาพ จำกัด (เดิม บจ. รพ.ลาดพร้าว 2)

ระยะเวลาการดำรงตำแหน่ง

- 31 ปี
- 9 ปี (นับจาก บมจ.จดทะเบียน ปี 2558)

จำนวนครั้งที่เข้าประชุมคณะกรรมการบริษัท

- 6/6 ครั้ง

จำนวนหุ้นบริษัทที่ถือ

- 7,765,360 หุ้น (ณ วันที่ 29 พฤศจิกายน 2566)

ความสัมพันธ์ระหว่างผู้บริหาร

- ไม่มี

มีคุณสมบัติกรรมการตามกฎหมาย และไม่มีลักษณะต้องห้ามตาม

ประกาศของคณะกรรมการกำกับตลาดทุน

- ใช่

ประวัติการกระทำผิดกฎหมายในระยะ 10 ปีย้อนหลัง

- ไม่มี



นายพิพัฒน์ เสตวิลาส

รองประธานกรรมการ /
กรรมการผู้มีอำนาจลงนาม

อายุ 75 ปี

วุฒิการศึกษา

- ปริญญาวิศวกรรมศาสตรมหาบัณฑิตกิตติมศักดิ์ (วิศวกรรมอุตสาหการ) มหาวิทยาลัยเทคโนโลยีราชมงคลธัญบุรี
- มศ.5 โรงเรียนวัดสุทธจินดาราม

ประวัติการฝึกอบรม

- Director Accreditation Program (DAP) รุ่นที่ 67 สมาคมส่งเสริมสถาบันกรรมการบริษัทไทย (IOD)
- วิทยาการการจัดการสำหรับนักบริหารระดับสูง (วบส.) สถาบันบัณฑิตพัฒนบริหารศาสตร์ (NIDA)

การดำรงตำแหน่งในบริษัทจดทะเบียนอื่น

- ไม่มี

การดำรงตำแหน่งในบริษัทอื่น

- กรรมการ บจก.แอล พี โฮลดิ้ง
- ประธานกรรมการ บจก.สยามพลาตติกผลิตภัณฑ์
- ประธานกรรมการ บจก.โอเรกอน อลูมิเนียม
- ประธานกรรมการ บจก.ฟิจิตีพร โฮลดิ้ง
- กรรมการผู้จัดการ บจก.พาสส์ เอสเตท
- กรรมการผู้ทรงคุณวุฒิ คณะวิศวกรรมศาสตร์ มหาวิทยาลัยเทคโนโลยีราชมงคลธัญบุรี
- กรรมการ บจก.ลาดพร้าวผลิตภัณฑ์ทางการแพทย์และสุขภาพ (เดิม บจ. รพ.ลาดพร้าว 2)

ระยะเวลาการดำรงตำแหน่ง

- 33 ปี
- 9 ปี (นับจาก บมจ.จดทะเบียน ปี 2558)

จำนวนครั้งที่เข้าประชุมคณะกรรมการบริษัท

- 6/6 ครั้ง

จำนวนหุ้นบริษัทที่ถือ

- 37,543,684 หุ้น (ณ วันที่ 29 พฤศจิกายน 2566)

ความสัมพันธ์ระหว่างผู้บริหาร

- พี่ชาย ประธานเจ้าหน้าที่บริหาร

มีคุณสมบัติกรรมการตามกฎหมาย และไม่มีลักษณะต้องห้ามตาม

ประกาศของคณะกรรมการกำกับตลาดทุน

- ใช่

ประวัติการกระทำผิดกฎหมายในระยะ 10 ปีย้อนหลัง

- ไม่มี

หมายเหตุ : ข้อมูลประวัติกรรมการและผู้บริหาร ณ วันที่ 31 ธันวาคม 2566

ประวัติกรรมการและผู้บริหารระดับสูง (ต่อ)



รองศาสตราจารย์
นายแพทย์ วิรัตน์ วงศ์แสงนาค

กรรมการ
/ประธานกรรมการบริหาร
/กรรมการสรรหาและพิจารณาคำตอบแทน
/กรรมการผู้มีอำนาจลงนาม

อายุ 72 ปี

วุฒิการศึกษา

- ปริญญาเอก วุฒิปดุษฎีเชี่ยวชาญศิลปศาสตร์ ราชวิทยาลัยศัลยแพทย์แห่งประเทศไทย ประเทศสหราชอาณาจักร
- วุฒิปดุษฎีเชี่ยวชาญด้านศิลปศาสตร์ระบบทางเดินอาหาร แพทยสภา
- ปริญญาโท วิทยาศาสตร์มหาบัณฑิต มหาวิทยาลัยมหิดล
- ปริญญาตรี แพทย์ศาสตรบัณฑิต จุฬาลงกรณ์มหาวิทยาลัย
- ปริญญาตรี วิทยาศาสตร์บัณฑิต จุฬาลงกรณ์มหาวิทยาลัย

ประวัติการฝึกอบรม

- Director Accreditation Program (DAP) รุ่นที่ 14 สมาคมส่งเสริมสถาบันกรรมการบริษัทไทย (IOD)
- Director Certification Program (DCP) รุ่นที่ 201 สมาคมส่งเสริมสถาบันกรรมการบริษัทไทย (IOD)
- Role of the Nomination and Governance Committee (RNG) รุ่นที่ 7 สมาคมส่งเสริมสถาบันกรรมการบริษัทไทย (IOD)

การดำรงตำแหน่งในบริษัทจดทะเบียนอื่น

- ประธานกรรมการ บมจ.ศูนย์ห้องปฏิบัติการและวิจัยทางการแพทย์และการเกษตรแห่งเอเชีย

การดำรงตำแหน่งในบริษัทอื่น

- ประธานกรรมการ บจก.วี กรีน เคยู
- ประธานกรรมการ บจก.เอมาร์ค โกลบอล เวิร์ฟเคชั่น
- ประธานกรรมการ บจก.ศูนย์ห้องปฏิบัติการและวิจัยทางการแพทย์และสุขภาพ เอเชีย
- รองประธานกรรมการ บจก.ลาดพร้าวการศึกษา
- กรรมการ บจก.แอล พี โฮลดิ้ง
- กรรมการ บจก. ลาดพร้าวผลิตภัณฑ์ทางการแพทย์และสุขภาพ (เดิม บจ.รพ.ลาดพร้าว 2)

ระยะเวลาการดำรงตำแหน่ง

- 31 ปี, 8 ปี (นับจาก บมจ.จดทะเบียน ปี 2558)

จำนวนครั้งที่เข้าประชุมคณะกรรมการบริษัท

- 6/6 ครั้ง

จำนวนหุ้นบริษัทที่ถือ

- 3,921,320 หุ้น (ณ วันที่ 29 พฤศจิกายน 2566)

ความสัมพันธ์ระหว่างผู้บริหาร

มีคุณสมบัติกรรมการตามกฎหมาย และไม่มีลักษณะต้องห้ามตาม

ประกาศของคณะกรรมการกำกับตลาดทุน • ใช่

ประวัติการกระทำผิดกฎหมายในระยะ 10 ปีย้อนหลัง • ไม่มี



ดอกเตอร์ อังกูร จันทนาวนิช

กรรมการ /ประธานเจ้าหน้าที่บริหาร
/รองประธานกรรมการบริหาร
/กรรมการสรรหาและพิจารณาคำตอบแทน
/กรรมการผู้มีอำนาจลงนาม

อายุ 66 ปี

วุฒิการศึกษา

- ปริญญาเอก บริหารธุรกิจ SOUTH AUSTRALIA UNIVERSITY ประเทศออสเตรเลีย
- ปริญญาโท บริหารธุรกิจ มหาวิทยาลัยธรรมศาสตร์
- ปริญญาตรี นิติศาสตร์ มหาวิทยาลัยรามคำแหง

ประวัติการฝึกอบรม

- Director Accreditation Program (DAP) รุ่นที่ 67 สมาคมส่งเสริมสถาบันกรรมการบริษัทไทย (IOD)

การดำรงตำแหน่งในบริษัทจดทะเบียนอื่น

- กรรมการ บมจ.ศูนย์ห้องปฏิบัติการและวิจัยทางการแพทย์และการเกษตร แห่งเอเชีย

การดำรงตำแหน่งในบริษัทอื่น

- ประธานกรรมการ บจก.ศูนย์บริหารจัดการธุรกิจแห่งเอเชีย
- กรรมการ บจก.ลาดพร้าวผลิตภัณฑ์ทางการแพทย์และสุขภาพ (เดิม บจ. รพ.ลาดพร้าว 2)
- กรรมการผู้จัดการ บจก.ลาดพร้าวการศึกษา
- กรรมการผู้จัดการ บจก.แอล พี โฮลดิ้ง
- กรรมการ บจก.แอลพี เมดิคอล เซ็นเตอร์

ระยะเวลาการดำรงตำแหน่ง

- 33 ปี
- 9 ปี (นับจาก บมจ.จดทะเบียน ปี 2558)

จำนวนครั้งที่เข้าประชุมคณะกรรมการบริษัท

- 6/6 ครั้ง

จำนวนหุ้นบริษัทที่ถือ

- 27,471,600 หุ้น (ณ วันที่ 29 พฤศจิกายน 2566)

ความสัมพันธ์ระหว่างผู้บริหาร

- ไม่มี

มีคุณสมบัติกรรมการตามกฎหมาย และไม่มีลักษณะต้องห้ามตามประกาศของคณะกรรมการกำกับตลาดทุน

- ใช่

ประวัติการกระทำผิดกฎหมายในระยะ 10 ปีย้อนหลัง

- ไม่มี

หมายเหตุ : ข้อมูลประวัติกรรมการและผู้บริหาร ณ วันที่ 31 ธันวาคม 2566

ประวัติกรรมการและผู้บริหารระดับสูง (ต่อ)



นายแพทย์สมเชาว์ ดันตเทอดธรรม

กรรมการ

อายุ 71 ปี

วุฒิการศึกษา

- ปริญญาโท บริหารธุรกิจ มหาวิทยาลัยธรรมศาสตร์
- ปริญญาโท บริหารธุรกิจ กฎหมายธุรกิจ มหาวิทยาลัยรามคำแหง
- ปริญญาตรี แพทย์ศาสตร์ จุฬาลงกรณ์มหาวิทยาลัย
- ปริญญาตรี วิทยาศาสตร์บัณฑิต จุฬาลงกรณ์มหาวิทยาลัย
- หลักสูตรการป้องกันราชอาณาจักรร่วมเอกชน
วปรอ.รุ่น 9 (วปรอ.399) วิทยาลัยป้องกันราชอาณาจักร

ประวัติการฝึกอบรม

- Director Accreditation Program (DAP) รุ่นที่ 8 สมาคมส่งเสริมสถาบันกรรมการบริษัทไทย (IOD)
- Director Certification Program (DCP) รุ่นที่ 128 สมาคมส่งเสริมสถาบันกรรมการบริษัทไทย (IOD)
- CEO Performance Evaluation ปี 2547 สมาคมส่งเสริมสถาบันกรรมการบริษัทไทย (IOD)
- การบริหารเศรษฐกิจสาธารณะ สำหรับนักบริหารระดับสูง รุ่นที่ 7 สถาบันพระปกเกล้า
- การบริหารงานภาครัฐและกฎหมายเอกชน รุ่นที่ 6 สถาบันพระปกเกล้า

การดำรงตำแหน่งในบริษัทจดทะเบียนอื่น

- กรรมการ/ กรรมการสรรหาพิจารณาค่าตอบแทนและกำกับดูแลกิจการ/ ประธานกรรมการบริหาร/ ประธานเจ้าหน้าที่บริหาร บมจ. เอ็น.ซี.เอสซี

การดำรงตำแหน่งในบริษัทอื่น

- กรรมการ บจก.แอล พี โฮลดิ้ง
- กรรมการ บจก.เอ็น.ซี.พร็อพเพอร์ตี้ แมเนจเม้นท์
- กรรมการ บจก.นำชัย กอล์ฟ แมเนจเม้นท์
- กรรมการ บจก.ธัญญะ คาร์ท แมเนจเม้นท์
- กรรมการ บจก.ควอลิตี้ ลิฟวิ่ง แมเนจเม้นท์
- กรรมการ บจก.เอส.ซี. คอนสตรัคชั่น แอนด์ เดเวลอปเม้นท์
- กรรมการ บจก.นำชัยพัฒนาอสังหาริมทรัพย์
- กรรมการ บจก.เอ็นซีเอส 2555 โฮลดิ้ง
- กรรมการ บจก.ลิฟวิ่ง ออน กรีน
- กรรมการ บจก.กรีนอีโวลูชั่น
- กรรมการ บจก.ศิริธร เวลเนส

ระยะเวลาการดำรงตำแหน่ง

- 16 ปี
- 9 ปี (นับจาก บมจ.จดทะเบียน ปี 2558)

จำนวนครั้งที่เข้าประชุมคณะกรรมการบริษัท

- 6/6 ครั้ง

จำนวนหุ้นบริษัทที่ถือ

- 1,987,840 หุ้น (ณ วันที่ 29 พฤศจิกายน 2566)

ความสัมพันธ์ระหว่างผู้บริหาร

- ไม่มี

มีคุณสมบัติกรรมการตามกฎหมาย และไม่มีลักษณะต้องห้ามตามประกาศของคณะกรรมการกำกับตลาดทุน

- ใช่

ประวัติการกระทำผิดกฎหมายในระยะ 10 ปีย้อนหลัง

- ไม่มี

ประวัติกรรมการและผู้บริหารระดับสูง (ต่อ)



ผู้ช่วยศาสตราจารย์
ด็อกเตอร์ พิบูลย์ ลิมปประภัทร

กรรมการอิสระ
/ประธานกรรมการตรวจสอบ
/ประธานกรรมการสรรหาและพิจารณาคำตอบแทน

อายุ 84 ปี

วุฒิการศึกษา

- ปริญญาเอก เศรษฐศาสตร์ University Of Illinois ประเทศสหรัฐอเมริกา
- ปริญญาโท เศรษฐศาสตร์ มหาวิทยาลัยฟิลิปปินส์ ประเทศฟิลิปปินส์
- ปริญญาตรี เศรษฐศาสตร์ มหาวิทยาลัยธรรมศาสตร์

ประวัติการฝึกอบรม

- Role of the Chairman Program (RCP) รุ่นที่ 3 สมาคมส่งเสริมสถาบันกรรมการบริษัทไทย (IOD)
- Director Certification Program (DCP) รุ่นที่ 19 สมาคมส่งเสริมสถาบันกรรมการบริษัทไทย (IOD)
- Audit Committee Program (ACP) รุ่นที่ 1 สมาคมส่งเสริมสถาบันกรรมการบริษัทไทย (IOD)
- Role of the Compensation Committee (RCC) รุ่นที่ 8 สมาคมส่งเสริมสถาบันกรรมการบริษัทไทย (IOD)

การดำรงตำแหน่งในบริษัทจดทะเบียนอื่น

- กรรมการอิสระ/ ประธานกรรมการตรวจสอบ/ ประธานกรรมการสรรหาและพิจารณาคำตอบแทน บมจ.เอ็น.ซี.เอ็น.ซี.เอ็น.ซี.

การดำรงตำแหน่งในบริษัทอื่น

- ไม่มี

ระยะเวลาการดำรงตำแหน่ง

- 19 ปี
- 9 ปี (นับจาก บมจ.จดทะเบียน ปี 2558)

จำนวนครั้งที่เข้าประชุมคณะกรรมการบริษัท

- 6/6 ครั้ง

จำนวนหุ้นบริษัทที่ถือ

- 1,030,000 หุ้น (ณ วันที่ 29 พฤศจิกายน 2566)

ความสัมพันธ์ระหว่างผู้บริหาร

- ไม่มี

มีคุณสมบัติกรรมการตามกฎหมาย และไม่มีลักษณะต้องห้ามตามประกาศของคณะกรรมการกำกับตลาดทุน

- ใช่

ประวัติการกระทำผิดกฎหมายในระยะ 10 ปีย้อนหลัง

- ไม่มี



นายกุลทล นาคพรหม

กรรมการอิสระ
/กรรมการตรวจสอบ
/กรรมการสรรหาและพิจารณาคำตอบแทน

อายุ 80 ปี

วุฒิการศึกษา

- ปริญญาโท บริหารธุรกิจ Northwestern University ประเทศสหรัฐอเมริกา
- ปริญญาตรี เศรษฐศาสตร์ มหาวิทยาลัยธรรมศาสตร์

ประวัติการฝึกอบรม

- Director Accreditation Program (DAP) รุ่นที่ 25 สมาคมส่งเสริมสถาบันกรรมการบริษัทไทย (IOD)
- Audit Committee Program (ACP) รุ่นที่ 42 สมาคมส่งเสริมสถาบันกรรมการบริษัทไทย (IOD)

การดำรงตำแหน่งในบริษัทจดทะเบียนอื่น

- ไม่มี

การดำรงตำแหน่งในบริษัทอื่น

- ประธานกรรมการ บจก.ปริมเปรมปราน

ระยะเวลาการดำรงตำแหน่ง

- 19 ปี
- 9 ปี (นับจาก บมจ.จดทะเบียน ปี 2558)

จำนวนครั้งที่เข้าประชุมคณะกรรมการบริษัท

- 6/6 ครั้ง

จำนวนหุ้นบริษัทที่ถือ

- 1,617,205 หุ้น (ณ วันที่ 29 พฤศจิกายน 2566)

ความสัมพันธ์ระหว่างผู้บริหาร

- ไม่มี

มีคุณสมบัติกรรมการตามกฎหมาย และไม่มีลักษณะต้องห้ามตามประกาศของคณะกรรมการกำกับตลาดทุน

- ใช่

ประวัติการกระทำผิดกฎหมายในระยะ 10 ปีย้อนหลัง

- ไม่มี

หมายเหตุ : ข้อมูลประวัติกรรมการและผู้บริหาร ณ วันที่ 31 ธันวาคม 2566

ประวัติกรรมการและผู้บริหารระดับสูง (ต่อ)



นางเบญจวรรณ ธนไพศาลพิพัฒน์

กรรมการอิสระ
/กรรมการตรวจสอบ

อายุ 68 ปี

วุฒิการศึกษา

- ปริญญาโท บริหารธุรกิจ มหาวิทยาลัยธรรมศาสตร์
- ปริญญาตรี บัญชี จุฬาลงกรณ์มหาวิทยาลัย

ประวัติการฝึกอบรม

- Director Accreditation Program (DAP) รุ่นที่ 13 สมาคมส่งเสริมสถาบันกรรมการบริษัทไทย (IOD)
- Audit Committee Program (ACP) รุ่นที่ 29 สมาคมส่งเสริมสถาบันกรรมการบริษัทไทย (IOD)

การดำรงตำแหน่งในบริษัทจดทะเบียนอื่น

- ไม่มี

การดำรงตำแหน่งในบริษัทอื่น

- ไม่มี

ระยะเวลาการดำรงตำแหน่ง

- 19 ปี
- 9 ปี (นับจาก บมจ.จดทะเบียน ปี 2558)

จำนวนครั้งที่เข้าประชุมคณะกรรมการบริษัท

- 6/6 ครั้ง

จำนวนหุ้นบริษัทที่ถือ

- 1,096,600 หุ้น (ณ วันที่ 29 พฤศจิกายน 2566)

ความสัมพันธ์ระหว่างผู้บริหาร

- ไม่มี

มีคุณสมบัติกรรมการตามกฎหมาย และไม่มีลักษณะต้องห้ามตามประกาศของคณะกรรมการกำกับตลาดทุน

- ใช่

ประวัติการกระทำผิดกฎหมายในระยะ 10 ปีย้อนหลัง

- ไม่มี



นางสาวทิพวรรณ อุทัยสง

กรรมการอิสระ
/กรรมการตรวจสอบ

อายุ 66 ปี

วุฒิการศึกษา

- ปริญญาโท บริหารธุรกิจ มหาวิทยาลัยธรรมศาสตร์
- ปริญญาตรี บัญชี มหาวิทยาลัยธรรมศาสตร์
- ปริญญาตรี นิติศาสตร์ มหาวิทยาลัยสุโขทัยธรรมาธิราช

ประวัติการฝึกอบรม

- Directors Certification Program (DCP) รุ่นที่ 29 สมาคมส่งเสริมสถาบันกรรมการบริษัทไทย (IOD)
- Role of the Compensation Committee (RCC) รุ่นที่ 17 สมาคมส่งเสริมสถาบันกรรมการบริษัทไทย (IOD)
- Audit Committee Program (ACP) รุ่นที่ 23 สมาคมส่งเสริมสถาบันกรรมการบริษัทไทย (IOD)
- Advanced Audit Committee Program (ACPP) รุ่นที่ 26 สมาคมส่งเสริมสถาบันกรรมการบริษัทไทย (IOD)
- Boards that Make a Difference (BMD) รุ่นที่ 9 สมาคมส่งเสริมสถาบันกรรมการบริษัทไทย (IOD)
- การเมืองการปกครองในระบบประชาธิปไตยสำหรับนักบริหารระดับสูง รุ่นที่ 9 (ปปร.9) สถาบันพระปกเกล้า
- หลักสูตรผู้บริหารระดับสูง รุ่นที่ 8 สถาบันวิทยการตลาดทุน
- วิทยาลัยป้องกันราชอาณาจักร (วปอ.) รุ่นที่ 2553

การดำรงตำแหน่งในบริษัทจดทะเบียนอื่น

- กรรมการอิสระ/ กรรมการตรวจสอบ/ ประธานกรรมการสรรหาและค่าตอบแทน บมจ.วินเนอร์กรุ๊ป เอ็นเตอร์ไพรส์ จำกัด (มหาชน)
- กรรมการอิสระ/ ประธานกรรมการตรวจสอบ บมจ.พรอดดิษฐ์
- กรรมการอิสระ/ กรรมการตรวจสอบ/ ประธานกรรมการสรรหาและพิจารณา ค่าตอบแทน บมจ.อีซีเอ็น แอนด์ โค

การดำรงตำแหน่งในบริษัทอื่น

- ประธานกรรมการบริษัท บจก.เปเปอร์เมท (ประเทศไทย)

ระยะเวลาการดำรงตำแหน่ง

- 14 ปี , 9 ปี (นับจาก บมจ.จดทะเบียน ปี 2558)

จำนวนครั้งที่เข้าประชุมคณะกรรมการบริษัท

- 6/6 ครั้ง

จำนวนหุ้นบริษัทที่ถือ

- 1,505,900 หุ้น (ณ วันที่ 29 พฤศจิกายน 2566)

ความสัมพันธ์ระหว่างผู้บริหาร

- ไม่มี

มีคุณสมบัติกรรมการตามกฎหมาย และไม่มีลักษณะต้องห้ามตามประกาศของคณะกรรมการกำกับตลาดทุน

- ใช่

ประวัติการกระทำผิดกฎหมายในระยะ 10 ปีย้อนหลัง

- ไม่มี

ประวัติกรรมการและผู้บริหารระดับสูง (ต่อ)



นายวิวัฒน์ เพิ่มผล

เลขานุการ

อายุ 67 ปี

วุฒิการศึกษา

- ปริญญาโท รัฐประศาสนศาสตร์
สถาบันบัณฑิตพัฒนบริหารศาสตร์
- ปริญญาตรี นิติศาสตร์ มหาวิทยาลัยรามคำแหง

ประวัติการฝึกอบรม

- หลักสูตร Effective Minute Taking (EMT)
สมาคมส่งเสริมสถาบันกรรมการบริษัทไทย (IOD)
- หลักสูตร Company Secretary Program (CSP)
สมาคมส่งเสริมสถาบันกรรมการบริษัทไทย (IOD)

การดำรงตำแหน่งในบริษัทอื่น

- กรรมการ บจก.ศูนย์บริหารจัดการธุรกิจแห่งเอเชีย
- กรรมการ บจก.แอลพี เมดดิคอล เซ็นเตอร์

ระยะเวลาการดำรงตำแหน่ง

- 16 ปี
- 9 ปี (นับจาก บมจ.จดทะเบียน ปี 2558)

จำนวนหุ้นบริษัทที่ถือ

- 200,000 หุ้น (ณ วันที่ 29 พฤศจิกายน 2566)

หมายเหตุ : ข้อมูลประวัติกรรมการและผู้บริหาร ณ วันที่ 31 ธันวาคม 2566



โรงพยาบาลลาดพร้าว
LADPRAO GENERAL HOSPITAL

ส่วนที่ 1

การประกอบธุรกิจและผลการดำเนินงาน



1. โครงสร้างและการดำเนินงานของกลุ่มบริษัท

1.1 การดำเนินงานของกลุ่มบริษัทและลักษณะการประกอบธุรกิจ

บริษัท โรงพยาบาล ลาดพร้าว จำกัด (มหาชน) (“บริษัท”, “โรงพยาบาล”, “โรงพยาบาลลาดพร้าว”) ประกอบกิจการ โรงพยาบาลเอกชนในกรุงเทพมหานคร ย่านถนนลาดพร้าว ภายใต้ชื่อ “โรงพยาบาลลาดพร้าว” ซึ่งให้บริการรักษาพยาบาลโรคทั่วไป (GENERAL HOSPITAL) ตั้งแต่ ปี 2535 โดยมีทุนจดทะเบียนล่าสุด 360,000,000 บาท แบ่งเป็นหุ้นสามัญจำนวน 720,000,000 หุ้น มูลค่าที่ตราไว้หุ้นละ 0.50 บาท โรงพยาบาลตั้งอยู่ในย่านที่อยู่อาศัยที่มีอัตราการเติบโตรองรับการขยายตัวของเมืองทางทิศตะวันออก (ตอนเหนือ) มีความผสมผสานระหว่าง ‘การอยู่อาศัย’ และ ‘ชีวิตการทำงาน’ ได้อย่างดียิ่งขึ้นจากระบบขนส่งมวลชนสาธารณะ และการเชื่อมต่อระบบทางด่วนและถนนหลักหลายสาย ปัจจุบันโรงพยาบาลลาดพร้าวมีจำนวนเตียงจดทะเบียน รวมจำนวน 206 เตียง และสามารถรองรับผู้ป่วยนอกได้มากกว่า 6,000 คนต่อวัน

โรงพยาบาล มีการให้บริการอย่างครบวงจรทั้ง การบริการผู้ป่วยนอกและผู้ป่วยใน ตลอดเวลาที่ผ่านมา บริษัทฯ ได้ให้ความสำคัญกับการรักษาพยาบาลอย่างมีคุณภาพ ด้วยคณะแพทย์ผู้เชี่ยวชาญ ผู้บริหาร และพนักงานที่มีความใส่ใจในคุณภาพการบริการ ดังคำขวัญของบริษัทฯ ว่า “เพราะการดูแลและห่วงใยสุขภาพของคุณ คือหน้าที่หลักของเรา” โดยทางโรงพยาบาลฯ ได้รับการยอมรับในระดับมาตรฐานสากล ได้รับการรับรองมาตรฐานสถานพยาบาล (Hospital Accreditation: HA) ขั้นที่ 3 ซึ่งเป็นขั้นสูงสุดของมาตรฐานดังกล่าว จากสถาบันพัฒนาและรับรองคุณภาพสถานพยาบาล (องค์การมหาชน) และอยู่ระหว่างเตรียมการเพื่อขอการรับรองคุณภาพระดับสากล (JCI) ตามมาตรฐานการรับรองของสหรัฐอเมริกา ในปี 2567



บริษัทฯ ดำเนินกิจการมุ่งเน้นการขยายธุรกิจที่เกี่ยวข้องกับสุขภาพอย่างต่อเนื่อง ปัจจุบันมีธุรกิจ 4 กลุ่มสายงาน ประกอบด้วย (1) กลุ่มธุรกิจบริการด้านการแพทย์ ธุรกิจให้บริการรักษาพยาบาลโรคทั่วไปและศูนย์การแพทย์ และเป็นเลิศเฉพาะทาง การให้บริการตรวจสุขภาพ (Mobile Checkup) ทั้งในและนอกสถานที่ และพยาบาลปฏิบัติงานในโรงงานและหน่วยงานต่างๆ ดำเนินการโดย บมจ. โรงพยาบาลลาดพร้าว (LPH), และ บริษัท แอลพีเมดิคอล เซ็นเตอร์ จำกัด (LPM) (2) ธุรกิจสนับสนุนการให้บริการห้องปฏิบัติการทางการแพทย์ ดำเนินการโดย บริษัทย่อย คือ บริษัท ศูนย์ห้องปฏิบัติการและวิจัยทางการแพทย์แห่งเอเชีย จำกัด (“AMLC”) (3) ธุรกิจสนับสนุนการให้บริการทางการแพทย์และการส่งเสริมสุขภาพ รวมถึงการให้บริการทางการแพทย์และการส่งเสริมสุขภาพทั้งในและนอกสถานที่ อาทิ บริการฉีดวัคซีน (ให้บริการที่สถานประกอบการนั้นๆ) ตลอดจนการขับเคลื่อนนโยบายขยายธุรกิจที่เกี่ยวข้องกับสุขภาพ ประกอบด้วย โครงการพัฒนาส่วนขยาย Ladprao Medical City, อาคารศูนย์การแพทย์ประกันสังคม ,โครงการ LP 120 Complex ,โครงการเพาะปลูกพืชสมุนไพรทางการแพทย์ ,โครงการพัฒนาอสังหาริมทรัพย์ให้เช่าเชิงพาณิชย์ รวมถึงการพัฒนาและจำหน่ายผลิตภัณฑ์ทางการแพทย์ ซึ่งดำเนินการโดย บริษัทย่อยคือ บริษัท ศูนย์บริหารจัดการธุรกิจแห่งเอเชีย จำกัด (“ABMC”) บริษัท กัญชา จำกัด และ บริษัท ลาดพร้าวผลิตภัณฑ์ทางการแพทย์และสุขภาพ

จำกัด (LPP) (4) ธุรกิจให้บริการตรวจวิเคราะห์และวินิจฉัยทางวิทยาศาสตร์ด้านเกษตร อาหาร ยา ปัจจัยการผลิตทางการเกษตร และสิ่งแวดล้อมอย่างครบวงจร ครอบคลุมทั้งการตรวจวิเคราะห์ผลิตภัณฑ์ การสอบเทียบเครื่องมือ การตรวจสอบและรับรองฟาร์มและโรงงาน ตามระบบคุณภาพและมาตรฐานสากล ดำเนินการโดยบริษัทย่อยคือ บริษัท ศูนย์ห้องปฏิบัติการและวิจัยทางการแพทย์และการเกษตรแห่งเอเชีย จำกัด (มหาชน) (“AMARC”)

ผังโครงสร้างองค์กร ณ วันที่ 31 ธันวาคม 2566

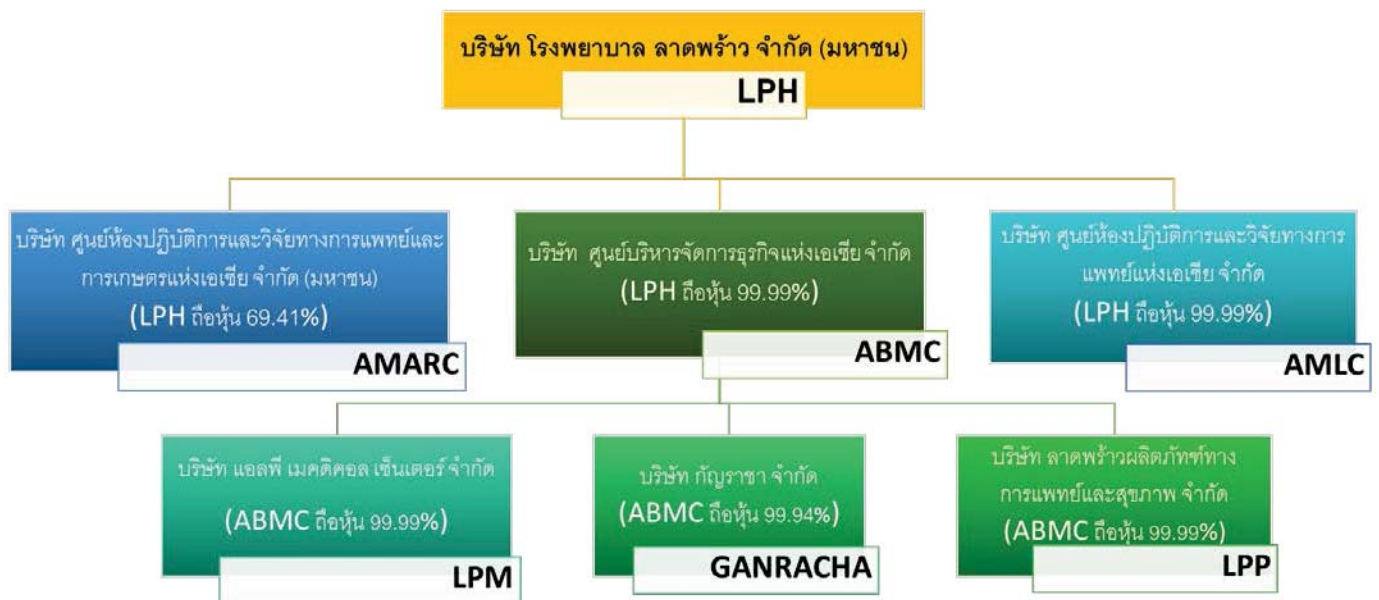

วิสัยทัศน์ : เป็นผู้นำโรงพยาบาลเอกชนในย่านลาดพร้าว

พันธกิจ : ให้การดูแลรักษาสุขภาพแก่ผู้มารับบริการด้วยเทคโนโลยีที่ทันสมัย การบริการที่ประทับใจ รับผิดชอบต่อสังคมและมีการพัฒนาคุณภาพอย่างต่อเนื่อง

เป้าหมาย : บริษัทฯ ยังคงมีแนวทางในการที่จะพัฒนาศักยภาพในการให้บริการรักษาพยาบาลของโรงพยาบาลฯ และการเติบโตทางธุรกิจ ตามเป้าหมายดังนี้

- ให้บริการทางการแพทย์ที่มีคุณภาพด้วยอัตราค่าบริการที่คุ้มค่าเงินและสมเหตุสมผล ด้วยความตั้งมั่นที่จะพัฒนาการให้บริการทีมแพทย์และบุคลากรทางการแพทย์ที่มีความรู้ความชำนาญ เครื่องมืออุปกรณ์ ทางกายภาพที่มีความพร้อมและทันสมัย ตลอดจนการพัฒนาปรับปรุงกระบวนการทำงานและการให้บริการอย่างมีประสิทธิภาพอย่างต่อเนื่อง
- พัฒนาศูนย์การแพทย์เฉพาะทางก้าวสู่ความเป็นเลิศทางการแพทย์ รองรับกลุ่มประชากรผู้สูงอายุ ซึ่งมีแนวโน้มเข้ารับการรักษาในศูนย์การแพทย์ดังกล่าวเพิ่มมากขึ้น ได้แก่ ศูนย์โรคตาและเลนส์ ศูนย์ระบบทางเดินอาหารและโรคตับ ศูนย์รักษาแผลเบาหวานและแผลเรื้อรัง ศูนย์หัวใจและความดันโลหิตสูง ศูนย์กระดูกและข้อ และ ศูนย์ประสาทวิทยา

- ขยายธุรกิจให้บริการรักษาพยาบาลโรคเฉพาะทาง ตรวจสุขภาพ (Mobile Checkup) ทั้งในและนอกสถานที่ และพยาบาลปฏิบัติงานในโรงงานและหน่วยงานต่างๆ

บริษัทฯ มีกลุ่มผู้มาใช้บริการ 2 ประเภท ได้แก่ ประเภทชำระเงินสด/เครดิต และประเภทประกันสังคม โดยบริการด้านการรักษาพยาบาลโรคทั่วไปและเป็นศูนย์รวมแพทย์เฉพาะทางสาขาต่างๆ แบ่งได้ดังนี้

1. บริการผู้ป่วยนอก มีศูนย์การแพทย์และคลินิกบริการจำนวน 27 ศูนย์บริการ ห้องตรวจกว่า 160 ห้อง สามารถรองรับผู้ป่วยนอกได้มากกว่า 6,000 คนต่อวัน โดยมีศูนย์ดังต่อไปนี้

- | | |
|--------------------------------|---|
| 1. ศูนย์โรคตาลาดพริ้ว | 14. ศูนย์ทันตกรรม |
| 2. ศูนย์ความงามและเลเซอร์ | 15. ศูนย์หัวใจและความดันโลหิตสูง |
| 3. ศูนย์ระบบทางเดินอาหารและตับ | 16. ศูนย์อายุรกรรม |
| 4. ศูนย์ศัลยกรรมกระดูกและข้อ | 17. ศูนย์ศัลยกรรม |
| 5. ศูนย์ประสาทวิทยา | 18. ศูนย์โสต ศอ นาสิก |
| 6. ศูนย์สุขภาพสตรี | 19. ศูนย์ผิวหนัง |
| 7. ศูนย์กุมารเวช | 20. ศูนย์ไตเทียม |
| 8. ศูนย์พัฒนาการเด็ก | 21. ศูนย์ฉุกเฉิน |
| 9. ศูนย์ตรวจสุขภาพ | 22. ศูนย์เวชศาสตร์ฟื้นฟู |
| 10. ศูนย์โลหิตศาสตร์ | 23. ศูนย์เวชศาสตร์การกีฬา |
| 11. ศูนย์ผู้ป่วยวิกฤต | 24. ศูนย์รังสีวิทยา |
| 12. ศูนย์คลอดและเด็กแรกเกิด | 25. ศูนย์เอกซเรย์คอมพิวเตอร์และตรวจคลื่นแม่เหล็กไฟฟ้า |
| 13. ศูนย์ประกันสังคม | 26. ศูนย์คลินิกแผลเบาหวานและแผลเรื้อรัง |
| | 27. ศูนย์มะเร็งและเคมีบำบัด |

2. บริการผู้ป่วยใน อาคาร 1 มีจำนวนเตียงจดทะเบียน 180 เตียง โดยมีห้องพักผู้ป่วยให้บริการทั้งสิ้นจำนวน 109 ห้อง อาคารศูนย์ความเป็นเลิศทางการแพทย์ มีจำนวนเตียงจดทะเบียน 26 เตียง มีห้องพักผู้ป่วยให้บริการทั้งสิ้นจำนวน 26 ห้อง โดยภายในห้องพัก โรงพยาบาลฯ เน้นในด้านความสะอาด สุขอนามัย และความปลอดภัยของผู้ป่วยเป็นสำคัญ ภายใต้บรรยากาศที่มีความอบอุ่นเสมือนพักอยู่ที่บ้าน ซึ่งเป็นปัจจัยหนึ่งที่มีผลต่อสุขภาพจิตที่ดีต่อผู้ป่วย โดยมีห้องพักจัดเตรียมไว้ให้บริการหลายประเภทตามความต้องการของผู้ใช้บริการ ประกอบด้วย ห้องรวม 8 เตียง ห้องรวม 4 เตียง ห้องพิเศษเตียงคู่ ห้องพิเศษเตียงเดี่ยว ห้อง VIP ห้อง Sweet Suite ห้อง ICU และห้องแยกโรคผู้ป่วยติดเชื้อ



จากการสิ้นสุดภาวะการระบาดของโรคโควิด-19 ส่งผลให้สถานการณ์เศรษฐกิจและสังคม พื้นตัวกลับเข้าสู่สภาวะปกติ ด้วยเหตุนี้บริษัทจึงมีนโยบายขยายการให้บริการในกลุ่ม ผู้ป่วยทั่วไป ผู้ป่วยประกันสังคม และผู้ป่วยต่างชาติ เพื่อให้รองรับกับจำนวนผู้เข้ารับบริการที่เพิ่มขึ้นในอนาคต

บริษัทย่อยมีบริการด้านต่าง ๆ ประกอบด้วย

การให้บริการตรวจวิเคราะห์ ทดสอบ และวิจัยด้านเกษตร อาหาร ยา ปัจจัยการผลิตทางการเกษตร และสิ่งแวดล้อมอย่างครบวงจร ครอบคลุมทั้งการตรวจวิเคราะห์ผลิตภัณฑ์ การสอบเทียบเครื่องมือ การตรวจสอบและรับรองฟาร์มและโรงงาน ตามระบบคุณภาพและมาตรฐานสากลด้วยห้องปฏิบัติการที่ประกอบไปด้วยเครื่องมือทางวิทยาศาสตร์ที่ทันสมัย และมีนักวิทยาศาสตร์ผู้เชี่ยวชาญเฉพาะทางหลายแขนงโดยมีวัตถุประสงค์ที่จะช่วยทำให้สินค้าเกษตรและอาหารของประเทศไทยได้รับการควบคุมคุณภาพ ตั้งแต่ต้นน้ำ กลางน้ำ จนถึงผู้บริโภค ผ่านการตรวจวิเคราะห์และการตรวจรับรองระบบคุณภาพที่สอดคล้องกับมาตรฐานสากล เพื่อร่วมสร้างความเชื่อมั่นด้านความปลอดภัย คุณภาพชีวิตของผู้บริโภค สร้างโอกาสให้กับภาคธุรกิจและ ผู้ประกอบการ ผ่านการสร้างความเชื่อมั่นในผลิตภัณฑ์และระบบจัดการการผลิตที่ได้มาตรฐานและเป็นที่ยอมรับในระดับสากล โดยการประกอบธุรกิจแบ่งเป็น 3 กลุ่ม ได้แก่

1. ธุรกิจบริการตรวจวิเคราะห์ บริษัทฯ ให้บริการตรวจวิเคราะห์โดยห้องปฏิบัติการ โดยสามารถแบ่งการให้บริการตรวจวิเคราะห์ตามประเภทของผลิตภัณฑ์ 3 ประเภท ดังนี้
 - 1.1 ผลิตภัณฑ์เกษตรและอาหาร
 - 1.2 ปัจจัยการผลิตทางการเกษตรและสิ่งแวดล้อม
 - 1.3 ผลิตภัณฑ์ยา สมุนไพร ผลิตภัณฑ์เสริมอาหาร และเครื่องสำอาง
2. ธุรกิจบริการสอบเทียบเครื่องมือ และอุปกรณ์
3. ธุรกิจบริการตรวจสอบและรับรองระบบ

ในไตรมาส 4 บริษัทย่อย (AMARC) มีการขยายการให้บริการตรวจสอบและทวนสอบก๊าซเรือนกระจก การตรวจประเมินให้การรับรองข้อมูลด้านสิ่งแวดล้อม โดยเข้าร่วมลงทุนจัดตั้งบริษัทร่วมกับนักวิชาการ(มหาวิทยาลัย) และผู้เชี่ยวชาญเฉพาะด้าน คาดว่าจะสามารถเปิดดำเนินการให้บริการในปี 2567 เป็นต้นไป

การให้บริการสนับสนุนการให้บริการทางการแพทย์และการพัฒนาธุรกิจ การขยายฐานลูกค้าให้บริการออกหน่วยบริการตรวจสุขภาพเคลื่อนที่ (นอกสถานที่) การบริหารสถานพยาบาลเฉพาะกิจนอกสถานที่กลุ่มภูมิภาค ตลอดจนการขับเคลื่อนนโยบายขยายธุรกิจที่เกี่ยวข้องกับสถานพยาบาล ศูนย์สุขภาพ ประกอบด้วย โครงการพัฒนาส่วนขยาย Ladprao Medical City, ศูนย์สุขภาพส่วนภูมิภาค โครงการเพาะปลูกพืชสมุนไพรทางการแพทย์ โครงการพัฒนาอสังหาริมทรัพย์ที่เกี่ยวข้องกับสุขภาพ รวมถึงการพัฒนาและจำหน่ายผลิตภัณฑ์ทางการแพทย์

ด้านกลุ่มธุรกิจให้บริการห้องปฏิบัติการ การตรวจวิเคราะห์และวินิจฉัยทางการแพทย์ เป็นธุรกิจสนับสนุนทางด้านห้องปฏิบัติการ ตรวจวิเคราะห์และวินิจฉัยทางการแพทย์ของโรงพยาบาล ซึ่งมีการขยายตัวของธุรกิจอย่างต่อเนื่อง จากความต้องการใช้บริการตรวจวิเคราะห์ทางการแพทย์ที่เพิ่มมากขึ้น ทั้งของคนไข้ทั่วไปและศูนย์ความเป็นเลิศทางการแพทย์ที่ได้ขยาย จากการให้บริการทางการแพทย์ On-Site รวมถึงการตรวจสุขภาพเคลื่อนที่ และโครงการขยายที่กำลังจะเกิดขึ้น โดยเพิ่มศักยภาพการให้บริการและรองรับจำนวนผู้มาใช้บริการที่เพิ่มสูงขึ้น

รายงานการใช้เงินที่ได้จากการขายหุ้นสามัญเพิ่มทุนต่อประชาชน (IPO)

ตามที่ บริษัท โรงพยาบาล ลาดพร้าว จำกัด (มหาชน) (“บริษัทฯ”) ได้เสนอขายหุ้นสามัญเพิ่มทุนต่อประชาชน (IPO) เมื่อวันที่ 16, 19-21 ตุลาคม 2558 จำนวน 200.00 ล้านหุ้น ในราคาเสนอขายหุ้นละ 5.00 บาท ได้รับเงินจากการเพิ่มทุนสุทธิประมาณ 971.98 ล้านบาทหลังหักค่าธรรมเนียมการจัดจำหน่ายและรับประกันการจัดจำหน่าย และค่าใช้จ่ายอื่นๆ ที่เกี่ยวข้องในการเสนอขายหุ้น และมีมติการเปลี่ยนแปลงแผนการใช้เงินเพิ่มทุนตามที่ได้อ้างถึงดังกล่าว

วัตถุประสงค์ของการใช้เงิน	แผนการใช้ (โดยประมาณ)	จำนวนเงินใช้ ไปจนถึงวันที่ 31 ธ.ค. 66	คงเหลือ
1. ลงทุนโครงการอาคารศูนย์ความเป็นเลิศทางการแพทย์ ลาดพร้าว	300.00	300.00	-
2. ลงทุนโครงการสถานพักฟื้นและดูแลผู้สูงอายุ และโครงการ โรงพยาบาลแห่งใหม่ และ/หรือลงทุนในหุ้นสามัญของ โรงพยาบาลอื่น *	307.00	-	307.00
3. ชำระคืนเงินกู้ยืม	360.00	360.00	-
4. เงินทุนหมุนเวียน	4.98	4.98	-
รวม	971.98	664.98	307.00

หน่วย : ล้านบาท

ลักษณะการประกอบธุรกิจ

กลุ่มบริษัทฯ และบริษัทย่อย มีลักษณะการประกอบธุรกิจ แบ่งเป็น 4 กลุ่มธุรกิจ โดยมีลักษณะการให้บริการได้ดังนี้

ประเภทธุรกิจ	ดำเนินการโดย	ลักษณะการให้บริการ
(1) ธุรกิจให้บริการทางการแพทย์ (Hospital Service)	บริษัท โรงพยาบาล ลาดพร้าว จำกัด (มหาชน) (LPH)	ดำเนินธุรกิจโรงพยาบาลเอกชน โดยให้บริการในการให้การรักษาโรคทั่วไป และการให้บริการศูนย์การแพทย์ มีการให้บริการทั้งในส่วนของผู้ป่วยนอก ผู้ป่วยใน ผู้ป่วยฉุกเฉิน และธุรกิจตรวจสุขภาพทั้งในและนอกสถานที่ โดยมีกลุ่มผู้ใช้บริการหลัก ดังนี้ 1) กลุ่มผู้ใช้บริการทั่วไป (ลูกค้าบุคคล นิติบุคคล และสถานประกอบการ) 2) กลุ่มผู้ใช้บริการตามสิทธิโครงการประกันสังคม
(2) ธุรกิจให้บริการตรวจวิเคราะห์และวินิจฉัยทางวิทยาศาสตร์ด้านเกษตร อาหาร ปักจัยการผลิตทางการเกษตร และสิ่งแวดล้อมอย่างครบวงจรครอบคลุมทั้งการตรวจวิเคราะห์ผลิตภัณฑ์ การสอบเทียบเครื่องมือ การตรวจสอบและรับรองฟาร์มและโรงงาน ตามระบบคุณภาพและมาตรฐานสากล	บริษัทย่อย (AMARC)	1) ธุรกิจบริการตรวจวิเคราะห์ สำหรับผลิตภัณฑ์ 3 ประเภท ดังนี้ 1.1 ผลิตภัณฑ์เกษตรและอาหาร 1.2 ปักจัยการผลิตทางการเกษตร และสิ่งแวดล้อม 1.3 ผลิตภัณฑ์ยา สมุนไพร ผลิตภัณฑ์เสริมอาหาร และเครื่องสำอาง 2) ธุรกิจบริการสอบเทียบเครื่องมือและอุปกรณ์ 3) ธุรกิจบริการตรวจสอบและรับรองระบบ

ประเภทธุรกิจ	ดำเนินการโดย	ลักษณะการให้บริการ
(3) ธุรกิจสนับสนุนการให้บริการทางการแพทย์ การขยายฐานลูกค้ากลุ่มภูมิภาคและการส่งเสริมสุขภาพทั้งในและนอกสถานที่ รวมถึงการพัฒนาธุรกิจด้านสุขภาพ	บริษัทย่อย (ABMC)	ให้บริการสนับสนุนการให้บริการทางการแพทย์และการส่งเสริมสุขภาพ ดังนี้ 1) ขับเคลื่อนนโยบายขยายธุรกิจที่เกี่ยวข้องกับสุขภาพ ประกอบด้วย - โครงการพัฒนาส่วนขยาย Ladprao Medical City - อาคารศูนย์การแพทย์ประกันสังคม - โครงการ LP 120 Complex 2) ให้บริการตรวจสุขภาพและส่งเสริมสุขภาพ นอกสถานที่ อาทิ บริการฉีดวัคซีน (ให้บริการที่สถานประกอบการนั้นๆ)
	บริษัทย่อย (LPM)	ดำเนินธุรกิจโรงพยาบาลเอกชนขนาดเล็ก ให้บริการรักษาพยาบาลโรคทั่วไป ตรวจสุขภาพ (Mobile Checkup) และบริการที่เกี่ยวข้องกับสุขภาพ ทั้งในและนอกสถานที่ รวมถึงบริการห้องพยาบาลตามสถานประกอบการ
	<ul style="list-style-type: none"> ถือหุ้นโดยบริษัทฯ ร้อยละ 99.99 ทุนจดทะเบียน 100.00 ล้านบาท ทุนชำระแล้ว 100.00 ล้านบาท มูลค่าที่ตราไว้ 10.00 บาท 	

ประเภทธุรกิจ	ดำเนินการโดย	ลักษณะการให้บริการ
(3) ธุรกิจสนับสนุนการให้บริการทางการแพทย์ การขยายฐานลูกค้ากลุ่มภูมิภาคและการส่งเสริมสุขภาพทั้งในและนอกสถานที่ รวมถึงการพัฒนาธุรกิจด้านสุขภาพ -ต่อ	บริษัทย่อย (LPP)	
	<ul style="list-style-type: none"> ถือหุ้นโดยบริษัทย่อย (ABMC) ร้อยละ 99.99 ทุนจดทะเบียน 50.00 ล้านบาท ทุนชำระแล้ว 12.50 ล้านบาท มูลค่าที่ตราไว้ 10.00 บาท 	ปัจจุบัน บริษัท ลาดพร้าวผลิตภัณฑ์ทางการแพทย์และสุขภาพ จำกัด LPP (เดิม LP2) ยังไม่มีการประกอบธุรกิจใดๆ และเมื่อวันที่ 20 กุมภาพันธ์ 2566 บริษัทฯ ได้ขายหุ้นสามัญทั้งหมดให้กับบริษัทย่อย (ABMC) เพื่อเตรียมดำเนินธุรกิจจำหน่ายผลิตภัณฑ์ทางการแพทย์ (สมุนไพรทางการแพทย์, ผลิตภัณฑ์ทางการแพทย์เกี่ยวกับผู้สูงอายุ เป็นต้น)
	บริษัทย่อย (บจ.กัญจราชา)	
	<ul style="list-style-type: none"> ถือหุ้นโดยบริษัทย่อย (ABMC) ร้อยละ 99.94 ทุนจดทะเบียน 1.00 ล้านบาท ทุนชำระแล้ว 1.00 ล้านบาท มูลค่าที่ตราไว้ 10.00 บาท 	ดำเนินธุรกิจในโครงการพัฒนาเพาะปลูกและจำหน่ายผลผลิตจากพืชสมุนไพรเพื่อประโยชน์ทางการแพทย์
(4) ธุรกิจให้บริการห้องปฏิบัติการ การวิจัยและตรวจวิเคราะห์และวินิจฉัยทางการแพทย์	บริษัทย่อย (AMLC)	
	<ul style="list-style-type: none"> ถือหุ้นโดยบริษัทฯ ร้อยละ 99.99 ทุนจดทะเบียน 5.00 ล้านบาท ทุนชำระแล้ว 5.00 ล้านบาท มูลค่าที่ตราไว้ 10.00 บาท 	ให้บริการสนับสนุนการให้บริการห้องปฏิบัติการ การวิจัยและตรวจวิเคราะห์และวินิจฉัยทางการแพทย์

1) กลุ่มธุรกิจให้บริการทางการแพทย์

ปัจจุบันดำเนินการโดยบริษัทฯ โดยดำเนินการสถานพยาบาลเอกชนประเภทรับผู้ป่วยไว้ค้างคืน (โรงพยาบาลเอกชน) และใช้ชื่อว่า โรงพยาบาลลาดพร้าว (“โรงพยาบาลฯ”) ขนาด 206 เตียง ซึ่งเปิดให้บริการด้านสาธารณสุขและได้มีการพัฒนา การให้บริการอย่างต่อเนื่อง โดยมุ่งเน้นคุณภาพและประสิทธิภาพด้านการรักษาพยาบาล ผลสมผสานคู่ไปกับการส่งเสริมสุขภาพ การป้องกันโรค และการฟื้นฟูสุขภาพของผู้ป่วย ซึ่งจะทำให้ประชาชนมีสุขภาพและคุณภาพชีวิตที่ดีขึ้น โดยโรงพยาบาลฯ ให้บริการด้านการรักษาที่ได้มาตรฐานพร้อมสรรพ ในทุกสาขาการแพทย์ โดยมีเป้าหมายที่จะมุ่งสู่ความเป็นเลิศทางการแพทย์ โดยพัฒนาศักยภาพในด้านการรักษาในกลุ่มโรคต่างๆ เพื่อรองรับการเปลี่ยนแปลงโครงสร้างประชากรที่จะมีกลุ่มผู้สูงอายุเพิ่มขึ้น เพื่อเป็นโรงพยาบาลชุมชนที่

ครอบคลุมกลุ่มผู้ใช้บริการทุกช่วงอายุที่อาศัยอยู่ในย่านลาดพร้าวและบริเวณใกล้เคียง พร้อมทั้งห้องพักรักษาผู้ป่วยที่หลากหลายรูปแบบ ตามความต้องการของผู้ใช้บริการ ด้วยทีมแพทย์และพยาบาลพร้อมดูแลผู้ป่วยตลอด 24 ชั่วโมง รวมถึงธุรกิจการให้บริการตรวจสุขภาพ (Mobile Checkup) ทั้งในและนอกสถานที่ และพยาบาลปฏิบัติงานในโรงงานและหน่วยงานต่างๆ

ลักษณะการให้บริการแบ่งตามการให้บริการผู้ป่วย

1. การให้บริการผู้ป่วยนอก โรงพยาบาลฯ สามารถให้บริการในทุกสาขาการแพทย์ โดยปัจจุบันเมื่อรวมอาคารศูนย์ความเป็นเลิศทางการแพทย์ มีห้องให้บริการตรวจรักษาและห้องหัตถการทั้งสิ้น 160 ห้อง สามารถให้บริการลูกค้าได้มากกว่า 6,000 คนต่อวัน
2. การให้บริการผู้ป่วยใน โรงพยาบาลฯ มีห้องพักรักษาผู้ป่วยให้บริการรวมห้องพักรักษาผู้ป่วยในของอาคารศูนย์ความเป็นเลิศฯ รวมทั้งสิ้นจำนวน 135 ห้อง รวม 206 เตียง

ลักษณะการให้บริการแบ่งตามกลุ่มผู้ใช้บริการ

- 1) กลุ่มผู้ใช้บริการทั่วไป ซึ่งประกอบด้วย
 - 1.1 กลุ่มผู้ชำระเงินเอง คือ ผู้ใช้บริการมีการจ่ายค่ารักษาพยาบาลตามการรักษจริง ไม่ได้ใช้สิทธิประกันใดๆ รวมถึงกลุ่มสมาชิก ที่ได้รับสิทธิส่วนลดพิเศษตามเงื่อนไขของโรงพยาบาล
 - 1.2 กลุ่มคู่สัญญา เป็นกลุ่มผู้ใช้บริการที่ทางบริษัทต้นสังกัดมีการทำสัญญาการใช้บริการรักษาพยาบาลกับทางโรงพยาบาลฯ ซึ่งประกอบไปด้วยกลุ่มผู้ใช้บริการที่มีกรรมสิทธิ์ประกันกับบริษัทประกัน กลุ่มผู้ใช้บริการสังกัดองค์กรที่เป็นคู่สัญญากับโรงพยาบาลฯ เช่น สถาบันการศึกษาและบริษัทคู่สัญญา เป็นต้น และกลุ่มผู้ใช้บริการตามสิทธิพระราชบัญญัติคุ้มครองผู้ประสบภัยจากรถ ซึ่งทางบริษัทฯ จะมีการเรียกเก็บค่ารักษาพยาบาลกับบริษัทประกันคู่สัญญาหรือองค์กรคู่สัญญาโดยตรง
 - 1.3 กลุ่มอื่นๆ ได้แก่ กลุ่มข้าราชการและรัฐวิสาหกิจ กลุ่มคนไข้ต่างประเทศ รวมถึงผู้ใช้บริการที่มีสิทธิอื่นๆ ได้แก่ กองทุนเงินทดแทน ผู้ประสบอันตรายจากการทำงาน และ 3 กองทุนฉุกเฉินของสำนักงานหลักประกันสุขภาพแห่งชาติ เป็นต้น
- 2) กลุ่มประกันสังคม โดยโรงพยาบาลฯ ให้บริการผู้ใช้บริการตามสิทธิประกันสังคม ซึ่งโรงพยาบาลฯ จะได้รับค่ารักษาพยาบาลจากสำนักงานประกันสังคม ตามเงื่อนไขที่สำนักงานประกันสังคมกำหนด

2) กลุ่มธุรกิจให้บริการตรวจวิเคราะห์ ทดสอบวิจัยด้านอาหาร ผลิตภัณฑ์เกษตร ยาและระบบคุณภาพ

สำหรับธุรกิจฯ ดำเนินการโดยบริษัทย่อย คือ AMARC มีลักษณะการให้บริการประกอบด้วย การให้บริการตรวจวิเคราะห์ ทดสอบ และวิจัยด้านเกษตร อาหาร ยา บัณฑิตการผลิตรวมทั้งการเกษตร และสิ่งแวดล้อมอย่างครบวงจร ครอบคลุมทั้งการตรวจวิเคราะห์ผลิตภัณฑ์ การสอบเทียบเครื่องมือ การตรวจสอบและรับรองฟาร์มและโรงงาน ตามระบบคุณภาพและมาตรฐานสากลด้วยห้องปฏิบัติการที่ประกอบไปด้วยเครื่องมือทางวิทยาศาสตร์ที่ทันสมัย และมีนักวิทยาศาสตร์ผู้เชี่ยวชาญเฉพาะทางหลายแขนงโดยมีวัตถุประสงค์ที่จะช่วยทำให้สินค้าเกษตรและอาหารของประเทศไทยได้รับการควบคุมคุณภาพ ตั้งแต่ต้นน้ำ กลางน้ำ จนถึงผู้บริโภค ผ่านการตรวจวิเคราะห์และการตรวจรับรองระบบคุณภาพที่สอดคล้องกับมาตรฐานสากล เพื่อร่วมสร้างความเชื่อมั่นด้านความปลอดภัยและคุณภาพชีวิตของผู้บริโภค และสร้างโอกาสให้กับภาคธุรกิจและผู้ประกอบการ ผ่านการสร้างเชื่อมั่นในผลิตภัณฑ์และระบบจัดการการผลิตที่ได้มาตรฐานและเป็นที่ยอมรับในระดับสากล

การประกอบธุรกิจแบ่งเป็น 3 กลุ่ม ได้แก่

1. ธุรกิจบริการตรวจวิเคราะห์ บริษัทฯ ให้บริการตรวจวิเคราะห์โดยห้องปฏิบัติการ โดยสามารถแบ่งการให้บริการตรวจวิเคราะห์ตามประเภทของผลิตภัณฑ์ 3 ประเภท ดังนี้
 - 1.1 ผลิตภัณฑ์เกษตรและอาหาร
 - 1.2 ปัจจัยการผลิตทางการเกษตรและสิ่งแวดล้อม
 - 1.3 ผลิตภัณฑ์ยา สมุนไพร ผลิตภัณฑ์เสริมอาหาร และเครื่องสำอาง
2. ธุรกิจบริการสอบเทียบเครื่องมือ และอุปกรณ์
3. ธุรกิจบริการตรวจสอบและรับรองระบบ

ปัจจุบันได้รับสิทธิและประโยชน์จากการส่งเสริมการลงทุนตามบัตรส่งเสริม เพื่อกิจการบริการทดสอบทางวิทยาศาสตร์ รวมจำนวน 3 บัตรส่งเสริม และบริการสอบเทียบมาตรฐานจำนวน 1 บัตรส่งเสริม โดยสิทธิประโยชน์สำคัญที่บริษัทได้รับ

- 1) ได้รับยกเว้นภาษีเงินได้นิติบุคคลสำหรับกำไรสุทธิที่ได้จากการ ประกอบกิจการที่ได้รับการส่งเสริมนับแต่วันที่มีรายได้จากการประกอบกิจการ **
- 2) ได้รับยกเว้นไม่ต้องนำเงินปันผลจากกิจการที่ได้รับการส่งเสริม ซึ่งได้รับยกเว้นภาษีเงินได้นิติบุคคล ตามข้อ.1 ไปรวมคำนวณเพื่อเสียภาษีเงินได้

(**) ในกรณีที่ประกอบกิจการขาดทุนในระหว่างเวลาได้รับยกเว้นภาษีเงินได้นิติบุคคล ผู้ได้รับการส่งเสริมจะได้รับอนุญาตให้นำผลขาดทุนประจำปีที่เกิดขึ้นในระหว่างเวลานั้นไปหักออกจากกำไรที่เกิดขึ้นภายหลังระยะเวลาได้รับยกเว้นภาษีเงินได้นิติบุคคลมีกำหนดเวลาไม่เกินห้าปีนับแต่วันพ้นกำหนดเวลานั้น

3) ธุรกิจสนับสนุนการให้บริการทางการแพทย์ การขยายฐานลูกค้ากลุ่มภูมิภาค และการส่งเสริมสุขภาพทั้งในและนอกสถานที่ รวมถึงการพัฒนาธุรกิจด้านสุขภาพ

สำหรับธุรกิจฯ ดำเนินการโดยบริษัทย่อย ประกอบด้วย ABMC , LPM , LPP และ GANRACHA เป็นธุรกิจสนับสนุนงานของโรงพยาบาลและการพัฒนาธุรกิจด้านสุขภาพให้กับบริษัทฯ และบริษัทย่อย โดยมีวัตถุประสงค์การดำเนินการเพื่อให้บริการการสนับสนุนงานด้านบริหารจัดการ การตลาดและการขาย สำหรับการขยายฐานลูกค้า ให้บริการออกหน่วยบริการตรวจสุขภาพเคลื่อนที่ (นอกสถานที่) การบริหารสถานพยาบาลเฉพาะกิจนอกสถานที่ ตลอดจนการพัฒนาธุรกิจที่เกี่ยวข้องกับสถานพยาบาล ศูนย์สุขภาพ ประกอบด้วย โครงการพัฒนาส่วนขยาย Ladprao Medical City ศูนย์สุขภาพส่วนภูมิภาค รวมถึงโครงการเพาะปลูกพืชสมุนไพรทางการแพทย์ โครงการพัฒนาอสังหาริมทรัพย์ที่เกี่ยวข้องกับสุขภาพ รวมถึงการพัฒนาและจำหน่ายผลิตภัณฑ์ทางการแพทย์ เป็นต้น โดยบริษัทย่อยดำเนินการว่าจ้างบุคลากรที่มีคุณสมบัติที่เหมาะสม เพื่อทำหน้าที่ให้คำปรึกษาและร่วมบริหารจัดการและพัฒนาธุรกิจ วางแผนงาน กำหนดนโยบายธุรกิจ ให้สอดคล้องกับนโยบายของบริษัทฯ

4) ธุรกิจสนับสนุนการให้บริการปฏิบัติการ การวิเคราะห์ และวิจัยทางการแพทย์

สำหรับธุรกิจฯ ดำเนินการโดยบริษัทย่อย คือ AMLC เป็นธุรกิจสนับสนุนงานห้องปฏิบัติการ การวิจัยและตรวจวิเคราะห์และวินิจฉัยทางการแพทย์ให้กับทางโรงพยาบาล ประกอบด้วย การให้บริการตรวจวิเคราะห์ทางวิทยาศาสตร์ เช่น ด้านเคมี ด้านภูมิคุ้มกันวิทยา ด้านโลหิตวิทยา และด้านจุลชีววิทยา เป็นต้น บริษัทฯได้รับ

อนุมัติการส่งเสริมการลงทุนในกิจการทั้งหมดของบริษัท เมื่อวันที่ 30 พฤศจิกายน 2561 และได้รับบัตรส่งเสริม เมื่อวันที่ 16 มกราคม 2562 และเริ่มใช้สิทธิยกเว้นภาษีเงินได้นิติบุคคลสำหรับกำไรสุทธิที่ได้จากการประกอบกิจการ เมื่อวันที่ 1 ตุลาคม 2562

โดยสิทธิประโยชน์สำคัญที่บริษัทจะได้รับ

- 1) ได้รับยกเว้นภาษีเงินได้นิติบุคคลสำหรับกำไรสุทธิที่ได้จากการ ประกอบกิจการที่ได้รับการ ส่งเสริมนับแต่วันที่มีรายได้จากการประกอบกิจการ **
- 2) ได้รับยกเว้นไม่ต้องนำเงินปันผลจากกิจการที่ได้รับการส่งเสริม ซึ่งได้รับยกเว้นภาษีเงินได้นิติ บุคคล ตามข้อ.1 ไปรวมคำนวณเพื่อเสียภาษีเงินได้

(**) ในกรณีที่ประกอบกิจการขาดทุนในระหว่างเวลาได้รับยกเว้นภาษีเงินได้นิติบุคคล ผู้ได้รับการส่งเสริมจะได้รับอนุญาตให้นำผล ขาดทุนประจำปีที่เกิดขึ้นในระหว่างเวลานั้นไปหักออกจากกำไรที่เกิดขึ้นภายหลังระยะเวลาได้รับยกเว้นภาษีเงินได้นิติบุคคลมี กำหนดเวลาไม่เกินห้าปีนับแต่วันพ้นกำหนดเวลานั้น

1.2 โครงสร้างรายได้ และ ทรัพย์สินที่ใช้ในการประกอบธุรกิจ

โครงสร้างรายได้

รายได้	ดำเนินการ โดย	2566		2565		2564	
		ล้านบาท	ร้อยละ	ล้านบาท	ร้อยละ	ล้านบาท	ร้อยละ
1) รายได้จากการ รักษาพยาบาล		1,944.36	85.97	2,152.99	88.34	2,243.99	89.16
• รายได้จากผู้ให้บริการทั่วไป		1,162.03	51.38	1,107.48	45.44	1,139.31	45.27
• รายได้จากโครงการ ประกันสังคม	LPH	645.97	28.56	830.52	34.08	930.05	36.95
• รายได้การให้บริการวัคซีน และการตรวจสุขภาพ		132.35	6.03	214.99	8.82	174.64	6.94
2) รายได้ค่าบริการ		288.87	12.77	263.79	10.82	245.80	9.77
• รายได้จากการตรวจ วิเคราะห์	AMARC	288.87	12.77	263.79	10.82	245.80	9.77
3) รายได้อื่น		28.41	1.26	20.25	0.83	27.11	1.08
• ค่าเช่ารับ		6.65	0.30	3.61	0.15	3.71	0.15
• อื่นๆ*		21.77	0.96	16.64	0.68	23.41	0.93
รวม		2,261.64	100.00	2,437.03	100.00	2,516.91	100.00

ทรัพย์สินที่ใช้ในการประกอบธุรกิจ

ณ วันที่ 31 ธันวาคม 2566 บริษัทฯ และบริษัทย่อย มีทรัพย์สินหลักที่ใช้ในการประกอบธุรกิจ ดังนี้

สินทรัพย์	มูลค่าทาง บัญชีสุทธิ (ล้านบาท)	ลักษณะกรรมสิทธิ์	ภาระผูกพัน
ที่ดิน อาคารและอุปกรณ์	1,871.09	บริษัทฯ (LPH) และบริษัทย่อย เป็นเจ้าของ	ไม่มีภาระผูกพัน
• ที่ดิน	147.33	บริษัทฯ (LPH) และบริษัทย่อย เป็นเจ้าของ	ไม่มีภาระผูกพัน
• อาคารและส่วนปรับปรุง	1,247.72	บริษัทฯ (LPH) และบริษัทย่อย เป็นเจ้าของ	ไม่มีภาระผูกพัน
• อุปกรณ์-เครื่องมือแพทย์และเครื่องมือ เครื่องใช้ในห้องปฏิบัติการ	409.71	บริษัทฯ (LPH) และบริษัทย่อย เป็นเจ้าของ	ไม่มีภาระผูกพัน
• อุปกรณ์และเครื่องใช้สำนักงาน	31.99	บริษัทฯ (LPH) และบริษัทย่อย เป็นเจ้าของ	ไม่มีภาระผูกพัน
• ยานพาหนะ	23.09	บริษัทฯ (LPH) และบริษัทย่อย เป็นเจ้าของ	ไม่มีภาระผูกพัน
• งานระหว่างก่อสร้าง	11.24	บริษัทฯ (LPH) และบริษัทย่อยเป็นเจ้าของ	ไม่มีภาระผูกพัน

รายละเอียดที่ดินและอาคาร ที่ใช้ในการประกอบธุรกิจ

รายละเอียดทรัพย์สิน	ลักษณะการใช้งาน	ลักษณะกรรมสิทธิ์	ภาระผูกพัน
1. ที่ดิน			
1.1) โฉนดเลขที่ 28794 28795, 28803, 28804, 28805, 28806 ตั้งอยู่ที่ แขวงวังทองหลาง เขตบางกะปิ กรุงเทพมหานคร เนื้อที่ 1-2-5 ไร่	ที่ตั้งอาคารโรงพยาบาลลาดพร้าว (อาคาร 1)	บริษัทฯ (LPH) เป็นเจ้าของ	ไม่มีภาระผูกพัน
1.2) โฉนดเลขที่ 28790, 28791, 28802, 134716, 148730 ตั้งอยู่ที่ แขวงวังทองหลาง เขตบางกะปิ กรุงเทพมหานคร เนื้อที่ 1-1-14 ไร่	ที่ตั้งอาคารศูนย์การแพทย์ เฉพาะทาง (อาคาร 2)	บริษัทฯ (LPH) เป็นเจ้าของ	ไม่มีภาระผูกพัน
1.3) โฉนดเลขที่ 8178 - 8180 และ 39324 ตั้งอยู่ที่ แขวงวังทองหลาง เขตบางกะปิ กรุงเทพมหานคร เนื้อที่ 1-3-13 ไร่	ที่ตั้งอาคาร หอพักโรงพยาบาล ลาดพร้าว	บริษัทฯ (LPH) เป็นเจ้าของ	ไม่มีภาระผูกพัน
1.4) โฉนดเลขที่ 7022, 239799-239802 ตั้งอยู่ที่ แขวงวังทองหลาง เขตบางกะปิ กรุงเทพมหานคร เนื้อที่ 0-3-45 ไร่	ที่ตั้งอาคารสำนักงานใหญ่และ ห้องปฏิบัติการ AMARC (บริษัทย่อย)	บริษัทย่อย AMARC เป็นเจ้าของ	ไม่มีภาระผูกพัน
2. อาคารและส่วนปรับปรุง			
2.1) อาคารและส่วนปรับปรุง โรงพยาบาลลาดพร้าว (อาคาร 1) อาคารสูง 15 ชั้น พื้นที่ 19,412 ตร.ม.	สำหรับเป็นสถานที่ประกอบธุรกิจ	บริษัทฯ (LPH) เป็นเจ้าของ	ไม่มีภาระผูกพัน
2.2) ศูนย์การแพทย์เฉพาะทาง อาคาร 2 อาคารสูง 6 ชั้น พื้นที่ 5,176 ตร.ม.	สำหรับเป็นสถานที่ประกอบธุรกิจ	บริษัทฯ (LPH) เป็นเจ้าของ	ไม่มีภาระผูกพัน
2.3) อาคารโรงพยาบาลลาดพร้าว เวชกรรม อาคารสูง 6 ชั้น พื้นที่ 6,270 ตร.ม.	สำหรับเป็นสถานที่ประกอบธุรกิจ	บริษัทฯ (LPH) เป็นเจ้าของ	ไม่มีภาระผูกพัน
2.4) ส่วนปรับปรุงอาคาร เลขที่ 2687 ถ.ลาดพร้าว (“อาคาร 4”)	สำหรับเป็นสถานที่ประกอบธุรกิจ และเป็นพื้นที่ให้ ABMC (บริษัทย่อย) เข้าบางส่วน	ส่วนปรับปรุงพื้นที่เช่า	ไม่มีภาระผูกพัน
2.5) อาคารหอพักและส่วนปรับปรุง อาคารพักอาศัยสูง 7 ชั้น พื้นที่ 5,015 ตร.ม.	สำหรับเป็นสถานที่ประกอบธุรกิจ	บริษัทฯ (LPH) เป็นเจ้าของ	ไม่มีภาระผูกพัน

รายละเอียดทรัพย์สิน	ลักษณะการใช้งาน	ลักษณะกรรมสิทธิ์	ภาระผูกพัน
2.6) อาคารศูนย์ห้องปฏิบัติการและวิจัยทางการแพทย์และการเกษตรแห่งเอเชีย-อาคารสูง 5 ชั้น พื้นที่ 4,140 ตร.ม. (รวมและงานระบบอาคารและสาธารณูปโภค)	สำหรับเป็นสำนักงานใหญ่และสถานที่ประกอบธุรกิจห้องปฏิบัติการของ AMARC (บริษัทย่อย)	บริษัทย่อย AMARC เป็นเจ้าของ	ไม่มีภาระผูกพัน
2.7) อาคารสำนักงาน 1 ชั้น พื้นที่ 126.82 ตรม.	สำหรับเป็นสถานที่ประกอบธุรกิจของ AMARC (บริษัทย่อย)	บริษัทย่อย AMARC เช่าดำเนินงาน	ไม่มีภาระผูกพัน
2.8) อาคารสำนักงาน 1 ชั้น พื้นที่ 117 ตรม. (ในมหาวิทยาลัยเกษตร)	สำหรับเป็นสถานที่ประกอบธุรกิจห้องปฏิบัติการของ AMARC (บริษัทย่อย)	บริษัทย่อย AMARC เช่าดำเนินงาน	ไม่มีภาระผูกพัน
2.9) อาคารสำนักงาน 1 ชั้น พื้นที่ 2 ห้อง (ในมหาวิทยาลัยบูรพา)	สำหรับเป็นสถานที่ประกอบธุรกิจห้องปฏิบัติการของ AMARC (บริษัทย่อย)	บริษัทย่อย AMARC เช่าดำเนินงาน	ไม่มีภาระผูกพัน
2.10) อาคารสำนักงาน 1 ชั้น พื้นที่ 96 ตรม.	สำหรับเป็นสถานที่ประกอบธุรกิจของ AMARC (บริษัทย่อย)	บริษัทย่อย AMARC เช่าดำเนินงาน	ไม่มีภาระผูกพัน
2.11) พื้นที่ลานจอดรถ พื้นที่ 347 ตรว.	เป็นสถานที่จอดรถสำหรับใช้ในกิจการของบริษัท	บริษัทย่อย AMARC เช่าดำเนินงาน	ไม่มีภาระผูกพัน
2.12) อาคารสำนักงาน เลขที่ 134 จ.ลำพูน	สำหรับเป็นศูนย์ประสานงานและรับตัวอย่างในตลาดภาคเหนือ ของ AMARC (บริษัทย่อย)	บริษัทย่อย AMARC เช่าดำเนินงาน	ไม่มีภาระผูกพัน
2.13) อาคารโรงพยาบาล เลขที่ 13/7 จ.พระนครศรีอยุธยา	สำหรับเป็นสถานที่ประกอบธุรกิจของ บริษัทย่อย (LPM)	บริษัทย่อย LPM เช่าดำเนินงาน	ไม่มีภาระผูกพัน
2.14) อาคารสำนักงาน 2 คูหา เลขที่ 1036/1, 1036/2 จ.นครราชสีมา	สำหรับเป็นส่วนขยายการให้บริการและประสานงานตลาดภูมิภาคของ บริษัทย่อย (LPM)	บริษัทย่อย LPM เช่าดำเนินงาน	ไม่มีภาระผูกพัน

สิทธิการเช่าระยะยาวที่ดิน

ประเภทของทรัพย์สิน ที่ได้รับสิทธิการเช่า	วัตถุประสงค์ ในการใช้งาน	คู่สัญญา	สาระสำคัญของสัญญา
1. ที่ดิน โฉนดเลขที่ 24210-24211 ตั้งอยู่ที่ แขวงวังทองหลาง เขตบางกะปิ กรุงเทพมหานคร เนื้อที่ 1-1-18 ไร่ (เดิมใช้เป็นส่วนบริการจอดรถ)	เป็นสถานที่ตั้งอาคาร ศูนย์ความเป็นเลิศทาง การแพทย์	1. นายชวลิต เข็นเสถียร 2. นายประเสริฐ เข็นเสถียร 3. นางละเอียด เข็นเสถียร 4. นางละอวบ มะแก้ว	เริ่มต้นสัญญา 1 เมษายน 2556 ระยะเวลาการเช่า 20 ปี สิ้นสุด 31 มีนาคม 2576 โดยมีกำหนด ชำระค่าเช่าที่ดินดังนี้ 1) ค่าเช่าที่ดินตั้งแต่วันที่ 1 เมษายน 2556 ถึง 31 มีนาคม 2566 ปีละ 447,368.42 บาท 2) ค่าเช่าที่ดินตั้งแต่วันที่ 1 เมษายน 2566 ถึง 31 มีนาคม 2576 ปีละ 492,105.26 บาท *หมายเหตุ ปัจจุบันบริษัทฯ ได้ ทำสัญญาในการขยาย ระยะเวลาในการเช่าที่ดิน ดังกล่าวเพิ่มเติมอีก 10 ปี รวม เป็น 30 ปี (สิ้นสุดวันที่ 31 มีนาคม 2586) ตามสัญญาลง วันที่ 31 สิงหาคม 2558
2. ที่ดิน			
2.1) โฉนดเลขที่ 24214 - 24215 ตั้งอยู่ที่ แขวงวังทองหลาง เขตบางกะปิ กรุงเทพมหานคร เนื้อที่ 1-1-98 ไร่	ปัจจุบันใช้เป็นสถานที่ จอดรถสำหรับผู้มาใช้ บริการสถานพยาบาล เมื่อวันที่ 2 พฤษภาคม 2566 บริษัท ได้ จด ทะเบียนสิทธิการเช่าต่อ อีก 30 ปี (รายการที่ 2.3)	นายศักดิ์ชาย เข็นเสถียร	เริ่มต้นสัญญา 1 มกราคม 2557 ระยะเวลาการเช่า 10 ปี สิ้นสุด 31 ธันวาคม 2566 โดยมีกำหนด ชำระค่าเช่าที่ดินปีละ 490,989.47 บาท
2.2) โฉนดเลขที่ 24213 ตั้งอยู่ที่ แขวงวังทองหลาง เขตบางกะปิ กรุงเทพมหานคร เนื้อที่ 1-0-56 ไร่	ปัจจุบันใช้เป็นสถานที่ จอดรถสำหรับผู้มาใช้ บริการสถานพยาบาล เมื่อวันที่ 2 พฤษภาคม 2566 บริษัท ได้ จด ทะเบียนสิทธิการเช่าต่อ อีก 30 ปี	นางสุนีย์ เข็นเสถียร	เริ่มต้นสัญญา 1 มกราคม 2557 ระยะเวลาการเช่า 10 ปี สิ้นสุด 31 ธันวาคม 2566 โดยมีกำหนด ชำระค่าเช่าที่ดินปีละ 374,400 บาท

ประเภทของทรัพย์สิน ที่ได้รับสิทธิการเช่า	วัตถุประสงค์ ในการใช้งาน	คู่สัญญา	สาระสำคัญของสัญญา
	(รายการที่ 2.3)		
2.3) โฉนดเลขที่ 24213 - 24215 ตั้งอยู่ที่ แขวงวังทองหลาง เขตบางกะปิ กรุงเทพมหานคร เนื้อที่ 2-2-54 ไร่	เพื่อเป็นสถานที่ก่อสร้าง โรงพยาบาล ศูนย์ การแพทย์เฉพาะทางอีก 2 อาคาร	1. นายศักดิ์ชาย เซ็นเสถียร 2. นางนริษฐา พานิชนก	เมื่อวันที่ 2 พฤษภาคม 2566 บริษัทได้จดทะเบียนสิทธิการเช่า ระยะเวลาการเช่า 30 ปี เริ่ม ตั้งแต่วันที่ 1 มกราคม 2567 ถึง วันที่ 31 ธันวาคม 2596 โดยมี อัตราค่าเช่าที่ดินรายปี ที่ตกลง กัน ดังนี้ ปีที่ 1-5 1,473,684.21 บาท ปีที่ 6-10 1,621,052.63 บาท ปีที่ 11-15 1,864,210.53 บาท ปีที่ 16-20 2,237,052.63 บาท ปีที่ 21-25 2,796,315.79 บาท ปีที่ 26-30 3,663,157.89 บาท
3. ที่ดิน	เป็นที่ตั้งของอาคารจอดรถอัจฉริยะ		
โฉนดเลขที่ 210279, 24212 ตั้งอยู่ที่ แขวงวังทองหลาง เขตบางกะปิ กรุงเทพมหานคร เนื้อที่ 1-0-33 ไร่	ก่อนหน้าการก่อสร้าง อาคาร ใช้เป็นสถานที่ จอดรถสำหรับผู้มาใช้ บริการสถานพยาบาล	1. นายอุส่าห์ เซ็นเสถียร 2. นางละออ สานาฟี 3. นางสุภาภรณ์ อ่อนหวาน 4. นางสาววลีพร เซ็นเสถียร ปัจจุบันมีการแบ่งแยก ออกเป็น 4 โฉนดและต่อ อายุสัญญาเช่าจากสัญญา เดิมอีก 30 ปี	เริ่มต้นสัญญา 1 มกราคม 2557 ระยะเวลาการเช่า 10 ปี สิ้นสุด 31 ธันวาคม 2566 โดยมีกำหนด ชำระค่าเช่าที่ดินปี ละ 355,515.79 บาท ในปี 2563 มีการต่อสัญญาเช่า อีก 30 ปี (สัญญาเช่าสิ้นสุดวันที่ 31 ธันวาคม 2596) ตามสัญญา เช่าวันที่ 23 พฤศจิกายน 2563) โดยมีรายละเอียด 3.1 – 3.4
3.1) โฉนดเลขที่ 9486 ตั้งอยู่ที่ แขวงคลองเจ้าคุณสิงห์ เขตวังทองหลาง กรุงเทพมหานคร เนื้อที่ 0-1-43 ไร่	เป็นที่ตั้งของอาคารจอด รถอัจฉริยะ	นายอุส่าห์ เซ็นเสถียร	เริ่มต้นสัญญา 1 มกราคม 2567 ระยะเวลาการเช่า 30 ปี สิ้นสุด 31 ธันวาคม 2596 โดยมีอัตรา ค่าเช่าที่ดินรายปี ดังนี้ ปีที่ 1-5 189,473.68 บาท ปีที่ 6-10 208,421.05 บาท ปีที่ 11-15 239,684.21 บาท ปีที่ 16-20 287,621.05 บาท ปีที่ 21-25 359,526.32 บาท ปีที่ 26-30 469,659.65 บาท

ประเภทของทรัพย์สิน ที่ได้รับสิทธิการเช่า	วัตถุประสงค์ ในการใช้งาน	คู่สัญญา	สาระสำคัญของสัญญา
3.2) โฉนดเลขที่ 8562 ตั้งอยู่ที่ แขวงคลองเจ้าคุณสิงห์ เขตวังทองหลาง กรุงเทพมหานคร เนื้อที่ 0-1-43 ไร่	เป็นที่ตั้งของอาคารจอดรถ รถจักรยานยนต์	นางละออ ฮานาฟี	เริ่มต้นสัญญา 1 มกราคม 2567 ระยะเวลาการเช่า 30 ปี สิ้นสุด 31 ธันวาคม 2596 โดยมีอัตรา ค่าเช่าที่ดินรายปี ดังนี้ ปีที่ 1-5 189,473.68 บาท ปีที่ 6-10 208,421.05 บาท ปีที่ 11-15 239,684.21 บาท ปีที่ 16-20 287,621.05 บาท ปีที่ 21-25 359,526.32 บาท ปีที่ 26-30 469,659.65 บาท
3.3) โฉนดเลขที่ 9487 ตั้งอยู่ที่ แขวงคลองเจ้าคุณสิงห์ เขตวังทองหลาง กรุงเทพมหานคร เนื้อที่ 0-0-71 ไร่	เป็นที่ตั้งของอาคารจอดรถ รถจักรยานยนต์	นางสุภาภรณ์ อ่อนหวาน	เริ่มต้นสัญญา 1 มกราคม 2567 ระยะเวลาการเช่า 30 ปี สิ้นสุด 31 ธันวาคม 2596 โดยมีอัตราค่า เช่าที่ดินรายปี ดังนี้ ปีที่ 1-5 94,736.84 บาท ปีที่ 6-10 104,210.53 บาท ปีที่ 11-15 119,842.11 บาท ปีที่ 16-20 143,810.53 บาท ปีที่ 21-25 179,763.16 บาท ปีที่ 26-30 234,829.82 บาท
3.4) โฉนดเลขที่ 9488 ตั้งอยู่ที่ แขวงคลองเจ้าคุณสิงห์ เขตวังทองหลาง กรุงเทพมหานคร เนื้อที่ 0-0-71 ไร่	เป็นที่ตั้งของอาคารจอดรถ รถจักรยานยนต์	นางสาววลีพร เซ็นเสถียร	เริ่มต้นสัญญา 1 มกราคม 2567 ระยะเวลาการเช่า 30 ปี สิ้นสุด 31 ธันวาคม 2596 โดยมีอัตราค่า เช่าที่ดินรายปี ดังนี้ ปีที่ 1-5 94,736.84 บาท ปีที่ 6-10 104,210.53 บาท ปีที่ 11-15 119,842.11 บาท ปีที่ 16-20 143,810.53 บาท ปีที่ 21-25 179,763.16 บาท ปีที่ 26-30 234,829.82 บาท
4. ที่ดิน โฉนดเลขที่ 210280 ตั้งอยู่ที่ แขวงวังทองหลาง เขตบางกะปิ กรุงเทพมหานคร เนื้อที่ 0-0-65 ไร่	เพื่อใช้เป็นทางสัญจร และเป็นทางผ่าน	นางศิริมา กิจฉณกร	เริ่มต้นสัญญา 1 มกราคม 2560 ระยะเวลาการเช่า 30 ปี สิ้นสุด 31 ธันวาคม 2589 โดยมีกำหนด ชำระค่าใช้ทางที่ดินปีละ 17,052.63 บาท

ประเภทของทรัพย์สิน ที่ได้รับสิทธิการเช่า	วัตถุประสงค์ ในการใช้งาน	คู่สัญญา	สาระสำคัญของสัญญา
5. ที่ดิน โฉนดเลขที่ 6212 ตั้งอยู่ที่ แขวงคลองจั่น เขตบางกะปิ กรุงเทพมหานคร เนื้อที่ 2-0-2 ไร่	เป็นพื้นที่ร้านค้าให้เช่า, ส่วนบริการ, และสถานที่ จอดรถสำหรับผู้มาใช้ บริการสถานพยาบาล	บริษัท ทองถม เอสเตท จำกัด	เริ่มต้นสัญญา 1 พฤษภาคม 2564 ระยะเวลาการเช่า 3 ปี สิ้นสุด 30 เมษายน 2567 โดยมี อัตราค่าเช่าที่ดินเดือนละ 363,825 บาท
6. ที่ดิน โฉนดเลขที่ 43835 ตั้งอยู่ที่ แขวงวังทองหลาง เขตบางกะปิ กรุงเทพมหานคร เนื้อที่ 1-0-0 ไร่	เป็นสถานที่จอดรถ สำหรับผู้มาใช้บริการ สถานพยาบาล	นางจำลอง แซ่เตีย	ต่อสัญญา 1 มกราคม 2566 ระยะเวลาการเช่า 12 เดือน สิ้นสุด 31 ธันวาคม 2566 โดยมี อัตราค่าเช่าที่ดินเดือนละ 80,000 บาท และอยู่ระหว่างการ ต่ออายุสัญญารอบถัดไป
7. ที่ดิน โฉนดเลขที่ 56161 ตั้งอยู่ที่ แขวงวังทองหลาง เขตบางกะปิ กรุงเทพมหานคร เนื้อที่ 0-2-0 ไร่	เป็นสถานที่จอดรถ สำหรับผู้มาใช้บริการ สถานพยาบาล	นายเนาวเทจชิงห์ กุกระยา	เริ่มต้นสัญญา 1 มีนาคม 2564 ระยะเวลาการเช่า 3 ปีสิ้นสุด 29 กุมภาพันธ์ 2567 โดยมีอัตราค่า เช่าที่ดินเดือนละ 36,842.11 บาท
8. ที่ดิน โฉนดเลขที่ 56126 ตั้งอยู่ที่ แขวงวังทองหลาง เขตบางกะปิ กรุงเทพมหานคร เนื้อที่ 0-2-0 ไร่	เพื่อเป็นสถานที่จอดรถ สำหรับผู้มาใช้บริการ สถานพยาบาล	นางสุวรรณี จิตอนันตพร	ต่ออายุ จากสัญญาเช่า 3 ปีเดิม เริ่มสัญญา 1 ธันวาคม 2566 ระยะเวลาการเช่า 3 ปี สิ้นสุด 30 พฤศจิกายน 2569 โดยมีอัตรา ค่าเช่าที่ดินเดือนละ 42,350.00 บาท
9. ที่ดิน			
โฉนดเลขที่ 29286, 29289- 29295, 10319 และ 10321 ตั้งอยู่ที่ แขวงพลับพลา เขตวังทองหลาง กรุงเทพมหานคร เนื้อที่ 2-3-91.8 ไร่	ปัจจุบันใช้เป็นอาคาร ศูนย์การแพทย์ ประกันสังคม ศูนย์ Fitness และ พื้นที่ ร้านค้าให้เช่า	1.ห้างหุ้นส่วนสามัญ กรีน ฟิลด์ 2.ห้างหุ้นส่วนสามัญ ก.ไก่อ 3.ห้างหุ้นส่วนสามัญ เคจีเค 4.ห้างหุ้นส่วนสามัญ ชนนท์ 5.ห้างหุ้นส่วนสามัญ สบายใจ360 6.ห้างหุ้นส่วนสามัญ อากาศเย็น 7.นายนันทพงษ์ จิระเลิศพงษ์	เริ่มต้นสัญญา 1 มีนาคม 2565 โดยมีอัตราค่าเช่าที่ดินรายปีทุก รายเท่าๆ กัน ชำระต่อรายในปี 2565 500,000.00 บาท 2566 1,143,000.00 บาท เมื่อวันที่ 22 มิถุนายน 2566 บริษัทได้จดทะเบียนสิทธิการเช่า ระยะยาวต่ออีก 11 ปี เริ่มปี 2567 (รายการที่ 9.1-9.7)

ประเภทของทรัพย์สิน ที่ได้รับสิทธิการเช่า	วัตถุประสงค์ ในการใช้งาน	คู่สัญญา	สาระสำคัญของสัญญา
9.1) โฉนดเลขที่ 29289 ตั้งอยู่ที่ แขวงวังทองหลาง เขตบางกะปิ กรุงเทพมหานคร เนื้อที่ 0-1-0 ไร่ และ โฉนดเลขที่ 10319 ตั้งอยู่ที่ แขวงพลับพลา เขตวังทองหลาง กรุงเทพมหานคร เนื้อที่ 0-0-80 ไร่	ปัจจุบันใช้เป็นอาคาร ศูนย์ ก า ร แ พ ท ย์ ประกันสังคม อาคาร LP120 Complex (ศูนย์ Fitness และพื้นที่ ร้านค้าให้เช่า)	1. นายเชษฐพงษ์ จิระเลิศพงษ์ 2. นายนันทพงษ์ จิระเลิศพงษ์	เริ่มต้นสัญญา 1 มกราคม 2567 ระยะเวลาการเช่า 11 ปี สิ้นสุด 31 ธันวาคม 2577 โดยมีอัตราค่า เช่าที่คินรายปี ดังนี้ ปีที่ 1-2 1,429,000.00 บาท ปีที่ 3-5 1,715,000.00 บาท ปีที่ 6-8 2,429,000.00 บาท ปีที่ 9-11 3,000,000.00 บาท
9.2) โฉนดเลขที่ 29291 ตั้งอยู่ที่ แขวง วังทองหลาง เขตบางกะปิ กรุงเทพมหานคร เนื้อที่ 0-1-0 ไร่	ปัจจุบันใช้เป็นอาคาร ศูนย์ ก า ร แ พ ท ย์ ประกันสังคม อาคาร LP120 Complex (ศูนย์ Fitness และพื้นที่ ร้านค้าให้เช่า)	1. นางเกศินี จิระเลิศพงษ์ 2. นายเชษฐพงษ์ จิระเลิศพงษ์ 3. นายนันทพงษ์ จิระเลิศพงษ์	เริ่มต้นสัญญา 1 มกราคม 2567 ระยะเวลาการเช่า 11 ปี สิ้นสุด 31 ธันวาคม 2577 โดยมีอัตราค่า เช่าที่คินรายปี ดังนี้ ปีที่ 1-2 1,429,000.00 บาท ปีที่ 3-5 1,715,000.00 บาท ปีที่ 6-8 2,429,000.00 บาท ปีที่ 9-11 3,000,000.00 บาท
9.3) โฉนดเลขที่ 29292 ตั้งอยู่ที่ แขวง วังทองหลาง เขตบางกะปิ กรุงเทพมหานคร เนื้อที่ 0-1-0 ไร่	ปัจจุบันใช้เป็นอาคาร ศูนย์ ก า ร แ พ ท ย์ ประกันสังคม อาคาร LP120 Complex (ศูนย์ Fitness และพื้นที่ ร้านค้าให้เช่า)	1.นางเกศินี จิระเลิศพงษ์ 2. นางสาวชลิภรณ์ จิระเลิศพงษ์ 3. นายนันทพงษ์ จิระเลิศพงษ์	เริ่มต้นสัญญา 1 มกราคม 2567 ระยะเวลาการเช่า 11 ปี สิ้นสุด 31 ธันวาคม 2577 โดยมีอัตราค่า เช่าที่คินรายปี ดังนี้ ปีที่ 1-2 1,429,000.00 บาท ปีที่ 3-5 1,715,000.00 บาท ปีที่ 6-8 2,429,000.00 บาท ปีที่ 9-11 3,000,000.00 บาท
9.4) โฉนดเลขที่ 10321 ตั้งอยู่ที่ แขวง พลับพลา เขตวังทองหลาง กรุงเทพมหานคร เนื้อที่ 0-1-21.8 ไร่ และ โฉนดเลขที่ 29290 ตั้งอยู่ที่ แขวง วังทองหลาง เขตบางกะปิ กรุงเทพมหานคร เนื้อที่ 0-1-56 ไร่	ปัจจุบันใช้เป็นอาคาร ศูนย์ ก า ร แ พ ท ย์ ประกันสังคม อาคาร LP120 Complex (ศูนย์ Fitness และพื้นที่ ร้านค้าให้เช่า)	1. นางสาวชลิภรณ์ จิระเลิศพงษ์ 2. นายเชษฐพงษ์ จิระเลิศพงษ์ 3. นายนันทพงษ์ จิระเลิศพงษ์	เริ่มต้นสัญญา 1 มกราคม 2567 ระยะเวลาการเช่า 11 ปี สิ้นสุด 31 ธันวาคม 2577 โดยมีอัตราค่า เช่าที่คินรายปี ดังนี้ ปีที่ 1-2 1,429,000.00 บาท ปีที่ 3-5 1,715,000.00 บาท ปีที่ 6-8 2,429,000.00 บาท ปีที่ 9-11 3,000,000.00 บาท

ประเภทของทรัพย์สิน ที่ได้รับสิทธิการเช่า	วัตถุประสงค์ ในการใช้งาน	คู่สัญญา	สาระสำคัญของสัญญา
9.5) โฉนดเลขที่ 29286, 29293 ตั้งอยู่ที่ แขวงวังทองหลาง เขตบางกะปิ กรุงเทพมหานคร เนื้อที่ 0-2-78 ไร่	ปัจจุบันใช้เป็นอาคาร ศูนย์ ก า ร แ พ ท ย์ ประกันสังคม อาคาร LP120 Complex (ศูนย์ Fitness และพื้นที่ ร้านค้าให้เช่า)	1. นางเกศินี จิระเลิศพงษ์ 2. นายนันทพงษ์ จิระเลิศพงษ์	เริ่มต้นสัญญา 1 มกราคม 2567 ระยะเวลาการเช่า 11 ปี สิ้นสุด 31 ธันวาคม 2577 โดยมีอัตราค่า เช่าที่ดินรายปี ดังนี้ ปีที่ 1-2 1,429,000.00 บาท ปีที่ 3-5 1,715,000.00 บาท ปีที่ 6-8 2,429,000.00 บาท ปีที่ 9-11 3,000,000.00 บาท
9.6) โฉนดเลขที่ 29295 ตั้งอยู่ที่แขวง วังทองหลาง เขตบางกะปิ กรุงเทพมหานคร เนื้อที่ 0-1-56 ไร่	ปัจจุบันใช้เป็นอาคาร ศูนย์ ก า ร แ พ ท ย์ ประกันสังคม อาคาร LP120 Complex (ศูนย์ Fitness และพื้นที่ ร้านค้าให้เช่า)	1. นางเกศินี จิระเลิศพงษ์ 2. นางสาวชลีภรณ์ จิระเลิศพงษ์ 3. นายเชษฐพงษ์ จิระเลิศพงษ์ 4. นายนันทพงษ์ จิระเลิศพงษ์	เริ่มต้นสัญญา 1 มกราคม 2567 ระยะเวลาการเช่า 11 ปี สิ้นสุด 31 ธันวาคม 2577 โดยมีอัตรา ค่าเช่าที่ดินรายปี ดังนี้ ปีที่ 1-2 1,429,000.00 บาท ปีที่ 3-5 1,715,000.00 บาท ปีที่ 6-8 2,429,000.00 บาท ปีที่ 9-11 3,000,000.00 บาท
9.7) โฉนดเลขที่ 29294 ตั้งอยู่ที่แขวง วังทองหลาง เขตบางกะปิ กรุงเทพมหานคร เนื้อที่ 0-1-0 ไร่	ปัจจุบันใช้เป็นอาคาร ศูนย์ ก า ร แ พ ท ย์ ประกันสังคม อาคาร LP120 Complex (ศูนย์ Fitness และพื้นที่ ร้านค้าให้เช่า)	นายนันทพงษ์ จิระเลิศพงษ์	เริ่มต้นสัญญา 1 มกราคม 2567 ระยะเวลาการเช่า 11 ปี สิ้นสุด 31 ธันวาคม 2577 โดยมีอัตราค่า เช่าที่ดินรายปี ดังนี้ ปีที่ 1-2 1,429,000.00 บาท ปีที่ 3-5 1,715,000.00 บาท ปีที่ 6-8 2,429,000.00 บาท ปีที่ 9-11 3,000,000.00 บาท

สินทรัพย์สิทธิการใช้ ณ วันที่ 31 ธันวาคม 2566

รายละเอียดทรัพย์สิน	มูลค่าทางบัญชีสุทธิ (ล้านบาท)	ลักษณะกรรมสิทธิ์	ภาระผูกพัน
ที่ดิน	80.82	บริษัทฯ (LPH) และ บริษัทย่อย เช่าดำเนินงาน	เช่าสินทรัพย์ดำเนินงาน
อาคาร	10.07	บริษัทฯ (LPH) และ บริษัทย่อย เช่าดำเนินงาน	ห ล า ย ป ร ะ เภ ท
อุปกรณ์	17.11	บริษัทฯ (LPH) และ บริษัทย่อย เช่าดำเนินงาน	ประกอบด้วย ที่ดิน
ยานพาหนะ	7.63	บริษัทฯ (LPH) และ บริษัทย่อย (AMARC) เช่าดำเนินงาน	อาคารสำนักงาน อุปกรณ์และรถยนต์ อายุสัญญาเช่าเฉลี่ย เท่ากับ 1 - 30 ปี

อสังหาริมทรัพย์เพื่อการลงทุน ณ วันที่ 31 ธันวาคม 2566

รายละเอียดทรัพย์สิน	มูลค่าทางบัญชีสุทธิ (ล้านบาท)	ลักษณะกรรมสิทธิ์	ภาระผูกพัน
ที่ดินและส่วนปรับปรุง	17.42	สินทรัพย์สิทธิการใช้ ของบริษัทย่อย (ABMC)	ไม่มีภาระจำนอง
อาคาร	82.15	บริษัทย่อย(ABMC) เป็นเจ้าของ	ไม่มีภาระจำนอง
งานระหว่างก่อสร้าง	57.07	บริษัทย่อย(ABMC) เป็นเจ้าของ	ไม่มีภาระจำนอง

สินทรัพย์ไม่มีตัวตน ณ วันที่ 31 ธันวาคม 2566

รายละเอียดทรัพย์สิน	ลักษณะ การใช้งาน	ลักษณะกรรมสิทธิ์	ภาระผูกพัน	มูลค่าทางบัญชี สุทธิ (ล้านบาท)
1. โปรแกรมคอมพิวเตอร์	สำหรับประกอบ ธุรกิจ	บริษัทฯ (LPH) และ บริษัทย่อย เป็นเจ้าของ	ไม่มีภาระผูกพัน	7.63
2. ระบบงานเครือข่ายคอมพิวเตอร์	สำหรับประกอบ ธุรกิจ	บริษัทฯ (LPH) และ บริษัท ย่อยเป็นเจ้าของ	ไม่มีภาระผูกพัน	4.14
3. โปรแกรมคอมพิวเตอร์ระหว่าง ติดตั้ง	สำหรับประกอบ ธุรกิจ	บริษัทฯ (LPH) และ บริษัท ย่อย เป็นเจ้าของ	ไม่มีภาระผูกพัน	0.25
4. เครื่องหมายมาตรฐานรับรอง การทดสอบ	สำหรับประกอบ ธุรกิจ	บริษัทย่อย (AMARC) เป็น เจ้าของ	ไม่มีภาระผูกพัน	15.24
5. เครื่องหมายมาตรฐานการ ทดสอบระหว่างพิจารณา	สำหรับประกอบ ธุรกิจ	บริษัทย่อย (AMARC) เป็น เจ้าของ	ไม่มีภาระผูกพัน	4.29

1.3 ข้อมูลหลักทรัพย์และผู้ถือหุ้น

จำนวนทุนจดทะเบียนและทุนชำระแล้ว

ณ วันที่ 31 ธันวาคม 2566 บริษัทฯ มีทุนจดทะเบียนที่ออกและเรียกชำระแล้ว 360,000,000 บาท แบ่งเป็นหุ้นสามัญ 720,000,000 หุ้น มูลค่าที่ตราไว้หุ้นละ 0.50 บาท

ผู้ถือหุ้น

ในปีดำเนินงาน 2566 รายชื่อผู้ถือหุ้นรายใหญ่ 10 รายของบริษัทฯ ปรากฏ ณ วันกำหนดรายชื่อล่าสุดสำหรับสิทธิในการรับเงินปันผล วันที่ 29 พฤศจิกายน 2566 มีดังต่อไปนี้

กลุ่มผู้ถือหุ้น	จำนวนหุ้นที่ถือ (หุ้น)	สัดส่วนการถือหุ้น (ร้อยละ)
1. บริษัท แอล.พี.โฮลดิ้ง จำกัด	223,844,200	31.09
2. บริษัท แอล.พี โฮลดิ้ง จำกัด (สำนักงานใหญ่)	39,958,400	5.55
3. นาย พิพัฒน์ เศรษฐวิลาศ	37,543,684	5.21
4. บริษัท เอ็นซีเอส 2555 โฮลดิ้ง จำกัด	34,749,880	4.83
5. นาย อังกูร ฉันทนวนานิช	27,471,600	3.82
6. นาง วิมลทิพย์ พงศธร	22,900,000	3.18
7. ธนาคาร กสิกรไทย จำกัด (มหาชน)	16,800,000	2.33
8. รศ.นพ. ประกิต พุกกะประเสริฐ	11,574,300	1.61
9. นาย อานนท์ ชวาลา	10,400,000	1.44
10. นาย สมศักดิ์ โล่ห์เลขา	7,765,360	1.08
รวม	433,007,424	60.14

นโยบายการจ่ายปันผล

บริษัทฯ มีเจตนารมณ์ที่จะดำเนินธุรกิจบนพื้นฐานของหลักการกำกับกิจการที่ดี มีความโปร่งใส และสามารถตรวจสอบได้ โดยคำนึงถึงผลประโยชน์ของผู้มีส่วนได้เสียทุกกลุ่มเป็นสำคัญ และบริษัทฯ ยังตระหนักถึงสิทธิของผู้ถือหุ้นทั้งในฐานะนักลงทุน และเจ้าของบริษัทฯ ดังนั้น เพื่อเป็นการเพิ่มมูลค่าให้แก่ผู้ถือหุ้นในระยะยาว บริษัทฯ จึงกำหนดนโยบายการจ่ายเงินปันผลของบริษัทฯ และบริษัทฯ ย่อย ดังนี้

1) นโยบายการจ่ายเงินปันผลของบริษัทฯ

บริษัทฯ มีนโยบายจ่ายเงินปันผลให้แก่ผู้ถือหุ้นในอัตราไม่น้อยกว่าร้อยละ 50 ของกำไรสุทธิจากงบเฉพาะกิจการภายหลังหักภาษีเงินได้นิติบุคคล และเงินสำรองต่างๆ ทุกประเภทตามที่กำหนดไว้ในกฎหมายและข้อบังคับของบริษัทฯ อย่างไรก็ตาม การจ่ายเงินปันผลดังกล่าวอาจมีการเปลี่ยนแปลงได้ขึ้นอยู่กับความจำเป็น และความเหมาะสมอื่นๆ ตามที่คณะกรรมการบริษัทฯ เห็นสมควร ทั้งนี้ การจ่ายเงินปันผลประจำปีจะต้องได้รับอนุมัติจากที่ประชุมผู้ถือหุ้น เว้นแต่เป็นการจ่ายเงินปันผลระหว่างกาล ซึ่งคณะกรรมการบริษัทฯ อาจอนุมัติให้จ่ายเงินปันผลระหว่างการได้เป็นครั้งคราวเมื่อเห็นว่าบริษัทฯ มีกำไรพอที่จะทำเช่นนั้นได้ และให้รายงานการจ่ายเงินปันผลระหว่างกालดังกล่าวให้ที่ประชุมผู้ถือหุ้นทราบในคราวถัดไป

2) นโยบายการจ่ายเงินปันผลของบริษัทย่อย

ในการพิจารณาจ่ายเงินปันผลของบริษัทย่อยนั้นจะอยู่ภายใต้อำนาจการพิจารณาอนุมัติของคณะกรรมการบริษัทและที่ประชุมผู้ถือหุ้นของบริษัทย่อยแต่ละบริษัท โดยบริษัทย่อยของบริษัทมีนโยบายจ่ายเงินปันผลให้แก่ผู้ถือหุ้นจากกำไรสุทธิภายหลังหักภาษีเงินได้นิติบุคคล และเงินสำรองต่างๆ ทุกประเภทตามที่กำหนดไว้ในกฎหมายและข้อบังคับของบริษัท อย่างไรก็ตาม การจ่ายเงินปันผลดังกล่าวอาจมีการเปลี่ยนแปลงได้ขึ้นอยู่กับความจำเป็น และความเหมาะสมอื่นๆ ตามที่คณะกรรมการบริษัทและที่ประชุมผู้ถือหุ้นของบริษัทย่อยแต่ละบริษัทเห็นสมควร ทั้งนี้ การจ่ายเงินปันผลประจำปีจะต้องได้รับอนุมัติจากที่ประชุมผู้ถือหุ้นของบริษัทย่อยแต่ละบริษัท เว้นแต่เป็นการจ่ายเงินปันผลระหว่างกาล ซึ่งคณะกรรมการบริษัทของบริษัทย่อยแต่ละบริษัทอาจอนุมัติให้จ่ายเงินปันผลระหว่างกาลได้เป็นครั้งคราวเมื่อเห็นว่าบริษัทมีกำไรพอที่จะทำเช่นนั้นได้ และให้รายงานการจ่ายเงินปันผลระหว่างกาลดังกล่าวให้ที่ประชุมผู้ถือหุ้นของบริษัทย่อยแต่ละบริษัททราบในคราวถัดไป และเพื่อให้การจ่ายเงินปันผลของบริษัทย่อยเป็นไปตามหลักบรรษัทภิบาล มีความโปร่งใส และตรวจสอบได้ เมื่อบริษัทย่อยมีการจ่ายเงินปันผล คณะกรรมการบริษัทย่อยแต่ละบริษัทจะทำการรายงานให้ที่ประชุมคณะกรรมการบริษัท/คณะกรรมการตรวจสอบทราบในการประชุมคราวถัดไป

2. การบริหารจัดการความเสี่ยง

2.1 นโยบายและการบริหารความเสี่ยง

บริษัทตระหนักถึงความสำคัญของการบริหารความเสี่ยงซึ่งถือเป็นองค์ประกอบที่สำคัญของหลักการทำงานกับดูแลกิจการที่ดีเพื่อให้มั่นใจว่าบริษัทจะสามารถรับมือกับสถานการณ์ผันผวนทั้งในปัจจุบันและอนาคต รวมทั้งแสวงหาโอกาสในการดำเนินธุรกิจจากความเสี่ยง และเป็นพื้นฐานสำคัญที่ช่วยให้บริษัทฯ สามารถบรรลุวัตถุประสงค์ทางธุรกิจที่กำหนดไว้ได้อย่างยั่งยืน โดยบริษัทได้อำอิงแนวทางบริหารความเสี่ยง



ตามมาตรฐานสากล COSO และความมุ่งมั่นในการต่อต้านการทุจริต และรายงานผลการทบทวนการดำเนินงานตามนโยบายและมาตรการต่อคณะกรรมการตรวจสอบและคณะกรรมการบริษัท เพื่อให้มั่นใจว่ามีมาตรการและกระบวนการติดตามควบคุมที่ครอบคลุมและเหมาะสม ตลอดจนช่วยลดอุปสรรคหรือสิ่งที่ไม่คาดหวังที่อาจเกิดขึ้นทั้งในด้านผลกำไร การปฏิบัติงาน ความเชื่อถือจากนักลงทุนและผู้มีส่วนได้เสียต่อบริษัท ซึ่งจะสร้างความมั่นใจให้กับผู้ลงทุนและผู้มีส่วนได้ส่วนเสีย ทำให้ผู้บริหารมีการตัดสินใจที่ดีขึ้น ซึ่งสามารถช่วยลดความผันผวนของผลการดำเนินงานและเพิ่มประสิทธิภาพของการใช้ทรัพยากรที่สำคัญ

คณะกรรมการบริษัทได้อนุมัติและประกาศใช้ นโยบายการบริหารจัดการความปลอดภัยด้านสารสนเทศเพื่อให้การใช้งานระบบเทคโนโลยีสารสนเทศและระบบเครือข่ายคอมพิวเตอร์เป็นไปอย่างเหมาะสมและมีประสิทธิภาพ รวมทั้งเพื่อป้องกันปัญหาที่อาจเกิดขึ้นจากการใช้งานในลักษณะที่มีความเสี่ยงที่ทำให้เกิดความเสียหาย ตลอดจนกำกับดูแลด้านเทคโนโลยีสารสนเทศและรักษาความมั่นคงปลอดภัยของข้อมูลและระบบเครือข่ายสื่อสาร เพื่อให้การดำเนินการด้านการคุ้มครองข้อมูลส่วนบุคคลมีความปลอดภัยและสอดคล้องกับมาตรฐานสากลที่เป็นที่ยอมรับ

2.2 ปัจจัยความเสี่ยงต่อการดำเนินธุรกิจของบริษัท

2.2.1 ความเสี่ยงจากการลงทุน

ความเสี่ยงจากโครงการขยายการลงทุน

บริษัทฯ ได้วางแผนการขยายการลงทุนในธุรกิจรักษาพยาบาลรวมทั้งธุรกิจที่มีความเกี่ยวเนื่องกับธุรกิจสุขภาพ ซึ่งโครงการขยายการลงทุนใหม่มีย่อมมีความต้องการกระแสเงินสดในการลงทุน และโครงสร้างรายได้ รวมทั้งผลการดำเนินงานของบริษัทฯ อาจได้รับผลกระทบจากปัจจัยที่ไม่สามารถควบคุมได้ อาทิเช่น ภาวะเศรษฐกิจของประเทศไทย การเปลี่ยนแปลงทางการเมือง นโยบายเกี่ยวกับการให้บริการรักษาพยาบาลของภาครัฐ ภาวะการแข่งขันของธุรกิจ การให้บริการรักษาพยาบาลในประเทศ และสถานการณ์การแพร่ระบาดของโรคอุบัติใหม่ เป็นต้น ซึ่งปัจจัยต่าง ๆ เหล่านี้ อาจก่อให้เกิดผลกระทบต่อการดำเนินตามแผนงานการขยายการลงทุนของโครงการลงทุน

ดังกล่าวข้างต้น เพื่อเป็นการลดความเสี่ยง บริษัท ได้มีการวิเคราะห์ความเป็นไปได้ของแต่ละโครงการอย่างถี่ถ้วน เป็นโครงการที่ทางโรงพยาบาลมีประสบการณ์ หรือสามารถนำประสบการณ์ที่มีอยู่เป็นระยะเวลากว่า 30 ปี ไปต่อยอดได้ ดังนั้นปัจจัยต่าง ๆ เหล่านี้ จะช่วยลดความเสี่ยงในโครงการขยายการลงทุนให้กับบริษัท

เพื่อขยายศักยภาพของโรงพยาบาลและสร้างการเติบโตที่ยั่งยืน บริษัทมีแผนในการขยายขอบเขตการให้บริการ รวมทั้งการสร้างภาพลักษณ์การเป็นโรงพยาบาลศูนย์รวมเฉพาะทาง (Ladprao Medical City) ตามกลยุทธ์ของบริษัทในอนาคต ดังนี้

โครงการศูนย์การแพทย์ประกันสังคมลาดพร้าว

ความคืบหน้า : ศูนย์การแพทย์ประกันสังคม ซึ่งย้ายจากส่วนให้บริการเดิมในอาคาร 1 เปิดให้บริการได้ตามแผนงานการขยายและเพิ่มประสิทธิภาพการให้บริการไตรมาสแรกของปี 2566

โครงการอาคารจอดรถอัจฉริยะ

ความคืบหน้า : บริษัทเปิดให้บริการอาคารจอดรถอัจฉริยะได้ตามแผนงาน ในเดือน กุมภาพันธ์ 2566 ปัจจุบันมีการใช้งานได้เต็มประสิทธิภาพ รองรับจำนวนผู้รับบริการที่เพิ่มขึ้น ตลอดจนแผนงานการก่อสร้างอาคารศูนย์การแพทย์ใหม่ในอนาคต

ความคืบหน้าโครงการลงทุนสร้างโรงพยาบาลเฉพาะทางอีก 2 แห่ง เพื่อมุ่งสู่การเป็น Ladprao Medical City ได้แก่ โครงการโรงพยาบาลจักษุอินเตอร์ลาดพร้าว (International Eye Hospital) และโครงการโรงพยาบาลศูนย์การแพทย์เฉพาะทาง สำหรับผู้สูงอายุ (Medical Excellence Center for Ageing Specialty)

การดำเนินการ : บริษัทได้ดำเนินการให้ได้มาซึ่งที่ดิน ที่เป็นสิทธิการเช่า และจัดเตรียมพื้นที่ เพื่อรองรับการวางแผนก่อสร้างในปี 2567 คาดการณ์ว่าจะแล้วเสร็จเปิดให้บริการได้ ปี 2569

ทั้งนี้ บริษัทได้ทำการวิเคราะห์ความเป็นไปได้ทางการเงิน (Financial Feasibility) ของโรงพยาบาลและศูนย์การแพทย์เฉพาะทางทั้ง 2 แห่งพบว่า มีความคุ้มค่าในการลงทุน รวมถึงมีความร่วมมือของแพทย์ผู้เชี่ยวชาญและเป็นที่ยอมรับ

ความเสี่ยงจากการลงทุนบริษัทในเครือและบริษัทที่เกี่ยวข้องกัน

บริษัทและบริษัทย่อย ประกอบด้วย ABMC , LPM , LPP และ GANRACHA ดำเนินธุรกิจสนับสนุนงานของโรงพยาบาลและการพัฒนาธุรกิจด้านสุขภาพให้กับบริษัท และบริษัทย่อย โดยมีวัตถุประสงค์การดำเนินการเพื่อให้บริการการสนับสนุนงานด้านบริหารจัดการ การตลาดและการขาย สำหรับการขยายฐานลูกค้าให้บริการออกหน่วยบริการตรวจสุขภาพเคลื่อนที่ (นอกสถานที่) การบริหารสถานพยาบาลเฉพาะกิจนอกสถานที่กลุ่มภูมิภาค ตลอดจนการพัฒนาธุรกิจเกี่ยวเนื่องกับสถานพยาบาล ศูนย์สุขภาพ ประกอบด้วย โครงการพัฒนาส่วนขยาย Ladprao Medical City ศูนย์สุขภาพส่วนภูมิภาค รวมถึงโครงการเพาะปลูกพืชสมุนไพรทางการแพทย์ โครงการพัฒนาสังหาริมทรัพย์ที่เกี่ยวข้องกับสุขภาพ รวมถึงการพัฒนาและจำหน่ายผลิตภัณฑ์ทางการแพทย์ เป็นต้น

บริษัทและบริษัทย่อย (ABMC และ LPM) มีนโยบายขยายธุรกิจที่เกี่ยวข้องกับสุขภาพอย่างต่อเนื่อง ทั้งด้านการขยายงานตรวจสุขภาพทั้งในและนอกสถานที่ และฉีดวัคซีน ซึ่งเริ่มโครงการตั้งแต่ปี 2562 โดยมีปัจจัยของฤดูกาลการตรวจสุขภาพและฉีดวัคซีนหน่วยงานต่างๆ ที่อาจมีผลต่อการวางแผนการให้บริการ และการบริหารสภาพ

เงินทุนหมุนเวียน อย่างไรก็ตาม ลูกค้าส่วนใหญ่ของบริษัทและบริษัทย่อย มีความเชื่อมั่นในการให้บริการอย่างต่อเนื่อง

การลงทุนใน บริษัท ศูนย์บริหารจัดการธุรกิจแห่งเอเชีย จำกัด (ABMC) เป็นบริษัทในเครือของโรงพยาบาล ที่ดำเนินธุรกิจสนับสนุนการให้บริการทางการแพทย์และการส่งเสริมสุขภาพ รวมถึงการให้บริการทางการแพทย์และการส่งเสริมสุขภาพทั้งในและนอกสถานที่ อาทิ บริการฉีดวัคซีน (ให้บริการที่สถานประกอบการนั้นๆ) ตลอดจนการขับเคลื่อนนโยบายขยายธุรกิจที่เกี่ยวข้องกับสุขภาพ ประกอบด้วย โครงการพัฒนาส่วนขยาย Ladprao Medical City, อาคารศูนย์การแพทย์ประกันสังคม และโครงการ LP 120 Complex

ความคืบหน้า : ABMC ได้ดำเนินการให้ได้มาซึ่งสิทธิการเช่า และเปิดให้บริการโครงการ LP120 Complex โดยให้บริการพื้นที่เช่าในสัดส่วนพื้นที่ 60% กับบริษัทใหญ่เพื่อขยายการให้บริการผู้ประกันตน (อาคารศูนย์การแพทย์ประกันสังคม) และอีก 40% เปิดให้เช่าและ ABMC ให้บริการธุรกิจที่เกี่ยวข้องกับสุขภาพ สำหรับพื้นที่ที่เปิดให้ดำเนินการแล้ว ประกอบด้วย

- พื้นที่ด้านหน้าติดถนนลาดพร้าว ให้ PTTOR เช่า เปิดดำเนินการในส่วนของธุรกิจร้านค้าของ PTTOR ได้แก่ ร้าน Café Amazon , ร้านแว่นท็อปเจริญ และร้าน Texas chicken
- พื้นที่ชั้น 1 ขนาด 400 ตรม. เปิดให้บริการเป็นศูนย์อาหาร โดยให้เช่าพื้นที่เพื่อจำหน่ายอาหารและเครื่องดื่ม
- พื้นที่ชั้น 2 ขนาด 800 ตรม. ให้บริการ LP 120 Fitness

ซึ่งบริษัทประเมินผลกระทบความเสี่ยงในการลงทุนอยู่ในระดับที่สามารถบริหารจัดการได้ เนื่องจากมีกลุ่มลูกค้าเป้าหมายที่ชัดเจน และโครงการขยายดังกล่าวตั้งอยู่ในเขตส่วนขยาย Ladprao Medical City ทั้งนี้พื้นที่เช่าชั้น 1 (400 ตรม.) และ ชั้น 3 (800 ตรม.) อยู่ระหว่างการพิจารณาการให้เช่าและการใช้ประโยชน์พื้นที่

การลงทุนใน บริษัท กัญจราชา จำกัด เป็นธุรกิจในโครงการพัฒนาพืชกัญชากัญชง เพื่อประโยชน์ทางการแพทย์ ภายใต้ความร่วมมือและกำกับดูแลของ มหาวิทยาลัยเทคโนโลยีสุรนารี และความร่วมมือกับกรมการแพทย์แผนไทยและการแพทย์ทางเลือกผลิตยาสำเร็จรูปจากน้ำมันกัญชาไปใช้ประโยชน์ทางการแพทย์เท่านั้น ซึ่งบริษัทจะยังไม่มีการขยายการลงทุนใดๆ เนื่องจากยังคงมีความเสี่ยงซึ่งยังไม่มีกฎหมายออกมาอย่างชัดเจน รวมถึงการนำมาใช้ก็ยังคงต้องอยู่ภายใต้การกำกับดูแลและควบคุมของหน่วยงานภาครัฐ

ความเสี่ยงจากการแข่งขันทางด้านบริการและนโยบายการกำหนดราคา

ปัจจุบันกลุ่มธุรกิจบริการทางการแพทย์มีการแข่งขันที่เข้มข้นขึ้น อันเนื่องมาจากผู้ประกอบการรายใหญ่ในตลาดได้มีการรวบรวมกิจการบริการทางการแพทย์อย่างต่อเนื่อง ซึ่งทำให้สร้างข้อได้เปรียบในด้านช่องทางการบริการที่หลากหลาย สามารถเข้าถึงกลุ่มลูกค้าได้อย่างทั่วถึง รวมไปถึงการบริหารต้นทุนได้อย่างมีประสิทธิภาพ และในส่วนของผู้ประกอบการรายใหม่ที่ทยอยเข้าสู่กลุ่มธุรกิจบริการทางการแพทย์ ด้วยการตั้งราคาที่ต่ำกว่าตลาดเพื่อดึงดูดลูกค้า ทำให้เกิดการแย่งส่วนแบ่งทางการตลาดจากผู้ประกอบการรายเดิม ด้วยเหตุนี้การแข่งขันในกลุ่มธุรกิจบริการทางการแพทย์ จึงเกิดการตื่นตัวในการแข่งขันทั้งด้านการให้บริการและการใช้นโยบายราคาเพื่อดึงดูดลูกค้า

ทั้งนี้ โรงพยาบาลฯ ได้มีการพัฒนาระดับมาตรฐานการรักษาพยาบาลและการให้บริการอย่างต่อเนื่องเพื่อสร้างความพอใจสูงสุดให้แก่ผู้ที่มาใช้บริการ ควบคู่กับการเพิ่มศักยภาพของบุคลากรทางการแพทย์ และการนำเทคโนโลยีทางการแพทย์ที่ทันสมัยเพื่อเพิ่มประสิทธิภาพในการให้บริการและเพิ่มความสามารถในการแข่งขันของโรงพยาบาลฯ อาทิเช่น การพัฒนาระบบการบริหารจัดการโรงพยาบาล Smart-Hospital ในการจองคิวพบแพทย์ออนไลน์ ผ่านทางเว็บไซต์โรงพยาบาล รวมถึงระบบ Telemedicine เป็นบริการการรักษาพยาบาลผ่านวิดีโอ โดยผู้ป่วยสามารถขอรับคำแนะนำการรักษาเบื้องต้น การติดตามอาการโรคเรื้อรัง และรอรับยาโดยการจัดส่งผ่านทางไปรษณีย์ ช่วยให้บุคลากรทางการแพทย์และผู้รับบริการสื่อสารกันเร็วขึ้น เพื่อเป็นประโยชน์ต่อการตรวจรักษา และนวัตกรรม Cyberdyne Robotic เป็นระบบที่ช่วยเร่งพัฒนาการการเชื่อมต่อของระบบประสาท สมอง ของผู้ป่วยได้ถึง 5 เท่า เมื่อเทียบกับการฟื้นฟูจากการรักษาตามมาตรฐานทั่วไป ตอบสนองความต้องการรักษาพยาบาลและการดูแลสุขภาพของผู้มาใช้บริการ ตามกลยุทธ์ของบริษัทฯ ที่มุ่งเน้นสู่การเป็นโรงพยาบาลศูนย์รวมทางการแพทย์ (Medical City) รวมทั้งการเตรียมการเพื่อขอรับรองมาตรฐานคุณภาพ JCI เพื่อให้ได้รับการรับรองในปี 2567

นอกจากนี้ โรงพยาบาล ยังให้ความสำคัญกับการขยายฐานผู้เข้ารับบริการในหลายช่องทาง ได้แก่ การเพิ่มฐานกลุ่มลูกค้าองค์กร ลูกค้ากลุ่มประกันชีวิต ลูกค้ากลุ่มมุสลิม และลูกค้าชาวต่างชาติ เช่น ลูกค้าจากกลุ่มประเทศกัมพูชา พม่า และกลุ่มลูกค้าอาหรับ ที่มีแนวโน้มการเดินทางเข้ามารักษาพยาบาลในประเทศไทยมากขึ้น ภายหลังการสิ้นสุดภาวะการระบาดของโรค COVID-19

ด้านทำเลที่ตั้ง

โรงพยาบาลจัดตั้งอยู่ในทำเลที่ตั้งในเขตชุมชนที่มีผู้อยู่อาศัยอยู่อย่างหนาแน่น ซึ่งมีความได้เปรียบในด้านประชากรศาสตร์ รวมถึงการคมนาคมที่สะดวกมากยิ่งขึ้น ภายหลังการเปิดให้บริการของรถไฟฟ้ามหานครสายสีเหลืองที่เปิดให้บริการอย่างเป็นทางการ 3 กรกฎาคม 2566 จะช่วยดึงดูดกลุ่มลูกค้าใหม่ และสร้างความสะดวกในการเดินทางให้แก่กลุ่มลูกค้าเดิมได้อย่างมาก

การแข่งขันเพื่อเพิ่มศักยภาพและคุณภาพในการรักษา

จากปัจจัยโครงสร้างพื้นฐาน การเปลี่ยนแปลงด้านประชากรศาสตร์ที่เข้าสู่สังคมผู้สูงอายุ และการเพิ่มขึ้นของกลุ่มผู้ที่มีรายได้ปานกลาง รวมถึงการเข้าถึงข่าวสารด้านสุขภาพหรือสาธารณสุขที่รวดเร็วจากสื่อทางโซเชียล ทั้งหมดล้วนส่งผลต่อการเปลี่ยนแปลงของพฤติกรรมผู้บริโภคที่มีต้องการใช้บริการเกี่ยวกับสุขภาพที่หลากหลายเพิ่มมากขึ้น ทำให้ระดับการแข่งขันของโรงพยาบาลเอกชนนั้นจะแบ่งตามความสามารถในการรักษาตามระดับความยากง่ายหรือความสลับซับซ้อนของโรค

บริษัทฯ ได้ตระหนักถึงความเสี่ยงด้านการแข่งขันดังกล่าว จึงมีนโยบายที่จะดำเนินการพัฒนาศักยภาพศูนย์ความเป็นเลิศทางการแพทย์ เพื่อให้รองรับโรคของผู้สูงวัย รวมไปถึงการเสริมสร้างคุณภาพการให้บริการที่ได้มาตรฐานคุณภาพโรงพยาบาล Hospital Accreditation (HA) และยังสามารถเตรียมการเพื่อขอการรับรองคุณภาพมาตรฐานสากล Joint Commission International (JCI) อาคารศูนย์ความเป็นเลิศทางการแพทย์ (อาคาร 3) เพื่อให้ได้รับการรับรองมาตรฐานสากล ในปี 2567 เพื่อเตรียมความพร้อมในการให้บริการตรวจรักษา ให้บริการผู้ป่วยทั้งชาวไทยและต่างประเทศ ด้วยความพร้อมด้านบุคลากรทางการแพทย์ อีกทั้งได้ลงทุนในอุปกรณ์ทางการแพทย์และการพัฒนาเทคโนโลยีอย่างต่อเนื่อง ทั้งนี้ บริษัทฯ ยังดำเนินการตามยุทธศาสตร์ ที่จะขยายขอบเขตและศักยภาพการให้บริการเพื่อมุ่งสู่การเป็นโรงพยาบาลศูนย์รวมเฉพาะทาง (Ladprao Medical City) โดยได้เตรียมจัดตั้ง

โรงพยาบาลเฉพาะทางอีก 2 แห่ง ได้แก่ โรงพยาบาลจักษุ อินเตอร์ ลาดพร้าว และโรงพยาบาลศูนย์การแพทย์เฉพาะทาง สำหรับผู้สูงวัย

นอกจากนี้ ในปีที่ผ่านมาโรงพยาบาลได้ขยายศูนย์การแพทย์เฉพาะทางที่สำคัญเพิ่มขึ้น ได้แก่ การจัดตั้งศูนย์มะเร็งและเคมีบำบัด ทั้งนี้เพื่อเพิ่มศักยภาพในการรักษาโรคมะเร็ง เริ่มเปิดให้บริการในเดือน พฤศจิกายน 2566 บริษัทประเมินความเสี่ยงจากการลงทุนในระดับที่สามารถบริหารจัดการได้ จากผลประกอบการในปีที่ผ่านมาของศูนย์เฉพาะทางที่เปิดให้บริการ รักษาโรคที่มีความซับซ้อนสูง และการดูแลสุขภาพเฉพาะทางที่เป็นที่ต้องการของผู้มาใช้บริการ อาทิ ศูนย์โรคตา ศูนย์ระบบทางเดินอาหารและตับ ศูนย์หัวใจ ศูนย์สมองและระบบประสาท และศูนย์กระดูกและข้อ เป็นที่ยอมรับของผู้มาใช้บริการ การให้บริการเพิ่มสูงขึ้นต่อเนื่อง ส่งผลให้รายได้เฉลี่ยต่อครั้งของการให้บริการ รวมทั้งการบริการให้กับผู้ป่วยต่างชาติเพิ่มสูงขึ้น

ความเสี่ยงจากต้นทุนบุคลากรทางการแพทย์เชี่ยวชาญเฉพาะทางสูงขึ้น

บุคลากรทางการแพทย์ถือเป็นทรัพยากรสำคัญของความสำเร็จในการดำเนินธุรกิจโรงพยาบาลเอกชน โดยเฉพาะบุคลากรที่เชี่ยวชาญเฉพาะทาง ที่มีการแข่งขันด้านอัตราค่าจ้างสูง เพื่อดึงตัวบุคลากรที่เชี่ยวชาญ ซึ่งโรงพยาบาลลาดพร้าวมีการขยายตัวของศูนย์การรักษาพยาบาลที่เน้นความเชี่ยวชาญเฉพาะทางมากขึ้น อาจประสบกับปัญหาการขาดแคลนบุคลากรเชี่ยวชาญเฉพาะทางสำหรับปฏิบัติงานในการดูแลผู้ป่วยเฉพาะทาง และต้นทุนค่าจ้างที่สูงขึ้น ซึ่งอาจกระทบต่อการเปิดให้บริการศูนย์เฉพาะทางได้

อย่างไรก็ตาม บุคลากรทางการแพทย์ของโรงพยาบาลฯ เพิ่มขึ้นมาโดยตลอดตามการเติบโตของโรงพยาบาลฯ นอกจากนี้ แพทย์เฉพาะทางซึ่งเป็นกลุ่มแพทย์ที่มีชื่อเสียง มีความรู้ความเชี่ยวชาญ และเป็นแพทย์ประจำของโรงพยาบาลฯ ส่วนใหญ่ร่วมงานกับโรงพยาบาลฯ มามากกว่า 10 ปี โดยโรงพยาบาลฯได้มีการกำหนดค่าตอบแทนและสวัสดิการที่เหมาะสม รวมถึงได้มีการตกลงช่วงเวลาออกตรวจตามความต้องการของแพทย์ นอกจากนี้โรงพยาบาลฯยังมีการว่าจ้างแพทย์นอกเวลาอัตราค่าตอบแทนบุคลากรเชี่ยวชาญเฉพาะทางที่แข่งขันได้เพื่อจูงใจให้มาทำงานกับโรงพยาบาลฯ เพื่อที่จะสามารถรองรับความต้องการของผู้ใช้บริการได้เพิ่มขึ้น อีกทั้งยังได้มีการสรรหาแพทย์เพิ่มเติม และส่งเสริมแพทย์ที่มีอยู่ในด้านการศึกษาหาความรู้เพิ่มเติมในสาขาวิชาเฉพาะทางอยู่ ตลอดเวลาเพื่อให้อัตราการเติบโตและความก้าวหน้าของวงการแพทย์

ความเสี่ยงจากการเปลี่ยนแปลงนโยบาย กฎระเบียบ มาตรฐาน ด้านสุขภาพของภาครัฐ

บริษัทฯ มีรายได้จากโครงการประกันสังคม ประมาณ 1 ใน 3 ของรายได้จากการรักษาพยาบาลรวมในภาวะปกติ ซึ่งหากภาครัฐมีการส่งเสริมนโยบายการรักษาพยาบาลอื่นเพิ่มขึ้น เช่น การขยายขอบเขตสิทธิของโครงการประกันสังคม อาจส่งผลให้มีจำนวนผู้ใช้บริการที่เป็นกลุ่มผู้ป่วยทั่วไปพิจารณาเลือกใช้สิทธิในการเข้ารับบริการ บริษัทฯตระหนักถึงความเสี่ยงดังกล่าว จึงได้มีการติดตามการกำหนดนโยบายของภาครัฐอย่างสม่ำเสมอ ซึ่งก่อนที่ภาครัฐจะมีการประกาศใช้หรือประกาศเปลี่ยนแปลง นโยบายต่างๆจะมีการขอความคิดเห็นและข้อเสนอแนะมายังผู้ประกอบการโรงพยาบาลต่าง ๆ ผ่านสมาคมโรงพยาบาลเอกชน และชมรมโรงพยาบาลเอกชนคู่สัญญาประกันสังคม เพื่อลดความเสี่ยงจากการเปลี่ยนแปลงนโยบายภาครัฐที่อาจส่งผลกระทบต่อผลการดำเนินงานของโรงพยาบาล นอกจากนี้ โรงพยาบาลมีการร่วมโครงการภาครัฐในการรับผู้ป่วยในกลุ่มข้าราชการที่มีการเข้าติดตามนโยบายการเบิกจ่ายของกรมบัญชีกลาง และบริษัทฯ ยังมีแผนเพิ่มรายได้จากกลุ่มผู้ใช้บริการทั่วไป ได้แก่ กลุ่มผู้ชำระเงินเอง

และกลุ่มคู่สัญญา โดยมุ่งเน้นในการพัฒนาศูนย์การแพทย์เฉพาะทางเพื่อก้าวสู่ความเป็นเลิศทางการแพทย์ พัฒนาขีดความสามารถในการรักษาโรคที่มีความซับซ้อนสูง ซึ่งเป็นโรคที่ประชาชนมีแนวโน้มเป็นมากขึ้น ได้แก่ ศูนย์โรคตาและเลสิก ศูนย์ระบบทางเดินอาหารและโรคตับ ศูนย์รักษาแผลเบาหวานและแผลเรื้อรัง ศูนย์หัวใจและความดันโลหิตสูง ศูนย์กระดูกและข้อ และ ศูนย์สมองและประสาทวิทยา และผู้ป่วยกลุ่มที่ต้องการการรักษาระดับวิกฤตพยาบาล ซึ่งบริษัทมีบุคลากรทางการแพทย์ที่มีความชำนาญในการรักษาผู้ป่วยกลุ่มนี้จำนวนมาก และมีการปรับปรุงคุณภาพของการรักษาพยาบาล และบุคลากรอยู่ตลอดเวลา เพื่อเป็นการเพิ่มประสิทธิภาพในการให้บริการ และสร้างมูลค่าเพิ่มให้กับธุรกิจอีกทางหนึ่ง

ความเสี่ยงจากการเปลี่ยนแปลงของเทคโนโลยีสำหรับ เครื่องมือและอุปกรณ์ทางการแพทย์

การให้บริการทางการแพทย์ของบริษัทได้มุ่งเน้นการให้บริการตรวจรักษาโรคที่มีความซับซ้อนเพิ่มมากขึ้นผ่านทางศูนย์การแพทย์เฉพาะทางซึ่งต้องพึ่งพาเครื่องมือทางการแพทย์ที่ทันสมัยเพิ่มมากขึ้น อย่างไรก็ตามเทคโนโลยีทางการแพทย์ในปัจจุบันมีการเปลี่ยนแปลงอย่างรวดเร็วซึ่งอาจทำให้เครื่องมือและอุปกรณ์ทางการแพทย์บางชนิดมีการเปลี่ยนเทคโนโลยีได้ง่าย รวมทั้งอาจมีค่าใช้จ่ายในการบำรุงรักษาสูง ซึ่งบริษัทได้ตระหนักถึงความสำคัญในเรื่องนี้ และได้มีนโยบายในการพิจารณาและวิเคราะห์คุณสมบัติประโยชน์จากการใช้งาน และความคุ้มค่าของเครื่องมือและอุปกรณ์การแพทย์ในระยะยาวก่อนการลงทุน

บริษัท มีขั้นตอนการอนุมัติการลงทุนต่างๆ โดยเริ่มจากศึกษาความคุ้มค่าของการลงทุน โดยคณะกรรมการจัดซื้อเครื่องมือและอุปกรณ์การแพทย์ ซึ่งเป็นคณะทำงานที่ประกอบด้วยผู้มีความรู้ ความเชี่ยวชาญในหลากหลายสาขาดำเนิน งานร่วมกันในการกำหนดนโยบายการจัดซื้อเครื่องมือแพทย์ และจัดทำงบประมาณการจัดซื้อเครื่องมือแพทย์ประจำปีรวมถึงแนวทางในการคัดเลือก และประเมินความคุ้มค่า ความคุ้มค่าในการจัดซื้อ เพื่อพิจารณาก่อนให้คณะกรรมการบริหารและคณะกรรมการบริษัทพิจารณาอนุมัติการลงทุนตามขั้นตอนต่อไป

ความเสี่ยงจากการถูกฟ้องร้อง

ผู้ให้บริการทางการแพทย์หรือผู้ที่เกี่ยวข้องสามารถฟ้องร้องบุคลากรทางการแพทย์ที่ให้การรักษาพยาบาลตลอดจนโรงพยาบาลได้ หากเกิดความผิดพลาดหรือเกิดความไม่พอใจในการรักษา ทำให้โรงพยาบาลมีความเสี่ยงจากการถูกฟ้องร้อง และอาจส่งผลกระทบต่อผลการดำเนินงานของโรงพยาบาลได้

โรงพยาบาล มีการวางระบบในกระบวนการให้บริการรักษาพยาบาลให้เป็นไปตามมาตรฐาน มีการควบคุมตรวจสอบการให้บริการและปฏิบัติตามมาตรฐาน HA อย่างต่อเนื่อง มีระบบการคัดกรองแพทย์ที่มีความเชี่ยวชาญ และให้การรักษาตามมาตรฐานในแต่ละสาขาเฉพาะทาง จัดระบบการบริหารจัดการความเสี่ยงด้านความความเสี่ยงและปลอดภัย ในการดูแลผู้บริการ โดยยึดหลักการความปลอดภัยของผู้ป่วยเป็นสำคัญ (patient safety) มีเข็มมุ่งสำคัญในการมุ่งเน้นความปลอดภัยของผู้ป่วยจากความเสี่ยงที่สำคัญ (Patient Safety Goal) ที่ทุกคนในองค์กรต้องยึดถือปฏิบัติเพื่อให้ผู้ป่วยได้รับความปลอดภัยสูงสุด มีมาตรการในการบริหารความเสี่ยง (Risk Management) ในระดับต่างๆ อันเป็นส่วนหนึ่งของการพัฒนาระบบคุณภาพของโรงพยาบาล รวมถึงการฝึกอบรมให้ความรู้ทางกฎหมายที่เกี่ยวข้องกับบุคลากรของบริษัท การกำหนดนโยบายและมาตรการในการรักษาความมั่นคงปลอดภัยข้อมูล

ส่วนบุคคลให้สอดคล้องกับกฎหมายที่เกี่ยวข้อง นอกจากนี้ บริษัทยังให้ความสำคัญกับระบบการรายงานและการ
เจรจาแก้ไขปัญหาเมื่อมีคำร้องเรียนจากผู้ให้บริการ อันเป็นการป้องกันหรือช่วยลดการเกิดข้อพิพาทในทางกฎหมาย

ณ วันที่ 31 ธันวาคม 2566 บริษัทฯ และบริษัทย่อย ไม่มีข้อพิพาททางกฎหมายซึ่งบริษัทเป็นคู่ความหรือ
คู่กรณีที่สามารถก่อให้เกิดผลเสียหายต่อบริษัทสูงกว่าร้อยละ 5 ของส่วนของผู้ถือหุ้น และไม่มีข้อพิพาททางกฎหมายอื่น
ใดที่สามารถก่อให้เกิดผลกระทบต่อการดำเนินธุรกิจอย่างมีนัยสำคัญ

2.2.2 ความเสี่ยงทางการเงิน

ความเสี่ยงด้านการรับชำระค่ารักษาพยาบาล

การให้บริการแก่ผู้ป่วยทั่วไปที่เข้ามาใช้บริการนอกเหนือจากกลุ่มผู้ป่วยที่ใช้สิทธิประกันสังคม บริษัทฯจะ
ดำเนินการแจ้งสิทธิและค่าใช้จ่ายโดยประมาณของการรักษาพยาบาลแก่ผู้ป่วยตัดสินใจก่อนการเข้ารับการรักษาและการ
เรียกเก็บค่ารักษาพยาบาลตามจรรยาบรรณในการให้บริการทางการแพทย์ ซึ่งส่งผลให้บริษัทฯ ลดความเสี่ยงมีความ
เสี่ยงที่อาจจะไม่สามารถเรียกเก็บค่ารักษาพยาบาลภายหลังการให้บริการได้ครบถ้วน กรณีการรักษาพยาบาลที่มี
ค่าใช้จ่ายสูงและใช้ระยะเวลาในการรักษา บริษัทฯจะมีการแจ้งประมาณการค่ารักษาพยาบาลให้แก่ผู้รับผิดชอบ
ค่าใช้จ่ายล่วงหน้า แจ้งแผนการรักษาและรายงานค่าใช้จ่ายที่เกิดพร้อมประเมินค่าใช้จ่ายล่วงหน้าเป็นระยะ พร้อม
เสนอให้ผู้รับผิดชอบค่ารักษาทยอยชำระเป็นงวดเพื่อลดความเสี่ยงและแบ่งเบาภาระการชำระค่ารักษาทั้งจำนวน
สำหรับการเก็บค่ารักษาจากบริษัทคู่สัญญา จะมีการประเมินและทบทวนสถานะทางการเงินของบริษัทคู่สัญญา อีก
ทั้งบริษัทฯ มีหน่วยงานบริหารลูกหนี้ ซึ่งจะพิจารณาถึงความเสี่ยงและหาแนวทางป้องกัน รวมทั้งหาทางออกที่
เหมาะสมให้กับบริษัทฯ และผู้ป่วยในกรณีที่เกิดปัญหาการชำระค่ารักษาพยาบาล

ความเสี่ยงจากสภาพคล่องบริษัท และบริษัทย่อย

บริษัทและบริษัทย่อย มีการดำเนินงานและขยายงานโดยมีนโยบายการบริหารเงินที่รัดกุม ไม่มุ่งเน้นการ
ลงทุนโดยการก่อภาระหนี้จากการกู้ยืมภายนอก การกู้ยืมหากจำเป็นจะเป็นการกู้ยืมระยะยาวเพื่อสนับสนุนโครงการ
ลงทุน บริษัทฯมีสถาบันการเงินที่ให้การสนับสนุนในด้านการเงินหลายแห่ง และมีประวัติเป็นลูกค้าชั้นดีของทุก
สถาบันการเงิน มีการชำระหนี้ตรงเวลาและได้รับอัตราดอกเบี้ยสำหรับลูกค้าชั้นดีมาโดยตลอด บริษัทฯรับการ
สนับสนุนทางการเงินเป็นสกุลเงินบาทเท่านั้น จึงไม่มีความเสี่ยงจากความผันผวนของอัตราแลกเปลี่ยน ซึ่งบริษัทฯนำ
เงินดังกล่าวมาใช้ในโครงการลงทุนระยะยาวเป็นหลัก รวมทั้งในการลงทุนต่างๆ ของบริษัทย่อย ซึ่งจำนวนเงินดังกล่าว
เพียงพอในการใช้เงินตามแผนขยายการลงทุนของบริษัทฯ โดยแหล่งที่มาประกอบด้วย วงเงินเบิกเกินบัญชี(OD)
วงเงินทุนหมุนเวียนระยะสั้นประเภทตั๋วสัญญาใช้เงิน(PN) และ เงินกู้ระยะยาว(LT) บริษัทและบริษัทย่อยวาง
แผนการควบคุมความเสี่ยงจากการขาดสภาพคล่องโดยการรักษาระดับของเงินสดและรายการเทียบเท่าเงินสดให้
เพียงพอต่อการดำเนินงานของบริษัทและการลงทุนประจำงวดของบริษัท โดยมุ่งเน้นการควบคุมดูแลการใช้จ่ายให้
เป็นไปตามงบประมาณ และบริหารสภาพคล่องเพื่อป้องกันความเสี่ยงดังกล่าว โดยได้มีการดำเนินนโยบายทาง
การเงินอย่างระมัดระวังในการลงทุนผ่านการวิเคราะห์การลงทุนโดยละเอียดรอบด้านในทุก ๆโครงการ เพื่อคัดเลือก
และนำเสนอโครงการที่มีศักยภาพเข้าสู่การพิจารณาของคณะกรรมการบริหารความเสี่ยง คณะกรรมการบริหาร และ
คณะกรรมการบริษัทฯ โดยมีการทบทวนและประเมินผลตอบแทนของแต่ละโครงการอย่างสม่ำเสมอเพื่อปรับกลยุทธ์
ให้เหมาะสมตามสถานการณ์ เพื่อที่จะบรรลุผลตอบแทนตามเป้าหมาย ซึ่งจะเป็นปัจจัยที่ช่วยลดความเสี่ยงทางด้าน

สภาพคล่องและยังคงสถานะทางการเงินที่แข็งแกร่ง อันจะช่วยเพิ่มความยืดหยุ่นให้กับการจัดหาเงินทุนเพื่อขยายธุรกิจในอนาคตได้อย่างเพียงพอด้วยต้นทุนทางการเงินและผลตอบแทนการลงทุนที่เหมาะสม นอกจากนี้บริษัทได้มีการจัดทำประมาณการกระแสเงินสด สำหรับใช้ภายในองค์กร เพื่อใช้เป็นเครื่องมือของฝ่ายบริหารในการประมาณสภาพคล่องของบริษัท และบริษัทย่อย เพื่อเสนอต่อคณะกรรมการบริหาร ในแต่ละเดือน เพื่อพิจารณาวางแผนในการประมาณการสภาพคล่องของบริษัท และบริษัทย่อย และเนื่องจากบริษัท มีการขยายธุรกิจในด้านอื่นอย่างต่อเนื่อง ผลการดำเนินงานของบริษัทย่อยอาจส่งผลกระทบต่อผลกระทบของการของบริษัททั้งในเชิงบวกและลบ ดังนั้น เพื่อให้เกิดความมั่นใจในการลงทุนของบริษัท จึงมอบหมายให้ตัวแทนของบริษัทเข้าดำรงตำแหน่งกรรมการในบริษัทร่วม เพื่อให้มีส่วนร่วมในการพิจารณาให้ความเห็นชอบในการดำเนินกิจการในบริษัท เพื่อให้มั่นใจว่าบริษัทร่วมมีระบบบริหารงานที่มีประสิทธิภาพ.

อย่างไรก็ตามบริษัทย่อย (AMARC) ไม่มีความเสี่ยงด้านสภาพคล่อง เนื่องจากภายหลังการระดมทุนและเข้าเป็นบริษัทจดทะเบียนในตลาดหลักทรัพย์แห่งประเทศไทย AMARC อยู่ระหว่างการบริหารจัดการโครงการขยายตามแผนงานและวัตถุประสงค์การใช้เงิน IPO

สรุปผลการดำเนินงานในปี 2566 บริษัทและบริษัทย่อย จึงไม่มีความเสี่ยงจากการขาดสภาพคล่องแต่ประการใด

ความเสี่ยงจากความผันผวนของอัตราดอกเบี้ย

เงินกู้ยืมระยะยาวจากสถาบันการเงินของบริษัทฯ ทุกวงเงิน บริษัทได้รับเงื่อนไขส่วนลดเพิ่มเติมจากอัตราดอกเบี้ย MLR ซึ่งเป็นอัตราดอกเบี้ยลูกค้าชั้นดีประเภทมีระยะเวลา (Minimum Loan Rate : MLR) รวมถึงได้รับอัตราดอกเบี้ยที่ต่ำสำหรับลูกค้าชั้นดี ทำให้ในรอบปีดำเนินงาน 2566 บริษัทไม่มีความเสี่ยงจากความผันผวนของอัตราดอกเบี้ย

อย่างไรก็ตามบริษัทฯ สามารถปฏิบัติตามเงื่อนไขสัญญาเงินกู้ได้ทุกวงเงิน และยังสามารถดำรงเงื่อนไขทางการเงินได้ในระดับที่ดีกว่าข้อกำหนดของสัญญา บริษัทและบริษัทย่อยมีกระแสเงินสดเพียงพอหากต้องชำระหนี้ก่อนกำหนด จึงไม่มีความเสี่ยงด้านการเปลี่ยนแปลงของอัตราดอกเบี้ยที่จะส่งผลกระทบต่อผลการดำเนินงาน

2.2.3 ความเสี่ยงด้านกฎหมายและระเบียบข้อบังคับต่างๆ

ความเสี่ยงจากการเปลี่ยนแปลงมาตรฐานหรือกฎระเบียบต่าง ๆ ที่ใช้กับบริษัทฯ ในอนาคต

บริษัทฯ และบริษัทย่อย ดำเนินธุรกิจภายใต้การกำกับควบคุมดูแลโดยกระทรวงสาธารณสุข และหน่วยงานราชการอื่นๆ ที่เกี่ยวข้อง รวมถึงต้องได้รับใบอนุญาตให้ประกอบกิจการสถานพยาบาล และใบอนุญาตให้ดำเนินการสถานพยาบาล และต้องปฏิบัติตามกฎหมายเกี่ยวกับสถานพยาบาล กฎหมายเกี่ยวกับบริษัท และกฎหมายอื่นๆ ที่เกี่ยวข้อง การเปลี่ยนแปลงใดๆ ในการตีความกฎระเบียบในปัจจุบันหรือการประกาศใช้กฎหมาย หรือกฎระเบียบใหม่ หรือการกำหนดนโยบายใหม่ที่มีแนวโน้มว่าจะมีความเข้มงวดมากขึ้น อาจมีผลกระทบต่อผลการดำเนินงานของบริษัทฯ และบริษัทย่อย อย่างไรก็ตาม บริษัทฯ ได้ดำเนินการ และปฏิบัติตามมาตรฐานของระบบคุณภาพต่างๆ ที่สำคัญ อาทิ มาตรฐานโรงพยาบาลและ บริการสุขภาพ HA (Hospital Accreditation) ของกระทรวงสาธารณสุข และ ISO9001:2015 ซึ่งกำหนดให้บริษัทฯ ดำเนินการและปฏิบัติตามมาตรฐาน เพื่อควบคุมคุณภาพการรักษาผู้ป่วย และ

กำกับดูแลความปลอดภัยและสิ่งแวดล้อมรวมถึงความเสี่ยงในด้านต่าง ๆ ที่อาจช่วยลดผลกระทบที่อาจเกิดจากการเปลี่ยนแปลงกฎระเบียบหรือกฎหมายที่เกี่ยวข้องได้

ความเสี่ยงจากพระราชบัญญัติคุ้มครองข้อมูลส่วนบุคคล พ.ศ. 2562

ผลจากการประกาศใช้พระราชบัญญัติคุ้มครองพระราชบัญญัติคุ้มครองข้อมูลส่วนบุคคล พ.ศ. 2562 เป็นกฎหมายที่ออกมาเพื่อคุ้มครองการเก็บ รวบรวม ข้อมูล ใช้และเปิดเผยข้อมูลส่วนบุคคลของบุคคลต่างๆ ซึ่งบริษัทมีส่วนเกี่ยวข้องกับข้อมูลส่วนบุคคลของผู้มีส่วนได้เสีย อาทิ ลูกค้า/ผู้รับบริการ คู่ค้า พนักงาน บริษัทคู่สัญญา การละเมิดความปลอดภัยทางไซเบอร์ที่อาจเกิดขึ้นในอนาคต เหตุการณ์ความปลอดภัยของข้อมูลทั่วไป การเพิ่มขึ้นของค่าใช้จ่ายในการปกป้องข้อมูลหรือแม้แต่ความล้มเหลวในการปฏิบัติตามข้อผูกพันทางกฎหมายที่เกี่ยวข้องกับการปกป้องข้อมูล อาจมีผลกระทบต่อผลการดำเนินงาน ฐานะการเงิน และกระแสเงินสดของบริษัทและบริษัทย่อย

บริษัทและบริษัทย่อยทุกภาคส่วนตระหนักถึงความสำคัญของการคุ้มครองข้อมูลส่วนบุคคลและดำรงไว้ซึ่งมาตรการในการรักษาความมั่นคงปลอดภัยในข้อมูลส่วนบุคคลตามมาตรฐานที่เหมาะสมและเป็นไปตามมาตรฐานสากล จึงได้จัดทำและเผยแพร่นโยบายคุ้มครองข้อมูลส่วนบุคคลให้กับบุคคลทั่วไปที่เกี่ยวข้องได้รับทราบ และให้มีผลบังคับใช้กับผู้บริหาร พนักงาน และบุคคลภายนอกผู้ปฏิบัติงานให้บริษัททุกคน ถือปฏิบัติและให้ผู้บริหารทุกหน่วยงาน มีหน้าที่รับผิดชอบในการสนับสนุน ผลักดัน และตรวจสอบการดำเนินงานให้เป็นไปตามนโยบายอย่างเคร่งครัด ไม่เพียงแต่ให้สอดคล้องกับกฎหมาย ยังรวมถึงให้มั่นใจว่าสิทธิของลูกค้าที่เกี่ยวข้องกับการปกป้องข้อมูลนั้นได้รับการปฏิบัติตามหลักการของกฎหมายการป้องกันข้อมูลความเป็นส่วนตัวอย่างเคร่งครัด ซึ่งที่ผ่านมาบริษัทและบริษัทย่อย ไม่มีข้อร้องเรียนหรือถูกฟ้องร้องจากการละเมิดข้อมูลส่วนบุคคล

3. การขับเคลื่อนธุรกิจเพื่อความยั่งยืน

บริษัท โรงพยาบาล ลาดพร้าว จำกัด (มหาชน) ตระหนักถึงความสำคัญของการดำเนินธุรกิจให้เติบโตอย่างยั่งยืนภายใต้แนวทางการพัฒนาที่ยั่งยืน (Sustainable Development Goals SDGs) ขององค์การสหประชาชาติ ที่ครอบคลุมทั้ง 3 มิติของการพัฒนาองค์การอย่างยั่งยืน ประกอบด้วย การดูแลสิ่งแวดล้อม (Environment: E) ความรับผิดชอบต่อสังคม (Social: S) และการกำกับดูแลกิจการที่ดี (Governance: G) โดยมุ่งเน้นการประกอบกิจการด้วยความดูแลเอาใจใส่ต่อผู้มีส่วนได้เสีย เศรษฐกิจ สังคมและสิ่งแวดล้อมอย่างมีคุณธรรม จริยธรรม และจรรยาบรรณ รวมถึงการกำหนดนโยบายด้านความรับผิดชอบต่อสังคม (Corporate Social Responsibilities: CSR) ในการดำเนินงานที่ผ่านมา อันจะนำไปสู่การพัฒนาธุรกิจอย่างยั่งยืน ซึ่งบริษัทได้ดำเนินการในแต่ละด้าน ดังนี้

3.1 การจัดการความยั่งยืนในมิติเศรษฐกิจ

จากการเปลี่ยนแปลงของโลกอย่างรวดเร็วทั้งด้านสภาพแวดล้อม เศรษฐกิจ รวมถึงความหลากหลายของสังคมในปัจจุบัน ธุรกิจด้านสุขภาพต้องปรับตัวอย่างต่อเนื่อง เพื่อตอบสนองความต้องการในมิติต่างๆ บริษัทฯ ต้องปรับกลยุทธ์และนโยบายในการดำเนินธุรกิจด้านความรับผิดชอบต่อสังคม สิ่งแวดล้อมและกลุ่มผู้มีส่วนได้เสียทุกฝ่าย ซึ่งเป็นแนวทางปฏิบัติของกรรมการผู้บริหารและพนักงานของบริษัทที่ยึดถือเป็นแนวทางปฏิบัติอย่างเคร่งครัดเพื่อไปสู่ความยั่งยืนของบริษัทฯ

บริษัทได้กำหนดแนวทางปฏิบัติในด้านจริยธรรมครอบคลุมทั้งองค์กร ลูกค้า และพนักงาน ดังนี้

1. **จรรยาบรรณต่อองค์กร** ให้คงการยึดมั่นอุดมการณ์ในการดำเนินธุรกิจ มุ่งเน้นให้ความสำคัญกับปัจจัยที่มีผลต่อการดำรงอยู่ในการดำเนินธุรกิจอย่างยั่งยืน อาทิ มาตรฐานการรักษาพยาบาล ราคาสมเหตุผลและยุติธรรม รวมถึงดำเนินงานอย่างโปร่งใสเป็นธรรม

2. **จรรยาบรรณต่อตนเอง** ให้มุ่งปลูกฝังให้พนักงานทุกคนมีความภาคภูมิใจในการเจริญเติบโตของบริษัทฯ ส่งเสริมการสร้างวินัยในการอยู่ร่วมกันอย่างมีความสุข รวมถึงการให้ความเคารพในสิทธิของตนเองและผู้อื่น อันจะส่งผลต่อความมีสำนึกในหน้าที่ การให้บริการต่อลูกค้าและบุคคลที่เกี่ยวข้องได้อย่างมีประสิทธิภาพ

3. **จรรยาบรรณต่อเพื่อนร่วมงาน** ส่งเสริมและสนับสนุนให้มีกิจกรรมเสริมสร้างความสัมพันธ์ที่ดีต่อกันในพนักงานทุกระดับโดย มุ่งหวังให้เกิดเป็นประเพณีอันต่อเนื่องและดีงามของบริษัทฯ สืบไป

4. **จรรยาบรรณต่อลูกค้า** ให้ความสำคัญสำหรับลูกค้าซึ่งเป็นปัจจัยสำคัญยิ่งต่อการดำรงอยู่อย่างยั่งยืน ดังนั้นทุกขั้นตอนของการปฏิบัติการ จะต้องสมบูรณ์ด้วยความรับผิดชอบต่อ โดยยึดหลักสิทธิผู้ป่วย การรักษาพยาบาลตามมาตรฐานของสหสาขาวิชาชีพ และการให้บริการโดยยึดผู้รับบริการเป็นศูนย์กลาง

การจัดการผลกระทบต่อผู้มีส่วนได้เสียในห่วงโซ่คุณค่าของธุรกิจ

บริษัทฯ ให้ความสำคัญต่อการมีส่วนร่วมของผู้มีส่วนได้เสียทั้งทางตรงและทางอ้อมตลอดห่วงโซ่คุณค่าของธุรกิจ โดยพิจารณาจากผู้มีส่วนได้เสียตลอดห่วงโซ่คุณค่า เป็น 7 กลุ่ม คือ พนักงาน, ลูกค้า, คู่ค้า, สังคม, คู่แข่ง, เจ้าหนี้, ผู้ถือหุ้นและนักลงทุน โดยมีรูปแบบในการสื่อสารและสร้างการมีส่วนร่วมที่แตกต่างกันในแต่ละกลุ่ม เพื่อเสริมสร้างความสัมพันธ์อันดี และตอบสนองต่อความคาดหวังได้อย่างเหมาะสม และสอดคล้อง กับหลักการกำกับดูแลที่ดี

1. พนักงาน (Employee)

ช่องทางการมีส่วนร่วม

1. การสำรวจความพึงพอใจและความผูกพันของพนักงาน
2. การจัดทำแผนพัฒนาบุคลากรแผนฝึกอบรมอย่างสม่ำเสมอ
3. การประชุมคณะกรรมการบริษัท (4-6 ครั้งต่อปี)
4. การประชุมคณะกรรมการความปลอดภัย อาชีวอนามัยและสิ่งแวดล้อม
5. การจัดโครงการประกาศเกียรติคุณ พนักงานดีเด่น
6. การจัดอบรมพนักงานใหม่
7. การสื่อสารข้อมูลต่างๆ ให้พนักงานได้รับทราบผ่านช่องทางต่างๆ เช่น การประชุม, อีเมล, สื่ออินทราเน็ตขององค์กร, LINE กลุ่ม, LINE Official (ตลอดทั้งปี)
8. การประเมินผลการปฏิบัติงาน โดยใช้หลัก KPI
9. การจัดกิจกรรมภายในองค์กร ร่วมใส่บาตรทำบุญ กิจกรรมในวันเทศกาลสำคัญต่างๆ ปีใหม่ สงกรานต์ วันสำคัญทางศาสนา (ตลอดทั้งปี)
10. การให้ทุนการศึกษาและสนับสนุนการอบรมเพื่อพัฒนาและเสริมศักยภาพพนักงานทุกระดับทั้งรายกลุ่มและรายบุคคล

ความคาดหวังและประเด็นสำคัญ

1. การเติบโตในสายงาน โอกาสและค่าตอบแทนที่เหมาะสม
2. การปรับปรุงรูปแบบสวัสดิการให้เหมาะสมกับความต้องการ
3. ความปลอดภัยในการทำงาน
4. การพัฒนาความสามารถผ่านการฝึกอบรม

การตอบสนอง

1. จัดช่องทางการสื่อสารที่หลากหลายให้กับพนักงาน
2. สื่อสารแนวนโยบายตามหลักการเคารพสิทธิมนุษยชน และแนวทางในการบริหารความหลากหลาย ไม่กีดกันทางเพศ ศาสนา เชื้อชาติ และเป็นไปตามหลักกฎหมายแรงงาน
3. สำรวจความผูกพันของพนักงานและจัดกิจกรรมสร้างความผูกพันและกำลังใจให้แก่พนักงาน
4. จัดประเมินผลการปฏิบัติงาน (Performance Appraisal) และมีการสื่อสารแบบ 2 ทาง (Two-way Communication)
5. พัฒนาความรู้ความสามารถของพนักงานผ่านการฝึกอบรมจากหน่วยงานภายในและภายนอกองค์กร ทั้งรูปแบบออนไลน์และรูปแบบทั่วไป รวมทั้งเปิดโอกาสให้พนักงานเสนอแนะหรือเลือกวิธีการเรียนรู้ และหลักสูตรอบรมที่เหมาะสมกับตนเองเพื่อการพัฒนาศักยภาพในสายงาน
6. จัดประชุมร่วมกับพนักงานเพื่อนำเสนอและทำกิจกรรมเพื่อสังคมร่วมกัน
7. ทบทวนรูปแบบผลตอบแทนและสวัสดิการให้เป็นที่พึงพอใจของพนักงานและสามารถแข่งขันได้ในระดับอุตสาหกรรมเดียวกัน

8. พัฒนางานงานโดยใช้เทคโนโลยีสารสนเทศในรูปแบบใหม่ที่สอดคล้องกับแนวโน้มการพัฒนาบุคลากรในอนาคต
9. ส่งเสริมการรับรองคุณวุฒิของพนักงานสายวิชาชีพ
10. สร้าง LINE กลุ่ม หรือ Application เพื่อเป็นช่องทางในการสื่อสารข้อมูล หรือ สร้างกำลังใจพนักงานจากแผนกทรัพยากรบุคคล

2. ลูกค้า (Customer)

ช่องทางการมีส่วนร่วม

1. การสำรวจความพึงพอใจของลูกค้าในการรับบริการ ผ่านทางโทรศัพท์, แบบสอบถาม, และช่องทางอิเล็กทรอนิกส์ต่าง ๆ
2. กำหนดฝ่ายลูกค้าสัมพันธ์ และการติดต่อเร่งด่วน
3. พัฒนาศักยภาพของพนักงานในด้านการบริการ (ตลอดทั้งปี)
4. จัดกิจกรรมอบรมความรู้ด้านสุขภาพในโรงพยาบาล (ตลอดทั้งปี)
5. มีช่องทางที่หลากหลายในการติดต่อสื่อสาร, แสดงความเห็น, ข้อเสนอแนะ, ร้องเรียน, ปัญหา เช่น ศูนย์บริการลูกค้า, โทรศัพท์, อีเมล, จดหมาย, เว็บไซต์บริษัท, LINE Official, Whistleblower (ตลอดทั้งปี)
6. มีระบบการจัดการความปลอดภัยของข้อมูล Cyber Security System (ตลอดทั้งปี)

ความคาดหวังและประเด็นสำคัญ

1. ได้รับการบริการที่มีคุณภาพ, มีมาตรฐาน,ปลอดภัย และเป็นที่น่าพอใจ
2. บริการมีความหลากหลาย ตรงกับความต้องการ รวมทั้งมีแผนพัฒนาคุณภาพการให้บริการอย่างต่อเนื่อง
3. มีจริยธรรม มีความรับผิดชอบ มีระบบการรักษาข้อมูลความลับของลูกค้าที่ดี

การตอบสนอง

1. จัดกิจกรรมพบปะลูกค้าเพื่อเสริมสร้างความสัมพันธ์ตามโอกาสสำคัญ
2. จัดกิจกรรมเพื่อให้ข้อมูลเกี่ยวกับผลิตภัณฑ์และบริการขององค์กร
3. จัดกิจกรรมอบรมให้ความรู้ทางด้านการรักษาพยาบาลและการดูแลสุขภาพ โดยไม่มีค่าใช้จ่าย ผ่านสื่อออนไลน์ เครือข่าย บ่ายประกาศ เว็บไซต์และช่องทางอิเล็กทรอนิกส์ต่างๆ
4. การสำรวจความพึงพอใจในการรับบริการของลูกค้าผ่าน LINE, แบบสอบถาม และช่องทางอิเล็กทรอนิกส์ต่างๆ
5. มีช่องทางสื่อสารที่หลากหลาย ทั้งทางตรงและทางอ้อม สำหรับการติดต่อ แสดงความคิดเห็น แนะนำแจ้งข้อร้องเรียน เช่น ศูนย์บริการลูกค้า, โทรศัพท์, LINE Official, แอปพลิเคชันของทางองค์กร, เว็บไซต์บริษัท, ระบบ whistleblower เป็นต้น
6. พัฒนาผลิตภัณฑ์และบริการ เพื่อตอบสนองความต้องการรักษาพยาบาลและสุขภาพของลูกค้าแต่ละกลุ่ม
7. มีนโยบายรับฟังปัญหาและดำเนินการแก้ไขปัญหาอย่างรวดเร็ว

8. เข้าพบปะเยี่ยมเยียนลูกค้ากลุ่มบริษัทเป็นประจำเพื่อพัฒนาความสัมพันธ์ที่ดี และสื่อสารผลิตภัณฑ์และบริการที่ตรงกับความต้องการ
9. นำเสนอบริการและเทคโนโลยีที่ทันสมัยเพื่อตอบสนองลูกค้าได้ครบวงจร
10. มีระบบการจัดการข้อมูลลูกค้าที่ดีและมีความปลอดภัยสูงสุด
11. พัฒนาศักยภาพของพนักงาน ในด้านการบริการและด้านภาษาเพื่อการให้บริการที่น่าประทับใจ

3. คู่ค้าที่ส่งมอบยา เวชภัณฑ์ และเครื่องมือแพทย์

ช่องทางการมีส่วนร่วม

1. การเชิญประชุมกับคู่ค้าเพื่อชี้แจงขอบเขตงานสำหรับการประกวดราคาผ่านช่องทางที่กำหนด
2. การสำรวจความพึงพอใจของคู่ค้า

ความคาดหวังและประเด็นสำคัญ

1. การจัดซื้อจัดจ้างที่เป็นธรรม เสมอภาคและโปร่งใส
2. การปฏิบัติตามเงื่อนไขที่ตกลงไว้อย่างเคร่งครัด ถูกต้องและตรงเวลา

การตอบสนอง

1. ทบทวนการปฏิบัติตามเงื่อนไขและข้อสัญญาที่ตกลงไว้กับคู่ค้าอย่างเคร่งครัด และตรงเวลา
2. ปฏิบัติต่อคู่ค้าอย่างเสมอภาค โปร่งใส เป็นธรรม ตรวจสอบได้ โดยไม่เรียกรับหรือยอมรับทรัพย์สินหรือประโยชน์อื่นใดตามแนวนโยบายการต่อต้านคอร์รัปชัน
3. สื่อสารให้คู่ค้าได้รับทราบในนโยบายจรรยาบรรณคู่ธุรกิจเพื่อเป็นแนวทางในการทำธุรกิจร่วมกัน
4. สำรวจความพึงพอใจของคู่ค้า

4. สังคม (Society)

ช่องทางการมีส่วนร่วม

1. การดำเนินกิจกรรมชุมชนสัมพันธ์เพื่อพัฒนาคุณภาพชีวิตและสิ่งแวดล้อมในชุมชนใกล้เคียงอย่างต่อเนื่อง (ตลอดทั้งปี)
2. การจัดโครงการให้ความรู้ด้านสุขภาพและให้ความช่วยเหลือด้านต่างๆ กับชุมชนและสังคม (ตลอดทั้งปี)
3. การให้ความช่วยเหลือกับชุมชนและสังคมเมื่อเกิดสถานการณ์ฉุกเฉิน (ตลอดทั้งปี)
4. การออกหน่วยเคลื่อนที่ สอนการดูแลตัวเองในภาวะโรคระบาด เปิดจุดฉีดวัคซีนไขหวัดใหญ่โควิด ในชุมชนเพื่อสร้างภูมิคุ้มกัน
5. รับส่งผู้ป่วยโควิดที่ต้องการโรงพยาบาล

ความคาดหวังและประเด็นสำคัญ

1. ได้รับการปฏิบัติที่มีธรรมาภิบาล มีประสิทธิภาพและมีความรับผิดชอบต่อสังคม
2. มีหน่วยงานกำกับดูแล กำหนดแนวทางโครงการบริหารจัดการด้านพลังงาน สิ่งแวดล้อมและความปลอดภัยอย่างเป็นระบบ

การตอบสนอง

1. ทำกิจกรรมร่วมกับชุมชน เพื่อสร้างความสัมพันธ์ที่ดี รับฟังความคิดเห็น และข้อเสนอแนะ รวมทั้งสำรวจความต้องการและความพึงพอใจของชุมชนที่เกี่ยวข้อง
2. ตรวจสอบและติดตาม การจัดการด้านสิ่งแวดล้อมอย่างเป็นระบบ ประเมินผลกระทบทางลบด้านสิ่งแวดล้อมต่อชุมชนอันเนื่องมาจากการประกอบกิจการโรงพยาบาลเป็นประจำ
3. ให้ความช่วยเหลือ สนับสนุน แบ่งปัน ส่งเสริมชุมชนผ่านกิจกรรมต่างๆ เช่น กิจกรรมฉีดวัคซีนไข้หวัดใหญ่, กิจกรรมแข่งขันกีฬา กิจกรรมร่วมถวายภัตตาหารและปัจจัยให้พระสงฆ์ในพื้นที่, กิจกรรมถวายเทียนเข้าพรรษาและทอดกฐิน เป็นต้น
4. ดำเนินธุรกิจอย่างมีความรับผิดชอบต่อหลักการทำกับดูแลกิจการที่ดีและแนวทางการพัฒนาเพื่อความยั่งยืน
5. มีการปรับปรุงพัฒนาศักยภาพของทีมงานเป็นประจำ

5. คู่แข่ง (Competitor)

ช่องทางการมีส่วนร่วม

1. การเข้าร่วมประชุม พบปะ พูดคุย แลกเปลี่ยนความคิดเห็นและความร่วมมือกันตามวาระต่างๆ ผ่านชมรม และสมาคมโรงพยาบาลเอกชน (ตลอดทั้งปี)

ความคาดหวังและประเด็นสำคัญ

1. ดำเนินธุรกิจและแข่งขันด้วยความโปร่งใส เป็นธรรม ไม่บิดเบือนข้อเท็จจริง ไม่กลั่นแกล้งหรือใส่ร้าย
2. ปฏิบัติตามกรอบกติกาการแข่งขันที่ดีและสุจริต ภายใต้กรอบของกฎหมาย

การตอบสนอง

1. เข้าร่วมประชุมกับสมาคม และชมรมต่างๆ อย่างสม่ำเสมอ เพื่อแลกเปลี่ยนความคิดเห็นหรือข้อเสนอแนะเพื่อนำไปสู่การพัฒนาคุณภาพในการให้บริการทางการแพทย์ที่ดียิ่งขึ้น หรืออัปเดตเทคโนโลยีทางการแพทย์ใหม่ๆ
2. ประพฤติปฏิบัติต่อคู่แข่งทางการค้าอย่างสุจริตและเป็นธรรม ตามกรอบกติกาการแข่งขันที่ดีภายใต้กรอบของกฎหมาย

6. เจ้าหนี้ (Creditor)

ช่องทางการมีส่วนร่วม

1. การให้ข้อมูล ตอบข้อซักถาม รับฟังความคิดเห็นและข้อเสนอแนะ ผ่านช่องทางต่างๆ เช่น การประชุม, อีเมล, โทรศัพท์ (ตลอดทั้งปี)
2. การเปิดเผยข้อมูลทางการเงินผ่านงบการเงิน, MD&A, อัตราส่วนทางการเงินที่สำคัญผ่านทางหนังสือออนไลน์ ของตลาดหลักทรัพย์ฯ และเว็บไซต์บริษัท (4 ครั้งต่อปี)

ความคาดหวังและประเด็นสำคัญ

1. การปฏิบัติตามเงื่อนไขด้วยความซื่อสัตย์ ถูกต้อง ตรงเวลา
2. มีการดำเนินธุรกิจที่โปร่งใส ตรวจสอบได้

การตอบสนอง

1. จัดประชุมกับเจ้าหนี้อย่างสม่ำเสมอ เพื่อสร้างความสัมพันธ์ที่ดี และเปิดโอกาสให้เจ้าหนี้แสดงข้อคิดเห็น หรือข้อเสนอแนะต่างๆ ที่นำไปสู่การพัฒนาและการเติบโตทางธุรกิจร่วมกัน
2. ปฏิบัติตามเงื่อนไขด้วยความซื่อสัตย์สุจริตเคร่งครัดและตรงเวลา เพื่อสร้างความเชื่อมั่นและความไว้วางใจต่อองค์กร
3. มีการทบทวนการปฏิบัติต่อเจ้าหนี้ที่มีธรรมาภิบาลเป็นประจำ
4. มีการสื่อสารกับเจ้าหนี้อย่างต่อเนื่อง เพื่อให้ข้อมูล ข่าวสาร ความรู้ที่ถูกต้อง ครบถ้วน
5. เปิดเผยผลการดำเนินงานและรายงานข้อมูลทางการเงิน ผ่านช่องทางต่างๆ อย่างสม่ำเสมอ เช่น หน้าเว็บไซต์บริษัท

7. ผู้ถือหุ้นและนักลงทุน (Shareholder and Investor)

ช่องทางการมีส่วนร่วม

1. การประชุมผู้ถือหุ้นประจำปี AGM
2. การจัดกิจกรรมเพื่อสื่อสารผลการดำเนินงานของบริษัท ทั้งในรูปแบบ Online และ Offline เช่น Roadshow, Company Visit, (ตลอดทั้งปี)
3. การนำเสนอข้อมูลผลการดำเนินงานที่ถูกต้อง ครบถ้วน ทันเวลา และการแจ้งข่าวสารสำคัญของบริษัท ผ่านทางเว็บไซต์ของบริษัท (ตลอดทั้งปี)
4. การตอบประเด็นข้อซักถามนักลงทุน/ผู้ถือหุ้นผ่านช่องทางสื่อสารต่างๆ เช่น โทรศัพท์, อีเมล, LINE (ตลอดทั้งปี)
5. การแถลงผลประกอบการ MD&A (4 ครั้งต่อปี)
6. การจัดทำรายงานประจำปี (56-1 One Report) (1 ครั้งต่อปี)
7. ช่องทางที่หลากหลายในการติดต่อบริษัท เพื่อให้คำแนะนำหรือความคิดเห็น เช่น โทรศัพท์, จดหมาย, อีเมล, หน้าเว็บไซต์บริษัท, ช่องทาง Whistleblower เป็นต้น (ตลอดทั้งปี)
8. ช่องทางที่หลากหลายในการติดต่อนักลงทุนสัมพันธ์ เช่น หน้าเว็บไซต์บริษัท, อีเมล, โทรศัพท์ (ตลอดทั้งปี)
9. การให้สัมภาษณ์ของผู้บริหาร (ตลอดทั้งปี)

ความคาดหวังและประเด็นสำคัญ

1. มีผลการดำเนินงานที่ดีและได้รับผลตอบแทนที่สม่ำเสมอ
2. บริษัทมีธรรมาภิบาล มีการดำเนินธุรกิจอย่างยั่งยืน มีการบริหารความเสี่ยงอย่างรอบด้าน มีความรับผิดชอบต่อสังคมและสิ่งแวดล้อม
3. ได้รับการปฏิบัติอย่างเป็นธรรมและเท่าเทียม
4. การได้รับข้อมูลที่ถูกต้อง ครบถ้วน ทันเวลา

การตอบสนอง

1. มีการทบทวนกิจกรรมนักลงทุนสัมพันธ์ประจำปี และวางแผนทิศทางการทำกิจกรรมในปีถัดไป
2. ทบทวนประสิทธิภาพของช่องทางต่างๆ ในการสื่อสารกับผู้ถือหุ้นและนักลงทุน เช่น หน้าเว็บไซต์บริษัท

- ภายใต้หัวข้อ นักลงทุนสัมพันธ์ (IR), อีเมล, จดหมาย, โทรศัพท์, LINE เป็นต้น
3. เปิดโอกาสให้ผู้ถือหุ้นและนักลงทุนได้แสดงความคิดเห็น ข้อเสนอแนะ เพื่อนำมาพิจารณากำหนดกลยุทธ์และแนวทางการดำเนินงานของบริษัท
 4. มีการกำหนดนโยบายเพื่อป้องกันธุรกรรมที่อาจก่อให้เกิดความขัดแย้งทางผลประโยชน์ (Conflict of Interest) และนโยบายการบริหารความเสี่ยงเพื่อการเติบโตอย่างยั่งยืน
 5. มีการกำหนดนโยบาย Whistleblower และมาตรการในการปกป้องผู้แจ้งเบาะแสหรือร้องเรียน
 6. มีการรายงานสารสนเทศต่อตลาดหลักทรัพย์แห่งประเทศไทยอย่างถูกต้อง ครบถ้วน สม่าเสมอ ทันเหตุการณ์ และเป็นไปตามเวลาที่กำหนด
 7. มีการสื่อสารแผนพัฒนาและขยายฐานธุรกิจให้เติบโตอย่างต่อเนื่องและสม่ำเสมอผ่านช่องทางการสื่อสารที่หลากหลาย
 8. มีการเปิดเผยและสื่อสารข้อมูลอย่างถูกต้อง ครบถ้วน ทันการณ์ ทันต่อการตัดสินใจและเท่าเทียม

3.2 การจัดการความยั่งยืนในมิติสิ่งแวดล้อม

บริษัทดำเนินธุรกิจบนพื้นฐานของความรับผิดชอบต่อสิ่งแวดล้อม และมุ่งมั่นที่บรรเทาหรือลดผลกระทบทางสิ่งแวดล้อมที่เกิดจากการกระทำของมนุษย์ทั้งทางตรงและทางอ้อม เพื่อให้เกิดประโยชน์ร่วมกันของพนักงานทุกระดับในองค์กร และเพื่อแสดงถึงความรับผิดชอบต่อสังคม ชุมชน และผู้มีส่วนได้เสีย โดยการสร้างจิตสำนึกในเรื่องความรับผิดชอบต่อสิ่งแวดล้อมให้เกิดขึ้นในหมู่พนักงานทุกระดับอย่างต่อเนื่อง การดำเนินธุรกิจโดยให้มีผลกระทบต่อความเสียหายของสังคม สิ่งแวดล้อม และคุณภาพชีวิตของประชาชน น้อยที่สุด การปฏิบัติและให้ความร่วมมือหรือควบคุมให้มีการปฏิบัติอย่างเคร่งครัดตามเจตนารมณ์ของกฎหมายและกฎระเบียบที่ออกโดยหน่วยงานกำกับดูแล ซึ่งมีแนวทางปฏิบัติ ดังนี้

1) **การดำเนินการเพื่อรักษาสิ่งแวดล้อม** บริษัทฯ ตระหนักถึงผลกระทบต่อสิ่งแวดล้อมที่อาจเกิดจากระบบการรักษาและการดำเนินกิจกรรมต่างๆ ของโรงพยาบาล จึงกำหนดแนวปฏิบัติในการดูแลสิ่งแวดล้อมโดยดำเนินการจัดการน้ำเสีย ซึ่งบริษัทมีการบริหารจัดการน้ำใช้ในโรงพยาบาลและการปล่อยน้ำเสียที่บำบัดแล้วกำหนดให้มีการตรวจ ติดตามปริมาณน้ำใช้ และระบุมাত্রการเพื่อให้แน่ใจว่าน้ำที่ปล่อยจากระบบบำบัดน้ำเสียขององค์กรได้คุณภาพตามข้อกำหนด รวมทั้งการใช้น้ำให้ได้ประสิทธิภาพสูงสุด จากผลการตรวจสอบคุณภาพน้ำเสียของโรงพยาบาลอยู่ในเกณฑ์มาตรฐานที่กำหนด การจัดการวัสดุและของเสียอันตรายที่สำคัญของโรงพยาบาล ได้แก่ เข็มฉีดยาและของมีคม ขยะสารเคมีและของเสียทางการแพทย์ที่ติดเชื้อ กำหนดการปฏิบัติตามมาตรฐานเกี่ยวกับการคัดแยกขยะ การสวมใส่อุปกรณ์ป้องกัน แนวทางปฏิบัติกรณีขยะเปื้อน รวมถึงกำหนดเส้นทางและเวลาการขนย้ายขยะ ติดเชื้อ โดยบริษัทฯ ได้ว่าจ้างบริษัทภายนอกที่ได้มาตรฐานเพื่อนำวัสดุและของเสียอันตรายดังกล่าวไปทำลาย อีกทั้งยังมีการฝึกอบรมบุคลากรที่เกี่ยวข้องภายใน เพื่อลดความเสี่ยงอื่นๆ ที่อาจเกิดขึ้นได้

2) **นโยบายด้านการจัดการพลังงานและการอนุรักษ์การใช้พลังงาน** สื่อสารให้พนักงานทุกระดับทราบ และปฏิบัติตามมาตรการอนุรักษ์พลังงานที่โรงพยาบาลกำหนด นอกจากนี้ยังได้เข้าร่วมโครงการประหยัดพลังงาน ภายใต้มาตรฐานการจัดการพลังงาน จากความร่วมมือของสถาบันเทคโนโลยีพระจอมเกล้าธนบุรี ให้

คำปรึกษาและตรวจประเมิน วางแผน การปรับปรุงประสิทธิภาพอุปกรณ์ระบบไฟฟ้า สามารถลดปริมาณการใช้ไฟฟ้าได้ตามเป้าหมาย จากการดำเนินการในการด้านการประหยัดพลังงานอย่างต่อเนื่อง ทำให้อาคารของโรงพยาบาลได้รับการคัดเลือกให้เป็นอาคารอนุรักษ์พลังงาน โดยการไฟฟ้านครหลวง (MEA Energy Saving Building) อย่างต่อเนื่องจนถึงปัจจุบัน ตามนโยบายประหยัดพลังงาน และส่งเสริมภาพลักษณ์ Green Hospital

3.3 การจัดการความยั่งยืนในมิติสังคม

บริษัท มีนโยบายในการดำเนินงานที่เกี่ยวกับความรับผิดชอบต่อทางสังคมและสิ่งแวดล้อมซึ่งเป็นส่วนหนึ่งในการดำเนินธุรกิจ (CSR in-process) โดยมีรายละเอียด ดังนี้

1) **การประกอบธุรกิจด้วยความเป็นธรรม** มุ่งเน้นที่จะประกอบธุรกิจด้วยความซื่อสัตย์สุจริต เป็นธรรม มีจรรยาบรรณ และตั้งมั่นที่จะแข่งขันทางการค้าตามหลักจริยธรรมในการประกอบการค้า กฎหมาย และหลักการแข่งขันทางการค้าอย่างเสมอภาคกัน รวมถึงปฏิเสธพฤติกรรมใดๆ ก็ตามที่ขัดขวางการแข่งขันอย่างเป็นธรรม เช่น การแสวงหาข้อมูลที่เป็นความลับของคู่แข่งทางการค้า การเรียกรับ และไม่ให้ผลประโยชน์ใดๆ ที่ไม่สุจริตทางการค้าในการจัดซื้อเวชภัณฑ์ อุปกรณ์และเครื่องมือทางการแพทย์ ด้วยนโยบายการประเมินผลและกำหนดมาตรฐานผลิตภัณฑ์ เพื่อใช้เป็นแนวทางในการประเมินคุณภาพและความพึงพอใจสำหรับผลิตภัณฑ์ทั่วไปและผลิตภัณฑ์ทางการแพทย์โดยคำนึงถึงผลประโยชน์สูงสุดของผู้รับบริการ เป็นต้น นอกจากนี้ บริษัทฯ ยังได้เคารพต่อสิทธิในทรัพย์สินทางปัญญาของผู้อื่น โดยบริษัทฯ มีนโยบายให้บุคลากรปฏิบัติตามกฎหมายหรือข้อกำหนดเกี่ยวกับสิทธิในทรัพย์สินทางปัญญา อาทิ การใช้โปรแกรมคอมพิวเตอร์ที่มีลิขสิทธิ์ถูกต้องตามกฎหมาย เป็นต้น อีกทั้ง บริษัทฯ มีโครงการรณรงค์การส่งเสริมและปลูกจิตใต้สำนึกให้แก่บุคลากรของบริษัทฯ ในทุกระดับชั้นให้เกิดความรับผิดชอบต่อสังคมด้วย

2) **การต่อต้านการทุจริตคอร์รัปชัน** มีการบริหารจัดการบนพื้นฐานความโปร่งใส มีจริยธรรม ยึดมั่นในหลักการการกำกับดูแลกิจการ และปฏิบัติตามกฎหมายที่เกี่ยวข้องกับการป้องกันและต่อต้านการทุจริตคอร์รัปชัน การให้หรือรับสินบนกับเจ้าหน้าที่ของรัฐหรือภาคเอกชน โดยบริษัทฯ ได้กำหนดโครงสร้างองค์กรให้มีการแบ่งหน้าที่ความรับผิดชอบ กระบวนการทำงาน และสายการบังคับบัญชาในแต่ละหน่วยงานให้มีความชัดเจน เพื่อให้มีการถ่วงดุลอำนาจและมีความรัดกุมในการตรวจสอบระหว่างกันอย่างเหมาะสม ห้ามพนักงานทุกระดับในหน่วยงานของบริษัทฯ ดำเนินการหรือยอมรับการทุจริตคอร์รัปชันในทุกรูปแบบทั้งทางตรงหรือทางอ้อม และให้มีการสอบทานการปฏิบัติตามนโยบายต่อต้านการทุจริตคอร์รัปชันนี้อย่างสม่ำเสมอ ต้องมีการรายงานให้บริษัทฯ ทราบถึงการกระทำที่เข้าข่ายการทุจริตคอร์รัปชันที่เกี่ยวข้องกับบริษัทฯ โดยแจ้งต่อผู้บังคับบัญชา หรือบุคคลที่รับผิดชอบ และให้ความร่วมมือในการตรวจสอบข้อเท็จจริงต่างๆ หากพบว่าเป็นการกระทำทุจริตคอร์รัปชันจะต้องได้รับการพิจารณาโทษทางวินัยตามระเบียบที่บริษัทฯ กำหนดไว้ และอาจได้รับโทษตามกฎหมาย หากการกระทำนั้นผิดกฎหมาย นอกจากนั้น บริษัทฯ มีนโยบายในการสรรหาหรือการคัดเลือกบุคลากร การเลื่อนตำแหน่ง การฝึกอบรม การประเมินผลการปฏิบัติงาน และการกำหนดค่าตอบแทนของพนักงานและลูกจ้างของบริษัทฯ อย่างเป็นธรรมและเพียงพอ เพื่อป้องกันการทุจริตคอร์รัปชันภายในองค์กร และเป็นการสร้างหลักประกันให้แก่พนักงานและลูกจ้างของบริษัทฯ และบริษัทฯ สนับสนุนให้คู่สัญญา คู่ค้า หรือบุคคลอื่นที่ต้องปฏิบัติหน้าที่ที่เกี่ยวข้องกับบริษัทฯ รายงานการละเมิดนโยบายต่อต้านการทุจริตคอร์รัปชันของบริษัทฯ

3) **การเคารพสิทธิมนุษยชน** มีนโยบายสนับสนุนและเคารพการปกป้องสิทธิมนุษยชน โดยกำหนดให้แพทย์ พยาบาล และพนักงานของบริษัทฯ ต้องปฏิบัติต่อผู้ป่วยและผู้มาใช้บริการด้วยความเสมอภาค เคารพในคุณค่าของความเป็นมนุษย์ ไม่เลือกปฏิบัติโดยไม่เป็นธรรมต่อผู้ป่วยและผู้มาใช้บริการเพราะเหตุแห่งความแตกต่าง สถานภาพ สภาวะทางร่างกาย หรือสถานะทางสังคม รวมถึงจัดให้มีการดูแลไม่ให้ธุรกิจของบริษัทฯ เข้าไปมีส่วนเกี่ยวข้องกับการละเมิดสิทธิมนุษยชน เช่น การใช้แรงงานเด็ก และการคุกคามทางเพศ เป็นต้น นอกจากนี้ บริษัทฯ จัดให้มีการประกาศสิทธิของผู้ป่วย และให้ผู้ป่วย ผู้มาใช้บริการ และผู้มีส่วนได้เสียมีส่วนร่วมในการแสดงความคิดเห็น และช่องทางในการร้องเรียนสำหรับผู้ที่ได้รับความเสียหายจากการถูกละเมิดสิทธิอันเกิดจากการดำเนินธุรกิจของบริษัทฯ และดำเนินการเยียวยาตามสมควร

4) **การปฏิบัติต่อแรงงานอย่างเป็นธรรม** ตระหนักถึงความสำคัญของการพัฒนาทรัพยากรมนุษย์และปฏิบัติต่อแรงงานอย่างเป็นธรรม อันเป็นปัจจัยที่จะช่วยเพิ่มมูลค่าของกิจการและเสริมสร้างความสามารถในการแข่งขันและการเจริญเติบโตอย่างยั่งยืนของบริษัทฯ ในอนาคตโดยได้กำหนดนโยบายการบริหารงานโรงพยาบาลในหมวดที่ 7 ว่าด้วยเรื่องทรัพยากรบุคคล และฝึกอบรมแก่พนักงานให้เป็นไปตามมาตรฐานเดียวกัน อาทิ การสรรหาและคัดเลือกพนักงาน, การดูแลในด้านสวัสดิการและค่าตอบแทน, การประเมินผลการปฏิบัติงานของพนักงานประจำปี และการฟื้นฟูสภาพการจ้าง การจัดให้มีบริการตรวจสุขภาพประจำปีแก่นักบุคลากรทุกระดับชั้นของบริษัทฯ และดำเนินการให้พนักงานปฏิบัติงานได้อย่างปลอดภัย และมีสุขอนามัยในสถานที่ทำงานที่ดี

5) **ความรับผิดชอบต่อลูกค้า** มุ่งมั่นที่จะพัฒนาคุณภาพการให้บริการของบริษัทฯ เพื่อความพึงพอใจของลูกค้า และยึดมั่นในการปฏิบัติต่อลูกค้าด้วยความรับผิดชอบ ความซื่อสัตย์ และเอาใจใส่ลูกค้าเสมือนเป็นบุคคลในครอบครัวของบริษัทฯ บริษัทฯ ได้จัดให้มีแพทย์ และบุคลากรทางการแพทย์ที่มีความชำนาญด้านต่างๆ เพื่อให้บริการแก่ลูกค้าอย่างมีคุณภาพ เหมาะสมและได้มาตรฐานสากลและให้แน่ใจว่าลูกค้าได้รับการรักษาอย่างดีที่สุด บริษัทฯ จัดให้มีระบบลูกค้าสัมพันธ์เพื่อใช้ในการสื่อสารติดต่อกับลูกค้า รวมถึงการรับฟังความคิดเห็น และรับเรื่องร้องเรียนเกี่ยวกับการบริการอย่างมีประสิทธิภาพ บริษัทฯ จะรักษาข้อมูลของลูกค้าไว้เป็นความลับ และจะไม่ใช้ข้อมูลดังกล่าวไปใช้ในทางที่มีขอบ นอกจากนั้น บริษัทฯ จัดให้มีกิจกรรมต่างๆ เพื่อเสริมสร้างความสัมพันธ์ระหว่างลูกค้า และระหว่างลูกค้ากับบริษัทฯ ให้ยั่งยืน

6) **การร่วมพัฒนาชุมชนหรือสังคม** ตระหนักถึงความรับผิดชอบต่อชุมชนและสังคม จึงมีนโยบายในการให้ความช่วยเหลือและพัฒนาสังคมโดยมุ่งเน้นการให้บริการทางสุขภาพแก่สังคม อาทิ โครงการส่งเสริมความรู้ด้านสุขภาพ และโครงการหน่วยแพทย์เคลื่อนที่ในเขตกรุงเทพมหานคร รวมถึงเข้าดำเนินการสนับสนุนการรณรงค์ด้านสุขภาพที่สำคัญ เช่น การอบรมให้ความรู้ทางด้านสุขภาพกับชุมชน นอกจากนี้ บริษัทฯ ได้จัดให้มีการเผยแพร่ความรู้เพื่อสุขภาพให้แก่สังคมผ่านทางเว็บไซต์ของบริษัทฯ และมีนโยบายที่จะให้การสนับสนุนทางด้านการศึกษาแก่เยาวชน โดยการบริจาคและสนับสนุนทุนการศึกษา

กิจกรรมเพื่อประโยชน์ต่อสังคมนอกเหนือจากการดำเนินธุรกิจปกติ (CSR-after-process)

ในปี 2566 บริษัทฯ ได้ดำเนินการกิจกรรมเพื่อสังคมและสิ่งแวดล้อมที่นอกเหนือจากการดำเนินธุรกิจปกติ ใน 5 ด้าน ได้แก่

1. **ด้านสังคมและศาสนา** บริษัทฯ ตระหนักดีว่าศาสนาเป็นจุดรวมและเป็นหลักยึดแห่งจิตใจที่จะทำให้คนเป็นคนดี มีศีลธรรม อีกทั้งเพื่อเป็นการส่งเสริมวัฒนธรรม ประเพณีทางสังคมที่ดีงาม จึงได้จัดกิจกรรมด้านการทำบุญบารุงศาสนา อาทิเช่น โครงการทอดกฐิน โรงพยาบาลลาดพร้าวร่วมกับมูลนิธิโรงพยาบาลลาดพร้าว ร่วมกันเป็นเจ้าภาพทอดกฐินสามัคคี ณ วัดอุดมมหารวัน (ป่าหลวง) ตำบลในเมือง อำเภอเมือง จังหวัดหนองคาย ในวันเสาร์ ที่ 11 พฤศจิกายน 2566 โดยมีวัตถุประสงค์ เพื่อบูรณปฏิสังขรณ์เสนาสนะที่ทรุดโทรมภายในวัด ไว้สำหรับรองรับการจัดกิจกรรมสำคัญทางพระพุทธศาสนา และกิจกรรมสาธารณประโยชน์ของชุมชน ณ วัดอุดมมหารวัน(ป่าหลวง) โดยมูลนิธิโรงพยาบาลลาดพร้าว , โครงการ (ชวนกันเข้าวัดพัฒนาชีวิตให้พระ 9 วัด ณ จังหวัดสิงห์บุรี-อ่างทอง-ชัยนาท) โดยให้พนักงานได้มีส่วนร่วมในกิจกรรมกับทางโรงพยาบาล เป็นการส่งเสริมและรักษาไว้ซึ่งวัฒนธรรมอันดีงามสืบต่อไป นอกจากนี้กิจกรรมด้านศาสนาแล้ว เรายังให้ความสำคัญในช่วยเหลือและพัฒนาสังคมเพื่อให้มีชีวิตความเป็นอยู่ที่ดีขึ้นผ่านกิจกรรมต่างๆ ต่อไปนี้ อาทิเช่น

ร่วมบริจาคเงิน และสิ่งของเครื่องใช้ในการดำรงชีวิตประจำวัน เพื่อช่วยเหลือผู้ป่วย HIVs และผู้ยากไร้ในสังคม, คนชราที่ถูกทอดทิ้ง, เด็กกำพร้า ที่อยู่ภายใต้การดูแลของวัดพระบาทน้ำพุจังหวัดลพบุรี , ร่วมบริจาคเงิน และสิ่งของเครื่องใช้ในการดำรงชีวิตประจำวัน เพื่อช่วยเหลือผู้ป่วย ผู้สูงอายุ ที่อยู่ภายใต้การดูแลของวัดวังขนาย ทายการาม , สนับสนุนรพพยาบาลเคลื่อนที่ พร้อมด้วยบุคลากรทางการแพทย์ การดูแลปฐมพยาบาลผู้ที่ได้รับบาดเจ็บจากการแข่งขันกีฬา ณ โรงเรียนบดินทร์เดชา สิงห์ สิงหเสนีย์, โรงเรียนสองภาษาลาดพร้าว และโรงเรียนนวมินทราชินูทิศบดินทรเดชา , สนับสนุนงบในการดำเนินกิจกรรมโครงการจัดแสดงแฟชั่นโชว์ในปีการศึกษา 2566 ของกลุ่มสาระการเรียนรู้ศิลปะโรงเรียนบดินทรเดชา (สิงห์ สิงหเสนีย์) กรุงเทพมหานคร เป็นกิจกรรมสร้างสรรค์ส่งเสริมและพัฒนาความสามารถของนักเรียนในด้านการออกแบบลักษณะต่างๆ , สนับสนุนของขวัญวันเด็กแห่งชาติให้กับสำนักงานเขตวังทองหลาง สน.โชคชัย และสถานีดับเพลิงลาดพร้าว เพื่อใช้ในการจัดกิจกรรมวันเด็กแห่งชาติ ประจำปี 2566

2. **ด้านการศึกษาและเยาวชน** บริษัทฯ ตระหนักถึงการให้ความสำคัญแก่การศึกษาและเยาวชน ซึ่งเป็นอนาคตสำคัญในการขับเคลื่อนประเทศ ผ่านกิจกรรมเพื่อสังคมสนับสนุนด้านการศึกษาและเยาวชน อาทิเช่นโครงการมอบทุนการศึกษาให้นักเรียนโรงเรียนเทศบาล 3 ยุวบูรณ์บำรุง ตำบลในเมือง อำเภอเมือง จังหวัดหนองคาย สำหรับนักเรียนที่มีความประพฤติดี เรียนดี แต่ยังขาดแคลนทุนทรัพย์ โดยมีวัตถุประสงค์เพื่อนำไปใช้ให้เกิดประโยชน์ในด้านการศึกษาและเพื่อเป็นกำลังสำคัญในการพัฒนาชุมชนของตนเองต่อไป , โครงการปรับปรุงซ่อมแซมห้องสมุด จัดซื้อครุภัณฑ์สำหรับห้อง ICT จัดซื้อโปรแกรมห้องสมุดดิจิทัล 4.0 ให้นักเรียนโรงเรียนเทศบาล 3 ยุวบูรณ์บำรุง ตำบลในเมือง อำเภอเมือง จังหวัดหนองคาย , โครงการมอบทุนการศึกษาให้นักเรียนโรงเรียนวัดบึงทองหลาง กรุงเทพมหานคร สำหรับนักเรียนที่มีความประพฤติดี เรียนดี แต่ยังขาดแคลนทุนทรัพย์ โดยมีวัตถุประสงค์เพื่อนำไปใช้ให้เกิดประโยชน์ในด้านการศึกษาและเพื่อเป็นกำลังสำคัญในการพัฒนาชุมชนของตนเองต่อไป รวมถึงการจัดกิจกรรมวันเด็กแห่งชาติ ปี 2566 เพื่อเป็นการส่งเสริมให้เด็กตระหนักถึงคุณค่าและ

ความสำคัญของตนเอง อีกทั้งเพื่อสร้างความสัมพันธ์ที่ดีต่อกันระหว่างสถาบันครอบครัวและโรงเรียน สถาบันครอบครัวและโรงพยาบาล และโรงเรียนกับโรงพยาบาล ในวันเสาร์ที่ 14 มกราคม 2566

3. **ด้านการส่งเสริมสุขภาพ** บริษัทฯ มีเจตนารมณ์ที่จะปลูกฝังจิตสำนึกของผู้คนในสังคมให้เห็นความสำคัญของการดูแลสุขภาพพลานามัย เพื่อให้มีสุขภาพกายและใจที่สมบูรณ์ แข็งแรง รวมถึงปลูกฝังให้ตระหนักถึงการใช้ชีวิตด้วยความไม่ประมาท คำนึงถึงการใส่ใจดูแลสุขภาพ สนับสนุนให้ออกกำลังกายผ่านกิจกรรมส่งเสริมสุขภาพ อาทิเช่น โครงการชุมชนร่วมใจ ทำลายแหล่งเพาะพันธุ์ยุงลาย เพื่อรณรงค์ป้องกันโรคไข้เลือดออก โดยมีการให้ความรู้และขอแนะนำในการดูแลและป้องกันตนเองให้ห่างไกลจากโรค รวมถึงแจกทรายอะเบทกำจัดลูกยุงลาย ในเขตพื้นที่ชุมชนรอบข้าง , สนับสนุนจัดซื้ออุปกรณ์กีฬา และอุปกรณ์เครื่องเขียนให้กับน้องๆ นักเรียน โดยมอบผ่านทางมูลนิธิรวมกตัญญู , การออกหน่วยบรรยายให้ความรู้จากทีมพยาบาลและบุคลากรทางการแพทย์ สำหรับผู้ปกครองและนักเรียนเกี่ยวกับโรคตามฤดูกาล และการป้องกันดูแลสุขภาพในเด็กวัยเรียน ณ โรงเรียนสันติสุขวิทยา โรงเรียนเตรียมอุดมศึกษาพัฒนาการ , การออกบรรยายให้ความรู้ เรื่องการดูแลสุขภาพ และการพักผ่อนที่เหมาะสมในวัยเด็กให้กับน้องๆ นักเรียนโรงเรียนสองภาษาลาดพร้าว ซึ่งนำโดย พญ.พริม สุธรรมรติ กุมารแพทย์ , โครงการคลินิกเยี่ยมโรงเรียนโดยกุมารแพทย์และพยาบาลออกตรวจสุขภาพให้กับน้องๆ นักเรียน โดยในปี 2566 มีโรงเรียนที่ได้รับการตรวจดังนี้ 1.โรงเรียนสองภาษาลาดพร้าว 2.โรงเรียนอุดมศึกษา 3.โรงเรียนเศรษฐบุตตรอุปถัมภ์ 4.โรงเรียนโชคชัย(ครูเกี้ยว)ลาดพร้าว 5.โรงเรียนอนุบาลบ้านครู 6.โรงเรียนอนุบาลบ้านต้นไม้ 7.โรงเรียนโสมสภา กรุงเทพมหานคร , การรณรงค์ประชาสัมพันธ์ การลด ละ เลิกบุหรี่ และให้ทราบถึงสาเหตุของการป่วย การเสียชีวิตก่อนวัยอันควร ที่เกิดจากการสูบบุหรี่ ร่วมกับสำนักงานเขตวังทองหลาง ในวันงดสูบบุหรี่โลก 31 พฤษภาคม 2566 และการบริการรพยบาลเคลื่อนที่และบุคลากรทางการแพทย์ ในกิจกรรมของชุมชนและหน่วยงานที่อยู่ในย่านใกล้เคียงโรงพยาบาล

4. **ด้านสิ่งแวดล้อม** บริษัทฯ ตระหนักถึงความสำคัญในการรักษาและอนุรักษ์สิ่งแวดล้อม สร้างทัศนคติและความรู้ความเข้าใจให้กับเจ้าหน้าที่และชุมชนรอบข้าง ผ่านกิจกรรมด้านสิ่งแวดล้อม โรงพยาบาลลาดพร้าว เข้าร่วมโครงการส่งเสริมการปรับปรุงประสิทธิภาพการใช้พลังงานในอาคารในโครงการประกวดอาคารประหยัดพลังงาน และการรณรงค์พกถุงผ้าใส่ยากลับบ้าน เพื่อเป็นการลดจำนวนขยะ

5. **ด้านองค์กรสัมพันธ์** บริษัทฯ ได้จัดกิจกรรมเพื่อสร้างความสัมพันธ์ในองค์กร ได้แก่ งานครบรอบเปิดดำเนินการโรงพยาบาล 30 ปี (ทำบุญตักบาตร) งานแข่งขันฟุตซอลภายในองค์กรงานสังสรรค์ปีใหม่ เป็นต้น

4. การวิเคราะห์และอธิบายของฝ่ายจัดการ (MD&A)

4.1 ลักษณะการประกอบธุรกิจ

บริษัทฯ ดำเนินกิจการมุ่งเน้นการขยายธุรกิจที่เกี่ยวข้องกับสุขภาพอย่างต่อเนื่อง ปรากฏรายละเอียดชี้แจงไว้ในส่วนที่ 1.1 ปัจจุบันมีธุรกิจ 4 กลุ่มสายงาน ประกอบด้วย

(1) ธุรกิจบริการด้านการแพทย์

ดำเนินการโดย: บริษัท โรงพยาบาลลาดพร้าว จำกัด (มหาชน) (LPH)

และบริษัทย่อยทางอ้อม บริษัท แอลพี เมดิคอลเซ็นเตอร์ จำกัด (LPM)

ลักษณะธุรกิจ: ธุรกิจโรงพยาบาลเอกชนและศูนย์ส่งเสริมสุขภาพ ใน กทม และภูมิภาค ให้บริการรักษาพยาบาลโรคทั่วไป ศูนย์การแพทย์และความเป็นเลิศเฉพาะทาง การให้บริการส่งเสริมและตรวจสุขภาพ ทั้งในและนอกสถานที่ รวมถึงพยาบาลปฏิบัติงานในโรงงาน และหน่วยงานต่างๆ ให้บริการผู้มาใช้บริการทั่วไปและให้บริการรักษาพยาบาลผู้ประกันตนในโครงการประกันสังคม

(2) ธุรกิจการให้บริการห้องปฏิบัติการทางการแพทย์

ดำเนินการโดย บริษัทย่อย บริษัท ศูนย์ห้องปฏิบัติการและวิจัยทางการแพทย์แห่งเอเชีย จำกัด (AMLC)

ลักษณะธุรกิจ: ธุรกิจให้บริการห้องปฏิบัติการ การตรวจวิเคราะห์และวิจัยทางการแพทย์ เป็นธุรกิจสนับสนุนทางด้านห้องปฏิบัติการ ตรวจวิเคราะห์และวิจัยทางการแพทย์ของโรงพยาบาล ทั้งด้านเคมี ด้านภูมิคุ้มกันวิทยา ด้านโลหิตวิทยา และด้านจุลชีววิทยา เป็นต้น

สิทธิประโยชน์: บริษัทได้รับอนุมัติการส่งเสริมการลงทุน มีสิทธิประโยชน์หลักคือได้รับยกเว้นภาษีเงินได้นิติบุคคลเป็นระยะเวลา 8 ปี สำหรับกำไรสุทธิที่ได้จากการประกอบกิจการที่ได้รับการส่งเสริม และได้รับยกเว้นไม่ต้องนำเงินปันผลจากกิจการที่ได้รับการส่งเสริม ซึ่งได้รับยกเว้นภาษีเงินได้นิติบุคคลไปรวมคำนวณเพื่อเสียภาษีเงินได้

(3) ธุรกิจสนับสนุนการให้บริการทางการแพทย์ การขยายฐานลูกค้ากลุ่มภูมิภาค และการส่งเสริมสุขภาพทั้งในและนอกสถานที่ รวมถึงการพัฒนาธุรกิจด้านสุขภาพ

ดำเนินการโดย: บริษัทย่อย บริษัท ศูนย์บริหารจัดการธุรกิจแห่งเอเชีย จำกัด (ABMC)

และบริษัทย่อยทางอ้อม บริษัท แอลพี เมดิคอลเซ็นเตอร์ จำกัด (LPM), บริษัท กัญจราชา จำกัด และ บริษัท ลาดพร้าวผลิตภัณฑ์ทางการแพทย์และสุขภาพ จำกัด (LPP)

ลักษณะธุรกิจ: ธุรกิจสนับสนุนการให้บริการทางการแพทย์และการส่งเสริมสุขภาพ ดังนี้

1) การขับเคลื่อนนโยบายขยายธุรกิจที่เกี่ยวข้องกับสุขภาพ ประกอบด้วย

- โครงการพัฒนาส่วนขยาย Ladprao Medical City
- อาคารศูนย์การแพทย์ประกันสังคม
- โครงการ LP 120 Complex
- ศูนย์ออกกำลังกายเพื่อส่งเสริมสุขภาพ

- โครงการเพาะปลูกพืชสมุนไพรทางการแพทย์
- การพัฒนาและจำหน่ายผลิตภัณฑ์ทางการแพทย์

2) การให้บริการตรวจสุขภาพและส่งเสริมสุขภาพนอกสถานที่ อาทิ บริการฉีดวัคซีน (ให้บริการที่สถานประกอบการนั้น ๆ)

(4) ธุรกิจให้บริการตรวจวิเคราะห์ วินิจฉัย วิจัย การสอบเทียบเครื่องมือ การตรวจสอบและรับรองคุณภาพทางวิทยาศาสตร์

ดำเนินการโดย: บริษัทย่อย บริษัท ศูนย์ห้องปฏิบัติการและวิจัยทางการแพทย์และการเกษตรแห่งเอเชีย จำกัด (มหาชน) (AMARC)

ลักษณะธุรกิจ: การให้บริการตรวจวิเคราะห์ ทดสอบ และวิจัยด้านเกษตร อาหาร ยา ปัจจัยการผลิตทางการเกษตรและสิ่งแวดล้อมอย่างครบวงจร ครอบคลุมทั้งการตรวจวิเคราะห์ ผลิตภัณฑ์ การสอบเทียบเครื่องมือ การตรวจสอบและรับรองฟาร์มและโรงงาน ตามระบบคุณภาพและมาตรฐานสากลด้วยห้องปฏิบัติการที่ประกอบไปด้วยเครื่องมือทางวิทยาศาสตร์ที่ทันสมัย และมีนักวิทยาศาสตร์ผู้เชี่ยวชาญเฉพาะทางหลายแขนง โดยการประกอบธุรกิจแบ่งเป็น 3 กลุ่ม ได้แก่

1. ธุรกิจบริการตรวจวิเคราะห์ บริษัทฯ ให้บริการตรวจวิเคราะห์โดยห้องปฏิบัติการ โดยสามารถแบ่งการให้บริการตรวจวิเคราะห์ตามประเภทของผลิตภัณฑ์ 3 ประเภท ดังนี้

1.1 ผลิตภัณฑ์เกษตรและอาหาร

1.2 ปัจจัยการผลิตทางการเกษตรและสิ่งแวดล้อม

1.3 ผลิตภัณฑ์ยา สมุนไพร ผลิตภัณฑ์เสริมอาหาร และเครื่องสำอาง

2. ธุรกิจบริการสอบเทียบเครื่องมือ และอุปกรณ์

3. ธุรกิจบริการตรวจสอบและรับรองระบบ

ในไตรมาส 4 บริษัทย่อย (AMARC) มีการขยายการให้บริการตรวจสอบและทวนสอบก๊าซเรือนกระจก การตรวจประเมินให้การรับรองข้อมูลด้านสิ่งแวดล้อม โดยเข้าร่วมลงทุนจัดตั้งบริษัทร่วมกับนักวิชาการ (มหาวิทยาลัย) และผู้เชี่ยวชาญเฉพาะด้าน คาดว่าจะสามารถเปิดดำเนินการให้บริการในปี 2567 เป็นต้นไป

สิทธิประโยชน์: บริษัทได้รับอนุมัติการส่งเสริมการลงทุน มีสิทธิประโยชน์หลักคือได้รับยกเว้นภาษีเงินได้นิติบุคคลเป็นระยะเวลา 8 ปี สำหรับกำไรสุทธิที่ได้จากการประกอบกิจการที่ได้รับการส่งเสริม และได้รับยกเว้นไม่ต้องนำเงินปันผลจากกิจการที่ได้รับการส่งเสริม ซึ่งได้รับยกเว้นภาษีเงินได้นิติบุคคลไปรวมคำนวณเพื่อเสียภาษีเงินได้

4.2 โครงสร้างรายได้ของบริษัทฯ

โครงสร้างรายได้ของบริษัทฯ ในปี 2566 สามารถจำแนกเป็น 2 กลุ่มคือ รายได้จากกิจการโรงพยาบาล และรายได้ค่าบริการ โดยสามารถสรุปได้ดังตารางต่อไปนี้

รายได้	2566		2565		2564	
	ล้านบาท	ร้อยละ	ล้านบาท	ร้อยละ	ล้านบาท	ร้อยละ
1. รายได้จากกิจการโรงพยาบาล	1,944.36	85.97	2,152.99	88.35	2,243.99	89.16
รายได้จากผู้ให้บริการทั่วไป	1,298.38	57.41	1,224.40	50.24	1,026.06	40.77
รายได้โครงการประกันสังคม	645.97	28.56	604.02	24.79	601.38	23.89
รายได้การรักษาผู้ติดเชื้อโควิด-19	0.00	0.00	324.57	13.32	616.55	24.50
2. รายได้ค่าบริการ	288.87	12.77	263.79	10.82	245.80	9.77
รายได้จากการตรวจวิเคราะห์	288.87	12.77	263.79	10.82	245.80	9.77
สอบเทียบ ตรวจสอบและรับรองคุณภาพทางวิทยาศาสตร์						
3. รายได้อื่น	28.41	1.26	20.25	0.83	27.11	1.08
ค่าเช่ารับ	6.65	0.29	3.61	0.15	3.70	0.15
อื่นๆ*	21.77	0.97	16.64	0.68	23.41	0.93
รวม	2,261.64	100.00	2,437.03	100.00	2,516.90	100.00

บริษัทฯ และบริษัทย่อย มีรายได้รวมในปี 2566 จำนวน 2,261.64 ล้านบาท โดยรายได้หลักมาจากการให้บริการรักษาพยาบาลจำนวน 1,944.36 ล้านบาท ซึ่งคิดเป็นสัดส่วนเฉลี่ยร้อยละ 85.97 ของรายได้รวม ในส่วนของรายได้จากการให้บริการตรวจวิเคราะห์ สอบเทียบ ตรวจสอบและรับรองคุณภาพทางวิทยาศาสตร์ ซึ่งดำเนินงานโดย AMARC (บริษัทย่อย) มีรายได้เท่ากับ 288.87 ล้านบาท คิดเป็นสัดส่วนเฉลี่ยร้อยละ 12.77 ของรายได้รวม

ผลประกอบการของบริษัทและบริษัทย่อยลดลงกว่าปีที่ผ่านมา 7.20% มีสาระสำคัญและปัจจัยที่ส่งผลกระทบ ประกอบด้วย

รายได้	ปี 2566	ปี 2565	เพิ่ม (ลด) %	จำนวนเงิน
รายได้จากกิจการโรงพยาบาล	1,944.36	2,152.99	(9.69%)	(208.63)
รายได้กิจการโรงพยาบาลตามปกติธุรกิจ	1,944.36	1,828.42	6.34%	115.94
รายได้จากการรักษาผู้ป่วยติดเชื้อโควิด-19	-	324.57	(100%)	(324.57)
รายได้จากการบริการ	288.87	263.79	9.51%	25.08
รายได้อื่น	28.41	20.25	40.33%	8.17
รวมรายได้	2,261.64	2,437.03	(7.20%)	(175.39)

หน่วย: ล้านบาท

- โครงสร้างรายได้จากดำเนินงานตามปกติธุรกิจ ปี 2566
 - รายได้จากการรักษาพยาบาลตามปกติธุรกิจ : เพิ่มขึ้น YoY 115.94 ล้านบาท เติบโตขึ้นคิดเป็น 6.34% เป็นการเติบโตขึ้นทั้งในส่วนของการรักษาพยาบาลสำหรับผู้มาใช้บริการที่ชำระเงินเอง และรายได้จากการโรงพยาบาลภายใต้โครงการประกันสังคม
 - รายได้จากการให้บริการของบริษัทย่อย (AMARC) : เพิ่มขึ้น YoY 25.08 ล้านบาท เติบโตขึ้นคิดเป็น 9.51% เป็นการเติบโตในกลุ่มบริการตรวจสอบและรับรอง และบริการตรวจวิเคราะห์ ซึ่งมีแนวโน้มที่ดีขึ้นทั้งจากสภาพเศรษฐกิจ การใช้จ่ายภาครัฐและเอกชนโดยรวมหลังจากได้รับผลกระทบสถานการณ์ COVID ในปีที่ผ่านมา
 - รายได้ค่าเช่าและรายได้อื่นที่เกี่ยวข้องกับสุขภาพ : เพิ่มขึ้น YoY 8.17 ล้านบาท เติบโตขึ้นคิดเป็น 40.33% จากนโยบายการขยายการเติบโตในธุรกิจที่เกี่ยวข้องกับสุขภาพ
- การเปลี่ยนแปลงของรายได้ที่ไม่เป็นปกติธุรกิจ

การสิ้นสุดภาวะการระบาดของโรค COVID-19 ทำให้ปี 2566 ไม่มีรายได้จากการรักษาผู้ป่วยติดเชื้อโควิด-19 ส่งผลให้ข้อมูลทางการเงินแสดงการลดลงของรายได้ในส่วนนี้ทั้งจำนวน 324.57 ล้านบาท หรือคิดเป็นลดลง 100% เมื่อเทียบกับปีที่ผ่านมา รวมถึงเป็นสาเหตุหลักที่ทำให้รายได้รวมจากกิจการโรงพยาบาลน้อยกว่าปีที่ผ่านมา 9.69%

4.3 รายได้จากการกิจการโรงพยาบาล

บริษัทฯ มีรายได้จากการกิจการโรงพยาบาล โดยมีรายละเอียด ดังนี้

รายได้จากการกิจการโรงพยาบาล	2566		2565		2564	
	ล้านบาท	ร้อยละ	ล้านบาท	ร้อยละ	ล้านบาท	ร้อยละ
รายได้จากการกิจการโรงพยาบาล-ภาวะปกติ	1,944.36	100.00	1,828.42	84.92	1,627.43	72.52
- รายได้จากผู้ให้บริการทั่วไป	1,298.38	66.78	1,224.40	56.87	1,026.06	45.72
รายได้จากผู้ให้บริการทั่วไป-ในการ	1,162.03	59.76	1,009.41	46.88	851.42	37.94
รักษาพยาบาล						
ผู้ป่วยนอก (OPD)	741.72	38.15	698.68	32.45	582.30	25.95
ผู้ป่วยใน (IPD)	420.31	21.62	310.73	14.43	269.12	11.99
รายได้จากผู้ให้บริการทั่วไป-ในการส่งเสริม	136.35	7.01	214.99	9.99	174.64	7.78
สุขภาพ						
- รายได้โครงการประกันสังคม	645.97	32.22	604.01	28.05	601.38	26.80
รายได้จากการรักษาพยาบาลที่เกี่ยวข้องกับ	-	-	324.57	15.08	616.55	27.48
การระบาดของ Covid-19						
รวมรายได้กิจการโรงพยาบาล	1,944.36	100.00	2,152.99	100.00	2,243.98	100.00

บริษัทฯ มีรายได้จากการกิจการโรงพยาบาล ในปี 2566 รวมทั้งสิ้น 1,944.36 ล้านบาท ประกอบด้วย รายได้จากผู้ให้บริการทั่วไป จำนวน 1,298.38 ล้านบาท คิดเป็นร้อยละ 66.78 และอีกร้อยละ 32.22 เป็นรายได้จากโครงการประกันสังคม ธุรกิจโรงพยาบาลตามปกติยังคงเติบโตต่อเนื่องเพิ่มขึ้นจากปีที่ผ่านมา 6.34% โดยมีการเติบโตทั้งในส่วนการรักษาพยาบาลทั่วไป และโครงการประกันสังคม สำหรับรายได้จากการรักษาผู้ป่วยติดเชื้อโควิด-19 ลดลงจำนวน 324.57 ล้านบาท หรือคิดเป็นลดลง 100% เมื่อเทียบกับปีที่ผ่านมา จากการสิ้นสุดภาวะการระบาดของโรคโควิด-19

รายได้จากโครงการประกันสังคม

บริษัทฯ มีรายได้จากกลุ่มผู้ให้บริการประกันสังคมในปี 2566 เท่ากับ 645.97 ล้านบาท คิดเป็นสัดส่วนร้อยละ 32.22% รายได้จากการรักษาพยาบาลโครงการประกันสังคมเพิ่มขึ้น 41.96 ล้านบาท คิดเป็นร้อยละ 6.95 จากการที่สมาชิกผู้ประกันตนเพิ่มมากขึ้น และโครงสร้างค่าใช้จ่ายการให้บริการทางการแพทย์ของผู้ประกันตนในโครงการประกันสังคมที่เหมาะสมเพิ่มขึ้น

รายได้จากกิจการโรงพยาบาล-ภาวะปกติ

รายได้จากกิจการโรงพยาบาล	2566		2565		เพิ่ม/(ลด)	
	ล้านบาท	ร้อยละ	ล้านบาท	ร้อยละ	จำนวนเงิน	ร้อยละ
รายได้จากกิจการโรงพยาบาล-ภาวะปกติ	1,944.36	100.00	1,828.42	100.00	115.94	6.34
- รายได้จากผู้ให้บริการทั่วไป	1,298.38	66.78	1,224.40	66.97	73.98	6.04
การรักษาพยาบาล	1,162.03	59.76	1,009.41	55.21	152.61	15.12
ผู้ป่วยนอก (OPD)	741.72	38.15	698.68	38.21	43.03	6.16
ผู้ป่วยใน (IPD)	420.31	21.62	310.73	16.99	109.58	35.27
การส่งเสริมสุขภาพ	136.35	7.01	214.99	11.76	(78.64)	(36.58)
- รายได้โครงการประกันสังคม	645.97	33.22	604.01	33.03	41.96	6.95

รายได้จากกิจการโรงพยาบาล-ภาวะปกติของบริษัทฯ และบริษัทย่อย ประกอบด้วย รายได้จากผู้ให้บริการทั่วไป (ผู้ให้บริการชำระเงินเอง) จำนวน 1,298.38 ล้านบาท คิดเป็นสัดส่วนร้อยละ 66.78 และส่วนที่เหลืออีกร้อยละ 33.22 จำนวน 645.97 ล้านบาท มาจากรายได้โครงการประกันสังคม

รายได้จากกิจการโรงพยาบาล	2566		2565		เพิ่ม/(ลด)	
	ล้านบาท	ร้อยละ	ล้านบาท	ร้อยละ	จำนวนเงิน	ร้อยละ
- รายได้จากผู้ให้บริการทั่วไป	1,298.38	100.00	1,224.40	100.00	73.98	6.04
การรักษาพยาบาล	1,162.03	89.50	1,009.41	82.44	152.61	15.12
ผู้ป่วยนอก (OPD)	741.72	57.13	698.68	27.06	43.03	6.16
ผู้ป่วยใน (IPD)	420.31	32.37	310.73	25.38	109.58	35.27
การส่งเสริมสุขภาพ	136.35	10.50	214.99	17.56	(78.64)	(36.58)

หากพิจารณาเฉพาะรายได้จากการรักษาพยาบาลกลุ่มผู้ให้บริการทั่วไป (ชำระเงินเอง) ในปี 2566

- เป็นการรักษาพยาบาลในกลุ่มผู้ป่วยนอก (OPD) เท่ากับ 741.72 ล้านบาท คิดเป็นสัดส่วนร้อยละ 57.13 ของรายได้จากกลุ่มผู้ให้บริการทั่วไป โดยรายได้จากกลุ่มผู้ป่วยนอกเพิ่มขึ้นจากปี 2565 คิดเป็นร้อยละ 6.16 เมื่อเทียบกับปีที่ผ่านมา ปัจจัยเสริมหลักจากนโยบายการเพิ่มศักยภาพในการบริการรักษาพยาบาล โดยการขยายขอบเขตการให้บริการของศูนย์เฉพาะทาง การรักษาโรคที่มีความซับซ้อนสูง และการดูแลสุขภาพเฉพาะทางที่เป็นที่ต้องการของผู้มาใช้บริการ อาทิ ศูนย์โรคตา ศูนย์ระบบทางเดินอาหารและตับ ศูนย์หัวใจ ศูนย์สมองและระบบประสาท และศูนย์กระดูกและข้อ เป็นผลให้สามารถดึงดูดผู้ป่วยประเภทผู้ป่วยทั่วไปให้เข้ามารับการรักษาที่โรงพยาบาลเพิ่มสูงขึ้น และส่งผลให้รายได้เฉลี่ยต่อครั้งของการให้บริการเพิ่มสูงขึ้นด้วย รวมทั้งการบริการให้กับผู้ป่วยต่างชาติเพิ่มมากขึ้น

- รายได้จากกลุ่มผู้ป่วยใน (IPD) เท่ากับ 420.31 ล้านบาท คิดเป็นสัดส่วนเฉลี่ยร้อยละ 32.37 ของรายได้จากกลุ่มผู้ให้บริการทั่วไป โดยรายได้ของกลุ่มผู้ป่วยใน เพิ่มขึ้นจากปี 2565 คิดเป็นร้อยละ 35.27 อันเนื่องมาจากสถานการณ์โรคโควิด - 19 ที่คลี่คลายลง ทำให้สามารถรองรับผู้ป่วยได้เพิ่มขึ้น

- รายได้รวมจากธุรกิจส่งเสริมสุขภาพ ประกอบด้วย การให้บริการตรวจสุขภาพทั้งในและนอกสถานที่ (Mobile Checkup) การบริการพยาบาลในกิจการและหน่วยงานต่างๆ รวมถึงวัคซีน ลดลงเมื่อเทียบกับปี 2565 คิดเป็นร้อยละ 35.58 เป็นผลจากการให้บริการที่เกี่ยวข้องกับโควิด - 19 ที่สิ้นสุดภาวะการระบาด และการแข่งขันที่เพิ่มสูงขึ้น

โรงพยาบาลมีเป้าหมายต่อไป คือ การพัฒนาการให้บริการของศูนย์เฉพาะทางให้มีมาตรฐานสากล เป็นที่ยอมรับของผู้รับบริการ พร้อมทั้งการสรรหาแพทย์ผู้เชี่ยวชาญด้านต่างๆ มาให้บริการได้อย่างครบวงจร และที่ผ่านมามีโรงพยาบาลได้ขยายศูนย์การแพทย์เฉพาะทางหลายสาขาที่สามารถรองรับกลุ่มผู้ป่วยที่มีความต้องการในการรักษาทั้งกลุ่มคนไทยและต่างชาติเพิ่มขึ้น โรงพยาบาลจัดตั้ง “ศูนย์มะเร็งและเคมีบำบัด” และเปิดให้บริการเมื่อวันที่ 1 พฤศจิกายน 2566 โดยให้บริการตรวจคัดกรองมะเร็งบริการให้ยามะเร็ง ยาเคมีบำบัด (Chemotherapy) ยามุ่งเป้า (Targeted Therapy) และภูมิคุ้มกันบำบัด (Immunotherapy) รวมถึงบริการให้ยามะเร็งแบบผู้ป่วยนอก หรือ Day care เพื่อขยายศักยภาพการรักษา โดยทีมอายุรแพทย์เฉพาะทางโรคมะเร็ง อาทิ มะเร็งปอด มะเร็งเต้านม รวมถึงมะเร็งทางเดินอาหารและลำไส้ ด้วยเทคโนโลยีที่ทันสมัยที่ให้ผลลัพธ์การรักษาที่ดี ซึ่งคาดการณ์ว่า จะทำให้มีผู้ป่วยมารับการรักษาที่ศูนย์นี้มากขึ้น และมีรายได้เป็นไปตามเป้าหมายของโรงพยาบาล

4.4 รายได้จากการให้บริการ

ในปี 2566 บริษัทฯ มีรายได้รวมจากให้บริการทางการแพทย์และการเภสัชกรรมแห่งเอเชีย จำกัด(มหาชน) “AMARC”) เท่ากับ 288.87 ล้านบาท ซึ่งคิดเป็นสัดส่วนร้อยละ 12.77 ของรายได้รวมของบริษัทและบริษัทย่อย โดยรายได้จากการให้บริการทางการแพทย์และการเภสัชกรรมแห่งเอเชีย เพิ่มขึ้นจากปี 2565 คิดเป็นร้อยละ 9.51 โดยมีโครงสร้างรายได้ในการให้บริการทางการแพทย์ที่สามารถแบ่งออกเป็น 3 ประเภทบริการตรวจ ดังต่อไปนี้

รายได้จากการให้บริการ	2566		2565		2564	
	ล้านบาท	ร้อยละ	ล้านบาท	ร้อยละ	ล้านบาท	ร้อยละ
รายได้จากการให้บริการตรวจวิเคราะห์	286.38	99.14	260.49	98.75	244.06	99.29
บริการตรวจวิเคราะห์ (Testing)	260.68	90.24	238.60	90.45	214.95	87.45
บริการสอบเทียบ (Calibration)	10.59	3.67	11.30	4.29	8.32	3.38
บริการตรวจสอบและรับรองระบบ (IC)	15.11	5.23	10.59	4.01	20.79	8.46
รายได้การให้บริการอื่น*	2.49	0.86	3.30	1.25	1.74	0.71
รวมรายได้จากการให้บริการ	288.87	100.00	263.79	100.00	245.80	100.00

หมายเหตุ : รายได้การให้บริการอื่น* เป็นรายได้ส่วนเพิ่มที่เรียกเก็บจากลูกค้านอกเหนือจากรายได้ตรวจวิเคราะห์ทางวิทยาศาสตร์ อาทิ การออกรายงานเพิ่มเติมให้ผู้ให้บริการ

รายได้จากการให้บริการตรวจวิเคราะห์รวม 288.87 ล้านบาท เพิ่มขึ้น 9.51% เมื่อเทียบกับช่วงเดียวกันของปีก่อนหน้า ซึ่งมีการเติบโตในกลุ่มบริการตรวจสอบและรับรอง และบริการตรวจวิเคราะห์ ซึ่งมีแนวโน้มที่ดีขึ้นทั้งจากสภาพเศรษฐกิจโดยรวมหลังจากผลกระทบของสถานการณ์ COVID-19 สิ้นสุดลง และงบประมาณจากภาครัฐในปีที่ผ่านมา โดยมีรายละเอียด ดังนี้

1. รายได้จากบริการตรวจวิเคราะห์ (Testing)

สำหรับปี บริษัทฯ มีรายได้จากบริการตรวจวิเคราะห์ 260.68 บาท เพิ่มขึ้น 9.25% เมื่อเทียบกับปีก่อนหน้า โดยมีปัจจัยหลักจากการที่ผู้ประกอบการขนาดกลางและขนาดใหญ่มีการใช้บริการมากขึ้น ตามการผลิตและการส่งออกผลิตภัณฑ์เกษตรและอาหารที่เริ่มกลับมาเป็นปกติของประเทศ รวมถึงรายได้ที่เพิ่มขึ้นจากการเปิดสาขาในภาคตะวันออกและภาคเหนือ

2. รายได้จากบริการสอบเทียบ (Calibration)

สำหรับปี บริษัทฯ มีรายได้จากบริการสอบเทียบ 10.59 ล้านบาท ลดลง 6.30% เมื่อเทียบกับปีก่อนหน้า อันมีผลกระทบมาจากการลดลงของงานให้บริการสำหรับส่วนราชการ อย่างไรก็ตามยังคงมีการเติบโตของรายได้ในกลุ่มลูกค้าเอกชนที่สามารถขยายฐานลูกค้าต่างจังหวัดได้มากขึ้น

3. รายได้จากบริการตรวจสอบและรับรองระบบ (Inspection & Certification)

สำหรับปี บริษัทฯ มีรายได้จากบริการตรวจสอบและรับรองระบบ 15.11 ล้านบาท เพิ่มขึ้น 42.80% เมื่อเทียบกับปีก่อนหน้า จากการประมูลงานโครงการของรัฐ และรายได้จากกลุ่มลูกค้าเอกชนและบุคคลธรรมดาในช่วงครึ่งปีหลัง

4.5 ต้นทุนและค่าใช้จ่าย และกำไร

ต้นทุนและค่าใช้จ่าย	2566		2565		2564	
	ล้านบาท	ร้อยละ	ล้านบาท	ร้อยละ	ล้านบาท	ร้อยละ
ต้นทุนในการรักษาพยาบาล	1,578.15	73.11	1,560.63	75.89	1,468.36	76.02
ต้นทุนในการบริการ	181.38	8.40	156.58	7.62	146.25	7.57
ค่าใช้จ่ายในการบริหาร	399.18	18.49	339.18	16.49	317.05	16.41
รวมต้นทุนและค่าใช้จ่าย	2,158.71	100.00	2,056.39	100.00	1,931.66	100.00

ต้นทุนและค่าใช้จ่ายในการบริหารรวมสำหรับบริษัทและบริษัทย่อย (รวมค่าเสื่อมราคาและตัดจำหน่าย) สำหรับปี 2566 จำนวน 2,158.71 ล้านบาท เพิ่มขึ้นจากปีที่ผ่านมาในอัตรา 4.98% มีปัจจัยหลักของการเปลี่ยนแปลง ประกอบด้วย

ต้นทุนและค่าใช้จ่าย	2566	2565	เพิ่ม/(ลด)	
	ล้านบาท	ล้านบาท	ล้านบาท	ร้อยละ
ต้นทุนในการรักษาพยาบาล	1,578.15	1,560.63	17.53	1.12
ต้นทุนในการบริการ	181.38	156.58	24.80	15.84
ค่าใช้จ่ายในการบริหาร	399.18	339.18	59.99	17.69
รวมต้นทุนและค่าใช้จ่าย	2,158.71	2,056.39	102.32	4.98

- ต้นทุนในการรักษาพยาบาล ที่เพิ่มขึ้นสุทธิ 17.53 ล้านบาท หรือคิดเป็น 1.12% เมื่อเทียบกับปีที่ผ่านมา มีสาเหตุหลักมาจากต้นทุนในการรักษาพยาบาลตามปกติธุรกิจปรับเพิ่มสูงขึ้นจากต้นทุนการตรวจวิเคราะห์ทางการแพทย์ ยาและเวชภัณฑ์ที่จำเป็นที่ปรับเพิ่มสูงขึ้นตามภาวะเศรษฐกิจโดยรวม และต้นทุนของรายการตัดจำหน่ายและเลิกใช้โดยรวมที่เกิดขึ้นเฉพาะในปีดำเนินการนี้ อันเกิดจากการปรับย้ายส่วนงานให้บริการหลายส่วนของโรงพยาบาล อาทิ ย้ายส่วนงานประกันสังคมทั่วไปไปและศูนย์สุขภาพไปที่อาคารใหม่ การปรับปรุงส่วนให้บริการใหม่จากผลกระทบของสถานีรถไฟฟ้าหน้าอาคารโรงพยาบาล อย่างไรก็ตาม การสิ้นสุดของการให้การรักษายาบาลภายใต้สถานการณ์โควิด ทำให้ต้นทุนเฉพาะกิจดังกล่าวสิ้นสุดลงเช่นกัน
- ต้นทุนบริการของบริษัทย่อย (AMARC) เพิ่มขึ้นสุทธิ 24.80 ล้านบาท หรือคิดเป็น 15.84% จากการขยายกำลังการให้บริการอย่างต่อเนื่องตามแผนที่ได้ระดมทุนไว้ การเพิ่มจำนวนนักวิทยาศาสตร์และเครื่องมืออุปกรณ์เพื่อรองรับการเติบโตและปริมาณงานในอนาคต และผลกระทบจากปัจจัยภายนอก อาทิ ค่าไฟฟ้าและสาธารณูปโภค ค่าสารเคมี เวชภัณฑ์ วัสดุสิ้นเปลืองและค่าบำรุงรักษาเครื่องมือวิทยาศาสตร์ ที่เพิ่มสูงขึ้นตามภาวะเศรษฐกิจโดยรวม
- ค่าใช้จ่ายในการบริหารรวมที่เพิ่มสูงขึ้นสุทธิ 59.99 ล้านบาท หรือคิดเป็น 17.69% มีปัจจัยหลักประกอบด้วย
 - เป็นการเพิ่มขึ้นของค่าใช้จ่ายการดำเนินธุรกิจที่สำคัญ อาทิ บุคลากรฝ่ายบริหารสำหรับการ

ขยายงาน รวมถึงค่าสาธารณูปโภค ค่าใช้จ่ายขายและการส่งเสริมการขายของบริษัทย่อย AMARC ในสัดส่วน 21.89%

- นอกเหนือจากนั้น ค่าใช้จ่ายส่วนที่เพิ่มสูงขึ้นมีสาเหตุหลักจาก การเพิ่มบุคลากรรองรับการขยายศักยภาพการให้บริการของกิจการโรงพยาบาล การขยายงานศูนย์ส่งเสริมสุขภาพและการตรวจสุขภาพเคลื่อนที่ (Mobile Checkup) รวมถึงกิจกรรมส่งเสริมการขายในภูมิภาคต่างๆ และการตลาดสำหรับลูกค้าต่างประเทศที่เพิ่มขึ้น การเพิ่มขึ้นของค่าใช้จ่ายบริหารจัดการกิจกรรมส่งเสริมการขายและรายจ่ายสาธารณูปโภคของโครงการขยายที่เริ่มเปิดดำเนินการในปี 2566 อาทิ อาคารบริการโครงการประกันสังคม และศูนย์ส่งเสริมสุขภาพ (อาคาร 120 ใหม่) อาคาร 120 Complex ได้แก่ ศูนย์ Fitness และพื้นที่ให้เข้ากับ PTT-OR (Amazon, Texas Chicken และ Top Charoen) ที่เปิดให้บริการในปี 2566 ที่ผ่านมา
- ส่วนแบ่งขาดทุนจากบริษัทร่วม(ทางอ้อม) รับรู้ตามสัดส่วนร้อยละ 32.99 จำนวน 0.33 ล้านบาท จากค่าใช้จ่ายก่อนการเปิดดำเนินการ บริษัทร่วมดังกล่าวจะพร้อมให้บริการตรวจสอบและทวนสอบก๊าซเรือนกระจก การตรวจประเมินให้การรับรองข้อมูลด้านสิ่งแวดล้อม ในปีดำเนินการ 2567
- สำหรับต้นทุนทางการเงินในงบการเงินรวมในรอบปีเพิ่มสูงขึ้นเพียง 0.41 ล้านบาท แม้มีการขยายโครงการต่างๆ ดังกล่าวข้างต้น โดยมีภาระค่าใช้จ่ายภาษีเงินได้ที่ลดลง 57.22% YoY จากผลต่างรายได้บริการโควิดที่สิ้นสุดลง

ความสามารถในการทำกำไร

จากผลการดำเนินงานในปี 2566 สิ้นสุดวันที่ 31 ธันวาคม 2566 บริษัทฯ และบริษัทย่อยมีความสามารถในการทำกำไรขั้นต้นในภาวะปกติเฉลี่ยประมาณ 25% อย่างไรก็ตาม มีอัตราการทำกำไรขั้นต้นจากงบการเงินรวมสำหรับธุรกิจโรงพยาบาลและธุรกิจบริการคิดเป็น 21.21% ซึ่งลดลงในภาพรวม มีสาเหตุหลักจากการเพิ่มขึ้นของต้นทุนตัดจ่ายสินทรัพย์ตามสัญญาเช่าลงทุนเพื่อขยายศักยภาพการให้บริการ รวมถึงการเปลี่ยนแปลงของรายได้ที่ไม่เป็นปกติธุรกิจจากการสิ้นสุดภาวะการระบาดของโรค COVID-19 และผลกระทบต้นทุนของรายการตัดจำหน่ายและเลิกใช้ ที่ได้ชี้แจงไว้ข้างต้น ซึ่งส่งผลให้มีกำไรสุทธิ(ส่วนที่เป็นของบริษัทใหญ่) ในงบการเงินเฉพาะกิจการ และในงบการเงินรวม จำนวน 110.87 ล้านบาท และ 63.55 ล้านบาท ตามลำดับ

4.6 การวิเคราะห์รายการแสดงฐานะทางการเงิน

ณ วันที่ 31 ธันวาคม 2566 บริษัทฯ และบริษัทย่อย มีรายละเอียดการเปลี่ยนแปลงในแต่ละรายการที่สำคัญดังต่อไปนี้

หน่วย : ล้านบาท	2566	2565	2564
สินทรัพย์รวม	3,035.38	3,018.38	2,596.82
หนี้สินรวม	921.90	841.93	889.33
ส่วนของผู้ถือหุ้นรวม	2,113.48	2,176.45	1,707.49

สินทรัพย์รวม

ณ วันที่ 31 ธันวาคม 2566 จำนวน 3,035.38 ล้านบาท เพิ่มขึ้น 17.00 ล้านบาท หรือเติบโตขึ้นร้อยละ 0.56 เมื่อเทียบกับสินทรัพย์ ณ วันที่ 31 ธันวาคม 2565 โดยมีสาระสำคัญของการเปลี่ยนแปลงเพิ่มขึ้นสุทธิในรายการสินทรัพย์ที่ก่อให้เกิดรายได้ ดังต่อไปนี้

รายการแสดงฐานะการเงิน ณ วันที่ 31 ธันวาคม	2566 ล้านบาท	2565 ล้านบาท	เพิ่ม/(ลด) ล้านบาท	%
สินทรัพย์หมุนเวียน	701.60	967.47	(265.87)	(27.5%)
สินทรัพย์ไม่หมุนเวียน	2,333.78	2,050.91	282.87	13.8%
รวมสินทรัพย์	3,035.38	3,018.38	17.00	0.56%

- เงินสด, รายการเทียบเท่าเงินสด และสินทรัพย์ทางการเงินหมุนเวียนอื่นลดลง 173.09 ล้านบาท เป็นการใช้เงินเพื่อหมุนเวียนในกิจการ และลงทุนในสินทรัพย์ดำเนินงานและสินทรัพย์ลงทุนของทั้งของบริษัทฯ และบริษัทย่อย
- ลูกหนี้การค้าและลูกหนี้หมุนเวียนอื่นเท่ากับ 252.13 ล้านบาท คิดเป็นสัดส่วนร้อยละ 8.31 ของสินทรัพย์รวม ระยะเวลาเก็บหนี้เฉลี่ย 29 วัน เป็นผลจากบริษัทใหญ่และบริษัทย่อยมีนโยบายการให้สินเชื่อที่รัดกุม และมีการกำหนดระยะเวลาการให้สินเชื่อการค้ากับคู่สัญญาและติดตามประเมินผลอย่างใกล้ชิดในการบริหารความเสี่ยงรับชำระหนี้
- รายได้ค่าบริการทางการแพทย์ค้างรับเท่ากับ 205.01 ล้านบาท คิดเป็นสัดส่วนร้อยละ 6.75 ของสินทรัพย์รวม ลดลงจากปีที่แล้ว จำนวน 119.17 ล้านบาท ได้รับค่าบริการทางการแพทย์กลุ่มโรค COVID-19 จากหน่วยงานภาครัฐในปีที่ผ่านมา
- สินทรัพย์ไม่หมุนเวียนเพิ่มขึ้นจากการลงทุนในสินทรัพย์ถาวรที่ก่อให้เกิดรายได้ ได้แก่ การปรับปรุงอาคารและงานระบบโรงพยาบาลและศูนย์การแพทย์เฉพาะทาง อาคารศูนย์การแพทย์ประกันสังคม การจัดหาเครื่องมือและอุปกรณ์ที่ทันสมัย ตามแผนการลงทุนขยายและเพิ่มศักยภาพการให้บริการทั้งของบริษัทฯ และบริษัทย่อย และอสังหาริมทรัพย์เพื่อการลงทุนเป็นสินทรัพย์สิทธิการใช้ที่ดินและอาคารที่มีไว้ให้เช่าของบริษัทฯ (ABMC) มูลค่า 156.64 ล้านบาท คิดเป็นสัดส่วนร้อยละ 5.16 ของสินทรัพย์รวม เพิ่มขึ้นจากปีที่ผ่านมา 57.25 ล้านบาทซึ่งเป็นที่ตั้งของอาคารศูนย์การแพทย์ประกันสังคม ศูนย์ Fitness และพื้นที่ร้านค้าให้เช่า

หนี้สินรวม

ณ วันที่ 31 ธันวาคม 2566 บริษัทฯ และบริษัทย่อย มีหนี้สินรวมทั้งสิ้น 921.89 ล้านบาท เพิ่มขึ้น 79.96 ล้านบาท เมื่อเทียบกับหนี้สินรวม ณ วันที่ 31 ธันวาคม 2565 หรือคิดเป็นเพิ่มขึ้นร้อยละ 9.50 โดยมีสาระสำคัญของการเปลี่ยนแปลง ดังต่อไปนี้

รายการแสดงฐานะการเงิน ณ วันที่ 31 ธันวาคม	2566 ล้านบาท	2565 ล้านบาท	เพิ่ม/(ลด) ล้านบาท %	
หนี้สินหมุนเวียน	483.34	460.62	22.72	4.9%
หนี้สินไม่หมุนเวียน	438.55	381.31	57.24	15.0%
รวมหนี้สิน	921.89	841.93	79.96	9.5%
ส่วนผู้ถือหุ้นบริษัทใหญ่	1,958.29	2,010.87	(52.59)	(2.6%)
รวมส่วนผู้ถือหุ้น	2,113.48	2,176.45	(62.97)	(2.9%)

- หนี้สินหมุนเวียน และไม่หมุนเวียน เพิ่มขึ้นจากเงินกู้ยืมสถาบันการเงิน เพื่อใช้เป็นเงินทุนหมุนเวียน และชำระตามแผนการลงทุนปรับปรุงอาคารโรงพยาบาลและระบบการรักษาพยาบาล อาคารที่มีไว้ให้เช่าของบริษัทย่อยเป็นที่ตั้งของอาคารศูนย์การแพทย์ประกันสังคม ศูนย์ Fitness และพื้นที่ร้านค้าให้เช่า และการลงทุนในโครงการต่างๆ เพื่อขยายกำลังการให้บริการทั้งของบริษัทฯ และบริษัทย่อย
- เจ้าหนี้การค้าและเจ้าหนี้หมุนเวียนอื่นจำนวน 254.54 ล้านบาท คิดเป็นสัดส่วนร้อยละ 27.61 ของหนี้สินรวม มีมูลค่าเจ้าหนี้การค้าลดลงจากปีที่แล้ว 30.87 ล้านบาท เป็นผลให้ระยะเวลาชำระหนี้เฉลี่ย 56 วัน
- อัตราส่วนสภาพคล่อง และอัตราส่วนสภาพคล่องหมุนเร็ว
 - อัตราส่วนสภาพคล่อง และอัตราส่วนสภาพคล่องหมุนเร็วเท่ากับ 1.5 และ 1.3 ตามลำดับ ยังอยู่ในเกณฑ์ที่เหมาะสม แม้มีการขยายและเพิ่มศักยภาพการให้บริการทั้งของบริษัทฯ และบริษัทย่อย
- อัตราส่วนหนี้สินต่อส่วนของผู้ถือหุ้น
 - D/E ณ. วันที่ 31 ธันวาคม 2566 และวันที่ 31 ธันวาคม 2565 ยังอยู่ในเกณฑ์ที่ดีภายใต้เงื่อนไขการดำรงสัดส่วนเพื่อรองรับการรับการลงทุนจากธนาคาร โดยมีอัตราหนี้สินต่อส่วนของผู้ถือหุ้นเฉลี่ยทั้งสองปีที่อัตรา 0.4 เท่า
- อัตราส่วนหนี้สินที่มีภาระดอกเบี้ยชำระต่อสถาบันการเงินต่อส่วนของผู้ถือหุ้น
 - IBD/Equity ณ. วันที่ 31 ธันวาคม 2566 และวันที่ 31 ธันวาคม 2565 ยังอยู่ในเกณฑ์ที่ดีภายใต้เงื่อนไขการดำรงสัดส่วนเพื่อรองรับการรับการลงทุนจากธนาคาร โดยมีอัตราส่วนหนี้สินที่มีภาระดอกเบี้ยต่อส่วนของผู้ถือหุ้นเฉลี่ยทั้งสองปีที่ 0.2 เท่า รวมถึงมีความสามารถในการชำระหนี้เฉลี่ยไม่ต่ำกว่า 2.0 เท่า

บริษัทและบริษัทย่อยมีความมั่นใจว่า บริษัทมีสภาพคล่องที่เพียงพอ มีความสามารถและประสิทธิภาพในการชำระหนี้ และสามารถรับมือต่อสถานการณ์ที่เปลี่ยนแปลงไปได้จากนโยบายการจัดการและควบคุมโครงสร้างทางการเงินที่รัดกุม

ส่วนของผู้ถือหุ้น

ณ วันที่ 31 ธันวาคม 2566 ส่วนของผู้ถือหุ้นของบริษัทฯและบริษัทย่อย มีจำนวน 2,113.48 ล้านบาท เปลี่ยนแปลงลดลง 62.97 ล้านบาท เมื่อเทียบกับส่วนของผู้ถือหุ้นของปีที่ผ่านมา สาเหตุหลักจากการลงทุนขยายงานของบริษัทฯและบริษัทย่อยที่ได้ชี้แจงข้างต้นรวมถึงการจ่ายเงินปันผลประจำปี 2565 และเงินปันผลระหว่างกาลของการดำเนินงานปี 2566 ให้กับผู้ถือหุ้นอย่างต่อเนื่อง

4.7 งบเปรียบเทียบ และ อัตราส่วนทางการเงิน

งบแสดงฐานะทางการเงินของบริษัท ณ 31 ธันวาคม 2566

สินทรัพย์

รายการ	2566		2565		2564	
	ล้านบาท	ร้อยละ	ล้านบาท	ร้อยละ	ล้านบาท	ร้อยละ
สินทรัพย์หมุนเวียน						
เงินสดและรายการเทียบเท่าเงินสด	84.11	2.77	167.20	5.54	146.65	5.65
ลูกหนี้การค้าและลูกหนี้หมุนเวียนอื่น	252.13	8.31	252.42	8.36	290.97	11.20
รายได้ค่าบริการทางการแพทย์ค้างรับ	205.01	6.75	324.18	10.74	381.84	14.70
สินค้าคงเหลือ	57.49	1.89	36.62	1.21	44.96	1.73
สินทรัพย์ทางการเงินหมุนเวียนอื่น	90.00	2.97	180.00	5.97	-	-
สินทรัพย์หมุนเวียนอื่น	12.86	0.42	7.05	0.23	2.92	0.11
รวมสินทรัพย์หมุนเวียน	701.60	23.11	967.48	32.05	867.34	33.40
สินทรัพย์ไม่หมุนเวียน						
เงินฝากธนาคารที่ติดภาระค้ำประกัน	50.22	1.66	50.08	1.66	50.06	1.93
สินทรัพย์ทางการเงินไม่หมุนเวียนอื่น	10.02	0.33	0.02	0.00	-	-
อสังหาริมทรัพย์เพื่อการลงทุน	156.64	5.16	99.39	3.29	-	-
ที่ดิน อาคารและอุปกรณ์	1,871.09	61.64	1,690.19	56.00	1,494.18	57.54
สินทรัพย์สิทธิการใช้	115.64	3.81	130.18	4.31	111.90	4.31
สินทรัพย์ไม่มีตัวตน	31.54	1.04	33.56	1.11	34.85	1.34
สินทรัพย์ภาษีเงินได้รอการตัดบัญชี	24.28	0.80	25.77	0.86	24.31	0.94
สินทรัพย์ไม่หมุนเวียนอื่น	74.35	2.45	21.72	0.72	14.18	0.55
รวมสินทรัพย์ไม่หมุนเวียน	2,333.78	76.89	2,050.91	67.95	1,729.48	66.60
รวมสินทรัพย์	3,035.38	100.00	3,018.38	100.00	2,596.82	100.00

งบแสดงฐานะทางการเงินของบริษัท ณ 31 ธันวาคม 2566 (ต่อ)

หนี้สิน

รายการ	2566		2565		2564	
	ล้านบาท	ร้อยละ	ล้านบาท	ร้อยละ	ล้านบาท	ร้อยละ
หนี้สินหมุนเวียน						
เงินเบิกเกินบัญชีและเงินกู้ยืมระยะสั้น	98.25	3.24	47.71	1.58	78.59	3.03
จากสถาบันการเงิน						
เจ้าหนี้การค้าและเจ้าหนี้หมุนเวียนอื่น	254.54	8.38	285.40	9.46	274.88	10.58
ส่วนของเงินกู้ยืมระยะยาวจากสถาบัน	49.55	1.63	38.45	1.27	52.52	2.02
การเงินที่ถึงกำหนดชำระภายในหนึ่งปี						
ส่วนของหนี้สินตามสัญญาเช่าที่ถึง	61.50	2.03	66.06	2.19	56.82	2.19
กำหนดชำระภายในหนึ่งปี						
ภาษีเงินได้ค้างจ่าย	0.24	0.01	5.70	0.19	60.25	2.32
หนี้สินหมุนเวียนอื่น	19.27	0.63	17.30	0.57	19.12	0.74
รวมหนี้สินหมุนเวียน	483.35	15.92	460.62	15.26	542.17	20.88
หนี้สินไม่หมุนเวียน						
เงินกู้ยืมระยะยาวจากสถาบันการเงิน	173.61	5.72	78.20	2.59	103.76	4.00
หนี้สินตามสัญญาเช่าการเงิน	139.73	4.60	193.63	6.42	152.49	5.87
หนี้สินภาษีเงินได้รอการตัดบัญชี	15.94	0.53	12.97	0.43	9.54	0.37
ประมาณการหนี้สินผลประโยชน์	84.61	2.79	78.90	2.61	71.65	2.76
พนักงาน						
หนี้สินไม่หมุนเวียนอื่น	24.66	0.81	17.60	0.58	9.72	0.37
รวมหนี้สินไม่หมุนเวียน	438.55	14.45	381.31	12.63	347.16	13.47
รวมหนี้สิน	921.90	30.37	841.93	27.89	889.33	34.25

งบแสดงฐานะทางการเงินของบริษัท ณ 31 ธันวาคม 2566 (ต่อ)

ส่วนของผู้ถือหุ้น

รายการ	2566		2565		2564	
	ล้านบาท	ร้อยละ	ล้านบาท	ร้อยละ	ล้านบาท	ร้อยละ
ทุนเรือนหุ้น						
ทุนจดทะเบียน						
หุ้นสามัญ 720,000,000 หุ้น	360.00	11.86	360.00	11.93	360.00	13.86
มูลค่าหุ้นละ 0.50 บาท						
ทุนที่ออกจำหน่ายและชำระเต็มมูลค่าแล้ว						
หุ้นสามัญ 720,000,000 หุ้น	360.00	11.86	360.00	11.93	360.00	13.86
มูลค่าหุ้นละ 0.50 บาท						
ส่วนเกินมูลค่าหุ้นสามัญ	922.83	30.40	922.83	30.57	922.83	35.54
ส่วนเกินทุนจากการเปลี่ยนแปลง	176.35	5.81	176.43	5.85	5.63	0.22
สัดส่วนการถือหุ้นในบริษัทย่อย						
กำไรสะสม						
จัดสรรแล้ว						
สำรองตามกฎหมาย	37.50	1.24	37.50	1.24	37.50	1.44
ยังไม่ได้จัดสรร	461.60	15.21	514.11	17.03	372.03	14.33
รวมส่วนของผู้ถือหุ้นบริษัทใหญ่	1,958.28	64.52	2,010.87	66.62	1,697.99	65.39
ส่วนของผู้มีส่วนได้เสียที่ไม่มีอำนาจ	155.20	5.11	165.58	5.49	9.50	0.36
ควบคุมของบริษัทย่อย						
รวมส่วนของผู้ถือหุ้น	2,113.48	69.63	2,176.45	72.11	1,707.49	65.75
รวมหนี้สินและส่วนของผู้ถือหุ้น	3,035.38	100.00	3,018.38	100.00	2,596.82	100.00

งบกำไรขาดทุนแบบเบ็ดเสร็จ สำหรับปีสิ้นสุด วันที่ 31 ธันวาคม 2566

รายการ	2566		2565		2564	
	ล้านบาท	ร้อยละ	ล้านบาท	ร้อยละ	ล้านบาท	ร้อยละ
รายได้						
รายได้จากการรักษาพยาบาล	1,944.36	85.97	2,152.99	88.34	2,243.99	89.15
รายได้จากการบริการ	288.87	12.78	263.79	10.82	245.80	9.77
รายได้อื่น						
- ค่าเช่ารับ	6.64	0.29	3.61	0.15	3.71	0.15
- อื่นๆ	21.77	0.96	16.64	0.68	23.41	0.93
รวมรายได้	2,261.64	100.00	2,437.03	100.00	2,516.91	100.00
ค่าใช้จ่าย						
ต้นทุนในการรักษาพยาบาล	1,578.15	69.78	1,560.63	64.04	1,468.36	58.34
ต้นทุนบริการ	181.38	8.02	156.58	6.43	146.25	5.81
ค่าใช้จ่ายในการบริหาร	399.18	17.65	339.18	13.92	317.05	12.59
รวมค่าใช้จ่าย	2,158.71	95.45	2,056.39	84.38	1,931.66	76.74
กำไรจากกิจกรรมดำเนินงาน	102.93	4.55	380.64	15.62	585.25	23.25
ต้นทุนทางการเงิน	13.45	0.59	13.05	0.54	15.37	0.61
ส่วนแบ่งขาดทุนจากเงินลงทุนในบริษัทร่วม	(0.33)	(0.02)	-	-	-	-
กำไรก่อนค่าใช้จ่ายภาษีเงินได้	89.15	3.94	367.59	15.08	569.88	22.64
ค่าใช้จ่ายภาษีเงินได้	22.64	1.00	52.93	2.17	97.33	3.87
กำไรสำหรับปี	66.51	2.94	314.66	12.91	472.55	18.77
กำไรขาดทุนเบ็ดเสร็จอื่น :	-	-	-	-	-	-
ผลกำไร(ขาดทุน) จากการประมาณการตามหลักคณิตศาสตร์ประกันภัยสุทธิจากภาษีเงินได้	(1.24)	(0.05)	(0.62)	(0.03)	5.75	0.23
กำไร(ขาดทุน) เบ็ดเสร็จอื่นสำหรับปี	(1.24)	(0.05)	(0.62)	(0.03)	5.75	0.23
กำไรเบ็ดเสร็จรวมสำหรับปี	65.27	2.89	314.04	12.89	478.30	19.00

งบกำไรขาดทุนแบบเบ็ดเสร็จ สำหรับปีสิ้นสุด วันที่ 31 ธันวาคม 2566 (ต่อ)

รายการ	2566		2565		2564	
	ล้านบาท	ร้อยละ	ล้านบาท	ร้อยละ	ล้านบาท	ร้อยละ
การแบ่งปันส่วนกำไร (ขาดทุน)						
ส่วนที่เป็นของผู้ถือหุ้นบริษัทใหญ่	63.55	2.81	322.91	13.25	464.52	18.46
ส่วนที่เป็นของส่วนได้เสียที่ไม่มีอำนาจ	2.95	0.13	(8.25)	(0.34)	8.03	0.32
ควบคุมของบริษัทย่อย						
	66.51	2.94	314.66	12.91	472.55	18.78
การแบ่งปันส่วนกำไร (ขาดทุน) เบ็ดเสร็จรวม						
ส่วนที่เป็นของผู้ถือหุ้นบริษัทใหญ่	62.69	2.77	322.08	13.22	470.25	18.68
ส่วนที่เป็นของส่วนได้เสียที่ไม่มีอำนาจ	2.57	0.11	(8.04)	(0.33)	8.06	0.32
ควบคุมของบริษัทย่อย						
	65.27	2.89	314.04	12.89	478.31	19.00
กำไรต่อหุ้นขั้นพื้นฐาน	0.09		0.45		0.65	
ส่วนที่เป็นของผู้ถือหุ้นของบริษัท						

งบกระแสเงินสด สำหรับปีสิ้นสุด วันที่ 31 ธันวาคม 2566

รายการ	2566 ล้านบาท	2565 ล้านบาท	2564 ล้านบาท
กระแสเงินสดจากกิจกรรมดำเนินงาน			
กำไรสำหรับปี	66.51	314.66	472.55
รายการปรับปรุงกระทบกำไรสุทธิเป็นเงินสดรับ (จ่าย)			
จากกิจกรรมดำเนินงาน :			
ผลขาดทุนด้านเครดิตที่คาดว่าจะเกิดขึ้น (โอนกลับ)	(0.88)	4.12	(6.43)
ค่าเสื่อมราคาและค่าตัดจำหน่าย	194.92	161.30	147.46
ผลขาดทุนจากการจำหน่ายและเลิกใช้	56.31	0.55	7.70
ผลขาดทุนจากการด้อยค่าสินทรัพย์ไม่มีตัวตน	0.02	0.24	1.13
ภาษีเงินได้ ถูกหัก ณ ที่จ่ายตัดจ่าย	1.03	0.74	1.31
กำไรจากการเปลี่ยนสัญญาเช่า	(0.21)	-	-
ค่าใช้จ่ายผลประโยชน์พนักงาน	9.93	9.25	9.46
ส่วนแบ่งขาดทุนจากเงินลงทุนในบริษัทร่วม	0.33	-	-
ดอกเบี้ยรับ	(2.99)	(0.60)	(0.53)
ดอกเบี้ยจ่าย	13.45	13.05	15.37
ค่าใช้จ่ายภาษีเงินได้	22.64	52.93	97.33
กำไรดำเนินงานก่อนการเปลี่ยนแปลงในสินทรัพย์และหนี้สินดำเนินงาน	361.06	556.24	745.35
การเปลี่ยนแปลงในสินทรัพย์ดำเนินงาน (เพิ่มขึ้น) ลดลง			
ลูกหนี้การค้าและลูกหนี้หมุนเวียนอื่น	0.10	38.37	(106.64)
รายได้ค่าบริการทางการแพทย์ค้างรับ	121.04	53.78	(232.79)
สินค้าคงเหลือ	(76.10)	8.33	(15.19)
สินทรัพย์หมุนเวียนอื่น	(3.66)	(4.13)	(1.00)
สินทรัพย์ไม่หมุนเวียนอื่น	(49.60)	(4.40)	0.23
การเปลี่ยนแปลงในหนี้สินดำเนินงานเพิ่มขึ้น (ลดลง)			
เจ้าหนี้การค้าและเจ้าหนี้หมุนเวียนอื่น	(6.62)	(18.35)	37.33
หนี้สินหมุนเวียนอื่น	1.98	(1.82)	7.78
หนี้สินไม่หมุนเวียนอื่น	7.05	7.88	(2.61)
เงินสดได้มาจากกิจกรรมดำเนินงาน	355.25	635.91	418.24
เงินสดรับดอกเบี้ยรับ	0.25	0.26	0.45
เงินสดจ่ายภาระผูกพันผลประโยชน์พนักงาน	(5.45)	(3.15)	(1.74)
เงินสดจ่ายภาษีเงินได้	(30.97)	(108.85)	(25.54)
เงินสดสุทธิได้มาจากกิจกรรมดำเนินงาน	319.08	524.17	391.40

งบกระแสเงินสด สำหรับปีสิ้นสุด วันที่ 31 ธันวาคม 2566 (ต่อ)

รายการ	2566 ล้านบาท	2565 ล้านบาท	2564 ล้านบาท
กระแสเงินสดจากกิจกรรมลงทุน			
เงินฝากธนาคารติดภาระค้ำประกันเพิ่มขึ้น	(0.14)	(0.04)	1.76
สินทรัพย์ทางการเงินอื่น (เพิ่มขึ้น) ลดลง	80.00	(180.00)	-
เงินสดจ่ายซื้ออสังหาริมทรัพย์เพื่อการลงทุน	(74.86)	(65.07)	-
เงินสดจ่ายซื้อที่ดิน อาคารและอุปกรณ์	(352.22)	(257.19)	(123.82)
เงินสดรับจากการจำหน่ายที่ดิน อาคาร และอุปกรณ์	0.15	0.44	0.02
เงินสดจ่ายซื้อสินทรัพย์ไม่มีตัวตน	(2.66)	(2.07)	(1.51)
เงินสดจ่ายเงินมัดจำสินทรัพย์สิทธิการใช้	(0.19)	(0.07)	-
เงินสดจ่ายซื้อเงินลงทุนในบริษัทร่วม	(0.33)	-	-
เงินสดรับดอกเบี้ยรับ	1.95	0.27	0.08
เงินสดสุทธิใช้ไปในกิจกรรมลงทุน	(348.30)	(503.73)	(123.47)
กระแสเงินสดจากกิจกรรมจัดหาเงิน			
เงินเบิกเกินบัญชีจากสถาบันการเงินเพิ่มขึ้น(ลดลง)	40.54	(0.88)	(4.02)
เงินสดรับจากการกู้ยืมระยะสั้นจากสถาบันการเงิน	135.00	210.00	272.08
เงินสดจ่ายชำระหนี้ระยะสั้นจากสถาบันการเงิน	(125.00)	(240.00)	(207.08)
เงินสดรับเงินกู้ยืมระยะยาวจากสถาบันการเงิน	155.04	94.96	-
เงินสดจ่ายเงินกู้ยืมระยะยาวจากสถาบันการเงิน	(48.54)	(134.74)	(52.08)
เงินสดจ่ายชำระหนี้สินตามสัญญาเช่า	(68.87)	(71.16)	(58.33)
เงินสดรับจากผู้มีส่วนได้เสียที่ไม่มีอำนาจควบคุม	1.09	335.84	-
จากการลงทุนในบริษัทย่อย			
เงินสดจ่ายให้ผู้มีส่วนได้เสียที่ไม่มีอำนาจควบคุม	(1.30)	(0.49)	-
จากการลงทุนในบริษัทย่อย			
เงินสดจ่ายปันผล	(115.20)	(180.00)	(216.00)
เงินปันผลจ่ายที่บริษัทย่อยจ่ายให้ผู้มีส่วนได้เสียที่ไม่มีอำนาจควบคุม	(12.83)	(0.43)	(0.21)
เงินสดจ่ายดอกเบี้ยจ่าย	(13.80)	(12.99)	(15.32)
เงินสดสุทธิได้มาจาก (ใช้ไปใน) กิจกรรมจัดหาเงิน	(53.87)	0.11	(280.96)
เงินสดและรายการเทียบเท่าเงินสดเพิ่มขึ้น (ลดลง) - สุทธิ	(83.09)	20.55	(13.03)
เงินสดและรายการเทียบเท่าเงินสด ณ วันต้นปี	167.20	146.65	159.68
เงินสดและรายการเทียบเท่าเงินสด ณ วันสิ้นปี	84.11	167.20	146.65

อัตราส่วนทางการเงิน

รายการ	หน่วย	2566	2565	2564
อัตราส่วนแสดงสภาพคล่อง (Liquidity Ratios)				
อัตราส่วนสภาพคล่อง	เท่า	1.45	2.10	1.60
อัตราส่วนสภาพคล่องหมุนเร็ว	เท่า	1.31	2.01	1.51
อัตราส่วนแสดงประสิทธิภาพในการใช้ทรัพย์สิน (Activity Ratios)				
อัตราส่วนหมุนเวียนลูกหนี้การค้า(**)	เท่า	12.60	16.33	14.60
ระยะเวลาเก็บหนี้เฉลี่ย (**)	วัน	28.96	22.35	25.00
อัตราหมุนของสินทรัพย์ถาวร	เท่า	1.27	1.53	1.71
อัตราส่วนหมุนเวียนเจ้าหนี้	เท่า	6.52	6.13	6.39
ระยะเวลารับหนี้	วัน	56.00	59.55	57.14
Cash Cycle	วัน	(17.28)	(28.52)	(23.69)
อัตราส่วนหมุนเวียนสินค้าคงเหลือ	เท่า	37.39	42.10	43.21
ระยะเวลายาวสินค้าเฉลี่ย	วัน	9.76	8.67	8.45
อัตราหมุนของสินทรัพย์	เท่า	0.75	0.87	1.04
อัตราส่วนที่แสดงถึงความเสี่ยงจากการกู้ยืม (Leverage Ratios)				
อัตราส่วนหนี้สินต่อส่วนของผู้ถือหุ้น	เท่า	0.44	0.39	0.52
อัตราส่วนความสามารถชำระดอกเบี้ย	เท่า	26.16	42.83	48.64
อัตราส่วนแสดงความสามารถในการทำกำไร (Profitability Ratio)				
อัตรากำไรขั้นต้น	%	21.21	28.95	35.15
อัตราส่วนกำไรสุทธิ	%	2.81	13.25	18.46
อัตราผลตอบแทนจากสินทรัพย์ (ROA)	%	3.40	13.56	24.27
อัตราผลตอบแทนผู้ถือหุ้น (ROE)	%	3.20	17.41	29.57
อัตราส่วนวิเคราะห์นโยบายทางการเงิน (Financial Ratio)				
อัตราการจ่ายเงินปันผลต่อกำไรสุทธิถึงเฉพาะกิจการ (นโยบาย)				
อัตราการจ่ายจากกำไรสุทธิ	%	74.78(*)	52.15	51.03

(*) การจ่ายเงินปันผลสำหรับผลประกอบการปี 2566 บริษัทฯ จะดำเนินการภายหลังจากที่ได้รับอนุมัติจากที่ประชุมผู้ถือหุ้น ครั้งที่ 35/2567 โดยจ่ายจากกำไรสุทธิ (อัตรา 64.94%) และจากกำไรสะสมยังไม่จัดสรร (ก่อนรวมกำไรเบ็ดเสร็จสำหรับปี 2566) (อัตรา 9.84%)

(**) ไม่รวมรายการที่เกี่ยวข้องกับเงินจ่ายล่วงหน้าค่าสินค้า

5. ข้อมูลทั่วไปและข้อมูลสำคัญอื่น

ชื่อบริษัท	บริษัท โรงพยาบาล ลาตพร้าว จำกัด (มหาชน) (“บริษัท”)
ชื่อบริษัท (ภาษาอังกฤษ)	Ladprao General Hospital Public Company Limited (LPH)
ประเภทธุรกิจ	ดำเนินธุรกิจสถานพยาบาลเอกชนประเภทรับผู้ป่วยไว้ค้างคืน โดยใช้ชื่อว่า “โรงพยาบาลลาตพร้าว” รวมถึงกิจการที่เกี่ยวข้องกับการดูแลสุขภาพ
เลขทะเบียนบริษัท	0107536000161
สถานที่ตั้งสำนักงานใหญ่	2699 ถนนลาตพร้าว แขวงคลองเจ้าคุณสิงห์ เขตวังทองหลาง กรุงเทพฯ 10310
โทรศัพท์	0-2530-2244, 0-2530-2556-69
โทรสาร	02-539-8490
Home page	http:// www.ladpraohospital.com
E-mail address	ladprao@ladpraohospital.com
ทุนจดทะเบียน	360,000,000 บาท (สามร้อยหกสิบล้านบาท)
ทุนชำระแล้ว	360,000,000 บาท (สามร้อยหกสิบล้านบาท)
จำนวนหุ้นสามัญ	720,000,000 หุ้น (เจ็ดร้อยยี่สิบล้านหุ้น)
มูลค่าหุ้นที่ตราไว้	หุ้นละ 0.50 บาท
นายทะเบียนหลักทรัพย์	บริษัท ศูนย์รับฝากหลักทรัพย์ (ประเทศไทย) จำกัด เลขที่ 93 อาคารตลาดหลักทรัพย์แห่งประเทศไทย ถนนรัชดาภิเษก แขวงดินแดง เขตดินแดง กรุงเทพฯ 10400 โทรศัพท์ : 0-2009-9000 โทรสาร : 0-2009-9991
ผู้สอบบัญชี	นางสาวโสธยา ดินตะสุวรรณ ผู้สอบบัญชีรับอนุญาต ทะเบียนเลขที่ 8658 หรือนางสาวนันท์นภัส วรรณสมบูรณ์ ผู้สอบบัญชีรับอนุญาต ทะเบียนเลขที่ 7793 หรือนายธนະวุฒิ พิบุณย์สวัสดิ์ ผู้สอบบัญชีรับอนุญาต ทะเบียนเลขที่ 6699 บริษัท สอบบัญชีธรรมนิติ จำกัด 178 ซอยเพิ่มทรัพย์ (ประชาชื่น 20) ถนนประชาชื่น แขวงบางซื่อ เขตบางซื่อ กรุงเทพฯ 10800 โทรศัพท์ : 02-596-0500 โทรสาร : 02-596-0539

ข้อพิพาททางกฎหมาย

วันที่ 31 ธันวาคม 2566 บริษัทฯ และบริษัทย่อย ไม่มีข้อพิพาททางกฎหมายซึ่งบริษัทเป็นคู่ความหรือคู่กรณีที่น่าจะก่อให้เกิดผลเสียหายต่อบริษัทสูงกว่าร้อยละ 5 ของส่วนของผู้ถือหุ้น และไม่มีข้อพิพาททางกฎหมายอื่นใดที่น่าจะก่อให้เกิดผลกระทบต่อการดำเนินธุรกิจอย่างมีนัยสำคัญ

ส่วนที่ 2

การกำกับดูแลกิจการ



6. นโยบายการกำกับดูแลกิจการ

นโยบายเกี่ยวกับการกำกับดูแลกิจการที่ดี

ในการดำเนินงานที่ผ่านมา คณะกรรมการบริษัท โรงพยาบาล ลาดพร้าว จำกัด (มหาชน) ได้ปฏิบัติตามกฎหมาย วัตถุประสงค์ ข้อบังคับ และมติที่ประชุมผู้ถือหุ้นของบริษัท รวมทั้งได้ยึดถือและปฏิบัติตามหลักการกำกับดูแลกิจการที่ดีของบริษัทจดทะเบียน (The Principles of Good Corporate Governance of Listed Companies) ตามแนวทางที่ตลาดหลักทรัพย์แห่งประเทศไทยกำหนด เพื่อเป็นแนวทางในการดำเนินงานของบริษัท เพื่อให้เกิดประสิทธิภาพในการดำเนินงาน และยังทำให้เกิดความโปร่งใสต่อนักลงทุนอันจะทำให้เกิดความเชื่อมั่นในการดำเนินธุรกิจของบริษัทต่อบุคคลภายนอก โดยนโยบายการกำกับดูแลกิจการที่ดีของบริษัทครอบคลุมหลักการ 5 หมวด ดังนี้

หมวดที่ 1 สิทธิของผู้ถือหุ้น (The Rights of Shareholders)

บริษัทตระหนักและให้ความสำคัญในสิทธิขั้นพื้นฐานต่างๆ ของผู้ถือหุ้น ทั้งในฐานะของนักลงทุนในหลักทรัพย์และเจ้าของบริษัท เช่น สิทธิในการซื้อ ขาย โอน หลักทรัพย์ที่ตนถืออยู่ สิทธิในการที่จะได้รับส่วนแบ่งผลกำไรจากบริษัท สิทธิในการได้รับข้อมูลอย่างเพียงพอ สิทธิต่างๆ ในการประชุมผู้ถือหุ้น สิทธิในการแสดงความคิดเห็น สิทธิในการร่วมตัดสินใจในเรื่องสำคัญของบริษัท เช่น การจัดสรรเงินปันผล การแต่งตั้งหรือถอดถอนกรรมการ การแต่งตั้งผู้สอบบัญชี การอนุมัติธุรกรรมที่สำคัญและมีผลต่อทิศทางในการดำเนินธุรกิจของบริษัท รวมถึงการแก้ไขหนังสือบริคณห์สนธิและข้อบังคับของบริษัท เป็นต้น

ทั้งนี้ บริษัทมีพันธกิจในการส่งเสริมและอำนวยความสะดวกในการใช้สิทธิของผู้ถือหุ้น ดังนี้

1. บริษัทจะจัดส่งหนังสือเชิญประชุมพร้อมทั้งข้อมูลประกอบการประชุมตามวาระต่างๆ ให้ผู้ถือหุ้นรับทราบล่วงหน้าก่อนวันประชุมไม่น้อยกว่า 7 วัน หรือระยะเวลาอื่นใดตามที่กฎหมายหรือกฎระเบียบที่เกี่ยวข้องประกาศกำหนด โดยในแต่ละวาระการประชุมจะมีความเห็นของคณะกรรมการบริษัทประกอบ รวมทั้งข้อมูลประกอบการประชุมที่เพียงพอเพื่อให้ผู้ถือหุ้นได้มีเวลาในการศึกษาข้อมูลล่วงหน้าก่อนวันประชุม นอกจากนี้ บริษัทจะนำข้อมูลดังกล่าวเผยแพร่ลงในเว็บไซต์ของบริษัทก่อนวันประชุมผู้ถือหุ้นด้วย
2. ในกรณีที่ผู้ถือหุ้นไม่สามารถเข้าร่วมประชุมด้วยตัวเอง บริษัทจะเปิดโอกาสให้ผู้ถือหุ้นสามารถมอบฉันทะให้กรรมการอิสระหรือบุคคลอื่นใดเข้าร่วมประชุมแทนได้ โดยใช้หนังสือมอบฉันทะแบบหนึ่งแบบใดตามที่บริษัทได้จัดส่งไปพร้อมกับหนังสือนัดประชุม
3. ในการจัดประชุมผู้ถือหุ้น บริษัทจะใช้สถานที่ซึ่งสะดวกแก่การเดินทาง โดยจะแนบแผนที่ซึ่งแสดงสถานที่จัดการประชุมผู้ถือหุ้นไว้ในหนังสือเชิญประชุม รวมถึงเลือกวันเวลาที่เหมาะสม และจัดสรรเวลาในการประชุมอย่างเพียงพอ ทั้งนี้ เพื่อให้เป็นไปตามนโยบายที่จะอำนวยความสะดวกให้แก่ผู้ถือหุ้นของบริษัท
4. ก่อนวันประชุมผู้ถือหุ้น บริษัทจะเปิดโอกาสให้ผู้ถือหุ้นสามารถส่งความเห็น ข้อเสนอแนะ หรือข้อซักถามได้ล่วงหน้าก่อนวันประชุมตามหลักเกณฑ์ที่บริษัทกำหนด โดยบริษัทจะเผยแพร่หลักเกณฑ์ดังกล่าวผ่านทางเว็บไซต์ของบริษัท
5. ในการประชุมผู้ถือหุ้น บริษัทจะเปิดโอกาสให้ผู้ถือหุ้นทุกรายมีสิทธิอย่างเท่าเทียมกันในการแสดงความคิดเห็น ข้อเสนอแนะหรือตั้งคำถามในวาระต่างๆ ที่เกี่ยวข้องได้อย่างอิสระก่อนการลงมติในวาระใด ๆ และจะมีกรรมการและผู้บริหารของบริษัทที่เกี่ยวข้องเข้าร่วมในการประชุมผู้ถือหุ้นเพื่อตอบคำถามในที่ประชุม

6. บริษัทจะสนับสนุนให้มีการใช้บัตรลงคะแนนเสียงในทุกวาระ เพื่อความโปร่งใสและตรวจสอบได้ในการนับผลการลงคะแนน
7. บริษัทจะจัดให้มีบุคลากรที่เป็นอิสระทำหน้าที่ช่วยในการตรวจนับคะแนนเสียงในแต่ละวาระ
8. ภายหลังการประชุมผู้ถือหุ้นแล้วเสร็จ บริษัทจะจัดทำรายงานการประชุมที่บันทึกข้อมูลอย่างถูกต้องและครบถ้วนในสาระสำคัญ รวมทั้งจะมีการบันทึกประเด็นข้อซักถาม ความคิดเห็น และข้อเสนอแนะที่สำคัญไว้ในรายงานการประชุม เพื่อให้ผู้ถือหุ้นสามารถตรวจสอบได้ และบริษัทจะจัดให้มีการบันทึกวีดิทัศน์ภาพการประชุมเพื่อเก็บรักษาไว้และใช้อ้างอิง นอกจากนี้ บริษัทจะนำผลการลงคะแนนในแต่ละวาระ รวมทั้งรายงานการประชุมเผยแพร่บนเว็บไซต์ของบริษัทเพื่อให้ผู้ถือหุ้นได้พิจารณา
9. บริษัทจะอำนวยความสะดวกให้แก่ผู้ถือหุ้นในการได้รับเงินปันผล โดยบริษัทจะจ่ายเงินปันผลด้วยวิธีการโอนเงินเข้าบัญชีธนาคาร ทั้งนี้ เพื่อให้ผู้ถือหุ้นได้รับเงินปันผลตรงเวลา และป้องกันปัญหาเรื่องเช็คชำรุด สูญหาย หรือส่งถึงผู้ถือหุ้นล่าช้า

หมวดที่ 2 การปฏิบัติต่อผู้ถือหุ้นอย่างเท่าเทียมกัน (The Equitable Treatment of Shareholders)

บริษัทได้กำหนดให้มีการปฏิบัติต่อผู้ถือหุ้นทุกรายอย่างเท่าเทียมกัน ไม่ว่าจะเป็นผู้ถือหุ้นรายใหญ่หรือผู้ถือหุ้นรายย่อย ผู้ถือหุ้นที่เป็นผู้บริหารหรือผู้ถือหุ้นที่มีได้เป็นผู้บริหาร ผู้ถือหุ้นสัญชาติไทยหรือต่างด้าว โดยมีรายละเอียดดังนี้

1. บริษัทจะแจ้งกำหนดการประชุมผู้ถือหุ้น รวมทั้งวาระการประชุมที่เกี่ยวข้องต่อตลาดหลักทรัพย์แห่งประเทศไทย และเผยแพร่กำหนดการประชุมดังกล่าวผ่านทางเว็บไซต์ของบริษัท รวมทั้งจะจัดทำและเผยแพร่หนังสือเชิญประชุมทั้งฉบับภาษาไทยและภาษาอังกฤษบนเว็บไซต์ของบริษัทเช่นกัน
2. บริษัทจะอำนวยความสะดวกให้ผู้ถือหุ้นรายย่อยสามารถเสนอชื่อกรรมการหรือเสนอวาระเพิ่มเติมได้ก่อนวันประชุมผู้ถือหุ้น โดยบริษัทจะกำหนดหลักเกณฑ์ที่ชัดเจนเป็นการล่วงหน้าเกี่ยวกับวิธีการที่ให้ผู้ถือหุ้นรายย่อยจะเสนอชื่อบุคคลเพื่อเข้าดำรงตำแหน่งกรรมการ รวมทั้งหลักเกณฑ์เพื่อพิจารณาว่าบริษัทจะเพิ่มวาระการประชุมที่ผู้ถือหุ้นรายย่อยเสนอหรือไม่
3. ในการดำเนินการประชุมผู้ถือหุ้นแต่ละครั้ง บริษัทจะให้โอกาสแก่ผู้ถือหุ้นทุกรายอย่างเท่าเทียมกัน โดยก่อนเริ่มการประชุม ประธานในที่ประชุมจะชี้แจงวิธีการใช้สิทธิออกเสียง และวิธีนับคะแนนเสียงของผู้ถือหุ้นที่ต้องลงมติในแต่ละวาระ และยังเปิดโอกาสให้ผู้ถือหุ้นและผู้รับมอบฉันทะที่เข้าร่วมประชุมทุกรายสามารถแสดงความคิดเห็น ข้อเสนอแนะ รวมทั้งซักถามในแต่ละวาระโดยใช้เวลาอย่างเหมาะสม และเพียงพอ โดยประธานในที่ประชุมจะดำเนินการประชุมตามระเบียบวาระที่กำหนดไว้ รวมทั้งจะมีให้ผู้บริหารเพิ่มวาระการประชุมที่ไม่แจ้งให้ผู้ถือหุ้นทราบล่วงหน้าโดยไม่จำเป็น โดยเฉพาะวาระที่มีความสำคัญซึ่งผู้ถือหุ้นต้องใช้เวลาในการศึกษาข้อมูลก่อนการตัดสินใจ
4. ในวาระเลือกตั้งกรรมการ บริษัทจะสนับสนุนให้มีการเลือกตั้งเป็นรายคน
5. บริษัทได้กำหนดให้กรรมการ รายงานการมีส่วนได้เสียในวาระการประชุมใดๆ อย่างน้อยก่อนการพิจารณาในวาระที่เกี่ยวข้องในการประชุมคณะกรรมการบริษัทและบันทึกส่วนได้เสียดังกล่าวในรายงานการประชุมคณะกรรมการบริษัท รวมทั้งห้ามมิให้กรรมการที่มีส่วนได้เสียอย่างมีนัยสำคัญในลักษณะที่จะไม่สามารถให้ความเห็นได้อย่างอิสระในวาระที่เกี่ยวข้องมีส่วนร่วมในการประชุมในวาระนั้นๆ

6. บริษัทได้กำหนดแนวทางในการเก็บรักษาและป้องกันการนำข้อมูลภายในของบริษัทไปใช้ โดยห้ามบุคคลหรือหน่วยงานที่ทราบข้อมูลภายในนำข้อมูลดังกล่าวไปเปิดเผยต่อหน่วยงานหรือบุคคลอื่นที่ไม่เกี่ยวข้อง ในกรณีที่บุคคลใดเปิดเผยข้อมูลดังกล่าวหรือนำข้อมูลนั้นไปใช้ไม่ว่าเพื่อประโยชน์ของตนเองหรือผู้อื่น หรือกระทำการรายการที่อาจเกิดความขัดแย้งทางผลประโยชน์ ถือเป็นการผิดอย่างร้ายแรงและจะถูกลงโทษทางวินัย นอกจากนี้ บริษัทยังได้กำหนดให้กรรมการทุกคนและผู้บริหารที่มีหน้าที่รายงานการถือครองหลักทรัพย์ตามกฎหมายมีหน้าที่จัดส่งรายงานดังกล่าวให้แก่เลขาธิการบริษัทเป็นประจำและเปิดเผยในรายงานประจำปีของบริษัท

หมวดที่ 3 บทบาทของผู้มีส่วนได้เสีย (The Role of Interested Persons)

บริษัทได้ให้ความสำคัญต่อสิทธิของผู้มีส่วนได้เสียทุกกลุ่ม ไม่ว่าจะเป็นผู้มีส่วนได้เสียภายใน ได้แก่ ผู้ถือหุ้นและพนักงานของบริษัท หรือผู้มีส่วนได้เสียภายนอก เช่น คู่ค้า ลูกค้า เป็นต้น โดยบริษัทตระหนักดีว่าการสนับสนุนและข้อคิดเห็นจากผู้มีส่วนได้เสียทุกกลุ่มจะเป็นประโยชน์ในการดำเนินการและการพัฒนาธุรกิจของบริษัท ดังนั้น บริษัทจะปฏิบัติตามกฎหมายและข้อกำหนดที่เกี่ยวข้องเพื่อให้สิทธิของผู้มีส่วนได้เสียดังกล่าวได้รับการดูแลอย่างดี นอกจากนี้ ในการดำเนินธุรกิจของบริษัท บริษัทได้คำนึงถึงสิทธิของผู้มีส่วนได้เสียทุกฝ่าย ตามแนวทางดังต่อไปนี้

ผู้ถือหุ้น	บริษัทจะดำเนินธุรกิจด้วยความโปร่งใสและมีประสิทธิภาพ โดยมุ่งมั่นที่จะสร้างผลการดำเนินงานที่ดีและการเจริญเติบโตที่มั่นคง เพื่อให้เกิดประโยชน์สูงสุดแก่ผู้ถือหุ้นในระยะยาว รวมทั้งดำเนินการเปิดเผยข้อมูลด้วยความโปร่งใสและเชื่อถือได้ต่อผู้ถือหุ้น
พนักงาน	บริษัทจะปฏิบัติต่อพนักงานทุกรายอย่างเท่าเทียม เป็นธรรม และให้ผลตอบแทนที่เหมาะสม นอกจากนี้ บริษัทยังให้ความสำคัญต่อการพัฒนาทักษะ ความรู้ความสามารถและศักยภาพของพนักงานอย่างสม่ำเสมอ เช่น การจัดอบรม การสัมมนา และการฝึกอบรม โดยให้โอกาสอย่างทั่วถึงกับพนักงานทุกคน และพยายามสร้างแรงจูงใจให้พนักงานที่มีความรู้ความสามารถสูงให้คงอยู่กับบริษัทเพื่อพัฒนาองค์กรต่อไป อีกทั้งยังได้กำหนดแนวทางในการต่อต้านการทุจริตคอร์รัปชัน รวมทั้งปลูกฝังให้พนักงานทุกคนปฏิบัติตามกฎหมายและระเบียบข้อบังคับที่เกี่ยวข้อง เช่น การห้ามใช้ข้อมูลภายในอย่างเคร่งครัด เป็นต้น
คู่ค้า	บริษัทมีกระบวนการในการคัดเลือกคู่ค้าโดยการให้คู่ค้าแข่งขันบนข้อมูลที่เท่าเทียมกัน และคัดเลือกคู่ค้าด้วยความยุติธรรมภายใต้หลักเกณฑ์ในการประเมินและคัดเลือกคู่ค้าของบริษัท นอกจากนี้ บริษัทยังได้จัดทำรูปแบบสัญญาที่เหมาะสมและเป็นธรรมแก่คู่สัญญาทุกฝ่าย และจัดให้มีระบบติดตามเพื่อให้มั่นใจว่าได้มีการปฏิบัติตามเงื่อนไขของสัญญาอย่างครบถ้วน และป้องกันการทุจริตและประพฤติมิชอบในทุกขั้นตอนของกระบวนการจัดหา โดยบริษัทซื้อสินค้าจากคู่ค้าตามเงื่อนไขทางการค้า ตลอดจนปฏิบัติตามสัญญาต่อคู่ค้าอย่างเคร่งครัด
ลูกค้า	บริษัทรับผิดชอบต่อลูกค้าโดยการให้บริการที่มีคุณภาพทั้งในด้านการรักษาและด้านอื่น ๆ ที่เกี่ยวข้อง เพื่อให้การบริการมีคุณภาพตามมาตรฐานสากล นอกจากนี้ บริษัทยังจัดให้มีช่องทางให้ลูกค้าของบริษัทสามารถแสดงความคิดเห็น และแจ้งปัญหาหรือการให้บริการที่ไม่เหมาะสมเพื่อที่บริษัทจะได้สามารถตอบสนองความต้องการและพัฒนาการให้บริการแก่ลูกค้า

- เจ้าหนี้** บริษัทจะปฏิบัติตามเงื่อนไขต่างๆ ตามสัญญาที่มีต่อเจ้าหนี้เป็นสำคัญ รวมทั้งการชำระคืนเงินต้น ดอกเบี้ยและการดูแลหลักประกันต่างๆ ภายใต้สัญญาที่เกี่ยวข้อง
- คู่แข่ง** บริษัทประพฤติตามกรอบการแข่งขันที่ดี มีจรรยาบรรณและอยู่ในกรอบของกฎหมาย รวมทั้ง สนับสนุนและส่งเสริมนโยบายการแข่งขันอย่างเสรีและเป็นธรรม
- สังคมและส่วนรวม** บริษัทตระหนักถึงความรับผิดชอบต่อชุมชน สังคม สิ่งแวดล้อม คุณภาพชีวิตของผู้คนที่มีส่วน เกี่ยวข้องกับการดำเนินงานของบริษัท โดยมีนโยบายในการให้ความช่วยเหลือและพัฒนาสังคมโดย มุ่งเน้นการให้บริการทางสุขภาพแก่สังคม และสนับสนุนกิจกรรมต่างๆ อันเป็นประโยชน์ต่อชุมชน และสังคมโดยรวมในทุกโอกาสที่เหมาะสม รวมถึงจัดให้มีการปฏิบัติตามกฎหมายและระเบียบ ข้อบังคับต่างๆ ที่เกี่ยวข้องอย่างเคร่งครัด และกำหนดมาตรฐานเกี่ยวกับการดูแลรักษาสิ่งแวดล้อม ตามมาตรฐานสากล

นอกจากนี้ ผู้มีส่วนได้เสียสามารถสอบถามรายละเอียด แจ้งข้อร้องเรียน หรือเบาะแสการกระทำผิด ทางกฎหมาย ความไม่ถูกต้องของรายงานทางการเงิน ระบบควบคุมภายในที่บกพร่อง หรือการผิดจรรยาบรรณธุรกิจ ของบริษัท ผ่านกรรมการอิสระ หรือกรรมการตรวจสอบของบริษัทได้ ทั้งนี้ ข้อมูลร้องเรียนและเบาะแสที่แจ้งมายัง บริษัทจะถูกเก็บไว้เป็นความลับ โดยกรรมการอิสระหรือกรรมการตรวจสอบจะดำเนินการสั่งการตรวจสอบข้อมูลและ หาแนวทางแก้ไข (หากมี) และจะรายงานต่อคณะกรรมการบริษัทต่อไป

หมวดที่ 4 การเปิดเผยข้อมูลและความโปร่งใส (Disclosure and Transparency)

1. คณะกรรมการบริษัทให้ความสำคัญต่อการเปิดเผยข้อมูลที่มีความถูกต้อง ครบถ้วน เพียงพอ โปร่งใส และทันเวลา ทั้งข้อมูลทางการเงินและข้อมูลทั่วไป ตลอดจนข้อมูลอื่นที่มีผลหรืออาจมีผลกระทบต่อราคา หลักทรัพย์ของบริษัทซึ่งล้วนมีผลต่อการตัดสินใจของผู้ลงทุนและผู้มีส่วนได้เสียของบริษัท โดยบริษัทจะ เปิดเผยข้อมูลดังกล่าวตามหลักเกณฑ์ของสำนักงานคณะกรรมการกำกับตลาดหลักทรัพย์ และตลาดหลักทรัพย์ คณะกรรมการกำกับหลักทรัพย์และตลาดหลักทรัพย์ คณะกรรมการกำกับตลาดทุน และตลาดหลักทรัพย์แห่งประเทศไทย

2. บริษัทจะจัดให้มีเจ้าหน้าที่ฝ่ายนักลงทุนสัมพันธ์ (Investor Relations) เพื่อทำหน้าที่ติดต่อสื่อสาร กับนักลงทุนหรือผู้ถือหุ้น โดยบริษัทจะจัดให้มีการประชุมเพื่อวิเคราะห์ผลการดำเนินงานเป็นประจำ รวมทั้งจะ เผยแพร่ข้อมูลของบริษัท ข้อมูลทางการเงินและข้อมูลทั่วไปของบริษัทให้แก่ผู้ถือหุ้น นักวิเคราะห์หลักทรัพย์ บริษัทจัด อันดับความน่าเชื่อถือ และหน่วยงานรัฐที่เกี่ยวข้องรับทราบผ่านช่องทางต่างๆ กล่าวคือ การรายงานต่อสำนักงาน คณะกรรมการกำกับตลาดหลักทรัพย์และตลาดหลักทรัพย์ ตลาดหลักทรัพย์แห่งประเทศไทย และเว็บไซต์ของบริษัท นอกจากนี้ บริษัทยังให้ความสำคัญในการเปิดเผยข้อมูลอย่างสม่ำเสมอทั้งภาษาไทยและภาษาอังกฤษ เพื่อให้ผู้ถือ หุ้นได้รับข่าวสารเป็นประจำผ่านทางเว็บไซต์ของบริษัท โดยข้อมูลที่อยู่บนเว็บไซต์ของบริษัทจะมีการปรับปรุงให้ ทันสมัยอยู่เสมอ ซึ่งข้อมูลดังกล่าวรวมถึงวิสัยทัศน์ พันธกิจ งบการเงิน ข่าวประชาสัมพันธ์ รายงานประจำปี โครงสร้าง บริษัทและผู้บริหาร ตลอดจนโครงสร้างการถือหุ้นและผู้ถือหุ้นรายใหญ่ หนังสือเชิญประชุม เอกสารทางทะเบียนของ บริษัท กฎบัตรต่างๆ เป็นต้น

3. บริษัทให้ความสำคัญต่อการเงินของบริษัท และสารสนเทศทางการเงินที่ปรากฏในรายงานประจำปี โดยคณะกรรมการตรวจสอบจะเป็นผู้สอบทานคุณภาพของรายงานทางการเงินและระบบควบคุมภายใน รวมถึงการเปิดเผยข้อมูลสำคัญอย่างเพียงพอในหมายเหตุประกอบงบการเงินและรายงานให้คณะกรรมการบริษัท ทราบ และจะจัดให้มีรายงานความรับผิดชอบของคณะกรรมการต่อรายงานทางการเงินแสดงควบคู่กับรายงานของผู้สอบบัญชีในรายงานประจำปี นอกจากนี้ คณะกรรมการยังสนับสนุนให้มีการจัดทำคำอธิบายและการวิเคราะห์ของฝ่ายจัดการ (Management Discussion and Analysis) เพื่อประกอบการเปิดเผยงบการเงินในทุกไตรมาส

4. บริษัทจะเปิดเผยข้อมูลเกี่ยวกับกรรมการแต่ละท่าน บทบาทและหน้าที่ของคณะกรรมการบริษัท และคณะกรรมการชุดย่อยของบริษัท จำนวนครั้งของการประชุมและการเข้าประชุมในปีที่ผ่านมา และความเห็นจากการทำหน้าที่ รวมทั้งการฝึกอบรมและพัฒนาความรู้ด้านวิชาชีพอย่างต่อเนื่องในรายงานประจำปี และแบบแสดงรายการข้อมูลประจำปีของบริษัท รวมถึงการเปิดเผยนโยบายการจ่ายค่าตอบแทน ลักษณะและรายละเอียดของค่าตอบแทนของกรรมการและผู้บริหารระดับสูงในบริษัทและบริษัทย่อย (หากมี)

5. บริษัทจะเปิดเผยค่าสอบบัญชีและค่าบริการอื่นที่ผู้สอบบัญชีให้บริการ

6. บริษัทจะจัดให้มีรายงานนโยบายการกำกับดูแลกิจการ จรรยาบรรณธุรกิจ นโยบายด้านการบริหารความเสี่ยง และนโยบายเกี่ยวกับความรับผิดชอบต่อสังคม และสิ่งแวดล้อมที่ได้ให้ความเห็นชอบไว้โดยสรุป และผลการปฏิบัติตามนโยบายดังกล่าวรวมทั้งกรณีที่ไม่สามารถปฏิบัติตามนโยบายดังกล่าวได้พร้อมด้วยเหตุผล โดยรายงานผ่านช่องทางต่างๆ เช่น รายงานประจำปี และเว็บไซต์ของบริษัท เป็นต้น

หมวดที่ 5 ความรับผิดชอบของคณะกรรมการ (Responsibilities of the Board of Directors)

1. โครงสร้างคณะกรรมการและคณะกรรมการชุดย่อย

คณะกรรมการบริษัทประกอบด้วยบุคคลซึ่งเป็นผู้มีความรู้ความสามารถและประสบการณ์ที่สามารถเอื้อประโยชน์ให้กับบริษัทโดยเป็นผู้มีบทบาทสำคัญในการกำหนดนโยบายและภาพรวมขององค์กร ตลอดจนมีบทบาทสำคัญในการกำกับดูแล ตรวจสอบ และประเมินผลการดำเนินงานของบริษัทให้เป็นไปตามแผนที่วางไว้

ปัจจุบัน ณ 31 ธันวาคม 2566 คณะกรรมการบริษัทมีจำนวน 9 ท่าน ประกอบด้วยกรรมการบริษัทที่เป็นผู้บริหารจำนวน 1 ท่าน (Executive Director) และกรรมการบริษัทที่ไม่เป็นผู้บริหารจำนวน 8 ท่าน (Non-executive Directors) โดยมีกรรมการที่มีคุณสมบัติเป็นอิสระ 4 ท่าน ซึ่งคิดเป็นจำนวน 1 ใน 3 ของจำนวนกรรมการบริษัททั้งหมดจะก่อให้เกิดการถ่วงดุลในการพิจารณาและออกเสียงในเรื่องต่างๆ อย่างเหมาะสม ทั้งนี้ คณะกรรมการบริษัทมีวาระการดำรงตำแหน่งคราวละไม่เกิน 3 ปีตามกฎหมายที่เกี่ยวข้องกำหนด นอกจากนี้ กรรมการและผู้บริหารของบริษัทสามารถเข้าดำรงตำแหน่งกรรมการหรือผู้บริหารของบริษัทในเครือหรือบริษัทอื่นได้ แต่ต้องเป็นไปตามข้อกำหนดของสำนักงานคณะกรรมการกำกับตลาดหลักทรัพย์และตลาดหลักทรัพย์ คณะกรรมการกำกับหลักทรัพย์และตลาดหลักทรัพย์ คณะกรรมการกำกับตลาดทุน และตลาดหลักทรัพย์แห่งประเทศไทย และหน่วยงานที่เกี่ยวข้อง โดยจะต้องแจ้งต่อที่ประชุมคณะกรรมการบริษัทให้รับทราบด้วย นอกจากนี้ คณะกรรมการบริษัทยังได้แต่งตั้งคณะอนุกรรมการเพื่อช่วยในการกำกับดูแลกิจการของบริษัท ดังนี้

1. คณะกรรมการบริหาร ประกอบด้วยกรรมการบริหารจำนวนอย่างน้อย 3 ท่าน เพื่อทำหน้าที่ช่วยสนับสนุนคณะกรรมการบริษัทในการบริหารจัดการกิจการของบริษัทให้เป็นไปตามนโยบาย แผนงาน ข้อบังคับ และคำสั่งใดๆ รวมทั้งเป้าหมายที่กำหนดไว้ภายใต้กรอบที่ได้รับมอบหมายจากคณะกรรมการบริษัท

2. คณะกรรมการตรวจสอบ ประกอบด้วยกรรมการตรวจสอบจำนวนอย่างน้อย 3 ท่าน เพื่อทำหน้าที่ช่วยสนับสนุนคณะกรรมการบริษัทในการกำกับดูแลและตรวจสอบการบริหารงาน การควบคุมภายใน การบริหารความเสี่ยง และธรรมาภิบาล รวมทั้งการจัดทำรายงานทางการเงิน เพื่อให้การปฏิบัติงานและการเปิดเผยข้อมูลของบริษัทเป็นไปอย่างโปร่งใสและน่าเชื่อถือ

3. คณะกรรมการสรรหาและพิจารณาค่าตอบแทน ประกอบด้วยกรรมการสรรหาและพิจารณาค่าตอบแทนจำนวนอย่างน้อย 3 ท่าน เพื่อทำหน้าที่สรรหาบุคคลที่มีคุณสมบัติเหมาะสมเพื่อดำรงตำแหน่งกรรมการและผู้บริหารระดับสูง รวมถึงพิจารณารูปแบบ และหลักเกณฑ์การจ่ายค่าตอบแทนของกรรมการและผู้บริหารระดับสูง และการพัฒนาผู้บริหารระดับสูงของบริษัท

4. คณะกรรมการบริหารความเสี่ยง ประกอบด้วยสมาชิกอย่างน้อย 5 คน โดยสมาชิกคณะกรรมการบริหารความเสี่ยงไม่จำเป็นต้องดำรงตำแหน่งเป็นกรรมการบริษัทฯ เพื่อทำหน้าที่ช่วยสนับสนุนคณะกรรมการบริษัทฯ ในการกำหนดนโยบายด้านการบริหารความเสี่ยงให้ครอบคลุมทั้งองค์กร รวมทั้งกำกับดูแลให้มีระบบหรือกระบวนการบริหารจัดการความเสี่ยงเพื่อลดผลกระทบต่อธุรกิจของบริษัทอย่างเหมาะสม

นอกจากนี้ บริษัทได้จัดให้มีเลขานุการบริษัท เพื่อทำหน้าที่ในการดำเนินการที่เกี่ยวข้องกับการประชุมคณะกรรมการบริษัท และการประชุมผู้ถือหุ้น รวมทั้งสนับสนุนงานของคณะกรรมการบริษัทโดยการให้คำแนะนำในเรื่องข้อกำหนดตามกฎหมายและกฎระเบียบต่างๆ ที่เกี่ยวข้องกับการปฏิบัติหน้าที่ของคณะกรรมการ รวมทั้งประสานงานให้มีการปฏิบัติตามมติของคณะกรรมการบริษัท

บทบาทหน้าที่ และความรับผิดชอบของคณะกรรมการ

คณะกรรมการบริษัทมีความรับผิดชอบต่อผู้ถือหุ้นเกี่ยวกับการดำเนินธุรกิจของบริษัท และมีหน้าที่กำหนดนโยบายและทิศทางการดำเนินงานของบริษัท รวมทั้งกำกับดูแลให้การบริหารจัดการเป็นไปตามเป้าหมายและแนวทางเพื่อประโยชน์ระยะยาวแก่ผู้ถือหุ้นภายใต้กรอบข้อกำหนดของกฎหมายและหลักจรรยาบรรณในการดำเนินธุรกิจ ขณะเดียวกันก็คำนึงถึงผลประโยชน์ของผู้มีส่วนได้ส่วนเสียทุกฝ่าย ทั้งนี้ โดยมีรายละเอียดตามที่กำหนดไว้ในกฎบัตรของคณะกรรมการบริษัท

1. นโยบายการกำกับดูแลกิจการ

บริษัทได้จัดให้มีนโยบายการกำกับดูแลกิจการของบริษัทเป็นลายลักษณ์อักษร เพื่อนำเสนอที่ประชุมคณะกรรมการได้ให้ความเห็นชอบนโยบายดังกล่าว ทั้งนี้ การจัดทำคู่มือการกำกับดูแลกิจการมีวัตถุประสงค์เพื่อเป็นแนวทางแก่กรรมการ ผู้บริหาร และพนักงาน ในการปฏิบัติตามนโยบายดังกล่าว โดยบริษัทจะจัดให้มีการทบทวนนโยบายดังกล่าวเป็นประจำทุกปี

2. หลักจรรยาบรรณในการดำเนินธุรกิจ

บริษัทมีเจตนารมณ์ในการดำเนินธุรกิจของบริษัทอย่างโปร่งใส มีคุณธรรม มีความรับผิดชอบต่อผู้มีส่วนได้ส่วนเสีย ตลอดจนสังคมและสิ่งแวดล้อม โดยบริษัทได้กำหนดข้อพึงปฏิบัติเป็นลายลักษณ์อักษรเพื่อให้คณะกรรมการบริษัท ผู้บริหาร และพนักงานยึดถือเป็นหลักในการปฏิบัติ ดังนี้

(ก) จรรยาบรรณว่าด้วยความรับผิดชอบต่อผู้ถือหุ้น

(ข) จรรยาบรรณว่าด้วยความสัมพันธ์ต่อลูกค้า

(ค) จรรยาบรรณว่าด้วยความสัมพันธ์ต่อลูกค้า คู่แข่งทางการค้า และเจ้าหน้าที่

(ง) จรรยาบรรณว่าด้วยความรับผิดชอบต่อพนักงาน

(จ) จรรยาบรรณว่าด้วยความรับผิดชอบต่อสังคมและสิ่งแวดล้อม

ทั้งนี้ บริษัทจะประกาศและแจ้งให้พนักงานทุกคนรับทราบและปฏิบัติตามอย่างเคร่งครัด

3. ความขัดแย้งทางผลประโยชน์

บริษัทมีนโยบายบริหารจัดการความขัดแย้งทางผลประโยชน์อย่างรอบคอบ ด้วยความซื่อสัตย์สุจริต มีเหตุผลและเป็นอิสระภายใต้กรอบจริยธรรมที่ดี เพื่อผลประโยชน์ของบริษัทเป็นสำคัญ โดยกำหนดให้ผู้ที่มีส่วนเกี่ยวข้องหรือเกี่ยวข้องกับรายการที่พิจารณาเปิดเผยข้อมูลเกี่ยวกับส่วนได้เสียของตนและผู้ที่เกี่ยวข้องให้บริษัททราบ และต้องไม่เข้าร่วมการพิจารณา รวมถึงไม่มีอำนาจอนุมัติในรายการดังกล่าว

บริษัทมีนโยบายในการทำรายการเกี่ยวโยงกัน และรายการที่มีความขัดแย้งทางผลประโยชน์ที่สอดคล้องกับกฎหมาย ตลอดจนข้อบังคับของสำนักงานคณะกรรมการกำกับหลักทรัพย์และตลาดหลักทรัพย์ คณะกรรมการกำกับตลาดทุน และตลาดหลักทรัพย์แห่งประเทศไทย รวมทั้งจะเปิดเผยรายการดังกล่าวไว้ในรายงานแบบ 56-1 One Report

4. การควบคุมภายใน

บริษัทได้จัดให้มีระบบการควบคุมภายในเพื่อการกำกับดูแลและการควบคุมภายใน ทั้งในระดับบริหารและระดับปฏิบัติงานที่มีประสิทธิภาพ โดยบริษัทมีการจัดตั้งฝ่ายตรวจสอบภายในของบริษัทเพื่อทำหน้าที่ประเมินความเพียงพอของระบบควบคุมภายในและรายงานผลต่อคณะกรรมการตรวจสอบตามแผนการตรวจสอบที่วางไว้

5. รายงานของคณะกรรมการ

คณะกรรมการตรวจสอบมีหน้าที่สอบทานรายงานทางการเงิน โดยมีฝ่ายบัญชีและผู้สอบบัญชีมาประชุมร่วมกัน และนำเสนอรายงานทางการเงินต่อคณะกรรมการบริษัททุกไตรมาส โดยคณะกรรมการบริษัทเป็นผู้รับผิดชอบต่อการเงินรวมของบริษัทและบริษัทย่อย รวมทั้งสารสนเทศทางการเงินที่ปรากฏในรายงานประจำปี

การประชุมคณะกรรมการและการประเมินตนเอง

บริษัทจัดให้มีการประชุมคณะกรรมการอย่างน้อยทุกไตรมาส และมีการประชุมพิเศษเพิ่มเติมตามความจำเป็น โดยมีการกำหนดวาระประชุมชัดเจนล่วงหน้า และมีวาระพิจารณาติดตามผลการดำเนินงานเป็นประจำ บริษัทจะจัดส่งหนังสือเชิญประชุมพร้อมระเบียบวาระการประชุมและเอกสารประกอบการประชุมให้กรรมการทุกท่านล่วงหน้าไม่น้อยกว่า 7 วันก่อนวันประชุม เพื่อให้คณะกรรมการได้มีเวลาศึกษาข้อมูลอย่างเพียงพอก่อนเข้าร่วมประชุม เว้นแต่กรณีมีเหตุจำเป็นเร่งด่วนและจัดให้มีการบันทึกรายงานการประชุมและจัดเก็บรวบรวมเอกสารที่รับรองแล้วเพื่อใช้ในการอ้างอิงและสามารถตรวจสอบได้ โดยในการประชุมทุกครั้ง ควรจัดให้มีผู้บริหารและผู้ที่เกี่ยวข้องเข้าร่วมประชุมเพื่อให้ข้อมูลและรายละเอียดประกอบการตัดสินใจที่ถูกต้องและทันเวลา

ในการลงมติในที่ประชุมคณะกรรมการบริษัทให้ถือมติของเสียงข้างมาก โดยให้กรรมการหนึ่งคนมีหนึ่งเสียง โดยกรรมการที่มีส่วนได้เสียในวาระใดจะไม่เข้าร่วมประชุมและใช้สิทธิออกเสียงลงคะแนนในวาระนั้น ทั้งนี้ ในกรณีที่คะแนนเสียงเท่ากัน ให้ประธานในที่ประชุมจะออกเสียงเพิ่มขึ้นอีกหนึ่งเสียงเป็นเสียงชี้ขาด

นอกจากนี้ คณะกรรมการบริษัทสนับสนุนให้มีการประเมินผลการปฏิบัติงานอย่างน้อยปีละ 1 ครั้ง เพื่อปรับปรุงและแก้ไขการดำเนินงาน โดยมีการกำหนดหัวข้อที่จะประชุมชัดเจนก่อนที่จะวัดผลการประเมินดังกล่าว เพื่อรวบรวมความเห็นและนำเสนอต่อที่ประชุม รวมทั้งเปิดเผยหลักเกณฑ์ ขั้นตอน และผลการประเมินในภาพรวมใน รายงานประจำปี

คำตอบแทน

คำตอบแทนของกรรมการ คือ ค่าเบี้ยประชุม ซึ่งจะต้องอยู่ในเกณฑ์เฉลี่ยเมื่อเทียบกับอุตสาหกรรมเดียวกันโดยจะคำนึงถึงความเพียงพอต่อการปฏิบัติหน้าที่และความรับผิดชอบของคณะกรรมการบริษัท ส่วนผู้บริหาร จะได้รับผลตอบแทนที่เป็นเงินเดือนและโบนัสประจำปี โดยพิจารณาจากผลการดำเนินงานของบริษัทเป็นสำคัญ ทั้งนี้ ค่าตอบแทนรายปีของคณะกรรมการและผู้บริหารรวมกันจะต้องไม่เป็น จำนวนที่สูงผิดปกติเมื่อเทียบกับผลตอบแทนของกรรมการและผู้บริหารโดยเฉลี่ยของบริษัทที่จดทะเบียนในตลาดหลักทรัพย์แห่งประเทศไทย โดยจะคำนึงถึงประโยชน์สูงสุดของผู้ถือหุ้นเป็นหลัก

ทั้งนี้ บริษัทได้จัดให้มีคณะกรรมการสรรหาและพิจารณาค่าตอบแทนเพื่อพิจารณารูปแบบ และหลักเกณฑ์การจ่ายค่าตอบแทนกรรมการเพื่อนำเสนอให้ที่ประชุมผู้ถือหุ้นพิจารณาอนุมัติ

การพัฒนากรรมการและผู้บริหาร

คณะกรรมการบริษัทมีนโยบายส่งเสริมและอำนวยความสะดวกให้มีการฝึกอบรมและให้ความรู้แก่ผู้เกี่ยวข้องในระบบการกำกับดูแลกิจการของบริษัท เช่น กรรมการ กรรมการตรวจสอบ ผู้บริหาร และเลขานุการบริษัท เป็นต้น เพื่อให้มีการปรับปรุงการปฏิบัติงานอย่างต่อเนื่อง การฝึกอบรมและให้ความรู้อาจกระทำเป็นการภายในบริษัท หรือให้บริการของสถาบันภายนอกก็ได้

ในกรณีที่มีการเปลี่ยนแปลงกรรมการหรือมีกรรมการเข้าใหม่ ฝ่ายจัดการจะจัดให้มีเอกสารและข้อมูลที่เป็นประโยชน์ต่อการปฏิบัติหน้าที่ของกรรมการเข้าใหม่ รวมถึงจัดให้มีการแนะนำลักษณะธุรกิจ และแนวทางการดำเนินธุรกิจของบริษัทให้แก่กรรมการใหม่

คณะกรรมการบริษัทจะจัดให้มีการหมุนเปลี่ยนงานที่ได้รับมอบหมายตามความถนัดของผู้บริหารและพนักงาน โดยพิจารณาตามความเหมาะสมของงานและเวลาเป็นหลัก โดยประธานเจ้าหน้าที่บริหารจะกำหนดช่วงเวลาและพิจารณาผลการปฏิบัติงานดังกล่าวเพื่อเป็นแผนพัฒนาและสืบทอดงานของบริษัท ทั้งนี้ เพื่อพัฒนาผู้บริหารและพนักงานให้มีความรู้ความสามารถในการทำงานมากขึ้นและให้สามารถทำงานแทนกันได้

นโยบายเกี่ยวกับการกำกับดูแลกิจการที่ดี นี้ ให้มีผลใช้บังคับตั้งแต่วันที่ 22 ธันวาคม 2557 เป็นต้นไป และมีการทบทวนครั้งที่ 3 เมื่อวันที่ 24 กรกฎาคม 2566 โดยการอนุมัติของคณะกรรมการบริษัท ในการประชุมครั้งที่ 3/2566 เมื่อวันที่ 24 กรกฎาคม 2566

7. โครงสร้างการกำกับดูแลกิจการ และข้อมูลสำคัญเกี่ยวกับคณะกรรมการ
คณะกรรมการชด้อย่อย ผู้บริหาร พนักงาน และอื่น ๆ

โครงสร้างการบริหารจัดการของบริษัทฯ ณ วันที่ 31 ธันวาคม 2566



คณะกรรมการบริษัทฯ และบริษัทย่อย

คณะกรรมการของบริษัทฯ ในรอบปีดำเนินงานสิ้นสุด วันที่ 31 ธันวาคม 2566 จำนวน 9 ท่าน และ
คณะกรรมการของบริษัทฯ ย่อย มีรายละเอียดดังต่อไปนี้

รายชื่อ	บริษัท	บริษัทย่อย				
		AMARC	ABMC	AMLC	LPP	LPM
ศ.ดร.นพ.สมศักดิ์ โล่ห์ไพบลา	ประธานกรรมการ	-	-	-	ประธาน กรรมการ	-
คุณพิพัฒน์ เศวตวิลาส	รองประธานกรรมการ	-	-	-	กรรมการ	-
รศ.นพ.วิรัตน์ วงศ์แสงนาค	กรรมการ / ประธานกรรมการบริหาร / กรรมการสรรหาและพิจารณา ค่าตอบแทน	ประธาน กรรมการ	-	ประธาน กรรมการ	กรรมการ	-

รายชื่อ	บริษัท	บริษัทย่อย				
		AMARC	ABMC	AMLC	LPP	LPM
ดร.อังกูร ฉันทนาวานิช	กรรมการ / รองประธานกรรมการบริหาร / กรรมการสรรหาและพิจารณา คำตอบแทน / ประธานกรรมการบริหารความ เสี่ยง / ประธานเจ้าหน้าที่บริหาร	กรรมการ	ประธาน กรรมการ	-	กรรมการ	ประธาน กรรมการ
นพ.สมเชาว์ ตันฑะเทอดธรรม	กรรมการ	-	-	-	-	-
คุณวิษุตา อำพรผล	-	กรรมการ	-	-	-	-
ผศ.ดร.พิบูลย์ ลิ้มประภัทร	กรรมการอิสระ / ประธานกรรมการตรวจสอบ / ประธานกรรมการสรรหาและ พิจารณาคำตอบแทน	-	-	-	-	-
คุณกฤษณ นาคพรหม	กรรมการอิสระ / กรรมการตรวจสอบ / กรรมการสรรหาและพิจารณา คำตอบแทน	-	-	-	-	-
คุณเบญจวรรณ ธนไพศาลพิพัฒน์	กรรมการอิสระ / กรรมการตรวจสอบ	-	-	-	-	-
คุณทิพวรรณ อุทัยสง	กรรมการอิสระ / กรรมการตรวจสอบ	-	-	-	-	-

* โดยมี นายวิทวัส เพิ่มผล เป็นเลขานุการบริษัท

*หมายเหตุ นางวิษุตา อำพรผล ลาออกจากตำแหน่งกรรมการบริษัท มีผล 23/4/2566 เป็นต้นไป

กรรมการผู้มีอำนาจลงลายมือชื่อแทนบริษัทฯ

ชื่อและจำนวนกรรมการ ซึ่งมีอำนาจลงลายมือชื่อแทนบริษัทฯ คือ ศ.ดร.นพ.สมศักดิ์ โล่ห์เลขา, นายพิพัฒน์ เศวตวิลาส, รศ.นพ.วิรัตน์ วงศ์แสงนาค, นายอังกูร ฉันทนาวานิช กรรมการสองในสี่คนนี้ลงลายมือชื่อร่วมกัน และประทับตราสำคัญของบริษัทฯ

อำนาจหน้าที่และความรับผิดชอบของคณะกรรมการบริษัทฯ

คณะกรรมการบริษัทฯ ในฐานะตัวแทนผู้ถือหุ้น มีบทบาทสำคัญต่อการกำกับดูแลการจัดการงานของบริษัทให้เป็นไปตามกฎหมายวัตถุประสงค์ข้อบังคับของบริษัท และมติของที่ประชุมผู้ถือหุ้น รวมถึงการกำหนด

วิสัยทัศน์ พันธกิจ กลยุทธ์และนโยบายของบริษัทที่เป็นประโยชน์สูงสุดของผู้ถือหุ้น และการติดตามการดำเนินงานของฝ่ายจัดการ นอกจากนี้ คณะกรรมการบริษัทยังมีอำนาจและความรับผิดชอบตามที่กำหนดไว้ในกฎหมาย ข้อบังคับ วัตถุประสงค์ และมติที่ประชุมผู้ถือหุ้นของบริษัท ซึ่งรวมถึงการดำเนินการดังต่อไปนี้

- ปฏิบัติหน้าที่ และกำกับดูแลกิจการของบริษัทให้เป็นไปตามกฎหมาย วัตถุประสงค์ ข้อบังคับ มติที่ประชุม คณะกรรมการบริษัท ตลอดจนมติที่ประชุมผู้ถือหุ้น ด้วยความรับผิดชอบ ความระมัดระวัง ความซื่อสัตย์สุจริตและระมัดระวังรักษาผลประโยชน์ของบริษัท

- กำหนดวิสัยทัศน์ กลยุทธ์ ทิศทางของธุรกิจ นโยบาย เป้าหมาย แผนธุรกิจ งบประมาณ โครงสร้างการบริหารจัดการ และอำนาจอนุมัติของบริษัทและบริษัทย่อยตามที่ฝ่ายจัดการนำเสนอ และกำกับดูแลการบริหารงาน และผลการปฏิบัติงานของฝ่ายจัดการหรือบุคคลใดๆ ซึ่งได้รับมอบหมายให้ทำหน้าที่ดังกล่าว เพื่อให้เป็นไปตามนโยบายที่กำหนดไว้อย่างมีประสิทธิภาพและประสิทธิผลเพื่อเพิ่มมูลค่าสูงสุดให้แก่บริษัทและผู้ถือหุ้น

- ติดตามและประเมินผลการปฏิบัติงานที่ของฝ่ายจัดการอย่างต่อเนื่องและสม่ำเสมอเพื่อให้บรรลุกลยุทธ์ และเป็นไปตามแผนงานและงบประมาณ รวมถึงดูแลระบบกลไกการจ่ายค่าตอบแทนผู้บริหารที่เหมาะสม

- ดำเนินการให้บริษัทและบริษัทย่อยมีระบบงานบัญชีที่เหมาะสมและมีประสิทธิภาพ และจัดให้มีการรายงานทางการเงินและการสอบบัญชีที่เชื่อถือได้ รวมทั้งจัดให้มีระบบควบคุมภายใน และระบบตรวจสอบภายในที่เพียงพอและเหมาะสม

- พิจารณานุมัติการได้มาหรือจำหน่ายไปซึ่งทรัพย์สิน (ในกรณีที่ขนาดของรายการไม่จำเป็นต้องพิจารณาโดยที่ประชุมผู้ถือหุ้น) การลงทุนในธุรกิจใหม่ และการดำเนินงานใดๆ ให้เป็นไปตามกฎหมาย ประกาศ และระเบียบข้อบังคับที่เกี่ยวข้อง

- พิจารณานุมัติรายการที่เกี่ยวข้องกัน (ในกรณีที่ขนาดของรายการไม่จำเป็นต้องพิจารณาโดยที่ประชุมผู้ถือหุ้น) ของบริษัทและบริษัทย่อยให้เป็นไปตามกฎหมาย ประกาศ และระเบียบข้อบังคับที่เกี่ยวข้อง

- พิจารณานุมัติการจ่ายเงินปันผลระหว่างกาลให้แก่ผู้ถือหุ้นของบริษัท

- สอบทานกระบวนการและนโยบายในการบริหารความเสี่ยงและติดตามผลการปฏิบัติงาน

- ดูแลไม่ให้เกิดปัญหาความขัดแย้งทางผลประโยชน์ระหว่างผู้มีส่วนได้เสียของบริษัทและบริษัทย่อย ทั้งนี้ ในกรณีที่กรรมการรายใดมีส่วนได้เสียในธุรกรรมใดที่ทำกับบริษัท หรือมีส่วนได้เสียในการถือหุ้นในบริษัทและ/หรือบริษัทย่อยเพิ่มขึ้นหรือลดลง ให้กรรมการรายดังกล่าวแจ้งให้บริษัททราบโดยไม่ชักช้า

- จัดให้มีนโยบายเกี่ยวกับการกำกับดูแลกิจการตามหลักธรรมาภิบาล นโยบายความรับผิดชอบต่อสังคม รวมถึงการต่อต้านการทุจริตคอร์รัปชัน และปรับใช้นโยบายดังกล่าวอย่างมีประสิทธิภาพ

- แต่งตั้งคณะกรรมการชุดย่อย เช่น คณะกรรมการตรวจสอบ คณะกรรมการบริหาร คณะกรรมการสรรหา และพิจารณาค่าตอบแทน และ/หรือคณะกรรมการชุดย่อยอื่นใด เพื่อช่วยเหลือและสนับสนุนการปฏิบัติหน้าที่ของคณะกรรมการบริษัทตามความเหมาะสม

- แต่งตั้งเลขานุการบริษัท เพื่อช่วยเหลือคณะกรรมการบริษัทในการปฏิบัติงานต่างๆ เพื่อให้การดำเนินธุรกิจของบริษัทเป็นไปตามกฎหมายและระเบียบที่เกี่ยวข้อง

- ขอความเห็นทางวิชาชีพจากองค์กรภายนอกหากมีความจำเป็นเพื่อประกอบการตัดสินใจที่เหมาะสม

- จัดทำรายงานประจำปี และรับผิดชอบต่อการจัดทำและเปิดเผยงบการเงินเพื่อแสดงถึงฐานะทางการเงินและผลการดำเนินงานของบริษัทในรอบปีที่ผ่านมาเพื่อเสนอต่อที่ประชุมผู้ถือหุ้น
- จัดให้มีการประชุมผู้ถือหุ้นเป็นการประชุมสามัญประจำปีภายใน 4 เดือนนับแต่วันสิ้นสุดของรอบปีบัญชีของบริษัท
- พิจารณานุมัติเรื่องต่างๆ โดยคำนึงถึงผลประโยชน์ของผู้ถือหุ้นและผู้มีส่วนได้เสียทุกกลุ่มของบริษัทอย่างเป็นธรรม
- มอบหมายให้กรรมการคนหนึ่งหรือหลายคนหรือบุคคลอื่นใดปฏิบัติกรอย่างหนึ่งอย่างใดแทนคณะกรรมการบริษัทได้

ทั้งนี้ การมอบหมายอำนาจหน้าที่และความรับผิดชอบของคณะกรรมการบริษัทนั้น จะไม่มีลักษณะเป็นการมอบอำนาจ หรือมอบอำนาจช่วงที่ทำให้คณะกรรมการบริษัท หรือผู้รับมอบอำนาจจากคณะกรรมการบริษัทสามารถอนุมัติรายการที่ตนหรือบุคคลที่อาจมีความขัดแย้ง (ตามที่นิยามไว้ในประกาศคณะกรรมการกำกับหลักทรัพย์และตลาดหลักทรัพย์ หรือประกาศคณะกรรมการกำกับตลาดทุน) อาจมีส่วนได้เสีย หรืออาจได้รับประโยชน์ในลักษณะใดๆ หรืออาจมีความขัดแย้งทางผลประโยชน์อื่นใดกับบริษัท หรือบริษัทย่อยของบริษัท ยกเว้นเป็นการอนุมัติรายการที่เป็นไปตามนโยบาย และหลักเกณฑ์ที่ประชุมผู้ถือหุ้นหรือคณะกรรมการบริษัทพิจารณาอนุมัติไว้

วาระการดำรงตำแหน่งกรรมการบริษัท

กรรมการบริษัทฯ มีวาระการดำรงตำแหน่งคราวละ 3 ปี โดยในการประชุมผู้ถือหุ้นสามัญประจำปีทุกครั้ง ให้กรรมการบริษัทฯ นอกจากตำแหน่งจำนวนหนึ่งในสามของจำนวนกรรมการทั้งหมด ถ้าจำนวนกรรมการจะแบ่งออกให้ตรงเป็นสามส่วนไม่ได้ ก็ให้ออกโดยจำนวนใกล้เคียงที่สุดกับส่วนหนึ่งในสาม โดยกรรมการซึ่งพ้นจากตำแหน่งอาจได้รับเลือกให้กลับเข้ามารับตำแหน่งได้ ทั้งนี้ กรรมการที่จะต้องออกจากตำแหน่งในปีแรกและปีที่สอง ภายหลังจดทะเบียนบริษัทนั้นให้จับสลากกัน ส่วนปีหลังๆ ต่อไปให้กรรมการคนที่อยู่ในตำแหน่งนานที่สุดนั้นเป็นผู้ออกจากตำแหน่ง

ผู้บริหาร

รายชื่อผู้บริหาร ณ วันที่ 31 ธันวาคม 2566 มีจำนวน 7 ท่าน ดังนี้

รายชื่อ	ตำแหน่ง
ดร.อังกูร ฉันทนวนานิช	ประธานเจ้าหน้าที่บริหาร
นพ.ปราโมทย์ ภูณภานนท์	ผู้อำนวยการโรงพยาบาล
นพ.เรืองฤทธิ์ หรรษกุล	ผู้อำนวยการ ฝ่ายบริหารการแพทย์
พญ.สวนันท์ วัชรานวิช	ผู้อำนวยการ ฝ่ายบริหารการแพทย์ (ร่วม)
นางสาวจิราวรรณ เม่งห้อง	ผู้อำนวยการฝ่ายบริหาร
นายวิทวัส เพิ่มผล	รองผู้อำนวยการฝ่ายบริหาร / เลขานุการบริษัท
นางสาวโสมศรี ชัยวัชรศักดิ์	รองผู้อำนวยการฝ่ายบริหาร ด้านบัญชีการเงิน

ขอบเขตอำนาจหน้าที่ของประธานเจ้าหน้าที่บริหาร

ตามการอนุมัติของที่ประชุมคณะกรรมการบริษัท ครั้งที่ 12/2557 เมื่อวันที่ 12 ธันวาคม 2557 มีดังนี้

- เป็นผู้ตัดสินใจในเรื่องที่สำคัญของบริษัท กำหนดภารกิจ วัตถุประสงค์ แนวทาง นโยบายของบริษัท รวมถึงการ กำกับดูแลการดำเนินงานโดยรวม ผลผลิต ความสัมพันธ์กับลูกค้า และต้องรับผิดชอบต่อคณะกรรมการบริษัท

- มีอำนาจอนุมัติค่าใช้จ่าย หรือการจ่ายเงินตามโครงการ หรือการลงทุน หรือการซื้อขายทรัพย์สินถาวรของบริษัท ตามที่ได้รับอนุมัติจากคณะกรรมการบริหาร และ/หรือ ได้รับอนุมัติจากคณะกรรมการบริษัทแล้ว ภายใต้อนุมัติวงเงินตามขอบเขตอำนาจอนุมัติ

- พิจารณาเรื่องการลงทุนของบริษัท เพื่อนำเสนอต่อคณะกรรมการบริหาร

- มีอำนาจจ้าง แต่งตั้ง ปลดออก ให้ออก ไล่ออก กำหนดอัตราค่าจ้าง ให้บำเหน็จรางวัล ปรับขึ้นเงินเดือน ค่าตอบแทน เงินโบนัส สำหรับพนักงานตั้งแต่ระดับผู้ช่วยกรรมการผู้จัดการลงมา

- มีอำนาจกระทำการ และแสดงตนเป็นตัวแทนบริษัท ต่อบุคคลภายนอกในกิจการที่เกี่ยวข้อง และเป็นประโยชน์ต่อบริษัท

- ดำเนินกิจการที่เกี่ยวข้องกับการบริหารงานทั่วไปของบริษัท

- ปฏิบัติหน้าที่อื่นใดตามที่ได้รับมอบหมายจากคณะกรรมการตรวจสอบ คณะกรรมการสรรหาและพิจารณาค่าตอบแทน คณะกรรมการบริหารความเสี่ยง คณะกรรมการบริหาร และ/หรือ คณะกรรมการบริษัท

- ให้มีอำนาจในการมอบอำนาจช่วง และ/หรือ มอบหมายให้บุคคลอื่นปฏิบัติงานเฉพาะอย่างแทนได้ โดยการมอบอำนาจช่วง และ/หรือ การมอบหมายดังกล่าวให้อยู่ภายในขอบเขตแห่งการมอบอำนาจตามหนังสือมอบอำนาจที่ให้ไว้ และ/หรือ ให้เป็นไปตามระเบียบ ข้อกำหนด หรือคำสั่งที่คณะกรรมการของบริษัทได้กำหนดไว้

ทั้งนี้ การมอบอำนาจหน้าที่และความรับผิดชอบของประธานเจ้าหน้าที่บริหารนั้น จะต้องไม่มีลักษณะเป็นการมอบอำนาจช่วงที่ทำให้ประธานเจ้าหน้าที่บริหาร หรือผู้รับมอบอำนาจจากประธานเจ้าหน้าที่บริหารสามารถอนุมัติรายการที่ตนหรือบุคคลที่อาจมีความขัดแย้ง (ตามที่นิยามไว้ในประกาศคณะกรรมการกำกับหลักทรัพย์และตลาดหลักทรัพย์ หรือประกาศคณะกรรมการกำกับตลาดทุน) อาจมีส่วนได้เสียหรืออาจได้รับประโยชน์ในลักษณะใดๆ หรืออาจมีความขัดแย้งทางผลประโยชน์อื่นใดกับบริษัทหรือบริษัทย่อยของบริษัท ยกเว้นเป็นการอนุมัติรายการที่เป็นไปตามนโยบายและหลักเกณฑ์ที่ที่ประชุมผู้ถือหุ้นหรือคณะกรรมการบริษัทได้พิจารณาอนุมัติไว้

คำตอบแทนกรรมการและผู้บริหาร

คำตอบแทนที่เป็นตัวเงิน

คำตอบแทนกรรมการ ประกอบด้วยค่าเบี้ยประชุม ซึ่งจ่ายตามจำนวนครั้งที่เข้าประชุม ดังนี้

รายชื่อ	คณะกรรมการบริษัท		คณะกรรมการตรวจสอบ		คณะกรรมการสรรหาและพิจารณา คำตอบแทน		คณะกรรมการบริหาร	
	จำนวนครั้งที่เข้าประชุม	ค่าเบี้ยประชุม	จำนวนครั้งที่เข้าประชุม	ค่าเบี้ยประชุม	จำนวนครั้งที่เข้าประชุม	ค่าเบี้ยประชุม	จำนวนครั้งที่เข้าประชุม	ค่าเบี้ยประชุม
ศ.นพ.สมศักดิ์ โล่ห์เลขา	6/6	180,000	-	-	-	-	-	-
นายพิพัฒน์ เศวตวิลาส	6/6	150,000	-	-	-	-	-	-
รศ.นพ.วิรัตน์ วงศ์แสงนาค	6/6	120,000	-	-	2/2	40,000	12/12	120,000
ดร.อังกูร ฉันทนาวานิช	6/6	120,000	-	-	2/2	40,000	12/12	108,000
นพ.สมเชาว์ ตันทเทอดธรรม	6/6	120,000	-	-	-	-	-	-
นางวิษุตา อำพรผล	1/6	20,000	-	-	-	-	-	-
ผศ.ดร.พิบูลย์ ลิมปภัทร	6/6	120,000	4/4	120,000	2/2	60,000	-	-
นายภูมทล นาคพรหม	6/6	120,000	4/4	80,000	2/2	40,000	-	-
นางเบญจวรรณ ธนไพศาลพิพัฒน์	6/6	120,000	4/4	80,000	-	-	-	-
นางสาวทิพวรรณ อุทัยสา	6/6	120,000	4/4	80,000	-	-	-	-

หมายเหตุ: นางวิษุตา อำพรผล ลาออกจากตำแหน่งกรรมการบริษัท มีผล 23/4/2566 เป็นต้นไป

บริษัทมีการจ่ายคำตอบแทนกรรมการเป็น ค่าเบี้ยประชุมสำหรับรอบปีดำเนินงาน สิ้นสุด 31 ธันวาคม 2566 และค่าบำเหน็จคณะกรรมการบริษัทสำหรับผลประกอบการปีที่ผ่านมา รวมทั้งสิ้น 6.52 ล้านบาท

คำตอบแทนที่ปรึกษา

ในปี 2566 บริษัทย่อยของบริษัทฯ คือ บริษัท ศูนย์บริหารจัดการธุรกิจแห่งเอเชีย จำกัด (ABMC) ดำเนินงานด้านการสนับสนุนธุรกิจให้แก่บริษัทฯ โดยมีวัตถุประสงค์เพื่อที่จะรองรับการขยายตัวทางธุรกิจของบริษัทฯ และบริษัทย่อย ทั้งด้านงานการตลาดและการขายทั้งลูกค้าโครงการและลูกค้าต่างประเทศ และการพัฒนาธุรกิจในกลุ่ม ได้มีการว่าจ้างกรรมการบริษัทฯ เพื่อเป็นที่ปรึกษาให้กับกลุ่มบริษัทของบริษัทฯ จำนวน 1 ท่าน มีคำตอบแทนรวมทั้งสิ้น 2.52 ล้านบาท

คำตอบแทนผู้บริหาร

ในปี 2566 บริษัทฯ มีการจ่ายคำตอบแทนให้ผู้บริหาร (นอกเหนือจากคำตอบแทนในฐานะกรรมการ) จำนวน 7 ท่าน ในรูปแบบของเงินเดือน โบนัส และผลตอบแทนอื่นของบริษัทฯ จำนวน 26.14 ล้านบาท

คำตอบแทนที่ไม่ใช่ตัวเงิน

บริษัทฯ มีนโยบายให้คำตอบแทนอื่นแก่กรรมการและผู้บริหารซึ่งได้แก่ รถประจำตำแหน่ง โทรศัพท์มือถือ ค่ารักษาพยาบาล รวมทั้งค่าใช้จ่ายเกี่ยวกับรถประจำตำแหน่งเพื่อใช้ในการปฏิบัติงานและโทรศัพท์มือถือ เช่น ค่าน้ำมัน ค่าบริการโทรศัพท์ เป็นต้น

บุคลากร

จำนวนบุคลากร

จำนวนบุคลากร ณ วันที่ 31 ธันวาคม 2566 บริษัทฯ มีบุคลากรทั้งสิ้น (ไม่รวมกรรมการและผู้บริหารของบริษัทฯ) โดยมีรายละเอียด ดังนี้

จำนวนบุคลากร	ณ 31 ธันวาคม 2566	
แพทย์ประจำ/แพทย์ที่ปรึกษา	รวมจำนวน 239 คน	
	พนักงานประจำ (คน)	พนักงานชั่วคราว/นอกเวลา (คน)
ฝ่ายการพยาบาล	428	33
ฝ่ายเทคนิคการแพทย์	135	28
ฝ่ายบริหารและการจัดการ	275	7
รวม	838	68

ค่าตอบแทน ค่าธรรมเนียมแพทย์และพนักงาน

ค่าตอบแทน	ปีการดำเนินงาน 2566 (ล้านบาท)
ค่าธรรมเนียมแพทย์	284.88
เงินเดือน	270.77
โบนัส	35.24
ค่าล่วงเวลา	76.38
เงินสมทบประกันสังคม	7.59
เงินสมทบกองทุนสำรองเลี้ยงชีพ	4.09
รวม	678.96

กองทุนสำรองเลี้ยงชีพ

บริษัทฯ ได้มีการจัดตั้งกองทุนสำรองเลี้ยงชีพโดยการเข้าร่วมกับ “กองทุนสำรองเลี้ยงชีพ เกษียณก้าวหน้า ซึ่งจดทะเบียนแล้ว” ซึ่งอยู่ภายใต้การจัดการของ บริษัทหลักทรัพย์จัดการกองทุนกสิกรไทย โดยมีวัตถุประสงค์เพื่อสร้างขวัญและกำลังใจให้แก่พนักงาน และเพื่อจูงใจให้พนักงานทำงานกับบริษัทฯ ในระยะยาว

นโยบายการพัฒนาบุคลากร

บริษัทฯ มีนโยบายการพัฒนาบุคลากร โดยมีวัตถุประสงค์เพื่อพัฒนาบุคลากรในด้านความรู้ความสามารถในการปฏิบัติงาน และรักษามูลค่าบุคลากรที่มีความรู้ความสามารถทำงานกับบริษัทในระยะยาว โดยมีความก้าวหน้าในอาชีพ บริษัทฯ ได้จัดให้มีการจัดอบรมทั้งในและนอกสถานที่อย่างสม่ำเสมอ โดยได้มีการจัดทำแผนการฝึกอบรมขึ้นทุกปีโดยจะสำรวจความต้องการในการฝึกอบรมของบุคลากรทุกระดับในแต่ละฝ่าย และจะคำนึงถึงการจัดการฝึกอบรมให้เหมาะสมกับงานในแต่ละสายงาน

เลขานุการบริษัท

นายวิทวัส เพิ่มผล ทำหน้าที่เป็นเลขานุการบริษัท ทั้งนี้เพื่อให้เป็นไปตามข้อกำหนดของพระราชบัญญัติหลักทรัพย์และตลาดหลักทรัพย์ พ.ศ. 2535 (รวมทั้งที่ได้มีการแก้ไขเพิ่มเติม) โดยเลขานุการบริษัท มีหน้าที่หลักได้แก่ การทำหน้าที่ในนามบริษัท และ/หรือคณะกรรมการบริษัท ในการจัดทำและเก็บรักษาทะเบียนกรรมการ หนังสือนัดประชุมคณะกรรมการบริษัท รายงานการประชุมคณะกรรมการบริษัท รายงานประจำปีของบริษัท หนังสือนัดประชุมผู้ถือหุ้น รายงานการประชุมผู้ถือหุ้น รวมทั้งเก็บรักษารายงานการมีส่วนได้เสียที่รายงานโดยกรรมการหรือผู้บริหาร รวมทั้งดำเนินการอื่นใดตามที่คณะกรรมการกำกับตลาดทุนประกาศกำหนด และจัดส่งสำเนารายงานการมีส่วนได้เสียตามมาตรา 89/14 ซึ่งจัดทำโดยกรรมการให้ประธานกรรมการและประธานกรรมการตรวจสอบทราบภายใน 7 วันทำการ นับแต่วันที่บริษัท ได้รับรายงานนั้น นอกจากนี้ เลขานุการบริษัท ยังมีหน้าที่ดังต่อไปนี้

- ให้คำแนะนำเบื้องต้นเกี่ยวกับข้อกฎหมาย และระเบียบข้อบังคับต่างๆ ของบริษัท ที่คณะกรรมการบริษัท ต้องการทราบและติดตามให้มีการปฏิบัติตามอย่างถูกต้องสม่ำเสมอ รวมถึงรายงานการเปลี่ยนแปลงข้อกำหนด และ/หรือกฎหมายที่มีนัยสำคัญต่อการดำเนินธุรกิจของบริษัทให้คณะกรรมการบริษัทรับทราบ
- จัดการประชุมผู้ถือหุ้นและการประชุมคณะกรรมการบริษัท ให้เป็นไปตามกฎหมาย ข้อบังคับของบริษัท และข้อพึงปฏิบัติที่เกี่ยวข้อง
- บันทึกรายงานการประชุมผู้ถือหุ้น และการประชุมของคณะกรรมการบริษัท รวมทั้งติดตามให้มีการปฏิบัติตามมติที่ประชุมผู้ถือหุ้น และที่ประชุมคณะกรรมการบริษัท
- ดูแลให้มีการเปิดเผยข้อมูลและรายงานสารสนเทศในส่วนที่รับผิดชอบต่อหน่วยงานที่เกี่ยวข้องตามระเบียบและข้อกำหนดของหน่วยงานดังกล่าว
- ดูแลกิจกรรมของคณะกรรมการบริษัท และการดำเนินการอื่นใดให้เป็นไปตามกฎหมาย และ/หรือตามที่คณะกรรมการกำกับตลาดทุนประกาศกำหนด และ/หรือตามที่ได้รับมอบหมายจากคณะกรรมการบริษัท

ผู้ตรวจสอบภายในของบริษัท

บริษัทแต่งตั้งให้ บริษัท สู่ความสำเร็จ จำกัด ปฏิบัติหน้าที่เป็นผู้ตรวจสอบภายในของบริษัท ซึ่งเป็นบริษัทให้บริการตรวจสอบภายใน (Outsource) โดยมี นายไพศาล ภูรัตนเจริญชัย เป็นผู้รับผิดชอบหลักในการปฏิบัติหน้าที่ผู้ตรวจสอบภายในของบริษัท ซึ่งคณะกรรมการตรวจสอบได้พิจารณาคุณสมบัติของบริษัท สู่ความสำเร็จ จำกัด และทีมผู้ตรวจสอบภายในแล้ว เห็นสมควรให้ปฏิบัติหน้าที่ดังกล่าว เนื่องจากเป็นผู้ที่มีความอิสระ มีความรู้ความชำนาญ มีความสามารถ และมีความระมัดระวังเยี่ยงวิชาชีพ ในการตรวจสอบส่วนงานต่างๆ และมีความเข้าใจในธุรกิจเป็นอย่างดี ปรากฏใน เอกสารแนบ 3

นักลงทุนสัมพันธ์

นายเอกชัย ศิริสุขติมางกูร ทำหน้าที่รับผิดชอบหน่วยงานนักลงทุนสัมพันธ์ ติดต่อ 0-2530-2556-69 Ext 3704

ค่าตอบแทนผู้สอบบัญชี (Audit Fee)

ที่ประชุมสามัญผู้ถือหุ้นประจำปี 2566 เห็นสมควรให้พิจารณาอนุมัติแต่งตั้ง บริษัท สอบบัญชีธรรมนิติ จำกัด โดย นางสาวไสรยา ตินตะสุวรรณ ผู้สอบบัญชีรับอนุญาตทะเบียนเลขที่ 8658 หรือ นางสาวนันท์นภัส วรรณสมบูรณ์ ผู้สอบบัญชีรับอนุญาตทะเบียนเลขที่ 7793 หรือ นายธนวุฒิ พิบูลย์สวัสดิ์ ผู้สอบบัญชีรับอนุญาต ทะเบียนเลขที่ 6699 คนใดคนหนึ่งเป็นผู้สอบบัญชีของบริษัทฯ และบริษัทย่อย ประจำปี 2566 และกำหนดค่าตอบแทน โดยการเสนอแนะของคณะกรรมการตรวจสอบ ที่ได้พิจารณากลั่นกรองอย่างเหมาะสมแล้ว และคณะกรรมการบริษัทฯ ได้เห็นชอบด้วยแล้ว ในปี 2566 บริษัทจ่ายค่าสอบบัญชี จำนวนเงิน 1,660,000 บาท โดยไม่มีค่าตอบแทนอื่นๆ (Non Audit Fee) ทั้งนี้ บริษัทที่เป็นสำนักงานสอบบัญชี และผู้สอบบัญชีไม่มีความสัมพันธ์ หรือส่วนได้เสียใดๆ กับบริษัท ผู้บริหาร ผู้ถือหุ้นรายใหม่ หรือผู้ที่เกี่ยวข้องกับบุคคลดังกล่าว

ค่าสอบบัญชีของบริษัท

ปี 2566	จำนวนเงิน
ค่าสอบบัญชีประจำปี	1,000,000 บาท
ค่าสอบทานงบการเงินระหว่างกาล	660,000 บาท
รวม	1,660,000 บาท

8. รายงานผลการดำเนินงานสำคัญด้านการกำกับดูแลกิจการ

ในปี 2566 มีการปฏิบัติหน้าที่ของคณะกรรมการดังนี้

รายชื่อ	คณะกรรมการ บริษัท	คณะกรรมการ ตรวจสอบ	คณะกรรมการ	
			สรรหาและ พิจารณา ค่าตอบแทน	คณะกรรมการ บริหาร
1. ศ.นพ.สมศักดิ์ โล่ห์เลขา	6/6	-	-	-
2. นายพิพัฒน์ เศวตวิลาศ	6/6	-	-	-
3. รศ.นพ.วิรัตน์ วงศ์แสงนาค	6/6	-	2/2	12/12
4. ดร.อังกูร ฉันทนาวาณิช	6/6	-	2/2	12/12
5. นพ.สมเชาว์ ตันทเทอดธรรม	6/6	-	-	-
6. นางวิษชุดา อ่ำพรผล	1/6	-	-	-
7. ผศ.ดร.พิบูลย์ ติมประภัทร	6/6	4/4	2/2	-
8. นายกุลชล นาครพรม	6/6	4/4	2/2	-
9. นางเบญจวรรณ ธนไพศาลพัฒน์	6/6	4/4	-	-
10. นางสาวทิพวรรณ อุทัยสง	6/6	4/4	-	-

หมายเหตุ: นางวิษชุดา อ่ำพรผล ลาออกจากตำแหน่งกรรมการบริษัท มีผล 23/4/2566 เป็นต้นไป

การประเมินตนเองของคณะกรรมการ

บริษัทฯ จัดให้มีการประเมินตนเองของคณะกรรมการบริษัท และคณะกรรมการชุดย่อย (คณะกรรมการบริหาร คณะกรรมการสรรหาและพิจารณาค่าตอบแทน และคณะกรรมการตรวจสอบ) เป็นประจำทุกปี เป็นการประเมินกรรมการทั้งคณะ และรายบุคคลโดยใช้หลักเกณฑ์แบบประเมินของคณะกรรมการตามตัวอย่างของตลาดหลักทรัพย์แห่งประเทศไทย อีกทั้ง เพื่อให้เป็นไปตามนโยบายการกำกับดูแลกิจการที่ดีของบริษัทฯ

ทั้งนี้ เพื่อช่วยให้คณะกรรมการได้พิจารณาทบทวนผลงาน ปัญหาและอุปสรรคของการทำงานในปีที่ผ่านมา โดยจะมีการจัดทำสรุปผลการประเมิน และข้อเสนอแนะต่างๆ มาใช้ในการปรับปรุงและพัฒนาการดำเนินงานต่อไป และสรุปผลการประเมินคณะกรรมการบริษัท และคณะกรรมการชุดย่อย ประจำปี 2566 ในรายงานการประชุมคณะกรรมการบริษัท ครั้งที่ 6/2566 เมื่อวันที่ 19 ธันวาคม 2566 มีดังต่อไปนี้

การประเมินตนเองของคณะกรรมการบริษัท

หลักเกณฑ์ แบบการประเมินตนเองของคณะกรรมการบริษัท เป็นแบบประเมินการปฏิบัติหน้าที่ของคณะกรรมการทั้งคณะและรายบุคคล โดยได้นำแนวทางการประเมินของตลาดหลักทรัพย์แห่งประเทศไทย มาปรับใช้ให้เหมาะสมกับโครงสร้างของคณะกรรมการของบริษัท ซึ่งผลการประเมินจะเป็นส่วนสำคัญในการพัฒนาการปฏิบัติหน้าที่ และการดำเนินงานเกี่ยวกับกรรมการให้มีประสิทธิภาพและประสิทธิผลยิ่งขึ้นต่อไป โดยมีหัวข้อการประเมิน 6 หัวข้อ ดังนี้

1. โครงสร้างและคุณสมบัติของคณะกรรมการ
2. บทบาท หน้าที่ และความรับผิดชอบของคณะกรรมการ
3. การประชุมคณะกรรมการ
4. การทำหน้าที่ของกรรมการ
5. ความสัมพันธ์กับฝ่ายจัดการ
6. การพัฒนาตนเองของกรรมการและพัฒนาผู้บริหาร

ปี 2566 สรุปผลการประเมินคณะกรรมการทั้งคณะ และรายบุคคล ในภาพรวม 6 หัวข้อ เห็นว่าการดำเนินการส่วนใหญ่ มีการดำเนินการในเรื่องนั้นดี/เหมาะสม โดยมีคะแนนเฉลี่ยอยู่ในเกณฑ์ดีเท่ากับ ร้อยละ 86.34%

การประเมินตนเองของคณะกรรมการบริหาร

หลักเกณฑ์ แบบการประเมินตนเองของคณะกรรมการบริหาร เป็นแบบประเมินการปฏิบัติหน้าที่ของคณะกรรมการทั้งคณะและรายบุคคล โดยมีวัตถุประสงค์ของการประเมินผลการปฏิบัติงานของคณะกรรมการบริหาร ดังนี้

1. เพื่อช่วยให้มีการพิจารณาทบทวนผลงาน ปัญหาและอุปสรรคต่างๆ ในปีที่ผ่านมา
2. เพื่อให้การทำงานของคณะกรรมการบริหาร มีประสิทธิภาพมากยิ่งขึ้น

โดยมีการประเมิน 3 หัวข้อ ดังนี้

1. โครงสร้างและคุณสมบัติของคณะกรรมการชุดย่อย
2. การประชุมคณะกรรมการชุดย่อย
3. การปฏิบัติหน้าที่ของคณะกรรมการบริหาร

ปี 2566 สรุปผลการประเมินคณะกรรมการบริหารทั้งคณะและรายบุคคล ในภาพรวม 3 หัวข้อ เห็นว่าการดำเนินการส่วนใหญ่ จัดทำได้ดีมาก/เหมาะสมที่สุด โดยมีคะแนนเฉลี่ยอยู่ในเกณฑ์ดีมาก เท่ากับร้อยละ 88.83%

การประเมินตนเองของคณะกรรมการสรรหาและพิจารณาคำตอบแทน

หลักเกณฑ์ แบบการประเมินตนเองของคณะกรรมการสรรหาและพิจารณาคำตอบแทน เป็นแบบประเมินการปฏิบัติหน้าที่ของคณะกรรมการทั้งคณะและรายบุคคล โดยมีวัตถุประสงค์ของการประเมินผลการปฏิบัติงานของคณะกรรมการสรรหาฯ ดังนี้

1. เพื่อช่วยให้มีการพิจารณาทบทวนผลงาน ปัญหาและอุปสรรคต่างๆ ในปีที่ผ่านมา
2. เพื่อให้การทำงานของคณะกรรมการสรรหาฯ มีประสิทธิภาพมากยิ่งขึ้น

โดยมีการประเมิน 3 หัวข้อ ดังนี้

1. โครงสร้างและคุณสมบัติของคณะกรรมการชุดย่อย
2. การประชุมคณะกรรมการชุดย่อย
3. การปฏิบัติหน้าที่ของคณะกรรมการสรรหาและพิจารณาคำตอบแทน

ปี 2566 สรุปผลการประเมินคณะกรรมการสรรหาและพิจารณาคำตอบแทนทั้งคณะและรายบุคคล ในภาพรวม 3 หัวข้อ เห็นว่าการดำเนินการส่วนใหญ่ จัดทำได้ดีมาก/เหมาะสมที่สุด โดยมีคะแนนเฉลี่ยอยู่ในเกณฑ์ดีมาก เท่ากับร้อยละ 99.11%

การประเมินตนเองของคณะกรรมการตรวจสอบ

หลักเกณฑ์ แบบการประเมินตนเองของคณะกรรมการตรวจสอบ เป็นแบบประเมินการปฏิบัติหน้าที่ของ คณะกรรมการทั้งคณะและรายบุคคล โดยมีวัตถุประสงค์ของการประเมินผลการปฏิบัติงานของคณะกรรมการ ตรวจสอบ ดังนี้

1. เพื่อช่วยให้มีการพิจารณาบททวนผลงาน ปัญหาและอุปสรรคต่างๆ ในปีที่ผ่านมา
 2. เพื่อให้การทำงานของคณะกรรมการตรวจสอบมีประสิทธิภาพมากยิ่งขึ้น
- โดยมีการประเมิน 3 หัวข้อ ดังนี้

1. โครงสร้างและคุณสมบัติคณะกรรมการชุดย่อย
2. การประชุมคณะกรรมการชุดย่อย
3. การปฏิบัติหน้าที่ของคณะกรรมการตรวจสอบ

ปี 2566 สรุปผลการประเมินคณะกรรมการตรวจสอบทั้งคณะและรายบุคคล ในภาพรวม 3 หัวข้อ เห็นว่าการดำเนินการส่วนใหญ่ จัดทำได้ดีมาก/เหมาะสมที่สุด โดยมีคะแนนเฉลี่ยอยู่ในเกณฑ์ดีมาก เท่ากับร้อยละ 99.55%

รายงานคณะกรรมการตรวจสอบ

คณะกรรมการตรวจสอบของบริษัท โรงพยาบาลลาดพร้าว จำกัด (มหาชน) ได้รับการแต่งตั้งจาก คณะกรรมการบริษัท ประกอบด้วยกรรมการซึ่งเป็นผู้ทรงคุณวุฒิ มีความรู้และประสบการณ์ ด้านการเงิน บัญชี เศรษฐศาสตร์และการบริหารธุรกิจ โดยในปี 2566 คณะกรรมการตรวจสอบของบริษัท ซึ่งเป็นกรรมการอิสระ จำนวน 4 ท่านมีวาระการดำรงตำแหน่งดังนี้

1. ผศ.ดร.พิบูลย์ ลิ้มประทักษ์	ประธานคณะกรรมการ
2. นายกุลชล นาคนพรม	กรรมการ
3. นางเบญจวรรณ ธนไพศาลพิพัฒน์	กรรมการ
4. นางสาวทิพวรรณ อุทัยสง	กรรมการ

คณะกรรมการตรวจสอบทุกท่านมีคุณสมบัติครบถ้วนตรงตามที่กำหนดไว้ในกฎบัตรคณะกรรมการ ตรวจสอบ พร้อมทั้งได้มีการปฏิบัติหน้าที่และความรับผิดชอบให้เป็นไปตามกฎบัตรที่กำหนดไว้อย่างเคร่งครัด สำหรับ ในปี 2566 คณะกรรมการตรวจสอบมีการประชุมเป็นรายไตรมาสรวม 4 ครั้ง โดยมีกรรมการตรวจสอบเข้าร่วมประชุม ครบองค์ประชุมพร้อมทั้งผู้สอบบัญชีผู้รับอนุญาตทุกครั้ง ซึ่งคณะกรรมการตรวจสอบได้ดำเนินงานตามหน้าที่ความ รับผิดชอบดังต่อไปนี้

1. การสอบทานการปฏิบัติงานของบริษัท ให้เป็นไปตามกฎหมายว่าด้วยหลักทรัพย์และตลาดหลักทรัพย์ ข้อกำหนดของตลาดหลักทรัพย์หรือกฎหมายที่เกี่ยวข้องกับธุรกิจของบริษัท
2. สอบทานรายการที่เกี่ยวข้องกันเพื่อให้มั่นใจว่าเป็นการดำเนินธุรกิจของบริษัท เป็นไปอย่างโปร่งใส

ตรวจสอบได้ ไม่มีการเอื้อประโยชน์แก่ผู้เกี่ยวข้อง

3. สอบทานงบการเงินรายไตรมาสและประจำปี ก่อนเสนอให้คณะกรรมการบริษัทฯ พิจารณา โดยให้ความสำคัญในการปฏิบัติตามมาตรฐานการบัญชี รายการระหว่างกัน รายการที่เกี่ยวข้องกัน รวมทั้งให้ความเห็นต่อฝ่ายบริหารของบริษัทฯ ในเรื่องการบริหารสินทรัพย์ให้เกิดประโยชน์อย่างเต็มที่
4. พิจารณาคัดเลือก เสนอแต่งตั้ง และเสนอค่าตอบแทนผู้สอบบัญชี เพื่อทำหน้าที่เป็นผู้สอบบัญชีของบริษัทฯ รวมทั้งได้เข้าร่วมประชุมกับผู้สอบบัญชีโดยไม่มีฝ่ายจัดการเข้าร่วมประชุม
5. พิจารณาแผนการตรวจสอบประจำปี และผลการตรวจสอบรายไตรมาส เพื่อประเมินระบบงานและระบบการควบคุมภายในของบริษัทฯ รวมทั้งให้คำแนะนำ เสนอแนวทางการปรับปรุงแก้ไขให้แก่ฝ่ายตรวจสอบภายใน โดยให้ดูแลการปฏิบัติงานให้มีระบบการตรวจสอบและการควบคุมภายในที่ดี

คณะกรรมการตรวจสอบพิจารณาแล้วเห็นว่าในปี 2566 บริษัทฯ มีระบบการควบคุมภายใน การกำกับดูแลกิจการพร้อมทั้งการบริหารความเสี่ยงที่มีประสิทธิผลและมีการจัดทำรายงานทางการเงินได้อย่างถูกต้อง ครบถ้วนและเชื่อถือได้ ซึ่งเป็นไปตามมาตรฐานการรายงานทางการเงินและมีการเปิดเผยข้อมูลอย่างเพียงพอ ครบถ้วน ซึ่งทำให้การดำเนินงานของบริษัทเป็นไปตามเป้าหมายที่กำหนดไว้

9. การควบคุมภายในและรายการระหว่างกัน

ในการประชุมคณะกรรมการตรวจสอบครั้งที่ 4/2566 เมื่อวันที่ 22 ธันวาคม 2566 ซึ่งมีกรรมการตรวจสอบทั้ง 4 ท่านเข้าร่วมประชุมด้วย ที่ประชุมคณะกรรมการให้ความเห็นเกี่ยวกับความเพียงพอของระบบการควบคุมภายในของบริษัทและแบบประเมินความเพียงพอของระบบการควบคุมภายใน โดยได้ซักถามข้อมูลจากฝ่ายบริหารและผู้ตรวจสอบภายใน ในด้านต่างๆ ได้แก่ องค์กรและสภาพแวดล้อม การบริหารความเสี่ยง การควบคุมการปฏิบัติงานของฝ่ายบริหาร ระบบสารสนเทศและการสื่อสารข้อมูล และระบบการติดตาม ที่ประชุมคณะกรรมการมีความเห็นว่า ปัจจุบันบริษัทฯ มีระบบควบคุมภายในที่มีความเหมาะสมและเพียงพอสำหรับการดำเนินธุรกิจของบริษัทฯ และบริษัทย่อยที่จะสามารถป้องกันทรัพย์สินของบริษัทจากการที่ผู้บริหารจะนำไปใช้โดยมิชอบหรือโดยไม่มีอำนาจได้ เพื่อให้มั่นใจได้และมีระบบการควบคุมภายในที่เพียงพอในเรื่องการทำธุรกรรมกับผู้ถือหุ้นใหญ่ของบริษัท กรรมการ ผู้บริหาร และผู้ที่เกี่ยวข้องกับบุคคลดังกล่าว รวมถึงการมีระบบการควบคุมภายในในการกำกับดูแลการดำเนินงานที่เกี่ยวข้องกับบุคคลที่อาจมีความขัดแย้งทางผลประโยชน์

การดำเนินงานเกี่ยวกับระบบการควบคุมภายในของบริษัทฯ

บริษัท ผู้ความสำเร็จ จำกัด เป็นผู้ตรวจสอบภายในที่เป็นองค์กรอิสระจากภายนอก ได้ตรวจสอบและประเมินความเพียงพอของระบบควบคุมภายในของบริษัทฯ หมุนเวียนไปตามฝ่ายงานและ/หรือระบบงานต่างๆ ในปี 2566 ซึ่งผลจากการสอบครั้งดังกล่าว สรุปได้ว่าบริษัทฯ มีระบบการควบคุมภายใน และได้มีกิจกรรมควบคุมความเสี่ยงหลักแล้ว ในด้านการบริหารองค์กรและสภาพแวดล้อม ด้านบัญชี ด้านการเงิน ด้านโภชนาการ ด้านงานกิจกรรมเพื่อสังคมและองค์กรสัมพันธ์ ด้านงานลงทะเบียนและโอเปอเรเตอร์ ด้านงานสารสื่อสารการตลาดและประชาสัมพันธ์ ด้านงานห้องผ่าตัด ด้านงานการพยาบาล และด้านงานบริการทางการแพทย์ โดยผลการตรวจสอบของผู้สอบภายในพบว่าความเสี่ยงหลักที่บริษัทฯ มีการควบคุมแล้วในระบบงานหลักที่สำคัญ เช่น การบริหารองค์กรและสภาพแวดล้อม ระบบงานบัญชี ระบบงานการเงิน ระบบงานบุคลากร ระบบงานจัดซื้อ และระบบงานสารสนเทศ

บริษัท โรงพยาบาลพร้าว จำกัด (มหาชน)

รายการระหว่างบริษัทกับบริษัทย่อย

บุคคล/นิติบุคคลที่ อาจมีความขัดแย้ง	ลักษณะของ ความสัมพันธ์	ลักษณะของ รายการระหว่างกัน	ณ 31 ธันวาคม 2566		ความจำเป็นและเหตุผล
			มูลค่ารายการ	ยอดคงค้าง	
บริษัท ศูนย์ ห้องปฏิบัติการและ วิจัยทางการแพทย์ แห่งเอเชีย จำกัด (AMLC)	บริษัทย่อยของ บริษัทฯ โดยบริษัท ฯ ถือหุ้นอยู่ร้อยละ 99.99	มัตจำค่าบริการตรวจ วิเคราะห์	0.00	2,000,000.00	บริษัทฯ ทำสัญญาว่าจ้างให้ AMLC ดำเนินการงานด้านตรวจวิเคราะห์ "สิ่งส่ง ตรวจ"(Specimen) ตามหลักวิชาการและมาตรฐานของผู้ประกอบวิชาชีพ ตลอดจนปฏิบัติตามข้อกำหนดของกฎหมายและระเบียบของคุณภาพ โดย สัญญาที่มีผลในรอบปีดำเนินงาน 2566 คือ สัญญาเลขที่ 003/2566 สิ้นสุด วันที่ 31 ธันวาคม 2566 ภายใต้ดำเนินการต่ออายุสัญญาคราวละ 3 ปี โดยใน วันที่สัญญาบริษัทได้ชำระเงินมัดจำ เพื่อเป็นประกันสัญญา จำนวน 2,000,000 บาท
		รายได้ค่าบริการ (รวม VAT)	600,000.00	50,000.00	วันที่ 25 กุมภาพันธ์ 2563 บริษัทฯ และ AMLC ตกลงทำสัญญาให้ AMLC ใช้ บริการด้านการบริหารจัดการงานทรัพยากรบุคคล, งานด้านจัดซื้อจัดจ้าง, งานด้านการเงิน, งานด้านบัญชี, งานธุรการ และงานบริการอื่นๆ โดยตกลง ค่าบริการในอัตราเดือนละ 50,000 บาท โดยสัญญาจะมีระยะเวลา 3 ปี สิ้นสุด วันที่ 31 มกราคม 2566 สัญญาเลขที่008/2563 - เมื่อวันที่ 20 กุมภาพันธ์ 2566 บริษัทฯ และ AMLC ได้ตกลงต่ออายุสัญญา ออกไป โดยมีระยะเวลา 3 ปี เริ่มต้นที่ 1 กุมภาพันธ์ 2566 สิ้นสุดวันที่ 31 มกราคม 2569 ในอัตราค่าบริการเดิม สัญญาเลขที่ LPH 045/2566

บุคคล/นิติบุคคลที่ อาจมีความขัดแย้ง	ลักษณะของ ความสัมพันธ์	ลักษณะของ รายการระหว่างกัน	ณ 31 ธันวาคม 2566		ความจำเป็นและความสมเหตุสมผล
			มูลค่ารายการ	ยอดคงค้าง	
บริษัท ศูนย์ ห้องปฏิบัติการและ วิจัยทางการแพทย์ แห่งเอเชีย จำกัด (AMLC) ต่อ	บริษัทย่อยของ บริษัทฯ โดยบริษัท ฯ ถือหุ้นอยู่ร้อยละ 99.99	รายได้ค่าเช่าพื้นที่ (รวม VAT)	4,115,000.00	350,000.00	<p>- วันที่ 25 กุมภาพันธ์ 2563 บริษัทฯ ทำสัญญาให้ AMLC เช่าพื้นที่ในอาคารที่ เปิดให้บริการของบริษัท จำนวน 265 ตารางเมตร อัตราตารางเมตรละ 1,000 บาท รวมจำนวน 265,000 บาทต่อเดือน (ค่าเช่ารวมค่ากระแสไฟฟ้า ค่า น้ำประปา ค่าโทรศัพท์ภายในอาคาร ค่าบริการสาธารณูปโภคอื่นๆ) โดย สัญญามีระยะเวลา 3 ปี สิ้นสุดวันที่ 31 มกราคม 2566 สัญญาเลขที่ 007/2563</p> <p>- วันที่ 1 กุมภาพันธ์ 2566 บริษัทฯ ทำสัญญาเลขที่ LPH025/2566 โดยให้ AMLC เช่าพื้นที่ในอาคารที่เปิดให้บริการของบริษัท จำนวน 2 แห่ง รวมพื้นที่ เช่า 350 ตารางเมตร อัตราตารางเมตรละ 1,000 บาท รวมจำนวน 350,000 บาทต่อเดือน (ค่าเช่ารวมค่ากระแสไฟฟ้า ค่าน้ำประปา ค่าโทรศัพท์ภายใน อาคาร ค่าบริการสาธารณูปโภคอื่นๆ) โดยสัญญามีระยะเวลา 3 ปี เริ่มวันที่ 1 กุมภาพันธ์ 2566 สิ้นสุด วันที่ 31 มกราคม 2569</p> <p>บริษัทฯ ทำสัญญาว่าจ้างให้ AMLC ดำเนินการงานด้านตรวจวิเคราะห์ "สิ่งส่ง ตรวจ" (Specimen) ตามหลักวิชาการและมาตรฐานของผู้ประกอบวิชาชีพ ตลอดจนปฏิบัติตามข้อกำหนดของกฎหมายและระเบียบของคุณภาพ โดย สัญญาที่มีผลในรอบปีดำเนินงาน 2566 คือ สัญญาเลขที่ 003/2566 วันที่ 31 ธันวาคม 2566 ภายใต้คำมั่นการต่ออายุสัญญาคราวละ 3 ปี โดยตกลงจ่าย ค่าบริการตรวจวิเคราะห์ตามรายการและอัตราค่าตรวจตามที่ตกลงในสัญญา</p> <p>เบิกใช้วัสดุสิ้นเปลืองในสำนักงาน จาก รพ.</p>
		ค่าบริการตรวจ วิเคราะห์ (รวม VAT)	110,902,835.00	9,330,623.50	
		ค่าวัสดุสิ้นเปลือง สนม.และเวชภัณฑ์	1,701,596.75	97,022.17	

บุคคล/นิติบุคคลที่ อาจมีความขัดแย้ง	ลักษณะของ ความสัมพันธ์	ลักษณะของ รายการระหว่างกัน	ณ 31 ธันวาคม 2566		ความจำเป็นและคุณสมบัติ
			มูลค่ารายการ	ยอดคงค้าง	
บริษัท ศูนย์ ห้องปฏิบัติการและ วิจัยทางการแพทย์ แห่งเอเชีย จำกัด (AMLC) ต่อ	บริษัทย่อยของ บริษัทฯ โดยบริษัท ฯ ถือหุ้นอยู่ร้อยละ 99.99	ให้บริการ รักษาพยาบาล	252,238.81	11,708.00	ในการให้บริการของ AMLC เข้ามาให้บริการรักษาพยาบาลของบริษัทฯ มี เงื่อนไขเหมือนกับลูกค้าบริษัทคู่สัญญาทั่วไป
		เงินปันผลรับ	44,998,200.00	0.00	(1) เงินปันผลรับเป็นจำนวนเงิน 14,999,400 บาท (สำหรับหุ้นสามัญของบริษัท ถือใน AMLC จำนวน 499,980 หุ้น(99.99%) ในอัตราหุ้นละ 30 บาท) โดยรับเงินปันผลในวันที่ 19 พฤษภาคม 2566 <u>ที่มารายการ</u> - ที่ประชุมสามัญผู้ถือหุ้น ครั้งที่ 17/2566 เมื่อวันที่ 20 เมษายน 2566 ได้มติ อนุมัติให้จ่ายเงินปันผลจากผลการประกอบการกำไรสุทธิสำหรับปี 2565 เป็น จำนวนเงินรวม 100 ล้านบาท ให้กับหุ้นสามัญจำนวน 500,000 หุ้น ในอัตรา หุ้นละ 200 บาท ซึ่งบริษัทได้จ่ายเงินปันผลระหว่างกาล แล้วรวมจำนวนเงิน 85 ล้านบาท (สำหรับหุ้นสามัญจำนวน 500,000 หุ้น ในอัตราหุ้นละ 170 บาท) โดยจ่ายเงินปันผลระหว่างกาลครั้งที่ 1 เมื่อวันที่ 16 กันยายน 2565 จำนวนเงิน 60 ล้านบาท และจ่ายเงินปันผลระหว่างกาลครั้งที่ 2 เมื่อวันที่ 9 ธันวาคม 2565 จำนวนเงิน 25 ล้านบาท คงเหลือเงินปันผลจ่ายเป็นจำนวนเงิน 15 ล้านบาท (สำหรับหุ้นสามัญจำนวน 500,000 หุ้น ในอัตราหุ้นละ 30 บาท) โดยจ่ายเงินปันผลในวันที่ 19 พฤษภาคม 2566 (2) เงินปันผลรับเป็นจำนวนเงิน 13,999,440 บาท (สำหรับหุ้นสามัญของบริษัท ถือใน AMLC จำนวน 499,980 หุ้น(99.99%) ในอัตราหุ้นละ 28 บาท) โดยรับเงินปันผลในวันที่ 8 กันยายน 2566 <u>ที่มารายการ</u>

บุคคล/นิติบุคคลที่ อาจมีความขัดแย้ง	ลักษณะของ ความสัมพันธ์	ลักษณะของ รายการระหว่างกัน	ณ 31 ธันวาคม 2566		ความจำเป็นและความสมเหตุสมผล
			มูลค่ารายการ	ยอดคงค้าง	
บริษัท ศูนย์ ห้องปฏิบัติการและ วิทยาทางการแพทย์ แห่งเอเชีย จำกัด (AMLC) ต่อ	บริษัทย่อยของ บริษัทฯ โดยบริษัท ฯ ถือหุ้นอยู่ร้อยละ 99.99				<p>- ที่ประชุมคณะกรรมการบริษัท ครั้งที่ 8/2566 เมื่อวันที่ 23 สิงหาคม 2566 ได้มีการอนุมัติให้จ่ายเงินปันผลระหว่างกาลจากผลประกอบการงวดหกเดือนสิ้นสุดวันที่ 30 มิถุนายน 2566 สำหรับหุ้นสามัญ จำนวน 500,000 หุ้น ในอัตราหุ้นละ 28 บาท เป็นจำนวนเงิน 14 ล้านบาท โดยจ่ายเงินปันผลในวันที่ 8 กันยายน 2566</p> <p>(3) เงินปันผลรับเป็นจำนวนเงิน 15,999,360 บาท (สำหรับหุ้นสามัญของบริษัท ถือใน AMLC จำนวน 499,980 หุ้น(99.99%) ในอัตราหุ้นละ 32 บาท) โดยรับเงินปันผลในวันที่ 8 ธันวาคม 2566</p> <p><u>ที่มารายการ</u></p> <p>- ที่ประชุมคณะกรรมการบริษัท ครั้งที่ 11/2566 เมื่อวันที่ 22 พฤศจิกายน 2566 ได้มีการอนุมัติให้จ่ายเงินปันผลระหว่างกาล ครั้งที่ 2 จากผลการดำเนินงานงวดเก้าเดือนสิ้นสุดวันที่ 30 กันยายน 2566 ในอัตราหุ้นละ 60 บาท โดยได้จ่ายเงินปันผลระหว่างกาลครั้งที่ 1 สำหรับงวดหกเดือนสิ้นสุดวันที่ 30 มิถุนายน 2566 แล้วเป็นจำนวนเงิน 14 ล้านบาท (คิดเป็นอัตราหุ้นละ 28 บาท จำนวน 500,000 หุ้น) เมื่อวันที่ 8 กันยายน 2566 คงเหลือเงินปันผลจ่ายระหว่างกาลครั้งที่ 2 เป็นจำนวนเงิน 16 ล้านบาท (คิดเป็นอัตราหุ้นละ 32 บาท จำนวน 500,000 หุ้น) โดยจ่ายเงินปันผลในวันที่ 8 ธันวาคม 2566</p>

บุคคล/นิติบุคคลที่ อาจมีความขัดแย้ง	ลักษณะของ ความสัมพันธ์	ลักษณะของ รายการระหว่างกัน	ณ 31 ธันวาคม 2566		ความจำเป็นและความสะดวกผสมผล
			มูลค่ารายการ	ยอดคงค้าง	
บริษัท ศูนย์ ห้องปฏิบัติการและ วิจัยทางการแพทย์ แห่งเอเชีย จำกัด (AMLC) ต่อ	บริษัทย่อยของ บริษัทฯ โดยบริษัท ฯ ถือหุ้นอยู่ร้อยละ 99.99	ค่าบริการเช่าระบบ สารสนเทศ (รวม VAT)	310,565.00	0.00	<p>-วันที่ 1 มกราคม 2565 บริษัทฯ และ AMLC ตกลงทำสัญญาเช่าระบบสารสนเทศห้องปฏิบัติการ เพื่อเชื่อมต่อวงจรสัญญาณกับระบบ LIS และ HIS สัญญาเลขที่ LPH.005/2565 สัญญามีกำหนดระยะเวลา 2 ปี เริ่มวันที่ 1 มกราคม 2565 ถึงวันที่ 31 ธันวาคม 2566 โดยคิดอัตราค่าเช่าระบบ เดือนละ 20,000 บาท</p> <p>-วันที่ 10 มีนาคม 2566 บริษัทฯ และ AMLC ตกลงทำสัญญาเช่าระบบสารสนเทศห้องปฏิบัติการเพิ่มอีก 1 ฉบับ เพื่อเชื่อมต่อวงจรสัญญาณกับระบบ LIS และ HIS สัญญาเลขที่ LPH.050/2566 มีกำหนดระยะเวลา 1 เดือน เริ่มวันที่ 1 กุมภาพันธ์ 2566 ถึงวันที่ 31 ธันวาคม 2566 โดยคิดอัตราค่าเช่าระบบ เดือนละ 6,415 บาท</p>
	บริษัท ศูนย์บริหาร จัดการธุรกิจแห่ง เอเชีย จำกัด ("ABMC")	ให้บริการ รักษาพยาบาล	486,245.15	47,036.00	
		เงินมัดจำและเงิน ประกันตามสัญญา เช่าทรัพย์สิน	3,074,500.00	3,074,500.00	<p>กรณีบุคลากรของ ABMC เข้ามาใช้บริการรักษาพยาบาลของบริษัทฯ ซึ่งทาง ABMC จะส่งจ่ายค่าบริการรักษาพยาบาลส่วนหนึ่งให้กับบริษัทฯ โดยตรง สำหรับส่วนที่เหลือจะเรียกชำระโดยผู้เข้ามาใช้บริการ โดยมีเงื่อนไขในการคิดค่าบริการรักษาเหมือนบุคคลทั่วไป</p> <p>วัตถุประสงค์ เพื่อเป็นหลักประกันการเช่าพื้นที่และระบบสาธารณูปโภค เงินมัดจำและเงินประกันการเช่าพื้นที่ จำนวน 2,700,000 บาท</p> <p>หลักประกันการใช้ไฟฟ้า จำนวน 321,000 บาท และ</p> <p>หลักประกันการให้บริการน้ำประปา จำนวน 53,500 บาท</p> <p>เงินมัดจำและเงินประกันตามสัญญาเช่าทรัพย์สิน กับบริษัท ABMC เมื่อวันที่ 15 พฤศจิกายน 2565 สัญญาเลขที่ ABMC-015/2565</p>

บุคคล/นิติบุคคลที่ อาจมีความขัดแย้ง	ลักษณะของ ความสัมพันธ์	ลักษณะของ รายการระหว่างกัน	ณ 31 ธันวาคม 2566		ความจำเป็นและคุณสมบัติ
			มูลค่ารายการ	ยอดคงค้าง	
บริษัท ศูนย์บริหาร จัดการธุรกิจแห่ง เอเชีย จำกัด ("ABMC") ต่อ	บริษัทย่อยของ บริษัทฯ โดยบริษัท ฯ ถือหุ้นอยู่ร้อยละ 99.99	ค่าเช่าพื้นที่	10,800,000.00	0.00	การใช้ประโยชน์ ขนาดพื้นที่ 2,000 ตารางเมตร สัญญาเช่า อัตราเดือนละ 900,000 บาท ระยะเวลาสัญญา 3 ปี เริ่ม 1 มกราคม 2566 ถึงวันที่ 31 ธันวาคม 2568 นิติสัมพันธ์ สัญญาเช่าทรัพย์สิน กับบริษัท ABMC เมื่อวันที่ 15 พฤศจิกายน 2565 สัญญาเลขที่ ABMC 015/2565
		ค่าสาธารณูปโภค	6,059,906.07	547,513.10	การใช้ประโยชน์ เป็นพื้นที่ให้บริการโครงการประกันสังคมและศูนย์สุขภาพ เงื่อนไข ชำระค่าสาธารณูปโภคทุกเดือน ตามปริมาณการใช้จริงที่ ABMC เรียกเก็บ นิติสัมพันธ์ สัญญาเช่าทรัพย์สิน กับบริษัท ABMC เมื่อวันที่ 15 พฤศจิกายน 2565 สัญญาเลขที่ ABMC 015/2565
		ค่าไฟฟ้า	65,623.39	3,919.08	ค่าบริการใช้ไฟฟ้า โดยเรียกเก็บจากใบแจ้งหนี้จากการไฟฟ้า
		ค่าบริการจัดการ การตลาดลูกค้า ต่างประเทศและ โครงการพิเศษ	4,500,000.00	0.00	บริษัทฯ ว่าจ้าง ABMC ในการดำเนินงานด้านการบริหารจัดการ การตลาด ลูกค้าต่างประเทศ และโครงการพิเศษซึ่งโรงพยาบาลเป็นผู้จัดให้มีขึ้น ตาม สัญญาเลขที่ LPH 017/2566 เมื่อวันที่ 10 มกราคม 2566 โดยมีกำหนด 3 เดือน เริ่มวันที่ 1 มกราคม 2566 ถึงวันที่ 31 มีนาคม 2566 โดยตกลงค่าจ้าง ในอัตราเดือนละ 1,500,000 บาท

บุคคล/นิติบุคคลที่ อาจมีความขัดแย้ง	ลักษณะของ ความสัมพันธ์	ลักษณะของ รายการระหว่างกัน	ณ 31 ธันวาคม 2566		ความจำเป็นและความสมเหตุสมผล
			มูลค่ารายการ	ยอดคงค้าง	
บริษัท ศูนย์บริหาร จัดการธุรกิจแห่ง เอเชีย จำกัด ("ABMC") ต่อ	บริษัทย่อยของ บริษัทฯ โดยบริษัท ฯ ถือหุ้นอยู่ร้อยละ 99.99	จ้างบริหารจัดการ บริการตรวจสุขภาพ เคสหนึ่งที่	18,000,000.00	0.00	ลักษณะบริการ บริหารจัดการธุรกิจออกหน่วยบริการตรวจสุขภาพเคสหนึ่งที่ ทั้งในกรุงเทพมหานคร และในภูมิภาค นิติสัมพันธ์ สัญญาเลขที่ LPH 018/2566 6 เดือน สิ้นสุด 30 มิถุนายน 2566 มูลค่าสัญญา 1,500,000 บาท นิติสัมพันธ์ สัญญาเลขที่ LPH 141/2566 6 เดือน สิ้นสุด 31 ธันวาคม 2566 มูลค่าสัญญา 1,500,000 บาท
					ลักษณะบริการ ให้บริการสถานที่เพื่อใช้ออกกำลังกายในรูปแบบกลุ่มหรือ บริษัท นิติสัมพันธ์ สัญญาใช้บริการและสมัครเข้าเป็นสมาชิก กับบริษัท ABMC สัญญาเลขที่ FN001/2566 ระยะเวลา 10 เดือน เริ่ม 1 มีนาคม 2566 ถึงวันที่ 31 ธันวาคม 2566 มูลค่าสัญญา อัตราค่าสมาชิกเดือนละ 100,000 บาท

บุคคล/นิติบุคคลที่ อาจมีความขัดแย้ง	ลักษณะของ ความสัมพันธ์	ลักษณะของ รายการระหว่างกัน	ณ 31 ธันวาคม 2566		ความจำเป็นและความสมเหตุสมผล
			มูลค่ารายการ	ยอดคงค้าง	
บริษัท ศูนย์บริหาร จัดการธุรกิจแห่ง เอเชีย จำกัด ("ABMC") ต่อ	บริษัทย่อยของ บริษัทฯ โดยบริษัท ฯ ถือหุ้นอยู่ร้อยละ 99.99	เงินให้กู้ยืมแก่บริษัท ย่อย	ยกมา 0.00 ในงวด 45,000,000.00 จ่ายชำระ (45,000,000.00)	0.00	- บริษัทฯ ให้ ABMC กู้ยืมเงิน เพื่อเป็นเงินหมุนเวียนภายในบริษัทฯ โดยคิด อัตราดอกเบี้ยอ้างอิงจากต้นทุนทางการเงินด้วยเฉลี่ยของบริษัท มีเงื่อนไขใน การชำระคืนเมื่อทางถกาม ทั้งนี้บริษัทฯ ได้รับผลประโยชน์เนื่องจากการจัดหา ดอกเบี้ยที่ได้รับสูงกว่าอัตราดอกเบี้ยเงินฝาก - วันที่ 18 พฤษภาคม 2566 ให้กู้ยืม จำนวน 20,000,000 บาท - วันที่ 20 มิถุนายน 2566 ให้กู้ยืม จำนวน 20,000,000 บาท - วันที่ 11 ตุลาคม 2566 ให้กู้ยืม จำนวน 5,000,000 บาท - วันที่ 26 ธันวาคม 2566 คืนเงินกู้ยืม จำนวน 45,000,000 บาท
		ดอกเบี้ยรับจากการ ให้กู้ยืม	ยกมา 0.00 ในงวด 942,465.76 จ่ายชำระ (942,465.76)	0.00	บริษัทฯ คิดอัตราดอกเบี้ยเงินกู้อ้างอิงจากต้นทุนทางการเงินด้วยเฉลี่ยของ บริษัท มีเงื่อนไขในการชำระคืนเมื่อทางถกาม
		ค่าวัสดุสิ้นเปลือง สนง.	1,551,655.12	47,671.32	เบิกใช้วัสดุสิ้นเปลืองในสำนักงาน จาก รพ.
		รายได้ค่าเช่าอาคาร	217,800.00	18,150.00	วันที่ 1 มกราคม 2566 บริษัทฯ ทำสัญญาให้เช่าอาคารเพื่อเป็นอาคาร สำนักงาน กับ ABMC ระยะเวลา 1 ปี ตั้งแต่วันที่ 1 มกราคม 2566 ถึงวันที่ 31 ธันวาคม 2566 ในอัตราเดือนละ 18,150 บาท สัญญาเลขที่ LPH 020/2566
		การจำหน่ายเงิน ลงทุนในบริษัทย่อย (LPP)	8,619,939.95	0.00	วัตถุประสงค์ : เพื่อปรับโครงสร้างธุรกิจของบริษัทและบริษัทย่อย ที่มาของรายการ : ตามมติที่ประชุมคณะกรรมการบริษัท ครั้งที่ 1/2566 เมื่อ วันที่ 20 กุมภาพันธ์ 2566 อนุมัติให้ขายหุ้นสามัญทั้งหมด ในบริษัทย่อย ได้แก่ บริษัท ลาตพร้าวผลิตภัณฑ์ทาง การแพทย์และสุขภาพ จำกัด ให้กับบริษัท ศูนย์บริหาร

บุคคล/นิติบุคคลที่ อาจมีความขัดแย้ง	ลักษณะของ ความสัมพันธ์	ลักษณะของ รายการระหว่างกัน	ณ 31 ธันวาคม 2566		ความจำเป็นและความสมเหตุสมผล
			มูลค่ารายการ	ยอดคงค้าง	
บริษัท ศูนย์บริหาร จัดการธุรกิจแห่ง เอเชีย จำกัด ("ABMC") ต่อ	บริษัทย่อยของ บริษัทฯ โดยบริษัท ฯ ถือหุ้นอยู่ร้อยละ 99.99	ต้นทุนการส่วน งานส่งเสริมสุขภาพ	62,603,658.15	6,832,372.67	จัดการธุรกิจแห่งเอเชีย จำกัด ทำให้บริษัทดังกล่าวเปลี่ยน สถานะจากบริษัทย่อยทางตรงเป็นบริษัทย่อยทางอ้อม ตั้งแต่วันที่ 31 มีนาคม 2566 เป็นต้นไป
		ขายเอนายา ทรัพย์สินในการ ให้บริการออกหน่วย ตรวจสุขภาพ เคลื่อนที่	14,032,168.81	0.00	วัตถุประสงค์ จ้างเหมาการตรวจสุขภาพและจัดซื้อสินค้าทางการแพทย์ ประเภท เสื้อเข็ม ชุดราเหมาจ่ายการตรวจสุขภาพต่อรายการเป็นไปตามใบ เสนอราคาที่ได้ตกลงร่วมกันในแต่ละงาน โดยมีค่าบริการจ้าง เหมาพื้นฐานไม่เกินร้อยละ 80-85 ของมูลค่าต่าง นิติสัมพันธ์ สัญญาจ้างเหมา ABMC เลขที่ LPH 142/2566 ระยะเวลา 1 ปี เริ่มวันที่ 1 กรกฎาคม 2566 ถึงวันที่ 30 มิถุนายน 2567
		ขายเอนายา ทรัพย์สินในการ ให้บริการออกหน่วย ตรวจสุขภาพ เคลื่อนที่			วัตถุประสงค์ เพื่อขายเอนายาทรัพย์สินในการให้บริการออกหน่วยตรวจ สุขภาพเคลื่อนที่ให้กับบริษัทย่อย(ABMC) มูลค่าการซื้อขาย ราคาบัญชี ณ วันที่ 31 มีนาคม 2566 จำนวน 13,114,176.46 บาท (ไม่รวมภาษีมูลค่าเพิ่ม) นิติสัมพันธ์ สัญญาซื้อขายทรัพย์สิน เลขที่ LPH 057/2566 ลงวันที่ 1 เมษายน 2566 โดยขายทรัพย์สิน 8 ประเภท ได้แก่ อุปกรณ์คอมพิวเตอร์, อุปกรณ์เครื่องมือเครื่องใช้, อุปกรณ์สำนักงาน โปรแกรมบริหารงาน (ERP), เครื่องมือ และอุปกรณ์ทางการแพทย์ (5ปี) , เครื่องมือและอุปกรณ์ ทางการแพทย์ (8ปี) ,เครื่องมือและอุปกรณ์ทางการแพทย์ (10 ปี) และยานพาหนะ

บุคคล/นิติบุคคลที่ อาจมีความขัดแย้ง	ลักษณะของ ความสัมพันธ์	ลักษณะของ รายการระหว่างกัน	ณ 31 ธันวาคม 2566		ความจำเป็นและความสะดวกเหมาะสมผล
			มูลค่ารายการ	ยอดคงค้าง	
บริษัท ศูนย์ ห้องปฏิบัติการและ วิจัยทางการแพทย์และการ เกษตรแห่งเอเชีย จำกัด(มหาชน) (AMARC)	บริษัทย่อยของบริษัท ฯ โดยบริษัทฯถือหุ้น อยู่ร้อยละ 69.41	รายได้บริการสถานที่ และการจัดประชุม	47,375.00	4,285.00	วัตถุประสงค์ ให้บริการบริษัทในเครือในการใช้สถานที่และอุปกรณ์ในการ ประชุม เพื่อให้เกิดประโยชน์สูงสุดในสินทรัพย์ลงทุน ความเหมาะสมผล อ้างอิงอัตราที่ให้บริการโดยทั่วไป (2,000 บาทต่อครึ่ง วัน) ราคาที่ไม่รวมค่าอาหารว่างและเครื่องดื่ม
		เงินปันผลรับ	29,141,850.00	0.00	(1) เงินปันผลรับเป็นจำนวนเงิน 29,141,850 บาท (สำหรับหุ้นสามัญที่ บริษัทถือใน AMARC จำนวน 291,418,500 หุ้น (69.39%) ในอัตราหุ้น ละ 0.10 บาท) โดยรับเงินปันผลในวันที่ 19 พฤษภาคม 2566 ที่มารายการ ที่ประชุมสามัญผู้ถือหุ้น ครั้งที่ 19/2566 เมื่อวันที่ 24 เมษายน 2566 มีมติ อนุมัติให้มีการจัดสรรสำรองตามกฎหมายเป็นจำนวนเงิน 0.73 ล้านบาท และอนุมัติให้จ่ายเงินปันผลจากกำไรสุทธิหลังหักสำรองตามกฎหมาย ประจำปี 2565 เป็นจำนวน 8.4 ล้านบาท ให้กับหุ้นสามัญจำนวน 420,000,000 หุ้น ในอัตราหุ้นละ 0.02 บาท และมีมติอนุมัติให้จัดสรรเงิน กำไรสะสมที่ยังไม่ได้จัดสรร ณ วันที่ 31 ธันวาคม 2565 เพื่อจ่ายเงินปันผล ให้กับหุ้นสามัญจำนวน 420,000,000 หุ้น ในอัตราหุ้นละ 0.08 บาท เป็น จำนวนเงินรวม 33.60 ล้านบาท รวมเป็นจำนวนเงินรวม 42 ล้านบาท กำหนดจ่ายในวันที่ 19 พฤษภาคม 2566

บุคคล/นิติบุคคลที่ อาจมีความขัดแย้ง	ลักษณะของ ความสัมพันธ์	ลักษณะของ รายการระหว่างกัน	ณ 31 ธันวาคม 2566		ความจำเป็นและผลกระทบ
			มูลค่ารายการ	ยอดคงค้าง	
บริษัท ศูนย์ ห้องปฏิบัติการและ วิจัยทางการแพทย์และ การเกษตรแห่งเอเชีย จำกัด(มหาชน) (AMARC) ต่อ	บริษัทย่อยของบริษัท ฯ โดยบริษัทฯถือหุ้น อยู่ร้อยละ 69.41	ค่าบริการทาง การแพทย์	180,000.00	15,000.00	บริษัทฯ และ AMARC ทำสัญญาบริการรักษาพยาบาลและส่งตัวผู้ป่วย เมื่อ วันที่ 1 มกราคม 2566 สัญญาเลขที่ LPH 003/2566 กำหนดเวลา 1 ปี เริ่ม วันที่ 1 มกราคม 2566 ถึงวันที่ 31 ธันวาคม 2566 โดยโรงพยาบาลจะจัดส่ง พยาบาลตั้งแต่ระดับพยาบาลเทคนิคขึ้นไป เพื่อให้การพยาบาลผู้ป่วย ภายในสถานประกอบการ ในอัตราเดือนละ 15,000 บาท
		ค่าบริการสอบเทียบ เครื่องมือ	458,238.20	0.00	บริษัทฯ ใช้บริการ AMARC ในการสอบเทียบเครื่องมือทางการแพทย์ซึ่งได้ มาตรฐาน โดยเงื่อนไขเหมือนกับค่าทั่วไป
		ให้บริการ รักษาพยาบาล	3,408,062.28	519,785.25	กรณีบุคลากรของ AMARC เข้ามาให้บริการรักษาพยาบาลของบริษัทฯ ซึ่ง ทาง AMARC จะสำรองจ่ายค่าบริการรักษาพยาบาลส่วนหนึ่งให้กับบริษัทฯ โดยตรง สำหรับส่วนที่เหลือจะเรียกชำระโดยผู้เข้ามาใช้บริการ โดยมี เงื่อนไขในการคิดค่าบริการเหมาเหมาบุคคลทั่วไป
		เงินลงทุนในบริษัท ย่อย	146,726,379.31	0.00	บมจ.โรงพยาบาลลาดพร้าว ถือหุ้นใน AMARC จำนวน 291,517,900 หุ้น

บุคคล/นิติบุคคลที่ อาจมีความขัดแย้ง	ลักษณะของ ความสัมพันธ์	ลักษณะของ รายการระหว่างกัน	ณ 31 ธันวาคม 2566		ความจำเป็นและเหตุผล
			มูลค่ารายการ	ยอดคงค้าง	
บริษัท แอลพี เมดิคอล เซ็นเตอร์ จำกัด (LPM)	ถือหุ้นโดยบริษัทย่อย ABMC ร้อยละ 99.99	ค่าซื้อยาและ เวชภัณฑ์อื่นๆ	13,606,230.03	13,055,959.90	เบิกใช้ยาและเวชภัณฑ์อื่นๆ จาก รพ.
		ค่าบริการออกหน่วย ตรวจสุขภาพ เคลื่อนที่	215,490.00	0.00	วัตถุประสงค์ ว่าจ้างให้บริการออกหน่วยตรวจสุขภาพเคลื่อนที่ ทั้งใน กรุงเทพมหานคร และในทุกภูมิภาค นิติสัมพันธ์ สัญญาว่าจ้าง LPM เลขที่ LPH 037/2566 ระยะเวลา 1 ปี เริ่มวันที่ 1 มกราคม 2566 สิ้นสุดวันที่ 31 ธันวาคม 2566
		เงินให้กู้ยืมแก่บริษัท ย่อยทางอ้อม	ยกมา ในงวด จ่ายชำระ 0.00	27,000,000.00	- บริษัทฯให้ LPM กู้ยืมเงิน เพื่อเป็นเงินหมุนเวียนภายในบริษัทฯ โดยคิด อัตราดอกเบี้ย อ้างอิงจากต้นทุนทางการเงินถัวเฉลี่ยของบริษัท มีเงื่อนไขใน การชำระคืนเมื่อทางกรม ทั้งนี้บริษัทฯได้รับผลประโยชน์เนื่องจากการอัตรา ดอกเบี้ยที่ได้รับสูงกว่าอัตราดอกเบี้ยเงินฝาก - วันที่ 15 ธันวาคม 2566 ให้กู้ยืม จำนวน 12,000,000 บาท - วันที่ 26 ธันวาคม 2566 ให้กู้ยืม จำนวน 15,000,000 บาท
		ดอกเบี้ยรับจากการ ให้กู้ยืมแก่บริษัทย่อย ทางอ้อม	ยกมา ในงวด จ่ายชำระ 0.00	32,219.17	บริษัทฯคิดอัตราดอกเบี้ย อ้างอิงจากต้นทุนทางการเงินถัวเฉลี่ยของบริษัท มี เงื่อนไขในการชำระคืนเมื่อทางกรม

บุคคล/นิติบุคคลที่ อาจมีความขัดแย้ง	ลักษณะของ ความสัมพันธ์	ลักษณะของ รายการระหว่างกัน	ณ 31 ธันวาคม 2566		ความจำเป็นและผลกระทบ
			มูลค่ารายการ	ยอดคงค้าง	
บริษัท ลาตพร้าว ผลิตภัณฑ์ทาง การแพทย์และสุขภาพ จำกัด (LPP)	ถือหุ้นโดยบริษัทย่อย ABMC ร้อยละ 99.99	เงินให้กู้ยืมแก่บริษัท ย่อยทางอ้อม	ยกมา 0.00 ในงวด 20,000,000.00 จ่ายชำระ 0.00	20,000,000.00	- บริษัทฯ ให้ LPP กู้ยืมเงิน เพื่อเป็นเงินทุนเวียนภายในบริษัทฯ โดยคิด อัตราดอกเบี้ย อ้างอิงจากต้นทุนทางการเงินเฉลี่ยของบริษัท มีเงื่อนไข ในการชำระคืนเมื่อทวงถาม ทั้งนี้บริษัทฯ ได้รับผลประโยชน์เนื่องจากการ ดอกเบี้ยที่ได้รับสูงกว่าอัตราดอกเบี้ยเงินฝาก - วันที่ 26 ธันวาคม 2566 ให้กู้ยืม จำนวน 20,000,000 บาท
		ดอกเบี้ยรับจากการ ให้กู้ยืมแก่บริษัทย่อย ทางอ้อม	ยกมา 0.00 ในงวด 13,150.68 จ่ายชำระ 0.00	13,150.68	- บริษัทฯ คิดอัตราดอกเบี้ย อ้างอิงจากต้นทุนทางการเงินเฉลี่ยของบริษัท มีเงื่อนไขในการชำระคืนเมื่อทวงถาม

บริษัท โรงพยาบาลลาดพร้าว จำกัด (มหาชน)

รายการระหว่างบริษัทกับบุคคลที่เกี่ยวข้องกัน

บุคคล/นิติบุคคลที่อาจมี ความขัดแย้ง	ลักษณะของความสัมพันธ	ลักษณะของรายการ ระหว่างกัน	ณ 31 ธันวาคม 2566		ความจำเป็นและความสะดวก
			มูลค่ารายการ	ยอดคงค้าง	
บริษัท แอ็คเท็ค จำกัด	เป็นนิติบุคคลที่มีคุณยงยุทธ วิญญูประดิษฐ์ ซึ่งเป็น กรรมการและผู้ถือหุ้นใน บริษัทดังกล่าวเป็นสามีของ พี่สาวนายอังกูร ฉันทนาวา นิช กรรมการของบริษัทฯ ทั้งนี้กลุ่มวิญญูประดิษฐ์และ บริษัทดังกล่าวเป็นผู้ถือหุ้น ของบริษัทฯทั้งทางตรงและ ทางอ้อม	ค่าใช้จ่ายในการเป็นที่ ปรึกษาก่อสร้าง	10,207,315.55	0.00	- บริษัทฯได้จ้าง บจก.แอ็คเท็คพลัส เป็นที่ปรึกษาในการ ก่อสร้างสำหรับการก่อสร้างอาคารศูนย์ประกันสังคม และ อาคาร AUTOMATED CAR PARK โดยอัตราค่าที่ปรึกษา ได้รับการพิจารณาให้ความเห็นของคณะกรรมการตรวจสอบ ตามสัญญา ด้านก่อสร้างและเป็นประโยชน์กับบริษัทฯ และ อัตราค่าที่ปรึกษาในการก่อสร้างนั้นเป็นไปตามราคา ที่เหมาะสมจากการเปรียบเทียบกับมาตรฐานการปฏิบัติวิชาชีพ วิศวกรรม จึงเป็นรายการที่สมควรอนุมัติ

บริษัท โรงพยาบาลลาดพร้าว จำกัด (มหาชน)

รายการระหว่างบริษัทกับกิจการที่เกี่ยวข้องกัน

บุคคล/นิติบุคคลที่อาจมี ความขัดแย้ง	ลักษณะของ ความสัมพันธ์	ลักษณะของ รายการระหว่าง กัน	ณ 31 ธันวาคม 2566		ความจำเป็นและความสมเหตุสมผล
			มูลค่ารายการ	ยอดคงค้าง	
บริษัท ลาดพร้าวการศึกษ จำกัด (LBS)	เป็นบริษัทที่เกี่ยวข้อง กันโดยมีกรรมการ ร่วมกัน	ค่าเช่าป้ายบอก ทาง	89,376.00	7,548.00	- ค่าบริการเพื่อติดตั้งป้ายแนะนำสถานที่ ส่วนของ LBS โดยบริษัทฯ ได้ ทำสัญญากับทางกรพิเศษแห่งประเทศไทย
		ให้บริการ รักษาพยาบาล	150,043.30	35,200.00	- LBS ทำสัญญาการใช้บริการรักษาพยาบาลสำหรับนักเรียนและ บุคลากรของโรงเรียนเพื่อเข้ารับบริการรักษาพยาบาลกับบริษัทฯ ซึ่งมี เงื่อนไขเหมือนกับคู่ค้าบริษัทคู่สัญญาทั่วไป

บริษัท โรงพยาบาลลาดพร้าว จำกัด (มหาชน)

รายการระหว่างบริษัทกับกิจการที่เกี่ยวข้องกัน

บุคคล/บุคคลที่ อาจมีความขัดแย้ง	ลักษณะของ ความสัมพันธ์	ลักษณะของ รายการระหว่างกัน	ณ 31 ธันวาคม 2566		ความจำเป็นและความสะดวก
			มูลค่ารายการ	ยอดคงค้าง	
บริษัท แอด.พี โฮลดิ้ง จำกัด (LPHD)	บริษัทที่เกี่ยวข้องกัน ซึ่งถือหุ้นในบริษัทร้อยละ 36.69	เงินปันผลจ่าย	42,045,454.00	0.00	<p>- (1) เงินปันผลจ่ายเป็นจำนวนเงิน 26,242,210 บาท (สำหรับหุ้นสามัญที่ LPHD ถือใน บริษัท จำนวน 262,422,100 หุ้น(36.45%) ในอัตราหุ้นละ 0.10 บาท) โดยจ่ายเป็นผลในวันที่ 19 พฤษภาคม 2566</p> <p><u>ที่มารายการ</u></p> <p>ตามที่ประชุมสามัญผู้ถือหุ้นของบริษัท ครั้งที่ 34/2566 เมื่อวันที่ 24 เมษายน 2566 ที่ประชุมผู้ถือหุ้นมีมติอนุมัติให้จ่ายเงินปันผลจากผลประกอบการกำไรสุทธิสำหรับปี 2565 เป็นจำนวนเงินรวม 180 ล้านบาท ให้กับหุ้นสามัญจำนวน 720,000,000 หุ้น ในอัตราหุ้นละ 0.25 บาท ซึ่งบริษัทได้จ่ายเงินปันผลระหว่างกาลแล้วรวมจำนวนเงิน 108 ล้านบาท (สำหรับหุ้นสามัญจำนวน 720,000,000 หุ้น ในอัตราหุ้นละ 0.15 บาท) โดยจ่ายเงินปันผลระหว่างกาลครั้งที่ 1 เมื่อวันที่ 9 กันยายน 2565 จำนวนเงิน 72 ล้านบาท และจ่ายเงินปันผลระหว่างกาลครั้งที่ 2 เมื่อวันที่ 9 ธันวาคม 2565 จำนวนเงิน 36 ล้านบาท คงเหลือเงินปันผลจ่ายงวดนี้เป็นจำนวนเงิน 72 ล้านบาท (สำหรับหุ้นสามัญจำนวน 720,000,000 หุ้น ในอัตราหุ้นละ 0.10 บาท) โดยจ่ายเงินปันผล ในวันที่ 19 พฤษภาคม 2566</p> <p>(2) เงินปันผลจ่ายเป็นจำนวนเงิน 7,889,166 บาท (สำหรับหุ้นสามัญที่ LPHD ถือใน บริษัท จำนวน 262,972,200 หุ้น(36.52%) ในอัตราหุ้นละ 0.03 บาท) โดยจ่ายเป็นผลในวันที่ 8 กันยายน 2566</p>

บุคคล/นิติบุคคลที่ อาจมีความขัดแย้ง	ลักษณะของ ความสัมพันธ์	ลักษณะของ รายการระหว่างกัน	ณ 31 ธันวาคม 2566		ความจำเป็นและความสมเหตุสมผล
			มูลค่ารายการ	ยอดคงค้าง	
บริษัท แอล.พี.โฮลดิ้ง จำกัด (LPHD) ต่อ	บริษัทที่เกี่ยวข้องกัน ซึ่งถือหุ้นในบริษัทร้อยละ 36.69				<p>ที่มารายการ</p> <p>ตามมติที่ประชุมคณะกรรมการบริษัท ครั้งที่ 4/2566 เมื่อวันที่ 15 สิงหาคม 2566 ได้มีการอนุมัติให้จ่ายเงินปันผลระหว่างกาลครั้งที่ 1 จากผลประกอบการสำหรับงวดหกเดือนสิ้นสุดวันที่ 30 มิถุนายน 2566 ให้กับหุ้นสามัญของบริษัทจำนวน 720,000,000 หุ้น ในอัตราหุ้นละ 0.03 บาท เป็นจำนวนเงิน 21.60 ล้านบาท โดยจ่ายเงินปันผลในวันที่ 8 กันยายน 2566</p> <p>(3) เงินปันผลจ่ายเป็นจำนวนเงิน 7,914,078 บาท (สำหรับหุ้นสามัญที่ LPHD ถือใน บริษัท จำนวน 263,802,600 หุ้น(36.64%) ในอัตราหุ้นละ 0.03 บาท) โดยจ่ายเงินปันผลในวันที่ 8 ธันวาคม 2566</p> <p>ที่มารายการ</p> <p>และตามมติที่ประชุมคณะกรรมการบริษัท ครั้งที่ 5/2566 เมื่อวันที่ 14 พฤศจิกายน 2566 ได้มีการอนุมัติให้จ่ายเงินปันผลระหว่างกาลครั้งที่ 2 จากผลดำเนินงานสำหรับงวดเก้าเดือนสิ้นสุดวันที่ 30 กันยายน 2566 ให้กับผู้ถือหุ้นสามัญจำนวน 720,000,000 หุ้น ในอัตราหุ้นละ 0.06 บาท โดยได้จ่ายเงินปันผลระหว่างกาลครั้งที่ 1 สำหรับงวดหกเดือนสิ้นสุดวันที่ 30 มิถุนายน 2566 แล้วเป็นจำนวนเงิน 21.60 ล้านบาท (คิดเป็นอัตราหุ้นละ 0.03 บาท จำนวน 720,000,000 หุ้น) เมื่อวันที่ 8 กันยายน 2566 คงเหลือเงินปันผลจ่ายระหว่างกาลครั้งที่ 2 เป็นจำนวนเงิน 21.60 ล้านบาท (คิดเป็นอัตราหุ้นละ 0.03 บาท จำนวน 720,000,000 หุ้น) โดยจ่ายเงินปันผล</p>

ส่วนที่ 3

งบการเงิน



บริษัท โรงพยาบาลลาดพร้าว จำกัด (มหาชน) และบริษัทย่อย

งบการเงินรวมและงบการเงินเฉพาะกิจการ
สำหรับปีสิ้นสุดวันที่ 31 ธันวาคม 2566

รายงานของผู้สอบบัญชีรับอนุญาต

เสนอ ผู้ถือหุ้นและคณะกรรมการ
บริษัท โรงพยาบาลลาดพร้าว จำกัด (มหาชน)

ความเห็น

ข้าพเจ้าได้ตรวจสอบงบการเงินรวมของบริษัท โรงพยาบาลลาดพร้าว จำกัด (มหาชน) และบริษัทย่อย (กลุ่มบริษัท) ซึ่งประกอบด้วยงบแสดงฐานะการเงินรวม ณ วันที่ 31 ธันวาคม 2566 งบกำไรขาดทุนเบ็ดเสร็จรวม งบแสดงการเปลี่ยนแปลงส่วนของผู้ถือหุ้นรวมและงบกระแสเงินสดรวมสำหรับปีสิ้นสุดวันเดียวกันและหมายเหตุประกอบงบการเงินรวม รวมถึงสรุปนโยบายการบัญชีที่สำคัญ และข้าพเจ้าได้ตรวจสอบงบการเงินเฉพาะกิจการของบริษัท โรงพยาบาลลาดพร้าว จำกัด (มหาชน) (บริษัท) ซึ่งประกอบด้วยงบแสดงฐานะการเงิน ณ วันที่ 31 ธันวาคม 2566 งบกำไรขาดทุนเบ็ดเสร็จ งบแสดงการเปลี่ยนแปลงส่วนของผู้ถือหุ้นและงบกระแสเงินสดสำหรับปีสิ้นสุดวันเดียวกันและหมายเหตุประกอบงบการเงิน รวมถึงสรุปนโยบายการบัญชีที่สำคัญ

ข้าพเจ้าเห็นว่า งบการเงินข้างต้นนี้แสดงฐานะการเงินรวมของบริษัท โรงพยาบาลลาดพร้าว จำกัด (มหาชน) และบริษัทย่อย ณ วันที่ 31 ธันวาคม 2566 ผลการดำเนินงานรวมและกระแสเงินสดรวมสำหรับปีสิ้นสุดวันเดียวกันและแสดงฐานะการเงินเฉพาะกิจการของบริษัท โรงพยาบาลลาดพร้าว จำกัด (มหาชน) ณ วันที่ 31 ธันวาคม 2566 ผลการดำเนินงานและกระแสเงินสดสำหรับปีสิ้นสุดวันเดียวกัน โดยถูกต้องตามที่ควรในสาระสำคัญตามมาตรฐานการรายงานทางการเงิน

เกณฑ์ในการแสดงความเห็น

ข้าพเจ้าได้ปฏิบัติงานตรวจสอบตามมาตรฐานการสอบบัญชี ความรับผิดชอบของข้าพเจ้าได้กล่าวไว้ในวรรคความรับผิดชอบของผู้สอบบัญชีต่อการตรวจสอบงบการเงินในรายงานของข้าพเจ้า ข้าพเจ้ามีความเป็นอิสระจากกลุ่มบริษัทและบริษัทตามประมวลจรรยาบรรณของผู้ประกอบวิชาชีพบัญชี รวมถึงมาตรฐานเรื่องความเป็นอิสระที่กำหนดโดยสภาวิชาชีพบัญชี (ประมวลจรรยาบรรณของผู้ประกอบวิชาชีพบัญชี) ในส่วนที่เกี่ยวข้องกับการตรวจสอบงบการเงิน และข้าพเจ้าได้ปฏิบัติตามความรับผิดชอบด้านจรรยาบรรณอื่นๆ ตามประมวลจรรยาบรรณของผู้ประกอบวิชาชีพบัญชี ข้าพเจ้าเชื่อว่าหลักฐานการสอบบัญชีที่ข้าพเจ้าได้รับเพียงพอและเหมาะสมเพื่อใช้เป็นเกณฑ์ในการแสดงความเห็นของข้าพเจ้า

เรื่องสำคัญในการตรวจสอบ

เรื่องสำคัญในการตรวจสอบคือเรื่องต่างๆ ที่มีนัยสำคัญที่สุดตามดุลยพินิจของผู้ประกอบวิชาชีพของข้าพเจ้าในการตรวจสอบงบการเงินรวมและงบการเงินเฉพาะกิจการสำหรับงวดปัจจุบัน ข้าพเจ้าได้นำเรื่องเหล่านี้มาพิจารณาในบริบทของการตรวจสอบงบการเงินรวมและงบการเงินเฉพาะกิจการโดยรวมและในการแสดงความเห็นของข้าพเจ้า ทั้งนี้ข้าพเจ้าไม่ได้แสดงความเห็นแยกต่างหากสำหรับเรื่องเหล่านี้

การรับรู้รายได้จากการรักษาพยาบาลทั่วไป

เนื่องจากรายได้จากการรักษาพยาบาลเป็นรายการที่มีมูลค่าที่เป็นสาระสำคัญในงบการเงินรวมและงบการเงินเฉพาะกิจการคิดเป็นร้อยละ 57 และร้อยละ 63 ของรายได้รวม ตามลำดับ นอกจากนี้รายได้จากการกิจการโรงพยาบาลมีหลายองค์ประกอบ ได้แก่ รายได้จากการขายยาและเวชภัณฑ์ รายได้ค่าบริการทางการแพทย์ รายได้ค่าห้องผู้ป่วย เป็นต้น รวมถึงมีส่วนลดที่ทำกับคู่สัญญาต่างๆ โดยเงื่อนไขของคู่สัญญาก็มีความหลากหลาย ดังนั้นข้าพเจ้าจึงให้ความสำคัญเป็นพิเศษเกี่ยวกับ จำนวน มูลค่าและระยะเวลาในการรับรู้รายได้ของบริษัท

ข้าพเจ้าได้ตรวจสอบการรับรู้รายได้จากการรักษาพยาบาล โดยการประเมินและทดสอบประสิทธิภาพของระบบการควบคุมภายในของบริษัทที่เกี่ยวข้องกับวงจรรายได้ โดยการสอบถามผู้รับผิดชอบทำความเข้าใจและเลือกตัวอย่างเพื่อทดสอบการปฏิบัติตามการควบคุมที่บริษัทออกแบบไว้ นอกจากนี้ ข้าพเจ้าได้สุ่มตัวอย่างตรวจสอบเอกสารประกอบรายการค่ารักษาพยาบาลที่เกิดขึ้นในระหว่างปี ตรวจสอบในช่วงใกล้สิ้นรอบระยะเวลาบัญชีและตรวจสอบใบลดหนี้ที่บริษัทออกหลังวันสิ้นรอบระยะเวลาบัญชี วิเคราะห์เปรียบเทียบข้อมูลบัญชีรายได้แบบแยกย่อย เพื่อตรวจสอบความผิดปกติที่อาจเกิดขึ้นของรายการค่ารักษาพยาบาลตลอดรอบระยะเวลาบัญชี โดยเฉพาะรายการบัญชีที่ทำผ่านใบสำคัญทั่วไป

การรับรู้รายได้จากประกันสังคม

บริษัทมีรายได้จากประกันสังคมจากการเข้าร่วมทำสัญญาจ้างให้บริการทางการแพทย์ตามพระราชบัญญัติประกันสังคม พ.ศ. 2533 โดยมีรายได้จากประกันสังคมในงบการเงินรวมและงบการเงินเฉพาะกิจการคิดเป็นร้อยละ 29 และร้อยละ 32 ของรายได้รวม ตามลำดับ ซึ่งบริษัทจะได้รับเงินจากสำนักงานประกันสังคมในส่วนของผู้ประกันตนที่เลือกใช้สิทธิรักษาพยาบาลกับโรงพยาบาล นอกจากนี้ บริษัทยังได้รับรายได้ค่าบริการทางการแพทย์จากกรณีโรคที่มีภาระเสี่ยงและโรคที่มีค่าใช้จ่ายสูงส่วนเพิ่มอีก แต่รายได้ส่วนเพิ่มดังกล่าวการได้รับเงินในแต่ละครั้งต้องผ่านการพิจารณาจากสำนักงานประกันสังคมและการพิจารณาของสำนักงานประกันสังคมต้องใช้ระยะเวลานาน ในกรณีที่บริษัทได้ให้บริการทางการแพทย์แก่ผู้ประกันตนแล้วและทางบริษัทมีสิทธิที่จะได้รับเงินค่ารักษาพยาบาลตามสัญญาจ้างให้บริการทางการแพทย์ ฝ่ายบริหารจึงได้ทำการพิจารณาจัดทำการประมาณการรายได้ค่าบริการทางการแพทย์กรณีโรคที่มีภาระเสี่ยงและโรคที่มีค่าใช้จ่ายสูง ซึ่งเป็นการประมาณการทางบัญชีที่สำคัญที่ฝ่ายบริหารต้องใช้ดุลยพินิจอย่างสูง รวมทั้งต้องใช้ผู้เชี่ยวชาญในการพิจารณาอัตราความรุนแรงของโรคเพื่อใช้ในการประมาณการรายได้ ข้าพเจ้าจึงให้ความสำคัญในการรับรู้รายได้จากประกันสังคม เนื่องจากเป็นรายการที่มีความเสี่ยงต้องการเงิน

ข้าพเจ้าได้ทำความเข้าใจในกระบวนการประมาณการรายได้ค่าบริการทางการแพทย์กรณีโรคที่มีภาระเสี่ยงและโรคที่มีค่าใช้จ่ายสูง โดยตรวจสอบแหล่งที่มาและความน่าเชื่อถือของข้อมูลของผู้ประกันตนที่ใช้ในการคำนวณประมาณการรายได้ ประเมินความเหมาะสมของอัตราความรุนแรงของโรคโดยเปรียบเทียบกับหลักเกณฑ์ วิธีการและเงื่อนไขตามประกาศของสำนักงานประกันสังคม ทดสอบการคำนวณประมาณการรายได้ค่าบริการทางการแพทย์กรณีโรคที่มีภาระเสี่ยงและโรคที่มีค่าใช้จ่ายสูง รวมถึงเปรียบเทียบข้อมูลการรับเงินในระหว่างงวดและวิเคราะห์หาสาเหตุของผลต่างเทียบกับที่ประมาณการรายได้ค่าบริการทางการแพทย์ไว้ รวมถึงการตรวจสอบการรับเงินค่าบริการทางการแพทย์กรณีโรคที่มีภาระเสี่ยงและโรคที่มีค่าใช้จ่ายสูงภายหลังสิ้นรอบระยะเวลาบัญชี

ข้อมูลอื่น

ผู้บริหารเป็นผู้รับผิดชอบต่อข้อมูลอื่น ข้อมูลอื่นประกอบด้วยข้อมูลซึ่งรวมอยู่ในรายงานประจำปีแต่ไม่รวมถึงงบการเงินและรายงานของผู้สอบบัญชีที่อยู่ในรายงานนั้น ซึ่งคาดว่ารายงานประจำปีจะถูกจัดเตรียมให้ข้าพเจ้าภายหลังวันที่ในรายงานของผู้สอบบัญชีนี้

ความเห็นของข้าพเจ้าต้องบ่งการเงิน ไม่ครอบคลุมถึงข้อมูลอื่นและข้าพเจ้าไม่ได้ให้ความเชื่อมั่นต่อข้อมูลอื่น

ความรับผิดชอบของข้าพเจ้าที่เกี่ยวข้องเนื่องกับการตรวจสอบงบการเงิน คือ การอ่านและพิจารณาว่าข้อมูลอื่นมีความขัดแย้งที่มีสาระสำคัญกับงบการเงินหรือกับความรู้ที่ได้รับจากการตรวจสอบของข้าพเจ้า หรือปรากฏว่า ข้อมูลอื่นมีการแสดงข้อมูลที่ขัดต่อข้อเท็จจริงอันเป็นสาระสำคัญหรือไม่

เมื่อข้าพเจ้าได้อ่านรายงานประจำปี หากข้าพเจ้าสรุปได้ว่าการแสดงข้อมูลที่ขัดต่อข้อเท็จจริงอันเป็นสาระสำคัญ ข้าพเจ้าต้องสื่อสารเรื่องดังกล่าวกับผู้มีหน้าที่ในการกำกับดูแล เพื่อให้ผู้มีหน้าที่ในการกำกับดูแลดำเนินการแก้ไขข้อมูลที่แสดงขัดต่อข้อเท็จจริง

ความรับผิดชอบของผู้บริหารและผู้มีหน้าที่ในการกำกับดูแลต้องบ่งการเงิน

ผู้บริหารมีหน้าที่รับผิดชอบในการจัดทำและนำเสนองบการเงินรวมและงบการเงินเฉพาะกิจการเหล่านี้โดยถูกต้องตามที่ควรตามมาตรฐานการรายงานทางการเงิน และรับผิดชอบเกี่ยวกับการควบคุมภายในที่ผู้บริหารพิจารณาว่าจำเป็นเพื่อให้สามารถจัดทำงบการเงินที่ปราศจากการแสดงข้อมูลที่ขัดต่อข้อเท็จจริงอันเป็นสาระสำคัญไม่ว่าจะเกิดจากการทุจริตหรือข้อผิดพลาด

ในการจัดทำงบการเงินรวมและงบการเงินเฉพาะกิจการ ผู้บริหารรับผิดชอบในการประเมินความสามารถของกลุ่มบริษัทและบริษัทในการดำเนินงานต่อเนื่อง เปิดเผยเรื่องที่เกี่ยวข้องกับการดำเนินงานต่อเนื่อง และการใช้เกณฑ์การบัญชีสำหรับการดำเนินงานต่อเนื่องเว้นแต่ผู้บริหารมีความตั้งใจที่จะเลิกกลุ่มบริษัทและบริษัทหรือหยุดดำเนินงานหรือไม่สามารถดำเนินงานต่อเนื่องต่อไปได้

ผู้มีหน้าที่ในการกำกับดูแลมีหน้าที่ในการสอดส่องดูแลกระบวนการในการจัดทำรายงานทางการเงินของกลุ่มบริษัทและบริษัท

ความรับผิดชอบของผู้สอบบัญชีต่อการตรวจสอบงบการเงิน

การตรวจสอบของข้าพเจ้ามีวัตถุประสงค์เพื่อให้ได้ความเชื่อมั่นอย่างสมเหตุสมผลว่า งบการเงินรวมและงบการเงินเฉพาะกิจการโดยรวมปราศจากการแสดงข้อมูลที่ขัดต่อข้อเท็จจริงอันเป็นสาระสำคัญหรือไม่ ไม่ว่าจะเกิดจากการทุจริตหรือข้อผิดพลาด และเสนอรายงานของผู้สอบบัญชีซึ่งรวมความเห็นของข้าพเจ้าอยู่ด้วย ความเชื่อมั่นอย่างสมเหตุสมผลคือความเชื่อมั่นในระดับสูงแต่ไม่ได้เป็นการรับประกันว่าการปฏิบัติงานตรวจสอบตาม มาตรฐานการสอบบัญชีจะสามารถตรวจพบข้อมูลที่ขัดต่อข้อเท็จจริงอันเป็นสาระสำคัญที่มีอยู่ได้เสมอไป ข้อมูลที่ขัดต่อข้อเท็จจริงอาจเกิดจากการทุจริตหรือข้อผิดพลาด และถือว่ามีสาระสำคัญเมื่อคาดการณ์ได้อย่างสมเหตุสมผลว่ารายการที่ขัดต่อข้อเท็จจริงแต่ละรายการหรือทุกรายการรวมกันจะมีผลต่อการตัดสินใจทางเศรษฐกิจของผู้ใช้งบการเงินจากการใช้งบการเงินรวมและงบการเงินเฉพาะกิจการเหล่านี้

ในการตรวจสอบของข้าพเจ้าตามมาตรฐานการสอบบัญชี ข้าพเจ้าได้ใช้ดุลยพินิจและการสังเกตและสงสัยเยี่ยงผู้ประกอบวิชาชีพตลอดการตรวจสอบ การปฏิบัติงานของข้าพเจ้ารวมถึง

- ระบุและประเมินความเสี่ยงจากการแสดงข้อมูลที่ขัดต่อข้อเท็จจริงอันเป็นสาระสำคัญในงบการเงินรวมและงบการเงินเฉพาะกิจการ ไม่ว่าจะเกิดจากการทุจริตหรือข้อผิดพลาด ออกแบบและปฏิบัติตามวิธีการตรวจสอบเพื่อตอบสนองต่อความเสี่ยงเหล่านั้น และได้หลักฐานการสอบบัญชีที่เพียงพอและเหมาะสมเพื่อเป็น เกณฑ์ในการแสดงความเห็นของข้าพเจ้า ความเสี่ยงที่ไม่พบข้อมูลที่ขัดต่อข้อเท็จจริงอันเป็นสาระสำคัญซึ่งเป็นผลมาจากการทุจริตจะสูงกว่าความเสี่ยงที่เกิดจากข้อผิดพลาด เนื่องจากการทุจริตอาจเกี่ยวกับการสมรู้ร่วมคิด การปลอมแปลงเอกสารหลักฐาน การตั้งใจละเว้นการแสดงผล การแสดงผลที่ไม่ตรงตามข้อเท็จจริงหรือการแทรกแซงการควบคุมภายใน

- ทำความเข้าใจในระบบการควบคุมภายในที่เกี่ยวข้องกับการตรวจสอบ เพื่อออกแบบวิธีการตรวจสอบที่เหมาะสมกับสถานการณ์ แต่ไม่ใช่เพื่อวัตถุประสงค์ในการแสดงความเห็นต่อความมีประสิทธิภาพของการควบคุมภายในของกลุ่มบริษัทและบริษัท

- ประเมินความเหมาะสมของนโยบายการบัญชีที่ผู้บริหารใช้และความสมเหตุสมผลของประมาณการทางบัญชีและการเปิดเผยข้อมูลที่เกี่ยวข้องซึ่งจัดทำขึ้นโดยผู้บริหาร

- สรุปร่วมกับความเหมาะสมของการใช้เกณฑ์การบัญชีสำหรับการดำเนินงานต่อเนื่องของผู้บริหารและจากหลักฐานการสอบบัญชีที่ได้รับ สรุปว่ามีความไม่แน่นอนที่มีสาระสำคัญเกี่ยวกับเหตุการณ์หรือสถานการณ์ที่อาจเป็นเหตุให้เกิดข้อสงสัยอย่างมีนัยสำคัญต่อความสามารถของกลุ่มบริษัทและบริษัทในการดำเนินงานต่อเนื่องหรือไม่ ถ้าข้าพเจ้าได้ข้อสรุปว่ามีความไม่แน่นอนที่มีสาระสำคัญ ข้าพเจ้าต้องกล่าวไว้ในรายงานของผู้สอบบัญชีของข้าพเจ้าโดยให้ข้อสังเกตถึงการเปิดเผยข้อมูลในงบการเงินรวม และงบการเงินเฉพาะกิจการที่เกี่ยวข้อง หรือถ้าการเปิดเผยข้อมูลดังกล่าวไม่เพียงพอ ความเห็นของข้าพเจ้าจะเปลี่ยนแปลงไป ข้อสรุปของข้าพเจ้าขึ้นอยู่กับหลักฐานการสอบบัญชีที่ได้รับจนถึงวันที่ในรายงานของผู้สอบบัญชีของข้าพเจ้า อย่างไรก็ตาม เหตุการณ์หรือสถานการณ์ในอนาคตอาจเป็นเหตุให้กลุ่มบริษัทและบริษัทต้องหยุดการดำเนินงานต่อเนื่อง

- ประเมินการนำเสนอ โครงสร้างและเนื้อหาของงบการเงินรวมและงบการเงินเฉพาะกิจการโดยรวม รวมถึงการเปิดเผยข้อมูลว่างบการเงินรวมและงบการเงินเฉพาะกิจการแสดงรายการและเหตุการณ์ในรูปแบบที่ทำให้มีการนำเสนอข้อมูลโดยถูกต้องตามที่ควรหรือไม่

- ได้รับหลักฐานการสอบบัญชีที่เหมาะสมอย่างเพียงพอเกี่ยวกับข้อมูลทางการเงินของกิจการภายในกลุ่มหรือกิจกรรมทางธุรกิจภายในกลุ่มบริษัทเพื่อแสดงความเห็นต่องบการเงินรวม ข้าพเจ้ารับผิดชอบต่อการกำหนดแนวทาง การควบคุมดูแล และการปฏิบัติงานตรวจสอบกลุ่มบริษัท ข้าพเจ้าเป็นผู้รับผิดชอบแต่เพียงผู้เดียวต่อความเห็นของข้าพเจ้า

ข้าพเจ้าได้สื่อสารกับผู้มีหน้าที่ในการกำกับดูแลในเรื่องต่างๆ ที่สำคัญซึ่งรวมถึง ขอบเขตและช่วงเวลาของการตรวจสอบตามที่ได้วางแผนไว้ ประเด็นที่มีนัยสำคัญที่พบจากการตรวจสอบรวมถึง ข้อบกพร่องที่มีนัยสำคัญในระบบการควบคุมภายในหากข้าพเจ้าได้พบในระหว่างการตรวจสอบของข้าพเจ้า

ข้าพเจ้าได้ให้คำรับรองแก่ผู้มีหน้าที่ในการกำกับดูแลว่าข้าพเจ้าได้ปฏิบัติตามข้อกำหนดจรรยาบรรณที่เกี่ยวข้องกับความเป็นอิสระและได้สื่อสารกับผู้มีหน้าที่ในการกำกับดูแลเกี่ยวกับความสัมพันธ์ทั้งหมดตลอดจนเรื่องอื่นซึ่งข้าพเจ้าเชื่อว่ามีเหตุผลที่บุคคลภายนอกอาจพิจารณาว่ากระทบต่อความเป็นอิสระของข้าพเจ้าและมาตรการที่ข้าพเจ้าใช้เพื่อป้องกันไม่ให้ข้าพเจ้าขาดความเป็นอิสระ

จากเรื่องที่สื่อสารกับผู้มีหน้าที่ในการกำกับดูแล ข้าพเจ้าได้พิจารณาเรื่องต่างๆ ที่มีนัยสำคัญมากที่สุดในการตรวจสอบงบการเงินรวมและงบการเงินเฉพาะกิจการในงวดปัจจุบันและกำหนดเป็นเรื่องสำคัญในการตรวจสอบ ข้าพเจ้าได้อธิบายเรื่องเหล่านี้ในรายงานของผู้สอบบัญชีเว้นแต่กฎหมายหรือข้อบังคับไม่ให้เปิดเผยต่อสาธารณะเกี่ยวกับ เรื่องดังกล่าว หรือในสถานการณ์ที่ยากที่จะเกิดขึ้น ข้าพเจ้าพิจารณาว่าไม่ควรสื่อสารเรื่องดังกล่าวในรายงานของข้าพเจ้าเพราะการกระทำดังกล่าวสามารถคาดการณ์ได้อย่างสมเหตุสมผลว่าจะมีผลกระทบในทางลบมากกว่าผลประโยชน์ต่อส่วนได้เสียสาธารณะจากการสื่อสารดังกล่าว

ผู้สอบบัญชีที่รับผิดชอบงานสอบบัญชีและการนำเสนอรายงานฉบับนี้คือ นางสาวโสธยา ดินตะสุวรรณ

(นางสาวโสธยา ดินตะสุวรรณ)
ผู้สอบบัญชีรับอนุญาต ทะเบียนเลขที่ 8658

บริษัท สอบบัญชีธรรมนิติ จำกัด
กรุงเทพมหานคร
วันที่ 19 กุมภาพันธ์ 2567

บริษัท โรงพยาบาลลาดพร้าว จำกัด (มหาชน) และบริษัทย่อย

งบแสดงฐานะการเงิน

ณ วันที่ 31 ธันวาคม 2566

สินทรัพย์

		บาท			
		งบการเงินรวม		งบการเงินเฉพาะกิจการ	
		2566	2565	2566	2565
หมายเหตุ					
สินทรัพย์หมุนเวียน					
เงินสดและรายการเทียบเท่าเงินสด	5	84,106,744.33	167,196,006.80	32,103,030.66	40,780,934.96
ลูกหนี้การค้าและลูกหนี้หมุนเวียนอื่น	4, 6	252,131,895.73	252,421,796.02	197,180,483.56	194,193,730.10
รายได้ค่าบริการทางการแพทย์ค้างรับ	7	205,011,979.27	324,184,794.33	202,796,654.27	319,645,692.23
เงินให้กู้ยืมระยะสั้นแก่บริษัทย่อย	4	-	-	47,000,000.00	-
สินค้าคงเหลือ	8	57,486,518.75	36,618,750.85	24,803,165.14	20,799,062.62
สินทรัพย์ทางการเงินหมุนเวียนอื่น	9	90,000,000.00	180,000,000.00	-	-
สินทรัพย์หมุนเวียนอื่น		12,863,236.13	7,054,653.26	4,255,457.92	2,114,469.27
รวมสินทรัพย์หมุนเวียน		701,600,374.21	967,476,001.26	508,138,791.55	577,533,889.18
สินทรัพย์ไม่หมุนเวียน					
เงินฝากธนาคารที่คิดการค่าประกัน	10	50,218,144.69	50,078,181.81	35,104,150.84	35,022,219.45
สินทรัพย์ทางการเงินไม่หมุนเวียนอื่น	9	10,020,278.75	20,248.68	-	-
เงินลงทุนในบริษัทร่วม	11	-	-	-	-
เงินลงทุนในบริษัทย่อย	12	-	-	251,725,109.98	262,188,200.00
อสังหาริมทรัพย์เพื่อการลงทุน	13	156,636,804.34	99,391,384.58	-	-
ที่ดิน อาคารและอุปกรณ์	14	1,871,085,594.92	1,690,192,484.76	1,493,027,886.21	1,357,617,926.70
สินทรัพย์สิทธิการใช้	15	115,636,580.62	130,178,407.32	108,839,155.76	129,714,203.01
สินทรัพย์ไม่มีตัวตน	16	31,546,826.73	33,559,637.79	9,612,158.23	12,153,544.99
สินทรัพย์ภาษีเงินได้รอการตัดบัญชี	17	24,281,446.96	25,767,985.23	22,855,683.50	25,345,713.57
สินทรัพย์ไม่หมุนเวียนอื่น	4	74,356,046.65	21,720,245.54	36,937,082.58	9,060,277.36
รวมสินทรัพย์ไม่หมุนเวียน		2,333,781,723.66	2,050,908,575.71	1,958,101,227.10	1,831,102,085.08
รวมสินทรัพย์		3,035,382,097.87	3,018,384,576.97	2,466,240,018.65	2,408,635,974.26

หมายเหตุประกอบงบการเงินเป็นส่วนหนึ่งของงบการเงินนี้

บริษัท โรงพยาบาลลาดพร้าว จำกัด (มหาชน) และบริษัทย่อย

งบแสดงฐานะการเงิน (ต่อ)

ณ วันที่ 31 ธันวาคม 2566

หนี้สินและส่วนของผู้ถือหุ้น

		บาท			
		งบการเงินรวม		งบการเงินเฉพาะกิจการ	
หมายเหตุ		2566	2565	2566	2565
หนี้สินหมุนเวียน					
เงินเบิกเกินบัญชีและเงินกู้ยืมระยะสั้นจากสถาบันการเงิน	18	98,253,969.11	47,711,508.46	82,159,497.50	37,902,333.24
เจ้าหนี้การค้าและเจ้าหนี้หมุนเวียนอื่น	4, 19	254,538,302.16	285,404,837.03	216,887,216.66	265,247,317.69
ส่วนของเงินกู้ยืมระยะยาวจากสถาบันการเงินที่ถึงกำหนดชำระภายในหนึ่งปี					
	20	49,546,476.16	38,453,333.33	37,877,142.88	30,120,000.00
ส่วนของหนี้สินตามสัญญาเช่าที่ถึงกำหนดชำระภายในหนึ่งปี					
	21	61,495,490.80	66,061,144.41	24,167,956.85	35,740,004.26
ภาษีเงินได้ค้างจ่าย		235,656.60	5,695,439.99	-	5,695,439.99
หนี้สินหมุนเวียนอื่น		19,274,182.39	17,296,761.74	5,275,377.72	5,703,637.56
รวมหนี้สินหมุนเวียน		483,344,077.22	460,623,024.96	366,367,191.61	380,408,732.74
หนี้สินไม่หมุนเวียน					
เงินกู้ยืมระยะยาวจากสถาบันการเงิน	20	173,607,523.88	78,204,188.01	134,166,190.44	36,537,521.34
หนี้สินตามสัญญาเช่า	21	139,732,162.76	193,626,764.02	84,828,959.60	113,297,534.67
หนี้สินภาษีเงินได้รอการตัดบัญชี	17	15,943,168.42	12,974,487.64	-	-
ประมาณการหนี้สินผลประโยชน์พนักงาน	22	84,614,622.99	78,901,453.56	65,766,541.79	63,457,453.41
หนี้สินไม่หมุนเวียนอื่น		24,656,149.34	17,604,442.48	18,315,559.69	13,457,475.84
รวมหนี้สินไม่หมุนเวียน		438,553,627.39	381,311,335.71	303,077,251.52	226,749,985.26
รวมหนี้สิน		921,897,704.61	841,934,360.67	669,444,443.13	607,158,718.00

หมายเหตุประกอบงบการเงินเป็นส่วนหนึ่งของงบการเงินนี้

บริษัท โรงพยาบาลลาดพร้าว จำกัด (มหาชน) และบริษัทย่อย

งบแสดงฐานะการเงิน (ต่อ)

ณ วันที่ 31 ธันวาคม 2566

หนี้สินและส่วนของผู้ถือหุ้น (ต่อ)

		บาท				
		งบการเงินรวม		งบการเงินเฉพาะกิจการ		
		2566	2565	2566	2565	
หมายเหตุ						
ส่วนของผู้ถือหุ้น						
ทุนเรือนหุ้น						
ทุนจดทะเบียน						
หุ้นสามัญ 720,000,000 หุ้น มูลค่าหุ้นละ 0.50 บาท		360,000,000.00	360,000,000.00	360,000,000.00	360,000,000.00	
ทุนที่ออกจำหน่ายและชำระแล้ว						
หุ้นสามัญ 720,000,000 หุ้น มูลค่าหุ้นละ 0.50 บาท		360,000,000.00	360,000,000.00	360,000,000.00	360,000,000.00	
ส่วนเกินมูลค่าหุ้นสามัญ		922,834,728.00	922,834,728.00	922,834,728.00	922,834,728.00	
ส่วนเกินทุนจากการเปลี่ยนแปลงสัดส่วน						
การถือหุ้นในบริษัทย่อย		12	176,347,121.37	176,430,422.69	-	-
กำไรสะสม						
จัดสรรแล้ว						
สำรองตามกฎหมาย		24	37,500,000.00	37,500,000.00	37,500,000.00	37,500,000.00
ยังไม่ได้จัดสรร			461,603,743.55	514,109,259.84	476,460,847.52	481,142,528.26
รวมส่วนของผู้ถือหุ้นบริษัทใหญ่			1,958,285,592.92	2,010,874,410.53	1,796,795,575.52	1,801,477,256.26
ส่วนของผู้มีส่วนได้เสียที่ไม่มีอำนาจควบคุมของบริษัทย่อย		12	155,198,800.34	165,575,805.77	-	-
รวมส่วนของผู้ถือหุ้น			2,113,484,393.26	2,176,450,216.30	1,796,795,575.52	1,801,477,256.26
รวมหนี้สินและส่วนของผู้ถือหุ้น			3,035,382,097.87	3,018,384,576.97	2,466,240,018.65	2,408,635,974.26

หมายเหตุประกอบงบการเงินเป็นส่วนหนึ่งของงบการเงินนี้

บริษัท โรงพยาบาลลาดพร้าว จำกัด (มหาชน) และบริษัทย่อย

งบกำไรขาดทุนเบ็ดเสร็จ

สำหรับปีสิ้นสุดวันที่ 31 ธันวาคม 2566

		บาท			
		งบการเงินรวม		งบการเงินเฉพาะกิจการ	
หมายเหตุ		2566	2565	2566	2565
รายได้					
รายได้จากการรักษาพยาบาล	4	1,944,355,937.06	2,152,990,465.36	1,919,398,813.30	2,129,734,094.66
รายได้จากการบริการ		288,870,093.20	263,792,372.51	-	-
รายได้อื่น					
ค่าเช่ารับ	4	6,646,219.61	3,608,676.43	8,417,821.43	7,532,685.75
เงินปันผลรับ	4, 11	-	-	74,140,050.00	139,565,625.00
อื่นๆ	4	21,766,053.67	16,637,382.38	28,817,283.11	17,978,206.00
รวมรายได้		2,261,638,303.54	2,437,028,896.68	2,030,773,967.84	2,294,810,611.41
ค่าใช้จ่าย					
ต้นทุนในการรักษาพยาบาล	4	1,578,154,629.56	1,560,628,245.46	1,617,804,981.82	1,642,988,136.87
ต้นทุนในการบริการ		181,376,625.37	156,580,494.98	-	-
ค่าใช้จ่ายในการบริหาร	4	399,177,307.31	339,184,183.72	271,581,158.90	253,399,665.70
รวมค่าใช้จ่าย		2,158,708,562.24	2,056,392,924.16	1,889,386,140.72	1,896,387,802.57
กำไรจากกิจกรรมดำเนินงาน		102,929,741.30	380,635,972.52	141,387,827.12	398,422,808.84
ต้นทุนทางการเงิน	4	13,450,543.97	13,045,421.81	9,998,504.73	4,369,732.33
ส่วนแบ่งขาดทุนจากเงินลงทุนในบริษัทร่วม		(329,900.00)	-	-	-
กำไรก่อนค่าใช้จ่ายภาษีเงินได้		89,149,297.33	367,590,550.71	131,389,322.39	394,053,076.51
ค่าใช้จ่ายภาษีเงินได้	27	22,643,950.58	52,929,006.20	20,522,237.95	48,876,983.22
กำไรสำหรับปี		66,505,346.75	314,661,544.51	110,867,084.44	345,176,093.29
กำไรขาดทุนเบ็ดเสร็จอื่น :					
รายการที่จะไม่ถูกจัดประเภทใหม่ไว้ในกำไรหรือขาดทุนในภายหลัง					
ผลขาดทุนจากการประมาณการตามหลักคณิตศาสตร์					
ประกันภัย-สุทธิจากภาษีเงินได้	21	(1,238,858.98)	(618,832.57)	(348,765.18)	(2,421,744.74)
ขาดทุนเบ็ดเสร็จอื่นสำหรับปี		(1,238,858.98)	(618,832.57)	(348,765.18)	(2,421,744.74)
กำไรเบ็ดเสร็จรวมสำหรับปี		65,266,487.77	314,042,711.94	110,518,319.26	342,754,348.55
การแบ่งปันส่วนกำไร (ขาดทุน)					
ส่วนที่เป็นของผู้ถือหุ้นบริษัทใหญ่		63,554,375.73	322,912,225.34	110,867,084.44	345,176,093.29
ส่วนที่เป็นของส่วนได้เสียที่ไม่มีอำนาจควบคุมของบริษัทย่อย		2,950,971.02	(8,250,680.83)	-	-
		66,505,346.75	314,661,544.51	110,867,084.44	345,176,093.29
การแบ่งปันส่วนกำไร (ขาดทุน) เบ็ดเสร็จรวม					
ส่วนที่เป็นของผู้ถือหุ้นบริษัทใหญ่		62,694,483.71	322,079,362.07	110,518,319.26	342,754,348.55
ส่วนที่เป็นของส่วนได้เสียที่ไม่มีอำนาจควบคุมของบริษัทย่อย		2,572,004.06	(8,036,650.13)	-	-
		65,266,487.77	314,042,711.94	110,518,319.26	342,754,348.55
กำไรต่อหุ้นขั้นพื้นฐาน					
ส่วนที่เป็นของผู้ถือหุ้นของบริษัทใหญ่	28	0.09	0.45	0.15	0.48

หมายเหตุประกอบงบการเงินเป็นส่วนหนึ่งของงบการเงินนี้

บริษัท โรงพยาบาลผราห์ อำกัด (มหาชน) และบริษัทย่อย
งบแสดงการเปลี่ยนแปลงส่วนของผู้ถือหุ้น (ต่อ)
สำหรับปีสิ้นสุดวันที่ 31 ธันวาคม 2566

บาท					
งบการเงินเฉพาะกิจการ					
	ทุนเรือนหุ้น ที่ออกและ ชำระแล้ว	ส่วนเกิน มูลค่าหุ้นสามัญ	กำไรสะสม		รวมส่วน ของผู้ถือหุ้น
			จัดสรรแล้ว	ยังไม่จัดสรร	
			สำรอง		
หมายเหตุ			ตามกฎหมาย		
	360,000,000.00	922,834,728.00	37,500,000.00	318,388,179.71	1,638,722,907.71
25	-	-	-	(180,000,000.00)	(180,000,000.00)
	-	-	-	342,754,348.55	342,754,348.55
	360,000,000.00	922,834,728.00	37,500,000.00	481,142,528.26	1,801,477,256.26
25	-	-	-	(115,200,000.00)	(115,200,000.00)
	-	-	-	110,518,319.26	110,518,319.26
	360,000,000.00	922,834,728.00	37,500,000.00	476,460,847.52	1,796,795,575.52

หมายเหตุประกอบงบการเงินเป็นส่วนหนึ่งของงบการเงินนี้

บริษัท โรงพยาบาลลาดพร้าว จำกัด (มหาชน) และบริษัทย่อย

งบกระแสเงินสด

สำหรับปีสิ้นสุดวันที่ 31 ธันวาคม 2566

	บาท			
	งบการเงินรวม		งบการเงินเฉพาะกิจการ	
	2566	2565	2566	2565
<u>กระแสเงินสดจากกิจกรรมดำเนินงาน</u>				
กำไรสำหรับปี	66,505,346.75	314,661,544.51	110,867,084.44	345,176,093.29
รายการปรับปรุงกระทบกำไรสำหรับปีเป็นเงินสดรับ (จ่าย)				
จากกิจกรรมดำเนินงาน :				
ผลขาดทุนด้านเครดิตที่คาดว่าจะเกิดขึ้น (โอนกลับ)	(883,336.30)	4,119,070.76	(1,632,908.95)	2,376,038.73
ผลขาดทุนจากการจำหน่ายเงินลงทุน	-	-	3,067,070.88	-
ผลขาดทุนจากการด้อยค่าเงินลงทุน (โอนกลับ)	-	-	(1,020,000.00)	-
ค่าเสื่อมราคาและค่าตัดจำหน่าย	194,920,732.41	161,302,814.90	137,828,986.88	109,182,726.30
ผลขาดทุนจากการตัดจำหน่ายและเลิกใช้	56,311,148.77	550,978.69	56,194,116.69	350,676.58
ผลขาดทุนจากการด้อยค่าสินทรัพย์ไม่มีตัวตน	24,730.46	243,865.35	-	-
รายได้เงินปันผล	-	-	(74,140,050.00)	(139,565,625.00)
ภาษีเงินได้ถูกหัก ณ ที่จ่ายตัดจ่าย	1,034,633.64	744,326.51	-	-
กำไรจากการเปลี่ยนแปลงสัญญาเช่า	(209,460.08)	-	(209,460.08)	-
ค่าใช้จ่ายผลประโยชน์พนักงาน	9,927,337.12	9,245,140.75	7,326,158.57	6,384,185.73
ส่วนแบ่งขาดทุนจากเงินลงทุนในบริษัทร่วม	329,900.00	-	-	-
ดอกเบี้ยรับ	(2,994,150.01)	(597,405.06)	(1,233,413.12)	(232,178.10)
ดอกเบี้ยจ่าย	13,450,543.97	13,045,421.81	9,998,504.73	4,369,732.33
ค่าใช้จ่ายภาษีเงินได้	22,643,950.58	52,929,006.20	20,522,237.95	48,876,983.22
กำไรจากการดำเนินงานก่อนการเปลี่ยนแปลงในสินทรัพย์และหนี้สินดำเนินงาน	361,061,377.31	556,244,764.42	267,568,327.99	376,918,633.08
การเปลี่ยนแปลงในสินทรัพย์ดำเนินงาน (เพิ่มขึ้น) ลดลง				
ลูกหนี้การค้าและลูกหนี้หมุนเวียนอื่น	96,882.09	38,373,430.88	(3,182,884.81)	52,970,215.73
รายได้ค่าบริการทางการแพทย์ล้างรับ	121,047,225.21	53,779,303.87	118,723,448.11	50,294,525.97
สินค้าคงเหลือ	(76,104,191.73)	8,333,630.55	(59,220,102.52)	11,178,655.81
สินทรัพย์หมุนเวียนอื่น	(3,661,712.22)	(4,132,161.55)	5,882.00	(793,055.92)
สินทรัพย์ไม่หมุนเวียนอื่น	(49,601,506.22)	(4,402,484.74)	(27,876,805.22)	(3,378,789.40)
การเปลี่ยนแปลงในหนี้สินดำเนินงานเพิ่มขึ้น (ลดลง)				
เจ้าหนี้การค้าและเจ้าหนี้หมุนเวียนอื่น	(6,619,535.81)	(18,351,732.83)	(38,808,084.33)	(18,730,145.58)
หนี้สินหมุนเวียนอื่น	1,977,420.65	(1,821,226.40)	(428,259.84)	(2,185,214.74)
หนี้สินไม่หมุนเวียนอื่น	7,051,706.86	7,881,524.53	4,858,083.85	4,071,438.36

หมายเหตุประกอบงบการเงินเป็นส่วนหนึ่งของงบการเงินนี้

บริษัท โรงพยาบาลลาดพร้าว จำกัด (มหาชน) และบริษัทย่อย

งบกระแสเงินสด (ต่อ)

สำหรับปีสิ้นสุดวันที่ 31 ธันวาคม 2566

	บาท			
	งบการเงินรวม		งบการเงินเฉพาะกิจการ	
	2566	2565	2566	2565
เงินสดรับจากกิจกรรมดำเนินงาน	355,247,666.14	635,905,048.73	261,639,605.23	470,346,263.31
เงินสดรับดอกเบี้ยรับ	250,397.06	261,846.41	230,813.50	73,186.26
เงินสดจ่ายประมาณการหนี้สินผลประโยชน์พนักงาน	(5,453,026.67)	(3,152,393.94)	(5,453,026.67)	(1,771,462.00)
เงินสดจ่ายภาษีเงินได้	(30,966,814.10)	(108,845,631.91)	(25,787,327.22)	(100,875,757.55)
เงินสดสุทธิได้มาจากกิจกรรมดำเนินงาน	319,078,222.43	524,168,869.29	230,630,064.84	367,772,230.02
กระแสเงินสดจากกิจกรรมลงทุน				
เงินฝากธนาคารคิดการค่าประกันเพิ่มขึ้น	(139,962.88)	(37,129.49)	(81,931.39)	(14,733.43)
สินทรัพย์ทางการเงินอื่น (เพิ่มขึ้น) ลดลง	79,999,969.93	(180,000,000.00)	-	-
เงินสดจ่ายจากการให้กู้ยืมระยะสั้นแก่บริษัทย่อย	-	-	(92,000,000.00)	-
เงินสดรับจากการให้กู้ยืมระยะสั้นแก่บริษัทย่อย	-	-	45,000,000.00	5,000,000.00
เงินสดจ่ายซื้ออสังหาริมทรัพย์เพื่อการลงทุน	(74,864,643.92)	(65,067,545.55)	-	-
เงินสดจ่ายซื้อที่ดิน อาคารและอุปกรณ์	(352,221,207.33)	(257,193,079.38)	(272,535,932.75)	(208,145,053.10)
เงินสดรับจากการจำหน่ายที่ดิน อาคารและอุปกรณ์	151,557.41	439,734.19	12,838,767.28	411,940.19
เงินสดจ่ายซื้อสินทรัพย์ไม่มีตัวตน	(2,658,660.99)	(2,065,976.07)	(1,925,287.64)	(1,218,190.00)
เงินสดรับจากการจำหน่ายสินทรัพย์ไม่มีตัวตน	-	-	347,994.63	-
เงินสดจ่ายเงินมัดจำสินทรัพย์สิทธิการใช้	(185,000.00)	(72,900.00)	(2,700,000.00)	-
เงินสดรับจากการจำหน่ายเงินลงทุนในบริษัทย่อย	-	-	9,713,468.49	508,000.00
เงินสดจ่ายซื้อเงินลงทุนในบริษัทย่อย	-	-	(1,297,449.35)	(90,000,000.00)
เงินสดจ่ายซื้อเงินลงทุนในบริษัทร่วม	(329,900.00)	-	-	-
เงินปันผลรับจากเงินลงทุนในบริษัทย่อย	-	-	74,140,050.00	139,565,625.00
เงินสดรับดอกเบี้ยรับ	1,945,697.30	268,137.29	957,229.77	158,991.84
เงินสดสุทธิใช้ไปในกิจกรรมลงทุน	(348,302,150.48)	(503,728,759.01)	(227,543,090.96)	(153,733,419.50)
กระแสเงินสดจากกิจกรรมจัดหาเงิน				
เงินเบิกเกินบัญชีจากสถาบันการเงินเพิ่มขึ้น (ลดลง)	40,542,460.65	(878,954.71)	44,257,164.26	2,318,859.78
เงินสดรับเงินกู้ยืมระยะสั้นจากสถาบันการเงิน	135,000,000.00	210,000,000.00	120,000,000.00	205,000,000.00
เงินสดจ่ายชำระหนี้เงินกู้ยืมระยะสั้นจากสถาบันการเงิน	(125,000,000.00)	(240,000,000.00)	(120,000,000.00)	(240,000,000.00)
เงินสดรับเงินกู้ยืมระยะยาวจากสถาบันการเงิน	155,042,478.66	94,957,521.34	145,042,478.66	44,957,521.34
เงินสดจ่ายเงินกู้ยืมระยะยาวจากสถาบันการเงิน	(48,545,999.96)	(134,740,000.00)	(39,656,666.68)	(50,740,000.00)
เงินสดจ่ายชำระหนี้สินตามสัญญาเช่า	(68,869,604.77)	(71,162,590.27)	(35,986,736.03)	(25,148,944.05)

หมายเหตุประกอบงบการเงินเป็นส่วนหนึ่งของงบการเงินนี้

บริษัท โรงพยาบาลลาดพร้าว จำกัด (มหาชน) และบริษัทย่อย

งบกระแสเงินสด (ต่อ)

สำหรับปีสิ้นสุดวันที่ 31 ธันวาคม 2566

	บาท			
	งบการเงินรวม		งบการเงินเฉพาะกิจการ	
	2566	2565	2566	2565
เงินสดรับจากผู้มีส่วนได้เสียที่ไม่มีอำนาจควบคุม				
จากการลงทุนในบริษัทย่อย	1,093,528.53	335,836,899.71	-	-
เงินสดจ่ายให้ผู้มีส่วนได้เสียที่ไม่มีอำนาจควบคุม				
จากการลงทุนในบริษัทย่อย	(1,297,449.34)	(489,400.00)	-	-
เงินสดจ่ายปันผล	(115,200,000.00)	(180,000,000.00)	(115,200,000.00)	(180,000,000.00)
เงินปันผลจ่ายที่บริษัทย่อยจ่ายให้ส่วนที่ไม่มีอำนาจควบคุม	(12,828,390.00)	(429,075.00)	-	-
เงินสดจ่ายดอกเบี้ยจ่าย	(13,802,358.19)	(12,987,986.50)	(10,221,118.39)	(4,489,672.20)
เงินสดสุทธิได้มาจาก (ใช้ไปใน) กิจกรรมจัดหาเงิน	(53,865,334.42)	106,414.57	(11,764,878.18)	(248,102,235.13)
เงินสดและรายการเทียบเท่าเงินสดเพิ่มขึ้น (ลดลง) - สุทธิ	(83,089,262.47)	20,546,524.85	(8,677,904.30)	(34,063,424.61)
เงินสดและรายการเทียบเท่าเงินสด ณ วันต้นปี	167,196,006.80	146,649,481.95	40,780,934.96	74,844,359.57
เงินสดและรายการเทียบเท่าเงินสด ณ วันสิ้นปี	84,106,744.33	167,196,006.80	32,103,030.66	40,780,934.96
<u>ข้อมูลงบกระแสเงินสดเปิดเผยเพิ่มเติม</u>				
รายการที่ไม่กระทบกระแสเงินสด				
เจ้าหน้าที่ค่าซื้ออสังหาริมทรัพย์เพื่อการลงทุนเพิ่มขึ้น (ลดลง)	(13,480,092.30)	13,417,692.30	-	-
เจ้าหน้าที่ค่าซื้อสินทรัพย์เพิ่มขึ้น (ลดลง)	(10,862,894.03)	15,454,744.98	(9,625,992.93)	26,107,053.03

หมายเหตุประกอบงบการเงินเป็นส่วนหนึ่งของงบการเงินนี้

บริษัท โรงพยาบาลลาดพร้าว จำกัด (มหาชน) และบริษัทย่อย

หมายเหตุประกอบงบการเงิน

วันที่ 31 ธันวาคม 2566

1. ข้อมูลทั่วไป

บริษัท โรงพยาบาลลาดพร้าว จำกัด (มหาชน) (“บริษัท”) เป็นนิติบุคคลจัดตั้งขึ้นตามกฎหมายไทย จดทะเบียนเป็นบริษัทมหาชนและเข้าจดทะเบียนเป็นหลักทรัพย์จดทะเบียนกับตลาดหลักทรัพย์แห่งประเทศไทย เมื่อวันที่ 28 ตุลาคม 2558 ธุรกิจหลักคือ ประกอบธุรกิจโรงพยาบาล

บริษัทตั้งอยู่ที่ เลขที่ 2699 ถนนลาดพร้าว แขวงคลองเจ้าคุณสิงห์ เขตวังทองหลาง กรุงเทพมหานคร

2. เกณฑ์การจัดทำงบการเงิน

2.1 เกณฑ์การจัดทำงบการเงิน

งบการเงินนี้จัดทำขึ้นตามมาตรฐานรายงานทางการเงินที่กำหนดตามพระราชบัญญัติวิชาชีพบัญชี พ.ศ. 2547 โดยการแสดงรายการได้ทำขึ้นตามแบบกำหนดรายการย่อที่ต้องมีในงบการเงินสำหรับบริษัทมหาชนจำกัด ที่กำหนดโดยประกาศกรมพัฒนาธุรกิจการค้า กระทรวงพาณิชย์ ออกตามความในพระราชบัญญัติการบัญชี พ.ศ. 2543

งบการเงินนี้ได้จัดทำขึ้นโดยใช้เกณฑ์ราคาทุนเดิมเว้นแต่จะได้เปิดเผยเป็นอย่างอื่นในนโยบายการบัญชี

งบการเงินฉบับภาษาไทยเป็นงบการเงินฉบับที่บริษัทใช้เป็นทางการตามกฎหมายงบการเงินฉบับภาษาอังกฤษแปลมาจากงบการเงินฉบับภาษาไทยดังกล่าว

2.2 เกณฑ์การจัดทำงบการเงินรวม

ก) งบการเงินรวมนี้ได้รวมงบการเงินของบริษัท โรงพยาบาลลาดพร้าว จำกัด (มหาชน) และบริษัทย่อย ดังนี้

ชื่อบริษัทย่อย	ประเภทกิจการ	ที่ตั้ง สำนักงานใหญ่	อัตราส่วนของการถือหุ้น (ร้อยละของจำนวนหุ้นจดทะเบียน)	
			2566	2565
บริษัทย่อยที่ถือหุ้นทางตรงโดยบริษัท				
บริษัทย่อย				
บริษัท ลาดพร้าวผลิตภัณฑ์ทางการแพทย์และสุขภาพ จำกัด	จำหน่ายผลิตภัณฑ์ทางการแพทย์และสุขภาพ รวมถึงบริการที่เกี่ยวข้อง	กรุงเทพมหานคร	-	99.99
บริษัท ศูนย์ห้องปฏิบัติการและวิจัยทางการแพทย์ และการเกษตรแห่งเอเชีย จำกัด (มหาชน)	ให้บริการทางวิทยาศาสตร์ ด้านเกษตร อาหาร ยา และสิ่งแวดล้อม ครอบคลุมทั้งการตรวจวิเคราะห์ผลิตภัณฑ์ การสอบเทียบเครื่องมือ การตรวจสอบ รับรองตามระบบคุณภาพและมาตรฐานสากล	กรุงเทพมหานคร	69.41	69.39
บริษัท ศูนย์บริหารจัดการธุรกิจแห่งเอเชีย จำกัด	ให้บริการสนับสนุนและพัฒนากิจการเกี่ยวกับสุขภาพ ธุรกิจ โรงพยาบาลและอสังหาริมทรัพย์	กรุงเทพมหานคร	99.99	99.99
บริษัท ศูนย์ห้องปฏิบัติการและวิจัยทางการแพทย์แห่งเอเชีย จำกัด	ให้บริการวิจัย และตรวจวิเคราะห์และวินิจฉัยทางด้านการแพทย์	กรุงเทพมหานคร	99.99	99.99

ชื่อบริษัทย่อย	ประเภทกิจการ	ที่ตั้ง สำนักงานใหญ่	อัตราส่วนของการถือหุ้น (ร้อยละของจำนวนหุ้นจดทะเบียน)	
			2566	2565
บริษัทย่อยและบริษัทร่วมที่ถือหุ้นทางอ้อมโดยบริษัทย่อย				
ถือหุ้นโดย บริษัท ศูนย์บริหารจัดการธุรกิจแห่งเอเชีย จำกัด				
บริษัทย่อย				
บริษัท แอลพี เมดคัลคอล เซ็นเตอร์ จำกัด	ให้บริการรักษาพยาบาล ตรวจสุขภาพ (Mobile Checkup) และพยาบาลปฏิบัติงานในโรงงานและหน่วยงานต่างๆ	พระนครศรีอยุธยา	99.99	99.99
บริษัท กัญธารา จำกัด	ให้บริการวิจัย พัฒนา เพาะปลูกและจำหน่ายผลผลิตจากพืชสมุนไพรเพื่อประโยชน์ทางการแพทย์	นครราชสีมา	99.94	99.94
บริษัท ลาดพร้าวผลิตภัณฑ์ทางการแพทย์และสุขภาพ จำกัด (1)	จำหน่ายผลิตภัณฑ์ทางการแพทย์และสุขภาพ รวมถึงบริการที่เกี่ยวข้อง	กรุงเทพมหานคร	99.99	-
ถือหุ้นโดย บริษัท ศูนย์ห้องปฏิบัติการและวิจัยทางการแพทย์และการเกษตรแห่งเอเชีย จำกัด มหาชน				
บริษัทย่อย				
บริษัท เอมาร์ค โกลบอล เวรฟิเคชั่น จำกัด (2)	ให้บริการตรวจประเมินและรับรองระบบคุณภาพ	กรุงเทพมหานคร	99.98	-
บริษัทร่วม				
บริษัท วี กรีน เกลู จำกัด (3)	ให้บริการตรวจสอบและทวนสอบก๊าซเรือนกระจก การตรวจประเมินให้การรับรองข้อมูลด้านสิ่งแวดล้อม	กรุงเทพมหานคร	32.99	-

(1) ตามมติที่ประชุมคณะกรรมการบริษัท ครั้งที่ 1/2566 เมื่อวันที่ 20 กุมภาพันธ์ 2566 อนุมัติให้ขายหุ้นสามัญทั้งหมดในบริษัทย่อย ได้แก่ บริษัท ลาดพร้าวผลิตภัณฑ์ทางการแพทย์และสุขภาพ จำกัด ให้กับบริษัท ศูนย์บริหารจัดการธุรกิจแห่งเอเชีย จำกัด ทำให้บริษัทดังกล่าวเปลี่ยนสถานะจากบริษัทย่อยทางตรงเป็นบริษัทย่อยทางอ้อม ตั้งแต่วันที่ 31 มีนาคม 2566 เป็นต้นไป

(2) ตามมติที่ประชุมคณะกรรมการบริษัทย่อย-บริษัท ศูนย์ห้องปฏิบัติการและวิจัยทางการแพทย์และการเกษตรแห่งเอเชีย จำกัด (มหาชน) ครั้งที่ 4/2566 เมื่อวันที่ 10 สิงหาคม 2566 อนุมัติให้ลงทุนในหุ้นออกใหม่ของบริษัท เอมาร์ค โกลบอล เวรฟิเคชั่น จำกัด เมื่อวันที่ 22 กันยายน 2566 บริษัทได้ลงทุนในหุ้นของบริษัทดังกล่าว โดยมีสัดส่วนการถือหุ้นคิดเป็นร้อยละ 69.98 ของทุนจดทะเบียน ซึ่งถือเป็นบริษัทย่อยของบริษัท ตั้งแต่ไตรมาส 3 ปี 2566 เป็นต้นไป ต่อมาเมื่อวันที่ 18 ธันวาคม 2566 บริษัทได้ทำสัญญารับโอนหุ้นของบริษัท เอมาร์ค โกลบอล เวรฟิเคชั่น จำกัด จากผู้ถือหุ้นเดิม ทำให้สัดส่วนการถือหุ้นในบริษัทย่อยเปลี่ยนจากร้อยละ 69.98 เป็นร้อยละ 99.98 ของทุนจดทะเบียน

(3) ตามมติที่ประชุมคณะกรรมการบริษัทย่อย-บริษัท ศูนย์ห้องปฏิบัติการและวิจัยทางการแพทย์และการเกษตรแห่งเอเชีย จำกัด (มหาชน) ครั้งที่ 2/2566 เมื่อวันที่ 11 พฤษภาคม 2566 อนุมัติให้ลงทุนในหุ้นออกใหม่ของบริษัท วี กรีน เกลู จำกัด โดยมีสัดส่วนการถือหุ้นเป็นร้อยละ 32.99 ของทุนจดทะเบียน บริษัทจึงจัดประเภทเงินลงทุนดังกล่าวเป็นเงินลงทุนในบริษัทร่วมตั้งแต่วันที่ 4 สิงหาคม 2566 เป็นต้นไป

- ข) บริษัทจะถือว่ามีการควบคุมกิจการที่เข้าไปลงทุนหรือบริษัทย่อยได้ หากบริษัทมีสิทธิได้รับหรือมีส่วนได้เสียในผลตอบแทนของกิจการที่เข้าไปลงทุน และสามารถใช้อำนาจในการสั่งการกิจกรรมที่ส่งผลกระทบต่ออย่างมีนัยสำคัญต่อจำนวนเงินผลตอบแทนนั้นได้
- ค) บริษัทนำงบการเงินของบริษัทย่อยมารวมในการจัดทำงบการเงินรวมตั้งแต่วันที่บริษัทมีอำนาจในการควบคุมบริษัทย่อยจนถึงวันที่บริษัทสิ้นสุดการควบคุมบริษัทย่อยนั้น
- ง) งบการเงินรวมจัดทำขึ้นโดยใช้นโยบายการบัญชีเดียวกันสำหรับรายการบัญชีที่เหมือนกันหรือเหตุการณ์ทางบัญชีที่คล้ายคลึงกัน
- จ) ยอดคงค้างระหว่างบริษัทและบริษัทย่อย รายการค้าระหว่างกันที่มีสาระสำคัญได้ถูกตัดออกจากงบการเงินรวมนี้แล้ว
- ฉ) ส่วนได้เสียที่ไม่มีอำนาจควบคุม คือ จำนวนกำไรหรือขาดทุนและสินทรัพย์สุทธิของบริษัทย่อยส่วนที่ไม่ได้เป็นของบริษัท และแสดงเป็นรายการแยกต่างหากในส่วนของกำไรหรือขาดทุนรวมและส่วนของผู้ถือหุ้นในงบแสดงฐานะการเงินรวม

2.3 มาตรฐานการรายงานทางการเงินใหม่ที่มีผลบังคับใช้ในปัจจุบัน

ในระหว่างปี บริษัทและบริษัทย่อยได้นำมาตรฐานการรายงานทางการเงินฉบับปรับปรุงจำนวนหลายฉบับ ซึ่งมีผลบังคับใช้สำหรับงบการเงินที่มีรอบระยะเวลาบัญชีที่เริ่มในหรือหลังวันที่ 1 มกราคม 2566 มาถือปฏิบัติ ซึ่งการปรับปรุงนี้เป็นการปรับปรุงเพื่อให้มาตรฐานการรายงานทางการเงินมีความชัดเจนและมีความเหมาะสมมากยิ่งขึ้น และเพื่อให้สอดคล้องกับมาตรฐานการรายงานทางการเงินระหว่างประเทศ โดยการแก้ไขดังกล่าวไม่กระทบกับหลักการในมาตรฐานและไม่กระทบกับผู้ได้นำมาตรฐานการรายงานทางการเงินฉบับดังกล่าวมาถือปฏิบัติ

การนำมาตรฐานการรายงานทางการเงินดังกล่าวมาถือปฏิบัติไม่มีผลกระทบอย่างเป็นสาระสำคัญต่องบการเงินในปีปัจจุบัน

2.4 มาตรฐานการรายงานทางการเงินฉบับปรับปรุงที่ใช้ในอนาคต

สภาวิชาชีพบัญชีได้ประกาศใช้มาตรฐานการรายงานทางการเงิน ฉบับปรับปรุง 2566 และลงประกาศราชกิจจานุเบกษาแล้วเมื่อวันที่ 8 สิงหาคม 2566 นั้น เป็นการปรับปรุงทั้งหมด 4 เรื่อง ได้แก่ คำนิยามของประมาณการทางบัญชี การเปิดเผยข้อมูลของนโยบายการบัญชี ภาษีเงินได้รอการตัดบัญชีที่เกี่ยวข้องกับสินทรัพย์และหนี้สินที่เกิดขึ้นจากรายการเดียว และการปรับปรุงอื่นเนื่องจากการเปลี่ยนแปลงมาตรฐานการรายงานทางการเงิน ฉบับที่ 17 เรื่อง สัญญาประกันภัย ซึ่งการปรับปรุงนี้เป็นการปรับปรุงเพื่อให้มาตรฐานการรายงานทางการเงินมีความชัดเจนและมีความเหมาะสมมากยิ่งขึ้น โดยจะมีผลบังคับใช้สำหรับงบการเงินรอบระยะเวลาบัญชีที่เริ่มในหรือหลังวันที่ 1 มกราคม 2567

ฝ่ายบริหารของบริษัทและบริษัทย่อยประเมินแล้วและเชื่อว่าการปรับปรุงมาตรฐานนี้จะไม่ผลกระทบอย่างเป็นสาระสำคัญต่องบการเงินในปีที่เริ่มนำมาตรฐานดังกล่าวมาถือปฏิบัติ

3. นโยบายการบัญชีที่สำคัญ

3.1 การรับรู้รายได้และค่าใช้จ่าย

รายได้จากการประกอบกิจการโรงพยาบาล

รายได้จากการประกอบกิจการโรงพยาบาลโดยส่วนใหญ่ประกอบด้วยรายได้ค่ารักษาพยาบาล ค่าห้องพัก ค่ายา โดยจะบันทึกเป็นรายได้เมื่อได้ให้บริการหรือส่งมอบยาแล้ว และแสดงตามมูลค่าที่ได้รับหรือคาดว่าจะได้รับสำหรับบริการและยาที่ได้ส่งมอบหลังจากหักส่วนลด

รายได้จากสำนักงานประกันสังคมจากการรักษาและให้บริการแก่ผู้ป่วยภายใต้โครงการประกันสังคมจะรับรู้เป็นรายได้เมื่อเป็นไปตามเงื่อนไขที่กำหนดโดยสำนักงานประกันสังคม

รายได้ค่าบริการ

รายได้จากการให้บริการรับรู้เป็นรายได้ ณ ช่วงเวลาที่ให้บริการแล้วเสร็จหรือรับรู้ตลอดช่วงเวลาให้บริการโดยพิจารณาถึงขั้นความสำเร็จของงาน ซึ่งคำนวณโดยการเปรียบเทียบต้นทุนที่เกิดขึ้นแล้วจนถึงวันสิ้นสุดงวดกับต้นทุนทั้งหมดที่คาดว่าจะใช้ในการปฏิบัติตามสัญญา รายได้ค่าบริการตามสัญญาที่แล้วเสร็จแต่ยังไม่ได้เรียกชำระแสดงไว้เป็น “สินทรัพย์ที่เกิดจากสัญญา” ในงบแสดงฐานะการเงิน ในกรณีที่มิผลขาดทุนที่คาดว่าจะเกิดขึ้นจะบันทึกเป็นค่าใช้จ่ายทันทีเมื่อมีความเป็นไปได้ก่อนข้างแผนที่ต้นทุนการบริการทั้งสิ้นจะสูงกว่ารายได้ค่าบริการทั้งสิ้น

เงินปันผลรับถือเป็นรายได้ เมื่อมีสิทธิในการรับเงินปันผล

ดอกเบี้ยรับรู้ตามเกณฑ์คงค้าง โดยคำนึงถึงอัตราผลตอบแทนที่แท้จริง

รายได้อื่นและค่าใช้จ่าย รับรู้ตามเกณฑ์คงค้าง

3.2 เงินสดและรายการเทียบเท่าเงินสด

เงินสดและรายการเทียบเท่าเงินสด หมายถึง เงินสดและเงินฝากธนาคารและเงินลงทุนระยะสั้นที่มีสภาพคล่องตัว ซึ่งถึงกำหนดจ่ายคืนภายในระยะเวลาไม่เกิน 3 เดือน นับจากวันที่ได้มาและไม่มีข้อจำกัดในการเบิกใช้

3.3 สินทรัพย์ที่เกิดจากสัญญา

สินทรัพย์ที่เกิดจากสัญญา หมายถึง สิทธิที่บริษัทจะได้รับค่าตอบแทนเป็นการแลกเปลี่ยนกับบริการซึ่งบริษัทได้โอนให้กับลูกค้าแล้ว โดยสินทรัพย์ดังกล่าวจะเกิดขึ้นตามเงื่อนไขบางประการที่ไม่ใช่เรื่องของระยะเวลาผ่านไป

3.4 สินค้ำคงเหลือ

สินค้ำคงเหลือ แสดงในราคาทุนหรือมูลค่าสุทธิที่จะได้รับแล้วแต่ราคาใดจะต่ำกว่า ราคาทุนคำนวณโดยวิธีถัวเฉลี่ยถ่วงน้ำหนัก

ต้นทุนสินค้ำคงเหลือ ประกอบด้วย ต้นทุนทั้งหมดในการซื้อและต้นทุนอื่นๆ ที่เกิดขึ้นเพื่อให้สินค้ำคงเหลือนั้นอยู่ในสถานที่และอยู่ในสภาพที่เป็นอยู่ในปัจจุบัน

ต้นทุนในการซื้อ ประกอบด้วย ราคาซื้อและค่าใช้จ่ายที่เกี่ยวข้องกับการซื้อสินค้ำนั้น เช่น อารขาเข้า ค่าขนส่ง และต้นทุนอื่นๆ ซึ่งเกี่ยวข้องโดยตรงกับการได้มาซึ่งสินค้ำ และหักด้วยส่วนลดการค้าและเงินที่ได้รับคืนจากการซื้อสินค้ำ

มูลค่าสุทธิที่จะได้รับเป็นการประมาณราคาที่จะขายได้จากการดำเนินธุรกิจปกติหักด้วยค่าใช้จ่ายที่จำเป็นในการขาย

3.5 เงินลงทุนในบริษัทร่วมและบริษัทย่อย

บริษัทร่วม หมายถึงกิจการที่บริษัทมีอิทธิพลอย่างเป็นสาระสำคัญแต่ไม่ถึงกับควบคุมซึ่งโดยทั่วไป แล้วบริษัทจะถือหุ้นที่มีสิทธิออกเสียงอยู่ระหว่างร้อยละ 20 ถึงร้อยละ 50 ของสิทธิออกเสียงทั้งหมด เงินลงทุนในบริษัทร่วมรับรู้เริ่มแรกด้วยราคาทุนและใช้วิธีส่วนได้เสียในการแสดงในงบการเงินรวมหากบริษัทร่วมมีผลขาดทุนเกินทุนจะรับรู้ส่วนได้เสียในเงินลงทุนดังกล่าวเพียงเท่ากับศูนย์เท่านั้น

บริษัทย่อย หมายถึงกิจการที่บริษัทมีอำนาจในการควบคุมนโยบายการเงินและการดำเนินงานซึ่งโดยทั่วไปแล้วบริษัทจะถือหุ้นที่มีสิทธิออกเสียงมากกว่ากึ่งหนึ่ง บริษัทได้รวมงบการเงินของบริษัทย่อยไว้ในงบการเงินรวมตั้งแต่วันที่บริษัทควบคุมบริษัทย่อยจนกระทั่งอำนาจควบคุมหมดไป

ตามงบการเงินเฉพาะกิจการเงินลงทุนในบริษัทร่วมและบริษัทย่อยบันทึกด้วยวิธีราคาทุนสุทธิจากค่าเผื่อการด้อยค่าเงินลงทุน (ถ้ามี) ขาดทุนจากการด้อยค่าของเงินลงทุนจะบันทึกเป็นขาดทุนในงบกำไรขาดทุนเบ็ดเสร็จและตามงบการเงินรวมเงินลงทุนในบริษัทร่วมและบริษัทย่อยบันทึกด้วยวิธีส่วนได้เสีย

3.6 อสังหาริมทรัพย์เพื่อการลงทุน

อสังหาริมทรัพย์เพื่อการลงทุน ได้แก่ อสังหาริมทรัพย์ที่ถือครองเพื่อหาประโยชน์จากรายได้ค่าเช่าหรือจากมูลค่าที่เพิ่มขึ้นหรือทั้งสองอย่าง ทั้งนี้ไม่ได้มีไว้เพื่อขายตามปกติธุรกิจหรือใช้ในการผลิตหรือจัดหาสินค้ำหรือให้บริการหรือใช้ในการบริหารงาน

อสังหาริมทรัพย์เพื่อการลงทุนแสดงในราคาทุนหักค่าเสื่อมราคาสะสมและค่าเผื่อการด้อยค่า (ถ้ามี)

ค่าเสื่อมราคาจะบันทึกในกำไรหรือขาดทุน ซึ่งคำนวณโดยวิธีเส้นตรงตามอายุการใช้ประโยชน์โดยประมาณของสินทรัพย์แต่ละรายการ ประมาณการอายุการใช้ประโยชน์ของสินทรัพย์ประมาณ 6 ปี

3.7 ที่ดิน อาคารและอุปกรณ์และค่าเสื่อมราคา

ที่ดินแสดงมูลค่าตามราคาทุน อาคารและอุปกรณ์แสดงตามราคาทุนหักด้วยค่าเสื่อมราคาสะสม และค่าเพื่อการด้อยค่า (ถ้ามี)

ราคาทุนรับรู้เมื่อเริ่มแรกที่ได้สินทรัพย์มารวมถึงต้นทุนทางตรงอื่นๆ ที่เกี่ยวกับการจัดหาสินทรัพย์เพื่อให้สินทรัพย์อยู่ในสภาพพร้อมที่จะใช้ได้ตามวัตถุประสงค์ รวมทั้งต้นทุนในการรื้อถอน ขนย้าย และการบูรณะสถานที่ตั้งของสินทรัพย์ซึ่งเป็นภาระผูกพันของกิจการ (ถ้ามี)

รายจ่ายที่เกี่ยวกับการต่อเติม การต่ออายุ หรือการปรับปรุงสินทรัพย์ให้ดีขึ้น ซึ่งทำให้ราคาเปลี่ยนแปลงในปัจจุบันของสินทรัพย์เพิ่มขึ้นอย่างเป็นสาระสำคัญจะรวมเป็นราคาทุนของสินทรัพย์สำหรับค่าซ่อมแซม และบำรุงรักษารับรู้เป็นค่าใช้จ่ายในรอบระยะเวลาบัญชีที่เกิดขึ้น

ค่าเสื่อมราคาของอาคารและอุปกรณ์คำนวณจากราคาทุนหักมูลค่าคงเหลือของสินทรัพย์โดยวิธีเส้นตรงและอายุการใช้ประโยชน์ ดังนี้

	จำนวนปี
อาคาร	20 - 30
ส่วนปรับปรุงอาคาร	5 - 20
งานระบบอาคารและสาธารณูปโภค	10 - 30
เครื่องมือเครื่องใช้ห้องปฏิบัติการ	10 - 15
อุปกรณ์และเครื่องมือแพทย์	15
อื่นๆ	5

ไม่คิดค่าเสื่อมราคา สำหรับที่ดินและสินทรัพย์ที่อยู่ระหว่างก่อสร้าง

บริษัทและบริษัทย่อยมีการทบทวนมูลค่าคงเหลือและอายุการใช้ประโยชน์ทุกปี

คิดค่าเสื่อมราคาสำหรับส่วนประกอบของรายการสินทรัพย์แต่ละส่วนแยกต่างหากจากกันเมื่อส่วนประกอบแต่ละส่วนนั้นมีต้นทุนที่มีนัยสำคัญเมื่อเทียบกับต้นทุนทั้งหมดของสินทรัพย์นั้น

ค่าเสื่อมราคารวมอยู่ในการคำนวณผลการดำเนินงาน

กำไรหรือขาดทุนจากการจำหน่ายที่ดิน อาคารและอุปกรณ์ คำนวณจากผลต่างระหว่างเงินสดรับสุทธิกับราคาตามบัญชีและรับรู้เป็นรายได้อื่น หรือค่าใช้จ่ายอื่นในงบกำไรขาดทุนเบ็ดเสร็จ

3.8 ต้นทุนการกู้ยืม

ต้นทุนการกู้ยืมของเงินกู้ที่ใช้ในการจัดหาหรือก่อสร้างสินทรัพย์ที่ต้องใช้ระยะเวลานานในการทำให้อยู่ในสภาพพร้อมใช้หรือขาย ได้ถูกนำไปรวมเป็นราคาทุนของสินทรัพย์จนกว่าสินทรัพย์นั้นจะอยู่ในสภาพพร้อมที่จะใช้ได้ตามประสงค์ ส่วนต้นทุนการกู้ยืมอื่นถือเป็นค่าใช้จ่ายในงวดที่เกิดรายการ ต้นทุนการกู้ยืม ประกอบด้วย ดอกเบี้ยและต้นทุนอื่นที่เกิดขึ้นจากการกู้ยืมนั้น

3.9 สินทรัพย์ไม่มีตัวตน

สินทรัพย์ไม่มีตัวตนแสดงในราคาทุนหักค่าตัดจำหน่ายสะสม และค่าเผื่อการด้อยค่า (ถ้ามี) ซึ่งสินทรัพย์ไม่มีตัวตน ประกอบด้วย

3.9.1 โปรแกรมคอมพิวเตอร์และระบบงานเครือข่ายคอมพิวเตอร์

โปรแกรมคอมพิวเตอร์และระบบงานเครือข่ายคอมพิวเตอร์แสดงในราคาทุนหักด้วยค่าตัดจำหน่ายสะสม และตัดจำหน่ายเป็นค่าใช้จ่ายตามวิธีเส้นตรงตามอายุการใช้ประโยชน์เป็นเวลา 5 - 10 ปี

3.9.2 วิธีทดสอบ

บริษัทย่อยบันทึกวิธีทดสอบ (Test Method: TM) วิธีปฏิบัติงาน (Work Instruction: WI) ตามเงื่อนไข ข้อกำหนดของส่วนราชการ โดยเรียกรวมว่า วิธีทดสอบเป็นสินทรัพย์ไม่มีตัวตน

เมื่อบริษัทย่อยมีการพัฒนาวิธีทดสอบ วิธีปฏิบัติงานขึ้นมา ภายใต้หลักการทางหลักวิทยาศาสตร์ ข้อกำหนดของมาตรฐาน เงื่อนไขขององค์กรระหว่างประเทศและส่วนราชการที่เกี่ยวข้อง จนสามารถให้บริการทดสอบ สอบเทียบ โดยจะถูกกำหนดไว้ในบัญชี “วิธีทดสอบที่รับรองทั่วไป”

ทั้งนี้ถ้าหน่วยตรวจรับรอง (Accreditation Body: AB) ตามมาตรฐานสากลและหรือส่วนราชการ (Regulator) ให้การรับรองและ/หรือยอมรับวิธีทดสอบ รวมถึงความสามารถในการให้บริการของห้องปฏิบัติการ โดยจะถูกกำหนดไว้ในบัญชี “วิธีทดสอบที่ได้รับมาตรฐานสากล” ซึ่งการให้บริการดังกล่าวอย่างต่อเนื่อง บริษัทย่อยจะต้องผ่านการตรวจประเมินซ้ำ (Reassessment) เฝ้าระวัง (Surveillance) และต่ออายุใบรับรองและ/หรือใบอนุญาตตามเงื่อนไขที่หน่วยรับรองและ/หรือส่วนราชการนั้นกำหนด

วิธีทดสอบแสดงในราคาทุนหลังหักค่าเผื่อการด้อยค่า (ถ้ามี) ราคาทุนดังกล่าวประกอบด้วย ค่าใช้จ่ายที่เกิดขึ้นจากการพัฒนาวิธีทดสอบโดยตรง บริษัทไม่มีการตัดจำหน่ายสินทรัพย์ที่ไม่มีตัวตนที่มีการใช้ประโยชน์ไม่ทราบแน่นอน แต่จะใช้วิธีการทดสอบการด้อยค่าทุกปี และจะทบทวนทุกปีว่าสินทรัพย์ที่ไม่มีตัวตนดังกล่าวยังคงมีอายุการใช้ประโยชน์ไม่ทราบแน่นอน บริษัทย่อยจะพิจารณาตัดวิธีทดสอบเป็นค่าใช้จ่ายเมื่อมีการระงับหรือถูกยกเลิกโดยหน่วยรับรองและ/หรือส่วนราชการ หรือบริษัทย่อยเห็นว่าไม่ได้รับประโยชน์เชิงธุรกิจในอนาคตแล้ว

3.10 การด้อยค่าของสินทรัพย์ที่ไม่ใช่สินทรัพย์ทางการเงิน

ทุกวันสิ้นรอบระยะเวลารายงานบริษัทและบริษัทย่อยจะทำการประเมินการด้อยค่าของที่ดิน อาคารและอุปกรณ์ สินทรัพย์สิทธิการใช้ และสินทรัพย์ไม่มีตัวตนของบริษัทและบริษัทย่อยหากมีข้อบ่งชี้ว่าสินทรัพย์ดังกล่าวอาจด้อยค่า และจะทำการประเมินการด้อยค่าของสินทรัพย์ที่ไม่มีตัวตนที่มีอายุการใช้ประโยชน์ไม่ทราบแน่นอนเป็นรายปี

การรับรู้ขาดทุนจากการด้อยค่า จะกระทำทุกครั้งที่มูลค่าสินทรัพย์ตามบัญชี หรือมูลค่าตามบัญชีของหน่วยสินทรัพย์ที่ก่อให้เกิดเงินสด สูงกว่ามูลค่าที่จะได้รับคืน ขาดทุนจากการด้อยค่าบันทึกในงบกำไรขาดทุนเบ็ดเสร็จ

การคำนวณมูลค่าที่คาดว่าจะได้รับคืน

มูลค่าที่คาดว่าจะได้รับคืนหมายถึงราคาขายของสินทรัพย์ หรือมูลค่าจากการใช้ของสินทรัพย์ แล้วแต่มูลค่าใดจะสูงกว่าในการประเมินมูลค่าจากการใช้ของสินทรัพย์ ประมาณการกระแสเงินสดที่จะได้รับในอนาคตจะคิดลดเป็นมูลค่าปัจจุบันโดยใช้อัตราคิดลดก่อนภาษีเงินได้ เพื่อให้สะท้อนมูลค่าที่อาจประเมินได้ในตลาดปัจจุบันซึ่งแปรไปตามเวลาและความเสี่ยงที่มีต่อสินทรัพย์ สำหรับสินทรัพย์ที่ไม่ก่อให้เกิดเงินสดซึ่งส่วนใหญ่เป็นหน่วยแยกอิสระจากสินทรัพย์อื่นๆ ให้พิจารณามูลค่าที่คาดว่าจะได้รับคืนให้สอดคล้องกับหน่วยสินทรัพย์ที่ก่อให้เกิดเงินสดที่สินทรัพย์นั้นมีความเกี่ยวข้องด้วย

การกลับรายการด้อยค่า

บริษัทและบริษัทย่อยจะกลับรายการบัญชีขาดทุนจากการด้อยค่า หากมีการเปลี่ยนแปลงประมาณการที่ใช้ในการคำนวณมูลค่าที่คาดว่าจะได้รับคืน

บริษัทและบริษัทย่อยจะกลับรายการบัญชีขาดทุนจากการด้อยค่าเพียงเพื่อให้มูลค่าตามบัญชีของสินทรัพย์ไม่เกินกว่ามูลค่าตามบัญชีภายหลังหักค่าเสื่อมราคาหรือค่าตัดจำหน่าย เช่นเดียวกับในกรณีที่ไม่เคยมีการบันทึกขาดทุนจากการด้อยค่ามาก่อน รายการกลับรายการขาดทุนจากการด้อยค่าจะบันทึกเป็นรายได้ในงบกำไรขาดทุนเบ็ดเสร็จ

3.11 สัญญาเช่า

ณ วันเริ่มต้นสัญญา บริษัทและบริษัทย่อยจะประเมินว่าสัญญาเป็นสัญญาเช่าหรือประกอบด้วยสัญญาเช่าหรือไม่ โดยสัญญาจะเป็นสัญญาเช่าหรือประกอบด้วยสัญญาเช่า ถ้าสัญญานั้นเป็นการให้สิทธิในการควบคุมการใช้สินทรัพย์ที่ระบุได้สำหรับช่วงเวลาหนึ่งเพื่อการแลกเปลี่ยนกับสิ่งตอบแทน

บริษัทและบริษัทย่อยประเมินอายุสัญญาเช่าตามระยะเวลาที่บอกเลิกไม่ได้ที่ระบุในสัญญาเช่าหรือตามระยะเวลาที่เหลืออยู่ของสัญญาเช่าที่มีผลอยู่ โดยรวมระยะเวลาตามสิทธิเลือกในการขยายอายุสัญญาเช่าหากมีความแน่นอนอย่างสมเหตุสมผลที่จะใช้สิทธิเลือกนั้นและระยะเวลาตามสิทธิเลือกในการยกเลิกสัญญาเช่า หากมีความแน่นอนอย่างสมเหตุสมผลที่จะไม่ใช้สิทธิเลือกนั้น ทั้งนี้พิจารณาถึงผลกระทบของการเปลี่ยนแปลงในเทคโนโลยี และ/หรือ การเปลี่ยนแปลงของสภาพแวดล้อมต่าง ๆ ที่เกี่ยวข้องกับการต่ออายุของสัญญาเช่าดังกล่าว เป็นต้น

สินทรัพย์สิทธิการใช้ - ผู้เช่า

สินทรัพย์สิทธิการใช้รับรู้ ณ วันที่สัญญาเช่าเริ่มมีผล โดยแสดงมูลค่าตามราคาทุนหลังหักค่าเสื่อมราคาสะสมและค่าเพื่อการด้อยค่า (ถ้ามี) และปรับปรุงด้วยการวัดมูลค่าของหนี้สินตามสัญญาเช่าใหม่ (ถ้ามี) ราคาทุนดังกล่าวประกอบด้วย จำนวนเงินของหนี้สินตามสัญญาเช่าจากการวัดมูลค่าเริ่มแรก ต้นทุนทางตรงที่เกิดขึ้น และการจ่ายชำระตามสัญญาเช่าใดๆ ที่จ่ายชำระ ณ วันที่สัญญาเช่าเริ่มมีผลหรือก่อนวันที่สัญญาเริ่มมีผลหักสิ่งงู้อิจตามสัญญาเช่าที่ได้รับ

ราคาคงของสินทรัพย์สิทธิการใช้รวมถึงประมาณการต้นทุนที่จะเกิดขึ้นสำหรับผู้เช่าในการรื้อและขนย้ายสินทรัพย์อ้างอิง การบูรณะสถานที่ตั้งของสินทรัพย์อ้างอิงหรือการบูรณะสินทรัพย์อ้างอิงให้อยู่ในสภาพตามที่กำหนดไว้ในข้อตกลงและเงื่อนไขของสัญญาเช่า

ค่าเสื่อมราคาของสินทรัพย์สิทธิการใช้คำนวณจากราคาคงของสินทรัพย์โดยวิธีเส้นตรงตามอายุของสัญญาเช่า หรืออายุการใช้ประโยชน์โดยประมาณของสินทรัพย์สิทธิการใช้แต่ละประเภท

หนี้สินตามสัญญาเช่า

หนี้สินตามสัญญาเช่าแสดงมูลค่าตามมูลค่าปัจจุบันของการจ่ายชำระตามสัญญาเช่าที่ยังไม่ได้จ่ายชำระ ณ วันที่สัญญาเช่าเริ่มมีผล การจ่ายชำระตามสัญญาเช่าดังกล่าวประกอบด้วย การจ่ายชำระคงที่ (รวมถึงการจ่ายชำระคงที่โดยเนื้อหา) หักลูกหนี้สิ่งสูงใจตามสัญญาเช่า (ถ้ามี) และจำนวนเงินที่คาดว่าผู้เช่าจะจ่ายชำระภายใต้การรับประกันมูลค่าคงเหลือ นอกจากนี้ การจ่ายชำระตามสัญญาเช่ายังรวมถึงราคาใช้สิทธิของสิทธิการเลือกซื้อ หากมีความแน่นอนอย่างสมเหตุสมผลที่บริษัทและบริษัทย่อยจะใช้สิทธิเลือกนั้น และการจ่ายชำระค่าปรับเพื่อการยกเลิกสัญญาเช่า หากข้อกำหนดสัญญาเช่าแสดงให้เห็นว่าบริษัทและบริษัทย่อยจะใช้สิทธิเลือกในการยกเลิกสัญญาเช่า

บริษัทและบริษัทย่อยคำนวณมูลค่าปัจจุบันของการจ่ายชำระตามสัญญาเช่าโดยใช้อัตราดอกเบี้ยการกู้ยืมส่วนเพิ่ม ณ วันที่สัญญาเช่าเริ่มมีผล หากอัตราดอกเบี้ยตามนัยของหนี้สินสัญญาเช่านั้นไม่สามารถกำหนดได้ ทั้งนี้อัตราดอกเบี้ยการกู้ยืมส่วนเพิ่มอ้างอิงจากอัตราผลตอบแทนของพันธบัตรรัฐบาลปรับด้วยค่าความเสี่ยงที่เหมาะสมตามระยะเวลาของสัญญาเช่านั้น หลังจากวันที่สัญญาเช่าเริ่มมีผลบริษัทและบริษัทย่อยจะวัดมูลค่าของหนี้สินตามสัญญาเช่าเพิ่มขึ้นเพื่อสะท้อนดอกเบี้ยจากหนี้สินตามสัญญาเช่า และลดลงเพื่อสะท้อนการจ่ายชำระตามสัญญาเช่าที่จ่ายชำระแล้ว นอกจากนี้บริษัทและบริษัทย่อยจะวัดมูลค่าหนี้สินตามสัญญาเช่าใหม่ เมื่อมีการเปลี่ยนแปลงอายุสัญญาเช่า จำนวนเงินที่ต้องจ่ายชำระ หรือการประเมินสิทธิการเลือกในการซื้อสินทรัพย์อ้างอิง

สัญญาเช่าระยะสั้นและสัญญาเช่าซึ่งสินทรัพย์อ้างอิงมีมูลค่าต่ำ

บริษัทและบริษัทย่อยเลือกใช้ข้อยกเว้นในการรับรู้รายการสำหรับสัญญาเช่าระยะสั้น (สัญญาเช่าที่มีอายุสัญญาเช่า 12 เดือน หรือน้อยกว่านับจากวันที่สัญญาเช่ามีผล และไม่มีสิทธิการเลือกซื้อ) และสัญญาเช่าซึ่งสินทรัพย์อ้างอิงมีมูลค่าต่ำ จำนวนเงินที่จ่ายชำระตามสัญญาเช่าดังกล่าวจะรับรู้เป็นค่าใช้จ่ายในส่วนของการกำไรหรือขาดทุนตามวิธีเส้นตรงตลอดอายุสัญญาเช่า

3.12 ประมาณการหนี้สิน

การประมาณการหนี้สินจะรับรู้ในงบแสดงฐานะการเงินก็ต่อเมื่อบริษัทและบริษัทย่อยมีภาระหนี้สินเกิดขึ้นจากข้อพิพาททางกฎหมาย หรือภาระผูกพันซึ่งเป็นผลมาจากเหตุการณ์จากอดีต และมีความเป็นไปได้ค่อนข้างแน่นอนว่าประโยชน์เชิงเศรษฐกิจจะต้องถูกจ่ายไปเพื่อชำระภาระหนี้สินดังกล่าว โดยจำนวนภาระหนี้สินดังกล่าวสามารถประมาณจำนวนเงินได้อย่างน่าเชื่อถือถ้าผลกระทบดังกล่าวเป็นนัยสำคัญ

3.13 ผลประโยชน์พนักงาน

ผลประโยชน์ระยะสั้น

บริษัทและบริษัทย่อยรับรู้เงินเดือน ค่าจ้าง โบนัส เงินสมทบกองทุนสำรองเลี้ยงชีพและเงินสมทบกองทุนประกันสังคมเป็นค่าใช้จ่ายตามเกณฑ์คงค้าง

ผลประโยชน์หลังออกจากงานของพนักงาน (โครงการสมทบเงิน)

บริษัทและบริษัทย่อยและพนักงานได้ร่วมกันจัดตั้งกองทุนสำรองเลี้ยงชีพ ซึ่งประกอบด้วยเงินที่พนักงานจ่ายสะสมและเงินที่บริษัทและบริษัทย่อยจ่ายสมทบให้เป็นรายเดือน สิทธิประโยชน์ของกองทุนสำรองเลี้ยงชีพได้แยกออกจากสินทรัพย์ของบริษัทและบริษัทย่อย เงินที่บริษัทจ่ายสมทบกองทุนสำรองเลี้ยงชีพบันทึกเป็นค่าใช้จ่ายในปีที่เกิดรายการ

ผลประโยชน์หลังออกจากงานของพนักงาน (โครงการผลประโยชน์)

บริษัทและบริษัทย่อยมีภาระสำหรับเงินชดเชยที่ต้องจ่ายให้แก่พนักงานเมื่อออกจากงานตามกฎหมายแรงงาน ซึ่งบริษัทถือว่าเงินชดเชยดังกล่าวเป็นโครงการผลประโยชน์หลังออกจากงานสำหรับพนักงาน

บริษัทและบริษัทย่อยคำนวณหนี้สินตามโครงการผลประโยชน์หลังออกจากงานของพนักงานโดยใช้วิธีคิดลดแต่ละหน่วยที่ประมาณการไว้ (Projected Unit Credit Method) โดยผู้เชี่ยวชาญอิสระได้ทำการประเมินภาระผูกพันดังกล่าวตามหลักคณิตศาสตร์ประกันภัย ซึ่งหลักการประมาณการดังกล่าวต้องใช้ข้อสมมติที่หลากหลาย รวมถึงข้อสมมติเกี่ยวกับอัตราคิดลด อัตราการขึ้นเงินเดือนในอนาคต อัตราการเปลี่ยนแปลงในจำนวนพนักงาน อัตราการมรณะและอัตราเงินเฟ้อ

ผลกำไรหรือขาดทุนจากการประมาณการตามหลักคณิตศาสตร์ประกันภัย (Actuarial gains and losses) สำหรับโครงการผลประโยชน์หลังออกจากงานของพนักงานจะรับรู้ทันทีในกำไรหรือขาดทุนเบ็ดเสร็จอื่น

3.14 บุคคลหรือกิจการที่เกี่ยวข้องกัน

บุคคลหรือกิจการที่เกี่ยวข้องกันหมายถึง บุคคลหรือกิจการที่มีอำนาจควบคุมบริษัทถูกควบคุมโดยบริษัทไม่ว่าจะเป็นทางตรงหรือทางอ้อม หรืออยู่ภายใต้การควบคุมเดียวกันกับบริษัท รวมถึงบริษัทที่ทำหน้าที่ถือหุ้น บริษัทย่อย และกิจการที่เป็นบริษัทย่อยในเครือเดียวกัน นอกจากนี้ บุคคลหรือกิจการที่เกี่ยวข้องกันยังหมายถึงบริษัทรวมและบุคคลซึ่งถือหุ้นที่มีสิทธิออกเสียงไม่ว่าทางตรงหรือทางอ้อมและมีอิทธิพลอย่างมีนัยสำคัญกับบริษัท ผู้บริหารสำคัญ กรรมการหรือพนักงานของบริษัทตลอดทั้งสมาชิกในครอบครัวที่ใกล้ชิดกับบุคคลดังกล่าว และกิจการที่เกี่ยวข้องกับบุคคลเหล่านั้น

ในการพิจารณาความสัมพันธ์ระหว่างบุคคลหรือกิจการที่เกี่ยวข้องกันกับบริษัทแต่ละรายการบริษัทคำนึงถึงเนื้อหาของความสัมพันธ์มากกว่ารูปแบบทางกฎหมาย

3.15 การแปลงค่าเงินตราต่างประเทศ

การแปลงค่ารายการบัญชีที่เกิดขึ้นซึ่งเป็นสกุลเงินตราต่างประเทศให้เป็นเงินบาทตามอัตราแลกเปลี่ยน ณ วันที่เกิดรายการนั้น สินทรัพย์และหนี้สินในสกุลเงินตราต่างประเทศ ซึ่งยังคงเหลืออยู่ ณ วันที่ในงบแสดงฐานะการเงิน ได้แปลงค่าเป็นเงินบาทตามอัตราแลกเปลี่ยน ณ วันที่ในงบแสดงฐานะการเงินนั้น ผลต่างจากการแปลงค่าถือเป็นผลกำไรขาดทุนแสดงในงบกำไรขาดทุน

3.16 ภาษีเงินได้

ภาษีเงินได้ ประกอบด้วยภาษีเงินได้ปัจจุบันและภาษีเงินได้รอการตัดบัญชี

ภาษีเงินได้ปัจจุบัน

บริษัทและบริษัทย่อยบันทึกภาษีเงินได้ (ถ้ามี) ตามจำนวนที่จะต้องจ่าย คำนวณตามหลักเกณฑ์แห่งประมวลรัษฎากรในอัตราภาษีเงินได้ร้อยละ 20 ของกำไรก่อนภาษีเงินได้หลังจากปรับปรุงบวกกลับด้วยค่าใช้จ่ายต่างๆ ซึ่งไม่สามารถถือเป็นรายจ่ายในการคำนวณภาษีและหักออกด้วยรายการที่ได้รับยกเว้นหรือไม่ถือเป็นรายได้ในการคำนวณภาษี

ภาษีเงินได้รอการตัดบัญชี

สินทรัพย์และหนี้สินภาษีเงินได้รอการตัดบัญชีจะคำนวณขึ้นจากผลแตกต่างชั่วคราวระหว่างมูลค่าตามบัญชีกับฐานภาษีของสินทรัพย์หรือหนี้สินนั้น ณ วันที่สิ้นรอบระยะเวลารายงาน รายการเปลี่ยนแปลงของสินทรัพย์และหนี้สินภาษีเงินได้รอการตัดบัญชีจะถูกรับรู้เป็นรายได้ภาษีเงินได้รอการตัดบัญชีหรือค่าใช้จ่ายภาษีเงินได้รอการตัดบัญชีโดยจะรับรู้ในกำไรขาดทุน เว้นแต่ในส่วนที่เกี่ยวข้องกับรายการที่รับรู้โดยตรงในส่วนของผู้ถือหุ้นหรือกำไรขาดทุนเบ็ดเสร็จอื่น

ผลแตกต่างชั่วคราวที่ใช้หักภาษีจะถูกรับรู้เป็นสินทรัพย์ภาษีเงินได้รอการตัดบัญชีเมื่อมีความเป็นไปได้ก่อนข้างแน่ว่าบริษัทและบริษัทย่อยจะมีกำไรทางภาษีจากการดำเนินงานในอนาคตเพียงพอที่จะนำสินทรัพย์ภาษีเงินได้รอการตัดบัญชีมาใช้ประโยชน์ได้ และผลแตกต่างชั่วคราวที่ต้องเสียภาษีทุกรายการจะถูกรับรู้เป็นหนี้สินภาษีเงินได้รอการตัดบัญชี

สินทรัพย์และหนี้สินภาษีเงินได้รอการตัดบัญชีถูกวัดมูลค่าโดยใช้อัตราภาษีเงินได้สำหรับงวดที่บริษัทและบริษัทย่อยคาดว่าจะได้รับประโยชน์จากสินทรัพย์ภาษีเงินได้รอการตัดบัญชีหรือจะจ่ายชำระหนี้สินภาษีเงินได้ โดยใช้ใช้อัตราภาษีและกฎหมายภาษีอากรที่มีผลบังคับใช้อยู่หรือที่คาดได้ก่อนข้างแน่ว่าจะมีผลบังคับใช้ภายในสิ้นรอบระยะเวลาที่รายงาน

ณ วันที่สิ้นรอบระยะเวลารายงาน มูลค่าตามบัญชีของสินทรัพย์ภาษีเงินได้รอการตัดบัญชีจะถูกทบทวนและปรับลดมูลค่า เมื่อมีความเป็นไปได้ก่อนข้างแน่ว่าบริษัทและบริษัทย่อยจะไม่มีกำไรทางภาษีในอนาคตเพียงพอต่อการนำสินทรัพย์ภาษีเงินได้รอการตัดบัญชีทั้งหมดหรือบางส่วนมาใช้ประโยชน์ได้

สินทรัพย์ภาษีเงินได้รอการตัดบัญชีและหนี้สินภาษีเงินได้รอการตัดบัญชีจะหักกลบกันได้ก็ต่อเมื่อกิจการมีสิทธิตามกฎหมายและภาษีเงินได้นี้ประเมินโดยหน่วยงานจัดเก็บภาษีหน่วยงานเดียวกัน

3.17 การวัดมูลค่ายุติธรรมของเครื่องมือทางการเงิน

บริษัทและบริษัทย่อยใช้วิธีราคาตลาดในการวัดมูลค่ายุติธรรมของสินทรัพย์และหนี้สินซึ่งมาตรฐานการรายงานทางการเงินที่เกี่ยวข้องกำหนดให้ต้องวัดมูลค่าด้วยมูลค่ายุติธรรม ยกเว้นในกรณีที่ไม่มีตลาดที่มีสภาพคล่อง หรือไม่สามารถหาราคาเสนอซื้อขายในตลาดที่มีสภาพคล่องได้ บริษัทและบริษัทย่อยจะใช้วิธีราคาทุนหรือวิธีรายได้ในการวัดมูลค่ายุติธรรมของสินทรัพย์และหนี้สินดังกล่าวแทน

ลำดับชั้นของมูลค่ายุติธรรม

- ระดับที่ 1 ใช้ข้อมูลราคาเสนอซื้อขาย (ไม่ต้องปรับปรุง) ในตลาดที่มีสภาพคล่องสำหรับสินทรัพย์หรือหนี้สินอย่างเดียวกัน
- ระดับที่ 2 ใช้ข้อมูลอื่นนอกเหนือจากราคาเสนอซื้อขายซึ่งรวมอยู่ในระดับ 1 ที่สามารถสังเกตได้โดยตรง (ได้แก่ ข้อมูลราคาตลาด) หรือโดยอ้อม (ได้แก่ ข้อมูลที่คำนวณมาจากราคาตลาด) สำหรับสินทรัพย์หรือหนี้สินนั้น
- ระดับที่ 3 ใช้ข้อมูลที่ไม่สามารถสังเกตได้ เช่น ข้อมูลเกี่ยวกับกระแสเงินในอนาคตที่กิจการประมาณขึ้น

3.18 เครื่องมือทางการเงิน

การจัดประเภทรายการและการวัดมูลค่าของสินทรัพย์ทางการเงิน

บริษัทและบริษัทย่อยจัดประเภทสินทรัพย์ทางการเงิน ณ วันที่รับรู้รายการเริ่มแรก เป็นสินทรัพย์ทางการเงินที่วัดมูลค่าด้วยราคาทุนตัดจำหน่าย สินทรัพย์ทางการเงินที่วัดมูลค่าด้วยมูลค่ายุติธรรมผ่านกำไรหรือขาดทุนเบ็ดเสร็จอื่น และสินทรัพย์ทางการเงินที่วัดมูลค่าด้วยมูลค่ายุติธรรมผ่านกำไรหรือขาดทุน โดยพิจารณาจากแผนธุรกิจของกิจการในการจัดการสินทรัพย์ทางการเงิน และลักษณะของกระแสเงินสดตามสัญญาของสินทรัพย์ทางการเงินนั้น

ตราสารทุนสามารถจำแนกและไม่สามารถเปลี่ยนแปลงได้ตามประเภทของการวัดมูลค่าได้สองประเภท ได้แก่ การวัดมูลค่ายุติธรรมผ่านกำไรหรือขาดทุน หรือการวัดมูลค่ายุติธรรมผ่านกำไรหรือขาดทุนเบ็ดเสร็จอื่น ซึ่งไม่สามารถจัดประเภทรายการใหม่เข้าไปไว้ในกำไรหรือขาดทุนในภายหลัง

การรับรู้รายการเมื่อเริ่มแรกของสินทรัพย์ทางการเงินที่ไม่ได้วัดมูลค่าด้วยมูลค่ายุติธรรมผ่านกำไรหรือขาดทุนด้วยมูลค่ายุติธรรม บวกหรือหักด้วยต้นทุนการทำรายการซึ่งเกี่ยวข้อง โดยตรงกับการได้มาหรือการออกสินทรัพย์ทางการเงินนั้น ต้นทุนการทำรายการของสินทรัพย์ทางการเงินที่วัดมูลค่าด้วยมูลค่ายุติธรรมผ่านกำไรหรือขาดทุนนั้นรับรู้เป็นค่าใช้จ่ายในกำไรหรือขาดทุน อย่างไรก็ตามสำหรับลูกหนี้การค้าและลูกหนี้อื่นที่ไม่มียอดคงค้างเกี่ยวกับการจัดหาเงินที่มีนัยสำคัญ บริษัทและบริษัทย่อยจะรับรู้สินทรัพย์ทางการเงินดังกล่าวด้วยราคาของรายการ

- การวัดมูลค่าในภายหลังของตราสารหนี้ทำได้ 3 วิธีโดยขึ้นอยู่กับการจัดประเภทตราสารหนี้
- สินทรัพย์ทางการเงินที่วัดมูลค่าด้วยราคาทุนตัดจำหน่าย เมื่อถือครองสินทรัพย์ทางการเงินนั้นเพื่อรับกระแสเงินสดตามสัญญา และเงื่อนไขตามสัญญาของสินทรัพย์ทางการเงินที่ก่อให้เกิดกระแสเงินสดซึ่งเป็นการรับชำระเพียงเงินต้นและดอกเบี้ยจากยอดคงเหลือของเงินต้นในวันที่ระบุไว้เท่านั้น สินทรัพย์ทางการเงินดังกล่าวต้องคำนวณโดยใช้วิธีอัตราดอกเบี้ยที่แท้จริงและต้องมีการประเมินการด้อยค่า กำไรหรือขาดทุนที่เกิดขึ้นจากการตัดรายการ การเปลี่ยนแปลงหรือการด้อยค่าดังกล่าวจะรับรู้ในส่วนของกำไรหรือขาดทุน
 - สินทรัพย์ทางการเงินที่วัดมูลค่าด้วยมูลค่ายุติธรรมผ่านกำไรขาดทุนเบ็ดเสร็จอื่น เมื่อถือครองสินทรัพย์ทางการเงิน เพื่อรับกระแสเงินสดตามสัญญาและเพื่อขายสินทรัพย์ทางการเงิน และเงื่อนไขตามสัญญาของสินทรัพย์ทางการเงินที่ก่อให้เกิดกระแสเงินสด ซึ่งเป็นการรับชำระเพียงเงินต้นและดอกเบี้ยจากยอดคงเหลือของเงินต้นในวันที่ระบุไว้เท่านั้น การเปลี่ยนแปลงของมูลค่าของสินทรัพย์ทางการเงินรับรู้ผ่านกำไรขาดทุนเบ็ดเสร็จอื่น ยกเว้น รายการขาดทุนจากการด้อยค่า รายได้ดอกเบี้ย และกำไรขาดทุนจากอัตราแลกเปลี่ยนที่เกี่ยวข้องจะรับรู้เป็นกำไรหรือขาดทุน เมื่อมีการตัดรายการสินทรัพย์ทางการเงิน กำไรหรือขาดทุนสะสมที่เคยรับรู้รายการในกำไรขาดทุนเบ็ดเสร็จอื่นจะต้องจัดประเภทรายการใหม่เข้ากำไรหรือขาดทุนสินทรัพย์ทางการเงินดังกล่าวต้องคำนวณโดยใช้วิธีอัตราดอกเบี้ยที่แท้จริงเช่นเดียวกับสินทรัพย์ทางการเงินที่วัดมูลค่าด้วยราคาทุนตัดจำหน่าย
 - สินทรัพย์ทางการเงินที่วัดมูลค่าภายหลังด้วยมูลค่ายุติธรรมผ่านกำไรหรือขาดทุน เมื่อสินทรัพย์ทางการเงินนั้นไม่เข้าเงื่อนไขการวัดมูลค่าด้วยราคาทุนตัดจำหน่ายหรือวัดมูลค่าด้วยมูลค่ายุติธรรมผ่านกำไรขาดทุนเบ็ดเสร็จอื่น และแสดงในงบแสดงฐานะการเงินด้วยมูลค่ายุติธรรม โดยรับรู้การเปลี่ยนแปลงสุทธิของมูลค่ายุติธรรมในส่วนของกำไรหรือขาดทุน
- การวัดมูลค่าในภายหลังของตราสารทุนต้องแสดงตราสารทุนโดยใช้มูลค่ายุติธรรม และบันทึกกำไรหรือขาดทุนจากการเปลี่ยนแปลงของมูลค่ายุติธรรมเข้ากำไรหรือขาดทุน หรือกำไรขาดทุนเบ็ดเสร็จอื่น ขึ้นอยู่กับการจัดประเภทรายการของตราสารทุนนั้น

การจัดประเภทรายการและการวัดมูลค่าของหนี้สินทางการเงิน

บริษัทและบริษัทย่อยรับรู้รายการเมื่อเริ่มแรกของหนี้สินทางการเงินด้วยมูลค่ายุติธรรมหักต้นทุนการทำรายการ และจัดประเภทหนี้สินทางการเงินเป็นหนี้สินทางการเงินที่วัดมูลค่าในภายหลังด้วยราคาทุนตัดจำหน่าย โดยใช้วิธีดอกเบี้ยที่แท้จริง ในการคำนวณมูลค่าราคาทุนตัดจำหน่ายคำนึงถึงค่าธรรมเนียมหรือต้นทุนที่ถือเป็นส่วนหนึ่งของอัตราดอกเบี้ยที่แท้จริงนั้นด้วย ทั้งนี้ ค่าตัดจำหน่ายตามวิธีดอกเบี้ยที่แท้จริงแสดงเป็นส่วนหนึ่งของต้นทุนทางการเงินในส่วนของกำไรหรือขาดทุน

การตัดรายการของเครื่องมือทางการเงิน

สินทรัพย์ทางการเงินจะถูกตัดรายการออกจากบัญชี เมื่อสิทธิที่จะได้รับกระแสเงินสดของสินทรัพย์นั้นได้สิ้นสุดลง หรือได้มีการโอนสิทธิที่จะได้รับกระแสเงินสดของสินทรัพย์นั้น รวมถึงได้มีการโอนความเสี่ยงและผลตอบแทนเกือบทั้งหมดของสินทรัพย์นั้น หรือมีการโอนการควบคุมในสินทรัพย์นั้น แม้ว่าจะไม่มีการโอนหรือไม่ได้คงไว้ซึ่งความเสี่ยงและผลตอบแทนเกือบทั้งหมดของสินทรัพย์นั้น

หนี้สินทางการเงินจะถูกตัดรายการออกจากบัญชีก็ต่อเมื่อได้มีการปฏิบัติตามภาระผูกพันของหนี้สินนั้นแล้ว มีการยกเลิกภาระผูกพันนั้น หรือมีการสิ้นสุดลงของภาระผูกพันนั้น ในกรณีที่มีการเปลี่ยนหนี้สินทางการเงินที่มีอยู่ให้เป็นหนี้สินใหม่จากผู้ให้กู้รายเดียวกันซึ่งมีข้อกำหนดที่แตกต่างกันอย่างมากระหว่างหนี้สินเดิมและหนี้สินใหม่ หรือมีการแก้ไขข้อกำหนดของหนี้สินที่มีอยู่อย่างเป็นสาระสำคัญ จะถือว่าเป็นการตัดรายการหนี้สินเดิมและรับรู้หนี้สินใหม่ โดยรับรู้ผลแตกต่างของมูลค่าตามบัญชีดังกล่าวในส่วนของการกำไรหรือขาดทุน

การด้อยค่าของสินทรัพย์ทางการเงิน

ผลขาดทุนด้านเครดิตที่คาดว่าจะเกิดขึ้นสำหรับสินทรัพย์ทางการเงินที่วัดมูลค่าด้วยวิธีราคาทุนตัดจำหน่าย หรือสินทรัพย์ทางการเงินประเภทตราสารหนี้ที่วัดมูลค่าด้วยวิธีมูลค่ายุติธรรมผ่านกำไรขาดทุนเบ็ดเสร็จอื่น และสินทรัพย์ที่เกิดจากภาระผูกพันวงเงินสินเชื่อและสัญญาค้ำประกันทางการเงิน ประเมินโดยไม่จำเป็นต้องรอให้เกิดเหตุการณ์ด้านเครดิตเกิดขึ้นก่อน บริษัทและบริษัทย่อยใช้วิธีทั่วไป (General approach) ในการพิจารณาค่าเพื่อผลขาดทุนจากการด้อยค่า สำหรับลูกหนี้การค้า บริษัทและบริษัทย่อยใช้วิธีการอย่างง่าย (Simplified approach) ในการคำนวณค่าเพื่อผลขาดทุนด้านเครดิตที่คาดว่าจะเกิดขึ้น บริษัทและบริษัทย่อยรับรู้ค่าเพื่อผลขาดทุนด้านเครดิตที่คาดว่าจะเกิดขึ้นตลอดอายุของลูกหนี้การค้า โดยอ้างอิงจากประสบการณ์ในอดีต ปรับปรุงด้วยข้อมูลการคาดการณ์ไปในอนาคตเกี่ยวกับลูกหนี้การค้าและสภาพแวดล้อมทางด้านเศรษฐกิจ

การหักกลบของเครื่องมือทางการเงิน

สินทรัพย์ทางการเงินและหนี้สินทางการเงินจะนำมาหักกลบกัน และแสดงด้วยยอดสุทธิในงบแสดงฐานะการเงิน ก็ต่อเมื่อกิจการมีสิทธิบังคับใช้ได้ตามกฎหมายอยู่แล้วในการหักกลบจำนวนเงินที่รับรู้ และกิจการมีความตั้งใจที่จะชำระด้วยยอดสุทธิ หรือตั้งใจที่จะรับสินทรัพย์และชำระหนี้สินพร้อมกัน

3.19 การใช้ดุลยพินิจและประมาณการทางบัญชีที่สำคัญ

ในการจัดทำงบการเงินตามมาตรฐานการรายงานทางการเงิน ฝ่ายบริหารจำเป็นต้องใช้ดุลยพินิจและการประมาณการในเรื่องที่มีความไม่แน่นอนเสมอ การใช้ดุลยพินิจและการประมาณการดังกล่าวนี้ส่งผลกระทบต่อจำนวนเงินที่แสดงในงบการเงินและต่อข้อมูลที่แสดงในหมายเหตุประกอบงบการเงิน ผลที่เกิดขึ้นจริงอาจแตกต่างไปจากจำนวนที่ประมาณการไว้ การใช้ดุลยพินิจและการประมาณการที่สำคัญมีดังนี้

ค่าเพื่อผลขาดทุนด้านเครดิตที่คาดว่าจะเกิดขึ้นของลูกหนี้และสินทรัพย์ที่เกิดจากสัญญา

ในการประมาณค่าเพื่อผลขาดทุนด้านเครดิตที่คาดว่าจะเกิดขึ้น ฝ่ายบริหารจำเป็นต้องใช้ดุลยพินิจในการประมาณการผลขาดทุนที่คาดว่าจะเกิดขึ้นจากลูกหนี้แต่ละราย โดยคำนึงถึงประสิทธิภาพการเก็บเงินในอดีต อายุของหนี้ที่ค้างและสถานะเศรษฐกิจที่เป็นอยู่ในขณะนั้น เป็นต้น

รายได้ค่าบริการทางการแพทย์ค้างรับ

รายได้ค่าบริการทางการแพทย์ค้างรับเป็นรายได้ค่าบริการทางการแพทย์ที่ยังไม่ได้รับจากสำนักงานประกันสังคม ซึ่งบริษัทไม่สามารถทราบจำนวนเงินที่จะได้รับแน่นอน ผู้บริหารของบริษัทจึงได้ประมาณการรายได้ค้างรับดังกล่าวตามหลักเกณฑ์ วิธีการและเงื่อนไขตามที่กำหนดโดยหน่วยงานดังกล่าวและจากจำนวนเงินที่ได้รับจริงครั้งล่าสุดควบคู่ไปกับภาวะการณ์ในปัจจุบัน

ค่าเพื่อการค้ำของเงินลงทุนในบริษัทย่อย

ในการพิจารณาค่าเพื่อการค้ำของเงินลงทุนในบริษัทย่อย ฝ่ายบริหารจำเป็นต้องประมาณการกระแสเงินสดที่คาดว่าจะได้รับในอนาคตจากเงินลงทุนนั้น รวมทั้งการเลือกอัตราคิดลดที่เหมาะสมในการคำนวณหามูลค่าปัจจุบันของกระแสเงินสดนั้นๆ

การกำหนดอายุสัญญาเช่าที่มีสิทธิการเลือกในการขยายอายุสัญญาเช่าหรือยกเลิกสัญญาเช่า

บริษัทและบริษัทย่อยกำหนดอายุสัญญาเช่าตามระยะเวลาที่บอกเลิกไม่ได้ของสัญญาเช่า โดยรวมระยะเวลาตามสิทธิเลือกในการขยายอายุสัญญาเช่า หากมีความแน่นอนอย่างสมเหตุสมผลที่จะใช้สิทธิเลือกนั้น ฝ่ายบริหารจำเป็นต้องใช้ดุลยพินิจในการประเมินว่าบริษัทและบริษัทย่อยมีความแน่นอนอย่างสมเหตุสมผลหรือไม่ที่จะใช้สิทธิเลือกในการขยายอายุสัญญาเช่าหรือไม่ที่จะใช้สิทธิเลือกในการยกเลิกสัญญาเช่า โดยพิจารณาข้อเท็จจริงและสภาพแวดล้อมที่เกี่ยวข้องทั้งหมดที่ทำให้เกิดสิ่งจูงใจในทางเศรษฐกิจสำหรับบริษัทและบริษัทย่อยในการใช้สิทธิเลือกนั้น ภายหลังจากวันที่สัญญาเช่ามีผล บริษัทและบริษัทย่อยจะประเมินอายุสัญญาเช่าใหม่หากมีเหตุการณ์หรือสถานการณ์ที่มีนัยสำคัญซึ่งอยู่ภายใต้การควบคุมและส่งผลต่อความแน่นอนอย่างสมเหตุสมผลที่จะใช้สิทธิเลือก

อัตราดอกเบี้ยเงินกู้ยืมส่วนเพิ่ม

บริษัทและบริษัทย่อยไม่สามารถกำหนดอัตราดอกเบี้ยตามนัยของสัญญาเช่า ดังนั้นจึงใช้อัตราดอกเบี้ยเงินกู้ยืมส่วนเพิ่มของบริษัทและบริษัทย่อยในการคิดลดหนี้สินตามสัญญาเช่า โดยอัตราดอกเบี้ยเงินกู้ยืมส่วนเพิ่มเป็นอัตราดอกเบี้ยที่บริษัทและบริษัทย่อยจะต้องจ่ายในการกู้ยืมเงินที่จำเป็นเพื่อให้ได้มาซึ่งสินทรัพย์ที่มีมูลค่าใกล้เคียงกับสินทรัพย์สิทธิการใช้ในสภาพแวดล้อมทางเศรษฐกิจที่คล้ายคลึง โดยมีระยะเวลาการกู้ยืมและหลักประกันที่คล้ายคลึง

อสังหาริมทรัพย์เพื่อการลงทุนและค่าเสื่อมราคา

ในการคำนวณค่าเสื่อมราคาของอสังหาริมทรัพย์เพื่อการลงทุน ฝ่ายบริหารจำเป็นต้องทำการประมาณอายุการใช้ประโยชน์และมูลค่าคงเหลือเมื่อเลิกใช้งานของอสังหาริมทรัพย์เพื่อการลงทุน และต้องทบทวนอายุการใช้ประโยชน์และมูลค่าคงเหลือใหม่หากมีการเปลี่ยนแปลงเกิดขึ้น

นอกจากนี้ฝ่ายบริหารจำเป็นต้องสอบทานการคําค่าของอสังหาริมทรัพย์เพื่อการลงทุนในแต่ละช่วงเวลาและบันทึกขาดทุนจากการคําค่าหากคาดว่ามูลค่าที่คาดว่าจะได้รับคําค่าตามบัญชีของสินทรัพย์นั้น ในการนี้ฝ่ายบริหารจำเป็นต้องใช้ดุลยพินิจที่เกี่ยวข้องกับการคาดการณ์รายได้และค่าใช้จ่ายในอนาคตซึ่งเกี่ยวเนื่องกับสินทรัพย์นั้น

ที่ดิน อาคารและอุปกรณ์และสินทรัพย์สิทธิการใช้ และค่าเสื่อมราคา

ในการคํานวณค่าเสื่อมราคาของอาคารและอุปกรณ์ตลอดจนสินทรัพย์สิทธิการใช้ ฝ่ายบริหารจำเป็นต้องทำการประมาณอายุการใช้ประโยชน์และมูลค่าคงเหลือเมื่อเลิกใช้งานของอาคาร อุปกรณ์และสินทรัพย์สิทธิการใช้ต้องทบทวนอายุการใช้ประโยชน์และมูลค่าคงเหลือใหม่หากมีการเปลี่ยนแปลงเกิดขึ้น

นอกจากนี้ฝ่ายบริหารจำเป็นต้องสอบทานการคําค่าของที่ดิน อาคารและอุปกรณ์และสินทรัพย์สิทธิการใช้ในแต่ละช่วงเวลาและบันทึกขาดทุนจากการคําค่าหากคาดว่ามูลค่าที่คาดว่าจะได้รับคําค่าตามบัญชีของสินทรัพย์นั้น ในการนี้ฝ่ายบริหารจำเป็นต้องใช้ดุลยพินิจที่เกี่ยวข้องกับการคาดการณ์รายได้และค่าใช้จ่ายในอนาคตซึ่งเกี่ยวเนื่องกับสินทรัพย์นั้น

สินทรัพย์ไม่มีตัวตนและค่าตัดจำหน่าย

ในการคํานวณค่าตัดจำหน่ายของสินทรัพย์ไม่มีตัวตน ฝ่ายบริหารจำเป็นต้องทำการประมาณอายุการใช้ประโยชน์และมูลค่าคงเหลือเมื่อเลิกใช้งาน (ถ้ามี) และต้องทบทวนอายุการใช้ประโยชน์และมูลค่าคงเหลือใหม่หากมีการเปลี่ยนแปลงเกิดขึ้น

ในการบันทึกและวัดมูลค่าของสินทรัพย์ไม่มีตัวตน ณ วันที่ได้มา ตลอดจนการทดสอบการคําค่าในภายหลัง ฝ่ายบริหารจำเป็นต้องประมาณการกระแสเงินสดที่คาดว่าจะได้รับในอนาคตจากสินทรัพย์ หรือ หน่วยของสินทรัพย์ที่ก่อให้เกิดเงินสด รวมทั้งการเลือกอัตราคิดลดที่เหมาะสมในการคํานวณหามูลค่าปัจจุบันของกระแสเงินสดนั้น ๆ

สินทรัพย์ภาษีเงินได้รอการตัดบัญชี

สินทรัพย์ภาษีเงินได้รอการตัดบัญชีรับรู้สำหรับผลแตกต่างชั่วคราวที่ใช้หักภาษีและขาดทุนทางภาษีที่ไม่ได้ใช้เมื่อมีความเป็นไปได้ค่อนข้างแน่ว่าจะมีกำไรทางภาษีในอนาคตเพียงพอที่จะใช้ประโยชน์จากผลแตกต่างชั่วคราวและขาดทุนนั้น ในการนี้ฝ่ายบริหารจำเป็นต้องประมาณการว่าควรรับรู้จำนวนสินทรัพย์ภาษีเงินได้รอการตัดบัญชีเป็นจำนวนเท่าใด โดยพิจารณาถึงจำนวนกำไรทางภาษีที่คาดว่าจะเกิดในอนาคตในแต่ละช่วงเวลา

ผลประโยชน์หลังออกจากงานของพนักงานตามโครงการผลประโยชน์

หนี้สินตามโครงการผลประโยชน์หลังออกจากงานของพนักงานประมาณขึ้นตามหลักคณิตศาสตร์ประกันภัย ซึ่งต้องอาศัยข้อสมมติฐานต่าง ๆ ในการประมาณการนั้น เช่น อัตราคิดลด อัตราการขึ้นเงินเดือนในอนาคต อัตราการเปลี่ยนแปลงในจำนวนพนักงาน เป็นต้น

4. รายการบัญชีกับบุคคลและกิจการที่เกี่ยวข้องกัน

บุคคลหรือกิจการที่เกี่ยวข้องกัน ได้แก่บุคคลหรือกิจการต่างๆ ที่มีความเกี่ยวข้องกับบริษัทและบริษัทย่อย โดยการเป็นผู้ถือหุ้นหรือมีผู้ถือหุ้นร่วมกันหรือมีกรรมกรร่วมกัน บริษัทและบริษัทย่อยมีรายการกับบุคคลหรือกิจการที่เกี่ยวข้องกัน งบการเงินนี้รวมผลของรายการดังกล่าวซึ่งเป็นไปตามเงื่อนไขที่ระบุไว้ในสัญญาที่ตกลงร่วมกัน

รายละเอียดความสัมพันธ์ที่บริษัทและบริษัทย่อยมีกับบุคคลหรือกิจการที่เกี่ยวข้องกันซึ่งมีการควบคุมหรือเป็นกิจการที่บริษัทควบคุม หรือเป็นบุคคลหรือกิจการที่มีรายการบัญชีกับบริษัทและบริษัทย่อย มีดังนี้

บุคคลหรือกิจการที่เกี่ยวข้องกัน	ลักษณะความสัมพันธ์
<u>บริษัทย่อย</u>	
บริษัท ศูนย์ห้องปฏิบัติการและวิจัยทางการแพทย์และการเกษตรแห่งเอเชีย จำกัด (มหาชน)	ถือหุ้นร้อยละ 69.41 (ปี 2565 ถือหุ้นร้อยละ 69.39)
บริษัท ศูนย์บริหารจัดการธุรกิจแห่งเอเชีย จำกัด	ถือหุ้นร้อยละ 99.99
บริษัท ศูนย์ห้องปฏิบัติการและวิจัยทางการแพทย์แห่งเอเชีย จำกัด	ถือหุ้นร้อยละ 99.99
<u>บริษัทย่อยทางอ้อม</u>	
บริษัท ลาตฟร้าวผลิตภัณฑ์ทางการแพทย์และสุขภาพ จำกัด	ถือหุ้นโดยบริษัท ศูนย์บริหารจัดการธุรกิจแห่งเอเชีย จำกัด ร้อยละ 99.99
บริษัท แอลพี เมคคิคอล เซ็นเตอร์ จำกัด	ถือหุ้นโดยบริษัท ศูนย์บริหารจัดการธุรกิจแห่งเอเชีย จำกัด ร้อยละ 99.99
บริษัท กัญจราชา จำกัด	ถือหุ้นโดยบริษัท ศูนย์บริหารจัดการธุรกิจแห่งเอเชีย จำกัด ร้อยละ 99.94
บริษัท เอมาร์ค โกลบอล เวรฟิเคชั่น จำกัด	ถือหุ้นโดยบริษัท ศูนย์ห้องปฏิบัติการและวิจัยทางการแพทย์และการเกษตรแห่งเอเชีย จำกัด (มหาชน) ร้อยละ 99.98
<u>บริษัทร่วมทางอ้อม</u>	
บริษัท วี กรีน เคยู จำกัด	ถือหุ้นโดยบริษัท ศูนย์ห้องปฏิบัติการและวิจัยทางการแพทย์และการเกษตรแห่งเอเชีย จำกัด (มหาชน) ร้อยละ 32.99
<u>บริษัทที่เกี่ยวข้องกัน</u>	
บริษัท แอล.พี. โฮลดิ้ง จำกัด	เป็นบริษัทซึ่งถือหุ้นในบริษัท ร้อยละ 36.69
บริษัท ลาตฟร้าวการศึกษา จำกัด	มีกรรมกรร่วมกัน
มูลนิธิโรงพยาบาลลาตฟร้าว	มีกรรมกรร่วมกัน
<u>บุคคลที่เกี่ยวข้องกัน</u>	เป็นกรรมกรของบริษัท

รายการบัญชีกับบุคคลหรือกิจการที่เกี่ยวข้องกันที่สำคัญบนงบแสดงฐานะการเงิน ณ วันสิ้นปีมีดังนี้

	บาท			
	งบการเงินรวม		งบการเงินเฉพาะกิจการ	
	2566	2565	2566	2565
ลูกหนี้การค้าและลูกหนี้หมุนเวียนอื่น				
บริษัทย่อย	-	-	14,220,536.72	1,122,266.71
บริษัทที่เกี่ยวข้องกัน	42,898.00	159,445.55	42,898.00	159,445.55
รวม	42,898.00	159,445.55	14,263,434.72	1,281,712.26
เงินให้กู้ยืมระยะสั้น				
บริษัทย่อย				
ยอดคงเหลือยกมา	-	-	-	5,000,000.00
เงินให้กู้ยืมเพิ่ม	-	-	92,000,000.00	-
เงินให้กู้ยืมรับคืน	-	-	(45,000,000.00)	(5,000,000.00)
ยอดคงเหลือยกไป	-	-	47,000,000.00	-

	บาท			
	งบการเงินรวม		งบการเงินเฉพาะกิจการ	
	2566	2565	2566	2565
สินทรัพย์ไม่หมุนเวียนอื่น - เงินมัดจำจ่าย				
บริษัทย่อย	-	-	5,074,500.00	2,000,000.00
สินทรัพย์สิทธิการใช้				
บริษัทย่อย	-	-	48,450,735.73	58,130,275.16
หนี้สินตามสัญญาเช่า				
บริษัทย่อย	-	-	49,975,763.59	58,130,275.16
เจ้าหนี้การค้าและเจ้าหนี้หมุนเวียนอื่น				
บริษัทย่อย	-	-	18,990,362.81	46,247,987.44

รายการบัญชีกับบุคคลหรือกิจการที่เกี่ยวข้องกันที่สำคัญที่เกี่ยวข้องกันในงบกำไรขาดทุนเบ็ดเสร็จ มีดังนี้

	บาท			
	งบการเงินรวม		งบการเงินเฉพาะกิจการ	
	2566	2565	2566	2565
รายได้จากการรักษาพยาบาล				
บริษัทย่อย	-	-	4,149,546.24	3,102,399.30
บริษัทที่เกี่ยวข้องกัน	150,043.30	618,598.75	150,043.30	618,598.75
รวม	150,043.30	618,598.75	4,299,589.54	3,720,998.05
รายได้ค่าเช่า				
บริษัทย่อย	-	-	4,914,589.70	3,955,009.32
รายได้เงินปันผล				
บริษัทย่อย	-	-	74,140,050.00	139,565,625.00
ดอกเบี้ยรับ				
บริษัทย่อย	-	-	987,835.61	144,109.49
รายได้อื่น				
บริษัทย่อย	-	-	17,359,141.87	2,859,680.42
บริษัทที่เกี่ยวข้องกัน	91,146.00	89,565.00	91,146.00	89,565.00
รวม	91,146.00	89,565.00	17,450,287.87	2,949,245.42
ต้นทุนในการรักษาพยาบาล				
บริษัทย่อย	-	-	179,566,099.22	227,844,695.00
ค่าใช้จ่ายในการบริการและบริหาร				
บริษัทย่อย	-	-	23,500,000.00	43,188,540.78
ต้นทุนทางการเงิน				
บริษัทย่อย	-	-	2,645,488.43	-

ค่าตอบแทนผู้บริหาร

ค่าตอบแทนผู้บริหารนี้เป็นผลประโยชน์ที่จ่ายให้แก่กรรมการและผู้บริหารของบริษัทและบริษัทย่อย ประกอบด้วย ค่าตอบแทนที่เป็นตัวเงินได้แก่ เงินเดือนและผลประโยชน์ที่เกี่ยวข้อง รวมไปถึงผลประโยชน์ตอบแทนในรูปอื่น ทั้งนี้ผู้บริหารของบริษัทหมายถึงบุคคลที่กำหนดตามกฎหมายว่าด้วยหลักทรัพย์และตลาดหลักทรัพย์

ค่าตอบแทนผู้บริหารสำหรับปีสิ้นสุดวันที่ 31 ธันวาคม 2566 และ 2565 มีดังนี้

	บาท			
	งบการเงินรวม		งบการเงินเฉพาะกิจการ	
	2566	2565	2566	2565
ผลประโยชน์ระยะสั้น	56,997,700.00	54,733,074.97	40,414,000.00	39,604,625.00
ผลประโยชน์หลังออกจากงาน	1,342,393.06	365,957.83	1,137,207.99	206,312.25
รวม	58,340,093.06	55,099,032.80	41,551,207.99	39,810,937.25

5. เงินสดและรายการเทียบเท่าเงินสด

เงินสดและรายการเทียบเท่าเงินสด ประกอบด้วย

	บาท			
	งบการเงินรวม		งบการเงินเฉพาะกิจการ	
	2566	2565	2566	2565
เงินสดในมือ	3,028,190.20	2,058,700.97	2,873,615.20	1,870,074.00
เงินฝากธนาคาร - กระแสรายวัน	7,950,891.43	4,911,560.09	5,422,334.11	3,010,271.98
- ออมทรัพย์	72,649,819.03	159,749,570.43	23,329,237.68	35,424,413.67
- ออมทรัพย์พิเศษ	477,843.67	476,175.31	477,843.67	476,175.31
รวมเงินสดและรายการเทียบเท่าเงินสด	84,106,744.33	167,196,006.80	32,103,030.66	40,780,934.96

ณ วันที่ 31 ธันวาคม 2566 และ 2565 บริษัทและบริษัทย่อยมีเงินฝากออมทรัพย์และเงินฝากออมทรัพย์พิเศษกับธนาคารในประเทศ อัตราผลตอบแทนร้อยละ 0.05 - 0.55 ต่อปี และร้อยละ 0.05 - 0.40 ต่อปี ตามลำดับ

เงินฝากธนาคาร - ประเภทกระแสรายวันมียอดเครดิต ซึ่งบริษัทได้ทำสัญญาโอนเงินอัตโนมัติจากบัญชีออมทรัพย์เข้าบัญชีกระแสรายวันในกรณีเบิกเงินเกินบัญชี (มีเช็คขึ้นเงิน)

6. ลูกหนี้การค้าและลูกหนี้หมุนเวียนอื่น

ลูกหนี้การค้าและลูกหนี้หมุนเวียนอื่น ประกอบด้วย

	บาท			
	งบการเงินรวม		งบการเงินเฉพาะกิจการ	
	2566	2565	2566	2565
ลูกหนี้การค้า				
แยกตามอายุหนี้ที่ค้างชำระ				
ยังไม่ถึงกำหนดชำระ	97,638,790.53	59,759,285.39	91,097,821.27	40,728,702.58
เกินกำหนดชำระไม่เกิน 3 เดือน	75,489,982.73	44,019,380.33	49,684,072.46	26,649,247.76
มากกว่า 3 เดือน ถึง 6 เดือน	9,019,406.95	12,949,282.69	6,674,195.16	7,051,524.55
มากกว่า 6 เดือน ถึง 12 เดือน	3,348,209.00	4,399,733.68	2,896,817.20	2,819,639.65
มากกว่า 12 เดือนขึ้นไป	2,688,654.72	5,526,449.55	1,120,424.84	3,317,706.88
รวมลูกหนี้การค้า	188,185,043.93	126,654,131.64	151,473,330.93	80,566,821.42
หัก ค่าเผื่อผลขาดทุนด้านเครดิตที่คาดว่าจะเกิดขึ้น	(5,144,770.83)	(4,839,538.93)	(2,765,790.25)	(2,524,289.05)
รวมลูกหนี้การค้า-สุทธิ	183,040,273.10	121,814,592.71	148,707,540.68	78,042,532.37

	บาท			
	งบการเงินรวม		งบการเงินเฉพาะกิจการ	
	2566	2565	2566	2565
สินทรัพย์ที่เกิดจากสัญญา-หมุนเวียน	15,291,091.83	9,606,704.17	-	-
หัก ค่าเผื่อผลขาดทุนด้านเครดิตที่คาดว่าจะเกิดขึ้น	(1,447,648.90)	(761,806.95)	-	-
รวมสินทรัพย์ที่เกิดจากสัญญา-หมุนเวียน-สุทธิ	13,843,442.93	8,844,897.22	-	-
ลูกหนี้หมุนเวียนอื่น				
ค่าใช้จ่ายล่วงหน้า	6,697,458.95	7,244,901.33	1,852,883.01	1,611,905.17
เงินทดรองจ่าย	1,905,936.00	1,970,823.83	1,293,689.23	1,858,774.56
เงินจ่ายล่วงหน้าค่าสินค้า	38,523,600.00	111,603,600.00	38,523,600.00	111,603,600.00
อื่นๆ	8,121,184.75	942,980.93	6,802,770.64	1,076,918.00
รวมลูกหนี้หมุนเวียนอื่น	55,248,179.70	121,762,306.09	48,472,942.88	116,151,197.73
รวมลูกหนี้การค้าและลูกหนี้หมุนเวียนอื่น-สุทธิ	252,131,895.73	252,421,796.02	197,180,483.56	194,193,730.10

ณ วันที่ 31 ธันวาคม 2566 และ 2565 บริษัทย่อยมีสินทรัพย์ที่เกิดจากสัญญา-หมุนเวียน โดยส่วนใหญ่ไม่เกินกว่า 12 เดือน

ณ วันที่ 31 ธันวาคม 2566 และ 2565 บริษัทมีเงินจ่ายล่วงหน้าค่าสินค้า จำนวนเงิน 38.52 ล้านบาท และ 111.60 ล้านบาท ตามลำดับ และสำหรับเงินจ่ายล่วงหน้าค่าสินค้าคงเหลือ ฝ่ายบริหารเชื่อมั่นว่ากระบวนการที่ทำร่วมกับหน่วยงานที่เกี่ยวข้องเป็นไปตามขั้นตอนและมาตรฐานในการจัดจำหน่ายและการส่งมอบผลิตภัณฑ์

รายการเคลื่อนไหวของค่าเผื่อผลขาดทุนด้านเครดิตที่คาดว่าจะเกิดขึ้น มีดังนี้

	บาท			
	งบการเงินรวม		งบการเงินเฉพาะกิจการ	
	2566	2565	2566	2565
ยอดยกมาต้นปี	5,601,345.88	5,354,941.58	2,524,289.05	4,020,916.78
ยอดที่ตั้งเพิ่มขึ้นระหว่างปี	2,355,605.76	6,413,111.95	1,606,033.11	4,670,079.92
ตัดหนี้สูญระหว่างปี	(1,364,531.91)	(6,166,707.65)	(1,364,531.91)	(6,166,707.65)
ยอดคงเหลือปลายปี	6,592,419.73	5,601,345.88	2,765,790.25	2,524,289.05

7. รายได้ค่าบริการทางการแพทย์ค้างรับ

รายได้ค่าบริการทางการแพทย์ค้างรับ ประกอบด้วย

	บาท			
	งบการเงินรวม		งบการเงินเฉพาะกิจการ	
	2566	2565	2566	2565
รายได้ค่าบริการทางการแพทย์ภาระเสี่ยงค้างรับ	69,853,881.50	126,275,267.80	69,853,881.50	126,275,267.80
รายได้ค่าบริการทางการแพทย์สำหรับผู้ป่วยด้วยโรคที่มีค่าใช้จ่ายสูงค้างรับ	78,298,461.25	83,436,387.60	78,298,461.25	83,436,387.60
รายได้ค่าบริการทางการแพทย์สำหรับผู้ป่วยด้วยโรคติดเชื้อไวรัสโคโรนา 2019 ค้างรับ	16,232,709.06	42,041,335.12	16,232,709.06	42,041,335.12
รายได้ค่าบริการทางการแพทย์ค้างรับอื่น	42,625,183.77	76,304,470.27	40,409,858.77	71,765,368.17
รวมรายได้ค่าบริการทางการแพทย์ค้างรับ	207,010,235.58	328,057,460.79	204,794,910.58	323,518,358.69
หัก ค่าเผื่อผลขาดทุนด้านเครดิตที่คาดว่าจะเกิดขึ้น	(1,998,256.31)	(3,872,666.46)	(1,998,256.31)	(3,872,666.46)
รายได้ค่าบริการทางการแพทย์ค้างรับ - สุทธิ	205,011,979.27	324,184,794.33	202,796,654.27	319,645,692.23

ณ วันที่ 31 ธันวาคม 2566 และ 2565 บริษัทและบริษัทย่อยมีรายได้ค่าบริการทางการแพทย์ค้างรับ โดยส่วนใหญ่ไม่เกินกว่า 12 เดือน ผู้บริหารของบริษัทและบริษัทย่อยได้ประมาณรายได้ค้างรับดังกล่าวจาก จำนวนเงินที่ได้รับจริงครั้งล่าสุดควบคู่ไปกับสภาพการณ์ในปัจจุบัน ซึ่งเป็นไปตามหลักเกณฑ์ วิธีการและ เงื่อนไขในการเบิกจ่ายตามที่กำหนดโดยสำนักงานประกันสังคมและสำนักงานหลักประกันสุขภาพแห่งชาติ

8. สินค้ำคงเหลือ

สินค้ำคงเหลือ ประกอบด้วย

	บาท			
	งบการเงินรวม		งบการเงินเฉพาะกิจการ	
	2566	2565	2566	2565
ยาและเวชภัณฑ์	34,002,174.75	16,808,770.80	20,913,587.43	16,720,560.20
วัสดุทางการแพทย์	4,322,372.83	4,707,611.92	3,718,937.52	4,035,119.48
วัสดุทั่วไป	4,723,886.78	4,177,495.08	170,640.19	43,382.94
น้ำยาห้องปฏิบัติการ	8,236,250.86	8,131,660.08	-	-
สินค้าที่มีเพื่อขาย	-	2,798,586.93	-	-
งานระหว่างทำ	6,227,631.32	-	-	-
รวมสินค้ำคงเหลือ	57,512,316.54	36,624,124.81	24,803,165.14	20,799,062.62
หัก ค่าเพื่อการลดลงของมูลค่าสินค้า	(25,797.79)	(5,373.96)	-	-
สินค้ำคงเหลือ-สุทธิ	57,486,518.75	36,618,750.85	24,803,165.14	20,799,062.62

9. สินทรัพย์ทางการเงินอื่น

สินทรัพย์ทางการเงินอื่น ประกอบด้วย

	บาท			
	งบการเงินรวม		งบการเงินเฉพาะกิจการ	
	2566		2565	
	อัตราดอกเบี้ย ร้อยละต่อปี	ราคาทุน บาท	อัตราดอกเบี้ย ร้อยละต่อปี	ราคาทุน บาท
สินทรัพย์ทางการเงินหมุนเวียนอื่น				
เงินฝากประจำธนาคารประเภท 3 เดือน		-	1.50	180,000,000.00
เงินฝากประจำธนาคารประเภท 6 เดือน	2.20	90,000,000.00		-
รวม		90,000,000.00		180,000,000.00
สินทรัพย์ทางการเงินไม่หมุนเวียนอื่น				
เงินฝากประจำธนาคารประเภท 12 เดือน	0.15	20,278.75	0.15	20,248.68
เงินฝากประจำพิเศษ 1 - 24 เดือน	1.60 - 1.80	10,000,000.00		-
รวม		10,020,278.75		20,248.68

10. เงินฝากธนาคารที่ติดภาระค้ำประกัน

ณ วันที่ 31 ธันวาคม 2566 และ 2565 บริษัทและบริษัทย่อยมีเงินฝากธนาคาร ประเภทเงินฝากประจำ และเงินฝากออมทรัพย์ จำนวนเงินรวม 50.22 ล้านบาท และ 50.08 ล้านบาท ตามลำดับ และในงบการเงิน เฉพาะกิจการ จำนวนเงินรวม 35.10 ล้านบาท และ 35.02 ล้านบาท ตามลำดับ ค้ำประกันการชำระหนี้ตามสัญญา เบิกเกินบัญชีของธนาคารพาณิชย์ในประเทศ 3 แห่ง มีอัตราดอกเบี้ยร้อยละ 0.20 - 1.10 ต่อปี และร้อยละ 0.10 - 0.25 ต่อปี ตามลำดับโดยสามารถเบิกถอนดอกเบี้ยเงินฝากได้

11. เงินลงทุนในบริษัทร่วม

ณ วันที่ 31 ธันวาคม 2566 บริษัทย่อยมีเงินลงทุนในบริษัทร่วม ประกอบด้วย

ชื่อบริษัทร่วม	ถือหุ้นร้อยละ	บาท			
		งบการเงินรวม		งบการเงินเฉพาะกิจการ	
		วิธีส่วนได้เสีย		วิธีราคาทุน	
		2566	2565	2566	2565
บริษัท วี กรีน เคยู จำกัด	32.99	-	-	-	-

ในงบการเงินรวมสำหรับปีสิ้นสุดวันที่ 31 ธันวาคม 2566 ส่วนแบ่งขาดทุนจากเงินลงทุนในบริษัทร่วม ทางอ้อมเป็นจำนวนเงิน (329,900.00) บาท เนื่องจากธุรกิจอยู่ระหว่างเตรียมเปิดดำเนินการ ทำให้มีส่วนแบ่งขาดทุนในบริษัทร่วมดังกล่าวที่ยังไม่ได้รับรู้เป็นจำนวนเงิน (207,839.94) บาท และรับรู้มูลค่าตามบัญชีของส่วนได้เสียของบริษัทร่วมในงบการเงินรวม ดังนี้

	บาท
สินทรัพย์สุทธิของบริษัทร่วม	(630,008.91)
สัดส่วนการถือหุ้นของบริษัท (ร้อยละ)	32.99
อื่นๆ	207,839.94
มูลค่าตามบัญชีของบริษัทร่วม	-

ตามมติที่ประชุมคณะกรรมการบริษัทย่อย-บริษัท ศูนย์ห้องปฏิบัติการและวิจัยทางการแพทย์และการเกษตรแห่งเอเชีย จำกัด (มหาชน) ครั้งที่ 2/2566 เมื่อวันที่ 11 พฤษภาคม 2566 อนุมัติให้ลงทุนในหุ้นสามัญของบริษัท วี กรีน เคยู จำกัด จำนวน 32,990 หุ้น มูลค่าหุ้นละ 10 บาท เป็นจำนวนเงิน 0.33 ล้านบาท โดยมีสัดส่วนการถือหุ้นเป็นร้อยละ 32.99 ของทุนจดทะเบียน และบริษัทได้จ่ายชำระค่าหุ้นดังกล่าวแล้ว โดยบริษัทดังกล่าวได้จดทะเบียนจัดตั้งบริษัทกับกระทรวงพาณิชย์เมื่อวันที่ 4 สิงหาคม 2566 และทำให้บริษัทมีสิทธิในการออกเสียงและอำนาจควบคุมร่วม จึงจัดประเภทเงินลงทุนดังกล่าวเป็นเงินลงทุนในบริษัทร่วม ตั้งแต่วันที่ 4 สิงหาคม 2566 เป็นต้นไป

12. เงินลงทุนในบริษัทย่อย

เงินลงทุนในบริษัทย่อยตามที่แสดงในงบการเงินเฉพาะกิจการมีรายละเอียดดังนี้

ชื่อบริษัทย่อย	ทุนชำระแล้ว (ล้านบาท)		สัดส่วนเงินลงทุน (ร้อยละ)		วิธีราคาทุน (บาท)		เงินปันผล (บาท)	
	2566	2565	2566	2565	2566	2565	2566	2565
1. บริษัท ลาตฟร้าวผลิตภัณฑ์ทางการแพทย์และ สุขภาพ จำกัด	-	12.50	-	99.99	-	12,499,850.00	-	-
2. บริษัท ศูนย์ห้องปฏิบัติการและวิจัยทางการแพทย์ และการเกษตรแห่งเอเชีย จำกัด (มหาชน)	210.00	210.00	69.41	69.39	146,726,009.98	145,709,250.00	29,141,850.00	14,570,925.00
3. บริษัท ศูนย์บริหารจัดการธุรกิจแห่งเอเชีย จำกัด	100.00	100.00	99.99	99.99	99,999,300.00	99,999,300.00	-	9,999,300.00
4. บริษัท ศูนย์ห้องปฏิบัติการและวิจัยทางการแพทย์ แห่งเอเชีย จำกัด	5.00	5.00	99.99	99.99	4,999,800.00	4,999,800.00	44,998,200.00	114,995,400.00
รวมเงินลงทุนในบริษัทย่อย					251,725,109.98	263,208,200.00	74,140,050.00	139,565,625.00
หัก ค่าเผื่อการด้อยค่าของเงินลงทุนในบริษัทย่อย								
- บริษัท ลาตฟร้าวผลิตภัณฑ์ทางการแพทย์และ สุขภาพ จำกัด					-	(1,020,000.00)		
รวมเงินลงทุนในบริษัทย่อย - สุทธิ					251,725,109.98	262,188,200.00		

บริษัท ลาตฟร้าวผลิตภัณฑ์ทางการแพทย์และสุขภาพ จำกัด

ตามมติที่ประชุมคณะกรรมการบริษัท ครั้งที่ 1/2566 เมื่อวันที่ 20 กุมภาพันธ์ 2566 อนุมัติให้ขายหุ้นสามัญทั้งหมด (ถือหุ้นร้อยละ 99.99) ของบริษัท ลาตฟร้าวผลิตภัณฑ์ทางการแพทย์และสุขภาพ จำกัด รวมจำนวน 1,250,000 หุ้น มูลค่าที่ตราไว้หุ้นละ 10 บาท ให้กับบริษัท ศูนย์บริหารจัดการธุรกิจแห่งเอเชีย จำกัด (บริษัทย่อย) โดยขายในราคาสุทธิทางบัญชี 8.62 ล้านบาท มีผลขาดทุนสุทธิหลังค่าเผื่อการด้อยค่าสำหรับงบการเงินเฉพาะกิจการเป็นจำนวนเงิน 2.88 ล้านบาท ไม่มีผลกระทบสำหรับงบการเงินรวมทำให้บริษัทดังกล่าวเปลี่ยนสถานะจากบริษัทย่อยทางตรงเป็นบริษัทย่อยทางอ้อม ตั้งแต่วันที่ 31 มีนาคม 2566 เป็นต้นไป

บริษัท ศูนย์ห้องปฏิบัติการและวิจัยทางการแพทย์และการเกษตรแห่งเอเชีย จำกัด (มหาชน)

ในระหว่างวันที่ 5 ตุลาคม 2565 ถึงวันที่ 7 ตุลาคม 2565 บริษัท ศูนย์ห้องปฏิบัติการและวิจัยทางการแพทย์และการเกษตรแห่งเอเชีย จำกัด (มหาชน) (AMARC) ได้เสนอขายหุ้นสามัญต่อประชาชนทั่วไปเป็นครั้งแรก (IPO) รวมจำนวนทั้งสิ้น 120 ล้านหุ้น โดยแบ่งออกเป็น 1) เสนอขายต่อบุคคลตามดุลยพินิจของผู้จัดจำหน่ายหลักทรัพย์ 90 ล้านหุ้น 2) เสนอขายต่อผู้มีอุปการคุณของบริษัท 18 ล้านหุ้น 3) เสนอขายต่อกรรมการ ผู้บริหาร และ/หรือพนักงานของบริษัท 12 ล้านหุ้น

เมื่อวันที่ 10 ตุลาคม 2565 AMARC ได้รับเงินจากการขายหุ้นสามัญที่ออกใหม่ จำนวน 120 ล้านหุ้น ในราคาหุ้นละ 2.90 บาท รวมเป็นเงินก่อนหักค่าใช้จ่ายที่เกี่ยวข้องจำนวน 348 ล้านบาท AMARC ได้จดทะเบียนเปลี่ยนแปลงทุนที่ออกจำหน่ายและชำระแล้วกับกระทรวงพาณิชย์ในวันเดียวกัน ผลจากการออกหุ้นสามัญ AMARC ดังกล่าวทำให้บริษัทมีสัดส่วนการถือหุ้นลดลงจากร้อยละ 97.14 เป็นร้อยละ 69.39 ของทุนจดทะเบียน และทำให้มีผลต่างจากการเปลี่ยนสัดส่วนเป็นรายการปรับเพิ่มจำนวน 173.59 ล้านบาท โดยบันทึกรายการในผลต่างจากการเปลี่ยนสัดส่วนในบริษัทย่อยในงบการเงินรวม

ทั้งนี้ หุ้นของ AMARC ได้มีการซื้อขายในตลาดหลักทรัพย์แห่งประเทศไทยตั้งแต่วันที่ 19 ตุลาคม 2565 เป็นต้นไป

และในระหว่างปี 2566 บริษัทได้มีการเปลี่ยนแปลงสัดส่วนการถือหุ้นในบริษัทย่อย-บริษัท ศูนย์ห้องปฏิบัติการและวิจัยทางการแพทย์และการเกษตรแห่งเอเชีย จำกัด (มหาชน) เพิ่มขึ้นสุทธิรวม 99,400 หุ้น คิดเป็นร้อยละ 0.02 ของทุนจดทะเบียนเป็นจำนวนเงิน 1.02 ล้านบาท และมีกำไรสุทธิจำนวนเงิน 0.81 ล้านบาท ในงบการเงินเฉพาะกิจการโดยบริษัทบันทึกรายการในผลต่างจากการเปลี่ยนสัดส่วนในบริษัทย่อย จำนวนเงิน 0.083 ล้านบาท ในงบการเงินรวม

บริษัทย่อยที่มีส่วนได้เสียที่ไม่มีอำนาจควบคุมที่มีสาระสำคัญ

งบการเงินรวมได้รวมบริษัทย่อยสองแห่งคือ บริษัท ศูนย์ห้องปฏิบัติการและวิจัยทางการแพทย์และการเกษตรแห่งเอเชีย จำกัด (มหาชน) และบริษัท แอลพี เมดคัลคอล เซ็นเตอร์ จำกัด ซึ่งมีส่วนได้เสียที่ไม่มีอำนาจควบคุมที่มีสาระสำคัญ ดังนี้

ชื่อบริษัทย่อย	อัตราส่วนความเป็นเจ้าของ และสิทธิในการออกเสียงที่ถือโดย ส่วนได้เสียที่ไม่มีอำนาจควบคุม (ร้อยละของจำนวนหุ้นจดทะเบียน)		บาท			
	2566	2565	กำไร (ขาดทุน) เบ็ดเสร็จ จัดสรรสำหรับส่วนได้เสีย ที่ไม่มีอำนาจควบคุม		ส่วนได้เสีย ที่ไม่มีอำนาจควบคุมสะสม	
			2566	2565	2566	2565
บริษัท ศูนย์ห้องปฏิบัติการและวิจัยทางการแพทย์ และการเกษตรแห่งเอเชีย จำกัด (มหาชน)	30.59	30.61	2,572,004.06	(164,902.80)	155,247,898.03	165,624,903.46
บริษัท แอลพี เมดคัลคอล เซ็นเตอร์ จำกัด	-	-	-	(7,871,747.33)	-	(9,385.33)
อื่น ๆ	-	-	-	-	(49,097.69)	(39,712.36)
รวม			<u>2,572,004.06</u>	<u>(8,036,650.13)</u>	<u>155,198,800.34</u>	<u>165,575,805.77</u>

ข้อมูลทางการเงินของบริษัท ศูนย์ห้องปฏิบัติการและวิจัยทางการแพทย์และการเกษตรแห่งเอเชีย จำกัด (มหาชน) ก่อนตัดรายการระหว่างกัน มีดังนี้

	บาท	
	2566	2565
สินทรัพย์หมุนเวียน	195,161,013.51	290,517,748.17
สินทรัพย์ไม่หมุนเวียน	453,513,373.76	408,828,516.73
หนี้สินหมุนเวียน	65,535,068.29	66,394,286.03
หนี้สินไม่หมุนเวียน	68,808,928.57	85,056,896.18
รายได้	293,850,251.37	264,260,575.24
กำไรสำหรับปี	9,644,406.70	14,515,995.78
กำไรเบ็ดเสร็จรวมสำหรับปี	8,405,547.22	15,215,214.01
เงินสดสุทธิได้มาจากกิจกรรมดำเนินงาน	45,362,872.05	53,519,532.27
เงินสดสุทธิได้มาจาก (ใช้ไปใน) จากกิจกรรมลงทุน	22,441,886.38	(201,588,975.61)
เงินสดสุทธิได้มาจาก (ใช้ไปใน) กิจกรรมจัดหาเงิน	(82,199,652.87)	192,376,620.24
เงินสดเพิ่มขึ้น (ลดลง) สุทธิ	<u>(14,394,894.44)</u>	<u>44,307,176.90</u>

13. อสังหาริมทรัพย์เพื่อการลงทุน

อสังหาริมทรัพย์เพื่อการลงทุน ประกอบด้วย

	บาท				
	งบการเงินรวม				
	ณ วันที่ 31	รายการในระหว่างปี			ณ วันที่ 31
	ธันวาคม 2565	เพิ่มขึ้น	ลดลง	รับโอน (โอนออก)	ธันวาคม 2566
ราคาทุน					
ที่ดินและส่วนปรับปรุง	23,824,614.28	-	-	-	23,824,614.28
อาคาร	-	120,000.00	-	87,657,601.46	87,777,601.46
งานระหว่างก่อสร้าง	78,485,237.85	66,237,496.76	-	(87,657,601.46)	57,065,133.15
รวม	102,309,852.13	66,357,496.76	-	-	168,667,348.89
หัก ค่าเสื่อมราคาสะสม					
ที่ดินและส่วนปรับปรุง	(2,918,467.55)	(3,481,178.64)	-	-	(6,399,646.19)
อาคาร	-	(5,630,898.36)	-	-	(5,630,898.36)
รวม	(2,918,467.55)	(9,112,077.00)	-	-	(12,030,544.55)
อสังหาริมทรัพย์เพื่อการลงทุน - สุทธิ	99,391,384.58				156,636,804.34

	บาท			
	งบการเงินรวม			
	ณ วันที่ 31	รายการในระหว่างปี		ณ วันที่ 31
	ธันวาคม 2564	เพิ่มขึ้น	ลดลง	ธันวาคม 2565
ราคาทุน				
ที่ดินและส่วนปรับปรุง	-	23,824,614.28	-	23,824,614.28
งานระหว่างก่อสร้าง	-	78,485,237.85	-	78,485,237.85
รวม	-	102,309,852.13	-	102,309,852.13
หัก ค่าเสื่อมราคาสะสม	-	(2,918,467.55)	-	(2,918,467.55)
อสังหาริมทรัพย์เพื่อการลงทุน - สุทธิ	-			99,391,384.58

อสังหาริมทรัพย์เพื่อการลงทุนของบริษัทและบริษัทย่อยเป็นที่ดินและอาคารที่มีไว้ให้เช่า

สำหรับปีสิ้นสุดวันที่ 31 ธันวาคม 2566 บริษัทและบริษัทย่อยรับรู้รายได้ค่าเช่า ค่าบริการและค่าใช้จ่ายดำเนินงานจากอสังหาริมทรัพย์เพื่อการลงทุนในงบการเงินรวมในปีที่เริ่มเปิดดำเนินงานเป็นจำนวนเงิน 4.61 ล้านบาท และ 10.92 ล้านบาท ตามลำดับ

สำหรับปี 2566 บริษัทและบริษัทย่อยบันทึกต้นทุนการกู้ยืมเป็นทรัพย์สินในงบการเงินรวมเป็นจำนวนเงิน 1.60 ล้านบาท โดยอัตราตั้งขึ้นเป็นทุนเท่ากับร้อยละ 3.85 - 4.66 ต่อปี

14. ที่ดิน อาคารและอุปกรณ์

ที่ดิน อาคารและอุปกรณ์ ประกอบด้วย

	บาท				
	งบการเงินรวม				
	ณ วันที่ 31	รายการในระหว่างปี			ณ วันที่ 31
	ธันวาคม 2565	เพิ่มขึ้น	ลดลง	รับโอน (โอนออก)	ธันวาคม 2566
ราคาทุน					
ที่ดิน	147,331,003.27	-	-	-	147,331,003.27
อาคาร โรงพยาบาลและส่วนปรับปรุง	1,048,116,760.15	18,788,359.71	-	288,466,061.39	1,355,371,181.25
อาคารศูนย์ห้องปฏิบัติการและวิจัยฯ และส่วนปรับปรุง	90,952,506.60	7,077,500.00	-	1,102,500.00	99,132,506.60
อาคารหอพักและส่วนปรับปรุง	35,973,184.35	-	-	-	35,973,184.35
งานระบบอาคารและสาธารณูปโภค	423,128,741.54	12,599,901.74	-	59,501,652.06	495,230,295.34
อุปกรณ์และเครื่องมือแพทย์	430,763,729.70	39,708,766.37	(8,201,630.34)	-	462,270,865.73
เครื่องมือเครื่องใช้ในห้องปฏิบัติการ	336,494,489.51	47,824,922.02	(4,964,476.06)	5,955,589.36	385,310,524.83
อุปกรณ์ห้องพักคนไข้	2,545,481.39	-	(168,380.61)	-	2,377,100.78
อุปกรณ์และเครื่องใช้สำนักงาน	84,880,204.28	11,868,654.74	(5,563,715.82)	1,689,173.00	92,874,316.20
เครื่องตกแต่งและติดตั้ง	30,584,746.95	1,898,631.91	(600,506.49)	1,634,596.05	33,517,468.42
ยานพาหนะ	70,276,315.05	2,278,110.00	(1,014,000.00)	-	71,540,425.05
งานระหว่างก่อสร้าง	165,841,183.69	201,125,130.27	-	(355,722,428.86)	11,243,885.10
รวม	2,866,888,346.48	343,169,976.76	(20,512,709.32)	2,627,143.00	3,192,172,756.92
หัก ค่าเสื่อมราคาสะสม					
อาคาร โรงพยาบาลและส่วนปรับปรุง	(469,737,052.42)	(50,123,705.17)	-	-	(519,860,757.59)
อาคารศูนย์ห้องปฏิบัติการและวิจัยฯ และส่วนปรับปรุง	(42,310,109.77)	(3,714,570.89)	-	-	(46,024,680.66)
อาคารหอพักและส่วนปรับปรุง	(29,176,161.34)	(622,174.75)	-	-	(29,798,336.09)
งานระบบอาคารและสาธารณูปโภค	(116,836,064.88)	(25,470,738.44)	-	-	(142,306,803.32)
อุปกรณ์และเครื่องมือแพทย์	(250,975,228.47)	(40,735,439.72)	7,188,709.60	-	(284,521,958.59)
เครื่องมือเครื่องใช้ในห้องปฏิบัติการ	(134,526,340.43)	(23,732,485.35)	4,842,204.60	-	(153,416,621.18)
อุปกรณ์ห้องพักคนไข้	(2,409,335.64)	(66,595.04)	168,340.61	-	(2,307,590.07)
อุปกรณ์และเครื่องใช้สำนักงาน	(68,242,148.92)	(9,307,956.65)	5,513,636.84	-	(72,036,468.73)
เครื่องตกแต่งและติดตั้ง	(20,710,655.68)	(2,256,930.44)	599,312.70	-	(22,368,273.42)
ยานพาหนะ	(41,772,764.17)	(7,686,906.18)	1,013,998.00	-	(48,445,672.35)
รวม	(1,176,695,861.72)	(163,717,502.63)	19,326,202.35	-	(1,321,087,162.00)
ที่ดิน อาคารและอุปกรณ์ - สุทธิ	1,690,192,484.76				1,871,085,594.92

	บาท			
	งบการเงินรวม			
	ณ วันที่ 31	รายการในระหว่างปี		ณ วันที่ 31
	ธันวาคม 2564	เพิ่มขึ้น	ลดลง	ธันวาคม 2565
ราคาทุน				
ที่ดิน	147,331,003.27	-	-	147,331,003.27
อาคาร โรงพยาบาลและส่วนปรับปรุง	995,790,277.59	6,788,332.78	-	1,048,116,760.15
อาคารศูนย์ห้องปฏิบัติการและวิจัยฯ				
และส่วนปรับปรุง	89,507,506.60	1,027,700.00	-	90,952,506.60
อาคารหอพักและส่วนปรับปรุง	35,973,184.35	-	-	35,973,184.35
งานระบบอาคารและสาธารณูปโภค	397,384,461.40	4,740,740.54	-	423,128,741.54
อุปกรณ์และเครื่องมือแพทย์	391,825,289.49	42,008,350.74	(3,069,910.53)	430,763,729.70
เครื่องมือเครื่องใช้ในห้องปฏิบัติการ	290,702,038.78	46,056,553.88	(264,103.15)	336,494,489.51
อุปกรณ์ห้องฟกคนไข้	2,653,206.89	10,700.00	(118,425.50)	2,545,481.39
อุปกรณ์และเครื่องใช้สำนักงาน	75,412,657.59	10,964,043.34	(1,528,076.65)	84,880,204.28
เครื่องตกแต่งและติดตั้ง	29,092,413.50	2,310,641.40	(1,003,621.25)	30,584,746.95
ยานพาหนะ	68,056,915.05	7,109,600.00	(4,890,200.00)	70,276,315.05
งานระหว่างก่อสร้าง	25,240,391.25	207,745,095.12	-	165,841,183.69
รวม	2,548,969,345.76	328,761,757.80	(10,874,337.08)	2,866,888,346.48
หัก ค่าเสื่อมราคาสะสม				
อาคาร โรงพยาบาลและส่วนปรับปรุง	(436,372,021.61)	(33,365,030.81)	-	(469,737,052.42)
อาคารศูนย์ห้องปฏิบัติการและวิจัยฯ				
และส่วนปรับปรุง	(39,064,989.72)	(3,245,120.05)	-	(42,310,109.77)
อาคารหอพักและส่วนปรับปรุง	(28,553,986.59)	(622,174.75)	-	(29,176,161.34)
งานระบบอาคารและสาธารณูปโภค	(97,812,857.00)	(19,023,207.88)	-	(116,836,064.88)
อุปกรณ์และเครื่องมือแพทย์	(217,986,745.16)	(35,329,031.70)	2,340,548.39	(250,975,228.47)
เครื่องมือเครื่องใช้ในห้องปฏิบัติการ	(114,262,980.38)	(20,454,528.79)	191,168.74	(134,526,340.43)
อุปกรณ์ห้องฟกคนไข้	(2,461,149.05)	(66,603.09)	118,416.50	(2,409,335.64)
อุปกรณ์และเครื่องใช้สำนักงาน	(60,653,030.80)	(9,083,954.14)	1,494,836.02	(68,242,148.92)
เครื่องตกแต่งและติดตั้ง	(18,668,464.60)	(2,942,068.86)	899,877.78	(20,710,655.68)
ยานพาหนะ	(38,957,872.38)	(7,705,089.79)	4,890,198.00	(41,772,764.17)
รวม	(1,054,794,097.29)	(131,836,809.86)	9,935,045.43	(1,176,695,861.72)
ที่ดิน อาคารและอุปกรณ์ - สุทธิ	1,494,175,248.47			1,690,192,484.76

	บาท				
	งบการเงินเฉพาะกิจการ				
	ณ วันที่ 31	รายการในระหว่างปี			ณ วันที่ 31
	ธันวาคม 2565	เพิ่มขึ้น	ลดลง	รับโอน (โอนออก)	ธันวาคม 2566
ราคาทุน					
ที่ดิน	115,331,003.27	-	-	-	115,331,003.27
อาคาร โรงพยาบาลและส่วนปรับปรุง	1,042,056,760.15	18,640,524.01	-	288,466,061.39	1,349,163,345.55
อาคารหอพักและส่วนปรับปรุง	35,973,184.35	-	-	-	35,973,184.35
งานระบบอาคารและสาธารณูปโภค	379,894,153.44	1,260,759.60	-	47,277,652.06	428,432,565.10
อุปกรณ์และเครื่องมือแพทย์	408,490,369.21	36,601,453.67	(15,844,832.72)	-	429,246,990.16
อุปกรณ์ห้องฟักคนไข้	2,545,481.39	-	(168,380.61)	-	2,377,100.78
อุปกรณ์และเครื่องใช้สำนักงาน	64,626,647.23	7,055,625.52	(5,910,929.23)	1,524,643.00	67,295,986.52
เครื่องตกแต่งและติดตั้ง	25,843,831.08	1,498,047.99	(600,506.49)	1,496,126.05	28,237,498.63
ยานพาหนะ	58,844,203.00	2,200,000.00	(14,270,500.00)	-	46,773,703.00
งานระหว่างก่อสร้าง	150,820,063.69	197,514,756.80	-	(337,239,839.50)	11,094,980.99
รวม	2,284,425,696.81	264,771,167.59	(36,795,149.05)	1,524,643.00	2,513,926,358.35
หัก ค่าเสื่อมราคาสะสม					
อาคาร โรงพยาบาลและส่วนปรับปรุง	(463,155,162.65)	(46,896,424.54)	-	-	(510,051,587.19)
อาคารหอพักและส่วนปรับปรุง	(29,185,512.40)	(622,174.75)	-	-	(29,807,687.15)
งานระบบอาคารและสาธารณูปโภค	(85,994,952.97)	(21,025,647.58)	-	-	(107,020,600.55)
อุปกรณ์และเครื่องมือแพทย์	(241,802,124.48)	(35,220,620.05)	10,366,228.93	-	(266,656,515.60)
อุปกรณ์ห้องฟักคนไข้	(2,409,335.64)	(66,595.04)	168,340.61	-	(2,307,590.07)
อุปกรณ์และเครื่องใช้สำนักงาน	(49,168,920.37)	(6,431,058.90)	4,700,430.75	-	(50,899,548.52)
เครื่องตกแต่งและติดตั้ง	(19,460,187.79)	(2,023,775.88)	599,312.70	-	(20,884,650.97)
ยานพาหนะ	(35,631,573.81)	(4,782,670.37)	7,143,952.09	-	(33,270,292.09)
รวม	(926,807,770.11)	(117,068,967.11)	22,978,265.08	-	(1,020,898,472.14)
ที่ดิน อาคารและอุปกรณ์ - สุทธิ	1,357,617,926.70				1,493,027,886.21

	บาท				
	งบการเงินเฉพาะกิจการ				ณ วันที่ 31 ธันวาคม 2565
	ณ วันที่ 31 ธันวาคม 2564	รายการในระหว่างปี			
		เพิ่มขึ้น	ลดลง	รับโอน (โอนออก)	
ราคาทุน					
ที่ดิน	115,331,003.27	-	-	-	115,331,003.27
อาคาร โรงพยาบาลและส่วนปรับปรุง	995,725,277.59	793,332.78	-	45,538,149.78	1,042,056,760.15
อาคารหอพักและส่วนปรับปรุง	35,973,184.35	-	-	-	35,973,184.35
งานระบบอาคารและสาธารณูปโภค	356,298,057.34	2,592,556.50	-	21,003,539.60	379,894,153.44
อุปกรณ์และเครื่องมือแพทย์	374,478,377.60	37,081,902.14	(3,069,910.53)	-	408,490,369.21
อุปกรณ์ห้องฟักคนไข้	2,653,206.89	10,700.00	(118,425.50)	-	2,545,481.39
อุปกรณ์และเครื่องใช้สำนักงาน	56,918,115.52	8,959,432.63	(1,250,900.92)	-	64,626,647.23
เครื่องตกแต่งและติดตั้ง	24,507,727.66	1,954,540.40	(803,750.28)	185,313.30	25,843,831.08
ยานพาหนะ	57,484,803.00	6,249,600.00	(4,890,200.00)	-	58,844,203.00
งานระหว่างก่อสร้าง	24,823,091.25	192,723,975.12	-	(66,727,002.68)	150,820,063.69
รวม	2,044,192,844.47	250,366,039.57	(10,133,187.23)	-	2,284,425,696.81

	บาท				
	งบการเงินเฉพาะกิจการ				
	ณ วันที่ 31	รายการในระหว่างปี			ณ วันที่ 31
	ธันวาคม 2564	เพิ่มขึ้น	ลดลง	รับโอน (โอนออก)	ธันวาคม 2565
หัก ค่าเสื่อมราคาสะสม					
อาคาร โรงพยาบาลและส่วนปรับปรุง	(432,431,128.71)	(30,724,033.94)	-	-	(463,155,162.65)
อาคารหอพักและส่วนปรับปรุง	(28,563,337.65)	(622,174.75)	-	-	(29,185,512.40)
งานระบบอาคารและสาธารณูปโภค	(67,404,717.02)	(18,590,235.95)	-	-	(85,994,952.97)
อุปกรณ์และเครื่องมือแพทย์	(211,357,804.41)	(32,784,868.46)	2,340,548.39	-	(241,802,124.48)
อุปกรณ์ห้องฟักคนไข้	(2,461,149.05)	(66,603.09)	118,416.50	-	(2,409,335.64)
อุปกรณ์และเครื่องใช้สำนักงาน	(45,508,648.85)	(4,877,994.81)	1,217,723.29	-	(49,168,920.37)
เครื่องตกแต่งและติดตั้ง	(17,438,069.81)	(2,825,802.26)	803,684.28	-	(19,460,187.79)
ยานพาหนะ	(34,754,375.57)	(5,767,396.24)	4,890,198.00	-	(35,631,573.81)
รวม	(839,919,231.07)	(96,259,109.50)	9,370,570.46	-	(926,807,770.11)
ที่ดิน อาคารและอุปกรณ์ - สุทธิ	1,204,273,613.40				1,357,617,926.70

มูลค่าต้นทุนของสินทรัพย์ที่ยังใช้งานบางรายการ ซึ่งตัดค่าเสื่อมราคาเต็มจำนวนแล้ว แต่บริษัท และบริษัทย่อยยังสามารถใช้ประโยชน์ในสินทรัพย์เหล่านั้นได้ ณ วันที่ 31 ธันวาคม 2566 และ 2565 ในงบการเงินรวมมีจำนวนเงินรวม 199.99 ล้านบาท และ 181.17 ล้านบาท ตามลำดับ และในงบการเงินเฉพาะกิจการมีจำนวนเงินรวม 141.20 ล้านบาท และ 120.51 ล้านบาท ตามลำดับ

ณ วันที่ 31 ธันวาคม 2566 และ 2565 บริษัทและบริษัทย่อยมีเครื่องมือแพทย์ เครื่องมือห้องปฏิบัติการ วิทยาศาสตร์และยานพาหนะอยู่ภายใต้สัญญาเช่าเงินทุน โดยมีราคาตามบัญชีในงบการเงินรวมจำนวนเงิน 185.65 ล้านบาท และ 210.30 ล้านบาท ตามลำดับ และในงบการเงินเฉพาะกิจการจำนวนเงิน 70.98 ล้านบาท และ 85.97 ล้านบาท ตามลำดับ

ณ วันที่ 31 ธันวาคม 2566 และ 2565 บริษัทและบริษัทย่อยมีอาคารและส่วนปรับปรุงอาคาร เครื่องมือแพทย์ เครื่องมือห้องปฏิบัติการ วิทยาศาสตร์และยานพาหนะอยู่ภายใต้สัญญาเช่าดำเนินงาน โดยมีราคาตามบัญชีในงบการเงินรวมจำนวนเงิน 675.87 ล้านบาท และ 655.53 ล้านบาท ตามลำดับ และในงบการเงินเฉพาะกิจการจำนวนเงิน 600.95 ล้านบาท และ 574.88 ล้านบาท ตามลำดับ

สำหรับปี 2566 และ 2565 บริษัทและบริษัทย่อยบันทึกต้นทุนการกู้ยืมเป็นทรัพย์สินในงบการเงินรวมเป็นจำนวนเงิน 0.59 ล้านบาท และ 0.11 ล้านบาท ตามลำดับ และในงบการเงินเฉพาะกิจการจำนวนเงิน 0.30 ล้านบาท และ 0.11 ล้านบาท ตามลำดับ โดยอัตราตั้งขึ้นเป็นทุนในงบการเงินรวมเท่ากับร้อยละ 3.85 - 4.12 ต่อปี และร้อยละ 3.72 ต่อปี ตามลำดับ และในงบการเงินเฉพาะกิจการเท่ากับร้อยละ 4.12 ต่อปี และร้อยละ 3.72 ต่อปี ตามลำดับ

15. สินทรัพย์สิทธิการใช้

15.1 สินทรัพย์สิทธิการใช้ ประกอบด้วย

	บาท			
	งบการเงินรวม			
	ณ วันที่ 31	รายการในระหว่างปี		ณ วันที่ 31
	ธันวาคม 2565	เพิ่มขึ้น	เปลี่ยนแปลง เงินไข/ ตัดจำหน่าย	ธันวาคม 2566
ราคาทุน				
ที่ดิน	138,067,693.53	-	(5,014,175.66)	133,053,517.87
อาคาร	13,898,606.77	6,291,865.19	(2,906,205.90)	17,284,266.06
อุปกรณ์	33,815,782.43	1,741,144.46	(53,681.97)	35,503,244.92
ยานพาหนะ	8,711,697.85	7,838,657.96	(4,461,235.84)	12,089,119.97
รวม	194,493,780.58	15,871,667.61	(12,435,299.37)	197,930,148.82
หัก ค่าเสื่อมราคาสะสม				
ที่ดิน	(38,853,597.17)	(13,376,673.25)	-	(52,230,270.42)
อาคาร	(6,044,291.21)	(4,077,916.00)	2,906,205.90	(7,216,001.31)
อุปกรณ์	(13,614,980.69)	(4,773,421.22)	-	(18,388,401.91)
ยานพาหนะ	(5,802,504.19)	(3,117,626.21)	4,461,235.84	(4,458,894.56)
รวม	(64,315,373.26)	(25,345,636.68)	7,367,441.74	(82,293,568.20)
สินทรัพย์สิทธิการใช้ - สุทธิ	130,178,407.32			115,636,580.62

	บาท			
	งบการเงินรวม			
	ณ วันที่ 31	รายการในระหว่างปี		ณ วันที่ 31
	ธันวาคม 2564	เพิ่มขึ้น	เปลี่ยนแปลง เงินไข/ ตัดจำหน่าย	ธันวาคม 2565
ราคาทุน				
ที่ดิน	102,330,772.10	35,736,921.43	-	138,067,693.53
อาคาร	10,388,407.49	4,460,925.28	(950,726.00)	13,898,606.77
อุปกรณ์	33,651,956.27	163,826.16	-	33,815,782.43
ยานพาหนะ	9,698,154.38	1,427,711.00	(2,414,167.53)	8,711,697.85
รวม	156,069,290.24	41,789,383.87	(3,364,893.53)	194,493,780.58
หัก ค่าเสื่อมราคาสะสม				
ที่ดิน	(25,680,988.97)	(13,172,608.20)	-	(38,853,597.17)
อาคาร	(3,992,693.88)	(3,002,323.33)	950,726.00	(6,044,291.21)
อุปกรณ์	(9,055,785.73)	(4,559,194.96)	-	(13,614,980.69)
ยานพาหนะ	(5,441,469.94)	(2,775,201.78)	2,414,167.53	(5,802,504.19)
รวม	(44,170,938.52)	(23,509,328.27)	3,364,893.53	(64,315,373.26)
สินทรัพย์สิทธิการใช้ - สุทธิ	111,898,351.72			130,178,407.32

	บาท			
	งบการเงินเฉพาะกิจการ			
	ณ วันที่ 31	รายการในระหว่างปี		ณ วันที่ 31
	ธันวาคม 2565	เพิ่มขึ้น	เปลี่ยนแปลง เงิน ไข/ ตัดจำหน่าย	ธันวาคม 2566
ราคาทุน				
ที่ดิน	160,461,047.26	2,700,000.00	(5,014,175.66)	158,146,871.60
อาคาร	2,221,365.41	-	-	2,221,365.41
อุปกรณ์	2,055,373.39	-	(58,739.21)	1,996,634.18
ยานพาหนะ	3,029,173.84	1,228,488.50	-	4,257,662.34
รวม	167,766,959.90	3,928,488.50	(5,072,914.87)	166,622,533.53
หัก ค่าเสื่อมราคาสะสม				
ที่ดิน	(34,475,895.84)	(17,834,444.75)	-	(52,310,340.59)
อาคาร	(1,142,416.49)	(380,805.50)	-	(1,523,221.99)
อุปกรณ์	(1,119,310.09)	(386,149.21)	-	(1,505,459.30)
ยานพาหนะ	(1,315,134.47)	(1,129,221.42)	-	(2,444,355.89)
รวม	(38,052,756.89)	(19,730,620.88)	-	(57,783,377.77)
สินทรัพย์สิทธิการใช้ - สุทธิ	129,714,203.01			108,839,155.76

	บาท			
	งบการเงินเฉพาะกิจการ			
	ณ วันที่ 31	รายการในระหว่างปี		ณ วันที่ 31
	ธันวาคม 2564	เพิ่มขึ้น	เปลี่ยนแปลง เงิน ไข/ ตัดจำหน่าย	ธันวาคม 2565
ราคาทุน				
ที่ดิน	102,330,772.10	58,130,275.16	-	160,461,047.26
อาคาร	2,221,365.41	-	-	2,221,365.41
อุปกรณ์	2,055,373.39	-	-	2,055,373.39
ยานพาหนะ	2,702,423.66	1,427,711.00	(1,100,960.82)	3,029,173.84
รวม	109,309,934.56	59,557,986.16	(1,100,960.82)	167,766,959.90
หัก ค่าเสื่อมราคาสะสม				
ที่ดิน	(25,680,988.97)	(8,794,906.87)	-	(34,475,895.84)
อาคาร	(761,611.00)	(380,805.49)	-	(1,142,416.49)
อุปกรณ์	(723,550.10)	(395,759.99)	-	(1,119,310.09)
ยานพาหนะ	(1,613,301.38)	(802,793.91)	1,100,960.82	(1,315,134.47)
รวม	(28,779,451.45)	(10,374,266.26)	1,100,960.82	(38,052,756.89)
สินทรัพย์สิทธิการใช้ - สุทธิ	80,530,483.11			129,714,203.01

บริษัทและบริษัทย่อยเช่าสินทรัพย์หลายประเภท ประกอบด้วย ที่ดิน อาคารสำนักงาน อุปกรณ์ และรถยนต์ อายุสัญญาเช่าเฉลี่ยเท่ากับ 1 - 30 ปี

15.2 จำนวนที่รับรู้ในงบกำไรขาดทุนเบ็ดเสร็จสำหรับปีสิ้นสุดวันที่ 31 ธันวาคม 2566 และ 2565 มีดังนี้

	บาท			
	งบการเงินรวม		งบการเงินเฉพาะกิจการ	
	2566	2565	2566	2565
ค่าเสื่อมราคา - สินทรัพย์สิทธิการใช้	25,345,636.68	23,509,328.27	19,730,620.88	10,374,266.26
ดอกเบี้ยจ่าย	7,980,007.50	5,532,019.34	4,950,524.58	2,845,147.19
ค่าใช้จ่ายที่เกี่ยวข้องกับสัญญาเช่าระยะสั้น	1,552,901.20	653,206.00	-	-
ค่าใช้จ่ายที่เกี่ยวข้องกับสัญญาเช่าซึ่งสินทรัพย์ มีมูลค่าต่ำ	502,443.00	1,769,201.52	359,520.00	1,641,411.52
	<u>35,380,988.38</u>	<u>31,463,755.13</u>	<u>25,040,665.46</u>	<u>14,860,824.97</u>

15.3 สำหรับปีสิ้นสุดวันที่ 31 ธันวาคม 2566 และ 2565 กระแสเงินสดจ่ายทั้งหมดสำหรับสัญญาเช่าในงบการเงินรวมมีจำนวนเงิน 69.37 ล้านบาท และ 72.92 ล้านบาท ตามลำดับ และงบการเงินเฉพาะกิจการ มีจำนวนเงิน 36.35 ล้านบาท และ 26.79 ล้านบาท ตามลำดับ

16. สินทรัพย์ไม่มีตัวตน

สินทรัพย์ไม่มีตัวตน ประกอบด้วย

	บาท				
	งบการเงินรวม				
	ณ วันที่ 31	รายการในระหว่างปี			ณ วันที่ 31
	ธันวาคม 2565	เพิ่มขึ้น	ลดลง	รับ โอน (โอนออก)	ธันวาคม 2566
ราคาทุน					
โปรแกรมคอมพิวเตอร์	31,779,168.53	408,000.00	(105,000.00)	643,874.64	32,726,043.17
ระบบงานเครือข่ายคอมพิวเตอร์	11,414,441.40	-	-	-	11,414,441.40
วิธีทดสอบที่ได้รับมาตรฐานสากล	16,280,955.23	-	-	358,494.96	16,639,450.19
วิธีทดสอบที่รับรองทั่วไป	4,197,376.55	449,593.35	-	(358,494.96)	4,288,474.94
ระบบงานเครือข่ายและโปรแกรม					
คอมพิวเตอร์ระหว่างติดตั้ง	619,530.00	1,801,067.64	-	(2,168,517.64)	252,080.00
รวม	64,291,471.71	2,658,660.99	(105,000.00)	(1,524,643.00)	65,320,489.70
หัก ค่าตัดจำหน่ายสะสม					
โปรแกรมคอมพิวเตอร์	(23,215,483.61)	(1,941,529.68)	65,224.62	-	(25,091,788.67)
ระบบงานเครือข่ายคอมพิวเตอร์	(6,138,609.94)	(1,140,793.53)	-	-	(7,279,403.47)
รวม	(29,354,093.55)	(3,082,323.21)	65,224.62	-	(32,371,192.14)
หัก ค่าเผื่อการด้อยค่า	(1,377,740.37)	(24,730.46)	-	-	(1,402,470.83)
สินทรัพย์ไม่มีตัวตน - สุทธิ	33,559,637.79				31,546,826.73

	บาท				
	งบการเงินรวม				
	ณ วันที่ 31	รายการในระหว่างปี			ณ วันที่ 31
	ธันวาคม 2564	เพิ่มขึ้น	ลดลง	รับโอน (โอนออก)	ธันวาคม 2565
ราคาทุน					
โปรแกรมคอมพิวเตอร์	31,036,712.53	617,456.00	-	125,000.00	31,779,168.53
ระบบงานเครือข่ายคอมพิวเตอร์	11,414,441.40	-	-	-	11,414,441.40
วิธีทดสอบที่ได้รับมาตรฐานสากล	16,090,677.08	-	-	190,278.15	16,280,955.23
วิธีทดสอบที่รับรองทั่วไป	3,642,211.90	791,490.07	-	(236,325.42)	4,197,376.55
โปรแกรมคอมพิวเตอร์ระหว่างติดตั้ง	119,080.00	657,030.00	-	(156,580.00)	619,530.00
รวม	62,303,122.91	2,065,976.07	-	(77,627.27)	64,291,471.71
หัก ค่าตัดจำหน่ายสะสม					
โปรแกรมคอมพิวเตอร์	(21,318,067.92)	(1,897,415.69)	-	-	(23,215,483.61)
ระบบงานเครือข่ายคอมพิวเตอร์	(4,997,816.41)	(1,140,793.53)	-	-	(6,138,609.94)
รวม	(26,315,884.33)	(3,038,209.22)	-	-	(29,354,093.55)
หัก ค่าเผื่อการด้อยค่า	(1,133,875.02)	(243,865.35)	-	-	(1,377,740.37)
สินทรัพย์ไม่มีตัวตน - สุทธิ	34,853,363.56				33,559,637.79

	บาท				
	งบการเงินเฉพาะกิจการ				
	ณ วันที่ 31 ธันวาคม 2565	รายการในระหว่างปี			ณ วันที่ 31 ธันวาคม 2566
		เพิ่มขึ้น	ลดลง	รับโอน (โอนออก)	
ราคาทุน					
โปรแกรมคอมพิวเตอร์	20,510,905.13	376,300.00	(504,500.00)	643,874.64	21,026,579.77
ระบบงานเครือข่ายคอมพิวเตอร์	11,414,441.40	-	-	-	11,414,441.40
ระบบงานเครือข่ายคอมพิวเตอร์ระหว่างติดตั้ง	619,530.00	1,548,987.64	-	(2,168,517.64)	-
รวม	32,544,876.53	1,925,287.64	(504,500.00)	(1,524,643.00)	32,441,021.17
หัก ค่าตัดจำหน่ายสะสม					
โปรแกรมคอมพิวเตอร์	(14,252,721.60)	(1,453,243.24)	156,505.37	-	(15,549,459.47)
ระบบงานเครือข่ายคอมพิวเตอร์	(6,138,609.94)	(1,140,793.53)	-	-	(7,279,403.47)
รวม	(20,391,331.54)	(2,594,036.77)	156,505.37	-	(22,828,862.94)
สินทรัพย์ไม่มีตัวตน - สุทธิ	12,153,544.99				9,612,158.23

	บาท			
	งบการเงินเฉพาะกิจการ			
	ณ วันที่ 31	รายการในระหว่างปี		ณ วันที่ 31
	ธันวาคม 2564	เพิ่มขึ้น	ลดลง	ธันวาคม 2565
ราคาทุน				
โปรแกรมคอมพิวเตอร์	19,912,245.13	598,660.00	-	20,510,905.13
ระบบงานเครือข่ายคอมพิวเตอร์	11,414,441.40	-	-	11,414,441.40
ระบบงานเครือข่ายคอมพิวเตอร์ระหว่างติดตั้ง	-	619,530.00	-	619,530.00
รวม	31,326,686.53	1,218,190.00	-	32,544,876.53
หัก ค่าตัดจำหน่ายสะสม				
โปรแกรมคอมพิวเตอร์	(12,844,164.59)	(1,408,557.01)	-	(14,252,721.60)
ระบบงานเครือข่ายคอมพิวเตอร์	(4,997,816.41)	(1,140,793.53)	-	(6,138,609.94)
รวม	(17,841,981.00)	(2,549,350.54)	-	(20,391,331.54)
สินทรัพย์ไม่มีตัวตน - สุทธิ	13,484,705.53			12,153,544.99

มูลค่าต้นทุนของสินทรัพย์ไม่มีตัวตนบางรายการ ซึ่งตัดจำหน่ายเต็มจำนวนแล้ว แต่บริษัทและบริษัทย่อยยังสามารถใช้ประโยชน์ในสินทรัพย์เหล่านั้นได้ ณ วันที่ 31 ธันวาคม 2566 และ 2565 ในงบการเงินรวมมีจำนวนเงิน 13.18 ล้านบาท และ 12.30 ล้านบาท ตามลำดับ และในงบการเงินเฉพาะกิจการมีจำนวนเงินรวม 6.11 ล้านบาท

17. สินทรัพย์และหนี้สินภาษีเงินได้รอการตัดบัญชี

สินทรัพย์และหนี้สินภาษีเงินได้รอการตัดบัญชี มีดังนี้

	บาท			
	งบการเงินรวม		งบการเงินเฉพาะกิจการ	
	2566	2565	2566	2565
สินทรัพย์ภาษีเงินได้รอการตัดบัญชี	24,281,446.96	25,767,985.23	29,803,103.54	30,759,083.01
หนี้สินภาษีเงินได้รอการตัดบัญชี	(15,943,168.42)	(12,974,487.64)	(6,947,420.04)	(5,413,369.44)
	<u>8,338,278.54</u>	<u>12,793,497.59</u>	<u>22,855,683.50</u>	<u>25,345,713.57</u>

การเปลี่ยนแปลงสำหรับปีสิ้นสุดวันที่ 31 ธันวาคม 2566 และ 2565 สรุปได้ดังนี้

	บาท			
	งบการเงินรวม			
	ณ วันที่ 31	รายได้ (ค่าใช้จ่าย) ในระหว่างปี		ณ วันที่ 31
	ธันวาคม 2565	ในกำไรขาดทุน	ในกำไรขาดทุน เบ็ดเสร็จอื่น	ธันวาคม 2556
สินทรัพย์ภาษีเงินได้รอการตัดบัญชี :				
ลูกหนี้การค้า	504,857.81	48,300.24	-	553,158.05
รายได้ค่าบริการทางการแพทย์ค้างรับ	774,533.29	(374,882.03)	-	399,651.26
ที่ดิน อาคารและอุปกรณ์	16,788,201.23	(1,091,215.35)	-	15,696,985.88
ประมาณการหนี้สินผลประโยชน์พนักงาน	12,934,221.91	431,611.67	-	13,365,833.58
รวม	31,001,814.24	(986,185.47)	-	30,015,628.77
หนี้สินภาษีเงินได้รอการตัดบัญชี :				
ค่าเสื่อมราคาสะสมของอุปกรณ์	5,395,639.64	785,971.66	-	4,609,667.98
สินทรัพย์ไม่มีตัวตน (วิธีทดสอบ)	64,541.92	(2,664.73)	-	67,206.65
หนี้สินตามสัญญาเช่า	12,748,135.09	(4,252,340.51)	-	17,000,475.60
รวม	18,208,316.65	(3,469,033.58)	-	21,677,350.23

	บาท			
	งบการเงินรวม			
	ณ วันที่ 31	รายได้ (ค่าใช้จ่าย) ในระหว่างปี		ณ วันที่ 31
	ธันวาคม 2564	ในกำไรขาดทุน	ในกำไรขาดทุนเบ็ดเสร็จอื่น	ธันวาคม 2565
สินทรัพย์ถาวรที่ได้รับการตัดบัญชี :				
ลูกหนี้การค้า	804,183.36	(299,325.55)	-	504,857.81
ที่ดิน อาคารและอุปกรณ์	-	774,533.29	-	774,533.29
ประมาณการหนี้สินผลประโยชน์พนักงาน	17,879,416.56	(1,091,215.33)	-	16,788,201.23
ขาดทุนทางภาษียกไป	11,600,929.66	792,878.49	540,413.76	12,934,221.91
รวม	30,284,529.58	176,870.90	540,413.76	31,001,814.24
หนี้สินถาวรที่ได้รับการตัดบัญชี :				
ค่าเสื่อมราคาสะสมของอุปกรณ์	2,125,705.07	(3,269,934.57)	-	5,395,639.64
สินทรัพย์ไม่มีตัวตน (วิธีทดสอบ)	75,439.84	10,897.92	-	64,541.92
หนี้สินตามสัญญาเช่า	13,316,171.69	568,036.60	-	12,748,135.09
รวม	15,517,316.60	(2,691,000.05)	-	18,208,316.65

	บาท			
	งบการเงินเฉพาะกิจการ			
	ณ วันที่ 31	รายได้ (ค่าใช้จ่าย) ในระหว่างปี		ณ วันที่ 31
	ธันวาคม 2565	ในกำไรขาดทุน	ในกำไรขาดทุน เบ็ดเสร็จอื่น	ธันวาคม 2566
สินทรัพย์ถาวรที่ได้รับการตัดบัญชี :				
ลูกหนี้การค้า	504,857.81	48,300.24	-	553,158.05
รายได้ค่าบริการทางการแพทย์ข้างรับ	774,533.29	(374,882.03)	-	399,651.26
ที่ดิน อาคารและอุปกรณ์	16,788,201.22	(1,091,215.35)	-	15,696,985.87
ประมาณการหนี้สินผลประโยชน์พนักงาน	12,691,490.69	374,626.37	87,191.30	13,153,308.36
รวม	30,759,083.01	(1,043,170.77)	87,191.30	29,803,103.54
หนี้สินถาวรที่ได้รับการตัดบัญชี :				
หนี้สินตามสัญญาเช่า	5,413,369.44	(1,534,050.60)	-	6,947,420.04
รวม	5,413,369.44	(1,534,050.60)	-	6,947,420.04

	บาท			
	งบการเงินเฉพาะกิจการ			
	ณ วันที่ 31	รายได้ (ค่าใช้จ่าย) ในระหว่างปี		ณ วันที่ 31
	ธันวาคม 2564	ในกำไรขาดทุน	ในกำไรขาดทุน เบ็ดเสร็จอื่น	ธันวาคม 2565
สินทรัพย์ถาวรที่ได้รับการตัดบัญชี :				
ลูกหนี้การค้า	804,183.36	(299,325.55)	-	504,857.81
รายได้ค่าบริการทางการแพทย์ข้างรับ	-	774,533.29	-	774,533.29
ที่ดิน อาคารและอุปกรณ์	17,879,416.55	(1,091,215.33)	-	16,788,201.22
ประมาณการหนี้สินผลประโยชน์พนักงาน	11,163,509.76	922,544.75	605,436.18	12,691,490.69
รวม	29,847,109.67	306,537.16	605,436.18	30,759,083.01
หนี้สินถาวรที่ได้รับการตัดบัญชี :				
หนี้สินตามสัญญาเช่า	5,988,010.47	574,641.03	-	5,413,369.44
รวม	5,988,010.47	574,641.03	-	5,413,369.44

18. เงินเบิกเกินบัญชีและเงินกู้ยืมระยะสั้นจากสถาบันการเงิน

เงินเบิกเกินบัญชีและเงินกู้ยืมระยะสั้นจากสถาบันการเงิน ประกอบด้วย

	บาท			
	งบการเงินรวม		งบการเงินเฉพาะกิจการ	
	2566	2565	2566	2565
เงินเบิกเกินบัญชีจากสถาบันการเงิน				
ส่วนที่ไม่มีหลักประกัน	53,251,493.52	12,706,784.10	52,157,021.91	7,897,608.88
ส่วนที่มีหลักประกัน (*)	2,475.59	4,724.36	2,475.59	4,724.36
ตัวสัญญาใช้เงิน	45,000,000.00	35,000,000.00	30,000,000.00	30,000,000.00
รวม	98,253,969.11	47,711,508.46	82,159,497.50	37,902,333.24
<u>วงเงิน (ล้านบาท)</u>				
เงินเบิกเกินบัญชีจากสถาบันการเงิน				
ส่วนที่ไม่มีหลักประกัน	76	76	60	60
ส่วนที่มีหลักประกัน (*)	49.8	49.8	30	30
ตัวสัญญาใช้เงิน (ไม่มีหลักประกัน)	405	405	350	350
<u>อัตราดอกเบี้ย (ร้อยละต่อปี)</u>				
เงินเบิกเกินบัญชีจากสถาบันการเงิน				
ส่วนที่ไม่มีหลักประกัน	MOR	MOR	MOR	MOR
ส่วนที่มีหลักประกัน (*)	MOR-5.30	MOR-5.30	MOR-5.30	MOR-5.30
	S/A+1.75	S/A+1.75		
	Fixed+0.75	Fixed+0.75		
ตัวสัญญาใช้เงิน (ไม่มีหลักประกัน)	MMR	MMR	MMR	MMR
	(2.43 - 3.25)	(2.10)	(2.43 - 2.90)	(2.00)

ณ วันที่ 31 ธันวาคม 2566 และ 2565 บริษัทและบริษัทย่อยมีวงเงินเบิกเกินบัญชีกับสถาบันการเงินในประเทศหลายแห่ง ส่วนที่ไม่มีหลักประกันในงบการเงินรวม วงเงินรวม 76 ล้านบาท และงบการเงินเฉพาะกิจการ วงเงินรวม 60 ล้านบาท และส่วนที่มีหลักประกันในงบการเงินรวม วงเงินรวม 49.80 ล้านบาท และงบการเงินเฉพาะกิจการ วงเงินรวม 30 ล้านบาท ค้ำประกันโดยเงินฝากธนาคารประเภทประจำและออมทรัพย์ของบริษัทและบริษัทย่อย (หมายเหตุ 10)

ณ วันที่ 31 ธันวาคม 2566 และ 2565 บริษัทและบริษัทย่อยมีวงเงินตัวสัญญาใช้เงินกับสถาบันการเงินในประเทศหลายแห่ง และไม่มีหลักประกัน ในงบการเงินรวม วงเงินรวม 405 ล้านบาท และงบการเงินเฉพาะกิจการ วงเงินรวม 350 ล้านบาท

19. เจ้าหนี้การค้าและเจ้าหนี้หมุนเวียนอื่น

เจ้าหนี้การค้าและเจ้าหนี้หมุนเวียนอื่น ประกอบด้วย

	บาท			
	งบการเงินรวม		งบการเงินเฉพาะกิจการ	
	2566	2565	2566	2565
เจ้าหนี้การค้า	100,585,047.58	98,591,732.46	77,573,139.67	70,677,630.26
เจ้าหนี้หมุนเวียนอื่น				
รายได้รับล่วงหน้าค่ารักษาพยาบาล	3,710,100.00	3,377,400.00	3,710,100.00	3,377,400.00
ค่าธรรมเนียมแพทย์ค้างจ่าย	33,532,881.93	31,626,033.82	33,532,881.93	31,626,033.82
ค่ารักษาพยาบาลส่งต่อค้างจ่าย	32,700,988.51	45,437,563.79	32,700,988.51	45,437,563.79
ค่าใช้จ่ายค้างจ่าย	55,456,445.28	57,072,292.23	48,272,191.50	86,008,555.73
เจ้าหนี้ค่าซื้อทรัพย์สิน	20,867,263.35	45,182,429.68	17,725,876.44	27,351,869.37
อื่นๆ	7,685,575.51	4,117,385.05	3,372,038.61	768,264.72
รวมเจ้าหนี้หมุนเวียนอื่น	153,953,254.58	186,813,104.57	139,314,076.99	194,569,687.43
รวมเจ้าหนี้การค้าและเจ้าหนี้หมุนเวียนอื่น	254,538,302.16	285,404,837.03	216,887,216.66	265,247,317.69

20. เงินกู้ยืมระยะยาวจากสถาบันการเงิน

เงินกู้ยืมระยะยาวจากสถาบันการเงิน ประกอบด้วย

	บาท			
	งบการเงินรวม		งบการเงินเฉพาะกิจการ	
	2566	2565	2566	2565
ยอดคงเหลือต้นปี	116,657,521.34	156,273,474.13	66,657,521.34	72,440,000.00
กู้ยืมเงินเพิ่มระหว่างปี	155,042,478.66	94,957,521.34	145,042,478.66	44,957,521.34
จ่ายชำระคืนระหว่างปี	(48,545,999.96)	(134,740,000.00)	(39,656,666.68)	(50,740,000.00)
ปรับปรุงดอกเบี้ยตามวิธีอัตราดอกเบี้ยที่แท้จริง	-	166,525.87	-	-
ยอดคงเหลือปลายปี	223,154,000.04	116,657,521.34	172,043,333.32	66,657,521.34
หัก ส่วนที่ถึงกำหนดชำระภายในหนึ่งปี	(49,546,476.16)	(38,453,333.33)	(37,877,142.88)	(30,120,000.00)
เงินกู้ยืมระยะยาวจากสถาบันการเงิน - สุทธิ	173,607,523.88	78,204,188.01	134,166,190.44	36,537,521.34

บริษัท

ณ วันที่ 31 ธันวาคม 2566 และ 2565 บริษัทมีเงินกู้ยืมระยะยาวกับสถาบันการเงินในประเทศสามแห่ง 4 วงเงิน และสองแห่ง 2 วงเงิน จำนวนเงินรวม 172.04 ล้านบาท และ 66.66 ล้านบาท ตามลำดับ วงเงินกู้ที่ 1 คิดดอกเบี้ยในอัตราร้อยละ MLR - 2.5 ต่อปี วงเงินกู้ที่ 2 คิดอัตราดอกเบี้ยร้อยละ MLR - 2.25 ต่อปี สำหรับเดือนที่ 1 - 12 และ MLR - 2 ต่อปี สำหรับเดือนที่ 13 - 36 และสำหรับระยะเวลาที่เหลือ คิดอัตราดอกเบี้ยร้อยละ MLR - 1.5 ต่อปี วงเงินกู้ที่ 3 คิดอัตราดอกเบี้ยร้อยละ MLR - 3.2 ต่อปี และวงเงินกู้ที่ 4 คิดอัตราดอกเบี้ยร้อยละ MLR - 2.0 ต่อปี โดยกำหนดวงวดชำระคืนเงินต้นเป็นงวดรายเดือน แบ่งเป็น

วงเงินกู้ที่ 1 จำนวน 32 งวด งวดที่ 1 - 31 ชำระหนี้เงินต้นเดือนละ 1.67 ล้านบาท
งวดสุดท้าย ชำระหนี้ส่วนที่เหลือทั้งหมด

วงเงินกู้ที่ 2 จำนวน 60 งวด งวดที่ 1 - 59 ชำระหนี้เงินต้นเดือนละ 0.84 ล้านบาท
งวดสุดท้าย ชำระหนี้ส่วนที่เหลือทั้งหมด

วงเงินกู้ที่ 3 จำนวน 60 งวด งวดที่ 1 - 60 ชำระหนี้เงินต้นเดือนละ 1.00 ล้านบาท

วงเงินกู้ที่ 4 จำนวน 84 งวด งวดที่ 1 - 84 ชำระหนี้เงินต้นเดือนละ 0.24 ล้านบาท

บริษัทต้องดำรงสัดส่วนความสามารถในการชำระหนี้ (Debt Service Coverage Ratio (DSCR)) ไม่น้อยกว่า 1.20 เท่า และดำรงสัดส่วน IBDE (Interest Bearing Debt to total Equity) ไว้ ณ ทุกสิ้นงวดปีบัญชีไม่เกิน 1.00 เท่า

บริษัท ศูนย์บริหารจัดการธุรกิจแห่งเอเชีย จำกัด

ณ วันที่ 31 ธันวาคม 2566 และ 2565 บริษัทยืมเงินกู้ยืมระยะยาวกับสถาบันการเงินในประเทศสองแห่ง 2 วงเงิน และ หนึ่งแห่ง 1 วงเงิน จำนวนเงินรวม 51.11 ล้านบาท และ 50 ล้านบาท ตามลำดับ วงเงินกู้ที่ 1 กิดดอกเบี้ยในอัตราร้อยละ MLR - 2.0 ต่อปี วงเงินกู้ที่ 2 กิดอัตราดอกเบี้ยร้อยละ MLR - 3.20 ต่อปี โดยกำหนดงวดชำระคืนเงินต้นเป็นงวดรายเดือนๆ ละเท่าๆ กัน แบ่งเป็น

วงเงินกู้ที่ 1 จำนวน 72 งวด งวดที่ 1 - 72 ชำระหนี้เงินต้นเดือนละ 0.69 ล้านบาท

วงเงินกู้ที่ 2 จำนวน 36 งวด งวดที่ 1 - 36 ชำระหนี้เงินต้นเดือนละ 0.28 ล้านบาท

งวดสุดท้าย ชำระหนี้ส่วนที่เหลือทั้งหมด

บริษัทยืมต้องดำรงสัดส่วนความสามารถในการชำระหนี้ (Debt Service Coverage Ratio (DSCR)) ไม่น้อยกว่า 1.20 เท่า และดำรงสัดส่วน IBDE (Interest Bearing Debt to total Equity) ไว้ ณ ทุกสิ้นงวดปีบัญชีไม่เกิน 1.00 เท่า

21. หนี้สินตามสัญญาเช่า

มูลค่าตามบัญชีของหนี้สินตามสัญญาเช่าและการเคลื่อนไหวสำหรับปีสิ้นสุดวันที่ 31 ธันวาคม 2566 และ 2565 แสดงได้ดังนี้

	บาท			
	งบการเงินรวม		งบการเงินเฉพาะกิจการ	
	2566	2565	2566	2565
ณ วันที่ 1 มกราคม	259,687,908.43	209,309,400.55	149,037,538.93	98,628,496.82
เพิ่มขึ้นระหว่างปี	15,686,667.61	121,541,098.15	1,228,488.50	75,557,986.16
เพิ่มขึ้นจากดอกเบี้ย	11,763,421.30	10,950,093.97	4,950,524.58	2,845,147.19
ลดลงจากการปรับปรุงสัญญาเช่า	(5,277,317.71)	-	(5,282,374.95)	-
เงินจ่ายชำระระหว่างปี	(80,633,026.07)	(82,112,684.24)	(40,937,260.61)	(27,994,091.24)
ณ วันที่ 31 ธันวาคม	201,227,653.56	259,687,908.43	108,996,916.45	149,037,538.93
หัก ส่วนที่ถึงกำหนดชำระในหนึ่งปี	(61,495,490.80)	(66,061,144.41)	(24,167,956.85)	(35,740,004.26)
หนี้สินตามสัญญาเช่า - สุทธิ	139,732,162.76	193,626,764.02	84,828,959.60	113,297,534.67

บริษัทและบริษัทย่อยมีหนี้สินตามสัญญาเช่าที่จะต้องจ่ายชำระ ดังนี้

	บาท			
	งบการเงินรวม		งบการเงินเฉพาะกิจการ	
	2566	2565	2566	2565
ไม่เกิน 1 ปี				
จำนวนเงินขั้นต่ำที่จะต้องจ่าย	67,355,046.70	73,516,816.53	28,226,146.66	40,530,634.57
ต้นทุนทางการเงิน	(5,859,555.90)	(7,455,672.12)	(4,058,189.81)	(4,790,630.31)
มูลค่าปัจจุบันของจำนวนเงินขั้นต่ำที่จะต้องจ่าย	61,495,490.80	66,061,144.41	24,167,956.85	35,740,004.26
เกินกว่า 1 ปี แต่ไม่เกิน 5 ปี				
จำนวนเงินขั้นต่ำที่จะต้องจ่าย	166,584,333.22	220,706,120.48	110,374,467.20	137,669,909.10
ต้นทุนทางการเงิน	(26,852,170.46)	(27,079,356.46)	(25,545,507.60)	(24,372,374.43)
มูลค่าปัจจุบันของจำนวนเงินขั้นต่ำที่จะต้องจ่าย	139,732,162.76	193,626,764.02	84,828,959.60	113,297,534.67

22. ประมวลการหนี้สินผลประโยชน์พนักงาน

การเปลี่ยนแปลงของประมวลการหนี้สินผลประโยชน์พนักงานสำหรับปีสิ้นสุดวันที่ 31 ธันวาคม 2566 และ 2565 มีดังนี้

	บาท			
	งบการเงินรวม		งบการเงินเฉพาะกิจการ	
	2566	2565	2566	2565
มูลค่าปัจจุบันของประมวลการหนี้สินผลประโยชน์พนักงานต้นปี	78,901,453.56	71,649,460.42	63,457,453.41	55,817,548.76
ขาดทุนจากการประมาณการตามหลักคณิตศาสตร์ประกันภัย				
จากการเปลี่ยนแปลงสมมติฐานทางการเงิน	665,191.13	(15,306,018.37)	-	(10,834,226.83)
จากการปรับปรุงค่าประเมิน	573,667.85	16,465,264.70	-	13,861,407.75
รับโอนหนี้สินผลประโยชน์พนักงานจากบริษัทย่อย	-	-	435,956.48	-
ผลประโยชน์พนักงานจ่ายโดยโครงการ	(5,453,026.67)	(3,152,393.94)	(5,453,026.67)	(1,771,462.00)
ต้นทุนการบริการและดอกเบี้ยในปัจจุบัน	9,927,337.12	9,245,140.75	7,326,158.57	6,384,185.73
มูลค่าปัจจุบันของประมวลการหนี้สินผลประโยชน์พนักงานปลายปี	84,614,622.99	78,901,453.56	65,766,541.79	63,457,453.41

ค่าใช้จ่ายที่รับรู้ในงบกำไรขาดทุน

	บาท			
	งบการเงินรวม		งบการเงินเฉพาะกิจการ	
	2566	2565	2566	2565
ต้นทุนบริการและดอกเบี้ยในปัจจุบัน				
ต้นทุนขายและบริการ	4,755,948.71	6,145,461.44	3,199,727.76	4,200,592.10
ค่าใช้จ่ายในการบริหาร	3,828,995.35	2,733,721.48	2,989,222.82	1,977,281.38
ค่าตอบแทนผู้บริหาร	1,342,393.06	365,957.83	1,137,207.99	206,312.25
รวม	9,927,337.12	9,245,140.75	7,326,158.57	6,384,185.73

ค่าใช้จ่ายที่รับรู้ในกำไรหรือขาดทุนเบ็ดเสร็จอื่น

	บาท			
	งบการเงินรวม		งบการเงินเฉพาะกิจการ	
	2566	2565	2566	2565
ผลขาดทุนจากการประมาณการตามหลัก				
คณิตศาสตร์ประกันภัย - สุทธิภาษีเงินได้	(1,238,858.98)	(618,832.57)	(348,765.18)	(2,421,744.74)

ข้อสมมติหลักในการประมาณการตามหลักการคณิตศาสตร์ประกันภัย

	ร้อยละ			
	งบการเงินรวม		งบการเงินเฉพาะกิจการ	
	2566	2565	2566	2565
อัตราคิดลด	3.22 - 3.94	3.33 - 3.94	3.33	3.33
อัตราการเพิ่มขึ้นของเงินเดือน	5.00	5.00	5.00	5.00
อัตราการหมุนเวียนพนักงาน				
อายุน้อยกว่า 30 ปี	17.19 - 22.92	17.19 - 22.92	17.19 - 22.92	17.19 - 22.92
อายุ 30 - 39 ปี	7.64 - 11.46	7.64 - 11.46	7.64 - 11.46	7.64 - 11.46
อายุ 40 - 49 ปี	3.82 - 5.73	3.82 - 5.73	3.82 - 5.73	3.82 - 5.73
อายุ 50 - 60 ปี	0.00 - 1.91	0.00 - 1.91	0.00 - 1.91	0.00 - 1.91
อัตราการทุพพลภาพ	รวมไว้ในอัตรามรณะ	รวมไว้ในอัตรามรณะ	รวมไว้ในอัตรามรณะ	รวมไว้ในอัตรามรณะ
อัตรามรณะ	105.00 ของอัตรามรณะ ไทยปี 2560	105.00 ของอัตรามรณะ ไทยปี 2560	105.00 ของอัตรามรณะ ไทยปี 2560	105.00 ของอัตรามรณะ ไทยปี 2560

การวิเคราะห์ความอ่อนไหว

ผลกระทบของการเปลี่ยนแปลงสมมติฐานที่สำคัญต่อมูลค่าปัจจุบันของภาระผูกพันผลประโยชน์ระยะยาวของพนักงาน ณ วันที่ 31 ธันวาคม 2566 และ 2565 สรุปได้ดังนี้

	บาท			
	งบการเงินรวม		งบการเงินเฉพาะกิจการ	
	2566	2565	2566	2565
อัตราคิดลด				
เพิ่มขึ้นร้อยละ 0.5	(4,457,788.50)	(4,216,694.90)	(3,220,617.28)	(3,120,349.46)
ลดลงร้อยละ 0.5	4,863,324.74	4,604,469.55	3,504,227.96	3,397,838.52
อัตราการเพิ่มขึ้นของเงินเดือน				
เพิ่มขึ้นร้อยละ 1	10,789,797.82	9,380,629.98	7,811,358.76	6,910,454.93
ลดลงร้อยละ 1	(9,214,227.56)	(8,039,919.35)	(6,710,565.77)	(5,955,916.24)
อัตราการเปลี่ยนแปลงในจำนวนพนักงาน				
เพิ่มขึ้นร้อยละ 20	(6,701,809.61)	(5,576,214.26)	(4,628,011.06)	(4,035,071.59)
ลดลงร้อยละ 20	7,810,620.65	6,625,260.08	5,530,244.91	4,782,156.18

23. การบริหารจัดการทุน

วัตถุประสงค์ในการบริหารจัดการทุนที่สำคัญของบริษัทและบริษัทย่อย คือการจัดให้มีซึ่งโครงสร้างทางการเงินที่เหมาะสมและการดำรงไว้ซึ่งความสามารถในการดำเนินธุรกิจอย่างต่อเนื่องตามงบแสดงฐานะการเงิน ณ วันที่ 31 ธันวาคม 2566 และ 2565 มีดังนี้

	งบการเงินรวม		งบการเงินเฉพาะกิจการ	
	2566	2565	2566	2565
อัตราส่วนหนี้สินต่อทุน	0.44 : 1	0.39 : 1	0.37 : 1	0.34 : 1

24. ดำรงตามกฎหมาย

ดำรงตามกฎหมายของบริษัท ตั้งขึ้นตามบทบัญญัติของพระราชบัญญัติบริษัทมหาชนจำกัด (พ.ศ. 2535) ซึ่งกำหนดให้จัดสรรกำไรสุทธิประจำปีส่วนหนึ่งเป็นทุนสำรองตามกฎหมาย ในอัตราไม่น้อยกว่าร้อยละ 5 ของกำไรสุทธิประจำปีหักด้วยยอดขาดทุนสะสมยกมา (ถ้ามี) จนกว่าทุนสำรองนี้จะมีจำนวนไม่น้อยกว่าร้อยละ 10 ของทุนจดทะเบียนของบริษัท เงินสำรองดังกล่าวจะนำไปจ่ายเป็นเงินปันผลไม่ได้

25. เงินปันผล

บริษัท

ปี 2566

ตามมติที่ประชุมสามัญผู้ถือหุ้นของบริษัท ครั้งที่ 34/2566 เมื่อวันที่ 24 เมษายน 2566 ที่ประชุมผู้ถือหุ้นมีมติอนุมัติให้จ่ายเงินปันผลจากผลประกอบการกำไรสุทธิสำหรับปี 2565 เป็นจำนวนเงินรวม 180 ล้านบาท ให้กับหุ้นสามัญจำนวน 720,000,000 หุ้น ในอัตราหุ้นละ 0.25 บาท ซึ่งบริษัทได้จ่ายเงินปันผลระหว่างกาลแล้วรวมจำนวนเงิน 108 ล้านบาท (สำหรับหุ้นสามัญจำนวน 720,000,000 หุ้น ในอัตราหุ้นละ 0.15 บาท) โดยจ่ายเงินปันผลระหว่างกาลครั้งที่ 1 เมื่อวันที่ 9 กันยายน 2565 จำนวนเงิน 72 ล้านบาท และจ่ายเงินปันผลระหว่างกาลครั้งที่ 2 เมื่อวันที่ 9 ธันวาคม 2565 จำนวนเงิน 36 ล้านบาท คงเหลือเงินปันผลจ่ายงวดนี้เป็นจำนวนเงิน 72 ล้านบาท (สำหรับหุ้นสามัญจำนวน 720,000,000 หุ้น ในอัตราหุ้นละ 0.10 บาท) โดยจ่ายเงินปันผลในวันที่ 19 พฤษภาคม 2566

ตามมติที่ประชุมคณะกรรมการบริษัท ครั้งที่ 4/2566 เมื่อวันที่ 15 สิงหาคม 2566 ได้มีการอนุมัติให้จ่ายเงินปันผลระหว่างกาลครั้งที่ 1 จากผลประกอบการสำหรับงวดหกเดือนสิ้นสุดวันที่ 30 มิถุนายน 2566 ให้กับหุ้นสามัญของบริษัทจำนวน 720,000,000 หุ้น ในอัตราหุ้นละ 0.03 บาท เป็นจำนวนเงิน 21.60 ล้านบาท โดยจ่ายเงินปันผลในวันที่ 8 กันยายน 2566

และตามมติที่ประชุมคณะกรรมการบริษัท ครั้งที่ 5/2566 เมื่อวันที่ 14 พฤศจิกายน 2566 ได้มีการอนุมัติให้จ่ายเงินปันผลระหว่างกาลครั้งที่ 2 จากผลการดำเนินงานสำหรับงวดเก้าเดือนสิ้นสุดวันที่ 30 กันยายน 2566 ให้กับผู้ถือหุ้นสามัญจำนวน 720,000,000 หุ้น ในอัตราหุ้นละ 0.06 บาท โดยได้จ่ายเงินปันผลระหว่างกาลครั้งที่ 1 สำหรับงวดหกเดือนสิ้นสุดวันที่ 30 มิถุนายน 2566 แล้วเป็นจำนวนเงิน 21.60 ล้านบาท (คิดเป็นอัตราหุ้นละ 0.03 บาท จำนวน 720,000,000 หุ้น) เมื่อวันที่ 8 กันยายน 2566 คงเหลือเงินปันผลจ่ายระหว่างกาลครั้งที่ 2 เป็นจำนวนเงิน 21.60 ล้านบาท (คิดเป็นอัตราหุ้นละ 0.03 บาท จำนวน 720,000,000 หุ้น) โดยจ่ายเงินปันผลในวันที่ 8 ธันวาคม 2566

ปี 2565

ตามมติที่ประชุมสามัญผู้ถือหุ้นของบริษัท ครั้งที่ 33/2565 เมื่อวันที่ 25 เมษายน 2565 ได้มีการอนุมัติให้จ่ายเงินปันผลจากกำไรสุทธิประจำปี 2564 เป็นจำนวนเงินรวม 216 ล้านบาท ให้กับหุ้นสามัญจำนวน 720,000,000 หุ้น ในอัตราหุ้นละ 0.30 บาท ซึ่งบริษัทได้จ่ายเงินปันผลระหว่างกาลแล้วรวมจำนวนเงิน 144 ล้านบาท (สำหรับหุ้นสามัญจำนวน 720,000,000 หุ้น ในอัตราหุ้นละ 0.20 บาท) โดยจ่ายเงินปันผลระหว่างกาลครั้งที่ 1 เมื่อวันที่ 9 กันยายน 2564 จำนวนเงิน 72 ล้านบาท และจ่ายเงินปันผลระหว่างกาลครั้งที่ 2 เมื่อวันที่ 9 ธันวาคม 2564 จำนวนเงิน 72 ล้านบาท คงเหลือเงินปันผลจ่ายงวดนี้เป็นจำนวนเงิน 72 ล้านบาท (สำหรับหุ้นสามัญจำนวน 720,000,000 หุ้น ในอัตราหุ้นละ 0.10 บาท) โดยจ่ายเงินปันผลในวันที่ 20 พฤษภาคม 2565

ตามมติที่ประชุมคณะกรรมการบริษัท ครั้งที่ 4/2565 เมื่อวันที่ 9 สิงหาคม 2565 ได้มีการอนุมัติให้จ่ายเงินปันผลระหว่างกาลครั้งที่ 1 จากการดำเนินงานสำหรับงวดหกเดือนสิ้นสุดวันที่ 30 มิถุนายน 2565 ให้กับหุ้นสามัญของบริษัทจำนวน 720,000,000 หุ้น ในอัตราหุ้นละ 0.10 บาท เป็นจำนวนเงิน 72 ล้านบาท โดยจ่ายเงินปันผลในวันที่ 9 กันยายน 2565

และตามมติที่ประชุมคณะกรรมการบริษัท ครั้งที่ 5/2565 เมื่อวันที่ 9 พฤศจิกายน 2565 ได้มีการอนุมัติให้จ่ายเงินปันผลระหว่างกาลครั้งที่ 2 จากผลการดำเนินงานสำหรับงวดเก้าเดือนสิ้นสุดวันที่ 30 กันยายน 2565 ให้กับผู้ถือหุ้นสามัญจำนวน 720,000,000 หุ้น ในอัตราหุ้นละ 0.15 บาท โดยได้จ่ายเงินปันผลระหว่างกาลครั้งที่ 1 สำหรับงวดหกเดือนสิ้นสุดวันที่ 30 มิถุนายน 2565 แล้วเป็นจำนวนเงิน 72 ล้านบาท (คิดเป็นอัตราหุ้นละ 0.10 บาท จำนวน 720,000,000 หุ้น) เมื่อวันที่ 9 กันยายน 2565 คงเหลือเงินปันผลจ่ายระหว่างกาลครั้งที่ 2 เป็นจำนวนเงิน 36 ล้านบาท (คิดเป็นอัตราหุ้นละ 0.05 บาท จำนวน 720,000,000 หุ้น) โดยจ่ายเงินปันผลในวันที่ 9 ธันวาคม 2565

บริษัทย่อย - บริษัท ศูนย์ห้องปฏิบัติการและวิจัยทางการแพทย์และการเกษตรแห่งเอเชีย จำกัด (มหาชน)

ปี 2566

ตามมติที่ประชุมสามัญผู้ถือหุ้นของบริษัทย่อย ครั้งที่ 19/2566 เมื่อวันที่ 24 เมษายน 2566 ได้มีมติอนุมัติให้มีการจัดสรรสำรองตามกฎหมายเป็นจำนวนเงิน 0.73 ล้านบาท และอนุมัติให้จ่ายเงินปันผลจากผลประกอบการกำไรสุทธิสำหรับปี 2565 เป็นจำนวนเงินรวม 8.40 ล้านบาท ให้กับหุ้นสามัญจำนวน 420,000,000 หุ้น ในอัตราหุ้นละ 0.02 บาท และมีมติอนุมัติให้จัดสรรเงินกำไรสะสมที่ยังไม่ได้จัดสรร ณ วันที่ 31 ธันวาคม 2565 เพื่อจ่ายเงินปันผลให้กับหุ้นสามัญจำนวน 420,000,000 หุ้น ในอัตราหุ้นละ 0.08 บาท เป็นจำนวนเงินรวม 33.60 ล้านบาท รวมเป็นเงินทั้งสิ้น 42 ล้านบาท โดยจ่ายเงินปันผลในวันที่ 19 พฤษภาคม 2566

ปี 2565

ตามมติที่ประชุมสามัญผู้ถือหุ้นของบริษัทย่อย ครั้งที่ 18/2565 เมื่อวันที่ 25 เมษายน 2565 ได้มีมติอนุมัติให้มีการจัดสรรสำรองตามกฎหมายเป็นจำนวนเงิน 1.24 ล้านบาท และอนุมัติให้จ่ายเงินปันผลจากกำไรสุทธิประจำปี 2564 สำหรับหุ้นสามัญจำนวน 300,000,000 หุ้น ในอัตราหุ้นละ 0.05 บาท เป็นจำนวนเงิน 15 ล้านบาท โดยจ่ายเงินปันผลในวันที่ 19 พฤษภาคม 2565

บริษัทย่อย - บริษัท ศูนย์ห้องปฏิบัติการและวิจัยทางการแพทย์แห่งเอเชีย จำกัด

ปี 2566

ตามมติที่ประชุมสามัญผู้ถือหุ้นของบริษัทย่อย ครั้งที่ 17/2566 เมื่อวันที่ 20 เมษายน 2566 ได้มีมติอนุมัติให้จ่ายเงินปันผลจากผลประกอบการกำไรสุทธิสำหรับปี 2565 เป็นจำนวนเงินรวม 100 ล้านบาท ให้กับหุ้นสามัญจำนวน 500,000 หุ้น ในอัตราหุ้นละ 200 บาท ซึ่งบริษัทได้จ่ายเงินปันผลระหว่างกาลแล้วรวมจำนวนเงิน 85 ล้านบาท (สำหรับหุ้นสามัญจำนวน 500,000 หุ้น ในอัตราหุ้นละ 170 บาท) โดยจ่ายเงินปันผลระหว่างกาลครั้งที่ 1 เมื่อวันที่ 16 กันยายน 2565 จำนวนเงิน 60 ล้านบาท และจ่ายเงินปันผลระหว่างกาลครั้งที่ 2 เมื่อวันที่ 9 ธันวาคม 2565 จำนวนเงิน 25 ล้านบาท คงเหลือเงินปันผลจ่ายเป็นจำนวนเงิน 15 ล้านบาท (สำหรับหุ้นสามัญจำนวน 500,000 หุ้น ในอัตราหุ้นละ 30 บาท) โดยจ่ายเงินปันผลในวันที่ 19 พฤษภาคม 2566

ตามมติที่ประชุมคณะกรรมการบริษัทย่อย ครั้งที่ 8/2566 เมื่อวันที่ 23 สิงหาคม 2566 ได้มีการอนุมัติให้จ่ายเงินปันผลระหว่างกาลจากผลประกอบการงวดหกเดือนสิ้นสุดวันที่ 30 มิถุนายน 2566 สำหรับหุ้นสามัญ จำนวน 500,000 หุ้น ในอัตราหุ้นละ 28 บาท เป็นจำนวนเงิน 14 ล้านบาท โดยจ่ายเงินปันผลในวันที่ 8 กันยายน 2566

และตามมติที่ประชุมคณะกรรมการบริษัทย่อย ครั้งที่ 11/2566 เมื่อวันที่ 22 พฤศจิกายน 2566 ได้มีการอนุมัติให้จ่ายเงินปันผลระหว่างกาล ครั้งที่ 2 จากผลการดำเนินงานงวดเก้าเดือนสิ้นสุดวันที่ 30 กันยายน 2566 ในอัตราหุ้นละ 60 บาท โดยได้จ่ายเงินปันผลระหว่างกาลครั้งที่ 1 สำหรับงวดหกเดือนสิ้นสุดวันที่ 30 มิถุนายน 2566 แล้วเป็นจำนวนเงิน 14 ล้านบาท (คิดเป็นอัตราหุ้นละ 28 บาท จำนวน 500,000 หุ้น) เมื่อวันที่ 8 กันยายน 2566 คงเหลือเงินปันผลจ่ายระหว่างกาลครั้งที่ 2 เป็นจำนวนเงิน 16 ล้านบาท (คิดเป็นอัตราหุ้นละ 32 บาท จำนวน 500,000 หุ้น) โดยจ่ายเงินปันผลในวันที่ 8 ธันวาคม 2566

ปี 2565

ตามมติที่ประชุมสามัญผู้ถือหุ้นของบริษัทย่อย ครั้งที่ 16/2565 เมื่อวันที่ 21 เมษายน 2565 ได้มีการอนุมัติให้จ่ายเงินปันผลจากผลประกอบการกำไรสุทธิสำหรับปี 2564 เป็นจำนวนเงินรวม 70 ล้านบาท ให้กับหุ้นสามัญจำนวน 500,000 หุ้น ในอัตราหุ้นละ 140 บาท ซึ่งบริษัทได้จ่ายเงินปันผลระหว่างกาลแล้วรวมจำนวนเงิน 40 ล้านบาท (สำหรับหุ้นสามัญจำนวน 500,000 หุ้น ในอัตราหุ้นละ 80 บาท) โดยจ่ายเงินปันผลระหว่างกาลครั้งที่ 1 เมื่อวันที่ 16 กันยายน 2564 จำนวนเงิน 20 ล้านบาท และจ่ายเงินปันผลระหว่างกาล ครั้งที่ 2 เมื่อวันที่ 9 ธันวาคม 2564 จำนวนเงิน 20 ล้านบาท คงเหลือเงินปันผลจ่ายเป็นจำนวนเงิน 30 ล้านบาท (สำหรับหุ้นสามัญจำนวน 500,000 หุ้น ในอัตราหุ้นละ 60 บาท) โดยจ่ายเงินปันผลในวันที่ 20 พฤษภาคม 2565

ตามมติที่ประชุมคณะกรรมการบริษัทย่อย ครั้งที่ 8/2565 เมื่อวันที่ 24 สิงหาคม 2565 ได้มีการอนุมัติให้จ่ายเงินปันผลระหว่างกาลจากผลการดำเนินงานงวดหกเดือนสิ้นสุดวันที่ 30 มิถุนายน 2565 สำหรับหุ้นสามัญ จำนวน 500,000 หุ้น ในอัตราหุ้นละ 120 บาท เป็นจำนวนเงิน 60 ล้านบาท โดยจ่ายเงินปันผลในวันที่ 16 กันยายน 2565

และตามมติที่ประชุมคณะกรรมการบริษัทย่อย ครั้งที่ 11/2565 เมื่อวันที่ 23 พฤศจิกายน 2565 ได้มีการอนุมัติให้จ่ายเงินปันผลระหว่างกาล ครั้งที่ 2 จากผลการดำเนินงานงวดเก้าเดือนสิ้นสุดวันที่ 30 กันยายน 2565 สำหรับหุ้นสามัญ จำนวน 500,000 หุ้น ในอัตราหุ้นละ 50 บาท เป็นจำนวนเงิน 25 ล้านบาท โดยจ่ายเงินปันผลในวันที่ 9 ธันวาคม 2565

บริษัทย่อย - บริษัท ศูนย์บริหารจัดการธุรกิจแห่งเอเชีย จำกัด

ปี 2565

ตามมติที่ประชุมสามัญผู้ถือหุ้นของบริษัทย่อย ครั้งที่ 15/2565 เมื่อวันที่ 21 เมษายน 2565 ได้มีการอนุมัติให้จ่ายเงินปันผลจากกำไรสุทธิประจำปี 2564 สำหรับหุ้นสามัญจำนวน 1,000,000 หุ้น ในอัตราหุ้นละ 10 บาท เป็นจำนวนเงิน 10 ล้านบาท โดยจ่ายเงินปันผลในวันที่ 20 พฤษภาคม 2565

26. ค่าใช้จ่ายตามลักษณะ

รายจ่ายค่าใช้จ่ายตามลักษณะประกอบด้วยรายการค่าใช้จ่ายที่สำคัญดังต่อไปนี้

	บาท			
	งบการเงินรวม		งบการเงินเฉพาะกิจการ	
	2566	2565	2566	2565
ต้นทุนค่ายา วัสดุทางการแพทย์ และวัสดุสิ้นเปลืองใช้ไป	404,533,244.40	370,111,046.37	353,794,760.73	262,742,491.34
ค่าธรรมเนียมแพทย์	284,881,908.96	263,539,045.58	284,881,908.96	263,539,045.58
ค่าใช้จ่ายผลประโยชน์ของพนักงาน	681,476,677.58	615,751,257.81	510,530,734.89	453,557,546.98
ค่าชดเชยผู้ป่วยประกันสังคม	127,378,145.17	127,801,784.42	127,378,145.17	127,801,784.42
ค่าเสื่อมราคาและค่าตัดจำหน่าย	194,920,732.41	161,302,814.90	137,828,986.88	109,182,726.10
ค่าสาธารณูปโภค	50,332,783.06	37,145,588.80	34,758,382.56	25,132,960.92
ค่าซ่อมแซมและบำรุงรักษา	33,323,845.33	26,505,252.26	22,695,198.40	17,555,614.15
ผลขาดทุนจากการตัดจำหน่ายและเลิกใช้	56,311,148.77	550,978.69	56,194,116.69	350,676.58

27. ค่าใช้จ่ายภาษีเงินได้

27.1 ส่วนประกอบหลักของค่าใช้จ่ายภาษีเงินได้สำหรับปีสิ้นสุดวันที่ 31 ธันวาคม 2566 และ 2565 ประกอบด้วย

	บาท			
	งบการเงินรวม		งบการเงินเฉพาะกิจการ	
	2566	2565	2566	2565
ค่าใช้จ่ายภาษีเงินได้ที่แสดงอยู่ในกำไรขาดทุน :				
ภาษีเงินได้ของปีปัจจุบัน :				
ภาษีเงินได้นิติบุคคลสำหรับปี	18,188,731.53	50,414,877.05	17,945,016.58	49,758,161.41
ภาษีเงินได้รอการตัดบัญชี :				
การเปลี่ยนแปลงของผลต่างชั่วคราวที่รับรู้				
เมื่อเริ่มแรกและที่กลับรายการ	4,455,219.05	2,514,129.15	2,577,221.37	(881,178.19)
รวม	22,643,950.58	52,929,006.20	20,522,237.95	48,876,983.22
ภาษีเงินได้ที่เกี่ยวข้องกับส่วนประกอบของกำไรขาดทุนเบ็ดเสร็จอื่น :				
ภาษีเงินได้รอการตัดบัญชีที่เกี่ยวข้องกับ				
ผลขาดทุนจากการประมาณการตามหลัก				
คณิตศาสตร์ประกันภัย	-	(540,413.76)	(87,191.30)	(605,436.18)
รวม	-	(540,413.76)	(87,191.30)	(605,436.18)

27.2 การกระทบยอดระหว่างจำนวนค่าใช้จ่ายและผลคูณของกำไรทางภาษีกับอัตราภาษีที่ใช้สำหรับปีสิ้นสุดวันที่ 31 ธันวาคม 2566 และ 2565 สรุปได้ดังนี้

	บาท			
	งบการเงินรวม		งบการเงินเฉพาะกิจการ	
	2566	2565	2566	2565
กำไรทางบัญชีสำหรับปี	89,149,297.33	367,590,550.71	131,389,322.39	394,053,076.51
อัตราภาษีที่ใช้ (ร้อยละ)	20	20	20	20
ค่าใช้จ่ายภาษีเงินได้คำนวณตามอัตราภาษีที่ใช้	18,300,966.79	73,518,110.14	26,277,864.48	78,810,615.30
รายการกระทบยอด				
ผลกระทบทางภาษีของค่าใช้จ่ายที่ไม่สามารถนำมาหักในการคำนวณกำไรทางภาษี				
- ค่าใช้จ่ายที่ไม่อนุญาตให้ถือเป็นรายจ่ายในการคำนวณกำไรทางภาษี	13,545,896.03	3,052,798.98	11,354,782.26	1,150,975.07
ผลกระทบทางภาษีของรายได้หรือกำไรที่ไม่ต้องนำมาคำนวณกำไรทางภาษี				
- รายได้เงินปันผลที่ได้รับยกเว้น	-	-	(14,828,010.00)	(27,913,125.00)
- กำไรของกิจการที่ได้รับการส่งเสริมการลงทุนที่ได้รับยกเว้น	(10,426,756.54)	(17,769,506.53)	-	-
- ค่าใช้จ่ายที่หักเป็นรายจ่ายได้เพิ่มทางภาษี	(3,061,228.85)	(7,804,634.70)	(2,883,877.03)	(2,835,601.24)
ขาดทุนทางภาษีที่ยังไม่ได้บันทึกสินทรัพย์ได้ภาษีเงิน				
รอการตัดบัญชี	5,540,595.21	2,006,907.58	-	-
ขาดทุนทางภาษีที่ยังไม่ได้บันทึกในงวดก่อนแต่นำมาใช้ลดค่าใช้จ่ายภาษีในงวดปัจจุบัน	(2,024,630.69)	-	-	-
ส่วนแบ่งขาดทุนเงินลงทุนในบริษัทร่วม	65,980.00	-	-	-
อื่นๆ	703,128.63	(74,669.27)	601,478.24	(335,880.91)
รวมรายการกระทบยอด	4,342,983.80	(20,589,103.94)	(5,755,626.53)	(29,933,632.08)
รวมค่าใช้จ่ายภาษีเงินได้	22,643,950.58	52,929,006.20	20,522,237.95	48,876,983.22

ณ วันที่ 31 ธันวาคม 2566 และ 2565 บริษัทย่อย 4 แห่ง มีผลขาดทุนทางภาษีสะสมที่ยังไม่ได้ใช้เป็นจำนวนเงิน 90.54 ล้านบาท และ 53.52 ล้านบาท ตามลำดับ ซึ่งบริษัทย่อยไม่ได้บันทึกสินทรัพย์ภาษีเงินได้รอการตัดบัญชีจากผลขาดทุนทางภาษีดังกล่าว เนื่องจากยังอยู่ระหว่างการพิจารณาการใช้ประโยชน์สินทรัพย์ภาษีเงินได้เมื่อเทียบกับประมาณการของบริษัท

27.3 การกระทบยอดระหว่างอัตราภาษีที่แท้จริงถัวเฉลี่ยและอัตราภาษีที่ใช้สำหรับปีสิ้นสุดวันที่ 31 ธันวาคม 2566 และ 2565 สรุปได้ดังนี้

	งบการเงินรวม			
	2566		2565	
	จำนวนภาษี (บาท)	อัตราภาษี (ร้อยละ)	จำนวนภาษี (บาท)	อัตราภาษี (ร้อยละ)
กำไรทางบัญชีก่อนค่าใช้จ่ายภาษีเงินได้สำหรับปี	89,149,297.33		367,590,550.71	
ค่าใช้จ่ายภาษีเงินได้ตามอัตราภาษีที่ใช้	18,300,966.79	20.00	73,518,110.14	20.00
รายการกระทบยอด	4,342,983.80	4.75	(20,589,103.94)	(5.60)
ค่าใช้จ่ายภาษีเงินได้ตามอัตราภาษีที่แท้จริงถัวเฉลี่ย	22,643,950.58	24.75	52,929,006.20	14.40

	งบการเงินเฉพาะกิจการ			
	2566		2565	
	จำนวนภาษี (บาท)	อัตราภาษี (ร้อยละ)	จำนวนภาษี (บาท)	อัตราภาษี (ร้อยละ)
กำไรทางบัญชีก่อนค่าใช้จ่ายภาษีเงินได้สำหรับปี	131,389,322.39		394,053,076.51	
ค่าใช้จ่ายภาษีเงินได้ตามอัตราภาษีที่ใช้	26,277,864.48	20.00	78,810,615.30	20.00
รายการกระทบยอด	(5,755,626.53)	(3.14)	(29,933,632.08)	(7.60)
ค่าใช้จ่ายภาษีเงินได้ตามอัตราภาษีที่แท้จริงถัวเฉลี่ย	20,522,237.95	16.86	48,876,983.22	12.40

28. กำไรต่อหุ้นขั้นพื้นฐาน

กำไรต่อหุ้นขั้นพื้นฐานคำนวณโดยการหารกำไรสำหรับปีที่เป็นของผู้ถือหุ้นของบริษัท (ไม่รวมกำไรเบ็ดเสร็จอื่น) ด้วยจำนวนหุ้นสามัญถัวเฉลี่ยถ่วงน้ำหนักที่ออกและเรียกชำระแล้วในระหว่างปี

	งบการเงินรวม		งบการเงินเฉพาะกิจการ	
	2566	2565	2566	2565
กำไรสำหรับปีที่เป็นของผู้ถือหุ้นบริษัทใหญ่ (บาท)	63,554,375.73	322,912,225.34	110,867,084.44	345,176,093.29
จำนวนหุ้นสามัญถัวเฉลี่ยถ่วงน้ำหนัก (หุ้น)	720,000,000	720,000,000	720,000,000	720,000,000
กำไรต่อหุ้นขั้นพื้นฐาน (บาทต่อหุ้น)	0.09	0.45	0.15	0.48

29. เงินสมทบกองทุนสำรองเลี้ยงชีพ

บริษัทและบริษัทย่อย ได้จัดตั้งกองทุนสำรองเลี้ยงชีพ ตามพระราชบัญญัติกองทุนสำรองเลี้ยงชีพ พ.ศ. 2530 เพื่อเป็นสวัสดิการตลอดจนเป็นหลักประกันแก่พนักงาน เมื่อลาออกจากการหรือครบอายุการทำงาน (เกษียณ) ตามระเบียบของบริษัทและบริษัทย่อย โดยพนักงานจ่ายสะสมส่วนหนึ่ง และบริษัทย่อยจ่ายสมทบอีกส่วนหนึ่งในอัตราร้อยละ 2 ของเงินเดือน ทั้งนี้บริษัทและบริษัทย่อยได้แต่งตั้งบริษัทหลักทรัพย์จัดการกองทุนกสิกรไทย จำกัด เป็นผู้จัดการกองทุนเพื่อบริหารกองทุนดังกล่าว

เงินสมทบกองทุนสำรองเลี้ยงชีพในส่วนของบริษัทและบริษัทย่อย ที่จ่ายสำหรับพนักงานและได้บันทึกเป็นค่าใช้จ่ายในงบกำไรขาดทุนเบ็ดเสร็จสำหรับปีสิ้นสุดวันที่ 31 ธันวาคม 2566 และ 2565 เป็นจำนวนเงิน 5.61 ล้านบาท และ 5.32 ล้านบาท ตามลำดับในงบการเงินรวม และเป็นจำนวนเงิน 4.09 ล้านบาท และ 3.97 ล้านบาท ตามลำดับ ในงบการเงินเฉพาะกิจการ

30. สิทธิและประโยชน์จากการส่งเสริมการลงทุน

รายละเอียดของสิทธิและประโยชน์จากการส่งเสริมการลงทุน สรุปได้ดังนี้

1. บัตรส่งเสริมเลขที่	1935(4)/2552*(1)	1825(4)/2554*(2)	59-1557-1-00-2-0	62-0042-1-00-2-0	66-0483-1-00-2-0*(3)
2. วันที่ได้รับบัตรส่งเสริม	4 ธันวาคม 2552	21 กรกฎาคม 2554	28 พฤศจิกายน 2559	16 มกราคม 2562	13 กุมภาพันธ์ 2566 (ได้รับอนุมัติส่งเสริมการลงทุน)
3. วันที่เริ่มใช้สิทธิ	19 กรกฎาคม 2556	1 กรกฎาคม 2558	5 มกราคม 2561	1 ตุลาคม 2562	ยังไม่เริ่มใช้สิทธิ
4. เพื่อส่งเสริมการลงทุนในกิจการ	บริการสอบเทียบ มาตรฐาน	บริการทดสอบทาง วิทยาศาสตร์	บริการทดสอบทาง วิทยาศาสตร์	บริการทดสอบทาง วิทยาศาสตร์	บริการทดสอบทาง วิทยาศาสตร์
5. สิทธิประโยชน์สำคัญที่บริษัทได้รับ					
5.1 ได้รับยกเว้นภาษีเงินได้นิติบุคคลสำหรับกำไรสุทธิที่ได้จากการประกอบกิจการที่ได้รับการส่งเสริมนับแต่วันที่มีรายได้จากการประกอบกิจการ**	8 ปี	8 ปี	8 ปี	8 ปี	8 ปี
5.2 ได้รับยกเว้นไม่ต้องนำเงินปันผลจากกิจการที่ได้รับการส่งเสริม ซึ่งได้รับยกเว้นภาษีเงินได้นิติบุคคลตามข้อ 5.1 ไปรวมคำนวณเพื่อเสียภาษีเงินได้	8 ปี	8 ปี	8 ปี	8 ปี	8 ปี
** ในกรณีที่ประกอบกิจการขาดทุนในระหว่างเวลาได้รับยกเว้นภาษีเงินได้นิติบุคคล ผู้ได้รับการส่งเสริมจะได้รับอนุญาตให้นำผลขาดทุนประจำปีที่เกิดขึ้นในระหว่างเวลานั้นไปหักออกจากกำไรที่เกิดขึ้นภายหลังระยะเวลาได้รับยกเว้นภาษีเงินได้นิติบุคคลมีกำหนดเวลาไม่เกินห้าปีนับแต่วันพ้นกำหนดเวลานั้น					

*(1) สิทธิประโยชน์ตามบัตรส่งเสริมเลขที่ 1935(4)/2552 (ข้อ 5) ครอบคลุม เมื่อวันที่ 19 กรกฎาคม 2564 และครอบคลุมใช้สิทธิประโยชน์สำหรับกำไรที่เกิดขึ้นภายหลังระยะเวลาได้รับยกเว้นภาษีเงินได้นิติบุคคลในปี 2569 (มีกำหนดเวลาไม่เกินห้าปี)

*(2) สิทธิประโยชน์ตามบัตรส่งเสริมเลขที่ 1825(4)/2554 (ข้อ 5) ครอบคลุม เมื่อวันที่ 1 กรกฎาคม 2566 และครอบคลุมใช้สิทธิประโยชน์สำหรับกำไรที่เกิดขึ้นภายหลังระยะเวลาได้รับยกเว้นภาษีเงินได้นิติบุคคลในปี 2571 (มีกำหนดเวลาไม่เกินห้าปี)

*(3) บริษัทย่อยได้รับบัตรส่งเสริม สำหรับบริการทดสอบทางวิทยาศาสตร์ เพื่อรองรับโครงการขยายการลงทุน แล้วเมื่อวันที่ 10 เมษายน 2566

ในฐานะที่เป็นกิจการที่ได้รับการส่งเสริมการลงทุน บริษัทจะต้องปฏิบัติตามเงื่อนไขและข้อกำหนดต่างๆ เกี่ยวกับการส่งเสริมโดยเคร่งครัด

31. การเสนอข้อมูลทางการเงินจำแนกตามส่วนงาน

บริษัทและบริษัทย่อยดำเนินธุรกิจหลักใน 2 ส่วนงานดำเนินงานที่รายงานตามชนิดของบริการในเขตภูมิศาสตร์เดียว คือ ในประเทศไทย ดังต่อไปนี้

ประเภทส่วนงาน	ลักษณะของบริการตามส่วนงาน
ส่วนงานโรงพยาบาล	- โรงพยาบาลทั่วไป โรงพยาบาลในเครือประกันสังคม
ส่วนงานบริการวิจัย	- ให้บริการทางวิทยาศาสตร์ด้านเกษตร อาหาร ยา และสิ่งแวดล้อมครอบคลุมทั้งการตรวจวิเคราะห์ผลิตภัณฑ์ การสอบเทียบเครื่องมือ การตรวจสอบรับรองตามระบบคุณภาพและมาตรฐานสากล

ผลการดำเนินงานได้รับการสอบทานอย่างสม่ำเสมอโดยผู้มีส่วนได้เสียและผู้มีอำนาจตัดสินใจสูงสุดด้านการดำเนินงาน ซึ่งก็คือกรรมการผู้จัดการ เพื่อใช้ในการตัดสินใจในการจัดสรรทรัพยากรให้กับส่วนงานและประเมินผลการปฏิบัติงาน บริษัทและบริษัทย่อยประเมินผลการปฏิบัติงานของส่วนงานดำเนินงานซึ่งวัดมูลค่าโดยใช้เกณฑ์ผลกำไรหรือขาดทุนของส่วนงานดำเนินงานซึ่งเป็นเกณฑ์เดียวกับที่ใช้ในการวัดกำไรหรือขาดทุนจากการดำเนินงานในงบการเงิน

รายละเอียดข้อมูลทางการเงินจำแนกตามส่วนงานดำเนินงานสำหรับปีสิ้นสุดวันที่ 31 ธันวาคม 2566 และ 2565 มีดังนี้

	งบการเงินรวม (บาท)					
	ส่วนงานโรงพยาบาล		ส่วนงานบริการวิจัย		รวม	
	2566	2565	2566	2565	2566	2565
รายได้	1,944,355,937.06	2,152,990,465.36	288,870,093.20	263,792,372.51	2,233,226,030.26	2,416,782,837.87
ต้นทุน	1,578,154,629.56	1,560,628,245.46	181,376,625.37	156,580,494.98	1,759,531,254.93	1,717,208,740.44
กำไรขั้นต้น	366,201,307.50	592,362,219.90	107,493,467.83	107,211,877.53	473,694,775.33	699,574,097.43
รายได้อื่น					28,412,273.28	20,246,058.81
ค่าใช้จ่ายในการบริการและบริหาร					399,177,307.31	339,184,183.72
ต้นทุนทางการเงิน					13,450,543.97	13,045,421.81
ส่วนแบ่งขาดทุนจากเงินลงทุน ในบริษัทร่วม					(329,900.00)	-
ค่าใช้จ่ายภาษีเงินได้					22,643,950.58	52,929,006.20
กำไรสำหรับปี					66,505,346.75	314,661,544.51
<u>สินทรัพย์ถาวร ณ วันที่ 31 ธันวาคม</u>						
อสังหาริมทรัพย์เพื่อการลงทุน	156,636,804.34	99,391,384.58	-	-	156,636,804.34	99,391,384.58
ที่ดิน อาคารและอุปกรณ์	1,212,962,382.13	1,166,723,139.92	326,832,214.19	292,864,920.24	1,539,794,596.32	1,459,588,060.16
สินทรัพย์ส่วนกลาง					331,290,998.60	230,604,424.60
รวมที่ดิน อาคารและอุปกรณ์					1,871,085,594.92	1,690,192,484.76
สินทรัพย์สิทธิการใช้	103,751,744.35	124,770,920.45	11,884,836.27	5,407,486.87	115,636,580.62	130,178,407.32
สินทรัพย์ไม่มีตัวตน	4,891,969.48	6,102,621.31	21,334,363.58	19,100,591.41	26,226,333.06	25,203,212.72
สินทรัพย์ไม่มีตัวตนส่วนกลาง					5,320,493.67	8,356,425.07
รวมสินทรัพย์ไม่มีตัวตน					31,546,826.73	33,559,637.79
<u>จังหวะเวลาของการรับรู้รายได้</u>						
รับรู้รายได้ ณ เวลาใดเวลาหนึ่ง	1,944,355,937.06	2,152,990,465.36	270,631,980.64	246,011,527.73	2,214,987,917.70	2,399,001,993.09
รับรู้รายได้ตลอดช่วงเวลาหนึ่ง	-	-	18,238,112.56	17,780,844.78	18,238,112.56	17,780,844.78
รวม	1,944,355,937.06	2,152,990,465.36	288,870,093.20	263,792,372.51	2,233,226,030.26	2,416,782,837.87

32. การเปลี่ยนแปลงในหนี้สินที่เกิดจากกิจกรรมจัดหาเงิน

การเปลี่ยนแปลงในหนี้สินที่เกิดจากกิจกรรมจัดหาเงินสำหรับปีสิ้นสุดวันที่ 31 ธันวาคม 2566 และ 2565 มีดังนี้

	บาท				
	งบการเงินรวม				
	ณ วันที่ 1 มกราคม 2566	กระแสเงินสด เพิ่ม (ลด)	รายการที่ไม่ใช่เงินสด		ณ วันที่ 31 ธันวาคม 2566
			เพิ่มขึ้น	(ลดลง)	
เงินเบิกเกินบัญชีจากสถาบันการเงิน	12,711,508.46	40,542,460.65	-	-	53,253,969.11
เงินกู้ยืมระยะสั้นจากสถาบันการเงิน	35,000,000.00	10,000,000.00	-	-	45,000,000.00
เงินกู้ยืมระยะยาวจากสถาบันการเงิน	116,657,521.34	106,496,478.70	-	-	223,154,000.04
หนี้สินตามสัญญาเช่า	259,687,908.43	(68,869,604.77)	15,686,667.61	(5,277,317.71)	201,227,653.56
รวม	424,056,938.23	88,169,334.58	15,686,667.61	(5,277,317.71)	522,635,622.71

	บาท			
	งบการเงินรวม			
	ณ วันที่ 1	กระแสเงินสด	รายการที่ไม่ใช่	ณ วันที่ 31
	มกราคม 2565	เพิ่ม (ลด)	เงินสดเพิ่ม	ธันวาคม 2565
เงินเบิกเกินบัญชีจากสถาบันการเงิน	13,590,463.17	(878,954.71)	-	12,711,508.46
เงินกู้ยืมระยะสั้นจากสถาบันการเงิน	65,000,000.00	(30,000,000.00)	-	35,000,000.00
เงินกู้ยืมระยะยาวจากสถาบันการเงิน	156,273,474.13	(39,782,478.66)	166,525.87	116,657,521.34
หนี้สินตามสัญญาเช่า	209,309,400.55	(71,162,590.27)	121,541,098.15	259,687,908.43
รวม	444,173,337.85	(141,824,023.64)	121,707,624.02	424,056,938.23

	บาท			
	งบการเงินเฉพาะกิจการ			
	ณ วันที่ 1	กระแสเงินสด	รายการที่ไม่ใช่เงินสด	ณ วันที่ 31
	มกราคม 2566	เพิ่ม (ลด)	เพิ่มขึ้น (ลดลง)	ธันวาคม 2566
เงินเบิกเกินบัญชีจากสถาบันการเงิน	7,902,333.24	44,257,164.26	-	52,159,497.50
เงินกู้ยืมระยะสั้นจากสถาบันการเงิน	30,000,000.00	-	-	30,000,000.00
เงินกู้ยืมระยะยาวจากสถาบันการเงิน	66,657,521.34	105,385,811.98	-	172,043,333.32
หนี้สินตามสัญญาเช่า	149,037,538.93	(35,986,736.03)	1,228,488.50	108,996,916.45
รวม	253,597,393.51	113,656,240.21	1,228,488.50	363,199,747.27

	บาท			
	งบการเงินเฉพาะกิจการ			
	ณ วันที่ 1	กระแสเงินสด	รายการที่ไม่ใช่	ณ วันที่ 31
	มกราคม 2565	เพิ่ม (ลด)	เงินสดเพิ่ม	ธันวาคม 2565
เงินเบิกเกินบัญชีจากสถาบันการเงิน	5,583,473.46	2,318,859.78	-	7,902,333.24
เงินกู้ยืมระยะสั้นจากสถาบันการเงิน	65,000,000.00	(35,000,000.00)	-	30,000,000.00
เงินกู้ยืมระยะยาวจากสถาบันการเงิน	72,440,000.00	(5,782,478.66)	-	66,657,521.34
หนี้สินตามสัญญาเช่า	98,628,496.82	(25,148,944.05)	75,557,986.16	149,037,538.93
รวม	241,651,970.28	(63,612,562.93)	75,557,986.16	253,597,393.51

33. เครื่องมือทางการเงิน

33.1 การบริหารความเสี่ยง

บริษัทและบริษัทย่อยบริหารความเสี่ยงทางการเงินที่อาจเกิดขึ้นในสินทรัพย์ทางการเงินและหนี้สินทางการเงินตามปกติธุรกิจ โดยใช้ระบบการจัดการและการควบคุมภายในองค์กรโดยทั่วไปและไม่ได้ถือหรือออกอนุพันธ์ทางการเงินใด ๆ

33.2 ความเสี่ยงจากอัตราดอกเบี้ย

บริษัทและบริษัทย่อยมีความเสี่ยงจากอัตราดอกเบี้ยเนื่องจากมีเงินฝากสถาบันการเงินเงินเบิกเกินบัญชี ทั้งนี้สินทรัพย์และหนี้สินทางการเงินส่วนใหญ่มีอัตราดอกเบี้ยที่ปรับขึ้นลงตามอัตราตลาดหรือมีอัตราดอกเบี้ยคงที่ซึ่งใกล้เคียงกับอัตราตลาดในปัจจุบัน อย่างไรก็ตามกลุ่มบริษัทเชื่อว่าความผันผวนของอัตราดอกเบี้ยในตลาดในอนาคตจะไม่ส่งผลกระทบอย่างเป็นสาระสำคัญต่อผลการดำเนินงานและกระแสเงินสดของกิจการ บริษัทและบริษัทย่อยมิได้ใช้ตราสารอนุพันธ์ทางการเงินอื่นเพื่อป้องกันความเสี่ยงดังกล่าว

ณ วันที่ 31 ธันวาคม 2566 และ 2565 สินทรัพย์และหนี้สินทางการเงินที่สำคัญสามารถจัดตามประเภทอัตราดอกเบี้ยได้ ดังนี้

	บาท				อัตราดอกเบี้ย ที่แท้จริง (ร้อยละต่อปี)
	งบการเงินรวม ณ วันที่ 31 ธันวาคม 2566				
	อัตราดอกเบี้ย ปรับขึ้นลง	อัตราดอกเบี้ย คงที่	ไม่มี อัตราดอกเบี้ย	รวม	
	ตามอัตราตลาด				
<u>สินทรัพย์ทางการเงิน</u>					
เงินสดและรายการเทียบเท่าเงินสด	72,649,819.03	477,843.67	10,979,081.63	84,106,744.33	0.05 - 1.30
ลูกหนี้การค้าและลูกหนี้หมุนเวียนอื่น	-	-	252,131,895.73	252,131,895.73	-
สินทรัพย์ทางการเงินหมุนเวียนอื่น	-	90,000,000.00	-	90,000,000.00	2.20
เงินฝากธนาคารที่คิดภาระค่าประกัน	-	50,218,144.69	-	50,218,144.69	0.10 - 1.10
สินทรัพย์ทางการเงิน ไม่หมุนเวียนอื่น	-	10,020,278.75	-	10,020,278.75	0.15 - 1.60
<u>หนี้สินทางการเงิน</u>					
เงินเบิกเกินบัญชีและเงินกู้ยืมระยะสั้น					MOR-5.30,
จากสถาบันการเงิน	68,253,969.11	30,000,000.00	-	98,253,969.11	MOR, 2.43 - 3.25
เจ้าหนี้การค้าและเจ้าหนี้หมุนเวียนอื่น	-	-	254,538,302.16	254,538,302.16	4.00
เงินกู้ยืมระยะยาวจากสถาบันการเงิน	223,154,000.04	-	-	223,154,000.04	MLR-3.20, MLR-2,
					MLR-2.25
หนี้สินตามสัญญาเช่า	-	201,227,653.56	-	201,227,653.56	1.14 - 4.11

	บาท				
	งบการเงินรวม ณ วันที่ 31 ธันวาคม 2565				
	อัตราดอกเบี้ย ปรับขึ้นลง	อัตราดอกเบี้ย คงที่	ไม่มี อัตราดอกเบี้ย	รวม	อัตราดอกเบี้ย ที่แท้จริง (ร้อยละต่อปี)
	ตามอัตราตลาด				
สินทรัพย์ทางการเงิน					
เงินสดและรายการเทียบเท่าเงินสด	159,749,570.43	476,175.31	6,970,261.06	167,196,006.80	0.05 - 0.40
ลูกหนี้การค้าและลูกหนี้หมุนเวียนอื่น	-	-	252,421,796.02	252,421,796.02	-
สินทรัพย์ทางการเงินหมุนเวียนอื่น	-	180,000,000.00	-	180,000,000.00	1.50
เงินฝากธนาคารที่ติดภาระค่าประกัน	-	50,098,430.49	-	50,098,430.49	0.10 - 0.25
หนี้สินทางการเงิน					
เงินเบิกเกินบัญชีและเงินกู้ยืมระยะสั้น					MOR-5.3,
จากสถาบันการเงิน	12,711,508.46	35,000,000.00	-	47,711,508.46	MOR, 2.40, 2.10
เจ้าหนี้การค้าและเจ้าหนี้หมุนเวียนอื่น	-	-	285,404,837.03	285,404,837.03	4.50
เงินกู้ยืมระยะยาวจากสถาบันการเงิน	116,657,521.34	-	-	116,657,521.34	MLR-2.5,
					MLR-2.25, MLR-2
หนี้สินตามสัญญาเช่า	-	259,687,908.43	-	259,687,908.43	1.14 - 4.11

	บาท				อัตราดอกเบี้ย ที่แท้จริง (ร้อยละต่อปี)
	งบการเงินเฉพาะกิจการ ณ วันที่ 31 ธันวาคม 2566				
	อัตราดอกเบี้ย ปรับขึ้นลง	อัตราดอกเบี้ย คงที่	ไม่มี อัตราดอกเบี้ย	รวม	
	ตามอัตราตลาด				
<u>สินทรัพย์ทางการเงิน</u>					
เงินสดและรายการเทียบเท่าเงินสด	23,329,237.68	477,843.67	8,295,949.31	32,103,030.66	0.05 - 0.55
ลูกหนี้การค้าและลูกหนี้หมุนเวียนอื่น	-	-	197,180,483.56	197,180,483.56	-
เงินให้กู้ยืมระยะสั้นแก่บริษัทย่อย	-	47,000,000.00	-	47,000,000.00	4.00
เงินฝากธนาคารที่คิดภาระค้ำประกัน	-	35,104,150.84	-	35,104,150.84	0.20
<u>หนี้สินทางการเงิน</u>					
เงินเบิกเกินบัญชีและเงินกู้ยืมระยะสั้น					MOR,
จากสถาบันการเงิน	52,159,497.50	30,000,000.00	-	82,159,497.50	2.43 - 2.90
เจ้าหนี้การค้าและเจ้าหนี้หมุนเวียนอื่น	-	-	216,887,216.66	216,887,216.66	-
เงินกู้ยืมระยะยาวจากสถาบันการเงิน	172,043,333.32	-	-	172,043,333.32	MLR-2.5, MLR-2.25, MLR-2.0
หนี้สินตามสัญญาเช่า	-	108,996,916.45	-	108,996,916.45	1.14 - 2.20
	บาท				อัตราดอกเบี้ย ที่แท้จริง (ร้อยละต่อปี)
	งบการเงินเฉพาะกิจการ ณ วันที่ 31 ธันวาคม 2565				
	อัตราดอกเบี้ย ปรับขึ้นลง	อัตราดอกเบี้ย คงที่	ไม่มี อัตราดอกเบี้ย	รวม	
	ตามอัตราตลาด				
<u>สินทรัพย์ทางการเงิน</u>					
เงินสดและรายการเทียบเท่าเงินสด	35,424,413.67	476,175.31	4,880,345.98	40,780,934.96	0.05 - 0.40
ลูกหนี้การค้าและลูกหนี้หมุนเวียนอื่น	-	-	194,193,730.10	194,193,730.10	-
เงินฝากธนาคารที่คิดภาระค้ำประกัน	-	35,022,219.45	-	35,022,219.45	0.10
<u>หนี้สินทางการเงิน</u>					
เงินเบิกเกินบัญชีและเงินกู้ยืมระยะสั้น					MOR-5.3,
จากสถาบันการเงิน	7,902,333.24	30,000,000.00	-	37,902,333.24	MOR, 2.40
เจ้าหนี้การค้าและเจ้าหนี้หมุนเวียนอื่น	-	-	265,247,317.69	265,247,317.69	-
เงินกู้ยืมระยะยาวจากสถาบันการเงิน	66,657,521.34	-	-	66,657,521.34	MLR-2.5, MLR-2.25
หนี้สินตามสัญญาเช่า	-	149,037,538.93	-	149,037,538.93	2.68 - 3.88

33.3 ความเสี่ยงด้านเครดิต

บริษัทและบริษัทย่อยมีความเสี่ยงด้านเครดิตที่เกี่ยวข้องกับลูกหนี้การค้า ฝ่ายบริหารควบคุมความเสี่ยงนี้โดยการกำหนดให้มีนโยบายและวิธีการในการควบคุมสินเชื่อที่เหมาะสม ดังนั้น บริษัทและบริษัทย่อยไม่คาดว่าจะได้รับความเสียหายที่เป็นสาระสำคัญจากการเก็บเงินจากลูกหนี้ดังกล่าว นอกเหนือไปจากที่ได้ตั้งค่าเผื่อผลขาดทุนด้านเครดิตที่คาดว่าจะเกิดขึ้นไว้แล้ว

33.4 ความเสี่ยงจากอัตราแลกเปลี่ยน

บริษัทและบริษัทย่อยไม่มีความเสี่ยงจากความผันผวนของอัตราแลกเปลี่ยนในสกุลเงินตราต่างประเทศ เนื่องจากธุรกรรมทางการค้าของบริษัทและบริษัทย่อยทำธุรกิจภายในประเทศ

33.5 ความเสี่ยงด้านสภาพคล่อง

บริษัทและบริษัทย่อยมีการควบคุมความเสี่ยงจากการขาดสภาพคล่อง โดยการรักษาระดับของเงินสดและรายการเทียบเท่าเงินสดให้เพียงพอต่อการดำเนินงานของบริษัทรวมทั้งจัดหางบการเงินเพื่อระยะสั้นจากสถาบันการเงินต่างๆ เพื่อสำรองในกรณีที่มีความจำเป็นและเพื่อลดผลกระทบจากความผันผวนของกระแสเงินสด

33.6 มูลค่ายุติธรรมของเครื่องมือทางการเงิน

เนื่องจากสินทรัพย์และหนี้สินทางการเงินส่วนใหญ่ของบริษัทและบริษัทย่อยจัดอยู่ในประเภทระยะสั้นหรือมีอัตราดอกเบี้ยใกล้เคียงกับอัตราดอกเบี้ยในตลาด บริษัทและบริษัทย่อยจึงประมาณมูลค่ายุติธรรมของสินทรัพย์และหนี้สินทางการเงินใกล้เคียงกับมูลค่าตามบัญชีที่แสดงในงบแสดงฐานะการเงิน

มูลค่าตามบัญชีและมูลค่ายุติธรรมของสินทรัพย์ทางการเงินและหนี้สินทางการเงิน ณ วันที่ 31 ธันวาคม 2566 และ 2565 มีดังต่อไปนี้

	บาท			
	งบการเงินรวม			
	2566		2565	
	มูลค่าตามบัญชี ราคาทุนตัดจำหน่าย	มูลค่ายุติธรรม	มูลค่าตามบัญชี ราคาทุนตัดจำหน่าย	มูลค่ายุติธรรม
สินทรัพย์ทางการเงิน				
เงินสดและรายการเทียบเท่าเงินสด	84,106,744.33	84,106,744.33	167,196,006.80	167,196,006.80
ลูกหนี้การค้าและลูกหนีหุนเวียนอื่น	252,131,895.73	252,131,895.73	252,421,796.02	252,421,796.02
สินทรัพย์ทางการเงินหุนเวียนอื่น	90,000,000.00	90,000,000.00	180,000,000.00	180,000,000.00
เงินฝากธนาคารที่คิดภาระค้ำประกัน	50,218,144.69	50,218,144.69	50,078,181.81	50,078,181.81
สินทรัพย์ทางการเงินไม่หุนเวียนอื่น	10,020,278.75	10,020,278.75	20,248.68	20,248.68
	<u>486,477,063.50</u>	<u>486,477,063.50</u>	<u>649,716,233.31</u>	<u>649,716,233.31</u>
หนี้สินทางการเงิน				
เงินเบิกเกินบัญชีและเงินกู้ยืมระยะสั้น				
จากสถาบันการเงิน	98,253,969.11	98,253,969.11	47,711,508.46	47,711,508.46
เจ้าหนี้การค้าและเจ้าหนีหุนเวียนอื่น	254,538,302.16	254,538,302.16	285,404,837.03	285,404,837.03
เงินกู้ยืมระยะยาวจากสถาบันการเงิน	223,154,000.04	223,154,000.04	116,657,521.34	116,657,521.34
หนี้สินตามสัญญาเช่า	201,227,653.56	201,227,653.56	259,687,908.43	259,687,908.43
	<u>777,173,924.87</u>	<u>777,173,924.87</u>	<u>709,461,775.26</u>	<u>709,461,775.26</u>

	บาท			
	งบการเงินเฉพาะกิจการ			
	2566		2565	
	มูลค่าตามบัญชี ราคาทุนตัดจำหน่าย	มูลค่ายุติธรรม	มูลค่าตามบัญชี ราคาทุนตัดจำหน่าย	มูลค่ายุติธรรม
<u>สินทรัพย์ทางการเงิน</u>				
เงินสดและรายการเทียบเท่าเงินสด	32,103,030.66	32,103,030.66	40,780,934.96	40,780,934.96
ลูกหนี้การค้าและลูกหนี้หมุนเวียนอื่น	197,180,483.56	197,180,483.56	194,193,730.10	194,193,730.10
เงินให้กู้ยืมระยะสั้นแก่บริษัทย่อย	47,000,000.00	47,000,000.00	-	-
เงินฝากธนาคารที่คิดภาระค่าประกัน	35,104,150.84	35,104,150.84	35,022,219.45	35,022,219.45
	<u>311,387,665.06</u>	<u>311,387,665.06</u>	<u>269,996,884.51</u>	<u>269,996,884.51</u>
<u>หนี้สินทางการเงิน</u>				
เงินเบิกเกินบัญชีและเงินกู้ยืมระยะสั้น				
จากสถาบันการเงิน	82,159,497.50	82,159,497.50	37,902,333.24	37,902,333.24
เจ้าหนี้การค้าและเจ้าหนี้หมุนเวียนอื่น	216,887,216.66	216,887,216.66	265,247,317.69	265,247,317.69
เงินกู้ยืมระยะยาวจากสถาบันการเงิน	172,043,333.32	172,043,333.32	66,657,521.34	66,657,521.34
หนี้สินตามสัญญาเช่า	108,996,916.45	108,996,916.45	149,037,538.93	149,037,538.93
	<u>580,086,963.93</u>	<u>580,086,963.93</u>	<u>518,844,711.20</u>	<u>518,844,711.20</u>

34. ภาระผูกพันและหนี้สินที่อาจจะเกิดขึ้น

ณ วันที่ 31 ธันวาคม 2566 บริษัทและบริษัทย่อย มีภาระผูกพันและหนี้สินที่อาจจะเกิดขึ้น ดังนี้

34.1 บริษัทและบริษัทย่อยมีหนี้สินที่อาจจะเกิดขึ้นจากหนังสือค้ำประกันที่ออกโดยธนาคารพาณิชย์สามแห่งในวงเงิน 20.39 ล้านบาท ซึ่งเกี่ยวเนื่องกับภาระผูกพันทางปฏิบัติบางประการตามปกติธุรกิจของบริษัทจำนวนเงิน 19.24 ล้านบาท และของบริษัทย่อยจำนวนเงิน 1.15 ล้านบาท

34.2 บริษัทมีภาระผูกพันเกี่ยวกับการจ่ายค่าบริหารจัดการให้แก่บริษัทย่อย 2 แห่ง

บริษัท ศูนย์ห้องปฏิบัติการและวิจัยทางการแพทย์แห่งเอเชีย จำกัด

34.2.1 สัญญาจ้างบริการตรวจวิเคราะห์ “สิ่งส่งตรวจ” (Specimen) เพื่อตรวจวิเคราะห์ทางห้องปฏิบัติการและวิจัยทางการแพทย์ ต่ออายุสัญญาคราวละ 3 ปี นับตั้งแต่วันที่ 1 ตุลาคม 2562 ในอัตราค่าบริการที่ตกลงร่วมกัน

บริษัท แอลพี เมดคิคอล เซ็นเตอร์ จำกัด

34.2.2 สัญญาจ้างบริการออกหน่วยตรวจสุขภาพเคลื่อนที่ เพื่อตรวจสุขภาพบุคลากรทั้งการตรวจสุขภาพก่อนเข้างานและตรวจสุขภาพประจำปีแบบกลุ่ม อายุสัญญา 1 ปี นับตั้งแต่วันที่ 1 มกราคม 2566 ถึงวันที่ 31 ธันวาคม 2566 และอยู่ระหว่างการต่ออายุสัญญาในอัตราค่าบริการที่ตกลงร่วมกัน

34.3 บริษัทย่อยมีภาระผูกพันเกี่ยวกับสัญญาจ้างบริหารจัดการกับผู้บริหาร 4 ท่าน มีระยะเวลา 1 - 3 ปี ในอัตราผลตอบแทน 0.42 ล้านบาทต่อเดือน

- 34.4 บริษัทย่อยมีภาระผูกพันเกี่ยวกับสัญญาบริการบำรุงรักษาเครื่องจักรกับบริษัทในประเทศแห่งหนึ่ง ระยะเวลา 18 - 36 เดือน โดยชำระค่าบริการในอัตราเดือนละ 0.83 ล้านบาท
- 34.5 บริษัทและบริษัทย่อยมีภาระผูกพันรายจ่ายฝ่ายทุนเกี่ยวกับสัญญาก่อสร้างและปรับปรุงอาคาร โรงพยาบาล สัญญาติดตั้งระบบภายในอาคาร สัญญาปรับปรุงอาคารสำนักงาน สัญญาพัฒนา โปรแกรม โดยบริษัทมีภาระผูกพันคงเหลือที่จะต้องจ่ายตามสัญญาในงบการเงินรวม จำนวนเงิน 21.24 ล้านบาท (รวมภาษีมูลค่าเพิ่ม) และงบการเงินเฉพาะกิจการ จำนวนเงิน 20.16 ล้านบาท (รวม ภาษีมูลค่าเพิ่ม)
- 34.6 บริษัทและบริษัทย่อยมีภาระผูกพันการจ่ายชำระค่าเช่าตามเงื่อนไขสิทธิการเช่าระยะยาว โดยบริษัท มีภาระผูกพันที่จะต้องจ่ายค่าเช่าตามสัญญาในงบการเงินรวม จำนวนเงิน 238.31 ล้านบาท และ งบการเงินเฉพาะกิจการ จำนวนเงิน 68.28 ล้านบาท
- 34.7 คดีฟ้องร้องเกี่ยวกับการรักษาพยาบาล จำนวน 1 คดี ทุนทรัพย์ 6.59 ล้านบาท คดีอยู่ระหว่างนัดไต่ถามถ้อย วันที่ 27 กุมภาพันธ์ 2567

35. การจัดประเภทรายการใหม่

รายการในงบการเงินของปี 2565 บางรายการได้จัดประเภทรายการใหม่ให้สอดคล้องกับการจัด ประเภทรายการบัญชีในปัจจุบันโดยไม่มีผลกระทบต่อกำไร (ขาดทุน) หรือส่วนของผู้ถือหุ้นตามที่ได้ รายงานไว้ การจัดประเภทรายการใหม่มีดังต่อไปนี้

	บาท		
	งบการเงินรวม		
	ก่อนจัด ประเภทใหม่	จัดประเภทใหม่ เพิ่มขึ้น (ลดลง)	หลังจัด ประเภทใหม่
<u>งบกำไรขาดทุนเบ็ดเสร็จ</u>			
สำหรับปีสิ้นสุดวันที่ 31 ธันวาคม 2565			
ต้นทุนในการรักษาพยาบาล	1,548,353,168.75	12,275,076.71	1,560,628,245.46
ต้นทุนในการบริการ	158,805,894.98	(2,225,400.00)	156,580,494.98
ค่าใช้จ่ายในการบริการและบริหาร	349,233,860.43	(10,049,676.71)	339,184,183.72
	บาท		
	งบการเงินเฉพาะกิจการ		
	ก่อนจัด ประเภทใหม่	จัดประเภทใหม่ เพิ่มขึ้น (ลดลง)	หลังจัด ประเภทใหม่
<u>งบกำไรขาดทุนเบ็ดเสร็จ</u>			
สำหรับปีสิ้นสุดวันที่ 31 ธันวาคม 2565			
ต้นทุนในการรักษาพยาบาล	1,637,054,856.71	5,933,280.16	1,642,988,136.87
ค่าใช้จ่ายในการบริการและบริหาร	259,332,945.86	(5,933,280.16)	253,399,665.70

**36. เหตุการณ์ภายหลังรอบระยะเวลารายงาน
บริษัท**

ตามมติที่ประชุมคณะกรรมการบริษัท ครั้งที่ 1/2567 เมื่อวันที่ 19 กุมภาพันธ์ 2567 ได้มีมติอนุมัติให้จ่ายเงินปันผลให้แก่ผู้ถือหุ้นสามัญของบริษัทจำนวน 720,000,000 หุ้น ในอัตราหุ้นละ 0.15 บาท (สิบห้าสตางค์) เป็นจำนวนเงินรวม 108.00 ล้านบาท โดยจ่ายจากผลประกอบการกำไรสุทธิสำหรับปี 2566 ในอัตราหุ้นละ 0.10 บาท (สิบสตางค์) เป็นจำนวนเงินรวม 72.00 ล้านบาท และจ่ายจากกำไรสะสมยังไม่จัดสรรในอัตราหุ้นละ 0.05 บาท (ห้าสตางค์) เป็นจำนวนเงินรวม 36.00 ล้านบาท ซึ่งบริษัทได้จ่ายเงินปันผลระหว่างกาลแล้วรวมจำนวนเงิน 43.20 ล้านบาท (สำหรับหุ้นสามัญจำนวน 720,000,000 หุ้น ในอัตราหุ้นละ 0.06 บาท) โดยจ่ายเงินปันผลระหว่างกาลครั้งที่ 1 เมื่อวันที่ 8 กันยายน 2566 จำนวนเงิน 21.60 ล้านบาท และจ่ายเงินปันผลระหว่างกาลครั้งที่ 2 เมื่อวันที่ 8 ธันวาคม 2566 จำนวนเงิน 21.60 ล้านบาท คงเหลือเงินปันผลจ่ายงวดนี้ เป็นจำนวนเงิน 64.80 ล้านบาท (สำหรับหุ้นสามัญจำนวน 720,000,000 หุ้น ในอัตราหุ้นละ 0.09 บาท) การจ่ายเงินปันผลดังกล่าวจะจ่ายให้แก่ผู้ถือหุ้นที่มีสิทธิได้รับเงินปันผลตามที่ปรากฏรายชื่อ ณ วันกำหนดสิทธิผู้ถือหุ้น (Record Date) เพื่อสิทธิในการรับเงินปันผลวันที่ 3 พฤษภาคม 2567 โดยกำหนดจ่ายเงินปันผลในวันที่ 17 พฤษภาคม 2567

บริษัทย่อย - บริษัท ศูนย์ห้องปฏิบัติการและวิจัยทางการแพทย์และการเกษตรแห่งเอเชีย จำกัด (มหาชน)

ตามมติที่ประชุมคณะกรรมการบริษัท ครั้งที่ 1/2567 เมื่อวันที่ 15 กุมภาพันธ์ 2567 ได้มีมติอนุมัติให้มีการจัดสรรสำรองตามกฎหมายเป็นจำนวนเงิน 0.50 ล้านบาท และอนุมัติการจ่ายเงินปันผลประจำปี 2566 จากผลกำไรสุทธิสำหรับปีหลังหักสำรองตามกฎหมาย ในอัตราหุ้นละ 0.012 บาท คิดเป็นจำนวนเงิน 5.04 ล้านบาท และจ่ายเงินปันผลจากกำไรสะสมยังไม่จัดสรร ณ วันที่ 31 ธันวาคม 2566 ของบริษัทในอัตราหุ้นละ 0.027 บาท คิดเป็นจำนวนเงิน 11.34 ล้านบาท ซึ่งเป็นการจ่ายให้กับหุ้นสามัญจำนวน 420,000,000 หุ้น จากกำไรสุทธิส่วนที่ได้รับการส่งเสริมการลงทุน (BOI) รวมทั้งสิ้น 0.039 บาท/หุ้น คิดเป็นจำนวนเงิน 16.38 ล้านบาท การจ่ายเงินปันผลดังกล่าวจะจ่ายให้แก่ผู้ถือหุ้นที่มีสิทธิได้รับเงินปันผลตามที่ปรากฏรายชื่อ ณ วันกำหนดสิทธิผู้ถือหุ้น (Record Date) เพื่อสิทธิในการรับเงินปันผลในวันที่ 29 เมษายน 2567 และกำหนดวันจ่ายเงินปันผลในวันที่ 17 พฤษภาคม 2567 การจ่ายเงินปันผลดังกล่าว บริษัทจะดำเนินการภายหลังจากที่ได้รับอนุมัติจากที่ประชุมผู้ถือหุ้น

บริษัทย่อย - บริษัท ศูนย์ห้องปฏิบัติการและวิจัยทางการแพทย์แห่งเอเชีย จำกัด

ตามมติที่ประชุมคณะกรรมการบริษัท ครั้งที่ 1/2567 เมื่อวันที่ 19 กุมภาพันธ์ 2567 ได้มีมติอนุมัติให้จ่ายเงินปันผลจากผลประกอบการกำไรสุทธิสำหรับปี 2566 เป็นจำนวนเงินรวม 49.00 ล้านบาท ให้กับหุ้นสามัญจำนวน 500,000 หุ้น ในอัตราหุ้นละ 98 บาท ซึ่งบริษัทได้จ่ายเงินปันผลระหว่างกาลแล้วรวมจำนวนเงิน 30.00 ล้านบาท (สำหรับหุ้นสามัญจำนวน 500,000 หุ้น ในอัตราหุ้นละ 60 บาท) โดยจ่ายเงินปันผลระหว่างกาลครั้งที่ 1 เมื่อวันที่ 8 กันยายน 2566 จำนวนเงิน 14.00 ล้านบาท และจ่ายเงินปันผลระหว่างกาลครั้งที่ 2 เมื่อวันที่ 8 ธันวาคม 2566 จำนวนเงิน 16.00 ล้านบาท คงเหลือเงินปันผลจ่ายเป็นจำนวนเงิน 19.00 ล้านบาท สำหรับหุ้นสามัญจำนวน 500,000 หุ้น ในอัตราหุ้นละ 38 บาท โดยกำหนดจ่ายเงินปันผลในวันที่ 17 พฤษภาคม 2567

37. การอนุมัติงบการเงิน

งบการเงินนี้ได้รับอนุมัติให้ออกโดยกรรมการผู้มีอำนาจของบริษัทเมื่อวันที่ 19 กุมภาพันธ์ 2567

รายละเอียดเกี่ยวกับผู้บริหารและผู้มีอำนาจควบคุมของบริษัทฯ ณ วันที่ 31 ธันวาคม 2566

ชื่อ-นามสกุล /ตำแหน่ง	อายุ (ปี)	คุณวุฒิทางการศึกษา	สัดส่วน การถือหุ้น (%)	ความสัมพันธ์ ทางครอบครัว ระหว่างผู้บริหาร	ประวัติการทำงาน 5 ปีย้อนหลัง		
					ช่วงเวลา	ตำแหน่ง	ชื่อหน่วยงานประเภทธุรกิจ
1. ศ.ดร.นพ.สมศักดิ์ โล่ห์เลขา ประธานกรรมการบริษัท (มีอำนาจลงนามผูกพัน)	82	-ปริญญาเอก สาขาจุลชีววิทยา มหาวิทยาลัยอินดิสนา ประเทศสหรัฐอเมริกา -ปริญญาตรี แพทยศาสตร์ ศิริราชพยาบาล -ประกาศนียบัตรชีวเคมี มหาวิทยาลัยยูเทน ประเทศสหรัฐอเมริกา การอบรมกับสมาคมส่งเสริมสถาบัน กรรมการบริษัทไทย (IOD) - Director Accreditation Program (DAP) รุ่นที่ 67/2550	ทางตรง = 1.08 ทางอ้อม = 3.14	ไม่มี	28 ตค.58- ปัจจุบัน	ประธานกรรมการ	บมจ. โรงพยาบาล ลาตพร้าว
					2538-ปัจจุบัน	ประธานกรรมการ	บจก. แอ๊ด พี โฮลดิ้ง
					2539-ปัจจุบัน	ประธานกรรมการ	บจก. ลาตพร้าวผลิตภัณฑ์ทางการแพทย์ และสุขภาพ จำกัด (เดิม รพ.ลาตพร้าว 2) ราชวิทยาลัยการแพทย์แห่งประเทศไทย
					2562-ปัจจุบัน	ประธาน	บจก. ลาตพร้าวการศึกษา
					2544-ปัจจุบัน	ประธานกรรมการ	สมาคมกุมารแพทย์แห่งประเทศไทย
2. นายพิพัฒน์ เศวติวิลาศ รองประธานกรรมการ (มีอำนาจลงนามผูกพัน)	75	ปริญญาวิทยาศาสตรมหาบัณฑิต กิตติมศักดิ์ (วิศวกรรมอุตสาหกรรม) มหาวิทยาลัยเทคโนโลยีราชมงคลธัญบุรี - มศ. 5 โรงเรียนวัดสุทธิวราชม การอบรมกับสมาคมส่งเสริมสถาบัน กรรมการบริษัทไทย (IOD)	ทางตรง = 5.21 ทางอ้อม = 9.57	คู่สมรสของ พี่สาวของ นายอังกูร จันทวานิช	2562-ปัจจุบัน	นายก	สมาคมกุมารแพทย์แห่งประเทศไทย
					2545-ปัจจุบัน	ศาสตราจารย์เกียรติคุณ	คณะแพทยศาสตร์โรงพยาบาล รามาธิบดี
					2536-ปัจจุบัน	ประธานกรรมการ	บจก. โอเอคอน ออโต้เมียม
					2533-ปัจจุบัน	รองประธานกรรมการ	บมจ. โรงพยาบาล ลาตพร้าว
					2538-ปัจจุบัน	กรรมการ	บจก. แอ๊ด พี โฮลดิ้ง
					2539-ปัจจุบัน	กรรมการ	บจก. ลาตพร้าวผลิตภัณฑ์ทางการแพทย์ และสุขภาพ (เดิม บจ. รพ.ลาตพร้าว 2)

ชื่อ-นามสกุล /ตำแหน่ง	อายุ (ปี)	คุณวุฒิทางการศึกษา	สัดส่วน การถือหุ้น (%)	ความสัมพันธ์ ทางครอบครัว ระหว่างผู้บริหาร	ประวัติการทำงาน 5 ปีย้อนหลัง		
					ช่วงเวลา	ตำแหน่ง	ชื่อหน่วยงานประเภทธุรกิจ
3. นพ.สมชาย ตันเตฆอดธรรม กรรมการ	71	<ul style="list-style-type: none">- Director Accreditation Program (DAP) รุ่นที่ 67/2550- วิทยาการการจัดการสำหรับนักบริหารระดับสูง (วบส.) สถาบันบัณฑิตพัฒนบริหารศาสตร์ (NIDA) รุ่นที่ 3/2562	ทางตรง = 0.28 ทางอ้อม = 1.52	ไม่มี	2544-ปัจจุบัน	ประธานกรรมการ	บจก. สยามพลาस्टิคผลิตภัณฑ์
					2557-ปัจจุบัน	ประธานกรรมการ	บจก. พิจิตพร โฮลดิ้ง
					2564-ปัจจุบัน	กรรมการผู้ทรงคุณวุฒิ คณะวิศวกรรมศาสตร์	มหาวิทยาลัยเทคโนโลยีราชมงคลธัญบุรี
					2563 - ปัจจุบัน	กรรมการผู้จัดการ	บจก. ฟาสต์ เอสเตต
					2546-ปัจจุบัน	กรรมการ / กรรมการสรรหา พิจารณาค่าตอบแทน และกำกับดูแลกิจการ / ประธานกรรมการบริหาร /ประธานเจ้าหน้าที่ บริหาร	บมจ. เอ็น.ที.เอ็นจิเนียจิง
					2541-ปัจจุบัน	กรรมการ	บจก. ควอลิตี้ ลิฟวิ่ง แมเนจเม้นท์
					2541-ปัจจุบัน	กรรมการ	บจก. เอ็น.ที.พร็อพเพอร์ตี้ แมเนจเม้นท์
					2541-ปัจจุบัน	กรรมการ	บจก. เอส.ที. คอนสตรัคชั่น แอนด์ เดคคอร์เรชั่น
					28 ตค.58- ปัจจุบัน	กรรมการ	บมจ. โรงพยาบาล ลาตฟาร์ว
					เม.ย. 2552- ปัจจุบัน	กรรมการ	บจก. แดล พี โฮลดิ้ง
					2552-ปัจจุบัน	กรรมการ	บจก. นำชัย กอล์ฟ แมเนจเม้นท์

ชื่อ-นามสกุล /ตำแหน่ง	อายุ (ปี)	คุณวุฒิทางการศึกษา	สัดส่วน การถือหุ้น (%)	ความสัมพันธ์ ทางครอบครัว ระหว่างผู้บริหาร	ประวัติการทำงาน 5 ปีย้อนหลัง		
					ช่วงเวลา	ตำแหน่ง	ชื่อหน่วยงานประเภทธุรกิจ
4. รศ.นพ.วิรัตน์ วงศ์แสงนา กรรมการ/ประธาน กรรมการบริหาร/กรรมการ สรรหาและพิจารณา ค่าตอบแทน (มีอำนาจลงนามผูกพัน)	72	ปริญญาเอก วุฒิบัตรผู้เชี่ยวชาญ คัลยศาสตร์ ราชวิทยาลัยคัลยแพทย์แห่ง กลาสโกว ประเทศสหราชอาณาจักร - ปริญญาโท วิทยาศาสตร์มหาบัณฑิต วิทยาศาสตร์การแพทย์ (คัลยศาสตร์) มหาวิทยาลัยมหิดล - ปริญญาตรี แพทยศาสตรบัณฑิต จุฬาลงกรณ์มหาวิทยาลัย - วุฒิบัตรผู้เชี่ยวชาญด้านคัลยศาสตร์ ระบบทางเดินอาหาร แพทยสภา การอบรมกับสมาคมส่งเสริมสถาบัน กรรมการบริษัทไทย (IOD) - Director Accreditation Program (DAP) รุ่นที่ 14/2547 - Director - Certification Program (DCP) รุ่นที่ 201/2558	ทางตรง = 0.55 ทางข้าม = 1.35	ไม่มี	2553-ปัจจุบัน	กรรมการ	บจก. นำชัยพัฒนาอสังหาริมทรัพย์
					2555-ปัจจุบัน	กรรมการผู้จัดการ	บจก. เอ็นทีเอส 2555 โฮลดิ้ง
					2556-ปัจจุบัน	กรรมการ	บจก. ธิญะคาร์ท แมเนจเม้นท์
					ส.ค. 2559 – ปัจจุบัน	กรรมการ	บจก. ลิฟวิ่ง ออน กรีน
					มี.ค.62 -ปัจจุบัน	กรรมการ	บจก. กรีนโอโลชั่น
					ส.ค.62 -ปัจจุบัน	กรรมการ	บจก. ศิริคุณ เวิลเนส
					2538-ปัจจุบัน	กรรมการ	บจก. แอล พี โฮลดิ้ง
					2539-ปัจจุบัน	กรรมการ	บจก. ลาตพร้าวผลิตภัณฑ์ทางการแพทย์ และสุขภาพ (เดิม รพ.ลาดพร้าว 2)
					2547-ปัจจุบัน	รองประธานกรรมการ	บจก. ลาตพร้าวการศึกษา
					2561-ปัจจุบัน	ประธานกรรมการ/ กรรมการ	บจก. ศูนย์ห้องปฏิบัติการและวิจัยทางการแพทย์ แห่งเอเชีย
					2550-2560 19 ต.ค. 65- ปัจจุบัน	กรรมการ	บมจ. ศูนย์ห้องปฏิบัติการและวิจัยทางการแพทย์ และการเกษตรแห่งเอเชีย
					28 ต.ค. 58- ปัจจุบัน	ประธานกรรมการบริหาร/ กรรมการสรรหาและ พิจารณา/ กรรมการ	บมจ. โรงพยาบาล ลาตพร้าว
					ส.ค.2566- ปัจจุบัน	ประธานกรรมการ	บจก. วี กรีน เดยู
					ก.ย. 2566- ปัจจุบัน	ประธานกรรมการ	บจก. เดมาร์ค โกลบอล เวิร์ไคชั่น

ชื่อ-นามสกุล /ตำแหน่ง	อายุ (ปี)	คุณวุฒิทางการศึกษา	สัดส่วน การถือหุ้น (%)	ความสัมพันธ์ ทางครอบครัว ระหว่างผู้บริหาร	ประวัติการทำงาน 5 ปีย้อนหลัง		
					ช่วงเวลา	ตำแหน่ง	ชื่อหน่วยงานประเภทธุรกิจ
5. ดร.อังกร ฉันทวานิช กรรมการ/รองประธาน กรรมการบริหาร/ประธาน เจ้าหน้าที่บริหาร/ กรรมการสรรหาและ พิจารณาค่าตอบแทน (มีอำนาจลงนามผูกพัน)	66	- ปริญญาเอก บริหารธุรกิจมหาวิทยาลัย เซาท์ออสเตรเลีย ประเทศออสเตรเลีย - ปริญญาโท บริหารธุรกิจ มหาวิทยาลัยธรรมศาสตร์ - ปริญญาตรี นิติศาสตร์ มหาวิทยาลัยรามคำแหง การอบรมกับสมาคมส่งเสริมสถาบัน กรรมการบริษัทไทย (IOD) - Director Accreditation Program (DAP) รุ่นที่ 67/2550	ทางตรง = 3.83 ทางอ้อม = 14.61	ไม่มี	2538-ปัจจุบัน	กรรมการผู้จัดการ	บจก. แอด พี โฮลดิ้ง
					2539-ปัจจุบัน	กรรมการ	บจก.ลาดพร้าวผลิตภัณฑ์ทางการแพทย์ และสุขภาพ (เดิม บจ. รพ.ลาดพร้าว 2)
					2544-ปัจจุบัน	กรรมการผู้จัดการ	บจก. ลาดพร้าวการศึกษา
					28 ตค.58- ปัจจุบัน	ประธานเจ้าหน้าที่บริหาร /กรรมการบริษัท /รอง ประธานกรรมการบริหาร / กรรมการสรรหาและ พิจารณาฯ / ประธาน กรรมการบริหารความ เสี่ยง	บมจ. โรงพยาบาล ลาดพร้าว
					19 ตค. 65- ปัจจุบัน	กรรมการ	บมจ. ศูนย์ห้องปฏิบัติการและวินิจฉัยทาง การแพทย์และการเกษตรแห่งประเทศไทย
					2551-ปัจจุบัน	ประธานกรรมการ	บจก. ศูนย์บริหารจัดการธุรกิจแห่งเอเชีย
					2563 -ปัจจุบัน	กรรมการ	บจก. แอดพี เมดิคอล เซ็นเตอร์

ชื่อ-นามสกุล /ตำแหน่ง	อายุ (ปี)	คุณวุฒิทางการศึกษา	สัดส่วน การถือหุ้น (%)	ความสัมพันธ์ ทางครอบครัว ระหว่างผู้บริหาร	ประวัติการทำงาน 5 ปีย้อนหลัง		
					ช่วงเวลา	ตำแหน่ง	ชื่อหน่วยงานประเภทธุรกิจ
6. ผศ.ดร.พิบูลย์ ดิมประภัทร กรรมการอิสระ/ ประธานกรรมการ ตรวจสอบ/ประธาน กรรมการสรรหาและ พิจารณาค่าตอบแทน	84	- ปริญญาเอก เศรษฐศาสตร์ มหาวิทยาลัยอิลลินอยส์ ประเทศสหรัฐอเมริกา - ปริญญาโท เศรษฐศาสตร์ มหาวิทยาลัยเพิลปินส์ ประเทศฟิลิปปินส์ - ปริญญาตรี เศรษฐศาสตร์ มหาวิทยาลัยธรรมศาสตร์ การอบรมกับสมาคมส่งเสริมสถาบัน กรรมการบริษัทไทย (IOD) - Audit Committee Program (ACP) รุ่นที่ 1/2547 - Board & CEO Assessment รุ่นที่ 2/2546 - Director Certification Program (DCP) รุ่นที่ 19/2545 - The Role of the Chairman Program (RCP) รุ่นที่ 3/2544 - The Role of Compensation Committee Program (RCC) รุ่นที่ 8/2552	ทางตรง = 0.14 ทางอ้อม = ไม่มี	ไม่มี	28 ต.ค.58- ปัจจุบัน	ประธานกรรมการ ตรวจสอบ/ ประธาน กรรมการสรรหาและ พิจารณาค่าตอบแทน/ กรรมการอิสระ กรรมการอิสระ	บมจ. โรงพยาบาล ลาตพราว
					2550-ปัจจุบัน	กรรมการอิสระ/ประธาน กรรมการตรวจสอบ/ ประธานกรรมการสรรหา และพิจารณา ค่าตอบแทน	บมจ. เติ้น.ที.เฮาส์

ชื่อ-นามสกุล /ตำแหน่ง		อายุ (ปี)	คุณวุฒิทางการศึกษา	สัดส่วน การถือหุ้น (%)	ความสัมพันธ์ ทางครอบครัว ระหว่างผู้บริหาร	ประวัติการทำงาน 5 ปีย้อนหลัง		
						ช่วงเวลา	ตำแหน่ง	ชื่อหน่วยงาน/ประเภทธุรกิจ
7. นางเบญจวรรณ ธนะไพศาลพัฒน์ กรรมการอิสระ/ กรรมการตรวจสอบ	68	- ปริญญาโท บริหารธุรกิจ มหาวิทยาลัยธรรมศาสตร์ - ปริญญาตรี บัญชี จุฬาลงกรณ์มหาวิทยาลัย การอบรมกับสมาคมส่งเสริมสถาบัน กรรมการบริษัทไทย (IOD) - Audit Committee Program (ACP) รุ่นที่ 29/2552 -Director Accreditation Program (DAP) รุ่นที่ 13/2547	ทางตรง = 0.15 ทางอ้อม = ไม่มี	ไม่มี	28 ต.ค.58 - ปัจจุบัน	กรรมการอิสระ/ กรรมการตรวจสอบ	บมจ. โรงพยาบาล ลาตพราว	
	8. นางสาวทิพวรรณ อุทัยสง กรรมการอิสระ/ กรรมการตรวจสอบ	66	- ปริญญาโท บริหารธุรกิจสำหรับ ผู้บริหาร มหาวิทยาลัยธรรมศาสตร์ - ปริญญาตรี พานิชยศาสตร์และการ บัญชี มหาวิทยาลัยธรรมศาสตร์ - ปริญญาตรี นิติศาสตรบัณฑิต มหาวิทยาลัยสุโขทัยธรรมมาธิราช การอบรมกับสมาคมส่งเสริมสถาบัน กรรมการบริษัทไทย (IOD) -Director Certification Program (DCP) รุ่นที่ 29/2546 - Audit Committee Program (ACP) รุ่นที่ 23 /2551	ทางตรง = 0.23 ทางอ้อม = ไม่มี	ไม่มี	2550-ปัจจุบัน 28 ต.ค.2558- ปัจจุบัน 2556-ปัจจุบัน 2556-ปัจจุบัน	ประธานกรรมการบริษัท กรรมการตรวจสอบ/ กรรมการอิสระ ประธานกรรมการ ตรวจสอบ/กรรมการ อิสระ ประธานกรรมการ สรรหาและคัดเลือกแทน/ กรรมการตรวจสอบ/ กรรมการอิสระ	บจก. เปปเปอร์เมท (ประเทศไทย) บมจ. โรงพยาบาล ลาตพราว บมจ. พรอดดิค บมจ. วินเนอร์กรุ๊ป เอ็นเตอร์ไพรส์

ชื่อ-นามสกุล /ตำแหน่ง	อายุ (ปี)	คุณวุฒิทางการศึกษา	สัดส่วน การถือหุ้น (%)	ความสัมพันธ์ ทางครอบครัว ระหว่างผู้บริหาร	ประวัติการทำงาน 5 ปีย้อนหลัง		
					ช่วงเวลา	ตำแหน่ง	ชื่อหน่วยงานประเภทธุรกิจ
					2548-ปัจจุบัน	กรรมการอิสระ/กรรมการ ตรวจสอบ/ประธาน กรรมการสรรหาและ พิจารณาแต่งตั้ง กรรมการ	บมจ.ซีทีเอ็น แอนด์ โค
9. นายคุณพล นาคพรหม กรรมการอิสระ/ กรรมการตรวจสอบ/ กรรมการสรรหาและ พิจารณาแต่งตั้ง กรรมการ	80	ปริญญาโท บริหารธุรกิจ มหาวิทยาลัย นอร์ทเวสต์เทิร์น สหรัฐอเมริกา - ปริญญาตรี เศรษฐศาสตร์ มหาวิทยาลัยธรรมศาสตร์ การอบรมกับสมาคมส่งเสริมสถาบัน กรรมการบริษัทไทย (IOD) - Director Accreditation Program (DAP) รุ่นที่ 25/2547 - Audit Committee Program (ACP) รุ่นที่ 42/2556	ทางตรง = 0.22 ทางอ้อม = ไม่มี	ไม่มี	28 ต.ค. 58 - ปัจจุบัน	กรรมการตรวจสอบ/ กรรมการสรรหาและ พิจารณาแต่งตั้ง กรรมการอิสระ	บมจ.โรงพยาบาลลาดพร้าว
					2557-ปัจจุบัน	ประธานกรรมการ	บจก.ปริမ်เบรมปราน
10. นพ.ปราโมทย์ ภูวนานนท์ ผู้อำนวยการโรงพยาบาล	60	- Radiology - Mahidol University, Bangkok, Thailand - Doctor of Medicine Remedios T. Romualdez Medical Foundation (RTRMF) College of Medicine, Philippine - Fellowship in Facial Plastic and Reconstructive Surgery at New York Eyes and Ears Infirmary Hospital, Manhattan, New York, USA	ทางตรง = 0.04 ทางอ้อม = ไม่มี	ไม่มี	2563 – ปัจจุบัน	ผู้อำนวยการโรงพยาบาล	บมจ. โรงพยาบาล ลาดพร้าว
					2559 – 2562	ผู้อำนวยการโรงพยาบาล	โรงพยาบาลพญาไท นวมินทร์
					2557 - 2559	ผู้อำนวยการด้าน การแพทย์	โรงพยาบาลพญาไท นวมินทร์



ชื่อ-นามสกุล /ตำแหน่ง	อายุ (ปี)	คุณวุฒิทางการศึกษา	สัดส่วน การถือหุ้น (%)	ความสัมพันธ์ ทางครอบครัว ระหว่างผู้บริหาร	ประวัติการทำงาน 5 ปีย้อนหลัง		
					ช่วงเวลา	ตำแหน่ง	ชื่อหน่วยงาน/ประเภทธุรกิจ
11. นพ.เรืองฤทธิ์ วรรณันท์ ผู้อำนวยการฝ่าย การแพทย์	50	- Prince of Songkla University , M.D. - Surgical department ,Phramongkutkiao Hospital Thai Board of Surgery - International Program ,Bankok University Master of Business Administration	ทางตรง = ไม่มี ทางอ้อม = ไม่มี	ไม่มี	เม.ย.2560 – ปัจจุบัน	ผู้อำนวยการฝ่าย การแพทย์	บมจ. โรงพยาบาล ลาตพร้าว
					2558-2560	ผู้อำนวยการด้าน การแพทย์	โรงพยาบาลกัลยณัฐไท
					2552-2556	ศัลยแพทย์	โรงพยาบาลบีแคร์เมดิคอลเซ็นเตอร์
					2548-2552	ศัลยแพทย์	โรงพยาบาลธนบุรี2
12. พญ.สวณันท์ วัชรานันท์ ผู้อำนวยการ ฝ่ายบริหาร การแพทย์(ร่วม)	59	- Doctor of Medicine Faculty of medicine Ramathibodi Hospital Mahidol University - Certificate of Achievement in HA 601 Risk management in Hospital During 28-30 Nov 2018 -Certificate of Achievement Internal Surveyor of Phayathai- Paolo Group during 21-22 May 2018	ทางตรง = ไม่มี ทางอ้อม = ไม่มี	ไม่มี	2563 – ปัจจุบัน	ผู้อำนวยการฝ่าย การแพทย์ร่วม สายงาน คุณภาพ กุมารแพทย์ประจำ /งาน พัฒนาคุณภาพ โรงพยาบาลส่วนประธาน PCT/ร่วมปฏิบัติงาน คณะกรรมการความเสี่ยง ผู้อำนวยการแพทย์และ ฝ่ายพารามेट/ประธาน กรรมการความเสี่ยง โรงพยาบาล	บมจ. โรงพยาบาล ลาตพร้าว
					2562 – 2563		โรงพยาบาลบางปะกอก 3 สมุทรปราการ
					2557 - 2562		โรงพยาบาลพญาไท นวมินทร์
13. นางสงสารจิราวรรณ เม่งห้อง ผู้อำนวยการฝ่ายบริหาร	59	-ปริญญาตรี สาขาบริหารรัฐกิจ มหาวิทยาลัยรามคำแหง	ทางตรง = ไม่มี ทางอ้อม = ไม่มี	ไม่มี	2561 – ปัจจุบัน	ผู้อำนวยการฝ่ายบริหาร	บมจ. โรงพยาบาล ลาตพร้าว
					2560 – 2561	รองกรรมการผู้จัดการ	บมจ. โรงพยาบาล ลาตพร้าว
					2558 - 2560	ผู้ช่วยผู้อำนวยการ	บมจ. โรงพยาบาล ลาตพร้าว



ชื่อ-นามสกุล /ตำแหน่ง	อายุ (ปี)	คุณวุฒิทางการศึกษา	สัดส่วน การถือหุ้น (%)	ความสัมพันธ์ ทางครอบครัว ระหว่างผู้บริหาร	ประวัติการทำงาน 5 ปีย้อนหลัง		
					ช่วงเวลา	ตำแหน่ง	ชื่อหน่วยงานประเภทธุรกิจ
14. นายวิวัฒน์ เหมผล รองผู้อำนวยการฝ่าย บริหาร/ เลขานุการบริษัทฯ	67	- ปริญญาโท รัฐประศาสนศาสตร์ สถาบันบัณฑิตพัฒนบริหารศาสตร์ - ปริญญาตรี นิติศาสตร์ มหาวิทยาลัยรามคำแหง การอบรมกับสมาคมส่งเสริมสถาบัน กรรมการบริษัทไทย (IOD) - Company Secretary Program (CSP) รุ่นที่ 32/2552 - Effective Minute Taking (EMT) รุ่นที่ 32 /2552 - Anti-Corruption: The Practical Guide (ACPG) รุ่นที่ 18/2558	ทางตรง = 0.03 ทางอ้อม = ไม่มี	ไม่มี	2550-ปัจจุบัน	เลขานุการบริษัท	บมจ. โรงพยาบาล ลาตพราว
					2558-ปัจจุบัน	รองผู้อำนวยการฝ่าย บริหาร	บมจ. โรงพยาบาล ลาตพราว
					มี.ค. 2557 - ปัจจุบัน	กรรมการ	บจก.ศูนย์บริหารจัดการธุรกิจแห่งเอเชีย
					ต.ค. 2565 - ปัจจุบัน	กรรมการ	บจก.แอลพี เมดิคัล เซ็นเตอร์
15. นางสาวโสมศรี ชัยธีระศักดิ์ รองผู้อำนวยการฝ่าย บริหารด้านบัญชีการเงิน	54	- ปริญญาโท บริหารธุรกิจ มหาวิทยาลัย รามคำแหง - ปริญญาตรี การบัญชี มหาวิทยาลัย รามคำแหง	ทางตรง = 0.03 ทางอ้อม = ไม่มี	ไม่มี	2558 -ปัจจุบัน	รองผู้อำนวยการฝ่าย บริหารด้านบัญชีการเงิน	บมจ. โรงพยาบาล ลาตพราว
					มี.ย. 2565 - ปัจจุบัน	กรรมการ	บจก.ศูนย์บริหารจัดการธุรกิจแห่งเอเชีย
					พ.ค. 2560 - ปัจจุบัน	กรรมการ	บจก.ศูนย์ห้องปฏิบัติการและวิจัยทางการแพทย์แห่งเอเชีย
					2558-ปัจจุบัน	ผู้จัดการฝ่ายบัญชี	บมจ. โรงพยาบาล ลาตพราว
16. นางสุชาดา ลักษณะผล ผู้จัดการฝ่ายบัญชี	53	-ปริญญาตรี สาขาบริหารธุรกิจ-บัญชี มหาวิทยาลัยรามคำแหง และ มหาวิทยาลัยหอการค้า	ทางตรง = 0.01 ทางอ้อม = ไม่มี	ไม่มี	2555-2558	ผู้ช่วยผู้จัดการฝ่ายบัญชี	บมจ. โรงพยาบาล ลาตพราว

รายละเอียดเกี่ยวกับการดำรงตำแหน่งของผู้บริหารและผู้มีอำนาจควบคุมของบริษัทฯ ณ วันที่ 31 ธันวาคม 2566

รายชื่อ	บริษัท	บริษัทย่อย						บริษัทอื่น/บริษัทที่เกี่ยวข้องกัน					
	LPH	AMARC	ABMC	LPP	AMLC	LPM	LBS	LPHD	PCP	SPP	PES	ORA	
1. ศ.นพ.สมศักดิ์ โสภโสภา	X, S			X, S			X, D	X, S					
2. นายพิพัฒน์ เศวตวิลาศ	D, S			D, S				D, S	X, S	X, S	D, S, MD	X, S, MD	
3. นพ.สมเชาว์ ต้นเทพอดิธรรม	D							D, S					
4. ดร.อังกูร จันทนาพานิช	D, ED, CEO, ND, RD, S	D, S, MD	D, S	D, S		D, S	D, S	D, S					
5. รศ.นพ.วิรัตน์ วงศ์แสงนาค	D, ED, ND, S	X, S		D, S	X, S		D, S	D, S					
6. ผศ.ดร.พิบูลย์ ลิ้มประภัทร	ID, AC, ND												
7. นางเบญจวรรณ ธนไพศาลพิพัฒน์	ID, AC												
8. นายกุลชล นาคพรม	ID, ND, AC												
9. นางสาวทิพวรรณ อุทัยสง	ID, AC												
10. นพ.ปราโมทย์ ภูมิกานนท์	M, ED, RD												
11. นพ.เรืองฤทธิ์ หรรษนันท์	M, ED, RD				D, S								
12. พญ.สอนันท์ วัชรานิช	M, ED, RD				D								
13. นางสาว จิราวรรณ เม่งห้อง	M, ED RD		D, S		D, S	D, S							
14. นายวิฑูรย์ เพิ่มผล	M, ED, RD		D, S			D, S							
15. นางสาวโสมศรี ชัยวัชรศักดิ์	M, ED, RD		D, S		D, S								

D = กรรมการ, X = ประธานกรรมการ, CEO = ประธานเจ้าหน้าที่บริหาร, MD = กรรมการผู้จัดการ, ED = กรรมการบริหาร, ID = กรรมการอิสระ, AC = กรรมการตรวจสอบ, ND = คณะกรรมการสรรหาและพิจารณาแต่งตั้ง, RD = คณะกรรมการบริหารความเสี่ยง, S = กรรมการผู้มีอำนาจลงนาม, M = ผู้บริหาร

LPH บริษัท โรงพยาบาลลาดพร้าว จำกัด (มหาชน)	AMLC บริษัท ศูนย์ห้องปฏิบัติการและวิจัยทางการแพทย์และเภสัชภัณฑ์ จำกัด	PCP บริษัท พิจิตต์ฟาร์ ไบโอดี จำกัด
AMARC บริษัท ศูนย์ห้องปฏิบัติการและวิจัยทางการแพทย์และการดูแลสุขภาพ จำกัด	LPM บริษัท แอลพี เมดิคอล เซ็นเตอร์ จำกัด	SPP บริษัท สยามพลาสติกผลิตภัณฑ์ จำกัด
การเกษตรแห่งเอเชีย จำกัด (มหาชน)		
ABMC บริษัท ศูนย์บริหารจัดการธุรกิจแห่งเอเชีย จำกัด	LBS บริษัท ลาดพร้าวการศึกษา จำกัด	PES บริษัท พาสันต์ เอสเตส จำกัด
LPP บริษัท ลาดพร้าวผลิตภัณฑ์ทางการแพทย์และสุขภาพ จำกัด	LPHD บริษัท แอล.พี.โอดี จำกัด	ORA บริษัท โอเรกอน อลูมิเนียม จำกัด

รายละเอียดเกี่ยวกับการดำรงตำแหน่งของผู้บริหารและผู้มีอำนาจควบคุมของบริษัทฯ ณ วันที่ 31 ธันวาคม 2566 (ต่อ)

รายชื่อ	บริษัทอื่น/บริษัทที่เกี่ยวข้องกัน												
	SCCD	NCH	QLM	NCS	THANYA	NCLD	ND	SWB	NPM	NCHH	LOG	GEV	SRW
1. ศ.นพ.สมศักดิ์ ไล่ให้ลา													
2. นายพิพัฒน์ เศวตดิลาศ													
3. นพ.สมเชาว์ ตันเทอดธรรม	D, S	D, S, ED,MD	D,S	D,S	D,S	D,S	D,S	D,S	D,S	D,S	D	D	D
4. ดร.อังกูร ฉันทพานิช													
5. รศ.นพ.วิรัตน์ วงศ์แสงนาค													
6. ผศ.ดร.พิบูลย์ ลิมปะภัทร		ID, AC											
7. นางเบญจวรรณ ธนไพศาลพิพัฒน์													
8. นายกฤษศล นาคพรหม													
9. นางสาวทิพวรรณ ชูทัยสา													
10. นพ.ปราโมทย์ ภูพานนท์													
11. นพ.เรืองฤทธิ์ หรุษนันท์													
12. พญ.สวนันท์ วัชรานิช													
13. นางสาว จิราวรรณ เม่งห้อง													
14. นายวิฑิต พิเศษ													
15. นางสาวโสมศรี ชัยศิริระศักดิ์													

หมายเหตุ : D = กรรมการ, X = ประธานกรรมการ, CEO = ประธานเจ้าหน้าที่บริหาร, MD = กรรมการผู้จัดการ, ED = กรรมการบริหาร, ID = กรรมการอิสระ, AC = กรรมการตรวจสอบ, S = กรรมการผู้ชำนาญการ,

M = ผู้บริหาร

SCCD บริษัท เอส.ซี.คอนสตรัคชั่น แอนด์ ดีเวลอปเม้นท์ จำกัด
NCH บริษัท เอ็น.ซี. เอ็นจิเนียริ่ง จำกัด (มหาชน)
QLM บริษัท ควอลิตี้ ลิฟวิ่ง แมเนจเม้นท์ จำกัด
NCS บริษัท ทรียพัฒน์พัฒนา จำกัด
THANYA บริษัท ธานีพัฒน์ จำกัด

NCLD บริษัท นำชัย กอสส์ แมเนจเม้นท์ จำกัด
ND บริษัท นำชัยพัฒนาสงขลานครินทร์ จำกัด
SWB บริษัท สถาพรพัฒนา คำวสุภัณฑ์ จำกัด
NPM บริษัท เอ็น.พี.พร็อพเพอร์ตี้ แมเนจเม้นท์ จำกัด

NCHH บริษัท เอ็น.ซี.เอส 2555 โฮลดิ้ง จำกัด
LOG บริษัท ลิฟวิ่ง ออน กรีน จำกัด
GEV บริษัท กรีน อีโวลูชั่น จำกัด
SRW บริษัท ซีริออล เวลเนส จำกัด

รายละเอียดเกี่ยวกับการดำรงตำแหน่งของผู้บริหารและผู้มีอำนาจควบคุมของบริษัทฯ ณ วันที่ 31 ธันวาคม 2566 (ต่อ)

รายชื่อ	บริษัทอื่น/บริษัทที่เกี่ยวข้องกัน						
	PRIM	PAPER	PDG	WINNER	EASON	VGR	AGV
1. ศ.นพ.สมศักดิ์ ไล่ให้เลขา							
2. นายพิพัฒน์ เศรษฐวิลาศ							
3. นพ.สมเชาว์ ดันตแพทย์ธรรม							
4. ดร.อังกูร อัมพันวานิช							
5. รศ.นพ.วิรัตน์ วงศ์แสงนาค						X,	X, S
6. ผศ.ดร.พิบูลย์ ลิมปประภัทร							
7. นางเบญจวรรณ ธนไพศาลพิพัฒน์							
8. นายกุลฑล นาคพรหม	X, S						
9. นางสาวทิพวรรณ อุทัยสง		X, S	ID,AC,ND	ID, AC	ID, AC,ND		
10. นพ.ปราโมทย์ ภูพานนท์							
11. นพ.เรืองฤทธิ์ ทรัพย์นันท							
12. พญ.สวณันท์ วัชรานิช							
13. นางสาว จิราวรรณ เม่งห้อง							
14. นายวิวัฒน์ เพิ่มผล							
15. นางสาวโสมศรี ชัยวัชรศักดิ์							

หมายเหตุ : D = กรรมการ, X = ประธานเจ้าหน้าที่บริหาร, CEO = ประธานเจ้าหน้าที่บริหาร, MD =กรรมการผู้จัดการ, ED = กรรมการบริหาร, ID = กรรมการอิสระ, AC = กรรมการตรวจสอบ, S = กรรมการผู้มีอำนาจลงนาม, M = ผู้บริหาร, ND = คณะกรรมการสรรหาและพิจารณาตำแหน่งผู้บริหาร

PRIM บริษัท ปริณพาราม จำกัด	WINNER บริษัท วินเนอรี่ กรุ๊ป เอ็นเตอร์ไพรส์ จำกัด (มหาชน)	VGR บริษัท วี กรีน เคยู จำกัด
PAPER บริษัท เปเปอร์เมท (ประเทศไทย) จำกัด	EASON บริษัท อีซีเอ็น เพ้นท์ จำกัด (มหาชน)	AGV บริษัท เอ็มอาร์ค โกลบอล เวิร์กไค์ จำกัด
PDG บริษัท พรอดดิจ จำกัด (มหาชน)		

รายละเอียดเกี่ยวกับกรรมการของบริษัทย่อย

รายชื่อ	บริษัท	บริษัทย่อย				
		AMARC	ABMC	LPP	AMLC	LPM
1. ศ.นพ.สมศักดิ์ โล่ห์เลขา	ประธานกรรมการ	-	-	D	-	-
2. นายพิพัฒน์ เศวตวิลาส	รองประธานกรรมการ	-	-	D	-	-
3. นพ.สมเชาว์ ตันทเทอดธรรม	กรรมการ	-	-	-	-	-
4. ดร.อังกูร ฉันทนวนานิช	กรรมการ/ประธานเจ้าหน้าที่บริหาร/ รองประธานกรรมการบริหาร/กรรมการ สรรหาและพิจารณาคำตอบแทน	D	D	D	-	D
5. รศ.นพ.วิรัตน์ วงศ์แสงนาค	กรรมการ/ประธานกรรมการบริหาร/ กรรมการสรรหาและพิจารณา คำตอบแทน	D	-	D	D	-
6. ผศ.ดร.พินุญย์ ลิ้มประภัสร์	กรรมการอิสระ/ประธานกรรมการ ตรวจสอบ/ ประธานกรรมการสรรหา และพิจารณาคำตอบแทน	-	-	-	-	-
7. นางเบญจวรรณ ธนไพศาลพัฒน์	กรรมการอิสระ/ กรรมการตรวจสอบ	-	-	-	-	-
8. นายกุลชล นาคพรหม	กรรมการอิสระ/กรรมการตรวจสอบ/ กรรมการสรรหาและพิจารณา คำตอบแทน	-	-	-	-	-
9. นางสาวทิพวรรณ อุทัยสง	กรรมการอิสระ/ กรรมการตรวจสอบ	-	-	-	-	-
10. นพ.ปราโมทย์ ภู่นานนท์	กรรมการบริหาร	-	-	-	-	-
11. นพ.เรืองฤทธิ์ หรุษนันท์	กรรมการบริหาร	-	-	-	D	-
12. พญ.สวนันท์ วัชรวานิช	กรรมการบริหาร	-	-	-	D	-
13. นางสาว จิราวรรณ เม่งห้อง	กรรมการบริหาร	-	D	-	D	D
14. นายวิทวัส เพิ่มผล	กรรมการบริหาร	-	D	-	-	D
15. นางสาวโสมศรี ชัยวชิระศักดิ์	กรรมการบริหาร	-	D	-	D	-
16. นางสาวสุรจิตร จันทวงศ์	กรรมการบริหาร	-	D	-	D	-
17. นางสาวจารุวรรณ ลิ้มสัจจะสกุล	-	D	-	-	-	-
18. นายชินดนัย ไชยयोग	-	D	-	-	-	-
19.นางวิชชุดา อำพรผล	-	D	-	-	-	-

หมายเหตุ D = กรรมการ

รายละเอียดเกี่ยวกับหัวหน้างานตรวจสอบภายใน และหัวหน้างานกำกับดูแลการปฏิบัติงานของบริษัท

หัวหน้างานตรวจสอบภายใน

บริษัท ผู้สำเร็จ จำกัด (Outsource)

นาย ไพศาล ภูรัตนเจริญชัย

การศึกษา

- ปริญญาตรี มหาวิทยาลัยธรรมศาสตร์ บัณฑิต
- ปริญญาโท จุฬาลงกรณ์มหาวิทยาลัย บัณฑิต

คุณวุฒิพิเศษ

- ผู้ตรวจสอบภายในรับอนุญาตสากล (CIA) เลขที่ 30807 สถาบัน IIA,USA ปี 2000
- ผู้ตรวจสอบภายในรับอนุญาต (CPIA) เลขที่ 5026 สดท. ปี 1999
- วุฒิปริญญาบริหารความเสี่ยง (CRMA) เลขที่ 2284 สถาบัน IIA,USA ปี 2012
- ผู้ตรวจสอบระบบคุณภาพ ISO เลขที่ 2002/1036 NIGEL BAUAR

ประสบการณ์ทำงาน

- ตลาดหลักทรัพย์แห่งประเทศไทย ผู้อำนวยการฝ่ายบริหารงานกลาง
- บริษัท ศูนย์รับฝากหลักทรัพย์ (ประเทศไทย) จำกัด TQM Manager
- บมจ. ทีพีไอ โพลีน ผู้อำนวยการฝ่ายตรวจสอบภายใน
- มหาวิทยาลัยอีสเทิร์นเอเซีย อาจารย์พิเศษ
- มหาวิทยาลัยราชภัฏสวนสุนันทา อาจารย์พิเศษ
- บงล.กรุงเทพธนกิจ ผู้จัดการสำนักตรวจสอบภายใน
- บงล.เกียรตินาคิน ผู้จัดการฝ่ายตรวจสอบภายใน
- ธนาคารแห่งประเทศไทย ผู้ตรวจสอบ ฝ่ายกำกับและตรวจสอบ
- ธนาคารไทยพาณิชย์ พนักงานฝ่ายตรวจสอบ

ผู้ประสานงานภายใน

นางสาว จินตนา ทองประยูร

การศึกษา

- ปริญญาตรี มหาวิทยาลัยรามคำแหง บริหารธุรกิจบัณฑิต
- ปริญญาโท สถาบันบัณฑิตพัฒนบริหารศาสตร์ รัฐประศาสนศาสตร์

ประสบการณ์ทำงาน

- บมจ. รพ.ลาดพร้าว ผู้จัดการฝ่ายตรวจสอบภายใน
- บมจ. รพ.ลาดพร้าว ผู้จัดการฝ่ายการเงิน

หัวหน้างานกำกับดูแลการปฏิบัติงาน

- ไม่มี

สินทรัพย์ที่ใช้ในการประกอบธุรกิจ

สินทรัพย์	มูลค่าทางบัญชี (ล้านบาท)	ลักษณะกรรมสิทธิ์	ภาระผูกพัน
ที่ดิน อาคารและอุปกรณ์	1,871.09	บริษัทฯ (LPH) และบริษัท ย่อย เป็นเจ้าของ	ไม่มีภาระผูกพัน
ที่ดิน	147.33	บริษัทฯ (LPH) และบริษัท ย่อย เป็นเจ้าของ	ไม่มีภาระผูกพัน
อาคารและส่วนปรับปรุง	1,247.72	บริษัทฯ (LPH) และบริษัท ย่อย เป็นเจ้าของ	ไม่มีภาระผูกพัน
อุปกรณ์ เครื่องมือแพทย์ และเครื่องมือเครื่องใช้ใน ห้องปฏิบัติการ	409.71	บริษัทฯ (LPH) และบริษัท ย่อย เป็นเจ้าของ	ไม่มีภาระผูกพัน
อุปกรณ์และเครื่องใช้สำนักงาน	31.99	บริษัทฯ (LPH) และบริษัท ย่อย เป็นเจ้าของ	ไม่มีภาระผูกพัน
ยานพาหนะ	23.09	บริษัทฯ (LPH) และบริษัท ย่อย เป็นเจ้าของ	ไม่มีภาระผูกพัน
งานระหว่างก่อสร้าง	11.24	บริษัทฯ (LPH) และบริษัท ย่อย เป็นเจ้าของ	ไม่มีภาระผูกพัน
สินทรัพย์สิทธิการเช่า	115.64	บริษัทฯ (LPH) และบริษัท ย่อยเช่าสินทรัพย์ ดำเนินงาน	เช่าสินทรัพย์ดำเนินงาน หลายประเภท ประกอบด้วย ที่ดิน อาคารสำนักงาน อุปกรณ์และรถยนต์ อายุสัญญาเช่าเฉลี่ย เท่ากับ 1 - 30 ปี
สินทรัพย์ไม่มีตัวตน	31.55	บริษัทฯ (LPH) และบริษัท ย่อย เป็นเจ้าของ	ไม่มีภาระผูกพัน

รายละเอียดทรัพย์สินที่ใช้ในการประกอบธุรกิจ ปรากฏอยู่ในส่วนที่ 1 หน้าที่ 20

รายละเอียดเกี่ยวกับรายการประเมินราคาทรัพย์สิน

- ไม่มี -

นอกเหนือจากทรัพย์สินที่ใช้ในการประกอบธุรกิจ บริษัทยอยมือสังหาริมทรัพย์เพื่อการลงทุนสินทรัพย์สิทธิการใช้ที่ดินและอาคาร(ระหว่างก่อสร้าง)ที่มีไว้ให้เช่า มูลค่าสุทธิ ณ 31 ธันวาคม 2566 เป็น จำนวน 156.64 ล้านบาท

นโยบายและแนวปฏิบัติการกำกับดูแลกิจการ และจรรยาบรรณธุรกิจ

ประกอบด้วย

- หลักจรรยาบรรณในการดำเนินธุรกิจ
- นโยบายเกี่ยวกับการกำกับดูแลกิจการที่ดี
- นโยบายความรับผิดชอบต่อสังคม
- กฎบัตรคณะกรรมการบริษัท
- กฎบัตรคณะกรรมการตรวจสอบ
- กฎบัตรคณะกรรมการสรรหาและพิจารณาค่าตอบแทน

หลักจรรยาบรรณในการดำเนินธุรกิจ

บริษัท โรงพยาบาล ลาดพร้าว จำกัด (มหาชน)

หลักจรรยาบรรณในการดำเนินธุรกิจ

บริษัท โรงพยาบาล ลาดพร้าว จำกัด (มหาชน) มีหลักจรรยาบรรณในการดำเนินธุรกิจซึ่งผู้บริหารและพนักงานของบริษัทจะต้องยึดถือเป็นแนวทางในการปฏิบัติงานในฐานะตัวแทนของบริษัท ดังนี้

1. **ผู้ถือหุ้น** บริษัทจะดำเนินธุรกิจด้วยความโปร่งใสและมีประสิทธิภาพ โดยมุ่งมั่นที่จะสร้างผลการดำเนินงานที่ดี และการเจริญเติบโตที่มั่นคง เพื่อให้เกิดประโยชน์สูงสุดแก่ผู้ถือหุ้นในระยะยาว รวมทั้งดำเนินการเปิดเผยข้อมูลด้วยความโปร่งใสและเชื่อถือได้ต่อผู้ถือหุ้น
2. **พนักงาน** บริษัทจะปฏิบัติต่อพนักงานทุกรายอย่างเท่าเทียม เป็นธรรม และให้ผลตอบแทนที่เหมาะสม นอกจากนี้ บริษัทยังให้ความสำคัญต่อการพัฒนาทักษะ ความรู้ความสามารถและศักยภาพของพนักงานอย่างสม่ำเสมอ เช่น การจัดอบรม การสัมมนา และการฝึกอบรม โดยให้ออกาสอย่างทั่วถึงกับพนักงานทุกคน และพยายามสร้างแรงจูงใจให้พนักงานที่มีความรู้ความสามารถสูงให้คงอยู่กับบริษัทเพื่อพัฒนาองค์กรต่อไป อีกทั้งยังได้กำหนดแนวทางในการต่อต้านการทุจริตคอร์รัปชัน รวมทั้งปลูกฝังให้พนักงานทุกคนปฏิบัติตามกฎหมายและระเบียบข้อบังคับที่เกี่ยวข้อง เช่น การห้ามใช้ข้อมูลภายในอย่างเคร่งครัด เป็นต้น
3. **ลูกค้า** บริษัทมีกระบวนการในการคัดเลือกคู่ค้าโดยการให้คู่ค้าแข่งขันบนข้อมูลที่เท่าเทียมกัน และคัดเลือกคู่ค้าด้วยความยุติธรรมภายใต้หลักเกณฑ์ในการประเมินและคัดเลือกคู่ค้าของบริษัท นอกจากนี้ บริษัทยังได้จัดทำรูปแบบสัญญาที่เหมาะสมและเป็นธรรมแก่คู่สัญญาทุกฝ่าย และจัดให้มีระบบติดตามเพื่อให้มั่นใจว่าได้มีการปฏิบัติตามเงื่อนไขของสัญญาอย่างครบถ้วน และป้องกันการทุจริตและประพฤติมิชอบในทุกขั้นตอนของกระบวนการจัดหา โดยบริษัทซื้อสินค้าจากคู่ค้าตามเงื่อนไขทางการค้า ตลอดจนปฏิบัติตามสัญญาต่อคู่ค้าอย่างเคร่งครัด
4. **ลูกค้า** บริษัทรับผิดชอบต่อลูกค้าโดยการให้บริการที่มีคุณภาพทั้งในด้านการรักษาและด้านอื่น ๆ ที่เกี่ยวข้อง เพื่อให้การบริการมีคุณภาพตามมาตรฐานสากล นอกจากนี้ บริษัทยังจัดให้มีช่องทางให้ลูกค้าของบริษัทสามารถแสดงความคิดเห็น และแจ้งปัญหาหรือการให้บริการที่ไม่เหมาะสมเพื่อที่บริษัทจะสามารถตอบสนองความต้องการและพัฒนาการให้บริการแก่ลูกค้า
5. **เจ้าหน้าที่** บริษัทจะปฏิบัติตามเงื่อนไขต่าง ๆ ตามสัญญาที่มีต่อเจ้าหน้าที่เป็นสำคัญ รวมทั้ง การชำระคืนเงินต้น ดอกเบี้ยและการดูแลหลักประกันต่าง ๆ ภายใต้สัญญาที่เกี่ยวข้อง

6. คู่แข่ง บริษัทประพฤติกตามกรอบการแข่งขันที่ดี มีจรรยาบรรณและอยู่ในกรอบของกฎหมาย รวมทั้งสนับสนุนและส่งเสริมนโยบายการแข่งขันอย่างเสรีและเป็นธรรม
7. สังคมและส่วนรวม บริษัทตระหนักถึงความรับผิดชอบต่อชุมชน สังคม สิ่งแวดล้อม คุณภาพชีวิตของผู้คนที่มีส่วนเกี่ยวข้องกับการดำเนินงานของบริษัท โดยมีนโยบายในการให้ความช่วยเหลือและพัฒนาสังคมโดยมุ่งเน้นการให้บริการทางสุขภาพแก่สังคม และสนับสนุนกิจกรรมต่าง ๆ อันเป็นประโยชน์ต่อชุมชน และสังคมโดยรวมในทุกโอกาสที่เหมาะสม รวมถึงจัดให้มีการปฏิบัติตามกฎหมายและระเบียบข้อบังคับต่าง ๆ ที่เกี่ยวข้องอย่างเคร่งครัด และกำหนดมาตรฐานเกี่ยวกับการดูแลรักษาสิ่งแวดล้อมตามมาตรฐานสากล

หลักจรรยาบรรณในการดำเนินธุรกิจนี้ให้มีผลใช้บังคับตั้งแต่วันที่ 22 ธันวาคม 2557 เป็นต้นไป โดยการอนุมัติของคณะกรรมการบริษัท ในการประชุมครั้งที่ 12/2557 เมื่อวันที่ 21 ธันวาคม 2557

(ศ.ดร.นพ.สมศักดิ์ โล่ห์เลขา)

ประธานกรรมการบริษัท

บริษัท โรงพยาบาล ลาดพร้าว จำกัด (มหาชน)



นโยบายเกี่ยวกับการกำกับดูแลกิจการที่ดี

บริษัท โรงพยาบาล ลาดพร้าว จำกัด (มหาชน)

ทบทวนครั้งที่ 3

วันที่ 24 กรกฎาคม 2566

รายละเอียดการทบทวนนโยบายเกี่ยวกับการกำกับดูแลกิจการที่ดี

บริษัท โรงพยาบาล ลาดพร้าว จำกัด (มหาชน)

- วันที่เริ่มประกาศใช้นโยบาย
วันที่ 22 ธันวาคม 2557
- ทบทวนครั้งที่ 1
วันที่ 12 พฤษภาคม 2560
- ทบทวนครั้งที่ 2
วันที่ 22 กรกฎาคม 2565
- ทบทวนครั้งที่ 3
วันที่ 24 กรกฎาคม 2566

นโยบายเกี่ยวกับการกำกับดูแลกิจการที่ดี

ในการดำเนินงานที่ผ่านมา คณะกรรมการบริษัท โรงพยาบาล ลาดพร้าว จำกัด (มหาชน) ได้ปฏิบัติตามกฎหมาย วัตถุประสงค์ ข้อบังคับ และมติที่ประชุมผู้ถือหุ้นของบริษัท รวมทั้งได้ยึดถือและปฏิบัติตามหลักการกำกับดูแลกิจการที่ดีของบริษัทจดทะเบียน (The Principles of Good Corporate Governance of Listed Companies) ตามแนวทางที่ตลาดหลักทรัพย์แห่งประเทศไทยกำหนด เพื่อเป็นแนวทางในการดำเนินงานของบริษัทเพื่อให้เกิดประสิทธิภาพในการดำเนินงาน และยังทำให้เกิดความโปร่งใสต่อนักลงทุนอันจะทำให้เกิดความเชื่อมั่นในการดำเนินธุรกิจของบริษัทต่อบุคคลภายนอก โดยนโยบายการกำกับดูแลกิจการที่ดีของบริษัทครอบคลุมหลักการ 5 หมวด ดังนี้

หมวดที่ 1 สิทธิของผู้ถือหุ้น (The Rights of Shareholders)

บริษัทตระหนักและให้ความสำคัญในสิทธิขั้นพื้นฐานต่าง ๆ ของผู้ถือหุ้น ทั้งในฐานะของนักลงทุนในหลักทรัพย์และเจ้าของบริษัท เช่น สิทธิในการซื้อ ขาย โอน หลักทรัพย์ที่ตนถืออยู่ สิทธิในการที่จะได้รับส่วนแบ่งผลกำไรจากบริษัท สิทธิในการได้รับข้อมูลอย่างเพียงพอ สิทธิต่าง ๆ ในการประชุมผู้ถือหุ้น สิทธิในการแสดงความคิดเห็น สิทธิในการร่วมตัดสินใจในเรื่องสำคัญของบริษัท เช่น การจัดสรรเงินปันผล การแต่งตั้งหรือถอดถอนกรรมการ การแต่งตั้งผู้สอบบัญชี การอนุมัติธุรกรรมที่สำคัญและมีผลต่อทิศทางในการดำเนินธุรกิจของบริษัท รวมถึงการแก้ไขหนังสือบริคณห์สนธิ และข้อบังคับของบริษัท เป็นต้น

ทั้งนี้ บริษัทมีพันธกิจในการส่งเสริมและอำนวยความสะดวกในการใช้สิทธิของผู้ถือหุ้น ดังนี้

(1) บริษัทจะจัดส่งหนังสือเชิญประชุมพร้อมทั้งข้อมูลประกอบการประชุมตามวาระต่าง ๆ ให้ผู้ถือหุ้นรับทราบล่วงหน้าก่อนวันประชุมไม่น้อยกว่า 7 วัน หรือระยะเวลาอื่นใดตามที่กฎหมายหรือกฎระเบียบที่เกี่ยวข้องประกาศกำหนด โดยในแต่ละวาระการประชุมจะมีความเห็นของคณะกรรมการบริษัทประกอบ รวมทั้งข้อมูลประกอบการประชุมที่เพียงพอเพื่อให้ผู้ถือหุ้นได้มีเวลาในการศึกษาข้อมูลล่วงหน้าก่อนวันประชุม นอกจากนี้ บริษัทจะนำข้อมูลดังกล่าวเผยแพร่ลงในเว็บไซต์ของบริษัทก่อนวันประชุมผู้ถือหุ้นด้วย

(2) ในกรณีที่ผู้ถือหุ้นไม่สามารถเข้าร่วมประชุมด้วยตัวเอง บริษัทจะเปิดโอกาสให้ผู้ถือหุ้นสามารถมอบฉันทะให้กรรมการอิสระหรือบุคคลอื่นใดเข้าร่วมประชุมแทนได้ โดยใช้หนังสือมอบฉันทะแบบหนึ่งแบบใดตามที่บริษัทได้จัดส่งไปพร้อมกับหนังสือนัดประชุม

(3) ในการจัดประชุมผู้ถือหุ้น บริษัทจะใช้สถานที่ซึ่งสะดวกแก่การเดินทาง โดยจะแนบแผนที่ซึ่งแสดงสถานที่จัดการประชุมผู้ถือหุ้นไว้ในหนังสือเชิญประชุม รวมถึงเลือกวันเวลาที่เหมาะสม และจัดสรรเวลาในการประชุมอย่างเพียงพอ ทั้งนี้ เพื่อให้เป็นไปตามนโยบายที่จะอำนวยความสะดวกให้แก่ผู้ถือหุ้นของบริษัท

(4) ก่อนวันประชุมผู้ถือหุ้น บริษัทจะเปิดโอกาสให้ผู้ถือหุ้นสามารถส่งความเห็น ข้อเสนอแนะ หรือข้อซักถามได้ล่วงหน้าก่อนวันประชุมตามหลักเกณฑ์ที่บริษัทกำหนด โดยบริษัทจะเผยแพร่หลักเกณฑ์ดังกล่าวผ่านทางเว็บไซต์ของบริษัท

(5) ในการประชุมผู้ถือหุ้น บริษัทจะเปิดโอกาสให้ผู้ถือหุ้นทุกรายมีสิทธิอย่างเท่าเทียมกันในการแสดงความคิดเห็น ข้อเสนอแนะหรือตั้งคำถามในวาระต่าง ๆ ที่เกี่ยวข้องได้อย่างอิสระก่อนการลงมติในวาระใด ๆ และจะมีการถามและผู้บริหารของบริษัทที่เกี่ยวข้องเข้าร่วมในการประชุมผู้ถือหุ้นเพื่อตอบคำถามในที่ประชุม

(6) บริษัทจะสนับสนุนให้มีการใช้บัตรลงคะแนนเสียงในทุกวาระ เพื่อความโปร่งใสและตรวจสอบได้ในการนับผลการลงคะแนน

(7) บริษัทจะจัดให้มีบุคลากรที่เป็นอิสระทำหน้าที่ช่วยในการตรวจนับคะแนนเสียงในแต่ละวาระ

(8) ภายหลังการประชุมผู้ถือหุ้นแล้วเสร็จ บริษัทจะจัดทำรายงานการประชุมที่บันทึกข้อมูลอย่างถูกต้องและครบถ้วนในสาระสำคัญ รวมทั้งจะมีการบันทึกประเด็นข้อซักถาม ความคิดเห็น และข้อเสนอแนะที่สำคัญไว้ในรายงานการประชุม เพื่อให้ผู้ถือหุ้นสามารถตรวจสอบได้ และบริษัทจะจัดให้มีการบันทึกทัศนภาพการประชุมเพื่อเก็บรักษาไว้และใช้อ้างอิง นอกจากนี้ บริษัทจะนำผลการลงคะแนนในแต่ละวาระ รวมทั้งรายงานการประชุมเผยแพร่บนเว็บไซต์ของบริษัทเพื่อให้ผู้ถือหุ้นได้พิจารณา

(9) บริษัทจะอำนวยความสะดวกให้แก่ผู้ถือหุ้นในการได้รับเงินปันผล โดยบริษัทจะจ่ายเงินปันผลด้วยวิธีการโอนเงินเข้าบัญชีธนาคาร ทั้งนี้ เพื่อให้ผู้ถือหุ้นได้รับเงินปันผลตรงเวลา และป้องกันปัญหาเรื่องเช็คชำรุด สูญหาย หรือส่งถึงผู้ถือหุ้นล่าช้า

หมวดที่ 2 การปฏิบัติต่อผู้ถือหุ้นอย่างเท่าเทียมกัน (The Equitable Treatment of Shareholders)

บริษัทได้กำหนดให้มีการปฏิบัติต่อผู้ถือหุ้นทุกรายอย่างเท่าเทียมกัน ไม่ว่าจะเป็นผู้ถือหุ้นรายใหญ่หรือผู้ถือหุ้นรายย่อย ผู้ถือหุ้นที่เป็นผู้บริหารหรือผู้ถือหุ้นที่มีได้เป็นผู้บริหาร ผู้ถือหุ้นสัญชาติไทยหรือต่างด้าว โดยมีรายละเอียดดังนี้

(1) บริษัทจะแจ้งกำหนดการประชุมผู้ถือหุ้น รวมทั้งวาระการประชุมที่เกี่ยวข้องต่อตลาดหลักทรัพย์แห่งประเทศไทย และเผยแพร่กำหนดการประชุมดังกล่าวผ่านทางเว็บไซต์ของบริษัท รวมทั้งจะจัดทำและเผยแพร่หนังสือเชิญประชุมทั้งฉบับภาษาไทยและภาษาอังกฤษบนเว็บไซต์ของบริษัทเช่นกัน

(2) บริษัทจะอำนวยความสะดวกให้ผู้ถือหุ้นรายย่อยสามารถเสนอชื่อกรรมการหรือเสนอวาระเพิ่มเติมได้ก่อนวันประชุมผู้ถือหุ้น โดยบริษัทจะกำหนดหลักเกณฑ์ที่ชัดเจนเป็นการล่วงหน้าเกี่ยวกับวิธีการที่ให้ผู้ถือหุ้นรายย่อยจะเสนอชื่อบุคคลเพื่อเข้าดำรงตำแหน่งกรรมการ รวมทั้งหลักเกณฑ์เพื่อพิจารณาว่าบริษัทจะเพิ่มวาระการประชุมที่ผู้ถือหุ้นรายย่อยเสนอหรือไม่

(3) ในการดำเนินการประชุมผู้ถือหุ้นแต่ละครั้ง บริษัทจะให้โอกาสแก่ผู้ถือหุ้นทุกรายอย่างเท่าเทียมกัน โดยก่อนเริ่มการประชุม ประธานในที่ประชุมจะชี้แจงวิธีการใช้สิทธิออกเสียง และวิธีนับคะแนนเสียงของผู้ถือหุ้นที่ต้องลงมติในแต่ละวาระ และยังเปิดโอกาสให้ผู้ถือหุ้นและผู้รับมอบฉันทะที่เข้าร่วมประชุมทุกรายสามารถแสดงความคิดเห็น ข้อเสนอแนะ รวมทั้งซักถามในแต่ละวาระโดยใช้เวลาอย่างเหมาะสม และเพียงพอ โดยประธานในที่ประชุมจะดำเนินการประชุมตามระเบียบวาระที่กำหนดไว้ รวมทั้งจะมีให้ผู้บริหารเพิ่มวาระการประชุมที่ไม่แจ้งให้ผู้ถือหุ้นทราบล่วงหน้าโดยไม่จำเป็น โดยเฉพาะวาระที่มีความสำคัญซึ่งผู้ถือหุ้นต้องใช้เวลาในการศึกษาข้อมูลก่อนการตัดสินใจ

(4) ในวาระเลือกตั้งกรรมการ บริษัทจะสนับสนุนให้มีการเลือกตั้งเป็นรายคน

(5) บริษัทได้กำหนดให้กรรมการรายงานการมีส่วนได้เสียในวาระการประชุมใด ๆ อย่างน้อยก่อนการพิจารณาในวาระที่เกี่ยวข้องในการประชุมคณะกรรมการบริษัทและบันทึกส่วนได้เสียดังกล่าวในรายงานการประชุมคณะกรรมการบริษัท รวมทั้งห้ามมิให้กรรมการที่มีส่วนได้เสียอย่างมีนัยสำคัญในลักษณะที่จะไม่สามารถให้ความเห็นได้อย่างอิสระในวาระที่เกี่ยวข้องมีส่วนร่วมในการประชุมในวาระนั้น ๆ

(6) บริษัทได้กำหนดแนวทางในการเก็บรักษาและป้องกันการนำข้อมูลภายในของบริษัทไปใช้ โดยห้ามบุคคลหรือหน่วยงานที่ทราบข้อมูลภายในนำข้อมูลดังกล่าวไปเปิดเผยต่อหน่วยงานหรือบุคคลอื่นที่ไม่เกี่ยวข้อง ในกรณีที่บุคคลใดเปิดเผยข้อมูลดังกล่าวหรือนำข้อมูลนั้นไปใช้ไม่ว่าเพื่อประโยชน์ของตนเองหรือผู้อื่น หรือกระทำการที่อาจเกิดความขัดแย้งทางผลประโยชน์ ถือว่าเป็นความผิดอย่างร้ายแรงและจะถูกลงโทษทางวินัย นอกจากนี้ บริษัทยังได้

กำหนดให้กรรมการทุกคนและผู้บริหารที่มีหน้าที่รายงานการถือครองหลักทรัพย์ตามกฎหมายมีหน้าที่จัดส่งรายงานดังกล่าวให้แก่เลขานุการบริษัทเป็นประจำและเปิดเผยในรายงานประจำปีของบริษัท

หมวดที่ 3 บทบาทของผู้มีส่วนได้เสีย (The Role of Interested Persons)

บริษัทได้ให้ความสำคัญต่อสิทธิของผู้มีส่วนได้เสียทุกกลุ่ม ไม่ว่าจะเป็นผู้มีส่วนได้เสียภายใน ได้แก่ ผู้ถือหุ้น และพนักงานของบริษัท หรือผู้มีส่วนได้เสียภายนอก เช่น คู่ค้า ลูกค้า เป็นต้น โดยบริษัทตระหนักดีว่าการสนับสนุนและข้อคิดเห็นจากผู้มีส่วนได้เสียทุกกลุ่มจะเป็นประโยชน์ในการดำเนินการและการพัฒนาธุรกิจของบริษัท ดังนั้น บริษัทจะปฏิบัติตามกฎหมายและข้อกำหนดที่เกี่ยวข้องเพื่อให้สิทธิของผู้มีส่วนได้เสียดังกล่าวได้รับการดูแลอย่างดี นอกจากนี้ ในการดำเนินธุรกิจของบริษัท บริษัทได้คำนึงถึงสิทธิของผู้มีส่วนได้เสียทุกฝ่าย ตามแนวทางดังต่อไปนี้

- ผู้ถือหุ้น** : บริษัทจะดำเนินธุรกิจด้วยความโปร่งใสและมีประสิทธิภาพ โดยมุ่งมั่นที่จะสร้างผลการดำเนินงานที่ดีและการเจริญเติบโตที่มั่นคง เพื่อให้เกิดประโยชน์สูงสุดแก่ผู้ถือหุ้นในระยะยาว รวมทั้งดำเนินการเปิดเผยข้อมูลด้วยความโปร่งใสและเชื่อถือได้ต่อผู้ถือหุ้น
- พนักงาน** : บริษัทจะปฏิบัติต่อพนักงานทุกรายอย่างเท่าเทียม เป็นธรรม และให้ผลตอบแทนที่เหมาะสม นอกจากนี้ บริษัทยังให้ความสำคัญต่อการพัฒนาทักษะ ความรู้ความสามารถและศักยภาพของพนักงานอย่างสม่ำเสมอ เช่น การจัดอบรม การสัมมนา และการฝึกอบรม โดยให้โอกาสอย่างทั่วถึงกับพนักงานทุกคน และพยายามสร้างแรงจูงใจให้พนักงานที่มีความรู้ความสามารถสูงให้คงอยู่กับบริษัทเพื่อพัฒนาองค์กรต่อไป อีกทั้งยังได้กำหนดแนวทางในการต่อต้านการทุจริตคอร์รัปชัน รวมทั้งปลูกฝังให้พนักงานทุกคนปฏิบัติตามกฎหมายและระเบียบข้อบังคับที่เกี่ยวข้อง เช่น การห้ามใช้ข้อมูลภายในอย่างเคร่งครัด เป็นต้น
- คู่ค้า** : บริษัทมีกระบวนการในการคัดเลือกคู่ค้าโดยการให้คู่ค้าแข่งขันบนข้อมูลที่เท่าเทียมกัน และคัดเลือกคู่ค้าด้วยความยุติธรรมภายใต้หลักเกณฑ์ในการประเมินและคัดเลือกคู่ค้าของบริษัท นอกจากนี้ บริษัทยังได้จัดทำรูปแบบสัญญาที่เหมาะสมและเป็นธรรมแก่คู่สัญญาทุกฝ่าย และจัดให้มีระบบติดตามเพื่อให้มั่นใจว่าได้มีการปฏิบัติตามเงื่อนไขของสัญญาอย่างครบถ้วน และป้องกันการทุจริตและประพฤติมิชอบในทุกขั้นตอนของกระบวนการจัดหา โดยบริษัทซื้อสินค้าจากคู่ค้าตามเงื่อนไขทางการค้า ตลอดจนปฏิบัติตามสัญญาต่อคู่ค้าอย่างเคร่งครัด
- ลูกค้า** : บริษัทรับฟังข้อต่อลูกค้าโดยการให้บริการที่มีคุณภาพทั้งในด้านการรักษาและด้านอื่น ๆ ที่เกี่ยวข้อง เพื่อให้การบริการมีคุณภาพตามมาตรฐานสากล นอกจากนี้ บริษัทยังจัดให้มีช่องทางให้ลูกค้าของบริษัทสามารถแสดงความคิดเห็น และแจ้งปัญหาหรือการให้บริการที่ไม่เหมาะสมเพื่อที่บริษัทจะสามารถตอบสนองความต้องการและพัฒนาการให้บริการแก่ลูกค้า
- เจ้าหนี้** : บริษัทจะปฏิบัติตามเงื่อนไขต่าง ๆ ตามสัญญาที่มีต่อเจ้าหนี้เป็นสำคัญ รวมทั้ง การชำระคืนเงินต้น ดอกเบี้ยและการดูแลหลักประกันต่าง ๆ ภายใต้สัญญาที่เกี่ยวข้อง
- คู่แข่ง** : บริษัทประพฤติตามกรอบการแข่งขันที่ดี มีจรรยาบรรณและอยู่ในกรอบของกฎหมาย รวมทั้งสนับสนุนและส่งเสริมนโยบายการแข่งขันอย่างเสรีและเป็นธรรม

สังคมและส่วนรวม : บริษัทตระหนักถึงความรับผิดชอบต่อชุมชน สังคม สิ่งแวดล้อม คุณภาพชีวิตของผู้คนที่มีส่วนเกี่ยวข้องกับการดำเนินงานของบริษัท โดยมีนโยบายในการให้ความช่วยเหลือและพัฒนาสังคมโดยมุ่งเน้นการให้บริการทางสุขภาพแก่สังคม และสนับสนุนกิจกรรมต่าง ๆ อันเป็นประโยชน์ต่อชุมชนและสังคมโดยรวมในทุกโอกาสที่เหมาะสม รวมถึงจัดให้มีการปฏิบัติตามกฎหมายและระเบียบข้อบังคับต่าง ๆ ที่เกี่ยวข้องอย่างเคร่งครัด และกำหนดมาตรฐานเกี่ยวกับการดูแลรักษาสิ่งแวดล้อมตามมาตรฐานสากล

นอกจากนี้ ผู้มีส่วนได้เสียสามารถสอบถามรายละเอียด แจ้งข้อร้องเรียน หรือเบาะแสการกระทำผิดทางกฎหมาย ความไม่ถูกต้องของรายงานทางการเงิน ระบบควบคุมภายในที่บกพร่อง หรือการผิดจรรยาบรรณธุรกิจของบริษัทผ่านกรรมการอิสระ หรือกรรมการตรวจสอบของบริษัทได้ ทั้งนี้ ข้อมูลร้องเรียนและเบาะแสที่แจ้งมายังบริษัทจะถูกเก็บไว้เป็นความลับ โดยกรรมการอิสระหรือกรรมการตรวจสอบจะดำเนินการสั่งการตรวจสอบข้อมูลและหาแนวทางแก้ไข (หากมี) และจะรายงานต่อคณะกรรมการบริษัทต่อไป

หมวดที่ 4 การเปิดเผยข้อมูลและความโปร่งใส (Disclosure and Transparency)

(1) คณะกรรมการบริษัทให้ความสำคัญต่อการเปิดเผยข้อมูลที่มีความถูกต้อง ครบถ้วน เพียงพอ โปร่งใส และทันเวลา ทั้งข้อมูลทางการเงินและข้อมูลทั่วไป ตลอดจนข้อมูลอื่นที่มีผลหรืออาจมีผลกระทบต่อราคาหลักทรัพย์ของบริษัทซึ่งล้วนมีผลต่อกระบวนการตัดสินใจของผู้ลงทุนและผู้มีส่วนได้เสียของบริษัท โดยบริษัทจะเปิดเผยข้อมูลดังกล่าวตามหลักเกณฑ์ของสำนักงานคณะกรรมการกำกับตลาดหลักทรัพย์และตลาดหลักทรัพย์ คณะกรรมการกำกับหลักทรัพย์และตลาดหลักทรัพย์ คณะกรรมการกำกับตลาดทุน และตลาดหลักทรัพย์แห่งประเทศไทย

(2) บริษัทจะจัดให้มีเจ้าหน้าที่ฝ่ายนักลงทุนสัมพันธ์ (Investor Relations) เพื่อทำหน้าที่ติดต่อสื่อสารกับนักลงทุนหรือผู้ถือหุ้น โดยบริษัทจะจัดให้มีการประชุมเพื่อวิเคราะห์ผลการดำเนินงานเป็นประจำ รวมทั้งจะเผยแพร่ข้อมูลของบริษัท ข้อมูลทางการเงินและข้อมูลทั่วไปของบริษัทให้แก่ผู้ถือหุ้น นักวิเคราะห์หลักทรัพย์ บริษัทจัดอันดับความน่าเชื่อถือ และหน่วยงานรัฐที่เกี่ยวข้องรับทราบผ่านช่องทางต่าง ๆ กล่าวคือ การรายงานต่อสำนักงานคณะกรรมการกำกับตลาดหลักทรัพย์และตลาดหลักทรัพย์ ตลาดหลักทรัพย์แห่งประเทศไทย และเว็บไซต์ของบริษัท นอกจากนี้ บริษัทยังให้ความสำคัญในการเปิดเผยข้อมูลอย่างสม่ำเสมอทั้งภาษาไทยและภาษาอังกฤษ เพื่อให้ผู้ถือหุ้นได้รับข่าวสารเป็นประจำผ่านทางเว็บไซต์ของบริษัท โดยข้อมูลที่อยู่บนเว็บไซต์ของบริษัทจะมีการปรับปรุงให้ทันสมัยอยู่เสมอ ซึ่งข้อมูลดังกล่าวรวมถึงวิสัยทัศน์ พันธกิจ งบการเงิน ข่าวประชาสัมพันธ์ รายงานประจำปี โครงสร้างบริษัทและผู้บริหาร ตลอดจนโครงสร้างการถือหุ้นและผู้ถือหุ้นรายใหญ่ หนังสือเชิญประชุม เอกสารทางทะเบียนของบริษัท กฎบัตรต่าง ๆ เป็นต้น

(3) บริษัทให้ความสำคัญต่องบการเงินของบริษัท และสารสนเทศทางการเงินที่ปรากฏในรายงานประจำปี โดยคณะกรรมการตรวจสอบจะเป็นผู้สอบทานคุณภาพของรายงานทางการเงินและระบบควบคุมภายใน รวมถึงการเปิดเผยข้อมูลสำคัญอย่างเพียงพอในหมายเหตุประกอบงบการเงินและรายงานให้คณะกรรมการบริษัททราบ และจะจัดให้มีรายงานความรับผิดชอบต่อคณะกรรมการต่อรายงานทางการเงินแสดงควบคู่กับรายงานของผู้สอบบัญชีในรายงานประจำปี นอกจากนี้ คณะกรรมการยังสนับสนุนให้มีการจัดทำคำอธิบายและการวิเคราะห์ของฝ่ายจัดการ (Management Discussion and Analysis) เพื่อประกอบการเปิดเผยงบการเงินในทุกไตรมาส

(4) บริษัทจะเปิดเผยข้อมูลเกี่ยวกับกรรมการแต่ละท่าน บทบาทและหน้าที่ของคณะกรรมการบริษัท และคณะกรรมการชุดย่อยของบริษัท จำนวนครั้งของการประชุมและการเข้าประชุมในปีที่ผ่านมา และความเห็นจากการทำหน้าที่ รวมทั้งการฝึกอบรมและพัฒนาความรู้ด้านวิชาชีพอย่างต่อเนื่องในรายงานประจำปี และแบบแสดงรายการข้อมูล

ประจำปีของบริษัท รวมถึงการเปิดเผยนโยบายการจ่ายค่าตอบแทน ลักษณะและรายละเอียดของค่าตอบแทนของกรรมการ และผู้บริหารระดับสูงในบริษัทและบริษัทย่อย (หากมี)

(5) บริษัทจะเปิดเผยค่าสอบบัญชีและค่าบริการอื่นที่ผู้สอบบัญชีให้บริการ

(6) บริษัทจะจัดให้มีรายงานนโยบายการกำกับดูแลกิจการ จรรยาบรรณธุรกิจ นโยบายด้านการบริหาร ความเสี่ยง และนโยบายเกี่ยวกับความรับผิดชอบต่อสังคม และสิ่งแวดล้อมที่ได้ให้ความเห็นชอบไว้โดยสรุป และผลการ ปฏิบัติตามนโยบายดังกล่าวรวมทั้งกรณีที่ไม่สามารถปฏิบัติตามนโยบายดังกล่าวได้พร้อมด้วยเหตุผล โดยรายงานผ่าน ช่องทางต่าง ๆ เช่น รายงานประจำปี และเว็บไซต์ของบริษัท เป็นต้น

หมวดที่ 5 ความรับผิดชอบของคณะกรรมการ (Responsibilities of the Board of Directors)

1. โครงสร้างคณะกรรมการและคณะกรรมการชุดย่อย

คณะกรรมการบริษัทประกอบด้วยบุคคลซึ่งเป็นผู้มีความรู้ความสามารถและประสบการณ์ที่สามารถเอื้อ ประโยชน์ให้กับบริษัทโดยเป็นผู้มีบทบาทสำคัญในการกำหนดนโยบายและภาพรวมขององค์กร ตลอดจนมีบทบาทสำคัญ ในการกำกับดูแล ตรวจสอบ และประเมินผลการดำเนินงานของบริษัทให้เป็นไปตามแผนที่วางไว้

ปัจจุบัน ณ 31 ธันวาคม 2566 คณะกรรมการบริษัทมีจำนวน 9 ท่าน ประกอบด้วยกรรมการบริษัทที่เป็น ผู้บริหารจำนวน 1 ท่าน (Executive Director) และกรรมการบริษัทที่ไม่เป็นผู้บริหารจำนวน 8 ท่าน (Non-executive Directors) โดยมีกรรมการที่มีคุณสมบัติเป็นอิสระ 4 ท่าน ซึ่งคิดเป็นจำนวน 1 ใน 3 ของจำนวนกรรมการบริษัททั้งหมดอัน จะทำให้เกิดการถ่วงดุลในการพิจารณาและออกเสียงในเรื่องต่าง ๆ อย่างเหมาะสม ทั้งนี้ คณะกรรมการบริษัทมีวาระการ ดำรงตำแหน่งคราวละไม่เกิน 3 ปีตามกฎหมายที่เกี่ยวข้องกำหนด นอกจากนี้ กรรมการและผู้บริหารของบริษัทสามารถเข้า ดำรงตำแหน่งกรรมการหรือผู้บริหารของบริษัทในเครือหรือบริษัทอื่นได้ แต่ต้องเป็นไปตามข้อกำหนดของสำนักงาน คณะกรรมการกำกับตลาดหลักทรัพย์และตลาดหลักทรัพย์ คณะกรรมการกำกับหลักทรัพย์และตลาดหลักทรัพย์ คณะกรรมการกำกับตลาดทุน และตลาดหลักทรัพย์แห่งประเทศไทย และหน่วยงานที่เกี่ยวข้อง โดยจะต้องแจ้งต่อที่ประชุม คณะกรรมการบริษัทให้รับทราบด้วย

นอกจากนี้ คณะกรรมการบริษัทยังได้แต่งตั้งคณะอนุกรรมการเพื่อช่วยในการกำกับดูแลกิจการของบริษัท ดังนี้

(1) คณะกรรมการบริหาร ประกอบด้วยกรรมการบริหารจำนวนอย่างน้อย 3 ท่าน เพื่อทำหน้าที่ช่วย สนับสนุนคณะกรรมการบริษัทในการบริหารจัดการกิจการของบริษัทให้เป็นไปตามนโยบาย แผนงาน ข้อบังคับ และคำสั่ง ใด ๆ รวมทั้งเป้าหมายที่กำหนดไว้ภายใต้กรอบที่ได้รับมอบหมายจากคณะกรรมการบริษัท

(2) คณะกรรมการตรวจสอบ ประกอบด้วยกรรมการตรวจสอบจำนวนอย่างน้อย 3 ท่าน เพื่อทำหน้าที่ ช่วยสนับสนุนคณะกรรมการบริษัทในการกำกับดูแลและตรวจสอบการบริหารงาน การควบคุมภายใน การบริหารความ เสี่ยง และธรรมาภิบาล รวมทั้งการจัดทำรายงานทางการเงิน เพื่อให้การปฏิบัติงานและการเปิดเผยข้อมูลของบริษัทเป็นไป อย่างโปร่งใสและน่าเชื่อถือ

(3) คณะกรรมการสรรหาและพิจารณาค่าตอบแทน ประกอบด้วยกรรมการสรรหาและพิจารณา ค่าตอบแทนจำนวนอย่างน้อย 3 ท่าน เพื่อทำหน้าที่สรรหาบุคคลที่มีคุณสมบัติเหมาะสมเพื่อดำรงตำแหน่งกรรมการและ ผู้บริหารระดับสูง รวมถึงพิจารณารูปแบบ และหลักเกณฑ์การจ่ายค่าตอบแทนของกรรมการและผู้บริหารระดับสูง และการ พัฒนาผู้บริหารระดับสูงของบริษัท

(4) คณะกรรมการบริหารความเสี่ยง ประกอบด้วยสมาชิกอย่างน้อย 5 คน โดยสมาชิกคณะกรรมการบริหารความเสี่ยงไม่จำเป็นต้องดำรงตำแหน่งเป็นกรรมการบริษัทฯ เพื่อทำหน้าที่ช่วยสนับสนุนคณะกรรมการบริษัทฯ ในการกำหนดนโยบายด้านการบริหารความเสี่ยงให้ครอบคลุมทั้งองค์กร รวมทั้งกำกับดูแลให้มีระบบหรือกระบวนการบริหารจัดการความเสี่ยงเพื่อลดผลกระทบต่อธุรกิจของบริษัทฯอย่างเหมาะสม

นอกจากนี้ บริษัทได้จัดให้มีเลขานุการบริษัท เพื่อทำหน้าที่ในการดำเนินการที่เกี่ยวข้องกับการประชุมคณะกรรมการบริษัท และการประชุมผู้ถือหุ้น รวมทั้งสนับสนุนงานของคณะกรรมการบริษัทโดยการให้คำแนะนำในเรื่องข้อกำหนดตามกฎหมายและกฎระเบียบต่าง ๆ ที่เกี่ยวข้องกับการปฏิบัติหน้าที่ของคณะกรรมการ รวมทั้งประสานงานให้มีการปฏิบัติตามมติของคณะกรรมการบริษัท

2. บทบาท หน้าที่ และความรับผิดชอบของคณะกรรมการ

คณะกรรมการบริษัทมีความรับผิดชอบต่อผู้ถือหุ้นเกี่ยวกับการดำเนินธุรกิจของบริษัท และมีหน้าที่กำหนดนโยบายและทิศทางการดำเนินงานของบริษัท รวมทั้งกำกับดูแลให้การบริหารจัดการเป็นไปตามเป้าหมายและแนวทางเพื่อประโยชน์ระยะยาวแก่ผู้ถือหุ้นภายใต้กรอบข้อกำหนดของกฎหมายและหลักจรรยาบรรณในการดำเนินธุรกิจ ขณะเดียวกันก็คำนึงถึงผลประโยชน์ของผู้มีส่วนได้ส่วนเสียทุกฝ่าย ทั้งนี้ โดยมีรายละเอียดตามที่กำหนดไว้ในกฎบัตรของคณะกรรมการบริษัท

(1) นโยบายการกำกับดูแลกิจการ

บริษัทได้จัดให้มีนโยบายการกำกับดูแลกิจการของบริษัทเป็นลายลักษณ์อักษร เพื่อนำเสนอที่ประชุมคณะกรรมการได้ให้ความเห็นชอบนโยบายดังกล่าว ทั้งนี้ การจัดทำคู่มือการกำกับดูแลกิจการมีวัตถุประสงค์เพื่อเป็นแนวทางแก่กรรมการ ผู้บริหาร และพนักงาน ในการปฏิบัติตามนโยบายดังกล่าว โดยบริษัทจะจัดให้มีการทบทวนนโยบายดังกล่าวเป็นประจำทุกปี

(2) หลักจรรยาบรรณในการดำเนินธุรกิจ

บริษัทมีเจตนารมณ์ในการดำเนินธุรกิจของบริษัทอย่างโปร่งใส มีคุณธรรม มีความรับผิดชอบต่อผู้มีส่วนได้ส่วนเสีย ตลอดจนสังคมและสิ่งแวดล้อม โดยบริษัทได้กำหนดข้อพึงปฏิบัติเป็นลายลักษณ์อักษรเพื่อให้คณะกรรมการบริษัท ผู้บริหาร และพนักงานยึดถือเป็นหลักในการปฏิบัติ ดังนี้

- (ก) จรรยาบรรณว่าด้วยความรับผิดชอบต่อผู้ถือหุ้น
- (ข) จรรยาบรรณว่าด้วยความสัมพันธ์ต่อลูกค้า
- (ค) จรรยาบรรณว่าด้วยความสัมพันธ์ต่อคู่ค้า คู่แข่งทางการค้า และเจ้าหนี้
- (ง) จรรยาบรรณว่าด้วยความรับผิดชอบต่อพนักงาน
- (จ) จรรยาบรรณว่าด้วยความรับผิดชอบต่อสังคมและสิ่งแวดล้อม

ทั้งนี้ บริษัทจะประกาศและแจ้งให้พนักงานทุกคนรับทราบและปฏิบัติตามอย่างเคร่งครัด

(3) ความขัดแย้งทางผลประโยชน์

บริษัทมีนโยบายขจัดปัญหาความขัดแย้งทางผลประโยชน์อย่างรอบคอบ ด้วยความซื่อสัตย์สุจริต มีเหตุผลและเป็นอิสระภายใต้กรอบจริยธรรมที่ดี เพื่อผลประโยชน์ของบริษัทเป็นสำคัญ โดยกำหนดให้ผู้ที่มีส่วนเกี่ยวข้อง

หรือเกี่ยวข้องกับรายการที่พิจารณาเปิดเผยข้อมูลเกี่ยวกับส่วนได้เสียของคนและผู้ที่เกี่ยวข้องให้บริษัททราบ และต้องไม่เข้าร่วมการพิจารณา รวมถึงไม่มีอำนาจอนุมัติในรายการดังกล่าว

บริษัทมีนโยบายในการทำรายการเกี่ยวข้องกัน และรายการที่มีความขัดแย้งทางผลประโยชน์ที่สอดคล้องกับกฎหมาย ตลอดจนข้อบังคับของสำนักงานคณะกรรมการกำกับหลักทรัพย์และตลาดหลักทรัพย์ คณะกรรมการกำกับตลาดทุน และตลาดหลักทรัพย์แห่งประเทศไทย รวมทั้งจะเปิดเผยรายการดังกล่าวไว้ในรายงานประจำปี และแบบแสดงรายการข้อมูลประจำปี (แบบ 56-1)

(4) การควบคุมภายใน

บริษัทได้จัดให้มีระบบการควบคุมภายในเพื่อการกำกับดูแลและการควบคุมภายใน ทั้งในระดับบริหารและระดับปฏิบัติงานที่มีประสิทธิภาพ โดยบริษัทมีการจัดตั้งฝ่ายตรวจสอบภายในของบริษัทเพื่อทำหน้าที่ประเมินความเพียงพอของระบบควบคุมภายในและรายงานผลต่อคณะกรรมการตรวจสอบตามแผนการตรวจสอบที่วางไว้

(5) รายงานของคณะกรรมการ

คณะกรรมการตรวจสอบมีหน้าที่สอบทานรายงานทางการเงิน โดยมีฝ่ายบัญชีและผู้สอบบัญชีมาประชุมร่วมกัน และนำเสนอรายงานทางการเงินต่อคณะกรรมการบริษัททุกไตรมาส โดยคณะกรรมการบริษัทเป็นผู้รับผิดชอบต่อการเงินรวมของบริษัทและบริษัทย่อย รวมทั้งสารสนเทศทางการเงินที่ปรากฏในรายงานประจำปี

3. การประชุมคณะกรรมการและการประเมินตนเอง

บริษัทจัดให้มีการประชุมคณะกรรมการอย่างน้อยทุกไตรมาส และมีการประชุมพิเศษเพิ่มตามความจำเป็น โดยมีการกำหนดวาระประชุมชัดเจนล่วงหน้า และมีวาระพิจารณาติดตามผลการดำเนินงานเป็นประจำ บริษัทจะจัดส่งหนังสือเชิญประชุมพร้อมระเบียบวาระการประชุมและเอกสารประกอบการประชุมให้กรรมการทุกท่านล่วงหน้าไม่น้อยกว่า 7 วันก่อนวันประชุม เพื่อให้คณะกรรมการได้มีเวลาศึกษาข้อมูลอย่างเพียงพอก่อนเข้าร่วมประชุม เว้นแต่กรณีมีเหตุจำเป็นเร่งด่วนและจัดให้มีการบันทึกรายงานการประชุมและจัดเก็บรวบรวมเอกสารที่รับรองแล้วเพื่อใช้ในการอ้างอิงและสามารถตรวจสอบได้ โดยในการประชุมทุกครั้ง ควรจัดให้มีผู้บริหารและผู้ที่เกี่ยวข้องเข้าร่วมประชุมเพื่อให้ข้อมูลและรายละเอียดประกอบการตัดสินใจที่ถูกต้องและทันเวลา

ในการลงมติในที่ประชุมคณะกรรมการบริษัทให้ถือมติของเสียงข้างมาก โดยให้กรรมการหนึ่งคนมีหนึ่งเสียง โดยกรรมการที่มีส่วนได้เสียในวาระใดจะไม่เข้าร่วมประชุมและใช้สิทธิออกเสียงลงคะแนนในวาระนั้น ทั้งนี้ ในกรณีที่จะเสนอเสียงเท่ากัน ให้ประธานในที่ประชุมจะออกเสียงเพิ่มขึ้นอีกหนึ่งเสียงเป็นเสียงชี้ขาด

นอกจากนี้ คณะกรรมการบริษัทสนับสนุนให้มีการประเมินผลการปฏิบัติงานอย่างน้อยปีละ 1 ครั้ง เพื่อปรับปรุงและแก้ไขการดำเนินงาน โดยมีการกำหนดหัวข้อที่จะประชุมชัดเจนก่อนที่จะวัดผลการประเมินดังกล่าว เพื่อรวบรวมความเห็นและนำเสนอต่อที่ประชุม รวมทั้งเปิดเผยหลักเกณฑ์ ขั้นตอน และผลการประเมินในภาพรวมในรายงานประจำปี

4. ค่าตอบแทน

ค่าตอบแทนของกรรมการ คือ ค่าเบี้ยประชุม ซึ่งจะต้องอยู่ในเกณฑ์เฉลี่ยเมื่อเทียบกับอุตสาหกรรมเดียวกัน โดยจะคำนึงถึงความเพียงพอต่อการปฏิบัติหน้าที่และความรับผิดชอบของคณะกรรมการบริษัท ส่วนผู้บริหารจะได้รับผลตอบแทนที่เป็นเงินเดือนและโบนัสประจำปี โดยพิจารณาจากผลการดำเนินงานของบริษัทเป็นสำคัญ ทั้งนี้ ค่าตอบแทนรายปีของคณะกรรมการและผู้บริหารรวมกันจะต้องไม่เป็นจำนวนที่สูงผิดปกติเมื่อเทียบกับผลตอบแทนของกรรมการและ

ผู้บริหาร โดยเฉลี่ยของบริษัทที่จดทะเบียนในตลาดหลักทรัพย์แห่งประเทศไทย โดยจะคำนึงถึงประโยชน์สูงสุดของผู้ถือหุ้นเป็นหลัก

ทั้งนี้ บริษัท ได้จัดให้มีคณะกรรมการสรรหาและพิจารณาค่าตอบแทนเพื่อพิจารณารูปแบบ และหลักเกณฑ์การจ่ายค่าตอบแทนกรรมการเพื่อนำเสนอให้ที่ประชุมผู้ถือหุ้นพิจารณาอนุมัติ

5. การพัฒนากรรมการและผู้บริหาร

คณะกรรมการบริษัทมีนโยบายส่งเสริมและอำนวยความสะดวกให้มีการฝึกอบรมและให้ความรู้แก่ผู้เกี่ยวข้องในระบบการกำกับดูแลกิจการของบริษัท เช่น กรรมการ กรรมการตรวจสอบ ผู้บริหาร และเลขานุการบริษัท เป็นต้น เพื่อให้มีการปรับปรุงการปฏิบัติงานอย่างต่อเนื่อง การฝึกอบรมและให้ความรู้อาจกระทำการภายในบริษัท หรือใช้บริการของสถาบันภายนอกก็ได้

ในกรณีที่มีการเปลี่ยนแปลงกรรมการหรือมีกรรมการเข้าใหม่ ฝ่ายจัดการจะจัดให้มีเอกสารและข้อมูลที่เป็นประโยชน์ต่อการปฏิบัติหน้าที่ของกรรมการเข้าใหม่ รวมถึงจัดให้มีการแนะนำลักษณะธุรกิจ และแนวทางการดำเนินธุรกิจของบริษัทให้แก่กรรมการใหม่

คณะกรรมการบริษัทจะจัดให้มีการหมุนเปลี่ยนงานที่ได้รับมอบหมายตามความถนัดของผู้บริหารและพนักงาน โดยพิจารณาตามความเหมาะสมของงานและเวลาเป็นหลัก โดยประธานเจ้าหน้าที่บริหารจะกำหนดช่วงเวลาและพิจารณาผลการปฏิบัติงานดังกล่าวเพื่อเป็นแผนพัฒนาและสืบทอดงานของบริษัท ทั้งนี้ เพื่อพัฒนาผู้บริหารและพนักงานให้มีความรู้ความสามารถในการทำงานมากขึ้นและให้สามารถทำงานแทนกันได้

นโยบายเกี่ยวกับการกำกับดูแลกิจการที่ดี นี้ ให้มีผลใช้บังคับตั้งแต่วันที่ 24 กรกฎาคม 2566 เป็นต้นไป โดยการอนุมัติของคณะกรรมการบริษัท ในการประชุมครั้งที่ 3/2566 เมื่อวันที่ 24 กรกฎาคม 2566

(ศ.ดร.นพ.สมศักดิ์ โล่ห์เลขา)

ประธานกรรมการบริษัท

บริษัท โรงพยาบาล ลาดพร้าว จำกัด (มหาชน)

นโยบายความรับผิดชอบต่อสังคม

บริษัท โรงพยาบาล ลาดพร้าว จำกัด (มหาชน)

นโยบายความรับผิดชอบต่อสังคม

(Corporate Social Responsibilities: CSR)

บริษัท โรงพยาบาล ลาดพร้าว จำกัด (มหาชน) ตระหนักถึงความสำคัญของการดำเนินธุรกิจให้เติบโตอย่างยั่งยืน ภายใต้ความรับผิดชอบต่อสังคม (Corporate Social Responsibilities) โดยมุ่งเน้นการประกอบกิจการด้วยความดูแลเอาใจใส่ต่อผู้มีส่วนได้เสีย เศรษฐกิจ สังคมและสิ่งแวดล้อมอย่างมีคุณธรรม จริยธรรม และจรรยาบรรณ ซึ่งบริษัทหวังว่าการดำเนินธุรกิจภายใต้ความรับผิดชอบต่อสังคมจะก่อให้เกิดประโยชน์ต่อส่วนรวมพร้อมกับการเจริญเติบโตของบริษัทควบคู่กันไป ด้วย ทั้งนี้ บริษัทได้จัดทำนโยบายความรับผิดชอบต่อสังคมโดยแบ่งเป็น 8 หมวด ดังนี้

1. การประกอบกิจการด้วยความเป็นธรรม

บริษัทมุ่งเน้นที่จะประกอบธุรกิจด้วยความซื่อสัตย์สุจริต เป็นธรรม มีจรรยาบรรณ และตั้งมั่นที่จะแข่งขันทางการค้าตามหลักจริยธรรมในการประกอบการค้า กฎหมาย และหลักการแข่งขันทางการค้าอย่างเสมอภาคกัน รวมถึงปฏิเสธพฤติกรรมใด ๆ ก็ตามที่จะขัดขวางการแข่งขันอย่างเป็นธรรม เช่น การแสวงหาข้อมูลที่เป็นความลับของคู่แข่งทางการค้า การเรียกรับ และไม่ให้ผลประโยชน์ใด ๆ ที่ไม่สุจริตทางการค้าในการจัดซื้อเวชภัณฑ์ อุปกรณ์และเครื่องมือทางการแพทย์ เป็นต้น นอกจากนี้ บริษัทยังได้เคารพต่อสิทธิในทรัพย์สินทางปัญญาของผู้อื่น โดยบริษัทมีนโยบายให้บุคลากรปฏิบัติตามกฎหมายหรือข้อกำหนดเกี่ยวกับสิทธิในทรัพย์สินทางปัญญา อาทิ การใช้โปรแกรมคอมพิวเตอร์ที่มีลิขสิทธิ์ถูกต้องตามกฎหมาย เป็นต้น อีกทั้ง บริษัทมีโครงการรณรงค์การส่งเสริมและปลูกจิตสำนึกให้แก่บุคลากรของบริษัทในทุกระดับชั้นให้เกิดความรับผิดชอบต่อสังคมด้วย

2. การต่อต้านการทุจริตคอร์รัปชัน

บริษัทมีการบริหารกิจการบนพื้นฐานความโปร่งใส มีจริยธรรม ยึดมั่นในหลักการการกำกับดูแลกิจการ และปฏิบัติตามกฎหมายที่เกี่ยวข้องกับการป้องกันและต่อต้านการทุจริตคอร์รัปชัน การให้หรือรับสินบนกับเจ้าหน้าที่ของรัฐหรือภาคเอกชน โดยบริษัทได้กำหนดโครงสร้างองค์กรให้มีการแบ่งหน้าที่ความรับผิดชอบ กระบวนการทำงาน และสายการบังคับบัญชาในแต่ละหน่วยงานให้มีความชัดเจน เพื่อให้มีการถ่วงดุลอำนาจและมีความรัดกุมในการตรวจสอบระหว่างกันอย่างเหมาะสม นอกจากนี้ บริษัทยังได้กำหนดแนวทางการปฏิบัติให้แก่กรรมการ ผู้บริหาร และพนักงานของบริษัทและบริษัทย่อย ดังนี้

1. ห้ามมิให้กรรมการ ผู้บริหารและพนักงานของบริษัทดำเนินการหรือยอมรับการทุจริตคอร์รัปชันในทุกรูปแบบทั้งทางตรงหรือทางอ้อม โดยครอบคลุมถึงทุกหน่วยงานที่เกี่ยวข้อง และให้มีการสอบทานการปฏิบัติตามนโยบายต่อต้านการทุจริตคอร์รัปชันนี้อย่างสม่ำเสมอ
2. กรรมการ ผู้บริหารและพนักงานของบริษัท มีหน้าที่ต้องรายงานให้บริษัททราบถึงการกระทำที่เข้าข่ายการทุจริตคอร์รัปชันที่เกี่ยวข้องกับบริษัท โดยแจ้งต่อผู้บังคับบัญชา หรือบุคคลที่รับผิดชอบ และให้ความร่วมมือในการตรวจสอบข้อเท็จจริงต่าง ๆ

3. บริษัทจะให้เป็นธรรมเนียมและคุ้มครองผู้ร้องเรียนที่แจ้งเรื่องการทุจริตคอร์รัปชัน รวมทั้งบุคคลที่ให้ความร่วมมือในการรายงานและในกระบวนการสอบสวนการทุจริตคอร์รัปชัน
4. คณะกรรมการบริษัท คณะกรรมการบริหาร และฝ่ายจัดการต้องปฏิบัติตนเป็นแบบอย่างในการต่อต้านการทุจริตคอร์รัปชัน และมีหน้าที่ในการให้การส่งเสริมและสนับสนุนนโยบายต่อต้านการทุจริตคอร์รัปชัน เพื่อสื่อสารไปยังพนักงานและผู้ที่เกี่ยวข้องทุกฝ่าย รวมทั้งทบทวนความเหมาะสมของนโยบายและมาตรการต่าง ๆ เพื่อให้เหมาะสมกับการเปลี่ยนแปลงของสภาพธุรกิจ ระเบียบ ข้อบังคับ และข้อกำหนดของกฎหมาย
5. ผู้ที่กระทำการทุจริตคอร์รัปชันจะต้องได้รับการพิจารณาโทษทางวินัยตามระเบียบที่บริษัทกำหนดไว้ และอาจได้รับโทษตามกฎหมาย หากการกระทำนั้นผิดกฎหมาย
6. บริษัทจัดให้มีการฝึกอบรมและการเผยแพร่ความรู้ให้แก่กรรมการ ผู้บริหารและพนักงานของบริษัทให้มีการเข้าใจในการปฏิบัติตามนโยบายการต่อต้านการทุจริตคอร์รัปชัน และส่งเสริมด้านคุณธรรม ความซื่อสัตย์ ความรับผิดชอบ และภาระหน้าที่ของตน
7. บริษัทสนับสนุนให้คู่สัญญา คู่ค้า หรือบุคคลอื่นที่ต้องปฏิบัติหน้าที่ที่เกี่ยวข้องกับบริษัทรายงานการละเมิดนโยบายต่อต้านการทุจริตคอร์รัปชันของบริษัท
8. บริษัทมีนโยบายในการสรรหาหรือการคัดเลือกบุคลากร การเลื่อนตำแหน่ง การฝึกอบรม การประเมินผลการปฏิบัติงาน และการกำหนดค่าตอบแทนของพนักงานและลูกจ้างของบริษัทอย่างเป็นธรรมและเพียงพอ เพื่อป้องกันการทุจริตคอร์รัปชันภายในองค์กร และเป็นการสร้างหลักประกันให้แก่พนักงานและลูกจ้างของบริษัท
9. เพื่อความชัดเจนในการดำเนินการในเรื่องที่มีความเสี่ยงสูงกับการเกิดการทุจริตคอร์รัปชันในเรื่องดังต่อไปนี้ ให้กรรมการ ผู้บริหารและพนักงานของบริษัทต้องปฏิบัติด้วยความระมัดระวัง และตรวจสอบให้แน่ชัด
 - 9.1. การให้มอบหรือรับของกำนัล และการเลี้ยรับรองจะต้องเป็นไปอย่างโปร่งใส ถูกต้องตามกฎหมาย เป็นตามธรรมเนียมทางการค้าปกติหรือประเพณีนิยมในมูลค่าที่เหมาะสม
 - 9.2. การให้หรือรับเงินบริจาค หรือเงินสนับสนุนต้องเป็นไปอย่างโปร่งใส และถูกต้องตามกฎหมาย โดยต้องมั่นใจว่าการให้หรือรับเงินบริจาค หรือเงินสนับสนุนดังกล่าวไม่ได้เป็นการอำพรางการติดสินบน
 - 9.3. ในการดำเนินกิจการ การติดต่อ การเจรจา การประมูล และการดำเนินการอื่น ๆ กับหน่วยงานภาครัฐหรือเอกชนจะต้องเป็นไปอย่างโปร่งใส และถูกต้องตามกฎหมาย นอกจากนี้ กรรมการบริษัท ผู้บริหาร พนักงาน และลูกจ้างของบริษัทจะต้องไม่ให้หรือรับสินบนในทุกขั้นตอนของการดำเนินกิจการ

3. การเคารพลิทธิมนุษยชน

บริษัทมีนโยบายสนับสนุนและเคารพการปกป้องสิทธิมนุษยชน โดยกำหนดให้แพทย์ พยาบาล และพนักงานของบริษัทต้องปฏิบัติต่อผู้ป่วยและผู้มาใช้บริการด้วยความเสมอภาค เคารพในคุณค่าของความเป็นมนุษย์ ไม่เลือกปฏิบัติโดยไม่เป็นธรรมต่อผู้ป่วยและผู้มาใช้บริการเพราะเหตุแห่งความแตกต่างในเรื่องเชื้อชาติ สัญชาติ ศาสนา ภาษา สีผิว เพศ อายุ การศึกษา ลักษณะของโรคที่เป็น สภาพทางร่างกาย หรือสถานะทางสังคม รวมถึงจัดให้มีการดูแลไม่ให้ธุรกิจของบริษัทเข้าไปมีส่วนเกี่ยวข้องกับการละเมิดสิทธิมนุษยชน เช่น การใช้แรงงานเด็ก และการคุกคามทางเพศ เป็นต้น นอกจากนี้ บริษัทได้ส่งเสริมให้มีการเฝ้าระวังการปฏิบัติตามข้อกำหนดด้านสิทธิมนุษยชน โดยจัดให้มีการประกาศสิทธิของผู้ป่วย และให้ผู้ป่วย ผู้มาใช้บริการ และผู้มีส่วนได้เสียมีส่วนร่วมในการแสดงความคิดเห็น และช่องทางในการร้องเรียนสำหรับผู้ที่ได้รับผลกระทบจากการถูกละเมิดสิทธิอันเกิดจากการดำเนินธุรกิจของบริษัท และดำเนินการเยียวยาตามสมควร

ทั้งนี้ เพื่อให้การเคารพลิทธิมนุษยชนเป็นไปอย่างมีประสิทธิภาพ บริษัทได้ดำเนินการสร้างองค์ความรู้ด้านสิทธิมนุษยชนและปลูกจิตสำนึกให้บุคลากรของบริษัทปฏิบัติตามหลักสิทธิมนุษยชน

4. การปฏิบัติต่อแรงงานอย่างเป็นธรรม

บริษัทตระหนักถึงความสำคัญของการพัฒนาทรัพยากรมนุษย์และปฏิบัติต่อแรงงานอย่างเป็นธรรม อันเป็นปัจจัยที่จะช่วยเพิ่มมูลค่าของกิจการและเสริมสร้างความสามารถในการแข่งขันและการเจริญเติบโตอย่างยั่งยืนของบริษัทในอนาคต ทั้งนี้ บริษัทได้กำหนดนโยบายและแนวปฏิบัติ ดังนี้

1. เคารพสิทธิของพนักงานตามหลักสิทธิมนุษยชน และปฏิบัติตามกฎหมายแรงงาน
2. จัดให้มีกระบวนการจ้างงาน และเงื่อนไขการจ้างงานเป็นธรรม รวมถึงการกำหนดค่าตอบแทน และการพิจารณาผลงานความดีความชอบภายใต้กระบวนการประเมินผลการทำงานที่เป็นธรรม
3. ส่งเสริมการพัฒนาบุคลากร โดยจัดให้มีการจัดอบรม สัมมนา ฝึกอบรม รวมถึงส่งบุคลากรเข้าร่วมสัมมนา และฝึกอบรมวิชาการด้านต่าง ๆ ที่เกี่ยวข้องเพื่อพัฒนาความรู้ ความสามารถศักยภาพของบุคลากร รวมถึงปลูกฝังทัศนคติที่ดี มีคุณธรรม จริยธรรม และการทำงานเป็นทีมแก่บุคลากร
4. จัดให้มีสวัสดิการด้านต่าง ๆ สำหรับพนักงานตามที่กฎหมายกำหนด เช่น ประกันสังคม เป็นต้น และนอกเหนือจากที่กฎหมายกำหนด เช่น ประกันสุขภาพ และประกันอุบัติเหตุ เป็นต้น รวมถึงการให้เงินช่วยเหลือประเภทต่าง ๆ แก่พนักงาน เช่น ทุนการศึกษาแก่นบุตร และเงินช่วยเหลือค่าที่พัก เป็นต้น
5. จัดให้มีบริการตรวจสุขภาพประจำปีแก่บุคลากรทุกระดับชั้นของบริษัท โดยพิจารณาจากปัจจัยความเสี่ยงตามระดับ อายุ เพศ และสภาพแวดล้อมในการทำงานของแต่ละบุคคล
6. ดำเนินการให้พนักงานปฏิบัติงานได้อย่างปลอดภัย และมีสุขอนามัยในสถานที่ทำงานที่ดี โดยจัดให้มีมาตรการป้องกันการเกิดอุบัติเหตุ และเสริมสร้างให้พนักงานมีจิตสำนึกด้านความปลอดภัย รวมถึงจัดการฝึกอบรม และส่งเสริมให้พนักงานมีสุขอนามัยที่ดี และดูแลสถานที่ทำงานให้ถูกสุขลักษณะ มีความปลอดภัยอยู่เสมอ

7. เปิดโอกาสให้พนักงานสามารถแสดงความคิดเห็น หรือร้องเรียนเกี่ยวกับปฏิบัติงานอย่างไม่เป็นธรรมหรือการกระทำที่ไม่ถูกต้องในบริษัท รวมถึงให้การคุ้มครองพนักงานที่รายงานเรื่องดังกล่าว

5. ความรับผิดชอบต่อลูกค้า

บริษัทมุ่งมั่นที่จะพัฒนาการให้บริการของบริษัทเพื่อความพึงพอใจของลูกค้า และยึดมั่นในการปฏิบัติต่อลูกค้าด้วยความรับผิดชอบ ความซื่อสัตย์ และเอาใจใส่ลูกค้าเสมือนเป็นบุคคลในครอบครัวของบริษัท ดังนี้

1. บริษัทได้จัดให้มีแพทย์ และบุคลากรทางการแพทย์ที่มีความชำนาญด้านต่าง ๆ เพื่อให้บริการแก่ลูกค้าอย่างมีคุณภาพ และให้แน่ใจว่าลูกค้าได้รับการรักษาอย่างดีที่สุด
2. บริษัทมุ่งเน้นที่จะให้ผู้ป่วยได้รับการบริการที่มีคุณภาพอย่างเหมาะสมและได้มาตรฐานสากล โดยได้นำมาตรฐานและเกณฑ์เกี่ยวกับ โรงพยาบาลต่างๆ มาใช้ในกระบวนการบริการผู้ป่วยอย่างต่อเนื่อง อาทิ การรับรองกระบวนการคุณภาพ (Hospital Accreditation: HA)
3. บริษัทจัดให้มีระบบลูกค้าสัมพันธ์เพื่อใช้ในการสื่อสารติดต่อกับลูกค้า รวมถึงการรับฟังความคิดเห็น และรับเรื่องร้องเรียนเกี่ยวกับการบริการอย่างมีประสิทธิภาพ ผ่านทางเว็บไซต์ของบริษัท หรือหมายเลขโทรศัพท์ 02-530-2244 เพื่อให้สามารถตอบสนองความต้องการ และพัฒนาการให้บริการแก่ลูกค้า
4. บริษัทจะรักษาข้อมูลของลูกค้าไว้เป็นความลับ และจะไม่ใช้ข้อมูลดังกล่าวไปใช้ในทางที่มีขอบ
5. บริษัทจัดให้มีกิจกรรมต่าง ๆ เพื่อเสริมสร้างความสัมพันธ์ระหว่างลูกค้า และระหว่างลูกค้ากับบริษัทให้ยั่งยืน

6. การดูแลรักษาสิ่งแวดล้อม

บริษัทให้ความสำคัญต่อความรับผิดชอบต่อสังคมในการดูแลรักษาสิ่งแวดล้อม โดยบริษัทได้ดำเนินกิจการของบริษัทภายใต้มาตรฐานการจัดการสิ่งแวดล้อม รวมถึงได้ดำเนินการและควบคุมให้มีการปฏิบัติตามกฎหมายที่เกี่ยวข้องกับการดูแลรักษาสิ่งแวดล้อม อาทิ พระราชบัญญัติส่งเสริมและรักษาคุณภาพสิ่งแวดล้อม พ.ศ. 2535 กฎกระทรวงสาธารณสุขว่าด้วยการกำจัดมูลฝอยติดเชื้อ พ.ศ. 2545 ข้อบัญญัติกรุงเทพมหานครเรื่องการเก็บ ขน และกำจัดสิ่งปฏิกูลหรือมูลฝอย พ.ศ. 2544 และประกาศกระทรวงทรัพยากรธรรมชาติและสิ่งแวดล้อม เรื่องกำหนดประเภทอาคารและแหล่งมลพิษที่จะต้องถูกควบคุมการปล่อยน้ำเสียลงสู่แหล่งน้ำสาธารณะหรือออกสู่สิ่งแวดล้อม รวมถึงกฎหมายอื่น ๆ ที่เกี่ยวข้อง/กฎหมายที่เกี่ยวข้องอย่างเคร่งครัด นอกจากนี้ บริษัทยังได้ให้ความสนใจในรายละเอียดต่างๆ ที่เกี่ยวข้อง เช่น การใช้ถุงใส่ยาที่ทำจากกระดาษรีไซเคิล เป็นต้น

7. การร่วมพัฒนาชุมชนหรือสังคม

บริษัทตระหนักถึงความรับผิดชอบต่อชุมชนและสังคม จึงมีนโยบายในการให้ความช่วยเหลือและพัฒนาสังคม โดยมุ่งเน้นการให้บริการทางสุขภาพแก่สังคม อาทิ โครงการส่งเสริมความรู้ด้านสุขภาพ และโครงการหน่วยแพทย์เคลื่อนที่ในเขตกรุงเทพมหานคร รวมถึงเข้าดำเนินการสนับสนุนการรณรงค์ด้านสุขภาพที่สำคัญ เช่น การอบรมให้ความรู้ทางด้าน

สุขภาพกับชุมชน นอกจากนี้ บริษัทได้จัดให้มีการเผยแพร่ความรู้เพื่อสุขภาพให้แก่สังคมผ่านทางเว็บไซต์ของบริษัท และมีนโยบายที่จะให้การสนับสนุนทางด้านการศึกษาแก่เยาวชน โดยการบริจาคและสนับสนุนทุนการศึกษา

8. การมีนวัตกรรมและเผยแพร่นวัตกรรมซึ่งได้จากการดำเนินงานที่มีความรับผิดชอบต่อสังคม สิ่งแวดล้อมและผู้มีส่วนได้เสีย

นโยบายความรับผิดชอบต่อสังคมนี้มีผลบังคับใช้ตั้งแต่วันที่ 22 ธันวาคม 2557 เป็นต้นไป โดยการอนุมัติของคณะกรรมการบริษัท ในการประชุมครั้งที่ 12/2557 เมื่อวันที่ 21 ธันวาคม 2557

(ศ.ดร.นพ.สมศักดิ์ โล่ห์เลขา)

ประธานกรรมการบริษัท

บริษัท โรงพยาบาล ลาดพร้าว จำกัด (มหาชน)

กฎบัตรคณะกรรมการบริษัท

1. วัตถุประสงค์

คณะกรรมการบริษัทในฐานะตัวแทนผู้ถือหุ้น มีบทบาทสำคัญต่อการกำกับดูแลการจัดการงานของบริษัทให้เป็นไปตามกฎหมาย วัตถุประสงค์ ข้อบังคับของบริษัท และมติของที่ประชุมผู้ถือหุ้น รวมถึงการกำหนดวิสัยทัศน์ พันธกิจ กลยุทธ์ และนโยบายของบริษัทที่เป็นประโยชน์สูงสุดของผู้ถือหุ้น และการติดตามการดำเนินงานของฝ่ายจัดการ นอกจากนี้ คณะกรรมการบริษัทยังมีอำนาจและความรับผิดชอบตามที่กำหนดไว้ในกฎหมาย ข้อบังคับ วัตถุประสงค์ และมติของที่ประชุมผู้ถือหุ้นของบริษัท

2. องค์ประกอบ

องค์ประกอบของคณะกรรมการบริษัทมีดังต่อไปนี้

- (1) คณะกรรมการบริษัทไม่จำเป็นต้องเป็นผู้ถือหุ้นของบริษัท
- (2) คณะกรรมการบริษัทให้มีจำนวนตามที่ประชุมผู้ถือหุ้นกำหนด แต่ต้องประกอบด้วยกรรมการจำนวนอย่างน้อย 5 คน และกรรมการไม่น้อยกว่ากึ่งหนึ่งของจำนวนกรรมการทั้งหมดนั้นต้องมีถิ่นที่อยู่ในราชอาณาจักร
- (3) คณะกรรมการบริษัทประกอบด้วยกรรมการอิสระอย่างน้อย 1 ใน 3 ของกรรมการทั้งหมด แต่ต้องไม่น้อยกว่า 3 คน

ทั้งนี้ ให้คณะกรรมการบริษัทเลือกกรรมการบริษัท 1 คนดำรงตำแหน่งเป็นประธานกรรมการบริษัท และในกรณีที่คณะกรรมการบริษัทเห็นสมควร อาจพิจารณาจะเลือกกรรมการบริษัทอีกคนหนึ่งหรือหลายคนเป็นรองประธานกรรมการบริษัทก็ได้

3. คุณสมบัติของกรรมการบริษัท

กรรมการบริษัทต้องเป็นบุคคลที่มีคุณสมบัติ ดังนี้

- (1) เป็นผู้มีความรู้ความสามารถ มีความซื่อสัตย์สุจริต มีจริยธรรมในการดำเนินธุรกิจ และมีเวลาเพียงพอที่จะอุทิศความรู้ความสามารถและปฏิบัติหน้าที่แก่บริษัทได้
- (2) มีคุณสมบัติครบถ้วนและไม่มีลักษณะต้องห้ามตามกฎหมายว่าด้วยบริษัทมหาชนจำกัดและกฎหมายอื่นที่เกี่ยวข้อง รวมถึงต้องไม่มีลักษณะที่แสดงถึงการขาดความเหมาะสมที่จะได้รับความไว้วางใจให้บริหารจัดการกิจการที่มีมหาชนเป็นผู้ถือหุ้นตามที่คณะกรรมการกำกับหลักทรัพย์และตลาดหลักทรัพย์ประกาศกำหนด
- (3) ไม่เป็นบุคคลซึ่งประกอบกิจการอันมีสภาพอย่างเดียวกันและเป็นการแข่งขันกับกิจการของบริษัทหรือเข้าเป็นหุ้นส่วน หรือกรรมการในนิติบุคคลอื่นซึ่งประกอบกิจการอันมีสภาพอย่างเดียวกันและเป็นการแข่งขันกับกิจการของบริษัทไม่ว่าจะเพื่อประโยชน์ของตนหรือผู้อื่น เว้นแต่จะแจ้งให้ที่ประชุมผู้ถือหุ้นทราบก่อนที่จะมีมติแต่งตั้ง

- (4) กรรมการอิสระต้องมีคุณสมบัติเกี่ยวกับความเป็นอิสระตามที่บริษัทกำหนด และเป็นไปตามแนวทางเดียวกันกับประกาศคณะกรรมการกำกับตลาดทุนที่กำหนดคุณสมบัติของกรรมการอิสระ และต้องสามารถดูแลผลประโยชน์ของผู้ถือหุ้นทุกรายได้เท่าเทียมกันและไม่ให้เกิดความขัดแย้งทางผลประโยชน์ นอกจากนี้ ยังต้องสามารถเข้าร่วมประชุมคณะกรรมการบริษัทโดยให้ความเห็นอย่างเป็นอิสระได้

ทั้งนี้ บริษัทกำหนดให้กรรมการที่ไม่ทำหน้าที่เป็นผู้บริหารเป็นกรรมการที่เป็นอิสระจากฝ่ายจัดการและผู้ถือหุ้นที่มีอำนาจควบคุม และเป็นผู้ซึ่งไม่มีความสัมพันธ์ทางธุรกิจกับบริษัทในลักษณะที่จะให้ข้อจำกัดในการแสดงความเห็นเป็นอิสระ และจะต้องมีคุณสมบัติเพิ่มเติมดังต่อไปนี้

- (ก) ถือหุ้นไม่เกินร้อยละหนึ่งของจำนวนหุ้นที่มีสิทธิออกเสียงทั้งหมดของบริษัท บริษัทใหญ่ บริษัทย่อย บริษัทร่วม ผู้ถือหุ้นรายใหญ่ หรือผู้มีอำนาจควบคุมของบริษัท ทั้งนี้ ให้นับรวมการถือหุ้นของผู้ที่เกี่ยวข้องของกรรมการอิสระรายนั้น ๆ เข้าไปด้วย
- (ข) ไม่เป็นหรือเคยเป็นกรรมการที่มีส่วนร่วมบริหารงาน ลูกจ้าง พนักงาน ที่ปรึกษาที่ได้เงินเดือนประจำ หรือผู้มีอำนาจควบคุมของบริษัท บริษัทใหญ่ บริษัทย่อย บริษัทร่วม บริษัทย่อยลำดับเดียวกัน ผู้ถือหุ้นรายใหญ่ หรือของผู้มีอำนาจควบคุมของบริษัท เว้นแต่จะได้พ้นจากการมีลักษณะดังกล่าวมาแล้วไม่น้อยกว่าสองปีก่อนวันที่ยื่นคำขออนุญาตต่อสำนักงานคณะกรรมการกำกับหลักทรัพย์และตลาดหลักทรัพย์ ทั้งนี้ ลักษณะต้องห้ามดังกล่าวไม่รวมถึงกรณีที่กรรมการอิสระเคยเป็นข้าราชการ หรือที่ปรึกษาของส่วนราชการซึ่งเป็นผู้ถือหุ้นรายใหญ่ หรือผู้มีอำนาจควบคุมของบริษัท
- (ค) ไม่เป็นบุคคลที่มีความสัมพันธ์ทางสายโลหิต หรือโดยการจดทะเบียนตามกฎหมาย ในลักษณะที่เป็น บิดามารดา คู่สมรส พี่น้อง และบุตร รวมทั้งคู่สมรสของบุตร ของกรรมการรายอื่น ผู้บริหาร ผู้ถือหุ้นรายใหญ่ ผู้มีอำนาจควบคุม หรือบุคคลที่จะได้รับการเสนอให้เป็นกรรมการ ผู้บริหาร หรือผู้มีอำนาจควบคุมของบริษัทหรือบริษัทย่อย
- (ง) ไม่มีหรือเคยมีความสัมพันธ์ทางธุรกิจกับบริษัท บริษัทใหญ่ บริษัทย่อย บริษัทร่วม ผู้ถือหุ้นรายใหญ่ หรือผู้มีอำนาจควบคุมของบริษัท ในลักษณะที่อาจเป็นการขัดขวางการใช้วิจารณญาณอย่างอิสระของตน รวมทั้งไม่เป็นหรือเคยเป็นผู้ถือหุ้นที่มีนัย หรือผู้มีอำนาจควบคุมของผู้ที่มีความสัมพันธ์ทางธุรกิจกับบริษัท บริษัทใหญ่ บริษัทย่อย บริษัทร่วม ผู้ถือหุ้นรายใหญ่ หรือผู้มีอำนาจควบคุมของบริษัท เว้นแต่จะได้พ้นจากการมีลักษณะดังกล่าวมาแล้วไม่น้อยกว่าสองปีก่อนวันที่ยื่นคำขออนุญาตต่อสำนักงานกำกับหลักทรัพย์และตลาดหลักทรัพย์

ความสัมพันธ์ทางธุรกิจดังกล่าว หมายความว่ารวมถึงการทำรายการทางการค้าที่กระทำเป็นปกติเพื่อประกอบกิจการ การเช่าหรือให้เช่าอสังหาริมทรัพย์ รายการเกี่ยวกับสินทรัพย์หรือบริการ หรือการให้หรือรับความช่วยเหลือทางการเงินด้วยการรับหรือให้กู้ยืม ค้ำประกัน การให้สินทรัพย์เป็นหลักประกันหนี้สิน รวมถึงพฤติกรรมอื่นทำนอง

เดียวกัน ซึ่งเป็นผลให้บริษัทหรือคู่สัญญาไม่ภาระหนี้ที่ต้องชำระต่ออีกฝ่ายหนึ่ง ตั้งแต่ ร้อยละสามของสินทรัพย์ที่มีตัวตนสุทธิของบริษัทหรือตั้งแต่ยี่สิบล้านบาทขึ้นไป แล้วแต่จำนวนใดจะต่ำกว่า ทั้งนี้ การคำนวณภาระหนี้ดังกล่าวให้เป็นไปตามวิธีการ คำนวณมูลค่าของรายการที่เกี่ยวข้องกันตามประกาศคณะกรรมการกำกับตลาดทุนว่า ด้วยหลักเกณฑ์ในการทำรายการที่เกี่ยวข้องกัน โดยอนุโลม แต่ในการพิจารณาภาระหนี้ ดังกล่าว ให้นับรวมภาระหนี้ที่เกิดขึ้นในระหว่างหนึ่งปีก่อนวันที่มีความสัมพันธ์ทาง ธุรกิจกับบุคคลเดียวกัน

- (จ) ไม่เป็นหรือเคยเป็นผู้สอบบัญชีของบริษัท บริษัทใหญ่ บริษัทย่อย บริษัทร่วม ผู้ถือหุ้น รายใหญ่ หรือผู้มีอำนาจควบคุมของบริษัท และไม่เป็นผู้ถือหุ้นที่มีนัย ผู้มีอำนาจควบคุม หรือหุ้นส่วนของสำนักงานสอบบัญชี ซึ่งมีผู้สอบบัญชีของบริษัท บริษัทใหญ่ บริษัท ย่อย บริษัทร่วม ผู้ถือหุ้นรายใหญ่ หรือผู้มีอำนาจควบคุมของบริษัทตั้งกักอยู่ เว้นแต่จะ ได้พ้นจากการมีลักษณะดังกล่าวมาแล้วไม่น้อยกว่าสองปีก่อนวันที่ยื่นคำขออนุญาตต่อ สำนักงานกำกับหลักทรัพย์และตลาดหลักทรัพย์
- (ฉ) ไม่เป็นหรือเคยเป็นผู้ให้บริการทางวิชาชีพใดๆ ซึ่งรวมถึงการให้บริการเป็นที่ปรึกษา กฎหมายหรือที่ปรึกษาทางการเงิน ซึ่งได้รับค่าบริการเกินกว่าสองล้านบาทต่อปีจาก บริษัท บริษัทใหญ่ บริษัทย่อย บริษัทร่วม ผู้ถือหุ้นรายใหญ่ หรือผู้มีอำนาจควบคุมของ บริษัท และไม่เป็นผู้ถือหุ้นที่มีนัย ผู้มีอำนาจควบคุม หรือหุ้นส่วนของผู้ให้บริการทาง วิชาชีพนั้นด้วย เว้นแต่จะ ได้พ้นจากการมีลักษณะดังกล่าวมาแล้วไม่น้อยกว่าสองปีก่อน วันที่ยื่นคำขออนุญาตต่อสำนักงานกำกับหลักทรัพย์และตลาดหลักทรัพย์
- (ช) ไม่เป็นกรรมการที่ได้รับการแต่งตั้งขึ้นเพื่อเป็นตัวแทนของกรรมการของบริษัท ผู้ถือหุ้น รายใหญ่ หรือผู้ถือหุ้นซึ่งเป็นผู้ที่เกี่ยวข้องกับผู้ถือหุ้นรายใหญ่
- (ซ) ไม่ประกอบกิจการที่มีสภาพอย่างเดียวกันและเป็นการแข่งขันที่มีนัยกับกิจการของ บริษัทหรือบริษัทย่อย หรือไม่เป็นหุ้นส่วนที่มีนัยในห้างหุ้นส่วน หรือเป็นกรรมการที่มี ส่วนร่วมบริหารงาน ลูกจ้าง พนักงาน ที่ปรึกษาที่รับเงินเดือนประจำ หรือถือหุ้นเกินร้อย ละหนึ่งของจำนวนหุ้นที่มีสิทธิออกเสียงทั้งหมดของบริษัทอื่น ซึ่งประกอบกิจการที่มี สภาพอย่างเดียวกันและเป็นการแข่งขันที่มีนัยกับกิจการของบริษัทหรือบริษัทย่อย
- (ฌ) ไม่มีลักษณะอื่นใดที่ทำให้ไม่สามารถให้ความเห็นอย่างเป็นอิสระเกี่ยวกับการ ดำเนินงานของบริษัท

4. การแต่งตั้งและวาระการดำรงตำแหน่ง

- (1) คณะกรรมการสรรหาและพิจารณาคำตอบแทนจะร่วมกันคัดเลือกและเสนอชื่อบุคคลซึ่งมีคุณสมบัติตามที่ ระบุไว้ในข้อ 3. ข้างต้นเพื่อดำรงตำแหน่งกรรมการบริษัท และนำเสนอชื่อบุคคลดังกล่าวต่อที่ประชุมผู้ถือ หุ้นเพื่อพิจารณานุมัติเลือกตั้งต่อไป

- (2) ให้ที่ประชุมผู้ถือหุ้นเป็นผู้เลือกตั้งกรรมการบริษัท แต่ในกรณีที่เป็นการเลือกตั้งกรรมการแทนตำแหน่งที่ว่างลงเพราะเหตุอื่นนอกเหนือจากถึงคราวออกตามวาระ ให้คณะกรรมการสรรหาและพิจารณา
คำตอบแทนเป็นผู้พิจารณาคัดเลือกผู้ที่มีคุณสมบัติ และไม่มีลักษณะต้องห้ามเข้าเป็นกรรมการ และ
นำเสนอคณะกรรมการบริษัทเพื่อพิจารณาอนุมัติเลือกตั้งต่อไปทั้งนี้บุคคลซึ่งเข้ารับตำแหน่งเป็นกรรมการ
แทนในกรณีดังกล่าว ให้อยู่ในตำแหน่งกรรมการได้เพียงเท่าวาระที่ยังเหลืออยู่ของกรรมการซึ่งตนแทน
- (3) กรรมการบริษัทมีวาระการดำรงตำแหน่งคราวละ 3 ปี โดยในการประชุมผู้ถือหุ้นสามัญประจำปีทุกครั้ง ให้
กรรมการบริษัทออกจากตำแหน่งจำนวนหนึ่งในสามของจำนวนกรรมการทั้งหมด ถ้าจำนวนกรรมการจะ
แบ่งออกให้ตรงเป็นสามส่วนไม่ได้ ก็ให้ออกโดยจำนวนใกล้เคียงที่สุดกับส่วนหนึ่งในสาม โดยกรรมการซึ่ง
พ้นจากตำแหน่งอาจได้รับเลือกให้กลับเข้ามารับตำแหน่งได้ ทั้งนี้ กรรมการที่จะต้องออกจากตำแหน่งในปี
แรกและปีที่สอง ภายหลังจดทะเบียนบริษัทนั้นให้จับสลากกัน ส่วนปีหลัง ๆ ต่อไปให้กรรมการคนที่อยู่
ในตำแหน่งนานที่สุดนั้นเป็นผู้ออกจากตำแหน่ง

นอกจากการพ้นจากตำแหน่งตามวาระดังกล่าวแล้ว กรรมการบริษัทอาจพ้นจากตำแหน่งเมื่อ

- (ก) ตาย
- (ข) ลาออก
- (ค) ขาดคุณสมบัติการเป็นกรรมการบริษัท หรือมีลักษณะต้องห้ามตามกฎหมายว่าด้วยบริษัทมหาชน
จำกัด หรือมีลักษณะที่แสดงถึงการขาดความเหมาะสมที่จะได้รับความไว้วางใจให้บริหารจัดการ
กิจการที่มีมหาชนเป็นผู้ถือหุ้นตามกฎหมายว่าด้วยหลักทรัพย์และตลาดหลักทรัพย์
- (ง) ที่ประชุมผู้ถือหุ้นมีมติให้พ้นจากตำแหน่ง
- (จ) ศาลมีคำสั่งให้ออก

กรรมการบริษัทคนใดประสงค์จะลาออกจากตำแหน่ง ให้ยื่นใบลาออกต่อบริษัท

5. อำนาจหน้าที่ และความรับผิดชอบ

นอกจากหน้าที่หลักในฐานะผู้แทนของผู้ถือหุ้นตามที่ได้กล่าวมาแล้ว อำนาจหน้าที่ความรับผิดชอบของ
กรรมการบริษัทยังเป็นที่กำหนดไว้ในกฎหมาย ข้อบังคับ และวัตถุประสงค์ของบริษัท ตลอดจนมติของที่
ประชุมผู้ถือหุ้น ซึ่งรวมถึงการดำเนินการดังต่อไปนี้

- (1) ปฏิบัติหน้าที่ และกำกับดูแลกิจการของบริษัทให้เป็นไปตามกฎหมาย วัตถุประสงค์ ข้อบังคับ มติ
ที่ประชุมคณะกรรมการบริษัท ตลอดจนมติที่ประชุมผู้ถือหุ้น ด้วยความรับผิดชอบ ความ
ระมัดระวัง ความซื่อสัตย์สุจริตและระมัดระวังรักษาผลประโยชน์ของบริษัท
- (2) กำหนดวิสัยทัศน์ กลยุทธ์ ทิศทางของธุรกิจ นโยบาย เป้าหมาย แผนธุรกิจ งบประมาณ โครงสร้าง
การบริหารจัดการ และอำนาจอนุมัติของบริษัทและบริษัทย่อยตามที่ฝ่ายจัดการนำเสนอ และ
กำกับดูแลการบริหารงานและผลการปฏิบัติงานของฝ่ายจัดการหรือบุคคลใด ๆ ซึ่งได้รับ
มอบหมายให้ทำหน้าที่ดังกล่าว เพื่อให้เป็นไปตามนโยบายที่กำหนดไว้อย่างมีประสิทธิภาพและ
ประสิทธิผลเพื่อเพิ่มมูลค่าสูงสุดให้แก่บริษัทและผู้ถือหุ้น

- (3) ติดตามและประเมินผลการปฏิบัติหน้าที่ของฝ่ายจัดการอย่างต่อเนื่องและสม่ำเสมอเพื่อให้บรรลุกลยุทธ์และเป็นไปตามแผนงานและงบประมาณ รวมถึงดูแลระบบกลไกการจ่ายค่าตอบแทนผู้บริหารที่เหมาะสม
- (4) ดำเนินการให้บริษัทและบริษัทย่อยมีระบบงานบัญชีที่เหมาะสมและมีประสิทธิภาพ และจัดให้มีการรายงานทางการเงินและการสอบบัญชีที่เชื่อถือได้ รวมทั้งจัดให้มีระบบควบคุมภายใน และระบบตรวจสอบภายในที่เพียงพอและเหมาะสม
- (5) พิจารณานุมัติการได้มาหรือจำหน่ายไปซึ่งทรัพย์สิน (ในกรณีที่ขนาดของรายการไม่จำเป็นต้องพิจารณาโดยที่ประชุมผู้ถือหุ้น) การลงทุนในธุรกิจใหม่ และการดำเนินงานใด ๆ ให้เป็นไปตามกฎหมาย ประกาศ และระเบียบข้อบังคับที่เกี่ยวข้อง
- (6) พิจารณานุมัติรายการที่เกี่ยวข้องกัน (ในกรณีที่ขนาดของรายการไม่จำเป็นต้องพิจารณาโดยที่ประชุมผู้ถือหุ้น) ของบริษัทและบริษัทย่อยให้เป็นไปตามกฎหมาย ประกาศ และระเบียบข้อบังคับที่เกี่ยวข้อง
- (7) พิจารณานุมัติการจ่ายเงินปันผลระหว่างกาลให้แก่ผู้ถือหุ้นของบริษัท
- (8) สอบทานกระบวนการและนโยบายในการบริหารความเสี่ยงและติดตามผลการปฏิบัติงาน
- (9) ดูแลไม่ให้เกิดปัญหาความขัดแย้งทางผลประโยชน์ระหว่างผู้มีส่วนได้เสียของบริษัทและบริษัทย่อย ทั้งนี้ ในกรณีที่กรรมการรายใดมีส่วนได้เสียในธุรกรรมใดที่ทำกับบริษัท หรือมีส่วนได้เสียในบริษัทและ/หรือบริษัทย่อยเพิ่มขึ้นหรือลดลง ให้กรรมการรายดังกล่าวแจ้งให้บริษัททราบโดยไม่ชักช้า
- (10) จัดให้มีนโยบายเกี่ยวกับการกำกับดูแลกิจการตามหลักธรรมาภิบาล นโยบายความรับผิดชอบต่อสังคม รวมถึงการต่อต้านการทุจริตคอร์รัปชัน และปรับใช้นโยบายดังกล่าวอย่างมีประสิทธิภาพ
- (11) แต่งตั้งคณะกรรมการชุดย่อย เช่น คณะกรรมการตรวจสอบ คณะกรรมการบริหาร คณะกรรมการสรรหาและพิจารณาค่าตอบแทน และ/หรือคณะกรรมการชุดย่อยอื่นใด เพื่อช่วยเหลือและสนับสนุนการปฏิบัติหน้าที่ของคณะกรรมการบริษัทตามความเหมาะสม
- (12) แต่งตั้งเลขานุการบริษัท เพื่อช่วยเหลือคณะกรรมการบริษัทในการปฏิบัติงานต่าง ๆ เพื่อให้การดำเนินธุรกิจของบริษัทเป็นไปตามกฎหมายและระเบียบที่เกี่ยวข้อง
- (13) ขอความเห็นทางวิชาชีพจากองค์กรภายนอกหากมีความจำเป็นเพื่อประกอบการตัดสินใจที่เหมาะสม
- (14) จัดทำรายงานประจำปี และรับผิดชอบต่อการจัดทำและเปิดเผยงบการเงินเพื่อแสดงถึงฐานะทางการเงินและผลการดำเนินงานของบริษัทในรอบปีที่ผ่านมาเพื่อเสนอต่อที่ประชุมผู้ถือหุ้น
- (15) จัดให้มีการประชุมผู้ถือหุ้นเป็นการประชุมสามัญประจำปีภายใน 4 เดือนนับแต่วันสิ้นสุดของรอบปีบัญชีของบริษัท

- (16) พิจารณานุมัติเรื่องต่าง ๆ โดยคำนึงถึงผลประโยชน์ของผู้ถือหุ้นและผู้มีส่วนได้เสียทุกกลุ่มของบริษัทอย่างเป็นธรรม
- (17) มอบหมายให้กรรมการคนหนึ่งหรือหลายคนหรือบุคคลอื่นใดปฏิบัติกรอย่างหนึ่งอย่างใดแทนคณะกรรมการบริษัทได้

ทั้งนี้ การมอบหมายอำนาจหน้าที่และความรับผิดชอบของคณะกรรมการบริษัทนั้น จะไม่มีลักษณะเป็นการมอบอำนาจ หรือมอบอำนาจช่วงที่ทำให้คณะกรรมการบริษัท หรือผู้รับมอบอำนาจจากคณะกรรมการบริษัทสามารถอนุมัติรายการที่ตนหรือบุคคลที่อาจมีความขัดแย้ง (ตามที่นิยามไว้ในประกาศคณะกรรมการกำกับหลักทรัพย์และตลาดหลักทรัพย์ หรือประกาศคณะกรรมการกำกับตลาดทุน) อาจมีส่วนได้เสีย หรืออาจได้รับประโยชน์ในลักษณะใด ๆ หรืออาจมีความขัดแย้งทางผลประโยชน์อื่นใดกับบริษัท หรือบริษัทย่อยของบริษัท ยกเว้นเป็นการอนุมัติรายการที่เป็นไปตามนโยบาย และหลักเกณฑ์ ที่ประชุมผู้ถือหุ้นหรือคณะกรรมการบริษัทพิจารณานุมัติไว้

6. การประชุม

- (1) ให้มีการประชุมคณะกรรมการบริษัทอย่างน้อย 1 ครั้งทุก ๆ ระยะเวลา 3 เดือน โดยกำหนดวันประชุมไว้ล่วงหน้าตลอดทั้งปีและอาจมีการประชุมวาระพิเศษเพิ่มตามความจำเป็น
- (2) ในการประชุมคณะกรรมการบริษัท ให้ประธานกรรมการหรือบุคคลซึ่งได้รับมอบหมายส่งหนังสือนัดประชุม พร้อมระเบียบวาระและเอกสารประกอบการประชุมให้กรรมการทุกท่านล่วงหน้าไม่น้อยกว่า 7 วันก่อนวันประชุม เพื่อให้กรรมการบริษัทได้มีเวลาศึกษาข้อมูลอย่างเพียงพอ เว้นแต่เป็นกรณีจำเป็นเร่งด่วนเพื่อรักษาสิทธิหรือประโยชน์ของบริษัท ให้สามารถแจ้งนัดการประชุมโดยวิธีอื่นหรือกำหนดวันประชุมให้เร็วกว่านั้นก็ได้อ
- (3) กรรมการซึ่งมีส่วนได้เสียเรื่องใดไม่มีสิทธิออกเสียงลงคะแนนในเรื่องนั้น และให้กรรมการที่มีส่วนได้เสียออกจากที่ประชุมระหว่างพิจารณาเรื่องนั้น ๆ เพื่อเปิดโอกาสให้ที่ประชุมได้อภิปรายแสดงความคิดเห็นอย่างเป็นอิสระ

7. องค์ประชุมและการลงคะแนนเสียง

- (1) ในการประชุมคณะกรรมการบริษัท ต้องมีกรรมการบริษัทเข้าร่วมประชุมจำนวนไม่น้อยกว่ากึ่งหนึ่งของจำนวนกรรมการบริษัททั้งหมดจึงจะครบเป็นองค์ประชุม ในกรณีที่ประธานคณะกรรมการบริษัทไม่อยู่ในที่ประชุมหรือไม่สามารถปฏิบัติหน้าที่ได้ ถ้ามีรองประธานกรรมการบริษัทอยู่ให้รองประธานกรรมการบริษัทเป็นประธานที่ประชุม แต่ถ้าไม่มีรองประธานกรรมการบริษัท ให้กรรมการบริษัทซึ่งมาประชุมเลือกกรรมการบริษัทคนหนึ่งทำหน้าที่เป็นประธานในที่ประชุม
- (2) การวินิจฉัยชี้ขาดที่ประชุมให้ถือเสียงข้างมาก

- (3) ในการออกเสียงลงคะแนน กรรมการบริษัทคนหนึ่งมีสิทธิออกเสียงหนึ่งเสียง เว้นแต่กรรมการบริษัทซึ่งมีส่วนได้เสียในเรื่องใด จะไม่มีสิทธิออกเสียงลงคะแนนในเรื่องนั้น ทั้งนี้ ในกรณีที่คะแนนเสียงเท่ากัน ให้ประธานในที่ประชุมออกเสียงเพิ่มขึ้นอีกหนึ่งเสียงเพื่อเป็นเสียงชี้ขาด

กฎบัตรคณะกรรมการบริษัทนี้ให้มีผลบังคับใช้ตั้งแต่วันที่ 22 ตุลาคม 2557 เป็นต้นไป โดยการอนุมัติของคณะกรรมการบริษัท ในการประชุมครั้งที่ 10/2557 เมื่อวันที่ 21 ตุลาคม 2557

(ศ.ดร.นพ.สมศักดิ์ โล่ห์เลขา)

ประธานกรรมการบริษัท

บริษัท โรงพยาบาล ลาดพร้าว จำกัด (มหาชน)

กฎบัตรคณะกรรมการตรวจสอบ

1. วัตถุประสงค์

คณะกรรมการตรวจสอบ (Audit Committee) เป็นคณะกรรมการอิสระที่จัดตั้งขึ้นเพื่อช่วยสนับสนุนคณะกรรมการบริษัทในการกำกับดูแลและตรวจสอบการบริหารงาน การควบคุมภายใน การบริหารความเสี่ยง และธรรมาภิบาล รวมทั้งการจัดทำรายงานทางการเงิน เพื่อให้การปฏิบัติงานและการเปิดเผยข้อมูลของบริษัทเป็นไปอย่างโปร่งใสและน่าเชื่อถือ และมีส่วนช่วยให้คณะกรรมการบริษัทมีความระมัดระวังในการปฏิบัติหน้าที่มากขึ้น

2. องค์ประกอบ

คณะกรรมการตรวจสอบประกอบด้วยกรรมการอิสระอย่างน้อย 3 คน โดยกรรมการตรวจสอบอย่างน้อย 1 คน ต้องเป็นผู้มีความรู้และประสบการณ์ด้านบัญชีหรือการเงินอย่างเพียงพอในการทำหน้าที่สอบทานงบการเงินได้

ทั้งนี้ ให้คณะกรรมการตรวจสอบเลือกกรรมการตรวจสอบ 1 คน ดำรงตำแหน่งเป็นประธานกรรมการตรวจสอบ และแต่งตั้งเลขานุการคณะกรรมการตรวจสอบเพื่อช่วยเหลือการดำเนินงานของคณะกรรมการตรวจสอบเกี่ยวกับการนัดหมายการประชุม จัดเตรียมวาระการประชุม นำส่งเอกสารประกอบการประชุม และบันทึกการรายงานการประชุม

3. คุณสมบัติของกรรมการตรวจสอบ

กรรมการตรวจสอบต้องเป็นกรรมการที่มีคุณสมบัติ ดังนี้

- (1) เป็นผู้ที่มีคุณสมบัติครบถ้วนในการเป็นกรรมการอิสระตามหลักเกณฑ์และเงื่อนไขที่คณะกรรมการกำกับหลักทรัพย์และตลาดหลักทรัพย์ คณะกรรมการกำกับตลาดทุน และ/หรือตลาดหลักทรัพย์แห่งประเทศไทยประกาศกำหนด
- (2) ไม่เป็นกรรมการที่ได้รับมอบหมายจากคณะกรรมการ ให้ตัดสินใจในการดำเนินกิจการของบริษัท บริษัทใหญ่ บริษัทย่อย บริษัทร่วม บริษัทย่อยลำดับเดียวกัน ผู้ถือหุ้นรายใหญ่ หรือผู้มีอำนาจควบคุมของบริษัท
- (3) ไม่เป็นกรรมการของบริษัทใหญ่ บริษัทย่อย หรือบริษัทย่อยลำดับเดียวกันเฉพาะที่เป็นบริษัทจดทะเบียน
- (4) มีความรู้และประสบการณ์เพียงพอที่จะสามารถทำหน้าที่ในฐานะกรรมการตรวจสอบ ทั้งนี้ ต้องมีกรรมการตรวจสอบอย่างน้อย 1 คนที่มีความรู้และประสบการณ์เพียงพอที่จะสามารถทำหน้าที่ในการสอบทานความน่าเชื่อถือของงบการเงินได้

4. การแต่งตั้งและวาระการดำรงตำแหน่ง

ให้คณะกรรมการบริษัทหรือที่ประชุมผู้ถือหุ้นเป็นผู้แต่งตั้งกรรมการอิสระของบริษัทเป็นกรรมการตรวจสอบ โดยวาระการดำรงตำแหน่งของกรรมการตรวจสอบให้เป็นไปตามวาระการดำรงตำแหน่งกรรมการบริษัท ทั้งนี้ กรรมการตรวจสอบซึ่งพ้นตำแหน่งตามวาระอาจได้รับแต่งตั้งเป็นกรรมการตรวจสอบได้อีก

ในกรณีที่กรรมการตรวจสอบครบวาระการดำรงตำแหน่งหรือไม่อาจดำรงตำแหน่งจนครบกำหนดวาระได้ ซึ่งส่งผลให้มีจำนวนกรรมการตรวจสอบต่ำกว่า 3 คน ให้คณะกรรมการบริษัทหรือที่ประชุมผู้ถือหุ้นแต่งตั้งกรรมการตรวจสอบรายใหม่ให้มีจำนวนครบถ้วนในทันทีหรืออย่างช้าภายใน 3 เดือนนับจากวันที่จำนวนสมาชิกไม่ครบถ้วน เพื่อให้เกิดความต่อเนื่องในการปฏิบัติหน้าที่ของคณะกรรมการตรวจสอบ

5. อำนาจ หน้าที่ และความรับผิดชอบ

- (1) สอบทานให้บริษัทมีการรายงานทางการเงินอย่างถูกต้องและเปิดเผยข้อมูลเพียงพอ
- (2) สอบทานให้บริษัทมีระบบการควบคุมภายใน (internal control) และระบบการตรวจสอบภายใน (internal audit) ที่มีความเหมาะสมและมีประสิทธิผล และพิจารณาความเป็นอิสระของหน่วยงานตรวจสอบภายใน ตลอดจนให้ความเห็นชอบในการพิจารณาแต่งตั้ง โยกย้าย เลิกจ้างหัวหน้าหน่วยงานตรวจสอบภายใน หรือหน่วยงานอื่นใดที่รับผิดชอบเกี่ยวกับการตรวจสอบภายใน
- (3) สอบทานให้บริษัทปฏิบัติตามกฎหมายว่าด้วยหลักทรัพย์และตลาดหลักทรัพย์ ข้อกำหนดของตลาดหลักทรัพย์แห่งประเทศไทยและกฎหมายที่เกี่ยวข้องกับธุรกิจของบริษัท
- (4) พิจารณา คัดเลือก เสนอแต่งตั้งบุคคลซึ่งมีความเป็นอิสระเพื่อทำหน้าที่เป็นผู้สอบบัญชีของบริษัท และเสนอคำตอบแทนของบุคคลดังกล่าว รวมทั้งเข้าร่วมประชุมกับผู้สอบบัญชีโดยไม่มีฝ่ายจัดการเข้าร่วมประชุมด้วยอย่างน้อยปีละ 1 ครั้ง
- (5) พิจารณารายการที่เกี่ยวข้องกันหรือรายการที่อาจมีความขัดแย้งทางผลประโยชน์ให้เป็นไปตามกฎหมายว่าด้วยหลักทรัพย์และตลาดหลักทรัพย์ รวมทั้งประกาศและข้อกำหนดของตลาดหลักทรัพย์แห่งประเทศไทย หรือกฎหมายอื่นใดที่เกี่ยวข้อง ทั้งนี้ เพื่อให้มั่นใจว่ารายการดังกล่าวสมเหตุสมผลและเป็นประโยชน์สูงสุดต่อบริษัท
- (6) จัดทำรายงานของคณะกรรมการตรวจสอบโดยเปิดเผยไว้ในรายงานประจำปีของบริษัท ซึ่งรายงานดังกล่าวต้องลงนามโดยประธานคณะกรรมการตรวจสอบ และต้องประกอบด้วยข้อมูลอย่างน้อยดังต่อไปนี้
 - (ก) ความเห็นเกี่ยวกับความถูกต้อง ครบถ้วน เป็นที่เชื่อถือได้ของรายงานทางการเงินของบริษัท
 - (ข) ความเห็นเกี่ยวกับความเพียงพอของระบบควบคุมภายในของบริษัท
 - (ค) ความเห็นเกี่ยวกับการปฏิบัติตามกฎหมายว่าด้วยหลักทรัพย์และตลาดหลักทรัพย์ ข้อกำหนดของตลาดหลักทรัพย์แห่งประเทศไทย หรือกฎหมายที่เกี่ยวข้องกับธุรกิจของบริษัท
 - (ง) ความเห็นเกี่ยวกับความเหมาะสมของผู้สอบบัญชี
 - (จ) ความเห็นเกี่ยวกับรายการที่อาจมีความขัดแย้งทางผลประโยชน์
 - (ฉ) จำนวนการประชุมคณะกรรมการตรวจสอบ และการเข้าร่วมประชุมของกรรมการตรวจสอบแต่ละท่าน
 - (ช) ความเห็นหรือข้อสังเกตโดยรวมที่คณะกรรมการตรวจสอบได้รับจากการปฏิบัติหน้าที่ตาม กฎบัตร (charter)

- (ข) รายการอื่นที่เห็นว่าผู้ถือหุ้นและผู้ลงทุนทั่วไปควรทราบ ภายใต้ขอบเขตหน้าที่และความรับผิดชอบที่ได้รับมอบหมายจากคณะกรรมการบริษัท
- (7) สอบทานถึงความมีประสิทธิภาพและความเหมาะสมของการบริหารความเสี่ยงของบริษัท
 - (8) ทบทวนและเสนอแก้ไขขอบเขตอำนาจ หน้าที่และความรับผิดชอบของคณะ กรรมการตรวจสอบให้สอดคล้องกับสภาวะการณ์
 - (9) ตรวจสอบและสอบสวนผู้ที่เกี่ยวข้องภายใต้อำนาจหน้าที่ของคณะกรรมการตรวจสอบ และมีอำนาจในการว่าจ้างหรือนำผู้เชี่ยวชาญเฉพาะด้านมาช่วยงานตรวจสอบและสอบสวน
 - (10) หากพบหรือมีข้อสงสัยว่ามีรายการหรือการกระทำดังต่อไปนี้ ซึ่งอาจมีผลกระทบอย่างมีนัยสำคัญต่อฐานะทางการเงินและผลการดำเนินงานของบริษัท ให้คณะกรรมการตรวจสอบรายงานต่อคณะกรรมการบริษัท เพื่อดำเนินการปรับปรุงแก้ไขภายในเวลาที่คณะกรรมการตรวจสอบเห็นสมควร
- (ก) รายการที่เกิดความขัดแย้งทางผลประโยชน์
 - (ข) การทุจริตหรือมีสิ่งผิดปกติหรือมีความบกพร่องที่สำคัญในระบบควบคุมภายใน
 - (ค) การฝ่าฝืนกฎหมายด้วยหลักทรัพย์และตลาดหลักทรัพย์ ข้อกำหนดของตลาดหลักทรัพย์แห่งประเทศไทย หรือกฎหมายที่เกี่ยวข้องกับธุรกิจของบริษัท
- หากคณะกรรมการบริษัทหรือผู้บริหารไม่ดำเนินการให้มีการปรับปรุงแก้ไขภายในเวลาข้างต้น กรรมการตรวจสอบรายใดรายหนึ่งอาจรายงานว่ามีรายการหรือการกระทำตามข้างต้นต่อสำนักงานคณะกรรมการกำกับหลักทรัพย์และตลาดหลักทรัพย์ หรือตลาดหลักทรัพย์แห่งประเทศไทย
- (11) ให้ความเห็นต่อฝ่ายจัดการเกี่ยวกับการแต่งตั้ง เลิกจ้าง ผลการดำเนินงาน งบประมาณ และอัตราของฝ่ายตรวจสอบภายใน
 - (12) จัดทำรายงานการดำเนินงานของคณะกรรมการตรวจสอบต่อคณะกรรมการบริษัทอย่างน้อยปีละ 1 ครั้ง
 - (13) สอบทานและทบทวนนโยบายและกระบวนการกำกับดูแลกิจการและความรับผิดชอบต่อสังคม รวมถึงการต่อต้านการทุจริตคอร์รัปชัน
 - (14) ปฏิบัติการอื่นใดตามที่คณะกรรมการบริษัทมอบหมายด้วยความเห็นชอบของคณะกรรมการตรวจสอบ

6. การประชุม

- (1) ให้มีการประชุมคณะกรรมการตรวจสอบอย่างน้อย 1 ครั้งทุก ๆ ระยะเวลา 3 เดือน ตามรอบระยะเวลาการจัดทำรายงานทางการเงิน ทั้งนี้ ประธานกรรมการตรวจสอบอาจเรียกประชุมคณะกรรมการตรวจสอบเป็นพิเศษได้หากมีการร้องขอจากกรรมการตรวจสอบ ผู้ตรวจสอบภายใน ผู้สอบบัญชี หรือประธานกรรมการบริษัทให้พิจารณาประเด็นปัญหาที่จำเป็นต้องหารือร่วมกัน
- (2) คณะกรรมการตรวจสอบควรมีการประชุมเฉพาะกับผู้สอบบัญชีของบริษัทโดยไม่มีฝ่ายจัดการเข้าร่วมประชุมด้วยอย่างน้อยปีละ 1 ครั้ง โดยอาจจัดเป็นการประชุมพิเศษเพิ่มจากการประชุมปกติ หรือจัดการประชุมกับผู้สอบบัญชีโดยไม่มีฝ่ายจัดการเข้าร่วมเป็นวาระหนึ่งของการประชุมปกติของคณะกรรมการตรวจสอบซึ่งมีวาระอื่น ๆ อยู่ด้วยก็ได้

- (3) ในการประชุมคณะกรรมการตรวจสอบ ให้ประธานกรรมการตรวจสอบหรือบุคคลซึ่งได้รับมอบหมายส่งหนังสือนัดประชุม พร้อมระเบียบวาระและเอกสารประกอบการประชุมให้กรรมการตรวจสอบทุกท่านล่วงหน้าไม่น้อยกว่า 7 วันก่อนวันประชุม เพื่อให้กรรมการตรวจสอบได้มีเวลาศึกษาข้อมูลอย่างเพียงพอ เว้นแต่เป็นกรณีจำเป็นเร่งด่วน เพื่อรักษาสิทธิหรือประโยชน์ของบริษัท ให้สามารถแจ้งนัดการประชุมโดยวิธีอื่นหรือกำหนดวันประชุมให้เร็วกว่านั้นก็ได้

7. องค์ประชุมและการลงคะแนนเสียง

- (1) ในการประชุมคณะกรรมการตรวจสอบ ต้องมีกรรมการตรวจสอบเข้าร่วมประชุมจำนวนไม่น้อยกว่ากึ่งหนึ่งของจำนวนกรรมการตรวจสอบทั้งหมดจึงจะครบเป็นองค์ประชุม ในกรณีที่ประธานคณะกรรมการตรวจสอบไม่อยู่ในที่ประชุมหรือไม่สามารถปฏิบัติหน้าที่ได้ ให้กรรมการตรวจสอบซึ่งมาประชุมเลือกกรรมการตรวจสอบคนใดคนหนึ่งทำหน้าที่เป็นประธานในที่ประชุม
- (2) การวินิจฉัยชี้ขาดที่ประชุมให้ถือเสียงข้างมาก
- (3) ในการออกเสียงลงคะแนน กรรมการตรวจสอบคนหนึ่งมีสิทธิออกเสียงหนึ่งเสียง เว้นแต่กรรมการตรวจสอบซึ่งมีส่วนได้เสียในเรื่องใด จะไม่มีสิทธิออกเสียงลงคะแนนในเรื่องนั้น ทั้งนี้ ในกรณีที่คะแนนเสียงเท่ากัน ให้ประธานในที่ประชุมออกเสียงเพิ่มขึ้นอีกหนึ่งเสียงเป็นเสียงชี้ขาด
- (4) ให้ประธานคณะกรรมการตรวจสอบเป็นผู้รายงานผลการประชุมต่อที่ประชุมคณะกรรมการบริษัทในคราวถัดไปเพื่อทราบทุกครั้ง

กฎบัตรคณะกรรมการตรวจสอบนี้ให้มีผลบังคับใช้ตั้งแต่วันที่ 22 ตุลาคม 2557 เป็นต้นไป โดยการอนุมัติของคณะกรรมการบริษัท ในการประชุมครั้งที่ 10/2557 เมื่อวันที่ 21 ตุลาคม 2557

(ศ.ดร.นพ.สมศักดิ์ โล่ห์เลขา)

ประธานกรรมการบริษัท

บริษัท โรงพยาบาล ลาดพร้าว จำกัด (มหาชน)

กฎบัตรคณะกรรมการสรรหาและพิจารณาค่าตอบแทน

1. วัตถุประสงค์

คณะกรรมการสรรหาและพิจารณาค่าตอบแทน (Nomination and Remuneration Committee) จัดตั้งขึ้นเพื่อทำหน้าที่สรรหาบุคคลที่มีความเหมาะสมในการดำรงตำแหน่งกรรมการและผู้บริหารระดับสูง พิจารณารูปแบบและหลักเกณฑ์การจ่ายค่าตอบแทนให้แก่กรรมการและผู้บริหารระดับสูง และเสนอความเห็นต่อคณะกรรมการบริษัทเพื่อพิจารณาอนุมัติและ/ หรือนำเสนอต่อที่ประชุมผู้ถือหุ้นเพื่อพิจารณาอนุมัติต่อไป (แล้วแต่กรณี) ให้สอดคล้องกับนโยบายการกำกับดูแลกิจการที่ดีของบริษัทและตามหลักการกำกับดูแลกิจการที่ดีของตลาดหลักทรัพย์แห่งประเทศไทย เพื่อให้เป็นไปอย่างโปร่งใส มีความเป็นธรรมกับผู้มีส่วนได้เสียทุกกลุ่ม ตลอดจนมีประสิทธิภาพต่อองค์กร

2. องค์ประกอบ

คณะกรรมการสรรหาและพิจารณาค่าตอบแทนประกอบด้วยสมาชิกซึ่งเป็นกรรมการบริษัทอย่างน้อย 3 คน โดยให้คณะกรรมการสรรหาและพิจารณาค่าตอบแทนเลือกกรรมการสรรหาและพิจารณาค่าตอบแทนซึ่งเป็นกรรมการอิสระ 1 คน ดำรงตำแหน่งเป็นประธานคณะกรรมการสรรหาและพิจารณาค่าตอบแทน

ทั้งนี้ ให้คณะกรรมการสรรหาและพิจารณาค่าตอบแทนแต่งตั้งเลขานุการคณะกรรมการสรรหาและพิจารณาค่าตอบแทนเพื่อช่วยเหลือการดำเนินงานเกี่ยวกับการนัดหมายการประชุม จัดเตรียมวาระการประชุม นำส่งเอกสารประกอบการประชุม และบันทึกรายงานการประชุม

3. คุณสมบัติของกรรมการสรรหาและพิจารณาค่าตอบแทน

กรรมการสรรหาและพิจารณาค่าตอบแทนต้องเป็นบุคคลที่มีคุณสมบัติ ดังนี้

- (1) เป็นผู้มีความรู้ความสามารถ มีความซื่อสัตย์สุจริต มีจริยธรรมในการดำเนินธุรกิจ และมีเวลาเพียงพอที่จะอุทิศความรู้ความสามารถและปฏิบัติหน้าที่แก่บริษัทได้
- (2) มีคุณสมบัติครบถ้วนและไม่มีลักษณะต้องห้ามตามกฎหมายว่าด้วยบริษัทมหาชน จำกัดและกฎหมายอื่นที่เกี่ยวข้อง
- (3) ไม่เป็นบุคคลซึ่งประกอบกิจการอันมีสภาพอย่างเดียวกันและเป็นการแข่งขันกับกิจการของบริษัท หรือเข้าเป็นหุ้นส่วน หรือกรรมการในนิติบุคคลอื่นซึ่งประกอบกิจการอันมีสภาพอย่างเดียวกันและเป็นการแข่งขันกับกิจการของบริษัทไม่ว่าจะทำเพื่อประโยชน์ของตนหรือผู้อื่น เว้นแต่จะได้แจ้งให้ที่ประชุมคณะกรรมการบริษัททราบก่อนที่จะมีมติแต่งตั้ง
- (4) ประธานกรรมการสรรหาและพิจารณาค่าตอบแทนต้องเป็นกรรมการอิสระ เพื่อช่วยเป็นแกนหลักในการผลักดันให้การปฏิบัติหน้าที่ของคณะกรรมการสรรหาและพิจารณาค่าตอบแทนเป็นไปอย่างอิสระ

4. การแต่งตั้งและวาระการดำรงตำแหน่ง

ให้คณะกรรมการบริษัทเป็นผู้แต่งตั้งบุคคลที่มีคุณสมบัติตามที่ระบุไว้ในข้อ 3 ข้างต้น ดำรงตำแหน่งกรรมการสรรหาและพิจารณาคำตอบแทน โดยกรรมการสรรหาและพิจารณาคำตอบแทนมีวาระการดำรงตำแหน่งคราวละ 3 ปี และให้เป็นไปตามวาระการดำรงตำแหน่งกรรมการบริษัท ทั้งนี้ กรรมการสรรหาและพิจารณาคำตอบแทนซึ่งพ้นตำแหน่งตามวาระอาจได้รับแต่งตั้งเป็นกรรมการสรรหาและพิจารณาคำตอบแทนได้อีก

ในกรณีที่กรรมการสรรหาและพิจารณาคำตอบแทนครบวาระการดำรงตำแหน่งหรือไม่อาจดำรงตำแหน่งจนครบกำหนดวาระได้ ซึ่งส่งผลให้มีจำนวนกรรมการสรรหาและพิจารณาคำตอบแทนต่ำกว่า 3 คน ให้คณะกรรมการบริษัทแต่งตั้งกรรมการสรรหาและพิจารณาคำตอบแทนรายใหม่ให้มีจำนวนครบถ้วนในทันทีหรืออย่างช้าภายใน 3 เดือนนับจากวันที่จำนวนสมาชิกไม่ครบถ้วน เพื่อให้เกิดความต่อเนื่องในการปฏิบัติหน้าที่ของคณะกรรมการสรรหาและพิจารณาคำตอบแทน

5. อำนาจหน้าที่ และความรับผิดชอบ

ด้านการสรรหา

(1) กำหนดนโยบาย คุณสมบัติ หลักเกณฑ์ และวิธีการในการสรรหากรรมการ (รวมถึงกรรมการชุดย่อยของบริษัท) และผู้บริหารระดับสูง เพื่อเสนอให้คณะกรรมการบริษัทพิจารณาอนุมัติ

(2) คัดเลือกและเสนอชื่อบุคคลที่มีคุณสมบัติเหมาะสม และเป็นไปตามระเบียบและกฎหมายที่เกี่ยวข้องกำหนดเพื่อดำรงตำแหน่งกรรมการบริษัท กรรมการชุดย่อยและผู้บริหารระดับสูง (ผู้บริหารระดับสูงหมายถึง ผู้ที่ดำรงตำแหน่งตั้งแต่ ผู้อำนวยการฝ่ายบริหาร / ผู้อำนวยการฝ่ายบริหารการแพทย์ ขึ้นไป) เพื่อให้คณะกรรมการบริษัทพิจารณา และ/หรือ นำเสนอต่อที่ประชุมผู้ถือหุ้นพิจารณาอนุมัติต่อไป (แล้วแต่กรณี)

ทั้งนี้ ในการเสนอชื่อกรรมการบริษัท คณะกรรมการสรรหาและพิจารณาคำตอบแทนจะพิจารณาถึงประสบการณ์อย่างน้อยด้านหนึ่งด้านใดที่สำคัญสำหรับการดำรงตำแหน่ง (เช่นการแพทย์ การเงิน บริหารธุรกิจ การตลาด การบริหารทรัพยากรบุคคล กฎหมาย การจัดการ เป็นต้น) ตลอดจนพิจารณาถึงความสามารถที่จะช่วยให้การดำเนินการของคณะกรรมการบริษัทเป็นไปอย่างรอบคอบยิ่งขึ้น ความสามารถในการดำเนินการตัดสินใจทางธุรกิจอย่างมีเหตุมีผล รวมถึงความสามารถในการคิดอย่างมีกลยุทธ์ และแสดงให้เห็นถึงความสามารถในการเป็นผู้นำ รวมทั้งความชำนาญในวิชาชีพในระดับสูงและความซื่อสัตย์ ตลอดจนมีคุณสมบัติส่วนบุคคลอื่นที่เหมาะสม

(3) ดูแลให้คณะกรรมการและคณะกรรมการชุดย่อยมีขนาดและองค์ประกอบที่เหมาะสมกับองค์กร รวมถึงมีการปรับเปลี่ยนให้สอดคล้องกับสภาพแวดล้อม โดยคณะกรรมการบริษัท และคณะกรรมการชุดย่อยจะต้องประกอบด้วยบุคคลที่มีความรู้ ความความสามารถ ทักษะ และประสบการณ์ในด้านต่าง ๆ ที่จำเป็นต่อการดำเนินธุรกิจ

(4) เปิดเผยนโยบายและรายละเอียดของกระบวนการสรรหาในรายงานประจำปีของบริษัท

(5) ทบทวนและสรุปผลการจัดทำแผนการสืบทอดตำแหน่งและความต่อเนื่องในการบริหารที่เหมาะสม สำหรับตำแหน่งผู้บริหารระดับสูง เป็นประจำทุกปีและรายงานให้คณะกรรมการบริษัททราบ

(6) ดำเนินการอื่นใดตามที่ได้รับมอบหมายจากคณะกรรมการบริษัทหรือตามนโยบายที่คณะกรรมการบริษัทกำหนด

ด้านการพิจารณาคำตอบแทน

(1) กำหนดนโยบาย หลักเกณฑ์ หรือวิธีการพิจารณาคำตอบแทนและผลประโยชน์อื่น รวมถึงเสนอคำตอบแทนสำหรับกรรมการและผู้บริหารระดับสูง (ผู้บริหารระดับสูง หมายถึง ผู้ที่ดำรงตำแหน่งตั้งแต่ รองผู้อำนวยการฝ่ายบริหาร / รองผู้อำนวยการฝ่ายบริหารการแพทย์ ขึ้นไป) ต่อที่ประชุมคณะกรรมการบริษัทอนุมัติและ/หรือนำเสนอต่อที่ประชุมผู้ถือหุ้นเพื่อพิจารณาอนุมัติต่อไป (แล้วแต่กรณี) โดยมีหลักเกณฑ์ที่ชัดเจน โปร่งใส และเหมาะสม เป็นไปตามแนวปฏิบัติที่ดี ซึ่งจะพิจารณาโดยเปรียบเทียบกับอุตสาหกรรมประเภทเดียวกัน ระดับเดียวกัน พิจารณาตามประสบการณ์ ภาระขอบเขตหน้าที่ความรับผิดชอบ

(2) ดูแลให้กรรมการบริษัท และผู้บริหารระดับสูง ได้รับผลตอบแทนที่เหมาะสมกับหน้าที่และความรับผิดชอบ

(3) ดำเนินการอื่นใดตามที่ได้รับมอบหมายจากคณะกรรมการบริษัทหรือตามนโยบายที่คณะกรรมการบริษัทกำหนด

6. การประชุม

(1) ให้มีการประชุมคณะกรรมการสรรหาและพิจารณาคำตอบแทนตามที่ประธานกรรมการสรรหาและพิจารณาคำตอบแทนเห็นสมควร แต่ให้มีการประชุมอย่างน้อยปีละ 1 ครั้ง

(2) ในการประชุมคณะกรรมการสรรหาและพิจารณาคำตอบแทน ให้ประธานกรรมการสรรหาและพิจารณาคำตอบแทน หรือบุคคลซึ่งได้รับมอบหมายส่งหนังสือนัดประชุม พร้อมระเบียบวาระและเอกสารประกอบการประชุมให้กรรมการสรรหาและพิจารณาคำตอบแทนทุกท่านล่วงหน้าไม่น้อยกว่า 3 วันก่อนวันประชุม เพื่อให้กรรมการสรรหาได้มีเวลาศึกษาข้อมูลอย่างเพียงพอ เว้นแต่เป็นกรณีจำเป็นเร่งด่วนเพื่อรักษาสิทธิหรือประโยชน์ของบริษัท ให้สามารถแจ้งนัดการประชุมโดยวิธีอื่นหรือกำหนดวันประชุมให้เร็วกว่านั้นก็ได้

7. องค์ประชุมและการลงคะแนนเสียง

(1) ในการประชุมคณะกรรมการสรรหาและพิจารณาคำตอบแทน ต้องมีกรรมการสรรหาและพิจารณาคำตอบแทนเข้าร่วมประชุมจำนวนไม่น้อยกว่ากึ่งหนึ่งของจำนวนกรรมการสรรหาและพิจารณาคำตอบแทนทั้งหมดจึงจะครบเป็นองค์ประชุม ในกรณีที่ประธานคณะกรรมการสรรหาและพิจารณาคำตอบแทนไม่อยู่ในที่ประชุมหรือไม่สามารถปฏิบัติหน้าที่ได้ ให้กรรมการสรรหาและพิจารณาคำตอบแทนซึ่งมาประชุมเลือกกรรมการสรรหาและพิจารณาคำตอบแทนคนใดคนหนึ่งทำหน้าที่เป็นประธานในที่ประชุม

(2) การวินิจฉัยชี้ขาดที่ประชุมให้ถือเสียงข้างมาก

(3) ในการออกเสียงลงคะแนน กรรมการสรรหาและพิจารณาคำตอบแทนคนหนึ่งมีสิทธิออกเสียงหนึ่งเสียง เว้นแต่กรรมการสรรหาและพิจารณาคำตอบแทนซึ่งมีส่วนได้เสียในเรื่องใด จะไม่มีสิทธิออกเสียงลงคะแนนในเรื่องนั้น ทั้งนี้ ในกรณีที่คะแนนเสียงเท่ากัน ให้ประธานในที่ประชุมออกเสียงเพิ่มขึ้นอีกหนึ่งเสียงเป็นเสียงชี้ขาด

(4) ให้ประธานคณะกรรมการสรรหาและพิจารณาคำตอบแทนเป็นผู้รายงานผลการประชุมต่อที่ประชุมคณะกรรมการบริษัทในคราวถัดไปเพื่อทราบทุกครั้ง

กฎบัตรคณะกรรมการสรรหาและพิจารณาคำตอบแทนนี้ให้มีผลบังคับใช้ตั้งแต่วันที่ 22 ตุลาคม 2557 เป็นต้นไป โดยการอนุมัติของคณะกรรมการบริษัท ในการประชุมครั้งที่ 10/2557 เมื่อวันที่ 21 ตุลาคม 2557

(ศ.ดร.นพ.สมศักดิ์ โล่ห์เลขา)

ประธานกรรมการบริษัท

บริษัท โรงพยาบาล ลาดพร้าว จำกัด (มหาชน)

รายงานคณะกรรมการตรวจสอบ

เรียน ท่านผู้ถือหุ้น บริษัท โรงพยาบาลลาดพร้าว จำกัด (มหาชน)

คณะกรรมการตรวจสอบของบริษัท โรงพยาบาลลาดพร้าว จำกัด (มหาชน) ได้รับการแต่งตั้งจากคณะกรรมการบริษัท ประกอบด้วยกรรมการซึ่งเป็นผู้ทรงคุณวุฒิ มีความรู้และประสบการณ์ ด้านการเงิน บัญชี เศรษฐศาสตร์และการบริหารธุรกิจ โดยในปี 2566 คณะกรรมการตรวจสอบของบริษัท ซึ่งเป็นกรรมการอิสระ จำนวน 4 ท่าน มีวาระการดำรงตำแหน่ง ดังนี้

1. ผศ.ดร.พิบูลย์ ลิ้มประภัทร	ประธานคณะกรรมการ
2. นายกุลนทล นาคพรหม	กรรมการ
3. นางเบญจวรรณ ธนไพศาลพิพัฒน์	กรรมการ
4. นางสาวทิพวรรณ อุทัยสา	กรรมการ

คณะกรรมการตรวจสอบทุกท่านมีคุณสมบัติครบถ้วนตรงตามที่กำหนดไว้ในกฎบัตรคณะกรรมการตรวจสอบ พร้อมทั้งได้มีการปฏิบัติหน้าที่และความรับผิดชอบให้เป็นไปตามกฎบัตรที่กำหนดไว้อย่างเคร่งครัด

สำหรับในปี 2566 คณะกรรมการตรวจสอบมีการประชุมเป็นรายไตรมาสรวมจำนวน 4 ครั้ง โดยมีกรรมการตรวจสอบเข้าร่วมประชุมครบองค์ประชุมทุกครั้งและมีผู้สอบบัญชีผู้รับอนุญาตเข้าร่วมประชุมด้วยทุกครั้ง ซึ่งคณะกรรมการตรวจสอบได้ดำเนินงานตามหน้าที่ความรับผิดชอบดังต่อไปนี้

1. การสอบทานการปฏิบัติงานของบริษัท ให้เป็นไปตามกฎหมายว่าด้วยหลักทรัพย์และตลาดหลักทรัพย์ ข้อกำหนดของตลาดหลักทรัพย์หรือกฎหมายที่เกี่ยวข้องกับธุรกิจของบริษัท
2. สอบทานรายการที่เกี่ยวข้องกันเพื่อให้มั่นใจว่าเป็นการดำเนินธุรกิจของบริษัท เป็นไปอย่างโปร่งใส ตรวจสอบได้ ไม่มีการเอื้อประโยชน์แก่ผู้เกี่ยวข้อง
3. สอบทานงบการเงินรายไตรมาสและประจำปี ก่อนเสนอให้คณะกรรมการบริษัท พิจารณา โดยให้ความสำคัญในการปฏิบัติตามมาตรฐานการบัญชี รายการระหว่างกัน รายการที่เกี่ยวข้องกัน รวมทั้งให้ความเห็นต่อฝ่ายบริหารของบริษัท ในเรื่องการบริหารสินทรัพย์ ให้เกิดประโยชน์อย่างเต็มที่
4. พิจารณาคัดเลือก เสนอแต่งตั้ง และเสนอค่าตอบแทนผู้สอบบัญชี เพื่อทำหน้าที่เป็นผู้สอบบัญชีของบริษัท รวมทั้งได้เข้าร่วมประชุมกับผู้สอบบัญชีโดยไม่มีฝ่ายจัดการเข้าร่วมประชุม
5. พิจารณาแผนการตรวจสอบประจำปี และผลการตรวจสอบรายไตรมาส เพื่อประเมินระบบงานและระบบการควบคุมภายในของบริษัท รวมทั้งให้คำแนะนำ เสนอแนวทางการปรับปรุงแก้ไขให้แก่ฝ่ายตรวจสอบภายใน โดยให้ดูแลการปฏิบัติงานให้มีระบบการตรวจสอบและการควบคุมภายในที่ดี

คณะกรรมการตรวจสอบพิจารณาแล้วเห็นว่าในปี 2566 บริษัท มีระบบการควบคุมภายใน การกำกับดูแลกิจการพร้อมทั้งการบริหารความเสี่ยงที่มีประสิทธิผลและมีการจัดทำรายงานทางการเงินได้อย่างถูกต้องครบถ้วนและเชื่อถือได้ ซึ่งเป็นไปตามมาตรฐานการรายงานทางการเงินและมีการเปิดเผยข้อมูลอย่างเพียงพอ ครบถ้วน ซึ่งทำให้การดำเนินงานของบริษัทเป็นไปตามเป้าหมายที่กำหนดไว้



ผศ.ดร.พิบูลย์ ลิ้มประภัทร

ประธานคณะกรรมการตรวจสอบ

วันที่ 16 กุมภาพันธ์ 2567

LPH



ดร. อังกูร จันทนาวานิช
ประธานเจ้าหน้าที่บริหาร
บริษัท โรงพยาบาล ลาดพร้าว จำกัด (มหาชน)



2699 ถนนลาดพร้าว แขวงคลองเจ้าคุณสิงห์ เขตวังทองหลาง กรุงเทพฯ 10310
LADPRAO Rd. WANGTHONGLANG BANGKOK 10310
Tel : 0-2530-2244, 0-2932-2929 Fax : 0-2539-8490
Email : ladprao@ladpraohospital.com www.ladpraohospital.com