



โรงพยาบาลลาดพร้าว
LADPRAO GENERAL HOSPITAL

รายงานประจำปี 2567

(56-1 One Report)

บริษัท โรงพยาบาล ลาดพร้าว จำกัด (มหาชน)



สารบัญ

	หน้า
สารจากประธานกรรมการ	1
ประวัติกรรมการและผู้บริหารระดับสูง	2
ส่วนที่ 1 การประกอบธุรกิจและผลการดำเนินงาน	
1. โครงสร้างและการดำเนินงานของกลุ่มบริษัท	9
2. การบริหารจัดการความเสี่ยง	33
3. การขับเคลื่อนธุรกิจเพื่อความยั่งยืน	41
4. การวิเคราะห์และคำอธิบายของฝ่ายจัดการ (Management Discussion and Analysis: MD&A)	52
5. ข้อมูลทั่วไปและข้อมูลสำคัญอื่น	75
ส่วนที่ 2 การกำกับดูแลกิจการ	
6. นโยบายการกำกับดูแลกิจการ	76
7. โครงสร้างการกำกับดูแลกิจการ และข้อมูลสำคัญเกี่ยวกับคณะกรรมการ คณะกรรมการชุดย่อย ผู้บริหาร พนักงานและอื่น ๆ	85
8. รายงานผลการดำเนินงานสำคัญด้านการกำกับดูแลกิจการ	94
9. การควบคุมภายในและรายการระหว่างกัน	98
ส่วนที่ 3 งบการเงิน	115
การรับรองความถูกต้องของข้อมูล	
เอกสารแนบ	
เอกสารแนบ 1 รายละเอียดเกี่ยวกับกรรมการ ผู้บริหาร ผู้มีอำนาจควบคุม ผู้ที่ได้รับมอบหมาย ให้รับผิดชอบสูงสุดในสายงานบัญชีและการเงิน ผู้ที่ได้รับมอบหมายให้รับผิดชอบ โดยตรงในการควบคุมดูแลการทำบัญชี เลขานุการบริษัทและตัวแทนติดต่อ ประสานงานกรณีเป็นบริษัทต่างประเทศ	
เอกสารแนบ 2 รายละเอียดเกี่ยวกับกรรมการของบริษัทย่อย	
เอกสารแนบ 3 รายละเอียดเกี่ยวกับหัวหน้างานตรวจสอบภายใน และหัวหน้างานกำกับดูแล การปฏิบัติงานของบริษัท (compliance)	
เอกสารแนบ 4 ทรัพย์สินที่ใช้ในการประกอบธุรกิจและรายละเอียดเกี่ยวกับรายการประเมินราคาทรัพย์สิน	
เอกสารแนบ 5 นโยบายและแนวปฏิบัติการกำกับดูแลกิจการ ฉบับเต็ม และจรรยาบรรณธุรกิจ ฉบับเต็มที่บริษัทได้จัดทำ	
เอกสารแนบ 6 รายงานคณะกรรมการตรวจสอบ	

สารจากประธานกรรมการ



ศ.ดร.นพ. สมศักดิ์ โล่ห์เลขา
ประธานกรรมการบริษัท ฯ

ปี 2567 การเปลี่ยนแปลงทางเทคโนโลยีและนวัตกรรม ใหม่ ๆ และ บทบาทการเข้ามาของ AI (Artificial Intelligence) นั้นส่งผลกระทบต่อ อุตสาหกรรม ตลาดแรงงาน เศรษฐกิจโลก รวมถึงการเปลี่ยนแปลง พฤติกรรมของผู้บริโภค บริษัทฯ เล็งเห็นถึงโอกาสในการนำเทคโนโลยี มาใช้ในการแพทย์ และการสื่อสารทางตลาด เพื่อเพิ่มประสิทธิภาพให้ รองรับการแข่งขันในยุคดิจิทัล อาทิเช่น การพัฒนาระบบการบริหาร จัดการโรงพยาบาล Smart Hospital ในการจองคิวพบแพทย์ออนไลน์ ผ่านทางเว็บไซต์โรงพยาบาล รวมถึงระบบ Telemedicine เป็นบริการ รักษาพยาบาลผ่านวิดีโอ โดยผู้ป่วยสามารถขอรับคำแนะนำการรักษา เบื้องต้น การติดตามอาการโรคเรื้อรัง โดยจัดส่งยาผ่านทางไปรษณีย์ ช่วยให้ สะดวกสบาย ประหยัดเวลาและค่าใช้จ่าย การเข้าถึงบริการ สุขภาพได้ง่ายขึ้นและนำนวัตกรรม Cyberdyne Robotic เป็นระบบที่ ช่วยเร่งพัฒนาการเชื่อมต่อของระบบประสาทสมอง ของผู้ป่วยโรค หลอดเลือดและสมองได้ถึง 5 เท่า เมื่อเทียบกับการฟื้นฟูจากการรักษา ตามมาตรฐานทั่วไป

บริษัทฯ มุ่งมั่นที่จะดำเนินงานตามเป้าหมายในการยกระดับคุณภาพการบริการตามมาตรฐานสากล และสร้างการ เติบโตอย่างยั่งยืนในอนาคต โดยคำนึงถึงการพัฒนาองค์กรอย่างสมดุลตามแนวคิด ESG (Environmental, Social, and Governance) ซึ่งเป็นหลักการที่สำคัญในการขับเคลื่อนธุรกิจยุคใหม่ที่มีความสำคัญกับการพัฒนาที่ยั่งยืนและมีความ รับผิดชอบต่อสังคมและสิ่งแวดล้อม โดยในไตรมาสแรกของปี ได้ทำการเปิดให้บริการ Fitness Center เพื่อส่งเสริมสุขภาพ และความเป็นอยู่ที่ดี โดยตอบรับเทรนด์สุขภาพที่กำลังมาแรงในปัจจุบัน ทั้งนี้ยังเป็นการขยายโอกาสทางธุรกิจและสร้าง จุดเด่นในตลาดที่กำลังเติบโตอย่างต่อเนื่อง พร้อมแผนการลงทุนโรงพยาบาลเฉพาะทางอีก 2 แห่ง ได้แก่ โครงการ โรงพยาบาลจักษุอินเตอร์ลาตพรว (International Eye Hospital) และ โครงการศูนย์การแพทย์เฉพาะทางสำหรับผู้สูงวัย (Medical Excellence Center for Aging Specialty) เพื่อก้าวเข้าสู่การเป็น LADPRAO MEDICAL CITY

ในนามของคณะกรรมการบริษัทและคณะกรรมการบริหาร บริษัท โรงพยาบาลลาดพร้าว จำกัด (มหาชน) ขอขอบคุณคณะผู้บริหารและพนักงานทุกท่าน สำหรับความมุ่งมั่นทุ่มเทเป็นอันหนึ่งอันเดียวกัน ที่ช่วยกันดูแลผู้ป่วยอย่าง เต็มกำลัง และร่วมกันผลักดันองค์กรให้ก้าวไปข้างหน้าอย่างมั่นคง ที่สำคัญต้องขอขอบคุณลูกค้าผู้ใช้บริการ ผู้ถือหุ้น พันธมิตรทางธุรกิจและผู้มีอุปการคุณทุกท่าน ที่ให้ความเชื่อมั่นและสนับสนุนกิจการของบริษัทด้วยดี เสมอมา บริษัทฯ ขอให้คำมั่นว่าจะมุ่งมั่นพัฒนาศักยภาพความเชี่ยวชาญและบริการที่ดีต่อเนื่องต่อไป

ประวัติกรรมการและผู้บริหารระดับสูง



ศาสตราจารย์ ดอกเตอร์
นายแพทย์ สมศักดิ์ โล่ห์เลขา

ประธานกรรมการบริษัท /
กรรมการผู้มีอำนาจลงนาม

อายุ 83 ปี

วุฒิการศึกษา

- ปริญญาเอก สาขาจุลชีววิทยา University Of Illinois ประเทศสหรัฐอเมริกา
- ปริญญาตรี แพทยศาสตรบัณฑิต คณะแพทยศาสตรศิริราชพยาบาล มหาวิทยาลัยมหิดล
- ประกาศนียบัตรชีวเคมี มหาวิทยาลัยทูเลน นิวออร์ลีนส์แอลเอ, สหรัฐอเมริกา

ประวัติการฝึกอบรม

- Director Accreditation Program (DAP) รุ่นที่ 67 สมาคมส่งเสริมสถาบันกรรมการบริษัทไทย (IOD)

การดำรงตำแหน่งในบริษัทจดทะเบียนอื่น

- ไม่มี

การดำรงตำแหน่งในบริษัทอื่น

- ประธานกรรมการ บจก.แอล พี โฮลดิ้ง
- ประธานกรรมการ บจก.ลาดพร้าวการศึกษา
- ประธาน ราชวิทยาลัยกุมารแพทย์แห่งประเทศไทย
- นายก สมาคมกุมารแพทย์แห่งประเทศไทย
- ศาสตราจารย์เกียรติคุณ คณะแพทยศาสตร์โรงพยาบาล รามาธิบดี
- ประธานกรรมการ บจก.ลาดพร้าวผลิตภัณฑ์ทางการแพทย์และสุขภาพ จำกัด (เดิม บจ. รพ.ลาดพร้าว 2) 2539 – พ.ศ. 2567

ระยะเวลาการดำรงตำแหน่ง

- 32 ปี
- 10 ปี (นับจาก บมจ.จดทะเบียน ปี 2558)

จำนวนครั้งที่เข้าประชุมคณะกรรมการบริษัท

- 6/6 ครั้ง

จำนวนหุ้นบริษัทที่ถือ

- 7,765,360 หุ้น (ณ วันที่ 29 พฤศจิกายน 2567)

ความสัมพันธ์ระหว่างผู้บริหาร

- ไม่มี

มีคุณสมบัติกรรมการตามกฎหมาย และไม่มีลักษณะต้องห้ามตามประกาศของคณะกรรมการกำกับตลาดทุน

- ใช่

ประวัติการกระทำผิดกฎหมายในระยะ 10 ปีย้อนหลัง

- ไม่มี

หมายเหตุ : ข้อมูลประวัติกรรมการและผู้บริหาร ณ วันที่ 31 ธันวาคม 2567



นายพิพัฒน์ เสตวิลาส

รองประธานกรรมการ /
กรรมการผู้มีอำนาจลงนาม

อายุ 76 ปี

วุฒิการศึกษา

- ปริญญาวิศวกรรมศาสตรมหาบัณฑิตกิตติมศักดิ์ (วิศวกรรมอุตสาหการ) มหาวิทยาลัยเทคโนโลยีราชมงคลธัญบุรี
- มศ.5 โรงเรียนวัดสุทธจินดาราม

ประวัติการฝึกอบรม

- Director Accreditation Program (DAP) รุ่นที่ 67 สมาคมส่งเสริมสถาบันกรรมการบริษัทไทย (IOD)
- วิทยาการการจัดการสำหรับนักบริหารระดับสูง (วบส.) สถาบันบัณฑิตพัฒนบริหารศาสตร์ (NIDA)

การดำรงตำแหน่งในบริษัทจดทะเบียนอื่น

- ไม่มี

การดำรงตำแหน่งในบริษัทอื่น

- กรรมการ บจก.แอล พี โฮลดิ้ง
- ประธานกรรมการ บจก.สยามพลาตติกผลิตภัณฑ์
- ประธานกรรมการ บจก.โอเรกอน อลูมิเนียม
- ประธานกรรมการ บจก.พีจีดีพี โฮลดิ้ง
- กรรมการผู้จัดการ บจก.พาสันต์ เอสเตท
- กรรมการผู้ทรงคุณวุฒิ คณะวิศวกรรมศาสตร์ มหาวิทยาลัยเทคโนโลยีราชมงคลธัญบุรี
- กรรมการ บจก.ลาดพร้าวผลิตภัณฑ์ทางการแพทย์และสุขภาพ (เดิม บจ. รพ.ลาดพร้าว 2) 2539 – พ.ศ. 2567

ระยะเวลาการดำรงตำแหน่ง

- 34 ปี
- 10 ปี (นับจาก บมจ.จดทะเบียน ปี 2558)

จำนวนครั้งที่เข้าประชุมคณะกรรมการบริษัท

- 6/6 ครั้ง

จำนวนหุ้นบริษัทที่ถือ

- 37,543,684 หุ้น (ณ วันที่ 29 พฤศจิกายน 2567)

ความสัมพันธ์ระหว่างผู้บริหาร

- พี่ชาย ประธานเจ้าหน้าที่บริหาร

มีคุณสมบัติกรรมการตามกฎหมาย และไม่มีลักษณะต้องห้ามตามประกาศของคณะกรรมการกำกับตลาดทุน

- ใช่

ประวัติการกระทำผิดกฎหมายในระยะ 10 ปีย้อนหลัง

- ไม่มี

ประวัติกรรมการและผู้บริหารระดับสูง (ต่อ)



นายแพทย์สมเชาว์ ดันตเทอดธรรม

กรรมการ

อายุ 72 ปี

วุฒิการศึกษา

- ปริญญาโท บริหารธุรกิจ มหาวิทยาลัยธรรมศาสตร์
- ปริญญาโท บริหารธุรกิจ กฎหมายธุรกิจ มหาวิทยาลัยรามคำแหง
- ปริญญาตรี แพทย์ศาสตร์ จุฬาลงกรณ์มหาวิทยาลัย
- ปริญญาตรี วิทยาศาสตร์บัณฑิต จุฬาลงกรณ์มหาวิทยาลัย
- หลักสูตรการป้องกันราชอาณาจักรร่วมเอกชน
วปรอ.รุ่น 9 (วปรอ.399) วิทยาลัยป้องกันราชอาณาจักร

ประวัติการฝึกอบรม

- Director Accreditation Program (DAP) รุ่นที่ 8 สมาคมส่งเสริมสถาบันกรรมการบริษัทไทย (IOD)
- Director Certification Program (DCP) รุ่นที่ 128 สมาคมส่งเสริมสถาบันกรรมการบริษัทไทย (IOD)
- CEO Performance Evaluation ปี 2547 สมาคมส่งเสริมสถาบันกรรมการบริษัทไทย (IOD)
- การบริหารเศรษฐกิจสาธารณะ สำหรับนักบริหารระดับสูง รุ่นที่ 7 สถาบันพระปกเกล้า
- การบริหารงานภาครัฐและกฎหมายเอกชน รุ่นที่ 6 สถาบันพระปกเกล้า

การดำรงตำแหน่งในบริษัทจดทะเบียนอื่น

- กรรมการ/ กรรมการสรรหาพิจารณาตอบแทนและกำกับดูแลกิจการ/ ประธานกรรมการบริหาร/ ประธานเจ้าหน้าที่บริหาร บมจ. เอ็น.ซี.เอสซี

การดำรงตำแหน่งในบริษัทอื่น

- กรรมการ บจก.แอล พี โฮลดิ้ง
- กรรมการ บจก.เอ็น.ซี.พร็อพเพอร์ตี้ แมเนจเม้นท์
- กรรมการ บจก.นำชัย กอล์ฟ แมเนจเม้นท์
- กรรมการ บจก.ธัญญา คาร์ท แมเนจเม้นท์
- กรรมการ บจก.ควอลิตี้ ลิฟวิ่ง แมเนจเม้นท์
- กรรมการ บจก.เอส.ซี. คอนสตรัคชั่น แอนด์ เดเวลอปเม้นท์
- กรรมการ บจก.นำชัยพัฒนาอสังหาริมทรัพย์
- กรรมการ บจก.เอ็นซีเอส 2555 โฮลดิ้ง
- กรรมการ บจก.ลิฟวิ่ง ออน กรีน
- กรรมการ บจก.กรีนอีโวลูชั่น
- กรรมการ บจก.ศิริธร เวลเนส

ระยะเวลาการดำรงตำแหน่ง

- 17 ปี
- 10 ปี (นับจาก บมจ.จดทะเบียน ปี 2558)

จำนวนครั้งที่เข้าประชุมคณะกรรมการบริษัท

- 6/6 ครั้ง

จำนวนหุ้นบริษัทที่ถือ

- 1,987,840 หุ้น (ณ วันที่ 29 พฤศจิกายน 2567)

ความสัมพันธ์ระหว่างผู้บริหาร

- ไม่มี

มีคุณสมบัติกรรมการตามกฎหมาย และไม่มีลักษณะต้องห้ามตามประกาศของคณะกรรมการกำกับตลาดทุน

- ใช่

ประวัติการกระทำผิดกฎหมายในระยะ 10 ปีย้อนหลัง

- ไม่มี

ประวัติกรรมการและผู้บริหารระดับสูง (ต่อ)



**รองศาสตราจารย์
นายแพทย์ วิจารณ์ วงศ์แสงนาค**

กรรมการ
/ประธานกรรมการบริหาร
/กรรมการสรรหาและพิจารณาคำตอบแทน
/กรรมการผู้มีอำนาจลงนาม

อายุ 73 ปี



ด็อกเตอร์ อังกูร จันทนาวนิช

กรรมการ /ประธานเจ้าหน้าที่บริหาร
/รองประธานกรรมการบริหาร
/กรรมการสรรหาและพิจารณาคำตอบแทน
/กรรมการผู้มีอำนาจลงนาม

อายุ 67 ปี

วุฒิการศึกษา

- ปริญญาเอก วุฒิปดุษฎีเชี่ยวชาญด้านสัตวศาสตร์ ราชวิทยาลัยสัตวแพทย์แห่งกลาสโกว ประเทศสหราชอาณาจักร
- วุฒิปดุษฎีเชี่ยวชาญด้านสัตวศาสตร์ระบบทางเดินอาหาร แพทยสภา
- ปริญญาโท วิทยาศาสตร์มหาบัณฑิต มหาวิทยาลัยมหิดล
- ปริญญาตรี แพทย์ศาสตรบัณฑิต จุฬาลงกรณ์มหาวิทยาลัย
- ปริญญาตรี วิทยาศาสตร์บัณฑิต จุฬาลงกรณ์มหาวิทยาลัย

ประวัติการฝึกอบรม

- Director Accreditation Program (DAP) รุ่นที่ 14 สมาคมส่งเสริมสถาบันกรรมการบริษัทไทย (IOD)
- Director Certification Program (DCP) รุ่นที่ 201 สมาคมส่งเสริมสถาบันกรรมการบริษัทไทย (IOD)
- Role of the Nomination and Governance Committee (RNG) รุ่นที่ 7 สมาคมส่งเสริมสถาบันกรรมการบริษัทไทย (IOD)
- Advanced Audit Committee Program (AACP) รุ่นที่ 52 สมาคมส่งเสริมสถาบันกรรมการบริษัทไทย (IOD)
- Role of the Chairman Program (RCP) รุ่นที่ 56 สมาคมส่งเสริมสถาบันกรรมการบริษัทไทย (IOD)

การดำรงตำแหน่งในบริษัทจดทะเบียนอื่น

- ประธานกรรมการ บมจ.ศูนย์ห้องปฏิบัติการและวิจัยทางการแพทย์และการเกษตรแห่งเอเชีย

การดำรงตำแหน่งในบริษัทอื่น

- ประธานกรรมการ บจก.เอมอาร์ค โกลบอล เวิร์ทเคชั่น
- ประธานกรรมการ บจก.ศูนย์ห้องปฏิบัติการและวิจัยทางการแพทย์แห่งเอเชีย
- รองประธานกรรมการ บจก.ลาดพร้าวการศึกษา
- กรรมการ บจก.แอล พี โฮลดิ้ง
- กรรมการ บจก. ลาดพร้าวผลิตภัณฑ์ทางการแพทย์และสุขภาพ (เดิม บจ.รพ.ลาดพร้าว 2)

ระยะเวลาการดำรงตำแหน่ง • 32 ปี, 9 ปี (นับจาก บมจ.จดทะเบียน ปี 2558)

จำนวนครั้งที่เข้าประชุมคณะกรรมการบริษัท • 6/6 ครั้ง

จำนวนหุ้นบริษัทที่ถือ • 3,941,320 หุ้น (ณ วันที่ 29 พฤศจิกายน 2567)

ความสัมพันธ์ระหว่างผู้บริหาร • ไม่มี

มีคุณสมบัติกรรมการตามกฎหมาย และไม่มีลักษณะต้องห้ามตามประกาศของคณะกรรมการกำกับตลาดทุน • ใช่

ประวัติการกระทำผิดกฎหมายในระยะ 10 ปีย้อนหลัง • ไม่มี

วุฒิการศึกษา

- ปริญญาเอก บริหารธุรกิจ SOUTH AUSTRALIA UNIVERSITY ประเทศออสเตรเลีย
- ปริญญาโท บริหารธุรกิจ มหาวิทยาลัยธรรมศาสตร์
- ปริญญาตรี นิติศาสตร์ มหาวิทยาลัยรามคำแหง

ประวัติการฝึกอบรม

- Director Accreditation Program (DAP) รุ่นที่ 67 สมาคมส่งเสริมสถาบันกรรมการบริษัทไทย (IOD)

การดำรงตำแหน่งในบริษัทจดทะเบียนอื่น

- กรรมการ บมจ.ศูนย์ห้องปฏิบัติการและวิจัยทางการแพทย์และการเกษตรแห่งเอเชีย

การดำรงตำแหน่งในบริษัทอื่น

- ประธานกรรมการ บจก.ศูนย์บริหารจัดการธุรกิจแห่งเอเชีย
- กรรมการ บจก.ลาดพร้าวผลิตภัณฑ์ทางการแพทย์และสุขภาพ (เดิม บจ. รพ.ลาดพร้าว 2)
- กรรมการผู้จัดการ บจก.ลาดพร้าวการศึกษา
- กรรมการผู้จัดการ บจก.แอล พี โฮลดิ้ง
- กรรมการ บจก.แอลพี เมดิคัลคอล เซ็นเตอร์

ระยะเวลาการดำรงตำแหน่ง

- 34 ปี
- 10 ปี (นับจาก บมจ.จดทะเบียน ปี 2558)

จำนวนครั้งที่เข้าประชุมคณะกรรมการบริษัท

- 6/6 ครั้ง

จำนวนหุ้นบริษัทที่ถือ

- 28,016,600 หุ้น (ณ วันที่ 29 พฤศจิกายน 2567)

ความสัมพันธ์ระหว่างผู้บริหาร

- ไม่มี

มีคุณสมบัติกรรมการตามกฎหมาย และไม่มีลักษณะต้องห้ามตามประกาศของคณะกรรมการกำกับตลาดทุน

- ใช่

ประวัติการกระทำผิดกฎหมายในระยะ 10 ปีย้อนหลัง

- ไม่มี

หมายเหตุ : ข้อมูลประวัติกรรมการและผู้บริหาร ณ วันที่ 31 ธันวาคม 2567

ประวัติกรรมการและผู้บริหารระดับสูง (ต่อ)



ผู้ช่วยศาสตราจารย์
ด็อกเตอร์ พิบูลย์ ลิมปประภัทร

กรรมการอิสระ
/ประธานกรรมการตรวจสอบ
/ประธานกรรมการสรรหาและพิจารณาค่าตอบแทน

อายุ 85 ปี

วุฒิการศึกษา

- ปริญญาเอก เศรษฐศาสตร์ University Of Illinois ประเทศสหรัฐอเมริกา
- ปริญญาโท เศรษฐศาสตร์ มหาวิทยาลัยฟิลิปปินส์ ประเทศฟิลิปปินส์
- ปริญญาตรี เศรษฐศาสตร์ มหาวิทยาลัยธรรมศาสตร์

ประวัติการฝึกอบรม

- Role of the Chairman Program (RCP) รุ่นที่ 3 สภาส่งเสริมสถาบันกรรมการบริษัทไทย (IOD)
- Director Certification Program (DCP) รุ่นที่ 19 สภาส่งเสริมสถาบันกรรมการบริษัทไทย (IOD)
- Audit Committee Program (ACP) รุ่นที่ 1 สภาส่งเสริมสถาบันกรรมการบริษัทไทย (IOD)
- Role of the Compensation Committee (RCC) รุ่นที่ 8 สภาส่งเสริมสถาบันกรรมการบริษัทไทย (IOD)

การดำรงตำแหน่งในบริษัทจดทะเบียนอื่น

- กรรมการอิสระ/ ประธานกรรมการตรวจสอบ/ ประธานกรรมการสรรหาและพิจารณาค่าตอบแทน บมจ.เอ็น.ซี.เอ็น.ซี.เอ็น.ซี.

การดำรงตำแหน่งในบริษัทอื่น

- ไม่มี

ระยะเวลาการดำรงตำแหน่ง *

- 20 ปี
- 10 ปี (นับจาก บมจ.จดทะเบียน ปี 2558)

จำนวนครั้งที่เข้าประชุมคณะกรรมการบริษัท

- 6/6 ครั้ง

จำนวนหุ้นบริษัทที่ถือ

- 1,030,000 หุ้น (ณ วันที่ 29 พฤศจิกายน 2567)

ความสัมพันธ์ระหว่างผู้บริหาร

- ไม่มี

มีคุณสมบัติกรรมการตามกฎหมาย และไม่มีลักษณะต้องห้ามตามประกาศของคณะกรรมการกำกับตลาดทุน

- ใช่

ประวัติการกระทำผิดกฎหมายในระยะ 10 ปีย้อนหลัง

- ไม่มี

* ได้พ้นจากตำแหน่งก่อนครบวาระ เนื่องจากได้ถึงแก่กรรม เมื่อวันที่ 10 ก.พ.68

หมายเหตุ : ข้อมูลประวัติกรรมการและผู้บริหาร ณ วันที่ 31 ธันวาคม 2567

ประวัติกรรมการและผู้บริหารระดับสูง (ต่อ)



นายกุลทล นาคพรหม

กรรมการอิสระ
/กรรมการตรวจสอบ
/กรรมการสรรหาและพิจารณาคำตอบแทน

อายุ 81 ปี



นางเบญจวรรณ ธนไพศาลพิพัฒน์

กรรมการอิสระ
/กรรมการตรวจสอบ

อายุ 69 ปี

วุฒิการศึกษา

- ปริญญาโท บริหารธุรกิจ Northwestern University ประเทศสหรัฐอเมริกา
- ปริญญาตรี เศรษฐศาสตร์ มหาวิทยาลัยธรรมศาสตร์

ประวัติการฝึกอบรม

- Director Accreditation Program (DAP) รุ่นที่ 25 สมาคมส่งเสริมสถาบันกรรมการบริษัทไทย (IOD)
- Audit Committee Program (ACP) รุ่นที่ 42 สมาคมส่งเสริมสถาบันกรรมการบริษัทไทย (IOD)

การดำรงตำแหน่งในบริษัทจดทะเบียนอื่น

- ไม่มี

การดำรงตำแหน่งในบริษัทอื่น

- ประธานกรรมการ บจก.ปริมเปรมปราน

ระยะเวลาการดำรงตำแหน่ง

- 20 ปี
- 10 ปี (นับจาก บมจ.จดทะเบียน ปี 2558)

จำนวนครั้งที่เข้าประชุมคณะกรรมการบริษัท

- 6/6 ครั้ง

จำนวนหุ้นบริษัทที่ถือ

- 879,205 หุ้น (ณ วันที่ 29 พฤศจิกายน 2567)

ความสัมพันธ์ระหว่างผู้บริหาร

- ไม่มี

มีคุณสมบัติกรรมการตามกฎหมาย และไม่มีลักษณะต้องห้ามตามประกาศของคณะกรรมการกำกับตลาดทุน

- ใช่

ประวัติการกระทำผิดกฎหมายในระยะ 10 ปีย้อนหลัง

- ไม่มี

วุฒิการศึกษา

- ปริญญาโท บริหารธุรกิจ มหาวิทยาลัยธรรมศาสตร์
- ปริญญาตรี บัญชี จุฬาลงกรณ์มหาวิทยาลัย

ประวัติการฝึกอบรม

- Director Accreditation Program (DAP) รุ่นที่ 13 สมาคมส่งเสริมสถาบันกรรมการบริษัทไทย (IOD)
- Audit Committee Program (ACP) รุ่นที่ 29 สมาคมส่งเสริมสถาบันกรรมการบริษัทไทย (IOD)

การดำรงตำแหน่งในบริษัทจดทะเบียนอื่น

- ไม่มี

การดำรงตำแหน่งในบริษัทอื่น

- ไม่มี

ระยะเวลาการดำรงตำแหน่ง

- 20 ปี
- 10 ปี (นับจาก บมจ.จดทะเบียน ปี 2558)

จำนวนครั้งที่เข้าประชุมคณะกรรมการบริษัท

- 6/6 ครั้ง

จำนวนหุ้นบริษัทที่ถือ

- 1,096,600 หุ้น (ณ วันที่ 29 พฤศจิกายน 2567)

ความสัมพันธ์ระหว่างผู้บริหาร

- ไม่มี

มีคุณสมบัติกรรมการตามกฎหมาย และไม่มีลักษณะต้องห้ามตามประกาศของคณะกรรมการกำกับตลาดทุน

- ใช่

ประวัติการกระทำผิดกฎหมายในระยะ 10 ปีย้อนหลัง

- ไม่มี

หมายเหตุ : ข้อมูลประวัติกรรมการและผู้บริหาร ณ วันที่ 31 ธันวาคม 2567

ประวัติกรรมการและผู้บริหารระดับสูง (ต่อ)



นางสาวทิพวรรณ อุทัยสง

กรรมการอิสระ
/กรรมการตรวจสอบ

อายุ 67 ปี

วุฒิการศึกษา

- ปริญญาโท บริหารธุรกิจ มหาวิทยาลัยธรรมศาสตร์
- ปริญญาตรี บัญชี มหาวิทยาลัยธรรมศาสตร์
- ปริญญาตรี นิติศาสตร์ มหาวิทยาลัยสุโขทัยธรรมาธิราช

ประวัติการฝึกอบรม

- Directors Certification Program (DCP) รุ่นที่ 29 สมาคมส่งเสริมสถาบันกรรมการบริษัทไทย (IOD)
- Role of the Compensation Committee (RCC) รุ่นที่ 17 สมาคมส่งเสริมสถาบันกรรมการบริษัทไทย (IOD)
- Audit Committee Program (ACP) รุ่นที่ 23 สมาคมส่งเสริมสถาบันกรรมการบริษัทไทย (IOD)
- Advanced Audit Committee Program (ACPP) รุ่นที่ 26 สมาคมส่งเสริมสถาบันกรรมการบริษัทไทย (IOD)
- Boards that Make a Difference (BMD) รุ่นที่ 9 สมาคมส่งเสริมสถาบันกรรมการบริษัทไทย (IOD)
- การเมืองการปกครองในระบอบประชาธิปไตยสำหรับนักบริหารระดับสูง รุ่นที่ 9 (ปปร.9) สถาบันพระปกเกล้า
- หลักสูตรผู้บริหารระดับสูง รุ่นที่ 8 สถาบันวิทยาตลาดทุน
- วิทยาลัยป้องกันราชอาณาจักร (วปอ) รุ่นปี 2553

การดำรงตำแหน่งในบริษัทจดทะเบียนอื่น

- กรรมการอิสระ/ กรรมการตรวจสอบ/ ประธานกรรมการสรรหาและค่าตอบแทน บมจ.วินเนอรี่กรุ๊ป เอ็นเตอร์ไพรส์ จำกัด (มหาชน)
- กรรมการอิสระ/ ประธานกรรมการตรวจสอบ บมจ.พรอดดิฉิ
- กรรมการอิสระ/ กรรมการตรวจสอบ/ ประธานกรรมการสรรหาและพิจารณาค่าตอบแทน บมจ.อีซีเอ็น แอนด์ โค

การดำรงตำแหน่งในบริษัทอื่น

- ประธานกรรมการบริษัท บจก.เปเปอร์เมท (ประเทศไทย)

ระยะเวลาการดำรงตำแหน่ง

- 15 ปี,
- 10 ปี (นับจาก บมจ.จดทะเบียน ปี 2558)

จำนวนครั้งที่เข้าประชุมคณะกรรมการบริษัท

- 6/6 ครั้ง

จำนวนหุ้นบริษัทที่ถือ

- 1,687,100 หุ้น (ณ วันที่ 29 พฤศจิกายน 2567)

ความสัมพันธ์ระหว่างผู้บริหาร

- ไม่มี

มีคุณสมบัติกรรมการตามกฎหมาย และไม่มีลักษณะต้องห้ามตามประกาศของคณะกรรมการกำกับตลาดทุน

- ใช่

ประวัติการกระทำผิดกฎหมายในระยะ 10 ปีย้อนหลัง

- ไม่มี

ประวัติกรรมการและผู้บริหารระดับสูง (ต่อ)



นายวิทวัส เพิ่มผล

เลขานุการ

อายุ 68 ปี

วุฒิการศึกษา

- ปริญญาโท รัฐประศาสนศาสตร์
สถาบันบัณฑิตพัฒนบริหารศาสตร์
- ปริญญาตรี นิติศาสตร์ มหาวิทยาลัยรามคำแหง

ประวัติการฝึกอบรม

- หลักสูตร Effective Minute Taking (EMT)
สมาคมส่งเสริมสถาบันกรรมการบริษัทไทย (IOD)
- หลักสูตร Company Secretary Program (CSP)
สมาคมส่งเสริมสถาบันกรรมการบริษัทไทย (IOD)

การดำรงตำแหน่งในบริษัทอื่น

- กรรมการ บจก.ศูนย์บริหารจัดการธุรกิจแห่งเอเชีย
- กรรมการ บจก.แอลพี เมดดิคอล เซ็นเตอร์

ระยะเวลาการดำรงตำแหน่ง

- 17 ปี
- 10 ปี (นับจาก บมจ.จดทะเบียน ปี 2558)

จำนวนหุ้นบริษัทที่ถือ

- 100 หุ้น (ณ วันที่ 29 พฤศจิกายน 2567)

ส่วนที่ 1

การประกอบธุรกิจและผลการดำเนินงาน



โรงพยาบาลลาดพร้าว
LADPRAO GENERAL HOSPITAL

1. โครงสร้างและการดำเนินงานของกลุ่มบริษัท

1.1 การดำเนินงานของกลุ่มบริษัทและลักษณะการประกอบธุรกิจ



บริษัท โรงพยาบาล ลาดพร้าว จำกัด (มหาชน) (“บริษัท”, “โรงพยาบาล”, “โรงพยาบาลลาดพร้าว”) ประกอบกิจการ โรงพยาบาลเอกชนในกรุงเทพมหานคร ย่านถนนลาดพร้าว ภายใต้ชื่อ “โรงพยาบาลลาดพร้าว” ซึ่งให้บริการรักษาพยาบาลโรคทั่วไป (GENERAL HOSPITAL) ตั้งแต่ ปี 2535 โดยมีทุนจดทะเบียนล่าสุด 360,000,000 บาท แบ่งเป็นหุ้นสามัญจำนวน 720,000,000 หุ้น มูลค่าที่ตราไว้หุ้นละ 0.50 บาท โรงพยาบาลตั้งอยู่ในย่านที่อยู่อาศัยของกรุงเทพมหานครที่

มีอัตราการเติบโตรองรับการขยายตัวของเมืองหลวงทางทิศตะวันออก (ตอนเหนือ) มีความผสมผสานระหว่าง ‘การอยู่อาศัย’ และ ‘ชีวิตการทำงาน’ ได้อย่างดียิ่งขึ้นจากระบบขนส่งมวลชนสาธารณะ และการเชื่อมต่อระบบทางด่วนและถนนหลักหลายสาย ปัจจุบันโรงพยาบาลลาดพร้าวมีจำนวนเตียงจดทะเบียน รวมจำนวน 206 เตียง และสามารถรองรับผู้ป่วยนอกได้มากกว่า 6,000 คนต่อวัน

โรงพยาบาล มีการให้บริการอย่างครบวงจรทั้งการบริการผู้ป่วยนอกและผู้ป่วยใน ตลอดเวลาที่ผ่านมา บริษัทฯ ได้ให้ความสำคัญกับการรักษาพยาบาลอย่างมีคุณภาพ ด้วยคณะแพทย์ผู้เชี่ยวชาญ ผู้บริหาร และพนักงานที่มีความใส่ใจในคุณภาพการบริการ ดังคำขวัญของบริษัทฯ ว่า “เพราะการดูแลและห่วงใยสุขภาพของคุณ คือหน้าที่หลักของเรา” โดยตั้งมั่นที่จะพัฒนาการให้บริการของโรงพยาบาลฯ อยู่ในระดับมาตรฐานสากลอย่างต่อเนื่อง ปัจจุบัน ได้รับการรับรองมาตรฐานสถานพยาบาล (Hospital Accreditation: HA) ขั้นที่ 3 ซึ่งเป็นขั้นสูงสุดของมาตรฐานดังกล่าว จากสถาบันพัฒนาและรับรองคุณภาพสถานพยาบาล (องค์การมหาชน) และการรับรองคุณภาพระดับสากล (JCI) ภายใต้มาตรฐานการรับรองของสหรัฐอเมริกา

บริษัทฯ ดำเนินกิจการมุ่งเน้นการขยายธุรกิจที่เกี่ยวข้องกับสุขภาพอย่างต่อเนื่อง ปัจจุบันมีธุรกิจ 4 กลุ่มสายงาน ประกอบด้วย (1) กลุ่มธุรกิจบริการด้านการแพทย์ ธุรกิจให้บริการรักษาพยาบาลโรคทั่วไปและศูนย์การแพทย์ และความเป็นเลิศเฉพาะทาง การให้บริการตรวจสุขภาพ (Mobile Checkup) ทั้งในและนอกสถานที่ และพยาบาลปฏิบัติงานในโรงงานและหน่วยงานต่างๆ ดำเนินการโดย บมจ. โรงพยาบาลลาดพร้าว (LPH), และ บริษัท แอลพีเมดิคอล เซ็นเตอร์ จำกัด (LPM) (2) ธุรกิจสนับสนุนการให้บริการห้องปฏิบัติการทางการแพทย์ ดำเนินการโดย บริษัทย่อย คือ บริษัท ศูนย์ห้องปฏิบัติการและวิจัยทางการแพทย์แห่งเอเชีย จำกัด (“AMLC”) (3) ธุรกิจสนับสนุนการให้บริการทางการแพทย์และการส่งเสริมสุขภาพ ตลอดจนการขับเคลื่อนนโยบายขยายธุรกิจที่เกี่ยวข้องกับสุขภาพ ประกอบด้วย โครงการพัฒนาส่วนขยาย Ladprao Medical City, อาคารศูนย์การแพทย์ประกันสังคม , โครงการ LP 120 Complex , โครงการเพาะปลูกพืชสมุนไพรทางการแพทย์ ,โครงการพัฒนาอสังหาริมทรัพย์ให้เช่าเชิงพาณิชย์ รวมถึงการพัฒนาและจำหน่ายผลิตภัณฑ์ทางการแพทย์ ซึ่งดำเนินการโดย บริษัทย่อยคือ บริษัท ศูนย์บริหารจัดการธุรกิจแห่งเอเชีย จำกัด (“ABMC”) บริษัท กัญจราชา จำกัด และ บริษัท ลาดพร้าวผลิตภัณฑ์ทางการแพทย์และสุขภาพ จำกัด (LPP) (4)

ธุรกิจให้บริการตรวจวิเคราะห์และวินิจฉัยทางวิทยาศาสตร์ด้านเกษตร อาหาร ยา ปัจจัยการผลิตทางการเกษตร และ สิ่งแวดล้อมอย่างครบวงจร ครอบคลุมทั้งการตรวจวิเคราะห์ผลิตภัณฑ์ การสอบเทียบเครื่องมือ การตรวจสอบและ รับรองฟาร์มและโรงงาน ตามระบบคุณภาพและมาตรฐานสากล ดำเนินการโดยบริษัทย่อยคือ บริษัท ศูนย์ ห้องปฏิบัติการและวิจัยทางการแพทย์และการเกษตรแห่งเอเชีย จำกัด (มหาชน) (“AMARC”)

ผังโครงสร้างองค์กร ณ วันที่ 31 ธันวาคม 2567

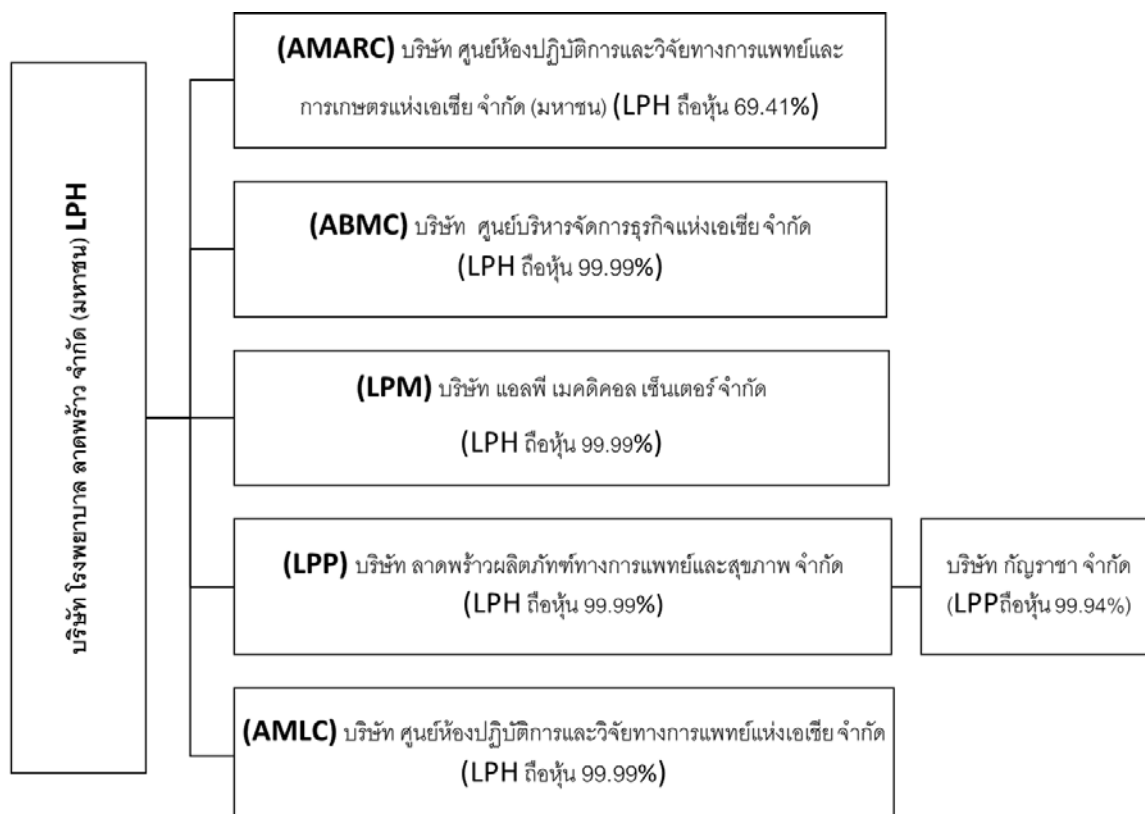

วิสัยทัศน์ : เป็นผู้นำโรงพยาบาลเอกชนในย่านลาดพร้าว

พันธกิจ : ให้การดูแลรักษาสุขภาพแก่ผู้มารับบริการด้วยเทคโนโลยีที่ทันสมัย การบริการที่ประทับใจ รับผิดชอบต่อสังคมและมีการพัฒนาคุณภาพอย่างต่อเนื่อง

เป้าหมาย : บริษัทฯ ยังคงมีแนวทางในการที่จะพัฒนาศักยภาพในการให้บริการรักษาพยาบาลของโรงพยาบาลฯ และการเติบโตทางธุรกิจ ตามเป้าหมายดังนี้

- ให้บริการทางการแพทย์ที่มีคุณภาพด้วยอัตราค่าบริการที่คุ้มค่าเงินและสมเหตุสมผล ด้วยความตั้งมั่นที่จะพัฒนาการให้บริการทีมแพทย์และบุคลากรทางการแพทย์ที่มีความรู้ความชำนาญ เครื่องมืออุปกรณ์ ทางกายภาพที่มีความพร้อมและทันสมัย ตลอดจนการพัฒนาปรับปรุงกระบวนการทำงานและการให้บริการอย่างมีประสิทธิภาพอย่างต่อเนื่อง
- พัฒนาศูนย์การแพทย์เฉพาะทางก้าวสู่ความเป็นเลิศทางการแพทย์ รองรับกลุ่มประชากรผู้สูงอายุ ซึ่งมีแนวโน้มเข้ารับการรักษาในศูนย์การแพทย์ดังกล่าวเพิ่มมากขึ้น ได้แก่ ศูนย์โรคตา

และเลสิก ศูนย์ระบบทางเดินอาหารและโรคตับ ศูนย์รักษาแผลเบาหวานและแผลเรื้อรัง ศูนย์หัวใจและความดันโลหิตสูง ศูนย์กระดูกและข้อ และ ศูนย์ประสาทวิทยา

- ขยายธุรกิจให้บริการรักษาพยาบาลโรคเฉพาะทาง ตรวจสุขภาพ (Mobile Checkup) ทั้งในและนอกสถานที่ และพยาบาลปฏิบัติงานในโรงงานและหน่วยงานต่างๆ

บริษัทฯ มีกลุ่มผู้มาใช้บริการ 2 ประเภท ได้แก่ ประเภทชำระเงินสด/เครดิต และประเภทประกันสังคม โดยบริการด้านการรักษาพยาบาลโรคทั่วไปและเป็นศูนย์รวมแพทย์เฉพาะทางสาขาต่างๆ แบ่งได้ดังนี้

1. บริการผู้ป่วยนอก มีศูนย์การแพทย์และคลินิกบริการจำนวน 27 ศูนย์บริการ ห้องตรวจกว่า 160 ห้อง สามารถรองรับผู้ป่วยนอกได้มากกว่า 6,000 คนต่อวัน โดยมีศูนย์ดังต่อไปนี้

- | | |
|--------------------------------|---|
| 1. ศูนย์โรคตาตาสีขาว | 14. ศูนย์ทันตกรรม |
| 2. ศูนย์ความงามและเลเซอร์ | 15. ศูนย์หัวใจและความดันโลหิตสูง |
| 3. ศูนย์ระบบทางเดินอาหารและตับ | 16. ศูนย์อายุรกรรม |
| 4. ศูนย์ศัลยกรรมกระดูกและข้อ | 17. ศูนย์ศัลยกรรม |
| 5. ศูนย์ประสาทวิทยา | 18. ศูนย์โสต ศอ นาสิก |
| 6. ศูนย์สุขภาพสตรี | 19. ศูนย์ผิวหนัง |
| 7. ศูนย์กุมารเวช | 20. ศูนย์ไตเทียม |
| 8. ศูนย์พัฒนาการเด็ก | 21. ศูนย์ฉุกเฉิน |
| 9. ศูนย์ตรวจสุขภาพ | 22. ศูนย์เวชศาสตร์ฟื้นฟู |
| 10. ศูนย์โรคตาตาสีขาว | 23. ศูนย์เวชศาสตร์การกีฬา |
| 11. ศูนย์ผู้ป่วยวิกฤต | 24. ศูนย์รังสีวิทยา |
| 12. ศูนย์คลอดและเด็กแรกเกิด | 25. ศูนย์เอกซเรย์คอมพิวเตอร์และตรวจคลื่นแม่เหล็กไฟฟ้า |
| 13. ศูนย์ประกันสังคม | 26. ศูนย์คลินิกแผลเบาหวานและแผลเรื้อรัง |
| | 27. ศูนย์มะเร็งและเคมีบำบัด |

2. บริการผู้ป่วยใน อาคาร 1 มีจำนวนเตียงจดทะเบียน 180 เตียง โดยมีห้องพักผู้ป่วยให้บริการทั้งสิ้นจำนวน 109 ห้อง อาคารศูนย์ความเป็นเลิศทางการแพทย์ มีจำนวนเตียงจดทะเบียน 26 เตียง มีห้องพักผู้ป่วยให้บริการทั้งสิ้นจำนวน 26 ห้อง โดยภายในห้องพัก โรงพยาบาลฯ เน้นในด้านความสะดวก สุขอนามัย และความปลอดภัยของผู้ป่วยเป็นสำคัญ ภายใต้บรรยากาศที่มีความอบอุ่นเสมือนพักอยู่ที่บ้าน ซึ่งเป็นปัจจัยหนึ่งที่มีผลต่อสุขภาพจิตที่ดีต่อผู้ป่วย โดยมีห้องพักจัดเตรียมไว้ให้บริการหลายประเภทตามความต้องการของผู้ใช้บริการ ประกอบด้วย ห้องรวม 8 เตียง ห้องรวม 4 เตียง ห้องพิเศษเตียงคู่ ห้องพิเศษเตียงเดี่ยว ห้อง VIP ห้อง Sweet Suite ห้อง ICU และห้องแยกโรคผู้ป่วยติดเชื้อ



บริษัทย่อยมีบริการด้านต่าง ๆ ประกอบด้วย

การให้บริการตรวจวิเคราะห์ ทดสอบ และวิจัยด้านเกษตร อาหาร ยา ปัจจัยการผลิตทางการเกษตร และสิ่งแวดล้อมอย่างครบวงจร ครอบคลุมทั้งการตรวจวิเคราะห์ผลิตภัณฑ์ การสอบเทียบเครื่องมือ การตรวจสอบและรับรองฟาร์มและโรงงาน ตามระบบคุณภาพและมาตรฐานสากลด้วยห้องปฏิบัติการที่ประกอบไปด้วยเครื่องมือทางวิทยาศาสตร์ที่ทันสมัย และมีนักวิทยาศาสตร์ผู้เชี่ยวชาญเฉพาะทางหลายแขนงโดยมีวัตถุประสงค์ที่จะช่วยให้สินค้าเกษตรและอาหารของประเทศไทยได้รับการควบคุมคุณภาพ ตั้งแต่ต้นน้ำ กลางน้ำ จนถึงผู้บริโภค ผ่านการตรวจวิเคราะห์และการตรวจรับรองระบบคุณภาพที่สอดคล้องกับมาตรฐานสากล เพื่อร่วมสร้างความเชื่อมั่นด้านความปลอดภัย คุณภาพชีวิตของผู้บริโภค สร้างโอกาสให้กับภาคธุรกิจและ ผู้ประกอบการ ผ่านการสร้างความร่วมมือในผลิตภัณฑ์และระบบจัดการการผลิตที่ได้มาตรฐานและเป็นที่ยอมรับในระดับสากล โดยการประกอบธุรกิจแบ่งเป็น 3 กลุ่ม ได้แก่

1. ธุรกิจบริการตรวจวิเคราะห์ บริษัทฯ ให้บริการตรวจวิเคราะห์โดยห้องปฏิบัติการ โดยสามารถแบ่งการให้บริการตรวจวิเคราะห์ตามประเภทของผลิตภัณฑ์ 3 ประเภท ดังนี้

- 1.1 ผลิตภัณฑ์เกษตรและอาหาร

- 1.2 ปัจจัยการผลิตทางการเกษตรและสิ่งแวดล้อม

- 1.3 ผลิตภัณฑ์ยา สมุนไพร ผลิตภัณฑ์เสริมอาหาร และเครื่องสำอาง

2. ธุรกิจบริการสอบเทียบเครื่องมือ และอุปกรณ์

3. ธุรกิจบริการตรวจสอบและรับรองระบบ และได้รับเลือก ให้สามารถตรวจสอบรับรอง สินค้าเกษตรส่งออกไปสาธารณรัฐประชาชนจีน

การให้บริการสนับสนุนการให้บริการทางการแพทย์และการพัฒนาธุรกิจ การขยายฐานลูกค้าให้บริการออกหน่วยบริการตรวจสุขภาพเคลื่อนที่ (นอกสถานที่) การบริหารสถานพยาบาลเฉพาะกิจนอกสถานที่กลุ่มภูมิภาค ตลอดจนการขับเคลื่อนนโยบายขยายธุรกิจที่เกี่ยวข้องกับสถานพยาบาล ศูนย์สุขภาพ ประกอบด้วย โครงการพัฒนาส่วนขยาย Ladprao Medical City, ศูนย์สุขภาพส่วนภูมิภาค โครงการเพาะปลูกพืชสมุนไพรทางการแพทย์ โครงการพัฒนา 0 ที่เกี่ยวข้องเกี่ยวกับสุขภาพ รวมถึงการพัฒนาและจำหน่ายผลิตภัณฑ์ทางการแพทย์

ด้านกลุ่มธุรกิจให้บริการห้องปฏิบัติการ การตรวจวิเคราะห์และวิจัยทางการแพทย์ เป็นธุรกิจสนับสนุนทางด้านห้องปฏิบัติการ ตรวจวิเคราะห์และวิจัยทางการแพทย์ของโรงพยาบาล ซึ่งมีการขยายตัวของธุรกิจอย่างต่อเนื่อง จากความต้องการใช้บริการตรวจวิเคราะห์ทางการแพทย์ที่เพิ่มมากขึ้น ทั้งของคนไข้ทั่วไปและศูนย์ความเป็นเลิศทางการแพทย์ที่ได้ขยาย จากการให้บริการทางการแพทย์ On-Site รวมถึงการตรวจสุขภาพเคลื่อนที่ และโครงการขยายที่กำลังจะเกิดขึ้น โดยเพิ่มศักยภาพการให้บริการและรองรับจำนวนผู้มาใช้บริการที่เพิ่มสูงขึ้น

รายงานการใช้เงินที่ได้จากการขายหุ้นสามัญเพิ่มทุนต่อประชาชน (IPO)

ตามที่ บริษัท โรงพยาบาล ลาดพร้าว จำกัด (มหาชน) (“บริษัทฯ”) ได้เสนอขายหุ้นสามัญเพิ่มทุนต่อประชาชน (IPO) เมื่อวันที่ 16, 19-21 ตุลาคม 2558 จำนวน 200.00 ล้านหุ้น ในราคาเสนอขายหุ้นละ 5.00 บาท ได้รับเงินจากการเพิ่มทุนสุทธิประมาณ 971.98 ล้านบาทหลังหักค่าธรรมเนียมการจัดจำหน่ายและรับประกันการจัดจำหน่าย และค่าใช้จ่ายอื่นๆ ที่เกี่ยวข้องในการเสนอขายหุ้น และมีมติการเปลี่ยนแปลงแผนการใช้เงินเพิ่มทุนตามที่ได้อ้างถึงดังกล่าว

วัตถุประสงค์ของการใช้เงิน	แผนการใช้ (โดยประมาณ)	จำนวนเงินใช้ ไปจนถึงวันที่ 31 ธ.ค. 67	คงเหลือ
1. ลงทุนโครงการอาคารศูนย์ความเป็นเลิศทางการแพทย์ ลาดพร้าว	300.00	300.00	-
2. ลงทุนโครงการสถานพักฟื้นและดูแลผู้สูงอายุ และโครงการ โรงพยาบาลแห่งใหม่ และ/หรือลงทุนในหุ้นสามัญของ โรงพยาบาลอื่น *	307.00	114.82	192.18
3. ชำระคืนเงินกู้ยืม	360.00	360.00	-
4. เงินทุนหมุนเวียน	4.98	4.98	-
รวม	971.98	664.98	307.00

หน่วย : ล้านบาท

ลักษณะการประกอบธุรกิจ

กลุ่มบริษัทฯ และบริษัทย่อย มีลักษณะการประกอบธุรกิจ แบ่งเป็น 4 กลุ่มธุรกิจ โดยมีลักษณะการให้บริการได้ดังนี้

ประเภทธุรกิจ	ดำเนินการโดย	ลักษณะการให้บริการ
(1) ธุรกิจให้บริการทางการแพทย์ (Hospital Service)	บริษัท โรงพยาบาล ลาดพร้าว จำกัด (มหาชน) (LPH)	
	<ul style="list-style-type: none"> • ทุนจดทะเบียน 360.00 ล้านบาท • ทุนชำระแล้ว 360.00 ล้านบาท • มูลค่าที่ตราไว้ 0.50 บาท 	<p>ดำเนินธุรกิจโรงพยาบาลเอกชน โดยให้บริการในการให้การรักษาโรคทั่วไป และการให้บริการศูนย์การแพทย์ มีการให้บริการทั้งในส่วนของผู้ป่วยนอก ผู้ป่วยใน ผู้ป่วยฉุกเฉิน และธุรกิจตรวจสุขภาพทั้งในและนอกสถานที่ โดยมีกลุ่มผู้ใช้บริการหลัก ดังนี้</p> <ol style="list-style-type: none"> 1) กลุ่มผู้ใช้บริการทั่วไป (ลูกค้าบุคคล นิติบุคคล และสถานประกอบการ) 2) กลุ่มผู้ใช้บริการตามสิทธิโครงการประกันสังคม

ประเภทธุรกิจ	ดำเนินการโดย	ลักษณะการให้บริการ
(2) ธุรกิจให้บริการตรวจวิเคราะห์และวินิจฉัยทางวิทยาศาสตร์ด้านเกษตร อาหาร ป้ายัยการผลิตทางการเกษตร และสิ่งแวดล้อมอย่างครบวงจร ครอบคลุมทั้งการตรวจวิเคราะห์ผลิตภัณฑ์ การสอบเทียบเครื่องมือ การตรวจสอบและรับรองฟาร์มและโรงงาน ตามระบบคุณภาพและมาตรฐานสากล	บริษัทย่อย (AMARC)	
	<ul style="list-style-type: none"> ถือหุ้นโดยบริษัทฯ ร้อยละ 69.41 ทุนจดทะเบียน 210.00 ล้านบาท ทุนชำระแล้ว 210.00 ล้านบาท มูลค่าที่ตราไว้ 0.50 บาท 	1) ธุรกิจบริการตรวจวิเคราะห์ สำหรับผลิตภัณฑ์ 3 ประเภท ดังนี้ 1.1 ผลิตภัณฑ์เกษตรและอาหาร 1.2 ป้ายัยการผลิตทางการเกษตร และสิ่งแวดล้อม 1.3 ผลิตภัณฑ์ยา สมุนไพร ผลิตภัณฑ์เสริมอาหาร และเครื่องสำอาง 2) ธุรกิจบริการสอบเทียบเครื่องมือและอุปกรณ์ 3) ธุรกิจบริการตรวจสอบและรับรองระบบ
(3) ธุรกิจสนับสนุนการให้บริการทางการแพทย์ การขยายฐานลูกค้ากลุ่มภูมิภาคและการส่งเสริมสุขภาพทั้งในและนอกสถานที่ รวมถึงการพัฒนาธุรกิจด้านสุขภาพ	บริษัทย่อย (ABMC)	
	<ul style="list-style-type: none"> ถือหุ้นโดยบริษัทฯ ร้อยละ 99.99 ทุนจดทะเบียน 100.00 ล้านบาท ทุนชำระแล้ว 100.00 ล้านบาท มูลค่าที่ตราไว้ 10.00 บาท 	ให้บริการสนับสนุนการให้บริการทางการแพทย์และการส่งเสริมสุขภาพ และการขับเคลื่อนนโยบายขยายธุรกิจที่เกี่ยวข้องกับสุขภาพ ประกอบด้วย - โครงการพัฒนาส่วนขยาย Ladprao Medical City - อาคารศูนย์การแพทย์ประกันสังคม - โครงการ LP 120 Complex (Fitness Center)

ประเภทธุรกิจ	ดำเนินการโดย	ลักษณะการให้บริการ
(3) ธุรกิจสนับสนุนการให้บริการทางการแพทย์ การขยายฐานลูกค้ากลุ่มภูมิภาคและการส่งเสริมสุขภาพทั้งในและนอกสถานที่ รวมถึงการพัฒนาธุรกิจด้านสุขภาพ -ต่อ	บริษัทย่อย (LPM)	
	<ul style="list-style-type: none"> ถือหุ้นโดยบริษัทฯ ร้อยละ 99.99 ทุนจดทะเบียน 30.00 ล้านบาท ทุนชำระแล้ว 30.00 ล้านบาท มูลค่าที่ตราไว้ 10.00 บาท 	ดำเนินธุรกิจโรงพยาบาลเอกชนขนาดเล็ก ให้บริการรักษาพยาบาลโรคทั่วไป ตรวจสุขภาพ (Mobile Checkup) และบริการที่เกี่ยวข้องกับสุขภาพ ทั้งในและนอกสถานที่ รวมถึงบริการห้องพยาบาลตามสถานประกอบการ
	บริษัทย่อย (LPP)	
	<ul style="list-style-type: none"> ถือหุ้นโดยบริษัทฯ ร้อยละ 99.99 ทุนจดทะเบียน 8.50 ล้านบาท ทุนชำระแล้ว 8.50 ล้านบาท มูลค่าที่ตราไว้ 10.00 บาท 	ปัจจุบัน บริษัท ลาดพร้าวผลิตภัณฑ์ทางการแพทย์และสุขภาพ จำกัด LPP (เดิม LP2) ยังไม่มีการประกอบธุรกิจใดๆ
(4) ธุรกิจให้บริการห้องปฏิบัติการ การวิจัยและตรวจวิเคราะห์และวินิจฉัยทางการแพทย์	บริษัทย่อย (บจ.กัญราชา)	
	<ul style="list-style-type: none"> ถือหุ้นโดยบริษัทย่อย (LPP) ร้อยละ 99.94 ทุนจดทะเบียน 1.00 ล้านบาท ทุนชำระแล้ว 1.00 ล้านบาท มูลค่าที่ตราไว้ 10.00 บาท 	ดำเนินธุรกิจในการพัฒนาเพาะปลูกและจำหน่ายผลผลิตจากพืชสมุนไพรเพื่อประโยชน์ทางการแพทย์
(4) ธุรกิจให้บริการห้องปฏิบัติการ การวิจัยและตรวจวิเคราะห์และวินิจฉัยทางการแพทย์	บริษัทย่อย (AMLC)	
	<ul style="list-style-type: none"> ถือหุ้นโดยบริษัทฯ ร้อยละ 99.99 ทุนจดทะเบียน 5.00 ล้านบาท ทุนชำระแล้ว 5.00 ล้านบาท มูลค่าที่ตราไว้ 10.00 บาท 	ให้บริการสนับสนุนการให้บริการห้องปฏิบัติการ การวิจัยและตรวจวิเคราะห์และวินิจฉัยทางการแพทย์

1) กลุ่มธุรกิจให้บริการทางการแพทย์

ปัจจุบันดำเนินการโดยบริษัทฯ โดยดำเนินการสถานพยาบาลเอกชนประเภทรับผู้ป่วยไว้ค้างคืน (โรงพยาบาลเอกชน) และใช้ชื่อว่า โรงพยาบาลลาดพร้าว (“โรงพยาบาลฯ”) ขนาด 206 เตียง ซึ่งเปิดให้บริการด้านสาธารณสุขและได้มีการพัฒนา การให้บริการอย่างต่อเนื่อง โดยมุ่งเน้นคุณภาพและประสิทธิภาพด้านการ

รักษาพยาบาล ผสมผสานคู่ไปกับการส่งเสริมสุขภาพ การป้องกันโรค และการฟื้นฟูสุขภาพของผู้ป่วย ซึ่งจะทำให้ประชาชนมีสุขภาพและคุณภาพชีวิตที่ดีขึ้น โดยโรงพยาบาลฯ ให้บริการด้านการรักษาที่ได้มาตรฐานพร้อมสรรพ ในทุกสาขาการแพทย์ โดยมีเป้าหมายที่จะมุ่งสู่ความเป็นเลิศทางการแพทย์ โดยพัฒนาศักยภาพในด้านการรักษาในกลุ่มโรคต่างๆ เพื่อรองรับการเปลี่ยนแปลงโครงสร้างประชากรที่จะมีกลุ่มผู้สูงอายุเพิ่มขึ้น เพื่อเป็นโรงพยาบาลชุมชนที่ครอบคลุมกลุ่มผู้ใช้บริการทุกช่วงอายุที่อาศัยอยู่ในย่านลาดพร้าวและบริเวณใกล้เคียง พร้อมทั้งห้องพักรักษาผู้ป่วยที่หลากหลายรูปแบบ ตามความต้องการของผู้ใช้บริการ ด้วยทีมแพทย์และพยาบาลพร้อมดูแลผู้ป่วยตลอด 24 ชั่วโมง รวมถึงธุรกิจการให้บริการตรวจสุขภาพ (Mobile Checkup) ทั้งในและนอกสถานที่ และพยาบาลปฏิบัติงานในโรงงานและหน่วยงานต่างๆ

ลักษณะการให้บริการแบ่งตามการให้บริการผู้ป่วย

1. การให้บริการผู้ป่วยนอก โรงพยาบาลฯ สามารถให้บริการในทุกสาขาการแพทย์ โดยปัจจุบันเมื่อรวมอาคารศูนย์ความเป็นเลิศทางการแพทย์ มีห้องให้บริการตรวจรักษาและห้องหัตถการทั้งสิ้น 160 ห้อง สามารถให้บริการลูกค้าได้มากกว่า 6,000 คนต่อวัน

2. การให้บริการผู้ป่วยใน โรงพยาบาลฯ มีห้องพักรักษาผู้ป่วยให้บริการรวมห้องพักรักษาในของอาคารศูนย์ความเป็นเลิศฯ รวมทั้งสิ้นจำนวน 135 ห้อง รวม 206 เตียง

ลักษณะการให้บริการแบ่งตามกลุ่มผู้ใช้บริการ

1) กลุ่มผู้ใช้บริการทั่วไป ซึ่งประกอบด้วย

1.1 กลุ่มผู้ชำระเงินเอง คือ ผู้ใช้บริการมีการจ่ายค่ารักษาพยาบาลตามการรักษจริง ไม่ได้ใช้สิทธิประกันใดๆ รวมถึงกลุ่มสมาชิก ที่ได้รับสิทธิส่วนลดพิเศษตามเงื่อนไขของโรงพยาบาลฯ

1.2 กลุ่มคู่สัญญา เป็นกลุ่มผู้ใช้บริการที่ทางบริษัทต้นสังกัดมีการทำสัญญาการให้บริการรักษาพยาบาลกับทางโรงพยาบาลฯ ซึ่งประกอบไปด้วยกลุ่มผู้ใช้บริการที่มีกรรมธรรม์ประกันกับบริษัทประกัน กลุ่มผู้ใช้บริการสังกัดองค์กรที่เป็นคู่สัญญากับโรงพยาบาลฯ เช่น สถาบันการศึกษาและบริษัทคู่สัญญา เป็นต้น และกลุ่มผู้ใช้บริการตามสิทธิพระราชบัญญัติคุ้มครองผู้ประสบภัยจากรถ ซึ่งทางบริษัทฯ จะมีการเรียกเก็บค่ารักษาพยาบาลกับบริษัทประกันคู่สัญญาหรือองค์กรคู่สัญญาโดยตรง

1.3 กลุ่มอื่นๆ ได้แก่ กลุ่มข้าราชการและรัฐวิสาหกิจ กลุ่มคนไข้ต่างประเทศ รวมถึงผู้ใช้บริการที่มีสิทธิอื่นๆ ได้แก่ กองทุนเงินทดแทน ผู้ประสบอันตรายจากการทำงาน และ 3 กองทุนฉุกเฉินของสำนักงานหลักประกันสุขภาพแห่งชาติ เป็นต้น

2) กลุ่มประกันสังคม โดยโรงพยาบาลฯ ให้บริการผู้ใช้บริการตามสิทธิประกันสังคม ซึ่งโรงพยาบาลฯ จะได้รับค่ารักษาพยาบาลจากสำนักงานประกันสังคม ตามเงื่อนไขที่สำนักงานประกันสังคมกำหนด

2) กลุ่มธุรกิจให้บริการตรวจวิเคราะห์ ทดสอบวิจัยด้านอาหาร ผลิตภัณฑ์เกษตร ยาและระบบคุณภาพ

สำหรับธุรกิจฯ ดำเนินการโดยบริษัทย่อย คือ AMARC มีลักษณะการให้บริการประกอบด้วย การให้บริการตรวจวิเคราะห์ ทดสอบ และวิจัยด้านเกษตร อาหาร ยา ปัจจัยการผลิตทางการเกษตร และสิ่งแวดล้อมอย่างครบวงจร ครอบคลุมทั้งการตรวจวิเคราะห์ผลิตภัณฑ์ การสอบเทียบเครื่องมือ การตรวจสอบและรับรองฟาร์มและโรงงาน ตามระบบคุณภาพและมาตรฐานสากลด้วยห้องปฏิบัติการที่ประกอบไปด้วยเครื่องมือทางวิทยาศาสตร์ที่ทันสมัย และมีนักวิทยาศาสตร์ผู้เชี่ยวชาญเฉพาะทางหลายแขนงโดยมีวัตถุประสงค์ที่จะช่วยให้สินค้าเกษตรและ

อาหารของประเทศไทยได้รับการควบคุมคุณภาพ ตั้งแต่ต้นน้ำ กลางน้ำ จนถึงผู้บริโภค ผ่านการตรวจวิเคราะห์และการตรวจรับรองระบบคุณภาพที่สอดคล้องกับมาตรฐานสากล เพื่อร่วมสร้างความเชื่อมั่นด้านความปลอดภัยและคุณภาพชีวิตของผู้บริโภค และสร้างโอกาสให้กับภาคธุรกิจและผู้ประกอบการ ผ่านการสร้างเชื่อมั่นในผลิตภัณฑ์และระบบจัดการการผลิตที่ได้มาตรฐานและเป็นที่ยอมรับในระดับสากล

การประกอบธุรกิจแบ่งเป็น 3 กลุ่ม ได้แก่

1. ธุรกิจบริการตรวจวิเคราะห์ บริษัทฯ ให้บริการตรวจวิเคราะห์โดยห้องปฏิบัติการ โดยสามารถแบ่งการให้บริการตรวจวิเคราะห์ตามประเภทของผลิตภัณฑ์ 3 ประเภท ดังนี้
 - 1.1 ผลิตภัณฑ์เกษตรและอาหาร
 - 1.2 ปัจจัยการผลิตทางการเกษตรและสิ่งแวดล้อม
 - 1.3 ผลิตภัณฑ์ยา สมุนไพร ผลิตภัณฑ์เสริมอาหาร และเครื่องสำอาง
2. ธุรกิจบริการสอบเทียบเครื่องมือ และอุปกรณ์
3. ธุรกิจบริการตรวจสอบและรับรองระบบ

ปัจจุบันได้รับสิทธิและประโยชน์จากการส่งเสริมการลงทุนตามบัตรส่งเสริม เพื่อกิจการบริการทดสอบทางวิทยาศาสตร์ รวมจำนวน 3 บัตรส่งเสริม และบริการสอบเทียบมาตรฐานจำนวน 1 บัตรส่งเสริม โดยสิทธิประโยชน์สำคัญที่บริษัทได้รับ

- 1) ได้รับยกเว้นภาษีเงินได้นิติบุคคลสำหรับกำไรสุทธิที่ได้จากการ ประกอบกิจการที่ได้รับการส่งเสริมนับแต่วันที่มีรายได้จากการประกอบกิจการ **
- 2) ได้รับยกเว้นไม่ต้องนำเงินปันผลจากกิจการที่ได้รับการส่งเสริม ซึ่งได้รับยกเว้นภาษีเงินได้นิติบุคคล ตามข้อ.1 ไปรวมคำนวณเพื่อเสียภาษีเงินได้

(**) ในกรณีที่ประกอบกิจการขาดทุนในระหว่างเวลาได้รับยกเว้นภาษีเงินได้นิติบุคคล ผู้ได้รับการส่งเสริมจะได้รับอนุญาตให้นำผลขาดทุนประจำปีที่เกิดขึ้นในระหว่างเวลานั้นไปหักออกจากกำไรที่เกิดขึ้นภายหลังระยะเวลาได้รับยกเว้นภาษีเงินได้นิติบุคคลมีกำหนดเวลาไม่เกินห้าปีนับแต่วันพ้นกำหนดเวลานั้น

3) **ธุรกิจสนับสนุนการให้บริการทางการแพทย์ การขยายฐานลูกค้ากลุ่มภูมิภาค และการส่งเสริมสุขภาพทั้งในและนอกสถานที่ รวมถึงการพัฒนาธุรกิจด้านสุขภาพ**

สำหรับธุรกิจ ดำเนินการโดยบริษัทย่อย ประกอบด้วย ABMC , LPM , LPP และ GANRACHA เป็นธุรกิจสนับสนุนงานของโรงพยาบาลและการพัฒนาธุรกิจด้านสุขภาพให้กับบริษัทฯ และบริษัทย่อย โดยมีวัตถุประสงค์การดำเนินการเพื่อให้บริการการสนับสนุนงานด้านบริหารจัดการ การตลาดและการขาย สำหรับการขยายฐานลูกค้า ให้บริการออกหน่วยบริการตรวจสุขภาพเคลื่อนที่ (นอกสถานที่) การบริหารสถานพยาบาลเฉพาะกิจนอกสถานที่ ตลอดจนการพัฒนาธุรกิจที่เกี่ยวข้องกับสถานพยาบาล ศูนย์สุขภาพ ประกอบด้วย โครงการพัฒนาส่วนขยาย Ladprao Medical City ศูนย์สุขภาพส่วนภูมิภาค รวมถึงโครงการเพาะปลูกพืชสมุนไพรทางการแพทย์ โครงการพัฒนาอสังหาริมทรัพย์ที่เกี่ยวข้องกับสุขภาพ รวมถึงการพัฒนาและจำหน่ายผลิตภัณฑ์ทางการแพทย์ เป็นต้น โดยบริษัทย่อยดำเนินการว่าจ้างบุคลากรที่มีคุณสมบัติที่เหมาะสม เพื่อทำหน้าที่ให้คำปรึกษาและร่วมบริหารจัดการและพัฒนาธุรกิจ วางแผนงาน กำหนดนโยบายธุรกิจ ให้สอดคล้องกับนโยบายของบริษัทฯ

4) ธุรกิจสนับสนุนการให้บริการปฏิบัติการ การวิเคราะห์ และวิจัยทางการแพทย์

สำหรับธุรกิจ ดำเนินการโดยบริษัทย่อย คือ AMLC เป็นธุรกิจสนับสนุนงานห้องปฏิบัติการ การวิจัยและตรวจวิเคราะห์และวินิจฉัยทางการแพทย์ให้กับทางโรงพยาบาล ประกอบด้วย การให้บริการตรวจวิเคราะห์ทางวิทยาศาสตร์ เช่น ด้านเคมี ด้านภูมิคุ้มกันวิทยา ด้านโลหิตวิทยา และด้านจุลชีววิทยา เป็นต้น บริษัทได้รับอนุมัติการส่งเสริมการลงทุนในกิจการทั้งหมดของบริษัท เมื่อวันที่ 30 พฤศจิกายน 2561 และได้รับบัตรส่งเสริม เมื่อวันที่ 16 มกราคม 2562 และเริ่มใช้สิทธิยกเว้นภาษีเงินได้นิติบุคคลสำหรับกำไรสุทธิที่ได้จากการประกอบกิจการ เมื่อวันที่ 1 ตุลาคม 2562

โดยสิทธิประโยชน์สำคัญที่บริษัทจะได้รับ

- 1) ได้รับยกเว้นภาษีเงินได้นิติบุคคลสำหรับกำไรสุทธิที่ได้จากการ ประกอบกิจการที่ได้รับการส่งเสริม นับแต่วันที่มียารายได้จากการประกอบกิจการ **
- 2) ได้รับยกเว้นไม่ต้องนำเงินปันผลจากกิจการที่ได้รับการส่งเสริม ซึ่งได้รับยกเว้นภาษีเงินได้นิติบุคคล ตามข้อ.1 ไปรวมคำนวณเพื่อเสียภาษีเงินได้

(**) ในกรณีที่ประกอบกิจการขาดทุนในระหว่างเวลาได้รับยกเว้นภาษีเงินได้นิติบุคคล ผู้ได้รับการส่งเสริมจะได้รับอนุญาตให้นำผลขาดทุนประจำปีที่เกิดขึ้นในระหว่างเวลานั้นไปหักออกจากกำไรที่เกิดขึ้นภายหลังระยะเวลาได้รับยกเว้นภาษีเงินได้นิติบุคคลมีกำหนดเวลาไม่เกินห้าปีนับแต่วันพ้นกำหนดเวลานั้น

1.2 โครงสร้างรายได้ และ ทรัพย์สินที่ใช้ในการประกอบธุรกิจ

โครงสร้างรายได้

รายได้	ดำเนินการ โดย	2567		2566		2565	
		ล้านบาท	ร้อยละ	ล้านบาท	ร้อยละ	ล้านบาท	ร้อยละ
1) รายได้จากกิจการ รักษาพยาบาล		2,055.04	84.35	1,944.36	85.97	2,152.99	88.34
• รายได้จากผู้ให้บริการทั่วไป		1,420.31	58.30	1,162.03	51.38	1,107.48	45.44
• รายได้จากโครงการ ประกันสังคม	LPH	634.73	26.05	645.97	28.56	830.52	34.08
• รายได้จากการให้บริการวัคซีน และการตรวจสุขภาพ		0.00	0.00	132.35	6.03	214.99	8.82
2) รายได้ค่าบริการ		344.14	14.13	288.87	12.77	263.79	10.82
• รายได้จากการตรวจ วิเคราะห์	AMARC	344.14	14.13	288.87	12.77	263.79	10.82
3) รายได้อื่น		37.00	1.52	28.41	1.26	20.25	0.83
• ค่าเช่ารับ		8.15	0.34	6.65	0.30	3.61	0.15
• อื่นๆ*		28.85	1.18	21.77	0.96	16.64	0.68
รวม		2,436.18	100.00	2,261.64	100.00	2,437.03	100.00

ทรัพย์สินที่ใช้ในการประกอบธุรกิจ

ณ วันที่ 31 ธันวาคม 2567 บริษัทฯ และบริษัทย่อย มีทรัพย์สินหลักที่ใช้ในการประกอบธุรกิจ ดังนี้

สินทรัพย์	มูลค่าทางบัญชีสุทธิ (ล้านบาท)	ลักษณะกรรมสิทธิ์	ภาระผูกพัน
ที่ดิน อาคารและอุปกรณ์	1,982.04	บริษัทฯ (LPH) และบริษัทย่อย เป็นเจ้าของ	ไม่มีภาระผูกพัน
• ที่ดิน	147.33	บริษัทฯ (LPH) และบริษัทย่อย เป็นเจ้าของ	ไม่มีภาระผูกพัน
• อาคารและส่วนปรับปรุง	1,281.33	บริษัทฯ (LPH) และบริษัทย่อย เป็นเจ้าของ	ไม่มีภาระผูกพัน
• อุปกรณ์-เครื่องมือแพทย์และเครื่องมือเครื่องใช้ในห้องปฏิบัติการ	400.03	บริษัทฯ (LPH) และบริษัทย่อย เป็นเจ้าของ	ไม่มีภาระผูกพัน
• อุปกรณ์และเครื่องใช้สำนักงาน	30.75	บริษัทฯ (LPH) และบริษัทย่อย เป็นเจ้าของ	ไม่มีภาระผูกพัน
• ยานพาหนะ	22.15	บริษัทฯ (LPH) และบริษัทย่อย เป็นเจ้าของ	ไม่มีภาระผูกพัน
• งานระหว่างก่อสร้าง	100.44	บริษัทฯ (LPH) และบริษัทย่อยเป็นเจ้าของ	ไม่มีภาระผูกพัน

รายละเอียดที่ดินและอาคาร ที่ใช้ในการประกอบธุรกิจ

รายละเอียดทรัพย์สิน	ลักษณะการใช้งาน	ลักษณะกรรมสิทธิ์	ภาระผูกพัน
1. ที่ดิน			
1.1) โฉนดเลขที่ 28794 28795, 28803, 28804, 28805, 28806 ตั้งอยู่ที่ แขวงวังทองหลาง เขตบางกะปิ กรุงเทพมหานคร เนื้อที่ 1-2-5 ไร่	ที่ตั้งอาคารโรงพยาบาลลาดพร้าว (อาคาร 1)	บริษัทฯ (LPH) เป็นเจ้าของ	ไม่มีภาระผูกพัน
1.2) โฉนดเลขที่ 28790, 28791, 28802, 134716, 148730 ตั้งอยู่ที่ แขวงวังทองหลาง เขตบางกะปิ กรุงเทพมหานคร เนื้อที่ 1-1-14 ไร่	ที่ตั้งอาคารศูนย์การแพทย์ เฉพาะทาง (อาคาร 2)	บริษัทฯ (LPH) เป็นเจ้าของ	ไม่มีภาระผูกพัน
1.3) โฉนดเลขที่ 8178 - 8180 และ 39324 ตั้งอยู่ที่ แขวงวังทองหลาง เขตบางกะปิ กรุงเทพมหานคร เนื้อที่ 1-3-13 ไร่	ที่ตั้งอาคาร หอพักโรงพยาบาล ลาดพร้าว	บริษัทฯ (LPH) เป็นเจ้าของ	ไม่มีภาระผูกพัน

รายละเอียดทรัพย์สิน	ลักษณะการใช้งาน	ลักษณะกรรมสิทธิ์	ภาระผูกพัน
1.4) โฉนดเลขที่ 7022, 239799-239802 ตั้งอยู่ที่ แขวงวังทองหลาง เขตบางกะปิ กรุงเทพมหานคร เนื้อที่ 0-3-45 ไร่	ที่ตั้งอาคารสำนักงานใหญ่และห้องปฏิบัติการ AMARC (บริษัทย่อย)	บริษัทย่อย AMARC เป็นเจ้าของ	ไม่มีภาระผูกพัน
2. อาคารและส่วนปรับปรุง			
2.1) อาคารและส่วนปรับปรุง โรงพยาบาลลาดพร้าว (อาคาร 1) อาคารสูง 15 ชั้น พื้นที่ 19,412 ตร.ม.	สำหรับเป็นสถานที่ประกอบธุรกิจ	บริษัทฯ (LPH) เป็นเจ้าของ	ไม่มีภาระผูกพัน
2.2) ศูนย์การแพทย์เฉพาะทาง อาคาร 2 อาคารสูง 6 ชั้น พื้นที่ 5,176 ตร.ม.	สำหรับเป็นสถานที่ประกอบธุรกิจ	บริษัทฯ (LPH) เป็นเจ้าของ	ไม่มีภาระผูกพัน
2.3) อาคารโรงพยาบาลลาดพร้าว เวชกรรม อาคารสูง 6 ชั้น พื้นที่ 6,270 ตร.ม.	สำหรับเป็นสถานที่ประกอบธุรกิจ	บริษัทฯ (LPH) เป็นเจ้าของ	ไม่มีภาระผูกพัน
2.4) ส่วนปรับปรุงอาคาร เลขที่ 2687 ถ.ลาดพร้าว (“อาคาร 4”)	สำหรับเป็นสถานที่ประกอบธุรกิจ และเป็นพื้นที่ให้ ABMC (บริษัทย่อย) เช่าบางส่วน	ส่วนปรับปรุงพื้นที่เช่า	ไม่มีภาระผูกพัน
2.5) อาคารหอพักและส่วนปรับปรุง อาคารพักอาศัยสูง 7 ชั้น พื้นที่ 5,015 ตร.ม.	สำหรับเป็นสถานที่ประกอบธุรกิจ	บริษัทฯ (LPH) เป็นเจ้าของ	ไม่มีภาระผูกพัน
2.6) อาคารศูนย์ห้องปฏิบัติการและวิจัยทางการแพทย์และการเกษตรแห่งเอเชีย-อาคารสูง 5 ชั้น พื้นที่ 4,140 ตร.ม. (รวมและงานระบบอาคารและสาธารณูปโภค)	สำหรับเป็นสำนักงานใหญ่และสถานที่ประกอบธุรกิจ ห้องปฏิบัติการของ AMARC (บริษัทย่อย)	บริษัทย่อย AMARC เป็นเจ้าของ	ไม่มีภาระผูกพัน
2.7) อาคารสำนักงาน 1 ชั้น พื้นที่ 126.82 ตรม.	สำหรับเป็นสถานที่ประกอบธุรกิจ ของ AMARC (บริษัทย่อย)	บริษัทย่อย AMARC เช่าดำเนินงาน	ไม่มีภาระผูกพัน
2.8) อาคารสำนักงาน 1 ชั้น พื้นที่ 117 ตรม. (ในมหาวิทยาลัยเกษตร)	สำหรับเป็นสถานที่ประกอบธุรกิจ ห้องปฏิบัติการของ AMARC (บริษัทย่อย)	บริษัทย่อย AMARC เช่าดำเนินงาน	ไม่มีภาระผูกพัน

รายละเอียดทรัพย์สิน	ลักษณะการใช้งาน	ลักษณะกรรมสิทธิ์	ภาระผูกพัน
2.9) อาคารสำนักงาน 1 ชั้น พื้นที่ 2 ห้อง (ในมหาวิทยาลัยบูรพา)	สำหรับเป็นสถานที่ประกอบธุรกิจ ห้องปฏิบัติการของ AMARC (บริษัทย่อย)	บริษัทย่อย AMARC เช่าดำเนินงาน	ไม่มีภาระผูกพัน
2.10) อาคารสำนักงาน 1 ชั้น พื้นที่ 96 ตรม.	สำหรับเป็นสถานที่ประกอบธุรกิจ ของ AMARC (บริษัทย่อย)	บริษัทย่อย AMARC เช่าดำเนินงาน	ไม่มีภาระผูกพัน
2.11) พื้นที่ลานจอดรถ พื้นที่ 347 ตรว.	เป็นสถานที่จอดรถสำหรับใช้ใน กิจการของบริษัท	บริษัทย่อย AMARC เช่าดำเนินงาน	ไม่มีภาระผูกพัน
2.12) อาคารสำนักงาน เลขที่ 134 จ.ลำพูน	สำหรับเป็นศูนย์ประสานงานและรับ ตัวอย่างในตลาดภาคเหนือ ของ AMARC (บริษัทย่อย)	บริษัทย่อย AMARC เช่าดำเนินงาน	ไม่มีภาระผูกพัน
2.13) อาคารโรงพยาบาล เลขที่ 13/7 จ.พระนครศรีอยุธยา	สำหรับเป็นสถานที่ประกอบธุรกิจ ของ บริษัทย่อย (LPM)	บริษัทย่อย LPM เช่า ดำเนินงาน	ไม่มีภาระผูกพัน
2.14) อาคารสำนักงาน 2 คูหา เลขที่ 1036/1, 1036/2 จ.นครราชสีมา	สำหรับเป็นส่วนขยายการให้บริการ และประสานงานตลาดภูมิภาคของ บริษัทย่อย (LPM)	บริษัทย่อย LPM เช่า ดำเนินงาน	ไม่มีภาระผูกพัน

สิทธิการเช่าระยะยาวที่ดิน

ประเภทของทรัพย์สิน ที่ได้รับสิทธิการเช่า	วัตถุประสงค์ ในการใช้งาน	คู่สัญญา	สาระสำคัญของสัญญา
1. ที่ดิน โฉนดเลขที่ 24210-24211 ตั้งอยู่ที่ แขวงวังทองหลาง เขตบางกะปิ กรุงเทพมหานคร เนื้อที่ 1-1-18 ไร่ (เดิมใช้เป็นส่วนบริการจอดรถ)	เป็นสถานที่ตั้งอาคาร ศูนย์ความเป็นเลิศทาง การแพทย์	1. นายชวลิต เซ็นเสถียร 2. นายประเสริฐ เซ็นเสถียร 3. นางละเอียด เซ็นเสถียร 4. นางละอวบ มะแก้ว	เริ่มต้นสัญญา 1 เมษายน 2556 ระยะเวลาการเช่า 20 ปี สิ้นสุด 31 มีนาคม 2576 โดยมีกำหนด ชำระค่าเช่าที่ดินดังนี้ 1) ค่าเช่าที่ดิน ตั้งแต่วันที่ 1 เมษายน 2556 ถึง 31 มีนาคม 2566 ปีละ 447,368.42 บาท 2) ค่าเช่าที่ดิน ตั้งแต่วันที่ 1 เมษายน 2566 ถึง 31 มีนาคม 2576 ปีละ 492,105.26 บาท

ประเภทของทรัพย์สิน ที่ได้รับสิทธิการเช่า	วัตถุประสงค์ ในการใช้งาน	คู่สัญญา	สาระสำคัญของสัญญา
			*หมายเหตุ ปัจจุบันบริษัทฯ ได้ ทำสัญญาในการขยาย ระยะเวลาในการเช่าที่ดิน ดังกล่าวเพิ่มเติมอีก 10 ปี รวม เป็น 30 ปี (สิ้นสุดวันที่ 31 มีนาคม 2586) ตามสัญญาลง วันที่ 31 สิงหาคม 2558
2. ที่ดิน	เพื่อเป็นสถานที่ก่อสร้างโรงพยาบาลศูนย์การแพทย์เฉพาะทางอีก 2 อาคาร		
2.1) โฉนดเลขที่ 24214 - 24215 ตั้งอยู่ที่ แขวงวังทองหลาง เขตบางกะปิ กรุงเทพมหานคร เนื้อที่ 1-1-98 ไร่	เพื่อเป็นสถานที่ก่อสร้าง โรงพยาบาลศูนย์ การแพทย์เฉพาะทางอีก 2 อาคาร ปัจจุบันใช้เป็นสถานที่ จอดรถสำหรับผู้มาใช้ บริการสถานพยาบาล	1. นายศักดิ์ชาย เชนเสถียร	เริ่มต้นสัญญา 1 มกราคม 2567 ระยะเวลาการเช่า 30 ปี สิ้นสุด 31 ธันวาคม 2596 โดยมีอัตราค่า เช่าที่ดินรายปี ดังนี้ ปีที่ 1-5 794,307.40 บาท ปีที่ 6-10 873,738.14 บาท ปีที่ 11-15 1,004,798.86 บาท ปีที่ 16-20 1,205,758.63 บาท ปีที่ 21-25 1,507,198.29 บาท ปีที่ 26-30 1,974,112.90 บาท
2.2) โฉนดเลขที่ 24213 (บรรยายส่วนกรรมสิทธิ์) ตั้งอยู่ที่ แขวงวังทองหลาง เขตบางกะปิ กรุงเทพมหานคร เนื้อที่ 0-2-64 ไร่	เพื่อเป็นสถานที่ก่อสร้าง โรงพยาบาลศูนย์ การแพทย์เฉพาะทางอีก 2 อาคาร ปัจจุบันใช้เป็นสถานที่ จอดรถสำหรับผู้มาใช้ บริการสถานพยาบาล	นายศักดิ์ชาย เชนเสถียร	เริ่มต้นสัญญา 1 มกราคม 2567 ระยะเวลาการเช่า 30 ปี สิ้นสุด 31 ธันวาคม 2596 โดยมีอัตราค่า เช่าที่ดินรายปี ดังนี้ ปีที่ 1-5 350,664.14 บาท ปีที่ 6-10 385,730.55 บาท ปีที่ 11-15 443,590.13 บาท ปีที่ 16-20 532,308.16 บาท ปีที่ 21-25 665,385.20 บาท ปีที่ 26-30 871,650.85 บาท
2.3) โฉนดเลขที่ 24213 (บรรยายส่วนกรรมสิทธิ์) ตั้งอยู่ที่ แขวงวังทองหลาง	เพื่อเป็นสถานที่ก่อสร้าง โรงพยาบาลศูนย์	นางนริษฐา พานิชนก	เริ่มต้นสัญญา 1 มกราคม 2567 ระยะเวลาการเช่า 30 ปี สิ้นสุด

ประเภทของทรัพย์สิน ที่ได้รับสิทธิการเช่า	วัตถุประสงค์ ในการใช้งาน	คู่สัญญา	สาระสำคัญของสัญญา
เขตบางกะปิ กรุงเทพมหานคร เนื้อที่ 0-1-92 ไร่	การแพทย์เฉพาะทางอีก 2 อาคาร ปัจจุบันใช้เป็นสถานที่ จอดรถสำหรับผู้มาใช้ บริการสถานพยาบาล		31 ธันวาคม 2596 โดยมีอัตราค่า เช่าที่ดินรายปี ดังนี้ ปีที่ 1-5 255,028.46 บาท ปีที่ 6-10 280,531.31 บาท ปีที่ 11-15 322,611.01 บาท ปีที่ 16-20 387,133.21 บาท ปีที่ 21-25 483,916.51 บาท ปีที่ 26-30 633,927.89 บาท
3. ที่ดิน	เป็นที่ตั้งของอาคารจอดรถอัจฉริยะ		
3.1) โฉนดเลขที่ 9486 ตั้งอยู่ที่ แขวงคลองเจ้าคุณสิงห์ เขตวังทองหลาง กรุงเทพมหานคร เนื้อที่ 0-1-43 ไร่	เป็นที่ตั้งของอาคารจอด รถอัจฉริยะ	นายอุส่าห์ เซ็นเสถียร	เริ่มต้นสัญญา 1 มกราคม 2567 ระยะเวลาการเช่า 30 ปี สิ้นสุด 31 ธันวาคม 2596 โดยมีอัตรา ค่าเช่าที่ดินรายปี ดังนี้ ปีที่ 1-5 189,473.68 บาท ปีที่ 6-10 208,421.05 บาท ปีที่ 11-15 239,684.21 บาท ปีที่ 16-20 287,621.05 บาท ปีที่ 21-25 359,526.32 บาท ปีที่ 26-30 469,659.65 บาท
3.2) โฉนดเลขที่ 8562 ตั้งอยู่ที่ แขวงคลองเจ้าคุณสิงห์ เขตวังทองหลาง กรุงเทพมหานคร เนื้อที่ 0-1-43 ไร่	เป็นที่ตั้งของอาคารจอด รถอัจฉริยะ	นางละออ ฮานาฟี	เริ่มต้นสัญญา 1 มกราคม 2567 ระยะเวลาการเช่า 30 ปี สิ้นสุด 31 ธันวาคม 2596 โดยมีอัตรา ค่าเช่าที่ดินรายปี ดังนี้ ปีที่ 1-5 189,473.68 บาท ปีที่ 6-10 208,421.05 บาท ปีที่ 11-15 239,684.21 บาท ปีที่ 16-20 287,621.05 บาท ปีที่ 21-25 359,526.32 บาท ปีที่ 26-30 469,659.65 บาท

ประเภทของทรัพย์สิน ที่ได้รับสิทธิการเช่า	วัตถุประสงค์ ในการใช้งาน	คู่สัญญา	สาระสำคัญของสัญญา
3.3) โฉนดเลขที่ 9487 ตั้งอยู่ที่ แขวงคลองเจ้าคุณสิงห์ เขตวังทองหลาง กรุงเทพมหานคร เนื้อที่ 0-0-71 ไร่	เป็นที่ตั้งของอาคารจอดรถ รถจักรยานยนต์	นางสุภาภรณ์ อ่อนหวาน	เริ่มต้นสัญญา 1 มกราคม 2567 ระยะเวลาการเช่า 30 ปี สิ้นสุด 31 ธันวาคม 2596 โดยมีอัตราค่า เช่าที่ดินรายปี ดังนี้ ปีที่ 1-5 94,736.84 บาท ปีที่ 6-10 104,210.53 บาท ปีที่ 11-15 119,842.11 บาท ปีที่ 16-20 143,810.53 บาท ปีที่ 21-25 179,763.16 บาท ปีที่ 26-30 234,829.82 บาท
3.4) โฉนดเลขที่ 9488 ตั้งอยู่ที่ แขวงคลองเจ้าคุณสิงห์ เขตวังทองหลาง กรุงเทพมหานคร เนื้อที่ 0-0-71 ไร่	เป็นที่ตั้งของอาคารจอดรถ รถจักรยานยนต์	นางสาววลีพร เข็นเสถียร	เริ่มต้นสัญญา 1 มกราคม 2567 ระยะเวลาการเช่า 30 ปี สิ้นสุด 31 ธันวาคม 2596 โดยมีอัตราค่า เช่าที่ดินรายปี ดังนี้ ปีที่ 1-5 94,736.84 บาท ปีที่ 6-10 104,210.53 บาท ปีที่ 11-15 119,842.11 บาท ปีที่ 16-20 143,810.53 บาท ปีที่ 21-25 179,763.16 บาท ปีที่ 26-30 234,829.82 บาท
4. ที่ดิน โฉนดเลขที่ 210280 ตั้งอยู่ที่ แขวงวังทองหลาง เขตบางกะปิ กรุงเทพมหานคร เนื้อที่ 0-0-65 ไร่	เพื่อใช้เป็นทางสัญจร และเป็นทางผ่าน	นางศิริมา กิจคนกร	เริ่มต้นสัญญา 1 มกราคม 2560 ระยะเวลาการเช่า 30 ปี สิ้นสุด 31 ธันวาคม 2589 โดยมีกำหนด ชำระค่าใช้ทางที่ดินปีละ 17,052.63 บาท
5. ที่ดิน โฉนดเลขที่ 6212 ตั้งอยู่ที่ แขวงคลองจั่น เขตบางกะปิ กรุงเทพมหานคร เนื้อที่ 2-0-2 ไร่	เป็นพื้นที่ร้านค้าให้เช่า, ส่วนบริการ, และสถานที่ จอดรถสำหรับผู้มาใช้บริการ สถานพยาบาล	บริษัท ทองถม เอสเตท จำกัด	ต่อสัญญา 1 พฤษภาคม 2567 ระยะเวลาการเช่า 3 ปี สิ้นสุด 30 เมษายน 2570 โดยมีอัตราค่า เช่าที่ดินเดือนละ 382,017 บาท

ประเภทของทรัพย์สิน ที่ได้รับสิทธิการเช่า	วัตถุประสงค์ ในการใช้งาน	คู่สัญญา	สาระสำคัญของสัญญา
6. ที่ดิน โฉนดเลขที่ 43835 ตั้งอยู่ที่ แขวงวังทองหลาง เขตบางกะปิ กรุงเทพมหานคร เนื้อที่ 1-0-0 ไร่	เป็นสถานที่จอดรถ สำหรับผู้มาใช้บริการ สถานพยาบาล	นางจำลอง แซ่เตีย	ต่อสัญญา 1 มกราคม 2567 ระยะเวลาการเช่า 12 เดือน สิ้นสุด 31 ธันวาคม 2567 โดยมี อัตราค่าเช่าที่ดินเดือนละ 80,000 บาท และอยู่ระหว่างการ ต่ออายุสัญญารอบถัดไป
7. ที่ดิน โฉนดเลขที่ 56161 ตั้งอยู่ที่ แขวงวังทองหลาง เขตบางกะปิ กรุงเทพมหานคร เนื้อที่ 0-2-0 ไร่	เป็นสถานที่จอดรถ สำหรับผู้มาใช้บริการ สถานพยาบาล	นายเนาวเทจชิงห์ กุกระยา	ต่อสัญญา 1 มีนาคม 2567 ระยะเวลาการเช่า 3 ปีสิ้นสุด 28 กุมภาพันธ์ 2570 โดยมีอัตราค่า เช่าที่ดินเดือนละ 36,842.11 บาท
8. ที่ดิน โฉนดเลขที่ 56126 ตั้งอยู่ที่ แขวงวังทองหลาง เขตบางกะปิ กรุงเทพมหานคร เนื้อที่ 0-2-0 ไร่	เพื่อเป็นสถานที่จอดรถ สำหรับผู้มาใช้บริการ สถานพยาบาล	นางสุวรรณี จิตอนันตพร	ต่ออายุ จากสัญญาเช่า 3 ปีเดิม เริ่มสัญญา 1 ธันวาคม 2566 ระยะเวลาการเช่า 3 ปี สิ้นสุด 30 พฤศจิกายน 2569 โดยมีอัตรา ค่าเช่าที่ดินเดือนละ 42,350.00 บาท
9. ที่ดิน			
9.1) โฉนดเลขที่ 29289 ตั้งอยู่ที่ แขวงวังทองหลาง เขตบางกะปิ กรุงเทพมหานคร เนื้อที่ 0-1-0 ไร่ และ โฉนดเลขที่ 10319 ตั้งอยู่ที่ แขวงพลับพลา เขตวังทองหลาง กรุงเทพมหานคร เนื้อที่ 0-0-80 ไร่	ปัจจุบันใช้เป็นอาคาร ศูนย์ ก า ร แ พ ท ย ประกันสังคม อาคาร LP120 Complex (ศูนย์ Fitness และพื้นที่ ร้านค้าให้เช่า)	1. นายเชษฐพงษ์ จิระเลิศพงษ์ 2. นายนันทพงษ์ จิระเลิศพงษ์	สัญญาฉบับปรับปรุงแก้ไขเริ่มต้น 1 มกราคม 2567 ระยะเวลาการ เช่า 11 ปี สิ้นสุด 31 ธันวาคม 2577 โดยมีอัตราค่าเช่าที่ดินราย ปี ดังนี้ ปีที่ 1-2 1,429,000.00 บาท ปีที่ 3-5 1,715,000.00 บาท ปีที่ 6-8 2,429,000.00 บาท ปีที่ 9-11 3,000,000.00 บาท

ประเภทของทรัพย์สิน ที่ได้รับสิทธิการเช่า	วัตถุประสงค์ ในการใช้งาน	คู่สัญญา	สาระสำคัญของสัญญา
9.2) โฉนดเลขที่ 29291 ตั้งอยู่ที่แขวง วังทองหลาง เขตบางกะปิ กรุงเทพมหานคร เนื้อที่ 0-1-0 ไร่	ปัจจุบันใช้เป็นอาคาร ศูนย์ ก า ร แ พ ท ย์ ประกันสังคม อาคาร LP120 Complex (ศูนย์ Fitness และพื้นที่ ร้านค้าให้เช่า)	1. นางเกศินี จิระเลิศพงษ์ 2. นายเชษฐพงษ์ จิระเลิศพงษ์ 3. นายนันทพงษ์ จิระเลิศพงษ์	สัญญาฉบับปรับปรุงแก้ไขเริ่มต้น 1 มกราคม 2567 ระยะเวลาการ เช่า 11 ปี สิ้นสุด 31 ธันวาคม 2577 โดยมีอัตราค่าเช่าที่ดินราย ปี ดังนี้ ปีที่ 1-2 1,429,000.00 บาท ปีที่ 3-5 1,715,000.00 บาท ปีที่ 6-8 2,429,000.00 บาท ปีที่ 9-11 3,000,000.00 บาท
9.3) โฉนดเลขที่ 29292 ตั้งอยู่ที่แขวง วังทองหลาง เขตบางกะปิ กรุงเทพมหานคร เนื้อที่ 0-1-0 ไร่	ปัจจุบันใช้เป็นอาคาร ศูนย์ ก า ร แ พ ท ย์ ประกันสังคม อาคาร LP120 Complex (ศูนย์ Fitness และพื้นที่ ร้านค้าให้เช่า)	1.นางเกศินี จิระเลิศพงษ์ 2. นางสาวชลีภรณ์ จิระเลิศพงษ์ 3. นายนันทพงษ์ จิระเลิศพงษ์	สัญญาฉบับปรับปรุงแก้ไขเริ่มต้น 1 มกราคม 2567 ระยะเวลาการ เช่า 11 ปี สิ้นสุด 31 ธันวาคม 2577 โดยมีอัตราค่าเช่าที่ดินราย ปี ดังนี้ ปีที่ 1-2 1,429,000.00 บาท ปีที่ 3-5 1,715,000.00 บาท ปีที่ 6-8 2,429,000.00 บาท ปีที่ 9-11 3,000,000.00 บาท
9.4) โฉนดเลขที่ 10321 ตั้งอยู่ที่แขวง พลับพลา เขตวังทองหลาง กรุงเทพมหานคร เนื้อที่ 0-1-21.8 ไร่ และ โฉนดเลขที่ 29290 ตั้งอยู่ที่แขวง วังทองหลาง เขตบางกะปิ กรุงเทพมหานคร เนื้อที่ 0-1-56 ไร่	ปัจจุบันใช้เป็นอาคาร ศูนย์ ก า ร แ พ ท ย์ ประกันสังคม อาคาร LP120 Complex (ศูนย์ Fitness และพื้นที่ ร้านค้าให้เช่า)	1. นางสาวชลีภรณ์ จิระเลิศพงษ์ 2. นายเชษฐพงษ์ จิระเลิศพงษ์ 3. นายนันทพงษ์ จิระเลิศพงษ์	สัญญาฉบับปรับปรุงแก้ไขเริ่มต้น 1 มกราคม 2567 ระยะเวลาการ เช่า 11 ปี สิ้นสุด 31 ธันวาคม 2577 โดยมีอัตราค่าเช่าที่ดินราย ปี ดังนี้ ปีที่ 1-2 1,429,000.00 บาท ปีที่ 3-5 1,715,000.00 บาท ปีที่ 6-8 2,429,000.00 บาท ปีที่ 9-11 3,000,000.00 บาท

ประเภทของทรัพย์สิน ที่ได้รับสิทธิการเช่า	วัตถุประสงค์ ในการใช้งาน	คู่สัญญา	สาระสำคัญของสัญญา
9.5) โฉนดเลขที่ 29286, 29293 ตั้งอยู่ที่ แขวงวังทองกลาง เขตบางกะปิ กรุงเทพมหานคร เนื้อที่ 0-2-78 ไร่	ปัจจุบันใช้เป็นอาคาร ศูนย์กายภาพบำบัด ประกันสังคม อาคาร LP120 Complex (ศูนย์ Fitness และพื้นที่ ร้านค้าให้เช่า)	1. นางเกศินี จิระเลิศพงษ์ 2. นายนันทพงษ์ จิระเลิศพงษ์	สัญญาฉบับปรับปรุงแก้ไขเริ่มต้น 1 มกราคม 2567 ระยะเวลาการ เช่า 11 ปี สิ้นสุด 31 ธันวาคม 2577 โดยมีอัตราค่าเช่าที่ดินราย ปี ดังนี้ ปีที่ 1-2 1,429,000.00 บาท ปีที่ 3-5 1,715,000.00 บาท ปีที่ 6-8 2,429,000.00 บาท ปีที่ 9-11 3,000,000.00 บาท
9.6) โฉนดเลขที่ 29295 ตั้งอยู่ที่แขวง วังทองกลาง เขตบางกะปิ กรุงเทพมหานคร เนื้อที่ 0-1-56 ไร่	ปัจจุบันใช้เป็นอาคาร ศูนย์กายภาพบำบัด ประกันสังคม อาคาร LP120 Complex (ศูนย์ Fitness และพื้นที่ ร้านค้าให้เช่า)	1. นางเกศินี จิระเลิศพงษ์ 2. นางสาวชลธิภรณ์ จิระเลิศพงษ์ 3. นายเชษฐพงษ์ จิระเลิศพงษ์ 4. นายนันทพงษ์ จิระเลิศพงษ์	สัญญาฉบับปรับปรุงแก้ไขเริ่มต้น 1 มกราคม 2567 ระยะเวลาการ เช่า 11 ปี สิ้นสุด 31 ธันวาคม 2577 โดยมีอัตราค่าเช่าที่ดินราย ปี ดังนี้ ปีที่ 1-2 1,429,000.00 บาท ปีที่ 3-5 1,715,000.00 บาท ปีที่ 6-8 2,429,000.00 บาท ปีที่ 9-11 3,000,000.00 บาท
9.7) โฉนดเลขที่ 29294 ตั้งอยู่ที่แขวง วังทองกลาง เขตบางกะปิ กรุงเทพมหานคร เนื้อที่ 0-1-0 ไร่	ปัจจุบันใช้เป็นอาคาร ศูนย์กายภาพบำบัด ประกันสังคม อาคาร LP120 Complex (ศูนย์ Fitness และพื้นที่ ร้านค้าให้เช่า)	นายนันทพงษ์ จิระเลิศพงษ์	สัญญาฉบับปรับปรุงแก้ไขเริ่มต้น 1 มกราคม 2567 ระยะเวลาการ เช่า 11 ปี สิ้นสุด 31 ธันวาคม 2577 โดยมีอัตราค่าเช่าที่ดินราย ปี ดังนี้ ปีที่ 1-2 1,429,000.00 บาท ปีที่ 3-5 1,715,000.00 บาท ปีที่ 6-8 2,429,000.00 บาท ปีที่ 9-11 3,000,000.00 บาท

สินทรัพย์สิทธิการใช้ ณ วันที่ 31 ธันวาคม 2567

รายละเอียดทรัพย์สิน	มูลค่าทางบัญชีสุทธิ (ล้านบาท)	ลักษณะกรรมสิทธิ์	ภาระผูกพัน
ที่ดิน	240.11	บริษัทฯ (LPH) และ บริษัทย่อย เช่าดำเนินงาน	เช่าสินทรัพย์ดำเนินงาน
อาคาร	5.65	บริษัทฯ (LPH) และ บริษัทย่อย เช่าดำเนินงาน	ห ล า ย ป ร ะ เภ ท
อุปกรณ์	11.56	บริษัทฯ (LPH) และ บริษัทย่อย เช่าดำเนินงาน	ประกอบด้วย ที่ดิน
ยานพาหนะ	6.31	บริษัทฯ (LPH) และ บริษัทย่อย (AMARC) เช่าดำเนินงาน	อาคารสำนักงาน อุปกรณ์และรถยนต์ อายุสัญญาเช่า 1 - 30 ปี

อสังหาริมทรัพย์เพื่อการลงทุน ณ วันที่ 31 ธันวาคม 2567

ตามมติที่ประชุมคณะกรรมการบริหารครั้งที่ 9/2567 เมื่อวันที่ 26 กันยายน 2567 ที่ประชุมมีมติอนุมัติการเปลี่ยนแปลงนโยบายการดำเนินธุรกิจของบริษัทและบริษัทย่อย ในเรื่องการลงทุนและการใช้ประโยชน์ในอสังหาริมทรัพย์เพื่อการลงทุน ภายใต้โครงการพัฒนาศูนย์ขยาย Ladprao Medical City จากเดิมดำเนินการโดยบริษัทย่อย เป็นทรัพย์สินเพื่อดำเนินกิจการสถานพยาบาลและธุรกิจที่เกี่ยวข้องกับสถานพยาบาลโดยบริษัท ดังนั้นบริษัทจึงโอนรายการอสังหาริมทรัพย์เพื่อการลงทุนทั้งจำนวนไปเป็นที่ดิน อาคารและอุปกรณ์และสินทรัพย์สิทธิการใช้ตามสัญญาเช่าด้วยมูลค่าสุทธิตามบัญชี 141.99 ล้านบาท และ 54.15 ล้านบาท ตามลำดับ โดยเริ่มตั้งแต่วันที่ 30 กันยายน 2567 เป็นต้นไป บริษัทได้รับโอนงานระหว่างก่อสร้างจากบริษัทย่อยแล้วเสร็จเมื่อวันที่ 12 พฤศจิกายน 2567 เพื่อดำเนินการขยายกิจการสถานพยาบาลสอดคล้องกับนโยบายและแผนงาน

สินทรัพย์ไม่มีตัวตน ณ วันที่ 31 ธันวาคม 2567

รายละเอียดทรัพย์สิน	ลักษณะการใช้งาน	ลักษณะกรรมสิทธิ์	ภาระผูกพัน	มูลค่าทางบัญชีสุทธิ (ล้านบาท)
1. โปรแกรมคอมพิวเตอร์	สำหรับประกอบธุรกิจ	บริษัทฯ (LPH) และ บริษัทย่อย เป็นเจ้าของ	ไม่มีภาระผูกพัน	10.01
2. ระบบงานเครือข่ายคอมพิวเตอร์	สำหรับประกอบธุรกิจ	บริษัทฯ (LPH) และ บริษัทย่อยเป็นเจ้าของ	ไม่มีภาระผูกพัน	2.99
3. โปรแกรมคอมพิวเตอร์ระหว่างติดตั้ง	สำหรับประกอบธุรกิจ	บริษัทฯ (LPH) และ บริษัทย่อย เป็นเจ้าของ	ไม่มีภาระผูกพัน	1.27
4. เครื่องหมายมาตรฐานรับรองการทดสอบ	สำหรับประกอบธุรกิจ	บริษัทย่อย (AMARC) เป็นเจ้าของ	ไม่มีภาระผูกพัน	16.08
5. เครื่องหมายมาตรฐานการทดสอบระหว่างพิจารณา	สำหรับประกอบธุรกิจ	บริษัทย่อย (AMARC) เป็นเจ้าของ	ไม่มีภาระผูกพัน	4.05

1.3 ข้อมูลหลักทรัพ์และพื้ทอ์

จำนวนทุนจดทะเบียนและทุนชำระแล้ว

ณ วันที่ 31 ธันวาคม 2567 บริษัท มีทุนจดทะเบียนที่ออกและเรียกชำระแล้ว 360,000,000 บาท แบ่งเป็นหุ้นสามัญ 720,000,000 หุ้น มูลค่าที่ตราไว้หุ้นละ 0.50 บาท

ผู้ถือหุ้น

ในปีดำเนินงาน 2567 รายชื่อผู้ถือหุ้นรายใหญ่ 10 รายของบริษัทฯ ปรากฏ ณ วันกำหนดรายชื่อล่าสุด สำหรับสิทธิในการรับเงินปันผล วันที่ 29 พฤศจิกายน 2567 มีดังต่อไปนี้

กลุ่มผู้ถือหุ้น	จำนวนหุ้นที่ถือ (หุ้น)	สัดส่วนการถือหุ้น (ร้อยละ)
1. บริษัท แอล.พี.โฮลดิ้ง จำกัด	225,590,000	31.33
2. บริษัท แอล.พี.โฮลดิ้ง จำกัด (สำนักงานใหญ่)	39,958,400	5.55
3. นาย พิพัฒน์ เศวตวิลาส	37,543,684	5.21
4. บริษัท เอ็นซีเอส 2555 โฮลดิ้ง จำกัด	34,749,880	4.83
5. นาย อังกร ชันทนวานิช	28,016,600	3.89
6. นาง วิมลทิพย์ พงศธร	22,900,000	3.18
7. ธนาคาร กสิกรไทย จำกัด (มหาชน)	16,800,000	2.33
8. รศ.นพ. ประกิต พุกษ์ประเสริฐ	12,337,700	1.71
9. นาย อานนท์ ขวาลา	11,111,111	1.54
10. นาย สมศักดิ์ โล่ห์เลขา	7,765,360	1.08
รวม	436,772,735	60.65

นโยบายการจ่ายเงินปันผล

บริษัทฯ มีเจตนารมณ์ที่จะดำเนินธุรกิจบนพื้นฐานของหลักการกำกับกิจการที่ดี มีความโปร่งใส และสามารถตรวจสอบได้ โดยคำนึงถึงผลประโยชน์ของผู้มีส่วนได้เสียทุกกลุ่มเป็นสำคัญ และบริษัทฯ ยังตระหนักถึงสิทธิของผู้ถือหุ้นทั้งในฐานะนักลงทุน และเจ้าของบริษัทฯ ดังนั้น เพื่อเป็นการเพิ่มมูลค่าให้แก่ผู้ถือหุ้นในระยะยาว บริษัทฯ จึงกำหนดนโยบายการจ่ายเงินปันผลของบริษัทฯ และบริษัทย่อย ดังนี้

1) นโยบายการจ่ายเงินปันผลของบริษัทฯ

บริษัทฯ มีนโยบายจ่ายเงินปันผลให้แก่ผู้ถือหุ้นในอัตราไม่น้อยกว่าร้อยละ 50 ของกำไรสุทธิจากงบเฉพาะกิจการภายหลังหักภาษีเงินได้นิติบุคคล และเงินสำรองต่างๆ ทุกประเภทตามที่กำหนดไว้ในกฎหมายและข้อบังคับ

ของบริษัทฯ อย่างไรก็ตาม การจ่ายเงินปันผลดังกล่าวอาจมีการเปลี่ยนแปลงได้ขึ้นอยู่กับความจำเป็น และความเหมาะสมอื่นๆ ตามที่คณะกรรมการบริษัทฯ เห็นสมควร ทั้งนี้ การจ่ายเงินปันผลประจำปีจะต้องได้รับอนุมัติจากที่ประชุมผู้ถือหุ้น เว้นแต่เป็นการจ่ายเงินปันผลระหว่างกาล ซึ่งคณะกรรมการบริษัทฯ อาจอนุมัติให้จ่ายเงินปันผลระหว่างกาลได้เป็นครั้งคราวเมื่อเห็นว่าบริษัทมีกำไรพอที่จะทำเช่นนั้นได้ และให้รายงานการจ่ายเงินปันผลระหว่างกาลดังกล่าวให้ที่ประชุมผู้ถือหุ้นทราบในคราวถัดไป

2) นโยบายการจ่ายเงินปันผลของบริษัทย่อย

ในการพิจารณาจ่ายเงินปันผลของบริษัทย่อยนั้นจะอยู่ภายใต้อำนาจการพิจารณาอนุมัติของคณะกรรมการบริษัทและที่ประชุมผู้ถือหุ้นของบริษัทย่อยแต่ละบริษัท โดยบริษัทย่อยของบริษัทมีนโยบายจ่ายเงินปันผลให้แก่ผู้ถือหุ้นจากกำไรสุทธิภายหลังหักภาษีเงินได้นิติบุคคล และเงินสำรองต่างๆ ทุกประเภทตามที่กำหนดไว้ในกฎหมายและข้อบังคับของบริษัท อย่างไรก็ตาม การจ่ายเงินปันผลดังกล่าวอาจมีการเปลี่ยนแปลงได้ขึ้นอยู่กับความจำเป็น และความเหมาะสมอื่นๆ ตามที่คณะกรรมการบริษัทและที่ประชุมผู้ถือหุ้นของบริษัทย่อยแต่ละบริษัท เห็นสมควร ทั้งนี้ การจ่ายเงินปันผลประจำปีจะต้องได้รับอนุมัติจากที่ประชุมผู้ถือหุ้นของบริษัทย่อยแต่ละบริษัท เว้นแต่เป็นการจ่ายเงินปันผลระหว่างกาล ซึ่งคณะกรรมการบริษัทของบริษัทย่อยแต่ละบริษัทอาจอนุมัติให้จ่ายเงินปันผลระหว่างกาลได้เป็นครั้งคราวเมื่อเห็นว่าบริษัทมีกำไรพอที่จะทำเช่นนั้นได้ และให้รายงานการจ่ายเงินปันผลระหว่างกาลดังกล่าวให้ที่ประชุมผู้ถือหุ้นของบริษัทย่อยแต่ละบริษัททราบในคราวถัดไป และเพื่อให้การจ่ายเงินปันผลของบริษัทย่อยเป็นไปตามหลักบรรษัทภิบาล มีความโปร่งใส และตรวจสอบได้ เมื่อบริษัทย่อยมีการจ่ายเงินปันผล คณะกรรมการบริษัทย่อยแต่ละบริษัทจะทำการรายงานให้ที่ประชุมคณะกรรมการบริษัท/คณะกรรมการตรวจสอบทราบในการประชุมคราวถัดไป

2. การบริหารจัดการความเสี่ยง

2.1 นโยบายและการบริหารความเสี่ยง

บริษัทตระหนักถึงความสำคัญของการบริหารความเสี่ยงซึ่งถือเป็นองค์ประกอบที่สำคัญของหลักการกำกับดูแลกิจการที่ดี เพื่อให้มั่นใจว่าบริษัทจะสามารถรับมือกับสถานการณ์ผันผวนทั้งในปัจจุบันและอนาคต รวมทั้งแสวงหาโอกาสในการดำเนินธุรกิจจากความเสี่ยง และเป็นพื้นฐานสำคัญที่ช่วยให้บริษัทฯ สามารถบรรลุวัตถุประสงค์ทางธุรกิจที่กำหนดไว้ได้อย่างยั่งยืน ซึ่งได้จัดทำมีนโยบายและแผนการบริหารความเสี่ยงเพื่อเป็นกรอบแนวทางในการปฏิบัติเพื่อให้กระบวนการบริหารความเสี่ยงเป็นไปอย่างมีประสิทธิภาพ มีมาตรฐานตามแนวทางการกำกับดูแลกิจการที่ดี มีโครงสร้างการบริหารความเสี่ยงที่ครอบคลุมในทุกระดับ มีการกำหนดบทบาทหน้าที่แนวปฏิบัติในทุกระดับ และกระบวนการบริหารความเสี่ยง ดังนี้

1. ระบุความเสี่ยง : สร้างวัฒนธรรมด้านความเสี่ยงแล้วนำมาพิจารณาความเสี่ยงจากปัจจัยภายนอกและปัจจัยภายในที่มีผลกระทบต่อองค์กร
2. ประเมินความเสี่ยง : พิจารณาโอกาสการเกิดผลกระทบที่มีต่อวัฒนธรรมองค์กร
3. ตอบสนองต่อความเสี่ยง : คณะทำงานความเสี่ยงร่วมกันจัดการตอบสนองความเสี่ยงให้อยู่ระดับที่ยอมรับได้
4. ติดตามและรายงานความเสี่ยง : นำกระบวนการตอบสนองความเสี่ยงไปใช้เพื่อลดผลกระทบและทำข้อมูลรายงานชี้วัดความเสี่ยง
5. สร้างการตระหนักรู้การสื่อสารความเสี่ยง : ประกาศให้ทุกคนในองค์กรนำกระบวนการลดความเสี่ยงไปใช้และสร้างเป็นวัฒนธรรมในองค์กร

2.2 ปัจจัยความเสี่ยงต่อการดำเนินธุรกิจของบริษัท

ในปี 2567 บริษัทได้ทบทวนประเด็นความเสี่ยงหลักขององค์กร ที่สอดคล้องกับแผนกลยุทธ์และเป้าหมายการดำเนินงานกิจการของบริษัทในระยะยาว โดยได้กำหนดเป็นความเสี่ยงจากการดำเนินธุรกิจ ดังนี้

2.2.1. ความเสี่ยงด้านกลยุทธ์ (Strategic Risk)

2.2.1.1. ความเสี่ยงจากการแข่งขันในธุรกิจโรงพยาบาลเอกชน

ธุรกิจโรงพยาบาลและการให้บริการทางการแพทย์มีการแข่งขันสูงทั้งจากภาครัฐและภาคเอกชนทุกแห่งต่างพัฒนาการให้บริการอย่างต่อเนื่องเพื่อป้องกันความเสี่ยงในการแข่งขันนั้น โดยเฉพาะในเรื่องของเทคโนโลยีการรักษา การบริการ ศูนย์การแพทย์เฉพาะทาง ศูนย์ความเป็นเลิศทางการแพทย์ เพื่อรักษาสถานลูกค้าเก่าและดึงดูดกลุ่มผู้ป่วยใหม่ให้เข้ามาใช้บริการของโรงพยาบาล

การแข่งขันเพื่อเพิ่มศักยภาพและคุณภาพในการรักษา จากปัจจัยโครงสร้างพื้นฐาน การเปลี่ยนแปลงด้านประชากรศาสตร์ที่เข้าสู่สังคมผู้สูงอายุ ซึ่งคาดการณ์ว่าอีกไม่เกิน 10 ปีข้างหน้าประเทศไทยจะกลายเป็นสังคมผู้สูงอายุระดับสุดยอด เพราะสัดส่วนประชากรอายุ 60 ขึ้นไปสูงถึงร้อยละ 28 ของประชากรทั้งหมด อีกทั้งความมีอายุยืนยาวของประชากรที่เพิ่มขึ้น และการเพิ่มขึ้นของกลุ่มผู้ที่มีรายได้ปานกลาง รวมถึงการเข้าถึงข่าวสารด้านสุขภาพหรือสาธารณสุขที่รวดเร็วจากสื่อทางโซเชียล

ทั้งหมดล้วนส่งผลต่อการเปลี่ยนแปลงของพฤติกรรมผู้บริโภคที่ต้องการใช้บริการเกี่ยวกับสุขภาพที่หลากหลายเพิ่มมากขึ้น ทำให้ระดับการแข่งขันของโรงพยาบาลเอกชนนั้นจะแบ่งตามความสามารถในการรักษาตามระดับความยากง่ายหรือความซับซ้อนของโรค

บริษัทฯ ได้ตระหนักถึงความเสี่ยงด้านการแข่งขันดังกล่าว จึงมีนโยบายที่จะดำเนินการพัฒนาศักยภาพศูนย์ความเป็นเลิศทางการแพทย์ เพื่อให้รองรับโรคของผู้สูงวัย รวมไปถึงการเสริมสร้างคุณภาพการให้บริการที่ได้มาตรฐานคุณภาพโรงพยาบาล Hospital Accreditation (HA) และการรับรองคุณภาพมาตรฐานสากล Joint Commission International (JCI) ของอาคารศูนย์ความเป็นเลิศทางการแพทย์ (อาคาร 3) ที่ได้รับการรับรองมาตรฐานสากล ในปี 2567 ให้มีความพร้อมในการให้บริการตรวจรักษา ให้บริการผู้ป่วยทั้งชาวไทยและต่างประเทศ ด้วยความพร้อมด้านบุคลากรทางการแพทย์ อีกทั้งได้ลงทุนในอุปกรณ์ทางการแพทย์และการพัฒนาเทคโนโลยีอย่างต่อเนื่อง ทั้งนี้ บริษัทฯ ยังดำเนินการตามยุทธศาสตร์ที่จะขยายขอบเขตและศักยภาพการให้บริการเพื่อมุ่งสู่การเป็นโรงพยาบาลศูนย์รวมเฉพาะทาง (Ladprao Medical City) โดยได้เตรียมจัดตั้งโรงพยาบาลเฉพาะทางอีก 2 แห่ง ได้แก่ โรงพยาบาลจักษุ อินเตอร์ ลาดพร้าว และโรงพยาบาลศูนย์การแพทย์เฉพาะทาง สำหรับผู้สูงวัย

จากผลประกอบการในปีที่ผ่านมาของศูนย์เฉพาะทางที่เปิดให้บริการ รักษาโรคที่มีความซับซ้อนสูง และการดูแลสุขภาพเฉพาะทางที่เป็นที่ต้องการของผู้มาใช้บริการ อาทิ ศูนย์โรคตา ศูนย์ระบบทางเดินอาหารและตับ ศูนย์หัวใจ ศูนย์สมองและระบบประสาท และศูนย์กระดูกและข้อ เป็นที่ยอมรับของผู้มาใช้บริการ การให้บริการเพิ่มสูงขึ้นต่อเนื่อง ส่งผลให้รายได้เฉลี่ยต่อครั้งของการให้บริการ รวมทั้งการบริการให้กับผู้ป่วยต่างชาติเพิ่มสูงขึ้น ในการพัฒนาศูนย์ความเป็นเลิศทั้ง 5 ศูนย์ดังกล่าว พบว่ามีการเติบโตส่งผลให้มีรายได้ 5 ศูนย์ทั้งผู้ป่วยนอกและผู้ป่วยในในปี 2567 รวม 484.53 ล้านบาท ตามเป้าหมาย

ในด้านบริการอื่น ๆ บริษัทฯ ยังได้ให้ความสำคัญกับการจัดการสิ่งแวดล้อมและชุมชน บริษัทได้ปรับปรุงสถานที่ให้บริการผู้ป่วยนอก ปรับภูมิทัศน์ภายนอกและสร้างพื้นที่จอดรถอัจฉริยะ เพื่อรองรับผู้ป่วยที่เพิ่มขึ้นทั้งผู้ป่วยนอก (OPD) และผู้ป่วยใน (IPD) ที่มาใช้บริการเพิ่มขึ้นเพื่อเป็นการพัฒนาการให้บริการที่เป็นเลิศ (Excellent Services) เพื่อสร้างความประทับใจสูงสุดให้ผู้รับบริการ

บริษัทฯ เป็นโรงพยาบาลเอกชนที่เจาะกลุ่มคนไข้หลากหลาย Segment มีความได้เปรียบในการปรับตัวหรือมีความยืดหยุ่นในการบริหารจัดการต้นทุนที่มีประสิทธิภาพ และมีความสามารถในการสร้างรายได้อย่างต่อเนื่อง มีความเสี่ยงต่อผลกระทบจากการที่ลูกค้ากลุ่มใดกลุ่มหนึ่งเกิดปัญหาในการมารับบริการ น้อยกว่าโรงพยาบาลเอกชนที่เน้นพึ่งพาหรือเจาะกลุ่มคนไข้กลุ่มใดกลุ่มหนึ่งในสัดส่วนที่สูง แต่ทั้งนี้คงต้องขึ้นอยู่กับคุณภาพและมาตรฐานในการรักษาและบริการที่ดีสม่ำเสมอ รวมถึงการรักษาสมดุลในการบริหารจัดการทรัพยากรที่มีอยู่ได้อย่างเหมาะสม

นโยบายการขยายฐานลูกค้า โรงพยาบาลให้ความสำคัญกับการขยายฐานผู้เข้ารับบริการในหลายช่องทาง ได้แก่ การเพิ่มฐานกลุ่มลูกค้าองค์กร ลูกค้ากลุ่มประกันชีวิต ลูกค้ากลุ่มมุสลิม และลูกค้าชาวต่างชาติ เช่น ลูกค้าจากกลุ่มประเทศกัมพูชา พม่า และกลุ่มลูกค้าอาหรับ และกลุ่มลูกค้าต่างชาติอื่นๆ ที่มีแนวโน้มการเดินทางเข้ามารักษาพยาบาลในประเทศไทยมากขึ้นหลัง COVID-19 ลดการแพร่ระบาด และจากความเชื่อมั่นในศักยภาพทางการแพทย์ของประเทศไทย โรงพยาบาลมีรายได้จากลูกค้ากลุ่มนี้เพิ่มขึ้นอย่างต่อเนื่อง โดยมีอัตราการเติบโตเฉลี่ยมากกว่า 30% ต่อปี

การแข่งขันทางด้านบริการและนโยบายการกำหนดราคา ปัจจุบันกลุ่มธุรกิจบริการทางการแพทย์มีการแข่งขันที่เข้มข้นขึ้น อันเนื่องมาจากผู้ประกอบการรายใหญ่ในตลาดได้มีการควบรวมกิจการบริการทางการแพทย์อย่างต่อเนื่อง ซึ่งทำให้สร้างข้อได้เปรียบในด้านช่องทางการบริการที่หลากหลาย สามารถเข้าถึงกลุ่มลูกค้าได้อย่างทั่วถึง รวมไปถึงการบริหารต้นทุนได้อย่างมีประสิทธิภาพ และในส่วนผู้ประกอบการรายใหม่ที่ทยอยเข้าสู่กลุ่มธุรกิจบริการทางการแพทย์ ด้วยการตั้งราคาที่ต่ำกว่าตลาดเพื่อดึงดูดลูกค้า ทำให้เกิดการแย่งส่วนแบ่งทางการตลาดจากผู้ประกอบการรายเดิม ด้วยเหตุนี้การแข่งขันในกลุ่มธุรกิจบริการทางการแพทย์ จึงเกิดการตื่นตัวในการแข่งขันทั้งด้านการให้บริการและการใช้นโยบายราคาเพื่อดึงดูดลูกค้า ในส่วนของโรงพยาบาลมีนโยบายกำหนดอัตราค่าบริการที่เหมาะสมกับกลุ่มลูกค้าระดับกลาง ที่ลูกค้าส่วนใหญ่เข้าถึงได้ ทั้งกลุ่มลูกค้าไทยและต่างชาติ อีกทั้งเน้นการบริหารต้นทุนที่มีประสิทธิภาพ เน้นลงทุนในส่วนที่พัฒนาเทคโนโลยีและเพิ่มคุณภาพการรักษาเป็นหลัก

2.2.1.2. ความเสี่ยงจากการขยายงานและการขยายการลงทุน

บริษัทฯ ได้วางแผนการขยายการลงทุนในธุรกิจรักษาพยาบาลรวมทั้งธุรกิจที่มีความเกี่ยวเนื่องกับธุรกิจสุขภาพ ซึ่งโครงการขยายการลงทุนใหม่นี้มีความต้องการกระแสเงินสดในการลงทุน และโครงสร้างรายได้ รวมทั้งผลการดำเนินงานของบริษัทฯ อาจได้รับผลกระทบจากปัจจัยที่ไม่สามารถควบคุมได้ อาทิเช่น ภาวะเศรษฐกิจของประเทศไทย การเปลี่ยนแปลงทางการเมือง นโยบายเกี่ยวกับการให้บริการรักษาพยาบาลของภาครัฐ ภาวะการแข่งขันของธุรกิจ การให้บริการรักษาพยาบาลในประเทศ และสถานการณ์การแพร่ระบาดของโรคอุบัติใหม่ เป็นต้น ซึ่งปัจจัยต่าง ๆ เหล่านี้ อาจก่อให้เกิดผลกระทบต่อการดำเนินงานตามแผนงานการขยายการลงทุนของโครงการลงทุนดังกล่าวข้างต้น เพื่อเป็นการลดความเสี่ยง บริษัทฯ ได้มีการวิเคราะห์ความเป็นไปได้ของแต่ละโครงการอย่างถี่ถ้วน เป็นโครงการที่ทางโรงพยาบาลมีประสบการณ์ หรือสามารถนำประสบการณ์ที่มีอยู่เป็นระยะเวลากว่า 30 ปี ไปต่อยอดได้ ดังนั้นปัจจัยต่าง ๆ เหล่านี้ จะช่วยลดความเสี่ยงในโครงการขยายการลงทุนให้กับบริษัทฯ

เพื่อขยายศักยภาพของโรงพยาบาลและสร้างการเติบโตที่ยั่งยืน บริษัทฯ มีแผนในการขยายขอบเขตการให้บริการ รวมทั้งการสร้างภาพลักษณ์การเป็นโรงพยาบาลศูนย์รวมเฉพาะทาง (Ladprao Medical City) ตามกลยุทธ์ของบริษัทฯ ในอนาคต ดังนี้

โครงการลงทุนสร้างโรงพยาบาลเฉพาะทางอีก 2 แห่ง เพื่อมุ่งสู่การเป็น Ladprao Medical City ได้แก่ โครงการโรงพยาบาลจักษุอินเตอร์ลาตพรวัว (International Eye Hospital) และ โครงการโรงพยาบาลศูนย์การแพทย์เฉพาะทาง สำหรับผู้สูงอายุ (Medical Excellence Center for Ageing Specialty) โดยมีความคืบหน้าโครงการและดำเนินการให้ได้มาซึ่งที่ดิน ที่เป็นสิทธิการเช่า และจัดเตรียมพื้นที่ เพื่อรองรับการวางแผนก่อสร้าง ที่คาดการณ์ว่าจะแล้วเสร็จเปิดให้บริการได้ ปี 2569

ทั้งนี้ บริษัทฯ ได้ทำการวิเคราะห์ความเป็นไปได้ทางการเงิน (Financial Feasibility) ของโรงพยาบาลและศูนย์การแพทย์เฉพาะทางทั้ง 2 แห่งพบว่า มีความคุ้มค่าในการลงทุน รวมถึงมีความร่วมมือของแพทย์ผู้เชี่ยวชาญและเป็นที่ยอมรับ

2.2.1.3 ความเสี่ยงจากการลงทุนบริษัทในเครือและบริษัทที่เกี่ยวข้องกัน

1. การลงทุนในบริษัท แอลพี เมดิคอลเซ็นเตอร์ จำกัด (Ladprao Medical Center: LPM) เพื่อรองรับการขยายงานตรวจสุขภาพนอกสถานที่ ซึ่งโรงพยาบาลเริ่มโครงการมาตั้งแต่ปี 2562 มีการขยายตัวมาอย่างต่อเนื่อง และในปี 2567 แม้ธุรกิจด้านนี้จะมีความเสี่ยงอยู่บ้าง เนื่องจากโรงพยาบาลหลายแห่งสนใจธุรกิจนี้มากขึ้น ทั้งโรงพยาบาลที่เปิดใหม่ และเจ้าตลาดเดิม มีการเสนอราคาแข่งขันกันมากขึ้น เพื่อรักษาฐานรายได้ของโรงพยาบาล ทำให้โรงพยาบาลต้องเน้นการให้บริการที่ดี มี

มาตรฐาน มีราคาที่เหมาะสมได้ เพื่อรักษารฐานลูกค้าเก่า และหาลูกค้ารายใหม่ เพื่อให้ผลประโยชน์ของบริษัท เป็นไปตามเป้าหมาย และคาดการณ์ว่าแนวโน้มการแข่งขันจะสูงขึ้นในปี 2568 แต่โรงพยาบาลได้เตรียมการรองรับไว้ โดยหากกลุ่มลูกค้าใหม่ เช่น กลุ่มข้าราชการ กลุ่มประกันสังคมและสปสช.ที่เปิดให้ใช้โปรแกรมตรวจสุขภาพร่วมกันส่งเบิกในระบบเดียวกัน เพื่อนำเสนอ บริการและราคาที่เหมาะสมในแต่ละกลุ่มลูกค้า การรักษามาตรฐานการบริการที่ดี เน้นการเพิ่มรายได้จากการให้บริการวัคซีน นอกสถานที่ การเจรจากับคู่ค้าเพื่อลดต้นทุนน้ำยา LAB ต้นทุนเครื่องมือตรวจอาชีวอนามัย เพื่อการบริหารต้นทุนที่มี ประสิทธิภาพ สามารถแข่งขันได้ คาดการณ์ว่ารายได้จากธุรกิจตรวจสุขภาพนอกสถานที่จะเป็นไปตามเป้าหมายที่กำหนดไว้ในแต่ละปี

2. การลงทุนใน บริษัท ศูนย์บริหารจัดการธุรกิจแห่งเอเชีย จำกัด (ABMC) เป็นบริษัทในเครือของโรงพยาบาล ที่ดำเนินการด้านการบริหารพื้นที่เช่าเพื่อให้บริการที่เกี่ยวข้องกับการดูแลสุขภาพ อาทิ Fitness Center และบริหารการให้เช่าพื้นที่ ซึ่งในปีที่ผ่านมามีผู้เช่าแล้วเต็มพื้นที่

3. การลงทุนใน บริษัท กัญชา จำกัด เป็นธุรกิจในการพัฒนาพืชกัญชาคุณภาพ เพื่อประโยชน์ทางการแพทย์ ภายใต้ความร่วมมือและกำกับดูแลของ มหาวิทยาลัยเทคโนโลยีสุรนารี และความร่วมมือกับกรมการแพทย์แผนไทยและการแพทย์ทางเลือกผลิตยาสำเร็จรูปจากน้ำมันกัญชาไปใช้ประโยชน์ทางการแพทย์เท่านั้น ซึ่งบริษัทจะยังไม่มีการขยายการลงทุนใดๆ เนื่องจากยังคงมีความเสี่ยงซึ่งยังไม่มีกฎหมายออกมาอย่างชัดเจน รวมถึงการนำมาใช้ก็ยังคงต้องอยู่ภายใต้การกำกับดูแลและควบคุมของหน่วยงานภาครัฐ

2.2.2. ความเสี่ยงด้านการดำเนินงาน (Operational Risk)

2.2.2.1. ความเสี่ยงจากต้นทุนบุคลากรทางการแพทย์เชี่ยวชาญเฉพาะทางสูงขึ้น

บุคลากรทางการแพทย์ถือเป็นทรัพยากรสำคัญของความสำเร็จในการดำเนินธุรกิจโรงพยาบาลเอกชน โดยเฉพาะบุคลากรที่เชี่ยวชาญเฉพาะทาง ที่มีการแข่งขันด้านอัตราค่าจ้างสูง เพื่อดึงตัวบุคลากรที่เชี่ยวชาญ ซึ่งโรงพยาบาลลาดพร้าวมีการขยายตัวของศูนย์การรักษาพยาบาลที่เน้นความเชี่ยวชาญเฉพาะทางมากขึ้น อาจประสบกับปัญหาการขาดแคลน บุคลากรเชี่ยวชาญเฉพาะทางสำหรับปฏิบัติงานในการดูแลผู้ป่วยเฉพาะทาง และต้นทุนค่าจ้างที่สูงขึ้น ซึ่งอาจกระทบต่อการเปิดให้บริการศูนย์เฉพาะทางได้

อย่างไรก็ตาม บุคลากรทางการแพทย์ของโรงพยาบาลฯ เพิ่มขึ้นมาโดยตลอดตามการเติบโตของโรงพยาบาลฯ นอกจากนี้ แพทย์เฉพาะทางซึ่งเป็นกลุ่มแพทย์ที่มีชื่อเสียง มีความรู้ความเชี่ยวชาญ และเป็นแพทย์ประจำของโรงพยาบาลฯ ส่วนใหญ่ร่วมงานกับโรงพยาบาลฯ มามากกว่า 10 ปี โดยโรงพยาบาลฯได้มีการกำหนดค่าตอบแทนและสวัสดิการที่เหมาะสม รวมถึงได้มีการตกลงช่วงเวลาออกตรวจตามความต้องการของแพทย์ นอกจากนี้ โรงพยาบาลฯยังมีการว่าจ้างแพทย์นอกเวลาอัตราค่าตอบแทนบุคลากรเชี่ยวชาญเฉพาะทางที่แข่งขันได้เพื่อจูงใจให้มาทำงานกับโรงพยาบาล เพื่อที่จะสามารถรองรับความต้องการของผู้ใช้บริการได้เพิ่มขึ้น อีกทั้งยังได้มีการสรรหาแพทย์ ผู้เชี่ยวชาญเพิ่มมาให้บริการ ได้แก่ แพทย์สาขา ศัลยกรรมหลอดเลือด อายุรกรรมโรคมะเร็ง อายุรกรรมโรคปอด เป็นต้น และส่งเสริมแพทย์ที่มีอยู่ในด้านการศึกษาหาความรู้เพิ่มเติมในสาขาวิชาเฉพาะทางอยู่ตลอดเวลา เพื่อให้ทันต่อวิทยาการและความก้าวหน้าของวงการแพทย์

2.2.2.2. ความเสี่ยงจากการเปลี่ยนแปลงของเทคโนโลยีสำหรับ เครื่องมือและอุปกรณ์ทางการแพทย์

การให้บริการทางการแพทย์ของบริษัทฯ ได้มุ่งเน้นการให้บริการตรวจรักษาโรคที่มีความซับซ้อนเพิ่มมากขึ้นผ่านทางศูนย์การแพทย์เฉพาะทางซึ่งต้องพึ่งพาเครื่องมือทางการแพทย์ที่ทันสมัยเพิ่มมากขึ้น อย่างไรก็ตามเทคโนโลยีทางการแพทย์ในปัจจุบันมีการเปลี่ยนแปลงอย่างรวดเร็วซึ่งอาจทำให้เครื่องมือและอุปกรณ์ทางการแพทย์บางชนิดมีการเปลี่ยนเทคโนโลยีได้ง่าย รวมทั้งอาจมีค่าใช้จ่ายในการบำรุงรักษาสูง ซึ่งบริษัทได้ตระหนักถึงความสำคัญในเรื่องนี้และได้มีนโยบายในการพิจารณาและวิเคราะห์คุณสมบัติประโยชน์จากการใช้งาน และความคุ้มค่าของเครื่องมือและอุปกรณ์การแพทย์ในระยะยาวก่อนการลงทุน

บริษัทฯ มีขั้นตอนการอนุมัติการลงทุนต่างๆ โดยเริ่มจากศึกษาความคุ้มค่าของการลงทุน โดยคณะกรรมการจัดซื้อเครื่องมือและอุปกรณ์การแพทย์ ซึ่งเป็นคณะทำงานที่ประกอบด้วยผู้มีความรู้ ความเชี่ยวชาญในหลากหลายสาขาดำเนินงานร่วมกันในการกำหนดนโยบายการจัดซื้อเครื่องมือแพทย์ และจัดทำงบประมาณการจัดซื้อเครื่องมือแพทย์ประจำปีรวมถึงแนวทางในการคัดเลือก และประเมินความคุ้มค่า ความคุ้มค่าในการจัดซื้อ เพื่อพิจารณาก่อนให้คณะกรรมการบริหารและคณะกรรมการบริษัทพิจารณาอนุมัติการลงทุนตามขั้นตอนต่อไป

2.2.2.3. ความเสี่ยงจากการถูกฟ้องร้อง

ปัจจุบันประชาชนได้รับข้อมูลข่าวสารและรับรู้สิทธิของตนเองมากขึ้น รวมถึงการออกกฎหมายคุ้มครองสิทธิ เพื่อคุ้มครองผู้บริโภคมากขึ้น เช่น พระราชบัญญัติวิธีพิจารณาคดีผู้บริโภค พ.ศ.2551 พระราชบัญญัติจัดตั้งสภาองค์กรของผู้บริโภค 2562 พระราชบัญญัติคุ้มครองข้อมูลส่วนบุคคล 2562 เป็นต้น ทำให้ผู้ใช้บริการทางการแพทย์หรือผู้ที่เกี่ยวข้องสามารถฟ้องร้องบุคลากรทางการแพทย์ที่ให้การรักษาพยาบาล ตลอดจนโรงพยาบาลได้ หากเกิดความผิดพลาดหรือเกิดความไม่พอใจในการรักษา ทำให้โรงพยาบาลมีความเสี่ยงจากการถูกฟ้องร้อง และอาจส่งผลกระทบต่อผลการดำเนินงานของโรงพยาบาลได้

โรงพยาบาล มีการวางระบบในกระบวนการให้บริการรักษาพยาบาลให้เป็นไปตามมาตรฐาน มีการควบคุมตรวจสอบการให้บริการและปฏิบัติตามมาตรฐาน HA อย่างต่อเนื่อง มีระบบการคัดกรองแพทย์ที่มีความเชี่ยวชาญ และให้การรักษามาตรฐานในแต่ละสาขาเฉพาะทาง จัดระบบการบริหารจัดการความเสี่ยงด้านความปลอดภัยและปลอดภัย ในการดูแลผู้บริการ โดยยึดหลักการความปลอดภัยของผู้ป่วยเป็นสำคัญ (patient safety) มีเข้มมุ่งสำคัญในการมุ่งเน้นความปลอดภัยของผู้ป่วยจากความเสี่ยงที่สำคัญ (Patient Safety Goal) ที่ทุกคนในองค์กรต้องยึดถือปฏิบัติเพื่อให้ผู้ป่วยได้รับความปลอดภัยสูงสุด มีมาตรการในการบริหารความเสี่ยง (Risk Management) ในระดับต่างๆ อันเป็นส่วนหนึ่งของการพัฒนาระบบคุณภาพของโรงพยาบาล รวมถึงการฝึกอบรมให้ความรู้ทางกฎหมายที่เกี่ยวข้องกับบุคลากรของบริษัท การกำหนดนโยบายและมาตรการในการรักษาความมั่นคงปลอดภัยข้อมูลส่วนบุคคลให้สอดคล้องกับกฎหมายที่เกี่ยวข้อง นอกจากนี้ บริษัทยังให้ความสำคัญกับระบบการรายงานและการเจรจาแก้ไขปัญหาเมื่อมีคำร้องเรียนจากผู้ใช้บริการ อันเป็นการป้องกันหรือช่วยลดการเกิดข้อพิพาทในทางกฎหมาย

ณ วันที่ 31 ธันวาคม 2567 บริษัทฯ และบริษัทย่อย มีคดีฟ้องร้องโดยคนไข้ ทู่นทรัพย์จำนวน 16.90 ล้านบาท และอยู่ระหว่างกระบวนการสืบพยานนัดไกล่เกลี่ยและเจรจาเงื่อนไข จังยังไม่สิ้นสุด และไม่มีข้อพิพาททางกฎหมายอื่นใดที่อาจก่อให้เกิดผลกระทบต่อการดำเนินธุรกิจอย่างมีนัยสำคัญ

2.2.2.4. ความเสี่ยงจากพระราชบัญญัติคุ้มครองข้อมูลส่วนบุคคล พ.ศ. 2562

ผลจากการประกาศใช้พระราชบัญญัติคุ้มครองพระราชบัญญัติคุ้มครองข้อมูลส่วนบุคคล พ.ศ. 2562 เป็นกฎหมายที่ออกมาเพื่อคุ้มครองการเก็บ รวบรวม ข้อมูล ใช้และเปิดเผยข้อมูลส่วนบุคคลของบุคคลต่างๆ ซึ่งบริษัทมีส่วนเกี่ยวข้องกับข้อมูลส่วนบุคคลของผู้มีส่วนได้เสีย อาทิ ลูกค้า/ผู้รับบริการ คู่ค้า พนักงาน บริษัทคู่สัญญา การละเมิดความปลอดภัยทางไซเบอร์ที่อาจเกิดขึ้นในอนาคต เหตุการณ์ความปลอดภัยของข้อมูลทั่วไป การเพิ่มขึ้นของ ค่าใช้จ่ายในการปกป้องข้อมูลหรือแม้แต่ความล้มเหลวในการปฏิบัติตามข้อผูกพันทางกฎหมายที่เกี่ยวข้องกับการปกป้องข้อมูล อาจมีผลกระทบต่อผลการดำเนินงานฐานะการเงิน และกระแสเงินสดของบริษัทและบริษัทย่อย

บริษัทและบริษัทย่อยทุกภาคส่วนตระหนักถึงความสำคัญของการคุ้มครองข้อมูลส่วนบุคคลและดำรงไว้ซึ่งมาตรการในการรักษาความมั่นคงปลอดภัยในข้อมูลส่วนบุคคลตามมาตรฐานที่เหมาะสมและเป็นไปตามมาตรฐานสากล จึงได้จัดทำและเผยแพร่นโยบายคุ้มครองข้อมูลส่วนบุคคลให้กับบุคคลทั่วไปที่เกี่ยวข้องได้รับทราบและให้มีผลบังคับใช้กับผู้บริหาร พนักงาน และบุคคลภายนอกผู้ปฏิบัติงานให้บริษัททุกคน ถือปฏิบัติและให้ผู้บริหารทุกหน่วยงาน มีหน้าที่รับผิดชอบในการสนับสนุน ผลักดัน และตรวจสอบการดำเนินงานให้เป็นไปตามนโยบายอย่างเคร่งครัด ไม่เพียงแต่ให้สอดคล้องกับกฎหมาย ยังรวมถึงให้มั่นใจว่าสิทธิของลูกค้าที่เกี่ยวข้องกับการปกป้องข้อมูลนั้นได้รับการปฏิบัติตามหลักการของกฎหมายการป้องกันข้อมูล ความเป็นส่วนตัวอย่างเคร่งครัด ซึ่งที่ผ่านมาบริษัทและบริษัทย่อย ไม่มีข้อร้องเรียนหรือถูกฟ้องร้องจากการละเมิดข้อมูลส่วนบุคคล

2.2.3. ความเสี่ยงทางการเงิน (Financial Risk)

2.2.3.1. ความเสี่ยงด้านการรับชำระค่ารักษาพยาบาล

การให้บริการแก่ผู้ป่วยทั่วไปที่เข้ามาใช้บริการนอกเหนือจากกลุ่มผู้ป่วยที่ใช้สิทธิประกันสังคม บริษัทฯ จะดำเนินการแจ้งสิทธิและค่าใช้จ่ายโดยประมาณของการรักษาพยาบาลแก่ผู้ป่วยตัดสินใจก่อนการเข้ารับรักษาและการเรียกเก็บค่ารักษาพยาบาลตามจรรยาบรรณในการให้บริการทางการแพทย์ ซึ่งส่งผลให้บริษัทฯ ลดความเสี่ยงมีความเสี่ยงที่อาจจะไม่สามารถเรียกเก็บค่ารักษาพยาบาลภายหลังการให้บริการได้ครบถ้วน กรณีการรักษาพยาบาลที่มีค่าใช้จ่ายสูงและใช้ระยะเวลาในการรักษา บริษัทฯ จะมีการแจ้งประมาณการค่ารักษาพยาบาลให้แก่ผู้รับผิดชอบค่าใช้จ่ายล่วงหน้า แจ้งแผนการรักษาและรายงานค่าใช้จ่ายที่เกิดพร้อมประเมินค่าใช้จ่ายล่วงหน้าเป็นระยะ พร้อมเสนอให้ผู้รับผิดชอบค่ารักษาทยอยชำระเงินเป็นงวดเพื่อลดความเสี่ยงและแบ่งเบาภาระการชำระค่ารักษาทั้งจำนวน สำหรับการเก็บค่ารักษาจากบริษัทคู่สัญญา จะมีการประเมินและทบทวนสถานะทางการเงินของบริษัทคู่สัญญา อีกทั้งบริษัทฯ มีหน่วยงานบริหารลูกหนี้ ซึ่งจะพิจารณาถึงความเสี่ยงและหาแนวทางป้องกัน รวมทั้งหาทางออกที่เหมาะสมให้กับบริษัทฯ และผู้ป่วยในกรณีที่เกิดปัญหาการชำระค่ารักษาพยาบาล

สรุปในปี 2567 อัตราหนี้สงสัยจะสูญอยู่ที่ 0.09% ลดลงจากปี 2566 ซึ่งอยู่ที่ 0.41% (อัตราหนี้สงสัยจะสูญยังอยู่ในเกณฑ์ที่ยอมรับได้ (ไม่เกิน 5%))

2.2.3.2. ความเสี่ยงจากสภาพคล่องบริษัท และบริษัทย่อย

บริษัทและบริษัทย่อย มีการดำเนินงานและขยายงานโดยมีนโยบายการบริหารเงินที่รัดกุม ไม่มุ่งเน้นการลงทุนโดยการก่อภาระหนี้จากการกู้ยืมภายนอก การกู้ยืมหากจำเป็นจะเป็นการกู้ยืมระยะยาวเพื่อสนับสนุนโครงการลงทุน บริษัทมีสถาบันการเงินที่ให้การสนับสนุนในด้านการเงินหลายแห่ง และมีประวัติเป็นลูกค้าชั้นดีของทุกสถาบันการเงิน มีการชำระหนี้ตรงเวลาและได้รับอัตราดอกเบี้ยสำหรับลูกค้าชั้นดีมาโดยตลอด บริษัทรับการสนับสนุนทางการเงินเป็นสกุลเงินบาทเท่านั้น จึงไม่มีความเสี่ยงจากความผันผวนของอัตราแลกเปลี่ยน ซึ่งบริษัทนำเงินดังกล่าวมาใช้ในโครงการลงทุนระยะยาวเป็นหลัก รวมทั้งในการลงทุนต่างๆ ของบริษัทย่อย ซึ่งจำนวนเงินดังกล่าวเพียงพอในการใช้เงินตามแผนขยายการลงทุนของบริษัทฯ โดยแหล่งที่มาประกอบด้วย วงเงินเบิกเกินบัญชี(OD) วงเงินหมุนเวียนระยะสั้นประเภทตั๋วสัญญาใช้เงิน(PN) และ เงินกู้ระยะยาว(LT) บริษัทและบริษัทย่อยวางแผนการควบคุมความเสี่ยงจากการขาดสภาพคล่องโดยการรักษาระดับของเงินสดและรายการเทียบเท่าเงินสดให้เพียงพอต่อการดำเนินงานของบริษัทและการลงทุนประจำงวดของบริษัท โดยมุ่งเน้นการควบคุมดูแลการใช้จ่ายให้เป็นไปตามงบประมาณ และบริหารสภาพคล่องเพื่อป้องกันความเสี่ยงดังกล่าว โดยได้มีการดำเนินนโยบายทางการเงินอย่างระมัดระวังในการลงทุนผ่านการวิเคราะห์การลงทุนโดยละเอียดรอบด้านในทุก ๆ โครงการ เพื่อคัดเลือกและนำเสนอโครงการที่มีศักยภาพเข้าสู่การพิจารณาของคณะกรรมการบริหารความเสี่ยง คณะกรรมการบริหาร และคณะกรรมการบริษัทฯ โดยมีการทบทวนและประเมินผลตอบแทนของแต่ละโครงการอย่างสม่ำเสมอเพื่อปรับกลยุทธ์ให้เหมาะสมตามสถานการณ์ เพื่อที่จะบรรลุผลตอบแทนตามเป้าหมาย ซึ่งจะเป็นปัจจัยที่ช่วยลดความเสี่ยงทางด้านสภาพคล่องและยังคงสถานะทางการเงินที่แข็งแกร่ง อันจะช่วยเพิ่มความยืดหยุ่นให้กับการจัดหาเงินทุนเพื่อขยายธุรกิจในอนาคตได้อย่างเพียงพอด้วยต้นทุนทางการเงินและผลตอบแทนการลงทุนที่เหมาะสม นอกจากนี้บริษัทฯ ได้มีการจัดทำประมาณการกระแสเงินสด สำหรับใช้ภายในองค์กร เพื่อใช้เป็นเครื่องมือของฝ่ายบริหารในการประมาณสภาพคล่องของบริษัทฯ และบริษัทย่อย เพื่อเสนอต่อคณะกรรมการบริหาร ในแต่ละเดือน เพื่อพิจารณาวางแผนในการประมาณการสภาพคล่องของบริษัทฯ และบริษัทย่อย และเนื่องจากบริษัทฯ มีการขยายธุรกิจในธุรกิจอื่นอย่างต่อเนื่อง ผลการดำเนินงานของบริษัทย่อยอาจส่งผลกระทบต่อผลกระทบของการของบริษัทฯ ทั้งในเชิงบวกและลบ ดังนั้นเพื่อให้เกิดความมั่นใจในการลงทุนของบริษัท จึงมอบหมายให้ตัวแทนของบริษัทฯ เข้าดำรงตำแหน่งกรรมการในบริษัทร่วม เพื่อให้มีส่วนร่วมในการพิจารณาให้ความเห็นชอบในการดำเนินกิจการในบริษัท เพื่อให้มั่นใจว่าบริษัทร่วมมีระบบบริหารงานที่มีประสิทธิภาพ

สรุปผลการดำเนินงานในปี 2567 บริษัทฯและบริษัทย่อย ไม่มีความเสี่ยงจากการขาดสภาพคล่องแต่ประการใด

2.2.3.3. ความเสี่ยงจากความผันผวนของอัตราดอกเบี้ย

เงินกู้ยืมระยะยาวจากสถาบันการเงินของบริษัทฯ ทุกวงเงิน บริษัทฯได้รับเงื่อนไขส่วนลดเพิ่มเติมจากอัตราดอกเบี้ย MLR ซึ่งเป็นอัตราดอกเบี้ยลูกค้าชั้นดีประเภทมีระยะเวลา (Minimum Loan Rate : MLR) รวมถึงได้รับอัตราดอกเบี้ยที่ต่ำสำหรับลูกค้าชั้นดี ทำให้ในรอบปีดำเนินงาน 2567 บริษัทฯไม่มีความเสี่ยงจากความผันผวนของอัตราดอกเบี้ย อย่างไรก็ตามบริษัทฯสามารถปฏิบัติตามเงื่อนไขสัญญาเงินกู้ได้ทุกวงเงิน และยังสามารถดำรงเงื่อนไขทางการเงินได้ในระดับที่ดีกว่าข้อกำหนดของสัญญา บริษัทและบริษัทย่อยมีกระแสเงินสดเพียงพอหากต้องชำระหนี้ก่อนกำหนด จึงไม่มีความเสี่ยงด้านการเปลี่ยนแปลงของอัตราดอกเบี้ยที่จะส่งผลกระทบต่อผลการดำเนินงาน

ณ สิ้นปี 2567 บริษัทมีเงินกู้ระยะยาวคงเหลือ จำนวน 250.78 ล้านบาท ที่ผ่านมาไม่มีความผันผวนของอัตราดอกเบี้ย จึงไม่มีความเสี่ยงด้านการเปลี่ยนแปลงของอัตราดอกเบี้ย

2.2.4. ความเสี่ยงจากการเปลี่ยนแปลงนโยบาย กฎระเบียบ มาตรฐาน ด้านสุขภาพของภาครัฐ (Compliance Risk)

บริษัทฯ และบริษัทย่อย ดำเนินธุรกิจภายใต้การกำกับควบคุมดูแลโดยกระทรวงสาธารณสุข และหน่วยงานราชการอื่นๆ ที่เกี่ยวข้อง รวมถึงต้องได้รับใบอนุญาตให้ประกอบกิจการสถานพยาบาล และใบอนุญาตให้ดำเนินการสถานพยาบาล และต้องปฏิบัติตามกฎหมายเกี่ยวกับสถานพยาบาล กฎหมายเกี่ยวกับบริษัท และกฎหมายอื่นๆ ที่เกี่ยวข้อง การเปลี่ยนแปลงใดๆ ในการตีความกฎระเบียบในปัจจุบันหรือการประกาศใช้กฎหมาย หรือกฎระเบียบใหม่ หรือการกำหนดนโยบายใหม่ ที่มีแนวโน้มว่าจะมีความเข้มงวดมากขึ้น อาจมีผลกระทบต่อการดำเนินงานของบริษัทฯและบริษัทย่อย อย่างไรก็ตาม บริษัทฯได้ดำเนินการและปฏิบัติตามระเบียบมาตรฐานต่างๆอย่างเคร่งครัด

ซึ่งบริษัทฯ มีรายได้จากโครงการประกันสังคม ประมาณ 1 ใน 3 ของรายได้จากการรักษาพยาบาลรวมในภาวะปกติ ซึ่งหากภาครัฐมี การส่งเสริมนโยบายการรักษาพยาบาลอื่นเพิ่มขึ้น เช่น การขยายขอบเขตสิทธิของโครงการประกันสังคม อาจส่งผลให้มีจำนวนผู้ใช้บริการที่เป็นกลุ่มผู้ป่วยทั่วไปพิจารณาเลือกใช้สิทธิในการเข้ารับบริการ บริษัทฯตระหนักถึงความเสี่ยงดังกล่าว จึงได้มีการติดตามการกำหนดนโยบายของภาครัฐอย่างสม่ำเสมอ ซึ่งก่อนที่ภาครัฐจะมีการประกาศใช้หรือประกาศเปลี่ยนแปลง นโยบายต่างๆจะมีการขอความคิดเห็นและข้อเสนอแนะมายังผู้ประกอบการโรงพยาบาลต่าง ๆ ผ่านสมาคมโรงพยาบาลเอกชน และชมรมโรงพยาบาลเอกชนคู่สัญญาประกันสังคม เพื่อลดความเสี่ยงจากการเปลี่ยนแปลงนโยบายภาครัฐที่อาจส่งผลกระทบต่อผลการดำเนินงานของโรงพยาบาล

3. การขับเคลื่อนธุรกิจเพื่อความยั่งยืน

บริษัท โรงพยาบาล ลาดพร้าว จำกัด (มหาชน) ตระหนักถึงความสำคัญของการดำเนินธุรกิจให้เติบโตอย่างยั่งยืนภายใต้แนวทางการพัฒนาที่ยั่งยืน (Sustainable Development Goals SDGs) ขององค์การสหประชาชาติ ที่ครอบคลุมทั้ง 3 มิติของการพัฒนาองค์การอย่างยั่งยืน ประกอบด้วย การดูแลสิ่งแวดล้อม (Environment: E) ความรับผิดชอบต่อสังคม (Social: S) และการกำกับดูแลกิจการที่ดี (Governance: G) โดยมุ่งเน้นการประกอบกิจการด้วยความดูแลเอาใจใส่ต่อผู้มีส่วนได้เสีย เศรษฐกิจ สังคม และสิ่งแวดล้อมอย่างมีคุณธรรม จริยธรรม และจรรยาบรรณ รวมถึงการกำหนดนโยบายด้านความรับผิดชอบต่อสังคม (Corporate Social Responsibilities: CSR) ในการดำเนินงานที่ผ่านมา อันจะนำไปสู่การพัฒนาธุรกิจอย่างยั่งยืน ซึ่งบริษัทได้ดำเนินการในแต่ละด้าน ดังนี้

3.1 การจัดการความยั่งยืนในมิติเศรษฐกิจ

จากการเปลี่ยนแปลงของโลกอย่างรวดเร็วทั้งด้านสภาพแวดล้อม เศรษฐกิจ รวมถึงความหลากหลายของสังคมในปัจจุบัน ธุรกิจด้านสุขภาพต้องปรับตัวอย่างต่อเนื่อง เพื่อตอบสนองความต้องการในมิติต่างๆ บริษัทฯ ต้องปรับกลยุทธ์และนโยบายในการดำเนินธุรกิจด้านความรับผิดชอบต่อสังคม สิ่งแวดล้อมและกลุ่มผู้มีส่วนได้เสียทุกฝ่าย ซึ่งเป็นแนวทางปฏิบัติของกรรมการผู้บริหารและพนักงานของบริษัทที่ยึดถือเป็นแนวทางปฏิบัติอย่างเคร่งครัดเพื่อนำไปสู่ความยั่งยืนของบริษัทฯ

บริษัทได้กำหนดแนวทางปฏิบัติในด้านจรรยาบรรณครอบคลุมทั้งองค์กร ลูกค้า และพนักงาน ดังนี้

1. **จรรยาบรรณต่อองค์กร** ให้ความสำคัญมั่นอุดมการณ์ในการดำเนินธุรกิจ มุ่งเน้นให้ความสำคัญกับปัจจัยที่มีผลต่อการดำรงอยู่ในการดำเนินธุรกิจอย่างยั่งยืน อาทิ มาตรฐานการรักษาพยาบาล ราคาสมเหตุสมผลและยุติธรรม รวมถึงดำเนินงานอย่างโปร่งใสเป็นธรรม
2. **จรรยาบรรณต่อตนเอง** ให้มุ่งปลูกฝังให้พนักงานทุกคนมีความภาคภูมิใจในการเจริญเติบโตของบริษัทฯ ส่งเสริมการสร้างวินัยในการอยู่ร่วมกันอย่างมีความสุข รวมถึงการให้ความเคารพในสิทธิของตนเองและผู้อื่น อันจะส่งผลต่อความมีสำนึกในหน้าที่ การให้บริการต่อลูกค้าและบุคคลที่เกี่ยวข้องได้อย่างมีประสิทธิภาพ
3. **จรรยาบรรณต่อเพื่อนร่วมงาน** ส่งเสริมและสนับสนุนให้มีกิจกรรมเสริมสร้างความสัมพันธ์ที่ดีต่อกันในพนักงานทุกระดับ โดยมุ่งหวังให้เกิดเป็นประเพณีอันต่อเนื่องและดีงามของบริษัทฯ สืบไป
4. **จรรยาบรรณต่อลูกค้า** ให้ความสำคัญสำหรับลูกค้าซึ่งเป็นปัจจัยสำคัญยิ่งต่อการดำรงอยู่อย่างยั่งยืน ดังนั้นทุกขั้นตอนของการปฏิบัติการ จะต้องสมบูรณ์ด้วยความรับผิดชอบต่อ ยึดหลักสิทธิผู้ป่วย การรักษาพยาบาลตามมาตรฐานของสหสาขาวิชาชีพ และการให้บริการโดยยึดผู้รับบริการเป็นศูนย์กลาง

การจัดการผลกระทบต่อผู้มีส่วนได้เสียในห่วงโซ่คุณค่าของธุรกิจ

บริษัทฯ ให้ความสำคัญต่อการมีส่วนร่วมของผู้มีส่วนได้เสียทั้งทางตรงและทางอ้อมตลอดห่วงโซ่คุณค่าของธุรกิจ โดยพิจารณาจากผู้มีส่วนได้เสียตลอดห่วงโซ่คุณค่า เป็น 7 กลุ่ม คือ พนักงาน, ลูกค้า, คู่ค้า, สังคม, คู่แข่ง, เจ้าหนี้, ผู้ถือหุ้นและนักลงทุน โดยมีรูปแบบในการสื่อสารและสร้างการมีส่วนร่วมที่แตกต่างกันในแต่ละกลุ่ม เพื่อเสริมสร้างความสัมพันธ์อันดี และตอบสนองต่อความคาดหวังได้อย่างเหมาะสม และสอดคล้อง กับหลักการกำกับดูแลที่ดี

1. พนักงาน (Employee)

ช่องทางการมีส่วนร่วม

1. การสำรวจความพึงพอใจและความผูกพันของพนักงาน
2. การจัดทำแผนพัฒนาบุคลากรแผนฝึกอบรมอย่างสม่ำเสมอ
3. การประชุมคณะกรรมการบริษัท (4-6 ครั้งต่อปี)
4. การประชุมคณะกรรมการความปลอดภัย อาชีวอนามัยและสิ่งแวดล้อม
5. การจัดโครงการประกาศเกียรติคุณ พนักงานดีเด่น
6. การจัดอบรมพนักงานใหม่
7. การสื่อสารข้อมูลต่างๆ ให้พนักงานได้รับทราบผ่านช่องทางต่างๆ เช่น การประชุม, อีเมล, สื่อ
อินเทอร์เน็ตขององค์กร, LINE กลุ่ม, LINE Official (ตลอดทั้งปี)
8. การประเมินผลการปฏิบัติงาน โดยใช้หลัก KPI
9. การจัดกิจกรรมภายในองค์กร ร่วมใส่บาตรทำบุญ กิจกรรมในวันเทศกาลสำคัญต่างๆ ปีใหม่ สงกรานต์
วันสำคัญทางศาสนา (ตลอดทั้งปี)
10. การให้ทุนการศึกษาและสนับสนุนการอบรมเพื่อพัฒนาและเสริมศักยภาพพนักงานทุกระดับทั้งราย
กลุ่มและรายบุคคล

ความคาดหวังและประเด็นสำคัญ

1. การเติบโตในสายงาน โอกาสและค่าตอบแทนที่เหมาะสม
2. การปรับปรุงรูปแบบสวัสดิการให้เหมาะสมกับความต้องการ
3. ความปลอดภัยในการทำงาน
4. การพัฒนาความสามารถผ่านการฝึกอบรม

การตอบสนอง

1. จัดช่องทางการสื่อสารที่หลากหลายให้กับพนักงาน
2. สื่อสารแนวนโยบายตามหลักการเคารพสิทธิมนุษยชน และแนวทางในการบริหารความหลากหลาย ไม่
กีดกันทางเพศ ศาสนา เชื้อชาติ และเป็นไปตามหลักกฎหมายแรงงาน
3. สำรวจความผูกพันของพนักงานและจัดกิจกรรมสร้างความผูกพันและกำลังใจให้แก่พนักงาน
4. จัดประเมินผลการปฏิบัติงาน (Performance Appraisal) และมีการสื่อสารแบบ 2 ทาง (Two-way
Communication)
5. พัฒนาความรู้ความสามารถของพนักงานผ่านการฝึกอบรมจากหน่วยงานภายในและภายนอกองค์กร
ทั้งรูปแบบออนไลน์และรูปแบบทั่วไป รวมทั้งเปิดโอกาสให้พนักงานเสนอแนะหรือเลือกวิธีการเรียนรู้
และหลักสูตรอบรมที่เหมาะสมกับตนเองเพื่อการพัฒนาศักยภาพในสายงาน
6. จัดประชุมร่วมกับพนักงานเพื่อนำเสนอและทำกิจกรรมเพื่อสังคมร่วมกัน

7. ทบทวนรูปแบบผลตอบแทนและสวัสดิการให้เป็นที่พึงพอใจของพนักงานและสามารถแข่งขันได้ในระดับอุตสาหกรรมเดียวกัน
8. พัฒนาพนักงานโดยใช้เทคโนโลยีสารสนเทศในรูปแบบใหม่ที่สอดคล้องกับแนวโน้มการพัฒนาบุคลากรในอนาคต
9. ส่งเสริมการรับรองคุณวุฒิของพนักงานสายวิชาชีพ
10. สร้าง LINE กลุ่ม หรือ Application เพื่อเป็นช่องทางในการสื่อสารข้อมูล หรือ สร้างกำลังใจพนักงานจากแผนกทรัพยากรบุคคล

2. ลูกค้า (Customer)

ช่องทางการมีส่วนร่วม

1. การสำรวจความพึงพอใจของลูกค้าในการรับบริการ ผ่านทางโทรศัพท์, แบบสอบถาม, และช่องทางอิเล็กทรอนิกส์ต่าง ๆ
2. กำหนดฝ่ายลูกค้าสัมพันธ์ และการติดต่อเร่งด่วน
3. พัฒนาศักยภาพของพนักงานในด้านการบริการ (ตลอดทั้งปี)
4. จัดกิจกรรมอบรมความรู้ด้านสุขภาพในโรงพยาบาล (ตลอดทั้งปี)
5. มีช่องทางที่หลากหลายในการติดต่อสื่อสาร, แสดงความเห็น, ข้อเสนอแนะ, ร้องเรียน, ปัญหา เช่น ศูนย์บริการลูกค้า, โทรศัพท์, อีเมล, จดหมาย, หน้าเว็บไซต์บริษัท, LINE Official, Whistleblower (ตลอดทั้งปี)
6. มีระบบการจัดการความปลอดภัยของข้อมูล Cyber Security System (ตลอดทั้งปี)

ความคาดหวังและประเด็นสำคัญ

1. ได้รับการบริการที่มีคุณภาพ, มีมาตรฐาน,ปลอดภัย และเป็นที่น่าพอใจ
2. บริการมีความหลากหลาย ตรงกับความต้องการ รวมทั้งมีแผนพัฒนาคุณภาพการให้บริการอย่างต่อเนื่อง
3. มีจริยธรรม มีความรับผิดชอบ มีระบบการรักษาข้อมูลความลับของลูกค้าที่ดี

การตอบสนอง

1. จัดกิจกรรมพบปะลูกค้าเพื่อเสริมสร้างความสัมพันธ์ตามโอกาสสำคัญ
2. จัดกิจกรรมเพื่อให้ข้อมูลเกี่ยวกับผลิตภัณฑ์และบริการขององค์กร
3. จัดกิจกรรมอบรมให้ความรู้ทางด้านการรักษาพยาบาลและการดูแลสุขภาพ โดยไม่มีค่าใช้จ่าย ผ่านสื่อออนไลน์ เครือข่าย บัณฑิตประกาศ เว็บไซต์และช่องทางอิเล็กทรอนิกส์ต่างๆ
4. การสำรวจความพึงพอใจในการรับบริการของลูกค้าผ่าน LINE, แบบสอบถาม และช่องทางอิเล็กทรอนิกส์ต่างๆ
5. มีช่องทางสื่อสารที่หลากหลาย ทั้งทางตรงและทางอ้อม สำหรับการติดต่อ แสดงความคิดเห็น แนะนำแจ้งข้อร้องเรียน เช่น ศูนย์บริการลูกค้า, โทรศัพท์, LINE Official, แอปพลิเคชันของทางองค์กร, หน้าเว็บไซต์บริษัท, ระบบ whistleblower เป็นต้น

6. พัฒนาลิทธิภัณฑ์และบริการ เพื่อตอบสนองความต้องการรักษาพยาบาลและสุขภาพของลูกค้าแต่ละกลุ่ม
7. มีนโยบายรับฟังปัญหาและดำเนินการแก้ไขปัญหาอย่างรวดเร็ว
8. เข้าพบปะเยี่ยมเยียนลูกค้ากลุ่มบริษัทเป็นประจำเพื่อพัฒนาความสัมพันธ์ที่ดี และสื่อสารผลิตภัณฑ์และบริการที่ตรงกับความต้องการ
9. นำเสนอบริการและเทคโนโลยีที่ทันสมัยเพื่อตอบสนองลูกค้าได้ครบวงจร
10. มีระบบการจัดการข้อมูลลูกค้าที่ดีและมีความปลอดภัยสูงสุด
11. พัฒนาศักยภาพของพนักงาน ในด้านการบริการและด้านภาษาเพื่อให้บริการที่น่าประทับใจ

3. คู่ค้าที่ส่งมอบยา เวชภัณฑ์ และเครื่องมือแพทย์

ช่องทางการมีส่วนร่วม

1. การเชิญประชุมกับคู่ค้าเพื่อชี้แจงขอบเขตงานสำหรับการประกวดราคาผ่านช่องทางที่กำหนด
2. การสำรวจความพึงพอใจของคู่ค้า

ความคาดหวังและประเด็นสำคัญ

1. การจัดซื้อจัดจ้างที่เป็นธรรม เสมอภาคและโปร่งใส
2. การปฏิบัติตามเงื่อนไขที่ตกลงไว้อย่างเคร่งครัด ถูกต้องและตรงเวลา

การตอบสนอง

1. ทบทวนการปฏิบัติตามเงื่อนไขและข้อสัญญาที่ตกลงไว้กับคู่ค้าอย่างเคร่งครัด และตรงเวลา
2. ปฏิบัติต่อคู่ค้าอย่างเสมอภาค โปร่งใส เป็นธรรม ตรวจสอบได้ โดยไม่เรียกรับหรือยอมรับทรัพย์สินหรือประโยชน์อื่นใดตามแนวนโยบายการต่อต้านคอร์รัปชัน
3. สื่อสารให้คู่ค้าได้รับทราบในนโยบายจรรยาบรรณคู่ธุรกิจเพื่อเป็นแนวทางในการทำธุรกิจร่วมกัน
4. สำรวจความพึงพอใจของคู่ค้า

4. สังคม (Society)

ช่องทางการมีส่วนร่วม

1. การดำเนินกิจกรรมชุมชนสัมพันธ์เพื่อพัฒนาคุณภาพชีวิตและสิ่งแวดล้อมในชุมชนใกล้เคียงอย่างต่อเนื่อง (ตลอดทั้งปี)
2. การจัดโครงการให้ความรู้ด้านสุขภาพและให้ความช่วยเหลือด้านต่างๆ กับชุมชนและสังคม (ตลอดทั้งปี)
3. การให้ความช่วยเหลือกับชุมชนและสังคมเมื่อเกิดสถานการณ์ฉุกเฉิน (ตลอดทั้งปี)
4. การออกหน่วยเคลื่อนที่ สอนการดูแลตัวเองในภาวะโรคระบาด เปิดจุดฉีดวัคซีนให้ทั่วถึง ในชุมชนเพื่อสร้างภูมิคุ้มกัน

ความคาดหวังและประเด็นสำคัญ

1. ได้รับการปฏิบัติที่มีธรรมาภิบาล มีประสิทธิภาพและมีความรับผิดชอบต่อสังคม
2. มีหน่วยงานกำกับดูแล กำหนดแนวทางโครงการบริหารจัดการด้านพลังงาน สิ่งแวดล้อมและความปลอดภัยอย่างเป็นระบบ

การตอบสนอง

1. ทำกิจกรรมร่วมกับชุมชน เพื่อสร้างความสัมพันธ์ที่ดี รับฟังความคิดเห็น และข้อเสนอแนะ รวมทั้งสำรวจความต้องการและความพึงพอใจของชุมชนที่เกี่ยวข้อง
2. ตรวจสอบและติดตาม การจัดการด้านสิ่งแวดล้อมอย่างเป็นระบบ ประเมินผลกระทบทางลบด้านสิ่งแวดล้อมต่อชุมชนอันเนื่องมาจากการประกอบกิจการโรงพยาบาลเป็นประจำ
3. ให้ความช่วยเหลือ สนับสนุน แบ่งปัน ส่งเสริมชุมชนผ่านกิจกรรมต่างๆ เช่น กิจกรรมจิตอาสาใช้หัวใจใหญ่, กิจกรรมแข่งขันกีฬา กิจกรรมร่วมถวายภัตตาหารและปัจจัยให้พระสงฆ์ในพื้นที่, กิจกรรมถวายเทียนเข้าพรรษาและทอดกฐิน เป็นต้น
4. ดำเนินธุรกิจอย่างมีความรับผิดชอบต่อหลักการกำกับดูแลกิจการที่ดีและแนวทางการพัฒนาเพื่อความยั่งยืน
5. มีการปรับปรุงพัฒนาศักยภาพของทีมงานเป็นประจำ

5. คู่แข่ง (Competitor)

ช่องทางการมีส่วนร่วม

1. การเข้าร่วมประชุม พบปะ พูดคุย แลกเปลี่ยนความคิดเห็นและความร่วมมือกันตามวาระต่างๆ ผ่านชมรม และสมาคมโรงพยาบาลเอกชน (ตลอดทั้งปี)

ความคาดหวังและประเด็นสำคัญ

1. ดำเนินธุรกิจและแข่งขันด้วยความโปร่งใส เป็นธรรม ไม่บิดเบือนข้อเท็จจริง ไม่กลั่นแกล้งหรือใส่ร้าย
2. ปฏิบัติตามกรอบกติกาการแข่งขันที่ดีและสุจริต ภายใต้กรอบของกฎหมาย

การตอบสนอง

1. เข้าร่วมประชุมกับสมาคม และชมรมต่างๆ อย่างสม่ำเสมอ เพื่อแลกเปลี่ยนความคิดเห็นหรือข้อเสนอแนะเพื่อนำไปสู่การพัฒนาคุณภาพในการให้บริการทางการแพทย์ที่ดียิ่งขึ้น หรืออัปเดตเทคโนโลยีทางการแพทย์ใหม่ๆ
2. ประพฤติปฏิบัติต่อคู่แข่งทางการค้าอย่างสุจริตและเป็นธรรม ตามกรอบกติกาการแข่งขันที่ดีภายใต้กรอบของกฎหมาย

6. เจ้าหนี้ (Creditor)

ช่องทางการมีส่วนร่วม

1. การให้ข้อมูล ตอบข้อซักถาม รับฟังความคิดเห็นและข้อเสนอแนะ ผ่านช่องทางต่างๆ เช่น การประชุม, อีเมล, โทรศัพท์ (ตลอดทั้งปี)
2. การเปิดเผยข้อมูลทางการเงินผ่านงบการเงิน, MD&A, อัตราส่วนทางการเงินที่สำคัญผ่านทางหน้าสื่อออนไลน์ ของตลาดหลักทรัพย์ฯ และเว็บไซต์บริษัท (4 ครั้งต่อปี)

ความคาดหวังและประเด็นสำคัญ

1. การปฏิบัติตามเงื่อนไขด้วยความซื่อสัตย์ ถูกต้อง ตรงเวลา
2. มีการดำเนินธุรกิจที่โปร่งใส ตรวจสอบได้

การตอบสนอง

1. จัดประชุมกับเจ้าหนี้อย่างสม่ำเสมอ เพื่อสร้างความสัมพันธ์ที่ดี และเปิดโอกาสให้เจ้าหนี้แสดงข้อคิดเห็น หรือข้อเสนอแนะต่างๆ ที่นำไปสู่การพัฒนาและการเติบโตทางธุรกิจร่วมกัน
2. ปฏิบัติตามเงื่อนไขด้วยความซื่อสัตย์สุจริตเคร่งครัดและตรงเวลา เพื่อสร้างความเชื่อมั่นและความไว้วางใจต่อองค์กร
3. มีการทบทวนการปฏิบัติตามเจ้าหนี้อย่างมีธรรมาภิบาลเป็นประจำ
4. มีการสื่อสารกับเจ้าหนี้อย่างต่อเนื่อง เพื่อให้ข้อมูล ข่าวสาร ความรู้ที่ถูกต้อง ครบถ้วน
5. เปิดเผยผลการดำเนินงานและรายงานข้อมูลทางการเงิน ผ่านช่องทางต่างๆ อย่างสม่ำเสมอ เช่น หน้าเว็บไซต์บริษัท

7. ผู้ถือหุ้นและนักลงทุน (Shareholder and Investor)

ช่องทางการมีส่วนร่วม

1. การจัดประชุมผู้ถือหุ้นประจำปี AGM
2. การจัดกิจกรรมเพื่อสื่อสารผลการดำเนินงานของบริษัท ทั้งในรูปแบบ Online และ Offline เช่น Roadshow, Company Visit, (ตลอดทั้งปี)
3. การนำเสนอข้อมูลผลการดำเนินงานที่ถูกต้อง ครบถ้วน ทันเวลา และการแจ้งข่าวสารสำคัญของบริษัทผ่านทางเว็บไซต์ของบริษัท (ตลอดทั้งปี)
4. การตอบประเด็นข้อซักถามนักลงทุน/ผู้ถือหุ้นผ่านช่องทางสื่อสารต่างๆ เช่น โทรศัพท์, อีเมล, LINE (ตลอดทั้งปี)
5. การแถลงผลประกอบการ MD&A (4 ครั้งต่อปี)
6. การจัดทำรายงานประจำปี (56-1 One Report) (1 ครั้งต่อปี)
7. ช่องทางที่หลากหลายในการติดต่อบริษัท เพื่อให้คำแนะนำหรือความคิดเห็น เช่น โทรศัพท์, จดหมาย, อีเมล, หน้าเว็บไซต์บริษัท, ช่องทาง Whistleblower เป็นต้น (ตลอดทั้งปี)
8. ช่องทางที่หลากหลายในการติดต่อกับนักลงทุนสัมพันธ์ เช่น หน้าเว็บไซต์บริษัท, อีเมล, โทรศัพท์

(ตลอดทั้งปี)

9. การให้สัมภาษณ์ของผู้บริหาร (ตลอดทั้งปี)

ความคาดหวังและประเด็นสำคัญ

1. มีผลการดำเนินงานที่ดีและได้รับผลตอบแทนที่สม่าเสมอ
2. บริษัทมีธรรมาภิบาล มีการดำเนินธุรกิจอย่างยั่งยืน มีการบริหารความเสี่ยงอย่างรอบด้าน มีความรับผิดชอบต่อสังคมและสิ่งแวดล้อม
3. ได้รับการปฏิบัติอย่างเป็นธรรมและเท่าเทียม
4. การได้รับข้อมูลที่ถูกต้อง ครบถ้วน ทันเวลา

การตอบสนอง

1. มีการทบทวนกิจกรรมนักลงทุนสัมพันธ์ประจำปี และวางแผนทิศทางการทำกิจกรรมในปีถัดไป
2. ทบทวนประสิทธิภาพของช่องทางต่างๆ ในการสื่อสารกับผู้ถือหุ้นและนักลงทุน เช่น เว็บไซต์ของบริษัท ภายใต้หัวข้อ นักลงทุนสัมพันธ์ (IR), อีเมล, จดหมาย, โทรศัพท์, LINE เป็นต้น
3. เปิดโอกาสให้ผู้ถือหุ้นและนักลงทุนได้แสดงความคิดเห็น ข้อเสนอแนะ เพื่อนำมาพิจารณากำหนดกลยุทธ์และแนวทางการดำเนินงานของบริษัท
4. มีการกำหนดนโยบายเพื่อป้องกันธุรกรรมที่อาจก่อให้เกิดความขัดแย้งทางผลประโยชน์ (Conflict of Interest) และนโยบายการบริหารความเสี่ยงเพื่อการเติบโตอย่างยั่งยืน
5. มีการกำหนดนโยบาย Whistleblower และมาตรการในการปกป้องผู้แจ้งเบาะแสหรือร้องเรียน
6. มีการรายงานสารสนเทศต่อตลาดหลักทรัพย์แห่งประเทศไทยอย่างถูกต้อง ครบถ้วน สม่าเสมอ ทันเหตุการณ์ และเป็นไปตามเวลาที่กำหนด
7. มีการสื่อสารแผนพัฒนาและขยายฐานธุรกิจให้เติบโตอย่างต่อเนื่องและสม่าเสมอผ่านช่องทางการสื่อสารที่หลากหลาย
8. มีการเปิดเผยและสื่อสารข้อมูลอย่างถูกต้อง ครบถ้วน ทันการณ์ ทันต่อการตัดสินใจและเท่าเทียม

3.2 การจัดการความยั่งยืนในมิติสิ่งแวดล้อม

บริษัทดำเนินธุรกิจบนพื้นฐานของความรับผิดชอบต่อสิ่งแวดล้อม และมุ่งมั่นที่บรรเทาหรือลดผลกระทบทางสิ่งแวดล้อมที่เกิดจากการกระทำของมนุษย์ทั้งทางตรงและทางอ้อม เพื่อให้เกิดประโยชน์ร่วมกันของพนักงานทุกระดับในองค์กร และเพื่อแสดงถึงความรับผิดชอบต่อสังคม ชุมชน และผู้มีส่วนได้เสีย โดยการสร้างจิตสำนึกในเรื่องความรับผิดชอบต่อสิ่งแวดล้อมให้เกิดขึ้นในหมู่พนักงานทุกระดับอย่างต่อเนื่อง การดำเนินธุรกิจโดยให้มีผลกระทบต่อความเสียหายของสิ่งแวดล้อม และคุณภาพชีวิตของประชาชน น้อยที่สุด การปฏิบัติและให้ความร่วมมือหรือควบคุมให้มีการปฏิบัติตามเคร่งครัดตามเจตนารมณ์ของกฎหมายและกฎระเบียบที่ออกโดยหน่วยงานกำกับดูแล ซึ่งมีแนวทางปฏิบัติ ดังนี้

1) **การดำเนินการเพื่อรักษาสิ่งแวดล้อม** บริษัทฯ ตระหนักถึงผลกระทบต่อสิ่งแวดล้อมที่อาจเกิดจากกระบวนการรักษาและการดำเนินกิจกรรมต่างๆ ของโรงพยาบาล จึงกำหนดแนวปฏิบัติในการดูแลสิ่งแวดล้อม โดยดำเนินการจัดการน้ำ

เสีย ซึ่งบริษัทมีการบริหารจัดการน้ำใช้ในโรงพยาบาลและการปล่อยน้ำเสียที่บำบัดแล้ว กำหนดให้มีการตรวจ ติดตามปริมาณน้ำใช้ และระบุมাত্রการเพื่อให้แน่ใจว่าน้ำที่ปล่อยจากระบบบำบัดน้ำเสียขององค์กรได้คุณภาพตามข้อกำหนด รวมทั้งการใช้น้ำให้ได้ประสิทธิภาพสูงสุด จากผลการตรวจสอบคุณภาพน้ำเสียของโรงพยาบาลอยู่ในเกณฑ์มาตรฐานที่กำหนด การจัดการวัสดุและของเสียอันตรายที่สำคัญของโรงพยาบาล ได้แก่ เข็มฉีดยาและของมีคม ขยะสารเคมีและของเสียทางการแพทย์ที่ติดเชื้อ กำหนดการปฏิบัติตามมาตรฐานเกี่ยวกับการคัดแยกขยะ การสวมใส่อุปกรณ์ป้องกัน แนวทางปฏิบัติกรณีขยะเปื้อน รวมถึงกำหนดเส้นทาง และเวลาการขนย้ายขยะ ติดเชื้อ โดยบริษัทฯ ได้ว่าจ้างบริษัทภายนอกที่ได้มาตรฐานเพื่อนำวัสดุและของเสียอันตรายดังกล่าวไปทำลาย อีกทั้งยังมีการฝึกอบรมบุคลากรที่เกี่ยวข้องภายใน เพื่อลดความเสี่ยงอื่นๆ ที่อาจเกิดขึ้นได้

2) **นโยบายด้านการจัดการพลังงานและการอนุรักษ์การใช้พลังงาน** สื่อสารให้พนักงานทุกระดับทราบ และปฏิบัติตามมาตรการอนุรักษ์พลังงานที่โรงพยาบาลกำหนด นอกจากนี้ยังได้เข้าร่วมโครงการประหยัดพลังงาน ภายใต้มาตรฐานการจัดการพลังงาน จากความร่วมมือของสถาบันเทคโนโลยีพระจอมเกล้าธนบุรี ให้คำปรึกษาและตรวจประเมินวางแผน การปรับปรุงประสิทธิภาพอุปกรณ์ระบบไฟฟ้า สามารถลดปริมาณการใช้ไฟฟ้าได้ตามเป้าหมาย จากการดำเนินการในการดำเนินการประหยัดพลังงานอย่างต่อเนื่อง ทำให้อาคารของโรงพยาบาลได้รับการคัดเลือกให้เป็นอาคารอนุรักษ์พลังงาน โดยการไฟฟ้านครหลวง (MEA Energy Saving Building) อย่างต่อเนื่องจนถึงปัจจุบัน ตามนโยบายประหยัดพลังงาน และส่งเสริมภาพลักษณ์ Green Hospital

3.3 การจัดการความยั่งยืนในมิติสังคม

บริษัท มีนโยบายในการดำเนินงานที่เกี่ยวกับความรับผิดชอบต่อสังคมและสิ่งแวดล้อมซึ่งเป็นส่วนหนึ่งในการดำเนินธุรกิจ (CSR in-process) โดยมีรายละเอียด ดังนี้

1) **การประกอบธุรกิจด้วยความเป็นธรรม** มุ่งเน้นที่จะประกอบธุรกิจด้วยความซื่อสัตย์สุจริต เป็นธรรม มีจรรยาบรรณ และตั้งมั่นที่จะแข่งขันทางการค้าตามหลักจริยธรรมในการประกอบการค้า กฎหมาย และหลักการแข่งขันทางการค้าอย่างเสมอภาคกัน รวมถึงปฏิเสธพฤติกรรมใดๆ ก็ตามที่จะขัดขวางการแข่งขันอย่างเป็นธรรม เช่น การแสวงหาข้อมูลที่เป็นความลับของคู่แข่งทางการค้า การเรียก รับ และไม่ให้ผลประโยชน์ใดๆ ที่ไม่สุจริตทางการค้าในการจัดซื้อเวชภัณฑ์ อุปกรณ์และเครื่องมือทางการแพทย์ ด้วยนโยบายการประเมินผลและกำหนดมาตรฐานผลิตภัณฑ์ เพื่อใช้เป็นแนวทางในการประเมินคุณภาพและความพึงพอใจสำหรับผลิตภัณฑ์ทั่วไปและผลิตภัณฑ์ทางการแพทย์ โดยคำนึงถึงผลประโยชน์สูงสุดของผู้รับบริการ เป็นต้น นอกจากนี้ บริษัทฯ ยังได้เคารพต่อสิทธิในทรัพย์สินทางปัญญาของผู้อื่น โดยบริษัทฯ มีนโยบายให้บุคลากรปฏิบัติตามกฎหมายหรือข้อกำหนดเกี่ยวกับสิทธิในทรัพย์สินทางปัญญา อาทิ การใช้โปรแกรมคอมพิวเตอร์ที่มีลิขสิทธิ์ถูกต้องตามกฎหมาย เป็นต้น อีกทั้ง บริษัทฯ มีโครงการรณรงค์การส่งเสริมและปลูกจิตใต้สำนึกให้แก่บุคลากรของบริษัทฯ ในทุกระดับชั้นให้เกิดความรับผิดชอบต่อสังคมด้วย

2) **การต่อต้านการทุจริตคอร์รัปชัน** มีการบริหารกิจการบนพื้นฐานความโปร่งใส มีจริยธรรม ยึดมั่นในหลักการการกำกับดูแลกิจการ และปฏิบัติตามกฎหมายที่เกี่ยวข้องกับการป้องกันและต่อต้านการทุจริตคอร์รัปชัน การให้หรือรับสินบนกับเจ้าหน้าที่ของรัฐหรือภาคเอกชน โดยบริษัทฯ ได้กำหนดโครงสร้างองค์กรให้มีการแบ่งหน้าที่ความรับผิดชอบ กระบวนการทำงาน และสายการบังคับบัญชาในแต่ละหน่วยงานให้มีความชัดเจน เพื่อให้มีการถ่วงดุลอำนาจและมีความรัดกุมในการ

ตรวจสอบระหว่างกันอย่างเหมาะสม ห้ามพนักงานทุกระดับในหน่วยงานของบริษัท ดำเนินการหรือยอมรับการทุจริตคอร์รัปชันในทุกรูปแบบทั้งทางตรงหรือทางอ้อม และให้มีการสอบทานการปฏิบัติตามนโยบายต่อต้านการทุจริตคอร์รัปชันนี้ อย่างสม่ำเสมอ ต้องมีการรายงานให้บริษัท ทราบถึงการกระทำที่เข้าข่ายการทุจริตคอร์รัปชันที่เกี่ยวข้องกับบริษัท โดยแจ้งต่อผู้บังคับบัญชา หรือบุคคลที่รับผิดชอบ และให้ความร่วมมือในการตรวจสอบข้อเท็จจริงต่างๆ หากพบว่าเป็นการกระทำทุจริตคอร์รัปชันจะต้องได้รับการพิจารณาโทษทางวินัยตามระเบียบที่บริษัท กำหนดไว้ และอาจได้รับโทษตามกฎหมาย หากการกระทำนั้นผิดกฎหมาย นอกจากนั้น บริษัท มีนโยบายในการสรรหาหรือการคัดเลือกบุคลากร การเลื่อนตำแหน่ง การฝึกอบรม การประเมินผลการปฏิบัติงาน และการกำหนดค่าตอบแทนของพนักงานและลูกจ้างของบริษัท อย่างเป็นธรรมและเพียงพอ เพื่อป้องกันการทุจริตคอร์รัปชันภายในองค์กร และเป็นการสร้างหลักประกันให้แก่พนักงานและลูกจ้างของบริษัท และบริษัท สนับสนุนให้คู่สัญญา คู่ค้า หรือบุคคลอื่นที่ต้องปฏิบัติหน้าที่ที่เกี่ยวข้องกับบริษัท รายงานการละเมิดนโยบายต่อต้านการทุจริตคอร์รัปชันของบริษัท

3) **การเคารพสิทธิมนุษยชน** มีนโยบายสนับสนุนและเคารพการปกป้องสิทธิมนุษยชน โดยกำหนดให้แพทย์ พยาบาล และพนักงานของบริษัท ต้องปฏิบัติต่อผู้ป่วยและผู้มาใช้บริการด้วยความเสมอภาค เคารพในคุณค่าของความเป็นมนุษย์ ไม่เลือกปฏิบัติโดยไม่เป็นธรรมต่อผู้ป่วยและผู้มาใช้บริการเพราะเหตุแห่งความแตกต่าง สถานภาพ สภาพะทางร่างกาย หรือสถานะทางสังคม รวมถึงจัดให้มีการดูแลไม่ให้ธุรกิจของบริษัท เข้าไปมีส่วนเกี่ยวข้องกับการละเมิดสิทธิมนุษยชน เช่น การใช้แรงงานเด็ก และการคุกคามทางเพศ เป็นต้น นอกจากนี้ บริษัท จัดให้มีการประกาศสิทธิของผู้ป่วย และให้ผู้ป่วย ผู้มาใช้บริการ และผู้มีส่วนได้เสียมีส่วนร่วมในการแสดงความคิดเห็น และช่องทางในการร้องเรียนสำหรับผู้ได้รับความเสียหายจากการถูกละเมิดสิทธิอันเกิดจากการดำเนินธุรกิจของบริษัท และดำเนินการเยียวยาตามสมควร

4) **การปฏิบัติต่อแรงงานอย่างเป็นธรรม** ตระหนักถึงความสำคัญของการพัฒนาทรัพยากรมนุษย์และปฏิบัติต่อแรงงานอย่างเป็นธรรม อันเป็นปัจจัยที่จะช่วยเพิ่มมูลค่าของกิจการและเสริมสร้างความสามารถในการแข่งขันและการเจริญเติบโตอย่างยั่งยืนของบริษัท ในอนาคตโดยได้กำหนดนโยบายการบริหารงานโรงพยาบาล ในหมวดที่ 7 ว่าด้วยเรื่องทรัพยากรบุคคล และฝึกอบรมแก่พนักงานให้เป็นไปตามมาตรฐานเดียวกัน อาทิ การสรรหาและคัดเลือกพนักงาน, การดูแลในด้านสวัสดิการและค่าตอบแทน, การประเมินผลการปฏิบัติงานของพนักงานประจำปี และการพัฒนาการจ้าง การจัดให้มีบริการตรวจสุขภาพประจำปีแก่บุคลากรทุกระดับชั้นของบริษัท และดำเนินการให้พนักงานปฏิบัติงานได้อย่างปลอดภัย และมีสุขภาพดีในสถานที่ทำงานที่ดี

5) **ความรับผิดชอบต่อลูกค้า** มุ่งมั่นที่จะพัฒนาคุณภาพการให้บริการของบริษัท เพื่อความพึงพอใจของลูกค้า และยึดมั่นในการปฏิบัติต่อลูกค้าด้วยความรับผิดชอบ ความซื่อสัตย์ และเอาใจใส่ลูกค้าเสมือนเป็นบุคคลในครอบครัวของบริษัท บริษัท ได้จัดให้มีแพทย์ และบุคลากรทางการแพทย์ที่มีความชำนาญด้านต่างๆ เพื่อให้บริการแก่ลูกค้าอย่างมีคุณภาพเหมาะสมและได้มาตรฐานสากลและให้แน่ใจว่าลูกค้าได้รับการรักษาอย่างดีที่สุด บริษัท จัดให้มีระบบลูกค้าสัมพันธ์เพื่อใช้ในการสื่อสารติดต่อกับลูกค้า รวมถึงการรับฟังความคิดเห็น และรับเรื่องร้องเรียนเกี่ยวกับการบริการอย่างมีประสิทธิภาพ บริษัท จะรักษาข้อมูลของลูกค้าไว้เป็นความลับ และจะไม่ใช้ข้อมูลดังกล่าวไปใช้ในทางที่มีขอบ นอกจากนั้น บริษัท จัดให้มีกิจกรรมต่างๆ เพื่อเสริมสร้างความสัมพันธ์ระหว่างลูกค้า และระหว่างลูกค้ากับบริษัท ให้ยั่งยืน

6) **การร่วมพัฒนาชุมชนหรือสังคม** ตระหนักถึงความรับผิดชอบต่อชุมชนและสังคม จึงมีนโยบายในการให้ความช่วยเหลือและพัฒนาสังคมโดยมุ่งเน้นการให้บริการทางสุขภาพแก่สังคม อาทิ โครงการส่งเสริมความรู้ด้านสุขภาพ และโครงการหน่วยแพทย์เคลื่อนที่ในเขตกรุงเทพมหานคร รวมถึงเข้าดำเนินการสนับสนุนการรณรงค์ด้านสุขภาพที่สำคัญ เช่น การอบรมให้ความรู้ทางด้านสุขภาพกับชุมชน นอกจากนี้ บริษัทฯ ได้จัดให้มีการเผยแพร่ความรู้เพื่อสุขภาพให้แก่สังคมผ่านทางเว็บไซต์ของบริษัทฯ และมีนโยบายที่จะให้การสนับสนุนทางด้านการศึกษาแก่เยาวชน โดยการบริจาคและสนับสนุนทุนการศึกษา

กิจกรรมเพื่อประโยชน์ต่อสังคมนอกเหนือจากการดำเนินธุรกิจปกติ (CSR-after-process)

ในปี 2567 บริษัทฯ ได้ดำเนินการกิจกรรมเพื่อสังคมและสิ่งแวดล้อมที่นอกเหนือจากการดำเนินธุรกิจปกติ ใน 5 ด้าน ได้แก่

1. **ด้านสังคมและศาสนา** บริษัทฯ ตระหนักดีว่าศาสนาเป็นจุดรวมและเป็นหลักยึดแห่งจิตใจที่จะทำให้คนเป็นคนดี มีศีลธรรม อีกทั้งเพื่อเป็นการส่งเสริมวัฒนธรรม ประเพณีทางสังคมที่ดีงาม จึงได้จัดกิจกรรมด้านการทำบุญศาสนา อาทิเช่น โครงการทอดกฐิน โรงพยาบาลลาดพร้าวร่วมกับมูลนิธิโรงพยาบาลลาดพร้าว เป็นเจ้าภาพทอดกฐินสามัคคี ณ วัดโคกหม้อ ตำบลปากแรต อำเภอบ้านโป่ง จังหวัดราชบุรี ในวันที่ 19 ตุลาคม 2567 โดยมีวัตถุประสงค์ เพื่อสร้างศานาบำเพ็ญกุศล สำหรับจัดกิจกรรมสำคัญทางพระพุทธศาสนา และกิจกรรมสาธารณประโยชน์ของชุมชน รวมทั้งปรับปรุงห้องคอมพิวเตอร์ จัดซื้อชุดคอมพิวเตอร์ ซ่อมแซมรั้วขอบถนนสวนหุ่นวิทยาศาสตร์ และส่วนหนึ่งมอบเป็นทุนการศึกษา เพื่อเป็นประโยชน์ทางการศึกษาสำหรับนักเรียน โรงเรียนวัดโคกหม้อ ตำบลปากแรต อำเภอบ้านโป่ง จังหวัดราชบุรี,โครงการ (ชวนกันเข้าวัดพัฒนาชีวิตให้วัด 9 วัด ณ จังหวัดสิงห์บุรี-อ่างทอง-ชัยนาท) โดยให้พนักงานได้มีส่วนร่วมในกิจกรรมกับทางโรงพยาบาล เป็นการส่งเสริม และรักษาไว้ซึ่งวัฒนธรรมอันดีงามสืบต่อไป นอกจากกิจกรรมด้านศาสนาแล้ว เรายังให้ความสำคัญในช่วยเหลือและพัฒนาสังคมเพื่อให้มีชีวิตความเป็นอยู่ที่ดีขึ้นผ่านกิจกรรมต่างๆ ต่อไปนี้ อาทิเช่น

ร่วมบริจาคเงิน และสิ่งของเครื่องใช้ในการดำรงชีวิตประจำวัน เพื่อช่วยเหลือผู้ป่วย HIVs และผู้ยากไร้ในสังคม, คนชราที่ถูกทอดทิ้ง, เด็กกำพร้า ที่อยู่ภายใต้การดูแลของวัดพระบาทน้ำพุจังหวัดลพบุรี , ร่วมบริจาคเงิน และสิ่งของเครื่องใช้ในการดำรงชีวิตประจำวัน เพื่อช่วยเหลือผู้ป่วย ผู้สูงอายุ ที่อยู่ภายใต้การดูแลของวัดวังขนายทายิการาม บริจาคสิ่งของเครื่องใช้ในการดำรงชีวิตประจำวันให้กับ มูลนิธิบ้านนกขมิ้น และโรงเรียนบ้านเด็กรามอินทรา (บ้านเด็กตาบอดผู้พิการซ้ำซ้อน) สนับสนุนรพพยาบาลเคลื่อนที่ พร้อมด้วยบุคลากรทางการแพทย์พยาบาล ให้การดูแลปฐมพยาบาลผู้ที่ได้รับบาดเจ็บจากการแข่งขันกีฬา สโมสร โรงเรียนบดินทร์เดชา สิงห์ สิงห์เสนีย์, โรงเรียนสองภาษาลาดพร้าว โรงเรียนสาธิตมหาวิทยาลัยรามคำแหง (ฝ่ายประถม) ,โรงเรียนนวมินทราชินูทิศบดินทร์เดชา และโรงเรียนเตรียมอุดมศึกษา, สนับสนุนของขวัญวันเด็กแห่งชาติให้กับสำนักงานเขตวังทองหลาง สน.โชคชัย โรงเรียนอนุบาลบ้านครู และสถานีดับเพลิงลาดพร้าว เพื่อใช้ในการจัดกิจกรรมวันเด็กแห่งชาติ ประจำปี 2567

2. **ด้านการศึกษาและเยาวชน** บริษัทฯ ตระหนักถึงการให้ความสำคัญแก่การศึกษาและเยาวชน ซึ่งเป็นอนาคตสำคัญในการขับเคลื่อนประเทศ ผ่านกิจกรรมเพื่อสังคมสนับสนุนด้านการศึกษาและเยาวชน อาทิเช่นโครงการมอบทุนการศึกษาให้นักเรียน โรงเรียนวัดโคกหม้อ ตำบลปากแรต อำเภอบ้านโป่ง จังหวัดราชบุรี สำหรับนักเรียนที่มีความประพฤติดี

เรียนดี แต่ยังขาดแคลนทุนทรัพย์ โดยมีวัตถุประสงค์เพื่อนำไปใช้ให้เกิดประโยชน์ในการศึกษาและเพื่อเป็นกำลังสำคัญในการพัฒนาชุมชนของตนเอง, โครงการปรับปรุงห้องคอมพิวเตอร์ จัดซื้อชุดคอมพิวเตอร์ ซ่อมแซมรั้วขอบกันสวนหุ่นวิทยาศาสตร์ และส่วนหนึ่งมอบเป็นทุนการศึกษา เพื่อเป็นประโยชน์ทางการศึกษาสำหรับนักเรียน โรงเรียนวัดโคกหม้อ ตำบลปากแรต อำเภอ บ้านโป่ง จังหวัดราชบุรี โครงการมอบทุนการศึกษาให้นักเรียนโรงเรียนวัดบึงทองหลาง กรุงเทพมหานคร สำหรับนักเรียนที่มีความประพฤติดี เรียนดี แต่ยังขาดแคลนทุนทรัพย์ โดยมีวัตถุประสงค์เพื่อนำไปใช้ให้เกิดประโยชน์ในการศึกษาและเพื่อเป็นกำลังสำคัญในการพัฒนาชุมชนของตนเองต่อไป

3. **ด้านการส่งเสริมสุขภาพ** บริษัทฯ มีเจตนารมณ์ที่จะปลูกฝังจิตสำนึกของผู้คนในสังคมให้เห็นความสำคัญของการดูแลสุขภาพพหุภานามัย เพื่อให้มีสุขภาพกายและใจที่สมบูรณ์ แข็งแรง รวมถึงปลูกฝังให้ตระหนักถึงการใช้ชีวิตด้วยความไม่ประมาท คำนึงถึงการใส่ใจดูแลสุขภาพ สนับสนุนให้ออกกำลังกายผ่าน กิจกรรมส่งเสริมสุขภาพ อาทิเช่น โครงการชุมชนร่วมใจ ทำลายแหล่งเพาะพันธุ์ยุงลาย เพื่อบรรเทาภัยคุกคามโรคไข้เลือดออก โดยมีการให้ความรู้และคำแนะนำในการดูแลและป้องกันตนเองให้ห่างไกลจากโรค รวมถึงแจกทรายอะเบทกำจัดลูกยุงลาย ในเขตพื้นที่ชุมชนรอบข้าง , สนับสนุนจัดซื้ออุปกรณ์กีฬา และอุปกรณ์เครื่องเขียน ให้กับน้องๆ นักเรียน โดยมอบผ่านทางมูลนิธิร่วมกตัญญู , การออกหน่วยบรรยายให้ความรู้จากทีมพยาบาลและบุคลากรทางการแพทย์ สำหรับผู้ปกครองและนักเรียนเกี่ยวกับโรคตามฤดูกาล และการป้องกันดูแลสุขภาพในเด็กวัยเรียน ณ โรงเรียนสองภาษาลาดพร้าว โรงเรียนเตรียมอุดมศึกษาพัฒนาการ , การออกบรรยายให้ความรู้เรื่อง พัฒนาการที่สมวัย ในวัยเด็กให้กับน้องๆ นักเรียนโรงเรียนสองภาษาลาดพร้าว และโรงเรียนโสมมาภา นวมินทร์ โครงการคลินิกเยี่ยมโรงเรียนโดยกุมารแพทย์และพยาบาลออกตรวจสุขภาพให้กับน้องๆ นักเรียน โดยในปี 2567 มีโรงเรียนที่ได้รับการตรวจดังนี้ 1.โรงเรียนสองภาษาลาดพร้าว 2.โรงเรียนอุดมศึกษา 3.โรงเรียนเศรษฐบุตโรอุปถัมภ์ 4.โรงเรียนโชคชัย(ครูเกี้ยว) ลาดพร้าว 5.โรงเรียนอนุบาลบ้านครู 6.โรงเรียนอนุบาลบ้านต้นไม้ 7.โรงเรียนโสมมาภา กรุงเทพมหานคร , การรณรงค์ประชาสัมพันธ์ การลด ละ เลิกบุหรี่ และให้ทราบถึงสาเหตุของการป่วย การเสียชีวิตก่อนวัยอันควร ที่เกิดจากการสูบบุหรี่ ร่วมกับสำนักงานเขตวังทองหลาง ในวันงดสูบบุหรี่โลก 31 พฤษภาคม 2567 และการบริการรถพยาบาลเคลื่อนที่และบุคลากรทางการแพทย์ในกิจกรรมของชุมชนและหน่วยงานที่อยู่ในย่านใกล้เคียงโรงพยาบาล

4. **ด้านสิ่งแวดล้อม** บริษัทฯ ตระหนักถึงความสำคัญในการรักษาและอนุรักษ์สิ่งแวดล้อม สร้างทัศนคติและความรู้ความเข้าใจให้กับเจ้าหน้าที่และชุมชนรอบข้าง ผ่านกิจกรรมด้านสิ่งแวดล้อม โครงการรณรงค์ 5 R1 A มีวัตถุประสงค์เพื่อรณรงค์ให้พนักงานตระหนักในการใช้พลังงาน และทรัพยากร อย่างรู้คุณค่าและมีประสิทธิภาพ และร่วมกันลดภาวะโลกร้อนด้วย 5R1A , โรงพยาบาลลาดพร้าว เข้าร่วมโครงการส่งเสริมการปรับปรุงประสิทธิภาพการใช้พลังงานในอาคารในโครงการประกวดอาคารประหยัดพลังงาน และการรณรงค์พกถุงผ้าใส่ยากลับ้าน โครงการ ลด ละ เลิก ผลิตภัณฑ์ที่ทำจากพลาสติก เพื่อเป็นการลดจำนวนขยะ และร่วมกับสำนักงานเขตวังทองหลาง ปลูกต้นไม้ในพื้นที่เกาะกลางถนน เพื่อการพัฒนาเขตวังทองหลาง ด้านสิ่งแวดล้อม และเพิ่มพื้นที่สีเขียว

5. **ด้านองค์กรสัมพันธ์** บริษัทฯ ได้จัดกิจกรรมเพื่อสร้างความสัมพันธ์ในองค์กร ได้แก่ งานครบรอบเปิดดำเนินการโรงพยาบาล 31 ปี (ทำบุญตักบาตร) งานแข่งขันฟุตบอลภายในองค์กรงานสังสรรค์ปีใหม่ เป็นต้น

4. การวิเคราะห์และอธิบายของฝ่ายจัดการ (MD&A)

ลักษณะการประกอบธุรกิจ

บริษัทฯ ดำเนินกิจการมุ่งเน้นการขยายธุรกิจที่เกี่ยวข้องกับสุขภาพอย่างต่อเนื่อง ปรากฏรายละเอียดชี้แจงไว้ในส่วนที่ 1.1 ปัจจุบันมีธุรกิจ 4 กลุ่มสายงาน ประกอบด้วย

(1) ธุรกิจบริการด้านการแพทย์

ดำเนินการโดย: บริษัท โรงพยาบาลลาดพร้าว จำกัด (มหาชน) (LPH)

และบริษัทย่อย บริษัท แอลพี เมดิคอลเซ็นเตอร์ จำกัด (LPM)

ลักษณะธุรกิจ: ธุรกิจโรงพยาบาลเอกชนและศูนย์ส่งเสริมสุขภาพ ใน กทม และภูมิภาค ให้บริการรักษาพยาบาลโรคทั่วไป ศูนย์การแพทย์และความเป็นเลิศเฉพาะทาง การให้บริการส่งเสริมและตรวจสุขภาพ ทั้งในและนอกสถานที่ รวมถึงพยาบาลปฏิบัติงานในโรงงานและหน่วยงานต่างๆ ให้บริการผู้มาใช้บริการทั่วไปและให้บริการรักษาพยาบาลผู้ประกันตนในโครงการประกันสังคม

(2) ธุรกิจการให้บริการห้องปฏิบัติการทางการแพทย์

ดำเนินการโดย บริษัทย่อย บริษัท ศูนย์ห้องปฏิบัติการและวิจัยทางการแพทย์แห่งเอเชีย จำกัด (AMLC)

ลักษณะธุรกิจ: ธุรกิจให้บริการห้องปฏิบัติการ การตรวจวิเคราะห์และวิจัยทางการแพทย์ เป็นธุรกิจสนับสนุนทางด้านห้องปฏิบัติการ ตรวจวิเคราะห์และวิจัยทางการแพทย์ของโรงพยาบาล ทั้งด้านเคมี ด้านภูมิคุ้มกันวิทยา ด้านโลหิตวิทยา และด้านจุลชีววิทยา เป็นต้น

สิทธิประโยชน์: บริษัทได้รับอนุมัติการส่งเสริมการลงทุน มีสิทธิประโยชน์หลักคือได้รับยกเว้นภาษีเงินได้นิติบุคคลเป็นระยะเวลา 8 ปี สำหรับกำไรสุทธิที่ได้จากการประกอบกิจการที่ได้รับการส่งเสริม และได้รับยกเว้นไม่ต้องนำเงินปันผลจากกิจการที่ได้รับการส่งเสริม ซึ่งได้รับยกเว้นภาษีเงินได้นิติบุคคลไปรวมคำนวณเพื่อเสียภาษีเงินได้

(3) ธุรกิจสนับสนุนการให้บริการทางการแพทย์และการส่งเสริมสุขภาพ รวมถึงการพัฒนาธุรกิจด้านสุขภาพ

ดำเนินการโดย: บริษัทย่อย บริษัท ศูนย์บริหารจัดการธุรกิจแห่งเอเชีย จำกัด (ABMC),

บริษัท ลาดพร้าวผลิตภัณฑ์ทางการแพทย์และสุขภาพ จำกัด (LPP) และบริษัทย่อยทางอ้อม

บริษัท กัญราชา จำกัด

ลักษณะธุรกิจ: ธุรกิจสนับสนุนการให้บริการทางการแพทย์และการส่งเสริมสุขภาพ และขับเคลื่อนนโยบายขยายธุรกิจที่เกี่ยวข้องกับสุขภาพ ประกอบด้วย

- โครงการพัฒนาส่วนขยาย Ladprao Medical City
- อาคารศูนย์การแพทย์ประกันสังคม
- โครงการ LP120 Complex
- ศูนย์ออกกำลังกายเพื่อส่งเสริมสุขภาพ (Fitness center)
- โครงการเพาะปลูกพืชสมุนไพรทางการแพทย์
- การพัฒนาและจำหน่ายผลิตภัณฑ์ทางการแพทย์

(4) ธุรกิจให้บริการตรวจวิเคราะห์ วินิจฉัย วิจัย การสอบเทียบเครื่องมือ การตรวจสอบและรับรองคุณภาพทางวิทยาศาสตร์

ดำเนินการโดย: บริษัทย่อย บริษัท ศูนย์ห้องปฏิบัติการและวิจัยทางการแพทย์และการเกษตรแห่งเอเชีย จำกัด (มหาชน) (AMARC)

ลักษณะธุรกิจ: การให้บริการตรวจวิเคราะห์ ทดสอบ และวิจัยด้านเกษตร อาหาร ยา ปัจจัยการผลิตทางการเกษตรและสิ่งแวดล้อมอย่างครบวงจร ครอบคลุมทั้งการตรวจวิเคราะห์ผลิตภัณฑ์ การสอบเทียบเครื่องมือ การตรวจสอบและรับรองฟาร์มและโรงงาน ตามระบบคุณภาพและมาตรฐานสากลด้วยห้องปฏิบัติการที่ประกอบไปด้วยเครื่องมือทางวิทยาศาสตร์ที่ทันสมัย และมีนักวิทยาศาสตร์ผู้เชี่ยวชาญเฉพาะทางหลายแขนง โดยการประกอบธุรกิจแบ่งเป็น 3 กลุ่ม ได้แก่

1. ธุรกิจบริการตรวจวิเคราะห์ บริษัทฯ ให้บริการตรวจวิเคราะห์โดยห้องปฏิบัติการ โดยสามารถแบ่งการให้บริการตรวจวิเคราะห์ตามประเภทของผลิตภัณฑ์ 3 ประเภท ดังนี้

- 1.1 ผลิตภัณฑ์เกษตรและอาหาร
- 1.2 ปัจจัยการผลิตทางการเกษตรและสิ่งแวดล้อม
- 1.3 ผลิตภัณฑ์ยา สมุนไพร ผลิตภัณฑ์เสริมอาหาร และเครื่องสำอาง

2. ธุรกิจบริการสอบเทียบเครื่องมือ และอุปกรณ์

3. ธุรกิจบริการตรวจสอบและรับรองระบบ และได้รับเลือกให้ตรวจสอบรับรอง สินค้าเกษตร ส่งออกไป

สาธารณรัฐประชาชนจีน

สิทธิประโยชน์: บริษัทได้รับอนุมัติการส่งเสริมการลงทุน มีสิทธิประโยชน์หลักคือได้รับยกเว้นภาษีเงินได้นิติบุคคลเป็นระยะเวลา 8 ปี สำหรับกำไรสุทธิที่ได้จากการประกอบกิจการที่ได้รับการส่งเสริม และได้รับยกเว้นไม่ต้องนำเงินปันผลจากกิจการที่ได้รับการส่งเสริม ซึ่งได้รับยกเว้นภาษีเงินได้นิติบุคคลไปรวมคำนวณเพื่อเสียภาษีเงินได้

4.2 โครงสร้างรายได้ของบริษัทฯ

โครงสร้างรายได้ของบริษัทฯ ในปี 2567 สามารถจำแนกเป็น 2 กลุ่มคือ รายได้จากกิจการโรงพยาบาล และรายได้ค่าบริการ โดยสามารถสรุปได้ดังตารางต่อไปนี้

รายได้	2567		2566		2565	
	ล้านบาท	ร้อยละ	ล้านบาท	ร้อยละ	ล้านบาท	ร้อยละ
1. รายได้จากกิจการโรงพยาบาล	2,055.04	84.35	1,944.36	85.97	2,152.99	88.35
รายได้จากผู้ให้บริการทั่วไป	1,420.31	58.30	1,298.38	57.41	1,224.40	50.24
รายได้โครงการประกันสังคม	634.73	26.05	645.97	28.56	604.02	24.79
รายได้การรักษาผู้ติดเชื้อ โควิด-19	0.00	0.00	0.00	0.00	324.57	13.32
2. รายได้ค่าบริการ	344.14	14.13	288.87	12.77	263.79	10.82
รายได้จากการตรวจวิเคราะห์ สอบเทียบ ตรวจสอบและ รับรองคุณภาพทางวิทยาศาสตร์	344.14	14.13	288.87	12.77	263.79	10.82
3. รายได้อื่น	37.00	1.52	28.41	1.26	20.25	0.83
ค่าเช่ารับ	8.15	0.34	6.65	0.29	3.61	0.15
อื่นๆ*	28.85	1.18	21.77	0.97	16.64	0.68
รวม	2,436.18	100.00	2,261.64	100.00	2,437.03	100.00

บริษัทฯ และบริษัทย่อย มีรายได้รวมในปี 2567 จำนวน 2,436.18 ล้านบาท โดยรายได้หลักมาจากการให้บริการรักษาพยาบาลจำนวน 2,055.04 ล้านบาท ซึ่งคิดเป็นสัดส่วนเฉลี่ยร้อยละ 84.35 ของรายได้รวม ในส่วนของรายได้จากการให้บริการตรวจวิเคราะห์ สอบเทียบ ตรวจสอบและรับรองคุณภาพทางวิทยาศาสตร์ซึ่งดำเนินงานโดย AMARC (บริษัทย่อย) มีรายได้เท่ากับ 344.14 ล้านบาท คิดเป็นสัดส่วนเฉลี่ยร้อยละ 14.13 ของรายได้รวม

ผลประกอบการของบริษัทและบริษัทย่อยเพิ่มขึ้นกว่าปีที่ผ่านมา 7.72% มีสาระสำคัญและปัจจัยที่ส่งผลกระทบต่อ

รายได้	ปี 2567	ปี 2566	เพิ่ม (ลด) %	จำนวนเงิน
รายได้จากกิจการโรงพยาบาล	2,055.04	1,944.36	5.69%	110.68
รายได้จากการบริการ	344.14	288.87	19.13%	55.27
รายได้อื่น	37.00	28.41	30.23%	8.59
รวมรายได้	2,436.18	2,261.64	7.72%	174.54

หน่วย: ล้านบาท

○ โครงสร้างรายได้จากดำเนินงานธุรกิจ ปี 2567

- รายได้จากการรักษาพยาบาล : เพิ่มขึ้น YoY 110.68 ล้านบาท เติบโตขึ้นคิดเป็น 5.69% โดยมีสาระสำคัญหลักประกอบด้วย
 - ❖ รายได้รักษาพยาบาลรวมบริการส่งเสริมสุขภาพสำหรับผู้มาใช้บริการที่ชำระเงินเอง : เพิ่มขึ้น 121.93 ล้านบาท หรือเติบโตขึ้น 9.39% YoY
 - ❖ รายได้จาก โครงการประกันสังคมตามปกติธุรกิจ : ลดลง 11.25 ล้านบาท หรือลดลง 1.74% YoY โดยได้รับผลกระทบหลักจากการที่สำนักงานประกันสังคมปรับลดอัตราค่าบริการทางการแพทย์ประเภทผู้ป่วยในที่มีค่าใช้จ่ายสูง ($AdjRW \geq 2$) สำหรับงวดปีดำเนินงาน 2567 ที่ต้องจ่ายให้แก่สถานพยาบาลคู่สัญญา
- รายได้จากการให้บริการของบริษัทย่อย (AMARC) : เพิ่มขึ้น YoY 55.27 ล้านบาท เติบโตขึ้นคิดเป็น 19.13% โดยมีสาระสำคัญจากการเติบโตในทุกกลุ่มบริการ ทั้งจากกลุ่มผู้ประกอบการเอกชนขนาดกลางและขนาดใหญ่ ตลาดส่วนภูมิภาค ลูกค้าส่งออก รวมถึงงานโครงการของรัฐที่มีการใช้งบประมาณมากขึ้น และลูกค้าใหม่ โดยเฉพาะกลุ่มบริการตรวจวิเคราะห์ที่เติบโตขึ้นอย่างมีนัยสำคัญอันเนื่องมาจากการขยายขอบข่ายและกำลังการให้บริการอย่างต่อเนื่อง
- รายได้ค่าเช่าและรายได้อื่นที่เกี่ยวข้องกับสุขภาพ : เพิ่มขึ้น YoY 8.59 ล้านบาท เติบโตขึ้นคิดเป็น 30.23% จากนโยบายการขยายการเติบโตในธุรกิจที่เกี่ยวข้องกับสุขภาพ

4.3 รายได้จากการกิจการโรงพยาบาล

บริษัทฯ มีรายได้จากการกิจการโรงพยาบาล โดยมีรายละเอียด ดังนี้

รายได้จากการกิจการโรงพยาบาล	2567		2566		2565	
	ล้านบาท	ร้อยละ	ล้านบาท	ร้อยละ	ล้านบาท	ร้อยละ
รายได้จากการกิจการโรงพยาบาล	2,055.04	100.00	1,944.36	100.00	1,828.42	84.92
- รายได้จากผู้ให้บริการทั่วไป	1,420.31	69.11	1,298.38	66.78	1,224.40	56.87
รายได้จากผู้ให้บริการทั่วไป-ในการรักษาพยาบาล	1,289.40	62.74	1,162.03	59.76	1,009.41	46.88
ผู้ป่วยนอก (OPD)	851.29	41.42	741.72	38.15	698.68	32.45
ผู้ป่วยใน (IPD)	438.11	21.32	420.31	21.62	310.73	14.43
รายได้จากผู้ให้บริการทั่วไป-ในการส่งเสริมสุขภาพ	130.91	6.37	136.35	7.01	214.99	9.99
- รายได้โครงการประกันสังคม	634.73	30.89	645.97	32.22	604.01	28.05
รายได้จากการรักษาพยาบาลที่เกี่ยวข้องกับ การระบาดของ Covid-19	-	-	-	-	324.57	15.08
รวมรายได้กิจการโรงพยาบาล	2,055.04	100.00	1,944.36	100.00	2,152.99	100.00

บริษัทฯ มีรายได้จากการกิจการโรงพยาบาล ในปี 2567 รวมทั้งสิ้น 2,055.04 ล้านบาท ประกอบด้วย รายได้จากผู้ให้บริการทั่วไป จำนวน 1,420.31 ล้านบาท คิดเป็นร้อยละ 69.11 และอีกร้อยละ 30.89 เป็นรายได้จากโครงการประกันสังคม ธุรกิจโรงพยาบาลตามปกติยังคงเติบโตต่อเนื่องเพิ่มขึ้นจากปีที่ผ่านมา 5.69% โดยมีการเติบโตในส่วนการรักษาพยาบาลทั่วไป จำนวน 121.93 ล้านบาท คิดเป็นร้อยละ 9.39 สำหรับโครงการประกันสังคม รายได้ลดลง 11.25 ล้านบาท หรือคิดเป็นลดลง 1.74%

รายได้จากกิจการโรงพยาบาล ปี 2566-2567

รายได้จากกิจการโรงพยาบาล	2567		2566		เพิ่ม/(ลด)	
	ล้านบาท	ร้อยละ	ล้านบาท	ร้อยละ	จำนวนเงิน	ร้อยละ
รายได้จากกิจการโรงพยาบาล	2,055.04	100.00	1,944.36	100.00	110.68	5.69
- รายได้จากผู้ให้บริการทั่วไป	1,420.31	69.11	1,298.38	66.78	121.93	9.39
การรักษาพยาบาล	1,289.40	62.74	1,162.03	59.76	127.37	10.96
ผู้ป่วยนอก (OPD)	851.29	41.42	741.72	38.15	109.57	14.77
ผู้ป่วยใน (IPD)	438.11	21.32	420.31	21.62	17.80	4.23
การส่งเสริมสุขภาพ	130.91	6.37	136.35	7.01	(5.44)	(3.99)
- รายได้โครงการประกันสังคม	634.73	30.89	645.97	33.22	(11.25)	(1.74)

หากพิจารณารายได้จากกิจการโรงพยาบาล ในปี 2567

รายได้ผู้ให้บริการทั่วไป

รายได้จากผู้ให้บริการทั่วไป (ผู้ให้บริการชำระเงินเอง) ปี 2567 จำนวน 1,420.31 ล้านบาท คิดเป็นสัดส่วนร้อยละ 69.11 ของรายได้กิจการโรงพยาบาล เพิ่มขึ้นร้อยละ 9.39 จากปีที่ผ่านมา

- รายได้จากกลุ่มผู้ป่วยนอก (OPD) 851.29 ล้านบาท คิดเป็นสัดส่วนร้อยละ 59.94 ของรายได้จากกลุ่มผู้ให้บริการทั่วไป โดยรายได้จากกลุ่มผู้ป่วยนอกเพิ่มขึ้นจากปี 2566 คิดเป็นร้อยละ 14.77 เมื่อเทียบกับปีที่ผ่านมา

- รายได้จากกลุ่มผู้ป่วยใน (IPD) 438.11 ล้านบาท คิดเป็นสัดส่วนเฉลี่ยร้อยละ 30.84 ของรายได้จากกลุ่มผู้ให้บริการทั่วไป โดยรายได้ของกลุ่มผู้ป่วยใน เพิ่มขึ้นจากปี 2566 คิดเป็นร้อยละ 4.23 การเพิ่มขึ้นของรายได้ IPD ในขณะที่จำนวนวันนอน (Hospital Day) ลดลงเล็กน้อยเป็นผลมาจากจำนวนผู้ป่วยที่เพิ่มขึ้น และการให้การรักษาโรคที่มีความซับซ้อนมากขึ้น เป็นผลให้รายได้เฉลี่ยต่อวันนอน (IPD revenue per patient day) เพิ่มขึ้นโดยรวม

- รายได้รวมจากธุรกิจส่งเสริมสุขภาพ 130.91 ล้านบาท คิดเป็นสัดส่วนร้อยละ 9.22 ของรายได้จากกลุ่มผู้ให้บริการทั่วไป ประกอบด้วยบริการให้บริการตรวจสุขภาพทั้งในและนอกสถานที่ (Mobile Checkup) การบริการพยาบาลในกิจการและหน่วยงานต่างๆ รวมถึงวัคซีน ลดลงเมื่อเทียบกับปี 2566 คิดเป็นร้อยละ 3.99 เป็นผลจากการแข่งขันที่เพิ่มสูงขึ้น

จำนวนการให้บริการที่เพิ่มขึ้น เป็นผลจากการที่บริษัทฯ เพิ่มศักยภาพในการให้บริการรักษาพยาบาล รวมถึงการขยายขอบเขตและความหลากหลายในการให้บริการของศูนย์เฉพาะทาง การรักษาโรคที่มีความซับซ้อนสูง และการดูแลสุขภาพเฉพาะทางที่เป็นที่ต้องการของผู้มาใช้บริการ อาทิ ศูนย์ระบบทางเดินอาหารและตับ ศูนย์หัวใจ ศูนย์สมองและระบบประสาท และศูนย์ความงามและเลเซอร์ เป็นต้น ทำให้สามารถดึงดูดผู้ป่วยประเภทผู้ป่วยทั่วไป

ให้เข้ารับการรักษาที่โรงพยาบาลเพิ่มสูงขึ้น และส่งผลให้รายได้เฉลี่ยต่อครั้งของการให้บริการเพิ่มสูงขึ้น รวมทั้งการบริการให้กับผู้ป่วยต่างชาติเพิ่มมากขึ้นด้วย

รายได้จากโครงการประกันสังคม

บริษัทฯ มีรายได้จากกลุ่มผู้ใช้บริการประกันสังคมในปี 2567 เท่ากับ 634.73 ล้านบาท คิดเป็นสัดส่วนร้อยละ 30.89% รายได้จากการรักษาพยาบาลโครงการประกันสังคมลดลง 11.25 ล้านบาท คิดเป็นร้อยละ 1.77 โดยได้รับผลกระทบด้านลบจากการการปรับลดอัตราค่าบริการทางการแพทย์ประเภทผู้ป่วยในด้วยโรคที่มีค่าใช้จ่ายสูง (AdjRW>2) โดยสำนักงานประกันสังคม ซึ่งปรับลดจาก 12,000 บาทต่อ AdjRW เหลือ 8,000 บาทต่อ AdjRW ส่งผลให้รายได้ของบริษัทฯ ลดลงเมื่อเทียบกับปีที่ผ่านมา

อย่างไรก็ตามรายได้ผู้ป่วยจากโครงการประกันสังคมยังคงเติบโตจากจำนวนผู้ประกันตนที่เพิ่มขึ้นในสาขาที่มีความต้องการสูง หลังจากรับการขยายโควตา นอกจากนี้ในปี 2567 สำนักงานประกันสังคมได้ประกาศนโยบายเพื่อยกระดับการให้บริการด้านสุขภาพแก่ผู้ประกันตนหลายรายการ ซึ่งเป็นปัจจัยสนับสนุนให้บริษัทมีรายได้ที่เติบโตขึ้นจากการให้บริการการตรวจสุขภาพประจำปี การตรวจการนอนหลับ การให้บริการทันตกรรมเคลื่อนที่ การให้บริการรักษาหัตถการ 5 โรคซับซ้อน และบริษัทยังคงมีการเติบโตอย่างต่อเนื่องของผู้รับบริการที่ใช้สิทธิประกันร่วมกับสิทธิอื่นๆ เช่น สิทธิประกันกลุ่ม สิทธิประกันสุขภาพ เป็นต้น

บริษัทฯ สามารถเพิ่มสิทธิในการรับผู้ประกันตนได้เพิ่มขึ้นสูงสุดเป็นประมาณ 210,000 คน บริษัทฯ อาจสามารถขอเพิ่มสิทธิในการรับผู้ประกันตนได้ อย่างไรก็ตามปัจจุบันผู้บริหารของบริษัทฯ ไม่มีนโยบายที่จะเร่งขยายกลุ่มลูกค้าประกันสังคม โดยโครงการในอนาคตส่วนใหญ่จะเป็นไปเพื่อรองรับกลุ่มลูกค้าทั่วไปเป็นหลัก

โรงพยาบาลมีเป้าหมายต่อไป คือ การพัฒนาการให้บริการของศูนย์เฉพาะทางให้มีมาตรฐานสากล เป็นที่ยอมรับของผู้รับบริการ พร้อมทั้งการสรรหาแพทย์ผู้เชี่ยวชาญด้านต่างๆ มาให้บริการได้อย่างครบวงจร และที่ผ่านมาโรงพยาบาลได้ขยายศูนย์การแพทย์เฉพาะทางหลายสาขาที่สามารถรองรับกลุ่มผู้ป่วยที่มีความต้องการในการรักษา ทั้งกลุ่มคนไทยและต่างชาติเพิ่มขึ้น

4.4 รายได้จากการให้บริการ

ในปี 2567 รายได้จากการให้บริการของบริษัทฯ เป็นรายได้รวมจากการให้บริการทางการแพทย์และการเกษตรแห่งเอเชีย จำกัด (มหาชน) “AMARC”) เท่ากับ 344.14 ล้านบาท ซึ่งคิดเป็นสัดส่วนร้อยละ 14.13 ของรายได้รวมของบริษัทและบริษัทย่อย โดยรายได้จากการให้บริการเติบโตเพิ่มขึ้นจากปี 2566 คิดเป็นร้อยละ 19.13 โดยมีโครงสร้างรายได้ในการให้บริการ 4 ประเภท ดังต่อไปนี้

รายได้จากการให้บริการ	2567		2566		2565	
	ล้านบาท	ร้อยละ	ล้านบาท	ร้อยละ	ล้านบาท	ร้อยละ
รายได้จากการให้บริการ	340.96	99.08	286.38	99.14	260.49	98.75
บริการตรวจวิเคราะห์ (Testing)	311.99	90.66	260.68	90.24	238.60	90.45
บริการสอบเทียบ (Calibration)	12.82	3.73	10.59	3.67	11.30	4.29
บริการตรวจสอบและรับรองระบบ (IC)	18.90	5.49	15.11	5.23	10.59	4.01
บริการอบรมและสัมมนา	0.43	0.12	-	-	-	-
รายได้การให้บริการอื่น*	3.18	0.92	2.49	0.86	3.30	1.25
รวมรายได้จากการให้บริการ	344.14	100.00	288.87	100.00	263.79	100.00

หมายเหตุ : รายได้การให้บริการอื่น* เป็นรายได้ส่วนเพิ่มที่เรียกเก็บจากลูกค้านอกเหนือจากรายได้ตรวจวิเคราะห์ทางวิทยาศาสตร์ อาทิ การออกรายงานเพิ่มเติมให้ผู้ให้บริการ

รายได้จากการให้บริการรวม 344.14 ล้านบาท เพิ่มขึ้น 19.13% เมื่อเทียบกับช่วงเดียวกันของปีก่อนหน้า ซึ่งเป็นการเติบโตในทุกกลุ่มบริการ โดยเฉพาะกลุ่มบริการตรวจวิเคราะห์ที่เติบโตขึ้นอย่างมีนัยสำคัญอันเนื่องมาจากการขยายขอบข่ายบริการมากกว่า 800 รายการทดสอบในปี 2023 และ 2024 โดยสามารถอธิบายตามกลุ่มบริการ ดังนี้

1. รายได้จากบริการตรวจวิเคราะห์ (Testing)

สำหรับปี AMARC มีรายได้จากบริการตรวจวิเคราะห์ 311.98 ล้านบาท เพิ่มขึ้น 18.9% เมื่อเทียบกับปีก่อนหน้า โดยเติบโตจากกลุ่มผู้ประกอบการเอกชนขนาดกลางและขนาดใหญ่ จากการขยายขอบข่ายและกำลังการให้บริการ รวมถึงเติบโตของรายได้จากส่วนภูมิภาค ลูกค้าส่งออกและลูกค้าใหม่

2. รายได้จากบริการสอบเทียบ (Calibration)

สำหรับปี AMARC มีรายได้จากบริการสอบเทียบ 13.96 ล้านบาท เพิ่มขึ้น 19.6% เมื่อเทียบกับปีก่อนหน้า โดยเติบโตจากกลุ่มผู้ประกอบการเอกชนเป็นหลัก และมีการรายได้จากส่วนภูมิภาคมากขึ้น จากการเพิ่มกำลังการให้บริการ

3. รายได้จากบริการตรวจสอบและรับรองระบบ (Inspection & Certification)

สำหรับปี AMARC มีรายได้จากบริการตรวจสอบและรับรองระบบ 18.90 ล้านบาท เพิ่มขึ้น 25.1% เมื่อเทียบกับปีก่อนหน้า โดยรายได้ที่เพิ่มขึ้นมาจากงานโครงการของรัฐที่ปีนี้มีการใช้งานปริมาณมากขึ้น โดยเฉพาะในช่วงไตรมาสสามซึ่งเป็นช่วงก่อนปิดงบประมาณประจำปี

4. รายได้บริการอบรมและสัมมนา

สำหรับปี AMARC และบริษัทย่อย มีรายได้เพิ่มขึ้นทั้งจำนวนจากการเปิดให้บริการอบรมและสัมมนาในปี 2567 โดยบริษัทย่อย (AGV) มีรายได้ 0.43 ล้านบาท

4.5 ต้นทุน ค่าใช้จ่าย และกำไร

ต้นทุนและค่าใช้จ่าย	2567		2566		2565	
	ล้านบาท	ร้อยละ	ล้านบาท	ร้อยละ	ล้านบาท	ร้อยละ
ต้นทุนในการรักษาพยาบาล	1,680.84	72.50	1,578.15	73.11	1,560.63	75.89
ต้นทุนในการบริการ	206.12	8.89	181.38	8.40	156.58	7.62
ค่าใช้จ่ายในการบริหาร	431.59	18.61	399.18	18.49	339.18	16.49
รวมต้นทุนและค่าใช้จ่าย	2,318.55	100.00	2,158.71	100.00	2,056.39	100.00

ต้นทุนและค่าใช้จ่ายในการบริหารรวมสำหรับบริษัทและบริษัทย่อย (รวมค่าเสื่อมราคาและตัดจำหน่าย) สำหรับปี 2567 จำนวน 2,318.55 ล้านบาท เพิ่มขึ้นจากปีที่ผ่านมาในอัตรา 7.40% มีปัจจัยหลักของการเปลี่ยนแปลงประกอบด้วย

ต้นทุนและค่าใช้จ่าย	2567	2566	เพิ่ม/(ลด)	
	ล้านบาท	ล้านบาท	ล้านบาท	ร้อยละ
ต้นทุนในการรักษาพยาบาล	1,680.84	1,578.15	102.69	6.51%
ต้นทุนในการบริการ	206.12	181.38	24.74	13.64%
ค่าใช้จ่ายในการบริหาร	431.59	339.18	32.41	8.12%
รวมต้นทุนและค่าใช้จ่าย	2,318.55	2,157.71	159.84	7.40%

- ต้นทุนในการรักษาพยาบาล ที่เพิ่มขึ้นสุทธิ 102.69 ล้านบาท หรือคิดเป็น 6.51% เมื่อเทียบกับปีที่ผ่านมา มีสาเหตุหลักจากการเพิ่มบุคลากรทางการแพทย์ และบุคลากรที่รองรับการขยายศักยภาพการบริการและการดูแลผู้ป่วยที่ครบวงจรและมีมาตรฐาน ต้นทุนจากการขยายงานบริการส่งเสริมสุขภาพ รวมถึง ต้นทุนยาและเวชภัณฑ์ที่จำเป็นที่ปรับเพิ่มสูงขึ้นตามภาวะเศรษฐกิจโดยรวม
- ต้นทุนบริการซึ่งเป็นรายการต้นทุนของบริษัทย่อย (AMARC) เพิ่มขึ้นสุทธิ 24.74 ล้านบาท หรือคิดเป็น 13.64% ซึ่งเพิ่มขึ้นต่ำกว่าอัตราการเติบโตของรายได้(19.13%) โดยมีปัจจัยหลักจาก Economy of Scale และการบริหารจัดการต้นทุน ภายใต้การเติบโตของรายได้ในทุกกลุ่มบริการโดยเฉพาะรายได้จากบริการตรวจวิเคราะห์
- ค่าใช้จ่ายในการบริหารรวมที่เพิ่มสูงขึ้นสุทธิ 32.41 ล้านบาท หรือคิดเป็น 8.12% โดยมีปัจจัยหลักเพื่อสนับสนุนการเติบโตของรายได้และเสริมศักยภาพในการให้บริการรองรับโครงการขยายประกอบด้วย
 - การเพิ่มบุคลากรรองรับการขยายศักยภาพการให้บริการของกิจการโรงพยาบาล การขยายงานศูนย์ส่งเสริมสุขภาพและการตรวจสุขภาพเคลื่อนที่ (Mobile Checkup) รวมถึงกิจกรรมส่งเสริมการขายในภูมิภาคต่างๆ และการตลาดสำหรับลูกค้าต่างประเทศที่เพิ่มมากขึ้น การเพิ่มขึ้นของ

ค่าใช้จ่ายบริหารจัดการกิจกรรมส่งเสริมการขายและรายจ่ายสาธารณูปโภคของโครงการขยาย

- การเพิ่มขึ้นของค่าใช้จ่ายการดำเนินธุรกิจที่สำคัญ ของบริษัทย่อย AMARC อาทิ ด้านบุคลากร ค่าใช้จ่ายในการขาย สื่อโฆษณาประชาสัมพันธ์และการตลาด
- สำหรับต้นทุนทางการเงินในงบการเงินรวมเพิ่มขึ้น 8.03 ล้านบาท สาเหตุหลักจากต้นทุนดอกเบี้ยจ่ายเงินกู้จากการสนับสนุนโครงการขยายงานตามนโยบาย และค่าใช้จ่ายดอกเบี้ยจากการประเมินภาระหนี้ที่เกิดจากสินทรัพย์สิทธิการใช้ที่เพิ่มขึ้น

ความสามารถในการทำกำไร

จากผลการดำเนินงานในปี 2567 สิ้นสุดวันที่ 31 ธันวาคม 2567 บริษัทฯ และบริษัทย่อยมีอัตราการทำกำไรขั้นต้นสำหรับธุรกิจโรงพยาบาลและธุรกิจบริการ 21.35% สูงขึ้นกว่าอัตรากำไรขั้นต้น 21.21% ในปีที่ผ่านมาเล็กน้อย แม้รายได้โดยรวมในปี 2567 เติบโตขึ้น 7.72% มีสาเหตุหลักจากการเพิ่มขึ้นของต้นทุนและค่าใช้จ่ายในการดำเนินธุรกิจและการลงทุนเพื่อขยายศักยภาพการให้บริการทั้งในส่วนของบริษัทใหญ่และบริษัทย่อย ตามที่ได้ชี้แจงไว้ข้างต้น ซึ่งส่งผลให้มีกำไรสุทธิในงบการเงินรวม(ส่วนที่เป็นของบริษัทใหญ่) และงบการเงินเฉพาะกิจการ จำนวน 78.18 ล้านบาท และ จำนวน 108.01 ล้านบาท ตามลำดับ

4.6 การวิเคราะห์รายการแสดงฐานะทางการเงิน

ณ วันที่ 31 ธันวาคม 2567 บริษัทฯ และบริษัทย่อย มีรายละเอียดการเปลี่ยนแปลงในแต่ละรายการที่สำคัญ ดังต่อไปนี้

หน่วย : ล้านบาท	2567	2566	2565
สินทรัพย์รวม	3,039.48	3,035.38	3,018.38
หนี้สินรวม	968.16	921.90	841.93
ส่วนของผู้ถือหุ้นรวม	2,071.32	2,113.48	2,176.45

สินทรัพย์รวม

ณ วันที่ 31 ธันวาคม 2567 จำนวน 3,039.48 ล้านบาท เติบโตขึ้นร้อยละ 0.14 เมื่อเทียบกับสินทรัพย์ ณ วันที่ 31 ธันวาคม 2566 โดยมีสาระสำคัญของการเปลี่ยนแปลงเพิ่มขึ้นสุทธิในรายการสินทรัพย์ที่ก่อให้เกิดรายได้ ดังต่อไปนี้

รายการแสดงฐานะการเงิน ณ วันที่ 31 ธันวาคม	2567 ล้านบาท	2566 ล้านบาท	เพิ่ม/(ลด) ล้านบาท %	
สินทรัพย์หมุนเวียน	634.43	701.60	(67.17)	(9.57)
สินทรัพย์ไม่หมุนเวียน	2,405.05	2,333.78	71.27	3.05
รวมสินทรัพย์	3,039.48	3,035.38	4.10	0.14

- ลูกหนี้การค้าและลูกหนี้หมุนเวียนอื่นเท่ากับ 210.31 ล้านบาท คิดเป็นสัดส่วนร้อยละ 6.92 ของสินทรัพย์รวม ระยะเวลาเก็บหนี้เฉลี่ย 32 วัน เป็นผลจากบริษัทใหญ่และบริษัทย่อยมีนโยบายการให้เครดิตทางการค้ากับคู่สัญญาที่รัดกุม มีการกำหนดระยะเวลาและประเมินผลอย่างใกล้ชิดในการติดตามและบริหารความเสี่ยงการรับชำระหนี้
- รายได้ค่าบริการทางการแพทย์ค้างรับเท่ากับ 173.50 ล้านบาท คิดเป็นสัดส่วนร้อยละ 5.71 ของสินทรัพย์รวม ลดลงจากปีที่แล้ว จำนวน 31.51 ล้านบาท จากการได้รับชำระค่าบริการทางการแพทย์สำหรับรายการค้างรับจากหน่วยงานภาครัฐยกมาจากปีที่ผ่านมา
- สินทรัพย์สิทธิการใช้ 263.64 ล้านบาท คิดเป็นสัดส่วนร้อยละ 8.7 ของสินทรัพย์รวม โดยบริษัทฯ ได้ทำสัญญาเช่าที่ดินระยะยาว สำหรับศูนย์ความเป็นเลิศทางการแพทย์เฉพาะทาง และอาคารศูนย์การแพทย์ประกันสังคม เพื่อเพิ่มศักยภาพในการให้บริการและรองรับโอกาสในการเติบโตในอนาคต
- ที่ดิน อาคารและอุปกรณ์ จำนวน 1,982.04 ล้านบาท คิดเป็นสัดส่วนร้อยละ 65.2 ของสินทรัพย์รวม ซึ่งสินทรัพย์หลักที่บริษัทฯ ลงทุนคือ เครื่องมือและอุปกรณ์ทางการแพทย์ รวมถึงการก่อสร้างและปรับปรุงอาคารส่วนต่อขยายของศูนย์การแพทย์ที่สำคัญ เพื่อเพิ่มพื้นที่และศักยภาพในการให้บริการตามแผนงานของบริษัทฯ

หนี้สินรวม

ณ วันที่ 31 ธันวาคม 2567 บริษัทฯ และบริษัทย่อย มีหนี้สินรวมทั้งสิ้น 968.16 ล้านบาท เพิ่มขึ้น 46.27 ล้านบาท เมื่อเทียบกับหนี้สินรวม ณ วันที่ 31 ธันวาคม 2566 หรือคิดเป็นเพิ่มขึ้นร้อยละ 5.02 โดยมีสาระสำคัญของการเปลี่ยนแปลงดังต่อไปนี้

รายการแสดงฐานะการเงิน ณ วันที่ 31 ธันวาคม	2567 ล้านบาท	2566 ล้านบาท	เพิ่ม/(ลด) ล้านบาท %	
หนี้สินหมุนเวียน	442.48	483.34	(40.87)	(8.45)
หนี้สินไม่หมุนเวียน	525.68	438.55	87.13	19.87
รวมหนี้สิน	968.16	921.89	46.27	5.02
ส่วนผู้ถือหุ้นบริษัทใหญ่	1,914.07	1,958.29	(44.22)	(2.26)
รวมส่วนผู้ถือหุ้น	2,071.32	2,113.48	(42.16)	(1.99)

- หนี้สินหมุนเวียน และไม่หมุนเวียน ลดลงจากบริษัทย่อยได้ชำระคืนเงินกู้ระยะยาวและปิดวงเงินกู้ยืมสถาบันการเงินทั้งจำนวนในเดือน พฤศจิกายน 2567
- เจ้าหนี้การค้าและเจ้าหนี้หมุนเวียนอื่นจำนวน 275.58 ล้านบาท คิดเป็นสัดส่วนร้อยละ 9.07 ของหนี้สินรวม มีมูลค่าเจ้าหนี้การค้าเพิ่มขึ้น จากปีที่แล้ว 21.05 ล้านบาท สอดคล้องกับการเติบโตทางธุรกิจระยะเวลาชำระหนี้เฉลี่ย 51 วัน
- หนี้สินตามสัญญาเช่าจำนวน 211.48 ล้านบาท คิดเป็นสัดส่วนร้อยละ 21.8 ของหนี้สินรวม สาระสำคัญหลักของภาระหนี้ดังกล่าวเป็นภาระหนี้จากการประเมินสำหรับสัญญาเช่าที่ดินระยะยาวระยะเวลา 30 ปี อันเป็นที่ตั้งของศูนย์การแพทย์เฉพาะทาง และ 11 ปีสำหรับอาคารศูนย์การแพทย์ประกันสังคมส่วนต่อขยาย สัญญาเช่าดังกล่าวเป็นการดำเนินงานเพื่อเพิ่มศักยภาพในการให้บริการและรองรับโอกาสในการเติบโตในอนาคต
- อัตราส่วนสภาพคล่อง และอัตราส่วนสภาพคล่องหมุนเร็ว
 - อัตราส่วนสภาพคล่อง และอัตราส่วนสภาพคล่องหมุนเร็วเท่ากับ 1.4 และ 1.3 ตามลำดับ ยังอยู่ในเกณฑ์ที่เหมาะสม แม้มีการลงทุนขยายและเพิ่มศักยภาพการให้บริการทั้งของบริษัทฯและบริษัทย่อย
- อัตราส่วนหนี้สินต่อส่วนของผู้ถือหุ้น
 - D/E ณ วันที่ 31 ธันวาคม 2567 และวันที่ 31 ธันวาคม 2566 ยังอยู่ในเกณฑ์ที่ดีภายใต้เงื่อนไขการดำรงสัดส่วนเพื่อรองรับการรับการลงทุนจากธนาคาร โดยมีอัตราหนี้สินต่อส่วนของผู้ถือหุ้นเฉลี่ยทั้งสองปีที่อัตรา 0.5 เท่า

- อัตราส่วนหนี้สินที่มีภาระดอกเบี้ยชำระต่อสถาบันการเงินต่อส่วนของผู้ถือหุ้น

IBD/Equity ณ. วันที่ 31 ธันวาคม 2567 และวันที่ 31 ธันวาคม 2566 ยังอยู่ในเกณฑ์ที่ดีภายใต้เงื่อนไขการดำรงสัดส่วนเพื่อรองรับการรับการลงทุนจากธนาคาร โดยมีอัตราส่วนหนี้สินที่มีภาระดอกเบี้ยต่อส่วนของผู้ถือหุ้นเฉลี่ยทั้งสองปีที่ 0.2 เท่า รวมถึงมีความสามารถในการชำระหนี้เฉลี่ยไม่ต่ำกว่า 2.0 เท่า

บริษัทและบริษัทย่อยมีความมั่นใจว่า บริษัทมีสภาพคล่องที่เพียงพอ มีความสามารถและประสิทธิภาพในการชำระหนี้ และสามารถรับมือต่อสถานการณ์ที่เปลี่ยนแปลงไปได้จากนโยบายการจัดการและควบคุมโครงสร้างทางการเงินที่รัดกุม

ส่วนของผู้ถือหุ้น

ณ วันที่ 31 ธันวาคม 2567 ส่วนของผู้ถือหุ้นของบริษัทและบริษัทย่อย มีจำนวน 2,071.32 ล้านบาท เปลี่ยนแปลงลดลง 42.16 ล้านบาท เมื่อเทียบกับส่วนของผู้ถือหุ้นของปีที่ผ่านมา สาเหตุหลักจากการลงทุนขยายงานของบริษัทฯ และบริษัทย่อยที่ได้ชี้แจงข้างต้นรวมถึงการจัดสรรเงินกำไรเพื่อปันผลให้กับผู้ถือหุ้นประจำปีและเงินปันผลระหว่างกาลจ่ายในรอบปี 2567 ให้กับผู้ถือหุ้นอย่างต่อเนื่อง

4.7 งบเปรียบเทียบ และ อัตราส่วนทางการเงิน

งบแสดงฐานะทางการเงินของบริษัท ณ 31 ธันวาคม 2567

สินทรัพย์

รายการ	2567		2566		2565	
	ล้านบาท	ร้อยละ	ล้านบาท	ร้อยละ	ล้านบาท	ร้อยละ
สินทรัพย์หมุนเวียน						
เงินสดและรายการเทียบเท่าเงินสด	95.03	3.13	84.11	2.77	167.20	5.54
ลูกหนี้การค้าและลูกหนี้หมุนเวียนอื่น	210.31	6.92	252.13	8.31	252.42	8.36
รายได้ค่าบริการทางการแพทย์ค้างรับ	173.50	5.71	205.01	6.75	324.18	10.74
สินค้าคงเหลือ	57.16	1.88	57.49	1.89	36.62	1.21
สินทรัพย์ทางการเงินหมุนเวียนอื่น	80.00	2.63	90.00	2.97	180.00	5.97
สินทรัพย์หมุนเวียนอื่น	18.43	0.61	12.86	0.42	7.05	0.23
รวมสินทรัพย์หมุนเวียน	634.43	20.87	701.60	23.11	967.48	32.05
สินทรัพย์ไม่หมุนเวียน						
เงินฝากธนาคารที่ติดภาระค้ำประกัน	60.00	1.97	50.22	1.66	50.08	1.66
สินทรัพย์ทางการเงินไม่หมุนเวียนอื่น	10.02	0.33	10.02	0.33	0.02	0.00
อสังหาริมทรัพย์เพื่อการลงทุน	-	-	156.64	5.16	99.39	3.29
ที่ดิน อาคารและอุปกรณ์	1,982.04	65.21	1,871.09	61.64	1,690.19	56.00
สินทรัพย์สิทธิการใช้	263.64	8.67	115.64	3.81	130.18	4.31
สินทรัพย์ไม่มีตัวตน	34.41	1.13	31.54	1.04	33.56	1.11
สินทรัพย์ภาษีเงินได้รอการตัดบัญชี	23.34	0.77	24.28	0.80	25.77	0.86
สินทรัพย์ไม่หมุนเวียนอื่น	31.60	1.04	74.35	2.45	21.72	0.72
รวมสินทรัพย์ไม่หมุนเวียน	2,405.05	79.13	2,333.78	76.89	2,050.91	67.95
รวมสินทรัพย์	3,039.48	100.00	3,035.38	100.00	3,018.38	100.00

งบแสดงฐานะทางการเงินของบริษัท ณ 31 ธันวาคม 2567 (ต่อ)

หนี้สิน

รายการ	2567		2566		2565	
	ล้านบาท	ร้อยละ	ล้านบาท	ร้อยละ	ล้านบาท	ร้อยละ
หนี้สินหมุนเวียน						
เงินเบิกเกินบัญชีและเงินกู้ยืมระยะสั้น	43.74	1.44	98.25	3.24	47.71	1.58
จากสถาบันการเงิน						
เจ้าหนี้การค้าและเจ้าหนี้หมุนเวียนอื่น	275.58	9.07	254.54	8.38	285.40	9.46
ส่วนของเงินกู้ยืมระยะยาวจากสถาบัน	56.91	1.87	49.55	1.63	38.45	1.27
การเงินที่ถึงกำหนดชำระภายในหนึ่งปี						
ส่วนของหนี้สินตามสัญญาเช่าที่ถึง	47.07	1.54	61.50	2.03	66.06	2.19
กำหนดชำระภายในหนึ่งปี						
ภาษีเงินได้ค้างจ่าย	0.08	0.01	0.24	0.01	5.70	0.19
หนี้สินหมุนเวียนอื่น	19.10	0.63	19.27	0.63	17.30	0.57
รวมหนี้สินหมุนเวียน	442.48	14.56	483.35	15.92	460.62	15.26
หนี้สินไม่หมุนเวียน						
เงินกู้ยืมระยะยาวจากสถาบันการเงิน	193.88	6.38	173.61	5.72	78.20	2.59
หนี้สินตามสัญญาเช่าการเงิน	211.48	6.96	139.73	4.60	193.63	6.42
หนี้สินภาษีเงินได้รอการตัดบัญชี	15.61	0.51	15.94	0.53	12.97	0.43
ประมาณการหนี้สินผลประโยชน์	90.37	2.97	84.61	2.79	78.90	2.61
พนักงาน						
หนี้สินไม่หมุนเวียนอื่น	14.34	0.47	24.66	0.81	17.60	0.58
รวมหนี้สินไม่หมุนเวียน	525.68	17.29	438.55	14.45	381.31	12.63
รวมหนี้สิน	968.16	31.85	921.90	30.37	841.93	27.89

งบแสดงฐานะทางการเงินของบริษัท ณ 31 ธันวาคม 2567 (ต่อ)

ส่วนของผู้ถือหุ้น

รายการ	2567		2566		2565	
	ล้านบาท	ร้อยละ	ล้านบาท	ร้อยละ	ล้านบาท	ร้อยละ
ทุนเรือนหุ้น						
ทุนจดทะเบียน						
หุ้นสามัญ 720,000,000 หุ้น	360.00	11.85	360.00	11.86	360.00	11.93
มูลค่าหุ้นละ 0.50 บาท						
ทุนที่ออกจำหน่ายและชำระเต็มมูลค่าแล้ว						
หุ้นสามัญ 720,000,000 หุ้น	360.00	11.85	360.00	11.86	360.00	11.93
มูลค่าหุ้นละ 0.50 บาท						
ส่วนเกินมูลค่าหุ้นสามัญ	922.83	30.36	922.83	30.40	922.83	30.57
ส่วนเกินทุนจากการเปลี่ยนแปลง	176.35	5.80	176.35	5.81	176.43	5.85
สัดส่วนการถือหุ้นในบริษัทย่อย						
กำไรสะสม						
จัดสรรแล้ว						
สำรองตามกฎหมาย	37.50	1.23	37.50	1.24	37.50	1.24
ยังไม่ได้จัดสรร	417.38	13.73	461.60	15.21	514.11	17.03
รวมส่วนของผู้ถือหุ้นบริษัทใหญ่	1,914.07	62.97	1,958.28	64.52	2,010.87	66.62
ส่วนของผู้มีส่วนได้เสียที่ไม่มีอำนาจ	157.25	5.18	155.20	5.11	165.58	5.49
ควบคุมของบริษัทย่อย						
รวมส่วนของผู้ถือหุ้น	2,071.32	68.15	2,113.48	69.63	2,176.45	72.11
รวมหนี้สินและส่วนของผู้ถือหุ้น	3,039.48	100.00	3,035.38	100.00	3,018.38	100.00

งบกำไรขาดทุนแบบเบ็ดเสร็จ สำหรับปีสิ้นสุด วันที่ 31 ธันวาคม 2567

รายการ	2567		2566		2565	
	ล้านบาท	ร้อยละ	ล้านบาท	ร้อยละ	ล้านบาท	ร้อยละ
รายได้						
รายได้จากการรักษาพยาบาล	2,055.04	84.36	1,944.36	85.97	2,152.99	88.34
รายได้จากการบริการ	344.14	14.13	288.87	12.78	263.79	10.82
รายได้อื่น						
- ค่าเช่ารับ	8.15	0.33	6.64	0.29	3.61	0.15
- อื่นๆ	28.85	1.18	21.77	0.96	16.64	0.68
รวมรายได้	2,436.18	100.00	2,261.64	100.00	2,437.03	100.00
ค่าใช้จ่าย						
ต้นทุนในการรักษาพยาบาล	1,680.84	68.99	1,578.15	69.78	1,560.63	64.04
ต้นทุนบริการ	206.12	8.46	181.38	8.02	156.58	6.43
ค่าใช้จ่ายในการบริหาร	431.59	17.72	399.18	17.65	339.18	13.92
รวมค่าใช้จ่าย	2,318.55	95.17	2,158.71	95.45	2,056.39	84.38
กำไรจากกิจกรรมดำเนินงาน	117.63	4.83	102.93	4.55	380.64	15.62
ต้นทุนทางการเงิน	21.49	0.88	13.45	0.59	13.05	0.54
ส่วนแบ่งขาดทุนจากเงินลงทุนในบริษัทร่วม	-	-	(0.33)	(0.02)	-	-
กำไรก่อนค่าใช้จ่ายภาษีเงินได้	96.14	3.95	89.15	3.94	367.59	15.08
ค่าใช้จ่ายภาษีเงินได้	5.75	0.24	22.64	1.00	52.93	2.17
กำไรสำหรับปี	90.39	3.71	66.51	2.94	314.66	12.91
กำไรขาดทุนเบ็ดเสร็จอื่น :						
ผลกำไร(ขาดทุน) จากการประมาณการตาม	-	-	(1.24)	(0.05)	(0.62)	(0.03)
หลักคณิตศาสตร์ประกันภัยสุทธิจากภาษีเงินได้						
กำไร(ขาดทุน) เบ็ดเสร็จอื่นสำหรับปี	-	-	(1.24)	(0.05)	(0.62)	(0.03)
กำไรเบ็ดเสร็จรวมสำหรับปี	90.39	3.71	65.27	2.89	314.04	12.89

งบกำไรขาดทุนแบบเบ็ดเสร็จ สำหรับปีสิ้นสุด วันที่ 31 ธันวาคม 2567 (ต่อ)

รายการ	2567		2566		2565	
	ล้านบาท	ร้อยละ	ล้านบาท	ร้อยละ	ล้านบาท	ร้อยละ
การแบ่งปันส่วนกำไร (ขาดทุน)						
ส่วนที่เป็นของผู้ถือหุ้นบริษัทใหญ่	78.18	3.21	63.55	2.81	322.91	13.25
ส่วนที่เป็นของส่วนได้เสียที่ไม่มีอำนาจ	12.21	0.50	2.95	0.13	(8.25)	(0.34)
ควบคุมของบริษัทย่อย						
	90.39	3.71	66.51	2.94	314.66	12.91
การแบ่งปันส่วนกำไร (ขาดทุน) เบ็ดเสร็จรวม						
ส่วนที่เป็นของผู้ถือหุ้นบริษัทใหญ่	78.18	3.21	62.69	2.77	322.08	13.22
ส่วนที่เป็นของส่วนได้เสียที่ไม่มีอำนาจ	12.21	0.50	2.57	0.11	(8.04)	(0.33)
ควบคุมของบริษัทย่อย						
	90.39	3.71	65.27	2.89	314.04	12.89
กำไรต่อหุ้นขั้นพื้นฐาน	0.11		0.09		0.45	
ส่วนที่เป็นของผู้ถือหุ้นของบริษัท						

งบกระแสเงินสด สำหรับปีสิ้นสุด วันที่ 31 ธันวาคม 2567

รายการ	2567 ล้านบาท	2566 ล้านบาท	2565 ล้านบาท
กระแสเงินสดจากกิจกรรมดำเนินงาน			
กำไรสำหรับปี	90.39	66.51	314.66
รายการปรับปรุงกระทบกำไรสุทธิเป็นเงินสดรับ (จ่าย)			
จากกิจกรรมดำเนินงาน :			
ผลขาดทุนด้านเครดิตที่คาดว่าจะเกิดขึ้น (โอนกลับ)	(4.41)	(0.88)	4.12
ผล (กำไร) ขาดทุนจากการจำหน่ายเงินลงทุน	(0.33)	-	-
ส่วนแบ่งขาดทุนจากเงินลงทุนในบริษัทร่วม	-	0.33	-
ภาษีเงินได้ ถูกหัก ณ ที่จ่ายตัดจ่าย	0.22	1.03	0.74
ค่าเสื่อมราคาและค่าตัดจำหน่าย	223.40	194.92	161.30
ผลขาดทุนจากการจำหน่ายและเลิกใช้ทรัพย์สิน	28.02	56.31	0.55
ผลขาดทุนจากการด้อยค่าสินทรัพย์ไม่มีตัวตน (โอนกลับ)	(0.53)	0.02	0.24
กำไรจากการเปลี่ยนสัญญาเช่า	(0.10)	(0.21)	-
ค่าใช้จ่ายผลประโยชน์พนักงาน	10.31	9.93	9.25
ดอกเบี้ยรับ	(3.09)	(2.99)	(0.60)
ดอกเบี้ยจ่าย	21.48	13.45	13.05
ค่าใช้จ่ายภาษีเงินได้	5.75	22.64	52.93
กำไรดำเนินงานก่อนการเปลี่ยนแปลงในสินทรัพย์และหนี้สินดำเนินงาน	371.11	361.06	556.24
การเปลี่ยนแปลงในสินทรัพย์ดำเนินงาน (เพิ่มขึ้น) ลดลง			
ลูกหนี้การค้าและลูกหนี้หมุนเวียนอื่น	44.28	0.10	38.37
รายได้ค่าบริการทางการแพทย์ค้างรับ	33.51	121.04	53.78
สินค้าคงเหลือ	(25.76)	(76.10)	8.33
สินทรัพย์หมุนเวียนอื่น	9.45	(3.66)	(4.13)
สินทรัพย์ไม่หมุนเวียนอื่น	(5.06)	(49.60)	(4.40)
การเปลี่ยนแปลงในหนี้สินดำเนินงานเพิ่มขึ้น (ลดลง)			
เจ้าหนี้การค้าและเจ้าหนี้หมุนเวียนอื่น	16.37	(6.62)	(18.35)
หนี้สินหมุนเวียนอื่น	(0.17)	1.98	(1.82)
หนี้สินไม่หมุนเวียนอื่น	(10.31)	7.05	7.88
เงินสดได้มาจากกิจกรรมดำเนินงาน	433.42	355.25	635.91

งบกระแสเงินสด สำหรับปีสิ้นสุด วันที่ 31 ธันวาคม 2566 (ต่อ)

รายการ	2567 ล้านบาท	2566 ล้านบาท	2565 ล้านบาท
เงินสดรับดอกเบี้ยรับ	0.55	0.25	0.26
เงินสดจ่ายภาระผูกพันผลประโยชน์พนักงาน	(4.55)	(5.45)	(3.15)
เงินสดรับคืนภาษีเงินได้	2.96	-	-
เงินสดจ่ายภาษีเงินได้	(29.54)	(30.97)	(108.85)
เงินสดสุทธิได้มาจากกิจกรรมดำเนินงาน	402.84	319.08	524.17
กระแสเงินสดจากกิจกรรมลงทุน			
เงินฝากธนาคารติดภาระค้ำประกันเพิ่มขึ้น	(9.78)	(0.14)	(0.04)
สินทรัพย์ทางการเงินอื่น (เพิ่มขึ้น) ลดลง	10.00	80.00	(180.00)
เงินสดจ่ายซื้ออสังหาริมทรัพย์เพื่อการลงทุน	-	(74.86)	(65.07)
เงินสดจ่ายซื้อสินทรัพย์ถาวร	(145.77)	(352.22)	(257.19)
เงินสดรับจากการจำหน่ายสินทรัพย์ถาวร	1.60	0.15	0.44
เงินสดจ่ายซื้อสินทรัพย์ไม่มีตัวตน	(6.13)	(2.66)	(2.07)
เงินสดจ่ายเงินมัดจำสินทรัพย์สิทธิการใช้	-	(0.19)	(0.07)
เงินสดจ่ายซื้อเงินลงทุนในบริษัทร่วม	-	(0.33)	-
เงินสดรับจากการจำหน่ายเงินลงทุนในบริษัทร่วม	0.33	-	-
เงินสดรับดอกเบี้ยรับ	2.49	1.95	0.27
เงินสดสุทธิใช้ไปในกิจกรรมลงทุน	(147.26)	(348.30)	(503.73)
กระแสเงินสดจากกิจกรรมจัดหาเงิน			
เงินเบิกเกินบัญชีจากสถาบันการเงินเพิ่มขึ้น(ลดลง)	(39.51)	40.54	(0.88)
เงินสดรับจากการกู้ยืมระยะสั้นจากสถาบันการเงิน	100.00	135.00	210.00
เงินสดจ่ายชำระหนี้ระยะสั้นจากสถาบันการเงิน	(115.00)	(125.00)	(240.00)
เงินสดรับเงินกู้ยืมระยะยาวจากสถาบันการเงิน	130.00	155.04	94.96
เงินสดจ่ายเงินกู้ยืมระยะยาวจากสถาบันการเงิน	(102.37)	(48.54)	(134.74)
เงินสดจ่ายชำระหนี้สินตามสัญญาเช่า	(59.77)	(68.87)	(71.16)
เงินสดรับจากผู้มีส่วนได้เสียที่ไม่มีอำนาจควบคุม	-	1.09	335.84
จากการลงทุนในบริษัทย่อย			
เงินสดจ่ายให้ผู้มีส่วนได้เสียที่ไม่มีอำนาจควบคุม	-	(1.30)	(0.49)
จากการลงทุนในบริษัทย่อย			
เงินสดจ่ายปันผล	(122.40)	(115.20)	(180.00)
เงินปันผลจ่ายที่บริษัทย่อยจ่ายให้ผู้มีส่วนได้เสียที่ไม่มีอำนาจควบคุม	(10.15)	(12.83)	(0.43)

งบกระแสเงินสด สำหรับปีสิ้นสุด วันที่ 31 ธันวาคม 2566 (ต่อ)

รายการ	2567 ล้านบาท	2566 ล้านบาท	2565 ล้านบาท
เงินสดจ่ายดอกเบี้ยจ่าย	(25.48)	(13.80)	(12.99)
เงินสดสุทธิได้มาจาก (ใช้ไปใน) กิจกรรมจัดหาเงิน	(244.65)	(53.87)	0.11
เงินสดและรายการเทียบเท่าเงินสดเพิ่มขึ้น (ลดลง) - สุทธิ	10.93	(83.09)	20.55
เงินสดและรายการเทียบเท่าเงินสด ณ วันต้นปี	84.11	167.20	146.65
เงินสดและรายการเทียบเท่าเงินสด ณ วันสิ้นปี	95.04	84.11	167.20

อัตราส่วนทางการเงิน

รายการ	หน่วย	2567	2566	2565
อัตราส่วนแสดงสภาพคล่อง (Liquidity Ratios)				
อัตราส่วนสภาพคล่อง	เท่า	1.43	1.45	2.10
อัตราส่วนสภาพคล่องหมุนเร็ว	เท่า	1.26	1.31	2.01
อัตราส่วนแสดงประสิทธิภาพในการใช้ทรัพย์สิน (Activity Ratios)				
อัตราส่วนหมุนเวียนลูกหนี้การค้า	เท่า	10.38	8.85	8.90
ระยะเวลาเก็บหนี้เฉลี่ย	วัน	35.18	41.23	41.03
อัตราหมุนของสินทรัพย์ถาวร	เท่า	1.26	1.27	1.53
อัตราส่วนหมุนเวียนเจ้าหนี้	เท่า	7.12	6.52	6.13
ระยะเวลาชำระหนี้	วัน	51.27	56.00	59.55
Cash Cycle	วัน	(5.01)	(5.01)	(9.84)
อัตราส่วนหมุนเวียนสินค้าคงเหลือ	เท่า	32.92	37.39	42.10
ระยะเวลาขายสินค้าเฉลี่ย	วัน	11.09	9.76	8.67
อัตราหมุนของสินทรัพย์	เท่า	0.80	0.75	0.87
อัตราส่วนที่แสดงถึงความเสี่ยงจากการกู้ยืม (Leverage Ratios)				
อัตราส่วนหนี้สินต่อส่วนของผู้ถือหุ้น	เท่า	0.47	0.44	0.39
อัตราส่วนความสามารถชำระดอกเบี้ย	เท่า	26.60	40.96	42.83
อัตราส่วนแสดงความสามารถในการทำกำไร (Profitability Ratio)				
อัตรากำไรขั้นต้น	%	21.35	21.21	28.95
อัตราส่วนกำไรสุทธิ	%	3.21	2.81	13.25
อัตราผลตอบแทนจากสินทรัพย์ (ROA)	%	3.87	3.40	13.56
อัตราผลตอบแทนผู้ถือหุ้น (ROE)	%	4.04	3.20	17.41
อัตราส่วนวิเคราะห์นโยบายทางการเงิน (Financial Ratio)				
อัตราการจ่ายเงินปันผลต่อกำไรสุทธิถึงบเฉพาะกิจการ (นโยบาย)				
อัตราการจ่ายจากกำไรสุทธิ	%	66.60(*)	64.94	52.15
เงินปันผลจัดสรรจากกำไรสะสม		0.08 บาท/หุ้น(*)	0.05 บาท/หุ้น	-

(*) การจ่ายเงินปันผลสำหรับผลประกอบการปี 2567 บริษัทฯ จะดำเนินการภายหลังจากที่ได้รับอนุมัติจากที่ประชุมผู้ถือหุ้น ครั้งที่ 36/2568

5. ข้อมูลทั่วไปและข้อมูลสำคัญอื่น

ชื่อบริษัท	บริษัท โรงพยาบาล ลาดพร้าว จำกัด (มหาชน) (“บริษัท”)
ชื่อบริษัท (ภาษาอังกฤษ)	Ladprao General Hospital Public Company Limited (LPH)
ประเภทธุรกิจ	ดำเนินธุรกิจสถานพยาบาลเอกชนประเภทรับผู้ป่วยไว้ค้างคืน โดยใช้ชื่อว่า “โรงพยาบาลลาดพร้าว” รวมถึงกิจการที่เกี่ยวข้องกับการดูแลสุขภาพ
เลขทะเบียนบริษัท	0107536000161
สถานที่ตั้งสำนักงานใหญ่	2699 ถนนลาดพร้าว แขวงคลองเจ้าคุณสิงห์ เขตวังทองหลาง กรุงเทพฯ 10310
โทรศัพท์	0-2530-2244, 0-2530-2556-69
โทรสาร	02-539-8490
Home page	http:// www.ladpraohospital.com
E-mail address	ladprao@ladpraohospital.com
ทุนจดทะเบียน	360,000,000 บาท (สามร้อยหกสิบล้านบาท)
ทุนชำระแล้ว	360,000,000 บาท (สามร้อยหกสิบล้านบาท)
จำนวนหุ้นสามัญ	720,000,000 หุ้น (เจ็ดร้อยยี่สิบล้านหุ้น)
มูลค่าหุ้นที่ตราไว้	หุ้นละ 0.50 บาท
นายทะเบียนหลักทรัพย์	บริษัท ศูนย์รับฝากหลักทรัพย์ (ประเทศไทย) จำกัด เลขที่ 93 อาคารตลาดหลักทรัพย์แห่งประเทศไทย ถนนรัชดาภิเษก แขวงดินแดง เขตดินแดง กรุงเทพฯ 10400 โทรศัพท์ : 0-2009-9000 โทรสาร : 0-2009-9991
ผู้สอบบัญชี	นางสาวโสธรา ดินตะสุวรรณ ผู้สอบบัญชีรับอนุญาต ทะเบียนเลขที่ 8658 หรือนางสาวนันท์นภัส วรรณสมบูรณ์ ผู้สอบบัญชีรับอนุญาต ทะเบียนเลขที่ 7793 หรือนายธนวุฒิ พิบูลย์สวัสดิ์ ผู้สอบบัญชีรับอนุญาต ทะเบียนเลขที่ 6699 บริษัท สอบบัญชีธรรมนิติ จำกัด 178 ซอยเพิ่มทรัพย์ (ประชาชื่น 20) ถนนประชาชื่น แขวงบางซื่อ เขตบางซื่อ กรุงเทพฯ 10800 โทรศัพท์ : 02-596-0500 โทรสาร : 02-596-0539

ข้อพิพาททางกฎหมาย

วันที่ 31 ธันวาคม 2567 บริษัทฯ และบริษัทย่อย ไม่มีข้อพิพาททางกฎหมายซึ่งบริษัทเป็นคู่ความหรือคู่กรณีที่เกี่ยวข้องก่อให้เกิดผลเสียหายต่อบริษัทสูงกว่าร้อยละ 5 ของส่วนของผู้ถือหุ้น และไม่มีข้อพิพาททางกฎหมายอื่นใดที่อาจก่อให้เกิดผลกระทบต่อการดำเนินธุรกิจอย่างมีนัยสำคัญ

ส่วนที่ 2

การทำทั้บดูเลทิจการ



โรงพยาบาลลาดพร้าว
LADPRAO GENERAL HOSPITAL

6. นโยบายการกำกับดูแลกิจการ

นโยบายเกี่ยวกับการกำกับดูแลกิจการที่ดี

ในการดำเนินงานที่ผ่านมา คณะกรรมการบริษัท โรงพยาบาล ลาดพร้าว จำกัด (มหาชน) ได้ปฏิบัติตามกฎหมาย วัตถุประสงค์ ข้อบังคับ และมติที่ประชุมผู้ถือหุ้นของบริษัท รวมทั้งได้ยึดถือและปฏิบัติตามหลักกรรมการกำกับดูแลกิจการที่ดีของบริษัทจดทะเบียน (The Principles of Good Corporate Governance of Listed Companies) ตามแนวทางที่ตลาดหลักทรัพย์แห่งประเทศไทยกำหนด เพื่อเป็นแนวทางในการดำเนินงานของบริษัท เพื่อให้เกิดประสิทธิภาพในการดำเนินงาน และยังทำให้เกิดความโปร่งใสต่อนักลงทุนอันจะทำให้เกิดความเชื่อมั่นในการดำเนินธุรกิจของบริษัทต่อบุคคลภายนอก โดยนโยบายการกำกับดูแลกิจการที่ดีของบริษัทครอบคลุมหลักการ 5 หมวด ดังนี้

หมวดที่ 1 สิทธิของผู้ถือหุ้น (The Rights of Shareholders)

บริษัทตระหนักและให้ความสำคัญในสิทธิขั้นพื้นฐานต่างๆ ของผู้ถือหุ้น ทั้งในฐานะของนักลงทุนในหลักทรัพย์และเจ้าของบริษัท เช่น สิทธิในการซื้อ ขาย โอน หลักทรัพย์ที่ตนถืออยู่ สิทธิในการที่จะได้รับส่วนแบ่งผลกำไรจากบริษัท สิทธิในการได้รับข้อมูลอย่างเพียงพอ สิทธิต่างๆ ในการประชุมผู้ถือหุ้น สิทธิในการแสดงความคิดเห็น สิทธิในการร่วมตัดสินใจในเรื่องสำคัญของบริษัท เช่น การจัดสรรเงินปันผล การแต่งตั้งหรือถอดถอนกรรมการ การแต่งตั้งผู้สอบบัญชี การอนุมัติธุรกรรมที่สำคัญและมีผลต่อทิศทางการดำเนินธุรกิจของบริษัท รวมถึงการแก้ไขหนังสือบริคณห์สนธิ และข้อบังคับของบริษัท เป็นต้น

ทั้งนี้ บริษัทมีพันธกิจในการส่งเสริมและอำนวยความสะดวกในการใช้สิทธิของผู้ถือหุ้น ดังนี้

1. บริษัทจะจัดส่งหนังสือเชิญประชุมพร้อมทั้งข้อมูลประกอบการประชุมตามวาระต่างๆ ให้ผู้ถือหุ้น รับทราบล่วงหน้าก่อนวันประชุมไม่น้อยกว่า 7 วัน หรือระยะเวลาอื่นใดตามที่กฎหมายหรือกฎระเบียบที่เกี่ยวข้องประกาศกำหนด โดยในแต่ละวาระการประชุมจะมีความเห็นของคณะกรรมการบริษัทประกอบ รวมทั้งข้อมูลประกอบการประชุมที่เพียงพอเพื่อให้ผู้ถือหุ้นได้มีเวลาในการศึกษาข้อมูลล่วงหน้าก่อนวันประชุม นอกจากนี้ บริษัทจะนำข้อมูลดังกล่าวเผยแพร่ลงในเว็บไซต์ของบริษัทก่อนวันประชุมผู้ถือหุ้นด้วย

2. ในกรณีที่ผู้ถือหุ้นไม่สามารถเข้าร่วมประชุมด้วยตัวเอง บริษัทจะเปิดโอกาสให้ผู้ถือหุ้นสามารถมอบฉันทะให้กรรมการอิสระหรือบุคคลอื่นใดเข้าร่วมประชุมแทนได้ โดยใช้หนังสือมอบฉันทะแบบหนึ่งแบบใดตามที่บริษัทได้จัดส่งไปพร้อมกับหนังสือนัดประชุม

3. ในการจัดประชุมผู้ถือหุ้น บริษัทจะใช้สถานที่ซึ่งสะดวกแก่การเดินทาง โดยจะแนบแผนที่ซึ่งแสดงสถานที่จัดการประชุมผู้ถือหุ้นไว้ในหนังสือเชิญประชุม รวมถึงเลือกวันเวลาที่เหมาะสม และจัดสรรเวลาในการประชุมอย่างเพียงพอ ทั้งนี้ เพื่อให้เป็นไปตามนโยบายที่จะอำนวยความสะดวกให้แก่ผู้ถือหุ้นของบริษัท

4. ก่อนวันประชุมผู้ถือหุ้น บริษัทจะเปิดโอกาสให้ผู้ถือหุ้นสามารถส่งความเห็น ข้อเสนอแนะ หรือข้อซักถามได้ล่วงหน้าก่อนวันประชุมตามหลักเกณฑ์ที่บริษัทกำหนด โดยบริษัทจะเผยแพร่หลักเกณฑ์ดังกล่าวผ่านทางเว็บไซต์ของบริษัท

5. ในการประชุมผู้ถือหุ้น บริษัทจะเปิดโอกาสให้ผู้ถือหุ้นทุกรายมีสิทธิอย่างเท่าเทียมกันในการแสดงความคิดเห็น ข้อเสนอแนะหรือตั้งคำถามในวาระต่างๆ ที่เกี่ยวข้องได้อย่างอิสระก่อนการลงมติในวาระใด ๆ และจะมีการกรรมการและผู้บริหารของบริษัทที่เกี่ยวข้องเข้าร่วมในการประชุมผู้ถือหุ้นเพื่อตอบคำถามในที่ประชุม

6. บริษัทจะสนับสนุนให้มีการใช้บัตรลงคะแนนเสียงในทุกวาระ เพื่อความโปร่งใสและตรวจสอบได้ในการนับผลการลงคะแนน

7. บริษัทจะจัดให้มีบุคลากรที่เป็นอิสระทำหน้าที่ช่วยในการตรวจนับคะแนนเสียงในแต่ละวาระ

8. ภายหลังการประชุมผู้ถือหุ้นแล้วเสร็จ บริษัทจะจัดทำรายงานการประชุมที่บันทึกข้อมูลอย่างถูกต้องและครบถ้วนในสาระสำคัญ รวมทั้งจะมีการบันทึกประเด็นข้อซักถาม ความคิดเห็น และข้อเสนอแนะที่สำคัญไว้ในรายงานการประชุม เพื่อให้ผู้ถือหุ้นสามารถตรวจสอบได้ และบริษัทจะจัดให้มีการบันทึกทัศนภาพการประชุมเพื่อเก็บรักษาไว้และใช้อ้างอิง นอกจากนี้ บริษัทจะนำผลการลงคะแนนในแต่ละวาระ รวมทั้งรายงานการประชุมเผยแพร่บนเว็บไซต์ของบริษัทเพื่อให้ผู้ถือหุ้นได้พิจารณา

9. บริษัทจะอำนวยความสะดวกให้แก่ผู้ถือหุ้นในการได้รับเงินปันผล โดยบริษัทจะจ่ายเงินปันผลด้วยวิธีการโอนเงินเข้าบัญชีธนาคาร ทั้งนี้ เพื่อให้ผู้ถือหุ้นได้รับเงินปันผลตรงเวลา และป้องกันปัญหาเรื่องเช็คชำรุด สูญหาย หรือส่งถึงผู้ถือหุ้นล่าช้า

หมวดที่ 2 การปฏิบัติต่อผู้ถือหุ้นอย่างเท่าเทียมกัน (The Equitable Treatment of Shareholders)

บริษัทได้กำหนดให้มีการปฏิบัติต่อผู้ถือหุ้นทุกรายอย่างเท่าเทียมกัน ไม่ว่าจะเป็นผู้ถือหุ้นรายใหญ่หรือผู้ถือหุ้นรายย่อย ผู้ถือหุ้นที่เป็นผู้บริหารหรือผู้ถือหุ้นที่มีได้เป็นผู้บริหาร ผู้ถือหุ้นสัญชาติไทยหรือต่างด้าว โดยมีรายละเอียดดังนี้

1. บริษัทจะแจ้งกำหนดการประชุมผู้ถือหุ้น รวมทั้งวาระการประชุมที่เกี่ยวข้องต่อตลาดหลักทรัพย์แห่งประเทศไทย และเผยแพร่กำหนดการประชุมดังกล่าวผ่านทางเว็บไซต์ของบริษัท รวมทั้งจะจัดทำและเผยแพร่หนังสือเชิญประชุมทั้งฉบับภาษาไทยและภาษาอังกฤษบนเว็บไซต์ของบริษัทเช่นกัน

2. บริษัทจะอำนวยความสะดวกให้ผู้ถือหุ้นรายย่อยสามารถเสนอชื่อกรรมการหรือเสนอวาระเพิ่มเติมได้ก่อนวันประชุมผู้ถือหุ้น โดยบริษัทจะกำหนดหลักเกณฑ์ที่ชัดเจนเป็นการล่วงหน้าเกี่ยวกับวิธีการที่ให้ผู้ถือหุ้นรายย่อยจะเสนอชื่อบุคคลเพื่อเข้าดำรงตำแหน่งกรรมการ รวมทั้งหลักเกณฑ์เพื่อพิจารณาว่าบริษัทจะเพิ่มวาระการประชุมที่ผู้ถือหุ้นรายย่อยเสนอหรือไม่

3. ในการดำเนินการประชุมผู้ถือหุ้นแต่ละครั้ง บริษัทจะให้โอกาสแก่ผู้ถือหุ้นทุกรายอย่างเท่าเทียมกัน โดยก่อนเริ่มการประชุม ประธานในที่ประชุมจะชี้แจงวิธีการใช้สิทธิออกเสียง และวิธีนับคะแนนเสียงของผู้ถือหุ้นที่ต้องลงมติในแต่ละวาระ และยังเปิดโอกาสให้ผู้ถือหุ้นและผู้รับมอบฉันทะที่เข้าร่วมประชุมทุกรายสามารถแสดงความคิดเห็น ข้อเสนอแนะ รวมทั้งซักถามในแต่ละวาระโดยใช้เวลาอย่างเหมาะสม และเพียงพอ โดยประธานในที่ประชุมจะดำเนินการ

ประชุมตามระเบียบวาระที่กำหนดไว้ รวมทั้งจะมีให้ผู้บริหารเพิ่มวาระการประชุมที่ไม่แจ้งให้ผู้ถือหุ้นทราบล่วงหน้าโดยไม่จำเป็น โดยเฉพาะวาระที่มีความสำคัญซึ่งผู้ถือหุ้นต้องใช้เวลาในการศึกษาข้อมูลก่อนการตัดสินใจ

4. ในวาระเลือกตั้งกรรมการ บริษัทจะสนับสนุนให้มีการเลือกตั้งเป็นรายคน

5. บริษัทได้กำหนดให้กรรมการ รายงานการมีส่วนได้เสียในวาระการประชุมใดๆ อย่างน้อยก่อนการพิจารณาในวาระที่เกี่ยวข้องในการประชุมคณะกรรมการบริษัทและบันทึกส่วนได้เสียดังกล่าวในรายงานการประชุม คณะกรรมการบริษัท รวมทั้งห้ามมิให้กรรมการที่มีส่วนได้เสียอย่างมีนัยสำคัญในลักษณะที่จะไม่สามารถให้ความเห็นได้อย่างอิสระในวาระที่เกี่ยวข้องมีส่วนร่วมในการประชุมในวาระนั้นๆ

6. บริษัทได้กำหนดแนวทางในการเก็บรักษาและป้องกันการนำข้อมูลภายในของบริษัทไปใช้ โดยห้ามบุคคลหรือหน่วยงานที่ทราบข้อมูลภายในนำข้อมูลดังกล่าวไปเปิดเผยต่อหน่วยงานหรือบุคคลอื่นที่ไม่เกี่ยวข้อง ในกรณีที่บุคคลใดเปิดเผยข้อมูลดังกล่าวหรือนำข้อมูลนั้นไปใช้ไม่ว่าเพื่อประโยชน์ของตนเองหรือผู้อื่น หรือกระทำการใดๆ ที่อาจเกิดความขัดแย้งทางผลประโยชน์ ถือเป็นการฝ่าฝืนและจะถูกลงโทษทางวินัย นอกจากนี้ บริษัทยังได้กำหนดให้กรรมการทุกคนและผู้บริหารที่มีหน้าที่รายงานการถือครองหลักทรัพย์ตามกฎหมายมีหน้าที่จัดส่งรายงานดังกล่าวให้แก่เลขานุการบริษัทเป็นประจำและเปิดเผยในรายงานประจำปีของบริษัท

หมวดที่ 3 บทบาทของผู้มีส่วนได้เสีย (The Role of Interested Persons)

บริษัทได้ให้ความสำคัญต่อสิทธิของผู้มีส่วนได้เสียทุกกลุ่ม ไม่ว่าจะเป็นผู้มีส่วนได้เสียภายใน ได้แก่ ผู้ถือหุ้นและพนักงานของบริษัท หรือผู้มีส่วนได้เสียภายนอก เช่น คู่ค้า ลูกค้า เป็นต้น โดยบริษัทตระหนักดีว่าการสนับสนุนและข้อคิดเห็นจากผู้มีส่วนได้เสียทุกกลุ่มจะเป็นประโยชน์ในการดำเนินการและการพัฒนาธุรกิจของบริษัท ดังนั้น บริษัทจะปฏิบัติตามกฎหมายและข้อกำหนดที่เกี่ยวข้องเพื่อให้สิทธิของผู้มีส่วนได้เสียดังกล่าวได้รับการดูแลอย่างดี นอกจากนี้ ในการดำเนินธุรกิจของบริษัท บริษัทได้คำนึงถึงสิทธิของผู้มีส่วนได้เสียทุกฝ่าย ตามแนวทางดังต่อไปนี้

ผู้ถือหุ้น บริษัทจะดำเนินธุรกิจด้วยความโปร่งใสและมีประสิทธิภาพ โดยมุ่งมั่นที่จะสร้างผลการดำเนินงานที่ดีและการเจริญเติบโตที่มั่นคง เพื่อให้เกิดประโยชน์สูงสุดแก่ผู้ถือหุ้นในระยะยาว รวมทั้งดำเนินการเปิดเผยข้อมูลด้วยความโปร่งใสและเชื่อถือได้ต่อผู้ถือหุ้น

พนักงาน บริษัทจะปฏิบัติต่อพนักงานทุกรายอย่างเท่าเทียม เป็นธรรม และให้ผลตอบแทนที่เหมาะสม นอกจากนี้ บริษัทยังให้ความสำคัญต่อการพัฒนาทักษะ ความรู้ความสามารถและศักยภาพของพนักงานอย่างสม่ำเสมอ เช่น การจัดอบรม การสัมมนา และการฝึกอบรม โดยให้โอกาสอย่างทั่วถึงกับพนักงานทุกคน และพยายามสร้างแรงจูงใจให้พนักงานที่มีความรู้ความสามารถสูงให้คงอยู่กับบริษัทเพื่อพัฒนาองค์กรต่อไป อีกทั้งยังได้กำหนดแนวทางในการต่อต้านการทุจริตคอร์รัปชัน รวมทั้งปลูกฝังให้พนักงานทุกคนปฏิบัติตามกฎหมายและระเบียบข้อบังคับที่เกี่ยวข้อง เช่น การห้ามใช้ข้อมูลภายในอย่างเคร่งครัด เป็นต้น

- คู่ค้า** บริษัทมีกระบวนการในการคัดเลือกคู่ค้าโดยการให้คู่ค้าแข่งขันบนข้อมูลเท่าเทียมกัน และคัดเลือกคู่ค้าด้วยความยุติธรรมภายใต้หลักเกณฑ์ในการประเมินและคัดเลือกคู่ค้าของบริษัท นอกจากนี้ บริษัทยังได้จัดทำรูปแบบสัญญาที่เหมาะสมและเป็นธรรมแก่คู่สัญญาทุกฝ่าย และจัดให้มีระบบติดตามเพื่อให้มั่นใจว่าได้มีการปฏิบัติตามเงื่อนไขของสัญญาอย่างครบถ้วน และป้องกันการทุจริตและประพฤติมิชอบในทุกขั้นตอนของกระบวนการจัดหา โดยบริษัทซื้อสินค้าจากคู่ค้าตามเงื่อนไขทางการค้า ตลอดจนปฏิบัติตามสัญญาต่อคู่ค้าอย่างเคร่งครัด
- ลูกค้า** บริษัทรับผิดชอบต่อลูกค้าโดยการให้บริการที่มีคุณภาพทั้งในด้านการรักษาและด้านอื่น ๆ ที่เกี่ยวข้อง เพื่อให้การบริการมีคุณภาพตามมาตรฐานสากล นอกจากนี้ บริษัทยังจัดให้มีช่องทางให้ลูกค้าของบริษัทสามารถแสดงความคิดเห็น และแจ้งปัญหาหรือการให้บริการที่ไม่เหมาะสมเพื่อที่บริษัทจะสามารถตอบสนองความต้องการและพัฒนากการให้บริการแก่ลูกค้า
- เจ้าหนี้** บริษัทจะปฏิบัติตามเงื่อนไขต่างๆ ตามสัญญาที่มีต่อเจ้าหนี้เป็นสำคัญ รวมทั้งการชำระคืนเงินต้น ดอกเบี้ยและการดูแลหลักประกันต่างๆ ภายใต้สัญญาที่เกี่ยวข้อง
- คู่แข่ง** บริษัทประพฤติตามกรอบการแข่งขันที่ดี มีจรรยาบรรณและอยู่ในกรอบของกฎหมาย รวมทั้งสนับสนุนและส่งเสริมนโยบายการแข่งขันอย่างเสรีและเป็นธรรม

สังคมและส่วนรวม บริษัทตระหนักถึงความรับผิดชอบต่อชุมชน สังคม สิ่งแวดล้อม คุณภาพชีวิตของผู้คนที่มีส่วนเกี่ยวข้องกับการดำเนินงานของบริษัท โดยมีนโยบายในการให้ความช่วยเหลือและพัฒนาสังคมโดยมุ่งเน้นการให้บริการทางสุขภาพแก่สังคม และสนับสนุนกิจกรรมต่างๆ อันเป็นประโยชน์ต่อชุมชน และสังคมโดยรวมในทุกโอกาสที่เหมาะสม รวมถึงจัดให้มีการปฏิบัติตามกฎหมายและระเบียบข้อบังคับต่างๆ ที่เกี่ยวข้องอย่างเคร่งครัด และกำหนดมาตรฐานเกี่ยวกับการดูแลรักษาสิ่งแวดล้อมตามมาตรฐานสากล

นอกจากนี้ ผู้มีส่วนได้เสียสามารถสอบถามรายละเอียด แจ้งข้อร้องเรียน หรือเบาะแสการกระทำผิดทางกฎหมาย ความไม่ถูกต้องของรายงานทางการเงิน ระบบควบคุมภายในที่บกพร่อง หรือการผิดจรรยาบรรณธุรกิจของบริษัท ผ่านกรรมการอิสระ หรือกรรมการตรวจสอบของบริษัทได้ ทั้งนี้ ข้อมูลร้องเรียนและเบาะแสที่แจ้งมายังบริษัทจะถูกเก็บไว้เป็นความลับ โดยกรรมการอิสระหรือกรรมการตรวจสอบจะดำเนินการสั่งการตรวจสอบข้อมูลและหาแนวทางแก้ไข (หากมี) และจะรายงานต่อคณะกรรมการบริษัทต่อไป

หมวดที่ 4 การเปิดเผยข้อมูลและความโปร่งใส (Disclosure and Transparency)

1. คณะกรรมการบริษัทให้ความสำคัญต่อการเปิดเผยข้อมูลที่มีความถูกต้อง ครบถ้วน เพียงพอ โปร่งใส และทันเวลา ทั้งข้อมูลทางการเงินและข้อมูลทั่วไป ตลอดจนข้อมูลอื่นที่มีผลหรืออาจมีผลกระทบต่อราคาหลักทรัพย์ของบริษัทซึ่งล้วนมีผลต่อกระบวนการตัดสินใจของผู้ลงทุนและผู้มีส่วนได้เสียของบริษัท โดยบริษัทจะเปิดเผยข้อมูลดังกล่าวตามหลักเกณฑ์ของสำนักงานคณะกรรมการกำกับตลาดหลักทรัพย์ และตลาดหลักทรัพย์ คณะกรรมการกำกับหลักทรัพย์ และตลาดหลักทรัพย์ คณะกรรมการกำกับตลาดทุน และตลาดหลักทรัพย์แห่งประเทศไทย

2. บริษัทจะจัดให้มีเจ้าหน้าที่ฝ่ายนักลงทุนสัมพันธ์ (Investor Relations) เพื่อทำหน้าที่ติดต่อสื่อสารกับนักลงทุนหรือผู้ถือหุ้น โดยบริษัทจะจัดให้มีการประชุมเพื่อวิเคราะห์ผลการดำเนินงานเป็นประจำ รวมทั้งจะเผยแพร่ข้อมูลของบริษัท ข้อมูลทางการเงินและข้อมูลทั่วไปของบริษัทให้แก่ผู้ถือหุ้น นักวิเคราะห์หลักทรัพย์ บริษัทจัดอันดับความน่าเชื่อถือ และหน่วยงานรัฐที่เกี่ยวข้องรับทราบผ่านช่องทางต่างๆ กล่าวคือ การรายงานต่อสำนักงานคณะกรรมการกำกับตลาดหลักทรัพย์และตลาดหลักทรัพย์ ตลาดหลักทรัพย์แห่งประเทศไทย และเว็บไซต์ของบริษัท นอกจากนี้ บริษัทยังให้ความสำคัญในการเปิดเผยข้อมูลอย่างสม่ำเสมอทั้งภาษาไทยและภาษาอังกฤษ เพื่อให้ผู้ถือหุ้นได้รับข่าวสารเป็นประจำผ่านทางเว็บไซต์ของบริษัท โดยข้อมูลที่อยู่บนเว็บไซต์ของบริษัทจะมีการปรับปรุงให้ทันสมัยอยู่เสมอ ซึ่งข้อมูลดังกล่าวรวมถึงวิสัยทัศน์ พันธกิจ งบการเงิน ข่าวประชาสัมพันธ์ รายงานประจำปี โครงสร้างบริษัทและผู้บริหาร ตลอดจนโครงสร้างการถือหุ้นและผู้ถือหุ้นรายใหญ่ หนังสือเชิญประชุม เอกสารทางทะเบียนของบริษัท กฎบัตรต่างๆ เป็นต้น

3. บริษัทให้ความสำคัญต่อการเงินของบริษัท และสารสนเทศทางการเงินที่ปรากฏในรายงานประจำปี โดยคณะกรรมการตรวจสอบจะเป็นผู้สอบทานคุณภาพของรายงานทางการเงินและระบบควบคุมภายใน รวมถึงการเปิดเผยข้อมูลสำคัญอย่างเพียงพอในหมายเหตุประกอบงบการเงินและรายงานให้คณะกรรมการบริษัททราบ และจะจัดให้มีรายงานความรับผิดชอบของคณะกรรมการต่อรายงานทางการเงินแสดงควบคู่กับรายงานของผู้สอบบัญชีในรายงานประจำปี นอกจากนี้ คณะกรรมการยังสนับสนุนให้มีการจัดทำคำอธิบายและการวิเคราะห์ของฝ่ายจัดการ (Management Discussion and Analysis) เพื่อประกอบการเปิดเผยงบการเงินในทุกไตรมาส

4. บริษัทจะเปิดเผยข้อมูลเกี่ยวกับกรรมการแต่ละท่าน บทบาทและหน้าที่ของคณะกรรมการบริษัท และคณะกรรมการชุดย่อยของบริษัท จำนวนครั้งของการประชุมและการเข้าประชุมในปีที่ผ่านมา และความเห็นจากการทำหน้าที่ รวมทั้งการฝึกอบรมและพัฒนาความรู้ด้านวิชาชีพอย่างต่อเนื่องในรายงานประจำปี และแบบแสดงรายการข้อมูลประจำปีของบริษัท รวมถึงการเปิดเผยนโยบายการจ่ายค่าตอบแทน ลักษณะและรายละเอียดของค่าตอบแทนของกรรมการและผู้บริหารระดับสูงในบริษัทและบริษัทย่อย (หากมี)

5. บริษัทจะเปิดเผยค่าสอบบัญชีและค่าบริการอื่นที่ผู้สอบบัญชีให้บริการ

6. บริษัทจะจัดให้มีรายงานนโยบายการกำกับดูแลกิจการ จรรยาบรรณธุรกิจ นโยบายด้านการบริหารความเสี่ยง และนโยบายเกี่ยวกับความรับผิดชอบต่อสังคม และสิ่งแวดล้อมที่ได้ให้ความเห็นชอบไว้โดยสรุป และผลการปฏิบัติตามนโยบายดังกล่าวรวมทั้งกรณีที่ไม่สามารถปฏิบัติตามนโยบายดังกล่าวได้พร้อมด้วยเหตุผล โดยรายงานผ่านช่องทางต่างๆ เช่น รายงานประจำปี และเว็บไซต์ของบริษัท เป็นต้น

หมวดที่ 5 ความรับผิดชอบของคณะกรรมการ (Responsibilities of the Board of Directors)

1. โครงสร้างคณะกรรมการและคณะกรรมการชุดย่อย

คณะกรรมการบริษัทประกอบด้วยบุคคลซึ่งเป็นผู้มีความรู้ความสามารถและประสบการณ์ที่สามารถเอื้อประโยชน์ให้กับบริษัทโดยเป็นผู้มีบทบาทสำคัญในการกำหนดนโยบายและภาพรวมขององค์กร ตลอดจนมีบทบาทสำคัญในการกำกับดูแล ตรวจสอบ และประเมินผลการดำเนินงานของบริษัทให้เป็นไปตามแผนที่วางไว้

ปัจจุบัน คณะกรรมการบริษัทมีจำนวน 8 ท่าน ประกอบด้วยกรรมการบริษัทที่เป็นผู้บริหารจำนวน 1 ท่าน (Executive Director) และกรรมการบริษัทที่ไม่เป็นผู้บริหารจำนวน 7 ท่าน (Non-executive Directors) โดยมีกรรมการที่มีคุณสมบัติเป็นอิสระ 3 ท่าน ซึ่งคิดเป็นจำนวน 1 ใน 3 ของจำนวนกรรมการบริษัททั้งหมดจะทำให้เกิดการถ่วงดุลในการพิจารณาและออกเสียงในเรื่องต่างๆ อย่างเหมาะสม ทั้งนี้ คณะกรรมการบริษัทมีวาระการดำรงตำแหน่งคราวละไม่เกิน 3 ปีตามกฎหมายที่เกี่ยวข้องกำหนด นอกจากนี้ กรรมการและผู้บริหารของบริษัทสามารถเข้าดำรงตำแหน่งกรรมการหรือผู้บริหารของบริษัทในเครือหรือบริษัทอื่นได้ แต่ต้องเป็นไปตามข้อกำหนดของสำนักงานคณะกรรมการกำกับตลาดหลักทรัพย์และตลาดหลักทรัพย์ คณะกรรมการกำกับหลักทรัพย์และตลาดหลักทรัพย์ คณะกรรมการกำกับตลาดทุน และตลาดหลักทรัพย์แห่งประเทศไทย และหน่วยงานที่เกี่ยวข้อง โดยจะต้องแจ้งต่อที่ประชุมคณะกรรมการบริษัทให้รับทราบด้วย

นอกจากนี้ คณะกรรมการบริษัทยังได้แต่งตั้งคณะอนุกรรมการเพื่อช่วยในการกำกับดูแลกิจการของบริษัท ดังนี้

1. คณะกรรมการบริหาร ประกอบด้วยกรรมการบริหารจำนวนอย่างน้อย 3 ท่าน เพื่อทำหน้าที่ช่วยสนับสนุนคณะกรรมการบริษัทในการบริหารจัดการกิจการของบริษัทให้เป็นไปตามนโยบาย แผนงาน ข้อบังคับ และคำสั่งใดๆ รวมทั้งเป้าหมายที่กำหนดไว้ภายใต้กรอบที่ได้รับมอบหมายจากคณะกรรมการบริษัท

2. คณะกรรมการตรวจสอบ ประกอบด้วยกรรมการตรวจสอบจำนวนอย่างน้อย 3 ท่าน เพื่อทำหน้าที่ช่วยสนับสนุนคณะกรรมการบริษัทในการกำกับดูแลและตรวจสอบการบริหารงาน การควบคุมภายใน การบริหารความเสี่ยง และธรรมาภิบาล รวมทั้งการจัดทำรายงานทางการเงิน เพื่อให้การปฏิบัติงานและการเปิดเผยข้อมูลของบริษัทเป็นไปอย่างโปร่งใสและน่าเชื่อถือ

3. คณะกรรมการสรรหาและพิจารณาค่าตอบแทน ประกอบด้วยกรรมการสรรหาและพิจารณาค่าตอบแทนจำนวนอย่างน้อย 3 ท่าน เพื่อทำหน้าที่สรรหาบุคคลที่มีคุณสมบัติเหมาะสมเพื่อดำรงตำแหน่งกรรมการและผู้บริหารระดับสูง รวมถึงพิจารณารูปแบบ และหลักเกณฑ์การจ่ายค่าตอบแทนของกรรมการและผู้บริหารระดับสูง และการพัฒนาผู้บริหารระดับสูงของบริษัท

4. คณะกรรมการบริหารความเสี่ยง ประกอบด้วยสมาชิกอย่างน้อย 5 คน โดยสมาชิกคณะกรรมการบริหารความเสี่ยงไม่จำเป็นต้องดำรงตำแหน่งเป็นกรรมการบริษัทฯ เพื่อทำหน้าที่ช่วยสนับสนุนคณะกรรมการบริษัทฯ ในการกำหนดนโยบายด้านการบริหารความเสี่ยงให้ครอบคลุมทั้งองค์กร รวมทั้งกำกับดูแลให้มีระบบหรือกระบวนการบริหารจัดการความเสี่ยงเพื่อลดผลกระทบต่อธุรกิจของบริษัทอย่างเหมาะสม

นอกจากนี้ บริษัทได้จัดให้มีเลขานุการบริษัท เพื่อทำหน้าที่ในการดำเนินการที่เกี่ยวข้องกับการประชุม คณะกรรมการบริษัท และการประชุมผู้ถือหุ้น รวมทั้งสนับสนุนงานของคณะกรรมการบริษัทโดยการให้คำแนะนำในเรื่อง ข้อกำหนดตามกฎหมายและกฎระเบียบต่างๆ ที่เกี่ยวข้องกับการปฏิบัติหน้าที่ของคณะกรรมการ รวมทั้งประสานงานให้มีการปฏิบัติตามมติของคณะกรรมการบริษัท

บทบาท หน้าที่ และความรับผิดชอบของคณะกรรมการ

คณะกรรมการบริษัทมีความรับผิดชอบต่อผู้ถือหุ้นเกี่ยวกับการดำเนินธุรกิจของบริษัท และมีหน้าที่ กำหนดนโยบายและทิศทางการดำเนินงานของบริษัท รวมทั้งกำกับดูแลให้การบริหารจัดการเป็นไปตามเป้าหมายและแนวทางเพื่อประโยชน์ระยะยาวแก่ผู้ถือหุ้นภายใต้กรอบข้อกำหนดของกฎหมายและหลักจรรยาบรรณในการดำเนินธุรกิจ ขณะเดียวกันก็คำนึงถึงผลประโยชน์ของผู้มีส่วนได้ส่วนเสียทุกฝ่าย ทั้งนี้ โดยมีรายละเอียดตามที่กำหนดไว้ในกฎบัตรของ คณะกรรมการบริษัท

1. นโยบายการกำกับดูแลกิจการ

บริษัทได้จัดให้มีนโยบายการกำกับดูแลกิจการของบริษัทเป็นลายลักษณ์อักษร เพื่อนำเสนอที่ประชุม คณะกรรมการได้ให้ความเห็นชอบนโยบายดังกล่าว ทั้งนี้ การจัดทำคู่มือการกำกับดูแลกิจการมีวัตถุประสงค์เพื่อเป็น แนวทางแก่กรรมการ ผู้บริหาร และพนักงาน ในการปฏิบัติตามนโยบายดังกล่าว โดยบริษัทจะจัดให้มีการทบทวนนโยบาย ดังกล่าวเป็นประจำทุกปี

2. หลักจรรยาบรรณในการดำเนินธุรกิจ

บริษัทมีเจตนารมณ์ในการดำเนินธุรกิจของบริษัทอย่างโปร่งใส มีคุณธรรม มีความรับผิดชอบต่อผู้มีส่วน ได้ส่วนเสีย ตลอดจนสังคมและสิ่งแวดล้อม โดยบริษัทได้กำหนดข้อพึงปฏิบัติเป็นลายลักษณ์อักษรเพื่อให้คณะกรรมการ บริษัท ผู้บริหาร และพนักงานยึดถือเป็นหลักในการปฏิบัติ ดังนี้

- (ก) จรรยาบรรณว่าด้วยความรับผิดชอบต่อผู้ถือหุ้น
- (ข) จรรยาบรรณว่าด้วยความสัมพันธ์ต่อลูกค้า
- (ค) จรรยาบรรณว่าด้วยความสัมพันธ์ต่อคู่ค้า คู่แข่งทางการค้า และเจ้าหนี้
- (ง) จรรยาบรรณว่าด้วยความรับผิดชอบต่อพนักงาน
- (จ) จรรยาบรรณว่าด้วยความรับผิดชอบต่อสังคมและสิ่งแวดล้อม

ทั้งนี้ บริษัทจะประกาศและแจ้งให้พนักงานทุกคนรับทราบและปฏิบัติตามอย่างเคร่งครัด

3. ความขัดแย้งทางผลประโยชน์

บริษัทมีนโยบายขจัดปัญหาความขัดแย้งทางผลประโยชน์อย่างรอบคอบ ด้วยความซื่อสัตย์สุจริต มี เหตุผลและเป็นอิสระภายใต้กรอบจริยธรรมที่ดี เพื่อผลประโยชน์ของบริษัทเป็นสำคัญ โดยกำหนดให้ผู้ที่มีส่วนเกี่ยวข้อง หรือเกี่ยวโยงกับรายการที่พิจารณาเปิดเผยข้อมูลเกี่ยวกับส่วนได้เสียของตนและผู้ที่เกี่ยวข้องให้บริษัททราบ และต้องไม่ เข้าร่วมการพิจารณา รวมถึงไม่มีอำนาจอนุมัติในรายการดังกล่าว

บริษัทมีนโยบายในการทำรายการเกี่ยวโยงกัน และรายการที่มีความขัดแย้งทางผลประโยชน์ที่สอดคล้องกับกฎหมาย ตลอดจนข้อบังคับของสำนักงานคณะกรรมการกำกับหลักทรัพย์และตลาดหลักทรัพย์ คณะกรรมการกำกับตลาดทุน และตลาดหลักทรัพย์แห่งประเทศไทย รวมทั้งจะเปิดเผยรายการดังกล่าวไว้ในรายงาน แบบ 56-1 One Report

4. การควบคุมภายใน

บริษัทได้จัดให้มีระบบการควบคุมภายในเพื่อการกำกับดูแลและการควบคุมภายใน ทั้งในระดับบริหาร และระดับปฏิบัติงานที่มีประสิทธิภาพ โดยบริษัทมีการจัดตั้งฝ่ายตรวจสอบภายในของบริษัทเพื่อทำหน้าที่ประเมินความเพียงพอของระบบควบคุมภายในและรายงานผลต่อคณะกรรมการตรวจสอบตามแผนการตรวจสอบที่วางไว้

5. รายงานของคณะกรรมการ

คณะกรรมการตรวจสอบมีหน้าที่สอบทานรายงานทางการเงิน โดยมีฝ่ายบัญชีและผู้สอบบัญชีมา ประชุมร่วมกัน และนำเสนอรายงานทางการเงินต่อคณะกรรมการบริษัททุกไตรมาส โดยคณะกรรมการบริษัทเป็นผู้รับผิดชอบต่อการเงินรวมของบริษัทและบริษัทย่อย รวมทั้งสารสนเทศทางการเงินที่ปรากฏในรายงานประจำปี

การประชุมคณะกรรมการและการประเมินตนเอง

บริษัทได้ให้มีการประชุมคณะกรรมการอย่างน้อยทุกไตรมาส และมีการประชุมพิเศษเพิ่มตามความจำเป็น โดยมีการกำหนดวาระประชุมชัดเจนล่วงหน้า และมีวาระพิจารณาติดตามผลการดำเนินงานเป็นประจำ บริษัทจะจัดส่งหนังสือเชิญประชุมพร้อมระเบียบวาระการประชุมและเอกสารประกอบการประชุมให้กรรมการทุกท่านล่วงหน้าไม่น้อยกว่า 3 วันก่อนวันประชุม เพื่อให้คณะกรรมการได้มีเวลาศึกษาข้อมูลอย่างเพียงพอก่อนเข้าร่วมประชุม เว้นแต่กรณีมีเหตุจำเป็นเร่งด่วนและจัดให้มีการบันทึกรายงานการประชุมและจัดเก็บรวบรวมเอกสารที่รับรองแล้วเพื่อใช้ในการอ้างอิง และสามารถตรวจสอบได้ โดยในการประชุมทุกครั้ง ควรจัดให้มีผู้บริหารและผู้ที่เกี่ยวข้องเข้าร่วมประชุมเพื่อให้ข้อมูลและรายละเอียดประกอบการตัดสินใจที่ถูกต้องและทันเวลา

ในการลงมติในที่ประชุมคณะกรรมการบริษัทให้ถือมติของเสียงข้างมาก โดยให้กรรมการหนึ่งคนมีหนึ่งเสียง โดยกรรมการที่มีส่วนได้เสียในวาระใดจะไม่เข้าร่วมประชุมและใช้สิทธิออกเสียงลงคะแนนในวาระนั้น ทั้งนี้ ในกรณีที่คะแนนเสียงเท่ากัน ให้ประธานในที่ประชุมจะออกเสียงเพิ่มขึ้นอีกหนึ่งเสียงเป็นเสียงชี้ขาด

นอกจากนี้ คณะกรรมการบริษัทสนับสนุนให้มีการประเมินผลการปฏิบัติงานอย่างน้อยปีละ 1 ครั้ง เพื่อปรับปรุงและแก้ไขการดำเนินงาน โดยมีการกำหนดหัวข้อที่จะประชุมชัดเจนก่อนที่จะวัดผลการประเมินดังกล่าว เพื่อรวบรวมความเห็นและนำเสนอต่อที่ประชุม รวมทั้งเปิดเผยหลักเกณฑ์ ขั้นตอน และผลการประเมินในภาพรวมในรายงานประจำปี

คำตอบแทน

คำตอบแทนของกรรมการ คือ ค่าเบี้ยประชุม ซึ่งจะตั้งอยู่ในเกณฑ์เฉลี่ยเมื่อเทียบกับอุตสาหกรรมเดียวกันโดยจะคำนึงถึงความเพียงพอต่อการปฏิบัติหน้าที่และความรับผิดชอบของคณะกรรมการบริษัท ส่วนผู้บริหารจะได้รับผลตอบแทนที่เป็นเงินเดือนและโบนัสประจำปี โดยพิจารณาจากผลการดำเนินงานของบริษัทเป็นสำคัญ ทั้งนี้ ค่าตอบแทนรายปีของคณะกรรมการและผู้บริหารรวมกันจะต้องไม่เป็น จำนวนที่สูงผิดปกติเมื่อเทียบกับผลตอบแทนของกรรมการและผู้บริหารโดยเฉลี่ยของบริษัทที่จดทะเบียนในตลาดหลักทรัพย์แห่งประเทศไทย โดยจะคำนึงถึงประโยชน์สูงสุดของผู้ถือหุ้นเป็นหลัก

ทั้งนี้ บริษัทได้จัดให้มีคณะกรรมการสรรหาและพิจารณาค่าตอบแทนเพื่อพิจารณารูปแบบ และหลักเกณฑ์การจ่ายค่าตอบแทนกรรมการเพื่อนำเสนอให้ที่ประชุมผู้ถือหุ้นพิจารณาอนุมัติ

การพัฒนากรรมการและผู้บริหาร

คณะกรรมการบริษัทมีนโยบายส่งเสริมและอำนวยความสะดวกให้มีการฝึกอบรมและให้ความรู้แก่ผู้เกี่ยวข้องในระบบการกำกับดูแลกิจการของบริษัท เช่น กรรมการ กรรมการตรวจสอบ ผู้บริหาร และเลขานุการบริษัท เป็นต้น เพื่อให้มีการปรับปรุงการปฏิบัติงานอย่างต่อเนื่อง การฝึกอบรมและให้ความรู้อาจกระทำเป็นการภายในบริษัท หรือใช้บริการของสถาบันภายนอกก็ได้

ในกรณีที่มีการเปลี่ยนแปลงกรรมการหรือมีกรรมการเข้าใหม่ ฝ่ายจัดการจะจัดให้มีเอกสารและข้อมูลที่เป็นประโยชน์ต่อการปฏิบัติหน้าที่ของกรรมการเข้าใหม่ รวมถึงจัดให้มีการแนะนำลักษณะธุรกิจ และแนวทางการดำเนินธุรกิจของบริษัทให้แก่กรรมการใหม่

คณะกรรมการบริษัทจะจัดให้มีการหมุนเวียนงานที่ได้รับมอบหมายตามความถนัดของผู้บริหารและพนักงาน โดยพิจารณาตามความเหมาะสมของงานและเวลาเป็นหลัก โดยประธานเจ้าหน้าที่บริหารจะกำหนดช่วงเวลา และพิจารณาผลการปฏิบัติงานดังกล่าวเพื่อเป็นแผนพัฒนาและสืบทอดงานของบริษัท ทั้งนี้ เพื่อพัฒนาผู้บริหารและพนักงานให้มีความรู้ความสามารถในการทำงานมากขึ้นและให้สามารถทำงานแทนกันได้

นโยบายเกี่ยวกับการกำกับดูแลกิจการที่ดี นี้ ให้มีผลใช้บังคับตั้งแต่วันที่ 22 ธันวาคม 2557 เป็นต้นไป และมีการทบทวนครั้งที่ 4 เมื่อวันที่ 20 กุมภาพันธ์ 2568 โดยการอนุมัติของคณะกรรมการบริษัท ในการประชุมครั้งที่ 1/2568 เมื่อวันที่ 20 กุมภาพันธ์ 2568

7. โครงสร้างการกำกับดูแลกิจการ และข้อมูลสำคัญเกี่ยวกับคณะกรรมการ คณะกรรมการชุดย่อย ผู้บริหาร พนักงาน และอื่นๆ

โครงสร้างการบริหารจัดการของบริษัทฯ ณ วันที่ 31 ธันวาคม 2567



คณะกรรมการบริษัทฯ และบริษัทย่อย

คณะกรรมการของบริษัทฯ ในรอบปีดำเนินงานสิ้นสุด วันที่ 31 ธันวาคม 2567 จำนวน 9 ท่าน และ
คณะกรรมการของบริษัทย่อย มีรายละเอียดดังต่อไปนี้

รายชื่อ	บริษัท	บริษัทย่อย				
		AMARC	ABMC	AMLC	LPP	LPM
ศ.ดร.นพ.สมศักดิ์ โล่ห์เลขา	ประธานกรรมการ	-	-	-	ประธาน กรรมการ	-
คุณพิพัฒน์ เศวตวิลาส	รองประธานกรรมการ	-	-	-	กรรมการ	-
รศ.นพ.วิรัตน์ วงศ์แสงนาค	กรรมการ / ประธานกรรมการบริหาร / กรรมการสรรหาและพิจารณา คำตอบแทน	ประธาน กรรมการ	-	ประธาน กรรมการ	กรรมการ	-

รายชื่อ	บริษัท	บริษัทย่อย				
		AMARC	ABMC	AMLC	LPP	LPM
ดร.อังกูร ฉันทนาวานิช	กรรมการ / รองประธานกรรมการบริหาร / กรรมการสรรหาและพิจารณา ค่าตอบแทน / ประธานกรรมการบริหารความ เสี่ยง / ประธานเจ้าหน้าที่บริหาร	กรรมการ	ประธาน กรรมการ	-	กรรมการ	ประธาน กรรมการ
นพ.สมเชาว์ ตันฑะเทอดธรรม	กรรมการ	-	-	-	-	-
ผศ.ดร.พิบูลย์ ลิ้มประภัทร *	กรรมการอิสระ / ประธานกรรมการตรวจสอบ / ประธานกรรมการสรรหาและ พิจารณาค่าตอบแทน	-	-	-	-	-
คุณกฤษณ์ นาคพรหม	กรรมการอิสระ / กรรมการตรวจสอบ / กรรมการสรรหาและพิจารณา ค่าตอบแทน	-	-	-	-	-
คุณเบญจวรรณ ธนไพศาลพัฒน์	กรรมการอิสระ / กรรมการตรวจสอบ	-	-	-	-	-
คุณทิพวรรณ อุทัยสง	กรรมการอิสระ / กรรมการตรวจสอบ	-	-	-	-	-

โดยมี นายวิวัฒน์ เพิ่มผล เป็นเลขานุการบริษัท

*ได้พ้นจากตำแหน่งก่อนครบวาระ เนื่องด้วยได้ถึงแก่กรรม เมื่อวันที่ 10 ก.พ. 2568

กรรมการผู้มีอำนาจลงลายมือชื่อแทนบริษัทฯ

ชื่อและจำนวนกรรมการ ซึ่งมีอำนาจลงลายมือชื่อแทนบริษัทฯ คือ ศ.ดร.นพ.สมศักดิ์ โล่ห์เลขา, นายพิพัฒน์ เศวตวิลาส, รศ.นพ.วิรัตน์ วงศ์แสงนาค, นายอังกูร ฉันทนาวานิช กรรมการสองในสี่คนนี้ลงลายมือชื่อร่วมกัน และประทับตราสำคัญของบริษัทฯ

อำนาจหน้าที่และความรับผิดชอบของคณะกรรมการบริษัท

คณะกรรมการบริษัท ในฐานะตัวแทนผู้ถือหุ้น มีบทบาทสำคัญต่อการกำกับดูแลการจัดการงานของบริษัทให้เป็นไปตามกฎหมายวัตถุประสงค์ข้อบังคับของบริษัท และมติของที่ประชุมผู้ถือหุ้น รวมถึงการกำหนดวิสัยทัศน์ พันธกิจ กลยุทธ์ และนโยบายของบริษัทที่เป็นประโยชน์สูงสุดของผู้ถือหุ้น และการติดตามการดำเนินงานของฝ่ายจัดการ นอกจากนี้ คณะกรรมการบริษัทยังมีอำนาจและความรับผิดชอบตามที่กำหนดไว้ในกฎหมาย ข้อบังคับ วัตถุประสงค์ และมติของที่ประชุมผู้ถือหุ้นของบริษัท ซึ่งรวมถึงการดำเนินการดังต่อไปนี้

- ปฏิบัติหน้าที่ และกำกับดูแลกิจการของบริษัทให้เป็นไปตามกฎหมาย วัตถุประสงค์ ข้อบังคับ มติของที่ประชุมคณะกรรมการบริษัท ตลอดจนมติของที่ประชุมผู้ถือหุ้น ด้วยความรับผิดชอบ ความระมัดระวัง ความซื่อสัตย์สุจริตและระมัดระวังรักษาผลประโยชน์ของบริษัท
- กำหนดวิสัยทัศน์ กลยุทธ์ ทิศทางของธุรกิจ นโยบาย เป้าหมาย แผนธุรกิจ งบประมาณ โครงสร้างการบริหารจัดการ และอำนาจอนุมัติของบริษัทและบริษัทย่อยตามที่ฝ่ายจัดการนำเสนอ และกำกับดูแลการบริหารงานและผลการปฏิบัติงานของฝ่ายจัดการหรือบุคคลใดๆ ซึ่งได้รับมอบหมายให้ทำหน้าที่ดังกล่าว เพื่อให้เป็นไปตามนโยบายที่กำหนดไว้อย่างมีประสิทธิภาพและประสิทธิผลเพื่อเพิ่มมูลค่าสูงสุดให้แก่บริษัทและผู้ถือหุ้น
- ติดตามและประเมินผลการปฏิบัติงานที่ของฝ่ายจัดการอย่างต่อเนื่องและสม่ำเสมอเพื่อให้บรรลุกลยุทธ์และเป็นไปตามแผนงานและงบประมาณ รวมถึงดูแลระบบกลไกการจ่ายค่าตอบแทนผู้บริหารที่เหมาะสม
- ดำเนินการให้บริษัทและบริษัทย่อยมีระบบงานบัญชีที่เหมาะสมและมีประสิทธิภาพ และจัดให้มีการรายงานทางการเงินและการสอบบัญชีที่เชื่อถือได้ รวมทั้งจัดให้มีระบบควบคุมภายใน และระบบตรวจสอบภายในที่เพียงพอและเหมาะสม
- พิจารณออนุมัติการได้มาหรือจำหน่ายไปซึ่งทรัพย์สิน (ในกรณีที่ขนาดของรายการไม่จำเป็นต้องพิจารณาโดยที่ประชุมผู้ถือหุ้น) การลงทุนในธุรกิจใหม่ และการดำเนินงานใดๆ ให้เป็นไปตามกฎหมาย ประกาศ และระเบียบข้อบังคับที่เกี่ยวข้อง
- พิจารณออนุมัติรายการที่เกี่ยวข้องกัน (ในกรณีที่ขนาดของรายการไม่จำเป็นต้องพิจารณาโดยที่ประชุมผู้ถือหุ้น) ของบริษัทและบริษัทย่อยให้เป็นไปตามกฎหมาย ประกาศ และระเบียบข้อบังคับที่เกี่ยวข้อง
- พิจารณออนุมัติการจ่ายเงินปันผลระหว่างกาลให้แก่ผู้ถือหุ้นของบริษัท
- สอบทานกระบวนการและนโยบายในการบริหารความเสี่ยงและติดตามผลการปฏิบัติงาน
- ดูแลไม่ให้เกิดปัญหาความขัดแย้งทางผลประโยชน์ระหว่างผู้มีส่วนได้เสียของบริษัทและบริษัทย่อย ทั้งนี้ ในกรณีที่กรรมการรายใดมีส่วนได้เสียในธุรกรรมใดที่ทำกับบริษัท หรือมีส่วนได้เสียในบริษัทและ/หรือบริษัทย่อยเพิ่มขึ้นหรือลดลง ให้กรรมการรายดังกล่าวแจ้งให้บริษัททราบโดยไม่ชักช้า
- จัดให้มีนโยบายเกี่ยวกับการกำกับดูแลกิจการตามหลักธรรมาภิบาล นโยบายความรับผิดชอบต่อสังคม รวมถึงการต่อต้านการทุจริตคอร์รัปชัน และปรับใช้นโยบายดังกล่าวอย่างมีประสิทธิภาพ
- แต่งตั้งคณะกรรมการชุดย่อย เช่น คณะกรรมการตรวจสอบ คณะกรรมการบริหาร คณะกรรมการสรรหาและพิจารณาค่าตอบแทน และ/หรือคณะกรรมการชุดย่อยอื่นใด เพื่อช่วยเหลือและสนับสนุนการปฏิบัติหน้าที่ของคณะกรรมการบริษัทตามความเหมาะสม

- แต่งตั้งเลขานุการบริษัท เพื่อช่วยเหลือคณะกรรมการบริษัทในการปฏิบัติงานต่างๆ เพื่อให้การดำเนินธุรกิจของบริษัทเป็นไปตามกฎหมายและระเบียบที่เกี่ยวข้อง
 - ขอความเห็นทางวิชาชีพจากองค์กรภายนอกหากมีความจำเป็นเพื่อประกอบการตัดสินใจที่เหมาะสม
 - จัดทำรายงานประจำปี และรับผิดชอบต่อการจัดทำและเปิดเผยงบการเงินเพื่อแสดงถึงฐานะทางการเงินและผลการดำเนินงานของบริษัทในรอบปีที่ผ่านมาเพื่อเสนอต่อที่ประชุมผู้ถือหุ้น
 - จัดให้มีการประชุมผู้ถือหุ้นเป็นการประชุมสามัญประจำปีภายใน 4 เดือนนับแต่วันสิ้นสุดของรอบปีบัญชีของบริษัท
 - พิจารณานุมัติเรื่องต่างๆ โดยคำนึงถึงผลประโยชน์ของผู้ถือหุ้นและผู้มีส่วนได้เสียทุกกลุ่มของบริษัทอย่างเป็นธรรม
 - มอบหมายให้กรรมการคนหนึ่งหรือหลายคนหรือบุคคลอื่นใดปฏิบัติกรอย่างหนึ่งอย่างใดแทนคณะกรรมการบริษัทได้
- ทั้งนี้ การมอบหมายอำนาจหน้าที่และความรับผิดชอบของคณะกรรมการบริษัทนั้น จะไม่มีลักษณะเป็นการมอบอำนาจ หรือมอบอำนาจช่วงที่ทำให้คณะกรรมการบริษัท หรือผู้รับมอบอำนาจจากคณะกรรมการบริษัทสามารถอนุมัติรายการที่ตนหรือบุคคลที่อาจมีความขัดแย้ง (ตามที่นิยามไว้ในประกาศคณะกรรมการกำกับหลักทรัพย์และตลาดหลักทรัพย์ หรือประกาศคณะกรรมการกำกับตลาดทุน) อาจมีส่วนได้เสีย หรืออาจได้รับประโยชน์ในลักษณะใดๆ หรืออาจมีความขัดแย้งทางผลประโยชน์อื่นใดกับบริษัท หรือบริษัทย่อยของบริษัท ยกเว้นเป็นการอนุมัติรายการที่เป็นไปตามนโยบาย และหลักเกณฑ์ที่ประชุมผู้ถือหุ้นหรือคณะกรรมการบริษัทพิจารณานุมัติไว้

วาระการดำรงตำแหน่งกรรมการบริษัท

กรรมการบริษัท มีวาระการดำรงตำแหน่งคราวละ 3 ปี โดยในการประชุมผู้ถือหุ้นสามัญประจำปีทุกครั้ง ให้กรรมการบริษัทฯ ออกจากตำแหน่งจำนวนหนึ่งในสามของจำนวนกรรมการทั้งหมด ถ้าจำนวนกรรมการจะแบ่งออกให้ตรงเป็นสามส่วนไม่ได้ ก็ให้ออกโดยจำนวนใกล้เคียงกับส่วนหนึ่งในสาม โดยกรรมการซึ่งพ้นจากตำแหน่งอาจได้รับเลือกให้กลับเข้ามารับตำแหน่งได้ ทั้งนี้ กรรมการที่จะต้องออกจากตำแหน่งในปีแรกและปีที่สอง ภายหลังจดทะเบียนบริษัทนั้นให้จับสลากกัน ส่วนปีหลังๆ ต่อไปให้กรรมการคนที่อยู่ในตำแหน่งนานที่สุดนั้นเป็นผู้ออกจากตำแหน่ง

ผู้บริหาร

รายชื่อผู้บริหาร ณ วันที่ 31 ธันวาคม 2567 มีจำนวน 7 ท่าน ดังนี้

รายชื่อ	ตำแหน่ง
ดร.อังกูร ฉันทนวนานิช	ประธานเจ้าหน้าที่บริหาร
นพ.ปราโมทย์ ภู่านานนท์	ผู้อำนวยการโรงพยาบาล
นพ.เรืองฤทธิ์ หรรษกุล	ผู้อำนวยการ ฝ่ายบริหารการแพทย์
พญ.สวนันท์ วัชรวานิช	ผู้อำนวยการ ฝ่ายบริหารการแพทย์ (ร่วม)
นางสาวจิราวรรณ เม่งห้อง	ผู้อำนวยการฝ่ายบริหาร
นายวิทวัส เพิ่มผล	รองผู้อำนวยการฝ่ายบริหาร / เลขานุการบริษัท
นางสาวโสมศรี ชัยวชิระศักดิ์	รองผู้อำนวยการฝ่ายบริหาร ด้านบัญชีการเงิน

ขอบเขตอำนาจหน้าที่ของประธานเจ้าหน้าที่บริหาร

ตามการอนุมัติของที่ประชุมคณะกรรมการบริษัท ครั้งที่ 12/2557 เมื่อวันที่ 12 ธันวาคม 2557 มีดังนี้

- เป็นผู้ตัดสินใจในเรื่องที่สำคัญของบริษัทฯ กำหนดภารกิจ วัตถุประสงค์ แนวทาง นโยบายของบริษัท รวมถึงการกำกับดูแลการดำเนินงานโดยรวม ผลผลิต ความสัมพันธ์กับลูกค้า และต้องรับผิดชอบต่อคณะกรรมการบริษัท
 - มีอำนาจอนุมัติค่าใช้จ่าย หรือการจ่ายเงินตามโครงการ หรือการลงทุน หรือการซื้อขายทรัพย์สินถาวรของบริษัทฯ ตามที่ได้รับอนุมัติจากคณะกรรมการบริหาร และ/หรือ ได้รับอนุมัติจากคณะกรรมการบริษัทแล้ว ภายใต้อนุมัติวงเงินตามขอบเขตอำนาจอนุมัติ
 - พิจารณาเรื่องการลงทุนของบริษัทฯ เพื่อนำเสนอต่อคณะกรรมการบริหาร
 - มีอำนาจจ้าง แต่งตั้ง ปลดออก ให้ออก ไล่ออก กำหนดอัตราค่าจ้าง ให้บำเหน็จรางวัล ปรับขึ้นเงินเดือน ค่าตอบแทนเงินโบนัส สำหรับพนักงานตั้งแต่ระดับผู้ช่วยกรรมการผู้จัดการลงมา
 - มีอำนาจกระทำการ และแสดงตนเป็นตัวแทนบริษัทฯ ต่อบุคคลภายนอกในกิจการที่เกี่ยวข้อง และเป็นประโยชน์ต่อบริษัท
 - ดำเนินกิจการที่เกี่ยวข้องกับการบริหารงานทั่วไปของบริษัทฯ
 - ปฏิบัติหน้าที่อื่นใดตามที่ได้รับมอบหมายจากคณะกรรมการตรวจสอบ คณะกรรมการสรรหาและพิจารณา ค่าตอบแทน คณะกรรมการบริหารความเสี่ยง คณะกรรมการบริหาร และ/หรือ คณะกรรมการบริษัท
 - ให้มีอำนาจในการมอบอำนาจช่วง และ/หรือ มอบหมายให้บุคคลอื่นปฏิบัติงานเฉพาะอย่างแทนได้ โดยการมอบอำนาจช่วง และ/หรือ การมอบหมายดังกล่าวให้อยู่ภายในขอบเขตแห่งการมอบอำนาจตามหนังสือมอบอำนาจที่ให้ไว้ และ/หรือ ให้เป็นไปตามระเบียบ ข้อกำหนด หรือคำสั่งที่คณะกรรมการของบริษัทได้กำหนดไว้
- ทั้งนี้ การมอบอำนาจหน้าที่และความรับผิดชอบของประธานเจ้าหน้าที่บริหารนั้น จะต้องไม่มีลักษณะเป็นการมอบอำนาจช่วงที่ทำให้ประธานเจ้าหน้าที่บริหาร หรือผู้รับมอบอำนาจจากประธานเจ้าหน้าที่บริหารสามารถอนุมัติรายการที่ตนหรือบุคคลที่อาจมีความขัดแย้ง (ตามที่นิยามไว้ในประกาศคณะกรรมการกำกับหลักทรัพย์และตลาดหลักทรัพย์ หรือประกาศคณะกรรมการกำกับตลาดทุน) อาจมีส่วนได้เสียหรืออาจได้รับประโยชน์ในลักษณะใดๆ หรืออาจมีความขัดแย้งทางผลประโยชน์อื่นใดกับบริษัทหรือบริษัทย่อยของบริษัท ยกเว้นเป็นการอนุมัติรายการที่เป็นไปตามนโยบายและหลักเกณฑ์ที่ที่ประชุมผู้ถือหุ้นหรือคณะกรรมการบริษัทได้พิจารณาอนุมัติไว้

คำตอบแทนกรรมการและผู้บริหาร

คำตอบแทนที่เป็นตัวเงิน

คำตอบแทนกรรมการ ประกอบด้วยค่าเบี้ยประชุม ซึ่งจ่ายตามจำนวนครั้งที่เข้าประชุม ดังนี้

รายชื่อ	คณะกรรมการบริษัท		คณะกรรมการตรวจสอบ		คณะกรรมการสรรหาและพิจารณา คำตอบแทน		คณะกรรมการบริหาร	
	จำนวนครั้งที่เข้าประชุม	ค่าเบี้ยประชุม	จำนวนครั้งที่เข้าประชุม	ค่าเบี้ยประชุม	จำนวนครั้งที่เข้าประชุม	ค่าเบี้ยประชุม	จำนวนครั้งที่เข้าประชุม	ค่าเบี้ยประชุม
ศ.นพ.สมศักดิ์ โล่ห์เลขา	6/6	180,000	-	-	-	-	-	-
นายพิพัฒน์ เศวตวิลาส	6/6	150,000	-	-	-	-	-	-
นพ.สมเชาว์ ดันตเทอดธรรม	6/6	120,000	-	-	-	-	-	-
รศ.นพ.วิรัตน์ วงศ์แสงนาค	6/6	120,000	-	-	1/1	20,000	12/12	120,000
ดร.อังกูร ฉันทนาวานิช	6/6	120,000	-	-	1/1	20,000	12/12	108,000
ผศ.ดร.ปิบุลย์ ลิ้มประภัทร *	6/6	120,000	4/4	120,000	1/1	30,000	-	-
นายกุลฑล นาคพรหม	6/6	120,000	4/4	80,000	1/1	20,000	-	-
นางเบญจวรรณ ธนไพศาลพิพัฒน์	6/6	120,000	4/4	80,000	-	-	-	-
นางสาวทิพวรรณ อุทัยสง	6/6	120,000	4/4	80,000	-	-	-	-

* ได้พ้นจากตำแหน่งก่อนครบวาระ เนื่องด้วยได้ถึงแก่กรรม เมื่อวันที่ 10 ก.พ.68

บริษัทมีการจ่ายคำตอบแทนกรรมการเป็น ค่าเบี้ยประชุมสำหรับรอบปีดำเนินงาน สิ้นสุด 31 ธันวาคม 2567 และค่าบำเหน็จคณะกรรมการบริษัทสำหรับผลประกอบการปีที่ผ่านมา รวมทั้งสิ้น 5.53 ล้านบาท

คำตอบแทนที่ปรึกษา

ในปี 2567 บริษัทย่อยของบริษัทฯ คือ บริษัท ศูนย์บริหารจัดการธุรกิจแห่งเอเชีย จำกัด (ABMC) และบริษัท แอลพี เมคคิคอล เซ็นเตอร์ จำกัด (LPM) ดำเนินงานด้านการสนับสนุนธุรกิจให้แก่บริษัทฯ โดยมีวัตถุประสงค์เพื่อที่จะรองรับการขยายตัวทางธุรกิจของบริษัทฯ และบริษัทย่อย ทั้งด้านงานการตลาดและการขายทั้งลูกค้าโครงการและลูกค้าต่างประเทศ และการพัฒนาธุรกิจในกลุ่ม ได้มีการว่าจ้างกรรมการบริษัทฯ 1 ท่าน เพื่อเป็นที่ปรึกษาให้กับกลุ่มบริษัทของบริษัทฯ มีคำตอบแทนรวมทั้งสิ้น 2.52 ล้านบาท

คำตอบแทนผู้บริหาร

ในปี 2567 บริษัทฯ มีการจ่ายคำตอบแทนให้ผู้บริหาร (นอกเหนือจากคำตอบแทนในฐานะกรรมการ) จำนวน 7 ท่าน ในรูปแบบของเงินเดือน โบนัส และผลตอบแทนอื่นของบริษัทฯ จำนวน 27.02 ล้านบาท

ค่าตอบแทนที่ไม่ใช่ตัวเงิน

บริษัทฯ มีนโยบายให้ค่าตอบแทนอื่นแก่กรรมการและผู้บริหารซึ่งได้แก่ รถประจำตำแหน่ง โทรศัพท์มือถือ ค่ารักษาพยาบาล รวมทั้งค่าใช้จ่ายเกี่ยวกับรถประจำตำแหน่งเพื่อใช้ในการปฏิบัติงานและโทรศัพท์มือถือ เช่น ค่าน้ำมัน ค่าบริการโทรศัพท์ เป็นต้น

บุคลากร

จำนวนบุคลากร

จำนวนบุคลากร ณ วันที่ 31 ธันวาคม 2567 บริษัทฯ มีบุคลากรทั้งสิ้น (ไม่รวมกรรมการและผู้บริหารของบริษัทฯ) โดยมีรายละเอียด ดังนี้

จำนวนบุคลากร	ณ 31 ธันวาคม 2567	
แพทย์ประจำ/แพทย์ที่ปรึกษา	รวมจำนวน 261 คน	
	พนักงานประจำ (คน)	พนักงานชั่วคราว/นอกเวลา (คน)
ฝ่ายการพยาบาล	440	34
ฝ่ายเทคนิคการแพทย์	147	32
ฝ่ายบริหารและการจัดการ	290	19
รวม	877	85

ค่าตอบแทน ค่าธรรมเนียมแพทย์และพนักงาน

ค่าตอบแทน	ปีการดำเนินงาน 2567 (ล้านบาท)
ค่าธรรมเนียมแพทย์	305.09
เงินเดือน	370.73
โบนัส	49.07
ค่าล่วงเวลา	83.00
เงินสมทบประกันสังคม	8.14
เงินสมทบกองทุนสำรองเลี้ยงชีพ	4.28
รวม	820.31

กองทุนสำรองเลี้ยงชีพ

บริษัทฯ ได้มีการจัดตั้งกองทุนสำรองเลี้ยงชีพโดยการเข้าร่วมกับ “กองทุนสำรองเลี้ยงชีพ เกษียณก้าวหน้า ซึ่งจดทะเบียนแล้ว” ซึ่งอยู่ภายใต้การจัดการของ บริษัทหลักทรัพย์จัดการกองทุนกสิกรไทย โดยมีวัตถุประสงค์เพื่อสร้างขวัญและกำลังใจให้แก่พนักงาน และเพื่อจูงใจให้พนักงานทำงานกับบริษัทฯ ในระยะยาว

นโยบายการพัฒนาบุคลากร

บริษัทฯ มีนโยบายการพัฒนาบุคลากร โดยมีวัตถุประสงค์เพื่อพัฒนาบุคลากรในด้านความรู้ความสามารถในการปฏิบัติงาน และรักษาบุคลากรที่มีความรู้ความสามารถทำงานกับบริษัทในระยะยาว โดยมีความก้าวหน้าในอาชีพ บริษัทฯ ได้จัดให้มีการจัดอบรมทั้งในและนอกสถานที่อย่างสม่ำเสมอ โดยได้มีการจัดทำแผนการฝึกอบรมขึ้นทุกปีโดยจะสำรวจความต้องการในการฝึกอบรมของบุคลากรทุกระดับในแต่ละฝ่าย และจะคำนึงถึงการจัดการฝึกอบรมให้เหมาะสมกับงานในแต่ละสายงาน

เลขานุการบริษัท

นายวิฑูรย์ เพิ่มผล ทำหน้าที่เป็นเลขานุการบริษัทฯ ทั้งนี้เพื่อให้เป็นไปตามข้อกำหนดของพระราชบัญญัติหลักทรัพย์และตลาดหลักทรัพย์ พ.ศ. 2535 (รวมทั้งที่ได้มีการแก้ไขเพิ่มเติม) โดยเลขานุการบริษัทฯ มีหน้าที่หลักได้แก่ การทำหน้าที่ในนามบริษัทฯ และ/หรือคณะกรรมการบริษัทฯ ในการจัดทำและเก็บรักษาทะเบียนกรรมการ หนังสือนัดประชุมคณะกรรมการบริษัทฯ รายงานการประชุมคณะกรรมการบริษัทฯ รายงานประจำปีของบริษัทฯ หนังสือนัดประชุมผู้ถือหุ้น รายงานการประชุมผู้ถือหุ้น รวมทั้งเก็บรักษารายงานการมีส่วนได้เสียที่รายงานโดยกรรมการหรือผู้บริหาร รวมทั้งดำเนินการอื่นใดตามที่คณะกรรมการกำกับตลาดทุนประกาศกำหนด และจัดส่งสำเนารายงานการมีส่วนได้เสียตามมาตรา 89/14 ซึ่งจัดทำโดยกรรมการให้ประธานกรรมการและประธานกรรมการตรวจสอบทราบภายใน 7 วันทำการ นับแต่วันที่บริษัทฯ ได้รับรายงานนั้น นอกจากนี้เลขานุการบริษัทฯ ยังมีหน้าที่ดังต่อไปนี้

- ให้คำแนะนำเบื้องต้นเกี่ยวกับข้อกฎหมาย และระเบียบข้อบังคับต่างๆ ของบริษัทฯ ที่คณะกรรมการบริษัทฯ ต้องการทราบและติดตามให้มีการปฏิบัติตามอย่างถูกต้องสม่ำเสมอ รวมถึงรายงานการเปลี่ยนแปลงข้อกำหนด และ/หรือกฎหมายที่มีนัยสำคัญต่อการดำเนินธุรกิจของบริษัทฯ ให้คณะกรรมการบริษัทรับทราบ
- จัดการประชุมผู้ถือหุ้นและการประชุมคณะกรรมการบริษัทฯ ให้เป็นไปตามกฎหมาย ข้อบังคับของบริษัทฯ และข้อพึงปฏิบัติที่เกี่ยวข้อง
- บันทึกรายงานการประชุมผู้ถือหุ้น และการประชุมของคณะกรรมการบริษัทฯ รวมทั้งติดตามให้มีการปฏิบัติตามมติที่ประชุมผู้ถือหุ้น และที่ประชุมคณะกรรมการบริษัทฯ
- ดูแลให้มีการเปิดเผยข้อมูลและรายงานสารสนเทศในส่วนที่รับผิดชอบต่อหน่วยงานที่เกี่ยวข้อง ตามระเบียบและข้อกำหนดของหน่วยงานดังกล่าว
- ดูแลกิจกรรมของคณะกรรมการบริษัท และการดำเนินการอื่นใดให้เป็นไปตามกฎหมาย และ/หรือตามที่คณะกรรมการกำกับตลาดทุนประกาศกำหนด และ/หรือตามที่ได้รับมอบหมายจากคณะกรรมการบริษัท

ผู้ตรวจสอบภายในของบริษัท

บริษัทแต่งตั้งให้ บริษัท สู่ความสำเร็จ จำกัด ปฏิบัติหน้าที่เป็นผู้ตรวจสอบภายในของบริษัท ซึ่งเป็นบริษัทให้บริการตรวจสอบภายใน (Outsource) โดยมี นายไพศาล ภูรัตนเจริญชัย เป็นผู้รับผิดชอบหลักในการปฏิบัติหน้าที่ผู้ตรวจสอบภายในของบริษัท ซึ่งคณะกรรมการตรวจสอบได้พิจารณาคุณสมบัติของบริษัท สู่ความสำเร็จ จำกัด และทีมผู้ตรวจสอบภายในแล้ว เห็นสมควรให้ปฏิบัติหน้าที่ดังกล่าว เนื่องจากเป็นผู้ที่มีความอิสระ มีความรู้ความชำนาญ มีความสามารถ และมีความระมัดระวัง เยี่ยงวิชาชีพ ในการตรวจสอบส่วนงานต่างๆ และมีความเข้าใจในธุรกิจเป็นอย่างดี ปรากฏใน เอกสารแนบ 3

นักลงทุนสัมพันธ์

นายเอกชัย ศิริสุทธิมางกูร ทำหน้าที่รับผิดชอบหน่วยงานนักลงทุนสัมพันธ์ ติดต่อ 0-2530-2556-69 Ext 3704

ผู้สอบบัญชีและค่าตอบแทน

ที่ประชุมสามัญผู้ถือหุ้นประจำปี 2567 เห็นสมควรให้พิจารณาอนุมัติแต่งตั้ง บริษัท สอบบัญชีธรรมนิติ จำกัด โดย นางสาวโสริยา ดินตะสุวรรณ์ ผู้สอบบัญชีรับอนุญาตทะเบียนเลขที่ 8658 หรือ นางสาวนันทน์ภัท วรรณสมบุญณ์ ผู้สอบบัญชีรับอนุญาตทะเบียนเลขที่ 7793 หรือ นายธนวุฒิ พิบูลย์สวัสดิ์ ผู้สอบบัญชีรับอนุญาต ทะเบียนเลขที่ 6699 คนใดคนหนึ่งเป็นผู้สอบบัญชีของบริษัทฯ และบริษัทย่อย ประจำปี 2567 และกำหนดค่าตอบแทน โดยการเสนอแนะของคณะกรรมการตรวจสอบ ที่ได้พิจารณากลับกรองอย่างเหมาะสมแล้ว และคณะกรรมการบริษัทฯ ได้เห็นชอบด้วยแล้ว ในปี 2567 บริษัทจ่ายค่าสอบบัญชี จำนวนเงิน 1,800,000 บาท โดยไม่มีค่าตอบแทนอื่นๆ (Non Audit Fee) ทั้งนี้ บริษัทที่เป็นสำนักงานสอบบัญชี และผู้สอบบัญชี ไม่มีความสัมพันธ์ หรือส่วนได้เสียใดๆ กับบริษัท ผู้บริหาร ผู้ถือหุ้นรายใหม่ หรือผู้ที่เกี่ยวข้องกับบุคคลดังกล่าว

ค่าสอบบัญชีของบริษัท

ปี 2567	จำนวนเงิน
ค่าสอบบัญชีประจำปี	1,060,000 บาท
ค่าสอบทานงบการเงินระหว่างกาล	740,000 บาท
รวม	1,800,000 บาท

8. รายงานผลการดำเนินงานสำคัญด้านการกำกับดูแลกิจการ

ในปี 2567 มีการปฏิบัติหน้าที่ของคณะกรรมการดังนี้

รายชื่อ	คณะกรรมการบริษัท	คณะกรรมการตรวจสอบ	คณะกรรมการ	
			สรรหาและพิจารณา คำตอบแทน	คณะกรรมการบริหาร
1. ศ.นพ.สมศักดิ์ โล่ห์เลขา	6/6	-	-	-
2. นายพิพัฒน์ เสวตวิลาส	6/6	-	-	-
3. นพ.สมเชาว์ ตันทเทอดธรรม	6/6	-	-	-
4. รศ.นพ.วิรัตน์ วงศ์แสงนาค	6/6	-	2/2	12/12
5. ดร.อังกูร ชันทนานาวิช	6/6	-	2/2	12/12
6. ผศ.ดร.พิบูลย์ ลิ้มประภัทร *	6/6	4/4	2/2	-
7. นายคุณทล นาคพรหม	6/6	4/4	2/2	-
8. นางเบญจวรรณ ธนไพศาลพัฒน์	6/6	4/4	-	-
9. นางสาวทิพวรรณ อุทัยสง	6/6	4/4	-	-

* ได้พ้นจากตำแหน่งก่อนครบวาระ เนื่องด้วยได้ถึงแก่กรรม เมื่อวันที่ 10 ก.พ.68

การประเมินตนเองของคณะกรรมการ

บริษัทฯ จัดให้มีการประเมินตนเองของคณะกรรมการบริษัท และคณะกรรมการชุดย่อย (คณะกรรมการบริหาร คณะกรรมการสรรหาและพิจารณาคำตอบแทน และคณะกรรมการตรวจสอบ) เป็นประจำทุกปี เป็นการประเมินกรรมการทั้งคณะ และรายบุคคลโดยใช้หลักเกณฑ์แบบประเมินของคณะกรรมการตามตัวอย่างของตลาดหลักทรัพย์แห่งประเทศไทย อีกทั้ง เพื่อให้เป็นไปตามนโยบายการกำกับดูแลกิจการที่ดีของบริษัทฯ

ทั้งนี้ เพื่อช่วยให้คณะกรรมการได้พิจารณาบททวนผลงาน ปัญหาและอุปสรรคของการทำงานในปีที่ผ่านมา โดยจะมีการจัดทำสรุปผลการประเมิน และข้อเสนอแนะต่างๆ มาใช้ในการปรับปรุงและพัฒนาการดำเนินงานต่อไป และสรุปผลการประเมินคณะกรรมการบริษัท และคณะกรรมการชุดย่อย ประจำปี 2567 ในรายงานการประชุมคณะกรรมการบริษัท ครั้งที่ 6/2567 เมื่อวันที่ 16 ธันวาคม 2567 มีดังต่อไปนี้

การประเมินตนเองของคณะกรรมการบริษัท

หลักเกณฑ์ แบบการประเมินตนเองของคณะกรรมการบริษัท เป็นแบบประเมินการปฏิบัติหน้าที่ของกรรมการทั้งคณะและรายบุคคล โดยได้นำแนวทางการประเมินของตลาดหลักทรัพย์แห่งประเทศไทย มาปรับใช้ให้เหมาะสมกับโครงสร้างของคณะกรรมการของบริษัท ซึ่งผลการประเมินจะเป็นส่วนสำคัญในการพัฒนาการปฏิบัติหน้าที่ และการดำเนินงานเกี่ยวกับกรรมการให้มีประสิทธิภาพและประสิทธิผลยิ่งขึ้นต่อไป โดยมีหัวข้อการประเมิน 6 หัวข้อ ดังนี้

1. โครงสร้างและคุณสมบัติของคณะกรรมการ
2. บทบาท หน้าที่ และความรับผิดชอบของคณะกรรมการ

3. การประชุมคณะกรรมการ
4. การทำหน้าที่ของกรรมการ
5. ความสัมพันธ์กับฝ่ายจัดการ
6. การพัฒนาตนเองของกรรมการและพัฒนาผู้บริหาร

ปี 2567 สรุปผลการประเมินคณะกรรมการทั้งคณะ และรายบุคคล ในภาพรวม 6 หัวข้อ เห็นว่าการดำเนินการส่วนใหญ่ มีการดำเนินการในเรื่องนั้นดีมาก/เหมาะสมที่สุด โดยมีคะแนนเฉลี่ยอยู่ในเกณฑ์เห็นด้วยอย่างมาก เท่ากับ ร้อยละ 97.17%

การประเมินตนเองของคณะกรรมการบริหาร

หลักเกณฑ์ แบบการประเมินตนเองของคณะกรรมการบริหาร เป็นแบบประเมินการปฏิบัติหน้าที่ของคณะกรรมการทั้งคณะและรายบุคคล โดยมีวัตถุประสงค์ของการประเมินผลการปฏิบัติงานของคณะกรรมการบริหาร ดังนี้

1. เพื่อช่วยให้มีการพิจารณาทบทวนผลงาน ปัญหาและอุปสรรคต่างๆ ในปีที่ผ่านมา
2. เพื่อให้การทำงานของคณะกรรมการบริหาร มีประสิทธิภาพมากยิ่งขึ้น

โดยมีการประเมิน 3 หัวข้อ ดังนี้

1. โครงสร้างและคุณสมบัติของคณะกรรมการชุดย่อย
2. การประชุมคณะกรรมการชุดย่อย
3. การปฏิบัติหน้าที่ของคณะกรรมการบริหาร

ปี 2567 สรุปผลการประเมินคณะกรรมการบริหารทั้งคณะและรายบุคคล ในภาพรวม 3 หัวข้อ เห็นว่าการดำเนินการส่วนใหญ่ มีการดำเนินการในเรื่องนั้นดี/และมีความเหมาะสม โดยมีคะแนนเฉลี่ยอยู่ในเกณฑ์เห็นด้วยค่อนข้างดีมาก เท่ากับร้อยละ 87.82%

การประเมินตนเองของคณะกรรมการสรรหาและพิจารณาคำตอบแทน

หลักเกณฑ์ แบบการประเมินตนเองของคณะกรรมการสรรหาและพิจารณาคำตอบแทน เป็นแบบประเมินการปฏิบัติหน้าที่ของคณะกรรมการทั้งคณะและรายบุคคล โดยมีวัตถุประสงค์ของการประเมินผลการปฏิบัติงานของคณะกรรมการสรรหา ดังนี้

1. เพื่อช่วยให้มีการพิจารณาทบทวนผลงาน ปัญหาและอุปสรรคต่างๆ ในปีที่ผ่านมา
2. เพื่อให้การทำงานของคณะกรรมการสรรหา มีประสิทธิภาพมากยิ่งขึ้น

โดยมีการประเมิน 3 หัวข้อ ดังนี้

1. โครงสร้างและคุณสมบัติของคณะกรรมการชุดย่อย
2. การประชุมคณะกรรมการชุดย่อย
3. การปฏิบัติหน้าที่ของคณะกรรมการสรรหาและพิจารณาคำตอบแทน

ปี 2567 สรุปผลการประเมินคณะกรรมการสรรหาและพิจารณาคำตอบแทนทั้งคณะและรายบุคคล ในภาพรวม 3 หัวข้อ เห็นว่าการดำเนินการส่วนใหญ่ จัดทำได้ดีมาก/เหมาะสมที่สุด โดยมีคะแนนเฉลี่ยอยู่ในเกณฑ์เห็นด้วยอย่างมาก เท่ากับร้อยละ 98.81%

การประเมินตนเองของคณะกรรมการตรวจสอบ

หลักเกณฑ์ แบบการประเมินตนเองของคณะกรรมการตรวจสอบ เป็นแบบประเมินการปฏิบัติหน้าที่ของคณะกรรมการทั้งคณะและรายบุคคล โดยมีวัตถุประสงค์ของการประเมินผลการปฏิบัติงานของคณะกรรมการตรวจสอบ ดังนี้

1. เพื่อช่วยให้มีการพิจารณาทบทวนผลงาน ปัญหาและอุปสรรคต่างๆ ในปีที่ผ่านมา
2. เพื่อให้การทำงานของคณะกรรมการตรวจสอบมีประสิทธิภาพมากยิ่งขึ้น

โดยมีการประเมิน 3 หัวข้อ ดังนี้

1. โครงสร้างและคุณสมบัติคณะกรรมการชุดย่อย
2. การประชุมคณะกรรมการชุดย่อย
3. การปฏิบัติหน้าที่ของคณะกรรมการตรวจสอบ

ปี 2567 สรุปผลการประเมินคณะกรรมการตรวจสอบทั้งคณะและรายบุคคล ในภาพรวม 3 หัวข้อ เห็นว่าการดำเนินการส่วนใหญ่ จัดทำได้ดีมาก/เหมาะสมที่สุด โดยมีคะแนนเฉลี่ยอยู่ในเกณฑ์เห็นด้วยอย่างมาก เท่ากับร้อยละ 99.33%

รายงานคณะกรรมการตรวจสอบ

คณะกรรมการตรวจสอบของบริษัท โรงพยาบาลลาดพร้าว จำกัด (มหาชน) ได้รับการแต่งตั้งจากคณะกรรมการบริษัท ประกอบด้วยกรรมการซึ่งเป็นผู้ทรงคุณวุฒิ มีความรู้และประสบการณ์ ด้านการเงิน บัญชี เศรษฐศาสตร์และการบริหารธุรกิจ โดยในปี 2567 คณะกรรมการตรวจสอบของบริษัท ซึ่งเป็นกรรมการอิสระ จำนวน 4 ท่านมีวาระการดำรงตำแหน่ง ดังนี้

1. ผศ.ดร.พิบูลย์ ลิมปะภัก	ประธานคณะกรรมการ
2. นายกุลชล นาครพรม	กรรมการ
3. นางเบญจวรรณ ธนไพศาลพิพัฒน์	กรรมการ
4. นางสาวทิพวรรณ อุทัยสง	กรรมการ

คณะกรรมการตรวจสอบทุกท่านมีคุณสมบัติครบถ้วนตรงตามที่กำหนดไว้ในกฎบัตรคณะกรรมการตรวจสอบ พร้อมทั้งได้มีการปฏิบัติหน้าที่และความรับผิดชอบให้เป็นไปตามกฎบัตรที่กำหนดไว้อย่างเคร่งครัด สำหรับในปี 2567 คณะกรรมการตรวจสอบมีการประชุมเป็นรายไตรมาสรวม 4 ครั้ง โดยมีกรรมการตรวจสอบเข้าร่วมประชุมครบองค์ประชุมพร้อมทั้งผู้สอบบัญชีผู้รับอนุญาตทุกครั้ง ซึ่งคณะกรรมการตรวจสอบได้ดำเนินงานตามหน้าที่ความรับผิดชอบดังต่อไปนี้

1. การสอบทานการปฏิบัติงานของบริษัท ให้เป็นไปตามกฎหมายว่าด้วยหลักทรัพย์และตลาดหลักทรัพย์ ข้อกำหนดของตลาดหลักทรัพย์หรือกฎหมายที่เกี่ยวข้องกับธุรกิจของบริษัท
2. สอบทานรายการที่เกี่ยวข้องกันเพื่อให้มั่นใจว่าเป็นการดำเนินธุรกิจของบริษัท เป็นไปอย่างโปร่งใส ตรวจสอบได้ ไม่มีการเอื้อประโยชน์แก่ผู้เกี่ยวข้อง
3. สอบทานงบการเงินรายไตรมาสและประจำปี ก่อนเสนอให้คณะกรรมการบริษัท พิจารณา โดยให้

ความสำคัญในการปฏิบัติตามมาตรฐานการบัญชี รายการระหว่างกัน รายการที่เกี่ยวข้องกัน รวมทั้งให้ความเห็นต่อฝ่ายบริหารของบริษัทฯ ในเรื่องการบริหารสินทรัพย์ ให้เกิดประโยชน์อย่างเต็มที่

4. พิจารณาคัดเลือก เสนอแต่งตั้ง และเสนอค่าตอบแทนผู้สอบบัญชี เพื่อทำหน้าที่เป็นผู้สอบบัญชีของบริษัทฯ รวมทั้งได้เข้าร่วมประชุมกับผู้สอบบัญชีโดยไม่มีฝ่ายจัดการเข้าร่วมประชุม
5. พิจารณาแผนการตรวจสอบประจำปี และผลการตรวจสอบรายไตรมาส เพื่อประเมินระบบงานและระบบการควบคุมภายในของบริษัทฯ รวมทั้งให้คำแนะนำ เสนอแนวทางการปรับปรุงแก้ไขให้แก่ฝ่ายตรวจสอบภายใน โดยให้ดูแลการปฏิบัติงานให้มีระบบการตรวจสอบและการควบคุมภายในที่ดี

คณะกรรมการตรวจสอบพิจารณาแล้วเห็นว่าในปี 2567 บริษัทฯ มีระบบการควบคุมภายใน การกำกับดูแลกิจการ พร้อมทั้งการบริหารความเสี่ยงที่มีประสิทธิผลและมีการจัดทำรายงานทางการเงินได้อย่างถูกต้องครบถ้วนและเชื่อถือได้ ซึ่งเป็นไปตามมาตรฐานการรายงานทางการเงินและมีการเปิดเผยข้อมูลอย่างเพียงพอ ครบถ้วน ซึ่งทำให้การดำเนินงานของบริษัทเป็นไปตามเป้าหมายที่กำหนดไว้

9. การควบคุมภายในและรายการระหว่างกัน

ในการประชุมคณะกรรมการตรวจสอบครั้งที่ 4/2567 เมื่อวันที่ 14 พฤศจิกายน 2567 ซึ่งมีกรรมการตรวจสอบทั้ง 4 ท่านเข้าร่วมประชุมด้วย ที่ประชุมคณะกรรมการให้ความเห็นเกี่ยวกับความเพียงพอของระบบการควบคุมภายในของบริษัทและแบบประเมินความเพียงพอของระบบการควบคุมภายใน โดยได้ซักถามข้อมูลจากฝ่ายบริหารและผู้ตรวจสอบภายใน ในด้านต่างๆ ได้แก่ องค์กรและสภาพแวดล้อม การบริหารความเสี่ยง การควบคุมการปฏิบัติงานของฝ่ายบริหาร ระบบสารสนเทศและการสื่อสารข้อมูล และระบบการติดตาม ที่ประชุมคณะกรรมการมีความเห็นว่า ปัจจุบันบริษัทฯ มีระบบควบคุมภายในที่มีความเหมาะสมและเพียงพอสำหรับการดำเนินธุรกิจของบริษัทฯ และบริษัทย่อยที่จะสามารถป้องกันทรัพย์สินของบริษัทจากการที่ผู้บริหารจะนำไปใช้โดยมิชอบหรือโดยไม่มีอำนาจได้ เพื่อให้มั่นใจได้และมีระบบการควบคุมภายในที่เพียงพอในเรื่องการทำธุรกรรมกับผู้ถือหุ้นใหญ่ของบริษัท กรรมการ ผู้บริหาร และผู้ที่เกี่ยวข้องกับบุคคลดังกล่าว รวมถึงการมีระบบการควบคุมภายในในการกำกับดูแลการดำเนินงานที่เกี่ยวข้องกับบุคคลที่อาจมีความขัดแย้งทางผลประโยชน์

การดำเนินงานเกี่ยวกับระบบการควบคุมภายในของบริษัทฯ

บริษัท ผู้สำเร็จ จำกัด เป็นผู้ตรวจสอบภายในที่เป็นองค์กรอิสระจากภายนอก ได้ตรวจสอบและประเมินความเพียงพอของระบบควบคุมภายในของบริษัทฯ หมุนเวียนไปตามฝ่ายงานและ/หรือระบบงานต่างๆ ในปี 2567 ซึ่งผลจากการสอบครั้งดังกล่าว สรุปได้ว่าบริษัทฯ มีระบบการควบคุมภายใน และได้มีกิจกรรมควบคุมความเสี่ยงหลักแล้ว ในด้านการบริหารองค์กรและสภาพแวดล้อม ด้านบัญชี ด้านการเงิน ด้านโภชนาการ ด้านงานกิจกรรมเพื่อสังคมและองค์กรสัมพันธ์ ด้านงานลงทะเบียนและโอเปอเรเตอร์ ด้านงานสารสื่อสารการตลาดและประชาสัมพันธ์ ด้านงานห้องผ่าตัด ด้านงานการพยาบาล และด้านงานบริการทางการแพทย์ โดยผลการตรวจสอบของผู้สอบภายในพบว่าความเสี่ยงหลักที่บริษัทฯ มีการควบคุมแล้วในระบบงานหลักที่สำคัญ เช่น การบริหารองค์กรและสภาพแวดล้อม ระบบงานบัญชี ระบบงานการเงิน ระบบงานบุคลากร ระบบงานจัดซื้อ และระบบงานสารสนเทศ

บริษัท โรงพยาบาลลาดพร้าว จำกัด (มหาชน)

รายการระหว่างบริษัทกับบริษัทย่อย

บุคคล/นิติบุคคลที่ อาจมีความขัดแย้ง	ลักษณะของ ความสัมพันธ์	ลักษณะของ รายการระหว่างกัน	ณ 31 ธันวาคม 2567		ความจำเป็นและความสมเหตุสมผล
			มูลค่ารายการ	ยอดคงค้าง	
บริษัท ศูนย์ ห้องปฏิบัติการและ วิจัยทางการแพทย์ แห่งเอเชีย จำกัด (AMLC)	บริษัทย่อยของ บริษัทฯ โดยบริษัท ฯ ถือหุ้นอยู่ร้อยละ 99.99	มัดจำค่าบริการตรวจ วิเคราะห์	0.00	2,000,000.00	วันที่ 10 มกราคม 2567 บริษัทฯ ทำสัญญาว่าจ้างให้ AMLC ดำเนินการงาน ด้านตรวจวิเคราะห์ "สิ่งส่งตรวจ"(Specimen) ตามหลักวิชาการและมาตรฐาน ของผู้ประกอบวิชาชีพ ตลอดจนปฏิบัติตามข้อกำหนดของกฎหมายและระบบ รับรองคุณภาพ โดยสัญญาที่มีผลในรอบปีดำเนินงาน 2567 คือ สัญญาเลขที่ 003/2567 สิ้นสุดวันที่ 31 ธันวาคม 2567 ภายใต้ค้ำประกันต่ออายุสัญญา คราวละ 3 ปี โดยในวันทำสัญญาบริษัทฯ ได้ชำระเงินมัดจำ เพื่อเป็นประกัน สัญญา จำนวน 2,000,000 บาท
		รายได้ค่าบริการ (รวม VAT)	600,000.00	50,000.00	วันที่ 20 กุมภาพันธ์ 2566 บริษัทฯ และ AMLC ได้ตกลงต่อสัญญาให้ AMLC ให้บริการด้านการบริหารจัดการงานทรัพยากรบุคคล , งานด้านจัดซื้อจัดจ้าง , งานด้านการเงิน , งานด้านบัญชี , งานธุรการ และงานบริการอื่นๆ โดยตกลง ค่าบริการในอัตราเดือนละ 50,000 บาท โดยสัญญามีระยะเวลา 3 ปี เริ่มวันที่ 1 กุมภาพันธ์ 2566 สิ้นสุดวันที่ 31 มกราคม 2569 ในอัตราค่าบริการเดิม สัญญาเลขที่ LPH 045/2566

บุคคล/นิติบุคคลที่ อาจมีความขัดแย้ง	ลักษณะของ ความสัมพันธ์	ลักษณะของ รายการระหว่างกัน	ณ 31 ธันวาคม 2567		ความจำเป็นและความสมเหตุสมผล
			มูลค่ารายการ	ยอดคงค้าง	
บริษัท ศูนย์ ห้องปฏิบัติการและ วิจัยทางการแพทย์ แห่งเอเชีย จำกัด (AMLC) ต่อ	บริษัทย่อยของ บริษัทฯ โดยบริษัท ฯ ถือหุ้นอยู่ร้อยละ 99.99	รายได้ค่าเช่าพื้นที่ (รวม VAT)	4,200,000.00	350,000.00	- วันที่ 1 กุมภาพันธ์ 2566 บริษัทฯ ทำสัญญาเลขที่ LPH025/2566 โดยให้ AMLC เช่าพื้นที่ในอาคารที่เปิดให้บริการของบริษัท จำนวน 2 แห่ง รวมพื้นที่เช่า 350 ตารางเมตร อัตราตารางเมตรละ 1,000 บาท รวมจำนวน 350,000 บาทต่อเดือน (ค่าเช่ารวมค่ากระแสไฟฟ้า ค่าน้ำประปา ค่าโทรศัพท์ภายในอาคาร ค่าบริการสาธารณูปโภคอื่นๆ) โดยสัญญามีระยะเวลา 3 ปี เริ่มวันที่ 1 กุมภาพันธ์ 2566 สิ้นสุด วันที่ 31 มกราคม 2569
		ค่าบริการตรวจ วิเคราะห์ (รวม VAT)	133,594,366.00	12,603,627.00	วันที่ 10 มกราคม 2567 บริษัทฯ ทำสัญญาว่าจ้างให้ AMLC ดำเนินการงานด้านตรวจวิเคราะห์ "สิ่งส่งตรวจ"(Specimen) ตามหลักวิชาการและมาตรฐานของผู้ประกอบวิชาชีพ ตลอดจนปฏิบัติตามข้อกำหนดของกฎหมายและระบบรับรองคุณภาพ โดยสัญญามีผลในรอบปีดำเนินงาน 2567 คือสัญญาเลขที่ 003/2567 สิ้นสุดวันที่ 31 ธันวาคม 2567 ภายใต้คำมั่นการต่ออายุสัญญาคราวละ 3 ปี โดยตกลงจ่ายค่าบริการตรวจวิเคราะห์ตามรายการและอัตราค่าตรวจตามที่ตกลงในสัญญา
		ค่าวัสดุสิ้นเปลือง สนง.และเวชภัณฑ์	1,920,676.03	157,919.37	เบิกใช้วัสดุสิ้นเปลืองในสำนักงาน จาก รพ.
		ให้บริการ รักษาพยาบาล	437,113.19	69,427.00	ในกรณีบุคลากรของ AMLC เข้ามาใช้บริการรักษาพยาบาลของบริษัทฯ มีเงื่อนไขเหมือนกับลูกค้าบริษัทคู่สัญญาทั่วไป

บุคคล/นิติบุคคลที่ อาจมีความขัดแย้ง	ลักษณะของ ความสัมพันธ์	ลักษณะของ รายการระหว่างกัน	ณ 31 ธันวาคม 2567		ความจำเป็นและความสมเหตุสมผล
			มูลค่ารายการ	ยอดคงค้าง	
บริษัท ศูนย์ ห้องปฏิบัติการและ วิจัยทางการแพทย์ แห่งเอเชีย จำกัด (AMLC) ต่อ	บริษัทย่อยของ บริษัทฯ โดยบริษัท ฯ ถือหุ้นอยู่ร้อยละ 99.99	ค่าบริการเช่าระบบ สารสนเทศ (รวม VAT)	316,980.00	0.00	<p>- วันที่ 1 มกราคม 2567 บริษัทฯ และ AMLC ตกลงทำสัญญาเช่าระบบสารสนเทศห้องปฏิบัติการเพื่อเชื่อมต่อวงจรสัญญาณกับระบบ LIS และ HIS สัญญาเลขที่ LPH.014/2567 สัญญามีกำหนดระยะเวลา 3 ปี เริ่มวันที่ 1 มกราคม 2567 ถึงวันที่ 31 ธันวาคม 2569 โดยคิดอัตราค่าเช่าระบบ เดือนละ 20,000 บาท</p> <p>- วันที่ 1 มกราคม 2567 บริษัทฯ และ AMLC ตกลงทำสัญญาเช่าระบบสารสนเทศห้องปฏิบัติการ ซึ่งติดตั้งที่อาคาร LP120 รวมพื้นที่ประมาณ 85 ตารางเมตร เพื่อเชื่อมต่อวงจรสัญญาณกับระบบ LIS และ HIS สัญญาเลขที่ LPH.015/2567 สัญญามีกำหนดระยะเวลา 3 ปี เริ่มวันที่ 1 มกราคม 2567 ถึงวันที่ 31 ธันวาคม 2569 โดยคิดอัตราค่าเช่าระบบ เดือนละ 6,415 บาท</p>
		เงินให้กู้ยืมแก่บริษัท ย่อย	<p>ยกมา 0.00</p> <p>ในงวด 120,000,000.00</p> <p>จ่ายชำระ (120,000,000.00)</p>	0.00	<p>- บริษัทฯ ให้ AMLC กู้ยืมเงิน เพื่อเป็นเงินหมุนเวียนภายในบริษัทฯ โดยคิดอัตราดอกเบี้ยอ้างอิงจากต้นทุนทางการเงินถัวเฉลี่ยของบริษัท มีเงื่อนไขในการชำระคืนเมื่อทวงถาม ทั้งนี้บริษัทฯ ได้รับผลประโยชน์เนื่องจากอัตราดอกเบี้ยที่ได้รับสูงกว่าอัตราดอกเบี้ยเงินฝาก</p> <p>- วันที่ 4 มกราคม 2567 ให้กู้ยืม จำนวน 95,000,000 บาท</p> <p>- วันที่ 8 มกราคม 2567 คืนเงินกู้ยืม จำนวน 16,000,000 บาท</p> <p>- วันที่ 18 มีนาคม 2567 ให้กู้ยืม จำนวน 25,000,000 บาท</p> <p>- วันที่ 18 มีนาคม 2567 คืนเงินกู้ยืม จำนวน 14,000,000 บาท</p> <p>- วันที่ 29 มีนาคม 2567 คืนเงินกู้ยืมครบทั้งจำนวนรวม 90,000,000 บาท</p>

บุคคล/นิติบุคคลที่ อาจมีความขัดแย้ง	ลักษณะของ ความสัมพันธ์	ลักษณะของ รายการระหว่างกัน	ณ 31 ธันวาคม 2567		ความจำเป็นและความสมเหตุสมผล
			มูลค่ารายการ	ยอดคงค้าง	
บริษัท ศูนย์ ห้องปฏิบัติการและ วิจัยทางการแพทย์ แห่งเอเชีย จำกัด (AMLC) ต่อ	บริษัทย่อยของ บริษัทฯ โดยบริษัท ฯ ถือหุ้นอยู่ร้อยละ 99.99	ดอกเบี้ยรับจากการ ให้กู้ยืม	ยกมา 0.00 ในงวด 756,164.38 จ่ายชำระ (756,164.38)	0.00	บริษัทฯ คิดอัตราดอกเบี้ยเงินกู้อ้างอิงจากต้นทุนทางการเงินถัวเฉลี่ยของ บริษัท มีเงื่อนไขในการชำระคืนเมื่อทวงถาม
		เงินปันผลรับ	48,998,040.00	0.00	(1) เงินปันผลรับเป็นจำนวนเงิน 18,999,240 บาท (สำหรับหุ้นสามัญที่บริษัท ถือใน AMLC จำนวน 499,980 หุ้น(99.99%) ในอัตราหุ้นละ 38 บาท) โดยรับเงินปันผลในวันที่ 17 พฤษภาคม 2567 <u>ที่มารายการ</u> - ที่ประชุมสามัญผู้ถือหุ้น ครั้งที่ 18/2567 เมื่อวันที่ 19 เมษายน 2567 ได้มีมติ อนุมัติให้จ่ายเงินปันผลจากผลประกอบการกำไรสุทธิสำหรับปี 2566 จำนวน เงินรวม 49 ล้านบาท ให้กับหุ้นสามัญจำนวน 500,000 หุ้น ในอัตราหุ้นละ 98 บาท ซึ่งบริษัทได้จ่ายเงินปันผลระหว่างกาลแล้ว รวมจำนวนเงิน 30 ล้านบาท (สำหรับหุ้นสามัญจำนวน 500,000 หุ้น ในอัตราหุ้นละ 60 บาท) โดยจ่ายเงิน ปันผลระหว่างกาลครั้งที่ 1 เมื่อวันที่ 8 กันยายน 2566 จำนวนเงิน 14 ล้าน บาท และจ่ายเงินปันผลระหว่างกาลครั้งที่ 2 เมื่อวันที่ 8 ธันวาคม 2566 จำนวนเงิน 16 ล้านบาท คงเหลือเงินปันผลจ่ายงวดนี้เป็นจำนวนเงิน 19 ล้าน บาท (สำหรับหุ้นสามัญจำนวน 500,000 หุ้น ในอัตราหุ้นละ 38 บาท) โดย จ่ายเงินปันผลในวันที่ 17 พฤษภาคม 2567 (2) เงินปันผลรับเป็นจำนวนเงิน 14,999,400 บาท (สำหรับหุ้นสามัญที่บริษัท ถือใน AMLC จำนวน 499,980 หุ้น(99.99%) ในอัตราหุ้นละ 30 บาท) โดยรับเงินปันผลในวันที่ 12 กันยายน 2567

บุคคล/นิติบุคคลที่ อาจมีความขัดแย้ง	ลักษณะของ ความสัมพันธ์	ลักษณะของ รายการระหว่างกัน	ณ 31 ธันวาคม 2567		ความจำเป็นและความสมเหตุสมผล
			มูลค่ารายการ	ยอดคงค้าง	
บริษัท ศูนย์ ห้องปฏิบัติการและ วิจัยทางการแพทย์ แห่งเอเชีย จำกัด (AMLC) ต่อ	บริษัทย่อยของ บริษัทฯ โดยบริษัท ฯ ถือหุ้นอยู่ร้อยละ 99.99				<p><u>ที่มารายการ</u></p> <p>- ที่ประชุมคณะกรรมการบริษัท ครั้งที่ 8/2567 เมื่อวันที่ 22 สิงหาคม 2567 ได้มีการอนุมัติให้จ่ายเงินปันผลระหว่างกาลครั้งที่ 1 จากผลกำไรสะสมยังไม่ได้จัดสรร ซึ่งได้จากการประกอบกิจการที่ได้รับการส่งเสริมการลงทุน (BOI) สำหรับงวดหกเดือนสิ้นสุดวันที่ 30 มิถุนายน 2567 ซึ่งเป็นการจ่ายเงินปันผลให้กับผู้ถือหุ้นสามัญ จำนวน 500,000 หุ้น ในอัตราหุ้นละ 30 บาท เป็นจำนวนเงิน 15 ล้านบาท โดยจ่ายเงินปันผลในวันที่ 12 กันยายน 2567</p> <p>(3) เงินปันผลรับเป็นจำนวนเงิน 14,999,400 บาท (สำหรับหุ้นสามัญที่บริษัทถือใน AMLC จำนวน 499,980 หุ้น(99.99%) ในอัตราหุ้นละ 30 บาท) โดยรับเงินปันผลในวันที่ 12 ธันวาคม 2567</p> <p><u>ที่มารายการ</u></p> <p>- ที่ประชุมคณะกรรมการบริษัท ครั้งที่ 11/2567 เมื่อวันที่ 21 พฤศจิกายน 2567 ได้มีการอนุมัติให้จ่ายเงินปันผลระหว่างกาล ครั้งที่ 2 จากผลประกอบการงวดเก้าเดือนสิ้นสุดวันที่ 30 กันยายน 2567 ในอัตราหุ้นละ 60 บาท โดยได้จ่ายเงินปันผลระหว่างกาลครั้งที่ 1 สำหรับงวดหกเดือนสิ้นสุดวันที่ 30 มิถุนายน 2567 เป็นจำนวนเงิน 15 ล้านบาท (คิดเป็นอัตราหุ้นละ 30 บาท จำนวน 500,000 หุ้น) เมื่อวันที่ 12 กันยายน 2567 คงเหลือเงินปันผลจ่ายระหว่างกาลครั้งที่ 2 เป็นจำนวนเงิน 15 ล้านบาท (คิดเป็นอัตราหุ้นละ 30 บาท จำนวน 500,000 หุ้น) โดยจ่ายเงินปันผลในวันที่ 12 ธันวาคม 2567</p>

บุคคล/นิติบุคคลที่ อาจมีความขัดแย้ง	ลักษณะของ ความสัมพันธ์	ลักษณะของ รายการระหว่างกัน	ณ 31 ธันวาคม 2567		ความจำเป็นและความสมเหตุสมผล
			มูลค่ารายการ	ยอดคงค้าง	
บริษัท ศูนย์บริหาร จัดการธุรกิจแห่ง เอเชีย จำกัด ("ABMC")	บริษัทย่อยของ บริษัทฯ โดยบริษัท ฯ ถือหุ้นอยู่ร้อยละ 99.99	ให้บริการ รักษาพยาบาล	211,882.90	13,132.00	กรณีบุคลากรของ ABMC เข้ามาใช้บริการรักษาพยาบาลของบริษัทฯ ซึ่งทาง ABMC จะสำรองจ่ายค่ารักษาพยาบาลส่วนหนึ่งให้กับบริษัทฯ โดยตรง สำหรับส่วนที่เหลือจะเรียกชำระโดยผู้เข้ามาใช้บริการ โดยมีเงื่อนไขในการคิด ค่ารักษาเหมือนบุคคลทั่วไป
		เงินมัดจำและเงิน ประกันตามสัญญา เช่าทรัพย์สิน	0.00	3,074,500.00	วัตถุประสงค์ เพื่อเป็นหลักประกันการเช่าพื้นที่และระบบสาธารณูปโภค เงื่อนไข หลักประกันการเช่าพื้นที่ จำนวน 2,700,000 บาท หลักประกันการใช้ไฟฟ้า จำนวน 321,000 บาท และ หลักประกันการให้บริการน้ำประปา จำนวน 53,500 บาท นิติสัมพันธ์ เงินมัดจำและเงินประกันตามสัญญาเช่าทรัพย์สิน กับบริษัท ABMC เมื่อวันที่ 15 พฤศจิกายน 2565 สัญญาเลขที่ ABMC 015/2565
		ค่าเช่าพื้นที่	10,800,000.00	0.00	การใช้ประโยชน์ เป็นพื้นที่ให้บริการโครงการประกันสังคมและศูนย์สุขภาพ ขนาดพื้นที่ 2,000 ตารางเมตร เงื่อนไขการเช่า อัตราเดือนละ 900,000 บาท ระยะเวลาสัญญา 3 ปี เริ่ม 1 มกราคม 2566 ถึงวันที่ 31 ธันวาคม 2568 นิติสัมพันธ์ สัญญาเช่าทรัพย์สิน กับบริษัท ABMC เมื่อวันที่ 15 พฤศจิกายน 2565 สัญญาเลขที่ ABMC 015/2565

บุคคล/นิติบุคคลที่ อาจมีความขัดแย้ง	ลักษณะของ ความสัมพันธ์	ลักษณะของ รายการระหว่างกัน	ณ 31 ธันวาคม 2567		ความจำเป็นและความสมเหตุสมผล
			มูลค่ารายการ	ยอดคงค้าง	
บริษัท ศูนย์บริหาร จัดการธุรกิจแห่ง เอเชีย จำกัด ("ABMC") ต่อ	บริษัทย่อยของ บริษัทฯ โดยบริษัท ฯ ถือหุ้นอยู่ร้อยละ 99.99	ค่าสาธารณูปโภค	5,205,901.14	233,505.47	การใช้ประโยชน์ เป็นพื้นที่ให้บริการโครงการประกันสังคมและศูนย์สุขภาพ เงื่อนไข ชำระค่าสาธารณูปโภคทุกเดือน ตามปริมาณการใช้จริงที่ ABMC เรียกเก็บ นิติสัมพันธ์ สัญญาเช่าทรัพย์สิน กับบริษัท ABMC เมื่อวันที่ 15 พฤศจิกายน 2565 สัญญาเลขที่ ABMC 015/2565
		ค่าไฟฟ้า	62,715.60	4,710.23	ค่าบริการใช้ไฟฟ้า โดยเรียกเก็บจากใบแจ้งหนี้จากการไฟฟ้า
		ค่าใช้บริการ และ สมาชิก FITNESS	1,200,000.00	0.00	ลักษณะบริการ ให้บริการสถานที่เพื่อใช้ออกกำลังกายในรูปแบบกลุ่มหรือ บริษัท นิติสัมพันธ์ สัญญาใช้บริการและสมัครเข้าเป็นสมาชิก กับบริษัท ABMC สัญญาเลขที่ ABMCFN003/2567 ระยะเวลา 1 ปี เริ่ม 1 มกราคม 2567 ถึงวันที่ 31 ธันวาคม 2567 มูลค่าสัญญา อัตราค่าสมาชิกเดือนละ 100,000 บาท
		ค่าวัสดุสิ้นเปลือง สนง.	199,485.06	19,994.83	เบิกใช้วัสดุสิ้นเปลืองในสำนักงาน จาก รพ.
		รายได้ค่าเช่าอาคาร	217,800.00	18,150.00	วันที่ 1 มกราคม 2567 บริษัทฯ ทำสัญญาให้เช่าอาคารเพื่อเป็นอาคาร สำนักงาน กับ ABMC ระยะเวลา 1 ปี ตั้งแต่วันที่ 1 มกราคม 2567 ถึงวันที่ 31 ธันวาคม 2567 ในอัตราเดือนละ 18,150 บาท สัญญาเลขที่ LPH 041/2567

บุคคล/นิติบุคคลที่ อาจมีความขัดแย้ง	ลักษณะของ ความสัมพันธ์	ลักษณะของ รายการระหว่างกัน	ณ 31 ธันวาคม 2567		ความจำเป็นและความสมเหตุสมผล
			มูลค่ารายการ	ยอดคงค้าง	
บริษัท ศูนย์บริหาร จัดการธุรกิจแห่ง เอเชีย จำกัด ("ABMC") ต่อ	บริษัทย่อยของ บริษัทฯ โดยบริษัท ฯ ถือหุ้นอยู่ร้อยละ 99.99	เงินให้กู้ยืมแก่บริษัท ย่อย	ยกมา 0.00 ในงวด 37,168,668.56 จ่ายชำระ (37,168,668.56)	0.00	บริษัทฯ ให้ ABMC กู้ยืมเงิน เพื่อเป็นเงินหมุนเวียนภายในบริษัทฯ คิดอัตราดอกเบี้ยเงินกู้อ้างอิงจากต้นทุนทางการเงินถั่วเฉลี่ยของบริษัท มีเงื่อนไขในการชำระคืนเมื่อทวงถาม ทั้งนี้บริษัทฯ ได้รับผลประโยชน์เนื่องจากอัตราดอกเบี้ยที่ได้รับสูงกว่าอัตราดอกเบี้ยเงินฝาก - วันที่ 5 มกราคม 2567 ให้กู้ยืม จำนวน 11,168,668.56 บาท - วันที่ 1 มีนาคม 2567 คืนเงินกู้ยืม จำนวน 168,668.56 บาท - วันที่ 18 มีนาคม 2567 คืนเงินกู้ยืม จำนวน 11,000,000.00 บาท - วันที่ 3 กรกฎาคม 2567 ให้กู้ยืม จำนวน 20,000,000.00 บาท - วันที่ 24 กรกฎาคม 2567 ให้กู้ยืม จำนวน 3,000,000.00 บาท - วันที่ 26 สิงหาคม 2567 ให้กู้ยืม จำนวน 1,000,000.00 บาท - วันที่ 25 กันยายน 2567 ให้กู้ยืม จำนวน 1,000,000.00 บาท - วันที่ 30 กันยายน 2567 คืนเงินกู้ยืม จำนวน 10,000,000.00 บาท - วันที่ 28 ตุลาคม 2567 ให้กู้ยืม จำนวน 1,000,000.00 บาท - วันที่ 12 พฤศจิกายน 2567 คืนเงินกู้ยืมครบทั้งจำนวนรวม 16,000,000.00 บาท
		ดอกเบี้ยรับจากการ ให้กู้ยืม	ยกมา 0.00 ในงวด 493,473.49 จ่ายชำระ (493,473.49)	0.00	บริษัทฯ คิดอัตราดอกเบี้ยเงินกู้อ้างอิงจากต้นทุนทางการเงินถั่วเฉลี่ยของบริษัท มีเงื่อนไขในการชำระคืนเมื่อทวงถาม

บุคคล/นิติบุคคลที่ อาจมีความขัดแย้ง	ลักษณะของ ความสัมพันธ์	ลักษณะของ รายการระหว่างกัน	ณ 31 ธันวาคม 2567		ความจำเป็นและความสมเหตุสมผล
			มูลค่ารายการ	ยอดคงค้าง	
บริษัท ศูนย์บริหาร จัดการธุรกิจแห่ง เอเชีย จำกัด ("ABMC") ต่อ	บริษัทย่อยของ บริษัทฯ โดยบริษัท ฯ ถือหุ้นอยู่ร้อยละ 99.99	ต้นทุนบริการส่วน งานส่งเสริมสุขภาพ	6,133,777.57	0.00	วัตถุประสงค์ จ้างเหมาการตรวจสุขภาพและฉีดวัคซีนนอกสถานที่ ประเภท ผู้รับจ้างเหมาหลัก เงื่อนไข อัตราเหมาจ่ายการตรวจสุขภาพต่อรายการเป็นไปตามใบ เสนอราคาที่ได้ตกลงร่วมกันในแต่ละงาน โดยมีค่าบริการจ้าง เหมาพื้นฐาน(ก่อนภาษีมูลค่าเพิ่ม)ไม่เกินร้อยละ 80-85 ของ มูลค่างาน นิติสัมพันธ์ สัญญาจ้างเหมา ABMC เลขที่ LPH 142/2566 ระยะเวลา 1 ปี เริ่มวันที่ 1 กรกฎาคม 2566 ถึงวันที่ 30 มิถุนายน 2567

บุคคล/นิติบุคคลที่ อาจมีความขัดแย้ง	ลักษณะของ ความสัมพันธ์	ลักษณะของ รายการระหว่างกัน	ณ 31 ธันวาคม 2567		ความจำเป็นและความสมเหตุสมผล
			มูลค่ารายการ	ยอดคงค้าง	
บริษัท ศูนย์ ห้องปฏิบัติการและ วิจัยทางการแพทย์และ การเกษตรแห่งเอเชีย จำกัด(มหาชน) (AMARC)	บริษัทย่อยของบริษัท ฯ โดยบริษัทฯถือหุ้น อยู่ร้อยละ 69.41	รายได้บริการสถานที่ และการจัดประชุม	44,000.00	4,000.00	วัตถุประสงค์ ให้บริการบริษัทในเครือในการใช้สถานที่และอุปกรณ์ในการ ประชุม เพื่อให้เกิดประโยชน์สูงสุดในสินทรัพย์ลงทุน ความสมเหตุสมผล อ้างอิงอัตราที่ให้บริการโดยทั่วไป (2,000 บาทต่อครั้ง วัน) ราคาไม่รวมค่าอาหารว่างและเครื่องดื่ม
		เงินปันผลรับ	23,029,914.10	0.00	(1) เงินปันผลรับเป็นจำนวนเงิน 11,369,198.10 บาท (สำหรับหุ้นสามัญที่ บริษัทถือใน AMARC จำนวน 291,517,900 หุ้น (69.41%) ในอัตราหุ้น ละ 0.039 บาท) โดยรับเงินปันผลในวันที่ 17 พฤษภาคม 2567 <u>ที่มารายการ</u> - ที่ประชุมสามัญผู้ถือหุ้น ครั้งที่ 20/2567 เมื่อวันที่ 22 เมษายน 2567 มีมติ อนุมัติให้จ่ายเงินปันผลจากกำไรสุทธิหลังหักสำรองตามกฎหมายประจำปี 2566 เป็นจำนวน 5.04 ล้านบาท ให้กับหุ้นสามัญจำนวน 420,000,000 หุ้น ในอัตราหุ้นละ 0.012 บาท และมีมติอนุมัติให้จัดสรรเงินกำไรสะสม ณ วันที่ 31 ธันวาคม 2566 เพื่อจ่ายเงินปันผลให้กับหุ้นสามัญจำนวน 420,000,000 หุ้น ในอัตราหุ้นละ 0.027 บาท เป็นจำนวนเงินรวม 11.34 ล้านบาท รวมเป็นจำนวนเงินรวม 16.38 ล้านบาท เงินปันผลดังกล่าวจ่าย จากการประกอบกิจการที่ได้รับการส่งเสริมการลงทุน (BOI) กำหนดจ่ายใน วันที่ 17 พฤษภาคม 2567

บุคคล/นิติบุคคลที่ อาจมีความขัดแย้ง	ลักษณะของ ความสัมพันธ์	ลักษณะของ รายการระหว่างกัน	ณ 31 ธันวาคม 2567		ความจำเป็นและความสมเหตุสมผล
			มูลค่ารายการ	ยอดคงค้าง	
บริษัท ศูนย์ ห้องปฏิบัติการและ วิจัยทางการแพทย์และ การเกษตรแห่งเอเชีย จำกัด(มหาชน) (AMARC) ต่อ	บริษัทย่อยของบริษัท ฯ โดยบริษัทฯถือหุ้น อยู่ร้อยละ 69.41				<p>(2) เงินปันผลรับเป็นจำนวนเงิน 5,830,358.00 บาท (สำหรับหุ้นสามัญที่บริษัทถือใน AMARC จำนวน 291,517,900 หุ้น (69.41%) ในอัตราหุ้นละ 0.02 บาท) โดยรับเงินปันผลในวันที่ 6 กันยายน 2567</p> <p><u>ที่มารายการ</u></p> <p>- ที่ประชุมคณะกรรมการบริษัท ครั้งที่ 5/2567 เมื่อวันที่ 7 สิงหาคม 2567 มีมติอนุมัติจ่ายเงินปันผลระหว่างกาลจากกำไรสุทธิ ซึ่งได้รับการประกอบกิจการที่ได้รับการส่งเสริมการลงทุน (BOI) หลังหักสำรองตามกฎหมายสำหรับงวดเดือน สิ้นสุดวันที่ 30 มิถุนายน 2567 ซึ่งเป็นการจ่ายให้กับหุ้นสามัญจำนวน 420,000,000 หุ้น ในอัตราหุ้นละ 0.02 บาท เป็นจำนวนเงิน 8.40 ล้านบาท โดยจ่ายเงินปันผลในวันที่ 6 กันยายน 2567</p> <p>(3) เงินปันผลรับเป็นจำนวนเงิน 5,830,358.00 บาท (สำหรับหุ้นสามัญที่บริษัทถือใน AMARC จำนวน 291,517,900 หุ้น (69.41%) ในอัตราหุ้นละ 0.02 บาท) โดยรับเงินปันผลในวันที่ 12 ธันวาคม 2567</p> <p><u>ที่มารายการ</u></p> <p>- ที่ประชุมคณะกรรมการบริษัท ครั้งที่ 6/2567 เมื่อวันที่ 13 พฤศจิกายน 2567 มีมติอนุมัติจ่ายเงินปันผลระหว่างกาลจากกำไรสุทธิ ซึ่งได้รับการประกอบกิจการที่ได้รับการส่งเสริมการลงทุน (BOI) หลังหักสำรองตามกฎหมายสำหรับงวดเก้าเดือน ตั้งแต่ 1 มกราคม ถึง 30 กันยายน 2567 ซึ่งเป็นการจ่ายให้กับหุ้นสามัญจำนวน</p>

บุคคล/นิติบุคคลที่ อาจมีความขัดแย้ง	ลักษณะของ ความสัมพันธ์	ลักษณะของ รายการระหว่างกัน	ณ 31 ธันวาคม 2567		ความจำเป็นและความสมเหตุสมผล
			มูลค่ารายการ	ยอดคงค้าง	
					420,000,000 หุ้น ในอัตราหุ้นละ 0.04 บาท เป็นจำนวนเงิน 16.80 ล้านบาท โดยจ่ายเงินปันผลระหว่างกาลครั้งที่ 1 สำหรับงวดหกเดือนสิ้นสุดวันที่ 30 มิถุนายน 2567 แล้ว เป็นจำนวนเงิน 8.40 ล้านบาท (คิดเป็นอัตราหุ้นละ 0.02 บาท จำนวน 420,000,000 หุ้น) คงเหลือจ่ายเงินปันผลระหว่างกาลครั้งที่ 2 เป็นจำนวนเงิน 8.40 ล้านบาท (คิดเป็นอัตราหุ้นละ 0.02 บาท จำนวน 420,000,000 หุ้น) โดยจ่ายเงินปันผลในวันที่ 12 ธันวาคม 2567
		ค่าบริการทางการแพทย์	180,000.00	15,000.00	บริษัทฯ และ AMARC ทำสัญญาบริการรักษาพยาบาลและส่งตัวผู้ป่วย เมื่อวันที่ 1 มกราคม 2567 สัญญาเลขที่ LPH 009/2567 กำหนดเวลา 1 ปี เริ่มวันที่ 1 มกราคม 2567 ถึงวันที่ 31 ธันวาคม 2567 โดยโรงพยาบาลจะจัดส่งพยาบาลตั้งแต่ระดับพยาบาลเทคนิคขึ้นไป เพื่อให้การพยาบาลผู้ป่วยภายในสถานประกอบการ ในอัตราเดือนละ 15,000 บาท
		ค่าบริการสอบเทียบเครื่องมือ	1,201,476.25	0.00	บริษัทฯ ใช้บริการ AMARC ในการสอบเทียบเครื่องมือทางการแพทย์ซึ่งได้มาตรฐาน โดยเงื่อนไขเหมือนกับลูกค้าทั่วไป
		ให้บริการรักษาพยาบาล	3,901,252.23	450,194.90	กรณีบุคลากรของ AMARC เข้ามาให้บริการรักษาพยาบาลของบริษัทฯ ซึ่งทาง AMARC จะสำรองจ่ายค่ารักษาพยาบาลส่วนหนึ่งให้กับบริษัทฯ โดยตรง สำหรับส่วนที่เหลือจะเรียกชำระโดยผู้เข้ามาใช้บริการ โดยมีเงื่อนไขในการคิดค่ารักษาเหมือนบุคคลทั่วไป

บุคคล/นิติบุคคลที่ อาจมีความขัดแย้ง	ลักษณะของ ความสัมพันธ์	ลักษณะของ รายการระหว่างกัน	ณ 31 ธันวาคม 2567		ความจำเป็นและความสมเหตุสมผล
			มูลค่ารายการ	ยอดคงค้าง	
บริษัท แอลพี เมดิคอล เซ็นเตอร์ จำกัด (LPM)	บริษัทย่อยของบริษัทฯ โดยบริษัทฯ ถือหุ้นอยู่ร้อยละ 99.99	ค่าซื้อขายและเวชภัณฑ์อื่นๆ	23,130,272.33	22,907,944.66	เบิกใช้ยาและเวชภัณฑ์อื่นๆ จาก รพ.
		ค่าบริการออกหน่วยตรวจสุขภาพเคลื่อนที่	13,397,916.00	474,400.00	บริษัทฯ ตกลงว่าจ้าง LPM บริการออกหน่วยตรวจสุขภาพเคลื่อนที่ให้กับโรงพยาบาลลาดพร้าว โดยให้ทำใบเสนอราคามาตามแต่ละบริษัทที่รับออกหน่วย
		จ่ายล่วงหน้า ค่าบริการตรวจสุขภาพ	9,700,000.00	1,600,000.00	วันที่ 11 กันยายน .67 บริษัทฯ สรรองจ่ายเงินล่วงหน้า 50% โครงการตรวจสุขภาพ บมจ.เบทาโกร , บมจ.ซีพีเอฟ - ภาคตะวันออก , บมจ.ซีพีเอฟ – ภาคเหนือ (ภาคเหนือ)
		ค่าธรรมเนียมบริหารจัดการ	2,626,104.71	306,500.57	วันที่ 1 มิถุนายน 2567 บริษัทฯตกลงร่วมให้บริการ ตรวจสุขภาพ กับ LPM โดยคิดส่วนแบ่งรายได้ค่าบริการในอัตรา 3-5%
		ค่าวัสดุสิ้นเปลือง สนง.	796,142.18	588,177.70	เบิกใช้วัสดุสิ้นเปลืองในสำนักงาน จาก รพ.
		เงินให้กู้ยืมแก่บริษัท ย่อย	ยกมา 27,000,000.00 ในงวด 17,000,000.00 จ่ายชำระ (22,500,000.00)	21,500,000.00	- บริษัทฯให้ LPM กู้ยืมเงิน เพื่อเป็นเงินหมุนเวียนภายในบริษัทฯ โดยคิดอัตราดอกเบี้ยอ้างอิงจากต้นทุนทางการเงินถัวเฉลี่ยของบริษัท มีเงื่อนไขในการชำระคืนเมื่อทวงถาม ทั้งนี้บริษัทฯได้รับผลประโยชน์เนื่องจากอัตราดอกเบี้ยที่ได้รับสูงกว่าอัตราดอกเบี้ยเงินฝาก - วันที่ 28 กุมภาพันธ์ 2567 ให้กู้ยืม จำนวน 6,000,000 บาท - วันที่ 18 มีนาคม 2567 คืนเงินกู้ยืม จำนวน 22,500,000 บาท - วันที่ 29 เมษายน 2567 ให้กู้ยืม จำนวน 6,000,000 บาท

บุคคล/นิติบุคคลที่ อาจมีความขัดแย้ง	ลักษณะของ ความสัมพันธ์	ลักษณะของ รายการระหว่างกัน	ณ 31 ธันวาคม 2567		ความจำเป็นและความสมเหตุสมผล
			มูลค่ารายการ	ยอดคงค้าง	
					- วันที่ 29 สิงหาคม 2567 ให้กู้ยืม จำนวน 5,000,000 บาท
		ดอกเบี้ยรับจากการ ให้กู้ยืมแก่บริษัทย่อย	ยกมา 0.00 ในงวด 954,232.86 จ่ายชำระ (954,232.86)	0.00	บริษัทฯ คิดอัตราดอกเบี้ย อ้างอิงจากต้นทุนทางการเงินถัวเฉลี่ยของบริษัท มี เงื่อนไขในการชำระคืนเมื่อทวงถาม
บริษัท แอลพี เมดิคัล เซ็นเตอร์ จำกัด (LPM)	บริษัทย่อยของบริษัท ฯ โดยบริษัทฯ ถือหุ้น อยู่ร้อยละ 99.99	ให้บริการ รักษาพยาบาล	814,662.61	464,203.00	กรณีบุคลากรของ LPM เข้ามาให้บริการรักษาพยาบาลของบริษัทฯ ซึ่งทาง LPM จะสำรองจ่ายค่ารักษาพยาบาลส่วนหนึ่งให้กับบริษัทฯ โดยตรง สำหรับ ส่วนที่เหลือจะเรียกชำระโดยผู้เข้ามาใช้บริการ โดยมีเงื่อนไขในการคิดค่า รักษาเหมือนบุคคลทั่วไป
บริษัท ลาตพร้าว ผลิตภัณฑ์ทาง การแพทย์และสุขภาพ จำกัด (LPP)	บริษัทย่อยของบริษัท ฯ โดยบริษัทฯ ถือหุ้น อยู่ร้อยละ 99.99	เงินให้กู้ยืมแก่บริษัท ย่อย	ยก 20,000,000.00 ในงวด 0.00 จ่ายชำระ 0.00	20,000,000.00	- บริษัทฯ ให้ LPP กู้ยืมเงิน เพื่อเป็นเงินหมุนเวียนภายในบริษัทฯ โดยคิด อัตราดอกเบี้ยอ้างอิงจากต้นทุนทางการเงินถัวเฉลี่ยของบริษัท มีเงื่อนไขใน การชำระคืนเมื่อทวงถาม ทั้งนี้บริษัทฯ ได้รับผลประโยชน์เนื่องจากอัตรา ดอกเบี้ยที่ได้รับสูงกว่าอัตราดอกเบี้ยเงินฝาก
		ดอกเบี้ยรับจากการ ให้กู้ยืมแก่บริษัทย่อย	ยกมา 0.00 ในงวด 953,424.67 จ่ายชำระ (953,424.67)	0.00	- บริษัทฯ คิดอัตราดอกเบี้ยอ้างอิงจากต้นทุนทางการเงินถัวเฉลี่ยของบริษัท มีเงื่อนไขในการชำระคืนเมื่อทวงถาม

บริษัท โรงพยาบาลลาดพร้าว จำกัด (มหาชน)

รายการระหว่างบริษัทกับกิจการที่เกี่ยวข้องกัน

บุคคล/นิติบุคคลที่อาจมีความขัดแย้ง	ลักษณะของความสัมพันธ์	ลักษณะของรายการระหว่างกัน	ณ 31 ธันวาคม 2567		ความจำเป็นและความสมเหตุสมผล
			มูลค่ารายการ	ยอดคงค้าง	
บริษัท ลาดพร้าวการศึกษา จำกัด (LBS)	เป็นบริษัทที่เกี่ยวข้องกันโดยมีกรรมกรร่วมกัน	ค่าเช่าป้ายบอกทาง	91,188.00	7,701.00	- ค่าบริการเพื่อติดตั้งป้ายแนะนำสถานที่ ส่วนของ LBS โดยบริษัทฯ ได้ทำสัญญากับทางการพิเศษแห่งประเทศไทย
		ให้บริการรักษาพยาบาล	176,503.60	9,939.80	- LBS ทำสัญญาการใช้บริการรักษาพยาบาลสำหรับนักเรียนและบุคลากรของโรงเรียนเพื่อเข้ารับบริการรักษาพยาบาลกับบริษัทฯ ซึ่งมีเงื่อนไขเหมือนกับลูกค้าบริษัทคู่สัญญาทั่วไป

บริษัท โรงพยาบาลลาดพร้าว จำกัด (มหาชน)

รายการระหว่างบริษัทกับกิจการที่เกี่ยวข้องกัน

บุคคล/นิติบุคคลที่ อาจมีความขัดแย้ง	ลักษณะของ ความสัมพันธ์	ลักษณะของ รายการระหว่างกัน	ณ 31 ธันวาคม 2567		ความจำเป็นและความสมเหตุสมผล
			มูลค่ารายการ	ยอดคงค้าง	
บริษัท แอล.พี.โฮลดิ้ง จำกัด (LPHD)	บริษัทที่เกี่ยวข้อง กันซึ่งถือหุ้นใน บริษัทร้อยละ 36.89	เงินปันผลจ่าย	45,061,238.00	0.00	<p>(1) เงินปันผลจ่ายเป็นจำนวนเงิน 23,819,616.00 บาท (สำหรับหุ้นสามัญที่ LPHD ถือใน บริษัท จำนวน 264,662,400 หุ้น (36.76%) ในอัตราหุ้นละ 0.09 บาท) โดยจ่ายเงินปันผลใน วันที่ 17 พฤษภาคม 2567</p> <p><u>ที่มารายการ</u></p> <p>ตามมติที่ประชุมสามัญผู้ถือหุ้นของบริษัท ครั้งที่ 35/2567 เมื่อวันที่ 22 เมษายน 2567 ที่ประชุม ผู้ถือหุ้นมีมติอนุมัติให้จ่ายเงินปันผลให้แก่ผู้ถือหุ้นสามัญของบริษัทจำนวน 720,000,000 หุ้น ในอัตราหุ้นละ 0.15 บาท เป็นจำนวนเงินรวม 108 ล้านบาท โดยจ่ายจากผลประกอบการกำไรสุทธิสำหรับปี 2566 ในอัตราหุ้นละ 0.10 บาท เป็นจำนวนเงิน 72 ล้านบาท และจ่ายจากกำไรสะสมยังไม่จัดสรรในอัตราหุ้นละ 0.05 บาท เป็นจำนวนเงิน 36 ล้านบาท ซึ่งบริษัทได้จ่ายเงินปันผลระหว่างกาลแล้วรวมจำนวนเงิน 43.20 ล้านบาท (สำหรับหุ้นสามัญจำนวน 720,000,000 หุ้น ในอัตราหุ้นละ 0.06 บาท) โดยจ่ายเงินปันผลระหว่างกาลครั้งที่ 1 เมื่อวันที่ 8 กันยายน 2566 จำนวนเงิน 21.6 ล้านบาท และจ่ายเงินปันผลระหว่างกาลครั้งที่ 2 เมื่อวันที่ 8 ธันวาคม 2566 จำนวนเงิน 21.60 ล้านบาท คงเหลือเงินปันผลจ่ายงวดนี้เป็นจำนวนเงิน 64.80 ล้านบาท (สำหรับหุ้นสามัญจำนวน 720,000,000 หุ้น ในอัตราหุ้นละ 0.09 บาท) โดยจ่ายเงินปันผล ในวันที่ 17 พฤษภาคม 2567</p> <p>(2) เงินปันผลจ่ายเป็นจำนวนเงิน 7,964,202 บาท (สำหรับหุ้นสามัญที่ LPHD ถือใน บริษัท จำนวน 265,473,400 หุ้น (36.87%) ในอัตราหุ้นละ 0.03 บาท) โดยจ่ายเงินปันผลในวันที่ 12 กันยายน 2567</p> <p><u>ที่มารายการ</u></p>

บุคคล/นิติบุคคลที่ อาจมีความขัดแย้ง	ลักษณะของ ความสัมพันธ์	ลักษณะของ รายการระหว่างกัน	ณ 31 ธันวาคม 2567		ความจำเป็นและความสมเหตุสมผล
			มูลค่ารายการ	ยอดคงค้าง	
บริษัท แอล.พี.โฮลดิ้ง จำกัด (LPHD) ต่อ	บริษัทที่เกี่ยวข้อง กันซึ่งถือหุ้นใน บริษัทร้อยละ 36.89				<p>ตามมติที่ประชุมคณะกรรมการบริษัท ครั้งที่ 4/2567 เมื่อวันที่ 14 สิงหาคม 2567 ได้มีการอนุมัติให้จ่ายเงินปันผลระหว่างกาล จากผลประกอบการกำไรสุทธิสำหรับงวดหกเดือนสิ้นสุดวันที่ 30 มิถุนายน 2567 ให้กับหุ้นสามัญของบริษัทจำนวน 720,000,000 หุ้น ในอัตราหุ้นละ 0.03 บาท เป็นจำนวนเงิน 21.60 ล้านบาท โดยจ่ายเงินปันผลในวันที่ 12 กันยายน 2567</p> <p>(3) เงินปันผลจ่ายเป็นจำนวนเงิน 13,277,420.00 บาท (สำหรับหุ้นสามัญที่ LPHD ถือในบริษัท จำนวน 265,548,400 หุ้น (36.88%) ในอัตราหุ้นละ 0.05 บาท) โดยจ่ายเงินปันผลในวันที่ 12 ธันวาคม 2567</p> <p><u>ที่มารายการ</u></p> <p>และตามมติที่ประชุมคณะกรรมการบริษัท ครั้งที่ 5/2567 เมื่อวันที่ 14 พฤศจิกายน 2567 ได้มีการอนุมัติให้จ่ายเงินปันผลระหว่างกาลครั้งที่ 2 จากผลประกอบการกำไรสุทธิสำหรับงวดเก้าเดือนสิ้นสุดวันที่ 30 กันยายน 2567 ให้กับผู้ถือหุ้นสามัญจำนวน 720,000,000 หุ้น ในอัตราหุ้นละ 0.08 บาท โดยได้จ่ายเงินปันผลระหว่างกาลครั้งที่ 1 สำหรับงวดหกเดือนสิ้นสุดวันที่ 30 มิถุนายน 2567 แล้วเป็นจำนวนเงิน 21.60 ล้านบาท</p> <p>(คิดเป็นอัตราหุ้นละ 0.03 บาท จำนวน 720,000,000 หุ้น) เมื่อวันที่ 12 กันยายน 2567 คงเหลือเงินปันผลจ่ายระหว่างกาลครั้งที่ 2 เป็นจำนวนเงิน 36 ล้านบาท (คิดเป็นอัตราหุ้นละ 0.05 บาท จำนวน 720,000,000 หุ้น) โดยจ่ายเงินปันผลในวันที่ 12 ธันวาคม 2567</p>

บริษัท โรงพยาบาลลาดพร้าว จำกัด (มหาชน)

รายการระหว่างบริษัทกับบุคคลที่เกี่ยวข้องกัน

บุคคล/นิติบุคคลที่อาจมีความขัดแย้ง	ลักษณะของความสัมพันธ์	ลักษณะของรายการระหว่างกัน	ณ 31 ธันวาคม 2567		ความจำเป็นและความสมเหตุสมผล
			มูลค่ารายการ	ยอดคงค้าง	
บริษัท แอ็คเท็ค จำกัด	เป็นนิติบุคคลที่มีคุณยงยุทธ วิญญูประดิษฐ์ ซึ่งเป็นกรรมการและผู้ถือหุ้นในบริษัทดังกล่าวเป็นสามีของพี่สาวนายอังกูร ฉันทนาวา นิช กรรมการของบริษัทฯ ทั้งนี้กลุ่มวิญญูประดิษฐ์และบริษัทดังกล่าวเป็นผู้ถือหุ้นของบริษัทฯทั้งทางตรงและทางอ้อม	ค่าใช้จ่ายในการเป็นที่ปรึกษาก่อสร้าง	5,833,433.86	0.00	- บริษัทฯได้ว่าจ้าง บจก.แอ็คเท็คพลัส เป็นที่ปรึกษาในงานก่อสร้างและปรับอาคารของโรงพยาบาล โดยอัตราค่าที่ปรึกษา ได้รับการพิจารณาให้ความเห็นของคณะกรรมการตรวจสอบตามสัญญา ด้านก่อสร้างและเป็นประโยชน์กับบริษัทฯ และอัตราค่าที่ปรึกษาในการก่อสร้างนั้นเป็นไปตามราคาที่เหมาะสมจากการเปรียบเทียบมาตรฐานการปฏิบัติวิชาชีพวิศวกรรม จึงเป็นรายการที่สมเหตุสมผล

ส่วนที่ 3

งบการเงิน



โรงพยาบาลลาดพร้าว
LADPRAO GENERAL HOSPITAL

บริษัท โรงพยาบาลลาดพร้าว จำกัด (มหาชน) และบริษัทย่อย

งบการเงินรวมและงบการเงินเฉพาะกิจการ
สำหรับปีสิ้นสุดวันที่ 31 ธันวาคม 2567

รายงานของผู้สอบบัญชีรับอนุญาต

เสนอ ผู้ถือหุ้นและคณะกรรมการ
บริษัท โรงพยาบาลลาดพร้าว จำกัด (มหาชน)

ความเห็น

ข้าพเจ้าได้ตรวจสอบงบการเงินรวมของบริษัท โรงพยาบาลลาดพร้าว จำกัด (มหาชน) และบริษัทย่อย (กลุ่มบริษัท) ซึ่งประกอบด้วยงบฐานะการเงินรวม ณ วันที่ 31 ธันวาคม 2567 งบกำไรขาดทุน เบ็ดเสร็จรวม งบการเปลี่ยนแปลงส่วนของผู้ถือหุ้นรวมและงบกระแสเงินสดรวมสำหรับปีสิ้นสุดวันเดียวกัน และหมายเหตุประกอบงบการเงินรวม รวมถึงข้อมูลนโยบายการบัญชีที่มีสาระสำคัญ และข้าพเจ้าได้ตรวจสอบ งบการเงินเฉพาะกิจการของบริษัท โรงพยาบาลลาดพร้าว จำกัด (มหาชน) (บริษัท) ซึ่งประกอบด้วยงบฐานะการเงิน ณ วันที่ 31 ธันวาคม 2567 งบกำไรขาดทุนเบ็ดเสร็จ งบการเปลี่ยนแปลงส่วนของผู้ถือหุ้นและ งบกระแสเงินสดสำหรับปีสิ้นสุดวันเดียวกันและหมายเหตุประกอบงบการเงิน รวมถึงข้อมูลนโยบายการบัญชีที่มีสาระสำคัญ

ข้าพเจ้าเห็นว่า งบการเงินข้างต้นนี้แสดงฐานะการเงินรวมของบริษัท โรงพยาบาลลาดพร้าว จำกัด (มหาชน) และบริษัทย่อย ณ วันที่ 31 ธันวาคม 2567 ผลการดำเนินงานรวมและกระแสเงินสดรวมสำหรับปีสิ้นสุดวันเดียวกันและแสดงฐานะการเงินเฉพาะกิจการของบริษัท โรงพยาบาลลาดพร้าว จำกัด (มหาชน) ณ วันที่ 31 ธันวาคม 2567 ผลการดำเนินงานและกระแสเงินสดสำหรับปีสิ้นสุดวันเดียวกัน โดยถูกต้องตามที่ควรในสาระสำคัญตามมาตรฐานการรายงานทางการเงิน

เกณฑ์ในการแสดงความเห็น

ข้าพเจ้าได้ปฏิบัติตามตรวจสอบตามมาตรฐานการสอบบัญชี ความรับผิดชอบของข้าพเจ้าได้กล่าวไว้ในวรรคความรับผิดชอบของผู้สอบบัญชีต่อการตรวจสอบงบการเงินในรายงานของข้าพเจ้า ข้าพเจ้ามีความเป็นอิสระจากกลุ่มบริษัทและบริษัทตามประมวลจรรยาบรรณของผู้ประกอบวิชาชีพบัญชี รวมถึงมาตรฐานเรื่องความเป็นอิสระที่กำหนดโดยสภาวิชาชีพบัญชี (ประมวลจรรยาบรรณของผู้ประกอบวิชาชีพบัญชี) ในส่วนที่เกี่ยวข้องกับการตรวจสอบงบการเงิน และข้าพเจ้าได้ปฏิบัติตามความรับผิดชอบด้านจรรยาบรรณอื่นๆ ตามประมวลจรรยาบรรณของผู้ประกอบวิชาชีพบัญชี ข้าพเจ้าเชื่อว่าหลักฐานการสอบบัญชีที่ข้าพเจ้าได้รับเพียงพอและเหมาะสมเพื่อใช้เป็นเกณฑ์ในการแสดงความเห็นของข้าพเจ้า

เรื่องสำคัญในการตรวจสอบ

เรื่องสำคัญในการตรวจสอบคือเรื่องต่างๆ ที่มีนัยสำคัญที่สุดตามดุลยพินิจของผู้ประกอบวิชาชีพของข้าพเจ้าในการตรวจสอบงบการเงินรวมและงบการเงินเฉพาะกิจการสำหรับงวดปัจจุบัน ข้าพเจ้าได้นำเรื่องเหล่านี้มาพิจารณาในบริบทของการตรวจสอบงบการเงินรวมและงบการเงินเฉพาะกิจการโดยรวมและในการแสดงความเห็นของข้าพเจ้า ทั้งนี้ข้าพเจ้าไม่ได้แสดงความเห็นแยกต่างหากสำหรับเรื่องเหล่านี้

การรับรู้รายได้จากการรักษาพยาบาลทั่วไป

เนื่องจากรายได้จากการรักษาพยาบาลเป็นรายการที่มีมูลค่าที่เป็นสาระสำคัญในงบการเงินรวมและงบการเงินเฉพาะกิจการคิดเป็นร้อยละ 58 และร้อยละ 64 ของรายได้รวม ตามลำดับ นอกจากนี้รายได้จากการกิจการโรงพยาบาลมีหลายองค์ประกอบ ได้แก่ รายได้จากการขายยาและเวชภัณฑ์ รายได้ค่าบริการทางการแพทย์ รายได้ค่าห้องผู้ป่วย เป็นต้น รวมถึงมีส่วนลดที่ทำกับคู่สัญญาต่างๆ โดยเงื่อนไขของคู่สัญญาก็มีความหลากหลาย ดังนั้นข้าพเจ้าจึงให้ความสำคัญเป็นพิเศษเกี่ยวกับ จำนวน มูลค่าและระยะเวลาในการรับรู้รายได้ของบริษัท

ข้าพเจ้าได้ตรวจสอบการรับรู้รายได้จากการรักษาพยาบาล โดยการประเมินและทดสอบประสิทธิภาพของระบบการควบคุมภายในของบริษัทที่เกี่ยวข้องกับวงจรรายได้ โดยการสอบถามผู้รับผิดชอบทำความเข้าใจและเลือกตัวอย่างเพื่อทดสอบการปฏิบัติตามการควบคุมที่บริษัทออกแบบไว้ นอกจากนี้ ข้าพเจ้าได้สุ่มตัวอย่างตรวจสอบเอกสารประกอบรายการค่ารักษาพยาบาลที่เกิดขึ้นในระหว่างปี ตรวจสอบในช่วงใกล้สิ้นรอบระยะเวลาบัญชีและตรวจสอบใบลดหนี้ที่บริษัทออกหลังวันสิ้นรอบระยะเวลาบัญชี วิเคราะห์เปรียบเทียบข้อมูลบัญชีรายได้แบบแยกย่อย เพื่อตรวจสอบความผิดปกติที่อาจเกิดขึ้นของรายการค่ารักษาพยาบาลตลอดรอบระยะเวลาบัญชี โดยเฉพาะรายการบัญชีที่ทำผ่านใบสำคัญทั่วไป

การรับรู้รายได้จากประกันสังคม

บริษัทมีรายได้จากประกันสังคมจากการเข้าร่วมทำสัญญาจ้างให้บริการทางการแพทย์ตามพระราชบัญญัติประกันสังคม พ.ศ. 2533 โดยมีรายได้จากประกันสังคมในงบการเงินรวมและงบการเงินเฉพาะกิจการคิดเป็นร้อยละ 27 และร้อยละ 31 ของรายได้รวม ตามลำดับ ซึ่งบริษัทจะได้รับเงินจากสำนักงานประกันสังคมในส่วนของผู้ประกันตนที่เลือกใช้สิทธิรักษาพยาบาลกับโรงพยาบาล นอกจากนี้ บริษัทยังได้รับรายได้ค่าบริการทางการแพทย์จากกรณีโรคที่มีภาระเสี่ยงและโรคที่มีค่าใช้จ่ายสูงส่วนเพิ่มอีก แต่รายได้ส่วนเพิ่มดังกล่าวการได้รับเงินในแต่ละครั้งต้องผ่านการพิจารณาจากสำนักงานประกันสังคมและการพิจารณาของสำนักงานประกันสังคมต้องใช้ระยะเวลานาน ในกรณีที่บริษัทได้ให้บริการทางการแพทย์แก่ผู้ประกันตนแล้วและทางบริษัทมีสิทธิที่จะได้รับเงินค่ารักษาพยาบาลตามสัญญาจ้างให้บริการทางการแพทย์ ฝ่ายบริหารจึงได้ทำการพิจารณาจัดทำการประมาณการรายได้ค่าบริการทางการแพทย์กรณีโรคที่มีภาระเสี่ยงและโรคที่มีค่าใช้จ่ายสูง ซึ่งเป็นการประมาณการทางบัญชีที่สำคัญที่ฝ่ายบริหารต้องใช้ดุลยพินิจอย่างสูง รวมทั้งต้องใช้ผู้เชี่ยวชาญในการพิจารณาอัตราความรุนแรงของโรคเพื่อใช้ในการประมาณการรายได้ ข้าพเจ้าจึงให้ความสำคัญในการรับรู้รายได้จากประกันสังคม เนื่องจากเป็นรายการที่มีความเสี่ยงต่องบการเงิน

ข้าพเจ้าได้ทำความเข้าใจในกระบวนการประมาณการรายได้ค่าบริการทางการแพทย์กรณีโรคที่มีภาระเสี่ยงและโรคที่มีค่าใช้จ่ายสูง โดยตรวจสอบแหล่งที่มาและความน่าเชื่อถือของข้อมูลของผู้ประกันตนที่ใช้ในการคำนวณประมาณการรายได้ ประเมินความเหมาะสมของอัตราความรุนแรงของโรคโดยเปรียบเทียบกับหลักเกณฑ์ วิธีการและเงื่อนไขตามประกาศของสำนักงานประกันสังคม ทดสอบการคำนวณประมาณการรายได้ค่าบริการทางการแพทย์กรณีโรคที่มีภาระเสี่ยงและโรคที่มีค่าใช้จ่ายสูง รวมถึงเปรียบเทียบข้อมูลการรับเงินในระหว่างงวดและวิเคราะห์หาสาเหตุของผลต่างเทียบกับที่ประมาณการรายได้ค่าบริการทางการแพทย์ไว้ รวมถึงการตรวจสอบการรับเงินค่าบริการทางการแพทย์กรณีโรคที่มีภาระเสี่ยงและโรคที่มีค่าใช้จ่ายสูงภายหลังสิ้นรอบระยะเวลาบัญชี

ข้อมูลอื่น

ผู้บริหารเป็นผู้รับผิดชอบต่อข้อมูลอื่น ข้อมูลอื่นประกอบด้วยข้อมูลซึ่งรวมอยู่ในรายงานประจำปีแต่ไม่รวมถึงงบการเงินและรายงานของผู้สอบบัญชีที่อยู่ในรายงานนั้น ซึ่งคาดว่ารายงานประจำปีจะถูกจัดเตรียมให้ข้าพเจ้าภายหลังวันที่ในรายงานของผู้สอบบัญชีนี้

ความเห็นของข้าพเจ้าต้องการเงิน ไม่ครอบคลุมถึงข้อมูลอื่นและข้าพเจ้าไม่ได้ให้ความเชื่อมั่นต่อข้อมูลอื่น

ความรับผิดชอบของข้าพเจ้าที่เกี่ยวข้องเนื่องกับการตรวจสอบงบการเงิน คือ การอ่านและพิจารณาว่าข้อมูลอื่นมีความขัดแย้งที่มีสาระสำคัญกับงบการเงินหรือกับความรู้ที่ได้รับจากการตรวจสอบของข้าพเจ้า หรือปรากฏว่า ข้อมูลอื่นมีการแสดงข้อมูลที่ขัดต่อข้อเท็จจริงอันเป็นสาระสำคัญหรือไม่

เมื่อข้าพเจ้าได้อ่านรายงานประจำปี หากข้าพเจ้าสรุปได้ว่าการแสดงข้อมูลที่ขัดต่อข้อเท็จจริงอันเป็นสาระสำคัญ ข้าพเจ้าต้องสื่อสารเรื่องดังกล่าวกับผู้มีหน้าที่ในการกำกับดูแล เพื่อให้ผู้มีหน้าที่ในการกำกับดูแลดำเนินการแก้ไขข้อมูลที่แสดงขัดต่อข้อเท็จจริง

ความรับผิดชอบของผู้บริหารและผู้มีหน้าที่ในการกำกับดูแลต่องบการเงิน

ผู้บริหารมีหน้าที่รับผิดชอบในการจัดทำและนำเสนองบการเงินรวมและงบการเงินเฉพาะกิจการเหล่านี้โดยถูกต้องตามที่ควรตามมาตรฐานการรายงานทางการเงิน และรับผิดชอบเกี่ยวกับการควบคุมภายในที่ผู้บริหารพิจารณาว่าจำเป็นเพื่อให้สามารถจัดทำงบการเงินที่ปราศจากการแสดงข้อมูลที่ขัดต่อข้อเท็จจริงอันเป็นสาระสำคัญไม่ว่าจะเกิดจากการทุจริตหรือข้อผิดพลาด

ในการจัดทำงบการเงินรวมและงบการเงินเฉพาะกิจการ ผู้บริหารรับผิดชอบในการประเมินความสามารถของกลุ่มบริษัทและบริษัทในการดำเนินงานต่อเนื่อง เปิดเผยเรื่องที่เกี่ยวข้องกับการดำเนินงานต่อเนื่อง และการใช้เกณฑ์การบัญชีสำหรับการดำเนินงานต่อเนื่องเว้นแต่ผู้บริหารมีความตั้งใจที่จะเลิกกลุ่มบริษัทและบริษัทหรือหยุดดำเนินงานหรือไม่สามารถดำเนินงานต่อเนื่องต่อไปได้

ผู้มีหน้าที่ในการกำกับดูแลมีหน้าที่ในการสอดส่องดูแลกระบวนการในการจัดทำรายงานทางการเงินของกลุ่มบริษัทและบริษัท

ความรับผิดชอบของผู้สอบบัญชีต่อการตรวจสอบงบการเงิน

การตรวจสอบของข้าพเจ้ามีวัตถุประสงค์เพื่อให้ได้ความเชื่อมั่นอย่างสมเหตุสมผลว่า งบการเงินรวมและงบการเงินเฉพาะกิจการ โดยรวมปราศจากการแสดงข้อมูลที่ขัดต่อข้อเท็จจริงอันเป็นสาระสำคัญหรือไม่ ไม่ว่าจะเกิดจากการทุจริตหรือข้อผิดพลาด และเสนอรายงานของผู้สอบบัญชีซึ่งรวมความเห็นของข้าพเจ้าอยู่ด้วย ความเชื่อมั่นอย่างสมเหตุสมผลคือความเชื่อมั่นในระดับสูงแต่ไม่ได้เป็นการรับประกันว่าการปฏิบัติงานตรวจสอบตาม มาตรฐานการสอบบัญชีจะสามารถตรวจพบข้อมูลที่ขัดต่อข้อเท็จจริงอันเป็นสาระสำคัญที่มีอยู่ได้เสมอไป ข้อมูลที่ขัดต่อข้อเท็จจริงอาจเกิดจากการทุจริตหรือข้อผิดพลาด และถือว่ามีสาระสำคัญเมื่อคาดการณ์ได้อย่างสมเหตุสมผลว่ารายการที่ขัดต่อข้อเท็จจริงแต่ละรายการหรือทุกรายการรวมกันจะมีผลต่อการตัดสินใจทางเศรษฐกิจของผู้ใช้งบการเงินจากการใช้งบการเงินรวมและงบการเงินเฉพาะกิจการเหล่านี้

ในการตรวจสอบของข้าพเจ้าตามมาตรฐานการสอบบัญชี ข้าพเจ้าได้ใช้ดุลพินิจและการ
สังเกตและสงสัยเกี่ยวกับประกอบวิชาชีพตลอดการตรวจสอบ การปฏิบัติงานของข้าพเจ้ารวมถึง

- ระบุและประเมินความเสี่ยงจากการแสดงข้อมูลที่ขัดต่อข้อเท็จจริงอันเป็นสาระสำคัญในงบการเงินรวมและงบการเงินเฉพาะกิจการ ไม่ว่าจะเกิดจากการทุจริตหรือข้อผิดพลาด ออกแบบและปฏิบัติงานตามวิธีการตรวจสอบเพื่อตอบสนองต่อความเสี่ยงเหล่านั้น และได้หลักฐานการสอบบัญชีที่เพียงพอและเหมาะสมเพื่อเป็น เกณฑ์ในการแสดงความเห็นของข้าพเจ้า ความเสี่ยงที่ไม่พบข้อมูลที่ขัดต่อข้อเท็จจริงอันเป็นสาระสำคัญซึ่งเป็นผลมาจากการทุจริตจะสูงกว่าความเสี่ยงที่เกิดจากข้อผิดพลาด เนื่องจากการทุจริตอาจเกี่ยวกับการสมรู้ร่วมคิด การปลอมแปลงเอกสารหลักฐาน การตั้งใจละเว้นการแสดงผลข้อมูล การแสดงผลข้อมูลที่ไม่ตรงตามข้อเท็จจริงหรือการแทรกแซงการควบคุมภายใน

- ทำความเข้าใจในระบบการควบคุมภายในที่เกี่ยวข้องกับการตรวจสอบ เพื่อออกแบบวิธีการตรวจสอบที่เหมาะสมกับสถานการณ์ แต่ไม่ใช่เพื่อวัตถุประสงค์ในการแสดงความเห็นต่อความมีประสิทธิภาพของการควบคุมภายในของกลุ่มบริษัทและบริษัท

- ประเมินความเหมาะสมของนโยบายการบัญชีที่ผู้บริหารใช้และความสมเหตุสมผลของประมาณการทางบัญชีและการเปิดเผยข้อมูลที่เกี่ยวข้องซึ่งจัดทำขึ้นโดยผู้บริหาร

- สรุปรเกี่ยวกับความเหมาะสมของการใช้เกณฑ์การบัญชีสำหรับการดำเนินงานต่อเนื่องของผู้บริหารและจากหลักฐานการสอบบัญชีที่ได้รับ สรุปว่ามีความไม่แน่นอนที่มีสาระสำคัญเกี่ยวกับเหตุการณ์หรือสถานการณ์ที่อาจเป็นเหตุให้เกิดข้อสงสัยอย่างมีนัยสำคัญต่อความสามารถของกลุ่มบริษัทและบริษัทในการดำเนินงานต่อเนื่องหรือไม่ ถ้าข้าพเจ้าได้ข้อสรุปว่ามีความไม่แน่นอนที่มีสาระสำคัญ ข้าพเจ้าต้องกล่าวไว้ในรายงานของผู้สอบบัญชีของข้าพเจ้าโดยให้ข้อสังเกตถึงการเปิดเผยข้อมูลในงบการเงินรวม และงบการเงินเฉพาะกิจการที่เกี่ยวข้อง หรือถ้าการเปิดเผยข้อมูลดังกล่าวไม่เพียงพอ ความเห็นของข้าพเจ้าจะเปลี่ยนแปลงไป ข้อสรุปของข้าพเจ้าขึ้นอยู่กับหลักฐานการสอบบัญชีที่ได้รับจนถึงวันที่ในรายงานของผู้สอบบัญชีของข้าพเจ้า อย่างไรก็ตาม เหตุการณ์หรือสถานการณ์ในอนาคตอาจเป็นเหตุให้กลุ่มบริษัทและบริษัทต้องหยุดการดำเนินงานต่อเนื่อง

- ประเมินการนำเสนอ โครงสร้างและเนื้อหาของงบการเงินรวมและงบการเงินเฉพาะกิจการโดยรวม รวมถึงการเปิดเผยข้อมูลว่างบการเงินรวมและงบการเงินเฉพาะกิจการแสดงรายการและเหตุการณ์ในรูปแบบที่ทำให้มีการนำเสนอข้อมูลโดยถูกต้องตามที่ควรหรือไม่

- ได้รับหลักฐานการสอบบัญชีที่เหมาะสมอย่างเพียงพอเกี่ยวกับข้อมูลทางการเงินของกิจการภายในกลุ่มหรือกิจกรรมทางธุรกิจภายในกลุ่มบริษัทเพื่อแสดงความเห็นต่องบการเงินรวม ข้าพเจ้ารับผิดชอบต่อการกำหนดแนวทาง การควบคุมดูแล และการปฏิบัติงานตรวจสอบกลุ่มบริษัท ข้าพเจ้าเป็นผู้รับผิดชอบแต่เพียงผู้เดียวต่อความเห็นของข้าพเจ้า

ข้าพเจ้าได้สื่อสารกับผู้มีส่วนเกี่ยวข้องในการกำกับดูแลในเรื่องต่างๆ ที่สำคัญซึ่งรวมถึง ขอบเขตและช่วงเวลาของการตรวจสอบตามที่ได้วางแผนไว้ ประเด็นที่มีนัยสำคัญที่พบจากการตรวจสอบรวมถึงข้อบกพร่องที่มีนัยสำคัญในระบบการควบคุมภายในหากข้าพเจ้าได้พบในระหว่างการตรวจสอบของข้าพเจ้า

ข้าพเจ้าได้ให้คำรับรองแก่ผู้มีหน้าที่ในการกำกับดูแลว่าข้าพเจ้าได้ปฏิบัติตามข้อกำหนดจรรยาบรรณที่เกี่ยวข้องกับความเป็นอิสระและได้สื่อสารกับผู้มีหน้าที่ในการกำกับดูแลเกี่ยวกับความสัมพันธ์ทั้งหมดตลอดจนเรื่องอื่นซึ่งข้าพเจ้าเชื่อว่ามีเหตุผลที่บุคคลภายนอกอาจพิจารณาว่ากระทบต่อความเป็นอิสระของข้าพเจ้าและมาตรการที่ข้าพเจ้าใช้เพื่อป้องกันไม่ให้ข้าพเจ้าขาดความเป็นอิสระ

จากเรื่อง que สื่อสารกับผู้มีหน้าที่ในการกำกับดูแล ข้าพเจ้าได้พิจารณาเรื่องต่างๆ ที่มีนัยสำคัญมากที่สุดในการตรวจสอบงบการเงินรวมและงบการเงินเฉพาะกิจการในงวดปัจจุบันและกำหนดเป็นเรื่องสำคัญในการตรวจสอบ ข้าพเจ้าได้อธิบายเรื่องเหล่านี้ในรายงานของผู้สอบบัญชีเว้นแต่กฎหมายหรือข้อบังคับไม่ให้เปิดเผยต่อสาธารณะเกี่ยวกับ เรื่องดังกล่าว หรือในสถานการณ์ที่ยากที่จะเกิดขึ้น ข้าพเจ้าพิจารณาว่าไม่ควรสื่อสารเรื่องดังกล่าวในรายงานของข้าพเจ้าเพราะการกระทำดังกล่าวสามารถคาดการณ์ได้อย่างสมเหตุสมผลว่าจะมีผลกระทบในทางลบมากกว่าผลประโยชน์ต่อส่วนได้เสียสาธารณะจากการสื่อสารดังกล่าว

ผู้สอบบัญชีที่รับผิดชอบงานสอบบัญชีและการนำเสนอรายงานฉบับนี้คือ นางสาวโสธยา ดินตะสุวรรณ

(นางสาวโสธยา ดินตะสุวรรณ)
ผู้สอบบัญชีรับอนุญาต ทะเบียนเลขที่ 8658

บริษัท สอบบัญชีธรรมนิติ จำกัด
กรุงเทพมหานคร
วันที่ 20 กุมภาพันธ์ 2568

บริษัท โรงพยาบาลลาดพร้าว จำกัด (มหาชน) และบริษัทย่อย

งบฐานะการเงิน

ณ วันที่ 31 ธันวาคม 2567

สินทรัพย์

		บาท			
		งบการเงินรวม		งบการเงินเฉพาะกิจการ	
		2567	2566	2567	2566
หมายเหตุ					
สินทรัพย์หมุนเวียน					
	5	95,031,865.11	84,106,744.33	34,732,198.15	32,103,030.66
	4, 6	210,309,129.78	252,131,895.73	156,334,106.23	197,180,483.56
	7	173,497,595.32	205,011,979.27	153,308,637.58	202,796,654.27
	4	-	-	41,500,000.00	47,000,000.00
	8	57,160,133.00	57,486,518.75	29,609,668.46	24,803,165.14
	9	80,000,000.00	90,000,000.00	-	-
	4	18,433,655.94	12,863,236.13	17,986,515.99	4,255,457.92
		634,432,379.15	701,600,374.21	433,471,126.41	508,138,791.55
สินทรัพย์ไม่หมุนเวียน					
	10	60,004,000.00	50,218,144.69	40,002,000.00	35,104,150.84
	9	10,020,449.86	10,020,278.75	-	-
	12	-	-	290,223,109.98	251,725,109.98
	13	-	156,636,804.34	-	-
	14	1,982,038,980.88	1,871,085,594.92	1,545,380,865.54	1,493,027,886.21
	15	263,641,608.17	115,636,580.62	152,373,382.72	108,839,155.76
	16	34,405,906.52	31,546,826.73	11,273,888.84	9,612,158.23
	17	23,341,804.94	24,281,446.96	21,006,033.67	22,855,683.50
	4	31,598,310.28	74,356,046.65	18,335,484.42	36,937,082.58
		2,405,051,060.65	2,333,781,723.66	2,078,594,765.17	1,958,101,227.10
รวมสินทรัพย์		3,039,483,439.80	3,035,382,097.87	2,512,065,891.58	2,466,240,018.65

หมายเหตุประกอบงบการเงินเป็นส่วนหนึ่งของงบการเงินนี้

ณ วันที่ 31 ธันวาคม 2567

หนังสือและส่วนของผู้อ่าน

		บาท			
		งบการเงินรวม		งบการเงินเฉพาะกิจการ	
		2567	2566	2567	2566
หนี้สินหมุนเวียน					
เงินเบิกเกินบัญชีและเงินกู้ยืมระยะสั้น					
จากสถาบันการเงิน	18	43,738,425.76	98,253,969.11	43,738,425.76	82,159,497.50
เจ้าหนี้การค้าและเจ้าหนี้หมุนเวียนอื่น	4, 19	275,585,014.93	254,538,302.16	227,869,423.81	216,887,216.66
ส่วนของเงินกู้ยืมระยะยาวจากสถาบันการเงินที่ถึง					
กำหนดชำระภายในหนึ่งปี	20	56,906,823.24	49,546,476.16	56,906,823.24	37,877,142.88
ส่วนของหนี้สินตามสัญญาเช่าที่ถึงกำหนด					
ชำระภายในหนึ่งปี	21	47,071,793.17	61,495,490.80	24,973,014.02	24,167,956.85
ภาษีเงินได้นิติบุคคลค้างจ่าย		78,712.26	235,656.60	-	-
หนี้สินหมุนเวียนอื่น	4	19,097,767.39	19,274,182.39	6,379,133.36	5,275,377.72
รวมหนี้สินหมุนเวียน		442,478,536.75	483,344,077.22	359,866,820.19	366,367,191.61
หนี้สินไม่หมุนเวียน					
เงินกู้ยืมระยะยาวจากสถาบันการเงิน	20	193,878,469.18	173,607,523.88	193,878,469.18	134,166,190.44
หนี้สินตามสัญญาเช่า	21	211,482,825.40	139,732,162.76	95,814,133.37	84,828,959.60
หนี้สินภาษีเงินได้รอการตัดบัญชี	17	15,606,406.21	15,943,168.42	-	-
ประมาณการหนี้สินผลประโยชน์พนักงาน	22	90,367,851.77	84,614,622.99	68,901,465.89	65,766,541.79
หนี้สินไม่หมุนเวียนอื่น	4	14,349,190.31	24,656,149.34	11,403,230.58	18,315,559.69
รวมหนี้สินไม่หมุนเวียน		525,684,742.87	438,553,627.39	369,997,299.02	303,077,251.52
รวมหนี้สิน		968,163,279.62	921,897,704.61	729,864,119.21	669,444,443.13

หมายเหตุประกอบงบการเงินเป็นส่วนหนึ่งของงบการเงินนี้

บริษัท โรงพยาบาลลาดพร้าว จำกัด (มหาชน) และบริษัทย่อย

งบฐานะการเงิน (ต่อ)

ณ วันที่ 31 ธันวาคม 2567

หนี้สินและส่วนของผู้ถือหุ้น (ต่อ)

หมายเหตุ	บาท			
	งบการเงินรวม		งบการเงินเฉพาะกิจการ	
	2567	2566	2567	2566
ส่วนของผู้ถือหุ้น				
ทุนเรือนหุ้น				
ทุนจดทะเบียน				
หุ้นสามัญ 720,000,000 หุ้น มูลค่าหุ้นละ 0.50 บาท	360,000,000.00	360,000,000.00	360,000,000.00	360,000,000.00
ทุนที่ออกและชำระแล้ว				
หุ้นสามัญ 720,000,000 หุ้น มูลค่าหุ้นละ 0.50 บาท	360,000,000.00	360,000,000.00	360,000,000.00	360,000,000.00
ส่วนเกินมูลค่าหุ้นสามัญ	922,834,728.00	922,834,728.00	922,834,728.00	922,834,728.00
ส่วนเกินทุนจากการเปลี่ยนแปลงสัดส่วน				
การถือหุ้นในบริษัทย่อย	176,347,121.37	176,347,121.37	-	-
กำไรสะสม				
จัดสรรแล้ว				
สำรองตามกฎหมาย	37,500,000.00	37,500,000.00	37,500,000.00	37,500,000.00
ยังไม่ได้จัดสรร	417,384,466.41	461,603,743.55	461,867,044.37	476,460,847.52
รวมส่วนของผู้ถือหุ้นบริษัทใหญ่	1,914,066,315.78	1,958,285,592.92	1,782,201,772.37	1,796,795,575.52
ส่วนของผู้มีส่วนได้เสียที่ไม่มีอำนาจควบคุม				
ของบริษัทย่อย	157,253,844.40	155,198,800.34	-	-
รวมส่วนของผู้ถือหุ้น	2,071,320,160.18	2,113,484,393.26	1,782,201,772.37	1,796,795,575.52
รวมหนี้สินและส่วนของผู้ถือหุ้น	3,039,483,439.80	3,035,382,097.87	2,512,065,891.58	2,466,240,018.65

หมายเหตุประกอบงบการเงินเป็นส่วนหนึ่งของงบการเงินนี้

บริษัท โรงพยาบาลลาดพร้าว จำกัด (มหาชน) และบริษัทย่อย

งบกำไรขาดทุนเบ็ดเสร็จ

สำหรับปีสิ้นสุดวันที่ 31 ธันวาคม 2567

รายละเอียด	หมายเหตุ	บาท			
		งบการเงินรวม		งบการเงินเฉพาะกิจการ	
		2567	2566	2567	2566
รายได้					
รายได้จากการรักษาพยาบาล	4	2,055,033,812.35	1,944,355,937.06	1,960,081,136.66	1,919,398,813.30
รายได้จากการบริการ		344,143,968.24	288,870,093.20	-	-
รายได้อื่น					
ค่าเช่ารับ	4	8,149,210.68	6,646,219.61	8,866,348.98	8,417,821.43
เงินปันผลรับ	4, 12	-	-	72,027,954.10	74,140,050.00
อื่นๆ	4	28,852,688.36	21,766,053.67	27,631,923.94	28,817,283.11
รวมรายได้		2,436,179,679.63	2,261,638,303.54	2,068,607,363.68	2,030,773,967.84
ค่าใช้จ่าย					
ต้นทุนในการรักษาพยาบาล	4	1,680,842,021.36	1,578,154,629.56	1,671,817,106.92	1,617,804,981.82
ต้นทุนในการบริการ		206,115,519.30	181,376,625.37	-	-
ค่าใช้จ่ายในการบริการและบริหาร	4	431,596,005.30	399,177,307.31	265,279,024.86	271,581,158.90
รวมค่าใช้จ่าย		2,318,553,545.96	2,158,708,562.24	1,937,096,131.78	1,889,386,140.72
กำไรจากกิจกรรมดำเนินงาน		117,626,133.67	102,929,741.30	131,511,231.90	141,387,827.12
ต้นทุนทางการเงิน		21,486,125.54	13,450,543.97	16,335,017.57	9,998,504.73
ส่วนแบ่งขาดทุนจากเงินลงทุนในบริษัทร่วม		-	(329,900.00)	-	-
กำไรก่อนค่าใช้จ่ายภาษีเงินได้		96,140,008.13	89,149,297.33	115,176,214.33	131,389,322.39
ค่าใช้จ่ายภาษีเงินได้	27	5,754,203.31	22,643,950.58	7,074,782.14	20,522,237.95
กำไรสำหรับปี		90,385,804.82	66,505,346.75	108,101,432.19	110,867,084.44
กำไรขาดทุนเบ็ดเสร็จอื่น :					
รายการที่จะไม่ถูกจัดประเภทใหม่ไว้ในกำไรหรือขาดทุนในภายหลัง					
ผลขาดทุนจากการรับโอนหนี้สินผลประโยชน์พนักงานจากบริษัทย่อย					
- สุทธิภาษีเงินได้	22	-	(1,238,858.98)	(295,235.34)	(348,765.18)
กำไรเบ็ดเสร็จอื่นสำหรับปี		-	(1,238,858.98)	(295,235.34)	(348,765.18)
กำไรเบ็ดเสร็จรวมสำหรับปี		90,385,804.82	65,266,487.77	107,806,196.85	110,518,319.26

หมายเหตุประกอบงบการเงินเป็นส่วนหนึ่งของงบการเงินนี้

บริษัท โรงพยาบาลลาดพร้าว จำกัด (มหาชน) และบริษัทย่อย

งบกำไรขาดทุนเบ็ดเสร็จ (ต่อ)

สำหรับปีสิ้นสุดวันที่ 31 ธันวาคม 2567

		บาท			
	หมายเหตุ	งบการเงินรวม		งบการเงินเฉพาะกิจการ	
		2567	2566	2567	2566
การแบ่งปันส่วนกำไร					
ส่วนที่เป็นของผู้ถือหุ้นบริษัทใหญ่		78,180,722.86	63,554,375.73	108,101,432.19	110,867,084.44
ส่วนที่เป็นของส่วนได้เสียที่ไม่มีอำนาจควบคุมของบริษัทย่อย		12,205,081.96	2,950,971.02	-	-
		<u>90,385,804.82</u>	<u>66,505,346.75</u>	<u>108,101,432.19</u>	<u>110,867,084.44</u>
การแบ่งปันส่วนกำไรเบ็ดเสร็จรวม					
ส่วนที่เป็นของผู้ถือหุ้นบริษัทใหญ่		78,180,722.86	62,694,483.71	107,806,196.85	110,518,319.26
ส่วนที่เป็นของส่วนได้เสียที่ไม่มีอำนาจควบคุมของบริษัทย่อย		12,205,081.96	2,572,004.06	-	-
		<u>90,385,804.82</u>	<u>65,266,487.77</u>	<u>107,806,196.85</u>	<u>110,518,319.26</u>
กำไรต่อหุ้นขั้นพื้นฐาน					
ส่วนที่เป็นของผู้ถือหุ้นบริษัทใหญ่	28	0.11	0.09	0.15	0.15

หมายเหตุประกอบงบการเงินเป็นส่วนหนึ่งของงบการเงินนี้

บริษัท โรงพยาบาลลาดพร้าว จำกัด (มหาชน) และบริษัทย่อย

งบการเปลี่ยนแปลงส่วนของผู้ถือหุ้น

สำหรับปีสิ้นสุดวันที่ 31 ธันวาคม 2567

		บาท						
		งบการเงินรวม						
หมายเหตุ		ทุนเรือนหุ้น	ส่วนเกิน	ส่วนเกินมูลค่า	กำไรสะสม		รวมส่วน	ส่วนของผู้มี
		ที่ออกและ	มูลค่าหุ้นสามัญ	จากการซื้อ	จัดสรรแล้ว	ยังไม่ได้จัดสรร	ของผู้ถือหุ้น	ส่วนได้เสียที่ไม่มี
		ชำระแล้ว		เงินลงทุน	สำรอง		บริษัทใหญ่	อำนาจควบคุม
				ในบริษัทย่อย	ตามกฎหมาย			ของบริษัทย่อย
	ยอดคงเหลือ ณ วันที่ 1 มกราคม 2566	360,000,000.00	922,834,728.00	176,430,422.69	37,500,000.00	514,109,259.84	2,010,874,410.53	165,575,805.77
	ส่วนของผู้มีส่วนได้เสียที่ไม่มีอำนาจควบคุมของบริษัทย่อย							
	ลดลงจากการลงทุนในบริษัทย่อย	12	-	-	-	-	-	(203,920.81)
	เงินปันผลจ่าย	25	-	-	-	(115,200,000.00)	(115,200,000.00)	-
	การจ่ายเงินปันผลของบริษัทย่อยให้แก่ส่วนที่เป็นของ							
	ส่วนได้เสียที่ไม่มีอำนาจควบคุม		-	-	-	-	-	(12,828,390.00)
	กำไรเบ็ดเสร็จรวมสำหรับปี		-	-	-	62,694,483.71	62,694,483.71	2,572,004.06
	ผลต่างจากการเปลี่ยนสัดส่วนจากการซื้อหุ้นในบริษัทย่อย	12	-	(83,301.32)	-	-	(83,301.32)	83,301.32
	ยอดคงเหลือ ณ วันที่ 31 ธันวาคม 2566	360,000,000.00	922,834,728.00	176,347,121.37	37,500,000.00	461,603,743.55	1,958,285,592.92	155,198,800.34
	เงินปันผลจ่าย	25	-	-	-	(122,400,000.00)	(122,400,000.00)	-
	การจ่ายเงินปันผลของบริษัทย่อยให้แก่ส่วนที่เป็นของ							
	ส่วนได้เสียที่ไม่มีอำนาจควบคุม		-	-	-	-	-	(10,150,037.90)
	กำไรเบ็ดเสร็จรวมสำหรับปี		-	-	-	78,180,722.86	78,180,722.86	12,205,081.96
	ยอดคงเหลือ ณ วันที่ 31 ธันวาคม 2567	360,000,000.00	922,834,728.00	176,347,121.37	37,500,000.00	417,384,466.41	1,914,066,315.78	157,253,844.40

หมายเหตุประกอบงบการเงินเป็นส่วนหนึ่งของงบการเงินนี้

บริษัท โรงพยาบาลลาดพร้าว จำกัด (มหาชน) และบริษัทย่อย

งบการเปลี่ยนแปลงส่วนของผู้ถือหุ้น (ต่อ)

สำหรับปีสิ้นสุดวันที่ 31 ธันวาคม 2567

		บาท				
		งบการเงินเฉพาะกิจการ				
หมายเหตุ		ทุนเรือนหุ้น ที่ออกและ ชำระแล้ว	ส่วนเกิน มูลค่าหุ้นสามัญ	กำไรสะสม		รวมส่วน ของผู้ถือหุ้น
				จัดสรรแล้ว	ยังไม่ได้จัดสรร	
				สำรองตามกฎหมาย		
ยอดคงเหลือ ณ วันที่ 1 มกราคม 2566		360,000,000.00	922,834,728.00	37,500,000.00	481,142,528.26	1,801,477,256.26
เงินปันผลจ่าย	25	-	-	-	(115,200,000.00)	(115,200,000.00)
กำไรเบ็ดเสร็จรวมสำหรับปี		-	-	-	110,518,319.26	110,518,319.26
ยอดคงเหลือ ณ วันที่ 31 ธันวาคม 2566		360,000,000.00	922,834,728.00	37,500,000.00	476,460,847.52	1,796,795,575.52
เงินปันผลจ่าย	25	-	-	-	(122,400,000.00)	(122,400,000.00)
กำไรเบ็ดเสร็จรวมสำหรับปี		-	-	-	107,806,196.85	107,806,196.85
ยอดคงเหลือ ณ วันที่ 31 ธันวาคม 2567		360,000,000.00	922,834,728.00	37,500,000.00	461,867,044.37	1,782,201,772.37

หมายเหตุประกอบงบการเงินเป็นส่วนหนึ่งของงบการเงินนี้

บริษัท โรงพยาบาลลาดพร้าว จำกัด (มหาชน) และบริษัทย่อย

งบกระแสเงินสด

สำหรับปีสิ้นสุดวันที่ 31 ธันวาคม 2567

	บาท			
	งบการเงินรวม		งบการเงินเฉพาะกิจการ	
	2567	2566	2567	2566
<u>กระแสเงินสดจากกิจกรรมดำเนินงาน</u>				
กำไรสำหรับปี	90,385,804.82	66,505,346.75	108,101,432.19	110,867,084.44
รายการปรับปรุงกระทบกำไรสำหรับงวดเป็นเงินสดรับ (จ่าย)				
จากกิจกรรมดำเนินงาน :				
ผลขาดทุนด้านเครดิตที่คาดว่าจะเกิดขึ้น (โอนกลับ)	(4,416,739.63)	(883,336.30)	(3,565,825.64)	(1,632,908.95)
ผล (กำไร) ขาดทุนจากการจำหน่ายเงินลงทุน	(329,900.00)	-	-	3,067,070.88
ผลขาดทุนจากการด้อยค่าเงินลงทุน (โอนกลับ)	-	-	-	(1,020,000.00)
ส่วนแบ่งขาดทุนจากเงินลงทุนในบริษัทร่วม	-	329,900.00	-	-
ภาษีเงินได้นิติบุคคลถูกหัก ณ ที่จ่ายตัดจ่าย	227,945.33	1,034,633.64	-	-
ค่าเสื่อมราคาและค่าตัดจำหน่าย	223,397,482.75	194,920,732.41	154,589,258.68	137,828,986.88
ผลขาดทุนจากการจำหน่ายและเลิกใช้ทรัพย์สิน	28,024,175.98	56,311,148.77	27,222,366.71	56,194,116.69
ผลขาดทุนจากการด้อยค่าสินทรัพย์ไม่มีตัวตน (โอนกลับ)	(531,553.88)	24,730.46	-	-
รายได้เงินปันผล	-	-	(72,027,954.10)	(74,140,050.00)
กำไรจากการเปลี่ยนแปลงสัญญาเช่า	(101,373.16)	(209,460.08)	(28,882.35)	(209,460.08)
ค่าใช้จ่ายผลประโยชน์พนักงาน	10,310,116.78	9,927,337.12	7,322,767.93	7,326,158.57
ดอกเบี้ยรับ	(3,090,321.75)	(2,994,150.01)	(3,537,952.57)	(1,233,413.12)
ดอกเบี้ยจ่าย	21,486,125.54	13,450,543.97	16,335,017.57	9,998,504.73
ค่าใช้จ่ายภาษีเงินได้	5,754,203.31	22,643,950.58	7,074,782.14	20,522,237.95
กำไรจากการดำเนินงานก่อนการเปลี่ยนแปลงในสินทรัพย์และหนี้สินดำเนินงาน	371,115,966.09	361,061,377.31	241,485,010.56	267,568,327.99
การเปลี่ยนแปลงในสินทรัพย์ดำเนินงาน (เพิ่มขึ้น) ลดลง				
ลูกหนี้การค้าและลูกหนี้หมุนเวียนอื่น	44,278,665.71	96,882.09	42,368,576.81	(3,182,884.81)
รายได้ค่าบริการทางการแพทย์ค้างรับ	33,512,640.26	121,047,225.21	51,486,273.00	118,723,448.11
สินค้าคงเหลือ	(25,765,413.04)	(76,104,191.73)	(30,886,503.32)	(59,220,102.52)
สินทรัพย์หมุนเวียนอื่น	9,453,290.41	(3,661,712.22)	1,292,652.15	5,882.00
สินทรัพย์ไม่หมุนเวียนอื่น	(5,067,521.73)	(49,601,506.22)	(10,974,162.78)	(27,876,805.22)
การเปลี่ยนแปลงในหนี้สินดำเนินงานเพิ่มขึ้น (ลดลง)				
เจ้าหนี้การค้าและเจ้าหนี้หมุนเวียนอื่น	16,371,904.59	(6,619,535.81)	10,972,211.71	(38,808,084.33)
หนี้สินหมุนเวียนอื่น	(176,415.00)	1,977,420.65	1,103,755.64	(428,259.84)
หนี้สินไม่หมุนเวียนอื่น	(10,306,959.03)	7,051,706.86	(6,912,329.11)	4,858,083.85
เงินสดรับจากกิจกรรมดำเนินงาน	433,416,158.26	355,247,666.14	299,935,484.66	261,639,605.23
เงินสดรับดอกเบี้ยรับ	554,749.90	250,397.06	320,275.55	230,813.50

หมายเหตุประกอบงบการเงินเป็นส่วนหนึ่งของงบการเงินนี้

บริษัท โรงพยาบาลลาดพร้าว จำกัด (มหาชน) และบริษัทย่อย

งบกระแสเงินสด (ต่อ)

สำหรับปีสิ้นสุดวันที่ 31 ธันวาคม 2567

	บาท			
	งบการเงินรวม		งบการเงินเฉพาะกิจการ	
	2567	2566	2567	2566
เงินสดจ่ายประมาณการหนี้สินผลประโยชน์พนักงาน	(4,556,888.00)	(5,453,026.67)	(4,556,888.00)	(5,453,026.67)
เงินสดรับคืนภาษีเงินได้	2,965,328.69	-	-	-
เงินสดจ่ายภาษีเงินได้	(29,536,226.55)	(30,966,814.10)	(22,321,904.35)	(25,787,327.22)
เงินสดสุทธิได้มาจากกิจกรรมดำเนินงาน	402,843,122.30	319,078,222.43	273,376,967.86	230,630,064.84
กระแสเงินสดจากกิจกรรมลงทุน				
เงินฝากธนาคารที่คิดการค่าประกันเพิ่มขึ้น	(9,785,855.31)	(139,962.88)	(4,897,849.16)	(81,931.39)
สินทรัพย์ทางการเงินอื่นลดลง	9,999,828.89	79,999,969.93	-	-
เงินสดจ่ายจากการให้กู้ยืมระยะสั้นแก่บริษัทย่อย	-	-	(174,168,668.56)	(92,000,000.00)
เงินสดรับจากการคืนเงินให้กู้ยืมระยะสั้นจากบริษัทย่อย	-	-	179,668,668.56	45,000,000.00
เงินสดจ่ายซื้ออสังหาริมทรัพย์เพื่อการลงทุน	-	(74,864,643.92)	-	-
เงินสดจ่ายซื้อสินทรัพย์ถาวร	(145,774,876.33)	(352,221,207.33)	(179,118,626.63)	(272,535,932.75)
เงินสดรับจากการจำหน่ายสินทรัพย์ถาวร	1,602,270.00	151,557.41	1,598,800.00	12,838,767.28
เงินสดจ่ายซื้อสินทรัพย์ไม่มีตัวตน	(6,131,176.40)	(2,658,660.99)	(4,442,400.00)	(1,925,287.64)
เงินสดรับจากการจำหน่ายสินทรัพย์ไม่มีตัวตน	-	-	-	347,994.63
เงินสดจ่ายเงินมัดจำสินทรัพย์สิทธิการใช้	-	(185,000.00)	-	(2,700,000.00)
เงินสดจ่ายซื้อเงินลงทุนในบริษัทร่วม	-	(329,900.00)	-	-
เงินสดรับจากการจำหน่ายเงินลงทุนในบริษัทร่วม	329,900.00	-	-	-
เงินสดจ่ายซื้อและลงทุนในบริษัทย่อย	-	-	(138,497,300.00)	(1,297,449.35)
เงินสดรับจากการจำหน่ายเงินลงทุนในบริษัทย่อย	-	-	99,999,300.00	9,713,468.49
เงินปันผลรับจากเงินลงทุนในบริษัทย่อย	-	-	72,027,954.10	74,140,050.00
เงินสดรับดอกเบี้ยรับ	2,498,155.42	1,945,697.30	3,263,046.87	957,229.77
เงินสดสุทธิใช้ไปในกิจกรรมลงทุน	(147,261,753.73)	(348,302,150.48)	(144,567,074.82)	(227,543,090.96)
กระแสเงินสดจากกิจกรรมจัดหาเงิน				
เงินเบิกเกินบัญชีจากสถาบันการเงินเพิ่มขึ้น (ลดลง)	(39,515,543.35)	40,542,460.65	(38,421,071.74)	44,257,164.26
เงินสดรับเงินกู้ยืมระยะสั้นจากสถาบันการเงิน	100,000,000.00	135,000,000.00	80,000,000.00	120,000,000.00
เงินสดจ่ายชำระหนี้เงินกู้ยืมระยะสั้นจากสถาบันการเงิน	(115,000,000.00)	(125,000,000.00)	(80,000,000.00)	(120,000,000.00)
เงินสดรับเงินกู้ยืมระยะยาวจากสถาบันการเงิน	130,000,000.00	155,042,478.66	130,000,000.00	145,042,478.66
เงินสดจ่ายชำระหนี้เงินกู้ยืมระยะยาวจากสถาบันการเงิน	(102,368,707.62)	(48,545,999.96)	(51,258,040.90)	(39,656,666.68)
เงินสดจ่ายชำระหนี้สินตามสัญญาเช่า	(59,739,145.55)	(68,869,604.77)	(26,238,470.19)	(35,986,736.03)
เงินสดรับจากผู้มีส่วนได้เสียที่ไม่มีอำนาจควบคุม				
จากการลงทุนในบริษัทย่อย	-	1,093,528.53	-	-
เงินสดจ่ายให้แก่ผู้มีส่วนได้เสียที่ไม่มีอำนาจควบคุม				
จากการลงทุนในบริษัทย่อย	-	(1,297,449.34)	-	-

หมายเหตุประกอบงบการเงินเป็นส่วนหนึ่งของงบการเงินนี้

บริษัท โรงพยาบาลลาดพร้าว จำกัด (มหาชน) และบริษัทย่อย

งบกระแสเงินสด (ต่อ)

สำหรับปีสิ้นสุดวันที่ 31 ธันวาคม 2567

	บาท			
	งบการเงินรวม		งบการเงินเฉพาะกิจการ	
	2567	2566	2567	2566
เงินปันผลจ่าย	(122,400,000.00)	(115,200,000.00)	(122,400,000.00)	(115,200,000.00)
เงินปันผลจ่ายที่บริษัทย่อยจ่ายให้ส่วนที่ไม่มีอำนาจควบคุม	(10,150,037.90)	(12,828,390.00)	-	-
เงินสดจ่ายดอกเบี้ยจ่าย	(25,482,813.37)	(13,802,358.19)	(17,863,142.72)	(10,221,118.39)
เงินสดสุทธิใช้ไปในกิจกรรมจัดหาเงิน	(244,656,247.79)	(53,865,334.42)	(126,180,725.55)	(11,764,878.18)
เงินสดและรายการเทียบเท่าเงินสดเพิ่มขึ้น (ลดลง) - สุทธิ	10,925,120.78	(83,089,262.47)	2,629,167.49	(8,677,904.30)
เงินสดและรายการเทียบเท่าเงินสด ณ วันต้นปี	84,106,744.33	167,196,006.80	32,103,030.66	40,780,934.96
เงินสดและรายการเทียบเท่าเงินสด ณ วันสิ้นปี	95,031,865.11	84,106,744.33	34,732,198.15	32,103,030.66
<u>ข้อมูลงบกระแสเงินสดเปิดเผยเพิ่มเติม</u>				
รายการที่มีใช้เงินสด ประกอบด้วย				
เจ้าหน้าที่ซื้ออสังหาริมทรัพย์เพื่อการลงทุนลดลง	-	(13,480,092.30)	-	-
เจ้าหน้าที่ซื้อสินทรัพย์เพิ่มขึ้น (ลดลง)	4,696,752.02	(10,862,894.03)	26,898.93	(9,625,992.93)
สินทรัพย์สิทธิการใช้และหนี้สินตามสัญญาเช่าเพิ่มขึ้น	113,621,242.25	15,686,667.61	33,354,207.79	1,228,488.50

หมายเหตุประกอบงบการเงินเป็นส่วนหนึ่งของงบการเงินนี้

บริษัท โรงพยาบาลลาดพร้าว จำกัด (มหาชน) และบริษัทย่อย
หมายเหตุประกอบงบการเงิน
วันที่ 31 ธันวาคม 2567

1. ข้อมูลทั่วไป

บริษัท โรงพยาบาลลาดพร้าว จำกัด (มหาชน) (“บริษัท”) เป็นนิติบุคคลจัดตั้งขึ้นตามกฎหมายไทย จดทะเบียนเป็นบริษัทมหาชนและเข้าจดทะเบียนเป็นหลักทรัพย์จดทะเบียนกับตลาดหลักทรัพย์แห่งประเทศไทย เมื่อวันที่ 28 ตุลาคม 2558 ธุรกิจหลักคือ ประกอบธุรกิจโรงพยาบาล

บริษัทตั้งอยู่ที่ เลขที่ 2699 ถนนลาดพร้าว แขวงคลองเจ้าคุณสิงห์ เขตวังทองหลาง กรุงเทพมหานคร

2. เกณฑ์การจัดทำงบการเงิน

2.1 เกณฑ์การจัดทำงบการเงิน

งบการเงินนี้จัดทำขึ้นตามมาตรฐานรายงานทางการเงินที่กำหนดตามพระราชบัญญัติวิชาชีพบัญชี พ.ศ. 2547 โดยการแสดงรายการได้ทำขึ้นตามแบบกำหนดรายการย่อที่ต้องมีในงบการเงินสำหรับบริษัทมหาชนจำกัด ที่กำหนดโดยประกาศกรมพัฒนาธุรกิจการค้า กระทรวงพาณิชย์ ออกตามความในพระราชบัญญัติการบัญชี พ.ศ. 2543

งบการเงินนี้ได้จัดทำขึ้นโดยใช้เกณฑ์ราคาทุนเดิมเว้นแต่จะได้เปิดเผยเป็นอย่างอื่นในนโยบายการบัญชี

งบการเงินฉบับภาษาไทยเป็นงบการเงินฉบับที่บริษัทใช้เป็นทางการตามกฎหมายงบการเงินฉบับภาษาอังกฤษแปลมาจากงบการเงินฉบับภาษาไทยดังกล่าว

2.2 เกณฑ์การจัดทำงบการเงินรวม

ก) งบการเงินรวมนี้ได้รวมงบการเงินของบริษัท โรงพยาบาลลาดพร้าว จำกัด (มหาชน) และบริษัทย่อย ดังนี้

ชื่อบริษัทย่อย	ประเภทกิจการ	ที่ตั้ง สำนักงานใหญ่	อัตราส่วนของการถือหุ้น (ร้อยละของจำนวนหุ้นจดทะเบียน)	
			2567	2566
บริษัทย่อยที่ถือหุ้นทางตรงโดยบริษัท				
บริษัทย่อย				
บริษัท ศูนย์ห้องปฏิบัติการและวิจัยทาง การแพทย์แห่งเอเชีย จำกัด	ให้บริการวิจัย และตรวจวิเคราะห์และวินิจฉัย ทางด้านการแพทย์	กรุงเทพมหานคร	99.99	99.99
บริษัท แอลพี เมดิคอล เซ็นเตอร์ จำกัด	ให้บริการรักษาพยาบาล ตรวจสุขภาพ (Mobile Checkup) และพยาบาลปฏิบัติงานในโรงงานและ หน่วยงานต่างๆ	พระนครศรีอยุธยา	99.99	-
บริษัท ลาดพร้าวผลิตภัณฑ์ทางการแพทย์และ สุขภาพ จำกัด	จำหน่ายผลิตภัณฑ์ทางการแพทย์และสุขภาพรวมถึง บริการที่เกี่ยวข้อง	กรุงเทพมหานคร	99.99	-
บริษัท ศูนย์บริหารจัดการธุรกิจแห่งเอเชีย จำกัด	ให้บริการสนับสนุนและพัฒนากิจการเกี่ยวกับ สุขภาพ ธุรกิจโรงพยาบาลและอสังหาริมทรัพย์	กรุงเทพมหานคร	99.99	99.99

ชื่อบริษัทย่อย	ประเภทกิจการ	ที่ตั้ง สำนักงานใหญ่	อัตราส่วนของการถือหุ้น (ร้อยละของจำนวนหุ้นจดทะเบียน)	
			2567	2566
บริษัท ศูนย์ห้องปฏิบัติการและวิจัยทางการแพทย์และการเกษตรแห่งเอเชีย จำกัด (มหาชน)	ให้บริการทางวิทยาศาสตร์ ด้านเกษตร อาหาร ยา และสิ่งแวดล้อม ครอบคลุมทั้งการตรวจวิเคราะห์ผลิตภัณฑ์ การสอบเทียบเครื่องมือ การตรวจสอบรับรองตามระบบคุณภาพและมาตรฐานสากล	กรุงเทพมหานคร	69.41	69.41
<u>บริษัทย่อยและบริษัทร่วมที่ถือหุ้นทางอ้อมโดยบริษัทย่อย</u>				
<u>ถือหุ้นโดย บริษัท ศูนย์บริหารจัดการธุรกิจแห่งเอเชีย จำกัด</u>				
<u>บริษัทย่อย</u>				
บริษัท แอลพี เมดิคอล เซ็นเตอร์ จำกัด	ให้บริการรักษาพยาบาล ตรวจสุขภาพ (Mobile Checkup) และพยาบาลปฏิบัติงานในโรงงานและหน่วยงานต่างๆ	พระนครศรีอยุธยา	-	99.99
บริษัท ลาตฟร้าวผลิตภัณฑ์ทางการแพทย์และสุขภาพ จำกัด	จำหน่ายผลิตภัณฑ์ทางการแพทย์และสุขภาพรวมถึงบริการที่เกี่ยวข้อง	กรุงเทพมหานคร	-	99.99
บริษัท กัญจราชา จำกัด	ให้บริการวิจัย พัฒนา เพาะปลูกและจำหน่ายผลผลิตจากพืชสมุนไพรเพื่อประโยชน์ทางการแพทย์	นครราชสีมา	-	99.94
<u>ถือหุ้นโดย บริษัท ลาตฟร้าวผลิตภัณฑ์ทางการแพทย์และสุขภาพ จำกัด</u>				
<u>บริษัทย่อย</u>				
บริษัท กัญจราชา จำกัด	ให้บริการวิจัย พัฒนา เพาะปลูกและจำหน่ายผลผลิตจากพืชสมุนไพรเพื่อประโยชน์ทางการแพทย์	นครราชสีมา	99.94	-
<u>ถือหุ้นโดย บริษัท ศูนย์ห้องปฏิบัติการและวิจัยทางการแพทย์และการเกษตรแห่งเอเชีย จำกัด มหาชน</u>				
<u>บริษัทร่วม</u>				
บริษัท เอมาร์ก โกลบอล เวิร์ฟไชน์ จำกัด (2)	ให้บริการตรวจประเมินและรับรองระบบคุณภาพ	กรุงเทพมหานคร	99.98	99.98
<u>บริษัทร่วม</u>				
บริษัท วี กรีน เอยู จำกัด (3)	ให้บริการตรวจสอบและทวนสอบก๊าซเรือนกระจก การตรวจประเมินให้การรับรองข้อมูลด้านสิ่งแวดล้อม	กรุงเทพมหานคร	-	32.99

(1) ตามมติที่ประชุมคณะกรรมการบริษัท ครั้งที่ 1/2566 เมื่อวันที่ 20 กุมภาพันธ์ 2566 อนุมัติให้ขายหุ้นสามัญทั้งหมดในบริษัทย่อย ได้แก่ บริษัท ลาตฟร้าวผลิตภัณฑ์ทางการแพทย์และสุขภาพ จำกัด ให้กับบริษัท ศูนย์บริหารจัดการธุรกิจแห่งเอเชีย จำกัด ทำให้บริษัดังกล่าวเปลี่ยนสถานะจากบริษัทย่อยทางตรงเป็นบริษัทย่อยทางอ้อม ตั้งแต่วันที่ 31 มีนาคม 2566 เป็นต้นไป

และในปี 2567 บริษัทได้รับโครงสร้างการถือหุ้นบริษัทย่อยเพื่อให้สอดคล้องกับนโยบายการบริหารธุรกิจของกิจการ โดยการรับโอนหุ้นบริษัท แอลพี เมดิคอล เซ็นเตอร์ จำกัด และบริษัท ลาตฟร้าวผลิตภัณฑ์ทางการแพทย์และสุขภาพ จำกัด ทั้งจำนวนจากบริษัท ศูนย์บริหารจัดการธุรกิจแห่งเอเชีย จำกัด ส่งผลให้ทั้งสองบริษัทที่ดำเนินธุรกิจสถานพยาบาลและธุรกิจผลิตภัณฑ์ทางการแพทย์และบริการสุขภาพ ตามลำดับ เปลี่ยนสถานะจากบริษัทย่อยทางอ้อมเป็นบริษัทย่อยทางตรงตั้งแต่วันที่ 8 มกราคม 2567 รวมถึงมีการปรับโครงสร้างทุนเพื่อให้สอดคล้องกับนโยบายการดำเนินธุรกิจ (หมายเหตุ 12) นอกจากนั้นวันที่ 8 มกราคม 2567 ได้มีการปรับโครงสร้างการถือหุ้นของบริษัท กัญจราชา จำกัด ซึ่งเป็นบริษัทย่อยทางอ้อม จากที่ถือโดยบริษัท ศูนย์บริหารจัดการธุรกิจแห่งเอเชีย จำกัด เป็นถือหุ้นโดยบริษัท ลาตฟร้าวผลิตภัณฑ์ทางการแพทย์และสุขภาพ จำกัด โดยการรับโอนหุ้นทั้งจำนวนที่ราคาสุทธิทางบัญชี 1 ล้านบาท

(2) ตามมติที่ประชุมคณะกรรมการบริษัทย่อย-บริษัท ศูนย์ห้องปฏิบัติการและวิจัยทางการแพทย์และการเกษตรแห่งเอเชีย จำกัด (มหาชน) ครั้งที่ 4/2566 เมื่อวันที่ 10 สิงหาคม 2566 อนุมัติให้ลงทุนในหุ้นออกใหม่ของบริษัท เอมาร์ค โกลบอล เวิร์ฟเคชั่น จำกัด เมื่อวันที่ 22 กันยายน 2566 บริษัทได้ลงทุนในหุ้นของบริษัทดังกล่าว โดยมีสัดส่วนการถือหุ้นคิดเป็นร้อยละ 69.98 ของทุนจดทะเบียน ซึ่งถือเป็นบริษัทย่อยของบริษัท ตั้งแต่ไตรมาส 3 ปี 2566 เป็นต้นไป ต่อมาเมื่อวันที่ 18 ธันวาคม 2566 บริษัทได้ทำสัญญารับโอนหุ้นของบริษัท เอมาร์ค โกลบอล เวิร์ฟเคชั่น จำกัด จากผู้ถือหุ้นเดิม ทำให้สัดส่วนการถือหุ้นในบริษัทย่อยเปลี่ยนจากร้อยละ 69.98 เป็นร้อยละ 99.98 ของทุนจดทะเบียน

(3) ตามมติที่ประชุมคณะกรรมการบริษัทย่อย-บริษัท ศูนย์ห้องปฏิบัติการและวิจัยทางการแพทย์และการเกษตรแห่งเอเชีย จำกัด (มหาชน) ครั้งที่ 2/2566 เมื่อวันที่ 11 พฤษภาคม 2566 อนุมัติให้ลงทุนในหุ้นออกใหม่ของบริษัท วี กรีน เคยู จำกัด โดยมีสัดส่วนการถือหุ้นเป็นร้อยละ 32.99 ของทุนจดทะเบียน บริษัทจึงจัดประเภทเงินลงทุนดังกล่าวเป็นเงินลงทุนในบริษัทร่วมตั้งแต่วันที่ 4 สิงหาคม 2566 เป็นต้นไป ต่อมาเมื่อวันที่ 31 มีนาคม 2567 บริษัทย่อยทำสัญญาซื้อขายและโอนกรรมสิทธิ์หุ้นสามัญที่ลงทุนในบริษัท วี กรีน เคยู จำกัด ให้กับผู้ถือหุ้นรายใหญ่ในบริษัทดังกล่าวทั้งจำนวน 32,990 หุ้น มูลค่าหุ้นละ 10 บาท และได้รับชำระเงินแล้วทั้งจำนวนรวมเป็นจำนวนเงิน 0.33 ล้านบาท คิดเป็นร้อยละ 32.99 ของทุนจดทะเบียน (ทุนจดทะเบียน 1 ล้านบาท) บริษัทดังกล่าวจึงไม่มีสถานะเป็นบริษัทร่วมแล้วตั้งแต่วันที่ 31 มีนาคม 2567

- ข) บริษัทจะถือว่ามีการควบคุมกิจการที่เข้าไปลงทุนหรือบริษัทย่อยได้ หากบริษัทมีสิทธิได้รับหรือมีส่วนได้เสียในผลตอบแทนของกิจการที่เข้าไปลงทุน และสามารถใช้อำนาจในการสั่งการกิจกรรมที่ส่งผลกระทบต่ออย่างมีนัยสำคัญต่อจำนวนเงินผลตอบแทนนั้นได้
- ค) บริษัทนำงบการเงินของบริษัทย่อยมารวมในการจัดทำงบการเงินรวมตั้งแต่วันที่บริษัทมีอำนาจในการควบคุมบริษัทย่อยจนถึงวันที่บริษัทสิ้นสุดการควบคุมบริษัทย่อยนั้น
- ง) งบการเงินรวมจัดทำขึ้นโดยใช้นโยบายการบัญชีเดียวกันสำหรับรายการบัญชีที่เหมือนกันหรือเหตุการณ์ทางบัญชีที่คล้ายคลึงกัน
- จ) ยอดคงค้างระหว่างบริษัทและบริษัทย่อย รายการค้าระหว่างกันที่มีสาระสำคัญได้ถูกตัดออกจากงบการเงินรวมนี้แล้ว
- ฉ) ส่วนได้เสียที่ไม่มีอำนาจควบคุม คือ จำนวนกำไรหรือขาดทุนและสินทรัพย์สุทธิของบริษัทย่อยส่วนที่ไม่ได้เป็นของบริษัท และแสดงเป็นรายการแยกต่างหากในส่วนของกำไรหรือขาดทุนรวมและส่วนของผู้ถือหุ้นในงบฐานะการเงินรวม

2.3 มาตรฐานการรายงานทางการเงินใหม่ที่มีผลบังคับใช้ในปัจจุบัน

บริษัทและบริษัทย่อยได้นำมาตรฐานการรายงานทางการเงินที่มีการปรับปรุงใหม่มาถือปฏิบัติสำหรับรอบระยะเวลาบัญชีที่เริ่มในหรือหลังวันที่ 1 มกราคม 2567 ซึ่งการปรับปรุงนี้เป็นการปรับปรุงเพื่อให้มาตรฐานการรายงานทางการเงินมีความชัดเจนและมีความเหมาะสมมากยิ่งขึ้น การปรับปรุงมาตรฐานนี้ไม่มีผลกระทบอย่างเป็นสาระสำคัญต่องบการเงินในปัจจุบัน

2.4 มาตรฐานการรายงานทางการเงินฉบับปรับปรุงที่ใช้ในอนาคต

สภาวิชาชีพบัญชีได้ประกาศใช้มาตรฐานการรายงานทางการเงินฉบับปรับปรุงใหม่ ซึ่งจะมีผลบังคับใช้สำหรับการเงินที่มีรอบระยะเวลาบัญชีที่เริ่มในหรือหลังวันที่ 1 มกราคม 2568 ซึ่งเป็นฉบับปรับปรุงตามมาตรฐานรายงานทางการเงินระหว่างประเทศ โดยส่วนใหญ่เป็นการอธิบายให้ชัดเจนเกี่ยวกับวิธีปฏิบัติทางการบัญชีและการให้แนวปฏิบัติทางการบัญชีกับผู้ใช้มาตรฐาน

ฝ่ายบริหารของบริษัทและบริษัทย่อย เชื่อว่าการปรับปรุงมาตรฐานนี้จะไม่มีผลกระทบอย่างเป็นสาระสำคัญต่อการเงินในปีที่เริ่มนำมาตรฐานดังกล่าวมาถือปฏิบัติ

3. ข้อมูลนโยบายการบัญชีที่มีสาระสำคัญ

3.1 การรับรู้รายได้และค่าใช้จ่าย

รายได้จากการประกอบกิจการโรงพยาบาล

รายได้จากการประกอบกิจการโรงพยาบาลโดยส่วนใหญ่ประกอบด้วยรายได้ค่ารักษาพยาบาล ค่าห้องพัก ค่ายา โดยจะบันทึกเป็นรายได้เมื่อได้ให้บริการหรือส่งมอบยาแล้ว และแสดงตามมูลค่าที่ได้รับหรือคาดว่าจะได้รับสำหรับบริการและยาที่ได้ส่งมอบหลังจากหักส่วนลด

รายได้จากสำนักงานประกันสังคมจากการรักษาและให้บริการแก่ผู้ป่วยภายใต้โครงการประกันสังคมจะรับรู้เป็นรายได้เมื่อเป็นไปตามเงื่อนไขที่กำหนดโดยสำนักงานประกันสังคม

รายได้ค่าบริการ

รายได้จากการให้บริการรับรู้เป็นรายได้ ณ ช่วงเวลาที่ให้บริการแล้วเสร็จหรือรับรู้ตลอดช่วงเวลาให้บริการโดยพิจารณาถึงขั้นความสำเร็จของงาน ซึ่งคำนวณโดยการเปรียบเทียบต้นทุนที่เกิดขึ้นแล้วจนถึงวันสิ้นสุดงวดกับต้นทุนทั้งหมดที่คาดว่าจะใช้ในการปฏิบัติตามสัญญา รายได้ค่าบริการตามสัญญาที่แล้วเสร็จแต่ยังไม่ได้เรียกชำระแสดงไว้เป็น “สินทรัพย์ที่เกิดจากสัญญา” ในงบฐานะการเงิน ในกรณีที่มีผลขาดทุนที่คาดว่าจะเกิดขึ้นจะบันทึกเป็นค่าใช้จ่ายทันทีเมื่อมีความเป็นไปได้ค่อนข้างแน่ที่ต้นทุนการบริการทั้งสิ้นจะสูงกว่ารายได้ค่าบริการทั้งสิ้น

เงินปันผลรับถือเป็นรายได้ เมื่อมีสิทธิในการรับเงินปันผล

ดอกเบี้ยรับรับรู้ตามเกณฑ์คงค้าง โดยคำนึงถึงอัตราผลตอบแทนที่แท้จริง

รายได้อื่นและค่าใช้จ่าย รับรู้ตามเกณฑ์คงค้าง

3.2 เงินสดและรายการเทียบเท่าเงินสด

เงินสดและรายการเทียบเท่าเงินสด หมายถึง เงินสดและเงินฝากธนาคารและเงินลงทุนระยะสั้นที่มีสภาพคล่องตัว ซึ่งถึงกำหนดจ่ายคืนภายในระยะเวลาไม่เกิน 3 เดือน นับจากวันที่ได้มาและไม่มีข้อจำกัดในการเบิกใช้

3.3 สิทธิที่พัวพันที่เกิดจากสัญญา

สิทธิที่พัวพันที่เกิดจากสัญญา หมายถึง สิทธิที่บริษัทจะได้รับค่าตอบแทนเป็นการแลกเปลี่ยนกับบริการซึ่งบริษัทได้โอนให้กับลูกค้าแล้ว โดยสิทธิดังกล่าวจะเกิดขึ้นตามเงื่อนไขบางประการที่ไม่ใช่เรื่องของระยะเวลาผ่านไป

3.4 สินค้าคงเหลือ

สินค้าคงเหลือ แสดงในราคาทุนหรือมูลค่าสุทธิที่จะได้รับแล้วแต่ราคาใดจะต่ำกว่า ราคาทุนคำนวณโดยวิธีถัวเฉลี่ยถ่วงน้ำหนัก

ต้นทุนสินค้าคงเหลือ ประกอบด้วย ต้นทุนทั้งหมดในการซื้อและต้นทุนอื่นๆ ที่เกิดขึ้นเพื่อให้สินค้าคงเหลือนั้นอยู่ในสถานที่และอยู่ในสภาพที่เป็นอยู่ในปัจจุบัน

ต้นทุนในการซื้อ ประกอบด้วย ราคาซื้อและค่าใช้จ่ายที่เกี่ยวข้องกับการซื้อสินค้านั้น เช่น อกรขาเข้า ค่าขนส่ง และต้นทุนอื่นๆ ซึ่งเกี่ยวข้องโดยตรงกับการได้มาซึ่งสินค้า และหักด้วยส่วนลดการค้าและเงินที่ได้รับคืนจากการซื้อสินค้า

มูลค่าสุทธิที่จะได้รับเป็นการประมาณราคาที่จะขายได้จากการดำเนินการธุรกิจปกติหักด้วยค่าใช้จ่ายที่จำเป็นในการขาย

3.5 เงินลงทุนในบริษัทร่วมและบริษัทย่อย

บริษัทร่วม หมายถึงกิจการที่บริษัทมีอิทธิพลอย่างเป็นสาระสำคัญแต่ไม่ถึงกับควบคุมซึ่งโดยทั่วไป แล้วบริษัทจะถือหุ้นที่มีสิทธิออกเสียงอยู่ระหว่างร้อยละ 20 ถึงร้อยละ 50 ของสิทธิออกเสียงทั้งหมด เงินลงทุนในบริษัทร่วมรับรู้เริ่มแรกด้วยราคาทุนและใช้วิธีส่วนได้เสียในการแสดงในงบการเงินรวมหากบริษัทร่วมมีผลขาดทุนเกินทุนจะรับรู้ส่วนได้เสียในเงินลงทุนดังกล่าวเพียงเท่ากับศูนย์เท่านั้น

บริษัทย่อย หมายถึงกิจการที่บริษัทมีอำนาจในการควบคุมนโยบายการเงินและการดำเนินงานซึ่งโดยทั่วไปแล้วบริษัทจะถือหุ้นที่มีสิทธิออกเสียงมากกว่ากึ่งหนึ่ง บริษัทได้รวมงบการเงินของบริษัทย่อยไว้ในงบการเงินรวมตั้งแต่วันที่บริษัทควบคุมบริษัทย่อยจนกระทั่งอำนาจควบคุมหมดไป

ตามงบการเงินเฉพาะกิจการเงินลงทุนในบริษัทร่วมและบริษัทย่อยบันทึกด้วยวิธีราคาทุนสุทธิจากค่าเพื่อการด้อยค่าเงินลงทุน (ถ้ามี) ขาดทุนจากการด้อยค่าของเงินลงทุนจะบันทึกเป็นขาดทุนในงบกำไรขาดทุนเบ็ดเสร็จและตามงบการเงินรวมเงินลงทุนในบริษัทร่วมและบริษัทย่อยบันทึกด้วยวิธีส่วนได้เสีย

3.6 อสังหาริมทรัพย์เพื่อการลงทุน

อสังหาริมทรัพย์เพื่อการลงทุน ได้แก่ อสังหาริมทรัพย์ที่ถือครองเพื่อหาประโยชน์จากรายได้ค่าเช่าหรือจากมูลค่าที่เพิ่มขึ้นหรือทั้งสองอย่าง ทั้งนี้ไม่ได้มีไว้เพื่อขายตามปกติธุรกิจหรือใช้ในการผลิตหรือจัดหาสินค้าหรือให้บริการหรือใช้ในการบริหารงาน

อสังหาริมทรัพย์เพื่อการลงทุนแสดงในราคาทุนหักค่าเสื่อมราคาสะสมและค่าเผื่อการด้อยค่า (ถ้ามี) ค่าเสื่อมราคาจะบันทึกในกำไรหรือขาดทุน ซึ่งคำนวณโดยวิธีเส้นตรงตามอายุการใช้ประโยชน์ โดยประมาณของสินทรัพย์แต่ละรายการ ประมาณการอายุการใช้ประโยชน์ของสินทรัพย์ประมาณ 6 ปี

3.7 ที่ดิน อาคารและอุปกรณ์และค่าเสื่อมราคา

ที่ดินแสดงมูลค่าตามราคาทุน อาคารและอุปกรณ์แสดงตามราคาทุนหักด้วยค่าเสื่อมราคาสะสม และค่าเผื่อการด้อยค่า (ถ้ามี)

ราคาทุนรับรู้เมื่อเริ่มแรกที่ได้สินทรัพย์มารวมถึงต้นทุนทางตรงอื่นๆ ที่เกี่ยวกับการจัดหาสินทรัพย์เพื่อให้สินทรัพย์อยู่ในสภาพพร้อมที่จะใช้ได้ตามวัตถุประสงค์ รวมทั้งต้นทุนในการรื้อถอน ขนย้าย และการบูรณะสถานที่ตั้งของสินทรัพย์ซึ่งเป็นภาระผูกพันของกิจการ (ถ้ามี)

รายจ่ายที่เกี่ยวกับการต่อเติม การต่ออายุ หรือการปรับปรุงสินทรัพย์ให้ดีขึ้น ซึ่งทำให้ราคาเปลี่ยนแปลงในปัจจุบันของสินทรัพย์เพิ่มขึ้นอย่างเป็นสาระสำคัญจะรวมเป็นราคาทุนของสินทรัพย์สำหรับค่าซ่อมแซม และบำรุงรักษารับรู้เป็นค่าใช้จ่ายในรอบระยะเวลาบัญชีที่เกิดขึ้น

ค่าเสื่อมราคาของอาคารและอุปกรณ์คำนวณจากราคาทุนหักมูลค่าคงเหลือของสินทรัพย์โดยวิธีเส้นตรงและอายุการใช้ประโยชน์ ดังนี้

	จำนวนปี
อาคาร	20 - 30
ส่วนปรับปรุงอาคาร	5 - 20
งานระบบอาคารและสาธารณูปโภค	10 - 30
เครื่องมือเครื่องใช้ห้องปฏิบัติการ	10 - 15
อุปกรณ์และเครื่องมือแพทย์	15
อื่นๆ	5

ไม่คิดค่าเสื่อมราคา สำหรับที่ดินและสินทรัพย์ที่อยู่ระหว่างก่อสร้าง

บริษัทและบริษัทย่อยมีการทบทวนมูลค่าคงเหลือและอายุการใช้ประโยชน์ทุกปี

คิดค่าเสื่อมราคาสำหรับส่วนประกอบของรายการสินทรัพย์แต่ละส่วนแยกต่างหากจากกันเมื่อส่วนประกอบแต่ละส่วนนั้นมีต้นทุนที่มีนัยสำคัญเมื่อเทียบกับต้นทุนทั้งหมดของสินทรัพย์นั้น

ค่าเสื่อมราคารวมอยู่ในการคำนวณผลการดำเนินงาน

กำไรหรือขาดทุนจากการจำหน่ายที่ดิน อาคารและอุปกรณ์ คำนวณจากผลต่างระหว่างเงินสดรับสุทธิกับราคาตามบัญชีและรับรู้เป็นรายได้อื่น หรือค่าใช้จ่ายอื่นในงบกำไรขาดทุนเบ็ดเสร็จ

3.8 ต้นทุนการกู้ยืม

ต้นทุนการกู้ยืมของเงินกู้ที่ใช้ในการจัดหาหรือก่อสร้างสินทรัพย์ที่ต้องใช้ระยะเวลานานในการทำให้อยู่ในสภาพพร้อมใช้หรือขาย ได้ถูกนำไปรวมเป็นราคาทุนของสินทรัพย์จนกว่าสินทรัพย์นั้นจะอยู่ในสภาพพร้อมที่จะใช้ได้ตามประสงค์ ส่วนต้นทุนการกู้ยืมอื่นถือเป็นค่าใช้จ่ายในงวดที่เกิดรายการ ต้นทุนการกู้ยืม ประกอบด้วย ดอกเบี้ยและต้นทุนอื่นที่เกิดขึ้นจากการกู้ยืมนั้น

3.9 สินทรัพย์ไม่มีตัวตน

สินทรัพย์ไม่มีตัวตนแสดงในราคาทุนหักค่าตัดจำหน่ายสะสม และค่าเผื่อการด้อยค่า (ถ้ามี) ซึ่งสินทรัพย์ไม่มีตัวตน ประกอบด้วย

3.9.1 โปรแกรมคอมพิวเตอร์และระบบงานเครือข่ายคอมพิวเตอร์

โปรแกรมคอมพิวเตอร์และระบบงานเครือข่ายคอมพิวเตอร์แสดงในราคาทุนหักด้วยค่าตัดจำหน่ายสะสม และตัดจำหน่ายเป็นค่าใช้จ่ายตามวิธีเส้นตรงตามอายุการใช้ประโยชน์เป็นเวลา 5 - 10 ปี

3.9.2 วิธีทดสอบ

บริษัทย่อยบันทึกวิธีทดสอบ (Test Method: TM) วิธีปฏิบัติงาน (Work Instruction: WI) ตามเงื่อนไข ข้อกำหนดของส่วนราชการ โดยเรียกรวมว่า วิธีทดสอบเป็นสินทรัพย์ไม่มีตัวตน

เมื่อบริษัทย่อยมีการพัฒนาวิธีทดสอบ วิธีปฏิบัติงานขึ้นมา ภายใต้หลักการทางหลักวิทยาศาสตร์ ข้อกำหนดของมาตรฐาน เงื่อนไขขององค์กรระหว่างประเทศและส่วนราชการที่เกี่ยวข้อง จนสามารถให้บริการทดสอบ สอบเทียบ โดยจะถูกกำหนดไว้ในบัญชี “วิธีทดสอบที่รับรองทั่วไป”

ทั้งนี้ถ้าหน่วยตรวจรับรอง (Accreditation Body: AB) ตามมาตรฐานสากลและหรือส่วนราชการ (Regulator) ให้การรับรองและ/หรือยอมรับวิธีทดสอบ รวมถึงความสามารถในการให้บริการของห้องปฏิบัติการ โดยจะถูกกำหนดไว้ในบัญชี “วิธีทดสอบที่ได้รับมาตรฐานสากล” ซึ่งการให้บริการดังกล่าวอย่างต่อเนื่อง บริษัทย่อยจะต้องผ่านการตรวจประเมินซ้ำ (Reassessment) เฝ้าระวัง (Surveillance) และต่ออายุใบรับรองและ/หรือใบอนุญาตตามเงื่อนไขที่หน่วยรับรองและ/หรือส่วนราชการนั้นกำหนด

วิธีทดสอบแสดงในราคาทุนหลังหักค่าเผื่อการด้อยค่า (ถ้ามี) ราคาทุนดังกล่าวประกอบด้วย ค่าใช้จ่ายที่เกิดขึ้นจากการพัฒนาวิธีทดสอบโดยตรง บริษัทไม่มีการตัดจำหน่ายสินทรัพย์ที่ไม่มีตัวตนที่มีการใช้ประโยชน์ไม่ทราบแน่นอน แต่จะใช้วิธีการทดสอบการด้อยค่าทุกปี และจะทบทวนทุกปีว่าสินทรัพย์ที่ไม่มีตัวตนดังกล่าวยังคงมีอายุการใช้ประโยชน์ไม่ทราบแน่นอน บริษัทย่อยจะพิจารณาตัดวิธีทดสอบเป็นค่าใช้จ่ายเมื่อมีการระงับหรือถูกยกเลิกโดยหน่วยรับรองและ/หรือส่วนราชการ หรือบริษัทย่อยเห็นว่าไม่ได้รับประโยชน์เชิงธุรกิจในอนาคตแล้ว

3.10 การด้อยค่าของสินทรัพย์ที่ไม่ใช่สินทรัพย์ทางการเงิน

ทุกวันสิ้นรอบระยะเวลารายงานบริษัทและบริษัทย่อยจะทำการประเมินการด้อยค่าของที่ดิน อาคารและอุปกรณ์ สินทรัพย์สิทธิการใช้ และสินทรัพย์ไม่มีตัวตนของบริษัทและบริษัทย่อยหากมีข้อบ่งชี้ว่าสินทรัพย์ดังกล่าวอาจด้อยค่า และจะทำการประเมินการด้อยค่าของสินทรัพย์ที่ไม่มีตัวตนที่มีอายุการใช้ประโยชน์ไม่ทราบแน่นอนเป็นรายปี

การรับรู้ขาดทุนจากการด้อยค่า จะกระทำทุกครั้งที่มูลค่าสินทรัพย์ตามบัญชี หรือมูลค่าตามบัญชีของหน่วยสินทรัพย์ที่ก่อให้เกิดเงินสด สูงกว่ามูลค่าที่จะได้รับคืน ขาดทุนจากการด้อยค่าบันทึกในงบกำไรขาดทุนเบ็ดเสร็จ

การคำนวณมูลค่าที่คาดว่าจะได้รับคืน

มูลค่าที่คาดว่าจะได้รับคืนหมายถึงราคาขายของสินทรัพย์ หรือมูลค่าจากการใช้ของสินทรัพย์ แล้วแต่มูลค่าใดจะสูงกว่าในการประเมินมูลค่าจากการใช้ของสินทรัพย์ ประมาณการกระแสเงินสดที่จะได้รับในอนาคตจะคิดลดเป็นมูลค่าปัจจุบันโดยใช้อัตราคิดลดก่อนภาษีเงินได้ เพื่อให้สะท้อนมูลค่าที่อาจประเมินได้ในตลาดปัจจุบันซึ่งแปรไปตามเวลาและความเสี่ยงที่มีต่อสินทรัพย์ สำหรับสินทรัพย์ที่ไม่ก่อให้เกิดเงินสดซึ่งส่วนใหญ่เป็นหน่วยแยกอิสระจากสินทรัพย์อื่นๆ ให้พิจารณามูลค่าที่คาดว่าจะได้รับคืนให้สอดคล้องกับหน่วยสินทรัพย์ที่ก่อให้เกิดเงินสดที่สินทรัพย์นั้นมีความเกี่ยวข้องด้วย

การกลับรายการด้อยค่า

บริษัทและบริษัทย่อยจะกลับรายการบัญชีขาดทุนจากการด้อยค่า หากมีการเปลี่ยนแปลงประมาณการที่ใช้ในการคำนวณมูลค่าที่คาดว่าจะได้รับคืน

บริษัทและบริษัทย่อยจะกลับรายการบัญชีขาดทุนจากการด้อยค่าเพียงเพื่อให้มูลค่าตามบัญชีของสินทรัพย์ไม่เกินกว่ามูลค่าตามบัญชีภายหลังหักค่าเสื่อมราคาหรือค่าตัดจำหน่าย เช่นเดียวกับในกรณีที่ไม่เคยมีการบันทึกขาดทุนจากการด้อยค่ามาก่อน รายการกลับรายการขาดทุนจากการด้อยค่าจะบันทึกเป็นรายได้ในงบกำไรขาดทุนเบ็ดเสร็จ

3.11 สัญญาเช่า

ณ วันเริ่มต้นสัญญา บริษัทและบริษัทย่อยจะประเมินว่าสัญญาเป็นสัญญาเช่าหรือประกอบด้วยสัญญาเช่าหรือไม่ โดยสัญญาจะเป็นสัญญาเช่าหรือประกอบด้วยสัญญาเช่า ถ้าสัญญานั้นเป็นการให้สิทธิในการควบคุมการใช้สินทรัพย์ที่ระบุได้สำหรับช่วงเวลาหนึ่งเพื่อการแลกเปลี่ยนกับสิ่งตอบแทน

บริษัทและบริษัทย่อยประเมินอายุสัญญาเช่าตามระยะเวลาที่บอกเลิกไม่ได้ที่ระบุในสัญญาเช่า หรือตามระยะเวลาที่เหลืออยู่ของสัญญาเช่าที่มีผลอยู่ โดยรวมระยะเวลาตามสิทธิเลือกในการขยายอายุสัญญาเช่าหากมีความแน่นอนอย่างสมเหตุสมผลที่จะใช้สิทธิเลือกนั้นและระยะเวลาตามสิทธิเลือกในการยกเลิกสัญญาเช่า หากมีความแน่นอนอย่างสมเหตุสมผลที่จะไม่ใช้สิทธิเลือกนั้น ทั้งนี้พิจารณาถึงผลกระทบของการเปลี่ยนแปลงในเทคโนโลยี และ/หรือ การเปลี่ยนแปลงของสภาพแวดล้อมต่าง ๆ ที่เกี่ยวข้องกับการต่ออายุของสัญญาเช่าดังกล่าว เป็นต้น

สินทรัพย์สิทธิการใช้ - ผู้เช่า

สินทรัพย์สิทธิการใช้รับรู้ ณ วันที่สัญญาเช่าเริ่มมีผล โดยแสดงมูลค่าตามราคาทุนหลังหักค่าเสื่อมราคาสะสมและค่าเผื่อการด้อยค่า (ถ้ามี) และปรับปรุงด้วยการวัดมูลค่าของหนี้สินตามสัญญาเช่าใหม่ (ถ้ามี) ราคาทุนดังกล่าวประกอบด้วย จำนวนเงินของหนี้สินตามสัญญาเช่าจากการวัดมูลค่าเริ่มแรก ต้นทุนทางตรงที่เกิดขึ้น และการจ่ายชำระตามสัญญาเช่าใดๆที่จ่ายชำระ ณ วันที่สัญญาเช่าเริ่มมีผลหรือก่อนวันที่สัญญาเริ่มมีผลหักสิ่งงูใจตามสัญญาเช่าที่ได้รับ

ราคาทุนของสินทรัพย์สิทธิการใช้รวมถึงประมาณการต้นทุนที่จะเกิดขึ้นสำหรับผู้เช่าในการรีอและขนย้ายสินทรัพย์อ้างอิง การบูรณะสถานที่ตั้งของสินทรัพย์อ้างอิงหรือการบูรณะสินทรัพย์อ้างอิงให้อยู่ในสภาพตามที่กำหนดไว้ในข้อตกลงและเงื่อนไขของสัญญาเช่า

ค่าเสื่อมราคาของสินทรัพย์สิทธิการใช้คำนวณจากราคาทุนของสินทรัพย์โดยวิธีเส้นตรงตามอายุของสัญญาเช่า หรืออายุการใช้ประโยชน์โดยประมาณของสินทรัพย์สิทธิการใช้แต่ละประเภท

หนี้สินตามสัญญาเช่า

หนี้สินตามสัญญาเช่าแสดงมูลค่าตามมูลค่าปัจจุบันของการจ่ายชำระตามสัญญาเช่าที่ยังไม่ได้จ่ายชำระ ณ วันที่สัญญาเช่าเริ่มมีผล การจ่ายชำระตามสัญญาเช่าดังกล่าวประกอบด้วย การจ่ายชำระคงที่ (รวมถึงการจ่ายชำระคงที่โดยเนื้อหา) หักลูกหนี้สิ่งสูงใจตามสัญญาเช่า (ถ้ามี) และจำนวนเงินที่คาดว่าผู้เช่าจะจ่ายชำระภายใต้การรับประกันมูลค่าคงเหลือ นอกจากนี้ การจ่ายชำระตามสัญญาเช่ายังรวมถึงราคาใช้สิทธิของสิทธิการเลือกซื้อ หากมีความแน่นอนอย่างสมเหตุสมผลที่บริษัทและบริษัทย่อยจะใช้สิทธิเลือกนั้น และการจ่ายชำระค่าปรับเพื่อการยกเลิกสัญญาเช่า หากข้อกำหนดสัญญาเช่าแสดงให้เห็นว่าบริษัทและบริษัทย่อยจะใช้สิทธิเลือกในการยกเลิกสัญญาเช่า

บริษัทและบริษัทย่อยคำนวณมูลค่าปัจจุบันของการจ่ายชำระตามสัญญาเช่าโดยใช้อัตราดอกเบี้ยการกู้ยืมส่วนเพิ่ม ณ วันที่สัญญาเช่ามีผล หากอัตราดอกเบี้ยตามนัยของหนี้สินสัญญาเช่านั้นไม่สามารถกำหนดได้ ทั้งนี้อัตราดอกเบี้ยการกู้ยืมส่วนเพิ่มอ้างอิงจากอัตราผลตอบแทนของพันธบัตรรัฐบาลปรับด้วยค่าความเสี่ยงที่เหมาะสมตามระยะเวลาของสัญญาเช่านั้น หลังจากวันที่สัญญาเช่าเริ่มมีผลบริษัทและบริษัทย่อยจะวัดมูลค่าของหนี้สินตามสัญญาเช่าเพิ่มขึ้นเพื่อสะท้อนดอกเบี้ยจากหนี้สินตามสัญญาเช่า และลดลงเพื่อสะท้อนการจ่ายชำระตามสัญญาเช่าที่จ่ายชำระแล้ว นอกจากนี้บริษัทและบริษัทย่อยจะวัดมูลค่าหนี้สินตามสัญญาเช่าใหม่ เมื่อมีการเปลี่ยนแปลงอายุสัญญาเช่า จำนวนเงินที่ต้องจ่ายชำระ หรือการประเมินสิทธิการเลือกในการซื้อสินทรัพย์อ้างอิง

สัญญาเช่าระยะสั้นและสัญญาเช่าซึ่งสินทรัพย์อ้างอิงมีมูลค่าต่ำ

บริษัทและบริษัทย่อยเลือกใช้ข้อยกเว้นในการรับรู้รายการสำหรับสัญญาเช่าระยะสั้น (สัญญาเช่าที่มีอายุสัญญาเช่า 12 เดือน หรือน้อยกว่านับจากวันที่สัญญาเช่ามีผล และไม่มีสิทธิการเลือกซื้อ) และสัญญาเช่าซึ่งสินทรัพย์อ้างอิงมีมูลค่าต่ำ จำนวนเงินที่จ่ายชำระตามสัญญาเช่าดังกล่าวจะรับรู้เป็นค่าใช้จ่ายในส่วนของการกำไรหรือขาดทุนตามวิธีเส้นตรงตลอดอายุสัญญาเช่า

3.12 ประเมินการหนี้สิน

การประมาณการหนี้สินจะรับรู้ในงบฐานะการเงินก็ต่อเมื่อบริษัทและบริษัทย่อยมีภาระหนี้สินเกิดขึ้นจากข้อพิพาททางกฎหมาย หรือภาระผูกพันซึ่งเป็นผลมาจากเหตุการณ์จากอดีต และมีความเป็นไปได้ค่อนข้างแน่นอนว่าประโยชน์เชิงเศรษฐกิจจะต้องถูกจ่ายไปเพื่อชำระภาระหนี้สินดังกล่าว โดยจำนวนภาระหนี้สินดังกล่าวสามารถประมาณจำนวนเงินได้อย่างน่าเชื่อถือถ้าผลกระทบดังกล่าวเป็นนัยสำคัญ

3.13 ผลประโยชน์พนักงาน

ผลประโยชน์ระยะสั้น

บริษัทและบริษัทย่อยรับรู้เงินเดือน ค่าจ้าง โบนัส เงินสมทบกองทุนสำรองเลี้ยงชีพและเงินสมทบกองทุนประกันสังคมเป็นค่าใช้จ่ายตามเกณฑ์คงค้าง

ผลประโยชน์หลังออกจากงานของพนักงาน (โครงการสมทบเงิน)

บริษัทและบริษัทย่อยและพนักงานได้ร่วมกันจัดตั้งกองทุนสำรองเลี้ยงชีพ ซึ่งประกอบด้วยเงินที่พนักงานจ่ายสะสมและเงินที่บริษัทและบริษัทย่อยจ่ายสมทบให้เป็นรายเดือน สิทธิประโยชน์ของกองทุนสำรองเลี้ยงชีพได้แยกออกจากสินทรัพย์ของบริษัทและบริษัทย่อย เงินที่บริษัทจ่ายสมทบกองทุนสำรองเลี้ยงชีพบันทึกเป็นค่าใช้จ่ายในปีที่เกิดรายการ

ผลประโยชน์หลังออกจากงานของพนักงาน (โครงการผลประโยชน์)

บริษัทและบริษัทย่อยมีภาระสำหรับเงินชดเชยที่ต้องจ่ายให้แก่พนักงานเมื่อออกจากงานตามกฎหมายแรงงาน ซึ่งบริษัทถือว่าเงินชดเชยดังกล่าวเป็นโครงการผลประโยชน์หลังออกจากงานสำหรับพนักงาน

บริษัทและบริษัทย่อยคำนวณหนี้สินตามโครงการผลประโยชน์หลังออกจากงานของพนักงานโดยใช้วิธีคิดลดแต่ละหน่วยที่ประมาณการไว้ (Projected Unit Credit Method) โดยผู้เชี่ยวชาญอิสระได้ทำการประเมินภาระผูกพันดังกล่าวตามหลักคณิตศาสตร์ประกันภัย ซึ่งหลักการประมาณการดังกล่าวต้องใช้ข้อสมมติที่หลากหลาย รวมถึงข้อสมมติเกี่ยวกับอัตราคิดลด อัตราการขึ้นเงินเดือนในอนาคต อัตราการเปลี่ยนแปลงในจำนวนพนักงาน อัตราการมรณะและอัตราเงินเฟ้อ

ผลกำไรหรือขาดทุนจากการประมาณการตามหลักคณิตศาสตร์ประกันภัย (Actuarial gains and losses) สำหรับโครงการผลประโยชน์หลังออกจากงานของพนักงานจะรับรู้ทันทีในกำไรหรือขาดทุนเบ็ดเสร็จอื่น

3.14 บุคคลหรือกิจการที่เกี่ยวข้องกัน

บุคคลหรือกิจการที่เกี่ยวข้องกันหมายถึง บุคคลหรือกิจการที่มีอำนาจควบคุมบริษัทถูกควบคุมโดยบริษัทไม่ว่าจะเป็นทางตรงหรือทางอ้อม หรืออยู่ภายใต้การควบคุมเดียวกันกับบริษัท รวมถึงบริษัทที่ทำหน้าที่ถือหุ้น บริษัทย่อย และกิจการที่เป็นบริษัทย่อยในเครือเดียวกัน นอกจากนี้ บุคคลหรือกิจการที่เกี่ยวข้องกันยังหมายถึงบริษัทรวมและบุคคลซึ่งถือหุ้นที่มีสิทธิออกเสียงไม่ว่าทางตรงหรือทางอ้อมและมีอิทธิพลอย่างมีนัยสำคัญกับบริษัท ผู้บริหารสำคัญ กรรมการหรือพนักงานของบริษัทตลอดทั้งสมาชิกในครอบครัวที่ใกล้ชิดกับบุคคลดังกล่าว และกิจการที่เกี่ยวข้องกับบุคคลเหล่านั้น

ในการพิจารณาความสัมพันธ์ระหว่างบุคคลหรือกิจการที่เกี่ยวข้องกันกับบริษัทแต่ละรายการบริษัทคำนึงถึงเนื้อหาของความสัมพันธ์มากกว่ารูปแบบทางกฎหมาย

3.15 การแปลงค่าเงินตราต่างประเทศ

การแปลงค่ารายการบัญชีที่เกิดขึ้นซึ่งเป็นสกุลเงินตราต่างประเทศให้เป็นเงินบาทตามอัตราแลกเปลี่ยน ณ วันที่เกิดรายการนั้น สินทรัพย์และหนี้สินในสกุลเงินตราต่างประเทศ ซึ่งยังคงเหลืออยู่ ณ วันที่ในงบฐานะการเงิน ได้แปลงค่าเป็นเงินบาทตามอัตราแลกเปลี่ยน ณ วันที่ในงบฐานะการเงินนั้น ผลต่างจากการแปลงค่าถือเป็นผลกำไรขาดทุนแสดงในงบกำไรขาดทุน

3.16 ภาษีเงินได้

ภาษีเงินได้ ประกอบด้วยภาษีเงินได้ปัจจุบันและภาษีเงินได้รอการตัดบัญชี

ภาษีเงินได้ปัจจุบัน

บริษัทและบริษัทย่อยบันทึกภาษีเงินได้ (ถ้ามี) ตามจำนวนที่จะต้องจ่าย คำนวณตามหลักเกณฑ์แห่งประมวลรัษฎากรในอัตราภาษีเงินได้ร้อยละ 20 ของกำไรก่อนภาษีเงินได้หลังจากปรับปรุงบวกกลับด้วยค่าใช้จ่ายต่างๆ ซึ่งไม่สามารถถือเป็นรายจ่ายในการคำนวณภาษีและหักออกด้วยรายการที่ได้รับยกเว้นหรือไม่ถือเป็นรายได้ในการคำนวณภาษี

ภาษีเงินได้รอการตัดบัญชี

สินทรัพย์และหนี้สินภาษีเงินได้รอการตัดบัญชีจะคำนวณขึ้นจากผลแตกต่างชั่วคราวระหว่างมูลค่าตามบัญชีกับฐานภาษีของสินทรัพย์หรือหนี้สินนั้น ณ วันที่สิ้นรอบระยะเวลารายงาน รายการเปลี่ยนแปลงของสินทรัพย์และหนี้สินภาษีเงินได้รอการตัดบัญชีจะถูกรับรู้เป็นรายได้ภาษีเงินได้รอการตัดบัญชีหรือค่าใช้จ่ายภาษีเงินได้รอการตัดบัญชีโดยจะรับรู้ในกำไรขาดทุน เว้นแต่ในส่วนที่เกี่ยวข้องกับรายการที่รับรู้โดยตรงในส่วนของผู้ถือหุ้นหรือกำไรขาดทุนเบ็ดเสร็จอื่น

ผลแตกต่างชั่วคราวที่ใช้หักภาษีจะถูกรับรู้เป็นสินทรัพย์ภาษีเงินได้รอการตัดบัญชีเมื่อมีความเป็นไปได้ก่อนข้างแน่ว่าบริษัทและบริษัทย่อยจะมีกำไรทางภาษีจากการดำเนินงานในอนาคตเพียงพอที่จะนำสินทรัพย์ภาษีเงินได้รอการตัดบัญชีมาใช้ประโยชน์ได้ และผลแตกต่างชั่วคราวที่ต้องเสียภาษีทุกรายการจะถูกรับรู้เป็นหนี้สินภาษีเงินได้รอการตัดบัญชี

สินทรัพย์และหนี้สินภาษีเงินได้รอการตัดบัญชีถูกวัดมูลค่าโดยใช้อัตราภาษีเงินได้สำหรับงวดที่บริษัทและบริษัทย่อยคาดว่าจะได้รับประโยชน์จากสินทรัพย์ภาษีเงินได้รอการตัดบัญชีหรือจะจ่ายชำระหนี้สินภาษีเงินได้ โดยใช้ใช้อัตราภาษีและกฎหมายภาษีอากรที่มีผลบังคับใช้อยู่หรือที่คาดได้ก่อนข้างแน่ว่าจะมีผลบังคับใช้ภายในสิ้นรอบระยะเวลาที่รายงาน

ณ วันที่สิ้นรอบระยะเวลารายงาน มูลค่าตามบัญชีของสินทรัพย์ภาษีเงินได้รอการตัดบัญชีจะถูกทบทวนและปรับลดมูลค่า เมื่อมีความเป็นไปได้ก่อนข้างแน่ว่าบริษัทและบริษัทย่อยจะไม่มีกำไรทางภาษีในอนาคตเพียงพอต่อการนำสินทรัพย์ภาษีเงินได้รอการตัดบัญชีทั้งหมดหรือบางส่วนมาใช้ประโยชน์ได้

สินทรัพย์ภาษีเงินได้รอการตัดบัญชีและหนี้สินภาษีเงินได้รอการตัดบัญชีจะหักกลบกันได้ก็ต่อเมื่อกิจการมีสิทธิตามกฎหมายและภาษีเงินได้นี้ประเมินโดยหน่วยงานจัดเก็บภาษีหน่วยงานเดียวกัน

3.17 การวัดมูลค่ายุติธรรมของเครื่องมือทางการเงิน

บริษัทและบริษัทย่อยใช้วิธีราคาตลาดในการวัดมูลค่ายุติธรรมของสินทรัพย์และหนี้สินซึ่งมาตรฐานการรายงานทางการเงินที่เกี่ยวข้องกำหนดให้ต้องวัดมูลค่าด้วยมูลค่ายุติธรรม ยกเว้นในกรณีที่ไม่มีตลาดที่มีสภาพคล่อง หรือไม่สามารถหาราคาเสนอซื้อขายในตลาดที่มีสภาพคล่องได้ บริษัทและบริษัทย่อยจะใช้วิธีราคาทุนหรือวิธีรายได้ในการวัดมูลค่ายุติธรรมของสินทรัพย์และหนี้สินดังกล่าวแทน

ลำดับชั้นของมูลค่ายุติธรรม

- ระดับที่ 1 ใช้ข้อมูลราคาเสนอซื้อขาย (ไม่ต้องปรับปรุง) ในตลาดที่มีสภาพคล่องสำหรับสินทรัพย์หรือหนี้สินอย่างเดียวกัน
- ระดับที่ 2 ใช้ข้อมูลอื่นนอกเหนือจากราคาเสนอซื้อขายซึ่งรวมอยู่ในระดับ 1 ที่สามารถสังเกตได้โดยตรง (ได้แก่ ข้อมูลราคาตลาด) หรือโดยอ้อม (ได้แก่ ข้อมูลที่คำนวณมาจากราคาตลาด) สำหรับสินทรัพย์หรือหนี้สินนั้น
- ระดับที่ 3 ใช้ข้อมูลที่ไม่สามารถสังเกตได้ เช่น ข้อมูลเกี่ยวกับกระแสเงินในอนาคตที่กิจการประมาณขึ้น

3.18 เครื่องมือทางการเงิน

การจัดประเภทรายการและการวัดมูลค่าของสินทรัพย์ทางการเงิน

บริษัทและบริษัทย่อยจัดประเภทสินทรัพย์ทางการเงิน ณ วันที่รับรู้รายการเริ่มแรก เป็นสินทรัพย์ทางการเงินที่วัดมูลค่าด้วยราคาทุนตัดจำหน่าย สินทรัพย์ทางการเงินที่วัดมูลค่าด้วยมูลค่ายุติธรรมผ่านกำไรขาดทุนเบ็ดเสร็จอื่น และสินทรัพย์ทางการเงินที่วัดมูลค่าด้วยมูลค่ายุติธรรมผ่านกำไรหรือขาดทุน โดยพิจารณาจากแผนธุรกิจของกิจการในการจัดการสินทรัพย์ทางการเงิน และลักษณะของกระแสเงินสดตามสัญญาของสินทรัพย์ทางการเงินนั้น

ตราสารทุนสามารถจำแนกและไม่สามารถเปลี่ยนแปลงได้ตามประเภทของการวัดมูลค่าได้สองประเภท ได้แก่ การวัดมูลค่ายุติธรรมผ่านกำไรหรือขาดทุน หรือการวัดมูลค่ายุติธรรมผ่านกำไรขาดทุนเบ็ดเสร็จอื่น ซึ่งไม่สามารถจัดประเภทรายการใหม่เข้าไปไว้ในกำไรหรือขาดทุนในภายหลัง

การรับรู้รายการเมื่อเริ่มแรกของสินทรัพย์ทางการเงินที่ไม่ได้วัดมูลค่าด้วยมูลค่ายุติธรรมผ่านกำไรหรือขาดทุนด้วยมูลค่ายุติธรรม บวกหรือหักด้วยต้นทุนการทำรายการซึ่งเกี่ยวข้อง โดยตรงกับการได้มาหรือการออกสินทรัพย์ทางการเงินนั้น ต้นทุนการทำรายการของสินทรัพย์ทางการเงินที่วัดมูลค่าด้วยมูลค่ายุติธรรมผ่านกำไรหรือขาดทุนนั้นรับรู้เป็นค่าใช้จ่ายในกำไรหรือขาดทุน อย่างไรก็ตามสำหรับลูกหนี้การค้าและลูกหนี้อื่นที่ไม่มียอดประกอบเกี่ยวกับการจัดหาเงินที่มีนัยสำคัญ บริษัทและบริษัทย่อยจะรับรู้สินทรัพย์ทางการเงินดังกล่าวด้วยราคาของรายการ

- การวัดมูลค่าในภายหลังของตราสารหนี้ทำได้ 3 วิธีโดยขึ้นอยู่กับการจัดประเภทตราสารหนี้
- สินทรัพย์ทางการเงินที่วัดมูลค่าด้วยราคาทุนตัดจำหน่าย เมื่อถือครองสินทรัพย์ทางการเงินนั้นเพื่อรับกระแสเงินสดตามสัญญา และเงื่อนไขตามสัญญาของสินทรัพย์ทางการเงินที่ก่อให้เกิดกระแสเงินสดซึ่งเป็นการรับชำระเพียงเงินต้นและดอกเบี้ยจากยอดคงเหลือของเงินต้นในวันที่ระบุไว้เท่านั้น สินทรัพย์ทางการเงินดังกล่าวต้องคำนวณโดยใช้วิธีอัตราดอกเบี้ยที่แท้จริงและต้องมีการประเมินการด้อยค่า กำไรหรือขาดทุนที่เกิดขึ้นจากการตัดรายการ การเปลี่ยนแปลงหรือการด้อยค่าดังกล่าวจะรับรู้ในส่วนของกำไรหรือขาดทุน
 - สินทรัพย์ทางการเงินที่วัดมูลค่าด้วยมูลค่ายุติธรรมผ่านกำไรขาดทุนเบ็ดเสร็จอื่น เมื่อถือครองสินทรัพย์ทางการเงิน เพื่อรับกระแสเงินสดตามสัญญาและเพื่อขายสินทรัพย์ทางการเงิน และเงื่อนไขตามสัญญาของสินทรัพย์ทางการเงินที่ก่อให้เกิดกระแสเงินสด ซึ่งเป็นการรับชำระเพียงเงินต้นและดอกเบี้ยจากยอดคงเหลือของเงินต้นในวันที่ระบุไว้เท่านั้น การเปลี่ยนแปลงของมูลค่าของสินทรัพย์ทางการเงินรับรู้ผ่านกำไรขาดทุนเบ็ดเสร็จอื่น ยกเว้น รายการขาดทุนจากการด้อยค่า รายได้ดอกเบี้ย และกำไรขาดทุนจากอัตราแลกเปลี่ยนที่เกี่ยวข้องจะรับรู้เป็นกำไรหรือขาดทุน เมื่อมีการตัดรายการสินทรัพย์ทางการเงิน กำไรหรือขาดทุนสะสมที่เคยรับรู้รายการในกำไรขาดทุนเบ็ดเสร็จอื่นจะต้องจัดประเภทรายการใหม่เข้ากำไรหรือขาดทุนสินทรัพย์ทางการเงินดังกล่าวต้องคำนวณ โดยใช้วิธีอัตราดอกเบี้ยที่แท้จริงเช่นเดียวกับสินทรัพย์ทางการเงินที่วัดมูลค่าด้วยราคาทุนตัดจำหน่าย
 - สินทรัพย์ทางการเงินที่วัดมูลค่าภายหลังด้วยมูลค่ายุติธรรมผ่านกำไรหรือขาดทุน เมื่อสินทรัพย์ทางการเงินนั้นไม่เข้าเงื่อนไขการวัดมูลค่าด้วยราคาทุนตัดจำหน่ายหรือวัดมูลค่าด้วยมูลค่ายุติธรรมผ่านกำไรขาดทุนเบ็ดเสร็จอื่น และแสดงในงบฐานะการเงินด้วยมูลค่ายุติธรรม โดยรับรู้การเปลี่ยนแปลงสุทธิของมูลค่ายุติธรรมในส่วนของกำไรหรือขาดทุน
- การวัดมูลค่าในภายหลังของตราสารทุนต้องแสดงตราสารทุนโดยใช้มูลค่ายุติธรรม และบันทึกกำไรหรือขาดทุนจากการเปลี่ยนแปลงของมูลค่ายุติธรรมเข้ากำไรหรือขาดทุน หรือกำไรขาดทุนเบ็ดเสร็จอื่น ขึ้นอยู่กับการจัดประเภทรายการของตราสารทุนนั้น

การจัดประเภทรายการและการวัดมูลค่าของหนี้สินทางการเงิน

บริษัทและบริษัทย่อยรับรู้รายการเมื่อเริ่มแรกของหนี้สินทางการเงินด้วยมูลค่ายุติธรรมหักต้นทุนการทำรายการ และจัดประเภทหนี้สินทางการเงินเป็นหนี้สินทางการเงินที่วัดมูลค่าในภายหลังด้วยราคาทุนตัดจำหน่าย โดยใช้วิธีดอกเบี้ยที่แท้จริง ในการคำนวณมูลค่าราคาทุนตัดจำหน่ายคำนึงถึงค่าธรรมเนียมหรือต้นทุนที่ถือเป็นส่วนหนึ่งของอัตราดอกเบี้ยที่แท้จริงนั้นด้วย ทั้งนี้ ค่าตัดจำหน่ายตามวิธีดอกเบี้ยที่แท้จริงแสดงเป็นส่วนหนึ่งของต้นทุนทางการเงินในส่วนของกำไรหรือขาดทุน

การตัดรายการของเครื่องมือทางการเงิน

สินทรัพย์ทางการเงินจะถูกตัดรายการออกจากบัญชี เมื่อสิทธิที่จะได้รับกระแสเงินสดของสินทรัพย์นั้นได้สิ้นสุดลง หรือได้มีการโอนสิทธิที่จะได้รับกระแสเงินสดของสินทรัพย์นั้น รวมถึงได้มีการโอนความเสี่ยงและผลตอบแทนเกือบทั้งหมดของสินทรัพย์นั้น หรือมีการโอนการควบคุมในสินทรัพย์นั้น แม้ว่าจะไม่มีการโอนหรือไม่ได้คงไว้ซึ่งความเสี่ยงและผลตอบแทนเกือบทั้งหมดของสินทรัพย์นั้น

หนี้สินทางการเงินจะถูกตัดรายการออกจากบัญชีก็ต่อเมื่อได้มีการปฏิบัติตามภาระผูกพันของหนี้สินนั้นแล้ว มีการยกเลิกภาระผูกพันนั้น หรือมีการสิ้นสุดลงของภาระผูกพันนั้น ในกรณีที่มีการเปลี่ยนหนี้สินทางการเงินที่มีอยู่ให้เป็นหนี้สินใหม่จากผู้ให้กู้รายเดียวกันซึ่งมีข้อกำหนดที่แตกต่างกันอย่างมากระหว่างหนี้สินเดิมและหนี้สินใหม่ หรือมีการแก้ไขข้อกำหนดของหนี้สินที่มีอยู่อย่างเป็นสาระสำคัญ จะถือว่าเป็นการตัดรายการหนี้สินเดิมและรับรู้หนี้สินใหม่ โดยรับรู้ผลแตกต่างของมูลค่าตามบัญชีดังกล่าวในส่วนของการกำไรหรือขาดทุน

การด้อยค่าของสินทรัพย์ทางการเงิน

ผลขาดทุนด้านเครดิตที่คาดว่าจะเกิดขึ้นสำหรับสินทรัพย์ทางการเงินที่วัดมูลค่าด้วยวิธีราคาทุนตัดจำหน่าย หรือสินทรัพย์ทางการเงินประเภทตราสารหนี้ที่วัดมูลค่าด้วยวิธีมูลค่ายุติธรรมผ่านกำไรขาดทุนเบ็ดเสร็จอื่น และสินทรัพย์ที่เกิดจากภาระผูกพันวงเงินสินเชื่อและสัญญาค้ำประกันทางการเงิน ประเมินโดยไม่จำเป็นต้องรอให้เกิดเหตุการณ์ด้านเครดิตเกิดขึ้นก่อน บริษัทและบริษัทย่อยใช้วิธีทั่วไป (General approach) ในการพิจารณาค่าเพื่อผลขาดทุนจากการด้อยค่า สำหรับลูกหนี้การค้า บริษัทและบริษัทย่อยใช้วิธีการอย่างง่าย (Simplified approach) ในการคำนวณค่าเพื่อผลขาดทุนด้านเครดิตที่คาดว่าจะเกิดขึ้น บริษัทและบริษัทย่อยรับรู้ค่าเพื่อผลขาดทุนด้านเครดิตที่คาดว่าจะเกิดขึ้นตลอดอายุของลูกหนี้การค้า โดยอ้างอิงจากประสบการณ์ในอดีต ปรับปรุงด้วยข้อมูลการคาดการณ์ไปในอนาคตเกี่ยวกับลูกหนี้การค้าและสภาพแวดล้อมทางด้านเศรษฐกิจ

การหักกลบของเครื่องมือทางการเงิน

สินทรัพย์ทางการเงินและหนี้สินทางการเงินจะนำมาหักกลบกัน และแสดงด้วยยอดสุทธิในงบฐานะการเงิน ก็ต่อเมื่อกิจการมีสิทธิบังคับใช้ได้ตามกฎหมายอยู่แล้วในการหักกลบจำนวนเงินที่รับรู้ และกิจการมีความตั้งใจที่จะชำระด้วยยอดสุทธิ หรือตั้งใจที่จะรับสินทรัพย์และชำระหนี้สินพร้อมกัน

3.19 การใช้ดุลยพินิจและประมาณการทางบัญชีที่สำคัญ

ในการจัดทำงบการเงินตามมาตรฐานการรายงานทางการเงิน ฝ่ายบริหารจำเป็นต้องใช้ดุลยพินิจและการประมาณการในเรื่องที่มีความไม่แน่นอนเสมอ การใช้ดุลยพินิจและการประมาณการดังกล่าวนี้ส่งผลกระทบต่อจำนวนเงินที่แสดงในงบการเงินและต่อข้อมูลที่แสดงในหมายเหตุประกอบงบการเงิน ผลที่เกิดขึ้นจริงอาจแตกต่างไปจากจำนวนที่ประมาณการไว้ การใช้ดุลยพินิจและการประมาณการที่สำคัญมีดังนี้

ค่าเพื่อผลขาดทุนด้านเครดิตที่คาดว่าจะเกิดขึ้นของลูกหนี้และสินทรัพย์ที่เกิดจากสัญญา

ในการประมาณค่าเพื่อผลขาดทุนด้านเครดิตที่คาดว่าจะเกิดขึ้น ฝ่ายบริหารจำเป็นต้องใช้ดุลยพินิจในการประมาณการผลขาดทุนที่คาดว่าจะเกิดขึ้นจากลูกหนี้แต่ละราย โดยคำนึงถึงประสบการณ์การเก็บเงินในอดีต อายุของหนี้ที่ค้างและสถานะเศรษฐกิจที่เป็นอยู่ในขณะนั้น เป็นต้น

รายได้ค่าบริการทางการแพทย์ค้างรับ

รายได้ค่าบริการทางการแพทย์ค้างรับเป็นรายได้ค่าบริการทางการแพทย์ที่ยังไม่ได้รับจากสำนักงานประกันสังคม ซึ่งบริษัทไม่สามารถทราบจำนวนเงินที่จะได้รับแน่นอน ผู้บริหารของบริษัทจึงได้ประมาณการรายได้ค้างรับดังกล่าวตามหลักเกณฑ์ วิธีการและเงื่อนไขตามที่กำหนดโดยหน่วยงานดังกล่าวและจากจำนวนเงินที่ได้รับจริงครั้งล่าสุดควบคู่ไปกับภาวะการณ์ในปัจจุบัน

ค่าเพื่อการค้ำของเงินลงทุนในบริษัทย่อย

ในการพิจารณาค่าเพื่อการค้ำของเงินลงทุนในบริษัทย่อย ฝ่ายบริหารจำเป็นต้องประมาณการกระแสเงินสดที่คาดว่าจะได้รับในอนาคตจากเงินลงทุนนั้น รวมทั้งการเลือกอัตราคิดลดที่เหมาะสมในการคำนวณหามูลค่าปัจจุบันของกระแสเงินสดนั้นๆ

การกำหนดอายุสัญญาเช่าที่มีสิทธิการเลือกในการขยายอายุสัญญาเช่าหรือยกเลิกสัญญาเช่า

บริษัทและบริษัทย่อยกำหนดอายุสัญญาเช่าตามระยะเวลาที่บอกเลิกไม่ได้ของสัญญาเช่า โดยรวมระยะเวลาตามสิทธิเลือกในการขยายอายุสัญญาเช่า หากมีความแน่นอนอย่างสมเหตุสมผลที่จะใช้สิทธิเลือกนั้น ฝ่ายบริหารจำเป็นต้องใช้ดุลยพินิจในการประเมินว่าบริษัทและบริษัทย่อยมีความแน่นอนอย่างสมเหตุสมผลหรือไม่ที่จะใช้สิทธิเลือกในการขยายอายุสัญญาเช่าหรือไม่ที่จะไม่ใช้สิทธิเลือกในการยกเลิกสัญญาเช่า โดยพิจารณาข้อเท็จจริงและสภาพแวดล้อมที่เกี่ยวข้องทั้งหมดที่ทำให้เกิดสิ่งจูงใจในทางเศรษฐกิจสำหรับบริษัทและบริษัทย่อยในการใช้สิทธิเลือกนั้น ภายหลังจากวันที่สัญญาเช่ามีผล บริษัทและบริษัทย่อยจะประเมินอายุสัญญาเช่าใหม่หากมีเหตุการณ์หรือสถานการณ์ที่มีนัยสำคัญซึ่งอยู่ภายใต้การควบคุมและส่งผลต่อความแน่นอนอย่างสมเหตุสมผลที่จะใช้สิทธิเลือก

อัตราดอกเบี้ยเงินกู้ยืมส่วนเพิ่ม

บริษัทและบริษัทย่อยไม่สามารถกำหนดอัตราดอกเบี้ยตาม نرخของสัญญาเช่า ดังนั้นจึงใช้อัตราดอกเบี้ยเงินกู้ยืมส่วนเพิ่มของบริษัทและบริษัทย่อยในการคิดลดหนี้สินตามสัญญาเช่า โดยอัตราดอกเบี้ยเงินกู้ยืมส่วนเพิ่มเป็นอัตราดอกเบี้ยที่บริษัทและบริษัทย่อยจะต้องจ่ายในการกู้ยืมเงินที่จำเป็นเพื่อให้ได้มาซึ่งสินทรัพย์ที่มีมูลค่าใกล้เคียงกับสินทรัพย์สิทธิการใช้ในสภาพแวดล้อมทางเศรษฐกิจที่คล้ายคลึง โดยมีระยะเวลาการกู้ยืมและหลักประกันที่คล้ายคลึง

อสังหาริมทรัพย์เพื่อการลงทุนและค่าเสื่อมราคา

ในการคำนวณค่าเสื่อมราคาของอสังหาริมทรัพย์เพื่อการลงทุน ฝ่ายบริหารจำเป็นต้องทำการประมาณอายุการใช้ประโยชน์และมูลค่าคงเหลือเมื่อเลิกใช้งานของอสังหาริมทรัพย์เพื่อการลงทุน และต้องทบทวนอายุการใช้ประโยชน์และมูลค่าคงเหลือใหม่หากมีการเปลี่ยนแปลงเกิดขึ้น

นอกจากนี้ฝ่ายบริหารจำเป็นต้องสอบทานการด้อยค่าของอสังหาริมทรัพย์เพื่อการลงทุนในแต่ละช่วงเวลาและบันทึกขาดทุนจากการด้อยค่าหากคาดว่ามูลค่าที่คาดว่าจะได้รับคืนต่ำกว่ามูลค่าตามบัญชีของสินทรัพย์นั้น ในการนี้ฝ่ายบริหารจำเป็นต้องใช้ดุลยพินิจที่เกี่ยวข้องกับการคาดการณ์รายได้และค่าใช้จ่ายในอนาคตซึ่งเกี่ยวเนื่องกับสินทรัพย์นั้น

ที่ดิน อาคารและอุปกรณ์และสินทรัพย์สิทธิการใช้ และค่าเสื่อมราคา

ในการคำนวณค่าเสื่อมราคาของอาคารและอุปกรณ์ตลอดจนสินทรัพย์สิทธิการใช้ ฝ่ายบริหารจำเป็นต้องทำการประมาณอายุการใช้ประโยชน์และมูลค่าคงเหลือเมื่อเลิกใช้งานของอาคาร อุปกรณ์และสินทรัพย์สิทธิการใช้ต้องทบทวนอายุการใช้ประโยชน์และมูลค่าคงเหลือใหม่หากมีการเปลี่ยนแปลงเกิดขึ้น

นอกจากนี้ฝ่ายบริหารจำเป็นต้องสอบทานการด้อยค่าของที่ดิน อาคารและอุปกรณ์และสินทรัพย์สิทธิการใช้ในแต่ละช่วงเวลาและบันทึกขาดทุนจากการด้อยค่าหากคาดว่ามูลค่าที่คาดว่าจะได้รับคืนต่ำกว่ามูลค่าตามบัญชีของสินทรัพย์นั้น ในการนี้ฝ่ายบริหารจำเป็นต้องใช้ดุลยพินิจที่เกี่ยวข้องกับการคาดการณ์รายได้และค่าใช้จ่ายในอนาคตซึ่งเกี่ยวเนื่องกับสินทรัพย์นั้น

สินทรัพย์ไม่มีตัวตนและค่าตัดจำหน่าย

ในการคำนวณค่าตัดจำหน่ายของสินทรัพย์ไม่มีตัวตน ฝ่ายบริหารจำเป็นต้องทำการประมาณอายุการใช้ประโยชน์และมูลค่าคงเหลือเมื่อเลิกใช้งาน (ถ้ามี) และต้องทบทวนอายุการใช้ประโยชน์และมูลค่าคงเหลือใหม่หากมีการเปลี่ยนแปลงเกิดขึ้น

ในการบันทึกและวัดมูลค่าของสินทรัพย์ไม่มีตัวตน ณ วันที่ได้มา ตลอดจนการทดสอบการด้อยค่าในภายหลัง ฝ่ายบริหารจำเป็นต้องประมาณการกระแสเงินสดที่คาดว่าจะได้รับในอนาคตจากสินทรัพย์ หรือ หน่วยของสินทรัพย์ที่ก่อให้เกิดเงินสด รวมทั้งการเลือกอัตราคิดลดที่เหมาะสมในการคำนวณหามูลค่าปัจจุบันของกระแสเงินสดนั้น ๆ

สินทรัพย์ภาษีเงินได้รอการตัดบัญชี

สินทรัพย์ภาษีเงินได้รอการตัดบัญชีรับรู้สำหรับผลแตกต่างชั่วคราวที่ใช้หักภาษีและขาดทุนทางภาษีที่ไม่ได้ใช้เมื่อมีความเป็นไปได้ก่อนข้างแม้ว่าจะมีกำไรทางภาษีในอนาคตเพียงพอที่จะใช้ประโยชน์จากผลแตกต่างชั่วคราวและขาดทุนนั้น ในการนี้ฝ่ายบริหารจำเป็นต้องประมาณการว่าควรรับรู้จำนวนสินทรัพย์ภาษีเงินได้รอการตัดบัญชีเป็นจำนวนเท่าใด โดยพิจารณาถึงจำนวนกำไรทางภาษีที่คาดว่าจะเกิดในอนาคตในแต่ละช่วงเวลา

ผลประโยชน์หลังออกจากงานของพนักงานตามโครงการผลประโยชน์

หนี้สินตามโครงการผลประโยชน์หลังออกจากงานของพนักงานประมาณขึ้นตามหลักคณิตศาสตร์ประกันภัย ซึ่งต้องอาศัยข้อสมมติฐานต่าง ๆ ในการประมาณการนั้น เช่น อัตราคิดลด อัตราการขึ้นเงินเดือนในอนาคต อัตราการเปลี่ยนแปลงในจำนวนพนักงาน เป็นต้น

4. รายการบัญชีกับบุคคลและกิจการที่เกี่ยวข้องกัน

บุคคลหรือกิจการที่เกี่ยวข้องกัน ได้แก่บุคคลหรือกิจการต่างๆ ที่มีความเกี่ยวข้องกับบริษัทและบริษัทย่อย โดยการเป็นผู้ถือหุ้นหรือมีผู้ถือหุ้นร่วมกันหรือมีการรวมกัน บริษัทและบริษัทย่อยมีรายการกับบุคคลหรือกิจการที่เกี่ยวข้องกัน งบการเงินนี้รวมผลของรายการดังกล่าวซึ่งเป็นไปตามเงื่อนไขที่ระบุไว้ในสัญญาที่ตกลงร่วมกัน

รายละเอียดความสัมพันธ์ที่บริษัทและบริษัทย่อยมีกับบุคคลหรือกิจการที่เกี่ยวข้องกันซึ่งมีการควบคุมหรือเป็นกิจการที่บริษัทควบคุม หรือเป็นบุคคลหรือกิจการที่มีรายการบัญชีกับบริษัทและบริษัทย่อย มีดังนี้

บุคคลหรือกิจการที่เกี่ยวข้องกัน	ลักษณะความสัมพันธ์
บริษัทย่อย	
บริษัท ศูนย์ห้องปฏิบัติการและวิจัยทางการแพทย์และการเกษตร แห่งเอเชีย จำกัด (มหาชน)	ถือหุ้นร้อยละ 69.41
บริษัท ศูนย์บริหารจัดการธุรกิจแห่งเอเชีย จำกัด	ถือหุ้นร้อยละ 99.99
บริษัท ศูนย์ห้องปฏิบัติการและวิจัยทางการแพทย์แห่งเอเชีย จำกัด	ถือหุ้นร้อยละ 99.99
บริษัท ลาตฟร้าวผลิตภัณฑ์ทางการแพทย์และสุขภาพ จำกัด	ถือหุ้นร้อยละ 99.99
บริษัท แอลพี เมดคัลคอล เซ็นเตอร์ จำกัด	ถือหุ้นร้อยละ 99.99
บริษัทย่อยทางอ้อม	
บริษัท กัญราชา จำกัด	ถือหุ้น โดยบริษัท ลาตฟร้าวผลิตภัณฑ์ทางการแพทย์และสุขภาพ จำกัด ร้อยละ 99.94
บริษัท เอมาร์ค โกลบอล เวรฟิเคชั่น จำกัด	ถือหุ้น โดยบริษัท ศูนย์ห้องปฏิบัติการและวิจัยทางการแพทย์และการเกษตรแห่งเอเชีย จำกัด (มหาชน) ร้อยละ 99.98
บริษัทที่เกี่ยวข้องกัน	
บริษัท แอล.พี. โฮลคิง จำกัด	เป็นบริษัทซึ่งถือหุ้นในบริษัท ร้อยละ 36.89
บริษัท ลาตฟร้าวการศึกษา จำกัด	มีการรวมกัน
มูลนิธิโรงพยาบาลลาตฟร้าว	มีการรวมกัน
บุคคลที่เกี่ยวข้องกัน	เป็นกรรมการของบริษัท

รายการบัญชีกับบุคคลหรือกิจการที่เกี่ยวข้องกันที่สำคัญบนฐานะการเงิน ณ วันสิ้นปีมีดังนี้

	บาท			
	งบการเงินรวม		งบการเงินเฉพาะกิจการ	
	2567	2566	2567	2566
ลูกหนี้การค้าและลูกหนี้หมุนเวียนอื่น				
บริษัทย่อย	-	-	27,199,462.68	14,220,536.72
บริษัทที่เกี่ยวข้องกัน	17,790.80	42,898.00	17,790.80	42,898.00
รวม	<u>17,790.80</u>	<u>42,898.00</u>	<u>27,217,253.48</u>	<u>14,263,434.72</u>
เงินให้กู้ยืมระยะสั้น				
บริษัทย่อย				
ยอดคงเหลือยกมา	-	-	47,000,000.00	-
เงินให้กู้ยืมเพิ่ม	-	-	174,168,668.56	92,000,000.00
เงินให้กู้ยืมรับคืน	-	-	(179,668,668.56)	(45,000,000.00)
ยอดคงเหลือยกไป	<u>-</u>	<u>-</u>	<u>41,500,000.00</u>	<u>47,000,000.00</u>
สินทรัพย์ไม่หมุนเวียนอื่น - เงินมัดจำจ่าย				
บริษัทย่อย	-	-	15,074,500.00	5,074,500.00
สินทรัพย์สิทธิการเช่า				
บริษัทย่อย	-	-	38,744,677.03	48,450,735.73

	บาท			
	งบการเงินรวม		งบการเงินเฉพาะกิจการ	
	2567	2566	2567	2566
หนี้สินตามสัญญาเช่า				
บริษัทย่อย	-	-	41,646,347.47	49,975,763.59
เจ้าหนี้การค้าและเจ้าหนี้หมุนเวียนอื่น				
บริษัทย่อย	-	-	23,528,217.47	18,990,362.81

รายการบัญชีกับบุคคลหรือกิจการที่เกี่ยวข้องกันที่สำคัญที่เกี่ยวข้องกันในงบกำไรขาดทุนเบ็ดเสร็จ มีดังนี้

	บาท			
	งบการเงินรวม		งบการเงินเฉพาะกิจการ	
	2567	2566	2567	2566
รายได้จากการรักษาพยาบาล				
บริษัทย่อย	-	-	28,208,465.86	4,149,546.24
บริษัทที่เกี่ยวข้องกัน	176,503.60	150,043.30	176,503.60	150,043.30
รวม	176,503.60	150,043.30	28,384,969.46	4,299,589.54
รายได้ค่าเช่า				
บริษัทย่อย	-	-	5,000,024.28	4,914,589.70
รายได้เงินปันผล				
บริษัทย่อย	-	-	72,027,954.10	74,140,050.00
ดอกเบี้ยรับ				
บริษัทย่อย	-	-	3,157,295.38	987,835.61
รายได้อื่น				
บริษัทย่อย	-	-	6,403,607.14	17,359,141.87
บริษัทที่เกี่ยวข้องกัน	92,958.00	91,146.00	92,958.00	91,146.00
รวม	92,958.00	91,146.00	6,496,565.14	17,450,287.87
ต้นทุนในการรักษาพยาบาล				
บริษัทย่อย	-	-	167,638,685.17	179,566,099.22
ค่าใช้จ่ายในการบริการและบริหาร				
บริษัทย่อย	-	-	1,674,400.00	23,500,000.00
ต้นทุนทางการเงิน				
บริษัทย่อย	-	-	2,470,583.89	2,645,488.43

ค่าตอบแทนผู้บริหาร

ค่าตอบแทนผู้บริหารนี้เป็นผลประโยชน์ที่จ่ายให้แก่กรรมการและผู้บริหารของบริษัทและบริษัทย่อย ประกอบด้วย ค่าตอบแทนที่เป็นตัวเงินได้แก่ เงินเดือนและผลประโยชน์ที่เกี่ยวข้อง รวมไปถึงผลประโยชน์ตอบแทนในรูปอื่น ทั้งนี้ผู้บริหารของบริษัทหมายถึงบุคคลที่กำหนดตามกฎหมายว่าด้วยหลักทรัพย์และตลาดหลักทรัพย์

ค่าตอบแทนผู้บริหารสำหรับปีสิ้นสุดวันที่ 31 ธันวาคม 2567 และ 2566 มีดังนี้

	บาท			
	งบการเงินรวม		งบการเงินเฉพาะกิจการ	
	2567	2566	2567	2566
ผลประโยชน์ระยะสั้น	55,982,533.00	56,997,700.00	38,152,500.00	40,414,000.00
ผลประโยชน์หลังออกจากงาน	1,035,553.42	1,342,393.06	845,662.04	1,137,207.99
รวม	57,018,086.42	58,340,093.06	38,998,162.04	41,551,207.99

5. เงินสดและรายการเทียบเท่าเงินสด

เงินสดและรายการเทียบเท่าเงินสด ประกอบด้วย

	บาท			
	งบการเงินรวม		งบการเงินเฉพาะกิจการ	
	2567	2566	2567	2566
เงินสดในมือ	1,482,582.00	3,028,190.20	1,292,582.00	2,873,615.20
เงินฝากธนาคาร - กระแสรายวัน	4,930,204.25	7,950,891.43	2,769,100.64	5,422,334.11
- ออมทรัพย์	88,139,555.10	72,649,819.03	30,190,991.75	23,329,237.68
- ออมทรัพย์พิเศษ	479,523.76	477,843.67	479,523.76	477,843.67
รวมเงินสดและรายการเทียบเท่าเงินสด	95,031,865.11	84,106,744.33	34,732,198.15	32,103,030.66

ณ วันที่ 31 ธันวาคม 2567 และ 2566 บริษัทและบริษัทย่อยมีเงินฝากออมทรัพย์และเงินฝากออมทรัพย์พิเศษกับธนาคารในประเทศ อัตราผลตอบแทนร้อยละ 0.15 - 0.50 ต่อปี และร้อยละ 0.05 - 0.55 ต่อปี ตามลำดับ

เงินฝากธนาคาร - ประเภทกระแสรายวันมียอดเครดิต ซึ่งบริษัทได้ทำสัญญาโอนเงินอัตโนมัติจากบัญชีออมทรัพย์เข้าบัญชีกระแสรายวันในกรณีเบิกเงินเกินบัญชี (มีเช็คขึ้นเงิน)

6. ลูกหนี้การค้าและลูกหนี้หมุนเวียนอื่น

ลูกหนี้การค้าและลูกหนี้หมุนเวียนอื่น ประกอบด้วย

	บาท			
	งบการเงินรวม		งบการเงินเฉพาะกิจการ	
	2567	2566	2567	2566
ลูกหนี้การค้า				
แยกตามอายุหนี้ที่ค้างชำระ				
ยังไม่ถึงกำหนดชำระ	71,082,096.70	97,638,790.53	47,822,573.57	91,097,821.27
เกินกำหนดชำระไม่เกิน 3 เดือน	77,929,938.53	75,489,982.73	48,185,829.13	49,684,072.46
มากกว่า 3 เดือน ถึง 6 เดือน	16,109,244.01	9,019,406.95	24,211,094.84	6,674,195.16
มากกว่า 6 เดือน ถึง 12 เดือน	12,217,351.61	3,348,209.00	18,048,897.18	2,896,817.20
มากกว่า 12 เดือนขึ้นไป	5,873,670.08	2,688,654.72	4,948,349.72	1,120,424.84
รวมลูกหนี้การค้า	183,212,300.93	188,185,043.93	143,216,744.44	151,473,330.93
หัก ค่าเผื่อผลขาดทุนด้านเครดิตที่คาดว่าจะเกิดขึ้น	(3,105,660.12)	(5,144,770.83)	(1,198,220.92)	(2,765,790.25)
รวมลูกหนี้การค้า-สุทธิ	180,106,640.81	183,040,273.10	142,018,523.52	148,707,540.68

	บาท			
	งบการเงินรวม		งบการเงินเฉพาะกิจการ	
	2567	2566	2567	2566
สินทรัพย์ที่เกิดจากสัญญา-หมุนเวียน	13,846,546.79	15,291,091.83	-	-
หัก ค่าเผื่อผลขาดทุนด้านเครดิตที่คาดว่าจะเกิดขึ้น	(1,068,276.29)	(1,447,648.90)	-	-
รวมสินทรัพย์ที่เกิดจากสัญญา-หมุนเวียน-สุทธิ	12,778,270.50	13,843,442.93	-	-
ลูกหนี้หมุนเวียนอื่น				
ค่าใช้จ่ายล่วงหน้า	6,102,092.49	6,697,458.95	2,271,315.94	1,852,883.01
เงินทดรองจ่าย	1,818,872.89	1,905,936.00	2,442,625.80	1,293,689.23
เงินจ่ายล่วงหน้าค่าสินค้า	-	38,523,600.00	-	38,523,600.00
อื่นๆ	9,503,253.09	8,121,184.75	9,601,640.97	6,802,770.64
รวมลูกหนี้หมุนเวียนอื่น	17,424,218.47	55,248,179.70	14,315,582.71	48,472,942.88
รวมลูกหนี้การค้าและลูกหนี้หมุนเวียนอื่น-สุทธิ	210,309,129.78	252,131,895.73	156,334,106.23	197,180,483.56

ณ วันที่ 31 ธันวาคม 2567 และ 2566 บริษัทย่อยมีสินทรัพย์ที่เกิดจากสัญญา-หมุนเวียน โดยส่วนใหญ่ไม่เกินกว่า 12 เดือน

รายการเคลื่อนไหวของค่าเผื่อผลขาดทุนด้านเครดิตที่คาดว่าจะเกิดขึ้น มีดังนี้

	บาท			
	งบการเงินรวม		งบการเงินเฉพาะกิจการ	
	2567	2566	2567	2566
ยอดยกมาต้นปี	6,592,419.73	5,601,345.88	2,765,790.25	2,524,289.05
ยอดที่ดัดเพิ่มขึ้น (ลดลง) ระหว่างปี	(702,247.30)	2,355,605.76	148,666.69	1,606,033.11
ตัดหนี้สูญระหว่างปี	(1,716,236.02)	(1,364,531.91)	(1,716,236.02)	(1,364,531.91)
ยอดคงเหลือปลายปี	4,173,936.41	6,592,419.73	1,198,220.92	2,765,790.25

7. รายได้ค่าบริการทางการแพทย์ค้างรับ

รายได้ค่าบริการทางการแพทย์ค้างรับ ประกอบด้วย

	บาท			
	งบการเงินรวม		งบการเงินเฉพาะกิจการ	
	2567	2566	2567	2566
รายได้ค่าบริการทางการแพทย์ระยะเลียงค้างรับ	64,174,835.19	69,853,881.50	64,174,835.19	69,853,881.50
รายได้ค่าบริการทางการแพทย์สำหรับผู้ป่วยด้วยโรคที่มีค่าใช้จ่ายสูงค้างรับ	65,296,236.80	78,298,461.25	65,296,236.80	78,298,461.25
รายได้ค่าบริการทางการแพทย์ค้างรับอื่น	44,026,523.33	58,857,892.83	23,837,565.59	56,642,567.83
รวมรายได้ค่าบริการทางการแพทย์ค้างรับ	173,497,595.32	207,010,235.58	153,308,637.58	204,794,910.58
หัก ค่าเผื่อผลขาดทุนด้านเครดิตที่คาดว่าจะเกิดขึ้น	-	(1,998,256.31)	-	(1,998,256.31)
รายได้ค่าบริการทางการแพทย์ค้างรับ - สุทธิ	173,497,595.32	205,011,979.27	153,308,637.58	202,796,654.27

ณ วันที่ 31 ธันวาคม 2567 และ 2566 บริษัทและบริษัทย่อยไม่สามารถทราบจำนวนเงินแน่นอนสำหรับรายได้ค่าบริการทางการแพทย์ที่ยังไม่ได้รับจากสำนักงานประกันสังคมและสำนักงานหลักประกันสุขภาพแห่งชาติ ดังนั้นผู้บริหารของบริษัทและบริษัทย่อยจึงได้ประมาณรายได้ค้างรับดังกล่าวจากจำนวนเงินที่ได้รับจริงครั้งล่าสุดควบคู่ไปกับสภาวะการณ์ในปัจจุบัน ทั้งนี้ การชำระค่าบริการทางการแพทย์ค้างรับข้างต้นขึ้นอยู่กับนโยบายการจ่ายชำระค่าบริการทางการแพทย์ของหน่วยงานที่เกี่ยวข้อง และมีรายได้ค่าบริการทางการแพทย์ค้างรับโดยส่วนใหญ่ไม่เกินกว่า 12 เดือน

8. สินค้ำคงเหลือ

สินค้ำคงเหลือ ประกอบด้วย

	บาท			
	งบการเงินรวม		งบการเงินเฉพาะกิจการ	
	2567	2566	2567	2566
ยาและเวชภัณฑ์	32,769,732.57	34,002,174.75	25,001,896.57	20,913,587.43
วัสดุทางการแพทย์	7,732,972.37	4,322,372.83	4,505,052.56	3,718,937.52
วัสดุทั่วไป	5,275,530.62	4,723,886.78	102,719.33	170,640.19
น้ำยาห้องปฏิบัติการ	8,857,759.55	8,236,250.86	-	-
งานระหว่างทำ	2,561,734.47	6,227,631.32	-	-
รวมสินค้ำคงเหลือ	57,197,729.58	57,512,316.54	29,609,668.46	24,803,165.14
หัก ค่าเผื่อการลดลงของมูลค่าสินค้ำ	(37,596.58)	(25,797.79)	-	-
สินค้ำคงเหลือ-สุทธิ	57,160,133.00	57,486,518.75	29,609,668.46	24,803,165.14

9. สินทรัพย์ทางการเงินอื่น

สินทรัพย์ทางการเงินอื่น ประกอบด้วย

	บาท			
	งบการเงินรวม			
	2567		2566	
	อัตราดอกเบี้ย ร้อยละต่อปี	ราคาทุน บาท	อัตราดอกเบี้ย ร้อยละต่อปี	ราคาทุน บาท
สินทรัพย์ทางการเงินหมุนเวียนอื่น				
เงินฝากประจำธนาคารประเภท 6 เดือน	2.50	80,000,000.00	2.20	90,000,000.00
รวม		80,000,000.00		90,000,000.00
สินทรัพย์ทางการเงินไม่หมุนเวียนอื่น				
เงินฝากประจำธนาคารประเภท 12 เดือน	0.85	20,449.86	0.15	20,278.75
เงินฝากประจำพิเศษ 1 - 24 เดือน	1.80	10,000,000.00	1.60	10,000,000.00
รวม		10,020,449.86		10,020,278.75

10. เงินฝากธนาคารที่ติดภาระค้ำประกัน

ณ วันที่ 31 ธันวาคม 2567 และ 2566 บริษัทและบริษัทย่อยมีเงินฝากธนาคาร ประเภทเงินฝากประจำ และเงินฝากออมทรัพย์ จำนวนเงินรวม 60.00 ล้านบาท และ 50.22 ล้านบาท ตามลำดับ และในงบการเงินเฉพาะกิจการ จำนวนเงินรวม 40.00 ล้านบาท และ 35.10 ล้านบาท ตามลำดับ ค้ำประกันการชำระหนี้ตามสัญญาเบิกเกินบัญชีของธนาคารพาณิชย์ในประเทศ 3 แห่ง มีอัตราดอกเบี้ยร้อยละ 0.20 - 1.80 ต่อปี และร้อยละ 0.20 - 1.10 ต่อปี ตามลำดับโดยสามารถเบิกถอนดอกเบี้ยเงินฝากได้

11. เงินลงทุนในบริษัทร่วม

ตามมติที่ประชุมคณะกรรมการบริษัทย่อย-บริษัท ศูนย์ห้องปฏิบัติการและวิจัยทางการแพทย์และการเกษตรแห่งเอเชีย จำกัด (มหาชน) ครั้งที่ 2/2566 เมื่อวันที่ 11 พฤษภาคม 2566 อนุมัติให้ลงทุนในหุ้นสามัญของบริษัท วี กรีน เคยู จำกัด จำนวน 32,990 หุ้น มูลค่าหุ้นละ 10 บาท เป็นจำนวนเงิน 0.33 ล้านบาท โดยมีสัดส่วนการถือหุ้นเป็นร้อยละ 32.99 ของทุนจดทะเบียน และบริษัทได้จ่ายชำระค่าหุ้นดังกล่าวแล้ว โดยบริษัทดังกล่าวได้จดทะเบียนจัดตั้งบริษัทกับกระทรวงพาณิชย์เมื่อวันที่ 4 สิงหาคม 2566 และทำให้บริษัทมีสิทธิในการออกเสียงและอำนาจควบคุมร่วม จึงจัดประเภทเงินลงทุนดังกล่าวเป็นเงินลงทุนในบริษัทร่วม ตั้งแต่วันที่ 4 สิงหาคม 2566 เป็นต้นไป

ในงบการเงินรวมสำหรับปีสิ้นสุดวันที่ 31 ธันวาคม 2566 ส่วนแบ่งขาดทุนจากเงินลงทุนในบริษัทร่วมทางอ้อมเป็นจำนวนเงิน (329,900.00) บาท เนื่องจากธุรกิจอยู่ระหว่างเตรียมเปิดดำเนินการ ทำให้มีส่วนแบ่งขาดทุนในบริษัทร่วมดังกล่าวที่ยังไม่ได้รับรู้เป็นจำนวนเงิน (207,839.94) บาท และรับรู้มูลค่าตามบัญชีของส่วนได้เสียของบริษัทร่วมในงบการเงินรวม

และเมื่อวันที่ 31 มีนาคม 2567 บริษัทย่อยทำสัญญาซื้อขายและโอนกรรมสิทธิ์หุ้นสามัญที่ลงทุนในบริษัท วี กรีน เคยู จำกัด ให้กับผู้ถือหุ้นรายใหญ่ในบริษัทดังกล่าว ทั้งจำนวน 32,990 หุ้น มูลค่าหุ้นละ 10 บาท โดยบริษัทย่อยได้รับชำระค่าหุ้นดังกล่าวเป็นจำนวนเงิน 0.33 ล้านบาท ครบถ้วนแล้ว บริษัทดังกล่าวจึงไม่มีสถานะเป็นบริษัทร่วม มีผลตั้งแต่วันที่ 31 มีนาคม 2567 เป็นต้นไป ดังนั้นบริษัทย่อยจึงรวมส่วนแบ่งกำไร (ขาดทุน) จนถึงวันที่ดังกล่าว

12. เงินลงทุนในบริษัทย่อย

เงินลงทุนในบริษัทย่อยตามที่แสดงในงบการเงินเฉพาะกิจการมีรายละเอียดดังนี้

ชื่อบริษัทย่อย	ทุนชำระแล้ว (ล้านบาท)		สัดส่วนเงินลงทุน (ร้อยละ)		วิธีราคาทุน (บาท)		เงินปันผล (บาท)	
	2567	2566	2567	2566	2567	2566	2567	2566
1. บริษัท ศูนย์ห้องปฏิบัติการและวิจัยทางการแพทย์และเกษตรแห่งเอเชีย จำกัด	5.00	5.00	99.99	99.99	4,999,800.00	4,999,800.00	48,998,040.00	44,998,200.00
2. บริษัท แอลพี เมคคโคล เซ็นเตอร์ จำกัด	30.00	-	99.99	-	29,998,000.00	-	-	-
3. บริษัท ลาดพร้าวผลิตภัณฑ์ทางการแพทย์และสุขภาพ จำกัด	12.50	-	99.99	-	8,500,000.00	-	-	-
4. บริษัท ศูนย์บริหารจัดการธุรกิจแห่งเอเชีย จำกัด	100.00	100.00	99.99	99.99	99,999,300.00	99,999,300.00	-	-
5. บริษัท ศูนย์ห้องปฏิบัติการและวิจัยทางการแพทย์และการเกษตรแห่งเอเชีย จำกัด (มหาชน)	210.00	210.00	69.41	69.41	146,726,009.98	146,726,009.98	23,029,914.10	29,141,850.00
รวมเงินลงทุนในบริษัทย่อย					<u>290,223,109.98</u>	<u>251,725,109.98</u>	<u>72,027,954.10</u>	<u>74,140,050.00</u>

ปี 2566

บริษัท ลาตพรวัวผลิตภัณฑ์ทางการแพทย์และสุขภาพ จำกัด

ตามมติที่ประชุมคณะกรรมการบริษัท ครั้งที่ 1/2566 เมื่อวันที่ 20 กุมภาพันธ์ 2566 อนุมัติให้ขายหุ้นสามัญทั้งหมด (ถือหุ้นร้อยละ 99.99) ของบริษัท ลาตพรวัวผลิตภัณฑ์ทางการแพทย์และสุขภาพ จำกัด รวมจำนวน 1,250,000 หุ้น มูลค่าที่ตราไว้หุ้นละ 10 บาท ให้กับบริษัท ศูนย์บริหารจัดการธุรกิจแห่งเอเชีย จำกัด (บริษัทย่อย) โดยขายในราคาสุทธิทางบัญชี 8.62 ล้านบาท มีผลขาดทุนสุทธิหลังค่าเผื่อการด้อยค่าสำหรับงบการเงินเฉพาะกิจการเป็นจำนวนเงิน 2.88 ล้านบาท ไม่มีผลกระทบต่อสำหรับงบการเงินรวมทำให้บริษัทดังกล่าวเปลี่ยนสถานะจากบริษัทย่อยทางตรงเป็นบริษัทย่อยทางอ้อม ตั้งแต่วันที่ 31 มีนาคม 2566 เป็นต้นไป

บริษัท ศูนย์ห้องปฏิบัติการและวิจัยทางการแพทย์และการเกษตรแห่งเอเชีย จำกัด (มหาชน)

ในระหว่างปี 2566 บริษัทได้มีการเปลี่ยนแปลงสัดส่วนการถือหุ้นในบริษัทย่อย-บริษัท ศูนย์ห้องปฏิบัติการและวิจัยทางการแพทย์และการเกษตรแห่งเอเชีย จำกัด (มหาชน) เพิ่มขึ้นสุทธิรวม 99,400 หุ้น คิดเป็นร้อยละ 0.02 ของทุนจดทะเบียนเป็นจำนวนเงิน 1.02 ล้านบาท และมีกำไรสุทธิจำนวนเงิน 0.81 ล้านบาท ในงบการเงินเฉพาะกิจการ โดยบริษัทบันทึกรายการในผลต่างจากการเปลี่ยนสัดส่วนในบริษัทย่อยจำนวนเงิน 0.083 ล้านบาท ในงบการเงินรวม

ปี 2567

บริษัทได้ปรับโครงสร้างการถือหุ้นบริษัทย่อยเพื่อให้สอดคล้องกับนโยบายการบริหารธุรกิจของกิจการ โดยการรับโอนหุ้นบริษัทย่อยทางอ้อม ประกอบด้วย บริษัท แอลพี เมดคิคอล เซ็นเตอร์ จำกัด และบริษัท ลาตพรวัวผลิตภัณฑ์ทางการแพทย์และสุขภาพ จำกัด ทั้งจำนวนจากบริษัท ศูนย์บริหารจัดการธุรกิจแห่งเอเชีย จำกัด ที่ราคาสุทธิทางบัญชี 7.50 ล้านบาท และ 8.50 ล้านบาท ตามลำดับ ส่งผลให้ทั้งสองบริษัทเปลี่ยนสถานะจากบริษัทย่อยทางอ้อมเป็นบริษัทย่อยทางตรงตั้งแต่วันที่ 8 มกราคม 2567 โดยในระหว่างปี บริษัท แอลพี เมดคิคอล เซ็นเตอร์ จำกัด และบริษัท ศูนย์บริหารจัดการธุรกิจแห่งเอเชีย จำกัด ได้ปรับโครงสร้างทุนของกิจการโดยการลดมูลค่าหุ้นเพื่อปรับปรุงรายการขาดทุนสะสม/แปลงมูลค่าหุ้น/และเพิ่มทุนซึ่งแล้วเสร็จเมื่อวันที่ 21 มีนาคม 2567 ทำให้มีทุนจดทะเบียนหลังปรับโครงสร้าง รวม 30 ล้านบาท (แบ่งเป็น 3,000,000 หุ้น มูลค่าหุ้นละ 10 บาท) และ 100 ล้านบาท (แบ่งเป็น 10,000,000 หุ้น มูลค่าหุ้นละ 10 บาท) ตามลำดับ

สำหรับบริษัท ลาตพรวัวผลิตภัณฑ์ทางการแพทย์และสุขภาพ จำกัด ได้จัดทะเบียนลดทุนในส่วนที่ยังไม่เรียกชำระเพื่อรองรับโครงสร้างการบริหารจัดการในอนาคต ทำให้ ณ วันที่ 31 มีนาคม 2567 บริษัทมีทุนที่ออกและเรียกชำระแล้วจำนวนเงิน 12.50 ล้านบาท (แบ่งเป็น 500,000 หุ้น มูลค่าหุ้นละ 25 บาท) และได้ปรับโครงสร้างทุนโดยการลดมูลค่าหุ้นเพื่อปรับปรุงรายการขาดทุนสะสมและแปลงมูลค่าหุ้นแล้วเสร็จเมื่อวันที่ 31 พฤษภาคม 2567 ทำให้มีทุนจดทะเบียนหลังปรับโครงสร้างเป็นจำนวนเงิน 8.50 ล้านบาท (แบ่งเป็น 850,000 หุ้น มูลค่าหุ้นละ 10 บาท) ส่งผลให้บริษัทถือหุ้นทางตรงในบริษัทย่อยที่ดำเนินธุรกิจสถานพยาบาลและส่งเสริมสุขภาพรวมถึงธุรกิจผลิตภัณฑ์ทางการแพทย์และบริการสุขภาพทั้งหมดในสัดส่วนการลงทุนเดิมตามนโยบาย

บริษัทย่อยที่มีส่วนได้เสียที่ไม่มีอำนาจควบคุมที่มีสาระสำคัญ

งบการเงินรวมได้รวมบริษัทย่อยหนึ่งแห่งคือ บริษัท ศูนย์ห้องปฏิบัติการและวิจัยทางการแพทย์และการเกษตรแห่งเอเชีย จำกัด (มหาชน) ซึ่งมีส่วนได้เสียที่ไม่มีอำนาจควบคุมที่มีสาระสำคัญ ดังนี้

ชื่อบริษัทย่อย	อัตราส่วนความเป็นเจ้าของ และสิทธิในการออกเสียงที่ถือโดย ส่วนได้เสียที่ไม่มีอำนาจควบคุม (ร้อยละของจำนวนหุ้นจดทะเบียน)		บาท			
			กำไร (ขาดทุน) เบ็ดเสร็จ จัดสรรสำหรับส่วนได้เสีย ที่ไม่มีอำนาจควบคุม		ส่วนได้เสีย ที่ไม่มีอำนาจควบคุมสะสม	
	2567	2566	2567	2566	2567	2566
บริษัท ศูนย์ห้องปฏิบัติการและวิจัยทางการแพทย์ และการเกษตรแห่งเอเชีย จำกัด (มหาชน)	30.59	30.59	12,205,081.96	2,572,004.06	157,302,942.09	155,247,898.03
อื่น ๆ	-	-	-	-	(49,097.69)	(49,097.69)
รวม			<u>12,205,081.96</u>	<u>2,572,004.06</u>	<u>157,253,844.40</u>	<u>155,198,800.34</u>

ข้อมูลทางการเงินของบริษัท ศูนย์ห้องปฏิบัติการและวิจัยทางการแพทย์และการเกษตรแห่งเอเชีย จำกัด (มหาชน) ก่อนตัดรายการระหว่างกัน มีดังนี้

	บาท	
	2567	2566
สินทรัพย์หมุนเวียน	194,055,766.68	195,161,013.51
สินทรัพย์ไม่หมุนเวียน	447,453,763.77	453,513,373.76
หนี้สินหมุนเวียน	70,257,606.04	65,535,068.29
หนี้สินไม่หมุนเวียน	50,202,558.38	68,808,928.57
รายได้	349,089,796.83	293,850,251.37
กำไรสำหรับปี	39,898,927.62	9,644,406.70
กำไรเบ็ดเสร็จรวมสำหรับปี	39,898,927.62	8,405,547.22
เงินสดสุทธิได้มาจากกิจกรรมดำเนินงาน	79,596,959.22	45,362,872.05
เงินสดสุทธิได้มาจาก (ใช้ไปใน) จากกิจกรรมลงทุน	(15,784,301.85)	22,441,886.38
เงินสดสุทธิใช้ไปในกิจกรรมจัดหาเงิน	(66,462,243.16)	(82,199,652.87)
เงินสดลดลงสุทธิ	<u>(2,649,585.79)</u>	<u>(14,394,894.44)</u>

13. อสังหาริมทรัพย์เพื่อการลงทุน

อสังหาริมทรัพย์เพื่อการลงทุน ประกอบด้วย

	บาท				
	งบการเงินรวม				
	ณ วันที่ 31 ธันวาคม 2566	รายการในระหว่างปี			ณ วันที่ 31 ธันวาคม 2567
		เพิ่มขึ้น	ลดลง	รับโอน (โอนออก)	
ราคาทุน					
ที่ดินและส่วนปรับปรุง	23,824,614.28	40,691,993.56	-	(64,516,607.84)	-
อาคาร	87,777,601.46	964,843.00	-	(88,742,444.46)	-
งานระหว่างก่อสร้าง	57,065,133.15	7,531,523.88	-	(64,596,657.03)	-
รวม	168,667,348.89	49,188,360.44	-	(217,855,709.33)	-
หัก ค่าเสื่อมราคาสะสม					
ที่ดินและส่วนปรับปรุง	(6,399,646.19)	(3,963,179.23)	-	10,362,825.42	-
อาคาร	(5,630,898.36)	(5,716,227.12)	-	11,347,125.48	-
รวม	(12,030,544.55)	(9,679,406.35)	-	21,709,950.90	-
อสังหาริมทรัพย์เพื่อการลงทุน - สุทธิ	156,636,804.34				-

	บาท				
	งบการเงินรวม				
	ณ วันที่ 31 ธันวาคม 2565	รายการในระหว่างปี			ณ วันที่ 31 ธันวาคม 2566
		เพิ่มขึ้น	ลดลง	รับโอน (โอนออก)	
ราคาทุน					
ที่ดินและส่วนปรับปรุง	23,824,614.28	-	-	-	23,824,614.28
อาคาร	-	120,000.00	-	87,657,601.46	87,777,601.46
งานระหว่างก่อสร้าง	78,485,237.85	66,237,496.76	-	(87,657,601.46)	57,065,133.15
รวม	102,309,852.13	66,357,496.76	-	-	168,667,348.89
หัก ค่าเสื่อมราคาสะสม					
ที่ดินและส่วนปรับปรุง	(2,918,467.55)	(3,481,178.64)	-	-	(6,399,646.19)
อาคาร	-	(5,630,898.36)	-	-	(5,630,898.36)
รวม	(2,918,467.55)	(9,112,077.00)	-	-	(12,030,544.55)
อสังหาริมทรัพย์เพื่อการลงทุน - สุทธิ	99,391,384.58				156,636,804.34

ตามมติที่ประชุมคณะกรรมการบริหารครั้งที่ 9/2567 เมื่อวันที่ 26 กันยายน 2567 ที่ประชุมมีมติอนุมัติการเปลี่ยนแปลงนโยบายการดำเนินธุรกิจของบริษัทและบริษัทย่อย ในเรื่องการลงทุนและการใช้ประโยชน์ในอสังหาริมทรัพย์เพื่อการลงทุน ภายใต้โครงการพัฒนาส่วนขยาย Ladprao Medical City จากเดิมดำเนินการโดยบริษัทย่อย เป็นทรัพย์สินเพื่อดำเนินกิจการสถานพยาบาลและธุรกิจที่เกี่ยวข้องกับสถานพยาบาลโดยบริษัท ดังนั้นบริษัทจึงโอนรายการอสังหาริมทรัพย์เพื่อการลงทุนทั้งจำนวนไปเป็นที่ดิน อาคารและอุปกรณ์และสินทรัพย์สิทธิการใช้ตามสัญญาเช่าด้วยมูลค่าสุทธิตามบัญชี 141.99 ล้านบาท และ 54.15 ล้านบาท ตามลำดับ โดยเริ่มตั้งแต่วันที่ 30 กันยายน 2567 เป็นต้นไป บริษัทได้รับโอนงานระหว่างก่อสร้างจากบริษัทย่อยแล้วเสร็จเมื่อวันที่ 12 พฤศจิกายน 2567 เพื่อดำเนินการขยายกิจการสถานพยาบาล สอดคล้องกับนโยบายและแผนงาน

สำหรับปี 2566 บริษัทและบริษัทย่อยบันทึกต้นทุนการกู้ยืมเป็นทรัพย์สินในงบการเงินรวมเป็นจำนวนเงิน 1.60 ล้านบาท โดยอัตราตั้งขึ้นเป็นทุนอัตราร้อยละ 3.85 - 4.66 ต่อปี

14. ที่ดิน อาคารและอุปกรณ์

ที่ดิน อาคารและอุปกรณ์ ประกอบด้วย

	บาท				
	งบการเงินรวม				
	ณ วันที่ 31	รายการในระหว่างปี			ณ วันที่ 31
	ธันวาคม 2566	เพิ่มขึ้น	ลดลง	รับโอน (โอนออก)	ธันวาคม 2567
ราคาทุน					
ที่ดิน	147,331,003.27	-	-	-	147,331,003.27
อาคาร โรงพยาบาลและส่วนปรับปรุง	1,355,371,181.25	76,826.00	-	122,593,401.00	1,478,041,408.25
อาคารศูนย์ห้องปฏิบัติการและวิจัยฯ					
และส่วนปรับปรุง	99,132,506.60	137,200.00	-	-	99,269,706.60
อาคารหอพักและส่วนปรับปรุง	35,973,184.35	-	-	-	35,973,184.35
งานระบบอาคารและสาธารณูปโภค	495,230,295.34	2,023,402.58	-	17,538,005.51	514,791,703.43
อุปกรณ์และเครื่องมือแพทย์	462,270,865.73	37,293,476.18	(16,165,171.16)	-	483,399,170.75
เครื่องมือเครื่องใช้ในห้องปฏิบัติการ	385,310,524.83	24,855,316.64	(646,464.88)	-	409,519,376.59
อุปกรณ์ห้องพักคนไข้	2,377,100.78	-	(82,577.00)	-	2,294,523.78
อุปกรณ์และเครื่องใช้สำนักงาน	92,874,316.20	8,499,061.27	(5,422,248.82)	-	95,951,128.65
เครื่องตกแต่งและติดตั้ง	33,517,468.42	1,387,040.62	(407,217.42)	713,737.88	35,211,029.50
ยานพาหนะ	71,540,425.05	7,230,679.62	(9,027,553.41)	-	69,743,551.26
งานระหว่างก่อสร้าง	11,243,885.10	76,857,097.88	(150,000.00)	12,493,957.10	100,444,940.08
รวม	3,192,172,756.92	158,360,100.79	(31,901,232.69)	153,339,101.49	3,471,970,726.51
หัก ค่าเสื่อมราคาสะสม					
อาคาร โรงพยาบาลและส่วนปรับปรุง	(519,860,757.59)	(63,763,060.97)	-	(11,347,125.48)	(594,970,944.04)
อาคารศูนย์ห้องปฏิบัติการและวิจัยฯ					
และส่วนปรับปรุง	(46,024,680.66)	(4,081,036.18)	-	-	(50,105,716.84)
อาคารหอพักและส่วนปรับปรุง	(29,798,336.09)	(491,411.81)	-	-	(30,289,747.90)
งานระบบอาคารและสาธารณูปโภค	(142,306,803.32)	(29,071,275.89)	-	-	(171,378,079.21)
อุปกรณ์และเครื่องมือแพทย์	(284,521,958.59)	(44,034,162.95)	14,230,054.11	-	(314,326,067.43)
เครื่องมือเครื่องใช้ในห้องปฏิบัติการ	(153,416,621.18)	(25,824,549.21)	663,134.67	-	(178,578,035.72)
อุปกรณ์ห้องพักคนไข้	(2,307,590.07)	(51,291.78)	82,565.00	-	(2,276,316.85)
อุปกรณ์และเครื่องใช้สำนักงาน	(72,036,468.73)	(9,179,020.15)	5,296,761.07	-	(75,918,727.81)
เครื่องตกแต่งและติดตั้ง	(22,368,273.42)	(2,532,417.43)	407,197.42	-	(24,493,493.43)
ยานพาหนะ	(48,445,672.35)	(7,376,495.46)	8,227,551.41	-	(47,594,616.40)
รวม	(1,321,087,162.00)	(186,404,721.83)	28,907,263.68	(11,347,125.48)	(1,489,931,745.63)
ที่ดิน อาคารและอุปกรณ์ - สุทธิ	1,871,085,594.92				1,982,038,980.88

	บาท				
	งบการเงินรวม				ณ วันที่ 31 ธันวาคม 2566
	ณ วันที่ 31 ธันวาคม 2565	รายการในระหว่างปี			
		เพิ่มขึ้น	ลดลง	รับโอน (โอนออก)	
ราคาทุน					
ที่ดิน	147,331,003.27	-	-	-	147,331,003.27
อาคาร โรงพยาบาลและส่วนปรับปรุง	1,048,116,760.15	18,788,359.71	-	288,466,061.39	1,355,371,181.25
อาคารศูนย์ห้องปฏิบัติการและวิจัยฯ					
และส่วนปรับปรุง	90,952,506.60	7,077,500.00	-	1,102,500.00	99,132,506.60
อาคารหอพักและส่วนปรับปรุง	35,973,184.35	-	-	-	35,973,184.35
งานระบบอาคารและสาธารณูปโภค	423,128,741.54	12,599,901.74	-	59,501,652.06	495,230,295.34
อุปกรณ์และเครื่องมือแพทย์	430,763,729.70	39,708,766.37	(8,201,630.34)	-	462,270,865.73
เครื่องมือเครื่องใช้ในห้องปฏิบัติการ	336,494,489.51	47,824,922.02	(4,964,476.06)	5,955,589.36	385,310,524.83
อุปกรณ์ห้องพักคนไข้	2,545,481.39	-	(168,380.61)	-	2,377,100.78
อุปกรณ์และเครื่องใช้สำนักงาน	84,880,204.28	11,868,654.74	(5,563,715.82)	1,689,173.00	92,874,316.20
เครื่องตกแต่งและติดตั้ง	30,584,746.95	1,898,631.91	(600,506.49)	1,634,596.05	33,517,468.42
ยานพาหนะ	70,276,315.05	2,278,110.00	(1,014,000.00)	-	71,540,425.05
งานระหว่างก่อสร้าง	165,841,183.69	201,125,130.27	-	(355,722,428.86)	11,243,885.10
รวม	2,866,888,346.48	343,169,976.76	(20,512,709.32)	2,627,143.00	3,192,172,756.92
หัก ค่าเสื่อมราคาสะสม					
อาคาร โรงพยาบาลและส่วนปรับปรุง	(469,737,052.42)	(50,123,705.17)	-	-	(519,860,757.59)
อาคารศูนย์ห้องปฏิบัติการและวิจัยฯ					
และส่วนปรับปรุง	(42,310,109.77)	(3,714,570.89)	-	-	(46,024,680.66)
อาคารหอพักและส่วนปรับปรุง	(29,176,161.34)	(622,174.75)	-	-	(29,798,336.09)
งานระบบอาคารและสาธารณูปโภค	(116,836,064.88)	(25,470,738.44)	-	-	(142,306,803.32)
อุปกรณ์และเครื่องมือแพทย์	(250,975,228.47)	(40,735,439.72)	7,188,709.60	-	(284,521,958.59)
เครื่องมือเครื่องใช้ในห้องปฏิบัติการ	(134,526,340.43)	(23,732,485.35)	4,842,204.60	-	(153,416,621.18)
อุปกรณ์ห้องพักคนไข้	(2,409,335.64)	(66,595.04)	168,340.61	-	(2,307,590.07)
อุปกรณ์และเครื่องใช้สำนักงาน	(68,242,148.92)	(9,307,956.65)	5,513,636.84	-	(72,036,468.73)
เครื่องตกแต่งและติดตั้ง	(20,710,655.68)	(2,256,930.44)	599,312.70	-	(22,368,273.42)
ยานพาหนะ	(41,772,764.17)	(7,686,906.18)	1,013,998.00	-	(48,445,672.35)
รวม	(1,176,695,861.72)	(163,717,502.63)	19,326,202.35	-	(1,321,087,162.00)
ที่ดิน อาคารและอุปกรณ์ - สุทธิ	1,690,192,484.76				1,871,085,594.92

	บาท				
	งบการเงินเฉพาะกิจการ				
	ณ วันที่ 31	รายการในระหว่างปี			ณ วันที่ 31
	ธันวาคม 2566	เพิ่มขึ้น	ลดลง	รับ โอน (โอนออก)	ธันวาคม 2567
ราคาทุน					
ที่ดิน	115,331,003.27	-	-	-	115,331,003.27
อาคาร โรงพยาบาลและส่วนปรับปรุง	1,349,163,345.55	76,826.00	-	33,850,956.54	1,383,091,128.09
อาคารหอพักและส่วนปรับปรุง	35,973,184.35	-	-	-	35,973,184.35
งานระบบอาคารและสาธารณูปโภค	428,432,565.10	607,302.58	-	17,538,005.51	446,577,873.19
อุปกรณ์และเครื่องมือแพทย์	429,246,990.16	32,696,249.17	(16,672,211.28)	-	445,271,028.05
อุปกรณ์ห้องฟักคนไข้	2,377,100.78	-	(82,577.00)	-	2,294,523.78
อุปกรณ์และเครื่องใช้สำนักงาน	67,295,986.52	4,989,668.86	(4,596,075.89)	-	67,689,579.49
เครื่องตกแต่งและติดตั้ง	28,237,498.63	1,387,040.62	(407,217.42)	713,737.88	29,931,059.71
ยานพาหนะ	46,773,703.00	6,788,000.00	(8,225,000.00)	-	45,336,703.00
งานระหว่างก่อสร้าง	11,094,980.99	141,453,754.91	-	(52,102,699.93)	100,446,035.97
รวม	2,513,926,358.35	187,998,842.14	(29,983,081.59)	-	2,671,942,118.90
หัก ค่าเสื่อมราคาสะสม					
อาคาร โรงพยาบาลและส่วนปรับปรุง	(510,051,587.19)	(58,614,002.07)	-	-	(568,665,589.26)
อาคารหอพักและส่วนปรับปรุง	(29,807,687.15)	(623,879.34)	-	-	(30,431,566.49)
งานระบบอาคารและสาธารณูปโภค	(107,020,600.55)	(23,425,498.26)	-	-	(130,446,098.81)
อุปกรณ์และเครื่องมือแพทย์	(266,656,515.60)	(38,500,080.74)	14,737,094.24	-	(290,419,502.10)
อุปกรณ์ห้องฟักคนไข้	(2,307,590.07)	(51,291.78)	82,565.00	-	(2,276,316.85)
อุปกรณ์และเครื่องใช้สำนักงาน	(50,899,548.52)	(5,768,638.68)	4,590,060.22	-	(52,078,126.98)
เครื่องตกแต่งและติดตั้ง	(20,884,650.97)	(2,275,176.87)	407,197.42	-	(22,752,630.42)
ยานพาหนะ	(33,270,292.09)	(3,646,128.36)	7,424,998.00	-	(29,491,422.45)
รวม	(1,020,898,472.14)	(132,904,696.10)	27,241,914.88	-	(1,126,561,253.36)
ที่ดิน อาคารและอุปกรณ์ - สุทธิ	1,493,027,886.21				1,545,380,865.54

	บาท				
	งบการเงินเฉพาะกิจการ				
	ณ วันที่ 31	รายการในระหว่างปี			ณ วันที่ 31
	ธันวาคม 2565	เพิ่มขึ้น	ลดลง	รับโอน (โอนออก)	ธันวาคม 2566
ราคาทุน					
ที่ดิน	115,331,003.27	-	-	-	115,331,003.27
อาคาร โรงพยาบาลและส่วนปรับปรุง	1,042,056,760.15	18,640,524.01	-	288,466,061.39	1,349,163,345.55
อาคารหอพักและส่วนปรับปรุง	35,973,184.35	-	-	-	35,973,184.35
งานระบบอาคารและสาธารณูปโภค	379,894,153.44	1,260,759.60	-	47,277,652.06	428,432,565.10
อุปกรณ์และเครื่องมือแพทย์	408,490,369.21	36,601,453.67	(15,844,832.72)	-	429,246,990.16
อุปกรณ์ห้องฟักคนไข้	2,545,481.39	-	(168,380.61)	-	2,377,100.78
อุปกรณ์และเครื่องใช้สำนักงาน	64,626,647.23	7,055,625.52	(5,910,929.23)	1,524,643.00	67,295,986.52
เครื่องตกแต่งและติดตั้ง	25,843,831.08	1,498,047.99	(600,506.49)	1,496,126.05	28,237,498.63
ยานพาหนะ	58,844,203.00	2,200,000.00	(14,270,500.00)	-	46,773,703.00
งานระหว่างก่อสร้าง	150,820,063.69	197,514,756.80	-	(337,239,839.50)	11,094,980.99
รวม	2,284,425,696.81	264,771,167.59	(36,795,149.05)	1,524,643.00	2,513,926,358.35

	บาท				
	งบการเงินเฉพาะกิจการ				
	ณ วันที่ 31	รายการในระหว่างปี			ณ วันที่ 31
	ธันวาคม 2565	เพิ่มขึ้น	ลดลง	รับโอน (โอนออก)	ธันวาคม 2566
หัก ค่าเสื่อมราคาสะสม					
อาคาร โรงพยาบาลและส่วนปรับปรุง	(463,155,162.65)	(46,896,424.54)	-	-	(510,051,587.19)
อาคารหอพักและส่วนปรับปรุง	(29,185,512.40)	(622,174.75)	-	-	(29,807,687.15)
งานระบบอาคารและสาธารณูปโภค	(85,994,952.97)	(21,025,647.58)	-	-	(107,020,600.55)
อุปกรณ์และเครื่องมือแพทย์	(241,802,124.48)	(35,220,620.05)	10,366,228.93	-	(266,656,515.60)
อุปกรณ์ห้องพักรักษาไข้	(2,409,335.64)	(66,595.04)	168,340.61	-	(2,307,590.07)
อุปกรณ์และเครื่องใช้สำนักงาน	(49,168,920.37)	(6,431,058.90)	4,700,430.75	-	(50,899,548.52)
เครื่องตกแต่งและติดตั้ง	(19,460,187.79)	(2,023,775.88)	599,312.70	-	(20,884,650.97)
ยานพาหนะ	(35,631,573.81)	(4,782,670.37)	7,143,952.09	-	(33,270,292.09)
รวม	(926,807,770.11)	(117,068,967.11)	22,978,265.08	-	(1,020,898,472.14)
ที่ดิน อาคารและอุปกรณ์ - สุทธิ	1,357,617,926.70				1,493,027,886.21

ณ วันที่ 30 กันยายน 2567 บริษัท โอนอสังหาริมทรัพย์เพื่อการลงทุนซึ่งเป็นอาคารและงานระหว่างก่อสร้างมาบันทึกบัญชีเป็นที่ดิน อาคารและอุปกรณ์ (หมายเหตุ 13)

มูลค่าต้นทุนของสินทรัพย์ที่ยังใช้งานบางรายการ ซึ่งตัดค่าเสื่อมราคาเต็มจำนวนแล้ว แต่บริษัทและบริษัทย่อยยังสามารถใช้ประโยชน์ในสินทรัพย์เหล่านั้นได้ ณ วันที่ 31 ธันวาคม 2567 และ 2566 ในงบการเงินรวมมีจำนวนเงินรวม 206.70 ล้านบาท และ 199.99 ล้านบาท ตามลำดับ และในงบการเงินเฉพาะกิจการมีจำนวนเงินรวม 133.25 ล้านบาท และ 135.09 ล้านบาท ตามลำดับ

ณ วันที่ 31 ธันวาคม 2567 และ 2566 บริษัทและบริษัทย่อยมีเครื่องมือแพทย์ เครื่องมือห้องปฏิบัติการ วิทยาศาสตร์และยานพาหนะอยู่ภายใต้สัญญาเช่าเงินทุน โดยมีราคาตามบัญชีในงบการเงินรวมจำนวนเงิน 136.48 ล้านบาท และ 185.65 ล้านบาท ตามลำดับ และในงบการเงินเฉพาะกิจการจำนวนเงิน 62.67 ล้านบาท และ 70.98 ล้านบาท ตามลำดับ

ณ วันที่ 31 ธันวาคม 2567 และ 2566 บริษัทมีอาคารและส่วนปรับปรุงอาคารที่อยู่บนที่ดินที่เช่า โดยมีราคาตามบัญชีในงบการเงินเฉพาะกิจการจำนวนเงิน 587.18 ล้านบาท และ 620.59 ล้านบาท ตามลำดับ และรับโอนอาคารและงานระหว่างก่อสร้าง ณ วันที่ 30 กันยายน 2567 ในงบการเงินรวม มูลค่าสุทธิตามบัญชี 141.99 ล้านบาท

สำหรับปี 2567 และ 2566 บริษัทและบริษัทย่อยบันทึกต้นทุนการกู้ยืมเป็นทรัพย์สินในงบการเงินรวมเป็นจำนวนเงิน 3.96 ล้านบาท และ 0.59 ล้านบาท ตามลำดับ โดยอัตราตั้งขึ้นเป็นทุนอัตราร้อยละ 4.22 - 5.47 ต่อปี และร้อยละ 3.85 - 4.12 ต่อปี ตามลำดับ และในงบการเงินเฉพาะกิจการจำนวนเงิน 1.51 ล้านบาท และ 0.30 ล้านบาท ตามลำดับ โดยอัตราตั้งขึ้นเป็นทุนอัตราร้อยละ 5.47 ต่อปี และร้อยละ 4.12 ต่อปี ตามลำดับ

15. สินทรัพย์สิทธิการใช้

15.1 สินทรัพย์สิทธิการใช้ ประกอบด้วย

	บาท				
	งบการเงินรวม				
	ณ วันที่ 31	รายการในระหว่างปี			ณ วันที่ 31
	ธันวาคม 2566	เพิ่มขึ้น	เปลี่ยนแปลง เงื่อนไข/ ตัดจำหน่าย	รับโอน (โอนออก)	ธันวาคม 2567
ราคาทุน					
ที่ดิน	114,512,576.30	123,733,820.39	(1,253,941.36)	64,516,607.84	301,509,063.17
อาคาร	17,284,266.06	-	(2,277,778.68)	-	15,006,487.38
อุปกรณ์	35,517,060.89	-	(4,290,336.34)	-	31,226,724.55
ยานพาหนะ	12,089,119.97	3,031,659.22	(2,829,951.34)	-	12,290,827.85
รวม	179,403,023.22	126,765,479.61	(10,652,007.72)	64,516,607.84	360,033,102.95
หัก ค่าเสื่อมราคาสะสม					
ที่ดิน	(33,668,239.89)	(18,619,080.99)	1,253,941.36	(10,362,825.42)	(61,396,204.94)
อาคาร	(7,216,001.31)	(4,340,804.34)	2,204,005.53	-	(9,352,800.12)
อุปกรณ์	(18,423,306.84)	(4,448,138.77)	3,206,975.28	-	(19,664,470.33)
ยานพาหนะ	(4,458,894.56)	(3,663,451.85)	2,144,327.02	-	(5,978,019.39)
รวม	(63,766,442.60)	(31,071,475.95)	8,809,249.19	(10,362,825.42)	(96,391,494.78)
สินทรัพย์สิทธิการใช้ - สุทธิ	115,636,580.62				263,641,608.17

	บาท			
	งบการเงินรวม			
	ณ วันที่ 31	รายการในระหว่างปี		ณ วันที่ 31
	ธันวาคม 2565	เพิ่มขึ้น	เปลี่ยนแปลง เงื่อนไข/ ตัดจำหน่าย	ธันวาคม 2566
ราคาทุน				
ที่ดิน	138,053,877.56	-	(23,541,301.26)	114,512,576.30
อาคาร	13,898,606.77	6,291,865.19	(2,906,205.90)	17,284,266.06
อุปกรณ์	33,829,598.40	1,741,144.46	(53,681.97)	35,517,060.89
ยานพาหนะ	8,711,697.85	7,838,657.96	(4,461,235.84)	12,089,119.97
รวม	194,493,780.58	15,871,667.61	(30,962,424.97)	179,403,023.22
หัก ค่าเสื่อมราคาสะสม				
ที่ดิน	(38,818,692.24)	(13,376,673.25)	18,527,125.60	(33,668,239.89)
อาคาร	(6,044,291.21)	(4,077,916.00)	2,906,205.90	(7,216,001.31)
อุปกรณ์	(13,649,885.62)	(4,773,421.22)	-	(18,423,306.84)
ยานพาหนะ	(5,802,504.19)	(3,117,626.21)	4,461,235.84	(4,458,894.56)
รวม	(64,315,373.26)	(25,345,636.68)	25,894,567.34	(63,766,442.60)
สินทรัพย์สิทธิการใช้ - สุทธิ	130,178,407.32			115,636,580.62

	บาท			
	งบการเงินเฉพาะกิจการ			
	ณ วันที่ 31	รายการในระหว่างปี		ณ วันที่ 31
	ธันวาคม 2566	เพิ่มขึ้น	เปลี่ยนแปลง เงื่อนไข/ ตัดจำหน่าย	ธันวาคม 2567
ราคาทุน				
ที่ดิน	139,605,930.03	62,695,831.76	(1,253,941.36)	201,047,820.43
อาคาร	2,221,365.41	-	-	2,221,365.41
อุปกรณ์	2,010,450.15	-	(1,142,258.15)	868,192.00
ยานพาหนะ	4,257,662.34	2,381,007.63	(2,829,951.34)	3,808,718.63
รวม	148,095,407.93	65,076,839.39	(5,226,150.85)	207,946,096.47
หัก ค่าเสื่อมราคาสะสม				
ที่ดิน	(33,748,310.06)	(19,053,620.70)	1,253,941.36	(51,547,989.40)
อาคาร	(1,523,221.99)	(380,805.48)	-	(1,904,027.47)
อุปกรณ์	(1,540,364.23)	(363,917.89)	1,142,258.15	(762,023.97)
ยานพาหนะ	(2,444,355.89)	(1,058,644.04)	2,144,327.02	(1,358,672.91)
รวม	(39,256,252.17)	(20,856,988.11)	4,540,526.53	(55,572,713.75)
สินทรัพย์สิทธิการใช้ - สุทธิ	108,839,155.76			152,373,382.72

	บาท			
	งบการเงินเฉพาะกิจการ			
	ณ วันที่ 31	รายการในระหว่างปี		ณ วันที่ 31
	ธันวาคม 2565	เพิ่มขึ้น	เปลี่ยนแปลง เงิน ไข/ ตัดจำหน่าย	ธันวาคม 2566
ราคาทุน				
ที่ดิน	160,447,231.29	2,700,000.00	(23,541,301.26)	139,605,930.03
อาคาร	2,221,365.41	-	-	2,221,365.41
อุปกรณ์	2,069,189.36	-	(58,739.21)	2,010,450.15
ยานพาหนะ	3,029,173.84	1,228,488.50	-	4,257,662.34
รวม	167,766,959.90	3,928,488.50	(23,600,040.47)	148,095,407.93
หัก ค่าเสื่อมราคาสะสม				
ที่ดิน	(34,440,990.91)	(17,834,444.75)	18,527,125.60	(33,748,310.06)
อาคาร	(1,142,416.49)	(380,805.50)	-	(1,523,221.99)
อุปกรณ์	(1,154,215.02)	(386,149.21)	-	(1,540,364.23)
ยานพาหนะ	(1,315,134.47)	(1,129,221.42)	-	(2,444,355.89)
รวม	(38,052,756.89)	(19,730,620.88)	18,527,125.60	(39,256,252.17)
สินทรัพย์สิทธิการใช้ - สุทธิ	129,714,203.01			108,839,155.76

บริษัทและบริษัทย่อยเช่าสินทรัพย์หลายประเภท ประกอบด้วย ที่ดิน อาคารสำนักงาน อุปกรณ์ และรถยนต์ อายุสัญญาเช่าเฉลี่ยเท่ากับ 1 - 30 ปี

ณ วันที่ 30 กันยายน 2567 บริษัท โอนอสังหาริมทรัพย์เพื่อการลงทุนในงบการเงินรวม (หมายเหตุ 13) เป็นสินทรัพย์สิทธิการใช้ตามสัญญาเช่าที่ดินและสิ่งปลูกสร้างอาคาร อายุสัญญา สิ้นสุดวันที่ 31 ธันวาคม 2577

15.2 จำนวนที่รับรู้ในงบกำไรขาดทุนเบ็ดเสร็จสำหรับปีสิ้นสุดวันที่ 31 ธันวาคม 2567 และ 2566 มีดังนี้

	บาท			
	งบการเงินรวม		งบการเงินเฉพาะกิจการ	
	2567	2566	2567	2566
ค่าเสื่อมราคา - สินทรัพย์สิทธิการใช้	31,071,475.95	25,345,636.68	20,856,988.11	19,730,620.88
ดอกเบี้ยจ่าย	15,364,471.65	7,980,007.50	6,277,158.43	4,950,524.58
ค่าใช้จ่ายที่เกี่ยวข้องกับสัญญาเช่าระยะสั้น	1,049,124.25	1,552,901.20	-	-
ค่าใช้จ่ายที่เกี่ยวข้องกับสัญญาเช่าซึ่งสินทรัพย์ มีมูลค่าต่ำ	65,413.00	502,443.00	-	359,520.00
	<u>47,550,484.85</u>	<u>35,380,988.38</u>	<u>27,134,146.54</u>	<u>25,040,665.46</u>

15.3 สำหรับปีสิ้นสุดวันที่ 31 ธันวาคม 2567 และ 2566 กระแสเงินสดจ่ายทั้งหมดสำหรับสัญญาเช่าในงบการเงินรวมมีจำนวนเงิน 76.22 ล้านบาท และ 82.69 ล้านบาท ตามลำดับ และงบการเงินเฉพาะกิจการ มีจำนวนเงิน 32.52 ล้านบาท และ 41.30 ล้านบาท ตามลำดับ

16. สินทรัพย์ไม่มีตัวตน

สินทรัพย์ไม่มีตัวตน ประกอบด้วย

	บาท			
	งบการเงินรวม			
	ณ วันที่ 31 ธันวาคม 2566	รายการในระหว่างปี		ณ วันที่ 31 ธันวาคม 2567
		เพิ่มขึ้น	ลดลง รับโอน (โอนออก)	
ราคาทุน				
โปรแกรมคอมพิวเตอร์	32,726,043.17	4,498,843.45	-	37,224,886.62
ระบบงานเครือข่ายคอมพิวเตอร์	11,414,441.40	-	-	11,414,441.40
วิธีทดสอบที่ได้รับมาตรฐานสากล	16,639,450.19	-	-	16,956,718.88
วิธีทดสอบที่รับรองทั่วไป	4,288,474.94	617,132.95	(540,678.18)	4,047,661.02
ระบบงานเครือข่ายและโปรแกรม คอมพิวเตอร์ระหว่างติดตั้ง	252,080.00	1,015,200.00	-	1,267,280.00
รวม	<u>65,320,489.70</u>	<u>6,131,176.40</u>	<u>(540,678.18)</u>	<u>70,910,987.92</u>
หัก ค่าตัดจำหน่ายสะสม				
โปรแกรมคอมพิวเตอร์	(25,091,788.67)	(2,119,053.34)	-	(27,210,842.01)
ระบบงานเครือข่ายคอมพิวเตอร์	(7,279,403.47)	(1,143,918.97)	-	(8,423,322.44)
รวม	<u>(32,371,192.14)</u>	<u>(3,262,972.31)</u>	<u>-</u>	<u>(35,634,164.45)</u>
หัก ค่าเผื่อการด้อยค่า	(1,402,470.83)	-	531,553.88	(870,916.95)
สินทรัพย์ไม่มีตัวตน - สุทธิ	<u>31,546,826.73</u>			<u>34,405,906.52</u>

	บาท				
	งบการเงินรวม				
	ณ วันที่ 31	รายการในระหว่างปี			ณ วันที่ 31
	ธันวาคม 2565	เพิ่มขึ้น	ลดลง	รับโอน (โอนออก)	ธันวาคม 2566
ราคาทุน					
โปรแกรมคอมพิวเตอร์	31,779,168.53	408,000.00	(105,000.00)	643,874.64	32,726,043.17
ระบบงานเครือข่ายคอมพิวเตอร์	11,414,441.40	-	-	-	11,414,441.40
วิธีทดสอบที่ได้รับมาตรฐานสากล	16,280,955.23	-	-	358,494.96	16,639,450.19
วิธีทดสอบที่รับรองทั่วไป	4,197,376.55	449,593.35		(358,494.96)	4,288,474.94
ระบบงานเครือข่ายและ โปรแกรมคอมพิวเตอร์ระหว่างติดตั้ง	619,530.00	1,801,067.64	-	(2,168,517.64)	252,080.00
รวม	64,291,471.71	2,658,660.99	(105,000.00)	(1,524,643.00)	65,320,489.70
หัก ค่าตัดจำหน่ายสะสม					
โปรแกรมคอมพิวเตอร์	(23,215,483.61)	(1,941,529.68)	65,224.62	-	(25,091,788.67)
ระบบงานเครือข่ายคอมพิวเตอร์	(6,138,609.94)	(1,140,793.53)	-	-	(7,279,403.47)
รวม	(29,354,093.55)	(3,082,323.21)	65,224.62	-	(32,371,192.14)
หัก ค่าเผื่อการด้อยค่า	(1,377,740.37)	(24,730.46)	-	-	(1,402,470.83)
สินทรัพย์ไม่มีตัวตน - สุทธิ	33,559,637.79				31,546,826.73

	บาท				
	งบการเงินเฉพาะกิจการ				
	ณ วันที่ 31 ธันวาคม 2566	รายการในระหว่างปี			ณ วันที่ 31 ธันวาคม 2567
		เพิ่มขึ้น	ลดลง	รับโอน (โอนออก)	
ราคาทุน					
โปรแกรมคอมพิวเตอร์	21,026,579.77	4,442,400.00	-	-	25,468,979.77
ระบบงานเครือข่ายคอมพิวเตอร์	11,414,441.40	-	-	-	11,414,441.40
รวม	32,441,021.17	4,442,400.00	-	-	36,883,421.17
หัก ค่าตัดจำหน่ายสะสม					
โปรแกรมคอมพิวเตอร์	(15,549,459.47)	(1,636,750.42)	-	-	(17,186,209.89)
ระบบงานเครือข่ายคอมพิวเตอร์	(7,279,403.47)	(1,143,918.97)	-	-	(8,423,322.44)
รวม	(22,828,862.94)	(2,780,669.39)	-	-	(25,609,532.33)
สินทรัพย์ไม่มีตัวตน - สุทธิ	9,612,158.23				11,273,888.84

	บาท				
	งบการเงินเฉพาะกิจการ				
	ณ วันที่ 31	รายการในระหว่างปี			ณ วันที่ 31
	ธันวาคม 2565	เพิ่มขึ้น	ลดลง	รับโอน (โอนออก)	ธันวาคม 2566
ราคาทุน					
โปรแกรมคอมพิวเตอร์	20,510,905.13	376,300.00	(504,500.00)	643,874.64	21,026,579.77
ระบบงานเครือข่ายคอมพิวเตอร์	11,414,441.40	-	-	-	11,414,441.40
ระบบงานเครือข่ายคอมพิวเตอร์ระหว่างติดตั้ง	619,530.00	1,548,987.64	-	(2,168,517.64)	-
รวม	32,544,876.53	1,925,287.64	(504,500.00)	(1,524,643.00)	32,441,021.17
หัก ค่าตัดจำหน่ายสะสม					
โปรแกรมคอมพิวเตอร์	(14,252,721.60)	(1,453,243.24)	156,505.37	-	(15,549,459.47)
ระบบงานเครือข่ายคอมพิวเตอร์	(6,138,609.94)	(1,140,793.53)	-	-	(7,279,403.47)
รวม	(20,391,331.54)	(2,594,036.77)	156,505.37	-	(22,828,862.94)
สินทรัพย์ไม่มีตัวตน - สุทธิ	12,153,544.99				9,612,158.23

มูลค่าต้นทุนของสินทรัพย์ไม่มีตัวตนบางรายการ ซึ่งตัดจำหน่ายเต็มจำนวนแล้ว แต่บริษัทและบริษัทย่อยยังสามารถใช้ประโยชน์ในสินทรัพย์เหล่านั้นได้ ณ วันที่ 31 ธันวาคม 2567 และ 2566 ในงบการเงินรวมมีจำนวนเงิน 14.77 ล้านบาท และ 13.18 ล้านบาท ตามลำดับ และในงบการเงินเฉพาะกิจการมีจำนวนเงินรวม 7.70 ล้านบาท และ 6.11 ล้านบาท ตามลำดับ

17. สินทรัพย์และหนี้สินภาษีเงินได้รอการตัดบัญชี

สินทรัพย์และหนี้สินภาษีเงินได้รอการตัดบัญชี มีดังนี้

	บาท			
	งบการเงินรวม		งบการเงินเฉพาะกิจการ	
	2567	2566	2567	2566
สินทรัพย์ภาษีเงินได้รอการตัดบัญชี	23,341,804.94	24,281,446.96	52,785,360.09	51,602,486.87
หนี้สินภาษีเงินได้รอการตัดบัญชี	(15,606,406.21)	(15,943,168.42)	(31,779,326.42)	(28,746,803.37)
	<u>7,735,398.73</u>	<u>8,338,278.54</u>	<u>21,006,033.67</u>	<u>22,855,683.50</u>

การเปลี่ยนแปลงสำหรับปีสิ้นสุดวันที่ 31 ธันวาคม 2567 และ 2566 สรุปได้ดังนี้

	บาท			
	งบการเงินรวม			
	ยอดตามบัญชี ณ วันที่ 31 ธันวาคม 2566	รายได้ (ค่าใช้จ่าย) ในระหว่างปี ในกำไรขาดทุน 		

บาท				
งบการเงินรวม				
ยอดตามบัญชี	รายได้ (ค่าใช้จ่าย) ในระหว่างปี		ยอดตามบัญชี	
ณ วันที่ 31	ในกำไรขาดทุน	ในกำไรขาดทุน	ณ วันที่ 31	
ธันวาคม 2565		เบ็ดเสร็จอื่น	ธันวาคม 2566	
สินทรัพย์ถาวรที่ได้รับการตัดบัญชี :				
ค่าเผื่อผลขาดทุนด้านเครดิตที่คาดว่าจะเกิดขึ้น	1,279,391.10	(326,581.79)	-	952,809.31
ผลต่างของอายุการใช้ประโยชน์ - อาคารและส่วนปรับปรุง	16,788,201.22	(970,798.56)	-	15,817,402.66
หนี้สินตามสัญญาเช่า	58,880,346.87	(13,369,861.20)	-	45,510,485.67
ประมาณการหนี้สินผลประโยชน์พนักงาน	12,934,221.92	431,611.67	-	13,365,833.59
รวม	89,882,161.11	(14,235,629.88)	-	75,646,531.23
หนี้สินถาวรที่ได้รับการตัดบัญชี :				
ค่าเสื่อมราคาสะสมของอุปกรณ์	(5,393,575.96)	663,240.46	-	(4,730,335.50)
ผลต่างของอายุการใช้ประโยชน์ - สินทรัพย์ไม่มีตัวตน (วิธีทดสอบ)	(66,605.60)	(601.05)	-	(67,206.65)
สินทรัพย์ภายใต้สัญญาเช่า	(71,628,481.96)	9,117,771.42	-	(62,510,710.54)
รวม	(77,088,663.52)	9,780,410.83	-	(67,308,252.69)
บาท				
งบการเงินเฉพาะกิจการ				
ยอดตามบัญชี	รายได้ (ค่าใช้จ่าย) ในระหว่างปี		ยอดตามบัญชี	
ณ วันที่ 31	ในกำไรขาดทุน	ในกำไรขาดทุน	ณ วันที่ 31	
ธันวาคม 2566		เบ็ดเสร็จอื่น	ธันวาคม 2567	
สินทรัพย์ถาวรที่ได้รับการตัดบัญชี :				
ค่าเผื่อผลขาดทุนด้านเครดิตที่คาดว่าจะเกิดขึ้น	952,809.31	(713,165.13)	-	239,644.18
ผลต่างของอายุการใช้ประโยชน์ - อาคารและส่วนปรับปรุง	15,696,985.87	(1,088,992.61)	-	14,607,993.26
หนี้สินตามสัญญาเช่า	21,799,383.33	2,358,046.15	-	24,157,429.48
ประมาณการหนี้สินผลประโยชน์พนักงาน	13,153,308.36	553,175.98	73,808.83	13,780,293.17
รวม	51,602,486.87	1,109,064.39	73,808.83	52,785,360.09
หนี้สินถาวรที่ได้รับการตัดบัญชี :				
สินทรัพย์ภายใต้สัญญาเช่า	(28,746,803.37)	(3,032,523.05)	-	(31,779,326.42)
รวม	(28,746,803.37)	(3,032,523.05)	-	(31,779,326.42)
บาท				
งบการเงินเฉพาะกิจการ				
ยอดตามบัญชี	รายได้ (ค่าใช้จ่าย) ในระหว่างปี		ยอดตามบัญชี	
ณ วันที่ 31	ในกำไรขาดทุน	ในกำไรขาดทุน	ณ วันที่ 31	
ธันวาคม 2565		เบ็ดเสร็จอื่น	ธันวาคม 2566	
สินทรัพย์ถาวรที่ได้รับการตัดบัญชี :				
ค่าเผื่อผลขาดทุนด้านเครดิตที่คาดว่าจะเกิดขึ้น	1,279,391.10	(326,581.79)	-	952,809.31
ผลต่างของอายุการใช้ประโยชน์ - อาคารและส่วนปรับปรุง	16,788,201.22	(1,091,215.35)	-	15,696,985.87
หนี้สินตามสัญญาเช่า	29,807,507.79	(8,008,124.46)	-	21,799,383.33
ประมาณการหนี้สินผลประโยชน์พนักงาน	12,691,490.69	374,626.37	87,191.30	13,153,308.36
รวม	60,566,590.80	(9,051,295.23)	87,191.30	51,602,486.87
หนี้สินถาวรที่ได้รับการตัดบัญชี :				
สินทรัพย์ภายใต้สัญญาเช่า	(35,220,877.23)	6,474,073.86	-	(28,746,803.37)
รวม	(35,220,877.23)	6,474,073.86	-	(28,746,803.37)

18. เงินเบิกเกินบัญชีและเงินกู้ยืมระยะสั้นจากสถาบันการเงิน

เงินเบิกเกินบัญชีและเงินกู้ยืมระยะสั้นจากสถาบันการเงิน ประกอบด้วย

	บาท			
	งบการเงินรวม		งบการเงินเฉพาะกิจการ	
	2567	2566	2567	2566
เงินเบิกเกินบัญชีจากสถาบันการเงิน	13,738,425.76	53,253,969.11	13,738,425.76	52,159,497.50
ตั๋วสัญญาใช้เงิน	30,000,000.00	45,000,000.00	30,000,000.00	30,000,000.00
รวม	43,738,425.76	98,253,969.11	43,738,425.76	82,159,497.50
วงเงิน (ล้านบาท)				
เงินเบิกเกินบัญชีจากสถาบันการเงิน				
ส่วนที่ไม่มีหลักประกัน	95	76	75	60
ส่วนที่มีหลักประกัน	65.8	49.8	35	30
ตั๋วสัญญาใช้เงิน (ไม่มีหลักประกัน)	395	405	350	350
อัตราดอกเบี้ย (ร้อยละต่อปี)				
เงินเบิกเกินบัญชีจากสถาบันการเงิน				
ส่วนที่ไม่มีหลักประกัน	MOR	MOR	MOR	MOR
ส่วนที่มีหลักประกัน	MOR-5.30	MOR-5.30	MOR-5.30	MOR-5.30
	S/A+1.75	S/A+1.75		
	Fixed+0.75	Fixed+0.75		
ตั๋วสัญญาใช้เงิน (ไม่มีหลักประกัน)	MMR	MMR	MMR	MMR
	(2.85)	(2.43 - 3.25)	(2.85)	(2.43 - 2.90)

ณ วันที่ 31 ธันวาคม 2567 และ 2566 บริษัทและบริษัทย่อยมีวงเงินเบิกเกินบัญชีกับสถาบันการเงินในประเทศหลายแห่ง ส่วนที่ไม่มีหลักประกันในงบการเงินรวม วงเงินรวม 95 ล้านบาท และ 76 ล้านบาท และงบการเงินเฉพาะกิจการ วงเงินรวม 75 ล้านบาท และ 60 ล้านบาท ตามลำดับ และส่วนที่มีหลักประกันในงบการเงินรวม วงเงินรวม 65.80 ล้านบาทและ 49.80 ล้านบาท และงบการเงินเฉพาะกิจการ วงเงินรวม 35 ล้านบาท และ 30 ล้านบาท ตามลำดับ ค่าประกันโดยเงินฝากธนาคารประเภทประจำและออมทรัพย์ของบริษัทและบริษัทย่อย (หมายเหตุ 10)

ณ วันที่ 31 ธันวาคม 2567 และวันที่ 2566 บริษัทและบริษัทย่อยมีวงเงินตั๋วสัญญาใช้เงินกับสถาบันการเงินในประเทศหลายแห่ง ประเภทไม่มีหลักประกัน ในงบการเงินรวม วงเงินรวม 395 ล้านบาท และงบการเงินเฉพาะกิจการ วงเงินรวม 350 ล้านบาท

เมื่อวันที่ 24 มกราคม 2568 บริษัทได้ชำระคืนเงินกู้ยืมระยะสั้นในรูปตั๋วสัญญาใช้เงินกับธนาคารพาณิชย์ในประเทศแห่งหนึ่ง เป็นจำนวนเงิน 20 ล้านบาท ก่อนถึงวันครบกำหนดชำระ

19. เจ้าหนี้การค้าและเจ้าหนี้หมุนเวียนอื่น

เจ้าหนี้การค้าและเจ้าหนี้หมุนเวียนอื่น ประกอบด้วย

	บาท			
	งบการเงินรวม		งบการเงินเฉพาะกิจการ	
	2567	2566	2567	2566
เจ้าหนี้การค้า	102,660,568.16	100,585,047.58	78,788,860.73	77,573,139.67
เจ้าหนี้หมุนเวียนอื่น				
รายได้รับล่วงหน้าค่ารักษาพยาบาล	3,838,800.00	3,710,100.00	3,838,800.00	3,710,100.00
ค่าธรรมเนียมแพทย์ค้างจ่าย	36,146,685.81	33,532,881.93	36,146,685.81	33,532,881.93
ค่ารักษาพยาบาลส่งต่อค้างจ่าย	18,817,388.04	32,700,988.51	18,817,388.04	32,700,988.51
ค่าใช้จ่ายค้างจ่าย	78,901,528.93	55,456,445.28	60,901,757.38	48,272,191.50
เจ้าหนี้ค่าซื้อทรัพย์สิน	25,564,015.37	20,867,263.35	17,752,775.37	17,725,876.44
อื่นๆ	9,656,028.62	7,685,575.51	11,623,156.48	3,372,038.61
รวมเจ้าหนี้หมุนเวียนอื่น	172,924,446.77	153,953,254.58	149,080,563.08	139,314,076.99
รวมเจ้าหนี้การค้าและเจ้าหนี้หมุนเวียนอื่น	275,585,014.93	254,538,302.16	227,869,423.81	216,887,216.66

20. เงินกู้ยืมระยะยาวจากสถาบันการเงิน

เงินกู้ยืมระยะยาวจากสถาบันการเงิน ประกอบด้วย

	บาท			
	งบการเงินรวม		งบการเงินเฉพาะกิจการ	
	2567	2566	2567	2566
ยอดคงเหลือต้นปี	223,154,000.04	116,657,521.34	172,043,333.32	66,657,521.34
กู้ยืมเงินเพิ่มระหว่างปี	130,000,000.00	155,042,478.66	130,000,000.00	145,042,478.66
จ่ายชำระคืนระหว่างปี	(102,368,707.62)	(48,545,999.96)	(51,258,040.90)	(39,656,666.68)
ยอดคงเหลือปลายปี	250,785,292.42	223,154,000.04	250,785,292.42	172,043,333.32
หัก ส่วนที่ถึงกำหนดชำระภายในหนึ่งปี	(56,906,823.24)	(49,546,476.16)	(56,906,823.24)	(37,877,142.88)
เงินกู้ยืมระยะยาวจากสถาบันการเงิน - สุทธิ	193,878,469.18	173,607,523.88	193,878,469.18	134,166,190.44

บริษัท

ณ วันที่ 31 ธันวาคม 2567 และ 2566 บริษัทมีเงินกู้ยืมระยะยาวกับสถาบันการเงินในประเทศสามแห่ง 3 วงเงิน และ 4 วงเงิน จำนวนเงินรวม 250.78 ล้านบาท และ 172.04 ล้านบาท ตามลำดับ วงเงินกู้ที่ 1 คิดดอกเบี้ยในอัตราร้อยละ MLR - 2.5 ต่อปี วงเงินกู้ที่ 2 คิดอัตราดอกเบี้ยร้อยละ MLR - 2.25 ต่อปี สำหรับเดือนที่ 1 - 12 และ MLR - 2 ต่อปี สำหรับเดือนที่ 13 - 36 และสำหรับระยะเวลาที่เหลือ คิดอัตราดอกเบี้ยร้อยละ MLR - 1.5 ต่อปี วงเงินกู้ที่ 3 คิดอัตราดอกเบี้ยร้อยละ MLR - 3.2 ต่อปี และวงเงินกู้ที่ 4 คิดอัตราดอกเบี้ยร้อยละ MLR - 2.0 ต่อปี โดยกำหนดงวดชำระคืนเงินต้นเป็นงวดรายเดือน แบ่งเป็น

วงเงินกู้ที่ 1 จำนวน 32 งวด	งวดที่ 1 - 31 ชำระหนี้เงินต้นเดือนละ 1.67 ล้านบาท
	งวดสุดท้าย ชำระหนี้ส่วนที่เหลือทั้งหมด
วงเงินกู้ที่ 2 จำนวน 60 งวด	งวดที่ 1 - 59 ชำระหนี้เงินต้นเดือนละ 0.84 ล้านบาท
	งวดสุดท้าย ชำระหนี้ส่วนที่เหลือทั้งหมด

วงเงินกู้ที่ 3 จำนวน 60 งวด	งวดที่ 1 - 60 ชำระหนี้เงินต้นเดือนละ 1.87 ล้านบาท
วงเงินกู้ที่ 4 จำนวน 84 งวด	งวดที่ 1 - 11 ชำระหนี้เงินต้นเดือนละ 0.24 ล้านบาท
	งวดที่ 12 ชำระหนี้เงินต้นเดือนละ 1.06 ล้านบาท
	งวดที่ 13 - 84 ชำระหนี้เงินต้นเดือนละ 2.03 ล้านบาท

บริษัทต้องดำรงสัดส่วนความสามารถในการชำระหนี้ (Debt Service Coverage Ratio (DSCR)) ไม่น้อยกว่า 1.20 เท่า และดำรงสัดส่วน IBDE (Interest Bearing Debt to total Equity) ไว้ ณ ทุกสิ้นงวดบัญชีไม่เกิน 1.00 เท่า

ในระหว่างปีบริษัทได้ชำระคืนเงินกู้ระยะยาวครบและปิดวงเงินกู้ที่ 1 ในเดือนมกราคม 2567 และเบิกเงินกู้ยืมวงเงินกู้ยืมที่ 4 ครบเต็มวงเงิน 130 ล้านบาท

บริษัท ศูนย์บริหารจัดการธุรกิจแห่งเอเชีย จำกัด

ณ วันที่ 31 ธันวาคม 2566 บริษัทยืมเงินกู้ยืมระยะยาวกับสถาบันการเงินในประเทศสองแห่ง 2 วงเงิน จำนวนเงินรวม 51.11 ล้านบาท วงเงินกู้ที่ 1 คิดดอกเบี้ยในอัตราร้อยละ MLR - 2.0 ต่อปี วงเงินกู้ที่ 2 คิดอัตราดอกเบี้ยร้อยละ MLR - 3.20 ต่อปี โดยกำหนดงวดชำระคืนเงินต้นเป็นงวดรายเดือนๆ ละเท่าๆ กัน แบ่งเป็น

วงเงินกู้ที่ 1 จำนวน 72 งวด	งวดที่ 1 - 72 ชำระหนี้เงินต้นเดือนละ 0.69 ล้านบาท
วงเงินกู้ที่ 2 จำนวน 36 งวด	งวดที่ 1 - 36 ชำระหนี้เงินต้นเดือนละ 0.28 ล้านบาท
	งวดสุดท้าย ชำระหนี้ส่วนที่เหลือทั้งหมด

บริษัทยืมต้องดำรงสัดส่วนความสามารถในการชำระหนี้ (Debt Service Coverage Ratio (DSCR)) ไม่น้อยกว่า 1.20 เท่า และดำรงสัดส่วน IBDE (Interest Bearing Debt to total Equity) ไว้ ณ ทุกสิ้นงวดบัญชีไม่เกิน 1.00 เท่า

ในระหว่างปีบริษัทยืมได้ชำระคืนเงินกู้ระยะยาวและปิดวงเงินกู้ทั้ง 2 วงเงินเรียบร้อยแล้ว ในเดือนพฤศจิกายน 2567

21. หนี้สินตามสัญญาเช่า

มูลค่าตามบัญชีของหนี้สินตามสัญญาเช่าและการเคลื่อนไหวสำหรับปีสิ้นสุดวันที่ 31 ธันวาคม 2567 และ 2566 แสดงได้ดังนี้

	บาท			
	งบการเงินรวม		งบการเงินเฉพาะกิจการ	
	2567	2566	2567	2566
ยอดคงเหลือ ณ วันที่ 1 มกราคม	201,227,653.56	259,687,908.43	108,996,916.45	149,037,538.93
เพิ่มขึ้นระหว่างปี	119,010,242.25	15,686,667.61	38,743,207.79	1,228,488.50
เพิ่มขึ้นจากดอกเบี้ย	15,364,471.65	11,763,421.30	6,277,158.43	4,950,524.58
ลดลงจากการปรับปรุงสัญญาเช่า	(1,944,131.69)	(5,277,317.71)	(714,506.66)	(5,282,374.95)
เงินจ่ายชำระระหว่างปี	(75,103,617.20)	(80,633,026.07)	(32,515,628.62)	(40,937,260.61)
ยอดคงเหลือ ณ วันที่ 31 ธันวาคม	258,554,618.57	201,227,653.56	120,787,147.39	108,996,916.45
หัก ส่วนที่ถึงกำหนดชำระในหนึ่งปี	(47,071,793.17)	(61,495,490.80)	(24,973,014.02)	(24,167,956.85)
หนี้สินตามสัญญาเช่า - สุทธิ	211,482,825.40	139,732,162.76	95,814,133.37	84,828,959.60

บริษัทและบริษัทย่อยมีหนี้สินตามสัญญาเช่าที่จะต้องจ่ายชำระ ดังนี้

	บาท			
	งบการเงินรวม		งบการเงินเฉพาะกิจการ	
	2567	2566	2567	2566
ไม่เกิน 1 ปี				
จำนวนเงินขั้นต่ำที่จะต้องจ่าย	61,446,234.46	67,355,046.70	30,534,156.70	28,226,146.66
ต้นทุนทางการเงิน	(14,374,441.29)	(5,859,555.90)	(5,561,142.68)	(4,058,189.81)
มูลค่าปัจจุบันของจำนวนเงินขั้นต่ำที่จะต้องจ่าย	47,071,793.17	61,495,490.80	24,973,014.02	24,167,956.85
เกินกว่า 1 ปี แต่ไม่เกิน 5 ปี				
จำนวนเงินขั้นต่ำที่จะต้องจ่าย	302,257,071.78	166,584,333.22	155,676,915.67	110,374,467.20
ต้นทุนทางการเงิน	(90,774,246.38)	(26,852,170.46)	(59,862,782.30)	(25,545,507.60)
มูลค่าปัจจุบันของจำนวนเงินขั้นต่ำที่จะต้องจ่าย	211,482,825.40	139,732,162.76	95,814,133.37	84,828,959.60

22. ประมวลการหนี้สินผลประโยชน์พนักงาน

การเปลี่ยนแปลงของประมวลการหนี้สินผลประโยชน์พนักงานสำหรับปีสิ้นสุดวันที่ 31 ธันวาคม 2567 และ 2566 มีดังนี้

	บาท			
	งบการเงินรวม		งบการเงินเฉพาะกิจการ	
	2567	2566	2567	2566
มูลค่าปัจจุบันของประมวลการหนี้สินผลประโยชน์พนักงานต้นปี	84,614,622.99	78,901,453.56	65,766,541.79	63,457,453.41
ขาดทุนจากการประมาณการตามหลักคณิตศาสตร์ประกันภัย				
จากการเปลี่ยนแปลงสมมติฐานทางการเงิน	-	665,191.13	-	-
จากการปรับปรุงค่าประสบการณ์	-	573,667.85	-	-
รับโอนหนี้สินผลประโยชน์พนักงานจากบริษัทย่อย	-	-	369,044.17	435,956.48
ผลประโยชน์พนักงานจ่ายโดยโครงการ	(4,556,888.00)	(5,453,026.67)	(4,556,888.00)	(5,453,026.67)
ต้นทุนการบริการและดอกเบี้ยในปัจจุบัน	10,310,116.78	9,927,337.12	7,322,767.93	7,326,158.57
มูลค่าปัจจุบันของประมวลการหนี้สินผลประโยชน์พนักงานปลายปี	90,367,851.77	84,614,622.99	68,901,465.89	65,766,541.79

ค่าใช้จ่ายที่รับรู้ในงบกำไรขาดทุน

	บาท			
	งบการเงินรวม		งบการเงินเฉพาะกิจการ	
	2567	2566	2567	2566
ต้นทุนบริการและดอกเบี้ยในปัจจุบัน				
ต้นทุนขายและบริการ	5,398,521.22	4,755,948.71	3,694,503.64	3,199,727.76
ค่าใช้จ่ายในการบริหาร	3,876,042.14	3,828,995.35	2,782,602.25	2,989,222.82
ค่าตอบแทนผู้บริหาร	1,035,553.42	1,342,393.06	845,662.04	1,137,207.99
รวม	10,310,116.78	9,927,337.12	7,322,767.93	7,326,158.57

ค่าใช้จ่ายที่รับรู้ในกำไรหรือขาดทุนเบ็ดเสร็จอื่น

	บาท			
	งบการเงินรวม		งบการเงินเฉพาะกิจการ	
	2567	2566	2567	2566
ผลขาดทุนจากการประมาณการตามหลัก				
คณิตศาสตร์ประกันภัย - สุทธิภาษีเงินได้	-	(1,238,858.98)	(295,235.34)	(348,765.18)

ข้อสมมติหลักในการประมาณการตามหลักการคณิตศาสตร์ประกันภัย

	ร้อยละ			
	งบการเงินรวม		งบการเงินเฉพาะกิจการ	
	2567	2566	2567	2566
อัตราคิดลด	3.22 - 3.94	3.22 - 3.94	3.33	3.33
อัตราการเพิ่มขึ้นของเงินเดือน	5.00	5.00	5.00	5.00
อัตราการหมุนเวียนพนักงาน				
อายุน้อยกว่า 30 ปี	17.19 - 22.92	17.19 - 22.92	17.19 - 22.92	17.19 - 22.92
อายุ 30 - 39 ปี	7.64 - 11.46	7.64 - 11.46	7.64 - 11.46	7.64 - 11.46
อายุ 40 - 49 ปี	3.82 - 5.73	3.82 - 5.73	3.82 - 5.73	3.82 - 5.73
อายุ 50 - 60 ปี	0.00 - 1.91	0.00 - 1.91	0.00 - 1.91	0.00 - 1.91
อัตราการทุพพลภาพ	รวมไว้ในอัตรามรณะ	รวมไว้ในอัตรามรณะ	รวมไว้ในอัตรามรณะ	รวมไว้ในอัตรามรณะ
อัตรามรณะ	105.00 ของอัตรา มรณะไทยปี 2560	105.00 ของอัตรา มรณะไทยปี 2560	105.00 ของอัตรา มรณะไทยปี 2560	105.00 ของอัตรา มรณะไทยปี 2560

การวิเคราะห์ความอ่อนไหว

ผลกระทบของการเปลี่ยนแปลงสมมติฐานที่สำคัญต่อมูลค่าปัจจุบันของภาระผูกพันผลประโยชน์ระยะยาวของพนักงาน ณ วันที่ 31 ธันวาคม 2567 และ 2566 สรุปได้ดังนี้

	บาท			
	งบการเงินรวม		งบการเงินเฉพาะกิจการ	
	2567	2566	2567	2566
อัตราคิดลด				
เพิ่มขึ้นร้อยละ 0.5	(4,783,815.63)	(4,457,788.50)	(3,290,754.20)	(3,220,617.28)
ลดลงร้อยละ 0.5	5,215,809.25	4,863,324.74	3,577,688.89	3,504,227.96
อัตราการเพิ่มขึ้นของเงินเดือน				
เพิ่มขึ้นร้อยละ 1	12,377,998.82	10,789,797.82	8,734,851.63	7,811,358.76
ลดลงร้อยละ 1	(10,546,244.43)	(9,214,227.56)	(7,479,461.81)	(6,710,565.77)
อัตราการเปลี่ยนแปลงในจำนวนพนักงาน				
เพิ่มขึ้นร้อยละ 20	(7,545,037.26)	(6,701,809.61)	(5,243,899.31)	(4,628,011.06)
ลดลงร้อยละ 20	9,070,986.65	7,810,620.65	6,310,730.15	5,530,244.91

23. การบริหารจัดการทุน

วัตถุประสงค์ในการบริหารจัดการทุนที่สำคัญของบริษัทและบริษัทย่อย คือการจัดให้มีซึ่งโครงสร้างทางการเงินที่เหมาะสมและการดำรงไว้ซึ่งความสามารถในการดำเนินธุรกิจอย่างต่อเนื่องตามงบฐานะการเงิน ณ วันที่ 31 ธันวาคม 2567 และ 2566 มีดังนี้

	งบการเงินรวม		งบการเงินเฉพาะกิจการ	
	2567	2566	2567	2566
อัตราส่วนหนี้สินต่อทุน	0.47 : 1	0.44 : 1	0.41 : 1	0.37 : 1

24. ดำรงตามกฎหมาย

ดำรงตามกฎหมายของบริษัท ตั้งขึ้นตามบทบัญญัติของพระราชบัญญัติบริษัทมหาชนจำกัด (พ.ศ. 2535) ซึ่งกำหนดให้จัดสรรกำไรสุทธิประจำปีส่วนหนึ่งเป็นทุนสำรองตามกฎหมาย ในอัตราไม่น้อยกว่าร้อยละ 5 ของกำไรสุทธิประจำปีหักด้วยยอดขาดทุนสะสมยกมา (ถ้ามี) จนกว่าทุนสำรองนี้จะมีจำนวนไม่น้อยกว่าร้อยละ 10 ของทุนจดทะเบียนของบริษัท เงินสำรองดังกล่าวจะนำไปจ่ายเป็นเงินปันผลไม่ได้

25. เงินปันผล

บริษัท

ปี 2567

ตามมติที่ประชุมสามัญผู้ถือหุ้นของบริษัท ครั้งที่ 35/2567 เมื่อวันที่ 22 เมษายน 2567 มีมติอนุมัติให้จ่ายเงินปันผลให้แก่ผู้ถือหุ้นสามัญของบริษัทจำนวน 720,000,000 หุ้น ในอัตราหุ้นละ 0.15 บาท เป็นจำนวนเงินรวม 108 ล้านบาท โดยจ่ายจากผลประกอบการกำไรสุทธิสำหรับปี 2566 ในอัตราหุ้นละ 0.10 บาท เป็นจำนวนเงิน 72 ล้านบาท และจ่ายจากกำไรสะสมยังไม่จัดสรรในอัตราหุ้นละ 0.05 บาท เป็นจำนวนเงิน 36 ล้านบาท ซึ่งบริษัทได้จ่ายเงินปันผลระหว่างกาลแล้วรวมจำนวนเงิน 43.20 ล้านบาท (สำหรับหุ้นสามัญจำนวน 720,000,000 หุ้น ในอัตราหุ้นละ 0.06 บาท) โดยจ่ายเงินปันผลระหว่างกาลครั้งที่ 1 เมื่อวันที่ 8 กันยายน 2556 จำนวนเงิน 21.60 ล้านบาท และจ่ายเงินปันผลระหว่างกาลครั้งที่ 2 เมื่อวันที่ 8 ธันวาคม 2566 จำนวนเงิน 21.60 ล้านบาท คงเหลือเงินปันผลจ่ายงวดนี้ เป็นจำนวนเงิน 64.80 ล้านบาท (สำหรับหุ้นสามัญจำนวน 720,000,000 หุ้นในอัตราหุ้นละ 0.09 บาท) โดยจ่ายเงินปันผลในวันที่ 17 พฤษภาคม 2567

ตามมติที่ประชุมคณะกรรมการบริษัท ครั้งที่ 4/2567 เมื่อวันที่ 14 สิงหาคม 2567 มีมติอนุมัติให้จ่ายเงินปันผลระหว่างกาล จากผลประกอบการกำไรสุทธิสำหรับงวดหกเดือนสิ้นสุดวันที่ 30 มิถุนายน 2567 ให้กับหุ้นสามัญของบริษัทจำนวน 720,000,000 หุ้น ในอัตราหุ้นละ 0.03 บาท เป็นจำนวนเงิน 21.60 ล้านบาทโดยจ่ายเงินปันผลในวันที่ 12 กันยายน 2567

และตามมติที่ประชุมคณะกรรมการบริษัท ครั้งที่ 5/2567 เมื่อวันที่ 14 พฤศจิกายน 2567 มีมติอนุมัติให้จ่ายเงินปันผลระหว่างกาลครั้งที่ 2 จากผลประกอบการกำไรสุทธิสำหรับงวดเก้าเดือนสิ้นสุดวันที่ 30 กันยายน 2567 ให้กับผู้ถือหุ้นสามัญจำนวน 720,000,000 หุ้น ในอัตราหุ้นละ 0.08 บาท โดยได้จ่ายเงินปันผลระหว่างกาลครั้งที่ 1 สำหรับงวดหกเดือนสิ้นสุดวันที่ 30 มิถุนายน 2567 แล้วเป็นจำนวนเงิน 21.60 ล้านบาท (คิดเป็นอัตราหุ้นละ 0.03 บาท จำนวน 720,000,000 หุ้น) เมื่อวันที่ 12 กันยายน 2567 คงเหลือเงินปันผลจ่ายระหว่างกาลครั้งที่ 2 เป็นจำนวนเงิน 36 ล้านบาท (คิดเป็นอัตราหุ้นละ 0.05 บาท จำนวน 720,000,000 หุ้น) โดยจ่ายเงินปันผลในวันที่ 12 ธันวาคม 2567

ปี 2566

ตามมติที่ประชุมสามัญผู้ถือหุ้นของบริษัท ครั้งที่ 34/2566 เมื่อวันที่ 24 เมษายน 2566 มีมติอนุมัติให้จ่ายเงินปันผลจากผลประกอบการกำไรสุทธิสำหรับปี 2565 เป็นจำนวนเงินรวม 180 ล้านบาท ให้กับหุ้นสามัญจำนวน 720,000,000 หุ้น ในอัตราหุ้นละ 0.25 บาท ซึ่งบริษัทได้จ่ายเงินปันผลระหว่างกาลแล้วรวมจำนวนเงิน 108 ล้านบาท (สำหรับหุ้นสามัญจำนวน 720,000,000 หุ้น ในอัตราหุ้นละ 0.15 บาท) โดยจ่ายเงินปันผลระหว่างกาลครั้งที่ 1 เมื่อวันที่ 9 กันยายน 2565 จำนวนเงิน 72 ล้านบาท และจ่ายเงินปันผลระหว่างกาลครั้งที่ 2 เมื่อวันที่ 9 ธันวาคม 2565 จำนวนเงิน 36 ล้านบาท คงเหลือเงินปันผลจ่ายงวดนี้เป็นจำนวนเงิน 72 ล้านบาท (สำหรับหุ้นสามัญจำนวน 720,000,000 หุ้น ในอัตราหุ้นละ 0.10 บาท) โดยจ่ายเงินปันผลในวันที่ 19 พฤษภาคม 2566

ตามมติที่ประชุมคณะกรรมการบริษัท ครั้งที่ 4/2566 เมื่อวันที่ 15 สิงหาคม 2566 มีมติอนุมัติให้จ่ายเงินปันผลระหว่างกาลครั้งที่ 1 จากผลประกอบการกำไรสุทธิสำหรับงวดหกเดือนสิ้นสุดวันที่ 30 มิถุนายน 2566 ให้กับหุ้นสามัญของบริษัทจำนวน 720,000,000 หุ้น ในอัตราหุ้นละ 0.03 บาท เป็นจำนวนเงิน 21.60 ล้านบาท โดยจ่ายเงินปันผลในวันที่ 8 กันยายน 2566

และตามมติที่ประชุมคณะกรรมการบริษัท ครั้งที่ 5/2566 เมื่อวันที่ 14 พฤศจิกายน 2566 มีมติอนุมัติให้จ่ายเงินปันผลระหว่างกาลครั้งที่ 2 จากผลประกอบการกำไรสุทธิสำหรับงวดเก้าเดือนสิ้นสุดวันที่ 30 กันยายน 2566 ให้กับผู้ถือหุ้นสามัญจำนวน 720,000,000 หุ้น ในอัตราหุ้นละ 0.06 บาท โดยได้จ่ายเงินปันผลระหว่างกาลครั้งที่ 1 สำหรับงวดหกเดือนสิ้นสุดวันที่ 30 มิถุนายน 2566 แล้วเป็นจำนวนเงิน 21.60 ล้านบาท (คิดเป็นอัตราหุ้นละ 0.03 บาท จำนวน 720,000,000 หุ้น) เมื่อวันที่ 8 กันยายน 2566 คงเหลือเงินปันผลจ่ายระหว่างกาลครั้งที่ 2 เป็นจำนวนเงิน 21.60 ล้านบาท (คิดเป็นอัตราหุ้นละ 0.03 บาท จำนวน 720,000,000 หุ้น) โดยจ่ายเงินปันผลในวันที่ 8 ธันวาคม 2566

บริษัทย่อย - บริษัท ศูนย์ห้องปฏิบัติการและวิจัยทางการแพทย์และการเกษตรแห่งเอเชีย จำกัด (มหาชน)

ปี 2567

ตามมติที่ประชุมสามัญผู้ถือหุ้นของบริษัทย่อย ครั้งที่ 20/2567 เมื่อวันที่ 22 เมษายน 2567 มีมติอนุมัติให้จ่ายเงินปันผลจากผลประกอบการกำไรสุทธิสำหรับปี 2566 เป็นจำนวนเงินรวม 5.04 ล้านบาท ให้กับหุ้นสามัญจำนวน 420,000,000 หุ้น ในอัตราหุ้นละ 0.012 บาท และมีมติอนุมัติให้จัดสรรเงินกำไรสะสมที่ยังไม่ได้จัดสรร ณ วันที่ 31 ธันวาคม 2566 เพื่อจ่ายเงินปันผลให้กับหุ้นสามัญจำนวน 420,000,000 หุ้น ในอัตราหุ้นละ 0.027 บาท เป็นจำนวนเงินรวม 11.34 ล้านบาท รวมเป็นเงินทั้งสิ้น 16.38 ล้านบาท โดยจ่ายเงินปันผลในวันที่ 17 พฤษภาคม 2567

ตามมติที่ประชุมคณะกรรมการบริษัทย่อย ครั้งที่ 5/2567 เมื่อวันที่ 7 สิงหาคม 2567 มีมติอนุมัติให้จ่ายเงินปันผลระหว่างกาลจากผลกำไรสุทธิ ซึ่งได้รับจากการประกอบกิจการที่ได้รับการส่งเสริมการลงทุน (BOI) หลังหักสำรองตามกฎหมายสำหรับงวดหกเดือนสิ้นสุดวันที่ 30 มิถุนายน 2567 ซึ่งเป็นการจ่ายให้กับหุ้นสามัญจำนวน 420,000,000 หุ้น ในอัตราหุ้นละ 0.02 บาท เป็นจำนวนเงิน 8.40 ล้านบาท โดยจ่ายเงินปันผลในวันที่ 6 กันยายน 2567

และตามมติที่ประชุมคณะกรรมการบริษัท ครั้งที่ 6/2567 เมื่อวันที่ 13 พฤศจิกายน 2567 ได้มีการอนุมัติให้จ่ายเงินปันผลระหว่างกาลจากผลกำไรสุทธิ ซึ่งได้รับจากการประกอบกิจการที่ได้รับการส่งเสริมการลงทุน (BOI) หลังหักสำรองตามกฎหมายสำหรับงวดเก้าเดือนตั้งแต่วันที่ 1 มกราคม 2567 ถึงวันที่ 30 กันยายน 2567 ซึ่งเป็นการจ่ายให้กับหุ้นสามัญจำนวน 420,000,000 หุ้น ในอัตราหุ้นละ 0.04 บาท เป็นจำนวนเงิน 16.80 ล้านบาท โดยจ่ายเงินปันผลระหว่างกาลครั้งที่ 1 สำหรับงวดหกเดือนสิ้นสุดวันที่ 30 มิถุนายน 2567 แล้ว เป็นจำนวนเงิน 8.40 ล้านบาท (คิดเป็นอัตราหุ้นละ 0.02 บาท จำนวน 420,000,000 หุ้น) คงเหลือจ่ายเงินปันผลระหว่างกาลครั้งที่ 2 เป็นจำนวนเงิน 8.40 ล้านบาท (คิดเป็นอัตราหุ้นละ 0.02 บาท จำนวน 420,000,000 หุ้น) โดยจ่ายเงินปันผลในวันที่ 12 ธันวาคม 2567

ปี 2566

ตามมติที่ประชุมสามัญผู้ถือหุ้นของบริษัทย่อย ครั้งที่ 19/2566 เมื่อวันที่ 24 เมษายน 2566 มีมติอนุมัติให้มีการจัดสรรสำรองตามกฎหมายเป็นจำนวนเงิน 0.73 ล้านบาท และอนุมัติให้จ่ายเงินปันผลจากผลประกอบการกำไรสุทธิสำหรับปี 2565 เป็นจำนวนเงินรวม 8.40 ล้านบาทให้กับหุ้นสามัญจำนวน 420,000,000 หุ้น ในอัตราหุ้นละ 0.02 บาท และมีมติอนุมัติให้จัดสรรเงินกำไรสะสมที่ยังไม่ได้จัดสรร ณ วันที่ 31 ธันวาคม 2565 เพื่อจ่ายเงินปันผลให้กับหุ้นสามัญจำนวน 420,000,000 หุ้น ในอัตราหุ้นละ 0.08 บาท เป็นจำนวนเงินรวม 33.60 ล้านบาท รวมเป็นเงินทั้งสิ้น 42 ล้านบาท โดยจ่ายเงินปันผลในวันที่ 19 พฤษภาคม 2566

บริษัทย่อย - บริษัท ศูนย์ห้องปฏิบัติการและวิจัยทางการแพทย์แห่งเอเชีย จำกัด

ปี 2567

ตามมติที่ประชุมสามัญผู้ถือหุ้นของบริษัทย่อย ครั้งที่ 18/2567 เมื่อวันที่ 19 เมษายน 2567 มีมติอนุมัติให้จ่ายเงินปันผลจากผลประกอบการกำไรสุทธิสำหรับปี 2566 เป็นจำนวนเงินรวม 49 ล้านบาท ให้กับหุ้นสามัญจำนวน 500,000 หุ้น ในอัตราหุ้นละ 98 บาท ซึ่งบริษัทได้จ่ายเงินปันผลระหว่างกาลแล้วรวมจำนวนเงิน 30 ล้านบาท (สำหรับหุ้นสามัญจำนวน 500,000 หุ้น ในอัตราหุ้นละ 60 บาท) โดยจ่ายเงินปันผลระหว่างกาลครั้งที่ 1 เมื่อวันที่ 8 กันยายน 2566 จำนวนเงิน 14 ล้านบาท และจ่ายเงินปันผลระหว่างกาลครั้งที่ 2 เมื่อวันที่ 8 ธันวาคม 2566 จำนวนเงิน 16 ล้านบาท คงเหลือเงินปันผลจ่ายงวดนี้เป็นจำนวนเงิน 19 ล้านบาท (สำหรับหุ้นสามัญจำนวน 500,000 หุ้น ในอัตราหุ้นละ 38 บาท) โดยจ่ายเงินปันผลในวันที่ 17 พฤษภาคม 2567

ตามมติที่ประชุมคณะกรรมการบริษัทย่อย ครั้งที่ 8/2567 เมื่อวันที่ 22 สิงหาคม 2567 มีมติอนุมัติให้จ่ายเงินปันผลระหว่างกาลครั้งที่ 1 จากผลกำไรสะสมที่ยังไม่ได้จัดสรร ซึ่งได้จากการประกอบกิจการที่ได้รับการส่งเสริมการลงทุน (BOI) สำหรับงวดหกเดือนสิ้นสุดวันที่ 30 มิถุนายน 2567 ซึ่งเป็นการจ่ายเงินปันผลให้กับผู้ถือหุ้นสามัญจำนวน 500,000 หุ้น ในอัตราหุ้นละ 30 บาท เป็นจำนวนเงิน 15 ล้านบาท โดยจ่ายเงินปันผลในวันที่ 12 กันยายน 2567

และตามมติที่ประชุมคณะกรรมการบริษัทย่อย ครั้งที่ 11/2567 เมื่อวันที่ 21 พฤศจิกายน 2567 มีมติอนุมัติให้จ่ายเงินปันผลระหว่างกาล ครั้งที่ 2 จากผลประกอบการงวดเก้าเดือนสิ้นสุดวันที่ 30 กันยายน 2567 ในอัตราหุ้นละ 60 บาท โดยได้จ่ายเงินปันผลระหว่างกาลครั้งที่ 1 สำหรับงวดหกเดือนสิ้นสุดวันที่ 30 มิถุนายน 2567 แล้วเป็นจำนวนเงิน 15 ล้านบาท (คิดเป็นอัตราหุ้นละ 30 บาท จำนวน 500,000 หุ้น) เมื่อวันที่ 12 กันยายน 2567 คงเหลือเงินปันผลจ่ายระหว่างกาลครั้งที่ 2 เป็นจำนวนเงิน 15 ล้านบาท (คิดเป็นอัตราหุ้นละ 30 บาท จำนวน 500,000 หุ้น) โดยจ่ายเงินปันผลในวันที่ 12 ธันวาคม 2567

ปี 2566

ตามมติที่ประชุมสามัญผู้ถือหุ้นของบริษัทย่อย ครั้งที่ 17/2566 เมื่อวันที่ 20 เมษายน 2566 ได้มีมติอนุมัติให้จ่ายเงินปันผลจากผลประกอบการกำไรสุทธิสำหรับปี 2565 เป็นจำนวนเงินรวม 100 ล้านบาท ให้กับหุ้นสามัญจำนวน 500,000 หุ้น ในอัตราหุ้นละ 200 บาท ซึ่งบริษัทได้จ่ายเงินปันผลระหว่างกาลแล้วรวมจำนวนเงิน 85 ล้านบาท (สำหรับหุ้นสามัญจำนวน 500,000 หุ้น ในอัตราหุ้นละ 170 บาท) โดยจ่ายเงินปันผลระหว่างกาลครั้งที่ 1 เมื่อวันที่ 16 กันยายน 2565 จำนวนเงิน 60 ล้านบาท และจ่ายเงินปันผลระหว่างกาลครั้งที่ 2 เมื่อวันที่ 9 ธันวาคม 2565 จำนวนเงิน 25 ล้านบาท คงเหลือเงินปันผลจ่ายเป็นจำนวนเงิน 15 ล้านบาท (สำหรับหุ้นสามัญจำนวน 500,000 หุ้น ในอัตราหุ้นละ 30 บาท) โดยจ่ายเงินปันผลในวันที่ 19 พฤษภาคม 2566

ตามมติที่ประชุมคณะกรรมการบริษัทย่อย ครั้งที่ 8/2566 เมื่อวันที่ 23 สิงหาคม 2566 มีมติอนุมัติให้จ่ายเงินปันผลระหว่างกาลครั้งที่ 1 จากผลประกอบการงวดหกเดือนสิ้นสุดวันที่ 30 มิถุนายน 2566 สำหรับหุ้นสามัญ จำนวน 500,000 หุ้น ในอัตราหุ้นละ 28 บาท เป็นจำนวนเงิน 14 ล้านบาท โดยจ่ายเงินปันผลในวันที่ 8 กันยายน 2566

และตามมติที่ประชุมคณะกรรมการบริษัทย่อย ครั้งที่ 11/2566 เมื่อวันที่ 22 พฤศจิกายน 2566 มีมติอนุมัติให้จ่ายเงินปันผลระหว่างกาล ครั้งที่ 2 จากผลประกอบการงวดเก้าเดือนสิ้นสุดวันที่ 30 กันยายน 2566 ในอัตราหุ้นละ 60 บาท โดยได้จ่ายเงินปันผลระหว่างกาลครั้งที่ 1 สำหรับงวดหกเดือนสิ้นสุดวันที่ 30 มิถุนายน 2566 แล้วเป็นจำนวนเงิน 14 ล้านบาท (คิดเป็นอัตราหุ้นละ 28 บาท จำนวน 500,000 หุ้น) เมื่อวันที่ 8 กันยายน 2566 คงเหลือเงินปันผลจ่ายระหว่างกาลครั้งที่ 2 เป็นจำนวนเงิน 16 ล้านบาท (คิดเป็นอัตราหุ้นละ 32 บาท จำนวน 500,000 หุ้น) โดยจ่ายเงินปันผลในวันที่ 8 ธันวาคม 2566

26. ค่าใช้จ่ายตามธรรมชาติ

รายจ่ายค่าใช้จ่ายตามธรรมชาติประกอบด้วยรายการค่าใช้จ่ายที่สำคัญดังต่อไปนี้

	บาท			
	งบการเงินรวม		งบการเงินเฉพาะกิจการ	
	2567	2566	2567	2566
ต้นทุนค่ายา วัสดุทางการแพทย์ และวัสดุสิ้นเปลืองใช้ไป	435,793,725.56	404,533,244.40	349,790,658.21	353,794,760.73
ค่าธรรมเนียมแพทย์	305,089,181.95	284,881,908.96	305,089,181.95	284,881,908.96
ค่าใช้จ่ายเกี่ยวกับพนักงาน	745,841,917.31	681,476,677.58	568,676,922.48	525,282,925.61
ค่าเช่าเซสซูปวียประกันสังคม	116,692,710.93	127,378,145.17	116,692,710.93	127,378,145.17
ค่าเสื่อมราคาและค่าตัดจำหน่าย	223,397,482.75	194,920,732.41	154,589,258.68	137,828,986.88
ค่าสาธารณูปโภค	46,426,916.95	50,332,783.06	33,931,281.73	34,758,382.56
ค่าซ่อมแซมและบำรุงรักษา	41,012,477.52	33,323,845.33	23,856,775.87	22,695,198.40
ผลขาดทุนจากการตัดจำหน่ายและเลิกใช้	28,024,175.98	56,311,148.77	27,222,366.71	56,194,116.69

27. ค่าใช้จ่ายภาษีเงินได้

27.1 ส่วนประกอบหลักของค่าใช้จ่ายภาษีเงินได้สำหรับปีสิ้นสุดวันที่ 31 ธันวาคม 2567 และ 2566 ประกอบด้วย

	บาท			
	งบการเงินรวม		งบการเงินเฉพาะกิจการ	
	2567	2566	2567	2566
ค่าใช้จ่ายภาษีเงินได้ที่แสดงอยู่ในกำไรขาดทุน :				
ภาษีเงินได้ของปีปัจจุบัน :				
ภาษีเงินได้นิติบุคคลสำหรับปี	5,151,323.48	18,188,731.53	5,151,323.48	17,945,016.58
ภาษีเงินได้รอการตัดบัญชี :				
การเปลี่ยนแปลงของผลต่างชั่วคราวที่รับรู้				
เมื่อเริ่มแรกและที่กลับรายการ	602,879.83	4,455,219.05	1,923,458.66	2,577,221.37
รวม	5,754,203.31	22,643,950.58	7,074,782.14	20,522,237.95
ภาษีเงินได้เกี่ยวข้องกับส่วนประกอบของกำไรขาดทุนเบ็ดเสร็จอื่น :				
ภาษีเงินได้รอการตัดบัญชีที่เกี่ยวข้องกับ				
ผลขาดทุนจากการประมาณการตามหลัก				
คณิตศาสตร์ประกันภัย	-	-	(73,808.83)	(87,191.30)
รวม	-	-	(73,808.83)	(87,191.30)

27.2 การกระทบยอดระหว่างจำนวนค่าใช้จ่ายและผลคูณของกำไรทางภาษีกับอัตราภาษีที่ใช้สำหรับปีสิ้นสุดวันที่ 31 ธันวาคม 2567 และ 2566 สรุปได้ดังนี้

	บาท			
	งบการเงินรวม		งบการเงินเฉพาะกิจการ	
	2567	2566	2567	2566
กำไรทางบัญชีสำหรับปี	96,140,008.13	89,149,297.33	115,176,214.33	131,389,322.39
อัตราภาษีที่ใช้ (ร้อยละ)	20	20	20	20
ค่าใช้จ่ายภาษีเงินได้คำนวณตามอัตราภาษีที่ใช้	11,253,294.96	18,300,966.79	23,035,242.87	26,277,864.48
รายการกระทบยอด				
ผลกระทบทางภาษีของค่าใช้จ่ายที่ไม่สามารถนำมา				
หักในการคำนวณกำไรทางภาษี				
- ค่าใช้จ่ายที่ไม่อนุญาตให้ถือเป็นรายจ่ายในการ				
คำนวณกำไรทางภาษี	2,810,833.29	13,545,896.03	1,508,396.36	11,354,782.26
ผลกระทบทางภาษีของรายได้หรือกำไรที่ไม่ต้องนำมา				
คำนวณกำไรทางภาษี				
- รายได้เงินปันผลที่ได้รับยกเว้น	-	-	(14,405,590.82)	(14,828,010.00)
- กำไรของกิจการที่ได้รับการส่งเสริมการลงทุน				
ที่ได้รับยกเว้น	(17,025,232.21)	(10,426,756.54)	-	-
- ค่าใช้จ่ายที่หักเป็นรายจ่ายได้เพิ่มทางภาษี	(3,360,679.19)	(3,061,228.85)	(3,131,187.02)	(2,883,877.03)
ขาดทุนทางภาษีที่ยังไม่ได้บันทึกสินทรัพย์ภาษีเงินได้				
รอการตัดบัญชี	21,099,495.53	5,540,595.21	-	-
ขาดทุนทางภาษีที่ยังไม่ได้บันทึกในปีก่อน				
แต่นำมาใช้ลดค่าใช้จ่ายภาษีในปีปัจจุบัน	(8,618,093.04)	(2,024,630.69)	-	-
ส่วนแบ่งขาดทุนเงินลงทุนในบริษัทร่วม	-	65,980.00	-	-
อื่นๆ	(405,416.03)	703,128.63	67,920.75	601,478.24
รวมรายการกระทบยอด	(5,499,091.65)	4,342,983.79	(15,960,460.73)	(5,755,626.53)
รวมค่าใช้จ่ายภาษีเงินได้	5,754,203.31	22,643,950.58	7,074,782.14	20,522,237.95

ณ วันที่ 31 ธันวาคม 2567 และ 2566 บริษัทย่อย 5 แห่ง และ 4 แห่ง ตามลำดับ มีผลขาดทุนทางภาษีสะสมที่ยังไม่ได้ใช้เป็นจำนวนเงิน 176.83 ล้านบาท และ 90.54 ล้านบาท ตามลำดับ ซึ่งบริษัทย่อยไม่ได้บันทึกสินทรัพย์ภาษีเงินได้รอการตัดบัญชีจากผลขาดทุนทางภาษีดังกล่าว เนื่องจากยังอยู่ระหว่างการพิจารณาการใช้ประโยชน์สินทรัพย์ภาษีเงินได้เมื่อเทียบกับประมาณการของบริษัท

27.3 การกระทบยอดระหว่างอัตราภาษีที่แท้จริงถัวเฉลี่ยและอัตราภาษีที่ใช้สำหรับปีสิ้นสุดวันที่ 31 ธันวาคม 2567 และ 2566 สรุปได้ดังนี้

	งบการเงินรวม			
	2567		2566	
	จำนวนภาษี (บาท)	อัตราภาษี (ร้อยละ)	จำนวนภาษี (บาท)	อัตราภาษี (ร้อยละ)
กำไรทางบัญชีก่อนค่าใช้จ่ายภาษีเงินได้สำหรับปี	96,140,008.13		89,149,297.33	
ค่าใช้จ่ายภาษีเงินได้ตามอัตราภาษีที่ใช้	11,253,294.96	20.00	18,300,966.79	20.00
รายการกระทบยอด	(5,499,091.65)	(9.77)	4,342,983.79	4.75
ค่าใช้จ่ายภาษีเงินได้ตามอัตราภาษีที่แท้จริงถัวเฉลี่ย	5,754,203.31	10.23	22,643,950.58	24.75

	งบการเงินเฉพาะกิจการ			
	2567		2566	
	จำนวนภาษี (บาท)	อัตราภาษี (ร้อยละ)	จำนวนภาษี (บาท)	อัตราภาษี (ร้อยละ)
กำไรทางบัญชีก่อนค่าใช้จ่ายภาษีเงินได้สำหรับปี	115,176,214.33		131,389,322.39	
ค่าใช้จ่ายภาษีเงินได้ตามอัตราภาษีที่ใช้	23,035,242.87	20.00	26,277,864.48	20.00
รายการกระทบยอด	(15,960,460.73)	(13.86)	(5,755,626.53)	(4.38)
ค่าใช้จ่ายภาษีเงินได้ตามอัตราภาษีที่แท้จริงถัวเฉลี่ย	7,074,782.14	6.14	20,522,237.95	15.62

28. กำไรต่อหุ้นขั้นพื้นฐาน

กำไรต่อหุ้นขั้นพื้นฐานคำนวณโดยการหารกำไรสำหรับปีที่เป็นของผู้ถือหุ้นของบริษัท (ไม่รวมกำไรเบ็ดเสร็จอื่น) ด้วยจำนวนหุ้นสามัญถัวเฉลี่ยถ่วงน้ำหนักที่ออกและเรียกชำระแล้วในระหว่างปี

	งบการเงินรวม		งบการเงินเฉพาะกิจการ	
	2567	2566	2567	2566
กำไรสำหรับปีที่เป็นของผู้ถือหุ้นบริษัทใหญ่ (บาท)	78,180,722.86	63,554,375.73	108,101,432.19	110,867,084.44
จำนวนหุ้นสามัญถัวเฉลี่ยถ่วงน้ำหนัก (หุ้น)	720,000,000	720,000,000	720,000,000	720,000,000
กำไรต่อหุ้นขั้นพื้นฐาน (บาทต่อหุ้น)	0.11	0.09	0.15	0.15

29. เงินสมทบกองทุนสำรองเลี้ยงชีพ

บริษัทและบริษัทย่อย ได้จัดตั้งกองทุนสำรองเลี้ยงชีพ ตามพระราชบัญญัติกองทุนสำรองเลี้ยงชีพ พ.ศ. 2530 เพื่อเป็นสวัสดิการตลอดจนเป็นหลักประกันแก่พนักงาน เมื่อลาออกจากงานหรือครบอายุการทำงาน (เกษียณ) ตามระเบียบของบริษัทและบริษัทย่อย โดยพนักงานจ่ายสะสมส่วนหนึ่ง และบริษัทย่อยจ่ายสมทบอีกส่วนหนึ่งในอัตราร้อยละ 2 ของเงินเดือน ทั้งนี้บริษัทและบริษัทย่อยได้แต่งตั้งบริษัทหลักทรัพย์จัดการกองทุนกสิกรไทย จำกัด เป็นผู้จัดการกองทุนเพื่อบริหารกองทุนดังกล่าว

เงินสมทบกองทุนสำรองเลี้ยงชีพในส่วนของบริษัทและบริษัทย่อย ที่จ่ายสำหรับพนักงานและได้บันทึกเป็นค่าใช้จ่ายในงบกำไรขาดทุนเบ็ดเสร็จสำหรับปีสิ้นสุดวันที่ 31 ธันวาคม 2567 และ 2566 เป็นจำนวนเงิน 5.94 ล้านบาท และ 5.61 ล้านบาท ตามลำดับในงบการเงินรวม และเป็นจำนวนเงิน 4.28 ล้านบาท และ 4.09 ล้านบาท ตามลำดับ ในงบการเงินเฉพาะกิจการ

30. สิทธิและประโยชน์จากการส่งเสริมการลงทุน

รายละเอียดของสิทธิและประโยชน์จากการส่งเสริมการลงทุน สรุปได้ดังนี้

1. บัตรส่งเสริมเลขที่	1935(4)/2552*(1)	1825(4)/2554*(2)	59-1557-1-00-2-0	62-0042-1-00-2-0	66-0483-1-00-2-0*(3)
2. วันที่ได้รับบัตรส่งเสริม	4 ธันวาคม 2552	21 กรกฎาคม 2554	28 พฤศจิกายน 2559	16 มกราคม 2562	13 กุมภาพันธ์ 2566
3. วันที่เริ่มใช้สิทธิ	19 กรกฎาคม 2556	1 กรกฎาคม 2558	5 มกราคม 2561	1 ตุลาคม 2562	1 มีนาคม 2567
4. เพื่อส่งเสริมการลงทุนในกิจการ	บริการสอบเทียบ มาตรฐาน	บริการทดสอบทาง วิทยาศาสตร์	บริการทดสอบทาง วิทยาศาสตร์	บริการทดสอบทาง วิทยาศาสตร์	บริการทดสอบทาง วิทยาศาสตร์
5. สิทธิประโยชน์สำคัญที่บริษัทได้รับ					
5.1 ได้รับยกเว้นภาษีเงินได้นิติบุคคลสำหรับกำไรสุทธิที่ได้จากการประกอบกิจการที่ได้รับการส่งเสริมนับแต่วันที่มีรายได้จากการประกอบกิจการ**	8 ปี	8 ปี	8 ปี	8 ปี	8 ปี
5.2 ได้รับยกเว้นไม่ต้องนำเงินปันผลจากกิจการที่ได้รับการส่งเสริม ซึ่งได้รับยกเว้นภาษีเงินได้นิติบุคคลตามข้อ 5.1 ไปรวมคำนวณเพื่อเสียภาษีเงินได้	8 ปี	8 ปี	8 ปี	8 ปี	8 ปี
** ในกรณีที่ประกอบกิจการขาดทุนในระหว่างเวลาได้รับยกเว้นภาษีเงินได้นิติบุคคล ผู้ได้รับการส่งเสริมจะได้รับอนุญาตให้นำผลขาดทุนประจำปีที่เกิดขึ้นในระหว่างเวลานั้นไปหักออกจากกำไรที่เกิดขึ้นภายหลังระยะเวลาได้รับยกเว้นภาษีเงินได้นิติบุคคลมีกำหนดเวลาไม่เกินห้าปีนับแต่วันพ้นกำหนดเวลานั้น					

* (1) สิทธิประโยชน์ตามบัตรส่งเสริมเลขที่ 1935(4)/2552 (ข้อ 5) ครอบคลุม เมื่อวันที่ 19 กรกฎาคม 2564 และครอบคลุมใช้สิทธิประโยชน์สำหรับกำไรที่เกิดขึ้นภายหลังระยะเวลาได้รับยกเว้นภาษีเงินได้นิติบุคคลในปี 2569 (มีกำหนดเวลาไม่เกินห้าปี)

* (2) สิทธิประโยชน์ตามบัตรส่งเสริมเลขที่ 1825(4)/2554 (ข้อ 5) ครอบคลุม เมื่อวันที่ 1 กรกฎาคม 2566 และครอบคลุมใช้สิทธิประโยชน์สำหรับกำไรที่เกิดขึ้นภายหลังระยะเวลาได้รับยกเว้นภาษีเงินได้นิติบุคคลในปี 2571 (มีกำหนดเวลาไม่เกินห้าปี)

* (3) บริษัทย่อยได้รับบัตรส่งเสริม สำหรับบริการทดสอบทางวิทยาศาสตร์ เพื่อรองรับโครงการขยายการลงทุน แล้วเมื่อวันที่ 10 เมษายน 2566

ในฐานะที่เป็นกิจการที่ได้รับการส่งเสริมการลงทุน บริษัทจะต้องปฏิบัติตามเงื่อนไขและข้อกำหนดต่างๆ เกี่ยวกับการส่งเสริมโดยเคร่งครัด

31. การเสนอข้อมูลทางการเงินจำแนกตามส่วนงาน

บริษัทและบริษัทย่อยดำเนินธุรกิจหลักใน 2 ส่วนงานดำเนินงานที่รายงานตามชนิดของบริการในเขตภูมิศาสตร์เดียว คือ ในประเทศไทย ดังต่อไปนี้

ประเภทส่วนงาน	ลักษณะของบริการตามส่วนงาน
ส่วนงานโรงพยาบาล	- โรงพยาบาลทั่วไป โรงพยาบาลในเครือประกันสังคม
ส่วนงานบริการวิจัย	- ให้บริการทางวิทยาศาสตร์ด้านเกษตร อาหาร ยา และสิ่งแวดล้อมครอบคลุมทั้งการตรวจวิเคราะห์ผลิตภัณฑ์ การสอบเทียบเครื่องมือ การตรวจสอบรับรองตามระบบคุณภาพและมาตรฐานสากล

ผลการดำเนินงานได้รับการสอบทานอย่างสม่ำเสมอโดยผู้มีอำนาจตัดสินใจสูงสุดด้านการดำเนินงาน ซึ่งก็คือกรรมการผู้จัดการ เพื่อใช้ในการตัดสินใจในการจัดสรรทรัพยากรให้กับส่วนงานและประเมินผลการปฏิบัติงาน บริษัทและบริษัทย่อยประเมินผลการปฏิบัติงานของส่วนงานดำเนินงานซึ่งวัดมูลค่าโดยใช้เกณฑ์ผลกำไรหรือขาดทุนของส่วนงานดำเนินงานซึ่งเป็นเกณฑ์เดียวกับที่ใช้ในการวัดกำไรหรือขาดทุนจากการดำเนินงานในงบการเงิน

รายละเอียดข้อมูลทางการเงินจำแนกตามส่วนงานดำเนินงานสำหรับปีสิ้นสุดวันที่ 31 ธันวาคม 2567 และ 2566 มีดังนี้

	งบการเงินรวม (บาท)					
	ส่วนงานโรงพยาบาล		ส่วนงานบริการวิจัย		รวม	
	2567	2566	2567	2566	2567	2566
รายได้	2,055,033,812.35	1,944,355,937.06	344,143,968.24	288,870,093.20	2,399,177,780.59	2,233,226,030.26
ต้นทุน	1,680,842,021.36	1,578,154,629.56	206,115,519.30	181,376,625.37	1,886,957,540.66	1,759,531,254.93
กำไรขั้นต้น	374,191,790.99	366,201,307.50	138,028,448.94	107,493,467.83	512,220,239.93	473,694,775.33
รายได้อื่น					37,001,899.04	28,412,273.28
ค่าใช้จ่ายในการบริการและบริหาร					431,596,005.30	399,177,307.31
ต้นทุนทางการเงิน					21,486,125.54	13,450,543.97
ส่วนแบ่งขาดทุนจากเงินลงทุนในบริษัทร่วม					-	(329,900.00)
ค่าใช้จ่ายภาษีเงินได้					5,754,203.31	22,643,950.58
กำไรสำหรับปี					90,385,804.82	66,505,346.75
<u>จังหวะเวลาของการรับรู้รายได้</u>						
รับรู้รายได้ ณ เวลาใดเวลาหนึ่ง	2,055,033,812.35	1,944,355,937.06	318,823,402.59	270,631,980.64	2,373,857,214.94	2,214,987,917.70
รับรู้รายได้ตลอดช่วงเวลาหนึ่ง	-	-	25,320,565.65	18,238,112.56	25,320,565.65	18,238,112.56
รวม	<u>2,055,033,812.35</u>	<u>1,944,355,937.06</u>	<u>344,143,968.24</u>	<u>288,870,093.20</u>	<u>2,399,177,780.59</u>	<u>2,233,226,030.26</u>
<u>สินทรัพย์ถาวร ณ วันที่ 31 ธันวาคม</u>						
อสังหาริมทรัพย์เพื่อการลงทุน	-	156,636,804.34	-	-	-	156,636,804.34
ที่ดิน อาคารและอุปกรณ์	1,265,751,687.74	1,212,962,382.13	321,516,940.70	326,832,214.19	1,587,268,628.44	1,539,794,596.32
สินทรัพย์ส่วนกลาง					394,770,352.44	331,290,998.60
รวมที่ดิน อาคารและอุปกรณ์					<u>1,982,038,980.88</u>	<u>1,871,085,594.92</u>
สินทรัพย์สิทธิการใช้	256,627,273.54	103,751,744.35	7,014,334.63	11,884,836.27	263,641,608.17	115,636,580.62
สินทรัพย์ไม่มีตัวตน	3,874,494.91	4,891,969.48	22,271,659.90	21,334,363.58	26,146,154.81	26,226,333.06
สินทรัพย์ไม่มีตัวตนส่วนกลาง					8,259,751.71	5,320,493.67
รวมสินทรัพย์ไม่มีตัวตน					<u>34,405,906.52</u>	<u>31,546,826.73</u>

32. การเปลี่ยนแปลงในหนี้สินที่เกิดจากกิจกรรมจัดหาเงิน

การเปลี่ยนแปลงในหนี้สินที่เกิดจากกิจกรรมจัดหาเงินสำหรับปีสิ้นสุดวันที่ 31 ธันวาคม 2567 และ 2566 มีดังนี้

	บาท			
	งบการเงินรวม			
	ณ วันที่ 1	กระแสเงินสด	รายการที่ไม่ใช่เงินสด	ณ วันที่ 31
	มกราคม 2567	เพิ่ม (ลด)	เพิ่มขึ้น (ลดลง)	ธันวาคม 2567
เงินเบิกเกินบัญชีจากสถาบันการเงิน	53,253,969.11	(39,515,543.35)	-	13,738,425.76
เงินกู้ยืมระยะสั้นจากสถาบันการเงิน	45,000,000.00	(15,000,000.00)	-	30,000,000.00
เงินกู้ยืมระยะยาวจากสถาบันการเงิน	223,154,000.04	27,631,292.38	-	250,785,292.42
หนี้สินตามสัญญาเช่า	201,227,653.56	(59,739,145.55)	119,010,242.25	258,554,618.57
รวม	522,635,622.71	(86,623,396.52)	119,010,242.25	553,078,336.75

	บาท			
	งบการเงินรวม			
	ณ วันที่ 1	กระแสเงินสด	รายการที่ไม่ใช่เงินสด	ณ วันที่ 31
	มกราคม 2566	เพิ่ม (ลด)	เพิ่มขึ้น (ลดลง)	ธันวาคม 2566
เงินเบิกเกินบัญชีจากสถาบันการเงิน	12,711,508.46	40,542,460.65	-	53,253,969.11
เงินกู้ยืมระยะสั้นจากสถาบันการเงิน	35,000,000.00	10,000,000.00	-	45,000,000.00
เงินกู้ยืมระยะยาวจากสถาบันการเงิน	116,657,521.34	106,496,478.70	-	223,154,000.04
หนี้สินตามสัญญาเช่า	259,687,908.43	(68,869,604.77)	15,686,667.61	201,227,653.56
รวม	424,056,938.23	88,169,334.58	15,686,667.61	522,635,622.71

	บาท			
	งบการเงินเฉพาะกิจการ			
	ณ วันที่ 1	กระแสเงินสด	รายการที่ไม่ใช่เงินสด	ณ วันที่ 31
	มกราคม 2567	เพิ่ม (ลด)	เพิ่มขึ้น (ลดลง)	ธันวาคม 2567
เงินเบิกเกินบัญชีจากสถาบันการเงิน	52,159,497.50	(38,421,071.74)	-	13,738,425.76
เงินกู้ยืมระยะสั้นจากสถาบันการเงิน	30,000,000.00	-	-	30,000,000.00
เงินกู้ยืมระยะยาวจากสถาบันการเงิน	172,043,333.32	78,741,959.10	-	250,785,292.42
หนี้สินตามสัญญาเช่า	108,996,916.45	(26,238,470.19)	38,743,207.79	120,787,147.39
รวม	363,199,747.27	14,082,417.17	38,743,207.79	415,310,865.57

	บาท			
	งบการเงินเฉพาะกิจการ			
	ณ วันที่ 1	กระแสเงินสด	รายการที่ไม่ใช่เงินสด	ณ วันที่ 31
	มกราคม 2566	เพิ่ม (ลด)	เพิ่มขึ้น (ลดลง)	ธันวาคม 2566
เงินเบิกเกินบัญชีจากสถาบันการเงิน	7,902,333.24	44,257,164.26	-	52,159,497.50
เงินกู้ยืมระยะสั้นจากสถาบันการเงิน	30,000,000.00	-	-	30,000,000.00
เงินกู้ยืมระยะยาวจากสถาบันการเงิน	66,657,521.34	105,385,811.98	-	172,043,333.32
หนี้สินตามสัญญาเช่า	149,037,538.93	(35,986,736.03)	1,228,488.50	108,996,916.45
รวม	253,597,393.51	113,656,240.21	1,228,488.50	363,199,747.27

33. เครื่องมือทางการเงิน

33.1 การบริหารความเสี่ยง

บริษัทและบริษัทย่อยบริหารความเสี่ยงทางการเงินที่อาจเกิดขึ้นในสินทรัพย์ทางการเงินและหนี้สินทางการเงินตามปกติธุรกิจ โดยใช้ระบบการจัดการและการควบคุมภายในองค์กรโดยทั่วไป และไม่ได้ถือหรือออกอนุพันธ์ทางการเงินใด ๆ

33.2 ความเสี่ยงจากอัตราดอกเบี้ย

บริษัทและบริษัทย่อยมีความเสี่ยงจากอัตราดอกเบี้ยเนื่องจากมีเงินฝากสถาบันการเงินเงินเบิกเกินบัญชี ทั้งนี้สินทรัพย์และหนี้สินทางการเงินส่วนใหญ่มีอัตราดอกเบี้ยที่ปรับขึ้นลงตามอัตราตลาดหรือมีอัตราดอกเบี้ยคงที่ซึ่งใกล้เคียงกับอัตราตลาดในปัจจุบัน อย่างไรก็ตามกลุ่มบริษัทเชื่อว่าความผันผวนของอัตราดอกเบี้ยในตลาดในอนาคตจะไม่ส่งผลกระทบต่อผลการดำเนินงานและกระแสเงินสดของกิจการ บริษัทและบริษัทย่อยมิได้ใช้ตราสารอนุพันธ์ทางการเงินอื่นเพื่อป้องกันความเสี่ยงดังกล่าว

ณ วันที่ 31 ธันวาคม 2567 และ 2566 สินทรัพย์และหนี้สินทางการเงินที่สำคัญสามารถจัดตามประเภทอัตราดอกเบี้ยได้ ดังนี้

	บาท				
	งบการเงินรวม ณ วันที่ 31 ธันวาคม 2567				
	อัตราดอกเบี้ย ปรับขึ้นลง ตามอัตราตลาด	อัตราดอกเบี้ย คงที่	ไม่มี อัตราดอกเบี้ย	รวม	อัตราดอกเบี้ย ที่แท้จริง (ร้อยละต่อปี)
สินทรัพย์ทางการเงิน					
เงินสดและรายการเทียบเท่าเงินสด	88,139,555.10	479,523.76	6,412,786.25	95,031,865.11	0.05 - 0.55
ลูกหนี้การค้าและลูกหนี้หมุนเวียนอื่น	-	-	210,309,129.78	210,309,129.78	-
สินทรัพย์ทางการเงินหมุนเวียนอื่น	-	80,000,000.00	-	80,000,000.00	2.50
เงินฝากธนาคารที่คิดภาระค้ำประกัน	-	60,004,000.00	-	60,004,000.00	0.10 - 1.10
สินทรัพย์ทางการเงินไม่หมุนเวียนอื่น	-	10,020,449.86	-	10,020,449.86	0.85 - 1.80
หนี้สินทางการเงิน					
เงินเบิกเกินบัญชีและเงินกู้ยืมระยะสั้น					MOR-5.30
จากสถาบันการเงิน	13,738,425.76	30,000,000.00	-	43,738,425.76	MOR, 2.85
เจ้าหนี้การค้าและเจ้าหนี้หมุนเวียนอื่น	-	-	275,585,014.93	275,585,014.93	-
เงินกู้ยืมระยะยาวจากสถาบันการเงิน	250,785,292.42	-	-	250,785,292.42	MLR-3.2, MLR-2.0
หนี้สินตามสัญญาเช่า	-	258,554,618.57	-	258,554,618.57	1.14 - 7.17

	บาท				
	งบการเงินรวม ณ วันที่ 31 ธันวาคม 2566				
	อัตราดอกเบี้ย ปรับขึ้นลง	อัตราดอกเบี้ย คงที่	ไม่มี อัตราดอกเบี้ย	รวม	อัตราดอกเบี้ย ที่แท้จริง (ร้อยละต่อปี)
	ตามอัตราตลาด				
สินทรัพย์ทางการเงิน					
เงินสดและรายการเทียบเท่าเงินสด	72,649,819.03	477,843.67	10,979,081.63	84,106,744.33	0.05 - 1.30
ลูกหนี้การค้าและลูกหนี้หมุนเวียนอื่น	-	-	252,131,895.73	252,131,895.73	-
สินทรัพย์ทางการเงินหมุนเวียนอื่น	-	90,000,000.00	-	90,000,000.00	2.20
เงินฝากธนาคารที่คิดภาระค้ำประกัน	-	50,218,144.69	-	50,218,144.69	0.10 - 1.10
สินทรัพย์ทางการเงินไม่หมุนเวียนอื่น	-	10,020,278.75	-	10,020,278.75	0.15 - 1.60
หนี้สินทางการเงิน					
เงินเบิกเกินบัญชีและเงินกู้ยืมระยะสั้น					MOR-5.30,
จากสถาบันการเงิน	68,253,969.11	30,000,000.00	-	98,253,969.11	MOR, 2.43 - 3.25
เจ้าหนี้การค้าและเจ้าหนี้หมุนเวียนอื่น	-	-	254,538,302.16	254,538,302.16	-
เงินกู้ยืมระยะยาวจากสถาบันการเงิน	223,154,000.04	-	-	223,154,000.04	MLR-3.20, MLR-2,
					MLR-2.25
หนี้สินตามสัญญาเช่า	-	201,227,653.56	-	201,227,653.56	1.14 - 4.11

	บาท				
	งบการเงินเฉพาะกิจการ ณ วันที่ 31 ธันวาคม 2567				
	อัตราดอกเบี้ย ปรับขึ้นลง	อัตราดอกเบี้ย คงที่	ไม่มี อัตราดอกเบี้ย	รวม	อัตราดอกเบี้ย ที่แท้จริง (ร้อยละต่อปี)
	ตามอัตราตลาด				
สินทรัพย์ทางการเงิน					
เงินสดและรายการเทียบเท่าเงินสด	30,190,991.75	479,523.76	4,061,682.64	34,732,198.15	0.15 - 0.50
ลูกหนี้การค้าและลูกหนี้หมุนเวียนอื่น	-	-	156,334,106.23	156,334,106.23	-
เงินให้กู้ยืมระยะสั้นแก่บริษัทย่อย	-	41,500,000.00	-	41,500,000.00	5.50
เงินฝากธนาคารที่ติดภาระค้ำประกัน	-	40,002,000.00	-	40,002,000.00	0.20
หนี้สินทางการเงิน					
เงินเบิกเกินบัญชีและเงินกู้ยืมระยะสั้น					MOR-5.30
จากสถาบันการเงิน	13,738,425.76	30,000,000.00	-	43,738,425.76	MOR,2.85
เจ้าหนี้การค้าและเจ้าหนี้หมุนเวียนอื่น	-	-	227,869,423.81	227,869,423.81	-
เงินกู้ยืมระยะยาวจากสถาบันการเงิน	250,785,292.42	-	-	250,785,292.42	MLR-3.2, MLR-2.0
หนี้สินตามสัญญาเช่า	-	120,787,147.39	-	120,787,147.39	1.14 - 7.17

บาท					
งบการเงินเฉพาะกิจการ ณ วันที่ 31 ธันวาคม 2566					อัตราดอกเบี้ย ที่แท้จริง (ร้อยละต่อปี)
อัตราดอกเบี้ย ปรับขึ้นลง	อัตราดอกเบี้ย คงที่	ไม่มี อัตราดอกเบี้ย	รวม		
ตามอัตราตลาด					
สินทรัพย์ทางการเงิน					
เงินสดและรายการเทียบเท่าเงินสด	23,329,237.68	477,843.67	8,295,949.31	32,103,030.66	0.05 - 0.55
ลูกหนี้การค้าและลูกหนี้หมุนเวียนอื่น	-	-	197,180,483.56	197,180,483.56	-
เงินให้กู้ยืมระยะสั้นแก่บริษัทย่อย	-	47,000,000.00	-	47,000,000.00	4.00
เงินฝากธนาคารที่คิดภาระค่าประกัน	-	35,104,150.84	-	35,104,150.84	0.20
หนี้สินทางการเงิน					
เงินเบิกเกินบัญชีและเงินกู้ยืมระยะสั้น					MOR,
จากสถาบันการเงิน	52,159,497.50	30,000,000.00	-	82,159,497.50	2.43 - 2.90
เจ้าหนี้การค้าและเจ้าหนี้หมุนเวียนอื่น	-	-	216,887,216.66	216,887,216.66	-
เงินกู้ยืมระยะยาวจากสถาบันการเงิน	172,043,333.32	-	-	172,043,333.32	MLR-3.2,
					MLR-2.5,
					MLR-2.25,
					MLR-2.0
หนี้สินตามสัญญาเช่า	-	108,996,916.45	-	108,996,916.45	1.14 - 2.20

33.3 ความเสี่ยงด้านเครดิต

บริษัทและบริษัทย่อยมีความเสี่ยงด้านเครดิตที่เกี่ยวข้องกับลูกหนี้การค้า ฝ่ายบริหารควบคุมความเสี่ยงนี้โดยการกำหนดให้มีนโยบายและวิธีการในการควบคุมสินเชื่อที่เหมาะสม ดังนั้น บริษัทและบริษัทย่อยไม่คาดว่าจะได้รับความเสียหายที่เป็นสาระสำคัญจากการเก็บเงินจากลูกหนี้ดังกล่าว นอกเหนือไปจากที่ได้ตั้งค่าเผื่อผลขาดทุนด้านเครดิตที่คาดว่าจะเกิดขึ้นไว้แล้ว

33.4 ความเสี่ยงจากอัตราแลกเปลี่ยน

บริษัทและบริษัทย่อยไม่มีความเสี่ยงจากความผันผวนของอัตราแลกเปลี่ยนในสกุลเงินตราต่างประเทศ เนื่องจากธุรกรรมทางการค้าของบริษัทและบริษัทย่อยทำธุรกิจภายในประเทศ

33.5 ความเสี่ยงด้านสภาพคล่อง

บริษัทและบริษัทย่อยมีการควบคุมความเสี่ยงจากการขาดสภาพคล่อง โดยการรักษาระดับของเงินสดและรายการเทียบเท่าเงินสดให้เพียงพอต่อการดำเนินงานของบริษัทรวมทั้งจัดหางบการเงินระยะสั้นจากสถาบันการเงินต่างๆ เพื่อสำรองในกรณีที่มีความจำเป็นและเพื่อลดผลกระทบจากความผันผวนของกระแสเงินสด

33.6 มูลค่ายุติธรรมของเครื่องมือทางการเงิน

เนื่องจากสินทรัพย์และหนี้สินทางการเงินส่วนใหญ่ของบริษัทและบริษัทย่อยจัดอยู่ในประเภทระยะสั้นหรือมีอัตราดอกเบี้ยใกล้เคียงกับอัตราดอกเบี้ยในตลาด บริษัทและบริษัทย่อยจึงประมาณมูลค่ายุติธรรมของสินทรัพย์และหนี้สินทางการเงินใกล้เคียงกับมูลค่าตามบัญชีที่แสดงในงบฐานะการเงิน

มูลค่าตามบัญชีและมูลค่ายุติธรรมของสินทรัพย์ทางการเงินและหนี้สินทางการเงิน ณ วันที่ 31 ธันวาคม 2567 และ 2566 มีดังต่อไปนี้

	บาท			
	งบการเงินรวม			
	2567		2566	
	มูลค่าตามบัญชี ราคาทุนตัดจำหน่าย	มูลค่ายุติธรรม	มูลค่าตามบัญชี ราคาทุนตัดจำหน่าย	มูลค่ายุติธรรม
<u>สินทรัพย์ทางการเงิน</u>				
เงินสดและรายการเทียบเท่าเงินสด	95,031,865.11	95,031,865.11	84,106,744.33	84,106,744.33
ลูกหนี้การค้าและลูกหนี้หมุนเวียนอื่น	210,309,129.78	210,309,129.78	252,131,895.73	252,131,895.73
สินทรัพย์ทางการเงินหมุนเวียนอื่น	80,000,000.00	80,000,000.00	90,000,000.00	90,000,000.00
เงินฝากธนาคารที่คิดภาระค้ำประกัน	60,004,000.00	60,004,000.00	50,218,144.69	50,218,144.69
สินทรัพย์ทางการเงินไม่หมุนเวียนอื่น	10,020,449.86	10,020,449.86	10,020,278.75	10,020,278.75
	<u>455,365,444.75</u>	<u>455,365,444.75</u>	<u>486,477,063.50</u>	<u>486,477,063.50</u>
<u>หนี้สินทางการเงิน</u>				
เงินเบิกเกินบัญชีและเงินกู้ยืมระยะสั้น				
จากสถาบันการเงิน	43,738,425.76	43,738,425.76	98,253,969.11	98,253,969.11
เจ้าหนี้การค้าและเจ้าหนี้หมุนเวียนอื่น	275,585,014.93	275,585,014.93	254,538,302.16	254,538,302.16
เงินกู้ยืมระยะยาวจากสถาบันการเงิน	250,785,292.42	250,785,292.42	223,154,000.04	223,154,000.04
หนี้สินตามสัญญาเช่า	258,554,618.57	258,554,618.57	201,227,653.56	201,227,653.56
	<u>828,663,351.68</u>	<u>828,663,351.68</u>	<u>777,173,924.87</u>	<u>777,173,924.87</u>
	บาท			
	งบการเงินเฉพาะกิจการ			
	2567		2566	
	มูลค่าตามบัญชี ราคาทุนตัดจำหน่าย	มูลค่ายุติธรรม	มูลค่าตามบัญชี ราคาทุนตัดจำหน่าย	มูลค่ายุติธรรม
<u>สินทรัพย์ทางการเงิน</u>				
เงินสดและรายการเทียบเท่าเงินสด	34,732,198.15	34,732,198.15	32,103,030.66	32,103,030.66
ลูกหนี้การค้าและลูกหนี้หมุนเวียนอื่น	156,334,106.23	156,334,106.23	197,180,483.56	197,180,483.56
เงินให้กู้ยืมระยะสั้นแก่บริษัทย่อย	41,500,000.00	41,500,000.00	47,000,000.00	47,000,000.00
เงินฝากธนาคารที่คิดภาระค้ำประกัน	40,002,000.00	40,002,000.00	35,104,150.84	35,104,150.84
	<u>272,568,304.38</u>	<u>272,568,304.38</u>	<u>311,387,665.06</u>	<u>311,387,665.06</u>
<u>หนี้สินทางการเงิน</u>				
เงินเบิกเกินบัญชีและเงินกู้ยืมระยะสั้น				
จากสถาบันการเงิน	43,738,425.76	43,738,425.76	82,159,497.50	82,159,497.50
เจ้าหนี้การค้าและเจ้าหนี้หมุนเวียนอื่น	227,869,423.81	227,869,423.81	216,887,216.66	216,887,216.66
เงินกู้ยืมระยะยาวจากสถาบันการเงิน	250,785,292.42	250,785,292.42	172,043,333.32	172,043,333.32
หนี้สินตามสัญญาเช่า	120,787,147.39	120,787,147.39	108,996,916.45	108,996,916.45
	<u>643,180,289.38</u>	<u>643,180,289.38</u>	<u>580,086,963.93</u>	<u>580,086,963.93</u>

34. ภาระผูกพันและหนี้สินที่อาจจะเกิดขึ้น

ณ วันที่ 31 ธันวาคม 2567 บริษัทและบริษัทย่อย มีภาระผูกพันและหนี้สินที่อาจจะเกิดขึ้น ดังนี้

- 34.1 บริษัทและบริษัทย่อยมีหนี้สินที่อาจจะเกิดขึ้นจากหนังสือค้ำประกันที่ออกโดยธนาคารพาณิชย์ สามแห่งในวงเงิน 25.82 ล้านบาท ซึ่งเกี่ยวเนื่องกับภาระผูกพันทางปฏิบัติบางประการตามปกติธุรกิจของบริษัทจำนวนเงิน 24.37 ล้านบาท และของบริษัทย่อยจำนวนเงิน 1.45 ล้านบาท
- 34.2 บริษัทมีภาระผูกพันเกี่ยวกับการจ่ายค่าบริหารจัดการให้แก่บริษัทย่อย 2 แห่ง
บริษัท ศูนย์ห้องปฏิบัติการและวิจัยทางการแพทย์แห่งเอเชีย จำกัด
- 34.2.1 สัญญาจ้างบริการตรวจวิเคราะห์ “สิ่งส่งตรวจ” (Specimen) เพื่อตรวจวิเคราะห์ทางห้องปฏิบัติการ และวิจัยทางการแพทย์ ต่ออายุสัญญาคราวละ 3 ปี นับตั้งแต่วันที่ 1 ตุลาคม 2562 ในอัตราค่าบริการที่ตกลงร่วมกัน
- บริษัท แอลพี เมดคิคอล เซ็นเตอร์ จำกัด
- 34.2.2 สัญญาจ้างบริการออกหน่วยตรวจสุขภาพเคลื่อนที่และฉีดวัคซีนนอกสถานพยาบาลให้กับ กลุ่มบุคคลหรือลูกจ้างของสถานประกอบการ โรงงาน องค์กร หรือ หน่วยงานราชการ ทั้งใน ส่วนกลางและส่วนภูมิภาค อายุสัญญา 1 ปี นับตั้งแต่วันที่ 1 กันยายน 2567 ถึงวันที่ 31 สิงหาคม 2568 ในอัตราค่าบริการที่ตกลงร่วมกัน
- 34.3 บริษัทย่อยมีภาระผูกพันเกี่ยวกับสัญญาจ้างบริหารจัดการกับผู้บริหาร 3 ท่าน มีระยะเวลา 1 - 3 ปี ในอัตราผลตอบแทน 0.29 ล้านบาทต่อเดือน
- 34.4 บริษัทย่อยมีภาระผูกพันเกี่ยวกับสัญญาบริการบำรุงรักษาเครื่องจักรกับบริษัทในประเทศแห่งหนึ่ง ระยะเวลา 16 - 36 เดือน โดยชำระค่าบริการในอัตราเดือนละ 0.82 ล้านบาท
- 34.5 บริษัทและบริษัทย่อยมีภาระผูกพันรายจ่ายฝ่ายทุนเกี่ยวกับสัญญาก่อสร้างและปรับปรุงอาคาร โรงพยาบาล สัญญาติดตั้งระบบภายในอาคาร สัญญาปรับปรุงอาคารสำนักงาน สัญญาพัฒนาโปรแกรม โดยบริษัทมีภาระผูกพันคงเหลือที่จะต้องจ่ายตามสัญญาในงบการเงินรวม จำนวนเงิน 44.99 ล้านบาท (รวมภาษีมูลค่าเพิ่ม) และงบการเงินเฉพาะกิจการ จำนวนเงิน 44.25 ล้านบาท (รวมภาษีมูลค่าเพิ่ม)
- 34.6 บริษัทและบริษัทย่อยมีภาระผูกพันการจ่ายชำระค่าเช่าตามเงื่อนไขสิทธิการเช่าระยะยาว โดยบริษัท มีภาระผูกพันที่จะต้องจ่ายค่าเช่าตามสัญญาในงบการเงินรวม จำนวนเงิน 285.49 ล้านบาท และ งบการเงินเฉพาะกิจการ จำนวนเงิน 118.65 ล้านบาท
- 34.7 คดีฟ้องร้องเกี่ยวกับการรักษาพยาบาล จำนวน 2 คดี ทุนทรัพย์ 16.90 ล้านบาท คดีอยู่ระหว่าง กระบวนการสืบพยานนัดใกล้เกลี้ยและเจรจาเงื่อนไข ในไตรมาส 1/2568

35. เหตุการณ์ภายหลังรอบระยะเวลารายงาน

บริษัท

ตามมติที่ประชุมคณะกรรมการบริษัท ครั้งที่ 1/2568 เมื่อวันที่ 20 กุมภาพันธ์ 2568 ได้มีมติอนุมัติให้จ่ายเงินปันผลให้แก่ผู้ถือหุ้นสามัญของบริษัทจำนวน 720,000,000 หุ้น ในอัตราหุ้นละ 0.18 บาท เป็นจำนวนเงินรวม 129.60 ล้านบาท โดยจ่ายจากผลประกอบการกำไรสุทธิสำหรับปี 2567 ในอัตราหุ้นละ 0.10 บาท เป็นจำนวนเงินรวม 72 ล้านบาท และจ่ายจากกำไรสะสมยังไม่จัดสรรในอัตราหุ้นละ 0.08 บาท เป็นจำนวนเงินรวม 57.60 ล้านบาท ซึ่งบริษัทได้จ่ายเงินปันผลระหว่างกาลแล้วรวมจำนวนเงิน 57.60 ล้านบาท (สำหรับหุ้นสามัญจำนวน 720,000,000 หุ้น ในอัตราหุ้นละ 0.08 บาท) โดยจ่ายเงินปันผลระหว่างกาลครั้งที่ 1 เมื่อวันที่ 12 กันยายน 2567 จำนวนเงิน 21.60 ล้านบาท และจ่ายเงินปันผลระหว่างกาลครั้งที่ 2 เมื่อวันที่ 12 ธันวาคม 2567 จำนวนเงิน 36 ล้านบาท คงเหลือเงินปันผลจ่ายงวดนี้เป็นจำนวนเงิน 72 ล้านบาท (สำหรับหุ้นสามัญจำนวน 720,000,000 หุ้น ในอัตราหุ้นละ 0.10 บาท) การจ่ายเงินปันผลดังกล่าวจะจ่ายให้แก่ผู้ถือหุ้นที่มีสิทธิได้รับเงินปันผลตามที่ปรากฏรายชื่อ ณ วันกำหนดสิทธิผู้ถือหุ้น (Record Date) เพื่อสิทธิในการรับเงินปันผลวันที่ 7 พฤษภาคม 2568 โดยกำหนดจ่ายเงินปันผลในวันที่ 19 พฤษภาคม 2568

บริษัทย่อย - บริษัท ศูนย์ห้องปฏิบัติการและวิจัยทางการแพทย์และการเกษตรแห่งเอเชีย จำกัด (มหาชน)

ตามมติที่ประชุมคณะกรรมการบริษัทย่อย ครั้งที่ 1/2568 เมื่อวันที่ 18 กุมภาพันธ์ 2568 ได้มีมติอนุมัติให้มีการจัดสรรสำรองตามกฎหมายเป็นจำนวนเงิน 1.97 ล้านบาท และอนุมัติการจ่ายเงินปันผลจากผลประกอบการกำไรสุทธิสำหรับปี 2567 ซึ่งได้รับจากการประกอบกิจการที่ได้รับการส่งเสริมการลงทุน (BOI) หลังหักสำรองตามกฎหมาย ในอัตราหุ้นละ 0.06 บาท คิดเป็นจำนวนเงิน 25.20 ล้านบาท ซึ่งบริษัทได้จ่ายเงินปันผลระหว่างกาลแล้วรวมจำนวนเงิน 16.80 ล้านบาท (สำหรับหุ้นสามัญจำนวน 420,000,000 หุ้น ในอัตราหุ้นละ 0.04 บาท) โดยจ่ายเงินปันผลระหว่างกาลครั้งที่ 1 เมื่อวันที่ 12 กันยายน 2567 จำนวนเงิน 8.40 ล้านบาท และจ่ายเงินปันผลระหว่างกาลครั้งที่ 2 เมื่อวันที่ 12 ธันวาคม 2567 จำนวนเงิน 8.40 ล้านบาท คงเหลือจ่ายเงินปันผลงวดนี้เป็นจำนวนเงิน 8.40 ล้านบาท (สำหรับหุ้นสามัญจำนวน 420,000,000 หุ้น ในอัตราหุ้นละ 0.02 บาท) การจ่ายเงินปันผลดังกล่าวจะจ่ายให้แก่ผู้ถือหุ้นที่มีสิทธิได้รับเงินปันผลตามที่ปรากฏรายชื่อ ณ วันกำหนดสิทธิผู้ถือหุ้น (Record Date) เพื่อสิทธิในการรับเงินปันผลในวันที่ 29 เมษายน 2568 และกำหนดวันจ่ายเงินปันผลในวันที่ 16 พฤษภาคม 2568 การจ่ายเงินปันผลดังกล่าว บริษัทจะดำเนินการภายหลังจากที่ได้รับอนุมัติจากที่ประชุมผู้ถือหุ้น

36. การอนุมัติงบการเงิน

งบการเงินนี้ได้รับอนุมัติให้ออกโดยกรรมการผู้มีอำนาจของบริษัทเมื่อวันที่ 20 กุมภาพันธ์ 2568

รายละเอียดเกี่ยวกับผู้บริหารและผู้มีอำนาจควบคุมของบริษัทฯ ณ วันที่ 31 ธันวาคม 2567

ชื่อ-นามสกุล /ตำแหน่ง	อายุ (ปี)	คุณวุฒิทางการศึกษา	สัดส่วน การถือหุ้น (%)	ความสัมพันธ์ ทางครอบครัว ระหว่างผู้บริหาร	ประวัติการทำงาน 5 ปีย้อนหลัง		
					ช่วงเวลา	ตำแหน่ง	ชื่อหน่วยงาน/ประเภทธุรกิจ
1. ศ.ดร.นพ.สมศักดิ์ โล่ห์เลขา ประธานกรรมการบริษัท (มีอำนาจลงนามผูกพัน)	83	- ปริญญาเอก สาขาจุลชีววิทยา มหาวิทยาลัยอิลลินอยส์ ประเทศสหรัฐอเมริกา - ปริญญาตรี แพทยศาสตร์ ศิริราชพยาบาล - ประกาศนียบัตร ชีวเคมี มหาวิทยาลัยทูเลน ประเทศสหรัฐอเมริกา การอบรมกับสมาคมส่งเสริมสถาบัน กรรมการบริษัทไทย (IOD) - Director Accreditation Program (DAP) รุ่นที่ 67/2550	ทางตรง = 1.08 ทางอ้อม = 3.15	ไม่มี	28 ต.ค. 2558- ปัจจุบัน	ประธานกรรมการ	บมจ. โรงพยาบาล ลาดพร้าว
					2538-ปัจจุบัน	ประธานกรรมการ	บจก. แอล พี โฮลดิ้ง
					2539-พ.ค.2567	ประธานกรรมการ	บจก.ลาดพร้าวผลิตภัณฑ์ทางการแพทย์ และสุขภาพ จำกัด (เดิม รพ.ลาดพร้าว 2)
					2562-ปัจจุบัน	ประธาน	ราชวิทยาลัยกุมารแพทย์แห่งประเทศไทย
					2544-ปัจจุบัน	ประธานกรรมการ	บจก. ลาดพร้าวการศึกษา
					2562-ปัจจุบัน	นายก	สมาคมกุมารแพทย์แห่งประเทศไทย
					2545-ปัจจุบัน	ศาสตราจารย์เกียรติคุณ	คณะแพทยศาสตร์โรงพยาบาล รามาธิบดี
2. นายพิพัฒน์ เศวตวิลาส รองประธานกรรมการ (มีอำนาจลงนามผูกพัน)	76	ปริญญาวิศวกรรมศาสตร มหาบัณฑิตกิตติมศักดิ์ (วิศวกรรม อุตสาหกรรม) มหาวิทยาลัย เทคโนโลยีราชมงคลธัญบุรี - มศ. 5 โรงเรียนวัดสุทธาวราวม	ทางตรง = 5.21 ทางอ้อม = 9.59	คู่สมรสของ พี่สาวของ นายอังกูร ฉันทวานิช	2536-ปัจจุบัน	ประธานกรรมการ	บจก. โอเรกอน อลูมิเนียม
					2533-ปัจจุบัน	รองประธานกรรมการ	บมจ. โรงพยาบาล ลาดพร้าว
					2538-ปัจจุบัน	กรรมการ	บจก. แอล พี โฮลดิ้ง
					2539-พ.ค.2567	กรรมการ	บจก.ลาดพร้าวผลิตภัณฑ์ทางการแพทย์ และสุขภาพ (เดิม บจ. รพ.ลาดพร้าว 2)

ชื่อ-นามสกุล /ตำแหน่ง	อายุ (ปี)	คุณวุฒิทางการศึกษา	สัดส่วน การถือหุ้น (%)	ความสัมพันธ์ ทางครอบครัว ระหว่างผู้บริหาร	ประวัติการทำงาน 5 ปีย้อนหลัง		
					ช่วงเวลา	ตำแหน่ง	ชื่อหน่วยงาน/ประเภทธุรกิจ
		การอบรมกับสมาคมส่งเสริมสถาบัน กรรมการบริษัทไทย (IOD) - Director Accreditation Program (DAP) รุ่นที่ 67/2550 - วิทยาการการจัดการสำหรับนัก บริหารระดับสูง (วบส.) สถาบัน บัณฑิตพัฒนบริหารศาสตร์ (NIDA) รุ่นที่ 3/2562			2544-ปัจจุบัน	ประธานกรรมการ	บจก. สยามพลาสติคผลิตภัณฑ์
					2557-ปัจจุบัน	ประธานกรรมการ	บจก. พิจิตต์พร ไฮโดร
					2564-ปัจจุบัน	กรรมการผู้ทรงคุณวุฒิ คณะวิศวกรรมศาสตร์	มหาวิทยาลัยเทคโนโลยีราชมงคลธัญบุรี
					2563 - ปัจจุบัน	กรรมการผู้จัดการ	บจก. ฟาสต์ เอสเตส
3. นพ.สมเชาว์ ตันทเทอดธรรม กรรมการ	72	- ปริญญาโท บริหารธุรกิจ มหาวิทยาลัยธรรมศาสตร์ - ปริญญาโท บริหารธุรกิจ กฎหมาย ธุรกิจ มหาวิทยาลัยรามคำแหง - ปริญญาตรี แพทย์ศาสตร์ จุฬาลงกรณ์มหาวิทยาลัย - ปริญญาตรี วิทยาศาสตร์บัณฑิต จุฬาลงกรณ์มหาวิทยาลัย - หลักสูตรการป้องกันราชอาณาจักร ภาครัฐร่วมเอกชน ปรอ. รุ่น 9 (จปรอ 399) วิทยาลัยป้องกันราชอาณาจักร - วุฒิปัตรมุขีเยวชาญสาขา อายุรศาสตร์	ทางตรง = 0.28 ทางอ้อม = 1.53	ไม่มี	2546-ปัจจุบัน	กรรมการ / กรรมการสรร หาพิจารณาค่าตอบแทน และกำกับดูแลกิจการ / ประธานกรรมการบริหาร /ประธานเจ้าหน้าที่ บริหาร	บมจ. เอ็น.ซี.เอ็น.ซี.เอ็น.ซี.
					2541-ปัจจุบัน	กรรมการ	บจก. ควอลิตี้ ลิฟวิ่ง แมเนจเม้นท์
					2541-ปัจจุบัน	กรรมการ	บจก. เอ็น.ซี.เอ็น.ซี.เอ็น.ซี.เอ็น.ซี.
					2541-ปัจจุบัน	กรรมการ	บจก. เอส.ซี. คอนสตรัคชั่น แอนด์ เดคคอร์เรชั่น
					28 ต.ค.58- ปัจจุบัน	กรรมการ	บมจ. โรงพยาบาล ลาดพร้าว

ชื่อ-นามสกุล /ตำแหน่ง	อายุ (ปี)	คุณวุฒิทางการศึกษา	สัดส่วน การถือหุ้น (%)	ความสัมพันธ์ ทางครอบครัว ระหว่างผู้บริหาร	ประวัติการทำงาน 5 ปีย้อนหลัง		
					ช่วงเวลา	ตำแหน่ง	ชื่อหน่วยงาน/ประเภทธุรกิจ
		การอบรมกับสมาคมส่งเสริมสถาบัน กรรมการบริษัทไทย (IOD) - Director Certification Program (DCP) รุ่นที่ 128/2553 - Director Accreditation Program (DAP) รุ่นที่ 8/2547 - CEO Performance Evaluation ปี 2547			เม.ย. 2552- ปัจจุบัน	กรรมการ	บจก. แอล พี โฮลดิ้ง
					2552-ปัจจุบัน	กรรมการ	บจก. นำชัย กอล์ฟ แมเนจเม้นท์
					2553-ปัจจุบัน	กรรมการ	บจก. นำชัยพัฒนาอสังหาริมทรัพย์
					2555-ปัจจุบัน	กรรมการผู้จัดการ	บจก. เอ็นซีเอช 2555 โฮลดิ้ง
					2556-ปัจจุบัน	กรรมการ	บจก. ธัญญะ คาร์ท แมเนจเม้นท์
					ส.ค. 2559- ปัจจุบัน	กรรมการ	บจก. ลิฟวิ่ง ออน กรีน
					มี.ค.62 - ปัจจุบัน	กรรมการ	บจก. กรีนอีโวลูชั่น
4. รศ.นพ.วิรัตน์ วงศ์แสงนาค	73	ปริญญาเอก วุฒิปดุษฎีเชี่ยวชาญ ศัลยศาสตร์ ราชวิทยาลัยศัลยแพทย์ แห่งกลาสโกว ประเทศสหราชอาณาจักร - ปริญญาโท วิทยาศาสตร์ มหาบัณฑิต วิทยาศาสตร์การแพทย์ (ศัลยศาสตร์)มหาวิทยาลัยมหิดล -ปริญญาตรี แพทยศาสตรบัณฑิต จุฬาลงกรณ์มหาวิทยาลัย	ทางตรง = 0.55 ทางอ้อม = 1.36	ไม่มี	2538-ปัจจุบัน	กรรมการ	บจก. แอล พี โฮลดิ้ง
					2539-ปัจจุบัน	กรรมการ	บจก. ลาดพร้าวผลิตภัณฑ์ทางการแพทย์ และสุขภาพ (เดิม รพ.ลาดพร้าว 2)
					2547-ปัจจุบัน	รองประธานกรรมการ	บจก. ลาดพร้าวการศึกษา
					2561-ปัจจุบัน 2550-2560	ประธานกรรมการ/ กรรมการ	บจก.ศูนย์ห้องปฏิบัติการและวิจัยทางการแพทย์ แห่งเอเชีย
					19 ต.ค. 65- ปัจจุบัน	ประธานกรรมการ	บมจ.ศูนย์ห้องปฏิบัติการและวิจัยทางการแพทย์ และการเกษตรแห่งเอเชีย

ชื่อ-นามสกุล /ตำแหน่ง	อายุ (ปี)	คุณวุฒิทางการศึกษา	สัดส่วน การถือหุ้น (%)	ความสัมพันธ์ ทางครอบครัว ระหว่างผู้บริหาร	ประวัติการทำงาน 5 ปีย้อนหลัง		
					ช่วงเวลา	ตำแหน่ง	ชื่อหน่วยงาน/ประเภทธุรกิจ
		<p>- วุฒิบัตรผู้เชี่ยวชาญด้าน ศัลยศาสตร์ระบบทางเดินอาหาร แพทยสภา</p> <p>การอบรมกับสมาคมส่งเสริมสถาบัน กรรมการบริษัทไทย (IOD)</p> <p>- Director Accreditation Program (DAP) รุ่นที่ 14/2547 - Director</p> <p>- Director Certification Program (DCP) รุ่นที่ 201/2558</p> <p>- Role of the Nomination and Governance Committee (RNG) รุ่นที่ 7/2558</p> <p>- Advanced Audit Committee Program (AACP) รุ่นที่ 52/2567</p> <p>- Role of the Chairman Program (RCP) รุ่นที่ 56/2567</p>			<p>28 ตค.58- ปัจจุบัน</p> <p>ก.ย. 2566- ปัจจุบัน</p>	<p>ประธานกรรมการบริหาร/ กรรมการสรรหาและ พิจารณา/ กรรมการ</p> <p>ประธานกรรมการ</p>	<p>บมจ. โรงพยาบาล ลาดพร้าว</p> <p>บจก. เอมาร์ค โกลบอล เวิร์ฟไเคชั่น</p>

ชื่อ-นามสกุล /ตำแหน่ง	อายุ (ปี)	คุณวุฒิทางการศึกษา	สัดส่วน การถือหุ้น (%)	ความสัมพันธ์ ทางครอบครัว ระหว่างผู้บริหาร	ประวัติการทำงาน 5 ปีย้อนหลัง		
					ช่วงเวลา	ตำแหน่ง	ชื่อหน่วยงาน/ประเภทธุรกิจ
5. ดร.อังกูร จันทวานิช กรรมการ/รองประธาน กรรมการบริหาร/ประธาน เจ้าหน้าที่บริหาร/ กรรมการสรรหาและ พิจารณาค่าตอบแทน (มีอำนาจลงนามผูกพัน)	67	- ปริญญาเอก บริหารธุรกิจ มหาวิทยาลัยเซาท์ออสเตรเลีย ประเทศออสเตรเลีย - ปริญญาโท บริหารธุรกิจ มหาวิทยาลัยธรรมศาสตร์ - ปริญญาตรี นิติศาสตร์ มหาวิทยาลัยรามคำแหง การอบรมกับสมาคมส่งเสริมสถาบัน กรรมการบริษัทไทย (IOD) - Director Accreditation Program (DAP) รุ่นที่ 67/2550	ทางตรง = 3.91 ทางอ้อม = 14.77	ไม่มี	2538-ปัจจุบัน	กรรมการผู้จัดการ	บจก. แอล พี โฮลดิ้ง
					2539-ปัจจุบัน	กรรมการ	บจก.ลาดพร้าวผลิตภัณฑ์ทางการแพทย์ และสุขภาพ (เดิม บจ. รพ.ลาดพร้าว 2)
					2544-ปัจจุบัน	กรรมการผู้จัดการ	บจก. ลาดพร้าวการศึกษา
					28 ตค.58- ปัจจุบัน	ประธานเจ้าหน้าที่บริหาร /กรรมการบริษัท /รอง ประธานกรรมการบริหาร / กรรมการสรรหาและ พิจารณาฯ / ประธาน กรรมการบริหารความ เสี่ยง	บมจ. โรงพยาบาล ลาดพร้าว
					19 ตค. 65- ปัจจุบัน	กรรมการ	บมจ. ศูนย์ห้องปฏิบัติการและวิจัยทางการแพทย์และการเกษตรแห่งเอเชีย
					2551-ปัจจุบัน	กรรมการ	บจก. ศูนย์บริหารจัดการธุรกิจแห่งเอเชีย
					2563 -ปัจจุบัน	กรรมการ	บจก.แอลพี เมดดิคอล เซ็นเตอร์

ชื่อ-นามสกุล /ตำแหน่ง	อายุ (ปี)	คุณวุฒิทางการศึกษา	สัดส่วน การถือหุ้น (%)	ความสัมพันธ์ ทางครอบครัว ระหว่างผู้บริหาร	ประวัติการทำงาน 5 ปีย้อนหลัง		
					ช่วงเวลา	ตำแหน่ง	ชื่อหน่วยงาน/ประเภทธุรกิจ
6. ผศ.ดร.พิบูลย์ ลิ้มประภัทร *	85	- ปริญญาเอก เศรษฐศาสตร์ มหาวิทยาลัยอิลลินอยส์ ประเทศสหรัฐอเมริกา - ปริญญาโท เศรษฐศาสตร์ มหาวิทยาลัยฟิลาเดลเฟีย ประเทศฟิลิปปินส์ - ปริญญาตรี เศรษฐศาสตร์ มหาวิทยาลัยธรรมศาสตร์ การอบรมกับสมาคมส่งเสริมสถาบัน กรรมการบริษัทไทย (IOD) - Audit Committee Program (ACP) รุ่นที่ 1/2547 - Board & CEO Assessment รุ่นที่ 2/2546 - Director Certification Program (DCP) รุ่นที่ 19/2545 - The Role of the Chairman Program (RCP) รุ่นที่ 3/2544 - The Role of Compensation Committee Program (RCC) รุ่นที่ 8/2552	ทางตรง = ไม่มี ทางอ้อม = ไม่มี	ไม่มี	28 ต.ค.58-9 กพ. 68 *	ประธานกรรมการ ตรวจสอบ/ ประธาน กรรมการสรรหาและ พิจารณาคำตอบแทน/ กรรมการอิสระ	บมจ. โรงพยาบาล ลาดพร้าว
					2550-9 กพ. 68 *	กรรมการอิสระ /ประธาน กรรมการตรวจสอบ / ประธานกรรมการสรรหา และพิจารณา คำตอบแทน	บมจ. เอ็น.ซี.เอ็น.ซี.

ชื่อ-นามสกุล /ตำแหน่ง	อายุ (ปี)	คุณวุฒิทางการศึกษา	สัดส่วน การถือหุ้น (%)	ความสัมพันธ์ ทางครอบครัว ระหว่างผู้บริหาร	ประวัติการทำงาน 5 ปีย้อนหลัง		
					ช่วงเวลา	ตำแหน่ง	ชื่อหน่วยงาน/ประเภทธุรกิจ
7. นายกุลทล นาคพรม กรรมการอิสระ/ กรรมการตรวจสอบ/ กรรมการสรรหาและ พิจารณาคำตอบแทน	81	ปริญญาโท บริหารธุรกิจ มหาวิทยาลัยนอร์ทเวสเทิร์น สหรัฐอเมริกา - ปริญญาตรี เศรษฐศาสตร์ มหาวิทยาลัยธรรมศาสตร์ การอบรมกับสมาคมส่งเสริมสถาบัน กรรมการบริษัทไทย (IOD) -Director Accreditation Program (DAP) รุ่นที่ 25/2547 - Audit Committee Program (ACP) รุ่นที่ 42 /2556	ทางตรง = 0.13 ทางอ้อม = 0.13	ไม่มี	28 ต.ค. 58 - ปัจจุบัน	กรรมการตรวจสอบ/ กรรมการสรรหาและ พิจารณาคำตอบแทน/ กรรมการอิสระ	บมจ.โรงพยาบาลลาดพร้าว
8. นางเบญจวรรณ ธนไพศาลพัฒน์ กรรมการอิสระ/ กรรมการตรวจสอบ	69	- ปริญญาโท บริหารธุรกิจ มหาวิทยาลัยธรรมศาสตร์ - ปริญญาตรี บัญชี จุฬาลงกรณ์มหาวิทยาลัย การอบรมกับสมาคมส่งเสริมสถาบัน กรรมการบริษัทไทย (IOD) - Audit Committee Program (ACP) รุ่นที่ 29/2552 -Director Accreditation Program (DAP) รุ่นที่ 13/2547	ทางตรง = 0.15 ทางอ้อม = 0.15	ไม่มี	2557-ปัจจุบัน	ประธานกรรมการ	บจก.ปริมเปรมปราบ

ชื่อ-นามสกุล /ตำแหน่ง	อายุ (ปี)	คุณวุฒิทางการศึกษา	สัดส่วน การถือหุ้น (%)	ความสัมพันธ์ ทางครอบครัว ระหว่างผู้บริหาร	ประวัติการทำงาน 5 ปีย้อนหลัง		
					ช่วงเวลา	ตำแหน่ง	ชื่อหน่วยงาน/ประเภทธุรกิจ
9. นางสาวทิพวรรณ อุทัยสง กรรมการอิสระ/ กรรมการตรวจสอบ	67	- ปริญญาโท บริหารธุรกิจสำหรับ ผู้บริหาร มหาวิทยาลัยธรรมศาสตร์ - ปริญญาตรี พานิชยศาสตร์และ การบัญชี มหาวิทยาลัยธรรมศาสตร์ - ปริญญาตรี นิติศาสตรบัณฑิต มหาวิทยาลัยสุโขทัยธรรมมาธิราช การอบรมกับสมาคมส่งเสริมสถาบัน กรรมการบริษัทไทย (IOD) - Director Certification Program (DCP) รุ่นที่ 29/2546 - Audit Committee Program (ACP) รุ่นที่ 23 /2551	ทางตรง = 0.23 ทางอ้อม = 0.23	ไม่มี	2550-ปัจจุบัน	ประธานกรรมการบริษัท	บจก. เปเปอร์เมท (ประเทศไทย)
					28 ต.ค.2558- ปัจจุบัน	กรรมการตรวจสอบ/ กรรมการอิสระ	บมจ. โรงพยาบาล ลาดพร้าว
					2556-ปัจจุบัน	ประธานกรรมการ ตรวจสอบ/กรรมการ อิสระ	บมจ. พรอดดิจ
					2556-ปัจจุบัน	ประธานกรรมการ สรรหาและค่าตอบแทน/ กรรมการตรวจสอบ/ กรรมการอิสระ	บมจ. วินเนอร์กรุ๊ป เอ็นเตอร์ไพรส์
10. นพ.ปราโมทย์ ภูษานนท์ ผู้อำนวยการโรงพยาบาล	61	- Radiology - Mahidol University, Bangkok,Thailand - Doctor of Medicine Remedios T. Romualdez Medical Foundation(RTRMF) College of Medicine ,Philippine - Fellowship in Facial Plastic and Reconstructive Surgery at New York Eyes and Ears infirmary	ทางตรง = 0.14 ทางอ้อม = 0.14	ไม่มี	2563 – ปัจจุบัน	ผู้อำนวยการโรงพยาบาล	บมจ. โรงพยาบาล ลาดพร้าว
					2559 – 2562	ผู้อำนวยการโรงพยาบาล	โรงพยาบาลพญาไท นวมินทร์
					2557 - 2559	ผู้อำนวยการด้าน การแพทย์	โรงพยาบาลพญาไท นวมินทร์

ชื่อ-นามสกุล /ตำแหน่ง	อายุ (ปี)	คุณวุฒิทางการศึกษา	สัดส่วน การถือหุ้น (%)	ความสัมพันธ์ ทางครอบครัว ระหว่างผู้บริหาร	ประวัติการทำงาน 5 ปีย้อนหลัง		
					ช่วงเวลา	ตำแหน่ง	ชื่อหน่วยงาน/ประเภทธุรกิจ
		Hospital, Manhattan, New York ,USA					
11. นพ.เรืองฤทธิ์ हरชนันท์ ผู้อำนวยการฝ่าย การแพทย์	51	- Prince of Songkla University , M.D. - Surgical department ,Phramongkutklao Hospital Thai Board of Surgery - International Program ,Bankok University Master of Business Administration	ทางตรง = ไม่มี ทางอ้อม = ไม่มี	ไม่มี	เม.ย.2560 – ปัจจุบัน	ผู้อำนวยการฝ่าย การแพทย์	บมจ. โรงพยาบาล ลาดพร้าว
					2558-2560	ผู้อำนวยการด้าน การแพทย์	โรงพยาบาลกล้วยน้ำไท
					2552-2556	ศัลยแพทย์	โรงพยาบาลบีแคร์เมดิคอลเซ็นเตอร์
					2548-2552	ศัลยแพทย์	โรงพยาบาลธนบุรี2
12. พญ.สุนันท์ วัชรวานิช ผู้อำนวยการ ฝ่ายบริหาร การแพทย์(ร่วม)	60	- Doctor of Medicine Faculty of medicine Ramathibodi Hospital Mahidol University - Certificate of Achievement in HA 601 Risk management in Hospital During 28-30 Nov 2018 -Certificate of Achivement Internal Surveyor of Phayathai- Paolo Group during 21-22 May 2018	ทางตรง = ไม่มี ทางอ้อม = ไม่มี	ไม่มี	2563 – ปัจจุบัน	ผู้อำนวยการฝ่าย การแพทย์ร่วม สายงาน คุณภาพ กุมารแพทย์ประจำ /งาน พัฒนาคุณภาพ โรงพยาบาลส่วนประฐาน PCT/ร่วมปฏิบัติงาน	บมจ. โรงพยาบาล ลาดพร้าว
					2562 – 2563	คณะกรรมการความเสี่ยง	โรงพยาบาลบางปะกอก 3 สมุทรปราการ
					2557 - 2562	ผู้อำนวยการแพทย์และ ฝ่ายพารามед/ประฐาน กรรมการความเสี่ยง โรงพยาบาล	โรงพยาบาลพญาไท นวมินทร์

ชื่อ-นามสกุล /ตำแหน่ง	อายุ (ปี)	คุณวุฒิทางการศึกษา	สัดส่วน การถือหุ้น (%)	ความสัมพันธ์ ทางครอบครัว ระหว่างผู้บริหาร	ประวัติการทำงาน 5 ปีย้อนหลัง		
					ช่วงเวลา	ตำแหน่ง	ชื่อหน่วยงาน/ประเภทธุรกิจ
13. นางสาวจิราวรรณ เม่งห้อง ผู้อำนวยการฝ่ายบริหาร	60	-ปริญญาตรี สาขาบริหารรัฐกิจ มหาวิทยาลัยรามคำแหง	ทางตรง = ไม่มี ทางอ้อม = ไม่มี	ไม่มี	2561 – ปัจจุบัน	ผู้อำนวยการฝ่ายบริหาร	บมจ. โรงพยาบาล ลาดพร้าว
					2560 – 2561	รองกรรมการผู้จัดการ	บมจ. โรงพยาบาล ลาดพร้าว
					2558 – 2560	ผู้ช่วยผู้อำนวยการ	บมจ. โรงพยาบาล ลาดพร้าว
					พ.ย. 2562 – ปัจจุบัน	กรรมการ	บจก.ศูนย์บริหารจัดการธุรกิจแห่งเอเชีย
					พ.ค. 2567 – ปัจจุบัน	กรรมการ	บริษัท ลาดพร้าวผลิตภัณฑ์ทางการแพทย์ และสุขภาพ จำกัด
					พ.ค. 2562 – ปัจจุบัน	กรรมการ	บจก.ศูนย์ห้องปฏิบัติการและวิจัยทางการแพทย์ แห่งเอเชีย
					ก.พ. 2563 – ปัจจุบัน	กรรมการ	บจก.แอลพี เมดิคัล เซ็นเตอร์
14. นายวิวัฒน์ เติมผล รองผู้อำนวยการฝ่าย บริหาร/ เลขานุการบริษัทฯ	68	- ปริญญาโท รัฐประศาสนศาสตร์ สถาบันบัณฑิตพัฒนบริหารศาสตร์ - ปริญญาตรี นิติศาสตร์ มหาวิทยาลัยรามคำแหง การอบรมกับสมาคมส่งเสริมสถาบัน กรรมการบริษัทไทย (IOD) - Company Secretary Program (CSP) รุ่นที่ 32/2552 - Effective Minute Taking (EMT) รุ่นที่ 32 /2552 - Anti-Corruption: The Practical Guide (ACPG) รุ่นที่ 18/2558	ทางตรง = ไม่มี ทางอ้อม = ไม่มี	ไม่มี	2550-ปัจจุบัน	เลขานุการบริษัท	บมจ. โรงพยาบาล ลาดพร้าว
					2558-ปัจจุบัน	รองผู้อำนวยการฝ่าย บริหาร	บมจ. โรงพยาบาล ลาดพร้าว
					มี.ค. 2557- ปัจจุบัน	กรรมการ	บจก.ศูนย์บริหารจัดการธุรกิจแห่งเอเชีย
					พ.ค. 2567 - ปัจจุบัน	กรรมการ	บริษัท ลาดพร้าวผลิตภัณฑ์ทางการแพทย์ และสุขภาพ จำกัด

ชื่อ-นามสกุล /ตำแหน่ง	อายุ (ปี)	คุณวุฒิทางการศึกษา	สัดส่วน การถือหุ้น (%)	ความสัมพันธ์ ทางครอบครัว ระหว่างผู้บริหาร	ประวัติการทำงาน 5 ปีย้อนหลัง		
					ช่วงเวลา	ตำแหน่ง	ชื่อหน่วยงาน/ประเภทธุรกิจ
15. นางสาวโสมศรี ชัยวิระศักดิ์ รองผู้อำนวยการฝ่าย บริหารด้านบัญชีการเงิน	55	- ปริญญาโท บริหารธุรกิจ มหาวิทยาลัยรามคำแหง - ปริญญาตรี การบัญชี มหาวิทยาลัยรามคำแหง	ทางตรง = 0.03 ทางอ้อม = 0.03	ไม่มี	2558-ปัจจุบัน มิ.ย. 2565- ปัจจุบัน พ.ค. 2560- ปัจจุบัน	รองผู้อำนวยการฝ่าย บริหารด้านบัญชีการเงิน กรรมการ กรรมการ	บมจ. โรงพยาบาล ลาดพร้าว บจก.ศูนย์บริหารจัดการธุรกิจแห่งเอเชีย บจก.ศูนย์ห้องปฏิบัติการและวิจัยทางการแพทย์แห่งเอเชีย
16. นางสุชาดา ลักษณะผล ผู้จัดการฝ่ายบัญชี	54	-ปริญญาตรี สาขาบริหารธุรกิจ- บัญชี มหาวิทยาลัยรามคำแหง และ มหาวิทยาลัยหอการค้า	ทางตรง = 0.01 ทางอ้อม = 0.01	ไม่มี	2558-ปัจจุบัน 2555-2558	ผู้จัดการฝ่ายบัญชี ผู้ช่วยผู้จัดการฝ่ายบัญชี	บมจ. โรงพยาบาล ลาดพร้าว บมจ. โรงพยาบาล ลาดพร้าว

*ได้พ้นจากตำแหน่งก่อนครบวาระ เนื่องด้วยได้ถึงแก่กรรม เมื่อวันที่ 10 ก.พ. 2568

รายละเอียดเกี่ยวกับการดำรงตำแหน่งของผู้บริหารและผู้นำางควบคุมของบริษัทฯ ณ วันที่ 31 ธันวาคม 2567

รายชื่อ	บริษัท	บริษัทย่อย					บริษัทอื่น/บริษัทที่เกี่ยวข้องกัน					
	LPH	AMARC	ABMC	LPP	AMLC	LPM	LBS	LPHD	PCP	SPP	PES	ORA
1. ศ.นพ.สมศักดิ์ โล่ห์เลขา	X, S						X, D	X, S				
2. นายพิพัฒน์ เศวตวิลาศ	D, S							D, S	X, S	X, S	D, S, MD	X, S, MD
3. นพ.สมเชาว์ ตันหาเทอดธรรม	D							D, S				
4. ดร.อังกูร ฉันทนาพานิช	D, ED, CEO, ND, RD, S	D, S, MD	D, S	D, S		D, S	D, S	D, S				
5. รศ.นพ.วิรัตน์ วงศ์แสงนาค	D, ED, ND, S	X, S		D, S	X, S		D, S	D, S				
6. ผศ.ดร.พิบูลย์ ลิมปประภัทร *	ID, AC, ND											
7. นายกุลฑล นาคพรหม	ID, ND, AC											
8. นางเบญจวรรณ ธนไพศาลพิพัฒน์	ID, AC											
9. นางสาวทิพวรรณ อุทัยสง	ID, AC											
10. นพ.ปราโมทย์ ภู่านานนท์	M, ED, RD											
11. นพ.เรืองฤทธิ์ หรรษนันท์	M, ED, RD				D, S							
12. พญ.สวนันท์ วัชรวานิช	M, ED, RD				D							
13. นางสาว จิราวรรณ เม่งห้อง	M, ED RD		D, S	D, S	D, S	D, S						
14. นายวิทวัส เพิ่มผล	M, ED, RD		D, S	D, S								
15. นางสาวโสมศรี ชัยวชิระศักดิ์	M, ED, RD		D, S		D, S							

หมายเหตุ : D = กรรมการ, X = ประธานกรรมการ, CEO = ประธานเจ้าหน้าที่บริหาร, MD = กรรมการผู้จัดการ, ED = กรรมการบริหาร, ID = กรรมการอิสระ, AC = กรรมการตรวจสอบ, ND = คณะกรรมการสรรหาและพิจารณาตอบแทน, RD = คณะกรรมการบริหารความเสี่ยง, S = กรรมการผู้มีอำนาจลงนาม, M = ผู้บริหาร

LPH บริษัท โรงพยาบาลลาดพร้าว จำกัด (มหาชน)

AMARC บริษัท ศูนย์ห้องปฏิบัติการและวิจัยทางการแพทย์และการเกษตรแห่งเอเชีย จำกัด (มหาชน)

ABMC บริษัท ศูนย์บริหารจัดการธุรกิจแห่งเอเชีย จำกัด

LPP บริษัท ลาดพร้าวผลิตภัณฑ์ทางการแพทย์และสุขภาพ จำกัด

AMLC บริษัท ศูนย์ห้องปฏิบัติการและวิจัยทางการแพทย์แห่งเอเชีย จำกัด

LPM บริษัท แอลพี เมดิคอล เซ็นเตอร์ จำกัด

LBS บริษัท ลาดพร้าวการศึกษา จำกัด

LPHD บริษัท แอล.พี.โฮลดิ้ง จำกัด

PCP บริษัท พิจิตต์พร โฮลดิ้ง จำกัด

SPP บริษัท สยามพลาสติกผลิตภัณฑ์ จำกัด

PES บริษัท พาสันต์ เอสเตส จำกัด

ORA บริษัท โอเรกอน อลูมิเนียม จำกัด

*ได้พ้นจากตำแหน่งก่อนครบวาระ เนื่องจากได้ถึงแก่กรรม เมื่อวันที่ 10 ก.พ. 2568

รายละเอียดเกี่ยวกับการดำรงตำแหน่งของผู้บริหารและผู้นำางควบคุมของบริษัทฯ ณ วันที่ 31 ธันวาคม 2567 (ต่อ)

รายชื่อ	บริษัทอื่น/บริษัทที่เกี่ยวข้องกัน												
	SCCD	NCH	QLM	NCS	THANYA	NCLD	ND	SWB	NPM	NCHH	LOG	GEV	SRW
1. ศ.นพ.สมศักดิ์ โล่ห์เลขา													
2. นายพิพัฒน์ เศวตวิลาส													
3. นพ.สมเชาว์ ตันหาเทอดธรรม	D, S	D, S, ED, MD	D, S	D, S	D, S	D, S	D, S	D, S	D, S	D, S	D	D	D
4. ดร.อังกูร ชันทนานวนิช													
5. รศ.นพ.วิรัตน์ วงศ์แสงนาค													
6. ผศ.ดร.พิบูลย์ ลิมปประภัทร *		ID, AC											
7. นายกุลทล นาคพรหม													
8. นางเบญจวรรณ ธนไพศาลพัฒน์													
9. นางสาวทิพวรรณ อุทัยสง													
10. นพ.ปราโมทย์ ภู่นานนท์													
11. นพ.เรืองฤทธิ์ วรรณนันท													
12. พญ.สวนันท์ วัชรวานิช													
13. นางสาว จิราวรรณ เม่งห้อง													
14. นายวิทวัส เพิ่มผล													
15. นางสาวโสมศรี ชัยวัชรศักดิ์													

หมายเหตุ : D = กรรมการ, X = ประธานกรรมการ, CEO = ประธานเจ้าหน้าที่บริหาร, MD = กรรมการผู้จัดการ, ED = กรรมการบริหาร, ID = กรรมการอิสระ, AC = กรรมการตรวจสอบ, S = กรรมการผู้มีอำนาจลงนาม, M = ผู้บริหาร

SCCD บริษัท เอส.ซี.คอนสตรัคชั่น แอนด์ เดคคอร์เรชั่น จำกัด
 NCH บริษัท เอ็น.ซี.เอสซี จำกัด (มหาชน)
 QLM บริษัท ควอลิตี้ ลิฟวิ่ง แมเนจเม้นท์ จำกัด
 NCS บริษัท ทรีพีน้าชัยพัฒนา จำกัด
 THANYA บริษัท ธัญญะ คาร์ท แมเนจเม้นท์ จำกัด

NCLD บริษัท นำชัย กอล์ฟ แมเนจเม้นท์ จำกัด
 ND บริษัท นำชัยพัฒนาอสังหาริมทรัพย์ จำกัด
 SWB บริษัท สถาพรพัฒนา ค้าวัสดุก่อสร้าง จำกัด
 NPM บริษัท เอ็น.ซี.พีรอฟเพอร์ตี้ แมเนจเม้นท์ จำกัด

NCHH บริษัท เอ็นซีเอส 2555 โฮลดิ้ง จำกัด
 LOG บริษัท ลิฟวิ่ง ออน กรีน จำกัด
 GEV บริษัท กรีน อีโวลูชั่น จำกัด
 SRW บริษัท ศิริอรุณ เวลเนส จำกัด

*ได้พ้นจากตำแหน่งก่อนครบวาระ เนื่องด้วยได้ถึงแก่กรรม เมื่อวันที่ 10 ก.พ. 2568

รายละเอียดเกี่ยวกับการดำรงตำแหน่งของผู้บริหารและผู้นำางควบคุมของบริษัทฯ ณ วันที่ 31 ธันวาคม 2567 (ต่อ)

รายชื่อ	บริษัทอื่น/บริษัทที่เกี่ยวข้องกัน					
	PRIM	PAPER	PDG	WINNER	EASON	AGV
1. ศ.นพ.สมศักดิ์ โล่ห์เลขา						
2. นายพิพัฒน์ เศวตวิลาส						
3. นพ.สมเชาว์ ตันตเทอดธรรม						
4. ดร.อังกูร ฉันทนาวานิช						
5. รศ.นพ.วิรัตน์ วงศ์แสงนาค						X, S
6. ผศ.ดร.พิบูลย์ ภูมิประภัทร *						
7. นายกฤษณ ทนาคพรหม	X, S					
8. นางเบญจวรรณ ธนไพศาลพิพัฒน์						
9. นางสาวทิพวรรณ อุทัยสาธ		X, S	ID,AC,ND	ID, AC	ID, AC,ND	
10. นพ.ปราโมทย์ ภูมิกานนท์						
11. นพ.เรืองฤทธิ์ หรรษนันท์						
12. พญ.สวรินทร์ วัชรวานิช						
13. นางสาว จิราวรรณ เม่งห้อง						
14. นายวิทวัส เพิ่มผล						
15. นางสาวโสมศรี ชัยวชิระศักดิ์						

หมายเหตุ : D = กรรมการ, X = ประธานกรรมการ, CEO = ประธานเจ้าหน้าที่บริหาร, MD = กรรมการผู้จัดการ, ED = กรรมการบริหาร, ID = กรรมการอิสระ, AC = กรรมการตรวจสอบ, S = กรรมการผู้มีอำนาจลงนาม, M = ผู้บริหาร, ND = คณะกรรมการสรรหาและพิจารณาตอบแทน

PRIM บริษัท ปริมเปรมปราณ จำกัด

WINNER บริษัท วินเนอร์กรุ๊ป เอ็นเตอร์ไพรส์ จำกัด (มหาชน)

AGV บริษัท เอมาร์ค โกลบอล เวิร์ฟเคชั่น จำกัด

PAPER บริษัท เปเปอร์เมท (ประเทศไทย) จำกัด

EASON บริษัท อีชั่น เพ้นท์ จำกัด (มหาชน)

PDG บริษัท พรอดดิจี จำกัด (มหาชน)

*ได้พ้นจากตำแหน่งก่อนครบวาระ เนื่องจากได้ถึงแก่กรรม เมื่อวันที่ 10 ก.พ. 2568

รายละเอียดเกี่ยวกับกรรมการของบริษัทย่อย ณ วันที่ 31 ธันวาคม 2567

เอกสารแนบ 2

รายชื่อ	บริษัท	บริษัทย่อย				
		AMARC	ABMC	LPP	AMLC	LPM
1. ศ.นพ.สมศักดิ์ โล่ห์เลขา	ประธานกรรมการ	-	-	D	-	-
2. นายพิพัฒน์ เศวตวิลาศ	รองประธานกรรมการ	-	-	D	-	-
3. นพ.สมชาวี ดันตเทอดธรรม	กรรมการ	-	-	-	-	-
4. ดร.อังกูร ฉันทนาวานิช	กรรมการ/ประธานเจ้าหน้าที่บริหาร/ รองประธานกรรมการบริหาร/กรรมการ สรรหาและพิจารณาคำตอบแทน	D	D	D	-	D
5. รศ.นพ.วิรัตน์ วงศ์แสงนาค	กรรมการ/ประธานกรรมการบริหาร/ กรรมการสรรหาและพิจารณา คำตอบแทน	D	-	D	D	-
6. ผศ.ดร.พิบูลย์ ลิมปประภัทร *	กรรมการอิสระ/ประธานกรรมการ ตรวจสอบ/ ประธานกรรมการสรรหา และพิจารณาคำตอบแทน	-	-	-	-	-
7. นายคุณทอล นาคพรหม	กรรมการอิสระ/กรรมการตรวจสอบ/ กรรมการสรรหาและพิจารณา คำตอบแทน	-	-	-	-	-
8. นางเบญจวรรณ ธนไพศาลพัฒน์	กรรมการอิสระ/ กรรมการตรวจสอบ	-	-	-	-	-
9. นางสาวทิพวรรณ อุทัยสง	กรรมการอิสระ/ กรรมการตรวจสอบ	-	-	-	-	-
10. นพ.ปราโมทย์ ภูมิกานนท์	กรรมการบริหาร	-	-	-	-	-
11. นพ.เรืองฤทธิ์ หรรษนันท์	กรรมการบริหาร	-	-	-	D	-
12. พญ.สวรินทร์ วัชรวานิช	กรรมการบริหาร	-	-	-	D	-
13. นางสาว จิราวรรณ เม่งห้อง	กรรมการบริหาร	-	D	-	D	D
14. นายวิฑูรย์ เพิ่มผล	กรรมการบริหาร	-	D	-	-	D
15. นางสาวโฉมศรี ชัยวชิระศักดิ์	กรรมการบริหาร	-	D	-	D	-
16. นางสาวสุรจิตร จันทวงศ์	กรรมการบริหาร	-	D	-	D	-
17. นางสาวจารุวรรณ ลิ้มสัจจะสกุล **	-	D	-	-	-	-
18. นายชินดนัย ไชยयोग	-	D	-	-	-	-
19. นางวิชุดา อำพรผล	-	D	-	-	-	-

หมายเหตุ D = กรรมการ,

* ได้พ้นจากตำแหน่งก่อนครบวาระ เนื่องด้วยได้ถึงแก่กรรม เมื่อวันที่ 10 ก.พ. 2568

** ได้พ้นจากตำแหน่งก่อนครบวาระ เนื่องจากลาออก มีผลตั้งแต่วันที่ 1 ม.ค. 2568

รายละเอียดเกี่ยวกับหัวหน้างานตรวจสอบภายใน และหัวหน้างานกำกับดูแลการปฏิบัติงานของบริษัท

หัวหน้างานตรวจสอบภายใน

บริษัท ผู้ประสบความสำเร็จ จำกัด (Outsource)

นาย ไพศาล ภูรัตนเจริญชัย

การศึกษา

- ปริญญาตรี มหาวิทยาลัยธรรมศาสตร์ บัญชีบัณฑิต
- ปริญญาโท จุฬาลงกรณ์มหาวิทยาลัย บัญชีมหาบัณฑิต

คุณวุฒิพิเศษ

- ผู้ตรวจสอบภายในรับอนุญาตสากล (CIA) เลขที่ 30807 สถาบัน IIA,USA ปี 2000
- ผู้ตรวจสอบภายในรับอนุญาต (CPIA) เลขที่ 5026 สดท. ปี 1999
- วุฒิปริญญาบริหารความเสี่ยง (CRMA) เลขที่ 2284 สถาบัน IIA,USA ปี 2012
- ผู้ตรวจสอบระบบคุณภาพ ISO เลขที่ 2002/1036 NIGEL BAUAR

ประสบการณ์ทำงาน

- ตลาดหลักทรัพย์แห่งประเทศไทย ผู้อำนวยการฝ่ายบริหารงานกลาง
- บริษัท ศูนย์รับฝากหลักทรัพย์ (ประเทศไทย) จำกัด TQM Manager
- บมจ. ทีพีไอ โพลีน ผู้อำนวยการฝ่ายตรวจสอบภายใน
- มหาวิทยาลัยอีสเทิร์นเอเซีย อาจารย์พิเศษ
- มหาวิทยาลัยราชภัฏสวนสุนันทา อาจารย์พิเศษ
- บงค.กรุงเทพธนกิจ ผู้จัดการสำนักตรวจสอบภายใน
- บงค.เกียรตินาคิน ผู้จัดการฝ่ายตรวจสอบภายใน
- ธนาคารแห่งประเทศไทย ผู้ตรวจสอบ ฝ่ายกำกับและตรวจสอบ
- ธนาคารไทยพาณิชย์ พนักงานฝ่ายตรวจสอบ

ผู้ประสานงานภายใน

นางสาว จินตนา ทองประยูร

การศึกษา

- ปริญญาตรี มหาวิทยาลัยรามคำแหง บริหารธุรกิจบัณฑิต
- ปริญญาโท สถาบันบัณฑิตพัฒนบริหารศาสตร์ รัฐประศาสนศาสตร์

ประสบการณ์ทำงาน

- บมจ. รพ.ลาดพร้าว ผู้จัดการฝ่ายตรวจสอบภายใน
- บมจ. รพ.ลาดพร้าว ผู้จัดการฝ่ายการเงิน

หัวหน้างานกำกับดูแลการปฏิบัติงาน

- ไม่มี

สินทรัพย์ที่ไม่ในการประกอบธุรกิจ

เอกสารแนบ 4

สินทรัพย์	มูลค่าทางบัญชี (ล้านบาท)	ลักษณะกรรมสิทธิ์	ภาระผูกพัน
ที่ดิน อาคารและอุปกรณ์	1,982.04	บริษัทฯ (LPH) และบริษัท ย่อย เป็นเจ้าของ	ไม่มีภาระผูกพัน
ที่ดิน	147.33	บริษัทฯ (LPH) และบริษัท ย่อย เป็นเจ้าของ	ไม่มีภาระผูกพัน
อาคารและส่วนปรับปรุง	1,221.33	บริษัทฯ (LPH) และบริษัท ย่อย เป็นเจ้าของ	ไม่มีภาระผูกพัน
อุปกรณ์ เครื่องมือแพทย์ และเครื่องมือเครื่องใช้ใน ห้องปฏิบัติการ	400.03	บริษัทฯ (LPH) และบริษัท ย่อย เป็นเจ้าของ	ไม่มีภาระผูกพัน
อุปกรณ์และเครื่องใช้สำนักงาน	30.75	บริษัทฯ (LPH) และบริษัท ย่อย เป็นเจ้าของ	ไม่มีภาระผูกพัน
ยานพาหนะ	22.15	บริษัทฯ (LPH) และบริษัท ย่อย เป็นเจ้าของ	ไม่มีภาระผูกพัน
งานระหว่างก่อสร้าง	100.44	บริษัทฯ (LPH) และบริษัท ย่อย เป็นเจ้าของ	ไม่มีภาระผูกพัน
สินทรัพย์สิทธิการเช่า	263.64	บริษัทฯ (LPH) และบริษัท ย่อยเช่าสินทรัพย์ ดำเนินงาน	เช่าสินทรัพย์ดำเนินงาน หลายประเภท ประกอบด้วย ที่ดิน อาคารสำนักงาน อุปกรณ์และรถยนต์ อายุสัญญาเช่า ระหว่าง 1 - 30 ปี
สินทรัพย์ไม่มีตัวตน	34.41	บริษัทฯ (LPH) และบริษัท ย่อย เป็นเจ้าของ	ไม่มีภาระผูกพัน

รายละเอียดทรัพย์สินที่ใช้ในการประกอบธุรกิจ ปรากฏอยู่ในส่วนที่ 1 หน้าที่ 20

รายละเอียดเกี่ยวกับรายการประเมินราคาทรัพย์สิน

- ไม่มี

นโยบายและแนวปฏิบัติการกำกับดูแลกิจการ และจรรยาบรรณธุรกิจ

ประกอบด้วย

- หลักจรรยาบรรณในการดำเนินธุรกิจ
- นโยบายเกี่ยวกับการกำกับดูแลกิจการที่ดี
- นโยบายความรับผิดชอบต่อสังคม
- กฎบัตรคณะกรรมการบริษัท
- กฎบัตรคณะกรรมการตรวจสอบ
- กฎบัตรคณะกรรมการสรรหาและพิจารณาค่าตอบแทน

หลักจรรยาบรรณในการดำเนินธุรกิจ

บริษัท โรงพยาบาล ลาดพร้าว จำกัด (มหาชน)

หลักจรรยาบรรณในการดำเนินธุรกิจ

บริษัท โรงพยาบาล ป่าว จำกัด (มหาชน) มีหลักจรรยาบรรณในการดำเนินธุรกิจซึ่งผู้บริหารและพนักงานของบริษัทจะต้องยึดถือเป็นแนวทางในการปฏิบัติงานในฐานะตัวแทนของบริษัท ดังนี้

1. **ผู้ถือหุ้น**
บริษัทจะดำเนินธุรกิจด้วยความโปร่งใสและมีประสิทธิภาพ โดยมุ่งมั่นที่จะสร้างผลการดำเนินงานที่ดี และการเจริญเติบโตที่มั่นคง เพื่อให้เกิดประโยชน์สูงสุดแก่ผู้ถือหุ้นในระยะยาว รวมทั้งดำเนินการเปิดเผยข้อมูลด้วยความโปร่งใสและเชื่อถือได้ต่อผู้ถือหุ้น
2. **พนักงาน**
บริษัทจะปฏิบัติต่อพนักงานทุกรายอย่างเท่าเทียม เป็นธรรม และให้ผลตอบแทนที่เหมาะสม นอกจากนี้ บริษัทยังให้ความสำคัญต่อการพัฒนาทักษะ ความรู้ความสามารถและศักยภาพของพนักงานอย่างสม่ำเสมอ เช่น การจัดอบรม การสัมมนา และการฝึกอบรม โดยให้ออกาสอย่างทั่วถึงกับพนักงานทุกคน และพยายามสร้างแรงจูงใจให้พนักงานที่มีความรู้ความสามารถสูงให้คงอยู่กับบริษัทเพื่อพัฒนาองค์กรต่อไป อีกทั้งยังได้กำหนดแนวทางในการต่อต้านการทุจริตคอร์รัปชัน รวมทั้งปลูกฝังให้พนักงานทุกคนปฏิบัติตามกฎหมายและระเบียบข้อบังคับที่เกี่ยวข้อง เช่น การห้ามใช้ข้อมูลภายในอย่างเคร่งครัด เป็นต้น
3. **ลูกค้า**
บริษัทมีกระบวนการในการคัดเลือกคู่ค้าโดยการให้คู่ค้าแข่งขันบนข้อมูลที่เท่าเทียมกัน และคัดเลือกคู่ค้าด้วยความยุติธรรมภายใต้หลักเกณฑ์ในการประเมินและคัดเลือกคู่ค้าของบริษัท นอกจากนี้ บริษัทยังได้จัดทำรูปแบบสัญญาที่เหมาะสมและเป็นธรรมแก่คู่สัญญาทุกฝ่าย และจัดให้มีระบบติดตามเพื่อให้มั่นใจว่าได้มีการปฏิบัติตามเงื่อนไขของสัญญาอย่างครบถ้วน และป้องกันการทุจริตและประพฤติมิชอบในทุกขั้นตอนของกระบวนการจัดหา โดยบริษัทซื้อสินค้าจากคู่ค้าตามเงื่อนไขทางการค้า ตลอดจนปฏิบัติตามสัญญาต่อคู่ค้าอย่างเคร่งครัด
4. **ลูกค้า**
บริษัทรับผิดชอบต่อลูกค้าโดยการให้บริการที่มีคุณภาพทั้งในด้านการรักษาและด้านอื่น ๆ ที่เกี่ยวข้อง เพื่อให้การบริการมีคุณภาพตามมาตรฐานสากล นอกจากนี้ บริษัทยังจัดให้มีช่องทางให้ลูกค้าของบริษัทสามารถแสดงความคิดเห็น และแจ้งปัญหาหรือการให้บริการที่ไม่เหมาะสมเพื่อที่บริษัทจะสามารถตอบสนองความต้องการและพัฒนาการให้บริการแก่ลูกค้า
5. **เจ้าหนี้**
บริษัทจะปฏิบัติตามเงื่อนไขต่าง ๆ ตามสัญญาที่มีต่อเจ้าหนี้เป็นสำคัญ รวมทั้ง การชำระคืนเงินต้น ดอกเบี้ยและการดูแลหลักประกันต่าง ๆ ภายใต้สัญญาที่เกี่ยวข้อง

6. คู่แข่ง บริษัทประพฤติดำเนินการแข่งขันที่ดี มีจรรยาบรรณและอยู่ในกรอบของกฎหมาย รวมทั้งสนับสนุนและส่งเสริมนโยบายการแข่งขันอย่างเสรีและเป็นธรรม
7. สังคมและส่วนรวม บริษัทตระหนักถึงความรับผิดชอบต่อชุมชน สังคม สิ่งแวดล้อม คุณภาพชีวิตของผู้คนที่มีส่วนเกี่ยวข้องกับการดำเนินงานของบริษัท โดยมีนโยบายในการให้ความช่วยเหลือและพัฒนาสังคมโดยมุ่งเน้นการให้บริการทางสุขภาพแก่สังคม และสนับสนุนกิจกรรมต่าง ๆ อันเป็นประโยชน์ต่อชุมชน และสังคมโดยรวมในทุกโอกาสที่เหมาะสม รวมถึงจัดให้มีการปฏิบัติตามกฎหมายและระเบียบข้อบังคับต่าง ๆ ที่เกี่ยวข้องอย่างเคร่งครัด และกำหนดมาตรฐานเกี่ยวกับการดูแลรักษาสิ่งแวดล้อมตามมาตรฐานสากล

หลักจรรยาบรรณในการดำเนินธุรกิจนี้ให้มีผลใช้บังคับตั้งแต่วันที่ 22 ธันวาคม 2557 เป็นต้นไป โดยการอนุมัติของคณะกรรมการบริษัท ในการประชุมครั้งที่ 12/2557 เมื่อวันที่ 21 ธันวาคม 2557

(ศ.ดร.นพ.สมศักดิ์ โล่ห์เลขา)

ประธานกรรมการบริษัท

บริษัท โรงพยาบาล ลาดพร้าว จำกัด (มหาชน)

นโยบายเกี่ยวกับการกำกับดูแลกิจการที่ดี

บริษัท โรงพยาบาล ลาดพร้าว จำกัด (มหาชน)

ทบทวนครั้งที่ 4

วันที่ 20 กุมภาพันธ์ 2568

รายละเอียดการทบทวนนโยบายเกี่ยวกับการกำกับดูแลกิจการที่ดี

บริษัท โรงพยาบาล ลาดพร้าว จำกัด (มหาชน)

- วันที่เริ่มประกาศใช้นโยบาย
วันที่ 22 ธันวาคม 2557
- ทบทวนครั้งที่ 1
วันที่ 12 พฤษภาคม 2560
- ทบทวนครั้งที่ 2
วันที่ 22 กรกฎาคม 2565
- ทบทวนครั้งที่ 3
วันที่ 24 กรกฎาคม 2566
- ทบทวนครั้งที่ 4
วันที่ 20 กุมภาพันธ์ 2568

นโยบายเกี่ยวกับการกำกับดูแลกิจการที่ดี

ในการดำเนินงานที่ผ่านมา คณะกรรมการบริษัท โรงพยาบาล ลาดพร้าว จำกัด (มหาชน) ได้ปฏิบัติตามกฎหมาย วัตถุประสงค์ ข้อบังคับ และมติที่ประชุมผู้ถือหุ้นของบริษัท รวมทั้งได้ยึดถือและปฏิบัติตามหลักการกำกับดูแลกิจการที่ดีของบริษัทจดทะเบียน (The Principles of Good Corporate Governance of Listed Companies) ตามแนวทางที่ตลาดหลักทรัพย์แห่งประเทศไทยกำหนด เพื่อเป็นแนวทางในการดำเนินงานของบริษัทเพื่อให้เกิดประสิทธิภาพในการดำเนินงาน และยังทำให้เกิดความโปร่งใสต่อนักลงทุนอันจะทำให้เกิดความเชื่อมั่นในการดำเนินธุรกิจของบริษัทต่อบุคคลภายนอก โดยนโยบายการกำกับดูแลกิจการที่ดีของบริษัทครอบคลุมหลักการ 5 หมวด ดังนี้

หมวดที่ 1 สิทธิของผู้ถือหุ้น (The Rights of Shareholders)

บริษัทตระหนักและให้ความสำคัญในสิทธิขั้นพื้นฐานต่าง ๆ ของผู้ถือหุ้น ทั้งในฐานะของนักลงทุนในหลักทรัพย์และเจ้าของบริษัท เช่น สิทธิในการซื้อ ขาย โอน หลักทรัพย์ที่ตนถืออยู่ สิทธิในการที่จะได้รับส่วนแบ่งผลกำไรจากบริษัท สิทธิในการได้รับข้อมูลอย่างเพียงพอ สิทธิต่าง ๆ ในการประชุมผู้ถือหุ้น สิทธิในการแสดงความคิดเห็น สิทธิในการร่วมตัดสินใจในเรื่องสำคัญของบริษัท เช่น การจัดสรรเงินปันผล การแต่งตั้งหรือถอดถอนกรรมการ การแต่งตั้งผู้สอบบัญชี การอนุมัติธุรกรรมที่สำคัญและมีผลต่อทิศทางการดำเนินธุรกิจของบริษัท รวมถึงการแก้ไขหนังสือบริคณห์สนธิ และข้อบังคับของบริษัท เป็นต้น

ทั้งนี้ บริษัทมีพันธกิจในการส่งเสริมและอำนวยความสะดวกในการใช้สิทธิของผู้ถือหุ้น ดังนี้

(1) บริษัทจะจัดส่งหนังสือเชิญประชุมพร้อมทั้งข้อมูลประกอบการประชุมตามวาระต่าง ๆ ให้ผู้ถือหุ้นรับทราบล่วงหน้าก่อนวันประชุมไม่น้อยกว่า 7 วัน หรือระยะเวลาอื่นใดตามที่กฎหมายหรือกฎระเบียบที่เกี่ยวข้องประกาศกำหนด โดยในแต่ละวาระการประชุมจะมีความเห็นของคณะกรรมการบริษัทประกอบ รวมทั้งข้อมูลประกอบการประชุมที่เพียงพอเพื่อให้ผู้ถือหุ้นได้มีเวลาในการศึกษาข้อมูลล่วงหน้าก่อนวันประชุม นอกจากนี้ บริษัทจะนำข้อมูลดังกล่าวเผยแพร่ลงในเว็บไซต์ของบริษัทก่อนวันประชุมผู้ถือหุ้นด้วย

(2) ในกรณีที่ผู้ถือหุ้นไม่สามารถเข้าร่วมประชุมด้วยตัวเอง บริษัทจะเปิดโอกาสให้ผู้ถือหุ้นสามารถมอบฉันทะให้กรรมการอิสระหรือบุคคลอื่นใดเข้าร่วมประชุมแทนได้ โดยใช้หนังสือมอบฉันทะแบบหนึ่งแบบใดตามที่บริษัทได้จัดส่งไปพร้อมกับหนังสือนัดประชุม

(3) ในการจัดประชุมผู้ถือหุ้น บริษัทจะใช้สถานที่ซึ่งสะดวกแก่การเดินทาง โดยจะแนบแผนที่ซึ่งแสดงสถานที่จัดการประชุมผู้ถือหุ้นไว้ในหนังสือเชิญประชุม รวมถึงเลือกวันเวลาที่เหมาะสม และจัดสรรเวลาในการประชุมอย่างเพียงพอ ทั้งนี้ เพื่อให้เป็นไปตามนโยบายที่จะอำนวยความสะดวกให้แก่ผู้ถือหุ้นของบริษัท

(4) ก่อนวันประชุมผู้ถือหุ้น บริษัทจะเปิดโอกาสให้ผู้ถือหุ้นสามารถส่งความเห็น ข้อเสนอแนะ หรือข้อซักถามได้ล่วงหน้าก่อนวันประชุมตามหลักเกณฑ์ที่บริษัทกำหนด โดยบริษัทจะเผยแพร่หลักเกณฑ์ดังกล่าวผ่านทางเว็บไซต์ของบริษัท

(5) ในการประชุมผู้ถือหุ้น บริษัทจะเปิดโอกาสให้ผู้ถือหุ้นทุกรายมีสิทธิอย่างเท่าเทียมกันในการแสดงความคิดเห็น ข้อเสนอแนะหรือตั้งคำถามในวาระต่าง ๆ ที่เกี่ยวข้องได้อย่างอิสระก่อนการลงมติในวาระใด ๆ และจะมีการถามและผู้บริหารของบริษัทที่เกี่ยวข้องเข้าร่วมในการประชุมผู้ถือหุ้นเพื่อตอบคำถามในที่ประชุม

(6) บริษัทจะสนับสนุนให้มีการใช้บัตรลงคะแนนเสียงในทุกวาระ เพื่อความโปร่งใสและตรวจสอบได้ในการนับผลการลงคะแนน

(7) บริษัทจะจัดให้มีบุคลากรที่เป็นอิสระทำหน้าที่ช่วยในการตรวจนับคะแนนเสียงในแต่ละวาระ

(8) ภายหลังการประชุมผู้ถือหุ้นแล้วเสร็จ บริษัทจะจัดทำรายงานการประชุมที่บันทึกข้อมูลอย่างถูกต้องและครบถ้วนในสาระสำคัญ รวมทั้งจะมีการบันทึกประเด็นข้อซักถาม ความคิดเห็น และข้อเสนอแนะที่สำคัญไว้ในรายงานการประชุม เพื่อให้ผู้ถือหุ้นสามารถตรวจสอบได้ และบริษัทจะจัดให้มีการบันทึกทัศนภาพการประชุมเพื่อเก็บรักษาไว้และใช้อ้างอิง นอกจากนี้ บริษัทจะนำผลการลงคะแนนในแต่ละวาระ รวมทั้งรายงานการประชุมเผยแพร่บนเว็บไซต์ของบริษัทเพื่อให้ผู้ถือหุ้นได้พิจารณา

(9) บริษัทจะอำนวยความสะดวกให้แก่ผู้ถือหุ้นในการได้รับเงินปันผล โดยบริษัทจะจ่ายเงินปันผลด้วยวิธีการโอนเงินเข้าบัญชีธนาคาร ทั้งนี้ เพื่อให้ผู้ถือหุ้นได้รับเงินปันผลตรงเวลา และป้องกันปัญหาเรื่องเช็คชำรุด สูญหาย หรือส่งถึงผู้ถือหุ้นล่าช้า

หมวดที่ 2 การปฏิบัติต่อผู้ถือหุ้นอย่างเท่าเทียมกัน (The Equitable Treatment of Shareholders)

บริษัทได้กำหนดให้มีการปฏิบัติต่อผู้ถือหุ้นทุกรายอย่างเท่าเทียมกัน ไม่ว่าจะเป็นผู้ถือหุ้นรายใหญ่หรือผู้ถือหุ้นรายย่อย ผู้ถือหุ้นที่เป็นผู้บริหารหรือผู้ถือหุ้นที่มีได้เป็นผู้บริหาร ผู้ถือหุ้นสัญชาติไทยหรือต่างด้าว โดยมีรายละเอียดดังนี้

(1) บริษัทจะแจ้งกำหนดการประชุมผู้ถือหุ้น รวมทั้งวาระการประชุมที่เกี่ยวข้องต่อตลาดหลักทรัพย์แห่งประเทศไทย และเผยแพร่กำหนดการประชุมดังกล่าวผ่านทางเว็บไซต์ของบริษัท รวมทั้งจะจัดทำและเผยแพร่หนังสือเชิญประชุมทั้งฉบับภาษาไทยและภาษาอังกฤษบนเว็บไซต์ของบริษัทเช่นกัน

(2) บริษัทจะอำนวยความสะดวกให้ผู้ถือหุ้นรายย่อยสามารถเสนอชื่อกรรมการหรือเสนอวาระเพิ่มเติมได้ก่อนวันประชุมผู้ถือหุ้น โดยบริษัทจะกำหนดหลักเกณฑ์ที่ชัดเจนเป็นการล่วงหน้าเกี่ยวกับวิธีการที่ให้ผู้ถือหุ้นรายย่อยจะเสนอชื่อบุคคลเพื่อเข้าดำรงตำแหน่งกรรมการ รวมทั้งหลักเกณฑ์เพื่อพิจารณาว่าบริษัทจะเพิ่มวาระการประชุมที่ผู้ถือหุ้นรายย่อยเสนอหรือไม่

(3) ในการดำเนินการประชุมผู้ถือหุ้นแต่ละครั้ง บริษัทจะให้โอกาสแก่ผู้ถือหุ้นทุกรายอย่างเท่าเทียมกัน โดยก่อนเริ่มการประชุม ประธานในที่ประชุมจะชี้แจงวิธีการใช้สิทธิออกเสียง และวิธีนับคะแนนเสียงของผู้ถือหุ้นที่ต้องลงมติในแต่ละวาระ และยังเปิดโอกาสให้ผู้ถือหุ้นและผู้รับมอบฉันทะที่เข้าร่วมประชุมทุกรายสามารถแสดงความคิดเห็น ข้อเสนอแนะ รวมทั้งซักถามในแต่ละวาระ โดยใช้เวลาอย่างเหมาะสม และเพียงพอ โดยประธานในที่ประชุมจะดำเนินการประชุมตามระเบียบวาระที่กำหนดไว้ รวมทั้งจะมิให้ผู้บริหารเพิ่มวาระการประชุมที่ไม่แจ้งให้ผู้ถือหุ้นทราบล่วงหน้าโดยไม่จำเป็น โดยเฉพาะวาระที่มีความสำคัญซึ่งผู้ถือหุ้นต้องใช้เวลาในการศึกษาข้อมูลก่อนการตัดสินใจ

(4) ในวาระเลือกตั้งกรรมการ บริษัทจะสนับสนุนให้มีการเลือกตั้งเป็นรายคน

(5) บริษัทได้กำหนดให้กรรมการรายงานการมีส่วนได้เสียในวาระการประชุมใด ๆ อย่างน้อยก่อนการพิจารณาในวาระที่เกี่ยวข้องในการประชุมคณะกรรมการบริษัทและบันทึกส่วนได้เสียดังกล่าวในรายงานการประชุมคณะกรรมการบริษัท รวมทั้งห้ามมิให้กรรมการที่มีส่วนได้เสียอย่างมีนัยสำคัญในลักษณะที่จะไม่สามารถให้ความเห็นได้อย่างอิสระในวาระที่เกี่ยวข้องมีส่วนร่วมในการประชุมในวาระนั้น ๆ

(6) บริษัทได้กำหนดแนวทางในการเก็บรักษาและป้องกันการนำข้อมูลภายในของบริษัทไปใช้ โดยห้ามบุคคลหรือหน่วยงานที่ทราบข้อมูลภายในนำข้อมูลดังกล่าวไปเปิดเผยต่อหน่วยงานหรือบุคคลอื่นที่ไม่เกี่ยวข้อง ในกรณีที่บุคคลใดเปิดเผยข้อมูลดังกล่าวหรือนำข้อมูลนั้นไปใช้ไม่ว่าเพื่อประโยชน์ของตนเองหรือผู้อื่น หรือกระทำการที่อาจเกิดความขัดแย้งทางผลประโยชน์ ถือเป็นการผิดอย่างร้ายแรงและจะถูกลงโทษทางวินัย นอกจากนี้ บริษัทยังได้

กำหนดให้กรรมการทุกคนและผู้บริหารที่มีหน้าที่รายงานการถือครองหลักทรัพย์ตามกฎหมายมีหน้าที่จัดส่งรายงานดังกล่าวให้แก่เลขานุการบริษัทเป็นประจำและเปิดเผยในรายงานประจำปีของบริษัท

หมวดที่ 3 บทบาทของผู้มีส่วนได้เสีย (The Role of Interested Persons)

บริษัทได้ให้ความสำคัญต่อสิทธิของผู้มีส่วนได้เสียทุกกลุ่ม ไม่ว่าจะเป็นผู้มีส่วนได้เสียภายใน ได้แก่ ผู้ถือหุ้น และพนักงานของบริษัท หรือผู้มีส่วนได้เสียภายนอก เช่น คู่ค้า ลูกค้า เป็นต้น โดยบริษัทตระหนักดีว่าการสนับสนุนและข้อคิดเห็นจากผู้มีส่วนได้เสียทุกกลุ่มจะเป็นประโยชน์ในการดำเนินการและการพัฒนาธุรกิจของบริษัท ดังนั้น บริษัทจะปฏิบัติตามกฎหมายและข้อกำหนดที่เกี่ยวข้องเพื่อให้สิทธิของผู้มีส่วนได้เสียดังกล่าวได้รับการดูแลอย่างดี นอกจากนี้ ในการดำเนินธุรกิจของบริษัท บริษัทได้คำนึงถึงสิทธิของผู้มีส่วนได้เสียทุกฝ่าย ตามแนวทางดังต่อไปนี้

- | | | |
|-------------------|---|---|
| ผู้ถือหุ้น | : | บริษัทจะดำเนินธุรกิจด้วยความโปร่งใสและมีประสิทธิภาพ โดยมุ่งมั่นที่จะสร้างผลการดำเนินงานที่ดีและการเจริญเติบโตที่มั่นคง เพื่อให้เกิดประโยชน์สูงสุดแก่ผู้ถือหุ้นในระยะยาว รวมทั้งดำเนินการเปิดเผยข้อมูลด้วยความโปร่งใสและเชื่อถือได้ต่อผู้ถือหุ้น |
| พนักงาน | : | บริษัทจะปฏิบัติต่อพนักงานทุกรายอย่างเท่าเทียม เป็นธรรม และให้ผลตอบแทนที่เหมาะสม นอกจากนี้ บริษัทยังให้ความสำคัญต่อการพัฒนาทักษะ ความรู้ความสามารถและศักยภาพของพนักงานอย่างสม่ำเสมอ เช่น การจัดอบรม การสัมมนา และการฝึกอบรม โดยให้ออกาสอย่างทั่วถึงกับพนักงานทุกคน และพยายามสร้างแรงจูงใจให้พนักงานที่มีความรู้ความสามารถสูงให้คงอยู่กับบริษัทเพื่อพัฒนาองค์กรต่อไป อีกทั้งยังได้กำหนดแนวทางในการต่อต้านการทุจริตคอร์รัปชัน รวมทั้งปลูกฝังให้พนักงานทุกคนปฏิบัติตามกฎหมายและระเบียบข้อบังคับที่เกี่ยวข้อง เช่น การห้ามใช้ข้อมูลภายในอย่างเคร่งครัด เป็นต้น |
| คู่ค้า | : | บริษัทมีกระบวนการในการคัดเลือกคู่ค้าโดยการให้คู่ค้าแข่งขันบนข้อมูลที่เท่าเทียมกัน และคัดเลือกคู่ค้าด้วยความยุติธรรมภายใต้หลักเกณฑ์ในการประเมินและคัดเลือกคู่ค้าของบริษัท นอกจากนี้ บริษัทยังได้จัดทำรูปแบบสัญญาที่เหมาะสมและเป็นธรรมแก่คู่สัญญาทุกฝ่าย และจัดให้มีระบบติดตามเพื่อให้มั่นใจว่าได้มีการปฏิบัติตามเงื่อนไขของสัญญาอย่างครบถ้วน และป้องกันการทุจริตและประพฤติมิชอบในทุกขั้นตอนของกระบวนการจัดหา โดยบริษัทซื้อสินค้าจากคู่ค้าตามเงื่อนไขทางการค้า ตลอดจนปฏิบัติตามสัญญาต่อคู่ค้าอย่างเคร่งครัด |
| ลูกค้า | : | บริษัทรับผิดชอบต่อลูกค้าโดยการให้บริการที่มีคุณภาพทั้งในด้านการรักษาและด้านอื่น ๆ ที่เกี่ยวข้อง เพื่อให้การบริการมีคุณภาพตามมาตรฐานสากล นอกจากนี้ บริษัทยังจัดให้มีช่องทางให้ลูกค้าของบริษัทสามารถแสดงความคิดเห็น และแจ้งปัญหาหรือการให้บริการที่ไม่เหมาะสมเพื่อที่บริษัทจะสามารถตอบสนองความต้องการและพัฒนาการให้บริการแก่ลูกค้า |
| เจ้าหนี้ | : | บริษัทจะปฏิบัติตามเงื่อนไขต่าง ๆ ตามสัญญาที่มีต่อเจ้าหนี้เป็นสำคัญ รวมทั้ง การชำระคืนเงินต้น ดอกเบี้ยและการดูแลหลักประกันต่าง ๆ ภายใต้สัญญาที่เกี่ยวข้อง |
| คู่แข่ง | : | บริษัทประพฤติตามกรอบการแข่งขันที่ดี มีจรรยาบรรณและอยู่ในกรอบของกฎหมาย รวมทั้งสนับสนุนและส่งเสริมนโยบายการแข่งขันอย่างเสรีและเป็นธรรม |

สังคมและส่วนรวม : บริษัทตระหนักถึงความรับผิดชอบต่อชุมชน สังคม สิ่งแวดล้อม คุณภาพชีวิตของผู้คนที่มีส่วนเกี่ยวข้องกับการดำเนินงานของบริษัท โดยมีนโยบายในการให้ความช่วยเหลือและพัฒนาสังคมโดยมุ่งเน้นการให้บริการทางสุขภาพแก่สังคม และสนับสนุนกิจกรรมต่าง ๆ อันเป็นประโยชน์ต่อชุมชนและสังคมโดยรวมในทุกโอกาสที่เหมาะสม รวมถึงจัดให้มีการปฏิบัติตามกฎหมายและระเบียบข้อบังคับต่าง ๆ ที่เกี่ยวข้องอย่างเคร่งครัด และกำหนดมาตรฐานเกี่ยวกับการดูแลรักษาสิ่งแวดล้อมตามมาตรฐานสากล

นอกจากนี้ ผู้มีส่วนได้เสียสามารถสอบถามรายละเอียด แจ้งข้อร้องเรียน หรือเบาะแสการกระทำผิดทางกฎหมาย ความไม่ถูกต้องของรายงานทางการเงิน ระบบควบคุมภายในที่บกพร่อง หรือการผิดจรรยาบรรณธุรกิจของบริษัทผ่านกรรมการอิสระ หรือกรรมการตรวจสอบของบริษัทได้ ทั้งนี้ ข้อมูลร้องเรียนและเบาะแสที่แจ้งมายังบริษัทจะถูกเก็บไว้เป็นความลับ โดยกรรมการอิสระหรือกรรมการตรวจสอบจะดำเนินการสั่งการตรวจสอบข้อมูลและหาแนวทางแก้ไข (หากมี) และจะรายงานต่อคณะกรรมการบริษัทต่อไป

หมวดที่ 4 การเปิดเผยข้อมูลและความโปร่งใส (Disclosure and Transparency)

(1) คณะกรรมการบริษัทให้ความสำคัญต่อการเปิดเผยข้อมูลที่มีความถูกต้อง ครบถ้วน เพียงพอ โปร่งใส และทันเวลา ทั้งข้อมูลทางการเงินและข้อมูลทั่วไป ตลอดจนข้อมูลอื่นที่มีผลหรืออาจมีผลกระทบต่อราคาหลักทรัพย์ของบริษัทซึ่งล้วนมีผลต่อกระบวนการตัดสินใจของผู้ลงทุนและผู้มีส่วนได้เสียของบริษัท โดยบริษัทจะเปิดเผยข้อมูลดังกล่าวตามหลักเกณฑ์ของสำนักงานคณะกรรมการกำกับตลาดหลักทรัพย์และตลาดหลักทรัพย์ คณะกรรมการกำกับหลักทรัพย์และตลาดหลักทรัพย์ คณะกรรมการกำกับตลาดทุน และตลาดหลักทรัพย์แห่งประเทศไทย

(2) บริษัทจะจัดให้มีเจ้าหน้าที่ฝ่ายนักลงทุนสัมพันธ์ (Investor Relations) เพื่อทำหน้าที่ติดต่อสื่อสารกับนักลงทุนหรือผู้ถือหุ้น โดยบริษัทจะจัดให้มีการประชุมเพื่อวิเคราะห์ผลการดำเนินงานเป็นประจำ รวมทั้งจะเผยแพร่ข้อมูลของบริษัท ข้อมูลทางการเงินและข้อมูลทั่วไปของบริษัทให้แก่ผู้ถือหุ้น นักวิเคราะห์หลักทรัพย์ บริษัทจัดอันดับความน่าเชื่อถือ และหน่วยงานรัฐที่เกี่ยวข้องรับทราบผ่านช่องทางต่าง ๆ กล่าวคือ การรายงานต่อสำนักงานคณะกรรมการกำกับตลาดหลักทรัพย์และตลาดหลักทรัพย์ ตลาดหลักทรัพย์แห่งประเทศไทย และเว็บไซต์ของบริษัท นอกจากนี้ บริษัทยังให้ความสำคัญในการเปิดเผยข้อมูลอย่างสม่ำเสมอทั้งภาษาไทยและภาษาอังกฤษ เพื่อให้ผู้ถือหุ้นได้รับข่าวสารเป็นประจำผ่านทางเว็บไซต์ของบริษัท โดยข้อมูลที่อยู่บนเว็บไซต์ของบริษัทจะมีการปรับปรุงให้ทันสมัยอยู่เสมอ ซึ่งข้อมูลดังกล่าวรวมถึงวิสัยทัศน์ พันธกิจ งบการเงิน ข่าวประชาสัมพันธ์ รายงานประจำปี โครงสร้างบริษัทและผู้บริหาร ตลอดจนโครงสร้างการถือหุ้นและผู้ถือหุ้นรายใหญ่ หนังสือเชิญประชุม เอกสารทางทะเบียนของบริษัท กฎบัตรต่าง ๆ เป็นต้น

(3) บริษัทให้ความสำคัญต่องบการเงินของบริษัท และสารสนเทศทางการเงินที่ปรากฏในรายงานประจำปี โดยคณะกรรมการตรวจสอบจะเป็นผู้สอบทานคุณภาพของรายงานทางการเงินและระบบควบคุมภายใน รวมถึงการเปิดเผยข้อมูลสำคัญอย่างเพียงพอในหมายเหตุประกอบงบการเงินและรายงานให้คณะกรรมการบริษัททราบ และจะจัดให้มีรายงานความรับผิดชอบของคณะกรรมการต่อรายงานทางการเงินแสดงควบคู่กับรายงานของผู้สอบบัญชีในรายงานประจำปี นอกจากนี้ คณะกรรมการยังสนับสนุนให้มีการจัดทำคำอธิบายและการวิเคราะห์ของฝ่ายจัดการ (Management Discussion and Analysis) เพื่อประกอบการเปิดเผยงบการเงินในทุกไตรมาส

(4) บริษัทจะเปิดเผยข้อมูลเกี่ยวกับกรรมการแต่ละท่าน บทบาทและหน้าที่ของคณะกรรมการบริษัท และคณะกรรมการชุดย่อยของบริษัท จำนวนครั้งของการประชุมและการเข้าประชุมในปีที่ผ่านมา และความเห็นจากการทำหน้าที่ รวมทั้งการฝึกอบรมและพัฒนาความรู้ด้านวิชาชีพอย่างต่อเนื่องในรายงานประจำปี และแบบแสดงรายการข้อมูล

ประจำปีของบริษัท รวมถึงการเปิดเผยนโยบายการจ่ายค่าตอบแทน ลักษณะและรายละเอียดของค่าตอบแทนของกรรมการ และผู้บริหารระดับสูงในบริษัทและบริษัทย่อย (หากมี)

(5) บริษัทจะเปิดเผยค่าสอบบัญชีและค่าบริการอื่นที่ผู้สอบบัญชีให้บริการ

(6) บริษัทจะจัดให้มีรายงานนโยบายการกำกับดูแลกิจการ จรรยาบรรณธุรกิจ นโยบายด้านการบริหาร ความเสี่ยง และนโยบายเกี่ยวกับความรับผิดชอบต่อสังคม และสิ่งแวดล้อมที่ได้ให้ความเห็นชอบไว้โดยสรุป และผลการ ปฏิบัติตามนโยบายดังกล่าวรวมทั้งกรณีที่ไม่สามารถปฏิบัติตามนโยบายดังกล่าวได้พร้อมด้วยเหตุผล โดยรายงานผ่าน ช่องทางต่าง ๆ เช่น รายงานประจำปี และเว็บไซต์ของบริษัท เป็นต้น

หมวดที่ 5 ความรับผิดชอบของคณะกรรมการ (Responsibilities of the Board of Directors)

1. โครงสร้างคณะกรรมการและคณะกรรมการชุดย่อย

คณะกรรมการบริษัทประกอบด้วยบุคคลซึ่งเป็นผู้มีความรู้ความสามารถและประสบการณ์ที่สามารถเอื้อ ประโยชน์ให้กับบริษัทโดยเป็นผู้มีบทบาทสำคัญในการกำหนดนโยบายและภาพรวมขององค์กร ตลอดจนมีบทบาทสำคัญ ในการกำกับดูแล ตรวจสอบ และประเมินผลการดำเนินงานของบริษัทให้เป็นไปตามแผนที่วางไว้

ปัจจุบัน คณะกรรมการบริษัทมีจำนวน 8 ท่าน ประกอบด้วยกรรมการบริษัทที่เป็นผู้บริหารจำนวน 1 ท่าน (Executive Director) และกรรมการบริษัทที่ไม่เป็นผู้บริหารจำนวน 7 ท่าน (Non-executive Directors) โดยมีกรรมการที่มี คุณสมบัติเป็นอิสระ 3 ท่าน ซึ่งคิดเป็นจำนวน 1 ใน 3 ของจำนวนกรรมการบริษัททั้งคณะอันจะทำให้เกิดการถ่วงดุลใน การพิจารณาและออกเสียงในเรื่องต่าง ๆ อย่างเหมาะสม ทั้งนี้ คณะกรรมการบริษัทมีวาระการดำรงตำแหน่งคราวละไม่เกิน 3 ปีตามกฎหมายที่เกี่ยวข้องกำหนด นอกจากนี้ กรรมการและผู้บริหารของบริษัทสามารถเข้าดำรงตำแหน่งกรรมการหรือ ผู้บริหารของบริษัทในเครือหรือบริษัทอื่นได้ แต่ต้องเป็นไปตามข้อกำหนดของสำนักงานคณะกรรมการกำกับตลาด หลักทรัพย์และตลาดหลักทรัพย์ คณะกรรมการกำกับหลักทรัพย์และตลาดหลักทรัพย์ คณะกรรมการกำกับตลาดทุน และ ตลาดหลักทรัพย์แห่งประเทศไทย และหน่วยงานที่เกี่ยวข้อง โดยจะต้องแจ้งต่อที่ประชุมคณะกรรมการบริษัทให้รับทราบ ด้วย

นอกจากนี้ คณะกรรมการบริษัทยังได้แต่งตั้งคณะอนุกรรมการเพื่อช่วยในการกำกับดูแลกิจการของบริษัท ดังนี้

(1) คณะกรรมการบริหาร ประกอบด้วยกรรมการบริหารจำนวนอย่างน้อย 3 ท่าน เพื่อทำหน้าที่ช่วย สนับสนุนคณะกรรมการบริษัทในการบริหารจัดการกิจการของบริษัทให้เป็นไปตามนโยบาย แผนงาน ข้อบังคับ และคำสั่ง ใด ๆ รวมทั้งเป้าหมายที่กำหนดไว้ภายใต้กรอบที่ได้รับมอบหมายจากคณะกรรมการบริษัท

(2) คณะกรรมการตรวจสอบ ประกอบด้วยกรรมการตรวจสอบจำนวนอย่างน้อย 3 ท่าน เพื่อทำหน้าที่ ช่วยสนับสนุนคณะกรรมการบริษัทในการกำกับดูแลและตรวจสอบการบริหารงาน การควบคุมภายใน การบริหารความ เสี่ยง และธรรมาภิบาล รวมทั้งการจัดทำรายงานทางการเงิน เพื่อให้การปฏิบัติงานและการเปิดเผยข้อมูลของบริษัทเป็นไป อย่างโปร่งใสและน่าเชื่อถือ

(3) คณะกรรมการสรรหาและพิจารณาค่าตอบแทน ประกอบด้วยกรรมการสรรหาและพิจารณา ค่าตอบแทนจำนวนอย่างน้อย 3 ท่าน เพื่อทำหน้าที่สรรหาบุคคลที่มีคุณสมบัติเหมาะสมเพื่อดำรงตำแหน่งกรรมการและ ผู้บริหารระดับสูง รวมถึงพิจารณารูปแบบ และหลักเกณฑ์การจ่ายค่าตอบแทนของกรรมการและผู้บริหารระดับสูง และการ พัฒนาผู้บริหารระดับสูงของบริษัท

(4) คณะกรรมการบริหารความเสี่ยง ประกอบด้วยสมาชิกอย่างน้อย 5 คน โดยสมาชิกคณะกรรมการบริหารความเสี่ยงไม่จำเป็นต้องดำรงตำแหน่งเป็นกรรมการบริษัทฯ เพื่อทำหน้าที่ช่วยสนับสนุนคณะกรรมการบริษัทฯ ในการกำหนดนโยบายด้านการบริหารความเสี่ยงให้ครอบคลุมทั้งองค์กร รวมทั้งกำกับดูแลให้มีระบบหรือกระบวนการบริหารจัดการความเสี่ยงเพื่อลดผลกระทบต่อธุรกิจของบริษัทฯอย่างเหมาะสม

นอกจากนี้ บริษัทได้จัดให้มีเลขานุการบริษัท เพื่อทำหน้าที่ในการดำเนินการที่เกี่ยวข้องกับการประชุมคณะกรรมการบริษัท และการประชุมผู้ถือหุ้น รวมทั้งสนับสนุนงานของคณะกรรมการบริษัทโดยการให้คำแนะนำในเรื่องข้อกำหนดตามกฎหมายและกฎระเบียบต่าง ๆ ที่เกี่ยวข้องกับการปฏิบัติหน้าที่ของคณะกรรมการ รวมทั้งประสานงานให้มีการปฏิบัติตามมติของคณะกรรมการบริษัท

2. บทบาท หน้าที่ และความรับผิดชอบของคณะกรรมการ

คณะกรรมการบริษัทมีความรับผิดชอบต่อผู้ถือหุ้นเกี่ยวกับการดำเนินธุรกิจของบริษัท และมีหน้าที่กำหนดนโยบายและทิศทางการดำเนินงานของบริษัท รวมทั้งกำกับดูแลให้การบริหารจัดการเป็นไปตามเป้าหมายและแนวทางเพื่อประโยชน์ระยะยาวแก่ผู้ถือหุ้นภายใต้กรอบข้อกำหนดของกฎหมายและหลักจรรยาบรรณในการดำเนินธุรกิจ ขณะเดียวกันก็คำนึงถึงผลประโยชน์ของผู้มีส่วนได้ส่วนเสียทุกฝ่าย ทั้งนี้ โดยมีรายละเอียดตามที่กำหนดไว้ในกฎบัตรของคณะกรรมการบริษัท

(1) นโยบายการกำกับดูแลกิจการ

บริษัทได้จัดให้มีนโยบายการกำกับดูแลกิจการของบริษัทเป็นลายลักษณ์อักษร เพื่อนำเสนอที่ประชุมคณะกรรมการได้ให้ความเห็นชอบนโยบายดังกล่าว ทั้งนี้ การจัดทำคู่มือการกำกับดูแลกิจการมีวัตถุประสงค์เพื่อเป็นแนวทางแก่กรรมการ ผู้บริหาร และพนักงาน ในการปฏิบัติตามนโยบายดังกล่าว โดยบริษัทจะจัดให้มีการทบทวนนโยบายดังกล่าวเป็นประจำทุกปี

(2) หลักจรรยาบรรณในการดำเนินธุรกิจ

บริษัทมีเจตนารมณ์ในการดำเนินธุรกิจของบริษัทอย่างโปร่งใส มีคุณธรรม มีความรับผิดชอบต่อผู้มีส่วนได้ส่วนเสีย ตลอดจนสังคมและสิ่งแวดล้อม โดยบริษัทได้กำหนดข้อพึงปฏิบัติเป็นลายลักษณ์อักษรเพื่อให้คณะกรรมการบริษัท ผู้บริหาร และพนักงานยึดถือเป็นหลักในการปฏิบัติ ดังนี้

- (ก) จรรยาบรรณว่าด้วยความรับผิดชอบต่อผู้ถือหุ้น
- (ข) จรรยาบรรณว่าด้วยความสัมพันธ์ต่อลูกค้า
- (ค) จรรยาบรรณว่าด้วยความสัมพันธ์ต่อคู่ค้า คู่แข่งทางการค้า และเจ้าหนี้
- (ง) จรรยาบรรณว่าด้วยความรับผิดชอบต่อพนักงาน
- (จ) จรรยาบรรณว่าด้วยความรับผิดชอบต่อสังคมและสิ่งแวดล้อม

ทั้งนี้ บริษัทจะประกาศและแจ้งให้พนักงานทุกคนรับทราบและปฏิบัติตามอย่างเคร่งครัด

(3) ความขัดแย้งทางผลประโยชน์

บริษัทมีนโยบายขจัดปัญหาความขัดแย้งทางผลประโยชน์อย่างรอบคอบ ด้วยความซื่อสัตย์สุจริต มีเหตุผลและเป็นอิสระภายใต้กรอบจริยธรรมที่ดี เพื่อผลประโยชน์ของบริษัทเป็นสำคัญ โดยกำหนดให้ผู้ที่มีส่วนเกี่ยวข้อง

หรือเกี่ยวข้องกับรายการที่พิจารณาเปิดเผยข้อมูลเกี่ยวกับส่วนได้เสียของคนและผู้ที่เกี่ยวข้องให้บริษัททราบ และต้องไม่เข้าร่วมการพิจารณา รวมถึงไม่มีอำนาจอนุมัติในรายการดังกล่าว

บริษัทมีนโยบายในการทำรายการเกี่ยวข้องกัน และรายการที่มีความขัดแย้งทางผลประโยชน์ที่สอดคล้องกับกฎหมาย ตลอดจนข้อบังคับของสำนักงานคณะกรรมการกำกับหลักทรัพย์และตลาดหลักทรัพย์ คณะกรรมการกำกับตลาดทุน และตลาดหลักทรัพย์แห่งประเทศไทย รวมทั้งจะเปิดเผยรายการดังกล่าวไว้ในรายงานประจำปี และแบบแสดงรายการข้อมูลประจำปี (แบบ 56-1)

(4) การควบคุมภายใน

บริษัทได้จัดให้มีระบบการควบคุมภายในเพื่อการกำกับดูแลและการควบคุมภายใน ทั้งในระดับบริหารและระดับปฏิบัติงานที่มีประสิทธิภาพ โดยบริษัทมีการจัดตั้งฝ่ายตรวจสอบภายในของบริษัทเพื่อทำหน้าที่ประเมินความเพียงพอของระบบควบคุมภายในและรายงานผลต่อคณะกรรมการตรวจสอบตามแผนการตรวจสอบที่วางไว้

(5) รายงานของคณะกรรมการ

คณะกรรมการตรวจสอบมีหน้าที่สอบทานรายงานทางการเงิน โดยมีฝ่ายบัญชีและผู้สอบบัญชีมาประชุมร่วมกัน และนำเสนอรายงานทางการเงินต่อคณะกรรมการบริษัททุกไตรมาส โดยคณะกรรมการบริษัทเป็นผู้รับผิดชอบต่อการเงินรวมของบริษัทและบริษัทย่อย รวมทั้งสารสนเทศทางการเงินที่ปรากฏในรายงานประจำปี

3. การประชุมคณะกรรมการและการประเมินตนเอง

บริษัทจัดให้มีการประชุมคณะกรรมการอย่างน้อยทุกไตรมาส และมีการประชุมพิเศษเพิ่มตามความจำเป็น โดยมีการกำหนดวาระประชุมชัดเจนล่วงหน้า และมีวาระพิจารณาติดตามผลการดำเนินงานเป็นประจำ บริษัทจะจัดส่งหนังสือเชิญประชุมพร้อมระเบียบวาระการประชุมและเอกสารประกอบการประชุมให้กรรมการทุกท่านล่วงหน้าไม่น้อยกว่า 3 วันก่อนวันประชุม เพื่อให้คณะกรรมการได้มีเวลาศึกษาข้อมูลอย่างเพียงพอก่อนเข้าร่วมประชุม เว้นแต่กรณีมีเหตุจำเป็นเร่งด่วนและจัดให้มีการบันทึกรายงานการประชุมและจัดเก็บรวบรวมเอกสารที่รับรองแล้วเพื่อใช้ในการอ้างอิงและสามารถตรวจสอบได้ โดยในการประชุมทุกครั้ง ควรจัดให้มีผู้บริหารและผู้ที่เกี่ยวข้องเข้าร่วมประชุมเพื่อให้ข้อมูลและรายละเอียดประกอบการตัดสินใจที่ถูกต้องและทันเวลา

ในการลงมติในที่ประชุมคณะกรรมการบริษัทให้ถือมติของเสียงข้างมาก โดยให้กรรมการหนึ่งคนมีหนึ่งเสียง โดยกรรมการที่มีส่วนได้เสียในวาระใดจะไม่เข้าร่วมประชุมและใช้สิทธิออกเสียงลงคะแนนในวาระนั้น ทั้งนี้ ในกรณีที่จะเสนอเสียงเท่ากัน ให้ประธานในที่ประชุมจะออกเสียงเพิ่มขึ้นอีกหนึ่งเสียงเป็นเสียงชี้ขาด

นอกจากนี้ คณะกรรมการบริษัทสนับสนุนให้มีการประเมินผลการปฏิบัติงานอย่างน้อยปีละ 1 ครั้ง เพื่อปรับปรุงและแก้ไขการดำเนินงาน โดยมีการกำหนดหัวข้อที่จะประชุมชัดเจนก่อนที่จะวัดผลการประเมินดังกล่าว เพื่อรวบรวมความเห็นและนำเสนอต่อที่ประชุม รวมทั้งเปิดเผยหลักเกณฑ์ ขั้นตอน และผลการประเมินในภาพรวมในรายงานประจำปี

4. ค่าตอบแทน

ค่าตอบแทนของกรรมการ คือ ค่าเบี้ยประชุม ซึ่งจะต้องอยู่ในเกณฑ์เฉลี่ยเมื่อเทียบกับอุตสาหกรรมเดียวกัน โดยจะคำนึงถึงความเพียงพอต่อการปฏิบัติหน้าที่และความรับผิดชอบของคณะกรรมการบริษัท ส่วนผู้บริหารจะได้รับผลตอบแทนที่เป็นเงินเดือนและโบนัสประจำปี โดยพิจารณาจากผลการดำเนินงานของบริษัทเป็นสำคัญ ทั้งนี้ ค่าตอบแทนรายปีของคณะกรรมการและผู้บริหารรวมกันจะต้องไม่เป็นจำนวนที่สูงผิดปกติเมื่อเทียบกับผลตอบแทนของกรรมการและ

ผู้บริหารโดยเฉลี่ยของบริษัทที่จดทะเบียนในตลาดหลักทรัพย์แห่งประเทศไทย โดยจะคำนึงถึงประโยชน์สูงสุดของผู้ถือหุ้นเป็นหลัก

ทั้งนี้ บริษัทได้จัดให้มีคณะกรรมการสรรหาและพิจารณาค่าตอบแทนเพื่อพิจารณารูปแบบ และหลักเกณฑ์การจ่ายค่าตอบแทนกรรมการเพื่อนำเสนอให้ที่ประชุมผู้ถือหุ้นพิจารณาอนุมัติ

5. การพัฒนากรรมการและผู้บริหาร

คณะกรรมการบริษัทมีนโยบายส่งเสริมและอำนวยความสะดวกให้มีการฝึกอบรมและให้ความรู้แก่ผู้เกี่ยวข้องในระบบการกำกับดูแลกิจการของบริษัท เช่น กรรมการ กรรมการตรวจสอบ ผู้บริหาร และเลขานุการบริษัท เป็นต้น เพื่อให้มีการปรับปรุงการปฏิบัติงานอย่างต่อเนื่อง การฝึกอบรมและให้ความรู้อาจกระทำการภายในบริษัท หรือใช้บริการของสถาบันภายนอกก็ได้

ในกรณีที่มีการเปลี่ยนแปลงกรรมการหรือมีกรรมการเข้าใหม่ ฝ่ายจัดการจะจัดให้มีเอกสารและข้อมูลที่เป็นประโยชน์ต่อการปฏิบัติหน้าที่ของกรรมการเข้าใหม่ รวมถึงจัดให้มีการแนะนำลักษณะธุรกิจ และแนวทางการดำเนินธุรกิจของบริษัทให้แก่กรรมการใหม่

คณะกรรมการบริษัทจะจัดให้มีการหมุนเปลี่ยนงานที่ได้รับมอบหมายตามความถนัดของผู้บริหารและพนักงาน โดยพิจารณาตามความเหมาะสมของงานและเวลาเป็นหลัก โดยประธานเจ้าหน้าที่บริหารจะกำหนดช่วงเวลาและพิจารณาผลการปฏิบัติงานดังกล่าวเพื่อเป็นแผนพัฒนาและสืบทอดงานของบริษัท ทั้งนี้ เพื่อพัฒนาผู้บริหารและพนักงานให้มีความรู้ความสามารถในการทำงานมากขึ้นและให้สามารถทำงานแทนกันได้

นโยบายเกี่ยวกับการกำกับดูแลกิจการที่ดี นี้ ให้มีผลใช้บังคับตั้งแต่วันที่ 1 มีนาคม 2568 เป็นต้นไป โดยการอนุมัติของคณะกรรมการบริษัท ในการประชุมครั้งที่ 1/2568 เมื่อวันที่ 20 กุมภาพันธ์ 2568

(ศ.ดร.นพ.สมศักดิ์ โล่ห์เลขา)

ประธานกรรมการบริษัท
บริษัท โรงพยาบาล ลาดพร้าว จำกัด (มหาชน)

นโยบายความรับผิดชอบต่อสังคม

บริษัท โรงพยาบาล ลาดพร้าว จำกัด (มหาชน)

นโยบายความรับผิดชอบต่อสังคม

(Corporate Social Responsibilities: CSR)

บริษัท โรงพยาบาล ลาดพร้าว จำกัด (มหาชน) ตระหนักถึงความสำคัญของการดำเนินธุรกิจให้เติบโตอย่างยั่งยืน ภายใต้ความรับผิดชอบต่อสังคม (Corporate Social Responsibilities) โดยมุ่งเน้นการประกอบกิจการด้วยความดูแลเอาใจใส่ต่อผู้มีส่วนได้เสีย เศรษฐกิจ สังคมและสิ่งแวดล้อมอย่างมีคุณธรรม จริยธรรม และจรรยาบรรณ ซึ่งบริษัทหวังว่าการดำเนินธุรกิจภายใต้ความรับผิดชอบต่อสังคมจะก่อให้เกิดประโยชน์ต่อส่วนรวมพร้อมกับการเจริญเติบโตของบริษัทควบคู่กันไป ด้วย ทั้งนี้ บริษัทได้จัดทำนโยบายความรับผิดชอบต่อสังคมโดยแบ่งเป็น 8 หมวด ดังนี้

1. การประกอบกิจการด้วยความเป็นธรรม

บริษัทมุ่งเน้นที่จะประกอบธุรกิจด้วยความซื่อสัตย์สุจริต เป็นธรรม มีจรรยาบรรณ และตั้งมั่นที่จะแข่งขันทางการค้าตามหลักจริยธรรมในการประกอบการค้า กฎหมาย และหลักการแข่งขันทางการค้าอย่างเสมอภาคกัน รวมถึงปฏิเสธพฤติกรรมใด ๆ ก็ตามที่จะขัดขวางการแข่งขันอย่างเป็นธรรม เช่น การแสวงหาข้อมูลที่เป็นความลับของคู่แข่งทางการค้า การเรียกรับ และไม่ให้ผลประโยชน์ใด ๆ ที่ไม่สุจริตทางการค้าในการจัดซื้อเวชภัณฑ์ อุปกรณ์และเครื่องมือทางการแพทย์ เป็นต้น นอกจากนี้ บริษัทยังได้เคารพต่อสิทธิในทรัพย์สินทางปัญญาของผู้อื่น โดยบริษัทมีนโยบายให้บุคลากรปฏิบัติตามกฎหมายหรือข้อกำหนดเกี่ยวกับสิทธิในทรัพย์สินทางปัญญา อาทิ การใช้โปรแกรมคอมพิวเตอร์ที่มีลิขสิทธิ์ถูกต้องตามกฎหมาย เป็นต้น อีกทั้ง บริษัทมีโครงการรณรงค์การส่งเสริมและปลูกจิตสำนึกให้แก่บุคลากรของบริษัทในทุกระดับชั้นให้เกิดความรับผิดชอบต่อสังคมด้วย

2. การต่อต้านการทุจริตคอร์รัปชัน

บริษัทมีการบริหารกิจการบนพื้นฐานความโปร่งใส มีจริยธรรม ยึดมั่นในหลักการการกำกับดูแลกิจการ และปฏิบัติตามกฎหมายที่เกี่ยวข้องกับการป้องกันและต่อต้านการทุจริตคอร์รัปชัน การให้หรือรับสินบนกับเจ้าหน้าที่ของรัฐหรือภาคเอกชน โดยบริษัทได้กำหนดโครงสร้างองค์กรให้มีการแบ่งหน้าที่ความรับผิดชอบ กระบวนการทำงาน และสายการบังคับบัญชาในแต่ละหน่วยงานให้มีความชัดเจน เพื่อให้มีการถ่วงดุลอำนาจและมีความรัดกุมในการตรวจสอบระหว่างกันอย่างเหมาะสม นอกจากนี้ บริษัทยังได้กำหนดแนวทางการปฏิบัติให้แก่กรรมการ ผู้บริหาร และพนักงานของบริษัทและบริษัทย่อย ดังนี้

1. ห้ามมิให้กรรมการ ผู้บริหารและพนักงานของบริษัทดำเนินการหรือยอมรับการทุจริตคอร์รัปชันในทุกรูปแบบทั้งทางตรงหรือทางอ้อม โดยครอบคลุมถึงทุกหน่วยงานที่เกี่ยวข้อง และให้มีการสอบทานการปฏิบัติตามนโยบายต่อต้านการทุจริตคอร์รัปชันนี้อย่างสม่ำเสมอ
2. กรรมการ ผู้บริหารและพนักงานของบริษัท มีหน้าที่ต้องรายงานให้บริษัททราบถึงการกระทำที่เข้าข่ายการทุจริตคอร์รัปชันที่เกี่ยวข้องกับบริษัท โดยแจ้งต่อผู้บังคับบัญชา หรือบุคคลที่รับผิดชอบ และให้ความร่วมมือในการตรวจสอบข้อเท็จจริงต่าง ๆ

3. บริษัทจะให้เป็นธรรมและคุ้มครองผู้ร้องเรียนที่แจ้งเรื่องการทุจริตคอร์รัปชัน รวมทั้งบุคคลที่ให้ความร่วมมือในการรายงานและในกระบวนการสอบสวนการทุจริตคอร์รัปชัน
4. คณะกรรมการบริษัท คณะกรรมการบริหาร และฝ่ายจัดการต้องปฏิบัติตนเป็นแบบอย่างในการต่อต้านการทุจริตคอร์รัปชัน และมีหน้าที่ในการให้การส่งเสริมและสนับสนุนนโยบายต่อต้านการทุจริตคอร์รัปชัน เพื่อสื่อสารไปยังพนักงานและผู้ที่เกี่ยวข้องทุกฝ่าย รวมทั้งทบทวนความเหมาะสมของนโยบายและมาตรการต่าง ๆ เพื่อให้เหมาะสมกับการเปลี่ยนแปลงของสภาพธุรกิจ ระเบียบ ข้อบังคับ และข้อกำหนดของกฎหมาย
5. ผู้ที่กระทำการทุจริตคอร์รัปชันจะต้องได้รับการพิจารณาโทษทางวินัยตามระเบียบที่บริษัทกำหนดไว้ และอาจได้รับโทษตามกฎหมาย หากการกระทำนั้นผิดกฎหมาย
6. บริษัทจัดให้มีการฝึกอบรมและการเผยแพร่ความรู้ให้แก่กรรมการ ผู้บริหารและพนักงานของบริษัทให้มีการเข้าใจในการปฏิบัติตามนโยบายการต่อต้านการทุจริตคอร์รัปชัน และส่งเสริมด้านคุณธรรม ความซื่อสัตย์ ความรับผิดชอบ และภาระหน้าที่ของตน
7. บริษัทสนับสนุนให้คู่สัญญา คู่ค้า หรือบุคคลอื่นที่ต้องปฏิบัติหน้าที่ที่เกี่ยวข้องกับบริษัทรายงานการละเมิดนโยบายต่อต้านการทุจริตคอร์รัปชันของบริษัท
8. บริษัทมีนโยบายในการสรรหาหรือการคัดเลือกบุคลากร การเลื่อนตำแหน่ง การฝึกอบรม การประเมินผลการปฏิบัติงาน และการกำหนดค่าตอบแทนของพนักงานและลูกจ้างของบริษัทอย่างเป็นธรรมและเพียงพอ เพื่อป้องกันการทุจริตคอร์รัปชันภายในองค์กร และเป็นการสร้างหลักประกันให้แก่พนักงานและลูกจ้างของบริษัท
9. เพื่อความชัดเจนในการดำเนินการในเรื่องที่มีความเสี่ยงสูงกับการเกิดการทุจริตคอร์รัปชันในเรื่องดังต่อไปนี้ ให้กรรมการ ผู้บริหารและพนักงานของบริษัทต้องปฏิบัติด้วยความระมัดระวัง และตรวจสอบให้แน่ชัด
 - 9.1. การให้มอบหรือรับของกำนัล และการเลี้ยรับรองจะต้องเป็นไปอย่างโปร่งใส ถูกต้องตามกฎหมาย เป็นตามธรรมเนียมทางการค้าปกติหรือประเพณีนิยมในมูลค่าที่เหมาะสม
 - 9.2. การให้หรือรับเงินบริจาค หรือเงินสนับสนุนต้องเป็นไปอย่างโปร่งใส และถูกต้องตามกฎหมาย โดยต้องมั่นใจว่าการให้หรือรับเงินบริจาค หรือเงินสนับสนุนดังกล่าวไม่ได้เป็นการอำพรางการติดสินบน
 - 9.3. ในการดำเนินกิจการ การติดต่อ การเจรจา การประมูล และการดำเนินการอื่น ๆ กับหน่วยงานภาครัฐหรือเอกชนจะต้องเป็นไปอย่างโปร่งใส และถูกต้องตามกฎหมาย นอกจากนี้ กรรมการบริษัท ผู้บริหาร พนักงาน และลูกจ้างของบริษัทจะต้องไม่ให้หรือรับสินบนในทุกขั้นตอนของการดำเนินกิจการ

3. การเคารพลิทธิมนุษยชน

บริษัทมีนโยบายสนับสนุนและเคารพการปกป้องสิทธิมนุษยชน โดยกำหนดให้แพทย์ พยาบาล และพนักงานของบริษัทต้องปฏิบัติต่อผู้ป่วยและผู้มาใช้บริการด้วยความเสมอภาค เคารพในคุณค่าของความเป็นมนุษย์ ไม่เลือกปฏิบัติโดยไม่เป็นธรรมต่อผู้ป่วยและผู้มาใช้บริการเพราะเหตุแห่งความแตกต่างในเรื่องเชื้อชาติ สัญชาติ ศาสนา ภาษา สีผิว เพศ อายุ การศึกษา ลักษณะของโรคที่เป็น สภาพทางร่างกาย หรือสถานะทางสังคม รวมถึงจัดให้มีการดูแลไม่ให้ธุรกิจของบริษัทเข้าไปมีส่วนเกี่ยวข้องกับการละเมิดสิทธิมนุษยชน เช่น การใช้แรงงานเด็ก และการคุกคามทางเพศ เป็นต้น นอกจากนี้ บริษัทได้ส่งเสริมให้มีการเฝ้าระวังการปฏิบัติตามข้อกำหนดด้านสิทธิมนุษยชน โดยจัดให้มีการประกาศสิทธิของผู้ป่วย และให้ผู้ป่วย ผู้มาใช้บริการ และผู้มีส่วนได้เสียมีส่วนร่วมในการแสดงความคิดเห็น และช่องทางในการร้องเรียนสำหรับผู้ได้รับความเสียหายจากการถูกละเมิดสิทธิอันเกิดจากการดำเนินธุรกิจของบริษัท และดำเนินการเยียวยาตามสมควร

ทั้งนี้ เพื่อให้การเคารพลิทธิมนุษยชนเป็นไปอย่างมีประสิทธิภาพ บริษัทได้ดำเนินการสร้างองค์ความรู้ด้านสิทธิมนุษยชนและปลูกจิตสำนึกให้บุคลากรของบริษัทปฏิบัติตามหลักสิทธิมนุษยชน

4. การปฏิบัติต่อแรงงานอย่างเป็นธรรม

บริษัทตระหนักถึงความสำคัญของการพัฒนาทรัพยากรมนุษย์และปฏิบัติต่อแรงงานอย่างเป็นธรรม อันเป็นปัจจัยที่จะช่วยเพิ่มมูลค่าของกิจการและเสริมสร้างความสามารถในการแข่งขันและการเจริญเติบโตอย่างยั่งยืนของบริษัทในอนาคต ทั้งนี้ บริษัทได้กำหนดนโยบายและแนวปฏิบัติ ดังนี้

1. เคารพสิทธิของพนักงานตามหลักสิทธิมนุษยชน และปฏิบัติตามกฎหมายแรงงาน
2. จัดให้มีกระบวนการจ้างงาน และเงื่อนไขการจ้างงานเป็นธรรม รวมถึงการกำหนดค่าตอบแทน และการพิจารณาผลงานความดีความชอบภายใต้กระบวนการประเมินผลการทำงานที่เป็นธรรม
3. ส่งเสริมการพัฒนาบุคลากร โดยจัดให้มีการจัดอบรม สัมมนา ฝึกอบรม รวมถึงส่งบุคลากรเข้าร่วมสัมมนา และฝึกอบรมวิชาการด้านต่าง ๆ ที่เกี่ยวข้องเพื่อพัฒนาความรู้ ความสามารถศักยภาพของบุคลากร รวมถึงปลูกฝังทัศนคติที่ดี มีคุณธรรม จริยธรรม และการทำงานเป็นทีมแก่บุคลากร
4. จัดให้มีสวัสดิการด้านต่าง ๆ สำหรับพนักงานตามที่กฎหมายกำหนด เช่น ประกันสังคม เป็นต้น และนอกเหนือจากที่กฎหมายกำหนด เช่น ประกันสุขภาพ และประกันอุบัติเหตุ เป็นต้น รวมถึงการให้เงินช่วยเหลือประเภทต่าง ๆ แก่พนักงาน เช่น ทุนการศึกษาแก่บุตร และเงินช่วยเหลือค่าที่พัก เป็นต้น
5. จัดให้มีบริการตรวจสุขภาพประจำปีแก่บุคลากรทุกระดับชั้นของบริษัท โดยพิจารณาจากปัจจัยความเสี่ยงตามระดับ อายุ เพศ และสภาพแวดล้อมในการทำงานของแต่ละบุคคล
6. ดำเนินการให้พนักงานปฏิบัติงานได้อย่างปลอดภัย และมีสุขอนามัยในสถานที่ทำงานที่ดี โดยจัดให้มีมาตรการป้องกันการเกิดอุบัติเหตุ และเสริมสร้างให้พนักงานมีจิตสำนึกด้านความปลอดภัย รวมถึงจัดการฝึกอบรม และส่งเสริมให้พนักงานมีสุขอนามัยที่ดี และดูแลสถานที่ทำงานให้ถูกสุขลักษณะ มีความปลอดภัยอยู่เสมอ

7. เปิดโอกาสให้พนักงานสามารถแสดงความคิดเห็น หรือร้องเรียนเกี่ยวกับปฏิบัติงานอย่างไม่เป็นธรรมหรือการกระทำที่ไม่ถูกต้องในบริษัท รวมถึงให้การคุ้มครองพนักงานที่รายงานเรื่องดังกล่าว

5. ความรับผิดชอบต่อลูกค้า

บริษัทมุ่งมั่นที่จะพัฒนาการให้บริการของบริษัทเพื่อความพึงพอใจของลูกค้า และยึดมั่นในการปฏิบัติต่อลูกค้าด้วยความรับผิดชอบ ความซื่อสัตย์ และเอาใจใส่ลูกค้าเสมือนเป็นบุคคลในครอบครัวของบริษัท ดังนี้

1. บริษัทได้จัดให้มีแพทย์ และบุคลากรทางการแพทย์ที่มีความชำนาญด้านต่าง ๆ เพื่อให้บริการแก่ลูกค้าอย่างมีคุณภาพ และให้แน่ใจว่าลูกค้าได้รับการรักษาอย่างดีที่สุด
2. บริษัทมุ่งเน้นที่จะให้ผู้ป่วยได้รับการบริการที่มีคุณภาพอย่างเหมาะสมและได้มาตรฐานสากล โดยได้นำมาตรฐานและเกณฑ์เกี่ยวกับ โรงพยาบาลต่างๆ มาใช้ในกระบวนการบริการผู้ป่วยอย่างต่อเนื่อง อาทิ การรับรองกระบวนการคุณภาพ (Hospital Accreditation: HA)
3. บริษัทจัดให้มีระบบลูกค้าสัมพันธ์เพื่อใช้ในการสื่อสารติดต่อกับลูกค้า รวมถึงการรับฟังความคิดเห็น และรับเรื่องร้องเรียนเกี่ยวกับการบริการอย่างมีประสิทธิภาพ ผ่านทางเว็บไซต์ของบริษัท หรือหมายเลขโทรศัพท์ 02-530-2244 เพื่อให้สามารถตอบสนองความต้องการ และพัฒนาการให้บริการแก่ลูกค้า
4. บริษัทจะรักษาข้อมูลของลูกค้าไว้เป็นความลับ และจะไม่ใช้ข้อมูลดังกล่าวไปใช้ในทางที่มีขอบ
5. บริษัทจัดให้มีกิจกรรมต่าง ๆ เพื่อเสริมสร้างความสัมพันธ์ระหว่างลูกค้า และระหว่างลูกค้ากับบริษัทให้ยั่งยืน

6. การดูแลรักษาสิ่งแวดล้อม

บริษัทให้ความสำคัญต่อความรับผิดชอบต่อสังคมในการดูแลรักษาสิ่งแวดล้อม โดยบริษัทได้ดำเนินการของ บริษัทภายใต้มาตรฐานการจัดการสิ่งแวดล้อม รวมถึงได้ดำเนินการและควบคุมให้มีการปฏิบัติตามกฎหมายที่เกี่ยวข้องกับการดูแลรักษาสิ่งแวดล้อม อาทิ พระราชบัญญัติส่งเสริมและรักษาคุณภาพสิ่งแวดล้อม พ.ศ. 2535 กฎกระทรวงสาธารณสุขว่าด้วยการกำจัดมูลฝอยติดเชื้อ พ.ศ. 2545 ข้อบัญญัติกรุงเทพมหานครเรื่องการเก็บ ขน และกำจัดสิ่งปฏิกูลหรือมูลฝอย พ.ศ. 2544 และประกาศกระทรวงทรัพยากรธรรมชาติและสิ่งแวดล้อม เรื่องกำหนดประเภทอาคารและแหล่งมลพิษที่จะต้องถูกควบคุมการปล่อยน้ำเสียลงสู่แหล่งน้ำสาธารณะหรือออกสู่สิ่งแวดล้อม รวมถึงกฎหมายอื่น ๆ ที่เกี่ยวข้อง/กฎหมายที่เกี่ยวข้องอย่างเคร่งครัด นอกจากนี้ บริษัทยังได้ให้ความสำคัญในรายละเอียดต่างๆ ที่เกี่ยวข้อง เช่น การใช้ถุงใส่ยาที่ทำจากกระดาษรีไซเคิล เป็นต้น

7. การร่วมพัฒนาชุมชนหรือสังคม

บริษัทตระหนักถึงความรับผิดชอบต่อชุมชนและสังคม จึงมีนโยบายในการให้ความช่วยเหลือและพัฒนาสังคม โดยมุ่งเน้นการให้บริการทางสุขภาพแก่สังคม อาทิ โครงการส่งเสริมความรู้ด้านสุขภาพ และโครงการหน่วยแพทย์เคลื่อนที่ในเขตกรุงเทพมหานคร รวมถึงเข้าดำเนินการสนับสนุนการรณรงค์ด้านสุขภาพที่สำคัญ เช่น การอบรมให้ความรู้ทางด้าน

สุขภาพกับชุมชน นอกจากนี้ บริษัทได้จัดให้มีการเผยแพร่ความรู้เพื่อสุขภาพให้แก่สังคมผ่านทางเว็บไซต์ของบริษัท และมีนโยบายที่จะให้การสนับสนุนทางด้านการศึกษาแก่เยาวชน โดยการบริจาคและสนับสนุนทุนการศึกษา

8. การมีนวัตกรรมและเผยแพร่นวัตกรรมซึ่งได้จากการดำเนินงานที่มีความรับผิดชอบต่อสังคม สิ่งแวดล้อมและผู้มีส่วนได้เสีย

นโยบายความรับผิดชอบต่อสังคมนี้มีผลบังคับใช้ตั้งแต่วันที่ 22 ธันวาคม 2557 เป็นต้นไป โดยการอนุมัติของคณะกรรมการบริษัท ในการประชุมครั้งที่ 12/2557 เมื่อวันที่ 21 ธันวาคม 2557

(ศ.ดร.นพ.สมศักดิ์ โล่ห์เลขา)

ประธานกรรมการบริษัท

บริษัท โรงพยาบาล ลาดพร้าว จำกัด (มหาชน)

กฎบัตรคณะกรรมการบริษัท

1. วัตถุประสงค์

คณะกรรมการบริษัทในฐานะตัวแทนผู้ถือหุ้น มีบทบาทสำคัญต่อการกำกับดูแลการจัดการงานของบริษัทให้เป็นไปตามกฎหมาย วัตถุประสงค์ ข้อบังคับของบริษัท และมติของที่ประชุมผู้ถือหุ้น รวมถึงการกำหนดวิสัยทัศน์ พันธกิจ กลยุทธ์ และนโยบายของบริษัทที่เป็นประโยชน์สูงสุดของผู้ถือหุ้น และการติดตามการดำเนินงานของฝ่ายจัดการ นอกจากนี้ คณะกรรมการบริษัทยังมีอำนาจและความรับผิดชอบตามที่กำหนดไว้ในกฎหมาย ข้อบังคับ วัตถุประสงค์ และมติของที่ประชุมผู้ถือหุ้นของบริษัท

2. องค์ประกอบ

องค์ประกอบของคณะกรรมการบริษัทมีดังต่อไปนี้

- (1) คณะกรรมการบริษัทไม่จำเป็นต้องเป็นผู้ถือหุ้นของบริษัท
- (2) คณะกรรมการบริษัทให้มีจำนวนตามที่ประชุมผู้ถือหุ้นกำหนด แต่ต้องประกอบด้วยกรรมการจำนวนอย่างน้อย 5 คน และกรรมการไม่น้อยกว่ากึ่งหนึ่งของจำนวนกรรมการทั้งหมดนั้นต้องมีถิ่นที่อยู่ในราชอาณาจักร
- (3) คณะกรรมการบริษัทประกอบด้วยกรรมการอิสระอย่างน้อย 1 ใน 3 ของกรรมการทั้งหมด แต่ต้องไม่น้อยกว่า 3 คน

ทั้งนี้ ให้คณะกรรมการบริษัทเลือกกรรมการบริษัท 1 คนดำรงตำแหน่งเป็นประธานกรรมการบริษัท และในกรณีที่คณะกรรมการบริษัทเห็นสมควร อาจพิจารณาจะเลือกกรรมการบริษัทอีกคนหนึ่งหรือหลายคนเป็นรองประธานกรรมการบริษัทก็ได้

3. คุณสมบัติของกรรมการบริษัท

กรรมการบริษัทต้องเป็นบุคคลที่มีคุณสมบัติ ดังนี้

- (1) เป็นผู้มีความรู้ความสามารถ มีความซื่อสัตย์สุจริต มีจริยธรรมในการดำเนินธุรกิจ และมีเวลาเพียงพอที่จะอุทิศความรู้ความสามารถและปฏิบัติหน้าที่แก่บริษัทได้
- (2) มีคุณสมบัติครบถ้วนและไม่มีลักษณะต้องห้ามตามกฎหมายว่าด้วยบริษัทมหาชนจำกัดและกฎหมายอื่นที่เกี่ยวข้อง รวมถึงต้องไม่มีลักษณะที่แสดงถึงการขาดความเหมาะสมที่จะได้รับความไว้วางใจให้บริหารจัดการกิจการที่มีมหาชนเป็นผู้ถือหุ้นตามที่คณะกรรมการกำกับหลักทรัพย์และตลาดหลักทรัพย์ประกาศกำหนด
- (3) ไม่เป็นบุคคลซึ่งประกอบกิจการอันมีสภาพอย่างเดียวกันและเป็นการแข่งขันกับกิจการของบริษัทหรือเข้าเป็นหุ้นส่วน หรือกรรมการในนิติบุคคลอื่นซึ่งประกอบกิจการอันมีสภาพอย่างเดียวกันและเป็นการแข่งขันกับกิจการของบริษัทไม่ว่าจะเพื่อประโยชน์ของตนหรือผู้อื่น เว้นแต่จะแจ้งให้ที่ประชุมผู้ถือหุ้นทราบก่อนที่จะมีมติแต่งตั้ง

- (4) กรรมการอิสระต้องมีคุณสมบัติเกี่ยวกับความเป็นอิสระตามที่บริษัทกำหนด และเป็นไปตามแนวทางเดียวกันกับประกาศคณะกรรมการกำกับตลาดทุนที่กำหนดคุณสมบัติของกรรมการอิสระ และต้องสามารถดูแลผลประโยชน์ของผู้ถือหุ้นทุกรายได้เท่าเทียมกันและไม่ให้เกิดความขัดแย้งทางผลประโยชน์ นอกจากนี้ ยังต้องสามารถเข้าร่วมประชุมคณะกรรมการบริษัทโดยให้ความเห็นอย่างเป็นอิสระได้

ทั้งนี้ บริษัทกำหนดให้กรรมการที่ไม่ทำหน้าที่เป็นผู้บริหารเป็นกรรมการที่เป็นอิสระจากฝ่ายจัดการและผู้ถือหุ้นที่มีอำนาจควบคุม และเป็นผู้ซึ่งไม่มีความสัมพันธ์ทางธุรกิจกับบริษัทในลักษณะที่จะให้ข้อจำกัดในการแสดงความเห็นเป็นอิสระ และจะต้องมีคุณสมบัติเพิ่มเติมดังต่อไปนี้

- (ก) ถือหุ้นไม่เกินร้อยละหนึ่งของจำนวนหุ้นที่มีสิทธิออกเสียงทั้งหมดของบริษัท บริษัทใหญ่ บริษัทย่อย บริษัทร่วม ผู้ถือหุ้นรายใหญ่ หรือผู้มีอำนาจควบคุมของบริษัท ทั้งนี้ ให้นับรวมการถือหุ้นของผู้ที่เกี่ยวข้องของกรรมการอิสระรายนั้น ๆ เข้าไปด้วย
- (ข) ไม่เป็นหรือเคยเป็นกรรมการที่มีส่วนร่วมบริหารงาน ลูกจ้าง พนักงาน ที่ปรึกษาที่ได้เงินเดือนประจำ หรือผู้มีอำนาจควบคุมของบริษัท บริษัทใหญ่ บริษัทย่อย บริษัทร่วม บริษัทย่อยลำดับเดียวกัน ผู้ถือหุ้นรายใหญ่ หรือของผู้มีอำนาจควบคุมของบริษัท เว้นแต่จะได้พ้นจากการมีลักษณะดังกล่าวมาแล้วไม่น้อยกว่าสองปีก่อนวันที่ยื่นคำขออนุญาตต่อสำนักงานคณะกรรมการกำกับหลักทรัพย์และตลาดหลักทรัพย์ ทั้งนี้ ลักษณะต้องห้ามดังกล่าวไม่รวมถึงกรณีที่กรรมการอิสระเคยเป็นข้าราชการ หรือที่ปรึกษาของส่วนราชการซึ่งเป็นผู้ถือหุ้นรายใหญ่ หรือผู้มีอำนาจควบคุมของบริษัท
- (ค) ไม่เป็นบุคคลที่มีความสัมพันธ์ทางสายโลหิต หรือโดยการจดทะเบียนตามกฎหมาย ในลักษณะที่เป็น บิดามารดา คู่สมรส พี่น้อง และบุตร รวมทั้งคู่สมรสของบุตร ของกรรมการรายอื่น ผู้บริหาร ผู้ถือหุ้นรายใหญ่ ผู้มีอำนาจควบคุม หรือบุคคลที่จะได้รับการเสนอให้เป็นกรรมการ ผู้บริหาร หรือผู้มีอำนาจควบคุมของบริษัทหรือบริษัทย่อย
- (ง) ไม่มีหรือเคยมีความสัมพันธ์ทางธุรกิจกับบริษัท บริษัทใหญ่ บริษัทย่อย บริษัทร่วม ผู้ถือหุ้นรายใหญ่ หรือผู้มีอำนาจควบคุมของบริษัท ในลักษณะที่อาจเป็นการขัดขวางการใช้วิจารณญาณอย่างอิสระของตน รวมทั้งไม่เป็นหรือเคยเป็นผู้ถือหุ้นที่มีนัย หรือผู้มีอำนาจควบคุมของผู้ที่มีความสัมพันธ์ทางธุรกิจกับบริษัท บริษัทใหญ่ บริษัทย่อย บริษัทร่วม ผู้ถือหุ้นรายใหญ่ หรือผู้มีอำนาจควบคุมของบริษัท เว้นแต่จะได้พ้นจากการมีลักษณะดังกล่าวมาแล้วไม่น้อยกว่าสองปีก่อนวันที่ยื่นคำขออนุญาตต่อสำนักงานกำกับหลักทรัพย์และตลาดหลักทรัพย์

ความสัมพันธ์ทางธุรกิจดังกล่าว หมายความว่ารวมถึงการทำรายการทางการค้าที่กระทำเป็นปกติเพื่อประกอบกิจการ การเช่าหรือให้เช่าอสังหาริมทรัพย์ รายการเกี่ยวกับสินทรัพย์หรือบริการ หรือการให้หรือรับความช่วยเหลือทางการเงินด้วยการรับหรือให้กู้ยืม ค่าประกัน การให้สินทรัพย์เป็นหลักประกันหนี้สิน รวมถึงพฤติกรรมอื่นทำนอง

เดียวกัน ซึ่งเป็นผลให้บริษัทหรือคู่สัญญาที่มีภาระหนี้ที่ต้องชำระต่ออีกฝ่ายหนึ่ง ตั้งแต่ร้อยละสามของสินทรัพย์ที่มีตัวตนสุทธิของบริษัทหรือตั้งแต่ยี่สิบล้านบาทขึ้นไป แล้วแต่จำนวนใดจะต่ำกว่า ทั้งนี้ การคำนวณภาระหนี้ดังกล่าวให้เป็นไปตามวิธีการคำนวณมูลค่าของรายการที่เกี่ยวข้องกันตามประกาศคณะกรรมการกำกับตลาดทุนว่าด้วยหลักเกณฑ์ในการทำรายการที่เกี่ยวข้องกัน โดยอนุโลม แต่ในการพิจารณาภาระหนี้ดังกล่าว ให้นับรวมภาระหนี้ที่เกิดขึ้นในระหว่างหนึ่งปีก่อนวันที่มีความสัมพันธ์ทางธุรกิจกับบุคคลเดียวกัน

- (จ) ไม่เป็นหรือเคยเป็นผู้สอบบัญชีของบริษัท บริษัทใหญ่ บริษัทย่อย บริษัทร่วม ผู้ถือหุ้นรายใหญ่ หรือผู้มีอำนาจควบคุมของบริษัท และไม่เป็นผู้ถือหุ้นที่มีนัย ผู้มีอำนาจควบคุม หรือหุ้นส่วนของสำนักงานสอบบัญชี ซึ่งมีผู้สอบบัญชีของบริษัท บริษัทใหญ่ บริษัทย่อย บริษัทร่วม ผู้ถือหุ้นรายใหญ่ หรือผู้มีอำนาจควบคุมของบริษัทตั้งกักอยู่ เว้นแต่จะได้พ้นจากการมีลักษณะดังกล่าวมาแล้วไม่น้อยกว่าสองปีก่อนวันที่ยื่นคำขออนุญาตต่อสำนักงานกำกับหลักทรัพย์และตลาดหลักทรัพย์
- (ฉ) ไม่เป็นหรือเคยเป็นผู้ให้บริการทางวิชาชีพใดๆ ซึ่งรวมถึงการให้บริการเป็นที่ปรึกษากฎหมายหรือที่ปรึกษาทางการเงิน ซึ่งได้รับค่าบริการเกินกว่าสองล้านบาทต่อปีจากบริษัท บริษัทใหญ่ บริษัทย่อย บริษัทร่วม ผู้ถือหุ้นรายใหญ่ หรือผู้มีอำนาจควบคุมของบริษัท และไม่เป็นผู้ถือหุ้นที่มีนัย ผู้มีอำนาจควบคุม หรือหุ้นส่วนของผู้ให้บริการทางวิชาชีพนั้นด้วย เว้นแต่จะได้พ้นจากการมีลักษณะดังกล่าวมาแล้วไม่น้อยกว่าสองปีก่อนวันที่ยื่นคำขออนุญาตต่อสำนักงานกำกับหลักทรัพย์และตลาดหลักทรัพย์
- (ช) ไม่เป็นกรรมการที่ได้รับการแต่งตั้งขึ้นเพื่อเป็นตัวแทนของกรรมการของบริษัท ผู้ถือหุ้นรายใหญ่ หรือผู้ถือหุ้นซึ่งเป็นผู้ที่เกี่ยวข้องกับผู้ถือหุ้นรายใหญ่
- (ซ) ไม่ประกอบกิจการที่มีสภาพอย่างเดียวกันและเป็นการแข่งขันที่มีนัยกับกิจการของบริษัทหรือบริษัทย่อย หรือไม่เป็นหุ้นส่วนที่มีนัยในห้างหุ้นส่วน หรือเป็นกรรมการที่มีส่วนร่วมบริหารงาน ลูกจ้าง พนักงาน ที่ปรึกษาที่รับเงินเดือนประจำ หรือถือหุ้นเกินร้อยละหนึ่งของจำนวนหุ้นที่มีสิทธิออกเสียงทั้งหมดของบริษัทอื่น ซึ่งประกอบกิจการที่มีสภาพอย่างเดียวกันและเป็นการแข่งขันที่มีนัยกับกิจการของบริษัทหรือบริษัทย่อย
- (ฌ) ไม่มีลักษณะอื่นใดที่ทำให้ไม่สามารถให้ความเห็นอย่างเป็นอิสระเกี่ยวกับการดำเนินงานของบริษัท

4. การแต่งตั้งและวาระการดำรงตำแหน่ง

- (1) คณะกรรมการสรรหาและพิจารณาคำตอบแทนจะร่วมกันคัดเลือกและเสนอชื่อบุคคลซึ่งมีคุณสมบัติตามที่ระบุไว้ในข้อ 3. ข้างต้นเพื่อดำรงตำแหน่งกรรมการบริษัท และนำเสนอชื่อบุคคลดังกล่าวต่อที่ประชุมผู้ถือหุ้นเพื่อพิจารณานุมัติเลือกตั้งต่อไป

- (2) ให้ที่ประชุมผู้ถือหุ้นเป็นผู้เลือกตั้งกรรมการบริษัท แต่ในกรณีที่เป็นการเลือกตั้งกรรมการแทนตำแหน่งที่ว่างลงเพราะเหตุอื่นนอกเหนือจากถึงคราวออกตามวาระ ให้คณะกรรมการสรรหาและพิจารณา
คำตอบแทนเป็นผู้พิจารณาคัดเลือกผู้ที่มีคุณสมบัติ และไม่มีลักษณะต้องห้ามเข้าเป็นกรรมการ และ
นำเสนอคณะกรรมการบริษัทเพื่อพิจารณาอนุมัติเลือกตั้งต่อไปทั้งนี้บุคคลซึ่งเข้ารับตำแหน่งเป็นกรรมการ
แทนในกรณีดังกล่าว ให้อยู่ในตำแหน่งกรรมการได้เพียงเท่าวาระที่ยังเหลืออยู่ของกรรมการซึ่งตนแทน
- (3) กรรมการบริษัทมีวาระการดำรงตำแหน่งคราวละ 3 ปี โดยในการประชุมผู้ถือหุ้นสามัญประจำปีทุกครั้ง ให้
กรรมการบริษัทออกจากตำแหน่งจำนวนหนึ่งในสามของจำนวนกรรมการทั้งหมด ถ้าจำนวนกรรมการจะ
แบ่งออกให้ตรงเป็นสามส่วนไม่ได้ ก็ให้ออกโดยจำนวนใกล้เคียงที่สุดกับส่วนหนึ่งในสาม โดยกรรมการซึ่ง
พ้นจากตำแหน่งอาจได้รับเลือกให้กลับเข้ามารับตำแหน่งได้ ทั้งนี้ กรรมการที่จะต้องออกจากตำแหน่งในปี
แรกและปีที่สอง ภายหลังจดทะเบียนบริษัทนั้นให้จับสลากกัน ส่วนปีหลัง ๆ ต่อไปให้กรรมการคนที่อยู่
ในตำแหน่งนานที่สุดนั้นเป็นผู้ออกจากตำแหน่ง

นอกจากการพ้นจากตำแหน่งตามวาระดังกล่าวแล้ว กรรมการบริษัทอาจพ้นจากตำแหน่งเมื่อ

- (ก) ตาย
- (ข) ลาออก
- (ค) ขาดคุณสมบัติการเป็นกรรมการบริษัท หรือมีลักษณะต้องห้ามตามกฎหมายว่าด้วยบริษัทมหาชน
จำกัด หรือมีลักษณะที่แสดงถึงการขาดความเหมาะสมที่จะได้รับความไว้วางใจให้บริหารจัดการ
กิจการที่มีมหาชนเป็นผู้ถือหุ้นตามกฎหมายว่าด้วยหลักทรัพย์และตลาดหลักทรัพย์
- (ง) ที่ประชุมผู้ถือหุ้นมีมติให้พ้นจากตำแหน่ง
- (จ) ศาลมีคำสั่งให้ออก

กรรมการบริษัทคนใดประสงค์จะลาออกจากตำแหน่ง ให้ยื่นใบลาออกต่อบริษัท

5. อำนาจหน้าที่ และความรับผิดชอบ

นอกจากหน้าที่หลักในฐานะผู้แทนของผู้ถือหุ้นตามที่ได้อธิบายมาแล้ว อำนาจหน้าที่ความรับผิดชอบของ
กรรมการบริษัทยังเป็นที่กำหนดไว้ในกฎหมาย ข้อบังคับ และวัตถุประสงค์ของบริษัท ตลอดจนมติของที่
ประชุมผู้ถือหุ้น ซึ่งรวมถึงการดำเนินการดังต่อไปนี้

- (1) ปฏิบัติหน้าที่ และกำกับดูแลกิจการของบริษัทให้เป็นไปตามกฎหมาย วัตถุประสงค์ ข้อบังคับ มติ
ที่ประชุมคณะกรรมการบริษัท ตลอดจนมติที่ประชุมผู้ถือหุ้น ด้วยความรับผิดชอบ ความ
ระมัดระวัง ความซื่อสัตย์สุจริตและระมัดระวังรักษาผลประโยชน์ของบริษัท
- (2) กำหนดวิสัยทัศน์ กลยุทธ์ ทิศทางของธุรกิจ นโยบาย เป้าหมาย แผนธุรกิจ งบประมาณ โครงสร้าง
การบริหารจัดการ และอำนาจอนุมัติของบริษัทและบริษัทย่อยตามที่ฝ่ายจัดการนำเสนอ และ
กำกับดูแลการบริหารงานและผลการปฏิบัติงานของฝ่ายจัดการหรือบุคคลใด ๆ ซึ่งได้รับ
มอบหมายให้ทำหน้าที่ดังกล่าว เพื่อให้เป็นไปตามนโยบายที่กำหนดไว้อย่างมีประสิทธิภาพและ
ประสิทธิผลเพื่อเพิ่มมูลค่าสูงสุดให้แก่บริษัทและผู้ถือหุ้น

- (3) ติดตามและประเมินผลการปฏิบัติหน้าที่ของฝ่ายจัดการอย่างต่อเนื่องและสม่ำเสมอเพื่อให้บรรลุกลยุทธ์และเป็นไปตามแผนงานและงบประมาณ รวมถึงดูแลระบบกลไกการจ่ายค่าตอบแทนผู้บริหารที่เหมาะสม
- (4) ดำเนินการให้บริษัทและบริษัทย่อยมีระบบงานบัญชีที่เหมาะสมและมีประสิทธิภาพ และจัดให้มีการรายงานทางการเงินและการสอบบัญชีที่เชื่อถือได้ รวมทั้งจัดให้มีระบบควบคุมภายใน และระบบตรวจสอบภายในที่เพียงพอและเหมาะสม
- (5) พิจารณานุมัติการได้มาหรือจำหน่ายไปซึ่งทรัพย์สิน (ในกรณีที่ขนาดของรายการไม่จำเป็นต้องพิจารณาโดยที่ประชุมผู้ถือหุ้น) การลงทุนในธุรกิจใหม่ และการดำเนินงานใด ๆ ให้เป็นไปตามกฎหมาย ประกาศ และระเบียบข้อบังคับที่เกี่ยวข้อง
- (6) พิจารณานุมัติรายการที่เกี่ยวข้องกัน (ในกรณีที่ขนาดของรายการไม่จำเป็นต้องพิจารณาโดยที่ประชุมผู้ถือหุ้น) ของบริษัทและบริษัทย่อยให้เป็นไปตามกฎหมาย ประกาศ และระเบียบข้อบังคับที่เกี่ยวข้อง
- (7) พิจารณานุมัติการจ่ายเงินปันผลระหว่างกาลให้แก่ผู้ถือหุ้นของบริษัท
- (8) สอบทานกระบวนการและนโยบายในการบริหารความเสี่ยงและติดตามผลการปฏิบัติงาน
- (9) ดูแลไม่ให้เกิดปัญหาความขัดแย้งทางผลประโยชน์ระหว่างผู้มีส่วนได้เสียของบริษัทและบริษัทย่อย ทั้งนี้ ในกรณีที่กรรมการรายใดมีส่วนได้เสียในธุรกรรมใดที่ทำกับบริษัท หรือมีส่วนได้เสียในบริษัทและ/หรือบริษัทย่อยเพิ่มขึ้นหรือลดลง ให้กรรมการรายดังกล่าวแจ้งให้บริษัททราบโดยไม่ชักช้า
- (10) จัดให้มีนโยบายเกี่ยวกับการกำกับดูแลกิจการตามหลักธรรมาภิบาล นโยบายความรับผิดชอบต่อสังคม รวมถึงการต่อต้านการทุจริตคอร์รัปชัน และปรับใช้นโยบายดังกล่าวอย่างมีประสิทธิภาพ
- (11) แต่งตั้งคณะกรรมการชุดย่อย เช่น คณะกรรมการตรวจสอบ คณะกรรมการบริหาร คณะกรรมการสรรหาและพิจารณาค่าตอบแทน และ/หรือคณะกรรมการชุดย่อยอื่นใด เพื่อช่วยเหลือและสนับสนุนการปฏิบัติหน้าที่ของคณะกรรมการบริษัทตามความเหมาะสม
- (12) แต่งตั้งเลขานุการบริษัท เพื่อช่วยเหลือคณะกรรมการบริษัทในการปฏิบัติงานต่าง ๆ เพื่อให้การดำเนินธุรกิจของบริษัทเป็นไปตามกฎหมายและระเบียบที่เกี่ยวข้อง
- (13) ขอความเห็นทางวิชาชีพจากองค์กรภายนอกหากมีความจำเป็นเพื่อประกอบการตัดสินใจที่เหมาะสม
- (14) จัดทำรายงานประจำปี และรับผิดชอบต่อการจัดทำและเปิดเผยงบการเงินเพื่อแสดงถึงฐานะทางการเงินและผลการดำเนินงานของบริษัทในรอบปีที่ผ่านมาเพื่อเสนอต่อที่ประชุมผู้ถือหุ้น
- (15) จัดให้มีการประชุมผู้ถือหุ้นเป็นการประชุมสามัญประจำปีภายใน 4 เดือนนับแต่วันสิ้นสุดของรอบปีบัญชีของบริษัท

- (16) พิจารณานุมัติเรื่องต่าง ๆ โดยคำนึงถึงผลประโยชน์ของผู้ถือหุ้นและผู้มีส่วนได้เสียทุกกลุ่มของบริษัทอย่างเป็นธรรม
- (17) มอบหมายให้กรรมการคนหนึ่งหรือหลายคนหรือบุคคลอื่นใดปฏิบัติกรอย่างหนึ่งอย่างใดแทนคณะกรรมการบริษัทได้

ทั้งนี้ การมอบหมายอำนาจหน้าที่และความรับผิดชอบของคณะกรรมการบริษัทนั้น จะไม่มีลักษณะเป็นการมอบอำนาจ หรือมอบอำนาจช่วงที่ทำให้คณะกรรมการบริษัท หรือผู้รับมอบอำนาจจากคณะกรรมการบริษัทสามารถอนุมัติรายการที่ตนหรือบุคคลที่อาจมีความขัดแย้ง (ตามที่นิยามไว้ในประกาศคณะกรรมการกำกับหลักทรัพย์และตลาดหลักทรัพย์ หรือประกาศคณะกรรมการกำกับตลาดทุน) อาจมีส่วนได้เสีย หรืออาจได้รับประโยชน์ในลักษณะใด ๆ หรืออาจมีความขัดแย้งทางผลประโยชน์อื่นใดกับบริษัท หรือบริษัทย่อยของบริษัท ยกเว้นเป็นการอนุมัติรายการที่เป็นไปตามนโยบาย และหลักเกณฑ์ที่ประชุมผู้ถือหุ้นหรือคณะกรรมการบริษัทพิจารณานุมัติไว้

6. การประชุม

- (1) ให้มีการประชุมคณะกรรมการบริษัทอย่างน้อย 1 ครั้งทุก ๆ ระยะเวลา 3 เดือน โดยกำหนดวันประชุมไว้ล่วงหน้าตลอดทั้งปีและอาจมีการประชุมวาระพิเศษเพิ่มตามความจำเป็น
- (2) ในการประชุมคณะกรรมการบริษัท ให้ประธานกรรมการหรือบุคคลซึ่งได้รับมอบหมายส่งหนังสือนัดประชุม พร้อมระเบียบวาระและเอกสารประกอบการประชุมให้กรรมการทุกท่านล่วงหน้าไม่น้อยกว่า 7 วันก่อนวันประชุม เพื่อให้กรรมการบริษัทได้มีเวลาศึกษาข้อมูลอย่างเพียงพอ เว้นแต่เป็นกรณีจำเป็นเร่งด่วน เพื่อรักษาสิทธิหรือประโยชน์ของบริษัท ให้สามารถแจ้งนัดการประชุมโดยวิธีอื่นหรือกำหนดวันประชุมให้เร็วกว่านั้นก็ได้
- (3) กรรมการซึ่งมีส่วนได้เสียเรื่องใดไม่มีสิทธิออกเสียงลงคะแนนในเรื่องนั้น และให้กรรมการที่มีส่วนได้เสียออกจากที่ประชุมระหว่างพิจารณาเรื่องนั้น ๆ เพื่อเปิดโอกาสให้ที่ประชุมได้อภิปรายแสดงความคิดเห็นอย่างเป็นอิสระ

7. องค์ประชุมและการลงคะแนนเสียง

- (1) ในการประชุมคณะกรรมการบริษัท ต้องมีกรรมการบริษัทเข้าร่วมประชุมจำนวนไม่น้อยกว่ากึ่งหนึ่งของจำนวนกรรมการบริษัททั้งหมดจึงจะครบเป็นองค์ประชุม ในกรณีที่ประธานคณะกรรมการบริษัทไม่อยู่ในที่ประชุมหรือไม่สามารถปฏิบัติหน้าที่ได้ ถ้ามีรองประธานกรรมการบริษัทอยู่ให้รองประธานกรรมการบริษัทเป็นประธานที่ประชุม แต่ถ้าไม่มีรองประธานกรรมการบริษัท ให้กรรมการบริษัทซึ่งมาประชุมเลือกกรรมการบริษัทคนหนึ่งทำหน้าที่เป็นประธานในที่ประชุม
- (2) การวินิจฉัยชี้ขาดที่ประชุมให้ถือเสียงข้างมาก

- (3) ในการออกเสียงลงคะแนน กรรมการบริษัทคนหนึ่งมีสิทธิออกเสียงหนึ่งเสียง เว้นแต่กรรมการบริษัทซึ่งมีส่วนได้เสียในเรื่องใด จะไม่มีสิทธิออกเสียงลงคะแนนในเรื่องนั้น ทั้งนี้ ในกรณีที่คะแนนเสียงเท่ากัน ให้ประธานในที่ประชุมออกเสียงเพิ่มขึ้นอีกหนึ่งเสียงเพื่อเป็นเสียงชี้ขาด

กฎบัตรคณะกรรมการบริษัทนี้ให้มีผลบังคับใช้ตั้งแต่วันที่ 22 ตุลาคม 2557 เป็นต้นไป โดยการอนุมัติของคณะกรรมการบริษัท ในการประชุมครั้งที่ 10/2557 เมื่อวันที่ 21 ตุลาคม 2557

(ศ.ดร.นพ.สมศักดิ์ โล่ห์เลขา)

ประธานกรรมการบริษัท

บริษัท โรงพยาบาล ลาดพร้าว จำกัด (มหาชน)

กฎบัตรคณะกรรมการตรวจสอบ

1. วัตถุประสงค์

คณะกรรมการตรวจสอบ (Audit Committee) เป็นคณะกรรมการอิสระที่จัดตั้งขึ้นเพื่อช่วยสนับสนุนคณะกรรมการบริษัทในการกำกับดูแลและตรวจสอบการบริหารงาน การควบคุมภายใน การบริหารความเสี่ยง และธรรมาภิบาล รวมทั้งการจัดทำรายงานทางการเงิน เพื่อให้การปฏิบัติงานและการเปิดเผยข้อมูลของบริษัทเป็นไปอย่างโปร่งใสและน่าเชื่อถือ และมีส่วนช่วยให้คณะกรรมการบริษัทมีความระมัดระวังในการปฏิบัติหน้าที่มากขึ้น

2. องค์ประกอบ

คณะกรรมการตรวจสอบประกอบด้วยกรรมการอิสระอย่างน้อย 3 คน โดยกรรมการตรวจสอบอย่างน้อย 1 คน ต้องเป็นผู้มีความรู้และประสบการณ์ด้านบัญชีหรือการเงินอย่างเพียงพอในการทำหน้าที่สอบทานงบการเงินได้

ทั้งนี้ ให้คณะกรรมการตรวจสอบเลือกกรรมการตรวจสอบ 1 คน ดำรงตำแหน่งเป็นประธานกรรมการตรวจสอบ และแต่งตั้งเลขานุการคณะกรรมการตรวจสอบเพื่อช่วยเหลือการดำเนินงานของคณะกรรมการตรวจสอบเกี่ยวกับการนัดหมายการประชุม จัดเตรียมวาระการประชุม นำส่งเอกสารประกอบการประชุม และบันทึกการรายงานการประชุม

3. คุณสมบัติของกรรมการตรวจสอบ

กรรมการตรวจสอบต้องเป็นกรรมการที่มีคุณสมบัติ ดังนี้

- (1) เป็นผู้ที่มีคุณสมบัติครบถ้วนในการเป็นกรรมการอิสระตามหลักเกณฑ์และเงื่อนไขที่คณะกรรมการกำกับหลักทรัพย์และตลาดหลักทรัพย์ คณะกรรมการกำกับตลาดทุน และ/หรือตลาดหลักทรัพย์แห่งประเทศไทยประกาศกำหนด
- (2) ไม่เป็นกรรมการที่ได้รับมอบหมายจากคณะกรรมการ ให้ตัดสินใจในการดำเนินกิจการของบริษัท บริษัทใหญ่ บริษัทย่อย บริษัทร่วม บริษัทย่อยลำดับเดียวกัน ผู้ถือหุ้นรายใหญ่ หรือผู้มีอำนาจควบคุมของบริษัท
- (3) ไม่เป็นกรรมการของบริษัทใหญ่ บริษัทย่อย หรือบริษัทย่อยลำดับเดียวกันเฉพาะที่เป็นบริษัทจดทะเบียน
- (4) มีความรู้และประสบการณ์เพียงพอที่จะสามารถทำหน้าที่ในฐานะกรรมการตรวจสอบ ทั้งนี้ ต้องมีกรรมการตรวจสอบอย่างน้อย 1 คนที่มีความรู้และประสบการณ์เพียงพอที่จะสามารถทำหน้าที่ในการสอบทานความน่าเชื่อถือของงบการเงินได้

4. การแต่งตั้งและวาระการดำรงตำแหน่ง

ให้คณะกรรมการบริษัทหรือที่ประชุมผู้ถือหุ้นเป็นผู้แต่งตั้งกรรมการอิสระของบริษัทเป็นกรรมการตรวจสอบ โดยวาระการดำรงตำแหน่งของกรรมการตรวจสอบให้เป็นไปตามวาระการดำรงตำแหน่งกรรมการบริษัท ทั้งนี้ กรรมการตรวจสอบซึ่งพ้นตำแหน่งตามวาระอาจได้รับแต่งตั้งเป็นกรรมการตรวจสอบได้อีก

ในกรณีที่กรรมการตรวจสอบครบวาระการดำรงตำแหน่งหรือไม่อาจดำรงตำแหน่งจนครบกำหนดวาระได้ ซึ่งส่งผลให้มีจำนวนกรรมการตรวจสอบต่ำกว่า 3 คน ให้คณะกรรมการบริษัทหรือที่ประชุมผู้ถือหุ้นแต่งตั้งกรรมการตรวจสอบรายใหม่ให้มีจำนวนครบถ้วนในทันทีหรืออย่างช้าภายใน 3 เดือนนับจากวันที่จำนวนสมาชิกไม่ครบถ้วน เพื่อให้เกิดความต่อเนื่องในการปฏิบัติหน้าที่ของคณะกรรมการตรวจสอบ

5. อำนาจ หน้าที่ และความรับผิดชอบ

- (1) สอบทานให้บริษัทมีการรายงานทางการเงินอย่างถูกต้องและเปิดเผยข้อมูลเพียงพอ
- (2) สอบทานให้บริษัทมีระบบการควบคุมภายใน (internal control) และระบบการตรวจสอบภายใน (internal audit) ที่มีความเหมาะสมและมีประสิทธิผล และพิจารณาความเป็นอิสระของหน่วยงานตรวจสอบภายใน ตลอดจนให้ความเห็นชอบในการพิจารณาแต่งตั้ง โยกย้าย เลิกจ้างหัวหน้าหน่วยงานตรวจสอบภายใน หรือหน่วยงานอื่นใดที่รับผิดชอบเกี่ยวกับการตรวจสอบภายใน
- (3) สอบทานให้บริษัทปฏิบัติตามกฎหมายว่าด้วยหลักทรัพย์และตลาดหลักทรัพย์ ข้อกำหนดของตลาดหลักทรัพย์แห่งประเทศไทยและกฎหมายที่เกี่ยวข้องกับธุรกิจของบริษัท
- (4) พิจารณา คัดเลือก เสนอแต่งตั้งบุคคลซึ่งมีความเป็นอิสระเพื่อทำหน้าที่เป็นผู้สอบบัญชีของบริษัท และเสนอคำตอบแทนของบุคคลดังกล่าว รวมทั้งเข้าร่วมประชุมกับผู้สอบบัญชีโดยไม่มีฝ่ายจัดการเข้าร่วมประชุมด้วยอย่างน้อยปีละ 1 ครั้ง
- (5) พิจารณารายการที่เกี่ยวข้องกันหรือรายการที่อาจมีความขัดแย้งทางผลประโยชน์ให้เป็นไปตามกฎหมายว่าด้วยหลักทรัพย์และตลาดหลักทรัพย์ รวมทั้งประกาศและข้อกำหนดของตลาดหลักทรัพย์แห่งประเทศไทย หรือกฎหมายอื่นใดที่เกี่ยวข้อง ทั้งนี้ เพื่อให้มั่นใจว่ารายการดังกล่าวสมเหตุสมผลและเป็นประโยชน์สูงสุดต่อบริษัท
- (6) จัดทำรายงานของคณะกรรมการตรวจสอบโดยเปิดเผยไว้ในรายงานประจำปีของบริษัท ซึ่งรายงานดังกล่าวต้องลงนามโดยประธานคณะกรรมการตรวจสอบ และต้องประกอบด้วยข้อมูลอย่างน้อยดังต่อไปนี้
 - (ก) ความเห็นเกี่ยวกับความถูกต้อง ครบถ้วน เป็นที่เชื่อถือได้ของรายงานทางการเงินของบริษัท
 - (ข) ความเห็นเกี่ยวกับความเพียงพอของระบบควบคุมภายในของบริษัท
 - (ค) ความเห็นเกี่ยวกับการปฏิบัติตามกฎหมายว่าด้วยหลักทรัพย์และตลาดหลักทรัพย์ ข้อกำหนดของตลาดหลักทรัพย์แห่งประเทศไทย หรือกฎหมายที่เกี่ยวข้องกับธุรกิจของบริษัท
 - (ง) ความเห็นเกี่ยวกับความเหมาะสมของผู้สอบบัญชี
 - (จ) ความเห็นเกี่ยวกับรายการที่อาจมีความขัดแย้งทางผลประโยชน์
 - (ฉ) จำนวนการประชุมคณะกรรมการตรวจสอบ และการเข้าร่วมประชุมของกรรมการตรวจสอบแต่ละท่าน
 - (ช) ความเห็นหรือข้อสังเกตโดยรวมที่คณะกรรมการตรวจสอบได้รับจากการปฏิบัติหน้าที่ตาม กฎบัตร (charter)

- (ข) รายการอื่นที่เห็นว่าผู้ถือหุ้นและผู้ลงทุนทั่วไปควรทราบ ภายใต้ขอบเขตหน้าที่และความรับผิดชอบที่ได้รับมอบหมายจากคณะกรรมการบริษัท
- (7) สอบทานถึงความมีประสิทธิภาพและความเหมาะสมของการบริหารความเสี่ยงของบริษัท
 - (8) ทบทวนและเสนอแก้ไขขอบเขตอำนาจ หน้าที่และความรับผิดชอบของคณะ กรรมการตรวจสอบให้สอดคล้องกับสภาพการณ์
 - (9) ตรวจสอบและสอบสวนผู้ที่เกี่ยวข้องภายใต้อำนาจหน้าที่ของคณะกรรมการตรวจสอบ และมีอำนาจในการว่าจ้างหรือนำผู้เชี่ยวชาญเฉพาะด้านมาช่วยงานตรวจสอบและสอบสวน
 - (10) หากพบหรือมีข้อสงสัยว่ามีรายการหรือการกระทำดังต่อไปนี้ ซึ่งอาจมีผลกระทบอย่างมีนัยสำคัญต่อฐานะทางการเงินและผลการดำเนินงานของบริษัท ให้คณะกรรมการตรวจสอบรายงานต่อคณะกรรมการบริษัท เพื่อดำเนินการปรับปรุงแก้ไขภายในเวลาที่คณะกรรมการตรวจสอบเห็นสมควร
 - (ก) รายการที่เกิดความขัดแย้งทางผลประโยชน์
 - (ข) การทุจริตหรือมีสิ่งผิดปกติหรือมีความบกพร่องที่สำคัญในระบบควบคุมภายใน
 - (ค) การฝ่าฝืนกฎหมายว่าด้วยหลักทรัพย์และตลาดหลักทรัพย์ ข้อกำหนดของตลาดหลักทรัพย์แห่งประเทศไทย หรือกฎหมายที่เกี่ยวข้องกับธุรกิจของบริษัท

หากคณะกรรมการบริษัทหรือผู้บริหารไม่ดำเนินการให้มีการปรับปรุงแก้ไขภายในเวลาข้างต้น กรรมการตรวจสอบรายใดรายหนึ่งอาจรายงานว่ามีรายการหรือการกระทำตามข้างต้นต่อสำนักงานคณะกรรมการกำกับหลักทรัพย์และตลาดหลักทรัพย์ หรือตลาดหลักทรัพย์แห่งประเทศไทย
 - (11) ให้ความเห็นต่อฝ่ายจัดการเกี่ยวกับการแต่งตั้ง เลิกจ้าง ผลการดำเนินงาน งบประมาณ และอัตราของฝ่ายตรวจสอบภายใน
 - (12) จัดทำรายงานการดำเนินงานของคณะกรรมการตรวจสอบต่อคณะกรรมการบริษัทอย่างน้อยปีละ 1 ครั้ง
 - (13) สอบทานและทบทวนนโยบายและกระบวนการกำกับดูแลกิจการและความรับผิดชอบต่อสังคม รวมถึงการต่อต้านการทุจริตคอร์รัปชัน
 - (14) ปฏิบัติการอื่นใดตามที่คณะกรรมการบริษัทมอบหมายด้วยความเห็นชอบของคณะกรรมการตรวจสอบ

6. การประชุม

- (1) ให้มีการประชุมคณะกรรมการตรวจสอบอย่างน้อย 1 ครั้งทุก ๆ ระยะเวลา 3 เดือน ตามรอบระยะเวลาการจัดทำรายงานทางการเงิน ทั้งนี้ ประธานกรรมการตรวจสอบอาจเรียกประชุมคณะกรรมการตรวจสอบเป็นพิเศษได้หากมีการร้องขอจากกรรมการตรวจสอบ ผู้ตรวจสอบภายใน ผู้สอบบัญชี หรือประธานกรรมการบริษัทให้พิจารณาประเด็นปัญหาที่จำเป็นต้องหารือร่วมกัน
- (2) คณะกรรมการตรวจสอบควรมีการประชุมเฉพาะกับผู้สอบบัญชีของบริษัทโดยไม่มีฝ่ายจัดการเข้าร่วมประชุมด้วยอย่างน้อยปีละ 1 ครั้ง โดยอาจจัดเป็นการประชุมพิเศษเพิ่มจากการประชุมปกติ หรือจัดการประชุมกับผู้สอบบัญชีโดยไม่มีฝ่ายจัดการเข้าร่วมเป็นวาระหนึ่งของการประชุมปกติของคณะกรรมการตรวจสอบซึ่งมีวาระอื่น ๆ อยู่ด้วยก็ได้

- (3) ในการประชุมคณะกรรมการตรวจสอบ ให้ประธานกรรมการตรวจสอบหรือบุคคลซึ่งได้รับมอบหมายส่งหนังสือนัดประชุม พร้อมระเบียบวาระและเอกสารประกอบการประชุมให้กรรมการตรวจสอบทุกท่านล่วงหน้าไม่น้อยกว่า 7 วันก่อนวันประชุม เพื่อให้กรรมการตรวจสอบได้มีเวลาศึกษาข้อมูลอย่างเพียงพอ เว้นแต่เป็นกรณีจำเป็นเร่งด่วน เพื่อรักษาสิทธิหรือประโยชน์ของบริษัท ให้สามารถแจ้งนัดการประชุมโดยวิธีอื่นหรือกำหนดวันประชุมให้เร็วกว่านั้นก็ได้

7. องค์ประชุมและการลงคะแนนเสียง

- (1) ในการประชุมคณะกรรมการตรวจสอบ ต้องมีกรรมการตรวจสอบเข้าร่วมประชุมจำนวนไม่น้อยกว่ากึ่งหนึ่งของจำนวนกรรมการตรวจสอบทั้งหมดจึงจะครบเป็นองค์ประชุม ในกรณีที่ประธานคณะกรรมการตรวจสอบไม่อยู่ในที่ประชุมหรือไม่สามารถปฏิบัติหน้าที่ได้ ให้กรรมการตรวจสอบซึ่งมาประชุมเลือกกรรมการตรวจสอบคนใดคนหนึ่งทำหน้าที่เป็นประธานในที่ประชุม
- (2) การวินิจฉัยชี้ขาดที่ประชุมให้ถือเสียงข้างมาก
- (3) ในการออกเสียงลงคะแนน กรรมการตรวจสอบคนหนึ่งมีสิทธิออกเสียงหนึ่งเสียง เว้นแต่กรรมการตรวจสอบซึ่งมีส่วนได้เสียในเรื่องใด จะไม่มีสิทธิออกเสียงลงคะแนนในเรื่องนั้น ทั้งนี้ ในกรณีที่คะแนนเสียงเท่ากัน ให้ประธานในที่ประชุมออกเสียงเพิ่มขึ้นอีกหนึ่งเสียงเป็นเสียงชี้ขาด
- (4) ให้ประธานคณะกรรมการตรวจสอบเป็นผู้รายงานผลการประชุมต่อที่ประชุมคณะกรรมการบริษัทในคราวถัดไปเพื่อทราบทุกครั้ง

กฎบัตรคณะกรรมการตรวจสอบนี้ให้มีผลบังคับใช้ตั้งแต่วันที่ 22 ตุลาคม 2557 เป็นต้นไป โดยการอนุมัติของคณะกรรมการบริษัท ในการประชุมครั้งที่ 10/2557 เมื่อวันที่ 21 ตุลาคม 2557

(ศ.ดร.นพ.สมศักดิ์ โล่ห์เลขา)

ประธานกรรมการบริษัท

บริษัท โรงพยาบาลลาดพร้าว จำกัด (มหาชน)

กฎบัตรคณะกรรมการสรรหาและพิจารณาค่าตอบแทน

1. วัตถุประสงค์

คณะกรรมการสรรหาและพิจารณาค่าตอบแทน (Nomination and Remuneration Committee) จัดตั้งขึ้นเพื่อทำหน้าที่สรรหาบุคคลที่มีความเหมาะสมในการดำรงตำแหน่งกรรมการและผู้บริหารระดับสูง พิจารณารูปแบบและหลักเกณฑ์การจ่ายค่าตอบแทนให้แก่กรรมการและผู้บริหารระดับสูง และเสนอความเห็นต่อคณะกรรมการบริษัทเพื่อพิจารณาอนุมัติและ/ หรือนำเสนอต่อที่ประชุมผู้ถือหุ้นเพื่อพิจารณาอนุมัติต่อไป (แล้วแต่กรณี) ให้สอดคล้องกับนโยบายการกำกับดูแลกิจการที่ดีของบริษัทและตามหลักการกำกับดูแลกิจการที่ดีของตลาดหลักทรัพย์แห่งประเทศไทย เพื่อให้เป็นไปอย่างโปร่งใส มีความเป็นธรรมกับผู้มีส่วนได้เสียทุกกลุ่ม ตลอดจนมีประสิทธิภาพต่อองค์กร

2. องค์ประกอบ

คณะกรรมการสรรหาและพิจารณาค่าตอบแทนประกอบด้วยสมาชิกซึ่งเป็นกรรมการบริษัทอย่างน้อย 3 คน โดยให้คณะกรรมการสรรหาและพิจารณาค่าตอบแทนเลือกกรรมการสรรหาและพิจารณาค่าตอบแทนซึ่งเป็นกรรมการอิสระ 1 คน ดำรงตำแหน่งเป็นประธานคณะกรรมการสรรหาและพิจารณาค่าตอบแทน

ทั้งนี้ ให้คณะกรรมการสรรหาและพิจารณาค่าตอบแทนแต่งตั้งเลขานุการคณะกรรมการสรรหาและพิจารณาค่าตอบแทนเพื่อช่วยเหลือการดำเนินงานเกี่ยวกับการนัดหมายการประชุม จัดเตรียมวาระการประชุม นำส่งเอกสารประกอบการประชุม และบันทึกรายงานการประชุม

3. คุณสมบัติของกรรมการสรรหาและพิจารณาค่าตอบแทน

กรรมการสรรหาและพิจารณาค่าตอบแทนต้องเป็นบุคคลที่มีคุณสมบัติ ดังนี้

- (1) เป็นผู้มีความรู้ความสามารถ มีความซื่อสัตย์สุจริต มีจริยธรรมในการดำเนินธุรกิจ และมีเวลาเพียงพอที่จะอุทิศความรู้ความสามารถและปฏิบัติหน้าที่แก่บริษัทได้
- (2) มีคุณสมบัติครบถ้วนและไม่มีลักษณะต้องห้ามตามกฎหมายว่าด้วยบริษัทมหาชน จำกัดและกฎหมายอื่นที่เกี่ยวข้อง
- (3) ไม่เป็นบุคคลซึ่งประกอบกิจการอันมีสภาพอย่างเดียวกันและเป็นการแข่งขันกับกิจการของบริษัท หรือเข้าเป็นหุ้นส่วน หรือกรรมการในนิติบุคคลอื่นซึ่งประกอบกิจการอันมีสภาพอย่างเดียวกันและเป็นการแข่งขันกับกิจการของบริษัท ไม่ว่าจะทำเพื่อประโยชน์ของตนหรือผู้อื่น เว้นแต่จะได้แจ้งให้ที่ประชุมคณะกรรมการบริษัททราบก่อนที่จะมีมติแต่งตั้ง
- (4) ประธานกรรมการสรรหาและพิจารณาค่าตอบแทนต้องเป็นกรรมการอิสระ เพื่อช่วยเป็นแกนหลักในการผลักดันให้การปฏิบัติหน้าที่ของคณะกรรมการสรรหาและพิจารณาค่าตอบแทนเป็นไปอย่างอิสระ

4. การแต่งตั้งและวาระการดำรงตำแหน่ง

ให้คณะกรรมการบริษัทเป็นผู้แต่งตั้งบุคคลที่มีคุณสมบัติตามที่ระบุไว้ในข้อ 3 ข้างต้น ดำรงตำแหน่งกรรมการสรรหาและพิจารณาคำตอบแทน โดยกรรมการสรรหาและพิจารณาคำตอบแทนมีวาระการดำรงตำแหน่งคราวละ 3 ปี และให้เป็นไปตามวาระการดำรงตำแหน่งกรรมการบริษัท ทั้งนี้ กรรมการสรรหาและพิจารณาคำตอบแทนซึ่งพ้นตำแหน่งตามวาระอาจได้รับแต่งตั้งเป็นกรรมการสรรหาและพิจารณาคำตอบแทนได้อีก

ในกรณีที่กรรมการสรรหาและพิจารณาคำตอบแทนครบวาระการดำรงตำแหน่งหรือไม่อาจดำรงตำแหน่งจนครบกำหนดวาระได้ ซึ่งส่งผลให้มีจำนวนกรรมการสรรหาและพิจารณาคำตอบแทนต่ำกว่า 3 คน ให้คณะกรรมการบริษัทแต่งตั้งกรรมการสรรหาและพิจารณาคำตอบแทนรายใหม่ให้มีจำนวนครบถ้วนในทันทีหรืออย่างช้าภายใน 3 เดือนนับจากวันที่จำนวนสมาชิกไม่ครบถ้วน เพื่อให้เกิดความต่อเนื่องในการปฏิบัติหน้าที่ของคณะกรรมการสรรหาและพิจารณาคำตอบแทน

5. อำนาจหน้าที่ และความรับผิดชอบ

ด้านการสรรหา

(1) กำหนดนโยบาย คุณสมบัติ หลักเกณฑ์ และวิธีการในการสรรหากรรมการ (รวมถึงกรรมการชุดย่อยของบริษัท) และผู้บริหารระดับสูง เพื่อเสนอให้คณะกรรมการบริษัทพิจารณาอนุมัติ

(2) คัดเลือกและเสนอชื่อบุคคลที่มีคุณสมบัติเหมาะสม และเป็นไปตามระเบียบและกฎหมายที่เกี่ยวข้องกำหนดเพื่อดำรงตำแหน่งกรรมการบริษัท กรรมการชุดย่อยและผู้บริหารระดับสูง (ผู้บริหารระดับสูงหมายถึง ผู้ที่ดำรงตำแหน่งตั้งแต่ ผู้อำนวยการฝ่ายบริหาร / ผู้อำนวยการฝ่ายบริหารการแพทย์ ขึ้นไป) เพื่อให้คณะกรรมการบริษัทพิจารณา และ/หรือ นำเสนอต่อที่ประชุมผู้ถือหุ้นพิจารณาอนุมัติต่อไป (แล้วแต่กรณี)

ทั้งนี้ ในการเสนอชื่อกรรมการบริษัท คณะกรรมการสรรหาและพิจารณาคำตอบแทนจะพิจารณาถึงประสบการณ์อย่างน้อยด้านหนึ่งด้านใดที่สำคัญสำหรับการดำรงตำแหน่ง (เช่นการแพทย์ การเงิน บริหารธุรกิจ การตลาด การบริหารทรัพยากรบุคคล กฎหมาย การจัดการ เป็นต้น) ตลอดจนพิจารณาถึงความสามารถที่จะช่วยให้การดำเนินการของคณะกรรมการบริษัทเป็นไปอย่างรอบคอบยิ่งขึ้น ความสามารถในการดำเนินการตัดสินใจทางธุรกิจอย่างมีเหตุมีผล รวมถึงความสามารถในการคิดอย่างมีกลยุทธ์ และแสดงให้เห็นถึงความสามารถในการเป็นผู้นำ รวมทั้งความชำนาญในวิชาชีพในระดับสูงและความซื่อสัตย์ ตลอดจนมีคุณสมบัติส่วนบุคคลอื่นที่เหมาะสม

(3) ดูแลให้คณะกรรมการและคณะกรรมการชุดย่อยมีขนาดและองค์ประกอบที่เหมาะสมกับองค์กร รวมถึงมีการปรับเปลี่ยนให้สอดคล้องกับสภาพแวดล้อม โดยคณะกรรมการบริษัท และคณะกรรมการชุดย่อยจะต้องประกอบด้วยบุคคลที่มีความรู้ ความความสามารถ ทักษะ และประสบการณ์ในด้านต่าง ๆ ที่จำเป็นต่อการดำเนินธุรกิจ

(4) เปิดเผยนโยบายและรายละเอียดของกระบวนการสรรหาในรายงานประจำปีของบริษัท

(5) ทบทวนและสรุปผลการจัดทำแผนการสืบทอดตำแหน่งและความต่อเนื่องในการบริหารที่เหมาะสม สำหรับตำแหน่งผู้บริหารระดับสูง เป็นประจำทุกปีและรายงานให้คณะกรรมการบริษัททราบ

(6) ดำเนินการอื่นใดตามที่ได้รับมอบหมายจากคณะกรรมการบริษัทหรือตามนโยบายที่คณะกรรมการบริษัทกำหนด

ด้านการพิจารณาคำตอบแทน

(1) กำหนดนโยบาย หลักเกณฑ์ หรือวิธีการพิจารณาคำตอบแทนและผลประโยชน์อื่น รวมถึงเสนอคำตอบแทนสำหรับกรรมการและผู้บริหารระดับสูง (ผู้บริหารระดับสูง หมายถึง ผู้ที่ดำรงตำแหน่งตั้งแต่ รองผู้อำนวยการฝ่ายบริหาร / รองผู้อำนวยการฝ่ายบริหารการแพทย์ ขึ้นไป) ต่อที่ประชุมคณะกรรมการบริษัทอนุมัติ และ/หรือนำเสนอต่อที่ประชุมผู้ถือหุ้นเพื่อพิจารณาอนุมัติต่อไป (แล้วแต่กรณี) โดยมีหลักเกณฑ์ที่ชัดเจน โปร่งใส และเหมาะสม เป็นไปตามแนวปฏิบัติที่ดี ซึ่งจะพิจารณาโดยเปรียบเทียบกับอุตสาหกรรมประเภทเดียวกัน ระดับเดียวกัน พิจารณาตามประสบการณ์ การขอขอบเขตหน้าที่ความรับผิดชอบ

(2) ดูแลให้กรรมการบริษัท และผู้บริหารระดับสูง ได้รับผลตอบแทนที่เหมาะสมกับหน้าที่และความรับผิดชอบ

(3) ดำเนินการอื่นใดตามที่ได้รับมอบหมายจากคณะกรรมการบริษัทหรือตามนโยบายที่คณะกรรมการบริษัทกำหนด

6. การประชุม

(1) ให้มีการประชุมคณะกรรมการสรรหาและพิจารณาคำตอบแทนตามที่ประธานกรรมการสรรหาและพิจารณาคำตอบแทนเห็นสมควร แต่ให้มีการประชุมอย่างน้อยปีละ 1 ครั้ง

(2) ในการประชุมคณะกรรมการสรรหาและพิจารณาคำตอบแทน ให้ประธานกรรมการสรรหาและพิจารณาคำตอบแทน หรือบุคคลซึ่งได้รับมอบหมายส่งหนังสือนัดประชุม พร้อมระเบียบวาระและเอกสารประกอบการประชุมให้กรรมการสรรหาและพิจารณาคำตอบแทนทุกท่านล่วงหน้าไม่น้อยกว่า 3 วันก่อนวันประชุม เพื่อให้กรรมการสรรหาได้มีเวลาศึกษาข้อมูลอย่างเพียงพอ เว้นแต่เป็นกรณีจำเป็นเร่งด่วนเพื่อรักษาสิทธิหรือประโยชน์ของบริษัท ให้สามารถแจ้งนัดการประชุมโดยวิธีอื่นหรือกำหนดวันประชุมให้เร็วกว่านี้ได้

7. องค์ประชุมและการลงคะแนนเสียง

(1) ในการประชุมคณะกรรมการสรรหาและพิจารณาคำตอบแทน ต้องมีกรรมการสรรหาและพิจารณาคำตอบแทนเข้าร่วมประชุมจำนวนไม่น้อยกว่ากึ่งหนึ่งของจำนวนกรรมการสรรหาและพิจารณาคำตอบแทนทั้งหมดจึงจะครบเป็นองค์ประชุม ในกรณีที่ประธานคณะกรรมการสรรหาและพิจารณาคำตอบแทนไม่อยู่ในที่ประชุมหรือไม่สามารถปฏิบัติหน้าที่ได้ ให้กรรมการสรรหาและพิจารณาคำตอบแทนซึ่งมาประชุมเลือกกรรมการสรรหาและพิจารณาคำตอบแทนคนใดคนหนึ่งทำหน้าที่เป็นประธานในที่ประชุม

(2) การวินิจฉัยชี้ขาดที่ประชุมให้ถือเสียงข้างมาก

(3) ในการออกเสียงลงคะแนน กรรมการสรรหาและพิจารณาคำตอบแทนคนหนึ่งมีสิทธิออกเสียงหนึ่งเสียง เว้นแต่กรรมการสรรหาและพิจารณาคำตอบแทนซึ่งมีส่วนได้เสียในเรื่องใด จะไม่มีสิทธิออกเสียงลงคะแนนในเรื่องนั้น ทั้งนี้ ในกรณีที่คะแนนเสียงเท่ากัน ให้ประธานในที่ประชุมออกเสียงเพิ่มขึ้นอีกหนึ่งเสียงเป็นเสียงชี้ขาด

(4) ให้ประธานคณะกรรมการสรรหาและพิจารณาคำตอบแทนเป็นผู้รายงานผลการประชุมต่อที่ประชุมคณะกรรมการบริษัทในคราวถัดไปเพื่อทราบทุกครั้ง

กฎบัตรคณะกรรมการสรรหาและพิจารณาคำตอบแทนนี้ให้มีผลบังคับใช้ตั้งแต่วันที่ 22 ตุลาคม 2557 เป็นต้นไป โดยการอนุมัติของคณะกรรมการบริษัท ในการประชุมครั้งที่ 10/2557 เมื่อวันที่ 21 ตุลาคม 2557

(ศ.ดร.นพ.สมศักดิ์ โล่ห์เลขา)

ประธานกรรมการบริษัท

บริษัท โรงพยาบาล ลาดพร้าว จำกัด (มหาชน)

รายงานคณะกรรมการตรวจสอบ

เรียน ท่านผู้ถือหุ้น บริษัท โรงพยาบาลลาดพร้าว จำกัด (มหาชน)

คณะกรรมการตรวจสอบของบริษัท โรงพยาบาลลาดพร้าว จำกัด (มหาชน) ได้รับการแต่งตั้งจากคณะกรรมการบริษัทฯ ประกอบด้วยกรรมการซึ่งเป็นผู้ทรงคุณวุฒิ มีความรู้และประสบการณ์ ด้านการเงิน บัญชี เศรษฐศาสตร์และการบริหารธุรกิจ โดยในปี 2567 คณะกรรมการตรวจสอบของบริษัท ซึ่งเป็นกรรมการอิสระ จำนวน 4 ท่าน มีวาระการดำรงตำแหน่ง ดังนี้

- | | |
|--------------------------------|------------------|
| 1. ผศ.ดร.พิบูลย์ ลิ้มประภัทร * | ประธานคณะกรรมการ |
| 2. นายกุลนทล นาคพรหม | กรรมการ |
| 3. นางเบญจวรรณ ธนไพศาลพิพัฒน์ | กรรมการ |
| 4. นางสาวทิพวรรณ อุทัยสาข | กรรมการ |

*ได้พ้นจากตำแหน่งก่อนครบวาระ เนื่องจากได้ถึงแก่กรรม เมื่อวันที่ 10 ก.พ. 2568

คณะกรรมการตรวจสอบทุกท่านมีคุณสมบัติครบถ้วนตรงตามที่กำหนดไว้ในกฎบัตรคณะกรรมการตรวจสอบ พร้อมทั้งได้มีการปฏิบัติหน้าที่และความรับผิดชอบให้เป็นไปตามกฎบัตรที่กำหนดไว้อย่างเคร่งครัด

สำหรับในปี 2567 คณะกรรมการตรวจสอบมีการประชุมเป็นรายไตรมาสรวมจำนวน 4 ครั้ง โดยมีกรรมการตรวจสอบเข้าร่วมประชุมครบองค์ประชุมทุกครั้งและมีผู้สอบบัญชีผู้รับอนุญาตเข้าร่วมประชุมด้วยทุกครั้ง ซึ่งคณะกรรมการตรวจสอบได้ดำเนินงานตามหน้าที่ความรับผิดชอบดังต่อไปนี้

1. การสอบทานการปฏิบัติงานของบริษัท ให้เป็นไปตามกฎหมายว่าด้วยหลักทรัพย์และตลาดหลักทรัพย์ ข้อกำหนดของตลาดหลักทรัพย์หรือกฎหมายที่เกี่ยวข้องกับธุรกิจของบริษัท
2. สอบทานรายการที่เกี่ยวข้องกันเพื่อให้มั่นใจว่าเป็นการดำเนินธุรกิจของบริษัท เป็นไปอย่างโปร่งใส ตรวจสอบได้ ไม่มีการเอื้อประโยชน์แก่ผู้เกี่ยวข้อง
3. สอบทานงบการเงินรายไตรมาสและประจำปี ก่อนเสนอให้คณะกรรมการบริษัทฯ พิจารณา โดยให้ความสำคัญในการปฏิบัติตามมาตรฐานการบัญชี รายการระหว่างกัน รายการที่เกี่ยวข้องกัน รวมทั้งให้ความเห็นต่อฝ่ายบริหารของบริษัท ในเรื่องการบริหารสินทรัพย์ ให้เกิดประโยชน์อย่างเต็มที่
4. พิจารณาคัดเลือก เสนอแต่งตั้ง และเสนอค่าตอบแทนผู้สอบบัญชี เพื่อทำหน้าที่เป็นผู้สอบบัญชีของบริษัท รวมทั้งได้เข้าร่วมประชุมกับผู้สอบบัญชีโดยไม่มีฝ่ายจัดการเข้าร่วมประชุม
5. พิจารณาแผนการตรวจสอบประจำปี และผลการตรวจสอบรายไตรมาส เพื่อประเมินระบบงานและระบบการควบคุมภายในของบริษัท รวมทั้งให้คำแนะนำ เสนอแนวทางการปรับปรุงแก้ไขให้แก่ฝ่ายตรวจสอบภายใน โดยให้ดูแลการปฏิบัติงานให้มีระบบการตรวจสอบและการควบคุมภายในที่ดี

คณะกรรมการตรวจสอบพิจารณาแล้วเห็นว่าในปี 2567 บริษัท มีระบบการควบคุมภายใน การกำกับดูแลกิจการพร้อมทั้งการบริหารความเสี่ยงที่มีประสิทธิผลและมีการจัดทำรายงานทางการเงินได้อย่างถูกต้องครบถ้วนและเชื่อถือได้ ซึ่งเป็นไปตามมาตรฐานการรายงานทางการเงินและมีการเปิดเผยข้อมูลอย่างเพียงพอ ครบถ้วน ซึ่งทำให้การดำเนินงานของบริษัทเป็นไปตามเป้าหมายที่กำหนดไว้

นายกุลนทล นาคพรหม

รักษาการประธานคณะกรรมการตรวจสอบ

วันที่ 20 กุมภาพันธ์ 2568



โรงพยาบาลลาดพร้าว
LADPRAO GENERAL HOSPITAL



Contact Center 0-2530-2244
www.ladpraohospital.com