



แบบแสดงรายการข้อมูลประจำปี/รายงานประจำปี 2568
แบบ 56-1 One Report
ในรูปแบบอิเล็กทรอนิกส์ (e-One Report)

บริษัท เอสซีไอ อิเล็คทริก จำกัด (มหาชน)

สิ้นสุดวันที่ 31 ธันวาคม 2568

สารบัญ

หน้า

ส่วนที่ 1 การประกอบธุรกิจและผลการดำเนินงาน

264

1. โครงสร้างและการดำเนินงานของกลุ่มบริษัท

1.1 นโยบายและภาพรวมการประกอบธุรกิจ	1
1.2 ลักษณะการประกอบธุรกิจ	7
1.3 โครงสร้างการถือหุ้นของกลุ่มบริษัท	27
1.4 จำนวนทุนจดทะเบียนและทุนชำระแล้ว	32
1.5 การออกหลักทรัพย์อื่น	33
1.6 นโยบายการจ่ายเงินปันผล	34

2. การบริหารจัดการความเสี่ยง

2.1 นโยบายและแผนการบริหารความเสี่ยง	36
2.2 ปัจจัยความเสี่ยงต่อการดำเนินธุรกิจของบริษัท	37

3. การขับเคลื่อนธุรกิจเพื่อความยั่งยืน

3.1 นโยบายและเป้าหมายการจัดการด้านความยั่งยืน	45
3.2 การจัดการผลกระทบต่อผู้มีส่วนได้เสียในห่วงโซ่คุณค่าของธุรกิจ	47
3.3 การจัดการด้านความยั่งยืนในมิติสิ่งแวดล้อม	52
3.4 การจัดการความยั่งยืนในมิติสังคม	61

4. การวิเคราะห์และคำอธิบายของฝ่ายจัดการ

4.1 วิเคราะห์การดำเนินงานและฐานะทางการเงินการเปลี่ยนแปลงที่สำคัญ	75
4.2 ปัจจัยหรือเหตุการณ์ที่อาจมีผลต่อฐานะการเงินหรือการดำเนินงานอย่างมีนัยสำคัญ	83
4.3 ข้อมูลจากงบการเงิน และอัตราส่วนทางการเงินที่สำคัญ	85

5. ข้อมูลทั่วไปและข้อมูลสำคัญอื่น

5.1 ข้อมูลทั่วไป	93
5.2 ข้อมูลสำคัญอื่น	94
5.3 ข้อพิพาททางกฎหมาย	95
5.4 ตลาดรอง	96
5.5 สถาบันการเงินที่ติดต่oprประจำ (กรณีออกตราสารหนี้)	97

สารบัญ (ต่อ)

	หน้า
ส่วนที่ 2 การกำกับดูแลกิจการ	265
6. นโยบายการกำกับดูแลกิจการ	
6.1 ภาพรวมของนโยบายและแนวปฏิบัติการกำกับดูแลกิจการ	98
6.2 จรรยาบรรณธุรกิจ (ถ้ามี)	102
6.3 การเปลี่ยนแปลงและพัฒนาการที่สำคัญของนโยบายและระบบการกำกับดูแลกิจการในรอบปีที่ผ่านมา	107
7. โครงสร้างการกำกับดูแลกิจการ และข้อมูลสำคัญเกี่ยวกับคณะกรรมการคณะกรรมการชด้อย่อย ผู้บริหาร พนักงานและอื่น ๆ	
7.1 โครงสร้างการกำกับดูแลกิจการ	108
7.2 ข้อมูลเกี่ยวกับคณะกรรมการ	109
7.3 ข้อมูลเกี่ยวกับคณะกรรมการชด้อย่อย	120
7.4 ข้อมูลเกี่ยวกับผู้บริหาร	129
7.5 ข้อมูลเกี่ยวกับพนักงาน	133
7.6 ข้อมูลสำคัญอื่น ๆ	136
8. รายงานผลการดำเนินงานสำคัญด้านการกำกับดูแลกิจการ	
8.1 สรุปผลการปฏิบัติหน้าที่ของคณะกรรมการในรอบปีที่ผ่านมา	138
8.2 รายงานผลการปฏิบัติหน้าที่ของคณะกรรมการตรวจสอบในรอบปีที่ผ่านมา	155
8.3 สรุปผลการปฏิบัติหน้าที่ของคณะกรรมการชด้อย่อยอื่น ๆ	158
9. การควบคุมภายในและรายการระหว่างกัน	
9.1 การควบคุมภายใน	165
9.2 รายการระหว่างกัน	168
ส่วนที่ 3 งบการเงิน	266
รายงานความรับผิดชอบของคณะกรรมการต่อรายงานทางการเงิน	176
รายงานของผู้สอบบัญชีอนุญาต	178
งบการเงิน	184
หมายเหตุประกอบงบการเงิน	197
เอกสารแนบ	267
เอกสารแนบ	259

ส่วนที่ 1 การประกอบธุรกิจและผลการดำเนินงาน

1. โครงสร้างและการดำเนินงานของกลุ่มบริษัท

1.1 นโยบายและภาพรวมการประกอบธุรกิจ

1.1.1 วิสัยทัศน์ วัตถุประสงค์ เป้าหมาย หรือกลยุทธ์ในการดำเนินงาน

ในปี 2568 คณะกรรมการบริษัท ได้มีการพิจารณาทบทวนและอนุมัติ วิสัยทัศน์ พันธกิจ และแผนกลยุทธ์ของบริษัท เพื่อให้ผู้บริหารและพนักงานมีเป้าหมายเป็นไปในทิศทางเดียวกัน เพื่อประโยชน์สูงสุดให้กับผู้มีส่วนได้เสียทุกกลุ่ม

สารจากประธานกรรมการ

ปี 2568 เป็นอีกหนึ่งปี ที่อุตสาหกรรมพลังงานและโครงสร้างพื้นฐานด้านไฟฟ้าต้องเผชิญกับความท้าทาย ทั้งจากการเปลี่ยนผ่านด้านพลังงาน ความซับซ้อนของโครงการระบบสายส่งและสถานีไฟฟ้า ตลอดจนข้อกำหนดด้านมาตรฐาน ความปลอดภัย และความยั่งยืนที่เข้มข้นยิ่งขึ้น บริษัท ยังคงยึดมั่นในการดำเนินธุรกิจด้านงานระบบไฟฟ้าจำหน่าย สายส่งไฟฟ้า สถานีไฟฟ้า และงาน EPC อย่างมีมาตรฐานสูงสุด โดยให้ความสำคัญกับคุณภาพงานวิศวกรรม ความปลอดภัยในการปฏิบัติงาน การบริหารโครงการอย่างมีประสิทธิภาพ และการส่งมอบงานตามแผน เพื่อสนับสนุนความมั่นคงของระบบไฟฟ้าในประเทศและภูมิภาค

ในปี 2569 บริษัท จะเดินหน้าขยายขีดความสามารถด้านวิศวกรรมและเทคโนโลยี รองรับโครงการพลังงานหมุนเวียนและระบบโครงข่ายไฟฟ้าสมัยใหม่ พร้อมเสริมสร้างความแข็งแกร่งในการดำเนินงาน EPC ให้สอดคล้องกับทิศทางการพัฒนาที่ยั่งยืน และความต้องการของผู้มีส่วนได้ส่วนเสียทุกฝ่าย

ผมเชื่อมั่นว่า ด้วยความร่วมมืออันดีจากลูกค้า คู่ค้า และพันธมิตร รวมถึงความทุ่มเทของบุคลากรทุกระดับ บริษัท จะสามารถร่วมกันขับเคลื่อนโครงการสำคัญต่างๆ ให้บรรลุผลสำเร็จ และสร้างคุณค่าอย่างมั่นคงในระยะยาว

ในนามของคณะกรรมการ บริษัท เอสซีไอ อีเลคตริก จำกัด (มหาชน) ผมขอขอบคุณ พนักงาน ลูกค้า คู่ค้า หน่วยงานภาครัฐ และพันธมิตรทุกภาคส่วน ที่ให้ความไว้วางใจและร่วมมือกับบริษัทฯ โดยตลอด และขออัญวยพรให้ทุกท่านประสบแต่ความสุข ความสำเร็จ มีสุขภาพแข็งแรง และก้าวหน้าในทุกภารกิจ ตลอดปีพุทธศักราช 2569

รูปภาพสารจากประธานกรรมการ



นาย นพพล มิตินาทกุล / ประธานกรรมการ

วิสัยทัศน์

เป็นบริษัทที่ตอบสนองทุกความต้องการด้านไฟฟ้าและพลังงาน ด้วยความรับผิดชอบต่อสังคมและสิ่งแวดล้อม เพื่ออนาคตที่มั่นคงและยั่งยืน

วัตถุประสงค์

- นำเสนอสินค้าและบริการที่เหมาะสม ตามความต้องการของลูกค้าอย่างรวดเร็ว
- เพิ่มการลงทุนในธุรกิจใหม่ๆ เพื่อให้บริษัทเติบโตอย่างยั่งยืนในอนาคต
- สร้างผลตอบแทนสูงสุดให้กับผู้ถือหุ้น และผู้มีส่วนร่วมทุกฝ่าย อย่างยั่งยืน
- พัฒนาบุคลากรและเทคโนโลยีในองค์กร ให้มีความสามารถในการแข่งขันได้
- บริหารองค์กรด้วยหลักการบริหารกิจการที่ดี และรับผิดชอบต่อสังคมและสิ่งแวดล้อม

เป้าหมาย

- รักษาอัตรากำไรขั้นต้นให้อยู่ในระดับเหมาะสม เพิ่มความสามารถในการแข่งขันด้านราคา ลดความเสี่ยงจากความผันผวนของต้นทุน
- ขยายฐานลูกค้าไปสู่อุตสาหกรรมใหม่ ด้วยการสร้างมูลค่าเพิ่มของสินค้าและบริการ เพื่อลดการแข่งขันด้านราคาเพียงอย่างเดียว
- เพิ่มบทบาทของบริษัท ในห่วงโซ่อุปทานของธุรกิจไฟฟ้า เพื่อสร้างรายได้หมุนเวียนและความต่อเนื่องของรายได้
- เพิ่มความยืดหยุ่นในการเติบโตขององค์กร และสร้างแหล่งรายได้ในอนาคต โดยกระจายความเสี่ยงจากธุรกิจหลัก ไปสู่ธุรกิจใหม่ที่มีศักยภาพเติบโตในระยะยาว

กลยุทธ์ในการดำเนินงาน

- ขยายธุรกิจซื้อ-ขาย อุปกรณ์ไฟฟ้า ระบบสายส่ง และอุปกรณ์ที่เกี่ยวข้องกับสถานีไฟฟ้า
- ขยายธุรกิจ ไปสู่ภาคบริการรับเหมาติดตั้งระบบไฟฟ้าในสถานีไฟฟ้าย่อย ระบบจำหน่ายไฟฟ้า และระบบสายส่งไฟฟ้า
- ออกผลิตภัณฑ์ใหม่ เพื่อรองรับการขยายธุรกิจในอนาคตและความต้องการที่หลากหลายของลูกค้า

- จัดตั้งกลุ่มธุรกิจใหม่ ในการขยายธุรกิจไปสู่ธุรกิจใหม่ๆ ที่ไม่เกี่ยวข้องกับธุรกิจเดิม
- บริหารต้นทุนการผลิตและห่วงโซ่อุปทานอย่างมีประสิทธิภาพ

1.1.2 การเปลี่ยนแปลงและพัฒนากิจการที่สำคัญ

รายละเอียดการเปลี่ยนแปลงและพัฒนากิจการที่สำคัญ

ปี	การเปลี่ยนแปลงและพัฒนากิจการที่สำคัญ
2568	ในปี 2568 บริษัทไม่มีการเปลี่ยนแปลงหรือเหตุการณ์สำคัญที่มีนัยสำคัญต่อโครงสร้างการดำเนินธุรกิจ อย่างไรก็ตาม บริษัทได้มุ่งเน้นการเสริมสร้างความแข็งแกร่งในการดำเนินงานหลัก โดยให้ความสำคัญกับการปรับปรุงกระบวนการผลิตและการบริหารจัดการภายใน การควบคุมต้นทุน การบริหารห่วงโซ่อุปทาน และการบริหารความเสี่ยงอย่างต่อเนื่อง เพื่อเพิ่มประสิทธิภาพในการดำเนินงานและความสามารถในการแข่งขันในระยะยาว รวมถึงเตรียมความพร้อมในการรองรับความผันผวนของภาวะอุตสาหกรรมในอนาคต นอกจากนี้ บริษัทได้คำนึงถึงประเด็นด้านสิ่งแวดล้อม สังคม และการกำกับดูแลกิจการ (ESG) ในการดำเนินงานอย่างต่อเนื่อง โดยมุ่งเน้นการใช้ทรัพยากรอย่างมีประสิทธิภาพ การดูแลความปลอดภัยของพนักงาน และการดำเนินธุรกิจภายใต้หลักธรรมาภิบาล
2567	<ul style="list-style-type: none"> ● เดือน มิถุนายน บริษัท เอสซีไอ อีเลคตริก จำกัด (มหาชน) ย้ายกลุ่มและหมวดธุรกิจของบริษัท จากเดิม กลุ่มทรัพยากร / หมวดพลังงานและสาธารณูปโภค เป็น กลุ่มสินค้าอุตสาหกรรม / หมวดวัสดุอุตสาหกรรมและเครื่องจักร เนื่องมาจาก การทบทวนความเหมาะสมของกลุ่มอุตสาหกรรมและหมวดธุรกิจของบริษัทจดทะเบียน ของตลาดหลักทรัพย์แห่งประเทศไทย ● เดือน สิงหาคม บริษัท เอสซีไอ เวนเจอร์ จำกัด (SCIV) ลงทุนซื้อสินทรัพย์ดิจิทัล สกุลเงินดิจิทัล หรือ คริปโทเคอร์เรนซี เพิ่ม 20 ล้านบาท
2566	จัดตั้ง บริษัท แอปโซลูท เบสท์ คอนสตรัคชั่น จำกัด (ABC) โดยบริษัทฯ ถือหุ้นในสัดส่วนร้อยละ 99.97 ของทุนจดทะเบียน 1,000,000 บาท เพื่อลงทุนในธุรกิจบริการออกแบบ จัดซื้อ จัดจ้าง ก่อสร้าง เกี่ยวกับระบบจำหน่ายไฟฟ้า ระบบส่งไฟฟ้า สถานีไฟฟ้า และโรงไฟฟ้า รวมถึง งานโยธาและโครงสร้างต่างๆที่เกี่ยวข้อง
2565	<ul style="list-style-type: none"> ● เดือน กุมภาพันธ์ จัดตั้ง บริษัท เอสซีไอ เวนเจอร์ จำกัด (SCIV) โดยบริษัทฯ ถือหุ้นในสัดส่วนร้อยละ 99.97 ของทุนจดทะเบียน 1,000,000 บาท เพื่อลงทุนในธุรกิจใหม่ๆ ที่ให้ผลตอบแทนที่คุ้มค่ากับการลงทุนเป็นหลัก ● เดือน เมษายน เพิ่มทุนใน บริษัท เอสซีไอ เวนเจอร์ จำกัด (SCIV) จำนวนเงิน 140 ล้านบาท ● เดือน พฤษภาคม บริษัท เอสซีไอ เวนเจอร์ จำกัด (SCIV) ลงทุนซื้อขายสินทรัพย์ดิจิทัล สกุลเงิน ดิจิทัล หรือ คริปโทเคอร์เรนซี กรอบวงเงิน 30 ล้านบาท
2564	<ul style="list-style-type: none"> ● เดือน มีนาคม ได้รับการรับรอง ระบบการจัดการอาชีวอนามัยและความปลอดภัย ISO 45001:2018 ● เดือน เมษายน ผลิตภัณฑ์ของบริษัท ได้รับใบรับรอง Made in Thailand (MIT) จากสภาอุตสาหกรรมแห่งประเทศไทย ● เดือน กันยายน บริษัท ที ยูทีลิตี้ส์ จำกัด (“TU”) บริษัทร่วมทุน ได้รับการคัดเลือกเข้าร่วมโครงการโรงไฟฟ้าชุมชนเพื่อเศรษฐกิจฐานราก จำนวน 4 โครงการ
2563	เริ่มงานรับเหมาก่อสร้างภายในประเทศ โดยบริษัทเป็นผู้รับเหมาก่อสร้างสถานีไฟฟ้าร่วมกับพันธมิตร - งานโครงการจ้างก่อสร้างสถานีไฟฟ้าบุณฑริก จังหวัดอุบลราชธานี
2562	<ul style="list-style-type: none"> ● เดือน มกราคม เข้าร่วมลงทุนใน ยี่มมัย จำกัด (“YUEMMAI”) เพื่อประกอบธุรกิจค้าและให้เช่าโทรศัพท์มือถือ รวมทั้งอะไหล่มือถือโทรศัพท์ทุกชนิด โดยบริษัทฯ ถือหุ้นในสัดส่วนร้อยละ 49 ● เดือน กรกฎาคม เพิ่มประสิทธิภาพการผลิต ด้วยเครื่องตัดโลหะด้วยแสงเลเซอร์ ทำให้สามารถรับงานได้หลากหลาย และงานมีคุณภาพมากขึ้น ● เดือน ธันวาคม ปรับปรุงระบบบำบัดน้ำเสียด้วยสารเคมี และนำเอาน้ำที่ผ่านการบำบัดแล้ว กลับมาใช้ใน กระบวนการผลิต

ปี	การเปลี่ยนแปลงและพัฒนาการที่สำคัญ
2561	จัดตั้งบริษัท อินเตอร์เอเชีย เทรดิง จำกัด (INTERASIA) โดยบริษัทฯ ถือหุ้นใน สัดส่วนร้อยละ 99.99 ของทุนจดทะเบียน 10,000,000 บาท และ งานก่อสร้าง SCIMTMM ที่เขตเศรษฐกิจติลาวา สาธารณรัฐแห่งสหภาพเมียนมา 100% แล้วเสร็จ พร้อมเปิดดำเนินงาน
2560	<ul style="list-style-type: none"> ● เดือน เมษายน ได้รับใบรับรองมาตรฐานระบบการจัดการสิ่งแวดล้อม ISO 14001:2015 และระบบการจัดการชีวอนามัยและความปลอดภัย OHSAS18001:2007 ● เดือน ธันวาคม ได้รับหนังสือรับรองผลงาน “งานพัฒนาระบบจำหน่ายไฟฟ้าใน 4 เมืองใหญ่ ของ สปป.ลาว PDSR 1” จากการไฟฟ้าลาว และ บริษัท ที ยูทิลิตี้ส์ จำกัด (“TU”) ซึ่งเป็นบริษัทร่วมทุน เริ่มมีการรับรู้รายได้งานโครงการ เพิ่มสัดส่วนการถือหุ้นเป็น 45%
2559	<ul style="list-style-type: none"> ● เดือน กุมภาพันธ์ เข้าร่วมลงทุนในบริษัท ที ยูทิลิตี้ส์ จำกัด (“TU”) เพื่อการลงทุนในโครงการสาธารณูปโภคพื้นฐานต่างๆ โดยบริษัทฯ ถือหุ้นในสัดส่วนร้อยละ 40 ของทุนจดทะเบียน 200,000,000 บาท ● เดือน พฤษภาคม เข้าร่วมลงทุนใน บริษัท SCI ENESYS CO.,LTD. (“SE”) เพื่อประกอบธุรกิจผลิตไฟฟ้าด้วยพลังงานแสงอาทิตย์และรับเหมาติดตั้งระบบผลิตไฟฟ้าพลังงานแสงอาทิตย์โดยบริษัทฯ ถือหุ้นในสัดส่วนร้อยละ 40 ของทุนจดทะเบียน 10 ล้านบาท ● เดือน พฤษภาคม ลงนามในสัญญาก่อสร้างสายส่งไฟฟ้าแรงสูง และ สถานีไฟฟ้าขนาด 500/230 กิโลโวลต์ จากเมืองฮุนไปเมืองน่าน กับรัฐวิสาหกิจไฟฟ้าลาว (Electricite du Laos : EDL) จำนวน 1 โครงการ มูลค่างาน 416,551,763.82 เหรียญฯ หรือคิดเป็นประมาณ 14,579,311,730 บาท ● เดือน ธันวาคม SCIMTMM ลงนามในสัญญาเงินกู้กับธนาคารเพื่อการส่งออกและนำเข้าแห่งประเทศไทย (EXIM BANK) เพื่อลงทุนก่อสร้างโรงงานผลิตเสาไฟฟ้าแรงสูง เสาสื่อสาร โทรคมนาคม และบริการซัพพลายไชน์ (ส่งกะสี) ที่เขตเศรษฐกิจติลาวา สาธารณรัฐแห่งสหภาพเมียนมา โดยเป็นเงินกู้ จำนวน 14,100,000 เหรียญสหรัฐ หรือคิดเป็น 493.50 ล้านบาท
2558	บริษัทเปลี่ยนชื่อและจดทะเบียนแปรสภาพเป็นบริษัทมหาชน โดยเปลี่ยนชื่อเป็น “บริษัท เอสซีไอ อิเล็คทริก จำกัด (มหาชน)” (“SCI”) พร้อมทั้งนำหุ้นสามัญของบริษัทเข้าจดทะเบียนในตลาดหลักทรัพย์แห่งประเทศไทย (“SET”) ในวันที่ 13 ตุลาคม ในกลุ่มทรัพยากร / หมวด พลังงาน และสาธารณูปโภค ทุนจดทะเบียน 750,000,000 บาท ประกอบด้วยหุ้นสามัญ จำนวน 750,000,000 หุ้น
2558	จัดตั้งบริษัทย่อยในประเทศเมียนมาร์ เพื่อลงทุนประกอบธุรกิจ โรงงานผลิตเสาสูงแรงสูงและเสาสื่อสารโทรคมนาคมและซัพพลายไชน์ โดยจดทะเบียนในนาม “บริษัท เอสซีไอ เมทัล เทค (เมียนมา) จำกัด” (“SCIMTMM”)
2556	ก่อตั้งบริษัท เอสซีไอ โฮลดิ้ง จำกัด (“SCIH”) เพื่อดำเนินธุรกิจเพื่อการลงทุนในโรงไฟฟ้าพลังงานทดแทนพลังน้ำ (ขนาดเล็ก) (ถือหุ้นในตาดสะเลน 100%)
2552	ได้รับงานโครงการรับเหมาติดตั้งสายส่งไฟฟ้าใน สปป.ลาว และ เริ่มงานพัฒนาระบบจำหน่ายไฟฟ้า ใน 4 เมืองใหญ่ของ สปป.ลาว
2551	จดทะเบียน “บริษัท ตาดสะเลน พาวเวอร์ จำกัด” ใน สปป.ลาว ถือหุ้นโดย SCI ร้อยละ 100 และได้ทำสัญญาซื้อขายไฟฟ้ากับรัฐวิสาหกิจไฟฟ้าลาวมีระยะเวลา 30 ปี ตามสัญญาสัมปทาน ในการจัดหา ติดตั้ง จัดการ ตลอดจนบำรุงรักษา การผลิต พลังไฟฟ้าพลังน้ำ(ขนาดเล็ก) และต้องโอนกรรมสิทธิ์ให้ สปป.ลาว เมื่อสิ้นสุดสัญญาสัมปทาน ปี 2556 เริ่มผลิตไฟฟ้าอย่างเป็นทางการ จากโรงไฟฟ้าพลังน้ำขนาดเล็กในนาม “บริษัท ตาดสะเลน พาวเวอร์ จำกัด” (“TAD”)
2545	ลงทุนในบริษัทย่อย คือ บริษัท อาจิกาวา แอนด์ เอสซีไอ เมทัล เทค จำกัด (“AG&SCIMT”)
2530	ก่อตั้ง “บริษัท เอส.ซี.ไอ.อีเล็คทริก แม้นิวแอนด์เซอเรอ จำกัด” (“SCI”) ที่ อำเภอบางบ่อ สมุทรปราการ เพื่อผลิตตู้สวิตช์บอร์ดและรางเดินสายไฟ

1.1.3 การใช้เงินระดมทุนตามวัตถุประสงค์ที่แจ้งในแบบแสดงรายการข้อมูลการเสนอขายหลักทรัพย์

มีการเสนอขายตราสารทุน หรือตราสารหนี้หรือไม่ : ไม่มี

1.1.4 ข้อมูลที่บริษัทให้คำมั่นไว้ในแบบแสดงรายการข้อมูล รวมทั้งการปฏิบัติให้เป็นไปตามข้อมูลหรือเงื่อนไขดังกล่าวในปีต่อ ๆ มา

มีการออกตราสารที่มีข้อมูลหรือเงื่อนไขหรือไม่ : ไม่มี

1.1.5 ข้อมูลทั่วไปของบริษัท

ชื่อบริษัท : บริษัท เอสซีไอ อิเล็คทริก จำกัด (มหาชน)

ชื่อย่อหลักทรัพย์ : SCI

สถานที่ตั้งสำนักงานใหญ่ : 107/1 หมู่ที่ 1 ถนนบางนา-ตราด กม.27 ตำบลบางเพรียง
อำเภอบางบ่อ

จังหวัด : สมุทรปราการ

รหัสไปรษณีย์ : 10560

ประเภทธุรกิจ : บริษัทและบริษัทย่อย ประกอบธุรกิจแบ่งออกเป็น 4 กลุ่มหลัก
คือ

1.ผลิตและจำหน่ายตู้สวิตช์บอร์ด รางเดินสายไฟและอุปกรณ์
รองรับ

2.ผลิตและจำหน่ายเสาไฟฟ้าแรงสูง เสาสื่อสารโทรคมนาคม และ
โครงสร้างเหล็กชุบกัลวาไนซ์และบริการชุบสังกะสี

3.ธุรกิจโรงไฟฟ้าพลังงานทดแทน (ปัจจุบันมีธุรกิจโรงไฟฟ้าพลัง
น้ำขนาดเล็ก)

4.ธุรกิจบริการรับเหมาติดตั้งระบบส่งไฟฟ้าแรงสูงและระบบ
ไฟฟ้าจำหน่าย

เลขทะเบียนบริษัท : 0107558000202

โทรศัพท์ : 0-2338-1414-9

โทรสาร : 0-2708-0326-7

เว็บไซต์บริษัท : <http://www.sci-mfgr.com>

อีเมล : service@sci-mfgr.com / sales@sci-mfgr.com

จำนวนหุ้นที่จำหน่ายได้แล้วทั้งหมด (หุ้น)

หุ้นสามัญ : 750,000,000

หุ้นบุริมสิทธิ : 0



1.2 ลักษณะการประกอบธุรกิจ

1.2.1 โครงสร้างรายได้

โครงสร้างรายได้ของสายผลิตภัณฑ์หรือกลุ่มธุรกิจ

	2566	2567	2568
รายได้จากการดำเนินงานรวม (พันบาท)	1,607,804.00	1,332,674.00	1,250,983.00
งานผลิตตู้สวิตช์บอร์ด และรางเดินสายไฟ (พันบาท)	273,098.00	295,539.00	235,260.00
งานผลิตเสา โครงเหล็ก และชุดกัลป์วาไนซ์ (พันบาท)	1,292,659.00	990,929.00	942,295.00
ธุรกิจโรงไฟฟ้าพลังน้ำ (ขนาดเล็ก) (พันบาท)	17,011.00	15,300.00	17,264.00
ธุรกิจบริการงานโครงการ (พันบาท)	0.00	140.00	1,854.00
อื่น ๆ (พันบาท)	25,036.00	30,766.00	54,310.00
รายได้จากการดำเนินงานรวม (%)	100.00%	100.00%	100.00%
งานผลิตตู้สวิตช์บอร์ด และรางเดินสายไฟ (%)	16.99%	22.18%	18.81%
งานผลิตเสา โครงเหล็ก และชุดกัลป์วาไนซ์ (%)	80.40%	74.36%	75.32%
ธุรกิจโรงไฟฟ้าพลังน้ำ (ขนาดเล็ก) (%)	1.06%	1.15%	1.38%
ธุรกิจบริการงานโครงการ (%)	0.00%	0.01%	0.15%
อื่น ๆ (%)	1.56%	2.31%	4.34%

โครงสร้างรายได้จากในประเทศและจากต่างประเทศ

	2566	2567	2568
รายได้จากการดำเนินงานรวม (พันบาท)	1,607,804.00	1,332,674.00	1,250,983.00
รายได้จากในประเทศ (พันบาท)	1,570,633.00	1,158,348.00	1,224,572.00
รายได้จากต่างประเทศ (พันบาท)	37,171.00	174,326.00	26,411.00
รายได้จากการดำเนินงานรวม (%)	100.00%	100.00%	100.00%
รายได้จากในประเทศ (%)	97.69%	86.92%	97.89%
รายได้จากต่างประเทศ (%)	2.31%	13.08%	2.11%

รายได้อื่น ตามที่ระบุในงบการเงิน

	2566	2567	2568
รายได้อื่นรวม (พันบาท)	25,035.78	30,765.22	54,310.00
รายได้อื่นจากการดำเนินงาน (พันบาท)	22,123.84	18,321.65	17,754.00
รายได้อื่นนอกเหนือจากการดำเนินงาน (พันบาท)	2,911.94	12,443.57	36,556.00

ส่วนแบ่งกำไร (ขาดทุน) ของการร่วมค้าและบริษัทร่วมตามวิธีส่วนได้เสีย

	2566	2567	2568
ส่วนแบ่งกำไร (ขาดทุน) (พันบาท)	-8,553.71	-9,545.20	-1,032.73

1.2.2 ข้อมูลเกี่ยวกับผลิตภัณฑ์

1.2.2.1 ลักษณะผลิตภัณฑ์หรือบริการ และการพัฒนานวัตกรรมธุรกิจ

ธุรกิจผลิตและจำหน่ายตู้สวิตช์บอร์ด รางเดินสายไฟและ อุปกรณ์รองรับ

ตู้สวิตช์บอร์ดหรือตู้ควบคุมระบบไฟฟ้า หรืออาจเรียกว่าตู้ MDB (Main Distribution Board) และ ตู้คอนโทรลต่างๆ

บริษัทรับออกแบบตู้สวิตช์บอร์ดตามแบบวงจรไฟฟ้า ผลิตและประกอบตู้ พร้อมอุปกรณ์ครบชุด ตามมาตรฐาน IEC ภายใต้ความต้องการของลูกค้า ลักษณะตู้สวิตช์บอร์ดเป็นแผงจ่ายไฟฟ้าขนาดใหญ่ นิยมใช้ในอาคารขนาดกลางจนถึงขนาดใหญ่ไปจนถึงโรงงานอุตสาหกรรมที่มีการใช้ไฟฟ้าจำนวนมาก โดยรับไฟจากการไฟฟ้า ที่จ่าย Load มายังหม้อแปลง จำหน่ายเข้ามายังตู้ MDB แล้วจ่ายโหลดไปยังแผงย่อยตามส่วนต่างๆ ของอาคาร ตู้สวิตช์บอร์ดจะมีขนาดใหญ่จึงมีกวางบนพื้น มีหลายแบบให้เลือกใช้ โดยจะพิจารณาจากระดับแรงดัน (Voltage: V) และพิกัดกระแส (Ampere: A)

ลักษณะของผลิตภัณฑ์ตู้สวิตช์บอร์ด ที่ลูกค้าสั่งผลิตเป็นประจำ สามารถแบ่งออกเป็น 4 กลุ่มหลัก ได้แก่ ตู้ไฟฟ้าสวิตช์เกียร์ระดับแรงดันไฟฟ้าขนาดต่ำ – ปานกลาง / ตู้ไฟฟ้าสวิตช์เกียร์ที่ได้รับการทดสอบเฉพาะแบบ Type Tested ABB-ProE License & SCI Fully Type Tested) / ตู้ไฟฟ้าสำหรับการควบคุมและป้องกันไฟฟ้าแรงสูงเป็นตู้ที่ถูกออกแบบสำหรับการควบคุมและป้องกันไฟฟ้าแรงสูง มีขนาดตั้งแต่ 115kV ถึง 500kV ออกแบบเพื่อป้องกันระบบจ่ายไฟของสถานีไฟฟ้า / ตู้หรืองานโลหะเพื่อการใช้งานตามประโยชน์ใช้สอยต่างๆ ได้แก่ RMU Metering Enclosure Outdoor, Transformer Housing, LV&MV Mobile Substation การผลิตตู้สวิตช์บอร์ดที่ออกแบบและผลิตให้มีความปลอดภัยสูงต่อผู้ปฏิบัติงาน ต่ออุปกรณ์ไฟฟ้า จะต้องปฏิบัติตามมาตรฐานต่างๆ ที่เกี่ยวข้อง คือ National Electrical Code (NEC) สหรัฐอเมริกา และ IEC นอกจากนั้น จะต้องปฏิบัติตามมาตรฐานการไฟฟ้าฝ่ายผลิตแห่งประเทศไทย (Electricity Generating Authority of Thailand: EGAT) การไฟฟ้าส่วนภูมิภาค (Provincial Electricity Authority: PEA) และ การไฟฟ้านครหลวง (Metropolitan Electricity Authority: MEA)

รางเดินสายไฟ และอุปกรณ์รองรับ

บริษัทผลิตรางเดินสายไฟควบคู่ไปกับการผลิตตู้สวิตช์บอร์ด เนื่องจากการขยายตัวของอุตสาหกรรมขนาดใหญ่ อาทิ ปีโตรเคมี การก่อสร้าง อสังหาริมทรัพย์ หรือขนส่งมวลชน ล้วนแต่ต้องมีการใช้ไฟฟ้า และจำเป็นต้องมีรางเดินสายไฟฟ้าซึ่งเป็นส่วนหนึ่งในการติดตั้งอุปกรณ์ไฟฟ้า รางเดินสายไฟ นิยมใช้ในการเดินสายไฟฟ้าในงานอุตสาหกรรม เพราะมีข้อดีคือการติดตั้งง่าย สะดวก รวดเร็ว และสามารถวางสายได้เป็นจำนวนมาก ระบายอากาศได้ดี ใช้ได้ทั้งระบบไฟฟ้าแรงดันสูงปานกลางและแรงดันต่ำ เพื่อทำหน้าที่ป้องกันการกระแทกจากภายนอก โดยสายไฟฟ้าจะถูกซ่อนไว้ โดยบริษัท ได้ผลิตรางเดินสายไฟทั้งสำหรับในอาคารและในโรงงาน ตลอดจนโครงการรถไฟ

ลักษณะผลิตภัณฑ์รางเดินสายไฟ ภายใต้เครื่องหมายการค้า “SCI” แบ่งออกเป็น 5 ประเภทหลัก ได้แก่ Cable Tray (Perforate Type / Corrugate Type) เหมาะสำหรับงานเดินสายที่มีขนาดกลางถึงขนาดใหญ่ มีความแข็งแรงสูง รับน้ำหนักได้มาก ช่วยระบายความร้อนและรักษาอุณหภูมิ ปกติใช้ติดตั้งภายในอาคาร / Cable Ladder เหมาะสำหรับวางสายไฟฟ้าทั่วไป ทั้งสายเมน ขนาดใหญ่และงานนอกอาคารทุกสภาวะแวดล้อม มีความแข็งแรง ทนทาน มีการตกแต่งขอบให้ป้องกันจากการกระแทกเสียหายได้ / Cable Duct เหมาะสำหรับวางสายไฟฟ้าทั่วไป โดยเฉพาะงานหนัก ขนาดใหญ่และงานนอกอาคารทุกสภาวะแวดล้อม และปรับขนาดได้ตามความเหมาะสม จะเป็นการใช้เหล็กแผ่นเดียวและมีการประกอบโดยใช้หัวเกลียว สกรู / Cable Trunking / รางไวร์เวย์ (wire way) ใช้สำหรับงานภายในเท่านั้น และต้องสามารถเข้าถึงได้หลังจากติดตั้งแล้ว ถ้าเป็นชนิดใช้ภายนอกอาคารต้องกันฝนได้และไม่ใช้ในที่มีอันตรายทางกายภาพการติดตั้งรางเดินสายต้องมีการจับยึดที่มั่นคงแข็งแรงทุกระยะห่างกันไม่เกิน 1.50 เมตร และไม่อนุญาตให้ต่อรางเดินสาย ณ จุดที่ผ่านผนังหรือพื้นและไม่อนุญาตให้ใช้รางเดินสายเป็นตัวนำสำหรับต่อลงดิน / Support เพื่อใช้กับรางเดินสายไฟ เช่น เหล็กรางซี อุปกรณ์รองรับราง และอุปกรณ์ย่อยสำหรับประกอบติดตั้งรางเดินสายไฟ นอกจากนี้ ยังมีงานที่รับทำตามแบบของลูกค้า (Made to order) หรือลูกค้าเขียนแบบมา (drawing) และอุปกรณ์ข้อต่อต่างๆ เพื่อการประกอบรางเคเบิลให้เข้าติดกัน

ธุรกิจผลิตและจำหน่ายเสาไฟฟ้าแรงสูง เสาสื่อสารโทรคมนาคม และโครงสร้างเหล็กชูปักลวดไนซ์ และบริการชูปักกังหัน

บริษัท อาจิกาวา แอนด์ เอสซีไอ เมทัล เทค จำกัด (AG&SCIMT) ซึ่งเป็นบริษัทย่อยของ SCI เป็นผู้ผลิตและจำหน่ายเสาโครงเหล็กชูปักลวดไนซ์ (สังกะสี) โรงงานตั้งอยู่ที่อำเภอพานทอง จังหวัดชลบุรี โดยแบ่งผลิตภัณฑ์เหล็กชูปักลวดไนซ์เป็น 4 ประเภท และ 1 ประเภทการให้บริการ ดังนี้ เสาไฟฟ้าแรงสูง (Transmission Line Tower) เป็นผู้ผลิตและจำหน่ายเสาไฟฟ้าแรงสูงที่รองรับแรงดันไฟฟ้าที่เชื่อมต่อจากระบบผลิตไฟฟ้าที่จะส่งต่อมายังสถานีไฟฟ้าหรือจากสถานีไฟฟ้าจุดหนึ่งไปยังอีกสถานีไฟฟ้าอีกจุด การผลิตเสาไฟฟ้า หรือ Transmission Line Tower จะต้องใช้เหล็กที่เคลือบสังกะสีเพื่อป้องกันสนิมกัดกร่อน และยึดอายุการใช้งาน และลักษณะเสาจะเป็นโครงเหล็กถัก (Steel Lattice Tower) เป็นเสาโครงสร้างพิเศษ มีกำลังการผลิตประมาณ 24,000 ต้นต่อปี โดยจัดจำหน่ายให้กลุ่มลูกค้าที่เป็นผู้รับเหมาที่ประมูลงานได้จากหน่วยงานของรัฐหรือองค์กรต่างๆ ที่ทำธุรกรรมในกลุ่มพลังงานด้านไฟฟ้าทั้งในและต่างประเทศเป็นหลัก

โครงสร้างเหล็กสถานีไฟฟ้าย่อย (Substation Steel Structure) เป็นผู้ออกแบบและผลิตโครงสร้างเหล็กของสถานีไฟฟ้าย่อยที่จะต้องเลือกใช้เหล็กที่

เคลื่อนสัณฐานเพื่อป้องกันสนิมกัดกร่อน และยืดอายุการใช้งาน โครงสร้างโลหะของสถานีไฟฟ้ามีหลายรูปแบบ และแตกต่างกันตามขนาดของกำลังไฟฟ้าได้แก่ 115kV, 230kV, 500kV แต่โดยทั่วไปจะประกอบไปด้วย Take Off Structure ซึ่งเป็นลักษณะเสาโครงเหล็กถัก และ Equipment Support หรือ โครงสร้างรองรับอุปกรณ์ภายในสถานีไฟฟ้าย่อย ปริมาณงานผลิตโครงเหล็กสถานีไฟฟ้าย่อยขึ้นอยู่กับความยาวของความต้องการใช้ไฟฟ้าในพื้นที่ต่างๆ โดย EGAT, PEA, และ โรงไฟฟ้าเอกชนจะเป็นผู้วางแผนและเปิดประมูลงานก่อสร้างทั้งหมด และการสั่งซื้อเสาโครงเหล็กสถานีไฟฟ้าย่อย ซึ่ง กลุ่มลูกค้าหลักของบริษัท คือ ผู้รับเหมาที่รับงานจาก EGAT, PEA และ งานเอกชน

เสาสื่อสารโทรคมนาคม (Telecommunication Tower) ผลิตเสาโครงเหล็กสำหรับสื่อสารและโทรคมนาคม เป็นเสาสูงที่ออกแบบมาเพื่อติดตั้งอุปกรณ์สื่อสารในระบบโทรคมนาคม อาทิ ระบบการกระจายเสียงและแพร่ภาพออกอากาศ ระบบส่งสัญญาณโทรศัพท์เคลื่อนที่ โดยเสาสื่อสารโทรคมนาคมที่บริษัทผลิตเป็นเสาโครงเหล็กซูปสังกะสี ผลิตภัณฑ์เสาโทรคมนาคมของบริษัทสามารถแบ่งออกเป็น 2 ประเภท ดังนี้ 1) เสาโทรคมนาคมชนิดไม่มีสายยึดโยง (Self Supporting Tower) เป็นเสาโครงเหล็กซูปสังกะสี ที่มีระดับความสูง 35- 100 เมตร ไม่มีสายยึดโยงกับโครงเสา และมีโครงสร้างยึดติดกับฐานรากโดยตรง Self Supporting Tower ออกแบบให้สามารถรับแรงลมได้ด้วยตนเองจึงเหมาะสมสำหรับการติดตั้งเสาโทรคมนาคมบริเวณที่มีพื้นที่จำกัด ลักษณะ Self Supporting Tower ขนาดใหญ่ที่เป็นที่นิยมจะเป็นเสาโครงเหล็กถัก 2) เสาโทรคมนาคมชนิดยึดโยงด้วยสลิง (Guyed Mast Tower) เป็นเสาโครงเหล็กซูปสังกะสี ที่มีระดับความสูง 16 - 120 เมตร ที่ต้องมีลวดเหล็กตีเกลียวยึดเสากับฐาน เพื่อช่วยรับแรงลมหรือเป็นเสาที่ต้องอาศัยโครงสร้างอื่นรองรับ โดย Guyed Mast Tower บริษัทมีกำลังการผลิตเสาสื่อสารและโทรคมนาคม ประมาณ 2,000 ต้นต่อปี ซึ่งเสาโครงถักเหล็กประเภท Steel Lattice Tower สามารถใช้เครื่องจักรผลิตได้ (เสา ลักษณะเดียวกับเสาส่งไฟฟ้าแรงสูง) แต่เสาประเภท Stub Tower และเสาโครงเหล็กยึดโยงด้วยสลิง Guyed Mast Tower ต้องใช้การผลิตที่มีการเชื่อมซึ่งต้องใช้ความชำนาญ ของบุคลากรเป็นหลัก โดยปกติบริษัท มักจะรับงานผลิตจากผู้รับเหมาของหน่วยงานภาครัฐ และภาคเอกชน คือ ผู้รับเหมาของผู้ให้บริการระบบโทรศัพท์เคลื่อนที่ (Mobile Operator) เช่น บมจ.ทศ คอร์ปอเรชั่น (TRUE) บมจ.โทเทิ่ล แอ็คเซ็ส คอมมูนิเคชั่น (DTAC) และ บมจ.แอดวานซ์ อินโฟร์ เซอร์วิส (AIS) เป็นต้น

โครงสร้างเหล็กอื่นๆซูปกลวไนซ์ (General Steel Fabrication) นอกจากโครงสร้างเหล็กสถานีไฟฟ้าย่อยบริษัทยังรับผลิตโครงสร้างเหล็กซูปกลวไนซ์ตามความต้องการของลูกค้าโครงสร้างเหล็กซูปสังกะสี ที่บริษัท รับจ้างผลิตมีหลายชนิด เช่น โครงสร้างเหล็กในส่วนแผงโครงเหล็กสำหรับติดตั้งโซลาร์เซลล์ สะพานเหล็กข้ามทางรถไฟ หมอนรถไฟเหล็ก โดยลูกค้าของบริษัทเป็นกลุ่มผู้รับเหมาที่รับงานในรูปแบบ Turn Key จากเจ้าของโครงการเป็นหลัก ซึ่งเจ้าของโครงการ คือ EGAT การรถไฟแห่งประเทศไทย บริษัทผลิตไฟฟ้าจากพลังแสงอาทิตย์ เป็นต้น โดยปริมาณงานจะขึ้นอยู่กับปริมาณงานโครงการและ การสั่งซื้อจาก ผู้รับเหมาเป็นหลัก

บริการซูปกลวไนซ์ (Hot Dip Galvanizing Service) ให้บริการแก่ SCI ในส่วนผลิตภัณฑ์รางเดินสายไฟบางส่วนมีการเคลือบสังกะสีนอกเหนือจากผลิตภัณฑ์เสาไฟฟ้าแรงสูง เสาสื่อสาร โครงสร้างเหล็กสถานีไฟฟ้าย่อย และโครงสร้างเหล็กอื่นๆของบริษัทเอง และยังให้บริการซูปสังกะสีให้แก่บุคคลภายนอก ซึ่ง AG&SCIMT ซูปผลิตภัณฑ์ของตัวเองทั้งหมดประมาณร้อยละ 80 ของกำลังการผลิต ส่วนกำลังการผลิตที่เหลือจะซูปรางเดินสายไฟให้กับ SCI และ ซูปผลิตภัณฑ์อื่นๆให้แก่ลูกค้าประจำโดยคิดค่าบริการตามน้ำหนัก บริษัทมีความสามารถในการซูปโลหะที่ประมาณ 2,000 ต้นต่อเดือน หรือ 24,000 ต้นต่อปี ซึ่งผลิตภัณฑ์ที่บริษัทสามารถซูปสังกะสีได้นั้น ได้แก่ โครงสร้างเสาส่งไฟฟ้าแรงสูง เสาโทรคมนาคม รางเดินสายไฟ สะพานเหล็ก ราวเหล็กกันอันตราย (Guard Rail) เสาไฟ เสาป้ายบอกทาง โครงสร้างอาคาร โกดัง เป็นต้นแต่ปกติจะไม่รับซูปงานจากลูกค้าภายนอกหากกำลังการผลิตไม่เพียงพอ โดยจะเลือกให้บริการกับบริษัทในกลุ่มก่อน

ธุรกิจโรงไฟฟ้าพลังงานทดแทน-พลังน้ำ (ขนาดเล็ก)

สำหรับผลิตภัณฑ์โรงไฟฟ้าพลังงานทดแทน-พลังน้ำ (ขนาดเล็ก) แบบมีน้ำไหลผ่านตลอดปี (Run-of-river Hydro Plant) โดยกำหนดกำลังการผลิตจะคิดจากอัตราการไหลของน้ำประจำปีช่วงต่ำสุดเพื่อที่จะสามารถเดินเครื่องผลิตไฟฟ้าได้อย่างสม่ำเสมอตลอดทั้งปี

ธุรกิจบริการรับเหมาดำเนินการระบบส่งไฟฟ้าแรงสูงและระบบไฟฟ้าจำหน่าย

จากเดิมบริษัท เป็นเพียงผู้ผลิตและจำหน่ายผลิตภัณฑ์เกี่ยวกับไฟฟ้า เช่น ตู้สวิตช์บอร์ด รางเดินสายไฟ เสาไฟ เป็นต้น ต่อมาบริษัทต่อยอดทางธุรกิจในการให้บริการเกี่ยวกับการรับเหมาดำเนินการระบบส่งไฟฟ้าแรงสูงและระบบไฟฟ้าจำหน่าย โดยบริษัทประกอบธุรกิจให้บริการออกแบบสำรวจ จัดทำก่อสร้าง และติดตั้งระบบงานทางวิศวกรรมไฟฟ้าทั้งระบบส่งไฟฟ้าแรงสูงและระบบไฟฟ้าจำหน่ายแบบเบ็ดเสร็จ (Turn Key) โดยรับงานจากลูกค้าต่างประเทศทั้งภาครัฐและเอกชน โดยบริษัทจะเป็นผู้รับเหมาหลักซึ่งได้รับงานจากผู้ว่าจ้างโดยตรง และจะจ้างงาน Subcontract หรือ Outsource ให้แก่บริษัทคู่ค้าที่มีความชำนาญงานส่วนต่างๆ เช่น ที่ปรึกษาการบริหารโครงการและเทคนิค หรือ ด้านวิศวกรรม ผู้รับเหมาในการก่อสร้างหรือจัดหาวัตถุดิบ เป็นต้น โดยหากโครงการนั้นๆ ต้องใช้อุปกรณ์หรือสินค้าของ SCI หรือ AG&SCIMT เองก็จะใช้สินค้าของกลุ่มบริษัท ซึ่งลักษณะงานจะครอบคลุมถึงการให้บริการและติดตั้งเกี่ยวกับระบบไฟฟ้า ดังนี้

งานรับเหมาก่อสร้างระบบส่งไฟฟ้าแรงสูง (High Voltage Transmission Line System)

เป็นระบบส่งไฟฟ้าแรงสูงที่เชื่อมต่อจากระบบผลิตไฟฟ้าที่จะส่งต่อมายังสถานีไฟฟ้าหรือจากสถานีไฟฟ้าจุดหนึ่งไปยังอีกสถานีไฟฟ้าอีกจุด โดยส่งกระแสไฟฟ้าผ่านสายส่งไฟฟ้าแรงสูงและเสาไฟฟ้าแรงสูง โดยสามารถก่อสร้างให้รองรับแรงดันไฟฟ้าได้ตั้งแต่ 69 กิโลโวลต์ (เควี หรือ kV) 115 เควี 230 เควี จนถึง 500 เควี

งานรับเหมาก่อสร้างสถานีไฟฟ้าย่อย (Substation)

เป็นงานก่อสร้างโครงสร้างและระบบในสถานีไฟฟ้าย่อย ซึ่งรับไฟฟ้ามาจากโรงงานผลิตไฟฟ้าก่อนที่จะกระจายกระแสไฟฟ้าไปยังครัวเรือนหรือย่านอุตสาหกรรมโดยบริษัทจะจัดหาผลิตภัณฑ์ในส่วนที่เป็นโครงสร้างหลักของสถานีไฟฟ้าย่อย โดยร่วมกับพันธมิตรที่มีความชำนาญในการติดตั้งและก่อสร้างสถานีไฟฟ้าย่อย และจัดหาอุปกรณ์อื่นๆที่ใช้ในสถานีไฟฟ้าย่อย

งานรับเหมาก่อสร้างและปรับปรุงระบบไฟฟ้าจำหน่าย (Power Distribution System)

เป็นงานก่อสร้างเดินระบบไฟฟ้าจำหน่ายแรงดัน 400 โวลต์ จนถึงระบบไฟฟ้า 22 กิโลโวลต์ พร้อมทั้งปรับปรุงระบบจำหน่ายโดยติดตั้งอุปกรณ์เข้าไปในระบบให้มีประสิทธิภาพสูงขึ้นในระบบบริษัทให้ความสำคัญกับการนำเทคโนโลยีที่ทันสมัยมาใช้ในการควบคุม และติดตามการทำงานของระบบส่งไฟฟ้าจำหน่าย โดยจะรายงานถึงแรงดันไฟฟ้าและ ประสิทธิภาพของการจำหน่ายไฟฟ้าให้กับผู้ควบคุมได้รับทราบ ทำให้ในกรณีที่ระบบจำหน่ายไฟฟ้าจุดใดจุดหนึ่ง มีปัญหาหรือเกิดความเสียหายขึ้น ระบบจะทำการรายงานผลกลับมาที่ศูนย์ควบคุมส่งผลให้สามารถดำเนินการแก้ไขได้อย่างรวดเร็ว ซึ่งเป็นการลดปัญหา อันเกิดจากระบบจำหน่ายไฟฟ้าขัดข้องอันอาจส่งผลกระทบต่อรายได้ในการจำหน่ายไฟฟ้าลงได้

นโยบายการวิจัยและพัฒนาในด้านต่าง ๆ และรายละเอียดเกี่ยวกับการพัฒนานวัตกรรมในกระบวนการ สินค้าและ/หรือบริการ หรือโมเดล

ธุรกิจ

นโยบายการวิจัยและพัฒนา (R&D) : มี

ค่าใช้จ่ายการวิจัยและพัฒนา (R&D) ในระยะเวลา 3 ปีที่ผ่านมา

	2566	2567	2568
ค่าใช้จ่ายการวิจัยและพัฒนา (R&D) ในระยะเวลา 3 ปีที่ผ่านมา (ล้านบาท)	105,238.00	0.00	0.00

คำอธิบายเพิ่มเติมเกี่ยวกับค่าใช้จ่ายการวิจัยและพัฒนาในระยะเวลา 3 ปีที่ผ่านมา

ในปี 2568 บริษัท ไม่มีค่าใช้จ่ายในการพัฒนานวัตกรรม แต่บริษัท ยังคงมีการต่อ License ต่างๆที่จะช่วยในการ สนับสนุนด้านเทคโนโลยีและคุณภาพของผลิตภัณฑ์ต่อไป

1.2.2.2 นโยบายการตลาดของผลิตภัณฑ์หรือบริการที่สำคัญในปีที่ผ่านมา

ธุรกิจผลิตและจำหน่ายตู้สวิตช์บอร์ด รางเดินสายไฟและ อุปกรณ์รองรับ

การจัดจำหน่าย และ กลุ่มลูกค้าเป้าหมาย

ผู้ใช้ผลิตภัณฑ์ของบริษัท จะอยู่ในธุรกิจในกลุ่มพลังงาน ปิโตรเคมี ดิจิทัลและอาคารสูง อุตสาหกรรมโครงสร้างพื้นฐาน และระบบขนส่งมวลชน และการส่งออกไปจำหน่าย เป็นต้น นอกจากนั้นแล้ว ยังมีกลุ่มงานราชการ ซึ่งต้องการวางระบบไฟฟ้า การจ่ายกระแสไฟฟ้า โดยติดตั้งตู้สวิตช์บอร์ดและรางเดินสายไฟใหม่ทั้งระบบ รวมทั้ง หน่วยงานที่ต้องการปรับปรุงระบบไฟฟ้า ให้มีความปลอดภัยยิ่งขึ้น โดยมีช่องทางการขายให้กลุ่มลูกค้า เพื่อเข้าถึงกลุ่มผู้ใช้ผลิตภัณฑ์ (End user) ดังนี้

1. กลุ่มลูกค้า (ผู้รับเหมาก่อสร้างระบบ, เจ้าของโครงการ, ตัวแทนจำหน่าย)
2. กลุ่มผู้ใช้ผลิตภัณฑ์ (หน่วยงานธุรกิจ เอกชน หน่วยงานราชการ หรือ รัฐวิสาหกิจ)

โดย กลุ่มลูกค้าของบริษัท แบ่งออกเป็น 3 ประเภท ได้แก่ 1) ผู้รับเหมาหลัก (Contractors) เป็นกลุ่มเป้าหมายหลัก โดยลักษณะปกติของการทำธุรกิจรับเหมาก่อสร้างพร้อมงานระบบจะเป็นผู้รับงานจากลูกค้าโครงการก่อสร้างระบบสาธารณูปโภคต่างๆ เช่น โครงการรถไฟฟ้าบีทีเอส,โครงการรถไฟฟ้าใต้ดิน ท่าอากาศยานสุวรรณภูมิ, โครงการก่อสร้างอาคาร เช่น อาคาร สำนักงาน คอนโด โรงแรม โรงพยาบาล และผู้รับเหมาก่อสร้างโครงการอุตสาหกรรมหนัก เช่น โรงไฟฟ้า โรงงานปิโตรเคมี โรงบำบัดน้ำเสีย โดยผู้รับเหมาจะสั่งซื้อสินค้าตามการวางแผนของผู้ประกอบการสำหรับงานก่อสร้างในส่วนต่างๆ ซึ่งผู้ออกแบบจะเป็นผู้กำหนดรายชื่อผู้จำหน่ายสินค้าอุปกรณ์ต่างๆ เพื่อให้ผู้รับเหมา ก่อสร้างสามารถสั่งซื้อสินค้าได้ตรงตามสเปคซึ่งบริษัทจะต้องเสนอราคาให้แก่ผู้รับเหมาโครงการ เพื่อประกอบการพิจารณางบประมาณ โดยโครงการที่บริษัทได้รับการสั่งซื้อจากผู้รับเหมา มีทั้งโครงการตู้สวิตช์บอร์ดและรางเดินสายไฟ การพิจารณาเลือกผู้รับเหมาเพื่อลดความเสี่ยงในการรับชำระหนี้ จะพิจารณาจากประวัติและชื่อเสียง ในวงการ ผลงานที่ผ่านมา และฐานะการเงินของผู้รับเหมาจะได้รับการประเมินว่ามีศักยภาพเพียงพอนในการชำระหนี้ นอกจากนี้ บริษัท อาจมีการเรียกเก็บเงินมัดจำล่วงหน้าจากลูกค้าร้อยละ 10-30 ของมูลค่าสั่งซื้อ ในกรณีที่มีการสั่งซื้อสินค้า โดยที่ยังไม่มีกำหนดการซึ่งเป็นการลดความเสี่ยงจากการเรียกเก็บเงินได้อีกทางหนึ่ง ทั้งนี้ บริษัทมีนโยบายการให้เครดิตการชำระเงินไม่เกิน 90 วัน 2) เจ้าของโครงการ (Project Owners) ลูกค้ากลุ่มนี้ คือ เจ้าของโครงการที่บริษัทเสนอราคาโดยตรง รวมถึงเจ้าของโรงงาน อุตสาหกรรม บางครั้งรวมถึงหน่วยงานราชการที่เป็นเจ้าของโครงการ เช่น EGAT, PEA และ MEA ซึ่งต้องการวางระบบไฟฟ้าสำหรับโครงการ

ใหม่ หรือการปรับปรุง คุณภาพ โดยบริษัท มีการบริหารความเสี่ยงในการเรียกเก็บเงินจากเจ้าของโครงการเช่นเดียวกับกลุ่มลูกค้าผู้รับเหมา

3) ตัวแทนจัดจำหน่าย (Trading) บริษัทจะขายสินค้าให้บริษัทผู้จัดจำหน่ายอุปกรณ์ไฟฟ้า ซึ่งไม่ได้มีสัญญาแต่งตั้งเป็นตัวแทนจำหน่ายของบริษัทโดยเฉพาะ ส่วนใหญ่ ร้านจัดจำหน่ายอุปกรณ์ไฟฟ้าจะขายหลายผลิตภัณฑ์หลายยี่ห้อ จะนำไปขายให้แก่ผู้ใช้ผลิตภัณฑ์ (End user) ที่เป็นบริษัท ห้างร้าน หรือที่อยู่อาศัย เป็นต้น ซึ่งผู้จัดจำหน่ายดังกล่าว เป็นการกระจายสินค้าของบริษัท นอกจากนี้ ยังมีบริษัทผู้จัดจำหน่ายในต่างประเทศ ส่งซื้อสินค้าประเภทรางเดินสายไฟจากบริษัทไปขาย โดยตัวแทนจำหน่ายดังกล่าว เป็นบริษัทเทรดดิ้งในประเทศต่างๆ เช่น ประเทศญี่ปุ่น เกาหลี ลาว เป็นต้น อย่างไรก็ตาม ผู้ที่มีอิทธิพลต่อการสั่งซื้อสินค้าจากลูกค้าทั้งประเภทผู้รับเหมาก่อสร้าง และเจ้าของโครงการข้างต้น คือ บริษัทที่ปรึกษาและผู้ออกแบบงานโครงการ (Consultants & Designers) เนื่องจากผู้ออกแบบจะเป็นผู้กำหนดรายชื่อผู้ผลิตและยี่ห้อสินค้าอุปกรณ์ต่างๆ (Vendor list) เพื่อให้ผู้รับเหมาก่อสร้างสามารถสั่งซื้อสินค้าได้ตรงตามสเปค หากรายชื่อบริษัทอยู่ใน Vendor list ก็จะทำให้บริษัทขายสินค้าได้มากขึ้น ดังนั้น ตั้งแต่เริ่มทำธุรกิจ บริษัท พยายามสร้างแบรนด์ของตัวเองมาตั้งแต่เริ่มต้น และเสนอผลิตภัณฑ์ให้กับผู้รับเหมา และเจ้าของโครงการ เนื่องจาก มีบริษัทต่างชาติจำนวนมากในขณะนั้น และบริษัท ต้องสร้างความสัมพันธ์ที่ดี รวมทั้งการให้ความรู้ ความเข้าใจ ในผลิตภัณฑ์ของบริษัทเป็นอย่างดี แก่กลุ่มที่ปรึกษาและผู้ออกแบบ (Consultants & Designers) นี้ บริษัท ไม่มีค่าใช้จ่ายเพิ่มเติมในส่วนนี้ และ บริษัทมีการรับประกันสินค้าเป็นระยะเวลา 1 ปี

ปี 2568 บริษัทมีสัดส่วนรายได้จากการขายตู้สวิตช์บอร์ด และรางเดินสายไฟในประเทศ คิดเป็นสัดส่วนประมาณร้อยละ 98 ของยอดขายตู้สวิตช์บอร์ดและรางเดินสายไฟทั้งหมด ซึ่งสัดส่วนขายต่างประเทศ มีเพียงประมาณ ร้อยละ 2 โดยประเทศที่ส่งสินค้าไปจำหน่าย ได้แก่ ญี่ปุ่น ทั้งนี้ ลูกค้า 10 รายแรกในปี 2568 และปี 2567 มีสัดส่วนการขายประมาณร้อยละ 62 และร้อยละ 75 ของรายได้จากการขายตู้สวิตช์บอร์ดและรางเดินสายไฟ ตามลำดับ และ ในปี 2568 มีลูกค้า 3 ราย ที่มีสัดส่วนการขายเกินร้อยละ 10 ของรายได้รวมของบริษัท

การกำหนดราคา

บริษัท มีนโยบายการกำหนดราคาคงผลิตภัณฑ์ ดังนี้ ผลิตภัณฑ์ที่มีรูปแบบมาตรฐาน : โดยส่วนใหญ่จะเป็นตู้มาตรฐาน หรือรางเดินสายไฟ ขนาดมาตรฐาน จะกำหนดราคาขายเป็นราคาตามใบเสนอราคาขาย (Price List) และ จะมีการ พิจารณาปรับปรุงใบเสนอราคาขาย ให้สอดคล้องกับต้นทุนการผลิตประจำทุกไตรมาส (โดยเฉพาะราคาเหล็กที่มีการเปลี่ยนแปลง) ผลิตภัณฑ์ที่ไม่มีรูปแบบมาตรฐาน: คือ ผลิตภัณฑ์ที่ลูกค้าสั่งออกแบบ หรือมีรูปแบบเฉพาะตัวที่แตกต่างกัน เช่น การสั่งตู้สวิตช์บอร์ดโดยมีอุปกรณ์ไฟฟ้า (accessories) เฉพาะเจาะจงยี่ห้อใดยี่ห้อหนึ่ง หรือรูปแบบโครงการ ที่มีการออกแบบโดยเฉพาะ การกำหนดราคาขายจะใช้วิธีกำไรส่วนเพิ่มจากการประมาณต้นทุน (Mark up on cost) ตามราคาต้นทุนของผลิตภัณฑ์บวกอัตรากำไรขั้นต้นที่เหมาะสม และเป็นไปตามภาวะของอุปสงค์และอุปทานในตลาด บริษัท จะกำหนดราคาให้สามารถแข่งขันในตลาดได้ และ ไม่มีนโยบายในการแข่งขันทางด้านราคาโดยการตัด ราคาแข่งกับผู้ประกอบการรายอื่นแต่จะเน้นเรื่องคุณภาพสินค้าและการให้บริการที่รวดเร็ว และมีการให้ส่วนลด ทางการค้าตามนโยบายของบริษัท บริษัทจะพิจารณาขึ้นราคา หากเกิดกรณีราคาต้นทุนเหล็กซึ่งมีความผันผวนตาม ราคาในตลาดโลก บริษัทจะติดตามการเคลื่อนไหวราคาวัตถุดิบอย่างใกล้ชิดและจองซื้อวัตถุดิบเพื่อสามารถบริหาร ต้นทุนในการสั่งซื้อวัตถุดิบ และสามารถควบคุมต้นทุน และ กำไรขั้นต้นไม่ให้ผันผวนไปตามราคาวัตถุดิบในตลาดโลก

สภาพการแข่งขันภายในอุตสาหกรรมในปีที่ผ่านมา

ภาวะอุตสาหกรรมและการแข่งขัน

ในปี 2568 ที่ผ่านมา ภาวะเศรษฐกิจโลกยังคงเผชิญกับความท้าทายจากหลายปัจจัย ทั้งการชะลอตัวของเศรษฐกิจประเทศหลัก ความไม่แน่นอนด้านนโยบายเศรษฐกิจของสหรัฐอเมริกา ความตึงเครียดทางภูมิรัฐศาสตร์ในหลายภูมิภาค รวมถึงการฟื้นตัวของเศรษฐกิจจีนที่ยังไม่ทั่วถึง ส่งผลให้การค้าโลกและการลงทุนโดยรวมขยายตัวในอัตราที่จำกัด แม้ว่าธนาคารกลางของหลายประเทศจะเริ่มส่งสัญญาณอ่อนคลายนโยบายการเงิน และมีการปรับลดอัตราดอกเบี้ยก็ตาม สำหรับเศรษฐกิจไทยในปี 2568 การขยายตัวยังอยู่ในระดับจำกัด โดยมีแรงสนับสนุนหลักจากการอุปโภคบริโภคภายในประเทศและการท่องเที่ยว การลงทุนภาครัฐในครึ่งปีแรกของปี 2568 มีการขยายตัว จากการดำเนินโครงการก่อสร้างต่อเนื่องของงานโครงสร้างพื้นฐาน (เช่น รถไฟฟ้าสายต่างๆ) หลังมีการเร่งเบิกจ่ายงบประมาณจากที่ได้ล่าช้าไปตั้งแต่ปี 2567 ขณะที่ภาคเอกชนยังคงชะลอตัว อย่างไรก็ตาม ในช่วงครึ่งหลังของปีการลงทุนภาครัฐได้รับแรงกดดันจากปัจจัยความไม่แน่นอนทางการเมืองทำให้เกิดความล่าช้าในการเบิกจ่ายงบประมาณ การรอความชัดเจนของนโยบายภาครัฐ ส่งผลให้การเปิดประมูลงานโครงการใหม่ โดยเฉพาะโครงการขนาดใหญ่ของภาครัฐ มีการเลื่อนออกไปจากแผนเดิมในหลายโครงการ

ในปี 2568 ธุรกิจตู้สวิตช์บอร์ดและรางเดินสายไฟ เผชิญกับแรงกดดันจากปริมาณงานที่ลดลง การเปิดประมูลงานที่ล่าช้า และการแข่งขันที่สูงขึ้นในตลาด นอกจากนี้ ยังมีแรงกดดันด้านราคาจากผู้ประกอบการทั้งในและต่างประเทศ โดยเฉพาะในกลุ่มงานโครงการภาครัฐและเอกชน ขนาดกลางถึงขนาดใหญ่ ส่งผลให้ยอดขายของอุตสาหกรรมโดยรวม รวมถึงผลการดำเนินงานของบริษัทฯ ปรับตัวลดลงจากปีก่อนหน้า อย่างไรก็ตาม บริษัทคาดว่าธุรกิจตู้สวิตช์บอร์ดและรางเดินสายไฟ จะมีแนวโน้มปรับตัวดีขึ้นอย่างค่อยเป็นค่อยไปในปี 2569 โดยมีปัจจัยสนับสนุนหลักจากโครงการโครงสร้างพื้นฐานของภาครัฐที่ทยอยเข้าสู่ระยะของการเปิดประมูลงานและก่อสร้างจริง หลังจากการเลือกตั้งและการจัดตั้งรัฐบาลชุดใหม่ ซึ่งจะช่วยเพิ่มความต่อเนื่องและความชัดเจนในการผลักดันนโยบายเศรษฐกิจและการลงทุน โดยเฉพาะการเร่งเบิกจ่ายงบประมาณและการเปิดประมูลงานโครงการโครงสร้างพื้นฐานขนาดใหญ่ที่ชะลอมาจากปีก่อนหน้า หรืออยู่ระหว่างการเตรียมการ โดยโครงการลงทุนของภาครัฐที่คาดว่าจะทยอยเปิดประมูลในปี 2569 ได้แก่ โครงการด้านระบบคมนาคมและขนส่ง โครงการพัฒนาระบบไฟฟ้าและพลังงาน โครงการ

สาธารณูปโภคพื้นฐาน รวมถึงโครงการลงทุนในพื้นที่เขตพัฒนาพิเศษภาคตะวันออก (EEC) ซึ่งคาดว่าจะส่งผลบวกต่อความต้องการในผลิตภัณฑ์ตู้สวิตช์บอร์ดและรางเดินสายไฟ นอกจากนี้ นโยบายส่งเสริมอุตสาหกรรมแห่งอนาคต (Future Industries) ของภาครัฐ เช่น Data Center, Smart Infrastructure และโครงสร้างพื้นฐานด้านดิจิทัล จะเป็นอีกปัจจัยสนับสนุนความต้องการผลิตภัณฑ์ของอุตสาหกรรมอย่างต่อเนื่อง ในด้านการแข่งขัน ธุรกิจตู้สวิตช์บอร์ดและรางเดินสายไฟยังคงมีการแข่งขันในระดับสูง ผู้ประกอบการจำเป็นต้องแข่งขันทั้งด้านราคา คุณภาพสินค้า ความสามารถในการออกแบบและผลิตตามความต้องการเฉพาะของโครงการ บริษัทฯ ให้ความสำคัญกับการรักษาคุณภาพมาตรฐานสินค้า การบริหารต้นทุนอย่างมีประสิทธิภาพ และการคัดเลือกงานที่มีอัตรากำไรเหมาะสม เพื่อเสริมสร้างความสามารถในการแข่งขันและรองรับการฟื้นตัวของตลาดในปี 2569

โดยสรุป บริษัทคาดว่าในปี 2569 ธุรกิจตู้สวิตช์บอร์ดและรางเดินสายไฟ จะมีแนวโน้มปรับตัวดีขึ้นจากปีก่อนหน้า จากการกลับมาของงานโครงการภาครัฐและการลงทุนโครงสร้างพื้นฐานขนาดใหญ่ ซึ่งจะเป็นปัจจัยสำคัญที่ช่วยสนับสนุนการเติบโตของรายได้และผลการดำเนินงานของบริษัทในระยะถัดไป

ขนาดตลาดของตู้สวิตช์บอร์ด

กลุ่มลูกค้าเปลี่ยนจากผู้รับเหมารายใหญ่ ไปสู่ผู้รับเหมารายย่อย เพราะต้นทุนในการบริหารงานโครงการสูง มีจำนวนเพิ่มขึ้น เพราะพฤติกรรมการซื้อเปลี่ยนแปลง ตลอดจนงานโครงการต้องซื้อสินค้าที่เดียวที่มีคุณภาพ และน่าเชื่อถือ ราคายุติธรรม มีการติดต่อกับเจ้าของอุปกรณ์โดยตรง ทำให้ผู้ผลิตในประเทศไม่สามารถเข้าร่วมแข่งขันได้ ทั้งๆที่ได้มีการวางแผนงานการทำงานอย่างชัดเจน การบริหารเป็นมืออาชีพ เช่น งานตู้ไฟฟ้าแรงต่ำที่จับมือกับ ABB และตู้คอนโทรลลิเลย์ มีการบริการอย่างใกล้ชิด ให้ลูกค้าตัดสินใจในการเลือกใช้ พร้อมคุณภาพของสินค้าที่เจ้าของงานตระหนักถึงการบริการ

ขนาดตลาดของรางเดินสายไฟ

มีสินค้าหลากหลายรูปแบบ เช่น วัสดุดิบ หรือรูปแบบสินค้า ที่ลูกค้าสามารถเลือกใช้ได้ในตลาดต่างประเทศ ลูกค้ารายใหม่ๆ ที่เข้ามาติดต่อจะพบปัญหาเรื่องเงื่อนไขการชำระเงิน ลูกค้าไม่ยินยอมเปิดตัวแลกเงิน ทำให้เจอปัญหาที่ไม่สามารถจะจำหน่ายได้ เพราะโครงการเป็นโครงการต่างประเทศ ไม่มีการค้าประกันทำให้มีความเสี่ยงสูง การเลือกใช้เงินสกุลตราต่างประเทศ เพื่อสอดคล้องกับกลุ่มลูกค้าได้ ส่วนลูกค้าต่างประเทศที่มีโครงการในประเทศสามารถเอื้ออำนวยในเรื่องการชำระเงิน แต่ทั้งนี้ก็ยังมีความยากของเจ้าหนี้ต่างชาติ ที่ไม่น่าเชื่อถือ มีการส่งสินค้าแล้วไม่สามารถชำระเงินตามกำหนดได้ จะเห็นว่าตลาดมีจำนวนจำกัด แต่ปัญหาเรื่องการเงินมีมาก ทำให้ลูกค้าไม่มีสภาพคล่อง ไม่สามารถดำเนินงานต่อได้ อนึ่งราคาวัตถุดิบที่ ไม่มีการปรับขึ้นหรือลง ยิ่งทำให้การแข่งขันสูง เพราะเป็นสินค้าที่ไม่มีมาตรฐานสากลมาเป็นข้อบังคับ

ธุรกิจผลิตและจำหน่ายเสาไฟฟ้าแรงสูง เสาสื่อสารโทรคมนาคม และโครงสร้างเหล็กขลุ่ยกลวไนซ์ และบริการขลุ่ยสังกะสี

กลุ่มลูกค้า

ผู้ใช้ผลิตภัณฑ์ของบริษัท จะอยู่ในธุรกิจในกลุ่มพลังงาน กลุ่มงานไฟฟ้า งานโทรคมนาคม อุตสาหกรรม งานการรถไฟ และโครงสร้างพื้นฐาน นอกจากนั้นแล้วยังมีกลุ่มงานราชการ และ งานรัฐวิสาหกิจ โดยบริษัทแบ่งกลุ่มลูกค้าของบริษัทเพื่อเข้าถึงกลุ่มผู้ใช้ผลิตภัณฑ์ (End user) เป็น 2 กลุ่มหลัก ดังนี้

กลุ่มที่ 1 ผู้รับเหมา (Contractors) กลุ่มลูกค้าหลักของบริษัท คือ ผู้รับเหมาหลักที่ประมูลงานทั้งในงานประเภทจำหน่ายเสาไฟฟ้าแรงสูงที่ใช้ในธุรกิจของ EGAT PEA MEA สำหรับงานก่อสร้างระบบส่งไฟฟ้า และผู้รับเหมาหลักที่ประมูลงานผลิตเสาสื่อสารโทรคมนาคมซึ่งเจ้าของโครงการคือ DTAC TRUE หรือ AIS โดยผู้รับเหมาหลักจะเป็นผู้รับผิดชอบกับเจ้าของโครงการโดยตรง เนื่องจากโครงสร้างก่อสร้างระบบส่งไฟฟ้าหรือระบบสื่อสารโทรคมนาคมเป็นโครงการแบบครบวงจร (Turnkey) ที่มีงานก่อสร้างและวางอุปกรณ์ไฟฟ้าหรืออุปกรณ์สื่อสารอื่นๆ โดยงานผลิตเสาไฟฟ้าหรือเสาสื่อสารโทรคมนาคมเป็นส่วนหนึ่งของโครงการก่อสร้างเท่านั้นซึ่งคิดเป็นสัดส่วนประมาณร้อยละ 30 - 60 ของมูลค่างานทั้งหมดของผู้รับเหมาหลักได้รับในแต่ละงาน ดังนั้นผู้รับเหมาหลักจึงจะเลือก หรือว่าจ้างผู้รับเหมาช่วงในงานที่มีความสามารถในการผลิตโดยเฉพาะ ซึ่งบริษัท AG&SCMT เองเป็นหนึ่งในบริษัทผู้ที่สามารถผลิตเสาโครงเหล็กที่มีคุณภาพเป็นที่ยอมรับของเจ้าของโครงการ ซึ่งบริษัทอาจจะได้รับการคัดเลือกเป็นผู้รับเหมาช่วงโดยการเข้าประมูลหรือเสนอราคาแก่ผู้รับเหมาหลัก การพิจารณาเลือกผู้รับเหมาเพื่อลดความเสี่ยงในการรับชำระเงิน บริษัทจะพิจารณาจากประวัติและชื่อเสียงในวงการ ผลงานที่ผ่านมาและฐานะการเงินของผู้รับเหมา จะได้รับการประเมินว่ามีศักยภาพเพียงพอในการชำระหนี้ นอกจากนี้ บริษัทอาจมีการเรียกเก็บเงินมัดจำล่วงหน้าจากลูกค้าร้อยละ 10-30 ของมูลค่าการสั่งซื้อในกรณีที่มีการสั่งซื้อสินค้าโดยที่ยังไม่มีกำหนดการส่งมอบและ/หรือกรณีครบกำหนดการยื่นราคา สำหรับกรณีที่ลูกค้าใหม่หรือลูกค้าที่มีความเสี่ยง บริษัทจะให้ลูกค้าจ่ายเป็นเช็คล่วงหน้าหรือตัวอาวัล ซึ่งเป็นการลดความเสี่ยงจากการเรียกเก็บเงินไม่ได้ทั้งนี้ บริษัทมีนโยบายการให้เครดิตการชำระเงินอยู่ที่ 60 - 90 วัน

กลุ่มที่ 2 เจ้าของโครงการ (Project Owners) ลูกค้ากลุ่มนี้คือเจ้าของโครงการที่บริษัทเสนอราคาโดยตรง ซึ่งส่วนใหญ่เป็นหน่วยงานราชการที่เป็นเจ้าของโครงการ เช่น การไฟฟ้าฝ่ายผลิตแห่งประเทศไทย (Electricity Generating Authority of Thailand: EGAT), การไฟฟ้าส่วนภูมิภาค (Provincial Electricity Authority: PEA), และ การรถไฟแห่งประเทศไทย (State Railway of Thailand) โดยบริษัทมีการบริหารความเสี่ยงในการเรียกเก็บเงินจากเจ้าของโครงการเช่นเดียวกับกลุ่มลูกค้าผู้รับเหมา โดยสัดส่วนการประมูลงานโดยตรงมีสัดส่วนน้อยกว่าร้อยละ 5 ของงานผลิตและจำหน่ายเสาโครงเหล็ก ทั้งนี้ ลูกค้า 10 รายแรก ในปี 2568 มีสัดส่วนการขายประมาณร้อยละ 82.34 ของรายได้จากการ

ขายและบริการของ AG&SCIMT ตามลำดับ และมีลูกค้าที่มีสัดส่วนการขายเกินร้อยละ 10 ของรายได้รวม คือ บจก. เอ็นทีอาร์ เทค และ บจก. ช. ทวีก่อสร้าง

นโยบายการกำหนดราคา บริษัท มีนโยบายการกำหนดราคาตามราคาต้นทุนของผลิตภัณฑ์และบริการบวกอัตรากำไรขั้นต้นที่เหมาะสม ซึ่งฝ่ายขายจะมีราคาเหล็ก ต้นทุนการขนส่งและค่าแรง ทั้งหมดรวมเป็นต้นทุน และจะกำหนดออกมาเป็นราคาของผลิตภัณฑ์ในแต่ละรูปแบบตามการออกแบบผลิตภัณฑ์ โดยพิจารณาจากองค์ประกอบดังนี้ 1) ต้นทุนวัตถุดิบ จะตรวจสอบกับโรงงานเรื่องปริมาณเหล็กแต่ละชนิดที่ใช้ ปริมาณการสูญเสียจากการผลิต ปริมาณสิ่งกีดขวางที่ใช้ในการขนส่ง และจำนวนวัสดุอุปกรณ์อื่นๆ เช่น น็อต และตรวจสอบราคาของวัตถุดิบต่างๆ ในตลาดขณะนั้น 2) ค่าแรง คำนวณจากจำนวนชั่วโมงค่าแรงการผลิตในงานนั้นๆ และ 3) ค่าดำเนินงาน

นอกจากนี้ จะคำนึงถึงปัจจัยอื่นๆ ประกอบการเสนอราคาด้วย เช่น การแข่งขัน จำนวนคู่แข่งในขณะนั้น เป็นต้น ซึ่งหากเป็นโครงการขนาดใหญ่ จะต้องผ่านการอนุมัติการเสนอราคาจากผู้บริหารระดับสูงของบริษัทตามอำนาจอนุมัติ

การจำหน่ายและช่องทางการจัดจำหน่าย บริษัท มีช่องทางการรับงานผลิตเสาโครงเหล็กในหลายช่องทาง โดยบริษัทได้มอบหมายให้ฝ่ายขาย ซึ่งแบ่งเป็น 2 ทีม คือ กลุ่มอุตสาหกรรมไฟฟ้า และกลุ่มอุตสาหกรรมสื่อสารทั่วไป จะทำหน้าที่ติดต่อรับงานโครงการ โดยจะติดต่อหางานจากผู้รับเหมาที่ได้รับคัดเลือกจากทั้งหน่วยงานภาครัฐและเอกชนที่เป็นเจ้าของโครงการซึ่งมีการประกาศให้บริษัทรับเหมาเข้าร่วมประกวดราคา และการว่าจ้างโดยตรงจากลูกค้า รวมทั้งงานที่ได้รับการแนะนำจากผู้รับเหมาก่อสร้างของโครงการหลัก นอกจากนี้ บริษัท จะติดตามข่าวสารจากแหล่งข้อมูลต่างๆ เช่น หนังสือพิมพ์ อินเทอร์เน็ต เพื่อรับทราบข่าวสารเกี่ยวกับธุรกิจการขยายผลผลิตกำลังไฟฟ้าและการขยายเครือข่ายโทรคมนาคม เป็นการเพิ่มช่องทางในการหาลูกค้าใหม่ และติดตามความคืบหน้าของโครงการและการประมูลใหม่อย่างสม่ำเสมอ บริษัท ยังมีการติดตามผล เมื่อได้นำเสนอและอธิบายในรายละเอียดหรือกระบวนการทำงานต่างๆของบริษัทเสร็จสิ้นแล้ว ต้องมีการติดตามผลว่าลูกค้ามีความคิดเห็นอย่างไร ฟังพอใจมากน้อยเพียงใด รวมถึงการสร้างความสัมพันธ์ที่ดีเพื่อโอกาสทางธุรกิจในอนาคต

การโฆษณาและประชาสัมพันธ์

บริษัท มีนโยบายการใช้สื่อโฆษณาและประชาสัมพันธ์ โดยจะเน้นการประชาสัมพันธ์ผลิตภัณฑ์ของบริษัทไปยังกลุ่มลูกค้าเป้าหมายซึ่งเป็นผู้ซื้อสินค้านั้นโดยตรง โดยนำเสนอผ่านสื่อต่างๆ อาทิ นิตยสาร เว็บไซต์ของบริษัท บริษัทให้ความสำคัญกับการให้บริการอย่างใกล้ชิด และสร้างความสัมพันธ์อันดีกับลูกค้า โดยเฉพาะการให้บริการหลังการขาย เนื่องจาก เป็นการสร้างความเชื่อมั่นให้แก่ลูกค้า และให้คำปรึกษาการออกแบบเสา และมีการติดตามผลทุก 12 เดือน บริษัท ยังมีการเชิญลูกค้า ผู้รับเหมา และเจ้าของโครงการเยี่ยมชมโรงงาน เพื่อให้ลูกค้ามั่นใจในคุณภาพของสินค้า

สภาพการแข่งขันภายในอุตสาหกรรมในปีที่ผ่านมา

ภาวะอุตสาหกรรม (ในประเทศไทย)

อุตสาหกรรมโทรคมนาคม

ตลาดโทรคมนาคมไทย เข้าสู่การเติบโตที่เต็มที่แล้วใกล้จุดอิ่มตัว รายได้ทางโทรคมนาคม มาจากกลยุทธ์การให้บริการที่หลากหลาย เพื่อความยั่งยืนในระยะยาว ผู้ให้บริการคลื่นสัญญาเมื่อถือ อย่าง AIS และ True (&Dtac) มีการปรับตัวอย่างเร่งด่วน ด้วยการขยายธุรกิจให้กว้างออกไป ทั้ง ธุรกิจความบันเทิง, ธุรกิจให้บริการทางการเงิน และ ธุรกิจที่เกี่ยวข้องกับการเติบโตทางด้าน IT ขนาดตลาดธุรกิจโทรคมนาคมในไทย มีความพัฒนาไปไกลในเรื่องความเชื่อมโยงกัน โดยมีการเข้าถึงการให้บริการเกินกว่า 100% มากกว่า 10 ปี และ คาดการณ์ว่า โครงสร้างการเข้าถึงนี้จะยังคงสูง และคงที่ประมาณ 166% ในปี 2030 ในขณะที่รายได้เฉลี่ยต่อผู้ใช้งานในตลาดประเทศไทย ลดลงอย่างต่อเนื่อง ระหว่างปี 2025 และ 2030 รายได้เฉลี่ยต่อผู้ใช้งาน คาดว่าจะลดลงจาก 208.2 บาทต่อเดือน เป็น 189.3 บาทต่อเดือน ลดลงประมาณ 1.9% (Thailand's telecommunications industry outlook 2025-2030, <https://www.intellifyglobal.com/thailand-telecommunications-industry-outlook>)

ผู้ให้บริการคลื่นสัญญาเมื่อถือในปัจจุบัน ปรับสู่การแข่งขัน 2 ขั้ว จึงเน้นการขยายบริการใหม่ๆและหลากหลาย ไปสู่ผู้ใช้งานเครือข่ายโครงสร้างพื้นฐานเดิม ซึ่งปัจจุบันถือว่าครอบคลุมและทั่วถึงหมดแล้ว จำนวนเสาสัญญาเมื่อถือ ภายหลังเหลือเพียง 2 ขั้วผู้ให้บริการคลื่นสัญญาเมื่อถือ จึงมีเสาที่เพียงพอ ปรับใช้โครงสร้างพื้นฐานเดิมให้ได้ประโยชน์สูงสุด จากการเสริมเสาโครงสร้างเดิมให้แข็งแรง และรองรับเสาอากาศได้มากขึ้น จึงทำให้การลงทุนสร้างสถานีฐานบนดินใหม่ๆหดตัว จึงต้องรอแผนที่แน่ชัด จากทางผู้ให้บริการโทรศัพท์มือถืออีกครั้ง ในปีหน้า

อุตสาหกรรมการผลิตไฟฟ้า

ปัจจุบันไทยยังคงต้องใช้แผน PDP 2018 ฉบับปรับปรุงครั้งที่ 1 ซึ่งครอบคลุมระหว่างปี 2561-2580 โดยสรุปในแผนนี้กำหนดให้มีกำลังการผลิตไฟฟ้าใหม่ 56,433.3 เมกะวัตต์ โครงการโรงไฟฟ้าใหม่ 93 โครงการ ปลดระวาง 25,310.00 เมกะวัตต์ สัดส่วนเชื้อเพลิงการผลิตไฟฟ้าเฉพาะที่เปลี่ยนไปจาก PDP 2018 คือ ถ่านหินและลิกไนต์ ลดลงเหลือ 11% และพลังงานหมุนเวียนเพิ่มขึ้นเป็น 21% แผนการจัดหาไฟฟ้าใหม่จำนวน 77,407 เมกะวัตต์ จะมาจาก 3 ส่วน ได้แก่

1. กำลังการผลิตไฟฟ้าใหม่ 47,251 เมกะวัตต์ ได้แก่ โรงไฟฟ้าพลังงานหมุนเวียน 34,851 เมกะวัตต์ โรงไฟฟ้าพลังความร้อนร่วม 6,300 เมกะวัตต์ โรงไฟฟ้าพลังงานนิวเคลียร์ขนาดเล็ก (SMR) 600 เมกะวัตต์ การรับซื้อไฟฟ้าจากต่างประเทศ 3,500 เมกะวัตต์ และอื่น ๆ (DR, V2G) 2,000 เมกะวัตต์

2. กำลังการผลิตไฟฟ้าสำรอง 12,957 เมกะวัตต์ ได้แก่ โรงไฟฟ้าพลังน้ำแบบสูบกลับ 2,472 เมกะวัตต์ และระบบกักเก็บพลังงานแบบแบตเตอรี่ 10,485 เมกะวัตต์
3. กำลังการผลิตจากโรงไฟฟ้าที่มีสัญญาซื้อขายไฟไปแล้ว 17,199 เมกะวัตต์

(ศูนย์ข่าวพลังงาน, 21 มีนาคม 2568)

อย่างไรก็ตาม จากรายงานเอกสารประกอบการรับฟังความคิดเห็นร่างแผนพัฒนากำลังผลิตไฟฟ้าของประเทศไทย พ.ศ.2567-2580 (PDP2024) ของสำนักงานและแผนพลังงานกระทรวงพลังงาน ประเทศไทยยังมีความต้องการไฟฟ้าที่เติบโตอย่างต่อเนื่อง

อุตสาหกรรมไฟฟ้าจากพลังงานหมุนเวียนหรือ “ไฟฟ้าสีเขียว” มีแนวโน้มเติบโตต่อเนื่องจากกระแสการเปลี่ยนผ่านสู่การใช้พลังงานสะอาด โดยความต้องการใช้ไฟฟ้าโดยรวมมีแนวโน้มเติบโตเฉลี่ย 2.5-3.5% ต่อปี ซึ่งความต้องการใช้ไฟฟ้าสีเขียวมีทิศทางเพิ่มขึ้นอย่างมีนัยสำคัญ อันสืบเนื่องจาก (1) ความต้องการพลังงานสะอาดของภาคธุรกิจและอุตสาหกรรมเพื่อเพิ่มความสามารถในการแข่งขันท่ามกลางแรงกดดันจากคู่ค้าในห่วงโซ่อุปทานและกฎระเบียบการค้าที่เข้มงวดขึ้นโดยเฉพาะจากสหภาพยุโรป (2) การเติบโตต่อเนื่องของยานยนต์ไฟฟ้า (EV) และ (3) การเข้ามาลงทุนธุรกิจ Data Center ของบริษัทต่างชาติที่มีนโยบายใช้พลังงานหมุนเวียน 100% ด้านปริมาณการผลิตไฟฟ้าสีเขียวคาดว่าจะเพิ่มขึ้นเฉลี่ย 4.0-5.0% ต่อปี จากนโยบายสนับสนุนภาครัฐโดยเฉพาะการให้สิทธิประโยชน์จาก BOI และการกำหนดสัดส่วนพลังงานสะอาดตามแผนพัฒนากำลังผลิตไฟฟ้า (PDP) ประกอบกับต้นทุนด้านเทคโนโลยีมีแนวโน้มปรับตัวต่อเนื่อง โดยเฉพาะแผงโซลาร์เซลล์ (แนวโน้มธุรกิจ/อุตสาหกรรม ปี 2569-2571: ธุรกิจไฟฟ้าจากพลังงานหมุนเวียน ธนาคารกรุงศรีอยุธยา, Prapan Leenoi, 9 ธันวาคม 2568)

พลังงานไฟฟ้าที่ผลิตได้จากโรงไฟฟ้า การไฟฟ้าฝ่ายผลิตแห่งประเทศไทย พัฒนาระบบส่งไฟฟ้าทำหน้าที่ส่งผ่านพลังงานไฟฟ้าจากแหล่งผลิตไปสู่ผู้ใช้ไฟ เพื่อเชื่อมโยงแหล่งพลังงาน ส่งต่อการไฟฟ้าผ่านครหลวง และการไฟฟ้าส่วนภูมิภาค เพื่อให้มั่นใจว่าระบบส่งไฟฟ้าจะมีสภาพที่สมบูรณ์และสามารถทำงานได้อย่างมีประสิทธิภาพสูงสุด พร้อมวางแผนขยายระบบส่งให้ครอบคลุมพื้นที่ที่มีศักยภาพทางเศรษฐกิจ ซึ่งมีปริมาณการใช้ไฟฟ้าสูง เช่น ในเขตพัฒนาพิเศษภาคตะวันออก (EEC) ที่จะมีการลงทุนสร้างศูนย์ข้อมูล (Data Center) ซึ่งคาดว่าจะมีความต้องการใช้ไฟฟ้าสูงกว่า 5,000 เมกะวัตต์ อุตสาหกรรมและธุรกิจการท่องเที่ยวของเกาะสมุย การซื้อขายไฟฟ้าจากประเทศเพื่อนบ้าน นอกจากนี้ ยังพัฒนาระบบส่งให้รองรับพลังงานหมุนเวียนที่มีปริมาณมาก ซึ่งการเพิ่มขึ้นของพลังงานหมุนเวียน (บทความ การไฟฟ้าฝ่ายผลิตแห่งประเทศไทย, 4 ธันวาคม 2568) โครงการพัฒนาระบบส่งของการไฟฟ้าฝ่ายผลิตแห่งประเทศไทยจึงมีโครงการทยอยเปิดประมูล ในปี 2569 จำนวนหลายโครงการเพื่อเสริมสร้างความเข้มแข็งทางพลังงานให้กับประเทศต่อไป

ภาวะการแข่งขัน

ความต้องการผลิตเสาโครงเหล็กชุบสังกะสีอยู่ในระดับค่อนข้างสูง เนื่องจากแนวโน้มการลงทุนของภาครัฐและภาคเอกชน ซึ่งมีการขยายระบบไฟฟ้าพลังงาน ซึ่งบริษัทเป็นหนึ่งในผู้รับผลิตเสาโครงเหล็กชุบสังกะสีที่ดำเนินธุรกิจมานานกว่า 30 ปี จะรับงานต่อจากผู้รับเหมาหลักที่รับเหมาทั้งโครงการ ทั้งนี้ ผู้รับเหมาหลักมักจะมี Subcontractor เช่นเดียวกับ AG&SCIMT หลายราย เพื่อเป็นการป้องกันความเสี่ยงกับการไม่ผูกขาดกับรายใดรายหนึ่ง และฝ่าย Subcontractor เองก็สามารถรับงานจากผู้รับเหมาหลักอื่นๆ ได้เช่นเดียวกัน งานประมูลของการไฟฟ้าฝ่ายผลิต ในช่วงปี 2568 มีการชะลอตัวจากการตั้งคณะกรรมการบริหารและผู้ว่าฯฯ รวมถึงความต้องการการออกแบบเสาสูง 500kV แบบใหม่ ซึ่งสรุปได้ในช่วงไตรมาสแรกของปี 2568 งานโครงการต่างๆ จึงทยอยออกมา

ในด้านการพิจารณาส่วนแบ่งทางการตลาดบริษัท ประเมินการจากประสบการณ์ว่ามีความใกล้เคียงกันกับคู่แข่งในตลาดเดียวกัน เนื่องจากเป็นกลุ่มผู้ผลิตที่ได้ผ่านการอนุมัติจาก EGATเช่นเดียวกัน โดยบริษัทที่อยู่ในกลุ่มผู้รับผลิตเสาไฟฟ้าแรงสูงที่มีกำลังการผลิตใกล้เคียงกับ AG&SCIMT มีอยู่ประมาณ 4 รายที่สามารถผลิตสินค้าที่มีคุณสมบัติเป็นที่ยอมรับจาก EGAT ได้แก่ บมจ. เอื้อวิทยา หรือ Sky Tower / บจก.ไทย-สแกนดิค สติล หรือ TSS / บจก. สยามสตีลทาวเวอร์ หรือ SST / บ. เด็มโก้ พาวเวอร์ จำกัด หรือ DEMCO ทั้งนี้ จากสถานการณ์การชะลอตัวของโครงการในช่วง 2 ปีที่ผ่านมา ส่งผลให้ บจก.ไทย-สแกนดิค สติล หรือ TSS ปิดตัวลง

ในส่วนของการตลาดเสาโครงสร้างโทรคมนาคมในประเทศคาดว่าจะมีจำนวนผู้ผลิตที่ใกล้เคียงกับบริษัทประมาณ 7-8 ซึ่ง บริษัท ยังคง มีการผลิตเสาโครงสร้างของผู้ให้บริการโทรศัพท์เคลื่อนที่ (Mobile Operator) หลักทั้ง 2 รายโดยในปี 2567 อย่างไรก็ตามความต้องการเสาอาจจะน้อยลงจากผลการควรวมของ ทรู และ ดีแทค แต่ยังมีโครงการขยายเครือข่ายของเสาโทรคมนาคม ซึ่งคู่แข่งรายอื่นที่สำคัญ ได้แก่ บมจ. เอื้อวิทยา หรือ Sky Tower / บ.ไทย-สแกนดิค สติล หรือ TSS / บ. สยามสตีลทาวเวอร์ หรือ SST/ บ. เด็มโก้ พาวเวอร์ จำกัด หรือ DEMCO / บ. ทีซีซี อินดัสตรีแอนด์เอ็นจิเนียริง หรือ TCC / บ. เค.ซี.พี. มาสเตอร์ เอ็นจิเนียริง หรือ KCP

ภาวะอุตสาหกรรม (ในเมียนมาร์)

อุตสาหกรรมการผลิตไฟฟ้า

ประเทศเมียนมาร์ ได้รับความเสียหายจากเหตุการณ์แผ่นดินไหวในเดือน มีนาคม 2025 บริเวณมณฑลชเวและ Region ไกล่เคียง ทำให้ต้องการแผนเร่งด่วนในการปรับปรุงแก้ไข อย่างไรก็ตามทางกระทรวงพลังงานไฟฟ้าประเทศเมียนมาร์ ได้ทำแผน National Electrification Master Plan เพื่อคาดการณ์ความต้องการใช้ไฟฟ้า ถึงปี 2030 โดยมาจาก the renewable energy sector (excluding hydropower) 2,000 megawatts (MW) จากภายในประเทศ และ ขยายการผลิตไฟฟ้ากว่า 3,070 MW. กระทรวงกำลังพัฒนาแผนในอนาคต New electricity

generation model as part of its New Energy Development Program for the period 2026-2045. (National Electrification Plan set to meet power demand by 2030, Global New Light Myanmar, 28 October 2025)

ดังนั้นหากเหตุการณ์ภายในประเทศเมียนมาร์สงบลง ประเทศเมียนมาร์จะยังคงต้องการโครงสร้างพื้นฐาน เพื่อตอบสนองความต้องการใช้ไฟฟ้าในอนาคต

อุตสาหกรรมโทรคมนาคม

ขนาดธุรกิจทางโทรคมนาคมประเทศเมียนมาร์ คาดการณ์อยู่ที่ 1.81 พันล้านเหรียญสหรัฐ ในปี 2025 และจากเติบโตไปที่ 2.03 พันล้านเหรียญสหรัฐ ในปี 2030 (<https://www.mordorintelligence.com/industry-reports/myanmar-telecom-market>, Mordorintelligence, 25 November 2025)

ธุรกิจโทรคมนาคมในประเทศเมียนมาร์ หลังจากการรัฐประหาร นักลงทุนต่างชาติถอนการลงทุน และการ Sanction ต่างๆ จำนวนผู้ใช้เครือข่ายมือถือเพียง 70% ประกอบกับปัญหาด้านอื่นๆ ได้แก่ การขาดแคลนเครื่องไฟฟ้า ปัญหาไฟฟ้าดับบ่อย จนถึง การอ่อนแอของอัตราแลกเปลี่ยน ทางสหรัฐยังคง Sanction Mytel ในเดือน มกราคม 2025 ต้องรอความมีเสถียรภาพทางการเมือง และการฟื้นตัวทางด้านเศรษฐกิจ หลังจากการเลือกตั้งอีกครั้ง

ธุรกิจโรงไฟฟ้าพลังงานทดแทน-พลังน้ำ (ขนาดเล็ก)

-ไม่มี-

สภาพการแข่งขันภายในอุตสาหกรรมในปีที่ผ่านมา

-ไม่มี-

ธุรกิจบริการรับเหมาติดตั้งระบบส่งไฟฟ้าแรงสูงและระบบไฟฟ้าจำหน่าย

กลยุทธ์การตลาดและการปรับตัว

- การเสริมสร้างความสัมพันธ์เชิงกลยุทธ์กับหน่วยงานโครงข่ายหลัก : บริษัทมุ่งเน้นการสร้างความร่วมมือในระยะยาวกับหน่วยงานภาครัฐ รัฐวิสาหกิจ และภาคเอกชนรายใหญ่ที่เกี่ยวข้องกับระบบไฟฟ้า ระบบสายส่ง และสถานีไฟฟ้า โดยเฉพาะโครงการที่มีความซับซ้อนทางเทคนิคสูง เช่น สถานีไฟฟ้าแรงสูง ระบบไฟฟ้าสำหรับนิคมอุตสาหกรรม และโครงสร้างพื้นฐานด้านดิจิทัล เพื่อเพิ่มโอกาสในการเข้าร่วมโครงการขนาดใหญ่และโครงการเชิงยุทธศาสตร์ของประเทศ
- การรองรับการเติบโตของ Data Center และโครงสร้างพื้นฐานดิจิทัล : การขยายตัวของ Data Center ทั้งในประเทศและระดับภูมิภาค ส่งผลให้ความต้องการระบบไฟฟ้าที่มีความมั่นคงสูง มีระบบสำรองไฟ และสามารถรองรับโหลดขนาดใหญ่ได้อย่างต่อเนื่อง บริษัทจึงมุ่งพัฒนาศักยภาพด้านงาน EPC ที่เกี่ยวข้องกับ ระบบสายส่งและสถานีไฟฟ้าเฉพาะสำหรับ Data Center ระบบไฟฟ้าคุณภาพสูง (High Reliability & Redundancy) และการเชื่อมต่อโครงข่ายไฟฟ้าหลายแหล่ง (Multi-Feed / Loop System) เพื่อรองรับการลงทุนของผู้ประกอบการเทคโนโลยีและผู้ให้บริการคลาวด์ในอนาคต
- การยกระดับระบบโครงข่ายไฟฟ้า (Grid Modernization) : บริษัทให้ความสำคัญกับโอกาสทางธุรกิจ จากการปรับปรุงและพัฒนาโครงข่ายไฟฟ้าให้มีความทันสมัย อาทิ การปรับปรุงระบบสายส่ง และสถานีไฟฟ้าเดิมให้รองรับโหลดที่เพิ่มขึ้น การนำเทคโนโลยีดิจิทัลมาใช้ในการควบคุมและบริหารจัดการโครงข่าย การเพิ่มความสามารถในการรองรับพลังงานหมุนเวียนและระบบกักเก็บพลังงาน ซึ่งจะช่วยเพิ่มเสถียรภาพของระบบไฟฟ้า และสร้างโอกาสงาน EPC มูลค่าสูงในระยะยาว
- การขยายธุรกิจพลังงานหมุนเวียนและระบบไฟฟ้าแห่งอนาคต : บริษัทเห็นหน้าขยายบทบาทในธุรกิจพลังงานหมุนเวียนและโครงสร้างพื้นฐานที่เกี่ยวข้อง เช่น ระบบผลิตไฟฟ้าพลังงานแสงอาทิตย์ ระบบกักเก็บพลังงาน และสถานีชาร์จยานยนต์ไฟฟ้า (EV Charger) เพื่อรองรับแนวโน้มการเปลี่ยนผ่านด้านพลังงาน และเพิ่มความหลากหลายของพอร์ตโครงการ
- การพัฒนาบุคลากร เทคโนโลยี และการบริหารความเสี่ยง : บริษัทตระหนักว่าความสามารถในการแข่งขันในอนาคตจะขึ้นอยู่กับบุคลากรและเทคโนโลยี จึงให้ความสำคัญกับการพัฒนาทักษะด้านวิศวกรรมไฟฟ้า การบริหารโครงการ และการใช้เทคโนโลยีสมัยใหม่ ควบคู่กับการบริหารต้นทุนและความเสี่ยงอย่างรอบคอบ เพื่อรักษาความสามารถในการทำกำไร และสร้างผลตอบแทนที่เหมาะสมแก่ผู้ถือหุ้น

กลุ่มลูกค้า

กลุ่มเป้าหมายของบริษัท สำหรับธุรกิจรับเหมาติดตั้งระบบส่งไฟฟ้าแรงสูงและระบบไฟฟ้าจำหน่ายจะเน้นไปยังกลุ่มลูกค้าภาครัฐและภาคเอกชนในประเทศ โดยเฉพาะการไฟฟ้าส่วนภูมิภาคและโรงงานภาคการผลิตในประเทศไทย ในส่วนของงานรับเหมาต่างประเทศ ทางบริษัทยังจะชะลอไว้เนื่องจากสภาพเศรษฐกิจของประเทศในแถบภูมิภาคเกิดปัญหา

นโยบายการกำหนดราคา

การกำหนดราคาของบริษัทนั้น บริษัทคำนึงถึงคุณค่าของโครงการโดยเปรียบเทียบกับต้นทุนของบริษัททั้งหมด ได้แก่ ค่าวัตถุดิบ ค่าแรง ค่าบริหารจัดการ ค่าที่ปรึกษาในการบริหารและก่อสร้างโครงการ ที่ปรึกษาในการจัดหางาน เป็นต้น โดยราคาของบริษัทเข้าร่วมประมูลนั้นอยู่ในเกณฑ์ที่แข่งขันได้ และมีกำไรจากงานโครงการ

สภาพการแข่งขันภายในอุตสาหกรรมในปีที่ผ่านมา

ในปี 2568 อุตสาหกรรมรับเหมาก่อสร้างระบบส่งไฟฟ้าแรงสูง ระบบไฟฟ้าจำหน่าย และงาน EPC ในประเทศไทยมีแนวโน้มเติบโตอย่างต่อเนื่อง จากปัจจัยสนับสนุนสำคัญ ได้แก่ การฟื้นตัวของเศรษฐกิจ การขยายตัวของภาคอุตสาหกรรมดิจิทัล และการเพิ่มขึ้นของความต้องการใช้พลังงานไฟฟ้าอย่างมีนัยสำคัญ โดยเฉพาะในกลุ่ม ศูนย์ข้อมูล (Data Center), อุตสาหกรรมเทคโนโลยีขั้นสูง และโครงสร้างพื้นฐานดิจิทัล ขณะเดียวกัน ระบบโครงข่ายไฟฟ้าของประเทศกำลังเข้าสู่ช่วงการปรับปรุงและยกระดับครั้งสำคัญ เพื่อรองรับรูปแบบการใช้พลังงานที่มีความซับซ้อนมากขึ้น ทั้งในด้านความมั่นคง เสถียรภาพ และคุณภาพไฟฟ้า (Power Quality) ส่งผลให้ความต้องการลงทุนใน Grid Modernization, ระบบสายส่งอัจฉริยะ และสถานีไฟฟ้ารุ่นใหม่ เพิ่มขึ้นอย่างต่อเนื่อง อย่างไรก็ตาม การแข่งขันในอุตสาหกรรมยังคงอยู่ในระดับสูง ทั้งจากผู้รับเหมาภายในประเทศและผู้ประกอบการจากต่างประเทศ บริษัทจึงให้ความสำคัญกับการปรับกลยุทธ์เชิงโครงสร้าง เพื่อสร้างความได้เปรียบในการแข่งขัน และรองรับการเติบโตอย่างยั่งยืนในระยะยาว

1.2.2.3 การจัดหาผลิตภัณฑ์และบริการ

ธุรกิจผลิตและจำหน่ายตู้สวิตช์บอร์ด รางเดินสายไฟและ อุปกรณ์รองรับ

ปัจจุบันบริษัท มีโรงงานตั้งอยู่ที่ อำเภอบางบ่อ จังหวัดสมุทรปราการ บนเนื้อที่ประมาณ 5 ไร่ โดยมีพื้นที่ใช้สอยรวมประมาณ 7,200 ตารางเมตร ประกอบด้วยเครื่องจักรจำนวนกว่า 30 เครื่อง โดยเครื่องจักรหลักๆ สำหรับการผลิตตู้สวิตช์บอร์ดและรางเดินสายไฟ ประกอบไปด้วย เครื่องตัด เครื่องตัดเลเซอร์ เครื่องพับ เครื่อง CNC เครื่องปั๊มขึ้นรูป เครื่องเชื่อม และ ระบบล่าง+พันสี เป็นต้น บริษัท ดำเนินการผลิต 1 กะต่อวัน สัปดาห์ละ 6 วันตั้งแต่ 8.00 น. ถึง 17.00 น.และมีการทำงานล่วงเวลา ซึ่งขึ้นอยู่กับปริมาณคำสั่งซื้อจากลูกค้า บริษัท ได้จำแนกรายละเอียดกำลังการผลิตและปริมาณการผลิตโดยเฉลี่ยแยกตามผลิตภัณฑ์หลัก

กำลังการผลิตของบริษัท

	กำลังการผลิต	ใช้ไปทั้งหมด (ร้อยละ)
ตู้สวิตช์บอร์ด (ตู้)	1,440.00	85.28
รางเดินสายไฟ (คัน)	4,800.00	45.06

บริษัท มีนโยบายการผลิตสินค้าให้เป็นไปตามมาตรฐานคุณภาพสินค้าทั้งในและต่างประเทศ เช่น มาตรฐาน IEC, UL, NEMA VE1, มอก., ANSI, NEC เป็นต้น โดยมีการวางแผนการผลิตล่วงหน้าควบคู่ไปกับการบริหารสินค้าคงคลัง เพื่อให้สามารถส่งมอบสินค้าได้ตามคุณภาพและเวลาที่กำหนด

การจัดหาวัตถุดิบที่ใช้ในการผลิตหรือ การให้บริการ

การจัดหาวัตถุดิบและมูลค่าการจัดหาผลิตภัณฑ์

วัตถุดิบหลักของการผลิตตู้สวิตช์บอร์ด ได้แก่ วัตถุดิบประเภทเหล็กแผ่น สังกะสี อลูมิเนียม สแตนเลสแผ่น สีฝุ่น สีอะคริลิก อุปกรณ์ไฟฟ้าและสายไฟฟ้าทองแดง ส่วนวัตถุดิบหลักของการผลิตรางเดินสายไฟ ได้แก่ วัตถุดิบประเภทเหล็ก สังกะสี อลูมิเนียม สแตนเลสแผ่น สีฝุ่น สีอะคริลิก งานชุบเคลือบผิวสังกะสี HDG (Hot Dip Galvanized) นี้อต และ สลักภัณฑ์ต่างๆ ดังนี้
เหล็ก สังกะสี อลูมิเนียม สแตนเลส : โดยสัดส่วนการสั่งซื้อวัตถุดิบประเภทเหล็ก เหล็กแผ่น สังกะสี อลูมิเนียม สแตนเลสแผ่น จะเป็นสัดส่วนที่มากที่สุดประมาณร้อยละ 40 ของยอดซื้อทั้งหมด ซึ่งวัตถุดิบดังกล่าวเป็นวัตถุดิบสำคัญในการผลิตตู้สวิตช์บอร์ด และรางเดินสายไฟ โดยส่วนใหญ่จะเป็นการซื้อจากผู้จัดจำหน่ายในประเทศ 4 ราย โดยบริษัทจะพิจารณาผู้จัดจำหน่ายจากความน่าเชื่อถือและมีการติดต่อสั่งซื้อวัตถุดิบมาเป็นเวลานาน ทั้งนี้ ในปี 2568 บริษัทมีสัดส่วนการสั่งซื้อเหล็กสังกะสี อลูมิเนียม สแตนเลสแผ่น คิดเป็นประมาณร้อยละ 388ของยอดสั่งซื้อวัตถุดิบรวมราคาเหล็กสังกะสี อลูมิเนียม สแตนเลสแผ่น ซึ่งเป็นวัตถุดิบหลักของบริษัทจะเปลี่ยนแปลงในทิศทางเดียวกับราคาของเหล็กแผ่นรีดเย็น (Cold-Rolled Coil) และราคาเหล็กในตลาดโลก

อุปกรณ์ไฟฟ้าภายในตู้สวิตช์บอร์ด : การผลิตตู้สวิตช์บอร์ดจะต้องจัดหาอุปกรณ์ไฟฟ้าที่นำมาประกอบในตู้ด้วย เช่น Circuit Breaker, Current Transformer (CT) และ Selector Switch เป็นต้น ขึ้นอยู่กับคำสั่งของลูกค้าซึ่งจะมียี่ห้อ เช่น ABB, SIEMENS, Schneider, LS ซึ่งในบางครั้ง ลูกค้าเป็นผู้จัดซื้ออุปกรณ์ไฟฟ้าเองหรือบริษัทจะจัดซื้อให้ก็ได้ ในส่วนนี้บริษัทสามารถจัดหาซื้อได้ตามความต้องการของลูกค้าหรือตามแบบที่ได้รับมาหรือบริษัทจะเสนอผลิตภัณฑ์ให้แก่ลูกค้า จะขึ้นอยู่กับการออกแบบ ลักษณะการใช้งาน ประสิทธิภาพ และคุณภาพของสิน

ค่านั้นๆ ซึ่งบริษัทได้คัดสรรผลิตภัณฑ์ระดับมาตรฐานสากลเป็นที่ยอมรับ มีคุณภาพดีในราคาสมเหตุสมผล สำหรับลูกค้าของบริษัท โดยจะจัดซื้อผ่านผู้จัดจำหน่ายหรือตัวแทนอื่น ๆ โดยตรงโดยส่วนใหญ่บริษัทจะสั่งซื้ออุปกรณ์ไฟฟ้าผ่านตัวแทนจำหน่ายของผู้ผลิตอุปกรณ์ไฟฟ้าในประเทศ ทั้งนี้ ในปี 2568 บริษัทมีสัดส่วนการสั่งซื้ออุปกรณ์ไฟฟ้าคิดเป็นประมาณร้อยละ 40 ของยอดสั่งซื้อวัตถุดิบรวม ตามลำดับ

บริษัทมีการสั่งซื้อวัตถุดิบหลัก คือ เหล็ก สังกะสี อลูมิเนียม สแตนเลสแผ่น ผ่านผู้จัดจำหน่ายหลักภายในประเทศเป็นหลัก ซึ่งในช่วงปี 2568 บริษัทได้สั่งซื้อผ่านผู้จัดจำหน่ายรายหนึ่งคือ บจก.ทีเอ็มที สตีล ซึ่งมีสัดส่วนการสั่งซื้อเฉลี่ยร้อยละ 17 ของยอดสั่งซื้อวัตถุดิบรวม ซึ่งเป็นผู้จัดจำหน่ายวัตถุดิบให้แก่บริษัทเป็นเวลาดูแลต่อเนื่องมานาน เนื่องจากบริษัทดังกล่าวสามารถจัดส่งวัตถุดิบได้ตรงตามความต้องการภายในระยะเวลาที่กำหนด ส่วนอุปกรณ์ไฟฟ้าบริษัทได้นำเข้าจากต่างประเทศ ซึ่งมีสัดส่วนการสั่งซื้อเฉลี่ยร้อยละ 5 ของการสั่งซื้อวัตถุดิบรวม

นโยบายการจัดซื้อวัตถุดิบ

เพื่อให้การจัดซื้อวัตถุดิบมีประสิทธิภาพและมีความมั่นใจว่าบริษัทจะได้รับวัตถุดิบตรงตามคุณภาพและปริมาณที่สั่งซื้อในราคาที่เหมาะสม โดยจะคำนึงถึงความต้องการการใช้ของหน่วยงานผลิต โดยจะต้องมี Safety stock บางส่วนเพื่อให้สามารถผลิตสินค้าได้ทันทีและเพียงพอ การสั่งซื้อจะต้องรวดเร็ว ส่งมอบทันเวลา คุณภาพจะต้องได้มาตรฐานตามข้อกำหนด (spec) การเก็บรักษาและสภาพจะต้องดูแล ตรวจสอบ ให้พร้อมใช้ นอกจากบริษัทจะมีการเปรียบเทียบ Supplier ในแต่ละรายแล้ว เพื่อคัดเลือก Supplier ที่เหมาะสมทั้งทางด้านราคา และคุณภาพของวัตถุดิบที่ตรงความต้องการของบริษัทเพื่อรักษามาตรฐานของสินค้าซึ่งเป็นสิ่งที่บริษัทได้รับความไว้วางใจจากลูกค้า นอกจากนั้น บริษัท ได้พิจารณาเรื่องอำนาจการต่อรองกับ Supplier กรณีที่มีการสั่งซื้อในปริมาณมากโดยนโยบายในการสั่งซื้อวัตถุดิบจะพิจารณาจากปัจจัยต่างๆ ดังนี้

- คุณภาพของวัตถุดิบ บริษัท จะเลือกสั่งซื้อจากผู้แทนจำหน่ายที่น่าเชื่อถือและมีประวัติการส่งวัตถุดิบที่มีคุณภาพตรงตามคำสั่งซื้อ ผู้บริหารจะมีกระบวนการในการตรวจสอบ คุณภาพของวัตถุดิบ และบริษัทจะมีการสุ่มตรวจสอบวัตถุดิบทุกครั้งที่มีการนำวัตถุดิบมาส่ง เพื่อให้มั่นใจในคุณภาพของวัตถุดิบที่นำมาใช้ในกระบวนการผลิต
- ระยะเวลาในการส่งมอบวัตถุดิบ ต้องมีนโยบายการสั่งซื้อให้สัมพันธ์กับระยะเวลาส่งมอบ เพื่อให้การบริหารสินค้าคงเหลือเพียงพอและมีประสิทธิภาพ
- ราคาวัตถุดิบและแนวโน้มของราคาวัตถุดิบ เนื่องจากเหล็กเป็นสินค้า commodity ที่ราคาจะเปลี่ยนแปลงตามราคาตลาดโลก ดังนั้น ในการสั่งซื้อวัตถุดิบแต่ละครั้งจะพิจารณาปริมาณวัตถุดิบที่จะสั่งซื้อ และระยะเวลาสั่งซื้อให้เหมาะสม และติดตามความเคลื่อนไหวและแนวโน้มของราคาเหล็กอย่างใกล้ชิด โดยในช่วงราคาเหล็กลดลง บริษัทอาจสั่งซื้อเหล็กสำรองมากกว่าปกติ

บริษัทมีนโยบายสำรองวัตถุดิบให้อยู่ในระดับที่เหมาะสม และไม่ให้เกิดปัญหาขาดแคลน โดยประเมินปริมาณการใช้ ระยะเวลาการจัดเก็บ การซื้อ โดยประชุมร่วมกันระหว่างฝ่ายขายและการตลาด วิศวกรหรือหน่วยงานผลิต ประกอบกับการประมาณการใช้ไปในปีหรือรอบปีที่ผ่านมา แยกประเภทวัตถุดิบและวัสดุเพื่อการควบคุม กำหนดปริมาณการสั่งซื้อ ปริมาณการจัดเก็บไม่เกินกำหนด ต้องมีการตรวจสอบ ติดตามการเคลื่อนไหวของ สต็อก และขึ้นส่วนประกอบตามช่วงเวลาที่กำหนด เพื่อป้องกันการขาดสินค้า เมื่อมีคำสั่งซื้อสินค้าจากลูกค้าบริษัทสามารถใช้วัตถุดิบที่ได้สำรองไว้เพื่อนำมาผลิตและส่งมอบสินค้าให้ลูกค้าได้เลย มีการกำหนดแผนการผลิตเพื่อให้สามารถวางแผนการสั่งซื้อวัตถุดิบให้พร้อมและเพียงพอต่อการผลิต โดยจะมีการสั่งซื้อวัตถุดิบล่วงหน้าประมาณ 2 เดือนขึ้นอยู่กับการใช้วัตถุดิบและคำสั่งซื้อสินค้าของลูกค้าในแต่ละช่วงเวลาการผลิต ซึ่งบริษัทพิจารณาคัดเลือกผู้จัดจำหน่ายวัตถุดิบ โดยคำนึงถึงคุณภาพวัตถุดิบ การบริการ การจัดส่ง และการให้ระยะเวลาการชำระเงิน (Credit Term) ประกอบกัน เพื่อให้ได้วัตถุดิบที่ดีตรงตามมาตรฐานในการผลิตสินค้าและเกิดประโยชน์กับบริษัทด้านการประหยัดต้นทุนให้ได้มากที่สุด

สัดส่วนการซื้อวัตถุดิบในประเทศและต่างประเทศ

ประเทศ	ชื่อวัตถุดิบ	มูลค่า (บาท)
ไทย	เหล็ก	24,514,476.00
ไทย	บริการชุบสังกะสี	20,495,468.00

ผู้จำหน่ายวัตถุดิบที่สำคัญ

จำนวนผู้จำหน่ายวัตถุดิบที่สำคัญ (ราย) : 2

บจก.ทีเอ็มที สตีล เป็นผู้จัดจำหน่ายเหล็ก ให้บริษัทเป็นเวลาดูแลต่อเนื่องมานาน เนื่องจากบริษัทดังกล่าวสามารถจัดส่งวัตถุดิบได้ตรงตามความต้องการภายในระยะเวลาที่กำหนด

บจก. อาจิกาวา แอนด์ เอสซีไอ เมทัลเทค บริการชุบสังกะสี ให้บริษัท เนื่องจากเป็นบริษัทย่อย สามารถควบคุมคุณภาพงานได้

ธุรกิจผลิตและจำหน่ายเสาไฟฟ้าแรงสูง เสาสื่อสารโทรคมนาคม และโครงสร้างเหล็กชุบกัลวาไนซ์ และบริการชุบสังกะสี

ปัจจุบัน โรงงานผลิตเสาไฟฟ้าแรงสูง เสาสื่อสารโทรคมนาคม และโครงสร้างเหล็กและบริการชุบกัลวาไนซ์ จะอยู่ที่ 49,49/1 หมู่ที่ 9 ถนนสุข ประยูร ตำบลมาบโป่ง อำเภอพานทอง จังหวัดชลบุรี โรงงานมีเนื้อที่ประมาณ 50 ไร่ โดยมีพื้นที่ใช้สอยรวมประมาณ 80,000 ตารางเมตร ประกอบด้วยเครื่องจักรที่ใช้ในการผลิตกว่า 60 เครื่อง เช่น CNC ฉาก CNC Plate CNC Punch Pump machine Band Saw Bend Machine เป็นต้น และโรงบ่มชุบสังกะสีขนาดกว้าง 9.5 เมตร กว้าง 1.2 เมตร ลึก 2 เมตร จำนวน 1 บ่อ และบ่อในกระบวนการชุบอีก 8 บ่อ ทั้งนี้ บริษัทดำเนินการผลิต 2 กะต่อวัน กะละ 8 ชั่วโมง (ขึ้นอยู่กับแผนก ปริมาณงานและความต้องการที่รวดเร็วของลูกค้า) ในส่วนของงาน โลหะ ส่วนงานชุบจะดำเนินการผลิต 2 กะต่อวัน ทั้ง 2 ส่วนทำงาน 6 วันต่อสัปดาห์ และมีการทำงานล่วงเวลาซึ่งขึ้นอยู่กับคำสั่งซื้อของลูกค้า บริษัท ได้จำแนกรายละเอียดกำลังการผลิตและปริมาณการผลิต โดยเฉลี่ยแยกตามผลิตภัณฑ์หลัก

กำลังการผลิตของบริษัท

	กำลังการผลิต	ใช้ไปทั้งหมด (ร้อยละ)
เสาไฟฟ้าแรงสูง (ตัน)	11,000.00	100.00
เสาสื่อสารโทรคมนาคมและอื่นๆ (ตัน)	11,000.00	1.34
โครงเหล็กสถานีไฟฟ้าย่อยและอื่นๆ (ตัน)	2,000.00	100.00
บริการชุบสังกะสี (ตัน)	24,000.00	82.68

บริษัทมีนโยบายการผลิตสินค้าให้เป็นไปตามมาตรฐานคุณภาพสินค้าทั้งในและต่างประเทศ โดยวัตถุดิบที่บริษัทใช้ในการผลิตผ่านการรับรองมาตรฐานหลายชนิด อาทิ มาตรฐานของ สมาคมการทดสอบและวัสดุของอเมริกา (American Society for Testing and Materials: ASTM), สำนักงานมาตรฐานอุตสาหกรรมญี่ปุ่น (Japanese Industrial Standards: JIS) และ สถาบันมาตรฐานอเมริกัน (American National Standards Institute: ANSI) โดยบริษัท มีการวางแผนการผลิตล่วงหน้าควบคู่ไปกับการบริหารสินค้าคงคลัง เพื่อให้สามารถส่งมอบสินค้าได้ตามคุณภาพและเวลาที่กำหนด อีกทั้งบริษัทยังมีการจ้างแรงงานภายนอก (Subcontractor) สำหรับงานบางประเภทที่ไม่ได้ใช้ความเชี่ยวชาญมากนัก เช่น งานตัด plate เพื่อลดการจ้างพนักงานประจำ เพิ่มความยืดหยุ่นในการรับงานและบริหารต้นทุนในกรณีที่ลูกค้าต้องการให้ส่งมอบงานอย่างรวดเร็ว

การจัดหาวัตถุดิบที่ใช้ในการผลิตหรือ การให้บริการ

วัตถุดิบที่ใช้ในการผลิต

วัตถุดิบหลัก ได้แก่

- เหล็ก สำหรับโครงสร้างผลิตภัณฑ์ต่างๆ ได้แก่ เหล็กโครงสร้างรูปพรรณฉาก เหล็กโครงสร้างรูปพรรณตัว H เหล็กโครงสร้างรูปพรรณแผ่น เหล็กแป้นหรือเหล็กกล่อง
- วัตถุดิบสำหรับชุบผลิตภัณฑ์ อาทิ สังกะสี สารเคมีต่างๆ
- อื่นๆ เช่น นี้อต สกรู เป็นต้น

โดยในปี 2568 สัดส่วนเฉลี่ยมูลค่าการสั่งซื้อเหล็กและสังกะสีคิดเป็นประมาณร้อยละ 66.68 และร้อยละ 14.41 ของยอดซื้อวัตถุดิบทั้งหมดของ AG&SCIMT การจัดซื้อเหล็กที่ใช้ในการผลิตสินค้าของบริษัทนั้น ต้องผ่านมาตรฐานผลิตภัณฑ์อุตสาหกรรม หรือ มอก. (Thailand Industrial Standard: TIS) ดังนั้น บริษัทจึงต้องสั่งวัตถุดิบเหล็กจากในประเทศทั้งหมด ปัจจุบัน บริษัท จัดซื้อเหล็กจากผู้จำหน่ายหลายราย แต่ผู้จัดหาวัตถุดิบเหล็กที่ใหญ่ที่สุดของบริษัท คือ บจก.อุดม โลหะกิจ (1975) โดยเป็นผู้จัดจำหน่ายเหล็กรายปี 2568 เนื่องจาก บริษัทดังกล่าว สามารถจัดหาปริมาณเหล็กและประเภทของเหล็กได้ตามที่บริษัทต้องการและราคาสมเหตุสมผล โดยราคาซื้อขายวัตถุดิบ บริษัทจะตกลงราคาตั้งแต่ก่อนจะเสนอราคาให้แก่ลูกค้า เพื่อลดความเสี่ยงจากการเปลี่ยนแปลงราคาของวัตถุดิบ ส่วนการจัดซื้อสังกะสีที่บริษัทใช้ในกระบวนการ Hot Dip Galvanizing บริษัท สั่งซื้อจาก บจก. วันเดอร์ อินดัสทรี หากกรณีขาดแคลนสังกะสีภายในประเทศ จะสั่งซื้อจากต่างประเทศ ในปี 2568 บริษัทสั่งซื้อวัตถุดิบประเภทสังกะสี คิดเป็นร้อยละ 14.41 ของมูลค่าวัตถุดิบทั้งหมด

นโยบายการจัดซื้อวัตถุดิบ

เนื่องจากวัตถุดิบที่บริษัทสั่งซื้อมีมาตรฐานใกล้เคียงกัน นโยบายการสั่งซื้อวัตถุดิบของบริษัทฯ จึงมุ่งเน้นที่จะบริหารสินค้าคงคลัง เพื่อมิให้สินค้าคงคลังค้างเป็นเวลานาน สร้างภาระดอกเบี้ยจ่าย โดยบริษัทฯ วางแผนการจัดซื้อวัตถุดิบตามโครงการที่ได้รับ โดยประมาณการจากกำหนดการและปริมาณการส่งมอบสินค้าให้ลูกค้า โดยบริษัทจะแจ้งกำหนดการที่จะส่งให้แก่ผู้จัดหาวัตถุดิบให้แก่บริษัท เพื่อให้ทราบถึงกำหนดการและ

ปริมาณวัตถุดิบที่บริษัทต้องใช้ อีกทั้งบริษัทฯ ยังกำหนดแผนจัดซื้อตามแผนการกำหนดสินค้าคงคลังขั้นต่ำ (Safety Stock) เพื่อไม่ให้บริษัทเสียโอกาสในการผลิตโดยนโยบายในการสั่งซื้อวัตถุดิบจะพิจารณาจากปัจจัยต่างๆ ดังนี้

- คุณภาพของวัตถุดิบ บริษัทจะเลือกสั่งซื้อจากผู้แทนจำหน่ายที่น่าเชื่อถือและมีประวัติการส่งวัตถุดิบที่มีคุณภาพตรงตามคำสั่งซื้อ ผู้บริหารจะมีการระบวนการในการตรวจสอบคุณภาพของวัตถุดิบรวมทั้งการเยี่ยมชมโรงงานของผู้ผลิต และบริษัทจะมีการสุ่มตรวจสอบวัตถุดิบทุกครั้งที่มีการนำวัตถุดิบมาส่งเพื่อให้มั่นใจในคุณภาพของวัตถุดิบที่นำมาใช้ในกระบวนการผลิต
- ระยะเวลาในการส่งมอบวัตถุดิบ โดยมีนโยบายการสั่งซื้อให้สัมพันธ์กับระยะเวลาส่งมอบ เพื่อให้การบริหารสินค้าคงเหลือเพียงพอและมีประสิทธิภาพ
- ราคาวัตถุดิบและแนวโน้มของราคาวัตถุดิบ เนื่องจากเหล็กเป็นสินค้า commodity ที่ราคาจะเปลี่ยนแปลงตามราคาตลาดโลก ดังนั้น ในการสั่งซื้อวัตถุดิบแต่ละครั้งจะพิจารณาปริมาณวัตถุดิบที่จะสั่งซื้อ และระยะเวลาสั่งซื้อให้เหมาะสม และติดตามความเคลื่อนไหวและแนวโน้มของราคาเหล็กอย่างใกล้ชิด โดยในช่วงราคาเหล็กลดลงบริษัทอาจสั่งซื้อเหล็กสำรองมากกว่าปกติ บริษัทย่อมมีนโยบายสำรองวัตถุดิบให้อยู่ในระดับที่เหมาะสม และไม่ให้เกิดปัญหาขาดแคลน เมื่อมีคำสั่งซื้อสินค้าจากลูกค้าบริษัทสามารถนำวัตถุดิบที่ได้สำรองไว้เพื่อนำมาผลิตและส่งมอบสินค้าให้ลูกค้าได้เลย AG&SCIMT มีการกำหนดแผนการผลิตเพื่อให้สามารถวางแผนการสั่งซื้อวัตถุดิบให้พร้อมและเพียงพอต่อการผลิต โดยจะมีการสั่งซื้อวัตถุดิบล่วงหน้าประมาณ 1-2 เดือนขึ้นอยู่กับความต้องการใช้วัตถุดิบและคำสั่งซื้อสินค้าของลูกค้าในแต่ละช่วงเวลาการผลิต ซึ่งบริษัทพิจารณาคัดเลือกผู้จำหน่ายวัตถุดิบ โดยคำนึงถึงคุณภาพวัตถุดิบ การบริการ การจัดส่ง และการให้ระยะเวลาการชำระเงิน (Credit Term) ประกอบกัน เพื่อให้ได้วัตถุดิบที่ตรงตามมาตรฐานในการผลิตสินค้าและเกิดประโยชน์กับบริษัทด้านการประหยัดต้นทุนให้ได้มากที่สุด

สัดส่วนการซื้อวัตถุดิบในประเทศและต่างประเทศ

ประเทศ	ชื่อวัตถุดิบ	มูลค่า (บาท)
ไทย	เหล็ก	456,674,359.00
ไทย	สังกะสี	98,689,180.00

ผู้จำหน่ายวัตถุดิบที่สำคัญ

จำนวนผู้จำหน่ายวัตถุดิบที่สำคัญ (ราย) : 2

บจก.อุดม โลหะกิจ (1975) เป็นผู้จำหน่ายเหล็ก เนื่องจาก บริษัทดังกล่าว สามารถจัดหาปริมาณเหล็กและประเภทของเหล็กได้ตามที่บริษัทต้องการและราคาสมเหตุสมผล

บจก.วันเดอร์ อินดัสทรี เป็นผู้จำหน่ายสังกะสี ที่บริษัทใช้ในกระบวนการ Hot Dip Galvanizing

ธุรกิจโรงไฟฟ้าพลังงานทดแทน-พลังน้ำ (ขนาดเล็ก)

สำหรับผลิตถ่านไฟโรงไฟฟ้าพลังงานทดแทน-พลังน้ำ (ขนาดเล็ก) แบบมีน้ำไหลผ่านตลอดปี (Run-of-river Hydro Plant) โดยกำหนดกำลังการผลิต จะคิดจากอัตราการไหลของน้ำประจำปีช่วงต่ำสุด เพื่อที่จะสามารถเดินเครื่องผลิตไฟฟ้าได้อย่างสม่ำเสมอตลอดทั้งปี

กำลังการผลิตของบริษัท

	กำลังการผลิต	ใช้ไปทั้งหมด (ร้อยละ)
ไฟฟ้า (กิโลวัตต์-ชม./ปี)	15.00	74.20

-ไม่มี-

การจัดหาวัตถุดิบที่ใช้ในการผลิตหรือ การให้บริการ

น้ำจากแม่น้ำ และ น้ำฝน

สัดส่วนการซื้อวัตถุดิบในประเทศและต่างประเทศ

ประเทศ	ชื่อวัตถุดิบ	มูลค่า (บาท)
ไทย	ไม่สามารถระบุได้	0.00

ผู้จำหน่ายวัตถุดิบที่สำคัญ

จำนวนผู้จำหน่ายวัตถุดิบที่สำคัญ (ราย) : 0

-ไม่มี-

ธุรกิจบริการรับเหมาติดตั้งระบบส่งไฟฟ้าแรงสูงและระบบไฟฟ้าจำหน่าย

เนื่องจากบริษัท เป็นผู้รับเหมาโครงการหลักและจ้างงานให้ผู้รับเหมาต่อ (Subcontractor) เป็นผู้จัดหาผลิตภัณฑ์ ที่ใช้ในโครงการตรงตามสัญญา จะขึ้นอยู่กับกระบวนการออกแบบ ลักษณะการใช้งาน ประสิทธิภาพ และคุณภาพของสินค้านั้นๆ ซึ่งบริษัทได้คัดสรรผลิตภัณฑ์ระดับมาตรฐานสากลเป็นที่ยอมรับ มีคุณภาพดี ในราคาสมเหตุสมผล

กำลังการผลิตของบริษัท

	กำลังการผลิต	ใช้ไปทั้งหมด (ร้อยละ)
ธุรกิจรับเหมา (ไม่มี)	0.00	0.00

-ไม่มี-

การจัดหาวัตถุดิบที่ใช้ในการผลิตหรือ การให้บริการ

โดยปกติ สินค้าที่จะใช้ในโครงการจะอ้างอิงตามสัญญา เมื่อบริษัทได้รับการอนุมัติให้เริ่มดำเนินโครงการ บริษัทได้มอบหมายให้ subcontractor ออกแบบสเปคตามข้อกำหนดในสัญญา และให้ที่ปรึกษาตรวจสอบสเปคอีกครั้ง ก่อนจะส่งให้ลูกค้าอนุมัติ หากลูกค้าอนุมัติแล้ว จึงจะนำไปสู่ขั้นตอนการสั่งซื้อ

สัดส่วนการซื้อวัตถุดิบในประเทศและต่างประเทศ

ประเทศ	ชื่อวัตถุดิบ	มูลค่า (บาท)
ไทย	ไม่สามารถระบุได้	0.00

1.2.2.4 ทรัพย์สินที่ใช้ในการประกอบธุรกิจ

ทรัพย์สินถาวรหลัก

ณ วันที่ 31 ธันวาคม 2568 สินทรัพย์ถาวร ที่บริษัทใช้ในการประกอบธุรกิจมีมูลค่าสุทธิ ที่หักค่าเผื่อการด้อยค่าสินทรัพย์ ประกอบด้วย :

ราคาประเมินทรัพย์สินถาวรหลัก

ชื่อสินทรัพย์	มูลค่าตามบัญชี / ราคาประเมิน	ลักษณะกรรมสิทธิ์	ภาระผูกพัน	รายละเอียดเพิ่มเติม
---------------	---------------------------------	------------------	------------	---------------------

ชื่อสินทรัพย์	มูลค่าตามบัญชี / ราคาประเมิน	ลักษณะกรรมสิทธิ์	ภาระผูกพัน	รายละเอียดเพิ่มเติม
ที่ดินและส่วนปรับปรุง	108,882,000.00	เป็นเจ้าของ	ค้ำประกันสินเชื่อ ธนาคาร	โฉนดเลขที่ 9457 และ 9534 เนื้อที่ 7,617 ตารางวา ที่ตั้ง อำเภอ พานทอง จังหวัด ชลบุรี เพื่อใช้เป็นบ่อพักน้ำ กลุ่มบริษัทตราคา ประเมินปี 2568
ที่ดินและส่วนปรับปรุง	75,880,000.00	เป็นเจ้าของ	ค้ำประกันสินเชื่อ ธนาคาร	โฉนดเลขที่ 8673 เนื้อที่ 1,897 ตาราง วา ที่ตั้ง อำเภอบางบ่อ จังหวัด สมุทรปราการ เพื่อใช้เป็นโรงงาน SCI กลุ่มบริษัทตราคา ประเมินปี 2568
ที่ดินและส่วนปรับปรุง	24,263,000.00	เป็นเจ้าของ	ค้ำประกันสินเชื่อ ธนาคาร	โฉนดเลขที่ 19368 เนื้อที่ 323 เศษ 5/10 ตารางวา ที่ตั้ง อำเภอ พระโขนง จังหวัด กรุงเทพฯ เพื่อใช้เป็น สำนักงาน SCI และ AG&SCIMT กลุ่มบริษัทตราคา ประเมินปี 2568
ที่ดินและส่วนปรับปรุง	214,380,000.00	เป็นเจ้าของ	ค้ำประกันสินเชื่อ ธนาคาร	โฉนดเลขที่ 4091,1437 และ 9442 เนื้อที่ 14,292 ตารางวา ที่ตั้ง อำเภอ พานทอง จังหวัด ชลบุรี เพื่อใช้เป็นโรงงาน AG&SCIMT กลุ่มบริษัทตราคา ประเมินปี 2568

ชื่อสินทรัพย์	มูลค่าตามบัญชี / ราคาประเมิน	ลักษณะกรรมสิทธิ์	ภาระผูกพัน	รายละเอียดเพิ่มเติม
อาคารและส่วนปรับปรุง	1,218,042.00	เป็นเจ้าของ	ไม่มีภาระผูกพัน	-
อาคารและส่วนปรับปรุง	52,435,065.00	เป็นเจ้าของ	ค้ำประกันสินเชื่อ ธนาคาร	-
อาคารและส่วนปรับปรุง	246,295,726.00	เป็นเจ้าของ	ค้ำประกันสินเชื่อ ธนาคาร	อาคารของบริษัท ย่อยที่ประเทศเมียนมาร์ มีการบันทึกค่าเผื่อ การด้อยค่า สินทรัพย์ (246,295,726.00 บาท)
เครื่องจักรและอุปกรณ์	44,948,558.00	เป็นเจ้าของ	ไม่มีภาระผูกพัน	-
เครื่องจักรและอุปกรณ์	4,266,842.00	เป็นผู้เช่าทางการเงิน	สัญญาเช่าการเงิน	-
เครื่องจักรและอุปกรณ์	27,731.00	เป็นเจ้าของ	ค้ำประกันสินเชื่อ ธนาคาร	-
เครื่องจักรและอุปกรณ์	87,053,696.00	เป็นเจ้าของ	ไม่มีภาระผูกพัน	เครื่องจักรของ บริษัทย่อยที่ ประเทศเมียนมาร์ มีการบันทึกค่าเผื่อ การด้อยค่า สินทรัพย์ (68,738,255 บาท)
เครื่องตกแต่งและเครื่องใช้สำนักงาน	3,162,474.00	เป็นเจ้าของ	ไม่มีภาระผูกพัน	-
เครื่องตกแต่งและเครื่องใช้สำนักงาน	69,664.00	เป็นผู้เช่าทางการเงิน	สัญญาเช่าการเงิน	-
ยานพาหนะ	5,658,946.00	เป็นเจ้าของ	ไม่มีภาระผูกพัน	-
ยานพาหนะ	5,241,346.00	เป็นผู้เช่าทางการเงิน	สัญญาเช่าการเงิน	-
งานระหว่างก่อสร้าง	4,083,528.00	เป็นเจ้าของ	ไม่มีภาระผูกพัน	-

สินทรัพย์ไม่มีตัวตน

ณ วันที่ 31 ธันวาคม 2568 บริษัทมีสินทรัพย์ไม่มีตัวตน ที่ใช้ในการประกอบธุรกิจ ที่หักค่าเผื่อการด้อยค่าสินทรัพย์ ประกอบด้วย :

ราคาประเมินสินทรัพย์ไม่มีตัวตนที่สำคัญ

ชื่อสินทรัพย์	ประเภท	มูลค่าตามบัญชี / ราคาประเมิน	รายละเอียดเพิ่มเติม
สิทธิตามข้อตกลงสัมปทานบริการ (สำหรับธุรกิจโรงไฟฟ้าพลังน้ำ ขนาดเล็ก)	สัมปทาน	78,048,130.00	- เป็นเจ้าของและโอนสิทธิเมื่อครบสัญญา - ไม่มีภาระผูกพัน
ค่าใช้จ่ายการบูรณะ (สำหรับธุรกิจโรงไฟฟ้าพลังน้ำ ขนาดเล็ก)	สัมปทาน	0.00	- เป็นเจ้าของและโอนสิทธิเมื่อครบสัญญา - ไม่มีภาระผูกพัน
สิทธิการเช่าที่ดินล่วงหน้า (เมียนมาร์)	อื่น ๆ : สิทธิการใช้	83,821,357.00	- เป็นผู้เช่า - ไม่มีภาระผูกพัน - มีการบันทึกค่าเผื่อการด้อยค่าสินทรัพย์ของบริษัทย่อยในประเทศเมียนมาร์ (83,821,357 บาท)
โปรแกรมคอมพิวเตอร์ (เมียนมาร์)	อื่น ๆ : สิทธิการใช้	284,506.00	- เป็นเจ้าของ - ไม่มีภาระผูกพัน
สินทรัพย์สกุลเงินเหรียญดิจิทัล ประเภทเหรียญบิทคอยน์	อื่น ๆ : เหรียญดิจิทัล	70,194,426.00	- เป็นเจ้าของ - ไม่มีภาระผูกพัน
เครื่องหมายการค้า	เครื่องหมายการค้า	0.00	เครื่องหมายการค้า : SCI, SCION

นโยบายการลงทุนในบริษัทย่อยและบริษัทร่วม

นโยบายการลงทุนในบริษัทย่อยและบริษัทร่วม : มี

บริษัท เอสซีไอ อิเล็คทริก จำกัด (มหาชน) มีการบริหารงาน โดยยึดถือแนวปฏิบัติตามหลักการกำกับดูแลกิจการที่ดีของบริษัทจดทะเบียน ดังนั้น การตัดสินใจของบริษัท ในการเข้าลงทุนในธุรกิจต่าง ๆ นอกจากบริษัทจะคำนึงถึงผลตอบแทนของผู้มีส่วนได้เสียทุกภาคส่วน ที่จะได้รับจากการลงทุนในธุรกิจดังกล่าวแล้ว การดำเนินธุรกิจตาม หลักการกำกับดูแลกิจการที่ดีของตลาดหลักทรัพย์ฯ และสำนักงานคณะกรรมการกำกับหลักทรัพย์และตลาดหลักทรัพย์ ("สำนักงาน ก.ล.ต.") ก็เป็นอีกปัจจัยที่บริษัทให้ความสำคัญ ดังนั้น บริษัทจึงได้กำหนดนโยบายการลงทุนในบริษัทย่อย และบริษัทร่วมฉบับนี้ เพื่อให้เป็นไปตามหลักเกณฑ์เกี่ยวกับการกำกับดูแลการดำเนินงานของบริษัทย่อยและบริษัทร่วม ตามประกาศคณะกรรมการกำกับตลาดทุน รวมทั้ง แนวทางการกำกับดูแลกิจการที่ดีของตลาดหลักทรัพย์ฯ รายละเอียด มีดังนี้

- บริษัท มีนโยบายที่จะลงทุนในบริษัทย่อยหรือบริษัทร่วม ที่สนับสนุนการดำเนินงานธุรกิจของบริษัทฯ ตลอดจนลงทุนในบริษัทที่สอดคล้องกับเป้าหมาย วิสัยทัศน์และแผนกลยุทธ์ในการเติบโตของบริษัทฯ ซึ่งจะทำให้บริษัทมีผลประโยชน์หรือผลกำไรเพิ่มขึ้น หรือลงทุนในธุรกิจที่เอื้อประโยชน์ (Synergy) ให้กับบริษัท เพื่อเพิ่มขีดความสามารถในการแข่งขันและเพื่อบรรลุเป้าหมายในการเป็นผู้ประกอบการชั้นนำในธุรกิจหลักของบริษัท ทั้งนี้ บริษัทย่อยและ/หรือบริษัทร่วม อาจพิจารณาลงทุนในธุรกิจอื่นเพิ่มเติม หากเป็นธุรกิจที่มีศักยภาพการเติบโตหรือสามารถต่อยอดทางธุรกิจ หรือเป็นประโยชน์ต่อธุรกิจของกลุ่มบริษัท ซึ่งสามารถสร้างผลตอบแทนที่ดีในการลงทุน โดย

บริษัทจะต้องมีกลไกกำกับดูแลที่สามารถควบคุมดูแลการจัดการและรับผิดชอบการดำเนินงานของบริษัทย่อยให้เสมือนเป็นหน่วยงานหนึ่งของบริษัท รวมทั้งมีมาตรการในการติดตามการบริหารงานและกำหนดระบบการควบคุมภายในที่เหมาะสม และรัดกุมเพียงพอเพื่อดูแลรักษาผลประโยชน์ในเงินลงทุนของบริษัท ให้เป็นไปตามหลักเกณฑ์ที่กำหนด ซึ่งบริษัท เห็นว่าจะก่อให้เกิดประโยชน์ร่วมเพื่อเพิ่มช่องทางการหารายได้ และเพิ่มความสามารถในการทำกำไรของบริษัท ทั้งนี้ บริษัทจะพิจารณาสัดส่วนการลงทุน กำไรที่คาดว่าจะได้รับความเสี่ยงที่อาจเกิดขึ้น และสถานะทางการเงินของบริษัท โดยมีขั้นตอนการวิเคราะห์การลงทุนที่เหมาะสม ก่อนการตัดสินใจลงทุนในโครงการต่าง ๆ โดยการตัดสินใจในการลงทุนดังกล่าว นั้น จะต้องได้รับการพิจารณาเห็นชอบจากที่ประชุมคณะกรรมการบริษัทหรือที่ประชุมผู้ถือหุ้น (แล้วแต่กรณี) ตลอดจนการขออนุมัติการลงทุนดังกล่าว จะต้องสอดคล้องเป็นไปตาม ประกาศคณะกรรมการกำกับตลาดทุนและประกาศคณะกรรมการตลาดหลักทรัพย์แห่งประเทศไทยที่เกี่ยวข้อง

- บริษัท จะแต่งตั้ง ตัวแทนของบริษัทฯ ที่มีคุณสมบัติ และประสบการณ์ เพื่อเข้าร่วมเป็นคณะกรรมการในบริษัทนั้นๆ อย่างน้อยตามสัดส่วนการถือหุ้น รวมถึง กำหนดบทบาทหน้าที่และความรับผิดชอบ การขอรับนโยบายในเรื่องต่างๆ ตามหลักเกณฑ์และแนวปฏิบัติสำหรับผู้ได้รับแต่งตั้งเป็นกรรมการ ในบริษัทย่อย บริษัทร่วม และบริษัทร่วมดำเนินกิจการ
- นอกจากนี้ บริษัท มีนโยบายในการติดตามการบริหารงานของบริษัทย่อยและบริษัทร่วม เพื่อดูแลรักษาผลประโยชน์ในเงินลงทุนของบริษัท โดยกำหนดให้บริษัทย่อยและบริษัทร่วม มีหน้าที่นำส่งผลการดำเนินงานเป็นประจำ ตลอดจนข้อมูลประกอบการจัดทำงบการเงินดังกล่าวของบริษัทย่อยและบริษัทร่วมให้กับบริษัท พร้อมยินยอมให้บริษัท ใช้ข้อมูลดังกล่าว นั้น เพื่อประกอบการจัดทำงบการเงินรวมหรือรายงานผลประกอบการของบริษัทฯ ประจำไตรมาสหรือประจำป็นั้นแล้วแต่กรณี
- อีกทั้งบริษัทย่อยและบริษัทร่วมมีหน้าที่รายงานประเด็นปัญหาทางการเงินที่มีนัยสำคัญต่อบริษัทฯ เมื่อตรวจพบ หรือได้รับการร้องขอจากบริษัทฯ ให้ดำเนินการตรวจสอบและรายงาน รวมทั้งการทำรายการระหว่างบริษัทดังกล่าว กับบุคคลที่เกี่ยวข้อง การได้มาจำหน่ายไปซึ่งสินทรัพย์ หรือรายการอื่นใดของบริษัทดังกล่าว ให้ครบถ้วนถูกต้อง

1.2.2.5 งานที่ยังไม่ได้ส่งมอบ

งานที่ยังไม่ได้ส่งมอบ : มี

ณ วันที่ 31 ธันวาคม 2568 มูลค่างานที่บริษัทได้รับและอยู่ระหว่างการผลิต โดยแบ่งตามผลิตภัณฑ์ มีดังนี้

รายละเอียดงานที่ยังไม่ได้ส่งมอบ

จำนวนงานทั้งหมด : 0

มูลค่างานทั้งหมด : 446,983,944.00

มูลค่ารับรู้แล้ว : 0.00

มูลค่างานคงเหลือที่ยังไม่รับรู้ : 446,983,944.00

รายละเอียดเพิ่มเติม : ไม่สามารถจำแนกเป็นจำนวนงานได้

แยกตามสินค้าที่ยังไม่ได้ส่งมอบ

การแจกแจงรายละเอียดงานที่ยังไม่ได้ส่งมอบ

ชื่องาน	การรับรู้รายได้ ของ โครงการ (ร้อยละ)	ประมาณการ ระยะเวลา (ปี)	ประมาณการ เวลาแล้วเสร็จ	มูลค่าของงาน (ล้านบาท)	รายละเอียด เพิ่มเติม
ตู้สวิตช์บอร์ด	0.00	0 ปี 3 เดือน	เม.ย. 2569	13,614,679.00	-
รางเดินสายไฟและ อุปกรณ์รองรับ	0.00	0 ปี 6 เดือน	ก.ค. 2569	30,581,719.00	-
รางเดินสายไฟและ อุปกรณ์รองรับ	0.00	2 ปี 0 เดือน	ม.ค. 2571	12,457,546.00	-
เสาไฟฟ้าแรงสูง	0.00	0 ปี 6 เดือน	ก.ค. 2569	253,480,000.00	-
เสาโครงสร้างเหล็ก สถานีไฟฟ้าย่อยและ สะพานรถไฟ	0.00	1 ปี 0 เดือน	ธ.ค. 2569	136,850,000.00	-

รูปภาพรายละเอียดงานที่ยังไม่ได้ส่งมอบเพิ่มเติม

ประเภทผลิตภัณฑ์ Products	งานค้างส่งมอบ Pending works	ประมาณการเวลาส่งมอบ Approx. delivery schedule
งานตู้สวิตช์บอร์ด Switch Board	13,614,679.00	ไตรมาส 1/2569 Quarter 1/2026
งานรางเดินสายไฟและอุปกรณ์รองรับ Cable Tray & Support Systems	30,581,719.00	ไตรมาส 1-2/2569 Quarter 1-2/2026
	12,457,546.00	2570-2571 2027-2028
งานเสาไฟฟ้าแรงสูง Transmission Tower	253,480,000.00	ไตรมาส 2/2569 Quarter 2/2026
งานเสาโครงสร้างเหล็กสถานีไฟฟ้าย่อยและสะพานรถไฟ Substation Steel Structure & Steel Bridge	136,850,000.00	ไตรมาส 4/2569 Quarter 4/2026
รวม	446,983,944.00	

มูลค่างานที่บริษัทได้รับและอยู่ระหว่างการผลิต

1.3 โครงสร้างการถือหุ้นของกลุ่มบริษัท

1.3.1 โครงสร้างการถือหุ้นของกลุ่มบริษัท

นโยบายการแบ่งการดำเนินงานของบริษัทในกลุ่ม

ณ วันที่ 31 ธันวาคม 2568 บริษัท เอสซีไอ อิเล็คตริก จำกัด (มหาชน) (“บริษัท”) มีการลงทุน และ/หรือ ร่วมทุนในบริษัท ที่ประกอบธุรกิจที่เกี่ยวข้องหรือเกี่ยวเนื่องกับบริษัท รวมทั้งสิ้น 8 บริษัท ได้แก่

แผนผังโครงสร้างการถือหุ้นของกลุ่มบริษัท

บริษัทของท่านมีการถือหุ้นในบริษัทอื่นหรือไม่ : มี

รูปแผนผังโครงสร้างการถือหุ้นของกลุ่มบริษัท



บริษัทย่อย

ชื่อบริษัท	นิติบุคคลที่ถือหุ้นในบริษัทนี้	สัดส่วนการถือหุ้น (%)	สัดส่วนสิทธิออกเสียง (%)
บริษัท อาจิกว่า แอนด์ เอสซีไอ เมทัล เทค จำกัด (AG&SCIMT)	บริษัท เอสซีไอ อิเล็คตริก จำกัด (มหาชน)	99.99%	99.99%
บริษัท เอสซีไอ โฮลดิ้ง จำกัด (SCIH)	บริษัท เอสซีไอ อิเล็คตริก จำกัด (มหาชน)	99.99%	99.99%
บริษัท เอสซีไอ เมทัล เทค (เมียนมาร์) จำกัด (SCIMTMM)	บริษัท เอสซีไอ อิเล็คตริก จำกัด (มหาชน)	96.19%	96.19%
บริษัท อินเตอร์เอเชีย เทรดดิง จำกัด (INTERASIA)	บริษัท เอสซีไอ อิเล็คตริก จำกัด (มหาชน)	99.99%	99.99%
บริษัท เอสซีไอ เวนเจอร์ จำกัด (SCIV)	บริษัท เอสซีไอ อิเล็คตริก จำกัด (มหาชน)	99.99%	99.99%
บริษัท แอปโซลูท เบสท์ คอนสตรัคชั่น จำกัด (ABC)	บริษัท เอสซีไอ อิเล็คตริก จำกัด (มหาชน)	99.99%	99.99%

บริษัทร่วม

ชื่อบริษัท	นิติบุคคลที่ถือหุ้นในบริษัทนี้	สัดส่วนการถือหุ้น (%)	สัดส่วนสิทธิออกเสียง (%)
บริษัท ที ยูทีลิตี้ส์ จำกัด (TU)	บริษัท เอสซีไอ อิเล็คตริก จำกัด (มหาชน)	45.00%	45.00%
	บริษัท พรอพเพอร์ตี้ เพอร์เฟค จำกัด (มหาชน)	45.00%	45.00%
บริษัท เอสซีไอ เอนเนจิส จำกัด (SE)	บริษัท เอสซีไอ อิเล็คตริก จำกัด (มหาชน)	40.00%	40.00%
	บริษัท โตเกียว เอนเนอร์จี้ แอนด์ ซิสเต็ม อินซ์	40.00%	40.00%
	บริษัท ที.วาย.เค (ไทยแลนด์) จำกัด	20.00%	20.00%

บริษัทที่ถือหุ้นตั้งแต่ร้อยละ 10 ขึ้นไปของจำนวนหุ้นที่จำหน่ายได้แล้วทั้งหมด

ชื่อบริษัทและสถานที่ตั้ง สำนักงานใหญ่	ลักษณะธุรกิจ	ประเภทหุ้น	จำนวนหุ้น	จำนวนหุ้น ที่จำหน่ายแล้ว
บริษัท อาจิกาวา แอนด์ เอสซีไอ เมทัล เทค จำกัด (AG&SCIMT) 49, 49/1 หมู่ 9 ถ. สุขประยูร ต. มาบโป่ง อ. พานทอง จังหวัดชลบุรี 20160 โทรศัพท์ : 038451474 โทรสาร : -	ผลิตและจำหน่ายเสาไฟฟ้าแรงสูง เสาสื่อสารโทรคมนาคม โครงเหล็กชุบกำลวไนซ์ และบริการชุบสังกะสี	หุ้นสามัญ	1,080,000	1,080,000
บริษัท เอสซีไอ โฮลดิ้ง จำกัด (SCIH) 107/1 หมู่ 1 ถ. บางนา-ตราดกม.27 ต. บางเพรียง อ. บางบ่อ จังหวัดสมุทรปราการ 10560 โทรศัพท์ : 023381414 โทรสาร : -	ลงทุนในธุรกิจโรงไฟฟ้าพลังงานทดแทน (ปัจจุบันมีธุรกิจโรงไฟฟ้าพลังน้ำขนาดเล็ก ภายใต้ บริษัท ตาด สเลน พาวเวอร์ จำกัด “TAD” สปป.ลาว)	หุ้นสามัญ	10,800,000	10,800,000

ชื่อบริษัทและสถานที่ตั้ง สำนักงานใหญ่	ลักษณะธุรกิจ	ประเภทหุ้น	จำนวนหุ้น	จำนวนหุ้น ที่จำหน่ายแล้ว
บริษัท เอสซีไอ เมทัล เทค (เมียนมาร์) จำกัด (SCIMTMM) Lot No. A13, Thilawa SEZ Zone A, Thanlyin, Yangon จังหวัดต่างประเทศ โทรศัพท์ : 081-9835724 โทรสาร : -	ผลิตและจำหน่ายเสาไฟฟ้าแรงสูง เสาสื่อสารโทรคมนาคม และโครงเหล็กชูบักลวไนซ์ (ประเทศพม่า)	หุ้นสามัญ	840,000	840,000
บริษัท อินเตอร์เอเชีย เทรดิง จำกัด (INTERASIA) เลขที่ 1 ซอยอุดมสุข 45 ถนนสุขุมวิท 103 แขวงบางจาก เขตพระโขนง จังหวัดกรุงเทพ 10260 โทรศัพท์ : 023618014 โทรสาร : -	จัดหารวัตถุดิบการผลิต เครื่องมือ และอุปกรณ์ รวมถึงวัสดุสิ้นเปลืองต่างๆ	หุ้นสามัญ	100,000	100,000
บริษัท เอสซีไอ เวนเจอร์ จำกัด (SCIV) เลขที่ 1 ซอยอุดมสุข 45 ถนนสุขุมวิท 103 แขวงบางจาก เขตพระโขนง จังหวัดกรุงเทพ 10260 โทรศัพท์ : 023618014 โทรสาร : -	ลงทุนในธุรกิจใหม่ๆ ที่ให้ผลตอบแทนที่คุ้มค่ากับการลงทุนเป็นหลัก	หุ้นสามัญ	500,000	500,000
บริษัท แอปโซลูท เบสท์ คอนสตรัคชั่น จำกัด (ABC) เลขที่ 1 ซอยอุดมสุข 45 ถนนสุขุมวิท 103 แขวงบางจาก เขตพระโขนง จังหวัด กรุงเทพ 10260 จังหวัดกรุงเทพ 10260 โทรศัพท์ : 023618014 โทรสาร : -	ลงทุนในบริการออกแบบ จัดซื้อ จัดจ้าง ก่อสร้าง เกี่ยวกับระบบจำหน่ายไฟฟ้า ระบบส่งไฟฟ้า สถานีไฟฟ้า และโรงไฟฟ้า รวมถึง งานโยธาและโครงสร้างต่างๆที่เกี่ยวข้อง	หุ้นสามัญ	10,000	10,000
บริษัท ที ยูทิลิตี้ส์ จำกัด (TU) เลขที่ 116/1 ถนนสีลม แขวงสุริยวงศ์ เขตบางรัก จังหวัดกรุงเทพ 10500 โทรศัพท์ : 02-2354470 โทรสาร : -	ลงทุนในพลังงานและระบบสาธารณูปโภคพื้นฐาน	หุ้นสามัญ	30,000,000	30,000,000

ชื่อบริษัทและสถานที่ตั้ง สำนักงานใหญ่	ลักษณะธุรกิจ	ประเภทหุ้น	จำนวนหุ้น	จำนวนหุ้น ที่จำหน่ายแล้ว
บริษัท เอสซีไอ เอนเนซิส จำกัด (SE) เลขที่ 173/17 อาคารเอเชีย เซ็นเตอร์ ชั้น16 ถนนสาทรใต้ แขวง ทุ่งมหาเมฆ เขตสาทร จังหวัดกรุงเทพ 10120 โทรศัพท์ : 02-1636356 โทรสาร : -	จำหน่ายตู้ Connecting Box, ตู้สวิตช์ บอร์ด รางเดินสายไฟและอุปกรณ์ รองรับ	หุ้นสามัญ	10,000	10,000

1.3.2 การถือหุ้นของบุคคลที่อาจมีความขัดแย้งถือหุ้นในบริษัทย่อยหรือบริษัทรวมเกินกว่า ร้อยละ 10 ของจำนวนหุ้นที่มีสิทธิออกเสียงของบริษัท

บริษัทมีการถือหุ้นของบุคคลที่อาจมีความขัดแย้งถือหุ้น ในบริษัทย่อย : ไม่มี
หรือบริษัทรวมหรือไม่

1.3.3 ความสัมพันธ์กับกลุ่มธุรกิจของผู้ถือหุ้นใหญ่

บริษัทมีความสัมพันธ์กับกลุ่มธุรกิจของผู้ถือหุ้นใหญ่หรือไม่ : ไม่มี

1.3.4 ผู้ถือหุ้น

รายชื่อผู้ถือหุ้นรายใหญ่ของบริษัท ณ วันที่ 25 พฤศจิกายน 2568 (วันปิดสมุดทะเบียนล่าสุด)

รายชื่อผู้ถือหุ้นใหญ่ (1)

กลุ่ม/รายชื่อผู้ถือหุ้นใหญ่	จำนวนหุ้น (หุ้น)	% หุ้น
1. กลุ่มพุดมินารากร	357,336,858	47.64
1.1. นายศิริชัย พุดมินารากร	79,356,300	10.58
1.2. นางสาวอนนดา พุดมินารากร	62,810,586	8.37
1.3. นางสาวรัศมี พุดมินารากร	86,686,800	11.56
1.4. นางวนิดา พุดมินารากร	62,715,400	8.36
1.5. นางเปรมมิกา พุดมินารากร	28,072,786	3.74
1.6. นางสาวทยา พุดมินารากร	12,559,662	1.67
1.7. นางสาวบัณฑิตา พุดมินารากร	12,567,662	1.68
1.8. นายเจตนิพันธ์ พุดมินารากร	12,567,662	1.68
2. กลุ่มญาติสร้างศกุล*	23,435,286	3.12
2.1. นายวิชัย ญาติสร้างศกุล	5,762,100	0.77

กลุ่ม/รายชื่อผู้ถือหุ้นใหญ่	จำนวนหุ้น (หุ้น)	% หุ้น
2.2. นางเบญจวรรณ ญาณิสรางค์กุล*	10,539,186	1.41
2.3. นายธนวัฒน์ ญาณิสรางค์กุล	5,900,000	0.79
2.4. นางสาวจารุวรรณ ญาณิสรางค์กุล	800,000	0.11
2.5. นางสาวสุณี ญาณิสรางค์กุล	300,000	0.04
2.6. นางสาวนัฐกานต์ ญาณิสรางค์กุล	32,300	0.00
2.7. นางสาวชมพูนุช ญาณิสรางค์กุล	26,000	0.00
2.8. นางสาวเจนจิรา ญาณิสรางค์กุล	83,000	0.01
3. กลุ่มเพียรวิทยาสกุล*	13,494,124	1.80
3.1. นายเกรียงไกร เพียรวิทยาสกุล	1,497,800	0.19
3.2. นางสาวอรจิต เพียรวิทยาสกุล	10,174,124	1.36
4. กลุ่มอศวถาวรวานิช*	35,151,470	4.69
4.1. นางสาวณัฐชา อศวถาวรวานิช	19,913,485	2.66
4.2. นายณัฐศาสตร์ อศวถาวรวานิช	15,237,985	2.03
5. นายรัฐ พงษ์สุรพิพัฒน์	73,169,100	9.76
6. AG AJIKAWA CORPORATION	26,404,400	3.52

หมายเหตุ : ⁽¹⁾ หมายเหตุ : การจัดกลุ่มมีวัตถุประสงค์เพื่อแสดงกลุ่มผู้ถือหุ้นจากการรวมกันตามชื่อสกุลเท่านั้น ไม่ได้หมายความว่าบุคคลในกลุ่มเป็นบุคคลตามมาตรา 258 ของ พ.ร.บ.หลักทรัพย์ หรือเป็น Concert Party กัน แต่อย่างใด
* มีบุคคลในครอบครัวมีสกุลเดิมเป็น “พฤตินรากร”

ข้อตกลงระหว่างผู้ถือหุ้นใหญ่ (shareholders' agreement)

บริษัทมีข้อตกลงระหว่างผู้ถือหุ้นใหญ่หรือไม่ : ไม่มี

1.4 จำนวนทุนจดทะเบียนและทุนชำระแล้ว

1.4.1 ทุนจดทะเบียนและทุนชำระแล้ว

ทุนจดทะเบียนและทุนชำระแล้ว

ทุนจดทะเบียน (ล้านบาท) :	750,000,000.00
เรียกชำระแล้ว (ล้านบาท) :	750,000,000.00
หุ้นสามัญ (จำนวนหุ้น) :	750,000,000
มูลค่าหุ้นสามัญ (หุ้นละ) (บาท) :	1.00
หุ้นบุริมสิทธิ (จำนวนหุ้น) :	0
มูลค่าหุ้นบุริมสิทธิ (หุ้นละ) (บาท) :	0.00

บริษัทได้เข้าไปจดทะเบียนในตลาดหลักทรัพย์อื่นหรือไม่

บริษัทได้เข้าไปจดทะเบียนในตลาดหลักทรัพย์อื่นหรือไม่ : ไม่มี

1.4.2 หุ้นประเภทอื่นที่มีสิทธิหรือเงื่อนไขแตกต่างจากหุ้นสามัญ

หุ้นประเภทอื่นที่มีสิทธิหรือเงื่อนไขแตกต่างจากหุ้นสามัญ : ไม่มี

1.4.3 การถือหุ้นโดย บริษัท ไทยเอ็นวีดีอาร์ จำกัด (NVDR)

มีการถือหุ้นโดย บริษัท ไทยเอ็นวีดีอาร์ จำกัด (NVDR) : มี
จำนวนหุ้น (หุ้น) : 1,678,902
คิดเป็นร้อยละ (%) : 0.22

ผลกระทบต่อสิทธิการออกเสียงของผู้ถือหุ้น

ในกรณีที่บริษัท ไทยเอ็นวีดีอาร์ จำกัด ไม่ใช้สิทธิออกเสียงในการประชุมผู้ถือหุ้น บริษัทได้รับผลกระทบเพียงร้อยละ 0.22 ของจำนวนหุ้นที่จำหน่ายได้แล้วทั้งหมด

1.5 การออกหลักทรัพย์อื่น

1.5.1 หลักทรัพย์แปลงสภาพ

หลักทรัพย์แปลงสภาพ : ไม่มี

1.5.2 หลักทรัพย์ที่เป็นตราสารหนี้

หลักทรัพย์ที่เป็นตราสารหนี้ : ไม่มี

1.6 นโยบายการจ่ายเงินปันผล

นโยบายการจ่ายเงินปันผลของบริษัท

บริษัท มีนโยบายจ่ายเงินปันผลให้แก่ผู้ถือหุ้น ในอัตราไม่น้อยกว่าร้อยละ 40 ของกำไรสุทธิหลังหักภาษีเงินได้นิติบุคคล และสำรองตามกฎหมาย สำหรับการเงินเฉพาะของบริษัท อย่างไรก็ตาม การจ่ายเงินปันผลดังกล่าวอาจมีการเปลี่ยนแปลงได้ โดยจะขึ้นอยู่กับแผนการลงทุน สภาพคล่อง ความจำเป็น และความเหมาะสมอื่นๆ ในอนาคต

ทั้งนี้ มติของคณะกรรมการบริษัท ที่อนุมัติให้จ่ายเงินปันผล จะต้องถูกนำเสนอเพื่อขออนุมัติจากที่ประชุมผู้ถือหุ้น เว้นแต่ การจ่ายเงินปันผลระหว่างกาล ซึ่งคณะกรรมการบริษัทมีอำนาจอนุมัติให้จ่ายเงินปันผลระหว่างกาลได้ โดยรายงานให้ที่ประชุมผู้ถือหุ้นทราบ ในการประชุมคราวถัดไป

นโยบายการจ่ายเงินปันผลของบริษัทย่อย

บริษัท อาจิกาวา แอนด์ เอสซีไอ เมทัล เทค จำกัด บริษัท เอสซีไอ โฮลดิ้ง จำกัด บริษัท เอสซีไอ เมทัล เทค (เมียนมาร์) จำกัด บริษัท อินเตอร์เอเชีย จำกัด บริษัท เอสซีไอ เวเนเจอร์ จำกัด และ บริษัท แอปโซลูท เบสท์ คอนสตรัคชั่น จำกัด ซึ่งเป็นบริษัทย่อย ได้กำหนดนโยบายจ่ายเงินปันผลให้แก่บริษัท ในอัตราร้อยละ 100 ของกำไรสุทธิ หลังหักภาษีเงินได้นิติบุคคล และสำรองตามกฎหมายสำหรับการเงินเฉพาะของบริษัท และหากบริษัทมีบริษัทย่อย และ/หรือบริษัทร่วม เพิ่มเติม รวมทั้งบริษัท ตาดสะเลน พาวเวอร์ จำกัด จะมีนโยบายจ่ายเงินปันผลให้แก่บริษัท ในอัตราร้อยละ 100 ของกำไรสุทธิ หลังหักภาษีเงินได้นิติบุคคล และสำรองตามกฎหมายสำหรับการเงินเฉพาะของบริษัท อย่างไรก็ตาม บริษัทย่อย และ/หรือ บริษัทร่วม อาจกำหนดให้การจ่ายเงินปันผลมีอัตราน้อยกว่าอัตราที่กำหนดข้างต้นได้ หากบริษัทมีความจำเป็นที่จะต้องนำเงินกำไรสุทธิจำนวนดังกล่าว มาใช้เพื่อขยายการดำเนินงานของบริษัท รวมทั้งปลดภาระทางการเงินหรือสำรองเพื่อการใช้จ่ายและการลงทุน

ข้อมูลการจ่ายเงินปันผลย้อนหลัง

	2564	2565	2566	2567	2568
อัตรากำไรสุทธิต่อหุ้น (บาท : หุ้น) ⁽¹⁾	0.0050	-0.2700	-0.7500	-0.3600	0.0200
อัตราเงินปันผลต่อหุ้น (บาท : หุ้น)	0.0000	0.0000	0.0000	0.0000	0.0000
อัตราส่วนหุ้นปันผล (จำนวน หุ้นเดิม : หุ้นปันผล)	0.0000 : 0.0000	0.0000 : 0.0000	0.0000 : 0.0000	0.0000 : 0.0000	0.0000 : 0.0000
มูลค่าหุ้นปันผลต่อหุ้น (บาท : หุ้น)	0.0000	0.0000	0.0000	0.0000	0.0000
รวมมูลค่าการจ่ายปันผล (บาท : หุ้น)	0.0000	0.0000	0.0000	0.0000	0.0000
อัตรากำไรสุทธิต่อหุ้นเทียบ กับกำไรสุทธิ (%)	0.00	0.00	0.00	0.00	0.00

หมายเหตุ : ⁽¹⁾ งบการเงินรวม*

รูปภาพข้อมูลการจ่ายเงินปันผลย้อนหลัง

รายละเอียด		2568	2567	2566
กำไร/ขาดทุน สุทธิ (ตามงบการเงินรวม ¹)	(ล้านบาท)	18.47	-272.05	-558.97
ขาดทุนสะสม	(ล้านบาท)	-1215.41	-1233.87	-957.59
จำนวนหุ้น	(ล้านหุ้น)	750.00	750.00	750.00
เงินปันผลจ่ายต่อหุ้น	(บาท/หุ้น)	-	-	-
เงินปันผลระหว่างกาล	(บาท/หุ้น)	-	-	-
รวมเงินปันผลจ่ายทั้งสิ้น	(ล้านบาท)	-	-	-
สัดส่วนการจ่ายเงินปันผล		-	-	-
ต่อกำไรสุทธิ/กำไรสะสม	(ร้อยละ)			
หมายเหตุ : 1. งบการเงินรวมเฉพาะส่วนที่เป็นของบริษัทใหญ่				

2. การบริหารจัดการความเสี่ยง

2.1 นโยบายและแผนการบริหารความเสี่ยง

นโยบายและแผนการบริหารความเสี่ยง

บริษัท เอสซีไอ อิเล็คทริก จำกัด (มหาชน) และ กลุ่มบริษัทเอสซีไอฯ (“บริษัท”) ได้มีการพัฒนาการบริหารจัดการอย่างต่อเนื่อง เพื่อให้องค์กรมีการเจริญเติบโตอย่างยั่งยืน เป็นองค์กรที่มีการบริหารจัดการอย่างโปร่งใสตรวจสอบได้ สร้างความมั่นคงให้กับทางบริษัทและสร้างผลตอบแทนให้กับผู้ถือหุ้น บริษัท จึงมีการเน้นการบริหารความเสี่ยงมาเป็นกรอบในการบริหาร และ พัฒนาปรับใช้ทั่วทั้งองค์กร

บริษัท ได้มีการจัดตั้งคณะกรรมการบริหารความเสี่ยง ดำเนินการบริหารความเสี่ยงขององค์กรอย่างเป็นระบบตามกฎหมาย ตามแนวปฏิบัติ COSO และ มาตรฐานระบบ ISO 9001 : 2015, ISO 14001 : 2015, ISO 45001 : 2018

นอกจากในเรื่องการบริหารความเสี่ยงด้านการดำเนินงาน บริษัท ยังให้ความสำคัญในการจัดการความเสี่ยงด้านความยั่งยืน ซึ่งรับผิดชอบโดยคณะกรรมการบริษัทและคณะกรรมการความยั่งยืน ที่บริษัทได้จัดตั้งขึ้น โดยคณะกรรมการชุดนี้ จะรับผิดชอบในการประเมินและทบทวนความเสี่ยงด้านความยั่งยืน ทั้ง 3 ด้าน ได้แก่ ด้านสิ่งแวดล้อม ด้านสังคม และด้านบรรษัทภิบาล

บริษัท กำหนดนโยบายบริหารความเสี่ยง ดังนี้

- การบริหารความเสี่ยงเป็นกระบวนการหลักในการตัดสินใจ ทั้ง 4 ด้าน ได้แก่ ด้านกลยุทธ์ ด้านการปฏิบัติการ ด้านการเงิน และ ด้านกฎหมายข้อบังคับ
- การบริหารความเสี่ยงกระจายทั่วทั้งองค์กร
- การบริหารความเสี่ยงต้องได้รับการมุ่งเน้น ส่งเสริม ให้ความรู้ และแนวทางการปฏิบัติ
- การบริหารความเสี่ยงเป็นความรับผิดชอบของทุกระดับชั้นในองค์กร
- หากพนักงานพบความเสี่ยงที่มียยะ หรือเห็นว่าจะมีผลกระทบกับองค์กร จะต้องรายงานความเสี่ยงให้รับทราบอย่างทันทีทันใด เพื่อดำเนินการจัดการความเสี่ยงนั้น อย่างเหมาะสม

2.2 ปัจจัยความเสี่ยงต่อการดำเนินธุรกิจของบริษัท

2.2.1 ความเสี่ยงต่อการดำเนินธุรกิจของบริษัทหรือกลุ่มบริษัทในปัจจุบัน

ความเสี่ยงที่ 1 ความเสี่ยงจากการพึ่งพิงรายได้ที่ไม่แน่นอนจากงานโครงการ

หัวข้อความเสี่ยงที่เกี่ยวข้อง : ความเสี่ยงด้านกลยุทธ์และการประกอบธุรกิจ

- นโยบายของรัฐ
- นโยบายหรือข้อตกลงระหว่างประเทศที่เกี่ยวกับการดำเนินธุรกิจ
- การแข่งขัน / การเพิ่มขึ้นของคู่แข่ง / การเข้ามาดำเนินธุรกิจได้โดยง่ายของผู้ค้ารายใหม่

- ความไม่แน่นอนของภาวะเศรษฐกิจ

ความเสี่ยงด้านการเงิน

- ความผันผวนของรายได้

ลักษณะความเสี่ยง

การแข่งขันที่เพิ่มขึ้น ต้นทุนวัสดุก่อสร้างที่ผันผวน ภาวะเศรษฐกิจ นโยบายภาครัฐที่อาจมีผลต่อแนวโน้มการลงทุนด้านพลังงาน และนโยบายหรือข้อตกลงระหว่างประเทศที่อาจเป็นอุปสรรค

ผลกระทบจากความเสี่ยง

รายได้ของบริษัทไม่เป็นไปตามเป้าหมายที่วางไว้

มาตรการจัดการความเสี่ยง

เพื่อรองรับความไม่แน่นอนของรายได้

- ปรับกลยุทธ์โดยขยายขอบเขตงานรับเหมาไปยังโครงการพัฒนาโครงสร้างพื้นฐานระบบไฟฟ้าในพื้นที่เขตเมืองและอุตสาหกรรม
- เพิ่มสัดส่วนงานบำรุงรักษาและปรับปรุงระบบไฟฟ้า ซึ่งเป็นรายได้ที่มีความสม่ำเสมอมากขึ้น
- เข้าร่วมประมูลงานภาครัฐและเอกชนในโครงการพลังงานทดแทน เช่น สถานีไฟฟ้าสำหรับโซลาร์เซลล์ และพลังงานลมและเขื่อนไฟฟ้า และพัฒนาความร่วมมือกับพันธมิตรทางธุรกิจ เพื่อเพิ่มโอกาสในการขยายฐานลูกค้าและรับงานโครงการที่มีมูลค่าสูงขึ้น

ความเสี่ยงที่ 2 ความเสี่ยงจากการพึ่งพิงลูกค้ารายใหญ่หรือน้อยราย

หัวข้อความเสี่ยงที่เกี่ยวข้อง : ความเสี่ยงด้านกลยุทธ์และการประกอบธุรกิจ

- พฤติกรรมหรือความต้องการของลูกค้า / ผู้บริโภค
- นโยบายของรัฐ
- การพึ่งพาลูกค้ารายใหญ่หรือน้อยราย

ลักษณะความเสี่ยง

บริษัทย่อย (AG&SCIMT) มีรายได้จากลูกค้ากลุ่มเสาไฟฟ้าแรงสูง เสาสื่อสารโทรคมนาคม โดยในงานกลุ่มเสาไฟฟ้าแรงสูง เสาสื่อสารโทรคมนาคม ซึ่งอยู่ภายใต้บริษัทย่อย (AG&SCIMT) จะรับงานจากผู้รับเหมาหลักที่สามารถชนะการประมูลจากหน่วยงานราชการ เช่น EGAT, PEA และ MEA หรือรับงานจากบริษัทผู้ให้บริการสื่อสารโทรคมนาคม เช่น TRUE, DTAC, AIS เป็นต้น กลุ่มลูกค้างานเสาไฟฟ้าแรงสูง ขึ้นอยู่กับงานที่เปิดประมูลในแต่ละปีและเป็นงานขนาดใหญ่ ทำให้กลุ่มลูกค้าในแต่ละปีจะมีจำนวนน้อยราย ส่วนกลุ่มลูกค้าเสาโทรคมนาคมนั้น จะมีผู้รับเหมาหลักหลายราย ทำให้มีการกระจายการรับงานในกลุ่มผู้ผลิตเสาโทรคมนาคม

ผลกระทบจากความเสียง

รายได้ไม่ได้ตามเป้าหมายที่วางไว้ หากลูกค้ารายดังกล่าวไม่ได้รับงานจากการประมูลหรือได้รับงานแต่ไม่ได้ให้งานกับบริษัท รวมนโยบายของการขยายกำลังการผลิตไฟฟ้า และการขยายเสาสื่อสารโทรคมนาคมของผู้ที่รับสัมปทาน โครงการประมูลงานของทางการไฟฟ้าฝ่ายผลิตแห่งประเทศไทยยังคงชะลอโครงการ ส่วนหนึ่งมาจากแผนงานและการปรับโครงสร้างราคาทำให้การประมูลงานโครงการใหม่ล่าช้าตั้งแต่ปลายปี 2567 จนกระทั่งต้นปี 2568 ทั้งนี้ทางบริษัทเร่งติดตามและสรุปงานที่ประมูลไปก่อนหน้านี้ให้ได้มากที่สุด

ในส่วนของงานเทเลคอม โครงการของทาง True Dtac ยังไม่มีเสาสื่อสารใหม่ออกมา มีเพียงงานเสริมความแข็งแรงเสาเดิม และการรื้อย้ายเสาจากสถานที่เดิมที่หมดสัญญา โดยมีพื้นที่ทับซ้อนระหว่าง True Dtac ทำให้ยังไม่มีโครงการก่อสร้างเสาใหม่เกิดขึ้น

มาตรการจัดการความเสี่ยง

เน้นโครงการผลิตสะพานรถไฟเพื่อชดเชยการชะลอานของกลุ่มอุตสาหกรรมไฟฟ้าและการสื่อสาร เพื่อรองรับความไม่แน่นอนของรายได้

ความเสี่ยงที่ 3 ความเสี่ยงจากวัตถุดิบสำคัญมีราคาผันแปรไปตามราคาซื้อขายในตลาดโลก

หัวข้อความเสี่ยงที่เกี่ยวข้อง : ความเสี่ยงด้านการบริหารจัดการและการปฏิบัติงาน

- การขาดแคลนหรือความผันผวนของราคาวัตถุดิบ

หรือปัจจัยการผลิต

ความเสี่ยงด้านการเงิน

- ความผันผวนของรายได้

ลักษณะความเสี่ยง

วัตถุดิบสำคัญในการผลิตของบริษัทและบริษัทย่อย ไม่ว่าจะเป็นตู้ควบคุมไฟฟ้า รางเดินสายไฟ และเสาโครงเหล็ก คือ เหล็กแผ่น เหล็กฉาก และแท่งสังกะสี บริษัทใช้เหล็กและแท่งสังกะสี คิดเป็นสัดส่วนประมาณร้อยละ 70-80 ของยอดรวมของการซื้อวัตถุดิบทั้งหมด ทั้งนี้ บริษัทได้สั่งซื้อเหล็กและสังกะสีจากผู้จัดจำหน่ายภายในประเทศเท่านั้น แต่ราคาเหล็กและแท่งสังกะสีจะเปลี่ยนแปลงไปตามราคาตลาดโลก ดังนั้น ความผันผวนราคาเหล็กและแท่งสังกะสีมีผลกระทบต่อรายได้ ต้นทุน และอัตรากำไรสุทธิของบริษัท หากกรณีที่บริษัทไม่สามารถปรับราคาสินค้าได้ตามราคาของวัตถุดิบที่มีการปรับตัวขึ้นได้ ประกอบกับสถานการณ์เศรษฐกิจโลก ยังได้รับผลกระทบจากสถานการณ์การสู้รบในประเศยูเครน ทำให้ต้นทุนด้านพลังงานสูงขึ้น และกระทบไปในหลายภาคส่วนเนื่องจากราคาเหล็กและแท่งสังกะสีในประเทศถูกผูกขาดด้วยผู้จัดจำหน่ายน้อยราย ทำให้ผู้จัดจำหน่ายสามารถต่อราคาได้มากกว่าผู้ซื้อ อย่างไรก็ตาม ธุรกิจของบริษัทโดยส่วนใหญ่ต้องเสนอราคาในการให้บริการเป็นแบบปรับเหมาตายตัว (ธุรกิจเสาโครงเหล็ก) โดยเป็นราคาที่กำหนดตั้งแต่เริ่มประมูลงาน หรือรับงาน จนกระทั่งงานแล้วเสร็จ ซึ่งในระหว่างช่วงเวลาดังกล่าวราคาของเหล็ก รวมถึงวัสดุและอุปกรณ์อื่นๆ อาจจะมีการเปลี่ยนแปลงสูงขึ้น จะกระทบต่อต้นทุนการดำเนินงานในแต่ละโครงการสูงขึ้น

ผลกระทบจากความเสียง

ต้นทุนเพิ่มขึ้น รายได้และอัตรากำไรสุทธิลดลง

มาตรการจัดการความเสี่ยง

- ตกลงราคาจากผู้ขายก่อนที่จะเสนอราคากับผู้ซื้อตั้งแต่ช่วงเริ่มต้นของการประมูลงานและยื่นราคาให้ครอบคลุมถึงช่วงที่จะผลิตและส่งของ และจะพยายามรวบรวมปริมาณการสั่งซื้อจากหลายๆ โครงการแล้วส่งในคราวเดียวกัน เพื่อเพิ่มอำนาจต่อรองในการซื้อได้มากยิ่งขึ้น
- กำหนดราคาขายให้มีส่วนต่างกำไรในระดับที่จะสามารถรองรับการเปลี่ยนแปลงของราคาวัตถุดิบได้ในระดับหนึ่ง ซึ่งหากราคาเหล็กมีแนวโน้มปรับตัวเพิ่มขึ้นอย่างต่อเนื่องบริษัทจะพิจารณาปรับราคาเพิ่มขึ้นตามราคาวัตถุดิบได้
- ตรวจสอบราคาเหล็กอย่างใกล้ชิด เพื่อคาดการณ์สถานการณ์และแนวโน้มของราคาและปริมาณความต้องการใช้เหล็กทั้งในประเทศและต่างประเทศ บริษัทและบริษัทย่อยจะจัดเก็บเหล็กให้น้อยที่สุด โดยอาศัยประสบการณ์และความสัมพันธ์ที่ดีกับผู้จัดหาเหล็กในการประกอบการตัดสินใจในการสั่งซื้อวัตถุดิบและวางแผนการผลิตสินค้าได้อย่างเหมาะสม

ความเสี่ยงที่ 4 ความเสี่ยงจากการพึ่งพิงผู้จำหน่ายวัตถุดิบและผู้ผลิตที่สำคัญ

หัวข้อความเสี่ยงที่เกี่ยวข้อง : ความเสี่ยงด้านกลยุทธ์และการประกอบธุรกิจ

- การพึ่งพาคู่ค้าหรือตัวแทนจำหน่ายรายใหญ่หรือน้อยราย
- ความเสียหายด้านภาพลักษณ์และชื่อเสียง

ลักษณะความเสี่ยง

บริษัท มีการสั่งซื้อวัตถุดิบประเภทเหล็กจากผู้จัดจำหน่ายประมาณ 3-4 ราย ดังนั้น หากบริษัทผู้ผลิตดังกล่าว ไม่สามารถจัดหาเหล็กให้แก่บริษัทได้ จะส่งผลกระทบต่อการผลิต

ผลกระทบจากความเสียง

การดำเนินงานหยุดชะงัก

มาตรการจัดการความเสี่ยง

ติดตามสถานการณ์อย่างใกล้ชิด และมีการวางแผนการสั่งซื้อวัตถุดิบล่วงหน้า

ความเสี่ยงที่ 5 ความเสี่ยงจากสถานการณ์ด้านการเมือง ในประเทศเมียนมาร์

หัวข้อความเสี่ยงที่เกี่ยวข้อง : ความเสี่ยงด้านกลยุทธ์และการประกอบธุรกิจ

- นโยบายหรือข้อตกลงระหว่างประเทศที่เกี่ยวกับการดำเนินธุรกิจ
 - ธุรกิจของคู่ค้าหรือผู้ประกอบการในห่วงโซ่อุปทาน
- ความเสี่ยงด้านกฎระเบียบและกฎหมาย
- กฎระเบียบและกฎหมายที่ไม่เอื้อต่อการประกอบธุรกิจ
- ความเสี่ยงด้านการเงิน
- ความเสี่ยงจากการขาดสภาพคล่องในการดำเนินธุรกิจ
 - ความผันผวนของรายได้

ลักษณะความเสี่ยง

การดำเนินงานของโรงงานในประเทศเมียนมาร์หยุดชะงัก

ผลกระทบจากความเสียง

ไม่มีรายได้จากการดำเนินงาน และภาระเงินกู้ธนาคาร

มาตรการจัดการความเสี่ยง

ติดตามสถานการณ์อย่างต่อเนื่อง เพื่อหาสัญญาณที่การลงทุนจากภาครัฐจะดีขึ้น และ หาผู้ร่วมลงทุน

ความเสี่ยงที่ 6 ความเสี่ยงจากเงินทุนหมุนเวียนไม่เพียงพอในงานโครงการ

หัวข้อความเสี่ยงที่เกี่ยวข้อง : ความเสี่ยงด้านการเงิน

- การไม่เพียงพอของเงินทุน
- ความเสี่ยงจากการขาดสภาพคล่องในการดำเนิน

ธุรกิจ

ลักษณะความเสี่ยง

การดำเนินโครงการของบริษัท จำเป็นต้องใช้เงินทุนหมุนเวียนในปริมาณที่สูง โดยเฉพาะในช่วงเริ่มต้นโครงการ ที่ต้องมีค่าใช้จ่ายในการศึกษาความเป็นไปได้ และการว่าจ้างที่ปรึกษาจากภายนอก ซึ่งเป็นค่าใช้จ่ายที่เกิดขึ้นก่อนโครงการได้รับการอนุมัติ นอกจากนี้ ในการดำเนินงานบางโครงการบริษัท มีความจำเป็นต้องสำรองจ่ายค่าใช้จ่ายล่วงหน้า หากการรับชำระเงินจากผู้ว่าจ้างไม่เป็นไปตามกำหนดหรือมีความล่าช้า อาจส่งผลกระทบต่อสภาพคล่องทางการเงิน และแผนการใช้เงินของบริษัทได้

ผลกระทบจากความเสียง

กระทบต่อสภาพคล่องทางการเงิน และแผนการใช้เงินของบริษัท

มาตรการจัดการความเสี่ยง

บริษัท ให้ความสำคัญกับการวางแผนบริหารจัดการกระแสเงินสดล่วงหน้าอย่างรัดกุม โดยเน้นการสร้างสมดุลระหว่างกระแสเงินสดรับจากผู้ว่าจ้างและกระแสเงินสดจ่ายให้แก่ผู้จำหน่ายวัตถุดิบรวมถึงผู้รับเหมาช่วง เพื่อให้ช่วงเวลาของการรับเงินและการจ่ายเงินมีความสัมพันธ์กัน นอกจากนี้ บริษัทยังมีการจัดเตรียมวงเงินสินเชื่อสำรองให้เพียงพอต่อการรองรับความผันผวนของเงินทุนหมุนเวียน เพื่อให้การดำเนินงานโครงการเป็นไปได้อย่างต่อเนื่อง

ความเสี่ยงที่ 7 ความเสี่ยงจากความผันผวนของอัตราแลกเปลี่ยนเงินตราต่างประเทศ

หัวข้อความเสี่ยงที่เกี่ยวข้อง : ความเสี่ยงด้านการเงิน

- ความผันผวนของอัตราแลกเปลี่ยน / อัตราดอกเบี้ย / อัตราเงินเฟ้อ
- ความผันผวนของรายได้

ลักษณะความเสี่ยง

กลุ่มบริษัท มีความเสี่ยงจากการเปลี่ยนแปลงของอัตราแลกเปลี่ยนเงินตราต่างประเทศ เนื่องจากบริษัทย่อย ที่ดำเนินธุรกิจผลิตและจำหน่ายไฟฟ้าในสาธารณรัฐประชาธิปไตยประชาชนลาว มีรายได้หลักเป็นสกุลเงินดอลลาร์สหรัฐ และมีเงินกู้ยืม ที่เป็นสกุลเงินดอลลาร์สหรัฐของบริษัทที่ยังอยู่ระหว่างชำระคืน

ผลกระทบจากความเสียง

- หากอัตราแลกเปลี่ยนมีความผันผวนอย่างมีนัยสำคัญ จะส่งผลกระทบโดยตรงต่อการรับรู้รายได้ในงบการเงินรวม
- อาจได้รับผลกระทบจากการวัดมูลค่าหนี้สินใหม่ ณ วันสิ้นงวดบัญชี หากอัตราแลกเปลี่ยนมีการเปลี่ยนแปลง จะส่งผลให้เกิดกำไรหรือขาดทุนจากอัตราแลกเปลี่ยนที่ยังไม่เกิดขึ้นจริงในงบกำไรขาดทุนของบริษัทย่อยและงบการเงินรวมของกลุ่มบริษัท

มาตรการจัดการความเสี่ยง

บริษัทได้ลดความเสี่ยงดังกล่าวด้วยการจัดโครงสร้างรายจ่ายส่วนใหญ่ให้เป็นสกุลเงินดอลลาร์สหรัฐเช่นเดียวกัน ซึ่งเป็นการบริหารความเสี่ยงโดยธรรมชาติ (Natural Hedge) นอกจากนี้ บริษัท ยังมีการเข้าทำสัญญาซื้อขายเงินตราต่างประเทศล่วงหน้าในส่วนที่จำเป็น

ความเสี่ยงที่ 8 ความเสี่ยงเรื่องสภาพคล่อง

หัวข้อความเสี่ยงที่เกี่ยวข้อง : ความเสี่ยงด้านการเงิน

- การผิดนัดชำระหนี้หรือการแลกเปลี่ยนสินค้า
- ความเสี่ยงจากการขาดสภาพคล่องในการดำเนินงาน

ธุรกิจ

ลักษณะความเสี่ยง

บริษัท มีความเสี่ยงด้านสภาพคล่องจากการรับภาระในการชำระหนี้แก่สถาบันการเงิน แทนบริษัทอยู่ในประเทศเมียนมาร์ เนื่องจากสถานการณ์ความไม่สงบทางการเมือง ส่งผลให้บริษัทต้องหยุดดำเนินกิจการชั่วคราว และไม่สามารถจัดหาเงินทุนเพื่อชำระหนี้ตามกำหนดได้ บริษัทในฐานะผู้ค้าประกัน จึงต้องรับภาระในการชำระคืนเงินกู้ยืมในช่วงเวลาดังกล่าวแทน

ผลกระทบจากความเสี่ยง

ขาดสภาพคล่องในการดำเนินงาน

มาตรการจัดการความเสี่ยง

เพื่อบริหารจัดการภาระหนี้สินและรักษาความมั่นคงทางการเงิน บริษัทได้ดำเนินการเจรจากับธนาคารเจ้าหนี้เพื่อปรับปรุงเงื่อนไขการชำระหนี้ใหม่ โดยได้รับการอนุมัติในการลดอัตราดอกเบี้ยและการขยายระยะเวลาชำระคืนเงินต้นเป็นที่เรียบร้อยแล้ว ซึ่งช่วยลดแรงกดดันด้านกระแสเงินสดและทำให้บริษัทสามารถบริหารจัดการสภาพคล่องให้สอดคล้องกับสถานการณ์ปัจจุบันได้ดียิ่งขึ้น

ความเสี่ยงที่ 9 ความเสี่ยงที่เกิดจากการเปลี่ยนแปลงนโยบายภาครัฐอันเนื่องมาจากการเปลี่ยนแปลงสภาพภูมิอากาศ (ความเสี่ยงที่เกิดขึ้นใหม่)

หัวข้อความเสี่ยงที่เกี่ยวข้อง : ความเสี่ยงด้านกลยุทธ์และการประกอบธุรกิจ

- พฤติกรรมหรือความต้องการของลูกค้า / ผู้บริโภค
- นโยบายของรัฐ
- ความเสี่ยงที่เกี่ยวข้องกับสิ่งแวดล้อม สังคม และ

บริษัทภิบาล (ESG)

- การเปลี่ยนแปลงสภาพภูมิอากาศและการเกิดภัย

พิบัติ

ความเสี่ยงด้านการบริหารจัดการและการปฏิบัติงาน

- ผลกระทบต่อสิ่งแวดล้อม

ความเสี่ยงด้านกฎระเบียบและกฎหมาย

- การเปลี่ยนแปลงกฎระเบียบและกฎหมายเกี่ยวกับ

การประกอบธุรกิจ

ลักษณะความเสี่ยง

การเปลี่ยนแปลงสภาพภูมิอากาศจากปัญหาโลกร้อน เป็นปัญหาด้านสิ่งแวดล้อมที่สำคัญอันดับต้นๆของโลก ซึ่งส่งผลกระทบให้เกิดความเสี่ยงทางด้านภัยธรรมชาติมากขึ้นในปัจจุบัน รวมถึงการกำหนดกฎระเบียบและมาตรฐานที่เข้มงวดจากภาครัฐ เช่น ข้อบังคับที่เกี่ยวข้องกับการลดการปล่อยก๊าซเรือนกระจก และ การเปลี่ยนแปลงพฤติกรรมผู้บริโภค

ผลกระทบจากความเสี่ยง

ต้นทุนการผลิต ความสามารถในการแข่งขัน และมาตรการกีดกันทางการค้าต่างๆ

มาตรการจัดการความเสี่ยง

มีการดำเนินมาตรการ เพื่อลดการปล่อยก๊าซเรือนกระจก โดยมีการจัดตั้งคณะกรรมการบริษัทและคณะกรรมการความยั่งยืน ทำหน้าที่กำหนดและขับเคลื่อนนโยบายการเปลี่ยนแปลงสภาพภูมิอากาศ โดยผลักดันให้มีการดำเนินงานโครงการต่างๆ เพื่อให้สามารถลดการปล่อยก๊าซเรือนกระจกได้ตามเป้าหมายที่ตั้งไว้ เช่น การเพิ่มประสิทธิภาพกระบวนการผลิต การบริหารจัดการพลังงาน การใช้พลังงานทดแทน เป็นต้น รวมถึง มีการติดตามผลการดำเนินงาน ทบทวนกลยุทธ์เป้าหมายการลดการปล่อยก๊าซเรือนกระจก ให้สอดคล้องกับกฎระเบียบ ข้อบังคับต่างๆอย่างต่อเนื่อง

ความเสี่ยงที่ 10 ความเสี่ยงด้านภัยคุกคามทางไซเบอร์และการรักษาความปลอดภัยของข้อมูล (ความเสี่ยงที่เกิดขึ้นใหม่)

หัวข้อความเสี่ยงที่เกี่ยวข้อง : ความเสี่ยงด้านกลยุทธ์และการประกอบธุรกิจ

- นโยบายของรัฐ
- การเปลี่ยนแปลงด้านเทคโนโลยี
- ความเสี่ยงที่เกี่ยวข้องกับสิ่งแวดล้อม สังคม และ

บริษัท (ESG)

ความเสี่ยงด้านการบริหารจัดการและการปฏิบัติงาน

- ความปลอดภัยของข้อมูลหรือระบบคอมพิวเตอร์ และการโจมตีทางไซเบอร์

ความเสี่ยงด้านกฎระเบียบและกฎหมาย

- การเปลี่ยนแปลงกฎระเบียบและกฎหมายเกี่ยวกับการประกอบธุรกิจ

ลักษณะความเสี่ยง

ปัจจุบัน เทคโนโลยีสารสนเทศเข้ามามีบทบาทสำคัญต่อการดำเนินธุรกิจมากขึ้น จึงมีช่องทางการโจมตีทางไซเบอร์ หรือ การหลอกลวงทางไซเบอร์เพิ่มมากขึ้นด้วย ซึ่งอาจนำไปสู่ปัจจัยความเสี่ยงด้านภัยคุกคามทางไซเบอร์

ผลกระทบจากความเสียง

ระบบการผลิต การปฏิบัติงานที่ต้องเชื่อมต่อกับโครงข่ายอินเทอร์เน็ต หักขาดชะงัก หรือเกิดการรั่วไหลของข้อมูลส่วนบุคคล ของคนในองค์กร คู่ค้า หรือ คู่สัญญา

มาตรการจัดการความเสี่ยง

- มีการกำหนดนโยบายการใช้คอมพิวเตอร์และสารสนเทศ ที่ครอบคลุมในเรื่อง การใช้งานระบบสารสนเทศหรือเครือข่ายเป็นไปอย่างมีประสิทธิภาพ และเป็นแนวปฏิบัติสำหรับบริษัทและบริษัทในกลุ่ม
- ติดตามและระวังภัยคุกคามใหม่ๆ รวมทั้ง ทำการทดสอบและประเมินระบบ ซ้อมรับมือและแผนกู้คืนระบบเป็นประจำ เพื่อป้องกันเชิงรุก และสามารถรับมือกับเหตุการณ์ได้อย่างทันที่
- จัดทำและประกาศ การใช้นโยบายการคุ้มครองข้อมูลส่วนบุคคล เพื่อให้การกำกับดูแล และบริหารจัดการข้อมูลส่วนบุคคล ให้ความมั่นคงปลอดภัย มีประสิทธิภาพ และสอดคล้องกับพระราชบัญญัติคุ้มครองข้อมูลส่วนบุคคล และกฎหมายต่างๆที่เกี่ยวข้อง

ความเสี่ยงที่ 11 ความเสี่ยงจากการกีดกันทางการค้า (ความเสี่ยงที่เกิดขึ้นใหม่)

หัวข้อความเสี่ยงที่เกี่ยวข้อง : ความเสี่ยงด้านกลยุทธ์และการประกอบธุรกิจ

- นโยบายหรือข้อตกลงระหว่างประเทศที่เกี่ยวกับการดำเนินธุรกิจ

ความเสี่ยงด้านการบริหารจัดการและการปฏิบัติงาน

- การขาดแคลนหรือความผันผวนของราคาวัตถุดิบหรือปัจจัยการผลิต

ความเสี่ยงด้านการเงิน

- ความผันผวนของรายได้

ลักษณะความเสี่ยง

การเกิดสงครามทางการค้าอาจส่งผล ต่อการขึ้นภาษีนำเข้าสินค้าจากประเทศไทย หรือการนำเข้าสินค้าจากต่างประเทศ

ผลกระทบจากความเสียง

ส่งผลต่อรายได้ของบริษัท

มาตรการจัดการความเสี่ยง

- คอยติดตามสถานการณ์อย่างสม่ำเสมอ
- หาดตลาดใหม่ หรือ ช่องทางใหม่ ในการเพิ่มรายได้

2.2.2 ความเสี่ยงต่อการลงทุนของผู้ถือหุ้นหลักทรัพย์

มีปัจจัยความเสี่ยงต่อการลงทุนของ : มี

ผู้ถือหุ้นหลักทรัพย์หรือไม่

ความเสี่ยงที่ 1 ความเสี่ยงจากบริษัทที่มีผู้ถือหุ้นรายใหญ่ >50%

หัวข้อความเสี่ยงที่เกี่ยวข้อง : ความเสี่ยงการลงทุนของผู้ถือหุ้นหลักทรัพย์

- การลงทุนของผู้ถือหุ้นหลักทรัพย์
- ความเสี่ยงจากบริษัทที่มีผู้ถือหุ้นรายใหญ่ >50%

ลักษณะความเสี่ยง

ณ วันที่ 25 พฤศจิกายน 2568 กลุ่มผู้ถือหุ้นรายใหญ่ประกอบด้วย กลุ่มพุดผิงนารากร กลุ่มญาติสร้างศกุล กลุ่มเพียรวิทยาสกุล ถือหุ้นในบริษัทจำนวน 394,266,268 หุ้น คิดเป็นร้อยละ 52.56 ของทุนจดทะเบียนชำระแล้ว กลุ่มผู้ถือหุ้นรายใหญ่สามารถควบคุมมติที่ประชุมผู้ถือหุ้นได้เกือบทั้งหมด ไม่ว่าจะเป็นเรื่องการแต่งตั้งกรรมการ หรือการขอมติในเรื่องอื่นที่ต้องใช้เสียงส่วนใหญ่ของที่ประชุมผู้ถือหุ้น

ผลกระทบจากความเสียง

ผู้ถือหุ้นรายอื่น หรือ รายย่อย อาจไม่สามารถรวบรวมคะแนนเสียงเพื่อตรวจสอบและถ่วงดุลเรื่องของผู้ถือหุ้นรายใหญ่เสนอได้ ยกเว้นเรื่องที่เกี่ยวข้องกับบริษัทที่กำหนดให้ต้องได้รับ 3 ใน 4 ของที่ประชุมผู้ถือหุ้น เช่น การเพิ่มทุน การลดทุน การขายหรือโอนกิจการบางส่วนหรือทั้งหมด เป็นต้น

มาตรการจัดการความเสี่ยง

มีการแต่งตั้ง คณะกรรมการตรวจสอบซึ่งเป็นกรรมการอิสระ จำนวน 3 ท่าน และมีกรรมการอิสระภายนอกอีก 2 ท่านรวมเป็น 5 ท่าน จากจำนวนกรรมการทั้งหมด 10 ท่าน เข้าร่วมในการประชุมคณะกรรมการ เพื่อทำหน้าที่ตรวจสอบและถ่วงดุลการทำงานของคณะกรรมการและผู้บริหารบริษัท รวมถึงการพิจารณาอนุมัติรายการต่างๆ ก่อนนำเสนอต่อที่ประชุมผู้ถือหุ้น ทั้งนี้ เพื่อให้เกิดความมั่นใจต่อผู้ถือหุ้นว่าการบริหารงานภายในบริษัทจะเป็นไปอย่างโปร่งใส

2.2.3 ความเสี่ยงต่อการลงทุนในหลักทรัพย์ต่างประเทศ (กรณีผู้ออกหลักทรัพย์เป็นบริษัทต่างประเทศ)

มีปัจจัยความเสี่ยงต่อการลงทุน ในหลักทรัพย์ต่างประเทศของบริษัท : ไม่มี

หรือไม่

3. การขับเคลื่อนธุรกิจเพื่อความยั่งยืน

3.1 นโยบายและเป้าหมายการจัดการด้านความยั่งยืน

นโยบายด้านความยั่งยืน

นโยบายด้านความยั่งยืน : มี

บริษัท มองเห็นความเสี่ยงและโอกาสจากปัจจัยการเปลี่ยนแปลงต่าง ๆ ไม่ว่าจะเป็น ความคาดหวังของลูกค้าที่เปลี่ยนไปตามกระแสต่างๆ การให้ความสำคัญต่อเรื่อง บรรษัทภิบาล สิ่งแวดล้อม สังคม ของนักลงทุนที่มากขึ้น ความคาดหวังของผู้มีส่วนได้เสียที่คาดหวัง ในเรื่องการแสดงออกถึงความรับผิดชอบต่อสังคม และสิ่งแวดล้อมของเจ้าของผลิตภัณฑ์ รวมถึง ความคาดหวังของพนักงานในองค์กร ที่คาดหวังให้องค์กรปฏิบัติด้านแรงงานอย่างเป็นธรรมและเห็นคุณค่า

บริษัท จึงได้กำหนดนโยบาย เพื่อเป็นแนวทางการดำเนินงานในการบริหารจัดการกระบวนการทางธุรกิจ เพื่อให้องค์กรพัฒนาและเติบโตอย่างยั่งยืน ตามกรอบการแนวทางการพัฒนาอย่างยั่งยืน ทั้ง 3 ด้าน คือ ด้านสิ่งแวดล้อม ด้านสังคม และ ด้านบรรษัทภิบาล (ESG) ดังนี้

- ประกอบธุรกิจอย่างซื่อสัตย์เป็นธรรม ยึดมั่นในการปฏิบัติตามกฎหมาย และข้อกำหนดทางการค้า สร้างเสริมความชัดเจนโปร่งใสในการบริหารจัดการองค์กรให้เป็นไปตามหลักสากล รวมถึงการสนับสนุนการต่อต้านการทุจริตคอร์รัปชัน, การป้องกันการแสวงหาผลประโยชน์ และการใช้อำนาจในทางมิชอบเพื่อสร้างประโยชน์สูงสุดที่เป็นธรรมต่อผู้มีส่วนได้เสีย
- ส่งเสริมการปฏิบัติตามหลักสิทธิมนุษยชน โดยดำเนินกิจกรรมทางธุรกิจตามหลักการปฏิบัติตามข้อตกลงปณณาสภาว่าด้วยสิทธิมนุษยชน รวมถึง หลักการและสิทธิขั้นพื้นฐานในการทำงานขององค์กรแรงงานระหว่างประเทศ ที่เกี่ยวข้อง
- บริหารจัดการบุคลากรด้วยความเป็นธรรม ให้ความสำคัญในการพัฒนาความสามารถด้านแรงงาน และความปลอดภัยอาชีวอนามัยและสภาพแวดล้อมในการทำงานของพนักงาน คู่ค้า ผู้มาติดต่อ เพื่อป้องกันการสูญเสียชีวิตและทรัพย์สินตลอดจนการบาดเจ็บหรือเจ็บป่วย อันเนื่องมาจากการทำงาน อันจะนำไปสู่การขับเคลื่อนองค์กรได้อย่างมีประสิทธิภาพ
- มุ่งมั่นที่จะทำธุรกิจกับ ลูกค้า และ คู่ค้า อย่างรับผิดชอบต่อความปลอดภัย คุณภาพ และความช่วยเหลือเกื้อกูลกัน ด้วยความไว้วางใจ รวมถึงให้ความสำคัญกับการรักษาข้อมูลความลับของทุกฝ่ายอย่างเคร่งครัด
- ส่งเสริมการสร้างสรรค์นวัตกรรมด้วยความรับผิดชอบต่อสังคมและสิ่งแวดล้อม เพื่อเพิ่มประสิทธิภาพ และประสิทธิผล รวมถึงการสร้างคุณค่าให้แก่องค์กรและผู้มีส่วนได้เสีย
- ให้ความสำคัญต่อการเปลี่ยนแปลงสภาพภูมิอากาศ โดยส่งเสริมให้มีการใช้ทรัพยากรอย่างมีประสิทธิภาพ ควบคุมและลดปริมาณการปล่อยก๊าซเรือนกระจก รวมถึงการลดและควบคุมมลพิษทางอากาศ ทางน้ำ ทางดิน ทั้งนี้ เพื่อให้เป็นไปตามนโยบายของประเทศ และของสังคมโลก
- ช่วยสร้างเศรษฐกิจและความเข้มแข็งให้แก่ชุมชนและสังคม สนับสนุนการจ้างงานในชุมชน มีส่วนร่วมในกิจกรรมที่เป็นไปเพื่อประโยชน์สาธารณะ และส่งเสริมให้พนักงานมีจิตสำนึกที่ดีต่อส่วนรวม และการทำดีต่อสังคม

เป้าหมายการจัดการด้านความยั่งยืน

บริษัทมีการตั้งเป้าหมายการจัดการด้านความยั่งยืนหรือไม่ : มี

บริษัท มีการตั้งเป้าหมายด้านความยั่งยืน ทั้งระยะสั้น (1-3ปี) และระยะยาว (3-5ปี) ให้ครอบคลุมใน 3 มิติของ ESG ทั้งด้านสิ่งแวดล้อม สังคม การกำกับดูแลและบรรษัทภิบาล ดังนี้

เป้าหมายระยะสั้น

ด้านสิ่งแวดล้อม :

- ลดการใช้พลังงานรวมจากการซื้อไฟฟ้ามาใช้ การใช้น้ำมันและเชื้อเพลิง
- ลดการปล่อยก๊าซเรือนกระจกในขอบเขตที่ 1-2
- ลดการใช้น้ำสุทธิ
- เพิ่มการนำขยะทั้งที่อันตรายและไม่อันตรายกลับมาใช้ใหม่

ด้านสิทธิมนุษยชนและการปฏิบัติด้านแรงงาน :

- มีการประเมินความเสี่ยงด้านสิทธิมนุษยชนจากการดำเนินกิจกรรมของบริษัทและคู่ค้า
- สร้างความผูกพัน โดยมีเป้าหมายคะแนนความผูกพันของพนักงานต่อองค์กร เพิ่มขึ้นทุกปี และอัตราการลาออกลดลง

ด้านการพัฒนาทรัพยากรบุคคล : พนักงานทุกคนได้รับการฝึกอบรมและพัฒนาทักษะที่จำเป็นต่อการทำงาน

ด้านการกำกับดูแลกิจการ : มีเป้าหมายได้รับการประเมินผลการดำเนินงานด้านการกำกับดูแลกิจการในระดับดีเลิศ (5ดาว)

เป้าหมายระยะยาว

ด้านสิ่งแวดล้อม : ลดการปล่อยก๊าซเรือนกระจกในขอบเขตที่ 3

ด้านการจัดการห่วงโซ่อุปทาน : 50% ของคู่ค้าผ่านการประเมินด้าน ESG

เป้าหมาย SDGs ขององค์การสหประชาชาติ : Goal 3 การมีสุขภาพและความเป็นอยู่ที่ดี (Good Health and Well-being), Goal 12 การผลิตและบริโภคที่รับผิดชอบ (Responsible Consumption and Production), Goal 13 การรับมือกับการเปลี่ยนแปลงสภาพภูมิอากาศ (Climate Action)

การทบทวนนโยบายและ/หรือเป้าหมายการจัดการด้านความยั่งยืนในรอบปีที่ผ่านมา

ในรอบปีที่ผ่านมาบริษัทมีการทบทวนนโยบายและ/หรือ : มี

เป้าหมายการจัดการด้านความยั่งยืน

ในรอบปีที่ผ่านมาบริษัทมีการเปลี่ยนแปลงและพัฒนากับ : ไม่มี

นโยบายและ/หรือเป้าหมายการจัดการด้านความยั่งยืน

บริษัทมีการทบทวนนโยบายด้านความยั่งยืน เป็นประจำทุกปี / ทบทวนมาตรการ และโครงการต่างๆ เพื่อให้บรรลุเป้าหมายเป็นประจำทุกไตรมาส

3.2 การจัดการผลกระทบต่อผู้มีส่วนได้เสียในห่วงโซ่มูลค่าของธุรกิจ

3.2.1 ห่วงโซ่มูลค่าธุรกิจ

บริษัท ให้ความสำคัญกับการบริหารผู้มีส่วนได้เสีย ตลอดห่วงโซ่มูลค่าของธุรกิจ ซึ่งบริษัทได้วิเคราะห์ความต้องการ และแบ่งกลุ่มผู้มีส่วนได้เสีย ทั้งทางตรงและทางอ้อม พร้อมทั้งทบทวนข้อมูลจากช่องทางการมีส่วนร่วมต่าง ๆ เป็นประจำ ทั้งนี้บริษัท ได้จัดกลุ่มผู้มีส่วนได้เสียออกเป็น 6 กลุ่ม จากกิจกรรมการดำเนินงานของบริษัท ได้แก่ พนักงาน ลูกค้า คู่ค้า/คู่แข่งทางการค้า ชุมชน โดยรอบ ภาครัฐ/หน่วยงานกำกับดูแล และ ผู้ถือหุ้น

การจัดการผลกระทบต่อผู้มีส่วนได้เสียในห่วงโซ่มูลค่า

การจัดซื้อจัดหา

- ดำเนินการจัดซื้อจัดจ้างตามเกณฑ์ที่กำหนดอย่างมีประสิทธิภาพและประสิทธิผล มีความโปร่งใส โดยพิจารณาจากคุณภาพ ราคา ปริมาณ การให้บริการ และความรวดเร็วในการส่งมอบสินค้าและบริการ ตลอดจนคำนึงถึงความรับผิดชอบต่อสังคมและสิ่งแวดล้อม
- ดำเนินการจัดซื้อจัดจ้างสินค้าและบริการจากแหล่งผู้ขายที่ไม่มีผลกระทบต่อสิ่งแวดล้อมและอาชีวอนามัยและความปลอดภัย
- การพัฒนาศักยภาพของคู่ค้า โดยกำหนดแนวทางปฏิบัติสำหรับคู่ค้า ควบคู่ไปกับการตรวจสอบผลงานให้เป็นไปตามมาตรฐานและกระบวนการจัดการที่เหมาะสม

การโฆษณาและการกำหนดราคาขาย

- ให้ข้อมูลเกี่ยวกับผลิตภัณฑ์และบริการที่ถูกต้อง เพียงพอ ไม่เกินความเป็นจริง เพื่อให้ลูกค้ามีข้อมูลเพียงพอในการตัดสินใจ
- ไม่สนับสนุนการดำเนินการใดๆ ที่มีลักษณะเป็นการละเมิดทรัพย์สินทางปัญญา
- ประพฤติปฏิบัติภายใต้กรอบกติกาของการแข่งขันที่ดีส่งเสริมการแข่งขันทางการค้าอย่างเสรี หลีกเลี่ยงพฤติกรรม การเล่นพรรคเล่นพวก หรือร่วมสมคบคิด (ฮั้ว) กัน
- ปฏิบัติต่อคู่แข่งทางการค้า ภายใต้กรอบกติกาการแข่งขันที่ดีและเป็นธรรม ไม่พยายามทำลายชื่อเสียงของคู่แข่งทางการค้า ด้วยการกล่าวหาโดยปราศจากความเป็นจริง

การออกแบบและกระบวนการผลิต

- การควบคุมการออกแบบและการผลิตสินค้าให้มีคุณภาพ ถูกต้องตามข้อกำหนด และมาตรฐานการจัดการต่าง ๆ ตามหลักสากล ซึ่งครอบคลุมด้านสิ่งแวดล้อม อาชีวอนามัยและความปลอดภัย เช่น มาตรฐาน ISO9001, ISO14001, ISO45001 เป็นต้น
- พัฒนาผลิตภัณฑ์และบริการที่ไม่ส่งผลกระทบต่อสิ่งแวดล้อม มีความปลอดภัยในการใช้งาน เพื่อเพิ่มมูลค่าให้กับธุรกิจและเพื่อเพิ่มประโยชน์ให้แก่ลูกค้า
- การใช้ทรัพยากรต่าง ๆ เช่น ทรัพยากรน้ำและพลังงานเพื่อให้เกิดคุณค่าและประโยชน์สูงสุด โดยไม่ก่อมลพิษต่อสิ่งแวดล้อม สิ่งมีชีวิตในธรรมชาติ (ความหลากหลายทางชีวภาพ) และสังคม การใช้พลังงานทดแทน รวมถึงมี การพัฒนานวัตกรรมและเทคโนโลยีในด้านต่าง ๆ อย่างต่อเนื่อง
- การบริหารจัดการของเสียในกระบวนการผลิต โดยใช้หลักการ 3R (Reduce, Reuse, Recycle)

คลังสินค้าและการขนส่งสินค้า

- รักษาและส่งมอบสินค้าที่มีคุณภาพและมาตรฐาน ตรงตามความต้องการของลูกค้า
- ควบคุมด้านสุขอนามัยและจัดทำมาตรการด้านความปลอดภัย ทั้งในพื้นที่ของบริษัทและพื้นที่ของลูกค้า
- ใช้เทคโนโลยีที่มีอยู่ รวมถึงนวัตกรรมใหม่ ๆ เพื่อส่งผลต่อ สิ่งแวดล้อม สังคม และธรรมาภิบาล เช่น การควบคุมวินัย ในการขับซื้ออย่างปลอดภัยให้แก่พนักงานขับรถ รวมถึง การบริหารการใช้พลังงานเชื้อเพลิงอย่างมีประสิทธิภาพ

การรับประกันสินค้าและการบริการหลังการขาย

- ปฏิบัติตามเงื่อนไขการรับประกันสินค้าตามสัญญาอย่างเคร่งครัด
- สนับสนุนและช่วยเหลือลูกค้าอย่างต่อเนื่อง หลังจากลูกค้าซื้อสินค้าหรือใช้บริการไปแล้ว
- ให้คำแนะนำลูกค้าในการใช้สินค้าหรือบริการอย่างเต็มประสิทธิภาพ เช่น การติดตั้ง หรือการแก้ปัญหาที่อาจเกิดขึ้น การช่วยเหลือเหล่านี้ ทำให้ลูกค้าใช้งานได้อย่างมีประสิทธิภาพมากขึ้น

รูปภาพห่วงโซ่มูลค่าธุรกิจ



3.2.2 การวิเคราะห์ผู้มีส่วนได้เสียในห่วงโซ่คุณค่าของธุรกิจ

รายละเอียดการวิเคราะห์ผู้มีส่วนได้เสียในห่วงโซ่คุณค่าธุรกิจ

กลุ่มผู้มีส่วนได้เสีย	ความคาดหวังของผู้มีส่วนได้เสีย	การตอบสนองความคาดหวังของผู้มีส่วนได้เสีย	ช่องทางการมีส่วนร่วมและสื่อสาร
ผู้มีส่วนได้เสียภายในองค์กร			
• พนักงาน	<ul style="list-style-type: none"> - ความมั่นคงในการทำงาน - การให้ผลตอบแทนที่ดีและเป็นธรรม และสวัสดิการที่ดี - สภาพแวดล้อม และ ความปลอดภัยในการทำงาน - การมีส่วนร่วมและเปิดโอกาสในการแสดงความคิดเห็น - ได้รับการพัฒนาความรู้และความก้าวหน้าในอาชีพ - การเคารพต่อสิทธิมนุษยชนขั้นพื้นฐาน 	<ul style="list-style-type: none"> - ค่าตอบแทนที่เป็นธรรมและสวัสดิการที่ดี - มีการจัดการด้านสุขอนามัยและสิ่งแวดล้อมตามระบบ ISO 45001 และ ISO 14001 - การอบรมให้ความรู้และพัฒนาทักษะในตำแหน่งงานที่เกี่ยวข้อง ตามแผนการอบรมประจำปี - การสำรวจความคิดเห็น / ความพึงพอใจของพนักงาน - นโยบายสิทธิมนุษยชนและแนวปฏิบัติต่อพนักงาน 	<ul style="list-style-type: none"> • การจัดกิจกรรมเพื่อสังคม • การติดต่อและสื่อสารผ่านช่องทางออนไลน์ • การประชุมภายในองค์กร • การรับเรื่องร้องเรียน • การสำรวจความผูกพันพนักงาน • การอบรม / สัมมนา • อื่น ๆ • การจัดกิจกรรมภายใน ในวันสำคัญต่างๆ, กิจกรรมข้อเสนอแนะ
ผู้มีส่วนได้เสียภายนอกองค์กร			

กลุ่มผู้มีส่วนได้เสีย	ความคาดหวังของผู้มีส่วนได้เสีย	การตอบสนองความคาดหวังของผู้มีส่วนได้เสีย	ช่องทางการมีส่วนร่วมและสื่อสาร
<ul style="list-style-type: none"> ลูกค้า 	<ul style="list-style-type: none"> - สินค้าที่มีคุณภาพ มีความปลอดภัย - ได้รับข้อมูลที่โปร่งใส ถูกต้อง และไม่มีการบิดเบือน - มีช่องทางในการสื่อสาร การแสดงความคิดเห็นและร้องเรียนปัญหาที่เกิดขึ้นได้ - ปฏิบัติตามสัญญาหรือเงื่อนไขต่างๆตามที่ตกลงไว้ อย่างเหมาะสม และเคร่งครัด - ข้อมูลความลับและข้อมูลส่วนบุคคลไม่รั่วไหล 	<ul style="list-style-type: none"> - การควบคุมกระบวนการผลิตสินค้าให้มีคุณภาพและความปลอดภัย - จัดให้มีกระบวนการ ช่องทางที่ลูกค้าสามารถร้องเรียนเกี่ยวกับคุณภาพและความปลอดภัยของสินค้าและบริการ - จรรยาบรรณธุรกิจ - นโยบายการคุ้มครองข้อมูลส่วนบุคคล 	<ul style="list-style-type: none"> • การเยี่ยมชม • การติดต่อและสื่อสารผ่านช่องทางออนไลน์ • การประชุมร่วมกับองค์กรภายนอก • การรับเรื่องข้อร้องเรียน • การสำรวจความพึงพอใจ
ผู้มีส่วนได้เสียภายนอกองค์กร			
<ul style="list-style-type: none"> • คู่ค้า • คู่ธุรกิจ / พันธมิตรธุรกิจ 	<ul style="list-style-type: none"> - ปฏิบัติตามสัญญาหรือเงื่อนไขต่างๆตามที่ตกลงไว้ - กระบวนการคัดเลือกและประเมินคู่ค้าโปร่งใสและเป็นธรรม - มีช่องทางในการสื่อสาร การแสดงความคิดเห็นและร้องเรียนปัญหาที่เกิดขึ้นได้ 	<ul style="list-style-type: none"> - จรรยาบรรณธุรกิจ - มีคู่มือและแนวปฏิบัติในการคัดเลือกคู่ค้า - จัดให้มีกระบวนการและช่องทางร้องเรียน 	<ul style="list-style-type: none"> • การเยี่ยมชม • การติดต่อและสื่อสารผ่านช่องทางออนไลน์ • การรับเรื่องข้อร้องเรียน • อื่น ๆ <ul style="list-style-type: none"> • การพัฒนาคู่ค้า และ การตรวจประเมินคู่ค้า
ผู้มีส่วนได้เสียภายนอกองค์กร			
<ul style="list-style-type: none"> • ชุมชน 	<ul style="list-style-type: none"> - ไม่ปล่อยของเสีย หรือ ก่อให้เกิดมลภาวะต่างๆ เช่น ฝุ่น ควัน เสียงดัง - มีช่องทางในการสื่อสาร การแสดงความคิดเห็นและร้องเรียนปัญหาที่เกิดขึ้นได้ - สนับสนุนกิจกรรมของชุมชน - สร้างงานและอาชีพให้กับสมาชิกในชุมชน 	<ul style="list-style-type: none"> - มีการจัดการด้านสุขอนามัย และสิ่งแวดล้อมตามระบบ ISO 45001 และ ISO 14001 - จัดให้มีช่องทางในการสื่อสารและร้องเรียนปัญหาที่เกิดขึ้น - กิจกรรมชุมชนสัมพันธ์ 	<ul style="list-style-type: none"> • การจัดกิจกรรมเพื่อสังคม • การรับเรื่องข้อร้องเรียน • การสำรวจความพึงพอใจ
ผู้มีส่วนได้เสียภายนอกองค์กร			

กลุ่มผู้มีส่วนได้เสีย	ความคาดหวังของผู้มีส่วนได้เสีย	การตอบสนองความคาดหวังของผู้มีส่วนได้เสีย	ช่องทางการมีส่วนร่วมและสื่อสาร
<ul style="list-style-type: none"> หน่วยงานภาครัฐและหน่วยงานกำกับดูแล 	<ul style="list-style-type: none"> - การให้ข้อมูลและรายงานที่ถูกต้อง - ปฏิบัติตามกฎหมายและระเบียบข้อบังคับด้านต่างๆ - การลดการปล่อยก๊าซเรือนกระจก - การสนับสนุนกิจกรรมที่เป็นประโยชน์ ต่อชุมชน สังคม และสิ่งแวดล้อม - ส่งเสริมและปกป้องสิทธิมนุษยชนตลอดห่วงโซ่มูลค่า 	<ul style="list-style-type: none"> - การกำกับดูแลกิจการ - ปฏิบัติตามกฎหมายและระเบียบข้อบังคับด้านต่างๆ อย่างเคร่งครัด - มีการจัดการด้านสุขอนามัย และสิ่งแวดล้อมตามระบบ ISO 45001 และ ISO 14001 - การหาวัตกรรมการผลิตหรือระบบต่างๆ เพื่อช่วยในการลดการปล่อยก๊าซเรือนกระจกในการดำเนินงาน - นโยบายสิทธิมนุษยชน 	<ul style="list-style-type: none"> • การจัดกิจกรรมเพื่อสังคม • การประชุมร่วมกับองค์กรภายนอก • การอบรม / สัมมนา
ผู้มีส่วนได้เสียภายนอกองค์กร			
<ul style="list-style-type: none"> • ผู้ถือหุ้น 	<ul style="list-style-type: none"> - ผลตอบแทนและการเติบโตอย่างยั่งยืน - การบริหารงานที่มีความโปร่งใส และตรวจสอบได้ทุกขั้นตอน - ข้อมูลส่วนบุคคลไม่รั่วไหล - การปกป้องสิทธิผู้ถือหุ้น 	<ul style="list-style-type: none"> - การดำเนินธุรกิจตามจรรยาบรรณ และการกำกับดูแลกิจการที่ดี - ปฏิบัติตามหลักเกณฑ์ด้านต่างๆ ของตลาดหลักทรัพย์แห่งประเทศไทย และ กสท. อย่างถูกต้องและครบถ้วน - นโยบายคุ้มครองข้อมูลส่วนบุคคล - จัดให้มีกระบวนการและช่องทางร้องเรียน 	<ul style="list-style-type: none"> • การติดต่อและสื่อสารผ่านช่องทางออนไลน์ • การประชุมสามัญผู้ถือหุ้นประจำปี • อื่น ๆ <ul style="list-style-type: none"> • กิจกรรมนักลงทุนสัมพันธ์

รูปภาพรายละเอียดการวิเคราะห์ผู้มีส่วนได้เสียในห่วงโซ่มูลค่าธุรกิจ

ประเด็นที่มีความสำคัญ		ผลกระทบ (เชิงบวก และ เชิงลบ)	ผู้มีส่วนได้เสียที่เกี่ยวข้อง	ด้านสิ่งแวดล้อม	ด้านสังคม	ด้านเศรษฐกิจและการค้ากับดูแลกิจการ
1	การลดการปล่อยก๊าซเรือนกระจก	ภาพลักษณ์องค์กร รายได้จากโอกาสในการเกิดธุรกิจใหม่ โอกาสในการขอสินเชื่อ Green Loan จากสถาบันการเงิน ประโยชน์ที่เกิดขึ้นคือสิ่งแวดล้อมและสังคม ต้องใช้เงินลงทุน	ภาครัฐและหน่วยงานกำกับดูแล / ผู้ถือหุ้นและนักลงทุน / พนักงาน / คู่ค้า	X		X
2	การบริหารจัดการสิ่งแวดล้อม	ภาพลักษณ์องค์กร ความสัมพันธ์ที่ดีกับชุมชน	พนักงาน / ลูกค้า / คู่ค้า / ภาครัฐและหน่วยงานกำกับดูแล / ชุมชนรอบโรงงาน	X	X	X
3	ประสิทธิภาพการใช้พลังงาน	ลดต้นทุน การลดก๊าซเรือนกระจกจากการใช้พลังงานผสม	ลูกค้า / คู่ค้า / ผู้ถือหุ้นและนักลงทุน	X		X
4	สุขอนามัยและความปลอดภัยใน สภาพแวดล้อมการทำงาน	ลดความเสี่ยงจากการสูญเสีย บาดเจ็บ และเจ็บป่วยจากการ ปฏิบัติงาน ลดการเกิดอุบัติเหตุในการทำงาน ภาพลักษณ์องค์กร	พนักงาน / คู่ค้า		X	
5	การพัฒนาทรัพยากรบุคคล และ สิทธิ มนุษยชน	ลดอัตราการลาออก เพิ่มประสิทธิภาพในการทำงาน ดึงดูดและรักษานักงาน สร้างความได้เปรียบในการแข่งขัน	พนักงาน / ลูกค้า		X	X
6	ชุมชนสัมพันธ์	ภาพลักษณ์องค์กร ได้รับการยอมรับจากชุมชน	ชุมชนรอบโรงงาน		X	
7	การจัดการห่วงโซ่อุปทาน	ลดความเสี่ยงจากการดำเนินงานหยุดชะงัก ได้รับสินค้าและวัตถุดิบที่มีคุณภาพ ลดต้นทุน	คู่ค้า		X	X
8	การบริหารความสัมพันธ์ลูกค้า	สร้างความพึงพอใจ ดึงดูดลูกค้ารายใหม่ รายได้เติบโต	ลูกค้า		X	X
9	ความปลอดภัยทางไซเบอร์และการ คุ้มครองความเป็นส่วนตัวของข้อมูล	ป้องกันข้อมูลรั่วไหล ภาพลักษณ์องค์กร ลดความเสี่ยงจากการดำเนินงานหยุดชะงัก	พนักงาน / ลูกค้า / คู่ค้า / ภาครัฐและหน่วยงานกำกับดูแล / ผู้ถือหุ้นและนักลงทุน			X
10	นวัตกรรม	รายได้เติบโตจากการนำนวัตกรรมมาต่อยอดผลิตภัณฑ์ใหม่ๆ ป้องกันความเสี่ยงจากการถูก disrupt จากผู้เล่นใหม่ในตลาด มีความท้าทาย หรือ ความเสี่ยงที่จะล้มเหลว	พนักงาน / ลูกค้า / คู่ค้า / ผู้ถือหุ้นและนักลงทุน			X
11	บรรษัทภิบาลและจริยธรรมในการ ดำเนินธุรกิจ	ภาพลักษณ์องค์กร สร้างความเชื่อมั่นให้กับนักลงทุน	พนักงาน / ลูกค้า / คู่ค้า / ภาครัฐและหน่วยงานกำกับดูแล / ผู้ถือหุ้นและนักลงทุน			X
12	การบริหารความเสี่ยงในภาวะวิกฤต	ความเสี่ยงใหม่ๆที่เกิดขึ้น ที่ส่งผลกระทบต่อการทำงาน ลดความเสี่ยงจากการดำเนินงานหยุดชะงัก	พนักงาน / ลูกค้า / คู่ค้า / ภาครัฐและหน่วยงานกำกับดูแล / ผู้ถือหุ้นและนักลงทุน			X

3.3 การจัดการด้านความยั่งยืนในมิติสิ่งแวดล้อม

3.3.1 นโยบายและแนวปฏิบัติด้านสิ่งแวดล้อม

นโยบายและแนวปฏิบัติด้านสิ่งแวดล้อม

นโยบายและแนวปฏิบัติด้านสิ่งแวดล้อม : มี

แนวปฏิบัติด้านสิ่งแวดล้อม : การจัดการพลังงานไฟฟ้า,
การจัดการน้ำมันและเชื้อเพลิง,
การจัดการพลังงานทดแทน/พลังงานสะอาด,
การจัดการทรัพยากรน้ำและคุณภาพน้ำ,
การจัดการขยะและของเสีย,
การจัดการก๊าซเรือนกระจกและการเปลี่ยนแปลงสภาพภูมิอากาศ,
การจัดการคุณภาพอากาศ,
การจัดการมลพิษทางเสียง,

บริษัท ตระหนักและให้ความสำคัญในเรื่องการเปลี่ยนแปลงสภาพภูมิอากาศของโลก อันเนื่องจากการดำเนินกิจกรรมต่าง ๆ ของกลุ่มบริษัท ทั้งในปัจจุบันและอนาคต จึงได้มีการกำหนดนโยบาย เพื่อเป็นแนวทางในการดำเนินธุรกิจ โดยมีวัตถุประสงค์เพื่อปกป้อง ป้องกัน บรรเทา รวมถึงปรับตัวต่อผลกระทบที่อาจเป็นสาเหตุด้านการเปลี่ยนแปลงสภาพภูมิอากาศและทำให้อุณหภูมิของโลกสูงขึ้น ดังต่อไปนี้

1. ควบคุม ป้องกัน และลดผลกระทบต่อสิ่งแวดล้อม ใช้ทรัพยากรอย่างยั่งยืน โดยดำรงไว้ซึ่งความหลากหลายทางชีวภาพและระบบนิเวศ มุ่งเน้นการป้องกันมลพิษที่แหล่งกำเนิด การปรับปรุงประสิทธิภาพการใช้พลังงาน การบรรเทา และการปรับตัวเพื่อรองรับผลกระทบจากการเปลี่ยนแปลงสภาพภูมิอากาศ โดยมุ่งสู่สังคมคาร์บอนต่ำ
2. สนับสนุน และส่งเสริม ผลิตภัณฑ์ จากการใช้พลังงานทางเลือกหรือพลังงานทดแทนที่ปลอดภัยและเป็นมิตรต่อสิ่งแวดล้อม
3. สร้างความตระหนักรู้ทุกระดับในองค์กรให้มีส่วนร่วมในการลดการปล่อยก๊าซเรือนกระจกจากการดำเนินงานด้วยความที่เป็นมิตรต่อสิ่งแวดล้อมอย่างยั่งยืน
4. ดำเนินการจัดเก็บข้อมูลปริมาณการปล่อยก๊าซเรือนกระจกขององค์กร เพื่อนำมาบริหารจัดการ การลดคาร์บอน การใช้พลังงานทดแทน การอนุรักษ์พลังงาน รวมถึงความเสี่ยงต่างๆ
5. ติดตามและทบทวนความก้าวหน้าผลการดำเนินงาน สรุปผลการดำเนินงานและเปิดเผยให้ผู้มีส่วนได้ส่วนเสียทั้งภายในและภายนอกได้รับทราบอย่างโปร่งใส
6. ติดตามสถานการณ์การเปลี่ยนแปลงของสภาพภูมิอากาศในระดับโลกและในระดับท้องถิ่น ที่มีผลกระทบต่อความยั่งยืน เช่น กฎหมาย กฎระเบียบข้อบังคับต่าง ๆ ทั่วโลกควบคุมการปล่อยก๊าซเรือนกระจก แนวทางและมาตรฐานที่เกี่ยวข้องกับการเปลี่ยนแปลงของสภาพภูมิอากาศในระดับสากล ครอบคลุมถึงการเข้าร่วมการประชุม การร่วมรับฟังความคิดเห็นและการดำเนินการของหน่วยงานภาครัฐ องค์กรมหาชน และอื่นๆ ในประเด็นด้านการเปลี่ยนแปลงของสภาพภูมิอากาศ

บริษัท ดำเนินธุรกิจภายใต้ข้อกำหนดด้านกฎหมายและกฎระเบียบต่างๆด้านสิ่งแวดล้อม โดยคำนึงถึงผลกระทบต่อผู้มีส่วนได้เสีย ปัจจุบัน บริษัทได้รับการรับรองมาตรฐานระบบการจัดการด้านสิ่งแวดล้อม ISO 14001 : 2015 มีการประเมินผลกระทบทางด้านสิ่งแวดล้อมของแต่ละกระบวนการผลิต ทั้งทางด้านมลพิษ และ การใช้ทรัพยากร เพื่อนำมาทำแผนป้องกันหรือจัดการอย่างเหมาะสม นอกจากนี้ บริษัทยังให้ความสำคัญในเรื่องการใช้ทรัพยากร โดยได้นำระบบจัดการด้านพลังงาน การบริหารจัดการน้ำที่ใช้ในโรงงาน และการบริหารจัดการของเสียในการผลิต มาใช้ในการดำเนินงาน พร้อมทั้ง มีการให้ความรู้ เพื่อสร้างความเข้าใจ และสร้างจิตสำนึกให้พนักงานทุกระดับรู้คุณค่าในการใช้ทรัพยากรให้เกิดประสิทธิภาพสูงสุด

การทบทวนนโยบาย แนวปฏิบัติ และ/หรือเป้าหมายด้านสิ่งแวดล้อมในรอบปีที่ผ่านมา

การทบทวนนโยบาย แนวปฏิบัติ และ/หรือเป้าหมายด้านสิ่งแวดล้อม : ไม่มี

ในรอบปีที่ผ่านมา

3.3.2 ผลการดำเนินงานด้านสิ่งแวดล้อม

ข้อมูลเกี่ยวกับการจัดการพลังงาน

แผนการจัดการพลังงาน

แผนการจัดการพลังงานของบริษัท : มี

บริษัท กำหนดให้มีมาตรการสำหรับการอนุรักษ์การใช้พลังงานทุกหน่วยงาน เน้นการมีส่วนร่วม เพื่อให้บรรลุวัตถุประสงค์และเป้าหมายของการใช้พลังงานร่วมกัน ได้แก่

- โครงการติดตั้งโซลาร์เซลล์บนหลังคา เพื่อทดแทนการใช้พลังงานจากการซื้อไฟฟ้ามาใช้
- การรณรงค์อนุรักษ์พลังงาน เช่น มาตรการปิดเครื่องปรับอากาศ ก่อนเวลาพักกลางวันและก่อนเลิกงาน 15 นาที และควบคุมอุณหภูมิเครื่องปรับอากาศที่ 25 องศา
- การเปลี่ยนหลอดไฟเดิม มาเป็นหลอด LED เพื่อลดการใช้พลังงานไฟฟ้า
- การบำรุงรักษาเครื่องจักร กระบวนการผลิตให้มีประสิทธิภาพ

การตั้งเป้าหมายการจัดการไฟฟ้าและ/หรือน้ำมันและเชื้อเพลิง

บริษัทมีการตั้งเป้าหมายการจัดการไฟฟ้า : มี

และ/หรือน้ำมันและเชื้อเพลิงหรือไม่

รายละเอียดการตั้งเป้าหมายการจัดการไฟฟ้าและ/หรือน้ำมันและเชื้อเพลิง

เป้าหมาย	ปีฐาน	ปีเป้าหมาย
ลดการซื้อไฟฟ้ามาใช้	2567 : ซื้อไฟฟ้ามาใช้ 1,815,375.00 กิโลวัตต์-ชั่วโมง	2568 : ลด 0.5%
ลดการใช้ไฟฟ้าและน้ำมันและเชื้อเพลิง	2567 : ใช้พลังงาน 9,715.18 เมกะวัตต์-ชั่วโมง	2568 : ลด 0.5%

ผลการดำเนินงานและผลลัพธ์ด้านการจัดการพลังงาน

ผลการดำเนินงานและผลลัพธ์ด้านการจัดการพลังงาน : มี

จากการดำเนินโครงการต่างๆในปี 2568 ทำให้บริษัทบรรลุเป้าหมายในการจัดการด้านพลังงาน ดังนี้

- ปริมาณการซื้อไฟฟ้ามาใช้ ในปี 2568 ลดลง 100,580 กิโลวัตต์-ชั่วโมง หรือประมาณ 5.5% จากปี 2567
- ปริมาณการใช้พลังงานรวม ในปี 2568 ลดลง 637.93 เมกะวัตต์-ชั่วโมง หรือประมาณ 7% จากปี 2567

การจัดการพลังงาน : การใช้เชื้อเพลิง

	2566	2567	2568
น้ำมันเครื่องบิน (ลิตร)	0.00	0.00	0.00
น้ำมันดีเซล (ลิตร)	87,363.43	75,001.20	67,093.62
น้ำมันเบนซิน (ลิตร)	11,550.88	12,928.30	11,396.02
น้ำมันเตา (ลิตร)	0.00	0.00	0.00
น้ำมันดิบ (บาร์เรล)	0.00	0.00	0.00
ก๊าซธรรมชาติ (ลูกบาศก์ฟุต)	0.00	0.00	0.00
ก๊าซหุงต้ม (กิโลกรัม)	584,928.00	465,553.00	435,313.17
ไอน้ำ (ตัน)	0.00	0.00	0.00
ถ่านหิน (ตัน)	0.00	0.00	0.00

การจัดการพลังงาน : การใช้ไฟฟ้า

	2566	2567	2568
ปริมาณการใช้ไฟฟ้ารวม (กิโลวัตต์-ชั่วโมง)	2,487,483.00	2,319,144.19	2,224,658.85
ปริมาณการซื้อไฟฟ้ามาใช้ (กิโลวัตต์-ชั่วโมง)	2,487,483.00	1,815,375.00	1,714,795.00
ปริมาณการซื้อหรือผลิตไฟฟ้ามาใช้จากแหล่งพลังงานทดแทน (กิโลวัตต์-ชั่วโมง)	0.00	503,769.19	509,863.85

ข้อมูลเกี่ยวกับการจัดการน้ำ

แผนการจัดการน้ำ

แผนการจัดการน้ำของบริษัท : มี

การเพิ่มประสิทธิภาพการใช้ทรัพยากรน้ำ

- โครงการนำน้ำในกระบวนการผลิตกลับมาใช้ เช่น การล้างชิ้นงาน การรดน้ำต้นไม้
- โครงการลดการใช้น้ำล้างพื้นที่บริเวณภายในโรงงานบางจุด เช่น โรงอาหาร หรือ ล้างรถ
- โครงการลดการใช้น้ำในไลน์โครก โดยการติดตั้งอุปกรณ์ในถังพักน้ำ

การสร้างตระหนักรู้แก่ผู้มีส่วนได้ส่วนเสีย

- สื่อสารนโยบายและเป้าหมายให้แก่พนักงานทุกคน และสื่อสารผ่านสื่อของบริษัท เช่น โปสเตอร์แปะบริเวณโรงงาน เพื่อสร้างความตระหนักถึงคุณค่า ของทรัพยากรน้ำให้แก่พนักงานและบุคคลภายนอกที่เข้ามาภายในพื้นที่

การบริหารจัดการน้ำทิ้ง

- ตรวจสอบระบบบำบัดน้ำเสีย ให้ทำงานอย่างมีประสิทธิภาพ โดยมีเป้าหมายว่า ต้องไม่พบการละเมิดหรือข้อร้องเรียนเกี่ยวกับมลพิษทางน้ำจากผู้มีส่วนได้เสีย

● ตรวจวัดคุณภาพของน้ำทิ้งทุกปี ตามข้อกำหนดมาตรฐานการควบคุมการระบายน้ำทิ้งจากโรงงาน ของกระทรวงอุตสาหกรรม

การตั้งเป้าหมายการจัดการน้ำ

บริษัทมีการตั้งเป้าหมายการจัดการน้ำหรือไม่ : มี

รายละเอียดการตั้งเป้าหมายการจัดการน้ำ

เป้าหมาย	ปีฐาน	ปีเป้าหมาย
ลดการใช้น้ำสุทธิ (Reduction of water consumption)	2567 : ใช้น้ำสุทธิ 15,993.00 ลูกบาศก์เมตร	2568 : ลด 1%

ผลการดำเนินงานและผลลัพธ์ด้านการจัดการน้ำ

ผลการดำเนินงานและผลลัพธ์ด้านการจัดการน้ำ : มี

- ปริมาณการใช้น้ำสุทธิลดลง ได้ตามเป้าหมายที่ตั้งไว้ จากแผนโครงการที่ดำเนินการในปี 2568
- ไม่มีการร้องเรียนจากผู้มีส่วนได้เสีย เกี่ยวกับ มลพิษทางน้ำ จากการดำเนินงานของบริษัท
- ไม่มีการโดนโทษปรับในเรื่องการจัดการน้ำเสีย น้ำทิ้ง จากหน่วยงานภาครัฐ

การจัดการน้ำ : ปริมาณการใช้น้ำของบริษัท จำแนกตามแหล่งน้ำ

	2566	2567	2568
ปริมาณการใช้น้ำรวม (ลูกบาศก์เมตร)	20,560.00	16,438.00	12,897.00
ปริมาณการใช้น้ำประปาหรือน้ำจากองค์กรอื่น (ลูกบาศก์เมตร)	20,560.00	9,283.00	12,897.00
ปริมาณการใช้น้ำผิวดิน (ลูกบาศก์เมตร)	0.00	7,155.00	0.00
ปริมาณการใช้น้ำบาดาล (ลูกบาศก์เมตร)	0.00	0.00	0.00
ปริมาณการใช้น้ำทะเล (ลูกบาศก์เมตร)	0.00	0.00	0.00
ปริมาณการใช้น้ำจากกระบวนการผลิต (ลูกบาศก์เมตร)	0.00	0.00	0.00

การจัดการน้ำ : ปริมาณน้ำทิ้งของบริษัท จำแนกตามแหล่งปล่อย

	2566	2567	2568
ร้อยละของน้ำทิ้งที่ได้รับการบำบัด (%)	N/A	100.00	100.00
ปริมาณน้ำทิ้งรวม (ลูกบาศก์เมตร)	N/A	1,615.00	866.00
ปริมาณน้ำทิ้งที่ปล่อยสู่องค์กรอื่น (ลูกบาศก์เมตร)	N/A	1,615.00	866.00
ปริมาณน้ำทิ้งที่ปล่อยสู่แหล่งน้ำผิวดิน (ลูกบาศก์เมตร)	N/A	0.00	0.00
ปริมาณน้ำทิ้งที่ปล่อยสู่แหล่งน้ำบาดาล (ลูกบาศก์เมตร)	N/A	0.00	0.00
ปริมาณน้ำทิ้งที่ปล่อยสู่ทะเล (ลูกบาศก์เมตร)	N/A	0.00	0.00

การจัดการน้ำ : ปริมาณการใช้น้ำของบริษัท

	2566	2567	2568
ปริมาณการใช้น้ำสุทธิ (ลูกบาศก์เมตร)	20,560.00	15,993.00	12,897.00

ข้อมูลเกี่ยวกับการจัดการขยะและของเสีย

แผนการจัดการขยะและของเสีย

แผนการจัดการขยะและของเสียของบริษัท : มี

บริษัท นำหลักการ 3R (Reduce, Reuse, Recycle) มาใช้ในกระบวนการดำเนินธุรกิจ ตั้งแต่การวางแผนการผลิต การปรับปรุงวิธีทำงาน และให้ความรู้ความเข้าใจแก่พนักงาน เพื่อให้มีของเสียที่เกิดจากการดำเนินธุรกิจและกระบวนการผลิตน้อยที่สุด โดยมีโครงการเพื่อสนับสนุน เช่น โครงการเศษผ้ามือสอง โครงการถุงมือเบ็ดคู่เหลือข้าง โครงการลดขยะโดยการนำเศษเหล็กหรือขายกลับมาใช้งาน โครงการคัดแยกของเสียประเภทกากอุตสาหกรรม (ขยะอันตราย) เป็นต้น

นอกจากนี้ บริษัท มีระบบการจัดการในเรื่องของเสียที่เกิดจากกระบวนการผลิต และขยะภายในโรงงานแต่ละประเภทอย่างเหมาะสมและถูกต้องตามกฎหมาย รวมถึง การแจ้งขออนุญาตนำสิ่งปฏิกูลหรือวัสดุที่ไม่ใช้แล้วออกนอกโรงงานรายปี ตามประกาศกระทรวงอุตสาหกรรม เรื่อง การกำจัดสิ่งปฏิกูลหรือวัสดุที่ไม่ได้ใช้แล้ว พ.ศ. 2566 ก่อนหมดอายุการอนุญาต หรือกรณีมีสิ่งปฏิกูลหรือวัสดุที่ไม่ได้ใช้แล้วเพิ่มเติมก็ให้ดำเนินการขออนุญาตรายการนั้นใหม่

การตั้งเป้าหมายการจัดการขยะและของเสีย

บริษัทมีการตั้งเป้าหมายการจัดการขยะและของเสียหรือไม่ : มี

รายละเอียดการตั้งเป้าหมายการจัดการขยะและของเสีย

เป้าหมาย	ปีฐาน	ปีเป้าหมาย	วิธีการจัดการขยะและของเสีย
เพิ่มการนำขยะและของเสียกลับมาใช้ ประเภทขยะ: ขยะไม่อันตราย และ ขยะอันตราย	2567 : ขยะไม่อันตรายและ ขยะอันตราย 1,413,462.70 กิโลกรัม	2568 : เพิ่ม 0.5%	<ul style="list-style-type: none"> นำกลับมาใช้ซ้ำ นำกลับมาใช้ใหม่

ผลการดำเนินงานและผลลัพธ์ด้านการจัดการขยะและของเสีย

ผลการดำเนินงานและผลลัพธ์ด้านการจัดการขยะและของเสีย : มี

- ปริมาณการนำขยะและของเสียที่อันตรายและไม่อันตราย กลับมาใช้ซ้ำ/ใช้ใหม่ ได้ตามเป้าหมายที่ตั้งไว้ จากแผนโครงการที่ดำเนินการในปี 2568
- ไม่มีการร้องเรียนจากผู้มีส่วนได้เสีย เกี่ยวกับขยะและของเสียที่เกิดจากการดำเนินงานของบริษัท
- ไม่มีการโดนโทษปรับในเรื่องการจัดการขยะและของเสียจากหน่วยงานภาครัฐ

การจัดการขยะและของเสีย : ปริมาณขยะและของเสียของบริษัท

	2566	2567	2568
ปริมาณขยะและของเสียรวม (กิโลกรัม)	2,136,771.30	1,490,846.80	1,770,732.20
ปริมาณขยะและของเสียไม่อันตรายรวม (กิโลกรัม)	1,252,246.30	884,320.70	1,207,963.20
ปริมาณขยะและของเสียอันตรายรวม (กิโลกรัม)	884,525.00	606,526.10	562,769.00

การจัดการขยะและของเสีย : ปริมาณขยะและของเสียที่นำไปใช้ซ้ำ (Reuse) / รีไซเคิล (Recycle) ของบริษัท

	2566	2567	2568
ปริมาณขยะและของเสียที่นำไปใช้ซ้ำ (Reuse) / รีไซเคิล (Recycle) รวม (กิโลกรัม)	315,298.30	1,413,462.70	1,678,499.50
ปริมาณขยะและของเสียไม่อันตรายที่นำไปใช้ซ้ำ (Reuse) / รีไซเคิล (Recycle) (กิโลกรัม)	315,298.30	819,580.70	1,127,459.50
ปริมาณขยะและของเสียอันตรายที่นำไปใช้ซ้ำ (Reuse) / รีไซเคิล (Recycle) (กิโลกรัม)	N/A	593,882.00	551,040.00

ข้อมูลเกี่ยวกับการจัดการก๊าซเรือนกระจก

แผนการจัดการก๊าซเรือนกระจก

แผนการจัดการก๊าซเรือนกระจกของบริษัท : มี

บริษัท ให้ความสำคัญกับการจัดการเพื่อลดปัญหาก๊าซเรือนกระจก โดยพบว่า กิจกรรมของธุรกิจที่มีปริมาณการปล่อยก๊าซเรือนกระจกมากที่สุด คือการใช้ไฟฟ้าจากกระบวนการผลิต และจากสำนักงาน เช่น เครื่องจักร, ระบบบำบัดต่างๆ, การใช้น้ำประปา, การใช้ไฟฟ้าแสงสว่าง, เครื่องปรับอากาศ เป็นต้น และรองลงมา คือ การใช้น้ำมันเชื้อเพลิงจากยานพาหนะขององค์กร ดังนั้น บริษัทจึงจัดทำแผนงานและมาตรการควบคุม เพื่อลดปริมาณการปล่อยก๊าซเรือนกระจกอย่างต่อเนื่อง บริษัทได้กำหนดนโยบายการพัฒนาอย่างยั่งยืนด้านสิ่งแวดล้อม รวมถึงแนวปฏิบัติ กลยุทธ์ และเป้าหมายในการดำเนินมาตรการลดและเพิ่มประสิทธิภาพการใช้พลังงานทุกประเภท พร้อมทั้งสร้างจิตสำนึกและการมีส่วนร่วมของพนักงานทุกระดับ ในการร่วมมือกันลดการใช้พลังงานทั้งในกระบวนการผลิตและในสำนักงาน เพื่อลดความเสี่ยงและผลกระทบจากการใช้พลังงาน ลดต้นทุนด้านพลังงาน และลดการปล่อยก๊าซเรือนกระจกไปพร้อมกัน รวมถึงการป้องกันและลดผลกระทบจากการเปลี่ยนแปลงสภาพภูมิอากาศ ทั้งนี้ บริษัทได้มอบหมายให้คณะทำงานด้านบรรษัทภิบาลและความยั่งยืน เป็นผู้ติดตามผลการดำเนินการ โดยมีการประชุมเพื่อสรุปผลทุกไตรมาส พร้อมทั้งสื่อสารและส่งเสริมการมีส่วนร่วมของพนักงานทุกระดับ รวมไปถึงคู่ค้าในห่วงโซ่อุปทาน ให้ความตระหนักรู้ และดำเนินงานเพื่อสนับสนุนการลด การปล่อยก๊าซเรือนกระจกร่วมกัน

การปฏิบัติตามหลักการและมาตรฐานด้านการจัดการก๊าซเรือนกระจกหรือการเปลี่ยนแปลงสภาพภูมิอากาศ

หลักการและมาตรฐานด้านการจัดการก๊าซเรือนกระจก : องค์กรบริหารจัดการก๊าซเรือนกระจก (อบก.)

หรือการเปลี่ยนแปลงสภาพภูมิอากาศ

การตั้งเป้าหมายการปล่อยก๊าซเรือนกระจก

บริษัทมีการตั้งเป้าหมายการจัดการก๊าซเรือนกระจก : มี

การตั้งเป้าหมายที่บริษัทมี : การตั้งเป้าหมายการลดก๊าซเรือนกระจกอื่นๆ

การตั้งเป้าหมายการลดก๊าซเรือนกระจกอื่น ๆ

รายละเอียดการตั้งเป้าหมายการลดก๊าซเรือนกระจกอื่น ๆ

ขอบเขตการปล่อย ก๊าซเรือนกระจก	ปีฐาน	ปีเป้าหมายระยะสั้น	ปีเป้าหมายระยะยาว
ขอบเขตที่ 1-3	2567 : ปล่อยก๊าซเรือนกระจก 23,369.07 tCO ₂ e	2568 : ลด 0.5% เทียบกับปีฐาน	-

ผลการดำเนินงานและผลลัพธ์ด้านการจัดการก๊าซเรือนกระจก

ผลการดำเนินงานและผลลัพธ์ด้านการจัดการก๊าซเรือนกระจก : มี

ถึงแม้ว่าเป้าหมายการลดการปล่อยก๊าซเรือนกระจก รวมขอบเขตที่ 1-3 ในปี 2568 จะไม่ได้ตามเป้าที่ตั้งไว้ อย่างไรก็ตาม ในปี 2568 ที่ผ่านมา บริษัท สามารถลดการปล่อยก๊าซเรือนกระจก ขอบเขตที่ 1-2 โดยสามารถลดการปล่อยก๊าซเรือนกระจก 238.6 ตันคาร์บอนไดออกไซด์เทียบเท่า หรือประมาณ 9% จากปี 2567 จากการดำเนินโครงการต่างๆ เช่น มาตรการการบำรุงรักษาเครื่องจักร/หม้อไอน้ำ การลดอุณหภูมิของเตา ชุบช่วงหยุดการทำงาน การเปลี่ยนหลอดไฟเป็นหลอด LED ซึ่งเป็นมาตรการที่ช่วยสนับสนุนการลดการปล่อยก๊าซเรือนกระจกของบริษัท นอกเหนือไปจาก การใช้พลังงานสะอาดจากพลังงานแสงอาทิตย์-โซลาร์เซลล์ ที่บริษัทมีการติดตั้งไว้ตั้งแต่ปี 2566 เป็นต้นมา

การจัดการเพื่อลดปัญหาก๊าซเรือนกระจก : ปริมาณการปล่อยก๊าซเรือนกระจกขององค์กร

	2566	2567	2568
ปริมาณการปล่อยก๊าซเรือนกระจกรวม (ตันคาร์บอนไดออกไซด์เทียบเท่า)	3,510.00	23,369.07	24,960.80
การปล่อยก๊าซเรือนกระจก - ขอบเขตที่ 1 (ตันคาร์บอนไดออกไซด์เทียบเท่า)	2,266.00	1,863.96	1,716.84
การปล่อยก๊าซเรือนกระจก - ขอบเขตที่ 2 (ตันคาร์บอนไดออกไซด์เทียบเท่า)	1,244.00	908.09	816.61
การปล่อยก๊าซเรือนกระจก - ขอบเขตที่ 3 (ตันคาร์บอนไดออกไซด์เทียบเท่า)	0.00	20,597.02	22,427.35

การจัดการเพื่อลดปัญหาก๊าซเรือนกระจก : การทวนสอบปริมาณการปล่อยก๊าซเรือนกระจกของบริษัทในรอบปีที่ผ่านมา

การทวนสอบปริมาณการปล่อยก๊าซเรือนกระจกของบริษัท : มี

รายชื่อหน่วยงานผู้ทวนสอบข้อมูลปริมาณการปล่อยก๊าซเรือนกระจก : อื่น ๆ : สถาบันรับรองมาตรฐานไอเอสโอ อุตสาหกรรมพัฒนา

มูลนิธิ : สรอ.

ข้อมูลเกี่ยวกับการจัดการสิ่งแวดล้อมด้านอื่น ๆ

แผนงาน ผลการดำเนินงาน ผลลัพธ์เกี่ยวกับการจัดการด้านสิ่งแวดล้อมอื่น ๆ

การจัดการด้านมลภาวะทางอากาศ

ในขั้นตอนการผลิตของบริษัท อาจก่อให้เกิดการฟุ้งกระจายของฝุ่นละอองและก๊าซต่างๆ บริษัทจึงเลือกใช้ระบบเครื่องดูดในการรวบรวมฝุ่นละอองและก๊าซต่างๆเพื่อป้องกันการกระจายตัวสู่ภายนอกและบำบัดโดยระบบกรองก่อนปล่อยสู่อากาศภายนอก เพื่อป้องกันปัญหาและให้สามารถควบคุมมลภาวะให้เป็นไปตามข้อกำหนด เพื่อความปลอดภัยในสถานที่ทำงานและพัฒนาคุณภาพสิ่งแวดล้อม บริษัทได้ทำการตรวจเช็คอากาศจากปล่องที่ปล่อยอากาศที่เป็นมลพิษออกสู่สิ่งแวดล้อม โดยตรวจประเมินและควบคุมการปล่อยมลพิษจากปล่อง ปีละ 2 ครั้ง โดยรายงาน ณ เดือนธันวาคม 2568 มีผลการตรวจสอบ ดังนี้

คุณภาพสิ่งแวดล้อม	ผลการตรวจสอบ
คุณภาพจากปล่อง Boiler Stack, ปล่องเตาหลอมสังกะสี และปล่องเตาชุบสังกะสี	ค่าปริมาณของฝุ่นละอองรวมและสารเจือปนในอากาศที่ระบายออกจากโรงงาน มีค่าอยู่ในเกณฑ์มาตรฐาน

ข้อมูลเหตุการณ์ที่เกี่ยวกับละเมิดกฎหมายหรือสร้างผลกระทบทางลบต่อสิ่งแวดล้อม

จำนวนกรณีและเหตุการณ์ที่ละเมิดกฎหมายหรือสร้างผลกระทบทางลบต่อสิ่งแวดล้อม

	2566	2567	2568
จำนวนกรณีหรือเหตุการณ์ที่ละเมิดกฎหมายหรือสร้างผลกระทบทางลบต่อสิ่งแวดล้อมอย่างมีนัยสำคัญ ((กรณี))	0	0	0

3.4 การจัดการความยั่งยืนในมิติสังคม

3.4.1 นโยบายและแนวปฏิบัติด้านสังคม

นโยบายและแนวปฏิบัติด้านสังคมและสิทธิมนุษยชน : มี

แนวปฏิบัติด้านสังคมและสิทธิมนุษยชน : สิทธิของพนักงาน, แรงงานข้ามชาติ/ต่างด้าว, แรงงานเด็ก, สิทธิ
ผู้บริโภค/ลูกค้า, สิทธิชุมชนและสิ่งแวดล้อม, ความปลอดภัยและ
อาชีวอนามัยในการทำงาน, การไม่เลือกปฏิบัติ, สิทธิคู่ค้า

เพื่อส่งเสริมการเคารพสิทธิมนุษยชนและแนวปฏิบัติด้านแรงงานทั่วทั้งองค์กรและสร้างความมั่นใจว่า พนักงานและผู้มีส่วนได้เสียทุกฝ่าย จะได้รับการปฏิบัติปกป้อง เคารพสิทธิพื้นฐานอย่างเท่าเทียมและเป็นธรรม ในด้านต่างๆ ไม่ว่าจะเป็น สิทธิในการเจรจาต่อรอง (Right to collective bargaining) เสรีภาพในการสมาคม (Freedom of association) การกำหนดค่าตอบแทนที่เป็นธรรม (Equal remuneration) การป้องกันไม่ให้เกิดการเลือกปฏิบัติ (Discrimination) การต่อต้านการคุกคามทั้งที่เกี่ยวข้องกับทางเพศและรูปแบบอื่นๆ (Protection against anti- harassment in both sexual and non-sexual) การต่อต้านการค้ามนุษย์ (Human trafficking) การบังคับใช้แรงงาน (Forced labor) แรงงานเด็ก (Child labor) และสิทธิอื่นๆ (Other rights) ที่เกี่ยวข้อง อีกทั้งต้องให้ความสำคัญเป็นพิเศษ ต่อสิทธิของกลุ่มเปราะบาง (Vulnerable Groups) ได้แก่ เด็ก ผู้พิการ สตรี ชนกลุ่มน้อย ผู้อพยพ ชนพื้นเมือง ชุมชนท้องถิ่น แรงงานต่างด้าวหรือแรงงานที่จ้างผ่านบุคคลที่สาม เพศทางเลือกและผู้สูงอายุ ในทุกๆ กิจกรรมที่เกิดขึ้นในพื้นที่ปฏิบัติการของกลุ่มบริษัท จึงได้กำหนดแนวปฏิบัติไว้ ดังนี้

1. เคารพและปฏิบัติตามกฎระเบียบและข้อบังคับของบริษัทฯ ตลอดจน กฎหมายที่เกี่ยวข้องอย่างเคร่งครัด
2. ติดตาม ตรวจสอบและประเมินความเสี่ยงและผลกระทบด้านสิทธิมนุษยชนอย่างสม่ำเสมอ พร้อมกำหนดแนวทางหรือมาตรการในการบริหาร ความเสี่ยงอย่างเหมาะสม โดยให้ทุกหน่วยงานมีหน้าที่กำกับดูแล และ บริหารความเสี่ยงที่อยู่ในความรับผิดชอบของตน
3. สื่อสาร เผยแพร่ ให้ความรู้ ทำความเข้าใจต่อผู้มีส่วนได้เสียทุกฝ่าย รวมถึงเปิดโอกาสให้พนักงานและผู้มีส่วนได้เสียสามารถแสดง ความ คิดเห็นสะท้อนปัญหา และแจ้งเบาะแส หรือข้อร้องเรียน หากมีเหตุการณ์หรือการกระทำที่เกี่ยวข้องต่อการละเมิดสิทธิมนุษยชน
4. ส่งต่อนโยบายนี้ ให้คู่ค้าธุรกิจ เพื่อให้มีแนวทางการบริหารและการจัดการต่างๆ เพื่อป้องกันการเป็นส่วนหนึ่งในกระบวนการดำเนินงานที่เกี่ยวข้องต่อ การละเมิดสิทธิมนุษยชน
5. จัดให้มีช่องทางในการแจ้งเบาะแสและข้อร้องเรียน ที่มีประสิทธิภาพ และมีกระบวนการที่ให้ความเป็นธรรมและคุ้มครองบุคคลที่แจ้งเรื่อง การละเมิดสิทธิมนุษยชน ตามที่บริษัท กำหนดไว้ในนโยบายการแจ้งเบาะแสและการรับเรื่องร้องเรียน
6. ทบทวนนโยบายด้านสิทธิมนุษยชนอย่างสม่ำเสมอ อย่างน้อยปีละ 1 ครั้ง โดยคำนึงการเปลี่ยนแปลงที่มีนัยสำคัญต่อบริษัท

การปฏิบัติตามหลักการและมาตรฐานด้านสิทธิมนุษยชน

หลักการและมาตรฐานด้านการจัดการสิทธิมนุษยชน : มาตรฐานแรงงานไทย ความรับผิดชอบทางสังคมของธุรกิจไทย
(มรท. 8001-2533) ของกระทรวงแรงงาน, The UN Guiding
Principles on Business and Human Rights

การทบทวนนโยบาย แนวปฏิบัติและ/หรือเป้าหมายด้านสังคมและสิทธิมนุษยชนในรอบปีที่ผ่านมา

การทบทวนนโยบาย แนวปฏิบัติ และ/หรือเป้าหมายด้านสังคมและ : มี

สิทธิมนุษยชนในรอบปีที่ผ่านมา

บริษัท มีการทบทวนนโยบายและแนวปฏิบัติด้านสิทธิมนุษยชน เป็นประจำทุกปี ซึ่งในปี 2568 บริษัทและบริษัทย่อย มีการดำเนินการตรวจสอบสิทธิมนุษยชนอย่างรอบ ทั้งการกำหนดบทบาทหน้าที่ผู้มีส่วนเกี่ยวข้อง การประเมินความเสี่ยงด้านสิทธิมนุษยชน ทั้งผลกระทบและการบรรเทา/เยียวยา รวมทั้งการติดตามและรายงานผลการดำเนินงานให้คณะกรรมการบริษัทและคณะกรรมการความยั่งยืนรับทราบ ในปี 2568 บริษัทและบริษัทย่อย ไม่มีกรณีและเหตุการณ์ละเมิดกฎหมายหรือข้อบังคับด้านสิทธิมนุษยชน

การตรวจสอบด้านสิทธิมนุษยชนอย่างรอบด้าน (Human Rights Due Diligence: HRDD)

บริษัทมีกระบวนการตรวจสอบ HRDD : มี

- ทบทวนและปรับปรุง นโยบายสิทธิมนุษยชนและการปฏิบัติด้านแรงงานให้สอดคล้องกับระเบียบและข้อกำหนด
- กำหนดบทบาทหน้าที่ผู้มีส่วนเกี่ยวข้อง ในกระบวนการตรวจสอบสิทธิมนุษยชนอย่างรอบด้าน

- **ประเมินความเสี่ยงด้านสิทธิมนุษยชน** ให้ครอบคลุมกลุ่มผู้มีส่วนได้เสียทั้งภายในและภายนอกองค์กร ที่อาจได้รับผลกระทบทั้งทางตรงและทางอ้อมจากกิจกรรมทางธุรกิจของบริษัท ตลอดจนห่วงโซ่อุปทาน อย่างน้อยปีละ 1 ครั้ง
- **การบรรเทาความเสี่ยง** ดำเนินมาตรการเพื่อลดระดับความเสี่ยงและผลกระทบด้านสิทธิมนุษยชนที่เกิดขึ้น ทุกๆไตรมาส หรือเมื่อมีความเสี่ยงและผลกระทบที่ต้องบริหารจัดการทันที
- **การเยียวยา** กำหนดช่องทางที่ชัดเจนสำหรับการแจ้งเบาะแสหรือรับเรื่องร้องเรียน กรณีเกิดเหตุการณ์ที่ส่งผลกระทบจากการละเมิดสิทธิมนุษยชนอันเป็น ผลจากการดำเนินธุรกิจของบริษัท ผู้ที่ได้รับผลกระทบจะได้รับการบรรเทาความเสียหายด้วยกระบวนการที่มีความเหมาะสม เป็นธรรม และเป็นไปตามกฎหมาย พร้อมทั้งจัดทำแผนแก้ไขและกำหนดมาตรการป้องกันที่เหมาะสม เพื่อป้องกันไม่ให้เกิดเหตุการณ์ซ้ำในอนาคต
- **ติดตามและตรวจสอบ** การประเมินความเสี่ยงและผลกระทบด้านสิทธิมนุษยชนขององค์กร ให้มีการนำไปปฏิบัติโดยหน่วยงานต่างๆของบริษัท ให้เป็นไปอย่างมีประสิทธิภาพ

3.4.2 ผลการดำเนินงานด้านสังคม

ข้อมูลเกี่ยวกับพนักงานและแรงงาน

แผนการจัดการพนักงานและแรงงาน

แผนการจัดการพนักงานและแรงงานของบริษัท : มี

แผนการจัดการพนักงานและแรงงานที่บริษัทดำเนินการในรอบปีที่ผ่านมา : การจ่ายค่าตอบแทนพนักงานอย่างเป็นธรรม, การฝึกอบรมและพัฒนาพนักงาน, การส่งเสริมความสัมพันธ์และการมีส่วนร่วมของพนักงาน, แรงงานข้ามชาติ/ต่างด้าว, แรงงานเด็ก, ความปลอดภัยและอาชีวอนามัยในการทำงาน

การจ่ายค่าตอบแทนพนักงานอย่างเป็นธรรม

- จัดให้มีเงื่อนไขในการจ้างงานที่เป็นธรรม และให้พนักงานได้รับค่าตอบแทนที่เหมาะสมตามศักยภาพ โดยมีระบบการประเมินผลการปฏิบัติงานอย่างชัดเจน
- จัดให้มีการดูแลในเรื่องสวัสดิการแก่พนักงานตามสมควร จัดให้มีวันลาพักผ่อนประจำปี การทำงานล่วงเวลาที่สมเหตุสมผล การรักษาพยาบาลตามความจำเป็นและสมควร
- การแต่งตั้งโยกย้าย การให้รางวัล และการลงโทษพนักงานจะกระทำด้วยความสุจริตใจ เสมอภาค และตั้งอยู่บนพื้นฐานของความรู้ ความสามารถ และความเหมาะสมของพนักงาน
- หลีกเลี่ยงการกระทำใดๆ ที่ไม่เป็นธรรม ซึ่งอาจมีผลกระทบต่อความมั่นคงในหน้าที่การงานของพนักงาน

การฝึกอบรมและพัฒนาพนักงาน

พัฒนาพนักงาน เพื่อฝึกฝนทักษะและเพิ่มพูนศักยภาพ โดยเปิดโอกาสให้พนักงาน มีการเรียนรู้อย่างทั่วถึงและสม่ำเสมอ ไม่ว่าจะเป็นการอบรมโดยผู้เชี่ยวชาญด้านต่างๆทั้งภายในและภายนอก การสอนงานโดยหัวหน้างาน การพัฒนาทักษะ ณ จุดทำงาน

ในปี 2568 บริษัทจัดหลักสูตรอบรมพนักงาน เพื่อเพิ่มทักษะและศักยภาพในการทำงานทั้งสิ้น 6785 ชั่วโมง โดยมีจำนวนชั่วโมงอบรมหรือกิจกรรมพัฒนาความรู้เฉลี่ยของพนักงาน เท่ากับ 32.78 ชั่วโมง/คน/ปี จากเป้าหมาย 18 ชั่วโมง/คน/ปี

ประเภทการฝึกอบรม	หลักสูตร	ชั่วโมงการฝึกอบรม	จำนวนผู้เข้าอบรม
On the job training	36	1074	400
การฝึกอบรมภายใน	37	4265	1642
การฝึกอบรมภายนอก	67	1056	145

หลักสูตรและหัวข้อที่เกี่ยวข้องกับด้านสิ่งแวดล้อม

จำนวน 30 หลักสูตร ชั่วโมงการฝึกอบรม 1720 ชั่วโมง จำนวนผู้เข้าอบรม 458 คน ดังนี้

- หลักสูตร OJT (ระเบียบปฏิบัติและคู่มือการทำงานด้านสิ่งแวดล้อม) 530 ชั่วโมง ผู้เข้าอบรม 265 คน
- หลักสูตรที่เกี่ยวข้องกับด้านสิ่งแวดล้อม 1190 ชั่วโมง ผู้เข้าอบรม 193 คน โดยมีรายละเอียดดังนี้

	หลักสูตร/หัวข้อ
1	การฝึกอบรมจิตสำนึกด้านคุณภาพ สิ่งแวดล้อมและมาตรฐาน 5 ส.
2	การจัดทำCBAM REPORTING และ DBAM DECLARATION
3	รู้จัก PFD MFA และLCA เพื่อเพิ่มประสิทธิภาพการผลิต และลด Carbon emission
4	5 ส. ไคเซ็นเพื่อลดปริมาณการปล่อยคาร์บอนภายในองค์กร
5	การลดการปล่อยก๊าซเรือนกระจก ด้วยการปรับปรุงงาน
6	การจัดการความเสี่ยงและความพร้อมต่อภัยพิบัติ จากการเปลี่ยนแปลงของสภาพภูมิอากาศ
7	กฎหมายการจัดการกากอุตสาหกรรมที่ผู้ประกอบการต้องรู้ (ตามประกาศฉบับใหม่)
8	Lean Kaizen for Decarbonization เทคนิคการลดปริมาณการปล่อยคาร์บอน
9	ประชุมรับฟังความคิดเห็นต่อแนวทางการรายงานการปล่อยก๊าซเรือนกระจกภาคบังคับ
10	Climate Change Risks
11	ก้าวทันมาตรฐานใหม่: การเปลี่ยนแปลง ISO 9001 & ISO 14001 เวอร์ชัน 2026
12	ความคืบหน้า ร่าง พ.ร.บ. โลกร้อน พ.ศ.2568
13	การประเมินคาร์บอนฟุตพริ้นท์ขององค์กร

หลักสูตรและหัวข้อที่เกี่ยวข้องกับนโยบายและจรรยาบรรณธุรกิจ

จำนวน 6 หลักสูตร ชั่วโมงการฝึกอบรม 1087 ชั่วโมง จำนวนผู้เข้าอบรม 753 คน

โดยมีรายละเอียดการอบรม นโยบายและจรรยาบรรณธุรกิจ เท่ากับ 100 ของกลุ่มเป้าหมาย

ในปี 2568 บริษัทฯ จัดหลักสูตรอบรมพนักงาน เพื่อเพิ่มทักษะและศักยภาพในการทำงานทั้งสิ้น 11045 ชั่วโมง โดยมีจำนวนชั่วโมงอบรมหรือกิจกรรมพัฒนาความรู้เฉลี่ยของพนักงาน เท่ากับ 28.89 ชั่วโมง/คน/ปี จากเป้าหมาย 18 ชั่วโมง/คน/ปี

ประเภทการฝึกอบรม	หลักสูตร	ชั่วโมงการฝึกอบรม	จำนวนผู้เข้าอบรม
On the job training	56	3872	941
การฝึกอบรมภายใน	46	4722	326
การฝึกอบรมภายนอก	13	2451	299

หลักสูตรและหัวข้อที่เกี่ยวข้องกับด้านสิ่งแวดล้อม

จำนวน 9 หลักสูตร ชั่วโมงการฝึกอบรม 682 ชั่วโมง จำนวนผู้เข้าอบรม 82 คน โดยมีรายละเอียดดังนี้

	หลักสูตร/หัวข้อ
1	โครงการประชุมชี้แจงกฎหมาย แนวปฏิบัติ และมาตรการเชิงป้องกันด้านความปลอดภัย อาชีวอนามัย และสภาพแวดล้อมในการทำงาน
2	BCG DIPROM ขับเคลื่อนเศรษฐกิจยุคใหม่ให้ยั่งยืน
3	การใช้เครื่องมือในการประเมินตนเองเพื่อการจัดการสิ่งแวดล้อมโรงงานอย่างยั่งยืน
4	คณะกรรมการความปลอดภัยอาชีวอนามัยและสภาพแวดล้อมในการทำงานของสถานประกอบกิจการ
5	แนวทางการรายงานการปล่อยก๊าซเรือนกระจกภาคบังคับ
6	วิธีการตรวจสอบความปลอดภัยสารเคมีของโรงงานและการเตรียมความพร้อมกรณีเกิดอุบัติเหตุจากสารเคมี
7	ความปลอดภัยในการทำงานและการระงับเหตุการณ์สารเคมีรั่วไหล

หลักสูตรและหัวข้อที่เกี่ยวข้องกับนโยบายและจรรยาบรรณธุรกิจ

จำนวน 1 หลักสูตร ชั่วโมงการฝึกอบรม 1560 ชั่วโมง จำนวนผู้เข้าอบรม 390 คน

โดยมีร้อยละการอบรม นโยบายและจรรยาบรรณธุรกิจ เท่ากับ 100 ของกลุ่มเป้าหมาย

การส่งเสริมความสัมพันธ์และการมีส่วนร่วมของพนักงาน

บริษัท สร้างความผูกพันผ่านกิจกรรมการต่างๆ ไม่ว่าจะเป็น การดูแลสุขภาพพนักงาน รับฟังข้อเสนอแนะเพื่อนำมาปรับปรุงแก้ไข เงินช่วยเหลือต่างและสวัสดิการการลาต่างๆ เปิดโอกาสให้พนักงานมีส่วนร่วมผ่านโครงการต่างๆ เช่น คณะกรรมการสวัสดิการ คณะกรรมการอาชีวอนามัยและความปลอดภัย รวมถึงโครงการ Happy Work Place เพื่อให้พนักงานทำงานอย่างมีความสุขในองค์กร

บริษัท มีการจัดทำการสำรวจความพึงพอใจ เพื่อดูผลความผูกพันของพนักงานเป็นประจำทุกปี โดยมีเป้าหมายให้ระดับความผูกพันขององค์กรต้องไม่ต่ำกว่า ร้อยละ 80 โดยในปี 2568 ผลการสำรวจมีระดับคะแนน 86.58

แรงงานข้ามชาติ/ต่างด้าว และ แรงงานเด็ก

บริษัท มีนโยบายในการไม่เลือกปฏิบัติครอบคลุมแรงงานข้ามชาติ ให้ได้รับโอกาสอย่างเท่าเทียม ทั้งในด้านการฝึกอบรม การช่วยเหลือการสื่อสารทางด้านภาษา เช่น เอกสารและป้ายประกาศต่างๆ ในส่วนแรงงานเด็ก บริษัทปฏิบัติตามข้อบังคับของกฎหมายแรงงานของประเทศไทย ซึ่งจะต้องไม่มีการใช้แรงงานเด็กที่ผิดกฎหมาย ไม่จ้างลูกจ้างที่มีอายุต่ำกว่า 15 ปี ห้ามทำงานอันตรายตามกฎหมายกำหนด ไม่ทำงานที่เป็นอันตรายต่อสุขภาพและพัฒนาการ ส่งผลต่อสภาพจิตใจหรือศีลธรรม รวมถึงส่งผลกระทบต่อการศึกษาศึกษาภาคบังคับ

บริษัท มีการส่งจรรยาบรรณธุรกิจ ที่มีแนวปฏิบัติเรื่องแรงงานข้ามชาติและแรงงานเด็ก ให้คู่ค้าในห่วงโซ่อุปทาน ลงนามรับทราบ

ความปลอดภัยและอาชีวอนามัยในการทำงาน

บริษัท ได้รับการรับรองมาตรฐานระบบการจัดการด้านอาชีวอนามัยและความปลอดภัย ISO 45001 และ TIS 18001 และได้จัดตั้งคณะกรรมการด้านความปลอดภัย ซึ่งที่หน้าที่วางแผน ส่งเสริมและตรวจสอบ พร้อมทั้งรายงานให้ผู้บริหารรับทราบโดยตรง ด้วยความมุ่งมั่นในการดำเนินกิจการโดยคำนึงถึงความปลอดภัยของพนักงานเป็นสำคัญ บริษัทมีการกำหนดนโยบาย และแนวทางในการบริหารจัดการ เพื่อเป็นหลักปฏิบัติในเรื่องสวัสดิภาพความปลอดภัย และ สภาพแวดล้อมในการทำงานที่ดี

จัดให้มีการฝึกอบรมด้านอาชีวอนามัยและความปลอดภัย พร้อมรับมือกับสถานการณ์ฉุกเฉิน เช่น การฝึกซ้อมอพยพหนีไฟ การปฐมพยาบาล และการกู้ชีพ รวมถึงเรื่องความปลอดภัยอื่นๆให้กับพนักงานทุกระดับ จัดให้มีการประเมินผลกระทบ ทางด้านอาชีวอนามัยและความปลอดภัย ในกระบวนการทำงานเป็นประจำ และติดตามเพื่อนำมาปรับปรุงการดำเนินงาน เพื่อลดความเสี่ยงที่จะทำให้เกิดการบาดเจ็บหรือ เจ็บป่วยจากการทำงาน พนักงานที่ปฏิบัติหน้าที่ในส่วนที่มีความเสี่ยงที่จะได้รับอันตราย จะได้รับการตรวจสอบสุขภาพพิเศษ และดูแลด้านสุขภาพที่สอดคล้องกับผลตรวจที่ได้รับด้วย

การตั้งเป้าหมายการจัดการพนักงานและแรงงาน

บริษัทมีการตั้งเป้าหมายการจัดการพนักงานและแรงงานหรือไม่ : มี

รายละเอียดการตั้งเป้าหมายการจัดการพนักงานและแรงงาน

เป้าหมาย	ตัวชี้วัด	ปีฐาน	ปีเป้าหมาย
• การจ่ายค่าตอบแทนพนักงาน อย่างเป็นธรรม	พนักงานทุกคนได้รับค่า ตอบแทนอย่างเป็นธรรม ตาม ข้อกำหนดกฎหมาย จากการ ประเมินผลการปฏิบัติงาน	-	2568: ร้อยละ 100
• การฝึกอบรมและพัฒนา พนักงาน	พนักงานทุกคนได้รับการฝึก อบรมและพัฒนาเพื่อเพิ่ม ทักษะที่จำเป็นต่อการทำงาน	-	2568: ร้อยละ 100
• แรงงานเด็ก	ไม่มีการจ้างแรงงานเด็กที่ผิด กฎหมาย	-	2568: ร้อยละ 100
• ความปลอดภัยและอาชีว อนามัยในการทำงาน	สถิติการบาดเจ็บจากการ ทำงานของพนักงาน ขึ้นเสีย ชีวิตและหยุดงานเป็นศูนย์	-	2568: 0

ผลการดำเนินงานและผลลัพธ์ด้านการจัดการพนักงานและแรงงาน

ผลการดำเนินงานและผลลัพธ์ด้านการจัดการพนักงานและแรงงาน : มี

สวัสดิการเพื่อส่งเสริมการดำรงชีพ

- กิจกรรมการตรวจสอบสุขภาพประจำปี ร้อยละ 90 ของพนักงาน ได้รับการตรวจสอบสุขภาพเป็นประจำทุกปี โดยในปี 2568 มีพนักงานเข้ารับการตรวจสุขภาพ ทั้งสิ้น 190 คน จากเป้าหมายจำนวน 192 คน คิดเป็นร้อยละ 99 และ ตั้งเป้าหมายให้มีพนักงานเข้ารับการตรวจสุขภาพจำนวน 336 คน มีพนักงานเข้ารับการตรวจสุขภาพ ทั้งสิ้น 323 คน คิดเป็นร้อยละ 96.10 ของบริษัทย่อย
- กิจกรรมรณรงค์การเคลื่อนที่ เพื่อดูแลสุขภาพช่องปากให้พนักงาน
- กิจกรรมการฉีดวัคซีนป้องกันไข้หวัดใหญ่
- กิจกรรมส่งเสริมการออมเงิน นอกเหนือไปจาก กองทุนประกันสังคมและกองทุนสำรองเลี้ยงชีพ

การสร้างความรู้ความผูกพัน

- โครงการเยี่ยมพนักงานที่เจ็บป่วย
- กิจกรรมในวันสำคัญต่างๆ เช่น เทศกาลสงกรานต์ เทศกาลปีใหม่ วันสำคัญทางศาสนา
- โครงการมอบทุนการศึกษาให้บุตรของพนักงาน

ความปลอดภัยและอาชีวอนามัยในการทำงาน

- ร้อยละ 100 ของทุกพื้นที่ จัดซ้อมดับเพลิงและอพยพหนีไฟประจำปี และซ้อมรับมือเหตุการณ์ฉุกเฉิน เช่น แผ่นดินไหว น้ำท่วม สารเคมีรั่วไหล
- กิจกรรมรณรงค์การเลิกดื่มสุรา
- กิจกรรมรณรงค์ขับขี่ปลอดภัย
- กิจกรรม Safety Week
- ในปี 2568 บริษัทและบริษัทย่อย พบกรณีการบาดเจ็บจากการทำงานถึงขั้นหยุดงาน จำนวน 6 ครั้ง โดยมีสาเหตุหลักๆ มาจาก (1) สภาพของเครื่องมือเครื่องจักรที่ใช้งาน การป้องกันแก้ไข โดยการตรวจสอบสภาพให้พร้อมใช้งานอยู่เสมอ และอบรมทบทวนให้ พนักงานเข้าใจถึงอันตรายและความรู้ความเข้าใจในการใช้งาน (2) พื้นที่การทำงานไม่เหมาะสม การป้องกันแก้ไข จัดพื้นที่การทำงาน และเสริมอุปกรณ์ป้องกันในพื้นที่ที่มีปัญหา เพิ่มขึ้นตอนการทำงาน และขอควรระวังในการทำงาน

รูปภาพผลการดำเนินงานและผลลัพธ์ด้านการจัดการพนักงานและแรงงาน



สวัสดิการเพื่อส่งเสริมการดำรงชีพ
Welfare to support employees' Quality life





การสร้างคามผูกพัน
Employees Engagement





การจัดการพนักงานและแรงงาน : การจ้างงาน

การจ้างงานพนักงาน

	2566	2567	2568
พนักงานรวม (คน)	583	622	573
พนักงานชาย (คน)	398	423	393
พนักงานหญิง (คน)	185	199	180

การจ้างงานผู้พิการ

	2566	2567	2568
การจ้างงานผู้พิการรวม (คน)	7	6	7
พนักงานผู้พิการรวม (คน)	7	6	7
พนักงานผู้พิการชาย (คน)	N/A	N/A	7
พนักงานผู้พิการหญิง (คน)	N/A	N/A	0
ลูกจ้างผู้พิการที่ไม่ใช่พนักงานรวม (คน)	N/A	N/A	0
การส่งเงินเข้ากองทุนส่งเสริมและพัฒนาคุณภาพชีวิตคนพิการ	ไม่มี	ไม่มี	ไม่มี

การจัดการพนักงานและแรงงาน : การจ่ายค่าตอบแทน

การจ่ายค่าตอบแทนพนักงาน

	2566	2567	2568
ค่าตอบแทนพนักงานรวม (บาท)	247,835,466.75	235,232,065.51	229,853,440.27
ค่าตอบแทน พนักงานชาย (บาท)	172,343,636.83	162,478,140.39	159,930,421.61
ค่าตอบแทน พนักงานหญิง (บาท)	75,491,829.92	72,753,925.12	69,923,018.66

การจัดการพนักงานและแรงงาน : การฝึกอบรมและพัฒนาพนักงาน

	2566	2567	2568
จำนวนชั่วโมงอบรมเฉลี่ยของพนักงาน (ชั่วโมง/คน/ปี)	78.36	26.15	30.22
ค่าใช้จ่ายในการฝึกอบรมและพัฒนาพนักงาน (บาท)	809,253.97	698,215.71	646,077.62

การจัดการพนักงานและแรงงาน : ความปลอดภัย อาชีวอนามัย และสภาพแวดล้อมในการทำงาน

ความปลอดภัย อาชีวอนามัย และสภาพแวดล้อมในการทำงาน

	2566	2567	2568
จำนวนเหตุการณ์บาดเจ็บจากการทำงานของพนักงานจนถึงขั้นหยุดงาน (ครั้ง)	6	2	6

การจัดการพนักงานและแรงงาน : ความผูกพันของพนักงานและการรวมกลุ่มของพนักงานภายในองค์กร

ความผูกพันของพนักงาน

	2566	2567	2568
พนักงานที่ลาออกโดยความสมัครใจรวม (คน)	74	67	74
พนักงานชายที่ลาออกโดยความสมัครใจ (คน)	52	50	56
พนักงานหญิงที่ลาออกโดยความสมัครใจ (คน)	22	17	18
สัดส่วนพนักงานที่ลาออกโดยสมัครใจ (%)	12.69	10.77	12.91
	2566	2567	2568
ผลประเมินความผูกพันของพนักงานต่อองค์กร	มี	มี	มี

การรวมกลุ่มของพนักงานภายในองค์กร

การรวมกลุ่มของพนักงานภายในองค์กร : มี

รูปแบบการรวมกลุ่มของพนักงานภายในองค์กร : คณะกรรมการสวัสดิการ, อื่น ๆ : คณะกรรมการความปลอดภัย
อาชีวอนามัย และสภาพแวดล้อมในการทำงาน

ข้อมูลเกี่ยวกับลูกค้า

แผนการจัดการลูกค้า

แผนการจัดการลูกค้าของบริษัท : มี

แผนการจัดการลูกค้าที่บริษัทดำเนินการในรอบปีที่ผ่านมา : การผลิตและบริการอย่างมีความรับผิดชอบต่อลูกค้า, การสื่อสาร
ข้อมูลเกี่ยวกับผลกระทบของสินค้าและบริการแก่ลูกค้า/ผู้
บริโภค, การพัฒนาความพึงพอใจและการเสริมสร้างความ
สัมพันธ์กับลูกค้า, การรักษาข้อมูลส่วนบุคคลของลูกค้า

บริษัท มีการบริหารจัดการความสัมพันธ์กับลูกค้า โดยกำหนดแนวปฏิบัติต่อลูกค้า ดังนี้

- เสนอราคาที่ยุติธรรม และ สมเหตุสมผล ให้กับลูกค้าทุกราย โดยการพิจารณาเงื่อนไขการค้าปฏิบัติอย่างเท่าเทียมกัน และไม่มีการเลือกปฏิบัติกับรายใดเป็นพิเศษ
- ข้อมูลของลูกค้าจะต้องถูกเก็บเป็นความลับ และจะไม่ถูกนำมาใช้เพื่อประโยชน์ใด ๆ ของ บริษัท และ/หรือ ของพนักงานเอง
- เปิดเผยข้อมูลที่เกี่ยวข้องทั้งหมดให้กับลูกค้าด้วยความโปร่งใสถูกต้องและไม่มีการบิดเบือน
- มุ่งสร้างความพึงพอใจและความมั่นใจให้กับลูกค้าที่จะได้รับผลิตภัณฑ์และบริการที่ดีมีคุณภาพ มีความปลอดภัย ในราคาที่เหมาะสม
- บริษัท มีการจัดทำนโยบายการคุ้มครองข้อมูลส่วนบุคคล โดยจัดให้มีคู่มือและระเบียบปฏิบัติ พร้อมทั้งมีการติดตาม ประเมินผลการดำเนินงานด้านการละเมิดข้อมูลส่วนบุคคล ซึ่งในปี 2568 ที่ผ่านมานี้ ไม่พบว่ามีกรณีการละเมิดหรือกระทำผิด
- ในปี 2568 บริษัทได้จัดให้มีการสำรวจความพึงพอใจของลูกค้า ทั้ง 3 ด้าน คือ คุณภาพ การส่งมอบ และ การบริการ เป็นประจำทุกปี โดยผลการสำรวจจะนำมาปรับปรุงและพัฒนากระบวนการต่าง ๆ ให้ตอบสนองความต้องการของลูกค้าอย่างมีประสิทธิภาพที่สุด จากผลสำรวจความพึงพอใจ พบว่าลูกค้ามีความพึงพอใจทั้ง 3 ด้าน คิดเป็นร้อยละ 90.6 และ คิดเป็นร้อยละ 99.23 ของบริษัทย่อย

การตั้งเป้าหมายการจัดการลูกค้า

บริษัทมีการตั้งเป้าหมายการจัดการลูกค้าหรือไม่ : มี

รายละเอียดการตั้งเป้าหมายการจัดการลูกค้า

เป้าหมาย	ตัวชี้วัด	ปีฐาน	ปีเป้าหมาย
• การรักษาข้อมูลส่วนบุคคลของ ลูกค้า	ไม่มีกรณีรั่วไหลของข้อมูล ลูกค้า	-	2568: กรณีรั่วไหลของข้อมูล ลูกค้า = 0
• การพัฒนาความพึงพอใจและ การเสริมสร้างความสัมพันธ์กับ ลูกค้า	ระดับความพึงพอใจของลูกค้า จากการสำรวจประจำปี	-	2568: ไม่ต่ำกว่าร้อยละ 90
• การผลิตและบริการอย่างมี ความ รับผิดชอบต่อลูกค้า	ผลกระทบด้านความปลอดภัย ในการใช้สินค้า	-	2568: ข้อร้องเรียนเกี่ยวกับ ความปลอดภัยของสินค้า = 0

ผลการดำเนินงานและผลลัพธ์ด้านการจัดการลูกค้า

ผลการดำเนินงานและผลลัพธ์ด้านการจัดการลูกค้า : ไม่มี

การจัดการลูกค้า : ความพึงพอใจของลูกค้า

ความพึงพอใจของลูกค้า

	2566	2567	2568
ผลประเมินความพึงพอใจของลูกค้า	มี	มี	มี

ข้อมูลเกี่ยวกับชุมชนและสังคม

แผนการจัดการชุมชนและสังคม

แผนการจัดการชุมชนและสังคมของบริษัท : มี

แผนการจัดการชุมชนและสังคมที่บริษัทดำเนินการในรอบปีที่ผ่านมา : การจ้างงานและพัฒนาทักษะอาชีพ, อาชีวอนามัย ความปลอดภัย สุขภาพและคุณภาพชีวิต, ผู้ด้อยโอกาสและกลุ่มผู้เปราะบาง

บริษัท ดำเนินธุรกิจด้วยความรับผิดชอบต่อชุมชนและสังคม โดยให้ความสำคัญกับการลดผลกระทบสิ่งแวดล้อมและหลีกเลี่ยงการดำเนินงานที่อาจสร้างผลกระทบเชิงลบต่อคุณภาพชีวิตของชุมชนรอบสถานประกอบการ และสนับสนุนให้พนักงาน ได้มีส่วนร่วมในกิจกรรมเพื่อช่วยเหลือสังคม สร้างความสัมพันธ์กับชุมชนรอบด้าน ผ่านโครงการต่างๆ ได้แก่

- โครงการสร้างความสัมพันธ์กับชุมชนรอบสถานประกอบการ เช่น ร่วมกิจกรรมวันเด็กกับโรงเรียนในชุมชน ร่วมกันบูรณะหาสัตว์และโรงเรียนในชุมชน การเยี่ยมเยียนผู้สูงอายุในชุมชน สนับสนุนการจ้างงานและพัฒนาทักษะอาชีพ
- โครงการสร้างจิตสำนึกในการช่วยเหลือสังคม เช่น กิจกรรมบริจาคเลือด กิจกรรม CSR เพื่อสังคม

การตั้งเป้าหมายการจัดการชุมชนและสังคม

บริษัทมีการตั้งเป้าหมายการจัดการชุมชนและสังคมหรือไม่ : มี

รายละเอียดการตั้งเป้าหมายการจัดการชุมชนและสังคม

เป้าหมาย	ตัวชี้วัด	ปีฐาน	ปีเป้าหมาย
<ul style="list-style-type: none"> • อาชีวอนามัย ความปลอดภัย สุขภาพและคุณภาพชีวิต 	ไม่มี ข้อร้องเรียนจากชุมชน รอบด้านเรื่องอาชีวอนามัยและความปลอดภัย	-	2568: ข้อร้องเรียนจากชุมชน รอบด้านเรื่องอาชีวอนามัยและความปลอดภัย = 0

ผลการดำเนินงานและผลลัพธ์ด้านการจัดการชุมชนและสังคม

ผลการดำเนินงานและผลลัพธ์ด้านการจัดการชุมชนและสังคม : ไม่มี

รูปภาพผลการดำเนินงานและผลลัพธ์ด้านการจัดการชุมชนและสังคม



ข้อมูลเกี่ยวกับการจัดการสังคมด้านอื่น ๆ

แผนงาน ผลการดำเนินงาน ผลลัพธ์เกี่ยวกับการจัดการด้านสังคมอื่น ๆ

การบริหารจัดการห่วงโซ่อุปทาน

บริษัท มีการบริหารจัดการความสัมพันธ์กับคู่ค้า โดยกำหนดแนวปฏิบัติต่อคู่ค้า ดังนี้

- ขั้นตอนการเลือกคู่ค้า จะต้องไม่มีการเลือกปฏิบัติต่อคู่ค้า โดยต้องอยู่บนพื้นฐานของ คุณภาพ การบริการ และราคา
- ปฏิบัติตามสัญญา หรือ เงื่อนไขต่างๆตามที่ตกลงไว้อย่างเหมาะสมและเคร่งครัด
- ไม่เรียกรับหรือไม่รับผลประโยชน์ใดๆที่ไม่สุจริตในการค้า
- สร้างสัมพันธภาพ และรักษาความสัมพันธ์อันดีกับคู่ค้าอย่างยั่งยืนบนพื้นฐานความถูกต้องและเท่าเทียมกัน
- ปฏิบัติต่อคู่แข่งทางการค้า ภายใต้กรอบกติกาการแข่งขันที่ดี และเป็นธรรม
- ไม่พยายามทำลายชื่อเสียงของคู่แข่งทางการค้าด้วยการกล่าวหาโดยปราศจากความเป็นจริง

ในปี 2568 ร้อยละ 100 ของฝ่ายจัดซื้อ ประกันคุณภาพ และหน่วยงานที่เกี่ยวข้อง ของบริษัทและบริษัทย่อย ได้รับการฝึกอบรมทบทวนแนวปฏิบัติต่อคู่ค้า

นโยบายการจัดซื้อจัดจ้าง

บริษัท ตระหนักถึงความสำคัญของกระบวนการจัดหาสินค้าหรือบริการ ด้วยความโปร่งใส และเป็นธรรม จึงกำหนดนโยบายการจัดซื้อจัดจ้าง โดยมีสาระสำคัญ ดังนี้

- ดำเนินการจัดซื้อจัดจ้าง ตามเกณฑ์ที่กำหนดอย่างมีประสิทธิภาพและประสิทธิผล โดยพิจารณาจากคุณภาพ ราคา ปริมาณ การให้บริการ และความรวดเร็วในการส่งมอบสินค้าและบริการ ตลอดจนคำนึงถึงความรับผิดชอบต่อสังคมและสิ่งแวดล้อม
- ดำเนินการจัดซื้อจัดจ้างอย่างโปร่งใส เป็นธรรม ตรวจสอบได้ รวมทั้งปฏิบัติตามกฎหมายที่เกี่ยวข้องอย่างเคร่งครัด
- ปฏิบัติต่อคู่ค้าและผู้รับจ้างช่วงทุกรายด้วยความเป็นธรรม ให้ความเสมอภาค และการพิจารณาคัดเลือกผู้ขายบนพื้นฐานหลักเกณฑ์เดียวกัน
- ดำเนินการจัดซื้อจัดจ้างสินค้าและบริการจากแหล่งผู้ขายที่ไม่มีผลกระทบต่อสิ่งแวดล้อมและอาชีวอนามัยและความปลอดภัย
- มีนโยบายต่อต้านการทุจริตคอร์รัปชันทุกรูปแบบและยึดถือปฏิบัติอย่างเคร่งครัด

การพัฒนาคู่ค้า

บริษัท มีการไปตรวจเยี่ยมและประเมินผู้รับจ้างช่วงด้านคุณภาพและการส่งมอบประจำปี และการพัฒนาคุณภาพสินค้างานจ้างทำ รวมถึงการส่งจดหมายแจ้งแนวทางปฏิบัติตามหลักจรรยาบรรณทางธุรกิจ (Supplier's Code of Conduct) ให้คู่ค้ารับทราบและลงนามเป็นประจำทุกปี

โดยในปี 2568 ร้อยละ 91.8 ของคู่ค้าร่วมลงนามปฏิบัติตามจรรยาบรรณธุรกิจของบริษัทที่ส่งไป และ ร้อยละ 82.46 ของคู่ค้าของบริษัทย่อยที่ร่วมลงนาม

ข้อมูลเหตุการณ์เกี่ยวกับละเมิดกฎหมายหรือข้อบังคับด้านสังคมและสิทธิมนุษยชน

จำนวนกรณีและเหตุการณ์ที่ละเมิดกฎหมายหรือข้อบังคับด้านสังคมและสิทธิมนุษยชนอย่างมีนัยสำคัญ

	2566	2567	2568
จำนวนกรณีหรือเหตุการณ์ที่ละเมิดกฎหมายหรือข้อบังคับด้านสังคมและสิทธิมนุษยชนอย่างมีนัยสำคัญรวม กรณี	0	0	0
จำนวนกรณีหรือเหตุการณ์ที่ทำให้เกิดข้อพิพาทด้านแรงงานที่สำคัญ (กรณี)	0	0	0
จำนวนเหตุการณ์หรือข้อร้องเรียนที่เกี่ยวข้องกับการละเมิดสิทธิผู้บริโภค (กรณี)	0	0	0
จำนวนเหตุการณ์หรือข้อร้องเรียนที่เกี่ยวข้องกับการละเมิดสิทธิคู่ค้า (กรณี)	0	0	0
จำนวนกรณีหรือเหตุการณ์ที่ทำให้เกิดข้อพิพาทกับชุมชน / สังคม (กรณี)	0	0	0
จำนวนกรณีหรือเหตุการณ์ที่เกี่ยวข้องความปลอดภัยของไซเบอร์หรือข้อมูลลูกค้ารั่วไหล (กรณี)	0	0	0
จำนวนกรณีหรือเหตุการณ์ที่เกี่ยวข้องความปลอดภัยและอาชีวอนามัยในการทำงาน (กรณี)	0	0	0

4. การวิเคราะห์และคำอธิบายของฝ่ายจัดการ

4.1 วิเคราะห์การดำเนินงานและฐานะทางการเงินการเปลี่ยนแปลงที่สำคัญ

ภาพรวมของการดำเนินงาน

ในปี 2568 เศรษฐกิจโลกยังคงเผชิญแรงกดดันจากความตึงเครียดด้านการค้า โดยเฉพาะการดำเนินมาตรการภาษีนำเข้าของสหรัฐอเมริกาและมาตรการตอบโต้จากประเทศคู่ค้า ซึ่งส่งผลให้ห่วงโซ่อุปทานโลกมีความไม่แน่นอนมากขึ้น ต้นทุนการผลิตในหลายอุตสาหกรรมปรับตัวสูงขึ้นจากราคาวัตถุดิบและค่าขนส่งที่ผันผวน ขณะที่ระดับเงินเฟ้อยังคงอยู่ในระดับสูงในหลายประเทศ นำไปสู่ความผันผวนของอัตราแลกเปลี่ยนรวมถึงค่าเงินบาทที่เคลื่อนไหวในกรอบกว้างตลอดทั้งปี

สำหรับเศรษฐกิจไทย แม้ยังมีแรงสนับสนุนจากภาคการท่องเที่ยวและการบริโภคภายในประเทศบางส่วน แต่ภาพรวมการขยายตัวยังคงอยู่ในระดับจำกัด โดยได้รับผลกระทบจากการชะลอตัวของภาคการส่งออกซึ่งแปรผันตามภาวะเศรษฐกิจโลก ประกอบกับความไม่แน่นอนทางการเมืองและความล่าช้าในการดำเนินนโยบายภาครัฐ ส่งผลให้การลงทุนภาคเอกชนและการเบิกจ่ายงบประมาณของภาครัฐบางส่วนล่าช้ากว่ากำหนดไม่เป็นไปตามแผนที่วางไว้

สภาวะดังกล่าวมีผลกระทบต่อการดำเนินธุรกิจของกลุ่มบริษัทในหลายมิติ โดยเฉพาะความผันผวนของราคาวัตถุดิบหลัก เช่น เหล็กและอุปกรณ์ไฟฟ้า ซึ่งเป็นต้นทุนสำคัญของธุรกิจผลิตตู้สวิตช์บอร์ดและอุปกรณ์รองรับสายไฟ ขณะเดียวกัน ธุรกิจผลิตเสาไฟฟ้าแรงสูงและเสาสื่อสารต้องเผชิญการแข่งขันด้านราคาที่รุนแรงขึ้นจากการนำเข้าโครงสร้างเหล็กราคาต่ำจากต่างประเทศ ในส่วนของธุรกิจงานบริหารโครงการวิศวกรรม (EPC) การชะลอตัวของโครงการลงทุนภาครัฐและภาคเอกชน รวมถึงต้นทุนดำเนินงานที่ปรับตัวสูงขึ้น ส่งผลต่อการเข้าประมูลงาน การรับรู้รายได้และอัตราผลตอบแทนของโครงการ ท่ามกลางสภาวะแวดล้อมที่ท้าทายดังกล่าว กลุ่มบริษัทได้ให้ความสำคัญกับการบริหารจัดการต้นทุนอย่างมีประสิทธิภาพ การเพิ่มประสิทธิภาพในกระบวนการผลิต โดยการบริหารสต็อกวัตถุดิบอย่างรัดกุม รวมถึงการคัดเลือกโครงการที่มีความเหมาะสมด้านความเสี่ยงและผลตอบแทน เพื่อรักษาความสามารถในการแข่งขันและเสถียรภาพทางการเงินในระยะยาว

ด้านผลประกอบการของปี 2568 กลุ่มบริษัทยังคงสามารถสร้างกำไรสุทธิ 16.11 ล้านบาท ได้ แม้รายได้จากการขายจะปรับตัวลดลงมาอยู่ที่ 1,194.82 ล้านบาท ตามภาวะเศรษฐกิจที่ชะลอตัวและการแข่งขันที่รุนแรงในตลาดอุปกรณ์ไฟฟ้าและโครงสร้างเหล็ก โดยผลกำไรดังกล่าวเกิดจากการบริหารจัดการต้นทุนขายอย่างมีประสิทธิภาพ และการลดภาระต้นทุนทางการเงินลงอย่างมีนัยสำคัญจาก 31.63 ล้านบาท เหลือเพียง 11.51 ล้านบาท นอกจากนี้ กลุ่มบริษัทยังได้รับแรงสนับสนุนจากการกลับรายการขาดทุนจากการด้อยค่าเงินลงทุนในบริษัทรวมจำนวน 36.49 ล้านบาท ซึ่งเป็นผลจากการลดทุนและคืนทุนของบริษัทรวม รวมถึงการรับรู้กำไรจากการจำหน่ายสินทรัพย์ดิจิทัล (Bitcoin) อีกจำนวน 34.44 ล้านบาท ในหมวดรายได้อื่น ทั้งนี้ เพื่อสะท้อนมูลค่าทรัพย์สินตามหลักความระมัดระวัง บริษัทได้บันทึกขาดทุนจากการด้อยค่าของสินทรัพย์เพิ่มเติมจำนวน 5.51 ล้านบาท ส่งผลให้ผลประกอบการในปีนี้สะท้อนการดำเนินงานที่รอบคอบและสอดคล้องกับสภาวะตลาดที่ยังอยู่ภายใต้ความผันผวนและความไม่แน่นอนต่อเนื่อง

บริษัทย่อยในประเทศเมียนมาร์

การดำเนินงานของบริษัทย่อยในเมียนมาร์ยังคงระงับเป็นการชั่วคราวเนื่องจากสถานการณ์ความไม่สงบทางการเมือง โดยกลุ่มบริษัทได้ดำเนินการปรับโครงสร้างหนี้และรับรู้ผลขาดทุนจากการด้อยค่าสินทรัพย์เพิ่มเติมจำนวนแล้ว ทั้งนี้ บริษัทยังคงติดตามสถานการณ์อย่างใกล้ชิดเนื่องจากยังคงมีความไม่แน่นอนสูง และอาจพิจารณาแสวงหาพันธมิตรทางธุรกิจเมื่อสถานการณ์เอื้ออำนวย

บริษัทย่อยที่สาธารณรัฐประชาธิปไตยประชาชนลาว

กลุ่มบริษัทได้บันทึกผลขาดทุนจากการด้อยค่าของสินทรัพย์และเงินลงทุนในบริษัทย่อยใน สปป.ลาว เพื่อสะท้อนผลกระทบจากอัตราเงินเฟ้อ แนวโน้มอัตราดอกเบี้ยที่ปรับตัวสูงขึ้น และความไม่แน่นอนของปริมาณน้ำที่ใช้ในการดำเนินงาน ทั้งนี้ กลุ่มบริษัทได้ติดตามปัจจัยภายนอกและสภาพภูมิอากาศอย่างใกล้ชิดอย่างต่อเนื่อง เพื่อบริหารจัดการและบรรเทาความเสี่ยงที่อาจเกิดขึ้นในอนาคต

ข้อมูลในการวิเคราะห์การดำเนินงานและฐานะทางการเงิน

ผลการดำเนินงาน และความสามารถในการทำกำไร

ผลการดำเนินงาน

รายได้

กลุ่มบริษัทมีรายได้รวมจำนวน 1,250.98 ล้านบาท ลดลง 81.70 ล้านบาท หรือร้อยละ 6.13 เมื่อเทียบกับปีก่อนหน้า โดยสาเหตุหลักมาจากรายได้จากการขายที่ปรับตัวลดลงร้อยละ 8.22 มาอยู่ที่ 1,194.82 ล้านบาท เนื่องจากสภาวะการแข่งขันด้านราคาที่รุนแรงและการชะลอตัวของงานโครงการตามสภาวะเศรษฐกิจ อย่างไรก็ตาม รายได้อื่นได้ปรับตัวเพิ่มขึ้นอย่างมีนัยสำคัญถึงร้อยละ 76.50 จากการรับรู้กำไรจากการจำหน่ายสินทรัพย์ดิจิทัล (Bitcoin) จำนวน 34.44 ล้านบาท ซึ่งช่วยบรรเทาผลกระทบจากการลดลงของรายได้หลักได้ส่วนหนึ่ง

ต้นทุนขายและกำไรขั้นต้น

ต้นทุนขายลดลงอย่างมีนัยสำคัญจำนวน 155.33 ล้านบาท หรือลดลงร้อยละ 12.37 มาอยู่ที่ 1,100.73 ล้านบาท ส่งผลให้อัตรากำไรขั้นต้นปรับตัวดีขึ้น เป็นผลจากการดำเนินกลยุทธ์ปรับราคาขายให้สอดคล้องกับราคาเหล็กในตลาด ทั้งกลุ่มเหล็กฉากและเหล็กแผ่นที่มีการปรับตัวสูงขึ้นตามต้นทุนวัตถุดิบและค่าบริการขนส่งเคเบิลผิว ควบคู่ไปกับการควบคุมต้นทุนการผลิตและการลดความสูญเสียในกระบวนการขึ้นรูปอย่างเข้มงวด ทำให้สัดส่วนการลดลงของต้นทุนมากกว่าการลดลงของรายได้

ค่าใช้จ่ายในการขายและบริหาร

กลุ่มบริษัทสามารถควบคุมค่าใช้จ่ายในการดำเนินงานได้อย่างมีประสิทธิภาพ โดยค่าใช้จ่ายในการขายลดลงร้อยละ 12.48 มาอยู่ที่ 33.18 ล้านบาท ในขณะที่ค่าใช้จ่ายในการบริหารปรับเพิ่มขึ้นเล็กน้อยร้อยละ 2.68 มาอยู่ที่ 114.41 ล้านบาท ซึ่งเป็นผลจากการปรับต้นทุนด้านบุคลากรประจำปี

รายการด้อยค่าและต้นทุนทางการเงิน

ในปี 2568 รายการผลขาดทุนจากการด้อยค่าสินทรัพย์ลดลงอย่างมีนัยสำคัญเหลือเพียง 5.51 ล้านบาท หรือลดลงร้อยละ 93.38 นอกจากนี้กลุ่มบริษัทยังมีการบันทึกกลับรายการขาดทุนจากการด้อยค่าเงินลงทุนในบริษัทรวมจำนวน 36.49 ล้านบาท จากกระบวนการลดทุนและคืนเงินลงทุน ทำให้ไม่มีการผลขาดทุนจากการด้อยค่าจำนวนมากเหมือนปีก่อนหน้า ขณะที่ต้นทุนทางการเงินลดลงร้อยละ 63.60 เหลือเพียง 11.51 ล้านบาท จากการปรับโครงสร้างหนี้ที่ช่วยลดภาระดอกเบี้ยจ่าย

ผลกำไรและกำไรขาดทุนเบ็ดเสร็จรวม กลุ่มบริษัทสามารถกลับมาเป็นกำไรสุทธิจำนวน 16.11 ล้านบาท เมื่อเทียบกับผลขาดทุนสุทธิ 273.53 ล้านบาทในปีก่อนหน้า โดยปัจจัยหลักมาจากการบริหารต้นทุนขายอย่างมีประสิทธิภาพจนส่งผลให้กำไรขั้นต้นเพิ่มขึ้น การบริหารต้นทุนทางการเงินให้ลดลง การลดลงอย่างมีนัยสำคัญของรายการด้อยค่าสินทรัพย์ รวมถึงการรับรู้กำไรจากการจำหน่ายสินทรัพย์ดิจิทัล (Bitcoin) และเมื่อรวมรายการกำไรจากการตีราคาที่ดินใหม่สุทธิจากภาษีจำนวน 301.13 ล้านบาท ซึ่งเป็นการประเมินมูลค่าสินทรัพย์ให้สะท้อนถึงมูลค่ายุติธรรมปัจจุบัน ส่งผลให้กลุ่มบริษัทมีกำไรเบ็ดเสร็จรวมสำหรับปีเพิ่มเป็น 306.74 ล้านบาท

ตารางผลการดำเนินงาน

งบการเงินรวม	ปี 2566	ปี 2567	ปี 2568	เพิ่ม (ลด)	
ผลการดำเนินงาน	ล้านบาท	ล้านบาท	ล้านบาท	ล้านบาท	%
รายได้จากการขาย	1,582.76	1,301.77	1,194.82	(106.95)	(8.22)
รายได้จากการให้บริการ	-	0.14	1.85	1.71	1,221.43
รายได้อื่น	25.04	30.77	54.31	23.54	76.50
รายได้รวม	1,607.80	1,332.68	1,250.98	(81.70)	(6.13)
ต้นทุนขาย	1,562.81	1,256.06	1,100.73	(155.33)	(12.37)
ต้นทุนการให้บริการ	-	0.13	1.57	1.44	1,107.69
ค่าใช้จ่ายในการขาย	44.99	37.91	33.18	(4.73)	(12.48)
ค่าใช้จ่ายในการบริหาร	106.47	111.42	114.41	2.99	2.68
ขาดทุนจากการด้อยค่าสินทรัพย์	432.33	83.24	5.51	(77.73)	(93.38)
ขาดทุนจากการด้อยค่าเงินลงทุนในบริษัทร่วม	-	77.63	(36.49)	(114.12)	(147.01)
ค่าใช้จ่ายอื่น	1.50	0.85	1.68	0.83	97.65
ผล (กำไร) ขาดทุนอื่น	(8.04)	(0.79)	0.08	0.87	(110.13)
ต้นทุนทางการเงิน	28.89	31.63	11.51	(20.12)	(63.61)
(กลับรายการ) ผลขาดทุนจากการด้อยค่าของสินทรัพย์ทางการเงิน	13.73	(0.53)	(4.02)	(3.49)	658.49
ส่วนแบ่งขาดทุนจากเงินลงทุนในการร่วมค้า	8.55	9.55	1.03	(8.52)	(89.21)
รวมต้นทุนและค่าใช้จ่าย	2,191.23	1,607.11	1,229.19	(377.92)	(23.52)
กำไร (ขาดทุน) ก่อนรายได้ (ค่าใช้จ่าย) ภาษีเงินได้	(583.44)	(274.43)	21.79	296.22	(107.94)
รายได้ (ค่าใช้จ่าย) ภาษีเงินได้	5.97	0.90	(5.68)	(6.58)	(731.11)
กำไร (ขาดทุน) สำหรับปี	(577.47)	(273.53)	16.11	289.64	(105.89)
การแบ่งปันกำไร(ขาดทุน)สำหรับปี					
ส่วนที่เป็นของส่วนได้เสียที่ไม่มีอำนาจควบคุม	(18.50)	(1.48)	(2.36)	(0.88)	59.46
ส่วนที่เป็นของบริษัทใหญ่	(558.97)	(272.05)	18.47	290.52	(106.79)
รายการกำไรขาดทุนเบ็ดเสร็จ					
ผลต่างของอัตราแลกเปลี่ยนจากการแปลงค่าทางการเงิน	0.71	5.63	(10.50)	(16.13)	(286.50)
ผลกำไรจากการตีราคาที่ดิน - สุทธิภาษีเงินได้	-	-	301.13	301.13	100.00
ผลขาดทุนจากการประมาณการตามหลักคณิตศาสตร์ประกันภัย	-	(4.24)	-	4.24	(100.00)
กำไรขาดทุนเบ็ดเสร็จอื่นสำหรับปี	0.71	1.39	290.63	289.24	20,808.63
กำไรขาดทุนเบ็ดเสร็จรวมสำหรับปี	(576.76)	(272.14)	306.74	578.88	(212.71)
การแบ่งปันกำไรขาดทุนเบ็ดเสร็จรวมสำหรับปี					
ส่วนที่เป็นของส่วนได้เสียที่ไม่มีอำนาจควบคุม	(18.46)	(1.23)	(0.81)	0.42	(34.46)
ส่วนที่เป็นของบริษัทใหญ่	(558.30)	(270.91)	307.55	578.46	(213.53)

รายได้ตามกลุ่มธุรกิจ

รายได้รวมของกลุ่มบริษัทในปี 2568 ลดลงร้อยละ 6.13 จากการชะลอตัวของรายได้จากการขายในทุกกลุ่มธุรกิจ โดยเฉพาะธุรกิจผลิตตู้สวิตช์บอร์ดและรางเดินสายไฟที่ลดลงร้อยละ 20.40 ตามการแข่งขันด้านราคาที่สูงขึ้นและงานโครงการเอกชนที่ชะลอตัว ขณะที่ธุรกิจผลิตเสาโครงเหล็กและซุบกลับวาล์วรับตัวลดลงร้อยละ 4.91 จากความล่าช้าในการเปิดประมูลโครงการระบบสายส่งไฟฟ้าของหน่วยงานรัฐ อย่างไรก็ตาม ธุรกิจโรงไฟฟ้าพลังน้ำมีรายได้เพิ่มขึ้นร้อยละ 12.81 ตามปริมาณน้ำที่ดีขึ้น และรายได้อื่นเพิ่มขึ้นอย่างมีนัยสำคัญจากกำไรที่เกิดจากการขาย Bitcoin

ธุรกิจตู้สวิตช์บอร์ดและรางเดินสายไฟ

แม้รายได้จากธุรกิจตู้สวิตช์บอร์ดและรางเดินสายไฟ จะลดลงจากการแข่งขันด้านราคาและการชะลอตัวของโครงการเอกชน แต่กลุ่มบริษัทได้รับงานสำคัญจากโครงการปรับปรุงสถานีไฟฟ้าแรงสูงและระบบส่งไฟฟ้าของการไฟฟ้าฝ่ายผลิตแห่งประเทศไทย รวมถึงงานระบบควบคุมและป้องกันในสถานีไฟฟ้าแรงสูงหลายแห่งในภาคกลางและภาคตะวันออก นอกจากนี้ กลุ่มบริษัทยังได้รับงานรางเดินสายไฟในโครงการโครงสร้างพื้นฐานและอุตสาหกรรมขนาดใหญ่ ซึ่งช่วยเพิ่มรายได้ในช่วงที่ตลาดเอกชนชะลอตัวเช่น

- โครงการเทคโนโลยีขั้นสูง: โครงการ Digital Substation Asset Management (DSAM) ภายใต้แผนพัฒนาระบบส่งไฟฟ้า (Transmission Development Plan – TDP) และโครงการ DayOne Data Center ในอำเภอบางพลี จังหวัดสมุทรปราการ
- โครงการพลังงานและสาธารณูปโภค: โครงการสถานีไฟฟ้าย่อยในเครือกัลฟ์ (Gulf), สถานีไฟฟ้ากะทู้ จังหวัดภูเก็ต และโครงการติดตั้งระบบโซลาร์บนหลังคา (Solar Rooftop)
- โครงการอสังหาริมทรัพย์และบริการ: โครงการปรับปรุงระบบไฟฟ้าโรงแรมอมารี ดอนเมือง

ธุรกิจผลิตเสาโครงเหล็กและขลุ่ยลวดวาล์ว

รายได้จากธุรกิจเสาโครงเหล็กและขลุ่ยลวดวาล์วจะลดลงจากความล่าช้าในการเปิดประมูลงานใหม่ของหน่วยงานรัฐ โดยเฉพาะโครงการระบบสายส่งไฟฟ้าแรงสูงของการไฟฟ้าฝ่ายผลิตแห่งประเทศไทย (กฟผ.) อย่างไรก็ตามรายได้ของธุรกิจยังคงได้รับการสนับสนุนจากโครงการพัฒนาและเสริมความมั่นคงของโครงข่ายไฟฟ้าในพื้นที่ภาคตะวันออก ซึ่งเป็นส่วนหนึ่งของแผนพัฒนาระบบส่งไฟฟ้า (Transmission System Development Plan) ซึ่งช่วยรองรับความต้องการใช้ไฟฟ้าที่เพิ่มขึ้นในพื้นที่อุตสาหกรรม นอกจากนี้ กลุ่มบริษัทมีรายได้จากงานโครงสร้างพื้นฐานอื่น เช่น โครงการก่อสร้างสะพานรถไฟบ้านไผ่-หนองพอก ซึ่งมีวัตถุประสงค์เพื่อพัฒนาโครงสร้างคมนาคมทางรางและเพิ่มความปลอดภัยในการเดินรถไฟ ซึ่งกลุ่มบริษัทรับผิดชอบการผลิตและจัดส่งโครงสร้างเหล็ก ช่วยกระจายรายได้ในช่วงที่การเปิดประมูลโครงการระบบสายส่งไฟฟ้ายังล่าช้า

ธุรกิจโรงไฟฟ้าพลังน้ำแบบไหลผ่าน

รายได้จากโรงไฟฟ้าพลังน้ำแบบไหลผ่าน (run-off river) มีความผันผวนตามปริมาณน้ำตามฤดูกาล ซึ่งได้รับผลกระทบจากการเปลี่ยนแปลงสภาพภูมิอากาศ อย่างไรก็ตาม โรงไฟฟ้าแบบไหลผ่านยังคงเป็นแหล่งรายได้ที่ช่วยกระจายความเสี่ยงของบริษัท และมีเสถียรภาพในระยะยาวเมื่อสภาพน้ำอยู่ในระดับปกติ

รายได้อื่น

รายได้อื่นเพิ่มขึ้นจากกำไรจากการขาย Bitcoin แม้ว่ารายได้อื่นทั่วไปจะลดลงจากการมีเพียงรายได้ขายเศษเหล็ก (ปีก่อนมีทั้งขายเศษเหล็กและเงินประกันรับคืนของผู้บริหาร) และดอกเบี้ยรับที่ลดลงเมื่อเทียบกับปีก่อน

งบการเงินรวม	ปี 2566		ปี 2567		ปี 2568		เพิ่ม (ลด)	
ประเภทรายได้	ล้านบาท	%	ล้านบาท	%	ล้านบาท	%	ล้านบาท	%
รายได้จากการขาย :								
ธุรกิจผลิตตู้สวิตช์บอร์ดและรางเดินสายไฟ	273.09	16.99	295.54	22.18	235.26	18.81	(60.28)	(20.40)
ธุรกิจผลิตเสาโครงเหล็กและขลุ่ยลวดวาล์ว	1,292.66	80.40	990.93	74.36	942.29	75.32	(48.64)	(4.91)
ธุรกิจโรงไฟฟ้าพลังน้ำ (ขนาดเล็ก)	17.01	1.06	15.30	1.15	17.26	1.38	1.96	12.81
รวมรายได้จากการขาย	1,582.76	98.44	1,301.77	97.68	1,194.81	95.51	(106.96)	(8.22)
รายได้จากการให้บริการ :								
ธุรกิจบริการงานโครงการ	-	-	0.14	0.01	1.85	0.15	1.71	,221.43
รวมรายได้จากขายและบริการ	1,582.76	98.44	1,301.91	97.69	1.85	0.15	1.71	1,221.43
รายได้อื่น	25.04	1.56	30.77	2.31	54.31	4.34	23.54	76.50
รวมรายได้	1,607.80	100.00	1,332.68	100.00	1,250.97	100.00	(81.71)	(6.13)

ฐานะทางการเงิน

สินทรัพย์

ณ วันที่ 31 ธันวาคม 2568 กลุ่มบริษัทมีสินทรัพย์รวมจำนวน 1,675.76 ล้านบาท เพิ่มขึ้น 555.83 ล้านบาท หรือร้อยละ 49.63 จากปีก่อนหน้า โดยมีการเพิ่มขึ้นทั้งในส่วนของสินทรัพย์หมุนเวียนและสินทรัพย์ไม่หมุนเวียน จากการบริหารสภาพคล่องที่มีประสิทธิภาพ และการปรับมูลค่าสินทรัพย์ให้สะท้อนมูลค่าตลาดปัจจุบัน

สินทรัพย์หมุนเวียนเพิ่มขึ้น 201.03 ล้านบาท เพิ่มขึ้นร้อยละ 28.13

- เงินสดและรายการเทียบเท่าเงินสด เพิ่มขึ้น จากกระแสเงินสดรับจากกิจกรรมดำเนินงานที่ดีขึ้น
- ลูกหนี้การค้าและลูกหนี้หมุนเวียนอื่นเพิ่มขึ้นตามการส่งมอบงานในโครงการระบบส่งไฟฟ้า ขณะที่ค่าเผื่อนี้สงสัยจะสูญลดลงจากการรับรู้หนี้สูญได้รับคืน แม้ว่าบริษัทจะมีการตั้งค่าเผื่อเพิ่มเติมในปีนี้อย่างมากตามหลักความระมัดระวัง

- สินค้าคงเหลือ ลดลง จากการเร่งส่งมอบงานและการบริหารสินค้าคงเหลือที่มีประสิทธิภาพ
- เงินลงทุนชั่วคราว ลดลง จากการขายหน่วยลงทุนเพื่อนำมาใช้ในการดำเนินงานและการลงทุนในสินทรัพย์ดิจิทัล
- เงินฝากธนาคารที่ติดภาระค้ำประกัน ลดลง จากการที่ธนาคารปรับลดวงเงินค้ำประกัน

สินทรัพย์ไม่หมุนเวียนเพิ่มขึ้น 354.80 ล้านบาท เพิ่มขึ้น 87.54

- เงินลงทุนในการร่วมค้า เพิ่มขึ้นจากการปรับลดการด้อยค่าลงจากการรับเงินคืนทุน
- ที่ดิน อาคาร และอุปกรณ์ เพิ่มขึ้น จากการประเมินมูลค่าที่ดินใหม่ แม้จะมีค่าเสื่อมราคาบางส่วน
- สินทรัพย์ดิจิทัล (Bitcoin) เพิ่มขึ้น จากการซื้อและขายเหรียญตามกลยุทธ์การลงทุน
- สินทรัพย์สิทธิการใช้ (ROU) และสินทรัพย์ไม่มีตัวตน ลดลง ตามการตัดค่าเสื่อมราคาและอายุสัญญา
- สินทรัพย์ภาษีเงินได้รอการตัดบัญชี ลดลง จากการปรับรายการไปเป็นหนี้สินภาษีเงินได้รอการตัดบัญชีหลังการประเมินราคาที่ดินใหม่
- เงินฝากที่ติดภาระค้ำประกัน ลดลง สอดคล้องกับการปรับลดวงเงินค้ำประกันของธนาคาร

หนี้สิน

ณ วันที่ 31 ธันวาคม 2568 กลุ่มบริษัทมีหนี้สินรวม 965.26 ล้านบาท เพิ่มขึ้น 249.09 ล้านบาท หรือร้อยละ 34.78 จากปีก่อนหน้า โดยเพิ่มขึ้นทั้งในส่วนหนี้สินหมุนเวียนและหนี้สินไม่หมุนเวียนตามภาระผูกพันจากการดำเนินงานและสัญญาเงินกู้ยืม รวมถึงภาษีเงินได้นิติบุคคลค้างจ่าย และภาษีเงินได้รอการตัดบัญชีที่เกิดจากการประเมินมูลค่าสินทรัพย์ใหม่

หนี้สินหมุนเวียนเพิ่มขึ้น 214.42 ล้านบาท เพิ่มขึ้นร้อยละ 84.98

- เจ้าหนี้การค้าและเจ้าหนี้หมุนเวียนอื่น เพิ่มขึ้น จากการสั่งซื้อวัตถุดิบเพื่อเตรียมการผลิตตามแผนงานโครงการ
- หนี้สินที่เกิดจากสัญญา เพิ่มขึ้น จากการรับเงินล่วงหน้าในโครงการใหม่ โดยเฉพาะงานโครงการก่อสร้างสะพานและงานระบบส่งไฟฟ้า
- ภาษีเงินได้นิติบุคคลค้างจ่าย เพิ่มขึ้น โดยมาจากกำไรของบริษัทย่อย ที่เกิดจากรายการการขายเหรียญ Bitcoin
- เงินกู้ยืมระยะยาวส่วนที่ครบกำหนดภายในหนึ่งปี เพิ่มขึ้น ตามเงื่อนไขสัญญาเงินกู้ยืม
- หนี้สินภายใต้สัญญาเช่าการเงินครบกำหนดหนึ่งปี ลดลง ตามการชำระค่าเช่า

หนี้สินไม่หมุนเวียนเพิ่มขึ้น 34.67 ล้านบาท เพิ่มขึ้นร้อยละ 7.47

- เงินกู้ยืมระยะยาว ลดลง จากการชำระคืนเงินกู้ตามกำหนด
- ดอกเบี้ยค้างจ่ายเพิ่มขึ้น จากดอกเบี้ยที่เกิดขึ้นระหว่างงวด ซึ่งอยู่ในช่วงพักชำระดอกเบี้ยปี 2567-2569 และจะชำระรวมในงวดสุดท้าย
- หนี้สินภายใต้สัญญาเช่าการเงิน ลดลง จากการชำระค่าเช่าตามงวด
- หนี้สินภาษีเงินได้รอการตัดบัญชี เพิ่มขึ้น จากการปรับราคาที่ดินตามราคาประเมินใหม่
- ภาระผูกพันผลประโยชน์พนักงาน ลดลง จากการปรับประมาณการตามหลักคณิตศาสตร์ประกันภัย

ส่วนของผู้ถือหุ้น

ณ วันที่ 31 ธันวาคม 2568 บริษัทมีส่วนของผู้ถือหุ้นรวมจำนวน 710.50 ล้านบาท เพิ่มขึ้น 306.74 ล้านบาท หรือร้อยละ 75.97 จากปีก่อนหน้า โดยการเพิ่มขึ้นส่วนใหญ่เกิดจากการบันทึกส่วนเกินทุนจากการตีราคาที่ดินใหม่

ส่วนของผู้ถือหุ้นเพิ่มขึ้น 306.74 ล้านบาท เพิ่มขึ้นร้อยละ 75.97

- กำไรสะสม (ขาดทุนสะสม) ลดลง จากผลการดำเนินงานของกลุ่มบริษัทในปี 2568
- องค์ประกอบอื่นของส่วนของผู้ถือหุ้นเพิ่มขึ้นจากส่วนเกินทุนจากการตีราคาที่ดินที่เกิดจากการประเมินมูลค่าที่ดินใหม่
- ส่วนได้เสียที่ไม่มีอำนาจควบคุม เปลี่ยนแปลงเล็กน้อย ตามผลการดำเนินงานของบริษัทย่อย

งบการเงินรวม ณ 31 ธันวาคม	ปี 2566	ปี 2567	ปี 2568	เพิ่ม (ลด)	
งบแสดงฐานะทางการเงิน	ล้านบาท	ล้านบาท	ล้านบาท	ล้านบาท	%
สินทรัพย์					
สินทรัพย์หมุนเวียน	1,069.89	714.63	915.66	201.03	28.13
สินทรัพย์ไม่หมุนเวียน	664.79	405.30	760.10	354.80	87.54
รวมสินทรัพย์	1,734.68	1,119.93	1,675.76	555.83	49.63
หนี้สิน					
หนี้สินหมุนเวียน	979.12	252.31	466.73	214.42	84.98
หนี้สินไม่หมุนเวียน	79.67	463.86	498.53	34.67	7.47
รวมหนี้สิน	1,058.79	716.17	965.26	249.09	34.78
ส่วนของผู้ถือหุ้น					
ทุนจดทะเบียนที่ชำระเต็มมูลค่าแล้ว	750.00	750.00	750.00	-	-
ส่วนเกินมูลค่าหุ้น	879.04	879.04	879.04	-	-
กำไร (ขาดทุน) สะสม					
ทุนสำรองตามกฎหมาย	29.40	29.40	29.40	-	-
ยังไม่ได้จัดสรร	(957.59)	(1,233.87)	(1,215.41)	18.46	(1.50)
ผลต่างจากการเปลี่ยนสัดส่วนการถือหุ้น	5.85	5.85	5.85	-	-
องค์ประกอบอื่นของส่วนของผู้ถือหุ้น	(12.19)	(6.81)	282.27	289.08	(4,244.93)
รวมส่วนของผู้ถือหุ้นของบริษัท	694.51	423.61	731.15	307.54	72.60
ส่วนได้เสียที่ไม่มีอำนาจควบคุม	(18.61)	(19.85)	(20.65)	(0.80)	4.03
รวมส่วนของผู้ถือหุ้นของบริษัท	675.90	403.76	710.50	306.74	75.97

ผลการดำเนินงาน และความสามารถในการทำกำไร

ในปี 2568 ฐานะทางการเงินของกลุ่มบริษัทปรับตัวดีขึ้นจากปีก่อนหน้า โดยมีการขยายตัวของสินทรัพย์รวมและส่วนของผู้ถือหุ้น อันเป็นผลจากการประเมินมูลค่าที่ดินใหม่ ซึ่งช่วยเสริมความมั่นคงของโครงสร้างเงินทุนและสนับสนุนเสถียรภาพทางการเงินของกลุ่มบริษัทในระยะยาว

ด้านผลการดำเนินงาน กลุ่มบริษัทมีพัฒนาการที่ดีขึ้นอย่างต่อเนื่อง โดยอัตรากำไรขั้นต้นปรับตัวเพิ่มขึ้นเป็นร้อยละ 7.89 ตามการบริหารจัดการต้นทุนที่มีประสิทธิภาพ ส่งผลให้ผลการดำเนินงานกลับมามีกำไร โดยมีอัตรากำไรสุทธิอยู่ที่ร้อยละ 1.29 เช่นเดียวกับอัตรากำไรต่อหุ้น (ROA) และอัตรากำไรต่อหุ้น (ROE) ที่ปรับตัวขึ้นเป็นบวกที่ร้อยละ 2.38 และร้อยละ 3.20 ตามลำดับ

ประสิทธิภาพในการบริหารสินทรัพย์ ปรับตัวดีขึ้นอย่างมีนัยสำคัญ โดยเฉพาะการบริหารจัดการลูกหนี้การค้าที่อัตราการหมุนเวียนเพิ่มขึ้นเป็น 4.39 เท่า ส่งผลให้ระยะเวลาการเรียกเก็บหนี้เฉลี่ยลดลงอย่างมากเหลือเพียง 83 วัน สะท้อนคุณภาพลูกหนี้และการจัดเก็บเงินที่รวดเร็วขึ้นจากการรับคืนหนี้สูญและการตั้งค่าเผื่อที่เหมาะสมตามหลักความระมัดระวัง

โครงสร้างเงินทุนของกลุ่มบริษัท อัตราส่วนหนี้สินต่อส่วนของผู้ถือหุ้นลดลงเหลือ 1.36 เท่า จากการตีราคาที่ดินใหม่ ขณะที่อัตราส่วนสภาพคล่องยังอยู่ในระดับ 1.96 เท่า ซึ่งเป็นระดับที่สามารถรองรับภาระหนี้สินระยะสั้นได้อย่างเหมาะสมแม้จะลดลงจากปีก่อนหน้า

อัตราส่วนทางการเงินที่สำคัญ	ร้อยละ	ร้อยละ	ร้อยละ
สำหรับปีสิ้นสุดวันที่ 31 ธันวาคม	ปี 2566	ปี 2567	ปี 2568
กำไร (ขาดทุน) ก่อนค่าใช้จ่ายทางการเงิน ภาษีเงินได้ ค่าเสื่อมราคาและค่าตัดจำหน่าย (และค่าเผื่อการด้อยค่าสินทรัพย์)	(69.16)	(46.63)	31.81
กำไร (ขาดทุน) ต่อหุ้น (บาท) ** ** คิดจากกำไร (ขาดทุน) ส่วนที่เป็นของผู้ถือหุ้นของบริษัท	(0.75)	(0.36)	0.03
อัตรากำไร (ขาดทุน) ขั้นต้น (%)	1.26	3.16	7.89
อัตรากำไร (ขาดทุน) ก่อนค่าใช้จ่ายทางการเงินและภาษีเงินได้ (%)	(34.49)	(18.22)	2.66
อัตรากำไร (ขาดทุน) สุทธิ (%)	(35.92)	(20.52)	1.29
อัตราส่วนผลตอบแทนผู้ถือหุ้น (%)	(57.41)	(48.76)	3.20
อัตราผลตอบแทนจากสินทรัพย์ (%)	(24.02)	(17.01)	2.38
อัตราส่วนหมุนเวียนทรัพย์สิน (เท่า)	0.70	0.93	0.89
อัตราส่วนหนี้สินรวมต่อส่วนของผู้ถือหุ้น (เท่า)	1.57	1.77	1.36
อัตราส่วนสภาพคล่อง (เท่า)	1.09	2.83	1.96
อัตราส่วนหมุนเวียนลูกหนี้การค้า (เท่า)	1.14	1.62	4.39
ระยะเวลาการเรียกเก็บหนี้เฉลี่ย (วัน)	322	226	83

ความสามารถในการบริหารทรัพย์สิน

ในปี 2568 กลุ่มบริษัทมีประสิทธิภาพในการใช้ประโยชน์จากสินทรัพย์ดีขึ้น สะท้อนจากอัตราหมุนเวียนสินค้าคงเหลือและลูกหนี้การค้าที่ปรับตัวดีขึ้น รวมถึงการบริหารทุนหมุนเวียนที่มีประสิทธิภาพมากขึ้น ส่งผลให้รอบการแปลงสินทรัพย์เป็นเงินสดดีขึ้น ขณะเดียวกันการควบคุมการลงทุนในสินทรัพย์ถาวรอย่างระมัดระวังช่วยให้ผลตอบแทนต่อสินทรัพย์ (ROA) ปรับตัวดีขึ้นตามการลดลงของผลขาดทุนสุทธิและกระแสเงินสดจากการดำเนินงานที่เพิ่มขึ้น

ลูกหนี้การค้า

คุณภาพลูกหนี้ยังอยู่ในระดับดี แม้ยอดลูกหนี้รวมเพิ่มขึ้น แต่สัดส่วนลูกหนี้ที่ยังไม่ถึงกำหนดชำระสูงขึ้นอย่างมีนัยสำคัญ สะท้อนการจัดเก็บหนี้ที่มีประสิทธิภาพและความเสี่ยงด้านเครดิตที่ลดลง ลูกหนี้ไม่เกิน 3 เดือนยังเป็นสัดส่วนหลัก ขณะที่ลูกหนี้ 3-6 เดือนเพิ่มขึ้นจากลูกค้าต่างประเทศที่เลื่อนชำระ ส่วนลูกหนี้เกิน 12 เดือน กลุ่มบริษัทได้เพิ่มการตั้งค่าเผื่อผลขาดทุนและดำเนินการเจรจาให้ทยอยชำระหนี้

สินค้าคงเหลือ

กลุ่มบริษัทบริหารสินค้าคงเหลืออย่างรัดกุม โดยสินค้าคงเหลือรวมปี 2568 ลดลง 30.20 ล้านบาทหรือลดลงร้อยละ 9.90% จากการเร่งส่งมอบงานและการจำหน่ายสินค้าสำเร็จรูป ขณะที่วัตถุดิบเพิ่มขึ้นตามการเตรียมการผลิต และวัสดุการผลิตที่หมดอายุถูกตัดจำหน่าย ส่งผลให้ไม่มีวัสดุการผลิตคงเหลือ ณ สิ้นปี สะท้อนการควบคุมระดับสินค้าคงเหลือที่มีประสิทธิภาพ

รูปความสามารถในการบริหารทรัพย์สิน

ลูกหนี้การค้า	งบการเงินรวม					
	ณ 31 ธันวาคม 2567		ณ 31 ธันวาคม 2568		เพิ่ม (ลด)	
	ล้านบาท	ร้อยละ	ล้านบาท	ร้อยละ	ล้านบาท	ร้อยละ
ยอดที่ยังไม่ครบกำหนดชำระ	76.63	36.06	241.92	72.70	165.29	215.69
ค้างชำระน้อยกว่า 3 เดือน	62.51	29.41	63.08	18.96	0.57	0.92
ค้างชำระ 3 – 6 เดือน	44.19	20.79	5.61	1.69	-38.58	(87.31)
ค้างชำระ 6-12 เดือน	2.24	1.05	6.30	1.89	4.07	181.69
ค้างชำระเกินกว่า 12 เดือน	26.95	12.68	15.84	4.76	(11.11)	(41.22)
รวมลูกหนี้การค้า	212.52	100.00	332.76	100.00	120.24	56.58
หัก ค่าเผื่อผลขาดทุนด้วยเครดิต	(20.60)	(9.69)	(16.58)	(4.98)	4.02	(19.50)
ลูกหนี้การค้า - สุทธิ	191.92	90.31	316.18	95.02	124.26	64.74

ตารางลูกหนี้การค้าแยกตามอายุหนี้ค้าง

สภาพคล่องและความเพียงพอของเงินทุน

กระแสเงินสดจากกิจกรรมดำเนินงาน เป็นบวก 104.55 ล้านบาท ดีขึ้นอย่างมีนัยสำคัญจากกำไรจากขายสินทรัพย์ดิจิทัล การเพิ่มขึ้นของเจ้าหนี้การค้าและหนี้สินตามสัญญา รวมถึงการบริหารทุนหมุนเวียนที่มีประสิทธิภาพ แม้บริษัทยังขาดทุนสุทธิ

กระแสเงินสดจากกิจกรรมลงทุน เป็นบวก 67.25 ล้านบาท จากการขายสินทรัพย์ทางการเงินหมุนเวียน การลดลงของเงินฝากค้ำประกัน และการขายสินทรัพย์ดิจิทัล ขณะที่การลงทุนใหม่ยังอยู่ในระดับจำกัด

กระแสเงินสดจากกิจกรรมจัดหาเงิน เป็นลบ 23.41 ล้านบาท จากการชำระคืนเงินกู้ระยะยาวและภาระสัญญาเช่า แม้มีการเบิก-ชำระคืนเงินกู้ระยะสั้นในระดับใกล้เคียงกัน

โดยรวมเงินสดเพิ่มขึ้นสุทธิ 145.38 ล้านบาท ส่งผลให้เงินสดปลายปีอยู่ที่ 288.88 ล้านบาท สะท้อนสภาพคล่องที่แข็งแกร่งขึ้นในปี 2568

รูปสภาพคล่องและความเพียงพอของเงินทุน

รายการ	ปี 2566	ปี 2567	ปี 2568
เงินสดสุทธิได้มาจาก (ใช้ไป) - กิจกรรมดำเนินงาน	(18.48)	(69.62)	104.55
เงินสดสุทธิได้มาจาก (ใช้ไป) - กิจกรรมลงทุน	(66.97)	95.81	67.25
เงินสดสุทธิได้มาจาก (ใช้ไป) - กิจกรรมจัดหาเงิน	(12.60)	(84.29)	(23.41)
เงินสดเพิ่มขึ้น (ลดลง)	(98.05)	(58.10)	148.39
ผลต่างจากการแปลงค่าทางการเงิน	1.54	(0.06)	(3.01)
เงินสดเพิ่มขึ้น (ลดลง) - สุทธิ	(96.51)	(58.16)	145.38

ภาระผูกพันด้านหนี้สินและการบริหารจัดการภาระนอกสมดุล

ภาระผูกพันเกี่ยวกับหนังสือค้ำประกัน

ณ วันที่ 31 ธันวาคม 2568 กลุ่มบริษัทและบริษัทมีหนังสือค้ำประกัน จำนวน 122.62 ล้านบาทและ จำนวน 120.48 ล้านบาท ตามลำดับ ซึ่งออกโดยธนาคารเพื่อค้ำประกันการใช้ไฟฟ้าและค้ำประกันการปฏิบัติงานโดยมีเงินฝากธนาคาร และที่ดิน อาคารและอุปกรณ์ เป็นหลักทรัพย์ค้ำประกัน

ภาระผูกพันรายจ่ายฝ่ายทุน

ณ วันที่ 31 ธันวาคม 2568 กลุ่มบริษัทมีภาระผูกพันจากงานระหว่างก่อสร้างสินทรัพย์จำนวน 0.34 ล้านบาท

การทำรายการที่มีนัยสำคัญ (Material Transaction ("MT")) และการทำรายการที่เกี่ยวข้องกัน (Related Party Transaction ("RPT"))

สำหรับปีสิ้นสุดวันที่ 31 ธันวาคม 2568 บริษัทและบริษัทย่อย ไม่มีรายการที่มีนัยสำคัญ

การออกตราสารหนี้ซึ่งมีข้อกำหนดให้บริษัทต้องคงอัตราส่วนทางการเงิน

การออกตราสารหนี้ซึ่งมีข้อกำหนดให้บริษัทต้องคงอัตราส่วนทางการเงิน : ไม่มี

เงินหรือไม่

4.2 ปัจจัยหรือเหตุการณ์ที่อาจมีผลต่อฐานะการเงินหรือการดำเนินงานอย่างมีนัยสำคัญ

ปัจจัยหรือเหตุการณ์สำคัญที่มีผลต่อฐานะการเงินหรือการดำเนินงานในอนาคต

ปี 2568 เศรษฐกิจโลกเผชิญความผันผวนจากการบังคับใช้นโยบายภาษีนำเข้าของสหรัฐฯ และมาตรการตอบโต้ทางการค้า ส่งผลให้ต้นทุนการผลิตและเงินเพื่อทั่วโลกพุ่งสูงขึ้น พร้อมกดดันให้ค่าเงินบาทผันผวนรุนแรง ขณะเดียวกัน เศรษฐกิจไทยขยายตัวอย่างจำกัด ทั้งจากความเปราะบางของภาคส่งออกและความไม่แน่นอนทางการเมือง ส่งผลให้การลงทุนและการเบิกจ่ายงบประมาณภาครัฐมีความล่าช้า

สภากรรมการดังกล่าวส่งผลกระทบต่อโดยตรงต่อกลุ่มบริษัท ผ่านต้นทุนวัตถุดิบเหล็กและอุปกรณ์ไฟฟ้าที่ผันผวน ซึ่งกระทบต่อความสามารถในการทำกำไรของธุรกิจผู้ผลิตและอุปกรณ์รองรับสายไฟ ขณะที่ธุรกิจเสาไฟฟ้าแรงสูงและเสาสื่อสารต้องเผชิญสงครามราคาจากการทะลักเข้ามาของโครงสร้างเหล็กจากต่างประเทศ สำหรับธุรกิจงานบริหารโครงการวิศวกรรม (EPC) นั้น ได้รับแรงกดดันจากต้นทุนการดำเนินงานที่สูงขึ้นและการชะลอตัวของโครงการภาคเอกชน กลุ่มบริษัทจึงจำเป็นต้องมุ่งเน้นการบริหารจัดการต้นทุนอย่างเข้มงวด และเพิ่มประสิทธิภาพการผลิตเพื่อรักษาความสามารถในการแข่งขันในภาวะที่ตลาดมีการแข่งขันสูง

1. ภาวะอัตราดอกเบี้ยและสภาพคล่อง

ธุรกิจรับเหมาก่อสร้างและงานบริหารโครงการวิศวกรรม (EPC) มีลักษณะการใช้เงินทุนหมุนเวียนจำนวนมาก โดยเฉพาะในช่วงเริ่มต้นโครงการ ซึ่งต้องจัดหาวัตถุดิบ ดำเนินงานก่อสร้าง และวางหลักประกันสัญญาก่อนการรับชำระเงินตามงวดงาน ดังนั้น การเปลี่ยนแปลงของอัตราดอกเบี้ย ต้นทุนทางการเงิน และเงื่อนไขการให้สินเชื่อจากสถาบันการเงิน อาจส่งผลกระทบต่อภาระดอกเบี้ย ความสามารถในการบริหารกระแสเงินสด และสภาพคล่องทางการเงินของกลุ่มบริษัท

แม้แนวโน้มอัตราดอกเบี้ยในประเทศมีทิศทางผ่อนคลายเมื่อเทียบกับช่วงก่อนหน้านี้ แต่สภาพคล่องในระบบการเงินและความเข้มงวดในการพิจารณาสินเชื่อยังคงเป็นปัจจัยที่ต้องติดตามอย่างใกล้ชิด กลุ่มบริษัทจึงให้ความสำคัญกับการบริหารโครงสร้างเงินทุน การควบคุมวงเงินสินเชื่อ และการบริหารกระแสเงินสดอย่างรอบคอบ เพื่อรองรับความผันผวนดังกล่าว

2. ความเสี่ยงจากอัตราแลกเปลี่ยน

กลุ่มบริษัทมีการดำเนินธุรกิจทั้งในประเทศและต่างประเทศ จึงมีความเสี่ยงจากความผันผวนของอัตราแลกเปลี่ยนเงินตราต่างประเทศ โดยเฉพาะสกุลเงินดอลลาร์สหรัฐอเมริกา ความเสี่ยงดังกล่าวอาจเกิดจากรายการธุรกรรมซื้อขายในอนาคต การรับรู้มูลค่าสินทรัพย์และหนี้สินที่เป็นสกุลเงินต่างประเทศ รวมถึงเงินลงทุนสุทธิในบริษัทย่อยหรือหน่วยงานในต่างประเทศ ดังนั้น เพื่อบริหารความเสี่ยงดังกล่าว กลุ่มบริษัทได้จัดโครงสร้างต้นทุนส่วนใหญ่ให้เป็นสกุลเงินเดียวกับรายได้ (Natural Hedge) และในกรณีที่มีความจำเป็น บริษัทจะเข้าทำสัญญาซื้อขายเงินตราต่างประเทศล่วงหน้า (Forward Contract) เพื่อจำกัดความเสี่ยงจากความผันผวนของค่าเงินให้อยู่ในระดับที่ยอมรับได้

3. แนวโน้มการเปลี่ยนผ่านพลังงานและเทคโนโลยีใหม่

แนวโน้มการพัฒนาโครงข่ายไฟฟ้าอัจฉริยะ (Smart Grid) ระบบกักเก็บพลังงาน (Energy Storage System) และการเพิ่มสัดส่วนพลังงานหมุนเวียนในระบบไฟฟ้า เป็นทั้งโอกาสและความท้าทายต่อธุรกิจในอนาคต การลงทุนโครงสร้างพื้นฐานด้านพลังงานของประเทศที่มุ่งรองรับพลังงานสะอาด อาจก่อให้เกิดโอกาสทางธุรกิจใหม่แก่กลุ่มบริษัท

อย่างไรก็ตาม การแข่งขันในตลาดที่เกี่ยวข้องกับเทคโนโลยีใหม่มีความเข้มข้นสูง บริษัทจึงจำเป็นต้องพัฒนาศักยภาพด้านวิศวกรรม เทคโนโลยี และบุคลากรอย่างต่อเนื่อง เพื่อให้สามารถตอบสนองต่อความต้องการของลูกค้าและรักษาความสามารถในการแข่งขันในระยะยาว

กลุ่มบริษัทตระหนักถึงความสำคัญของการดำเนินธุรกิจโดยคำนึงถึงปัจจัยด้านสิ่งแวดล้อม สังคม และการกำกับดูแลกิจการ (Environmental, Social and Governance: ESG) ซึ่งอาจมีผลต่อความสามารถในการแข่งขัน ต้นทุนการดำเนินงาน ความเชื่อมั่นของผู้มีส่วนได้เสีย และผลการดำเนินงานในระยะยาว โดยมีประเด็นสำคัญ ดังนี้

1. การบริหารจัดการพลังงานและการปล่อยก๊าซเรือนกระจก

กระบวนการผลิตและการดำเนินโครงการของกลุ่มบริษัท มีการใช้พลังงานไฟฟ้าและเชื้อเพลิงในระดับที่มีนัยสำคัญ แนวโน้มข้อกำหนดด้านการลดการปล่อยก๊าซเรือนกระจก และมาตรการด้านสภาพภูมิอากาศที่เข้มงวดขึ้น อาจส่งผลให้บริษัทต้องลงทุนเพิ่มเติมในเครื่องจักรประสิทธิภาพสูง ระบบบริหารจัดการพลังงาน หรือเทคโนโลยีที่ช่วยลดการปล่อยก๊าซเรือนกระจก ซึ่งอาจเพิ่มต้นทุนในระยะสั้น แต่ช่วยลดความเสี่ยงด้านกฎระเบียบและเพิ่มขีดความสามารถในการแข่งขันในระยะยาว

2. แนวโน้มการเปลี่ยนผ่านพลังงาน

การเพิ่มสัดส่วนพลังงานหมุนเวียนและการพัฒนาโครงข่ายไฟฟ้าอัจฉริยะของหน่วยงานด้านพลังงานของประเทศ อาจสร้างโอกาสในการขยายธุรกิจของกลุ่มบริษัทในด้านงานระบบไฟฟ้าและโครงสร้างพื้นฐานที่เกี่ยวข้อง ขณะเดียวกัน บริษัทจำเป็นต้องปรับตัวให้สอดคล้องกับข้อกำหนดด้านเทคนิค มาตรฐานใหม่ และความคาดหวังของลูกค้าในด้านความยั่งยืน

3. การพัฒนาบุคลากรและการรักษาพนักงานที่มีความเชี่ยวชาญ

ธุรกิจมีความต้องการบุคลากรด้านวิศวกรรมไฟฟ้าและช่างเทคนิคที่มีทักษะเฉพาะทาง การขาดแคลนแรงงานที่มีคุณภาพหรืออัตราการลาออกในระดับสูง อาจส่งผลกระทบต่อประสิทธิภาพการดำเนินโครงการ ความสามารถในการแข่งขัน และต้นทุนการดำเนินงาน บริษัทจึงให้ความสำคัญกับการพัฒนาศักยภาพบุคลากรอย่างต่อเนื่องและการสร้างแรงจูงใจในการรักษาพนักงานที่มีความสามารถ

4. การกำกับดูแลกิจการที่ดีและความโปร่งใสในการประมุลงาน

ธุรกิจที่เกี่ยวข้องกับงานภาครัฐมีข้อกำหนดด้านกฎหมาย จริยธรรม และความโปร่งใสในการจัดซื้อจัดจ้างที่เข้มงวด การไม่ปฏิบัติตามข้อกำหนดดังกล่าวอาจส่งผลกระทบต่อสิทธิในการเข้าร่วมประมุลงาน ชื่อเสียง และฐานะทางการเงินของบริษัท กลุ่มบริษัทจึงให้ความสำคัญกับการกำกับดูแลกิจการที่ดี การควบคุมภายใน และการปฏิบัติตามกฎหมายอย่างเคร่งครัด

5. การบริหารความเสี่ยงและการควบคุมภายใน

ลักษณะธุรกิจโครงการมีความซับซ้อนและมีมูลค่าสูง การประมาณต้นทุน การบริหารโครงการ และการควบคุมคุณภาพเป็นปัจจัยสำคัญ หากมีการบริหารจัดการที่ไม่เหมาะสม อาจก่อให้เกิดต้นทุนบานปลาย ข้อพิพาท หรือภาระทางกฎหมายในอนาคต บริษัทจึงได้จัดให้มีระบบบริหารความเสี่ยงโครงการ การติดตามความก้าวหน้า และระบบควบคุมภายในที่เหมาะสม เพื่อจำกัดความเสี่ยงดังกล่าวให้อยู่ในระดับที่ยอมรับได้

6. ความมั่นคงปลอดภัยทางไซเบอร์และข้อมูล

การดำเนินงานด้านการออกแบบ การผลิต และการบริหารโครงการของกลุ่มบริษัทมีการพึ่งพาระบบเทคโนโลยีสารสนเทศและข้อมูลดิจิทัลอย่างมีนัยสำคัญ ความเสี่ยงจากการโจมตีทางไซเบอร์ การเข้าถึงข้อมูลโดยไม่ได้รับอนุญาต หรือความขัดข้องของระบบ อาจส่งผลกระทบต่อความต่อเนื่องในการดำเนินงาน ความถูกต้องของข้อมูล และความเชื่อมั่นของลูกค้า

บริษัทได้กำหนดนโยบายและมาตรการด้านความมั่นคงปลอดภัยสารสนเทศ ได้แก่ การกำหนดสิทธิ์การเข้าถึงข้อมูลตามหน้าที่ความรับผิดชอบ (Access Control) ระบบป้องกันไวรัสและมัลแวร์ ระบบป้องกันการบุกรุกเครือข่าย (Firewall และ Intrusion Prevention System) การสำรองข้อมูล (Data Backup) อย่างสม่ำเสมอ และการทดสอบแผนสำรองระบบ (Disaster Recovery Plan) เพื่อให้สามารถดำเนินธุรกิจได้อย่างต่อเนื่องในกรณีเกิดเหตุฉุกเฉิน นอกจากนี้ บริษัทยังมีการสร้างความตระหนักรู้ด้านความปลอดภัยไซเบอร์แก่พนักงาน และประเมินความเสี่ยงด้านเทคโนโลยีสารสนเทศเป็นระยะ เพื่อให้ระบบควบคุมภายในมีความเหมาะสมกับความเสี่ยงที่อาจเกิดขึ้น

4.3 ข้อมูลจากงบการเงิน และอัตราส่วนทางการเงินที่สำคัญ

ข้อมูลจากงบการเงินที่สำคัญ

ตารางสรุปฐานะการเงิน

	บาท (THB)		
	31 ธ.ค. 2566	31 ธ.ค. 2567	31 ธ.ค. 2568
	งบรวม	งบรวม	งบรวม
	ตรวจสอบ	ตรวจสอบ	ตรวจสอบ
สินทรัพย์			
เงินสดและรายการเทียบเท่าเงินสด (ล้านบาท)	201.67	143.51	288.88
เงินลงทุนระยะสั้น - สุทธิ (ล้านบาท)	99.08	65.70	27.57
ลูกหนี้การค้าและลูกหนี้หมุนเวียน อื่น - สุทธิ (ล้านบาท)	332.14	196.87	320.20
สินค้าคงเหลือ - สุทธิ (ล้านบาท)	434.26	306.43	276.24
สินทรัพย์หมุนเวียนอื่น (ล้านบาท)	2.74	2.12	2.77
รวมสินทรัพย์หมุนเวียน (ล้านบาท)	1,069.89	714.63	915.66
ลูกหนี้การค้าและลูกหนี้ไม่ หมุนเวียนอื่น - สุทธิ (ล้านบาท)	0.00	0.00	0.00
เงินลงทุนในบริษัทย่อย บริษัท ร่วม และการร่วมค้า ที่บันทึกโดย วิธีส่วนได้เสีย - สุทธิ (ล้านบาท)	92.34	5.17	40.62

	บาท (THB)		
	31 ธ.ค. 2566	31 ธ.ค. 2567	31 ธ.ค. 2568
	งบรวม	งบรวม	งบรวม
	ตรวจสอบ	ตรวจสอบ	ตรวจสอบ
ที่ดิน อาคาร และอุปกรณ์ - สุทธิ (ล้านบาท)	215.12	195.95	553.25
สินทรัพย์ไม่หมุนเวียนอื่น (ล้านบาท)	357.33	204.18	166.23
รวมสินทรัพย์ไม่หมุนเวียน (ล้านบาท)	664.79	405.30	760.10
รวมสินทรัพย์ (ล้านบาท)	1,734.68	1,119.93	1,675.76
หนี้สิน			
เงินเบิกเกินบัญชีและเงินกู้ยืมระยะสั้นจากสถาบันการเงิน (ล้านบาท)	0.00	0.00	0.00
เจ้าหนี้การค้าและเจ้าหนี้หมุนเวียนอื่น (ล้านบาท)	512.77	191.36	363.48
เงินกู้ยืมระยะสั้น (ล้านบาท)	0.00	0.00	0.00
ส่วนของหนี้สินระยะยาวส่วนที่ถึงกำหนดชำระภายในหนึ่งปี (ล้านบาท)	370.52	9.60	18.22
หนี้สินหมุนเวียนอื่น (ล้านบาท)	95.82	51.35	85.03
รวมหนี้สินหมุนเวียน (ล้านบาท)	979.11	252.31	466.73

	บาท (THB)		
	31 ธ.ค. 2566	31 ธ.ค. 2567	31 ธ.ค. 2568
	งบรวม	งบรวม	งบรวม
	ตรวจสอบ	ตรวจสอบ	ตรวจสอบ
เจ้าหนี้การค้าและเจ้าหนี้ไม่ หมุนเวียนอื่น (ล้านบาท)	0.00	0.00	0.00
หนี้สินระยะยาว - ส่วนที่ถึงกำหนด ชำระเกินกว่าหนึ่งปี (ล้านบาท)	0.00	371.58	353.34
หนี้สินไม่หมุนเวียนอื่น (ล้านบาท)	79.67	92.28	145.19
รวมหนี้สินไม่หมุนเวียน (ล้านบาท)	79.67	463.86	498.53
รวมหนี้สิน (ล้านบาท)	1,058.78	716.17	965.26
ส่วนของผู้ถือหุ้น			
ทุนที่ออกและชำระแล้ว (ล้านบาท)	750.00	750.00	750.00
ส่วนเกิน (ต่ำกว่า) มูลค่าหุ้น (ล้านบาท)	879.04	879.04	879.04
กำไร (ขาดทุน) สะสม (ล้านบาท)	-928.19	-1,204.47	-1,186.01
องค์ประกอบอื่นของส่วนของผู้ถือหุ้น (ล้านบาท)	-6.34	-0.96	288.12
รวมส่วนของผู้ถือหุ้นของบริษัทใหญ่ (ล้านบาท)	694.51	423.61	731.15

	บาท (THB)		
	31 ธ.ค. 2566	31 ธ.ค. 2567	31 ธ.ค. 2568
	งบรวม	งบรวม	งบรวม
	ตรวจสอบ	ตรวจสอบ	ตรวจสอบ
รวมส่วนของผู้ถือหุ้น (ล้านบาท)	675.90	403.75	710.50

ตารางสรุปงบกำไรขาดทุน

	บาท (THB)		
	31 ธ.ค. 2566	31 ธ.ค. 2567	31 ธ.ค. 2568
	งบรวม	งบรวม	งบรวม
	ตรวจสอบ	ตรวจสอบ	ตรวจสอบ
งบกำไรขาดทุนเบ็ดเสร็จ			
รายได้จากการดำเนินงานธุรกิจ (ล้านบาท)	1,582.77	1,301.91	1,196.67
รวมรายได้ (ล้านบาท)	1,607.80	1,332.67	1,250.98
ต้นทุน (ล้านบาท)	1,562.81	1,256.19	1,102.30
ค่าใช้จ่ายในการขายและบริหาร (ล้านบาท)	151.46	149.33	147.59
(กลับรายการ) ขาดทุนจากการ ด้อยค่า (ล้านบาท)	446.06	160.34	-35.00
รวมต้นทุนและค่าใช้จ่าย (ล้านบาท)	2,162.34	1,575.48	1,217.68

	บาท (THB)		
	31 ธ.ค. 2566	31 ธ.ค. 2567	31 ธ.ค. 2568
	งบรวม	งบรวม	งบรวม
	ตรวจสอบ	ตรวจสอบ	ตรวจสอบ
ส่วนแบ่งกำไร (ขาดทุน) จากเงินลงทุนตามวิธีส่วนได้เสีย (ล้านบาท)	-8.55	-9.55	-1.03
ต้นทุนทางการเงิน (ล้านบาท)	28.89	31.63	11.51
ภาษีเงินได้ (ล้านบาท)	-5.97	-0.90	5.68
กำไร (ขาดทุน) สุทธิ สำหรับงวด (ล้านบาท)	-577.47	-273.53	16.11
การแบ่งปันกำไร (ขาดทุน) สุทธิ : ผู้ถือหุ้นบริษัทใหญ่ (ล้านบาท)	-558.97	-272.05	18.47
กำไร (ขาดทุน) ต่อหุ้นขั้นพื้นฐาน (บาท/หุ้น) (ล้านบาท)	-0.75	-0.36	-0.03
กำไรก่อนหัก ดอกเบี้ย ภาษีเงินได้ ค่าเสื่อมราคา และค่าตัดจำหน่าย (ล้านบาท)	-501.49	-207.50	62.79
กำไรจากการดำเนินงาน (ล้านบาท)	-131.51	-103.62	-53.22
กำไรจากการดำเนินงานปกติ (ล้านบาท)	-585.51	-274.32	16.19

ตารางสรุปงบกระแสเงินสด

	บาท (THB)		
	31 ธ.ค. 2566	31 ธ.ค. 2567	31 ธ.ค. 2568
	งบรวม	งบรวม	งบรวม
	ตรวจสอบ	ตรวจสอบ	ตรวจสอบ
งบกระแสเงินสด			
ค่าเสื่อมราคาและค่าตัดจำหน่าย (ล้านบาท)	53.06	35.29	29.49
เงินสดสุทธิได้มาจาก (ใช้ไปใน) กิจกรรมดำเนินงาน (ล้านบาท)	-18.48	-69.62	104.55
เงินสดจ่ายจากการซื้อสินทรัพย์ ถาวร (ล้านบาท)	-19.55	-10.03	-7.63
เงินสดสุทธิได้มาจาก (ใช้ไปใน) กิจกรรมลงทุน (ล้านบาท)	-66.97	95.81	67.25
จ่ายเงินปันผล (ล้านบาท)	0.00	0.00	0.00
เงินสดสุทธิได้มาจาก (ใช้ไปใน) กิจกรรมจัดหาเงิน (ล้านบาท)	-12.60	-84.29	-23.41

อัตราส่วนทางการเงินที่สำคัญ

	2566	2567	2568
อัตราส่วนสภาพคล่อง (Liquidity ratio)			
อัตราส่วนสภาพคล่อง (เท่า)	1.09	2.83	1.96
อัตราส่วนสภาพคล่องหมุนเร็ว (เท่า)	0.64	1.59	1.36
อัตราส่วนหมุนเวียนลูกหนี้การค้า (เท่า)	1.14	1.62	4.39

	2566	2567	2568
ระยะเวลาเก็บหนี้เฉลี่ย (วัน)	322.00	226.00	83.00
อัตราส่วนหมุนเวียนสินค้าคงเหลือ (เท่า)	11.03	8.94	12.67
ระยะเวลาขายสินค้าเฉลี่ย (วัน)	33.00	41.00	29.00
อัตราส่วนหมุนเวียนเจ้าหนี้ (เท่า)	1.30	1.86	4.87
ระยะเวลาชำระหนี้ (วัน)	280.00	196.00	75.00
วงจรเงินสด (Cash Cycle) (วัน)	75.00	71.00	37.00
อัตราส่วนแสดงความสามารถในการทำกำไร (Profitability ratio)			
อัตรากำไรขั้นต้น (ร้อยละ)	1.26	3.16	7.89
อัตรากำไรจากการดำเนินงาน (ร้อยละ)	-36.32	-20.35	1.91
อัตราส่วนรายได้อื่นต่อรายได้รวม (ร้อยละ)	1.56	2.31	4.34
อัตราส่วนเงินสดต่อการทำกำไร (ร้อยละ)	14.05	67.18	-196.45
อัตรากำไรสุทธิ (ร้อยละ)	-35.92	-20.52	1.29
อัตราผลตอบแทนผู้ถือหุ้น (ร้อยละ)	-57.41	-48.76	3.20
อัตราส่วนวิเคราะห์นโยบายทางการเงิน (Financial policy ratio)			
อัตราส่วนหนี้สินต่อส่วนของผู้ถือหุ้น (เท่า)	1.57	1.77	1.36
อัตราส่วนความสามารถชำระดอกเบี้ย (เท่า)	-181.77	-413.07	405.08

	2566	2567	2568
หนี้สินที่มีภาระดอกเบี้ยต่อกำไรก่อนดอกเบี้ยจ่าย ภาษีเงินได้ ค่าเสื่อมราคา และค่าตัดจำหน่าย (interest bearing debt to EBITDA ratio) (เท่า)	-5.36	-6.08	8.28
อัตราส่วนความสามารถชำระภาระผูกพัน (เท่า)	-0.11	-1.10	0.96
อัตราส่วนแสดงประสิทธิภาพในการดำเนินงาน (Efficiency ratio)			
อัตราผลตอบแทนจากสินทรัพย์ (ร้อยละ)	-24.02	-17.01	2.38
อัตราผลตอบแทนจากสินทรัพย์ถาวร (ร้อยละ)	-15.42	-22.00	4.30

5. ข้อมูลทั่วไปและข้อมูลสำคัญอื่น

5.1 ข้อมูลทั่วไป

ข้อมูลทั่วไป

นายทะเบียนหลักทรัพย์

ชื่อนายทะเบียนหลักทรัพย์ : บริษัท ศูนย์รับฝากหลักทรัพย์ (ประเทศไทย) จำกัด
ที่อยู่/สถานที่ตั้ง : 93 ถนนรัชดาภิเษก
แขวง/ตำบล : ดินแดง
เขต/อำเภอ : ดินแดง
จังหวัด : กรุงเทพมหานคร
รหัสไปรษณีย์ : 10400
โทรศัพท์ : 02-009-9000
โทรสาร : 02-009-9991

บริษัทผู้สอบบัญชี

ชื่อบริษัทผู้สอบบัญชี : บริษัท เอเอสที มาสเตอร์ จำกัด
ที่อยู่/สถานที่ตั้ง : อาคารทองหล่อทาวเวอร์ เลขที่ 790/12 ซอยทองหล่อ 18 ถนน
สุขุมวิท 55
แขวง/ตำบล : แขวงคลองตัน
เขต/อำเภอ : เขตคลองเตย
จังหวัด : กรุงเทพมหานคร
รหัสไปรษณีย์ : 10110
โทรศัพท์ : 0-2714-8843
โทรสาร : +66 2185 0225
รายชื่อผู้สอบบัญชี : นางสาว ภาคมณ เลหาอารีดิติก
เลขที่ใบอนุญาต : 11499

5.2 ข้อมูลสำคัญอื่น

5.2.1 ข้อมูลอื่นที่อาจมีผลกระทบต่อการตัดสินใจของผู้ลงทุนอย่างมีนัยสำคัญ

ข้อมูลอื่นที่อาจมีผลกระทบต่อการตัดสินใจของผู้ลงทุน : ไม่มี

5.2.2 ข้อจำกัดของผู้ถือหุ้นในต่างประเทศ

มีข้อจำกัดของผู้ถือหุ้นในต่างประเทศหรือไม่ : ไม่มี

5.3 ข้อพิพาททางกฎหมาย

ข้อพิพาททางกฎหมาย

มีข้อพิพาททางกฎหมายหรือไม่ : ไม่มี

5.4 ตลาดรอง

ตลาดรอง

มีการจดทะเบียนในตลาดหลักทรัพย์แห่งประเทศไทยหรือไม่ : ไม่มี

5.5 สถาบันการเงินที่ติดต่อประจำ (กรณีออกตราสารหนี้)

สถาบันทางการเงินที่ติดต่อประจำ

มีการออกตราสารหนี้ : ไม่มี

ส่วนที่ 2 การกำกับดูแลกิจการ

6. นโยบายการกำกับดูแลกิจการ

6.1 ภาพรวมของนโยบายและแนวปฏิบัติการกำกับดูแลกิจการ

ภาพรวมของนโยบายและแนวปฏิบัติการกำกับดูแลกิจการ

นโยบายและแนวปฏิบัติการกำกับดูแลกิจการ : มี

บริษัท ตระหนักถึงความสำคัญในการปฏิบัติตามหลักบรรษัทภิบาลในการดำเนินธุรกิจ ดังนั้น คณะกรรมการบริษัท จึงได้มีนโยบายปฏิบัติตามหลักการและข้อพึงปฏิบัติที่ดีสำหรับกรรมการบริษัท ซึ่งสอดคล้องกับข้อพึงปฏิบัติที่ดีสำหรับกรรมการบริษัทจดทะเบียนตามแนวทางของตลาดหลักทรัพย์แห่งประเทศไทย ทั้งนี้ การกำหนดบทบัญญัติต่างๆ จะยึดให้เป็นแนวทางให้ปฏิบัติได้จริง นอกจากนี้ บริษัทฯ ได้นำหลักการกำกับดูแลกิจการที่ดี (CG Code 2560) มาใช้เป็นแนวทางในการพัฒนานโยบายที่ครอบคลุมถึงสิทธิและความเท่าเทียมกันของผู้ถือหุ้นและผู้มีส่วนได้เสีย โครงสร้าง บทบาทหน้าที่ ความรับผิดชอบและความเป็นอิสระของคณะกรรมการ การเปิดเผยข้อมูลและความโปร่งใส การควบคุมและบริหารความเสี่ยง ตลอดจนจริยธรรมทางธุรกิจ เพื่อให้การบริหารงาน และการดำเนินธุรกิจของบริษัท เป็นไปอย่างมีประสิทธิภาพ และโปร่งใส โดยหลักการกำกับดูแลกิจการที่ดีได้รับการทบทวนในการประชุมคณะกรรมการบริษัท ครั้งที่ 4/2568 ซึ่งประชุมเมื่อวันที่ 6 ตุลาคม 2568

6.1.1 นโยบายและแนวปฏิบัติเกี่ยวกับคณะกรรมการ

นโยบายและแนวปฏิบัติเกี่ยวกับคณะกรรมการ : มี

แนวปฏิบัติเกี่ยวกับคณะกรรมการ : การสรรหากรรมการ, การกำหนดค่าตอบแทนกรรมการ, ความเป็นอิสระของคณะกรรมการจากฝ่ายจัดการ, การพัฒนากรรมการ, การประเมินผลการปฏิบัติหน้าที่ของคณะกรรมการ, การกำกับดูแลบริษัทย่อยและบริษัทร่วม

การสรรหากรรมการ

1. ในการสรรหารายชื่อกรรมการ คณะกรรมการสรรหาควรกำหนดกรอบการสรรหาที่จะสร้างความมั่นใจได้ว่า ผู้ที่ได้รับการสรรหจะสามารถปฏิบัติหน้าที่ด้วยความรอบคอบระมัดระวัง และ ความซื่อสัตย์สุจริต
2. เพื่อความชัดเจนโปร่งใส คณะกรรมการสรรหา ควรเปิดเผยขั้นตอนกระบวนการในการเสนอชื่อกรรมการให้ผู้ถือหุ้นทราบ รวมทั้งจัดเตรียมแบบฟอร์มในการเสนอชื่อที่ระบุถึงข้อมูลที่จำเป็นในการพิจารณาเหตุผลสนับสนุน รวมทั้งความเต็มใจของผู้ที่ได้รับการเสนอชื่อไว้ในแบบเสนอชื่อนั้นด้วย
3. กลั่นกรองและตรวจสอบรายชื่อผู้ที่เสนอชื่อเป็นกรรมการ ว่ามีคุณสมบัติตามกฎหมายและข้อกำหนดของหน่วยงานกำกับดูแล เช่น พระราชบัญญัติหลักทรัพย์และตลาดหลักทรัพย์ พ.ศ. 2535 เป็นต้น
4. ในการเสนอชื่อกรรมการ ควรเสนอรายชื่อให้คณะกรรมการพิจารณาในจำนวนเกินกว่าจำนวนกรรมการที่จะสรรหา เพื่อให้คณะกรรมการมีโอกาสคัดเลือกกรรมการที่มีความเหมาะสมมากที่สุด เสนอให้ที่ประชุมผู้ถือหุ้นพิจารณาตามจำนวนที่ต้องการแต่งตั้ง
5. ในกรณีที่มีการเสนอชื่อกรรมการที่พ้นวาระกลับเข้าดำรงตำแหน่ง ควรนำเสนอผลงาน การอุทิศเวลาของกรรมการ และประวัติการเข้าร่วมประชุมคณะกรรมการและการประชุมผู้ถือหุ้น ให้ผู้ถือหุ้นใช้ประกอบการพิจารณาด้วย
6. กรณีแต่งตั้งกรรมการอิสระ ควรพิจารณาความเป็นอิสระของบุคคลที่จะเสนอให้เป็นกรรมการอิสระตามหลักเกณฑ์ที่ สำนักงาน ก.ล.ต. กำหนด และหลักเกณฑ์ของบริษัทเอง
7. พิจารณาวาระการดำรงตำแหน่งของกรรมการอิสระ โดยหากเป็นกรรมการอิสระเดิมที่จะกลับเข้าดำรงตำแหน่งอีกวาระ ควรมีวาระการดำรงตำแหน่งต่อเนื่องนับจากวันที่ได้รับการแต่งตั้งให้ดำรงตำแหน่งกรรมการอิสระครั้งแรก ไม่เกิน 9 ปี ในกรณีที่แต่งตั้งให้กรรมการอิสระนั้นดำรงตำแหน่งต่อไป ควรพิจารณาอย่างสมเหตุสมผลถึงความจำเป็นดังกล่าว
8. จัดให้มีการปฐมนิเทศให้กับกรรมการใหม่อย่างเป็นทางการ ก่อนเข้าร่วมประชุมคณะกรรมการครั้งแรก

การกำหนดค่าตอบแทนกรรมการ

1. กำหนดนโยบายและหลักเกณฑ์การจ่ายค่าตอบแทนและผลประโยชน์อื่นของคณะกรรมการบริษัท คณะกรรมการชุดย่อยและผู้บริหารระดับสูง โดยมีหลักเกณฑ์ที่ชัดเจน โปร่งใส และนำเสนอต่อที่ประชุมคณะกรรมการบริษัท และ/หรือ ที่ประชุมผู้ถือหุ้น เพื่อพิจารณาอนุมัติแล้วแต่กรณี

2. เสนอแนะค่าตอบแทนของคณะกรรมการบริษัท และคณะกรรมการชุดย่อย และผู้บริหารระดับสูง ให้มีผลตอบแทนที่เหมาะสมกับหน้าที่และความรับผิดชอบ
3. ประเมินผลประกอบการของบริษัทเพื่อกำหนดการให้โบนัสและการขึ้นเงินเดือนประจำปีของทั้งบริษัท โดยให้เกณฑ์มาตรฐานในอุตสาหกรรมที่เหมาะสมในการพิจารณาประกอบ
4. เสนอแนะโครงสร้างเงินเดือนของบริษัท รวมถึงผลประโยชน์ตอบแทนอื่นๆ

ความเป็นอิสระของคณะกรรมการจากฝ่ายจัดการ

บริษัท กำหนดคุณสมบัติของกรรมการอิสระ ดังนี้

1. ถือหุ้นไม่เกินร้อยละ 0.5 ของจำนวนหุ้นที่มีสิทธิออกเสียงทั้งหมดของบริษัท บริษัทใหญ่ บริษัทย่อย บริษัทร่วม ผู้ถือหุ้นรายใหญ่หรือผู้มีอำนาจควบคุมของบริษัท ทั้งนี้ ให้นับรวมการถือหุ้นของผู้ที่เกี่ยวข้องของกรรมการอิสระรายนั้นๆ ด้วย
2. ไม่เป็นหรือเคยเป็นกรรมการที่มีส่วนร่วมบริหารงาน ลูกจ้าง พนักงาน ที่ปรึกษาที่ได้เงินเดือนประจำ หรือผู้มีอำนาจควบคุมของบริษัท บริษัทใหญ่ บริษัทย่อย บริษัทร่วม บริษัทย่อยลำดับเดียวกัน ผู้ถือหุ้นรายใหญ่หรือผู้มีอำนาจควบคุมของบริษัท เว้นแต่จะได้พ้นจากการมีลักษณะดังกล่าวมาแล้วไม่น้อยกว่า 2 ปี ทั้งนี้ ลักษณะต้องห้ามดังกล่าวไม่รวมถึงกรณีที่ กรรมการอิสระเคยเป็นข้าราชการหรือที่ปรึกษาของส่วนราชการซึ่งเป็นผู้ถือหุ้นรายใหญ่ หรือผู้มีอำนาจควบคุมของบริษัท
3. ไม่เป็นบุคคลที่มีความสัมพันธ์ทางสายโลหิต หรือ โดยการจดทะเบียนตามกฎหมาย ในลักษณะที่เป็น บิดา มารดา คู่สมรส พี่น้อง และบุตร รวมทั้งคู่สมรสของบุตร ของผู้บริหาร ผู้ถือหุ้นรายใหญ่ผู้มีอำนาจควบคุม หรือบุคคลที่จะได้รับการเสนอให้เป็นผู้บริหารหรือผู้มีอำนาจควบคุมของบริษัทหรือบริษัทย่อย
4. ไม่มีหรือเคยมีความสัมพันธ์ทางธุรกิจกับบริษัท บริษัทใหญ่ บริษัทย่อย บริษัทร่วม ผู้ถือหุ้นรายใหญ่หรือผู้มีอำนาจควบคุมของบริษัท ในลักษณะที่อาจเป็นการขัดขวางการใช้วิจารณญาณอย่างอิสระของตน รวมทั้ง ไม่เป็นหรือเคยเป็น ผู้ถือหุ้นที่มีนัย หรือผู้มีอำนาจควบคุมของผู้ที่มีความสัมพันธ์ทางธุรกิจกับบริษัท บริษัทใหญ่ บริษัทย่อย บริษัทร่วม ผู้ถือหุ้นรายใหญ่ หรือผู้มีอำนาจควบคุมของบริษัทเว้นแต่จะได้พ้นจากการมีลักษณะดังกล่าวมาแล้วไม่น้อยกว่า 2 ปี
5. ไม่เป็นกรรมการที่ได้รับการแต่งตั้งขึ้นเพื่อเป็นตัวแทนของกรรมการของบริษัท ผู้ถือหุ้นรายใหญ่หรือผู้ถือหุ้นซึ่งเป็นผู้ที่เกี่ยวข้องกับผู้ถือหุ้นรายใหญ่
6. ไม่ประกอบกิจการที่มีสภาพอย่างเดียวกันและเป็นการแข่งขันที่มีนัยกับกิจการของบริษัทหรือบริษัทย่อย หรือไม่เป็นหุ้นส่วนที่มีนัยสำคัญในห้างหุ้นส่วน หรือเป็นกรรมการที่มีส่วนร่วมบริหารงานลูกจ้าง พนักงาน ที่ปรึกษาที่รับเงินเดือนประจำ หรือถือหุ้นเกินร้อยละ 0.5 ของจำนวนหุ้นที่มีสิทธิออกเสียงทั้งหมดของบริษัทอื่น ซึ่งประกอบกิจการที่มีสภาพอย่างเดียวกันและเป็นการแข่งขันที่มีนัยสำคัญกับกิจการของบริษัทหรือบริษัทย่อย

การพัฒนากรรมการ

บริษัท มีนโยบายส่งเสริมให้กรรมการพัฒนาความรู้อย่างต่อเนื่อง เพื่อให้การดำเนินงานของคณะกรรมการมีประสิทธิภาพยิ่งขึ้น โดยใช้ข้อมูลการอบรมหลักสูตรกรรมการจากสมาคมส่งเสริมสถาบันกรรมการบริษัทไทย (IOD) เป็นเกณฑ์

การประเมินผลการปฏิบัติหน้าที่ของคณะกรรมการ

คณะกรรมการบริษัท จัดให้มีการประเมินผลการปฏิบัติหน้าที่ประจำปีของคณะกรรมการบริษัท คณะกรรมการชุดย่อย ทั้งแบบคณะและรายบุคคล ด้วยวิธีประเมินด้วยตนเอง เพื่อนำผลการประเมินมาใช้ในการพัฒนาการปฏิบัติหน้าที่

1. แบบประเมินการปฏิบัติหน้าที่ของคณะกรรมการ (ทั้งคณะ) ทั้ง 6 หัวข้อ ได้แก่ โครงสร้างและคุณสมบัติของคณะกรรมการ | บทบาท หน้าที่และความรับผิดชอบของคณะกรรมการ | การประชุมคณะกรรมการ | การทำหน้าที่ของกรรมการ | ความสัมพันธ์กับฝ่ายจัดการ | การพัฒนาตนเองของกรรมการและการพัฒนาผู้บริหาร
2. ส่วนการประเมินการปฏิบัติหน้าที่ของตนเอง ของกรรมการรายบุคคล ทั้ง 7 ด้าน ได้แก่ ความพร้อมของกรรมการ | การกำหนดกลยุทธ์ และวางแผนธุรกิจ | การจัดการความเสี่ยงและการควบคุมภายใน | การดูแลไม่ให้เกิดความขัดแย้งทางผลประโยชน์ | การติดตามรายงานทางการเงินและการดำเนินงาน | การประชุมคณะกรรมการ | เรื่องอื่นๆ

การกำกับดูแลบริษัทย่อยและบริษัทร่วม

บริษัท กำหนดให้การเสนอซื้อและการใช้สิทธิออกเสียงแต่งตั้งบุคคลเป็นกรรมการในบริษัทย่อยและบริษัทร่วม ต้องได้รับการอนุมัติจากคณะกรรมการบริษัท โดยบุคคลที่ได้รับการแต่งตั้งให้เป็นกรรมการในบริษัทย่อยหรือบริษัทร่วม มีหน้าที่ดำเนินการเพื่อประโยชน์ที่ดีที่สุดของบริษัทย่อยหรือบริษัทร่วมนั้นๆ (ไม่ใช่ต่อบริษัท) และบริษัท ได้กำหนดให้บุคคลที่ได้รับการแต่งตั้งนั้น ต้องได้รับอนุมัติจากคณะกรรมการบริษัทก่อนที่จะไปลงมติ หรือใช้สิทธิออกเสียงในเรื่องสำคัญระดับเดียวกับที่ต้องได้รับอนุมัติจากคณะกรรมการบริษัท หากเป็นการดำเนินการโดยบริษัทเอง ทั้งนี้ การส่งกรรมการเพื่อเป็นตัวแทนในบริษัทย่อยหรือบริษัทร่วม เป็นไปตามสัดส่วนการถือหุ้นของบริษัท

นอกจากนี้ ในกรณีเป็นบริษัทย่อย บริษัท กำหนดระเบียบให้บุคคลที่ได้รับการแต่งตั้งจากบริษัทนั้น ต้องดูแลให้บริษัทย่อยมีข้อบังคับในเรื่องการทำรายการเกี่ยวโยง การได้มาหรือจำหน่ายไปซึ่งสินทรัพย์ หรือ การทำรายการสำคัญอื่นใดของบริษัทดังกล่าว ให้ครบถ้วนถูกต้อง และหลักเกณฑ์ที่เกี่ยวข้องกับการเปิดเผยข้อมูลและการทำรายการขึ้นต้นในลักษณะเดียวกับหลักเกณฑ์ของบริษัทฯ รวมถึงต้องกำกับดูแลให้มีการจัดเก็บข้อมูล และการบันทึกบัญชีของบริษัทย่อยให้บริษัทฯ สามารถตรวจสอบ และรวบรวมมาจัดทำงบการเงินรวมได้ทันกำหนดด้วย

6.1.2 นโยบายและแนวปฏิบัติ และมาตรการที่เกี่ยวกับผู้ถือหุ้นและผู้มีส่วนได้เสีย

นโยบายและแนวปฏิบัติ และมาตรการดำเนินการ ที่เกี่ยวกับผู้ถือหุ้น : มี

และผู้มีส่วนได้เสีย

แนวปฏิบัติและมาตรการดำเนินการ ที่เกี่ยวกับผู้ถือหุ้นและผู้มีส่วนได้ : ผู้ถือหุ้น, พนักงาน, ลูกค้า, คู่แข่งทางการค้า, คู่ค้า, เจ้าหนี้, หน่วย
เสีย งานราชการหรือภาครัฐ, ชุมชนและสังคม

ผู้ถือหุ้น

บริษัท ตระหนักและให้ความสำคัญถึงสิทธิของผู้ถือหุ้น โดยจะไม่กระทำการใดๆ ที่เป็นการละเมิดหรือลดทอนสิทธิของผู้ถือหุ้น รวมทั้งจะส่งเสริมให้ผู้ถือหุ้นได้ใช้สิทธิของตน โดยสิทธิขั้นพื้นฐานของผู้ถือหุ้น ได้แก่ การซื้อขายหรือการโอนหุ้น การมีส่วนแบ่งในกำไรของบริษัท การได้รับข้อมูลข่าวสารบริษัทอย่างเพียงพอ การเข้าร่วมประชุมเพื่อใช้สิทธิออกเสียงในที่ประชุมผู้ถือหุ้นเพื่อถอดถอนกรรมการ แต่งตั้งผู้สอบบัญชี และเรื่องที่มีผลกระทบต่อบริษัท เช่น การจัดสรรเงินปันผล การกำหนดหรือแก้ไขข้อบังคับและหนังสือบริคณห์สนธิ การลดทุนหรือเพิ่มทุน และการอนุมัติรายการพิเศษ เป็นต้น

พนักงาน

บริษัท มีนโยบายปฏิบัติต่อพนักงานทุกคนอย่างเท่าเทียมและเป็นธรรม ดูแลด้านความเป็นอยู่ ความปลอดภัยและสุขอนามัยในสถานที่ทำงาน ตลอดจนส่งเสริมการเรียนรู้ระดับองค์กรและการพัฒนาบุคลากรเพื่อยกระดับการทำงานของพนักงานอย่างมืออาชีพ พัฒนาระบบการทำงาน และสร้างนวัตกรรมในองค์กร โดยมีแนวทางปฏิบัติ ดังนี้

- จัดให้มีเงื่อนไขในการจ้างงานที่เป็นธรรม และให้พนักงานได้รับค่าตอบแทนที่เหมาะสมตามศักยภาพ
- จัดให้มีการดูแลในเรื่องสวัสดิการแก่พนักงานตามสมควร เช่น หอพักพนักงาน จัดให้มีวันลาพักผ่อนประจำปี การทำงานล่วงเวลาที่สมเหตุสมผล การรักษาพยาบาลตามความจำเป็นและสมควร เป็นต้น
- การแต่งตั้งโยกย้าย การให้รางวัลและการลงโทษพนักงานจะกระทำด้วยความสุจริตใจ เสมอภาคและตั้งอยู่บนพื้นฐานของความรู้ ความสามารถและความเหมาะสมของพนักงาน
- จัดให้มีการดูแลสุขภาพสภาพแวดล้อมในการทำงาน ให้มีความปลอดภัยต่อชีวิต และทรัพย์สินของพนักงาน
- พัฒนာพนักงานเพื่อฝึกฝนทักษะและเพิ่มพูนศักยภาพ โดยเปิดโอกาสให้พนักงานมีการเรียนรู้อย่างทั่วถึงและสม่ำเสมอปฏิบัติตามกฎหมาย และข้อบังคับต่างๆ ที่เกี่ยวข้องกับพนักงานอย่างเคร่งครัด
- หลีกเลี่ยงการกระทำใดๆ ที่ไม่เป็นธรรมซึ่งอาจมีผลกระทบต่อความมั่นคงในหน้าที่การงานของพนักงานตลอดจนปฏิบัติตามต่อพนักงานด้วยความสุภาพ

ลูกค้า

บริษัท มุ่งมั่นที่จะผลิตสินค้าและบริการที่มีคุณภาพและมาตรฐาน ในราคาเสนอขายที่เหมาะสมรักษาความลับของลูกค้าอย่างจริงจังและสม่ำเสมอแสวงหาช่องทางอย่างไม่หยุดยั้งที่จะเพิ่มประโยชน์ให้แก่ลูกค้าอย่างต่อเนื่องและปฏิบัติตามเงื่อนไขต่างๆ ที่มีต่อลูกค้าอย่างเคร่งครัด โดยมีแนวทางปฏิบัติ ดังนี้

- ส่งมอบผลิตภัณฑ์ที่มีคุณภาพและมาตรฐานตรงตามความต้องการของลูกค้า ภายใต้เงื่อนไขที่เป็นธรรม
- พัฒนาผลิตภัณฑ์และบริการอย่างต่อเนื่อง เพื่อเพิ่มมูลค่าให้กับธุรกิจและเพื่อเพิ่มประโยชน์ให้แก่ลูกค้า
- ให้ข้อมูลเกี่ยวกับผลิตภัณฑ์และบริการที่ถูกต้อง เพียงพอ ไม่เกินความเป็นจริง เพื่อให้ลูกค้ามีข้อมูลเพียงพอในการตัดสินใจ
- รักษาความลับของลูกค้าไม่นำไปใช้เพื่อประโยชน์ของตนเอง หรือผู้ที่เกี่ยวข้อง โดยมีขอบ

คู่แข่งทางการค้า

การประกอบธุรกิจด้วยความเป็นธรรมย่อมก่อให้เกิดความเชื่อมั่นกับผู้เกี่ยวข้อง บริษัทมุ่งมั่นที่จะดำเนินธุรกิจด้วยจรรยาบรรณที่ดีต่อคู่แข่งกัน เพื่อให้เกิดการแข่งขันที่เป็นธรรม โดยมีแนวทางปฏิบัติ ดังนี้

- ประพฤติปฏิบัติภายใต้กรอบกติกาของการแข่งขันที่ดีส่งเสริมการแข่งขันทางการค้าอย่างเสรี หลีกเลี่ยงพฤติกรรมการเล่นพรรคเล่นพวก หรือร่วมสมคบคิด (ฮั้ว) กัน

- ไม่แสวงหาข้อมูลที่เป็นความลับของคู่แข่งทางการค้าด้วยวิธีการที่ไม่สุจริต หรือไม่เหมาะสม เช่น การจ่ายสินจ้างให้กับพนักงานของคู่แข่ง
- ไม่พยายามทำลายชื่อเสียงของคู่แข่งทางการค้าด้วยการกล่าวหาในทางร้ายโดยไม่มูลความจริง
- ไม่สนับสนุนการดำเนินการใดๆ ที่มีลักษณะเป็นการละเมิดทรัพย์สินทางปัญญา ใช้สินค้าและบริการที่มีลิขสิทธิ์ถูกต้อง

คู่ค้า

บริษัท มีการบริหารจัดการความสัมพันธ์กับคู่ค้า โดยกำหนดแนวปฏิบัติต่อคู่ค้า ดังนี้

- ขั้นตอนการเลือกคู่ค้า จะต้องไม่มีการเลือกปฏิบัติต่อคู่ค้า โดยต้องอยู่บนพื้นฐานของ คุณภาพ การบริการ และราคา
- ปฏิบัติตามสัญญา หรือ เงื่อนไขต่างๆตามที่ตกลงไว้อย่างเหมาะสมและเคร่งครัด
- ไม่เรียกหรือไม่รับผลประโยชน์ใดๆที่ไม่สุจริตในการค้า
- สร้างสัมพันธ์ภาพ และรักษาความสัมพันธ์อันดีกับคู่ค้าอย่างยั่งยืนบนพื้นฐานความถูกต้องและเท่าเทียมกัน
- ปฏิบัติต่อคู่แข่งทางการค้า ภายใต้กรอบกติกาการแข่งขันที่ดี และเป็นธรรม
- ไม่พยายามทำลายชื่อเสียงของคู่แข่งทางการค้าด้วยการกล่าวหาโดยปราศจากความเป็นจริง

เจ้าหน้าที่

บริษัท มีนโยบายการปฏิบัติต่อสถาบันการเงิน/เจ้าหน้าที่/ลูกหนี้ทุกรายอย่างเท่าเทียมกัน โดยยึดมั่นในการปฏิบัติตาม สัญญา ที่จัดทำไว้กับเจ้าหน้าที่ต่าง ๆ อย่างเคร่งครัดตามที่กฎหมายกำหนด โดยมีแนวปฏิบัติต่อ สถาบันการเงิน เจ้าหน้าที่/ลูกหนี้ ดังนี้

- ปฏิบัติต่อ เจ้าหน้าที่/ลูกหนี้ทุกรายอย่างเสมอภาคและเป็นธรรม โดยคำนึงถึงผลประโยชน์ สูงสุดของบริษัทฯ และ บริษัทในเครือ
- จัดทำสัญญากับสถาบันการเงิน/เจ้าหน้าที่/ลูกหนี้ทุกรายอย่างถูกต้องตามกฎหมายด้วยความเสมอภาค เป็นธรรม และโปร่งใส โดยไม่เอาเปรียบคู่สัญญา
- ปฏิบัติตามสัญญาหรือเงื่อนไขต่าง ๆ ที่ตกลงกันอย่างเคร่งครัด
- บริหารงานเพื่อให้เจ้าหน้าที่มั่นใจในฐานะทางการเงินและความสามารถในการชำระหนี้ที่ดี
- ชำระหนี้แก่สถาบันการเงินผู้ให้กู้และเจ้าหน้าที่ให้ครบถ้วนและตรงตามระยะเวลาที่กำหนดตามที่ระบุไว้ในกรณีที่ไม่สามารถปฏิบัติตามเงื่อนไขข้อใดข้อหนึ่ง ให้รีบแจ้งให้เจ้าหน้าที่ทราบเป็นการล่วงหน้า เพื่อร่วมกันหาแนวทางแก้ไขและป้องกันไม่ให้เกิดความเสียหาย
- ไม่เรียก ไม่รับ หรือไม่ให้ผลประโยชน์ใดๆ ที่ไม่สุจริตกับเจ้าหน้าที่

หน่วยงานราชการหรือภาครัฐ

บริษัท มีนโยบายการดำเนินธุรกิจด้วยความโปร่งใส ยึดมั่นในความถูกต้อง ไม่สนับสนุนการสร้างความสำเร็จของงานด้วยวิธีการทุจริต โดยกรรมการ ผู้บริหาร พนักงานทุกคน ต้องปฏิบัติตามนโยบายต่อต้านการทุจริตและคอร์รัปชัน รวมทั้งระเบียบปฏิบัติงานของบริษัทที่เกี่ยวข้อง การดำเนินธุรกิจกับภาครัฐ ต้องดำเนินไปอย่างโปร่งใสเป็นธรรม และถูกต้องตามกฎหมาย

- จัดให้มีการควบคุมภายในที่เหมาะสม และสม่ำเสมอ เพื่อป้องกันไม่ให้เกิดการปฏิบัติที่ไม่เหมาะสม รวมถึงการควบคุม การบริจาคเพื่อการกุศล การบริจาคให้แก่พรรคการเมือง
- การให้ของขวัญทางธุรกิจและสนับสนุนกิจกรรมต่าง ๆ มีความโปร่งใสและไม่มีเจตนาเพื่อโน้มน้าวให้เจ้าหน้าที่ภาครัฐ หรือเอกชน ดำเนินการที่ไม่เหมาะสม
- จัดให้มีช่องทางในการรายงาน หากมีการพบเห็นการกระทำทุจริตคอร์รัปชัน และมีมาตรการคุ้มครองให้แก่ผู้รายงาน

ชุมชนและสังคม

บริษัทมีนโยบายส่งเสริมการใช้กระบวนการทางธุรกิจเพื่อประโยชน์ในการพัฒนาคุณภาพชีวิต ช่วยสร้างเศรษฐกิจและความเข้มแข็งให้กับชุมชนและสังคม โดยมีแนวทางปฏิบัติ ดังนี้

- การสนับสนุนการจ้างงานในชุมชน
- แสวงหาโอกาสสนับสนุนกิจกรรมสร้างสรรค์สังคมและชุมชน
- ปลุกฝังจิตสำนึกในเรื่องความรับผิดชอบต่อสังคมและสิ่งแวดล้อมให้เกิดขึ้นในหมู่พนักงานทุกระดับ
- ควบคุมให้มีการปฏิบัติอย่างเคร่งครัดตามเจตนารมณ์ของกฎหมายและกฎระเบียบที่ ออกโดยหน่วยงานกำกับดูแล

6.2 จรรยาบรรณธุรกิจ

จรรยาบรรณธุรกิจ

จรรยาบรรณธุรกิจ : มี

คณะกรรมการบริษัท กำหนดให้มีจรรยาบรรณธุรกิจ ซึ่งประกอบด้วยหลักการและแนวปฏิบัติที่ดี เพื่อเป็นแนวทางในการปฏิบัติหน้าที่และการดำเนินธุรกิจให้ กรรมการ ผู้บริหาร และพนักงานทุกคนยึดถือปฏิบัติ โดยสอดคล้องกับหลักการกำกับดูแลกิจการ และให้ความสำคัญเรื่องการค้าเสรีและปฏิบัติต่อผู้มีส่วน ได้เสียทุกกลุ่มอย่างเสมอภาค เป็นธรรม โปร่งใสและตรวจสอบได้ โดยคณะกรรมการบริษัท และผู้บริหาร จะต้องเป็นผู้นำในเรื่องจริยธรรม และปฏิบัติตนเป็นแบบอย่างในการปฏิบัติหน้าที่ด้วยความซื่อสัตย์ สุจริต ยุติธรรม โปร่งใส ตรวจสอบได้ ตามแนวปฏิบัติด้านจริยธรรมของบริษัท และมีการทบทวนและปรับปรุงนโยบายที่สำคัญเป็นประจำทุกปี เพื่อให้มีความเหมาะสมกับบริบททางธุรกิจ และสอดคล้องกับแนวปฏิบัติทั้งในระดับประเทศและระดับสากลที่มีการเปลี่ยนแปลง และมีการเผยแพร่นโยบายที่สำคัญผ่านทางเว็บไซต์ของบริษัท

ในปี 2568 กรรมการและผู้บริหารของบริษัท ไม่มีการกระทำผิดหรือฝ่าฝืนกฎหมาย และไม่มีการกระทำผิดเกี่ยวกับการกำกับดูแลกิจการและจรรยาบรรณธุรกิจ

บริษัท มีการสื่อสารเพื่อสร้างความตระหนักรู้ด้านการกำกับดูแลกิจการและจรรยาบรรณธุรกิจ ผ่านการทบทวนและอบรม

- ร้อยละ 100 ของกรรมการ ได้รับการสื่อสารด้านการกำกับดูแลกิจการและจรรยาบรรณธุรกิจ
- ร้อยละ 100 ของผู้บริหารและพนักงาน ได้รับการสื่อสารด้านการกำกับดูแลกิจการและจรรยาบรรณธุรกิจ

นโยบายและแนวปฏิบัติเกี่ยวกับจรรยาบรรณธุรกิจ

แนวปฏิบัติเกี่ยวกับจรรยาบรรณธุรกิจ : การป้องกันความขัดแย้งทางผลประโยชน์, การต่อต้านทุจริตและคอร์รัปชัน, การแจ้งเบาะแสและคุ้มครองผู้ร้องเรียน, การป้องกันการใช้อำนาจในเพื่อแสวงหาผลประโยชน์, การให้หรือรับของขวัญ การบันเทิง หรือการเลี้ยงรับรองทางธุรกิจ, การต่อต้านการแข่งขันที่ไม่เป็นธรรม, การรักษาความปลอดภัยของข้อมูลและระบบสารสนเทศ, การจัดการสิ่งแวดล้อม, สิทธิมนุษยชน, ความปลอดภัยและอาชีวอนามัยในการทำงาน

การป้องกันความขัดแย้งทางผลประโยชน์

บริษัท ให้ความสำคัญกับการกำกับดูแลและป้องกันความขัดแย้งทางผลประโยชน์ และมีนโยบายในการดำเนินธุรกิจด้วยความซื่อสัตย์ สุจริต โปร่งใส และ เป็นธรรม จึงได้กำหนดนโยบายความขัดแย้งทางผลประโยชน์ ตลอดจนแนวปฏิบัติและการสื่อสารในการรายงานการมีส่วนได้เสียของกรรมการและผู้บริหารระดับสูง และการแจ้งข้อมูลความขัดแย้งทางผลประโยชน์สำหรับผู้บริหารและพนักงานของบริษัท และบริษัทย่อย รวมทั้งกำหนดหลักเกณฑ์ในการทำรายการที่เกี่ยวข้องกัน การรายงานการมีส่วนได้เสีย

บริษัท กำหนดให้กรรมการและผู้บริหาร มีหน้าที่รายงานให้บริษัททราบถึงการมีส่วนได้เสียของตนเองหรือของบุคคลที่เกี่ยวข้อง ตามประกาศคณะกรรมการกำกับตลาดทุนที่ ทว. 2/2552 เรื่องการรายงานการมีส่วนได้เสียของกรรมการ ผู้บริหาร และ บุคคลที่มีความเกี่ยวข้อง โดยจะต้องจัดทำรายงานครั้งแรกภายใน 30 วันนับจากวันที่เข้าดำรงตำแหน่งในบริษัทและจัดทำรายงาน ณ วันที่ 31 ธันวาคม ของทุกปี และให้รายงานการเปลี่ยนแปลง (ถ้ามี) โดยเลขานุการบริษัท มีหน้าที่รวบรวมและนำเสนอรายงานการมีส่วนได้เสีย ให้แก่ประธานกรรมการ และประธานกรรมการตรวจสอบ และจัดเก็บข้อมูลดังกล่าวไว้ภายในบริษัทเท่านั้น

นโยบายการป้องกันความขัดแย้งทางผลประโยชน์ จะทบทวนในที่ประชุมคณะกรรมการบริษัทเป็นประจำทุกปี และสื่อสาร อบรมให้ กรรมการ ผู้บริหาร และพนักงานรับทราบโดยทั่วกัน

- ในปี 2568 กรรมการ ผู้บริหาร และพนักงานของบริษัท และบริษัทย่อย ไม่มีการกระทำผิดและไม่พบกรณีที่น่าจะก่อให้เกิดความขัดแย้งทางผลประโยชน์กับบริษัท

การต่อต้านทุจริตและคอร์รัปชัน

บริษัท และบริษัทย่อย มีนโยบายในการดำเนินธุรกิจอย่างโปร่งใส และมีคุณธรรม โดยยึดมั่นในความรับผิดชอบต่อสังคมและผู้มีส่วนได้เสียทุกกลุ่ม เพื่อให้มั่นใจว่าบริษัทมีการปฏิบัติตามนโยบายดังกล่าว บริษัท จึงได้กำหนดความรับผิดชอบและแนวปฏิบัติในการดำเนินการที่เหมาะสม เพื่อป้องกันการทุจริตคอร์รัปชันในทุกๆกิจกรรมทางธุรกิจ จึงได้จัดทำนโยบายการต่อต้านทุจริตและคอร์รัปชัน เป็นลายลักษณ์อักษรขึ้น

เพื่อเป็นแนวทางให้กรรมการ ผู้บริหาร และพนักงานทุกคนยึดถือปฏิบัติ โดยถือเป็นส่วนหนึ่งของข้อบังคับเกี่ยวกับการทำงานของบริษัท และกำหนดเป็นหน้าที่ให้บุคลากรทุกคน ศึกษาทำความเข้าใจและปฏิบัติตามแนวทางที่กำหนดไว้ในนโยบายต่อต้านการคอร์รัปชันอย่างเคร่งครัด ผู้ที่ฝ่าฝืนหรือไม่ปฏิบัติตามอาจถูกพิจารณาโทษทางวินัยตามระเบียบของบริษัท โดยบทลงโทษขั้นสูงสุด คือ เลิกจ้างหรือยกเลิกสัญญาจ้าง และในกรณีที่การฝ่าฝืนนั้น เกี่ยวข้องกับข้อกำหนดของกฎหมายจะต้องดำเนินการตามกระบวนการบังคับใช้กฎหมายด้วย บริษัท จัดให้มีการทบทวน นโยบายและแนวทางปฏิบัติการต่อต้านคอร์รัปชันทุกปี โดยนำเสนอผลการประเมินต่อคณะกรรมการตรวจสอบ และรายงานต่อคณะกรรมการบริษัท ตามลำดับอย่างทันเวลาและสม่ำเสมอ ทั้งนี้เพื่อให้นโยบายและแนวทางปฏิบัติมีความเป็นปัจจุบันและสอดคล้องกับสภาพแวดล้อมที่เปลี่ยนแปลงไปอยู่เสมอ เช่น การเปลี่ยนแปลงของกฎหมาย และ/หรือ การเปลี่ยนแปลงของขั้นตอนและวิธีปฏิบัติงานของหน่วยราชการ เป็นต้น โดย

- ร้อยละ 100 ของกรรมการ ได้รับการสื่อสารนโยบายและแนวปฏิบัติเรื่องการต่อต้านทุจริตและคอร์รัปชัน
- ร้อยละ 100 ของผู้บริหารและพนักงาน ได้รับการสื่อสารนโยบายและแนวปฏิบัติเรื่องการต่อต้านทุจริตและคอร์รัปชัน

ในปี 2568 กรรมการ ผู้บริหาร และพนักงาน ของบริษัทและบริษัทย่อย ไม่มีการกระทำความผิด หรือโทษปรับ ในเรื่องทุจริตและคอร์รัปชัน

การแจ้งเบาะแสและคุ้มครองผู้ร้องเรียน

บริษัท ตระหนักถึงความสำคัญของการแจ้งเบาะแสหรือข้อร้องเรียน จึงได้จัดทำนโยบายการแจ้งเบาะแสและรับเรื่องร้องเรียน เพื่อเป็นเครื่องมือในการป้องกันความเสียหายที่อาจเกิดขึ้นต่อทรัพย์สินและชื่อเสียงของบริษัท และเป็นการสนับสนุนให้บุคลากรของบริษัท และผู้มีส่วนได้เสียทุกกลุ่มทั้งภายในและภายนอก สามารถติดต่อหรือร้องเรียนถึงการปฏิบัติที่ขัดแย้งหรือสงสัยว่าเป็นการกระทำที่ผิดกฎหมาย กฎระเบียบ จรรยาบรรณ หรือละเมิดสิทธิ และเพื่อให้บริษัท ดำเนินธุรกิจด้วยความถูกต้อง โปร่งใส เป็นธรรมกับผู้มีส่วนได้เสียทั้งภายในและภายนอก สอดคล้องกับหลักการกำกับดูแลกิจการที่ดีและเป็นไปตามมาตรฐานสากล

ช่องทางการแจ้งเบาะแสหรือข้อร้องเรียน

ประธานกรรมการตรวจสอบ / เลขานุการคณะกรรมการตรวจสอบ

บริษัท เอสซีไอ อีเลคตริก จำกัด (มหาชน)

107/1 ม.1 ถ.บางนา-ตราด กม.27 ต.บางเพรียง อ.บางบ่อ จ.สมุทรปราการ 10560

โทรศัพท์ : 02-338-1414-9 ต่อ 521 / 097-297-0175

อีเมล: ประธานกรรมการตรวจสอบ (pra_neep@hotmail.com) / เลขานุการคณะกรรมการตรวจสอบ (acsecretary@sci-groups.com)

หรือผ่านทาง กล่องรับข้อร้องเรียนภายในบริษัท

กระบวนการจัดการเรื่องร้องเรียน

ผู้ร้องเรียนสามารถแจ้งเรื่องผ่านช่องทางดังกล่าวข้างต้น โดยบริษัทสนับสนุนให้ผู้ร้องเรียนเปิดเผยตนเอง เพื่อให้สามารถติดต่อสอบถามรายละเอียดเพิ่มเติม รายงานความคืบหน้า และชี้แจงข้อเท็จจริงให้ทราบ อย่างไรก็ตาม ผู้ร้องเรียนสามารถเลือกที่จะไม่เปิดเผยตนเองได้ หากเห็นว่าการเปิดเผยนั้นจะส่งผลต่อความปลอดภัยของตน

ทั้งนี้ เมื่อรับเรื่องร้องเรียนแล้ว บริษัทจะพิจารณาดำเนินการตามความเหมาะสม หรือส่งเรื่องให้บุคคลที่เกี่ยวข้อง โดยพิจารณาถึงความเป็นอิสระในการดำเนินการตามเนื้อหา หรือประเด็นที่ได้รับการร้องเรียน เพื่อดำเนินการตรวจสอบหาข้อเท็จจริงอย่าง ยุติธรรม โปร่งใส และถูกต้อง พร้อมทั้งติดตามความคืบหน้า เพื่อให้มั่นใจว่ามีการดำเนินการที่เหมาะสมกับข้อร้องเรียนที่ได้รับ

การร้องเรียนโดยไม่สุจริต

การแจ้งเบาะแส ข้อร้องเรียน ให้ถ้อยคำหรือให้ข้อมูลใดๆ ที่พิสูจน์ได้ว่าเป็นการกระทำโดยไม่สุจริต กรณีเป็นบุคลากรของบริษัทจะได้รับการลงโทษทางวินัย หากเป็นบุคคลภายนอกที่เป็นผู้กระทำทำให้บริษัทได้รับความเสียหาย ทางบริษัทจะดำเนินคดีกับบุคคลนั้นต่อไป มาตรการการคุ้มครองผู้แจ้งเบาะแสหรือผู้ร้องเรียน

- บริษัทจะเก็บข้อมูลของผู้แจ้งเบาะแส ผู้ร้องเรียน ผู้ถูกร้องเรียนไว้เป็นความลับ
- บริษัทจะเปิดเผยข้อมูลเท่าที่จำเป็น โดยคำนึงถึงความปลอดภัย และความเสียหายของผู้รายงาน แหล่งที่มาของข้อมูลหรือบุคคลที่เกี่ยวข้อง
- บริษัทจะไม่กระทำการใดอันไม่เป็นธรรมกับผู้แจ้งเบาะแส หรือผู้ร้องเรียน หรือผู้ที่ให้ความร่วมมือในการตรวจสอบข้อเท็จจริง ไม่ว่าจะเป็นการเปลี่ยนแปลงตำแหน่งงาน ลักษณะงาน สถานที่ทำงาน สัมภาษณ์ ช่มชู้ รบกวนการปฏิบัติงาน เลิกจ้าง หรือกระทำการอื่นใดที่มีลักษณะเป็นการปฏิบัติอย่างไม่เป็นธรรม

บทลงโทษ

นโยบายและวิธีปฏิบัติการแจ้งเบาะแส รับเรื่องร้องเรียนถือเป็นส่วนหนึ่งของวินัยในการปฏิบัติงาน บุคลากรของบริษัทที่ไม่ปฏิบัติตามย่อมต้องถูกสอบสวน และพิจารณาโทษทางวินัยตามระเบียบข้อบังคับของบริษัท หรือมีโทษตามกฎหมาย

การป้องกันการรั่วไหลของข้อมูลภายในเพื่อแสวงหาผลประโยชน์

ในการดำเนินธุรกิจ กรรมการ ผู้บริหาร พนักงาน ของ บริษัท เอสซีไอ อิเล็คทริก จำกัด (มหาชน) และบริษัทย่อย “บริษัท” รวมถึงผู้เกี่ยวข้อง จะต้องพิจารณาและรับทราบข้อมูลต่างๆ ที่อาจมีผลกระทบต่อราคาหลักทรัพย์และยังไม่สามารถเปิดเผยต่อผู้ถือหุ้น ผู้ลงทุน หรือสาธารณชนทั่วไปได้ ดังนั้น การใช้ข้อมูลภายในของบริษัท จึงเป็นเรื่องที่สำคัญที่ต้องมีการจัดการอย่างเหมาะสมเพื่อไม่ให้ข้อมูลรั่วไหล อาจถูกนำไปใช้ประโยชน์ในทางที่ไม่ถูกต้อง และเป็นการเอาเปรียบบุคคลอื่น ซึ่งนอกจากจะเป็นความผิดตามกฎหมายแล้ว ยังกระทบต่อชื่อเสียงของบริษัทอีกด้วย คณะกรรมการบริษัท จึงเห็นควรให้มีการกำหนดหลักปฏิบัติและแนวปฏิบัติต่างๆ ในเรื่องนี้ขึ้น และจัดทำเป็นนโยบายการจัดการข้อมูลภายในที่มีผลต่อราคาหลักทรัพย์ขึ้นเป็นลายลักษณ์อักษร โดยให้กรรมการ ผู้บริหาร และพนักงาน ทุกคน ถือนโยบายและสื่อสารอย่างถูกต้อง บริษัท มีมาตรการห้ามซื้อขายหลักทรัพย์ในช่วงเวลาก่อนและหลังการเปิดเผยข้อมูลภายใน (Blackout Period) เพื่อป้องกันความเสี่ยงจากการใช้ข้อมูลภายในโดยมิชอบ โดยกำหนดให้กรรมการ ผู้บริหาร พนักงาน ในหน่วยงานที่เกี่ยวข้องกับข้อมูลภายใน (รวมทั้ง คู่สมรส หรือผู้ที่อยู่กินฉันสามีภรรยาของบุคคลดังกล่าว) จะต้องระงับการซื้อขายหลักทรัพย์ของบริษัทในช่วง 1 เดือน ก่อนมีการเปิดเผยงบการเงินรายไตรมาสและงบการเงินประจำปี และภายใน 24 ชั่วโมง หลังการเปิดเผยงบการเงินดังกล่าว หรือ การเปิดเผยข้อมูลภายในในสู่สาธารณะทั้งหมดแล้ว บริษัท กำหนดให้ กรรมการ และ ผู้บริหาร รายงานการเปลี่ยนแปลงการถือครองหลักทรัพย์ของบริษัท ต่อสำนักงานคณะกรรมการกำกับหลักทรัพย์และตลาดหลักทรัพย์ ตามมาตรา 59 แห่งพระราชบัญญัติหลักทรัพย์ และตลาดหลักทรัพย์ พ.ศ.2535 และตามประกาศสำนักงานคณะกรรมการกำกับหลักทรัพย์และตลาดหลักทรัพย์ที่ สจ. 38/2561 เรื่อง การจัดทำรายงานการเปลี่ยนแปลงการถือหลักทรัพย์และสัญญาซื้อขายล่วงหน้าของกรรมการ ผู้บริหาร ผู้สอบบัญชี ผู้ทำแผน และผู้บริหารแผน พร้อมทั้งแจ้งมายังเลขาธิการบริษัท หากมีการเปลี่ยนแปลงการถือครองหลักทรัพย์ ทั้งของตนเอง รวมทั้ง คู่สมรสหรือผู้ที่อยู่กินฉันสามีภรรยา

- ในปี 2568 กรรมการ ผู้บริหาร และพนักงาน ของบริษัทและบริษัทย่อย ไม่มีการฝ่าฝืนเกณฑ์การซื้อขายหลักทรัพย์โดยการใช้ข้อมูลภายใน และไม่มีกรณีการกระทำผิดเกี่ยวกับการใช้ข้อมูลภายใน

การให้หรือรับของขวัญ การบันเทิง หรือการเลี้ยงรับรองทางธุรกิจ

บริษัท ยังคงเห็นถึงความสำคัญในการสร้างความสัมพันธ์ทางธุรกิจที่ดีกับคู่ค้าต่าง ๆ จึงไม่ห้ามการกระทำใดๆ ที่โปร่งใส และเป็นส่วนหนึ่งของการดำเนินธุรกิจตามปกติ ซึ่งมีกฎหมาย ข้อบังคับ ธรรมเนียม ประเพณีท้องถิ่นหรือหลักปฏิบัติทางการค้าให้กระทำได้ เช่น การเลี้ยงรับรอง การให้หรือรับของขวัญในโอกาสพิเศษเหมาะสมกับสถานการณ์ และได้กระทำตามแนวทางจรรยาบรรณในการประกอบธุรกิจและคำนึงถึงชื่อเสียงของบริษัทเป็นสำคัญ

การให้ของขวัญหรือของที่ระลึก

- การให้ของขวัญหรือของที่ระลึกตามประเพณีนิยม สามารถกระทำได้โดยไม่ต้องไม่ขัดต่อกฎหมายที่เกี่ยวข้องและจารีตประเพณีท้องถิ่น ไม่เกิน 3,000 บาทต่อคนต่อโอกาส ควรเป็นการให้ในรูปแบบที่ช่วยส่งเสริมภาพลักษณ์ของบริษัทและบริษัทย่อย เช่น ไดอารี ปฏิทิน สินค้าที่ใช้เป็นสื่อประชาสัมพันธ์ของกลุ่มบริษัท เป็นต้น และควรดำเนินการให้เป็นมาตรฐานเดียวกันเพื่อไม่ให้เกิดการเลือกปฏิบัติ
- ไม่ให้ของขวัญ ของที่ระลึก ทรัพย์สินหรือประโยชน์อื่นใด แก่คู่สมรส บุตร หรือผู้เกี่ยวข้องของเจ้าหน้าที่รัฐ
- บุคลากรของบริษัท และบริษัทย่อย งดรับของขวัญ ของที่ระลึก หรือประโยชน์อื่นใดในทุกกรณี และมีหน้าที่แจ้งให้บุคคลภายนอกทราบถึงนโยบายงดรับของขวัญดังกล่าวอย่างทั่วถึง กรณีเป็นการรับของขวัญ ของที่ระลึก ในนามองค์กรต่อองค์กร เช่น การลงนามสัญญาทางธุรกิจ สามารถกระทำได้ ทั้งนี้ ของขวัญหรือของที่ระลึก ดังกล่าวจะต้องเป็นทรัพย์สินของบริษัท และจะต้องทำรายงานการรับส่งให้ผู้บริหารรับทราบ

การเลี้ยงรับรองทางธุรกิจ

ค่าใช้จ่ายสำหรับเลี้ยงรับรองธุรกิจ หรือรายการอื่นในลักษณะทำนองเดียวกัน อาทิ การเลี้ยงรับรองเป็นอาหารเครื่องดื่มและการใช้จ่ายอื่นๆ ที่เกี่ยวข้องโดยตรงกับการปฏิบัติทางธุรกิจ หรือเป็นจารีตทางการค้า รวมถึงการให้ความรู้ความเข้าใจทางธุรกิจสามารถกระทำได้ ทั้งนี้ ต้องเป็นการใช้จ่ายอย่างสมเหตุผล มีความโปร่งใส สามารถตรวจสอบได้ และดำเนินการผ่านขั้นตอนตามระเบียบของบริษัท ไม่ส่งผลกระทบต่อความตั้งใจในการปฏิบัติงาน หรือก่อให้เกิดความขัดแย้งทางผลประโยชน์

การต่อต้านการแข่งขันที่ไม่เป็นธรรม

บริษัทและบริษัทย่อย ยอมรับและสนับสนุนการค้าเสรี เชื่อว่าการแข่งขันที่เป็นธรรม ให้ประโยชน์ต่อผู้แข่งขันในตลาดและลูกค้า ดังนั้น กลุ่มบริษัทเอสซีไอ จึงปฏิบัติตามกฎหมายการแข่งขันทางการค้าที่เป็นธรรมในทุกธุรกิจ โดยมีแนวปฏิบัติ ดังนี้

- ปฏิบัติต่อคู่แข่งทางการค้า ภายใต้กรอบกติกาการแข่งขันที่ดี และเป็นธรรม
- มีขั้นตอนการทำงาน การจัดทำเอกสารและการแบ่งแยกหน้าที่ความรับผิดชอบที่ชัดเจน เพื่อสร้างการถ่วงดุลอำนาจในการประมูลและการตั้งราคา
- ปฏิบัติตามนโยบายต่อต้านทุจริตและคอร์รัปชัน ตามแนวปฏิบัติการให้และรับในโอกาสต่างๆ

- ไม่พยายามทำลายชื่อเสียงของคู่แข่งทางการค้า ด้วยการกล่าวหาโดยปราศจากความเป็นจริง ไม่ร่วมกันเสนอราคาหรือฮั้วประมูล
- ไม่ให้ข้อมูลด้านราคาหรือเงื่อนไขการขายแก่บุคคลภายนอกซึ่งอาจทำให้ข้อมูลรั่วไหลไปยังคู่แข่ง
- ไม่แสวงหาข้อมูลที่เป็นความลับของคู่แข่งทางการค้าด้วยวิธีการที่ไม่สุจริต หรือไม่เหมาะสม เช่น การจ่ายสินบนหรือสินจ้างให้กับบุคลากรของคู่แข่ง
- ไม่สนับสนุนการดำเนินการใดๆ ที่มีลักษณะเป็นการละเมิดทรัพย์สินทางปัญญา

การรักษาความปลอดภัยของข้อมูลและระบบสารสนเทศ

บริษัท มีความตระหนักถึงความมั่นคงปลอดภัยทางไซเบอร์ และการรักษาข้อมูลขององค์กร ข้อมูลส่วนบุคคลของลูกค้า มีการกำหนดนโยบายความมั่นคงปลอดภัยของสารสนเทศ ติดตั้งระบบและอุปกรณ์เพื่อป้องกันภัยคุกคามทางไซเบอร์ เพื่อให้กิจกรรมด้านเทคโนโลยีสารสนเทศของบริษัท สอดคล้องกับข้อกำหนดทางธุรกิจและกฎหมายต่างๆ เช่น กฎหมายคุ้มครองข้อมูลส่วนบุคคล พระราชบัญญัติการรักษาความมั่นคงปลอดภัยทางไซเบอร์

บริษัท มีแนวปฏิบัติที่ชัดเจนในเรื่องการควบคุมระบบสารสนเทศในการเข้าถึงข้อมูลและการนำข้อมูลไปใช้ในทางที่มิควร มีการสื่อสารให้พนักงานทุกคน ได้รับทราบถึงนโยบายและแนวปฏิบัติที่เกี่ยวข้องกับการใช้ข้อมูลสารสนเทศ ผ่านการอบรมและทบทวน เป็นประจำ โดยหน่วยงานที่ดูแลด้านเทคโนโลยีสารสนเทศและการรักษาความมั่นคงปลอดภัยของบริษัท

การจัดการสิ่งแวดล้อม

บริษัท ดำเนินธุรกิจภายใต้ข้อกำหนดด้านกฎหมายและกฎระเบียบต่างๆ ด้านสิ่งแวดล้อม โดยคำนึงถึงผลกระทบต่อผู้มีส่วนได้เสีย ปัจจุบันบริษัทได้รับการรับรองมาตรฐานระบบการจัดการด้านสิ่งแวดล้อม ISO 14001 : 2015 มีการประเมินความเสี่ยงและผลกระทบทางด้านสิ่งแวดล้อมของแต่ละกระบวนการผลิต ทั้งทางด้านมลพิษ และการใช้ทรัพยากร เพื่อนำมาทำแผนป้องกันหรือจัดการอย่างเหมาะสม นอกจากนี้ บริษัทยังให้ความสำคัญในเรื่องการใช้ทรัพยากร โดยได้นำระบบจัดการด้านพลังงาน การบริหารจัดการน้ำที่ใช้ในโรงงาน และการบริหารจัดการของเสียในการผลิต มาใช้ในการดำเนินงาน พร้อมทั้ง มีการให้ความรู้ เพื่อสร้างความเข้าใจ และสร้างจิตสำนึกให้พนักงานทุกระดับรู้คุณค่าในการใช้ทรัพยากรให้เกิดประสิทธิภาพสูงสุด

สิทธิมนุษยชน

บริษัท มีการกำหนดนโยบายและแนวปฏิบัติด้านสิทธิมนุษยชน โดยให้ความสำคัญกับสิทธิมนุษยชนขั้นพื้นฐานของมนุษย์ การปฏิบัติต่อผู้มีส่วนได้เสียอย่างเท่าเทียมกัน ไม่สนับสนุนการละเมิดสิทธิมนุษยชนในด้านต่างๆ และได้ประกาศนโยบายสิทธิมนุษยชนและแนวปฏิบัติด้านแรงงานให้แก่ผู้มีส่วนได้เสียได้รับทราบอย่างทั่วถึง เพื่อป้องกันการละเมิดสิทธิมนุษยชนในทุกกิจกรรมการดำเนินธุรกิจของบริษัท บริษัท ได้ดำเนินการกระบวนการตรวจสอบด้านสิทธิมนุษยชนอย่างรอบด้านอย่างต่อเนื่อง

ความปลอดภัยและอาชีวอนามัยในการทำงาน

บริษัท ได้รับการรับรองมาตรฐานระบบการจัดการด้านอาชีวอนามัยและความปลอดภัย ISO 45001 และได้จัดตั้งคณะกรรมการด้านความปลอดภัย ซึ่งทำหน้าที่วางแผน ส่งเสริมและตรวจสอบ พร้อมทั้งรายงานให้ผู้บริหารรับทราบโดยตรง ด้วยความมุ่งมั่นในการดำเนินกิจการโดยคำนึงถึงความปลอดภัยของพนักงานเป็นสำคัญ บริษัท มีการกำหนดนโยบาย และแนวทางในการบริหารจัดการ เพื่อเป็นหลักปฏิบัติในเรื่องสวัสดิภาพความปลอดภัยและสภาพแวดล้อมในการทำงานที่ดี มีการกำหนด KPI อุบัติเหตุขั้นรุนแรงงานเป็นศูนย์ อีกทั้งมีการรณรงค์และส่งเสริมกิจกรรมด้านความปลอดภัยฯ ต่างๆ เป็นประจำ

การส่งเสริมการปฏิบัติตามจรรยาบรรณธุรกิจ

การส่งเสริมให้คณะกรรมการ ผู้บริหาร และพนักงาน ปฏิบัติตาม : มี

จรรยาบรรณธุรกิจ

คณะกรรมการบริษัท กำหนดให้มั่นนโยบายการกำกับดูแลกิจการและจรรยาบรรณธุรกิจ อันประกอบด้วยหลักการและแนวปฏิบัติที่ดีเพื่อเป็นแนวทางในการปฏิบัติหน้าที่และการดำเนินธุรกิจให้กรรมการ ผู้บริหารและพนักงานทุกคนยึดถือปฏิบัติ โดยให้สอดคล้องกับหลักการกำกับดูแลกิจการที่ดีและให้ความสำคัญในเรื่องการเคารพสิทธิและปฏิบัติต่อผู้มีส่วนได้เสียทุกกลุ่มอย่างเสมอภาค เป็นธรรม โปร่งใส และตรวจสอบได้

- ให้ความสำคัญกับการพัฒนาบุคลากรอย่างต่อเนื่อง ทั้งด้านความรู้ ความสามารถ ด้านคุณธรรมจริยธรรม มีการอบรมและทดสอบความรู้ด้านจริยธรรมเป็นประจำทุกปี สนับสนุนให้พนักงานผู้มีหน้าที่เกี่ยวข้องกับการส่งเสริม ติดตาม และ กำกับดูแลเรื่องการต่อต้านการทุจริตและคอร์รัปชันเข้าร่วมอบรมหลักสูตร และการสัมมนาที่เกี่ยวข้องกับการป้องกันการทุจริตคอร์รัปชันที่จัดขึ้นโดยหน่วยงานภายนอก เพื่อศึกษา ทบทวน และพัฒนาการต่อต้านการทุจริตและคอร์รัปชันของบริษัทอย่างสม่ำเสมอ

- สื่อสารและสนับสนุนให้ กรรมการ ผู้บริหาร และพนักงานได้ทำความเข้าใจนโยบายที่สำคัญของบริษัท เช่น จรรยาบรรณธุรกิจ นโยบายต่อต้านทุจริตและคอร์รัปชัน นโยบายความขัดแย้งทางผลประโยชน์ เป็นต้น โดยบริษัทมีการทบทวนและปรับปรุงนโยบายเป็นประจำทุกปี เพื่อให้มีความเหมาะสมกับบริบททางธุรกิจและให้ สอดคล้องกับแนวปฏิบัติทั้งในระดับประเทศและระดับสากลที่มีการเปลี่ยนแปลง
- มุ่งมั่นสร้างวัฒนธรรมองค์กรที่ยึดหลักของจริยธรรม ความซื่อสัตย์ และความรับผิดชอบ เคารพสิทธิมนุษยชน และข้อปฏิบัติด้านแรงงาน ซึ่งเป็นรากฐานสำคัญของการเติบโตอย่างยั่งยืนในระยะยาว
- มีการประชาสัมพันธ์และสนับสนุน นโยบายงดรับของขวัญ ในช่วงก่อนเทศกาลต่าง ๆ ผ่านช่องทางการสื่อสารภายในและภายนอก เช่น การจัดทำสื่อประชาสัมพันธ์ภายในองค์กร เพื่อส่งเสริมความโปร่งใสในการทำงาน การจัดส่งหนังสือถึงคู่ค้าและผู้มีส่วนเกี่ยวข้องทางธุรกิจ เพื่อขอความร่วมมืองดให้ของขวัญหรือของกำนัลแก่ผู้บริหารและพนักงานของบริษัทและบริษัทย่อย
- จัดทำและประกาศใช้คู่มือจรรยาบรรณธุรกิจสำหรับคู่ค้า (Supplier Code Of Conduct) ให้คู่ค้าของบริษัท เพื่อใช้เป็นแนวทางในการดำเนินธุรกิจร่วมกันอย่างมีความรับผิดชอบต่อตลอดห่วงโซ่อุปทาน
- กำกับดูแลช่องทางการแจ้งเบาะแสและร้องเรียน เมื่อพบเห็นการทุจริต การกระทำที่ไม่ถูกต้อง หรือ พฤติกรรมที่ไม่เหมาะสม ผิดกฎหมาย ผิดกฎระเบียบในการดำเนินธุรกิจ เพื่อสนับสนุนให้พนักงานทุกระดับและผู้มีส่วนได้เสียรายงานพฤติกรรมที่ไม่เหมาะสมผ่านช่องทางแจ้งเบาะแสที่ปลอดภัยและเป็นความลับ โดยส่งเสริมการสื่อสารที่สร้างสภาพแวดล้อมในการทำงานที่โปร่งใสและเปิดกว้างในการแสดงความคิดเห็นผ่านช่องทางที่บริษัทกำหนดไว้

การเข้าร่วมเครือข่ายในการต่อต้านทุจริตและคอร์รัปชัน

เข้าร่วมหรือประกาศเจตนารมณ์เป็นภาคีเครือข่ายใน : ไม่มี

การต่อต้านทุจริตและคอร์รัปชัน

6.3 การเปลี่ยนแปลงและพัฒนาการที่สำคัญของนโยบายและระบบการกำกับดูแลกิจการในรอบปีที่ผ่านมา

6.3.1 การเปลี่ยนแปลงและพัฒนาการที่สำคัญเกี่ยวกับการทบทวนนโยบายและแนวปฏิบัติของระบบการกำกับดูแลกิจการ หรือกฎบัตรคณะกรรมการ

ในรอบปีที่ผ่านมาบริษัทมีการทบทวนนโยบายและ แนวปฏิบัติการ : มี

กำกับดูแลกิจการ หรือกฎบัตรคณะกรรมการ

ในรอบปีที่ผ่านมาบริษัทมีการเปลี่ยนแปลง และพัฒนาการที่สำคัญ : มี

เกี่ยวกับนโยบายและแนวปฏิบัติ

- คณะกรรมการบริษัท ให้ความสำคัญกับการทบทวนนโยบาย แนวปฏิบัติและกฎบัตรต่างๆ รวมทั้งได้กำกับดูแลการดำเนินงานของบริษัทให้เป็นไปตามหลักการกำกับดูแลกิจการที่ดี
- บริษัทมีการรายงานการดำเนินงานที่เกี่ยวข้องกับการกำกับดูแลกิจการที่ดี เช่น การรายงานผลการดำเนินงานด้านความยั่งยืน และผลการดำเนินงานตามแผนงานสืบทอดตำแหน่งให้คณะกรรมการบริษัททราบ
- ส่งเสริมและสร้างความรู้ความเข้าใจ ในเรื่อง จรรยาบรรณธุรกิจ แนวปฏิบัติในเรื่องการต่อต้านทุจริตคอร์รัปชัน ให้กับกรรมการ ผู้บริหาร และพนักงาน อย่างต่อเนื่อง
- มีการดำเนินงานเพื่อให้เป็นไปตามกฎหมายคุ้มครองข้อมูลส่วนบุคคล และความมั่นคงปลอดภัยทางไซเบอร์

6.3.2 การนำหลักการกำกับดูแลกิจการที่ดีสำหรับบริษัทจดทะเบียน (CG Code) มาปฏิบัติ

การนำหลักการ CG Code ตามที่ : นำมาปฏิบัติใช้เป็นส่วนใหญ่

สำนักงาน ก.ล.ต. กำหนดมาปฏิบัติ

บริษัท ให้ความสำคัญในการทบทวนความเหมาะสมของการปฏิบัติตามหลักการกำกับดูแลกิจการที่ดี สำหรับบริษัทจดทะเบียน ปี 2560 (CG Code) ที่ออกโดยสำนักงาน ก.ล.ต. และนำมาปรับใช้ให้เหมาะสมกับบริบททางธุรกิจของบริษัท เพื่อให้เกิดประโยชน์สูงสุดในระยะยาวและสร้างความน่าเชื่อถือให้กับผู้ถือหุ้น ผู้มีส่วนได้เสียทุกกลุ่ม

ในปี 2568 บริษัท ได้ปฏิบัติตาม CG Code ดังกล่าว ยกเว้น เรื่องต่อไปนี้

บริษัท ควรจัดให้มีที่ปรึกษาภายนอกมาช่วยในการกำหนดแนวทาง และเสนอแนะประเด็นในการประเมินผลการปฏิบัติงานของคณะกรรมการ อย่างน้อยทุก ๆ 3 ปี และเปิดเผยการดำเนินการดังกล่าวไว้ในรายงานประจำปี

ข้อปฏิบัติของบริษัท

บริษัท ไม่ได้จัดให้มีที่ปรึกษาภายนอกมาช่วยในการกำหนดแนวทาง และเสนอแนะประเด็นในการประเมินผลการปฏิบัติงานของคณะกรรมการ อย่างไรก็ตาม คณะกรรมการบริษัท และคณะกรรมการชุดย่อย มีการประเมินผลการปฏิบัติหน้าที่เป็นประจำทุกปี ทั้งแบบรายคณะและรายบุคคล โดยมีหลักเกณฑ์และกระบวนการ ซึ่งกรรมการทุกชุดได้แสดงความคิดเห็นและประเมินผลด้วยตนเองอย่างเป็นอิสระ และได้นำผลการประเมินมาพัฒนา ปรับใช้ และเพิ่มประสิทธิภาพการปฏิบัติหน้าที่ พร้อมทั้งได้เปิดเผยไว้ในรายงานประจำปี

6.3.3 ผลการดำเนินงานและผลลัพธ์ด้านการกำกับดูแลกิจการที่ดีอื่น ๆ

บริษัท มีการทบทวนนโยบายและแนวปฏิบัติตามหลักการกำกับดูแลกิจการที่ดีเป็นประจำทุกปี โดยในปี 2568 บริษัท ได้รับการประเมินจากโครงการสำรวจการกำกับดูแลกิจการบริษัทจดทะเบียนไทย (CGR) อยู่ในระดับ ดีมาก (Good) 4 ดาว จากสมาคมส่งเสริมสถาบันกรรมการบริษัทไทย (IOD) และได้รับการประเมินคุณภาพการจัดการประชุมผู้ถือหุ้น (AGM Checklist) 95 คะแนน จากสมาคมส่งเสริมผู้ลงทุนไทย (TIA)

7. โครงสร้างการกำกับดูแลกิจการ และข้อมูลสำคัญเกี่ยวกับคณะกรรมการคณะกรรมการชด้อย ผู้บริหาร พนักงานและอื่น ๆ

7.1 โครงสร้างการกำกับดูแลกิจการ

แผนภาพโครงสร้างการกำกับดูแลกิจการ

ณ วันที่ 31 ธันวาคม 2568 โครงสร้างการจัดการของบริษัท ประกอบด้วย คณะกรรมการบริษัท คณะกรรมการชด้อย จำนวน 3 คณะ ได้แก่ คณะกรรมการตรวจสอบ คณะกรรมการสรรหาและพิจารณาค่าตอบแทน คณะกรรมการบริหาร โดยคณะผู้บริหารมีประธานเจ้าหน้าที่บริหาร เป็นผู้บริหารสูงสุด นอกจากนี้ คณะกรรมการบริษัทยังจัดให้มีคณะกรรมการชด้อย 2 ชุด ได้แก่ คณะกรรมการบริหารความเสี่ยง เพื่อกำกับดูแลด้านความเสี่ยง คณะกรรมการบรรษัทภิบาลและความยั่งยืน เพื่อกำกับดูแลด้านความยั่งยืนและธรรมาภิบาล

โครงสร้างการกำกับดูแลกิจการ ณ วันที่ : 31 ธันวาคม 2568

รูปแผนภาพโครงสร้างการกำกับดูแลกิจการ

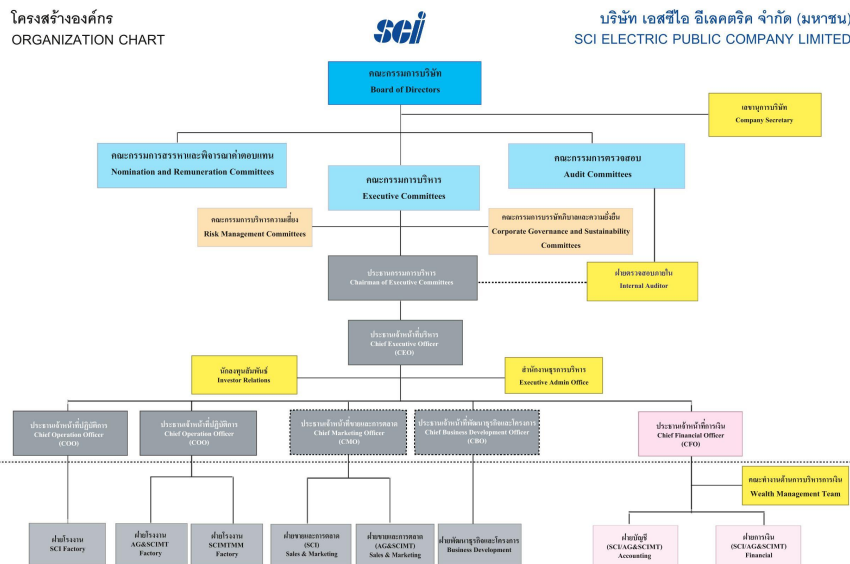

7.2 ข้อมูลเกี่ยวกับคณะกรรมการ

7.2.1 องค์ประกอบของคณะกรรมการบริษัท

ณ วันที่ 31 ธันวาคม 2568 คณะกรรมการบริษัท มีกรรมการจำนวน 10 คน ประกอบด้วย กรรมการที่ไม่เป็นผู้บริหาร 5 คน (กรรมการอิสระ) และกรรมการที่เป็นผู้บริหาร 5 คน คณะกรรมการของบริษัท ประกอบด้วยกรรมการที่มีความรู้ ความสามารถ และประสบการณ์ในการดำเนินธุรกิจที่เป็นประโยชน์กับบริษัท และควรมีความหลากหลาย ทั้งในด้านทักษะ เพศ อายุ ประสบการณ์ ความสามารถ และคุณลักษณะที่จำเป็นต่อการบรรลุวัตถุประสงค์หลักขององค์กร โดยคณะกรรมการของบริษัท มาจากการแต่งตั้งจากที่ประชุมผู้ถือหุ้น มีวาระการดำรงตำแหน่งคราวละ 3 ปี ทั้งนี้ กรรมการอิสระ มีวาระการดำรงตำแหน่งต่อเนื่องไม่เกิน 9 ปี (เว้นแต่จะมีเหตุผล และความจำเป็นตามที่บริษัทเสนอ) กรรมการของบริษัท สามารถดำรงตำแหน่งกรรมการในบริษัทอื่นได้ แต่การเป็นกรรมการดังกล่าวต้องไม่เป็นอุปสรรคต่อการปฏิบัติหน้าที่ กรรมการของบริษัท ทั้งนี้ ในการดำรงตำแหน่งกรรมการในบริษัทจดทะเบียนอื่น เมื่อรวมบริษัทแล้วจะต้องไม่เกิน 5 บริษัทจดทะเบียน กรรมการอิสระ ต้องมีคุณสมบัติเกี่ยวกับความเป็นอิสระตามที่บริษัทกำหนด สอดคล้องกับประกาศคณะกรรมการกำกับตลาดทุนและเป็นไปตามมาตรฐานสากล ต้องสามารถดูแลผลประโยชน์คณะกรรมการบริษัท ประกอบไปด้วยบุคคลที่มีความรู้ ความสามารถ มีความซื่อสัตย์สุจริต มีจริยธรรมในการดำเนินธุรกิจ มีเวลาเพียงพอที่จะอุทิศความรู้ ความสามารถและปฏิบัติหน้าที่ให้แก่บริษัทได้ มีคุณสมบัติและไม่มีลักษณะต้องห้ามตามกฎหมายว่าด้วยบริษัทมหาชนจำกัดและกฎหมายอื่นที่เกี่ยวข้อง รวมทั้งต้องไม่มีลักษณะที่แสดงถึงการขาดความเหมาะสมที่จะได้รับความไว้วางใจให้บริหารจัดการกิจการที่มีมหาชนเป็นผู้ถือหุ้นตามที่กำหนดไว้ในมาตรา 89/3 แห่งพระราชบัญญัติหลักทรัพย์และตลาดหลักทรัพย์ (ฉบับที่ 4) พ.ศ.2551 และควรมีความหลากหลาย ทั้งในด้านทักษะ เพศ อายุ ประสบการณ์ ความสามารถ และคุณลักษณะที่จำเป็นต่อการบรรลุวัตถุประสงค์หลักขององค์กร

	จำนวน (คน)	ร้อยละ (%)
กรรมการรวม	10	100.00
กรรมการชาย	6	60.00
กรรมการหญิง	4	40.00
กรรมการที่เป็นผู้บริหาร	5	50.00
กรรมการที่ไม่เป็นผู้บริหาร	5	50.00
กรรมการอิสระ	5	50.00
กรรมการที่ไม่เป็นผู้บริหารและไม่ดำรงตำแหน่งกรรมการอิสระ	0	0.00

7.2.2 ข้อมูลคณะกรรมการและผู้มีอำนาจควบคุมบริษัทรายบุคคล

รายชื่อคณะกรรมการบริษัท

รายชื่อกรรมการ	ตำแหน่ง	วันที่ดำรงตำแหน่ง	ทักษะและความชำนาญ
----------------	---------	-------------------	-------------------

รายชื่อกรรมการ	ตำแหน่ง	วันที่ดำรงตำแหน่ง	ทักษะและความชำนาญ
<p>1. นาย นพพล มลิณทางกูร</p> <p>เพศ: ชาย</p> <p>อายุ : 71 ปี</p> <p>วุฒิการศึกษา : ปริญญาโท</p> <p>สาขา : วิศวกรรม</p> <p>สัญชาติไทย : ใช่</p> <p>ถิ่นที่อยู่ในประเทศไทย : ใช่</p> <p>ความสัมพันธ์ทางครอบครัวระหว่างกรรมการและผู้บริหาร : ไม่มี</p> <p>การกระทำความผิดตามกฎหมายในระยะ 5 ปีที่ผ่านมา (*) : ไม่มี</p> <p>ผ่านการอบรมหลักสูตร Director Accreditation Program (DAP) : ไม่ใช่</p> <p>ผ่านการอบรมหลักสูตร Director Certification Program (DCP) : ใช่</p>	<p>ประธานกรรมการ</p> <p>(กรรมการที่ไม่เป็นผู้บริหาร, กรรมการอิสระ)</p> <p>กรรมการผู้มีอำนาจลงนาม</p> <p>ผูกพันบริษัทตามหนังสือรับรอง : ไม่ใช่</p> <p>ประเภทของกรรมการ : กรรมการที่หมดวาระและได้รับการแต่งตั้งกลับเข้ามาใหม่</p>	12 พ.ย. 2557	พลังงานและสาธารณูปโภค, วิศวกรรม
<p>2. นาย ศิริชัย พงคินารากร</p> <p>เพศ: ชาย</p> <p>อายุ : 64 ปี</p> <p>วุฒิการศึกษา : ต่ำกว่าปริญญาตรี</p> <p>สาขา : บริหารธุรกิจ</p> <p>สัญชาติไทย : ใช่</p> <p>ถิ่นที่อยู่ในประเทศไทย : ใช่</p> <p>ความสัมพันธ์ทางครอบครัวระหว่างกรรมการและผู้บริหาร : มี</p> <p>การกระทำความผิดตามกฎหมายในระยะ 5 ปีที่ผ่านมา (*) : ไม่มี</p> <p>ผ่านการอบรมหลักสูตร Director Accreditation Program (DAP) : ไม่ใช่</p> <p>ผ่านการอบรมหลักสูตร Director Certification Program (DCP) : ใช่</p>	<p>กรรมการ</p> <p>(กรรมการที่เป็นผู้บริหาร)</p> <p>กรรมการผู้มีอำนาจลงนาม</p> <p>ผูกพันบริษัทตามหนังสือรับรอง : ใช่</p> <p>ประเภทของกรรมการ : กรรมการเดิม (กรรมการที่ยังดำรงตำแหน่งตามงบประมาณและไม่มีผลการลาออกระหว่างปี)</p>	1 ม.ค. 2530	วัสดุอุตสาหกรรมและเครื่องจักร, พาณิชยกรรม, การจัดการทรัพยากรมนุษย์, การจัดการองค์กร, เหล็ก และ ผลิตภัณฑ์โลหะ

รายชื่อกรรมการ	ตำแหน่ง	วันที่ดำรงตำแหน่ง	ทักษะและความชำนาญ
<p>3. นางสาว อุณดา พุฒินารากร</p> <p>เพศ: หญิง</p> <p>อายุ : 75 ปี</p> <p>วุฒิการศึกษา : ปริญญาตรี</p> <p>สาขา : ศิลปกรรมศาสตร์</p> <p>สัญชาติไทย : ใช่</p> <p>ถิ่นที่อยู่ในประเทศไทย : ใช่</p> <p>ความสัมพันธ์ทางครอบครัวระหว่างกรรมการและผู้บริหาร : มี</p> <p>การกระทำความผิดตามกฎหมายในระยะ 5 ปีที่ผ่านมา (*) : ไม่มี</p> <p>ผ่านการอบรมหลักสูตร Director Accreditation Program (DAP) : ใช่</p> <p>ผ่านการอบรมหลักสูตร Director Certification Program (DCP) : ใช่</p>	<p>กรรมการ</p> <p>(กรรมการที่เป็นผู้บริหาร)</p> <p>กรรมการผู้มีอำนาจลงนาม</p> <p>ผูกพันบริษัทตามหนังสือรับรอง : ใช่</p> <p>ประเภทของกรรมการ : กรรมการที่หมดวาระและได้รับการแต่งตั้งกลับเข้ามาใหม่</p>	1 ม.ค. 2531	<p>ความยั่งยืน, การจัดการองค์กร,</p> <p>เหล็ก และ ผลิตภัณฑ์โลหะ, การจัดทำงบประมาณ, บรรษัทภิบาล/ การกำกับดูแล</p>
<p>4. นางสาว ชวนา วิวัฒน์พนชาติ</p> <p>เพศ: หญิง</p> <p>อายุ : 64 ปี</p> <p>วุฒิการศึกษา : ปริญญาโท</p> <p>สาขา : บัญชี</p> <p>สัญชาติไทย : ใช่</p> <p>ถิ่นที่อยู่ในประเทศไทย : ใช่</p> <p>ความสัมพันธ์ทางครอบครัวระหว่างกรรมการและผู้บริหาร : ไม่มี</p> <p>การกระทำความผิดตามกฎหมายในระยะ 5 ปีที่ผ่านมา (*) : ไม่มี</p> <p>ผ่านการอบรมหลักสูตร Director Accreditation Program (DAP) : ใช่</p> <p>ผ่านการอบรมหลักสูตร Director Certification Program (DCP) : ใช่</p>	<p>กรรมการ</p> <p>(กรรมการที่ไม่เป็นผู้บริหาร, กรรมการอิสระ)</p> <p>กรรมการผู้มีอำนาจลงนาม</p> <p>ผูกพันบริษัทตามหนังสือรับรอง : ไม่ใช่</p> <p>ประเภทของกรรมการ : กรรมการที่หมดวาระและได้รับการแต่งตั้งกลับเข้ามาใหม่</p>	12 พ.ย. 2557	บัญชี, ตรวจสอบภายใน

รายชื่อกรรมการ	ตำแหน่ง	วันที่ดำรงตำแหน่ง	ทักษะและความชำนาญ
<p>5. นาง ฉัตรทอง ทิพย์กะลิน</p> <p>เพศ: หญิง</p> <p>อายุ : 73 ปี</p> <p>วุฒิการศึกษา : ปริญญาโท</p> <p>สาขา : การจัดการ</p> <p>สัญชาติไทย : ใช่</p> <p>ถิ่นที่อยู่ในประเทศไทย : ใช่</p> <p>ความสัมพันธ์ทางครอบครัวระหว่างกรรมการและผู้บริหาร : ไม่มี</p> <p>การกระทำความผิดตามกฎหมายในระยะ 5 ปีที่ผ่านมา (*) : ไม่มี</p> <p>ผ่านการอบรมหลักสูตร Director Accreditation Program (DAP) : ใช่</p> <p>ผ่านการอบรมหลักสูตร Director Certification Program (DCP) : ไม่ใช่</p>	<p>กรรมการ</p> <p>(กรรมการที่ไม่เป็นผู้บริหาร, กรรมการอิสระ)</p> <p>กรรมการผู้มีอำนาจลงนาม</p> <p>ผูกพันบริษัทตามหนังสือรับรอง : ไม่ใช่</p> <p>ประเภทของกรรมการ : กรรมการที่หมดวาระและได้รับการแต่งตั้งกลับเข้ามาใหม่</p>	12 พ.ย. 2557	การเงิน, ธนาคาร, ตรวจสอบภายใน
<p>6. นาง ปราณี ภาษีผล</p> <p>เพศ: หญิง</p> <p>อายุ : 76 ปี</p> <p>วุฒิการศึกษา : ปริญญาโท</p> <p>สาขา : บัญชี</p> <p>สัญชาติไทย : ใช่</p> <p>ถิ่นที่อยู่ในประเทศไทย : ใช่</p> <p>ความสัมพันธ์ทางครอบครัวระหว่างกรรมการและผู้บริหาร : ไม่มี</p> <p>การกระทำความผิดตามกฎหมายในระยะ 5 ปีที่ผ่านมา (*) : ไม่มี</p> <p>ผ่านการอบรมหลักสูตร Director Accreditation Program (DAP) : ไม่ใช่</p> <p>ผ่านการอบรมหลักสูตร Director Certification Program (DCP) : ใช่</p>	<p>กรรมการ</p> <p>(กรรมการที่ไม่เป็นผู้บริหาร, กรรมการอิสระ)</p> <p>กรรมการผู้มีอำนาจลงนาม</p> <p>ผูกพันบริษัทตามหนังสือรับรอง : ไม่ใช่</p> <p>ประเภทของกรรมการ : กรรมการเดิม (กรรมการที่ยังดำรงตำแหน่งตามงบปีที่รายงานและไม่มีผลการลาออกระหว่างปี)</p>	12 พ.ย. 2557	บัญชี, ตรวจสอบภายใน

รายชื่อกรรมการ	ตำแหน่ง	วันที่ดำรงตำแหน่ง	ทักษะและความชำนาญ
<p>7. นาย สุเมธ ชัยเลิศวณิชกุล</p> <p>เพศ: ชาย</p> <p>อายุ : 75 ปี</p> <p>วุฒิการศึกษา :ปริญญาเอก</p> <p>สาขา : รัฐศาสตร์</p> <p>สัญชาติไทย : ใช่</p> <p>ถิ่นที่อยู่ในประเทศไทย : ใช่</p> <p>ความสัมพันธ์ทางครอบครัวระหว่างกรรมการและผู้บริหาร : ไม่มี</p> <p>การกระทำความผิดตามกฎหมายในระยะ 5 ปีที่ผ่านมา (*) : ไม่มี</p> <p>ผ่านการอบรมหลักสูตร Director Accreditation Program (DAP) : ไม่ใช่</p> <p>ผ่านการอบรมหลักสูตร Director Certification Program (DCP) : ใช่</p>	<p>กรรมการ</p> <p>(กรรมการที่ไม่เป็นผู้บริหาร, กรรมการอิสระ)</p> <p>กรรมการผู้มีอำนาจลงนามผูกพันบริษัทตามหนังสือรับรอง : ไม่ใช่</p> <p>ประเภทของกรรมการ : กรรมการเดิม (กรรมการที่ยังดำรงตำแหน่งตามงบปีที่รายงานและไม่มีผลการลาออกระหว่างปี)</p>	12 พ.ย. 2557	เศรษฐศาสตร์, กฎหมาย
<p>8. นาย เกรียงไกร เพียรวิทยาสกุล</p> <p>เพศ: ชาย</p> <p>อายุ : 46 ปี</p> <p>วุฒิการศึกษา : ปริญญาโท</p> <p>สาขา : บริหารธุรกิจ</p> <p>สัญชาติไทย : ใช่</p> <p>ถิ่นที่อยู่ในประเทศไทย : ใช่</p> <p>ความสัมพันธ์ทางครอบครัวระหว่างกรรมการและผู้บริหาร : มี</p> <p>การกระทำความผิดตามกฎหมายในระยะ 5 ปีที่ผ่านมา (*) : ไม่มี</p> <p>ผ่านการอบรมหลักสูตร Director Accreditation Program (DAP) : ไม่ใช่</p> <p>ผ่านการอบรมหลักสูตร Director Certification Program (DCP) : ใช่</p>	<p>กรรมการ</p> <p>(กรรมการที่เป็นผู้บริหาร)</p> <p>กรรมการผู้มีอำนาจลงนามผูกพันบริษัทตามหนังสือรับรอง : ใช่</p> <p>ประเภทของกรรมการ : กรรมการเดิม (กรรมการที่ยังดำรงตำแหน่งตามงบปีที่รายงานและไม่มีผลการลาออกระหว่างปี)</p>	12 พ.ย. 2557	วิศวกรรม, พลังงานและสาธารณูปโภค, บริหารธุรกิจ, การจัดการกลยุทธ์

รายชื่อกรรมการ	ตำแหน่ง	วันที่ดำรงตำแหน่ง	ทักษะและความชำนาญ
<p>9. นาย ธนวัฒน์ ญาณิสรารักษ์กุล</p> <p>เพศ: ชาย</p> <p>อายุ : 44 ปี</p> <p>วุฒิการศึกษา : ปริญญาโท</p> <p>สาขา : การจัดการ</p> <p>สัญชาติไทย : ใช่</p> <p>ถิ่นที่อยู่ในประเทศไทย : ใช่</p> <p>ความสัมพันธ์ทางครอบครัวระหว่างกรรมการและผู้บริหาร : มี</p> <p>การกระทำความผิดตามกฎหมายในระยะ 5 ปีที่ผ่านมา (*) : ไม่มี</p> <p>ผ่านการอบรมหลักสูตร Director Accreditation Program (DAP) : ไม่ใช่</p> <p>ผ่านการอบรมหลักสูตร Director Certification Program (DCP) : ใช่</p>	<p>กรรมการ</p> <p>(กรรมการที่เป็นผู้บริหาร)</p> <p>กรรมการผู้มีอำนาจลงนาม</p> <p>ผูกพันบริษัทตามหนังสือรับรอง : ไม่ใช่</p> <p>ประเภทของกรรมการ : กรรมการเดิม (กรรมการที่ยังดำรงตำแหน่งตามงบปีที่รายงานและไม่มีผลการลาออกระหว่างปี)</p>	12 พ.ย. 2557	<p>วิศวกรรม, การเงิน, เทคโนโลยีสารสนเทศ และ</p> <p>การสื่อสาร, การจัดการความเสี่ยง, การจัดทำงบประมาณ</p>
<p>10. นาย วิชัย ญาณิสรารักษ์กุล</p> <p>เพศ: ชาย</p> <p>อายุ : 72 ปี</p> <p>วุฒิการศึกษา : ปริญญาตรี</p> <p>สาขา : วิศวกรรม</p> <p>สัญชาติไทย : ใช่</p> <p>ถิ่นที่อยู่ในประเทศไทย : ใช่</p> <p>ความสัมพันธ์ทางครอบครัวระหว่างกรรมการและผู้บริหาร : มี</p> <p>การกระทำความผิดตามกฎหมายในระยะ 5 ปีที่ผ่านมา (*) : ไม่มี</p> <p>ผ่านการอบรมหลักสูตร Director Accreditation Program (DAP) : ไม่ใช่</p> <p>ผ่านการอบรมหลักสูตร Director Certification Program (DCP) : ใช่</p>	<p>กรรมการ</p> <p>(กรรมการที่เป็นผู้บริหาร)</p> <p>กรรมการผู้มีอำนาจลงนาม</p> <p>ผูกพันบริษัทตามหนังสือรับรอง : ไม่ใช่</p> <p>ประเภทของกรรมการ : กรรมการเดิม (กรรมการที่ยังดำรงตำแหน่งตามงบปีที่รายงานและไม่มีผลการลาออกระหว่างปี)</p>	12 พ.ย. 2557	<p>วัสดุอุตสาหกรรมและ</p> <p>เครื่องจักร, การจัดการองค์กร, วิศวกรรม, เหล็ก และ ผลิตภัณฑ์โลหะ</p>

คำอธิบายเพิ่มเติม:

(*) ความผิดตามพระราชบัญญัติหลักทรัพย์และตลาดหลักทรัพย์พ.ศ. 2535 หรือพระราชบัญญัติสัญญาซื้อขายล่วงหน้า พ.ศ. 2546 ทั้งนี้ เฉพาะความผิดในเรื่องดังต่อไปนี้

(1) การกระทำการโดยไม่สุจริต หรือประมาทเลินเล่ออย่างร้ายแรง

(2) การเปิดเผย หรือเผยแพร่ข้อมูล หรือข้อความอันเป็นเท็จที่อาจทำให้สำคัญผิด หรือปกปิดข้อความจริงที่ควรบอกให้แจ้งในสาระสำคัญซึ่งอาจมีผลกระทบต่อการตัดสินใจของผู้ถือหุ้น ผู้ลงทุน หรือ ผู้ที่เกี่ยวข้อง

(3) การกระทำอันไม่เป็นธรรมหรือการเอาเปรียบผู้ลงทุนในการซื้อขายหลักทรัพย์หรือสัญญาซื้อขายล่วงหน้า หรือมีหรือเคยมีส่วนร่วมหรือสนับสนุนการกระทำความผิดดังกล่าว

(**) การถือหุ้นโดยบุคคลที่มีความสัมพันธ์กับกรรมการ ผู้บริหาร ตามมาตรา 59 พระราชบัญญัติหลักทรัพย์และตลาดหลักทรัพย์ พ.ศ. 2535 เช่น คู่สมรสหรือผู้ที่อยู่กินด้วยกันฉันสามีภรรยา (ชายหญิงที่ไม่ได้จดทะเบียนสมรสแต่อยู่กินกันอย่างเปิดเผย) บุตรที่ยังไม่บรรลุนิติภาวะ เป็นต้น

รูปภาพรายชื่อคณะกรรมการบริษัท



คณะกรรมการบริษัท

รายชื่อกรรมการ จำแนกตามตำแหน่ง

รายชื่อกรรมการ	ตำแหน่ง	กรรมการ ที่เป็น ผู้ บริหาร	กรรมการ ที่ไม่เป็น ผู้บริหาร	กรรมการ อิสระ	กรรมการ ที่ไม่ เป็น ผู้บริหาร และไม่ดำรง ตำแหน่ง กรรมการ อิสระ	กรรมการ ผู้มี อำนาจ ลงนาม ผูกพันบริษัท ตามหนังสือ รับรอง
1. นาย นพพล มลิณฑา งกูร	ประธาน กรรมการ		✓	✓		
2. นาย ศิริชัย พงศ์ นารากร	กรรมการ	✓				✓
3. นางสาว อุณดา พจน์นารากร	กรรมการ	✓				✓
4. นางสาว ชวนา วิวัฒน์พนชาติ	กรรมการ		✓	✓		
5. นาง ฉัตรทอง ทิพย์ กะลิน	กรรมการ		✓	✓		
6. นาง ปราณี ภาชีผล	กรรมการ		✓	✓		
7. นาย สุเมธ ชัยเลิศ วณิชกุล	กรรมการ		✓	✓		
8. นาย เกรียงไกร เพียรวิทย์สกุล	กรรมการ	✓				✓
9. นาย ธนวัฒน์ ญาณิ สรารักษ์กุล	กรรมการ	✓				
10. นาย วิชัย ญาณิส รารักษ์กุล	กรรมการ	✓				
รวม (คน)		5	5	5	0	3

ภาพรวมทักษะและความชำนาญของกรรมการ

ทักษะและความชำนาญ	จำนวน (คน)	ร้อยละ (%)
1. เศรษฐศาสตร์	1	10.00
2. ธนาคาร	1	10.00
3. วัสดุอุตสาหกรรมและเครื่องจักร	2	20.00
4. เหล็ก และ ผลิตภัณฑ์โลหะ	3	30.00
5. พลังงานและสาธารณูปโภค	2	20.00
6. พาณิชยกรรม	1	10.00
7. เทคโนโลยีสารสนเทศและการสื่อสาร	1	10.00
8. กฎหมาย	1	10.00
9. บัญชี	2	20.00
10. การเงิน	2	20.00
11. การจัดการทรัพยากรมนุษย์	1	10.00
12. ความยั่งยืน	1	10.00
13. การจัดการองค์กร	3	30.00
14. วิศวกรรม	4	40.00
15. การจัดการกลยุทธ์	1	10.00
16. การจัดการความเสี่ยง	1	10.00
17. ตรวจสอบภายใน	3	30.00
18. การจัดทำงบประมาณ	2	20.00
19. บรรษัทภิบาล/ การกำกับดูแล	1	10.00
20. บริหารธุรกิจ	1	10.00

ข้อมูลเกี่ยวกับคณะกรรมการอื่นๆ

ประธานกรรมการและผู้บริหารสูงสุดเป็นบุคคลเดียวกัน : ไม่ใช่

ประธานกรรมการเป็นกรรมการอิสระ : ใช่

ประธานกรรมการและผู้บริหารสูงสุดเป็นบุคคลในครอบครัวเดียวกัน : ไม่ใช่

ประธานกรรมการเป็นสมาชิกในคณะกรรมการบริหาร : ไม่ใช่

หรือคณะทำงาน

บริษัทแต่งตั้งกรรมการอิสระอย่างน้อยหนึ่งคนเพื่อกำหนดวาระ : ไม่ใช่

การประชุมคณะกรรมการ

มาตรการถ่วงดุลอำนาจระหว่างคณะกรรมการและฝ่ายจัดการ

มาตรการถ่วงดุลอำนาจระหว่างคณะกรรมการและฝ่ายจัดการ : มี

วิธีการถ่วงดุลอำนาจระหว่างคณะกรรมการและฝ่ายจัดการ : อื่น ๆ : บริษัทมีการแบ่งแยกหน้าที่ที่ชัดเจนระหว่างคณะกรรมการและฝ่ายจัดการ

บริษัทมีการแบ่งแยกหน้าที่ที่ชัดเจนระหว่างคณะกรรมการและฝ่ายจัดการ โดยจัดทำกฎบัตรคณะกรรมการบริษัท บทบาทหน้าที่และความรับผิดชอบของคณะกรรมการบริษัท โดยกำหนดขอบเขต หน้าที่ความรับผิดชอบของผู้บริหารสูงสุดและฝ่ายจัดการไว้อย่างชัดเจน

7.2.3 ข้อมูลเกี่ยวกับบทบาทหน้าที่ของคณะกรรมการบริษัท

กฎบัตรคณะกรรมการ (Board charter) : มี

คณะกรรมการของบริษัท ประกอบด้วยกรรมการที่มีความรู้ ความสามารถ และประสบการณ์ในการดำเนินธุรกิจที่เป็นประโยชน์กับบริษัท และควรมีความหลากหลาย (Diversity) ทั้งในด้านทักษะ เพศ อายุ ประสบการณ์ ความสามารถ และคุณลักษณะที่จำเป็นต่อการบรรลุวัตถุประสงค์หลักขององค์กร โดยคณะกรรมการของบริษัท มาจากการแต่งตั้งจากที่ประชุมผู้ถือหุ้น ประกอบด้วยคณะกรรมการจำนวน 10 ท่าน เป็นกรรมการผู้ถือหุ้น 5 ท่าน และกรรมการอิสระ 5 ท่าน มีวาระการดำรงตำแหน่งคราวละ 3 ปี ทั้งนี้ กรรมการอิสระ มีวาระการดำรงตำแหน่งต่อเนื่องไม่เกิน 9 ปี (เว้นแต่จะมีเหตุผล และความจำเป็นตามที่บริษัทเสนอ) กรรมการอิสระต้องมีคุณสมบัติเกี่ยวกับความเป็นอิสระตามที่บริษัทกำหนด สอดคล้องกับประกาศคณะกรรมการกำกับตลาดทุนและเป็นไปตามมาตรฐานสากล ต้องสามารถดูแลผลประโยชน์ของผู้ถือหุ้นทุกรายให้เท่าเทียมกัน โดยไม่ให้เกิดความขัดแย้งทางผลประโยชน์ นอกจากนี้ ต้องสามารถเข้าร่วมประชุมคณะกรรมการบริษัท และให้ความเห็นอย่างเป็นอิสระได้

กรรมการบริษัท สามารถดำรงตำแหน่งกรรมการในบริษัทอื่นได้ ทั้งนี้ ในการดำรงตำแหน่งกรรมการในบริษัทจดทะเบียนอื่น เมื่อรวมบริษัทแล้วจะต้องไม่เกิน 5 บริษัทจดทะเบียน และการเป็นกรรมการบริษัทดังกล่าว ต้องไม่เป็นอุปสรรคต่อการปฏิบัติหน้าที่กรรมการของบริษัท และต้องเป็นไปตามแนวทางที่สำนักงานคณะกรรมการกำกับหลักทรัพย์และตลาดหลักทรัพย์ (ก.ล.ต.) และตลาดหลักทรัพย์แห่งประเทศไทยกำหนดไว้ คณะกรรมการบริษัท มีอำนาจและหน้าที่และความรับผิดชอบในการจัดการบริษัท ให้เป็นไปตามกฎหมาย วัตถุประสงค์และข้อบังคับของบริษัท และมติที่ประชุมผู้ถือหุ้น ด้วยความระมัดระวัง และด้วยความซื่อสัตย์สุจริต โดยสรุปอำนาจหน้าที่และความรับผิดชอบที่สำคัญได้ ดังนี้

1. จัดให้มีการประชุมผู้ถือหุ้น เป็นการประชุมสามัญประจำปีภายใน 4 เดือน นับแต่วันสิ้นสุดรอบระยะเวลาบัญชีของบริษัท
2. จัดให้มีการประชุมคณะกรรมการอย่างน้อย 3 เดือนต่อครั้ง และเพื่อเป็นไปตามหลักการกำกับดูแลกิจการที่ดี บริษัท ได้กำหนดการประชุมคณะกรรมการบริษัทอย่างน้อยปีละ 6 ครั้ง และกำหนดให้มีการประชุมคณะกรรมการ โดยไม่มีกรรมการที่เป็นผู้บริหารเข้าร่วมประชุมด้วย 1 ครั้งต่อปี ในการประชุมคณะกรรมการต้องมีกรรมการมาประชุมไม่น้อยกว่ากึ่งหนึ่งของจำนวนกรรมการทั้งหมด จึงจะเป็นองค์ประชุม และ ในการลงมติในที่ประชุมคณะกรรมการ ต้องมีกรรมการอยู่ไม่น้อยกว่า 2 ใน 3 ของจำนวนกรรมการทั้งหมด
3. จัดให้มีการทำงานแสดงฐานะการเงินและงบกำไรขาดทุนของบริษัท ณ วันสิ้นสุดรอบระยะเวลาบัญชีของบริษัทซึ่งผู้สอบบัญชีตรวจสอบแล้ว และนำเสนอต่อที่ประชุมผู้ถือหุ้นเพื่อพิจารณาและอนุมัติ
4. กำหนด วิสัยทัศน์ วัตถุประสงค์ เป้าหมาย แนวทาง นโยบาย แผนงาน และงบประมาณของบริษัท ควบคุม กำกับดูแลการบริหารและการจัดการของคณะกรรมการบริหารให้เป็นไปตามนโยบายที่ได้รับมอบหมาย ติดตามผลการดำเนินงานให้เป็นไปตามแผนงานและงบประมาณอย่างต่อเนื่อง โดยให้ฝ่ายจัดการ รายงานในที่ประชุมคณะกรรมการบริษัท ทุกไตรมาส (หรือในทุกการประชุมคณะกรรมการ ถ้ามีความคับขัน) เว้นแต่ ในเรื่องดังต่อไปนี้ คณะกรรมการต้องได้รับมติอนุมัติจากที่ประชุมผู้ถือหุ้นก่อนการดำเนินการ อันได้แก่ เรื่องที่กฎหมายกำหนดให้ต้องได้รับมติอนุมัติจากที่ประชุมผู้ถือหุ้น เช่น การเพิ่มทุน การลดทุน การออกหุ้นกู้ การขายหรือโอนกิจการของบริษัท ทั้งหมด หรือบางส่วนที่สำคัญให้แก่บุคคลอื่น หรือการซื้อหรือรับโอนกิจการของบริษัทอื่นมาเป็นของบริษัท การแก้ไขหนังสือบริคณห์สนธิ หรือข้อบังคับ เป็นต้น นอกจากนี้ คณะกรรมการยังมีขอบเขตหน้าที่ในการกำกับดูแลให้บริษัทปฏิบัติตามกฎหมายว่าด้วยหลักทรัพย์และตลาดหลักทรัพย์ ข้อกำหนดของตลาดหลักทรัพย์ อาทิเช่น การทำรายการที่เกี่ยวข้องกันและการซื้อหรือขายทรัพย์สินที่สำคัญตามกฎหมายเกณฑ์ของตลาดหลักทรัพย์แห่งประเทศไทย หรือกฎหมายที่เกี่ยวข้องกับธุรกิจของบริษัท
5. กำหนดโครงสร้างองค์กร และ พิจารณาโครงสร้างการบริหารงาน แต่งตั้งคณะกรรมการบริหาร กรรมการผู้จัดการ และคณะกรรมการอื่นตามความเหมาะสม กำหนดอำนาจหน้าที่แก่คณะกรรมการชุดย่อยต่างๆ อาทิ คณะกรรมการตรวจสอบ คณะกรรมการสรรหาและกำหนดค่าตอบแทน เพื่อการดำเนินงานที่มีประสิทธิภาพ และเป็นประโยชน์ต่อผู้ถือหุ้น
6. คณะกรรมการ อาจมอบอำนาจให้คณะกรรมการบริหารมีอำนาจหน้าที่ในการปฏิบัติงานต่างๆ โดยมีรายละเอียดการมอบอำนาจตามขอบเขตอำนาจ หน้าที่ของคณะกรรมการบริหาร ทั้งนี้ การมอบอำนาจนั้นต้องไม่มีลักษณะเป็นการมอบอำนาจที่ทำให้คณะกรรมการ

บริหาร หรือผู้รับมอบอำนาจสามารถพิจารณาและอนุมัติรายการที่คณะกรรมการบริหาร หรือผู้รับมอบอำนาจ หรือบุคคลที่เกี่ยวข้อง หรือมีส่วนได้เสีย หรือมีความขัดแย้งทางผลประโยชน์อื่นใดกับบริษัทหรือบริษัทย่อย ยกเว้นเป็นการอนุมัติรายการที่เป็นไปตามนโยบาย และหลักเกณฑ์ที่คณะกรรมการพิจารณาและอนุมัติไว้แล้ว ทั้งนี้ให้เป็นไปตามที่กฎหมายกำหนด

7. พิจารณาแต่งตั้ง ประธานเจ้าหน้าที่บริหาร ประธานกรรมการบริหาร และกรรมการบริหาร รวมทั้ง มอบอำนาจให้กับประธานกรรมการบริหาร ในการกำหนดอำนาจอนุมัติ และพิจารณาปรับปรุงแก้ไขอำนาจดังกล่าวเพื่อความเหมาะสม
8. มอบอำนาจให้กรรมการคนหนึ่ง หรือหลายคน หรือบุคคลอื่นใดปฏิบัติกรอย่างหนึ่งอย่างใด โดยอยู่ภายใต้การควบคุมของคณะกรรมการบริษัท หรืออาจมอบอำนาจเพื่อให้บุคคลดังกล่าวมีอำนาจตามที่คณะกรรมการบริษัทเห็นสมควร และภายในระยะเวลาที่คณะกรรมการบริษัทเห็นสมควร ซึ่งคณะกรรมการบริษัท อาจยกเลิก เพิกถอน เปลี่ยนแปลง หรือแก้ไข บุคคลที่ได้รับมอบอำนาจ หรืออำนาจนั้นๆ ได้ตามที่เห็นสมควร ทั้งนี้จะไม่มีการมอบอำนาจให้แก่บุคคลที่อาจมีความขัดแย้งทางผลประโยชน์ในการดำเนินการ
9. กำหนด จัดทำ และปฏิบัติตามนโยบายการกำกับดูแลกิจการ จริยธรรมธุรกิจและข้อพึงปฏิบัติในการทำงาน นโยบายต่อต้านการคอร์รัปชัน ตลอดจนแนวปฏิบัติต่างๆ ที่เกี่ยวข้องของบริษัทที่ได้จัดทำเป็นลายลักษณ์อักษร และพิจารณาทบทวนนโยบายและการปฏิบัติตามนโยบายดังกล่าวเป็นประจำอย่างน้อยปี ละ 1 ครั้ง รวมทั้ง ส่งเสริมให้กรรมการ ผู้บริหาร และพนักงานทุกคนเข้าใจและปฏิบัติตามกฎหมาย ระเบียบข้อบังคับ จริยธรรมธุรกิจและข้อพึงปฏิบัติในการทำงาน นโยบายต่อต้านการคอร์รัปชัน และแนวปฏิบัติต่างๆ ที่เกี่ยวข้องของบริษัท
10. กำกับดูแลบริษัทย่อย โดยพิจารณาความเหมาะสมของบุคคลที่จะส่งไปเป็นกรรมการในบริษัทย่อยเพื่อควบคุมการบริหารให้เป็นไปตามนโยบายของบริษัท และการทำรายการต่างๆ ให้ถูกต้องตามกฎหมาย และหลักเกณฑ์ของกฎหมายหลักทรัพย์และตลาดหลักทรัพย์ฯ และประกาศของตลาดหลักทรัพย์ฯ
11. อนุมัติการเปิด/ปิดบัญชีเงินฝากทุกประเภท กับธนาคาร หรือสถาบันการเงิน พร้อมทั้งกำหนดเงื่อนไขในการเบิกถอนเงิน หรือทำนิติกรรมของบัญชีเงินฝากดังกล่าว
12. อนุมัติการใช้จ่ายเงินลงทุนที่สำคัญๆ ที่ได้กำหนดไว้ในงบประมาณรายจ่ายประจำปี
13. กำกับดูแลให้มีระบบบริหารความเสี่ยงและการควบคุมภายในที่เหมาะสม และมีประสิทธิผล
14. สนับสนุนและส่งเสริมการสร้างนวัตกรรม และนำนวัตกรรมและเทคโนโลยีมาใช้ให้เกิดมูลค่าเพิ่มแก่ธุรกิจ พร้อมทั้งกำกับดูแลการบริหารจัดการเทคโนโลยีสารสนเทศให้สอดคล้องกับความต้องการของบริษัท
15. จัดให้มีช่องทางในการสื่อสารกับผู้ถือหุ้น และผู้มีส่วนได้เสียอย่างเหมาะสม พร้อมทั้งดูแลให้มั่นใจว่าผู้ถือหุ้นมีส่วนร่วมในการตัดสินใจในเรื่องสำคัญของบริษัท
16. จัดให้มีการจัดทำแผนสืบทอดตำแหน่ง (Succession Plan) เพื่อเตรียมพร้อมเมื่อเกิดกรณีที่ผู้บริหารระดับสูงไม่สามารถปฏิบัติหน้าที่ได้
17. จัดให้มีแนวทางดำเนินการที่ชัดเจนกับผู้ที่เกี่ยวข้องจะแจ้งเบาะแส หรือผู้มีส่วนได้เสียผ่านทางเว็บไซต์ หรือรายงานตรงต่อบริษัท โดยกำหนดช่องทางการแจ้งเบาะแสด้านทางคณะกรรมการตรวจสอบของบริษัท และสั่งการให้มีการตรวจสอบข้อมูลตามกระบวนการที่บริษัทกำหนดไว้และรายงานต่อคณะกรรมการ
18. รายงานส่วนได้ส่วนเสียของตนหรือบุคคลที่เกี่ยวข้อง ซึ่งมีความเกี่ยวข้องไม่ว่าโดยตรงหรือโดยอ้อมกับการบริหารจัดการกิจการของบริษัท หรือบริษัทย่อยต่อบริษัท เพื่อความโปร่งใสในการดำเนินงาน
19. จัดให้มีการประเมินผลการปฏิบัติหน้าที่ประจำปีของคณะกรรมการ คณะกรรมการชุดย่อยและกรรมการรายบุคคล พร้อมทั้งติดตามผล เพื่อใช้เป็นแนวทางในการปรับปรุงพัฒนาการปฏิบัติหน้าที่ต่อไป
20. จัดให้มีการปฐมนิเทศกรรมการ เพื่อเสริมสร้างความรู้ความเข้าใจเกี่ยวกับบทบาทหน้าที่ในฐานะกรรมการ ลักษณะการประกอบธุรกิจ กฎระเบียบที่เกี่ยวข้อง และ สนับสนุนให้กรรมการทุกท่าน ได้รับการพัฒนาทักษะและความรู้ใหม่ๆ อย่างสม่ำเสมอ เพื่อให้เท่าทันต่อสภาพแวดล้อม ทางธุรกิจที่เปลี่ยนแปลงไป

บทบาทหน้าที่และความรับผิดชอบของประธานกรรมการ

1. มีหน้าที่ตามกฎหมายในการเป็นผู้เรียกประชุมคณะกรรมการ เป็นประธานการประชุม พร้อมนำการประชุมจนบรรลุมติร่วมกัน
2. กำหนดวาระการประชุมคณะกรรมการ โดยหารือร่วมกับกรรมการผู้จัดการใหญ่ และมีมาตรการที่ดูแลให้เรื่องสำคัญได้ถูกบรรจุเป็นวาระการประชุม
3. จัดสรรเวลาอย่างเพียงพอที่ฝ่ายจัดการจะเสนอเรื่อง และมากพอที่กรรมการจะอภิปรายประเด็นสำคัญอย่างรอบคอบโดยทั่วกัน
4. ส่งเสริมให้กรรมการมีการใช้ดุลยพินิจ และแสดงความคิดเห็นได้อย่างเป็นอิสระ
5. ส่งเสริมให้กรรมการทุกท่าน มีส่วนร่วมในการทำให้เกิดวัฒนธรรมองค์กรที่มีจริยธรรมและดำเนินธุรกิจตามหลักการกำกับดูแลกิจการที่ดี
6. สนับสนุนให้เกิดการประสานความร่วมมือกันระหว่างคณะกรรมการ ฝ่ายจัดการ และเลขานุการบริษัท เพื่อให้ทุกฝ่ายสามารถทำงานร่วมกันได้อย่างราบรื่นและมีประสิทธิภาพ

7. เป็นตัวแทนของคณะกรรมการในการสื่อสารข้อมูลสำคัญต่าง ๆ ขององค์กร รวมถึงสร้างปฏิสัมพันธ์อันดีกับกลุ่มผู้ถือหุ้น และกลุ่มผู้มีส่วนได้เสียของกิจการ

7.3 ข้อมูลเกี่ยวกับคณะกรรมการชุดย่อย

7.3.1 ข้อมูลเกี่ยวกับบทบาทหน้าที่ของคณะกรรมการชุดย่อย

บทบาทหน้าที่ของคณะกรรมการชุดย่อย

คณะกรรมการตรวจสอบ

บทบาทหน้าที่

- การสอบทานรายงานทางการเงินและระบบควบคุมภายใน
- การกำกับดูแลด้านความเสี่ยง
- บรรษัทภิบาล
- การพัฒนาความยั่งยืน

ขอบเขต อำนาจ หน้าที่และบทบาทความรับผิดชอบ

คณะกรรมการตรวจสอบ มีอย่างน้อย 3 ท่าน เป็นกรรมการอิสระทั้งหมด โดยอย่างน้อย 1 ท่าน ต้องมีความรู้ในด้านบัญชี และประสบการณ์เพียงพอ ทำหน้าที่สอบทานความน่าเชื่อถือของงบการเงิน คณะกรรมการตรวจสอบช่วยในการกำกับดูแลการดำเนินงานกิจการของบริษัท ให้เป็นไปตามหลักการกำกับดูแลกิจการที่ดีตามที่ สำนักงาน ก.ล.ต. และตลาดหลักทรัพย์แห่งประเทศไทยกำหนด รวมทั้งมีขอบเขตอำนาจหน้าที่ตามที่ได้รับมอบหมายจากคณะกรรมการบริษัท โดยมีนางสาวร่วมเกล้า ม่วงยืนนาน ทำหน้าที่เป็นเลขานุการคณะกรรมการตรวจสอบ

1. สอบทานให้บริษัทมีรายงานทางการเงิน และการเปิดเผยข้อมูลในรายงานทางการเงินตามมาตรฐานรายงานทางการเงินอย่างโปร่งใส ถูกต้อง และเพียงพอ
2. สอบทานให้บริษัทมีระบบการควบคุมภายใน และการตรวจสอบภายใน เหมาะสมและมีประสิทธิภาพ พิจารณาความเป็นอิสระของหน่วยงานตรวจสอบภายใน ตลอดจนให้ความเห็นชอบในการพิจารณาการแต่งตั้ง โยกย้าย เลิกจ้าง พิจารณาความดีความชอบ หัวหน้าตรวจสอบภายใน
3. สอบทานให้บริษัทมีกระบวนการควบคุมและติดตามการปฏิบัติตามกฎหมายว่าด้วยหลักทรัพย์และตลาดหลักทรัพย์ ระเบียบ ข้อบังคับ และกฎหมายอื่นๆ ที่เกี่ยวข้องกับธุรกิจของบริษัท
4. พิจารณา คัดเลือก เสนอแต่งตั้ง บุคคลซึ่งมีความเป็นอิสระ และเลิกจ้างเพื่อทำหน้าที่เป็นผู้สอบบัญชีของบริษัท และเสนอค่าตอบแทน รวมทั้งประชุมร่วมกับผู้สอบบัญชีโดยไม่ฝ่ายจัดการเข้าร่วมประชุมอย่างน้อยปีละ 1 ครั้ง
5. พิจารณารายการเกี่ยวโยงกันหรือรายการที่อาจมีความขัดแย้งทางผลประโยชน์ (RPT) รวมทั้งรายการที่มีนัยสำคัญที่เข้าข่ายเป็นการได้มาหรือจำหน่ายไปซึ่งทรัพย์สิน (MT) ให้เป็นไปตามกฎหมาย และข้อกำหนดของสำนักงาน ก.ล.ต. เพื่อให้มั่นใจว่ารายงานดังกล่าวสมเหตุสมผล และเป็นประโยชน์สูงสุดต่อบริษัท
6. สอบทานให้บริษัทมีระบบบริหารความเสี่ยงอย่างเพียงพอ
7. สอบทานให้บริษัทมีการปฏิบัติตามมาตรการต่อต้านทุจริตคอร์รัปชัน และกระบวนการเกี่ยวกับการแจ้งเบาะแสและเรื่องร้องเรียน
8. รายงานผลการปฏิบัติงานของคณะกรรมการตรวจสอบ ให้คณะกรรมการบริษัททราบอย่างน้อยปีละ 4 ครั้ง
9. จัดทำรายงานของคณะกรรมการตรวจสอบ โดยเปิดเผยไว้ในรายงานประจำปีของบริษัท ซึ่งรายงานดังกล่าวต้องลงนามโดยประธานคณะกรรมการตรวจสอบ และต้องประกอบด้วยข้อมูลอย่างน้อย ดังต่อไปนี้
 - 1) ความเห็นเกี่ยวกับความถูกต้อง ครบถ้วน เชื่อถือได้ของรายงานทางการเงินของบริษัท
 - 2) ความเห็นเกี่ยวกับความเพียงพอของระบบควบคุมภายในของบริษัท
 - 3) ความเห็นเกี่ยวกับการปฏิบัติตามกฎหมายว่าด้วยหลักทรัพย์และตลาดหลักทรัพย์ ข้อกำหนดของตลาดหลักทรัพย์ หรือกฎหมายที่เกี่ยวข้องกับธุรกิจของบริษัท
 - 4) ความเห็นเกี่ยวกับความเหมาะสมของผู้สอบบัญชี
 - 5) ความเห็นเกี่ยวกับรายการที่อาจมีความขัดแย้งทางผลประโยชน์
 - 6) จำนวนประชุมคณะกรรมการตรวจสอบ และการเข้าร่วมประชุมของคณะกรรมการตรวจสอบแต่ละท่าน
 - 7) ความเห็นหรือข้อสังเกตโดยรวม ที่คณะกรรมการตรวจสอบได้รับการปฏิบัติหน้าที่ตามกฎบัตร (Charter)
 - 8) รายการอื่นที่เห็นว่าผู้ถือหุ้นและผู้ลงทุนทั่วไปควรทราบ ภายใต้ขอบเขตหน้าที่ความรับผิดชอบที่ได้รับมอบหมายจากคณะกรรมการบริษัท
 10. ทบทวนกฎบัตรคณะกรรมการตรวจสอบตามความจำเป็นและเหมาะสม และสอบทานอย่างน้อยปีละ 1 ครั้ง

11. ปฏิบัติการอื่นใดตามที่คณะกรรมการบริษัทมอบหมาย ด้วยความเห็นชอบของคณะกรรมการตรวจสอบ
12. ในการปฏิบัติหน้าที่ของคณะกรรมการตรวจสอบตามข้อข้างต้น หากพบหรือมีข้อสงสัยว่ามีรายการหรือการกระทำซึ่งอาจมีผลกระทบอย่างมีนัยสำคัญต่อฐานะการเงินและการดำเนินการของบริษัท ให้คณะกรรมการตรวจสอบรายงานคณะกรรมการบริษัท เพื่อดำเนินการปรับปรุงแก้ไขภายในระยะเวลาที่คณะกรรมการตรวจสอบเห็นสมควร
 - 1) รายการที่เกิดการขัดแย้งทางผลประโยชน์
 - 2) กรณีทุจริตหรือมีสิ่งผิดปกติหรือมีความบกพร่องที่สำคัญในระบบการควบคุมภายใน
 - 3) การฝ่าฝืนกฎหมายว่าด้วยหลักทรัพย์และตลาดหลักทรัพย์ ข้อกำหนดของตลาดหลักทรัพย์หรือกฎหมายที่เกี่ยวข้องกับธุรกิจของบริษัท หรือกฎระเบียบที่สำคัญ อันอาจมีผลกระทบสำคัญต่อบริษัท
 หากคณะกรรมการบริษัทหรือผู้บริหาร ไม่ดำเนินการให้มีการปรับปรุงแก้ไขภายในเวลาที่กำหนดกรรมการตรวจสอบท่านใดท่านหนึ่ง อาจรายงานต่อสำนักงานคณะกรรมการกำกับหลักทรัพย์และตลาดหลักทรัพย์(กลต.) หรือตลาดหลักทรัพย์แห่งประเทศไทย(ตลท.) ว่ามีรายการหรือการกระทำตามวรรคข้างต้น
13. ในกรณีที่ผู้สอบบัญชีพบพฤติการณ์อันควรสงสัยว่าประธานเจ้าหน้าที่บริหาร หรือบุคคลซึ่งรับผิดชอบในการดำเนินงานของบริษัท ได้กระทำความผิดตามที่กฎหมายระบุได้แจ้งข้อเท็จจริงเกี่ยวกับพฤติการณ์ดังกล่าวให้คณะกรรมการตรวจสอบของบริษัททราบ เพื่อดำเนินการตรวจสอบต่อไปโดยไม่ชักช้า และให้คณะกรรมการตรวจสอบรายงานผลการตรวจสอบเบื้องต้น ให้แก่สำนักงานคณะกรรมการกำกับหลักทรัพย์และตลาดหลักทรัพย์ และผู้สอบบัญชีทราบ ภายในสามสิบวัน นับแต่วันที่ได้รับแจ้งจากผู้สอบบัญชีถึงพฤติการณ์อันควรสงสัย (ตามมาตรา 89/25 ของกฎหมายว่าด้วยหลักทรัพย์และตลาดหลักทรัพย์)

ลิงก์กฎบัตร

คณะกรรมการบริหาร

บทบาทหน้าที่

- อื่น ๆ
 - รับผิดชอบในการบริหารงานในเรื่องเกี่ยวกับการดำเนินงานตามปกติธุระและงานบริหารของบริษัท

ขอบเขต อำนาจ หน้าที่และความรับผิดชอบ

คณะกรรมการบริหาร มีอำนาจ หน้าที่ และความรับผิดชอบในการบริหารงานในเรื่องเกี่ยวกับการดำเนินงานตามปกติธุระและงานบริหารของบริษัท กำหนดนโยบาย แผนธุรกิจ งบประมาณ โครงสร้างการบริหารงาน และอำนาจการบริหารต่างๆ ของบริษัท หลักเกณฑ์ในการดำเนินธุรกิจให้สอดคล้องกับสภาพเศรษฐกิจ เพื่อเสนอให้ที่ประชุมคณะกรรมการของบริษัทพิจารณาและอนุมัติ และ/หรือ ให้ความเห็นชอบ รวมถึงตลอดถึงการตรวจสอบและติดตามผลการดำเนินงานของบริษัทตามนโยบายที่กำหนด โดยสรุปอำนาจหน้าที่และความรับผิดชอบที่สำคัญได้ดังนี้

1. ดำเนินกิจการและบริหารกิจการของบริษัทตามวัตถุประสงค์ ข้อบังคับ นโยบาย ระเบียบ ข้อกำหนด คำสั่ง และมติของที่ประชุมคณะกรรมการ และ/หรือ มติที่ประชุมผู้ถือหุ้นของบริษัททุกประการ โดยยึดหลักปฏิบัติตามระเบียบ/ข้อกำหนดของการจัดประชุมคณะกรรมการบริหารของบริษัท
2. พิจารณากำหนดนโยบาย ทิศทาง และกลยุทธ์ การดำเนินธุรกิจของบริษัท แผนธุรกิจ กำหนดแผนการเงินงบประมาณ การบริหารทรัพยากรบุคคล แผนและแนวทางเกี่ยวกับการลงทุนและการระดมทุน การขยายงาน การประชาสัมพันธ์ ให้เป็นไปตามกรอบที่คณะกรรมการบริษัทพิจารณาอนุมัติ และควบคุมกำกับดูแลให้การดำเนินงานของคณะทำงานที่แต่งตั้งบรรลุลตามเป้าหมาย
3. พิจารณาเรื่องการจัดสรรงบประมาณประจำปีตามที่ฝ่ายจัดการเสนอก่อนที่จะนำเสนอให้คณะกรรมการบริษัทพิจารณาและอนุมัติ ทั้งนี้ให้รวมถึงการพิจารณาและอนุมัติ การเปลี่ยนแปลง และเพิ่มเติมงบประมาณ รายจ่ายประจำปีในระหว่างที่ไม่มีการประชุมคณะกรรมการบริษัท และให้นำเสนอคณะกรรมการบริษัท เพื่อทราบในที่ประชุมคราวต่อไป
4. พิจารณาวาระต่าง ๆ ก่อนเสนอขออนุมัติจากคณะกรรมการบริษัท

ลิงก์กฎบัตร

คณะกรรมการสรรหาและพิจารณาคำตอบแทน

บทบาทหน้าที่

- การสรรหากรรมการ / ผู้บริหารระดับสูง
- การพิจารณาคำตอบแทน

ขอบเขต อำนาจ หน้าที่และบทบาทความรับผิดชอบ

คณะกรรมการสรรหาและพิจารณาคำตอบแทนมีอย่างน้อย 3 ท่าน โดยอย่างน้อย 2 ใน 3 ของกรรมการทั้งหมดต้องเป็นกรรมการอิสระและมีกรรมการอิสระดำรงตำแหน่งประธานกรรมการสรรหาและกำหนดคำตอบแทน เพื่อรับผิดชอบในการกำหนดหลักเกณฑ์และนโยบายในการสรรหาและกำหนดคำตอบแทนกรรมการบริษัทและกรรมการชด้อย รวมทั้งสรรหา คัดเลือกและเสนอบุคคลที่เหมาะสมให้ดำรงตำแหน่งกรรมการบริษัทและกำหนดคำตอบแทนสำหรับกรรมการ

ด้านการสรรหา

1. ทบทวนโครงสร้างของคณะกรรมการ ให้มีความเหมาะสมกับความจำเป็นเชิงกลยุทธ์ของบริษัท
2. กำหนดหลักเกณฑ์วิธีการสรรหาและคัดเลือกบุคคลให้ดำรงตำแหน่งกรรมการบริษัท กรรมการในคณะกรรมการชด้อย ประธานกรรมการบริหาร กรรมการบริหาร ประธานเจ้าหน้าที่บริหารผู้บริหารระดับสูง และเลขานุการบริษัทเพื่อเสนอต่อคณะกรรมการบริษัทและ/หรือเสนอขออนุมัติต่อที่ประชุมผู้ถือหุ้นแล้วแต่กรณี
3. พิจารณาสรรหาคัดเลือกและกลั่นกรองรายชื่อและประวัติของผู้ที่จะเสนอชื่อเป็นกรรมการบริษัท เป็นกรรมการในคณะกรรมการชด้อย ประธาน กรรมการบริหาร ประธานเจ้าหน้าที่บริหาร ผู้บริหารระดับสูงและเลขานุการบริษัท ในกรณีที่มิได้แต่งตั้งล่วงหน้าเพื่อเสนอต่อที่ประชุมคณะกรรมการบริษัทพิจารณาอนุมัติ
4. เปิดเผยนโยบายและรายละเอียดของกระบวนการสรรหาในรายงานประจำปีของบริษัท
5. กำหนดหลักเกณฑ์การประเมินผลการปฏิบัติงานของคณะกรรมการบริษัท และประธานเจ้าหน้าที่บริหารเป็นประจำทุกปีเพื่อรายงานต่อคณะกรรมการบริษัท
6. จัดให้มีประเมินผลการปฏิบัติงานของคณะกรรมการบริษัทและประธานเจ้าหน้าที่บริหาร เป็นประจำทุกปีและรายงานผลการประเมินต่อคณะกรรมการบริษัท
7. จัดให้มีการประเมินผลการปฏิบัติหน้าที่ของคณะกรรมการสรรหาและพิจารณาคำตอบแทน ด้วยตนเองเป็นประจำทุกปีและรายงานผลการประเมินต่อคณะกรรมการบริษัท

ด้านการพิจารณาคำตอบแทน

1. กำหนดนโยบายและหลักเกณฑ์การจ่ายคำตอบแทนและผลประโยชน์อื่นของคณะกรรมการบริษัท คณะกรรมการชด้อยและผู้บริหารระดับสูง โดยมีหลักเกณฑ์ที่ชัดเจน โปร่งใส และนำเสนอต่อที่ประชุมคณะกรรมการบริษัท และ/หรือ ที่ประชุมผู้ถือหุ้น เพื่อพิจารณาอนุมัติแล้วแต่กรณี
2. เสนอแนะคำตอบแทนของคณะกรรมการบริษัท และคณะกรรมการชด้อย และผู้บริหารระดับสูง ให้มีผลตอบแทนที่เหมาะสมกับหน้าที่และความรับผิดชอบ
3. ดำเนินการสรรหาและนำเสนอชื่อบุคคลที่มีคุณสมบัติเหมาะสมสำหรับการเข้าดำรงตำแหน่งกรรมการเป็นครั้งแรก และพิจารณาผลงาน คุณสมบัติ และความเหมาะสมของกรรมการที่พ้นตำแหน่งตามวาระและสมควรได้รับเลือกตั้งใหม่ เสนอต่อคณะกรรมการบริษัท เพื่อพิจารณาให้ความเห็นชอบ และเสนอต่อที่ประชุมผู้ถือหุ้นเพื่อแต่งตั้งเป็นกรรมการบริษัทต่อไป
4. พิจารณาและให้ความเห็นต่อคณะกรรมการบริษัทและติดตามดูแลการดำเนินการเกี่ยวกับวิสัยทัศน์และกลยุทธ์ทางด้านทรัพยากรบุคคลของบริษัท รวมทั้งแผนงานพัฒนาผู้บริหารของบริษัท
5. ประเมินผลประกอบการของบริษัทเพื่อกำหนดการให้โบนัสและการขึ้นเงินเดือนประจำปีของทั้งบริษัท โดยให้เกณฑ์มาตรฐานในอุตสาหกรรมที่เหมาะสมในการพิจารณาประกอบ
6. เสนอแนะโครงสร้างเงินเดือนของบริษัท รวมถึงผลประโยชน์ตอบแทนอื่นๆ

ลิงก์กฎบัตร

-

คณะกรรมการบริหารความเสี่ยง

บทบาทหน้าที่

- อื่น ๆ
 - กำกับดูแลด้านความเสี่ยง

ขอบเขต อำนาจ หน้าที่และบทบาทความรับผิดชอบ

คณะกรรมการบริหารความเสี่ยง ประกอบด้วยกรรมการ 7 ท่าน โดยมีกรรมการบริษัท 1 ท่าน ทำหน้าที่เป็นประธานคณะกรรมการ มีหน้าที่ดำเนินนโยบายบริหารความเสี่ยง ที่คณะกรรมการบริษัทกำหนด รวมถึงตรวจสอบ ประเมิน ติดตาม และควบคุมดูแลปริมาณความเสี่ยงของหน่วยงานต่างๆ ภายในองค์กร และรายงานต่อ คณะกรรมการบริษัท และ/หรือ คณะกรรมการบริหาร โดยมีคณะกรรมการตรวจสอบ คอยตรวจสอบ ประเมิน และติดตาม เพื่อให้ปฏิบัติตามหลักเกณฑ์ที่หน่วยงานที่เกี่ยวข้องกำหนด ตลอดจนทบทวนความเพียงพอของนโยบาย และระบบบริหารความเสี่ยง

ลิงก์กฎบัตร

-

คณะกรรมการบริษัทภิบาลและความยั่งยืน

บทบาทหน้าที่

- การกำกับดูแลด้านการเปลี่ยนแปลงสภาพภูมิอากาศ
- อื่น ๆ
 - กำกับดูแลความยั่งยืน ด้านสิ่งแวดล้อม สิทธิมนุษยชนและสังคม และด้านบรรษัทภิบาล

ขอบเขต อำนาจ หน้าที่และบทบาทความรับผิดชอบ

1. กำหนดและทบทวน ทิศทาง กลยุทธ์ และนโยบายการพัฒนาเพื่อความยั่งยืนทางธุรกิจให้สอดคล้องกับการดำเนินธุรกิจของบริษัทและกลุ่มบริษัท ซึ่งครอบคลุมทั้ง ด้านสิ่งแวดล้อม ด้านสิทธิมนุษยชนและสังคม และ ด้านธรรมาภิบาล
2. กำหนดและทบทวน ประเด็นที่เป็นสาระสำคัญในการดำเนินธุรกิจ และประเด็นความเสี่ยงด้านความยั่งยืน ของบริษัทและกลุ่มบริษัท โดยคำนึงถึงผลกระทบทั้งเชิงบวกและเชิงลบ ต่อบริษัท กลุ่มบริษัท และผู้มีส่วนได้เสียทุกฝ่าย
3. กำหนดเป้าหมายด้านความยั่งยืนทั้งระยะสั้น และระยะยาว ที่สอดคล้องกับกลยุทธ์ของบริษัท
4. กำกับดูแล และติดตามความคืบหน้าในการดำเนินการด้านต่างๆ ให้เป็นไปตามนโยบายและแผนงานที่กำหนดไว้
5. สื่อสารให้กรรมการ ผู้บริหาร และพนักงานทุกระดับ รวมถึงผู้เกี่ยวข้อง ให้ความสนใจ และปฏิบัติตามนโยบายที่เกี่ยวข้อง
6. นำเสนอความคืบหน้า และรายงานผลการดำเนินงาน ต่อคณะกรรมการบริหาร และ คณะกรรมการบริษัท

ลิงก์กฎบัตร

-

7.3.2 ข้อมูลคณะกรรมการชุดย่อยแต่ละชุด

รายชื่อคณะกรรมการตรวจสอบ

รายชื่อกรรมการ	ตำแหน่ง	วันที่ดำรงตำแหน่ง	ทักษะและความชำนาญ
1. นาง ปราณี ภาชีผล ^(*) เพศ: หญิง อายุ : 76 ปี วุฒิการศึกษา : ปริญญาโท สาขา : บัญชี สัญชาติไทย : ใช่ ถิ่นที่อยู่ในประเทศไทย : ใช่ มีประสบการณ์ความรู้ด้านการตรวจสอบบัญชี : ใช่	ประธานกรรมการตรวจสอบ (กรรมการที่ไม่เป็นผู้บริหาร, กรรมการอิสระ) ประเภทของกรรมการ : กรรมการเดิม (กรรมการที่ยังดำรงตำแหน่งตามงบปีที่ รายงานและไม่มีลาออก ระหว่างปี)	12 พ.ย. 2557	บัญชี, ตรวจสอบภายใน
2. นางสาว ชวนา วิวัฒน์พนชาติ ^(*) เพศ: หญิง อายุ : 64 ปี วุฒิการศึกษา : ปริญญาโท สาขา : บัญชี สัญชาติไทย : ใช่ ถิ่นที่อยู่ในประเทศไทย : ใช่ มีประสบการณ์ความรู้ด้านการตรวจสอบบัญชี : ใช่	กรรมการตรวจสอบ (กรรมการที่ไม่เป็นผู้บริหาร, กรรมการอิสระ) ประเภทของกรรมการ : กรรมการที่หมดวาระและได้รับ การแต่งตั้งกลับเข้ามาใหม่	12 พ.ย. 2557	บัญชี, ตรวจสอบภายใน
3. นาง ฉัตรทอง ทิพย์กะลิน เพศ: หญิง อายุ : 73 ปี วุฒิการศึกษา : ปริญญาโท สาขา : การจัดการ สัญชาติไทย : ใช่ ถิ่นที่อยู่ในประเทศไทย : ใช่ มีประสบการณ์ความรู้ด้านการตรวจสอบบัญชี : ไม่ใช่	กรรมการตรวจสอบ (กรรมการที่ไม่เป็นผู้บริหาร, กรรมการอิสระ) ประเภทของกรรมการ : กรรมการที่หมดวาระและได้รับ การแต่งตั้งกลับเข้ามาใหม่	12 พ.ย. 2557	การเงิน, ธนาคร, ตรวจสอบภายใน

คำอธิบายเพิ่มเติม:

(*) กรรมการที่มีความรู้และประสบการณ์ในการสอบทานงบการเงินของบริษัท

รายชื่อคณะกรรมการบริหาร

รายชื่อกรรมการ	ตำแหน่ง	วันที่ดำรงตำแหน่ง
----------------	---------	-------------------

รายชื่อกรรมการ	ตำแหน่ง	วันที่ดำรงตำแหน่ง
1. นางสาว อุณนดา พงคณารากร เพศ: หญิง อายุ : 75 ปี วุฒิการศึกษา : ปริญญาตรี สาขา : ศิลปกรรมศาสตร์ สัญชาติไทย : ใช่ ถิ่นที่อยู่ในประเทศไทย : ใช่	ประธานกรรมการบริหาร	13 ต.ค. 2558
2. นาย เกรียงไกร เพียรวิทยาสกุล เพศ: ชาย อายุ : 46 ปี วุฒิการศึกษา : ปริญญาโท สาขา : บริหารธุรกิจ สัญชาติไทย : ใช่ ถิ่นที่อยู่ในประเทศไทย : ใช่	กรรมการบริหาร	13 ต.ค. 2558
3. นาย ธนวัฒน์ ญาณิสรารักษ์กุล เพศ: ชาย อายุ : 44 ปี วุฒิการศึกษา : ปริญญาโท สาขา : การจัดการ สัญชาติไทย : ใช่ ถิ่นที่อยู่ในประเทศไทย : ใช่	กรรมการบริหาร	13 ต.ค. 2558
4. นาย ศิริชัย พงคณารากร เพศ: ชาย อายุ : 64 ปี วุฒิการศึกษา : ต่ำกว่าปริญญาตรี สาขา : บริหารธุรกิจ สัญชาติไทย : ใช่ ถิ่นที่อยู่ในประเทศไทย : ใช่	กรรมการบริหาร	13 ต.ค. 2558
5. นาย วิชัย ญาณิสรารักษ์กุล เพศ: ชาย อายุ : 72 ปี วุฒิการศึกษา : ปริญญาตรี สาขา : วิศวกรรม สัญชาติไทย : ใช่ ถิ่นที่อยู่ในประเทศไทย : ใช่	กรรมการบริหาร	13 ต.ค. 2558

รายชื่อกรรมการ	ตำแหน่ง	วันที่ดำรงตำแหน่ง
6. นาง วนิตา พถมินารากร เพศ: หญิง อายุ : 66 ปี วุฒิการศึกษา : ปริญญาตรี สาขา : บัญชี สัญชาติไทย : ใช่ ถิ่นที่อยู่ในประเทศไทย : ใช่	กรรมการบริหาร	13 ต.ค. 2558
7. นางสาว พรทิพย์ อัครชาติชาญชัย เพศ: หญิง อายุ : 51 ปี วุฒิการศึกษา : ปริญญาโท สาขา : บัญชี สัญชาติไทย : ใช่ ถิ่นที่อยู่ในประเทศไทย : ใช่	กรรมการบริหาร	13 ต.ค. 2558
8. นาย ภาณุพันธุ์ เจศรีชัย เพศ: ชาย อายุ : 51 ปี วุฒิการศึกษา : ปริญญาโท สาขา : บริหารธุรกิจ สัญชาติไทย : ใช่ ถิ่นที่อยู่ในประเทศไทย : ใช่	กรรมการบริหาร	13 ต.ค. 2558
9. นางสาว อรจิต เพียรวิทยาสกุล เพศ: หญิง อายุ : 50 ปี วุฒิการศึกษา : ปริญญาตรี สาขา : มนุษยศาสตร์ สัญชาติไทย : ใช่ ถิ่นที่อยู่ในประเทศไทย : ใช่	กรรมการบริหาร	13 ต.ค. 2558

รายชื่อคณะกรรมการชุดย่อยอื่น ๆ

ชื่อคณะกรรมการชุดย่อย	รายชื่อ	ตำแหน่ง
คณะกรรมการสรรหาและพิจารณาคำตอบแทน	นาย สุเมธ ชัยเลิศวณิชกุล	ประธานกรรมการชุดย่อย (กรรมการอิสระ)
	นาง ปราณี ภาษีผล	กรรมการชุดย่อย (กรรมการอิสระ)
	นางสาว อุณดา พุฒินารากร	กรรมการชุดย่อย
คณะกรรมการบริหารความเสี่ยง	นาย เกรียงไกร เพียรวิทยาสกุล	ประธานกรรมการชุดย่อย
	นาย ธนวัฒน์ ญาณิสรางค์กุล	กรรมการชุดย่อย
	นาย ศิริชัย พุฒินารากร	กรรมการชุดย่อย
	นาย วิชัย ญาณิสรางค์กุล	กรรมการชุดย่อย
	นาง วนิตา พุฒินารากร	กรรมการชุดย่อย
	นาย ภาณุพันธุ์ เจศศรีชัย	กรรมการชุดย่อย
	นางสาว อรจิต เพียรวิทยาสกุล	กรรมการชุดย่อย
คณะกรรมการบรรษัทภิบาลและความยั่งยืน	นางสาว อุณดา พุฒินารากร	ประธานกรรมการชุดย่อย
	นาย ธนวัฒน์ ญาณิสรางค์กุล	กรรมการชุดย่อย
	นาย ศิริชัย พุฒินารากร	กรรมการชุดย่อย
	นาย วิชัย ญาณิสรางค์กุล	กรรมการชุดย่อย
	นางสาว อรจิต เพียรวิทยาสกุล	กรรมการชุดย่อย
	นาย เกรียงไกร เพียรวิทยาสกุล	กรรมการชุดย่อย
	นาย ภาณุพันธุ์ เจศศรีชัย	กรรมการชุดย่อย
	นาง วนิตา พุฒินารากร	กรรมการชุดย่อย
	นางสาว ณัฐชา อัครถาวรวานิช	กรรมการชุดย่อย
	นางสาว พรทิพย์ อัครชาติชาญชัย	กรรมการชุดย่อย

7.4 ข้อมูลเกี่ยวกับผู้บริหาร

7.4.1 รายชื่อและตำแหน่งของผู้บริหาร

รายชื่อผู้บริหารสูงสุดและผู้บริหาร 4 รายแรกนับจากผู้บริหารสูงสุด

รายชื่อผู้บริหาร	ตำแหน่ง	วันที่ดำรงตำแหน่ง	ทักษะและความชำนาญ
1. นาย เกรียงไกร เพียรวิทย์สกุล เพศ: ชาย อายุ : 46 ปี วุฒิการศึกษา : ปริญญาโท สาขา : บริหารธุรกิจ สัญชาติไทย : ใช่ ถิ่นที่อยู่ในประเทศไทย : ใช่ ผู้รับผิดชอบสูงสุดในสายงานบัญชีและการเงิน : ไม่ใช่ ผู้ควบคุมดูแลการบัญชี : ไม่ใช่	ประธานเจ้าหน้าที่บริหาร (ผู้บริหารสูงสุด)	12 พ.ย. 2557	วิศวกรรม, พลังงานและสาธารณูปโภค, บริหารธุรกิจ, การจัดการกลยุทธ์
2. นาย ธนวัฒน์ ญาณิสรณ์กุล ^{(*)(**)} เพศ: ชาย อายุ : 44 ปี วุฒิการศึกษา : ปริญญาโท สาขา : การจัดการ สัญชาติไทย : ใช่ ถิ่นที่อยู่ในประเทศไทย : ใช่ ผู้รับผิดชอบสูงสุดในสายงานบัญชีและการเงิน : ใช่ ผู้ควบคุมดูแลการบัญชี : ใช่	ประธานเจ้าหน้าที่การเงิน (ผู้บริหารสูงสุด)	13 ต.ค. 2558	วิศวกรรม, การเงิน, เทคโนโลยีสารสนเทศ และการสื่อสาร, การจัดการความเสี่ยง, การจัดทำงบประมาณ
3. นาย ศิริชัย พงศ์นิมิต เพศ: ชาย อายุ : 64 ปี วุฒิการศึกษา : ต่ำกว่าปริญญาตรี สาขา : บริหารธุรกิจ สัญชาติไทย : ใช่ ถิ่นที่อยู่ในประเทศไทย : ใช่ ผู้รับผิดชอบสูงสุดในสายงานบัญชีและการเงิน : ไม่ใช่ ผู้ควบคุมดูแลการบัญชี : ไม่ใช่	ประธานเจ้าหน้าที่ปฏิบัติการ (ผู้บริหารสูงสุด)	13 ต.ค. 2558	วัสดุอุตสาหกรรมและเครื่องจักร, พาณิชยกรรม, การจัดการทรัพยากรมนุษย์, การจัดการองค์กร, เหล็ก และ ผลิตภัณฑ์โลหะ

รายชื่อผู้บริหาร	ตำแหน่ง	วันที่ดำรงตำแหน่ง	ทักษะและความชำนาญ
<p>4. นาย วิชัย ญาณิสรารักษ์กุล</p> <p>เพศ: ชาย</p> <p>อายุ : 72 ปี</p> <p>วุฒิการศึกษา : ปริญญาตรี</p> <p>สาขา : วิศวกรรม</p> <p>สัญชาติไทย : ใช่</p> <p>ถิ่นที่อยู่ในประเทศไทย : ใช่</p> <p>ผู้รับผิดชอบสูงสุดในสายงานบัญชีและการเงิน : ไม่ใช่</p> <p>ผู้ควบคุมดูแลการบัญชี : ไม่ใช่</p>	<p>ประธานเจ้าหน้าที่ปฏิบัติการ</p> <p>(ผู้บริหารสูงสุด)</p>	13 ต.ค. 2558	<p>วัสดุอุตสาหกรรมและเครื่องจักร, การจัดการ</p> <p>องค์กร, วิศวกรรม, เหล็ก และ ผลิตภัณฑ์โลหะ</p>
<p>5. นาง วนิตา พุฒินารากร</p> <p>เพศ: หญิง</p> <p>อายุ : 66 ปี</p> <p>วุฒิการศึกษา : ปริญญาตรี</p> <p>สาขา : บัญชี</p> <p>สัญชาติไทย : ใช่</p> <p>ถิ่นที่อยู่ในประเทศไทย : ใช่</p> <p>ผู้รับผิดชอบสูงสุดในสายงานบัญชีและการเงิน : ไม่ใช่</p> <p>ผู้ควบคุมดูแลการบัญชี : ไม่ใช่</p>	<p>ผู้จัดการฝ่ายการเงิน</p> <p>(ผู้บริหารสูงสุด)</p>	13 ต.ค. 2558	<p>บัญชี, การเงิน, จัดซื้อ, การจัดทำงบประมาณ</p>
<p>6. นางสาว พรทิพย์ อัสวชาติชาญชัย^(**)</p> <p>เพศ: หญิง</p> <p>อายุ : 51 ปี</p> <p>วุฒิการศึกษา : ปริญญาโท</p> <p>สาขา : บัญชี</p> <p>สัญชาติไทย : ใช่</p> <p>ถิ่นที่อยู่ในประเทศไทย : ใช่</p> <p>ผู้รับผิดชอบสูงสุดในสายงานบัญชีและการเงิน : ไม่ใช่</p> <p>ผู้ควบคุมดูแลการบัญชี : ใช่</p>	<p>ผู้จัดการฝ่ายบัญชี</p> <p>(ผู้บริหารสูงสุด)</p>	13 ต.ค. 2558	<p>บัญชี, บริหารธุรกิจ, การจัดการข้อมูล, การวิเคราะห์ข้อมูล, ตรวจสอบภายใน</p>

รายชื่อผู้บริหาร	ตำแหน่ง	วันที่ดำรงตำแหน่ง	ทักษะและความชำนาญ
7. นาย ภาณุพันธุ์ เจศริชัย เพศ: ชาย อายุ : 51 ปี วุฒิการศึกษา :ปริญญาโท สาขา : บริหารธุรกิจ สัญชาติไทย : ใช่ ถิ่นที่อยู่ในประเทศไทย : ใช่ ผู้รับผิดชอบสูงสุดในสายงานบัญชีและการเงิน : ไม่ใช่ ผู้ควบคุมดูแลการบัญชี : ไม่ใช่	กรรมการบริหาร (ผู้บริหารสูงสุด)	13 ต.ค. 2558	วิศวกรรม, การตลาด, บริหารธุรกิจ, วัสดุอุตสาหกรรมและเครื่องจักร, เหล็ก และผลิตภัณฑ์โลหะ
8. นางสาว อรจิต เพียรวิทยาสกุล เพศ: หญิง อายุ : 50 ปี วุฒิการศึกษา : ปริญญาตรี สาขา : มนุษยศาสตร์ สัญชาติไทย : ใช่ ถิ่นที่อยู่ในประเทศไทย : ใช่ ผู้รับผิดชอบสูงสุดในสายงานบัญชีและการเงิน : ไม่ใช่ ผู้ควบคุมดูแลการบัญชี : ไม่ใช่	กรรมการบริหาร (ผู้บริหารสูงสุด)	13 ต.ค. 2558	การตลาด, บรรษัทภิบาล/ การกำกับดูแล, ความยั่งยืน, ความรับผิดชอบต่อสังคม, การจัดการความเสี่ยง
9. นางสาว อุนดา พุฒินารากร เพศ: หญิง อายุ : 75 ปี วุฒิการศึกษา : ปริญญาตรี สาขา : ศิลปกรรมศาสตร์ สัญชาติไทย : ใช่ ถิ่นที่อยู่ในประเทศไทย : ใช่ ผู้รับผิดชอบสูงสุดในสายงานบัญชีและการเงิน : ไม่ใช่ ผู้ควบคุมดูแลการบัญชี : ไม่ใช่	กรรมการบริหาร (ผู้บริหารสูงสุด)	13 ต.ค. 2558	ความยั่งยืน, การจัดการองค์กร, เหล็กและ ผลิตภัณฑ์โลหะ, การจัดทำงบประมาณ, บรรษัทภิบาล/ การกำกับดูแล

คำอธิบายเพิ่มเติม :

(*) ผู้รับผิดชอบสูงสุดในสายงานบัญชีและการเงิน

(**) ผู้ควบคุมดูแลการทำบัญชี

(***) แต่งตั้งภายหลังวันสิ้นสุดบัญชี ณ ปริญญา

7.4.2 นโยบายการจ่ายค่าตอบแทนกรรมการบริหารและผู้บริหาร

บริษัท ไม่มีการจ่ายค่าตอบแทนให้แก่กรรมการบริหาร

สำหรับค่าตอบแทนของผู้บริหารทุกระดับ เป็นไปตามผลการดำเนินงาน และตัวชี้วัดผลการดำเนินงาน (KPI) ซึ่งกำหนดร่วมกันโดย คณะกรรมการสรรหาและพิจารณาค่าตอบแทน คณะกรรมการบริหาร และผู้บริหารระดับสูง ตัวชี้วัดนี้ ประกอบด้วย มุมมองด้านการเงิน ด้านการรักษาลูกค้าและความพึงพอใจของลูกค้า ด้านกระบวนการผลิต คุณภาพ สิ่งแวดล้อม ผู้มีส่วนได้เสีย ด้านการเรียนรู้ของพนักงานและการเติบโต

ขององค์กร นอกจากนี้ การประเมินผลการปฏิบัติงานประจำปี และศักยภาพของบุคลากรในระดับผู้นำและระดับปฏิบัติงาน โดยแต่ละปีคณะกรรมการสรรหาและพิจารณาค่าตอบแทน และประธานกรรมการบริหาร จะเป็นผู้พิจารณาปรับเงินเดือน ประธานเจ้าหน้าที่บริหาร ผู้บริหารระดับสูง ตามผลการปฏิบัติงาน การปรับเงินเดือนดังกล่าว เป็นไปตามหลักเกณฑ์บริษัทกำหนดและ Benchmark จากอุตสาหกรรมใกล้เคียงกันในแต่ละปี

คณะกรรมการบริษัทหรือคณะกรรมการพิจารณาค่าตอบแทนมีความ : ไม่มี
เห็น

ต่อนโยบายการจ่ายค่าตอบแทนกรรมการบริหารและผู้บริหารหรือไม่

7.4.3 ค่าตอบแทนกรรมการบริหารและผู้บริหาร

ค่าตอบแทนที่เป็นตัวเงินของกรรมการบริหารและผู้บริหาร

	2566	2567	2568
ค่าตอบแทนกรรมการบริหารและผู้บริหารรวม (บาท)	23,962,606.00	24,346,071.47	24,743,329.40
ค่าตอบแทนผู้บริหาร (บาท)	23,962,606.00	24,346,071.47	24,743,329.40

ค่าตอบแทนอื่นของกรรมการบริหารและผู้บริหาร

	2566	2567	2568
เงินที่บริษัทสมทบเข้ากองทุนสำรองเลี้ยงชีพสำหรับ กรรมการผู้บริหารและผู้บริหาร (บาท)	657,485.36	668,943.00	679,037.40
Employee Stock Ownership Plan (ESOP)	ไม่มี	ไม่มี	ไม่มี
Employee Joint Investment Program (EJIP)	ไม่มี	ไม่มี	ไม่มี

ค่าตอบแทนหรือผลประโยชน์ค้างจ่ายของกรรมการบริหารและผู้บริหาร

ค่าตอบแทนหรือผลประโยชน์ค้างจ่ายของกรรมการบริหารและผู้ : 0.00

บริหารในรอบปีที่ผ่านมา

ประมาณค่าตอบแทนของกรรมการบริหารและผู้บริหารในรอบปี : 0.00

ปัจจุบัน

7.5 ข้อมูลเกี่ยวกับพนักงาน

ข้อมูลเกี่ยวกับพนักงานของบริษัท

จำนวนพนักงาน

	2566	2567	2568
พนักงานรวม (คน)	583	622	573
พนักงานชาย (คน)	398	423	393
พนักงานหญิง (คน)	185	199	180

จำนวนพนักงาน จำแนกตามตำแหน่งและสายงาน

จำนวนพนักงานชาย จำแนกตามตำแหน่ง

	2566	2567	2568
จำนวนพนักงานชาย ระดับปฏิบัติการ (คน)	320	348	320
จำนวนพนักงานชาย ระดับบริหาร (คน)	70	70	68
จำนวนพนักงานชาย ผู้บริหารระดับสูง (คน)	8	5	5

จำนวนพนักงานหญิง จำแนกตามตำแหน่ง

	2566	2567	2568
จำนวนพนักงานหญิง ระดับปฏิบัติการ (คน)	158	173	153
จำนวนพนักงานหญิง ระดับบริหาร (คน)	22	22	23
จำนวนพนักงานหญิง ผู้บริหารระดับสูง (คน)	5	4	4

การเปลี่ยนแปลงจำนวนพนักงานอย่างมีนัยสำคัญ

จำนวนพนักงานเปลี่ยนแปลงอย่างมีนัยสำคัญในระยะ 3 ปีที่ผ่านมา : ไม่ใช่

ข้อมูลเกี่ยวกับค่าตอบแทนพนักงาน

คำตอบแทนพนักงาน

	2566	2567	2568
คำตอบแทนพนักงานรวม (บาท)	247,835,466.75	235,232,065.51	229,853,440.27
คำตอบแทน พนักงานชาย (บาท)	172,343,636.83	162,478,140.39	159,930,421.61
คำตอบแทน พนักงานหญิง (บาท)	75,491,829.92	72,753,925.12	69,923,018.66

ข้อมูลเกี่ยวกับการจัดการกองทุนสำรองเลี้ยงชีพ (Provident fund: PVD)

นโยบายและแนวปฏิบัติการจัดการกองทุนสำรองเลี้ยงชีพ (Provident fund: PVD)

นโยบายการจัดการกองทุนสำรองเลี้ยงชีพ : มี

เนื่องจาก สมาชิกกองทุนสำรองเลี้ยงชีพแต่ละคน มีความคาดหวังต่ออัตราผลตอบแทนและระดับความเสี่ยงที่ยอมรับได้ที่แตกต่างกัน ดังนั้น บริษัท จึงเสนอให้ สมาชิกกองทุนสำรองเลี้ยงชีพได้มีโอกาสเลือกนโยบายการลงทุนที่เหมาะสมกับตนเอง (employee's choice) โดยบริษัท เสนอแผนการลงทุนอย่างน้อย 3 แผน ซึ่งเป็นแผนการลงทุนที่มีระดับความเสี่ยงในระดับต่ำถึงสูง ซึ่งสมาชิกสามารถปรับเปลี่ยนนโยบายการลงทุนได้ตามความเหมาะสมของแต่ละคน โดยอาจจะพิจารณาจากช่วงอายุ ลักษณะความเสี่ยงที่ยอมรับได้ เป็นต้น การเลือกผู้จัดการกองทุนสำรองเลี้ยงชีพ การเลือกผู้จัดการกองทุนสำรองเลี้ยงชีพนับเป็นเรื่องสำคัญ ดังนั้น บริษัทจึงได้ทำการคัดเลือกผู้จัดการกองทุนสำรองเลี้ยงชีพ โดยคัดเลือกบริษัทที่มี ระบบงานรองรับการดำเนินงานของกองทุนได้อย่างเหมาะสม ปลอดภัย และเป็นประโยชน์ต่อสมาชิก

ภาพรวมวิธีการกำหนดอัตราเงินสะสมของลูกจ้างและอัตราเงินสมทบของนายจ้าง

บริษัท จะหักเงินสะสมจากค่าจ้าง ตามรายละเอียด ดังนี้

อายุงาน	อัตราเงินสะสม (ร้อยละ)
น้อยกว่า 1ปี	2.00
ตั้งแต่ 1ปี หรือมากกว่า แต่ไม่ถึง 2ปี	2.25
ตั้งแต่ 2ปี หรือมากกว่า แต่ไม่ถึง 3ปี	2.50
ตั้งแต่ 3ปี หรือมากกว่า แต่ไม่ถึง 4ปี	2.75
ตั้งแต่ 4ปีขึ้นไป	3.00

* บริษัท จะจ่ายเงินสมทบเข้ากองทุนให้แก่สมาชิกแต่ละราย ตามอัตราค่าจ้าง และอายุงานของสมาชิกรายนั้นๆ ในวันเดียวกับที่จ่ายเงินสะสม

คณะกรรมการกองทุนสำรองเลี้ยงชีพของบริษัทมีการนำ : ไม่มี

หลักทรัพย์การลงทุนสำหรับผู้ลงทุนสถาบัน ("I Code") มาใช้

ในการดำเนินงานและบริหารจัดการกองทุนหรือไม่

การเข้าร่วมเป็นสมาชิกกองทุนสำรองเลี้ยงชีพ (PVD)

รายละเอียดการเข้าร่วมเป็นสมาชิกกองทุนสำรองเลี้ยงชีพ (PVD)

จำนวนพนักงานที่เข้าร่วม PVD

	2566	2567	2568
จำนวนพนักงานที่มีสิทธิเข้าร่วม PVD (คน)	583	622	514
จำนวนพนักงานที่เข้าร่วม PVD (คน)	560	552	514
สัดส่วนพนักงานที่เข้าร่วม PVD / พนักงานทั้งหมด (%)	96.05	88.75	89.70
สัดส่วนพนักงานที่เข้าร่วม PVD / พนักงานที่มีสิทธิเข้าร่วม (%)	96.05	88.75	100.00

จำนวนเงินของกองทุนสำรองเลี้ยงชีพ

	2566	2567	2568
จำนวนเงินที่นายจ้างสมทบเข้ากองทุนสำรองเลี้ยงชีพสำหรับพนักงาน (บาท)	5,344,697.93	5,322,922.48	5,246,831.42
จำนวนเงินที่ลูกจ้างสะสมเข้ากองทุนสำรองเลี้ยงชีพ (บาท)	5,344,697.93	5,322,922.48	5,246,831.42

รายละเอียดสรุปการเข้าร่วมเป็นสมาชิก PVD ของพนักงานในรอบปีที่ผ่านมา

รายชื่อบริษัท	มีพนักงานเข้าร่วมเป็นสมาชิก PVD	จำนวนพนักงาน (คน)	จำนวนพนักงานที่มีสิทธิเข้าร่วม PVD (คน)	จำนวนพนักงานที่เข้าร่วม PVD (คน)	สัดส่วนพนักงานที่เข้าร่วม PVD จากพนักงานทั้งหมด (%)	สัดส่วนพนักงานที่เข้าร่วม PVD จากพนักงานที่มีสิทธิเข้าร่วม PVD (%)
บริษัท เอสซีไอ อิเล็คทริค จำกัด (มหาชน)	มี	573.00	514.00	514.00	89.70%	100.00%

นโยบายและแนวปฏิบัติเกี่ยวกับการส่งเสริมการออมผ่านกองทุนสำรองเลี้ยงชีพสำหรับลูกจ้างที่ยังไม่ได้เข้าเป็นสมาชิก PVD (ถ้ามี)

7.6 ข้อมูลสำคัญอื่น ๆ

7.6.1 ผู้ที่ได้รับมอบหมาย

รายชื่อผู้ควบคุมดูแลการทำบัญชี

ข้อมูลทั่วไป	อีเมล	โทรศัพท์
1. นางสาว พรทิพย์ อัสวชาติชาญชัย	porntip@sci-groups.com	+662-3381414

รายชื่อเลขานุการบริษัท

เพื่อให้เป็นไปตาม พ.ร.บ.หลักทรัพย์และตลาดหลักทรัพย์ พ.ศ. 2535 (รวมทั้งที่ได้มีการแก้ไขเพิ่มเติม) มาตรา 89/15 ที่ประชุมวิสามัญผู้ถือหุ้น ครั้งที่ 1/2558 เมื่อวันที่ 22 เมษายน 2558 ได้มีมติแต่งตั้ง นางวนิดา พงศ์นิรากร ให้ดำรงตำแหน่งเลขานุการบริษัท และดูแลกิจกรรมของ คณะกรรมการ รวมทั้งประสานงานให้มีการปฏิบัติตามมติคณะกรรมการโดยมีหน้าที่ความรับผิดชอบ ดังนี้

1. ให้คำแนะนำแก่กรรมการเกี่ยวกับข้อกำหนด กฎระเบียบและข้อบังคับต่างๆของบริษัท และติดตามให้มีการปฏิบัติตามอย่างถูกต้องเสมอ และแจ้งการเปลี่ยนแปลงที่สำคัญให้คณะกรรมการทราบ
2. จัดการประชุมผู้ถือหุ้น และประชุมกรรมการให้เป็นไปตามกฎหมาย ข้อบังคับของบริษัท และข้อพึงปฏิบัติต่างๆ
3. บันทึกรายงานการประชุมผู้ถือหุ้น และการประชุมคณะกรรมการ รวมทั้ง ติดตามให้มีการปฏิบัติตามมติที่ประชุมผู้ถือหุ้นและมติที่ประชุมคณะกรรมการ
4. ดูแลให้มีการเปิดเผยข้อมูลและรายงานสารสนเทศในส่วนที่รับผิดชอบตามระเบียบและข้อกำหนดของตลาดหลักทรัพย์ฯ และ ก.ล.ต. ดูแลและประสานงานกิจกรรมของคณะกรรมการ รวมถึง การปฐมนิเทศกรรมการ
5. ดูแลเอกสารสำคัญของบริษัท ได้แก่ ทะเบียนกรรมการ หนังสือนัดประชุมคณะกรรมการ รายงานการประชุมคณะกรรมการ รายงานประจำปี หนังสือนัดประชุมผู้ถือหุ้น รายงานการประชุมผู้ถือหุ้น และรายงานการมีส่วนได้เสียของกรรมการและผู้บริหาร

ข้อมูลทั่วไป	อีเมล	โทรศัพท์
1. นาง วนิดา พงศ์นิรากร	secretary@sci-groups.com	+662-3381414

รายชื่อหัวหน้างานตรวจสอบภายในหรือผู้ตรวจสอบภายในที่จ้างจากภายนอก

ข้อมูลทั่วไป	อีเมล	โทรศัพท์
1. นางสาว ร่มเกล้า ม่วงยืนนาน	audit@sci-groups.com	+662-3381414

7.6.2 หัวหน้างานนักลงทุนสัมพันธ์

บริษัทมีการแต่งตั้งหัวหน้างานนักลงทุนสัมพันธ์หรือไม่ : มี

รายชื่อหัวหน้างานนักลงทุนสัมพันธ์

ข้อมูลทั่วไป	อีเมล	โทรศัพท์
1. นางสาว ณิชชา อัสวถาวรวานิช	ir@sci-groups.com	+662-3618014

7.6.3 ผู้สอบบัญชีของบริษัท

รายละเอียดการสอบบัญชีของบริษัท

บริษัทผู้สอบบัญชี	ค่าสอบบัญชี (บาท)	ค่าบริการอื่น ๆ	รายชื่อและข้อมูลทั่วไปของผู้สอบบัญชี
บริษัท เอเอสที มาสเตอร์ จำกัด อาคารทองหล่อทาวเวอร์ เลขที่ 790/12 ซอย ทองหล่อ 18 ถนนสุขุมวิท 55 แขวงคลองตัน เขตคลองเตย กรุงเทพมหานคร 10110 โทรศัพท์ 0-2714-8843	2,000,000.00	-	1. นางสาว ภคมน เล้าหาวรี ติลก อีเมล: pakamon@astmaster.co.th เลขที่ใบอนุญาต: 11499

รายละเอียดการสอบบัญชีของบริษัทย่อย

ค่าสอบบัญชี (บาท)	ค่าบริการอื่น ๆ
1,595,267.00	-

7.6.4 บุคลากรที่ได้รับมอบหมาย กรณีที่เป็นบริษัทต่างประเทศ

บริษัทมีบุคลากรที่ได้รับมอบหมายให้เป็นตัวแทนในประเทศไทยหรือไม่ : ไม่มี

รายชื่อบุคลากรที่ได้รับมอบหมายให้เป็นตัวแทนในประเทศไทย

8. รายงานผลการดำเนินงานสำคัญด้านการกำกับดูแลกิจการ

8.1 สรุปผลการปฏิบัติหน้าที่ของคณะกรรมการในรอบปีที่ผ่านมา

สรุปผลการปฏิบัติหน้าที่ของคณะกรรมการในรอบปีที่ผ่านมา

คณะกรรมการบริษัท ได้ปฏิบัติหน้าที่ตามกฎบัตรคณะกรรมการบริษัท ภายใต้กรอบการกำกับดูแลกิจการที่ดีและหลัก Fiduciary Duty หรือ หลักความไว้วางใจ ซึ่งถือเป็นหลักการพื้นฐานที่ให้คณะกรรมการปฏิบัติหน้าที่อย่างระมัดระวังและซื่อสัตย์สุจริต เพื่อประโยชน์สูงสุดของบริษัทและผู้ถือหุ้น

ในปี 2568 บริษัทได้มีการจัดประชุมคณะกรรมการบริษัท รวมทั้งสิ้นจำนวน 7 ครั้ง เป็นการประชุมคณะกรรมการบริษัททั้งคณะ 6 ครั้ง และการประชุมคณะกรรมการบริษัท โดยไม่มีกรรมการที่เป็นผู้บริหารเข้าร่วม 1 ครั้ง โดยปฏิบัติหน้าที่ครอบคลุมในเรื่องต่าง ๆ ที่เป็นประโยชน์ต่อการพัฒนาองค์กร ดังนี้

- อนุมัติการกำหนด วิสัยทัศน์ พันธกิจและเป้าหมาย ตลอดจนแผนกลยุทธ์และงบประมาณ
- อนุมัติการลงทุนในโครงการต่างๆ ตามแผนกลยุทธ์และเป้าหมายที่วางไว้ เพื่อขยายธุรกิจและเพิ่มขีดความสามารถในการแข่งขัน
- อนุมัติและทบทวน นโยบายและแนวปฏิบัติต่างๆ การกำกับดูแลกิจการ จรรยาบรรณธุรกิจ นโยบายที่เกี่ยวข้องกับการพัฒนาอย่างยั่งยืน รวมถึงติดตามผลการปฏิบัติตามนโยบายในรอบปีที่ผ่านมา
- ติดตามผลการดำเนินการของบริษัท อย่างสม่ำเสมอ และให้ข้อเสนอแนะที่เป็นประโยชน์ต่อการดำเนินงานของบริษัท
- ติดตามการสอบทานความเพียงพอและความเหมาะสมของระบบบริหารความเสี่ยง ระบบควบคุมภายในของบริษัท ผ่านการรายงานของคณะกรรมการตรวจสอบทุกไตรมาส

8.1.1 การสรรหาคณะกรรมการ / การพัฒนากรรมการ / การประเมินผลการปฏิบัติหน้าที่ของกรรมการ

ข้อมูลเกี่ยวกับการสรรหาคณะกรรมการ

รายชื่อกรรมการที่หมดวาระและได้รับการแต่งตั้งกลับเข้ามาใหม่

รายชื่อกรรมการ	ตำแหน่ง	วันที่ดำรงตำแหน่ง	ทักษะและความชำนาญ
1. นาย นพพล มลิณทางกูร	ประธานกรรมการ (กรรมการที่ไม่เป็นผู้บริหาร, กรรมการอิสระ)	12 พ.ย. 2557	พลังงานและสาธารณูปโภค, วิศวกรรม
2. นางสาว อุณดา พงศนิรากร	กรรมการ (กรรมการที่เป็นผู้บริหาร)	1 ม.ค. 2531	ความยั่งยืน, การจัดการองค์กร, เหล็ก และ ผลิตภัณฑ์โลหะ, การจัดทำงบประมาณ, บรรษัทภิบาล/ การกำกับดูแล
3. นางสาว ชวนา วิวัฒน์พนชาติ	กรรมการ (กรรมการที่ไม่เป็นผู้บริหาร, กรรมการอิสระ)	12 พ.ย. 2557	บัญชี, ตรวจสอบภายใน
4. นาง ฉัตรทอง ทิพย์กะลิน	กรรมการ (กรรมการที่ไม่เป็นผู้บริหาร, กรรมการอิสระ)	12 พ.ย. 2557	การเงิน, ธนาการ, ตรวจสอบภายใน

การสรรหากรรมการอิสระ

หลักเกณฑ์ในการสรรหากรรมการอิสระ

ในกรณีที่ตำแหน่งกรรมการ/กรรมการอิสระของบริษัท วางลง คณะกรรมการสรรหาและพิจารณาค่าตอบแทน จะพิจารณากลั่นกรองบุคคลที่มีคุณสมบัติเหมาะสม เพื่อเสนอชื่อเป็นกรรมการ/กรรมการอิสระ และนำเสนอความเห็นต่อคณะกรรมการบริษัท และ/หรือ ที่ประชุมผู้ถือหุ้นเพื่อพิจารณานุมัติการแต่งตั้งบุคคลดังกล่าวต่อไป

นอกจากนี้ คณะกรรมการสรรหาและพิจารณาค่าตอบแทน ได้สนับสนุนให้มีการเปิดโอกาสให้ผู้ถือหุ้นรายย่อยเสนอชื่อบุคคลเพื่อเข้ารับการคัดเลือก เป็นกรรมการบริษัท รวมถึงพิจารณาการใช้อำนาจข้อมูลกรรมการ (Director Pool) เพื่อประกอบการพิจารณาสรรหากรรมการ/กรรมการอิสระใหม่ ทั้งนี้ เป็นไปตามนโยบายและกฎบัตรที่เกี่ยวข้อง ข้อบังคับของบริษัท ข้อกำหนดของกฎหมายที่เกี่ยวข้อง

คุณสมบัติของกรรมการ/กรรมการอิสระ

- มีความรู้ ความสามารถ มีความซื่อสัตย์สุจริต มีจริยธรรมในการดำเนินธุรกิจ และมีเวลาเพียงพอที่จะอุทิศความรู้ ความสามารถและปฏิบัติหน้าที่ให้แก่บริษัทได้
- มีคุณสมบัติ และไม่มีลักษณะต้องห้ามตามกฎหมายว่าด้วยบริษัทมหาชนจำกัด กฎหมายว่าด้วยหลักทรัพย์และตลาดหลักทรัพย์ และกฎหมายอื่นที่เกี่ยวข้อง
- ดำรงตำแหน่งกรรมการในบริษัทอื่นได้ ทั้งนี้ ในการดำรงตำแหน่งกรรมการในบริษัทจดทะเบียนอื่น เมื่อรวมบริษัทแล้วจะต้องไม่เกิน 5 บริษัทจดทะเบียน และการเป็นกรรมการบริษัทดังกล่าว ต้องไม่เป็นอุปสรรคต่อการปฏิบัติหน้าที่กรรมการของบริษัท

คุณสมบัติเพิ่มเติมของกรรมการอิสระ

- ถือหุ้นไม่เกินร้อยละ 0.5 ของจำนวนหุ้นที่มีสิทธิออกเสียงทั้งหมดของบริษัท บริษัทใหญ่ บริษัทย่อย บริษัทร่วม ผู้ถือหุ้นรายใหญ่หรือผู้มีอำนาจควบคุมของบริษัท ทั้งนี้ ให้นับรวมการถือหุ้นของผู้ที่เกี่ยวข้องของกรรมการอิสระรายนั้นๆ ด้วย
- ไม่เป็นหรือเคยเป็นกรรมการที่มีส่วนร่วมบริหารงาน ลูกจ้าง พนักงาน ที่ปรึกษาที่ได้เงินเดือนประจำ ผู้สอบบัญชีของบริษัท หรือผู้มีอำนาจควบคุมของบริษัท บริษัทใหญ่ บริษัทย่อย บริษัทร่วม บริษัทย่อยลำดับเดียวกัน ผู้ถือหุ้นรายใหญ่หรือผู้มีอำนาจควบคุมของบริษัท เว้นแต่จะได้นอกจากการมีลักษณะดังกล่าวมาแล้วไม่น้อยกว่า 2 ปี ทั้งนี้ ลักษณะต้องห้ามดังกล่าว ไม่รวมถึงกรณีที่กรรมการอิสระเคยเป็นข้าราชการหรือที่ปรึกษาของส่วนราชการซึ่งเป็นผู้ถือหุ้นรายใหญ่ หรือผู้มีอำนาจควบคุมของบริษัท
- ไม่เป็นบุคคลที่มีความสัมพันธ์ทางสายโลหิต หรือโดยการจดทะเบียนตามกฎหมาย ในลักษณะที่เป็น บิดา มารดา คู่สมรส พี่น้อง และบุตร รวมทั้งคู่สมรสของบุตร ของผู้บริหาร ผู้ถือหุ้นรายใหญ่ผู้มีอำนาจควบคุม หรือบุคคลที่จะได้รับการเสนอให้เป็นผู้บริหารหรือผู้มีอำนาจควบคุมของบริษัทหรือบริษัทย่อย
- ไม่มีหรือเคยมีความสัมพันธ์ทางธุรกิจกับบริษัท บริษัทใหญ่ บริษัทย่อย บริษัทร่วม ผู้ถือหุ้นรายใหญ่หรือผู้มีอำนาจควบคุมของบริษัท ในลักษณะที่อาจเป็นการขัดขวางการใช้วิจารณญาณอย่างอิสระของตน รวมทั้ง ไม่เป็นหรือเคยเป็น ผู้ถือหุ้นที่มีนัยหรือผู้มีอำนาจควบคุมของผู้ที่มีความสัมพันธ์ทางธุรกิจกับบริษัท บริษัทใหญ่ บริษัทย่อย บริษัทร่วม ผู้ถือหุ้นรายใหญ่ หรือผู้มีอำนาจควบคุมของบริษัท เว้นแต่จะได้นอกจากการมีลักษณะดังกล่าวมาแล้วไม่น้อยกว่า 2 ปี
- ไม่เป็นกรรมการ ที่ได้รับการแต่งตั้งขึ้นเพื่อเป็นตัวแทนของกรรมการของบริษัท ผู้ถือหุ้นรายใหญ่หรือผู้ถือหุ้นซึ่งเป็นผู้ที่เกี่ยวข้องกับผู้ถือหุ้นรายใหญ่
- ไม่ประกอบกิจการที่มีสภาพอย่างเดียวกันและเป็นการแข่งขันที่มีนัยกับกิจการของบริษัทหรือบริษัทย่อย หรือไม่เป็นหุ้นส่วนที่มีนัยสำคัญในทางหุ้นส่วน หรือเป็นกรรมการที่มีส่วนร่วมบริหารงาน ลูกจ้าง พนักงาน ที่ปรึกษาที่รับเงินเดือนประจำ หรือถือหุ้นเกินร้อยละ 0.5 ของจำนวนหุ้นที่มีสิทธิออกเสียงทั้งหมดของบริษัทอื่น ซึ่งประกอบกิจการที่มีสภาพอย่างเดียวกันและเป็นการแข่งขันที่มีนัยสำคัญกับกิจการของบริษัทหรือบริษัทย่อย

ความสัมพันธ์ทางธุรกิจหรือการให้บริการทางวิชาชีพของกรรมการอิสระในรอบปีที่ผ่านมา

ความสัมพันธ์ทางธุรกิจหรือการให้บริการทางวิชาชีพ ของกรรมการ : ไม่มี

อิสระในรอบปีที่ผ่านมา

การสรรหากรรมการและผู้บริหารระดับสูงสุด

วิธีการสรรหากรรมการและผู้บริหารระดับสูงสุด

วิธีการสรรหาบุคคลที่จะแต่งตั้ง เป็นกรรมการ ผ่านคณะกรรมการ : ใช่

สรรหาหรือไม่

วิธีการสรรหาบุคคลที่จะแต่งตั้ง เป็นผู้บริหารระดับสูงสุด ผ่านคณะ : ใช่

กรรมการสรรหาหรือไม่

จำนวนกรรมการที่มาจากผู้ถือหุ้นรายใหญ่

จำนวนกรรมการที่มาจากผู้ถือหุ้นรายใหญ่ แต่ละกลุ่มในรอบปีที่ผ่านมา : 1

(คน)

สิทธิของผู้ลงทุนรายย่อยในการแต่งตั้งกรรมการ

บริษัท ตระหนักถึงความสำคัญของการปฏิบัติต่อผู้ถือหุ้นทุกรายอย่างเท่าเทียมกัน และเพื่อให้เป็นไปตามหลักการกำกับดูแลกิจการที่ดี จึงเปิดโอกาส ให้ผู้ถือหุ้นรายย่อยเสนอชื่อบุคคลผู้มีคุณสมบัติเหมาะสม เพื่อเข้ารับการพิจารณาคัดเลือกให้ดำรงตำแหน่งกรรมการของบริษัท เป็นการล่วงหน้า โดยมีหลักเกณฑ์และเงื่อนไขตามที่บริษัทกำหนดและประกาศไว้บนเว็บไซต์ของบริษัท

วิธีการแต่งตั้งกรรมการ : วิธีการแต่งตั้งกรรมการแต่ละรายต้องได้รับคะแนนเสียงเห็นชอบ

เกินกว่ากึ่งหนึ่งของ

จำนวนเสียงทั้งหมดของผู้ถือหุ้นซึ่งมาประชุมและออกเสียงลง

คะแนน

การกำหนดคุณสมบัติในการสรรหากรรมการบริษัท

รายละเอียดการกำหนดคุณสมบัติในการสรรหากรรมการบริษัท

ทักษะและความชำนาญที่เกี่ยวข้อง	ทักษะและความชำนาญ
ความรู้และประสบการณ์	พลังงานและสาธารณูปโภค, บัญชี, การเงิน, การจัดการองค์กร, อื่น ๆ : เกี่ยวข้องกับอุตสาหกรรม (ทางตรง-ทางอ้อม) กฎหมาย การตลาด

ข้อมูลเกี่ยวกับการพัฒนากรรมการ

การพัฒนากรรมการในรอบปีที่ผ่านมา

รายละเอียดการพัฒนากรรมการในรอบปีที่ผ่านมา

รายชื่อกรรมการ	เข้าร่วมอบรมใน รอบปี บัญชีที่ผ่านมา	ประวัติการเข้าร่วมอบรม

รายชื่อกรรมการ	เข้าร่วมอบรมใน รอบปี บัญชีที่ผ่านมา	ประวัติการเข้าร่วมอบรม
1. นาย นพพล มลิินทางกูร (ประธานกรรมการ, กรรมการ อิสระ)	ไม่เข้าร่วม	-
2. นาย ศิริชัย พงุฒินารากร (กรรมการ)	ไม่เข้าร่วม	-
3. นางสาว อุนนดา พงุฒินารากร (กรรมการ)	เข้าร่วม	อื่น ๆ <ul style="list-style-type: none"> • 2568: Online Director's Briefing 4/2025 หัวข้อ: ESG Risks Mitigation: สิ่งที่กรรมการต้องรู้ ก่อนที่ความเสี่ยงจะกลายเป็นจุดเปลี่ยนขององค์กร • 2568: TMA - Executive Insight Shifting Geopolitics : Navigating Risk and Opportunities
4. นางสาว ชวนา วิวัฒน์พนชาติ (กรรมการ, กรรมการอิสระ)	เข้าร่วม	อื่น ๆ <ul style="list-style-type: none"> • 2568: Hot issue for Director : The Evolving Role of Audit Committee in Fostering Trust and Transparency • 2568: Online Director's Briefing 4/2025 หัวข้อ: ESG Risks Mitigation: สิ่งที่กรรมการต้องรู้ ก่อนที่ความเสี่ยงจะกลายเป็นจุดเปลี่ยนขององค์กร
5. นาง ฉัตรทอง ทิพยกะลิน (กรรมการ, กรรมการอิสระ)	เข้าร่วม	อื่น ๆ <ul style="list-style-type: none"> • 2568: Business Transformation & Leadership Summit 2025 : Symphony of Disruptions: The Great Convergence • 2568: ESG and Sustainable Value Creating • 2568: Hot issue for Director : The Evolving Role of Audit Committee in Fostering Trust and Transparency

รายชื่อกรรมการ	เข้าร่วมอบรมใน รอบปี บัญชีที่ผ่านมา	ประวัติการเข้าร่วมอบรม
6. นาง ปราณิ ภาชีผล (กรรมการ, กรรมการอิสระ)	เข้าร่วม	Thai Institute of Directors (IOD) <ul style="list-style-type: none"> 2568: ESG in the Boardroom: A Practical Guide for Board (ESG) อื่น ๆ <ul style="list-style-type: none"> 2568: Business Transformation & Leadership Summit 2025 : Symphony of Disruptions: The Great Convergence 2568: Hot issue for Director :The Evolving Role of Audit Committee in Fostering Trust and Transparency 2568: Online Director’s Briefing 4/2025 : ESG Risks Mitigation: สิ่งที่ต้องการต้องรู้ ก่อนที่ความเสี่ยงจะกลายเป็นจุดเปลี่ยนขององค์กร 2568: Special Event 1/2025: Elevating Boardroom Success with New Evaluation Services
7. นาย สุเมธ ชัยเลิศวณิชกุล (กรรมการ, กรรมการอิสระ)	เข้าร่วม	Thai Institute of Directors (IOD) <ul style="list-style-type: none"> 2568: Financial Statements for Directors (FSD)
8. นาย เกรียงไกร เพียรวิทย์สกุล (กรรมการ)	เข้าร่วม	อื่น ๆ <ul style="list-style-type: none"> 2568: หลักสูตร วตท.35 ตลาดหลักทรัพย์แห่งประเทศไทย
9. นาย ธนวัฒน์ ญาณิสรางค์กุล (กรรมการ)	เข้าร่วม	อื่น ๆ <ul style="list-style-type: none"> 2568: Future Finance: พลิกบทบาท CFO สู่ผู้นำยุคดิจิทัล 2568: TLCA CFO Professional Development Program (TLCA CFO CPD)
10. นาย วิชัย ญาณิสรางค์กุล (กรรมการ)	ไม่เข้าร่วม	-

ข้อมูลเกี่ยวกับการประเมินผลการปฏิบัติหน้าที่ของกรรมการ

เกณฑ์การประเมินผลการปฏิบัติหน้าที่ของคณะกรรมการ

ตามหลักการกำกับดูแลกิจการที่ดี บริษัทจัดให้มีการประเมินผลการปฏิบัติงานของคณะกรรมการบริษัท และคณะกรรมการชุดย่อย อย่างน้อยปีละ 1 ครั้ง เพื่อให้คณะกรรมการบริษัท/คณะกรรมการชุดย่อย ได้พิจารณาผลการปฏิบัติงานที่ผ่านมา ตลอดจนรับทราบประเด็นและอุปสรรคต่างๆ ซึ่งจะช่วยให้สามารถปฏิบัติหน้าที่ได้อย่างมีประสิทธิภาพมากยิ่งขึ้น ทั้งนี้ การประเมินผลการปฏิบัติงานคณะกรรมการบริษัท จะเป็นการประเมินทั้งแบบรายคณะและรายบุคคล

การประเมินผลการปฏิบัติหน้าที่ของคณะกรรมการในรอบปีที่ผ่านมา

การประเมินผลการปฏิบัติงานของคณะกรรมการบริษัท (ทั้งคณะ) ประกอบด้วย 6 หัวข้อ ได้แก่ (1) โครงสร้างและคุณสมบัติของคณะกรรมการ (2) บทบาท หน้าที่ และความรับผิดชอบของคณะกรรมการ (3) การประชุมคณะกรรมการ (4) การทำหน้าที่ของกรรมการ (5) ความสัมพันธ์กับฝ่ายจัดการ และ (6) การพัฒนาตนเองของกรรมการและการพัฒนาผู้บริหาร ซึ่งผลการประเมินอยู่ในเกณฑ์ ดีเยี่ยม = ร้อยละ 99 การประเมินของกรรมการ (แบบประเมินการปฏิบัติหน้าที่ของตนเองรายบุคคล) เพื่อให้ทราบว่าคณะกรรมการได้มีการกำกับดูแลตามที่กำหนด และได้ดำเนินการครบทั้ง 7 ด้าน ซึ่งกรรมการทุกท่าน มีความเห็นว่า ในปี 2568 คณะกรรมการบริษัท ได้กำกับดูแลให้มีการกำหนดและดำเนินการต่างๆ ทั้ง 7 ด้าน เป็นไปอย่างครบถ้วน

รายละเอียดการประเมินผลการปฏิบัติหน้าที่ของคณะกรรมการ

รายชื่อคณะกรรมการ	รูปแบบการประเมินผล	เกรด / คะแนนที่ได้รับเฉลี่ย	เกรด / คะแนนเต็ม
คณะกรรมการบริษัท	การประเมินแบบรายคณะ	99	100
	การประเมินแบบรายบุคคล (ประเมินตนเอง)	99	100
	การประเมินแบบรายบุคคล แบบไขว้ (ประเมินกรรมการท่านอื่น)	ไม่มี	ไม่มี
คณะกรรมการสรรหาและพิจารณาคำตอบแทน	การประเมินแบบรายคณะ	99.51	100
	การประเมินแบบรายบุคคล (ประเมินตนเอง)	ไม่มี	ไม่มี
	การประเมินแบบรายบุคคล แบบไขว้ (ประเมินกรรมการท่านอื่น)	ไม่มี	ไม่มี
คณะกรรมการตรวจสอบ	การประเมินแบบรายคณะ	100	100
	การประเมินแบบรายบุคคล (ประเมินตนเอง)	98.89	100
	การประเมินแบบรายบุคคล แบบไขว้ (ประเมินกรรมการท่านอื่น)	ไม่มี	ไม่มี

8.1.2 การเข้าร่วมประชุมและการจ่ายค่าตอบแทนคณะกรรมการรายบุคคล

การเข้าร่วมประชุมของคณะกรรมการบริษัท

การเข้าร่วมประชุมของคณะกรรมการบริษัท ⁽¹⁾

จำนวนการประชุมของคณะกรรมการบริษัท ในรอบปีที่ผ่านมา (ครั้ง) : 7

การประชุมสามัญผู้ถือหุ้นประจำปี (AGM) : 25 เม.ย. 2568

การประชุมวิสามัญผู้ถือหุ้น (EGM) : ไม่มี

รายละเอียดการเข้าร่วมประชุมของคณะกรรมการบริษัท

รายชื่อกรรมการ	การเข้าร่วมประชุมของกรรมการ			เข้าประชุม AGM			เข้าประชุม EGM		
	การเข้าประชุม (ครั้ง)	/	สิทธิในการประชุม (ครั้ง)	การเข้าประชุม (ครั้ง)	/	สิทธิในการประชุม (ครั้ง)	การเข้าประชุม (ครั้ง)	/	สิทธิในการประชุม (ครั้ง)
1. นาย นพพล มลิินทางกูร (ประธานกรรมการ, กรรมการอิสระ)	7	/	7	1	/	1	N/A	/	N/A
2. นาย ศิริชัย พงุฒินารากร (กรรมการ)	6	/	6	1	/	1	N/A	/	N/A
3. นางสาว อุณนดา พงุฒินารากร (กรรมการ)	6	/	6	1	/	1	N/A	/	N/A
4. นางสาว ชวนา วิวัฒน์พนชาติ (กรรมการ, กรรมการอิสระ)	7	/	7	1	/	1	N/A	/	N/A
5. นาง ฉัตรทอง ทิพยกะลิน (กรรมการ, กรรมการอิสระ)	7	/	7	1	/	1	N/A	/	N/A
6. นาง ปราณี ภาษีผล (กรรมการ, กรรมการอิสระ)	7	/	7	1	/	1	N/A	/	N/A
7. นาย สุเมธ ชัยเลิศวณิชกุล (กรรมการ, กรรมการอิสระ)	7	/	7	1	/	1	N/A	/	N/A
8. นาย เกรียงไกร เพียรวิทย์สกุล (กรรมการ)	6	/	6	1	/	1	N/A	/	N/A
9. นาย ธนวัฒน์ ญาณิสรางค์กุล (กรรมการ)	6	/	6	1	/	1	N/A	/	N/A
10. นาย วิชัย ญาณิสรางค์กุล (กรรมการ)	6	/	6	1	/	1	N/A	/	N/A

รายละเอียดการสรุปสัดส่วนการเข้าร่วมประชุมของคณะกรรมการบริษัท

รายชื่อกรรมการ	อัตราการเข้าประชุมคณะกรรมการบริษัท	อัตราการเข้าประชุม AGM	อัตราการเข้าประชุม EGM
1. นาย นพพล มลิินทางกูร (ประธานกรรมการ, กรรมการอิสระ)	7/7 (100.00%)	1/1 (100.00%)	N/A
2. นาย ศิริชัย พงุฒินารากร (กรรมการ)	6/6 (100.00%)	1/1 (100.00%)	N/A
3. นางสาว อุณนดา พงุฒินารากร (กรรมการ)	6/6 (100.00%)	1/1 (100.00%)	N/A
4. นางสาว ชวนา วิวัฒน์พินชาติ (กรรมการ, กรรมการอิสระ)	7/7 (100.00%)	1/1 (100.00%)	N/A
5. นาง ฉัตรทอง ทิพยกะลิน (กรรมการ, กรรมการอิสระ)	7/7 (100.00%)	1/1 (100.00%)	N/A
6. นาง ปราณี ภาชีผล (กรรมการ, กรรมการอิสระ)	7/7 (100.00%)	1/1 (100.00%)	N/A
7. นาย สุเมธ ชัยเลิศวณิชกุล (กรรมการ, กรรมการอิสระ)	7/7 (100.00%)	1/1 (100.00%)	N/A
8. นาย เกรียงไกร เพียรวิทยาสุกุล (กรรมการ)	6/6 (100.00%)	1/1 (100.00%)	N/A
9. นาย ธนวัฒน์ ญาณิสรางค์กุล (กรรมการ)	6/6 (100.00%)	1/1 (100.00%)	N/A
10. นาย วิชัย ญาณิสรางค์กุล (กรรมการ)	6/6 (100.00%)	1/1 (100.00%)	N/A
อัตราการเข้าร่วมประชุมเฉลี่ย	(100.00%)	100.00%	N/A

หมายเหตุ : ⁽¹⁾ ในปี 2568 บริษัทมีการจัดประชุมคณะกรรมการบริษัท 7 ครั้ง (โดยเป็นการประชุมคณะกรรมการบริษัททั้งคณะ 6 ครั้ง และ การประชุมคณะกรรมการบริษัท โดยไม่มีกรรมการที่เป็นผู้บริหารเข้าร่วม 1 ครั้ง)

คำตอบแทนของคณะกรรมการ

ลักษณะคำตอบแทนของคณะกรรมการ

คำตอบแทนในการจ่ายเบี้ยประชุม, คำตอบแทนรายเดือน, คำตอบแทนพิเศษอื่น แก่ คณะกรรมการบริษัท และคณะกรรมการชุดย่อย โดยพิจารณาจากผลประโยชน์การปฏิบัติงาน สภาวะเศรษฐกิจ และ ผลประกอบการของบริษัท เปรียบเทียบกับ ผลสำรวจคำตอบแทนกรรมการในกลุ่มอุตสาหกรรมและธุรกิจที่มีขนาดใกล้เคียงกัน รวมทั้งภาระหน้าที่ความรับผิดชอบ

คำตอบแทนของคณะกรรมการ ⁽²⁾

รายละเอียดคำตอบแทนของกรรมการแต่ละรายบุคคลในรอบปีที่ผ่านมา

รายชื่อกรรมการ / คณะกรรมการ	บริษัท				คำตอบแทนที่เป็น ตัวเงินของบริษัท ย่อยรวม (บาท)
	ค่าเบี้ยประชุม ต่อปี	คำตอบแทนที่เป็นตัวเงินอื่นๆ	รวม (บาท)	คำตอบแทนที่ไม่เป็นตัวเงิน	
1. นาย นพพล มลิตินทางกูร (ประธานกรรมการ, กรรมการอิสระ)			1,415,000.00		0.00
คณะกรรมการบริษัท (ประธานกรรมการ)	315,000.00	1,100,000.00	1,415,000.00	ไม่มี	
2. นาย ศิริชัย พงศ์นารากร (กรรมการ)			0.00		0.00
คณะกรรมการบริษัท (กรรมการ)	0.00	0.00	0.00	ไม่มี	
คณะกรรมการบริหาร (กรรมการบริหาร)	0.00	0.00	0.00	ไม่มี	
คณะกรรมการบริหารความเสี่ยง (กรรมการชุดย่อย)	0.00	0.00	0.00	ไม่มี	
คณะกรรมการบรรษัทภิบาลและความยั่งยืน (กรรมการชุดย่อย)	0.00	0.00	0.00	ไม่มี	
3. นางสาว อุณดา พงศ์นารากร (กรรมการ)			0.00		0.00
คณะกรรมการบริษัท (กรรมการ)	0.00	0.00	0.00	ไม่มี	
คณะกรรมการบริหาร (ประธานกรรมการบริหาร)	0.00	0.00	0.00	ไม่มี	
คณะกรรมการบรรษัทภิบาลและความยั่งยืน (ประธานกรรมการชุดย่อย)	0.00	0.00	0.00	ไม่มี	
คณะกรรมการสรรหาและพิจารณาคำตอบแทน (กรรมการชุดย่อย)	0.00	0.00	0.00	ไม่มี	
4. นางสาว ชวนา วิวัฒน์พนชาติ (กรรมการ, กรรมการอิสระ)			908,000.00		0.00

รายชื่อกรรมการ / คณะกรรมการ	บริษัท				คำตอบแทนที่เป็น ตัวเงินของบริษัท ย่อยรวม (บาท)
	ค่าเบี้ยประชุม ต่อปี	คำตอบแทนที่เป็นตัวเงินอื่นๆ	รวม (บาท)	คำตอบแทนที่ไม่เป็นตัวเงิน	
คณะกรรมการบริษัท (กรรมการ)	140,000.00	648,000.00	788,000.00	ไม่มี	
คณะกรรมการตรวจสอบ (กรรมการตรวจสอบ)	120,000.00	0.00	120,000.00	ไม่มี	
5. นาง ฉัตรทอง ทิพย์กะลิน (กรรมการ, กรรมการอิสระ)			908,000.00		0.00
คณะกรรมการบริษัท (กรรมการ)	140,000.00	648,000.00	788,000.00	ไม่มี	
คณะกรรมการตรวจสอบ (กรรมการตรวจสอบ)	120,000.00	0.00	120,000.00	ไม่มี	
6. นาง ปราณี ภาษีผล (กรรมการ, กรรมการอิสระ)			1,110,000.00		0.00
คณะกรรมการบริษัท (กรรมการ)	140,000.00	780,000.00	920,000.00	ไม่มี	
คณะกรรมการตรวจสอบ (ประธานกรรมการตรวจสอบ)	150,000.00	0.00	150,000.00	ไม่มี	
คณะกรรมการสรรหาและพิจารณาคำตอบแทน (กรรมการชุดย่อย)	40,000.00	0.00	40,000.00	ไม่มี	
7. นาย สุนทร ชัยเลิศวิซกุล (กรรมการ, กรรมการอิสระ)			754,000.00		0.00
คณะกรรมการบริษัท (กรรมการ)	140,000.00	564,000.00	704,000.00	ไม่มี	
คณะกรรมการสรรหาและพิจารณาคำตอบแทน (ประธานกรรมการชุดย่อย)	50,000.00	0.00	50,000.00	ไม่มี	
8. นาย เกรียงไกร เพียรวิทยา สุกุล (กรรมการ)			0.00		0.00
คณะกรรมการบริษัท (กรรมการ)	0.00	0.00	0.00	ไม่มี	

รายชื่อกรรมการ / คณะกรรมการ	บริษัท				ค่าตอบแทนที่เป็น ตัวเงินของบริษัท ย่อยรวม (บาท)
	ค่าเบี้ยประชุม ต่อปี	ค่าตอบแทนที่เป็นตัวเงินอื่นๆ	รวม (บาท)	ค่าตอบแทนที่ไม่เป็นตัวเงิน	
คณะกรรมการบริหาร (กรรมการบริหาร)	0.00	0.00	0.00	ไม่มี	
คณะกรรมการบริหารความเสี่ยง (ประธานกรรมการชุดย่อย)	0.00	0.00	0.00	ไม่มี	
คณะกรรมการบรรษัทภิบาลและความยั่งยืน (กรรมการชุดย่อย)	0.00	0.00	0.00	ไม่มี	
9. นาย ธนวัฒน์ ญาณิสรางค์กุล (กรรมการ)			0.00		0.00
คณะกรรมการบริษัท (กรรมการ)	0.00	0.00	0.00	ไม่มี	
คณะกรรมการบริหาร (กรรมการบริหาร)	0.00	0.00	0.00	ไม่มี	
คณะกรรมการบริหารความเสี่ยง (กรรมการชุดย่อย)	0.00	0.00	0.00	ไม่มี	
คณะกรรมการบรรษัทภิบาลและความยั่งยืน (กรรมการชุดย่อย)	0.00	0.00	0.00	ไม่มี	
10. นาย วิชัย ญาณิสรางค์กุล (กรรมการ)			0.00		0.00
คณะกรรมการบริษัท (กรรมการ)	0.00	0.00	0.00	ไม่มี	
คณะกรรมการบริหาร (กรรมการบริหาร)	0.00	0.00	0.00	ไม่มี	
คณะกรรมการบริหารความเสี่ยง (กรรมการชุดย่อย)	0.00	0.00	0.00	ไม่มี	
คณะกรรมการบรรษัทภิบาลและความยั่งยืน (กรรมการชุดย่อย)	0.00	0.00	0.00	ไม่มี	
11. นาง วนิดา พุฒินารากร (กรรมการบริหาร)			0.00		0.00

รายชื่อกรรมการ / คณะกรรมการ	บริษัท				คำตอบแทนที่เป็น ตัวเงินของบริษัท ย่อยรวม (บาท)
	ค่าเบี้ยประชุมต่อปี	คำตอบแทนที่เป็นตัวเงินอื่นๆ	รวม (บาท)	คำตอบแทนที่ไม่เป็นตัวเงิน	
คณะกรรมการบริหาร (กรรมการบริหาร)	0.00	0.00	0.00	ไม่มี	
คณะกรรมการบริหารความเสี่ยง (กรรมการชุดย่อย)	0.00	0.00	0.00	ไม่มี	
คณะกรรมการบริษัทภิบาลและความยั่งยืน (กรรมการชุดย่อย)	0.00	0.00	0.00	ไม่มี	
12. นางสาว พรทิพย์ อัศวชาติชาญชัย (กรรมการบริหาร)			0.00		0.00
คณะกรรมการบริหาร (กรรมการบริหาร)	0.00	0.00	0.00	ไม่มี	
คณะกรรมการบริษัทภิบาลและความยั่งยืน (กรรมการชุดย่อย)	0.00	0.00	0.00	ไม่มี	
13. นาย ภาณุพันธุ์ เจริญชัย (กรรมการบริหาร)			0.00		0.00
คณะกรรมการบริหาร (กรรมการบริหาร)	0.00	0.00	0.00	ไม่มี	
คณะกรรมการบริหารความเสี่ยง (กรรมการชุดย่อย)	0.00	0.00	0.00	ไม่มี	
คณะกรรมการบริษัทภิบาลและความยั่งยืน (กรรมการชุดย่อย)	0.00	0.00	0.00	ไม่มี	
14. นางสาว อรจิต เพียรวิทยาสกุล (กรรมการบริหาร)			0.00		0.00
คณะกรรมการบริหาร (กรรมการบริหาร)	0.00	0.00	0.00	ไม่มี	
คณะกรรมการบริษัทภิบาลและความยั่งยืน (กรรมการชุดย่อย)	0.00	0.00	0.00	ไม่มี	

รายชื่อกรรมการ / คณะกรรมการ	บริษัท				ค่าตอบแทนที่เป็น ตัวเงินของบริษัท ย่อยรวม (บาท)
	ค่าเบี้ยประชุมต่อปี	ค่าตอบแทนที่เป็นตัวเงินอื่นๆ	รวม (บาท)	ค่าตอบแทนที่ไม่เป็นตัวเงิน	
คณะกรรมการบริหารความเสี่ยง (กรรมการชุดย่อย)	0.00	0.00	0.00	ไม่มี	
15. นางสาว ญัฐชา อัครถาวรวานิช (กรรมการชุดย่อย)			0.00		0.00
คณะกรรมการบริษัทภิบาลและความยั่งยืน (กรรมการชุดย่อย)	0.00	0.00	0.00	ไม่มี	

รายละเอียดสรุปค่าตอบแทนแต่ละรายคณะกรรมการในรอบปีที่ผ่านมา

รายชื่อคณะกรรมการ	ค่าเบี้ยประชุมต่อปี	ค่าตอบแทนที่เป็นตัวเงินอื่นๆ	รวม (บาท)
1. คณะกรรมการบริษัท	875,000.00	3,740,000.00	4,615,000.00
2. คณะกรรมการตรวจสอบ	390,000.00	0.00	390,000.00
3. คณะกรรมการบริหาร	0.00	0.00	0.00
4. คณะกรรมการสรรหาและพิจารณาตอบแทน	90,000.00	0.00	90,000.00
5. คณะกรรมการบริหารความเสี่ยง	0.00	0.00	0.00
6. คณะกรรมการบริษัทภิบาลและความยั่งยืน	0.00	0.00	0.00

หมายเหตุ : ⁽²⁾ นอกเหนือจากค่าตอบแทนที่กรรมการได้รับเป็นตัวเงินแล้ว บริษัท มีการจัดทำประกันความรับผิดชอบของกรรมการและผู้บริหารระดับสูง (Directors and Officers Liabilities Insurance) ที่ทุนประกัน 200 ล้านบาท

ค่าตอบแทนหรือผลประโยชน์ค้ำจายของกรรมการบริษัท

ค่าตอบแทนหรือผลประโยชน์ค้ำจาย ของกรรมการบริษัทในรอบปีที่ : 0.00

ผ่านมา

(บาท)

8.1.3 การกำกับดูแลบริษัทย่อยและบริษัทร่วม

กลไกการกำกับดูแลบริษัทย่อยและบริษัทร่วม

บริษัทมีบริษัทย่อยและบริษัทร่วมหรือไม่ : มี

กลไกการกำกับดูแลบริษัทย่อยและบริษัทร่วม : มี

กลไกในการกำกับดูแลการจัดการและ รับผิดชอบการดำเนินงานใน : การส่งตัวแทนไปเป็นกรรมการ ผู้บริหาร หรือผู้มีอำนาจ

บริษัทย่อยและ บริษัทร่วมที่อนุมัติโดยคณะกรรมการ ควบคุม ตามสัดส่วนการถือ
ครองหุ้น, การกำหนดขอบเขตอำนาจหน้าที่และความรับผิดชอบ
ของกรรมการและผู้

บริหารที่เป็นตัวแทนของบริษัทในการกำหนดนโยบายที่

สำคัญ, การเปิดเผยข้อมูล

ฐานะทางการเงินและผลการดำเนินงาน, การทำรายการระหว่าง
บริษัทกับบุคคลที่

เกี่ยวข้อง, การทำรายการอื่นที่สำคัญ, การได้มาหรือจำหน่ายไป
ซึ่งสินทรัพย์,

ระบบการควบคุมภายในของบริษัทย่อยที่ประกอบธุรกิจหลักมี

ความเหมาะสมและรัดกุม

เพียงพอในบริษัทย่อยที่เป็นบริษัทที่ประกอบธุรกิจหลัก

บริษัท มีการกำหนดนโยบายการกำกับดูแลการดำเนินงานในบริษัทย่อยและบริษัทร่วม โดยมีวัตถุประสงค์เพื่อกำหนดมาตรฐานในการดำเนินงาน เพื่อให้บริษัทสามารถกำกับดูแลการบริหารงานของบริษัทย่อยและบริษัทร่วม รวมถึงการติดตามดูแลให้บริษัทย่อยและบริษัทร่วมมีการปฏิบัติให้เป็นไปตามนโยบายของบริษัท ข้อกฎหมาย กฎระเบียบ ประกาศ และคำสั่งของทางราชการที่เกี่ยวข้อง เพื่อรักษาผลประโยชน์ในเงินลงทุนของบริษัทย่อยและบริษัทร่วมดังกล่าว

บริษัท มีการส่งบุคคลเพื่อเป็นตัวแทนของบริษัท ไปเป็นกรรมการ ผู้บริหาร หรือผู้มีอำนาจควบคุมตามสัดส่วนการถือหุ้น ตามหลักเกณฑ์และแนวปฏิบัติสำหรับผู้ได้รับแต่งตั้งเป็นกรรมการในบริษัทย่อยหรือบริษัทร่วม ที่บริษัทกำหนดขึ้น โดยจะต้องได้รับอนุมัติจากที่ประชุมคณะกรรมการบริษัท และ/หรือ คณะกรรมการบริหาร

8.1.4 การติดตามให้มีการปฏิบัติตามนโยบายและแนวปฏิบัติในการกำกับดูแลกิจการ

การป้องกันความขัดแย้งทางผลประโยชน์

การดำเนินงานในเรื่องการป้องกันความขัดแย้งทางผลประโยชน์ในรอบปีที่ผ่านมา

บริษัทมีการดำเนินงานในเรื่องการป้องกันความขัดแย้ง ทางผล : มี

ประโยชน์ในรอบปีที่ผ่านมาหรือไม่

บริษัท กำหนดแนวปฏิบัติเพื่อป้องกันความขัดแย้งทางผลประโยชน์ โดยกำหนดไว้ในจรรยาบรรณธุรกิจ โดยแนวปฏิบัติจะกำหนดเรื่องต่าง ๆ เช่น เรื่องที่ควรหรือไม่ควรหรือต้องไม่ปฏิบัติ การเปิดเผย การขออนุญาต การรายงาน เป็นต้น พร้อมทั้ง กำหนดความผิดทางวินัย และบทลงโทษของการไม่ปฏิบัติตาม ติดตามและประเมินผล เพื่อทำการทบทวนและปรับปรุง จรรยาบรรณธุรกิจและนโยบายที่เกี่ยวข้อง ให้สอดคล้องกับสภาพแวดล้อมที่เปลี่ยนไป สื่อสารและอบรมให้ความรู้ความเข้าใจเกี่ยวกับเรื่องความขัดแย้งทางผลประโยชน์ให้กับกรรมการ ผู้บริหาร และพนักงาน พิจารณารอบคอบก่อนตัดสินใจทำธุรกรรม ว่าเป็นการทำเพื่อประโยชน์สูงสุดของบริษัทหรือไม่ มีความจำเป็นและความสมเหตุสมผลในการทำรายการหรือไม่

บริษัท กำหนดให้กรรมการและผู้บริหารมีหน้าที่รายงานให้บริษัททราบ ถึงข้อมูลการมีส่วนได้เสียของตนเองหรือของบุคคลที่เกี่ยวข้อง ตามประกาศคณะกรรมการกำกับตลาดทุนที่ ทจ. 2/2552 เรื่องรายงานการมีส่วนได้เสียของกรรมการ ผู้บริหาร และบุคคลที่มีความเกี่ยวข้อง โดย

จะต้องจัดทำรายงานครั้งแรก ภายใน 30 วัน นับจากวันที่เข้าดำรงตำแหน่งในบริษัท และจัดทำรายงาน ณ วันที่ 31 ธันวาคม ของทุกปี และให้รายงานการเปลี่ยนแปลง (ถ้ามี) โดยเลขานุการบริษัทจะรวบรวม จัดเก็บข้อมูลไว้ใช้ภายในบริษัทเท่านั้น พร้อมทั้ง นำส่งสำเนารายงานให้แก่ประธานกรรมการบริษัท และ ประธานคณะกรรมการตรวจสอบ

จำนวนกรณีหรือประเด็นที่เกี่ยวข้องกับความขัดแย้งทางผลประโยชน์

	2566	2567	2568
จำนวนกรณีหรือประเด็นที่เกี่ยวข้องกับความขัดแย้งทางผลประโยชน์รวม (กรณี)	0	0	0

การป้องกันการใช้อข้อมูลภายในเพื่อแสวงหาผลประโยชน์

การดำเนินงานในเรื่องการป้องกันการใช้อข้อมูลภายในเพื่อแสวงหาผลประโยชน์ในรอบปีที่ผ่านมา

บริษัทมีการดำเนินงานในเรื่องการป้องกันการใช้อข้อมูลภายใน เพื่อ : มี

แสวงหาผลประโยชน์ในรอบปีที่ผ่านมาหรือไม่

ในการดำเนินธุรกิจ กรรมการ ผู้บริหาร พนักงาน ของบริษัทและบริษัทย่อย รวมถึงผู้เกี่ยวข้อง จะต้องพิจารณาและรับทราบข้อมูลต่างๆ ที่อาจมีผลกระทบต่อราคาหลักทรัพย์และยังไม่สามารถเปิดเผยต่อผู้ถือหุ้น ผู้ลงทุน หรือสาธารณชนทั่วไปได้ ดังนั้น การใช้อข้อมูลภายในของบริษัท จึงเป็นเรื่องที่สำคัญที่ต้องมีการจัดการอย่างเหมาะสม เพื่อไม่ให้ข้อมูลรั่วไหล อาจถูกนำไปใช้ประโยชน์ในทางที่ไม่ถูกต้อง และเป็นการเอาเปรียบบุคคลอื่น ซึ่งนอกจากจะเป็นความผิดตามกฎหมายแล้ว ยังกระทบต่อชื่อเสียงของบริษัทอีกด้วย บริษัทจึงได้กำหนดแนวปฏิบัติ และจัดทำนโยบายเป็นลายลักษณ์อักษร โดยให้กรรมการ ผู้บริหาร และพนักงาน ทุกคน ถือปฏิบัติและสื่อสารอย่างถูกต้อง ดังนี้

- กรรมการ ผู้บริหาร พนักงาน และบุคคลภายนอกที่มาปฏิบัติหน้าที่ ซึ่งรู้หรือครอบครองข้อมูลภายในของบริษัทต้องเก็บรักษาข้อมูลภายในของบริษัท ด้วยความระมัดระวังและมีความปลอดภัย เพื่อป้องกันไม่ให้ข้อมูลภายในของบริษัทรั่วไหลออกไปภายนอก ไม่เปิดเผยข้อมูลภายในแก่บุคคลอื่นที่ไม่เกี่ยวข้องกับการปฏิบัติงาน เพื่อป้องกันการที่ข้อมูลภายในอาจถูกนำไปใช้ ไม่ว่าจะเพื่อประโยชน์ของตนเอง หรือผู้อื่น เนื่องจากอาจเกิดผลกระทบต่อราคาหรือมูลค่าของหลักทรัพย์ของบริษัท หรือบริษัทจดทะเบียนอื่น ที่เกี่ยวข้องกับข้อมูลภายใน หรืออาจมีผลต่อการตัดสินใจในการลงทุน
- กรรมการ ผู้บริหาร พนักงาน และบุคคลภายนอกที่มาปฏิบัติหน้าที่ซึ่งรู้หรือครอบครองข้อมูลภายในของบริษัท ต้องไม่ซื้อหรือขายหลักทรัพย์ที่เกี่ยวข้องกับข้อมูลภายในที่ยังไม่ได้เปิดเผยต่อสาธารณชน ซึ่งเป็นการเอาเปรียบบุคคลอื่นที่ซื้อขายหลักทรัพย์โดยไม่ทราบข้อมูลภายใน
- บริษัทมีมาตรการห้ามซื้อขายหลักทรัพย์ในช่วงเวลาก่อนและหลังการเปิดเผยข้อมูลภายใน(Blackout Period) เพื่อป้องกันความเสี่ยงจากการใช้อข้อมูลภายในโดยมิชอบ ดังนี้
- กรรมการ ผู้บริหาร พนักงาน ในหน่วยงานที่เกี่ยวข้องกับข้อมูลภายใน (รวมทั้ง คู่สมรส หรือผู้ที่อยู่กินฉันสามีภรรยาของบุคคลดังกล่าว) จะต้องระงับการซื้อขายหลักทรัพย์ของบริษัทในช่วง 1 เดือน ก่อนมีการเปิดเผยงบการเงินรายไตรมาสและงบการเงินประจำปี และภายใน 24 ชั่วโมง หลังการเปิดเผยงบการเงินดังกล่าว
- นอกจากนี้ ในกรณีที่กรรมการ ผู้บริหาร พนักงานในหน่วยงานที่เกี่ยวข้องกับข้อมูลภายใน (รวมทั้ง คู่สมรส หรือผู้ที่อยู่กินฉันสามีภรรยาของบุคคลดังกล่าว) ทราบข้อมูลที่ยังไม่ได้เปิดเผยซึ่งอาจมีผลกระทบต่อราคาหลักทรัพย์ของบริษัท หรือบริษัทจดทะเบียนอื่นที่เกี่ยวข้องกับข้อมูลภายใน ต้องไม่ทำการซื้อขายหลักทรัพย์ของบริษัทดังกล่าว จนกว่าจะพ้นระยะเวลา 24 ชั่วโมง นับแต่ได้มีการเปิดเผยข้อมูลนั้นสู่สาธารณะทั้งหมดแล้ว

ในปี 2568 ไม่พบว่ามีกรรมการและผู้บริหาร มีการซื้อขายหลักทรัพย์ในช่วงที่บริษัทกำหนดให้งดการซื้อขาย (Blackout Period) หรือโดนลงโทษในกรณีใช้อข้อมูลภายในซื้อขายหลักทรัพย์

จำนวนกรณีหรือประเด็นที่เกี่ยวข้องกับการใช้ข้อมูลภายในเพื่อแสวงหาผลประโยชน์

	2566	2567	2568
จำนวนกรณีหรือประเด็นที่เกี่ยวข้องกับ การใช้ข้อมูลภายในเพื่อ แสวงหาผลประโยชน์รวม (กรณี)	0	0	0

การต่อต้านทุจริตคอร์รัปชัน

การดำเนินงานในเรื่องการต่อต้านทุจริตคอร์รัปชันในรอบปีที่ผ่านมา

บริษัทมีการดำเนินงานในเรื่องการต่อต้าน ทุจริตคอร์รัปชันในรอบปีที่ : มี
ผ่านหรือไม่

รูปแบบการดำเนินงานในเรื่องการต่อต้านทุจริตคอร์รัปชัน : การทบทวนความเหมาะสมในเรื่องการต่อต้านทุจริตคอร์รัปชัน, การประเมินและระบุความเสี่ยงด้านคอร์รัปชัน, การสื่อสารและฝึกอบรมแก่พนักงานเกี่ยวกับนโยบายและแนวปฏิบัติในการต่อต้านทุจริตคอร์รัปชัน, การติดตามประเมินผลการปฏิบัติตามนโยบายการต่อต้านทุจริตคอร์รัปชัน, การตรวจสอบความครบถ้วนเพียงพอของกระบวนการจากคณะกรรมการตรวจสอบหรือผู้สอบบัญชี

บริษัท มีนโยบายในการดำเนินธุรกิจอย่างโปร่งใส และมีคุณธรรม โดยยึดมั่นในความรับผิดชอบต่อสังคมและผู้มีส่วนได้เสียทุกกลุ่ม บริษัทจึงได้กำหนดความรับผิดชอบและแนวปฏิบัติในการดำเนินการที่เหมาะสม เพื่อป้องกันการทุจริตคอร์รัปชันในทุกๆกิจกรรมทางธุรกิจ โดยจัดทำนโยบายการต่อต้านทุจริตและคอร์รัปชันเป็นลายลักษณ์อักษรขึ้น เพื่อเป็นแนวปฏิบัติที่ชัดเจน กรรมการบริษัท ผู้บริหาร พนักงานทุกคน ต้องปฏิบัติตามนโยบายต่อต้านการทุจริตและคอร์รัปชันอย่างเคร่งครัด

การดำเนินการเพื่อให้เป็นไปตามนโยบายการต่อต้านทุจริตคอร์รัปชัน

- จัดให้มีการสื่อสารอย่างต่อเนื่องแก่บุคลากร เพื่อให้เกิดความรู้ความเข้าใจรับทราบโดยทั่วกัน ผ่านช่องทางต่างๆ เช่น การอบรมสัมมนา การประชาสัมพันธ์ในที่ทำงาน การเผยแพร่ผ่านช่องทางการสื่อสารของบริษัท
- เผยแพร่นโยบายการต่อต้านทุจริตคอร์รัปชันและแนวปฏิบัติที่เกี่ยวข้อง ทั้งภายในและภายนอกองค์กรเพื่อให้ผู้มีส่วนได้เสียที่เกี่ยวข้องได้รับทราบเจตนารมณ์และความมุ่งมั่นในการต่อต้านการทุจริตคอร์รัปชันทุกรูปแบบ
- ประชาสัมพันธ์และสนับสนุน “นโยบายรับของขวัญ” ในช่วงก่อนเทศกาลต่าง ๆ ผ่านช่องทางการสื่อสารภายในและภายนอก เช่น การจัดส่งหนังสือถึงคู่ค้าและผู้มีส่วนเกี่ยวข้องทางธุรกิจ เพื่อขอความร่วมมืองดให้ของขวัญหรือของกำนัลแก่ผู้บริหารและพนักงานของบริษัทและบริษัทย่อย
- กำหนดแนวปฏิบัติที่ชัดเจน สำหรับเรื่องที่มีความเสี่ยงสูงในการเกิดการทุจริตคอร์รัปชัน ได้แก่ การช่วยเหลือทางการเมือง การบริจาคเพื่อการกุศล และเงินสนับสนุน ค่าของขวัญ ค่าบริการต้อนรับและค่าใช้จ่ายอื่นและการจ่ายค่าอำนาจความสะดวก
- กำหนดให้มีกระบวนการในการบริหารความเสี่ยง เพื่อป้องกันการทุจริตคอร์รัปชัน โดยเริ่มตั้งแต่การระบุปัจจัยเสี่ยงทั้งภายในและภายนอก การประเมินและการวิเคราะห์ความเสี่ยงสำคัญ การกำหนดแผนรองรับและป้องกันความเสี่ยงแต่ละเรื่อง

จำนวนกรณีหรือประเด็นที่เกี่ยวข้องกับการทุจริตคอร์รัปชัน

	2566	2567	2568
จำนวนกรณีหรือประเด็นที่เกี่ยวข้องกับการทุจริตคอร์รัปชันรวม (กรณี)	0	0	0

การแจ้งเบาะแส (Whistleblowing)

การดำเนินงานในเรื่องการแจ้งเบาะแสในรอบปีที่ผ่านมา

บริษัทมีการดำเนินงานในเรื่องการแจ้งเบาะแส ในรอบปีที่ผ่านมาหรือ : มี

ไม่

บริษัท ตระหนักถึงความสำคัญของการแจ้งเบาะแสหรือข้อร้องเรียน จึงได้จัดทำนโยบายการแจ้งเบาะแสและรับเรื่องร้องเรียน เพื่อเป็นเครื่องมือในการป้องกันความเสียหายที่อาจเกิดขึ้นต่อทรัพย์สินและชื่อเสียงของบริษัท และเป็นการสนับสนุนให้บุคลากรของบริษัท และผู้มีส่วนได้เสียทุกกลุ่มทั้งภายในและภายนอก สามารถติดต่อหรือร้องเรียนถึงการปฏิบัติที่ขัดแย้งหรือสงสัยว่าเป็นการกระทำที่ผิดกฎหมาย กฎระเบียบ จรรยาบรรณ หรือละเมิดสิทธิ และเพื่อให้บริษัท ดำเนินธุรกิจด้วยความถูกต้อง โปร่งใส เป็นธรรมกับผู้มีส่วนได้เสียทั้งภายในและภายนอก สอดคล้องกับหลักการกำกับดูแลกิจการที่ดีและเป็นไปตามมาตรฐานสากล

ช่องทางการแจ้งเบาะแสหรือข้อร้องเรียน

ประธานกรรมการตรวจสอบ / เลขานุการคณะกรรมการตรวจสอบ

บริษัท เอสซีไอ อีเลคตริก จำกัด (มหาชน)

107/1 ม.1 ถ.บางนา-ตราด กม.27 ต.บางเพรียง อ.บางบ่อ จ.สมุทรปราการ 10560

โทรศัพท์ : 02-338-1414-9 ต่อ 521 / 097-297-0175

อีเมล : ประธานกรรมการตรวจสอบ (pra_neep@hotmail.com) / เลขานุการคณะกรรมการตรวจสอบ (acsecretary@sci-groups.com)

หรือผ่านทางกล่องรับข้อร้องเรียนภายในบริษัท

จำนวนกรณีหรือประเด็นที่เกี่ยวข้องกับการแจ้งเบาะแส

	2566	2567	2568
จำนวนกรณีหรือประเด็นที่ได้รับผ่านช่องทางการแจ้งเบาะแสรวม (กรณี)	0	0	0

การติดตามการปฏิบัติตามนโยบายและแนวปฏิบัติในการกำกับดูแลกิจการอื่น ๆ

บริษัท ให้ความสำคัญในเรื่องการกำกับดูแลกิจการที่ดี โดยได้กำหนดนโยบายและแนวปฏิบัติ ที่เกี่ยวข้องไว้ในนโยบาย การกำกับดูแลกิจการของบริษัทและจรรยาบรรณธุรกิจ พร้อมทั้งส่งเสริมให้เกิดการปฏิบัติตามอย่างแท้จริงเพื่อสร้างความเชื่อมั่น ต่อผู้มีส่วนได้เสียทุกกลุ่ม

ในรอบปีที่ผ่านมา บริษัทได้มีการติดตามเพื่อให้เกิดการปฏิบัติตามการกำกับดูแลกิจการที่ดีครอบคลุมเรื่องต่างๆ ซึ่งผลการติดตามพบว่าบริษัทได้ดำเนินการตามแนวทางของแต่ละประเด็นได้อย่างครบถ้วนแล้ว

นอกจากนี้ ผลการดำเนินงานด้านการกำกับดูแลกิจการ สะท้อนให้เห็นถึงความมุ่งมั่นของบริษัทในการรักษามาตรฐานที่ดีและให้ความสำคัญกับการปฏิบัติตามกฎหมาย กฎระเบียบ มาตรฐานสากล ตลาดหลักทรัพย์แห่งประเทศไทย สำนักงานคณะกรรมการ ก.ล.ต.และหน่วยงานกำกับดูแลอย่างเคร่งครัด

ในปี 2568 บริษัท ได้รับการประเมินจากโครงการสำรวจการกำกับดูแลกิจการบริษัทจดทะเบียนไทย (CGR) อยู่ในระดับ ดีมาก (Good) 4 ดาว จากสมาคมส่งเสริมสถาบันกรรมการบริษัทไทย (IOD) และได้รับการประเมินคุณภาพการจัดการประชุมผู้ถือหุ้น (AGM Checklist) 95 คะแนน จากสมาคมส่งเสริมผู้ลงทุนไทย (TIA)

8.2 รายงานผลการปฏิบัติหน้าที่ของคณะกรรมการตรวจสอบในรอบปีที่ผ่านมา

8.2.1 การเข้าร่วมประชุมของคณะกรรมการตรวจสอบ

การประชุมคณะกรรมการตรวจสอบ (ครั้ง) : 6

รายชื่อกรรมการ	การเข้าประชุมคณะกรรมการตรวจสอบ			เข้าร่วมประชุมเฉลี่ย
	การเข้าประชุม (ครั้ง)	/	สิทธิในการประชุม (ครั้ง)	
1. นาง ปราณี ภาชีผล (ประธานกรรมการตรวจสอบ)	6	/	6	6/6 (100.00%)
2. นางสาว ชวนา วิวัฒน์พนชาติ (กรรมการตรวจสอบ)	6	/	6	6/6 (100.00%)
3. นาง ฉัตรทอง ทิพยกะลิน (กรรมการตรวจสอบ)	6	/	6	6/6 (100.00%)
อัตราการเข้าร่วมประชุมเฉลี่ย				100.00%

8.2.2 ผลการปฏิบัติหน้าที่ของคณะกรรมการตรวจสอบ

ตลอดรอบปีที่ผ่านมา คณะกรรมการตรวจสอบได้ปฏิบัติหน้าที่ด้วยความเป็นอิสระ รอบคอบ และเที่ยงธรรม ภายใต้ขอบเขตอำนาจหน้าที่และความรับผิดชอบที่ได้รับมอบหมายจากคณะกรรมการบริษัท รวมถึงตามที่กำหนดไว้ในกฎบัตรของคณะกรรมการตรวจสอบ โดยยึดถือแนวปฏิบัติที่ดีด้านการกำกับดูแลกิจการของตลาดหลักทรัพย์แห่งประเทศไทยเป็นสำคัญ

คณะกรรมการตรวจสอบ ได้ให้ความสำคัญกับการสอบทานและติดตามให้บริษัท มีการปฏิบัติตามหลักการกำกับดูแลกิจการที่ดีอย่างต่อเนื่อง มีระบบการบริหารความเสี่ยงและการควบคุมภายในที่เหมาะสม เพียงพอ และสอดคล้องกับการดำเนินธุรกิจ รวมถึงการปฏิบัติตามกฎหมาย ระเบียบ ข้อบังคับ และข้อกำหนดที่เกี่ยวข้องอย่างเคร่งครัด โดยมุ่งเน้นการเสริมสร้างความโปร่งใส ความน่าเชื่อถือ และประสิทธิภาพของกระบวนการตรวจสอบภายใน เพื่อสนับสนุนการยกระดับคุณภาพการตรวจสอบภายในให้สามารถสร้างคุณค่าเพิ่มแก่บริษัทได้อย่างยั่งยืน ทั้งนี้ยังได้นำถึงประโยชน์และความคาดหวังของผู้มีส่วนได้ส่วนเสียทุกกลุ่มอย่างรอบด้าน

ในการประชุมคณะกรรมการตรวจสอบแต่ละครั้ง มีผู้บริหารของบริษัท หน่วยงานตรวจสอบภายใน และผู้สอบบัญชีเข้าร่วมประชุมในวาระที่เกี่ยวข้อง เพื่อให้ข้อมูล สนับสนุนการพิจารณา และร่วมแลกเปลี่ยนข้อคิดเห็นในประเด็นสำคัญ อันเป็นประโยชน์ต่อการกำกับดูแลและการบริหารงานของบริษัทโดยรวม

ในรอบปี 2568 คณะกรรมการตรวจสอบ ได้ปฏิบัติหน้าที่ตามขอบเขตอำนาจและความรับผิดชอบที่ได้รับมอบหมายจากคณะกรรมการบริษัท โดยมีสาระสำคัญของการดำเนินงาน สรุปได้ดังนี้

1. การสอบทานรายงานทางการเงิน

คณะกรรมการตรวจสอบได้สอบทานรายงานทางการเงินรายไตรมาส และรายงานทางการเงินประจำปี 2568 ของบริษัท เอสซีไอ อิเล็คทริก จำกัด (มหาชน) และบริษัทย่อย ร่วมกับฝ่ายจัดการ หน่วยงานตรวจสอบภายใน และผู้สอบบัญชี โดยให้ความสำคัญกับความถูกต้อง ครบถ้วน และความน่าเชื่อถือของข้อมูลทางการเงิน รวมถึงการพิจารณารายการบัญชีที่มีสาระสำคัญ การประมาณการทางบัญชีที่อาจส่งผลกระทบต่อฐานะการเงินและผลการดำเนินงาน การติดตามการลงทุน ตลอดจนการเปลี่ยนแปลงนโยบายการบัญชีและผลกระทบจากการปรับใช้มาตรฐานการรายงานทางการเงินที่เกี่ยวข้อง จากการสอบทานดังกล่าว คณะกรรมการตรวจสอบมีความเห็นว่าบริษัทและบริษัทย่อยได้จัดทำรายงานทางการเงินและเปิดเผยข้อมูลอย่างครบถ้วน ถูกต้อง เป็นไปตามกฎหมาย ระเบียบ ข้อบังคับ และข้อกำหนดที่เกี่ยวข้อง รวมถึงมาตรฐานการบัญชีที่รับรองทั่วไป โดยผู้สอบบัญชีได้ปฏิบัติงานด้วยความเป็นอิสระตามมาตรฐานวิชาชีพ และได้แสดงความเห็นต่อการเงินโดยไม่มีเงื่อนไข

2. การสอบทานรายการระหว่างกันและรายการที่เกี่ยวข้องกัน

คณะกรรมการตรวจสอบ ได้สอบทานการเปิดเผยข้อมูลเกี่ยวกับรายการระหว่างบริษัทกับบุคคลหรือบริษัทที่เกี่ยวข้องกัน รวมถึงรายการที่อาจก่อให้เกิดความขัดแย้งทางผลประโยชน์ เพื่อให้มั่นใจว่ารายการดังกล่าวมีความสมเหตุสมผล เป็นไปตามเงื่อนไขทางการค้าทั่วไป และปฏิบัติตามกฎหมายและข้อกำหนดของสำนักงานคณะกรรมการกำกับหลักทรัพย์และตลาดหลักทรัพย์

จากการสอบทานร่วมกับการยืนยันข้อมูลจากฝ่ายจัดการ ไม่พบรายการผิดปกติที่มีสาระสำคัญ โดยรายการที่เกี่ยวข้องกันทางการค้าเป็นรายการที่เกิดขึ้นตามปกติของการดำเนินธุรกิจ มีความเหมาะสม และมีการเปิดเผยข้อมูลอย่างครบถ้วน โปร่งใส สอดคล้องกับนโยบายการกำกับดูแลกิจการที่ดีของบริษัท

3. การสอบทานระบบการควบคุมภายในและการตรวจสอบภายใน

คณะกรรมการตรวจสอบ ให้ความสำคัญกับการกำกับดูแล และติดตามประสิทธิภาพและประสิทธิผลของระบบการควบคุมภายใน และการตรวจสอบภายในของบริษัทและบริษัทย่อย โดยครอบคลุมด้านการดำเนินงาน การใช้ทรัพยากร การดูแลรักษาทรัพย์สิน การป้องกันและลดความเสี่ยงจากความผิดพลาด ความเสียหาย การรั่วไหล การสิ้นเปลือง และการทุจริต รวมถึงความเชื่อถือได้ของรายงานทางการเงิน และการปฏิบัติตามกฎหมาย ระเบียบ ข้อบังคับ และนโยบายของบริษัท ตลอดจนการดำเนินการที่เกี่ยวข้องกับสินทรัพย์ดิจิทัล

คณะกรรมการตรวจสอบได้สอบทานการปฏิบัติหน้าที่ของหน่วยงานตรวจสอบภายใน โดยพิจารณาถึงความเป็นอิสระ ความเพียงพอของแผนการตรวจสอบประจำปี และการดำเนินงานให้เป็นไปตามแผน พร้อมทั้งให้ข้อเสนอแนะเพื่อปรับปรุงกระบวนการทำงานให้สอดคล้องกับกลยุทธ์และทิศทางขององค์กร อันจะนำไปสู่การสร้างคุณค่าเพิ่มในระยะยาว

นอกจากนี้ คณะกรรมการตรวจสอบยังได้พิจารณาความเหมาะสมของอัตราค่าจ้าง ความรู้ ความสามารถ และการพัฒนาศักยภาพของบุคลากรในหน่วยงานตรวจสอบภายใน รวมถึงส่งเสริมการนำเทคโนโลยีมาใช้ในการปฏิบัติงานตรวจสอบ โดยได้สอบทานผลการประเมินระบบการควบคุมภายในตามกรอบแนวคิด COSO ประจำปี ซึ่งผู้ตรวจสอบภายในมีความเห็นว่าการควบคุมภายในของบริษัทมีความเพียงพอและมีประสิทธิภาพ ทั้งนี้ ฝ่ายจัดการได้ให้ความร่วมมือในการปรับปรุงแก้ไขตามข้อเสนอแนะของคณะกรรมการตรวจสอบและหน่วยงานตรวจสอบภายในอย่างต่อเนื่อง สะท้อนถึงความมุ่งมั่นในการเสริมสร้างระบบการควบคุมภายในและการกำกับดูแลกิจการที่ดีของบริษัท

4. การพิจารณาแต่งตั้งผู้สอบบัญชีประจำปี 2568

คณะกรรมการตรวจสอบ ได้พิจารณาคัดเลือกและเสนอแต่งตั้งผู้สอบบัญชีประจำปี 2568 โดยพิจารณาจากคุณสมบัติ ความรู้ ความเชี่ยวชาญ และประสบการณ์ในการปฏิบัติงาน รวมถึงผลงานที่ผ่านมา ตลอดจนความเป็นอิสระ การปฏิบัติตามจรรยาบรรณวิชาชีพ และหลักเกณฑ์การหมุนเวียนผู้สอบบัญชีตามที่กฎหมายและหน่วยงานกำกับกำหนด จากการพิจารณา คณะกรรมการตรวจสอบเห็นว่า ผู้สอบบัญชีจากบริษัท เอ เอส ที มาสเตอร์ จำกัด มีคุณสมบัติและเสนอค่าบริการตรวจสอบบัญชีเหมาะสม จึงเสนอให้คณะกรรมการบริษัทพิจารณา และนำเสนอต่อที่ประชุมสามัญผู้ถือหุ้นประจำปี 2568 เพื่ออนุมัติการแต่งตั้ง นางสาวกมลน เลหาอารีติก ผู้สอบบัญชีรับอนุญาตเลขทะเบียน 11499 เป็นผู้สอบบัญชีของบริษัท โดยมีค่าสอบบัญชีประจำปี 2568 จำนวน 2,000,000 บาท ทั้งนี้ คณะกรรมการตรวจสอบได้พิจารณาความเหมาะสมของการแต่งตั้งผู้สอบบัญชีของบริษัทย่อย ทั้งในประเทศไทยและต่างประเทศควบคู่กันไปด้วย

5. การสอบทานระบบการควบคุมภายในด้านการเงิน

คณะกรรมการตรวจสอบ ได้สอบทานระบบการควบคุมภายในด้านการเงินของบริษัท ร่วมกับฝ่ายบัญชีและฝ่ายการเงิน โดยให้ความสำคัญกับความถูกต้องและครบถ้วนของรายงานทางการเงิน การปฏิบัติตามมาตรฐานการรายงานทางการเงินที่เกี่ยวข้อง ตลอดจนโครงสร้างและกระบวนการควบคุมภายในด้านการเงินที่ได้กำหนดไว้

จากการสอบทานดังกล่าว คณะกรรมการตรวจสอบมีความเห็นว่า บริษัทได้มีการออกแบบและดำเนินการตามระบบการควบคุมภายในด้านการเงินอย่างเหมาะสม ส่งผลให้ระบบการควบคุมภายในด้านการเงินของบริษัท มีความเพียงพอและมีประสิทธิภาพ

6. การสอบทานการบริหารความเสี่ยง

คณะกรรมการตรวจสอบ ได้สอบทานกระบวนการบริหารความเสี่ยงของบริษัท โดยพิจารณาจากรายงานของคณะกรรมการบริหารความเสี่ยง ซึ่งได้ดำเนินการระบุและประเมินปัจจัยเสี่ยงทั้งภายในและภายนอกองค์กร โดยคำนึงถึงโอกาสและผลกระทบที่อาจเกิดขึ้นต่อการบรรลุวัตถุประสงค์ของบริษัทในทุกระดับ ทั้งระดับปฏิบัติการและระดับองค์กร พร้อมทั้งกำหนดมาตรการในการจัดการความเสี่ยงให้อยู่ในระดับที่ยอมรับได้

คณะกรรมการตรวจสอบ ได้ติดตามความก้าวหน้าของการดำเนินการตามแผนบริหารความเสี่ยงที่มีการรายงานเป็นรายไตรมาส และได้ให้ข้อเสนอแนะให้ฝ่ายจัดการติดตามและประเมินผลการดำเนินงานตามมาตรการบริหารความเสี่ยงอย่างต่อเนื่อง รวมถึงพิจารณากำหนดยุทธศาสตร์การดำเนินธุรกิจที่มีความหลากหลายมากขึ้น เพื่อช่วยลดความเสี่ยงจากการเปลี่ยนแปลงของปัจจัยภายนอก และให้ความสำคัญกับการบริหารความเสี่ยงในระดับองค์กรอย่างเป็นระบบ

7. การประชุมร่วมกับผู้สอบบัญชีโดยไม่มีฝ่ายบริหาร

คณะกรรมการตรวจสอบ ได้จัดให้มีการประชุมร่วมกับผู้สอบบัญชีของบริษัทโดยไม่มีฝ่ายบริหารเข้าร่วม เพื่อเปิดโอกาสให้มีการแลกเปลี่ยนความคิดเห็นอย่างอิสระในประเด็นสำคัญที่เกี่ยวข้องกับระบบการควบคุมภายใน การจัดทำรายงานทางการเงิน การเปิดเผยข้อมูล และประเด็นที่พบจากการปฏิบัติงานตรวจสอบ

จากการหารือดังกล่าว ไม่พบประเด็นผิดปกติดังกล่าว โดยผู้สอบบัญชีได้ยืนยันถึงความเป็นอิสระในการปฏิบัติงาน และได้รับความร่วมมือจากฝ่ายบริหารและพนักงานของบริษัทเป็นอย่างดี ทั้งนี้ ระบบการควบคุมภายในของบริษัทอยู่ในระดับที่เพียงพอและเหมาะสม

8. การทบทวนกฎบัตรคณะกรรมการตรวจสอบและหน่วยงานตรวจสอบภายใน

คณะกรรมการตรวจสอบ ได้พิจารณาทบทวนกฎบัตรคณะกรรมการตรวจสอบเป็นประจำ เพื่อให้มั่นใจว่าขอบเขตหน้าที่และความรับผิดชอบมีความครบถ้วน สอดคล้องกับแนวปฏิบัติที่ดีด้านการกำกับดูแลกิจการของตลาดหลักทรัพย์แห่งประเทศไทย และเหมาะสมกับลักษณะและบริบทการดำเนินงานของบริษัท

นอกจากนี้ ได้พิจารณาทบทวนกฎบัตรของหน่วยงานตรวจสอบภายใน เพื่อให้การปฏิบัติงานเป็นไปตามมาตรฐานการตรวจสอบภายในสากล โดยได้ดำเนินการทบทวนดังกล่าวเป็นประจำทุกปี เพื่อให้สอดคล้องกับการเปลี่ยนแปลงของแนวทางกำกับดูแลและสภาพแวดล้อมทางธุรกิจ

9. การสอบทานการปฏิบัติตามกฎหมายและข้อกำหนดที่เกี่ยวข้อง

คณะกรรมการตรวจสอบ ได้สอบทานการดำเนินงานของบริษัท เพื่อให้มั่นใจว่าการดำเนินงานเป็นไปตามกฎหมายว่าด้วยหลักทรัพย์และตลาดหลักทรัพย์ ข้อกำหนดของตลาดหลักทรัพย์แห่งประเทศไทย ตลอดจนกฎหมาย ระเบียบ และข้อบังคับอื่นที่เกี่ยวข้องกับการประกอบธุรกิจของบริษัท โดยได้พิจารณาร่วมกับเลขานุการบริษัท

จากการสอบทานดังกล่าว คณะกรรมการตรวจสอบเห็นว่าบริษัทมีการดำเนินงานโดยคำนึงถึงการปฏิบัติตามกฎหมายและข้อกำหนดที่เกี่ยวข้องอย่างเหมาะสม

10. การสอบทานมาตรการต่อต้านการทุจริตและคอร์รัปชัน

คณะกรรมการตรวจสอบ ได้สอบทานการปฏิบัติตามนโยบายต่อต้านการทุจริตและคอร์รัปชันของบริษัท และให้ความเห็นชอบในการปรับปรุงนโยบายที่เกี่ยวข้อง เพื่อให้มีแนวทางการปฏิบัติที่ชัดเจนและสอดคล้องกับแนวปฏิบัติที่ดีด้านการกำกับดูแลกิจการ

นอกจากนี้ คณะกรรมการตรวจสอบ ได้สนับสนุนให้บริษัทมีการทบทวน และปรับปรุงนโยบายการรับแจ้งเบาะแสและการร้องเรียน (Whistleblowing) รวมถึงการเปิดเผยนโยบายดังกล่าวผ่านช่องทางเว็บไซต์ของบริษัท เพื่อให้ผู้มีส่วนได้เสียสามารถแจ้งเบาะแสหรือร้องเรียนกรณีที่เกี่ยวข้องได้อย่างเหมาะสมและเป็นระบบ

11. การประเมินผลการปฏิบัติงานของคณะกรรมการตรวจสอบ

คณะกรรมการตรวจสอบ ได้กำหนดให้มีการประเมินผลการปฏิบัติงานของคณะกรรมการตรวจสอบทั้งคณะเป็นประจำทุกปี เพื่อประเมินความเหมาะสมและประสิทธิภาพของการปฏิบัติหน้าที่ให้สอดคล้องกับกฎบัตรของคณะกรรมการตรวจสอบและการมอบหมายจากคณะกรรมการบริษัท

สำหรับปี 2568 ผลการประเมินสะท้อนให้เห็นว่า คณะกรรมการตรวจสอบได้ปฏิบัติหน้าที่ตามขอบเขตความรับผิดชอบที่กำหนดไว้ได้อย่างครบถ้วนและเหมาะสม

สรุปผลการปฏิบัติหน้าที่ของคณะกรรมการตรวจสอบ

ตลอดรอบปี 2568 คณะกรรมการตรวจสอบ ได้ปฏิบัติหน้าที่ตามที่กำหนดไว้ในกฎบัตรของคณะกรรมการตรวจสอบ โดยใช้ความรู้ ความเชี่ยวชาญ ความรอบคอบ และความเป็นอิสระในการปฏิบัติหน้าที่ พร้อมทั้งให้ข้อคิดเห็นและข้อเสนอแนะเชิงสร้างสรรค์ เพื่อสนับสนุนการกำกับดูแลกิจการที่ดีและคำนึงถึงประโยชน์ของผู้มีส่วนได้เสียทุกกลุ่มอย่างเหมาะสม

คณะกรรมการตรวจสอบ มีความเห็นว่า รายงานทางการเงินของบริษัทมีความถูกต้องและเชื่อถือได้ในสาระสำคัญ และมีการเปิดเผยข้อมูลอย่างเพียงพอตามมาตรฐานการรายงานทางการเงินที่เกี่ยวข้อง ทั้งนี้ บริษัทมีการดำเนินงานโดยคำนึงถึงการปฏิบัติตามกฎหมาย ข้อผูกพัน และหลักการกำกับดูแลกิจการที่ดี รวมถึงมีระบบการบริหารความเสี่ยง ระบบการควบคุมภายใน และกระบวนการตรวจสอบที่เหมาะสมและมีประสิทธิภาพ เพื่อสนับสนุนการดำเนินธุรกิจอย่างยั่งยืน

นางปราณี ภาชีผล

ประธานคณะกรรมการตรวจสอบ

8.3 สรุปผลการปฏิบัติหน้าที่ของคณะกรรมการชุดย่อยอื่น ๆ

8.3.1 - 8.3.2 การเข้าประชุมและผลการปฏิบัติหน้าที่ของคณะกรรมการชุดย่อยอื่น ๆ

การเข้าประชุมของคณะกรรมการบริหาร

การประชุมคณะกรรมการบริหาร (ครั้ง) : 12

รายชื่อกรรมการ	การเข้าประชุมของคณะกรรมการบริหาร			เข้าร่วมประชุมเฉลี่ย
	การเข้าประชุม (ครั้ง)	/	สิทธิในการประชุม (ครั้ง)	
1. นางสาว อุณนดา พฤฒินารากร (ประธานกรรมการบริหาร)	12	/	12	12 / 12 (100.00%)
2. นาย เกรียงไกร เพียรวิทยาสกุล (กรรมการบริหาร)	12	/	12	12 / 12 (100.00%)
3. นาย ธนวัฒน์ ญาณิสรางค์กุล (กรรมการบริหาร)	12	/	12	12 / 12 (100.00%)
4. นาย ศิริชัย พฤฒินารากร (กรรมการบริหาร)	12	/	12	12 / 12 (100.00%)
5. นาย วิชัย ญาณิสรางค์กุล (กรรมการบริหาร)	12	/	12	12 / 12 (100.00%)
6. นาง วนิดา พฤฒินารากร (กรรมการบริหาร)	11	/	12	11 / 12 (91.67%)
7. นางสาว พรทิพย์ อัสวชาติชาญชัย (กรรมการบริหาร)	12	/	12	12 / 12 (100.00%)
8. นาย ภาณุพันธุ์ เจศรีชัย (กรรมการบริหาร)	12	/	12	12 / 12 (100.00%)
9. นางสาว อรจิต เพียรวิทยาสกุล (กรรมการบริหาร)	12	/	12	12 / 12 (100.00%)
อัตราการเข้าร่วมประชุมเฉลี่ย				99.07%

ผลการปฏิบัติหน้าที่ของคณะกรรมการบริหาร

ในปี 2568 คณะกรรมการบริหาร ได้ปฏิบัติหน้าที่ ตามขอบเขต หน้าที่ ความรับผิดชอบ ดังนี้

- บริหารงานตามปกติธุระและงานบริหารทั่วไปของบริษัท ตามวัตถุประสงค์ ขอบบังคับ นโยบาย และมติของคณะกรรมการบริษัท

- ทบทวน วิสัยทัศน์ เป้าหมาย และกลยุทธ์ ของบริษัทและกลุ่มบริษัท รวมถึงจัดสรรงบประมาณประจำปี เพื่อนำเสนอคณะกรรมการบริษัท พิจารณานุมัติ
- พิจารณาวาระต่างๆ ก่อนเสนอขออนุมัติจากคณะกรรมการบริษัท เช่น โครงการลงทุนใหม่ๆ ที่เกินอำนาจอนุมัติของคณะกรรมการบริหาร

การเข้าประชุมของคณะกรรมการสรรหาและพิจารณาคำตอบแทน

การประชุมคณะกรรมการสรรหาและพิจารณาคำตอบแทน (ครั้ง) : 2

รายชื่อกรรมการ	การเข้าประชุมของคณะกรรมการสรรหาและพิจารณาคำตอบแทน			เข้าร่วมประชุมเฉลี่ย
	การเข้าประชุม (ครั้ง)	/	สิทธิในการประชุม (ครั้ง)	
1. นาย สุเมธ ชัยเลิศวณิชกุล (ประธานกรรมการชุดย่อย, กรรมการอิสระ)	2	/	2	2 / 2 (100.00%)
2. นาง ปราณี ภาชีผล (กรรมการชุดย่อย, กรรมการอิสระ)	2	/	2	2 / 2 (100.00%)
3. นางสาว อุณนดา พงธินารากร (กรรมการชุดย่อย)	2	/	2	2 / 2 (100.00%)
อัตราการเข้าร่วมประชุมเฉลี่ย				100.00%

ผลการปฏิบัติหน้าที่ของคณะกรรมการสรรหาและพิจารณาคำตอบแทน

รายงานคณะกรรมการสรรหาและพิจารณาคำตอบแทน ประจำปี 2568

ในปี 2568 คณะกรรมการสรรหาและพิจารณาคำตอบแทน ได้ปฏิบัติหน้าที่ตามที่กำหนดไว้ในกฎบัตรคณะกรรมการสรรหา และพิจารณาคำตอบแทน และตามที่ได้รับมอบหมายจากคณะกรรมการบริษัทอย่างครบถ้วนและมีประสิทธิภาพ โดยจัดให้มีการประชุมรวมทั้งสิ้น 2 ครั้ง สรุปได้ ดังนี้

การสรรหากรรมการและผู้บริหารระดับสูง

พิจารณาสรรหากรรมการ แทนกรรมการที่ต้องออกตามวาระ ในการประชุมสามัญผู้ถือหุ้นประจำปี 2568 โดยเปิดโอกาสให้ผู้ถือหุ้นเสนอชื่อผู้ที่สมควรเป็นกรรมการบริษัทล่วงหน้า (ตั้งแต่วันที่ 1 ตุลาคม 2567 จนถึงวันที่ 30 พฤศจิกายน 2567) และเมื่อครบกำหนด ไม่มีการเสนอชื่อบุคคลใดเข้ามายังบริษัท คณะกรรมการฯ จึงได้พิจารณาเสนอชื่อกรรมการรายเดิม ได้แก่ นายณพพล มลิณทางกูร นางฉัตรทอง ทิพยกะลิน นางสาวชวนา วิวัฒน์พนชาติ และนางสาวอุณนดา พงธินารากร ดำรงตำแหน่งต่ออีกวาระหนึ่ง ซึ่งทุกท่านเป็นผู้ที่มีคุณสมบัติ ความรู้ ความชำนาญ ความหลากหลายของทักษะ (Skill Matrix) และประสบการณ์สอดคล้องกับกลยุทธ์ในการดำเนินธุรกิจของบริษัท โดยที่ประชุมสามัญผู้ถือหุ้นประจำปี 2568 ได้มีมติอนุมัติตามข้อเสนอ

การกำหนดคำตอบแทน

พิจารณาสงวนคณะกรรมการบริษัท กำหนดคำตอบแทนในการจ่ายเบี้ยประชุม, คำตอบแทนรายเดือน, คำตอบแทนพิเศษอื่นแก่คณะกรรมการบริษัท และคณะกรรมการชุดย่อย ประจำปี 2568 โดยพิจารณาจากผลประเมินการปฏิบัติงาน สภาวะเศรษฐกิจ และ ผลประกอบการของ บริษัท เปรียบเทียบกับผลสำรวจคำตอบแทนกรรมการ ในกลุ่มอุตสาหกรรมและธุรกิจที่มีขนาดใกล้เคียงกัน รวมทั้งภาระหน้าที่ความรับผิดชอบ โดยที่ประชุมสามัญผู้ถือหุ้นประจำปี 2568 ได้มีมติอนุมัติตามข้อเสนอ

พิจารณาการประเมินผลการปฏิบัติงานของคณะกรรมการบริษัท ประจำปี 2568

- การประเมินผลการปฏิบัติงานของคณะกรรมการบริษัท (ทั้งคณะ) ประกอบด้วย 6 หัวข้อ ได้แก่ (1) โครงสร้างและคุณสมบัติของคณะกรรมการ (2) บทบาท หน้าที่ และความรับผิดชอบของคณะกรรมการ (3) การประชุมคณะกรรมการ (4) การทำหน้าที่ของกรรมการ (5) ความสัมพันธ์กับฝ่ายจัดการ และ (6) การพัฒนาตนเองของกรรมการและการพัฒนาผู้บริหาร ซึ่งผลการประเมินอยู่ในเกณฑ์ ดีเยี่ยม = ร้อยละ 99
- การประเมินของกรรมการ (แบบประเมินการปฏิบัติหน้าที่ของตนเอง) เพื่อให้ทราบว่าคณะกรรมการได้มีการกำกับดูแลตามที่กำหนด และได้ดำเนินการครบทั้ง 7 ด้าน ได้แก่ ความพร้อมของกรรมการ การกำหนดกลยุทธ์และวางแผนธุรกิจ การจัดการความเสี่ยงและการควบคุมภายใน การดูแลไม่ให้เกิดความขัดแย้งทางผลประโยชน์ การติดตามรายงานทางการเงินและการดำเนินงาน การประชุมคณะกรรมการ เรื่องอื่นๆ ได้แก่ กระบวนการสรรหา การพิจารณาค่าตอบแทน กระบวนการในการประเมินผลประธานเจ้าหน้าที่บริหาร กรรมการทุกท่าน มีความเห็นว่า ในปี 2568 คณะกรรมการบริษัท ได้กำกับดูแลให้มีการกำหนดและดำเนินการต่างๆ ทั้ง 7 ด้าน เป็นไปอย่างครบถ้วน

พิจารณาการประเมินผลการปฏิบัติงานของประธานเจ้าหน้าที่บริหาร (CEO) ประจำปี 2568

- การประเมินผลการปฏิบัติงานของประธานเจ้าหน้าที่บริหาร โดยกรรมการอิสระ เพื่อเสนอต่อคณะกรรมการบริษัท เพื่อให้ผลการประเมินเป็นกลาง และเพื่อช่วยให้ประธานเจ้าหน้าที่บริหาร ได้ทบทวนผลงานและการปฏิบัติหน้าที่ ในระหว่างปีที่ผ่านมา และนำไปพัฒนาและปรับปรุง เพื่อเพิ่มประสิทธิภาพการทำงานต่อไป แบบประเมินการปฏิบัติหน้าที่ของประธานเจ้าหน้าที่บริหาร ทั้ง 10 หัวข้อ ได้แก่ ความเป็นผู้นำ | การกำหนดกลยุทธ์ | การปฏิบัติตามกลยุทธ์ | การวางแผนและผลปฏิบัติทางการเงิน | ความสัมพันธ์กับคณะกรรมการ | การสัมพันธ์กับภายนอก | การบริหารงานและความสัมพันธ์กับบุคลากร | การสืบทอดตำแหน่ง | ความรู้ด้านผลิตภัณฑ์และบริการ | คุณลักษณะส่วนตัว ซึ่งมีเกณฑ์การประเมินผล ดังนี้ มากกว่า 85% = ดีเยี่ยม / มากกว่า 75% = ดีมาก / มากกว่า 65% = ดี / มากกว่า 50% = พอใช้ / ต่ำกว่า 50% = ควรปรับปรุง ** สรุปการประเมินประธานเจ้าหน้าที่บริหาร (โดยกรรมการอิสระ) ในภาพรวม การดำเนินการส่วนใหญ่ เฉลี่ยอยู่ในเกณฑ์ ดีเยี่ยม เท่ากับร้อยละ 96.6
- การประเมินผลการปฏิบัติงานของประธานเจ้าหน้าที่บริหาร โดยคณะกรรมการสรรหาและพิจารณาค่าตอบแทน เป็นการประเมิน KPI ผลการปฏิบัติงานด้านการเงินและบริหารองค์กร และลักษณะความเป็นผู้นำ เพื่อนำไปประกอบพิจารณาการกำหนดค่าตอบแทน

การปรับปรุงและพัฒนาการปฏิบัติหน้าที่

- กำหนดแผนการจัดประชุมคณะกรรมการสรรหาและพิจารณาค่าตอบแทนล่วงหน้าตลอดทั้งปี อย่างน้อยปีละ 2 ครั้ง และ อาจจัดให้มีการประชุมเพิ่มเติมตามความจำเป็น เพื่อพิจารณาและรับทราบการดำเนินงานและรายงาน ให้ข้อเสนอแนะ ต่อ คณะกรรมการบริษัท และ ฝ่ายบริหาร
- พิจารณาทบทวนและปรับปรุงแบบประเมินผลการปฏิบัติงานของคณะกรรมการสรรหาและกำหนดค่าตอบแทนประจำปี 2568 ให้มีความครบถ้วน ทันสมัย และสอดคล้องกับการกำกับดูแลกิจการที่ดี
- จัดให้มีการประเมินผลการปฏิบัติงานของคณะกรรมการสรรหาและพิจารณาค่าตอบแทนประจำปี 2568 และรายงานผลการประเมินต่อคณะกรรมการบริษัท
- พิจารณาทบทวน กฎบัตรคณะกรรมการสรรหาและพิจารณาค่าตอบแทน ให้เป็นปัจจุบันและสอดคล้องกับหลักเกณฑ์ต่างๆ ที่อาจมีการเปลี่ยนแปลง
- พิจารณาทบทวนหลักเกณฑ์ในการสรรหา การกำหนดทักษะประสบการณ์ วิชาชีพ และความหลากหลายของทักษะ (Skill Matrix) ตลอดจน ประสบการณ์เฉพาะด้านที่จำเป็นต่อการดำเนินธุรกิจของคณะกรรมการบริษัท ให้สอดคล้องกับ การกำกับดูแลกิจการที่ดี และแนวปฏิบัติที่ดีของคณะกรรมการสรรหาของสถาบันกรรมการบริษัทไทย (IOD)
- พิจารณาทบทวนหลักเกณฑ์ในการสรรหาประธานเจ้าหน้าที่บริหาร
- พิจารณาทบทวนแผนการสืบทอดและเส้นทางความก้าวหน้าในสายอาชีพ
- พิจารณาทบทวนหลักเกณฑ์การประเมินผลปฏิบัติหน้าที่ตนเองของกรรมการบริษัท, กรรมการสรรหาและพิจารณา ค่าตอบแทน และ ประธานเจ้าหน้าที่บริหาร

คณะกรรมการสรรหาและพิจารณาค่าตอบแทนมุ่งมั่นปฏิบัติหน้าที่ เพื่อให้การดำเนินการเป็นไปด้วยความโปร่งใสและถูกต้อง ตามหลักเกณฑ์ที่กำหนดตามหลักการกำกับดูแลกิจการที่ดี เพื่อประโยชน์สูงสุดอันจะส่งผลถึงการสร้างมูลค่าเพิ่มให้กับบริษัทในระยะยาวได้อย่างยั่งยืนต่อไป

นาย สุเมธ ชัยเลิศวณิชกุล

ประธานคณะกรรมการสรรหาและพิจารณาค่าตอบแทน

การเข้าประชุมของคณะกรรมการบริหารความเสี่ยง

การประชุมคณะกรรมการบริหารความเสี่ยง (ครั้ง) : 4

รายชื่อกรรมการ	การเข้าประชุมของคณะกรรมการบริหารความเสี่ยง			เข้าร่วมประชุมเฉลี่ย
	การเข้าประชุม (ครั้ง)	/	สิทธิในการประชุม (ครั้ง)	
1. นาย เกรียงไกร เพียรวิทย์สกุล (ประธานกรรมการชุดย่อย)	4	/	4	4 / 4 (100.00%)
2. นาย ชนวัฒน์ ญาณิสรารักษ์กุล (กรรมการชุดย่อย)	4	/	4	4 / 4 (100.00%)
3. นาย ศิริชัย พงุฒินารากร (กรรมการชุดย่อย)	4	/	4	4 / 4 (100.00%)
4. นาย วิชัย ญาณิสรารักษ์กุล (กรรมการชุดย่อย)	4	/	4	4 / 4 (100.00%)
5. นาง วนิดา พงุฒินารากร (กรรมการชุดย่อย)	4	/	4	4 / 4 (100.00%)
6. นาย ภาณุพันธุ์ เจตริชัย (กรรมการชุดย่อย)	4	/	4	4 / 4 (100.00%)
7. นางสาว อรจิต เพียรวิทย์สกุล (กรรมการชุดย่อย)	4	/	4	4 / 4 (100.00%)
อัตราการเข้าร่วมประชุมเฉลี่ย				100.00%

ผลการปฏิบัติหน้าที่ของคณะกรรมการบริหารความเสี่ยง

รายงานคณะกรรมการบริหารความเสี่ยง ประจำปี 2568

ในปี 2568 คณะกรรมการบริหารความเสี่ยงได้ปฏิบัติหน้าที่ ตามที่ได้รับมอบหมายจากคณะกรรมการบริษัท และกฎบัตรคณะกรรมการบริหารความเสี่ยง โดยมีหน้าที่กำหนดและทบทวนนโยบาย เป้าหมายและกรอบการบริหารความเสี่ยงทั้งองค์กรให้มีความเหมาะสมกับการดำเนินธุรกิจของบริษัท รวมทั้งติดตามประเมินความเสี่ยงและผลการบริหารจัดการความเสี่ยงทั้งในระดับหน่วยงานและองค์กร โดยมีการประชุมจำนวน 4 ครั้ง ซึ่งสรุปสาระสำคัญ ดังนี้

- กำกับดูแลให้สายงานหลักและธุรกิจหลักของกลุ่มบริษัทมีการวิเคราะห์ปัจจัยเสี่ยงต่างๆ ที่อาจเกิดขึ้น ครอบคลุมทั้ง ความเสี่ยงด้านธุรกิจ ความเสี่ยงทางการเงิน ความเสี่ยงจากการปฏิบัติงาน ความเสี่ยงด้านการทุจริตคอร์รัปชัน และความเสี่ยงจากปัจจัยภายนอกอย่างสม่ำเสมอ ซึ่งรวมถึงความเสี่ยงในการเกิดเหตุการณ์ฉุกเฉินต่างๆในอนาคต ความเสี่ยงที่เกิดขึ้นใหม่ (Emerging Risks) ที่อาจส่งผลให้การดำเนินธุรกิจหยุดชะงัก รวมทั้งประเมินแนวโน้มของผลกระทบที่อาจมีต่อองค์กร เพื่อจัดลำดับความสำคัญ กำหนดแผนบริหารจัดการความเสี่ยง และจัดทำแนวทางควบคุมความเสี่ยงดังกล่าวให้น้อยลงอย่างเหมาะสม เพื่อบริหารความเสี่ยงให้อยู่ในระดับที่บริษัทยอมรับได้หรือลดโอกาสที่จะเกิดความเสี่ยงขึ้นในอนาคต
- ติดตามและทบทวนการดำเนินงานตามแผนการบริหารจัดการความเสี่ยง ภายใต้นโยบายและกรอบการบริหารความเสี่ยงที่กำหนดขึ้นประจำปี เพื่อให้มั่นใจว่าการบริหารจัดการความเสี่ยง เป็นไปตามแนวทางควบคุมความเสี่ยงและกลยุทธ์ของบริษัท โดยจัดทำรายงาน

คณะกรรมการบริหารความเสี่ยงเพื่อนำเสนอ ประเด็นความเสี่ยงสำคัญของสายงานหลักและธุรกิจหลักของ กลุ่มบริษัท ที่ฝ่ายบริหารได้มีการกำกับดูแล ทบทวน และติดตามในแต่ละไตรมาส ต่อคณะกรรมการตรวจสอบเพื่อสอบทาน ก่อน นำเสนอต่อคณะกรรมการบริษัท เพื่อรับทราบและให้ความเห็น เพิ่มเติมเป็นประจำทุกไตรมาส

- ติดตามสถานการณ์สำคัญต่างๆที่อาจส่งผลกระทบต่อการดำเนินธุรกิจของบริษัท มีมาตรการเชิงรุก ที่เน้นบริหารจัดการเพื่อลดโอกาสเกิดเหตุการณ์ความเสี่ยงทุกรายการ และมาตรการเชิงรับ หากเกิดเหตุการณ์ความเสี่ยงขึ้น เพื่อลดผลกระทบที่จะส่งผลกระทบต่อเป้าหมายขององค์กร โดยมีการจัดทำแผนบริหารความเสี่ยง เพื่อรองรับสถานการณ์ต่างๆให้ครบถ้วน

โดยสรุป คณะกรรมการบริหารความเสี่ยงมีความเห็นว่าในปี 2568 บริษัทมีระบบการบริหารความเสี่ยงที่มีประสิทธิภาพเพียงพอในการกำกับดูแลความเสี่ยงสำคัญของกลุ่มบริษัท และมีความเหมาะสมกับการประกอบธุรกิจและการดำเนินกิจกรรมต่างๆ ของบริษัทและกลุ่มบริษัท โดยแต่ละแห่งมีการบริหารความเสี่ยงของตนอย่างต่อเนื่อง เพื่อให้สอดคล้องกับสภาพการณ์ที่เปลี่ยนแปลงไปและให้อยู่ในระดับที่ยอมรับได้ ช่วยสนับสนุนให้การบริหารจัดการองค์กรและการประกอบธุรกิจของบริษัทและกลุ่มบริษัทดำเนินการได้ตามแผนงานที่วางไว้

นาย เกรียงไกร เพียรวิทยาสกุล

ประธานคณะกรรมการบริหารความเสี่ยง

การเข้าประชุมของคณะกรรมการบริษัทภักดีและความยั่งยืน (1)

การประชุมคณะกรรมการบริษัทภักดีและความยั่งยืน (ครั้ง) : 4

รายชื่อกรรมการ	การเข้าประชุมของคณะกรรมการบริษัทภักดีและความ ยั่งยืน			เข้าร่วมประชุมเฉลี่ย
	การเข้าประชุม (ครั้ง)	/	สิทธิในการประชุม (ครั้ง)	
1. นางสาว อุณนดา พุฒินารากร (ประธานกรรมการชุดย่อย)	4	/	4	4 / 4 (100.00%)
2. นาย ชนวัฒน์ ญาณิสรางค์กุล (กรรมการชุดย่อย)	4	/	4	4 / 4 (100.00%)
3. นาย ศิริชัย พุฒินารากร (กรรมการชุดย่อย)	4	/	4	4 / 4 (100.00%)
4. นาย วิชัย ญาณิสรางค์กุล (กรรมการชุดย่อย)	4	/	4	4 / 4 (100.00%)
5. นางสาว อรจิต เพียรวิทยาสกุล (กรรมการชุดย่อย)	4	/	4	4 / 4 (100.00%)
6. นาย เกรียงไกร เพียรวิทยาสกุล (กรรมการชุดย่อย)	4	/	4	4 / 4 (100.00%)
7. นาย ภาณุพันธุ์ เจตริชัย (กรรมการชุดย่อย)	4	/	4	4 / 4 (100.00%)
อัตราการเข้าร่วมประชุมเฉลี่ย				92.50%

รายชื่อกรรมการ	การเข้าประชุมของคณะกรรมการบริษัทภักดีและความยั่งยืน			เข้าร่วมประชุมเฉลี่ย
	การเข้าประชุม (ครั้ง)	/	สิทธิในการประชุม (ครั้ง)	
8. นาง วนิดา พงศ์นิรากร (กรรมการชุดย่อย)	3	/	4	3 / 4 (75.00%)
9. นางสาว ณัฐชา อัสวถาวรวานิช (กรรมการชุดย่อย)	4	/	4	4 / 4 (100.00%)
10. นางสาว พรทิพย์ อัสวชาติชาญชัย (กรรมการชุดย่อย)	2	/	4	2 / 4 (50.00%)
อัตราการเข้าร่วมประชุมเฉลี่ย				92.50%

ผลการปฏิบัติหน้าที่ของคณะกรรมการบริษัทภักดีและความยั่งยืน

รายงานคณะกรรมการบริษัทภักดีและความยั่งยืน ประจำปี 2568

ในปี 2568 คณะกรรมการบริษัทภักดีและความยั่งยืน มีการประชุมรวม 4 ครั้ง เพื่อพิจารณาในเรื่องต่างๆ โดยให้ความสำคัญในการดำเนินธุรกิจบนพื้นฐานของการกำกับดูแลกิจการที่ดี โดยคำนึงถึงผู้มีส่วนได้เสียทุกฝ่าย โดยมีสาระสำคัญในการปฏิบัติหน้าที่ ดังนี้

- พิจารณาทบทวนนโยบายการกำกับดูแลกิจการที่ดี เพื่อให้เป็นไปตามหลักการและแนวปฏิบัติในการกำกับดูแล กิจการที่ดี (CG Code) โดยให้ความสำคัญกับหลักปฏิบัติในการกำกับดูแลกิจการที่ดีและการมีจรรยาบรรณในการดำเนินธุรกิจ เพื่อสร้างความสามารถในการแข่งขันและความเชื่อมั่นให้แก่ผู้ถือหุ้น นักลงทุน ผู้มีส่วนได้เสีย และผู้ที่เกี่ยวข้องทุกฝ่าย อันเป็นปัจจัยพื้นฐานที่สำคัญในการดำเนินธุรกิจของบริษัทให้มีประสิทธิภาพ โปร่งใส และน่าเชื่อถือ
- ให้ความเห็นชอบ นโยบายที่เกี่ยวกับความยั่งยืน และนโยบายด้านสิทธิมนุษยชน
- ทบทวน ติดตาม ผลการดำเนินงานด้านความรับผิดชอบต่อสิ่งแวดล้อม ชุมชนและสังคม ให้เป็นไปตามหลักการกำกับดูแลกิจการที่ดี (CG Code)
- ผลักดันให้บริษัท มีการดำเนินการที่คำนึงถึงสิ่งแวดล้อมและการเปลี่ยนแปลงสภาพภูมิอากาศ สังคม และหลักธรรมาภิบาล (ESG) อย่างเป็นรูปธรรม
- ให้การสนับสนุนและส่งเสริมการจัดกิจกรรมการดำเนินงานด้านความรับผิดชอบต่อสังคมของบริษัท
- กำกับดูแลให้สายงานหลักและธุรกิจหลักของกลุ่มบริษัทมีการวิเคราะห์ปัจจัยเสี่ยงต่างๆ ที่อาจเกิดขึ้น ครอบคลุมความเสี่ยงด้านสิ่งแวดล้อม สังคม และบริษัทภักดี ทั้งที่เกิดจากการดำเนินธุรกิจของบริษัทเอง และความเสี่ยงจากปัจจัยภายนอกอย่างสม่ำเสมอ ซึ่งรวมถึง ความเสี่ยงที่เกิดขึ้นใหม่ (Emerging Risks) ที่อาจส่งผลกระทบต่อธุรกิจหยุดชะงัก รวมทั้งประเมินแนวโน้มของผลกระทบที่อาจมีต่อองค์กร เพื่อจัดลำดับความสำคัญ กำหนดแผนบริหารจัดการความเสี่ยง และจัดทำแนวทางควบคุมความเสี่ยงดังกล่าวขึ้นอย่างเหมาะสม เพื่อบริหารความเสี่ยงให้อยู่ในระดับที่บริษัทยอมรับได้หรือ ลดโอกาสที่จะเกิดความเสี่ยงขึ้นในอนาคต
- ติดตามสถานการณ์สำคัญต่างๆ ที่อาจส่งผลกระทบต่อธุรกิจของบริษัท มีมาตรการเชิงรุก ที่เน้นบริหารจัดการเพื่อลดโอกาสเกิดเหตุการณ์ความเสี่ยงด้าน ESG ทุกรายการ และมาตรการเชิงรับ หากเกิดเหตุการณ์ความเสี่ยงขึ้น เพื่อลดผลกระทบที่จะส่งผลกระทบต่อเป้าหมายขององค์กร โดยมีการจัดทำแผนบริหารความเสี่ยง เพื่อรองรับสถานการณ์ต่างๆ ให้ครบถ้วน

บริษัท มีความมุ่งมั่นในการดำเนินธุรกิจและบริหารจัดการภายใต้กรอบธรรมาภิบาลที่ดี โปร่งใส ตรวจสอบได้ และตระหนักถึงความรับผิดชอบต่อเศรษฐกิจ สังคม สิ่งแวดล้อม และผู้มีส่วนได้เสียทุกกลุ่ม ซึ่งเป็นปัจจัยสำคัญในการสร้างคุณค่าให้กิจการดำรงอย่างยั่งยืน ส่งผลให้ปี 2568 บริษัทได้รับรางวัลต่างๆ ดังนี้

- ได้รับคะแนนจากโครงการสำรวจการกำกับดูแลกิจการบริษัทจดทะเบียน อยู่ในเกณฑ์ “ดีมาก” 4 ดาว จากการประเมินโดยสมาคมส่งเสริมสถาบันกรรมการบริษัทไทย (IOD)
- ได้รับการประเมินคุณภาพการจัดประชุมสามัญผู้ถือหุ้นประจำปี 2568 ได้คะแนนเต็ม 95 คะแนน จากสมาคมส่งเสริมผู้ลงทุนไทย
- ได้รับการรับรองการประเมินคาร์บอนฟุตพริ้นท์ขององค์กร

รางวัลที่บริษัทได้รับสะท้อนถึงความมุ่งมั่นในการพัฒนาองค์กรให้เติบโตอย่างยั่งยืนภายใต้การกำกับดูแลกิจการที่ดี รวมทั้งให้ความสำคัญกับการมีส่วนร่วมของผู้มีส่วนได้เสียทุกภาคส่วน และการมีส่วนร่วมในการลดการปล่อยก๊าซเรือนกระจก

นางสาวอนนดา พุฒินารากร

ประธานคณะกรรมการบริษัทภิบาลและความยั่งยืน

หมายเหตุ⁽¹⁾: แต่งตั้ง นางสาวพรทิพย์ อัครชาติชาญชัย เป็น กรรมการเพิ่ม 1 ท่าน ในการประชุมครั้งที่ 3/2568

9. การควบคุมภายในและรายการระหว่างกัน

9.1 การควบคุมภายใน

สรุปความเห็นของคณะกรรมการบริษัทเกี่ยวกับระบบการควบคุมภายในของบริษัท

ในปี 2568 นี้ คณะกรรมการตรวจสอบ ได้สอบทานระบบควบคุมภายในของบริษัทและบริษัทย่อยแล้ว ตามที่ได้รับมอบหมายจากคณะกรรมการบริษัท โดยมีความเห็นที่สอดคล้องกับผู้สอบบัญชีว่า ไม่พบประเด็นข้อบกพร่องด้านการควบคุมภายในที่เป็นสาระสำคัญ และมีระบบการควบคุมภายในที่เพียงพอ และเหมาะสมกับการดำเนินธุรกิจของบริษัท

9.1.1 ความเพียงพอและความเหมาะสมของระบบการควบคุมภายใน

ระบบการควบคุมภายในของบริษัท : The Committee of Sponsoring Organizations of the Treadway Commission (COSO)

The Committee of Sponsoring Organizations of the Treadway Commission (COSO)

คณะกรรมการตรวจสอบ ได้มอบหมายให้หน่วยงานตรวจสอบภายใน ทำการประเมินความเพียงพอและความเหมาะสมของระบบควบคุมภายในทุกปี เพื่อให้การดำเนินการเป็นไปตามเป้าหมาย วัตถุประสงค์ กฎหมายและข้อกำหนดที่เกี่ยวข้องได้อย่างมีประสิทธิภาพ ในการประชุมครั้งที่ 6/2568 วันที่ 10 ธันวาคม 2568 คณะกรรมการตรวจสอบ ร่วมกันพิจารณารายงานของหน่วยงานตรวจสอบภายใน ในการประเมินผลระบบควบคุมภายในด้านต่างๆ ตามกรอบแนวทางการควบคุมภายใน และการบริหารความเสี่ยง (The Committee of Sponsoring Organization of the Treadway Commission (COSO) 5 องค์ประกอบ เพื่อให้มั่นใจว่าระบบการควบคุมภายในยังมีประสิทธิผลและประสิทธิภาพเพียงพอ ซึ่งสรุปได้ ดังนี้

1. สภาพแวดล้อมของการควบคุม (Control Environment)

บริษัทฯ มีสภาพแวดล้อมของการควบคุมภายในที่ดี มีความเหมาะสมและเพียงพอต่อการดำเนินธุรกิจ ให้บรรลุวัตถุประสงค์อย่างมีประสิทธิภาพและประสิทธิผล โดยมีการกำหนดนโยบาย ระเบียบปฏิบัติ และแนวทางการดำเนินงานเป็นลายลักษณ์อักษร รวมถึงมีการสื่อสารให้ผู้บริหารและพนักงานทุกระดับ รับทราบและถือปฏิบัติอย่างต่อเนื่อง เพื่อส่งเสริมให้ปฏิบัติหน้าที่ด้วยความซื่อตรง มีจริยธรรม และความรับผิดชอบ

บริษัทฯ ยึดมั่นในหลักธรรมาภิบาล ปรัชญา และจรรยาบรรณทางธุรกิจ โดยได้จัดทำคู่มือจรรยาบรรณทางธุรกิจ (Code of Conduct) เพื่อเป็นแนวปฏิบัติในการดำเนินงาน และการปฏิบัติต่อผู้มีส่วนได้เสียทุกกลุ่ม ได้แก่ ลูกค้า คู่ค้า พนักงาน และบุคคลภายนอก บนพื้นฐานของความมีจริยธรรม ความโปร่งใส และการปฏิบัติตามกฎหมายและข้อบังคับที่เกี่ยวข้อง ซึ่งได้มีการแจกจ่ายให้ผู้บริหารและพนักงานรับทราบ รวมถึงเปิดเผยบนเว็บไซต์ของบริษัทในหมวดการกำกับดูแลกิจการที่ดี

คณะกรรมการบริษัทและคณะกรรมการตรวจสอบ ให้ความสำคัญกับการกำกับดูแลกิจการที่ดี โดยมีการกำหนดบทบาท หน้าที่ ความรับผิดชอบ และขอบเขตอำนาจหน้าที่ของคณะกรรมการและฝ่ายบริหารอย่างชัดเจน รวมถึงมีการประชุมติดตามผลการดำเนินงานและประเด็นสำคัญอย่างสม่ำเสมอ

บริษัทฯ ได้จัดโครงสร้างองค์กรที่เหมาะสมและสอดคล้องกับกลยุทธ์การดำเนินธุรกิจ มีการมอบอำนาจหน้าที่และความรับผิดชอบเป็นลายลักษณ์อักษร ผ่านการกำหนดตารางอำนาจอนุมัติ (Table of Authority) เพื่อกำหนดขอบเขตอำนาจของคณะกรรมการบริษัท คณะกรรมการบริหาร และผู้บริหารระดับต่างๆ อย่างเหมาะสม

บริษัทฯ มีการกำหนดแผนงานประจำปีและตัวชี้วัดผลการดำเนินงาน (Key Performance Indicators : KPIs) เพื่อใช้เป็นแนวทางในการปฏิบัติงานของพนักงาน และมีการติดตาม ประเมินผล และเปรียบเทียบผลการดำเนินงานกับเป้าหมายอย่างสม่ำเสมอ รวมถึงมีการทบทวนและปรับปรุงเป้าหมายให้สอดคล้องกับสภาพแวดล้อมและกลยุทธ์ทางธุรกิจ

บริษัทฯ ให้ความสำคัญกับการบริหารและพัฒนาทรัพยากรบุคคล โดยมีการประเมินความรู้ ความสามารถ และความถนัดของบุคลากร เพื่อสนับสนุนการพัฒนาศักยภาพตามแผนพัฒนาบุคลากรประจำปี มีการทบทวนอัตรากำลังคนเป็นประจำปีให้สอดคล้องกับกลยุทธ์การดำเนินธุรกิจ และได้จัดทำแผนและกระบวนการสรรหาผู้สืบทอดตำแหน่ง (Succession Plan) สำหรับตำแหน่งที่มีความสำคัญ ทั้งในระดับผู้บริหารและระดับปฏิบัติการ

บริษัทฯ มีการกำหนดนโยบายด้านการบริหารความเสี่ยง การควบคุมภายใน และการต่อต้านการทุจริตคอร์รัปชันเป็นลายลักษณ์อักษร พร้อมทั้งส่งเสริมวัฒนธรรมองค์กรด้านความซื่อสัตย์สุจริต และการไม่ยอมรับการทุจริต (Zero Tolerance) โดยมีช่องทางรับแจ้งเบาะแสและข้อร้องเรียนที่เหมาะสม และให้ความคุ้มครองแก่ผู้แจ้งข้อมูล

บริษัทฯ ให้ความสำคัญกับความเป็นอิสระและความเพียงพอของหน่วยงานตรวจสอบภายใน โดยกำหนดให้หน่วยงานตรวจสอบภายในรายงานผลการปฏิบัติงานต่อคณะกรรมการตรวจสอบโดยตรง เพื่อสนับสนุนการปฏิบัติงานตรวจสอบอย่างเป็นอิสระ ความเป็นธรรม และมีประสิทธิผล

2. การประเมินความเสี่ยง (Risk Assessment)

บริษัทฯ ตระหนักถึงความสำคัญของการบริหารความเสี่ยงในฐานะกลไกหลักที่สนับสนุนการบรรลุวัตถุประสงค์ของการดำเนินธุรกิจ การปฏิบัติตามกฎหมาย กฎ ระเบียบ และข้อกำหนดที่เกี่ยวข้อง ตลอดจนการจัดทำรายงานทางการเงินและรายงานอื่นๆ ให้มีความถูกต้อง ครบถ้วน และน่าเชื่อถือ ภายใต้สภาพแวดล้อมทางธุรกิจที่มีการเปลี่ยนแปลงอย่างต่อเนื่องจากทั้งปัจจัยภายในและปัจจัยภายนอก

บริษัทฯ กำหนดให้การบริหารความเสี่ยงเป็นส่วนหนึ่งของทุกกระบวนการดำเนินงาน โดยได้จัดทำนโยบายการบริหารความเสี่ยงทั้งองค์กร ซึ่งพนักงานทุกระดับต้องถือปฏิบัติอย่างเคร่งครัด และมีการประเมินความเสี่ยงในทุกระดับ ทั้งระดับองค์กร ระดับหน่วยงาน และระดับกระบวนการทำงาน รวมถึงความเสี่ยงด้านเทคโนโลยีสารสนเทศ ความเสี่ยงด้านการทุจริตคอร์รัปชัน และความเสี่ยงด้านการปฏิบัติตามกฎหมายและข้อกำหนด

บริษัทฯ ได้จัดตั้งคณะกรรมการบริหารความเสี่ยงองค์กร ซึ่งประกอบด้วยผู้บริหารระดับสูง ทำหน้าที่กำหนดทิศทาง พิจารณาแผนบริหารความเสี่ยงระดับองค์กรและระดับหน่วยงาน ติดตามและประเมินผลการบริหารความเสี่ยงอย่างสม่ำเสมอ รวมทั้งได้รายงานผลการดำเนินงานด้านการบริหารความเสี่ยงต่อคณะกรรมการตรวจสอบและคณะกรรมการบริษัท เพื่อให้การบริหารความเสี่ยงของบริษัทฯ เป็นไปอย่างเป็นระบบ สอดคล้องกับกลยุทธ์การดำเนินธุรกิจ และก่อให้เกิดประโยชน์สูงสุดต่อองค์กร

3. กิจกรรมการควบคุม (Control Activities)

บริษัทฯ ได้ประเมินความเสี่ยงในแต่ละด้าน และกำหนดมาตรการควบคุมที่เหมาะสมและเพียงพอ สอดคล้องกับวัตถุประสงค์ของการดำเนินธุรกิจ ครอบคลุมทุกกระบวนการที่มีสาระสำคัญ โดยมีการออกแบบกิจกรรมการควบคุมทั้งในลักษณะการป้องกัน (Preventive Controls) การตรวจพบ (Detective Controls) การแก้ไข (Corrective Controls) และการควบคุมทดแทน (Compensating Controls) ทั้งในรูปแบบ Manual และ Automated Controls

บริษัทฯ มีการนำเทคโนโลยีสารสนเทศมาใช้สนับสนุนระบบการควบคุมภายในอย่างเหมาะสม อาทิ การควบคุมการเข้าถึงข้อมูลที่สำคัญโดยจำกัดสิทธิการใช้งานตามหน้าที่ความรับผิดชอบ การป้องกันการโจรกรรมหรือโจรกรรมข้อมูลทางอิเล็กทรอนิกส์ การเปลี่ยนแปลงรหัสผ่านระบบเครือข่ายภายในองค์กรโดยอัตโนมัติ รวมถึงระบบแจ้งเตือนต่างๆ เช่น การแจ้งเตือนวันหมดอายุของบัตรประจำตัวประชาชนหรือวีซ่า การแจ้งเตือนวันครบกำหนดทดลองงาน การแจ้งเตือนการยืนยันข้อมูลการโอนย้ายและการลาออกของพนักงานในระบบเงินเดือน เป็นต้น นอกจากนี้ บริษัทฯ ได้กำหนดนโยบาย ระเบียบ ข้อบังคับ คำสั่ง แผนงาน และคู่มือการปฏิบัติงานเป็นลายลักษณ์อักษร เพื่อใช้เป็นแนวทางในการดำเนินงานอย่างเป็นมาตรฐาน โดยมีการทบทวนและสื่อสารให้พนักงานทุกระดับรับทราบเป็นประจำทุกปี

บริษัทฯ มีการกำหนดขอบเขตอำนาจหน้าที่ และอำนาจอนุมัติของผู้บริหารอย่างชัดเจนเป็นลายลักษณ์อักษร และมีการแบ่งแยกหน้าที่ความรับผิดชอบ (Segregation of Duties) ระหว่างการอนุมัติ การประมวลผลข้อมูล การบันทึกรายการบัญชี การรับ-จ่ายเงิน การสอบทาน และการดูแลรักษาทรัพย์สินออกจากกันอย่างเหมาะสม เพื่อให้เกิดการตรวจสอบและถ่วงดุลอำนาจ (Check and Balance) อย่างมีประสิทธิภาพ และส่งเสริมความโปร่งใสในการดำเนินงาน ในกรณีที่บริษัทฯ มีการทำธุรกรรมกับผู้ถือหุ้นรายใหญ่ กรรมการ ผู้บริหาร หรือบุคคลที่เกี่ยวข้อง บริษัทฯ ได้กำหนดมาตรการควบคุมที่รัดกุม โดยกำหนดให้ธุรกรรมดังกล่าวต้องผ่านกระบวนการพิจารณาและอนุมัติตามขั้นตอนที่กำหนดทุกครั้ง และผู้ที่มีส่วนได้เสียในรายการนั้นจะไม่เข้าร่วมในการพิจารณาหรืออนุมัติ เพื่อให้เป็นไปตามหลักการกำกับดูแลกิจการที่ดี

4. ข้อมูลและการติดต่อสื่อสาร (Information & Communication)

บริษัทฯ ให้ความสำคัญกับการจัดให้มีระบบข้อมูลและการสื่อสารที่มีประสิทธิภาพ เพื่อสนับสนุนการดำเนินงาน การตัดสินใจของฝ่ายบริหาร และการกำกับดูแลกิจการที่ดี โดยมีการสื่อสารข้อมูล ข่าวสาร และนโยบายที่สำคัญไปยังพนักงานทุกระดับอย่างทั่วถึง ผ่านช่องทางการสื่อสารที่หลากหลาย อาทิ บอร์ดประชาสัมพันธ์ กลุ่มสื่อสารภายในของบริษัท และจดหมายอิเล็กทรอนิกส์ (Email) เพื่อให้พนักงานได้รับข้อมูลที่ถูกต้อง ครบถ้วน และทันต่อการปฏิบัติงาน

บริษัทฯ มีการจัดให้มีระบบการจัดเก็บและบริหารจัดการข้อมูล (Data Governance) เพื่อให้ข้อมูลมีความถูกต้อง ครบถ้วน เป็นปัจจุบัน และสามารถนำกลับมาใช้ได้อย่างมีประสิทธิภาพ รวมถึงมีการกำกับดูแลการใช้และการคุ้มครองข้อมูลส่วนบุคคลให้เป็นไปตามพระราชบัญญัติคุ้มครองข้อมูลส่วนบุคคล พ.ศ. 2562

ในระดับคณะกรรมการ บริษัทฯ ได้กำหนดให้มีการจัดส่งเอกสารประกอบการประชุม ให้แก่คณะกรรมการล่วงหน้าก่อนการประชุม เพื่อให้คณะกรรมการ สามารถศึกษา สอบถาม และขอข้อมูลเพิ่มเติมจากฝ่ายบริหารได้อย่างเพียงพอ และใช้ประกอบการพิจารณาได้อย่างรอบคอบ นอกจากนี้ บริษัทฯ ได้จัดให้มีช่องทางในการรับข้อคิดเห็น ข้อร้องเรียน และการแจ้งเบาะแสเกี่ยวกับการทุจริตหรือการกระทำที่ไม่เหมาะสม โดยมีการสื่อสารช่องทางดังกล่าวให้ผู้มีส่วนได้เสียทั้งภายในและภายนอกทราบอย่างชัดเจน ผ่านช่องทางการสื่อสารต่างๆ ทั้งในรูปแบบเปิดเผยและเป็นความลับ เพื่อส่งเสริมความโปร่งใสและการกำกับดูแลกิจการที่ดี

5. ระบบติดตามและประเมินผล (Monitoring & Evaluation)

บริษัทฯ มีการติดตามและประเมินผลการดำเนินงานอย่างต่อเนื่อง โดยมีการรายงานผลการดำเนินงานเปรียบเทียบกับเป้าหมายและแผนงานที่กำหนดไว้ต่อฝ่ายบริหารเป็นประจำทุกเดือน เพื่อใช้ในการกำกับ ติดตาม และปรับปรุงการดำเนินงานให้เป็นไปตามวัตถุประสงค์ขององค์กร หน่วยงานตรวจสอบภายในได้ปฏิบัติหน้าที่สอบทาน และติดตามผลการประเมินระบบการควบคุมภายในอย่างสม่ำเสมอ เพื่อให้สามารถแก้ไขปรับปรุงประเด็นที่อาจมีความเสี่ยงได้อย่างทันที่ และได้รายงานผลการปฏิบัติงานต่อคณะกรรมการตรวจสอบเป็นรายไตรมาส จากผลการสอบทานและติดตามดังกล่าว ไม่พบข้อบกพร่องหรือประเด็นที่มีนัยสำคัญในระบบการควบคุมภายในของบริษัทฯ และผลการประเมินมีความสอดคล้องกับความเห็นของผู้สอบบัญชี

สรุปผล

จากการประเมินระบบการควบคุมภายในตามกรอบแนวทาง COSO ทั้ง 5 องค์ประกอบ หน่วยงานตรวจสอบภายในมีความเห็นว่า ระบบการควบคุมภายในของบริษัทฯ มีความเพียงพอ เหมาะสม และสนับสนุนการดำเนินธุรกิจให้บรรลุวัตถุประสงค์ภายใต้ระดับความเสี่ยงที่ยอมรับได้ ทั้งนี้ บริษัทฯ และฝ่ายบริหาร ยังคงให้ความสำคัญกับการปรับปรุงและพัฒนา ระบบการควบคุมภายในอย่างต่อเนื่อง เพื่อรองรับการเปลี่ยนแปลงของสภาพแวดล้อมทางธุรกิจ และสร้างความเชื่อมั่นให้แก่ผู้มีส่วนได้เสียในระยะยาว

9.1.2 ข้อบกพร่องเกี่ยวกับระบบควบคุมภายใน

	2566	2567	2568
จำนวนข้อบกพร่องเกี่ยวกับระบบควบคุมภายใน รวม (กรณี)	0	0	0

9.1.3 ความเห็นของคณะกรรมการตรวจสอบและข้อสังเกตจากผู้สอบบัญชีเกี่ยวกับการควบคุมภายใน

คณะกรรมการตรวจสอบมีความเห็นเกี่ยวกับการควบคุมภายใน : ไม่มี

ต่างจากความเห็นของคณะกรรมการบริษัทหรือไม่

ผู้สอบบัญชีมีข้อสังเกตเกี่ยวกับการควบคุมภายในของบริษัทหรือไม่ : ไม่มี

9.1.4 ความเห็นของคณะกรรมการตรวจสอบต่อการดำรงตำแหน่งหัวหน้างานตรวจสอบภายใน

หัวหน้างานตรวจสอบภายใน : เป็นบุคลากรภายในบริษัท

หัวหน้างานตรวจสอบภายใน นางสาว ร่มเกล้า ม่วงยืนนาน เป็นผู้ที่มีคุณสมบัติเหมาะสม มีความรู้ความสามารถ และความเชี่ยวชาญด้านการตรวจสอบภายในเป็นอย่างดี โดยสามารถดูแลเฝ้าระวังประวัติการศึกษาและประสบการณ์ ในเอกสารแนบ 3

9.1.5 การแต่งตั้ง ถอดถอน และโยกย้ายผู้ดำรงตำแหน่งหัวหน้างานตรวจสอบภายใน

การแต่งตั้ง ถอดถอน และโยกย้าย : มี

หัวหน้างานตรวจสอบภายใน

ต้องได้รับอนุมัติจากคณะกรรมการตรวจสอบหรือไม่

บริษัทฯ ได้มีการกำหนดให้คณะกรรมการตรวจสอบ มีอำนาจหน้าที่ในการแต่งตั้ง ถอดถอน และโยกย้าย ผู้ดำรงตำแหน่งหัวหน้างานตรวจสอบภายใน โดยได้กำหนดไว้ในกฎบัตรคณะกรรมการตรวจสอบ ทั้งนี้ ผู้ที่จะดำรงตำแหน่งหัวหน้างานตรวจสอบภายในจะต้องได้รับการอนุมัติจากที่ประชุมคณะกรรมการตรวจสอบ

9.2 รายการระหว่างกัน

รายการระหว่างกัน

บริษัทมีการทำรายการระหว่างกันหรือไม่ : มี

9.2.1 - 9.2.2 ชื่อกลุ่มบุคคลที่อาจมีความขัดแย้ง ลักษณะความสัมพันธ์ และข้อมูลรายการระหว่างกัน

บุคคล/นิติบุคคลที่อาจมีความขัดแย้ง

ชื่อบุคคลหรือนิติบุคคล /ลักษณะการประกอบธุรกิจ	ลักษณะความสัมพันธ์	ข้อมูล ณ วันที่
บริษัท อาจิกา ว่า แอนด์ เอสซีไอ เมทัล เทค จำกัด ผลิตและจำหน่ายเสาไฟฟ้าแรงสูง เสาสื่อสารโทรคมนาคม โครงเหล็กชุบกัลวาไนซ์ และ บริการชุบสังกะสี	บริษัทย่อย	31 ธ.ค. 2568
บริษัท ตาดสเลน พาวเวอร์ จำกัด โรงไฟฟ้าพลังน้ำขนาดเล็ก (สป.ลาว)	บริษัทย่อยของบริษัทย่อย	31 ธ.ค. 2568
บริษัท อินเตอร์เอเชียเทรดดิ้ง จำกัด จัดหาวัตถุดิบการผลิตเครื่องมือ และอุปกรณ์ รวมถึงวัสดุสิ้นเปลืองต่างๆ	บริษัทย่อย	31 ธ.ค. 2568
บริษัท เอสซีไอ เวนเจอร์ จำกัด ลงทุนในธุรกิจใหม่ๆ ที่ให้ผลตอบแทนที่คุ้มค่ากับการลงทุนเป็นหลัก	บริษัทย่อย	31 ธ.ค. 2568

ชื่อบุคคลหรือ นิติบุคคล /ลักษณะการ ประกอบธุรกิจ	ลักษณะความสัมพันธ์	ข้อมูล ณ วันที่
บริษัท แอปโซลูท เบส ท์ คอนสตรัคชั่น จำกัด ลงทุนในบริการ ออกแบบ จัดซื้อ จัด จ้าง ก่อสร้าง เกี่ยวกับ ระบบจำหน่ายไฟฟ้า ระบบส่งไฟฟ้า สถานี ไฟฟ้า และโรงไฟฟ้า รวมถึง งานโยธาและ โครงสร้างต่างๆที่ เกี่ยวข้อง	บริษัทย่อย	31 ธ.ค. 2568
บริษัท เอสซีไอ เมทัล เทค จำกัด (เมียนมา) ผลิตและจำหน่ายเสา ไฟฟ้าแรงสูง เสาสื่อสาร โทรคมนาคม และโครง เหล็กชุบกัลวาไนซ์ (ประเทศพม่า)	บริษัทย่อย	31 ธ.ค. 2568
บริษัท เอจี อาจิกาว่า คอร์ปอเรชั่น จำกัด ผลิตโลหะโครงสร้าง และส่วนประกอบ โลหะ (ประเทศญี่ปุ่น)	ผู้ถือหุ้น	31 ธ.ค. 2568

รายละเอียดรายการระหว่างกัน

รายการระหว่างกัน	มูลค่ารายการสิ้นสุดรอบปีบัญชี (ล้านบาท)		
	2566	2567	2568
บริษัท อาจิกาว่า แอนด์ เอสซีไอ เมทัล เทค จำกัด			
รายการที่ 1	30,518,079.00	28,489,619.00	31,723,295.00

รายการระหว่างกัน	มูลค่ารายการสิ้นสุดรอบปีบัญชี (ล้านบาท)		
	2566	2567	2568
<u>ลักษณะรายการ</u> ซื้อสินค้าและบริการ <u>รายละเอียด</u> ซื้อบริการซูปพลายไนซ์และวัตถุดิบสำเร็จรูป <u>ความจำเป็น/ความสมเหตุสมผล</u> จำเป็นต่อคุณภาพสินค้าและประสิทธิภาพการผลิต โดยราคาซื้อกำหนดให้สอดคล้องกับระดับราคาตลาดและหลักการกำหนดราคาที่เป็นธรรม <u>ความเห็นของคณะกรรมการตรวจสอบ</u> เห็นว่าเป็นรายการจำเป็น ราคาอยู่ในระดับตลาด จึงเห็นชอบให้ดำเนินการ			
บริษัท อาจิกาว่า แอนด์ เอสซีไอ เมทัล เทค จำกัด			
รายการที่ 1 <u>ลักษณะรายการ</u> รายได้ค่าเช่าสำนักงานและที่ดิน <u>รายละเอียด</u> ให้เช่าสำนักงานและที่ดินของกลุ่มบริษัท <u>ความจำเป็น/ความสมเหตุสมผล</u> เป็นการใช้ทรัพยากรร่วมกันอย่างมีประสิทธิภาพโดยอัตราค่าเช่ากำหนดในระดับที่เทียบเคียงกับราคาตลาดและเป็นไปตามหลักการกำหนดราคาที่โปร่งใส <u>ความเห็นของคณะกรรมการตรวจสอบ</u> เห็นว่าเหมาะสมและไม่ต่ำกว่าต้นทุน จึงเห็นชอบให้ดำเนินการ	3,480,000.00	3,480,000.00	3,876,000.00
บริษัท อาจิกาว่า แอนด์ เอสซีไอ เมทัล เทค จำกัด			
รายการที่ 1 <u>ลักษณะรายการ</u> รายได้ค่าบริการจัดการ <u>รายละเอียด</u> ปันส่วนค่าใช้จ่ายผู้บริหารที่ทำงานร่วมกัน	4,200,000.00	4,200,000.00	4,200,000.00

รายการระหว่างกัน	มูลค่ารายการสิ้นสุดรอบปีบัญชี (ล้านบาท)		
	2566	2567	2568
<u>ความจำเป็น/ความสมเหตุสมผล</u> สะท้อนการใช้ทรัพยากรบุคลากรร่วมกัน โดยคิดค่าบริการตามต้นทุนที่เกิดขึ้นจริงบวกกำไรในอัตราที่เหมาะสมและโปร่งใส <u>ความเห็นของคณะกรรมการตรวจสอบ</u> เห็นว่าสมเหตุสมผลและไม่ต่ำกว่าต้นทุน จึงเห็นชอบให้ดำเนินการ			
บริษัท ดาตาสเลน พาวเวอร์ จำกัด			
รายการที่ 1 <u>ลักษณะรายการ</u> รายได้ค่าบริการจัดการ <u>รายละเอียด</u> บันส่วนค่าใช้จ่ายผู้บริหารที่ทำงานร่วมกัน <u>ความจำเป็น/ความสมเหตุสมผล</u> สะท้อนการใช้ทรัพยากรบุคลากรร่วมกัน โดยคิดค่าบริการตามต้นทุนที่เกิดขึ้นจริงบวกกำไรในอัตราที่เหมาะสมและโปร่งใส <u>ความเห็นของคณะกรรมการตรวจสอบ</u> เห็นว่าสมเหตุสมผลและไม่ต่ำกว่าต้นทุน จึงเห็นชอบให้ดำเนินการ	600,000.00	600,000.00	600,000.00
บริษัท ดาตาสเลน พาวเวอร์ จำกัด			
รายการที่ 1 <u>ลักษณะรายการ</u> เงินให้กู้ยืมแก่บริษัทย่อย <u>รายละเอียด</u> ให้กู้ยืมเพื่อใช้เป็นเงินทุนหมุนเวียน <u>ความจำเป็น/ความสมเหตุสมผล</u> สนับสนุนสภาพคล่องของบริษัทย่อย โดยอัตราดอกเบี้ยกำหนดในระดับที่เหมาะสมและไม่ต่ำกว่าระดับตลาด <u>ความเห็นของคณะกรรมการตรวจสอบ</u> เห็นว่าจำเป็นและโปร่งใส อัตราดอกเบี้ยเหมาะสม จึงเห็นชอบให้ดำเนินการ	110,011,392.00	110,011,392.00	110,011,392.00

รายการระหว่างกัน	มูลค่ารายการสิ้นสุดรอบปีบัญชี (ล้านบาท)		
	2566	2567	2568
บริษัท อินเตอร์เอเชีย เทรดิง จำกัด			
รายการที่ 1 <u>ลักษณะรายการ</u> เงินให้กู้ยืมแก่บริษัทย่อย <u>รายละเอียด</u> ให้กู้ยืมเพื่อใช้เป็นเงินทุนหมุนเวียน <u>ความจำเป็น/ความสมเหตุสมผล</u> สนับสนุนสภาพคล่องของบริษัทย่อย โดยอัตราดอกเบี้ยกำหนดในระดับที่เหมาะสมและไม่ต่ำกว่าระดับตลาด <u>ความเห็นของคณะกรรมการตรวจสอบ</u> เห็นว่าจำเป็นและโปร่งใส อัตราดอกเบี้ยเหมาะสม จึงเห็นชอบให้ดำเนินการ	37,000,000.00	37,000,000.00	37,000,000.00
บริษัท เอสซีไอ เวนเจอร์ จำกัด			
รายการที่ 1 <u>ลักษณะรายการ</u> รายได้ค่าเช่าสำนักงาน <u>รายละเอียด</u> ให้เช่าสำนักงานของกลุ่มบริษัท <u>ความจำเป็น/ความสมเหตุสมผล</u> เป็นการใช้ทรัพยากรร่วมกันอย่างมีประสิทธิภาพโดยอัตราค่าเช่ากำหนดในระดับที่เทียบเคียงกับราคาตลาดและเป็นไปตามหลักการกำหนดราคาที่โปร่งใส <u>ความเห็นของคณะกรรมการตรวจสอบ</u> เห็นว่าเหมาะสมและไม่ต่ำกว่าต้นทุน จึงเห็นชอบให้ดำเนินการ	30,000.00	30,000.00	30,000.00
บริษัท เอสซีไอ เวนเจอร์ จำกัด			
รายการที่ 1 <u>ลักษณะรายการ</u> รายได้ค่าบริการจัดการ	0.00	4,200,000.00	4,200,000.00

รายการระหว่างกัน	มูลค่ารายการสิ้นสุดรอบปีบัญชี (ล้านบาท)		
	2566	2567	2568
<u>รายละเอียด</u> <p>ปันส่วนค่าใช้จ่ายผู้บริหารที่ทำงานร่วมกัน</p> <u>ความจำเป็น/ความสมเหตุสมผล</u> <p>สะท้อนการใช้ทรัพยากรบุคลากรร่วมกัน โดยคิดค่าบริการตามต้นทุนที่เกิดขึ้นจริงบวกกำไรในอัตราที่เหมาะสมและโปร่งใส</p> <u>ความเห็นของคณะกรรมการตรวจสอบ</u> <p>เห็นว่าสมเหตุสมผลและไม่ต่ำกว่าต้นทุน จึงเห็นชอบให้ดำเนินการ</p>			
บริษัท แอปโซลูท เบสท์ คอนสตรัคชั่น จำกัด			
รายการที่ 1 <u>ลักษณะรายการ</u> <p>รายได้ค่าเช่าสำนักงาน</p> <u>รายละเอียด</u> <p>ให้เช่าสำนักงานของกลุ่มบริษัท</p> <u>ความจำเป็น/ความสมเหตุสมผล</u> <p>เป็นการใช้ทรัพยากรร่วมกันอย่างมีประสิทธิภาพโดยอัตราค่าเช่ากำหนดในระดับที่เทียบเคียงกับราคาตลาดและเป็นไปตามหลักการกำหนดราคาที่โปร่งใส</p> <u>ความเห็นของคณะกรรมการตรวจสอบ</u> <p>เห็นว่าเหมาะสมและไม่ต่ำกว่าต้นทุน จึงเห็นชอบให้ดำเนินการ</p>	17,500.00	30,000.00	30,000.00
บริษัท เอสซีไอ เมทัล เทค จำกัด (เมียนมา)			
รายการที่ 1 <u>ลักษณะรายการ</u> <p>เงินให้กู้ยืมแก่บริษัทย่อย</p> <u>รายละเอียด</u> <p>ให้กู้ยืมเพื่อใช้เป็นเงินทุนหมุนเวียน</p> <u>ความจำเป็น/ความสมเหตุสมผล</u> <p>สนับสนุนสภาพคล่องของบริษัทย่อย โดยอัตราดอกเบี้ยกำหนดในระดับที่เหมาะสมและไม่ต่ำกว่าระดับตลาด</p>	42,367,873.00	124,972,394.00	145,419,617.00

รายการระหว่างกัน	มูลค่ารายการสิ้นสุดรอบปีบัญชี (ล้านบาท)		
	2566	2567	2568
<u>ความเห็นของคณะกรรมการตรวจสอบ</u> เห็นว่าจำเป็นและโปร่งใส อัตราดอกเบี้ยเหมาะสม จึงเห็นชอบให้ดำเนินการ			
บริษัท เอสซีไอ เมทัล เทค จำกัด (มหาชน)			
รายการที่ 1 <u>ลักษณะรายการ</u> เงินทรองจ่าย <u>รายละเอียด</u> เงินทรองเพื่อรองรับค่าใช้จ่ายจำเป็นระหว่างรอสถานการณ์การเมืองและผู้ร่วมทุนใหม่ <u>ความจำเป็น/ความสมเหตุสมผล</u> จำเป็นเพื่อให้บริษัทย่อยสามารถดำเนินงานพื้นฐานได้ต่อเนื่องระหว่างรอสถานการณ์การเมืองและผู้ร่วมทุนใหม่ โดยวงเงินที่ให้สอดคล้องกับความต้องการจริง <u>ความเห็นของคณะกรรมการตรวจสอบ</u> เห็นว่าจำเป็นและสมเหตุสมผล อยู่ภายใต้หลักการที่โปร่งใส จึงเห็นชอบให้ดำเนินการ	9,929,397.00	11,552,901.00	13,581,768.00
บริษัท เอจี อาจิกาวา คอร์ปอเรชั่น จำกัด			
รายการที่ 1 <u>ลักษณะรายการ</u> ขายสินค้าและบริการ <u>รายละเอียด</u> ขายสินค้าให้กิจการที่เกี่ยวข้องกันตามราคาตลาด <u>ความจำเป็น/ความสมเหตุสมผล</u> สนับสนุนการดำเนินงานภายในกลุ่ม โดยราคาขายกำหนดให้สอดคล้องกับราคาตลาดและหลักการกำหนดราคาที่เป็นธรรม <u>ความเห็นของคณะกรรมการตรวจสอบ</u> เห็นว่าสมเหตุสมผลและราคาเหมาะสม จึงเห็นชอบให้ดำเนินการ	0.00	0.00	4,479,197.00

9.2.3 นโยบายและแนวโน้การทำรายการระหว่างกันในอนาคตรวมทั้งการปฏิบัติตามข้อผูกพันที่บริษัทให้ไว้ในหนังสือชี้ชวน

มาตรการและขั้นตอนการอนุมัติรายการระหว่างกันหรือรายการที่เกี่ยวข้องกัน

บริษัท มีมาตรการและขั้นตอนการอนุมัติการทำรายการระหว่างบริษัท บริษัทย่อย และบุคคลที่เกี่ยวข้อง โดยเน้นถึงผลประโยชน์ของบริษัท ความยุติธรรม และความโปร่งใส การดำเนินการเป็นไปตามราคาตลาดและเงื่อนไขทั่วไปที่พึงกระทำ หากมีความขัดแย้งทางผลประโยชน์ ผู้ที่มีส่วนได้เสียจะไม่สามารถเข้ามามีส่วนร่วมในการพิจารณาอนุมัติรายการได้ กรณีที่อยู่นอกเหนืออำนาจของฝ่ายจัดการ จะเสนอให้คณะกรรมการบริษัทหรือที่ประชุมผู้ถือหุ้นพิจารณาตามนโยบายที่กำหนดไว้ บริษัทจะปฏิบัติตามข้อกำหนดเกี่ยวกับการเปิดเผยข้อมูลและจัดทำรายงานสรุปธุรกรรมเพื่อรายงานในที่ประชุมคณะกรรมการบริษัทในทุกไตรมาส รวมถึงเปิดเผยข้อมูลในแบบ 56-1 One Report และหมายเหตุประกอบงบการเงิน

บริษัท ได้นำกฎหมายและข้อกำหนดของคณะกรรมการกำกับตลาดทุนและตลาดหลักทรัพย์แห่งประเทศไทยมาจัดทำเป็น “หลักเกณฑ์การทำรายการระหว่างกันของบริษัท” ไว้อย่างชัดเจน เพื่อให้กรรมการและพนักงานได้ยึดถือและปฏิบัติตามอย่างถูกต้อง

แนวโน้มในการทำรายการเกี่ยวข้องกันในอนาคต

ในอนาคตอาจยังคงมีรายการระหว่างบริษัทกับบริษัทย่อย ซึ่งจะดำเนินการด้วยความโปร่งใสตามนโยบายการกำกับดูแลกิจการที่ดี และปฏิบัติตามข้อกำหนดที่เกี่ยวข้อง หากเป็นรายการที่ต้องได้รับการอนุมัติจากคณะกรรมการบริษัท จะต้องเสนอให้คณะกรรมการตรวจสอบพิจารณาถึงความจำเป็นและความสมเหตุสมผลก่อนเสนอให้คณะกรรมการบริษัทอนุมัติ

ผู้ถือหุ้นสามารถดูข้อมูลรายการระหว่างกันย้อนหลัง ได้จากแบบ 56-1 One Report ในเว็บไซต์ของบริษัท (www.sci-mfgr.com) หัวข้อ นักลงทุนสัมพันธ์/เอกสารเผยแพร่

9.2.4 ข้อมูลเกี่ยวกับทรัพย์สินที่มีการประเมินราคาและราคาประเมินประกอบการทำรายการระหว่างกัน

สามารถดูรายละเอียดได้ที่เอกสารแนบ 4 ทรัพย์สินที่ใช้ในการประกอบธุรกิจและรายละเอียดเกี่ยวกับรายการประเมินราคาทรัพย์สิน

ส่วนที่ 3 งบการเงิน

รายงานความรับผิดชอบของคณะกรรมการต่อรายงานทางการเงิน

รายงานความรับผิดชอบของคณะกรรมการต่อรายงานทางการเงิน

คณะกรรมการ บริษัท เอสซีไอ อิเล็คทริก จำกัด (มหาชน) เป็นผู้รับผิดชอบต่อรายงานทางการเงินของบริษัทและบริษัทย่อย ซึ่งจัดทำขึ้นตามมาตรฐานทางบัญชีที่รับรองทั่วไปในประเทศไทย โดยใช้นโยบายบัญชีที่เหมาะสมและถือปฏิบัติอย่างสม่ำเสมอ มีการใช้ดุลยพินิจอย่างระมัดระวัง และประมาณการที่สมเหตุสมผลในการจัดทำ รวมทั้งมีการเปิดเผยข้อมูลสำคัญอย่างเพียงพอ ในหมายเหตุประกอบงบการเงิน ทั้งนี้ รายงานทางการเงินดังกล่าวได้ผ่านการตรวจสอบและให้ความเห็นอย่างไม่มีเงื่อนไขจากผู้สอบบัญชีรับอนุญาตที่เป็นอิสระ

คณะกรรมการบริษัท ได้จัดให้มีและดำรงไว้ซึ่งระบบบริหารความเสี่ยงและระบบการควบคุมภายในที่เหมาะสม มีประสิทธิผล เพื่อให้มั่นใจว่า ข้อมูลทางบัญชีมีความน่าเชื่อถือ ถูกต้อง ครบถ้วน ทันเวลา และดำรงไว้ซึ่งทรัพย์สิน ตลอดจนป้องกันไม่ให้เกิดการทุจริตหรือการดำเนินการที่ผิดปกติดังมีสาระสำคัญ โดยได้แต่งตั้งคณะกรรมการตรวจสอบ ซึ่งประกอบด้วยกรรมการอิสระเป็นผู้กำกับดูแลรายงานทางการเงิน ประเมินระบบการควบคุมภายในและตรวจสอบภายในให้มีประสิทธิผล ซึ่งความเห็นของคณะกรรมการตรวจสอบปรากฏในรายงานคณะกรรมการตรวจสอบที่แสดงไว้ในแบบแสดงรายการข้อมูลประจำปีฉบับนี้แล้ว

คณะกรรมการบริษัท มีความเห็นว่า บริษัทมีระบบควบคุมภายในและการตรวจสอบภายใน ที่เพียงพอและเหมาะสม สามารถสร้างความเชื่อมั่นได้ว่า รายงานทางการเงินของบริษัท แสดงฐานะการเงิน ผลการดำเนินงาน และกระแสเงินสดของบริษัท สำหรับปี สิ้นสุดวันที่ 31 ธันวาคม 2568 ได้จัดทำและเปิดเผยโดยถูกต้องตามที่ควรในสาระสำคัญ มีความเชื่อถือได้ และเป็นไปตามมาตรฐานการบัญชีที่รับรองทั่วไป



นาย นพพล มิตินาทกุล
ประธานกรรมการบริษัท



นาย เกรียงไกร เพียรวิทยาสุกุล
ประธานเจ้าหน้าที่บริหาร

รายงานของผู้สอบบัญชีอนุญาติ

รายงานของผู้สอบบัญชีรับอนุญาต

เสนอ คณะกรรมการและผู้ถือหุ้นของบริษัท เอสซีไอ อิเล็คทริก จำกัด (มหาชน)

ความเห็น

ข้าพเจ้าได้ตรวจสอบงบการเงินรวมของบริษัท เอสซีไอ อิเล็คทริก จำกัด (มหาชน) และบริษัทย่อย (“กลุ่มบริษัท”) ซึ่งประกอบด้วยงบฐานะการเงินรวม ณ วันที่ 31 ธันวาคม 2568 และงบกำไรขาดทุนเบ็ดเสร็จรวม งบการเปลี่ยนแปลงส่วนของผู้ถือหุ้นรวมและงบกระแสเงินสดรวมสำหรับปีสิ้นสุดวันเดียวกันและหมายเหตุประกอบงบการเงินรวม ซึ่งประกอบด้วยข้อมูลนโยบายการบัญชีและข้อมูลอธิบายอื่นที่มีสาระสำคัญ และได้ตรวจสอบงบการเงินเฉพาะกิจการของบริษัท เอสซีไอ อิเล็คทริก จำกัด (มหาชน) ด้วยเช่นกัน

ข้าพเจ้าเห็นว่างบการเงินข้างต้นนี้แสดงฐานะการเงิน ณ วันที่ 31 ธันวาคม 2568 และผลการดำเนินงานและกระแสเงินสดสำหรับปีสิ้นสุดวันเดียวกันของบริษัท เอสซีไอ อิเล็คทริก จำกัด (มหาชน) และบริษัทย่อย และเฉพาะกิจการของบริษัท เอสซีไอ อิเล็คทริก จำกัด (มหาชน) โดยถูกต้องตามที่ควรในสาระสำคัญตามมาตรฐานการรายงานทางการเงิน

เกณฑ์ในการแสดงความเห็น

ข้าพเจ้าได้ปฏิบัติตามตรวจสอบตามมาตรฐานการสอบบัญชี ความรับผิดชอบของข้าพเจ้าได้กล่าวไว้ในวรรคความรับผิดชอบของผู้สอบบัญชีต่อการตรวจสอบงบการเงินในรายงานของข้าพเจ้า ข้าพเจ้ามีความเป็นอิสระจากกลุ่มบริษัทตามประมวลจริยบรรณของผู้ประกอบวิชาชีพบัญชี รวมถึงมาตรฐานเรื่องความเป็นอิสระที่กำหนดโดยสภาวิชาชีพบัญชี (ประมวลจริยบรรณของผู้ประกอบวิชาชีพบัญชี) ในส่วนที่เกี่ยวข้องกับการตรวจสอบงบการเงิน และข้าพเจ้าได้ปฏิบัติตามความรับผิดชอบด้านจริยบรรณอื่นๆ ตามประมวลจริยบรรณของผู้ประกอบวิชาชีพบัญชี ข้าพเจ้าเชื่อว่าหลักฐานการสอบบัญชีที่ข้าพเจ้าได้รับเพียงพอและเหมาะสมเพื่อใช้เป็นเกณฑ์ในการแสดงความเห็นของข้าพเจ้า

ข้อมูลและเหตุการณ์ที่เน้น

ข้าพเจ้าขอให้สังเกตหมายเหตุประกอบงบการเงินข้อ 4 ในระหว่างปี กลุ่มบริษัทได้เปลี่ยนแปลงนโยบายการบัญชีในการบันทึกมูลค่าสินทรัพย์ประเภทที่ดินจากเดิมแสดงวิธีราคาทุนเป็นราคาที่ตีใหม่ ซึ่งถือเป็นการปรับมูลค่าของสินทรัพย์กลุ่มบริษัทจึงใช้วิธีเปลี่ยนทันทีเป็นต้นไป ทั้งนี้ ข้าพเจ้ามิได้แสดงความเห็นอย่างมีเงื่อนไขในเรื่องนี้

เรื่องสำคัญในการตรวจสอบ

เรื่องสำคัญในการตรวจสอบคือเรื่องต่างๆ ที่มีนัยสำคัญที่สุดตามดุลยพินิจของผู้ประกอบวิชาชีพของข้าพเจ้าในการตรวจสอบงบการเงินสำหรับงวดปัจจุบัน ข้าพเจ้าได้นำเรื่องเหล่านี้มาพิจารณาในบริบทของการตรวจสอบงบการเงินโดยรวม และในการแสดงความเห็นของข้าพเจ้า ทั้งนี้ ข้าพเจ้าไม่ได้แสดงความเห็นแยกต่างหากสำหรับเรื่องเหล่านี้

ข้าพเจ้าได้กำหนดเรื่องสำคัญในการตรวจสอบ พร้อมวิธีการตรวจสอบสำหรับแต่ละเรื่องดังต่อไปนี้

การค้ำประกันเงินให้กู้ยืมระยะยาวแก่บริษัทย่อยและสินทรัพย์ที่เกี่ยวข้องของบริษัทย่อยในสาธารณรัฐประชาธิปไตยประชาชนลาว

สำหรับปีสิ้นสุดวันที่ 31 ธันวาคม 2568 กลุ่มบริษัทบันทึกขาดทุนจากการค้ำประกันในส่วนของบริษัทตามข้อตกลงสัมปทานบริการจำนวน 5.51 ล้านบาท ในงบการเงินรวมซึ่งดำเนินงานโดยบริษัทหนึ่งในสาธารณรัฐประชาธิปไตยประชาชนลาว และบันทึกขาดทุนจากการค้ำประกันของเงินให้กู้ยืมระยะยาวแก่บริษัทย่อยรายดังกล่าวจำนวน 14.67 ล้านบาท ในงบการเงินเฉพาะกิจการ เนื่องจากผู้บริหารคาดว่ามูลค่าตามบัญชีของสินทรัพย์ดังกล่าวมีมูลค่าสูงกว่ามูลค่าที่คาดว่าจะได้รับคืน

ข้าพเจ้าจึงพิจารณาว่าการวัดมูลค่าที่คาดว่าจะได้รับคืนเป็นเรื่องสำคัญในการตรวจสอบ ทั้งนี้ การเปิดเผยข้อมูลในงบการเงินที่เกี่ยวข้องกับการใช้ดุลยพินิจที่สำคัญ เงินให้กู้ยืมระยะยาวแก่บริษัทย่อยและสินทรัพย์ที่เกี่ยวข้องของบริษัทย่อยดังกล่าวได้เปิดเผยไว้ในหมายเหตุประกอบงบการเงิน ข้อ 7 ข้อ 8.2 และข้อ 17

ข้าพเจ้าได้ทำความเข้าใจในการประเมินการค้ำประกันของสินทรัพย์ดังกล่าวข้างต้น โดยอ้างอิงถึงภาวะการณ์ของตลาดในปัจจุบัน สภาพแวดล้อมการดำเนินงาน ความรู้เกี่ยวกับอุตสาหกรรม เอกสาร หลักฐาน และข้อมูลอื่นที่ได้รับระหว่างการตรวจสอบ วิธีการปฏิบัติงานของข้าพเจ้ายังรวมถึงเรื่องดังต่อไปนี้

- ทำความเข้าใจและประเมินวิธีการที่ผู้บริหารของกลุ่มบริษัทใช้ในการวัดมูลค่าที่คาดว่าจะได้รับคืนของสิทธิตามข้อตกลงสัมปทานบริการและเงินให้กู้ยืมระยะยาว
- สอบถามผู้บริหารในเชิงทดสอบเกี่ยวกับข้อสมมติฐานที่สำคัญที่ผู้บริหารใช้ในการทดสอบการค้ำประกัน เปรียบเทียบข้อสมมติฐานที่สำคัญกับสัญญาที่เกี่ยวข้องและแหล่งข้อมูลภายนอกและภายในของกลุ่มบริษัท การทดสอบและประเมินความเหมาะสมข้อสมมติที่ใช้ รวมถึงการประมาณการกระแสเงินสดจากมูลค่าที่คาดว่าจะได้รับคืน
- ตรวจสอบหลักฐานประกอบการพิจารณาของผู้บริหารเกี่ยวกับข้อบ่งชี้ของการค้ำประกันของสิทธิตามข้อตกลงสัมปทานบริการและเงินให้กู้ยืมระยะยาว
- พิจารณาถึงความเพียงพอและเหมาะสมของการเปิดเผยข้อมูลตามมาตรฐานการรายงานทางการเงิน

การรับรู้รายได้

รายได้จากการขายของกลุ่มบริษัทถือเป็นรายการบัญชีที่มีสาระสำคัญและส่งผลกระทบโดยตรงต่อกำไรหรือขาดทุนของกลุ่มบริษัท และเป็นตัวชี้วัดหลักในแง่ผลการดำเนินงานซึ่งผู้ใช้งบการเงินให้ความสนใจ ประกอบกับกลุ่มบริษัทมีรายการขายกับลูกค้าเป็นจำนวนมาก ดังนั้นจึงมีความเสี่ยงเกี่ยวกับมูลค่าและระยะเวลาในการรับรู้รายได้ ข้าพเจ้าจึงให้ความสำคัญกับเรื่องนี้ ทั้งนี้ นโยบายการบัญชีสำหรับการรับรู้รายได้และรายละเอียดของรายได้จากการขายและให้บริการได้เปิดเผยไว้ในหมายเหตุประกอบงบการเงินข้อ 5.20 และ 35 ตามลำดับ

ข้าพเจ้าได้ตรวจสอบการรับรู้รายได้โดยการประเมินความเหมาะสมและทดสอบความมีประสิทธิภาพของระบบการควบคุมภายในของกลุ่มบริษัทที่เกี่ยวข้องกับวงจรรายได้ และให้ความสำคัญกับการทดสอบเป็นพิเศษ โดยการขยายขอบเขตการทดสอบที่ตอบสนองเรื่องความถูกต้องและรอบเวลาในการรับรู้รายได้ในงบการเงินของกลุ่มบริษัท สุ่มตัวอย่างรายการขายเพื่อตรวจสอบความถูกต้องและเหมาะสมของการรับรู้รายได้ว่าเป็นไปตามเงื่อนไขที่ระบุไว้ และสอดคล้องกับนโยบายการรับรู้รายได้ของกลุ่มบริษัท สุ่มตรวจเอกสารประกอบรายการขายที่เกิดขึ้นในระหว่างปีและช่วงใกล้สิ้นรอบระยะเวลาบัญชี สอบทานใบลดหนี้ที่กลุ่มบริษัทออกภายหลังวันสิ้นรอบระยะเวลาบัญชี วิเคราะห์เปรียบเทียบข้อมูลรายได้เพื่อตรวจสอบความผิดปกติที่อาจเกิดขึ้นของรายการขายตลอดรอบระยะเวลาบัญชี โดยเฉพาะรายการบัญชีที่ทำผ่านใบสำคัญทั่วไป

ข้อมูลอื่น

ผู้บริหารเป็นผู้รับผิดชอบต่อข้อมูลอื่น ข้อมูลอื่นประกอบด้วยข้อมูลซึ่งรวมอยู่ในรายงานประจำปี แต่ไม่รวมถึงงบการเงินและรายงานของผู้สอบบัญชีที่แสดงอยู่ในรายงานนั้น ซึ่งคาดว่าจะถูกจัดเตรียมให้กับข้าพเจ้าภายหลังวันที่ในรายงานของผู้สอบบัญชี

ความเห็นของข้าพเจ้าต้องการเงินไม่ครอบคลุมถึงข้อมูลอื่นและข้าพเจ้าไม่ได้ให้ความเชื่อมั่นต่อข้อมูลอื่น

ความรับผิดชอบของข้าพเจ้าที่เกี่ยวข้องกับการตรวจสอบงบการเงินคือ การอ่านและพิจารณาว่าข้อมูลอื่นมีความขัดแย้งที่มีสาระสำคัญกับงบการเงินหรือกับความรู้ที่ได้รับจากการตรวจสอบของข้าพเจ้า หรือปรากฏว่าข้อมูลอื่นมีการแสดงข้อมูลที่ขัดต่อข้อเท็จจริงอันเป็นสาระสำคัญหรือไม่

เมื่อข้าพเจ้าได้อ่านรายงานประจำปี หากข้าพเจ้าสรุปได้ว่าการแสดงข้อมูลที่ขัดต่อข้อเท็จจริงอันเป็นสาระสำคัญ ข้าพเจ้าต้องสื่อสารเรื่องดังกล่าวให้ผู้มีหน้าที่ในการกำกับดูแลทราบเพื่อให้มีการดำเนินการแก้ไขที่เหมาะสมต่อไป

ความรับผิดชอบของผู้บริหารและผู้มีหน้าที่ในการกำกับดูแลต่องบการเงิน

ผู้บริหารมีหน้าที่รับผิดชอบในการจัดทำและนำเสนองบการเงินเหล่านี้โดยถูกต้องตามที่ควรตามมาตรฐานการรายงานทางการเงิน และรับผิดชอบเกี่ยวกับการควบคุมภายในที่ผู้บริหารพิจารณาว่าจำเป็นเพื่อให้สามารถจัดทำงบการเงินที่ปราศจากการแสดงข้อมูลที่ขัดต่อข้อเท็จจริงอันเป็นสาระสำคัญไม่ว่าจะเกิดจากการทุจริตหรือข้อผิดพลาด

ในการจัดทำงบการเงิน ผู้บริหารรับผิดชอบในการประเมินความสามารถของกลุ่มบริษัทในการดำเนินงานต่อเนื่อง เปิดเผยเรื่องที่เกี่ยวข้องกับการดำเนินงานต่อเนื่อง (ตามความเหมาะสม) และการใช้เกณฑ์การบัญชีสำหรับการดำเนินงานต่อเนื่อง เว้นแต่ผู้บริหารมีความตั้งใจที่จะเลิกกลุ่มบริษัทหรือหยุดดำเนินงานหรือไม่สามารถดำเนินงานต่อเนื่องต่อไปได้

ผู้มีหน้าที่ในการกำกับดูแลมีหน้าที่ในการกำกับดูแลกระบวนการในการจัดทำรายงานทางการเงินของกลุ่มบริษัท

ความรับผิดชอบของผู้สอบบัญชีต่อการตรวจสอบงบการเงิน

การตรวจสอบของข้าพเจ้ามีวัตถุประสงค์เพื่อให้ได้ความเชื่อมั่นอย่างสมเหตุสมผลว่างบการเงินโดยรวมปราศจากการแสดงข้อมูลที่ขัดต่อข้อเท็จจริงอันเป็นสาระสำคัญหรือไม่ ไม่ว่าจะเกิดจากการทุจริตหรือข้อผิดพลาด และเสนอรายงานของผู้สอบบัญชี ซึ่งรวมความเห็นของข้าพเจ้าอยู่ด้วย ความเชื่อมั่นอย่างสมเหตุสมผลคือความเชื่อมั่นในระดับสูงแต่ไม่ได้เป็นการรับประกันว่าการปฏิบัติงานตรวจสอบตามมาตรฐานการสอบบัญชีจะสามารถตรวจพบข้อมูลที่ขัดต่อข้อเท็จจริงอันเป็นสาระสำคัญที่มีอยู่ได้เสมอไป ข้อมูลที่ขัดต่อข้อเท็จจริงอาจเกิดจากการทุจริตหรือข้อผิดพลาดและถือว่ามีสาระสำคัญเมื่อการคำนวณได้อย่างสมเหตุสมผลว่ารายการที่ขัดต่อข้อเท็จจริงแต่ละรายการหรือทุกรายการรวมกันจะมีผลต่อการตัดสินใจทางเศรษฐกิจของผู้ใช้งบการเงินจากการใช้งบการเงินเหล่านี้

ในการตรวจสอบของข้าพเจ้าตามมาตรฐานการสอบบัญชี ข้าพเจ้าใช้ดุลยพินิจและการสังเกตและสงสัยของผู้ประกอบวิชาชีพตลอดการตรวจสอบ การปฏิบัติงานของข้าพเจ้ารวมถึง

- ระบุนและประเมินความเสี่ยงจากการแสดงข้อมูลที่ขัดต่อข้อเท็จจริงอันเป็นสาระสำคัญในงบการเงิน ไม่ว่าจะเกิดจากการทุจริตหรือข้อผิดพลาด ออกแบบและปฏิบัติงานตามวิธีการตรวจสอบเพื่อตอบสนองต่อความเสี่ยงเหล่านั้น และได้หลักฐานการสอบบัญชีที่เพียงพอและเหมาะสมเพื่อเป็นเกณฑ์ในการแสดงความเห็นของข้าพเจ้า ความเสี่ยงที่ไม่พบข้อมูลที่ขัดต่อข้อเท็จจริงอันเป็นสาระสำคัญซึ่งเป็นผลมาจากการทุจริตจะสูงกว่าความเสี่ยงที่เกิดจากข้อผิดพลาดเนื่องจากการทุจริตอาจเกี่ยวกับการสมรู้ร่วมคิด การปลอมแปลงเอกสารหลักฐาน การตั้งใจละเว้นการแสดงผลข้อมูล การแสดงข้อมูลที่ไม่ตรงตามข้อเท็จจริงหรือการแทรกแซงการควบคุมภายใน
- ทำความเข้าใจในระบบการควบคุมภายในที่เกี่ยวข้องกับการตรวจสอบ เพื่อออกแบบวิธีการตรวจสอบที่เหมาะสมกับสถานการณ์ แต่ไม่ใช่เพื่อวัตถุประสงค์ในการแสดงความเห็นต่อความมีประสิทธิภาพของการควบคุมภายในของกลุ่มบริษัท
- ประเมินความเหมาะสมของนโยบายการบัญชีที่ผู้บริหารใช้และความสมเหตุสมผลของประมาณการทางบัญชีและการเปิดเผยข้อมูลที่เกี่ยวข้องซึ่งจัดทำขึ้นโดยผู้บริหาร
- สรุปลักษณะความเหมาะสมของการใช้เกณฑ์การบัญชีสำหรับการดำเนินงานต่อเนื่องของผู้บริหารและจากหลักฐานการสอบบัญชีที่ได้รับ สรุปลักษณะความไม่แน่นอนที่มีสาระสำคัญเกี่ยวกับเหตุการณ์หรือสถานการณ์ที่อาจเป็นเหตุให้เกิดข้อสงสัยอย่างมีนัยสำคัญต่อความสามารถของกลุ่มบริษัทในการดำเนินงานต่อเนื่องหรือไม่ ถ้าข้าพเจ้าได้ข้อสรุปว่ามีความไม่แน่นอนที่มีสาระสำคัญ ข้าพเจ้าต้องกล่าวไว้ในรายงานของผู้สอบบัญชีของข้าพเจ้าโดยให้ข้อสังเกตถึงการเปิดเผยข้อมูลในงบการเงินที่เกี่ยวข้องหรือถ้าการเปิดเผยข้อมูลดังกล่าวไม่เพียงพอ ความเห็นของข้าพเจ้าจะเปลี่ยนแปลงไป ข้อสรุปของข้าพเจ้าขึ้นอยู่กับหลักฐานการสอบบัญชีที่ได้รับจนถึงวันที่ในรายงานของผู้สอบบัญชีของข้าพเจ้า อย่างไรก็ตาม เหตุการณ์หรือสถานการณ์ในอนาคตอาจเป็นเหตุให้กลุ่มบริษัทต้องหยุดการดำเนินงานต่อเนื่อง
- ประเมินการนำเสนอ โครงสร้างและเนื้อหาของงบการเงินโดยรวม รวมถึงการเปิดเผยข้อมูลว่างบการเงินแสดงรายการและเหตุการณ์ในรูปแบบที่ทำให้มีการนำเสนอข้อมูลโดยถูกต้องตามที่ควรหรือไม่
- ได้รับหลักฐานการสอบบัญชีที่เหมาะสมอย่างเพียงพอเกี่ยวกับข้อมูลทางการเงินของกิจการภายในกลุ่มหรือกิจกรรมทางธุรกิจภายในกลุ่มบริษัทเพื่อแสดงความเห็นต่องบการเงินรวม ข้าพเจ้ารับผิดชอบต่อการกำหนดแนวทางการควบคุมดูแล และการปฏิบัติงานตรวจสอบกลุ่มบริษัท ข้าพเจ้าเป็นผู้รับผิดชอบแต่เพียงผู้เดียวต่อความเห็นของข้าพเจ้า

ข้าพเจ้าได้สื่อสารกับผู้มีส่วนที่ในการกำกับดูแลในเรื่องต่างๆ ที่สำคัญ ซึ่งรวมถึงขอบเขตและช่วงเวลาของการตรวจสอบตามที่ได้อ้างอิงไว้ ประเด็นที่มีนัยสำคัญที่พบจากการตรวจสอบ รวมถึงข้อบกพร่องที่มีนัยสำคัญในระบบการควบคุมภายในหากข้าพเจ้าได้พบในระหว่างการตรวจสอบของข้าพเจ้า

ข้าพเจ้าได้ให้คำรับรองแก่ผู้มีส่วนที่ในการกำกับดูแลว่าข้าพเจ้าได้ปฏิบัติตามข้อกำหนดจรรยาบรรณที่เกี่ยวข้องกับความเป็นอิสระและได้สื่อสารกับผู้มีส่วนที่ในการกำกับดูแลเกี่ยวกับความสัมพันธ์ทั้งหมดตลอดจนเรื่องอื่นซึ่งข้าพเจ้าเชื่อว่ามีเหตุผลที่บุคคลภายนอกอาจพิจารณาว่ากระทบต่อความเป็นอิสระของข้าพเจ้าและมาตรการที่ข้าพเจ้าใช้เพื่อป้องกันไม่ให้ข้าพเจ้าขาดความเป็นอิสระ

จากเรื่องที่สื่อสารกับผู้มีส่วนที่ในการกำกับดูแล ข้าพเจ้าได้พิจารณาเรื่องต่างๆ ที่มีนัยสำคัญมากที่สุดในการตรวจสอบงบการเงินในงวดปัจจุบันและกำหนดเป็นเรื่องสำคัญในการตรวจสอบ ข้าพเจ้าได้อธิบายเรื่องเหล่านี้ในรายงานของผู้สอบบัญชีเว้นแต่กฎหมายหรือข้อบังคับไม่ให้เปิดเผยต่อสาธารณะเกี่ยวกับเรื่องดังกล่าว หรือในสถานการณ์ที่ยากที่จะเกิดขึ้น ข้าพเจ้าพิจารณาว่าไม่ควรสื่อสารเรื่องดังกล่าวในรายงานของข้าพเจ้าเพราะการกระทำดังกล่าวสามารถคาดการณได้ อย่างสมเหตุสมผลว่าจะมีผลกระทบในทางลบมากกว่าผลประโยชน์ต่อส่วนได้เสียสาธารณะจากการสื่อสารดังกล่าว

ภกมน เลหาอวีรดิolk

ผู้สอบบัญชีรับอนุญาต เลขที่ 11499

บริษัท เอเอสที มาสเตอร์ จำกัด

วันที่ 25 กุมภาพันธ์ 2569

งบการเงิน

บริษัท เอสซีไอ อิเล็คทริก จำกัด (มหาชน) และบริษัทย่อย

งบการเงินและรายงานของผู้สอบบัญชีรับอนุญาต

สำหรับปีสิ้นสุดวันที่ 31 ธันวาคม 2568

บริษัท เอสซีไอ อิเล็คทริก จำกัด (มหาชน) และบริษัทย่อย

งบฐานะการเงิน
ณ วันที่ 31 ธันวาคม 2568

		บาท			
		งบการเงินรวม		งบการเงินเฉพาะกิจการ	
หมายเหตุ		2568	2567	2568	2567
สินทรัพย์					
สินทรัพย์หมุนเวียน					
เงินสดและรายการเทียบเท่าเงินสด	9	288,882,318	143,509,596	149,317,040	42,588,173
ลูกหนี้การค้าและลูกหนี้หมุนเวียนอื่น	10	320,191,880	196,868,951	45,804,922	160,910,935
เงินให้กู้ยืมระยะยาวแก่กิจการที่เกี่ยวข้องกัน					
ส่วนที่ครบกำหนดชำระภายในหนึ่งปี	8.2	-	-	5,587,483	691,328
สินค้าคงเหลือ	11	276,239,806	306,439,039	48,667,719	39,508,295
สินทรัพย์ทางการเงินหมุนเวียนอื่น	12	27,572,179	65,697,506	22,228,306	61,473,156
สินทรัพย์ภายในได้ของงวดปัจจุบัน		2,069,895	1,158,349	724,766	450,811
สินทรัพย์หมุนเวียนอื่น		701,839	957,757	138,196	158,893
รวมสินทรัพย์หมุนเวียน		915,657,917	714,631,198	272,468,432	305,781,591
สินทรัพย์ไม่หมุนเวียน					
เงินฝากธนาคารที่ติดภาระค้ำประกัน	13	1,783,852	32,470,651	1,783,852	17,047,047
เงินลงทุนในบริษัทย่อย	14.1	-	-	253,339,496	253,339,496
เงินลงทุนในการร่วมค้า	14.2	40,623,310	5,169,244	40,486,799	4,000,000
เงินให้กู้ยืมระยะยาวแก่กิจการที่เกี่ยวข้องกัน	8.2	-	-	70,362,517	88,234,453
ที่ดิน อาคารและอุปกรณ์	15	553,254,785	195,947,331	267,161,661	92,920,387
สินทรัพย์สิทธิการใช้	16	9,577,852	10,918,083	9,577,852	10,918,083
สิทธิตามข้อตกลงสัมปทานบริการ	17	78,048,130	94,954,613	-	-
สินทรัพย์ไม่มีตัวตน	17	284,506	465,865	270,200	401,486
สินทรัพย์สกุลเงินดิจิทัล	18	70,194,426	39,948,414	-	-
สินทรัพย์ภายในได้รอการตัดบัญชี	19	-	19,070,763	-	8,269,084
ภาษีรอเรียกคืน		5,729,299	5,687,158	3,410,351	4,075,634
สินทรัพย์ไม่หมุนเวียนอื่น		605,339	662,534	131,100	159,400
รวมสินทรัพย์ไม่หมุนเวียน		760,101,499	405,294,656	646,523,828	479,365,070
รวมสินทรัพย์		1,675,759,416	1,119,925,854	918,992,260	785,146,661

หมายเหตุประกอบงบการเงินเป็นส่วนหนึ่งของงบการเงินนี้

กรรมการ
(นางสาวอุณนดา พฤตินารากร)กรรมการ
(นายศิริชัย พฤตินารากร)

บริษัท เอสซีไอ อิเล็คทริก จำกัด (มหาชน) และบริษัทย่อย

งบฐานะการเงิน (ต่อ)

ณ วันที่ 31 ธันวาคม 2568

		บาท			
		งบการเงินรวม		งบการเงินเฉพาะกิจการ	
	หมายเหตุ	2568	2567	2568	2567
หนี้สินและส่วนของผู้ถือหุ้น					
หนี้สินหมุนเวียน					
เจ้าหนี้การค้าและเจ้าหนี้หมุนเวียนอื่น	20	363,478,493	191,358,566	45,305,379	58,204,080
หนี้สินที่เกิดจากสัญญา	21	80,897,191	48,657,640	563,233	33,858
เงินกู้ยืมระยะยาวจากสถาบันการเงิน					
ส่วนที่ครบกำหนดชำระภายในหนึ่งปี	22	18,224,804	9,600,000	-	-
ประมาณการหนี้สินจากการค้าประกัน					
เงินกู้ยืมจากสถาบันการเงินของบริษัทย่อย	23	-	-	18,224,804	9,600,000
หนี้สินตามสัญญาเช่า					
ส่วนที่ถึงกำหนดชำระภายในหนึ่งปี	24	1,752,951	2,703,173	1,752,951	2,703,173
ภาษีเงินได้นิติบุคคลค้างจ่าย		2,376,848	-	-	-
รวมหนี้สินหมุนเวียน		466,730,287	252,319,379	65,846,367	70,541,111
หนี้สินไม่หมุนเวียน					
เงินกู้ยืมระยะยาวจากสถาบันการเงิน	22	245,067,185	274,139,212	-	-
ดอกเบี้ยค้างจ่ายสถาบันการเงิน	22	108,267,827	97,436,512	-	-
ประมาณการหนี้สินจากการค้าประกัน					
เงินกู้ยืมจากสถาบันการเงินของบริษัทย่อย	23	-	-	354,738,350	371,575,724
หนี้สินตามสัญญาเช่า	24	1,639,880	3,392,797	1,639,880	3,392,797
หนี้สินภาษีเงินได้รอการตัดบัญชี	19	57,222,256	-	28,754,299	-
ประมาณการหนี้สินไม่หมุนเวียน					
สำหรับผลประโยชน์พนักงาน	25	78,610,986	81,015,566	26,429,519	27,837,207
ประมาณการหนี้สินไม่หมุนเวียนอื่น	26	7,721,380	7,868,710	-	-
รวมหนี้สินไม่หมุนเวียน		498,529,514	463,852,797	411,562,048	402,805,728
รวมหนี้สิน		965,259,801	716,172,176	477,408,415	473,346,839

หมายเหตุประกอบงบการเงินเป็นส่วนหนึ่งของงบการเงินนี้

กรรมการ
(นางสาวอนนดา พุฒินารากร)

กรรมการ
(นายศิริชัย พุฒินารากร)

บริษัท เอสซีไอ อิเล็คทริก จำกัด (มหาชน) และบริษัทย่อย

งบฐานะการเงิน (ต่อ)

ณ วันที่ 31 ธันวาคม 2568

		บาท			
		งบการเงินรวม		งบการเงินเฉพาะกิจการ	
	หมายเหตุ	2568	2567	2568	2567
หนี้สินและส่วนของผู้ถือหุ้น (ต่อ)					
ส่วนของผู้ถือหุ้น					
ทุนเรือนหุ้น					
ทุนจดทะเบียน					
หุ้นสามัญ : 750,000,000 หุ้น มูลค่าหุ้นละ 1 บาท		750,000,000	750,000,000	750,000,000	750,000,000
ทุนที่ออกและเรียกชำระเต็มมูลค่าแล้ว					
หุ้นสามัญ : 750,000,000 หุ้น มูลค่าหุ้นละ 1 บาท		750,000,000	750,000,000	750,000,000	750,000,000
ส่วนเกินมูลค่าหุ้น		879,037,983	879,037,983	879,037,983	879,037,983
กำไร (ขาดทุน) สะสม					
จัดสรรแล้ว					
ทุนสำรองตามกฎหมาย	27	29,400,000	29,400,000	29,400,000	29,400,000
ยังไม่ได้จัดสรร		(1,215,408,779)	(1,233,874,286)	(1,362,371,738)	(1,346,638,161)
ผลต่างจากการเปลี่ยนสัดส่วนการถือหุ้น		5,848,967	5,848,967	-	-
องค์ประกอบอื่นของส่วนของผู้ถือหุ้น		282,274,579	(6,813,833)	145,517,600	-
รวมส่วนของบริษัทใหญ่		731,152,750	423,598,831	441,583,845	311,799,822
ส่วนได้เสียที่ไม่มีอำนาจควบคุม		(20,653,135)	(19,845,153)	-	-
รวมส่วนของผู้ถือหุ้น		710,499,615	403,753,678	441,583,845	311,799,822
รวมหนี้สินและส่วนของผู้ถือหุ้น		1,675,759,416	1,119,925,854	918,992,260	785,146,661

หมายเหตุประกอบงบการเงินเป็นส่วนหนึ่งของงบการเงินนี้

กรรมการ
(นางสาวอุณณา พฤตินีธารกร)

กรรมการ
(นายศิริชัย พฤตินีธารกร)

บริษัท เอสซีไอ อิเล็คทริก จำกัด (มหาชน) และบริษัทย่อย

งบกำไรขาดทุนเบ็ดเสร็จ

สำหรับปีสิ้นสุดวันที่ 31 ธันวาคม 2568

หมายเหตุ	บาท			
	งบการเงินรวม		งบการเงินเฉพาะกิจการ	
	2568	2567	2568	2567
รายได้				
รายได้จากการขาย	1,194,818,893	1,301,768,104	235,259,893	295,555,643
รายได้จากการให้บริการ	1,854,192	140,178	-	-
รายได้อื่น	28 54,309,783	30,765,223	20,094,655	27,582,322
รวมรายได้	1,250,982,868	1,332,673,505	255,354,548	323,137,965
ค่าใช้จ่าย				
ต้นทุนขาย	1,100,729,310	1,256,064,671	195,590,552	272,998,860
ต้นทุนการให้บริการ	1,567,924	128,649	-	-
ค่าใช้จ่ายในการขาย	33,182,669	37,914,981	15,889,734	17,934,865
ค่าใช้จ่ายในการบริหาร	114,410,635	111,419,692	67,532,776	67,067,924
ขาดทุนจากการค้าประกันเงินกู้ยืม				
จากสถาบันการเงินของบริษัทย่อย	23 -	-	12,234,653	24,434,544
ขาดทุนจากการซื้อขายค่าเงินลงทุนและสินทรัพย์				
ที่เกี่ยวข้องในบริษัทย่อย	29 5,505,441	83,241,006	-	110,687,959
ขาดทุนจากการซื้อขายค่าเงินลงทุน				
ในบริษัทร่วม (กลับรายการ)	14.2 (36,486,799)	77,629,663	(36,486,799)	135,000,000
ค่าใช้จ่ายอื่น	1,675,624	845,024	1,810,737	135,256
ผลขาดทุน (กำไร) อื่น	30 82,558	(786,947)	82,558	(907,747)
รวมค่าใช้จ่าย	1,220,667,362	1,566,456,739	256,654,211	627,351,661
กำไร (ขาดทุน) จากกิจกรรมดำเนินงาน	30,315,506	(233,783,234)	(1,299,663)	(304,213,696)
ต้นทุนทางการเงิน	(11,513,015)	(31,634,138)	(258,730)	(168,124)
ผลกำไรและการกลับรายการขาดทุนจากการซื้อขาย				
(ขาดทุนจากการซื้อขาย) ของสินทรัพย์ทางการเงิน	32 4,016,715	533,302	(13,531,201)	(4,017,352)
ส่วนแบ่งขาดทุนจากเงินลงทุนในการร่วมค้า	14.2 (1,032,733)	(9,545,195)	-	-
กำไร (ขาดทุน) ก่อนภาษีเงินได้	21,786,473	(274,429,265)	(15,089,594)	(308,399,172)
รายได้ (ค่าใช้จ่าย) ภาษีเงินได้	33 (5,679,598)	899,202	(643,983)	54,576
กำไร (ขาดทุน) สำหรับปี	16,106,875	(273,530,063)	(15,733,577)	(308,344,596)

หมายเหตุประกอบงบการเงินเป็นส่วนหนึ่งของงบการเงินนี้

กรรมการ

กรรมการ

บริษัท เอสซีไอ อิเล็คทริก จำกัด (มหาชน) และบริษัทย่อย

งบกำไรขาดทุนเบ็ดเสร็จ (ต่อ)

สำหรับปีสิ้นสุดวันที่ 31 ธันวาคม 2568

หมายเหตุ	บาท			
	งบการเงินรวม		งบการเงินเฉพาะกิจการ	
	2568	2567	2568	2567
กำไรขาดทุนเบ็ดเสร็จอื่น:				
รายการที่อาจจะจัดประเภทรายการใหม่				
ไว้ในกำไรหรือขาดทุนในภายหลัง				
ผลต่างของอัตราแลกเปลี่ยนจาก				
การแปลงค่างบการเงิน- สุทธิภาษีเงินได้	(10,495,538)	5,623,375	-	-
รายการที่จะไม่ถูกจัดประเภทรายการใหม่				
ไว้ในกำไรหรือขาดทุนในภายหลัง				
ผลกำไรจากการตีราคาที่ดิน - สุทธิภาษีเงินได้	4	301,134,600	-	145,517,600
ผลกำไร (ขาดทุน) จากการประมาณการ				
ตามหลักคณิตศาสตร์ประกันภัย - สุทธิภาษีเงินได้		-	(4,236,369)	-
				3,477,357
กำไรขาดทุนเบ็ดเสร็จอื่นสำหรับปี		290,639,062	1,387,006	145,517,600
				3,477,357
กำไรขาดทุนเบ็ดเสร็จรวมสำหรับปี		306,745,937	(272,143,057)	129,784,023
				(304,867,239)
การแบ่งปันกำไร (ขาดทุน) สำหรับปี				
ส่วนที่เป็นของบริษัทใหญ่		18,465,507	(272,047,165)	(15,733,577)
				(308,344,596)
ส่วนที่เป็นของส่วนได้เสียที่ไม่มีอำนาจควบคุม		(2,358,632)	(1,482,898)	-
				-
กำไร (ขาดทุน) สำหรับปี		16,106,875	(273,530,063)	(15,733,577)
				(308,344,596)
การแบ่งปันกำไรขาดทุนเบ็ดเสร็จรวมสำหรับปี				
ส่วนที่เป็นของบริษัทใหญ่		307,553,919	(270,910,243)	129,784,023
				(304,867,239)
ส่วนที่เป็นของส่วนได้เสียที่ไม่มีอำนาจควบคุม		(807,982)	(1,232,814)	-
				-
กำไรขาดทุนเบ็ดเสร็จรวมสำหรับปี		306,745,937	(272,143,057)	129,784,023
				(304,867,239)
กำไร (ขาดทุน) ต่อหุ้นขั้นพื้นฐาน				
ส่วนที่เป็นของบริษัทใหญ่				
กำไร (ขาดทุน) ต่อหุ้น (บาทต่อหุ้น)	34	0.02	(0.36)	(0.02)
				(0.41)
จำนวนหุ้นสามัญถ่วงเฉลี่ยถ่วงน้ำหนัก (หุ้น)		750,000,000	750,000,000	750,000,000
				750,000,000

หมายเหตุประกอบงบการเงินเป็นส่วนหนึ่งของงบการเงินนี้

กรรมการ
(นางสาวอุณณา พงคตินารากร)

กรรมการ
(นายศิริชัย พงคตินารากร)

บริษัท เอสซีไอ อิเล็คทริก จำกัด (มหาชน) และบริษัทย่อย
 งบการเปลี่ยนแปลงส่วนของผู้ถือหุ้นรวม
 สำหรับปีสิ้นสุดวันที่ 31 ธันวาคม 2568

	บาท										
	ส่วนของบริษัทใหญ่										
	กำไร (ขาดทุน) สะสม				องค์ประกอบอื่นของส่วนของผู้ถือหุ้น						
	ทุนที่ออก	จัดสรร		ผลต่างจากการ	ผลต่างจาก	รวม		ส่วนได้เสีย			
	และเรียกชำระ เต็มมูลค่าแล้ว	ส่วนเกิน มูลค่าหุ้น	ทุนสำรอง ตามกฎหมาย	ส่วนที่ ยังไม่ได้จัดสรร	เปลี่ยนสัดส่วน การถือหุ้น	การแปลงค่า งบการเงิน	ส่วนเกินทุนจาก การตีราคาที่ดิน	องค์ประกอบอื่น ของส่วนของผู้ถือหุ้น	รวมส่วน ของบริษัทใหญ่	ที่ไม่มีอำนาจ ควบคุม	รวมส่วน ของผู้ถือหุ้น
ยอดคงเหลือ ณ วันที่ 1 มกราคม 2567	750,000,000	879,037,983	29,400,000	(957,590,752)	5,848,967	(12,187,124)	-	(12,187,124)	694,509,074	(18,612,339)	675,896,735
ขาดทุนสำหรับปี	-	-	-	(272,047,165)	-	-	-	-	(272,047,165)	(1,482,898)	(273,530,063)
กำไรขาดทุนเบ็ดเสร็จอื่นสำหรับปี	-	-	-	(4,236,369)	-	5,373,291	-	5,373,291	1,136,922	250,084	1,387,006
กำไรขาดทุนเบ็ดเสร็จรวมสำหรับปี	-	-	-	(276,283,534)	-	5,373,291	-	5,373,291	(270,910,243)	(1,232,814)	(272,143,057)
ยอดคงเหลือ ณ วันที่ 31 ธันวาคม 2567	750,000,000	879,037,983	29,400,000	(1,233,874,286)	5,848,967	(6,813,833)	-	(6,813,833)	423,598,831	(19,845,153)	403,753,678
ยอดคงเหลือ ณ วันที่ 1 มกราคม 2568	750,000,000	879,037,983	29,400,000	(1,233,874,286)	5,848,967	(6,813,833)	-	(6,813,833)	423,598,831	(19,845,153)	403,753,678
กำไร (ขาดทุน) สำหรับปี	-	-	-	18,465,507	-	-	-	-	18,465,507	(2,358,632)	16,106,875
กำไรขาดทุนเบ็ดเสร็จอื่นสำหรับปี	-	-	-	-	-	(12,046,188)	301,134,600	289,088,412	289,088,412	1,550,650	290,639,062
กำไรขาดทุนเบ็ดเสร็จรวมสำหรับปี	-	-	-	18,465,507	-	(12,046,188)	301,134,600	289,088,412	307,553,919	(807,982)	306,745,937
ยอดคงเหลือ ณ วันที่ 31 ธันวาคม 2568	750,000,000	879,037,983	29,400,000	(1,215,408,779)	5,848,967	(18,860,021)	301,134,600	282,274,579	731,152,750	(20,653,135)	710,499,615

หมายเหตุประกอบงบการเงินเป็นส่วนหนึ่งของงบการเงินนี้

กรรมการ
 (นางสาวอุณดา พงุฒินารากร)

กรรมการ
 (นายศิริชัย พงุฒินารากร)

บริษัท เอสซีไอ อิเล็คทริก จำกัด (มหาชน)
งบการเปลี่ยนแปลงส่วนของผู้ถือหุ้นเฉพาะกิจการ
สำหรับปีสิ้นสุดวันที่ 31 ธันวาคม 2568

บาท

งบการเปลี่ยนแปลงส่วนของผู้ถือหุ้นเฉพาะกิจการ	ทุนที่ออก และเรียกชำระ เต็มมูลค่าแล้ว	ส่วนเกิน มูลค่าหุ้น	กำไร (ขาดทุน) สะสม		องค์ประกอบอื่น	รวมส่วน ของผู้ถือหุ้น
			จัดสรรทุนสำรอง ตามกฎหมาย	ส่วนที่ยัง ไม่ได้จัดสรร	ของส่วนของผู้ถือหุ้น	
					ส่วนเกินทุน จากการตีราคาที่ดิน	
ยอดคงเหลือ ณ วันที่ 1 มกราคม 2567	750,000,000	879,037,983	29,400,000	(1,041,770,922)	-	616,667,061
ขาดทุนสำหรับปี	-	-	-	(308,344,596)	-	(308,344,596)
กำไรขาดทุนเบ็ดเสร็จอื่นสำหรับปี	-	-	-	3,477,357	-	3,477,357
กำไรขาดทุนเบ็ดเสร็จรวมสำหรับปี	-	-	-	(304,867,239)	-	(304,867,239)
ยอดคงเหลือ ณ วันที่ 31 ธันวาคม 2567	<u>750,000,000</u>	<u>879,037,983</u>	<u>29,400,000</u>	<u>(1,346,638,161)</u>	<u>-</u>	<u>311,799,822</u>
ยอดคงเหลือ ณ วันที่ 1 มกราคม 2568	750,000,000	879,037,983	29,400,000	(1,346,638,161)	-	311,799,822
ขาดทุนสำหรับปี	-	-	-	(15,733,577)	-	(15,733,577)
กำไรขาดทุนเบ็ดเสร็จอื่นสำหรับปี	-	-	-	-	145,517,600	145,517,600
กำไรขาดทุนเบ็ดเสร็จรวมสำหรับปี	-	-	-	(15,733,577)	145,517,600	129,784,023
ยอดคงเหลือ ณ วันที่ 31 ธันวาคม 2568	<u>750,000,000</u>	<u>879,037,983</u>	<u>29,400,000</u>	<u>(1,362,371,738)</u>	<u>145,517,600</u>	<u>441,583,845</u>

หมายเหตุประกอบงบการเงินเป็นส่วนหนึ่งของงบการเงินนี้

กรรมการ
(นางสาวอุณดา พงศ์นิรากร)

กรรมการ
(นายศิริชัย พงศ์นิรากร)

บริษัท เอสซีไอ อิเล็คทริก จำกัด (มหาชน) และบริษัทย่อย

งบกระแสเงินสด

สำหรับปีสิ้นสุดวันที่ 31 ธันวาคม 2568

หมายเหตุ	บาท			
	งบการเงินรวม		งบการเงินเฉพาะกิจการ	
	2568	2567	2568	2567
กระแสเงินสดจากกิจกรรมดำเนินงาน				
กำไร (ขาดทุน) สำหรับปี	16,106,875	(273,530,063)	(15,733,577)	(308,344,596)
รายการปรับกระทบขาดทุนเป็นเงินสดสุทธิ				
ได้มาจาก (ใช้ไปใน) กิจกรรมดำเนินงาน				
(รายได้) ค่าใช้จ่ายภาษีเงินได้	33	5,679,598	(899,202)	643,983
ขาดทุนที่ยังไม่เกิดขึ้นจริงจากอัตราแลกเปลี่ยน - สุทธิ		2,169	-	-
กำไรจากการขายเงินลงทุนในกองทุนเปิด	28	(427,674)	(828,098)	(410,468)
กำไรจากการปรับมูลค่าสุทธิ				
ของเงินลงทุนในกองทุนเปิด	30	(154,442)	(786,947)	(154,442)
ขาดทุนจากการตีราคาที่ดิน	30	237,000	-	237,000
ค่าเผื่อการด้อยค่าเงินลงทุนในบริษัทย่อย	29	-	-	-
ค่าเผื่อการด้อยค่าเงินลงทุนในการร่วมค้า (กลับรายการ)	14.2	(36,486,799)	77,629,663	(36,486,799)
ส่วนแบ่งขาดทุนจากเงินลงทุนในการร่วมค้า	14.2	1,032,733	9,545,195	-
ขาดทุนจากการรับรู้ประมาณการหนี้สินจากการ				
ค้าประกันเงินกู้ยืมจากสถาบันการเงินของบริษัทย่อย	23	-	-	12,234,653
ค่าเสื่อมราคาอาคารและอุปกรณ์	15	23,065,022	23,840,505	7,371,788
ค่าเสื่อมราคาสินทรัพย์สิทธิการใช้	16	1,340,231	755,651	1,340,231
ขาดทุนจากการจำหน่ายและตัดจำหน่ายอุปกรณ์		619,369	845,024	466,288
ค่าตัดจำหน่ายสินทรัพย์ไม่มีตัวตน				
และสิทธิตามข้อตกลงสัมปทานบริการ	17	5,083,984	10,697,448	152,586
ขาดทุนจากการด้อยค่าของสิทธิ				
ตามข้อตกลงสัมปทานบริการ	29	5,505,441	83,241,006	-
กำไรจากการจำหน่ายสินทรัพย์สกุลเงินดิจิทัล	28	(34,442,064)	-	-
ตัดจำหน่ายภาษีรอเรียกคืน		114	52	-
ค่าใช้จ่ายดอกเบี้ย		11,513,015	31,634,138	258,730
ประมาณการหนี้สินไม่หมุนเวียน				
สำหรับผลประโยชน์พนักงาน	25	8,325,409	11,651,161	3,474,659

หมายเหตุประกอบงบการเงินเป็นส่วนหนึ่งของงบการเงินนี้

กรรมการ
(นางสาวอุณา พงศ์นารากร)

กรรมการ
(นายศิริชัย พงศ์นารากร)

บริษัท เอสซีไอ อิเล็คทริก จำกัด (มหาชน) และบริษัทย่อย

งบกระแสเงินสด (ต่อ)

สำหรับปีสิ้นสุดวันที่ 31 ธันวาคม 2568

หมายเหตุ	บาท			
	งบการเงินรวม		งบการเงินเฉพาะกิจการ	
	2568	2567	2568	2567
กระแสเงินสดจากกิจกรรมดำเนินงาน (ต่อ)				
รายได้ดอกเบี้ย	(409,221)	(812,887)	(5,421,306)	(6,030,069)
(ผลกำไรและการกลับรายการขาดทุนจากการด้อยค่า)				
ขาดทุนจากการด้อยค่าของสินทรัพย์ทางการเงิน	32	(4,016,715)	(533,302)	13,531,201
กำไร (ขาดทุน) จากการดำเนินงาน				
ก่อนการเปลี่ยนแปลงในสินทรัพย์และหนี้สินดำเนินงาน		2,574,045	(27,550,656)	(18,495,473)
สินทรัพย์ดำเนินงาน (เพิ่มขึ้น) ลดลง				
ลูกหนี้การค้าและลูกหนี้หมุนเวียนอื่น		(119,335,036)	135,806,872	116,213,302
สินค้าคงเหลือ		30,199,233	127,817,156	(9,159,424)
สินทรัพย์หมุนเวียนอื่น		255,918	40,100	20,697
สินทรัพย์ไม่หมุนเวียนอื่น		57,195	28,254	28,300
หนี้สินดำเนินงานเพิ่มขึ้น (ลดลง)				
เจ้าหนี้การค้าและเจ้าหนี้หมุนเวียนอื่น		172,098,627	(252,628,785)	(12,943,601)
หนี้สินที่เกิดจากสัญญา		32,239,551	(46,518,011)	529,375
เงินสดรับ (จ่าย) จากกิจกรรมดำเนินงาน		118,089,533	(63,005,070)	76,193,176
รับดอกเบี้ย		435,874	811,849	316,984
จ่ายภาษีเงินได้		(3,912,465)	(1,158,349)	(273,955)
รับคืนภาษีเงินได้		665,283	1,078,406	665,283
จ่ายประมาณการหนี้สินไม่หมุนเวียน				
สำหรับผลประโยชน์พนักงาน	25	(10,729,989)	(7,342,062)	(4,882,347)
เงินสดสุทธิได้มาจาก (ใช้ไปใน) กิจกรรมดำเนินงาน		104,548,236	(69,615,226)	72,019,141
กระแสเงินสดจากกิจกรรมลงทุน				
สินทรัพย์ทางการเงินหมุนเวียนอื่น	12			
- เงินฝากประจำ 12 เดือนเพิ่มขึ้น		(5,343,873)	-	-
- เงินสดรับจากการขายสินทรัพย์ทางการเงินหมุนเวียนอื่น		87,551,316	35,000,000	79,809,760
- เงินสดจ่ายซื้อสินทรัพย์ทางการเงินหมุนเวียนอื่น		(43,500,000)	-	(40,000,000)
เงินฝากธนาคารที่คิดการค่าประกันลดลง		30,686,799	78,172,204	15,263,195
ดอกเบี้ยรับจากเงินให้กู้ยืมแก่กิจการที่เกี่ยวข้องกัน	8.2	-	-	3,441,613

หมายเหตุประกอบงบการเงินเป็นส่วนหนึ่งของงบการเงินนี้

กรรมการ
(นางสาวอุณดา พฤตินารากร)

กรรมการ
(นายศิริชัย พฤตินารากร)

บริษัท เอสซีไอ อิเล็คทริก จำกัด (มหาชน) และบริษัทย่อย

งบกระแสเงินสด (ต่อ)

สำหรับปีสิ้นสุดวันที่ 31 ธันวาคม 2568

หมายเหตุ	บาท			
	งบการเงินรวม		งบการเงินเฉพาะกิจการ	
	2568	2567	2568	2567
กระแสเงินสดจากกิจกรรมลงทุน (ต่อ)				
เงินสดรับจากการขายอุปกรณ์	1,291,302	2,683,923	206,542	1,768,355
เงินสดรับจากการขายสินทรัพย์สกุลเงินดิจิทัล	62,393,783	-	-	-
เงินสดจ่ายเงินให้กู้ยืมแก่กิจการที่เกี่ยวข้องกัน	8.2	-	(20,447,223)	(82,604,521)
เงินสดจ่ายซื้ออาคารและอุปกรณ์ (ข้อมูลกระแสเงินสดเพิ่มเติม)	(7,634,166)	(6,840,452)	(602,292)	(2,478,174)
เงินสดจ่ายซื้อสินทรัพย์สิทธิการใช้ (ข้อมูลกระแสเงินสดเพิ่มเติม)	-	(3,135,595)	-	(3,135,595)
เงินสดจ่ายซื้อสินทรัพย์ไม่มีตัวตน (ข้อมูลกระแสเงินสดเพิ่มเติม)	-	(49,000)	-	(49,000)
เงินสดจ่ายซื้อสินทรัพย์สกุลเงินดิจิทัล	18	(58,197,731)	(10,023,706)	-
เงินสดสุทธิได้มาจากการลงทุน		67,247,430	95,807,374	37,671,595
กระแสเงินสดจากกิจกรรมจัดหาเงิน				
เงินสดรับจากเงินเบิกเกินบัญชี				
และเงินกู้ยืมระยะสั้นจากสถาบันการเงิน	22	9,633,143	26,664,067	9,633,143
เงินสดจ่ายชำระคืนเงินเบิกเกินบัญชี				
และเงินกู้ยืมระยะสั้นจากสถาบันการเงิน	22	(9,633,143)	(26,664,067)	(9,633,143)
เงินสดจ่ายชำระคืนเงินกู้ยืมระยะยาวจากสถาบันการเงิน	22	(20,447,223)	(82,604,521)	-
เงินสดจ่ายชำระคืนหนี้สินตามสัญญาเช่า	24	(2,703,139)	(1,515,596)	(2,703,139)
เงินสดจ่ายต้นทุนทางการเงิน		(258,730)	(168,124)	(258,730)
เงินสดสุทธิใช้ไปในกิจกรรมจัดหาเงิน		(23,409,092)	(84,288,241)	(2,961,869)
ผลต่างจากการแปลงค่าทางการเงิน		(3,013,852)	(60,566)	-
เงินสดและรายการเทียบเท่าเงินสดเพิ่มขึ้น (ลดลง) - สุทธิ		145,372,722	(58,156,659)	106,728,867
เงินสดและรายการเทียบเท่าเงินสด ณ วันต้นปี		143,509,596	201,666,255	42,588,173
เงินสดและรายการเทียบเท่าเงินสด ณ วันสิ้นปี	9	288,882,318	143,509,596	149,317,040

หมายเหตุประกอบงบการเงินเป็นส่วนหนึ่งของงบการเงินนี้

กรรมการ
(นางสาวอุณา พงศ์นารากร)

กรรมการ
(นายศิริชัย พงศ์นารากร)

บริษัท เอสซีไอ อิเล็คทริก จำกัด (มหาชน) และบริษัทย่อย

งบกระแสเงินสด (ต่อ)

สำหรับปีสิ้นสุดวันที่ 31 ธันวาคม 2568

หมายเหตุ	บาท			
	งบการเงินรวม		งบการเงินเฉพาะกิจการ	
	2568	2567	2568	2567
ข้อมูลกระแสเงินสดเพิ่มเติม				
เงินสดจ่ายซื้ออาคารและอุปกรณ์				
อาคารและอุปกรณ์ที่ได้มาระหว่างปี	15	(7,634,166)	(7,022,025)	(625,892)
เจ้าหน้าที่ซื้อสินทรัพย์เพิ่มขึ้น		-	181,573	23,600
เงินสดจ่ายซื้ออาคารและอุปกรณ์		(7,634,166)	(6,840,452)	(602,292)
เงินสดจ่ายซื้อสินทรัพย์สิทธิการใช้				
สินทรัพย์สิทธิการใช้ที่ได้มาระหว่างปี	16	-	(9,277,345)	-
ส่วนที่เพิ่มขึ้นจากหนี้สินตามสัญญาเช่า	24	-	6,141,750	-
เงินสดจ่ายซื้อสินทรัพย์สิทธิการใช้		-	(3,135,595)	(3,135,595)
เงินสดจ่ายซื้อสินทรัพย์ไม่มีตัวตน				
สินทรัพย์ไม่มีตัวตนที่ได้มาระหว่างปี	17	(21,300)	(49,000)	(21,300)
เจ้าหน้าที่ซื้อสินทรัพย์ไม่มีตัวตนเพิ่มขึ้น		21,300	-	21,300
เงินสดจ่ายซื้อสินทรัพย์ไม่มีตัวตน		-	(49,000)	-
รับโอนภาษีหรือเรียกคืนจากสินทรัพย์ภาษีเงินได้ของปีปัจจุบัน		1,158,235	1,743,741	450,811
รับโอนภาษีหรือเรียกคืนจากลูกหนี้การค้าและลูกหนี้หมุนเวียนอื่น		1,743,741	3,256,761	665,283

หมายเหตุประกอบงบการเงินเป็นส่วนหนึ่งของงบการเงินนี้

กรรมการ
(นางสาวอุณดา พุดนารากร)

กรรมการ
(นายศิริชัย พุดนารากร)

หมายเหตุประกอบงบการเงิน

1. ข้อมูลทั่วไป

บริษัท เอสซีไอ อิเล็คทริก จำกัด (มหาชน) (“บริษัท”) จัดตั้งขึ้นในประเทศไทยและมีที่อยู่มตามที่ได้จดทะเบียนไว้ดังนี้

สำนักงานใหญ่ ตั้งอยู่เลขที่ 107/1 หมู่ที่ 1 ถนนบางนา-ตราด ตำบลบางเพรียง อำเภอบางบ่อ จังหวัดสมุทรปราการ

สำนักงานสาขา ตั้งอยู่เลขที่ 1 ซอยอุดมสุข 45 ถนนอุดมสุข แขวงบางจาก เขตพระโขนง กรุงเทพมหานคร

บริษัท ได้จดทะเบียนแปรสภาพจากบริษัทจำกัดเป็นบริษัทมหาชนจำกัดและเปลี่ยนชื่อจาก “บริษัท เอส. ซี. ไอ. อิเล็คทริก แม้นิวเฟ็กเซอเรอ จำกัด” เป็น “บริษัท เอสซีไอ อิเล็คทริก จำกัด (มหาชน)” กับกระทรวงพาณิชย์ เมื่อวันที่ 1 พฤษภาคม 2558

ตลาดหลักทรัพย์แห่งประเทศไทยได้รับหุ้นสามัญของบริษัทเป็นหลักทรัพย์จดทะเบียนและเริ่มทำการซื้อขายในตลาดหลักทรัพย์แห่งประเทศไทยตั้งแต่วันที่ 13 ตุลาคม 2558

เพื่อวัตถุประสงค์ในการรายงาน บริษัทรวมทั้งบริษัทย่อยและการร่วมค้าของบริษัทรวมเรียกว่า “กลุ่มบริษัท”

ธุรกิจหลักของกลุ่มบริษัทประกอบด้วย

1. ธุรกิจการผลิตและจำหน่ายผู้สวิตช์บอร์ดไฟฟ้าแรงดันต่ำและแรงดันกลาง รางและอุปกรณ์รองรับสายไฟ
2. ธุรกิจการผลิตเสาไฟฟ้าแรงสูง เสาสื่อสารโทรคมนาคมและ โครงสร้างเหล็กชุบกัลวาไนซ์และจำหน่ายอุปกรณ์การเดินสายไฟฟ้าและรับจ้างชุบโลหะ
3. ธุรกิจบริการงานบริหารงานโครงการก่อสร้างตามสัญญาวิศวกรรม การจัดซื้อและการก่อสร้าง
4. ธุรกิจขายกระแสไฟฟ้าที่ผลิตได้จากเขื่อนพลังงานน้ำ

ณ วันที่ 31 ธันวาคม 2568 และ 2567 กลุ่มบริษัทมีผลขาดทุนสะสมในงบฐานะการเงินรวมจำนวน 1,215.41 ล้านบาท และ 1,233.87 ล้านบาท ตามลำดับ (งบการเงินเฉพาะกิจการ: จำนวน 1,362.37 ล้านบาท และ 1,346.64 ล้านบาท ตามลำดับ) ซึ่งเกิดจากการบันทึกผลขาดทุนจากการด้อยค่าสินทรัพย์ของบริษัทย่อยในต่างประเทศ (หมายเหตุ 15 16 และ 17) และการด้อยค่าเงินลงทุนในบริษัทย่อยและการร่วมค้า (หมายเหตุ 14.1 และ 14.2) ขาดทุนจากการรับรู้ภาระหนี้สินจากการค้าประกันเงินกู้ยืมของบริษัทย่อยในต่างประเทศ (หมายเหตุ 23) รวมถึงผลกระทบจากสภาพเศรษฐกิจที่ชะลอตัวทำให้โครงการใหม่ๆ ลดลงส่งผลให้รายได้และผลการดำเนินงานของกลุ่มบริษัทลดลง อย่างไรก็ตาม ณ วันที่ 31 ธันวาคม 2568 และ 2567 สินทรัพย์หมุนเวียนของกลุ่มบริษัทและบริษัทสูงกว่าหนี้สินหมุนเวียนซึ่งเกิดจากการบริหารและจัดการกระแสเงินสดและสินทรัพย์ให้เพียงพอต่อการผูกพันระยะสั้น อีกทั้ง กลุ่มบริษัทได้เข้าร่วมประมูลโครงการใหม่ๆ ในประเทศอย่างสม่ำเสมอ รวมถึงการขายตลาดในต่างประเทศ เพื่อเพิ่มยอดขายและผลกำไรในอนาคต การจัดการค่าใช้จ่าย ต้นทุน และการบริหารเงินทุนหมุนเวียนให้มีประสิทธิภาพ พร้อมทั้งจัดหาแหล่งเงินทุนเพื่อใช้ในการดำเนินงาน เพื่อรักษาสภาพคล่องของธุรกิจให้ดำเนินงานได้อย่างต่อเนื่อง โดยผู้บริหารเชื่อว่ากลุ่มบริษัทจะสามารถจ่ายชำระคืนเจ้าหนี้การค้า เงินกู้ยืมระยะสั้นและระยะยาวจากสถาบันการเงินได้เมื่อถึงกำหนดชำระ

2. เกณฑ์การจัดทำและนำเสนองบการเงิน

งบการเงินนี้จัดทำขึ้นตามมาตรฐานการรายงานทางการเงิน รวมถึงการตีความและแนวปฏิบัติทางการบัญชีที่ประกาศใช้โดยสภาวิชาชีพบัญชีฯ (“สภาวิชาชีพบัญชี”) กฏระเบียบและประกาศคณะกรรมการกำกับหลักทรัพย์และตลาดหลักทรัพย์ที่เกี่ยวข้อง

งบการเงินได้จัดทำขึ้นตามสมมติฐานการดำเนินงานต่อเนื่องโดยใช้เกณฑ์ราคาทุนเดิมในการวัดมูลค่าขององค์ประกอบของงบการเงิน เว้นแต่จะได้เปิดเผยเป็นอย่างอื่นในนโยบายการบัญชีที่มีสาระสำคัญ

บริษัท เอสซีไอ อิเล็คทริก จำกัด (มหาชน) และบริษัทย่อย

หมายเหตุประกอบงบการเงิน (ต่อ)

สำหรับปีสิ้นสุดวันที่ 31 ธันวาคม 2568

ในการจัดทำงบการเงินให้เป็นไปตามมาตรฐานการรายงานทางการเงิน กำหนดให้ใช้ประมาณการทางบัญชีที่สำคัญและการใช้ดุลยพินิจของผู้บริหารซึ่งจัดทำขึ้นตามกระบวนการในการนำนโยบายการบัญชีของกลุ่มกิจการไปถือปฏิบัติและได้เปิดเผยเรื่องการใช้ดุลยพินิจของผู้บริหาร หรือความซับซ้อน หรือเกี่ยวกับข้อสมมติฐานและประมาณการที่มีนัยสำคัญต่องบการเงินในหมายเหตุ 7

เพื่อความสะดวกของผู้ใช้งบการเงินจึงได้มีการแปลงงบการเงินเป็นภาษาอังกฤษจากงบการเงินตามกฎหมายที่จัดทำเป็นภาษาไทย งบการเงินรวมของบริษัท ประกอบด้วยงบการเงินของบริษัทเอสซีไอ อิเล็คทริก จำกัด (มหาชน) (“SCI”) รวมทั้งบริษัทย่อย และการร่วมค้า (รวมกันเรียกว่า “กลุ่มบริษัท”)

รายละเอียดบริษัทย่อยและการร่วมค้าของบริษัท ณ วันที่ 31 ธันวาคม มีดังนี้

	ประเทศ ที่จดทะเบียน	ถือหุ้นในอัตราร้อยละ		ประเภทกิจการ
		2568	2567	
ถือหุ้น โดย SCI				
บริษัทย่อย				
บริษัท อาจิกาวา แอนด์ เอสซีไอ เมทัล เทค จำกัด (“SCIMT”)	ประเทศไทย	99.99	99.99	ผลิตเสาไฟฟ้าแรงสูง เสาสื่อสารโทรคมนาคม และ โครงสร้างเหล็กชุบกัลวาไนซ์
บริษัท เอสซีไอ โฮลดิ้ง จำกัด (“SCIH”)	ประเทศไทย	99.99	99.99	ลงทุน
บริษัท เอสซีไอ เมทัล เทค (เมียนมาร์) จำกัด (“SCIMTMM”)	ประเทศ เมียนมาร์	96.19	96.19	ผลิตเสาไฟฟ้าแรงสูง เสาสื่อสารโทรคมนาคม และ โครงสร้างเหล็กชุบกัลวาไนซ์
บริษัท อินเตอร์เอเชีย เทคคิง จำกัด (“Inter”)	ประเทศไทย	99.99	99.99	ธุรกรรมระหว่างประเทศในการจัดหาวัตถุดิบ
บริษัท เอสซีไอ เวนเจอร์ จำกัด (“SCIV”)	ประเทศไทย	99.99	99.99	ลงทุน
บริษัท แอปโซลูท เบสท์ คอนสตรัคชั่น จำกัด (“ABC”)	ประเทศไทย	99.99	99.99	บริการงานบริหารงานโครงการก่อสร้างตามสัญญาวิศวกรรม
การร่วมค้า				
บริษัท ที ยูทิลิตี้ส์ จำกัด (“TU”)	ประเทศไทย	45.00	45.00	ลงทุนในบริษัทและโครงการสาธารณูปโภคพื้นฐาน
บริษัท เอสซีไอ เอเนซิส จำกัด (“SE”)	ประเทศไทย	40.00	40.00	จัดจำหน่ายรางและอุปกรณ์รองรับสายไฟ
ถือหุ้น โดย SCIH				
บริษัท ตาดสเลน พาวเวอร์ จำกัด (“TSL”)	สาธารณรัฐ ประชาธิปไตย ประชาชนลาว	100.00	100.00	ผลิตไฟฟ้าจากเขื่อนพลังน้ำ

รายการบัญชีที่สำคัญระหว่างบริษัท บริษัทย่อยและการร่วมค้าที่รวมในงบการเงินรวมหักกลบลบกันแล้ว

3. มาตรฐานการรายงานทางการเงินใหม่

3.1 มาตรฐานการรายงานทางการเงินใหม่ที่มีผลบังคับใช้ในปีปัจจุบัน

ในระหว่างปีปัจจุบัน กลุ่มบริษัทได้นำมาตรฐานการรายงานทางการเงินฉบับปรับปรุงหลายฉบับซึ่งมีผลบังคับใช้สำหรับงบการเงินที่มีรอบระยะเวลาบัญชีที่เริ่มในหรือหลังวันที่ 1 มกราคม 2568 เป็นต้นไป มาถือปฏิบัติ การนำมาตรฐานดังกล่าวมาถือปฏิบัติไม่มีผลกระทบอย่างเป็นสาระสำคัญต่องบการเงินของกลุ่มบริษัท

3.2 มาตรฐานการรายงานทางการเงินใหม่ที่จะมีผลบังคับใช้สำหรับงบการเงินที่มีรอบระยะเวลาบัญชีที่เริ่มในหรือหลังวันที่ 1 มกราคม 2569 เป็นต้นไป

สภาวิชาชีพบัญชีได้ประกาศใช้มาตรฐานการรายงานทางการเงินฉบับปรับปรุงหลายฉบับ ซึ่งจะมีผลบังคับใช้สำหรับงบการเงินที่มีรอบระยะเวลาบัญชีที่เริ่มในหรือหลังวันที่ 1 มกราคม 2569 เป็นต้นไป มาตรฐานการรายงานทางการเงินดังกล่าวได้รับการปรับปรุงหรือจัดให้มีขึ้นเพื่อให้มีเนื้อหาเท่าเทียมกับมาตรฐานการรายงานทางการเงินระหว่างประเทศ โดยส่วนใหญ่เป็นการปรับปรุงเพื่อให้มาตรฐานการรายงานทางการเงินมีความชัดเจนและมีความเหมาะสมมากยิ่งขึ้น

ผู้บริหารของกลุ่มบริษัทเชื่อว่าการปรับปรุงมาตรฐานรายงานทางการเงินดังกล่าวจะไม่มีผลกระทบอย่างเป็นสาระสำคัญต่อกลุ่มบริษัท

4. การเปลี่ยนแปลงนโยบายการบัญชีเกี่ยวกับการวัดมูลค่าที่ดินจากวิธีราคาทุนเป็นวิธีตีราคาใหม่

ในระหว่างปี กลุ่มบริษัทได้ทบทวนและเปลี่ยนแปลงนโยบายการบัญชีในการบันทึกมูลค่าสินทรัพย์ประเภทที่ดินจากเดิมแสดงด้วยวิธีราคาทุนเป็นราคาที่ตีใหม่ เพื่อให้สะท้อนมูลค่าที่เหมาะสมในปัจจุบัน

การเปลี่ยนแปลงนโยบายการบัญชีดังกล่าว กลุ่มบริษัทได้ถือปฏิบัติตามข้อกำหนดของมาตรฐานการบัญชีฉบับที่ 8 ซึ่งถือเป็นการปรับมูลค่าของสินทรัพย์ตามมาตรฐานการบัญชีฉบับที่ 16 เรื่อง ที่ดิน อาคารและอุปกรณ์ ซึ่งไม่กำหนดให้ต้องนำนโยบายการบัญชีใหม่มาถือปฏิบัติย้อนหลังกับงบการเงินงวดบัญชีก่อน ดังนั้น กลุ่มบริษัทจึงใช้วิธีเปลี่ยนทันทีเป็นต้นไป

การเปลี่ยนแปลงนี้มีผลกระทบต่อการรายการในงบฐานะการเงิน และงบกำไรขาดทุนเบ็ดเสร็จ มีดังนี้

	บาท	
	ณ วันที่ 31 ธันวาคม 2568	
	งบการเงิน	
	งบการเงินรวม	เฉพาะกิจการ
งบฐานะการเงิน:		
ที่ดิน อาคารและอุปกรณ์เพิ่มขึ้น	376,181,250	181,660,000
หนี้สินภาษีเงินได้รอการตัดบัญชีเพิ่มขึ้น	75,236,250	36,332,000
ส่วนเกินทุนจากการตีราคาที่ดินเพิ่มขึ้น - สุทธิจากภาษีเงินได้	301,134,600	145,517,600

	บาท	
	งบการเงินรวม	งบการเงินเฉพาะกิจการ
งบกำไรขาดทุนเบ็ดเสร็จ:		
สำหรับปีสิ้นสุดวันที่ 31 ธันวาคม 2568		
ผลขาดทุน (กำไร) อื่น		
- ขาดทุนจากการตีราคาที่ดิน	237,000	237,000
ค่าใช้จ่ายภาษีเงินได้	47,400	47,400
กำไรขาดทุนเบ็ดเสร็จอื่น:		
ผลกำไรจากการตีราคาที่ดิน - สุทธิภาษีเงินได้	301,134,600	145,517,600

5. นโยบายการบัญชีที่มีสาระสำคัญ

นโยบายการบัญชีซึ่งใช้ในการจัดทำงบการเงินรวมและงบการเงินเฉพาะกิจการมีดังต่อไปนี้

5.1 เงินลงทุนในบริษัทย่อยและการร่วมค้า

บริษัทย่อย

บริษัทย่อยหมายถึงกิจการที่กลุ่มบริษัทควบคุม กลุ่มบริษัทควบคุมกิจการเมื่อกลุ่มบริษัทมีการเปิดรับหรือมีสิทธิในผลตอบแทนผันแปรจากการเกี่ยวข้องกับผู้ที่ได้รับการลงทุนและมีความสามารถทำให้เกิดผลกระทบต่อผลตอบแทนจากการใช้อำนาจเหนือผู้ที่ได้รับการควบคุม กลุ่มบริษัทรวมงบการเงินของบริษัทย่อยไว้ในงบการเงินรวมตั้งแต่วันที่กลุ่มบริษัทมีอำนาจในการควบคุมบริษัทย่อย กลุ่มบริษัทจะไม่นำงบการเงินของบริษัทย่อยมารวมไว้ในงบการเงินรวมนับจากวันที่กลุ่มบริษัทสูญเสียอำนาจควบคุม

บริษัทจะตัดรายการบัญชีระหว่างบริษัท ยอดคงเหลือ และรายการกำไรหรือขาดทุนที่ยังไม่ได้เกิดขึ้นจริงระหว่างกลุ่มบริษัท นโยบายการบัญชีของบริษัทย่อยได้ถูกเปลี่ยนเพื่อให้สอดคล้องกับนโยบายการบัญชีของกลุ่มบริษัท

ในงบการเงินเฉพาะกิจการ เงินลงทุนในบริษัทย่อยจะบันทึกบัญชีด้วยราคาทุนหักค่าเผื่อการด้อยค่า ต้นทุนจะมีการปรับเพื่อสะท้อนการเปลี่ยนแปลงสิ่งตอบแทนที่เกิดขึ้นจากสิ่งตอบแทนที่คาดว่าจะได้รับ ต้นทุนนั้นจะรวมส่วนแบ่งต้นทุนทางตรง

การร่วมค้า

การร่วมค้าเป็นการร่วมการทำงานที่กลุ่มบริษัทมีการควบคุมร่วมในการทำงานนั้น โดยมีสิทธิในสินทรัพย์สุทธิของการร่วมการงานนั้นมากกว่าการมีสิทธิในสินทรัพย์และภาระผูกพันในหนี้สินที่เกี่ยวข้องกับการร่วมการงานนั้น

ในงบการเงินรวม ส่วนได้เสียในการร่วมค้าบันทึกบัญชีตามวิธีส่วนได้เสียโดยรับรู้รายการเมื่อเริ่มแรกด้วยราคาทุนซึ่งรวมถึงต้นทุนการทำรายการ ภายหลังการรับรู้รายการเริ่มแรกส่วนแบ่งกำไรหรือขาดทุนและกำไรขาดทุนเบ็ดเสร็จอื่นของเงินลงทุนที่บันทึกตามวิธีส่วนได้เสียของกลุ่มบริษัทจะถูกบันทึกในงบการเงินรวมจนถึงวันที่กลุ่มบริษัทสูญเสียการควบคุมร่วม

รายการกำไรที่ยังไม่ได้เกิดขึ้นจริงระหว่างกลุ่มบริษัทกับการร่วมค้าจะตัดบัญชีเท่าที่กลุ่มบริษัทมีส่วนได้เสียในการร่วมค้านั้น รายการขาดทุนที่ยังไม่ได้เกิดขึ้นจริงก็จะตัดบัญชีในทำนองเดียวกัน เว้นแต่รายการนั้นมีหลักฐานว่าสินทรัพย์ที่โอนระหว่างกันเกิดการด้อยค่า

การร่วมค้าจะเปลี่ยนนโยบายการบัญชีเท่าที่จำเป็นเพื่อให้สอดคล้องกับนโยบายการบัญชีของกลุ่มบริษัท ถ้าไรและ
ขาดทุนของเงินลงทุนจากการลดสัดส่วนในการร่วมค้าจะรับรู้ในกำไรหรือขาดทุน

เงินลงทุนในการร่วมค้าแสดงในงบการเงินเฉพาะกิจการโดยใช้วิธีราคาทุน

รายชื่อของบริษัทย่อยและการร่วมค้าได้เปิดเผยไว้ในหมายเหตุ 8

5.2 การแปลงค่าเงินตราต่างประเทศ

บริษัทแปลงค่ารายการที่เป็นเงินตราต่างประเทศให้เป็นเงินบาทโดยใช้อัตราแลกเปลี่ยน ณ วันที่ที่เกิดรายการ และแปลงค่า
สินทรัพย์และหนี้สินที่เป็นตัวเงินที่เป็นเงินตราต่างประเทศ ณ วันที่ในงบฐานะการเงินให้เป็นเงินบาทโดยใช้อัตรา
แลกเปลี่ยน ณ วันที่ในงบฐานะการเงิน รายการกำไรและรายการขาดทุนที่เกิดจากการรับหรือจ่ายชำระที่เป็นเงินตรา
ต่างประเทศและที่เกิดการแปลงค่าสินทรัพย์และหนี้สินที่เป็นตัวเงินดังกล่าว ได้บันทึกทันทีในกำไรหรือขาดทุน

5.3 การแปลงค่างบการเงินที่เป็นเงินตราต่างประเทศ

งบการเงินของบริษัทย่อยในต่างประเทศที่นำมาจัดทำงบการเงินได้จัดทำขึ้นโดยใช้สกุลเงินเหรียญสหรัฐหรืออเมริกาซึ่งเป็น
หน่วยเงินตราซึ่งใช้ในการดำเนินงาน การแปลงค่าผลการดำเนินงานและฐานะการเงินของบริษัทในกลุ่มบริษัท
(ที่มีใช้สกุลเงินของเศรษฐกิจที่มีภาวะเงินเฟ้อรุนแรง) ซึ่งมีสกุลเงินที่ใช้ในการดำเนินงานแตกต่างจากสกุลเงินที่ใช้
นำเสนองบการเงินได้ถูกแปลงค่าเป็นสกุลเงินที่นำเสนองบการเงินดังนี้

- สินทรัพย์และหนี้สินที่แสดงอยู่ในงบฐานะการเงินแต่ละปีแปลงค่าด้วยอัตราปิด ณ วันที่ของแต่ละงบฐานะการเงินนั้น
- รายได้และค่าใช้จ่ายในงบกำไรขาดทุนเบ็ดเสร็จ แปลงค่าด้วยอัตราถ่วงเฉลี่ย และ
- ผลต่างของอัตราแลกเปลี่ยนทั้งหมดรับรู้ในองค์ประกอบอื่นของส่วนของผู้ถือหุ้น

5.4 เงินสดและรายการเทียบเท่าเงินสด

เงินสดและรายการเทียบเท่าเงินสดรวมถึงเงินสดในมือ เงินฝากธนาคารประเภทจ่ายคืนเมื่อทวงถามและเงินลงทุนระยะสั้น
อื่นที่มีสภาพคล่องสูงซึ่งมีอายุไม่เกินสามเดือนนับจากวันที่ได้มา และไม่มีข้อจำกัดในการเบิกถอน เงินเบิกเกินบัญชีจะ
แสดงไว้ในส่วนของของหนี้สินหมุนเวียนในงบฐานะการเงิน

5.5 ลูกหนี้การค้าและสินทรัพย์ที่เกิดจากสัญญา

ลูกหนี้การค้ารับรู้เมื่อกลุ่มบริษัทมีสิทธิที่ปราศจากเงื่อนไขในการได้รับสิ่งตอบแทนตามสัญญา หากกลุ่มบริษัทรับรู้
รายได้ก่อนที่จะมีสิทธิที่ปราศจากเงื่อนไขในการได้รับสิ่งตอบแทน จำนวนสิ่งตอบแทนนั้นจะรับรู้เป็นสินทรัพย์ที่เกิด
จากสัญญาซึ่งจะแสดงไว้เป็นมูลค่างานที่เสร็จแต่ยังไม่เรียกเก็บในงบฐานะการเงิน

สินทรัพย์ที่เกิดจากสัญญาวัดมูลค่าด้วยมูลค่าของสิ่งตอบแทนที่กลุ่มบริษัทคาดว่าจะได้รับหักขาดทุนจากการด้อยค่า (ถ้ามี)

ลูกหนี้การค้าแสดงในราคาตามใบแจ้งหนี้หักค่าเผื่อผลขาดทุนด้านเครดิตที่คาดว่าจะเกิดขึ้น

กลุ่มบริษัทใช้วิธีการอย่างง่ายในการพิจารณาค่าเผื่อผลขาดทุนที่คาดว่าจะเกิดขึ้นตลอดอายุสำหรับลูกหนี้การค้าและ
สินทรัพย์ที่เกิดจากสัญญาที่ไม่มีองค์ประกอบเกี่ยวกับการจัดหาเงินที่มีนัยสำคัญ ค่าเผื่อผลขาดทุนด้านเครดิตที่คาดว่าจะ
เกิดขึ้นประมาณจากประสบการณ์ผลขาดทุนในอดีตของกลุ่มบริษัท การวิเคราะห์ฐานะการเงินของลูกหนี้ในปัจจุบัน
ปรับปรุงด้วยปัจจัยเฉพาะของลูกหนี้ และการคาดการณ์เกี่ยวกับการชำระหนี้ในอนาคตของลูกค้า สภาพการณ์ทางเศรษฐกิจ
ทั่วไป และการประเมินทิศทางทั้งในปัจจุบันและในอนาคต ณ วันที่รายงาน รวมถึงมูลค่าเงินตามเวลาตามความเหมาะสม

ค่าเพื่อผลขาดทุนด้านเครดิตที่คาดว่าจะเกิดขึ้นจะถูกกลับรายการ เมื่อมูลค่าที่คาดว่าจะได้รับคืนเพิ่มขึ้นในภายหลังและการเพิ่มขึ้นนั้นสัมพันธ์โดยตรงกับขาดทุนจากการด้อยค่าที่เคยรับรู้ในกำไรหรือขาดทุน หนี้สูญจะถูกตัดจำหน่ายเมื่อเกิดขึ้น

5.6 เงินลงทุน

กลุ่มบริษัทจัดประเภทเงินลงทุนที่นอกเหนือจากเงินลงทุนในบริษัทย่อยและการร่วมค้า ตามลักษณะของกระแสเงินสดของสินทรัพย์ทางการเงินและโมเดลธุรกิจของกิจการในการบริหารจัดการสินทรัพย์ทางการเงินนั้น ฝ่ายบริหารจะเป็นผู้กำหนดการจัดประเภทที่เหมาะสมสำหรับเงินลงทุน ณ เวลาที่ลงทุน และทบทวนการจัดประเภทเป็นระยะ

เงินลงทุนในหลักทรัพย์ประเภทกองทุนเปิดและกองทุนรวมตราสารหนี้ แสดงในงบฐานะการเงินด้วยมูลค่ายุติธรรมผ่านกำไรขาดทุน ซึ่งมูลค่ายุติธรรมอ้างอิงจากมูลค่าสุทธิของหน่วยลงทุน ณ วันสิ้นรอบระยะเวลารายงาน

เงินลงทุนในหลักทรัพย์ที่ไม่อยู่ในความต้องการของตลาดและเงินลงทุนทั่วไป ซึ่งรวมถึง ตัวแลกเปลี่ยนและตัวสัญญาใช้เงินที่มีระยะเวลาดำเนินการเริ่มแรกมากกว่า 3 เดือนแต่ไม่เกิน 12 เดือน แสดงในงบฐานะการเงินในราคาทุนตัดจำหน่ายซึ่งตัดจำหน่ายตามอัตราดอกเบี้ยที่แท้จริง หักค่าเพื่อผลขาดทุนด้านเครดิตที่คาดว่าจะเกิดขึ้น (ถ้ามี)

เงินลงทุนในตราสารหนี้ที่จะถือไว้โดยไม่ระบุช่วงเวลาและอาจขายเพื่อเสริมสภาพคล่อง แสดงด้วยมูลค่ายุติธรรมผ่านกำไรขาดทุนเบ็ดเสร็จอื่น ซึ่งมูลค่ายุติธรรมอ้างอิงจากราคาเสนอซื้อล่าสุดจากศูนย์ตราสารหนี้ไทย ณ วันที่ในงบฐานะการเงิน

5.7 สินค้าคงเหลือ

สินค้าคงเหลือ แสดงด้วยราคาทุนหรือมูลค่าสุทธิที่จะได้รับแล้วแต่ราคาใดจะต่ำกว่า ราคาทุนของสินค้าคำนวณโดยวิธีถัวเฉลี่ยถ่วงน้ำหนัก ต้นทุนของการซื้อประกอบด้วยราคาซื้อ และค่าใช้จ่ายที่เกี่ยวข้องโดยตรงกับการซื้อสินค้านั้น เช่น ค่าอากรขาเข้าและค่าขนส่ง หักด้วยส่วนลดจากการจ่ายเงินตามเงื่อนไข ต้นทุนของสินค้าสำเร็จรูปและงานระหว่างทำประกอบด้วยค่าออกแบบ ค่าวัตถุดิบ ค่าแรงทางตรง ค่าใช้จ่ายอื่นทางตรง และค่าสูญใช้ในการผลิตซึ่งบันทึกเป็นส่วนตามเกณฑ์การดำเนินงานตามปกติ แต่ไม่รวมต้นทุนการกักเก็บ มูลค่าสุทธิที่จะได้รับประมาณจากราคาปกติที่คาดว่าจะขายได้ของธุรกิจหักด้วยค่าใช้จ่ายที่จำเป็นเพื่อให้สินค้านั้นสำเร็จรูปรวมถึงค่าใช้จ่ายในการขาย กลุ่มบริษัทบันทึกบัญชีค่าเพื่อการลดมูลค่าของสินค้าเก่าล้าสมัย เคลื่อนไหวช้า หรือเสื่อมคุณภาพตามนโยบายของกลุ่มบริษัท

5.8 สัญญาก่อสร้าง

สัญญาก่อสร้างคือสัญญาที่เจรจาเฉพาะเจาะจงเพื่อก่อสร้างสินทรัพย์รายการเดียวหรือหลายรายการซึ่งสัมพันธ์กันอย่างใกล้ชิดหรือต้องพึ่งพากันในด้านการออกแบบ เทคโนโลยีและหน้าที่หรือเชื่อมโยงกันด้วยวัตถุประสงค์ในการใช้ประโยชน์ขั้นสุดท้าย

กลุ่มบริษัทรับรู้รายได้ตามสัญญาก่อสร้างตลอดระยะเวลาการปฏิบัติงาน เฉพาะเมื่อกลุ่มบริษัทสามารถวัดความก้าวหน้าของการปฏิบัติงานก่อสร้างที่ต้องปฏิบัติให้เสร็จสิ้นให้สมบูรณ์ได้อย่างสมเหตุสมผล ในกรณีที่กลุ่มบริษัทไม่สามารถวัดผลลัพธ์ของการปฏิบัติงานก่อสร้างตามสัญญาได้อย่างสมเหตุสมผล แต่กลุ่มบริษัทคาดว่าจะได้รับคืนต้นทุนที่เกิดขึ้นในการปฏิบัติงานตามภาระที่ต้องปฏิบัติ กลุ่มบริษัทรับรู้รายได้ตามสัญญาก่อสร้างเท่ากับต้นทุนที่เกิดขึ้นจนกว่ากลุ่มบริษัทจะสามารถวัดผลลัพธ์ของภาระที่ต้องปฏิบัติได้อย่างเหมาะสม

ระดับความก้าวหน้าของงาน คำนวณโดยใช้วิธีปัจจัยนำเข้าซึ่งอ้างอิงจากอัตราส่วนของต้นทุนการก่อสร้างที่เกิดขึ้นของงานที่ทำเสร็จจนถึงปัจจุบันกับประมาณการต้นทุนก่อสร้างทั้งสิ้น

เมื่อมีความเป็นไปได้ก่อนข้างหน้าที่ต้นทุนการก่อสร้างทั้งหมดเกินกว่ารายได้ค่าก่อสร้างทั้งหมด กลุ่มบริษัทจะรับรู้ขาดทุนที่คาดว่าจะเกิดขึ้นเป็นค่าใช้จ่ายทันที

ในการวัดความก้าวหน้า กลุ่มบริษัทไม่รวมการวัดความก้าวหน้าจากสินค้าหรือบริการใดก็ตามที่กลุ่มบริษัทไม่ได้โอนอำนาจการควบคุมให้ลูกค้า ในทางตรงกันข้าม กลุ่มบริษัทรวมการวัดความก้าวหน้าสินค้าหรือบริการใดก็ตามที่กลุ่มบริษัทส่งมอบอำนาจการควบคุมให้ลูกค้า เมื่อได้ปฏิบัติตามภาระที่ต้องปฏิบัติเสร็จสิ้น

สัญญาก่อสร้างของกลุ่มบริษัทโดยปกติมีลักษณะเป็นสัญญาที่มีราคาคงที่ ทั้งนี้ กลุ่มบริษัทจะได้รับชำระจากลูกค้าตามกำหนดเงินงวดที่เรียกเก็บที่กำหนดไว้ในแต่ละสัญญา ดังนั้น กลุ่มบริษัทรับรู้ลูกหนี้การค้า หากกลุ่มบริษัทมีสิทธิได้รับชำระตามจำนวนเงินงวดที่เรียกเก็บในข้อกำหนดของสัญญาดังกล่าว

สินทรัพย์ที่เกิดจากสัญญาหมายถึงสิทธิที่กลุ่มบริษัทจะได้รับค่าตอบแทนเป็นการแลกเปลี่ยนกับสินค้าหรือบริการ ซึ่งกลุ่มบริษัทได้โอนให้กับลูกค้าแล้วซึ่งเกิดจากต้นทุนที่เกิดขึ้นและกำไรที่รับรู้ (หักด้วยรายการขาดทุนที่รับรู้แล้ว) ที่สูงกว่าจำนวนเงินงวดที่เรียกเก็บ โดยแสดงไว้เป็นมูลค่างานที่เสร็จแต่ยังไม่เรียกเก็บ

หนี้สินที่เกิดจากสัญญาหมายถึงภาระผูกพันของกลุ่มบริษัทในการโอนสินค้าหรือบริการให้กับลูกค้าซึ่งกลุ่มบริษัทได้รับค่าตอบแทน (หรือจำนวนเงินที่มีสิทธิเรียกเก็บ) จากลูกค้าแล้ว โดยจะรับรู้เมื่อกลุ่มบริษัทได้รับชำระหรือมีสิทธิที่ได้รับจากเงื่อนไขในการได้รับสิ่งตอบแทนที่เรียกคืนไม่ได้จากลูกค้าก่อนที่กลุ่มบริษัทรับรู้รายได้ที่เกี่ยวข้องประกอบด้วยเงินรับล่วงหน้าและรายได้รับล่วงหน้าซึ่งเกิดจากจำนวนเงินงวดที่เรียกเก็บที่มากกว่าต้นทุนที่เกิดขึ้นและกำไรที่รับรู้ (หักด้วยรายการขาดทุนที่รับรู้แล้ว)

5.9 ที่ดิน อาคารและอุปกรณ์

ที่ดินแสดงมูลค่าตามราคาที่ดีใหม่ (2567 : ที่ดินแสดงมูลค่าด้วยราคาทุนเดิมหักด้วยค่าเผื่อการด้อยค่า (ถ้ามี)) อาคารและอุปกรณ์แสดงมูลค่าตามราคาทุนหักค่าเสื่อมราคาสะสม และค่าเผื่อการด้อยค่าของสินทรัพย์ (ถ้ามี)

กลุ่มบริษัทบันทึกมูลค่าเริ่มแรกของที่ดินในราคาทุน ณ วันที่ได้สินทรัพย์มา หลังจากนั้นกลุ่มบริษัทจัดให้มีการประเมินราคาที่ดินโดยผู้ประเมินราคาอิสระและบันทึกสินทรัพย์ดังกล่าวในราคาที่ดีใหม่ ทั้งนี้กลุ่มบริษัทจัดให้มีการประเมินราคาสินทรัพย์ดังกล่าวเป็นครั้งคราวเพื่อมิให้ราคาตามบัญชี ณ วันสิ้นรอบระยะเวลารายงานแตกต่างจากมูลค่ายุติธรรมอย่างมีสาระสำคัญ

กลุ่มบริษัทบันทึกส่วนต่างซึ่งเกิดจากการตีราคาสินทรัพย์ดังต่อไปนี้

- กลุ่มบริษัทบันทึกราคาตามบัญชีของสินทรัพย์ที่เพิ่มขึ้นจากการตีราคาใหม่ในกำไรขาดทุนเบ็ดเสร็จอื่นและรับรู้จำนวนสะสมในบัญชี “ส่วนเกินทุนจากการตีราคาสินทรัพย์” ในส่วนของผู้ถือหุ้น อย่างไรก็ตาม หากสินทรัพย์นั้นเคยมีการตีราคาลดลงและกลุ่มบริษัทได้รับรู้ราคาที่ลดลงในส่วนของกำไรหรือขาดทุนแล้ว ส่วนที่เพิ่มจากการตีราคาใหม่จะถูกรับรู้เป็นรายได้ไม่เกินจำนวนที่เคยลดลงซึ่งรับรู้เป็นค่าใช้จ่ายปีก่อนแล้ว
- กลุ่มบริษัทรับรู้ราคาตามบัญชีของสินทรัพย์ที่ลดลงจากการตีราคาใหม่ในส่วนของกำไรหรือขาดทุน อย่างไรก็ตาม หากสินทรัพย์นั้นเคยมีการตีราคาเพิ่มขึ้นและยังมียอดคงค้างของบัญชี “ส่วนเกินทุนจากการตีราคาสินทรัพย์” อยู่ในส่วนของผู้ถือหุ้น ส่วนที่ลดลงจากการตีราคาใหม่จะถูกรับรู้ในกำไรขาดทุนเบ็ดเสร็จอื่นในจำนวนที่ไม่เกินยอดคงเหลือของบัญชี “ส่วนเกินทุนจากการตีราคาสินทรัพย์”

ค่าเสื่อมราคาอาคารและอุปกรณ์ คำนวณโดยวิธีเส้นตรงตามอายุการใช้ประโยชน์โดยประมาณของสินทรัพย์ ดังต่อไปนี้

อาคารและส่วนปรับปรุงอาคาร	20 - 40	ปี
เครื่องจักรและเครื่องมือเครื่องใช้	5 - 20	ปี
เครื่องใช้สำนักงาน	2 - 8	ปี
ยานพาหนะ	5	ปี

เมื่อมีการขายหรือเลิกใช้งานสินทรัพย์ กลุ่มบริษัทจะบันทึกตัดราคาทุนและค่าเสื่อมราคาสะสมของสินทรัพย์นั้นออกจากบัญชีและรับรู้ผลกำไรหรือขาดทุนจากการจำหน่ายสินทรัพย์เหล่านั้นในกำไรหรือขาดทุน

ทุกสิ้นรอบระยะเวลารายงาน กลุ่มบริษัทได้มีการทบทวนและปรับปรุงมูลค่าคงเหลือและอายุการใช้ประโยชน์ของสินทรัพย์ให้เหมาะสม

ในกรณีที่ราคาตามบัญชีสูงกว่ามูลค่าที่คาดว่าจะได้รับคืนซึ่งคำนวณจากมูลค่าปัจจุบันของกระแสเงินสดที่คาดว่าจะเกิดในอนาคตจากการใช้สินทรัพย์อย่างต่อเนื่อง หรือจำนวนที่จะได้รับจากการจำหน่ายสินทรัพย์หักด้วยต้นทุนจากการจำหน่ายสินทรัพย์นั้นแล้วแต่จำนวนใดจะสูงกว่า ราคาตามบัญชีจะถูกปรับลดให้เท่ากับมูลค่าที่คาดว่าจะได้รับคืน (หมายเหตุ 5.13)

การซ่อมแซมและบำรุงรักษา จะรับรู้ในกำไรหรือขาดทุนในระหว่างปีบัญชีที่เกิดรายการขึ้น ต้นทุนของการปรับปรุงให้ดีขึ้นอย่างสำคัญจะถูกรวมไว้ในราคาตามบัญชีของสินทรัพย์เมื่อต้นทุนนั้นเกิดขึ้นและคาดว่าจะให้ประโยชน์เชิงเศรษฐกิจในอนาคตแก่กลุ่มบริษัทและต้นทุนดังกล่าวสามารถวัดมูลค่าได้อย่างน่าเชื่อถือ การปรับปรุงหลักจะถูกตัดค่าเสื่อมราคาตลอดอายุการใช้ประโยชน์ที่เหลืออยู่ของสินทรัพย์ที่เกี่ยวข้อง

กำไรขาดทุนจากการขายที่ดิน อาคารและอุปกรณ์คำนวณจากการเปรียบเทียบราคาขายและราคาตามบัญชีและได้รวมอยู่ในการคำนวณกำไรจากการดำเนินงาน

งานระหว่างก่อสร้างแสดงในราคาทุนโดยที่ยังไม่มีการตัดค่าเสื่อมราคาจนกระทั่งสินทรัพย์นั้นจะแล้วเสร็จและพร้อมที่จะใช้งานได้ตามวัตถุประสงค์

ต้นทุนการกู้ยืมของเงินกู้ที่ใช้ในการได้มาหรือก่อสร้างสินทรัพย์ที่ต้องใช้ระยะเวลานานในการทำให้อยู่ในสภาพพร้อมใช้ได้ถูกนำไปรวมเป็นราคาทุนของสินทรัพย์จนกว่าสินทรัพย์นั้นจะอยู่ในสภาพพร้อมที่จะใช้ได้ตามที่มุ่งประสงค์ ส่วนต้นทุนการกู้ยืมอื่นถือเป็นค่าใช้จ่ายในงวดที่เกิดรายการ ต้นทุนการกู้ยืมประกอบด้วย ดอกเบี้ยและต้นทุนอื่นที่เกิดขึ้นจากการกู้ยืม

5.10 สิทธิตามข้อตกลงสัมปทานบริการ

สิทธิตามข้อตกลงสัมปทานบริการ รับรู้เมื่อเริ่มแรกตามราคาทุน ราคาทุนประกอบด้วย ต้นทุนในการก่อสร้างขึ้นเครื่องมืออุปกรณ์ต่างๆ และค่าใช้จ่ายที่เกี่ยวข้องโดยตรงรวมทั้งต้นทุนการกู้ยืม บริษัทย่อยบันทึกต้นทุนการกู้ยืมที่กู้มาโดยตรงเพื่อวัตถุประสงค์ในการสร้างเขื่อนเป็นต้นทุนการก่อสร้างเขื่อนตั้งแต่วันเริ่มโครงการจนถึงวันที่การก่อสร้างเขื่อนแล้วเสร็จอยู่ในสภาพพร้อมที่จะใช้ได้ตามวัตถุประสงค์ สิทธิตามข้อตกลงสัมปทานบริการดังกล่าวตัดจำหน่ายโดยวิธีเส้นตรงตามอายุสัญญาสัมปทานเป็นเวลา 30 ปี

ค่าใช้จ่ายเกี่ยวกับการดูแลและบำรุงรักษาส่งแวดล้อม เป็นค่าใช้จ่ายเกี่ยวกับการดูแลและบำรุงรักษาส่งแวดล้อมซึ่งเป็นไปตามระเบียบการดูแลทรัพยากรน้ำและทรัพยากรแหล่งน้ำ โดยทำการตัดจำหน่ายโดยวิธีเส้นตรงตามอายุสัญญาสัมปทานเป็นเวลา 30 ปี

5.11 สินทรัพย์ไม่มีตัวตน

สิทธิการใช้โปรแกรมคอมพิวเตอร์บันทึกเป็นสินทรัพย์ไม่มีตัวตนโดยคำนวณจากต้นทุนในการได้มาและการดำเนินการให้โปรแกรมคอมพิวเตอร์นั้นสามารถนำมาใช้งานได้ตามประสงค์ โดยจะตัดจำหน่ายด้วยวิธีเส้นตรงตลอดอายุประมาณการใช้ประโยชน์ภายในระยะเวลา 5 ปี ถึง 10 ปี

5.12 สินทรัพย์สกุลเงินดิจิทัล

กลุ่มบริษัทได้พิจารณาว่าการลงทุนในสินทรัพย์สกุลเงินดิจิทัลมีวัตถุประสงค์เพื่อการลงทุนระยะยาว จึงได้นำหลักการของมาตรฐานการบัญชี ฉบับที่ 38 เรื่อง สินทรัพย์ไม่มีตัวตน มาประยุกต์ใช้ และจัดประเภทไว้เป็นสินทรัพย์ไม่หมุนเวียน

กลุ่มบริษัทบันทึกต้นทุนเริ่มแรกของสินทรัพย์สกุลเงินดิจิทัลตามราคาทุน ซึ่งเป็นมูลค่ายุติธรรม ณ วันที่ได้สินทรัพย์มาภายหลังการรับรู้รายการเริ่มแรก สินทรัพย์สกุลเงินดิจิทัลแสดงมูลค่าด้วยมูลค่าตามราคาทุน (ตามวิธีถ่วงเฉลี่ยถ่วงน้ำหนัก) หักค่าเพื่อการด้อยค่า ทั้งนี้ กลุ่มบริษัทไม่มีการตัดจำหน่ายสินทรัพย์สกุลเงินดิจิทัลเนื่องจากมีอายุการให้ประโยชน์ไม่ทราบแน่นอน กลุ่มบริษัทจะทบทวนทุกสิ้นรอบระยะเวลารายงานว่าสินทรัพย์สกุลเงินดิจิทัลดังกล่าวยังคงมีอายุการให้ประโยชน์ไม่ทราบแน่นอนหรือไม่

ทุกวันสิ้นรอบระยะเวลารายงาน กลุ่มบริษัทจะทำการประเมินการด้อยค่าของสินทรัพย์สกุลเงินดิจิทัล โดยจะบันทึกผลขาดทุนจากการด้อยค่าเมื่อมูลค่าตามบัญชีของสินทรัพย์สกุลเงินดิจิทัลสูงกว่ามูลค่ายุติธรรม ณ วันสิ้นรอบระยะเวลารายงาน ซึ่งมูลค่ายุติธรรมวัดจากราคาปิด ณ วันสิ้นรอบระยะเวลารายงานจากเว็บไซต์ซื้อขายเหรียญดิจิทัล (www.bitkub.com)

กลุ่มบริษัทตัดรายการสินทรัพย์สกุลเงินดิจิทัลออกจากบัญชี เมื่อจำหน่ายสินทรัพย์หรือคาดว่าจะไม่ได้รับประโยชน์เชิงเศรษฐกิจในอนาคตจากการใช้หรือการจำหน่ายสินทรัพย์ รายการผลกำไรหรือขาดทุนจากการจำหน่ายสินทรัพย์จะรับรู้ในส่วนของกำไรหรือขาดทุนเมื่อกกลุ่มบริษัทตัดรายการสินทรัพย์นั้นออกจากบัญชี

5.13 การด้อยค่าของสินทรัพย์ที่ไม่ใช่สินทรัพย์ทางการเงิน

สินทรัพย์ที่มีอายุการให้ประโยชน์ไม่ทราบแน่ชัด (เช่น สินทรัพย์สกุลเงินดิจิทัล) ซึ่งไม่มีการตัดจำหน่ายจะถูกทดสอบการด้อยค่าเป็นประจำทุกปี สินทรัพย์อื่น (เช่น ที่ดิน อาคารและอุปกรณ์ สินทรัพย์สิทธิการใช้ สิทธิตามข้อตกลงสัมปทานบริการ) ที่มีการตัดจำหน่ายและเงินลงทุนในบริษัทย่อยและการร่วมค้าจะมีการทบทวนการด้อยค่า เมื่อมีเหตุการณ์หรือสถานการณ์บ่งชี้ว่าราคาตามบัญชีอาจสูงกว่ามูลค่าที่คาดว่าจะได้รับคืน รายการขาดทุนจากการด้อยค่าจะรับรู้เมื่อราคาตามบัญชีของสินทรัพย์สูงกว่ามูลค่าสุทธิที่คาดว่าจะได้รับคืน ซึ่งหมายถึงจำนวนที่สูงกว่าระหว่างมูลค่ายุติธรรมหักต้นทุนในการขายเทียบกับมูลค่าจากการใช้สินทรัพย์ สินทรัพย์จะถูกจัดเป็นหน่วยที่เล็กที่สุดที่สามารถแยกออกมาได้ เพื่อวัตถุประสงค์ของการประเมินการด้อยค่า สินทรัพย์ที่ไม่ใช่สินทรัพย์ทางการเงินนอกเหนือจากค่าความนิยมซึ่งรับรู้รายการขาดทุนจากการด้อยค่าไปแล้ว จะถูกประเมินความเป็นไปได้ที่จะกลับรายการขาดทุนจากการด้อยค่า ณ วันสิ้นรอบระยะเวลารายงาน

5.14 สัญญาเช่า - กรณีที่กลุ่มบริษัทเป็นผู้เช่า

ณ วันเริ่มต้นของสัญญา กลุ่มบริษัทจะประเมินว่าสัญญาเป็นสัญญาเช่าหรือประกอบด้วยสัญญาเช่าหรือไม่ กลุ่มบริษัทนำค่านิยามของสัญญาเช่าตาม TFRS 16 มาใช้ในการประเมินว่าสัญญานั้นให้สิทธิในการควบคุมการใช้สินทรัพย์ที่ระบุหรือไม่

สินทรัพย์สิทธิการใช้

กลุ่มบริษัทรับรู้สินทรัพย์สิทธิการใช้ ณ วันที่สัญญาเช่าเริ่มมีผล สินทรัพย์สิทธิการใช้วัดมูลค่าด้วยราคาทุนหักค่าเสื่อมราคาสะสมและผลขาดทุนจากการด้อยค่าและปรับปรุงด้วยการวัดมูลค่าของหนี้สินตามสัญญาเช่าใหม่ ราคาทุนของสินทรัพย์สิทธิการใช้ประกอบด้วยจำนวนเงินของหนี้สินตามสัญญาเช่าจากการวัดมูลค่าเริ่มแรก ต้นทุนทางตรงเริ่มแรกที่เกิดขึ้น จำนวนเงินที่จ่ายชำระตามสัญญาเช่า ณ วันที่สัญญาเช่าเริ่มมีผลหรือก่อนวันที่สัญญาเช่าเริ่มมีผลและหักด้วยสิ่งคงเหลือตามสัญญาเช่าที่ได้รับ

หากกลุ่มบริษัทไม่มีความเชื่อมั่นอย่างสมเหตุสมผลว่าความเป็นเจ้าของในสินทรัพย์อ้างอิงจะถูกโอนให้แก่กลุ่มบริษัทเมื่อสิ้นสุดอายุสัญญาเช่า สินทรัพย์สิทธิการใช้จะถูกคิดค่าเสื่อมราคาโดยวิธีเส้นตรงนับจากวันที่สัญญาเช่าเริ่มมีผลจนถึงวันสิ้นสุดของอายุการใช้ประโยชน์ของสินทรัพย์สิทธิการใช้หรือวันสิ้นสุดอายุสัญญาเช่าแล้วแต่วันใดจะเกิดขึ้นก่อน

หนี้สินตามสัญญาเช่า

ณ วันที่สัญญาเช่าเริ่มมีผล กลุ่มบริษัทรับรู้หนี้สินตามสัญญาเช่าด้วยมูลค่าปัจจุบันของจำนวนเงินที่ต้องจ่ายตามสัญญาเช่าคิดลดด้วยอัตราดอกเบี้ยตาม نرخของสัญญาเช่าหรืออัตราดอกเบี้ยเงินกู้ยืมส่วนเพิ่มของกลุ่มบริษัท หลังจากวันที่สัญญาเช่าเริ่มมีผล มูลค่าตามบัญชีของหนี้สินตามสัญญาเช่าจะเพิ่มขึ้นโดยสะท้อนดอกเบี้ยจากหนี้สินตามสัญญาเช่าและลดลงโดยสะท้อนการจ่ายชำระตามสัญญาเช่าที่จ่ายชำระแล้ว นอกจากนี้ มูลค่าตามบัญชีของหนี้สินตามสัญญาเช่าจะถูกวัดมูลค่าใหม่เมื่อมีการเปลี่ยนแปลงหรือประเมินสัญญาเช่าใหม่

สัญญาเช่าระยะสั้นและสัญญาเช่าซึ่งสินทรัพย์อ้างอิงมีมูลค่าต่ำ

จำนวนเงินที่ต้องจ่ายตามสัญญาเช่าที่มีอายุสัญญาเช่า 12 เดือนหรือน้อยกว่านับตั้งแต่วันที่สัญญาเช่าเริ่มมีผลหรือสัญญาเช่าซึ่งสินทรัพย์อ้างอิงมีมูลค่าต่ำจะถูกรับรู้เป็นค่าใช้จ่ายตามวิธีเส้นตรงตลอดอายุสัญญาเช่า

5.15 เงินกู้ยืม

เงินกู้ยืมรับรู้เริ่มแรกด้วยมูลค่ายุติธรรมของสิ่งตอบแทนที่ได้รับหักด้วยต้นทุนการจัดทำรายการที่เกิดขึ้น ในเวลาต่อมาเงินกู้ยืมวัดมูลค่าในเวลาต่อมาด้วยวิธีราคาทุนตัดจำหน่ายตามวิธีอัตราดอกเบี้ยที่แท้จริง ผลต่างระหว่างสิ่งตอบแทน (หักด้วยต้นทุนการจัดทำรายการที่เกิดขึ้น) เมื่อเทียบกับมูลค่าที่จ่ายคืนเพื่อชำระหนี้จะรับรู้ในงบกำไรขาดทุนเบ็ดเสร็จตลอดช่วงเวลากู้ยืม

ค่าธรรมเนียมที่จ่ายไปเพื่อให้ได้เงินกู้มาจะรับรู้เป็นต้นทุนการจัดทำรายการเงินกู้ในกรณีที่มีความเป็นไปได้ที่จะใช้วงเงินกู้บางส่วนหรือทั้งหมด ในกรณีนี้ค่าธรรมเนียมจะรอการรับรู้จนกระทั่งมีการถอนเงิน หากไม่มีหลักฐานที่มีความเป็นไปได้ที่จะใช้วงเงินบางส่วนหรือทั้งหมด ค่าธรรมเนียมจะรับรู้เป็นค่าใช้จ่ายจ่ายล่วงหน้าสำหรับการให้บริการสภาพคล่องและจะตัดจำหน่ายตามระยะเวลาของวงเงินกู้ที่เกี่ยวข้อง

เงินกู้ยืมจัดประเภทเป็นหนี้สินหมุนเวียนเมื่อกลุ่มบริษัทไม่มีสิทธิอันปราศจากเงื่อนไขให้เลื่อนชำระหนี้ออกไปอีกเป็นเวลานานกว่า 12 เดือน นับจากวันสิ้นรอบระยะเวลารายงาน

5.16 ภาษีเงินได้ปัจจุบันและภาษีเงินได้รอการตัดบัญชี

ภาษีเงินได้ประกอบด้วยภาษีเงินได้ปัจจุบันและภาษีเงินได้รอการตัดบัญชี

ภาษีเงินได้ปัจจุบัน

กลุ่มบริษัทบันทึกภาษีเงินได้ปัจจุบันตามจำนวนที่คาดว่าจะจ่ายให้กับหน่วยงานจัดเก็บภาษีของรัฐ โดยคำนวณจากกำไรทางภาษีตามหลักเกณฑ์ที่กำหนดในกฎหมายภาษีอากร

ภาษีเงินได้รอการตัดบัญชี

กลุ่มบริษัทบันทึกภาษีเงินได้รอการตัดบัญชีของผลแตกต่างชั่วคราวระหว่างราคาตามบัญชีของสินทรัพย์และหนี้สิน ณ วันสิ้นรอบระยะเวลารายงานกับฐานภาษีของสินทรัพย์และหนี้สินที่เกี่ยวข้องนั้น โดยใช้อัตราภาษีที่มีผลบังคับใช้ ณ วันสิ้นรอบระยะเวลารายงาน

กลุ่มบริษัทรับรู้หนี้สินภาษีเงินได้รอการตัดบัญชีของผลแตกต่างชั่วคราวที่ต้องเสียภาษีทุกรายการ แต่รับรู้สินทรัพย์ภาษีเงินได้รอการตัดบัญชีสำหรับผลแตกต่างชั่วคราวที่ใช้หักภาษี รวมทั้งผลขาดทุนทางภาษีที่ยังไม่ได้ใช้ในจำนวนเท่าที่มีความเป็นไปได้ก่อนข้างนั้นที่บริษัทจะมีกำไรทางภาษีในอนาคตเพียงพอที่จะใช้ประโยชน์จากผลแตกต่างชั่วคราวที่ใช้หักภาษีและผลขาดทุนทางภาษีที่ยังไม่ได้ใช้นั้น

กลุ่มบริษัทจะทบทวนมูลค่าตามบัญชีของสินทรัพย์ภาษีเงินได้รอการตัดบัญชีทุกสิ้นรอบระยะเวลารายงานและจะทำการปรับลดมูลค่าตามบัญชีดังกล่าวหากมีความเป็นไปได้ก่อนข้างนั้นว่าบริษัทจะไม่มีกำไรทางภาษีเพียงพอต่อการนำสินทรัพย์ภาษีเงินได้รอการตัดบัญชีทั้งหมดหรือบางส่วนมาใช้ประโยชน์

กลุ่มบริษัทจะบันทึกภาษีเงินได้รอการตัดบัญชีโดยตรงไปยังส่วนของผู้ถือหุ้นหากภาษีที่เกิดขึ้นเกี่ยวข้องกับรายการที่ได้บันทึกโดยตรงไปยังส่วนของผู้ถือหุ้น

สินทรัพย์ภาษีเงินได้รอการตัดบัญชีและหนี้สินภาษีเงินได้รอการตัดบัญชีจะแสดงหักกลบกันก็ต่อเมื่อกิจการมีสิทธิตามกฎหมายที่จะนำสินทรัพย์ภาษีเงินได้ของงวดปัจจุบันมาหักกลบกับหนี้สินภาษีเงินได้ของงวดปัจจุบัน และทั้งสินทรัพย์ภาษีเงินได้รอการตัดบัญชีและหนี้สินภาษีเงินได้รอการตัดบัญชีเกี่ยวข้องกับภาษีเงินได้ที่ประเมินโดยหน่วยงานจัดเก็บภาษีหน่วยงานเดียวกันโดยการเรียกเก็บเป็นหน่วยภาษีเดียวกันหรือหน่วยภาษีต่างกันซึ่งตั้งใจจะจ่ายหนี้สินและสินทรัพย์ภาษีเงินได้ของงวดปัจจุบันด้วยยอดสุทธิ

5.17 ผลประโยชน์พนักงาน

ผลประโยชน์ระยะสั้นของพนักงาน

กลุ่มบริษัทรับรู้เงินเดือน ค่าจ้าง โบนัส และเงินสมทบกองทุนประกันสังคมเป็นค่าใช้จ่ายเมื่อเกิดรายการ

ผลประโยชน์หลังจากออกจากงานของพนักงาน

โครงการสมทบเงิน

กลุ่มบริษัทและพนักงานของบริษัทได้ร่วมกันจัดตั้งกองทุนสำรองเลี้ยงชีพ ซึ่งประกอบด้วยเงินที่พนักงานจ่ายสะสมและเงินที่กลุ่มบริษัทจ่ายสมทบให้เป็นรายเดือน สินทรัพย์ของกองทุนสำรองเลี้ยงชีพได้แยกออกจากสินทรัพย์ของกลุ่มบริษัท เงินที่กลุ่มบริษัทจ่ายสมทบกองทุนสำรองเลี้ยงชีพบันทึกเป็นค่าใช้จ่ายในปีที่เกิดรายการ

โครงการผลประโยชน์ที่กำหนดไว้

กลุ่มบริษัทมีภาระสำหรับเงินชดเชยที่ต้องจ่ายให้แก่พนักงานเมื่อออกจากงานตามกฎหมายแรงงาน ซึ่งกลุ่มบริษัทถือว่าเงินชดเชยดังกล่าวเป็นโครงการผลประโยชน์ที่กำหนดไว้

กลุ่มบริษัทคำนวณหนี้สินตามโครงการผลประโยชน์หลังจากออกจากงานของพนักงาน โดยใช้วิธีคิดลดแต่ละหน่วยที่ประมาณการไว้ (Projected Unit Credit Method) โดยผู้เชี่ยวชาญอิสระได้ทำการประเมินภาระผูกพันดังกล่าวตามหลักคณิตศาสตร์ประกันภัย ผลกำไรหรือขาดทุนจากการประมาณการตามหลักคณิตศาสตร์ประกันภัย (Actuarial gains and losses) สำหรับโครงการผลประโยชน์หลังจากออกจากงานของพนักงานที่เกิดขึ้นจากการปรับปรุงจากประสบการณ์หรือการเปลี่ยนแปลงในข้อสมมติฐานจะต้องรับรู้ในส่วนของผู้ถือหุ้นผ่านกำไรขาดทุนเบ็ดเสร็จอื่นในงวดที่เกิดขึ้น

ต้นทุนบริการในอดีตจะถูกรับรู้ทันทีในกำไรหรือขาดทุน

5.18 ประมาณการหนี้สิน

ประมาณการสำหรับการฟื้นฟูสภาพแวดล้อมและการฟ้องร้องตามกฎหมายจะรับรู้ก็ต่อเมื่อกลุ่มบริษัทมีภาระผูกพันในปัจจุบันตามกฎหมายหรือตามข้อตกลงที่จัดทำไว้ อันเป็นผลสืบเนื่องมาจากเหตุการณ์ในอดีต ซึ่งการชำระภาระผูกพันนั้นมีความเป็นไปได้ค่อนข้างแน่ว่าจะส่งผลให้กลุ่มบริษัทต้องสูญเสียทรัพยากรออกไป และประมาณการจำนวนที่ต้องจ่ายได้อย่างน่าเชื่อถือ ประมาณการหนี้สินจะไม่รับรู้สำหรับขาดทุนจากการดำเนินงานในอนาคต

ในกรณีที่ภาระผูกพันที่คล้ายคลึงกันหลายรายการ กลุ่มกิจการกำหนดความน่าจะเป็นที่กิจการจะสูญเสียทรัพยากรเพื่อจ่ายชำระภาระผูกพันเหล่านั้น โดยพิจารณาจากความน่าจะเป็นโดยรวมของภาระผูกพันทั้งประเภท แม้ว่าความเป็นไปได้อ่อนแอที่กิจการจะสูญเสียทรัพยากรเพื่อชำระภาระผูกพันบางรายการที่จัดอยู่ในประเภทเดียวกันจะมีระดับต่ำ

กลุ่มบริษัทจะวัดมูลค่าของจำนวนประมาณการหนี้สิน โดยใช้มูลค่าปัจจุบันของรายจ่ายที่คาดว่าจะต้องนำมาจ่ายชำระภาระผูกพัน โดยใช้อัตราดอกเบี้ยซึ่งสะท้อนถึงการประเมินสถานการณ์ตลาดในปัจจุบันของมูลค่าของเงินตามเวลาและความเสี่ยงเฉพาะของหนี้สินที่กำลังพิจารณาอยู่ การเพิ่มขึ้นของประมาณการหนี้สินเนื่องจากมูลค่าของเงินตามเวลาจะรับรู้เป็นดอกเบี้ยจ่าย

5.19 ทุนเรือนหุ้น

ต้นทุนส่วนเพิ่มที่เกี่ยวข้องกับการออกหุ้นใหม่ซึ่งสุทธิจากภาษีจะถูกแสดงในส่วนของผู้ถือหุ้น โดยนำไปหักจากสิ่งตอบแทนที่ได้รับจากการออกตราสารทุนดังกล่าว

5.20 การรับรู้รายได้และค่าใช้จ่าย

รายได้รับรู้เมื่อลูกค้ามีอำนาจควบคุมในสินค้าหรือบริการด้วยจำนวนเงินที่สะท้อนถึงสิ่งตอบแทนที่กลุ่มบริษัทคาดว่าจะมีสิทธิได้รับซึ่งไม่รวมจำนวนเงินที่เก็บแทนบุคคลที่สาม เช่น ภาษีมูลค่าเพิ่ม หรือภาษีขายอื่นๆ และแสดงสุทธิจากส่วนลดการค้าและส่วนลดตามปริมาณ

รายได้จากการให้บริการก่อสร้างสินทรัพย์

ภายใต้เงื่อนไขของสัญญาก่อสร้างสินทรัพย์ ซึ่งมีการตกลงร่วมกันกับลูกค้าก่อนที่จะมีการปฏิบัติงาน ลูกค้าเป็นผู้ควบคุมสินทรัพย์ระหว่างก่อสร้างซึ่งเกิดจากการปฏิบัติงานของกลุ่มบริษัท ดังนั้นรายได้ค่าก่อสร้างจะถูกรับรู้ตลอดช่วงระยะเวลาการก่อสร้าง โดยมีการวัดระดับความก้าวหน้าของการปฏิบัติงานก่อสร้างด้วยวิธีปัจจัยนำเข้า (หมายเหตุ 5.8) ซึ่งเป็นการวัดระดับความก้าวหน้าของการปฏิบัติงานก่อสร้างที่อ้างอิงจากอัตราส่วนของต้นทุนการก่อสร้างที่เกิดขึ้นของงานที่ทำเสร็จจนถึงปัจจุบันกับประมาณการต้นทุนการก่อสร้างทั้งสิ้น ซึ่งเป็นวิธีที่กลุ่มบริษัทพิจารณาว่าสามารถแสดงผลการปฏิบัติงานของกลุ่มบริษัทในการส่งมอบอำนาจควบคุมสินค้าหรือบริการตามที่ตกลงให้ลูกค้าได้อย่างสมเหตุผล

รายได้จากการขาย

รายได้จากการขายสินทรัพย์รับรู้ ณ เวลาใด เวลาหนึ่ง เมื่อลูกค้ามีอำนาจควบคุมในสินค้าซึ่งโดยทั่วไปเกิดขึ้นเมื่อมีการส่งมอบสินค้าให้กับลูกค้า ณ จุดส่งมอบที่ตกลงกันตามสัญญา สำหรับสัญญาที่ให้สิทธิลูกค้าในการคืนสินค้า (ถ้ามี) รายได้จะรับรู้ในจำนวนที่มีความเป็นไปได้ค่อนข้างแน่ในระดับสูงมากกว่าจะไม่มีการกลับรายการอย่างมีนัยสำคัญของรายได้ที่รับรู้สะสม ดังนั้น รายได้ที่ได้รับรู้จะปรับปรุงด้วยประมาณการรับคืนสินค้าซึ่งประมาณการจากข้อมูลในอดีต

รายได้จากการขายไฟฟ้าจากโครงการไฟฟ้าพลังงานทดแทนคิดจากปริมาณไฟฟ้าที่จ่ายจริงให้แก่การไฟฟ้าลาวตามอัตราค่าไฟฟ้าที่กำหนดไว้ในสัญญาซื้อขายไฟฟ้า

รายได้อื่น

รายได้ดอกเบี้ยรับรู้ตามวิธีดอกเบี้ยที่แท้จริง

รายได้เงินปันผลรับรู้เมื่อสิทธิที่จะได้รับเงินปันผลนั้นเกิดขึ้น

รายได้อื่นและค่าใช้จ่ายบันทึกตามเกณฑ์คงค้าง (Accrual Basis)

5.21 การจ่ายเงินปันผล

เงินปันผลค้างจ่ายไปยังผู้ถือหุ้นของบริษัทจะรับรู้ในด้านหนี้สินในงบการเงินของกลุ่มบริษัทในรอบระยะเวลาบัญชี เมื่อที่ประชุมผู้ถือหุ้นของบริษัทได้อนุมัติการจ่ายเงินปันผล เงินปันผลระหว่างกาลจะรับรู้เมื่อได้รับการอนุมัติจากคณะกรรมการบริษัท

5.22 ข้อมูลจำแนกตามส่วนงาน

ส่วนงานดำเนินงานได้ถูกรายงานในลักษณะเดียวกับรายงานภายในที่นำเสนอให้ผู้มีอำนาจตัดสินใจสูงสุดด้านการดำเนินงาน ผู้มีอำนาจตัดสินใจสูงสุดด้านการดำเนินงานหมายถึงบุคคลที่มีหน้าที่ในการจัดสรรทรัพยากรและประเมินผลการปฏิบัติงานของส่วนงานดำเนินงาน ซึ่งพิจารณาว่าคือ คณะกรรมการบริหารที่ทำการตัดสินใจเชิงกลยุทธ์

5.23 รายการบัญชีกับบุคคลและกิจการที่เกี่ยวข้องกัน

บุคคลหรือกิจการที่เกี่ยวข้องกันกับบริษัทหมายถึงบุคคลหรือกิจการที่มีอำนาจควบคุมบริษัทหรือถูกควบคุมโดยบริษัท ไม่ว่าจะเป็นโดยทางตรงหรือทางอ้อม หรืออยู่ภายใต้การควบคุมเดียวกันกับบริษัท รวมถึงบริษัทที่ทำหน้าที่ถือหุ้น บริษัทย่อย และกิจการที่เป็นบริษัทย่อยในเครือเดียวกัน นอกจากนี้บุคคลหรือกิจการที่เกี่ยวข้องกันยังหมายรวมถึงการร่วมค้าและบุคคลซึ่งถือหุ้นที่มีสิทธิออกเสียงไม่ว่าทางตรงหรือทางอ้อมและมีอิทธิพลอย่างเป็นสาระสำคัญกับบริษัท ผู้บริหารสำคัญ กรรมการหรือพนักงานของบริษัท ตลอดจนสมาชิกในครอบครัวที่ใกล้ชิดกับบุคคลดังกล่าว และกิจการที่เกี่ยวข้องกับบุคคลเหล่านั้น

ในการพิจารณาความสัมพันธ์ระหว่างบุคคลหรือกิจการที่เกี่ยวข้องกันกับบริษัทแต่ละรายการ บริษัทคำนึงถึงเนื้อหาของความสัมพันธ์มากกว่ารูปแบบทางกฎหมาย

5.24 การวัดมูลค่ายุติธรรม

มูลค่ายุติธรรม หมายถึง ราคาที่คาดว่าจะได้รับจากการขายสินทรัพย์หรือเป็นราคาที่จะต้องจ่ายเพื่อโอนหนี้สินให้ผู้อื่น โดยรายการดังกล่าวเป็นรายการที่เกิดขึ้นในสภาพปกติระหว่างผู้ซื้อและผู้ขาย (ผู้ร่วมในตลาด) ณ วันที่วัดมูลค่า กลุ่มบริษัทใช้ราคาเสนอซื้อขายในตลาดที่มีสภาพคล่องในการวัดมูลค่ายุติธรรมของสินทรัพย์และหนี้สินซึ่งมาตรฐานการรายงานทางการเงินที่เกี่ยวข้องกำหนดให้ต้องวัดมูลค่าด้วยมูลค่ายุติธรรม ยกเว้นในกรณีที่ไม่มีตลาดที่มีสภาพคล่องสำหรับสินทรัพย์หรือหนี้สินที่มีลักษณะเดียวกันหรือไม่สามารถหาราคาเสนอซื้อขายในตลาดที่มีสภาพคล่องได้ กลุ่มบริษัทจะประมาณมูลค่ายุติธรรมโดยใช้เทคนิคการประเมินมูลค่าที่เหมาะสมกับแต่ละสถานการณ์ และพยายามใช้ข้อมูลที่สามารถสังเกตได้ที่เกี่ยวข้องกับสินทรัพย์หรือหนี้สินที่จะวัดมูลค่ายุติธรรมนั้นให้มากที่สุด

ลำดับชั้นของมูลค่ายุติธรรมที่ใช้วัดมูลค่าและเปิดเผยมูลค่ายุติธรรมของสินทรัพย์และหนี้สินในงบการเงินเป็นสามระดับตามประเภทของข้อมูลที่น่ามาใช้ในการวัดมูลค่ายุติธรรม ดังนี้

ระดับ 1 ใช้ข้อมูลราคาเสนอซื้อขายของสินทรัพย์หรือหนี้สินอย่างเดียวกันในตลาดที่มีสภาพคล่อง

ระดับ 2 ใช้ข้อมูลอื่นที่สามารถสังเกตได้ของสินทรัพย์หรือหนี้สิน ไม่ว่าจะเป็นข้อมูลทางตรงหรือทางอ้อม

ระดับ 3 ใช้ข้อมูลที่ไม่สามารถสังเกตได้ เช่น ข้อมูลเกี่ยวกับกระแสเงินในอนาคตที่กิจการประมาณขึ้น

ทุกวันสิ้นรอบระยะเวลารายงาน กลุ่มบริษัทจะประเมินความจำเป็นในการโอนรายการระหว่างลำดับชั้นของมูลค่ายุติธรรมสำหรับสินทรัพย์และหนี้สินที่ถืออยู่ ณ วันสิ้นรอบระยะเวลารายงานที่มีการวัดมูลค่ายุติธรรมแบบเกิดขึ้นประจำมูลค่ายุติธรรมของสินทรัพย์และหนี้สินได้เปิดเผยไว้ในหมายเหตุ 36

5.25 เครื่องมือทางการเงิน

กลุ่มบริษัทรับรู้รายการเมื่อเริ่มแรกของเครื่องมือทางการเงินด้วยมูลค่ายุติธรรมและบวกด้วยต้นทุนการทำรายการเฉพาะในกรณีที่เป็นเครื่องมือทางการเงินที่ไม่ได้วัดมูลค่าด้วยมูลค่ายุติธรรมผ่านกำไรหรือขาดทุน อย่างไรก็ตาม สำหรับลูกหนี้การค้าและสินทรัพย์ที่เกิดจากสัญญาที่ไม่มีองค์ประกอบเกี่ยวกับการจัดหาเงินที่มีนัยสำคัญ กลุ่มบริษัทจะรับรู้สินทรัพย์ทางการเงินดังกล่าวด้วยราคาของรายการ ตามที่เปิดเผยไว้ในหมายเหตุ 5.5

หลักฐานที่ดีที่สุดสำหรับมูลค่ายุติธรรมของเครื่องมือทางการเงิน ณ วันที่รับรู้รายการเมื่อเริ่มแรกคือราคาของการทำรายการ เช่น มูลค่ายุติธรรมของผลตอบแทนที่ให้หรือได้รับ หากกลุ่มบริษัทพิจารณาว่ามูลค่ายุติธรรม ณ วันที่รับรู้รายการเมื่อเริ่มแรกแตกต่างจากราคาของการทำรายการ มูลค่าเมื่อเริ่มแรกของเครื่องมือทางการเงินจะถูกปรับปรุงด้วยผลต่างระหว่างมูลค่ายุติธรรม ณ วันที่รับรู้รายการเมื่อเริ่มแรกและราคาของการทำรายการและรับรู้เป็นรายการในกำไรหรือขาดทุน ยกเว้นว่าส่วนต่างนั้นเข้าเงื่อนไขการรับรู้เป็นสินทรัพย์ประเภทอื่น

การจัดประเภทรายการและการวัดมูลค่าของสินทรัพย์ทางการเงิน

สินทรัพย์ทางการเงินประเภทตราสารหนี้วัดมูลค่าด้วยมูลค่ายุติธรรมผ่านกำไรหรือขาดทุน มูลค่ายุติธรรมผ่านกำไรขาดทุนเบ็ดเสร็จอื่น หรือราคาทุนตัดจำหน่าย การจัดประเภทดังกล่าวจะขึ้นอยู่กับแผนธุรกิจของกลุ่มบริษัทในการจัดการสินทรัพย์ และลักษณะของกระแสเงินสดตามสัญญาของสินทรัพย์ทางการเงินนั้น

สินทรัพย์ทางการเงินที่วัดมูลค่าด้วยราคาทุนตัดจำหน่าย

กลุ่มบริษัทวัดมูลค่าสินทรัพย์ทางการเงินด้วยราคาทุนตัดจำหน่าย เมื่อกลุ่มบริษัทถือครองสินทรัพย์ทางการเงินนั้นเพื่อรับกระแสเงินสดตามสัญญาและเงื่อนไขตามสัญญาของสินทรัพย์ทางการเงินก่อให้เกิดกระแสเงินสดที่เป็นการรับชำระเพียงเงินต้นและดอกเบี้ยจากยอดคงเหลือของเงินต้นในวันที่ระบุไว้เท่านั้น

สินทรัพย์ทางการเงินดังกล่าววัดมูลค่าในภายหลังโดยใช้วิธีดอกเบี้ยที่แท้จริงและต้องมีการประเมินการด้อยค่า ทั้งนี้ ผลกำไรและขาดทุนที่เกิดขึ้นจากการตัดรายการ การเปลี่ยนแปลง หรือการด้อยค่าของสินทรัพย์ดังกล่าวจะรับรู้ในส่วนของกำไรหรือขาดทุน

เมื่อกลุ่มบริษัทมีการปรับประมาณการจ่ายหรือรับเงิน กลุ่มบริษัทจะคำนวณมูลค่าตามบัญชีขั้นต้นใหม่ของสินทรัพย์ทางการเงินเพื่อให้สะท้อนจำนวนเงินที่เกิดขึ้นจริงหรือจำนวนเงินประมาณการของกระแสเงินสดตามสัญญาที่ถูกปรับด้วยมูลค่าปัจจุบันของประมาณการกระแสเงินสดในอนาคตที่คิดลดด้วยอัตราดอกเบี้ยที่แท้จริงเดิมของเครื่องมือทางการเงินดังกล่าว รายการปรับปรุงที่เกิดขึ้นจะถูกรับรู้เป็นรายได้หรือค่าใช้จ่ายในกำไรหรือขาดทุน

สินทรัพย์ทางการเงินที่วัดมูลค่าด้วยมูลค่ายุติธรรมผ่านกำไรขาดทุนเบ็ดเสร็จอื่น

เมื่อกลุ่มบริษัทถือครองสินทรัพย์ทางการเงินตามโมเดลธุรกิจที่มีวัตถุประสงค์เพื่อรับกระแสเงินสดตามสัญญาและเพื่อขายสินทรัพย์ทางการเงินและข้อกำหนดตามสัญญาของสินทรัพย์ทางการเงินซึ่งทำให้เกิดกระแสเงินสดเป็นเพียงการจ่ายเงินต้นและดอกเบี้ยจากยอดคงเหลือของเงินต้นในวันที่กำหนดไว้ การเปลี่ยนแปลงของมูลค่าของสินทรัพย์ทางการเงินรับรู้ผ่านกำไรขาดทุนเบ็ดเสร็จอื่น ยกเว้นรายการขาดทุนจากการด้อยค่าและรายได้ดอกเบี้ยที่คำนวณโดยวิธีดอกเบี้ยที่แท้จริง

เมื่อมีการตัดรายการสินทรัพย์ทางการเงิน กำไรหรือขาดทุนสะสมที่เคยรับรู้รายการในกำไรขาดทุนเบ็ดเสร็จอื่นจะต้องจัดประเภทรายการใหม่เข้ากำไรหรือขาดทุน

สินทรัพย์ทางการเงินที่วัดมูลค่าด้วยมูลค่ายุติธรรมผ่านกำไรหรือขาดทุน

สินทรัพย์ทางการเงินที่ไม่เข้าเงื่อนไขการวัดมูลค่าด้วยราคาทุนตัดจำหน่ายหรือมูลค่ายุติธรรมผ่านกำไรขาดทุนเบ็ดเสร็จอื่น ต้องวัดมูลค่าด้วยมูลค่ายุติธรรมผ่านกำไรหรือขาดทุน ซึ่งจะแสดงในงบฐานะการเงินด้วยมูลค่ายุติธรรม โดยรับรู้การเปลี่ยนแปลงสุทธิของมูลค่ายุติธรรมในส่วนของกำไรหรือขาดทุน

การจัดประเภทรายการและการวัดมูลค่าของหนี้สินทางการเงิน

ชกเว้นตราสารอนุพันธ์ กลุ่มบริษัทรับรู้รายการเมื่อเริ่มแรกสำหรับหนี้สินทางการเงินด้วยมูลค่ายุติธรรมหักต้นทุนการทำรายการ และจัดประเภทหนี้สินทางการเงินเป็นหนี้สินทางการเงินที่วัดมูลค่าในภายหลังด้วยราคาทุนตัดจำหน่าย โดยใช้วิธีดอกเบี้ยที่แท้จริง ทั้งนี้ ผลกำไรและขาดทุนที่เกิดขึ้นจากการตัดรายการหนี้สินทางการเงินและการตัดจำหน่ายตามวิธีดอกเบี้ยที่แท้จริงจะรับรู้ในส่วนของกำไรหรือขาดทุน โดยการคำนวณมูลค่าราคาทุนตัดจำหน่ายและค่านึงถึงค่าธรรมเนียม หรือต้นทุนที่ถือเป็นส่วนหนึ่งของอัตราดอกเบี้ยที่แท้จริงนั้นด้วย ทั้งนี้ ค่าตัดจำหน่ายตามวิธีดอกเบี้ยที่แท้จริงแสดงเป็นส่วนหนึ่งของต้นทุนทางการเงินในส่วนของกำไรหรือขาดทุน

ตราสารอนุพันธ์

สินทรัพย์หรือหนี้สินตราสารอนุพันธ์ (ถ้ามี) จัดประเภทรายการและวัดมูลค่าด้วยมูลค่ายุติธรรมผ่านกำไรหรือขาดทุน

การด้อยค่าของสินทรัพย์ทางการเงิน

กลุ่มบริษัทรับรู้ผลขาดทุนด้านเครดิตที่คาดว่าจะเกิดขึ้นต่อสินทรัพย์ทางการเงินที่วัดมูลค่าด้วยวิธีราคาทุนตัดจำหน่าย โดยไม่จำเป็นต้องรอให้เหตุการณ์ที่มีการด้อยค่าด้านเครดิตเกิดขึ้นก่อน กลุ่มบริษัทพิจารณาการเปลี่ยนแปลงในความเสี่ยงด้านเครดิตของสินทรัพย์ทางการเงินเป็นระดับและกำหนดวิธีการวัดค่าเพื่อผลขาดทุนด้านเครดิตและการคำนวณดอกเบี้ยที่แท้จริงที่แตกต่างกันในแต่ละระดับ โดยมีข้อยกเว้นสำหรับลูกหนี้การค้าและสินทรัพย์ตามสัญญาที่ไม่มีองค์ประกอบเกี่ยวกับการจัดหาเงินที่มีนัยสำคัญ ซึ่งกลุ่มบริษัทใช้วิธีการอย่างง่ายในการพิจารณาค่าเพื่อผลขาดทุนที่คาดว่าจะเกิดขึ้นตลอดอายุ ดังนั้น ทุกวันสิ้นรอบระยะเวลารายงาน กลุ่มบริษัทจึงไม่มีการคิดตามการเปลี่ยนแปลงของความเสี่ยงทางด้านเครดิต แต่จะรับรู้ค่าเพื่อผลขาดทุนจากผลขาดทุนด้านเครดิตที่คาดว่าจะเกิดขึ้นตลอดอายุของลูกหนี้การค้าและสินทรัพย์ที่เกิดจากสัญญา โดยอ้างอิงจากข้อมูลผลขาดทุนด้านเครดิตจากประสบการณ์ในอดีต ปรับปรุงด้วยข้อมูลการคาดการณ์ที่เกี่ยวกับลูกหนี้นั้น สภาวะการณ์ทางเศรษฐกิจทั่วไป รวมถึงมูลค่าเงินตามเวลาตามความเหมาะสม

การตัดรายการของเครื่องมือทางการเงิน

สินทรัพย์ทางการเงินจะถูกตัดรายการออกจากบัญชี เมื่อสิทธิที่จะได้รับกระแสเงินสดของสินทรัพย์นั้นได้สิ้นสุดลง หรือได้มีการโอนสิทธิที่จะได้รับกระแสเงินสดของสินทรัพย์นั้น รวมถึงได้มีการโอนความเสี่ยงและผลตอบแทนเกือบทั้งหมดของสินทรัพย์นั้น หรือมีการโอนการควบคุมในสินทรัพย์นั้นแม้ว่าจะไม่มีการโอนหรือไม่ได้ลงไว้ซึ่งความเสี่ยงและผลตอบแทนเกือบทั้งหมดของสินทรัพย์นั้น

กลุ่มบริษัทตราสารหนี้สินทางการเงินก็ต่อเมื่อได้มีการปฏิบัติตามภาระผูกพันของหนี้สินนั้นแล้ว มีการยกเลิกภาระผูกพันนั้น หรือมีการสิ้นสุดลงของภาระผูกพันนั้น ในกรณีที่มีการเปลี่ยนหนี้สินทางการเงินที่มีอยู่ให้เป็นหนี้สินใหม่จากผู้ให้กู้รายเดียวกันซึ่งมีข้อกำหนดที่แตกต่างกันอย่างมาก หรือมีการแก้ไขข้อกำหนดของหนี้สินที่มีอยู่อย่างเป็นสาระสำคัญ จะถือว่าเป็นการตราสารหนี้สินเดิมและรับรู้หนี้สินใหม่ โดยรับรู้ผลแตกต่างของมูลค่าตามบัญชีดังกล่าวในส่วนของการกำไรหรือขาดทุน

การหักกลบเครื่องมือทางการเงิน

สินทรัพย์ทางการเงินและหนี้สินทางการเงินจะหักกลบกันเพื่อรายงานในงบฐานะการเงินด้วยจำนวนสุทธิก็ต่อเมื่อกฎบริษัทมีสิทธิบังคับใช้ตามกฎหมายในการหักกลบจำนวนเงินรับรู้และกลุ่มบริษัทตั้งใจที่จะชำระด้วยจำนวนเงินสุทธิ หรือตั้งใจที่จะรับสินทรัพย์และชำระหนี้สินพร้อมกัน

6. การจัดการความเสี่ยงทางการเงิน

6.1 ปัจจัยความเสี่ยงทางการเงิน

กิจกรรมของกลุ่มบริษัทย่อมมีความเสี่ยงทางการเงินที่หลากหลายซึ่งได้แก่ ความเสี่ยงจากตลาด ความเสี่ยงด้านการให้สินเชื่อ และความเสี่ยงด้านสภาพคล่อง แผนการจัดการความเสี่ยงโดยรวมของกลุ่มบริษัทจึงมุ่งเน้นความผันผวนของตลาดการเงินและแสวงหาวิธีการลดผลกระทบที่ทำให้เสียหายต่อผลการดำเนินงานทางการเงินของกลุ่มบริษัทให้เหลือน้อยที่สุดเท่าที่เป็นไปได้

การจัดการความเสี่ยงดำเนินงานโดยฝ่ายบริหารเงินส่วนกลาง ซึ่งเป็นไปตามนโยบายที่อนุมัติโดยคณะกรรมการบริษัท ส่วนงานบริหารเงินของกลุ่มบริษัทจะซื้อประกัน ประเมิน และป้องกันความเสี่ยงทางการเงินด้วยการร่วมมือกันทำงานอย่างใกล้ชิดกับหน่วยปฏิบัติงานต่างๆ ภายในกลุ่มบริษัท คณะกรรมการจัดการความเสี่ยงจะกำหนดหลักการโดยภาพรวมเพื่อจัดการความเสี่ยงและนโยบายที่เกี่ยวข้องไว้เป็นลายลักษณ์อักษร รวมถึงนโยบายสำหรับความเสี่ยงที่เฉพาะเจาะจง เช่น ความเสี่ยงจากอัตราแลกเปลี่ยนเงินตราต่างประเทศ ความเสี่ยงอัตราดอกเบี้ย ความเสี่ยงการให้สินเชื่อ การใช้ตราสารอนุพันธ์ทางการเงินและใช้การลงทุนโดยใช้สภาพคล่องส่วนเกินในการจัดการความเสี่ยง

ความเสี่ยงจากอัตราแลกเปลี่ยน

เนื่องจากกลุ่มบริษัทดำเนินงานระหว่างประเทศจึงย่อมมีความเสี่ยงจากอัตราแลกเปลี่ยนเงินตราต่างประเทศซึ่งเกิดจากสกุลเงินที่หลากหลาย โดยมีสกุลเงินหลักเป็นดอลลาร์สหรัฐอเมริกา ความเสี่ยงจากอัตราแลกเปลี่ยนเกิดขึ้นจากรายการธุรกรรมในอนาคต การรับรู้รายการของสินทรัพย์และหนี้สิน และเงินลงทุนสุทธิในหน่วยงานต่างประเทศ

ณ วันที่ 31 ธันวาคม 2568 และ 2567 กลุ่มบริษัทมีความเสี่ยงจากอัตราแลกเปลี่ยนเงินตราต่างประเทศ อันเป็นผลมาจากการมีสินทรัพย์และหนี้สินที่เป็นเงินตราต่างประเทศที่มีสาระสำคัญ ดังนี้

	งบการเงินรวม		งบการเงินเฉพาะกิจการ	
	ล้านดอลลาร์สหรัฐฯ	ล้านบาท	ล้านดอลลาร์สหรัฐฯ	ล้านบาท
ณ วันที่ 31 ธันวาคม 2568				
สินทรัพย์	0.51	15.97	0.94	29.46
หนี้สิน	-	-	-	-
	งบการเงินรวม		งบการเงินเฉพาะกิจการ	
	ล้านดอลลาร์สหรัฐฯ	ล้านบาท	ล้านดอลลาร์สหรัฐฯ	ล้านบาท
ณ วันที่ 31 ธันวาคม 2567				
สินทรัพย์	0.42	14.06	0.76	25.61
หนี้สิน	-	-	-	-

สินทรัพย์ที่เป็นเงินตราต่างประเทศส่วนใหญ่เป็นลูกหนี้การค้าและสินทรัพย์ที่เกิดจากสัญญา ส่วนหนี้สินที่เป็นเงินตราต่างประเทศส่วนใหญ่เป็นเจ้าหนี้การค้า

การวิเคราะห์ความอ่อนไหวของสกุลเงินต่างประเทศ

กลุ่มบริษัทมีการเปิดเผยข้อมูลสกุลเงินของสินทรัพย์และหนี้สิน ซึ่งแสดงในสกุลเงินเหรียญสหรัฐอเมริกาคือหลัก

ตารางต่อไปนี้แสดงรายละเอียดความอ่อนไหวของกลุ่มบริษัทต่อการแข็งค่าและการอ่อนค่าร้อยละ 5 ของสกุลเงินบาทเมื่อเทียบกับสกุลเงินต่างประเทศที่เกี่ยวข้อง ทั้งนี้ ร้อยละ 5 คืออัตราความอ่อนไหวที่ใช้ในการรายงานความเสี่ยงจากอัตราแลกเปลี่ยนเงินตราต่างประเทศเป็นการภายในต่อผู้บริหารสำคัญและแสดงถึงการประเมินของผู้บริหารเกี่ยวกับการเปลี่ยนแปลงของอัตราแลกเปลี่ยนเงินตราต่างประเทศอย่างสมเหตุสมผล

การวิเคราะห์ความอ่อนไหวจะรวมเฉพาะยอดคงเหลือรายการที่เป็นตัวเงินสำหรับสกุลเงินต่างประเทศและปรับการแปลงค่า ณ วันที่ 31 ธันวาคม 2568 สำหรับการเปลี่ยนแปลงร้อยละ 5 ในอัตราสกุลเงินสหรัฐอเมริกาดังนี้

	ล้านบาท			
	งบการเงินรวม		งบการเงินเฉพาะกิจการ	
	สินทรัพย์	หนี้สิน	สินทรัพย์	หนี้สิน
กำไร (ขาดทุน)				
แข็งค่าร้อยละ 5	(0.80)	-	(1.47)	-
อ่อนค่าร้อยละ 5	0.80	-	1.47	-

ความเสี่ยงจากอัตราดอกเบี้ย

รายได้และกระแสเงินสดจากการดำเนินงานของกลุ่มบริษัทส่วนใหญ่ไม่ขึ้นกับการเปลี่ยนแปลงอัตราดอกเบี้ยในตลาด กลุ่มบริษัทไม่มีสินทรัพย์ที่ต้องอ้างอิงอัตราดอกเบี้ยอย่างมีนัยสำคัญ นโยบายของกลุ่มบริษัทคือต้องการคงจำนวนเงินกู้ยืมโดยกำหนดอัตราดอกเบี้ยแบบผันแปรของลูกค้านิติ (MLR)

ความเสี่ยงด้านการให้สินเชื่อ

กลุ่มบริษัทมีความเสี่ยงด้านการให้สินเชื่อที่เกี่ยวข้องเนื่องกับลูกหนี้การค้า ฝ่ายบริหารควบคุมความเสี่ยงนี้โดยการกำหนดให้มีนโยบายที่จะให้บริการและขายสินค้าแก่ลูกค้าที่มีประวัติด้านสินเชื่อที่ดี กลุ่มบริษัทได้ประมาณค่าเพื่อผลขาดทุนด้านเครดิตที่คาดว่าจะเกิดขึ้น โดยอาศัยการประเมินผลของฝ่ายบริหารเกี่ยวกับความสามารถในการชำระหนี้ของลูกหนี้ที่คงค้างอยู่ ณ วันสิ้นรอบระยะเวลารายงาน

ความเสี่ยงด้านสภาพคล่อง

จำนวนเงินสดที่มีอย่างเพียงพอแสดงถึงการจัดการความเสี่ยงของสภาพคล่องอย่างรอบคอบ ความสามารถในการหาแหล่งเงินทุนแสดงให้เห็นได้จากการที่มีวงเงินอำนวยความสะดวกในการกู้ยืมที่ได้มีการตกลงไว้แล้วอย่างเพียงพอ ส่วนงานบริหารเงินของกลุ่มบริษัทได้ตั้งเป้าหมายว่าจะใช้ความยืดหยุ่นในการระดมเงินทุนโดยการรักษาวงเงินสินเชื่อที่ตกลงไว้ให้เพียงพอที่จะหามาได้

อายุครบกำหนดของหนี้สินทางการเงินระยะสั้นซึ่งประกอบด้วยเงินกู้ยืมจากสถาบันการเงิน เจ้าหนี้การค้า ค่าใช้จ่ายค้างจ่าย และเจ้าหนี้อื่น มีกำหนดชำระไม่เกิน 1 ปี และอายุครบกำหนดของหนี้สินตามสัญญาเข้าได้แสดงไว้ในหมายเหตุ 24

6.2 การประมาณมูลค่ายุติธรรม

มูลค่ายุติธรรมโดยประมาณของสินทรัพย์ทางการเงินและหนี้สินทางการเงินที่มีอายุคงเหลือต่ำกว่าหนึ่งปีมีค่าใกล้เคียงกับมูลค่าที่ตราไว้หักด้วยจำนวนเงินที่เปลี่ยนแปลงไปจากการประมาณการปรับปรุงด้วยระดับความน่าเชื่อถือ มูลค่ายุติธรรมของหนี้สินทางการเงินที่ใช้เพื่อการเปิดเผยข้อมูล (ถ้ามี) ประมาณขึ้นจากการคิดลดกระแสเงินสดที่กลุ่มบริษัทสามารถกู้ยืมได้ด้วยเครื่องมือทางการเงินที่คล้ายคลึงกันตามอัตราดอกเบี้ย ณ อัตราตลาดในปัจจุบัน

7. ประมาณการทางบัญชีที่มีสาระสำคัญ ข้อสมมติฐานและการใช้ดุลยพินิจ

ในการจัดทำงบการเงินให้เป็นไปตามมาตรฐานการรายงานทางการเงินและวิธีปฏิบัติทางการบัญชีที่รับรองทั่วไปในประเทศไทย กลุ่มบริษัทต้องอาศัยดุลยพินิจของผู้บริหารในการกำหนดนโยบายการบัญชี การประมาณการและการตั้งข้อสมมติฐานหลายประการ ซึ่งมีผลกระทบต่อการแสดงจำนวนสินทรัพย์และหนี้สิน การเปิดเผยข้อมูลเกี่ยวกับสินทรัพย์และหนี้สินที่อาจเกิดขึ้น ณ วันที่ในงบการเงิน รวมทั้งการแสดงรายได้และค่าใช้จ่ายของรอบระยะเวลารายงาน ถึงแม้ว่าการประมาณการของผู้บริหารได้พิจารณาอย่างสมเหตุสมผลภายใต้เหตุการณ์ ณ ขณะนั้น ผลที่เกิดขึ้นจริงอาจมีความแตกต่างไปจากประมาณการนั้น

ประมาณการและข้อสมมติฐานที่ใช้ในการจัดทำงบการเงินจะได้รับการทบทวนอย่างสม่ำเสมอ การปรับประมาณการทางบัญชีจะบันทึกในงวดบัญชีที่ประมาณการดังกล่าวได้รับการทบทวน หากการปรับประมาณการกระทบเฉพาะงวดนั้นๆ และจะบันทึกในงวดปัจจุบันหรืองวดในอนาคต หากการปรับประมาณการกระทบทั้งงวดปัจจุบันและอนาคต

การประมาณการ ข้อสมมติฐาน และการใช้ดุลยพินิจได้มีการประเมินทบทวนอย่างต่อเนื่องและอยู่บนพื้นฐานของประสบการณ์ในอดีตและปัจจัยอื่นๆ ซึ่งรวมถึงการคาดการณ์ถึงเหตุการณ์ในอนาคตที่เชื่อว่ามีเหตุผลในสถานการณ์ขณะนั้น การใช้ดุลยพินิจและการประมาณการที่สำคัญ มีดังนี้

รายได้จากสัญญาที่ทำกับลูกค้า

การระบุภาระที่ต้องปฏิบัติ

ในการระบุภาระที่ต้องปฏิบัติในการส่งมอบสินค้าหรือบริการให้กับลูกค้า ฝ่ายบริหารจำเป็นต้องใช้ดุลยพินิจในการประเมินเงื่อนไขและรายละเอียดของสัญญาที่ทำกับลูกค้าเพื่อพิจารณาว่าสินค้าหรือบริการแต่ละรายการถือเป็นภาระที่แยกจากกันหรือไม่ กล่าวคือ กลุ่มบริษัทจะบันทึกสินค้าหรือบริการแต่ละรายการแยกจากกัน ก็ต่อเมื่อสินค้าหรือบริการดังกล่าวสามารถระบุได้ว่าแยกจากสินค้าหรือบริการอื่นในสัญญาและลูกค้าได้รับประโยชน์จากสินค้าหรือบริการนั้น

การกำหนดจังหวะเวลาของการรับรู้รายได้

ในการกำหนดจังหวะเวลาของการรับรู้รายได้ ฝ่ายบริหารจำเป็นต้องใช้ดุลยพินิจในการประเมินเงื่อนไขและรายละเอียดของสัญญาที่ทำกับลูกค้าเพื่อพิจารณาว่าภาระที่ต้องปฏิบัตินั้นเสร็จสิ้นตลอดช่วงเวลาหนึ่งหรือเสร็จสิ้น ณ เวลาใดเวลาหนึ่ง ทั้งนี้ กลุ่มบริษัทจะรับรู้รายได้ตลอดช่วงเวลาหนึ่ง เมื่อเป็นไปตามเงื่อนไขข้อใดข้อหนึ่งต่อไปนี้

- ลูกค้าได้รับและใช้ประโยชน์จากผลของการปฏิบัติงานของกลุ่มบริษัทในขณะที่กลุ่มบริษัทปฏิบัติงาน
- การปฏิบัติงานของกลุ่มบริษัทก่อให้เกิดสินทรัพย์ที่ลูกค้าควบคุมในขณะที่สร้างสินทรัพย์ดังกล่าว หรือ
- การปฏิบัติงานของกลุ่มบริษัทไม่ก่อให้เกิดสินทรัพย์ที่กิจการสามารถนำไปใช้ประโยชน์อื่นได้ และกลุ่มบริษัทมีสิทธิในการรับชำระสำหรับการปฏิบัติงานที่เสร็จสิ้นถึงปัจจุบัน

ในกรณีที่ไมเข้าเงื่อนไขข้างต้น กลุ่มบริษัทจะรับรู้รายได้ ณ เวลาใดเวลาหนึ่ง ฝ่ายบริหารจำเป็นต้องใช้ดุลยพินิจในการประเมินว่าภาระที่ต้องปฏิบัตินั้นได้เสร็จสิ้นลงเมื่อใด

ในการคำนวณรายได้ที่รับรู้ตลอดช่วงระยะเวลาหนึ่ง ฝ่ายบริหารได้ใช้ดุลยพินิจในการวัดระดับความก้าวหน้าของงานเพื่อให้สะท้อนถึงผลการปฏิบัติงานของกลุ่มบริษัทตามภาระที่ต้องปฏิบัติให้เสร็จสิ้น ซึ่งอ้างอิงจากอัตราส่วนของต้นทุนการก่อสร้างที่เกิดขึ้นของงานที่ทำเสร็จจนถึงปัจจุบันกับประมาณการต้นทุนก่อสร้างทั้งสิ้น

ประมาณการต้นทุนโครงการก่อสร้าง

กลุ่มบริษัทประมาณการต้นทุนการก่อสร้างของแต่ละโครงการจากรายละเอียดของแบบก่อสร้างและนำมาคำนวณจำนวนและมูลค่าวัสดุก่อสร้างที่ต้องใช้ในโครงการดังกล่าว รวมถึงค่าแรง ค่าสอยค่าก่อสร้าง ค่าใช้จ่ายทางตรงและทางอ้อมที่เกี่ยวข้องกับการก่อสร้างที่บางส่วนอย่างมีระบบ ที่ต้องใช้ในการให้บริการก่อสร้างจนเสร็จ ประกอบกับการพิจารณาถึงแนวโน้มของการเปลี่ยนแปลงราคาวัสดุก่อสร้าง ค่าแรง และค่าใช้จ่ายอื่นๆ กลุ่มบริษัทจะทำการทบทวนประมาณการต้นทุนอย่างสม่ำเสมอและทุกคราวที่มีการเปลี่ยนแปลงขอบเขตการให้บริการ หรือเมื่อต้นทุนที่เกิดขึ้นจริงแตกต่างจากประมาณการต้นทุนอย่างเป็นสาระสำคัญ

ค่าเผื่อผลขาดทุนด้านเครดิตที่คาดว่าจะเกิดขึ้นของลูกหนี้การค้า สินทรัพย์ที่เกิดจากสัญญาและเงินให้กู้ยืม

ในการประมาณค่าเผื่อผลขาดทุนด้านเครดิตที่คาดว่าจะเกิดขึ้นของลูกหนี้การค้า สินทรัพย์ที่เกิดจากสัญญาและเงินให้กู้ยืม ฝ่ายบริหารจำเป็นต้องใช้ดุลยพินิจในการประมาณการผลขาดทุนด้านเครดิตที่คาดว่าจะเกิดขึ้นจากลูกหนี้แต่ละราย โดยคำนึงถึงประสบการณ์การเก็บเงินในอดีต อายุของหนี้ที่คงค้างและสถานะเศรษฐกิจที่คาดการณ์ไว้ของกลุ่มลูกค้าที่มีความเสี่ยงด้านเครดิตที่คล้ายคลึงกันเป็นต้น ทั้งนี้ข้อมูลผลขาดทุนด้านเครดิตจากประสบการณ์ในอดีตและการคาดการณ์สถานะเศรษฐกิจของกลุ่มบริษัทอาจไม่ได้บ่งบอกถึงการผิดสัญญาของลูกค้าที่เกิดขึ้นจริงในอนาคต

ค่าเผื่อการลดมูลค่าสินค้าคงเหลือ

กลุ่มบริษัทพิจารณาค่าเผื่อการลดมูลค่าสินค้าจากราคาที่คาดว่าจะขายได้ตามปกติของธุรกิจและตามสภาพปัจจุบันของสินค้าคงเหลือ เกณฑ์มูลค่าสุทธิที่คาดว่าจะได้รับประมาณจากราคาปกติที่คาดว่าจะขายได้ของธุรกิจหักด้วยค่าใช้จ่ายที่จำเป็นเพื่อให้สินค้านั้นสำเร็จรูปรวมถึงค่าใช้จ่ายในการขาย

ที่ดิน อาคารและอุปกรณ์ สินทรัพย์สิทธิการใช้และสิทธิตามข้อตกลงสัมปทาน

ในการคำนวณค่าเสื่อมราคาของอาคารและอุปกรณ์ สินทรัพย์สิทธิการใช้และสิทธิตามข้อตกลงสัมปทาน ฝ่ายบริหารได้ทำการประมาณอายุการใช้ประโยชน์และมูลค่าคงเหลือเมื่อเลิกใช้งานของสินทรัพย์ดังกล่าวและได้ทบทวนอายุการใช้ประโยชน์และมูลค่าคงเหลือใหม่หากมีการเปลี่ยนแปลงเกิดขึ้น

นอกจากนี้ ฝ่ายบริหารได้สอบทานการด้อยค่าของที่ดิน อาคารและอุปกรณ์ สินทรัพย์สิทธิการใช้และสิทธิตามข้อตกลงสัมปทานในแต่ละช่วงเวลาและบันทึกขาดทุนจากการด้อยค่าหากคาดว่ามูลค่าที่คาดว่าจะได้รับคืนต่ำกว่ามูลค่าตามบัญชีของสินทรัพย์นั้น ในการนี้ฝ่ายบริหารจำเป็นต้องใช้ดุลยพินิจที่เกี่ยวข้องกับการคาดการณ์รายได้และค่าใช้จ่ายในอนาคต ซึ่งเกี่ยวเนื่องกับสินทรัพย์นั้นรวมถึงการพิจารณาอัตราคิดลดที่เหมาะสมกับสถานการณ์

เงินลงทุนในบริษัทย่อยและการร่วมค้า

ฝ่ายบริหารจะต้องพิจารณาการด้อยค่าของเงินลงทุนในบริษัทย่อยและการร่วมค้าหากมีข้อบ่งชี้ และบันทึกขาดทุนจากการด้อยค่าหากคาดว่ามูลค่าที่คาดว่าจะได้รับคืนต่ำกว่ามูลค่าตามบัญชีของสินทรัพย์นั้น

ในกรณีที่บริษัทย่อยและการร่วมค้าดำเนินธุรกิจอย่างต่อเนื่อง การทดสอบการด้อยค่าของเงินลงทุนในบริษัทย่อยและการร่วมค้า ฝ่ายบริหารจำเป็นต้องใช้ดุลยพินิจในการประมาณการกระแสเงินสดที่คาดว่าจะได้รับในอนาคตจากสินทรัพย์หรือหน่วยสินทรัพย์ที่ก่อให้เกิดเงินสด รวมทั้งการเลือกอัตราคิดลดที่เหมาะสมในการคำนวณมูลค่าปัจจุบันของกระแสเงินสดนั้นๆ ทั้งนี้ กระแสเงินสดประมาณการบนพื้นฐานของข้อมูลการดำเนินงานที่มีอยู่ ณ ปัจจุบัน ซึ่งฝ่ายบริหารจำเป็นต้องใช้ดุลยพินิจที่เกี่ยวข้องกับข้อสมมติฐานเกี่ยวกับสถานะตลาดในอนาคต รวมถึงรายได้และค่าใช้จ่ายในอนาคตซึ่งเกี่ยวข้องกับสินทรัพย์หรือหน่วยสินทรัพย์ที่ก่อให้เกิดเงินสดนั้น โดยประมาณการกระแสเงินสดดังกล่าวอาจเปลี่ยนแปลงได้เนื่องจากภาวะการแข่งขัน แนวโน้มการเปลี่ยนแปลงของรายได้ โครงสร้างต้นทุน การเปลี่ยนแปลงของอัตราคิดลด ภาวะอุตสาหกรรมและภาวะตลาดที่เกี่ยวข้อง

ในกรณีที่บริษัทย่อยอยู่ในช่วงหยุดชะงักการดำเนินงาน ผู้บริหารของกลุ่มบริษัทพิจารณาว่ามีข้อบ่งชี้การด้อยค่าของเงินลงทุนในบริษัทย่อย (รวมถึงสินทรัพย์ทางการเงินที่เกี่ยวข้องกับบริษัทย่อยดังกล่าว) ในงบการเงินเฉพาะกิจการและการด้อยค่าของที่ดิน อาคารและอุปกรณ์และสินทรัพย์อื่นๆ ในงบการเงินรวม โดยกลุ่มบริษัทประมาณมูลค่าที่จะได้รับคืนจากมูลค่ายุติธรรมหักต้นทุนในการจำหน่ายของสินทรัพย์ถาวรของบริษัทย่อยดังกล่าว เพื่อพิจารณาผลขาดทุนจากการด้อยค่า ทั้งนี้ มูลค่ายุติธรรมของสินทรัพย์หักต้นทุนในการจำหน่ายได้ประมาณ โดยใช้ผู้ประเมินราคาอิสระที่ได้รับความเห็นชอบจากสำนักงานคณะกรรมการกำกับหลักทรัพย์และตลาดหลักทรัพย์

สัญญาเช่า

ในการพิจารณาว่าสัญญาเป็นสัญญาเช่าหรือประกอบด้วยสัญญาเช่าหรือไม่ ฝ่ายบริหารได้ใช้ดุลยพินิจในการประเมินเงื่อนไขและรายละเอียดของสัญญา เพื่อประเมินว่าสัญญานั้นให้สิทธิในการควบคุมการใช้สินทรัพย์ที่ระบุหรือไม่

ผลประโยชน์หลังออกจากงานของพนักงานตามโครงการผลประโยชน์ที่กำหนดไว้

หนี้สินตามโครงการผลประโยชน์หลังออกจากงานของพนักงานประมาณขึ้นตามหลักคณิตศาสตร์ประกันภัยซึ่งต้องอาศัยข้อสมมติฐานต่างๆ ในการประมาณการนั้น เช่น อัตราคิดลด อัตราการขึ้นเงินเดือนในอนาคต อัตราภาษีและอัตราการเปลี่ยนแปลงในจำนวนพนักงาน เป็นต้น

มูลค่าปัจจุบันของภาระผูกพันผลประโยชน์หลังออกจากงานของพนักงานขึ้นอยู่กับหลายปัจจัยที่ใช้ในการคำนวณตามหลักคณิตศาสตร์ประกันภัย โดยมีข้อสมมติฐานหลายตัว รวมถึงข้อสมมติฐานเกี่ยวกับอัตราคิดลด การเปลี่ยนแปลงของข้อสมมติฐานเหล่านี้จะส่งผลกระทบต่อมูลค่าของภาระผูกพันผลประโยชน์หลังออกจากงานของพนักงาน

กลุ่มบริษัทพิจารณาอัตราคิดลดที่เหมาะสมในแต่ละปี ซึ่งได้แก่อัตราดอกเบี้ยที่ควรจะใช้ในการกำหนดมูลค่าปัจจุบันของประมาณการกระแสเงินสดที่คาดว่าจะต้องจ่ายภาระผูกพันผลประโยชน์หลังออกจากงานของพนักงาน ในการพิจารณาอัตราคิดลดที่เหมาะสมกลุ่มบริษัทพิจารณาใช้อัตราผลตอบแทนในตลาดของพันธบัตรรัฐบาล ซึ่งเป็นสกุลเงินเดียวกับสกุลเงินที่ต้องจ่ายชำระผลประโยชน์เมื่อเกษียณอายุ และมีอายุครบกำหนดใกล้เคียงกับระยะเวลาที่ต้องจ่ายชำระภาระผูกพันผลประโยชน์หลังออกจากงานของพนักงานที่เกี่ยวข้อง

กลุ่มบริษัทได้พิจารณาวิเคราะห์ความอ่อนไหวของข้อสมมติฐานหลักสำหรับภาระผูกพันผลประโยชน์หลังออกจากงานของพนักงาน โดยอ้างอิงกับสถานการณ์ปัจจุบันในตลาด และเปิดเผยในหมายเหตุ 25

8. รายการบัญชีกับบุคคลและกิจการที่เกี่ยวข้องกัน

8.1 ลักษณะความสัมพันธ์และนโยบายในการกำหนดราคา

ลักษณะความสัมพันธ์และนโยบายในการกำหนดราคาระหว่างบริษัท บุคคลและกิจการที่เกี่ยวข้องกันมีดังนี้

	ลักษณะความสัมพันธ์
<u>บริษัทย่อย</u>	
บริษัท อาจิกาวา แอนด์ เอสซีไอ เมทัล เทค จำกัด	ถือหุ้นโดยบริษัทและมีกรรมกร่วมกัน
บริษัท เอสซีไอ โซลคิง จำกัด	ถือหุ้นโดยบริษัทและมีกรรมกร่วมกัน
บริษัท เอสซีไอ เมทัล เทค (เมียนมาร์) จำกัด	ถือหุ้นโดยบริษัทและมีกรรมกร่วมกัน
บริษัท ตาดสเลน พาวเวอร์ จำกัด	ถือหุ้นโดยบริษัทย่อยและมีกรรมกร่วมกัน
บริษัท อินเตอร์เอเชีย เทคคิง จำกัด	ถือหุ้นโดยบริษัทและมีกรรมกร่วมกัน
บริษัท เอสซีไอ เวนเจอร์ จำกัด	ถือหุ้นโดยบริษัทและมีกรรมกร่วมกัน
บริษัท แอปโซลูท เบสท์ คอนสตรัคชั่น จำกัด	ถือหุ้นโดยบริษัท
<u>การร่วมค้า</u>	
บริษัท ที ยูทิลิตี้ส์ จำกัด	ถือหุ้นโดยบริษัทและมีกรรมกร่วมกัน
บริษัท เอสซีไอ เอเนซิส จำกัด	ถือหุ้นโดยบริษัทและมีกรรมกร่วมกัน
<u>กิจการที่เกี่ยวข้องกัน</u>	
บริษัท เอจิ อาจิกาวา คอร์ปอเรชั่น จำกัด	ผู้ถือหุ้นของบริษัท
บริษัท สตาร์ เรลล์ จำกัด	มีกรรมกร่วมกัน
บริษัท แองเจิลแอนดส์แฟร์รี่ จำกัด	ผู้ถือหุ้นของบริษัทย่อย
<u>บุคคลที่เกี่ยวข้องกัน</u>	
คุณอุณนดา พุดินารากร	ผู้ถือหุ้นและกรรมกร
คุณศิริชัย พุดินารากร	ผู้ถือหุ้นและกรรมกร
คุณเกรียงไกร เพียรวิทย์สกุล	ผู้ถือหุ้นและกรรมกร
คุณวิชัย ญาณิสรารักษ์กุล	ผู้ถือหุ้นและกรรมกร
คุณธนวัฒน์ ญาณิสรารักษ์กุล	ผู้ถือหุ้นและกรรมกร
	<u>นโยบายราคา</u>
เงินให้กู้ยืมระยะยาว	อัตราดอกเบี้ยร้อยละ 2.50 - 8.75 และ Prime rate ลบ 1.75 ต่อปี
รายได้จากการขายสินค้า/ บริการ	ราคาค้นทุนบวกกำไร
ต้นทุนขายสินค้า/ บริการ	ราคาค้นทุนบวกกำไร
ค่าบริการจัดการ	ราคาที่ตกลงร่วมกันตามสัญญา
ค่าเช่า	ราคาที่ตกลงร่วมกันตามสัญญา
การค้าประกัน	ไม่คิดค่าธรรมเนียม

8.2 ยอดคงเหลือและรายการระหว่างบริษัท บุคคลและกิจการที่เกี่ยวข้องกัน

รายการยอดคงเหลือที่มีสาระสำคัญระหว่างบริษัท บุคคลและกิจการที่เกี่ยวข้องกันที่แสดงในงบฐานะการเงิน ณ วันที่ 31 ธันวาคม มีดังนี้

	บาท			
	งบการเงินรวม		งบการเงินเฉพาะกิจการ	
	2568	2567	2568	2567
ลูกหนี้การค้า (หมายเหตุ 10)				
กิจการที่เกี่ยวข้องกัน	88,307	-	-	-
ลูกหนี้อื่น (หมายเหตุ 10)				
บริษัทย่อย	-	-	18,331,307	16,365,844
หัก ค่าเผื่อผลขาดทุนด้านเครดิต	-	-	(14,932,547)	(12,903,680)
ลูกหนี้อื่น - สุทธิ	-	-	3,398,760	3,462,164
เจ้าหนี้การค้า (หมายเหตุ 20)				
บริษัทย่อย	-	-	11,429,088	19,624,371
เงินให้กู้ยืมระยะยาวแก่กิจการที่เกี่ยวข้องกัน				
บริษัทย่อย				
- เงินให้กู้ยืมระยะยาวส่วนที่				
ครบกำหนดชำระภายในหนึ่งปี	-	-	5,587,483	691,328
- เงินให้กู้ยืมระยะยาว	-	-	270,918,681	246,867,753
หัก ค่าเผื่อผลขาดทุนด้านเครดิต	-	-	(200,556,164)	(158,633,300)
- เงินให้กู้ยืมระยะยาว - สุทธิ	-	-	70,362,517	88,234,453
เงินให้กู้ยืมแก่กิจการที่เกี่ยวข้องกัน - สุทธิ	-	-	75,950,000	88,925,781

การเปลี่ยนแปลงเงินให้กู้ยืมระยะยาวแก่กิจการที่เกี่ยวข้องกันสำหรับปีสิ้นสุดวันที่ 31 ธันวาคม มีดังนี้

	บาท	
	งบการเงินเฉพาะกิจการ	
	2568	2567
บริษัทย่อย		
ยอดคงเหลือ ณ วันต้นปี	88,925,781	92,068,987
เงินให้กู้ยืมเพิ่มขึ้นจากการชำระหนี้แทนบริษัทย่อยในระหว่างปี (หมายเหตุ 22)	20,447,223	82,604,521
รับรู้ค่าเผื่อผลขาดทุนด้านเครดิต - บริษัท เอสซีไอ เมทัล เทค (เมียนมาร์) จำกัด (หมายเหตุ 22)	(20,447,223)	(82,604,521)
รับรู้ค่าเผื่อผลขาดทุนด้านเครดิต - บริษัท ดาตาสเลน พาวเวอร์ จำกัด (หมายเหตุ 32)	(14,665,143)	-
รายได้ดอกเบี้ย - สุทธิ (หมายเหตุ 28)	5,130,975	5,347,637
รับดอกเบี้ย	(3,441,613)	(5,728,515)
ผลขาดทุนจากการปรับปรุงประมาณการรับเงิน (หมายเหตุ 32)	-	(2,762,328)
ยอดคงเหลือ ณ วันสิ้นปี	75,950,000	88,925,781

เงินให้กู้ยืมระยะยาวแก่กิจการที่เกี่ยวข้องกันเป็นแบบที่มีกำหนดจ่ายชำระคืนภายในระยะเวลา 10 - 19 ปี นับจากวันที่ทำสัญญาเงินกู้ยืม โดยมีอัตราดอกเบี้ยร้อยละ 2.50 และ Prime rate ลบ 1.75 ต่อปี (31 ธันวาคม 2567 กำหนดจ่ายชำระคืนภายใน 10 - 19 ปี อัตราดอกเบี้ยร้อยละ 2.50 และ Prime rate ลบ 1.75 ต่อปี) ทั้งนี้ บริษัทได้ปรับปรุงมูลค่าเงินให้กู้ยืมด้วยอัตราดอกเบี้ยตลาดเพื่อวัดมูลค่าและรับรู้รายการเงินให้กู้ยืมดังกล่าวเมื่อเริ่มแรกด้วยมูลค่ายุติธรรม

ณ วันที่ 31 ธันวาคม 2568 เงินให้กู้ยืมระยะยาวแก่บริษัทย่อยมีค่าเพื่อผลขาดทุนด้านเครดิตจำนวน 200.56 ล้านบาท (31 ธันวาคม 2567 : 158.63 ล้านบาท) ซึ่งเป็นการรับรู้ผลขาดทุนด้านเครดิตของมูลค่าหนี้คงค้างจากบริษัทย่อยในประเทศ 1 แห่ง และบริษัทย่อยในต่างประเทศ 2 แห่ง เนื่องจากมีความไม่แน่นอนในระดับสูงมากที่บริษัทจะได้รับชำระคืนจากบริษัทย่อยเต็มจำนวน

สำหรับปีสิ้นสุดวันที่ 31 ธันวาคม 2568 บริษัทจ่ายชำระหนี้เงินกู้ยืมจากสถาบันการเงินแทนบริษัทย่อยแห่งหนึ่งจำนวน 20.45 ล้านบาท (31 ธันวาคม 2567 : 82.60 ล้านบาท) (หมายเหตุ 22) โดยบันทึกเป็นเงินให้กู้ยืมระยะยาว กลับรายการประมาณการหนี้สินจากการค้าประกัน (หมายเหตุ 23) และบันทึกค่าเพื่อผลขาดทุนด้านเครดิตจากเงินให้กู้ยืมแก่บริษัทย่อยดังกล่าว โดยไม่มีผลกระทบต่องบกำไรขาดทุนเบ็ดเสร็จ

8.3 รายได้และค่าใช้จ่ายระหว่างบริษัท บุคคลและกิจการที่เกี่ยวข้องกัน

รายได้และค่าใช้จ่ายที่มีสาระสำคัญระหว่างบริษัท บุคคลและกิจการที่เกี่ยวข้องกันสำหรับปีสิ้นสุดวันที่ 31 ธันวาคม มีดังต่อไปนี้

	บาท			
	งบการเงินรวม		งบการเงินเฉพาะกิจการ	
	2568	2567	2568	2567
รายได้จากการขายสินค้าและบริการ				
กิจการที่เกี่ยวข้องกัน	4,676,331	-	-	-
บริษัทย่อย	-	-	-	16,650
รวม	4,676,331	-	-	16,650
รายได้อื่น (หมายเหตุ 28)				
บริษัทย่อย	-	-	13,072,431	12,649,714
ดอกเบี้ยรับ (หมายเหตุ 28)				
บริษัทย่อย	-	-	5,130,975	5,347,637
ซื้อสินค้าและบริการ				
บริษัทย่อย	-	-	31,723,295	28,489,619

บริษัท เอสซีไอ อิเล็คทริก จำกัด (มหาชน) และบริษัทย่อย

หมายเหตุประกอบงบการเงิน (ต่อ)

สำหรับปีสิ้นสุดวันที่ 31 ธันวาคม 2568

ค่าตอบแทนกรรมการและผู้บริหาร

ค่าตอบแทนกรรมการและผู้บริหารสำหรับปีสิ้นสุดวันที่ 31 ธันวาคม มีดังนี้

	บาท			
	งบการเงินรวม		งบการเงินเฉพาะกิจการ	
	2568	2567	2568	2567
ผลประโยชน์ระยะสั้น	29,863,963	29,566,072	24,393,427	24,194,858
ผลประโยชน์หลังออกจากงาน	2,154,045	2,137,523	1,663,192	1,778,278
รวม	32,018,008	31,703,595	26,056,619	25,973,136

9. เงินสดและรายการเทียบเท่าเงินสด

	บาท			
	งบการเงินรวม		งบการเงินเฉพาะกิจการ	
	2568	2567	2568	2567
เงินสด	395,854	393,066	362,583	364,052
เงินฝากธนาคารประเภทกระแสรายวัน	147,083,945	119,487,341	23,317,447	21,347,898
เงินฝากธนาคารประเภทออมทรัพย์	141,402,519	22,826,685	125,637,010	20,876,223
เช็คถึงกำหนดชำระแต่ยังไม่ได้นำฝาก	-	802,504	-	-
รวม	288,882,318	143,509,596	149,317,040	42,588,173

ณ วันที่ 31 ธันวาคม 2568 และ 2567 เงินฝากออมทรัพย์มีอัตราดอกเบี้ยร้อยละ 0.05 ถึง 0.20 ต่อปี และ 0.04 ถึง 0.40 ต่อปี ตามลำดับ

10. ลูกหนี้การค้าและลูกหนี้หมุนเวียนอื่น

	บาท			
	งบการเงินรวม		งบการเงินเฉพาะกิจการ	
	2568	2567	2568	2567
ลูกหนี้การค้า - บริษัทอื่น	332,672,396	212,520,315	57,504,517	176,608,344
ลูกหนี้การค้า - กิจการที่เกี่ยวข้องกัน (หมายเหตุ 8.2)	88,307	-	-	-
รวมลูกหนี้การค้า	332,760,703	212,520,315	57,504,517	176,608,344
หัก ค่าเผื่อผลขาดทุนด้านเครดิตลูกหนี้การค้า				
- บริษัทอื่น	(16,581,443)	(20,598,158)	(16,581,443)	(20,598,158)
ลูกหนี้การค้า - สุทธิ	316,179,260	191,922,157	40,923,074	156,010,186
ลูกหนี้อื่น - กิจการที่เกี่ยวข้องกัน - สุทธิ (หมายเหตุ 8.2)	-	-	3,398,760	3,462,164
ลูกหนี้อื่น - บริษัทอื่น	268,554	220,061	127,543	162,468
ลูกหนี้กรมสรรพากร	1,238,058	2,326,481	-	-
ค่าใช้จ่ายจ่ายล่วงหน้า	2,506,008	2,287,368	1,355,545	1,217,514
เงินจ่ายล่วงหน้าค่าสินค้าและบริการ	-	112,884	-	58,603
รวม	320,191,880	196,868,951	45,804,922	160,910,935

บริษัท เอสซีไอ อิเล็คทริก จำกัด (มหาชน) และบริษัทย่อย

หมายเหตุประกอบงบการเงิน (ต่อ)

สำหรับปีสิ้นสุดวันที่ 31 ธันวาคม 2568

ลูกหนี้การค้าสามารถวิเคราะห์ตามอายุหนี้ที่ค้างชำระได้ดังนี้

	บาท			
	งบการเงินรวม		งบการเงินเฉพาะกิจการ	
	2568	2567	2568	2567
ยอดที่ยังไม่ครบกำหนดชำระ	241,923,228	76,633,947	20,930,292	56,811,268
ค้างชำระน้อยกว่า 3 เดือน	63,083,849	62,511,828	14,781,421	58,605,785
ค้างชำระ 3 - 6 เดือน	5,608,672	44,189,967	5,608,672	32,006,718
ค้างชำระ 6 - 12 เดือน	6,304,629	2,238,119	5,927,055	2,238,119
ค้างชำระเกินกว่า 12 เดือน	15,840,325	26,946,454	10,257,077	26,946,454
รวมลูกหนี้การค้า	332,760,703	212,520,315	57,504,517	176,608,344
หัก ค่าเพื่อผลขาดทุนด้านเครดิตลูกหนี้การค้า				
- บริษัทอื่น	(16,581,443)	(20,598,158)	(16,581,443)	(20,598,158)
ลูกหนี้การค้า - สุทธิ	316,179,260	191,922,157	40,923,074	156,010,186

ณ วันที่ 31 ธันวาคม 2568 และ 2567 กลุ่มบริษัทไม่มีรายการลูกหนี้การค้าที่นำไปขายลดแบบไร้เงื่อนไขกับสถาบันการเงิน

กลุ่มบริษัทกำหนดระยะเวลาการชำระหนี้ (Credit Term) ตามปกติอยู่ที่ 30 ถึง 90 วัน โดยระหว่างรอบระยะเวลารายงานปัจจุบัน กลุ่มบริษัทไม่ได้มีการเปลี่ยนแปลงวิธีการประมาณการและสมมติฐานสำคัญที่ใช้ในการพิจารณาค่าเพื่อผลขาดทุนด้านเครดิต

อย่างไรก็ตาม กลุ่มบริษัทได้พิจารณารับรู้ค่าเพื่อผลขาดทุนด้านเครดิตที่คาดว่าจะเกิดขึ้นเต็มจำนวน สำหรับลูกหนี้การค้าในประเทศรายใหญ่บางราย เนื่องจากมียอดค้างชำระเป็นระยะเวลานานเกินกว่ากำหนดชำระปกติอย่างมีนัยสำคัญ และมีความไม่แน่นอนสูงในการได้รับชำระคืนนี้ดังกล่าวตามที่ตกลงไว้

การเปลี่ยนแปลงของบัญชีค่าเพื่อผลขาดทุนด้านเครดิตที่คาดว่าจะเกิดขึ้นของลูกหนี้การค้า - บริษัทอื่น มีรายละเอียดดังนี้

	บาท	
	งบการเงินรวมและงบการเงินเฉพาะกิจการ	
	2568	2567
มูลค่าตามบัญชีสุทธิ ณ วันต้นปี	20,598,158	113,520,804
รับรู้ผลขาดทุนด้านเครดิตที่คาดว่าจะเกิดขึ้น		
- ลูกหนี้การค้า - บริษัทอื่น	10,600,085	-
กลับรายการผลขาดทุนด้านเครดิตที่คาดว่าจะเกิดขึ้น	(14,616,800)	(533,302)
ตัดจำหน่ายลูกหนี้การค้า - สัญญาให้บริการงานโครงการต่างประเทศ	-	(92,389,344)
มูลค่าตามบัญชีสุทธิ ณ วันสิ้นปี	16,581,443	20,598,158

บริษัท เอสซีไอ อิเล็คทริก จำกัด (มหาชน) และบริษัทย่อย

หมายเหตุประกอบงบการเงิน (ต่อ)

สำหรับปีสิ้นสุดวันที่ 31 ธันวาคม 2568

11. สินค้าคงเหลือ

	บาท			
	งบการเงินรวม		งบการเงินเฉพาะกิจการ	
	2568	2567	2568	2567
วัตถุดิบ	215,537,338	191,635,907	27,732,839	29,119,898
สินค้าระหว่างผลิต	37,525,408	88,503,387	5,654,156	3,120,992
สินค้าสำเร็จรูป	23,177,060	25,664,268	15,280,724	7,267,405
วัสดุการผลิต	-	635,477	-	-
รวม	276,239,806	306,439,039	48,667,719	39,508,295

สำหรับปีสิ้นสุดวันที่ 31 ธันวาคม 2568 กลุ่มบริษัทและบริษัทมีต้นทุนของสินค้าคงเหลือที่รับรู้รวมอยู่ในต้นทุนขายจำนวน 889.16 ล้านบาท และ 107.03 ล้านบาท ตามลำดับ (31 ธันวาคม 2567 : จำนวน 908.55 ล้านบาท และ 183.84 ล้านบาท ตามลำดับ)

12. สินทรัพย์ทางการเงินหมุนเวียนอื่น

ณ วันที่ 31 ธันวาคม 2568 และ 2567 สินทรัพย์ทางการเงินหมุนเวียนอื่น ประกอบด้วย

บัญชี	วิธีการวัดมูลค่า	อัตราดอกเบี้ย		บาท			
		(ร้อยละต่อปี)		งบการเงินรวม		งบการเงินเฉพาะกิจการ	
		2568	2567	2568	2567	2568	2567
เงินฝากประจำ	ราคาทุนตัด						
12 เดือน	จำหน่าย	1.225%	-	5,343,873	-	-	-
เงินลงทุนใน	มูลค่ายุติธรรม						
กองทุนเปิด	ผ่านกำไร						
	หรือขาดทุน	-	-	22,228,306	65,697,506	22,228,306	61,473,156
รวม				27,572,179	65,697,506	22,228,306	61,473,156

เงินลงทุนในกองทุนเปิดมีรายละเอียด ดังนี้

	บาท			
	งบการเงินรวม		งบการเงินเฉพาะกิจการ	
	2568	2567	2568	2567
ราคาทุน	22,073,864	63,973,452	22,073,864	59,888,725
กำไรที่ยังไม่เกิดขึ้นจริง	154,442	1,724,054	154,442	1,584,431
มูลค่ายุติธรรม ณ วันสิ้นปี	22,228,306	65,697,506	22,228,306	61,473,156

การเปลี่ยนแปลงในเงินลงทุนในกองทุนเปิดมีดังนี้

	บาท			
	งบการเงินรวม		งบการเงินเฉพาะกิจการ	
	2568	2567	2568	2567
สำหรับปีสิ้นสุดวันที่ 31 ธันวาคม				
มูลค่าตามบัญชีสุทธิ ณ วันต้นปี	65,697,506	99,082,461	61,473,156	81,102,161
ซื้อเงินลงทุนเพิ่ม	43,500,000	-	40,000,000	-
ขายเงินลงทุน	(87,551,316)	(35,000,000)	(79,809,760)	(21,000,000)
กำไรจากการขายเงินลงทุน	427,674	828,098	410,468	463,248
การเปลี่ยนแปลงมูลค่าสุทธิรวม	154,442	786,947	154,442	907,747
มูลค่าตามบัญชีสุทธิ ณ วันสิ้นปี	22,228,306	65,697,506	22,228,306	61,473,156

13. เงินฝากธนาคารที่ติดภาระค้ำประกัน

ณ วันที่ 31 ธันวาคม 2568 กลุ่มบริษัทและบริษัทมีเงินฝากธนาคารจำนวน 1.78 ล้านบาท (31 ธันวาคม 2567 : จำนวน 32.47 ล้านบาท และ 17.05 ล้านบาท ตามลำดับ) ซึ่งใช้เป็นหลักทรัพย์ค้ำประกันวงเงินกู้ยืมระยะสั้นจากสถาบันการเงิน (หมายเหตุ 22) และวงเงินหนังสือค้ำประกันที่ธนาคารออกให้ (หมายเหตุ 37)

14. เงินลงทุนในบริษัทย่อยและการร่วมค้า

14.1 เงินลงทุนในบริษัทย่อย

การเปลี่ยนแปลงของเงินลงทุนในบริษัทย่อยมีดังนี้

	บาท	
	งบการเงินเฉพาะกิจการ	
	2568	2567
สำหรับปีสิ้นสุดวันที่ 31 ธันวาคม		
มูลค่าตามบัญชีสุทธิ ณ วันต้นปี	253,339,496	364,027,455
รับรู้ค่าเพื่อการด้อยค่าในเงินลงทุน (หมายเหตุ 29)	-	(110,687,959)
มูลค่าตามบัญชีสุทธิ ณ วันสิ้นปี	253,339,496	253,339,496

การดำเนินงานของบริษัทย่อยในสาธารณรัฐประชาธิปไตยประชาชนลาว

ในปี 2567 กลุ่มบริษัทรับรู้ผลขาดทุนจากการด้อยค่าของสินทรัพย์ในบริษัทย่อยในสาธารณรัฐประชาธิปไตยประชาชนลาว (สปป. ลาว) อันเป็นผลมาจากสถานะเงินเพื่อที่รุนแรงและการเปลี่ยนแปลงของสภาพภูมิอากาศที่กระทบต่อรายได้จากการจำหน่ายไฟฟ้าของโรงไฟฟ้าพลังงานน้ำแบบไหลผ่านตลอดปี (Run-of-River Hydropower Plant) ที่เมืองเซโปน แขวงสะหวันนะเขต โดยบันทึกค่าเพื่อผลขาดทุนจากการด้อยค่าของสิทธิตามข้อตกลงสัมปทานบริการจำนวน 83.24 ล้านบาท ในงบการเงินรวม (หมายเหตุ 17) และค่าเพื่อผลขาดทุนจากการด้อยค่าเงินลงทุนในบริษัทย่อยที่เกี่ยวข้องกับสินทรัพย์ดังกล่าวอีก 2 แห่ง รวมจำนวน 110.69 ล้านบาท ในงบการเงินเฉพาะกิจการ (หมายเหตุ 29)

สำหรับปีสิ้นสุดวันที่ 31 ธันวาคม 2568 ผู้บริหารของกลุ่มบริษัทคาดว่ามูลค่าที่คาดว่าจะได้รับคืนของสินทรัพย์เหล่านี้สูงกว่ามูลค่าตามบัญชี ผู้บริหารของกลุ่มบริษัทจึงพิจารณาบันทึกค่าเพื่อผลขาดทุนจากการด้อยค่าของสิทธิตามข้อตกลงสัมปทานเพิ่มจำนวน 5.51 ล้านบาท (หมายเหตุ 17 และ 29) ในงบการเงินรวม และบันทึกค่าเพื่อผลขาดทุนด้านเครดิตของเงินให้กู้ยืมแก่บริษัทย่อยดังกล่าวจำนวน 14.67 ล้านบาท (หมายเหตุ 8.2 และ 32) ในงบการเงินเฉพาะกิจการ

การดำเนินงานของบริษัทย่อยในประเทศเมียนมาร์

ภายหลังการปิดกิจการของ บริษัท เอสซีไอ เมทัล เทค (เมียนมาร์) จำกัด ตั้งแต่วันที่ 26 มีนาคม 2564 จากสถานการณ์ปัญหาทางการเมืองในประเทศเมียนมาร์ กลุ่มบริษัทได้รับรู้ผลขาดทุนจากการด้อยค่าสินทรัพย์ของบริษัทย่อยในงบการเงินรวม (หมายเหตุ 15 และ 16) และการด้อยค่าของเงินลงทุนในบริษัทย่อยและการด้อยค่าของสินทรัพย์ทางการเงินที่เกี่ยวข้องที่เหลืออยู่ทั้งจำนวน (หมายเหตุ 8.2) รวมถึงประมาณการหนี้สินจากการค้าประกันเงินกู้ยืมจำนวน 439.34 ล้านบาท (หมายเหตุ 23) ในงบการเงินเฉพาะกิจการของปี 2566 ซึ่งต่อมาเมื่อวันที่ 29 สิงหาคม 2567 บริษัทในฐานะผู้ค้าประกันและบริษัทย่อยในฐานะผู้กู้ได้ลงนามข้อตกลงผ่อนชำระเงินกู้ยืมตามเงื่อนไขใหม่กับสถาบันการเงินแล้ว (หมายเหตุ 22)

ทั้งนี้ ผู้บริหารมีแผนคัดเลือกและเจรจากับพันธมิตรเพื่อเพิ่มสภาพคล่องและกลับมาดำเนินธุรกิจ โดย ณ วันที่ 31 ธันวาคม 2568 ผู้บริหารพิจารณาขยอค่าเพื่อผลขาดทุนจากการด้อยค่าของสินทรัพย์และเงินลงทุนรวมถึงประมาณการหนี้สินดังกล่าวไว้ ทั้งนี้ หากสถานการณ์เปลี่ยนแปลงไปอย่างเป็นสาระสำคัญ ผู้บริหารจะทำการประเมินผลกระทบอีกครั้ง

นอกจากนี้ บริษัท อินเตอร์เอเชีย เทรดดิ้ง จำกัด มีสินทรัพย์ทางการเงินคงค้างจากบริษัท เอสซีไอ เมทัล เทค (เมียนมาร์) จำกัด และคาดว่าบริษัท เอสซีไอ เมทัล เทค (เมียนมาร์) จำกัด จะไม่สามารถจ่ายชำระหนี้คืนให้กับบริษัทย่อยนี้ ส่งผลให้บริษัทรับรู้ผลขาดทุนด้อยค่าเงินลงทุนในบริษัทย่อยนี้เต็มมูลค่าเงินลงทุนในงบการเงินเฉพาะกิจการตั้งแต่ปี 2566

รายละเอียดของบริษัทย่อยมีดังนี้									
				บาท					
				งบการเงินเฉพาะกิจการ					
				ณ วันที่ 31 ธันวาคม 2568			ณ วันที่ 31 ธันวาคม 2567		
				เงินลงทุน วิธีราคาทุน	ค่าเผื่อ การด้อยค่า เงินลงทุน	เงินลงทุน - สุทธิ	เงินลงทุน วิธีราคาทุน	ค่าเผื่อ การด้อยค่า เงินลงทุน	เงินลงทุน - สุทธิ
บริษัทย่อย									
บริษัท อาจิกาวา แอนด์									
เอสซีไอ เมทัลเทค จำกัด	ประเทศไทย	99.99	99.99	202,089,871	-	202,089,871	202,089,871	-	202,089,871
บริษัท เอสซีไอ โฮลดิ้ง จำกัด	ประเทศไทย	99.99	99.99	102,399,600	(102,399,600)	-	102,399,600	(102,399,600)	-
บริษัท เอสซีไอ เมทัลเทค (เมียนมาร์) จำกัด	ประเทศเมียนมาร์	96.19	96.19	283,154,867	(283,154,867)	-	283,154,867	(283,154,867)	-
บริษัท อินเตอร์เอเชีย เทรคคิง จำกัด	ประเทศไทย	99.99	99.99	19,094,602	(19,094,602)	-	19,094,602	(19,094,602)	-
บริษัท เอสซีไอ เวนเจอร์ จำกัด	ประเทศไทย	99.99	99.99	49,999,700	-	49,999,700	49,999,700	-	49,999,700
บริษัท แอปโซลูท เบสท์ คอนสตรัคชั่น จำกัด	ประเทศไทย	99.99	99.99	1,249,925	-	1,249,925	1,249,925	-	1,249,925
				657,988,565	(404,649,069)	253,339,496	657,988,565	(404,649,069)	253,339,496
บริษัทย่อยที่ถือหุ้นโดยบริษัท เอสซีไอ โฮลดิ้ง จำกัด									
บริษัท ดาตสเลน พาวเวอร์ จำกัด									
	สาธารณรัฐ								
	ประชาธิปไตย								
	ประชาชนลาว	100.00	100.00	20,288,359	(20,288,359)	-	20,288,359	(20,288,359)	-

14.2 เงินลงทุนในการร่วมค้า

การเปลี่ยนแปลงของเงินลงทุนในการร่วมค้ามีดังนี้

	บาท			
	งบการเงินรวม		งบการเงินเฉพาะกิจการ	
	วิธีส่วนได้เสีย		วิธีราคาทุน	
	2568	2567	2568	2567
สำหรับปีสิ้นสุด วันที่ 31 ธันวาคม				
มูลค่าตามบัญชีสุทธิ ณ วันต้นปี	5,169,244	92,344,102	4,000,000	139,000,000
ส่วนแบ่งขาดทุนจากเงินลงทุนในการร่วมค้า	(1,032,733)	(9,545,195)	-	-
(รับรู้ค่าเผื่อการด้อยค่าในเงินลงทุน)				
กลับรายการ (หมายเหตุ 39.3)	36,486,799	(77,629,663)	36,486,799	(135,000,000)
มูลค่าตามบัญชีสุทธิ ณ วันสิ้นปี	40,623,310	5,169,244	40,486,799	4,000,000

กลุ่มบริษัทรับรู้ส่วนแบ่งขาดทุนจากเงินลงทุนในการร่วมค้า ดังนี้

ชื่อบริษัท	บาท	
	งบการเงินรวม	
	ส่วนแบ่งขาดทุน	
	2568	2567
บริษัท ที ยูทิลิตี้ส์ จำกัด	-	(9,967,497)
บริษัท เอสซีไอ เอนเนซิส จำกัด	(1,032,733)	422,302
รวม	(1,032,733)	(9,545,195)

ค่าเผื่อการด้อยค่าเงินลงทุนใน บริษัท ที ยูทิลิตี้ส์ จำกัด

ในปี 2567 กลุ่มบริษัทรับรู้ค่าเผื่อการด้อยค่าเงินลงทุนในบริษัท ที ยูทิลิตี้ส์ จำกัด จำนวน 77.63 ล้านบาท ในงบการเงินรวม และ 135.00 ล้านบาท ในงบการเงินเฉพาะกิจการ เนื่องจากโครงการลงทุนไม่เป็นไปตามแผนงานและผลประกอบการขาดทุนต่อเนื่อง ต่อมาเมื่อวันที่ 16 กุมภาพันธ์ 2569 บริษัทได้รับเงินคืนจากการลดทุนจดทะเบียนจำนวน 36.49 ล้านบาท บริษัทจึงกลับรายการค่าเผื่อการด้อยค่าเงินลงทุนด้วยจำนวนดังกล่าวในงบกำไรขาดทุนเบ็ดเสร็จรวมและเฉพาะกิจการ สำหรับปีสิ้นสุด วันที่ 31 ธันวาคม 2568 (หมายเหตุ 39.3) อย่างไรก็ตาม บริษัท ที ยูทิลิตี้ส์ จำกัด ยังมีแผนเข้าร่วมประมูลงานโครงการพลังงานทดแทนในอนาคต ซึ่งผู้บริหารคาดการณ์ว่าอาจส่งผลให้ผลประกอบการดีขึ้น ทั้งนี้ หากสถานการณ์หรือผลประกอบการมีการเปลี่ยนแปลงอย่างมีนัยสำคัญ ผู้บริหารจะทำการประเมินมูลค่าที่คาดว่าจะได้รับคืนอีกครั้งเพื่อพิจารณามูลค่าเงินลงทุนตามความเหมาะสม

14.2.1 รายละเอียดของเงินลงทุนในการร่วมค้า

ชื่อบริษัท	ลักษณะธุรกิจ	จัดตั้งขึ้น ในประเทศ	ร้อยละของเงินลงทุน ณ วันที่ 31 ธันวาคม	
			2568	2567
การร่วมค้าที่ถือหุ้นโดยบริษัท				
บริษัท ที ยูทิลิตี้ส์ จำกัด	การลงทุนในบริษัทและโครงการ สาธารณูปโภคพื้นฐาน	ประเทศไทย	45.00	45.00
บริษัท เอสซีไอ เอนเนซิส จำกัด	จัดจำหน่ายรางและอุปกรณ์ รองรับสายไฟ	ประเทศไทย	40.00	40.00

บริษัท เอสซีไอ อิเล็คทริก จำกัด (มหาชน) และบริษัทย่อย

หมายเหตุประกอบงบการเงิน (ต่อ)

สำหรับปีสิ้นสุดวันที่ 31 ธันวาคม 2568

	บาท	
	งบการเงินรวม	
	2568	2567
	มูลค่าตามบัญชีตามวิธีส่วนได้เสีย	
การร่วมค้าที่ถือหุ้นโดยบริษัท		
บริษัท ที ยูทิลิตี้ส์ จำกัด	36,486,799	-
บริษัท เอสซีไอ เอนเนซิส จำกัด	4,136,511	5,169,244
เงินลงทุนในการร่วมค้า	40,623,310	5,169,244

	บาท					
	งบการเงินเฉพาะกิจการ					
	ณ วันที่ 31 ธันวาคม 2568			ณ วันที่ 31 ธันวาคม 2567		
	เงินลงทุน วิธีราคาทุน	ค่าเผื่อการ ด้อยค่า	เงินลงทุน - สุทธิ	เงินลงทุน วิธีราคาทุน	ค่าเผื่อการ ด้อยค่า	เงินลงทุน - สุทธิ
การร่วมค้าที่ถือหุ้นโดยบริษัท						
บริษัท ที ยูทิลิตี้ส์ จำกัด	135,000,000	(98,513,201)	36,486,799	135,000,000	(135,000,000)	-
บริษัท เอสซีไอ เอนเนซิส จำกัด	4,000,000	-	4,000,000	4,000,000	-	4,000,000
เงินลงทุนในการร่วมค้า	139,000,000	(98,513,201)	40,486,799	139,000,000	(135,000,000)	4,000,000

14.2.2 ข้อมูลทางการเงินของการร่วมค้า

ข้อมูลทางการเงินตามที่แสดงอยู่ในงบการเงินของการร่วมค้าโดยสรุปมีดังนี้

	บาท			
	2568		2567	
	กลุ่มบริษัท ที ยูทิลิตี้ส์ จำกัด	บริษัท เอสซีไอ เอนเนซิส จำกัด	กลุ่มบริษัท ที ยูทิลิตี้ส์ จำกัด	บริษัท เอสซีไอ เอนเนซิส จำกัด
ฐานะการเงินโดยสรุป				
สินทรัพย์หมุนเวียนรวม	97,211,815	23,832,074	98,698,793	19,190,091
สินทรัพย์ไม่หมุนเวียนรวม	134,521,907	529,615	164,994,442	574,004
หนี้สินหมุนเวียนรวม	(19,656,236)	(13,870,306)	(22,187,223)	(6,730,248)
หนี้สินไม่หมุนเวียนรวม	(42,109,414)	(150,105)	(50,140,637)	(110,737)
ส่วนได้เสียที่ไม่มีอำนาจควบคุม	(13,668,909)	-	(18,855,012)	-
สินทรัพย์สุทธิ	156,299,163	10,341,278	172,510,363	12,923,110
งบกำไรขาดทุนเบ็ดเสร็จโดยสรุป				
รายได้รวม	9,048,236	31,412,050	18,456,136	43,827,551
กำไร (ขาดทุน) สำหรับปี	(16,211,200)	(2,581,831)	(17,833,396)	1,055,754

บริษัท เอสซีไอ อิเล็คทริก จำกัด (มหาชน) และบริษัทย่อย

หมายเหตุประกอบงบการเงิน (ต่อ)

สำหรับปีสิ้นสุดวันที่ 31 ธันวาคม 2568

	บาท			
	2568		2567	
	กลุ่มบริษัท ที่ ยูทิลิตี้ส์ จำกัด	บริษัท เอสซีไอ เอเนจิส จำกัด	กลุ่มบริษัท ที่ ยูทิลิตี้ส์ จำกัด	บริษัท เอสซีไอ เอเนจิส จำกัด
การกระทบยอดไปยังมูลค่าตามบัญชี				
สินทรัพย์สุทธิยกมา ณ วันต้นปี	172,510,363	12,923,109	190,343,759	11,867,356
กำไร (ขาดทุน) สำหรับปี	(16,211,200)	(2,581,831)	(17,833,396)	1,055,754
สินทรัพย์สุทธิ ณ วันสิ้นปี	156,299,163	10,341,278	172,510,363	12,923,110
ส่วนได้เสียของกลุ่มบริษัท				
ในการร่วมค้า (ร้อยละ)	45.00	40.00	45.00	40.00
ส่วนได้เสียของกลุ่มบริษัทในการร่วมค้า	70,334,623	4,136,511	77,629,663	5,169,244
หัก ค่าเผื่อผลขาดทุนจากการด้อยค่า	(33,847,824)	-	(77,629,663)	-
มูลค่าตามบัญชีของการร่วมค้า - สุทธิ	36,486,799	4,136,511	-	5,169,244

15. ที่ดิน อาคารและอุปกรณ์

	บาท						
	งบการเงินรวม						
	ที่ดิน	อาคารและส่วน ปรับปรุงอาคาร	เครื่องจักร และเครื่องมือ เครื่องใช้	เครื่องใช้ สำนักงาน	ยานพาหนะ	งานระหว่าง ก่อสร้าง	รวม
ณ วันที่ 1 มกราคม 2567							
ราคาทุน	47,223,750	503,372,715	434,778,100	38,489,562	23,126,785	1,977,598	1,048,968,510
หัก ค่าเสื่อมราคาสะสม	-	(169,839,316)	(272,563,226)	(35,439,034)	(14,526,263)	-	(492,367,839)
หัก ค่าเผื่อผลขาดทุนจากการด้อยค่า	-	(266,969,627)	(74,508,099)	-	-	-	(341,477,726)
มูลค่าสุทธิตามบัญชี	47,223,750	66,563,772	87,706,775	3,050,528	8,600,522	1,977,598	215,122,945
รายการระหว่างปีสิ้นสุดวันที่ 31 ธันวาคม 2567							
มูลค่าสุทธิตามบัญชีต้นปี	47,223,750	66,563,772	87,706,775	3,050,528	8,600,522	1,977,598	215,122,945
ซื้อสินทรัพย์	-	1,296,965	2,491,399	1,432,084	250,000	1,551,577	7,022,025
จำหน่าย/ ตัดจำหน่ายสินทรัพย์	-	-	(647,882)	(42,662)	(2,648,032)	(190,371)	(3,528,947)
รับโอน (โอนออก)	-	667,027	2,667,078	4,699	-	(3,338,804)	-
รับโอนสินทรัพย์จากการที่สัญญาเช่าครบกำหนด	-	-	-	-	1,272,928	-	1,272,928
ค่าเสื่อมราคา	-	(7,588,700)	(14,871,830)	(1,088,005)	(291,970)	-	(23,840,505)
ผลต่างจากการแปลงค่างบการเงิน	-	(3,366)	(97,250)	(497)	(2)	-	(101,115)
มูลค่าสุทธิตามบัญชีสิ้นปี	47,223,750	60,935,698	77,248,290	3,356,147	7,183,446	-	195,947,331
ณ วันที่ 31 ธันวาคม 2567							
ราคาทุน	47,223,750	503,207,917	407,154,124	39,342,071	19,139,447	-	1,016,067,309
หัก ค่าเสื่อมราคาสะสม	-	(177,100,731)	(255,899,575)	(35,985,924)	(11,956,001)	-	(480,942,231)
หัก ค่าเผื่อผลขาดทุนจากการด้อยค่า	-	(265,171,488)	(74,006,259)	-	-	-	(339,177,747)
มูลค่าสุทธิตามบัญชี	47,223,750	60,935,698	77,248,290	3,356,147	7,183,446	-	195,947,331

	บาท						
	งบการเงินรวม						
	ที่ดิน	อาคารและส่วน ปรับปรุงอาคาร	เครื่องจักร และเครื่องมือ เครื่องใช้	เครื่องใช้ สำนักงาน	ยานพาหนะ	งานระหว่าง ก่อสร้าง	รวม
รายการระหว่างปีสิ้นสุดวันที่ 31 ธันวาคม 2568							
มูลค่าสุทธิตามบัญชีต้นปี	47,223,750	60,935,698	77,248,290	3,356,147	7,183,446	-	195,947,331
เพิ่มขึ้นจากการตีราคา (หมายเหตุ 4)	376,181,250	-	-	-	-	-	376,181,250
ซื้อสินทรัพย์	-	-	2,168,510	951,086	-	4,514,570	7,634,166
จำหน่าย/ ตัดจำหน่ายสินทรัพย์	-	-	(663,399)	(60,644)	(1,186,628)	-	(1,910,671)
รับโอน (โอนออก)	-	170,860	260,182	-	-	(431,042)	-
ค่าเสื่อมราคา	-	(7,356,300)	(14,296,352)	(1,074,507)	(337,863)	-	(23,065,022)
ผลต่างจากการแปลงค่างบการเงิน	-	(97,151)	(1,425,501)	(9,608)	(9)	-	(1,532,269)
มูลค่าสุทธิตามบัญชีสิ้นปี	423,405,000	53,653,107	63,291,730	3,162,474	5,658,946	4,083,528	553,254,785
ณ วันที่ 31 ธันวาคม 2568							
ราคาทุน	423,405,000	481,032,052	396,764,985	38,922,889	16,823,305	4,083,528	1,361,031,759
หัก ค่าเสื่อมราคาสะสม	-	(181,083,219)	(264,735,000)	(35,760,415)	(11,164,359)	-	(492,742,993)
หัก ค่าเผื่อผลขาดทุนจากการด้อยค่า	-	(246,295,726)	(68,738,255)	-	-	-	(315,033,981)
มูลค่าสุทธิตามบัญชี	423,405,000	53,653,107	63,291,730	3,162,474	5,658,946	4,083,528	553,254,785

บริษัท เอสซีไอ เมทัล เทค (เมียนมาร์) จำกัด

บริษัท เอสซีไอ เมทัล เทค (เมียนมาร์) จำกัด มีข้อบ่งชี้ของการลดลงอย่างมีนัยสำคัญของมูลค่าที่คาดว่าจะได้รับคืนของสินทรัพย์จากวิกฤตการณ์ในประเทศเมียนมาร์ ซึ่งส่งผลให้อุตสาหกรรมในพื้นที่ปิดตัวลงและความต้องการลงทุนลดลงอย่างมาก ผู้บริหารของกลุ่มบริษัทได้จัดให้มีการประเมินราคาของบริษัทย่อยดังกล่าวโดยผู้ประเมินอิสระที่ได้รับความเห็นชอบจากสำนักงานคณะกรรมการกำกับหลักทรัพย์และตลาดหลักทรัพย์ ผู้ประเมินอิสระได้ประเมินมูลค่ายุติธรรมหักต้นทุนในการจำหน่ายของสินทรัพย์ โดยอ้างอิงเกณฑ์ในประเมินมูลค่าทรัพย์สินแบบที่จะขายทอดตลาด (liquidation of asset) โดยเป็นวิธีการเปรียบเทียบราคาขาย (sales comparison approach) ซึ่งเป็นลำดับขั้นการวัดมูลค่ายุติธรรมในระดับที่ 3 จากผลการประเมินในปี 2566 กลุ่มบริษัทได้รับรู้ผลขาดทุนจากการด้อยค่าสินทรัพย์ถาวรจำนวน 341.47 ล้านบาท และผลขาดทุนจากการด้อยค่าสินทรัพย์สิทธิการใช้งาน 90.86 ล้านบาท (หมายเหตุ 16) ทั้งนี้ ผู้ประเมินอิสระได้ให้ความเห็นเพิ่มเติมว่า ความสนใจในอสังหาริมทรัพย์ที่ลดลงในปัจจุบันอาจไม่ใช่สถานการณ์ถาวร เนื่องจากสภาวะทางเศรษฐกิจและการเมืองของเมียนมาร์อาจเปลี่ยนแปลงในอนาคต ผู้บริหารของกลุ่มบริษัทจึงยังคงติดตามแนวโน้มตลาดอย่างใกล้ชิดเพื่อพิจารณาพบทุนมูลค่าที่คาดว่าจะได้รับคืนอีกครั้ง เมื่อสถานการณ์มีการเปลี่ยนแปลงอย่างเป็นสาระสำคัญ

	บาท						
	งบการเงินเฉพาะกิจการ						
	เครื่องจักร		เครื่องใช้สำนักงาน	ยานพาหนะ	งานระหว่างก่อสร้าง	รวม	
	ที่ดิน	อาคารและส่วนปรับปรุงอาคาร					
ณ วันที่ 1 มกราคม 2567							
ราคาทุน	27,365,000	83,853,157	47,498,001	24,155,337	13,012,818	-	195,884,313
หัก ค่าเสื่อมราคาสะสม	-	(35,276,565)	(31,950,543)	(21,912,062)	(8,125,230)	-	(97,264,400)
มูลค่าสุทธิตามบัญชี	27,365,000	48,576,592	15,547,458	2,243,275	4,887,588	-	98,619,913
รายการระหว่างปีสิ้นสุดวันที่ 31 ธันวาคม 2567							
มูลค่าสุทธิตามบัญชีต้นปี	27,365,000	48,576,592	15,547,458	2,243,275	4,887,588	-	98,619,913
ซื้อสินทรัพย์	-	1,251,965	829,230	455,544	-	-	2,536,739
จำหน่าย/ คัดจำหน่ายสินทรัพย์	-	-	(27,643)	(7,968)	(1,868,000)	-	(1,903,611)
รับโอนสินทรัพย์จากสัญญาเช่าครบกำหนด	-	-	-	-	1,272,928	-	1,272,928
ค่าเสื่อมราคา	-	(4,345,736)	(2,458,292)	(569,910)	(231,644)	-	(7,605,582)
มูลค่าสุทธิตามบัญชีสิ้นปี	27,365,000	45,482,821	13,890,753	2,120,941	4,060,872	-	92,920,387

	บาท						
	งบการเงินเฉพาะกิจการ						
	เครื่องจักร						
	ที่ดิน	อาคารและส่วน ปรับปรุงอาคาร	และเครื่องมือ เครื่องใช้	เครื่องใช้ สำนักงาน	ยานพาหนะ	งานระหว่าง ก่อสร้าง	รวม
ณ วันที่ 31 ธันวาคม 2567							
ราคาทุน	27,365,000	85,105,122	48,009,295	24,453,018	9,842,420	-	194,774,855
หัก ค่าเสื่อมราคาสะสม	-	(39,622,301)	(34,118,542)	(22,332,077)	(5,781,548)	-	(101,854,468)
มูลค่าสุทธิตามบัญชี	27,365,000	45,482,821	13,890,753	2,120,941	4,060,872	-	92,920,387
รายการระหว่างปีสิ้นสุดวันที่ 31 ธันวาคม 2568							
มูลค่าสุทธิตามบัญชีต้นปี	27,365,000	45,482,821	13,890,753	2,120,941	4,060,872	-	92,920,387
เพิ่มขึ้นจากการตีราคา (หมายเหตุ 4)	181,660,000	-	-	-	-	-	181,660,000
ซื้อสินทรัพย์	-	-	261,410	364,482	-	-	625,892
จำหน่าย/ ตัดจำหน่ายสินทรัพย์	-	-	(24,940)	(7,889)	(640,001)	-	(672,830)
ค่าเสื่อมราคา	-	(4,369,024)	(2,192,562)	(498,150)	(312,052)	-	(7,371,788)
มูลค่าสุทธิตามบัญชีสิ้นปี	209,025,000	41,113,797	11,934,661	1,979,384	3,108,819	-	267,161,661
ณ วันที่ 31 ธันวาคม 2568							
ราคาทุน	209,025,000	85,105,122	48,088,481	24,404,154	8,592,887	-	375,215,644
หัก ค่าเสื่อมราคาสะสม	-	(43,991,325)	(36,153,820)	(22,424,770)	(5,484,068)	-	(108,053,983)
มูลค่าสุทธิตามบัญชี	209,025,000	41,113,797	11,934,661	1,979,384	3,108,819	-	267,161,661

ณ วันที่ 31 ธันวาคม 2568 ที่ดิน อาคารและอุปกรณ์ของกลุ่มบริษัทและบริษัท มูลค่าสุทธิตามบัญชีจำนวน 475.86 ล้านบาท และ 250.14 ล้านบาท ตามลำดับ (31 ธันวาคม 2567 : จำนวน 106.71 ล้านบาท และ 72.85 ล้านบาท ตามลำดับ) ได้ใช้เป็นหลักทรัพย์ค้ำประกันเงินกู้ยืมจากสถาบันการเงิน (หมายเหตุ 22)

ณ วันที่ 31 ธันวาคม 2568 กลุ่มบริษัทและบริษัทได้บันทึกส่วนเกินทุนจากการตีมูลค่ายุติธรรมของที่ดินจำนวน 376.18 ล้านบาท และ 181.66 ล้านบาท ตามลำดับ มูลค่ายุติธรรมดังกล่าวประเมินราคาโดยผู้ประเมินราคาอิสระโดยวิธีมูลค่าตลาด (Market Approach) ซึ่งถูกจัดลำดับชั้นการวัดมูลค่ายุติธรรมอยู่ในระดับที่ 3

16. สินทรัพย์สิทธิการใช้

	บาท				
	งบการเงินรวม				
	ค่าเช่าที่ดิน จ่ายล่วงหน้า	เครื่องจักรและ เครื่องมือเครื่องใช้	เครื่องใช้สำนักงาน	ยานพาหนะ	รวม
ณ วันที่ 1 มกราคม 2567					
ราคาทุน	107,342,722	1,300,000	186,000	3,226,291	112,055,013
หัก ค่าเสื่อมราคาสะสม	(16,485,455)	(146,193)	(49,936)	(846,845)	(17,528,429)
หัก ค่าเพื่อผลขาดทุนจากการด้อยค่า	(90,857,267)	-	-	-	(90,857,267)
มูลค่าตามบัญชีสุทธิ	-	1,153,807	136,064	2,379,446	3,669,317
รายการระหว่างปีสิ้นสุดวันที่ 31 ธันวาคม 2567					
มูลค่าสุทธิตามบัญชีต้นปี	-	1,153,807	136,064	2,379,446	3,669,317
ซื้อสินทรัพย์	-	3,739,845	-	5,537,500	9,277,345
โอนสินทรัพย์ออกจากการที่สัญญาเช่าครบกำหนด	-	-	-	(1,272,928)	(1,272,928)
ค่าเสื่อมราคา	-	(172,600)	(33,200)	(549,851)	(755,651)
มูลค่าสุทธิตามบัญชีสิ้นปี	-	4,721,052	102,864	6,094,167	10,918,083
ณ วันที่ 31 ธันวาคม 2567					
ราคาทุน	106,619,729	5,039,845	186,000	6,836,099	118,681,673
หัก ค่าเสื่อมราคาสะสม	(16,374,419)	(318,793)	(83,136)	(741,932)	(17,518,280)
หัก ค่าเพื่อผลขาดทุนจากการด้อยค่า	(90,245,310)	-	-	-	(90,245,310)
มูลค่าตามบัญชีสุทธิ	-	4,721,052	102,864	6,094,167	10,918,083

	บาท				
	งบการเงินรวม				
	ค่าเช่าที่ดิน จ่ายล่วงหน้า	เครื่องจักรและ เครื่องมือเครื่องใช้	เครื่องใช้สำนักงาน	ยานพาหนะ	รวม
รายการระหว่างปีสิ้นสุดวันที่ 31 ธันวาคม 2568					
มูลค่าสุทธิตามบัญชีต้นปี	-	4,721,052	102,864	6,094,167	10,918,083
ค่าเสื่อมราคา	-	(454,211)	(33,200)	(852,820)	(1,340,231)
มูลค่าสุทธิตามบัญชีสิ้นปี	-	4,266,841	69,664	5,241,347	9,577,852
ณ วันที่ 31 ธันวาคม 2568					
ราคาทุน	99,030,193	5,039,845	186,000	6,836,099	111,092,137
หัก ค่าเสื่อมราคาสะสม	(15,208,836)	(773,004)	(116,336)	(1,594,752)	(17,692,928)
หัก ค่าเผื่อผลขาดทุนจากการด้อยค่า	(83,821,357)	-	-	-	(83,821,357)
มูลค่าตามบัญชีสุทธิ	-	4,266,841	69,664	5,241,347	9,577,852

ในปี 2566 กลุ่มบริษัทได้รับรู้ผลขาดทุนจากการด้อยค่าสำหรับค่าเช่าที่ดินจ่ายล่วงหน้าในประเทศเมียนมาร์จำนวน 90.86 ล้านบาท ซึ่งเป็นการรับรู้ผลขาดทุนจากการด้อยค่าของมูลค่าสุทธิตามบัญชีของสินทรัพย์สิทธิการใช้ของบริษัทย่อยในประเทศเมียนมาร์ทั้งจำนวน (หมายเหตุ 15)

	บาท			
	งบการเงินเฉพาะกิจการ			
	เครื่องจักรและ เครื่องมือเครื่องใช้	เครื่องใช้สำนักงาน	ยานพาหนะ	รวม
ณ วันที่ 1 มกราคม 2567				
ราคาทุน	1,300,000	186,000	3,226,291	4,712,291
หัก ค่าเสื่อมราคาสะสม	(146,193)	(49,936)	(846,845)	(1,042,974)
มูลค่าตามบัญชีสุทธิ	1,153,807	136,064	2,379,446	3,669,317
รายการระหว่างปีสิ้นสุดวันที่ 31 ธันวาคม 2567				
มูลค่าสุทธิตามบัญชีต้นปี	1,153,807	136,064	2,379,446	3,669,317
ซื้อสินทรัพย์	3,739,845	-	5,537,500	9,277,345
โอนสินทรัพย์ออกจากการที่สัญญาเช่าครบกำหนด	-	-	(1,272,928)	(1,272,928)
ค่าเสื่อมราคา	(172,600)	(33,200)	(549,851)	(755,651)
มูลค่าสุทธิตามบัญชีสิ้นปี	4,721,052	102,864	6,094,167	10,918,083
ณ วันที่ 31 ธันวาคม 2567				
ราคาทุน	5,039,845	186,000	6,836,099	12,061,944
หัก ค่าเสื่อมราคาสะสม	(318,793)	(83,136)	(741,932)	(1,143,861)
มูลค่าตามบัญชีสุทธิ	4,721,052	102,864	6,094,167	10,918,083
รายการระหว่างปีสิ้นสุดวันที่ 31 ธันวาคม 2568				
มูลค่าสุทธิตามบัญชีต้นปี	4,721,052	102,864	6,094,167	10,918,083
ค่าเสื่อมราคา	(454,211)	(33,200)	(852,820)	(1,340,231)
มูลค่าสุทธิตามบัญชีสิ้นปี	4,266,841	69,664	5,241,347	9,577,852

	บาท			
	งบการเงินเฉพาะกิจการ			
	เครื่องจักรและ เครื่องมือเครื่องใช้	เครื่องใช้สำนักงาน	ยานพาหนะ	รวม
ณ วันที่ 31 ธันวาคม 2568				
ราคาทุน	5,039,845	186,000	6,836,099	12,061,944
หัก ค่าเสื่อมราคาสะสม	(773,004)	(116,336)	(1,594,752)	(2,484,092)
มูลค่าตามบัญชีสุทธิ	4,266,841	69,664	5,241,347	9,577,852

17. สินทรัพย์ไม่มีตัวตนและสิทธิตามข้อตกลงสัมปทานบริการ

	บาท					
	งบการเงินรวม					งบการเงินเฉพาะกิจการ
	ค่าใช้จ่ายเกี่ยวกับการดูแล สิทธิตามข้อตกลง สัมปทานบริการ		โปรแกรมคอมพิวเตอร์			โปรแกรมคอมพิวเตอร์
			รวม	รวม	รวม	
ณ วันที่ 1 มกราคม 2567						
ราคาทุน	292,018,226	402,143	292,420,369	16,912,986	309,333,355	3,141,895
หัก ค่าตัดจำหน่ายสะสม	(102,713,785)	(157,198)	(102,870,983)	(16,193,088)	(119,064,071)	(2,560,780)
มูลค่าสุทธิตามบัญชี	189,304,441	244,945	189,549,386	719,898	190,269,284	581,115
รายการระหว่างปีสิ้นสุดวันที่ 31 ธันวาคม 2567						
มูลค่าสุทธิตามบัญชีต้นปี	189,304,441	244,945	189,549,386	719,898	190,269,284	581,115
ซื้อสินทรัพย์	-	-	-	49,000	49,000	49,000
ตัดจำหน่าย	(140,059)	-	(140,059)	-	(140,059)	-
ค่าตัดจำหน่าย	(10,378,284)	(15,493)	(10,393,777)	(303,671)	(10,697,448)	(228,629)

	บาท					
	งบการเงินรวม					งบการเงินเฉพาะกิจการ
	ค่าใช้จ่ายเกี่ยวกับการดูแล		รวม	โปรแกรม		โปรแกรมคอมพิวเตอร์
	สิทธิตามข้อตกลง	และภาระสิ่งแวดล้อม		คอมพิวเตอร์	รวม	
	สัมปทานบริการ	และทรัพยากรน้ำ				
ขาดทุนจากการด้อยค่า (หมายเหตุ 29)	(83,012,505)	(228,501)	(83,241,006)	-	(83,241,006)	-
ผลต่างจากการแปลงค่างบการเงิน	(818,980)	(951)	(819,931)	638	(819,293)	-
มูลค่าสุทธิตามบัญชีสิ้นปี	94,954,613	-	94,954,613	465,865	95,420,478	401,486
ณ วันที่ 31 ธันวาคม 2567						
ราคาทุน	287,717,443	399,434	288,116,877	16,951,609	305,068,486	3,190,895
หัก ค่าตัดจำหน่ายสะสม	(109,750,325)	(170,933)	(109,921,258)	(16,485,744)	(126,407,002)	(2,789,409)
หัก ค่าเพื่อผลขาดทุนจากการด้อยค่า	(83,012,505)	(228,501)	(83,241,006)	-	(83,241,006)	-
มูลค่าสุทธิตามบัญชี	94,954,613	-	94,954,613	465,865	95,420,478	401,486
รายการระหว่างปีสิ้นสุดวันที่ 31 ธันวาคม 2568						
มูลค่าสุทธิตามบัญชีต้นปี	94,954,613	-	94,954,613	465,865	95,420,478	401,486
ซื้อสินทรัพย์	-	-	-	21,300	21,300	21,300
ค่าตัดจำหน่าย	(4,881,764)	-	(4,881,764)	(202,220)	(5,083,984)	(152,586)
ขาดทุนจากการด้อยค่า (หมายเหตุ 29)	(5,505,441)	-	(5,505,441)	-	(5,505,441)	-
ผลต่างจากการแปลงค่างบการเงิน	(6,519,278)	-	(6,519,278)	(439)	(6,519,717)	-
มูลค่าสุทธิตามบัญชีสิ้นปี	78,048,130	-	78,048,130	284,506	78,332,636	270,200

	บาท					
	งบการเงินรวม					งบการเงินเฉพาะกิจการ
	สิทธิตามข้อตกลง สัมปทานบริการ	ค่าใช้จ่ายเกี่ยวกับการดูแล และบูรณะสิ่งแวดล้อม และทรัพยากรน้ำ	รวม	โปรแกรม		โปรแกรมคอมพิวเตอร์
				คอมพิวเตอร์	รวม	
ณ วันที่ 31 ธันวาคม 2568						
ราคาทุน	267,236,788	371,001	267,607,789	16,863,972	284,471,761	3,212,195
หัก ค่าตัดจำหน่ายสะสม	(106,579,810)	(158,765)	(106,738,575)	(16,579,466)	(123,318,041)	(2,941,995)
หัก ค่าเพื่อผลขาดทุนจากการด้อยค่า	(82,608,848)	(212,236)	(82,821,084)	-	(82,821,084)	-
มูลค่าสุทธิตามบัญชี	78,048,130	-	78,048,130	284,506	78,332,636	270,200

ณ วันที่ 31 ธันวาคม 2568 และ 2567 กลุ่มบริษัทรับรู้ค่าเพื่อผลขาดทุนจากการด้อยค่าสิทธิตามข้อตกลงสัมปทานบริการของบริษัท ดาตาสเลน พาวเวอร์ จำกัด จำนวน 82.82 ล้านบาท และ 83.24 ล้านบาท (หมายเหตุ 14.1) ตามลำดับ ในงบการเงินรวม โดยสิทธิดังกล่าวรวมค่าใช้จ่ายด้านการบูรณะสิ่งแวดล้อมและการดูแลทรัพยากรน้ำจำนวน 11,807 เหรียญดอลลาร์สหรัฐอเมริกา ในระหว่างการก่อสร้างเขื่อนตามข้อกำหนดด้านทรัพยากรน้ำ รวมถึงประมาณการค่าใช้จ่ายซ่อมบำรุงครั้งสำคัญจำนวน 175,331 เหรียญดอลลาร์สหรัฐอเมริกา ตามเงื่อนไขสัญญาสัมปทานของบริษัทย่อย ทั้งนี้ ประมาณการหนี้สินดังกล่าวบันทึกเป็นต้นทุนสินทรัพย์และตัดจำหน่ายตลอดอายุสัญญาสัมปทาน 30 ปี โดยคงเหลือระยะเวลาตัดจำหน่ายประมาณ 17 ปี นับจากวันที่ 31 ธันวาคม 2568 โดยสำหรับปีสิ้นสุดวันที่ 31 ธันวาคม 2568 กลุ่มบริษัทรับรู้ผลขาดทุนจากการด้อยค่าดังกล่าวในงบกำไรขาดทุนเบ็ดเสร็จรวมจำนวน 5.51 ล้านบาท (2567 : 83.24 ล้านบาท) (หมายเหตุ 29)

18. สินทรัพย์สกุลเงินดิจิทัล

	บาท	
	งบการเงินรวม	
	2568	2567
สินทรัพย์สกุลเงินดิจิทัล	70,194,426	39,948,414
หัก ค่าเผื่อการด้อยค่าของสินทรัพย์สกุลเงินดิจิทัล	-	-
สินทรัพย์สกุลเงินดิจิทัล - สุทธิ	70,194,426	39,948,414
การเปลี่ยนแปลงของสินทรัพย์สกุลเงินดิจิทัลมีดังนี้		
	บาท	
	งบการเงินรวม	
	2568	2567
สำหรับปีสิ้นสุดวันที่ 31 ธันวาคม		
มูลค่าตามบัญชีสุทธิ ณ วันต้นปี	39,948,414	29,924,708
ซื้อระหว่างปี	58,197,731	10,023,706
ขายระหว่างปี	(27,951,719)	-
มูลค่าตามบัญชีสุทธิ ณ วันสิ้นปี	70,194,426	39,948,414

กลุ่มบริษัทรับรู้ค่าเผื่อการด้อยค่าของสินทรัพย์สกุลเงินดิจิทัล เมื่อมูลค่าตามบัญชีสูงกว่ามูลค่ายุติธรรม

ณ วันที่ 31 ธันวาคม 2568 กลุ่มบริษัทมียอดคงเหลือสินทรัพย์สกุลเงินดิจิทัลจำนวน 43.69 เหรียญบิทคอยน์ (31 ธันวาคม 2567 : 44.70 เหรียญบิทคอยน์)

19. สินทรัพย์ภาษีเงินได้รอการตัดบัญชี

ภาษีเงินได้รอการตัดบัญชีคำนวณจากผลแตกต่างชั่วคราวโดยใช้อัตราภาษีร้อยละ 20 - 25 ภาษีเงินได้รอการตัดบัญชีเป็นรายการผลแตกต่างชั่วคราวระหว่างราคาตามบัญชีและฐานภาษีของสินทรัพย์และหนี้สินของกลุ่มบริษัท โดยมียอดคงเหลือ ณ วันที่ 31 ธันวาคม ดังนี้

	บาท			
	งบการเงินรวม		งบการเงินเฉพาะกิจการ	
	2568	2567	2568	2567
สินทรัพย์ภาษีเงินได้รอการตัดบัญชี				
ค่าเผื่อผลขาดทุนด้านเครดิต	3,316,288	4,119,631	3,316,288	4,119,631
ประมาณการหนี้สินไม่หมุนเวียน				
สำหรับผลประโยชน์พนักงาน	15,722,197	16,203,114	5,285,904	5,567,442
สินทรัพย์ภาษีเงินได้รอการตัดบัญชี	19,038,485	20,322,745	8,602,192	9,687,073
หนี้สินภาษีเงินได้รอการตัดบัญชี				
สินทรัพย์สิทธิการใช้	(993,603)	(1,101,103)	(993,603)	(1,101,103)
เงินลงทุนในกองทุนเปิด	(30,888)	(150,879)	(30,888)	(316,886)

บริษัท เอสซีไอ อิเล็คทริก จำกัด (มหาชน) และบริษัทย่อย

หมายเหตุประกอบงบการเงิน (ต่อ)

สำหรับปีสิ้นสุดวันที่ 31 ธันวาคม 2568

	บาท			
	งบการเงินรวม		งบการเงินเฉพาะกิจการ	
	2568	2567	2568	2567
ส่วนเกินทุนจากการตีราคาที่ดิน	(75,236,250)	-	(36,332,000)	-
หนี้สินภาษีเงินได้รอการตัดบัญชี	(76,260,741)	(1,251,982)	(37,356,491)	(1,417,989)
สินทรัพย์ (หนี้สิน) ภาษีเงินได้รอการตัดบัญชี - สุทธิ	(57,222,256)	19,070,763	(28,754,299)	8,269,084

รายการเคลื่อนไหวของภาษีเงินได้รอการตัดบัญชีมีดังนี้

	บาท			
	งบการเงินรวม			
	รับรู้ใน			
	1 มกราคม 2568	รับรู้ใน กำไรหรือขาดทุน	กำไรขาดทุน เบ็ดเสร็จ	31 ธันวาคม 2568
สินทรัพย์ภาษีเงินได้รอการตัดบัญชี				
ค่าเพื่อผลขาดทุนด้านเครดิต	4,119,631	(803,343)	-	3,316,288
ประมาณการหนี้สินไม่หมุนเวียน				
สำหรับผลประโยชน์พนักงาน	16,203,114	(480,917)	-	15,722,197
รวมสินทรัพย์ภาษีเงินได้รอการตัดบัญชี	20,322,745	(1,284,260)	-	19,038,485
หนี้สินภาษีเงินได้รอการตัดบัญชี				
สินทรัพย์สิทธิการให้	(1,101,103)	107,500	-	(993,603)
เงินลงทุนในกองทุนเปิด	(150,879)	119,991	-	(30,888)
ส่วนเกินทุนจากการตีราคาที่ดิน	-	47,400	(75,283,650)	(75,236,250)
รวมหนี้สินภาษีเงินได้รอการตัดบัญชี	(1,251,982)	274,891	(75,283,650)	(76,260,741)
หนี้สินภาษีเงินได้รอการตัดบัญชี - สุทธิ	19,070,763	(1,009,369)	(75,283,650)	(57,222,256)

	บาท			
	งบการเงินเฉพาะกิจการ			
	รับรู้ใน			
	1 มกราคม 2568	รับรู้ใน กำไรหรือขาดทุน	กำไรขาดทุน เบ็ดเสร็จ	31 ธันวาคม 2568
สินทรัพย์ภาษีเงินได้รอการตัดบัญชี				
ค่าเพื่อผลขาดทุนด้านเครดิต	4,119,631	(803,343)	-	3,316,288
ประมาณการหนี้สินไม่หมุนเวียน				
สำหรับผลประโยชน์พนักงาน	5,567,442	(281,538)	-	5,285,904
รวมสินทรัพย์ภาษีเงินได้รอการตัดบัญชี	9,687,073	(1,084,881)	-	8,602,192

บริษัท เอสซีไอ อิเล็คทริก จำกัด (มหาชน) และบริษัทย่อย

หมายเหตุประกอบงบการเงิน (ต่อ)

สำหรับปีสิ้นสุดวันที่ 31 ธันวาคม 2568

	บาท			
	งบการเงินเฉพาะกิจการ			
	รับรู้ใน			
	1 มกราคม 2568	รับรู้ใน กำไรหรือขาดทุน	กำไรขาดทุน เบ็ดเสร็จ	31 ธันวาคม 2568
หนี้สินภาษีเงินได้รอการตัดบัญชี				
สินทรัพย์สิทธิการใช้	(1,101,103)	107,500	-	(993,603)
เงินลงทุนในกองทุนเปิด	(316,886)	285,998	-	(30,888)
ส่วนเกินทุนจากการตีราคาที่ดิน	-	47,400	(36,379,400)	(36,332,000)
รวมหนี้สินภาษีเงินได้รอการตัดบัญชี	(1,417,989)	440,898	(36,379,400)	(37,356,491)
หนี้สินภาษีเงินได้รอการตัดบัญชี - สุทธิ	8,269,084	(643,983)	(36,379,400)	(28,754,299)
สินทรัพย์และหนี้สินภาษีเงินได้รอการตัดบัญชีจะหักกลบกันก็ต่อเมื่อสินทรัพย์และหนี้สินภาษีเงินได้ดังกล่าวเกี่ยวข้องกับหน่วยงานจัดเก็บภาษีเดียวกัน สำหรับฐานะการเงินรวม สินทรัพย์และหนี้สินภาษีเงินได้รอตัดบัญชีแสดงยอดรวมของสินทรัพย์และหนี้สินสุทธิในแต่ละบริษัท				

20. เจ้าหนี้การค้าและเจ้าหนี้หมุนเวียนอื่น

	บาท			
	งบการเงินรวม		งบการเงินเฉพาะกิจการ	
	2568	2567	2568	2567
เจ้าหนี้การค้า - บริษัทอื่น	312,030,752	142,282,522	17,854,905	18,616,039
เจ้าหนี้การค้า - กิจการที่เกี่ยวข้องกัน (หมายเหตุ 8.2)	-	-	11,429,088	19,624,371
รวมเจ้าหนี้การค้า	312,030,752	142,282,522	29,283,993	38,240,410
เจ้าหนี้ - ค่าประกันผลงาน	589,756	433,586	-	-
ค่าใช้จ่ายค้างจ่าย	26,116,800	27,435,626	14,344,296	15,378,813
เจ้าหนี้กรมสรรพากร	5,946,232	3,933,951	1,297,584	3,546,029
เจ้าหนี้อื่น	18,794,953	17,272,881	379,506	1,038,828
รวม	363,478,493	191,358,566	45,305,379	58,204,080

บริษัท เอสซีไอ อิเล็คทริก จำกัด (มหาชน) และบริษัทย่อย

หมายเหตุประกอบงบการเงิน (ต่อ)

สำหรับปีสิ้นสุดวันที่ 31 ธันวาคม 2568

21. หนี้สินที่เกิดจากสัญญา

ณ วันที่ 31 ธันวาคม หนี้สินที่เกิดจากสัญญาประกอบด้วย

	บาท			
	งบการเงินรวม		งบการเงินเฉพาะกิจการ	
	2568	2567	2568	2567
รายได้รับล่วงหน้า	80,897,191	48,657,640	563,233	33,858
หนี้สินที่เกิดจากสัญญา ยกมาต้นปี				
ที่นำมารับรู้รายได้ในปีปัจจุบัน	48,493,888	83,491,793	-	12,418,583

ณ วันที่ 31 ธันวาคม 2568 กลุ่มบริษัทและบริษัทที่มีรายได้รับล่วงหน้า จำนวน 80.90 ล้านบาท และ 0.56 ล้านบาท ตามลำดับ ผู้บริหารคาดว่าจะสามารถรับรู้เป็นรายได้ภายในปี 2569 และ 2570 (ณ วันที่ 31 ธันวาคม 2567 กลุ่มบริษัทและบริษัทที่มีรายได้รับล่วงหน้า จำนวน 48.66 ล้านบาท และ 0.03 ล้านบาท ตามลำดับ ผู้บริหารคาดว่าจะสามารถรับรู้เป็นรายได้ภายในปี 2568 และ 2569)

22. เงินกู้ยืมจากสถาบันการเงิน

เงินกู้ยืมจากสถาบันการเงินของกลุ่มบริษัทเป็นเงินกู้ยืมในสกุลเงินบาทและสกุลเงินดอลลาร์สหรัฐ ซึ่งมีรายละเอียดดังนี้

	บาท			
	งบการเงินรวม		งบการเงินเฉพาะกิจการ	
	2568	2567	2568	2567
ประเภทหมุนเวียน				
เงินกู้ยืมระยะยาวจากสถาบันการเงิน				
- ส่วนที่ครบกำหนด 1 ปี	18,224,804	9,600,000	-	-
ประเภทไม่หมุนเวียน				
เงินกู้ยืมระยะยาวจากสถาบันการเงิน	245,067,185	274,139,212	-	-
รวมเงินกู้ยืมจากสถาบันการเงิน	263,291,989	283,739,212	-	-
ดอกเบี้ยค้างจ่ายสถาบันการเงิน	108,267,827	97,436,512	-	-

รายการเปลี่ยนแปลงของเงินกู้ยืมมีดังนี้

	บาท			
	งบการเงินรวม		งบการเงินเฉพาะกิจการ	
	2568	2567	2568	2567
สำหรับปีสิ้นสุดวันที่ 31 ธันวาคม				
มูลค่าตามบัญชีสุทธิ ณ วันต้นปี	283,739,212	370,520,052	-	-
กู้ยืมเงินเบิกเกินบัญชีเพิ่ม	9,633,143	26,664,067	9,633,143	26,490,895
จ่ายคืนเงินเบิกเกินบัญชี	(9,633,143)	(26,664,067)	(9,633,143)	(26,490,895)
จ่ายคืนเงินกู้ยืมระยะยาว	(20,447,223)	(82,604,521)	-	-
ผลต่างจากการแปลงค่าทางการเงิน	-	(4,176,319)	-	-
มูลค่าตามบัญชีสุทธิ ณ วันสิ้นปี	263,291,989	283,739,212	-	-

บริษัท เอสซีไอ อิเล็คทริก จำกัด (มหาชน) และบริษัทย่อย

หมายเหตุประกอบงบการเงิน (ต่อ)

สำหรับปีสิ้นสุดวันที่ 31 ธันวาคม 2568

รายการเปลี่ยนแปลงของดอกเบี้ยค้างจ่ายดังนี้

	บาท			
	งบการเงินรวม		งบการเงินเฉพาะกิจการ	
	2568	2567	2568	2567
สำหรับปีสิ้นสุดวันที่ 31 ธันวาคม				
มูลค่าตามบัญชีสุทธิ ณ วันต้นปี	97,436,512	-	-	-
จัดประเภทจาก เจ้าหนี้การค้าและ				
เจ้าหนี้หมุนเวียนอื่น*	-	68,825,649	-	-
ค่าใช้จ่ายดอกเบี้ย	10,831,315	30,968,632	-	-
ผลต่างจากการแปลงค่าทางการเงิน	-	(2,357,769)	-	-
มูลค่าตามบัญชีสุทธิ ณ วันสิ้นปี	108,267,827	97,436,512	-	-

*ณ วันที่ 31 ธันวาคม 2567 ดอกเบี้ยค้างจ่ายสถาบันการเงินทั้งจำนวนถูกจัดประเภทจากเจ้าหนี้การค้าและเจ้าหนี้อื่นเป็นดอกเบี้ยค้างจ่ายสถาบันการเงินในหนี้สินไม่หมุนเวียนตามข้อตกลงการปรับเงื่อนไขการชำระคืนเงินกู้ยืมระยะยาวของบริษัทย่อยกับสถาบันการเงิน

เงินกู้ยืมระยะยาวจากสถาบันการเงิน

บริษัท เอสซีไอ เมทัล เทค (เมียนมา) จำกัด มีสัญญากู้ยืมเงินระยะยาวเป็นเงินสกุลดอลลาร์สหรัฐวงเงินจำนวน 14.10 ล้านดอลลาร์สหรัฐอเมริกาโดยแบ่งเป็นวงเงินสำหรับการก่อสร้างอาคารโรงงานและการซื้อเครื่องจักรจำนวน 11.60 ล้านดอลลาร์สหรัฐอเมริกาและสำหรับเงินทุนหมุนเวียนจำนวน 2.50 ล้านดอลลาร์สหรัฐอเมริกา

ในเดือนธันวาคม 2566 บริษัทย่อยได้ผิณัดชำระหนี้ตามข้อกำหนดในสัญญาเงินกู้ยืม ส่งผลให้สถาบันการเงินมีจดหมายถึงบริษัทย่อยลงวันที่ 9 กุมภาพันธ์ 2567 โดยเรียกร้องให้บริษัทย่อยจ่ายคืนเงินกู้ยืมและดอกเบี้ยค้างจ่ายทั้งจำนวนทันทีและปรับอัตราดอกเบี้ยจากอัตราปกติเป็นอัตราผิณัดชำระหนี้

เมื่อวันที่ 29 สิงหาคม 2567 ผู้บริหารของกลุ่มบริษัททำการเจรจาเพื่อปรับเงื่อนไขกับสถาบันการเงิน และได้ลงนามในข้อตกลงการปรับเงื่อนไขการชำระคืนเงินกู้ยืมระยะยาวของบริษัทย่อยกับสถาบันการเงิน โดยมีการปรับเปลี่ยนเงื่อนไขดังต่อไปนี้

- เปลี่ยนสกุลเงินที่กู้ยืมจากเงินสกุลดอลลาร์สหรัฐคงค้าง ณ วันที่ 29 สิงหาคม 2567 จำนวน 10.77 ล้านดอลลาร์สหรัฐอเมริกา เป็นสกุลเงินบาทที่จำนวน 366.34 ล้านบาท
- ขยายระยะเวลาการจ่ายคืนเงินกู้ยืมเพิ่ม 8 ปีจากวันที่ลงนามในข้อตกลง ซึ่งจะครบกำหนดเดือนกรกฎาคม 2575
- เปลี่ยนอัตราดอกเบี้ยจากอัตราดอกเบี้ยระยะข้ามคืนโดยมีหลักประกัน (SOFR) บวกร้อยละ 4 ต่อปี เป็นอัตราดอกเบี้ยขั้นต่ำที่ธนาคารเรียกเก็บจากลูกค้าสำหรับการกู้ยืมซึ่งเป็นเงินบาท Prime Rate ลบร้อยละ 1.75 ต่อปี
- ดอกเบี้ยค้างจ่ายถึงวันที่ลงนามในข้อตกลงจำนวน 2.73 ล้านดอลลาร์สหรัฐอเมริกาส่งเป็นสกุลเงินบาทที่จำนวน 92.93 ล้านบาทให้ตั้งพักไว้ทั้งจำนวน โดยมีเงื่อนไขยกเว้นให้ทั้งจำนวน หากสามารถชำระหนี้ทั้งหมดครบได้ตามข้อตกลง
- ดอกเบี้ยตั้งแต่วันที่ลงนามในข้อตกลงถึงงวดเดือนธันวาคม 2569 ให้ตั้งพักไว้และจ่ายชำระคืนพร้อมเงินต้นในงวดสุดท้าย

บริษัท เอสซีไอ อิเล็คทริก จำกัด (มหาชน) และบริษัทย่อย

หมายเหตุประกอบงบการเงิน (ต่อ)

สำหรับปีสิ้นสุดวันที่ 31 ธันวาคม 2568

- เปลี่ยนเงื่อนไขการดำรงอัตราส่วนทางการเงินตลอดระยะเวลาเงินกู้จากบริษัทย่อยต้องดำรงอัตราส่วนความสามารถในการชำระหนี้ไม่ต่ำกว่า 1.2 เป็นงบการเงินรวมต้องดำรงอัตราส่วนหนี้สินต่อทุนไม่เกิน 2.5 เท่า
- ปรับเงื่อนไขการจ่ายเงินปันผล โดยบริษัทสามารถจ่ายปันผลได้ เมื่อมีการจ่ายชำระคืนเงินต้นเพิ่มเติมตามข้อตกลง
- หากทำไรก่อนหักดอกเบี้ย ภาษีเงินได้ ค่าเสื่อมราคาและค่าตัดจำหน่าย (EBITDA) รายไตรมาสสูงกว่า EBITDA เฉลี่ยของแต่ละไตรมาสที่กำหนดในข้อตกลง จะต้องชำระคืนเงินต้นล่วงหน้าในจำนวนไม่น้อยกว่าร้อยละ 50% ของ EBITDA ที่เกินค่าเฉลี่ยดังกล่าว พร้อมดอกเบี้ยที่เกิดขึ้น ภายในรอบชำระถัดไป อย่างไรก็ตาม เมื่อวันที่ 1 กันยายน 2568 ทางธนาคาร ได้ปรับลดเงื่อนไขการชำระคืนเงินต้นล่วงหน้าจากจำนวนไม่น้อยกว่าร้อยละ 50% ของ EBITDA ที่เกินค่าเฉลี่ย เป็นจำนวนไม่น้อยกว่าร้อยละ 25% ของ EBITDA ที่เกินค่าเฉลี่ย สำหรับงวดการชำระไตรมาส 2 ปี 2568 ถึง ไตรมาส 1 ปี 2569

เงินกู้ยืมดังกล่าวยังคงค้ำประกันโดยบริษัท เอสซีไอ อิเล็คทริก จำกัด (มหาชน) พร้อมทั้งจำนำหุ้นของบริษัทย่อยที่ถือโดยบริษัทและหุ้นบริษัทของกรรมการบริษัทบางท่าน ทั้งนี้ บริษัทในฐานะผู้ค้ำประกันยังคงรับรู้ประมาณการหนี้สินจากการค้ำประกันเงินกู้ยืมจากสถาบันการเงินรวมถึงดอกเบี้ยค้างจ่ายที่เกี่ยวข้องของบริษัทย่อยในงบการเงินเฉพาะกิจการ (หมายเหตุ 23)

ระยะเวลาครบกำหนดของเงินกู้ยืมระยะยาวจากสถาบันการเงินมีดังนี้

	บาท	
	งบการเงินรวม	
	2568	2567
ครบกำหนดภายในไม่เกิน 1 ปี	18,224,804	9,600,000
ครบกำหนดเกิน 1 ปีแต่ไม่เกิน 5 ปี	40,125,332	36,709,599
ครบกำหนดเกิน 5 ปี	204,941,853	237,429,613
รวมเงินกู้ยืมระยะยาวจากสถาบันการเงิน	263,291,989	283,739,212

เงินกู้ยืมระยะสั้นจากสถาบันการเงิน

ณ วันที่ 31 ธันวาคม 2568 และ 2567 กลุ่มบริษัทมีวงเงินกู้ยืมระยะสั้นและวงเงินสินเชื่ออื่นๆ จากสถาบันการเงินในประเทศหลายแห่งเป็นสกุลเงินบาทจำนวน 460 ล้านบาท ซึ่งเป็นส่วนของบริษัท จำนวน 110 ล้านบาท และค้ำประกันโดยเงินฝากธนาคาร (หมายเหตุ 13) และที่ดิน อาคารและอุปกรณ์ (หมายเหตุ 15)

วงเงินสัญญาซื้อขายเงินตราต่างประเทศ

ณ วันที่ 31 ธันวาคม 2568 กลุ่มบริษัทมีวงเงินสัญญาซื้อขายเงินตราต่างประเทศล่วงหน้าที่ยังไม่ได้ใช้จำนวน 2.50 ล้านดอลลาร์สหรัฐอเมริกา และ 20 ล้านบาท และบริษัทมีวงเงินสัญญาซื้อขายเงินตราต่างประเทศล่วงหน้าที่ยังไม่ได้ใช้จำนวน 1.50 ล้านดอลลาร์สหรัฐอเมริกา (ณ วันที่ 31 ธันวาคม 2567 กลุ่มบริษัทมีวงเงินสัญญาซื้อขายเงินตราต่างประเทศล่วงหน้าที่ยังไม่ได้ใช้จำนวน 2.50 ล้านดอลลาร์สหรัฐอเมริกา และ 20 ล้านบาท และบริษัทมีวงเงินสัญญาซื้อขายเงินตราต่างประเทศล่วงหน้าที่ยังไม่ได้ใช้จำนวน 1.50 ล้านดอลลาร์สหรัฐอเมริกา)

23. ประมาณการหนี้สินจากการค้ำประกันเงินกู้ยืมจากสถาบันการเงินของบริษัทย่อย

บริษัทในฐานะเป็นผู้ค้ำประกันเงินกู้ยืมของบริษัทย่อย (หมายเหตุ 22) ต้องรับรู้หนี้สินจากการค้ำประกันเงินกู้ยืมจากสถาบันการเงินของบริษัทย่อยรวมถึงดอกเบี้ยค้างจ่ายที่เกี่ยวข้องของบริษัทย่อยเต็มจำนวนในงบการเงินเฉพาะกิจการ

บริษัท เอสซีไอ อิเล็คทริก จำกัด (มหาชน) และบริษัทย่อย

หมายเหตุประกอบงบการเงิน (ต่อ)

สำหรับปีสิ้นสุดวันที่ 31 ธันวาคม 2568

รายการเปลี่ยนแปลงของประมาณการหนี้สินจากการค้าประกันเงินกู้ยืมจากสถาบันการเงินของบริษัทย่อยมีดังนี้

	บาท	
	งบการเงินเฉพาะกิจการ	
	2568	2567
สำหรับปีสิ้นสุดวันที่ 31 ธันวาคม		
มูลค่าตามบัญชีสุทธิ ณ วันต้นปี	381,175,724	439,345,701
ลดลงจากการชำระเงินต้นแทนบริษัทย่อยระหว่างปี (หมายเหตุ 8.2)	(20,447,223)	(82,604,521)
รับรู้ขาดทุนเพิ่มขึ้นจากค่าใช้จ่ายดอกเบี้ยระหว่างปี	12,234,653	30,968,632
กำไรจากอัตราแลกเปลี่ยนที่เกิดขึ้นจริง	-	(6,534,088)
มูลค่าตามบัญชีสุทธิ ณ วันสิ้นปี	372,963,154	381,175,724
หัก ส่วนที่ครบกำหนดภายใน 1 ปี	(18,224,804)	(9,600,000)
ประมาณการหนี้สินจากการค้าประกันเงินกู้ยืมจากสถาบันการเงินของบริษัทย่อย	354,738,350	371,575,724

24. หนี้สินตามสัญญาเช่า

	บาท			
	งบการเงินรวม		งบการเงินเฉพาะกิจการ	
	2568	2567	2568	2567
จำนวนเงินขั้นต่ำที่จะต้องจ่าย	3,596,011	6,547,935	3,596,011	6,547,935
หัก ดอกเบี้ยรอตัดบัญชี	(203,180)	(451,965)	(203,180)	(451,965)
มูลค่าปัจจุบันของจำนวนเงินขั้นต่ำที่จะต้องจ่าย	3,392,831	6,095,970	3,392,831	6,095,970
หัก ส่วนที่ครบกำหนดชำระภายในหนึ่งปี	(1,752,951)	(2,703,173)	(1,752,951)	(2,703,173)
หนี้สินตามสัญญาเช่าส่วนที่ครบกำหนดชำระเกินกว่า 1 ปี แต่ไม่เกิน 5 ปี	1,639,880	3,392,797	1,639,880	3,392,797

รายการเคลื่อนไหวของหนี้สินตามสัญญาเช่า แสดงได้ดังนี้

	บาท			
	งบการเงินรวม		งบการเงินเฉพาะกิจการ	
	2568	2567	2568	2567
สำหรับปีสิ้นสุดวันที่ 31 ธันวาคม				
ยอดคงเหลือ ณ วันต้นปี	6,095,970	1,469,816	6,095,970	1,469,816
เพิ่มขึ้นจากสัญญาเช่าที่เพิ่มในระหว่างปี	-	6,141,750	-	6,141,750
เพิ่มขึ้นจากดอกเบี้ย	248,785	504,891	248,785	504,891
จ่ายชำระ	(2,951,924)	(2,020,487)	(2,951,924)	(2,020,487)
ยอดคงเหลือ ณ วันสิ้นปี	3,392,831	6,095,970	3,392,831	6,095,970
หัก ส่วนที่ถึงกำหนดชำระภายในหนึ่งปี	(1,752,951)	(2,703,173)	(1,752,951)	(2,703,173)
หนี้สินตามสัญญาเช่าส่วนที่ครบกำหนดชำระเกินกว่า 1 ปี แต่ไม่เกิน 5 ปี	1,639,880	3,392,797	1,639,880	3,392,797

บริษัท เอสซีไอ อิเล็คทริก จำกัด (มหาชน) และบริษัทย่อย

หมายเหตุประกอบงบการเงิน (ต่อ)

สำหรับปีสิ้นสุดวันที่ 31 ธันวาคม 2568

ค่าใช้จ่ายเกี่ยวกับสัญญาเช่า รับรู้ในรายการต่อไปนี้ในส่วนของการกำไรหรือขาดทุน

	บาท			
	งบการเงินรวม		งบการเงินเฉพาะกิจการ	
	2568	2567	2568	2567
สำหรับปีสิ้นสุดวันที่ 31 ธันวาคม				
ค่าเสื่อมราคาของสินทรัพย์สิทธิการใช้				
(หมายเหตุ 16)	1,340,231	755,651	1,340,231	755,651
ดอกเบี้ยจ่ายจากหนี้สินตามสัญญาเช่า	248,785	126,084	248,785	126,084
ค่าใช้จ่ายที่เกี่ยวกับสัญญาเช่าระยะสั้น	1,637,206	1,786,156	767,658	913,747
รวม	3,226,222	2,667,891	2,356,674	1,795,482

25. ประมาณการหนี้สินไม่หมุนเวียนสำหรับผลประโยชน์พนักงาน

การเปลี่ยนแปลงในมูลค่าปัจจุบันของประมาณการหนี้สินไม่หมุนเวียนสำหรับผลประโยชน์พนักงาน มีดังนี้

	บาท			
	งบการเงินรวม		งบการเงินเฉพาะกิจการ	
	2568	2567	2568	2567
สำหรับปีสิ้นสุดวันที่ 31 ธันวาคม				
มูลค่าตามบัญชีสุทธิ ณ วันต้นปี	81,015,566	71,411,005	27,837,207	31,007,474
ต้นทุนบริการปัจจุบัน	6,082,913	10,643,482	2,547,913	4,259,443
ค่าใช้จ่ายดอกเบี้ย	2,242,496	1,007,679	926,746	402,106
ผลประโยชน์พนักงานจ่าย	(10,729,989)	(7,342,062)	(4,882,347)	(3,485,120)
(กำไร) ขาดทุนจากการประมาณการ				
ตามหลักคณิตศาสตร์ประกันภัย				
- อัตราคิดลด	-	(5,117,272)	-	(3,026,558)
- อัตราการขึ้นเงินเดือน	-	(4,571,389)	-	(2,082,104)
- อัตราการหมุนเวียนพนักงาน	-	19,109,820	-	1,892,236
- การปรับปรุงประสบการณ์	-	(4,125,697)	-	(1,130,270)
มูลค่าตามบัญชีสุทธิ ณ วันสิ้นปี	78,610,986	81,015,566	26,429,519	27,837,207

ค่าใช้จ่ายที่รับรู้ในงบกำไรขาดทุนเบ็ดเสร็จแสดงรวมในรายการดังต่อไปนี้

	บาท			
	งบการเงินรวม		งบการเงินเฉพาะกิจการ	
	2568	2567	2568	2567
สำหรับปีสิ้นสุดวันที่ 31 ธันวาคม				
ต้นทุนขายและบริการ	4,781,483	7,341,730	1,289,709	2,126,427
ค่าใช้จ่ายในการขาย	1,209,173	1,577,924	626,246	808,549
ค่าใช้จ่ายในการบริหาร	2,334,753	2,731,507	1,558,704	1,726,573
รวมค่าใช้จ่ายที่บันทึกเข้ากำไรหรือขาดทุน	8,325,409	11,651,161	3,474,659	4,661,549

บริษัท เอสซีไอ อิเล็คทริก จำกัด (มหาชน) และบริษัทย่อย

หมายเหตุประกอบงบการเงิน (ต่อ)

สำหรับปีสิ้นสุดวันที่ 31 ธันวาคม 2568

ณ วันที่ 31 ธันวาคม 2568 และ 2567 ระยะเวลาเฉลี่ยถ่วงน้ำหนักในการจ่ายชำระผลประโยชน์ระยะยาวของพนักงานของกลุ่มบริษัทประมาณ 10 - 18 และ 11 - 19 ปี ตามลำดับ (ของบริษัทประมาณ 18 และ 19 ปี ตามลำดับ)

ข้อสมมติฐานหลักในการประมาณการตามหลักคณิตศาสตร์ประกันภัย ณ วันที่รายงาน

	งบการเงินรวม	
	2568	2567
อัตราคิดลด	ร้อยละ 2.32 - 3.05 ต่อปี	ร้อยละ 2.32 - 3.05 ต่อปี
อัตราการเพิ่มขึ้นของเงินเฟ้อ	ร้อยละ 3.65 - 4.00 ต่อปี	ร้อยละ 3.65 - 4.00 ต่อปี
อัตราการหมุนเวียนพนักงาน	ผันแปรตามอายุพนักงาน ร้อยละ 0 - 33	ผันแปรตามอายุพนักงาน ร้อยละ 0 - 33
อัตรามรณะ	อัตราตามตารางมรณะไทยปี 2560	อัตราตามตารางมรณะไทยปี 2560

	งบการเงินเฉพาะกิจการ	
	2568	2567
อัตราคิดลด	ร้อยละ 3.05 ต่อปี	ร้อยละ 3.05 ต่อปี
อัตราการเพิ่มขึ้นของเงินเฟ้อ	ร้อยละ 3.65 ต่อปี	ร้อยละ 3.65 ต่อปี
อัตราการหมุนเวียนพนักงาน	ผันแปรตามอายุพนักงาน ร้อยละ 0 - 17	ผันแปรตามอายุพนักงาน ร้อยละ 0 - 17
อัตรามรณะ	อัตราตามตารางมรณะไทยปี 2560	อัตราตามตารางมรณะไทยปี 2560

การวิเคราะห์ความอ่อนไหว

การเปลี่ยนแปลงในแต่ละข้อสมมติฐานที่เกี่ยวข้องในการประมาณการตามหลักคณิตศาสตร์ประกันภัยที่อาจเป็นไปได้ อย่างสมเหตุสมผล ณ วันที่รายงาน โดยถือว่าข้อสมมติฐานอื่นๆ คงที่ จะมีผลกระทบต่อภาระผูกพันผลประโยชน์ที่กำหนดไว้เป็นจำนวนเงินดังต่อไปนี้

ภาระผูกพันผลประโยชน์พนักงาน	บาท			
	งบการเงินรวม		งบการเงินเฉพาะกิจการ	
	เปลี่ยนแปลงร้อยละ 0.5		เปลี่ยนแปลงร้อยละ 0.5	
	เพิ่มขึ้น	ลดลง	เพิ่มขึ้น	ลดลง
ณ วันที่ 31 ธันวาคม 2568				
อัตราคิดลด	(2,791,989)	2,965,043	(807,974)	857,202
อัตราการปรับของเงินเฟ้อ	3,277,406	(3,109,754)	954,181	(906,358)
อัตราการหมุนเวียนพนักงาน	(2,968,146)	3,141,554	(812,942)	860,332

แม้ว่าการวิเคราะห์นี้ไม่ได้คำนึงการกระจายตัวแบบเต็มรูปแบบของกระแสเงินสดที่คาดหวังภายใต้โครงการดังกล่าว แต่ได้แสดงประมาณการความอ่อนไหวของข้อสมมติฐานต่างๆ

26. ประมาณการหนี้สินไม่หมุนเวียนอื่น

สัญญาสัมปทานสิทธิการใช้พื้นที่สร้างเขื่อนเพื่อผลิตกระแสไฟฟ้าพลังน้ำ บริษัทย่อยมีภาระผูกพันที่อาจเกิดขึ้นหลังการก่อสร้าง ซึ่งบริษัทย่อยต้องทำการเจรจาตกลงกับหน่วยงานที่เกี่ยวข้องเกี่ยวกับจำนวนเงินที่ต้องจ่าย รวมถึงภาระผูกพันที่ต้องทำการซ่อมบำรุงครั้งสำคัญ (Major Overhaul) ก่อนที่จะทำการโอนกรรมสิทธิ์ให้ผู้ให้สัมปทานเมื่อสิ้นสุดสัญญาสัมปทาน

ณ วันที่ 31 ธันวาคม 2568 บริษัทย่อยได้บันทึกประมาณการหนี้สินระยะยาวจำนวน 243,242 เหรียญดอลลาร์สหรัฐอเมริกาหรือเทียบเท่าประมาณ 7.72 ล้านบาท (31 ธันวาคม 2567 : 230,442 เหรียญดอลลาร์สหรัฐอเมริกา หรือเทียบเท่าประมาณ 7.87 ล้านบาท)

บริษัท เอสซีไอ อิเล็คทริก จำกัด (มหาชน) และบริษัทย่อย

หมายเหตุประกอบงบการเงิน (ต่อ)

สำหรับปีสิ้นสุดวันที่ 31 ธันวาคม 2568

27. ทุนสำรองตามกฎหมาย

ตามพระราชบัญญัติบริษัทมหาชนจำกัด พ.ศ. 2535 บริษัทต้องสำรองตามกฎหมายอย่างน้อยร้อยละ 5 ของกำไรสุทธิหลังจากหักส่วนของขาดทุนสะสมยกมา (ถ้ามี) จนกว่าสำรองนี้จะมีมูลค่าไม่น้อยกว่าร้อยละ 10 ของทุนจดทะเบียน ทุนสำรองนี้ไม่สามารถนำไปจ่ายเงินปันผลได้

28. รายได้อื่น

	บาท			
	งบการเงินรวม		งบการเงินเฉพาะกิจการ	
	2568	2567	2568	2567
สำหรับปีสิ้นสุดวันที่ 31 ธันวาคม				
กำไรจากการขายสินทรัพย์ดิจิทัล	34,442,064	-	-	-
รายได้จากการขายเศษวัสดุ	17,754,498	18,321,647	521,606	827,110
รายได้ค่าบริการจัดการ (หมายเหตุ 8.3)	-	-	13,072,431	12,649,714
ดอกเบี้ยรับ - กิจการที่เกี่ยวข้องกัน (หมายเหตุ 8.3)	-	-	5,130,975	5,347,637
ดอกเบี้ยรับ - กิจการอื่น	409,221	812,887	290,331	682,432
กำไรจากการจำหน่ายเงินลงทุนในกองทุนเปิด	427,674	828,098	410,468	463,248
กำไรจากอัตราแลกเปลี่ยน - สุทธิ	-	705,997	-	56,728
รายได้อื่น	1,276,326	10,096,594	668,844	7,555,453
รวม	54,309,783	30,765,223	20,094,655	27,582,322

29. ขาดทุนจากการด้อยค่าเงินลงทุนและสินทรัพย์ที่เกี่ยวข้องในบริษัทย่อย

	บาท			
	งบการเงินรวม		งบการเงินเฉพาะกิจการ	
	2568	2567	2568	2567
สำหรับปีสิ้นสุดวันที่ 31 ธันวาคม				
ขาดทุนจากการด้อยค่าของเงินลงทุนในบริษัทย่อย (หมายเหตุ 14.1)	-	-	-	110,687,959
ขาดทุนจากการด้อยค่าของสิทธิตามข้อตกลงสัมปทานบริการ (หมายเหตุ 17)	5,505,441	83,241,006	-	-
รวม	5,505,441	83,241,006	-	110,687,959

30. ผลขาดทุน (กำไร) อื่น

	บาท			
	งบการเงินรวม		งบการเงินเฉพาะกิจการ	
	2568	2567	2568	2567
สำหรับปีสิ้นสุดวันที่ 31 ธันวาคม				
กำไรจากการเปลี่ยนแปลงมูลค่าสุทธิธรรม - เงินลงทุนในกองทุนเปิด	(154,442)	(786,947)	(154,442)	(907,747)
ขาดทุนจากการตีราคาที่ดิน (หมายเหตุ 4)	237,000	-	237,000	-
รวม	82,558	(786,947)	82,558	(907,747)

บริษัท เอสซีไอ อิเล็คทริก จำกัด (มหาชน) และบริษัทย่อย

หมายเหตุประกอบงบการเงิน (ต่อ)

สำหรับปีสิ้นสุดวันที่ 31 ธันวาคม 2568

31. ค่าใช้จ่ายตามธรรมชาติ

	บาท			
	งบการเงินรวม		งบการเงินเฉพาะกิจการ	
	2568	2567	2568	2567
วัตถุดิบและวัสดุสิ้นเปลืองใช้ไป	855,905,419	991,510,548	130,926,404	204,513,149
ค่าใช้จ่ายเกี่ยวกับพนักงาน	259,454,372	270,119,090	102,768,237	104,730,412
ค่าเสื่อมราคาและค่าตัดจำหน่าย	29,489,237	35,293,604	8,864,605	8,589,862

32. ผลกำไรและการกลับรายการขาดทุนจากการด้อยค่า (ขาดทุนจากการด้อยค่า) ของสินทรัพย์ทางการเงิน

	บาท			
	งบการเงินรวม		งบการเงินเฉพาะกิจการ	
	2568	2567	2568	2567
กลับรายการผลขาดทุนด้านเครดิต				
ของลูกหนี้การค้า				
- บริษัทอื่นและลูกหนี้อื่น (หมายเหตุ 10)	4,016,715	533,302	4,016,715	533,302
ผลขาดทุนด้านเครดิตของลูกหนี้อื่น				
- กิจการที่เกี่ยวข้องกัน	-	-	(2,882,773)	(1,788,326)
ผลขาดทุนจากการปรับปรุงประมาณการ				
รับเงิน (หมายเหตุ 8.2)	-	-	-	(2,762,328)
ผลขาดทุนด้านเครดิตของเงินให้กู้ยืม				
- กิจการที่เกี่ยวข้องกัน (หมายเหตุ 8.2)	-	-	(14,665,143)	-
รวม	4,016,715	533,302	(13,531,201)	(4,017,352)

33. ค่าใช้จ่าย (รายได้) ภาษีเงินได้

	บาท			
	งบการเงินรวม		งบการเงินเฉพาะกิจการ	
	2568	2567	2568	2567
ภาษีเงินได้ของปีปัจจุบัน	4,670,229	-	-	-
ภาษีเงินได้รอตัดบัญชี	1,009,369	(899,202)	643,983	(54,576)
ค่าใช้จ่าย (รายได้) ภาษีเงินได้	5,679,598	(899,202)	643,983	(54,576)

ข้อมูลเกี่ยวกับภาษีเงินได้รอการตัดบัญชีแสดงไว้ในหมายเหตุ 19

ณ วันที่ 31 ธันวาคม 2568 และ 2567 กลุ่มบริษัทไม่ได้รับรู้สินทรัพย์ภาษีเงินได้สำหรับรายการขาดทุนสะสมทางภาษีที่จะสิ้นอายุในปี 2569 - 2573 และ 2568 - 2572 ตามลำดับ โดยมีรายละเอียดดังนี้

	ล้านบาท			
	งบการเงินรวม		งบการเงินเฉพาะกิจการ	
	2568	2567	2568	2567
สินทรัพย์ภาษีเงินได้ที่เกิดจาก				
ผลขาดทุนสะสมทางภาษีที่ยังไม่รับรู้	135.70	140.52	26.83	25.76

บริษัท เอสซีไอ อิเล็คทริก จำกัด (มหาชน) และบริษัทย่อย

หมายเหตุประกอบงบการเงิน (ต่อ)

สำหรับปีสิ้นสุดวันที่ 31 ธันวาคม 2568

การกระทบยอดเพื่อหาอัตราภาษีที่แท้จริง

	บาท			
	งบการเงินรวม		งบการเงินเฉพาะกิจการ	
	2568	2567	2568	2567
กำไร (ขาดทุน) ก่อนภาษีเงินได้	21,786,473	(274,429,265)	(15,089,594)	(308,399,172)
อัตราภาษีเงินได้นิติบุคคล	20 - 25%	20 - 25%	20%	20%
ภาษีคำนวณจากอัตราภาษี	(14,428,481)	(70,469,878)	(3,017,919)	(61,679,834)
ผลกระทบทางภาษี:				
รายได้ที่ไม่ต้องเสียภาษี	(2,872,155)	(288,210)	(2,872,155)	(288,210)
ค่าใช้จ่ายที่ไม่สามารถหักภาษีได้	2,793,607	49,579,644	1,678,050	55,944,729
ค่าใช้จ่ายที่มีสิทธิหักได้เพิ่ม	(2,588,333)	(2,395,694)	(1,298,918)	(1,180,805)
ผลขาดทุนทางภาษีสำหรับปี	24,220,071	23,574,138	5,510,942	7,204,120
ผลขาดทุนทางภาษีที่ใช้ประโยชน์ระหว่างปี	(2,454,480)	-	-	-
ภาษีเงินได้ปัจจุบัน	4,670,229	-	-	-
การเปลี่ยนแปลงของผลแตกต่างชั่วคราว	1,009,369	(899,202)	643,983	(54,576)
ค่าใช้จ่าย (รายได้) ภาษีเงินได้ที่แสดงอยู่ในงบกำไรขาดทุนเบ็ดเสร็จ	5,679,598	(899,202)	643,983	(54,576)

สำหรับปี 2568 และ 2567 บริษัทและบริษัทย่อยในประเทศไทยใช้อัตราภาษีเงินได้นิติบุคคลที่ร้อยละ 20 สำหรับบริษัทย่อยในประเทศเมียนมาร์ใช้อัตราภาษีเงินได้นิติบุคคลที่ร้อยละ 25 และบริษัทย่อยในประเทศสาธารณรัฐประชาธิปไตยประชาชนลาวใช้อัตราภาษีเงินได้นิติบุคคลที่ร้อยละ 24

34. กำไร (ขาดทุน) ต่อหุ้นขั้นพื้นฐาน

กำไร (ขาดทุน) ต่อหุ้นขั้นพื้นฐานคำนวณโดยการหารกำไร (ขาดทุน) สำหรับปีที่เป็นของผู้ถือหุ้นสามัญของบริษัทใหญ่ด้วยจำนวนหุ้นสามัญถัวเฉลี่ยถ่วงน้ำหนักที่ออกในระหว่างปี

	งบการเงินรวม		งบการเงินเฉพาะกิจการ	
	2568	2567	2568	2567
กำไร (ขาดทุน) สำหรับปี				
- ส่วนที่เป็นของบริษัทใหญ่ (บาท)	18,465,507	(272,047,165)	(15,733,577)	(308,344,596)
จำนวนหุ้นสามัญถัวเฉลี่ยถ่วงน้ำหนักสำหรับปี (หุ้น)	750,000,000	750,000,000	750,000,000	750,000,000
กำไร (ขาดทุน) ต่อหุ้นขั้นพื้นฐาน (บาทต่อหุ้น)	0.02	(0.36)	(0.02)	(0.41)

35. ข้อมูลตามส่วนงาน

คณะผู้บริหารได้แบ่งส่วนงานดำเนินงานออกเป็น 3 ส่วนงานดำเนินงานหลักคือ การผลิตตู้สวิตช์บอร์ดไฟฟ้า การผลิตและซูปกัลวาวไนซ์และงานบริการและอื่นๆ โดยมีรายละเอียด ดังนี้

การผลิตตู้สวิตช์บอร์ดไฟฟ้า	ประกอบธุรกิจการผลิตและจำหน่ายตู้สวิตช์บอร์ดไฟฟ้าแรงดันต่ำและกลาง ผลิตรางและอุปกรณ์รองรับสายไฟ
การผลิตและซูปกัลวาวไนซ์	ประกอบธุรกิจการผลิตเสาไฟฟ้าแรงสูง เสาสื่อสารโทรคมนาคมและโครงสร้างเหล็ก ซูปกัลปั๊วไนซ์ จำหน่ายอุปกรณ์การเดินสายไฟฟ้าและรับจ้างซูปโลหะ
งานบริการและอื่นๆ	ประกอบธุรกิจบริการงานบริหาร โครงการก่อสร้างตามสัญญา การจัดซื้อและการก่อสร้างและการขายกระแสไฟฟ้าที่ผลิตได้จากเขื่อนพลังงานน้ำที่สาธารณรัฐประชาธิปไตยประชาชนลาว

ส่วนงานภูมิศาสตร์

ในการนำเสนอการจำแนกส่วนงานภูมิศาสตร์ รายได้ตามส่วนงานแยกตามที่ตั้งทางภูมิศาสตร์ของลูกค้าของกลุ่มบริษัท สิ้นทรัพย์ตามส่วนงานแยกตามสถานที่ตั้งทางภูมิศาสตร์ของสินทรัพย์

ข้อมูลเกี่ยวกับลูกค้ารายใหญ่

สำหรับปี 2568 กลุ่มบริษัทมีรายได้จากลูกค้ารายใหญ่จำนวน 9 ราย คิดเป็นร้อยละ 78 ของรายได้จากการขายและให้บริการ ซึ่งเกิดจากส่วนงานการผลิตและซูปกัลวาวไนซ์จำนวน 7 ราย (คิดเป็นร้อยละ 72 ของรายได้จากการขายและให้บริการ) และส่วนงานการผลิตตู้สวิตช์บอร์ดไฟฟ้าจำนวน 2 ราย (คิดเป็นร้อยละ 6 ของรายได้จากการขายและให้บริการ) (สำหรับปี 2567 กลุ่มบริษัทมีรายได้จากลูกค้ารายใหญ่จำนวน 8 ราย คิดเป็นร้อยละ 74 ของรายได้จากการขายและให้บริการจากส่วนงานการผลิตและซูปกัลวาวไนซ์จำนวน 7 ราย (คิดเป็นร้อยละ 70 ของรายได้จากการขายและให้บริการ) และส่วนงานการผลิตตู้สวิตช์บอร์ดไฟฟ้าจำนวน 1 ราย (คิดเป็นร้อยละ 4 ของรายได้จากการขายและให้บริการ))

การรับรู้รายได้ตามการเสร็จสิ้นของภาระที่ต้องปฏิบัติของกลุ่มบริษัท มีดังนี้

	ล้านบาท			
	งบการเงินรวม		งบการเงินเฉพาะกิจการ	
	2568	2567	2568	2567
สำหรับปีสิ้นสุดวันที่ 31 ธันวาคม				
เมื่อปฏิบัติตามภาระที่ต้องปฏิบัติเสร็จสิ้น (point in time)	1,194.82	1,301.77	235.26	295.56
ตลอดช่วงเวลาที่ใช้ปฏิบัติตามภาระที่ต้องปฏิบัติ (over time)	1.85	0.14	-	-
รวมรายได้จากการขายและให้บริการ	1,196.67	1,301.91	235.26	295.56

ข้อมูลเกี่ยวกับส่วนงานดำเนินงานของกลุ่มบริษัท แสดงได้ดังนี้

	ล้านบาท				
	งบการเงินรวม				
	สำหรับปีสิ้นสุดวันที่ 31 ธันวาคม 2568				
	ผลิตตู้สวิตช์บอร์ดไฟฟ้า	ผลิตและซูปกัลวาวไนซ์	งานบริการและอื่นๆ	ตัดรายการ	รวม
รายได้จากการขายลูกค้าภายนอก					
- ในประเทศ	230.60	938.30	-	-	1,168.90
- ต่างประเทศ	4.66	4.00	17.26	-	25.92
รายได้จากการขายระหว่างส่วนงาน	-	31.72	-	(31.72)	-
รวมรายได้จากการขาย	235.26	974.02	17.26	(31.72)	1,194.82

บริษัท เอสซีไอ อิเล็คทริก จำกัด (มหาชน) และบริษัทย่อย

หมายเหตุประกอบงบการเงิน (ต่อ)

สำหรับปีสิ้นสุดวันที่ 31 ธันวาคม 2568

	ล้านบาท				
	งบการเงินรวม				
	สำหรับปีสิ้นสุดวันที่ 31 ธันวาคม 2568				
	ผลิตผู้สวิตช์ บอร์ดไฟฟ้า	ผลิตและ หุบกลัวาไนซ์	งานบริการ และอื่นๆ	ตัดรายการ	รวม
รายได้จากการบริการลูกค้าภายนอก					
- ในประเทศ	-	-	1.37	-	1.37
- ต่างประเทศ	-	0.48	-	-	0.48
รวมรายได้จากการบริการ	-	0.48	1.37	-	1.85
รวมรายได้	235.26	974.50	18.63	(31.72)	1,196.67
กำไร (ขาดทุน) ขั้นต้น	39.67	48.00	5.98	0.72	94.37
รายได้อื่น					54.31
ค่าใช้จ่ายในการขาย					(33.18)
ค่าใช้จ่ายในการบริหาร					(114.41)
ขาดทุนจากการด้อยค่าเงินลงทุนและ สินทรัพย์ที่เกี่ยวข้องในบริษัทย่อย					(5.51)
กลับรายการขาดทุนจากการ ด้อยค่าเงินลงทุนในบริษัทร่วม					36.49
ค่าใช้จ่ายอื่น					(1.68)
ผลขาดทุนอื่น					(0.08)
ต้นทุนทางการเงิน					(11.51)
ผลกำไรและการกลับรายการขาดทุน จากการด้อยค่าของสินทรัพย์ทางการเงิน					4.02
ส่วนแบ่งขาดทุนจากเงินลงทุนในการร่วมค้า					(1.03)
กำไรก่อนค่าใช้จ่ายภาษีเงินได้					21.79
ค่าใช้จ่ายภาษีเงินได้					(5.68)
กำไรสำหรับปี					16.11
หัก ขาดทุนของส่วนได้เสียที่ไม่มีอำนาจควบคุม					(2.36)
กำไรส่วนที่เป็นของบริษัทใหญ่					18.47

	ล้านบาท				
	งบการเงินรวม				
	สำหรับปีสิ้นสุดวันที่ 31 ธันวาคม 2567				
	ผลิตผู้สวิตช์ บอร์ดไฟฟ้า	ผลิตและ หุบกลัวาไนซ์	งานบริการ และอื่นๆ	ตัดรายการ	รวม
รายได้จากการขายลูกค้าภายนอก					
- ในประเทศ	288.27	839.18	-	-	1,127.45
- ต่างประเทศ	7.27	151.75	15.30	-	174.32
รายได้จากการขายระหว่างส่วนงาน	0.02	28.49	-	(28.51)	-
รวมรายได้จากการขาย	295.56	1,019.42	15.30	(28.51)	1,301.77

บริษัท เอสซีไอ อิเล็คทริก จำกัด (มหาชน) และบริษัทย่อย

หมายเหตุประกอบงบการเงิน (ต่อ)

สำหรับปีสิ้นสุดวันที่ 31 ธันวาคม 2568

	ล้านบาท				
	งบการเงินรวม				
	สำหรับปีสิ้นสุดวันที่ 31 ธันวาคม 2567				
	ผลิตตู้สวิตช์ บอร์ดไฟฟ้า	ผลิตและ ซูปพลีวไนซ์	งานการบริการ และอื่นๆ	ตัดรายการ	รวม
รายได้จากการบริการลูกค้าภายนอก					
- ในประเทศ	-	-	0.14	-	0.14
รวมรายได้จากการบริการ	-	-	0.14	-	0.14
รวมรายได้	295.56	1,019.42	15.44	(28.51)	1,301.91
กำไร (ขาดทุน) ขั้นต้น	22.56	24.80	(2.29)	0.64	45.71
รายได้อื่น					30.77
ค่าใช้จ่ายในการขาย					(37.91)
ค่าใช้จ่ายในการบริหาร					(111.42)
ขาดทุนจากการด้อยค่าเงินลงทุนและสินทรัพย์ ที่เกี่ยวข้องในบริษัทย่อย					(83.24)
ขาดทุนจากการด้อยค่าเงินลงทุน ในบริษัทร่วม					(77.63)
ค่าใช้จ่ายอื่น					(0.85)
ผลกำไรอื่น					0.79
ต้นทุนทางการเงิน					(31.63)
ผลกำไรและการกลับรายการขาดทุน จากการด้อยค่าของสินทรัพย์ทางการเงิน					0.53
ส่วนแบ่งขาดทุนจากเงินลงทุนในการร่วมค้า					(9.55)
ขาดทุนก่อนรายได้ภาษีเงินได้					(274.43)
รายได้ภาษีเงินได้					0.90
ขาดทุนสำหรับปี					(273.53)
หัก ขาดทุนของส่วนได้เสียที่ไม่มีอำนาจควบคุม					(1.48)
ขาดทุนส่วนที่เป็นของบริษัทใหญ่					(272.05)

บริษัท เอสซีไอ อิเล็คทริก จำกัด (มหาชน) และบริษัทย่อย

หมายเหตุประกอบงบการเงิน (ต่อ)

สำหรับปีสิ้นสุดวันที่ 31 ธันวาคม 2568

สินทรัพย์และหนี้สินจำแนกตามส่วนงาน มีดังนี้

	ล้านบาท							
	งบการเงินรวม							
	ณ วันที่ 31 ธันวาคม 2568							
	ผลิตผู้สวิตช์ บอร์ดไฟฟ้า		ผลิตและ ซูปพลายไวนซ์		งานบริการ และอื่นๆ		ตัดรายการ	รวม
	ต่าง ไทย	ต่าง ประเทศ	ต่าง ไทย	ต่าง ประเทศ	ต่าง ไทย	ต่าง ประเทศ		
สินทรัพย์จำแนกตามส่วนงาน								
ที่ดิน อาคารและอุปกรณ์	267.16	-	267.85	18.33	0.09	1.32	(1.50)	553.25
สินทรัพย์สิทธิการใช้	9.58	-	-	-	-	-	-	9.58
สิทธิตามข้อตกลง								
สัมปทานบริการ	-	-	-	-	-	78.05	-	78.05
สินทรัพย์อื่นๆ	642.25	-	610.40	49.79	72.50	6.47	(346.53)	1,034.88
รวมสินทรัพย์	918.99	-	878.25	68.12	72.59	85.84	(348.03)	1,675.76
หนี้สินจำแนกตามส่วนงาน								
หนี้สินรวม	104.44	-	479.49	609.82	44.25	119.84	(392.58)	965.26

	ล้านบาท							
	งบการเงินรวม							
	ณ วันที่ 31 ธันวาคม 2567							
	ผลิตผู้สวิตช์ บอร์ดไฟฟ้า		ผลิตและ ซูปพลายไวนซ์		งานบริการ และอื่นๆ		ตัดรายการ	รวม
	ต่าง ไทย	ต่าง ประเทศ	ต่าง ไทย	ต่าง ประเทศ	ต่าง ไทย	ต่าง ประเทศ		
สินทรัพย์จำแนกตามส่วนงาน								
ที่ดิน อาคารและอุปกรณ์	92.92	-	82.22	20.67	0.03	1.59	(1.48)	195.95
สินทรัพย์สิทธิการใช้	10.92	-	-	-	-	-	-	10.92
สิทธิตามข้อตกลง								
สัมปทานบริการ	-	-	-	-	-	94.95	-	94.95
สินทรัพย์อื่นๆ	681.31	-	395.62	54.92	46.31	6.67	(366.72)	818.11
รวมสินทรัพย์	785.15	-	477.84	75.59	46.34	103.21	(368.20)	1,119.93
หนี้สินจำแนกตามส่วนงาน								
หนี้สินรวม	92.17	-	242.51	596.03	41.22	120.66	(376.42)	716.17

36. มูลค่ายุติธรรม

ราคาตามบัญชีของสินทรัพย์และหนี้สินทางการเงินที่วัดด้วยราคาทุนตัดจำหน่าย อันได้แก่ เงินสดและรายการเทียบเท่าเงินสด ลูกหนี้การค้า มูลค่างานที่เสร็จแต่ยังไม่เรียกเก็บ เงินให้กู้ยืมระยะยาวแก่กิจการที่เกี่ยวข้องกัน เงินเบิกเกินบัญชีและเงินกู้ยืมระยะสั้น จากสถาบันการเงิน เงินกู้ยืมระยะยาวจากสถาบันการเงินส่วนที่จัดเป็นหมุนเวียน เจ้าหนี้การค้า ค่าใช้จ่ายค้างจ่าย ดอกเบี้ยค้างจ่าย และเจ้าหนี้อื่นๆ มีมูลค่าใกล้เคียงกับมูลค่ายุติธรรม

กลุ่มบริษัทพิจารณามูลค่ายุติธรรมระดับ 2 สำหรับเงินลงทุนในตราสารหนี้ประเภทหน่วยลงทุนโดยอ้างอิงราคาซื้อขายที่ประกาศ โดยบริษัทหลักทรัพย์จัดการกองทุน

มูลค่ายุติธรรมของสินทรัพย์และหนี้สินทางการเงินที่ปรากฏในงบฐานะการเงินที่มีการวัดมูลค่ายุติธรรมระดับ 2 มีดังนี้

	บาท	
	งบการเงินรวม	
	มูลค่าตามบัญชี	มูลค่ายุติธรรม ระดับ 2
ณ วันที่ 31 ธันวาคม 2568		
<u>สินทรัพย์หมุนเวียน</u>		
เงินลงทุนในกองทุนเปิดที่วัดมูลค่ายุติธรรมผ่านกำไรขาดทุน	22,228,306	22,228,306
ณ วันที่ 31 ธันวาคม 2567		
<u>สินทรัพย์หมุนเวียน</u>		
เงินลงทุนในกองทุนเปิดที่วัดมูลค่ายุติธรรมผ่านกำไรขาดทุน	65,697,506	65,697,506

	บาท	
	งบการเงินเฉพาะกิจการ	
	มูลค่าตามบัญชี	มูลค่ายุติธรรม ระดับ 2
ณ วันที่ 31 ธันวาคม 2568		
<u>สินทรัพย์หมุนเวียน</u>		
เงินลงทุนในกองทุนเปิดที่วัดมูลค่ายุติธรรมผ่านกำไรขาดทุน	22,228,306	22,228,306
ณ วันที่ 31 ธันวาคม 2567		
<u>สินทรัพย์หมุนเวียน</u>		
เงินลงทุนในกองทุนเปิดที่วัดมูลค่ายุติธรรมผ่านกำไรขาดทุน	61,473,156	61,473,156

37. ภาระผูกพันและหนี้สินที่อาจเกิดขึ้น

37.1 ภาระผูกพันเกี่ยวกับหนังสือค้ำประกัน

กลุ่มบริษัทและบริษัทมีหนังสือค้ำประกันที่ออกโดยธนาคารเพื่อค้ำประกันการใช้ไฟฟ้าและค้ำประกันการปฏิบัติงาน โดยมีเงินฝากธนาคาร (หมายเหตุ 13) และที่ดิน อาคารและอุปกรณ์ (หมายเหตุ 15) เป็นหลักทรัพย์ค้ำประกัน ดังต่อไปนี้

	ล้านบาท			
	งบการเงินรวม		งบการเงินเฉพาะกิจการ	
	2568	2567	2568	2567
หนังสือค้ำประกันในสกุลเงินบาท	122.62	120.48	59.64	58.82

ณ วันที่ 31 ธันวาคม 2568 กลุ่มบริษัทและบริษัทมีวงเงินหนังสือค้ำประกันจากธนาคารทั้งสิ้นจำนวน 251 ล้านบาท และ 201 ล้านบาท ตามลำดับ (31 ธันวาคม 2567 : กลุ่มบริษัทและบริษัทมีวงเงินหนังสือค้ำประกันจากธนาคารทั้งสิ้นจำนวน 406 ล้านบาท และ 216 ล้านบาท ตามลำดับ)

37.2 ภาระผูกพันรายจ่ายฝ่ายทุน

ณ วันที่ 31 ธันวาคม 2568 และ 2567 กลุ่มบริษัทมีภาระผูกพันจากงานระหว่างก่อสร้างสินทรัพย์จำนวน 0.34 ล้านบาท และ 0.95 ล้านบาท ตามลำดับ

38. การบริหารจัดการทุน

วัตถุประสงค์ในการบริหารจัดการทุนที่สำคัญของบริษัทคือการจัดให้มีซึ่งโครงสร้างทางการเงินที่เหมาะสมและการดำรงไว้ซึ่งความสามารถในการดำเนินธุรกิจอย่างต่อเนื่อง

ณ วันที่ 31 ธันวาคม 2568 งบการเงินรวมแสดงอัตราส่วนหนี้สินต่อทุนเท่ากับ 1.36 : 1 และงบการเงินเฉพาะกิจการแสดงอัตราส่วนหนี้สินต่อทุนเท่ากับ 1.08 : 1 (31 ธันวาคม 2567 : อัตราส่วนหนี้สินต่อทุนเท่ากับ 1.77 : 1 และ 1.52 : 1 ตามลำดับ)

39. เหตุการณ์ภายหลังรอบระยะเวลารายงาน

ในการประชุมคณะกรรมการบริษัท ครั้งที่ 7/2568 เมื่อวันที่ 11 ธันวาคม 2568 มีมติอนุมัติรายการดังต่อไปนี้

39.1 การจำหน่ายหุ้นในบริษัทย่อย

มีมติอนุมัติให้บริษัทจำหน่ายเงินลงทุนในบริษัท แอปโซลูท เบสท์ คอนสตรัคชั่น จำกัด (บริษัทย่อย) ให้แก่บุคคลภายนอกจำนวน 20,000 หุ้น คิดเป็นร้อยละ 40 ของจำนวนหุ้นที่ออกและชำระแล้วทั้งหมด ในราคาหุ้นละ 25 บาท คิดเป็นมูลค่ารวม 500,000 บาท ต่อมา เมื่อวันที่ 12 มกราคม 2569 บริษัทได้รับชำระเงินจากการจำหน่ายเงินลงทุนดังกล่าวและบริษัทย่อยได้ดำเนินการจดทะเบียนโอนสิทธิให้แก่ผู้ถือหุ้นรายใหม่ ณ กรมพัฒนาธุรกิจการค้า กระทรวงพาณิชย์

ภายหลังการจำหน่ายเงินลงทุนดังกล่าว บริษัทคงเหลือสัดส่วนการถือหุ้นในบริษัทย่อยแห่งนี้ร้อยละ 60 ของจำนวนหุ้นที่ออกและชำระแล้วทั้งหมด โดยมีมูลค่าเงินลงทุนคงเหลือตามบัญชีจำนวน 749,925 บาท

39.2 ลงทุนเพิ่มในบริษัทย่อย

มีมติอนุมัติให้บริษัทลงทุนในหุ้นสามัญเพิ่มทุนของบริษัท แอปโซลูท เบสท์ คอนสตรัคชั่น จำกัด (บริษัทย่อย) เป็นจำนวนเงิน 35.25 ล้านบาท โดยเป็นการซื้อหุ้นสามัญเพิ่มทุนออกใหม่จำนวน 330,000 หุ้น มูลค่าที่ตราไว้หุ้นละ 100 บาท เป็นเงินจำนวน 33.00 ล้านบาท เพื่อกองสัดส่วนการลงทุนที่ร้อยละ 60 ของจำนวนหุ้นที่ออกและชำระแล้วทั้งหมด และสำหรับหุ้นสามัญจำนวน 29,997 หุ้น ซึ่งผู้ถือหุ้นได้ชำระค่าหุ้นไว้เดิมหุ้นละ 25 บาท โดยเมื่อวันที่ 24 กุมภาพันธ์ 2569 ที่ประชุมวิสามัญผู้ถือหุ้น ครั้งที่ 2/2569 ของบริษัทย่อยได้มีมติการเรียกชำระค่าหุ้นเพิ่มเติมให้เต็มจำนวนมูลค่าที่ตราไว้หุ้นละ 100 บาท โดยผู้ถือหุ้นต้องชำระค่าหุ้นเพิ่มอีกหุ้นละ 75 บาท รวมเป็นเงิน 2.25 ล้านบาท

39.3 การลดทุนของบริษัทร่วม

มีมติอนุมัติให้ลดทุนของบริษัท ที่ ยูทิลิตี้ส์ จำกัด (“TU”) ซึ่งเป็นบริษัทร่วมที่บริษัทถือหุ้นร้อยละ 45 ภายหลังบริษัทได้รับแจ้งความคืบหน้าจากการขายโครงการพลังงานแสงอาทิตย์ โดยบริษัท ที่ ยูทิลิตี้ส์ จำกัด (“TU”) จะดำเนินการลดทุนเพื่อลดผลขาดทุนสะสมและคืนทุนแก่ผู้ถือหุ้น การลดทุนดังกล่าวเป็นการลดจำนวนหุ้นตามสัดส่วนผู้ถือหุ้น จากทุนจดทะเบียนเดิม 30,000,000 หุ้น เหลือ 13,200,000 หุ้น มูลค่าที่ตราไว้หุ้นละ 10 บาท ส่งผลให้ทุนจดทะเบียนลดลงจำนวน 168.00 ล้านบาท ต่อมาเมื่อวันที่ 5 มกราคม 2569 ที่ประชุมผู้ถือหุ้นของ บริษัท ที่ ยูทิลิตี้ส์ จำกัด (“TU”) ได้มีมติอนุมัติการลดทุนดังกล่าวอย่างเป็นทางการ

บริษัทได้รับเงินคืนจากการลดทุนตามสัดส่วนการถือหุ้นจำนวน 36.49 ล้านบาทเมื่อวันที่ 16 กุมภาพันธ์ 2569 และมีแผนนำเงินดังกล่าวไปใช้เพื่อเสริมสภาพคล่องของบริษัท ภายหลังการลดทุน บริษัทจะถือหุ้นจำนวน 5,940,000 หุ้น มูลค่าที่ตราไว้หุ้นละ 10 บาท คิดเป็นร้อยละ 45 ของจำนวนหุ้นทั้งหมดเช่นเดิม

40. การจัดประเภทรายการใหม่

รายการบางรายการในงบกำไรขาดทุนเบ็ดเสร็จสำหรับปีสิ้นสุดวันที่ 31 ธันวาคม 2567 ได้มีการจัดประเภทรายการใหม่เพื่อให้สอดคล้องกับการจัดประเภทรายการในงบกำไรขาดทุนเบ็ดเสร็จสำหรับปีสิ้นสุดวันที่ 31 ธันวาคม 2568 ดังนี้

	บาท		
	งบกำไรขาดทุนเบ็ดเสร็จรวม		
	สำหรับปีสิ้นสุดวันที่ 31 ธันวาคม 2567		
	ตามที่แสดงไว้เดิม	รายการปรับปรุง	ปรับปรุงใหม่
ต้นทุนขาย	1,260,579,052	(4,514,381)	1,256,064,671
ค่าใช้จ่ายในการบริหาร	106,905,311	4,514,381	111,419,692

กลุ่มบริษัทได้จัดประเภทค่าใช้จ่ายที่เกิดขึ้นระหว่างช่วงที่มีการหยุดผลิตชั่วคราวของบริษัทย่อยในประเทศเมียนมาร์ อยู่ในต้นทุนขาย แม้ว่าจะไม่มีการดำเนินงานผลิตในช่วงดังกล่าว ผู้บริหารได้ประเมินใหม่ตามมาตรฐานการบัญชี ฉบับที่ 1 (TAS 1) - การนำเสนองบการเงิน และพิจารณาว่าค่าใช้จ่ายดังกล่าวควรจัดเป็นค่าใช้จ่ายในการบริหาร

	บาท		
	งบกำไรขาดทุนเบ็ดเสร็จเฉพาะกิจการ		
	สำหรับปีสิ้นสุดวันที่ 31 ธันวาคม 2567		
	ตามที่แสดงไว้เดิม	รายการปรับปรุง	ปรับปรุงใหม่
ขาดทุนจากการค้าประกันเงินกู้ยืม			
จากสถาบันการเงินของบริษัทย่อย	-	24,434,544	24,434,544
ขาดทุนจากการด้อยค่าเงินลงทุนและสินทรัพย์ที่เกี่ยวข้องในบริษัทย่อย	135,122,503	(24,434,544)	110,687,959

41. การอนุมัติงบการเงิน

งบการเงินนี้ได้รับอนุมัติให้ออกโดยคณะกรรมการของบริษัทเมื่อวันที่ 25 กุมภาพันธ์ 2569

เอกสารแนบ

เอกสารแนบ

เอกสารแนบ 1 : รายละเอียดเกี่ยวกับกรรมการ ผู้บริหาร ผู้มีอำนาจควบคุม ผู้ที่ได้รับมอบหมายให้รับผิดชอบสูงสุดในสายงานบัญชีและการเงิน ผู้ที่ได้รับมอบหมายให้รับผิดชอบโดยตรงในการควบคุมดูแลการทำบัญชี เลขานุการบริษัทและตัวแทนติดต่อประสานงาน กรณีเป็นบริษัทต่างประเทศ

ลิงก์ URL ของเอกสารแนบ : <https://eonemedia.setlink.set.or.th/report/1287/2025/1770686788109.pdf>



เอกสารแนบ 2 : รายละเอียดเกี่ยวกับกรรมการของบริษัทย่อย

ลิงก์ URL ของเอกสารแนบ : <https://eonemedia.setlink.set.or.th/report/1287/2025/1770686788079.pdf>



เอกสารแนบ 3 : รายละเอียดเกี่ยวกับหัวหน้างานตรวจสอบภายใน และหัวหน้างานกำกับดูแลการปฏิบัติงานของบริษัท (compliance)

ลิงก์ URL ของเอกสารแนบ : <https://eonemedia.setlink.set.or.th/report/1287/2025/1770686788075.pdf>



เอกสารแนบ 4 : ทรัพย์สินที่ใช้ในการประกอบธุรกิจและรายละเอียดเกี่ยวกับรายการประเมินราคาทรัพย์สิน

ลิงก์ URL ของเอกสารแนบ : <https://eonemedia.setlink.set.or.th/report/1287/2025/1772584850202.pdf>



เอกสารแนบ 5 : นโยบายและแนวปฏิบัติการกำกับดูแลกิจการ ฉบับเต็ม และจรรยาบรรณธุรกิจ ฉบับเต็มที่บริษัทได้จัดทำ

ลิงก์ URL ของเอกสารแนบ : http://www.sci-mfgr.com/corporate_policy.php



เอกสารแนบ 6 : รายงานคณะกรรมการตรวจสอบ

ลิงก์ URL ของเอกสารแนบ : <https://eonemedia.setlink.set.or.th/report/1287/2025/1771802983665.pdf>



เอกสารแนบ 7 :รายงานคณะกรรมการสรรหาและพิจารณาคำตอบแทน

ลิงก์ URL ของเอกสารแนบ : <https://eonemedia.setlink.set.or.th/report/1287/2025/1769649008437.pdf>



เอกสารแนบ 8 :รายงานคณะกรรมการบริหารความเสี่ยง

ลิงก์ URL ของเอกสารแนบ : <https://eonemedia.setlink.set.or.th/report/1287/2025/1769649008422.pdf>



เอกสารแนบ 9 :รายงานคณะกรรมการบรรษัทภิบาลและความยั่งยืน

ลิงก์ URL ของเอกสารแนบ : <https://eonemedia.setlink.set.or.th/report/1287/2025/1769649008431.pdf>

