

One Report 2024

บริษัท เอสซีไอ อิเล็คทริก จำกัด (มหาชน)

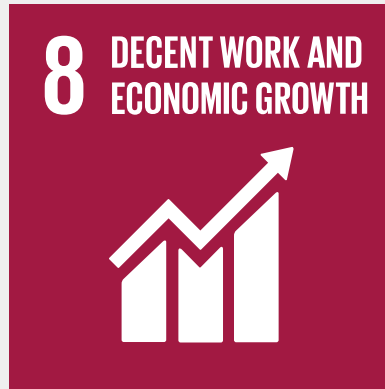

ข้อมูลทางการเงินโดยสรุป / Financial Highlights

31 ธันวาคม 2567 / 31 December 2024

2565/2022

2566/2023

2567/2024

งบกำไรขาดทุน (ล้านบาท) / Statement of Income (Million Baht)			
รายได้จากการขาย / Sales Revenues	1,440.68	1,582.77	1,301.77
รายได้จากการให้บริการ / Services Revenues	25.42	0.00	0.14
รายได้รวม / Total Revenues	1,493.04	1,607.80	1,332.67
ต้นทุนรวม / Total Costs	1,515.71	1,562.81	1,260.71
กำไรขั้นต้น / Gross Profit	-49.61	19.96	41.20
ค่าใช้จ่ายในการขายและบริหาร / Selling and administrative expenses	148.15	151.46	144.82
ผลขาดทุนจากการด้อยค่าสินทรัพย์และเงินลงทุน / Impairment loss from asset and investment	0.00	432.33	160.87
กำไรสุทธิ (ขาดทุน) / Net Profit (Loss)	-201.57	-577.47	-273.53
งบแสดงฐานะการเงิน (ล้านบาท) / Statement of Financial Position (Million Baht)			
สินทรัพย์รวม / Total Assets	2,881.79	1,734.69	1,119.93
หนี้สินรวม / Total Liabilities	1,629.13	1,058.79	716.17
ส่วนของผู้ถือหุ้น / Shareholders Equity	1,252.66	675.90	403.75
จำนวนหุ้นสามัญที่ออกและชำระเต็มมูลค่า (ล้านหุ้น) / Shares and Fully Paid-up Share Capital (Mil.Shares)	750.00	750.00	750.00
อัตราส่วนทางการเงิน / Key Financial Ratios			
อัตรากำไรขั้นต้น (ร้อยละ) / Gross Margin (%)	-3.38%	1.26%	3.16%
อัตรากำไรสุทธิ* (ร้อยละ) / Net Profit Margin* (%)	-13.37%	-35.92%	-20.52%
อัตราผลตอบแทนผู้ถือหุ้น* (ร้อยละ) / Return on Equity* (ROE) (%)	-14.79%	-57.41%	-48.66%
อัตราผลตอบแทนจากสินทรัพย์รวม* (ร้อยละ) / Return on Total Asset* (ROA) (%)	-6.05%	-25.02%	-19.16%
อัตราส่วนหนี้สินสุทธิต่อส่วนของผู้ถือหุ้น (เท่า) / Debt to Equity (D/E) (Times)	1.30	1.57	1.77
กำไรสุทธิต่อหุ้น (บาท) / Earnings per Share (EPS) (Baht)	(0.27)	(0.75)	(0.36)

*คำนวณจากกำไร (ขาดทุน) ส่วนที่เป็นของบริษัทใหญ่

*Calculated from profit (loss) attribute to equity holders of the parent

สารจากประธาน

ในปี 2567 บริษัทฯ ได้เผชิญกับความท้าทายและโอกาสใหม่ๆ อันเกิดจากการเปลี่ยนแปลงทางเศรษฐกิจและเทคโนโลยี บริษัทฯ ได้ขยายขอบเขตธุรกิจ โดยเน้นการนำเทคโนโลยีดิจิทัลและปัญญาประดิษฐ์มาใช้ในการปรับปรุงกระบวนการผลิต การบริหารจัดการและการให้บริการ เพื่อเพิ่มประสิทธิภาพและลดต้นทุน รวมถึงเพิ่มความสามารถในการแข่งขันในตลาดทั้งในและต่างประเทศ

ในด้านความยั่งยืน บริษัทฯ ได้ดำเนินโครงการต่างๆ เพื่อสนับสนุนเป้าหมายการพัฒนาที่ยั่งยืน โดยเฉพาะการลดการปล่อยก๊าซเรือนกระจกจากการดำเนินกิจกรรมต่างๆ ของบริษัท ด้วยการบริหารจัดการด้านการใช้พลังงาน เช่น การใช้พลังงานทดแทนจากโซลาร์รูฟ การจัดการของเสียจากกระบวนการผลิตอย่างมีประสิทธิภาพ และการสนับสนุนชุมชนในพื้นที่ที่บริษัทฯ มีการดำเนินธุรกิจ

นอกจากนี้ บริษัทฯ ยังมุ่งมั่นในการสร้างความร่วมมือกับพันธมิตรในอุตสาหกรรมเพื่อพัฒนาผลิตภัณฑ์และบริการใหม่ๆ ที่ตอบโจทย์ตลาดอนาคต เช่น ธุรกิจเกี่ยวกับเทคโนโลยีสีเขียว และการลงทุนในตลาดดิจิทัล

ท้ายที่สุดนี้ ในนามของคณะกรรมการบริษัท ผมขอขอบคุณผู้ถือหุ้นทุกท่าน พันธมิตรธุรกิจ คู่ค้า และชุมชน ที่ให้การสนับสนุนบริษัทฯ อย่างต่อเนื่อง และขอขอบคุณฝ่ายบริหารและพนักงานทุกคนที่ทุ่มเท เพื่อให้บริษัทฯ ก้าวข้ามความท้าทายและสร้างผลลัพธ์ที่น่าภาคภูมิใจในปี 2568



นาย นพพล มลีนทางกูร
ประธานกรรมการ และ กรรมการอิสระ



คณะกรรมการ และ เลขานุการบริษัท Board of Directors & Company Secretary



นาย นพพล มิลินทางกูร
Mr. Noppol Millinthanggoon

ประธานคณะกรรมการ
กรรมการอิสระ
Chairman of the Board of Directors
Independent Director



นาย สุเมธ ชัยเลิศวณิชกุล
Mr. Sumeth Chailertvanitkul

ประธานคณะกรรมการสรรหาและพิจารณาค่าตอบแทน
กรรมการอิสระ
Chairman of the Nomination and Remuneration Committee
Independent Director



นาง ปราณี ภาชีพล
Mrs. Pranee Phasipol

ประธานคณะกรรมการตรวจสอบ
กรรมการสรรหาและพิจารณาค่าตอบแทน
กรรมการอิสระ
Chairman of the Audit Committees
Nomination and Remuneration Committee
Independent Director



นาง จัตทอง ทิพยกะลิน
Mrs. Chattong Tippyakalin

กรรมการตรวจสอบ
กรรมการอิสระ
Audit Committee
Independent Director



นางสาว ชวนา วิวัฒน์พนชาติ
Ms. Chaovana Viwatpanachati

กรรมการตรวจสอบ
กรรมการอิสระ
Audit Committee
Independent Director

คณะกรรมการ และ เลขานุการบริษัท Board of Directors & Company Secretary



กรรมการ
ประธานเจ้าหน้าที่บริหาร
Director
Chief Executive Officer



กรรมการ
ประธานเจ้าหน้าที่การเงิน
Director
Chief Financial Officer



กรรมการสรรหาและพิจารณาค่าตอบแทน
กรรมการ
Nomination and Remuneration Committee
Director



กรรมการ
ประธานเจ้าหน้าที่ปฏิบัติการ
Director
Chief Operation Officer



กรรมการ
ประธานเจ้าหน้าที่ปฏิบัติการ
Director
Chief Operation Officer



เลขานุการบริษัท*
Company Secretary*

สารบัญ

หน้า

ส่วนที่ 1 การประกอบธุรกิจและผลการดำเนินงาน

1. โครงสร้างและการดำเนินงานของกลุ่มบริษัท	1
2. การบริหารจัดการความเสี่ยง	43
3. การขับเคลื่อนธุรกิจเพื่อความยั่งยืน	48
4. การวิเคราะห์และคำอธิบายของฝ่ายจัดการ	67
5. ข้อมูลทั่วไปและข้อมูลสำคัญอื่นๆ	77

ส่วนที่ 2 การกำกับดูแลกิจการ

6. นโยบายกำกับดูแลกิจการ	78
7. โครงสร้างการกำกับดูแลกิจการ และข้อมูลสำคัญเกี่ยวกับคณะกรรมการ คณะกรรมการชุดย่อย ผู้บริหาร และ พนักงานอื่นๆ	82
8. รายงานผลการดำเนินงานสำคัญด้านการกำกับดูแลกิจการ	98
9. การควบคุมภายในและรายการระหว่างกัน	112

ส่วนที่ 3 งบการเงิน

เอกสารแนบ

เอกสารแนบ 1	รายละเอียดเกี่ยวกับกรรมการ ผู้บริหาร ผู้มีอำนาจควบคุม ผู้ที่ได้รับมอบหมาย ให้รับผิดชอบสูงสุดในสายงานบัญชีและการเงิน ผู้ที่ได้รับมอบหมายให้รับผิดชอบ โดยตรงในการควบคุมดูแลการทำบัญชี และ เลขานุการบริษัท	120
เอกสารแนบ 2	รายละเอียดเกี่ยวกับกรรมการของบริษัทย่อย	136
เอกสารแนบ 3	รายละเอียดเกี่ยวกับหัวหน้างานตรวจสอบภายใน	138
เอกสารแนบ 4	ทรัพย์สินที่ใช้ในการประกอบธุรกิจและรายละเอียดเกี่ยวกับรายการประเมินราคาทรัพย์สิน	139
เอกสารแนบ 5	นโยบายและแนวปฏิบัติการกำกับดูแลกิจการ และจรรยาบรรณธุรกิจ	139
เอกสารแนบ 6	รายงานคณะกรรมการตรวจสอบ	139

1. โครงสร้างและการดำเนินงานของกลุ่มบริษัท

1.1 นโยบายและภาพรวมในการประกอบธุรกิจ

การประกอบธุรกิจของกลุ่มบริษัท เอสซีไอ อิเล็คทริก จำกัด (มหาชน) (“บริษัท” หรือ “SCI”)

สามารถจำแนกเป็น 4 ธุรกิจหลัก ดังนี้

ธุรกิจผลิตและจำหน่าย ตู้สวิตช์บอร์ด รางเดินสายไฟ และอุปกรณ์รองรับ

ธุรกิจผลิตและจำหน่าย เสาส่งไฟฟ้าแรงสูง เสาสื่อสารโทรคมนาคม โครงสร้างเหล็กชุบกัลวาไนซ์ และ บริการซัปพลาย

ธุรกิจ โรงไฟฟ้าพลังงานทดแทน-พลังงาน (ขนาดเล็ก)

ธุรกิจ บริการรับเหมาติดตั้งระบบส่งไฟฟ้าแรงสูง และระบบไฟฟ้าจำหน่าย

1.1.1 วิสัยทัศน์ พันธกิจ เป้าหมาย และ กลยุทธ์ในการดำเนินงานของบริษัทในภาพรวม



บริษัท ได้กำหนดแนวทางในการดำเนินธุรกิจไว้เป็นแนวในการปฏิบัติอย่างชัดเจน และได้ประกาศให้พนักงานของบริษัททราบ ผ่านการอบรม การฝึกฝน และการแจ้งให้ทราบเป็นระยะๆ เพื่อนำพาบริษัทไปสู่เป้าหมายร่วมกัน ซึ่งการกำหนดแนวปฏิบัติดังกล่าวเป็นแนวทางที่ชัดเจน เป็นรูปธรรม เป็นไปเพื่อประโยชน์สูงสุดของบริษัท และสามารถนำไปปฏิบัติได้ โดยอธิบายในรายละเอียด ดังนี้

วิสัยทัศน์

เป็นบริษัทที่ตอบสนองทุกความต้องการด้านไฟฟ้าและพลังงาน ด้วยความรับผิดชอบต่อสังคมและสิ่งแวดล้อม เพื่ออนาคตที่มั่นคงและยั่งยืน

พันธกิจ

- นำเสนอสินค้าและบริการที่เหมาะสม ตามความต้องการของลูกค้าอย่างรวดเร็ว
- เพิ่มการลงทุนในธุรกิจใหม่ๆ เพื่อให้บริษัทเติบโตอย่างยั่งยืนในอนาคต
- สร้างผลตอบแทนสูงสุดให้กับผู้ถือหุ้น และผู้มีส่วนร่วมทุกฝ่าย อย่างยั่งยืน
- พัฒนาบุคลากรและเทคโนโลยีในองค์กร ให้มีความสามารถในการแข่งขันได้
- บริหารองค์กรด้วยหลักการบริหารกิจการที่ดี และรับผิดชอบต่อสังคมและสิ่งแวดล้อม

เป้าหมายในการดำเนินธุรกิจ

- เพิ่มการลงทุนในธุรกิจโรงไฟฟ้าพลังงานทดแทน ในประเทศ
- ขยายธุรกิจไปสู่ภาคบริการรับเหมาติดตั้งระบบไฟฟ้า ในสถานีไฟฟ้าย่อย
- ออกผลิตภัณฑ์ใหม่ เพื่อรองรับการขยายธุรกิจในอนาคตและความต้องการที่หลากหลายของลูกค้า
- จัดตั้งกลุ่มธุรกิจใหม่ ในการขยายธุรกิจไปสู่ธุรกิจใหม่ๆ ที่ไม่เกี่ยวข้องกับธุรกิจเดิม
- บริหารต้นทุนการผลิต ให้สอดคล้องกับราคาวัตถุดิบที่ปรับตัวสูงขึ้น

1.1.2 การเปลี่ยนแปลง และ พัฒนาการที่สำคัญ

เมื่อวันที่ 13 ตุลาคม 2558 บริษัทฯ ได้เข้าจดทะเบียนในตลาดหลักทรัพย์แห่งประเทศไทย ในกลุ่มทรัพยากร / หมวดพลังงาน และสาธารณูปโภค ทุนจดทะเบียน 750,000,000 บาท ประกอบด้วยหุ้นสามัญ จำนวน 750,000,000 หุ้น

สรุปลำดับเหตุการณ์สำคัญของบริษัท

เดือน / ปี	เหตุการณ์สำคัญ
ปี 2530	ก่อตั้ง “บริษัท เอส.ซี.ไอ.อิเล็กทรอนิกส์ แม่นิวแพ็คเซอร์ จำกัด” (“SCI”) ที่อำเภอบางบ่อ สมุทรปราการ เพื่อผลิตตู้สวิตช์บอร์ดและรางเดินสายไฟ
ปี 2531-2545	ลงทุนในบริษัทย่อย คือ บริษัท เวสต์ โค้ดดิ้ง โพรเซส จำกัด (“WCP”) และ บริษัท อาจิกาวา แอนด์ เอสซีไอ เมทัล เทค จำกัด (“AG&SCIMT”)
ปี 2546 - 2553	เริ่มเข้าไปศึกษาโครงการสัมปทานโรงไฟฟ้าพลังน้ำในสปป.ลาว พร้อมทั้งจดทะเบียน “บริษัท ดาตสะเลน พาวเวอร์ จำกัด” ใน สปป.ลาว ถือหุ้นโดย SCI ร้อยละ 100 และได้ทำสัญญาซื้อขายไฟฟ้ากับ รัฐวิสาหกิจไฟฟ้าลาวมีระยะเวลา 30 ปี ตาม สัญญาสัมปทาน ในการจัดหา ติดตั้ง จัดการ ตลอดจนบำรุงรักษา การผลิตพลังงานไฟฟ้าพลังน้ำ(ขนาดเล็ก) และต้องโอนกรรมสิทธิ์ให้ สปป.ลาว เมื่อสิ้นสุดสัญญาสัมปทาน
ปี 2552 - 2555	ได้รับงานโครงการรับเหมาติดตั้งสายส่งไฟฟ้าใน สปป.ลาว และ เริ่มงานพัฒนาระบบจำหน่ายไฟฟ้า ใน 4 เมืองใหญ่ของ สปป.ลาว
ปี 2556	วันที่ 16 มกราคม เริ่มผลิตไฟฟ้าอย่างเป็นทางการ จากโรงไฟฟ้าพลังน้ำขนาดเล็กในนาม “บริษัท ดาตสะเลน พาวเวอร์ จำกัด” (“TAD”) เดือน มิถุนายน ก่อตั้งบริษัท เอสซีไอ โฮลดิ้ง จำกัด (“SCIH”) เพื่อดำเนินธุรกิจเพื่อการลงทุนใน โรงไฟฟ้าพลังงานทดแทนพลังน้ำ (ขนาดเล็ก) (ถือหุ้นในดาตสะเลน 100%) เดือน ธันวาคม SCI เพิ่มทุนจดทะเบียน เป็น 165.0 ล้านบาท โดยเสนอขายต่อผู้ถือหุ้นเดิมและผู้ถือหุ้นของ WCP และ AG&SCIMT เพื่อปรับโครงสร้างกลุ่มบริษัทให้ AG&SCIMT เป็นบริษัทย่อยภายหลังจากการควบรวมกับ WCP และชำระคืนเงินกู้ยืมจากกรรมการ
ปี 2558	เดือน มีนาคม SCI ได้ออนหุ้น TAD ให้ SCIH ถือแทน เพื่อจัดโครงสร้างกลุ่มธุรกิจพลังงานให้ชัดเจน เดือน เมษายน เพิ่มทุนจดทะเบียนชำระแล้วอีก 397.5 ล้านบาทจาก 165.0 ล้านบาท เป็น 562.5 ล้านบาท เสนอขายให้แก่ผู้ถือหุ้นเดิมตามสัดส่วน เดือน พฤษภาคม บริษัทเปลี่ยนชื่อและจดทะเบียนแปรสภาพเป็นบริษัทมหาชนโดยเปลี่ยนชื่อเป็น “บริษัท เอสซีไอ อิเล็คทริก จำกัด (มหาชน)” (“SCI”) พร้อมทั้งนำหุ้นสามัญของบริษัทเข้าจดทะเบียนในตลาดหลักทรัพย์แห่งประเทศไทย (“SET”) ในวันที่ 13 ตุลาคม ในกลุ่มทรัพยากร / หมวด พลังงาน และสาธารณูปโภค เดือน ธันวาคม จัดตั้งบริษัทย่อยในประเทศพม่าเพื่อลงทุนประกอบธุรกิจ โรงงานผลิตเสาสูงแรงสูงและเสาสื่อสาร โทรคมนาคมและซูปพลายไชน์ โดยจดทะเบียนในนาม “บริษัท เอสซีไอ เมทัล เทค (เมียนมา) จำกัด” (“SCIMTMM”)
ปี 2559	เดือน กุมภาพันธ์ เข้าร่วมลงทุนในบริษัท ที ยูทีลิตี้ส์ จำกัด (“TU”) เพื่อการลงทุนในโครงการสาธารณูปโภค พื้นฐานต่างๆ โดยบริษัทฯ ถือหุ้นในสัดส่วนร้อยละ 40 ของทุนจดทะเบียน 200,000,000 บาท เดือน พฤษภาคม เข้าร่วมลงทุนใน บริษัท SCI ENESYS CO.,LTD. (“SE”) เพื่อประกอบธุรกิจผลิตไฟฟ้าด้วย พลังงานแสงอาทิตย์และรับเหมาติดตั้งระบบผลิตไฟฟ้าพลังงานแสงอาทิตย์โดยบริษัทฯ ถือหุ้นในสัดส่วนร้อยละ 40 ของทุนจดทะเบียน 10 ล้านบาท

บริษัท เอสซีไอ อิเล็คทริก จำกัด (มหาชน)

ปี 2559	<p>เดือน พฤษภาคม ลงนามในสัญญาก่อสร้างสายส่งไฟฟ้าแรงสูง และ สถานีไฟฟ้าขนาด 500/230 กิโลโวลต์ จากเมืองฮุนไปเมืองนาน กับรัฐวิสาหกิจไฟฟ้าลาว (Electricite du Laos : EDL) จำนวน 1 โครงการ มูลค่างาน 416,551,763.82 เหรียญฯ หรือคิดเป็นประมาณ 14,579,311,730 บาท</p> <p>เดือน ธันวาคม SCIMTMM ลงนามในสัญญาเงินกู้กับธนาคารเพื่อการส่งออกและนำเข้าแห่งประเทศไทย (EXIM BANK) เพื่อลงทุนก่อสร้างโรงงานผลิตเสาไฟฟ้าแรงสูง เสาสื่อสาร โทรคมนาคม และบริการขุดบ่อก๊าซ (สังกะสี) ที่เขตเศรษฐกิจจิดลาวา สาธารณรัฐแห่งสหภาพเมียนมา โดยเป็นเงินกู้ จำนวน 14,100,000 เหรียญสหรัฐ หรือคิดเป็น 493.50 ล้านบาท</p>
ปี 2560	<p>เดือน เมษายน ได้รับใบรับรองมาตรฐานระบบการจัดการสิ่งแวดล้อม ISO 14001:2015 และระบบการจัดการชีวอนามัยและความปลอดภัย OHSAS18001:2007</p> <p>เดือน ธันวาคม ได้รับหนังสือรับรองผลงาน “งานพัฒนาระบบจำหน่ายไฟฟ้าใน 4 เมืองใหญ่ ของ สปป.ลาว PDSR 1” จากการไฟฟ้าลาว</p> <p>และ บริษัท ที ยูทีลิตี้ส์ จำกัด (“TU”) ซึ่งเป็นบริษัทร่วมทุน เริ่มมีการรับรู้รายได้งานโครงการ เพิ่มสัดส่วนการถือหุ้นเป็น 45%</p>
ปี 2561	<p>เดือน สิงหาคม จัดตั้ง บริษัท อินเตอร์เอเชีย เทคดิง จำกัด (INTERASIA) โดยบริษัทฯ ถือหุ้นในสัดส่วนร้อยละ 99.99 ของทุนจดทะเบียน 10,000,000 บาท</p> <p>งานก่อสร้าง SCIMTMM ที่เขตเศรษฐกิจจิดลาวา สาธารณรัฐแห่งสหภาพเมียนมา 100% แล้วเสร็จ พร้อมเปิดดำเนินงาน</p> <p>ลงนามความเข้าใจ (MOU) กับบริษัท Powerchina Chengdu Electric Power Fittings เพื่อศึกษาความเป็นไปได้ในการเข้าร่วมลงทุนในธุรกิจผลิตอุปกรณ์ที่ใช้ในงานสายส่งไฟฟ้าแรงสูง</p>
ปี 2562	<p>เดือน มกราคม เข้าร่วมลงทุนใน ยิมมัย จำกัด (“YUEMMAI”) เพื่อประกอบธุรกิจค้าและให้เช่าโทรศัพท์มือถือ รวมทั้งอะไหล่มือถือโทรศัพท์ทุกชนิดโดยบริษัทฯ ถือหุ้นในสัดส่วนร้อยละ 49</p> <p>เดือน กรกฎาคม เพิ่มประสิทธิภาพการผลิต ด้วยเครื่องตัดโลหะด้วยแสงเลเซอร์ ทำให้สามารถรับงานได้หลากหลาย และงานมีคุณภาพมากขึ้น</p> <p>เดือน ธันวาคม ปรับปรุงระบบบำบัดน้ำเสียด้วยสารเคมี และนำเอาน้ำที่ผ่านการบำบัดแล้ว กลับมาใช้ในการกระบวนการผลิต</p>
ปี 2563	<p>เริ่มงานรับเหมาก่อสร้างภายในประเทศ โดยบริษัทเป็นผู้รับเหมาก่อสร้าง</p> <p>สถานีไฟฟ้าร่วมกับพันธมิตร - งานโครงการจ้างก่อสร้างสถานีไฟฟ้าบุณฑริก จังหวัดอุบลราชธานี</p>
ปี 2564	<p>เดือน มีนาคม ได้รับการรับรอง ระบบการจัดการอาชีวอนามัยและความปลอดภัย ISO 45001:2018</p> <p>เดือน เมษายน ผลิตรายการของบริษัท ได้รับใบรับรอง Made in Thailand (MIT)</p> <p>จากสภาอุตสาหกรรมแห่งประเทศไทย</p> <p>เดือน กันยายน บริษัท ที ยูทีลิตี้ส์ จำกัด (“TU”) บริษัทร่วมทุน ได้รับการคัดเลือกเข้าร่วมโครงการโรงไฟฟ้าชุมชนเพื่อเศรษฐกิจฐานราก จำนวน 4 โครงการ</p>
ปี 2565	<p>เดือน กุมภาพันธ์ จัดตั้ง บริษัท เอสซีไอ เวนเจอร์ จำกัด (SCIV) โดยบริษัทฯ ถือหุ้นในสัดส่วนร้อยละ 99.97 ของทุนจดทะเบียน 1,000,000 บาท เพื่อลงทุนในธุรกิจใหม่ๆ ที่ให้ผลตอบแทนที่คุ้มค่ากับการลงทุนเป็นหลัก</p> <p>เดือน เมษายน เพิ่มทุนใน บริษัท เอสซีไอ เวนเจอร์ จำกัด (SCIV) จำนวนเงิน 140 ล้านบาท</p> <p>เดือน พฤษภาคม บริษัท เอสซีไอ เวนเจอร์ จำกัด (SCIV) ลงทุนซื้อขายสินทรัพย์ดิจิทัล สกุลเงินดิจิทัล หรือ คริปโทเคอร์เรนซี ครอบงวนเงิน 30 ล้านบาท</p>

ปี 2566	เดือน กุมภาพันธ์ จัดตั้ง บริษัท แอปโซลูท เบสท์ คอนสตรัคชั่น จำกัด (ABC) โดยบริษัทฯ ถือหุ้นในสัดส่วนร้อยละ 99.97 ของทุนจดทะเบียน 1,000,000 บาท เพื่อลงทุนในธุรกิจบริการออกแบบจัดซื้อ จัดจ้าง ก่อสร้าง เกี่ยวกับระบบจำหน่ายไฟฟ้า ระบบส่งไฟฟ้า สถานีไฟฟ้า และโรงไฟฟ้า รวมถึง งานโยธาและโครงสร้างต่างๆที่เกี่ยวข้อง
ปี 2567	เดือน มิถุนายน บริษัท เอสซีไอ อิเล็คทริก จำกัด (มหาชน) ย้ายกลุ่มและหมวดธุรกิจของบริษัท จากเดิม กลุ่มทรัพยากร / หมวดพลังงานและสาธารณูปโภค เป็น กลุ่มสินค้าอุตสาหกรรม / หมวดวัสดุอุตสาหกรรมและเครื่องจักร เนื่องจาก การทบทวนความเหมาะสมของกลุ่มอุตสาหกรรมและหมวดธุรกิจของบริษัทจดทะเบียนของตลาดหลักทรัพย์แห่งประเทศไทย เดือน สิงหาคม บริษัท เอสซีไอ เวนเจอร์ จำกัด (SCIV) ลงทุนซื้อสินทรัพย์ดิจิทัล สกุลเงินดิจิทัล หรือ คริปโทเคอร์เรนซี เพิ่ม 20 ล้านบาท

1.1.3 รายงานวัตถุประสงค์การใช้เงินที่ได้จากการระดมทุน

1) การใช้เงินที่ได้จากการเสนอขายตราสารหนี้

- ไม่มี -

2) กฎหมายที่ใช้บังคับตราสารหนี้

- ไม่มี -

1.1.4 ข้อมูลที่บริษัทให้คำมั่นไว้ในแบบแสดงรายการข้อมูลการเสนอขายหลักทรัพย์และ/หรือ เงื่อนไขการอนุญาตของสำนักงาน (ถ้ามี) และ/หรือ เงื่อนไขการรับหลักทรัพย์ของตลาดหลักทรัพย์ (ถ้ามี)

- ไม่มี -

1.1.5 ข้อมูลบริษัท

ชื่อบริษัท	: บริษัท เอสซีไอ อิเล็คทริก จำกัด (มหาชน)
ชื่อย่อหลักทรัพย์	: SCI
ที่ตั้งสำนักงานใหญ่	: 107/1 หมู่ 1 ถนนบางนา-ตราด กม.27 ตำบล บางเพรียง อำเภอ บางบ่อ จังหวัด สมุทรปราการ 10560
ประเภทธุรกิจ	: ผลิตและจำหน่ายตู้สวิตช์บอร์ด รางเดินสายไฟและอุปกรณ์รองรับ : ผลิตและจำหน่ายเสาส่งไฟฟ้าแรงสูง เสาสื่อสารโทรคมนาคม และ : โครงสร้างเหล็กชุบกัลป์วาไนซ์ (ภายใต้บริษัทย่อย) : ธุรกิจโรงไฟฟ้าพลังงานทดแทน (ปัจจุบันมีธุรกิจโรงไฟฟ้าพลังงานน้ำขนาดเล็ก) : ธุรกิจบริการรับเหมาติดตั้งระบบส่งไฟฟ้าแรงสูงและระบบไฟฟ้าจำหน่าย
เลขทะเบียนนิติบุคคล	: 0107558000202
โทรศัพท์	: 02-3381414-7
โทรสาร	: 02-7080326-7
เว็บไซต์	: http://www.sci-mfgr.com
นักลงทุนสัมพันธ์	: 02-3618014-5 (ir@sci-groups.com)
ทุนจดทะเบียน	: ณ วันที่ 31 ธันวาคม 2565 บริษัทฯ มีทุนจดทะเบียน 750,000,000 บาท และ ทุนชำระแล้ว 750,000,000 บาท



1.2 ลักษณะการประกอบธุรกิจ

1.2.1 โครงสร้างรายได้ของบริษัท

กลุ่มบริษัทมีรายได้จากการประกอบธุรกิจหลัก ประกอบด้วย :

โครงสร้างรายได้***	ดำเนินการ โดย	งบการเงินรวม			
		2567		2566	
		ล้านบาท	ร้อยละ	ล้านบาท	ร้อยละ
รายได้จากการขาย :					
1. ธุรกิจผลิตตู้สวิตช์บอร์ดและรางเดินสายไฟ	SCI	295.54	22.18	273.09	16.97
2. ธุรกิจผลิตเสา โครงเหล็ก และขลุ่ยกัลป์วาไนซ์	AG&SCIMT + SCIMTMM	990.93	74.36	1,292.66	80.33
3. ธุรกิจโรงไฟฟ้าพลังงาน (ขนาดเล็ก)	TAD	15.30	1.15	17.01	1.06
รวมรายได้จากการขาย		1,301.77	98.68	1,582.76	98.36
4. ธุรกิจบริการงานโครงการ	SCI / ABC	0.14	0.01	-	-
5. ธุรกิจบริการรับเหมาซ่อมสะพาน	AG&SCIMT	-	-	-	-
รวมรายได้จากการบริการ		0.14	0.01	-	-
รวมรายได้จากการขายและบริการ		1,301.91	97.69	1,582.76	98.36
รายได้อื่น**		30.77	2.31	25.04	1.56
รวมรายได้		1,332.68	100.00	1,607.80	100.00

หมายเหตุ : **รายได้อื่น ได้แก่ กำไรจากการขายเศษวัสดุ ดอกเบี้ยรับ ค่าชดเชยประกันภัยสินทรัพย์ กำไรจากอัตราแลกเปลี่ยนและกำไรจากการขายเงินลงทุนในกองทุนเปิด เป็นต้น

1.2.2 ข้อมูลเกี่ยวกับผลิตภัณฑ์และบริการ

บริษัท แบ่งลักษณะผลิตภัณฑ์และบริการของกลุ่ม SCI เป็น 4 ธุรกิจหลัก ดังนี้

1) ธุรกิจผลิตและจำหน่ายตู้สวิตช์บอร์ด รางเดินสายไฟและ อุปกรณ์รองรับ

ตู้สวิตช์บอร์ดหรือตู้ควบคุมระบบไฟฟ้า หรืออาจเรียกว่าตู้ MDB (Main Distribution Board) และ ตู้คอนโทรล ต่างๆ บริษัทรับออกแบบตู้สวิตช์บอร์ดตามแบบวงจรไฟฟ้า ผลิตและประกอบตู้ พร้อมอุปกรณ์ครบชุด ตามมาตรฐาน IEC ภายใต้ความต้องการของลูกค้า ลักษณะตู้สวิตช์บอร์ดเป็นแผงจ่ายไฟฟ้าขนาดใหญ่ นิยมใช้ในอาคารขนาดกลาง จนถึงขนาดใหญ่ไปจนถึงโรงงานอุตสาหกรรมที่มีการใช้ไฟฟ้าจำนวนมาก โดยรับไฟจากการไฟฟ้า ที่จ่าย Load มา ยัง หม้อแปลง จำหน่ายเข้ามายังตู้ MDB แล้วจ่ายโหลดไปยังแผงย่อยตามส่วนต่างๆ ของอาคาร ตู้สวิตช์บอร์ดจะมีขนาดใหญ่จึงมักวางบนพื้น มีหลายแบบให้เลือกใช้ โดยจะพิจารณาจากระดับแรงดัน (Voltage: V) และพิกัดกระแส (Ampere: A)

ลักษณะของผลิตภัณฑ์ตู้สวิตช์บอร์ด ที่ลูกค้าสั่งผลิตเป็นประจำ สามารถแบ่งออกเป็น 4 กลุ่มหลัก ได้แก่ ตู้ไฟฟ้า สวิตช์เกียร์ระดับแรงดันไฟฟ้าขนาดต่ำ – ปานกลาง / ตู้ไฟฟ้าสวิตช์เกียร์ที่ได้รับการทดสอบเฉพาะแบบ Type Tested ABB-ProE License & SCI Fully Type Tested) / ตู้ไฟฟ้าสำหรับการควบคุมและป้องกันไฟฟ้าแรงสูงเป็น ตู้ที่ถูกออกแบบสำหรับการควบคุมและป้องกันไฟฟ้าแรงสูง มีขนาดตั้งแต่ 115kV ถึง 500kV ออกแบบเพื่อป้องกัน ระบบจ่ายไฟของสถานีไฟฟ้า / ตู้หรืองานโลหะเพื่อการใช้งานตามประโยชน์ใช้สอยต่างๆ ได้แก่ RMU Metering Enclosure Outdoor, Transformer Housing, LV&MV Mobile Substation

การผลิตตู้สวิตช์บอร์ดที่ออกแบบและผลิตให้มีความปลอดภัยสูงต่อผู้ปฏิบัติงาน ต่ออุปกรณ์ไฟฟ้า จะต้องปฏิบัติตาม มาตรฐานต่างๆ ที่เกี่ยวข้อง คือ National Electrical Code (NEC) สหรัฐอเมริกา และ IEC นอกจากนั้น จะต้อง ปฏิบัติภายใต้มาตรฐานการไฟฟ้าฝ่ายผลิตแห่งประเทศไทย (Electricity Generating Authority of Thailand: EGAT) การไฟฟ้าส่วนภูมิภาค (Provincial Electricity Authority: PEA) และ การไฟฟ้านครหลวง (Metropolitan Electricity Authority: MEA)

รางเดินสายไฟ และอุปกรณ์รองรับ บริษัทผลิตรางเดินสายไฟควบคู่ไปกับการผลิตตู้สวิตช์บอร์ด เนื่องจากการ ขยายตัวของอุตสาหกรรมขนาดใหญ่ อาทิ ปีโตรเคมี การก่อสร้าง อสังหาริมทรัพย์ หรือขนส่งมวลชน ล้วนแต่ต้องมีการใช้ไฟฟ้า และจำเป็นต้องมีรางเดินสายไฟฟ้าซึ่งเป็นส่วนหนึ่งในการติดตั้งอุปกรณ์ไฟฟ้า รางเดินสายไฟ นิยมใช้ในการเดินสายไฟฟ้าในงานอุตสาหกรรม เพราะมีข้อดีคือการติดตั้งง่าย สะดวก รวดเร็ว และสามารถวางสายได้เป็น จำนวนมาก ระบายอากาศได้ดี ใช้ได้ทั้งระบบไฟฟ้าแรงดันสูงปานกลางและแรงดันต่ำ เพื่อทำหน้าที่ป้องกันการ กระแสจากภายนอก โดยสายไฟฟ้าจะถูกซ่อนไว้ โดยบริษัท ได้ผลิตรางเดินสายไฟทั้งสำหรับในอาคารและใน โรงงาน ตลอดจนโครงการรถไฟ

ลักษณะผลิตภัณฑ์รางเดินสายไฟ ภายใต้เครื่องหมายการค้า “SCI” แบ่งออกเป็น 5 ประเภทหลัก ได้แก่ Cable Tray (Perforate Type / Corrugate Type) เหมาะสำหรับงานเดินสายที่มีขนาดกลางถึงขนาดใหญ่ มีความแข็งแรง สูง รับน้ำหนักได้มาก ช่วยระบายความร้อนและรักษาอุณหภูมิ ปกติใช้ติดตั้งภายในอาคาร / Cable Ladder เหมาะ สำหรับวางสายไฟฟ้าทั่วไป ทั้งสายเมน ขนาดใหญ่และงานนอกอาคารทุกสภาวะแวดล้อม มีความแข็งแรง ทนทาน มีการตกแต่งขอบให้ป้องกันการกระแทกเสียหายได้ / Cable Duct เหมาะสำหรับวางสายไฟฟ้าทั่วไป โดยเฉพาะงานหนัก ขนาดใหญ่และงานนอกอาคารทุกสภาวะแวดล้อม และปรับขนาดได้ตามความเหมาะสม จะเป็นการ ใช้เหล็กแผ่นเดียวและมีการประกอบโดยใช้หัวเกลียว สกรู / Cable Trunking / รางไวร์เวย์ (wire way) ใช้สำหรับ งานภายในเท่านั้น และต้องสามารถเข้าถึงได้หลังจากติดตั้งแล้ว ถ้าเป็นชนิดใช้ภายนอกอาคารต้องกันฝนได้และไม่ใช้ ในที่ที่มีอันตรายทางกายภาพการติดตั้งรางเดินสายต้องมีการจับยึดที่มั่นคงแข็งแรงทุกระยะห่างกันไม่เกิน 1.50

เมตร และไมออนุญาตให้ต่อรางเดินสาย ณ จุดที่ผ่านผนังหรือพื้นและไมออนุญาตให้ใช้รางเดินสายเป็นตัวนำสำหรับต่อลงดิน / Support เพื่อใช้กับรางเดินสายไฟ เช่น เหล็กทรงสี่ อุปกรณ์รองรับราง และอุปกรณ์ย่อยสำหรับประกอบติดตั้งรางเดินสายไฟ นอกจากนี้ ยังมีงานที่รับทำตามแบบของลูกค้า (Made to order) หรือลูกค้าเขียนแบบมา (drawing) และอุปกรณ์ข้อต่อต่างๆ เพื่อการประกอบรางเคเบิลให้เข้าติดกัน

✦ การพัฒนานวัตกรรม

ในปี 2567 บริษัท ไม่มีค่าใช้จ่ายในการพัฒนานวัตกรรม แต่บริษัท ยังคงมีการต่อ License ต่างๆที่จะช่วยในการสนับสนุนด้านเทคโนโลยีและคุณภาพของผลิตภัณฑ์ต่อไป

✦ การตลาดและการแข่งขัน

การจัดจำหน่าย และ กลุ่มลูกค้าเป้าหมาย

ผู้ใช้ผลิตภัณฑ์ของบริษัท จะอยู่ในธุรกิจในกลุ่มพลังงาน ปิโตรเคมี ตึกและอาคารสูง อุตสาหกรรมโครงสร้างพื้นฐาน และระบบขนส่งมวลชน และการส่งออกไปจำหน่าย เป็นต้น นอกจากนั้นแล้ว ยังมีกลุ่มงานราชการซึ่งต้องการวางระบบไฟฟ้า การจ่ายกระแสไฟฟ้า โดยติดตั้งตู้สวิตช์บอร์ดและรางเดินสายไฟใหม่ทั้งระบบ รวมทั้ง หน่วยงานที่ต้องการปรับปรุงระบบไฟฟ้า ให้มีความปลอดภัยยิ่งขึ้น โดยมีช่องทางการขายให้กลุ่มลูกค้าเพื่อเข้าถึงกลุ่มผู้ใช้ผลิตภัณฑ์ (End user) ดังนี้

- SCI > กลุ่มลูกค้า (ผู้รับเหมางานระบบ, เจ้าของโครงการ, ตัวแทนจำหน่าย)
- > กลุ่มผู้ใช้ผลิตภัณฑ์ (หน่วยงานธุรกิจ เอกชน หน่วยงานราชการ หรือ รัฐวิสาหกิจ)

โดย กลุ่มลูกค้าของบริษัท แบ่งออกเป็น 3 ประเภท ได้แก่

1) ผู้รับเหมาหลัก (Contractors) เป็นกลุ่มเป้าหมายหลัก

โดยลักษณะปกติของการทำธุรกิจรับเหมาก่อสร้างพร้อมงานระบบจะเป็นผู้รับงานจากลูกค้าโครงการก่อสร้างระบบสาธารณูปโภคต่างๆ เช่น โครงการรถไฟฟ้าบีทีเอส,โครงการรถไฟฟ้าใต้ดิน ท่าอากาศยานสุวรรณภูมิ, โครงการก่อสร้างอาคาร เช่น อาคาร สำนักงาน คอนโด โรงแรม โรงพยาบาล และผู้รับเหมางานโครงการอุตสาหกรรมหนัก เช่น โรงไฟฟ้า โรงงานปิโตรเคมี โรงบำบัดน้ำเสีย โดยผู้รับเหมาจะสั่งซื้อสินค้าตามการวางแผนของผู้ออกแบบระบบสำหรับงานก่อสร้างในส่วนต่างๆ ซึ่งผู้ออกแบบจะเป็นผู้กำหนดรายชื่อผู้จำหน่ายสินค้าอุปกรณ์ต่างๆ เพื่อให้ผู้รับเหมา ก่อสร้างสามารถสั่งซื้อสินค้าได้ตรงตามสเปคซึ่งบริษัทจะต้องเสนอราคาให้แก่ผู้รับเหมาโครงการ เพื่อประกอบการพิจารณางบประมาณ โดยโครงการที่บริษัทได้รับการสั่งซื้อจากผู้รับเหมา มีทั้งโครงการตู้สวิตช์บอร์ดและรางเดินสายไฟ

การพิจารณาเลือกผู้รับเหมาเพื่อลดความเสี่ยงในการรับชำระหนี้ จะพิจารณาจากประวัติและชื่อเสียง ในวงการผลงานที่ผ่านมา และฐานะการเงินของผู้รับเหมาจะได้รับการประเมินว่ามีศักยภาพที่เพียงพอในการชำระหนี้ นอกจากนี้ บริษัท อาจมีการเรียกเก็บเงินมัดจำล่วงหน้าจากลูกค้าร้อยละ 10-30 ของมูลค่าสั่งซื้อ ในกรณีที่มีการสั่งซื้อสินค้า โดยที่ยังไม่มีกำหนดการซึ่งเป็นการลดความเสี่ยงจากการเรียกเก็บเงินได้อีกทางหนึ่ง ทั้งนี้ บริษัทมีนโยบายการให้เครดิตการชำระเงินไม่เกิน 90 วัน

2) เจ้าของโครงการ (Project Owners) ลูกค้ากลุ่มนี้ คือ

เจ้าของโครงการที่บริษัทเสนอราคาโดยตรง รวมถึงเจ้าของโรงงานอุตสาหกรรม บางครั้งรวมถึงหน่วยงานราชการที่เป็นเจ้าของโครงการ เช่น EGAT, PEA และ MEA ซึ่งต้องการวางระบบไฟฟ้าสำหรับโครงการใหม่ หรือการปรับปรุงคุณภาพ โดยบริษัท มีการบริหารความเสี่ยงในการเรียกเก็บเงินจากเจ้าของโครงการเช่นเดียวกับกลุ่มลูกค้าผู้รับเหมา

3) ตัวแทนจัดจำหน่าย (Trading)

บริษัทจะขายสินค้าให้บริษัทผู้จัดจำหน่ายอุปกรณ์ไฟฟ้า ซึ่งไม่ได้มีสัญญาแต่งตั้งเป็นตัวแทนจำหน่ายของบริษัท โดยเฉพาะ ส่วนใหญ่ ร้านจัดจำหน่ายอุปกรณ์ไฟฟ้าจะขายหลายผลิตภัณฑ์หลายยี่ห้อ จะนำไปขายให้แก่ผู้ใช้ผลิตภัณฑ์ (End user) ที่เป็นบริษัท ห้างร้าน หรือที่อยู่อาศัย เป็นต้น ซึ่งผู้จัดจำหน่ายดังกล่าว เป็นการกระจายสินค้าของบริษัท นอกจากนี้ ยังมีบริษัทผู้จัดจำหน่ายในต่างประเทศ สั่งซื้อสินค้าประเภทรางเดินสายไฟจากบริษัทไปขาย โดยตัวแทนจำหน่ายดังกล่าวเป็นบริษัทเทรดดิ้งในประเทศต่างๆ เช่น ประเทศญี่ปุ่น เกาหลี ลาว เป็นต้น อย่างไรก็ตาม ผู้ที่มีอิทธิพลต่อการสั่งซื้อสินค้าจากลูกค้าทั้งประเภทผู้รับเหมาก่อสร้าง และเจ้าของโครงการข้างต้น คือ บริษัทที่ปรึกษาและผู้ออกแบบงานโครงการ (Consultants & Designers) เนื่องจากผู้ออกแบบจะเป็นผู้กำหนดรายชื่อผู้ผลิตและยี่ห้อสินค้าอุปกรณ์ต่างๆ (Vendor list) เพื่อให้ผู้รับเหมาก่อสร้างสามารถสั่งซื้อสินค้าได้ตรงตามสเปค หากรายชื่อบริษัทอยู่ใน Vendor list ก็จะทำให้บริษัทขายสินค้าได้มากขึ้น ดังนั้น ตั้งแต่เริ่มทำธุรกิจ บริษัท พยายามสร้างแบรนด์ของตัวเองมาตั้งแต่เริ่มต้น และเสนอผลิตภัณฑ์ให้กับผู้รับเหมาและเจ้าของโครงการ เนื่องจาก มีบริษัทต่างชาติจำนวนมากในขณะนั้น และบริษัท ต้องสร้างความสัมพันธ์ที่ดี รวมทั้งการให้ความรู้ ความเข้าใจในผลิตภัณฑ์ของบริษัทเป็นอย่างดี แก่กลุ่มที่ปรึกษาและผู้ออกแบบ (Consultants & Designers) นี้ บริษัท ไม่มีค่าใช้จ่ายเพิ่มเติมในส่วนนี้ และ บริษัทมีการรับประกันสินค้าเป็นระยะเวลา 1 ปี

ปี 2567 บริษัทมีสัดส่วนรายได้จากการขายตู้สวิตช์บอร์ด และรางเดินสายไฟในประเทศ คิดเป็นสัดส่วนประมาณ ร้อยละ 98 ของยอดขายตู้สวิตช์บอร์ดและรางเดินสายไฟทั้งหมด ซึ่งสัดส่วนขายต่างประเทศ มีเพียงประมาณ ร้อยละ 2 โดยประเทศที่ส่งสินค้าไปจำหน่าย ได้แก่ ญี่ปุ่น ทั้งนี้ ลูกค้า 10 รายแรกในปี 2567 และปี 2566 มีสัดส่วนการขายประมาณร้อยละ 75 และร้อยละ 74 ของรายได้จากการขายตู้สวิตช์บอร์ดและรางเดินสายไฟ ตามลำดับ และ ในปี 2567 มีลูกค้า 4 ราย ที่มีสัดส่วนการขายเกินร้อยละ 10 ของรายได้รวมของบริษัท

การกำหนดราคา

บริษัทมีนโยบายการกำหนดราคาสินค้า ดังนี้ ผลิตภัณฑ์ที่มีรูปแบบมาตรฐาน : โดยส่วนใหญ่จะเป็นผู้มาตรฐาน หรือรางเดินสายไฟ ขนาดมาตรฐาน จะกำหนดราคาขายเป็นราคาตามใบเสนอราคาขาย (Price List) และ จะมีการพิจารณาปรับปรุงใบเสนอราคาขาย ให้สอดคล้องกับต้นทุนการผลิตประจำทุกไตรมาส (โดยเฉพาะราคาเหล็กที่มีการเปลี่ยนแปลง) ผลิตภัณฑ์ที่ไม่มีรูปแบบมาตรฐาน: คือ ผลิตภัณฑ์ที่ลูกค้าสั่งออกแบบ หรือมีรูปแบบเฉพาะตัวที่แตกต่าง กัน เช่น การสั่งตู้สวิตช์บอร์ดโดยมีอุปกรณ์ไฟฟ้า (accessories) เฉพาะเจาะจงยี่ห้อใดยี่ห้อหนึ่ง หรือรูปแบบโครงการที่มีการออกแบบโดยเฉพาะ การกำหนดราคาขายจะใช้วิธีกำไรส่วนเพิ่มจากการประมาณต้นทุน (Mark up on cost) ตามราคาต้นทุนของผลิตภัณฑ์บวกอัตรากำไรขั้นต้นที่เหมาะสม และเป็นไปตามภาวะของอุปสงค์และอุปทานในตลาด บริษัท จะกำหนดราคาให้สามารถแข่งขันในตลาดได้ และ ไม่มีนโยบายในการแข่งขันทางด้านราคาโดยการตัดราคาแข่งกับผู้ประกอบการรายอื่นแต่จะเน้นเรื่องคุณภาพสินค้าและการให้บริการที่รวดเร็ว และมีการให้ส่วนลดทางการค้าตามนโยบายของบริษัท บริษัทจะพิจารณาขึ้นราคา หากเกิดกรณีราคาต้นทุนหลักซึ่งมีความผันผวนตามราคาในตลาดโลก บริษัทจะติดตามการเคลื่อนไหวราคาวัตถุดิบอย่างใกล้ชิดและจองซื้อวัตถุดิบเพื่อสามารถบริหารต้นทุนในการสั่งซื้อวัตถุดิบ และสามารถควบคุมต้นทุน และ กำไรขั้นต้นไม่ให้ผันผวนไปตามราคาวัตถุดิบในตลาดโลก

ภาวะอุตสาหกรรม และ สภาพการแข่งขัน

ในปี 2567 ที่ผ่านมา เศรษฐกิจในหลายๆประเทศมีการชะลอตัวลง ธนาคารกลางหลายๆประเทศ ยังคงใช้นโยบายการเงินยังคงตึงตัว ถึงแม้ว่าธนาคารกลางบางแห่งจะเริ่มมีการปรับลดดอกเบี้ยในช่วงปลายปี 2567 ที่ผ่านมา นอกจากนี้ ปัญหาความขัดแย้งทางภูมิรัฐศาสตร์การชะลอตัวของเศรษฐกิจจีน สงครามการค้าระหว่างสหรัฐฯ และ จีน ส่งผลกระทบต่อการค้าโลก และทำให้กิจกรรมทางเศรษฐกิจทั่วโลกชะลอตัว เนื่องจากจีนมีบทบาทสำคัญในห่วงโซ่อุปทานโลก อย่างไรก็ตาม เศรษฐกิจไทยนั้นขยายตัวจากปีก่อนหน้า โดยมีปัจจัยหลักจากการส่งออกและการอุปโภคบริโภคที่ขยายตัว ส่วนการลงทุนภาครัฐและภาคเอกชนลดลง เนื่องจากการเบิกจ่ายที่ล่าช้าในช่วงครึ่งปีแรก

ในปี 2567 ผลประกอบการของธุรกิจตู้สวิตช์บอร์ดและรางเดินสายไฟนั้น ปรับตัวลดลงจากปีก่อนหน้า จากปริมาณงานที่ลดลง และการแข่งขันที่สูงขึ้น การเบิกจ่ายงบประมาณที่ล่าช้า ทำให้การประมูลงานใหม่มีความล่าช้า และงานบางโครงการมีการเลื่อนประมูลออกไป โดยในช่วง 4 เดือนแรกของปี 2567 การก่อสร้างภาครัฐเผชิญความท้าทายจากความล่าช้าในการจัดทำงบประมาณประจำปี 2567 เนื่องจากเป็นปีที่มีการเลือกตั้งและการจัดตั้งรัฐบาลใหม่ อย่างไรก็ตาม การประกาศใช้งบประมาณในเดือนพฤษภาคม 2567 ส่งผลให้อัตราการเบิกจ่ายงบลงทุนสะสมเร่งตัว อย่างไรก็ตาม ในช่วงครึ่งหลังของปี 2567 การก่อสร้างภาครัฐมีแนวโน้มฟื้นตัวดีขึ้นจากการเบิกจ่ายงบลงทุนที่เร่งตัวขึ้น

ในปี 2568 บริษัทฯ มองว่าเศรษฐกิจในหลายๆประเทศจะมีแนวโน้มการเติบโตที่ชะลอตัวลง จากหลายๆปัจจัย ทั้งความไม่แน่นอนของนโยบายเศรษฐกิจของสหรัฐฯ การต่อสู้ทางเศรษฐกิจระหว่างสหรัฐฯและจีน เศรษฐกิจในยุโรปที่ยังคงมีแนวโน้มอ่อนแอ ความไม่สงบในหลายภูมิภาคซึ่งส่งผลกระทบต่อภาคการค้า อย่างไรก็ตาม บริษัทฯ มองว่า ในปี 2568 ยังคงมีปัจจัยที่สนับสนุนการเติบโตทางเศรษฐกิจ เช่น การปรับลดดอกเบี้ยนโยบายของธนาคารกลางสหรัฐฯ (เฟด) รวมถึงธนาคารกลางอื่นๆ ซึ่งจะทำให้ผู้คนมีกำลังซื้อเพิ่มขึ้น และการลงทุนภาคเอกชนเพิ่มขึ้น รวมถึงการส่งออก นอกจากนี้ การที่รัฐบาลจีนประกาศดำเนินมาตรการอัดฉีดครั้งใหญ่หลายระลอกในช่วงปลายปี 2567 ที่ผ่านมา และส่งสัญญาณเตรียมกระตุ้นเศรษฐกิจต่อเนื่องในปี 2568 จะช่วยกระตุ้นเศรษฐกิจที่กำลังชะลอตัวของจีน ซึ่งจะส่งผลดีต่อเศรษฐกิจไทยและประเทศคู่ค้าของจีน

ในส่วนของประเทศไทย บริษัทฯ มองว่าเศรษฐกิจไทยยังคงเติบโต โดยเศรษฐกิจไทยอาจได้รับผลกระทบจากความไม่แน่นอนของสงครามการค้า นโยบายการขึ้นภาษีนำเข้าของสหรัฐอเมริกา และการชะลอตัวของเศรษฐกิจประเทศต่างๆ อย่างไรก็ตาม การลงทุนจากภาครัฐจะเป็นปัจจัยขับเคลื่อนหลักของเศรษฐกิจไทยในปี 2568 เนื่องจากการเบิกจ่ายงบประมาณมีเสถียรภาพมากขึ้น ซึ่งหากเร่งเบิกจ่ายได้ทัน จะเป็นปัจจัยสนับสนุนการก่อสร้างภาครัฐในปี 2568 นอกจากนี้ มาตรการกระตุ้นเศรษฐกิจและนโยบายของรัฐบาลที่ตั้งเป้าดึงดูดการลงทุนจากนักลงทุนทั้งในประเทศและต่างประเทศ ในกลุ่ม Future Industries จะสามารถช่วยเพิ่มการเติบโตทางเศรษฐกิจได้ ทางบริษัทฯ มองว่าธุรกิจตู้สวิตช์บอร์ดและรางเดินสายไฟจะมีการเติบโตในปี 2568 โดยการลงทุนภาครัฐยังคงเป็นปัจจัยสำคัญในการเติบโตของธุรกิจ โดยเฉพาะงานโครงสร้างพื้นฐานขนาดใหญ่ที่ทยอยเปิดประมูลในช่วงปลายปี 2567 และ 2568 ทั้งโครงการลงทุนต่อเนื่องของภาครัฐ อาทิ รถไฟฟ้า รถไฟทางคู่ มอเตอร์เวย์ และโครงการคมนาคมขนาดใหญ่ (Megaprojects) ที่เชื่อมโยงกับพื้นที่ EEC รวมทั้งโครงการสาธารณูปโภคพื้นฐานในพื้นที่อื่นๆทั่วประเทศที่ยังมีการดำเนินงานต่อเนื่อง ส่วนงานก่อสร้างภาคเอกชนมีแนวโน้มทรงตัว เนื่องจากตลาดที่อยู่อาศัยยังคงฟื้นตัวช้าและจากอุปสงค์ที่ลดลง นอกจากนี้ นโยบายสนับสนุนการลงทุนของรัฐบาลในกลุ่ม Future Industries เช่น Data Center จะส่งผลให้ธุรกิจตู้สวิตช์บอร์ดและรางเดินสายไฟมีการเติบโต เนื่องจากมีความต้องการใช้ผลิตภัณฑ์ของบริษัทเพิ่มขึ้น

ขนาดตลาดของผู้สวิตช์บอร์ด :

การเติบโตตามอุตสาหกรรม รวมถึงกำลังการใช้ไฟฟ้าในประเทศ ในปี 2567 งานโครงการต่างๆ ไม่ว่าจะเป็นงานด้านขนส่งมวลชน งานราชการ งานด้านพลังงานทดแทน งาน Data center งานภาค อุตสาหกรรมต่างๆ และงานในประเทศเพื่อนบ้าน ได้เปิดให้ประมูลงานและเสนอราคา บริษัทวางแผนที่จะเข้าประมูลงานด้านพลังงาน งาน High Voltage และ low voltage มากขึ้น ซึ่งจะช่วยให้ส่วนแบ่งตลาดของบริษัทเพิ่มขึ้น

เนื่องจากการแข่งขันในตลาดค่อนข้างสูง และมีผู้ประกอบการหลายประเภท ทั้งรายเล็กและรายใหญ่ๆ และผู้รับเหมาต่างชาติ ทำการเข้าประมูลเองและมีการจับมือเป็นพันธมิตรกับผู้จำหน่ายอุปกรณ์ ผู้ผลิต ผู้ซื้อเอง ในการประมูลงาน รวมถึงการกีดกันทางการค้า เช่น ออกแบบระบุข้อกำหนดที่ไม่เป็นกลางทำให้ไม่สามารถเสนอราคาแข่งขันได้ และราคาสูง ทำให้บริษัทมีข้อเสียเปรียบเนื่องจากไม่ได้เป็นคู่ค้ากับผู้จำหน่ายอุปกรณ์โดยตรงหรือหนึ่ง และการทำตลาดในกลุ่มไฟฟ้าภายในประเทศ รวมถึงภาคอุตสาหกรรมต่างๆ

บริษัทใช้กลยุทธ์การสร้างเชื่อมั่นในสินค้าและบริการให้แก่ลูกค้า เป็นพันธมิตรกับผู้เข้าประมูลงาน ความหลากหลายในการเลือกอุปกรณ์ ทำส่งเสริมการขาย และการสร้างความสัมพันธ์ที่ดีกับผู้ออกแบบ, ลูกค้า, และผู้แทนจำหน่าย พร้อมทั้งหาแหล่งวัตถุดิบตลอดจนอุปกรณ์ที่ราคาแข่งขันได้และวางแผนการผลิตเพื่อสนองความต้องการของลูกค้าได้ เป็นหลักสำคัญ

ขนาดตลาดของรางเดินสายไฟ :

เนื่องจากเป็นอุปกรณ์รองรับสายไฟที่ใช้ในภาคอุตสาหกรรม จะเติบโตตามการพัฒนาอุตสาหกรรม และการขยายอุตสาหกรรมหนัก ตลอดจนสาธารณูปโภค ขนส่งมวลชน พลังงาน กลุ่มโรงกลั่นน้ำมัน โรงไฟฟ้า รถไฟฟ้าส่วนขยาย สนามบิน อาคารสำนักงาน โรงแรม โรงพยาบาล และอื่นๆ

ส่วนแบ่งตลาดของ SCI จะมุ่งเน้นตลาดที่ต้องการสินค้าที่มีคุณภาพ, ราคาสมเหตุสมผล และการบริการที่ทันกับความต้องการของลูกค้า ภาวะการแข่งขันค่อนข้างจะสูง เพราะขั้นตอนการผลิตไม่ซับซ้อน และมีผู้ผลิตรายย่อยมากมายที่เข้ามาผลิต สำหรับลูกค้าที่ไม่เน้นคุณภาพ รวมถึงการอนุญาตให้วัตถุดิบนำเข้าจากต่างประเทศได้ ทำให้วัตถุดิบที่นำเข้าไม่ตรงกับมาตรฐาน ที่ใช้ในการผลิตสินค้า และ มาตรฐานที่ใช้ภายในประเทศ รวมทั้งมีผู้รับเหมารายใหญ่จากต่างประเทศเข้ามารับงานในประเทศ ทำให้มีการเปรียบเทียบ และการแข่งขันราคา

ดังนั้น ตลาดรางเดินสายไฟจึงมีการแข่งขันด้านราคาในตลาดบน กลาง และล่าง คู่แข่งในการผลิตภัณฑ์รางเดินสายไฟส่วนใหญ่ เป็นผู้ผลิตที่เป็นโรงงานผลิตเอง บริษัทในเครือ ตัวแทนจำหน่ายจากต่างประเทศ หรือพันธมิตรของลูกค้าที่สามารถผลิตสินค้าได้ และรับงานจากโครงการหรือผู้รับเหมาเหมือนกับ SCI

ความได้เปรียบในการแข่งขัน

บริษัทมีนโยบายที่จะผลิตสินค้าให้มีความหลากหลายเพื่อตอบสนองความต้องการของลูกค้า โดยมีแผนการพัฒนาลิตรภัณฑ์อย่างต่อเนื่องเพื่อเข้าถึงลูกค้ากลุ่มใหม่ๆ โดยจากประสบการณ์ที่ผ่านมาทำให้บริษัทมีความพร้อมในด้านต่างๆ ซึ่งผู้บริหารเชื่อว่าบริษัทมีข้อได้เปรียบหรือจุดเด่น มีมาตรฐานสินค้า คุณภาพ และการบริการในทุกภาคอุตสาหกรรม ในการแข่งขัน ดังต่อไปนี้

- เป็นบริษัทที่สามารถเข้ารับงานได้ทุกอุตสาหกรรมที่ใช้ตู้สวิตช์บอร์ด และรางเดินสายไฟ อันได้แก่ กลุ่มอุตสาหกรรม/กลุ่มงานอาคาร/ กลุ่มงานการไฟฟ้า (EGAT/PEA/MEA) /กลุ่มงานระบบขนส่งมวลชนและสาธารณูปโภค

- เป็น 1 ใน 5 บริษัทผู้นำตลาดผลิตภัณฑ์รางเดินสายไฟในประเทศไทย
- มีอุปกรณ์ไฟฟ้าสำหรับตู้สวิตช์บอร์ดที่หลากหลาย สามารถเลือกใช้อุปกรณ์ที่เหมาะสมทั้งด้านราคา และคุณภาพให้ตรงกับความต้องการของลูกค้า มีการให้คำแนะนำและคำปรึกษาเกี่ยวกับสินค้า รวมถึงการติดตั้งตู้สวิตช์บอร์ด และรางเดินสายไฟ
- ผลิตภัณฑ์ได้รับการรับรองคุณภาพผลิตภัณฑ์ตามมาตรฐานสากล ได้แก่ ได้รับความมาตรฐาน UL (Underwriters Laboratories INC.) IEC (International Electro technical Commission) เป็นต้น และบริษัทได้รับการรับรองระบบการบริหารคุณภาพ ISO 9001 ISO 14001 ISO 45001 และ ได้รับใบรับรอง Made in Thailand (MIT) จากสภาอุตสาหกรรมแห่งประเทศไทย
- สร้างตราสินค้า (Brand) “SCI” จนเป็นที่รู้จักกันทั่วไปในกลุ่มผู้รับออกแบบระบบไฟฟ้า ธุรกิจรับเหมาก่อสร้าง และเจ้าของโครงการอสังหาริมทรัพย์ เป็นระยะเวลานาน ทั้งนี้ ผลิตภัณฑ์ของบริษัท ภายใต้ตราสินค้า “SCI” เป็นหนึ่งใน Vendor List ของโครงการรถไฟฟ้าฟ้ามหานครและโครงการมาตรฐานต่างๆทั้งภาครัฐและเอกชนได้รับความไว้วางใจจากทั้งภาครัฐและเอกชน โดยผลงานที่ผ่านมาประกอบด้วย โครงการเอกชนขนาดใหญ่ โครงการพลังงาน หน่วยงานราชการและรัฐวิสาหกิจ

ในปี 2567 บริษัทฯ ขายสินค้าให้แก่งานโครงการต่างๆ โดยสามารถสรุปตัวอย่าง ให้ทราบพอสังเขป ดังนี้

Power Plant & Substation
Gulf-Hin Kong Power, Gulf-Pluak Daeng Power, EGCO, Sriracha Power, Sirikit Hydro Power, 22kV Ban Hun Power, South Bangkok, D219 Northern Thai WP&BP, Chaiyapoom wind farm, NNEG
Solar Rooftop : EGCO Cogen Solar, Essilor Solar, Gulf-KCB3 Solar, Insee (Siam Cement) Solar, Lion#3 Solar, SB-KCB3 Solar, Calcom Electronic Solar, Terraagro Solar, TPCS Solar, BKJ Solar, BTMT#4 Solar
EGAT : RTS2-S-09 BHUMIBOL, RTS2-S-10, TS12-SC-07, RTS-S-10, SICC-CR-01, TS12-CR-33, TS12-06/08, TS12-CR-30, TS12-S-22
Substation : 22kV Sub AMGT Factory, Banglamung, Bangmunnak, Bangphli, Bowin#2, Dusit Central Park, On-Nuch, PEA/Hua Sumrong, 22kV SWG-Tyson, Pisanulok, Rayong#4, Singburi, U-tapao, Kohpaluai, Chiangmai Uni, Ratchaburi, Chiangkhong, Petchaboon#1, Khon karn#1, Chantaburi, Klongkwang, Takbai, Tubma, Tahmuang#2, Nakompanom, Nakomsawan, Bangphra, Puttamonthon, Ranong, Pattaloong, Samutsakorn, Angthong, Ubol#3, Maharakam#2, Klongdan, Sainoi, Phuket#3, Ratchadapisek-Asoke, RSS, Pecco, Tanawan, Tha tako, MEA-Watliab69kV, MEA-Rama4
Other Projects
Petro : APH-VDU Bangchak, D215 RCA-5, D221-222 BCP, Hexene#1 (E202), SPRC, SRU(IRPC), Thailoil, Lampang Oil Depot, MOC Coventry Execution
Buidling : Hideway of Nature, Niran horse Aleena Phuket, S-220 Building, TTS/BKK Dormitory, Hotel Sukhumvit27, Walailak Uni's Museum, Thanyaburi Court, Criminal Court Nakomsrithammarat, Buddhamahametta Foundation Dhammasathan, Civil Aviation Institute, Water Gate Building Beungkam, Non-Commissioned Officer Accommodation Building 64, Songkhla Naval Base, Emergency Bldg 191 Lampang / Srakaew, EEI Office, Cyberprince Bldg, Court Residence Maehongson, Dialysis Center, Rajabhat University-Loei
Industrial : ARC Pinthong#6, Banjapon Factory, Choho Industrial, CPE Ayutthaya, D212 SPH Central Boost, D213 RTO System Package, D216 TCP, D217 Sequoia, D218 MMA#3, ETC Rayong, Goodyear, JJ-Lurgi, NBL, HSBC Chainart, Prachinburi gas, Pukrang Plant, Q-Con Ayutthaya, RCA-5 Sakura, New BMM Plant, Scot Phoenix, Siam Kubota, Siam yamato, Sumitomo rubber, TCRSS Prachuab, Thong EK Apg Expansion, Toyota Gateway Chacheungsao, TTN Waste water, Kurary Maptaphut, Asia Cement, Greater Pharma, Indorama
Mass Transit : MRT Pink Line, Orange Line, Denchai-Ngao Railway Track, Motor way, Utapao Airport
Export : Luangprabang Dam, ISPP Intention school Phanom Penh, Brazil #1,2,4 PP, ELCL#2 Laos, Hongsa#2 Laos, Keppel Singapore, Japan Projects (AGC#1-6, Higashi Oogijima#2, IHI-LCT, JFE, Kagoshima, ShiShi#B1-3, Sodegaura for IHI)

✦ การจัดหาผลิตภัณฑ์และบริการ

การจัดหาวัตถุดิบและมูลค่าการจัดหาผลิตภัณฑ์

วัตถุดิบหลักของการผลิตตู้สวิตช์บอร์ด ได้แก่ วัตถุดิบประเภทเหล็กแผ่น สังกะสี อลูมิเนียม สแตนเลสแผ่น สีสฝุ่น สีอะคริลิก อุปกรณ์ไฟฟ้าและสายไฟฟ้าทองแดง ส่วนวัตถุดิบหลักของการผลิตรางเดินสายไฟ ได้แก่ วัตถุดิบประเภทเหล็ก สังกะสี อลูมิเนียม สแตนเลสแผ่น สีสฝุ่น สีอะคริลิก งานชุบเคลือบผิวสังกะสี HDG (Hot Dip Galvanized) นี้อุต และ สลักภัณฑ์ต่างๆ ดังนี้

- เหล็ก สังกะสี อลูมิเนียม สแตนเลส : โดยสัดส่วนการสั่งซื้อวัตถุดิบประเภทเหล็ก เหล็กแผ่น สังกะสี อลูมิเนียม สแตนเลสแผ่น จะเป็นสัดส่วนที่มากที่สุดประมาณร้อยละ 40-50 ของยอดซื้อทั้งหมด ซึ่งวัตถุดิบดังกล่าวเป็นวัตถุดิบสำคัญในการผลิตตู้สวิตช์บอร์ด และรางเดินสายไฟโดยส่วนใหญ่จะเป็นการซื้อจากผู้จำหน่ายในประเทศ 4 ราย โดยบริษัทจะพิจารณาผู้จำหน่ายจากความน่าเชื่อถือและมีการติดต่อสั่งซื้อวัตถุดิบมาเป็นเวลานาน ทั้งนี้ ในปี 2567 บริษัทมีสัดส่วนการสั่งซื้อเหล็กสังกะสี อลูมิเนียม สแตนเลสแผ่น คิดเป็นประมาณร้อยละ 48 ของยอดสั่งซื้อวัตถุดิบรวมราคาเหล็กสังกะสี อลูมิเนียม สแตนเลสแผ่น ซึ่งเป็นวัตถุดิบหลักของบริษัทจะเปลี่ยนแปลงในทิศทางเดียวกับราคาของเหล็กแผ่นรีดเย็น (Cold-Rolled Coil) และราคาเหล็กในตลาดโลก
- อุปกรณ์ไฟฟ้าภายในตู้สวิตช์บอร์ด : การผลิตตู้สวิตช์บอร์ดจะต้องจัดหาอุปกรณ์ไฟฟ้าที่นำมาประกอบในตู้ด้วย เช่น Circuit Breaker, Current Transformer (CT) และ Selector Switch เป็นต้น ขึ้นอยู่กับคำสั่งของลูกค้าซึ่งจะมียี่ห้อ เช่น ABB, SIEMENS, Schneider, LS ซึ่งในบางครั้ง ลูกค้าเป็นผู้จัดซื้ออุปกรณ์ไฟฟ้าเองหรือบริษัทจะจัดซื้อให้ก็ได้ ในส่วนนี้บริษัทสามารถจัดหาซื้อได้ตามความต้องการของลูกค้าหรือตามแบบที่ได้รับมาหรือบริษัทจะเสนอผลิตภัณฑ์ให้แก่ลูกค้า จะขึ้นอยู่กับการออกแบบ ลักษณะการใช้งาน ประสิทธิภาพ และคุณภาพของสินค้านั้นๆ ซึ่งบริษัทได้คัดสรรผลิตภัณฑ์ระดับมาตรฐานสากลเป็นที่ยอมรับ มีคุณภาพดีในราคาสมเหตุสมผล สำหรับลูกค้าของบริษัท โดยจะจัดซื้อผ่านผู้จำหน่ายหรือตัวแทนอื่น ๆ โดยตรงโดยส่วนใหญ่บริษัทจะสั่งซื้ออุปกรณ์ไฟฟ้าผ่านตัวแทนจำหน่ายของผู้ผลิตอุปกรณ์ไฟฟ้าในประเทศ ทั้งนี้ ในปี 2567 บริษัทมีสัดส่วนการสั่งซื้ออุปกรณ์ไฟฟ้าคิดเป็นประมาณร้อยละ 43 ของยอดสั่งซื้อวัตถุดิบรวม ตามลำดับ
- บริษัทมีการสั่งซื้อวัตถุดิบหลัก คือ เหล็ก สังกะสี อลูมิเนียม สแตนเลสแผ่น ผ่านผู้จำหน่ายเหล็กภายในประเทศเป็นหลัก ซึ่งในช่วงปี 2567 บริษัทได้สั่งซื้อผ่านผู้จำหน่ายรายหนึ่งคือ บจก.ทีเอ็มที สตีล ซึ่งมีสัดส่วนการสั่งซื้อเฉลี่ยร้อยละ 12 ของยอดสั่งซื้อวัตถุดิบรวม ซึ่งเป็นผู้จำหน่ายวัตถุดิบให้แก่บริษัทเป็นเวลาต่อเนื่องมานาน เนื่องจากบริษัทดังกล่าวสามารถจัดส่งวัตถุดิบได้ตรงตามความต้องการภายในระยะเวลาที่กำหนด ส่วนอุปกรณ์ไฟฟ้า บริษัทได้นำเข้าจากต่างประเทศ ซึ่งมีสัดส่วนการสั่งซื้อเฉลี่ยร้อยละ 16 ของการสั่งซื้อวัตถุดิบรวม

นโยบายการจัดซื้อวัตถุดิบ

เพื่อให้การจัดซื้อวัตถุดิบมีประสิทธิภาพและมีความมั่นใจว่าบริษัทจะได้รับวัตถุดิบตรงตามคุณภาพและปริมาณที่สั่งซื้อในราคาที่เหมาะสม โดยจะคำนึงถึงความต้องการการใช้ของหน่วยงานผลิต โดยจะต้องมี Safety stock บางส่วนเพื่อให้สามารถผลิตสินค้าได้ทันทีและเพียงพอ การสั่งซื้อจะต้องรวดเร็ว ส่งมอบทันเวลา คุณภาพจะต้องได้มาตรฐานตามข้อกำหนด (spec) การเก็บรักษาและสภาพจะต้องดูแล ตรวจสอบ ให้พร้อมใช้ นอกจากบริษัทจะมีการเปรียบเทียบ Supplier ในแต่ละรายแล้ว เพื่อคัดเลือก Supplier ที่เหมาะสมทั้งทางด้านราคา และคุณภาพของ

วัตถุดิบที่ตรงความต้องการของบริษัทเพื่อรักษามาตรฐานของสินค้าซึ่งเป็นสิ่งที่บริษัทได้รับความไว้วางใจจากลูกค้า นอกจากนั้น บริษัท ได้พิจารณาเรื่องอำนาจการต่อรองกับ Supplier กรณีที่มีการสั่งซื้อในปริมาณมากโดยนโยบายในการสั่งซื้อวัตถุดิบจะพิจารณาจากปัจจัยต่างๆ ดังนี้

- คุณภาพของวัตถุดิบ บริษัท จะเลือกสั่งซื้อจากผู้แทนจำหน่ายที่น่าเชื่อถือและมีประวัติการส่งวัตถุดิบที่มีคุณภาพตรงตามคำสั่งซื้อ ผู้บริหารจะมีกระบวนการในการตรวจสอบคุณภาพของวัตถุดิบ และบริษัทจะมีการสุ่มตรวจสอบ
- วัตถุดิบทุกครั้งที่มีการนำวัตถุดิบมาส่งเพื่อให้มั่นใจในคุณภาพของวัตถุดิบที่นำมาใช้ในกระบวนการผลิต
- ระยะเวลาในการส่งมอบวัตถุดิบ ต้องมีนโยบายการสั่งซื้อให้สัมพันธ์กับระยะเวลาส่งมอบ เพื่อให้การบริหารสินค้าคงเหลือเพียงพอและมีประสิทธิภาพ
- ราคาวัตถุดิบและแนวโน้มของราคาวัตถุดิบ เนื่องจากเหล็กเป็นสินค้า commodity ที่ราคาจะเปลี่ยนแปลงตามราคาตลาดโลก ดังนั้น ในการสั่งซื้อวัตถุดิบแต่ละครั้งจะพิจารณาปริมาณวัตถุดิบที่จะสั่งซื้อ และระยะเวลาสั่งซื้อให้เหมาะสม และติดตามความเคลื่อนไหวและแนวโน้มของราคาเหล็กอย่างใกล้ชิด โดยในช่วงราคาเหล็กลดลง บริษัทอาจสั่งซื้อเหล็กสำรองมากกว่าปกติ
- บริษัทมีนโยบายสำรองวัตถุดิบให้อยู่ในระดับที่เหมาะสม และไม่ให้เกิดปัญหาขาดแคลน โดยประเมินปริมาณการใช้ ระยะเวลาการจัดเก็บ การซื้อ โดยประชุมร่วมกันระหว่างฝ่ายขายและการตลาด วิศวกรรม หรือหน่วยงานผลิต ประกอบกับการประมาณการใช้ไปในปีหรือรอบปีที่ผ่านมา แยกประเภทวัตถุดิบและวัสดุเพื่อการควบคุม กำหนดปริมาณการสั่งซื้อ ปริมาณการจัดเก็บไม่เกินกำหนด ต้องมีการตรวจสอบติดตามการเคลื่อนไหวของ สต็อก และขึ้นส่วนประกอบตามช่วงเวลาที่กำหนด เพื่อป้องกันการขาดสินค้า เมื่อมีคำสั่งซื้อสินค้าจากลูกค้าบริษัทสามารถใช้วัตถุดิบที่ได้สำรองไว้เพื่อนำมาผลิตและส่งมอบสินค้าให้ลูกค้าได้เลย มีการกำหนดแผนการผลิตเพื่อให้สามารถวางแผนการสั่งซื้อวัตถุดิบให้พร้อมและเพียงพอต่อการผลิต โดยจะมีการสั่งซื้อวัตถุดิบล่วงหน้าประมาณ 2 เดือนขึ้นอยู่กับการใช้วัตถุดิบและคำสั่งซื้อสินค้าของลูกค้าในแต่ละช่วงเวลาการผลิต ซึ่งบริษัทพิจารณาคัดเลือกผู้จัดจำหน่ายวัตถุดิบ โดยคำนึงถึงคุณภาพวัตถุดิบ การบริการ การจัดส่ง และการให้ระยะเวลาการชำระเงิน (Credit Term) ประกอบกันเพื่อให้ได้วัตถุดิบที่ดีตรงตามมาตรฐานในการผลิตสินค้าและเกิดประโยชน์กับบริษัทด้านการประหยัดต้นทุนให้ได้มากที่สุด

✦ กำลังการผลิตและนโยบายการผลิต

ปัจจุบันบริษัท มีโรงงานตั้งอยู่ที่ อำเภอบางบ่อ จังหวัดสมุทรปราการ บนเนื้อที่ประมาณ 5 ไร่ โดยมีพื้นที่ใช้สอยรวมประมาณ 7,200 ตารางเมตร ประกอบด้วยเครื่องจักรจำนวนกว่า 30 เครื่อง โดยเครื่องจักรหลักๆ สำหรับการผลิตตู้สวิตช์บอร์ดและรางเดินสายไฟ ประกอบไปด้วย เครื่องตัด เครื่องตัดเลเซอร์ เครื่องพับ เครื่อง CNC เครื่องปั๊มขึ้นรูป เครื่องเชื่อม และ ระบบล่าง+พ่นสี เป็นต้น

บริษัทดำเนินการผลิต 1 กะต่อวัน สัปดาห์ละ 6 วันตั้งแต่ 8.00 น. ถึง 17.00 น.และมีการทำงานล่วงเวลา ซึ่งขึ้นอยู่กับปริมาณคำสั่งซื้อจากลูกค้า บริษัท ได้จำแนกรายละเอียดกำลังการผลิตและปริมาณการผลิตโดยเฉลี่ยแยกตามผลิตภัณฑ์หลัก ดังนี้

ประเภทผลิตภัณฑ์	หน่วย	2565	2566	2567
1. ตู้สวิตช์บอร์ด				
กำลังการผลิต (Capacity)	ตู้/ปี	1,500	1,500	1,500
ปริมาณการผลิต (Utilization)	ตู้/ปี	2,550	1,447	2,285
อัตราการใช้กำลังการผลิต	%	170.00	96.44	152.33
2. รางเดินสายไฟ				
กำลังการผลิต (Capacity)	ตัน / ปี	5,500	5,500	5,500
ปริมาณการผลิต (Utilization)	ตัน / ปี	4,700	2,950	2,382
อัตราการใช้กำลังการผลิต	%	85.45	53.63	43.31

นโยบายการผลิต

บริษัท มีนโยบายการผลิตสินค้าให้เป็นไปตามมาตรฐานคุณภาพสินค้าทั้งในและต่างประเทศ เช่น มาตรฐาน IEC, UL, NEMA VE1, มอก., ANSI, NEC เป็นต้น โดยมีการวางแผนการผลิตล่วงหน้าควบคู่ไปกับการบริหารสินค้าคงคลัง เพื่อให้สามารถส่งมอบสินค้าได้ตามคุณภาพและเวลาที่กำหนด

★ มาตรฐานระบบการจัดการและผลิตภัณฑ์

มาตรฐานที่บริษัทได้รับแบ่งออกเป็น

- (1) มาตรฐานระบบการจัดการ ได้แก่ ISO 9001 :2015 , ISO 14001 : 2015 และ ISO 45001 : 2018
- (2) มาตรฐานผลิตภัณฑ์ ได้แก่ IEC 61439, IEC 60439, IEC 62271, NEMA VE-1, IEC 61537

นอกจากนี้ บริษัท ยังได้รับการขึ้นทะเบียนผลิตภัณฑ์ จาก สำนักมาตรฐานอุตสาหกรรม, การไฟฟ้าฝ่ายผลิตแห่งประเทศไทย และ ได้รับการรับรองจากสภาอุตสาหกรรมแห่งประเทศไทย (MIT)

★ การควบคุมคุณภาพ

บริษัทมีการควบคุมคุณภาพของผลิตภัณฑ์โดยแผนกตรวจสอบคุณภาพ (Quality Control) เพื่อตรวจสอบสินค้าสำเร็จรูปที่ผลิตเสร็จเพื่อให้ได้สินค้าที่มีคุณภาพและตรงกับความต้องการของลูกค้า นอกจากนั้นบริษัทฯ ยังมีแผนกประกันคุณภาพ (Quality Assurance) เพื่อตรวจสอบคุณสมบัติเชิงกล (Mechanical Properties) ทุกขั้นตอนของการผลิต เพื่อให้ได้ความมั่นใจว่าสินค้าเมื่อผลิตเสร็จทุกชิ้นจะได้สินค้าที่มีคุณภาพ โดยผลิตภัณฑ์ของบริษัทจะต้องผ่านการตรวจสอบด้วยเครื่องมือและอุปกรณ์ที่ได้รับการทดสอบว่าได้มาตรฐาน รวมทั้งมีการเช็คและวัดค่า ตามระยะเวลาที่กำหนด

★ ผลกระทบต่อสิ่งแวดล้อม

บริษัทไม่มีข้อพิพาทใดๆ เกี่ยวกับสิ่งแวดล้อม และไม่มีประวัติกระทำความผิดตามกฎหมายระเบียบเรื่องสิ่งแวดล้อมกับหน่วยงานภาครัฐ นอกจากนี้ บริษัท ได้ปฏิบัติตามระเบียบของกรมโรงงานอุตสาหกรรม อุตสาหกรรมจังหวัด และข้อกำหนดขององค์การบริหารส่วนตำบลแล้ว โดยที่ผ่านมายังไม่เคยมีปัญหาการร้องเรียนเกี่ยวกับสิ่งแวดล้อม ซึ่งบริษัทให้ความสำคัญและตระหนักถึงผลกระทบที่อาจเกิดขึ้นต่อสิ่งแวดล้อมและชุมชนใกล้เคียง บริษัท จึงว่าจ้างบริษัทภายนอกซึ่งมีความเชี่ยวชาญและมีประสบการณ์ในการตรวจวัด วิเคราะห์ สภาพแวดล้อมในการทำงาน และได้รับใบอนุญาตถูกต้องจากกรมโรงงานอุตสาหกรรม กระทรวงอุตสาหกรรมตามประกาศกระทรวงอุตสาหกรรม ดำเนินการตรวจวัด วิเคราะห์ สภาพแวดล้อมในการทำงาน ปีละ 1 ครั้ง ผลการตรวจสอบ ณ เดือนพฤศจิกายน 2567 มีดังนี้

รายการตรวจ	ผลการตรวจ
1. ผลการตรวจสอบวัดระดับเสียงโดยทั่วไป	
1.1 บริเวณพื้นที่หลังโรงงาน	ผ่านเกณฑ์มาตรฐาน
2. ผลการทดสอบคุณภาพน้ำทิ้ง	
2.1 ปริมาณออกซิเจนที่ละลายน้ำที่จุลินทรีย์ใช้ในการย่อยสลายหรือเผาผลาญสารอินทรีย์ที่อยู่ในน้ำ (BOD)	ผ่านเกณฑ์มาตรฐาน
2.2 ค่าความสกปรกของน้ำที่เกิดจากการใช้ปริมาณออกซิเจนทั้งหมดเพื่อใช้ในการออกซิไดซ์สารอินทรีย์ในน้ำให้กลายเป็นคาร์บอนไดออกไซด์ (COD)	ผ่านเกณฑ์มาตรฐาน
2.3 อุณหภูมิ (Temperature)	ผ่านเกณฑ์มาตรฐาน
2.4 ค่าน้ำมันและไขมัน (Oil & Grease)	ผ่านเกณฑ์มาตรฐาน
2.5 ค่าความเป็นกรดด่าง (pH)	ผ่านเกณฑ์มาตรฐาน
2.6 สี (Color at Original pH)	ผ่านเกณฑ์มาตรฐาน
2.7 ของแข็งละลายน้ำได้ (Total Dissolved Solids)	ผ่านเกณฑ์มาตรฐาน
2.8 ของแข็งแขวนลอย (Total Suspended Solids)	ผ่านเกณฑ์มาตรฐาน
2.9 ปริมาณไนโตรเจน (TKN หรือ Total Kjeldahl Nitrogen)	ผ่านเกณฑ์มาตรฐาน
โลหะหนัก (ทองแดง, ตะกั่ว, นิกเกิล, สังกะสี)	ผ่านเกณฑ์มาตรฐาน

✦ ลิขสิทธิ์ประโยชน์จากบัตรส่งเสริมการลงทุนจากคณะกรรมการส่งเสริมการลงทุน

-ไม่มี-

✦ งานที่ยังไม่ส่งมอบ

ณ วันที่ 31 ธันวาคม 2567 มีจำนวนโครงการที่บริษัทได้รับงาน และอยู่ระหว่างผลิต โดยมีมูลค่างานทั้งสิ้นจำนวน 94.32 ล้านบาท รายละเอียด ดังต่อไปนี้

ประเภทผลิตภัณฑ์	งานค้างส่งมอบ (ล้านบาท)	ประมาณการเวลา ส่งมอบ
งานตู้สวิตช์บอร์ด	88.46	ไตรมาส 2-3/68
งานรางเดินสายไฟและ อุปกรณ์รองรับ	5.86	ไตรมาส 1/68
รวม	94.32	

2) ธุรกิจผลิตและจำหน่ายเสาไฟฟ้าแรงสูง เสาสื่อสารโทรคมนาคม และโครงสร้างเหล็กชูปักลวดไนซ์ และบริการชูปัก

บริษัท อาจิกาวา แอนด์ เอสซีไอ เมทัล เทค จำกัด (AG&SCIMT) ซึ่งเป็นบริษัทย่อยของ SCI เป็นผู้ผลิตและจำหน่ายเสาโครงเหล็กชูปักลวดไนซ์ (สังกะสี) โรงงานตั้งอยู่ที่อำเภอพานทอง จังหวัดชลบุรี โดยแบ่งผลิตภัณฑ์เหล็กชูปักลวดไนซ์เป็น 4 ประเภท และ 1 ประเภทการให้บริการ ดังนี้

เสาไฟฟ้าแรงสูง (Transmission Line Tower) เป็นผู้ผลิตและจำหน่ายเสาไฟฟ้าแรงสูงที่รองรับแรงดันไฟฟ้าที่เชื่อมต่อจากระบบผลิตไฟฟ้าที่จะส่งต่อมายังสถานีไฟฟ้าหรือจากสถานีไฟฟ้าจุดหนึ่งไปยังอีกสถานีไฟฟ้าอีกจุด การผลิตเสาไฟฟ้า หรือ Transmission Line Tower จะต้องใช้เหล็กที่เคลือบสังกะสีเพื่อป้องกันสนิมกัดกร่อน และยืดอายุการใช้งาน และลักษณะเสาจะเป็นโครงเหล็กถัก (Steel Lattice Tower) เป็นเสาโครงสร้างพิเศษ มีกำลังการ

ผลิตประมาณ 24,000 ต้นต่อปี โดยจัดจำหน่ายให้กลุ่มลูกค้าที่เป็นผู้รับเหมาที่ประมูลงานได้จากหน่วยงานของรัฐ หรือองค์กรต่างๆ ที่ทำธุรกรรมในกลุ่มพลังงานด้านไฟฟ้าทั้งในและต่างประเทศเป็นหลัก

โครงสร้างเหล็กสถานีไฟฟ้าย่อย (Substation Steel Structure) เป็นผู้ออกแบบและผลิตโครงสร้างเหล็กของสถานีไฟฟ้าย่อยที่จะต้องใช้เหล็กที่เคลือบสังกะสีเพื่อป้องกันสนิมกัดกร่อน และยืดอายุการใช้งาน โครงสร้างโลหะของสถานีไฟฟ้ามีหลายรูปแบบ และแตกต่างกันตามขนาดของกำลังไฟฟ้าได้แก่ 115kV, 230kV, 500kV แต่โดยทั่วไปจะประกอบไปด้วย Take Off Structure ซึ่งเป็นลักษณะเสาโครงเหล็กถัก และ Equipment Support หรือ โครงสร้างรองรับอุปกรณ์ภายในสถานีไฟฟ้าย่อย ปริมาณงานผลิตโครงสร้างเหล็กสถานีไฟฟ้าย่อยขึ้นอยู่กับ การขยายตัวของความต้องการใช้ไฟฟ้าในพื้นที่ต่างๆ โดย EGAT, PEA, และ โรงไฟฟ้าเอกชนจะเป็นผู้วางแผนและเปิดประมูลงานก่อสร้างทั้งหมด และการสั่งซื้อเสาโครงเหล็กสถานีไฟฟ้าย่อย ซึ่ง กลุ่มลูกค้าหลักของบริษัท คือ ผู้รับเหมาที่รับงานจาก EGAT, PEA และ งานเอกชน

เสาสื่อสารโทรคมนาคม (Telecommunication Tower) ผลิตเสาโครงเหล็กสำหรับสื่อสารและโทรคมนาคม เป็นเสาสูงที่ออกแบบมาเพื่อติดตั้งอุปกรณ์สื่อสารในระบบโทรคมนาคม อาทิ ระบบการกระจายเสียงและแพร่ภาพ ออกอากาศ ระบบส่งสัญญาณโทรศัพท์เคลื่อนที่ โดยเสาสื่อสารโทรคมนาคมที่บริษัทผลิตเป็นเสาโครงเหล็กชุบสังกะสี ผลิตภัณฑ์เสาโทรคมนาคมของบริษัทสามารถแบ่งออกเป็น 2 ประเภท ดังนี้

- 1) เสาโทรคมนาคมชนิดไม่มีสายยึดโยง (Self Supporting Tower) เป็นเสาโครงเหล็กชุบสังกะสี ที่มีระดับความสูง 35- 100 เมตร ไม่มีสายยึดโยงกับโครงเสา และมีโครงสร้างยึดติดกับฐานรากโดยตรง Self Supporting Tower ออกแบบให้สามารถรับแรงลมได้ด้วยตนเองจึงเหมาะสมสำหรับการติดตั้งเสาโทรคมนาคมบริเวณที่มีพื้นที่จำกัด ลักษณะ Self Supporting Tower ขนาดใหญ่ที่เป็นที่นิยมจะเป็นเสาโครงเหล็กถัก
- 2) เสาโทรคมนาคมชนิดยึดโยงด้วยสลิง (Guyed Mast Tower) เป็นเสาโครงเหล็กชุบสังกะสี ที่มีระดับความสูง 16 - 120เมตร ที่ต้องมีลวดเหล็กตีเกลียวยึดเสากับฐาน เพื่อช่วยรับแรงลมหรือเป็นเสาที่ต้องอาศัยโครงสร้างอื่นรองรับ โดย Guyed Mast Tower

บริษัทมีกำลังการผลิตเสาสื่อสารและโทรคมนาคม ประมาณ 2,000 ต้นต่อปี ซึ่งเสาโครงเหล็กหลักประเภท Steel Lattice Tower สามารถใช้เครื่องจักรผลิตได้ (เสาลักษณะเดียวกับเสาส่งไฟฟ้าแรงสูง) แต่เสาประเภท Stub Tower และเสาโครงเหล็กยึดโยงด้วยสลิง Guyed Mast Tower ต้องใช้การผลิตที่มีการเชื่อมซึ่งต้องใช้ความชำนาญ ของบุคลากรเป็นหลัก โดยปกติบริษัท มักจะรับงานผลิตจากผู้รับเหมาของหน่วยงานภาครัฐ และภาคเอกชน คือ ผู้รับเหมาของผู้ให้บริการระบบโทรศัพท์เคลื่อนที่ (Mobile Operator) เช่น บมจ.ทรู คอร์ปอเรชั่น (TRUE) บมจ.โทเทิล แอ็คเซ็ส คอมมูนิเคชั่น (DTAC) และ บมจ.แอดวานซ์ อินโฟร์ เซอร์วิส (AIS) เป็นต้น

โครงสร้างเหล็กอื่นๆชุบกัลวาไนซ์ (General Steel Fabrication) นอกจากโครงสร้างเหล็กสถานีไฟฟ้าย่อยบริษัทฯ ยังรับผลิตโครงสร้างเหล็กชุบกัลวาไนซ์ตามความต้องการของลูกค้าโครงสร้างเหล็กชุบสังกะสี ที่บริษัท รับจ้างผลิตมีหลายชนิด เช่น โครงสร้างเหล็กในส่วนแผงโครงเหล็กสำหรับติดตั้งโซลาร์เซลล์ สะพานเหล็กข้ามทางรถไฟ หมอนรถไฟเหล็ก โดยลูกค้าของบริษัทเป็นกลุ่มผู้รับเหมาที่รับงานในรูปแบบ Turn Key จากเจ้าของโครงการเป็นหลัก ซึ่งเจ้าของโครงการ คือ EGAT การรถไฟแห่งประเทศไทย บริษัทผลิตไฟฟ้าจากพลังแสงอาทิตย์ เป็นต้น โดยปริมาณงานจะขึ้นอยู่กับปริมาณงานโครงการและ การสั่งซื้อจาก ผู้รับเหมาเป็นหลัก

บริการชุบกัลวาไนซ์ (Hot Dip Galvanizing Service) ให้บริการแก่ SCI ในส่วนผลิตภัณฑ์รางเดินสายไฟบางส่วนมีการเคลือบสังกะสีนอกเหนือจากผลิตภัณฑ์เสาไฟฟ้าแรงสูง เสาสื่อสาร โครงสร้างเหล็กสถานีไฟฟ้าย่อย และ

โครงสร้างเหล็กอื่นๆของบริษัทเอง และยังให้บริการซัพซันกैसेให้กับบุคคลภายนอก ซึ่ง AG&SCIMT ซัพพลายภัณฑ์ของตัวเองทั้งหมดประมาณร้อยละ 80 ของกำลังการผลิต ส่วนกำลังการผลิตที่เหลือจะซื้อมาจากสายไฟให้กับ SCI และ ซัพพลายภัณฑ์อื่นๆให้แก่ลูกค้าประจำโดยคิดค่าบริการตามน้ำหนัก บริษัทมีความสามารถในการซัพโลหะที่ประมาณ 2,000 ตันต่อเดือน หรือ 24,000 ตันต่อปี ซึ่งผลิตภัณฑ์ที่บริษัทสามารถซัพซันกैसेได้นั้น ได้แก่ โครงสร้างเสาส่งไฟฟ้าแรงสูง เสาโทรคมนาคม รางเดินสายไฟ สะพานเหล็ก ราวเหล็กกันอันตราย (Guard Rail) เสาไฟ เสาป้ายบอกทาง โครงสร้างอาคาร โกดัง เป็นต้นแต่ปกติจะไม่รับซัพงานจากลูกค้าภายนอกหากกำลังการผลิตไม่เพียงพอ โดยจะเลือกให้บริการกับบริษัทในกลุ่มก่อน

✦ ผลงานที่สำคัญ

ที่ผ่านมาช่วงปี 2566-2567 บริษัทมีงานเสาไฟฟ้าแรงสูง และโครงสร้างเหล็กซัพกัลวาไนซ์ ที่สำคัญ ดังนี้

งานเสาส่งไฟฟ้าแรงสูง		
การไฟฟ้าฝ่ายผลิต	โครงการ 500kv TIEC-L-03	มูลค่างาน 120 ลบ.
การไฟฟ้าฝ่ายผลิต	โครงการ 500kv TIWS-L-04	มูลค่างาน 144 ลบ.
การไฟฟ้าฝ่ายผลิต	โครงการ 500kv TIPN-L-03	มูลค่างาน 420 ลบ.
การไฟฟ้าฝ่ายผลิต	โครงการ 500kv TIEC-L-03	มูลค่างาน 120 ลบ.
งานเสาโครงเหล็กสถานีไฟฟ้าย่อย		
การไฟฟ้าฝ่ายผลิต / การไฟฟ้าภูมิภาค	งานโครงการอื่นๆ	มูลค่างาน 230 ลบ.
งานโครงเหล็กทั่วไป		
การรถไฟแห่งประเทศไทย	สะพานรถไฟ (บ้านไผ่-หนองพอก)	มูลค่างาน 14 ลบ.

✦ การตลาดและการแข่งขัน

กลยุทธ์ทางการตลาด

เนื่องด้วย กลุ่มลูกค้าหลักของบริษัท AG&SCIMT ในส่วนของเสาไฟฟ้าแรงสูงจะเป็นผู้รับเหมาที่รับงานจาก EGAT PEA รวมถึงผู้รับเหมาจากที่ได้งานเสาสื่อสารโทรคมนาคมจากผู้ให้บริการระบบโทรศัพท์เคลื่อนที่ต่างๆ เช่น TRUE DTAC AIS บริษัทจึงได้กำหนดกลยุทธ์ที่ทำให้สามารถได้งานจากลูกค้ากลุ่มนี้อย่างต่อเนื่องเพื่อรักษาส่วนการตลาด ดังนี้

- รักษามาตรฐานคุณภาพของงาน เนื่องจากการผลิตงานเสาโครงสร้างเหล็กในประเทศไทย มีจำนวนไม่กี ราย ทุกรายจะต้องผ่าน Vendor list approval จากทาง เจ้าของโครงการ (Owner) ทำให้ทาง AG&SCIMT มุ่งเน้น การพัฒนาคุณภาพอย่างต่อเนื่องและในทุกกระบวนการ เริ่มตั้งแต่ลูกค้าสั่งซื้อ งานออกแบบที่ถูกต้องตรงตามความต้องการ การเตรียมแบบของการผลิตที่ถูกต้อง การผลิตที่แม่นยำ ด้วยระยะเวลาการผลิตที่แน่นอน การส่งสินค้าได้อย่างครบถ้วน ถูกต้องตามกำหนดการที่ตกลงกันไว้ จึงได้รับความไว้วางใจและเชื่อมั่นในผลิตภัณฑ์ และ บริษัทมีการรับประกันผลงานเป็นเวลา 1 ปี
- การให้บริการที่ดี นอกเหนือจากการผลิต บริษัทฯ ยังมุ่งเน้นการสร้างภาพพจน์ของลูกค้า ตั้งแต่การ ประชุมปรึกษาความต้องการใช้งานของลูกค้า เพื่อการออกแบบที่เหมาะสม ตลอดจนให้คำปรึกษาด้าน

เทคนิคต่างๆ การแนะนำหรือการอบรมการติดตั้งผลิตภัณฑ์ที่ถูกต้อง รวมถึงการติดตามผลงานที่ได้ส่งมอบเป็นที่เรียบร้อยแล้ว บริษัทฯ มีนโยบายในการเน้นการให้บริการเพื่อเป็นการสร้างชื่อบริษัทให้เป็นที่รู้จักและได้รับความเชื่อถือและยอมรับจากเจ้าของโครงการ

- ผลงานประเภทเสาโครงเหล็กอย่างครบวงจร บริษัทฯสามารถรับออกแบบ วางแผนการผลิตงานประเภทเสาโครงเหล็กอย่างครบวงจร ไม่ว่าจะเป็นเสาไฟฟ้าแรงสูง เสาสื่อสารโทรคมนาคม และโครงสร้างเหล็กขบกลวดไนซ์เพื่อใช้สำหรับงานประเภทต่างๆ ด้วยประสบการณ์กว่า 30 ปี โดยมีการให้บริการแก่ลูกค้าหลากหลายประเภท อาทิ หน่วยงานเกี่ยวกับผลิตไฟฟ้าทั้งราชการ และบริษัทผลิตไฟฟ้าภาคเอกชน ผู้ให้บริการระบบโทรศัพท์เคลื่อนที่ เป็นต้น ทั้งนี้ บริษัทฯ มีพันธมิตรญี่ปุ่นที่มีประสบการณ์ด้านการผลิตเสาเหล็กประเภทต่างๆ ให้การสนับสนุนเทคโนโลยีการผลิตใหม่ๆ เพื่อรองรับความต้องการของลูกค้าได้มากยิ่งขึ้น
- รักษาความสัมพันธ์ที่ดีกับลูกค้าปัจจุบัน บริษัทฯ ให้ความสำคัญกับการรักษาลูกค้าปัจจุบันซึ่งจะเน้นการสร้างความสัมพันธ์ระหว่างบริษัทกับฐานลูกค้ากลุ่มดังกล่าว โดยฝ่ายการตลาดจะติดต่อกับลูกค้าปัจจุบันอย่างสม่ำเสมอเพื่อสอบถามถึงโครงการใหม่ๆ ที่จะเกิดขึ้น เนื่องจากลูกค้าบางรายเป็นหน่วยงานรัฐที่จะมีโครงการเกี่ยวกับการขยายงานด้านพลังงานไฟฟ้าต่อเนื่องสม่ำเสมอ ทั้งการเข้าเยี่ยมชมด้วยตัวเอง หรือ ติดต่อกันทางโทรศัพท์และอินเทอร์เน็ต
- รักษาความสัมพันธ์ที่ดีกับบริษัทผู้รับเหมาและผู้ผลิต/ผู้จัดจำหน่าย (Supplier) เนื่องจากบริษัทเป็นผู้รับผลิตเสาโครงเหล็กสำหรับงานโครงการ ดังนั้น จึงได้งานจากผู้รับเหมาซึ่งได้งานจากเจ้าของโครงการต่างๆ ในงานวางระบบต่างๆ เช่น งานระบบไฟฟ้า ระบบสื่อสารโทรคมนาคม สิ่งที่สำคัญที่สุดประการหนึ่งเพื่อที่จะรับงานจากผู้รับเหมาเหล่านี้ได้ คือ ผลิตภัณฑ์ มาตรฐาน ขั้นตอนการผลิตของบริษัทต้องมีคุณภาพผ่านการตรวจสอบและรับรองจาก EGAT และผู้ให้บริการระบบโทรศัพท์เคลื่อนที่ให้อยู่ในทะเบียนผู้ค้า (Approved Vendor List: AVL) ซึ่งบริษัทได้ผ่านการตรวจสอบ รับรองและอนุมัติให้อยู่ใน AVL ของบริษัทต่างๆ ที่กล่าวมาข้างต้นเรียบร้อยแล้ว ซึ่งบริษัทมีความสัมพันธ์อันดีกับกลุ่มผู้รับเหมาที่มาจากงานและมีผลงานในอดีตเป็นที่ยอมรับ และมีนโยบายที่จะรักษาความสัมพันธ์อันดีนี้ไปอย่างต่อเนื่อง นอกจากนี้ บริษัทจะสั่งซื้อสินค้าประเภทเหล็ก และสังกะสี ซึ่งเป็นวัตถุดิบหลักในการผลิต ดังนั้น บริษัทจึงให้ความสำคัญกับการรักษาความสัมพันธ์ที่ดีกับบริษัทผู้ผลิตเหล็กที่เป็น Supplier ที่ติดต่อเป็นประจำ ซึ่งทำให้บริษัทสามารถจัดหาผลิตภัณฑ์จากผู้ผลิตได้ตรงตามเวลาในราคาสมเหตุสมผล
- การควบคุมต้นทุน เนื่องด้วยผลิตภัณฑ์ของผู้ผลิตแต่ละรายไม่ต่างกันมากนัก การลดต้นทุนจึงส่งผลต่อความสามารถในการแข่งขันของผู้ผลิตแต่ละราย โดยบริษัทมีนโยบายควบคุมต้นทุนให้อยู่ในเกณฑ์ที่สามารถแข่งขันได้ เช่น มีเหล็กในสต็อกเพียงพอสำหรับการผลิต การจ้างงานแรงงานจากภายนอก (Subcontractor) ที่บริษัทใช้บริการกรณีแรงงานประจำไม่เพียงพอโดยแรงงานเหล่านั้นต้องผ่านการทดสอบเพื่อสามารถทำงานให้ได้ตามมาตรฐานการผลิตของบริษัท ซึ่งแรงงานส่วนนี้จะรับงานเป็นชิ้นงานตาม order และหากงานเสร็จบริษัทจะลดแรงงานส่วนนี้ออกเพื่อประหยัดค่าใช้จ่ายที่เป็นต้นทุนคงที่

กลุ่มลูกค้า

ผู้ใช้ผลิตภัณฑ์ของบริษัท จะอยู่ในธุรกิจในกลุ่มพลังงาน กลุ่มงานไฟฟ้า งานโทรคมนาคม อุตสาหกรรม งานการรถไฟ และโครงสร้างพื้นฐาน นอกจากนั้นแล้วยังมีกลุ่มงานราชการ และ งานรัฐวิสาหกิจ โดยบริษัทแบ่งกลุ่มลูกค้าของบริษัทเพื่อเข้าถึงกลุ่มผู้ใช้ผลิตภัณฑ์ (End user) เป็น 2 กลุ่มหลัก ดังนี้

กลุ่มที่ 1 ผู้รับเหมา (Contractors) กลุ่มลูกค้าหลักของบริษัทคือผู้รับเหมาหลักที่ประมูลงานทั้งในงานประเภทจำหน่ายเสาไฟฟ้าแรงสูงที่ใช้ในธุรกิจของ EGAT PEA MEA สำหรับงานก่อสร้างระบบส่งไฟฟ้า และผู้รับเหมาหลักที่ประมูลงานผลิตเสาสื่อสารโทรคมนาคมซึ่งเจ้าของโครงการคือ DTAC TRUE หรือ AIS โดยผู้รับเหมาหลักจะเป็นผู้รับสัญญากับเจ้าของโครงการโดยตรง เนื่องจากโครงสร้างก่อสร้างระบบส่งไฟฟ้าหรือระบบสื่อสารโทรคมนาคมเป็นโครงการแบบครบวงจร (Turnkey) ที่มีงานก่อสร้างและวางอุปกรณ์ไฟฟ้าหรืออุปกรณ์สื่อสารอื่นๆ โดยงานผลิตเสาไฟฟ้าหรือเสาสื่อสารโทรคมนาคมเป็นส่วนหนึ่งของโครงการก่อสร้างเท่านั้นซึ่งคิดเป็นสัดส่วนประมาณร้อยละ 30 - 60 ของมูลค่างานทั้งหมดของผู้รับเหมาหลักได้รับในแต่ละงาน ดังนั้นผู้รับเหมาหลักจึงจะเลือก หรือว่าจ้างผู้รับเหมาช่วงในงานที่มี ความสามารถในการผลิตโดยเฉพาะ ซึ่งบริษัท AG&SCIMT เองเป็นหนึ่งในบริษัทผู้ที่สามารถผลิตเสาโครงเหล็กที่มีคุณภาพเป็นที่ยอมรับของเจ้าของโครงการ ซึ่งบริษัทอาจจะได้รับการคัดเลือกเป็นผู้รับเหมาช่วงโดยการเข้าประมูลหรือเสนอราคาแก่ผู้รับเหมาหลัก การพิจารณาเลือกผู้รับเหมาเพื่อลดความเสี่ยงในการรับชำระเงิน บริษัทจะพิจารณาจากประวัติและชื่อเสียงในการ ผลงานที่ผ่านมาและฐานะการเงินของผู้รับเหมา จะได้รับการประเมินว่ามีศักยภาพเพียงพอในการชำระหนี้ นอกจากนี้ บริษัทอาจมีการเรียกเก็บเงินมัดจำล่วงหน้าจากลูกค้าร้อยละ 10-30 ของมูลค่าการสั่งซื้อในกรณีที่มีการสั่งซื้อสินค้าโดยที่ยังไม่มีกำหนดการส่งมอบและ/หรือกรณีครบกำหนดการยื่นราคา สำหรับกรณีที่ลูกค้าใหม่หรือลูกค้าที่มีความเสี่ยง บริษัทจะให้ลูกค้าจ่ายเป็นเช็คล่วงหน้าหรือตัวอ่าวาล ซึ่งเป็นการลดความเสี่ยงจากการเรียกเก็บเงินไม่ได้ทั้งนี้ บริษัทมีนโยบายการให้เครดิตการชำระเงินอยู่ที่ 60 - 90 วัน

กลุ่มที่ 2 เจ้าของโครงการ (Project Owners) ลูกค้ากลุ่มนี้คือเจ้าของโครงการที่บริษัทเสนอราคาโดยตรง ซึ่งส่วนใหญ่เป็นหน่วยงานราชการที่เป็นเจ้าของโครงการ เช่น การไฟฟ้าฝ่ายผลิตแห่งประเทศไทย (Electricity Generating Authority of Thailand: EGAT), การไฟฟ้าส่วนภูมิภาค (Provincial Electricity Authority: PEA), และ การรถไฟแห่งประเทศไทย (State Railway of Thailand) โดยบริษัทมีการบริหารความเสี่ยงในการเรียกเก็บเงินจากเจ้าของโครงการเช่นเดียวกับกลุ่มลูกค้าผู้รับเหมา โดยสัดส่วนการประมูลงานโดยตรงมีสัดส่วนน้อยกว่าร้อยละ 5 ของงานผลิตและจำหน่ายเสาโครงเหล็ก ทั้งนี้ ลูกค้า 10 รายแรก ในปี 2567 มีสัดส่วนการขายประมาณร้อยละ 94.72 ของรายได้จากการขายและบริการของ AG&SCIMT ตามลำดับ และมีลูกค้าที่มีสัดส่วนการขายเกินร้อยละ 10 ของรายได้รวม คือ บจก. เบญญาภา พาวเวอร์ โลน, บริษัท ล็อกซ์เลย์ เพาเวอร์ ซิสเต็มส์ จำกัด, KHIN MAUNG NYUNT TRADING CO.,LTD. และ กิจการร่วมค้า เอสทีซี-เบญญาภา

นโยบายการกำหนดราคา

บริษัท มีนโยบายการกำหนดราคาตามราคาต้นทุนของผลิตภัณฑ์และบริการบวกอัตรากำไรขั้นต้นที่เหมาะสม ซึ่งฝ่ายขายจะมีราคาเหล็ก ต้นทุนการชุบสังกะสีค่าแรง ทั้งหมดรวมเป็นต้นทุน และจะกำหนดออกมาเป็นราคาของผลิตภัณฑ์ในแต่ละรูปแบบตามการออกแบบผลิตภัณฑ์ โดยพิจารณาจากองค์ประกอบดังนี้ 1) ต้นทุนวัตถุดิบ จะตรวจสอบกับโรงงานเรื่องปริมาณเหล็กแต่ละชนิดที่ใช้ ปริมาณการสูญเสียจากการผลิต ปริมาณสังกะสีที่ใช้ในการชุบ และจำนวนวัสดุอุปกรณ์อื่นๆ เช่น น็อต และตรวจสอบราคาของวัตถุดิบต่างๆ ในตลาดขณะนั้น 2) ค่าแรง คำนวณจากจำนวนชั่วโมงค่าแรงการผลิตในงานนั้นๆ และ 3) ค่าดำเนินงาน

นอกจากนี้ จะคำนึงถึงปัจจัยอื่นๆ ประกอบการเสนอราคาด้วย เช่น การแข่งขัน จำนวนคู่แข่งในขณะนั้น เป็นต้น ซึ่งหากเป็นโครงการขนาดใหญ่ จะต้องผ่านการอนุมัติการเสนอราคาจากผู้บริหารระดับสูงของบริษัทตามอำนาจอนุมัติ การจำหน่ายและช่องทางการจัดจำหน่าย

บริษัท มีช่องทางการรับงานผลิตเสาโครงเหล็กในหลายช่องทาง โดยบริษัทได้มอบหมายให้ฝ่ายขาย ซึ่งแบ่งเป็น 2 ทีม คือ กลุ่มอุตสาหกรรมไฟฟ้า และกลุ่มอุตสาหกรรมสื่อสารทั่วไป จะทำหน้าที่ติดต่อรับงานโครงการ โดยจะติดต่อหางานจากผู้รับเหมาที่ได้รับคัดเลือกจากทั้งหน่วยงานภาครัฐและเอกชนที่เป็นเจ้าของโครงการซึ่งมีการประกาศให้บริษัทรับเหมาเข้าร่วมประกวดราคา และการว่าจ้างโดยตรงจากลูกค้า รวมทั้งงานที่ได้รับการแนะนำจากผู้รับเหมาก่อสร้างของโครงการหลัก

นอกจากนี้ บริษัท จะติดตามข่าวสารจากแหล่งข้อมูลต่างๆ เช่น หนังสือพิมพ์ อินเทอร์เน็ต เพื่อรับทราบข่าวสารเกี่ยวกับธุรกิจการขยายผลผลิตกำลังไฟฟ้าและการขยายเครือข่ายโทรคมนาคม เป็นการเพิ่มช่องทางในการหาลูกค้าใหม่ และติดตามความคืบหน้าของโครงการและการประมูลใหม่ๆ อย่างสม่ำเสมอ

บริษัท ยังมีการติดตามผล เมื่อได้นำเสนอและอธิบายในรายละเอียดหรือกระบวนการทำงานต่างๆ ของบริษัทเสร็จสิ้นแล้ว ต้องมีการติดตามผลว่าลูกค้ามีความคิดเห็นอย่างไร ฟังพอฟังเล็กน้อยเพียงใด รวมถึงการสร้างความสัมพันธ์ที่ดีเพื่อโอกาสทางธุรกิจในอนาคต

การโฆษณาและประชาสัมพันธ์

บริษัท มีนโยบายการใช้สื่อโฆษณาและประชาสัมพันธ์ โดยจะเน้นการประชาสัมพันธ์ผลิตภัณฑ์ของบริษัทฯ ไปยังกลุ่มลูกค้าเป้าหมายซึ่งเป็นผู้ใช้สินค้านั้นโดยตรง โดยนำเสนอผ่านสื่อต่างๆ อาทิ นิตยสาร เว็บไซต์ของบริษัท บริษัทให้ความสำคัญกับการให้บริการอย่างใกล้ชิด และสร้างความสัมพันธ์อันดีกับลูกค้า โดยเฉพาะการให้บริการหลังการขาย เนื่องจาก เป็นการสร้างความเชื่อมั่นให้แก่ลูกค้า และให้คำปรึกษาการออกแบบเสา และมีการติดตามผลทุก 12 เดือน บริษัท ยังมีการเชิญลูกค้า ผู้รับเหมา และเจ้าของโครงการเยี่ยมชมโรงงาน เพื่อให้ลูกค้ามั่นใจในคุณภาพของสินค้า

✦ ภาวะอุตสาหกรรม

ภาวะอุตสาหกรรมโทรคมนาคม

มูลค่าตลาดโทรคมนาคมของไทยในช่วงปี 2020-2022 ได้หดตัวลงหลังจากการขยายตัวรุนแรงของความต้องการใช้งาน อินเทอร์เน็ตในช่วงโควิด-19 โดยเฉพาะบริการโครงข่ายโทรศัพท์มือถือที่หดตัว จากการแข่งขันด้านราคา ที่เข้มข้น (จับทิศทางการตลาดโทรคมนาคมของไทย หลังการควบรวมกิจการ, ธนากรไทยพาณิชย์, 29 มกราคม 2024) ผู้ให้บริการโทรคมนาคมของไทยยังต้องการเม็ดเงินลงทุนสูงเพื่อพัฒนา โครงข่ายและคุณภาพบริการ รวมถึงขยายขอบเขตการให้บริการที่ครอบคลุมมากขึ้นให้สอดคล้องกับความต้องการ ของผู้บริโภค และสามารถรองรับปริมาณการใช้งานข้อมูลที่ยังคงมีแนวโน้มเติบโต จึงส่งผลให้การควบรวม กิจการเป็นกลยุทธ์ที่ผู้ให้บริการของไทยพิจารณา เช่นเดียวกับเทรนด์ของโลก

การควบรวมกิจการระหว่าง True และ Dtac ในธุรกิจบริการโครงข่ายโทรศัพท์มือถือ (Mobile-Mobile) ซึ่งได้ดำเนินการควบรวมแล้วเสร็จในช่วงไตรมาสแรกของปี 2023 โดยตลาดบริการโครงข่ายโทรศัพท์มือถือก่อนการควบรวม นับว่ามีการแข่งขันด้านราคาที่สุดเดือดจากผู้ให้บริการรายใหญ่ 3 ราย ที่ครองส่วนแบ่งตลาดรวม 96% แต่ผลของการควบรวมทำให้ผู้ให้บริการรายใหญ่ลดลงเหลือเพียง 2 ราย และ True ขึ้นเป็นผู้นำตลาดบริการโครงข่ายมือถือในเชิงผู้ใช้บริการ โดยมีส่วนแบ่งตลาดอยู่ที่ 51%

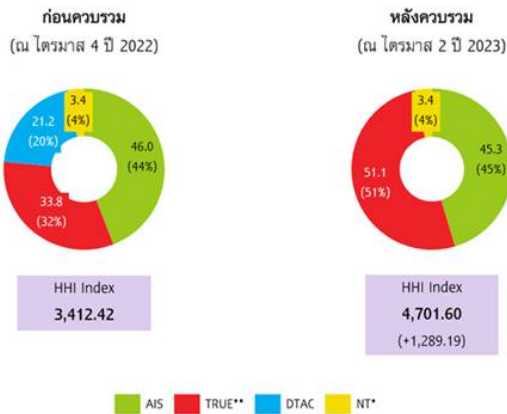

หมายเหตุ : *จำนวนผู้ให้บริการของ NT เป็นข้อมูล ณ ไตรมาส 4 ปี 2022 | **True ประเมินการคำนวณจำนวนผู้ให้บริการภายหลังการควบรวม
ที่มา : การวิเคราะห์โดย SCB EIC จากข้อมูลของ True, AIS, Dtac, NT และ กสทช.

ภาวะการแข่งขันที่เท่ากันของผู้ให้บริการ 2 ราย ซึ่งมีความเป็นไปได้ที่การแข่งขันด้านราคายังคงระดับที่รุนแรงอยู่ หรือมีโอกาสเสี่ยงเพิ่มอำนาจการผูกขาดให้ผู้ให้บริการกำหนดทิศทางของตลาดได้ ซึ่งจะนำไปสู่การลดระดับการแข่งขันด้านราคาลง

ภายหลังจากการควบรวมกิจการแล้ว ในช่วงปี 2023-2024 ทาง True-Dtac ใช้เวลาไปในการจัดการเรื่องทรัพย์สิน โดยเฉพาะ เสาส่งสัญญาณ ที่มีการทับซ้อนกันในพื้นที่ ประกอบกับการทบทวนการเข้าพื้นที่ติดตั้งเสาสัญญาณที่ใกล้จะหมดลง ทำให้การจัดการในการก่อสร้างเสาสื่อสารใหม่บนดิน ชะลอโครงการออกไป ทั้งนี้การพัฒนาทางเทคโนโลยีและความต้องการใช้งาน Internet 5G,6G ในการส่งผ่านข้อมูลสูงขึ้น ทางผู้ให้บริการจึงเน้นการขยายเสาสื่ออากาศที่เร็วและลดการลงทุนเสาบนดินใหม่ โดยการติดตั้งเสาสื่ออากาศบนเสาโครงสร้างพื้นฐานเดิม ปรับปรุงเสาเดิมให้ติดตั้งได้มากขึ้น หรือ เน้นเสาที่ติดตั้งบนหลังคาอาคารเดิม มากกว่าเสาสัญญาณบนดิน สอดคล้องตามการวิเคราะห์ตลาดของ Mordor Intelligence การเลือกเสาประเภท Rooftop หรือ เสาสัญญาณบนหลังคาอาคารจะสามารถตอบสนองการขยายโครงข่ายสัญญาณได้อย่างรวดเร็ว และ ตรงกับกลุ่มลูกค้าผู้ใช้บริการที่อยู่ในชุมชนเมืองที่มีอาคารและบ้านเรือนอยู่อาศัยที่หนาแน่น ประกอบกับการใช้โครงสร้างร่วมกันของเวลาที่ต่างกัน ไม่มีปัญหาในการเร่งขยายโครงสร้าง (<https://www.mordorintelligence.com/industry-reports/thailand-telecom-towers-market/market-trends>)

ทั้งนี้แนวโน้มความต้องการเรื่องประหยัดพลังงานและการใช้พลังงานหมุนเวียน ทางผู้ให้บริการโทรศัพท์มือถือจึงเน้นการติดตั้ง แผงพลังงานแสงอาทิตย์ เข้าไปที่เสาสัญญาณมือถือ เพื่อลดภาระค่าไฟฟ้าตามปกติ ดังนั้น สถานการณ์การขยายเสาสัญญาณมือถือบนดินใหม่ จึงต้องรอแผนที่แน่ชัดจากทาง ผู้ให้บริการโทรศัพท์มือถืออีกครั้ง

ภาวะอุตสาหกรรมการผลิตไฟฟ้า

ปี 2567 ความต้องการใช้ไฟฟ้ามีทิศทางปรับสูงขึ้นต่อเนื่อง จากปัจจัยหนุน ได้แก่ การฟื้นตัวของกิจกรรมทางเศรษฐกิจ อาทิ ภาคส่งออก หนุนความต้องการใช้ไฟฟ้าในภาคอุตสาหกรรม ภาคท่องเที่ยว หนุนความต้องการใช้ไฟฟ้าในภาคธุรกิจที่เกี่ยวข้อง และความคืบหน้าของโครงการก่อสร้าง Mega projects หนุนการลงทุนภาคเอกชนฟื้นตัวตามมา ทำให้มีความต้องการใช้ไฟฟ้าเพิ่มขึ้น (แนวโน้มธุรกิจ/อุตสาหกรรม ปี 2568-2570: ธุรกิจผลิตไฟฟ้า, บทวิเคราะห์อุตสาหกรรมผลิตไฟฟ้า ธนาคารกรุงศรีอยุธยา, 24 ธันวาคม 2567, Narin Tunpaiboon)

Figure 4: Installed Capacity by producer (MW)

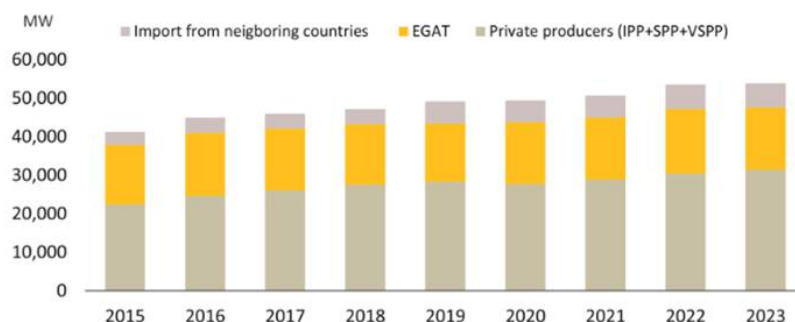
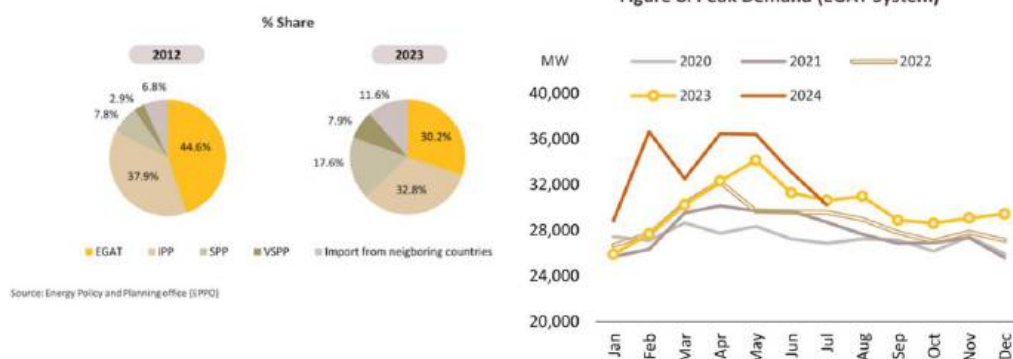
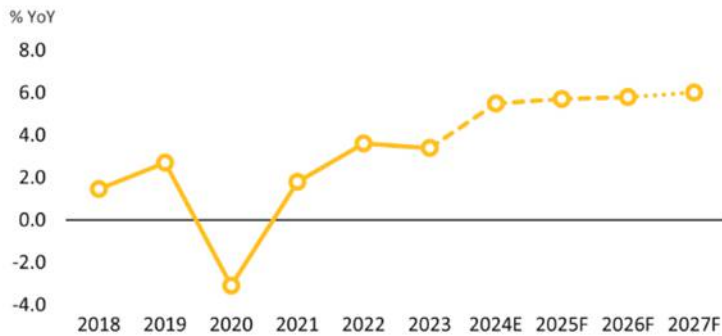

Figure 8: Peak Demand (EGAT System)



ปี 2568-2570 ธุรกิจผลิตไฟฟ้าภาคเอกชนมีแนวโน้มเติบโตต่อเนื่อง จากความต้องการใช้ไฟฟ้าซึ่งจะเพิ่มขึ้นตามการฟื้นตัวของเศรษฐกิจไทย ประกอบกับภาครัฐมีนโยบายตรึงราคาค่าไฟต่อเนื่องจากปี 2567 ที่ระดับ 4.18 บาทต่อหน่วยในช่วง 4 เดือนแรกของปี 2568 เพื่อลดภาระค่าครองชีพให้แก่ประชาชน ด้านการผลิตไฟฟ้าได้อานิสงส์จากมาตรการส่งเสริมต่อเนื่องจากภาครัฐเพื่อให้อุปทานไฟฟ้าเพิ่มขึ้นเพียงพอกับความต้องการใช้ โดยให้ความสำคัญกับการเพิ่มสัดส่วนพลังงานสะอาดซึ่งสะท้อนใน ร่างแผนพัฒนากำลังผลิตไฟฟ้าฉบับใหม่ (PDP2024) และการสนับสนุนเทคโนโลยีพลังงานรูปแบบใหม่ อาทิ การเตรียมความพร้อมด้านโครงสร้างพื้นฐานและกฎระเบียบรองรับการใช้งานพลังงานไฮโดรเจน และการใช้ประโยชน์แหล่งปิโตรเลียมให้เป็นแหล่งกักเก็บคาร์บอน (CCS) เพื่อสร้างสภาพแวดล้อมรองรับช่วงเปลี่ยนผ่านของอุตสาหกรรมไฟฟ้าสู่การใช้พลังงานสะอาด ซึ่งจะเป็นเงื่อนไขสำคัญต่อการเพิ่มขีดความสามารถด้านการค้าและการลงทุนของไทยในอนาคต

Figure 12: Growth of Electricity Demand



Sources: Energy Policy and Planning office (EPPO), Forecast by Krungsri Research

✦ ภาพการณ์แข่งขัน

ความต้องการผลิตเสาโครงเหล็กชุบสังกะสีอยู่ในระดับค่อนข้างสูง เนื่องจากแนวโน้มการลงทุนของภาครัฐและภาคเอกชน ซึ่งมีการขยายระบบไฟฟ้าพลังงาน ซึ่งบริษัทเป็นหนึ่งในผู้รับผลิตเสาโครงเหล็กชุบสังกะสีที่ดำเนินธุรกิจมานานกว่า 30 ปี จะรับงานต่อจากผู้รับเหมาหลักที่รับเหมาทั้งโครงการ ทั้งนี้ ผู้รับเหมาหลักมักจะมี Subcontractor เช่นเดียวกับ AG&SCIMT หลายราย เพื่อเป็นการป้องกันความเสี่ยงกับการไม่ผูกขาดกับรายใดรายหนึ่ง และฝ่าย Subcontractor เองก็สามารถรับงานจากผู้รับเหมาหลักอื่นๆ ได้เช่นเดียวกัน งานประมูลของการไฟฟ้าฝ่ายผลิตในช่วงปี 2567 มีการชะลอตัวจากการตั้งคณะกรรมการบริหาร และผู้ว่าฯฯ หากสรุปผลเรียบร้อยแล้ว งานโครงการที่จะล่อน่าจะเร่งประมูลออกมา ในด้านการพิจารณาส่วนแบ่งทางการตลาดบริษัท ประเมินการจากประสบการณ์ว่ามีความใกล้เคียงกันกับคู่แข่งในตลาดเดียวกัน เนื่องจากเป็นกลุ่มผู้ผลิตที่ได้ผ่านการอนุมัติจาก EGAT เช่นเดียวกัน โดยบริษัทที่อยู่ในกลุ่มผู้รับผลิตเสาไฟฟ้าแรงสูงที่มีกำลังการผลิตใกล้เคียงกับ AG&SCIMT มีอยู่ประมาณ 4 รายที่สามารถผลิตสินค้าที่มีคุณสมบัติเป็นที่ยอมรับจาก EGAT ได้แก่ บมจ. เอื้อวิทยา หรือ Sky Tower / บจก.ไทย-สแกนดิค สตีล หรือ TSS / บจก. สยามสตีลทาวเวอร์ หรือ SST / บ. เด็มโก้ พาวเวอร์ จำกัด หรือ DEMCO

ในส่วนของการตลาดเสาโครงสร้างโทรคมนาคมในประเทศคาดว่าจะมีจำนวนผู้ผลิตที่ใกล้เคียงกับบริษัทประมาณ 7-8 ซึ่งบริษัท ยังคง มีการผลิตเสาโครงสร้างของผู้ให้บริการโทรศัพท์เคลื่อนที่ (Mobile Operator) หลักทั้ง 2 รายโดยในปี 2567 อย่างไรก็ตามความต้องการเสาอาจจะน้อยลงจากผลการควบรวมของ ทรู และ ดีแทค แต่ยังมีโครงการขยายเครือข่ายของเสาโทรคมนาคม ซึ่งคู่แข่งรายอื่นที่สำคัญ ได้แก่ บมจ. เอื้อวิทยา หรือ Sky Tower / บ.ไทย-สแกนดิค สตีล หรือ TSS / บ. สยามสตีลทาวเวอร์ หรือ SST/ บ. เด็มโก้ พาวเวอร์ จำกัด หรือ DEMCO / บ. ทีซีซี อินดัสตริแอนด์เอ็นจิเนียริง หรือ TCC / บ. เค.ซี.พี. มาสเตอร์ เอ็นจิเนียริง หรือ KCP

ความได้เปรียบในการแข่งขัน

บริษัทมีนโยบายที่จะให้บริการที่มีคุณภาพและตรงเวลาเพื่อตอบสนองความต้องการของลูกค้า และปรับปรุงการทำงานให้ดียิ่งขึ้นต่อไป มีแผนการพัฒนาผลิตภัณฑ์อย่างต่อเนื่องเพื่อเข้าถึงลูกค้ากลุ่มใหม่ ๆ โดยจากประสบการณ์ที่ผ่านมาทำให้บริษัทมีความพร้อมในด้านต่างๆ ซึ่งผู้บริหารเชื่อว่าบริษัทมีข้อได้เปรียบหรือจุดเด่นในการแข่งขันดังต่อไปนี้

- บริษัทก่อตั้งมานานและมีชื่อเสียงเป็นที่รู้จักในวงการกว่า 20 ปีบริษัทมีผลงานในอดีตเป็นที่ยอมรับทั้งกับหน่วยงานราชการและเอกชน
- บุคลากรมีความรู้ ความสามารถ และมีความชำนาญในงานที่รับผิดชอบ
- การส่งมอบงานได้ตรงเวลา / คุณภาพตรงตามสเปคของลูกค้ากำหนดไว้และรับประกันผลงาน
- นำเอาเทคโนโลยีทันสมัยมาช่วยในการทำงาน เช่น การใช้คอมพิวเตอร์ในการวางแผนแบบแปลน และงานจัดซื้อ ซึ่งใช้เวลาในการทำงานที่โรงงานเป็นส่วนมากและไปประกอบติดตั้งที่หน้างานให้น้อยที่สุด
- สามารถรับงานสร้างโครงเหล็กเคลือบสังกะสีได้ทุกประเภทอย่างครบวงจร มีโรงชุบกล้าไนซ์เป็นของตนเอง
- มีบริษัทพันธมิตรที่ดีในการร่วมงานด้านต่างๆ เช่น บริษัทให้บริการด้านการวางระบบต่างๆ ตลอดจนบริษัทผู้ผลิตสินค้า (Supplier)

✦ การจัดหาผลิตภัณฑ์หรือบริการ

วัตถุดิบที่ใช้ในการผลิต

วัตถุดิบหลักของบริษัทย่อย ได้แก่

- เหล็ก สำหรับโครงสร้างผลิตภัณฑ์ต่างๆ ได้แก่ เหล็กโครงสร้างรูปพรรณฉาก(Steel Angle) เหล็กโครงสร้างรูปพรรณตัว H (H-Beam) เหล็กโครงสร้างรูปพรรณแผ่น (Steel Plate) เหล็กแป๊บหรือเหล็กกล่อง (Steel Tube)
- วัตถุดิบสำหรับชุบผลิตภัณฑ์ อาทิ สังกะสี (Zinc Ingot) สารเคมีต่างๆ
- อื่นๆ เช่น น็อต สกรู (Bolt and Nut) เป็นต้น

โดยในปี 2567 สัดส่วนเฉลี่ยมูลค่าการสั่งซื้อเหล็กและสังกะสีคิดเป็นประมาณร้อยละ 78.49 และร้อยละ 14.34 ของยอดซื้อวัตถุดิบทั้งหมดของ AG&SCIMT การจัดซื้อเหล็กที่ใช้ในการผลิตสินค้าของบริษัทฯ นั้นต้องผ่าน มาตรฐานผลิตภัณฑ์อุตสาหกรรม หรือ มอก. (Thailand Industrial Standard: TIS) ดังนั้น บริษัท จึงต้องสั่งวัตถุดิบเหล็กจากในประเทศทั้งหมด ปัจจุบัน บริษัท จัดซื้อเหล็กจากผู้จัดจำหน่ายหลายราย แต่ผู้จัดหาวัตถุดิบเหล็กรายใหญ่ที่สุดของบริษัท คือ บจก.อุดม โลหะกิจ (1975) โดยเป็นผู้จัดจำหน่ายเหล็กรายปี 2567 บริษัทสั่งซื้อวัตถุดิบเหล็กจาก บจก. อุดมโลหะกิจ (1975)

เนื่องจาก บริษัทดังกล่าวสามารถจัดหาปริมาณเหล็กและประเภทของเหล็กได้ตามที่บริษัทต้องการและราคาสมเหตุสมผล โดยราคาซื้อขายวัตถุดิบ บริษัทจะตกลงราคาตั้งแต่ก่อนจะเสนอราคาให้แก่ลูกค้า เพื่อลดความเสี่ยงจากการเปลี่ยนแปลงราคาของวัตถุดิบ

ส่วนการจัดซื้อสังกะสีที่บริษัทใช้ในกระบวนการ Hot Dip Galvanizing บริษัท สั่งซื้อจาก บจก. วันเดอร์ อินดัสทรี หากกรณีขาดแคลนสังกะสีภายในประเทศ จะสั่งซื้อจากต่างประเทศ ในปี 2567 บริษัทสั่งซื้อวัตถุดิบประเภทสังกะสีคิดเป็นร้อยละ 14.30 ของมูลค่าวัตถุดิบทั้งหมด

นโยบายการจัดซื้อวัตถุดิบ

เนื่องจากวัตถุดิบที่บริษัทสั่งซื้อมีมาตรฐานใกล้เคียงกัน นโยบายการสั่งซื้อวัตถุดิบของบริษัทฯ จึงมุ่งเน้นที่จะบริหารสินค้าคงคลัง เพื่อมิให้สินค้าคงคลังค้างเป็นเวลานาน สร้างภาระดอกเบี้ยจ่าย โดยบริษัทฯ วางแผนการจัดซื้อวัตถุดิบ

ตามโครงการที่ได้รับ โดยประมาณการจากกำหนดการและปริมาณการส่งมอบสินค้าให้ลูกค้า โดยบริษัทฯ จะแจ้งกำหนดการที่จะส่งให้แก่ผู้จัดหาวัตถุดิบให้แก่บริษัท เพื่อให้ทราบถึงกำหนดการและปริมาณวัตถุดิบที่บริษัทต้องใช้ อีกทั้งบริษัทฯ ยังกำหนดแผนจัดซื้อตามแผนการกำหนดสินค้าคงคลังขั้นต่ำ (Safety Stock) เพื่อไม่ให้บริษัทเสียโอกาสในการผลิตโดยนโยบายในการสั่งซื้อวัตถุดิบจะพิจารณาจากปัจจัยต่างๆ ดังนี้

- คุณภาพของวัตถุดิบ บริษัทจะเลือกสั่งซื้อจากผู้แทนจำหน่ายที่น่าเชื่อถือและมีประวัติการส่งวัตถุดิบที่มีคุณภาพตรงตามคำสั่งซื้อ ผู้บริหารจะมีการกระบวนกรในการตรวจสอบคุณภาพของวัตถุดิบรวมทั้งการเยี่ยมชมโรงงานของผู้ผลิต และบริษัทจะมีการสุ่มตรวจสอบวัตถุดิบทุกครั้งที่มีการนำวัตถุดิบมาส่งเพื่อให้มั่นใจในคุณภาพของวัตถุดิบที่นำมาใช้ในกระบวนการผลิต
- ระยะเวลาในการส่งมอบวัตถุดิบ โดยมีนโยบายการสั่งซื้อให้สัมพันธ์กับระยะเวลาส่งมอบ เพื่อให้การบริหารสินค้าคงเหลือเพียงพอและมีประสิทธิภาพ
- ราคาวัตถุดิบและแนวโน้มของราคาวัตถุดิบ เนื่องจากเหล็กเป็นสินค้า commodity ที่ราคาจะเปลี่ยนแปลงตามราคาตลาดโลก ดังนั้น ในการสั่งซื้อวัตถุดิบแต่ละครั้งจะพิจารณาปริมาณวัตถุดิบที่จะสั่งซื้อ และระยะเวลาสั่งซื้อให้เหมาะสม และติดตามความเคลื่อนไหวและแนวโน้มของราคาเหล็กอย่างใกล้ชิด โดยในช่วงราคาเหล็กลดลงบริษัทอาจสั่งซื้อเหล็กสำรองมากกว่าปกติ บริษัทย่อมมีนโยบายสำรองวัตถุดิบให้อยู่ในระดับที่เหมาะสม และไม่ให้เกิดปัญหาขาดแคลน เมื่อมีคำสั่งซื้อสินค้าจากลูกค้าบริษัทสามารถใช้วัตถุดิบที่ได้สำรองไว้เพื่อนำมาผลิตและส่งมอบสินค้าให้ลูกค้าได้เลย AG&SCIMT มีการกำหนดแผนการผลิตเพื่อให้สามารถวางแผนการสั่งซื้อวัตถุดิบให้พร้อมและเพียงพอต่อการผลิต โดยจะมีการสั่งซื้อวัตถุดิบล่วงหน้าประมาณ 1-2 เดือนขึ้นอยู่กับความต้องการใช้วัตถุดิบและคำสั่งซื้อสินค้าของลูกค้าในแต่ละช่วงเวลาการผลิต ซึ่งบริษัทพิจารณาคัดเลือกผู้จัดหาวัตถุดิบ โดยคำนึงถึงคุณภาพวัตถุดิบ การบริการการจัดส่ง และการให้ระยะเวลาการชำระเงิน (Credit Term) ประกอบกัน เพื่อให้ได้วัตถุดิบที่ดีตรงตามมาตรฐานในการผลิตสินค้าและเกิดประโยชน์กับบริษัทด้านการประหยัดต้นทุนให้ได้มากที่สุด

★ กำลังการผลิต และ นโยบายการผลิต

ปัจจุบัน โรงงานผลิตเสาไฟฟ้าแรงสูง เสาสื่อสารโทรคมนาคม และโครงสร้างเหล็กและบริการชุบ galvanneal จะอยู่ที่ 49 , 49/1 หมู่ที่ 9 ถนนสุขประยูร ตำบลมาบโป่ง อำเภอบางทอง จังหวัดชลบุรี โรงงานมีเนื้อที่ประมาณ 50 ไร่ โดยมีพื้นที่ใช้สอยรวมประมาณ 80,000 ตารางเมตร ประกอบ ด้วยเครื่องจักรที่ใช้ในการผลิตกว่า 60 เครื่อง เช่น CNC ฉาก CNC Plate CNC Punch Pump machine Band Saw Bend Machine เป็นต้น และโรงบ่มชุบสังกะสี ขนาดกว้าง 9.5 เมตร กว้าง 1.2 เมตร ลึก 2 เมตร จำนวน 1 บ่อ และบ่อในกระบวนการชุบอีก 8 บ่อ ทั้งนี้ บริษัทดำเนินการผลิต 2 กะต่อวัน กะละ 8 ชั่วโมง (ขึ้นอยู่กับแผนก ปริมาณงานและความต้องการที่รวดเร็วของลูกค้า) ในส่วนของงานโลหะ ส่วนงานชุบจะดำเนินการผลิต 2 กะต่อวัน ทั้ง 2 ส่วนทำงาน 6 วันต่อสัปดาห์ และมีการทำงานล่วงเวลาซึ่งขึ้นอยู่กับคำสั่งซื้อจากลูกค้า บริษัท ได้จำแนกรายละเอียดกำลังการผลิตและปริมาณการผลิต โดยเฉลี่ยแยกตามผลิตภัณฑ์หลัก ดังนี้

ผลิตภัณฑ์	หน่วย	2565	2566	2567
1. เสาไฟฟ้าแรงสูง				
กำลังการผลิต (Capacity)	ตัน/ปี	11,000	11,000	11,000
ปริมาณการผลิต (Utilization)	ตัน/ปี	17,922	25,400	14,787
อัตราการใช้กำลังการผลิต	%	168.93	230.90	134.42
2. เสาสื่อสารโทรคมนาคมและอื่นๆ				
กำลังการผลิต (Capacity)	ตัน/ปี	11,000	11,000	11,000
ปริมาณการผลิต (Utilization)	ตัน/ปี	747	200	12
อัตราการใช้กำลังการผลิต	%	6.79	2.30	0.11
3. งานสถานีไฟฟ้าย่อยและโครงสร้างเหล็กทั่วไป				
กำลังการผลิต (Capacity)	ตัน/ปี	2,000	2,000	2,000
ปริมาณการผลิต (Utilization)	ตัน/ปี	768	422	1,456
อัตราการใช้กำลังการผลิต	%	38.40	21.10	72.80
รวมงานเสาไฟฟ้าแรงสูง เสาโทรคมนาคม สถานีไฟฟ้าย่อยและโครงสร้างเหล็ก (1+2+3)				
กำลังการผลิต (Capacity)	ตัน/ปี	24,000	24,000	24,000
ปริมาณการผลิต (Utilization)	ตัน/ปี	19,437	26,170	16,255
อัตราการใช้กำลังการผลิต	%	80.98	109.04	67.73
4. บริการซูปพลาย				
กำลังการผลิต (Capacity)	ตัน/ปี	24,000	24,000	24,000
ปริมาณการผลิต (Utilization)	ตัน/ปี	22,595	28,384	20,518
อัตราการใช้กำลังการผลิต	%	94.15	118.27	85.5

บริษัทย่อย มีนโยบายการผลิตสินค้าให้เป็นไปตามมาตรฐานคุณภาพสินค้าทั้งในและต่างประเทศ โดยวัดดูที่บริษัทใช้ในการผลิตผ่านการรับรองมาตรฐานหลายชนิด อาทิ มาตรฐานของ สมาคมการทดสอบและวัสดุของอเมริกา (American Society for Testing and Materials: ASTM), สำนักงานมาตรฐานอุตสาหกรรมญี่ปุ่น (Japanese Industrial Standards: JIS) และ สถาบันมาตรฐานอเมริกัน (American National Standards Institute: ANSI) โดยบริษัท มีการวางแผนการผลิตล่วงหน้าควบคู่ไปกับการบริหารสินค้าคงคลัง เพื่อให้สามารถส่งมอบสินค้าได้ตามคุณภาพและเวลาที่กำหนด อีกทั้งบริษัทยังมีการจ้างแรงงานภายนอก (Subcontractor) สำหรับงานบางประเภทที่ไม่ได้ใช้ความเชี่ยวชาญมากนัก เช่น งานตัด plate เพื่อลดการจ้างพนักงานประจำ เพิ่มความยืดหยุ่นในการรับงานและบริหารต้นทุนในกรณีที่ลูกค้าต้องการให้ส่งมอบงานอย่างเร่งด่วน

✦ มาตรฐานระบบการจัดการและผลิตภัณฑ์

มาตรฐานที่บริษัทได้รับแบ่งออกเป็น (1) มาตรฐานระบบการจัดการ ได้แก่ ISO 9001:2015 , ISO 14001:2015 และ ISO 45001:2018 (2) ได้รับการขึ้นทะเบียนผลิตภัณฑ์ จากการไฟฟ้าฝ่ายผลิตแห่งประเทศไทย และ ได้รับการรับรองจากสภาอุตสาหกรรมแห่งประเทศไทย (MIT)

✦ ผลกระทบต่อสิ่งแวดล้อม

บริษัทตรวจสอบเช็คสภาพแวดล้อมในการทำงานอย่างสม่ำเสมอ โดยบริษัทไม่มีข้อพิพาทใดๆ เกี่ยวกับสิ่งแวดล้อม และไม่มีประวัติกระทำความผิดตามกฎหมายระเบียบเรื่องสิ่งแวดล้อมกับหน่วยงานภาครัฐ นอกจากนี้ บริษัทได้ปฏิบัติตามระเบียบของกรมโรงงานอุตสาหกรรม อุตสาหกรรมจังหวัด และข้อกำหนดขององค์การบริหารส่วนตำบล ซึ่งบริษัทได้ผ่านการตรวจสอบของคณะกรรมการองค์การบริหารส่วนตำบลประจำปี 2567 โดยที่ผ่านมายังไม่เคยมีปัญหาการร้องเรียนเกี่ยวกับสิ่งแวดล้อม

การกักตุนน้ำเสีย

ในกระบวนการผลิตของบริษัทจะเกิดน้ำเสียจากกระบวนการผลิตในบางขั้นตอน เพื่อให้คุณภาพน้ำได้ตามมาตรฐานตามที่กฎหมายกำหนด ทางบริษัทได้ลงทุนจัดทำบ่อกักเก็บน้ำและระบบบำบัดน้ำเสีย เพื่อให้คุณภาพน้ำทิ้งเป็นไปตามเกณฑ์มาตรฐานของกระทรวงอุตสาหกรรม ซึ่งบริษัทว่าจ้างบริษัทภายนอกซึ่งมีความเชี่ยวชาญและมีประสบการณ์ในการติดตามตรวจสอบคุณภาพสิ่งแวดล้อม และได้รับใบอนุญาตถูกต้องจากกรมโรงงานอุตสาหกรรม กระทรวงอุตสาหกรรม ให้ตรวจวัดคุณภาพน้ำทิ้งทุกเดือน โดยผลตรวจวัด ณ เดือน ธันวาคม 2567 มีดังนี้

รายการตรวจสอบ	ผลการตรวจสอบ
1. ค่าความเป็นกรดต่าง (pH)	ผ่านเกณฑ์มาตรฐาน
2. ปริมาณออกซิเจนที่ละลายน้ำที่จุลินทรีย์ใช้ในการย่อยสลายหรือเผาผลาญสารอินทรีย์ที่อยู่ในน้ำ (BOD)	ผ่านเกณฑ์มาตรฐาน
3. ค่าความสกปรกของน้ำที่เกิดจากการใช้ปริมาณออกซิเจนทั้งหมดเพื่อใช้ในการออกซิไดส์สารอินทรีย์ในน้ำให้กลายเป็นคาร์บอนไดออกไซด์ (COD)	ผ่านเกณฑ์มาตรฐาน
4. ค่าน้ำมันและไขมัน (Oil & Grease)	ผ่านเกณฑ์มาตรฐาน
5. ของแข็งละลายน้ำได้ (Total Dissolved Solids)	ผ่านเกณฑ์มาตรฐาน
6. ของแข็งแขวนลอย (Total Suspended Solids)	ผ่านเกณฑ์มาตรฐาน

การกำจัดสิ่งปฏิกูลหรือวัสดุที่ใช้แล้ว

การกำจัดสิ่งปฏิกูลหรือวัสดุที่ใช้แล้วของทางบริษัทฯ เช่น กรดเกลือ สังกะสี เถ้าสังกะสี เศษเหล็ก เศษใบหินเจียร น้ำมันใช้แล้ว บริษัทจะคัดแยกสิ่งปฏิกูลแต่ละประเภทและว่าจ้างบริษัทภายนอกซึ่งมีความเชี่ยวชาญพิเศษและมีประสบการณ์ในการบริหารธุรกิจด้านการจัดการสิ่งแวดล้อม และการกำจัดสิ่งปฏิกูลหรือวัสดุที่ใช้แล้วเพื่อนำไปกำจัดให้ถูกต้อง ซึ่งเป็นบริษัทที่ได้รับอนุญาตจากกรมโรงงานอุตสาหกรรม และได้รับใบอนุญาตถูกต้องตามประกาศกระทรวงอุตสาหกรรม นอกจากนั้นบริษัทยังได้แต่งตั้งเจ้าหน้าที่เพื่อดูแลด้านอาชีวอนามัยและสภาพแวดล้อมในการทำงานเพื่อปฏิบัติตามกฎหมายสิ่งแวดล้อมเพื่อพัฒนาให้สถานประกอบการไม่ให้มีผลกระทบต่อสิ่งแวดล้อม

การจัดการด้านมลภาวะทางอากาศ

ในขั้นตอนการผลิตของบริษัทฯ อาจก่อให้เกิดการฟุ้งกระจายของฝุ่นละอองและก๊าซต่างๆ บริษัทจึงเลือกใช้ระบบเครื่องดูดในการรวบรวมฝุ่นละอองและก๊าซต่างๆเพื่อป้องกันการกระจายตัวสู่ภายนอกและบำบัดโดยระบบถุงกรองก่อนปล่อยสู่อากาศภายนอกเพื่อป้องกันปัญหาและให้สามารถควบคุมมลภาวะให้เป็นไปตามข้อกำหนด เพื่อความปลอดภัยในสถานที่ทำงานและเพื่อพัฒนาคุณภาพสิ่งแวดล้อม บริษัทได้ทำการตรวจเช็คอากาศจากปล่องที่ปล่อยอากาศที่เป็นมลพิษออกสู่สิ่งแวดล้อมโดยตรวจประเมินและควบคุมการปล่อยมลพิษจากปล่อง ปีละ 2 ครั้ง โดยรายงาน ณ เดือนธันวาคม 2567 มีผลการตรวจสอบดังนี้

คุณภาพสิ่งแวดล้อม		ผลการตรวจสอบ
1. คุณภาพอากาศจากปล่อง Boiler Stack		พบว่าคุณค่าปริมาณของฝุ่นละอองรวมและสารเจือปนในอากาศที่ระบายออกจากโรงงานมีค่าอยู่ใน เกณฑ์มาตรฐาน
2. คุณภาพอากาศจากปล่องเตาหลอมสังกะสี		พบว่าคุณค่าปริมาณของฝุ่นละอองรวมและสารเจือปนในอากาศที่ระบายออกจากโรงงานอยู่ใน เกณฑ์มาตรฐาน
3. คุณภาพอากาศจากปล่องเตาชุบสังกะสี		พบว่าคุณค่าปริมาณของฝุ่นละอองรวมและสารเจือปนในอากาศที่ระบายออกจากโรงงานอยู่ใน เกณฑ์มาตรฐาน

✦ สิทธิประโยชน์จากบัตรส่งเสริมการลงทุนจากคณะกรรมการส่งเสริมการลงทุน

-ไม่มี-

✦ งานที่ยังไม่ส่งมอบ

ณ วันที่ 31 ธันวาคม 2567 มีจำนวนโครงการที่บริษัทได้รับงาน และอยู่ระหว่างผลิต แล้วมีมูลค่างานทั้งสิ้น จำนวน 208 ล้านบาท มีรายละเอียด ดังต่อไปนี้

ประเภทผลิตภัณฑ์	งานค้างส่งมอบ (ล้านบาท)	ประมาณการเวลา ส่งมอบ
งานเสาไฟฟ้าแรงสูง	185.00	ไตรมาส 1-3/68
งานเสาโครงสร้างเหล็กสถานีไฟฟ้าย่อย	23.00	ไตรมาส 1/68
รวม	208.00	

3) ธุรกิจโรงไฟฟ้าพลังงานทดแทน-พลังน้ำ (ขนาดเล็ก)

สำหรับผลิตภัณฑ์โรงไฟฟ้าพลังงานทดแทน-พลังน้ำ (ขนาดเล็ก) แบบมีน้ำไหลผ่านตลอดปี (Run-of-river Hydro Plant) โดยกำหนดกำลังการผลิตจะคิดจากอัตราการไหลของน้ำประจำปีช่วงต่ำสุดเพื่อที่จะสามารถเดินเครื่องผลิตไฟฟ้าได้อย่างสม่ำเสมอตลอดทั้งปี โดยแสดงกำลังการผลิตได้ ดังนี้

โรงไฟฟ้าพลังงานทดแทน-พลังน้ำ(ขนาดเล็ก)	หน่วย	2565	2566	2567
กำลังการผลิตเป้าหมาย (Target Capacity)*	กิกะวัตต์- ช.ม./ปี	15.00	15.00	15.00
ปริมาณการผลิตจริง (Utilization)	กิกะวัตต์-ช.ม./ปี	8.67	10.56	9.27
อัตราการใช้กำลังการผลิต	%	57.80	70.40	61.80

หมายเหตุ: * ปริมาณกำลังการผลิตคำนวณเป็นปี

4) ธุรกิจบริการรับเหมาติดตั้งระบบส่งไฟฟ้าแรงสูงและระบบไฟฟ้าจำหน่าย

จากเดิมบริษัท เป็นเพียงผู้ผลิตและจำหน่ายผลิตภัณฑ์เกี่ยวกับไฟฟ้า เช่น ตู้สวิตช์บอร์ด รางเดินสายไฟ เสาไฟ เป็นต้น ต่อมาบริษัทต่อยอดทางธุรกิจในการให้บริการเกี่ยวกับการรับเหมาติดตั้งระบบส่งไฟฟ้าแรงสูงและระบบไฟฟ้าจำหน่าย โดยบริษัทประกอบธุรกิจให้บริการออกแบบ สำรวจ จัดหาก่อสร้าง และติดตั้งระบบงานทางวิศวกรรมไฟฟ้าทั้งระบบส่งไฟฟ้าแรงสูงและระบบไฟฟ้าจำหน่ายแบบเบ็ดเสร็จ (Turn Key) โดยรับงานจากลูกค้าต่างประเทศทั้งภาครัฐและเอกชน โดยบริษัทจะเป็นผู้รับเหมาหลักซึ่งได้รับงานจากผู้ว่าจ้างโดยตรง และจะจ้างงาน Subcontract หรือ Outsource ให้แก่บริษัทคู่ค้าที่มีความชำนาญงานส่วนต่างๆ เช่น ที่ปรึกษาการบริหารโครงการและเทคนิค หรือ ด้านวิศวกรรม ผู้รับเหมาในการก่อสร้างหรือจัดหาวัสดุอุปกรณ์ เป็นต้น โดยหากโครงการนั้นๆ ต้องใช้อุปกรณ์หรือสินค้าของ SCI หรือ AG&SCIMT เอง ก็จะใช้สินค้าของกลุ่มบริษัท ซึ่งลักษณะงานจะครอบคลุมถึงการให้บริการและติดตั้งเกี่ยวกับระบบไฟฟ้า ดังนี้

งานรับเหมาก่อสร้างระบบส่งไฟฟ้าแรงสูง (High Voltage Transmission Line System)

เป็นระบบส่งไฟฟ้าแรงสูงที่เชื่อมต่อจากระบบผลิตไฟฟ้าที่จะส่งต่อมายังสถานีไฟฟ้าหรือจากสถานีไฟฟ้าจุดหนึ่งไปยังอีกสถานีไฟฟ้าอีกจุด โดยส่งกระแสไฟฟ้าผ่านสายส่งไฟฟ้าแรงสูงและเสาไฟฟ้าแรงสูง โดยสามารถก่อสร้างให้รองรับแรงดันไฟฟ้าได้ตั้งแต่ 69 กิโลโวลต์ (เควี หรือ KV) 115 เควี 230 เควี จนถึง 500 เควี

งานรับเหมาก่อสร้างสถานีไฟฟ้าย่อย (Substation)

เป็นงานก่อสร้างโครงสร้างและระบบในสถานีไฟฟ้าย่อย ซึ่งรับไฟฟ้ามาจากโรงงานผลิตไฟฟ้าก่อนที่จะกระจายกระแสไฟฟ้าไปยังครัวเรือนหรือย่านอุตสาหกรรมโดยบริษัทจะจัดหาผลิตภัณฑ์ในส่วนที่เป็นโครงสร้างหลักของสถานีไฟฟ้าย่อย โดยร่วมกับพันธมิตรที่มีความชำนาญในการติดตั้งและก่อสร้างสถานีไฟฟ้าย่อย และจัดหาอุปกรณ์อื่นๆที่ใช้ในสถานีไฟฟ้าย่อย

งานรับเหมาก่อสร้างและปรับปรุงระบบไฟฟ้าจำหน่าย (Power Distribution System)

เป็นงานก่อสร้างเดินระบบไฟฟ้าจำหน่ายแรงดัน 400 โวลต์ จนถึงระบบไฟฟ้า 22 กิโลโวลต์ พร้อมทั้งปรับปรุงระบบจำหน่ายโดยติดตั้งอุปกรณ์เข้าไปในระบบให้มีประสิทธิภาพสูงขึ้นในระบบบริษัทให้ความสำคัญกับการนำเทคโนโลยีที่ทันสมัยมาใช้ในการควบคุม และติดตามการทำงานของระบบส่งไฟฟ้าจำหน่าย โดยจะรายงานถึงแรงดันไฟฟ้าและประสิทธิภาพของการจำหน่ายไฟฟ้าให้กับผู้ควบคุมได้รับทราบ ทำให้ในกรณีที่ระบบจำหน่ายไฟจุดใดจุดหนึ่ง มีปัญหาหรือเกิดความเสียหายขึ้น ระบบจะทำการรายงานผลกลับมาที่ศูนย์ควบคุมส่งผลให้สามารถดำเนินการแก้ไขได้อย่าง

รวดเร็ว ซึ่งเป็นการลดปัญหา อันเกิดจากระบบจำหน่ายไฟฟ้าขัดข้องอันอาจส่งผลกระทบต่อรายได้ในการจำหน่ายไฟฟ้าลงได้

✦ โครงการที่กำลังดำเนินการอยู่

- โครงการก่อสร้างสายส่งและสถานีไฟฟ้าขนาด 500/230kV จากสถานีไฟฟ้า เมืองสุรน ถึง เมืองนาน บริษัท ได้ลงนามบันทึกข้อตกลงกับการไฟฟ้าลาวในการเข้าไปศึกษาความเป็นไปได้ของโครงการก่อสร้างสายส่งและสถานีไฟฟ้าขนาด 500/230kV จากสถานีไฟฟ้า เมืองสุรน ถึง เมืองนาน ไปเมื่อวันที่ 17 พฤษภาคม 2559 และได้รับการอนุมัติรายงานการศึกษาความเป็นไปได้ของโครงการ เมื่อวันที่ 11 เมษายน 2559 โดยปัจจุบันได้เซ็นสัญญารับเหมาก่อสร้าง (EPC) กับ การไฟฟ้าลาว (EDL) ไปเมื่อวันที่ 17 พฤษภาคม 2559 โดยสายส่งขนาด 500kV มีระยะทางทั้งสิ้น 105 กิโลเมตรและสายส่งขนาด 230kV มีระยะทางทั้งสิ้น 9 กิโลเมตร และก่อสร้างสถานีไฟฟ้าใหม่ขนาด 500kV จำนวน 2 สถานี โครงการมีมูลค่าทั้งสิ้น 416.6 ล้านดอลลาร์สหรัฐ

สถานะปัจจุบัน

ณ วันที่ 31 ธันวาคม 2567 บริษัทได้พิจารณาสถานการณ์ในประเทศลาวแล้วเห็นว่ายังคงมีความไม่แน่นอนสูงเนื่องจากสถานะเศรษฐกิจที่ยังไม่ดีขึ้น และหนี้สาธารณะในระดับสูงที่เป็นภาระต่อการใช้จ่ายของรัฐบาล ดังนั้น เพื่อลดความเสี่ยงและผลกระทบที่อาจเกิดขึ้นจากสถานการณ์ที่มีระยะเวลาไม่แน่นอนนี้ บริษัทจึงตัดสินใจตัดจำหน่ายลูกหนี้การค้า มูลค่างานที่เสร็จแต่ยังไม่เรียกเก็บ และรายการค้างจ่ายที่เกี่ยวข้องกับโครงการจากงบการเงินประจำปี 2567 อย่างไรก็ตาม บริษัทยังคงติดตามผู้ว่าจ้างถึงความคืบหน้าของโครงการอย่างใกล้ชิด โดยโครงการดังกล่าวยังคงมีความจำเป็นและยังคงอยู่ในแผนพัฒนาพลังงานไฟฟ้า (แผน PDP) ของทางรัฐบาล สปป.ลาว

✦ การตลาดและภาวะการแข่งขัน

ธุรกิจรับเหมาก่อสร้างระบบส่งไฟฟ้าแรงสูงและระบบไฟฟ้าจำหน่ายในประเทศไทยมีแนวโน้มที่ดีขึ้น เนื่องจากความต้องการใช้ไฟฟ้าที่คาดว่าจะเพิ่มขึ้นเฉลี่ย 5-6% ต่อปี ตามการฟื้นตัวของเศรษฐกิจไทย

กลยุทธ์การตลาดและการปรับตัว

เพื่อให้สอดคล้องกับสถานการณ์ปัจจุบัน บริษัท พิจารณากลยุทธ์ดังต่อไปนี้ :

1. การเสริมสร้างความสัมพันธ์กับหน่วยงานภาครัฐและเอกชน : การสร้างและรักษาความสัมพันธ์ที่ดีกับการไฟฟ้าส่วนภูมิภาคและโรงงานต่างๆ ยังคงเป็นสิ่งสำคัญ การเข้าใจในกฎระเบียบ ขั้นตอนการทำงาน และความต้องการของผู้ใช้งาน จะช่วยให้บริษัทสามารถตอบสนองความต้องการของลูกค้าได้อย่างมีประสิทธิภาพ
2. การลงทุนในพลังงานหมุนเวียน : รัฐบาลไทยได้อนุมัติงบประมาณ 38,000 ล้านบาท เพื่อปรับปรุงระบบส่งไฟฟ้าและสนับสนุนโครงข่ายพลังงานทางเลือก บริษัทสามารถใช้โอกาสนี้ในการเข้าร่วมโครงการที่เกี่ยวข้องกับพลังงานหมุนเวียน เช่น การติดตั้งระบบโซลาร์เซลล์ หรือสถานีชาร์จรถยนต์ไฟฟ้า (EV Charger) เพื่อขยายฐานลูกค้าและเพิ่มรายได้
3. การพัฒนาบุคลากรและเทคโนโลยี : การลงทุนในการฝึกอบรมและพัฒนาทักษะของพนักงาน เพื่อให้ทันกับเทคโนโลยีใหม่ๆ และมาตรฐานการติดตั้งระบบไฟฟ้าที่เปลี่ยนแปลงอยู่เสมอ จะช่วยเพิ่มความสามารถในการแข่งขันของบริษัท

4. การจัดการต้นทุนอย่างมีประสิทธิภาพ: การกำหนดราคาที่คำนึงถึงมูลค่าของโครงการ โดยเปรียบเทียบกับต้นทุนทั้งหมด เช่น ค่าวัสดุ ค่าแรง และค่าบริหารจัดการ จะช่วยให้บริษัทสามารถเสนอราคาที่แข่งขันได้และยังคงมีกำไรจากโครงการ

ด้วยการปรับตัวตามกลยุทธ์เหล่านี้ บริษัทจะสามารถเสริมสร้างความสามารถในการแข่งขันและเติบโตในตลาดภายในประเทศได้อย่างยั่งยืน

กลุ่มลูกค้า

กลุ่มเป้าหมายของบริษัท สำหรับธุรกิจรับเหมาติดตั้งระบบส่งไฟฟ้าแรงสูงและระบบไฟฟ้าจำหน่ายจะเน้นไปยังกลุ่มลูกค้าภาครัฐและภาคเอกชนในประเทศ โดยเฉพาะการไฟฟ้าส่วนภูมิภาคและโรงงานภาคการผลิตในประเทศไทย ในส่วนของงานรับเหมาต่างประเทศ ทางบริษัทฯ ยังจะชะลอไว้เนื่องจากสภาพเศรษฐกิจของประเทศในแถบภูมิภาคเกิดปัญหา

นโยบายการกำหนดราคา

การกำหนดราคาของบริษัทฯ นั้น บริษัทคำนึงถึงมูลค่าของโครงการโดยเปรียบเทียบกับต้นทุนของบริษัทฯ ทั้งหมด ได้แก่ ค่าวัสดุ ค่าแรง ค่าบริหารจัดการ ค่าที่ปรึกษาในการบริหารและก่อสร้างโครงการ ที่ปรึกษาในการจัดหางาน เป็นต้น โดยราคาที่บริษัทฯ เข้าร่วมประมูลนั้นอยู่ในเกณฑ์ที่แข่งขันได้ และมีกำไรจากงานโครงการ

✦ ภาพการณ์แข่งขัน

งานรับเหมาก่อสร้าง (EPC) และโรงไฟฟ้าพลังงานทดแทนในสปป.ลาว

สาธารณรัฐประชาธิปไตยประชาชนลาว (สปป.ลาว) ได้กำหนดนโยบายเพื่อเพิ่มสัดส่วนพลังงานหมุนเวียนภายในประเทศอย่างชัดเจน โดยมีแผนเพิ่มสัดส่วนพลังงานหมุนเวียนเป็น 11% ภายในปี 2568 พร้อมกับลดการพึ่งพาพลังงานจากโรงไฟฟ้าพลังน้ำและถ่านหินลงเหลือ 75% และ 14% ตามลำดับ

โครงการพลังงานหมุนเวียนที่สำคัญใน สปป.ลาว:

1. โครงการพลังงานแสงอาทิตย์: โครงการพลังงานแสงอาทิตย์ขนาด 100 เมกะวัตต์ใน สปป.ลาว โดยมีกำหนดการเริ่มก่อสร้างในไตรมาส 1/2568 และคาดว่าจะใช้เวลาก่อสร้างประมาณ 1 ปี
2. โครงการพลังงานลม: โครงการโรงไฟฟ้าพลังงานลม "มอนซอน" ในแขวงเซกองและอัตตะปือ มีกำลังการผลิตติดตั้ง 600 เมกะวัตต์ คาดว่าจะเริ่มผลิตไฟฟ้าได้ในปี 2568
3. โครงการผลิตไฟฟ้าจากเขื่อน : โครงการโรงไฟฟ้าพลังน้ำปากลาย, โครงการโรงไฟฟ้าพลังน้ำปากแบ่ง, โครงการโรงไฟฟ้าพลังงานน้ำเซกอง กำลังการผลิตติดตั้งเกือบ 3000 เมกะวัตต์ คาดว่าจะขายไฟฟ้ามาที่ไทยประมาณปี 2573

โอกาสสำหรับบริษัทรับเหมาก่อสร้าง (EPC) :

ด้วยนโยบายส่งเสริมพลังงานหมุนเวียนของรัฐบาลลาว ทำให้มีความต้องการในการก่อสร้างระบบสายส่งและสถานีไฟฟ้าเพิ่มขึ้นอย่างมาก บริษัทรับเหมาก่อสร้างที่มีความเชี่ยวชาญในด้านนี้จึงมีโอกาสดำเนินการร่วมประมูลโครงการต่าง ๆ ที่เกี่ยวข้อง กับพลังงานหมุนเวียนใน สปป.ลาว การจัดตั้งบริษัทลูกเพื่อดำเนินธุรกิจรับเหมาก่อสร้างระบบไฟฟ้าโดยเฉพาะจะช่วยเพิ่มความสามารถในการแข่งขันและตอบสนองต่อความต้องการของตลาดได้อย่างมีประสิทธิภาพ

การติดตามนโยบายของรัฐบาลลาวและความร่วมมือกับหน่วยงานที่เกี่ยวข้องจะเป็นปัจจัยสำคัญในการประสบความสำเร็จในตลาดพลังงานหมุนเวียนของ สปป.ลาว

งานผลิตเสไฟฟ้าแรงสูงที่ประเทศเมียนมาร์

ผลกระทบภายหลังจากการยึดอำนาจเมื่อปี 2021 ประกอบความไม่สงบจากการสู้รบของชนกลุ่มน้อยที่เริ่มช่วงปลายปี 2023 และ กระจายตัวไปหลายภูมิภาคโดยเฉพาะพื้นที่ชายแดน การผลิตกระแสไฟฟ้าตกลงจาก 3,589 MW per day เมื่อ พฤศจิกายน 2021 เหลือเพียง 2,376 MW per day เมื่อ พฤศจิกายน 2024 จากข้อมูลของ MOEP กระแสไฟฟ้าสามารถจ่ายไฟฟ้าได้ตามปกติเฉพาะเมืองเนปิดอร์ และเขตทหารเท่านั้น ในขณะที่เขตการค้าเศรษฐกิจในเมืองย่างกุ้งยังคงประสบปัญหาการขาดแคลนไฟฟ้าอย่างรุนแรง ในขณะที่ความต้องการใช้ไฟฟ้าของประเทศอยู่ที่ 5,500 MW per day ซึ่งในความเป็นจริงต่ำกว่ามาก ยิ่งในพื้นที่ห่างไกลการขาดแคลนไฟฟ้าเข้าขั้นรุนแรง ซึ่งสาเหตุมากจากการจัดการงบประมาณไปใช้ในการทหารค่อนข้างเยอะ โดยเฉพาะอย่างยิ่ง การหยุดและถอนการลงทุนจากบริษัทต่างชาติในอุตสาหกรรมทางด้านพลังงาน (Myanmar power output dims by one-third under junta rule, Radio Free Asia, 4 Dec 2024, <https://www.rfa.org/english/myanmar/2024/12/04/myanmar-power-output/>)

การขยายระบบเสไฟฟ้า ไม่มีความคืบหน้านับแต่กุมภาพันธ์ 2021 โดยเฉพาะโครงข่าย 500kV ที่เชื่อมต่อระหว่าง Yangon และ Mandalay ที่ถูกวางแผนไว้ตั้งแต่ก่อนรัฐประหาร ซึ่งการเชื่อมต่องดกล่าว ถือเป็นคอขวดที่สำคัญระหว่างประเทศเมียนมาร์ตอนบนและตอนล่าง นอกจากนั้นการขยายระบบโครงข่าย 230kV ไปที่พื้นที่ตอนใต้ก็ถูกเลื่อนออกไป (In the Dark Power Sector Challenges in Myanmar, The World Bank, August 2023)

การรัฐประหารในปี 2564 ก่อให้เกิดการปะทะครั้งใหม่กับกลุ่มติดอาวุธที่เป็นชนกลุ่มน้อยชาติพันธุ์ และก่อให้เกิดกองกำลังพิทักษ์ประชาชน (PDF) หลายสิบกลุ่มที่ปัจจุบันจับอาวุธต่อสู้เพื่อโค่นล้มรัฐบาลทหาร การไฟฟ้าพม่าระบุว่าพลังงานประมาณ 350 เมกะวัตต์จากโรงไฟฟ้าพลังน้ำสูญเสียไปจากเหตุโจมตีสายไฟฟ้า โดยนับตั้งแต่การรัฐประหาร มีเสไฟฟ้าแรงสูงถูกทำลาย 89 ต้น สถานีไฟฟ้า 5 แห่งถูกวางระเบิด และยังมีกรณีโจมตีสายไฟหลักอีก 71 ครั้ง ธนาคารโลกระบุเมื่อปีที่แล้วว่า ราว 77% ของโรงไฟฟ้าพม่าตั้งอยู่ในรัศมี 10 กิโลเมตรของการเสียชีวิตจากความขัดแย้ง (รัฐบาลพม่าโทษฝ่ายต่อต้านโจมตีโครงสร้างพื้นฐาน ทำผลิตไฟฟ้าได้ครึ่งของความต้องการ, Manager Online, 2 พ.ค. 2567)

งานผลิตเสโทรคมนาคมที่ประเทศเมียนมาร์

ภายหลังจากการรัฐประหาร 2021 ทางด้านอุตสาหกรรมโทรคมนาคมก็ประสบปัญหาเช่นเดียวกัน เพราะเป็นอุตสาหกรรมที่พึ่งพาการลงทุนจากต่างประเทศ ทำให้การชะลอการลงทุน จึงทำให้อุตสาหกรรมโทรคมนาคมหยุดชะงักและมีการเปลี่ยนแปลงอย่างมากกับผู้ให้บริการที่ได้สัมปทานไป ในปี 2022 Telenor ได้ตัดสินใจออกจากตลาดพม่าไปโดยการขายกิจการให้กับ Lebanon-based M1 Group และ กลุ่มทุนในเมียนมาร์ Shwe Byain Phyu ถัดมาในปี 2023 Ooredoo ก็ตัดสินใจขายกิจการให้กลับ Singapore-based Nine Communications และ กลุ่มทุนเชื่อมโยงกับทางประเทศไทย ส่งผลถึงแผนการสร้างเสโครงสร้างพื้นฐานหลักของทาง Tower Company ต่างๆ ต้องหยุดชะงัก (Myanmar Telecoms Industry Report 2024 , Yahoo! Finance, 15 October 2024)

✦ การจัดหาผลิตภัณฑ์ หรือบริการ

เนื่องจากบริษัท เป็นผู้รับเหมาโครงการหลักและจ้างงานให้ผู้รับเหมาต่อ (Subcontractor) เป็นผู้จัดหาผลิตภัณฑ์ที่ใช้ในโครงการตรงตามสัญญา จะขึ้นอยู่กับกรอบการออกแบบ ลักษณะการใช้งาน ประสิทธิภาพ และคุณภาพของสินค้านั้นๆ ซึ่งบริษัท ได้คัดสรรผลิตภัณฑ์ระดับมาตรฐานสากลเป็นที่ยอมรับ มีคุณภาพดีในราคาสมเหตุสมผล

✦ นโยบายและขั้นตอนการจัดซื้อวัตถุดิบ

โดยปกติ สินค้าที่จะใช้ในโครงการจะอ้างอิงตามสัญญา เมื่อบริษัทได้รับการอนุมัติให้เริ่มดำเนินโครงการ บริษัทได้มอบหมายให้ subcontractor ออกแบบสเปคตามข้อกำหนดในสัญญา และให้ที่ปรึกษาตรวจสอบสเปคอีกครั้ง ก่อนจะส่งให้ลูกค้าอนุมัติ หากลูกค้าอนุมัติแล้วจึงจะนำไปสู่ขั้นตอนการสั่งซื้อ

✦ ผลกระทบต่อสิ่งแวดล้อม

บริษัท ไม่มีข้อพิพาทใดๆ เกี่ยวกับสิ่งแวดล้อม และไม่มีประวัติกระทำผิดตามกฎระเบียบเรื่องสิ่งแวดล้อมกับหน่วยงานภาครัฐ นอกจากนี้ บริษัทได้ปฏิบัติตามระเบียบและข้อกำหนดของหน่วยงานภาครัฐอย่างเคร่งครัด โดยที่ผ่านมา ยังไม่เคยมีปัญหากับการร้องเรียนเกี่ยวกับสิ่งแวดล้อม

โครงการที่สำคัญอื่นๆ (ลงทุน ร่วมทุน และ ธุรกิจใหม่)

- บริษัท เอสซีไอ เมทัลเทค (เมียนมาร์)

โดยบริษัท ถือหุ้นร้อยละ 95 และมีพันธมิตรที่ประเทศ เมียนมาร์ถือหุ้นร้อยละ 5 พร้อมทั้งได้รับสิทธิประโยชน์ส่งเสริมการลงทุนของเมียนมาร์ ประมาณการกำลังการผลิต 7,500 ตัน/ปี และบริการซบกลบวาไนซ์ที่ 14,000 ตัน/ปี เพื่อตอบสนองความต้องการเสาส่งไฟฟ้าแรงสูงและเสาโทรคมนาคม จากการพัฒนาประเทศของเมียนมาร์ที่จะเกิดขึ้นในอนาคต เพื่อเพิ่มรายได้และกำไรให้กับบริษัท และหาช่องทางใหม่ๆ ในการขยายธุรกิจเกี่ยวกับเรื่องระบบไฟฟ้าอื่นๆ ในเมียนมาร์ต่อไปในอนาคต

สถานะปัจจุบัน

ในปัจจุบัน ได้เผชิญกับปัญหาทางด้านการเมืองในประเทศเมียนมาร์ ทางบริษัท จึงตัดสินใจหยุดการผลิตชั่วคราว จนกว่าสถานการณ์ในเมียนมาร์จะดีขึ้น

- โครงการร่วมลงทุนในระบบสาธารณูปโภคพื้นฐานในประเทศและต่างประเทศ “บริษัท ที ยูทีลิตี้ จำกัด”

บริษัท มีการเข้าไปร่วมทุนกับบริษัท พร็อพเพอร์ตี้ เพอเฟค จำกัด (มหาชน) และกลุ่มบุคคล ในการจัดตั้ง บริษัท ที ยูทีลิตี้ จำกัด โดยมีวัตถุประสงค์ในการลงทุนในโครงการที่เกี่ยวข้องกับระบบ สาธารณูปโภคพื้นฐานทั้งในประเทศและต่างประเทศ เช่น โรงไฟฟ้าพลังงานทดแทน พัฒนาโครงการขายนํ้าดิบและนํ้าประปาให้กับพื้นที่ที่ยังขาดแคลนน้ำ เป็นต้น โดยบริษัท ถือหุ้นร้อยละ 45 บริษัท พร็อพเพอร์ตี้ เพอเฟค จำกัด (มหาชน) ถือหุ้นร้อยละ 45 และกลุ่มบุคคลถือหุ้นร้อยละ 10 ปัจจุบันมีทุนจดทะเบียน ทั้งสิ้น 300 ล้านบาท โดยมีทุนชำระแล้ว 300 ล้านบาท

สถานะปัจจุบัน

ทางบริษัท ได้เข้าร่วมประมูลงานโรงไฟฟ้าชุมชน โดยทางบริษัทได้ชนะการประมูลทั้งสิ้น 4 โครงการ แบ่งออกเป็นโรงไฟฟ้าขนาด 3MW จำนวน 3 โครงการและขนาด 2MW จำนวน 1 โครงการ รวมกำลังการผลิตทั้งสิ้น 11 MW ซึ่งได้ลงนามในสัญญาซื้อขายไฟฟ้ากับการไฟฟ้าส่วนภูมิภาคไฟไปแล้วในเดือน กุมภาพันธ์ 2566 ที่ผ่านมา และกำลังเตรียมเรื่องการก่อสร้างโรงไฟฟ้าต่อไป ขณะนี้กำลังเจรจาเรื่องเงินกู้กับธนาคารและพันธมิตรที่จะมาเข้าร่วมโครงการ และทางบริษัทยังเตรียมการเข้าร่วมประมูลโครงการโรงไฟฟ้าพลังงานลมที่คาดว่าจะเปิดประมูลในปี 2568 อีกด้วย

- โครงการร่วมลงทุนในระบบสาธารณูปโภคพื้นฐานในประเทศและต่างประเทศ “บริษัท Tokyo Energy and System Inc”

บริษัท มีการเข้าไปร่วมทุนกับ บริษัท Tokyo Energy and System Inc ซึ่งเป็นบริษัทจดทะเบียนในประเทศญี่ปุ่น และ บริษัท ที วาย เค จำกัด โดยได้จัดตั้ง บริษัท เอสซีไอ เอเนอจิส จำกัด โดยมีวัตถุประสงค์ในการจำหน่ายอุปกรณ์ไฟฟ้าและรางเดินสายไฟให้กับโครงการในประเทศญี่ปุ่นและยังมีแผนในการพัฒนาเป็นผู้รับเหมาโครงการโรงไฟฟ้าในประเทศ โดยบริษัทฯ ถือหุ้นร้อยละ 40 บริษัท Tokyo Energy and System Inc ถือหุ้นร้อยละ 40 และ บริษัท ที วาย เค จำกัด ถือหุ้นร้อยละ 20 ปัจจุบันมีทุนจดทะเบียนทั้งสิ้น 10 ล้านบาท โดยมีทุนชำระแล้ว 10 ล้านบาท

สถานะปัจจุบัน

ในปีที่ผ่านมา ทางบริษัทได้รับงานจากโครงการในประเทศญี่ปุ่นอย่างต่อเนื่อง และมีทิศทางเติบโตมากขึ้นในอนาคต เนื่องมาจากกการขยายตัวของโครงการโรงไฟฟ้าในประเทศญี่ปุ่น และโครงการต่างๆในต่างประเทศที่บริษัทได้เข้าไปเสนอราคา และคาดว่าจะได้รับงานกลับมาตามที่ตั้งเป้าหมายไว้

- โครงการลงทุนในธุรกิจใหม่ๆ “บริษัท เอสซีไอ เวนเจอร์ จำกัด (SCIV)”

บริษัท เอสซีไอ เวนเจอร์ จำกัด ก่อตั้งขึ้นเพื่อศึกษาและขยายโอกาสทางธุรกิจใหม่ ๆ นอกเหนือจากธุรกิจหลัก โดยปัจจุบันมีการลงทุนในสินทรัพย์ดิจิทัล รวมถึงการสำรวจแนวทางใหม่เพื่อเพิ่มรายได้และกระจายความเสี่ยงทางธุรกิจ

การลงทุนในคริปโทเคอร์เรนซี

บริษัท ได้ดำเนินการลงทุนผ่านการซื้อขายสินทรัพย์ดิจิทัล (Cryptocurrency Trading) ตั้งแต่วันที่ 2565 และ ณ วันที่ 31 ธันวาคม 2567 บริษัทถือครอง บิทคอยน์จำนวน 44.6992611 เหรียญ การลงทุนในสินทรัพย์ดิจิทัลยังคงเผชิญความผันผวนจากภาวะตลาดโลกที่เปลี่ยนแปลงตลอดเวลา อย่างไรก็ตาม บริษัทได้ใช้กลยุทธ์บริหารความเสี่ยงเพื่อลดผลกระทบจากความผันผวนของราคา

แผนการขยายธุรกิจ

บริษัทมีแนวโน้มขยายไปสู่ การซื้อขายคาร์บอนเครดิต ซึ่งเป็นตลาดที่เติบโตตามแนวทางการพัฒนาที่ยั่งยืนของภาคธุรกิจ นอกจากนี้ ยังอยู่ระหว่างการศึกษาและพัฒนา สถานีชาร์จ EV เพื่อตอบสนองความต้องการของตลาดพลังงานสะอาดที่กำลังเติบโตในประเทศไทย

- โครงการลงทุนในธุรกิจใหม่ๆ “บริษัท แอปโซลูท เบสท์ คอนสตรัคชั่น จำกัด (ABC)”

บริษัท แอปโซลูท เบสท์ คอนสตรัคชั่น จำกัด ก่อตั้งขึ้นเพื่อรองรับการขยายธุรกิจ รับเหมาก่อสร้าง (EPC Service) โดยมุ่งเน้นไปที่โครงการโครงสร้างพื้นฐานด้านพลังงานไฟฟ้าในประเทศไทย

สถานะปัจจุบัน

บริษัทได้รับงานโครงการรับเหมาก่อสร้างขนาดเล็ก และกำลังเข้าร่วมประมูลงานเพิ่มเติมใน โครงการก่อสร้าง สถานีไฟฟ้าและสายส่งไฟฟ้า เพื่อสนับสนุนระบบไฟฟ้าของประเทศ จากนโยบายภาครัฐที่ผลักดันโครงสร้างพื้นฐานพลังงานสะอาดและพลังงานทดแทน บริษัทมองเห็นโอกาสในการขยายธุรกิจและกำลังวางแผนเพิ่มขีดความสามารถในการแข่งขันเพื่อรองรับงานที่มีขนาดใหญ่ขึ้น

ทรัพย์สินที่ใช้ในการประกอบธุรกิจ

1. รายละเอียดสินทรัพย์ที่มีตัวตนใช้ในการประกอบธุรกิจ

ณ วันที่ 31 ธันวาคม 2567 สินทรัพย์ถาวร ที่บริษัทใช้ในการประกอบธุรกิจมีมูลค่าสุทธิ ที่หักค่าเผื่อการด้อยค่าสินทรัพย์ แสดงได้ดังนี้

ประเภทของสินทรัพย์ที่มีตัวตน		ลักษณะ กรรมสิทธิ์	มูลค่าสินทรัพย์ (ล้านบาท)	ภาระผูกพัน
1	ที่ดินและส่วนปรับปรุง			
	โฉนดเลขที่ 9457 และ 9534 เนื้อที่ 7,617 ตารางวา ที่ตั้ง อำเภอพานทอง จังหวัดชลบุรี เพื่อใช้เป็นบ่อพักน้ำ	เป็นเจ้าของ	0.29	ค้ำประกันสินเชื่อธนาคาร
	โฉนดเลขที่ 8673 เนื้อที่ 1,897 ตารางวา ที่ตั้ง อำเภอบางบ่อ จังหวัดสมุทรปราการ เพื่อใช้เป็นโรงงาน SCI	เป็นเจ้าของ	2.58	ค้ำประกันสินเชื่อธนาคาร
	โฉนดเลขที่ 19368 เนื้อที่ 323 เศษ 5/10 ตารางวา ที่ตั้ง อำเภอพระโขนง จังหวัดกรุงเทพฯ เพื่อใช้เป็นสำนักงาน SCI และ AG&SCIMT	เป็นเจ้าของ	24.50	ค้ำประกันสินเชื่อธนาคาร
	โฉนดเลขที่ 4091,1437 และ 9442 เนื้อที่ 14,292 ตารางวา ที่ตั้ง อำเภอพานทอง จังหวัดชลบุรี เพื่อใช้เป็นโรงงาน AG&SCIMT	เป็นเจ้าของ	19.86	ค้ำประกันสินเชื่อธนาคาร
2	อาคารและส่วนปรับปรุง	เป็นเจ้าของ	1.48	ไม่มีภาระผูกพัน
		เป็นเจ้าของ	59.46	ค้ำประกันสินเชื่อธนาคาร
	*อาคารของบริษัทย่อยที่ประเทศเมียนมาร์ มีการบันทึกค่าเผื่อการด้อยค่าสินทรัพย์จำนวน 266.97 ล้านบาท	เป็นเจ้าของ	266.97	ไม่มีภาระผูกพัน
3	เครื่องจักรและอุปกรณ์	เป็นเจ้าของ	56.56	ไม่มีภาระผูกพัน
		เป็นผู้เช่า (ทางการเงิน)	4.72	สัญญาเช่าการเงิน
		เป็นเจ้าของ	0.03	ค้ำประกันสินเชื่อธนาคาร
	*เครื่องจักรของบริษัทย่อยที่ประเทศเมียนมาร์ มีการบันทึกค่าเผื่อการด้อยค่าสินทรัพย์จำนวน 74.00 ล้านบาท	เป็นเจ้าของ	94.67	ไม่มีภาระผูกพัน
4	เครื่องตกแต่งและเครื่องใช้สำนักงาน	เป็นเจ้าของ	3.36	ไม่มีภาระผูกพัน
		เป็นผู้เช่า (ทางการเงิน)	0.10	สัญญาเช่าการเงิน
5	ยานพาหนะ	เป็นเจ้าของ	7.17	ไม่มีภาระผูกพัน
		เป็นผู้เช่า (ทางการเงิน)	6.09	สัญญาเช่าการเงิน
มูลค่าสินทรัพย์ที่มีตัวตน - รวม			547.84	
	*ค่าเผื่อการด้อยค่าสินทรัพย์ของบริษัทย่อยที่ประเทศเมียนมาร์		(340.98)	
มูลค่าสินทรัพย์ที่มีตัวตน - สุทธิ			206.86	

2. รายละเอียดสินทรัพย์ไม่มีตัวตนที่ใช้ในการประกอบธุรกิจ

ณ วันที่ 31 ธันวาคม 2567 บริษัทมีสินทรัพย์ไม่มีตัวตนที่ใช้ในการประกอบธุรกิจ ที่หักค่าเผื่อการด้อยค่าสินทรัพย์ ประกอบด้วย :

- สิทธิตามข้อตกลงสัมปทานบริการ : ที่บริษัทใช้ในการประกอบธุรกิจสำหรับธุรกิจโรงไฟฟ้าพลังงานน้ำ(ขนาดเล็ก) โดยมีรายละเอียด ดังนี้

ประเภทของสินทรัพย์ไม่มีตัวตน		ลักษณะ กรรมสิทธิ์	มูลค่าสินทรัพย์ (ล้านบาท)	ภาวะผูกพัน
1	สิทธิตามข้อตกลงสัมปทานบริการ	เป็นเจ้าของและ โอนสิทธิเมื่อครบสัญญา	177.97	ไม่มีภาวะผูกพัน
2	ค่าใช้จ่ายการบูรณะ	เป็นเจ้าของและ โอนสิทธิเมื่อครบสัญญา	0.23	ไม่มีภาวะผูกพัน
มูลค่าสินทรัพย์ไม่มีตัวตน - รวม			178.20	
*ค่าเผื่อการด้อยค่าสินทรัพย์ของบริษัทย่อยสาธารณรัฐประชาธิปไตยประชาชนลาว			(83.24)	
มูลค่าสุทธิ			95.19	

- สินทรัพย์สิทธิการใช้ - ค่าเช่าที่ดินจ่ายล่วงหน้าเป็นที่ดินเช่าแบบชำระล่วงหน้าที่สาธารณรัฐแห่งสหภาพเมียนมาร์ สำหรับสำนักงานและโรงงานของ SCIMT MM และ สินทรัพย์ไม่มีตัวตนประเภทโปรแกรมคอมพิวเตอร์ และ โปรแกรมทางด้านบัญชีที่บริษัทใช้ในการประกอบธุรกิจ

ประเภทของสินทรัพย์ไม่มีตัวตน		ลักษณะ กรรมสิทธิ์	มูลค่าสินทรัพย์ (ล้านบาท)	ภาวะผูกพัน
1	สินทรัพย์สิทธิการใช้ที่ประเทศเมียนมาร์			
	ค่าเช่าที่ดินจ่ายล่วงหน้า	เป็นผู้เช่า	90.86	ไม่มีภาวะผูกพัน
	* มีการบันทึกค่าเผื่อการด้อยค่าสินทรัพย์จำนวน 90.86 ล้านบาท			
2	โปรแกรมคอมพิวเตอร์	เป็นเจ้าของ	0.47	ไม่มีภาวะผูกพัน
มูลค่าสินทรัพย์ไม่มีตัวตน - รวม			91.33	
*ค่าเผื่อการด้อยค่าสินทรัพย์ของบริษัทย่อยที่ประเทศเมียนมาร์			(90.86)	
มูลค่าสินทรัพย์ไม่มีตัวตน - สุทธิ			0.47	

- สินทรัพย์สกุลเงินดิจิทัลประเภทเหรียญบิตคอยน์

ประเภทของสินทรัพย์ไม่มีตัวตน		ลักษณะ กรรมสิทธิ์	มูลค่าสินทรัพย์ (ล้านบาท)	ภาวะผูกพัน
1	สินทรัพย์สกุลเงินดิจิทัลประเภทเหรียญบิตคอยน์	เป็นเจ้าของ	39.95	ไม่มีภาวะผูกพัน
	จำนวน 44.70 เหรียญบิตคอยน์			

3. เครื่องหมายการค้า

SCI ได้จดลิขสิทธิ์เครื่องหมายการค้า “SCI” สำหรับการผลิตสินค้าประเภทตู้สวิตช์บอร์ด รางเดินสายไฟและอุปกรณ์รองรับเสาโครงเหล็ก และ “SCION” สำหรับตู้สวิตช์บอร์ดประเภท TYPE TEST เพื่อใช้จัดจำหน่ายในประเทศ และต่างประเทศ

สัญลักษณ์	เครื่องหมายการค้า	ผลิตภัณฑ์ที่ได้รับลิขสิทธิ์
	SCI	ตู้สวิตช์บอร์ด รางเดินสายไฟ และผลิตภัณฑ์อื่น
	SCION	ตู้สวิตช์บอร์ดประเภท TYPE TEST

นโยบายการลงทุนในบริษัทย่อยและบริษัทร่วม

บริษัท เอสซีไอ อิเล็คทริก จำกัด (มหาชน) ("บริษัท") มีการบริหารงาน โดยยึดถือแนวปฏิบัติตามหลักการกำกับดูแลกิจการที่ดีของบริษัทจดทะเบียน ดังนั้นการตัดสินใจของบริษัทฯ ในการเข้าลงทุนในธุรกิจต่าง ๆ นอกจากบริษัทฯ จะคำนึงถึงผลตอบแทนของผู้มีส่วนได้เสียทุกภาคส่วนที่จะได้รับจากการลงทุนในธุรกิจดังกล่าวแล้ว การดำเนินธุรกิจตามหลักการกำกับดูแลกิจการที่ดีของตลาดหลักทรัพย์ฯ และสำนักงานคณะกรรมการกำกับหลักทรัพย์และตลาดหลักทรัพย์ ("สำนักงาน ก.ล.ต.") ก็เป็นอีกปัจจัยที่ บริษัท ให้ความสำคัญ ดังนั้น บริษัทจึงได้กำหนดนโยบายการลงทุนในบริษัทย่อยและบริษัทร่วมฉบับนี้ เพื่อให้เป็นไปตามหลักเกณฑ์เกี่ยวกับการกำกับดูแลการดำเนินงานของบริษัทย่อยและบริษัทร่วมตามประกาศคณะกรรมการกำกับตลาดทุน รวมทั้ง แนวทางการกำกับดูแลกิจการที่ดีของตลาดหลักทรัพย์ฯ รายละเอียด มีดังนี้

- บริษัท มีนโยบายที่จะลงทุนในบริษัทย่อยหรือบริษัทร่วม ที่สนับสนุนการดำเนินธุรกิจของบริษัทฯ ตลอดจนลงทุนในบริษัทที่สอดคล้องกับเป้าหมาย วิสัยทัศน์และแผนกลยุทธ์ในการเติบโตของบริษัทฯ ซึ่งจะทำให้บริษัทฯ มีผลประโยชน์หรือผลกำไรเพิ่มขึ้น หรือลงทุนในธุรกิจที่เอื้อประโยชน์ (Synergy) ให้กับบริษัทฯ เพื่อเพิ่มขีดความสามารถในการแข่งขันและเพื่อบรรลุเป้าหมายในการเป็นผู้ประกอบการชั้นนำในธุรกิจหลักของบริษัทฯ ทั้งนี้ บริษัทย่อยและ/หรือบริษัทร่วม อาจพิจารณาลงทุนในธุรกิจอื่นเพิ่มเติม หากเป็นธุรกิจที่มีศักยภาพการเติบโตหรือสามารถต่อยอดทางธุรกิจ หรือเป็นประโยชน์ต่อธุรกิจของกลุ่มบริษัทฯ ซึ่งสามารถสร้างผลตอบแทนที่ดีในการลงทุน โดยบริษัทฯ จะต้องมีการกำกับดูแลที่สามารถควบคุมดูแลการจัดการและรับผิดชอบการดำเนินงานของบริษัทย่อยให้เสมือนเป็นหน่วยงานหนึ่งของบริษัทฯ รวมทั้งมีมาตรการในการติดตามการบริหารงานและกำหนดระบบการควบคุมภายในที่เหมาะสม และรัดกุมเพียงพอเพื่อดูแลรักษาผลประโยชน์ในเงินลงทุนของบริษัทฯ ให้เป็นไปตามหลักเกณฑ์ที่กำหนด ซึ่งบริษัท เห็นว่าจะก่อให้เกิดประโยชน์ร่วมเพื่อเพิ่มช่องทางในการหารายได้ และเพิ่มความสามารถในการทำกำไรของบริษัทฯ ทั้งนี้ บริษัทจะพิจารณาสัดส่วนการลงทุน กำไรที่คาดว่าจะได้รับความเสี่ยงที่อาจเกิดขึ้น และสถานะทางการเงินของบริษัทฯ โดยมีขั้นตอนการวิเคราะห์การลงทุนอย่างเหมาะสม ก่อนการตัดสินใจลงทุนในโครงการต่าง ๆ โดยการตัดสินใจในการลงทุนดังกล่าว นั้น จะต้องได้รับการพิจารณาเห็นชอบจากที่

ประชุมคณะกรรมการบริษัทหรือที่ประชุมผู้ถือหุ้น (แล้วแต่กรณี) ตลอดจนการขออนุมัติการลงทุนดังกล่าว จะต้องสอดคล้องเป็นไปตาม ประกาศคณะกรรมการกำกับตลาดทุนและประกาศคณะกรรมการตลาดหลักทรัพย์แห่งประเทศไทยที่เกี่ยวข้อง

- บริษัท จะแต่งตั้ง ตัวแทนของบริษัทฯ ที่มีคุณสมบัติ และประสบการณ์ เพื่อเข้าร่วมเป็นคณะกรรมการในบริษัทนั้นๆ อย่างน้อยตามสัดส่วนการถือหุ้น รวมถึง กำหนดบทบาทหน้าที่และความรับผิดชอบ การขอรับนโยบายในเรื่องต่างๆ ตามหลักเกณฑ์และแนวปฏิบัติสำหรับผู้ได้รับแต่งตั้งเป็นกรรมการ ในบริษัทย่อย บริษัทร่วม และบริษัทร่วมดำเนินกิจการ
- นอกจากนี้ บริษัท มีนโยบายในการติดตามการบริหารงานของบริษัทย่อยและบริษัทร่วม เพื่อดูแลรักษาผลประโยชน์ในเงินลงทุนของบริษัท โดยกำหนดให้บริษัทย่อยและบริษัทร่วม มีหน้าที่นำเสนอผลการดำเนินงานเป็นประจำ ตลอดจนข้อมูลประกอบการจัดการทางการเงินดังกล่าวของบริษัทย่อยและบริษัทร่วมให้กับบริษัท พร้อมยินยอมให้บริษัท ใช้ข้อมูลดังกล่าวนี้ เพื่อประกอบการจัดการทางการเงินรวมหรือรายงานผลประกอบการของบริษัทฯ ประจำไตรมาสหรือประจำปีนั้นแล้วแต่กรณี
- อีกทั้งบริษัทย่อยและบริษัทร่วมมีหน้าที่รายงานประเด็นปัญหาทางการเงินที่มีนัยสำคัญต่อบริษัทฯ เมื่อตรวจพบหรือได้รับการร้องขอจากบริษัทฯ ให้ดำเนินการตรวจสอบและรายงาน รวมทั้งการทำรายการระหว่างบริษัทดังกล่าว กับบุคคลที่เกี่ยวข้อง การได้มาจำหน่ายไปซึ่งสินทรัพย์ หรือรายการอื่นใดของบริษัทดังกล่าว ให้ครบถ้วนถูกต้อง

1.3 โครงสร้างการถือหุ้นของกลุ่มบริษัท

ณ วันที่ 31 ธันวาคม 2567 บริษัท เอสซีไอ อิเล็คทริก จำกัด (มหาชน) (“บริษัท”) มีการลงทุน และ/หรือร่วมทุนในบริษัท ที่ประกอบธุรกิจที่เกี่ยวข้องหรือเกี่ยวเนื่องกับบริษัท รวมทั้งสิ้น 8 บริษัท ได้แก่

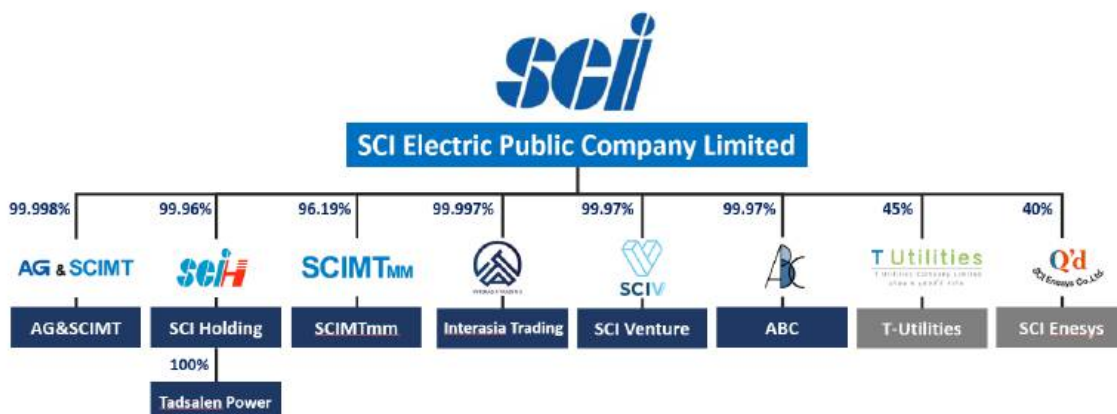

รายชื่อบริษัท	ลักษณะธุรกิจ	สัดส่วนการถือหุ้น (ร้อยละ)
บริษัทย่อย		
บริษัท อาจิกาวา แอนด์ เอสซีไอ เมทัล เทค จำกัด (AG&SCIMT)	ผลิตและจำหน่ายเสาไฟฟ้าแรงสูง เสาสื่อสารโทรคมนาคม และโครงเหล็กชุบกัลวาไนซ์	99.99
บริษัท เอสซีไอ โฮลดิ้ง จำกัด (SCIH)	ลงทุนในธุรกิจโรงไฟฟ้าพลังงานทดแทน (ปัจจุบันมีธุรกิจโรงไฟฟ้าพลังน้ำขนาดเล็ก ภายใต้ บริษัท ตาด สเลน พาวเวอร์ จำกัด “TAD” สปป.ลาว)	99.96
บริษัท เอสซีไอ เมทัล เทค (เมียนมาร์) จำกัด (SCIMTMM)	ผลิตและจำหน่ายเสาไฟฟ้าแรงสูง เสาสื่อสารโทรคมนาคม และโครงเหล็กชุบกัลวาไนซ์ (ประเทศพม่า)	95.00
บริษัท อินเตอร์เอเชีย เทรตติ้ง จำกัด (INTERASIA)	จัดหาวัตถุดิบการผลิต เครื่องมือ และอุปกรณ์ รวมถึงวัสดุสิ้นเปลืองต่างๆ	99.99
บริษัท เอสซีไอ เวเนเจอร์ จำกัด (SCIV)	ลงทุนในธุรกิจใหม่ๆ ที่ให้ผลตอบแทนที่คุ้มค่ากับการลงทุนเป็นหลัก	99.97
บริษัท แอปโซลูท เบสท์ คอนสตรัคชั่น จำกัด (ABC)	ลงทุนในบริการออกแบบ จัดซื้อ จัดจ้าง ก่อสร้าง เกี่ยวกับระบบจำหน่ายไฟฟ้า ระบบส่งไฟฟ้า สถานีไฟฟ้า และโรงไฟฟ้า รวมถึง งานโยธาและโครงสร้างต่างๆที่เกี่ยวข้อง	99.97
บริษัทร่วมทุน		
บริษัท ที ยูทิลิตี้ส์ จำกัด (TU)	ลงทุนในพลังงานและระบบสาธารณูปโภคพื้นฐาน	45.00
บริษัท เอสซีไอ เอเนจิส จำกัด (SE)	จำหน่ายตู้ Connecting Box, ตู้สวิตช์บอร์ด รางเดินสายไฟและอุปกรณ์รองรับ	40.00

นอกจากนี้ ยังมีธุรกิจอื่นที่ไม่ได้นำมารวมในกลุ่มบริษัทฯ จำนวน 1 บริษัท ดังมีรายละเอียดและเหตุผล ดังต่อไปนี้

บริษัท สตาร์ เรลล์ จำกัด

- ลักษณะการประกอบธุรกิจ : จำหน่าย หักรถจักร ระบบอาณัติสัญญาณ และเป็นผู้รับเหมาย่อยงานผลิตสะพานคอนกรีตอัดแรง สะพานเหล็ก ประแจ หมอนรถไฟ
- กลุ่มลูกค้าของสตาร์เรลล์ คือ ผู้รับเหมาหลักของการรถไฟแห่งประเทศไทย
- วันที่ก่อตั้ง : 27 ตุลาคม 2547
- ทุนจดทะเบียน / ทุนชำระแล้ว : 15 ล้านบาท / 15 ล้านบาท

รายชื่อผู้ถือหุ้น / สัดส่วนการถือหุ้น

- นายเกรียงไกร เพียรวิทยาสกุล / ร้อยละ 33.33
- นางสาวรัศมี พงคณารากร / ร้อยละ 16.67
- นางสุธิสา อำพลศักดิ์ / ร้อยละ 24.87
- นางสาวฉวีวรรณ เป้าบุญปรุง / ร้อยละ 3.33
- นางสาวกิริดา ธรรมคัมภีร์ / ร้อยละ 21.80

เหตุผลที่ไม่จัดเข้ากลุ่ม : ลักษณะการดำเนินธุรกิจแตกต่างกันคือประกอบกิจการเกี่ยวกับการจำหน่ายหักรถจักร ระบบอาณัติสัญญาณ และผู้รับเหมาย่อยงานผลิตสะพานคอนกรีตอัดแรง สะพานเหล็ก หมอนประแจ หมอนรถไฟ โดย บจก. สตาร์ เรลล์ จะเน้นงานผลิตภัณฑ์คอนกรีตเป็นหลัก ซึ่งเป็นกลุ่มลูกค้าคนละกลุ่มกับ AG&SCIMT (รายได้หลักของAG&SCIMT ส่วนใหญ่มาจากลูกค้ากลุ่มอื่น คือ ผู้รับเหมาระบบโทรคมนาคมและระบบไฟฟ้า) อีกทั้ง บจก. สตาร์ เรลล์ ยังบริหารงานโดยผู้ถือหุ้นอีกฝ่ายหนึ่ง ซึ่งไม่มีความเกี่ยวข้องกับบริษัท

รายการระหว่างกันที่ผ่านมา : ไม่มี

ผู้ถือหุ้น

รายชื่อผู้ถือหุ้นรายใหญ่ของบริษัท 10 อันดับแรก ณ วันที่ 1 พฤศจิกายน 2567
ซึ่งเป็นวันปิดสมุดทะเบียนผู้ถือหุ้นล่าสุด มีดังนี้

รายชื่อผู้ถือหุ้น	จำนวนหุ้น	ร้อยละ
กลุ่มพุดินารากร :		
ครอบครัวพุดินารากร	357,336,858	47.64
ครอบครัวญาติวงศ์กุล*	23,435,286	3.12
ครอบครัวเพียรวิทยาสกุล*	13,494,124	1.80
รวมกลุ่มพุดินารากร	394,266,268	52.57
นายรัฐ พงษ์สุรพิพัฒน์	43,720,500	5.83
AG AJIKAWA CORPORATION	26,404,400	3.52
นางสาวณัฐชา อัครถาวรวานิช	19,913,485	2.66
นายณัฐศาสตร์ อัครถาวรวานิช	15,237,985	2.03
นายมน โสตะสิทธิ์	6,841,700	0.91
นายดิศพงษ์ เตชะวัชร	6,602,700	0.88
นาย อนวัช วรกิจเจริญผล	5,915,000	0.79
บริษัท นารายณ์แพค จำกัด	5,724,500	0.76
นาย ขจรยศ ดุลยโกเมศ	5,288,300	0.71
นาย นที รังครตนะกุล	5,200,000	0.69
อื่นๆ	214,885,162	28.65
รวมทั้งหมด	750,000,000	100.00

ครอบครัว “ พุดินารากร ”	
รายชื่อผู้ถือหุ้น	จำนวนหุ้น
1. นายศิริชัย พุดินารากร	79,356,300
2. นางสาวอุณนดา พุดินารากร	62,810,586
3. นางสาววิศมี พุดินารากร	86,686,800
4. นางวนิดา พุดินารากร	62,715,400
5. นางเปรมมิภา พุดินารากร	28,072,786
6. นางสาวพทยา พุดินารากร	12,559,662
7. นางสาวบัณฑิตา พุดินารากร	12,567,662
8. นายเจตนิพันธ์ พุดินารากร	12,567,662
รวมกลุ่มพุดินารากร	357,336,858

ครอบครัว “เพียรวิทยาสกุล ” *	
รายชื่อผู้ถือหุ้น	จำนวนหุ้น
1. นายเกรียงไกร เพียรวิทยาสกุล	3,320,000
2. นางสาวอรจิต เพียรวิทยาสกุล	10,174,124
รวมกลุ่มเพียรวิทยาสกุล	13,494,124

ครอบครัว “ ญาติวงศ์กุล ” *	
รายชื่อผู้ถือหุ้น	จำนวนหุ้น
1. นายวิชัย ญาติวงศ์กุล	5,762,100
2. นางเบญจวรรณ ญาติวงศ์กุล*	10,539,186
3. นายธนวัฒน์ ญาติวงศ์กุล	5,900,000
4. นางสาวจางวรรณ ญาติวงศ์กุล	800,000
5. นางสาวสุณี ญาติวงศ์กุล	300,000
6. นางสาวนันทกานต์ ญาติวงศ์กุล	25,000
7. นางสาวชมพูนุช ญาติวงศ์กุล	26,000
8. นางสาวเจนจิรา ญาติวงศ์กุล	83,000
รวมกลุ่มญาติวงศ์กุล	23,435,286

หมายเหตุ : การจัดกลุ่มมีวัตถุประสงค์เพื่อแสดงกลุ่มผู้ถือหุ้นจากการรวมกันตามชื่อสกุลเท่านั้น ไม่ได้หมายความว่าบุคคลในกลุ่มเป็นบุคคลตามมาตรา 258 ของ พ.ร.บ.หลักทรัพย์ หรือเป็น Concert Party กัน แต่อย่างใด

* มีบุคคลในครอบครัวมีสกุลเดิมเป็น “พุดินารากร”

✦จำนวนทุนจดทะเบียนและทุนชำระแล้ว

ณ วันที่ 31 ธันวาคม 2567 บริษัทฯ มีทุนจดทะเบียนจำนวน 750,000,000.00 บาท และมีทุนชำระแล้วจำนวน 750,000,000.00 บาท แบ่งเป็นหุ้นสามัญ 750,000,000 หุ้น มูลค่าที่ตราไว้หุ้นละ 1 บาท

นโยบายการจ่ายเงินปันผล

นโยบายการจ่ายเงินปันผลของบริษัท

บริษัทมีนโยบายจ่ายปันผลให้แก่ผู้ถือหุ้นในอัตราไม่น้อยกว่าร้อยละ 40 ของกำไรสุทธิหลังหักภาษีเงินได้นิติบุคคล และสำรองตามกฎหมายสำหรับการเงินเฉพาะของบริษัท อย่างไรก็ตาม การจ่ายเงินปันผลดังกล่าว อาจมีการเปลี่ยนแปลงได้ โดยจะขึ้นอยู่กับแผนการลงทุน สภาพคล่อง ความจำเป็น และความเหมาะสมอื่นๆ ในอนาคต

ทั้งนี้ มติของคณะกรรมการบริษัท ที่อนุมัติให้จ่ายเงินปันผล จะต้องถูกนำเสนอเพื่อขออนุมัติจากที่ประชุมผู้ถือหุ้น เว้นแต่การจ่ายเงินปันผลระหว่างกาลซึ่งคณะกรรมการบริษัท มีอำนาจอนุมัติให้จ่ายเงินปันผลระหว่างกาลได้ โดยรายงานให้ที่ประชุมผู้ถือหุ้นทราบในการประชุมคราวถัดไป

รายละเอียดการจ่ายเงินปันผลย้อนหลัง 3 ปี ของบริษัทฯ

รายละเอียด		2567	2566	2565
ขาดทุนสะสม	(ล้านบาท)	-1,346.64	-1,041.77	-165.94
จำนวนหุ้น	(ล้านหุ้น)	750.00	750.00	750.00
เงินปันผลจ่ายต่อหุ้น	(บาท/หุ้น)	-	-	-
- เงินปันผลระหว่างกาล	(บาท/หุ้น)	-	-	-
รวมเงินปันผลจ่ายทั้งสิ้น	(ล้านบาท)	-	-	-
สัดส่วนการจ่ายเงินปันผล	(ร้อยละ)	-	-	-
ต่อกำไรสุทธิ/กำไรสะสม		-	-	-

นโยบายการจ่ายเงินปันผลของบริษัทย่อย และ/หรือ บริษัทร่วม

บริษัท อาจิกาวา แอนด์ เอสซีไอ เมทัล เทค จำกัด บริษัท เอสซีไอ โฮลดิ้ง จำกัด บริษัท เอสซีไอ เมทัล เทค (เมียนมาร์) จำกัด บริษัท อินเตอร์เอเชีย จำกัด บริษัท เอสซีไอ เวนเจอร์ จำกัด และ บริษัท แอปโซลูท เบสท์ คอนสตรัคชั่น จำกัด ซึ่งเป็นบริษัทย่อย ได้กำหนดนโยบายจ่ายเงินปันผลให้แก่บริษัท ในอัตราร้อยละ 100 ของกำไรสุทธิหลังหักภาษีเงินได้นิติบุคคล และสำรองตามกฎหมายสำหรับการเงินเฉพาะของบริษัท และหากบริษัทมีบริษัทย่อย และ/หรือบริษัทร่วมเพิ่มเติม รวมทั้งบริษัท ดาดสะเลน พาวเวอร์ จำกัด จะมีนโยบายจ่ายเงินปันผลให้แก่บริษัทฯ ในอัตราร้อยละ 100 ของกำไรสุทธิหลังหักภาษีเงินได้นิติบุคคล และสำรองตามกฎหมายสำหรับการเงินเฉพาะของบริษัท

อย่างไรก็ตาม บริษัทย่อย และ/หรือ บริษัทร่วม อาจกำหนดให้การจ่ายเงินปันผลมีอัตราน้อยกว่าอัตราที่กำหนดข้างต้นได้ หากบริษัทมีความจำเป็นที่จะต้องนำเงินกำไรสุทธิจำนวนดังกล่าวมาใช้ในการขยายการดำเนินงานของบริษัท รวมทั้งปลดภาระทางการเงินหรือสำรองเพื่อการใช้จ่าย และการลงทุน

การบริหารจัดการความเสี่ยง

บริษัท ได้จัดตั้งคณะกรรมการบริหารความเสี่ยง มีหน้าที่ดำเนินการตามนโยบายบริหารความเสี่ยงที่คณะกรรมการบริษัท กำหนด รวมถึงตรวจสอบ ประเมิน ติดตาม และควบคุมดูแลปริมาณความเสี่ยงของหน่วยงานต่างๆภายในองค์กร และรายงานต่อ คณะกรรมการบริหาร และ/หรือ คณะกรรมการบริษัท โดยมีคณะกรรมการตรวจสอบ คอยตรวจสอบ ประเมิน ติดตาม เพื่อให้ปฏิบัติตามหลักเกณฑ์ที่หน่วยงานที่เกี่ยวข้องกำหนด ตลอดจนทบทวนความเพียงพอของนโยบาย และระบบการบริหารความเสี่ยง

✦ ปัจจัยความเสี่ยง

1. ความเสี่ยงในการประกอบธุรกิจ

ความเสี่ยงจากการพึ่งพิงรายได้ที่ไม่แน่นอนจากงานโครงการ

ในปี 2567 บริษัท ได้ดำเนินการเข้างานรับเหมาก่อสร้างสถานีไฟฟ้าและโครงการที่เกี่ยวข้องอย่างต่อเนื่อง หลังจากที่ได้โครงการก่อสร้างสถานีไฟฟ้าในปี 2566 เสร็จสิ้นแล้วในไตรมาสที่ 3 เพื่อรองรับความไม่แน่นอนของรายได้ บริษัท ได้ปรับกลยุทธ์โดยขยายขอบเขตงานรับเหมาไปยังโครงการพัฒนาโครงสร้างพื้นฐานระบบไฟฟ้าในพื้นที่เขตเมืองและอุตสาหกรรม เพิ่มสัดส่วนงานบำรุงรักษาและปรับปรุงระบบไฟฟ้า ซึ่งเป็นรายได้ที่มีความสม่ำเสมอมากขึ้น เข้าร่วมประมูลงานภาครัฐและเอกชนในโครงการพลังงานทดแทน เช่น สถานีไฟฟ้าสำหรับโซลาร์เซลล์ และพลังงานลมและเขื่อนไฟฟ้า และพัฒนาความร่วมมือกับพันธมิตรทางธุรกิจ เพื่อเพิ่มโอกาสในการขยายฐานลูกค้าและรับงานโครงการที่มีมูลค่าสูงขึ้น

ทั้งนี้ บริษัท ตระหนักถึงความท้าทายในอุตสาหกรรม ทั้งในด้านการแข่งขันที่เพิ่มขึ้น ต้นทุนวัสดุก่อสร้างที่ผันผวน และนโยบายภาครัฐที่อาจมีผลต่อแนวโน้มการลงทุนด้านพลังงาน อย่างไรก็ตาม บริษัท มั่นใจว่าการกระจายแหล่งรายได้และการบริหารความเสี่ยงอย่างรอบคอบจะช่วยให้สามารถรักษาเสถียรภาพทางธุรกิจในระยะยาว

ความเสี่ยงจากการลงทุนในโครงการก่อสร้างโรงงานผลิตเสาส่งไฟฟ้าแรงสูงและเสาโทรคมนาคมรวมถึงบริการขนส่งกังหันในสาธารณรัฐแห่งสหภาพเมียนมาร์ (พม่า)

สถานการณ์ในประเทศเมียนมาร์ภายหลังจากรัฐประหารในช่วงต้นปี 2564 ทางบริษัทได้ติดตามสถานการณ์อย่างใกล้ชิดจากสถานการณ์ช่วงกลางปี 2564 จนกระทั่งถึงปลายปี 2564 สถานการณ์ทางด้านการเมืองภายในประเทศ ส่งผลให้บางบริษัทได้ถอนการลงทุนตามนโยบายต่างประเทศของประเทศต้นทางนั้นๆ ทำให้สถานการณ์เศรษฐกิจของประเทศมีปัญหา อัตราเงินเฟ้อพุ่งสูง อัตราแลกเปลี่ยนผันผวน ทางบริษัทได้รับผลกระทบโดยตรงจึง ต้องตัดสินใจหยุดการดำเนินกิจการชั่วคราว บริษัทพยายามติดตามสถานการณ์อย่างต่อเนื่องเพื่อหาสัญญาณที่การลงทุนจากภาครัฐจะดีขึ้น ในช่วงปลายปี 2565 นโยบายทางการเงินของรัฐบาลเมียนมาร์ พยายามรักษาเงินคงคลังสกุลดอลลาร์สหรัฐ เพื่อเก็บไว้ใช้ด้านความมั่นคง ทำให้รัฐบาลออกนโยบาย ควบคุมเงินสกุลดอลลาร์สหรัฐออกมอย่างต่อเนื่อง เช่น การพักชำระหนี้จากต่างประเทศ, การขออนุมัติจ่ายเงินดอลลาร์สหรัฐเพื่อชำระหนี้การค้าไปต่างประเทศต้องผ่านการอนุมัติจากคณะกรรมการเป็นกรณีไป รวมถึงการขออนุญาตนำเข้าสินค้าเช่นเดียวกันต้องเป็นรายครั้งไป

เกิดเหตุการณ์การสู้รบระหว่างฝ่ายรัฐบาลทหาร และ กองกำลังชนกลุ่มน้อยในพื้นที่ต่างๆ ตั้งแต่ ช่วงปลายปี 2566 ตลอดต่อเนื่อง ปี 2567 ทำให้ความไม่สงบแผ่ขยายตัวไปตามภูมิภาคที่อยู่ติดกับประเทศเพื่อนบ้าน ทั้งประเทศไทย, จีน และ อินเดีย ทั้งนี้ยังส่งผลกระทบต่อเนื่องไปถึง การทำสำมะโนประชากรครั้งใหม่เพื่อเตรียมตัวสำหรับการเลือกตั้งใน ปี 2568 ทางบริษัทยังคงติดตามสถานการณ์อย่างต่อเนื่อง และจะประเมินความเสี่ยงโดยรวมอย่างใกล้ชิดต่อไป

ความเสี่ยงจากการพึ่งพิงลูกค้ารายใหญ่หรือน้อยราย

บริษัทย่อย (AG&SCIMT) มีรายได้จากลูกค้ากลุ่มเสาไฟฟ้าแรงสูง เสาสื่อสารโทรคมนาคม โดยในงานกลุ่มเสาไฟฟ้าแรงสูง เสาสื่อสารโทรคมนาคม ซึ่งอยู่ภายใต้บริษัทย่อย (AG&SCIMT) จะรับงานจากผู้รับเหมาหลักที่สามารถชนะการประมูลจากหน่วยงานราชการ เช่น EGAT, PEA และ MEA หรือรับงานจากบริษัทผู้ให้บริการสื่อสารโทรคมนาคม เช่น TRUE, DTAC, AIS เป็นต้น กลุ่มลูกค้างานเสาไฟฟ้าแรงสูง ขึ้นอยู่กับงานที่เปิดประมูลในแต่ละปีและเป็นงานขนาดใหญ่ ทำให้กลุ่มลูกค้าในแต่ละปีจะมีจำนวนน้อยราย ส่วนกลุ่มลูกค้าเสาโทรคมนาคมนั้น จะมีผู้รับเหมาหลักหลายราย ทำให้มีการกระจายการรับงานในกลุ่มผู้ผลิตเสาโทรคมนาคม ดังนั้น บริษัทจึงมีความเสี่ยงในด้านรายได้ หากลูกค้ารายดังกล่าวไม่ได้รับงานจากการประมูลหรือได้รับงานแต่ไม่ได้ให้งานกับบริษัท รวมนโยบายของการขยายกำลังการผลิตไฟฟ้า และ การขยายเสาสื่อสารโทรคมนาคมของผู้ที่รับสัมปทาน โครงการประมูลงานของทางการไฟฟ้าฝ่ายผลิตแห่งประเทศไทยยังคงชะลอโครงการ ส่วนหนึ่งมาจากแผนงานและการปรับโครงสร้างราคาทำให้การประมูลงานโครงการใหม่ล่าช้าตั้งแต่ปลายปี 2567 จนกระทั่งต้นปี 2568 ทั้งนี้ทางบริษัทเร่งติดตามและสรุปงานที่ประมูลไปก่อนหน้านี้ได้มากที่สุด ในส่วนของงานเทเลคอม โครงการของทาง True Dtac ยังไม่มีเสาสื่อสารใหม่ออกมา มีเพียงงานเสริมความแข็งแรงเสาเดิม และการรื้อย้ายเสาจากสถานที่เดิมที่หมดสัญญา โดยมีพื้นที่ทับซ้อนระหว่าง True Dtac ทำให้ยังไม่มีโครงการก่อสร้างเสาใหม่เกิดขึ้น อย่างไรก็ตามทางบริษัทได้เน้นโครงการผลิตสะพานรถไฟเพื่อชดเชยการชะลองานของกลุ่มอุตสาหกรรมไฟฟ้าและการสื่อสาร

2.ความเสี่ยงเกี่ยวกับการผลิต

ความเสี่ยงจากวัตถุดิบสำคัญมีราคาผันแปรไปตามราคาซื้อขายในตลาดโลก

วัตถุดิบสำคัญในการผลิตของบริษัทและบริษัทย่อย ไม่ว่าจะเป็นตู้ควบคุมไฟฟ้า รางเดินสายไฟ และเสาโครงเหล็ก คือ เหล็กแผ่น เหล็กฉาก และแท่งสังกะสี บริษัทใช้เหล็กและแท่งสังกะสี คิดเป็นสัดส่วนประมาณร้อยละ 70-80 ของยอดรวมของการซื้อวัตถุดิบทั้งหมด ทั้งนี้ บริษัทได้สั่งซื้อเหล็กและสังกะสีจากผู้จัดจำหน่ายภายในประเทศเท่านั้น แต่ราคาเหล็กและแท่งสังกะสีจะเปลี่ยนแปลงไปตามราคาตลาดโลก ดังนั้น ความผันผวนราคาเหล็กและแท่งสังกะสีมีผลกระทบต่อรายได้ ต้นทุน และอัตรากำไรสุทธิของบริษัท หากกรณีที่บริษัทไม่สามารถปรับราคาสินค้าเพิ่มตามราคาของวัตถุดิบที่มีการปรับตัวขึ้นได้ ประกอบกับสถานการณ์เศรษฐกิจโลก ยังได้รับผลกระทบจากสถานการณ์การสู้รบในประเทศยูเครน ทำให้ต้นทุนด้านพลังงานสูงขึ้น และกระทบไปในหลายภาคส่วนเนื่องจากราคาเหล็กและแท่งสังกะสีในประเทศถูกผูกขาดด้วยผู้จัดจำหน่ายน้อยราย ทำให้ผู้จัดจำหน่ายสามารถต่อรองราคาได้มากกว่าผู้ซื้อ อย่างไรก็ตาม ธุรกิจของบริษัทโดยส่วนใหญ่ต้องเสนอราคาในการให้บริการเป็นแบบรับเหมาตายตัว (ธุรกิจเสาโครงเหล็ก) โดยเป็นราคาที่กำหนดตั้งแต่เริ่มประมูลงาน หรือรับงาน จนกระทั่งงานแล้วเสร็จ ซึ่งในระหว่างช่วงเวลาดังกล่าวราคาของเหล็ก รวมถึงวัสดุและอุปกรณ์อื่นๆ อาจจะมีการเปลี่ยนแปลงสูงขึ้น จะกระทบต่อต้นทุนการดำเนินงานในแต่ละโครงการสูงขึ้น เพื่อลดผลกระทบจากความเสี่ยงนี้ บริษัทฯ จะทำการตกลงราคาจากผู้ขายก่อนที่จะเสนอราคากับผู้ซื้อตั้งแต่ช่วงเริ่มต้นของการประมูลงานและยื่น

ราคาให้ครอบคลุมถึงช่วงที่จะผลิตและส่งของ และจะพยายามรวบรวมปริมาณการสั่งซื้อจากหลายๆ โครงการแล้วส่งในคราวเดียวกัน เพื่อเพิ่มอำนาจต่อรองในการซื้อได้มากยิ่งขึ้น บริษัทไม่มีนโยบายการกักตุนเหล็กเพื่อเก็งกำไร บริษัทมีนโยบายการบริหารความเสี่ยงโดยกำหนดราคาขายให้มีส่วนต่างกำไรในระดับที่จะสามารถรองรับการเปลี่ยนแปลงของราคาวัตถุดิบได้ในระดับหนึ่ง ซึ่งหากราคาเหล็กมีแนวโน้มปรับตัวเพิ่มขึ้นอย่างต่อเนื่องบริษัทจะพิจารณาปรับราคาเพิ่มขึ้นตามราคาวัตถุดิบได้ นอกจากนี้ บริษัทจะตรวจสอบราคาเหล็กอย่างใกล้ชิด เพื่อคาดการณ์สถานการณ์และแนวโน้มของราคาและปริมาณความต้องการใช้เหล็กทั้งในประเทศและต่างประเทศ บริษัทและบริษัทย่อยจะจัดเก็บเหล็กให้น้อยที่สุด โดยอาศัยประสบการณ์และความสัมพันธ์ที่ดีกับผู้จัดหาเหล็กในการประกอบการตัดสินใจในการสั่งซื้อวัตถุดิบและวางแผนการผลิตสินค้าได้อย่างเหมาะสมช่วงต้นปี 2565 อุตสาหกรรมเหล็กเริ่มได้รับผลกระทบสืบเนื่องจาก Covid-19 ในช่วงปี 2563 จากการบริโภคที่หดตัว สภาพเศรษฐกิจชะลอตัว ทำให้การผลิตเหล็กลดลง วัตถุดิบที่ใช้ในผลิตเหล็กโครงสร้างราคาสูงขึ้น จากปัจจัยต่างๆ ดังกล่าว ส่งผลต่อราคาเหล็กในตลาดโลก จะยังไม่สามารถปรับราคาลดลงไปเหมือนก่อนเกิดสถานการณ์ Covid-19 ทางบริษัทต้องวางแผนการจัดซื้อและการทำสัญญาล่วงหน้าเพื่อยืนยันราคาเหล็กเพื่อลดผลกระทบ

ความเสี่ยงจากการพึ่งพิงผู้จัดจำหน่ายวัตถุดิบและผู้ผลิตที่สำคัญ

ปัจจุบัน บริษัทได้มีการสั่งซื้อวัตถุดิบประเภทเหล็กจากผู้จัดจำหน่ายประมาณ 3-4 ราย ดังนั้น หากบริษัทผู้ผลิตดังกล่าวไม่สามารถจัดหาเหล็กให้แก่บริษัทได้ จะส่งผลกระทบต่อการผลิตของบริษัท ดังนั้น บริษัทจึงมีความเสี่ยงจากการพึ่งพิงผู้จัดจำหน่ายเหล็กและสังกะสีรายดังกล่าว และอาจเกิดปัญหาขาดแคลนเหล็ก หากผู้จัดจำหน่ายดังกล่าวไม่สามารถส่งมอบวัตถุดิบได้ตามกำหนดและบริษัทไม่สามารถจัดหาวัตถุดิบจากแหล่งอื่นเข้ามาทดแทนได้ทันการผลิต อย่างไรก็ตาม บริษัทจะติดตามสถานการณ์อย่างใกล้ชิด และมีการวางแผนการสั่งซื้อวัตถุดิบล่วงหน้า และจะมีรายชื่อผู้จัดจำหน่ายรายอื่นๆ ที่สามารถจัดหาวัตถุดิบให้ได้ ในอดีต บริษัทยังไม่เคยประสบปัญหาขาดแคลนวัตถุดิบอย่างรุนแรง อาจเกิดปัญหาล่าช้าบ้าง ซึ่งบริษัทเชื่อมั่นว่าจะไม่ได้รับผลกระทบหรือความเสียหายใดๆ จากการสั่งซื้อจากผู้จัดจำหน่ายเหล็กดังกล่าว

3. ความเสี่ยงด้านการเงิน

ความเสี่ยงจากเงินทุนหมุนเวียนไม่เพียงพอในงานโครงการ

บริษัทต้องใช้เงินทุนหมุนเวียนสำหรับการศึกษางานโครงการ โดยจะต้องมีค่าใช้จ่ายการทำรายงานศึกษาความเป็นไปได้ การว่าจ้างที่ปรึกษาจากภายนอก และจะต้องมีค่าใช้จ่ายก่อนโครงการได้รับการอนุมัติ ซึ่งบริษัทจะต้องบริหารแหล่งเงินทุนหมุนเวียนให้เพียงพอ นอกจากนี้ ยังมีงานโครงการในลักษณะที่บริษัทจะต้องมีการจ่ายค่าใช้จ่ายล่วงหน้าบางส่วน และหากบริษัทได้รับเงินจากผู้ว่าจ้างล่าช้า อาจทำให้บริษัทประสบปัญหาเงินทุนหมุนเวียนได้ โดยบริษัทจะต้องจัดหาเงินทุนหมุนเวียนจากแหล่งอื่นให้ทันเวลา ที่ผ่านมามีบริษัทต้องวางแผนที่จะบริหารเงินล่วงหน้าที่ได้มาจากผู้ว่าจ้างและเงินที่ต้องจ่ายให้กับผู้ขายวัตถุดิบและผู้รับเหมาอยู่ในช่วงเวลาที่บริษัทสามารถเก็บค่าจ้างได้จากผู้ว่าจ้างให้สัมพันธ์กัน

ความเสี่ยงจากความผันผวนของอัตราแลกเปลี่ยนเงินตราต่างประเทศ

ตามสัญญาซื้อขายไฟฟ้ากับ EDL ที่ทางบริษัท ตาดสเลน พาวเวอร์ จำกัด ผลิตและจำหน่ายให้แก่ EDL บริษัทมีรายได้เป็นเงินสกุลดอลลาร์สหรัฐ ซึ่งหากอัตราแลกเปลี่ยนเงินสกุลดอลลาร์สหรัฐเปลี่ยนแปลงไปอย่างมีนัยสำคัญก็จะมีผลกระทบต่อรายได้ของบริษัทและบริษัทย่อย อย่างไรก็ตามบริษัทมีรายจ่ายส่วนใหญ่เป็นเงินสกุลดอลลาร์สหรัฐใน สปป.

ลาวเช่นเดียวกัน ทำให้การดำเนินธุรกิจของบริษัทและบริษัทย่อยมีการบริหารความเสี่ยงจากอัตราแลกเปลี่ยนในเวลาเดียวกัน (Natural hedge) อย่างไรก็ตามบริษัทมีการสำรองเงิน forward ไว้บางส่วนเพื่อในกรณีที่จำเป็น นอกจากนี้บริษัทย่อยได้มีเงินกู้ยืมในเงินสกุลดอลลาร์สหรัฐ ในช่วงระยะเวลาที่ยังชำระคืนเงินต้นไม่ครบ หากอัตราแลกเปลี่ยน ณ สิ้นงวดบัญชีมีค่าเปลี่ยนแปลงไป ก็จะส่งผลกระทบต่องบกำไรขาดทุนของบริษัทลูกและงบการเงินรวมของกลุ่มบริษัท

ความเสี่ยงเรื่องสภาพคล่อง

บริษัท มีความเสี่ยงเรื่องสภาพคล่องในการชำระหนี้ธนาคารแทนบริษัทย่อย (SCIMTMM) เนื่องจาก บริษัทย่อยที่ลงทุนในประเทศเมียนมาร์ มีเหตุจำเป็นต้องหยุดดำเนินการชั่วคราว จากสถานการณ์ความไม่สงบทางการเมืองในประเทศ ทำให้บริษัท ต้องรับภาระหน้าที่ชำระเงินกู้ยืมแทนในช่วงเวลาที่บริษัทย่อยไม่สามารถดำเนินการได้ โดยบริษัท ได้เจรจาข้อตกลงใหม่กับธนาคาร เพื่อขอลดดอกเบี้ยและขยายเวลาชำระเงินเป็นที่เรียบร้อยแล้ว

4. ความเสี่ยงที่มีผลกระทบต่อสิทธิหรือการลงทุนของผู้ถือหุ้นหลักทรัพย์

ความเสี่ยงจากบริษัทมีผู้ถือหุ้นรายใหญ่ >50%

ณ วันที่ 1 พฤศจิกายน 2567 กลุ่มผู้ถือหุ้นรายใหญ่ประกอบด้วย กลุ่มพตฉินารากร กลุ่มญาติวงศ์กุล กลุ่มเพียรวิทยา สกุล ถือหุ้นในบริษัทจำนวน 394,266,268 หุ้น คิดเป็นร้อยละ 52.57 ของทุนจดทะเบียนชำระแล้ว กลุ่มผู้ถือหุ้นรายใหญ่สามารถควบคุมมติที่ประชุมผู้ถือหุ้นได้เกือบทั้งหมด ไม่ว่าจะเป็นเรื่องการแต่งตั้งกรรมการ หรือการขอมติในเรื่องอื่นที่ต้องใช้เสียงส่วนใหญ่ของที่ประชุมผู้ถือหุ้น ดังนั้น ผู้ถือหุ้นรายอื่นจึงอาจไม่สามารถรวบรวมคะแนนเสียงเพื่อตรวจสอบและถ่วงดุลเรื่องของผู้ถือหุ้นรายใหญ่เสนอได้ ยกเว้นเรื่องที่กฎหมายหรือข้อบังคับบริษัทกำหนดให้ต้องได้รับ 3 ใน 4 ของที่ประชุมผู้ถือหุ้น เช่น การเพิ่มทุน การลดทุน การขายหรือโอนกิจการบางส่วนหรือทั้งหมด เป็นต้น อย่างไรก็ตาม บริษัทได้มีการแต่งตั้ง คณะกรรมการตรวจสอบซึ่งเป็นกรรมการอิสระ จำนวน 3 ท่าน และมีกรรมการอิสระภายนอกอีก 2 ท่าน รวมเป็น 5 ท่าน จากจำนวนกรรมการทั้งหมด 10 ท่าน เข้าร่วมในการประชุมคณะกรรมการ เพื่อทำหน้าที่ตรวจสอบและถ่วงดุลการทำงานของคณะกรรมการและผู้บริหารบริษัท รวมถึงการพิจารณาอนุมัติรายการต่างๆ ก่อนนำเสนอต่อที่ประชุมผู้ถือหุ้น ทั้งนี้ เพื่อให้เกิดความมั่นใจต่อผู้ถือหุ้นว่าการบริหารงานภายในบริษัทจะเป็นไปอย่างโปร่งใส

5. ความเสี่ยงที่เกิดขึ้นใหม่

ความเสี่ยงที่เกิดจากการเปลี่ยนแปลงนโยบายภาครัฐอันเนื่องมาจากการเปลี่ยนแปลงสภาพภูมิอากาศ

การเปลี่ยนแปลงสภาพภูมิอากาศจากปัญหาโลกร้อน เป็นปัญหาด้านสิ่งแวดล้อมที่สำคัญอันดับต้นๆของโลก ซึ่งส่งผลกระทบให้เกิดความเสี่ยงทางด้านภัยธรรมชาติมากขึ้นในปัจจุบัน รวมถึงการกำหนดกฎระเบียบและมาตรฐานที่เข้มงวดจากภาครัฐ เช่น ข้อบังคับที่เกี่ยวข้องกับการลดการปล่อยก๊าซเรือนกระจก และการเปลี่ยนแปลงพฤติกรรมผู้บริโภค ที่ทำให้บริษัท ต้องกำหนดแนวทางการบริหารจัดการ เพื่อบรรเทาผลกระทบที่อาจส่งผลต่อ ต้นทุนการผลิต ความสามารถในการแข่งขัน และความยั่งยืนของธุรกิจในอนาคต

บริษัทมีการดำเนินมาตรการ เพื่อลดการปล่อยก๊าซเรือนกระจก โดยมีการจัดตั้งคณะกรรมการความยั่งยืน ทำหน้าที่กำหนดและขับเคลื่อนนโยบายการเปลี่ยนแปลงสภาพภูมิอากาศ โดยผลักดันให้มีการดำเนินงานโครงการต่างๆ

เพื่อให้สามารถลดการปล่อยก๊าซเรือนกระจกได้ตามเป้าหมายที่ตั้งไว้ เช่น การเพิ่มประสิทธิภาพกระบวนการผลิต การบริหารจัดการพลังงาน การใช้พลังงานทดแทน เป็นต้น รวมถึง มีการติดตามผลการดำเนินงาน ทบทวนกลยุทธ์ เป้าหมายการลดการปล่อยก๊าซเรือนกระจก ให้สอดคล้องกับกฎระเบียบ ข้อบังคับต่างๆอย่างต่อเนื่อง

ความเสี่ยงด้านภัยคุกคามทางไซเบอร์และการรักษาความปลอดภัยของข้อมูล

ปัจจุบัน เทคโนโลยีสารสนเทศเข้ามามีบทบาทสำคัญต่อการดำเนินธุรกิจมากขึ้น จึงมีช่องทางการโจมตีทางไซเบอร์ หรือ การหลอกลวงทางไซเบอร์เพิ่มมากขึ้นด้วย ซึ่งอาจนำไปสู่ปัจจัยความเสี่ยงด้านภัยคุกคามทางไซเบอร์ ที่อาจทำให้ระบบการผลิต การปฏิบัติงานที่ต้องเชื่อมต่อกับโครงข่ายอินเทอร์เน็ต หยุดชะงัก หรือเกิดการรั่วไหลของ ข้อมูลส่วนบุคคล ของคนในองค์กร คู่ค้า หรือ คู่สัญญา

บริษัทให้ความสำคัญในการบริหารจัดการความเสี่ยงด้านภัยคุกคามทางไซเบอร์ การรักษาความปลอดภัยของข้อมูล มีการกำหนดนโยบายการใช้คอมพิวเตอร์และสารสนเทศ ที่ครอบคลุมในเรื่อง การใช้งานระบบสารสนเทศหรือ เครือข่ายเป็นไปอย่างมีประสิทธิภาพ และเป็นแนวปฏิบัติสำหรับบริษัทและบริษัทในกลุ่ม ติดตามและระวังภัยคุกคามใหม่ๆ รวมทั้ง ทำการทดสอบและประเมินระบบ ซ้อมรับมือและแผนกู้คืนระบบเป็นประจำ เพื่อป้องกันเชิงรุกและ สามารถรับมือกับเหตุการณ์ได้อย่างทันท่วงที

นอกจากนี้ บริษัท ได้จัดทำและประกาศ การใช้นโยบายการคุ้มครองข้อมูลส่วนบุคคล เพื่อให้การกำกับดูแล และ บริหารจัดการข้อมูลส่วนบุคคล ให้มีความมั่นคงปลอดภัย มีประสิทธิภาพ และสอดคล้องกับพระราชบัญญัติคุ้มครอง ข้อมูลส่วนบุคคล และกฎหมายต่างๆที่เกี่ยวข้อง

3. การขับเคลื่อนธุรกิจเพื่อความยั่งยืน

3.1 นโยบายและเป้าหมายการจัดการด้านความยั่งยืน

บริษัท เอสซีไอ อิเล็คทริก จำกัด (มหาชน) มองเห็นความเสี่ยงและโอกาสจากปัจจัยการเปลี่ยนแปลงต่าง ๆ ไม่ว่าจะเป็นความคาดหวังของลูกค้าที่เปลี่ยนไปตามกระแสต่างๆ การให้ความสำคัญต่อเรื่อง บรรษัทภิบาล สิ่งแวดล้อม สังคม ของนักลงทุนที่มากขึ้น ความคาดหวังของผู้มีส่วนได้เสียที่คาดหวังในเรื่องการแสดงความรับผิดชอบต่อสังคม และสิ่งแวดล้อมของเจ้าของผลิตภัณฑ์ ความความคาดหวังของพนักงานในองค์กรที่คาดหวังให้องค์กรปฏิบัติด้านแรงงานอย่างเป็นธรรมและเห็นคุณค่า รวมถึง การเปลี่ยนแปลงทางด้านสภาพภูมิอากาศของโลก อันเนื่องจากการดำเนินกิจกรรมต่างๆ ของกลุ่มบริษัท ทั้งในปัจจุบันและอนาคต

เพื่อตอบสนองความคาดหวังของผู้มีส่วนได้เสียและบริหารจัดการ สร้างความตระหนักรู้ในการลดการปล่อยก๊าซเรือนกระจก บริษัทได้จัดตั้งคณะกรรมการความยั่งยืน ประกอบด้วยกรรมการบริษัทและตัวแทนฝ่ายบริหารจากหลายส่วนงาน ร่วมกันทำหน้าที่ กำหนดนโยบาย และแนวปฏิบัติในการดำเนินงาน เพื่อให้องค์กรพัฒนาและเติบโตอย่างยั่งยืน ตามกรอบการแนวทางการพัฒนาอย่างยั่งยืน ทั้ง 3 ด้าน คือ ด้านสิ่งแวดล้อม ด้านสังคม และ ด้านบรรษัทภิบาล

บริษัทได้กำหนดนโยบายความยั่งยืนและแนวปฏิบัติ ดังนี้

1. ประกอบธุรกิจอย่างซื่อสัตย์เป็นธรรม ยึดมั่นในการปฏิบัติตามกฎหมาย และข้อกำหนดทางการค้า สร้างเสริมความชัดเจนโปร่งใสในการบริหารจัดการองค์กรให้เป็นไปตามหลักสากล รวมถึงการสนับสนุนการต่อต้านการทุจริตคอร์รัปชัน, การป้องกันการแสวงหาผลประโยชน์ และการใช้อำนาจในทางมิชอบเพื่อสร้างประโยชน์สูงสุดที่เป็นธรรมต่อผู้มีส่วนได้เสีย
2. ส่งเสริมการปฏิบัติตามหลักสิทธิมนุษยชน โดยดำเนินกิจกรรมทางธุรกิจตามหลักการปฏิบัติตามข้อตกลงปฎิญญาสากลว่าด้วยสิทธิมนุษยชน รวมถึงหลักการและสิทธิขั้นพื้นฐานในการทำงานขององค์การแรงงานระหว่างประเทศ ที่เกี่ยวข้อง
3. บริหารจัดการบุคลากรด้วยความเป็นธรรม ให้ความสำคัญในการพัฒนาความสามารถด้านแรงงาน และความปลอดภัยอาชีวอนามัยและสภาพแวดล้อมในการทำงานของพนักงาน คู่ค้า ผู้มาติดต่อ เพื่อป้องกันการสูญเสียชีวิตและทรัพย์สินตลอดจนการบาดเจ็บหรือเจ็บป่วยอันเนื่องมาจากการทำงาน อันจะนำไปสู่การขับเคลื่อนองค์กรได้อย่างมีประสิทธิภาพ
4. มุ่งมั่นที่จะทำธุรกิจกับ ลูกค้า และ คู่ค้า อย่างรับผิดชอบต่อความปลอดภัย คุณภาพ และความช่วยเหลือเกื้อกูลกัน ด้วยความไว้วางใจ รวมถึงให้ความสำคัญกับการรักษาข้อมูลความลับของทุกฝ่ายอย่างเคร่งครัด
5. ส่งเสริมการสร้างสรรค์นวัตกรรมด้วยความรับผิดชอบต่อสังคมและสิ่งแวดล้อม เพื่อเพิ่มประสิทธิภาพ และประสิทธิผล รวมถึงการสร้างคุณค่าให้แก่องค์กรและผู้มีส่วนได้เสีย

6. ให้ความสำคัญต่อการเปลี่ยนแปลงสภาพภูมิอากาศ โดยส่งเสริมให้มีการใช้ทรัพยากรอย่างมีประสิทธิภาพ ควบคุมและลดปริมาณการปล่อยก๊าซเรือนกระจก รวมถึงการลดและควบคุมมลพิษทางอากาศ ทางน้ำ ทางดิน ทั้งนี้ เพื่อให้เป็นไปตามนโยบายของประเทศ และของสังคมโลก
7. ช่วยสร้างเศรษฐกิจและความเข้มแข็งให้แก่ชุมชนและสังคม สนับสนุนการจ้างงานในชุมชน มีส่วนร่วมในกิจกรรมที่เป็นไปเพื่อประโยชน์สาธารณะ และส่งเสริมให้พนักงานมีจิตสำนึกที่ดีต่อส่วนรวม และการทำดีต่อสังคม

3.2 การจัดการผลกระทบต่อผู้มีส่วนได้เสียในห่วงโซ่คุณค่าของธุรกิจ



การจัดซื้อจัดหา

- ดำเนินการจัดซื้อจัดจ้างตามเกณฑ์ที่กำหนดอย่างมีประสิทธิภาพและประสิทธิผล มีความโปร่งใส โดยพิจารณาจากคุณภาพ ราคา ปริมาณ การให้บริการ และความรวดเร็วในการส่งมอบสินค้าและบริการ ตลอดจนคำนึงถึงความรับผิดชอบต่อสังคมและสิ่งแวดล้อม
- ดำเนินการจัดซื้อจัดจ้างสินค้าและบริการจากแหล่งผู้ขายที่ไม่มีผลกระทบต่อสิ่งแวดล้อมและอาชีวอนามัยและความปลอดภัย
- การพัฒนาศักยภาพของคู่ค้า โดยกำหนดแนวทางปฏิบัติสำหรับคู่ค้า ควบคู่ไปกับการตรวจสอบผลงานให้เป็นไปตามมาตรฐานและกระบวนการจัดการที่เหมาะสม

การโฆษณาและการกำหนดราคาขาย

- ให้ข้อมูลเกี่ยวกับผลิตภัณฑ์และบริการที่ถูกต้อง เพียงพอ ไม่เกินความเป็นจริง เพื่อให้ลูกค้ามีข้อมูลเพียงพอในการตัดสินใจ
- ไม่สนับสนุนการดำเนินการใดๆ ที่มีลักษณะเป็นการละเมิดทรัพย์สินทางปัญญา
- ประพฤติปฏิบัติภายใต้กรอบกติกาของการแข่งขันที่ดีส่งเสริมการแข่งขันทางการค้าอย่างเสรี หลีกเลี่ยงพฤติกรรมการเล่นพรรคเล่นพวก หรือร่วมสมคบคิด (ฮั้ว) กัน
- ปฏิบัติต่อคู่แข่งทางการค้า ภายใต้กรอบกติกาการแข่งขันที่ดีและเป็นธรรม ไม่พยายามทำลายชื่อเสียงของคู่แข่งทางการค้า ด้วยการกล่าวหาโดยปราศจากความเป็นจริง

การออกแบบและกระบวนการผลิต

- การควบคุมการออกแบบและการผลิตสินค้าให้มีคุณภาพ ถูกต้องตามข้อกำหนด และมาตรฐานการจัดการต่าง ๆ ตามหลักสากล ซึ่งครอบคลุมด้านสิ่งแวดล้อม อาชีวอนามัยและความปลอดภัย เช่น มาตรฐาน ISO9001, ISO14001, ISO45001 เป็นต้น
- พัฒนาผลิตภัณฑ์และบริการที่ไม่ส่งผลกระทบต่อสิ่งแวดล้อม มีความปลอดภัยในการใช้งาน เพื่อเพิ่มมูลค่าให้กับธุรกิจและเพื่อเพิ่มประโยชน์ให้แก่ลูกค้า
- การใช้ทรัพยากรต่าง ๆ เช่น ทรัพยากรน้ำและพลังงานเพื่อให้เกิดคุณค่าและประโยชน์สูงสุด โดยไม่ก่อมลพิษต่อสิ่งแวดล้อม สิ่งมีชีวิตในธรรมชาติ (ความหลากหลายทางชีวภาพ) และสังคม การใช้พลังงานทดแทน รวมถึงมีการพัฒนานวัตกรรมและเทคโนโลยีในด้านต่าง ๆ อย่างต่อเนื่อง
- การบริหารจัดการของเสียในกระบวนการผลิต โดยใช้หลักการ 3R (Reduce, Reuse, Recycle)

คลังสินค้าและการขนส่งสินค้า

- รักษาและส่งมอบสินค้าที่มีคุณภาพและมาตรฐานตรงตามความต้องการของลูกค้า
- ควบคุมด้านสุขอนามัยและจัดทำมาตรการด้านความปลอดภัย ทั้งในพื้นที่ของบริษัทและพื้นที่ของลูกค้า
- ใช้เทคโนโลยีที่มีอยู่ รวมถึงนวัตกรรมใหม่ ๆ เพื่อส่งผลดีต่อ สิ่งแวดล้อม สังคม และธรรมชาติ เช่น การควบคุมวินัย ในการขับขี้อย่างปลอดภัยให้แก่พนักงานขับรถ รวมถึง การบริหารการใช้พลังงานเชื้อเพลิงอย่างมีประสิทธิภาพ

การรับประกันสินค้าและการบริการหลังการขาย

- ปฏิบัติตามเงื่อนไขการรับประกันสินค้าตามสัญญาอย่างเคร่งครัด
- สนับสนุนและช่วยเหลือลูกค้าอย่างต่อเนื่องหลังจากลูกค้าซื้อสินค้าหรือใช้บริการไปแล้ว

- ให้คำแนะนำลูกค้าในการใช้สินค้าหรือบริการอย่างเต็มประสิทธิภาพ เช่น การติดตั้ง หรือการแก้ปัญหาที่อาจเกิดขึ้น การช่วยเหลือเหล่านี้ทำให้ลูกค้าใช้งานได้อย่างมีประสิทธิภาพมากขึ้น

บริษัท ได้ดำเนินการทบทวนประเด็นสำคัญด้านความยั่งยืน โดยพิจารณาถึงปัจจัยภายในและภายนอกที่เกี่ยวข้องกับการดำเนินธุรกิจ ตลอดจนความคาดหวังของผู้มีส่วนได้เสีย รวมถึงประเด็นสำคัญอื่นๆ เช่น การเปลี่ยนแปลงทางด้านกฎหมายข้อบังคับ แนวโน้มการเปลี่ยนแปลงของโลก ที่มีผลกระทบต่อธุรกิจ และผู้มีส่วนได้เสีย ในมิติด้านเศรษฐกิจ และการกำกับดูแลกิจการ มิติด้านสังคม และ มิติด้านสิ่งแวดล้อม

ในปี 2567 บริษัท ได้รวบรวมประเด็นความคาดหวัง และแนวทางการตอบสนองต่อความคาดหวังของผู้มีส่วนได้เสีย ตลอดจนโซ่คุณค่า ในแต่ละกลุ่ม ดังนี้

ผู้มีส่วนได้เสีย	แนวทางการสร้างการมีส่วนร่วม	ความคาดหวังของผู้มีส่วนได้เสีย	การตอบสนองต่อความคาดหวัง
พนักงาน	ผู้บริหาร และ หัวหน้างานพบปะพนักงานเป็นประจำอย่างสม่ำเสมอ	การเจริญเติบโตอย่างยั่งยืนขององค์กร	การสื่อสารผ่านอีเมล/เว็บไซต์บริษัท/บอร์ดประชาสัมพันธ์ หรือไลน์กลุ่มบริษัทอย่างสม่ำเสมอ
	การสื่อสารผ่านอีเมล/เว็บไซต์บริษัท/บอร์ดประชาสัมพันธ์ หรือไลน์กลุ่มบริษัทอย่างสม่ำเสมอ	ความมั่นคงในการทำงาน	การสำรวจความคิดเห็น / ความพึงพอใจของพนักงาน
	การสำรวจความคิดเห็น และ ช่องทางรับความคิดเห็น	การดูแลสวัสดิการที่ดี	การอบรมให้ความรู้และพัฒนาทักษะในตำแหน่งงานที่เกี่ยวข้อง ตามแผนการอบรมประจำปี
	กิจกรรมต่างๆของบริษัท	สภาพแวดล้อม และ ความปลอดภัยในการทำงานที่ดี	มีการจัดการด้านสุขอนามัยและสิ่งแวดล้อมตามระบบ ISO 45001 และ ISO 14001
		การให้ผลตอบแทนที่ดีและเป็นธรรม	สนับสนุนให้พนักงานมีส่วนร่วมหรือเสนอแนวคิด
		การมีส่วนร่วมและเปิดโอกาสในการแสดงความคิดเห็น	ในการดำเนินงานเพื่อขับเคลื่อนความยั่งยืนในองค์กร เช่น การจัดกิจกรรมอนุรักษ์พลังงาน การคัดแยกขยะหรือวัสดุไม่ใช้แล้ว การจัดกิจกรรมในวันสำคัญอื่นๆ
		ได้รับการพัฒนาความรู้และความก้าวหน้าในอาชีพ	
		การเคารพต่อสิทธิมนุษยชนขั้นพื้นฐาน	
ลูกค้า	การสื่อสารผ่านอีเมลหรือเว็บไซต์บริษัท	ได้รับสินค้าที่มีคุณภาพ มีความปลอดภัย	การควบคุมกระบวนการผลิตสินค้าให้มีคุณภาพและความปลอดภัย
	การพบปะเยี่ยมเยียน	ได้รับข้อมูลที่โปร่งใส ถูกต้อง และไม่มีการบิดเบือน	การสื่อสารผ่านอีเมลหรือเว็บไซต์บริษัท
	การสำรวจความพึงพอใจ และ ช่องทางรับความคิดเห็น หรือ ร้องเรียน	มีช่องทางในการสื่อสาร การแสดงความคิดเห็นและร้องเรียนปัญหาที่เกิดขึ้นได้	การพบปะเยี่ยมเยียน เพื่อให้ข้อมูล และรับฟังความคิดเห็น
		ปฏิบัติตามสัญญาหรือเงื่อนไขต่างๆตามที่ตกลงไว้อย่างเหมาะสม และเคร่งครัด	จัดให้มีกระบวนการ ช่องทางที่ลูกค้าสามารถร้องเรียนเกี่ยวกับคุณภาพและความปลอดภัยของสินค้าและบริการ
คู่ค้า	การสื่อสารผ่านอีเมลหรือเว็บไซต์บริษัท	ปฏิบัติตามสัญญาหรือเงื่อนไขต่างๆตามที่ตกลงไว้	ปฏิบัติตามสัญญาหรือเงื่อนไขต่างๆที่ตกลงไว้อย่างเหมาะสม และเคร่งครัด
	การพบปะในโอกาสต่างๆ	กระบวนการคัดเลือกและประเมินคู่ค้าโปร่งใสและเป็นธรรม	มีคู่มือและแนวปฏิบัติในการคัดเลือกคู่ค้า
	จรรยาบรรณคู่ค้า	มีช่องทางในการสื่อสาร การแสดงความคิดเห็นและร้องเรียนปัญหาที่เกิดขึ้นได้	จัดให้มีกระบวนการและช่องทางร้องเรียน

ผู้มีส่วนได้เสีย	แนวทางการสร้างการมีส่วนร่วม	ความคาดหวังของผู้มีส่วนได้เสีย	การตอบสนองต่อความคาดหวัง
ชุมชนโดยรอบ	การพบปะในโอกาสต่างๆ	ไม่ปล่อยของเสีย หรือ ก่อให้เกิดมลภาวะต่างๆ เช่น ฝุ่นควัน เสียงดัง	มีการจัดการด้านสุขอนามัยและสิ่งแวดล้อมตามระบบ ISO 45001 และ ISO 14001
	ช่องทางการรับเรื่องร้องเรียน	มีช่องทางในการสื่อสาร การแสดงความคิดเห็นและร้องเรียนปัญหาที่เกิดขึ้นได้	จัดให้มีช่องทางในการสื่อสารและร้องเรียนปัญหาที่เกิดขึ้น
			ชุมชนสัมพันธ์ และ กิจกรรมในโอกาสต่างๆ
ภาครัฐและหน่วยงานกำกับดูแล	การประชุม สัมมนาและการอบรมตามโอกาส	การให้ข้อมูลและรายงานที่ถูกต้อง	ปฏิบัติตามกฎหมายและระเบียบข้อบังคับด้านต่างๆอย่างเคร่งครัด
	การดำเนินงานตามกิจกรรมของภาครัฐ	ปฏิบัติตามกฎหมายและระเบียบข้อบังคับด้านต่างๆ	มีการจัดการด้านสุขอนามัยและสิ่งแวดล้อมตามระบบ ISO 45001 และ ISO 14001
		การลดการปล่อยก๊าซเรือนกระจก	การหาวัตกรรมการผลิตหรือระบบต่างๆเพื่อช่วยในการลดการปล่อยก๊าซเรือนกระจกในการดำเนินงาน
		การสนับสนุนกิจกรรมภาครัฐ	
ผู้ถือหุ้นและนักลงทุน	การประชุมผู้ถือหุ้นประจำปี	ผลตอบแทนและการเติบโตอย่างยั่งยืน	การดำเนินธุรกิจตามจรรยาบรรณ และการกำกับดูแลกิจการที่ดี
	การสื่อสารผ่านช่องทางของตลาดหลักทรัพย์แห่งประเทศไทย และเว็บไซต์บริษัท	การบริหารงานที่มีความโปร่งใส และตรวจสอบได้ทุกขั้นตอน	จัดให้มีกระบวนการและช่องทางร้องเรียน
			ปฏิบัติตามหลักเกณฑ์ด้านต่างๆของตลาดหลักทรัพย์อย่างถูกต้องและครบถ้วน

จากประเด็นความหวังของผู้มีส่วนได้เสียข้างต้น ได้ถูกนำมาวิเคราะห์ประเด็นด้านความยั่งยืนที่บริษัทฯควรให้ความสำคัญและบริหารจัดการอย่างมีประสิทธิภาพ เพื่อสนับสนุนให้ธุรกิจสามารถเติบโตได้อย่างเข้มแข็งในระยะยาว

ประเด็นที่มีความสำคัญ		ผลกระทบ (เชิงบวก และ เชิงลบ)	ผู้มีส่วนได้เสียที่เกี่ยวข้อง	ด้านสิ่งแวดล้อม	ด้านสังคม	ด้านเศรษฐกิจและการกำกับดูแลกิจการ
1	การลดการปล่อยก๊าซเรือนกระจก	ภาพลักษณ์องค์กร	ภาครัฐและหน่วยงานกำกับดูแล / ผู้ถือหุ้นและนักลงทุน / พนักงาน / คู่ค้า	x		x
		รายได้จากโอกาสในการเกิดธุรกิจใหม่				
		โอกาสในการขอสินเชื่อ Green Loan จากสถาบันการเงิน				
		ประโยชน์ที่เกิดขึ้นต่อสิ่งแวดล้อมและสังคม				
2	การบริหารจัดการสิ่งแวดล้อม	ต้องใช้เงินลงทุน	พนักงาน / ลูกค้า / คู่ค้า / ภาครัฐและหน่วยงานกำกับดูแล / ชุมชนรอบโรงงาน	x	x	x
		ภาพลักษณ์องค์กร				
3	ประสิทธิภาพการใช้พลังงาน	ความสัมพันธ์ที่ดีกับชุมชน	ลูกค้า / คู่ค้า / ผู้ถือหุ้นและนักลงทุน	x		x
		ลดต้นทุน				
		การลดก๊าซเรือนกระจกจากการใช้พลังงานผสม				

ประเด็นที่มีความสำคัญ		ผลกระทบ (เชิงบวก และ เชิงลบ)	ผู้มีส่วนได้เสียที่เกี่ยวข้อง	ด้านสิ่งแวดล้อม	ด้านสังคม	ด้านเศรษฐกิจและการกำกับดูแลกิจการ
4	สุขอนามัยและความปลอดภัยในสภาพแวดล้อมการทำงาน	ลดความเสี่ยงจากการสูญเสีย บาดเจ็บ และเจ็บป่วยจากการปฏิบัติงาน	พนักงาน / คู่ค้า		x	
		ลดการเกิดอุบัติเหตุในการทำงาน				
		ภาพลักษณ์องค์กร				
5	การพัฒนาทรัพยากรบุคคล และ สิทธิมนุษยชน	ลดอัตราการลาออก	พนักงาน / ลูกค้า		x	x
		เพิ่มประสิทธิภาพในการทำงาน				
		ดึงดูดและรักษานักงาน				
		สร้างความได้เปรียบในการแข่งขัน				
6	ชุมชนสัมพันธ์	ภาพลักษณ์องค์กร	ชุมชนรอบโรงงาน	x		
		ได้รับการยอมรับจากชุมชน				
7	การจัดการห่วงโซ่อุปทาน	ลดความเสี่ยงจากการดำเนินงานหยุดชะงัก	คู่ค้า	x	x	
		ได้รับสินค้าและวัตถุดิบที่มีคุณภาพ				
		ลดต้นทุน				
8	การบริหารความสัมพันธ์ลูกค้า	สร้างความพึงพอใจ	ลูกค้า	x	x	
		ดึงดูดลูกค้ารายใหม่				
		รายได้เติบโต				
9	ความปลอดภัยทางไซเบอร์และการคุ้มครองความเป็นส่วนตัวของข้อมูล	ป้องกันข้อมูลรั่วไหล	พนักงาน / ลูกค้า / คู่ค้า / ภาครัฐและหน่วยงานกำกับดูแล / ผู้ถือหุ้นและนักลงทุน			x
		ภาพลักษณ์องค์กร				
		ลดความเสี่ยงจากการดำเนินงานหยุดชะงัก				
10	นวัตกรรม	รายได้เติบโตจากการนำนวัตกรรมมาต่อยอดผลิตภัณฑ์ใหม่ๆ	พนักงาน / ลูกค้า / คู่ค้า / ผู้ถือหุ้นและนักลงทุน			x
		ป้องกันความเสี่ยงจากการถูก disrupt จากผู้เล่นใหม่ในตลาด				
		มีความท้าทาย หรือ ความเสี่ยงที่จะล้มเหลว				
11	บรรษัทภิบาลและจริยธรรมในการดำเนินธุรกิจ	ภาพลักษณ์องค์กร	พนักงาน / ลูกค้า / คู่ค้า / ภาครัฐและหน่วยงานกำกับดูแล / ผู้ถือหุ้นและนักลงทุน			x
		สร้างความเชื่อมั่นให้กับนักลงทุน				
12	การบริหารความเสี่ยงในภาวะวิกฤต	ความเสี่ยงใหม่ๆที่เกิดขึ้น ที่ส่งผลกระทบต่อการทำงานกิจการ	พนักงาน / ลูกค้า / คู่ค้า / ภาครัฐและหน่วยงานกำกับดูแล / ผู้ถือหุ้นและนักลงทุน			x
		ลดความเสี่ยงจากการดำเนินงานหยุดชะงัก				

3.3 การจัดการด้านความยั่งยืนในมิติสิ่งแวดล้อม

✦ นโยบายและแนวปฏิบัติด้านสิ่งแวดล้อม

บริษัทตระหนักและให้ความสำคัญในเรื่องการเปลี่ยนแปลงสภาพภูมิอากาศของโลก อันเนื่องจากการดำเนินกิจกรรมต่างๆ ของกลุ่มบริษัท ทั้งในปัจจุบันและอนาคต จึงได้มีการกำหนดนโยบาย เพื่อเป็นแนวทางในการดำเนินธุรกิจ โดยมีวัตถุประสงค์เพื่อป้องกัน ป้องกัน บรรเทา รวมถึงปรับตัวต่อผลกระทบที่อาจเป็นสาเหตุด้านการเปลี่ยนแปลงสภาพภูมิอากาศและทำให้อุณหภูมิของโลกสูงขึ้น ดังต่อไปนี้

1. ควบคุม ป้องกัน และลดผลกระทบต่อสิ่งแวดล้อม ใช้ทรัพยากรอย่างยั่งยืน โดยดำรงไว้ซึ่งความหลากหลายทางชีวภาพและระบบนิเวศ มุ่งเน้นการป้องกันมลพิษที่แหล่งกำเนิด การปรับปรุงประสิทธิภาพการใช้พลังงาน การบรรเทา และการปรับตัวเพื่อรองรับผลกระทบจากการเปลี่ยนแปลงสภาพภูมิอากาศ โดยมุ่งสู่สังคมคาร์บอนต่ำ
2. สนับสนุน และส่งเสริม ผลิตภัณฑ์ จากการใช้พลังงานทางเลือกหรือพลังงานทดแทนที่ปลอดภัยและเป็นมิตรต่อสิ่งแวดล้อม
3. สร้างความตระหนักรู้ทุกระดับในองค์กรให้มีส่วนร่วมในการลดการปล่อยก๊าซเรือนกระจกจากการดำเนินงาน ด้วยความเป็นมิตรต่อสิ่งแวดล้อมอย่างยั่งยืน
4. ดำเนินการจัดเก็บข้อมูลปริมาณการปล่อยก๊าซเรือนกระจกขององค์กร เพื่อนำมาบริหารจัดการ การลดคาร์บอน การใช้พลังงานทดแทน การอนุรักษ์พลังงาน รวมถึงความเสี่ยงต่างๆ
5. ติดตามและทบทวนความก้าวหน้าผลการดำเนินงาน สรุปผลการดำเนินงานและเปิดเผยให้ผู้มีส่วนได้ส่วนเสียทั้งภายในและภายนอกทราบอย่างโปร่งใส
6. ติดตามสถานการณ์การเปลี่ยนแปลงของสภาพภูมิอากาศในระดับโลกและในระดับท้องถิ่นที่มีผลกระทบต่อความยั่งยืน เช่น กฎหมายกฎระเบียบข้อบังคับต่าง ๆ กลไกควบคุมการปล่อยก๊าซเรือนกระจก แนวทางและมาตรฐานที่เกี่ยวข้องกับการเปลี่ยนแปลงของสภาพภูมิอากาศในระดับสากล ครอบคลุมถึงการเข้าร่วมการประชุม การร่วมรับฟังความคิดเห็นและการดำเนินการของหน่วยงานภาครัฐ องค์กรมหาชน และอื่น ๆ ในประเด็นด้านการเปลี่ยนแปลงของสภาพภูมิอากาศ

บริษัทดำเนินธุรกิจภายใต้ข้อกำหนดด้านกฎหมายและกฎระเบียบต่างๆด้านสิ่งแวดล้อม โดยคำนึงถึงผลกระทบต่อผู้มีส่วนได้เสีย ปัจจุบัน บริษัทได้รับการรับรองมาตรฐานระบบการจัดการด้านสิ่งแวดล้อม ISO 14001 : 2015 มีการประเมินผลกระทบทางด้านสิ่งแวดล้อมของแต่ละกระบวนการผลิต ทั้งทางด้านมลพิษ และ การใช้ทรัพยากร เพื่อนำมาทำแผนป้องกันหรือจัดการอย่างเหมาะสม

นอกจากนี้ บริษัทยังให้ความสำคัญในเรื่องการใช้ทรัพยากร โดยได้นำระบบจัดการด้านพลังงาน การบริหารจัดการน้ำที่ใช้ในโรงงาน และการบริหารจัดการของเสียในการผลิต มาใช้ในการดำเนินงาน พร้อมทั้ง มีการให้ความรู้ เพื่อสร้างความเข้าใจ และสร้างจิตสำนึกให้พนักงานทุกระดับรู้คุณค่าในการใช้ทรัพยากรให้เกิดประสิทธิภาพสูงสุด

✦ การจัดการด้านพลังงาน

ในปี 2567 บริษัท มีการตั้งเป้าหมายด้านการจัดการพลังงาน โดยในปี 2568 มีเป้าหมาย ลดการใช้ไฟฟ้าและเชื้อเพลิง
ลงจากปี 2567 ร้อยละ 0.5 (ปี 2567 บริษัทและบริษัทย่อย ใช้พลังงานรวมทั้งสิ้น 9,715.18 เมกะวัตต์-ชั่วโมง)
บริษัท กำหนดให้มีมาตรการสำหรับการอนุรักษ์การใช้พลังงานทุกหน่วยงาน เน้นการมีส่วนร่วมเพื่อให้บรรลุวัตถุประสงค์
และเป้าหมายของการใช้พลังงานร่วมกัน ได้แก่

- โครงการติดตั้งโซลาเซลล์บนหลังคา เพื่อทดแทนการใช้พลังงานไฟฟ้า
- การรณรงค์อนุรักษ์พลังงาน เช่น มาตรการปิดเครื่องปรับอากาศก่อนเวลาพักกลางวันและก่อนเลิกงาน 15 นาที
และควบคุมอุณหภูมิที่ 25 องศา
- การเปลี่ยนหลอดไฟเดิม มาเป็นหลอด LED เพื่อลดการใช้พลังงานไฟฟ้า
- การบำรุงรักษาเครื่องจักร กระบวนการผลิตให้มีประสิทธิภาพ

ผลการดำเนินงาน ในปี 2567 : บริษัทและบริษัทย่อย มีการใช้ไฟฟ้าในกระบวนการผลิต และสำนักงาน โดยเมื่อ
เทียบกับปีที่ผ่านมา มีปริมาณการใช้ไฟฟ้าลดลง ร้อยละ 6.77 และลดปริมาณการซื้อไฟฟ้าใช้จากปีก่อนหน้า ร้อยละ
20.30 จากโครงการใช้พลังงานทดแทนจากโซลาร์เซลล์

** ผลการดำเนินงานการจัดการด้านพลังงานอื่นๆ สามารถดูได้จาก ESG Data Platform / Data Structure ของบริษัท

✦ การจัดการน้ำ

ในปี 2567 บริษัท มีการตั้งเป้าหมายด้านการจัดการน้ำ โดยในปี 2568 มีเป้าหมาย ลดการใช้น้ำสุทธิ ลงจากปี 2567
ร้อยละ 1 (ปี 2567 บริษัทและบริษัทย่อย ใช้น้ำสุทธิ รวมทั้งสิ้น 16,438 ลูกบาศก์เมตร)

บริษัท มีมาตรการในการบริหารจัดการน้ำ ทั้งน้ำที่ใช้ในกระบวนการผลิต และน้ำใช้เพื่อการบริโภค

- รณรงค์การใช้น้ำอย่างประหยัด รวมทั้งมีการตรวจสอบระบบท่อน้ำประปา ภายในโรงงานไม่ให้มีรอยรั่วหรือ
เสียหาย
- มาตรการ การนำน้ำคอนเดนเสท Boiler คอยล์บ่อปลั๊กกลับมาใช้ในกระบวนการ
- นำน้ำที่บำบัดแล้วจากกระบวนการล้างสี ซึ่งเป็นการบำบัดสารเคมี 100% กลับมาใช้ในกระบวนการล้างสีใหม่

ผลการดำเนินงาน ใน ปี 2567 : บริษัทและบริษัทย่อย ใช้น้ำสุทธิลดลง ร้อยละ 20 เมื่อเทียบกับปีที่ผ่านมา และลด
ค่าใช้จ่ายการใช้น้ำลง ร้อยละ 10.45 จากปีที่ผ่านมา

** ผลการดำเนินงานการจัดการน้ำอื่นๆ สามารถดูได้จาก ESG Data Platform / Data Structure ของบริษัท

- การตรวจวัดคุณภาพของน้ำทั้งทุกปี ตามข้อกำหนดมาตรฐานการควบคุมการระบายน้ำทิ้งจากโรงงาน ของ
กระทรวงอุตสาหกรรม

ผลการตรวจในปี 2567 พบว่า มีค่าอยู่ในเกณฑ์ปกติ

✦ การจัดการขยะ ของเสีย และ มลพิษ

เพื่อป้องกันปัญหาการปนเปื้อนสู่สิ่งแวดล้อม ตะกอนจากระบบล้างในกระบวนการผลิต จะถูกส่งไปกำจัดยังบริษัทรับกำจัดของเสียอันตรายที่ได้รับอนุญาตประกอบกิจการจากกรมโรงงานอุตสาหกรรม

การบริหารจัดการขยะและของเสียในกระบวนการดำเนินธุรกิจ

ในปี 2567 บริษัท มีการตั้งเป้าหมาย ลดปริมาณขยะและของเสียในปี 2568 ลงร้อยละ 0.5 จากปี 2567 (ปี 2567 บริษัท และบริษัทย่อย มีปริมาณขยะและของเสีย รวมทั้งสิ้น 1,490,846.80 กิโลกรัม)

บริษัทได้นำหลักการ 3R (Reduce, Reuse, Recycle) มาใช้ในกระบวนการดำเนินธุรกิจ ตั้งแต่การวางแผนการผลิต การปรับปรุงวิธีทำงาน และให้ความรู้ความเข้าใจแก่พนักงาน เพื่อให้มีของเสียที่เกิดจากการดำเนินธุรกิจ และ กระบวนการผลิตน้อยที่สุด

บริษัทมีระบบการจัดการในเรื่องของเสียที่เกิดจากกระบวนการผลิต และขยะภายในโรงงานแต่ละประเภทอย่างถูกต้องตามกฎหมาย และเหมาะสม รวมถึงการแจ้งขออนุญาตนำสิ่งปฏิกูลหรือวัสดุที่ไม่ใช้แล้วออกนอกโรงงานรายปี ตามประกาศกระทรวงอุตสาหกรรม เรื่อง การกำจัดสิ่งปฏิกูลหรือวัสดุที่ไม่ได้ใช้แล้ว พ.ศ. 2548 ก่อนหมดอายุการอนุญาตหรือกรณีมีสิ่งปฏิกูลหรือวัสดุที่ไม่ได้ใช้แล้วเพิ่มเติมก็ให้ดำเนินการขออนุญาตรายการนั้นใหม่ การสร้างจิตสำนึกให้แก่พนักงาน โดย

- รณรงค์คัดแยกขยะก่อนทิ้ง เพื่อให้สามารถใช้ประโยชน์จากวัสดุที่ไม่ใช้แล้ว และดำเนินการจัดการขยะแต่ละประเภทได้อย่างเหมาะสม
- รณรงค์ให้ใช้วัสดุสิ้นเปลืองในกระบวนการผลิตให้คุ้มค่าที่สุด ก่อนนำไปทิ้ง โดยหากยังสามารถใช้งานได้ ไม่สกปรกมาก หรือยังไม่ฉีกขาดสามารถใช้ซ้ำได้อีกครั้ง ก็ไม่จำเป็นต้องเบิกของใหม่ เช่น ผ้า, เศษผ้า, ถุงมือผ้า, ถุงมือหนัง, ผ้ากันเปื้อนหนัง และปลอกแขนหนัง เป็นต้น
- รณรงค์การคัดแยกขยะอย่างต่อเนื่อง จากการติดบอร์ดทุกจุดภายในโรงงาน และการประหยัดทรัพยากรสิ้นเปลืองสำนักงาน เช่น ใช้กระดาษทั้งสองด้านให้คุ้มค่าก่อนทิ้ง

ผลการดำเนินงาน ใน ปี 2567 : ปริมาณขยะและของเสียรวมของบริษัทและบริษัทย่อยปี 2567 ลดลงจากปี 2566 ร้อยละ 30.2 หรือประมาณ 645,924.50 กิโลกรัม

นอกจากนี้ บริษัท มีการตรวจวัดคุณภาพสิ่งแวดล้อมในสำนักงานและรอบสถานประกอบการอย่างน้อยปีละ 1 ครั้ง โดยในปี 2567 พบว่า ค่ามาตรฐานคุณภาพอากาศ กลิ่น เสียง แสงสว่าง อยู่ในเกณฑ์ปกติตามที่กฎหมายกำหนด และไม่พบกรณีสารเคมีรั่วไหลจากการดำเนินธุรกิจ รวมทั้ง ไม่มีข้อร้องเรียนจากชุมชนภายนอกในผลกระทบด้านมลพิษ เรื่องน้ำทิ้ง มลพิษอากาศ และ เสียงรบกวน

✦ การจัดการก๊าซเรือนกระจก

บริษัทให้ความสำคัญกับการจัดการเพื่อลดปัญหาก๊าซเรือนกระจก โดยพบว่า กิจกรรมของธุรกิจที่มีปริมาณการปล่อยก๊าซเรือนกระจกมากที่สุด คือการใช้ไฟฟ้าจากกระบวนการผลิต และจากสำนักงาน เช่น เครื่องจักร, ระบบบำบัดต่างๆ, การใช้น้ำประปา, การใช้ไฟฟ้าแสงสว่าง, เครื่องปรับอากาศ เป็นต้น และรองลงมา คือ การใช้น้ำมันเชื้อเพลิงจากยานพาหนะขององค์กร ดังนั้น บริษัทจึงจัดทำแผนงานและมาตรการการควบคุม เพื่อลดปริมาณการปล่อยก๊าซเรือนกระจกอย่างต่อเนื่อง บริษัทได้กำหนดนโยบายการพัฒนาที่ยั่งยืนด้านสิ่งแวดล้อม รวมถึงแนวปฏิบัติ กลยุทธ์ และเป้าหมายในการดำเนินมาตรการลดและเพิ่มประสิทธิภาพการใช้พลังงานทุกประเภท พร้อมทั้งสร้างจิตสำนึกและการมีส่วนร่วมของพนักงานทุกระดับในการร่วมมือกันลดการใช้พลังงานทั้งในกระบวนการผลิตและในสำนักงาน เพื่อลดความเสี่ยงและผลกระทบจากการใช้พลังงาน ลดต้นทุนด้านพลังงาน และลดการปล่อยก๊าซเรือนกระจกไปพร้อมกัน รวมถึงการป้องกันและลดผลกระทบจากการเปลี่ยนแปลงสภาพภูมิอากาศ ทั้งนี้ บริษัทได้มอบหมายให้คณะกรรมการด้านความยั่งยืนเป็นผู้ติดตามผลการดำเนินการ โดยมีการประชุมเพื่อสรุปผลทุกไตรมาส พร้อมทั้งสื่อสารและส่งเสริมการมีส่วนร่วมของพนักงานทุกระดับ รวมไปถึงคู่ค้าในห่วงโซ่อุปทาน ให้มีความตระหนักรู้และดำเนินงานเพื่อสนับสนุนการลด การปล่อยก๊าซเรือนกระจกร่วมกัน

ในปี 2567 บริษัท มีการตั้งเป้าหมายลดการปล่อยก๊าซเรือนกระจก (ขอบเขตที่1-3) โดยในปี 2568 มีเป้าหมาย ลดการปล่อยก๊าซเรือนกระจก ลงจากปี 2567 ร้อยละ 0.5 (ปี 2567 บริษัทและบริษัทย่อย มีการปล่อยก๊าซเรือนกระจก ขอบเขตที่1-3 รวมทั้งสิ้น 23,369.07 ตันคาร์บอนไดออกไซด์เทียบเท่า)

ผลการดำเนินงาน ในปี 2567 : บริษัทและบริษัทย่อย มีปริมาณการปล่อยก๊าซเรือนกระจก ที่ผ่านการทวนสอบจากสถาบันรับรองมาตรฐานไอเอสโอ (MASCI) รวมทั้ง 3 ขอบเขต เท่ากับ 23,369.07 ตัน คาร์บอนไดออกไซด์เทียบเท่า โดยแบ่งเป็น ปริมาณการปล่อยก๊าซเรือนกระจก ขอบเขตที่ 1และ 2 เท่ากับ 2,772.05 ตัน คาร์บอนไดออกไซด์เทียบเท่า และ ขอบเขตที่ 3 เท่ากับ 20,597.02 ตัน คาร์บอนไดออกไซด์เทียบเท่า ซึ่งเมื่อเทียบกับปี 2566 พบว่า ปริมาณการปล่อยก๊าซเรือนกระจก ขอบเขตที่ 1และ2 ลดลง ร้อยละ 78.98 โดยเป็นผลมาจากการใช้ไฟฟ้าบางส่วนจากพลังงานทดแทนของบริษัท และมาตรการต่างๆในการควบคุมการใช้พลังงานของบริษัท

3.4 การจัดการด้านความยั่งยืนในมิติสังคม

✦ นโยบายและแนวปฏิบัติด้านสิทธิมนุษยชน

กลุ่มบริษัท มุ่งมั่นที่จะดำเนินธุรกิจอย่างยั่งยืน โดยตั้งอยู่บนพื้นฐานของความมีจริยธรรมและคุณธรรมเป็นแนวทาง และให้ความสำคัญกับการปฏิบัติอย่างเป็นธรรมต่อผู้มีส่วนได้เสียทุกฝ่าย เพื่อส่งเสริมการเคารพสิทธิมนุษยชนและแนวปฏิบัติด้านแรงงานทั่วทั้งองค์กร และสร้างความมั่นใจว่า พนักงาน และผู้มีส่วนได้เสียทุกฝ่าย จะได้รับการปฏิบัติปกป้อง เคารพสิทธิพื้นฐานอย่างเท่าเทียมและเป็นธรรม ในด้านต่างๆ ไม่ว่าจะเป็น สิทธิในการเจรจาต่อรอง (Right to collective bargaining) เสรีภาพในการสมาคม (Freedom of association) การกำหนดค่าตอบแทนที่เป็นธรรม (Equal remuneration) การป้องกันไม่ให้เกิดการเลือกปฏิบัติ (Discrimination) การต่อต้านการคุกคามทั้งที่เกี่ยวข้องกับทางเพศและรูปแบบอื่นๆ (Protection against anti-harassment in both sexual and non-sexual) การต่อต้านการค้า

มนุษย์ (Human trafficking) การบังคับใช้แรงงาน (Forced labor) แรงงานเด็ก (Child labor) และสิทธิอื่นๆ (Other rights) ที่เกี่ยวข้อง อีกทั้งต้องให้ความสำคัญเป็นพิเศษต่อสิทธิของกลุ่มเปราะบาง (Vulnerable Groups) ได้แก่ เด็ก ผู้พิการ สตรี ชนกลุ่มน้อย ผู้อพยพ ชนพื้นเมือง ชุมชนท้องถิ่น แรงงานต่างด้าวหรือแรงงานที่จ้างผ่านบุคคลที่สาม เพศทางเลือกและผู้สูงอายุ ในทุกๆ กิจกรรมที่เกิดขึ้นในพื้นที่ปฏิบัติการของกลุ่มบริษัท บริษัทจึงได้กำหนดแนวปฏิบัติไว้ดังนี้

1. เคารพและปฏิบัติตามกฎระเบียบและข้อบังคับของบริษัท ตลอดจน กฎหมายที่เกี่ยวข้องอย่างเคร่งครัด
2. ติดตาม ตรวจสอบและประเมินความเสี่ยงและผลกระทบด้านสิทธิมนุษยชน อย่างสม่ำเสมอ พร้อมกำหนดแนวทางหรือมาตรการในการบริหารความเสี่ยงอย่างเหมาะสม โดยให้ทุกหน่วยงานมีหน้าที่กำกับดูแล และ บริหารความเสี่ยงที่อยู่ในความรับผิดชอบของตน
3. สื่อสาร เผยแพร่ ให้ความรู้ ทำความเข้าใจต่อผู้มีส่วนได้ส่วนเสียทุกฝ่าย รวมถึงเปิดโอกาสให้พนักงานและผู้มีส่วนได้เสียสามารถแสดงความคิดเห็นสะท้อนปัญหา และแจ้งเบาะแส หรือ ข้อร้องเรียน หากมีเหตุการณ์หรือการกระทำที่เกี่ยวข้องต่อการละเมิดสิทธิมนุษยชน
4. ส่งต่อนโยบายนี้ให้คู่ค้าธุรกิจ เพื่อให้มีแนวทางการบริหารและการจัดการต่างๆ เพื่อป้องกันการเป็นส่วนหนึ่งในกระบวนการดำเนินงานที่เกี่ยวข้องต่อการละเมิดสิทธิมนุษยชน

บริษัท มีการตรวจสอบสิทธิมนุษยชนอย่างรอบด้าน โดยปฏิบัติตามหลักการ มาตรฐานแรงงานไทย ของกระทรวงแรงงาน มีการประกาศนโยบายและหลักการของบริษัทว่าด้วยการเคารพสิทธิมนุษยชน มีการประเมินความเสี่ยงที่อาจเกิดขึ้นและคาดว่าจะเกิดขึ้นในอนาคตจากการดำเนินธุรกิจของบริษัท โดยพิจารณาจากกลุ่มผู้มีส่วนได้เสีย ตลอดห่วงโซ่คุณค่าของบริษัท พร้อมทั้งหาแนวทางป้องกันหรือมาตรการบรรเทาความเสี่ยงนั้นๆ มีการติดตามและรายงานผลการดำเนินงาน

ผลการดำเนินงาน ในปี 2567: บริษัทและบริษัทย่อย ไม่มีกรณีและเหตุการณ์ละเมิดกฎหมายหรือข้อบังคับด้านสิทธิมนุษยชน

✦การจัดการด้านพนักงานและแรงงาน

บริษัท ให้ความสำคัญในเรื่องการเคารพสิทธิมนุษยชน และจรรยาบรรณในการดำเนินธุรกิจ ซึ่งมีแนวปฏิบัติที่กำหนดไว้ในคู่มือจรรยาบรรณ ในเรื่องความเท่าเทียมกันและไม่เลือกปฏิบัติ ทั้งในด้านการจ้างงาน การจ่ายค่าตอบแทน การเลื่อนตำแหน่ง ส่งเสริมให้พนักงานมีการเรียนรู้อย่างต่อเนื่อง ให้ความสำคัญต่อการพัฒนาการถ่ายทอดความรู้ และเปิดโอกาสให้มีความก้าวหน้าในสายอาชีพงานอย่างเหมาะสมและเป็นธรรม รวมถึงการปฏิบัติตามกฎหมายแรงงานอย่างเคร่งครัด เปิดโอกาสให้พนักงานมีเสรีภาพในการแสดงความคิดเห็น โดยบริษัทจัดให้คณะกรรมการสวัสดิการเป็นตัวแทนรับฟังความคิดเห็นและรวบรวมข้อเสนอแนะ ผ่านช่องทางการสื่อสารต่างๆ เช่น แบบสอบถาม กล่องรับข้อเสนอแนะ หรือ ร้องทุกข์ นำไปเสนอผู้บริหาร เพื่อไปปรับปรุงและพัฒนาคุณภาพชีวิตของพนักงาน

ผลการดำเนินงาน ในปี 2567: บริษัทและบริษัทย่อย

1. การจ้างงาน จำนวนพนักงานประจำ ชาย 423 คน หญิง 199 คน จำนวนพนักงานผู้พิการ 6 คน
 2. ความผูกพันของพนักงาน ในปี 2567 บริษัท มีพนักงานลาออกจากงานโดยสมัครใจ ร้อยละ 10.80 ซึ่งมีอัตราลดลง จากปีก่อนหน้า ร้อยละ 9.46
 3. ผลตอบแทนและสวัสดิการ นอกจากผลตอบแทนที่เป็นค่าจ้างโดยตรงแล้ว บริษัทจัดให้มีสวัสดิการอื่นๆให้แก่พนักงานและครอบครัว ในรูปแบบอื่นๆ เช่น กองทุนสำรองเลี้ยงชีพ กองทุนประกันสังคม เงินช่วยเหลือต่างๆ เบี้ยขยัน สำหรับพนักงานที่มาปฏิบัติงานอย่างสม่ำเสมอ เป็นต้น
 4. การพัฒนาศักยภาพและการฝึกอบรมพนักงาน บริษัทเชื่อว่าองค์กรจะเติบโตและสำเร็จได้อย่างยั่งยืน บุคลากรในองค์กร ถือเป็นกำลังสำคัญที่จะผลักดันให้บรรลุเป้าหมายได้อย่างมีประสิทธิภาพและประสิทธิผล ซึ่งต้องอาศัยความรู้ความสามารถ และ ทักษะต่างๆ ควบคู่ไปกับทัศนคติที่ดี ทำงานอย่างมีความสุข บริษัทจึงให้ความสำคัญในการพัฒนาศักยภาพของบุคลากร โดยเปิดโอกาสให้พนักงานมีการเรียนรู้ และเพิ่มพูนทักษะอย่างทั่วถึง ไม่ว่าจะเป็นการอบรมโดยผู้เชี่ยวชาญแขนงต่างๆ ทั้งภายในและภายนอก, การสอนงานโดยหัวหน้างาน, การพัฒนาทักษะ ณ จุดทำงาน
- ในปี 2567 บริษัท จัดหลักสูตรอบรมพนักงานเพื่อเพิ่มทักษะและศักยภาพในการทำงานแก่พนักงาน จำนวน 229 หลักสูตร โดยมีจำนวนชั่วโมงอบรมหรือ กิจกรรมพัฒนาความรู้เฉลี่ยของพนักงาน 38.47 ชั่วโมงต่อคนต่อปี จากเป้าหมาย 18 ชั่วโมงต่อคนต่อปี

ประเภทการฝึกอบรม	หลักสูตร	ชั่วโมงการฝึกอบรม	จำนวนผู้เข้าอบรม
On the Job Training	151	1,088	207
การฝึกอบรมภายใน	30	5,898	1,463
การฝึกอบรมภายนอก	48	1,071	177

มีการอบรมหลักสูตรด้านสิ่งแวดล้อม 3 หลักสูตร ได้แก่

หลักสูตรด้านสิ่งแวดล้อม
การปรับตัวสู่เศรษฐกิจสีเขียว สำหรับอุตสาหกรรมเหล็กและเหล็กกล้า
การบริหารจัดการก๊าซเรือนกระจกตลอดห่วงโซ่อุปทาน
การคำนวณการปล่อยก๊าซเรือนกระจกและความพยายามในการลดการปล่อยก๊าซ

ในปี 2567 บริษัทย่อย จัดหลักสูตรอบรมพนักงานเพื่อเพิ่มทักษะและศักยภาพในการทำงานแก่พนักงาน จำนวน 94 หลักสูตร โดยมีจำนวนชั่วโมงอบรมหรือ กิจกรรมพัฒนาความรู้เฉลี่ยของพนักงาน 19.44 ชั่วโมงต่อคนต่อปี จากเป้าหมาย 18 ชั่วโมงต่อคนต่อปี

ประเภทการฝึกอบรม	หลักสูตร	ชั่วโมงการฝึกอบรม	จำนวนผู้เข้าอบรม
On the Job Training	23	1,739	1,064
การฝึกอบรมภายใน	25	2,089	516
การฝึกอบรมภายนอก	46	3,929	481

มีการอบรมหลักสูตรด้านสิ่งแวดล้อม 12 หลักสูตร ได้แก่

หลักสูตรด้านสิ่งแวดล้อม
การปรับตัวสู่เศรษฐกิจสีเขียว สำหรับอุตสาหกรรมเหล็กและเหล็กกล้า
ESG Internal Audit
ISO 14001 : 2015
ระบบการจัดการพลังงานและการประหยัดพลังงานในโรงงานอุตสาหกรรม
เสริมสร้างพลังแกนนำสุขภาพในสถานการณ์ PM 2.5
หลักสูตรการบริหารจัดการก๊าซเรือนกระจกตลอดห่วงโซ่อุปทาน
การจัดการสิ่งแวดล้อมโรงงานเพื่อลดปล่อยก๊าซเรือนกระจก
เทคโนโลยีการใช้น้ำภาคอุตสาหกรรม
แนวทางการจัดการลดก๊าซเรือนกระจกและการประเมินคาร์บอนฟุตพริ้นท์ขององค์กร
การประเมินวัฏจักรชีวิตของผลิตภัณฑ์
การตรวจติดตามการจัดการพลังงานภายในองค์กร
ถอดบทเรียนความเสี่ยงด้าน ESG

5. ความปลอดภัย อาชีวอนามัย และสภาพแวดล้อมในการทำงาน

บริษัทได้รับการรับรองมาตรฐานระบบการจัดการด้านอาชีวอนามัยและความปลอดภัย ISO 45001 และ TIS 18001 และได้จัดตั้งคณะกรรมการด้านความปลอดภัย ซึ่งทำหน้าที่วางแผน ส่งเสริมและตรวจสอบ พร้อมทั้งรายงานให้ผู้บริหารรับทราบโดยตรง ด้วยความมุ่งมั่นในการดำเนินกิจการโดยคำนึงถึงความปลอดภัยของพนักงานเป็นสำคัญ บริษัทมีการกำหนดนโยบาย และแนวทางในการบริหารจัดการ เพื่อเป็นหลักปฏิบัติในเรื่องสวัสดิภาพความปลอดภัย และสภาพแวดล้อมในการทำงานที่ดี

แนวทางการดำเนินงาน

กิจกรรม 5 ส. หัวใจสร้างวินัยสู่คุณภาพ

- ส่งเสริมและสนับสนุนให้พนักงานทุกระดับ เกิดความรู้ความเข้าใจ และนำมาปรับใช้ในการปฏิบัติงานอย่างจริงจัง และต่อเนื่อง เสมือนหนึ่งเป็นภารกิจประจำ
- ผู้บริหารทุกระดับต้องให้การสนับสนุน ส่งเสริม และติดตามการดำเนินกิจกรรม 5 ส. รวมทั้งให้คำแนะนำในการแก้ไขปัญหาโดยใกล้ชิด และให้ถือเป็นภารกิจสำคัญ
- จัดให้มีการวัดผลการตรวจไว้ในข้อมูล KPI ของทุกหน่วยงาน

การฝึกอบรมด้านอาชีวอนามัยและความปลอดภัย พร้อมรับมือกับสถานการณ์ฉุกเฉิน บริษัทฯ มีการจัดฝึกอบรมเรื่องการพร้อมรับมือกับสถานการณ์ฉุกเฉิน เช่น การฝึกซ้อมอพยพหนีไฟ การปฐมพยาบาล และการกู้ชีพ รวมถึงเรื่องความปลอดภัยอื่นๆให้กับพนักงานทุกระดับ

จัดให้มีการประเมินผลกระทบ ทางด้านอาชีวอนามัยและความปลอดภัย ในกระบวนการทำงานเป็นประจำ และติดตามเพื่อนำมาปรับปรุงการดำเนินงาน เพื่อลดความเสี่ยงที่จะทำให้เกิดการบาดเจ็บหรือ เจ็บป่วยจากการทำงาน พนักงานที่ปฏิบัติหน้าที่ในส่วนที่มีความเสี่ยงที่จะได้รับอันตราย จะได้รับการตรวจสอบสุขภาพพิเศษ และดูแลด้านสุขภาพที่สอดคล้องกับผลตรวจที่ได้รับด้วย

บริษัทจัดให้มีการตรวจสุขภาพประจำปี เพื่อดูแลสุขภาพของพนักงานอย่างทั่วถึง และมีการตรวจเพิ่มเติมตามปัจจัยเสี่ยงในการทำงานเสมอมา

ในปี 2567 บริษัทตั้งเป้าหมายให้มีพนักงานเข้ารับการตรวจสุขภาพ จำนวน 185 คน ดำเนินการตรวจในช่วงเดือนพฤศจิกายน 2567 มีพนักงานเข้ารับการตรวจสุขภาพ ทั้งสิ้น 183 คน คิดเป็นร้อยละ 98.92 และ ตั้งเป้าหมายให้มีพนักงานเข้ารับการตรวจสุขภาพ จำนวน 397 คน ดำเนินการตรวจในช่วงเดือนพฤศจิกายน 2567 มีพนักงานเข้ารับการตรวจสุขภาพ ทั้งสิ้น 383 คน คิดเป็นร้อยละ 96.47 (ของบริษัทย่อย)

ในปี 2567 บริษัท มีกรณีการบาดเจ็บจากการทำงานถึงขั้นหยุดงาน จำนวน 1 ครั้ง สาเหตุจากการไม่สวมใส่อุปกรณ์ป้องกันอันตรายส่วนบุคคลขณะทำงานในบริเวณที่มีสารเคมี ซึ่งบริษัทได้มีการอบรมทบทวนการทำงานที่ต้องเกี่ยวข้องกับสารเคมีหรืออยู่ในบริเวณที่มีสารเคมี และมีการตรวจสอบก่อนการปฏิบัติงานทุกครั้งโดยหัวหน้างานหรือจบ.

ส่วนของบริษัทย่อย พบกรณีการบาดเจ็บจากการทำงานถึงขั้นหยุดงาน จำนวน 1 ครั้ง อุบัติเหตุขณะทำการย้ายชิ้นงานเข้าเครื่อง สาเหตุจากความประมาท และไม่ปฏิบัติตามคู่มือการทำงาน ซึ่งบริษัทได้มีมาตรการป้องกันอุบัติเหตุดังกล่าวแล้ว คือ ปรับปรุงวิธีการยกเคลื่อนย้ายชิ้นงาน และ อบรมทบทวนคู่มือการปฏิบัติงาน

ตารางผลการดำเนินงานด้านความปลอดภัย ปี 2567

หัวข้อ	เป้าหมาย	เกิดขึ้นจริง	ผลการประเมิน	หมายเหตุ
1. อุบัติเหตุในงานถึงขั้นเสียชีวิต	0	0	√	
2. อุบัติเหตุในงานถึงขั้นสูญเสียอวัยวะ	0	0	√	
3. อุบัติเหตุในงานถึงขั้นหยุดงานเกิน 3 วัน	0	0	√	
4. อุบัติเหตุในงานไม่รุนแรงและไม่หยุดงาน	0	0	√	
5. อุบัติเหตุทำให้ทรัพย์สินเสียหาย	0	1 case	X	รถโฟล์คลิฟท์เฉี่ยวชนรถพ่นงานขณะปฏิบัติงาน ทรัพย์สินเสียหายทั้งสิ้น 8,000
7. จำนวนวันที่เสียชีวิตจากอุบัติเหตุ หรือโรคจากการทำงาน	0	0	√	
8. IFR (All accident Cases)	0	4.38	X	$2 \times 1,000,000 / 456,448$ (456,448 = MH รวม 12 เดือน)
8. ISR (All accident Cases)	0	4.82	X	$2.2 \times 1,000,000 / 456,448$
9. Compliance form internal and external (นับจากCAR)	0	1 case	X	CAR เนื่องจากอุบัติเหตุที่หยุดงาน 2 วัน 2 ชม.

ตารางผลการดำเนินงานด้านความปลอดภัย ปี 2567 (ของบริษัทย่อย)

หัวข้อ	เป้าหมาย	เกิดขึ้นจริง	ผลการประเมิน	หมายเหตุ
1. อุบัติเหตุในงานถึงขั้นเสียชีวิต	0	0	√	
2. อุบัติเหตุในงานถึงขั้นสูญเสียอวัยวะ	0	0	√	
3. อุบัติเหตุในงานถึงขั้นหยุดงาน	0	1 case	X	
4. อุบัติเหตุในงานไม่รุนแรงและไม่หยุดงาน	0	3 case	X	
5. อุบัติเหตุทำให้ทรัพย์สินเสียหาย	0	0	√	
6. จำนวนวันที่เสียชีวิตจากอุบัติเหตุ หรือโรคจากการทำงาน	0	0	√	
7. IFR (All accident Cases)	0	3.49	X	$4 \times 1,000,000 / 1,145,073.5$ (1,145,073.50 = MH+OT รวม 12 เดือน)
8. ISR (All accident Cases)	0	17.47	X	$20 \times 1,000,000 / 1,145,073.5$
9. Compliance form internal and external (นับจาก CAR)	0	0	√	

สูตร I.FR ความถี่ของการเกิดอุบัติเหตุ (จำนวนพนักงาน ที่ได้รับบาดเจ็บ*1,000,000/ จำนวนชั่วโมงการทำงานทั้งหมดของพนักงาน)

สูตร I.S.R อัตราความร้ายแรงของการบาดเจ็บ (จำนวนวันทำงานทั้งหมด ที่พนักงานสูญเสียไปจากการบาดเจ็บ*1,000,000/ จำนวนชั่วโมงการทำงานทั้งหมดของพนักงาน)

CAR = ในกรณีเกิดอุบัติเหตุและมีการหยุดงาน

✦การจัดการด้านลูกค้าและคู่ค้า

การบริหารจัดการความสัมพันธ์กับลูกค้า

บริษัทมีการบริหารจัดการความสัมพันธ์กับลูกค้า โดยกำหนดแนวปฏิบัติต่อลูกค้า ดังนี้

- เสนอราคาที่ยุติธรรม และ สมเหตุสมผล ให้กับลูกค้าทุกราย โดยการพิจารณาเงื่อนไขการค้าปฏิบัติอย่างเท่าเทียมกัน และไม่มีการเลือกปฏิบัติกับรายใดเป็นพิเศษ
- ข้อมูลของลูกค้าจะต้องถูกเก็บเป็นความลับ และจะไม่ถูกนำมาใช้เพื่อประโยชน์ใด ๆ ของ บริษัท และ/หรือของพนักงานเอง
- เปิดเผยข้อมูลที่เกี่ยวข้องทั้งหมดให้กับลูกค้าด้วยความโปร่งใสถูกต้องและไม่มีการบิดเบือน
- มุ่งสร้างความพึงพอใจและความมั่นใจให้กับลูกค้าที่จะได้รับผลิตภัณฑ์และบริการที่ดีมีคุณภาพ มีความปลอดภัย ในราคาที่เหมาะสม

บริษัทมีการจัดทำนโยบายการคุ้มครองข้อมูลส่วนบุคคล โดยจัดให้มีคู่มือและระเบียบปฏิบัติ พร้อมทั้งมีการติดตามประเมินผลการดำเนินงานด้านการละเมิดข้อมูลส่วนบุคคล ซึ่งในปี 2567 ที่ผ่านมา ไม่พบว่ามีกรณีการละเมิดหรือกระทำผิด ในปี 2567 บริษัทได้จัดให้มีการสำรวจความพึงพอใจของลูกค้า ทั้ง 3 ด้าน คือ คุณภาพ การส่งมอบ และ การบริการ เป็นประจำทุกปี โดยผลการสำรวจจะนำมาปรับปรุงและพัฒนากระบวนการต่างๆให้ตอบสนองความต้องการของลูกค้าอย่างมีประสิทธิภาพที่สุด จากผลสำรวจความพึงพอใจ พบว่าลูกค้ามีความพึงพอใจทั้ง 3 ด้าน คิดเป็นร้อยละ 96.88 และคิดเป็นร้อยละ 96.68 (ของบริษัทย่อย)

การบริหารจัดการห่วงโซ่อุปทาน

บริษัทมีการบริหารจัดการความสัมพันธ์กับคู่ค้า โดยกำหนดแนวปฏิบัติต่อคู่ค้า ดังนี้

- ขั้นตอนการเลือกคู่ค้า จะต้องไม่มีการเลือกปฏิบัติต่อคู่ค้า โดยต้องอยู่บนพื้นฐานของ คุณภาพ การบริการ และราคา
- ปฏิบัติตามสัญญา หรือ เงื่อนไขต่างๆตามที่ตกลงไว้อย่างเหมาะสมและเคร่งครัด
- ไม่เรียกรับหรือไม่รับผลประโยชน์ใดๆที่ไม่สุจริตในการค้า
- สร้างสัมพันธ์ภาพ และรักษาความสัมพันธ์อันดีกับคู่ค้าอย่างยั่งยืนบนพื้นฐานความถูกต้องและเท่าเทียมกัน
- ปฏิบัติต่อคู่แข่งทางการค้า ภายใต้กรอบกติกาการแข่งขันที่ดี และเป็นธรรม
- ไม่พยายามทำลายชื่อเสียงของคู่แข่งทางการค้าด้วยการกล่าวหาโดยปราศจากความเป็นจริง

นโยบายการจัดซื้อจัดจ้าง

บริษัท เอสซีไอ อิเล็คทริก จำกัด (มหาชน) ได้ตระหนักถึงความสำคัญของกระบวนการจัดหาสินค้าหรือบริการ ด้วยความโปร่งใส และเป็นธรรม บริษัทจึงกำหนดนโยบายการจัดซื้อจัดจ้าง โดยมีสาระสำคัญ ดังนี้

- ดำเนินการจัดซื้อจัดจ้างตามเกณฑ์ที่กำหนดอย่างมีประสิทธิภาพและประสิทธิผล โดยพิจารณาจากคุณภาพ ราคา ปริมาณ การให้บริการ และความรวดเร็วในการส่งมอบสินค้าและบริการ ตลอดจนคำนึงถึงความเสี่ยงต่อการทุจริตและสิ่งแวดล้อม

- ดำเนินการจัดซื้อจัดจ้างอย่างโปร่งใส เป็นธรรม ตรวจสอบได้ รวมทั้งปฏิบัติตามกฎหมายที่เกี่ยวข้องอย่างเคร่งครัด
- ปฏิบัติต่อคู่ค้าและผู้รับจ้างช่วงทุกรายด้วยความเป็นธรรม ให้ความเสมอภาค และการพิจารณาคัดเลือกผู้ขายบนพื้นฐานหลักเกณฑ์เดียวกัน
- ดำเนินการจัดซื้อจัดจ้างสินค้าและบริการจากแหล่งผู้ขายที่ไม่มีผลกระทบต่อสิ่งแวดล้อมและอาชีวอนามัยและความปลอดภัย
- มีนโยบายต่อต้านการทุจริตคอร์รัปชันทุกรูปแบบและยึดถือปฏิบัติอย่างเคร่งครัด

การพัฒนาคู่ค้า

บริษัทมีการไปตรวจเยี่ยมและประเมินผู้รับจ้างช่วงด้านคุณภาพและการส่งมอบประจำปี และการพัฒนาคุณภาพสินค้างานจ้างทำ รวมถึงการส่งจดหมายแจ้งแนวทางปฏิบัติตามหลักจรรยาบรรณทางธุรกิจ (Supplier's Code of Conduct) ให้ผู้ขายรับทราบเป็นประจำทุกปี

✦การจัดการด้านชุมชนและสังคม

บริษัทดำเนินธุรกิจด้วยความรับผิดชอบต่อชุมชนและสังคม โดยให้ความสำคัญกับการลดผลกระทบสิ่งแวดล้อมและหลีกเลี่ยงการดำเนินงานที่อาจสร้างผลกระทบต่อคุณภาพชีวิตของชุมชนรอบสถานประกอบการ

ในปี 2567 ทางบริษัทไม่พบข้อร้องเรียนในประเด็นด้านสิ่งแวดล้อม ความปลอดภัย และมีการออกไปเยี่ยมเยือนชุมชนเดือนละ 1 ครั้ง ตามประกาศนโยบายของบริษัทฯในการดูแล และใส่ใจชุมชนและสังคมอย่างสม่ำเสมอ และมีความสัมพันธ์ที่ดีกับชุมชนด้วยดีเสมอมา

นอกจากนี้ บริษัทมีการทำกิจกรรมต่างๆ ร่วมกับชุมชนด้วยดีเสมอมา อย่างเช่น การฝึกอบรมอาชีพ โดยเปิดรับลูกหลาน หรือคนในชุมชน ให้เข้ามาฝึกงานในบริษัท หรือเข้ามาเป็นส่วนหนึ่งในการทำงานร่วมกับองค์กร และการมอบของขวัญต่างๆ เนื่องในโอกาสสำคัญๆตามเทศกาลในแต่ละปี การแสดงความยินดีกับชุมชนเนื่องในโอกาสขึ้นบ้านใหม่หรืองานบวชงานแต่ง หรือแม้กระทั่งการร่วมแสดงความเสียใจเนื่องจากบุคคลในชุมชนเสียชีวิต เป็นต้น

ในส่วนของกิจกรรมเพื่อสังคม บริษัทมีการทำกิจกรรมต่างๆ ทั้งสำหรับบุคลากรของบริษัทเองหรือสังคมภายนอก ไม่ว่าจะเป็น กิจกรรมวันสำคัญต่างๆ เช่น วันสำคัญทางศาสนา โครงการดูแลพนักงาน เช่น โครงการรถทันตกรรมเคลื่อนที่ โครงการฉีดวัคซีนไข้หวัดใหญ่ โครงการรณรงค์ความปลอดภัยบนท้องถนน กิจกรรมบริจาคโลหิต กิจกรรมวันเด็กของโรงเรียนในชุมชน การบริจาคสิ่งของต่างๆ ให้แก่ผู้ด้อยโอกาส ผู้ประสบภัยน้ำท่วม กิจกรรมเพื่อชุมชนสีเขียว เป็นต้น

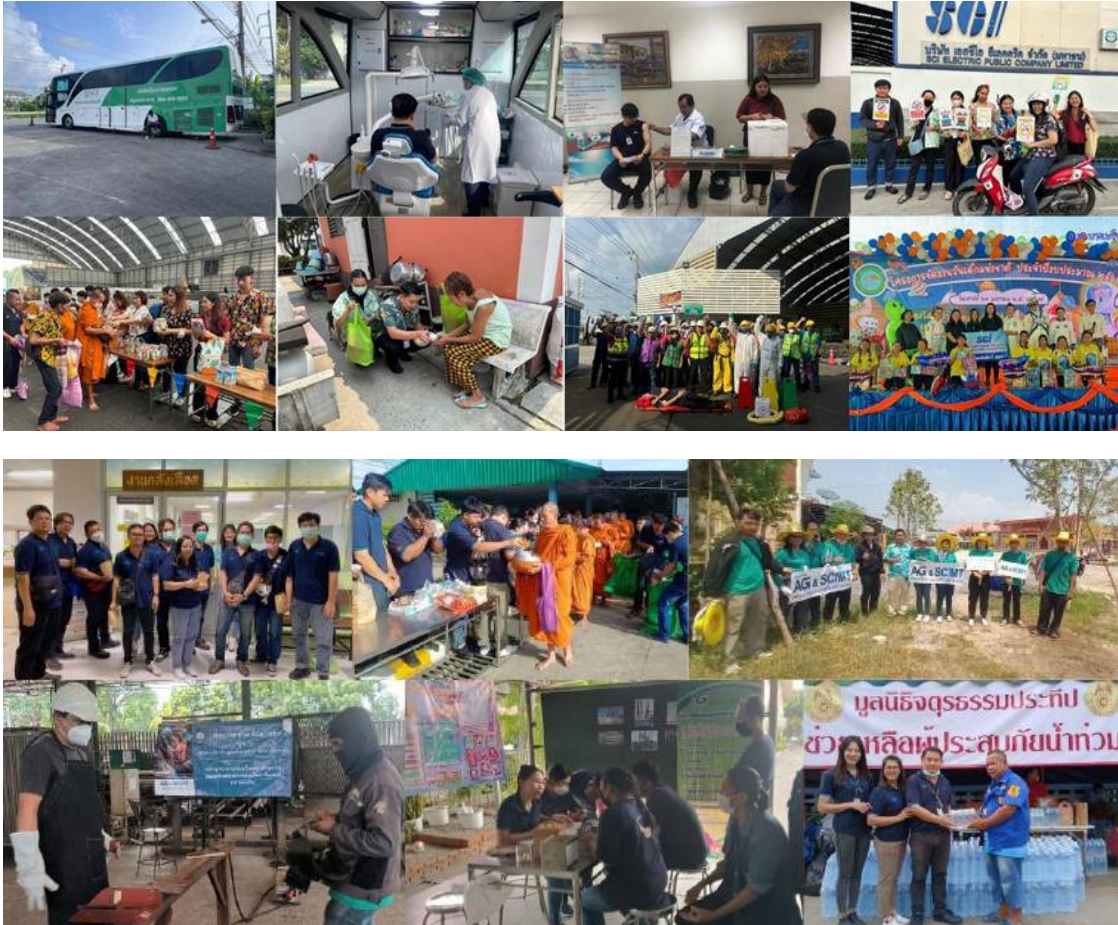

4. การวิเคราะห์และคำอธิบายของฝ่ายจัดการ

ภาพรวมธุรกิจปี 2567

เศรษฐกิจไทยในปี พ.ศ. 2567 ยังคงมีเสถียรภาพและมีการขยายตัวในระดับหนึ่ง แม้จะต้องเผชิญกับความท้าทายหลายประการ โดยมีปัจจัยสนับสนุนหลักมาจากการท่องเที่ยวและการบริโภคภายในประเทศ อย่างไรก็ตาม ผลกระทบจากความไม่แน่นอนของเศรษฐกิจโลกยังคงเป็นเรื่องที่น่ากังวล โดยเฉพาะอย่างยิ่งการลงทุนจากต่างประเทศในโครงการโครงสร้างพื้นฐานขนาดใหญ่ที่มีแนวโน้มชะลอตัวลง นอกจากนี้ ปัญหาหนี้ครัวเรือนที่ยังคงอยู่ในระดับสูงก็ส่งผลให้การบริโภคภายในประเทศชะลอตัวตามไปด้วย อีกหนึ่งปัจจัยสำคัญที่ส่งผลกระทบต่อเศรษฐกิจไทยคือการเพิ่มขึ้นของต้นทุนการผลิต อันเนื่องมาจากค่าแรงและราคาวัสดุก่อสร้างที่สูงขึ้น ซึ่งส่งผลให้ธุรกิจโครงสร้างพื้นฐานต้องเผชิญกับความยากลำบาก และทำให้รายได้และผลการดำเนินงานของกลุ่มบริษัท ลดลงเมื่อเทียบกับปี พ.ศ. 2566

การดำเนินงานของบริษัทย่อยที่ประเทศเมียนมาร์

บริษัทย่อยในเมียนมาร์หยุดดำเนินการตั้งแต่วันที่ 26 มีนาคม พ.ศ. 2564 เนื่องจากความไม่สงบทางการเมืองที่ยังคงมีอยู่ ซึ่งส่งผลกระทบต่อเศรษฐกิจของประเทศเมียนมาร์ ในปี 2566 ผู้บริหารจึงประเมินราคาสินทรัพย์ของบริษัทย่อย โดยผู้ประเมินอิสระประเมินมูลค่าสินทรัพย์โดยอิงจากการขายทอดตลาด ทำให้มูลค่าที่คาดว่าจะได้รับต่ำมาก เนื่องจากความต้องการลงทุนลดลงจากความไม่แน่นอนว่าจะกลับมาดำเนินการได้ตามปกติเมื่อใด ด้วยเหตุนี้กลุ่มบริษัทจึงรับรู้ผลขาดทุนจากการด้อยค่าสินทรัพย์ 12.7 ล้านเหรียญสหรัฐ (สินทรัพย์ถาวร 10.03 ล้านเหรียญสหรัฐ และสินทรัพย์สิทธิการใช้ 2.67 ล้านเหรียญสหรัฐ) ในงบการเงินปี 2566 อย่างไรก็ตามผู้ประเมินอิสระได้ให้ความเห็นว่า สถานการณ์ในเมียนมาร์อาจมีการเปลี่ยนแปลงในอนาคต เนื่องจากสภาวะเศรษฐกิจและการเมืองของประเทศอาจไม่คงที่ ดังนั้นจึงควรมีการติดตามแนวโน้มของตลาดและประเมินมูลค่าสินทรัพย์เป็นระยะเพื่อประเมินมูลค่าที่คาดว่าจะได้รับคืนในอนาคต

เนื่องจากไม่สามารถกลับมาดำเนินการได้ใหม่ ทำให้เกิดการด้อยค่าสินทรัพย์ในปี พ.ศ. 2566 สถานการณ์นี้ส่งผลให้บริษัทย่อยยังได้ผิन्दชำระเงินกู้ยืมระยะยาวจากสถาบันการเงิน ดังนั้นบริษัทในฐานะผู้ค้ำประกันเงินกู้ยืมดังกล่าว จึงต้องรับรู้หนี้สินจากการค้ำประกัน รวมถึงดอกเบี้ยค้างจ่ายที่เกี่ยวข้องในงบการเงินเฉพาะกิจการ ต่อมา เมื่อวันที่ 29 สิงหาคม พ.ศ. 2567 ผู้บริหารของกลุ่มบริษัทได้ลงนามในข้อตกลงกับสถาบันการเงิน เพื่อปรับเงื่อนไขการชำระคืนเงินกู้ยืมระยะยาวของบริษัทย่อย โดยบริษัทในฐานะผู้ค้ำประกันและบริษัทย่อยในฐานะผู้กู้ ได้ตกลงร่วมกันผ่อนชำระเงินกู้ยืมตามเงื่อนไขใหม่ที่สถาบันการเงินกำหนด

อย่างไรก็ตาม ผู้บริหารยังคงมีแผนที่จะหาผู้ร่วมทุนในบริษัทย่อยแห่งนี้ โดยคาดว่าจะสามารถดำเนินการได้เมื่อสถานการณ์ในประเทศเมียนมาร์มีเสถียรภาพมากขึ้น และหากสถานการณ์เปลี่ยนแปลงไป ผู้บริหารจะทำการประเมินผลกระทบที่อาจเกิดขึ้นอีกครั้ง

การดำเนินงานของบริษัทย่อยที่สาธารณรัฐประชาธิปไตยประชาชนลาว

การเปลี่ยนแปลงของสภาพอากาศทำให้ปริมาณน้ำฝนที่ไม่สม่ำเสมอส่งผลกระทบต่อการผลิตกระแสไฟฟ้าจากเขื่อนพลังงานน้ำ อีกทั้งอัตราเงินเฟ้อที่สูงในสาธารณรัฐประชาธิปไตยประชาชนลาว ส่งผลกระทบต่อผลการดำเนินงานของบริษัทย่อยในปีปัจจุบัน โดยจากการประเมินมูลค่าที่คาดว่าจะได้รับคืนแสดงให้เห็นถึงการลดลงอย่างมีนัยสำคัญของมูลค่าที่คาดว่าจะได้รับคืนจากสิทธิตาม

ข้อตกลงสัมปทานบริการ ซึ่งเป็นสินทรัพย์หลักของการดำเนินงาน จากสถานการณ์ดังกล่าวผู้บริหารจึงตัดสินใจรับรู้ค่าเผื่อผลขาดทุนจากการด้อยค่าของสิทธิตามข้อตกลงสัมปทานบริการจำนวน 83.24 ล้านบาทในงบการเงินรวม และค่าเผื่อผลขาดทุนสำหรับเงินลงทุนในบริษัทย่อยอีก 110.69 ล้านบาทในงบการเงินเฉพาะกิจการ

การดำเนินงานของบริษัทร่วม

กลุ่มบริษัทรับรู้ค่าเผื่อการด้อยค่าเงินลงทุนในบริษัทร่วมจำนวน 77.63 ล้านบาทในงบการเงินรวม และ 135 ล้านบาทในงบการเงินเฉพาะกิจการ เนื่องจากโครงการลงทุนไม่เป็นไปตามแผนงานและผลประกอบการขาดทุนต่อเนื่อง อย่างไรก็ตาม บริษัทร่วมยังมีแผนเข้าร่วมประมูลงานโครงการพลังงานทดแทนในอนาคต ซึ่งอาจส่งผลให้ผลประกอบการดีขึ้นได้ หากมีการเปลี่ยนแปลงในผลประกอบการ ผู้บริหารจะทำการประเมินผลกระทบอีกครั้ง

เปรียบเทียบผลการดำเนินงาน

งบการเงินรวม	ปี 2565	ปี 2566	ปี 2567	เพิ่ม (ลด)	
ผลการดำเนินงาน	ล้านบาท	ล้านบาท	ล้านบาท	ล้านบาท	%
รายได้จากการขาย	1,440.68	1,582.76	1,301.77	(280.99)	(17.75)
รายได้จากการให้บริการ	25.42	-	0.14	0.14	100.00
รายได้อื่น	26.94	25.04	30.77	5.73	22.88
รายได้รวม	1,493.04	1,607.80	1,332.68	(275.12)	(17.11)
ต้นทุนขาย	1,486.73	1,562.81	1,260.58	(302.23)	(19.34)
ต้นทุนการให้บริการ	28.98	-	0.13	0.13	100.00
ค่าใช้จ่ายในการขาย	34.48	44.99	37.91	(7.08)	(15.74)
ค่าใช้จ่ายในการบริหาร	113.68	106.47	106.91	0.44	0.41
ขาดทุนจากการด้อยค่าสินทรัพย์	-	432.33	83.24	(349.09)	(80.75)
ขาดทุนจากการด้อยค่าเงินลงทุนในบริษัทร่วม	-	-	77.63	77.63	100.00
ค่าใช้จ่ายอื่น	1.67	1.50	0.85	(0.65)	(43.33)
ผล (กำไร) ขาดทุนอื่น	7.21	(8.04)	(0.79)	7.25	(90.17)
ต้นทุนทางการเงิน	21.20	28.89	31.63	2.74	9.48
(กลับรายการ) ผลขาดทุนจากการด้อยค่าของสินทรัพย์ทางการเงิน	(0.45)	13.73	(0.53)	(14.26)	(103.86)
ส่วนแบ่งขาดทุนจากเงินลงทุนในการร่วมค้า	2.01	8.55	9.55	1.00	11.70
รวมต้นทุนและค่าใช้จ่าย	1,695.51	2,191.23	1,607.11	(584.12)	(26.66)
กำไร (ขาดทุน) ก่อนรายได้ (ค่าใช้จ่าย) ภาษีเงินได้	(202.47)	(583.44)	(274.43)	309.00	(52.96)
รายได้ (ค่าใช้จ่าย) ภาษีเงินได้	0.89	5.97	0.90	(5.07)	(84.92)
กำไร (ขาดทุน) สำหรับปี	(201.58)	(577.47)	(273.53)	303.93	52.63
การแบ่งปันกำไร(ขาดทุน)สำหรับปี					
ส่วนที่เป็นของส่วนได้เสียที่ไม่มีอำนาจควบคุม	(1.89)	(18.50)	(1.48)	(17.02)	(92.00)
ส่วนที่เป็นของบริษัทใหญ่	(199.69)	(558.97)	(272.05)	286.91	51.33

รายการกำไรขาดทุนเบ็ดเสร็จ					
ผลต่างของอัตราแลกเปลี่ยนจากการแปลงค่างบการเงิน	6.03	0.71	5.63	4.92	692.96
ผลขาดทุนจากการประมาณการตามหลักคณิตศาสตร์ประกันภัย	-	-	(4.24)	(4.24)	(100.00)
กำไรขาดทุนเบ็ดเสร็จอื่นสำหรับปี	6.03	0.71	1.39	0.68	95.77
กำไรขาดทุนเบ็ดเสร็จรวมสำหรับปี	(195.55)	(576.76)	(272.14)	304.62	52.82
การแบ่งปันกำไรขาดทุนเบ็ดเสร็จรวมสำหรับปี					
ส่วนที่เป็นของส่วนได้เสียที่ไม่มีอำนาจควบคุม	(1.78)	(18.46)	(1.23)	(17.22)	(93.32)
ส่วนที่เป็นของบริษัทใหญ่	(193.77)	(558.30)	(270.91)	287.37	51.47

ผลการดำเนินงานกลุ่มบริษัทปี 2567

ปี 2567 กลุ่มบริษัทมีรายได้รวมทั้งสิ้น 1,332.68 ล้านบาท ลดลง 275.12 ล้านบาท โดยรายได้ที่ลดลงมาจากส่วนธุรกิจเสาโครงเหล็กและซูปกัลป์วาโนส

ส่วนผลการดำเนินงานมีผลขาดทุน 272.05 ล้านบาท มีผลขาดทุนลดลง 286.92 ล้านบาท จากโครงการขนาดใหญ่ของภาครัฐในส่วนโครงสร้างพื้นฐานและโครงข่ายไฟฟ้าชะลอทำให้รายได้ไม่เป็นไปตามแผน รวมทั้งรับรู้รายการปรับปรุงผลกระทบที่เกิดจากบริษัทย่อยที่สาธารณรัฐประชาธิปไตยประชาชนลาว และบริษัทร่วมที่ประเทศไทย

รายได้

กลุ่มบริษัทมีรายได้รวมจำนวน 1,332.68 ล้านบาท ลดลง 275.12 ล้านบาท หรือลดลงร้อยละ 17.11 โดยสาเหตุหลักจาก

รายได้จากธุรกิจตู้สวิตช์บอร์ดและรางเดินสายไฟเพิ่มขึ้น 22.45 ล้านบาท หรือเพิ่มขึ้นร้อยละ 8.22 จากการส่งมอบงานตู้ไฟฟ้า (Switch Board) สำหรับโครงการสำคัญเช่นโรงไฟฟ้าบางละมุงซึ่งเป็นโครงการสำคัญในการพัฒนาระบบไฟฟ้าในภาคตะวันออกของประเทศไทย สถานีไฟฟ้าขอนแก่น สถานีไฟฟ้าสงขลา และ โครงการของการไฟฟ้านครหลวงในการเปลี่ยนสายไฟฟ้าเหนือดินเป็นสายไฟฟ้าใต้ดินบนถนนพระราม 3

รายได้จากการขายจากธุรกิจผลิตเสาโครงเหล็กและซูปกัลป์วาโนส ลดลง 301.73 ล้านบาท หรือลดลงร้อยละ 23.34 สาเหตุหลักมาจากการที่หน่วยงานภาครัฐอยู่ระหว่างดำเนินการปรับเปลี่ยนเทคโนโลยีในระบบส่งและจำหน่ายไฟฟ้าให้ทันสมัยยิ่งขึ้น การปรับเปลี่ยนเทคโนโลยีนี้ส่งผลให้เกิดความล่าช้าในบางโครงการ เนื่องจากต้องมีการปรับปรุง ออกแบบใหม่ หรือทดสอบระบบใหม่เพื่อให้สอดคล้องกับเทคโนโลยีใหม่ที่จะนำมาใช้ นอกจากนี้ การลงทุนในเทคโนโลยีใหม่ ๆ ที่ต้องใช้งบประมาณจำนวนมาก ซึ่งอาจส่งผลกระทบต่อแผนการดำเนินงานของบางโครงการ

รายได้จากการขายไฟฟ้าของโรงงานไฟฟ้าพลังน้ำลดลง 1.71 ล้านบาท หรือลดลงร้อยละ 10.05 เนื่องจากเครื่องผลิตไฟฟ้าขัดข้องในช่วงไตรมาส 4 ปี 2567 ซึ่งเป็นช่วงฤดูฝน

งบการเงินรวม	ปี 2565		ปี 2566		ปี 2567		เพิ่ม (ลด)	
ประเภทรายได้	ล้านบาท	%	ล้านบาท	%	ล้านบาท	%	ล้านบาท	%
รายได้จากการขาย :								
ธุรกิจผลิตตู้สวิตช์บอร์ดและรางเดินสายไฟ	444.46	29.77	273.09	16.99	295.54	22.18	22.45	8.22
ธุรกิจผลิตเสาโครงเหล็กและซุบกัลป์วาไนซ์	975.13	65.31	1,292.66	80.40	990.93	74.36	(301.73)	(23.34)
ธุรกิจโรงไฟฟ้าพลังน้ำ (ขนาดเล็ก)	21.09	1.41	17.01	1.06	15.30	1.15	(1.71)	(10.05)
รวมรายได้จากการขาย	1,440.68	96.49	1,582.76	98.44	1,301.77	97.68	(280.99)	(17.75)
รายได้จากการให้บริการ :								
ธุรกิจบริการงานโครงการ	25.42	1.70	-	-	0.14	0.01	0.14	100.00
รวมรายได้จากขายและบริการ	1,466.10	98.20	1,582.76	98.44	1,301.91	97.69	(280.85)	(17.74)
รายได้อื่น	26.94	1.80	25.04	1.56	30.77	2.31	5.73	22.88
รวมรายได้	1,493.04	100.00	1,607.80	100.00	1,332.68	100.00	(275.12)	(17.11)

หมายเหตุ : รายได้อื่น ได้แก่ รายได้จากการขายเศษวัสดุ ดอกเบี้ยรับ ค่าชดเชยประกันภัยสินทรัพย์ กำไรจากอัตราแลกเปลี่ยนและกำไรจากการขายเงินลงทุนในกองทุนเปิด เป็นต้น

ต้นทุนและค่าใช้จ่าย

- กลุ่มบริษัทมีต้นทุนและค่าใช้จ่ายรวมทั้งสิ้น 1,607.11 ล้านบาท ลดลง 584.12 ล้านบาท โดยสาเหตุหลักจาก
- ต้นทุนขายลดลง 302.23 ล้านบาท ตามสัดส่วนรายได้จากการขายที่ลดลง และการปรับราคาขายให้สอดคล้องกับราคาวัตถุดิบการผลิตที่มีการปรับราคาเพิ่มขึ้นตามราคาลาด
 - ค่าใช้จ่ายในการขายลดลง 7.08 ล้านบาท จากค่าตอบแทนที่ปรึกษาสำหรับงานตู้สวิตช์บอร์ดและค่าใช้จ่ายส่งออกของสินค้าประเภทรางรองสายไฟที่มีการส่งออกไปยังต่างประเทศลดลงเมื่อเทียบกับปีก่อน
 - ขาดทุนจากการด้อยค่าสินทรัพย์ 83.24 ล้านบาท เป็นผลขาดทุนจากการด้อยค่าของสิทธิตามข้อตกลงสัมปทานบริการที่สาธารณรัฐประชาธิปไตยประชาชนลาวที่มีการปรับมูลค่าเพื่อให้สะท้อนกับมูลค่าที่คาดว่าจะได้รับ
 - ขาดทุนจากการด้อยค่าเงินลงทุนในบริษัทร่วม 77.63 ล้านบาทเนื่องจากบริษัทร่วมมีผลประกอบการขาดทุนต่อเนื่อง

งบแสดงฐานะทางการเงิน

สินทรัพย์

สินทรัพย์รวมของกลุ่มบริษัท ณ วันที่ 31 ธันวาคม 2567 มีมูลค่ารวมทั้งสิ้น 1,119.93 ล้านบาท ลดลง 614.75 ล้านบาท โดยสาเหตุหลักจาก

- เงินสดและรายการเทียบเท่าเงินสดมูลค่าลดลงจากการจ่ายชำระหนี้กู้ยืมระยะยาวและลงทุนในเครื่องจักร/อุปกรณ์
- ลูกหนี้การค้าและลูกหนี้หมุนเวียนอื่นลดลงจากลูกหนี้ที่ครบกำหนดชำระในช่วงสิ้นปี

- สิ้นค้าคงเหลือลดลงจากสินค้าที่อยู่ระหว่างผลิตที่ส่งมอบตามกำหนดในระหว่างปี
- สินทรัพย์ทางการเงินหมุนเวียนอื่นมูลค่าลดลงจากการขายหน่วยลงทุนเพื่อนำมาลงทุนเหรียญ BITCOIN จ่ายชำระคืนเงินกู้ยืมระยะยาวของบริษัทย่อยในประเทศเมียนมาร์และใช้ในการดำเนินงาน
- เงินฝากที่ติดภาระค้ำประกันลดลงจากการนำเงินฝากค้ำประกันไปชำระคืนเงินกู้ยืมระยะยาวของบริษัทย่อยในประเทศเมียนมาร์ ตามข้อตกลงกับสถาบันการเงิน เพื่อปรับเงื่อนไขการชำระคืนเงินกู้ยืมระยะยาวของบริษัทย่อย
- เงินลงทุนในการร่วมค้าลดลงจากการรับรู้ค่าเผื่อการด้อยค่าเงินลงทุนทั้งจำนวน
- ที่ดิน อาคารและอุปกรณ์ สินทรัพย์สิทธิการใช้ลดลงจากการขายเครื่องจักรที่เสื่อมสภาพของบริษัทย่อยในประเทศและรับรู้ค่าเสื่อมราคาในระหว่างปี
- สิทธิตามข้อตกลงสัมปทานบริการลดลงจากการรับรู้ค่าเผื่อผลขาดทุนจากการด้อยค่าตามมูลค่าที่คาดว่าจะได้รับคืน
- สินทรัพย์สกุลเงินดิจิทัลมูลค่าเพิ่มขึ้นจากการลงทุนเพิ่มในเหรียญ BITCOIN

หนี้สิน

หนี้สินรวมของกลุ่มบริษัท ณ วันที่ 31 ธันวาคม 2566 มีมูลค่ารวมทั้งสิ้น 716.17 ล้านบาท ลดลง 342.61 ล้านบาท โดยสาเหตุหลักจาก

- เจ้าหนี้การค้าและเจ้าหนี้หมุนเวียนอื่นลดลงจากเจ้าหนี้ที่ครบกำหนดชำระในช่วงสิ้นปีและจัดประเภทดอกเบี้ยค้างจ่ายจากรยะสั้นเป็นระยะยาว ตามข้อตกลงกับสถาบันการเงิน
- หนี้สินที่เกิดจากสัญญาลดลง จากการรับรู้เงินรับล่วงหน้าจากลูกค้าที่รับรู้เป็นรายได้ในระหว่างปี
- เงินกู้ยืมระยะยาวลดลงจากการจ่ายชำระคืนเงินต้นคืนของบริษัทย่อยในประเทศเมียนมาร์ในระหว่างปี
- ดอกเบี้ยค้างจ่ายจำนวน 97.44 ล้านบาท จัดประเภทเป็นหนี้สินระยะยาว ตามข้อตกลงกับสถาบันการเงินที่ให้ตั้งพักไว้ โดยมีเงื่อนไขยกเว้น ดังนี้
 - ดอกเบี้ยค้างจ่ายจำนวน 92.93 ล้านบาท จะได้รับยกเว้นทั้งจำนวน หากสามารถชำระหนี้ทั้งหมดครบตามเงื่อนไขการชำระใหม่
 - ดอกเบี้ยค้างจ่ายจำนวน 4.48 ล้านบาท ที่เป็นดอกเบี้ยตั้งแต่วันที่ลงนามในข้อตกลงจนถึงงวดเดือนธันวาคม 2569 ให้ตั้งพักไว้และจ่ายชำระคืนพร้อมเงินต้นในงวดสุดท้าย
- ภาระผูกพันผลประโยชน์พนักงานเพิ่มขึ้น เนื่องจากการรับรู้ค่าใช้จ่ายที่เกี่ยวข้องกับผลประโยชน์พนักงานในอนาคตตามการประเมินของนักคณิตศาสตร์ประกันภัย

ส่วนของผู้ถือหุ้น

ณ วันที่ 31 ธันวาคม 2567 ส่วนของผู้ถือหุ้นของกลุ่มบริษัทมีมูลค่ารวมทั้งสิ้น 423.61 ล้านบาท ลดลง 270.90 ล้านบาท จากการรับรู้การด้อยค่าทรัพย์สินของบริษัทย่อยที่สาธารณรัฐประชาธิปไตยประชาชนลาว การด้อยค่าเงินลงทุนในบริษัทร่วม และจากผลการดำเนินงานประจำปี 2567

องค์ประกอบอื่นของส่วนของผู้ถือหุ้นเปลี่ยนแปลงจากผลต่างของอัตราแลกเปลี่ยนเงินจากการแปลงค่าทางการเงินของบริษัทย่อยในต่างประเทศ

งบฐานะทางการเงิน

งบการเงินรวม ณ 31 ธันวาคม	ปี 2565	ปี 2566	ปี 2567	เพิ่ม (ลด)	
งบแสดงฐานะทางการเงิน	ล้านบาท	ล้านบาท	ล้านบาท	ล้านบาท	%
สินทรัพย์					
สินทรัพย์หมุนเวียน	1,749.74	1,069.89	714.63	(355.26)	(33.21)
สินทรัพย์ไม่หมุนเวียน	1,132.05	664.79	405.30	(259.49)	(39.03)
รวมสินทรัพย์	2,881.79	1,734.68	1,119.93	(614.75)	(35.44)
หนี้สิน					
หนี้สินหมุนเวียน	1,558.62	979.12	252.31	(726.80)	(74.23)
หนี้สินไม่หมุนเวียน	70.51	79.67	463.86	384.19	482.23
รวมหนี้สิน	1,629.13	1,058.79	716.17	(342.61)	(32.36)
ส่วนของผู้ถือหุ้น					
ทุนจดทะเบียนที่ชำระเต็มมูลค่าแล้ว	750.00	750.00	750.00	-	-
ส่วนเกินมูลค่าหุ้น	879.04	879.04	879.04	-	-
กำไร (ขาดทุน) สะสม					
ทุนสำรองตามกฎหมาย	29.40	29.40	29.40	-	-
ยังไม่ได้จัดสรร	(398.62)	(957.59)	(1,233.87)	276.28	28.85
ผลต่างจากการเปลี่ยนสัดส่วนการถือหุ้น	5.85	5.85	5.85	-	-
องค์ประกอบอื่นของส่วนของผู้ถือหุ้น	(12.85)	(12.19)	(6.81)	(5.38)	(44.13)
รวมส่วนของผู้ถือหุ้นของบริษัท	1,252.82	694.51	423.61	(270.90)	(39.01)
ส่วนได้เสียที่ไม่มีอำนาจควบคุม	(0.16)	(18.61)	(19.85)	1.24	6.66
รวมส่วนของผู้ถือหุ้นของบริษัท	1,252.66	675.90	403.76	(272.14)	(40.26)

สภาพคล่องและความเพียงพอของเงินทุน

เงินสดสุทธิใช้ไปในกิจกรรมดำเนินงานจำนวน 69.62 ล้านบาท มาจากผลการดำเนินงานปี 2567 ที่มีรับรู้ผลขาดทุนจากค่าเผื่อการด้อยค่าของสิทธิตามข้อตกลงสัมปทานบริการและค่าเผื่อการด้อยค่าเงินลงทุนในบริษัทร่วม

เงินสดสุทธิได้มาจากกิจกรรมลงทุนจำนวน 95.87 ล้านบาท จากขายหน่วยลงทุนและปลดภาระเงินฝากธนาคารที่ติดภาระค้ำประกัน เพื่อไปชำระคืนเงินกู้ยืมของบริษัทย่อยในประเทศเมียนมาร์ และลงทุนเพิ่มในเหรียญ BITCOIN

เงินสดสุทธิใช้ไปในกิจกรรมจัดหาเงินจำนวน 82.29 ล้านบาท เพื่อจ่ายชำระคืนเงินกู้ยืมของบริษัทย่อยและหนี้สินตามสัญญาเช่าการเงิน

รายการ	ปี 2565	ปี 2566	ปี 2566
เงินสดสุทธิได้มาจาก (ใช้ไปใน) - กิจกรรมดำเนินงาน	(16.60)	(18.48)	(69.62)
เงินสดสุทธิได้มาจาก (ใช้ไปใน) - กิจกรรมลงทุน	73.20	(66.97)	95.81
เงินสดสุทธิได้มาจาก (ใช้ไปใน) - กิจกรรมจัดหาเงิน	(1.35)	(12.60)	(84.29)
เงินสดเพิ่มขึ้น (ลดลง)	55.25	(98.05)	(58.10)
ผลต่างจากการแปลงค่าทางการเงิน	(5.21)	1.54	(0.06)
เงินสดเพิ่มขึ้น (ลดลง) - สุทธิ	50.04	(96.51)	(58.16)

อัตราส่วนทางการเงินที่สำคัญ

อัตรากำไร(ขาดทุน) ขั้นต้นเพิ่มขึ้นเนื่องจากการปรับราคาขายเพื่อให้สอดคล้องกับต้นทุนวัตถุดิบที่มีต้นทุนใกล้เคียงกับปีก่อนที่มีการปรับขึ้นตามราคาตามตลาดโลกแล้ว

อัตรากำไร(ขาดทุน) สุทธิลดลง แต่ยังคงติดลบจากการรับรู้ผลขาดทุนจากการรับรู้การด้อยค่าทรัพย์สินของบริษัทย่อยที่สาธารณรัฐประชาธิปไตยประชาชนลาว การด้อยค่าเงินลงทุนในบริษัทร่วม และจากผลการดำเนินงานประจำปี 2567

อัตราส่วนสภาพคล่องดีกว่าปีก่อน จากมีการติดตามการชำระลูกหนี้อย่างเคร่งครัดเพื่อลดยอดลูกหนี้ค้างค้าง รวมทั้งจากการเจรจาปรับเงื่อนไขการจ่ายชำระเงินกู้ยืมระยะยาว

อัตราส่วนทางการเงินที่สำคัญ	ร้อยละ	ร้อยละ	ร้อยละ
สำหรับปีสิ้นสุดวันที่ 31 ธันวาคม	ปี 2565	ปี 2566	ปี 2567
กำไร (ขาดทุน) ก่อนค่าใช้จ่ายทางการเงิน ภาษีเงินได้			
ค่าเสื่อมราคาและค่าตัดจำหน่าย (และค่าเผื่อการด้อยค่าสินทรัพย์)	(125.24)	(69.16)	(46.63)
กำไร (ขาดทุน) ต่อหุ้น (บาท) **	(0.27)	(0.75)	(0.36)
** คิดจากกำไร (ขาดทุน) ส่วนที่เป็นของผู้ถือหุ้นของบริษัท			
อัตรากำไร (ขาดทุน) ขั้นต้น (%)	(3.38)	1.26	3.16
อัตรากำไร (ขาดทุน) ก่อนค่าใช้จ่ายทางการเงินและภาษีเงินได้ (%)	(12.14)	(34.49)	(18.22)
อัตรากำไร (ขาดทุน) สุทธิ (%)	(13.50)	(35.92)	(20.52)
อัตราส่วนผลตอบแทนผู้ถือหุ้น (%)	(14.79)	(57.41)	(48.66)

อัตราผลตอบแทนจากสินทรัพย์ (%)	(6.02)	(24.02)	(17.01)
อัตราส่วนหมุนเวียนทรัพย์สิน (เท่า)	0.50	0.93	1.19
อัตราส่วนหนี้สินรวมต่อส่วนของผู้ถือหุ้น (เท่า)	1.30	1.57	1.77
อัตราส่วนสภาพคล่อง (เท่า)	1.12	1.09	2.83
อัตราส่วนหมุนเวียนลูกหนี้การค้า(เท่า)	1.04	1.14	1.62
ระยะเวลาการเรียกเก็บหนี้เฉลี่ย (วัน)	351	322	226

คุณภาพของสินทรัพย์

ลูกหนี้การค้า

กลุ่มบริษัทมีนโยบายให้เครดิตทางการค้าแก่ลูกหนี้ โดยมีระยะเวลาชำระหนี้ 30-90 วัน และพิจารณาค่าเผื่อผลขาดทุนด้านเครดิตจากประสบการณ์ในอดีตและฐานะการเงินปัจจุบันของลูกหนี้ เนื่องจากสถานะเศรษฐกิจปัจจุบัน ฝ่ายบริหารได้เพิ่มความเข้มงวดในการให้สินเชื่อและเร่งรัดการติดตามหนี้ค้างชำระ เพื่อลดความเสี่ยงจากหนี้สูญ

ระยะเวลาการเก็บหนี้เฉลี่ยปี 2567 ลดลงจาก ปี 2566 จากยอดลูกหนี้การค้าลดลง 136.03 ล้านบาท หรือลดลงร้อยละ 0.39 โดยลูกหนี้ค้างชำระส่วนใหญ่เป็นลูกหนี้การค้าที่ค้างชำระไม่เกิน 3 เดือน

ยอดหนี้ค้างชำระ 3-6 เดือนเพิ่มขึ้นจากลูกค้านำเข้าต่างประเทศที่ขอลื่อนกำหนดชำระหนี้ เนื่องจากโครงการก่อสร้างล่าช้า อย่างไรก็ตาม กลุ่มบริษัทคาดว่าจะสามารถเรียกเก็บหนี้ได้ตามปกติ

ยอดหนี้ค้างชำระเกิน 12 เดือน ซึ่งรวมถึงลูกหนี้รายใหญ่ที่เป็นผู้รับเหมาก่อสร้าง ในปี 2566 ผู้บริหารจึงพิจารณาดังค่าเผื่อผลขาดทุนเต็มจำนวน และได้เจรจาให้ลูกหนี้ผ่อนชำระหนี้ตั้งแต่วันที่ 1 ตุลาคม 2568

ตารางลูกหนี้การค้าแยกตามอายุหนี้ค้าง

ลูกหนี้การค้า	งบการเงินรวม					
	ณ 31 ธันวาคม 2566		ณ 31 ธันวาคม 2567		เพิ่ม (ลด)	
	ล้านบาท	ร้อยละ	ล้านบาท	ร้อยละ	ล้านบาท	ร้อยละ
ยอดที่ยังไม่ครบกำหนดชำระ	247.47	71.00	76.63	36.06	(170.84)	(0.69)
ค้างชำระน้อยกว่า 3 เดือน	70.66	20.27	62.51	29.41	(8.15)	(0.12)
ค้างชำระ 3 – 6 เดือน	3.82	1.10	44.19	20.79	40.37	10.57
ค้างชำระ 6-12 เดือน	6.61	1.90	2.24	1.05	(4.38)	(0.66)
ค้างชำระเกินกว่า 12 เดือน	19.99	5.74	26.95	12.68	6.96	0.35

ลูกหนี้การค้า	งบการเงินรวม					
	ณ 31 ธันวาคม 2566		ณ 31 ธันวาคม 2567		เพิ่ม (ลด)	
	ล้านบาท	ร้อยละ	ล้านบาท	ร้อยละ	ล้านบาท	ร้อยละ
รวมลูกหนี้การค้า	348.56	100.00	212.52	100.00	(136.03)	(0.39)
หัก ค่าเผื่อผลขาดทุนด้วยเครดิต	(21.13)	(6.06)	(20.60)	(9.69)	0.53	(0.03)
ลูกหนี้การค้า - สุทธิ	327.42	93.94	191.92	90.31	(135.50)	(0.41)

สินค้าคงเหลือ

กลุ่มบริษัทมีนโยบายในการตั้งค่าเผื่อสำหรับสินค้าที่เคลื่อนไหวช้า สินค้าเสียหาย และสินค้ามูลค่าลดลง โดยพิจารณาจากอายุสินค้า สภาพสินค้า และการเปรียบเทียบราคากับมูลค่าสุทธิที่คาดว่าจะขายได้ อย่างไรก็ตาม เนื่องจากสินค้าส่วนใหญ่ของบริษัทเป็นเหล็กซึ่งยากต่อการเสื่อมสภาพ และมีการวางแผนการสั่งซื้อที่เหมาะสมกับความต้องการใช้งานจริง กลุ่มบริษัทจึงไม่พบปัญหาเรื่องสินค้าเสื่อมสภาพ นอกจากนี้ สินค้าในส่วนงานตู้สวิตช์บอร์ด รางเดินสายไฟ และอุปกรณ์รองรับส่วนใหญ่เป็นสินค้าที่ผลิตตามคำสั่งซื้อของลูกค้า จึงไม่มีปัญหาเรื่องสินค้าเสื่อมสภาพ

สินค้าคงเหลือลดลง 127.83 ล้านบาท จากสินค้าระหว่างผลิตที่ลดลงที่ส่งมอบตามกำหนดในระหว่างปี และวัตถุดิบ เช่น เหล็ก น็อต (ขนาดใหญ่) และอุปกรณ์ไฟฟ้าที่ใช้ในการประกอบตู้สวิตช์บอร์ด ที่ลดลงจากการผลิตเป็นสินค้าและจำหน่ายในระหว่างปี อีกทั้งโครงการขนาดใหญ่ของภาครัฐในส่วนของการสร้างพื้นฐานและโครงข่ายไฟฟ้ามีการชะลอตัวอย่างต่อเนื่อง ทำให้การประมาณงานล่าช้ากว่ากำหนด กลุ่มบริษัทจึงยังไม่ได้รับงานใหม่ และ ไม่จำเป็นต้องสำรองวัตถุดิบในขณะนี้

ตารางแสดงรายละเอียดสินค้าคงเหลือ

สินค้าคงเหลือ	งบการเงินรวม					
	ณ 31 ธันวาคม 2566		ณ 31 ธันวาคม 2567		เพิ่ม (ลด)	
	ล้านบาท	ร้อยละ	ล้านบาท	ร้อยละ	ล้านบาท	ร้อยละ
วัตถุดิบ	265.75	61.20	191.64	62.54	(74.11)	(27.89)
สินค้าระหว่างผลิต	148.38	34.17	88.5	28.88	(59.88)	(40.36)
สินค้าสำเร็จรูป	19.49	4.49	25.65	8.37	6.16	31.61
วัสดุการผลิต	0.64	0.15	0.64	0.21	-	-
รวมสินค้าคงเหลือ	434.26	100.00	306.43	100.00	(127.83)	(29.44)

แนวโน้มเศรษฐกิจและอุตสาหกรรมปี 2568

แนวโน้มเศรษฐกิจโลก : เศรษฐกิจโลกยังคงเผชิญกับความท้าทายจากหลายปัจจัย เช่น การปรับขึ้นอัตราดอกเบี้ยในหลายประเทศ เพื่อควบคุมเงินเฟ้อ และความตึงเครียดทางภูมิรัฐศาสตร์ที่ส่งผลกระทบต่อห่วงโซ่อุปทานและการค้าโลก อย่างไรก็ตาม ปัญหาวิกฤตพลังงานเริ่มคลี่คลายบ้างจากการปรับตัวของตลาดพลังงานโลก

เศรษฐกิจไทย : เศรษฐกิจไทยมีแนวโน้มฟื้นตัวดีขึ้น คาดว่าจะเติบโตราว 2.9% ในปี 2568 ได้รับแรงหนุนจากการกระตุ้นเศรษฐกิจและการลงทุนของภาครัฐ การบริโภคภาคเอกชนและการจ้างงานปรับตัวดีขึ้น ตามการฟื้นตัวของเศรษฐกิจและความเชื่อมั่นผู้บริโภคที่เพิ่มขึ้น ภาครัฐมีการเร่งรัดโครงการโครงสร้างพื้นฐานขนาดใหญ่ โดยเฉพาะในเขตพัฒนาพิเศษภาคตะวันออก (EEC) เพื่อยกระดับศักยภาพอุตสาหกรรมและเพิ่มขีดความสามารถในการแข่งขัน

อุตสาหกรรมเหล็ก: ราคาผลิตภัณฑ์เหล็กมีแนวโน้มลดลงตามตลาดโลก แต่ยังคงอยู่ในระดับสูงจากแรงกดดันด้านสิ่งแวดล้อม เช่น มาตรการ CBAM ของสหภาพยุโรป ที่เน้นลดคาร์บอนฟุตพริ้นต์ในกระบวนการผลิต ผู้ผลิตเหล็กต้องปรับตัวเพื่อลดการปล่อยก๊าซเรือนกระจก เช่น การลงทุนในเทคโนโลยีการผลิตที่เป็นมิตรต่อสิ่งแวดล้อม และการใช้พลังงานหมุนเวียนในกระบวนการผลิต

Bio-Circular-Green Economy (BCG) : รัฐบาลไทยเร่งขับเคลื่อนนโยบาย BCG โดยส่งเสริมการพัฒนานวัตกรรมและเทคโนโลยีที่เป็นมิตรต่อสิ่งแวดล้อม เช่น พลังงานทดแทน เศรษฐกิจหมุนเวียน และการใช้ทรัพยากรอย่างยั่งยืน

5. ข้อมูลทั่วไป และข้อมูลสำคัญอื่นๆ

ข้อมูลทั่วไป

ชื่อบริษัท	:	บริษัท เอสซีไอ อีเลคตริก จำกัด (มหาชน) (“SCI”)
สำนักงานใหญ่	:	107/1 หมู่ 1 ถนนบางนาตราด กม.27 ตำบลบางเพรียง อำเภอบางบ่อ จังหวัดสมุทรปราการ 10560
โทรศัพท์ / โทรสาร	:	02-338-1414-9 / 02-708-0326-7
นักลงทุนสัมพันธ์	:	02-361-8014-7 (IR@sci-groups.com)
เว็บไซต์	:	http://www.sci-mfgr.com
ประเภทธุรกิจ	:	ผลิตและจำหน่ายตู้สวิตช์บอร์ด รางเดินสายไฟและอุปกรณ์รองรับ ผลิตและจำหน่ายเสาไฟฟ้าแรงสูง เสาสื่อสารโทรคมนาคม และ โครงสร้างเหล็กชุกกั๊วไนซ์ ภายใต้บริษัทย่อย ธุรกิจโรงไฟฟ้าพลังงานทดแทน (ปัจจุบันมีธุรกิจโรงไฟฟ้าพลังงาน ขนาดเล็ก) ภายใต้บริษัทย่อย ธุรกิจบริการรับเหมาติดตั้งระบบส่งไฟฟ้าแรงสูงและ ระบบไฟฟ้าจำหน่าย
ปีที่เริ่มก่อตั้ง	:	ปี 2530
ทะเบียนนิติบุคคลบริษัท	:	0107558000202
ทุนจดทะเบียน / ทุนชำระแล้ว	:	750,000,000 บาท / 750,000,000 บาท
จดทะเบียนในตลาดหลักทรัพย์	:	วันที่ 13 ตุลาคม 2558
นายทะเบียนหลักทรัพย์	:	บริษัท ศูนย์รับฝากหลักทรัพย์ (ประเทศไทย) จำกัด เลขที่ 93 ถนนรัชดาภิเษก แขวงดินแดง เขตดินแดง กรุงเทพมหานคร 10400 โทรศัพท์ 02-009-9999
ผู้สอบบัญชี	:	บริษัท เอเอสที มาสเตอร์ จำกัด เลขที่ 790/12 อาคารทองหล่อทาวเวอร์ ซอยทองหล่อ 18 ถนนสุขุมวิท 55 แขวงคลองตัน เขตวัฒนา กรุงเทพมหานคร โทรศัพท์ 02-714-8842
ข้อมูลสำคัญอื่นๆ	:	-ไม่มี-
ข้อพิพาททางกฎหมาย	:	-ไม่มี-
ตลาดรอง	:	บริษัทไม่มีหลักทรัพย์จดทะเบียนในตลาดหลักทรัพย์ของประเทศอื่น
สถาบันทางการเงินที่ติดต่อประจำ (เฉพาะกรณีออกตราสารหนี้)	:	-ไม่มี-

6. นโยบายการกำกับดูแลกิจการที่ดี

บริษัทตระหนักถึงความสำคัญในการปฏิบัติตามหลักบรรษัทภิบาลในการดำเนินธุรกิจ ดังนั้น คณะกรรมการบริษัท จึงได้มีนโยบายปฏิบัติตามหลักการและข้อพึงปฏิบัติที่ดีสำหรับกรรมการบริษัท ซึ่งสอดคล้องกับข้อพึงปฏิบัติที่ดีสำหรับกรรมการบริษัทจดทะเบียนตามแนวทางของตลาดหลักทรัพย์แห่งประเทศไทย ทั้งนี้ การกำหนดบทบัญญัติต่างๆ จะยึดให้เป็นแนวทางให้ปฏิบัติได้จริง นอกจากนี้ บริษัทฯ ได้นำหลักการกำกับดูแลกิจการที่ดี (CG Code 2560) มาใช้เป็นแนวทางในการพัฒนานโยบายที่ครอบคลุมถึงสิทธิและความเท่าเทียมกันของผู้ถือหุ้นและผู้มีส่วนได้เสีย โครงสร้าง บทบาทหน้าที่ ความรับผิดชอบและความเป็นอิสระของคณะกรรมการ การเปิดเผยข้อมูลและความโปร่งใส การควบคุมและบริหารความเสี่ยง ตลอดจนจริยธรรมทางธุรกิจ เพื่อให้การบริหารงาน และการดำเนินธุรกิจของบริษัท เป็นไปอย่างมีประสิทธิภาพ และโปร่งใส โดยหลักการกำกับดูแลกิจการที่ดีที่ได้รับการทบทวนในการประชุมคณะกรรมการบริษัท ครั้งที่ 5/2567 ซึ่งประชุมเมื่อวันที่ 15 ตุลาคม 2567

6.1 ภาพรวมของนโยบายและแนวปฏิบัติการกำกับดูแลกิจการที่ดี

6.1.1 นโยบายและแนวปฏิบัติการกำกับดูแลกิจการที่ดีเกี่ยวกับคณะกรรมการบริษัท

คณะกรรมการบริษัท มีบทบาทสำคัญในการขับเคลื่อนองค์กร มีหน้าที่และความรับผิดชอบในการกำกับดูแลกิจการให้เป็นไปตามวัตถุประสงค์และเป้าหมายที่จะก่อให้เกิดประโยชน์สูงสุดแก่บริษัทบนพื้นฐานของความรับผิดชอบต่อสังคม คำนึงถึงผลกระทบต่อสิ่งแวดล้อม เป็นธรรมต่อผู้มีส่วนได้เสียทุกฝ่ายภายใต้นโยบายการกำกับดูแลกิจการ และนโยบายต่อต้านการคอร์รัปชันของบริษัท โดยปฏิบัติให้เป็นไปตามกฎหมาย และข้อบังคับของบริษัท มติคณะกรรมการบริษัท ตลอดจนมติที่ประชุมผู้ถือหุ้น ด้วยความรู้ความสามารถอย่างเต็มที่ ความซื่อสัตย์สุจริต มีจริยธรรมที่ดี ระมัดระวังรอบคอบ และมีความรับผิดชอบต่อผู้ถือหุ้นอย่างสม่ำเสมอ เพื่อให้กรรมการบริษัททุกคนตระหนักถึงหน้าที่ ความรับผิดชอบ และเป็นผู้นำในการปฏิบัติได้อย่างถูกต้องและเหมาะสมเป็นประโยชน์ต่อการสร้างคุณค่าให้แก่กิจการอย่างยั่งยืนในการดำเนินธุรกิจ จึงได้กำหนดแนวทางปฏิบัติ ดังต่อไปนี้

1. คณะกรรมการบริษัท มีอำนาจและหน้าที่และความรับผิดชอบในการจัดการบริษัท ให้เป็นไปตามกฎหมาย วัตถุประสงค์ และข้อบังคับของบริษัทด้วยความระมัดระวังรอบคอบ และด้วยความซื่อสัตย์สุจริต
2. คณะกรรมการบริษัท จะปฏิบัติหน้าที่ด้วยความทุ่มเท และรับผิดชอบ มีความเป็นอิสระ มีการจัดแบ่งบทบาทหน้าที่ระหว่างประธานกรรมการ กับ ประธานเจ้าหน้าที่บริหารออกกันอย่างชัดเจน
3. คณะกรรมการบริษัท มีบทบาทสำคัญในการ กำหนดวิสัยทัศน์ กลยุทธ์ เป้าหมาย แนวทาง นโยบาย แผนงาน และงบประมาณของบริษัท ควบคุมกำกับดูแลการบริหารและการจัดการของคณะกรรมการบริหารให้เป็นไปตามนโยบายที่ได้รับมอบหมาย ติดตามผลการดำเนินงานให้เป็นไปตามแผนงานและงบประมาณอย่างต่อเนื่อง
4. คณะกรรมการบริษัท มีบทบาทสำคัญในการกำหนดโครงสร้างองค์กร และ พิจารณาโครงสร้างการบริหารงาน แต่งตั้งคณะกรรมการบริหาร กรรมการผู้จัดการ และคณะกรรมการอื่นตามความเหมาะสม กำหนดอำนาจหน้าที่แก่คณะกรรมการชุดย่อยต่างๆ อาทิ คณะกรรมการตรวจสอบ คณะกรรมการสรรหาและกำหนดค่าตอบแทน เพื่อการดำเนินงานที่มีประสิทธิภาพ และเป็นประโยชน์ต่อผู้ถือหุ้น
5. คณะกรรมการบริษัท อาจมอบอำนาจให้คณะกรรมการบริหารมีอำนาจหน้าที่ในการปฏิบัติงานต่างๆ โดยมีรายละเอียดการมอบอำนาจตามขอบเขตอำนาจ หน้าที่ของคณะกรรมการบริหาร ทั้งนี้ การมอบอำนาจนั้นต้องไม่มีลักษณะเป็นการ

มอบอำนาจที่ทำให้คณะกรรมการบริหาร หรือผู้รับมอบอำนาจสามารถพิจารณาและอนุมัติรายการที่คณะกรรมการบริหาร หรือผู้รับมอบอำนาจ หรือบุคคลที่เกี่ยวข้อง หรือมีส่วนได้เสีย หรือมีความขัดแย้งทางผลประโยชน์อื่นใดกับบริษัท หรือบริษัทย่อย ยกเว้นเป็นการอนุมัติรายการที่เป็นไปตามนโยบาย และหลักเกณฑ์ที่คณะกรรมการพิจารณาและอนุมัติไว้แล้ว ทั้งนี้ให้เป็นไปตามที่กฎหมายกำหนด

6. คณะกรรมการบริษัท ต้องกำหนด จัดทำ และปฏิบัติตามนโยบายการกำกับดูแลกิจการ จริยธรรมธุรกิจและข้อพึงปฏิบัติในการทำงาน นโยบายต่อต้านการคอร์รัปชัน ตลอดจนแนวปฏิบัติต่างๆ ที่เกี่ยวข้องของบริษัท ที่ได้จัดทำเป็นลายลักษณ์อักษร และพิจารณาทบทวนนโยบายและการปฏิบัติตามนโยบายดังกล่าวเป็นประจำอย่างน้อยปี ละ 1 ครั้ง รวมทั้งส่งเสริมให้กรรมการ ผู้บริหาร และพนักงานทุกคนเข้าใจและปฏิบัติตามกฎหมาย ระเบียบข้อบังคับ จริยธรรมธุรกิจและข้อพึงปฏิบัติในการทำงาน นโยบายต่อต้านการคอร์รัปชัน และแนวปฏิบัติต่างๆ ที่เกี่ยวข้องของบริษัท
7. คณะกรรมการบริษัท มีหน้าที่กำกับดูแลบริษัทย่อย โดยพิจารณาความเหมาะสมของบุคคลที่จะส่งไปเป็นกรรมการในบริษัทย่อยเพื่อควบคุมการบริหารให้เป็นไปตามนโยบายของบริษัท และการทำรายการต่างๆ ที่ถูกต้องตามกฎหมาย และหลักเกณฑ์ของกฎหมายหลักทรัพย์และตลาดหลักทรัพย์ฯ และประกาศของตลาดหลักทรัพย์ฯ
8. คณะกรรมการบริษัท ต้องกำกับดูแล โดยจัดให้มีการทำงานการเงินของบริษัท ณ วันสิ้นสุดรอบระยะเวลาบัญชีของบริษัท ซึ่งผู้สอบบัญชีตรวจสอบแล้ว และนำเสนอต่อที่ประชุมผู้ถือหุ้นเพื่อพิจารณาและอนุมัติ
9. คณะกรรมการบริษัท กำกับดูแลให้มีการเปิดเผย สารสนเทศของบริษัท ทั้งในเรื่องทางการเงินและไม่ใช่เรื่องทางการเงิน อย่างเพียงพอ เชื่อถือได้และทันเวลา เพื่อให้ผู้ถือหุ้นและผู้มีส่วนได้เสียของบริษัทฯ ได้รับสารสนเทศอย่างเท่าเทียมกัน
10. คณะกรรมการบริษัท จัดให้มีช่องทางในการสื่อสารกับผู้ถือหุ้น และผู้มีส่วนได้เสียอย่างเหมาะสม พร้อมทั้งดูแลให้มั่นใจว่า ผู้ถือหุ้นมีส่วนร่วมในการตัดสินใจในเรื่องสำคัญของบริษัทอย่างเท่าเทียมกัน
11. คณะกรรมการบริษัท กำกับดูแลให้มีระบบบริหารความเสี่ยงและการควบคุมภายในที่เหมาะสม และมีประสิทธิภาพ
12. คณะกรรมการบริษัท ต้องจัดให้มีการ ประเมินผลตนเองและประเมินกรรมการชุดย่อยอื่นๆ รวมทั้ง ประธานเจ้าหน้าที่บริหารรายปี เพื่อใช้เป็นกรอบในการตรวจสอบการปฏิบัติหน้าที่ของคณะกรรมการ
13. คณะกรรมการบริษัท จะสนับสนุนและส่งเสริมการสร้างนวัตกรรม และนำนวัตกรรมและเทคโนโลยีมาใช้ให้เกิดมูลค่าเพิ่ม แก่ธุรกิจพร้อมทั้งกำกับดูแลการบริหารจัดการเทคโนโลยีสารสนเทศให้สอดคล้องกับความต้องการของบริษัท

6.1.2 นโยบายและแนวปฏิบัติการกำกับดูแลกิจการที่ดีที่เกี่ยวกับผู้ถือหุ้นและผู้มีส่วนได้เสีย

บริษัท ตระหนักและให้ความสำคัญถึงสิทธิของผู้ถือหุ้น โดยจะไม่กระทำการใดๆ ที่เป็นการละเมิดหรือลดทอนสิทธิของผู้ถือหุ้น รวมทั้งจะส่งเสริมให้ผู้ถือหุ้นได้ใช้สิทธิของตน โดยสิทธิขั้นพื้นฐานของผู้ถือหุ้น ได้แก่ การซื้อขายหรือการโอนหุ้น การมีส่วนแบ่งในกำไรของบริษัท การได้รับข้อมูลข่าวสารบริษัทอย่างเพียงพอ การเข้าร่วมประชุมเพื่อใช้สิทธิออกเสียงในที่ประชุมผู้ถือหุ้นเพื่อถอดถอนกรรมการ แต่งตั้งผู้สอบบัญชี และเรื่องที่มีผลกระทบต่อบริษัท เช่น การจัดสรรเงินปันผล การกำหนดหรือแก้ไขข้อบังคับและหนังสือบริคณห์สนธิ การลดทุนหรือเพิ่มทุน และการอนุมัติรายการพิเศษ เป็นต้น โดยในปี 2567 ที่ผ่านมา สรุปได้ดังนี้

✦ สิทธิของผู้ถือหุ้นและการปฏิบัติของผู้ถือหุ้นอย่างเท่าเทียมกัน

การประชุมสามัญผู้ถือหุ้นประจำปี 2567 จัดขึ้นเมื่อวันที่ 26 เมษายน 2567 (เป็นการประชุมผ่านสื่ออิเล็กทรอนิกส์) ซึ่งบริษัท ได้อำนวยความสะดวกแก่ผู้ถือหุ้นในการเข้าร่วมประชุม และใช้สิทธิออกเสียงอย่างครบถ้วน

การดำเนินการก่อนการประชุม

- เปิดโอกาสให้ผู้ถือหุ้นส่วนน้อย(ที่มีสิทธิออกเสียงนับรวมกันไม่ต่ำกว่า 5% ของจำนวนสิทธิออกเสียงทั้งหมดของบริษัท) สามารถเพิ่มวาระการประชุมก่อนวันประชุม เปิดโอกาสให้ผู้ถือหุ้นส่วนน้อยสามารถเสนอชื่อบุคคลเพื่อเข้าดำรงตำแหน่งกรรมการล่วงหน้าในเวลาอันสมควร พร้อมข้อมูลประกอบการพิจารณาด้านคุณสมบัติและการให้ความยินยอมของผู้ได้รับการเสนอชื่อ โดยได้เปิดเผยหลักเกณฑ์และขั้นตอนการพิจารณาไว้บนเว็บไซต์ของบริษัท
- เผยแพร่มติที่ประชุมคณะกรรมการบริษัท เรื่องการกำหนดวันประชุม ระเบียบวาระการประชุม วันกำหนดรายชื่อผู้ถือหุ้นที่มีสิทธิเข้าร่วมประชุมสามัญผู้ถือหุ้นและสิทธิในการรับเงินปันผล (Record Date) ผ่านระบบการเปิดเผยข้อมูลของบริษัทจดทะเบียนของตลาดหลักทรัพย์แห่งประเทศไทยทันทีที่ คณะกรรมการบริษัท ได้ลงมติ เมื่อวันที่ 23 กุมภาพันธ์ 2567
- เผยแพร่หนังสือเชิญประชุมผู้ถือหุ้น และเอกสารประกอบการประชุม รวมถึงหนังสือมอบฉันทะ บนเว็บไซต์ของบริษัทฯ เมื่อวันที่ 27 มีนาคม 2567 (ล่วงหน้าก่อนวันประชุม 30 วัน) และได้จัดส่งหนังสือเชิญประชุมดังกล่าวให้ผู้ถือหุ้นทางไปรษณีย์ ล่วงหน้าก่อนวันประชุม 7 วัน
- เปิดโอกาสให้ผู้ถือหุ้นสามารถมอบฉันทะให้กรรมการอิสระหรือบุคคลใดๆ เข้าร่วมประชุมแทนได้ โดยใช้หนังสือมอบฉันทะแบบหนึ่งแบบใดที่บริษัทได้จัดส่งไปพร้อมกับหนังสือเชิญประชุม
- เปิดโอกาสให้ผู้ถือหุ้นสามารถส่งความคิดเห็น ข้อเสนอแนะ ข้อซักถามได้ล่วงหน้าก่อนวันประชุมผู้ถือหุ้น

การดำเนินการในวันประชุม

- เลขานุการในที่ประชุมชี้แจงเกี่ยวกับกฎเกณฑ์ที่ใช้ในการประชุม รวมถึงขั้นตอนการออกเสียงลงมติ และจัดสรรเวลาในการประชุมอย่างเพียงพอ
- จัดให้มีที่ปรึกษากฎหมายอิสระเป็นสักขีพยานในการตรวจนับคะแนนเสียง ทั้งนี้ เมื่อการประชุมแล้วเสร็จ ไม่มีผู้ถือหุ้นแย้งผลนับคะแนนเสียงแต่อย่างใด
- นำเทคโนโลยี (ระบบงานประชุมผู้ถือหุ้น) มาใช้ในการประชุม ทั้งการลงทะเบียน การนับคะแนน และการแสดงผล ทำให้การประชุมสามารถดำเนินไปได้อย่างรวดเร็ว และถูกต้อง
- ดำเนินการประชุมตามระเบียบวาระที่กำหนดไว้ในหนังสือเชิญประชุม และไม่มีการเพิ่มวาระการประชุม
- เปิดโอกาสให้ผู้ถือหุ้นได้ซักถาม แสดงความคิดเห็นและข้อเสนอแนะต่างๆได้อย่างเต็มที่ โดยมีกรรมการและผู้บริหารที่เกี่ยวข้องเข้าร่วมประชุมผู้ถือหุ้นเพื่อตอบคำถามในที่ประชุม

การดำเนินการหลังวันประชุม

- เผยแพร่มติที่ประชุมผู้ถือหุ้นผ่านระบบการเปิดเผยข้อมูลของบริษัทจดทะเบียนของตลาดหลักทรัพย์แห่งประเทศไทย ภายในวันทำการถัดไปหลังเสร็จสิ้นการประชุม โดยมีรายละเอียด ผลของมติ และจำนวนคะแนนเสียงของผู้เข้าร่วมประชุมในแต่ละระเบียบวาระ ทั้งเห็นด้วย ไม่เห็นด้วย และงดออกเสียง
- จัดทำรายงานการประชุมผู้ถือหุ้น นำส่งตลาดหลักทรัพย์แห่งประเทศไทย และเผยแพร่บนเว็บไซต์ของบริษัท ภายใน 14 วัน นับแต่วันประชุม

✦ การมีส่วนได้เสียของกรรมการและผู้บริหาร

บริษัท กำหนดให้กรรมการและผู้บริหาร รายงานส่วนได้ส่วนเสียของตนหรือบุคคลที่เกี่ยวข้อง ซึ่งมีความเกี่ยวข้องไม่ว่าโดยตรงหรือโดยอ้อมกับการบริหารจัดการกิจการของบริษัทหรือบริษัทย่อยต่อบริษัท เพื่อความโปร่งใสในการดำเนินงาน โดยแบ่งออกเป็นรายงานครั้งแรก และการรายงานข้อมูลที่มีส่วนได้เสียประจำปี

นอกจากนี้ บริษัทยังได้จัดให้มีการทบทวนนโยบายและแนวปฏิบัติในเรื่อง การจัดการข้อมูลภายในและป้องกันการรั่วไหลของข้อมูลภายใน การเปิดเผยข้อมูลสารสนเทศที่สำคัญที่อาจมีผลกระทบราคาหลักทรัพย์ของบริษัท

6.1.3 จรรยาบรรณทางธุรกิจ

บริษัทจัดทำข้อพึงปฏิบัติที่เกี่ยวกับจรรยาบรรณธุรกิจเพื่อให้คณะกรรมการบริษัท ผู้บริหารและผู้ปฏิบัติงานในฝ่ายต่างๆ ยึดถือเป็นแนวทางในการปฏิบัติ โดยมีประเด็นหลักในการรักษาความลับของบริษัท การปฏิบัติงานด้วยความซื่อสัตย์สุจริต ถูกต้องตามกฎหมาย การเคารพสิทธิซึ่งกันและกัน และการดูแลรักษาทรัพยากรทั้งภายในบริษัทและสิ่งแวดล้อมภายนอก ซึ่งการให้ความสำคัญกับจริยธรรมในการดำเนินธุรกิจจะทำให้มีการปฏิบัติงานด้วยความซื่อสัตย์สุจริต การควบคุมภายในทำได้อย่างมีประสิทธิภาพขึ้น ส่งผลให้เกิดความเชื่อมั่นกับตลาดทุน และสร้างความน่าเชื่อถือให้กับนักลงทุน ซึ่งบริษัทได้เผยแพร่ทางเว็บไซต์ของบริษัท เพื่อให้ผู้มีส่วนได้เสียและสาธารณชนรับทราบ

6.2 การเปลี่ยนแปลงและพัฒนาการที่สำคัญของนโยบายแนวปฏิบัติ และระบบการกำกับดูแลกิจการที่ดี**6.2.1 การเปลี่ยนแปลงและพัฒนาการที่สำคัญของนโยบายแนวปฏิบัติ และระบบการกำกับดูแลกิจการที่ดี**

- กำหนดและทบทวนนโยบายและแนวปฏิบัติในปี 2567 คณะกรรมการบริษัท ได้ออกนโยบายที่สำคัญดังนี้ 1) นโยบายต่อต้านการทุจริตและคอร์รัปชัน ฉบับใช้ปี 2567 รวมถึงแนวปฏิบัติในเรื่องการรับ-ให้ของขวัญ การเลี้ยงรับรองหรือประโยชน์อื่นใด 2) นโยบายและวิธีปฏิบัติการแจ้งเบาะแส (Whistle Blowing Policy)
- การจัดประชุมคณะกรรมการโดยไม่มีผู้บริหารเข้าร่วม (การประชุมคณะกรรมการอิสระ)
- การป้องกันการรั่วไหลของข้อมูลภายใน โดยมีการแจ้งเตือนถึงระยะเวลาห้ามซื้อขายหลักทรัพย์ของบริษัทฯ ล่วงหน้า 30 วัน ก่อนจะมีการเปิดเผยข้อมูลสำคัญที่อาจมีผลกระทบราคาหลักทรัพย์ของบริษัท และหลังจากงบการเงินออก 1 วัน
- ทบทวนกฎบัตรของคณะกรรมการบริษัท และคณะกรรมการชุดย่อยในปี 2567
- การประเมินตนเอง และประเมินการทำงาน รายคณะของคณะกรรมการบริษัท

6.2.2 การนำหลักการกำกับดูแลกิจการที่ดีสำหรับบริษัทจดทะเบียนปี 2560 (CG Code) ของ กต ไปปรับใช้

คณะกรรมการบริษัท ได้มอบหมายให้ฝ่ายบริหารนำหลักการกำกับดูแลกิจการที่ดี สำหรับบริษัทจดทะเบียนปี 2560 (CG Code) ของ กต ไปปรับใช้ในธุรกิจของบริษัทและบริษัทย่อย อย่างเหมาะสม พร้อมทั้งให้มีพัฒนาและติดตามดูแลการที่ดี

6.2.3 การปฏิบัติเรื่องอื่นๆ ตามหลักการกำกับดูแลกิจการที่ดี

ได้รับการประเมินจากโครงการการสำรวจการกำกับดูแลกิจการบริษัทจดทะเบียนไทย (CGR) ในระดับ 3 ดาว จากสถาบันกรรมการไทย ได้รับคะแนนการประเมินการจัดประชุมผู้ถือหุ้น (AGM Checklist) 96 คะแนน โดยสมาคมส่งเสริมผู้ลงทุนไทย

7. โครงสร้างการกำกับดูแลกิจการ และข้อมูลสำคัญเกี่ยวกับคณะกรรมการ คณะกรรมการชุดย่อย ผู้บริหาร และพนักงานอื่นๆ

7.1 โครงสร้างการกำกับดูแลกิจการ

ณ วันที่ 31 ธันวาคม 2567 โครงสร้างการจัดการของบริษัท ประกอบด้วย คณะกรรมการบริษัท คณะกรรมการชุดย่อย จำนวน 3 คณะ ได้แก่ คณะกรรมการตรวจสอบ คณะกรรมการสรรหาและพิจารณาค่าตอบแทน คณะกรรมการบริหาร โดยคณะผู้บริหาร มีประธานเจ้าหน้าที่บริหาร เป็นผู้บริหารสูงสุด

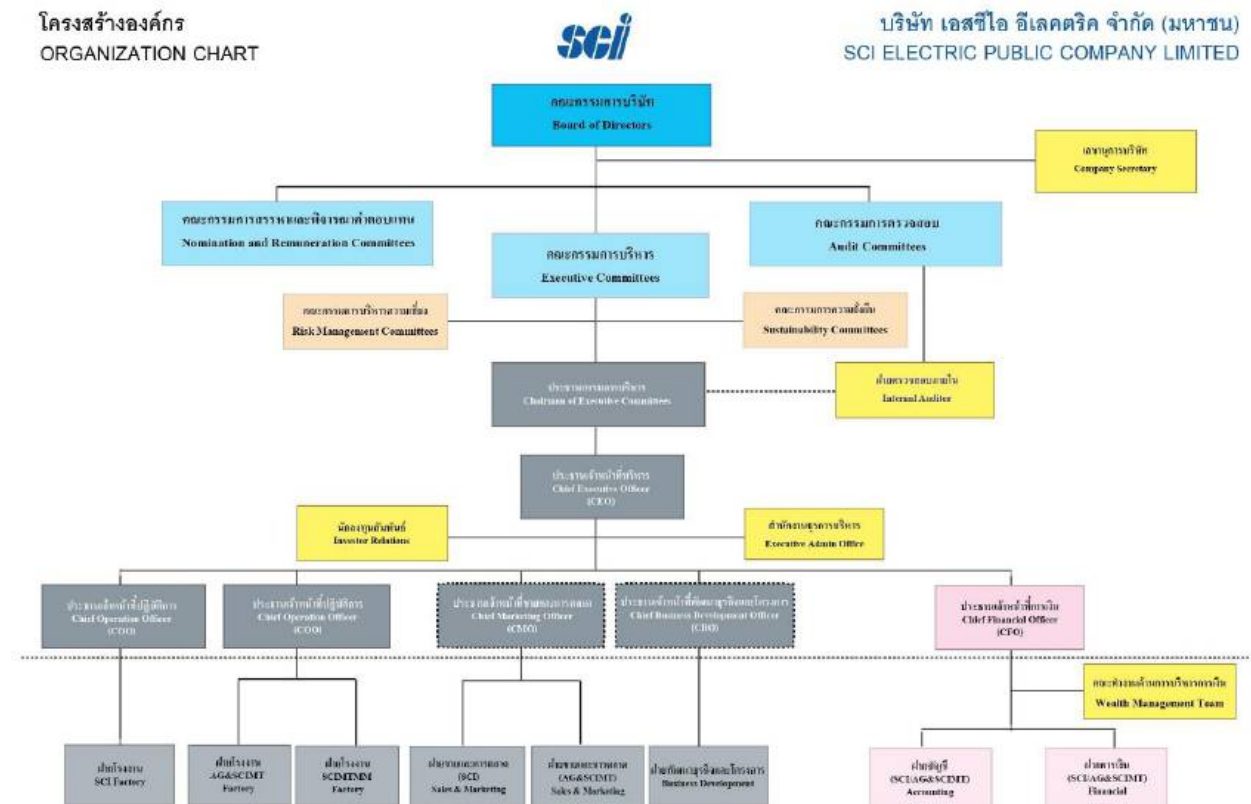

7.2 ข้อมูลเกี่ยวกับคณะกรรมการ

7.2.1 องค์ประกอบของคณะกรรมการบริษัท

ณ วันที่ 31 ธันวาคม 2567 คณะกรรมการบริษัท มีกรรมการจำนวน 10 คน ประกอบด้วย กรรมการที่ไม่เป็นผู้บริหาร 5 คน (กรรมการอิสระ) และกรรมการที่เป็นผู้บริหาร 5 คน

คณะกรรมการของบริษัท ประกอบด้วยกรรมการที่มีความรู้ ความสามารถ และประสบการณ์ในการดำเนินธุรกิจที่เป็นประโยชน์กับบริษัท และควรมีความหลากหลาย ทั้งในด้านทักษะ เพศ อายุ ประสบการณ์ ความสามารถ และคุณลักษณะที่จำเป็นต่อการบรรลุวัตถุประสงค์หลักขององค์กร โดยคณะกรรมการของบริษัท มาจากการแต่งตั้งจากที่ประชุมผู้ถือหุ้น มีวาระการดำรงตำแหน่งคราวละ 3 ปี ทั้งนี้ กรรมการอิสระ มีวาระการดำรงตำแหน่งต่อเนื่องไม่เกิน 9 ปี (เว้นแต่จะมีเหตุผล และความจำเป็นตามที่บริษัทเสนอ) กรรมการของบริษัท สามารถดำรงตำแหน่งกรรมการในบริษัทอื่นได้ แต่การเป็นกรรมการดังกล่าวต้องไม่เป็นอุปสรรคต่อการปฏิบัติหน้าที่กรรมการของบริษัท ทั้งนี้ ในการดำรงตำแหน่งกรรมการในบริษัทจดทะเบียนอื่น เมื่อรวมบริษัทแล้วจะต้องไม่เกิน 5 บริษัทจดทะเบียน

กรรมการอิสระ ต้องมีคุณสมบัติเกี่ยวกับความเป็นอิสระตามที่บริษัทกำหนด สอดคล้องกับประกาศคณะกรรมการกำกับตลาดทุน และเป็นไปตามมาตรฐานสากล ต้องสามารถดูแลผลประโยชน์คณะกรรมการบริษัท ประกอบไปด้วยบุคคลที่มีความรู้ ความสามารถ มีความซื่อสัตย์สุจริต มีจริยธรรมในการดำเนินธุรกิจ มีเวลาเพียงพอที่จะอุทิศความรู้ ความสามารถและปฏิบัติหน้าที่ให้แก่บริษัทได้ มีคุณสมบัติและไม่มีลักษณะต้องห้ามตามกฎหมายว่าด้วยบริษัทมหาชนจำกัดและกฎหมายอื่นที่เกี่ยวข้อง รวมทั้งต้องไม่มีลักษณะที่แสดงถึงการขาดความเหมาะสมที่จะได้รับความไว้วางใจให้บริหารจัดการกิจการที่มีมหาชนเป็นผู้ถือหุ้นตามที่กำหนดไว้ในมาตรา 89/3 แห่งพระราชบัญญัติหลักทรัพย์และตลาดหลักทรัพย์ (ฉบับที่ 4) พ.ศ.2551 และควรมีความหลากหลาย ทั้งในด้านทักษะ เพศ อายุ ประสบการณ์ ความสามารถ และคุณลักษณะที่จำเป็นต่อการบรรลุวัตถุประสงค์หลักขององค์กร

7.2.2 ข้อมูลคณะกรรมการบริษัท

รายชื่อ	ตำแหน่ง
1. นายณพพล มลิณทางกูร	ประธานกรรมการ / กรรมการอิสระ
2. นางปราณี ภาชีผล	ประธานกรรมการตรวจสอบ / กรรมการอิสระ / กรรมการสรรหาและพิจารณาคำตอบแทน
3. นางฉัตรทอง ทิพยกะลิน	กรรมการตรวจสอบ / กรรมการอิสระ
4. นางสาวชวนา วิวัฒน์พนชาติ	กรรมการตรวจสอบ / กรรมการอิสระ
5. นายสุเมธ ชัยเลิศวณิชกุล	ประธานกรรมการสรรหาและพิจารณาคำตอบแทน / กรรมการอิสระ
6. นางสาวอุณนดา พุดผิณารากร	กรรมการ / กรรมการสรรหาและพิจารณาคำตอบแทน
7. นายเกรียงไกร เพียรวิทย์าสกุล	กรรมการ
8. นายธนวัฒน์ ญาณิสรางค์กุล	กรรมการ
9. นายศิริชัย พุดผิณารากร	กรรมการ
10. นายวิชัย ญาณิสรางค์กุล	กรรมการ

กรรมการผู้มีอำนาจลงนาม

ณ วันที่ 31 ธันวาคม 2567 กรรมการผู้มีอำนาจลงนามผูกพันบริษัท คือ นางสาวอุณนดา พุฒินารากร หรือ นายศิริชัย พุฒินารากร หรือ นายเกรียงไกร เพียรวิทยาสกุล กรรมการสองในสามคน ลงลายมือชื่อร่วมกันและประทับตราสำคัญของบริษัท

7.2.3 บทบาทหน้าที่ของคณะกรรมการบริษัท

อำนาจหน้าที่ความรับผิดชอบของคณะกรรมการบริษัท

คณะกรรมการบริษัท มีอำนาจและหน้าที่และความรับผิดชอบในการจัดการบริษัท ให้เป็นไปตามกฎหมาย วัตถุประสงค์และข้อบังคับของบริษัทด้วยความระมัดระวัง และด้วยความซื่อสัตย์สุจริต โดยสรุปอำนาจหน้าที่และความรับผิดชอบที่สำคัญได้ ดังนี้

1. จัดให้มีการประชุมผู้ถือหุ้น เป็นการประชุมสามัญประจำปีภายใน 4 เดือน นับแต่วันสิ้นสุดรอบระยะเวลาบัญชีของบริษัท
2. จัดให้มีการประชุมคณะกรรมการอย่างน้อย 3 เดือนต่อครั้ง และเพื่อเป็นไปตามหลักการกำกับดูแลกิจการที่ดี บริษัทได้กำหนดการประชุมคณะกรรมการบริษัทอย่างน้อยปีละ 6 ครั้งและกำหนดให้มีการประชุมคณะกรรมการ โดยไม่มีกรรมการที่เป็นผู้บริหารเข้าร่วมประชุมด้วย 1 ครั้งต่อปี และ ในการประชุมคณะกรรมการ ต้องมีกรรมการมาประชุมไม่น้อยกว่ากึ่งหนึ่งของจำนวนกรรมการทั้งหมดจึงจะเป็นองค์ประชุม
3. จัดให้มีการทำงบแสดงฐานะการเงินและงบกำไรขาดทุน ของบริษัท ณ วันสิ้นสุดรอบระยะเวลาบัญชีของบริษัท ซึ่งผู้สอบบัญชีตรวจสอบแล้ว และนำเสนอต่อที่ประชุมผู้ถือหุ้นเพื่อพิจารณาและอนุมัติ
4. กำหนดเป้าหมาย แนวทาง นโยบาย แผนงาน และงบประมาณของบริษัท ควบคุม กำกับดูแลการบริหารและการจัดการของคณะกรรมการบริหารให้เป็นไปตามนโยบายที่ได้รับมอบหมาย ติดตามผลการดำเนินงานให้เป็นไปตามแผนงานและงบประมาณอย่างต่อเนื่อง เว้นแต่ในเรื่องดังต่อไปนี้ คณะกรรมการต้องได้รับมติอนุมัติจากที่ประชุมผู้ถือหุ้นก่อนการดำเนินการอันได้แก่ เรื่องที่กฎหมายกำหนดให้ต้องได้รับมติอนุมัติจากที่ประชุมผู้ถือหุ้น เช่น การเพิ่มทุน การลดทุน การออกหุ้นกู้ การขายหรือโอนกิจการของบริษัททั้งหมด หรือบางส่วนที่สำคัญให้แก่บุคคลอื่น หรือการซื้อหรือรับโอนกิจการของบริษัทอื่นมาเป็นของบริษัท การแก้ไขหนังสือบริคณห์สนธิหรือข้อบังคับ เป็นต้น นอกจากนี้ คณะกรรมการยังมีขอบเขตหน้าที่ในการกำกับดูแลให้บริษัทปฏิบัติตามกฎหมายว่าด้วยหลักทรัพย์และตลาดหลักทรัพย์ ข้อกำหนดของตลาดหลักทรัพย์ อาทิเช่น การทำรายการที่เกี่ยวข้องกัน และการซื้อหรือขายทรัพย์สินที่สำคัญตามกฎหมายเกณฑ์ของตลาดหลักทรัพย์แห่งประเทศไทย หรือกฎหมายที่เกี่ยวข้องกับธุรกิจของบริษัท
5. กำหนดโครงสร้างองค์กร และ พิจารณาโครงสร้างการบริหารงาน แต่งตั้งคณะกรรมการบริหาร กรรมการผู้จัดการ และคณะกรรมการอื่นตามความเหมาะสม กำหนดอำนาจหน้าที่แก่คณะกรรมการชุดย่อยต่างๆ อาทิ คณะกรรมการตรวจสอบ คณะกรรมการสรรหาและกำหนดค่าตอบแทน เพื่อการดำเนินงานที่มีประสิทธิภาพ และเป็นประโยชน์ต่อผู้ถือหุ้น
6. คณะกรรมการ อาจมอบอำนาจให้คณะกรรมการบริหารมีอำนาจหน้าที่ในการปฏิบัติงานต่างๆ โดยมีรายละเอียดการมอบอำนาจตามขอบเขตอำนาจ หน้าที่ของคณะกรรมการบริหาร ทั้งนี้ การมอบอำนาจนั้นต้องไม่มีลักษณะเป็นการมอบอำนาจที่ทำให้คณะกรรมการบริหาร หรือผู้รับมอบอำนาจสามารถพิจารณาและอนุมัติรายการที่คณะกรรมการบริหาร

หรือผู้รับมอบอำนาจ หรือบุคคลที่เกี่ยวข้อง หรือมีส่วนได้เสีย หรือมีความขัดแย้งทางผลประโยชน์อื่นใดกับบริษัทหรือบริษัทย่อย ยกเว้นเป็นการอนุมัติรายการที่เป็นไปตามนโยบาย และหลักเกณฑ์ที่คณะกรรมการพิจารณาและอนุมัติไว้แล้ว ทั้งนี้ให้เป็นไปตามที่กฎหมายกำหนด

7. พิจารณาแต่งตั้ง ประธานเจ้าหน้าที่บริหาร ประธานกรรมการบริหาร และกรรมการบริหาร รวมทั้ง มอบอำนาจให้กับประธานกรรมการบริหาร ในการกำหนดอำนาจอนุมัติ และพิจารณาปรับปรุงแก้ไขอำนาจดังกล่าวเพื่อความเหมาะสม
8. มอบอำนาจให้กรรมการคนหนึ่ง หรือหลายคน หรือบุคคลอื่นใดปฏิบัติกรอย่างหนึ่งอย่างใด โดยอยู่ภายใต้การควบคุมของคณะกรรมการบริษัท หรืออาจมอบอำนาจเพื่อให้บุคคลดังกล่าวมีอำนาจตามที่คณะกรรมการบริษัทเห็นสมควร และภายในระยะเวลาที่คณะกรรมการบริษัทเห็นสมควร ซึ่งคณะกรรมการบริษัทอาจยกเลิก เพิกถอน เปลี่ยนแปลง หรือแก้ไขบุคคลที่ได้รับมอบอำนาจ หรืออำนาจนั้นๆ ได้ตามที่เห็นสมควร ทั้งนี้จะไม่มีการมอบอำนาจให้แก่บุคคลที่อาจมีความขัดแย้งทางผลประโยชน์ในการดำเนินการ
9. กำหนด จัดทำ และปฏิบัติตามนโยบายการกำกับดูแลกิจการ จริยธรรมธุรกิจและข้อพึงปฏิบัติในการทำงาน นโยบายต่อต้านการคอร์รัปชัน ตลอดจนแนวปฏิบัติต่างๆ ที่เกี่ยวข้องของบริษัท ที่ได้จัดทำเป็นลายลักษณ์อักษร และพิจารณาทบทวนนโยบายและการปฏิบัติตามนโยบายดังกล่าวเป็นประจำอย่างน้อยปี ละ 1 ครั้ง รวมทั้ง ส่งเสริมให้กรรมการผู้บริหาร และพนักงานทุกคนเข้าใจและปฏิบัติตามกฎหมาย ระเบียบข้อบังคับ จริยธรรมธุรกิจและข้อพึงปฏิบัติในการทำงาน นโยบายต่อต้านการคอร์รัปชัน และแนวปฏิบัติต่างๆ ที่เกี่ยวข้องของบริษัท
10. กำกับดูแลบริษัทย่อย โดยพิจารณาความเหมาะสมของบุคคลที่จะส่งไปเป็นกรรมการในบริษัทย่อยเพื่อควบคุมการบริหารให้เป็นไปตามนโยบายของบริษัท และการทำรายการต่างๆ ให้ถูกต้องตามกฎหมาย และหลักเกณฑ์ของกฎหมาย หลักทรัพย์และตลาดหลักทรัพย์ฯ และประกาศของตลาดหลักทรัพย์ฯ
11. อนุมัติการเปิด/ปิดบัญชีเงินฝากทุกประเภท กับธนาคาร หรือสถาบันการเงิน พร้อมทั้งกำหนดเงื่อนไขในการเบิกถอนเงิน หรือทำนิติกรรมของบัญชีเงินฝากดังกล่าว
12. อนุมัติการใช้จ่ายเงินลงทุนที่สำคัญๆ ที่ได้กำหนดไว้ในงบประมาณรายจ่ายประจำปี
13. กำกับดูแลให้มีระบบบริหารความเสี่ยงและการควบคุมภายในที่เหมาะสม และมีประสิทธิผล
14. สนับสนุนและส่งเสริมการสร้างนวัตกรรม และนำนวัตกรรมและเทคโนโลยีมาใช้ให้เกิดมูลค่าเพิ่มแก่ธุรกิจ พร้อมทั้งกำกับดูแลการบริหารจัดการเทคโนโลยีสารสนเทศให้สอดคล้องกับความต้องการของบริษัท
15. จัดให้มีช่องทางในการสื่อสารกับผู้ถือหุ้น และผู้มีส่วนได้เสียอย่างเหมาะสม พร้อมทั้งดูแลให้มั่นใจว่าผู้ถือหุ้นมีส่วนร่วมในการตัดสินใจในเรื่องสำคัญของบริษัท
16. จัดให้มีการจัดทำแผนสืบทอดตำแหน่ง (Succession Plan) เพื่อเตรียมพร้อมเมื่อเกิดกรณีที่ผู้บริหารระดับสูงไม่สามารถปฏิบัติหน้าที่ได้
17. จัดให้มีแนวทางดำเนินการที่ชัดเจนกับผู้ที่เกี่ยวข้องจะแจ้งเบาะแส หรือผู้มีส่วนได้เสียผ่านทางเว็บไซต์ หรือรายงานตรงต่อบริษัท โดยกำหนดช่องทางการแจ้งเบาะแสดังกล่าวผ่านทางคณะกรรมการตรวจสอบของบริษัท และสั่งการให้มีการตรวจสอบข้อมูลตามกระบวนการที่บริษัทกำหนดไว้และรายงานต่อคณะกรรมการ

18. รายงานส่วนได้ส่วนเสียของตนหรือบุคคลที่เกี่ยวข้อง ซึ่งมีความเกี่ยวข้องไม่ว่าโดยตรงหรือโดยอ้อมกับการบริหารจัดการกิจการของบริษัทหรือบริษัทย่อยต่อบริษัท เพื่อความโปร่งใสในการดำเนินงาน
19. จัดให้มีการประเมินผลการปฏิบัติหน้าที่ประจำปีของคณะกรรมการ คณะกรรมการชุดย่อยและกรรมการรายบุคคล พร้อมติดตามผล เพื่อใช้เป็นแนวทางในการปรับปรุงพัฒนาการปฏิบัติหน้าที่ต่อไป
20. จัดให้มีการประเมินผลกระทบการ เพื่อเสริมสร้างความรู้ความเข้าใจเกี่ยวกับบทบาทหน้าที่ในฐานะกรรมการ ลักษณะการประกอบธุรกิจ กฎระเบียบที่เกี่ยวข้อง และ สนับสนุนให้กรรมการทุกท่าน ได้รับการพัฒนาทักษะและความรู้ใหม่ๆ อย่างสม่ำเสมอ เพื่อให้เท่าทันต่อสภาพแวดล้อม ทางธุรกิจที่เปลี่ยนแปลงไป

7.2.4 บทบาทหน้าที่ของประธานกรรมการ

คณะกรรมการ มีหน้าที่ตามกฎหมายในการแต่งตั้งกรรมการที่เหมาะสมท่านหนึ่ง เป็นประธานกรรมการ เพื่อทำหน้าที่เป็นผู้นำของคณะกรรมการ ในการกำกับดูแลการบริหารงานของฝ่ายจัดการให้บรรลุตามวัตถุประสงค์

คุณสมบัติของประธานกรรมการ

1. มีความเป็นอิสระ สามารถปฏิบัติหน้าที่กำกับดูแล ชักถาม และติดตามการบริหารงานของฝ่ายจัดการได้อย่างมีประสิทธิภาพ
2. ประธานกรรมการ และ กรรมการผู้จัดการใหญ่ ไม่เป็นบุคคล คนเดียวกัน
3. มีคุณลักษณะของความเป็นผู้นำที่กว้างขวาง รอบรู้ และมีความสามารถในการมองเห็นทิศทางขององค์กรในระยะยาว
4. มีทักษะความสามารถ และประสบการณ์ที่เป็นประโยชน์ต่อการดำเนินธุรกิจ ควบคู่กับความรู้ความเข้าใจในหลักการกำกับดูแลกิจการที่ดี
5. มีความพร้อมในการปฏิบัติหน้าที่ และสามารถอุทิศเวลาที่เหมาะสมและเพียงพอที่จะปฏิบัติหน้าที่ได้อย่างครบถ้วนสมบูรณ์
6. มีความสามารถในการเสริมสร้างบรรยากาศที่เอื้อให้เกิดการอภิปรายและถกประเด็นกันในหมู่กรรมการได้อย่างอิสระ ในขณะเดียวกัน ก็พร้อมที่จะแสดงบทบาทแทรกแซงหรือตัดบทเมื่อเห็นว่าจำเป็นเพื่อให้กระบวนการทำงานของคณะกรรมการ เกิดความราบรื่นและมีประสิทธิภาพ
7. การดำรงตำแหน่งประธานกรรมการอาจสิ้นสุดลงได้ด้วยสาเหตุต่าง ๆ เช่น การลาออก การเสียชีวิต การเกษียณอายุที่กำหนดไว้ตามแผนสืบทอดอำนาจ การปรับเปลี่ยนโครงสร้างของกิจการในกรณีถูกควบรวมกิจการ (M&A) เป็นต้น

บทบาทหน้าที่และความรับผิดชอบของประธานกรรมการ

1. มีหน้าที่ตามกฎหมายในการเป็นผู้เรียกประชุมคณะกรรมการ เป็นประธานการประชุม พร้อมนำการประชุมจนบรรลุมติร่วมกัน
2. กำหนดวาระการประชุมคณะกรรมการ โดยหารือร่วมกับกรรมการผู้จัดการใหญ่ และมีมาตรการที่ดูแลให้เรื่องสำคัญได้ถูกบรรจุเป็นวาระการประชุม
3. จัดสรรเวลาอย่างเพียงพอที่ฝ่ายจัดการจะเสนอเรื่อง และมากพอที่กรรมการจะอภิปรายประเด็นสำคัญอย่างรอบคอบโดยทั่วกัน

4. ส่งเสริมให้กรรมการมีการใช้ดุลยพินิจ และแสดงความเห็นได้อย่างเป็นอิสระ
5. ส่งเสริมให้กรรมการทุกท่าน มีส่วนร่วมในการทำให้เกิดวัฒนธรรมองค์กรที่มีจริยธรรมและดำเนินธุรกิจตามหลักการกำกับดูแลกิจการที่ดี
6. สนับสนุนให้เกิดการประสานความร่วมมือกันระหว่างคณะกรรมการ ฝ่ายจัดการ และเลขานุการบริษัท เพื่อให้ทุกฝ่ายสามารถทำงานร่วมกันได้อย่างราบรื่นและมีประสิทธิภาพ
7. เป็นตัวแทนของคณะกรรมการในการสื่อสารข้อมูลสำคัญต่าง ๆ ขององค์กร รวมถึงสร้างปฏิสัมพันธ์อันดีกับกลุ่มผู้ถือหุ้น และกลุ่มผู้มีส่วนได้เสียของกิจการ

7.3 ข้อมูลเกี่ยวกับคณะกรรมการชุดย่อย

7.3.1 โครงสร้างกรรมการชุดย่อย

คณะกรรมการบริษัท ได้แต่งตั้ง คณะกรรมการชุดย่อย 2 คณะ ได้แก่ คณะกรรมการตรวจสอบ คณะกรรมการสรรหาและพิจารณา
ค่าตอบแทน

7.3.2 รายชื่อกรรมการชุดย่อยแต่ละชุด

คณะกรรมการตรวจสอบ

ณ วันที่ 31 ธันวาคม 2567 คณะกรรมการตรวจสอบประกอบด้วยกรรมการ 3 คน ดังนี้

1. นางปรานี ภาชีผล (กรรมการอิสระ) ประธานกรรมการตรวจสอบ
2. นางฉัตรทอง ทิพย์กะลิน (กรรมการอิสระ) กรรมการตรวจสอบ
3. นางสาวชวนา วิวัฒน์พนชาติ (กรรมการอิสระ) กรรมการตรวจสอบ

คณะกรรมการตรวจสอบ มีอย่างน้อย 3 ท่าน เป็นกรรมการอิสระทั้งหมด โดยอย่างน้อย 1 ท่าน ต้องมีความรู้ในด้านบัญชี และ
ประสบการณ์เพียงพอ ทำหน้าที่สอบทานความน่าเชื่อถือของงบการเงิน คณะกรรมการตรวจสอบช่วยในการกำกับดูแลการดำเนิน
กิจการของบริษัท ให้เป็นไปตามหลักการกำกับดูแลกิจการที่ดีตามที่ สำนักงาน กสท. และตลาดหลักทรัพย์แห่งประเทศไทยกำหนด
รวมทั้งมีขอบเขตอำนาจหน้าที่ตามที่ได้รับมอบหมายจากคณะกรรมการบริษัท โดยมีนางสาวร่มเกล้า ม่วงยืนนาน ทำหน้าที่เป็น
เลขานุการคณะกรรมการตรวจสอบ

ขอบเขต หน้าที่ ความรับผิดชอบ ของคณะกรรมการตรวจสอบ

1. สอบทานให้บริษัทมีรายงานทางการเงิน และการเปิดเผยข้อมูลในรายงานทางการเงินตามมาตรฐานรายงานทางการเงินอย่าง
โปร่งใส ถูกต้องและเพียงพอ
2. สอบทานให้บริษัทมีระบบการควบคุมภายใน และการตรวจสอบภายใน เหมาะสมและมีประสิทธิภาพ พิจารณาความ
เป็นอิสระของหน่วยงานตรวจสอบภายใน ตลอดจนให้ความเห็นชอบในการพิจารณาการแต่งตั้ง โยกย้าย เลิกจ้าง
พิจารณาความดีความชอบ หัวหน้าตรวจสอบภายใน
3. สอบทานให้บริษัทมีกระบวนการควบคุมและติดตามการปฏิบัติตามกฎหมายว่าด้วยหลักทรัพย์และตลาดหลักทรัพย์
ระเบียบ ข้อบังคับ และกฎหมายอื่นๆ ที่เกี่ยวข้องกับธุรกิจของบริษัท

4. พิจารณา คัดเลือก เสนอแต่งตั้ง บุคคลซึ่งมีความเป็นอิสระ และเลิกจ้างเพื่อทำหน้าที่เป็นผู้สอบบัญชีของบริษัท และเสนอค่าตอบแทน รวมทั้งประชุมร่วมกับผู้สอบบัญชีโดยไม่ฝ่ายจัดการเข้าร่วมประชุมอย่างน้อยปีละ 1 ครั้ง
5. พิจารณารายการเกี่ยวโยงกันหรือรายการที่อาจมีความขัดแย้งทางผลประโยชน์ (RPT) รวมทั้งรายการที่มีนัยสำคัญที่เข้าข่ายเป็นการได้มาหรือจำหน่ายไปซึ่งทรัพย์สิน (MT) ให้เป็นไปตามกฎหมาย และข้อกำหนดของสำนักงาน ก.ล.ต. เพื่อให้มั่นใจว่ารายงานดังกล่าวสมเหตุสมผล และเป็นประโยชน์สูงสุดต่อบริษัท
6. สอบทานให้บริษัทมีระบบบริหารความเสี่ยงอย่างเพียงพอ
7. สอบทานให้บริษัทมีการปฏิบัติตามมาตรการต่อต้านทุจริตคอร์รัปชัน และกระบวนการเกี่ยวกับการแจ้งเบาะแสและเรื่องร้องเรียน
8. รายงานผลการปฏิบัติงานของคณะกรรมการตรวจสอบ ให้คณะกรรมการบริษัททราบอย่างน้อยปีละ 4 ครั้ง
9. จัดทำรายงานของคณะกรรมการตรวจสอบ โดยเปิดเผยไว้ในรายงานประจำปีของบริษัท ซึ่งรายงานดังกล่าวต้องลงนามโดยประธานคณะกรรมการตรวจสอบ และต้องประกอบด้วยข้อมูลอย่างน้อยดังต่อไปนี้
 - 1) ความเห็นเกี่ยวกับความถูกต้อง ครบถ้วน เชื่อถือได้ของรายงานทางการเงินของบริษัท
 - 2) ความเห็นเกี่ยวกับความเพียงพอของระบบควบคุมภายในของบริษัท
 - 3) ความเห็นเกี่ยวกับการปฏิบัติตามกฎหมายว่าด้วยหลักทรัพย์และตลาดหลักทรัพย์ ข้อกำหนดของตลาดหลักทรัพย์ หรือกฎหมายที่เกี่ยวข้องกับธุรกิจของบริษัท
 - 4) ความเห็นเกี่ยวกับความเหมาะสมของผู้สอบบัญชี
 - 5) ความเห็นเกี่ยวกับรายการที่อาจมีความขัดแย้งทางผลประโยชน์
 - 6) จำนวนประชุมคณะกรรมการตรวจสอบ และการเข้าร่วมประชุมของคณะกรรมการตรวจสอบแต่ละท่าน
 - 7) ความเห็นหรือข้อสังเกตโดยรวม ที่คณะกรรมการตรวจสอบได้รับจากการปฏิบัติหน้าที่ตามกฎหมาย (Charter)
 - 8) รายการอื่นที่เห็นว่าผู้ถือหุ้นและผู้ลงทุนทั่วไปควรทราบ ภายใต้ขอบเขตหน้าที่ความรับผิดชอบที่ได้รับมอบหมายจากคณะกรรมการบริษัท
10. ทบทวนกฎบัตรคณะกรรมการตรวจสอบตามความจำเป็นและเหมาะสม และสอบทานอย่างน้อยปีละ 1 ครั้ง
11. ปฏิบัติการอื่นใดตามที่คณะกรรมการบริษัทมอบหมาย ด้วยความเห็นชอบของคณะกรรมการตรวจสอบ
12. ในการปฏิบัติหน้าที่ของคณะกรรมการตรวจสอบตามข้อข้างต้น หากพบหรือมีข้อสงสัยว่ามีรายการหรือการกระทำซึ่งอาจมีผลกระทบอย่างมีนัยสำคัญต่อฐานะการเงินและการดำเนินการของบริษัท ให้คณะกรรมการตรวจสอบรายงานคณะกรรมการบริษัท เพื่อดำเนินการปรับปรุงแก้ไขภายในระยะเวลาที่คณะกรรมการตรวจสอบเห็นสมควร
 - 1) รายการที่เกิดการขัดแย้งทางผลประโยชน์
 - 2) กรณีทุจริตหรือมีสิ่งผิดปกติหรือมีความบกพร่องที่สำคัญในระบบการควบคุมภายใน
 - 3) การฝ่าฝืนกฎหมายว่าด้วยหลักทรัพย์และตลาดหลักทรัพย์ ข้อกำหนดของตลาดหลักทรัพย์หรือกฎหมายที่เกี่ยวข้องกับธุรกิจของบริษัท หรือกฎระเบียบที่สำคัญ อันอาจมีผลกระทบสำคัญต่อบริษัท

13. หากคณะกรรมการบริษัทหรือผู้บริหาร ไม่ดำเนินการให้มีการปรับปรุงแก้ไขภายในระยะเวลาที่กำหนดกรรมการตรวจสอบท่านใดท่านหนึ่ง อาจรายงานต่อสำนักงานคณะกรรมการกำกับหลักทรัพย์และตลาดหลักทรัพย์(กลต.) หรือตลาดหลักทรัพย์แห่งประเทศไทย(ตลท.) ว่ามีรายการหรือการกระทำตามวรรคข้างต้น
14. ในกรณีที่ผู้สอบบัญชีพบพฤติการณ์อันควรสงสัยว่าประธานเจ้าหน้าที่บริหาร หรือบุคคลซึ่งรับผิดชอบในการดำเนินงานของบริษัท ได้กระทำความผิดตามที่กฎหมายระบุได้แจ้งข้อเท็จจริงเกี่ยวกับพฤติการณ์ดังกล่าวให้คณะกรรมการตรวจสอบของบริษัททราบ เพื่อดำเนินการตรวจสอบต่อไปโดยไม่ชักช้า และให้คณะกรรมการตรวจสอบรายงานผลการตรวจสอบเบื้องต้น ให้แก่สำนักงานคณะกรรมการกำกับหลักทรัพย์และตลาดหลักทรัพย์ และผู้สอบบัญชีทราบ ภายในสามสิบวัน นับแต่วันที่ได้รับแจ้งจากผู้สอบบัญชีถึงพฤติการณ์อันควรสงสัย (ตามมาตรา 89/25 ของกฎหมายว่าด้วยหลักทรัพย์และตลาดหลักทรัพย์)

คณะกรรมการสรรหาและพิจารณาคำตอบแทน

ณ วันที่ 31 ธันวาคม 2567 คณะกรรมการสรรหาและพิจารณาคำตอบแทน ประกอบด้วยกรรมการ 3 คน ดังนี้

1. นายสุเมธ ชัยเลิศวณิชกุล (กรรมการอิสระ) ประธานกรรมการสรรหาและพิจารณาคำตอบแทน
2. นางปราณี ภาชีผล (กรรมการอิสระ) กรรมการสรรหาและพิจารณาคำตอบแทน
3. นางสาวอนนดา พุดผิวนารกร กรรมการสรรหาและพิจารณาคำตอบแทน

คณะกรรมการสรรหาและพิจารณาคำตอบแทนมีอย่างน้อย 3 ท่าน โดยอย่างน้อย 2 ใน 3 ของกรรมการทั้งหมดต้องเป็นกรรมการอิสระและมีกรรมการอิสระดำรงตำแหน่งประธานกรรมการสรรหาและกำหนดคำตอบแทน เพื่อรับผิดชอบในการกำหนดหลักเกณฑ์และนโยบายในการสรรหาและกำหนดคำตอบแทนกรรมการบริษัทและกรรมการชุดย่อย รวมทั้งสรรหา คัดเลือกและเสนอบุคคลที่เหมาะสมให้ดำรงตำแหน่งกรรมการบริษัทและกำหนดคำตอบแทนสำหรับกรรมการ

ขอบเขต หน้าที่ ความรับผิดชอบ ของคณะกรรมการสรรหาและพิจารณาคำตอบแทน

ด้านการสรรหา

1. ทบทวนโครงสร้างของคณะกรรมการ ให้มีความเหมาะสมกับความจำเป็นเชิงกลยุทธ์ของบริษัท
2. กำหนดหลักเกณฑ์วิธีการสรรหาและคัดเลือกบุคคลให้ดำรงตำแหน่งกรรมการบริษัท กรรมการในคณะกรรมการชุดย่อย ประธานกรรมการบริหาร กรรมการบริหาร ประธานเจ้าหน้าที่บริหารผู้บริหารระดับสูง และเลขานุการบริษัทเพื่อเสนอต่อคณะกรรมการบริษัทและ/หรือเสนอขออนุมัติต่อที่ประชุมผู้ถือหุ้นแล้วแต่กรณี
3. พิจารณาสรรหาคัดเลือกและกลั่นกรองรายชื่อและประวัติของผู้ที่จะเสนอชื่อเป็นกรรมการบริษัท เป็นกรรมการในคณะกรรมการชุดย่อย ประธาน กรรมการบริหาร ประธานเจ้าหน้าที่บริหาร ผู้บริหารระดับสูงและเลขานุการบริษัท ในกรณีที่มิได้ตำแหน่งว่างลงเพื่อนำเสนอต่อที่ประชุมคณะกรรมการบริษัทพิจารณาอนุมัติ
4. เปิดเผยนโยบายและรายละเอียดของกระบวนการสรรหาในรายงานประจำปีของบริษัท
5. กำหนดหลักเกณฑ์การประเมินผลการปฏิบัติงานของคณะกรรมการบริษัท และประธานเจ้าหน้าที่บริหารเป็นประจำทุกปี เพื่อรายงานต่อคณะกรรมการบริษัท
6. จัดให้มีประเมินผลการปฏิบัติงานของคณะกรรมการบริษัทและประธานเจ้าหน้าที่บริหาร เป็นประจำทุกปีและรายงานผลการประเมินต่อคณะกรรมการบริษัท

7. จัดให้มีการประเมินผลการปฏิบัติงานที่ของคณะกรรมการสรรหาและพิจารณาค่าตอบแทน ด้วยตนเองเป็นประจำทุกปี และรายงานผลการประเมินต่อคณะกรรมการบริษัท

ด้านการพิจารณาค่าตอบแทน

1. กำหนดนโยบายและหลักเกณฑ์การจ่ายค่าตอบแทนและผลประโยชน์อื่นของคณะกรรมการบริษัท คณะกรรมการชด้อย และผู้บริหารระดับสูง โดยมีหลักเกณฑ์ที่ชัดเจน โปร่งใส และนำเสนอต่อที่ประชุมคณะกรรมการบริษัท และ/หรือ ที่ประชุมผู้ถือหุ้น เพื่อพิจารณาอนุมัติแล้วแต่กรณี
2. เสนอแนะค่าตอบแทนของคณะกรรมการบริษัท และคณะกรรมการชด้อย และผู้บริหารระดับสูง ให้มีผลตอบแทนที่เหมาะสมกับหน้าที่และความรับผิดชอบ
3. ดำเนินการสรรหาและนำเสนอชื่อบุคคลที่มีคุณสมบัติเหมาะสมสำหรับการเข้าดำรงตำแหน่งกรรมการเป็นครั้งแรก และพิจารณาผลงาน คุณสมบัติ และความเหมาะสมของกรรมการที่พ้นตำแหน่งตามวาระและสมควรได้รับเลือกตั้งใหม่ เสนอต่อคณะกรรมการบริษัท เพื่อพิจารณาให้ความเห็นชอบ และเสนอต่อที่ประชุมผู้ถือหุ้นเพื่อแต่งตั้งเป็นกรรมการบริษัทต่อไป
4. พิจารณาและให้ความเห็นต่อคณะกรรมการบริษัทและติดตามดูแลการดำเนินการเกี่ยวกับวิสัยทัศน์และกลยุทธ์ทางด้านทรัพยากรบุคคลของบริษัท รวมทั้งแผนงานพัฒนาผู้บริหารของบริษัท
5. ประเมินผลประกอบการของบริษัทเพื่อกำหนดการให้โบนัสและการขึ้นเงินเดือนประจำปีของทั้งบริษัท โดยให้เกณฑ์มาตรฐานในอุตสาหกรรมที่เหมาะสมในการพิจารณาประกอบ
6. เสนอแนะโครงสร้างเงินเดือนของบริษัท รวมถึงผลประโยชน์ตอบแทนอื่นๆ

คณะกรรมการบริหารความเสี่ยง

ณ วันที่ 31 ธันวาคม 2567 คณะกรรมการบริหารความเสี่ยง ประกอบด้วยกรรมการ 7 คน ดังนี้

- | | |
|--------------------------------|--|
| 1. นายเกรียงไกร เพียรวิทยาสกุล | ตำแหน่ง ประธานคณะกรรมการบริหารความเสี่ยง |
| 2. นายชนวัฒน์ ญาณิสรางค์กุล | ตำแหน่ง กรรมการบริหารความเสี่ยง |
| 3. นายศิริชัย พงุฒินารากร | ตำแหน่ง กรรมการบริหารความเสี่ยง |
| 4. นายวิชัย ญาณิสรางค์กุล | ตำแหน่ง กรรมการบริหารความเสี่ยง |
| 5. นางวนิดา พงุฒินารากร | ตำแหน่ง กรรมการบริหารความเสี่ยง |
| 6. นายภาณุพันธ์ เจศรีชัย | ตำแหน่ง กรรมการบริหารความเสี่ยง |
| 7. นางสาวอรจิต เพียรวิทยาสกุล | ตำแหน่ง กรรมการบริหารความเสี่ยง |

ขอบเขต หน้าที่ ความรับผิดชอบ ของคณะกรรมการบริหารความเสี่ยง

คณะกรรมการบริหารความเสี่ยง มีหน้าที่ดำเนินนโยบายบริหารความเสี่ยงที่คณะกรรมการบริษัทกำหนด รวมถึงตรวจสอบ ประเมิน ติดตาม และควบคุมดูแลปริมาณความเสี่ยงของหน่วยงานต่างๆ ภายในองค์กร และรายงานต่อ คณะกรรมการบริษัท และ/หรือ คณะกรรมการบริหาร โดยมีคณะกรรมการตรวจสอบ คอยตรวจสอบ ประเมิน และติดตาม เพื่อให้ปฏิบัติตามหลักเกณฑ์ที่หน่วยงานที่เกี่ยวข้องกำหนด ตลอดจนทบทวนความเพียงพอของนโยบาย และระบบบริหารความเสี่ยง

คณะกรรมการความยั่งยืน

ณ วันที่ 31 ธันวาคม 2567 คณะกรรมการความยั่งยืน ประกอบด้วยกรรมการ 9 คน ดังนี้

- | | |
|--------------------------------|-------------------------------------|
| 1. นางสาวอนุนดา พฤตินารากร | ตำแหน่ง ประธานคณะกรรมการความยั่งยืน |
| 2. นายเกรียงไกร เพียรวิทยาสกุล | ตำแหน่ง กรรมการความยั่งยืน |
| 3. นายธนวัฒน์ ญาณิสรางค์กุล | ตำแหน่ง กรรมการความยั่งยืน |
| 4. นายศิริชัย พฤตินารากร | ตำแหน่ง กรรมการความยั่งยืน |
| 5. นายวิชัย ญาณิสรางค์กุล | ตำแหน่ง กรรมการความยั่งยืน |
| 6. นายภาณุพันธ์ เจศรีชัย | ตำแหน่ง กรรมการความยั่งยืน |
| 7. นางสาวอรจิต เพียรวิทยาสกุล | ตำแหน่ง กรรมการความยั่งยืน |
| 8. นางวนิดา พฤตินารากร | ตำแหน่ง กรรมการความยั่งยืน |
| 9. นางสาวณัฐชา อัสวถาวรวานิช | ตำแหน่ง กรรมการความยั่งยืน |

ขอบเขต หน้าที่ ความรับผิดชอบ ของคณะกรรมการความยั่งยืน

คณะกรรมการความยั่งยืน ประกอบด้วยกรรมการบริษัทและตัวแทนจากฝ่ายบริหารหลายส่วนงาน ร่วมกันทำหน้าที่ ดำเนินนโยบาย การบริหารความเสี่ยง และแนวปฏิบัติในการดำเนินงานด้านความยั่งยืน ตามที่คณะกรรมการบริษัทกำหนด เพื่อให้องค์กรพัฒนาและเติบโตอย่างยั่งยืน ตามกรอบแนวทางการพัฒนาอย่างยั่งยืน ทั้ง 3 ด้าน คือ ด้านสิ่งแวดล้อม ด้านสังคม และด้านบรรษัทภิบาล

7.4 ข้อมูลเกี่ยวกับผู้บริหาร**7.4.1 คณะกรรมการบริหาร**

ณ วันที่ 31 ธันวาคม 2567 คณะกรรมการบริหาร ประกอบด้วยกรรมการ 9 คน ดังนี้

- | | |
|---------------------------------|-------------------------------------|
| 1. นางสาวอนุนดา พฤตินารากร | ตำแหน่ง ประธานกรรมการบริหาร |
| 2. นายเกรียงไกร เพียรวิทยาสกุล | ตำแหน่ง ประธานเจ้าหน้าที่บริหาร |
| 3. นายธนวัฒน์ ญาณิสรางค์กุล | ตำแหน่ง ประธานเจ้าหน้าที่การเงิน |
| 4. นายศิริชัย พฤตินารากร | ตำแหน่ง ประธานเจ้าหน้าที่ปฏิบัติการ |
| 5. นายวิชัย ญาณิสรางค์กุล | ตำแหน่ง ประธานเจ้าหน้าที่ปฏิบัติการ |
| 6. นางสาวพรทิพย์ อัสวชาติชาญชัย | ตำแหน่ง ผู้จัดการฝ่ายบัญชี |
| 7. นางวนิดา พฤตินารากร | ตำแหน่ง ผู้จัดการฝ่ายการเงิน |
| 8. นายภาณุพันธ์ เจศรีชัย | ตำแหน่ง ผู้จัดการฝ่ายขายและธุรกิจ |
| 9. นางสาวอรจิต เพียรวิทยาสกุล | ตำแหน่ง ผู้จัดการส่วนการตลาด |

หมายเหตุ : บริษัท ได้นับรวมคณะกรรมการบริหารทุกท่านอยู่ภายใต้นิยาม “ผู้บริหาร” ของบริษัท เพื่อเป็นการกำกับดูแลที่ดีของกิจการ

ขอบเขต หน้าที่ ความรับผิดชอบ ของคณะกรรมการบริหาร

คณะกรรมการบริหาร มีอำนาจ หน้าที่ และความรับผิดชอบในการบริหารงานในเรื่องเกี่ยวกับการดำเนินงานตามปกติธุระและงานบริหารของบริษัท กำหนดนโยบาย แผนธุรกิจ งบประมาณ โครงสร้างการบริหารงาน และอำนาจการบริหารต่างๆ ของบริษัท หลักเกณฑ์ในการดำเนินธุรกิจให้สอดคล้องกับสภาพเศรษฐกิจ เพื่อเสนอให้ที่ประชุมคณะกรรมการของบริษัทพิจารณาและอนุมัติ และ/หรือ ให้ความเห็นชอบ รวมตลอดถึงการตรวจสอบและติดตามผลการดำเนินงานของบริษัทตามนโยบายที่กำหนด โดยสรุปอำนาจหน้าที่และความรับผิดชอบที่สำคัญได้ ดังนี้

ด้านนโยบายทั่วไป

1. ดำเนินกิจการและบริหารกิจการของบริษัทตามวัตถุประสงค์ ข้อบังคับ นโยบาย ระเบียบ ข้อกำหนด คำสั่ง และมติของที่ประชุมคณะกรรมการ และ/หรือ มติที่ประชุมผู้ถือหุ้นของบริษัททุกประการ โดยยึดหลักปฏิบัติตามระเบียบ/ข้อกำหนดของการจัดประชุมคณะกรรมการบริหารของบริษัท
2. พิจารณากำหนดนโยบาย ทิศทาง และกลยุทธ์ การดำเนินธุรกิจของบริษัท แผนธุรกิจ กำหนดแผนการเงินงบประมาณ การบริหารทรัพยากรบุคคล แผนและแนวทางเกี่ยวกับการลงทุนและการระดมทุน การขยายงาน การประชาสัมพันธ์ ให้เป็นไปตามกรอบที่คณะกรรมการบริษัทพิจารณาอนุมัติ และควบคุมกำกับดูแลให้การดำเนินงานของคณะทำงานที่แต่งตั้งบรรลุตามเป้าหมาย
3. พิจารณาเรื่องการจัดสรรงบประมาณประจำปีตามที่ฝ่ายจัดการเสนอแนะก่อนที่จะนำเสนอให้คณะกรรมการบริษัทพิจารณาและอนุมัติ ทั้งนี้ให้รวมถึงการพิจารณาและอนุมัติ การเปลี่ยนแปลง และเพิ่มเติมงบประมาณ รายการประจำปีในระหว่างที่ไม่มีการประชุมคณะกรรมการบริษัท และให้นำเสนอคณะกรรมการบริษัท เพื่อทราบในที่ประชุมคราวต่อไป
4. พิจารณาวาระต่าง ๆ ก่อนเสนอขออนุมัติจากคณะกรรมการบริษัท

ด้านอำนาจอนุมัติ

1. อนุมัติการใช้จ่ายเงินในการดำเนินการจัดซื้อสินค้า การจัดซื้อจัดจ้าง การเข้าทำสัญญาในวงเงินต่อรายการ ไม่เกิน 50 ล้านบาท (ห้าสิบล้านบาท)
2. อนุมัติการใช้จ่ายเงินในการดำเนินการซื้อขายเครื่องมืออุปกรณ์หรือสินทรัพย์ถาวร ที่เกี่ยวกับการดำเนินธุรกิจตามปกติในวงเงินต่อรายการไม่เกิน 30 ล้านบาท (สามสิบล้านบาท)
3. อนุมัติการเสนอราคา และทำสัญญาซื้อขาย การให้บริการตามปกติธุรกิจและธุรกิจอื่น ๆ ของบริษัท เช่น การอนุมัติการเสนอราคา การอนุมัติการทำสัญญาซื้อขายสินค้า การอนุมัติให้ทำสัญญารับจ้างทำของ ซึ่งรายการดังกล่าวเป็นไปตามปกติธุรกิจและธุรกิจอื่น ๆ ของบริษัท เป็นต้น ในวงเงินต่อรายการหรือต่อสัญญา 200 ล้านบาทขึ้นไป (สองร้อยล้านบาท)
4. อนุมัติการกู้ยืมเงิน การจัดหางเงินสินเชื่อ การออกตราสารหนี้ สัญญากู้เบิกเงินเกินบัญชี หรือสินเชื่ออื่นใดจากธนาคาร หรือสถาบันการเงิน หรือบุคคลทั่วไปในเงื่อนไขตามปกติธุรกิจ หรือนิติกรรมใด ๆ ที่เกี่ยวข้องกับบริษัท ในวงเงินต่อรายการไม่เกิน 50 ล้านบาท (ห้าสิบล้านบาท) รวมถึงการขอให้ธนาคารออกหนังสือค้ำประกันเพื่อประโยชน์ต่อการดำเนินธุรกิจของบริษัท ในวงเงินต่อรายการไม่เกิน 300 ล้านบาท (สามร้อยล้านบาท)

- อนุมัติให้นำทรัพย์สินของบริษัท จำนวน จำนวนา เพื่อเป็นประกันหนี้สินของบริษัททุกประเภทที่มีอยู่แล้วหรือจะมีขึ้นในอนาคต ในวงเงินต่อรายการไม่เกิน 300 ล้านบาท (สามร้อยล้านบาท)

ด้านบริหารงานทั่วไป

- เป็นคณะที่ปรึกษาฝ่ายจัดการในเรื่องเกี่ยวกับนโยบายด้านการเงิน การตลาดการบริหารงานบุคคล และด้านการปฏิบัติการอื่นๆ
- มีอำนาจอนุมัติการแต่งตั้งที่ปรึกษาทั่วไป เช่น ที่ปรึกษาทางการเงิน ที่ปรึกษาทางภาษีอากร เป็นต้น ในอำนาจเท่าที่จำเป็น รวมถึงกำหนดอัตราค่าตอบแทนที่เหมาะสม ซึ่งต้องอยู่ภายในวงเงินอำนาจอนุมัติต่อรายการภายใต้หัวข้อการจัดซื้อสินค้า การจัดซื้อจัดจ้าง การเข้าทำสัญญา ดังกล่าวข้างต้น
- มีอำนาจอนุมัติการแต่งตั้งที่ปรึกษาโครงการตามความเหมาะสม ในวงเงินต่อรายการไม่เกิน 10 ล้านบาท (สิบล้านบาท) ซึ่งไม่รวมกับแผนการลงทุนในโครงการและงบประมาณที่ได้รับการอนุมัติจากคณะกรรมการไว้แล้ว
- กำหนดโครงสร้างองค์กร อำนาจการบริหารองค์กร รวมถึงการแต่งตั้ง การว่าจ้าง การโยกย้าย การกำหนดเงินค่าจ้าง ค่าตอบแทน โบนัสพนักงานระดับผู้บริหาร และการเลิกจ้าง ตามที่คณะกรรมการบริษัทมอบหมาย ตลอดจนมีอำนาจพิจารณากำหนดสวัสดิการพนักงานให้เหมาะสมกับสภาพการ ประเพณี และสอดคล้องกับกฎหมาย (ซึ่งพนักงานระดับผู้บริหารหมายถึง พนักงานระดับล่างถัดจากคณะกรรมการบริหารลงไป)
- ดำเนินการอื่นๆ ตามที่คณะกรรมการบริษัทมอบหมายเป็นคราวๆ ไป

ทั้งนี้ คณะกรรมการบริหารจะพิจารณาและอนุมัติรายการที่คณะกรรมการบริหารมีส่วนได้เสีย หรือมีความขัดแย้งทางผลประโยชน์อื่นใดกับบริษัทไม่ได้ ยกเว้นเป็นการอนุมัติรายการที่เป็นไปตามนโยบายและหลักเกณฑ์ที่คณะกรรมการบริษัทหรือที่ประชุมผู้ถือหุ้นพิจารณาและอนุมัติไว้แล้ว และเป็นไปตามที่กฎหมายกำหนด โดยคณะกรรมการบริษัทอาจยกเลิก เพิกถอน เปลี่ยนแปลง หรือแก้ไขอำนาจคณะกรรมการบริหารได้โดยมติคณะกรรมการบริษัท

นอกจากนี้ คณะกรรมการบริหารอาจมอบอำนาจให้ ประธานกรรมการบริหาร หรือประธานเจ้าหน้าที่บริหารหรือพนักงานบริษัทมีอำนาจหน้าที่ในการปฏิบัติงานต่างๆ ตามหลักเกณฑ์ที่คณะกรรมการบริหารพิจารณาและอนุมัติไว้แล้ว ทั้งนี้การมอบอำนาจนั้นต้องไม่มีลักษณะเป็นการมอบอำนาจให้กับบุคคลที่เกี่ยวข้อง หรือมีส่วนได้เสีย หรือมีความขัดแย้งทางผลประโยชน์อื่นใดกับบริษัท ที่ประชุมวิสามัญผู้ถือหุ้นครั้งที่ 1/2558 เมื่อวันที่ 22 เมษายน 2558 ยังมีมติการกำหนดขอบเขตอำนาจหน้าที่และความรับผิดชอบของ ประธานเจ้าหน้าที่บริหาร ดังนี้

ด้านงานบริหารทั่วไป

- ควบคุมดูแลการดำเนินงานและ/หรือบริหารงานประจำวันของบริษัท
- ดำเนินการหรือปฏิบัติงานให้เป็นไปตามนโยบาย แผนงาน และงบประมาณที่ได้รับอนุมัติจากคณะกรรมการ และ/หรือ คณะกรรมการบริหาร และ/หรือ ประธานกรรมการบริหารของบริษัท
- เป็นผู้รับมอบอำนาจของบริษัทในการบริหารกิจการของบริษัทให้เป็นไปตามวัตถุประสงค์ ข้อบังคับ นโยบาย ระเบียบ ข้อกำหนด คำสั่ง มติที่ประชุมผู้ถือหุ้น และ/หรือมติที่ประชุมคณะกรรมการ และ/หรือคณะกรรมการบริหารและ/หรือ ประธานกรรมการบริหารของบริษัททุกประการ

4. ให้มีอำนาจในการมอบอำนาจช่วง และ/หรือมอบหมายให้บุคคลอื่นปฏิบัติงานเฉพาะอย่างแทนได้ โดยการมอบอำนาจช่วง และ/หรือการมอบหมายดังกล่าวให้อยู่ภายใต้ขอบเขตแห่งการมอบอำนาจ และ/หรือให้เป็นไปตามระเบียบข้อกำหนด หรือคำสั่งที่คณะกรรมการของบริษัท และ/หรือบริษัทได้กำหนดไว้ ทั้งนี้ จะไม่มีการมอบอำนาจช่วงให้แก่บุคคลที่อาจมีความขัดแย้งทางผลประโยชน์ในการดำเนินการ
5. ติดตามและประเมินผลการดำเนินงานของบริษัทอย่างสม่ำเสมอ เพื่อป้องกันความเสี่ยงจากปัจจัยต่างๆ ไม่ว่าภายในและภายนอกบริษัท
6. พิจารณาการเข้าทำสัญญาเกี่ยวกับธุรกิจของบริษัท และสัญญาต่าง ๆ ซึ่งเป็นผลประโยชน์ต่อกิจการของบริษัท รวมทั้งกำหนดขั้นตอนและวิธีการจัดทำสัญญาดังกล่าว เพื่อนำเสนอต่อคณะกรรมการบริหาร และ/หรือคณะกรรมการบริษัท และ/หรือ ประธานกรรมการบริหาร

ด้านอำนาจอนุมัติ

1. อนุมัติการใช้จ่ายเงินในการดำเนินการซื้อตามปกติธุรกิจของบริษัท โดยการจัดซื้อวัตถุดิบในวงเงินต่อรายการ 50 ล้านบาท ขึ้นไป (ห้าสิบล้านบาท)
2. อนุมัติการจัดซื้อขายเครื่องมืออุปกรณ์หรือสินทรัพย์ถาวรที่ใช้ในการดำเนินงานตามปกติ ในวงเงินต่อรายการไม่เกิน 5 ล้านบาท
3. (ห้าล้านบาท)
4. อนุมัติการขาย การให้บริการตามปกติธุรกิจของบริษัทและธุรกิจอื่น ๆ ของบริษัท เช่น การอนุมัติขายสินค้า การอนุมัติให้ทำสัญญารับจ้างทำของตามปกติธุรกิจและธุรกิจอื่น ๆ ของบริษัท เป็นต้น ในวงเงินต่อรายการหรือต่อสัญญา 200 ล้านบาท ขึ้นไป (สองร้อยล้านบาท)

ด้านการควบคุมภายในองค์กร

1. พิจารณาจัดสรร เงินบำเหน็จ เงินรางวัล หรือผลตอบแทนต่างๆ ซึ่งได้รับอนุมัติจากคณะกรรมการบริษัทแล้ว แก่พนักงานหรือลูกจ้างของบริษัท หรือบุคคลใดๆ ที่กระทำการกิจการให้บริษัท
2. มีอำนาจพิจารณาว่าจ้างพนักงาน และบรรจุแต่งตั้ง ตลอดจนการโอน โยกย้ายข้ามสายงาน/ฝ่าย/แผนก หรือการพ้นจากการเป็นพนักงาน กำหนดอัตราค่าจ้าง ค่าตอบแทน เงินโบนัส รวมถึงสวัสดิการเกี่ยวกับพนักงานทั้งหมดของบริษัท ยกเว้นพนักงานระดับผู้บริหาร
3. มีอำนาจ ออกคำสั่ง ระเบียบ ประกาศ บันทึกลง เพื่อให้การปฏิบัติงานเป็นไปตามนโยบายและผลประโยชน์ของบริษัท และเพื่อรักษาระเบียบ วินัยการทำงานภายในองค์กร
4. ปฏิบัติหน้าที่อื่น ๆ ตามที่ได้รับมอบหมายจากคณะกรรมการบริษัท/คณะกรรมการบริหาร และ/หรือประธานกรรมการบริหารเป็นคราว ๆ ไป

ทั้งนี้ ประธานเจ้าหน้าที่บริหารจะพิจารณาและอนุมัติรายการที่ประธานเจ้าหน้าที่บริหารมีส่วนได้เสีย หรือมีความขัดแย้งทางผลประโยชน์อื่นใดกับบริษัทหรือบริษัทย่อยไม่ได้ ยกเว้นเป็นการอนุมัติรายการที่เป็นไปตามนโยบายและหลักเกณฑ์ที่คณะกรรมการบริษัท หรือที่ประชุมผู้ถือหุ้นพิจารณาและอนุมัติไว้แล้ว และเป็นไปตามที่กฎหมายกำหนด โดยคณะกรรมการบริษัท อาจยกเลิก เพิกถอน เปลี่ยนแปลง หรือแก้ไขอำนาจประธานเจ้าหน้าที่บริหารได้โดยมติคณะกรรมการบริษัท

นอกจากนี้ ประธานเจ้าหน้าที่บริหารอาจมอบอำนาจให้พนักงานบริษัทที่มีอำนาจหน้าที่ในการปฏิบัติงานต่างๆ โดยมีรายละเอียดการมอบอำนาจหลักเกณฑ์ที่ประธานเจ้าหน้าที่บริหารพิจารณา และอนุมัติไว้แล้ว

ทั้งนี้ การมอบอำนาจนั้นต้องไม่มีลักษณะเป็นการมอบอำนาจให้กับบุคคลที่เกี่ยวข้อง หรือมีส่วนได้เสีย หรือมีความขัดแย้งทางผลประโยชน์อื่นใดกับบริษัท

7.4.2 นโยบายจ่ายค่าตอบแทนกรรมการบริหารและผู้บริหาร

ค่าตอบแทนของผู้บริหารทุกระดับเป็นไปตามผลการดำเนินงาน และ ตัวชี้วัดผลการดำเนินงาน (KPI) ซึ่งกำหนดร่วมกันโดย คณะกรรมการสรรหาและพิจารณาค่าตอบแทน คณะกรรมการบริหาร และผู้บริหารระดับสูง ตัวชี้วัดนี้ ประกอบด้วย มุมมองด้านการเงิน ด้านการรักษาลูกค้าและความพึงพอใจของลูกค้า ด้านกระบวนการผลิต คุณภาพ สิ่งแวดล้อม ผู้มีส่วนได้เสีย ด้านการเรียนรู้ของพนักงานและการเติบโตขององค์กร นอกจากนี้ การประเมินผลการปฏิบัติงานประจำปี และศักยภาพของบุคลากรในระดับผู้นำและระดับปฏิบัติงาน โดยแต่ละปีคณะกรรมการสรรหาและพิจารณาค่าตอบแทน และประธานกรรมการบริหาร จะเป็นผู้พิจารณาปรับเงินเดือน ประธานเจ้าหน้าที่บริหาร ผู้บริหารระดับสูง ตามผลการปฏิบัติงาน การปรับเงินเดือนดังกล่าว เป็นไปตามหลักเกณฑ์บริษัทกำหนดและ Benchmark จากอุตสาหกรรมใกล้เคียงกันในแต่ละปี

7.4.3 จำนวนค่าตอบแทนรวมของกรรมการบริหารและผู้บริหาร

ค่าตอบแทนที่เป็นตัวเงิน

ค่าตอบแทนที่เป็นตัวเงิน สำหรับผู้บริหาร เป็นดังนี้

รายการ	ปี2566	ปี2567
จำนวนผู้บริหาร	9	9
ค่าตอบแทนรวมของผู้บริหาร (ล้านบาท)	23.963	24.346
รูปแบบค่าตอบแทน	เงินเดือน/โบนัส	เงินเดือน/โบนัส

ค่าตอบแทนอื่น

ค่าตอบแทนอื่นที่เป็นตัวเงิน เช่น กองทุนสำรองเลี้ยงชีพ เป็นดังนี้

รายการ	ปี2566	ปี2567
จำนวนผู้บริหาร	9	9
ค่าตอบแทน (ล้านบาท)	0.712	0.723

7.5 ข้อมูลเกี่ยวกับพนักงาน

ณ วันที่ 31 ธันวาคม 2567 กลุ่มบริษัทมีจำนวนพนักงาน แบ่งตามส่วนงานหลักดังนี้

1. ส่วนงานขายในประเทศ จำนวน 36 คน
2. ส่วนงานผลิต จำนวน 489 คน
3. ส่วนงานสำนักงาน จำนวน 97 คน

รวมพนักงานทั้งสิ้น จำนวน 622 คน

บริษัท ได้จัดตั้งกองทุนสำรองเลี้ยงชีพให้กับผู้บริหารและพนักงานของ SCI โดยเริ่มบังคับใช้ตั้งแต่วันที่ 1 ธันวาคม 2549 เป็นต้นไป ซึ่งมีเงื่อนไขการสมทบกองทุนสำรองเลี้ยงชีพรายละเอียด ดังนี้

อายุงาน	อัตราของเงินสมทบและ ผลประโยชน์ของเงินสมทบ
ต่ำกว่า 3 ปี	0
ครบ 3 ปีขึ้นไป แต่ไม่ถึง 5 ปี	30
ครบ 5 ปีขึ้นไป แต่ไม่ถึง 8 ปี	60
ครบ 8 ปีขึ้นไป แต่ไม่ถึง 10 ปี	80
ครบหรือมากกว่า 10 ปีขึ้นไป	100

นอกจากนี้ บริษัทได้จัดตั้งกองทุนสำรองเลี้ยงชีพให้กับผู้บริหารและพนักงานของ AG&SCIMT โดยเริ่มบังคับใช้ตั้งแต่วันที่ 1 มีนาคม 2558 เป็นต้นไป ซึ่งมีเงื่อนไขการสมทบกองทุนสำรองเลี้ยงชีพรายละเอียด ดังนี้

อายุงาน	อัตราของเงินสมทบและ ผลประโยชน์ของเงินสมทบ
ต่ำกว่า 3 ปี	0
ครบ 3 ปีขึ้นไป แต่ไม่ถึง 5 ปี	30
ครบ 5 ปีขึ้นไป แต่ไม่ถึง 7 ปี	50
ครบ 7 ปีขึ้นไป แต่ไม่ถึง 10 ปี	70
ครบหรือมากกว่า 10 ปีขึ้นไป	100

ในปี 2567 บริษัทและบริษัทย่อย ได้จ่ายผลตอบแทนให้แก่พนักงานจำนวนทั้งสิ้น 235,232,066 บาท ซึ่งผลตอบแทนได้แก่ เงินเดือน ค่าล่วงเวลา เงินโบนัส เงินช่วยเหลืออื่นๆตามสวัสดิการ เงินประกันสังคม และเงินสมทบกองทุนสำรองเลี้ยงชีพ เป็นต้น

7.6 ข้อมูลสำคัญอื่นๆ

7.6.1 รายชื่อบุคคลที่ได้รับมอบหมายให้รับผิดชอบงานสำคัญของบริษัท

มีดังนี้

เลขานุการบริษัท

ที่ประชุมสามัญผู้ถือหุ้นครั้งที่ 1/2558 เมื่อวันที่ 22 เมษายน 2558 ได้มีมติแต่งตั้ง นางวนิดา พุฒินารากร*

ให้ดำรงตำแหน่งเลขานุการบริษัท และดูแลกิจกรรมของคณะกรรมการ รวมทั้งประสานงานให้มีการปฏิบัติตามมติคณะกรรมการ โดยมีหน้าที่ความรับผิดชอบ ดังนี้

- ให้คำแนะนำแก่กรรมการเกี่ยวกับข้อกำหนด กฎระเบียบและข้อบังคับต่างๆของบริษัท และติดตามให้มีการปฏิบัติตามอย่างถูกต้องเสมอ และแจ้งการเปลี่ยนแปลงที่สำคัญให้คณะกรรมการทราบ
- จัดการประชุมผู้ถือหุ้น และประชุมกรรมการให้เป็นไปตามกฎหมาย ข้อบังคับของบริษัท และข้อพึงปฏิบัติต่างๆ
- บันทึกรายงานการประชุมผู้ถือหุ้น และการประชุมคณะกรรมการ รวมทั้ง ติดตามให้มีการปฏิบัติตามมติที่ประชุมผู้ถือหุ้น และมติที่ประชุมคณะกรรมการ
- ดูแลให้มีการเปิดเผยข้อมูลและรายงานสารสนเทศในส่วนที่รับผิดชอบต่อตามระเบียบและข้อกำหนดของตลาดหลักทรัพย์ฯ และ ก.ล.ด
- ดูแลและประสานงานกิจกรรมของคณะกรรมการ รวมถึง การประชุมนิติกรรมการ
- ดูแลเอกสารสำคัญของบริษัท ได้แก่ ทะเบียนกรรมการ หนังสือนัดประชุมคณะกรรมการ รายงานการประชุมคณะกรรมการ รายงานประจำปี หนังสือนัดประชุมผู้ถือหุ้น รายงานการประชุมผู้ถือหุ้น และรายงานการมีส่วนได้เสียของกรรมการหรือผู้บริหาร

ทั้งนี้ นางวนิดา พุฒินารากร มีประวัติการศึกษาและอบรมด้านเลขานุการบริษัท ดังนี้

- การศึกษาสูงสุด : ปริญญาตรี สาขาการบัญชี มหาวิทยาลัยธุรกิจบัณฑิต
- ประวัติการทำงาน : ปัจจุบัน ผู้จัดการฝ่ายการเงิน / กรรมการบริหาร และเลขานุการบริษัท
- ผ่านการอบรมหลักสูตร Company Secretary Program (CSP) จากสมาคมส่งเสริมสถาบันกรรมการบริษัทไทยรุ่นที่ 54/2013

โดยมีประวัติและคุณสมบัติของผู้ดำรงตำแหน่งเป็นเลขานุการบริษัท ปรากฏในเอกสารแนบ 1

ผู้ดำรงตำแหน่งหัวหน้างานตรวจสอบภายในของบริษัท

บริษัท มอบหมายให้ นางสาวร่มเกล้า ม่วงยืนนาน ดำรงตำแหน่งหัวหน้างานตรวจสอบภายในของบริษัทฯ โดยมีประวัติ ปรากฏในเอกสารแนบ 3

7.6.2 รายชื่อหัวหน้างานนักลงทุนสัมพันธ์

ข้อมูลติดต่อ

นางสาวณัฐชา อัสวถาวรวานิช ตำแหน่ง นักลงทุนสัมพันธ์

โทรศัพท์ : 0-23618014 อีเมล : ir@sci-groups.com

7.6.3 ค่าตอบแทนผู้สอบบัญชีและค่าบริการอื่นๆ

ค่าตอบแทนจากการสอบบัญชี

บริษัท และบริษัทย่อย จ่ายค่าตอบแทนการสอบบัญชีในรอบปีบัญชีที่ผ่านมา เป็นจำนวน 3,235,000 ล้านบาท โดยเป็นค่าสอบบัญชีของบริษัท จำนวน 2,000,000 ล้านบาท และของบริษัทย่อย จำนวน 1,235,000 ล้านบาท

ค่าบริการอื่นๆ

บริษัท และบริษัทย่อย จ่ายค่าตอบแทนสำหรับงานบริการอื่นๆ ในรอบบัญชีที่ผ่านมา ซึ่งได้แก่ ค่าปรึกษากฎหมาย และค่าจัดทำรายงานคณิตศาสตร์ประกันภัยสำหรับผลประโยชน์พนักงาน จำนวน 2,509,736.25 บาท

8. รายงานผลการดำเนินงานสำคัญด้านการกำกับดูแลกิจการ

8.1 สรุปผลการปฏิบัติหน้าที่ของคณะกรรมการในรอบปีที่ผ่านมา

ในปี 2567 คณะกรรมการบริษัท ได้ทบทวนและกำหนดนโยบาย ทิศทาง และกลยุทธ์การดำเนินธุรกิจของบริษัท รวมถึงทบทวนวิสัยทัศน์ พันธกิจ และเป้าหมายในการดำเนินธุรกิจของบริษัท

8.1.1 การสรรหา พัฒนาและประเมินผลการปฏิบัติหน้าที่ของคณะกรรมการบริษัท

หลักเกณฑ์การคัดเลือกกรรมการอิสระ

คณะกรรมการบริษัท แต่งตั้งและมอบหมายให้ คณะกรรมการสรรหาและพิจารณาค่าตอบแทน ทำหน้าที่สรรหาและกลั่นกรองบุคคลที่เหมาะสมเพื่อแต่งตั้งเป็นกรรมการบริษัท โดยพิจารณาจากการเสนอชื่อของผู้ถือหุ้น และฐานข้อมูลกรรมการที่รวบรวมรายชื่อผู้ทรงคุณวุฒิสาขาต่างๆไว้

คณะกรรมการสรรหาและพิจารณาค่าตอบแทนได้กำหนดคุณสมบัติของกรรมการอิสระ ดังนี้

1. ถือหุ้นไม่เกินร้อยละ 0.5 ของจำนวนหุ้นที่มีสิทธิออกเสียงทั้งหมดของบริษัท บริษัทใหญ่ บริษัทย่อย บริษัทร่วม ผู้ถือหุ้นรายใหญ่หรือผู้มีอำนาจควบคุมของบริษัท ทั้งนี้ ให้นับรวมการถือหุ้นของผู้ที่เกี่ยวข้องของกรรมการอิสระรายนั้นๆ ด้วย
2. ไม่เป็นหรือเคยเป็นกรรมการที่มีส่วนร่วมบริหารงาน ลูกจ้าง พนักงาน ที่ปรึกษาที่ได้เงินเดือนประจำ หรือผู้มีอำนาจควบคุมของบริษัท บริษัทใหญ่ บริษัทย่อย บริษัทร่วม บริษัทย่อยลำดับเดียวกัน ผู้ถือหุ้นรายใหญ่หรือผู้มีอำนาจควบคุมของบริษัท เว้นแต่จะได้พ้นจากการมีลักษณะดังกล่าวมาแล้วไม่น้อยกว่า 2 ปี ทั้งนี้ ลักษณะต้องห้ามดังกล่าวไม่รวมถึงกรณีที่ กรรมการอิสระเคยเป็นข้าราชการหรือที่ปรึกษาของส่วนราชการซึ่งเป็นผู้ถือหุ้นรายใหญ่ หรือผู้มีอำนาจควบคุมของบริษัท

3. ไม่เป็นบุคคลที่มีความสัมพันธ์ทางสายโลหิต หรือ โดยการจดทะเบียนตามกฎหมาย ในลักษณะที่เป็น บิดา มารดา คู่สมรส พี่น้อง และบุตร รวมทั้งคู่สมรสของบุตร ของผู้บริหาร ผู้ถือหุ้นรายใหญ่ผู้มีอำนาจควบคุม หรือบุคคลที่จะได้รับการเสนอให้เป็นผู้บริหารหรือผู้มีอำนาจควบคุมของบริษัทหรือบริษัทย่อย
4. ไม่มีหรือเคยมีความสัมพันธ์ทางธุรกิจกับบริษัท บริษัทใหญ่ บริษัทย่อย บริษัทร่วม ผู้ถือหุ้นรายใหญ่หรือผู้มีอำนาจควบคุมของบริษัท ในลักษณะที่อาจเป็นการขัดขวางการใช้วิจารณญาณอย่างอิสระของตน รวมทั้ง ไม่เป็นหรือเคยเป็น ผู้ถือหุ้นที่มีนัย หรือผู้มีอำนาจควบคุมของผู้ที่มีความสัมพันธ์ทางธุรกิจกับบริษัท บริษัทใหญ่ บริษัทย่อย บริษัทร่วม ผู้ถือหุ้นรายใหญ่ หรือผู้มีอำนาจควบคุมของบริษัทเว้นแต่จะได้พ้นจากการมีลักษณะดังกล่าวมาแล้วไม่น้อยกว่า 2 ปี
5. ไม่เป็นกรรมการที่ได้รับการแต่งตั้งขึ้นเพื่อเป็นตัวแทนของกรรมการของบริษัท ผู้ถือหุ้นรายใหญ่หรือผู้ถือหุ้นซึ่งเป็นผู้ที่เกี่ยวข้องกับผู้ถือหุ้นรายใหญ่
6. ไม่ประกอบกิจการที่มีสภาพอย่างเดียวกันและเป็นการแข่งขันที่มีนัยกับกิจการของบริษัทหรือบริษัทย่อย หรือไม่เป็นหุ้นส่วนที่มีนัยสำคัญในห้างหุ้นส่วน หรือเป็นกรรมการที่มีส่วนร่วมบริหารงานลูกจ้าง พนักงาน ที่ปรึกษาที่รับเงินเดือนประจำ หรือถือหุ้นเกินร้อยละ 0.5 ของจำนวนหุ้นที่มีสิทธิออกเสียงทั้งหมดของบริษัทอื่น ซึ่งประกอบกิจการที่มีสภาพอย่างเดียวกันและเป็นการแข่งขันที่มีนัยสำคัญกับกิจการของบริษัทหรือบริษัทย่อย

ทั้งนี้ บริษัท ได้กำหนดให้ กรรมการอิสระมีวาระการดำรงตำแหน่งต่อเนื่องไม่เกิน 9 ปี (หรือไม่เกิน 3 วาระติดต่อกัน) (เว้นแต่จะมีเหตุผล และความจำเป็นตามที่บริษัทเสนอ)

การสรรหากรรมการและผู้บริหารระดับสูง

บริษัท ได้แต่งตั้งคณะกรรมการสรรหาและพิจารณาคำตอบแทน เป็นผู้สรรหา กรรมการและผู้บริหาร ทั้งนี้ ในการคัดเลือกบุคคลที่จะได้รับการแต่งตั้งเป็นกรรมการ จะพิจารณาจากคุณสมบัติ ความรู้ความสามารถ ประสบการณ์ และเวลาที่จะเข้าร่วมประชุมกับคณะกรรมการบริษัทโดยสม่ำเสมอ โดยหลักเกณฑ์การสรรหากรรมการและผู้บริหาร ดังนี้

1. ในการสรรหารายชื่อกรรมการ คณะกรรมการสรรหาควรกำหนดกรอบการสรรหาที่จะสร้างความมั่นใจได้ว่า ผู้ที่ได้รับการสรรหาจะสามารถปฏิบัติหน้าที่ด้วยความรอบคอบระมัดระวัง และ ความซื่อสัตย์สุจริต
2. เพื่อความชัดเจนโปร่งใส คณะกรรมการสรรหา ควรเปิดเผยขั้นตอนกระบวนการในการเสนอชื่อกรรมการให้ผู้ถือหุ้นทราบ รวมทั้งจัดเตรียมแบบฟอร์มในการเสนอชื่อที่ระบุถึงข้อมูลที่จำเป็นในการพิจารณาเหตุผลสนับสนุน รวมทั้งความเต็มใจของผู้ที่ได้รับการเสนอชื่อไว้ในแบบเสนอชื่อนั้นด้วย
3. กลั่นกรองและตรวจสอบรายชื่อผู้ที่เสนอชื่อเป็นกรรมการ ว่ามีคุณสมบัติตามกฎหมายและข้อกำหนดของหน่วยงานกำกับดูแล เช่น พระราชบัญญัติหลักทรัพย์และตลาดหลักทรัพย์ พ.ศ. 2535 เป็นต้น
4. ในการเสนอชื่อกรรมการ ควรเสนอรายชื่อให้คณะกรรมการพิจารณาในจำนวนเกินกว่าจำนวนกรรมการที่จะสรรหา เพื่อให้คณะกรรมการมีโอกาสคัดเลือกกรรมการที่มีความเหมาะสมมากที่สุด เสนอให้ที่ประชุมผู้ถือหุ้นพิจารณาตามจำนวนที่ต้องการแต่งตั้ง
5. ในกรณีที่มีการเสนอชื่อกรรมการที่พ้นวาระกลับเข้าดำรงตำแหน่ง ควรนำเสนอผลงาน การอุทิศเวลาของกรรมการ และ ประวัติการเข้าร่วมประชุมคณะกรรมการและการประชุมผู้ถือหุ้น ให้ผู้ถือหุ้นใช้ประกอบการพิจารณาด้วย

6. กรณีแต่งตั้งกรรมการอิสระ ควรพิจารณาความเป็นอิสระของบุคคลที่จะเสนอให้เป็นกรรมการอิสระตามหลักเกณฑ์ที่สำนักงาน กสท. กำหนด และหลักเกณฑ์ของบริษัทเอง
 7. พิจารณาวาระการดำรงตำแหน่งของกรรมการอิสระ โดยหากเป็นกรรมการอิสระเดิมที่จะกลับเข้าดำรงตำแหน่งอีกวาระ ควรมีวาระการดำรงตำแหน่งต่อเนื่องนับจากวันที่ได้รับการแต่งตั้งให้ดำรงตำแหน่งกรรมการอิสระครั้งแรก ไม่เกิน 9 ปี ในกรณีที่แต่งตั้งให้กรรมการอิสระนั้นดำรงตำแหน่งต่อไป ควรพิจารณาอย่างสมเหตุสมผลถึงความจำเป็นดังกล่าว
 8. จัดให้บริษัทมีการปฐมนิเทศให้กับกรรมการใหม่อย่างเป็นทางการ ก่อนเข้าร่วมประชุมคณะกรรมการครั้งแรก
- ทั้งนี้ การแต่งตั้งกรรมการ ที่ประชุมผู้ถือหุ้นจะเป็นผู้แต่งตั้งโดยใช้เสียงข้างมากตามหลักเกณฑ์และวิธีการต่อไปนี้
1. ผู้ถือหุ้นคนหนึ่งมีคะแนนเสียงเท่ากับ 1 หุ้นต่อ 1 เสียงตามจำนวนหุ้นที่ตนถือ
 2. ในการเลือกตั้งกรรมการบริษัท วิธีการออกเสียงลงคะแนน อาจใช้การลงคะแนนเสียงให้แก่ผู้ได้รับการเสนอชื่อเป็นรายบุคคล หรือหลายคนในคราวเดียวกันแล้วแต่ที่ประชุมผู้ถือหุ้นจะเห็นสมควร แต่ในการออกเสียงลงคะแนนหรือมีมติใดๆ ผู้ถือหุ้นแต่ละคนจะใช้สิทธิตามคะแนนเสียงที่มีอยู่ทั้งหมดตามข้อ 1 แต่จะแบ่งคะแนนเสียงให้แก่ผู้ใดมาน้อยเพียงใดไม่ได้
 3. การออกเสียงลงคะแนนเพื่อการเลือกตั้งกรรมการ จะต้องเป็นไปตามคะแนนเสียงส่วนใหญ่ หากมีคะแนนเสียงเท่ากัน ให้ผู้ที่เป็นประธานที่ประชุมมีเสียงชี้ขาดเพิ่มขึ้นอีกหนึ่งเสียง

คุณสมบัติกรรมการบริษัท

1. กรรมการบริษัท ต้องเป็นบุคคลที่มีความรู้ ความสามารถ มีความซื่อสัตย์สุจริต มีจริยธรรมในการดำเนินธุรกิจ และมีเวลาเพียงพอที่จะอุทิศความรู้ ความสามารถและปฏิบัติหน้าที่ให้แก่บริษัทได้
2. มีคุณสมบัติ และไม่มีลักษณะต้องห้ามตามกฎหมายว่าด้วยบริษัทมหาชนจำกัดและกฎหมายอื่นที่เกี่ยวข้อง รวมทั้งต้องไม่มีลักษณะที่แสดงถึงการขาดความเหมาะสมที่จะได้รับความไว้วางใจให้บริหารจัดการกิจการที่มีมหาชนเป็นผู้ถือหุ้นตามที่กำหนดไว้ในมาตรา 89/3 แห่งพระราชบัญญัติหลักทรัพย์และตลาดหลักทรัพย์ (ฉบับที่ 4) พ.ศ.2551
3. กรรมการบริษัท สามารถดำรงตำแหน่งกรรมการในบริษัทอื่นได้ แต่ทั้งนี้การเป็นกรรมการบริษัทดังกล่าว ต้องไม่เป็นอุปสรรคต่อการปฏิบัติหน้าที่กรรมการของบริษัท และต้องเป็นไปตามแนวทางที่สำนักงานคณะกรรมการกำกับหลักทรัพย์และตลาดหลักทรัพย์ (กสท.) และตลาดหลักทรัพย์แห่งประเทศไทยกำหนดไว้

การพัฒนากรรมการของบริษัท

บริษัท มีนโยบายส่งเสริมให้กรรมการพัฒนาความรู้อย่างต่อเนื่อง เพื่อให้การดำเนินงานของคณะกรรมการมีประสิทธิภาพยิ่งขึ้น โดยใช้ข้อมูลการอบรมหลักสูตรกรรมการจากสมาคมส่งเสริมสถาบันกรรมการบริษัทไทย (IOD) เป็นเกณฑ์ (รายละเอียดการเข้ารับการอบรมของกรรมการแต่ละท่าน สามารถดูได้จาก เอกสารแนบ 1)

การประเมินผลการปฏิบัติหน้าที่ของกรรมการบริษัท

คณะกรรมการบริษัท จัดให้มีการประเมินผลการปฏิบัติหน้าที่ประจำปีของคณะกรรมการบริษัท คณะกรรมการชุดย่อย ทั้งแบบ คณะและรายบุคคล ด้วยวิธีประเมินด้วยตนเอง เพื่อนำผลการประเมินมาใช้ในการพัฒนาการปฏิบัติหน้าที่ แบบประเมินการปฏิบัติหน้าที่ของคณะกรรมการ (ทั้งคณะ) ทั้ง 6 หัวข้อ ได้แก่ โครงสร้างและคุณสมบัติของคณะกรรมการ | บทบาท หน้าที่ และความรับผิดชอบของคณะกรรมการ | การประชุมคณะกรรมการ | การทำหน้าที่ของกรรมการ | ความสัมพันธ์ กับฝ่ายจัดการ | การพัฒนาตนเองของกรรมการและการพัฒนาผู้บริหาร ซึ่งมีเกณฑ์การประเมินผล ดังนี้

มากกว่า 85% = ดีเยี่ยม / มากกว่า 75% = ดีมาก / มากกว่า 65% = ดี / มากกว่า 50% = พอใช้ / ต่ำกว่า 50% = ควรปรับปรุง

** สรุปการประเมินตนเองของกรรมการในภาพรวม การดำเนินการส่วนใหญ่ เฉลี่ยอยู่ในเกณฑ์ ดีเยี่ยม เท่ากับร้อยละ 94.60

ส่วนการประเมินการปฏิบัติหน้าที่ของตนเอง ของกรรมการรายบุคคล ทั้ง 7 ด้าน ได้แก่ ความพร้อมของกรรมการ | การกำหนด กลยุทธ์ และวางแผนธุรกิจ | การจัดการความเสี่ยงและการควบคุมภายใน | การดูแลไม่ให้เกิดความขัดแย้งทางผลประโยชน์ | การติดตามรายงานทางการเงินและการดำเนินงาน | การประชุมคณะกรรมการ | เรื่องอื่นๆ

กรรมการทุกท่าน มีความเห็นว่า ในปี 2567 คณะกรรมการบริษัท ได้กำกับดูแลให้มีการกำหนดและดำเนินการต่างๆ ทั้ง 7 ด้าน เป็นไปอย่างครบถ้วน

การประเมินผลการปฏิบัติหน้าที่ของประธานเจ้าหน้าที่บริหาร (โดยกรรมการอิสระ)

คณะกรรมการบริษัท จัดให้มีการประเมินผลการปฏิบัติหน้าที่ประจำปีของ ประธานเจ้าหน้าที่บริหาร ด้วยวิธีการประเมินจาก กรรมการอิสระ เพื่อให้ผลการประเมินเป็นกลาง และเพื่อช่วยให้ประธานเจ้าหน้าที่บริหาร ได้ทบทวนผลงานและการปฏิบัติหน้าที่ ในระหว่างปีที่ผ่านมา และนำไปปรับปรุงเพื่อเพิ่มประสิทธิภาพการทำงานต่อไป

แบบประเมินการปฏิบัติหน้าที่ของประธานเจ้าหน้าที่บริหาร ทั้ง 10 หัวข้อ ได้แก่ ความเป็นผู้นำ | การกำหนดกลยุทธ์ | การปฏิบัติตามกลยุทธ์ | การวางแผนและผลปฏิบัติทางการเงิน | ความสัมพันธ์กับคณะกรรมการ | การสัมพันธ์กับภายนอก | การบริหารงาน และความสัมพันธ์กับบุคลากร | การสืบทอดตำแหน่ง | ความรู้ด้านผลิตภัณฑ์และบริการ | คุณลักษณะส่วนตัว ซึ่งมีเกณฑ์การ ประเมินผล ดังนี้

มากกว่า 85% = ดีเยี่ยม / มากกว่า 75% = ดีมาก / มากกว่า 65% = ดี / มากกว่า 50% = พอใช้ / ต่ำกว่า 50% = ควรปรับปรุง

** สรุปการประเมินประธานเจ้าหน้าที่บริหาร (โดยกรรมการอิสระ) ในภาพรวม การดำเนินการส่วนใหญ่ เฉลี่ยอยู่ในเกณฑ์ ดีเยี่ยม เท่ากับร้อยละ 91.30

การบริหารผู้สืบทอดตำแหน่ง

บริษัท มีการจัดทำแผนสืบทอดตำแหน่งงานที่สำคัญ โดยแบ่งกลุ่มตำแหน่งงานออกเป็นระดับชั้นต่างๆ เพื่อดำเนินการประเมิน ศักยภาพ ซึ่งครอบคลุม ด้านธุรกิจ ความชำนาญในสายงาน การให้การสนับสนุนความร่วมมือและใช้ Skill Matrix มาเป็นกรอบ ในการประเมินผู้สืบทอด และความพร้อมในการสืบทอดตำแหน่ง เพื่อพัฒนาศักยภาพให้แต่ละคน มีความพร้อมในการสืบทอด ตำแหน่ง ทั้งในกรณีการเกษียณอายุ และเพื่อรองรับการขยายตัวของธุรกิจในอนาคต

คณะกรรมการบริษัท กำกับดูแลให้มีการจัดทำแผนสืบทอดตำแหน่ง โดยเฉพาะตำแหน่งประธานเจ้าหน้าที่บริหารและผู้บริหาร ระดับสูง เพื่อให้การดำเนินธุรกิจเป็นไปอย่างต่อเนื่อง และเตรียมพร้อมบุคลากรให้มีความพร้อมสืบทอดตำแหน่งที่สำคัญ โดยมี แนวทางในการดำเนินการ ดังนี้

คณะกรรมการสรรหาและพิจารณาคำตอบแทน กำหนดนโยบายและหลักเกณฑ์ในการสรรหาประธานเจ้าหน้าที่บริหารและผู้บริหารระดับสูง รวมถึงจัดทำแผนการสืบทอดตำแหน่ง ที่มีกระบวนการสรรหาที่ชัดเจนและโปร่งใส และเป็นผู้เสนอชื่อผู้มีคุณสมบัติเหมาะสมต่อคณะกรรมการบริษัท รวมถึงรายงานแผนการสืบทอดตำแหน่งให้คณะกรรมการบริษัททราบอย่างน้อยปีละ 1 ครั้ง และ/หรือ เมื่อมีการเปลี่ยนแปลง

8.1.2 การเข้าร่วมประชุมและการจ่ายค่าตอบแทนคณะกรรมการรายบุคคล

เพื่อเป็นไปตามหลักการกำกับดูแลกิจการที่ดี บริษัทได้กำหนดการประชุมคณะกรรมการบริษัทอย่างน้อยปีละ 6 ครั้ง และกำหนดให้มีการประชุมคณะกรรมการ โดยไม่มีกรรมการที่เป็นผู้บริหารเข้าร่วมประชุมด้วย 1 ครั้งต่อปี ในกรณีที่มีเรื่องสำคัญที่ต้องรายงานหรือขออนุมัติต่อคณะกรรมการจะจัดให้มีการประชุมเพิ่มเติม เพื่อให้คณะกรรมการ สามารถกำกับ ควบคุมและดูแลการปฏิบัติงานของฝ่ายจัดการ ได้อย่างต่อเนื่องและทันการ โดยจะส่งหนังสือเชิญประชุมให้แก่กรรมการเพื่อพิจารณาก่อนการประชุมล่วงหน้าไม่น้อยกว่า 7 วัน ก่อนวันประชุม ในกรณีจำเป็นรีบด่วนเพื่อรักษาสิทธิหรือประโยชน์ของบริษัท กรรมการสามารถร้องขอสารสนเทศที่จำเป็นเพิ่มเติมได้จากเลขานุการบริษัท ประธานกรรมการและประธานเจ้าหน้าที่บริหารจะร่วมกันพิจารณากำหนดวาระการประชุม โดยเปิดโอกาสให้กรรมการแต่ละคนสามารถเสนอเรื่องเข้าสู่วาระการประชุมได้ โดยในวาระที่เกี่ยวข้อง อาจมีผู้บริหารระดับสูงเข้าร่วมประชุมด้วยเพื่อให้สารสนเทศในรายละเอียดเพิ่มเติม

กำหนดให้กรรมการแต่ละท่านควรเข้าร่วมประชุมไม่น้อยกว่าร้อยละ 75 ของจำนวนการประชุมคณะกรรมการบริษัททั้งหมดที่จัดขึ้นในรอบปี

ซึ่งในปี 2567 บริษัทฯมีการจัดประชุมคณะกรรมการบริษัท 8 ครั้ง (โดยเป็นการประชุมคณะกรรมการบริษัท 7 ครั้ง และ การประชุมคณะกรรมการ โดยไม่มีกรรมการที่เป็นผู้บริหารเข้าร่วมประชุม 1 ครั้ง) และประชุมคณะกรรมการตรวจสอบ 6 ครั้ง และประชุมคณะกรรมการสรรหาและพิจารณาคำตอบแทน 2 ครั้ง โดยรายละเอียดการเข้าร่วมประชุมของกรรมการแต่ละท่าน มีดังนี้

ชื่อ - สกุล	ประชุม กรรมการบริษัท	ประชุม กรรมการบริษัท (เฉพาะ กรรมการอิสระ	ประชุม คณะกรรมการ ตรวจสอบ	ประชุมคณะ กรรมการสรรหา และพิจารณา คำตอบแทน
1. นายณพล มลิินทางกูร	7/7	1/1	-	-
2. นายสุเมธ ชัยเลิศวณิชกุล	7/7	1/1	-	2/2
3. นางสาวอุณนดา พุฒินารากร	7/7	-	-	2/2
4. นายเกรียงไกร เพียรวิทยาสกุล	7/7	-	-	-
5. นายธนวัฒน์ ญานิสรางค์กุล	7/7	-	-	-
6. นายศิริชัย พุฒินารากร	7/7	-	-	-
7. นายวิชัย ญานิสรางค์กุล	7/7	-	-	-
8. นางปราณี ภาชีผล	7/7	1/1	6/6	2/2
9. นางฉัตรทอง ทิพยกะลิน	7/7	1/1	6/6	-
10. นางสาวชวนา วิวัฒน์พนชาติ	7/7	1/1	6/6	-

ที่ประชุมสามัญผู้ถือหุ้นสามัญ ครั้งที่ 1/2567 เมื่อวันที่ 26 เมษายน 2567 ได้อนุมัติค่าตอบแทนกรรมการ กรรมการตรวจสอบ และ กรรมการสรรหาและพิจารณาค่าตอบแทน ในรูปแบบของเบี้ยประชุมกรรมการ และค่าตอบแทนรายเดือน ค่าตอบแทนพิเศษ สำหรับกรรมการบริษัท ในปี 2567 ดังนี้

ค่าตอบแทนกรรมการบริษัท (ไม่รวมกรรมการที่เป็นผู้บริหาร)

ค่าเบี้ยประชุมกรรมการ (เฉพาะกรรมการที่เข้าร่วมประชุม)

ประธานกรรมการ 45,000 บาท/ครั้ง

กรรมการ 20,000 บาท/ครั้ง

ค่าตอบแทนรายเดือน

ประธานกรรมการ 25,000 บาท/เดือน

ประธานกรรมการชุดย่อย 20,000 บาท/เดือน

กรรมการ 15,000 บาท/เดือน

หมายเหตุ : ค่าตอบแทนกรรมการบริษัทรายเดือน พิจารณาจ่ายที่ตำแหน่งสูงสุดตำแหน่งเดียว

ค่าตอบแทนกรรมการชุดย่อย (เฉพาะกรรมการที่เข้าร่วมประชุม)

ประกอบด้วย คณะกรรมการตรวจสอบ คณะกรรมการสรรหาและพิจารณาค่าตอบแทน

ประธานกรรมการชุดย่อย 25,000 บาท/ครั้ง

กรรมการชุดย่อย 20,000 บาท/ครั้ง

ค่าตอบแทนพิเศษ

ค่าตอบแทนพิเศษจำนวนไม่เกิน 3,250,000 บาท (เฉพาะกรรมการอิสระ) คณะกรรมการบริษัท มอบอำนาจให้

คณะกรรมการสรรหาและพิจารณาค่าตอบแทนเป็นผู้พิจารณาจัดสรร

ซึ่งในปี 2567 บริษัท จ่ายค่าตอบแทนให้แก่กรรมการบริษัท คิดเป็นเงินทั้งสิ้น 2,620,000 บาท โดยจัดสรรตามสัดส่วน พิจารณาจากการเข้าร่วมประชุม โดยให้ประธานกรรมการได้รับค่าตอบแทนสูงกว่ากรรมการท่านอื่น

ค่าตอบแทนอื่น

-ไม่มี-

ตารางแสดงจำนวนค่าตอบแทนรวมของกรรมการเป็นรายบุคคล ในปี 2567 (หน่วย : บาท)

ลำดับ	ชื่อ-สกุล	ตำแหน่ง	ค่าเบี้ยประชุม	ค่าตอบแทนรายเดือน	ค่าตอบแทนพิเศษ
1	นายพนพล มลิณทางกูร	ประธานกรรมการ / กรรมการอิสระ	360,000.00	300,000.00	800,000.00
2	นายสุเมธ ชัยเลิศวณิชกุล	ประธานกรรมการสรรหาและพิจารณาค่าตอบแทน / กรรมการอิสระ	210,000.00	240,000.00	324,000.00
3	นางสาวอุณา พงศ์นิรากร	กรรมการ / กรรมการสรรหาและพิจารณาค่าตอบแทน	-	-	-
4	นายเกรียงไกร เพียรวิทย์สกุล	กรรมการ	-	-	-
5	นายธนวัฒน์ ญาณิสรารักษ์กุล	กรรมการ	-	-	-
6	นายศิริชัย พงศ์นิรากร	กรรมการ	-	-	-
7	นายวิชัย ญาณิสรารักษ์กุล	กรรมการ	-	-	-
8	นางปราณี ภาชีผล	ประธานกรรมการตรวจสอบ / กรรมการสรรหาและพิจารณาค่าตอบแทน / กรรมการอิสระ	350,000.00	240,000.00	540,000.00
9	นางฉัตรทอง ทิพย์กะลิน	กรรมการตรวจสอบ / กรรมการอิสระ	280,000.00	180,000.00	468,000.00
10	นางสาวชนา วิวัฒน์พนชาติ	กรรมการตรวจสอบ / กรรมการอิสระ	280,000.00	180,000.00	468,000.00

8.1.3 การกำกับดูแลการดำเนินงานของบริษัท ที่บริษัท ถือหุ้น

บริษัทกำหนดให้การเสนอซื้อและการใช้สิทธิออกเสียงแต่งตั้งบุคคลเป็นกรรมการในบริษัทย่อยและบริษัทร่วม ต้องได้รับการอนุมัติจากคณะกรรมการบริษัท โดยบุคคลที่ได้รับการแต่งตั้งให้เป็นกรรมการในบริษัทย่อยหรือบริษัทร่วม มีหน้าที่ดำเนินการเพื่อประโยชน์ที่ดีที่สุดของบริษัทย่อยหรือบริษัทร่วมนั้นๆ (ไม่ใช่ต่อบริษัท) และบริษัท ได้กำหนดให้บุคคลที่ได้รับการแต่งตั้งนั้น ต้องได้รับอนุมัติจากคณะกรรมการบริษัทก่อนที่จะไปลงมติ หรือใช้สิทธิออกเสียงในเรื่องสำคัญระดับเดียวกับที่ต้องได้รับอนุมัติจากคณะกรรมการบริษัท หากเป็นการดำเนินการโดยบริษัทเอง ทั้งนี้ การส่งกรรมการเพื่อเป็นตัวแทนในบริษัทย่อยหรือบริษัทร่วมเป็นไปตามสัดส่วนการถือหุ้นของบริษัท

นอกจากนี้ ในกรณีเป็นบริษัทย่อย บริษัท กำหนดระเบียบให้บุคคลที่ได้รับการแต่งตั้งจากบริษัทนั้น ต้องดูแลให้บริษัทย่อยมีข้อบังคับในเรื่องการทำรายการเกี่ยวโยง การได้มาหรือจำหน่ายไปซึ่งสินทรัพย์ หรือ การทำรายการสำคัญอื่นใดของบริษัทดังกล่าวให้ครบถ้วนถูกต้อง และหลักเกณฑ์ที่เกี่ยวข้องกับการเปิดเผยข้อมูลและการทำรายการขั้นต้นในลักษณะเดียวกับหลักเกณฑ์ของบริษัทฯ รวมถึงต้องกำกับการดูแลให้มีการจัดเก็บข้อมูล และการบันทึกบัญชีของบริษัทย่อยให้บริษัทสามารถตรวจสอบ และรวบรวมมาจัดทำงบการเงินรวมได้ทันกำหนดด้วย

การกำกับดูแลดังกล่าว ให้เป็นไปตาม หลักเกณฑ์และแนวปฏิบัติสำหรับผู้ได้รับแต่งตั้งเป็นกรรมการในบริษัทย่อย บริษัทร่วม บริษัทร่วมทุน และบริษัทร่วมดำเนินกิจการ ที่คณะกรรมการบริษัทกำหนด

8.1.4 การติดตามให้มีการปฏิบัติตามนโยบายและแนวปฏิบัติในการกำกับดูแลกิจการที่ดี

การป้องกันความขัดแย้งทางผลประโยชน์

บริษัท ได้กำหนดนโยบายเกี่ยวกับความขัดแย้งทางผลประโยชน์บนหลักการที่ว่า พนักงานทุกคนจะต้องปฏิบัติหน้าที่เพื่อผลประโยชน์สูงสุดของบริษัทเท่านั้น การกระทำและการตัดสินใจใดๆ จะต้องปราศจากอิทธิพลของความต้องการของส่วนตัว ของครอบครัว ของญาติพี่น้อง หรือของบุคคลอื่นที่รู้จักส่วนตัวเป็นการเฉพาะ โดยกำหนดนโยบายที่ครอบคลุมในเรื่อง รายการที่เกี่ยวข้อง โยงกัน โดยบริษัทฯ จะพิจารณาความเหมาะสมก่อนที่จะทำรายการที่เกี่ยวข้องกันอย่างรอบคอบทุกรายการ รวมทั้งกำหนดราคา และเงื่อนไขของรายการเกี่ยวข้องกัน เสมือนทำรายการกับบุคคลภายนอก (Arm's Length Basis) โดยมีคณะกรรมการตรวจสอบเป็นผู้พิจารณาความจำเป็นและความสมเหตุสมผลของรายการ และเมื่อบริษัทหรือบริษัทย่อยได้ทำรายการที่เกี่ยวข้องกันแล้ว หากเป็นรายการตามที่กำหนดในประกาศคณะกรรมการตลาดหลักทรัพย์แห่งประเทศไทย เรื่อง การเปิดเผยข้อมูล และการปฏิบัติการของบริษัทจดทะเบียนในรายการที่เกี่ยวข้องกัน และประกาศคณะกรรมการกำกับตลาดทุนเรื่องหลักเกณฑ์ในการทำรายการที่เกี่ยวข้องกัน บริษัท จะดำเนินการตามหลักเกณฑ์ เงื่อนไข และวิธีการ ของประกาศดังกล่าว รวมทั้งเปิดเผยรายการดังกล่าวไว้ในแบบแสดงรายการข้อมูลประจำปี (แบบ 56-1 One Report) เพื่อให้เกิดความโปร่งใสในการทำรายการที่เกี่ยวข้องกัน และขจัดปัญหาความขัดแย้งทางผลประโยชน์ และสถานการณ์อื่นๆ ที่ทำให้เกิดความขัดแย้งทางผลประโยชน์

สถานการณ์อื่นๆ ที่ทำให้เกิดความขัดแย้งทางผลประโยชน์ : แบ่งออกเป็น

1. การลงทุนทั่วไป บริษัทจะไม่ให้บุคลากรของบริษัทเป็นผู้ถือหุ้น หรือได้รับผลประโยชน์จากบริษัทคู่แข่ง หรือผู้ค้า/ผู้ขาย ที่บริษัทติดต่อธุรกิจด้วย เข้ามามีส่วนร่วมในการตัดสินใจในเรื่องที่เกี่ยวข้องกับความสัมพันธ์ทางธุรกิจกับกิจการดังกล่าว เว้นแต่ได้รับการอนุมัติจากคณะกรรมการบริษัท
2. การรับของขวัญ บุคลากรทุกระดับไม่ควรรับของขวัญ ตัวโดยสาร บัตรชมกีฬา ข้อเสนอเพื่อการพักผ่อน ที่พักรับรอง หรือข้อเสนอที่ให้เป็นส่วนตัวต่าง ฯลฯ หากการกระทำดังกล่าวจะนำไปสู่การสร้างข้อผูกมัดให้กับบริษัท หรือทำให้บริษัทสูญเสียผลประโยชน์
3. การรับงานทางวิชาการ งานบริการสาธารณะ เป็นวิทยากร หรือการรับตำแหน่งใด ๆ บุคลากรทุกระดับของบริษัท สามารถขออนุมัติจากผู้อำนวยการฝ่ายตามสายงาน เพื่อรับงานในสถาบันวิชาการ งานบริการสาธารณะ เป็นวิทยากร หรือการรับตำแหน่งใด ๆ เช่น กรรมการบริษัท ที่ปรึกษา ซึ่งจะช่วยขยายวิสัยทัศน์ และประสบการณ์ให้แก่บุคลากรผู้นั้น แต่จะต้องไม่นำเอาบริษัท หรือตำแหน่งของตนในบริษัท ไปพัวพันกับกิจกรรมที่ทำภายนอก เว้นแต่ได้รับอนุมัติให้ทำเช่นนั้นได้ด้วย

นโยบายการป้องกันความขัดแย้งทางผลประโยชน์ จะทบทวนในที่ประชุมคณะกรรมการบริษัทเป็นประจำทุกปี และสื่อสาร อบรมให้ กรรมการ ผู้บริหาร และพนักงานรับทราบโดยทั่วกัน

ในปี 2567 ที่ผ่านมา ไม่พบกรณีที่น่าจะก่อให้เกิดความขัดแย้งทางผลประโยชน์กับบริษัท

การใช้ข้อมูลภายในเพื่อแสวงหาผลประโยชน์

บริษัท มีนโยบายและวิธีการตรวจสอบกรรมการและผู้บริหารในการนำข้อมูลภายในของบริษัทซึ่งยังไม่เปิดเผยต่อสาธารณะชนไปใช้แสวงหาประโยชน์ส่วนตนในการซื้อขายหลักทรัพย์ ดังนี้

1. ให้ความรู้แก่กรรมการรวมทั้งผู้บริหารฝ่ายต่างๆ เกี่ยวกับหน้าที่ที่ต้องรายงานการถือครองหลักทรัพย์ของตน คู่สมรส และบุตรที่ยังไม่บรรลุนิติภาวะต่อสำนักงานคณะกรรมการกำกับหลักทรัพย์และตลาดหลักทรัพย์ และตลาดหลักทรัพย์แห่งประเทศไทย ตามมาตรา 59 และกำหนดบทลงโทษ ตามมาตรา 275 แห่งพระราชบัญญัติหลักทรัพย์และตลาดหลักทรัพย์ พ.ศ.2535
2. บริษัท กำหนดให้ผู้บริหารรายงานการเปลี่ยนแปลงการถือครองหลักทรัพย์ต่อสำนักงานคณะกรรมการกำกับหลักทรัพย์และตลาดหลักทรัพย์ ตามมาตรา 59 แห่งพระราชบัญญัติหลักทรัพย์ และตลาดหลักทรัพย์ พ.ศ.2535 และตามประกาศสำนักงานคณะกรรมการกำกับหลักทรัพย์และตลาดหลักทรัพย์ที่ สจ. 38/2561 เรื่อง การจัดทำรายงานการเปลี่ยนแปลงการถือหลักทรัพย์และสัญญาซื้อขายล่วงหน้าของกรรมการ ผู้บริหาร ผู้สอบบัญชี ผู้ทำแผน และผู้บริหารแผน เพื่อให้บริษัทสามารถตรวจสอบการซื้อขายหุ้นของผู้บริหารทุกราย
3. บริษัท จะดำเนินการส่งหนังสือเวียนแจ้งให้ผู้บริหารทราบว่า ผู้บริหารที่ได้รับทราบข้อมูลภายในที่เป็นสาระสำคัญ ซึ่งมีผลต่อการเปลี่ยนแปลงราคาหลักทรัพย์ จะต้องระงับการซื้อขายหลักทรัพย์ของบริษัทในช่วง 1 เดือน ก่อนที่งบการเงินหรือข้อมูลภายในนั้นจะเปิดเผยต่อสาธารณะชน และภายใน 24 ชั่วโมง หลังการเปิดเผยงบการเงินดังกล่าว และห้ามไม่ให้เปิดเผยข้อมูลที่เป็นสาระสำคัญนั้นต่อบุคคลอื่น ทั้งนี้หากพบว่ามีการใช้ข้อมูลภายในมีความประพฤติที่ส่อไปในทางที่จะทำให้บริษัทหรือผู้ถือหุ้นได้รับความเสียหายและเสียหาย โดยผู้กระทำการเป็นบุคลากรระดับคณะกรรมการบริหาร คณะกรรมการบริษัทจะเป็นผู้พิจารณาบทลงโทษตามความเหมาะสม และหากผู้กระทำผิดเป็นผู้บริหารระดับรองลงไป คณะกรรมการบริหารจะเป็นผู้พิจารณาบทลงโทษสำหรับผู้กระทำผิดนั้นๆ

ในปี 2567 ไม่พบว่ามีกรรมการและผู้บริหารมีการซื้อขายหลักทรัพย์ในช่วงที่บริษัทกำหนดให้งดการซื้อขาย (Blackout Period)

(บริษัทกำหนดให้กรรมการและผู้บริหาร รวมถึงฝ่ายงานที่มีส่วนเกี่ยวข้องกับข้อมูลสำคัญ งดซื้อขายหลักทรัพย์ของบริษัท 30 วันล่วงหน้าก่อนที่งบการเงินจะเผยแพร่ และ 24 ชั่วโมง หลังจากเผยแพร่งบการเงินแล้ว รวมถึงในช่วงที่ข้อมูลสำคัญอื่นที่กรรมการและผู้บริหารล่วงรู้ข้อมูลนั้น แต่ข้อมูลนั้นยังไม่เผยแพร่ต่อผู้ลงทุน บริษัท (โดยเลขานุการบริษัท) ดำเนินการสื่อสารไปยังกรรมการ ผู้บริหาร และพนักงาน ผ่านทางอีเมล ถึงช่วงเวลา Blackout period)

การต่อต้านทุจริตคอร์รัปชัน

บริษัท ได้มีการดำเนินการให้เป็นไปตามนโยบายการต่อต้านทุจริตและคอร์รัปชัน ดังนี้

1. บริษัท สื่อสารไปทั้งระดับกรรมการ ผู้บริหาร และพนักงาน โดยกำหนดการดำเนินการทุกระบวนการให้อยู่ในขอบเขตกฎหมายอย่างเคร่งครัด
2. บริษัท จัดให้มีช่องทางในการรายงาน หากมีการพบเห็นการฝ่าฝืนนโยบาย หรือพบเห็นการกระทำทุจริตคอร์รัปชัน และมาตรการคุ้มครองให้แก่ผู้รายงาน

ทั้งนี้ บริษัทฯ ได้เปิดเผยรายละเอียดของนโยบายและการดำเนินการเพื่อป้องกันการมีส่วนเกี่ยวข้องกับการทุจริตคอร์ปชันไว้ในเว็บไซต์ของบริษัท (www.sci-mfgr.com) ภายใต้หัวข้อการกำกับดูแลกิจการ

การแจ้งเบาะแส

บริษัทฯ ได้เปิดช่องทางให้ผู้มีส่วนได้เสีย สามารถแจ้งเบาะแสและร้องเรียนผ่านช่องทางที่บริษัทจัดไว้ ผ่าน อีเมลและโทรศัพท์ โดยมีคณะกรรมการตรวจสอบ ซึ่งมีความเป็นอิสระจากฝ่ายบริหาร เป็นผู้พิจารณา และมีเลขานุการคณะกรรมการตรวจสอบ เป็นผู้กลั่นกรอง เบาะแส และข้อร้องเรียนดังกล่าว ร่วมกับ ประธานกรรมการบริหาร

ในปี 2567 ไม่มีการทุจริตและคอร์ปชัน รวมถึงไม่มีการแจ้งเบาะแส และ/หรือร้องเรียนการทุจริตคอร์ปชัน จากผู้มีส่วนได้เสีย

8.2 รายงานผลการปฏิบัติหน้าที่ของคณะกรรมการตรวจสอบในรอบปีที่ผ่านมา

คณะกรรมการบริษัท เอสซีไอ อิเล็คทริก จำกัด (มหาชน) ได้แต่งตั้งคณะกรรมการตรวจสอบ ซึ่งประกอบด้วยกรรมการอิสระ 3 ท่าน ซึ่งมีความอิสระ มีความรู้ ความชำนาญ และประสบการณ์ในด้านการเงิน การบัญชี การลงทุน รวมทั้งมีความรู้เกี่ยวกับการดำเนินธุรกิจของบริษัท โดยมีองค์ประกอบและคุณสมบัติตามข้อกำหนดของสำนักงานคณะกรรมการกำกับหลักทรัพย์และตลาดหลักทรัพย์ มีวาระการดำรงตำแหน่ง 3 ปี

ในปี 2567 มีการประชุมทั้งสิ้น 6 ครั้ง และได้จัดทำรายงานเสนอคณะกรรมการบริษัททุกครั้ง โดยคณะกรรมการตรวจสอบทุกท่านได้ร่วมประชุม ดังนี้

นางปราณี ภาชีผล ร่วมประชุม 6/6 ครั้ง

นางฉัตรทอง ทิพยเกลิน ร่วมประชุม 6/6 ครั้ง

นางสาวชวนา วิวัฒน์พนชาติ ร่วมประชุม 6/6 ครั้ง

คณะกรรมการตรวจสอบได้ปฏิบัติหน้าที่อย่างเป็นอิสระ และเที่ยงธรรม ตามขอบเขต หน้าที่ และความรับผิดชอบ ที่ได้รับมอบหมายจากคณะกรรมการบริษัทและที่ระบุในกฎบัตรของคณะกรรมการตรวจสอบ ซึ่งสอดคล้องกับแนวทางการปฏิบัติที่ดีของคณะกรรมการกำกับหลักทรัพย์และตลาดหลักทรัพย์ การดำเนินการดังกล่าวครอบคลุมการสอบทานและผลักดันให้บริษัทปฏิบัติตามหลักการกำกับดูแลกิจการที่ดี มีกระบวนการบริหารความเสี่ยงและการควบคุมภายในที่เพียงพอ รวมถึงการปฏิบัติตามกฎหมาย ระเบียบ และข้อบังคับอื่น ๆ ที่เกี่ยวข้อง

คณะกรรมการให้ความสำคัญกับการเป็นองค์กรที่โปร่งใสและมีการตรวจสอบภายในที่มีประสิทธิภาพและประสิทธิผล เพื่อยกระดับคุณภาพการตรวจสอบภายในที่สามารถสร้างคุณค่าเพิ่มให้แก่บริษัทอย่างยั่งยืน โดยคำนึงถึงความต้องการของผู้มีส่วนได้เสียทุกกลุ่ม ในการประชุมแต่ละครั้ง ผู้บริหารของบริษัท ผู้ตรวจสอบภายใน และผู้สอบบัญชี จะเข้าร่วมประชุมเพื่อให้ข้อมูลในวาระที่เกี่ยวข้อง และพิจารณาประเด็นปัญหาแลกเปลี่ยนข้อคิดเห็นเพื่อประโยชน์ต่อการบริหาร

สรุปผลการดำเนินงานที่สำคัญของคณะกรรมการตรวจสอบในรอบปี 2566 ดังนี้

1. การตรวจสอบรายงานทางการเงิน

คณะกรรมการตรวจสอบได้ดำเนินการตรวจสอบรายงานการเงินรายไตรมาสและรายงานทางการเงินประจำปี 2567 ของบริษัท เอสซีไอ อิเล็คทริก จำกัด (มหาชน) และบริษัทย่อย ร่วมกับฝ่ายจัดการ ผู้ตรวจสอบภายใน และผู้สอบบัญชี โดยพิจารณาความถูกต้อง ความครบถ้วน และความน่าเชื่อถือของรายงานทางการเงิน การปรับปรุงรายการบัญชีที่สำคัญ และการประมาณการทางบัญชีที่มีผลกระทบต่อรายงานทางการเงิน

นอกจากนี้ยังได้พิจารณาการเปลี่ยนแปลงนโยบายการบัญชีและผลกระทบจากการเปลี่ยนแปลงมาตรฐานการรายงานทางการเงิน เพื่อให้แน่ใจว่าบริษัทและบริษัทย่อยจัดทำรายงานทางการเงินตามข้อกำหนดของกฎหมาย ระเบียบ ข้อบังคับ และมาตรฐานทางบัญชีที่รับรองทั่วไป ผู้สอบบัญชีได้ปฏิบัติงานด้วยความเป็นอิสระตามมาตรฐานวิชาชีพ และได้แสดงความเห็นว่ารายงานทางการเงินได้รับการจัดทำขึ้นอย่างถูกต้องตามที่ควรโดยไม่มีเงื่อนไข

2. การตรวจสอบการเปิดเผยข้อมูลของรายการระหว่างกัน

คณะกรรมการตรวจสอบได้ตรวจสอบการเปิดเผยข้อมูลของรายการระหว่างกันระหว่างบริษัทและบุคคล/บริษัทที่เกี่ยวข้องกัน รวมทั้งรายการที่อาจมีความขัดแย้งทางผลประโยชน์ เพื่อให้มั่นใจว่าการดำเนินการเป็นไปอย่างสมเหตุสมผลและ

เป็นไปตามกฎหมายและข้อกำหนดของสำนักงานคณะกรรมการกำกับหลักทรัพย์และตลาดหลักทรัพย์ จากการตรวจสอบและยืนยันจากฝ่ายจัดการ ไม่พบรายการผิดปกติที่เป็นสาระสำคัญ การดำเนินการอยู่ภายใต้เงื่อนไขการค้าทั่วไป โดยรายการที่เกี่ยวข้องเป็นไปตามกิจการปกติของบริษัทฯ และมีความสมเหตุสมผล ทั้งยังมีการเปิดเผยข้อมูลสารสนเทศอย่างครบถ้วนและเพียงพอ ยึดมั่นตามนโยบายการกำกับดูแลกิจการที่ดี

3. การตรวจสอบความมีประสิทธิภาพและประสิทธิผลของการควบคุมภายในและการตรวจสอบภายใน

คณะกรรมการตรวจสอบเน้นความสำคัญต่อการดำเนินงานตรวจสอบภายในของบริษัทและบริษัทย่อย โดยเฉพาะด้านการดำเนินงาน การใช้ทรัพยากร การดูแลทรัพย์สิน การป้องกันและลดข้อผิดพลาดและความเสียหาย การป้องกันการรั่วไหลและการสิ้นเปลือง การป้องกันการทุจริต ความเชื่อถือได้ของรายงานการเงิน และการปฏิบัติตามนโยบายของบริษัท ตามกฎหมายและข้อบังคับต่าง ๆ รวมถึงการดำเนินการเกี่ยวกับสินทรัพย์ดิจิทัล

คณะกรรมการได้ตรวจสอบการปฏิบัติหน้าที่ของผู้ตรวจสอบภายใน โดยพิจารณาความเป็นอิสระในการตรวจสอบ และการปฏิบัติหน้าที่ตามแผนการตรวจสอบประจำปีที่กำหนด รวมถึงให้คำแนะนำและข้อเสนอแนะเพื่อให้การปฏิบัติงานสอดคล้องกับกลยุทธ์และทิศทางขององค์กรเพื่อเพิ่มมูลค่า นอกจากนี้ ยังได้ตรวจสอบความเหมาะสมของอัตราค่าจ้างคนภายในหน่วยงาน ความรู้และความสามารถของบุคลากร และส่งเสริมการพัฒนาศักยภาพของบุคลากรให้มีความรู้และทักษะที่จำเป็นในการปฏิบัติงานตรวจสอบภายใน โดยสนับสนุนให้หน่วยงานตรวจสอบภายในนำเทคโนโลยีมาใช้ในการตรวจสอบ

คณะกรรมการยังได้ประเมินผลการปฏิบัติงานของฝ่ายตรวจสอบภายในจากการสอบทานระบบการควบคุมภายในตามแนวทางของ COSO ประจำปี โดยผู้ตรวจสอบภายในมีความเห็นว่าการควบคุมภายในของบริษัทฯ มีความเพียงพอและมีประสิทธิผล อย่างไรก็ตาม ฝ่ายจัดการได้ให้ความร่วมมือในการปรับปรุงแก้ไขตามข้อเสนอแนะของคณะกรรมการตรวจสอบและหน่วยงานตรวจสอบภายในอย่างต่อเนื่อง แสดงถึงความสำคัญต่อการควบคุมภายในของบริษัท

4. การพิจารณาแต่งตั้งผู้สอบบัญชีประจำปี 2567

คณะกรรมการตรวจสอบ ได้พิจารณาการแต่งตั้งผู้สอบบัญชีประจำปี 2567 โดยคำนึงถึงคุณสมบัติ ความรู้ความสามารถ ความเชี่ยวชาญ และผลงานที่น่าพอใจ รวมถึงพิจารณาความเป็นอิสระและการหมุนเวียนของผู้สอบบัญชี เห็นว่าเหมาะสมและเป็นไปตามจรรยาบรรณของวิชาชีพผู้สอบบัญชี จึงเสนอต่อคณะกรรมการบริษัทเพื่อขออนุมัติที่ประชุมสามัญประจำปี แต่งตั้งผู้สอบบัญชีประจำปี 2567 จากบริษัท เอ เอส ที มาสเตอร์ จำกัด จำนวน 3 ท่าน คือ นายประดิษฐ์ รอดลอยทุกซ์ ผู้สอบบัญชีรับอนุญาตเลขที่ 218 หรือนางพรทิพย์ เลิศทนต์ศักดิ์ ผู้สอบบัญชีรับอนุญาตเลขที่ 7633 หรือนางสาววศมน เลหาอารีดิกล ผู้สอบบัญชีรับอนุญาตเลขที่ 11499 โดยมีอัตราค่าธรรมเนียมในการสอบบัญชีบริษัท เอสซีไอ อิเล็คทริก จำกัด (มหาชน) จำนวนเงิน 2,000,000.00 บาท นอกจากนี้ คณะกรรมการยังได้พิจารณาความเหมาะสมในการแต่งตั้งผู้สอบบัญชีของบริษัทย่อยทั้งในประเทศไทยและต่างประเทศด้วย

5. การตรวจสอบระบบควบคุมภายในด้านการเงิน

คณะกรรมการตรวจสอบได้ร่วมกับฝ่ายบัญชีและฝ่ายการเงินในการตรวจสอบระบบควบคุมภายในด้านการเงิน เพื่อประเมินความถูกต้องและความครบถ้วนของรายงานทางการเงิน การปฏิบัติตามมาตรฐานรายงานทางการเงิน และการ

วางโครงสร้างระบบควบคุมภายในด้านการเงิน รวมถึงการปฏิบัติตามระบบการควบคุมที่กำหนดไว้ คณะกรรมการฯ เห็นว่าระบบการควบคุมภายในของบริษัทมีความเพียงพอและมีประสิทธิผล

6. การตรวจสอบการบริหารความเสี่ยง

ผู้บริหารและคณะทำงานด้านการบริหารความเสี่ยงได้ให้ความสำคัญกับการบริหารความเสี่ยง โดยทำการประเมินปัจจัยทั้งภายในและภายนอก รวมถึงโอกาสที่จะเกิดผลกระทบ โดยคำนึงถึงเป้าหมายและวัตถุประสงค์ของบริษัท ทั้งในระดับปฏิบัติการและระดับองค์กรอย่างครบถ้วน พวกเขาได้กำหนดมาตรการต่าง ๆ ในการจัดการความเสี่ยง เพื่อป้องกันและลดผลกระทบที่อาจเกิดขึ้นต่อการดำเนินธุรกิจให้อยู่ในระดับที่ยอมรับได้

คณะกรรมการตรวจสอบได้ตรวจสอบประสิทธิผลและพิจารณาความเพียงพอและความเหมาะสมของการบริหารความเสี่ยง ซึ่งคณะทำงานบริหารความเสี่ยงได้รายงานความก้าวหน้าทุกไตรมาส โดยขอให้ฝ่ายจัดการติดตามและประเมินผลการดำเนินงานตามมาตรการจัดการความเสี่ยงอย่างต่อเนื่อง นอกจากนี้ คณะกรรมการฯ เห็นควรให้บริษัทพิจารณากำหนดยุทธศาสตร์การบริหารธุรกิจที่หลากหลาย เพื่อช่วยลดความเสี่ยงจากปัจจัยภายนอกที่เปลี่ยนแปลงไป รวมถึงให้ความสำคัญต่อความเสี่ยงในระดับองค์กร

7. การประชุมร่วมกับผู้สอบบัญชีโดยไม่มีฝ่ายบริหาร

คณะกรรมการตรวจสอบได้จัดประชุมกับผู้สอบบัญชีของบริษัทโดยไม่มีฝ่ายบริหารเข้าร่วม เพื่อปรึกษาและแลกเปลี่ยนความคิดเห็นเกี่ยวกับประเด็นสำคัญในการควบคุมภายใน การจัดทำรายงานทางการเงิน การเปิดเผยข้อมูล ปัญหาในการปฏิบัติงาน และความร่วมมือจากฝ่ายบริหาร ผลการประชุมไม่พบประเด็นที่ผิดปกติใด ๆ ผู้สอบบัญชีมีความเป็นอิสระและได้รับความร่วมมือจากฝ่ายบริหารและเจ้าหน้าที่อย่างดี ระบบควบคุมภายในมีความเพียงพอและเหมาะสม

8. การทบทวนกฎบัตรคณะกรรมการตรวจสอบและฝ่ายตรวจสอบภายใน

คณะกรรมการตรวจสอบได้ทบทวนกฎบัตรของตนเอง เพื่อให้มั่นใจว่าการดำเนินงานมีความครบถ้วนสมบูรณ์ บทบาทและความรับผิดชอบสอดคล้องกับแนวปฏิบัติที่ดีของตลาดหลักทรัพย์แห่งประเทศไทย และเหมาะสมกับธุรกิจของบริษัทอย่างแท้จริง นอกจากนี้ ยังได้พิจารณากฎบัตรของฝ่ายตรวจสอบภายใน เพื่อให้การปฏิบัติงานเป็นไปตามมาตรฐานการตรวจสอบภายในสากล การทบทวนดังกล่าวดำเนินการเป็นประจำทุกปี ย้ำถึงความมุ่งมั่นของบริษัทในการรักษามาตรฐานสูงสุดและการพัฒนาอย่างต่อเนื่อง

9. การปฏิบัติตามกฎหมายและข้อกำหนด

คณะกรรมการตรวจสอบได้ตรวจสอบการดำเนินงานของบริษัทอย่างละเอียด เพื่อให้มั่นใจว่าบริษัทปฏิบัติตามกฎหมายว่าด้วยหลักทรัพย์และตลาดหลักทรัพย์แห่งประเทศไทย ข้อกำหนดของตลาดหลักทรัพย์แห่งประเทศไทย กฎหมายที่เกี่ยวข้องกับธุรกิจของบริษัท และกฎเกณฑ์ต่าง ๆ ที่เกี่ยวข้องกับการดำเนินธุรกิจ โดยได้ร่วมพิจารณากับเลขานุการบริษัท ผลการตรวจสอบพบว่าบริษัทได้ปฏิบัติตามกฎหมายและข้อกำหนดที่เกี่ยวข้องทั้งหมดอย่างครบถ้วน

10. การปฏิบัติตามมาตรการต่อต้านทุจริตคอร์รัปชัน

คณะกรรมการตรวจสอบได้ตรวจสอบการปฏิบัติตามนโยบายต่อต้านการทุจริตของบริษัทอย่างเข้มงวด ทั้งยังเห็นชอบให้มีการปรับปรุงนโยบายการรับแจ้งเบาะแสและการร้องเรียน เพื่อให้นโยบายต่อต้านการทุจริตและคอร์รัปชันมีแนวทาง

ปฏิบัติที่ชัดเจนและเป็นรูปธรรม บริษัทได้เปิดเผยนโยบาย Whistle Blowing บนเว็บไซต์ของบริษัท เพื่อสร้างช่องทางให้พนักงานและผู้เกี่ยวข้องสามารถร้องเรียนหรือแจ้งข้อมูลการพบการกระทำที่ไม่เหมาะสมได้อย่างสะดวกและโปร่งใส

11. การประเมินผลการปฏิบัติงานของคณะกรรมการตรวจสอบ

คณะกรรมการตรวจสอบ ได้กำหนดให้มีการประเมินผลการปฏิบัติงานของตนเองทั้งคณะเป็นประจำทุกรอบระยะเวลาบัญชี เพื่อเสริมสร้างความมั่นใจว่าการดำเนินงานของคณะกรรมการมีประสิทธิภาพและประสิทธิผล สามารถบรรลุวัตถุประสงค์ตามที่ระบุไว้ในกฎบัตรและที่ได้รับมอบหมายจากคณะกรรมการบริษัท ในปี 2567 จากผลการประเมินพบว่า คณะกรรมการตรวจสอบได้ปฏิบัติงานตามหน้าที่อย่างครบถ้วนและเพียงพอ

สรุป คณะกรรมการตรวจสอบ ได้ปฏิบัติตามหน้าที่และความรับผิดชอบที่ระบุไว้ในกฎบัตรของคณะกรรมการอย่างครบถ้วน โดยใช้ความรู้ ความสามารถ ความระมัดระวัง และความรอบคอบ พร้อมทั้งรักษาความเป็นอิสระในการดำเนินงาน นอกจากนี้ ยังได้ให้ความเห็นและข้อเสนอแนะต่าง ๆ อย่างสร้างสรรค์ เพื่อประโยชน์แก่ผู้มีส่วนได้เสียทุกฝ่ายอย่างเท่าเทียมกัน

คณะกรรมการตรวจสอบ มีความเห็นว่ารายงานข้อมูลทางการเงินของบริษัทมีความถูกต้อง เชื่อถือได้ และมีการเปิดเผยข้อมูลอย่างเพียงพอตามมาตรฐานรายงานทางการเงิน บริษัทได้ปฏิบัติตามกฎหมายและข้อผูกพันต่าง ๆ ที่เกี่ยวข้องกับการดำเนินธุรกิจ รวมถึงการกำกับดูแลกิจการที่ดี มีการบริหารความเสี่ยงอย่างเพียงพอ และมีระบบควบคุมภายในและการตรวจสอบที่เหมาะสมและมีประสิทธิผล

ลงชื่อ



(นางปราณี ภาชีผล)

ประธานคณะกรรมการตรวจสอบ

9. การควบคุมภายในและรายการระหว่างกัน

9.1 การควบคุมภายใน

บริษัท ตระหนักถึงความสำคัญของการมีระบบควบคุมภายในที่มีประสิทธิภาพ คณะกรรมการตรวจสอบได้มอบหมายให้หน่วยงานตรวจสอบภายในทำการประเมินความเพียงพอและความเหมาะสมของระบบควบคุมภายในเป็นประจำทุกปี เพื่อให้การดำเนินงานสอดคล้องกับเป้าหมาย วัตถุประสงค์ กฎหมาย และข้อกำหนดที่เกี่ยวข้องอย่างมีประสิทธิภาพ

ในการประชุมครั้งที่ 6/2567 เมื่อวันที่ 18 ธันวาคม 2567 คณะกรรมการตรวจสอบได้ร่วมพิจารณารายงานของฝ่ายตรวจสอบภายใน ซึ่งเป็นการประเมินผลระบบควบคุมภายในด้านต่าง ๆ ตามกรอบแนวทางการควบคุมภายในและการบริหารความเสี่ยงของ COSO (The Committee of Sponsoring Organizations of the Treadway Commission) ที่ประกอบด้วย 5 องค์ประกอบ เพื่อให้มั่นใจว่าระบบการควบคุมภายในยังคงมีประสิทธิภาพและประสิทธิผลเพียงพอ โดยสรุปดังนี้ :

1. สภาพแวดล้อมของการควบคุม

- จัดให้มีสภาพแวดล้อมการควบคุมภายในที่ดี เหมาะสม และเพียงพอต่อการดำเนินธุรกิจอย่างมีประสิทธิภาพและประสิทธิผล โดยได้กำหนดนโยบายและระเบียบปฏิบัติเป็นลายลักษณ์อักษร สื่อสารให้ผู้บริหารและพนักงานปฏิบัติงานด้วยความซื่อสัตย์และรักษาจรรยาบรรณ อีกทั้งมีการวางแผน การควบคุม และการกำกับดูแลที่ชัดเจนและเหมาะสม
- ยึดมั่นในปรัชญาและจรรยาบรรณธุรกิจ โดยได้จัดทำคู่มือจรรยาบรรณธุรกิจ (Codes of Conduct) เพื่อเป็นแนวปฏิบัติในการทำงานและการปฏิบัติต่อผู้มีส่วนได้เสีย ทั้งคู่ค้า ลูกค้า และบุคคลภายนอก บนพื้นฐานของความมีจริยธรรม ความโปร่งใส ความรับผิดชอบ และการเคารพกฎหมาย คู่มือนี้ได้แจกจ่ายให้ผู้บริหารและพนักงานทุกคนทราบและยึดถือปฏิบัติ นอกจากนี้ ยังเผยแพร่บนเว็บไซต์ของบริษัทภายใต้หัวข้อการกำกับดูแลกิจการที่ดี เรื่องจรรยาบรรณทางธุรกิจ
- จัดโครงสร้างองค์กรที่เหมาะสมและสอดคล้องกับกลยุทธ์การดำเนินธุรกิจ โดยกำหนดอำนาจหน้าที่และความรับผิดชอบเป็นลายลักษณ์อักษร ผ่านการกำหนดตารางอำนาจอนุมัติ (Table of Authority) เพื่อจำกัดขอบเขตอำนาจของคณะกรรมการบริษัทและกรรมการบริหาร กำหนดแผนงานประจำปีและตัวชี้วัด (Key Performance Indicators: KPIs) เพื่อเป็นแนวทางในการปฏิบัติงานของพนักงาน มีการติดตามและประเมินผลการดำเนินงานเปรียบเทียบกับเป้าหมายอย่างต่อเนื่อง รวมถึงการทบทวนเป้าหมายประจำปี
- ส่งเสริมการประเมินความสามารถและความถนัดของบุคลากร เพื่อพัฒนาความรู้และความสามารถในการปฏิบัติงานตามแผนพัฒนาบุคลากรประจำปี มีการทบทวนอัตรากำลังคนรายปีให้สอดคล้องกับกลยุทธ์ทางธุรกิจ และจัดทำแผนและกระบวนการสรรหาผู้สืบทอดตำแหน่ง (Succession Plan) ที่สำคัญ

2. การประเมินความเสี่ยง

- ให้ความสำคัญกับการบริหารความเสี่ยงเพื่อบรรลุมิติประสงค์ในการดำเนินธุรกิจ การปฏิบัติตามกฎหมาย กฎระเบียบ และการจัดทำรายงานที่น่าเชื่อถือ ภายใต้ความเปลี่ยนแปลงที่อาจส่งผลกระทบต่อธุรกิจ ทั้งจากปัจจัยภายในและภายนอก ถือว่าการบริหารความเสี่ยงเป็นองค์ประกอบสำคัญของทุกระบวนการในการดำเนินธุรกิจ
- มีการกำหนดนโยบายบริหารความเสี่ยงทั้งองค์กรที่พนักงานทุกคนต้องปฏิบัติตาม
- ประเมินความเสี่ยงในทุกระดับ รวมถึงความเสี่ยงด้านเทคโนโลยีสารสนเทศและด้านทุจริตคอร์รัปชัน
- จัดตั้งคณะกรรมการบริหารความเสี่ยงองค์กร ซึ่งประกอบด้วยผู้บริหารระดับสูง ทำหน้าที่พิจารณาแผนบริหารความเสี่ยงระดับองค์กรและหน่วยงาน ติดตามประเมินผล และรายงานต่อคณะกรรมการตรวจสอบ เพื่อให้การบริหารความเสี่ยงเกิดประโยชน์สูงสุด

3. กิจกรรมการควบคุม

- มีการประเมินความเสี่ยงและกำหนดมาตรการควบคุมในแต่ละด้าน ตามวัตถุประสงค์ของการดำเนินธุรกิจอย่างเหมาะสมและเพียงพอ ครอบคลุมทั่วทั้งองค์กร โดยมีการควบคุมทั้งในลักษณะป้องกัน สืบค้นหา แก้ไข หรือทดแทน ทั้งแบบ Manual และ Automated
- นำเทคโนโลยีสารสนเทศมาใช้ในการควบคุมภายใน เช่น การจำกัดสิทธิการเข้าถึงข้อมูลสำคัญ การป้องกันการโจรกรรมหรือโจรกรรมข้อมูลทางอิเล็กทรอนิกส์ การเปลี่ยนแปลงรหัสผ่านในการเข้าระบบเครือข่ายภายในองค์กร โดยอัตโนมัติ และการแจ้งเตือนวันหมดอายุของบัตรประชาชนในโปรแกรมเงินเดือน
- กำหนดนโยบาย ระเบียบ ข้อกำหนด คำสั่ง แผนงาน และคู่มือขั้นตอนในการปฏิบัติงานเป็นลายลักษณ์อักษร มีการทบทวนและสื่อสารให้พนักงานทุกคนรับทราบเป็นประจำทุกปี
- กำหนดขอบเขตอำนาจหน้าที่และอำนาจอนุมัติของผู้บริหารอย่างชัดเจนเป็นลายลักษณ์อักษร มีการแบ่งแยกหน้าที่ความรับผิดชอบในการอนุมัติ การประมวลผลข้อมูล การบันทึกรายการหรือบัญชี การรับ-จ่ายเงิน การสอบทานตรวจสอบ และการดูแลจัดเก็บทรัพย์สินแยกออกจากกันอย่างเด็ดขาด ระบุไว้ในตารางแบ่งแยกหน้าที่เพื่อให้เกิดการตรวจสอบและคานอำนาจ (Check & Balance) อย่างมีประสิทธิภาพ และเป็นแนวปฏิบัติที่โปร่งใส
- มีการกำหนดมาตรการและขั้นตอนอนุมัติธุรกรรมกับผู้ถือหุ้นรายใหญ่ กรรมการ ผู้บริหาร หรือผู้เกี่ยวข้อง เพื่อความโปร่งใส ผู้ที่มีส่วนได้เสียจะไม่สามารถเข้าร่วมในการอนุมัติได้

4. ข้อมูลและการสื่อสาร

- มีการสื่อสารทั่วทั้งองค์กรเพื่อให้พนักงานได้รับข้อมูลข่าวสารอย่างครบถ้วน ผ่านช่องทางต่าง ๆ เช่น บอร์ดประชาสัมพันธ์ กลุ่มไลน์ของบริษัท จดหมายอิเล็กทรอนิกส์ (Email)
- มีระบบการจัดเก็บข้อมูล (Data Governance) เพื่อบริหารและนำข้อมูลมาใช้อย่างมีประสิทธิภาพ ถูกต้อง ครบถ้วน เพียงพอต่อการปฏิบัติงาน และทันต่อการใช้งาน รวมถึงการบริหารจัดการข้อมูลส่วนบุคคลตาม พระราชบัญญัติคุ้มครองข้อมูลส่วนบุคคล พ.ศ.2562
- มีการกำหนดการส่งเอกสารการประชุมแก่คณะกรรมการล่วงหน้า เพื่อให้มีเวลาในการสอบถามข้อมูลจากฝ่ายบริหารก่อนการประชุม
- มีช่องทางรับข้อคิดเห็น ข้อเสนอแนะ และการแจ้งเบาะแสทุจริต สื่อสารให้ผู้มีส่วนได้เสียทั้งภายในและภายนอก รับทราบ ผ่านช่องทางการสื่อสารต่าง ๆ ทั้งที่เปิดเผยและเป็นความลับ

5. การติดตามและประเมินผล

- มีการรายงานผลการดำเนินงานเปรียบเทียบกับเป้าหมายต่อฝ่ายบริหารทุกเดือน เพื่อให้มั่นใจว่าบรรลุวัตถุประสงค์และเป้าหมายที่ตั้งไว้
- จัดให้มีการสอบทานและติดตามผลการประเมินระบบควบคุมภายในโดยส่วนตรวจสอบภายในได้อย่างสม่ำเสมอ เพื่อให้สามารถแก้ไขและปรับปรุงได้ทันทั่วทั้งปี พร้อมทั้งรายงานต่อคณะกรรมการตรวจสอบทุกไตรมาส ซึ่งจากการติดตามไม่พบข้อบกพร่องที่มีนัยสำคัญ และสอดคล้องกับความเห็นของผู้สอบบัญชี

9.2 รายการระหว่างกัน

9.2.1 รายการระหว่างกันของบริษัทฯ และบริษัทย่อย

รายการระหว่างกันของบริษัทและบริษัทย่อย ซึ่งสามารถสรุปลักษณะความสัมพันธ์ได้ ดังนี้

รายการระหว่างบริษัท เอสซีไอ อิเล็คตริก จำกัด (มหาชน) (“SCI”) กับบริษัทย่อย

1. บริษัท อาจิกาวา แอนด์ เอสซีไอ เมทัลเทค จำกัด (“SCIMT”)

ลักษณะรายการ	ความจำเป็น / ความสมเหตุสมผล/ ความเห็นคณะกรรมการตรวจสอบ	มูลค่ารายการ ระหว่างกัน
รายการซื้อสินค้าและบริการ SCI ซื้อบริการซุกกั๊วโนสซึ่งเป็นส่วนหนึ่งของขั้นตอนการผลิตและซื้อวัตถุดิบกิ่งสำเริงรูปที่เป็นชิ้นส่วนประกอบสินค้าประเภทรางรองสายไฟ (Cable Tray) อีกทั้งซื้อสินค้าสำเริงรูปประเภทรางรองสายไฟ กรณีที่ผลิตสินค้าไม่ทันโดยราคาซื้อเป็นราคาต้นทุนบวกกำไรส่วนเพิ่ม	รายการดังกล่าวมีความจำเป็นต่อการดำเนินธุรกิจตามปกติ เนื่องจากเป็นส่วนหนึ่งของกระบวนการผลิตรางรองสายไฟ (Cable Tray) โดยรายการดังกล่าวมีราคาไม่ต่ำกว่าต้นทุนที่เกิดขึ้น	<ul style="list-style-type: none"> • ซื้อสินค้าและบริการ 28.49 ล้านบาท • เจ้าหนี้การค้า 19.62 ล้านบาท
รายได้อื่น - ค่าเช่า SCI ให้บริษัทย่อยเช่าพื้นที่สำนักงานที่อุดมสุขเพื่อใช้เป็นสำนักงานขาย และเช่าที่ดินที่อำเภอพานทองซึ่งเป็นส่วน	รายการดังกล่าวมีความสมเหตุสมผลเนื่องจากการใช้พื้นที่ในกลุ่มให้เกิดประโยชน์ และ ราคาที่เรียกเก็บไม่ต่ำกว่าราคาตลาด	<ul style="list-style-type: none"> • รายได้ค่าเช่าสำนักงาน 2.76 ล้านบาท

หนึ่งของโรงงานของบริษัทย่อย โดยคิดค่าเช่าในอัตราที่เทียบเคียงได้กับราคาตลาด		<ul style="list-style-type: none"> รายได้ค่าเช่าที่ดิน 0.72 ล้านบาท ลูกหนี้อื่น 0.31 ล้านบาท
รายได้อื่น - ค่าบริหารจัดการ SCI ให้บริการการบริหารจัดการการทำธุรกรรมซื้อขายต่างๆ โดยรายได้คำนวณจากต้นทุนบวกกำไร	รายการดังกล่าวมีความสมเหตุสมผลเนื่องจากการใช้ทรัพยากรบุคคลที่มีประสบการณ์ร่วมกันในการบริหารจัดการและราคาที่เรียกเก็บไม่ต่ำกว่าราคาต้นทุน	<ul style="list-style-type: none"> รายได้ค่าบริการจัดการ 4.20 ล้านบาท ลูกหนี้อื่น 2.62 ล้านบาท

2. บริษัท ตาตสเลน พาวเวอร์ จำกัด (“TSL”)

ลักษณะรายการ	ความจำเป็น / ความสมเหตุสมผล/ ความเห็นคณะกรรมการตรวจสอบ	มูลค่ารายการ ระหว่างกัน
รายได้อื่น - ค่าบริหารจัดการ SCI ให้บริการการบริหารจัดการการทำธุรกรรมซื้อขายต่างๆ โดยรายได้คำนวณจากต้นทุนบวกกำไร	รายการดังกล่าวมีความสมเหตุสมผลเนื่องจากการใช้ทรัพยากรบุคคลที่มีประสบการณ์ร่วมกันในการบริหารจัดการ และราคาที่เรียกเก็บไม่ต่ำกว่าราคาต้นทุน	<ul style="list-style-type: none"> รายได้ค่าบริการจัดการ 0.60 ล้านบาท
เงินให้กู้ยืม SCI ให้กู้ยืมเงินเพื่อคืนเงินกู้ยืมธนาคารและเพื่อใช้ในการดำเนินงาน โดยมีอัตราดอกเบี้ยร้อยละ 2.50 ต่อปีโดยคำนวณจากอัตราดอกเบี้ยเงินฝากธนาคารบวกด้วยกำไรส่วนเพิ่มเนื่องจากขณะให้กู้ยืมบริษัทไม่มีเงินกู้ยืมจากธนาคาร อย่างไรก็ตามดอกเบี้ยที่บันทึกในงบการเงินบริษัทมีการปรับอัตราดอกเบี้ยเป็นอัตราตลาด ตั้งแต่วันที่ 1 มกราคม 2563 เพื่อให้เป็นไปตามมาตรฐาน TFRS9	รายการดังกล่าวมีความสมเหตุสมผลเนื่องจากการให้ความช่วยเหลือด้านการเงินเพื่อจัดการกระแสเงินสดและลดต้นทุนทางการเงินของกลุ่มบริษัท	<ul style="list-style-type: none"> เงินให้กู้ยืม ต้นปี 110.01 ล้านบาท คืน - ล้านบาท สิ้นปี 110.01 ล้านบาท ดอกเบี้ยรับ 2.75 ล้านบาท ดอกเบี้ยค้างรับ 0.70 ล้านบาท

3. บริษัท เอสซีไอ เมทัล เทค จำกัด (เมียนมา) (“SCIMT MM”)

ในปี 2566 บริษัทบันทึกค่าเผื่อผลขาดทุนทางด้านเครดิตทั้งจำนวนทุกรายการเนื่องจากเหตุสุดวิสัยกรณีความไม่สงบทางการเมืองและสภาพทางการเมืองทางเศรษฐกิจที่ประเทศเมียนมาร์

ลักษณะรายการ	ความจำเป็น / ความสมเหตุสมผล/ ความเห็นคณะกรรมการตรวจสอบ	มูลค่ารายการ ระหว่างกัน
เงินให้กู้ยืม SCI ให้กู้ยืมเงินเพื่อคืนเงินกู้ยืมธนาคารและเพื่อใช้ในการดำเนินงาน โดยมีอัตราดอกเบี้ยร้อยละ 2.50 ต่อปีโดยคำนวณจากอัตราดอกเบี้ยเงินฝากธนาคารบวกด้วยกำไรส่วนเพิ่มเนื่องจากขณะให้กู้ยืมบริษัทไม่มีเงินกู้ยืมจากธนาคาร อย่างไรก็ตามดอกเบี้ยที่บันทึกในงบการเงินบริษัทมีการปรับอัตราดอกเบี้ยเป็นอัตราตลาด ตั้งแต่วันที่ 1 มกราคม 2563 เพื่อให้เป็นไปตามมาตรฐาน TFRS9	รายการดังกล่าวมีความสมเหตุสมผลเนื่องจากการให้ความช่วยเหลือด้านการเงินเพื่อจัดการกระแสเงินสดและลดต้นทุนทางการเงินของกลุ่มบริษัท	<ul style="list-style-type: none"> เงินให้กู้ยืม ต้นปี 42.37 ล้านบาท เพิ่ม 82.60 ล้านบาท สิ้นปี 124.97 ล้านบาท ดอกเบี้ยรับ 3.10 ล้านบาท ดอกเบี้ยค้างรับ 6.95 ล้านบาท
ลูกหนี้อื่น - เงินทดรองจ่าย	รายการดังกล่าวมีความจำเป็นเพื่อให้บริษัทย่อยสามารถดำเนินการได้ตามแผนงานที่กำหนดไว้	<ul style="list-style-type: none"> ลูกหนี้-เงินทดรองจ่าย 11.55 ล้านบาท

SCI มีการให้เงินตรงจ่ายเพื่อให้บริษัทย่อยสามารถดำเนินการระหว่างการรอสถานการณ์ทางการเมือง และผู้ร่วมทุนใหม่		
--	--	--

4. บริษัท อินเตอร์เอเชีย เทรตติ้ง จำกัด (“Inter”)

ในปี 2566 บริษัทได้บันทึกค่าเพื่อผลขาดทุนด้านเครดิตเต็มจำนวนในทุกรายการ เนื่องจากบริษัทย่อยมีสินทรัพย์ทางการเงินคงค้างกับบริษัท เอสซีไอ เมทัลเทค (เมียนมาร์) จำกัด ซึ่งคาดว่าจะไม่สามารถจ่ายชำระหนี้คืนให้กับบริษัทย่อยได้

ลักษณะรายการ	ความจำเป็น / ความสมเหตุสมผล/ ความเห็นคณะกรรมการตรวจสอบ	มูลค่ารายการ ระหว่างกัน
<u>รายได้อื่น - ค่าบริหารจัดการ</u> SCI ให้บริการการบริหารจัดการการทำธุรกรรมซื้อขายต่างๆ โดยรายได้คำนวณจากต้นทุนบวกกำไร	รายการดังกล่าวมีความสมเหตุสมผลเนื่องจากการใช้ทรัพยากรบุคคลที่มีประสบการณ์ร่วมกันในการบริหารจัดการ และราคาที่เรียกเก็บไม่ต่ำกว่าราคาต้นทุน	• ลูกหนี้อื่น 1.36 ล้านบาท
<u>เงินให้กู้ยืม</u> SCI ให้กู้ยืมเงินเพื่อคืนเงินกู้ยืมธนาคารและเพื่อใช้ในการดำเนินงาน โดยมีอัตราดอกเบี้ยร้อยละ 2.50 ต่อปีโดยคำนวณจากอัตราดอกเบี้ยเงินฝากธนาคารบวกด้วยกำไรส่วนเพิ่ม เนื่องจากขณะให้กู้ยืมบริษัทไม่มีเงินกู้ยืมจากธนาคาร อย่างไรก็ตามดอกเบี้ยที่บันทึกในงบการเงินบริษัทมีการปรับอัตราดอกเบี้ยเป็นอัตราตลาด ตั้งแต่วันที่ 1 มกราคม 2563 เพื่อให้เป็นไปตามมาตรฐาน TFRS9	รายการดังกล่าวมีความสมเหตุสมผลเนื่องจากการให้ความช่วยเหลือด้านการเงินเพื่อจัดการกระแสเงินสดและลดต้นทุนทางการเงินของกลุ่มบริษัท	• เงินให้กู้ยืม ต้นปี 37.00 ล้านบาท คืน - ล้านบาท สิ้นปี 37.00 ล้านบาท • ดอกเบี้ยรับ 0.93 ล้านบาท • ดอกเบี้ยค้างรับ 3.10 ล้านบาท

5. บริษัท เอสซีไอ เวนเจอร์ จำกัด จำกัด (“SCIV”)

ลักษณะรายการ	ความจำเป็น / ความสมเหตุสมผล/ ความเห็นคณะกรรมการตรวจสอบ	มูลค่ารายการ ระหว่างกัน
<u>รายได้อื่น - ค่าเช่า</u> SCI ให้บริษัทย่อยเช่าพื้นที่สำนักงานออดมสุขเพื่อเป็นที่ทำการสำนักงาน อัตราค่าเช่าเป็นอัตราเทียบเคียงกับราคาตลาด	รายการดังกล่าวมีความสมเหตุสมผลเนื่องจากการใช้พื้นที่ในกลุ่มให้เกิดประโยชน์ และ ราคาที่เรียกเก็บไม่ต่ำกว่าราคาตลาด	• รายได้ค่าเช่าสำนักงาน 0.03 ล้านบาท • ลูกหนี้อื่น 0.01 ล้านบาท
<u>รายได้อื่น - ค่าบริหารจัดการ</u> SCI ให้บริการการบริหารจัดการการทำธุรกรรมซื้อขายสินทรัพย์ดิจิทัล โดยรายได้คำนวณจากต้นทุนบวกกำไร	รายการดังกล่าวมีความสมเหตุสมผลเนื่องจากการใช้ทรัพยากรบุคคลที่มีประสบการณ์ร่วมกันในการบริหารจัดการ และราคาที่เรียกเก็บไม่ต่ำกว่าราคาต้นทุน	• รายได้ค่าบริหารจัดการ 4.20 ล้านบาท • ลูกหนี้อื่น 0.37 ล้านบาท

6. บริษัท แอปโซลูท เบสท์ คอนสตรัคชั่น จำกัด (“ABC”)

ลักษณะรายการ	ความจำเป็น / ความสมเหตุสมผล/ ความเห็นคณะกรรมการตรวจสอบ	มูลค่ารายการ ระหว่างกัน
รายได้อื่น - ค่าเช่า SCI ให้บริษัทย่อยเช่าพื้นที่สำนักงานอุดมสุขเพื่อเป็นที่ทำการสำนักงาน อัตราค่าเช่าเป็นอัตราเทียบเคียงกับราคาตลาด	รายการดังกล่าวมีความสมเหตุสมผลเนื่องเป็นการใช้พื้นที่ในกลุ่มให้เกิดประโยชน์ และ ราคาที่เรียกเก็บไม่ต่ำกว่าราคาตลาด	<ul style="list-style-type: none"> รายได้ค่าเช่าสำนักงาน 0.03 ล้านบาท ลูกหนี้อื่น 0.01 ล้านบาท

รายการระหว่างบริษัท เอสซีไอ เมทัล เทค จำกัด (เมียนมา) (“SCIMT MM”) กับบริษัทย่อยในกลุ่มบริษัท

ในปี 2566 บริษัทย่อยทุกแห่งที่ยึดค้ำกับบริษัท เอสซีไอ เมทัล เทค (เมียนมาร์) จำกัด ได้ทำการบันทึกค่าเผื่อผลขาดทุนด้านเครดิตเต็มจำนวน เนื่องจากคาดว่าบริษัทย่อยที่เมียนมาร์จะไม่สามารถจ่ายชำระหนี้คืนได้ เนื่องจากเหตุสุดวิสัยจากความไม่สงบทางการเมืองและสภาพการณ์ทางเศรษฐกิจในประเทศเมียนมาร์

1. บริษัท อาจิกว่า แอนด์ เอสซีไอ เมทัล เทค จำกัด (“SCIMT”)

ลักษณะรายการ	ความจำเป็น / ความสมเหตุสมผล/ ความเห็นคณะกรรมการตรวจสอบ	มูลค่ารายการ ระหว่างกัน
รายการซื้อทรัพย์สินและสินค้า SCIMT MM ซื้อโครงสร้างเหล็กและบริการติดตั้งเพื่อก่อสร้างโรงงานตามแบบที่กำหนด ช่วงระหว่างการก่อสร้างโรงงาน รวมถึงมีการซื้อวัสดุการผลิตบางรายการเพื่อใช้ในการผลิต โดยราคาซื้อเป็นราคาต้นทุนบวกกำไรส่วนเพิ่ม	รายการดังกล่าวเป็นรายการที่จำเป็นในการก่อสร้างโรงงานให้เป็นไปตามแบบที่กำหนดที่เฉพาะเจาะจง ซึ่ง SCIMT เป็นบริษัทที่มีประสบการณ์ อีกทั้งราคาขายระหว่างกันไม่ต่ำกว่าต้นทุนที่เกิดขึ้น	<ul style="list-style-type: none"> เจ้าหนี้การค้า \$130,025 (เทียบเท่า 4.40 ล้านบาท)
รายได้อื่น - ค่าบริการจัดทำบัญชี SCIMT MM ไม่มีพนักงานบัญชีที่มีประสบการณ์ในการจัดทำงบการเงิน จึงให้ SCIMT ช่วยเหลือในการจัดทำงบการเงินพร้อมทั้งฝึกสอนพนักงาน อัตราค่าบริการเป็นราคาต้นทุนบวกกำไร	รายการดังกล่าวเป็นรายการที่มีความจำเป็นเพื่อให้บริษัทได้จัดทำงบการเงินอย่างถูกต้องและทันกำหนดสำหรับยื่นสรรพากรและสำหรับกลุ่มบริษัทในการจัดทำงบการเงินรวมโดยราคาที่เรียกเก็บไม่ต่ำกว่าราคาต้นทุน	<ul style="list-style-type: none"> ลูกหนี้อื่น \$65,801 (เทียบเท่า 2.23 ล้านบาท)
เจ้าหนี้อื่น – เงินทดรองจ่าย SCIMT MM มีข้อจำกัดในการเบิกเงินออกนอกประเทศทำให้ไม่สามารถเบิกจ่ายค่าใช้จ่ายเช่นค่าเดินทางของผู้บริหารที่มีการจ่ายในประเทศไทย ค่าเบี้ยเลี้ยงพนักงานที่ส่งไปทำงาน	รายการที่มีความสมเหตุสมผลเนื่องจากรายการดังกล่าวเป็นรายการที่จำเป็นเพื่อให้บริษัทย่อยสามารถดำเนินการได้ตามแผนงานที่กำหนดไว้	<ul style="list-style-type: none"> เงินทดรองจ่าย \$47,036 (เทียบเท่า 1.59 ล้านบาท)

2. บริษัท อินเตอร์เอเชีย เทรตติ้ง จำกัด (“Inter”)

ลักษณะรายการ	ความจำเป็น / ความสมเหตุสมผล/ ความเห็นคณะกรรมการตรวจสอบ	มูลค่ารายการ ระหว่างกัน
รายการซื้อสินค้า - วัตถุดิบ SCIMT MM ให้ Inter เป็นผู้จัดหาผู้ค้าวัตถุดิบที่ได้มาตรฐานและเปรียบเทียบราคาเพื่อหาราคาที่เหมาะสม ราคาซื้อเป็นราคาต้นทุนบวกกำไรส่วนเพิ่ม	รายการดังกล่าวเป็นรายการที่จำเป็นเพื่อเป็นการแบ่งเบาภาระเรื่องการจัดหาวัตถุดิบที่ได้มาตรฐานและราคาที่เหมาะสม อีกทั้งราคาขายระหว่างกันไม่ต่ำกว่าต้นทุนที่เกิดขึ้น	<ul style="list-style-type: none"> เจ้าหนี้การค้า 50.85 \$1,492,926 (เทียบเท่า 50.51 ล้านบาท)

9.2.2 มาตรการและขั้นตอนการอนุมัติการทำรายการระหว่างกัน

บริษัทมีมาตรการและขั้นตอนการอนุมัติการทำรายการระหว่างบริษัท บริษัทย่อย และบุคคลที่เกี่ยวข้อง โดยเน้นถึงผลประโยชน์ของบริษัท ความยุติธรรม และความโปร่งใส การดำเนินการเป็นไปตามราคาตลาดและเงื่อนไขทั่วไปที่พึงกระทำ หากมีความขัดแย้งทางผลประโยชน์ ผู้ที่มีส่วนได้เสียจะไม่สามารถเข้ามามีส่วนร่วมในการพิจารณาอนุมัติรายการได้ กรณีที่อยู่นอกเหนืออำนาจของฝ่ายจัดการ จะเสนอให้คณะกรรมการบริษัทหรือที่ประชุมผู้ถือหุ้นพิจารณาตามนโยบายที่กำหนดไว้ บริษัทจะปฏิบัติตามข้อกำหนดเกี่ยวกับการเปิดเผยข้อมูลและจัดทำรายงานสรุปธุรกรรมเพื่อรายงานในที่ประชุมคณะกรรมการบริษัทในทุกไตรมาส รวมถึงเปิดเผยข้อมูลในแบบ 56-1 One Report และหมายเหตุประกอบงบการเงิน

บริษัทได้นำกฎหมายและข้อกำหนดของคณะกรรมการกำกับตลาดทุนและตลาดหลักทรัพย์แห่งประเทศไทยมาจัดทำเป็น “หลักเกณฑ์การทำรายการระหว่างกันของบริษัท” ไว้อย่างชัดเจน เพื่อให้กรรมการและพนักงานได้ยึดถือและปฏิบัติอย่างถูกต้อง

9.2.3 นโยบายและแนวโน้มนำการทำรายการระหว่างกันในอนาคต

ในอนาคตอาจยังคงมีรายการระหว่างบริษัทกับบริษัทย่อย ซึ่งจะดำเนินการด้วยความโปร่งใสตามนโยบายการกำกับดูแลกิจการที่ดี และปฏิบัติตามข้อกำหนดที่เกี่ยวข้อง หากเป็นรายการที่ต้องได้รับการอนุมัติจากคณะกรรมการบริษัท จะต้องเสนอให้คณะกรรมการตรวจสอบพิจารณาถึงความจำเป็นและความสมเหตุสมผลก่อนเสนอให้คณะกรรมการบริษัทอนุมัติ ผู้ถือหุ้นสามารถดูข้อมูลรายการระหว่างกันย้อนหลัง 3 ปี ได้จากรายงานประจำปี หรือแบบ 56-1 ในเว็บไซต์ของบริษัท (www.sci-mfgr.com) หัวข้อ นักลงทุนสัมพันธ์/เอกสารเผยแพร่

ส่วนที่ 3

งบการเงิน

งบแสดงฐานะการเงิน ผลการดำเนินงานและกระแสเงินสด
ของบริษัท เอสซีไอ อิเล็คตริก จำกัด (มหาชน) และบริษัทย่อย
และเฉพาะกิจการของบริษัท เอสซีไอ อิเล็คตริก จำกัด (มหาชน)
ณ วันที่ 31 ธันวาคม 2567

บริษัท เอสซีไอ อิเล็คทริก จำกัด (มหาชน) และบริษัทย่อย

งบการเงินและรายงานของผู้สอบบัญชีรับอนุญาต

สำหรับปีสิ้นสุดวันที่ 31 ธันวาคม 2567

รายงานของผู้สอบบัญชีรับอนุญาต

เสนอ คณะกรรมการและผู้ถือหุ้นของบริษัท เอสซีไอ อิเล็คทริก จำกัด (มหาชน)

ความเห็น

ข้าพเจ้าได้ตรวจสอบงบการเงินรวมของบริษัท เอสซีไอ อิเล็คทริก จำกัด (มหาชน) และบริษัทย่อย (“กลุ่มบริษัท”) ซึ่งประกอบด้วยงบฐานะการเงินรวม ณ วันที่ 31 ธันวาคม 2567 และงบกำไรขาดทุนเบ็ดเสร็จรวม งบการเปลี่ยนแปลงส่วนของผู้ถือหุ้นรวมและงบกระแสเงินสดรวมสำหรับปีสิ้นสุดวันเดียวกันและหมายเหตุประกอบงบการเงินรวม ซึ่งประกอบด้วยสรุปนโยบายการบัญชีและข้อมูลอธิบายอื่นที่มีสาระสำคัญ และได้ตรวจสอบงบการเงินเฉพาะกิจการของบริษัท เอสซีไอ อิเล็คทริก จำกัด (มหาชน) ด้วยเช่นกัน

ข้าพเจ้าเห็นว่างบการเงินข้างต้นนี้แสดงฐานะการเงิน ณ วันที่ 31 ธันวาคม 2567 และผลการดำเนินงานและกระแสเงินสดสำหรับปีสิ้นสุดวันเดียวกันของบริษัท เอสซีไอ อิเล็คทริก จำกัด (มหาชน) และบริษัทย่อย และเฉพาะกิจการของบริษัท เอสซีไอ อิเล็คทริก จำกัด (มหาชน) โดยถูกต้องตามที่ควรในสาระสำคัญตามมาตรฐานการรายงานทางการเงิน

เกณฑ์ในการแสดงความเห็น

ข้าพเจ้าได้ปฏิบัติตามตรวจสอบตามมาตรฐานการสอบบัญชี ความรับผิดชอบของข้าพเจ้าได้กล่าวไว้ในวรรคความรับผิดชอบของผู้สอบบัญชีต่อการตรวจสอบงบการเงินในรายงานของข้าพเจ้า ข้าพเจ้ามีความเป็นอิสระจากกลุ่มบริษัทตามประมวลจริยบรรณของผู้ประกอบวิชาชีพบัญชี รวมถึงมาตรฐานเรื่องความเป็นอิสระที่กำหนดโดยสภาวิชาชีพบัญชี (ประมวลจริยบรรณของผู้ประกอบวิชาชีพบัญชี) ในส่วนที่เกี่ยวข้องกับการตรวจสอบงบการเงิน และข้าพเจ้าได้ปฏิบัติตามความรับผิดชอบด้านจริยบรรณอื่นๆ ตามประมวลจริยบรรณของผู้ประกอบวิชาชีพบัญชี ข้าพเจ้าเชื่อว่าหลักฐานการสอบบัญชีที่ข้าพเจ้าได้รับเพียงพอและเหมาะสมเพื่อใช้เป็นเกณฑ์ในการแสดงความเห็นของข้าพเจ้า

ข้อมูลและเหตุการณ์ที่เน้น - การด้อยค่าเงินลงทุนในบริษัทย่อยและการร่วมค้าและสินทรัพย์ที่เกี่ยวข้อง

ข้าพเจ้าขอให้สังเกตหมายเหตุประกอบงบการเงินข้อ 1 ข้อ 14.1 และข้อ 17 เนื่องด้วยสภาพอากาศที่เปลี่ยนแปลงไปและอัตราเงินเฟ้อที่สูงในประเทศที่บริษัทย่อยในต่างประเทศแห่งหนึ่งดำเนินกิจการอยู่ ประมาณการกระแสเงินสดรับที่ลดลงซึ่งเป็นข้อบ่งชี้ต่อการลดลงอย่างมีนัยสำคัญของมูลค่าที่คาดว่าจะได้รับคืนของสินทรัพย์ในงบการเงินรวมและงบการเงินเฉพาะกิจการ ดังนั้น สำหรับปีสิ้นสุดวันที่ 31 ธันวาคม 2567 ผู้บริหารของกลุ่มบริษัทจึงพิจารณารับรู้ผลขาดทุนจากการด้อยค่าสิทธิตามข้อตกลงสัมปทานบริการของบริษัทย่อยดังกล่าวในงบกำไรขาดทุนเบ็ดเสร็จรวมจำนวน 83.24 ล้านบาท และผลขาดทุนจากการด้อยค่าเงินลงทุนในบริษัทย่อยที่เกี่ยวข้องกับสินทรัพย์ดังกล่าวอีก 2 แห่งจำนวน 110.69 ล้านบาท ในงบกำไรขาดทุนเบ็ดเสร็จเฉพาะกิจการ นอกจากนี้ ข้าพเจ้าขอให้สังเกตหมายเหตุประกอบงบการเงินข้อ 14.2 เนื่องด้วยผลประกอบการขาดทุนอย่างต่อเนื่องและโครงการลงทุนไม่เป็นไปตามแผนงานของการร่วมค้าในประเทศแห่งหนึ่ง ผู้บริหารของกลุ่มบริษัท

จึงพิจารณารับรู้ผลขาดทุนจากการด้อยค่าของเงินลงทุนในการร่วมค้าดังกล่าวในงบกำไรขาดทุนเบ็ดเสร็จรวมและเฉพาะกิจการ จำนวน 77.63 ล้านบาท และจำนวน 135 ล้านบาท ตามลำดับ ทั้งนี้ ความเห็นของข้าพเจ้าไม่ได้เปลี่ยนแปลงไปเนื่องจากเรื่องนี้

เรื่องสำคัญในการตรวจสอบ

เรื่องสำคัญในการตรวจสอบคือเรื่องต่างๆ ที่มีนัยสำคัญที่สุดตามดุลยพินิจของผู้ประกอบวิชาชีพของข้าพเจ้าในการตรวจสอบงบการเงินสำหรับงวดปัจจุบัน ข้าพเจ้าได้นำเรื่องเหล่านี้มาพิจารณาในบริบทของการตรวจสอบงบการเงินโดยรวม และในการแสดงความเห็นของข้าพเจ้า ทั้งนี้ ข้าพเจ้าไม่ได้แสดงความเห็นแยกต่างหากสำหรับเรื่องเหล่านี้

ข้าพเจ้าได้กำหนดเรื่องสำคัญในการตรวจสอบ พร้อมวิธีการตรวจสอบสำหรับแต่ละเรื่องดังต่อไปนี้

การด้อยค่าเงินลงทุนในบริษัทย่อย การร่วมค้าและสินทรัพย์ที่เกี่ยวข้อง

เนื่องจากความขัดแย้งทางการเมือง ความผันผวนของเศรษฐกิจและอัตราเงินเฟ้อที่สูงในต่างประเทศที่บริษัทย่อยดำเนินการ และภาวะเศรษฐกิจภายในประเทศที่ฟื้นตัวต่ำกว่าคาดการณ์ส่งผลกระทบต่อผลการดำเนินงานของบริษัทย่อยและการร่วมค้า และอาจส่งผลให้มูลค่าตามบัญชีของสินทรัพย์สูงกว่ามูลค่าที่คาดว่าจะได้รับคืน ผู้บริหารของกลุ่มบริษัทจึงได้ประมาณมูลค่าที่คาดว่าจะได้รับคืนของเงินลงทุนในบริษัทย่อย การร่วมค้าและสินทรัพย์ที่เกี่ยวข้อง ซึ่งมูลค่าที่คาดว่าจะได้รับคืนประมาณขึ้นจากประมาณการกระแสเงินสดในอนาคตตามแผนธุรกิจของบริษัทย่อยและการร่วมค้าและจำนวนที่สูงกว่าของมูลค่าจากการใช้สินทรัพย์กับมูลค่ายุติธรรมหักต้นทุนในการจำหน่ายของสินทรัพย์ของบริษัทย่อยในต่างประเทศ ข้าพเจ้าพิจารณาว่าการทดสอบการด้อยค่าของสินทรัพย์ดังกล่าวเกี่ยวข้องกับการใช้ดุลยพินิจของผู้บริหารอย่างมากในการกำหนดข้อสมมติที่สำคัญเพื่อประมาณมูลค่าที่คาดว่าจะได้รับคืนและผลขาดทุนจากการด้อยค่าของสินทรัพย์ดังกล่าว ดังนั้น ข้าพเจ้าจึงถือเป็นเรื่องสำคัญในการตรวจสอบ ทั้งนี้ การเปิดเผยข้อมูลในงบการเงินที่เกี่ยวข้องกับเงินลงทุนในบริษัทย่อยและการร่วมค้าและสินทรัพย์ที่เกี่ยวข้องและการใช้ดุลยพินิจที่สำคัญได้เปิดเผยไว้ในหมายเหตุประกอบงบการเงินข้อ 1 ข้อ 6 ข้อ 7.2 ข้อ 14.1 ข้อ 14.2 ข้อ 15 ข้อ 16 และข้อ 17

ข้าพเจ้าได้ทำความเข้าใจในการประเมินการด้อยค่าของสินทรัพย์ดังกล่าวข้างต้น โดยอ้างอิงถึงภาวะการณ์ของตลาดในปัจจุบัน สภาพแวดล้อมการดำเนินงาน ความรู้เกี่ยวกับอุตสาหกรรม และข้อมูลอื่นที่ได้รับระหว่างการตรวจสอบ วิธีการปฏิบัติงานของข้าพเจ้ายังรวมถึงเรื่องดังต่อไปนี้

- ทำความเข้าใจและประเมินวิธีการที่ผู้บริหารของกลุ่มบริษัทใช้ในการวัดมูลค่าที่คาดว่าจะได้รับคืนของเงินลงทุนในบริษัทย่อย การร่วมค้าและสินทรัพย์ที่เกี่ยวข้อง
- สอบถามผู้บริหารในเชิงทดสอบเกี่ยวกับข้อสมมติฐานที่สำคัญที่ผู้บริหารใช้ในการทดสอบการด้อยค่า โดยเฉพาะข้อมูลที่เกี่ยวข้องประมาณการรายได้ ค่าใช้จ่ายในการดำเนินงาน โครงสร้างเงินทุนและอัตราคิดลด รวมทั้งการเปรียบเทียบข้อสมมติฐานที่สำคัญกับสัญญาที่เกี่ยวข้องและแหล่งข้อมูลภายนอกและภายในของกลุ่มบริษัท รวมถึงการทดสอบและประเมินความเหมาะสมข้อสมมติที่ใช้ในการจัดทำแผนและการคาดการณ์กระแสเงินสดในอนาคตของบริษัทย่อยและการร่วมค้าดังกล่าว และประเมินอัตราคิดลดโดยการพิจารณาและเปรียบเทียบกับข้อมูลของบริษัทที่อยู่ในอุตสาหกรรมเดียวกันที่กลุ่มบริษัทดำเนินการอยู่ เพื่อให้มั่นใจว่าอัตราคิดลดที่ผู้บริหารใช้อยู่ในเกณฑ์ที่สามารถยอมรับได้

- ทดสอบและประเมินรายงานของผู้ประเมินราคาอิสระซึ่งได้แก่การประเมินความรู้ ความสามารถและความเที่ยงธรรมของผู้ประเมินอิสระภายนอก และประเมินวิธีการที่ใช้และความเหมาะสมของสมมติฐานหลักที่สำคัญที่ใช้ในการประมาณมูลค่าที่คาดว่าจะได้รับคืนของเงินลงทุนในบริษัทย่อย การร่วมค้าและสินทรัพย์ที่เกี่ยวข้อง
- พิจารณาถึงความเพียงพอและเหมาะสมของการเปิดเผยข้อมูลตามมาตรฐานการรายงานทางการเงิน

การรับรู้รายได้

รายได้จากการขายของกลุ่มบริษัทถือเป็นรายการบัญชีที่มีสาระสำคัญและส่งผลกระทบโดยตรงต่อกำไรหรือขาดทุนของกลุ่มบริษัท และเป็นตัวชี้วัดหลักในแง่ผลการดำเนินงานซึ่งผู้ใช้งบการเงินให้ความสนใจ ประกอบกับกลุ่มบริษัทมีรายการขายกับลูกค้าเป็นจำนวนมาก ดังนั้นจึงมีความเสี่ยงเกี่ยวกับมูลค่าและระยะเวลาในการรับรู้รายได้ ข้าพเจ้าจึงให้ความสำคัญกับเรื่องนี้ ทั้งนี้ นโยบายการบัญชีสำหรับการรับรู้รายได้และรายละเอียดของรายได้จากการขายและให้บริการได้เปิดเผยไว้ในหมายเหตุประกอบงบการเงินข้อ 4.20 และ 36 ตามลำดับ

ข้าพเจ้าได้ตรวจสอบการรับรู้รายได้โดยการประเมินความเหมาะสมและทดสอบความมีประสิทธิภาพของระบบการควบคุมภายในของกลุ่มบริษัทที่เกี่ยวข้องกับวงจรรายได้ และให้ความสำคัญกับการทดสอบเป็นพิเศษ โดยการขยายขอบเขตการทดสอบที่ตอบสนองเรื่องความถูกต้องและรอบเวลาในการรับรู้รายได้ในงบการเงินของกลุ่มบริษัท สุ่มตัวอย่างรายการขายเพื่อตรวจสอบความถูกต้องและเหมาะสมของการรับรู้รายได้ว่าเป็นไปตามเงื่อนไขที่ระบุไว้ และสอดคล้องกับนโยบายการรับรู้รายได้ของกลุ่มบริษัท สุ่มตรวจเอกสารประกอบรายการขายที่เกิดขึ้นในระหว่างปีและช่วงใกล้สิ้นรอบระยะเวลาบัญชี สอบทานใบลดหนี้ที่กลุ่มบริษัทออกภายหลังวันสิ้นรอบระยะเวลาบัญชี วิเคราะห์เปรียบเทียบข้อมูลรายได้เพื่อตรวจสอบความผิดปกติที่อาจเกิดขึ้นของรายการขายตลอดรอบระยะเวลาบัญชี โดยเฉพาะรายการบัญชีที่ทำผ่านใบสำคัญทั่วไป

ข้อมูลอื่น

ผู้บริหารเป็นผู้รับผิดชอบต่อข้อมูลอื่น ข้อมูลอื่นประกอบด้วยข้อมูลซึ่งรวมอยู่ในรายงานประจำปี แต่ไม่รวมถึงงบการเงินและรายงานของผู้สอบบัญชีที่แสดงอยู่ในรายงานนั้น ซึ่งคาดว่าจะถูกจัดเตรียมให้กับข้าพเจ้าภายหลังวันที่ในรายงานของผู้สอบบัญชี

ความเห็นของข้าพเจ้าต่องบการเงินไม่ครอบคลุมถึงข้อมูลอื่นและข้าพเจ้าไม่ได้ให้ความเชื่อมั่นต่อข้อมูลอื่น

ความรับผิดชอบของข้าพเจ้าที่เกี่ยวกับการตรวจสอบงบการเงินคือ การอ่านและพิจารณาว่าข้อมูลอื่นมีความขัดแย้งที่มีสาระสำคัญกับงบการเงินหรือกับความรู้ที่ได้รับจากการตรวจสอบของข้าพเจ้า หรือปรากฏว่าข้อมูลอื่นมีการแสดงข้อมูลที่ขัดต่อข้อเท็จจริงอันเป็นสาระสำคัญหรือไม่

เมื่อข้าพเจ้าได้อ่านรายงานประจำปี หากข้าพเจ้าสรุปได้ว่าการแสดงข้อมูลที่ขัดต่อข้อเท็จจริงอันเป็นสาระสำคัญ ข้าพเจ้าต้องสื่อสารเรื่องดังกล่าวให้ผู้มีหน้าที่ในการกำกับดูแลทราบเพื่อให้มีการดำเนินการแก้ไขที่เหมาะสมต่อไป

ความรับผิดชอบของผู้บริหารและผู้มีหน้าที่ในการกำกับดูแลต่องบการเงิน

ผู้บริหารมีหน้าที่รับผิดชอบในการจัดทำและนำเสนองบการเงินเหล่านี้โดยถูกต้องตามที่ควรตามมาตรฐานการรายงานทางการเงิน และรับผิดชอบเกี่ยวกับการควบคุมภายในที่ผู้บริหารพิจารณาว่าจำเป็นเพื่อให้สามารถจัดทำงบการเงินที่ปราศจากการแสดงข้อมูลที่ขัดต่อข้อเท็จจริงอันเป็นสาระสำคัญไม่ว่าจะเกิดจากการทุจริตหรือข้อผิดพลาด

ในการจัดทางการเงิน ผู้บริหารรับผิดชอบในการประเมินความสามารถของกลุ่มบริษัทในการดำเนินงานต่อเนื่อง เปิดเผยเรื่องที่เกี่ยวข้องกับการดำเนินงานต่อเนื่อง (ตามความเหมาะสม) และการใช้เกณฑ์การบัญชีสำหรับการดำเนินงานต่อเนื่อง เว้นแต่ผู้บริหารมีความตั้งใจที่จะเลิกกลุ่มบริษัทหรือหยุดดำเนินงานหรือไม่สามารถดำเนินงานต่อเนื่องต่อไปได้

ผู้มีหน้าที่ในการกำกับดูแลมีหน้าที่ในการกำกับดูแลกระบวนการในการจัดทำรายงานทางการเงินของกลุ่มบริษัท

ความรับผิดชอบของผู้สอบบัญชีต่อการตรวจสอบงบการเงิน

การตรวจสอบของข้าพเจ้ามีวัตถุประสงค์เพื่อให้ได้ความเชื่อมั่นอย่างสมเหตุสมผลว่างบการเงินโดยรวมปราศจากการแสดงข้อมูลที่ขัดต่อข้อเท็จจริงอันเป็นสาระสำคัญหรือไม่ ไม่ว่าจะเกิดจากการทุจริตหรือข้อผิดพลาด และเสนอรายงานของผู้สอบบัญชี ซึ่งรวมความเห็นของข้าพเจ้าอยู่ด้วย ความเชื่อมั่นอย่างสมเหตุสมผลคือความเชื่อมั่นในระดับสูงแต่ไม่ได้เป็นการรับประกันว่าการปฏิบัติงานตรวจสอบตามมาตรฐานการสอบบัญชีจะสามารถตรวจพบข้อมูลที่ขัดต่อข้อเท็จจริงอันเป็นสาระสำคัญที่มีอยู่ได้เสมอไป ข้อมูลที่ขัดต่อข้อเท็จจริงอาจเกิดจากการทุจริตหรือข้อผิดพลาดและถือว่ามีสาระสำคัญเมื่อคาดการณ์ได้อย่างสมเหตุสมผลว่ารายการที่ขัดต่อข้อเท็จจริงแต่ละรายการหรือทุกรายการรวมกันจะมีผลต่อการตัดสินใจทางเศรษฐกิจของผู้ใช้งบการเงินจากการใช้งบการเงินเหล่านี้

ในการตรวจสอบของข้าพเจ้าตามมาตรฐานการสอบบัญชี ข้าพเจ้าใช้ดุลยพินิจและการสังเกตและสงสัยของผู้ประกอบวิชาชีพตลอดการตรวจสอบ การปฏิบัติงานของข้าพเจ้ารวมถึง

- ระบุและประเมินความเสี่ยงจากการแสดงข้อมูลที่ขัดต่อข้อเท็จจริงอันเป็นสาระสำคัญในงบการเงิน ไม่ว่าจะเกิดจากการทุจริตหรือข้อผิดพลาด ออกแบบและปฏิบัติงานตามวิธีการตรวจสอบเพื่อตอบสนองต่อความเสี่ยงเหล่านั้น และได้หลักฐานการสอบบัญชีที่เพียงพอและเหมาะสมเพื่อเป็นเกณฑ์ในการแสดงความเห็นของข้าพเจ้า ความเสี่ยงที่ไม่พบข้อมูลที่ขัดต่อข้อเท็จจริงอันเป็นสาระสำคัญซึ่งเป็นผลมาจากการทุจริตจะสูงกว่าความเสี่ยงที่เกิดจากข้อผิดพลาดเนื่องจากการทุจริตอาจเกี่ยวกับการสมรู้ร่วมคิด การปลอมแปลงเอกสารหลักฐาน การตั้งใจละเว้นการแสดงผลการแสดงผลข้อมูลที่ไม่ตรงตามข้อเท็จจริงหรือการแทรกแซงการควบคุมภายใน
- ทำความเข้าใจในระบบการควบคุมภายในที่เกี่ยวข้องกับการตรวจสอบ เพื่อออกแบบวิธีการตรวจสอบที่เหมาะสมกับสถานการณ์ แต่ไม่ใช่เพื่อวัตถุประสงค์ในการแสดงความเห็นต่อความมีประสิทธิภาพของการควบคุมภายในของกลุ่มบริษัท
- ประเมินความเหมาะสมของนโยบายการบัญชีที่ผู้บริหารใช้และความสมเหตุสมผลของประมาณการทางบัญชีและการเปิดเผยข้อมูลที่เกี่ยวข้องซึ่งจัดทำขึ้น โดยผู้บริหาร
- สรุปร่วมกับความเหมาะสมของการใช้เกณฑ์การบัญชีสำหรับการดำเนินงานต่อเนื่องของผู้บริหารและจากหลักฐานการสอบบัญชีที่ได้รับ สรุปว่ามีความไม่แน่นอนที่มีสาระสำคัญเกี่ยวกับเหตุการณ์หรือสถานการณ์ที่อาจเป็นเหตุให้เกิดข้อสงสัยอย่างมีนัยสำคัญต่อความสามารถของกลุ่มบริษัทในการดำเนินงานต่อเนื่องหรือไม่ ถ้าข้าพเจ้าได้ข้อสรุปว่ามีความไม่แน่นอนที่มีสาระสำคัญ ข้าพเจ้าต้องกล่าวไว้ในรายงานของผู้สอบบัญชีของข้าพเจ้าโดยให้ข้อสังเกตถึงการเปิดเผยข้อมูลในงบการเงินที่เกี่ยวข้องหรือถ้าการเปิดเผยข้อมูลดังกล่าวไม่เพียงพอ ความเห็นของข้าพเจ้าจะเปลี่ยนแปลงไป ข้อสรุปของข้าพเจ้าขึ้นอยู่กับหลักฐานการสอบบัญชีที่ได้รับจนถึงวันที่ในรายงานของผู้สอบบัญชีของข้าพเจ้า อย่างไรก็ตาม เหตุการณ์หรือสถานการณ์ในอนาคตอาจเป็นเหตุให้กลุ่มบริษัทต้องหยุดการดำเนินงานต่อเนื่อง
- ประเมินการนำเสนอ โครงสร้างและเนื้อหาของงบการเงินโดยรวม รวมถึงการเปิดเผยข้อมูลว่างบการเงินแสดงรายการและเหตุการณ์ในรูปแบบที่ทำให้มีการนำเสนอข้อมูลโดยถูกต้องตามที่ควรหรือไม่

- ได้รับหลักฐานการสอบบัญชีที่เหมาะสมอย่างเพียงพอเกี่ยวกับข้อมูลทางการเงินของกิจการภายในกลุ่มหรือกิจกรรมทางธุรกิจภายในกลุ่มบริษัทเพื่อแสดงความเห็นต่องบการเงินรวม ข้าพเจ้ารับผิดชอบต่อการกำหนดแนวทางการควบคุมดูแล และการปฏิบัติงานตรวจสอบกลุ่มบริษัท ข้าพเจ้าเป็นผู้รับผิดชอบแต่เพียงผู้เดียวต่อความเห็นของข้าพเจ้า

ข้าพเจ้าได้สื่อสารกับผู้มีหน้าที่ในการกำกับดูแลในเรื่องต่างๆ ที่สำคัญ ซึ่งรวมถึงขอบเขตและช่วงเวลาของการตรวจสอบตามที่ได้วางแผนไว้ ประเด็นที่มีนัยสำคัญที่พบจากการตรวจสอบ รวมถึงข้อบกพร่องที่มีนัยสำคัญในระบบการควบคุมภายในหากข้าพเจ้าได้พบในระหว่างการตรวจสอบของข้าพเจ้า

ข้าพเจ้าได้ให้คำรับรองแก่ผู้มีหน้าที่ในการกำกับดูแลว่าข้าพเจ้าได้ปฏิบัติตามข้อกำหนดจรรยาบรรณที่เกี่ยวข้องกับความเป็นอิสระและได้สื่อสารกับผู้มีหน้าที่ในการกำกับดูแลเกี่ยวกับความสัมพันธ์ทั้งหมดตลอดจนเรื่องอื่นซึ่งข้าพเจ้าเชื่อว่ามีผลกระทบที่บุคคลภายนอกอาจพิจารณาว่ากระทบต่อความเป็นอิสระของข้าพเจ้าและมาตรการที่ข้าพเจ้าใช้เพื่อป้องกันไม่ให้ข้าพเจ้าขาดความเป็นอิสระ

จากเรื่องที่ได้สื่อสารกับผู้มีหน้าที่ในการกำกับดูแล ข้าพเจ้าได้พิจารณาเรื่องต่างๆ ที่มีนัยสำคัญมากที่สุดในการตรวจสอบงบการเงินในงวดปัจจุบันและกำหนดเป็นเรื่องสำคัญในการตรวจสอบ ข้าพเจ้าได้อธิบายเรื่องเหล่านี้ในรายงานของผู้สอบบัญชีเว้นแต่กฎหมายหรือข้อบังคับไม่ให้เปิดเผยต่อสาธารณะเกี่ยวกับเรื่องดังกล่าว หรือในสถานการณ์ที่ยากที่จะเกิดขึ้น ข้าพเจ้าพิจารณาว่าไม่ควรสื่อสารเรื่องดังกล่าวในรายงานของข้าพเจ้าเพราะการกระทำดังกล่าวสามารถคาดการณ์ได้อย่างสมเหตุสมผลว่าจะมีผลกระทบในทางลบมากกว่าผลประโยชน์ต่อส่วนได้เสียสาธารณะจากการสื่อสารดังกล่าว

ภกมน เลหาอวีร์ดิลก

ผู้สอบบัญชีรับอนุญาต เลขที่ 11499

บริษัท เอเอสที มาสเตอร์ จำกัด

วันที่ 24 กุมภาพันธ์ 2568

บริษัท เอสซีไอ อิเล็คทริก จำกัด (มหาชน) และบริษัทย่อย

งบฐานะการเงิน
ณ วันที่ 31 ธันวาคม 2567

		บาท			
		งบการเงินรวม		งบการเงินเฉพาะกิจการ	
หมายเหตุ		2567	2566	2567	2566
สินทรัพย์					
สินทรัพย์หมุนเวียน					
เงินสดและรายการเทียบเท่าเงินสด	8	143,509,596	201,666,255	42,588,173	124,986,995
ลูกหนี้การค้าและลูกหนี้หมุนเวียนอื่น	9	196,868,951	332,141,483	160,910,935	65,641,622
เงินให้กู้ยืมระยะยาวแก่กิจการที่เกี่ยวข้องกัน					
ส่วนที่ครบกำหนดชำระภายในหนึ่งปี	7.2	-	-	691,328	3,669,558
สินค้าคงเหลือ	11	306,439,039	434,256,195	39,508,295	85,879,476
สินทรัพย์ทางการเงินหมุนเวียนอื่น	12	65,697,506	99,082,461	61,473,156	81,102,161
สินทรัพย์ภายใต้เงินได้ของงวดปัจจุบัน		1,158,349	1,743,741	450,811	665,283
สินทรัพย์หมุนเวียนอื่น		957,757	997,857	158,893	410,885
รวมสินทรัพย์หมุนเวียน		714,631,198	1,069,887,992	305,781,591	362,355,980
สินทรัพย์ไม่หมุนเวียน					
เงินฝากธนาคารที่ติดภาระค้ำประกัน	13	32,470,651	110,642,855	17,047,047	95,322,815
เงินลงทุนในบริษัทย่อย	14.1	-	-	253,339,496	364,027,455
เงินลงทุนในการร่วมค้า	14.2	5,169,244	92,344,102	4,000,000	139,000,000
เงินให้กู้ยืมระยะยาวแก่กิจการที่เกี่ยวข้องกัน	7.2	-	-	88,234,453	88,399,429
ที่ดิน อาคารและอุปกรณ์	15	195,947,331	215,122,945	92,920,387	98,619,913
สินทรัพย์สิทธิการใช้	16	10,918,083	3,669,317	10,918,083	3,669,317
สิทธิตามข้อตกลงสัมปทานบริการ	17	94,954,613	189,549,386	-	-
สินทรัพย์ไม่มีตัวตน	17	465,865	719,898	401,486	581,115
สินทรัพย์สกุลเงินดิจิทัล	18	39,948,414	29,924,708	-	-
สินทรัพย์ภายใต้เงินได้รอการตัดบัญชี	19	19,070,763	17,112,468	8,269,084	9,083,847
ภาษีรอเรียกคืน	20	5,687,158	5,021,875	4,075,634	3,410,351
สินทรัพย์ไม่หมุนเวียนอื่น		662,534	690,788	159,400	155,900
รวมสินทรัพย์ไม่หมุนเวียน		405,294,656	664,798,342	479,365,070	802,270,142
รวมสินทรัพย์		1,119,925,854	1,734,686,334	785,146,661	1,164,626,122

หมายเหตุประกอบงบการเงินเป็นส่วนหนึ่งของงบการเงินนี้

กรรมการ
(นางสาวอุนดา พุฒินารากร)กรรมการ
(นายศิริชัย พุฒินารากร)

บริษัท เอสซีไอ อิเล็คทริก จำกัด (มหาชน) และบริษัทย่อย

งบฐานะการเงิน (ต่อ)

ณ วันที่ 31 ธันวาคม 2567

		บาท			
		งบการเงินรวม		งบการเงินเฉพาะกิจการ	
	หมายเหตุ	2567	2566	2567	2566
หนี้สินและส่วนของผู้ถือหุ้น					
หนี้สินหมุนเวียน					
เจ้าหนี้การค้าและเจ้าหนี้หมุนเวียนอื่น	21	191,358,566	512,771,486	58,204,080	52,033,630
หนี้สินที่เกิดจากสัญญา	22	48,657,640	95,175,651	33,858	24,102,440
เงินกู้ยืมระยะยาวจากสถาบันการเงิน					
ส่วนที่ครบกำหนดชำระภายในหนึ่งปี	23	9,600,000	-	-	-
เงินกู้ยืมระยะยาวจากสถาบันการเงิน					
ส่วนที่จัดเป็นหนี้สินหมุนเวียน	23	-	370,520,052	-	-
ประมาณการหนี้สินจากการค้าประกัน					
เงินกู้ยืมจากสถาบันการเงินของบริษัทย่อย	24	-	-	9,600,000	439,345,701
หนี้สินตามสัญญาเช่า					
ส่วนที่ถึงกำหนดชำระภายในหนึ่งปี	25	2,703,173	646,480	2,703,173	646,480
รวมหนี้สินหมุนเวียน		252,319,379	979,113,669	70,541,111	516,128,251
หนี้สินไม่หมุนเวียน					
เงินกู้ยืมระยะยาวจากสถาบันการเงิน	23	274,139,212	-	-	-
ดอกเบี้ยค้างจ่ายสถาบันการเงิน	23	97,436,512	-	-	-
ประมาณการหนี้สินจากการค้าประกัน					
เงินกู้ยืมจากสถาบันการเงินของบริษัทย่อย	24	-	-	371,575,724	-
หนี้สินตามสัญญาเช่า	25	3,392,797	823,336	3,392,797	823,336
ประมาณการหนี้สินไม่หมุนเวียน					
สำหรับผลประโยชน์พนักงาน	26	81,015,566	71,411,005	27,837,207	31,007,474
ประมาณการหนี้สินไม่หมุนเวียนอื่น	27	7,868,710	7,441,589	-	-
รวมหนี้สินไม่หมุนเวียน		463,852,797	79,675,930	402,805,728	31,830,810
รวมหนี้สิน		716,172,176	1,058,789,599	473,346,839	547,959,061

หมายเหตุประกอบงบการเงินเป็นส่วนหนึ่งของงบการเงินนี้

กรรมการ
(นางสาวอุณนดา พุฒินารากร)

กรรมการ
(นายศิริชัย พุฒินารากร)

บริษัท เอสซีไอ อิเล็คทริก จำกัด (มหาชน) และบริษัทย่อย

งบฐานะการเงิน (ต่อ)

ณ วันที่ 31 ธันวาคม 2567

หมายเหตุ	บาท			
	งบการเงินรวม		งบการเงินเฉพาะกิจการ	
	2567	2566	2567	2566
หนี้สินและส่วนของผู้ถือหุ้น (ต่อ)				
ส่วนของผู้ถือหุ้น				
ทุนเรือนหุ้น				
ทุนจดทะเบียน				
หุ้นสามัญ : 750,000,000 หุ้น มูลค่าหุ้นละ 1 บาท	750,000,000	750,000,000	750,000,000	750,000,000
ทุนที่ออกและเรียกชำระเต็มมูลค่าแล้ว				
หุ้นสามัญ : 750,000,000 หุ้น มูลค่าหุ้นละ 1 บาท	750,000,000	750,000,000	750,000,000	750,000,000
ส่วนเกินมูลค่าหุ้น	879,037,983	879,037,983	879,037,983	879,037,983
กำไร (ขาดทุน) สะสม				
จัดสรรแล้ว				
ทุนสำรองตามกฎหมาย	29,400,000	29,400,000	29,400,000	29,400,000
ยังไม่ได้จัดสรร	(1,233,874,286)	(957,590,752)	(1,346,638,161)	(1,041,770,922)
ผลต่างจากการเปลี่ยนสัดส่วนการถือหุ้น	5,848,967	5,848,967	-	-
องค์ประกอบอื่นของส่วนของผู้ถือหุ้น	(6,813,833)	(12,187,124)	-	-
รวมส่วนของบริษัทใหญ่	423,598,831	694,509,074	311,799,822	616,667,061
ส่วนได้เสียที่ไม่มีอำนาจควบคุม	(19,845,153)	(18,612,339)	-	-
รวมส่วนของผู้ถือหุ้น	403,753,678	675,896,735	311,799,822	616,667,061
รวมหนี้สินและส่วนของผู้ถือหุ้น	1,119,925,854	1,734,686,334	785,146,661	1,164,626,122

หมายเหตุประกอบงบการเงินเป็นส่วนหนึ่งของงบการเงินนี้

กรรมการ
(นางสาวอุณนดา พฤตินารากร)

กรรมการ
(นายศิริชัย พฤตินารากร)

บริษัท เอสซีไอ อิเล็คทริก จำกัด (มหาชน) และบริษัทย่อย

งบกำไรขาดทุนเบ็ดเสร็จ

สำหรับปีสิ้นสุดวันที่ 31 ธันวาคม 2567

หมายเหตุ	บาท			
	งบการเงินรวม		งบการเงินเฉพาะกิจการ	
	2567	2566	2567	2566
รายได้				
รายได้จากการขาย	1,301,768,104	1,582,767,884	295,555,643	273,098,395
รายได้จากการให้บริการ	140,178	-	-	-
รายได้อื่น	29 30,765,223	25,035,784	27,582,322	20,771,450
รวมรายได้	1,332,673,505	1,607,803,668	323,137,965	293,869,845
ค่าใช้จ่าย				
ต้นทุนขาย	1,260,579,052	1,562,812,244	272,998,860	245,814,801
ต้นทุนการให้บริการ	128,649	-	-	-
ค่าใช้จ่ายในการขาย	37,914,981	44,991,270	17,934,865	28,656,441
ค่าใช้จ่ายในการบริหาร	106,905,311	106,472,307	67,067,924	67,523,960
ขาดทุนจากการด้อยค่าเงินลงทุนและสินทรัพย์ที่เกี่ยวข้องในบริษัทย่อย	30 83,241,006	432,334,993	135,122,503	730,195,170
ขาดทุนจากการด้อยค่าเงินลงทุนในบริษัทร่วม	14.2 77,629,663	-	135,000,000	-
ค่าใช้จ่ายอื่น	845,024	1,500,081	135,256	370,150
ผลกำไรอื่น	31 (786,947)	(8,040,871)	(907,747)	(655,678)
รวมค่าใช้จ่าย	1,566,456,739	2,140,070,024	627,351,661	1,071,904,844
ขาดทุนจากกิจกรรมดำเนินงาน	(233,783,234)	(532,266,356)	(304,213,696)	(778,034,999)
ต้นทุนทางการเงิน	(31,634,138)	(28,890,071)	(168,124)	(64,956)
ผลกำไรและการกลับรายการขาดทุนจากการด้อยค่า (ขาดทุนจากการด้อยค่า) ของสินทรัพย์ทางการเงิน	33 533,302	(13,730,865)	(4,017,352)	(102,582,701)
ส่วนแบ่งขาดทุนจากเงินลงทุนในการร่วมค้า	14.2 (9,545,195)	(8,553,709)	-	-
ขาดทุนก่อนรายได้ภาษีเงินได้	(274,429,265)	(583,441,001)	(308,399,172)	(880,682,656)
รายได้ภาษีเงินได้	34 899,202	5,971,608	54,576	4,848,609
ขาดทุนสำหรับปี	(273,530,063)	(577,469,393)	(308,344,596)	(875,834,047)

หมายเหตุประกอบงบการเงินเป็นส่วนหนึ่งของงบการเงินนี้

กรรมการ
(นางสาวอุณดา พุดินารากร)

กรรมการ
(นายศิริชัย พุดินารากร)

บริษัท เอสซีไอ อิเล็คทริก จำกัด (มหาชน) และบริษัทย่อย

งบกำไรขาดทุนเบ็ดเสร็จ (ต่อ)

สำหรับปีสิ้นสุดวันที่ 31 ธันวาคม 2567

	บาท			
	งบการเงินรวม		งบการเงินเฉพาะกิจการ	
หมายเหตุ	2567	2566	2567	2566
กำไรขาดทุนเบ็ดเสร็จอื่น:				
รายการที่อาจจะจัดประเภทรายการใหม่				
ไว้ในกำไรหรือขาดทุนในภายหลัง				
ผลต่างของอัตราแลกเปลี่ยนจากการแปลงค่างบการเงิน				
- สุทธิภาษีเงินได้	5,623,375	708,505	-	-
รายการที่จะไม่ถูกจัดประเภทรายการใหม่				
ไว้ในกำไรหรือขาดทุนในภายหลัง				
ผลกำไร (ขาดทุน) จากการประมาณการ				
ตามหลักคณิตศาสตร์ประกันภัย - สุทธิภาษีเงินได้	(4,236,369)	-	3,477,357	-
กำไรขาดทุนเบ็ดเสร็จอื่นสำหรับปี	1,387,006	708,505	3,477,357	-
กำไรขาดทุนเบ็ดเสร็จรวมสำหรับปี	(272,143,057)	(576,760,888)	(304,867,239)	(875,834,047)
การแบ่งปันขาดทุนสำหรับปี				
ส่วนที่เป็นของบริษัทใหญ่	(272,047,165)	(558,966,344)	(308,344,596)	(875,834,047)
ส่วนที่เป็นของส่วนได้เสียที่ไม่มีอำนาจควบคุม	(1,482,898)	(18,503,049)	-	-
ขาดทุนสำหรับปี	(273,530,063)	(577,469,393)	(308,344,596)	(875,834,047)
การแบ่งปันกำไรขาดทุนเบ็ดเสร็จรวมสำหรับปี				
ส่วนที่เป็นของบริษัทใหญ่	(270,910,243)	(558,304,017)	(304,867,239)	(875,834,047)
ส่วนที่เป็นของส่วนได้เสียที่ไม่มีอำนาจควบคุม	(1,232,814)	(18,456,871)	-	-
กำไรขาดทุนเบ็ดเสร็จรวมสำหรับปี	(272,143,057)	(576,760,888)	(304,867,239)	(875,834,047)
ขาดทุนต่อหุ้นขั้นพื้นฐาน				
ส่วนที่เป็นของบริษัทใหญ่				
ขาดทุนต่อหุ้น (บาทต่อหุ้น)	35	(0.36)	(0.75)	(0.41)
จำนวนหุ้นสามัญเฉลี่ยถ่วงน้ำหนัก (หุ้น)		750,000,000	750,000,000	750,000,000

หมายเหตุประกอบงบการเงินเป็นส่วนหนึ่งของงบการเงินนี้

กรรมการ
(นางสาวอุณดา พุฒินารากร)

กรรมการ
(นายศิริชัย พุฒินารากร)

บริษัท เอสซีไอ อิเล็คทริก จำกัด (มหาชน) และบริษัทย่อย

งบการเปลี่ยนแปลงส่วนของผู้ถือหุ้นรวม

สำหรับปีสิ้นสุดวันที่ 31 ธันวาคม 2567

บาท

หมายเหตุ	ส่วนของบริษัทใหญ่									
	ทุนที่ออก และเรียกชำระ เต็มมูลค่าแล้ว		องค์ประกอบอื่น ของส่วนของผู้ถือหุ้น							
			กำไร (ขาดทุน) สะสม		ผลต่างจากการ			ผลต่างจาก		ส่วนได้เสีย ที่ไม่มีอำนาจ ควบคุม
			จัดสรร ทุนสำรอง ตามกฎหมาย	ส่วนที่ ยังไม่ได้จัดสรร	เปลี่ยนสัดส่วน การถือหุ้น	การแปลงค่า งบการเงิน	รวมส่วน ของบริษัทใหญ่			
ยอดคงเหลือ ณ วันที่ 1 มกราคม 2566	750,000,000	879,037,983	29,400,000	(398,624,408)	5,848,967	(12,849,451)	1,252,813,091	(155,693)	1,252,657,398	
เพิ่มขึ้นจากการลงทุนในบริษัทย่อย										
โดยส่วนได้เสียที่ไม่มีอำนาจควบคุม	-	-	-	-	-	-	-	225	225	
ขาดทุนสำหรับปี	-	-	-	(558,966,344)	-	-	(558,966,344)	(18,503,049)	(577,469,393)	
กำไรขาดทุนเบ็ดเสร็จอื่นสำหรับปี	-	-	-	-	-	662,327	662,327	46,178	708,505	
กำไรขาดทุนเบ็ดเสร็จรวมสำหรับปี	-	-	-	(558,966,344)	-	662,327	(558,304,017)	(18,456,871)	(576,760,888)	
ยอดคงเหลือ ณ วันที่ 31 ธันวาคม 2566	750,000,000	879,037,983	29,400,000	(957,590,752)	5,848,967	(12,187,124)	694,509,074	(18,612,339)	675,896,735	
ยอดคงเหลือ ณ วันที่ 1 มกราคม 2567	750,000,000	879,037,983	29,400,000	(957,590,752)	5,848,967	(12,187,124)	694,509,074	(18,612,339)	675,896,735	
ขาดทุนสำหรับปี	-	-	-	(272,047,165)	-	-	(272,047,165)	(1,482,898)	(273,530,063)	
กำไรขาดทุนเบ็ดเสร็จอื่นสำหรับปี	-	-	-	(4,236,369)	-	5,373,291	1,136,922	250,084	1,387,006	
กำไรขาดทุนเบ็ดเสร็จรวมสำหรับปี	-	-	-	(276,283,534)	-	5,373,291	(270,910,243)	(1,232,814)	(272,143,057)	
ยอดคงเหลือ ณ วันที่ 31 ธันวาคม 2567	750,000,000	879,037,983	29,400,000	(1,233,874,286)	5,848,967	(6,813,833)	423,598,831	(19,845,153)	403,753,678	

หมายเหตุประกอบงบการเงินเป็นส่วนหนึ่งของงบการเงินนี้

กรรมการ

(นางสาวอนนดา พฤตินารากร)

กรรมการ

(นายศิริชัย พฤตินารากร)

บริษัท เอสซีไอ อิเล็คทริก จำกัด (มหาชน)
งบการเปลี่ยนแปลงส่วนของผู้ถือหุ้นเฉพาะกิจการ
สำหรับปีสิ้นสุดวันที่ 31 ธันวาคม 2567

	บาท				
	ทุนที่ออก และเรียกชำระ เต็มมูลค่าแล้ว	ส่วนเกิน มูลค่าหุ้น	กำไร (ขาดทุน) สะสม		รวมส่วน ของผู้ถือหุ้น
			จัดสรรทุนสำรอง ตามกฎหมาย	ส่วนที่ยัง ไม่ได้จัดสรร	
ยอดคงเหลือ ณ วันที่ 1 มกราคม 2566	750,000,000	879,037,983	29,400,000	(165,936,875)	1,492,501,108
ขาดทุนสำหรับปี	-	-	-	(875,834,047)	(875,834,047)
กำไรขาดทุนเบ็ดเสร็จอื่นสำหรับปี	-	-	-	-	-
กำไรขาดทุนเบ็ดเสร็จรวมสำหรับปี	-	-	-	(875,834,047)	(875,834,047)
ยอดคงเหลือ ณ วันที่ 31 ธันวาคม 2566	<u>750,000,000</u>	<u>879,037,983</u>	<u>29,400,000</u>	<u>(1,041,770,922)</u>	<u>616,667,061</u>
ยอดคงเหลือ ณ วันที่ 1 มกราคม 2567	750,000,000	879,037,983	29,400,000	(1,041,770,922)	616,667,061
ขาดทุนสำหรับปี	-	-	-	(308,344,596)	(308,344,596)
กำไรขาดทุนเบ็ดเสร็จอื่นสำหรับปี	-	-	-	3,477,357	3,477,357
กำไรขาดทุนเบ็ดเสร็จรวมสำหรับปี	-	-	-	(304,867,239)	(304,867,239)
ยอดคงเหลือ ณ วันที่ 31 ธันวาคม 2567	<u>750,000,000</u>	<u>879,037,983</u>	<u>29,400,000</u>	<u>(1,346,638,161)</u>	<u>311,799,822</u>

หมายเหตุประกอบงบการเงินเป็นส่วนหนึ่งของงบการเงินนี้

_____ กรรมการ
 (นางสาวอุณนดา พฤตินีธารกร)

_____ กรรมการ
 (นายศิริชัย พฤตินีธารกร)

บริษัท เอสซีไอ อิเล็คทริก จำกัด (มหาชน) และบริษัทย่อย

งบกระแสเงินสด

สำหรับปีสิ้นสุดวันที่ 31 ธันวาคม 2567

หมายเหตุ	บาท			
	งบการเงินรวม		งบการเงินเฉพาะกิจการ	
	2567	2566	2567	2566
กระแสเงินสดจากกิจกรรมดำเนินงาน				
ขาดทุนสำหรับปี	(273,530,063)	(577,469,393)	(308,344,596)	(875,834,047)
รายการปรับกระทบขาดทุนเป็นเงินสดสุทธิ				
ใช้ไปในกิจกรรมดำเนินงาน				
รายได้ภาษีเงินได้	(899,202)	(5,971,608)	(54,576)	(4,848,609)
กำไรที่ยังไม่เกิดขึ้นจริงจากอัตราแลกเปลี่ยน - สุทธิ	-	(279,346)	-	(136,798)
กำไรจากการขายเงินลงทุนในกองทุนเปิด	12	(828,098)	(463,248)	-
กำไรจากการปรับมูลค่าสุทธิธรรม				
ของเงินลงทุนในกองทุนเปิด	12	(786,947)	(907,747)	(655,678)
ค่าเพื่อการด้อยค่าเงินลงทุนในบริษัทย่อย	14.1	-	110,687,959	290,849,469
ค่าเพื่อการด้อยค่าเงินลงทุนในการร่วมค้า	14.2	77,629,663	135,000,000	-
ส่วนแบ่งขาดทุนจากเงินลงทุนในการร่วมค้า	14.2	9,545,195	-	-
ขาดทุนจากการรับรู้ประมาณการหนี้สินจากการ				
ค้าประกันเงินกู้ยืมจากสถาบันการเงินของบริษัทย่อย	30	-	24,434,544	439,345,701
ค่าเสื่อมราคาอาคารและอุปกรณ์	15	23,840,505	39,554,997	7,605,582
ขาดทุนจากการด้อยค่าของอาคารและอุปกรณ์	15	-	341,477,726	-
ค่าเสื่อมราคาสินทรัพย์สิทธิการใช้	16	755,651	755,651	430,314
ขาดทุนจากการด้อยค่าของสินทรัพย์สิทธิการใช้	16	-	90,857,267	-
ขาดทุนจากการจำหน่ายและตัดจำหน่ายอาคาร อุปกรณ์		845,024	300,842	135,256
ค่าตัดจำหน่ายสินทรัพย์ไม่มีตัวตน				
และสิทธิตามข้อตกลงสัมปทานบริการ	17	10,697,448	10,727,788	228,629
ขาดทุนจากการด้อยค่าของสิทธิ				
ตามข้อตกลงสัมปทานบริการ	17	83,241,006	-	-
กลับรายการขาดทุนจากการด้อยค่า				
ของสินทรัพย์สกุลเงินดิจิทัล	18	-	(7,180,845)	-
ตัดจำหน่ายภาษีหรือเรียกคืน		52	-	-

หมายเหตุประกอบงบการเงินเป็นส่วนหนึ่งของงบการเงินนี้

กรรมการ
(นางสาวอุณดา พงศ์สินารากร)

กรรมการ
(นายศิริชัย พงศ์สินารากร)

บริษัท เอสซีไอ อิเล็คทริก จำกัด (มหาชน) และบริษัทย่อย

งบกระแสเงินสด (ต่อ)

สำหรับปีสิ้นสุดวันที่ 31 ธันวาคม 2567

หมายเหตุ	บาท			
	งบการเงินรวม		งบการเงินเฉพาะกิจการ	
	2567	2566	2567	2566
กระแสเงินสดจากกิจกรรมดำเนินงาน (ต่อ)				
ค่าธรรมเนียมนานาการตัดจ่าย	23	-	475,058	-
ค่าใช้จ่ายดอกเบี้ย		31,634,138	28,415,013	168,124
ประมาณการหนี้สินไม่หมุนเวียน				
สำหรับผลประโยชน์พนักงาน	26	11,651,161	10,733,300	4,661,549
รายได้ดอกเบี้ย	29	(812,887)	(1,107,755)	(6,030,069)
(ผลกำไรและการกลับรายการขาดทุนจากการด้อยค่า)				
ขาดทุนจากการด้อยค่าของสินทรัพย์ทางการเงิน	33	(533,302)	13,730,865	4,017,352
ขาดทุนจากการดำเนินงาน				
ก่อนการเปลี่ยนแปลงในสินทรัพย์และหนี้สินดำเนินงาน		(27,550,656)	(45,487,676)	(28,105,590)
สินทรัพย์ดำเนินงาน (เพิ่มขึ้น) ลดลง				
ลูกหนี้การค้าและลูกหนี้หมุนเวียนอื่น		135,806,872	(10,292,666)	(96,523,300)
สินค้าคงเหลือ		127,817,156	(70,197,914)	46,371,181
สินทรัพย์หมุนเวียนอื่น		40,100	(113,618)	251,992
สินทรัพย์ไม่หมุนเวียนอื่น		28,254	100,487	(3,500)
หนี้สินดำเนินงานเพิ่มขึ้น (ลดลง)				
เจ้าหนี้การค้าและเจ้าหนี้หมุนเวียนอื่น		(252,628,785)	29,130,997	6,111,885
หนี้สินที่เกิดจากสัญญา		(46,518,011)	80,476,246	(24,068,582)
เงินสดจ่ายจากกิจกรรมดำเนินงาน		(63,005,070)	(16,384,144)	(95,965,914)
รับดอกเบี้ย		811,849	1,082,033	681,395
จ่ายภาษีเงินได้		(1,158,349)	(1,876,662)	(450,811)
รับคืนภาษีเงินได้		1,078,406	-	-
จ่ายประมาณการหนี้สินไม่หมุนเวียน				
สำหรับผลประโยชน์พนักงาน	26	(7,342,062)	(1,302,541)	(3,485,120)
เงินสดสุทธิใช้ไปในกิจกรรมดำเนินงาน		(69,615,226)	(18,481,314)	(99,220,450)

หมายเหตุประกอบงบการเงินเป็นส่วนหนึ่งของงบการเงินนี้

กรรมการ
(นางสาวอุณดา พงศ์นิรากร)

กรรมการ
(นายศิริชัย พงศ์นิรากร)

บริษัท เอสซีไอ อิเล็คทริก จำกัด (มหาชน) และบริษัทย่อย

งบกระแสเงินสด (ต่อ)

สำหรับปีสิ้นสุดวันที่ 31 ธันวาคม 2567

		บาท			
		งบการเงินรวม		งบการเงินเฉพาะกิจการ	
หมายเหตุ		2567	2566	2567	2566
กระแสเงินสดจากกิจกรรมลงทุน					
	เงินฝากธนาคารที่ติดภาระค่าประกันลดลง	78,172,204	6,642,224	78,275,768	6,711,062
	เงินสืบทอดจากเงินให้กู้ยืมแก่กิจการที่เกี่ยวข้องกัน	7.2	-	5,728,515	32,389,041
	เงินสืบทอดจากการขายสินทรัพย์ทางการเงินหมุนเวียนอื่น	12	35,000,000	20,500,150	21,000,000
	เงินสืบทอดจากการลงทุนของบริษัทย่อย	14.1	-	-	20,500,150
	เงินสืบทอดจากการคืนทุนของการร่วมค้า	14.2	-	109,644	-
	เงินสืบทอดจากการขายอุปกรณ์		2,683,923	328,046	1,768,355
	เงินสดจ่ายซื้อสินทรัพย์ทางการเงินหมุนเวียนอื่น	12	-	(75,000,000)	-
	เงินสดจ่ายเงินให้กู้ยืมแก่กิจการที่เกี่ยวข้องกัน	7.2	-	-	(82,604,521)
	เงินสดจ่ายลงทุนในบริษัทย่อย	14.1	-	-	-
	เงินสดจ่ายซื้อสินทรัพย์สิทธิการใช้				
	(ข้อมูลกระแสเงินสดเพิ่มเติม)		(3,135,595)	-	(3,135,595)
	เงินสดจ่ายซื้ออาคารและอุปกรณ์				
	(ข้อมูลกระแสเงินสดเพิ่มเติม)		(6,840,452)	(19,416,501)	(2,478,174)
	เงินสดจ่ายซื้อสินทรัพย์ไม่มีตัวตน	17	(49,000)	(132,160)	(49,000)
	เงินสดจ่ายซื้อสินทรัพย์สกุลเงินดิจิทัล	18	(10,023,706)	-	-
	เงินสดสุทธิได้มาจาก (ใช้ไปใน) กิจกรรมลงทุน		95,807,374	(66,968,597)	18,505,348
กระแสเงินสดจากกิจกรรมจัดหาเงิน					
	เงินสืบทอดจากเงินเบิกเกินบัญชี				
	และเงินกู้ยืมระยะสั้นจากสถาบันการเงิน	23	26,664,067	167,342,046	26,490,895
	เงินสืบทอดจากการลงทุนในบริษัทย่อย				
	โดยส่วนได้เสียที่ไม่มีอำนาจควบคุม	14.1	-	225	-
	เงินสดจ่ายชำระคืนเงินเบิกเกินบัญชี				
	และเงินกู้ยืมระยะสั้นจากสถาบันการเงิน	23	(26,664,067)	(167,342,046)	(26,490,895)

หมายเหตุประกอบงบการเงินเป็นส่วนหนึ่งของงบการเงินนี้

กรรมการ
(นางสาวอุณนดา พุดินารากร)

กรรมการ
(นายศิริชัย พุดินารากร)

บริษัท เอสซีไอ อิเล็คทริค จำกัด (มหาชน) และบริษัทย่อย

งบกระแสเงินสด (ต่อ)

สำหรับปีสิ้นสุดวันที่ 31 ธันวาคม 2567

หมายเหตุ	บาท			
	งบการเงินรวม		งบการเงินเฉพาะกิจการ	
	2567	2566	2567	2566
กระแสเงินสดจากกิจกรรมจัดหาเงิน (ต่อ)				
เงินสดจ่ายชำระคืนเงินกู้ยืมระยะยาวจากสถาบันการเงิน	23	(82,604,521)	(11,000,000)	-
เงินสดจ่ายชำระคืนหนี้สินตามสัญญาเช่า	25	(1,515,596)	(864,727)	(1,515,596)
เงินสดจ่ายต้นทุนทางการเงิน		(168,124)	(733,272)	(168,124)
เงินสดสุทธิใช้ไปในกิจกรรมจัดหาเงิน		(84,288,241)	(12,597,774)	(1,683,720)
ผลต่างจากการแปลงค่างบการเงิน		(60,566)	1,535,445	-
เงินสดและรายการเทียบเท่าเงินสดลดลง - สุทธิ		(58,156,659)	(96,512,240)	(82,398,822)
เงินสดและรายการเทียบเท่าเงินสด ณ วันต้นปี		201,666,255	298,178,495	124,986,995
เงินสดและรายการเทียบเท่าเงินสด ณ วันสิ้นปี	8	143,509,596	201,666,255	42,588,173
ข้อมูลกระแสเงินสดเพิ่มเติม				
เงินสดจ่ายซื้ออาคารและอุปกรณ์				
อาคารและอุปกรณ์ที่ได้มาระหว่างปี	15	(7,022,025)	(21,664,639)	(2,536,739)
เจ้าหนี้ซื้อสินทรัพย์เพิ่มขึ้น		181,573	2,248,138	58,565
เงินสดจ่ายซื้ออาคารและอุปกรณ์		(6,840,452)	(19,416,501)	(2,478,174)
เงินสดจ่ายซื้อสินทรัพย์สิทธิการใช้				
สินทรัพย์สิทธิการใช้ที่ได้มาระหว่างปี	16	(9,277,345)	-	(9,277,345)
ส่วนที่เพิ่มขึ้นจากหนี้สินตามสัญญาเช่า	25	6,141,750	-	6,141,750
เงินสดจ่ายซื้อสินทรัพย์สิทธิการใช้		(3,135,595)	-	(3,135,595)
รับโอนภาษีหรือเรียกคืนจากสินทรัพย์ภาษีเงินได้ของงวดปัจจุบัน		1,743,741	3,256,761	665,283
รับโอนภาษีหรือเรียกคืนจากลูกหนี้การค้าและลูกหนี้หมุนเวียนอื่น		3,256,761	1,765,114	1,645,237

หมายเหตุประกอบงบการเงินเป็นส่วนหนึ่งของงบการเงินนี้

กรรมการ
(นางสาวอุณดา พุฒินารากร)

กรรมการ
(นายศิริชัย พุฒินารากร)

1. ข้อมูลทั่วไป

บริษัท เอสซีไอ อิเล็คทริก จำกัด (มหาชน) (“บริษัท”) จัดตั้งขึ้นในประเทศไทยและมีที่อยู่มูลนิธิได้จดทะเบียนไว้ดังนี้

สำนักงานใหญ่ ตั้งอยู่เลขที่ 107/1 หมู่ที่ 1 ถนนบางนา-ตราด ตำบลบางเพรียง อำเภอบางบ่อ จังหวัดสมุทรปราการ

สำนักงานสาขา ตั้งอยู่เลขที่ 1 ซอยอุดมสุข 45 ถนนอุดมสุข แขวงบางจาก เขตพระโขนง กรุงเทพมหานคร

บริษัทได้จดทะเบียนแปรสภาพจากบริษัทจำกัดเป็นบริษัทมหาชนจำกัดและเปลี่ยนชื่อจาก “บริษัท เอส. ซี. ไอ. อิเล็คทริก แม้นิวแฟ็คเซอร์ จำกัด” เป็น “บริษัท เอสซีไอ อิเล็คทริก จำกัด (มหาชน)” กับกระทรวงพาณิชย์ เมื่อวันที่ 1 พฤษภาคม 2558

ตลาดหลักทรัพย์แห่งประเทศไทยได้รับหุ้นสามัญของบริษัทเป็นหลักทรัพย์จดทะเบียนและเริ่มทำการซื้อขายในตลาดหลักทรัพย์แห่งประเทศไทยตั้งแต่วันที่ 13 ตุลาคม 2558

เพื่อวัตถุประสงค์ในการรายงาน บริษัทรวมทั้งบริษัทย่อยและการร่วมค้าของบริษัทรวมเรียกว่า “กลุ่มบริษัท”

ธุรกิจหลักของกลุ่มบริษัทประกอบด้วย

1. ธุรกิจการผลิตและจำหน่ายตู้สวิตช์บอร์ดไฟฟ้าแรงดันต่ำและแรงดันกลาง รางและอุปกรณ์รองรับสายไฟ
2. ธุรกิจการผลิตเสาไฟฟ้าแรงสูง เสาสื่อสารโทรคมนาคมและโครงสร้างเหล็กชุบกัลวาไนซ์และจำหน่ายอุปกรณ์การเดินสายไฟฟ้าและรับจ้างชุบโลหะ
3. ธุรกิจบริการงานบริหารงานโครงการก่อสร้างตามสัญญาวิศวกรรม การจัดซื้อและการก่อสร้าง
4. ธุรกิจขายกระแสไฟฟ้าที่ผลิตได้จากเขื่อนพลังงานน้ำ

การดำเนินงานของบริษัทย่อยในประเทศเมียนมาร์

เมื่อวันที่ 17 มีนาคม 2564 ผู้บริหารของกลุ่มบริษัทได้ประกาศปิดทำการชั่วคราว บริษัท เอสซีไอ เมทัล เทค (เมียนมาร์) จำกัด ตั้งแต่วันที่ 26 มีนาคม 2564 จนถึงปัจจุบัน เนื่องจากเหตุสุดวิสัยกรณีเหตุการณ์ความไม่สงบทางการเมืองในประเทศเมียนมาร์ ต่อมาในปี 2566 ผู้บริหารได้รับรู้ผลขาดทุนจากการซื้อขายสินทรัพย์ของบริษัทย่อยในงบการเงินรวม และการซื้อขายของเงินลงทุนในบริษัทย่อยและการซื้อขายสินทรัพย์ทางการเงินที่เกี่ยวข้องที่เหลืออยู่ในงบการเงินเฉพาะกิจการทั้งจำนวน

นอกจากนั้น ในปี 2566 บริษัทย่อยยังได้ผิณัดชำระเงินกู้ยืมระยะยาวจากสถาบันการเงิน ซึ่งบริษัทในฐานะผู้ค้ำประกันเงินกู้ยืมดังกล่าว จึงต้องรับรู้หนี้สินจากการค้ำประกัน รวมถึงดอกเบี้ยค้างจ่ายที่เกี่ยวข้องจำนวน 439.34 ล้านบาท ในงบการเงินเฉพาะกิจการ (หมายเหตุ 24) ต่อมา เมื่อวันที่ 29 สิงหาคม 2567 ผู้บริหารของกลุ่มบริษัทได้ลงนามในข้อตกลงกับสถาบันการเงิน เพื่อปรับเงื่อนไขการชำระคืนเงินกู้ยืมระยะยาวของบริษัทย่อย โดยบริษัทในฐานะผู้ค้ำประกันและบริษัทย่อยในฐานะผู้กู้ได้ตกลงร่วมกันผ่อนชำระเงินกู้ยืมตามเงื่อนไขใหม่ที่สถาบันการเงินกำหนด (หมายเหตุ 24) ทั้งนี้ ผู้บริหารยังคงมีแผนที่จะหาผู้ร่วมทุนในบริษัทย่อยแห่งนี้ โดยคาดว่าจะสามารถดำเนินการได้เมื่อสถานการณ์ในประเทศเมียนมาร์มีเสถียรภาพมากขึ้น และหากสถานการณ์เปลี่ยนแปลงไป ผู้บริหารจะทำการประเมินผลกระทบที่อาจเกิดขึ้นอีกครั้ง

การดำเนินงานของบริษัทย่อยในสาธารณรัฐประชาธิปไตยประชาชนลาว

จากสภาพอากาศที่เปลี่ยนแปลงและอัตราเงินเฟ้อที่สูงในสาธารณรัฐประชาธิปไตยประชาชนลาวซึ่งส่งผลกระทบต่อธุรกิจการขายกระแสไฟฟ้าจากเขื่อนพลังงานน้ำของบริษัทย่อยอย่างมาก ผู้บริหารจึงตัดสินใจรับรู้ค่าเผื่อผลขาดทุนจากการซื้อขายสินทรัพย์ตามข้อตกลงสัมปทานบริการจำนวน 83.24 ล้านบาทในงบการเงินรวม (หมายเหตุ 17) และค่าเผื่อผลขาดทุนจากการซื้อขายเงินลงทุนในบริษัทย่อยที่เกี่ยวข้องกับสินทรัพย์ดังกล่าวอีก 2 แห่ง จำนวน 110.69 ล้านบาทในงบการเงินเฉพาะกิจการ (หมายเหตุ 14.1)

2. เกณฑ์การจัดทำและนำเสนองบการเงิน

งบการเงินนี้จัดทำขึ้นตามมาตรฐานการรายงานทางการเงิน รวมถึงการตีความและแนวปฏิบัติทางการบัญชีที่ประกาศใช้โดยสภาวิชาชีพบัญชีฯ (“สภาวิชาชีพบัญชี”) กฎระเบียบและประกาศคณะกรรมการกำกับหลักทรัพย์และตลาดหลักทรัพย์ที่เกี่ยวข้อง

งบการเงินได้จัดทำขึ้นตามสมมติฐานการดำเนินงานต่อเนื่องโดยใช้เกณฑ์ราคาทุนเดิมในการวัดมูลค่าขององค์ประกอบของงบการเงิน เว้นแต่จะเปิดเผยเป็นอย่างอื่นในนโยบายการบัญชีที่สำคัญ

ในการจัดทำงบการเงินให้เป็นไปตามมาตรฐานการรายงานทางการเงิน กำหนดให้ใช้ประมาณการทางบัญชีที่สำคัญและการใช้ดุลยพินิจของผู้บริหารซึ่งจัดทำขึ้นตามกระบวนการในการนำนโยบายการบัญชีของกลุ่มกิจการไปถือปฏิบัติและได้เปิดเผยเรื่องการใช้ดุลยพินิจของผู้บริหาร หรือความซับซ้อน หรือเกี่ยวกับข้อสมมติฐานและประมาณการที่มีนัยสำคัญต่องบการเงินในหมายเหตุ 6

เพื่อความสะดวกของผู้ใช้งบการเงินจึงได้มีการแปลงงบการเงินเป็นภาษาอังกฤษจากงบการเงินตามกฎหมายที่จัดทำเป็นภาษาไทย งบการเงินรวมของบริษัท ประกอบด้วยงบการเงินของบริษัทเอสซีไอ อิเล็คทริก จำกัด (มหาชน) (“SCI”) รวมทั้งบริษัทย่อยและการร่วมค้า (รวมกันเรียกว่า “กลุ่มบริษัท”)

รายละเอียดบริษัทย่อยและการร่วมค้าของบริษัท ณ วันที่ 31 ธันวาคม มีดังนี้

	ประเทศ ที่จดทะเบียน	ถือหุ้นในอัตราร้อยละ		ประเภทกิจการ
		2567	2566	
<u>ถือหุ้นโดย SCI</u>				
<u>บริษัทย่อย</u>				
บริษัท อาจิกาวา แอนด์ เอสซีไอ เมทัล เทค จำกัด (“SCIMT”)	ประเทศไทย	99.99	99.99	ผลิตเสาไฟฟ้าแรงสูง เสาสื่อสาร โทรคมนาคม และ โครงสร้าง เหล็กชุบกัลวาไนซ์
บริษัท เอสซีไอ โฮลดิ้ง จำกัด (“SCIH”)	ประเทศไทย	99.99	99.99	ลงทุน
บริษัท เอสซีไอ เมทัล เทค (เมียนมาร์) จำกัด (“SCIMTMM”)	ประเทศ เมียนมาร์	96.19	96.19	ผลิตเสาไฟฟ้าแรงสูง เสาสื่อสาร โทรคมนาคม และ โครงสร้าง เหล็กชุบกัลวาไนซ์
บริษัท อินเตอร์เอเชีย เทคคิง จำกัด (“Inter”)	ประเทศไทย	99.99	99.99	ธุรกรรมระหว่างประเทศ ในการจัดหาวัตถุดิบ
บริษัท เอสซีไอ เวนเจอร์ จำกัด (“SCIV”)	ประเทศไทย	99.99	99.99	ลงทุน
บริษัท แอปโซลูท เบสท์ คอนสตรัคชั่น จำกัด (“ABC”)	ประเทศไทย	99.99	99.99	บริการงานบริหารงานโครงการ ก่อสร้างตามสัญญาวิศวกรรม
<u>การร่วมค้า</u>				
บริษัท ที ยูทิลิตี้ส์ จำกัด (“TU”)	ประเทศไทย	45.00	45.00	ลงทุนในบริษัทและโครงการ สาธารณูปโภคพื้นฐาน
บริษัท เอสซีไอ เอเนซิส จำกัด (“SE”)	ประเทศไทย	40.00	40.00	จัดจำหน่ายรางและอุปกรณ์ รองรับสายไฟ

	ประเทศ ที่จดทะเบียน	ถือหุ้นในอัตราร้อยละ		ประเภทกิจการ
		2567	2566	
<u>ถือหุ้นโดย SCIH</u>				
บริษัท ดาตสเลน พาวเวอร์ จำกัด (“TSL”)	สาธารณรัฐ ประชาธิปไตย ประชาชนลาว	100.00	100.00	ผลิตไฟฟ้าจากเขื่อนพลังน้ำ

รายการบัญชีที่สำคัญระหว่างบริษัท บริษัทย่อยและการร่วมค้าที่รวมในงบการเงินรวมหักกลบลบกันแล้ว

3. มาตรฐานการรายงานทางการเงินใหม่

3.1 มาตรฐานการรายงานทางการเงินใหม่ที่เริ่มมีผลบังคับใช้ในปีปัจจุบัน

ในระหว่างปีปัจจุบัน กลุ่มบริษัทได้นำมาตรฐานการรายงานทางการเงินฉบับปรับปรุงหลายฉบับซึ่งมีผลบังคับใช้สำหรับงบการเงินที่มีรอบระยะเวลาบัญชีที่เริ่มในหรือหลังวันที่ 1 มกราคม 2567 เป็นต้นไป มาถือปฏิบัติ การนำมาตรฐานดังกล่าวมาถือปฏิบัตินี้ไม่มีผลกระทบอย่างเป็นทางการเป็นสาระสำคัญต่องบการเงินของกลุ่มบริษัท

3.2 มาตรฐานการรายงานทางการเงินใหม่ที่จะมีผลบังคับใช้สำหรับงบการเงินที่มีรอบระยะเวลาบัญชีที่เริ่มในหรือหลังวันที่ 1 มกราคม 2568 เป็นต้นไป

สภาวิชาชีพบัญชีได้ประกาศใช้มาตรฐานการรายงานทางการเงินฉบับปรับปรุงหลายฉบับ ซึ่งจะมีผลบังคับใช้สำหรับงบการเงินที่มีรอบระยะเวลาบัญชีที่เริ่มในหรือหลังวันที่ 1 มกราคม 2568 เป็นต้นไป มาตรฐานการรายงานทางการเงินดังกล่าวได้รับการปรับปรุงหรือจัดให้มีขึ้นเพื่อให้มีเนื้อหาเท่าเทียมกับมาตรฐานการรายงานทางการเงินระหว่างประเทศ โดยส่วนใหญ่เป็นการปรับปรุงเพื่อให้มาตรฐานการรายงานทางการเงินมีความชัดเจนและมีความเหมาะสมมากยิ่งขึ้น

ผู้บริหารของกลุ่มบริษัทเชื่อว่าการปรับปรุงมาตรฐานรายงานทางการเงินดังกล่าวจะไม่มีผลกระทบอย่างเป็นทางการเป็นสาระสำคัญต่อกลุ่มบริษัท

4. นโยบายการบัญชีที่มีสาระสำคัญ

นโยบายการบัญชีซึ่งใช้ในการจัดทำงบการเงินรวมและงบการเงินเฉพาะกิจการมีดังต่อไปนี้

4.1 เงินลงทุนในบริษัทย่อยและการร่วมค้า

บริษัทย่อย

บริษัทย่อยหมายถึงกิจการที่กลุ่มบริษัทควบคุม กลุ่มบริษัทควบคุมกิจการเมื่อกลุ่มบริษัทมีการเปิดรับหรือมีสิทธิในผลตอบแทนผันแปรจากการเกี่ยวข้องกับผู้ที่ได้รับการลงทุนและมีความสามารถทำให้เกิดผลกระทบต่อผลตอบแทนจากการใช้อำนาจเหนือผู้ที่ได้รับการควบคุม กลุ่มบริษัทรวมงบการเงินของบริษัทย่อยไว้ในงบการเงินรวมตั้งแต่วันที่กลุ่มบริษัทมีอำนาจในการควบคุมบริษัทย่อย กลุ่มบริษัทจะไม่นำงบการเงินของบริษัทย่อยมารวมไว้ในงบการเงินรวมนับจากวันที่กลุ่มบริษัทสูญเสียอำนาจควบคุม

บริษัทจะตัดรายการบัญชีระหว่างบริษัท ขอดคงเหลือ และรายการกำไรหรือขาดทุนที่ยังไม่ได้เกิดขึ้นจริงระหว่างกลุ่มบริษัท นโยบายการบัญชีของบริษัทย่อยได้ถูกเปลี่ยนเพื่อให้สอดคล้องกับนโยบายการบัญชีของกลุ่มบริษัท

ในงบการเงินเฉพาะกิจการ เงินลงทุนในบริษัทย่อยจะบันทึกบัญชีด้วยราคาทุนหักค่าเผื่อการด้อยค่า ต้นทุนจะมีการปรับเพื่อสะท้อนการเปลี่ยนแปลงสิ่งตอบแทนที่เกิดขึ้นจากสิ่งตอบแทนที่คาดว่าจะได้รับ ต้นทุนนั้นจะรวมส่วนแบ่งต้นทุนทางตรง

การร่วมค้า

การร่วมค้าเป็นการร่วมการทำงานที่กลุ่มบริษัทมีการควบคุมร่วมในการทำงานนั้น โดยมีสิทธิในสินทรัพย์สุทธิของการร่วมการงานนั้นมากกว่าการมีสิทธิในสินทรัพย์และภาระผูกพันในหนี้สินที่เกี่ยวข้องกับการร่วมการงานนั้น

ในงบการเงินรวม ส่วนได้เสียในการร่วมค้าบันทึกบัญชีตามวิธีส่วนได้เสียโดยรับรู้รายการเมื่อเริ่มแรกด้วยราคาทุนซึ่งรวมถึงต้นทุนการทำรายการ ภายหลังการรับรู้รายการเริ่มแรกส่วนแบ่งกำไรหรือขาดทุนและกำไรขาดทุนเบ็ดเสร็จอื่นของเงินลงทุนที่บันทึกตามวิธีส่วนได้เสียของกลุ่มบริษัทจะถูกบันทึกในงบการเงินรวมจนถึงวันที่กลุ่มบริษัทสูญเสียการควบคุมร่วม

รายการกำไรที่ยังไม่ได้เกิดขึ้นจริงระหว่างกลุ่มบริษัทกับการร่วมค้าจะตัดบัญชีเท่าที่กลุ่มบริษัทมีส่วนได้เสียในการร่วมค้านั้น รายการขาดทุนที่ยังไม่ได้เกิดขึ้นจริงก็จะตัดบัญชีในทำนองเดียวกัน เว้นแต่รายการนั้นมีหลักฐานว่าสินทรัพย์ที่โอนระหว่างกันเกิดการด้อยค่า

การร่วมค้าจะเปลี่ยนนโยบายการบัญชีเท่าที่จำเป็นเพื่อให้สอดคล้องกับนโยบายการบัญชีของกลุ่มบริษัท กำไรและขาดทุนของเงินลงทุนจากการลดสัดส่วนในการร่วมค้าจะรับรู้ในกำไรหรือขาดทุน

เงินลงทุนในการร่วมค้าแสดงในงบการเงินเฉพาะกิจการโดยใช้วิธีราคาทุน

รายชื่อของบริษัทย่อยและการร่วมค้าได้เปิดเผยไว้ในหมายเหตุ 7

4.2 การแปลงค่าเงินตราต่างประเทศ

บริษัทแปลงค่ารายการที่เป็นเงินตราต่างประเทศให้เป็นเงินบาทโดยใช้อัตราแลกเปลี่ยน ณ วันที่ที่เกิดรายการ และแปลงค่าสินทรัพย์และหนี้สินที่เป็นตัวเงินที่เป็นเงินตราต่างประเทศ ณ วันที่ในงบฐานะการเงินให้เป็นเงินบาทโดยใช้อัตราแลกเปลี่ยน ณ วันที่ในงบฐานะการเงิน รายการกำไรและรายการขาดทุนที่เกิดจากการรับหรือจ่ายชำระที่เป็นเงินตราต่างประเทศและที่เกิดการแปลงค่าสินทรัพย์และหนี้สินที่เป็นตัวเงินดังกล่าว ได้บันทึกหักกันในกำไรหรือขาดทุน

4.3 การแปลงค่างบการเงินที่เป็นเงินตราต่างประเทศ

งบการเงินของบริษัทย่อยในต่างประเทศที่นำมาจัดทำงบการเงินได้จัดทำขึ้นโดยใช้สกุลเงินหรือยูนิตสหรัฐอเมริกาคงเป็นหน่วยเงินตราซึ่งใช้ในการดำเนินงาน การแปลงค่าผลการดำเนินงานและฐานะการเงินของบริษัทในกลุ่มบริษัท (ที่มีใช้สกุลเงินของเศรษฐกิจที่มีภาวะเงินเฟ้อรุนแรง) ซึ่งมีสกุลเงินที่ใช้ในการดำเนินงานแตกต่างจากสกุลเงินที่ใช้นำเสนองบการเงินได้ถูกแปลงค่าเป็นสกุลเงินที่นำเสนองบการเงินดังนี้

- สินทรัพย์และหนี้สินที่แสดงอยู่ในงบฐานะการเงินแต่ละปีแปลงค่าด้วยอัตราปิด ณ วันที่ของแต่ละงบฐานะการเงินนั้น
- รายได้และค่าใช้จ่ายในงบกำไรขาดทุนเบ็ดเสร็จ แปลงค่าด้วยอัตราถ่วงเฉลี่ย และ
- ผลต่างของอัตราแลกเปลี่ยนทั้งหมดรับรู้ในองค์ประกอบอื่นของส่วนของผู้ถือหุ้น

4.4 เงินสดและรายการเทียบเท่าเงินสด

เงินสดและรายการเทียบเท่าเงินสดรวมถึงเงินสดในมือ เงินฝากธนาคารประเภทจ่ายคืนเมื่อทวงถามและเงินลงทุนระยะสั้นอื่นที่มีสภาพคล่องสูงซึ่งมีอายุไม่เกินสามเดือนนับจากวันที่ได้มา และไม่มีข้อจำกัดในการเบิกถอน เงินเบิกเกินบัญชีจะแสดงไว้ในส่วนของของหนี้สินหมุนเวียนในงบฐานะการเงิน

4.5 ลูกหนี้การค้าและสินทรัพย์ที่เกิดจากสัญญา

ลูกหนี้การค้ารับรู้เมื่อกลุ่มบริษัทมีสิทธิที่ปราศจากเงื่อนไขในการได้รับสิ่งตอบแทนตามสัญญา หากกลุ่มบริษัทรับรู้รายได้ก่อนที่จะมีสิทธิที่ปราศจากเงื่อนไขในการได้รับสิ่งตอบแทน จำนวนสิ่งตอบแทนนั้นจะรับรู้เป็นสินทรัพย์ที่เกิดจากสัญญาซึ่งจะแสดงไว้เป็นมูลค่างานที่เสร็จแต่ยังไม่เรียกเก็บในงบฐานะการเงิน (หมายเหตุ 10)

สินทรัพย์ที่เกิดจากสัญญาวัดมูลค่าด้วยมูลค่าของสิ่งตอบแทนที่กลุ่มบริษัทคาดว่าจะได้รับหักขาดทุนจากการด้อยค่า (ถ้ามี)

ลูกหนี้การค้าแสดงในราคาตามใบแจ้งหนี้หักค่าเผื่อผลขาดทุนด้านเครดิตที่คาดว่าจะเกิดขึ้น

กลุ่มบริษัทใช้วิธีการอย่างง่ายในการพิจารณาค่าเผื่อผลขาดทุนที่คาดว่าจะเกิดขึ้นตลอดอายุสำหรับลูกหนี้การค้าและสินทรัพย์ที่เกิดจากสัญญาที่ไม่มีองค์ประกอบเกี่ยวกับการจัดหาเงินที่มีนัยสำคัญ ค่าเผื่อผลขาดทุนด้านเครดิตที่คาดว่าจะเกิดขึ้นประมาณจากประสบการณ์ผลขาดทุนในอดีตของกลุ่มบริษัท การวิเคราะห์ฐานะการเงินของลูกหนี้ในปัจจุบันปรับปรุงด้วยปัจจัยเฉพาะของลูกหนี้ และการคาดการณ์เกี่ยวกับการชำระหนี้ในอนาคตของลูกหนี้ สภาพการณ์ทางเศรษฐกิจทั่วไป และการประเมินทิศทางทั้งในปัจจุบันและในอนาคต ณ วันที่รายงาน รวมถึงมูลค่าเงินตามเวลาตามความเหมาะสม

ค่าเผื่อผลขาดทุนด้านเครดิตที่คาดว่าจะเกิดขึ้นจะถูกกลับรายการ เมื่อมูลค่าที่คาดว่าจะได้รับคืนเพิ่มขึ้นในภายหลังและการเพิ่มขึ้นนั้นสัมพันธ์โดยตรงกับขาดทุนจากการด้อยค่าที่เคยรับรู้ในกำไรหรือขาดทุน หนี้สูญจะถูกตัดจำหน่ายเมื่อเกิดขึ้น

4.6 เงินลงทุน

กลุ่มบริษัทจัดประเภทเงินลงทุนที่นอกเหนือจากเงินลงทุนในบริษัทย่อยและการร่วมค้า ตามลักษณะของกระแสเงินสดของสินทรัพย์ทางการเงินและโมเดลธุรกิจของกิจการในการบริหารจัดการสินทรัพย์ทางการเงินนั้น ฝ่ายบริหารจะเป็นผู้กำหนดการจัดประเภทที่เหมาะสมสำหรับเงินลงทุน ณ เวลาที่ลงทุน และทบทวนการจัดประเภทเป็นระยะ

เงินลงทุนในหลักทรัพย์ประเภทกองทุนเปิดและกองทุนรวมตราสารหนี้ แสดงในงบฐานะการเงินด้วยมูลค่ายุติธรรมผ่านกำไรขาดทุน ซึ่งมูลค่ายุติธรรมอ้างอิงจากมูลค่าสุทธิของหน่วยลงทุน ณ วันสิ้นรอบระยะเวลารายงาน

เงินลงทุนในหลักทรัพย์ที่ไม่อยู่ในความต้องการของตลาดและเงินลงทุนทั่วไป ซึ่งรวมถึง ตัวแลกเปลี่ยนและตัวสัญญาใช้เงินที่มีระยะเวลาถึงกำหนดเริ่มแรกมากกว่า 3 เดือนแต่ไม่เกิน 12 เดือน แสดงในงบฐานะการเงินในราคาทุนตัดจำหน่ายซึ่งตัดจำหน่ายตามอัตราดอกเบี้ยที่แท้จริง หักค่าเผื่อผลขาดทุนด้านเครดิตที่คาดว่าจะเกิดขึ้น (ถ้ามี)

เงินลงทุนในตราสารหนี้ที่จะถือไว้โดยไม่ระบุช่วงเวลาและอาจขายเพื่อเสริมสภาพคล่อง แสดงด้วยมูลค่ายุติธรรมผ่านกำไรขาดทุนเบ็ดเสร็จอื่น ซึ่งมูลค่ายุติธรรมอ้างอิงจากราคาเสนอซื้อล่าสุดจากศูนย์ตราสารหนี้ไทย ณ วันที่ในงบฐานะการเงิน

4.7 สินค้าคงเหลือ

สินค้าคงเหลือ แสดงด้วยราคาทุนหรือมูลค่าสุทธิที่จะได้รับแล้วแต่ราคาใดจะต่ำกว่า ราคาทุนของสินค้าคำนวณโดยวิธีถัวเฉลี่ยถ่วงน้ำหนัก ต้นทุนของการซื้อประกอบด้วยราคาซื้อ และค่าใช้จ่ายที่เกี่ยวข้องโดยตรงกับการซื้อสินค้านั้น เช่น ค่าอากรขาเข้าและค่าขนส่ง หักด้วยส่วนลดจากการจ่ายเงินตามเงื่อนไข ต้นทุนของสินค้าสำเร็จรูปและงานระหว่างทำประกอบด้วยค่าออกแบบ ค่าวัตถุดิบ ค่าแรงทางตรง ค่าใช้จ่ายอื่นทางตรง และค่าเสียใช้ในการผลิตซึ่งปันส่วนตามเกณฑ์

การดำเนินงานตามปกติ แต่ไม่รวมต้นทุนการกู้ยืม มูลค่าสุทธิที่จะได้รับประมาณจากราคาปกติที่คาดว่าจะขายได้ของธุรกิจหักด้วยค่าใช้จ่ายที่จำเป็นเพื่อให้สินค้านั้นสำเร็จรวมถึงค่าใช้จ่ายในการขาย กลุ่มบริษัทบันทึกบัญชีค่าเผื่อการลดมูลค่าของสินค้าเก่าล้าสมัย เคลื่อนไหวช้า หรือเสื่อมคุณภาพตามนโยบายของกลุ่มบริษัท

4.8 สัญญาก่อสร้าง

สัญญาก่อสร้างคือสัญญาที่เจรจาเฉพาะเจาะจงเพื่อก่อสร้างสินทรัพย์รายการเดียวหรือหลายรายการซึ่งสัมพันธ์กันอย่างใกล้ชิดหรือต้องพึ่งพากันในด้านการออกแบบ เทคโนโลยีและหน้าที่หรือเชื่อมโยงกันด้วยวัตถุประสงค์ในการใช้ประโยชน์ขั้นสุดท้าย

กลุ่มบริษัทรับรู้รายได้ตามสัญญาก่อสร้างตลอดระยะเวลาการปฏิบัติงาน เฉพาะเมื่อกลุ่มบริษัทสามารถวัดความก้าวหน้าของการปฏิบัติงานก่อสร้างที่ต้องปฏิบัติให้เสร็จสิ้นให้สมบูรณ์ได้อย่างสมเหตุสมผล ในกรณีที่กลุ่มบริษัทไม่สามารถวัดผลลัพธ์ของการปฏิบัติงานก่อสร้างตามสัญญาได้อย่างสมเหตุสมผล แต่กลุ่มบริษัทคาดว่าจะได้รับคืนต้นทุนที่เกิดขึ้นในการปฏิบัติงานตามภาระที่ต้องปฏิบัติ กลุ่มบริษัทรับรู้รายได้ตามสัญญาก่อสร้างเท่ากับต้นทุนที่เกิดขึ้นจนกว่ากลุ่มบริษัทจะสามารถวัดผลลัพธ์ของภาระที่ต้องปฏิบัติได้อย่างเหมาะสม

ระดับความก้าวหน้าของงาน คำนวณโดยใช้วิธีปัจจัยนำเข้าซึ่งอ้างอิงจากอัตราส่วนของต้นทุนการก่อสร้างที่เกิดขึ้นของงานที่ทำเสร็จจนถึงปัจจุบันกับประมาณการต้นทุนก่อสร้างทั้งสิ้น

เมื่อมีความเป็นไปได้ก่อนข้างแผนที่ต้นทุนการก่อสร้างทั้งหมดเกินกว่ารายได้ค่าก่อสร้างทั้งหมด กลุ่มบริษัทจะรับรู้ขาดทุนที่คาดว่าจะเกิดขึ้นเป็นค่าใช้จ่ายทันที

ในการวัดความก้าวหน้า กลุ่มบริษัทไม่รวมการวัดความก้าวหน้าจากสินค้าหรือบริการใดก็ตามที่กลุ่มบริษัทไม่ได้โอนอำนาจการควบคุมให้ลูกค้า ในทางตรงกันข้าม กลุ่มบริษัทรวมการวัดความก้าวหน้าสินค้าหรือบริการใดก็ตามที่กลุ่มบริษัทส่งมอบอำนาจการควบคุมให้ลูกค้า เมื่อได้ปฏิบัติตามภาระที่ต้องปฏิบัติเสร็จสิ้น

สัญญาก่อสร้างของกลุ่มบริษัทโดยปกติมีลักษณะเป็นสัญญาที่มีราคาคงที่ ทั้งนี้ กลุ่มบริษัทจะได้รับชำระจากลูกค้าตามกำหนดเงินงวดที่เรียกเก็บที่กำหนดไว้ในแต่ละสัญญา ดังนั้น กลุ่มบริษัทรับรู้ลูกหนี้การค้า หากกลุ่มบริษัทมีสิทธิได้รับชำระตามจำนวนเงินงวดที่เรียกเก็บในข้อกำหนดของสัญญาดังกล่าว

สินทรัพย์ที่เกิดจากสัญญาหมายถึงสิทธิที่กลุ่มบริษัทจะได้รับค่าตอบแทนเป็นการแลกเปลี่ยนกับสินค้าหรือบริการซึ่งกลุ่มบริษัทได้โอนให้กับลูกค้าแล้วซึ่งเกิดจากต้นทุนที่เกิดขึ้นและกำไรที่รับรู้ (หักด้วยรายการขาดทุนที่รับรู้แล้ว) ที่สูงกว่าจำนวนเงินงวดที่เรียกเก็บ โดยแสดงไว้เป็นมูลค่างานที่เสร็จแต่ยังไม่เรียกเก็บ

หนี้สินที่เกิดจากสัญญาหมายถึงภาระผูกพันของกลุ่มบริษัทในการโอนสินค้าหรือบริการให้กับลูกค้าซึ่งกลุ่มบริษัทได้รับค่าตอบแทน (หรือจำนวนเงินที่มีสิทธิเรียกเก็บ) จากลูกค้าแล้ว โดยจะรับรู้เมื่อกลุ่มบริษัทได้รับชำระหรือมีสิทธิที่ปราศจากเงื่อนไขในการได้รับสิ่งตอบแทนที่เรียกคืนไม่ได้จากลูกค้าก่อนที่กลุ่มบริษัทรับรู้รายได้ที่เกี่ยวข้องประกอบด้วยเงินรับล่วงหน้าและรายได้รับล่วงหน้าซึ่งเกิดจากจำนวนเงินงวดที่เรียกเก็บที่มากกว่าต้นทุนที่เกิดขึ้นและกำไรที่รับรู้ (หักด้วยรายการขาดทุนที่รับรู้แล้ว)

4.9 ที่ดิน อาคารและอุปกรณ์

ที่ดิน อาคารและอุปกรณ์รับรู้เมื่อเริ่มแรกตามราคาทุน สินทรัพย์ทุกประเภทยกเว้นที่ดิน แสดงในงบฐานะการเงินด้วยราคาทุนเดิมหักด้วยค่าเสื่อมราคาสะสมและค่าเผื่อการด้อยค่า (ถ้ามี)

ค่าเสื่อมราคาอาคารและอุปกรณ์ คำนวณโดยวิธีเส้นตรงตามอายุการใช้ประโยชน์โดยประมาณของสินทรัพย์ ดังต่อไปนี้

อาคารและส่วนปรับปรุงอาคาร	20 - 40	ปี
เครื่องจักรและเครื่องมือเครื่องใช้	5 - 20	ปี
เครื่องใช้สำนักงาน	2 - 8	ปี
ยานพาหนะ	5	ปี

เมื่อมีการขายหรือเลิกใช้งานสินทรัพย์ กลุ่มบริษัทจะบันทึกตัดราคาทุนและค่าเสื่อมราคาสะสมของสินทรัพย์นั้นออกจากบัญชีและรับรู้ผลกำไรหรือขาดทุนจากการจำหน่ายสินทรัพย์เหล่านั้นในกำไรหรือขาดทุน

ทุกสิ้นรอบระยะเวลารายงาน กลุ่มบริษัทได้มีการทบทวนและปรับปรุงมูลค่าคงเหลือและอายุการใช้ประโยชน์ของสินทรัพย์ให้เหมาะสม

ในกรณีที่ราคาตามบัญชีสูงกว่ามูลค่าที่คาดว่าจะได้รับคืนซึ่งคำนวณจากมูลค่าปัจจุบันของกระแสเงินสดที่คาดว่าจะเกิดในอนาคตจากการใช้สินทรัพย์อย่างต่อเนื่อง หรือจำนวนที่จะได้รับจากการจำหน่ายสินทรัพย์หักด้วยต้นทุนจากการจำหน่ายสินทรัพย์นั้นแล้วแต่จำนวนใดจะสูงกว่า ราคาตามบัญชีจะถูกปรับลดให้เท่ากับมูลค่าที่คาดว่าจะได้รับคืน

การซ่อมแซมและบำรุงรักษา จะรับรู้ในกำไรหรือขาดทุนในระหว่างปีบัญชีที่เกิดรายการขึ้น ต้นทุนของการปรับปรุงให้ดีขึ้นอย่างสำคัญจะถูกรวมไว้ในราคาตามบัญชีของสินทรัพย์เมื่อต้นทุนนั้นเกิดขึ้นและคาดว่าจะให้ประโยชน์เชิงเศรษฐกิจในอนาคตแก่กลุ่มบริษัทและต้นทุนดังกล่าวสามารถวัดมูลค่าได้อย่างน่าเชื่อถือ การปรับปรุงหลักจะถูกตัดค่าเสื่อมราคาตลอดอายุการใช้ประโยชน์ที่เหลืออยู่ของสินทรัพย์ที่เกี่ยวข้อง

กำไรขาดทุนจากการขายที่ดิน อาคารและอุปกรณ์คำนวณจากการเปรียบเทียบราคาขายและราคาตามบัญชีและได้รวมอยู่ในการคำนวณกำไรจากการดำเนินงาน

งานระหว่างก่อสร้างแสดงในราคาทุนโดยที่ยังไม่มีการตัดค่าเสื่อมราคาจนกระทั่งสินทรัพย์นั้นจะแล้วเสร็จและพร้อมที่จะใช้งานได้ตามวัตถุประสงค์

ต้นทุนการกู้ยืมของเงินกู้ที่ใช้ในการได้มาหรือก่อสร้างสินทรัพย์ที่ต้องใช้ระยะเวลานานในการทำให้อยู่ในสภาพพร้อมใช้ได้ถูกนำไปรวมเป็นราคาทุนของสินทรัพย์จนกว่าสินทรัพย์นั้นจะอยู่ในสภาพพร้อมที่จะใช้ได้ตามที่มุ่งประสงค์ ส่วนต้นทุนการกู้ยืมอื่นถือเป็นค่าใช้จ่ายในงวดที่เกิดรายการ ต้นทุนการกู้ยืมประกอบด้วย ดอกเบี้ยและต้นทุนอื่นที่เกิดขึ้นจากการกู้ยืม

4.10 สิทธิตามข้อตกลงสัมปทานบริการ

สิทธิตามข้อตกลงสัมปทานบริการ รับรู้เมื่อเริ่มแรกตามราคาทุน ราคาทุนประกอบด้วย ต้นทุนในการก่อสร้าง เชื้อเพลิง เครื่องมืออุปกรณ์ต่างๆ และค่าใช้จ่ายที่เกี่ยวข้องโดยตรงรวมทั้งต้นทุนการกู้ยืม บริษัทย่อยบันทึกต้นทุนการกู้ยืมที่กู้มาโดยตรงเพื่อวัตถุประสงค์ในการสร้างเชื่อนเป็นต้นทุนการก่อสร้างเชื่อนตั้งแต่วันเริ่มโครงการจนถึงวันที่การก่อสร้างเชื่อนแล้วเสร็จอยู่ในสภาพพร้อมที่จะใช้ได้ตามวัตถุประสงค์ สิทธิตามข้อตกลงสัมปทานบริการดังกล่าวจัดจำหน่ายโดยวิธีเส้นตรงตามอายุสัญญาสัมปทานเป็นเวลา 30 ปี

ค่าใช้จ่ายเกี่ยวกับการดูแลและบำรุงสิ่งแวดล้อม เป็นค่าใช้จ่ายเกี่ยวกับการดูแลและบำรุงสิ่งแวดล้อมซึ่งเป็นไปตามระเบียบการดูแลทรัพยากรน้ำและทรัพยากรแหล่งน้ำ โดยทำการตัดจำหน่ายโดยวิธีเส้นตรงตามอายุสัญญาสัมปทานเป็นเวลา 30 ปี

4.11 สินทรัพย์ไม่มีตัวตน

สิทธิการใช้โปรแกรมคอมพิวเตอร์บันทึกเป็นสินทรัพย์ไม่มีตัวตนโดยคำนวณจากต้นทุนในการได้มาและการดำเนินการให้โปรแกรมคอมพิวเตอร์นั้นสามารถนำมาใช้งานได้ตามประสงค์ โดยจะตัดจำหน่ายตลอดอายุประมาณการใช้ประโยชน์ภายในระยะเวลา 5 ปี ถึง 10 ปี

4.12 สินทรัพย์สกุลเงินดิจิทัล

กลุ่มบริษัทได้พิจารณาว่าการลงทุนในสินทรัพย์สกุลเงินดิจิทัลมีวัตถุประสงค์เพื่อการลงทุนระยะยาว จึงได้นำหลักการของมาตรฐานการบัญชี ฉบับที่ 38 เรื่อง สินทรัพย์ไม่มีตัวตน มาประยุกต์ใช้ และจัดประเภทไว้เป็นสินทรัพย์ไม่มีหมุนเวียน

กลุ่มบริษัทบันทึกต้นทุนเริ่มแรกของสินทรัพย์สกุลเงินดิจิทัลตามราคาทุน ซึ่งเป็นมูลค่ายุติธรรม ณ วันที่ได้สินทรัพย์มาภายหลังการรับรู้รายการเริ่มแรก สินทรัพย์สกุลเงินดิจิทัลแสดงมูลค่าด้วยมูลค่าตามราคาทุน (ตามวิธีถ่วงเฉลี่ยถ่วงน้ำหนัก) หักค่าเพื่อการด้อยค่า ทั้งนี้ กลุ่มบริษัทไม่มีการตัดจำหน่ายสินทรัพย์สกุลเงินดิจิทัลเนื่องจากมีอายุการให้ประโยชน์ไม่ทราบแน่นอน กลุ่มบริษัทจะทบทวนทุกสิ้นรอบระยะเวลารายงานว่าสินทรัพย์สกุลเงินดิจิทัลดังกล่าวยังคงมีอายุการให้ประโยชน์ไม่ทราบแน่นอนหรือไม่

ทุกสิ้นรอบระยะเวลารายงาน กลุ่มบริษัทจะทำการประเมินการด้อยค่าของสินทรัพย์สกุลเงินดิจิทัล โดยจะบันทึกผลขาดทุนจากการด้อยค่าเมื่อมูลค่าตามบัญชีของสินทรัพย์สกุลเงินดิจิทัลสูงกว่ามูลค่ายุติธรรม ณ วันสิ้นรอบระยะเวลารายงาน ซึ่งมูลค่ายุติธรรมวัดจากราคาปิด ณ วันสิ้นรอบระยะเวลารายงานจากเว็บไซต์ซื้อขายเหรียญดิจิทัล (www.bitkub.com)

กลุ่มบริษัทตัดรายการสินทรัพย์สกุลเงินดิจิทัลออกจากบัญชี เมื่อจำหน่ายสินทรัพย์หรือคาดว่าจะไม่ได้รับประโยชน์เชิงเศรษฐกิจในอนาคตจากการใช้หรือการจำหน่ายสินทรัพย์ รายการผลกำไรหรือขาดทุนจากการจำหน่ายสินทรัพย์จะรับรู้ในส่วนของกำไรหรือขาดทุนเมื่อกกลุ่มบริษัทตัดรายการสินทรัพย์นั้นออกจากบัญชี

4.13 การด้อยค่าของสินทรัพย์ที่ไม่ใช่สินทรัพย์ทางการเงิน

สินทรัพย์ที่มีอายุการให้ประโยชน์ไม่ทราบแน่ชัด (เช่น สินทรัพย์สกุลเงินดิจิทัล) ซึ่งไม่มีการตัดจำหน่ายจะถูกทดสอบการด้อยค่าเป็นประจำทุกปี สินทรัพย์อื่นที่มีการตัดจำหน่ายจะมีการทบทวนการด้อยค่า เมื่อมีเหตุการณ์หรือสถานการณ์บ่งชี้ว่าราคาตามบัญชีอาจสูงกว่ามูลค่าที่คาดว่าจะได้รับคืน รายการขาดทุนจากการด้อยค่าจะรับรู้เมื่อราคาตามบัญชีของสินทรัพย์สูงกว่ามูลค่าสุทธิที่คาดว่าจะได้รับคืน ซึ่งหมายถึงจำนวนที่สูงกว่าระหว่างมูลค่ายุติธรรมหักต้นทุนในการขายเทียบกับมูลค่าจากการใช้สินทรัพย์ สินทรัพย์จะถูกจัดเป็นหน่วยที่เล็กที่สุดที่สามารถแยกออกมาได้เพื่อวัตถุประสงค์ของการประเมินการด้อยค่า สินทรัพย์ที่ไม่ใช่สินทรัพย์ทางการเงินนอกเหนือจากค่าความนิยมซึ่งรับรู้รายการขาดทุนจากการด้อยค่าไปแล้ว จะถูกประเมินความเป็นไปได้ที่จะกลับรายการขาดทุนจากการด้อยค่า ณ วันสิ้นรอบระยะเวลารายงาน

4.14 สัญญาเช่า - กรณีที่กลุ่มบริษัทเป็นผู้เช่า

ณ วันเริ่มต้นของสัญญา กลุ่มบริษัทจะประเมินว่าสัญญาเป็นสัญญาเช่าหรือประกอบด้วยสัญญาเช่าหรือไม่ กลุ่มบริษัทนำคำนิยามของสัญญาเช่าตาม TFRS 16 มาใช้ในการประเมินว่าสัญญานั้นให้สิทธิในการควบคุมการใช้สินทรัพย์ที่ระบุหรือไม่ *สินทรัพย์สิทธิการใช้*

กลุ่มบริษัทรับรู้สินทรัพย์สิทธิการใช้ ณ วันที่สัญญาเช่าเริ่มมีผล สิทธิการใช้วัดมูลค่าด้วยราคาทุนหักค่าเสื่อมราคาสะสมและผลขาดทุนจากการด้อยค่าและปรับปรุงด้วยการวัดมูลค่าของหนี้สินตามสัญญาเช่าใหม่ ราคาทุนของสินทรัพย์สิทธิการใช้ประกอบด้วยจำนวนเงินของหนี้สินตามสัญญาเช่าจากการวัดมูลค่าเริ่มแรก ต้นทุนทางตรงเริ่มแรกที่เกิดขึ้น จำนวนเงินที่จ่ายชำระตามสัญญาเช่า ณ วันที่สัญญาเช่าเริ่มมีผลหรือก่อนวันที่สัญญาเช่าเริ่มมีผลและหักด้วยสิ่งจูงใจตามสัญญาเช่าที่ได้รับ

หากกลุ่มบริษัทไม่มีความเชื่อมั่นอย่างสมเหตุสมผลว่าความเป็นเจ้าของในสินทรัพย์อ้างอิงจะถูกโอนให้แก่กลุ่มบริษัทเมื่อสิ้นสุดอายุสัญญาเช่า สิทธิการใช้จะถูกคิดค่าเสื่อมราคาโดยวิธีเส้นตรงนับจากวันที่สัญญาเช่าเริ่มมีผลจนถึงวันสิ้นสุดของอายุการใช้ประโยชน์ของสินทรัพย์สิทธิการใช้หรือวันสิ้นสุดอายุสัญญาเช่าแล้วแต่วันใดจะเกิดขึ้นก่อน *หนี้สินตามสัญญาเช่า*

ณ วันที่สัญญาเช่าเริ่มมีผล กลุ่มบริษัทรับรู้หนี้สินตามสัญญาเช่าด้วยมูลค่าปัจจุบันของจำนวนเงินที่ต้องจ่ายตามสัญญาเช่าคิดลดด้วยอัตราดอกเบี้ยตาม نرخของสัญญาเช่าหรืออัตราดอกเบี้ยเงินกู้ยืมส่วนเพิ่มของกลุ่มบริษัท หลังจากวันที่สัญญาเช่าเริ่มมีผล มูลค่าตามบัญชีของหนี้สินตามสัญญาเช่าจะเพิ่มขึ้นโดยสะท้อนดอกเบี้ยจากหนี้สินตามสัญญาเช่าและลดลงโดยสะท้อนการจ่ายชำระตามสัญญาเช่าที่จ่ายชำระแล้ว นอกจากนี้ มูลค่าตามบัญชีของหนี้สินตามสัญญาเช่าจะถูกวัดมูลค่าใหม่เมื่อมีการเปลี่ยนแปลงหรือประเมินสัญญาเช่าใหม่

สัญญาเช่าระยะสั้นและสัญญาเช่าซึ่งสินทรัพย์อ้างอิงมีมูลค่าต่ำ

จำนวนเงินที่ต้องจ่ายตามสัญญาเช่าที่มีอายุสัญญาเช่า 12 เดือนหรือน้อยกว่านับตั้งแต่วันที่สัญญาเช่าเริ่มมีผลหรือสัญญาเช่าซึ่งสินทรัพย์อ้างอิงมีมูลค่าต่ำจะถูกรับรู้เป็นค่าใช้จ่ายตามวิธีเส้นตรงตลอดอายุสัญญาเช่า

4.15 เงินกู้ยืม

เงินกู้ยืมรับรู้เริ่มแรกด้วยมูลค่ายุติธรรมของสิ่งตอบแทนที่ได้รับหักด้วยต้นทุนการจัดทำรายการที่เกิดขึ้น ในเวลาต่อมาเงินกู้ยืมวัดมูลค่าในเวลาต่อมาด้วยวิธีราคาทุนตัดจำหน่ายตามวิธีอัตราดอกเบี้ยที่แท้จริง ผลต่างระหว่างสิ่งตอบแทน (หักด้วยต้นทุนการจัดทำรายการที่เกิดขึ้น) เมื่อเทียบกับมูลค่าที่จ่ายคืนเพื่อชำระหนี้สินนั้นจะรับรู้ในงบกำไรขาดทุนเบ็ดเสร็จตลอดช่วงเวลากู้ยืม

ค่าธรรมเนียมที่จ่ายไปเพื่อให้ได้เงินกู้ยืมจะรับรู้เป็นต้นทุนการจัดทำรายการเงินกู้ยืมในกรณีที่มีความเป็นไปได้ที่จะใช้เงินกู้ยืมบางส่วนหรือทั้งหมด ในกรณีที่ค่าธรรมเนียมจะรอการรับรู้จนกระทั่งมีการถอนเงิน หากไม่มีหลักฐานที่มีความเป็นไปได้ที่จะใช้เงินบางส่วนหรือทั้งหมด ค่าธรรมเนียมจะรับรู้เป็นค่าใช้จ่ายจ่ายล่วงหน้าสำหรับการให้บริการสภาพคล่องและจะตัดจำหน่ายตามระยะเวลาของวงเงินกู้ยืมที่เกี่ยวข้อง

เงินกู้ยืมจัดประเภทเป็นหนี้สินหมุนเวียนเมื่อกลุ่มบริษัทไม่มีสิทธิอันปราศจากเงื่อนไขให้เลื่อนชำระหนี้ออกไปอีกเป็นเวลาไม่น้อยกว่า 12 เดือน นับจากวันสิ้นรอบระยะเวลารายงาน

4.16 ภาษีเงินได้ปัจจุบันและภาษีเงินได้รอการตัดบัญชี

ภาษีเงินได้ประกอบด้วยภาษีเงินได้ปัจจุบันและภาษีเงินได้รอการตัดบัญชี

ภาษีเงินได้ปัจจุบัน

กลุ่มบริษัทบันทึกภาษีเงินได้ปัจจุบันตามจำนวนที่คาดว่าจะจ่ายให้กับหน่วยงานจัดเก็บภาษีของรัฐ โดยคำนวณจากกำไรทางภาษีตามหลักเกณฑ์ที่กำหนดในกฎหมายภาษีอากร

ภาษีเงินได้รอการตัดบัญชี

กลุ่มบริษัทบันทึกภาษีเงินได้รอการตัดบัญชีของผลแตกต่างชั่วคราวระหว่างราคาตามบัญชีของสินทรัพย์และหนี้สิน ณ วันสิ้นรอบระยะเวลารายงานกับฐานภาษีของสินทรัพย์และหนี้สินที่เกี่ยวข้องนั้น โดยใช้อัตราภาษีที่มีผลบังคับใช้ ณ วันสิ้นรอบระยะเวลารายงาน

กลุ่มบริษัทรับรู้หนี้สินภาษีเงินได้รอการตัดบัญชีของผลแตกต่างชั่วคราวที่ต้องเสียภาษีทุกรายการ แต่รับรู้สินทรัพย์ภาษีเงินได้รอการตัดบัญชีสำหรับผลแตกต่างชั่วคราวที่ใช้หักภาษี รวมทั้งผลขาดทุนทางภาษีที่ยังไม่ได้ใช้ในจำนวนเท่าที่มีความเป็นไปได้ก่อนข้างต้นที่บริษัทจะมีกำไรทางภาษีในอนาคตเพียงพอที่จะใช้ประโยชน์จากผลแตกต่างชั่วคราวที่ใช้หักภาษีและผลขาดทุนทางภาษีที่ยังไม่ได้ใช้นั้น

กลุ่มบริษัทจะทบทวนมูลค่าตามบัญชีของสินทรัพย์ภาษีเงินได้รอการตัดบัญชีทุกสิ้นรอบระยะเวลารายงานและจะทำการปรับลดมูลค่าตามบัญชีดังกล่าวหากมีความเป็นไปได้ก่อนข้างต้นว่าบริษัทจะไม่มีกำไรทางภาษีเพียงพอต่อการนำสินทรัพย์ภาษีเงินได้รอการตัดบัญชีทั้งหมดหรือบางส่วนมาใช้ประโยชน์

กลุ่มบริษัทจะบันทึกภาษีเงินได้รอการตัดบัญชีโดยตรงไปยังส่วนของผู้ถือหุ้นหากภาษีที่เกิดขึ้นเกี่ยวข้องกับรายการที่ได้บันทึกโดยตรงไปยังส่วนของผู้ถือหุ้น

สินทรัพย์ภาษีเงินได้รอการตัดบัญชีและหนี้สินภาษีเงินได้รอการตัดบัญชีจะแสดงหักกลบกันก็ต่อเมื่อกิจการมีสิทธิตามกฎหมายที่จะนำสินทรัพย์ภาษีเงินได้ของงวดปัจจุบันมาหักกลบกับหนี้สินภาษีเงินได้ของงวดปัจจุบัน และทั้งสินทรัพย์ภาษีเงินได้รอการตัดบัญชีและหนี้สินภาษีเงินได้รอการตัดบัญชีเกี่ยวข้องกับภาษีเงินได้ที่ประเมินโดยหน่วยงานจัดเก็บภาษีหน่วยงานเดียวกัน โดยการเรียกเก็บเป็นหน่วยภาษีเดียวกันหรือหน่วยภาษีต่างกันซึ่งตั้งใจจะจ่ายหนี้สินและสินทรัพย์ภาษีเงินได้ของงวดปัจจุบันด้วยยอดสุทธิ

4.17 ผลประโยชน์พนักงาน

ผลประโยชน์ระยะสั้นของพนักงาน

กลุ่มบริษัทรับรู้เงินเดือน ค่าจ้าง โบนัส และเงินสมทบกองทุนประกันสังคมเป็นค่าใช้จ่ายเมื่อเกิดรายการ

ผลประโยชน์หลังออกจากงานของพนักงาน

โครงการสมทบเงิน

กลุ่มบริษัทและพนักงานของบริษัทได้ร่วมกันจัดตั้งกองทุนสำรองเลี้ยงชีพ ซึ่งประกอบด้วยเงินที่พนักงานจ่ายสะสมและเงินที่กลุ่มบริษัทจ่ายสมทบให้เป็นรายเดือน สินทรัพย์ของกองทุนสำรองเลี้ยงชีพได้แยกออกจากสินทรัพย์ของกลุ่มบริษัท เงินที่กลุ่มบริษัทจ่ายสมทบกองทุนสำรองเลี้ยงชีพบันทึกเป็นค่าใช้จ่ายในปีที่เกิดรายการ

โครงการผลประโยชน์ที่กำหนดไว้

กลุ่มบริษัทมีภาระสำหรับเงินชดเชยที่ต้องจ่ายให้แก่พนักงานเมื่อออกจากงานตามกฎหมายแรงงาน ซึ่งกลุ่มบริษัทถือว่าเงินชดเชยดังกล่าวเป็นโครงการผลประโยชน์ที่กำหนดไว้

กลุ่มบริษัทคำนวณหนี้สินตามโครงการผลประโยชน์หลังจากออกจากงานของพนักงาน โดยใช้วิธีคิดลดแต่ละหน่วยที่ประมาณการไว้ (Projected Unit Credit Method) โดยผู้เชี่ยวชาญอิสระได้ทำการประเมินภาระผูกพันดังกล่าวตามหลักคณิตศาสตร์ประกันภัย ผลกำไรหรือขาดทุนจากการประมาณการตามหลักคณิตศาสตร์ประกันภัย (Actuarial gains and losses) สำหรับโครงการผลประโยชน์หลังจากออกจากงานของพนักงานที่เกิดขึ้นจากการปรับปรุงจากประสบการณ์หรือการเปลี่ยนแปลงในข้อสมมติฐานจะต้องรับรู้ในส่วนของผู้ถือหุ้นผ่านกำไรขาดทุนเบ็ดเสร็จอื่นในงวดที่เกิดขึ้น

ต้นทุนบริการในอดีตจะถูกรับรู้ทันทีในกำไรหรือขาดทุน

4.18 ประมาณการหนี้สิน

ประมาณการสำหรับการฟื้นฟูสภาพแวดล้อมและการฟ้องร้องตามกฎหมายจะรับรู้ก็ต่อเมื่อกลุ่มบริษัทมีภาระผูกพันในปัจจุบันตามกฎหมายหรือตามข้อตกลงที่จัดทำไว้ อันเป็นผลสืบเนื่องมาจากเหตุการณ์ในอดีต ซึ่งการชำระภาระผูกพันนั้นมีความเป็นไปได้ค่อนข้างแน่ว่าจะส่งผลให้กลุ่มบริษัทต้องสูญเสียทรัพยากรออกไป และประมาณการจำนวนที่ต้องจ่ายได้อย่างน่าเชื่อถือ ประมาณการหนี้สินจะไม่รับรู้สำหรับขาดทุนจากการดำเนินงานในอนาคต

ในกรณีที่ภาระผูกพันที่คล้ายคลึงกันหลายรายการ กลุ่มกิจการกำหนดความน่าจะเป็นที่กิจการจะสูญเสียทรัพยากรเพื่อชำระภาระผูกพันเหล่านั้น โดยพิจารณาจากความน่าจะเป็นโดยรวมของภาระผูกพันทั้งประเภท แม้ว่าความเป็นไปได้ค่อนข้างแน่ที่กิจการจะสูญเสียทรัพยากรเพื่อชำระภาระผูกพันบางรายการที่จัดอยู่ในประเภทเดียวกันจะมีระดับต่ำ

กลุ่มบริษัทจะวัดมูลค่าของจำนวนประมาณการหนี้สิน โดยใช้มูลค่าปัจจุบันของรายจ่ายที่คาดว่าจะต้องนำมาจ่ายชำระภาระผูกพัน โดยใช้อัตราดอกเบี้ยที่สะท้อนถึงการประเมินสถานการณ์ตลาดในปัจจุบันของมูลค่าของเงินตามเวลาและความเสี่ยงเฉพาะของหนี้สินที่กำลังพิจารณาอยู่ การเพิ่มขึ้นของประมาณการหนี้สินเนื่องจากมูลค่าของเงินตามเวลาจะรับรู้เป็นดอกเบี้ยจ่าย

4.19 ทุนเรือนหุ้น

ต้นทุนส่วนเพิ่มที่เกี่ยวข้องกับการออกหุ้นใหม่ซึ่งสุทธิจากภาษีจะถูกแสดงในส่วนของผู้ถือหุ้น โดยนำไปหักจากสิ่งตอบแทนที่ได้รับจากการออกตราสารทุนดังกล่าว

4.20 การรับรู้รายได้และค่าใช้จ่าย

รายได้รับรู้เมื่อลูกค้ามีอำนาจควบคุมในสินค้าหรือบริการด้วยจำนวนเงินที่สะท้อนถึงสิ่งตอบแทนที่กลุ่มบริษัทคาดว่าจะมีสิทธิได้รับซึ่งไม่รวมจำนวนเงินที่เก็บแทนบุคคลที่สาม เช่น ภาษีมูลค่าเพิ่ม หรือภาษีขายอื่นๆ และแสดงสุทธิจากส่วนลดการค้าและส่วนลดตามปริมาณ

รายได้จากการให้บริการก่อสร้างสินทรัพย์

ภายใต้เงื่อนไขของสัญญาก่อสร้างสินทรัพย์ ซึ่งมีการตกลงร่วมกันกับลูกค้าก่อนที่จะมีการปฏิบัติงาน ลูกค้าเป็นผู้ควบคุมสินทรัพย์ระหว่างก่อสร้างซึ่งเกิดจากการปฏิบัติงานของกลุ่มบริษัท ดังนั้นรายได้ค่าก่อสร้างจะถูกรับรู้ตลอดช่วงระยะเวลาการก่อสร้าง โดยมีการวัดระดับความก้าวหน้าของการปฏิบัติงานก่อสร้างด้วยวิธีปัจจัยนำเข้า (หมายเหตุ 4.8) ซึ่งเป็นการวัดระดับความก้าวหน้าของการปฏิบัติงานก่อสร้างที่อ้างอิงจากอัตราส่วนของต้นทุนการก่อสร้างที่เกิดขึ้นของงานที่ทำเสร็จ

จนถึงปัจจุบันกับประมาณการต้นทุนการก่อสร้างทั้งสิ้น ซึ่งเป็นวิธีที่กลุ่มบริษัทพิจารณาว่าสามารถแสดงผลการปฏิบัติงานของกลุ่มบริษัทในการส่งมอบอำนาจควบคุมสินค้าหรือบริการตามที่ตกลงให้ลูกค้าได้อย่างสมเหตุผล

รายได้จากการขาย

รายได้จากการขายสินค้ารับรู้ ณ เวลาใด เวลาหนึ่ง เมื่อลูกค้ามีอำนาจควบคุมในสินค้าซึ่งโดยทั่วไปเกิดขึ้นเมื่อมีการส่งมอบสินค้าให้กับลูกค้า ณ จุดส่งมอบที่ตกลงกันตามสัญญา สำหรับสัญญาที่ให้สิทธิลูกค้าในการคืนสินค้า (ถ้ามี) รายได้จะรับรู้ในจำนวนที่มีความเป็นไปได้ค่อนข้างแน่ในระดับสูงมากกว่าจะไม่มีการกลับรายการอย่างมีนัยสำคัญของรายได้ที่รับรู้สะสม ดังนั้น รายได้ที่ได้รับรู้จะปรับปรุงด้วยประมาณการรับคืนสินค้าซึ่งประมาณการจากข้อมูลในอดีต

รายได้จากการขายไฟฟ้าจากโครงการไฟฟ้าพลังงานทดแทนคิดจากปริมาณไฟฟ้าที่จ่ายจริงให้แก่การไฟฟ้าตามอัตราค่าไฟฟ้าที่กำหนดไว้ในสัญญาซื้อขายไฟฟ้า

รายได้อื่น

รายได้ดอกเบี้ยรับรู้ตามวิธีดอกเบี้ยที่แท้จริง

รายได้เงินปันผลรับรู้เมื่อสิทธิที่จะได้รับเงินปันผลนั้นเกิดขึ้น

รายได้อื่นและค่าใช้จ่ายบันทึกตามเกณฑ์คงค้าง (Accrual Basis)

4.21 การจ่ายเงินปันผล

เงินปันผลค้างจ่ายไปยังผู้ถือหุ้นของบริษัทจะรับรู้ในด้านหนี้สินในงบการเงินของกลุ่มบริษัทในรอบระยะเวลาบัญชี เมื่อที่ประชุมผู้ถือหุ้นของบริษัทได้อนุมัติการจ่ายเงินปันผล เงินปันผลระหว่างกาลจะรับรู้เมื่อได้รับการอนุมัติจากคณะกรรมการบริษัท

4.22 ข้อมูลจำแนกตามส่วนงาน

ส่วนงานดำเนินงานได้ถูกรายงานในลักษณะเดียวกับรายงานภายในที่นำเสนอให้ผู้มีอำนาจตัดสินใจสูงสุดด้านการดำเนินงาน ผู้มีอำนาจตัดสินใจสูงสุดด้านการดำเนินงานหมายถึงบุคคลที่มีหน้าที่ในการจัดสรรทรัพยากรและประเมินผลการปฏิบัติงานของส่วนงานดำเนินงาน ซึ่งพิจารณาว่าคือ คณะกรรมการบริหารที่ทำการตัดสินใจเชิงกลยุทธ์

4.23 รายการบัญชีกับบุคคลและกิจการที่เกี่ยวข้องกัน

บุคคลหรือกิจการที่เกี่ยวข้องกันกับบริษัทหมายถึงบุคคลหรือกิจการที่มีอำนาจควบคุมบริษัทหรือถูกควบคุมโดยบริษัท ไม่ว่าจะเป็นโดยทางตรงหรือทางอ้อม หรืออยู่ภายใต้การควบคุมเดียวกันกับบริษัท รวมถึงบริษัทที่ทำหน้าที่ถือหุ้น บริษัทย่อย และกิจการที่เป็นบริษัทย่อยในเครือเดียวกัน นอกจากนี้บุคคลหรือกิจการที่เกี่ยวข้องกันยังหมายรวมถึงการร่วมค้าและบุคคลซึ่งถือหุ้นที่มีสิทธิออกเสียงไม่ว่าทางตรงหรือทางอ้อมและมีอิทธิพลอย่างเป็นสาระสำคัญกับบริษัท ผู้บริหารสำคัญ กรรมการหรือพนักงานของบริษัท ตลอดจนสมาชิกในครอบครัวที่ใกล้ชิดกับบุคคลดังกล่าว และกิจการที่เกี่ยวข้องกับบุคคลเหล่านั้น

ในการพิจารณาความสัมพันธ์ระหว่างบุคคลหรือกิจการที่เกี่ยวข้องกันกับบริษัทแต่ละรายการ บริษัทคำนึงถึงเนื้อหาของความสัมพันธ์มากกว่ารูปแบบทางกฎหมาย

4.24 การวัดมูลค่ายุติธรรม

มูลค่ายุติธรรม หมายถึง ราคาที่คาดว่าจะได้รับจากการขายสินทรัพย์หรือเป็นราคาที่จะต้องจ่ายเพื่อโอนหนี้สินให้ผู้อื่น โดยรายการดังกล่าวเป็นรายการที่เกิดขึ้นในสภาพปกติระหว่างผู้ซื้อและผู้ขาย (ผู้ร่วมในตลาด) ณ วันที่วัดมูลค่า กลุ่มบริษัทใช้ราคาเสนอซื้อขายในตลาดที่มีสภาพคล่องในการวัดมูลค่ายุติธรรมของสินทรัพย์และหนี้สินซึ่งมาตรฐานการรายงานทางการเงินที่เกี่ยวข้องกำหนดให้ต้องวัดมูลค่าด้วยมูลค่ายุติธรรม ยกเว้นในกรณีที่ไม่มีตลาดที่มีสภาพคล่องสำหรับสินทรัพย์หรือหนี้สินที่มีลักษณะเดียวกันหรือไม่สามารถหาราคาเสนอซื้อขายในตลาดที่มีสภาพคล่องได้ กลุ่มบริษัทจะประมาณมูลค่ายุติธรรมโดยใช้เทคนิคการประเมินมูลค่าที่เหมาะสมกับแต่ละสถานการณ์ และพยายามใช้ข้อมูลที่สามารถสังเกตได้ที่เกี่ยวข้องกับสินทรัพย์หรือหนี้สินที่จะวัดมูลค่ายุติธรรมนั้นให้มากที่สุด

ลำดับชั้นของมูลค่ายุติธรรมที่ใช้วัดมูลค่าและเปิดเผยมูลค่ายุติธรรมของสินทรัพย์และหนี้สินในงบการเงินเป็นสามระดับตามประเภทของข้อมูลที่นำมาใช้ในการวัดมูลค่ายุติธรรม ดังนี้

ระดับ 1 ใช้ข้อมูลราคาเสนอซื้อขายของสินทรัพย์หรือหนี้สินอย่างเดียวกันในตลาดที่มีสภาพคล่อง

ระดับ 2 ใช้ข้อมูลอื่นที่สามารถสังเกตได้ของสินทรัพย์หรือหนี้สิน ไม่ว่าจะเป็นข้อมูลทางตรงหรือทางอ้อม

ระดับ 3 ใช้ข้อมูลที่ไม่สามารถสังเกตได้ เช่น ข้อมูลเกี่ยวกับกระแสเงินในอนาคตที่กิจการประมาณขึ้น

ทุกวันสิ้นรอบระยะเวลารายงาน กลุ่มบริษัทจะประเมินความจำเป็นในการโอนรายการระหว่างลำดับชั้นของมูลค่ายุติธรรมสำหรับสินทรัพย์และหนี้สินที่ถืออยู่ ณ วันสิ้นรอบระยะเวลารายงานที่มีการวัดมูลค่ายุติธรรมแบบเกิดขึ้นประจำ มูลค่ายุติธรรมของสินทรัพย์และหนี้สินได้เปิดเผยไว้ในหมายเหตุ 37

4.25 เครื่องมือทางการเงิน

กลุ่มบริษัทรับรู้รายการเมื่อเริ่มแรกของเครื่องมือทางการเงินด้วยมูลค่ายุติธรรมและบวกด้วยต้นทุนการทำรายการเฉพาะในกรณีที่เครื่องมือทางการเงินที่ไม่ได้วัดมูลค่าด้วยมูลค่ายุติธรรมผ่านกำไรหรือขาดทุน อย่างไรก็ตาม สำหรับลูกหนี้การค้าและสินทรัพย์ที่เกิดจากสัญญาที่ไม่มีองค์ประกอบเกี่ยวกับการจัดหาเงินที่มีนัยสำคัญ กลุ่มบริษัทจะรับรู้สินทรัพย์ทางการเงินดังกล่าวด้วยราคาของรายการ ตามที่เปิดเผยไว้ในหมายเหตุ 4.5

หลักฐานที่ดีที่สุดสำหรับมูลค่ายุติธรรมของเครื่องมือทางการเงิน ณ วันที่รับรู้รายการเมื่อเริ่มแรกคือราคาของการทำรายการ เช่น มูลค่ายุติธรรมของผลตอบแทนที่ให้หรือได้รับ หากกลุ่มบริษัทพิจารณาว่ามูลค่ายุติธรรม ณ วันที่รับรู้รายการเมื่อเริ่มแรกแตกต่างจากราคาของการทำรายการ มูลค่าเมื่อเริ่มแรกของเครื่องมือทางการเงินจะถูกปรับปรุงด้วยผลต่างระหว่างมูลค่ายุติธรรม ณ วันที่รับรู้รายการเมื่อเริ่มแรกและราคาของการทำรายการและรับรู้เป็นรายการในกำไรหรือขาดทุน ยกเว้นว่าส่วนต่างนั้นเข้าเงื่อนไขการรับรู้เป็นสินทรัพย์ประเภทอื่น

การจัดประเภทรายการและการวัดมูลค่าของสินทรัพย์ทางการเงิน

สินทรัพย์ทางการเงินประเภทตราสารหนี้วัดมูลค่าด้วยมูลค่ายุติธรรมผ่านกำไรหรือขาดทุน มูลค่ายุติธรรมผ่านกำไรขาดทุนเบ็ดเสร็จอื่น หรือราคาทุนตัดจำหน่าย การจัดประเภทดังกล่าวจะขึ้นอยู่กับแผนธุรกิจของกลุ่มบริษัทในการจัดการสินทรัพย์ และลักษณะของกระแสเงินสดตามสัญญาของสินทรัพย์ทางการเงินนั้น

สินทรัพย์ทางการเงินที่วัดมูลค่าด้วยราคาทุนตัดจำหน่าย

กลุ่มบริษัทวัดมูลค่าสินทรัพย์ทางการเงินด้วยราคาทุนตัดจำหน่าย เมื่อกลุ่มบริษัทถือครองสินทรัพย์ทางการเงินนั้นเพื่อรับกระแสเงินสดตามสัญญาและเงื่อนไขตามสัญญาของสินทรัพย์ทางการเงินก่อให้เกิดกระแสเงินสดที่เป็นการรับชำระเพียงเงินต้นและดอกเบี้ยจากยอดคงเหลือของเงินต้นในวันที่ระบุไว้เท่านั้น

สินทรัพย์ทางการเงินดังกล่าววัดมูลค่าในภายหลังโดยใช้วิธีดอกเบี้ยที่แท้จริงและต้องมีการประเมินการด้อยค่า ทั้งนี้ ผลกำไรและขาดทุนที่เกิดขึ้นจากการตัดรายการ การเปลี่ยนแปลง หรือการด้อยค่าของสินทรัพย์ดังกล่าวจะรับรู้ในส่วนของกำไรหรือขาดทุน

เมื่อกลุ่มบริษัทมีการปรับประมาณการจ่ายหรือรับเงิน กลุ่มบริษัทจะคำนวณมูลค่าตามบัญชีขึ้นต้นใหม่ของสินทรัพย์ทางการเงินเพื่อให้สะท้อนจำนวนเงินที่เกิดขึ้นจริงหรือจำนวนเงินประมาณการของกระแสเงินสดตามสัญญาที่ถูกปรับด้วยมูลค่าปัจจุบันของประมาณการกระแสเงินสดในอนาคตที่คิดลดด้วยอัตราดอกเบี้ยที่แท้จริงเดิมของเครื่องมือทางการเงินดังกล่าว รายการปรับปรุงที่เกิดขึ้นจะถูกรับรู้เป็นรายได้หรือค่าใช้จ่ายในกำไรหรือขาดทุน

สินทรัพย์ทางการเงินที่วัดมูลค่าด้วยมูลค่ายุติธรรมผ่านกำไรขาดทุนเบ็ดเสร็จอื่น

เมื่อกลุ่มบริษัทถือครองสินทรัพย์ทางการเงินตามโมเดลธุรกิจที่มีวัตถุประสงค์เพื่อรับกระแสเงินสดตามสัญญาและเพื่อขายสินทรัพย์ทางการเงินและข้อกำหนดตามสัญญาของสินทรัพย์ทางการเงินซึ่งทำให้เกิดกระแสเงินสดเป็นเพียงการจ่ายเงินต้นและดอกเบี้ยจากยอดคงเหลือของเงินต้นในวันที่กำหนดไว้ การเปลี่ยนแปลงของมูลค่าของสินทรัพย์ทางการเงินรับรู้ผ่านกำไรขาดทุนเบ็ดเสร็จอื่น ยกเว้นรายการขาดทุนจากการด้อยค่าและรายได้ดอกเบี้ยที่คำนวณโดยวิธีดอกเบี้ยที่แท้จริง เมื่อมีการตัดรายการสินทรัพย์ทางการเงิน กำไรหรือขาดทุนสะสมที่เคยรับรู้รายการในกำไรขาดทุนเบ็ดเสร็จอื่นจะต้องจัดประเภทรายการใหม่เข้ากำไรหรือขาดทุน

สินทรัพย์ทางการเงินที่วัดมูลค่าด้วยมูลค่ายุติธรรมผ่านกำไรหรือขาดทุน

สินทรัพย์ทางการเงินที่ไม่เข้าเงื่อนไขการวัดมูลค่าด้วยราคาทุนตัดจำหน่ายหรือมูลค่ายุติธรรมผ่านกำไรขาดทุนเบ็ดเสร็จอื่นต้องวัดมูลค่าด้วยมูลค่ายุติธรรมผ่านกำไรหรือขาดทุน ซึ่งจะแสดงในงบฐานะการเงินด้วยมูลค่ายุติธรรมโดยรับรู้การเปลี่ยนแปลงสุทธิของมูลค่ายุติธรรมในส่วนของกำไรหรือขาดทุน

การจัดประเภทรายการและการวัดมูลค่าของหนี้สินทางการเงิน

ยกเว้นตราสารอนุพันธ์ กลุ่มบริษัทรับรู้รายการเมื่อเริ่มแรกสำหรับหนี้สินทางการเงินด้วยมูลค่ายุติธรรมหักต้นทุนการทำรายการ และจัดประเภทหนี้สินทางการเงินเป็นหนี้สินทางการเงินที่วัดมูลค่าในภายหลังด้วยราคาทุนตัดจำหน่าย โดยใช้วิธีดอกเบี้ยที่แท้จริง ทั้งนี้ ผลกำไรและขาดทุนที่เกิดขึ้นจากการตัดรายการหนี้สินทางการเงินและการตัดจำหน่ายตามวิธีดอกเบี้ยที่แท้จริงจะรับรู้ในส่วนของกำไรหรือขาดทุน โดยการคำนวณมูลค่าราคาทุนตัดจำหน่ายคำนึงถึงค่าธรรมเนียมหรือต้นทุนที่ถือเป็นส่วนหนึ่งของอัตราดอกเบี้ยที่แท้จริงนั้นด้วย ทั้งนี้ ค่าตัดจำหน่ายตามวิธีดอกเบี้ยที่แท้จริงแสดงเป็นส่วนหนึ่งของต้นทุนทางการเงินในส่วนของกำไรหรือขาดทุน

ตราสารอนุพันธ์

สินทรัพย์หรือหนี้สินตราสารอนุพันธ์ (ถ้ามี) จัดประเภทรายการและวัดมูลค่าด้วยมูลค่ายุติธรรมผ่านกำไรหรือขาดทุน

การด้อยค่าของสินทรัพย์ทางการเงิน

กลุ่มบริษัทรับรู้ผลขาดทุนด้านเครดิตที่คาดว่าจะเกิดขึ้นต่อสินทรัพย์ทางการเงินที่วัดมูลค่าด้วยวิธีราคาทุนตัดจำหน่ายโดยไม่จำเป็นต้องรอให้เหตุการณ์ที่มีการด้อยค่าด้านเครดิตเกิดขึ้นก่อน กลุ่มบริษัทพิจารณาการเปลี่ยนแปลงในความ

เสี่ยงด้านเครดิตของสินทรัพย์ทางการเงินเป็นระดับและกำหนดวิธีการวัดค่าเพื่อผลขาดทุนด้านเครดิตและการคำนวณดอกเบี้ยที่แท้จริงที่แตกต่างกันในแต่ละระดับ โดยมีข้อยกเว้นสำหรับลูกหนี้การค้าและสินทรัพย์ตามสัญญาที่ไม่มีองค์ประกอบเกี่ยวกับการจัดหาเงินที่มีนัยสำคัญ ซึ่งกลุ่มบริษัทใช้วิธีการอย่างง่ายในการพิจารณาเพื่อผลขาดทุนที่คาดว่าจะเกิดขึ้นตลอดอายุ ดังนั้น ทุกวันสิ้นรอบระยะเวลารายงาน กลุ่มบริษัทจึงไม่มีการติดตามการเปลี่ยนแปลงของความเสี่ยงทางด้านเครดิต แต่จะรับรู้ค่าเพื่อผลขาดทุนจากผลขาดทุนด้านเครดิตที่คาดว่าจะเกิดขึ้นตลอดอายุของลูกหนี้การค้าและสินทรัพย์ที่เกิดจากสัญญา โดยอ้างอิงจากข้อมูลผลขาดทุนด้านเครดิตจากประสบการณ์ในอดีต ปรับปรุงด้วยข้อมูลการคาดการณ์ที่เกี่ยวกับลูกหนี้หนี้ สภาวะการณ์ทางเศรษฐกิจทั่วไป รวมถึงมูลค่าเงินตามเวลาตามความเหมาะสม

การตัดรายการของเครื่องมือทางการเงิน

สินทรัพย์ทางการเงินจะถูกตัดรายการออกจากบัญชี เมื่อสิทธิที่จะได้รับกระแสเงินสดของสินทรัพย์นั้นได้สิ้นสุดลง หรือได้มีการโอนสิทธิที่จะได้รับกระแสเงินสดของสินทรัพย์นั้น รวมถึงได้มีการโอนความเสี่ยงและผลตอบแทนเกือบทั้งหมดของสินทรัพย์นั้น หรือมีการโอนการควบคุมในสินทรัพย์นั้นแม้ว่าจะไม่มีการโอนหรือไม่ได้คงไว้ซึ่งความเสี่ยงและผลตอบแทนเกือบทั้งหมดของสินทรัพย์นั้น

กลุ่มบริษัทตัดรายการหนี้สินทางการเงินก็ต่อเมื่อได้มีการปฏิบัติตามภาระผูกพันของหนี้สินนั้นแล้ว มีการยกเลิกภาระผูกพันนั้น หรือมีการสิ้นสุดลงของภาระผูกพันนั้น ในกรณีที่มีการเปลี่ยนหนี้สินทางการเงินที่มีอยู่ให้เป็นหนี้สินใหม่จากผู้ให้กู้รายเดียวกันซึ่งมีข้อกำหนดที่แตกต่างกันอย่างมาก หรือมีการแก้ไขข้อกำหนดของหนี้สินที่มีอยู่อย่างเป็นสาระสำคัญ จะถือว่าเป็นการตัดรายการหนี้สินเดิมและรับรู้หนี้สินใหม่ โดยรับรู้ผลแตกต่างของมูลค่าตามบัญชีดังกล่าวในส่วนของกำไรหรือขาดทุน

การหักกลบลเครื่องมือทางการเงิน

สินทรัพย์ทางการเงินและหนี้สินทางการเงินจะหักกลบลกันเพื่อรายงานในงบฐานะการเงินด้วยจำนวนสุทธิก็ต่อเมื่อกฎบริษัทมีสิทธิบังคับใช้ตามกฎหมายในการหักกลบลจำนวนเงินรับรู้และกลุ่มบริษัทตั้งใจที่จะชำระด้วยจำนวนเงินสุทธิ หรือตั้งใจที่จะรับสินทรัพย์และชำระหนี้สินพร้อมกัน

5. การจัดการความเสี่ยงทางการเงิน

5.1 ปัจจัยความเสี่ยงทางการเงิน

กิจกรรมของกลุ่มบริษัทย่อมมีความเสี่ยงทางการเงินที่หลากหลายซึ่งได้แก่ ความเสี่ยงจากตลาด ความเสี่ยงด้านการให้สินเชื่อ และความเสี่ยงด้านสภาพคล่อง แผนการจัดการความเสี่ยงโดยรวมของกลุ่มบริษัทจึงมุ่งเน้นความผันผวนของตลาดการเงินและแสวงหาวิธีการลดผลกระทบที่ทำให้เสียหายต่อผลการดำเนินงานทางการเงินของกลุ่มบริษัทให้เหลือน้อยที่สุดเท่าที่เป็นไปได้

การจัดการความเสี่ยงดำเนินงานโดยฝ่ายบริหารเงินส่วนกลาง ซึ่งเป็นไปตามนโยบายที่อนุมัติโดยคณะกรรมการบริษัท ส่วนงานบริหารเงินของกลุ่มบริษัทจะซื้อประกัน ประเมิน และป้องกันความเสี่ยงทางการเงินด้วยการร่วมมือกันทำงานอย่างใกล้ชิดกับหน่วยปฏิบัติงานต่างๆ ภายในกลุ่มบริษัท คณะกรรมการจัดการความเสี่ยงจะกำหนดหลักการโดยภาพรวมเพื่อจัดการความเสี่ยงและนโยบายที่เกี่ยวข้องไว้เป็นลายลักษณ์อักษร รวมถึงนโยบายสำหรับความเสี่ยงที่เฉพาะเจาะจง เช่น ความเสี่ยงจากอัตราแลกเปลี่ยนเงินตราต่างประเทศ ความเสี่ยงอัตราดอกเบี้ย ความเสี่ยงการให้สินเชื่อ การใช้ตราสารอนุพันธ์ทางการเงินและใช้การลงทุนโดยใช้สภาพคล่องส่วนเกินในการจัดการความเสี่ยง

ความเสี่ยงจากอัตราแลกเปลี่ยน

เนื่องจากกลุ่มบริษัทดำเนินงานระหว่างประเทศจึงย่อมมีความเสี่ยงจากอัตราแลกเปลี่ยนเงินตราต่างประเทศซึ่งเกิดจากสกุลเงินที่หลากหลาย โดยมีสกุลเงินหลักเป็นดอลลาร์สหรัฐอเมริกา ความเสี่ยงจากอัตราแลกเปลี่ยนเกิดขึ้นจากรายการธุรกรรมในอนาคต การรับรู้รายการของสินทรัพย์และหนี้สิน และเงินลงทุนสุทธิในหน่วยงานต่างประเทศ

ณ วันที่ 31 ธันวาคม 2567 และ 2566 กลุ่มบริษัทมีความเสี่ยงจากอัตราแลกเปลี่ยนเงินตราต่างประเทศ อันเป็นผลมาจากการมีสินทรัพย์และหนี้สินที่เป็นเงินตราต่างประเทศที่มีสาระสำคัญ ดังนี้

ณ วันที่ 31 ธันวาคม 2567	งบการเงินรวม		งบการเงินเฉพาะกิจการ	
	ล้านดอลลาร์สหรัฐฯ	ล้านบาท	ล้านดอลลาร์สหรัฐฯ	ล้านบาท
สินทรัพย์	0.42	14.06	0.76	25.61
หนี้สิน	-	-	-	-
ณ วันที่ 31 ธันวาคม 2566	งบการเงินรวม		งบการเงินเฉพาะกิจการ	
	ล้านดอลลาร์สหรัฐฯ	ล้านบาท	ล้านดอลลาร์สหรัฐฯ	ล้านบาท
สินทรัพย์	0.58	19.70	0.76	25.78
หนี้สิน	-	-	-	-

สินทรัพย์ที่เป็นเงินตราต่างประเทศส่วนใหญ่เป็นลูกหนี้การค้าและสินทรัพย์ที่เกิดจากสัญญา ส่วนหนี้สินที่เป็นเงินตราต่างประเทศส่วนใหญ่เป็นเจ้าหนี้การค้า

การวิเคราะห์ความอ่อนไหวของสกุลเงินต่างประเทศ

กลุ่มบริษัทมีการเปิดเผยข้อมูลสกุลเงินของสินทรัพย์และหนี้สิน ซึ่งแสดงในสกุลเงินเหรียญสหรัฐอเมริกาคือหลัก

ตารางต่อไปนี้แสดงรายละเอียดความอ่อนไหวของกลุ่มบริษัทต่อการแข็งค่าและการอ่อนค่าร้อยละ 5 ของสกุลเงินบาทเมื่อเทียบกับสกุลเงินต่างประเทศที่เกี่ยวข้อง ทั้งนี้ ร้อยละ 5 คืออัตราความอ่อนไหวที่ใช้ในการรายงานความเสี่ยงจากอัตราแลกเปลี่ยนเงินตราต่างประเทศเป็นการภายในต่อผู้บริหารสำคัญและแสดงถึงการประเมินของผู้บริหารเกี่ยวกับการเปลี่ยนแปลงของอัตราแลกเปลี่ยนเงินตราต่างประเทศอย่างสมเหตุสมผล

การวิเคราะห์ความอ่อนไหวจะรวมเฉพาะยอดคงเหลือรายการที่เป็นตัวเงินสำหรับสกุลเงินต่างประเทศและปรับการแปลงค่า ณ วันที่ 31 ธันวาคม 2567 สำหรับการเปลี่ยนแปลงร้อยละ 5 ในอัตราสกุลเงินสหรัฐอเมริกาดังนี้

	ล้านบาท			
	งบการเงินรวม		งบการเงินเฉพาะกิจการ	
	สินทรัพย์	หนี้สิน	สินทรัพย์	หนี้สิน
กำไร (ขาดทุน)				
แข็งค่าร้อยละ 5	(0.70)	-	(1.28)	-
อ่อนค่าร้อยละ 5	0.70	-	1.28	-

ความเสี่ยงจากอัตราดอกเบี้ย

รายได้และกระแสเงินสดจากการดำเนินงานของกลุ่มบริษัทส่วนใหญ่ไม่ขึ้นกับการเปลี่ยนแปลงอัตราดอกเบี้ยในตลาด กลุ่มบริษัทไม่มีสินทรัพย์ที่ต้องอ้างอิงอัตราดอกเบี้ยอย่างมีนัยสำคัญ นโยบายของกลุ่มบริษัทคือต้องการคงจำนวนเงินกู้ยืม โดยกำหนดอัตราดอกเบี้ยแบบผันแปรของลูกค้านิติ (MLR)

ความเสี่ยงด้านการให้สินเชื่อ

กลุ่มบริษัทมีความเสี่ยงด้านการให้สินเชื่อที่เกี่ยวข้องกับลูกหนี้การค้า ฝ่ายบริหารควบคุมความเสี่ยงนี้โดยการกำหนดให้มีนโยบายที่จะให้บริการและขายสินค้าแก่ลูกหนี้ที่มีประวัติด้านสินเชื่อที่ดี กลุ่มบริษัทได้ประมาณค่าเพื่อผลขาดทุนด้านเครดิตที่คาดว่าจะเกิดขึ้น โดยอาศัยการประเมินผลของฝ่ายบริหารเกี่ยวกับความสามารถในการชำระหนี้ของลูกหนี้ที่ค้างอยู่ ณ วันสิ้นรอบระยะเวลารายงาน

ความเสี่ยงด้านสภาพคล่อง

จำนวนเงินสดที่มีอยู่อย่างเพียงพอแสดงถึงการจัดการความเสี่ยงของสภาพคล่องอย่างรอบคอบ ความสามารถในการหาแหล่งเงินทุนแสดงให้เห็นได้จากการที่มีวงเงินอำนวยความสะดวกในการกู้ยืมที่ได้มีการตกลงไว้แล้วอย่างเพียงพอ ส่วนงานบริหารเงินของกลุ่มบริษัทได้ตั้งเป้าหมายว่าจะใช้ความยืดหยุ่นในการระดมเงินทุนโดยการรักษาวงเงินสินเชื่อที่ตกลงไว้ให้เพียงพอที่จะหามาได้

อายุครบกำหนดของหนี้สินทางการเงินระยะสั้นซึ่งประกอบด้วยเงินกู้ยืมจากสถาบันการเงิน เจ้าหนี้การค้า ค่าใช้จ่ายค้างจ่าย และเจ้าหนี้อื่นๆ มีกำหนดชำระไม่เกิน 1 ปี และอายุครบกำหนดของหนี้สินตามสัญญาเช่าได้แสดงไว้ในหมายเหตุ 25

5.2 การประมาณมูลค่ายุติธรรม

มูลค่ายุติธรรมโดยประมาณของสินทรัพย์ทางการเงินและหนี้สินทางการเงินที่มีอายุคงเหลือต่ำกว่าหนึ่งปีมีค่าใกล้เคียงกับมูลค่าที่ตราไว้หักด้วยจำนวนเงินที่เปลี่ยนแปลงไปจากการประมาณการปรับปรุงด้วยระดับความน่าเชื่อถือ มูลค่ายุติธรรมของหนี้สินทางการเงินที่ใช้เพื่อการเปิดเผยข้อมูล (ถ้ามี) ประมาณขึ้นจากการคิดลดกระแสเงินสดที่กลุ่มบริษัทสามารถกู้ยืมได้ด้วยเครื่องมือทางการเงินที่คล้ายคลึงกันตามอัตราดอกเบี้ย ณ อัตราตลาดในปัจจุบัน

6. ประมาณการทางบัญชีที่มีสาระสำคัญ ข้อสมมติฐานและการใช้ดุลยพินิจ

ในการจัดทำงบการเงินให้เป็นไปตามมาตรฐานการรายงานทางการเงินและวิธีปฏิบัติทางการบัญชีที่รับรองทั่วไปในประเทศไทย กลุ่มบริษัทต้องอาศัยดุลยพินิจของผู้บริหารในการกำหนดนโยบายการบัญชี การประมาณการและการตั้งข้อสมมติฐานหลายประการ ซึ่งมีผลกระทบต่อการแสดงจำนวนสินทรัพย์และหนี้สิน การเปิดเผยข้อมูลเกี่ยวกับสินทรัพย์และหนี้สินที่อาจเกิดขึ้น ณ วันที่ในงบการเงิน รวมทั้งการแสดงรายได้และค่าใช้จ่ายของรอบระยะเวลารายงาน ถึงแม้ว่าการประมาณการของผู้บริหารได้พิจารณาอย่างสมเหตุสมผลภายใต้เหตุการณ์ ณ ขณะนั้น ผลที่เกิดขึ้นจริงอาจมีความแตกต่างไปจากประมาณการนั้น

ประมาณการและข้อสมมติฐานที่ใช้ในการจัดทำงบการเงินจะได้รับการทบทวนอย่างสม่ำเสมอ การปรับประมาณการทางบัญชีจะบันทึกในงวดบัญชีที่ประมาณการดังกล่าวได้รับการทบทวน หากการปรับประมาณการกระทบเฉพาะงวดนั้นๆ และจะบันทึกในงวดปัจจุบันหรืองวดในอนาคต หากการปรับประมาณการกระทบทั้งงวดปัจจุบันและอนาคต

การประมาณการ ข้อสมมติฐาน และการใช้ดุลยพินิจได้มีการประเมินทบทวนอย่างต่อเนื่องและอยู่บนพื้นฐานของประสบการณ์ในอดีตและปัจจัยอื่นๆ ซึ่งรวมถึงการคาดการณ์ถึงเหตุการณ์ในอนาคตที่เชื่อว่ามีเหตุผลในสถานการณ์ขณะนั้น การใช้ดุลยพินิจและการประมาณการที่สำคัญ มีดังนี้

รายได้จากสัญญาที่ทำกับลูกค้า

การระบุภาระที่ต้องปฏิบัติ

ในการระบุภาระที่ต้องปฏิบัติในการส่งมอบสินค้าหรือบริการให้กับลูกค้า ฝ่ายบริหารจำเป็นต้องใช้ดุลยพินิจในการประเมินเงื่อนไขและรายละเอียดของสัญญาที่ทำกับลูกค้าเพื่อพิจารณาว่าสินค้าหรือบริการแต่ละรายการถือเป็นภาระที่แยกจากกันหรือไม่ กล่าวคือ กลุ่มบริษัทจะบันทึกสินค้าหรือบริการแต่ละรายการแยกจากกัน ก็ต่อเมื่อสินค้าหรือบริการดังกล่าวสามารถระบุได้ว่าแยกจากสินค้าหรือบริการอื่นในสัญญาและลูกค้าได้รับประโยชน์จากสินค้าหรือบริการนั้น

การกำหนดจังหวะเวลาของการรับรู้รายได้

ในการกำหนดจังหวะเวลาของการรับรู้รายได้ ฝ่ายบริหารจำเป็นต้องใช้ดุลยพินิจในการประเมินเงื่อนไขและรายละเอียดของสัญญาที่ทำกับลูกค้าเพื่อพิจารณาว่าภาระที่ต้องปฏิบัตินั้นเสร็จสิ้นตลอดช่วงเวลาหนึ่งหรือเสร็จสิ้น ณ เวลาใดเวลาหนึ่ง ทั้งนี้ กลุ่มบริษัทจะรับรู้รายได้ตลอดช่วงเวลาหนึ่ง เมื่อเป็นไปตามเงื่อนไขข้อใดข้อหนึ่งต่อไปนี้

- ลูกค้าได้รับและใช้ประโยชน์จากผลของการปฏิบัติงานของกลุ่มบริษัทในขณะที่กลุ่มบริษัทปฏิบัติงาน
- การปฏิบัติงานของกลุ่มบริษัทก่อให้เกิดสินทรัพย์ที่ลูกค้าควบคุมในขณะที่สร้างสินทรัพย์ดังกล่าว หรือ
- การปฏิบัติงานของกลุ่มบริษัทไม่ก่อให้เกิดสินทรัพย์ที่กิจการสามารถนำไปใช้ประโยชน์อื่นได้ และกลุ่มบริษัทมีสิทธิในการรับชำระสำหรับการปฏิบัติงานที่เสร็จสิ้นถึงปัจจุบัน

ในกรณีที่มิใช่เงื่อนไขข้างต้น กลุ่มบริษัทจะรับรู้รายได้ ณ เวลาใดเวลาหนึ่ง ฝ่ายบริหารจำเป็นต้องใช้ดุลยพินิจในการประเมินว่าภาระที่ต้องปฏิบัตินั้นได้เสร็จสิ้นลงเมื่อใด

ในการคำนวณรายได้ที่รับรู้ตลอดช่วงระยะเวลาหนึ่ง ฝ่ายบริหารได้ใช้ดุลยพินิจในการวัดระดับความก้าวหน้าของงานเพื่อให้สะท้อนถึงผลการปฏิบัติงานของกลุ่มบริษัทตามภาระที่ต้องปฏิบัติให้เสร็จสิ้น ซึ่งอ้างอิงจากอัตราส่วนของต้นทุนการก่อสร้างที่เกิดขึ้นของงานที่ทำเสร็จจนถึงปัจจุบันกับประมาณการต้นทุนก่อสร้างทั้งสิ้น

ประมาณการต้นทุนโครงการก่อสร้าง

กลุ่มบริษัทประมาณการต้นทุนการก่อสร้างของแต่ละโครงการจากรายละเอียดของแบบก่อสร้างและนำมาคำนวณจำนวนและมูลค่าวัสดุก่อสร้างที่ต้องใช้ในโครงการดังกล่าว รวมถึงค่าแรง ค่าวัสดุค่าก่อสร้าง ค่าใช้จ่ายทางตรงและทางอ้อมที่เกี่ยวข้องกับการก่อสร้างที่ปันส่วนอย่างมีระบบ ที่ต้องใช้ในการให้บริการก่อสร้างจนเสร็จ ประกอบกับการพิจารณาถึงแนวโน้มของการเปลี่ยนแปลงราคาวัสดุก่อสร้าง ค่าแรง และค่าใช้จ่ายอื่นๆ กลุ่มบริษัทจะทำการทบทวนประมาณการต้นทุนอย่างสม่ำเสมอและทุกคราวที่มีการเปลี่ยนแปลงขอบเขตการให้บริการ หรือเมื่อต้นทุนที่เกิดขึ้นจริงแตกต่างจากประมาณการต้นทุนอย่างเป็นสาระสำคัญ

ค่าเผื่อผลขาดทุนด้านเครดิตที่คาดว่าจะเกิดขึ้นของลูกหนี้การค้าและสินทรัพย์ที่เกิดจากสัญญา

ในการประมาณค่าเผื่อผลขาดทุนด้านเครดิตที่คาดว่าจะเกิดขึ้นของลูกหนี้การค้าและสินทรัพย์ที่เกิดจากสัญญา ฝ่ายบริหารจำเป็นต้องใช้ดุลยพินิจในการประมาณการผลขาดทุนด้านเครดิตที่คาดว่าจะเกิดขึ้นจากลูกหนี้แต่ละราย โดยคำนึงถึงประสบการณ์การเก็บเงินในอดีต อายุของหนี้ที่ค้างและสถานะเศรษฐกิจที่คาดการณ์ไว้ของกลุ่มลูกค้าที่มีความเสี่ยงด้านเครดิตที่คล้ายคลึงกันเป็นต้น ทั้งนี้ข้อมูลผลขาดทุนด้านเครดิตจากประสบการณ์ในอดีตและการคาดการณ์สถานะเศรษฐกิจของกลุ่มบริษัทอาจไม่ได้บ่งบอกถึงการผิดสัญญาของลูกค้าที่เกิดขึ้นจริงในอนาคต

ค่าเพื่อการลดมูลค่าสินค้านำเข้า

กลุ่มบริษัทพิจารณาค่าเพื่อการลดมูลค่าสินค้านำเข้าจากราคาที่คาดว่าจะขายได้ตามปกติของธุรกิจและตามสภาพปัจจุบันของสินค้านำเข้า เกณฑ์มูลค่าสุทธิที่คาดว่าจะได้รับประมาณจากราคาปกติที่คาดว่าจะขายได้ของธุรกิจหักด้วยค่าใช้จ่ายที่จำเป็นเพื่อให้สินค้านั้นสำเร็จรูปรวมถึงค่าใช้จ่ายในการขาย

ที่ดิน อาคารและอุปกรณ์ สิทธิทรัพย์สินการใช้และสิทธิตามข้อตกลงสัมปทาน

ในการคำนวณค่าเสื่อมราคาของอาคารและอุปกรณ์ สิทธิทรัพย์สินการใช้และสิทธิตามข้อตกลงสัมปทาน ฝ่ายบริหารได้ทำการประมาณอายุการใช้ประโยชน์และมูลค่าคงเหลือเมื่อเลิกใช้งานของสินทรัพย์ดังกล่าวและได้ทบทวนอายุการใช้ประโยชน์และมูลค่าคงเหลือใหม่หากมีการเปลี่ยนแปลงเกิดขึ้น

นอกจากนี้ ฝ่ายบริหารได้สอบทานการค้ำของที่ดิน อาคารและอุปกรณ์ สิทธิทรัพย์สินการใช้และสิทธิตามข้อตกลงสัมปทานในแต่ละช่วงเวลาและบันทึกขาดทุนจากการค้ำหากคาดว่าจะได้รับคืนต่ำกว่ามูลค่าตามบัญชีของสินทรัพย์นั้น ในการนี้ฝ่ายบริหารจำเป็นต้องใช้ดุลยพินิจที่เกี่ยวข้องกับการคาดการณ์รายได้และค่าใช้จ่ายในอนาคตซึ่งเกี่ยวเนื่องกับสินทรัพย์นั้นรวมถึงการพิจารณาอัตราคิดลดที่เหมาะสมกับสถานการณ์

เงินลงทุนในบริษัทย่อยและการร่วมค้า

ฝ่ายบริหารจะต้องพิจารณาการค้ำของเงินลงทุนในบริษัทย่อยและการร่วมค้าหากมีข้อบ่งชี้ และบันทึกขาดทุนจากการค้ำหากคาดว่าจะได้รับคืนต่ำกว่ามูลค่าตามบัญชีของสินทรัพย์นั้น

ในกรณีที่บริษัทย่อยและการร่วมค้าดำเนินธุรกิจอย่างต่อเนื่อง การทดสอบการค้ำของเงินลงทุนในบริษัทย่อยและการร่วมค้า ฝ่ายบริหารจำเป็นต้องใช้ดุลยพินิจในการประมาณการกระแสเงินสดที่คาดว่าจะได้รับในอนาคตจากสินทรัพย์หรือหน่วยสินทรัพย์ที่ก่อให้เกิดเงินสด รวมทั้งการเลือกอัตราคิดลดที่เหมาะสมในการคำนวณมูลค่าปัจจุบันของกระแสเงินสดนั้นๆ ทั้งนี้ กระแสเงินสดประมาณการบนพื้นฐานของข้อมูลการดำเนินงานที่มีอยู่ ณ ปัจจุบัน ซึ่งฝ่ายบริหารจำเป็นต้องใช้ดุลยพินิจที่เกี่ยวข้องกับข้อสมมติฐานเกี่ยวกับสถานะตลาดในอนาคต รวมถึงรายได้และค่าใช้จ่ายในอนาคตซึ่งเกี่ยวเนื่องกับสินทรัพย์หรือหน่วยสินทรัพย์ที่ก่อให้เกิดเงินสดนั้น โดยประมาณการกระแสเงินสดดังกล่าวอาจเปลี่ยนแปลงได้เนื่องจากภาวะการแข่งขัน แนวโน้มการเปลี่ยนแปลงของรายได้ โครงสร้างต้นทุน การเปลี่ยนแปลงของอัตราคิดลด ภาวะอุตสาหกรรมและภาวะตลาดที่เกี่ยวข้อง

ในกรณีที่บริษัทย่อยอยู่ในช่วงหยุดชะงักการดำเนินงาน ผู้บริหารของกลุ่มบริษัทพิจารณาว่ามีข้อบ่งชี้การค้ำของเงินลงทุนในบริษัทย่อย (รวมถึงสินทรัพย์ทางการเงินที่เกี่ยวข้องกับบริษัทย่อยดังกล่าว) ในงบการเงินเฉพาะกิจการและการค้ำของที่ดิน อาคารและอุปกรณ์และสินทรัพย์อื่นๆ ในงบการเงินรวม โดยกลุ่มบริษัทประมาณมูลค่าที่จะได้รับคืนจากมูลค่ายุติธรรมหักต้นทุนในการจำหน่ายของสินทรัพย์ถาวรของบริษัทย่อยดังกล่าว เพื่อพิจารณาผลขาดทุนจากการค้ำ ทั้งนี้ มูลค่ายุติธรรมของสินทรัพย์หักต้นทุนในการจำหน่ายได้ประมาณ โดยใช้ผู้ประเมินราคาอิสระที่ได้รับความเห็นชอบจากสำนักงานคณะกรรมการกำกับหลักทรัพย์และตลาดหลักทรัพย์

สัญญาเช่า

ในการพิจารณาว่าสัญญาเป็นสัญญาเช่าหรือประกอบด้วยสัญญาเช่าหรือไม่ ฝ่ายบริหารได้ใช้ดุลยพินิจในการประเมินเงื่อนไขและรายละเอียดของสัญญา เพื่อประเมินว่าสัญญานั้นให้สิทธิในการควบคุมการใช้สินทรัพย์ที่ระบุหรือไม่

ผลประโยชน์หลังออกจากงานของพนักงานตามโครงการผลประโยชน์ที่กำหนดไว้

หนี้สินตามโครงการผลประโยชน์หลังออกจากงานของพนักงานประมาณขึ้นตามหลักคณิตศาสตร์ประกันภัยซึ่งต้องอาศัยข้อสมมติฐานต่างๆในการประมาณการนั้น เช่น อัตราคิดลด อัตราการขึ้นเงินเดือนในอนาคต อัตราภาษีและอัตราดอกเบี้ยเงินกู้ การเปลี่ยนแปลงในจำนวนพนักงาน เป็นต้น

มูลค่าปัจจุบันของภาระผูกพันผลประโยชน์หลังออกจากงานของพนักงานขึ้นอยู่กับหลายปัจจัยที่ใช้ในการคำนวณตามหลักคณิตศาสตร์ประกันภัย โดยมีข้อสมมติฐานหลายตัว รวมถึงข้อสมมติฐานเกี่ยวกับอัตราคิดลด การเปลี่ยนแปลงของข้อสมมติฐานเหล่านี้จะส่งผลกระทบต่อมูลค่าของภาระผูกพันผลประโยชน์หลังออกจากงานของพนักงาน

กลุ่มบริษัทพิจารณาอัตราคิดลดที่เหมาะสมในแต่ละปี ซึ่งได้แก่อัตราดอกเบี้ยที่ควรจะใช้ในการกำหนดมูลค่าปัจจุบันของประมาณการกระแสเงินสดที่คาดว่าจะต้องจ่ายภาระผูกพันผลประโยชน์หลังออกจากงานของพนักงาน ในการพิจารณาอัตราคิดลดที่เหมาะสมกลุ่มบริษัทพิจารณาใช้อัตราผลตอบแทนในตลาดของพันธบัตรรัฐบาล ซึ่งเป็นสกุลเงินเดียวกับสกุลเงินที่ต้องจ่ายชำระผลประโยชน์เมื่อเกษียณอายุ และมีอายุครบกำหนดใกล้เคียงกับระยะเวลาที่ต้องจ่ายชำระภาระผูกพันผลประโยชน์หลังออกจากงานของพนักงานที่เกี่ยวข้อง

กลุ่มบริษัทได้พิจารณาวิเคราะห์ความอ่อนไหวของข้อสมมติฐานหลักสำหรับภาระผูกพันผลประโยชน์หลังออกจากงานของพนักงาน โดยอ้างอิงกับสถานการณ์ปัจจุบันในตลาด และเปิดเผยในหมายเหตุ 26

7. รายการบัญชีกับบุคคลและกิจการที่เกี่ยวข้องกัน

7.1 ลักษณะความสัมพันธ์และนโยบายในการกำหนดราคา

ลักษณะความสัมพันธ์และนโยบายในการกำหนดราคาระหว่างบริษัท บุคคลและกิจการที่เกี่ยวข้องกันมีดังนี้

	ลักษณะความสัมพันธ์
บริษัทย่อย	
บริษัท อาจิกาวา แอนด์ เอสซีไอ เมทัล เทค จำกัด	ถือหุ้นโดยบริษัทและมีกรรมกรร่วมกัน
บริษัท เอสซีไอ โซลิ่ง จำกัด	ถือหุ้นโดยบริษัทและมีกรรมกรร่วมกัน
บริษัท เอสซีไอ เมทัล เทค (เมียนมาร์) จำกัด	ถือหุ้นโดยบริษัทและมีกรรมกรร่วมกัน
บริษัท ดาตสเดน พาวเวอร์ จำกัด	ถือหุ้นโดยบริษัทย่อยและมีกรรมกรร่วมกัน
บริษัท อินเตอร์เอเชีย เทคคิง จำกัด	ถือหุ้นโดยบริษัทและมีกรรมกรร่วมกัน
บริษัท เอสซีไอ เวนเจอร์ จำกัด	ถือหุ้นโดยบริษัทและมีกรรมกรร่วมกัน
บริษัท แอปโซลูท เบสท์ คอนสตรัคชั่น จำกัด	ถือหุ้นโดยบริษัท
การร่วมค้า	
บริษัท ที ยูทิลิตี้ส์ จำกัด	ถือหุ้นโดยบริษัทและมีกรรมกรร่วมกัน
บริษัท เอสซีไอ เอเนซิส จำกัด	ถือหุ้นโดยบริษัทและมีกรรมกรร่วมกัน
กิจการที่เกี่ยวข้องกัน	
บริษัท เอจิ อาจิกาวา คอร์ปอเรชั่น จำกัด	ผู้ถือหุ้นของบริษัท
บริษัท สตาร์ เวิลด์ จำกัด	มีกรรมกรร่วมกัน
บริษัท แองเจิลแอนดส์แฟร์รี่ จำกัด	ผู้ถือหุ้นของบริษัทย่อย

	ลักษณะความสัมพันธ์
<u>บุคคลที่เกี่ยวข้องกัน</u>	
คุณอนุชา พุฒินารากร	ผู้ถือหุ้นและกรรมการ
คุณศิริชัย พุฒินารากร	ผู้ถือหุ้นและกรรมการ
คุณเกรียงไกร เพียรวิทาสกุล	ผู้ถือหุ้นและกรรมการ
คุณวิชัย ญาณิสรารักษ์กุล	ผู้ถือหุ้นและกรรมการ
คุณธนวัฒน์ ญาณิสรารักษ์กุล	ผู้ถือหุ้นและกรรมการ
	<u>นโยบายราคา</u>
เงินให้กู้ยืมระยะยาว	อัตราดอกเบี้ยร้อยละ 2.50 - 8.75 ต่อปี
รายได้จากการขายสินค้า/ บริการ	ราคาต้นทุนบวกกำไร
ต้นทุนขายสินค้า/ บริการ	ราคาต้นทุนบวกกำไร
ค่าบริหารจัดการ	ราคาที่ตกลงร่วมกันตามสัญญา
ค่าเช่า	ราคาที่ตกลงร่วมกันตามสัญญา
การค้าประกัน	ไม่คิดค่าธรรมเนียม

7.2 ขอดคงเหลือและรายการระหว่างบริษัท บุคคลและกิจการที่เกี่ยวข้องกัน

รายการขอดคงเหลือที่มีสาระสำคัญระหว่างบริษัท บุคคลและกิจการที่เกี่ยวข้องกันซึ่งแสดงในงบฐานะการเงิน ณ วันที่ 31 ธันวาคม มีดังนี้

	บาท			
	งบการเงินรวม		งบการเงินเฉพาะกิจการ	
	2567	2566	2567	2566
<u>ลูกหนี้อื่น (หมายเหตุ 9)</u>				
บริษัทย่อย	-	-	16,365,844	14,843,126
หัก ค่าเผื่อผลขาดทุนด้านเครดิต	-	-	(12,903,680)	(11,280,176)
ลูกหนี้อื่น - สุทธิ	-	-	3,462,164	3,562,950
<u>เจ้าหนี้การค้า (หมายเหตุ 21)</u>				
บริษัทย่อย	-	-	19,624,371	4,241,216
<u>เงินให้กู้ยืมระยะยาวแก่กิจการที่เกี่ยวข้องกัน</u>				
บริษัทย่อย				
- เงินให้กู้ยืมระยะยาวส่วนที่				
ครบกำหนดชำระภายในหนึ่งปี	-	-	691,328	3,669,558
- เงินให้กู้ยืมระยะยาว	-	-	246,867,753	160,405,295
หัก ค่าเผื่อผลขาดทุนด้านเครดิต	-	-	(158,633,300)	(72,005,866)
- เงินให้กู้ยืมระยะยาว - สุทธิ	-	-	88,234,453	88,399,429
เงินให้กู้ยืมแก่กิจการที่เกี่ยวข้องกัน-สุทธิ	-	-	88,925,781	92,068,987

การเปลี่ยนแปลงเงินให้กู้ยืมระยะยาวแก่กิจการที่เกี่ยวข้องกันสำหรับปีสิ้นสุดวันที่ 31 ธันวาคม มีดังนี้

	บาท	
	งบการเงินเฉพาะกิจการ	
	2567	2566
บริษัทย่อย		
ยอดคงเหลือ ณ วันต้นปี	92,068,987	180,715,452
เงินให้กู้ยืมเพิ่มขึ้นในระหว่างปี (หมายเหตุ 23)	82,604,521	11,000,000
รับรู้ค่าเผื่อผลขาดทุนด้านเครดิต	(82,604,521)	(72,005,866)
รับคืนเงินให้กู้ยืม	-	(32,389,041)
รายได้ดอกเบี้ย - สุทธิ (หมายเหตุ 29)	5,347,637	10,314,236
รับดอกเบี้ย	(5,728,515)	-
ผลขาดทุนจากการปรับปรุงประมาณการรับเงิน (หมายเหตุ 33)	(2,762,328)	(5,565,794)
ยอดคงเหลือ ณ วันสิ้นปี	88,925,781	92,068,987

เงินให้กู้ยืมระยะยาวแก่กิจการที่เกี่ยวข้องกันเป็นเงินให้กู้ยืมที่มีกำหนดจ่ายชำระคืนภายในระยะเวลา 10 - 19 ปี นับจากวันที่ทำสัญญาเงินกู้ยืม โดยมีอัตราดอกเบี้ยร้อยละ 2.50 และ Prime rate ลบ 1.75 ต่อปี (31 ธันวาคม 2566 กำหนดจ่ายชำระคืนภายใน 8 - 16 ปี อัตราดอกเบี้ยร้อยละ 2.50 - 8.75 ต่อปี) ตามสัญญาเงินให้กู้ยืม ทั้งนี้ บริษัทได้ปรับปรุงมูลค่าเงินให้กู้ยืมด้วยอัตราดอกเบี้ยตลาดเพื่อวัดมูลค่าและรับรู้รายการเงินให้กู้ยืมดังกล่าวเมื่อเริ่มแรกด้วยมูลค่ายุติธรรม

สำหรับปีสิ้นสุดวันที่ 31 ธันวาคม 2567 ผู้บริหารของกลุ่มบริษัทได้พิจารณารับรู้ค่าเผื่อผลขาดทุนด้านเครดิตสำหรับลูกหนี้อื่นจำนวน 12.90 ล้านบาท (31 ธันวาคม 2566 : 11.28 ล้านบาท) และสำหรับเงินให้กู้ยืมระยะยาวแก่บริษัทย่อยจำนวน 158.63 ล้านบาท (31 ธันวาคม 2566 : 72.01 ล้านบาท) ซึ่งเป็นการรับรู้ผลขาดทุนด้านเครดิตเต็มจำนวนของมูลค่าหนี้คงค้างจากบริษัทย่อยในประเทศ 1 แห่ง และบริษัทย่อยในประเทศเมียนมาร์ เนื่องจากมีความไม่แน่นอนในระดับสูงมากที่บริษัทจะได้รับชำระคืนจากบริษัทย่อย

สำหรับปีสิ้นสุดวันที่ 31 ธันวาคม 2567 บริษัทจ่ายชำระหนี้เงินกู้ยืมจากสถาบันการเงินแทนบริษัทย่อยแห่งหนึ่งจำนวน 82.60 ล้านบาท (หมายเหตุ 23) โดยบันทึกเป็นเงินให้กู้ยืมระยะยาว กลับรายการประมาณการหนี้สินจากการค้าประกันและบันทึกค่าเผื่อผลขาดทุนด้านเครดิตจากเงินให้กู้ยืมแก่บริษัทย่อยดังกล่าว โดยไม่มีผลกระทบต้องบกำไรขาดทุนเบ็ดเสร็จ

7.3 รายได้และค่าใช้จ่ายระหว่างบริษัท บุคคลและกิจการที่เกี่ยวข้องกัน

รายได้และค่าใช้จ่ายที่มีสาระสำคัญระหว่างบริษัท บุคคลและกิจการที่เกี่ยวข้องกันสำหรับปีสิ้นสุดวันที่ 31 ธันวาคม มีดังต่อไปนี้

	บาท			
	งบการเงินรวม		งบการเงินเฉพาะกิจการ	
	2567	2566	2567	2566
รายได้จากการขายสินค้า				
บริษัทย่อย	-	-	16,650	-
ดอกเบี้ยรับ (หมายเหตุ 29)				
บริษัทย่อย	-	-	5,347,637	10,314,236

บริษัท เอสซีไอ อิเล็คทริก จำกัด (มหาชน) และบริษัทย่อย

หมายเหตุประกอบงบการเงิน (ต่อ)

สำหรับปีสิ้นสุดวันที่ 31 ธันวาคม 2567

	บาท			
	งบการเงินรวม		งบการเงินเฉพาะกิจการ	
	2567	2566	2567	2566
รายได้อื่น (หมายเหตุ 29)				
บริษัทย่อย	-	-	12,649,714	8,340,000
ซื้อสินค้าและบริการ				
บริษัทย่อย	-	-	28,489,619	30,518,079

ค่าตอบแทนกรรมการและผู้บริหาร

ค่าตอบแทนกรรมการและผู้บริหารสำหรับปีสิ้นสุดวันที่ 31 ธันวาคม มีดังนี้

	บาท			
	งบการเงินรวม		งบการเงินเฉพาะกิจการ	
	2567	2566	2567	2566
ผลประโยชน์ระยะสั้น	29,566,072	29,136,808	24,194,858	23,786,272
ผลประโยชน์หลังออกจากงาน	2,137,523	1,793,493	1,778,278	1,491,462
รวม	31,703,595	30,930,301	25,973,136	25,277,734

8. เงินสดและรายการเทียบเท่าเงินสด

	บาท			
	งบการเงินรวม		งบการเงินเฉพาะกิจการ	
	2567	2566	2567	2566
เงินสด	393,066	391,783	364,052	367,127
เงินฝากธนาคารประเภทกระแสรายวัน	119,487,341	89,183,953	21,347,898	16,870,856
เงินฝากธนาคารประเภทออมทรัพย์	22,826,685	112,023,206	20,876,223	107,749,012
เช็คถึงกำหนดชำระแต่ยังไม่ได้นำฝาก	802,504	67,313	-	-
รวม	143,509,596	201,666,255	42,588,173	124,986,995

ณ วันที่ 31 ธันวาคม 2567 และ 2566 เงินฝากออมทรัพย์มีอัตราดอกเบี้ยร้อยละ 0.04 ถึง 0.40 ต่อปี และ 0.04 ถึง 0.60 ต่อปี ตามลำดับ

9. ลูกหนี้การค้าและลูกหนี้หมุนเวียนอื่น

	บาท			
	งบการเงินรวม		งบการเงินเฉพาะกิจการ	
	2567	2566	2567	2566
ลูกหนี้การค้า - บริษัทอื่น	212,520,315	348,555,042	176,608,344	81,457,401
ลูกหนี้การค้า - สัญญาให้บริการ				
งานโครงการต่างประเทศ	-	92,389,344	-	92,389,344
รวมลูกหนี้การค้า	212,520,315	440,944,386	176,608,344	173,846,745
หัก ค่าเผื่อผลขาดทุนด้านเครดิตลูกหนี้การค้า				
- บริษัทอื่น	(20,598,158)	(21,131,460)	(20,598,158)	(21,131,460)

บริษัท เอสซีไอ อิเล็คทริก จำกัด (มหาชน) และบริษัทย่อย

หมายเหตุประกอบงบการเงิน (ต่อ)

สำหรับปีสิ้นสุดวันที่ 31 ธันวาคม 2567

	บาท			
	งบการเงินรวม		งบการเงินเฉพาะกิจการ	
	2567	2566	2567	2566
<u>หัก</u> ค่าเพื่อผลขาดทุนด้านเครดิตลูกหนี้การค้า				
- สัญญาให้บริการงานโครงการต่างประเทศ	-	(92,389,344)	-	(92,389,344)
ลูกหนี้การค้า - สุทธิ	191,922,157	327,423,582	156,010,186	60,325,941
ลูกหนี้อื่น - กิจการที่เกี่ยวข้องกัน - สุทธิ				
(หมายเหตุ 7.2)	-	-	3,462,164	3,562,950
ลูกหนี้อื่น - บริษัทอื่น	220,061	547,943	162,468	166,181
ลูกหนี้กรมสรรพากร	2,326,481	1,455,239	-	-
ค่าใช้จ่ายจ่ายล่วงหน้า	2,287,368	2,702,119	1,217,514	1,586,550
เงินจ่ายล่วงหน้าค่าสินค้าและบริการ	112,884	12,600	58,603	-
รวม	196,868,951	332,141,483	160,910,935	65,641,622

ลูกหนี้การค้าสามารถวิเคราะห์ตามอายุหนี้ที่ค้างชำระได้ดังนี้

	บาท			
	งบการเงินรวม		งบการเงินเฉพาะกิจการ	
	2567	2566	2567	2566
ยอดที่ยังไม่ครบกำหนดชำระ	76,633,947	247,426,008	56,811,268	25,243,212
ค้างชำระน้อยกว่า 3 เดือน	62,511,828	70,703,758	58,605,785	25,788,913
ค้างชำระ 3 - 6 เดือน	44,189,967	3,819,074	32,006,718	3,819,074
ค้างชำระ 6 - 12 เดือน	2,238,119	6,614,980	2,238,119	6,614,980
ค้างชำระเกินกว่า 12 เดือน	26,946,454	112,380,566	26,946,454	112,380,566
รวมลูกหนี้การค้า	212,520,315	440,944,386	176,608,344	173,846,745
<u>หัก</u> ค่าเพื่อผลขาดทุนด้านเครดิตลูกหนี้การค้า				
- บริษัทอื่น	(20,598,158)	(21,131,460)	(20,598,158)	(21,131,460)
<u>หัก</u> ค่าเพื่อผลขาดทุนด้านเครดิตลูกหนี้การค้า				
- สัญญาให้บริการงานโครงการต่างประเทศ	-	(92,389,344)	-	(92,389,344)
ลูกหนี้การค้า - สุทธิ	191,922,157	327,423,582	156,010,186	60,325,941

ณ วันที่ 31 ธันวาคม 2567 และ 2566 กลุ่มบริษัทไม่มีรายการลูกหนี้การค้าที่นำไปขายลดแบบไร้ภัยกับสถาบันการเงิน

ระยะเวลาชำระหนี้ตามปกติของลูกหนี้การค้าที่กำหนดไว้เป็น 30 วัน ถึง 90 วัน กลุ่มบริษัทไม่ได้มีการเปลี่ยนแปลงวิธีที่ใช้ในการประมาณการและสมมติฐานสำคัญระหว่างรอบระยะเวลารายงานปัจจุบัน ยกเว้นลูกหนี้การค้าในประเทศรายใหญ่รายหนึ่ง และลูกหนี้ตามสัญญาให้บริการงานโครงการต่างประเทศที่ผู้บริหารได้พิจารณาว่าค่าเพื่อผลขาดทุนด้านเครดิตที่คาดว่าจะเกิดขึ้นเต็มจำนวน เนื่องจากมียอดหนี้ค้างชำระนานและมีความไม่แน่นอนในระดับสูงมากที่บริษัทจะได้รับชำระเงินคืนจากลูกหนี้เหล่านี้

ณ วันที่ 31 ธันวาคม 2566 บริษัทมีลูกหนี้การค้าค้างชำระจากโครงการก่อสร้างในต่างประเทศกับหน่วยงานรัฐบาลแห่งหนึ่ง ("ผู้ว่าจ้าง") ซึ่งประกอบด้วยลูกหนี้การค้าตามสัญญาและมูลค่างานที่เสร็จแต่ยังไม่เรียกเก็บ (หมายเหตุ 10) เนื่องจากผู้ว่าจ้างมีการเปลี่ยนแปลงแผนงานโครงการและชะลอการจ่ายชำระเงินตามสัญญา ทำให้ยอดหนี้ค้างชำระมีระยะเวลาค้างชำระนาน

โดยฝ่ายบริหารพิจารณาตั้งค่าเพื่อผลขาดทุนด้านเครดิตที่คาดว่าจะเกิดขึ้นสำหรับลูกหนี้การค้าจากโครงการดังกล่าวเต็มจำนวน โดยยึดหลักความระมัดระวังที่คำนึงถึงความเสี่ยงที่ไม่แน่นอนสูงที่เกี่ยวข้องกับช่วงเวลาที่ยังคงมีโครงการจะกลับมาดำเนินงานได้ สถานการณ์ทางเศรษฐกิจในประเทศของผู้ว่าจ้าง และปัจจัยความเสี่ยงทางการเงินที่เพิ่มขึ้นของผู้ว่าจ้าง

ณ วันที่ 31 ธันวาคม 2567 ฝ่ายบริหารได้พิจารณาสถานการณ์ในประเทศของผู้ว่าจ้างแล้วเห็นว่ายังคงมีความไม่แน่นอนสูงเนื่องจากสถานะเศรษฐกิจที่ยังไม่ดีขึ้นและหนี้สาธารณะในระดับสูงที่เป็นภาระต่อการใช้จ่ายของรัฐบาล ดังนั้น เพื่อลดความเสี่ยงและผลกระทบที่อาจเกิดขึ้นจากสถานการณ์ที่มีระยะเวลาไม่แน่นอนนี้ ฝ่ายบริหารจึงตัดสินใจตัดจำหน่ายลูกหนี้การค้ามูลค่างานที่เสร็จแต่ยังไม่เรียกเก็บ (หมายเหตุ 10) และรายการค้างจ่ายที่เกี่ยวข้องกับโครงการ (หมายเหตุ 21)

การเปลี่ยนแปลงของบัญชีค่าเพื่อผลขาดทุนด้านเครดิตที่คาดว่าจะเกิดขึ้นของลูกหนี้การค้า - บริษัทอื่น และลูกหนี้การค้า - สัญญาให้บริการงาน โครงการต่างประเทศ มีรายละเอียดดังนี้

	บาท	
	งบการเงินรวมและงบการเงินเฉพาะกิจการ	
	2567	2566
มูลค่าตามบัญชีสุทธิ ณ วันต้นปี	113,520,804	32,334,654
รับรู้ผลขาดทุนด้านเครดิตที่คาดว่าจะเกิดขึ้น		
- ลูกหนี้การค้า - บริษัทอื่น	-	20,884,114
- ลูกหนี้การค้า - สัญญาให้บริการงาน โครงการต่างประเทศ	-	60,689,548
กลับรายการผลขาดทุนด้านเครดิตที่คาดว่าจะเกิดขึ้น	(533,302)	(78,230)
ตัดจำหน่ายลูกหนี้การค้า - สัญญาให้บริการงาน โครงการต่างประเทศ	(92,389,344)	-
กำไรจากอัตราแลกเปลี่ยนที่ยังไม่เกิดขึ้นจริง	-	(309,282)
มูลค่าตามบัญชีสุทธิ ณ วันสิ้นปี	20,598,158	113,520,804

10. มูลค่างานที่เสร็จแต่ยังไม่เรียกเก็บ

	บาท			
	งบการเงินรวม		งบการเงินเฉพาะกิจการ	
	2567	2566	2567	2566
มูลค่าของงานที่รับรู้เป็นรายได้แล้วจนถึงปัจจุบัน	-	1,085,949,015	-	1,085,949,015
หัก ค่างวดที่ถึงกำหนดชำระแล้ว	-	(92,389,344)	-	(92,389,344)
หัก ขาดทุนจากอัตราแลกเปลี่ยน	-	(37,707,654)	-	(37,707,654)
มูลค่างานที่เสร็จแต่ยังไม่เรียกเก็บ	-	955,852,017	-	955,852,017
หัก ค่าเพื่อผลขาดทุนด้านเครดิต - สัญญาให้บริการงาน โครงการต่างประเทศ	-	(955,852,017)	-	(955,852,017)
มูลค่างานที่เสร็จแต่ยังไม่เรียกเก็บ - สุทธิ	-	-	-	-

ขาดทุนจากอัตราแลกเปลี่ยนข้างต้นเกิดจากยอดสะสมของผลต่างจากการแปลงค่าเงินตราต่างประเทศของมูลค่างานที่เสร็จแต่ยังไม่เรียกเก็บและค่างวดที่ถึงกำหนดชำระแล้วตามอัตราแลกเปลี่ยน ณ วันที่ในงบฐานะการเงิน

บริษัท เอสซีไอ อิเล็คทริก จำกัด (มหาชน) และบริษัทย่อย

หมายเหตุประกอบงบการเงิน (ต่อ)

สำหรับปีสิ้นสุดวันที่ 31 ธันวาคม 2567

ฝ่ายบริหารพิจารณาค่าเผื่อผลขาดทุนด้านเครดิตจากสินทรัพย์ที่เกิดจากสัญญาที่เกี่ยวข้องกับการให้บริการก่อสร้างตามสัญญากับหน่วยงานรัฐบาลในต่างประเทศแห่งหนึ่ง ซึ่งฝ่ายบริหารได้พิจารณาค่าเผื่อผลขาดทุนด้านเครดิตเต็มจำนวน โดย ณ วันที่ 31 ธันวาคม 2567 บริษัทได้ตัดจำหน่ายรายการที่เกี่ยวข้องกับโครงการดังกล่าวทุกรายการ เพื่อลดความเสี่ยงและผลกระทบที่อาจเกิดขึ้นจากสถานการณ์ที่มีระยะเวลาไม่แน่นอนนี้ (หมายเหตุ 9)

การเปลี่ยนแปลงของบัญชีค่าเผื่อผลขาดทุนด้านเครดิตที่คาดว่าจะเกิดขึ้นของมูลค่างานที่เสร็จแต่ยังไม่เรียกเก็บ - สัญญาให้บริการงานโครงการต่างประเทศ มีรายละเอียดดังนี้

	บาท	
	งบการเงินรวมและงบการเงินเฉพาะกิจการ	
	2567	2566
มูลค่าตามบัญชีสุทธิ ณ วันต้นปี	955,852,017	330,994,455
รับรู้ผลขาดทุนด้านเครดิตที่คาดว่าจะเกิดขึ้น	-	628,055,739
ตัดจำหน่ายมูลค่างานที่เสร็จแต่ยังไม่เรียกเก็บ		
- สัญญาให้บริการงานโครงการต่างประเทศ	(955,852,017)	-
ผลกระทบของขาดทุนจากอัตราแลกเปลี่ยนที่ยังไม่เกิดขึ้นจริง	-	(3,198,177)
มูลค่าตามบัญชีสุทธิ ณ วันสิ้นปี	-	955,852,017

11. สินค้าคงเหลือ

	บาท			
	งบการเงินรวม		งบการเงินเฉพาะกิจการ	
	2567	2566	2567	2566
วัตถุดิบ	191,635,907	265,748,178	29,119,898	27,655,673
สินค้าระหว่างผลิต	88,503,387	148,380,175	3,120,992	46,820,581
สินค้าสำเร็จรูป	25,664,268	19,488,056	7,267,405	11,403,222
วัสดุการผลิต	635,477	639,786	-	-
รวม	306,439,039	434,256,195	39,508,295	85,879,476

สำหรับปีสิ้นสุดวันที่ 31 ธันวาคม 2567 กลุ่มบริษัทและบริษัทมีต้นทุนของสินค้าคงเหลือที่รับรู้รวมอยู่ในต้นทุนขายจำนวน 1,260.58 ล้านบาท และ 273.00 ล้านบาท ตามลำดับ (31 ธันวาคม 2566 : จำนวน 1,562.81 ล้านบาท และ 245.81 ล้านบาท ตามลำดับ)

12. สินทรัพย์ทางการเงินหมุนเวียนอื่น

สินทรัพย์ทางการเงินอื่นมีรายละเอียด ดังนี้

	บาท			
	งบการเงินรวม		งบการเงินเฉพาะกิจการ	
	2567	2566	2567	2566
ราคาทุน	63,973,452	98,145,354	59,888,725	80,425,478
กำไรที่ยังไม่เกิดขึ้นจริง	1,724,054	937,107	1,584,431	676,683
มูลค่ายุติธรรม ณ วันสิ้นปี	65,697,506	99,082,461	61,473,156	81,102,161

การเปลี่ยนแปลงในเงินลงทุนในกองทุนเปิดมีดังนี้

	บาท			
	งบการเงินรวม		งบการเงินเฉพาะกิจการ	
	2567	2566	2567	2566
สำหรับปีสิ้นสุด วันที่ 31 ธันวาคม				
มูลค่าตามบัญชีสุทธิ ณ วันต้นปี	99,082,461	43,502,559	81,102,161	5,446,483
ซื้อเงินลงทุนเพิ่ม	-	75,000,000	-	75,000,000
ขายเงินลงทุน	(35,000,000)	(20,500,150)	(21,000,000)	-
กำไรจากการขายเงินลงทุน	828,098	220,026	463,248	-
การเปลี่ยนแปลงมูลค่าสุทธิ	786,947	860,026	907,747	655,678
มูลค่าตามบัญชีสุทธิ ณ วันสิ้นปี	65,697,506	99,082,461	61,473,156	81,102,161

13. เงินฝากธนาคารที่ติดภาระค้ำประกัน

ณ วันที่ 31 ธันวาคม 2567 กลุ่มบริษัทและบริษัทมีเงินฝากธนาคารจำนวน 32.47 ล้านบาท และ 17.05 ล้านบาท ตามลำดับ (31 ธันวาคม 2566 : จำนวน 110.64 ล้านบาท และ 95.32 ล้านบาท ตามลำดับ) ซึ่งใช้เป็นหลักทรัพย์ค้ำประกันวงเงินกู้ยืมระยะสั้นจากสถาบันการเงิน (หมายเหตุ 23) และวงเงินหนังสือค้ำประกันที่ธนาคารออกให้ (หมายเหตุ 38)

14. เงินลงทุนในบริษัทย่อยและการร่วมค้า**14.1 เงินลงทุนในบริษัทย่อย**

การเปลี่ยนแปลงของเงินลงทุนในบริษัทย่อยมีดังนี้

	บาท	
	งบการเงินเฉพาะกิจการ	
	2567	2566
สำหรับปีสิ้นสุด วันที่ 31 ธันวาคม		
มูลค่าตามบัญชีสุทธิ ณ วันต้นปี	364,027,455	674,127,149
ลงทุนเพิ่มระหว่างปี	-	1,249,925
รับคืนเงินลงทุน	-	(20,500,150)
รับรู้ค่าเผื่อการด้อยค่าในเงินลงทุน	(110,687,959)	(290,849,469)
มูลค่าตามบัญชีสุทธิ ณ วันสิ้นปี	253,339,496	364,027,455

การด้อยค่าเงินลงทุนในบริษัทย่อยในประเทศเมียนมาร์

ในปี 2566 ฝ่ายบริหารของกลุ่มบริษัทได้รับรู้ผลขาดทุนค่าเผื่อการด้อยค่าเงินลงทุนในบริษัท เอสซีไอ เมทัลเทค (เมียนมาร์) จำกัด เพิ่มมูลค่าเงินลงทุนเนื่องจากมูลค่าที่คาดว่าจะได้รับคืนของบริษัทย่อยดังกล่าวมีมูลค่าต่ำกว่ามูลค่าตามบัญชีของเงินลงทุนในบริษัทย่อยอย่างมีนัยสำคัญ สาเหตุหลักมาจากเหตุการณ์ความไม่สงบทางการเมืองภายในประเทศเมียนมาร์ที่บริษัท เอสซีไอ เมทัลเทค (เมียนมาร์) จำกัด ดำเนินกิจการอยู่ ซึ่งส่งผลกระทบต่อเนื่องอย่างมากต่อสภาพเศรษฐกิจภายในประเทศและต่อผลการดำเนินงานของบริษัทย่อยอย่างมีนัยสำคัญ (หมายเหตุ 1) สถานการณ์ดังกล่าวทำให้มูลค่าที่คาดว่าจะได้รับคืนของเงินลงทุน ซึ่งประมาณจากมูลค่ายุติธรรมของสินทรัพย์ของบริษัทย่อยหักต้นทุนในการจำหน่าย

มีมูลค่าลดลงอย่างมากและส่งผลกระทบต่อโอกาสที่บริษัทจะไม่ได้รับการคืนเงินลงทุนในบริษัทย่อยแห่งนี้มีความเป็นไปได้ค่อนข้างมากภายใต้สถานการณ์ในปัจจุบัน

นอกจากนี้ บริษัท อินเตอร์เอเชีย เทคคิง จำกัด มีสินทรัพย์ทางการเงินคงค้างจากบริษัท เอสซีไอ เมทัลเทค (เมียนมาร์) จำกัด และคาดว่าบริษัท เอสซีไอ เมทัลเทค (เมียนมาร์) จำกัด จะไม่สามารถชำระหนี้คืนให้กับบริษัทย่อยนี้ ส่งผลให้บริษัทรับรู้ผลขาดทุนคือค่าเงินลงทุนในบริษัทย่อยนี้เต็มมูลค่าเงินลงทุนในงบการเงินเฉพาะกิจการ

การด้อยค่าเงินลงทุนในบริษัทย่อยในสาธารณรัฐประชาธิปไตยประชาชนลาว

ในปี 2567 บริษัทได้รับรู้ค่าเผื่อการด้อยค่าเงินลงทุนในบริษัท เอสซีไอ โฮลดิ้ง จำกัด ซึ่งเป็นบริษัทที่ลงทุนในบริษัท ดาตสเลน พาวเวอร์ จำกัด เนื่องจากข้อบ่งชี้ของการลดลงอย่างมีนัยสำคัญของมูลค่าที่คาดว่าจะได้รับคืนของสิทธิตามข้อตกลงสัมปทานบริการ ซึ่งเป็นสินทรัพย์หลักของการดำเนินงานและเงินลงทุนของบริษัทย่อยดังกล่าว จากสภาพอากาศที่มีการเปลี่ยนแปลงทำให้ปริมาณน้ำฝนที่มีไม่สม่ำเสมอมีผลกระทบต่อการผลิตกระแสไฟฟ้าที่ได้จากเขื่อนพลังงานน้ำ และอัตราเงินเฟ้อที่สูงภายในประเทศสาธารณรัฐประชาธิปไตยประชาชนลาว ที่ยังคงส่งผลกระทบต่อผลการดำเนินงานของบริษัทย่อยดังกล่าวในปัจจุบัน ทั้งนี้ การประมาณการมูลค่าจากการใช้สิทธิตามข้อตกลงสัมปทานบริการ เพื่อให้เกิดรายได้และกระแสเงินสดที่จะได้รับในอนาคตและคิดลดเป็นมูลค่าปัจจุบัน พบว่ามูลค่าที่คาดว่าจะได้รับคืนของเงินลงทุนในบริษัทย่อยมีมูลค่าลดลง ดังนั้น ผู้บริหารของกลุ่มบริษัทจึงพิจารณารับรู้ค่าเผื่อผลขาดทุนการด้อยค่าเงินลงทุนเต็มจำนวนในบริษัทย่อยทั้ง 2 แห่งเพิ่มจำนวน 110.69 ล้านบาท (หมายเหตุ 1) ในงบการเงินเฉพาะกิจการ

รายการที่เกิดขึ้นในระหว่างปี 2566

บริษัท เอสซีไอ เวนเจอร์ จำกัด

ที่ประชุมคณะกรรมการครั้งที่ 3/2566 ของบริษัท เมื่อวันที่ 11 สิงหาคม 2566 มีมติอนุมัติให้บริษัท เอสซีไอ เวนเจอร์ จำกัด ลดทุนจดทะเบียนและทุนชำระแล้วของบริษัทย่อย ซึ่งบริษัทถือหุ้นในสัดส่วนร้อยละ 99.99 ของทุนจดทะเบียนของบริษัทย่อย จากทุนจดทะเบียนเดิม 141,000,000 บาท (1,410,000 หุ้น มูลค่าหุ้นที่ตราไว้ หุ้นละ 100 บาท เรียกชำระ-หุ้นละ 50 บาท) เป็นทุนจดทะเบียน 50,000,000 บาท (500,000 หุ้น มูลค่าหุ้นที่ตราไว้ หุ้นละ 100 บาท) โดยการลดหุ้นจำนวน 910,000 หุ้น มูลค่าหุ้นที่ตราไว้ หุ้นละ 100 บาท และให้บริษัทย่อยเรียกชำระค่าหุ้นสามัญให้เต็มจำนวน บริษัทย่อยได้ทำการจดทะเบียนลดทุนกับกรมพัฒนาธุรกิจการค้าเรียบร้อยแล้วเมื่อวันที่ 9 ตุลาคม 2566 และบริษัทได้รับเงินคืนทุนสุทธิจากบริษัทย่อยจำนวน 20,500,150 บาทแล้ว เมื่อวันที่ 26 ตุลาคม 2566

บริษัท แอปโซลูท เบสท์ คอนสตรัคชั่น จำกัด

ที่ประชุมคณะกรรมการครั้งที่ 1/2566 ของบริษัท เมื่อวันที่ 21 กุมภาพันธ์ 2566 มีมติอนุมัติให้ลงทุนในหุ้นสามัญของบริษัท แอปโซลูท เบสท์ คอนสตรัคชั่น จำกัด ซึ่งเป็นบริษัทย่อยที่จัดตั้งขึ้นใหม่โดยมีทุนจดทะเบียน 1 ล้านบาท (ประกอบด้วยหุ้นสามัญจำนวน 10,000 หุ้น มูลค่าหุ้นละ 100 บาท) โดยอนุมัติให้บริษัทลงทุนในหุ้นสามัญจำนวน 9,997 หุ้น มูลค่าหุ้นละ 100 บาท ซึ่งคิดเป็นสัดส่วนร้อยละ 99.97 ของทุนจดทะเบียนของบริษัทย่อยดังกล่าว โดยบริษัทย่อยมีการเรียกชำระค่าหุ้นครั้งแรกจำนวนหุ้นละ 25 บาท เป็นจำนวนเงิน 249,925 บาท ทั้งนี้ บริษัทย่อยได้จดทะเบียนจัดตั้งบริษัทกับกระทรวงพาณิชย์ เมื่อวันที่ 13 มีนาคม 2566 ธุรกิจหลักของบริษัทย่อยคือการบริหารโครงการก่อสร้างตามสัญญาวิศวกรรม

บริษัท เอสซีไอ อิเล็คทริก จำกัด (มหาชน) และบริษัทย่อย

หมายเหตุประกอบงบการเงิน (ต่อ)

สำหรับปีสิ้นสุดวันที่ 31 ธันวาคม 2567

ต่อมาที่ประชุมคณะกรรมการครั้งที่ 5/2566 ของบริษัท เมื่อวันที่ 14 พฤศจิกายน 2566 มีมติอนุมัติให้ลงทุนในหุ้นสามัญ
เพิ่มทุนจำนวน 4 ล้านบาท (ประกอบด้วยหุ้นสามัญจำนวน 40,000 หุ้น มูลค่าหุ้นละ 100 บาท) โดยบริษัทย่อยมีการเรียกชำระ
ค่าหุ้นเพิ่มทุน จำนวนหุ้นละ 25 บาทเป็นจำนวนเงิน 1,000,000 บาท ทั้งนี้ บริษัทย่อยได้จดทะเบียนเพิ่มทุนกับกระทรวงพาณิชย์
เมื่อวันที่ 12 ธันวาคม 2566

บริษัท เอสซีไอ อิเล็คทริก จำกัด (มหาชน) และบริษัทย่อย

หมายเหตุประกอบงบการเงิน (ต่อ)

สำหรับปีสิ้นสุดวันที่ 31 ธันวาคม 2567

รายละเอียดของบริษัทย่อยมีดังนี้

				บาท					
				งบการเงินเฉพาะกิจการ					
				ณ วันที่ 31 ธันวาคม 2567			ณ วันที่ 31 ธันวาคม 2566		
ประเทศที่ จดทะเบียน	สัดส่วนการถือหุ้น (ร้อยละ)		เงินลงทุน วิธีราคาทุน	ค่าเผื่อ		เงินลงทุน - สุทธิ	ค่าเผื่อ		เงินลงทุน - สุทธิ
	2567	2566		การด้อยค่า เงินลงทุน	เงินลงทุน วิธีราคาทุน		การด้อยค่า เงินลงทุน	เงินลงทุน - สุทธิ	
บริษัทย่อย									
บริษัท อาจิกาวา แอนด์									
เอสซีไอ เมทัลเทค จำกัด	ประเทศไทย	99.99	99.99	202,089,871	-	202,089,871	202,089,871	-	202,089,871
บริษัท เอสซีไอ โฮลดิ้ง จำกัด	ประเทศไทย	99.99	99.99	102,399,600	(102,399,600)	-	102,399,600	-	102,399,600
บริษัท เอสซีไอ เมทัลเทค (เมียนมาร์) จำกัด	ประเทศเมียนมาร์	96.19	96.19	283,154,867	(283,154,867)	-	283,154,867	(283,154,867)	-
บริษัท อินเตอร์เอเชีย เทรดดิ้ง จำกัด	ประเทศไทย	99.99	99.99	19,094,602	(19,094,602)	-	19,094,602	(19,094,602)	-
บริษัท เอสซีไอ เวนเจอร์ จำกัด	ประเทศไทย	99.99	99.99	49,999,700	-	49,999,700	49,999,700	-	49,999,700
บริษัท แอปโซลูท เบสท์ คอนสตรัคชั่น จำกัด	ประเทศไทย	99.99	99.99	1,249,925	-	1,249,925	1,249,925	-	1,249,925
บริษัทย่อยที่ถือหุ้นโดยบริษัท เอสซีไอ โฮลดิ้ง จำกัด									
บริษัท ดาดสเลน พาวเวอร์ จำกัด	สาธารณรัฐ ประชาธิปไตย ประชาชนลาว	100.00	100.00	20,288,359	(20,288,359)	-	20,288,359	(12,000,000)	8,288,359
				678,276,924	(424,937,428)	253,339,496	678,276,924	(314,249,469)	364,027,455

14.2 เงินลงทุนในการร่วมค้า

การเปลี่ยนแปลงของเงินลงทุนในการร่วมค้ามีดังนี้

	บาท			
	งบการเงินรวม		งบการเงินเฉพาะกิจการ	
	วิธีส่วนได้เสีย		วิธีราคาทุน	
	2567	2566	2567	2566
สำหรับปีสิ้นสุด วันที่ 31 ธันวาคม				
มูลค่าตามบัญชีสุทธิ ณ วันต้นปี	92,344,102	101,007,455	139,000,000	139,000,000
รับคืนเงินลงทุน	-	(109,644)	-	-
ส่วนแบ่งขาดทุนจากเงินลงทุนในการร่วมค้า	(9,545,195)	(8,553,709)	-	-
รับรู้ค่าเผื่อการด้อยค่าในเงินลงทุน	(77,629,663)	-	(135,000,000)	-
มูลค่าตามบัญชีสุทธิ ณ วันสิ้นปี	5,169,244	92,344,102	4,000,000	139,000,000

กลุ่มบริษัทรับรู้ส่วนแบ่งขาดทุนจากเงินลงทุนในการร่วมค้า ดังนี้

ชื่อบริษัท	บาท	
	งบการเงินรวม	
	ส่วนแบ่งขาดทุน	
	2567	2566
บริษัท ที ยูทิลิตี้ส์ จำกัด	(9,967,497)	(9,096,204)
บริษัท เอสซีไอ เอนซิส จำกัด	422,302	545,693
บริษัท เอส ดิจิทัล แอสเซท จำกัด	-	(3,198)
รวม	(9,545,195)	(8,553,709)

รายการที่เกิดขึ้นในระหว่างปี 2567

บริษัท ที ยูทิลิตี้ส์ จำกัด

กลุ่มบริษัทรับรู้ค่าเผื่อการด้อยค่าเงินลงทุนในบริษัท ที ยูทิลิตี้ส์ จำกัด จำนวน 77.63 ล้านบาทในงบการเงินรวม และ 135 ล้านบาทในงบการเงินเฉพาะกิจการ เนื่องจากโครงการลงทุนไม่เป็นไปตามแผนงานและผลประกอบการขาดทุนต่อเนื่อง อย่างไรก็ตาม บริษัท ที ยูทิลิตี้ส์ ยังมีแผนเข้าร่วมประมูลงาน โครงการพลังงานทดแทนในอนาคต ซึ่งผู้บริหารคาดว่าจะอาจส่งผลให้ผลประกอบการดีขึ้นได้ หากมีการเปลี่ยนแปลงในผลประกอบการ ผู้บริหารจะทำการประเมินผลกระทบอีกครั้ง

รายการที่เกิดขึ้นในระหว่างปี 2566

บริษัท เอส ดิจิทัล แอสเซท จำกัด

เมื่อวันที่ 25 มกราคม 2566 ที่ประชุมวิสามัญผู้ถือหุ้นครั้งที่ 1/2566 ของบริษัท เอส ดิจิทัล แอสเซท จำกัด ได้มีมติพิเศษอนุมัติให้การร่วมค้าจดทะเบียนเลิกบริษัท เนื่องจากแนวโน้มการขาดเหมืองหรือขาดเงินซึ่งเป็นเรื่องหลักของการจัดตั้งการร่วมค้านี้ไม่เป็นไปตามเป้าหมายที่ผู้ถือหุ้นคาดการณ์ไว้ ทั้งนี้ การร่วมค้าดังกล่าวได้จดทะเบียนกับกระทรวงพาณิชย์เพื่อเลิกบริษัทเมื่อวันที่ 8 กุมภาพันธ์ 2566 และได้จดทะเบียนเสร็จสิ้นการชำระบัญชีเมื่อวันที่ 25 กรกฎาคม 2566 ต่อมาบริษัทย่อยได้รับเงินคืนทุนจากการร่วมค้าจำนวน 109,644 บาท เมื่อวันที่ 4 สิงหาคม 2566

บริษัท เอสซีไอ อิเล็คทริก จำกัด (มหาชน) และบริษัทย่อย

หมายเหตุประกอบงบการเงิน (ต่อ)

สำหรับปีสิ้นสุดวันที่ 31 ธันวาคม 2567

14.2.1 รายละเอียดของเงินลงทุนในการร่วมค้า

ชื่อบริษัท	ลักษณะธุรกิจ	จัดตั้งขึ้น ในประเทศ	ร้อยละของเงินลงทุน ณ วันที่ 31 ธันวาคม	
			2567	2566
การร่วมค้าที่ถือหุ้นโดยบริษัท				
บริษัท ที ยูทิลิตี้ส์ จำกัด	การลงทุนในบริษัทและโครงการ			
	สาธารณูปโภคพื้นฐาน	ประเทศไทย	45.00	45.00
บริษัท เอสซีไอ เอเนซิส จำกัด	จัดจำหน่ายขบวนและอุปกรณ์			
	รองรับสายไฟ	ประเทศไทย	40.00	40.00

บริษัท เอสซีไอ อิเล็คทริก จำกัด (มหาชน) และบริษัทย่อย

หมายเหตุประกอบงบการเงิน (ต่อ)

สำหรับปีสิ้นสุดวันที่ 31 ธันวาคม 2567

14.2.1 รายละเอียดของเงินลงทุนในการร่วมค้า

	บาท							
	งบการเงินรวม		งบการเงินเฉพาะกิจการ					
	2567	2566	ณ วันที่ 31 ธันวาคม 2567			ณ วันที่ 31 ธันวาคม 2566		
	มูลค่าตามบัญชี ตามวิธีส่วนได้เสีย		เงินลงทุน วิธีราคาทุน	ค่าเผื่อการด้อยค่า	เงินลงทุน- สุทธิ	เงินลงทุน วิธีราคาทุน	ค่าเผื่อการด้อยค่า	เงินลงทุน- สุทธิ
การร่วมค้าที่ถือหุ้นโดยบริษัท								
บริษัท ที ยูทิลิตี้ส์ จำกัด	-	87,597,160	135,000,000	(135,000,000)	-	135,000,000	-	135,000,000
บริษัท เอสซีไอ เอนเนซิส จำกัด	5,169,244	4,746,942	4,000,000	-	4,000,000	4,000,000	-	4,000,000
เงินลงทุนในการร่วมค้า	5,169,244	92,344,102	139,000,000	(135,000,000)	4,000,000	139,000,000	-	139,000,000

14.2.2 ข้อมูลทางการเงินของการร่วมค้า

ข้อมูลทางการเงินตามที่แสดงอยู่ในงบการเงินของการร่วมค้าโดยสรุปมีดังนี้

	บาท					
	2567			2566		
	กลุ่มบริษัท ที ยูทิลิตี้ส์ จำกัด	บริษัท เอสซีไอ เอนเนซิส จำกัด	บริษัท เอส คิจิทัล แอสเซท จำกัด	กลุ่มบริษัท ที ยูทิลิตี้ส์ จำกัด	บริษัท เอสซีไอ เอนเนซิส จำกัด	บริษัท เอส คิจิทัล แอสเซท จำกัด
งบฐานะการเงินโดยสรุป						
สินทรัพย์หมุนเวียนรวม	98,698,793	19,190,091	-	111,943,797	12,007,873	-
สินทรัพย์ไม่หมุนเวียนรวม	164,994,442	574,004	-	155,108,843	585,947	-
หนี้สินหมุนเวียนรวม	(22,187,223)	(6,730,248)	-	(17,884,523)	(615,228)	-
หนี้สินไม่หมุนเวียนรวม	(50,140,637)	(110,737)	-	(40,803,636)	(111,236)	-

บริษัท เอสซีไอ อิเล็คทริก จำกัด (มหาชน) และบริษัทย่อย

หมายเหตุประกอบงบการเงิน (ต่อ)

สำหรับปีสิ้นสุดวันที่ 31 ธันวาคม 2567

	บาท					
	2567			2566		
	กลุ่มบริษัท ที ยูทิลิตี้ส์ จำกัด	บริษัท เอสซีไอ เอนเนจิส จำกัด	บริษัท เอส ดีจีที แอสเซท จำกัด	กลุ่มบริษัท ที ยูทิลิตี้ส์ จำกัด	บริษัท เอสซีไอ เอนเนจิส จำกัด	บริษัท เอส ดีจีที แอสเซท จำกัด
ส่วนได้เสียที่ไม่มีอำนาจควบคุม	(18,855,012)	-	-	(18,020,722)	-	-
สินทรัพย์สุทธิ	172,510,363	12,923,110	-	190,343,759	11,867,356	-
งบกำไรขาดทุนเบ็ดเสร็จโดยสรุป						
รายได้รวม	18,456,136	43,827,551	-	14,676,092	33,991,632	-
กำไร (ขาดทุน) สำหรับปี	(17,833,396)	1,055,754	-	(20,213,788)	1,364,233	(6,400)
การกระทบยอดไปยังมูลค่าตามบัญชี						
สินทรัพย์สุทธิยกมา ณ วันต้นปี	190,343,759	11,867,356	-	210,557,547	10,503,123	225,820
จ่ายคืนค่าหุ้น	-	-	-	-	-	(219,420)
กำไร (ขาดทุน) สำหรับปี	(17,833,396)	1,055,754	-	(20,213,788)	1,364,233	(6,400)
สินทรัพย์สุทธิ ณ วันสิ้นปี	172,510,363	12,923,110	-	190,343,759	11,867,356	-
ส่วนได้เสียของกลุ่มบริษัทในการร่วมค้า (ร้อยละ)	45.00	40.00	-	45.00	40.00	-
ส่วนได้เสียของกลุ่มบริษัทในการร่วมค้า	77,629,663	5,169,244	-	85,654,692	4,746,942	-
ค่าความนิยม	-	-	-	1,942,468	-	-
มูลค่าตามบัญชีของการร่วมค้า	77,629,663	5,169,244	-	87,597,160	4,746,942	-
หัก ค่าเพื่อผลขาดทุนจากการด้อยค่า	(77,629,663)	-	-	-	-	-
มูลค่าตามบัญชีของการร่วมค้า - สุทธิ	-	5,169,244	-	87,597,160	4,746,942	-

บริษัท เอสซีไอ อิเล็คทริก จำกัด (มหาชน) และบริษัทย่อย

หมายเหตุประกอบงบการเงิน (ต่อ)

สำหรับปีสิ้นสุดวันที่ 31 ธันวาคม 2567

15. ที่ดิน อาคารและอุปกรณ์

	บาท						
	งบการเงินรวม						
	ที่ดิน	อาคารและส่วน ปรับปรุงอาคาร	เครื่องจักร และเครื่องมือ เครื่องใช้	เครื่องใช้ สำนักงาน	ยานพาหนะ	งานระหว่าง ก่อสร้าง	รวม
ณ วันที่ 1 มกราคม 2566							
ราคาทุน	47,223,750	488,551,457	427,789,567	38,224,335	23,338,998	8,953,267	1,034,081,374
หัก ค่าเสื่อมราคาสะสม	-	(156,132,257)	(251,350,699)	(34,487,213)	(14,290,677)	-	(456,260,846)
มูลค่าสุทธิตามบัญชี	47,223,750	332,419,200	176,438,868	3,737,122	9,048,321	8,953,267	577,820,528
รายการระหว่างปีสิ้นสุดวันที่ 31 ธันวาคม 2566							
มูลค่าสุทธิตามบัญชีต้นปี	47,223,750	332,419,200	176,438,868	3,737,122	9,048,321	8,953,267	577,820,528
ซื้อสินทรัพย์	-	-	461,653	777,687	-	20,425,299	21,664,639
จำหน่าย/ ตัดจำหน่ายสินทรัพย์	-	(113,026)	(51,470)	(44,392)	(420,000)	-	(628,888)
รับโอน (โอนออก)	-	18,323,818	9,075,293	-	-	(27,399,111)	-
รับโอนสินทรัพย์จากการที่สัญญาเช่าครบกำหนด	-	-	-	-	569,524	-	569,524
ขาดทุนจากการด้อยค่า	-	(266,969,627)	(74,508,099)	-	-	-	(341,477,726)
ค่าเสื่อมราคา	-	(14,602,870)	(22,926,949)	(1,426,033)	(599,145)	-	(39,554,997)
ผลต่างจากการแปลงค่างบการเงิน	-	(2,493,723)	(782,521)	6,144	1,822	(1,857)	(3,270,135)
มูลค่าสุทธิตามบัญชีสิ้นปี	47,223,750	66,563,772	87,706,775	3,050,528	8,600,522	1,977,598	215,122,945

บริษัท เอสซีไอ อิเล็คทริก จำกัด (มหาชน) และบริษัทย่อย

หมายเหตุประกอบงบการเงิน (ต่อ)

สำหรับปีสิ้นสุดวันที่ 31 ธันวาคม 2567

	บาท						
	งบการเงินรวม						
	ที่ดิน	อาคารและส่วน ปรับปรุงอาคาร	เครื่องจักร และเครื่องมือ เครื่องใช้	เครื่องใช้ สำนักงาน	ยานพาหนะ	งานระหว่าง ก่อสร้าง	รวม
ณ วันที่ 31 ธันวาคม 2566							
ราคาทุน	47,223,750	503,372,715	434,778,100	38,489,562	23,126,785	1,977,598	1,048,968,510
หัก ค่าเสื่อมราคาสะสม	-	(169,839,316)	(272,563,226)	(35,439,034)	(14,526,263)	-	(492,367,839)
หัก ค่าเผื่อผลขาดทุนจากการด้อยค่า	-	(266,969,627)	(74,508,099)	-	-	-	(341,477,726)
มูลค่าสุทธิตามบัญชี	47,223,750	66,563,772	87,706,775	3,050,528	8,600,522	1,977,598	215,122,945
รายการระหว่างปีสิ้นสุดวันที่ 31 ธันวาคม 2567							
มูลค่าสุทธิตามบัญชีต้นปี	47,223,750	66,563,772	87,706,775	3,050,528	8,600,522	1,977,598	215,122,945
ซื้อสินทรัพย์	-	1,296,965	2,491,399	1,432,084	250,000	1,551,577	7,022,025
จำหน่าย/ ตัดจำหน่ายสินทรัพย์	-	-	(647,882)	(42,662)	(2,648,032)	(190,371)	(3,528,947)
รับโอน (โอนออก)	-	667,027	2,667,078	4,699	-	(3,338,804)	-
รับโอนสินทรัพย์จากสัญญาเช่าครบกำหนด	-	-	-	-	1,272,928	-	1,272,928
ค่าเสื่อมราคา	-	(7,588,700)	(14,871,830)	(1,088,005)	(291,970)	-	(23,840,505)
ผลต่างจากการแปลงค่างบการเงิน	-	(3,366)	(97,250)	(497)	(2)	-	(101,115)
มูลค่าสุทธิตามบัญชีสิ้นปี	47,223,750	60,935,698	77,248,290	3,356,147	7,183,446	-	195,947,331

บริษัท เอสซีไอ อิเล็คทริก จำกัด (มหาชน) และบริษัทย่อย

หมายเหตุประกอบงบการเงิน (ต่อ)

สำหรับปีสิ้นสุดวันที่ 31 ธันวาคม 2567

	บาท						
	งบการเงินรวม						
	ที่ดิน	อาคารและส่วน ปรับปรุงอาคาร	เครื่องจักร และเครื่องมือ เครื่องใช้	เครื่องใช้ สำนักงาน	ยานพาหนะ	งานระหว่าง ก่อสร้าง	รวม
ณ วันที่ 31 ธันวาคม 2567							
ราคาทุน	47,223,750	503,207,917	407,154,124	39,342,071	19,139,447	-	1,016,067,309
หัก ค่าเสื่อมราคาสะสม	-	(177,100,731)	(255,899,575)	(35,985,924)	(11,956,001)	-	(480,942,231)
หัก ค่าเผื่อผลขาดทุนจากการด้อยค่า	-	(265,171,488)	(74,006,259)	-	-	-	(339,177,747)
มูลค่าสุทธิตามบัญชี	47,223,750	60,935,698	77,248,290	3,356,147	7,183,446	-	195,947,331

บริษัท เอสซีไอ เมทัล เทค (เมียนมาร์)

จากที่กล่าวในหมายเหตุข้อ 1 บริษัท เอสซีไอ เมทัล เทค (เมียนมาร์) จำกัด มีข้อบ่งชี้ของการลดลงอย่างมีนัยสำคัญของมูลค่าที่คาดว่าจะได้รับคืนของสินทรัพย์ที่อยู่ในประเทศเมียนมาร์ ดังนั้นผู้บริหารกลุ่มบริษัทได้จัดให้มีการประเมินราคาสินทรัพย์ของบริษัทย่อยดังกล่าวโดยผู้ประเมินอิสระแห่งหนึ่งที่ได้รับความเห็นชอบจากสำนักงานคณะกรรมการกำกับหลักทรัพย์และตลาดหลักทรัพย์ ทั้งนี้ เนื่องจากภาวะวิกฤตในเมียนมาร์ ส่งผลให้โรงงานและอุตสาหกรรมส่วนใหญ่ในนิคมอุตสาหกรรมที่โรงงานของบริษัทย่อยในเมียนมาร์ตั้งอยู่ได้ปิดตัวลง และความต้องการในการลงทุนในเมียนมาร์ลดลงมากในช่วงสถานการณ์ปัจจุบัน ส่งผลต่อความไม่แน่นอนอย่างมีนัยสำคัญที่บริษัทย่อยจะกลับมาดำเนินการตามปกติภายใต้สถานการณ์นี้ ดังนั้นผู้ประเมินอิสระได้ประเมินมูลค่ายุติธรรมหักต้นทุนในการจำหน่ายของสินทรัพย์โดยอ้างอิงเกณฑ์ในประเมินมูลค่าทรัพย์สินแบบที่จะขายทอดตลาด (liquidation of asset) โดยเป็นวิธีการเปรียบเทียบราคาขาย (sales comparison approach) ซึ่งเป็นลำดับขั้นการวัดมูลค่ายุติธรรมในระดับที่ 3 ดังนั้นในปี 2566 กลุ่มบริษัทรับรู้ผลขาดทุนจากการด้อยค่าสินทรัพย์ถาวรจำนวน 341.47 ล้านบาท และผลขาดทุนด้อยค่าสินทรัพย์สิทธิการใช้จำนวน 90.86 ล้านบาท (หมายเหตุ 16)

อย่างไรก็ตาม ผู้ประเมินอิสระได้ให้ความเห็นเพิ่มเติมว่า ความสนใจในอสังหาริมทรัพย์ที่ลดลงในปัจจุบันอาจไม่ใช่สถานการณ์ถาวร เนื่องจากสถานการณ์ทางเศรษฐกิจและการเมืองของเมียนมาร์อาจเปลี่ยนแปลงในอนาคต ดังนั้นควรมีการติดตามแนวโน้มของตลาดและการประเมินมูลค่าทรัพย์สินเป็นระยะๆ หรือเมื่อสถานการณ์มีการเปลี่ยนแปลงอย่างเป็นสาระสำคัญ ซึ่งเป็นสิ่งที่จำเป็นสำหรับการประเมินมูลค่าที่คาดว่าจะได้รับคืนของสินทรัพย์ของบริษัทย่อยดังกล่าว

บริษัท เอสซีไอ อิเล็คทริก จำกัด (มหาชน) และบริษัทย่อย

หมายเหตุประกอบงบการเงิน (ต่อ)

สำหรับปีสิ้นสุดวันที่ 31 ธันวาคม 2567

	บาท						
	งบการเงินเฉพาะกิจการ						
	ที่ดิน	อาคารและส่วน ปรับปรุงอาคาร	เครื่องจักร และเครื่องมือ เครื่องใช้	เครื่องใช้ สำนักงาน	ยานพาหนะ	งานระหว่าง ก่อสร้าง	รวม
ณ วันที่ 1 มกราคม 2566							
ราคาทุน	27,365,000	71,709,222	46,963,188	23,787,499	13,859,981	3,106,750	186,791,640
หัก ค่าเสื่อมราคาสะสม	-	(32,071,165)	(30,131,948)	(21,489,310)	(8,410,479)	-	(92,102,902)
มูลค่าสุทธิตามบัญชี	27,365,000	39,638,057	16,831,240	2,298,189	5,449,502	3,106,750	94,688,738
รายการระหว่างปีสิ้นสุดวันที่ 31 ธันวาคม 2566							
มูลค่าสุทธิตามบัญชีต้นปี	27,365,000	39,638,057	16,831,240	2,298,189	5,449,502	3,106,750	94,688,738
ซื้อสินทรัพย์	-	-	212,983	507,817	-	10,391,062	11,111,862
จำหน่าย/ ตัดจำหน่ายสินทรัพย์	-	(113,026)	(34,328)	(18,718)	(300,000)	-	(466,072)
รับโอน (โอนออก)	-	12,562,812	935,000	-	-	(13,497,812)	-
ค่าเสื่อมราคา	-	(3,511,251)	(2,397,437)	(544,013)	(261,914)	-	(6,714,615)
มูลค่าสุทธิตามบัญชีสิ้นปี	27,365,000	48,576,592	15,547,458	2,243,275	4,887,588	-	98,619,913
ณ วันที่ 31 ธันวาคม 2566							
ราคาทุน	27,365,000	83,853,157	47,498,001	24,155,337	13,012,818	-	195,884,313
หัก ค่าเสื่อมราคาสะสม	-	(35,276,565)	(31,950,543)	(21,912,062)	(8,125,230)	-	(97,264,400)
มูลค่าสุทธิตามบัญชี	27,365,000	48,576,592	15,547,458	2,243,275	4,887,588	-	98,619,913

บริษัท เอสซีไอ อิเล็คทริก จำกัด (มหาชน) และบริษัทย่อย

หมายเหตุประกอบงบการเงิน (ต่อ)

สำหรับปีสิ้นสุดวันที่ 31 ธันวาคม 2567

	บาท						
	งบการเงินเฉพาะกิจการ						
	ที่ดิน	อาคารและส่วน ปรับปรุงอาคาร	เครื่องจักร และเครื่องมือ เครื่องใช้	เครื่องใช้ สำนักงาน	ยานพาหนะ	งานระหว่าง ก่อสร้าง	รวม
รายการระหว่างปีสิ้นสุดวันที่ 31 ธันวาคม 2567							
มูลค่าสุทธิตามบัญชีต้นปี	27,365,000	48,576,592	15,547,458	2,243,275	4,887,588	-	98,619,913
ซื้อสินทรัพย์	-	1,251,965	829,230	455,544	-	-	2,536,739
จำหน่าย/ ตัดจำหน่ายสินทรัพย์	-	-	(27,643)	(7,968)	(1,868,000)	-	(1,903,611)
รับโอนสินทรัพย์จากสัญญาเช่าครบกำหนด	-	-	-	-	1,272,928	-	1,272,928
ค่าเสื่อมราคา	-	(4,345,736)	(2,458,292)	(569,910)	(231,644)	-	(7,605,582)
มูลค่าสุทธิตามบัญชีสิ้นปี	27,365,000	45,482,821	13,890,753	2,120,941	4,060,872	-	92,920,387
ณ วันที่ 31 ธันวาคม 2567							
ราคาทุน	27,365,000	85,105,122	48,009,295	24,453,018	9,842,420	-	194,774,855
หัก ค่าเสื่อมราคาสะสม	-	(39,622,301)	(34,118,542)	(22,332,077)	(5,781,548)	-	(101,854,468)
มูลค่าสุทธิตามบัญชี	27,365,000	45,482,821	13,890,753	2,120,941	4,060,872	-	92,920,387

ณ วันที่ 31 ธันวาคม 2567 ที่ดิน อาคารและอุปกรณ์ของกลุ่มบริษัทและบริษัท มูลค่าสุทธิตามบัญชี จำนวนเงิน 106.71 ล้านบาท และ 72.85 ล้านบาท ตามลำดับ (31 ธันวาคม 2566 : จำนวน 112.16 ล้านบาท และ 75.94 ล้านบาท ตามลำดับ) ได้ใช้เป็นหลักทรัพย์ค้ำประกันเงินกู้ยืมจากสถาบันการเงิน (หมายเหตุ 23)

บริษัท เอสซีไอ อิเล็คทริก จำกัด (มหาชน) และบริษัทย่อย

หมายเหตุประกอบงบการเงิน (ต่อ)

สำหรับปีสิ้นสุดวันที่ 31 ธันวาคม 2567

16. สินทรัพย์สิทธิการใช้

	บาท				
	งบการเงินรวม				
	ค่าเช่าที่ดิน จ่ายล่วงหน้า	เครื่องจักรและ เครื่องมือเครื่องใช้	เครื่องใช้ สำนักงาน	ยานพาหนะ	รวม
ณ วันที่ 1 มกราคม 2566					
ราคาทุน	108,390,022	1,300,000	186,000	4,091,291	113,967,313
หัก ค่าเสื่อมราคาสะสม	(14,376,348)	(69,525)	(16,737)	(785,714)	(15,248,324)
มูลค่าตามบัญชีสุทธิ	94,013,674	1,230,475	169,263	3,305,577	98,718,989
รายการระหว่างปีสิ้นสุดวันที่ 31 ธันวาคม 2566					
มูลค่าสุทธิตามบัญชีต้นปี	94,013,674	1,230,475	169,263	3,305,577	98,718,989
โอนสินทรัพย์ออกจากการที่สัญญาเช่าครบกำหนด	-	-	-	(569,524)	(569,524)
ขาดทุนจากการด้อยค่า	(90,857,267)	-	-	-	(90,857,267)
ค่าเสื่อมราคา	(2,308,284)	(76,668)	(33,199)	(356,607)	(2,774,758)
ผลต่างจากการแปลงค่างบการเงิน	(848,123)	-	-	-	(848,123)
มูลค่าตามบัญชีสุทธิ ณ วันสิ้นปี	-	1,153,807	136,064	2,379,446	3,669,317
ณ วันที่ 31 ธันวาคม 2566					
ราคาทุน	107,342,722	1,300,000	186,000	3,226,291	112,055,013
หัก ค่าเสื่อมราคาสะสม	(16,485,455)	(146,193)	(49,936)	(846,845)	(17,528,429)
หัก ค่าเพื่อผลขาดทุนจากการด้อยค่า	(90,857,267)	-	-	-	(90,857,267)
มูลค่าตามบัญชีสุทธิ	-	1,153,807	136,064	2,379,446	3,669,317

	บาท				
	งบการเงินรวม				
	ค่าเช่าที่ดิน จ่ายล่วงหน้า	เครื่องจักรและ เครื่องมือเครื่องใช้	เครื่องใช้สำนักงาน	ยานพาหนะ	รวม
รายการระหว่างปีสิ้นสุดวันที่ 31 ธันวาคม 2567					
มูลค่าสุทธิตามบัญชีต้นปี	-	1,153,807	136,064	2,379,446	3,669,317
ซื้อสินทรัพย์	-	3,739,845	-	5,537,500	9,277,345
โอนสินทรัพย์ออกจากการที่สัญญาเช่าครบกำหนด	-	-	-	(1,272,928)	(1,272,928)
ค่าเสื่อมราคา	-	(172,600)	(33,200)	(549,851)	(755,651)
ผลต่างจากการแปลงค่างบการเงิน	-	-	-	-	-
มูลค่าตามบัญชีสุทธิ ณ วันสิ้นปี	-	4,721,052	102,864	6,094,167	10,918,083
ณ วันที่ 31 ธันวาคม 2567					
ราคาทุน	106,619,729	5,039,845	186,000	6,836,099	118,681,673
หัก ค่าเสื่อมราคาสะสม	(16,374,419)	(318,793)	(83,136)	(741,932)	(17,518,280)
หัก ค่าเผื่อผลขาดทุนจากการด้อยค่า	(90,245,310)	-	-	-	(90,245,310)
มูลค่าตามบัญชีสุทธิ	-	4,721,052	102,864	6,094,167	10,918,083

ในปี 2566 กลุ่มบริษัทได้รับรู้ผลขาดทุนจากการด้อยค่าเช่าที่ดินจ่ายล่วงหน้าในประเทศเมียนมาร์จำนวน 90.86 ล้านบาท ซึ่งเป็นการรับรู้ผลขาดทุนด้อยค่าของมูลค่าสุทธิตามบัญชีของสินทรัพย์สิทธิการใช้งานของบริษัทย่อยในประเทศเมียนมาร์ทั้งจำนวน (หมายเหตุ 15)

บริษัท เอสซีไอ อิเล็คทริก จำกัด (มหาชน) และบริษัทย่อย

หมายเหตุประกอบงบการเงิน (ต่อ)

สำหรับปีสิ้นสุดวันที่ 31 ธันวาคม 2567

	บาท			
	งบการเงินเฉพาะกิจการ			
	เครื่องจักรและ เครื่องมือเครื่องใช้	เครื่องใช้สำนักงาน	ยานพาหนะ	รวม
ณ วันที่ 1 มกราคม 2566				
ราคาทุน	1,300,000	186,000	3,226,291	4,712,291
หัก ค่าเสื่อมราคาสะสม	(69,525)	(16,737)	(526,398)	(612,660)
มูลค่าตามบัญชีสุทธิ	1,230,475	169,263	2,699,893	4,099,631
รายการระหว่างปีสิ้นสุดวันที่ 31 ธันวาคม 2566				
มูลค่าสุทธิตามบัญชีต้นปี	1,230,475	169,263	2,699,893	4,099,631
ค่าเสื่อมราคา	(76,668)	(33,199)	(320,447)	(430,314)
มูลค่าตามบัญชีสุทธิ ณ วันสิ้นปี	1,153,807	136,064	2,379,446	3,669,317
ณ วันที่ 31 ธันวาคม 2566				
ราคาทุน	1,300,000	186,000	3,226,291	4,712,291
หัก ค่าเสื่อมราคาสะสม	(146,193)	(49,936)	(846,845)	(1,042,974)
มูลค่าตามบัญชีสุทธิ	1,153,807	136,064	2,379,446	3,669,317

บริษัท เอสซีไอ อิเล็คทริก จำกัด (มหาชน) และบริษัทย่อย

หมายเหตุประกอบงบการเงิน (ต่อ)

สำหรับปีสิ้นสุดวันที่ 31 ธันวาคม 2567

	บาท			
	งบการเงินเฉพาะกิจการ			
	เครื่องจักรและ เครื่องมือเครื่องใช้	เครื่องใช้สำนักงาน	ยานพาหนะ	รวม
รายการระหว่างปีสิ้นสุดวันที่ 31 ธันวาคม 2567				
มูลค่าสุทธิตามบัญชีต้นปี	1,153,807	136,064	2,379,446	3,669,317
ซื้อสินทรัพย์	3,739,845	-	5,537,500	9,277,345
โอนสินทรัพย์ออกจากการที่สัญญาเช่าครบกำหนด	-	-	(1,272,928)	(1,272,928)
ค่าเสื่อมราคา	(172,600)	(33,200)	(549,851)	(755,651)
มูลค่าตามบัญชีสุทธิ ณ วันสิ้นปี	4,721,052	102,864	6,094,167	10,918,083
ณ วันที่ 31 ธันวาคม 2567				
ราคาทุน	5,039,845	186,000	6,836,099	12,061,944
หัก ค่าเสื่อมราคาสะสม	(318,793)	(83,136)	(741,932)	(1,143,861)
มูลค่าตามบัญชีสุทธิ	4,721,052	102,864	6,094,167	10,918,083

บริษัท เอสซีไอ อิเล็คทริก จำกัด (มหาชน) และบริษัทย่อย

หมายเหตุประกอบงบการเงิน (ต่อ)

สำหรับปีสิ้นสุดวันที่ 31 ธันวาคม 2567

17. สินทรัพย์ไม่มีตัวตนและสิทธิตามข้อตกลงสัมปทานบริการ

	บาท					
	งบการเงินรวม					งบการเงินเฉพาะกิจการ
	สิทธิตามข้อตกลง สัมปทานบริการ	ค่าใช้จ่ายเกี่ยวกับการดูแล และบำรุงสิ่งแวดล่อม และทรัพยากรน้ำ	รวม	โปรแกรม คอมพิวเตอร์	รวม	โปรแกรมคอมพิวเตอร์
ณ วันที่ 1 มกราคม 2566						
ราคาทุน	294,867,331	406,066	295,273,397	16,795,859	312,069,256	3,074,895
หัก ค่าตัดจำหน่ายสะสม	(93,657,243)	(143,692)	(93,800,935)	(15,728,008)	(109,528,943)	(2,376,863)
มูลค่าสุทธิตามบัญชี	201,210,088	262,374	201,472,462	1,067,851	202,540,313	698,032
รายการระหว่างปีสิ้นสุดวันที่ 31 ธันวาคม 2566						
มูลค่าสุทธิตามบัญชีต้นปี	201,210,088	262,374	201,472,462	1,067,851	202,540,313	698,032
ซื้อสินทรัพย์	-	-	-	132,160	132,160	67,000
ค่าตัดจำหน่าย	(10,228,550)	(15,293)	(10,243,843)	(483,945)	(10,727,788)	(183,917)
ผลต่างจากการแปลงค่างบการเงิน	(1,677,097)	(2,136)	(1,679,233)	3,832	(1,675,401)	-
มูลค่าสุทธิตามบัญชีสิ้นปี	189,304,441	244,945	189,549,386	719,898	190,269,284	581,115
ณ วันที่ 31 ธันวาคม 2566						
ราคาทุน	292,018,226	402,143	292,420,369	16,912,986	309,333,355	3,141,895
หัก ค่าตัดจำหน่ายสะสม	(102,713,785)	(157,198)	(102,870,983)	(16,193,088)	(119,064,071)	(2,560,780)
มูลค่าสุทธิตามบัญชี	189,304,441	244,945	189,549,386	719,898	190,269,284	581,115
รายการระหว่างปีสิ้นสุดวันที่ 31 ธันวาคม 2567						
มูลค่าสุทธิตามบัญชีต้นปี	189,304,441	244,945	189,549,386	719,898	190,269,284	581,115
ซื้อสินทรัพย์	-	-	-	49,000	49,000	49,000
ตัดจำหน่าย	(140,059)	-	(140,059)	-	(140,059)	-

บริษัท เอสซีไอ อิเล็คทริก จำกัด (มหาชน) และบริษัทย่อย

หมายเหตุประกอบงบการเงิน (ต่อ)

สำหรับปีสิ้นสุดวันที่ 31 ธันวาคม 2567

	บาท					
	งบการเงินรวม					งบการเงินเฉพาะกิจการ
	สิทธิตามข้อตกลง สัมปทานบริการ	ค่าใช้จ่ายเกี่ยวกับการดูแล และบูรณะสิ่งแวดล้อม และทรัพยากรน้ำ	รวม	โปรแกรม คอมพิวเตอร์	รวม	โปรแกรมคอมพิวเตอร์
ค่าตัดจำหน่าย	(10,378,284)	(15,493)	(10,393,777)	(303,671)	(10,697,448)	(228,629)
ขาดทุนจากการซื้อขาย	(83,012,505)	(228,501)	(83,241,006)	-	(83,241,006)	-
ผลต่างจากการแปลงค่างบการเงิน	(818,980)	(951)	(819,931)	638	(819,293)	-
มูลค่าสุทธิตามบัญชีสิ้นปี	94,954,613	-	94,954,613	465,865	95,420,478	401,486
ณ วันที่ 31 ธันวาคม 2567						
ราคาทุน	287,717,443	399,434	288,116,877	16,951,609	305,068,486	3,190,895
<u>หัก</u> ค่าตัดจำหน่ายสะสม	(109,750,325)	(170,933)	(109,921,258)	(16,485,744)	(126,407,002)	(2,789,409)
<u>หัก</u> ค่าเผื่อผลขาดทุนจากการซื้อขาย	(83,012,505)	(228,501)	(83,241,006)	-	(83,241,006)	-
มูลค่าสุทธิตามบัญชี	94,954,613	-	94,954,613	465,865	95,420,478	401,486

ณ วันที่ 31 ธันวาคม 2567 และ 2566 บริษัทย่อยได้รวมค่าใช้จ่ายเกี่ยวกับการดูแลและบูรณะสิ่งแวดล้อมและการดูแลทรัพยากรน้ำจำนวน 11,807 เหรียญดอลลาร์สหรัฐอเมริกา ในช่วงระหว่างการก่อสร้างเขื่อน ซึ่งเป็นไปตามระเบียบการดูแลทรัพยากรน้ำและทรัพยากรแหล่งน้ำและประมาณการซ่อมบำรุงครั้งสำคัญจำนวน 175,331 เหรียญดอลลาร์สหรัฐอเมริกา ตามเงื่อนไขสัญญาสัมปทานของบริษัทย่อย ประมาณการหนี้สินดังกล่าวบันทึกเป็นต้นทุนสินทรัพย์โดยทำการตัดจำหน่ายเป็นระยะเวลา 30 ปี ตามอายุสัญญาสัมปทานและคงเหลือระยะเวลาตัดจำหน่ายประมาณ 18 ปี นับจากวันที่ 31 ธันวาคม 2567

จากหมายเหตุ 14.1 กลุ่มบริษัทได้รับรู้ผลขาดทุนจากการซื้อขายสิทธิตามข้อตกลงสัมปทานบริการในบริษัท ดาตสเลน พาวเวอร์ จำกัด จำนวน 83.24 ล้านบาท ในงบการเงินรวม

18. สินทรัพย์สกุลเงินดิจิทัล

	บาท	
	งบการเงินรวม	
	2567	2566
สินทรัพย์สกุลเงินดิจิทัล	39,948,414	29,924,708
หัก ค่าเผื่อการด้อยค่าของสินทรัพย์สกุลเงินดิจิทัล	-	-
สินทรัพย์สกุลเงินดิจิทัล - สุทธิ	39,948,414	29,924,708
การเปลี่ยนแปลงของสินทรัพย์สกุลเงินดิจิทัลมีดังนี้		
	บาท	
	งบการเงินรวม	
	2567	2566
สำหรับปีสิ้นสุด วันที่ 31 ธันวาคม		
มูลค่าตามบัญชีสุทธิ ณ วันต้นปี	29,924,708	22,743,863
เพิ่มระหว่างปี	10,023,706	-
กลับรายการค่าเผื่อการด้อยค่าของสินทรัพย์สกุลเงินดิจิทัล (รวมอยู่ใน “ผลกำไรอื่น”)	-	7,180,845
มูลค่าตามบัญชีสุทธิ ณ วันสิ้นปี	39,948,414	29,924,708

กลุ่มบริษัทรับรู้ค่าเผื่อการด้อยค่าของสินทรัพย์สกุลเงินดิจิทัล เมื่อมูลค่าตามบัญชีสูงกว่ามูลค่ายุติธรรม

ณ วันที่ 31 ธันวาคม 2567 กลุ่มบริษัทมียอดคงเหลือสินทรัพย์สกุลเงินดิจิทัลจำนวน 44.70 เหรียญบิทคอยน์ (31 ธันวาคม 2566 : 39.64 เหรียญบิทคอยน์)

19. สินทรัพย์ภาษีเงินได้รอการตัดบัญชี

ภาษีเงินได้รอการตัดบัญชีคำนวณจากผลแตกต่างชั่วคราวโดยใช้อัตราภาษีร้อยละ 20 ภาษีเงินได้รอการตัดบัญชีเป็นรายการผลแตกต่างชั่วคราวระหว่างราคาตามบัญชีและฐานภาษีของสินทรัพย์และหนี้สินของกลุ่มบริษัท โดยมียอดคงเหลือ ณ วันที่ 31 ธันวาคม ดังนี้

	บาท			
	งบการเงินรวม		งบการเงินเฉพาะกิจการ	
	2567	2566	2567	2566
สินทรัพย์ภาษีเงินได้รอการตัดบัญชี				
ค่าเพื่อผลขาดทุนด้านเครดิต	4,119,631	4,226,292	4,119,631	4,226,292
ประมาณการหนี้สินไม่หมุนเวียน				
สำหรับผลประโยชน์พนักงาน	16,203,114	14,282,201	5,567,442	6,201,495
สินทรัพย์ภาษีเงินได้รอการตัดบัญชี	20,322,745	18,508,493	9,687,073	10,427,787

บริษัท เอสซีไอ อิเล็คทริก จำกัด (มหาชน) และบริษัทย่อย

หมายเหตุประกอบงบการเงิน (ต่อ)

สำหรับปีสิ้นสุดวันที่ 31 ธันวาคม 2567

	บาท			
	งบการเงินรวม		งบการเงินเฉพาะกิจการ	
	2567	2566	2567	2566
หนี้สินภาษีเงินได้รอการตัดบัญชี				
สินทรัพย์สิทธิการใช้	(1,101,103)	(1,208,603)	(1,101,103)	(1,208,603)
เงินลงทุนในกองทุนเปิด	(150,879)	(187,422)	(316,886)	(135,337)
หนี้สินภาษีเงินได้รอการตัดบัญชี	(1,251,982)	(1,396,025)	(1,417,989)	(1,343,940)
สินทรัพย์ภาษีเงินได้รอการตัดบัญชี - สุทธิ	19,070,763	17,112,468	8,269,084	9,083,847

รายการเคลื่อนไหวของภาษีเงินได้รอการตัดบัญชีมีดังนี้

	บาท			
	งบการเงินรวม		รับรู้ใน	
	1 มกราคม 2567	รับรู้ใน กำไรหรือขาดทุน	กำไรขาดทุน รับรู้ใน เปิดเสร็จ	31 ธันวาคม 2567
สินทรัพย์ภาษีเงินได้รอการตัดบัญชี				
ค่าเพื่อผลขาดทุนด้านเครดิต	4,226,292	(106,661)	-	4,119,631
ประมาณการหนี้สินไม่หมุนเวียน				
สำหรับผลประโยชน์พนักงาน	14,282,201	861,820	1,059,093	16,203,114
รวมสินทรัพย์ภาษีเงินได้รอการตัดบัญชี	18,508,493	755,159	1,059,093	20,322,745
หนี้สินภาษีเงินได้รอการตัดบัญชี				
สินทรัพย์สิทธิการใช้	(1,208,603)	107,500	-	(1,101,103)
เงินลงทุนในกองทุนเปิด	(187,422)	36,543	-	(150,879)
รวมหนี้สินภาษีเงินได้รอการตัดบัญชี	(1,396,025)	144,043	-	(1,251,982)
สินทรัพย์ภาษีเงินได้รอการตัดบัญชี - สุทธิ	17,112,468	899,202	1,059,093	19,070,763

	บาท			
	งบการเงินเฉพาะกิจการ		รับรู้ใน	
	1 มกราคม 2567	รับรู้ใน กำไรหรือขาดทุน	กำไรขาดทุน รับรู้ใน เปิดเสร็จ	31 ธันวาคม 2567
สินทรัพย์ภาษีเงินได้รอการตัดบัญชี				
ค่าเพื่อผลขาดทุนด้านเครดิต	4,226,292	(106,661)	-	4,119,631
ประมาณการหนี้สินไม่หมุนเวียน				
สำหรับผลประโยชน์พนักงาน	6,201,495	235,286	(869,339)	5,567,442
รวมสินทรัพย์ภาษีเงินได้รอการตัดบัญชี	10,427,787	128,625	(869,339)	9,687,073

บริษัท เอสซีไอ อิเล็คทริก จำกัด (มหาชน) และบริษัทย่อย

หมายเหตุประกอบงบการเงิน (ต่อ)

สำหรับปีสิ้นสุดวันที่ 31 ธันวาคม 2567

	บาท			
	งบการเงินเฉพาะกิจการ			
	รับรู้ใน			
	1 มกราคม	รับรู้ใน	กำไรขาดทุน	31 ธันวาคม
	2567	กำไรหรือขาดทุน	เบ็ดเสร็จ	2567
หนี้สินภาษีเงินได้รอการตัดบัญชี				
สินทรัพย์สิทธิการใช้	(1,208,603)	107,500	-	(1,101,103)
เงินลงทุนในกองทุนเปิด	(135,337)	(181,549)	-	(316,886)
รวมหนี้สินภาษีเงินได้รอการตัดบัญชี	(1,343,940)	(74,049)	-	(1,417,989)
สินทรัพย์ภาษีเงินได้รอการตัดบัญชี - สุทธิ	9,083,847	54,576	(869,339)	8,269,084

สินทรัพย์และหนี้สินภาษีเงินได้รอการตัดบัญชีจะหักกลบกันก็ต่อเมื่อสินทรัพย์และหนี้สินภาษีเงินได้ดังกล่าวเกี่ยวข้องกับหน่วยงานจัดเก็บภาษีเดียวกัน สำหรับงบแสดงฐานะการเงินรวม สินทรัพย์และหนี้สินภาษีเงินได้รอตัดบัญชีแสดงยอดรวมของสินทรัพย์และหนี้สินสุทธิในแต่ละบริษัท

20. ภาษีรอเรียกคืน

	บาท			
	งบการเงินรวม		งบการเงินเฉพาะกิจการ	
	2567	2566	2567	2566
	5,687,158	5,021,875	4,075,634	3,410,351
ภาษีรอเรียกคืน				

ในระหว่างปี 2566 บริษัทย่อยกลับรายการค่าเผื่อการลดมูลค่าของสินทรัพย์และตัดจำหน่ายภาษีรอเรียกคืนดังกล่าวทั้งจำนวนเนื่องจากมีความเป็นไปได้ค่อนข้างแน่ที่บริษัทย่อยจะไม่ได้รับคืนภาษีจำนวนดังกล่าว

21. เจ้าหนี้การค้าและเจ้าหนี้หมุนเวียนอื่น

	บาท			
	งบการเงินรวม		งบการเงินเฉพาะกิจการ	
	2567	2566	2567	2566
	142,282,522	383,415,861	18,616,039	26,377,876
เจ้าหนี้การค้า - บริษัทอื่น				
เจ้าหนี้การค้า - สัญญาให้บริการ				
งานโครงการต่างประเทศ	-	826,389,859	-	826,389,859
เจ้าหนี้การค้า - กิจการที่เกี่ยวข้องกัน				
(หมายเหตุ 7.2)	-	-	19,624,371	4,241,216
รวมเจ้าหนี้การค้า	142,282,522	1,209,805,720	38,240,410	857,008,951

บริษัท เอสซีไอ อิเล็คทริก จำกัด (มหาชน) และบริษัทย่อย

หมายเหตุประกอบงบการเงิน (ต่อ)

สำหรับปีสิ้นสุดวันที่ 31 ธันวาคม 2567

	บาท			
	งบการเงินรวม		งบการเงินเฉพาะกิจการ	
	2567	2566	2567	2566
หัก ส่วนลดรอตัดบัญชีหนี้สิน				
- สัญญาให้บริการงานโครงการต่างประเทศ	-	(826,389,859)	-	(826,389,859)
เจ้าหนี้การค้า - สุทธิ	142,282,522	383,415,861	38,240,410	30,619,092
เจ้าหนี้ - ค่าประกันผลงาน	433,586	433,586	-	-
ค่าใช้จ่ายค้างจ่าย	27,435,626	33,697,772	15,378,813	18,610,942
ดอกเบี้ยค้างจ่าย*	-	68,825,649	-	-
เจ้าหนี้กรมสรรพากร	3,933,951	2,975,163	3,546,029	1,763,568
เจ้าหนี้อื่น	17,272,881	23,423,455	1,038,828	1,040,028
รวม	191,358,566	512,771,486	58,204,080	52,033,630

ในปี 2566 ฝ่ายบริหารได้รับรู้ส่วนลดรอตัดบัญชีเต็มจำนวนสำหรับต้นทุนงานที่ยังไม่ถึงกำหนดชำระ ซึ่งเป็นหนี้สินที่เกี่ยวข้องกับงานบริการก่อสร้างตามสัญญาคงค้าง เนื่องจากมีความไม่แน่นอนค่อนข้างสูงในเรื่องจังหวะเวลาที่โครงการดังกล่าวจะสามารถกลับมาดำเนินงานตามปกติ ณ วันที่ 31 ธันวาคม 2567 บริษัทได้ตัดจำหน่ายรายการที่เกี่ยวข้องกับโครงการดังกล่าวทุกรายการ เพื่อลดความเสี่ยงและผลกระทบที่อาจเกิดขึ้นจากสถานการณ์ที่มีระยะเวลาไม่แน่นอนนี้ (หมายเหตุ 9)

*ดอกเบี้ยค้างจ่ายสถาบันการเงินทั้งจำนวนถูกจัดประเภทเป็นดอกเบี้ยค้างจ่ายสถาบันการเงินในหนี้สินไม่หมุนเวียนตามข้อตกลงการปรับเงื่อนไขการชำระคืนเงินกู้ยืมระยะยาวของบริษัทย่อยกับสถาบันการเงิน (หมายเหตุ 24)

22. หนี้สินที่เกิดจากสัญญา

ณ วันที่ 31 ธันวาคม หนี้สินที่เกิดจากสัญญาประกอบด้วย

	บาท			
	งบการเงินรวม		งบการเงินเฉพาะกิจการ	
	2567	2566	2567	2566
รายได้รับล่วงหน้า	48,657,640	95,175,651	33,858	24,102,440
หนี้สินที่เกิดจากสัญญายกมาต้นปี ที่นำมารับรู้รายได้ในปีปัจจุบัน	83,491,793	11,368,560	12,418,583	9,159,928

23. เงินกู้ยืมจากสถาบันการเงิน

เงินกู้ยืมจากสถาบันการเงินของกลุ่มบริษัทเป็นเงินกู้ยืมในสกุลเงินบาทและสกุลเงินดอลลาร์สหรัฐ ซึ่งมีรายละเอียดดังนี้

	บาท			
	งบการเงินรวม		งบการเงินเฉพาะกิจการ	
	2567	2566	2567	2566
ประเภทหมุนเวียน				
เงินกู้ยืมระยะยาวจากสถาบันการเงิน				
- ส่วนที่ครบกำหนด 1 ปี	9,600,000	-	-	-
- ส่วนที่จัดประเภทเป็นหนี้สินหมุนเวียน	-	370,520,052	-	-
รวมเงินกู้ยืมจากสถาบันการเงิน				
ประเภทหมุนเวียน	9,600,000	370,520,052	-	-
ประเภทไม่หมุนเวียน				
เงินกู้ยืมระยะยาวจากสถาบันการเงิน	274,139,212	-	-	-
รวมเงินกู้ยืมจากสถาบันการเงิน	283,739,212	370,520,052	-	-
ประเภทไม่หมุนเวียน				
ดอกเบี้ยค้างจ่ายสถาบันการเงิน	97,436,512	-	-	-
รายการเปลี่ยนแปลงของเงินกู้ยืมมีดังนี้				
	บาท			
	งบการเงินรวม		งบการเงินเฉพาะกิจการ	
	2567	2566	2567	2566
สำหรับปีสิ้นสุดวันที่ 31 ธันวาคม				
มูลค่าตามบัญชีสุทธิ ณ วันต้นปี	370,520,052	385,055,691	-	-
กู้ยืมเงินเบิกเกินบัญชีเพิ่ม	26,664,067	77,342,046	26,490,895	-
จ่ายคืนเงินเบิกเกินบัญชี	(26,664,067)	(77,342,046)	(26,490,895)	-
รับเงินกู้ยืมระยะสั้น	-	90,000,000	-	-
จ่ายคืนเงินกู้ยืมระยะสั้น	-	(90,000,000)	-	-
จ่ายคืนเงินกู้ยืมระยะยาว	(82,604,521)	(11,000,000)	-	-
ค่าธรรมเนียมธนาคารตัดจ่าย	-	475,058	-	-
ผลต่างจากการแปลงค่างบการเงิน	(4,176,319)	(4,010,697)	-	-
มูลค่าตามบัญชีสุทธิ ณ วันสิ้นปี	283,739,212	370,520,052	-	-

รายการเปลี่ยนแปลงของดอกเบี้ยค้างจ่ายดังนี้

	บาท			
	งบการเงินรวม		งบการเงินเฉพาะกิจการ	
	2567	2566	2567	2566
สำหรับปีสิ้นสุดวันที่ 31 ธันวาคม				
มูลค่าตามบัญชีสุทธิ ณ วันต้นปี	-	-	-	-
จัดประเภทจาก เจ้าหนี้การค้าและ				
เจ้าหนี้หมุนเวียนอื่น (หมายเหตุ 21)	68,825,649	-	-	-
ค่าใช้จ่ายดอกเบี้ย	30,968,632	-	-	-
ผลต่างจากการแปลงค่างบการเงิน	(2,357,769)	-	-	-
มูลค่าตามบัญชีสุทธิ ณ วันสิ้นปี	97,436,512	-	-	-

เงินกู้ยืมระยะยาวจากสถาบันการเงิน

บริษัท เอสซีไอ เมทัล เทค (เมียนมา) จำกัด มีสัญญากู้ยืมเงินระยะยาวเป็นเงินสกุลดอลลาร์สหรัฐวงเงินจำนวน 14.10 ล้านดอลลาร์สหรัฐอเมริกาโดยแบ่งเป็นวงเงินสำหรับการก่อสร้างอาคารโรงงานและการซื้อเครื่องจักรจำนวน 11.60 ล้านดอลลาร์สหรัฐอเมริกาและสำหรับเงินทุนหมุนเวียนจำนวน 2.50 ล้านดอลลาร์สหรัฐอเมริกา

ในเดือนธันวาคม 2566 บริษัทย่อยได้ตัดสินใจชำระหนี้ตามข้อกำหนดในสัญญาเงินกู้ยืม ส่งผลให้สถาบันการเงินมีจดหมายถึงบริษัทย่อยลงวันที่ 9 กุมภาพันธ์ 2567 โดยเรียกร้องให้บริษัทย่อยจ่ายเงินกู้ยืมและดอกเบี้ยค้างจ่ายทั้งจำนวนทันทีและปรับอัตราดอกเบี้ยจากอัตราปกติเป็นอัตราคิดค้นชำระหนี้

ผู้บริหารของกลุ่มบริษัททำการเจรจาเพื่อปรับเงื่อนไขกับสถาบันการเงิน จนกระทั่งวันที่ 29 สิงหาคม 2567 ผู้บริหารของกลุ่มบริษัทได้ลงนามในข้อตกลงการปรับเงื่อนไขการชำระคืนเงินกู้ยืมระยะยาวของบริษัทย่อยกับสถาบันการเงิน โดยมีการปรับเปลี่ยนเงื่อนไขดังต่อไปนี้

- เปลี่ยนสกุลเงินที่กู้ยืมจากเงินสกุลดอลลาร์สหรัฐคงค้าง ณ วันที่ 29 สิงหาคม 2567 จำนวน 10.77 ล้านดอลลาร์สหรัฐอเมริกา เป็นสกุลเงินบาทที่จำนวน 366.34 ล้านบาท
- ขยายระยะเวลาการจ่ายเงินกู้ยืมเพิ่ม 8 ปีจากวันที่ลงนามในข้อตกลง ซึ่งจะครบกำหนดเดือนกรกฎาคม 2575
- เปลี่ยนอัตราดอกเบี้ยจากอัตราดอกเบี้ยระยะข้ามคืนโดยมีหลักประกัน (SOFR) บวกร้อยละ 4 ต่อปี เป็นอัตราดอกเบี้ยขั้นต่ำที่ธนาคารเรียกเก็บจากลูกค้าสำหรับการกู้ยืมซึ่งเป็นเงินบาท Prime Rate ลบร้อยละ 1.75 ต่อปี
- ดอกเบี้ยค้างจ่ายถึงวันที่ลงนามในข้อตกลงจำนวน 2.73 ล้านดอลลาร์สหรัฐอเมริกาปรับเป็นสกุลเงินบาทที่จำนวน 92.93 ล้านบาทให้ตั้งพักไว้ทั้งจำนวน โดยมีเงื่อนไขยกเว้นให้ทั้งจำนวน หากสามารถชำระหนี้ทั้งหมดครบได้ตามข้อตกลง
- ดอกเบี้ยตั้งแต่วันที่ลงนามในข้อตกลงถึงงวดเดือนธันวาคม 2569 ให้ตั้งพักไว้และจ่ายชำระคืนพร้อมเงินต้นในงวดสุดท้าย
- เปลี่ยนเงื่อนไขการดำรงอัตราส่วนทางการเงินตลอดระยะเวลาเงินกู้ยืมจากบริษัทย่อยต้องดำรงอัตราส่วนความสามารถในการชำระหนี้ไม่ต่ำกว่า 1.2 เป็นงบการเงินรวมต้องดำรงอัตราส่วนหนี้สินต่อทุนไม่เกิน 2.5 เท่า
- ปรับเงื่อนไขการจ่ายเงินปันผล โดยบริษัทสามารถจ่ายปันผลได้ เมื่อมีการจ่ายชำระคืนเงินต้นเพิ่มเติมตามข้อตกลง

เงินกู้ยืมดังกล่าวยังคงค้ำประกันโดยบริษัท เอสซีไอ อิเล็คทริก จำกัด (มหาชน) พร้อมทั้งจำนำหุ้นของบริษัทย่อยที่ถือโดยบริษัทและหุ้นบริษัทของกรรมการบริษัทบางท่าน ทั้งนี้ บริษัทในฐานะผู้ค้ำประกันยังคงรับรู้ประมาณการหนี้สินจากการค้ำประกันเงินกู้ยืมจากสถาบันการเงินรวมถึงดอกเบี้ยค้างจ่ายที่เกี่ยวข้องของบริษัทย่อยในงบการเงินเฉพาะกิจการ (หมายเหตุ 24) ระยะเวลาครบกำหนดของเงินกู้ยืมระยะยาวจากสถาบันการเงินมีดังนี้

	บาท	
	งบการเงินรวม	
	2567	2566
ครบกำหนดภายในไม่เกิน 1 ปี	9,600,000	-
ส่วนที่จัดประเภทเป็นหนี้สินหมุนเวียน	-	370,520,052
รวมเงินกู้ยืมระยะยาวประเภทหมุนเวียน	9,600,000	370,520,052
ครบกำหนดเกิน 1 ปีแต่ไม่เกิน 5 ปี	36,709,599	-
ครบกำหนดเกิน 5 ปี	237,429,613	-
รวมเงินกู้ยืมระยะยาวจากสถาบันการเงิน	283,739,212	370,520,052

เงินกู้ยืมระยะสั้นจากสถาบันการเงิน

ณ วันที่ 31 ธันวาคม 2567 กลุ่มบริษัทมีวงเงินกู้ยืมระยะสั้นและวงเงินสินเชื่ออื่นๆ จากสถาบันการเงินในประเทศหลายแห่ง เป็นสกุลเงินบาทจำนวน 460 ล้านบาท (31 ธันวาคม 2566 : 601 ล้านบาท) ซึ่งเป็นส่วนของบริษัท จำนวน 110 ล้านบาท (31 ธันวาคม 2566 : 151 ล้านบาท) ซึ่งค้ำประกันโดยเงินฝากธนาคาร (หมายเหตุ 13) และที่ดิน อาคารและอุปกรณ์ (หมายเหตุ 15)

วงเงินสัญญาซื้อขายเงินตราต่างประเทศ

ณ วันที่ 31 ธันวาคม 2567 กลุ่มบริษัทมีวงเงินสัญญาขายเงินตราต่างประเทศล่วงหน้าที่ยังไม่ได้ใช้จำนวน 2.50 ล้านดอลลาร์สหรัฐอเมริกา และ 20 ล้านบาท และบริษัทมีวงเงินสัญญาขายเงินตราต่างประเทศล่วงหน้าที่ยังไม่ได้ใช้จำนวน 1.50 ล้านดอลลาร์สหรัฐอเมริกา (ณ วันที่ 31 ธันวาคม 2566 กลุ่มบริษัทมีวงเงินสัญญาขายเงินตราต่างประเทศล่วงหน้าที่ยังไม่ได้ใช้จำนวน 3 ล้านดอลลาร์สหรัฐอเมริกา และ 20 ล้านบาท และบริษัทมีวงเงินสัญญาขายเงินตราต่างประเทศล่วงหน้าที่ยังไม่ได้ใช้จำนวน 2 ล้านดอลลาร์สหรัฐอเมริกา)

24. ประมาณการหนี้สินจากการค้ำประกันเงินกู้ยืมจากสถาบันการเงินของบริษัทย่อย

ในปี 2566 บริษัทย่อยในประเทศเมียนมาร์ ไม่สามารถชำระเงินกู้ยืมระยะยาวงวดเดือนธันวาคม 2566 จำนวน 100,000 ดอลลาร์สหรัฐอเมริกา ตามกำหนดในสัญญาเงินกู้ยืมกับสถาบันการเงินและไม่สามารถดำรงเงื่อนไขบางประการที่กำหนดในสัญญาเงินกู้ยืม ซึ่งถือเป็นการผิดนัดชำระหนี้ตามข้อกำหนดในสัญญาเงินกู้ยืม ส่งผลให้สถาบันการเงินมีจดหมายถึงบริษัทย่อย ลงวันที่ 9 กุมภาพันธ์ 2567 โดยเรียกร้องให้บริษัทย่อยจ่ายเงินกู้ยืมคงค้างจำนวน 10.77 ล้านดอลลาร์สหรัฐอเมริกา และดอกเบี้ยค้างจ่าย 2.01 ล้านดอลลาร์สหรัฐอเมริกา ทั้งจำนวนทันทีและปรับอัตราดอกเบี้ยจากอัตราปกติเป็นอัตราผิดนัดชำระหนี้ ดังนั้น กลุ่มบริษัทจัดประเภทเงินกู้ยืมคงเหลือ ณ วันที่ 31 ธันวาคม 2566 เป็นหนี้สินหมุนเวียนตามข้อกำหนดในมาตรฐานการรายงานทางการเงิน

จากเหตุการณ์ดังกล่าว บริษัทในฐานะที่เป็นผู้ค้ำประกันเงินกู้ยืมของบริษัทย่อยแห่งนี้ ต้องรับรู้หนี้สินจากการค้ำประกันเงินกู้ยืมจากสถาบันการเงินของบริษัทย่อยรวมถึงดอกเบี้ยค้างจ่ายที่เกี่ยวข้องของบริษัทย่อยเต็มจำนวนในงบการเงินเฉพาะกิจการและจ่ายชำระหนี้แทนบริษัทย่อย ซึ่งมีรายละเอียดดังนี้

บริษัท เอสซีไอ อิเล็คทริก จำกัด (มหาชน) และบริษัทย่อย

หมายเหตุประกอบงบการเงิน (ต่อ)

สำหรับปีสิ้นสุดวันที่ 31 ธันวาคม 2567

	บาท
	งบการเงิน
	เฉพาะกิจการ
ณ วันที่ 31 ธันวาคม 2566	
เงินกู้ยืมระยะยาวของบริษัทย่อยส่วนที่จัดเป็นหนี้สินหมุนเวียน	370,520,052
ดอกเบี้ยค้างจ่ายของบริษัทย่อย	68,825,649
รวมประมาณการหนี้สินจากการค้ำประกันเงินกู้ยืมจากสถาบันการเงินของบริษัทย่อย	439,345,701
รายการเปลี่ยนแปลงของประมาณการหนี้สินจากการค้ำประกันเงินกู้ยืมจากสถาบันการเงินของบริษัทย่อยมีดังนี้	
	บาท
	งบการเงิน
	เฉพาะกิจการ
สำหรับปีสิ้นสุดวันที่ 31 ธันวาคม 2567	
มูลค่าตามบัญชีสุทธิ ณ วันต้นปี	439,345,701
ลดลงจากการชำระหนี้ต้นระหว่างปี (หมายเหตุ 7.2)	(82,604,521)
รับรู้ขาดทุนเพิ่มขึ้นจากค่าใช้จ่ายดอกเบี้ยระหว่างปี	30,968,632
กำไรจากอัตราแลกเปลี่ยนที่เกิดขึ้นจริง	(6,534,088)
มูลค่าตามบัญชีสุทธิ ณ วันสิ้นปี	381,175,724
หัก ส่วนที่ครบกำหนดภายใน 1 ปี	(9,600,000)
ประมาณการหนี้สินจากการค้ำประกันเงินกู้ยืมจากสถาบันการเงินของบริษัทย่อย	371,575,724

25. หนี้สินตามสัญญาเช่า

	บาท			
	งบการเงินรวม		งบการเงินเฉพาะกิจการ	
	2567	2566	2567	2566
จำนวนเงินขั้นต่ำที่จะต้องจ่าย	6,547,935	1,542,974	6,547,935	1,542,974
หัก ดอกเบี้ยลดต้นบัญชี	(451,965)	(73,158)	(451,965)	(73,158)
มูลค่าปัจจุบันของจำนวนเงินขั้นต่ำที่จะต้องจ่าย	6,095,970	1,469,816	6,095,970	1,469,816
หัก ส่วนที่ครบกำหนดชำระภายในหนึ่งปี	(2,703,173)	(646,480)	(2,703,173)	(646,480)
หนี้สินตามสัญญาเช่าส่วนที่ครบกำหนดชำระเกินกว่า 1 ปี แต่ไม่เกิน 5 ปี	3,392,797	823,336	3,392,797	823,336

บริษัท เอสซีไอ อิเล็คทริก จำกัด (มหาชน) และบริษัทย่อย

หมายเหตุประกอบงบการเงิน (ต่อ)

สำหรับปีสิ้นสุดวันที่ 31 ธันวาคม 2567

รายการเคลื่อนไหวของหนี้สินตามสัญญาเช่า แสดงได้ดังนี้

	บาท			
	งบการเงินรวม		งบการเงินเฉพาะกิจการ	
	2567	2566	2567	2566
สำหรับปีสิ้นสุด วันที่ 31 ธันวาคม				
ยอดคงเหลือ ณ วันต้นปี	1,469,816	2,334,543	1,469,816	2,261,043
เพิ่มขึ้นจากสัญญาเช่าที่เพิ่มในระหว่างปี	6,141,750	-	6,141,750	-
เพิ่มขึ้นจากดอกเบี้ย	504,891	65,448	504,891	64,956
จ่ายชำระ	(2,020,487)	(930,175)	(2,020,487)	(856,183)
ยอดคงเหลือ ณ วันสิ้นปี	6,095,970	1,469,816	6,095,970	1,469,816
หัก ส่วนที่ถึงกำหนดชำระภายในหนึ่งปี	(2,703,173)	(646,480)	(2,703,173)	(646,480)
หนี้สินตามสัญญาเช่าส่วนที่ครบกำหนดชำระเกินกว่า 1 ปี แต่ไม่เกิน 5 ปี	3,392,797	823,336	3,392,797	823,336

ค่าใช้จ่ายเกี่ยวกับสัญญาเช่า รับรู้ในรายการต่อไปนี้ในส่วนของการกำไรหรือขาดทุน

	บาท			
	งบการเงินรวม		งบการเงินเฉพาะกิจการ	
	2567	2566	2567	2566
สำหรับปีสิ้นสุดวันที่ 31 ธันวาคม				
ค่าเสื่อมราคาของสินทรัพย์สิทธิการใช้ (หมายเหตุ 16)	755,651	2,774,758	755,651	430,314
ดอกเบี้ยจ่ายจากหนี้สินตามสัญญาเช่า	126,084	65,448	126,084	64,956
ค่าใช้จ่ายเกี่ยวกับสัญญาเช่าระยะสั้น	1,786,156	1,744,475	913,747	855,789
รวม	2,667,891	4,584,681	1,795,482	1,351,059

26. ประมาณการหนี้สินไม่หมุนเวียนสำหรับผลประโยชน์พนักงาน

การเปลี่ยนแปลงในมูลค่าปัจจุบันของประมาณการหนี้สินไม่หมุนเวียนสำหรับผลประโยชน์พนักงาน มีดังนี้

	บาท			
	งบการเงินรวม		งบการเงินเฉพาะกิจการ	
	2567	2566	2567	2566
สำหรับปีสิ้นสุด วันที่ 31 ธันวาคม				
มูลค่าตามบัญชีสุทธิ ณ วันต้นปี	71,411,005	61,980,246	31,007,474	27,452,132
ต้นทุนบริการปัจจุบัน	10,643,482	9,811,997	4,259,443	3,995,556
ค่าใช้จ่ายดอกเบี้ย	1,007,679	921,303	402,106	382,493
ผลประโยชน์พนักงานจ่าย (กำไร) ขาดทุน จากการประมาณการตามหลักคณิตศาสตร์ประกันภัย	(7,342,062)	(1,302,541)	(3,485,120)	(822,707)
- อัตราคิดลด	(5,117,272)	-	(3,026,558)	-

บริษัท เอสซีไอ อิเล็คทริก จำกัด (มหาชน) และบริษัทย่อย

หมายเหตุประกอบงบการเงิน (ต่อ)

สำหรับปีสิ้นสุดวันที่ 31 ธันวาคม 2567

	บาท			
	งบการเงินรวม		งบการเงินเฉพาะกิจการ	
	2567	2566	2567	2566
- อัตราการขึ้นเงินเดือน	(4,571,389)	-	(2,082,104)	-
- อัตราการหมุนเวียนพนักงาน	19,109,820	-	1,892,236	-
- การปรับปรุงประสบการณ์	(4,125,697)	-	(1,130,270)	-
มูลค่าตามบัญชีสุทธิ ณ วันสิ้นปี	81,015,566	71,411,005	27,837,207	31,007,474

ค่าใช้จ่ายที่รับรู้ในงบกำไรขาดทุนเบ็ดเสร็จแสดงรวมในรายการดังต่อไปนี้

	บาท			
	งบการเงินรวม		งบการเงินเฉพาะกิจการ	
	2567	2566	2567	2566
สำหรับปีสิ้นสุดวันที่ 31 ธันวาคม				
ต้นทุนขายและบริการ	7,341,730	6,915,643	2,126,427	2,093,010
ค่าใช้จ่ายในการขาย	1,577,924	1,604,174	808,549	728,687
ค่าใช้จ่ายในการบริหาร	2,731,507	2,213,483	1,726,573	1,556,352
รวมค่าใช้จ่ายที่บันทึกเข้ากำไรหรือขาดทุน	11,651,161	10,733,300	4,661,549	4,378,049

ณ วันที่ 31 ธันวาคม 2567 และ 2566 ระยะเวลาเฉลี่ยถ่วงน้ำหนักในการจ่ายชำระผลประโยชน์ระยะยาวของพนักงานของกลุ่มบริษัทประมาณ 11-19 ปี และ 6 - 9 ปี ตามลำดับ (ของบริษัทประมาณ 19 ปี และ 6 ปี ตามลำดับ)

ข้อสมมติฐานหลักในการประมาณการตามหลักคณิตศาสตร์ประกันภัย ณ วันที่รายงาน

	งบการเงินรวม	
	2567	2566
อัตราคิดลด	ร้อยละ 2.32 – 3.05 ต่อปี	ร้อยละ 1.43 - 1.57 ต่อปี
อัตราการเพิ่มขึ้นของเงินเดือน	ร้อยละ 3.65-4.00 ต่อปี	ร้อยละ 5.00 ต่อปี
อัตราการหมุนเวียนพนักงาน	ผันแปรตามอายุพนักงาน ร้อยละ 0 - 33	ผันแปรตามอายุพนักงาน ร้อยละ 0 - 26
อัตรามรณะ	อัตราตามตารางมรณะไทยปี 2560	อัตราตามตารางมรณะไทยปี 2560
	งบการเงินเฉพาะกิจการ	
	2567	2566
อัตราคิดลด	ร้อยละ 3.05 ต่อปี	ร้อยละ 1.43 ต่อปี
อัตราการเพิ่มขึ้นของเงินเดือน	ร้อยละ 3.65 ต่อปี	ร้อยละ 5.00 ต่อปี
อัตราการหมุนเวียนพนักงาน	ผันแปรตามอายุพนักงาน ร้อยละ 0 - 17	ผันแปรตามอายุพนักงาน ร้อยละ 0 - 24
อัตรามรณะ	อัตราตามตารางมรณะไทยปี 2560	อัตราตามตารางมรณะไทยปี 2560

การวิเคราะห์ความอ่อนไหว

การเปลี่ยนแปลงในแต่ละข้อสมมติฐานที่เกี่ยวข้องในการประมาณการตามหลักคณิตศาสตร์ประกันภัยที่อาจเป็นไปได้ อย่างสมเหตุสมผล ณ วันที่รายงาน โดยถือว่าข้อสมมติฐานอื่นๆ คงที่ จะมีผลกระทบต่อภาระผูกพันผลประโยชน์ที่กำหนดไว้ เป็นจำนวนเงินดังต่อไปนี้

	บาท			
	งบการเงินรวม		งบการเงินเฉพาะกิจการ	
	เปลี่ยนแปลงร้อยละ 0.5		เปลี่ยนแปลงร้อยละ 0.5	
ภาระผูกพันผลประโยชน์พนักงาน	เพิ่มขึ้น	ลดลง	เพิ่มขึ้น	ลดลง
ณ วันที่ 31 ธันวาคม 2567				
อัตรากิลด	(2,895,753)	3,079,330	(847,751)	899,665
อัตรากำไรปรับของเงินเดือน	3,006,775	(2,857,147)	873,998	(831,791)
อัตรากำไรหมุนเวียนพนักงาน	(2,739,418)	2,894,023	(751,085)	792,674

แม้ว่าการวิเคราะห์นี้ไม่ได้คำนึงการกระจายตัวแบบเต็มรูปแบบของกระแสเงินสดที่คาดหวังภายใต้โครงการดังกล่าว แต่ได้แสดงประมาณการความอ่อนไหวของข้อสมมติฐานต่างๆ

27. ประมาณการหนี้สินไม่หมุนเวียนอื่น

สัญญาสัมปทานสิทธิการใช้พื้นที่สร้างเขื่อนเพื่อผลิตกระแสไฟฟ้าพลังน้ำ บริษัทย่อยมีภาระผูกพันที่อาจเกิดขึ้นหลังการก่อสร้าง ซึ่งบริษัทย่อยต้องทำการเจรจาตกลงกับหน่วยงานที่เกี่ยวข้องเกี่ยวกับจำนวนเงินที่ต้องจ่าย รวมถึงภาระผูกพันที่ต้องทำการซ่อมบำรุงครั้งสำคัญ (Major Overhaul) ก่อนที่จะทำการโอนกรรมสิทธิ์ให้ผู้ให้สัมปทานเมื่อสิ้นสุดสัญญาสัมปทาน

ณ วันที่ 31 ธันวาคม 2567 บริษัทย่อยได้บันทึกประมาณการหนี้สินระยะยาวจำนวน 230,442 เหรียญดอลลาร์สหรัฐอเมริกาหรือเทียบเท่าประมาณ 7.87 ล้านบาท (31 ธันวาคม 2566 : 216,403 เหรียญดอลลาร์สหรัฐอเมริกา หรือเทียบเท่าประมาณ 7.44 ล้านบาท)

28. ทุนสำรองตามกฎหมาย

ตามพระราชบัญญัติบริษัทมหาชนจำกัด พ.ศ. 2535 บริษัทต้องสำรองตามกฎหมายอย่างน้อยร้อยละ 5 ของกำไรสุทธิหลังจากหักส่วนของขาดทุนสะสมยกมา (ถ้ามี) จนกว่าสำรองนี้จะมีมูลค่าไม่น้อยกว่าร้อยละ 10 ของทุนจดทะเบียน ทุนสำรองนี้ไม่สามารถนำไปจ่ายเงินปันผลได้

29. รายได้อื่น

	บาท			
	งบการเงินรวม		งบการเงินเฉพาะกิจการ	
	2567	2566	2567	2566
ดอกเบี้ยรับ - กิจการที่เกี่ยวข้องกัน				
(หมายเหตุ 7.3)	-	-	5,347,637	10,314,236
ดอกเบี้ยรับ - กิจการอื่น	812,887	1,107,755	682,432	1,019,367
รายได้ค่าบริการจัดการ (หมายเหตุ 7.3)	-	-	12,649,714	8,340,000
กำไรจากการจำหน่ายเงินลงทุนในกองทุนเปิด	828,098	220,026	463,248	-
กำไรจากอัตราแลกเปลี่ยน - สุทธิ	705,997	-	56,728	-

บริษัท เอสซีไอ อิเล็คทริก จำกัด (มหาชน) และบริษัทย่อย

หมายเหตุประกอบงบการเงิน (ต่อ)

สำหรับปีสิ้นสุดวันที่ 31 ธันวาคม 2567

	บาท			
	งบการเงินรวม		งบการเงินเฉพาะกิจการ	
	2567	2566	2567	2566
รายได้จากการขายเศษวัสดุ	18,321,647	22,123,836	827,110	718,260
รายได้อื่น	10,096,594	1,584,167	7,555,453	379,587
รวม	30,765,223	25,035,784	27,582,322	20,771,450

30. ขาดทุนจากการด้อยค่าเงินลงทุนและสินทรัพย์ที่เกี่ยวข้องในบริษัทย่อย

	บาท			
	งบการเงินรวม		งบการเงินเฉพาะกิจการ	
	2567	2566	2567	2566
ขาดทุนจากการด้อยค่าของเงินลงทุน ในบริษัทย่อย (หมายเหตุ 14.1)	-	-	110,687,959	290,849,469
ขาดทุนจากการด้อยค่าของสินทรัพย์ถาวร และสินทรัพย์สิทธิการใช้ของบริษัทย่อย (หมายเหตุ 15 และ 16)	-	432,334,993	-	-
ขาดทุนจากการด้อยค่าของสิทธิตามข้อตกลง สัมปทานบริการ (หมายเหตุ 17)	83,241,006	-	-	-
ขาดทุนจากการรับรู้ประมาณการหนี้สิน จากการค้าประกันเงินกู้ยืมจากสถาบันการเงิน ของบริษัทย่อยสุทธิกำไรจากอัตราแลกเปลี่ยน (หมายเหตุ 24)	-	-	24,434,544	439,345,701
รวม	83,241,006	432,334,993	135,122,503	730,195,170

31. ผลกำไรอื่น

	บาท			
	งบการเงินรวม		งบการเงินเฉพาะกิจการ	
	2567	2566	2567	2566
กำไรจากการเปลี่ยนแปลง มูลค่าสุทธิธรรม - เงินลงทุนในกองทุนเปิด	(786,947)	(860,026)	(907,747)	(655,678)
กลับรายการค่าเผื่อการด้อยค่า - สินทรัพย์สกุลเงินดิจิทัล	-	(7,180,845)	-	-
รวม	(786,947)	(8,040,871)	(907,747)	(655,678)

32. ค่าใช้จ่ายตามธรรมชาติ

	บาท			
	งบการเงินรวม		งบการเงินเฉพาะกิจการ	
	2567	2566	2567	2566
วัตถุดิบและวัสดุสิ้นเปลืองใช้ไป	991,510,548	1,251,356,665	204,513,149	171,112,841
ค่าใช้จ่ายเกี่ยวกับพนักงาน	270,119,090	287,655,206	104,730,412	113,994,383
ค่าเสื่อมราคาและค่าตัดจำหน่าย	35,293,604	53,057,543	8,589,862	7,328,846

33. ผลกำไรและการกลับรายการขาดทุนจากการด้อยค่า (ขาดทุนจากการด้อยค่า) ของสินทรัพย์ทางการเงิน

	บาท			
	งบการเงินรวม		งบการเงินเฉพาะกิจการ	
	2567	2566	2567	2566
กลับรายการผลขาดทุนด้านเครดิต				
(ขาดทุนด้านเครดิต) ของลูกหนี้การค้า				
- บริษัทอื่นและลูกหนี้อื่น (หมายเหตุ 9)				
(ไม่รวมลูกหนี้การค้าโครงการต่างประเทศ)	533,302	(20,805,884)	533,302	(20,805,884)
ผลขาดทุนด้านเครดิตของลูกหนี้อื่น				
- กิจการที่เกี่ยวข้องกัน	-	-	(1,788,326)	(11,280,176)
ผลขาดทุนด้านเครดิตของเงินให้กู้ยืม				
- กิจการที่เกี่ยวข้องกัน (หมายเหตุ 7.2)	-	-	-	(72,005,866)
ผลขาดทุนด้านเครดิตลูกหนี้และรายได้ที่ยังไม่				
เรียกชำระของงาน โครงการต่างประเทศ				
(หมายเหตุ 9 และ 10)	-	(688,745,287)	-	(688,745,287)
ผลกำไรจากการคิดลดกระแสเงินสดที่				
คาดว่าจะต้องจ่ายคืนทุนที่ยังไม่ถึงกำหนดชำระ				
ที่เกี่ยวข้องกับงาน โครงการต่างประเทศ				
(หมายเหตุ 21)	-	695,820,306	-	695,820,306
ผลขาดทุนจากการปรับปรุงประมาณการ				
รับเงิน (หมายเหตุ 7.2)	-	-	(2,762,328)	(5,565,794)
รวม	533,302	(13,730,865)	(4,017,352)	(102,582,701)

34. รายได้ภาษีเงินได้

	บาท			
	งบการเงินรวม		งบการเงินเฉพาะกิจการ	
	2567	2566	2567	2566
ภาษีเงินได้ของปีปัจจุบัน	-	-	-	-
ภาษีเงินได้รอตัดบัญชี	899,202	5,971,608	54,576	4,848,609
รายได้ภาษีเงินได้	899,202	5,971,608	54,576	4,848,609

ข้อมูลเกี่ยวกับภาษีเงินได้รอการตัดบัญชีแสดงไว้ในหมายเหตุ 20

บริษัท เอสซีไอ อิเล็คทริก จำกัด (มหาชน) และบริษัทย่อย

หมายเหตุประกอบงบการเงิน (ต่อ)

สำหรับปีสิ้นสุดวันที่ 31 ธันวาคม 2567

ณ วันที่ 31 ธันวาคม 2567 และ 2566 กลุ่มบริษัทไม่ได้รับรู้สินทรัพย์ภาษีเงินได้สำหรับรายการขาดทุนสะสมที่จะสิ้นอายุในปี 2568 - 2572 และ 2567 - 2571 ตามลำดับ โดยมีรายละเอียดดังนี้

	ล้านบาท			
	งบการเงินรวม		งบการเงินเฉพาะกิจการ	
	2567	2566	2567	2566
สินทรัพย์ภาษีเงินได้ที่เกิดจาก				
ผลขาดทุนสะสมที่ยังไม่รับรู้	140.52	112.79	25.76	18.56
การกระทบยอดเพื่อหาอัตราภาษีที่แท้จริง				
	บาท			
	งบการเงินรวม		งบการเงินเฉพาะกิจการ	
	2567	2566	2567	2566
ขาดทุนก่อนรายได้ภาษีเงินได้	(274,429,265)	(583,441,001)	(308,399,172)	(880,682,656)
อัตราภาษีเงินได้นิติบุคคล	20 - 25%	20 - 25%	20%	20%
ภาษีคำนวณจากอัตราภาษี	(70,469,878)	(236,776,460)	(61,679,834)	(176,136,531)
ผลกระทบทางภาษี:				
รายได้ที่ไม่ต้องเสียภาษี	(288,210)	(1,623,821)	(288,210)	(146,782)
ค่าใช้จ่ายที่ไม่สามารถหักภาษีได้	49,579,644	211,191,775	55,944,729	167,483,520
ค่าใช้จ่ายที่มีสิทธิหักได้เพิ่ม	(2,395,694)	(870,309)	(1,180,805)	(625,181)
ผลขาดทุนทางภาษีสำหรับปี	23,574,138	28,101,536	7,204,120	9,424,974
ผลขาดทุนทางภาษีที่ใช้ประโยชน์ระหว่างปี	-	(22,721)	-	-
ภาษีเงินได้ปัจจุบัน	-	-	-	-
การเปลี่ยนแปลงของผลแตกต่างชั่วคราว	(889,202)	(5,971,608)	(54,576)	(4,848,609)
รายได้ภาษีเงินได้ที่แสดงอยู่ใน				
งบกำไรขาดทุนเบ็ดเสร็จ	(889,202)	(5,971,608)	(54,576)	(4,848,609)

สำหรับปี 2567 และ 2566 บริษัทและบริษัทย่อยในประเทศไทยใช้อัตราภาษีเงินได้นิติบุคคลที่ร้อยละ 20 สำหรับบริษัทย่อยในประเทศเมียนมาร์ใช้อัตราภาษีเงินได้นิติบุคคลที่ร้อยละ 25 และบริษัทย่อยในประเทศสาธารณรัฐประชาธิปไตยประชาชนลาวใช้อัตราภาษีเงินได้นิติบุคคลที่ร้อยละ 24

35. ขาดทุนต่อหุ้นขั้นพื้นฐาน

ขาดทุนต่อหุ้นขั้นพื้นฐานคำนวณโดยการหารขาดทุนสำหรับปีที่เป็นของผู้ถือหุ้นสามัญของบริษัทใหญ่ด้วยจำนวนหุ้นสามัญถัวเฉลี่ยถ่วงน้ำหนักที่ออกในระหว่างปี

	งบการเงินรวม		งบการเงินเฉพาะกิจการ	
	2567	2566	2567	2566
ขาดทุนสำหรับปี				
- ส่วนที่เป็นของบริษัทใหญ่ (บาท)	(272,047,165)	(558,966,344)	(308,344,596)	(875,834,047)
จำนวนหุ้นสามัญถัวเฉลี่ยถ่วงน้ำหนักสำหรับปี (หุ้น)	750,000,000	750,000,000	750,000,000	750,000,000
ขาดทุนต่อหุ้นขั้นพื้นฐาน (บาทต่อหุ้น)	(0.36)	(0.75)	(0.41)	(1.17)

36. ข้อมูลตามส่วนงาน

คณะผู้บริหารได้แบ่งส่วนงานดำเนินงานออกเป็น 3 ส่วนงานดำเนินงานหลักคือ การผลิตตู้สวิตช์บอร์ดไฟฟ้า การผลิตและซบักถวไนซ์และงานการบริการและอื่นๆ โดยมีรายละเอียด ดังนี้

การผลิตตู้สวิตช์บอร์ดไฟฟ้า	ประกอบธุรกิจการผลิตและจำหน่ายตู้สวิตช์บอร์ดไฟฟ้าแรงดันต่ำและกลาง ผลิตรางและอุปกรณ์รองรับสายไฟ
การผลิตและซบักถวไนซ์	ประกอบธุรกิจการผลิตเสาไฟฟ้าแรงสูง เสาสื่อสาร โทรคมนาคมและโครงสร้างเหล็ก ซบักถวไนซ์ จำหน่ายอุปกรณ์การเดินสายไฟฟ้าและรับจ้างซบักโลหะ
งานการบริการและอื่นๆ	ประกอบธุรกิจบริการงานบริหาร โครงการก่อสร้างตามสัญญา การจัดซื้อและการก่อสร้างและการขายกระแสไฟฟ้าที่ผลิตได้จากเขื่อนพลังงานน้ำที่สาธารณรัฐประชาธิปไตยประชาชนลาว

ส่วนงานภูมิศาสตร์

ในการนำเสนอการจำแนกส่วนงานภูมิศาสตร์ รายได้ตามส่วนงานแยกตามที่ตั้งทางภูมิศาสตร์ของลูกค้าของกลุ่มบริษัท สิ้นทรัพย์ตามส่วนงานแยกตามสถานที่ตั้งทางภูมิศาสตร์ของสินทรัพย์

ข้อมูลเกี่ยวกับลูกค้ารายใหญ่

สำหรับปี 2567 กลุ่มบริษัทมีรายได้จากลูกค้ารายใหญ่จำนวน 8 ราย คิดเป็นร้อยละ 74 ของรายได้จากการขายและให้บริการ ซึ่งเกิดจากส่วนงานการผลิตและซบักถวไนซ์จำนวน 7 ราย (คิดเป็นร้อยละ 70 ของรายได้จากการขายและให้บริการ) และส่วนงานการผลิตตู้สวิตช์บอร์ดไฟฟ้าจำนวน 1 ราย (คิดเป็นร้อยละ 4 ของรายได้จากการขายและให้บริการ) (สำหรับปี 2566 กลุ่มบริษัทมีรายได้จากลูกค้ารายใหญ่จำนวน 6 ราย คิดเป็นร้อยละ 80 ของรายได้จากการขายและให้บริการจากส่วนงานการผลิตและซบักถวไนซ์จำนวน 5 ราย (คิดเป็นร้อยละ 77 ของรายได้จากการขายและให้บริการ) และส่วนงานการผลิตตู้สวิตช์บอร์ดไฟฟ้าจำนวน 1 ราย (คิดเป็นร้อยละ 3 ของรายได้จากการขายและให้บริการ))

บริษัท เอสซีไอ อิเล็คทริก จำกัด (มหาชน) และบริษัทย่อย

หมายเหตุประกอบงบการเงิน (ต่อ)

สำหรับปีสิ้นสุดวันที่ 31 ธันวาคม 2567

การรับรู้รายได้ตามการเสร็จสิ้นของภาระที่ต้องปฏิบัติของกลุ่มบริษัท มีดังนี้

	ล้านบาท			
	งบการเงินรวม		งบการเงินเฉพาะกิจการ	
	2567	2566	2567	2566
สำหรับปีสิ้นสุดวันที่ 31 ธันวาคม				
เมื่อปฏิบัติตามภาระที่ต้องปฏิบัติเสร็จสิ้น (point in time)	1,301.77	1,582.77	295.56	273.10
ตลอดช่วงเวลาที่ปฏิบัติตามภาระที่ต้องปฏิบัติ (over time)	0.14	-	-	-
รวมรายได้จากการขายและให้บริการ	1,301.91	1,582.77	295.56	273.10

ข้อมูลเกี่ยวกับส่วนงานดำเนินงานของกลุ่มบริษัท แสดงได้ดังนี้

	ล้านบาท				
	งบการเงินรวม				
	สำหรับปีสิ้นสุดวันที่ 31 ธันวาคม 2567				
	ผลิตตู้สวิตช์ บอร์ดไฟฟ้า	ผลิตและ ซูปพลายไวนซ์	งานบริการ และอื่นๆ	ตัดรายการ	รวม
รายได้จากการขายลูกค้าภายนอก					
- ในประเทศ	288.27	839.18	-	-	1,127.45
- ต่างประเทศ	7.27	151.75	15.30	-	174.32
รายได้จากการขายระหว่างส่วนงาน	0.02	28.49	-	(28.51)	-
รวมรายได้จากการขาย	295.56	1,019.42	15.30	(28.51)	1,301.77
รายได้จากการบริการลูกค้าภายนอก					
- ในประเทศ	-	-	0.14	-	0.14
รวมรายได้จากการบริการ	-	-	0.14	-	0.14
รวมรายได้	295.56	1,019.42	15.44	(28.51)	1,301.91
กำไร (ขาดทุน) ขั้นต้น	22.56	20.29	(2.29)	0.64	41.20
รายได้อื่น					30.77
ค่าใช้จ่ายในการขาย					(37.91)
ค่าใช้จ่ายในการบริหาร					(106.91)
ขาดทุนจากการค้ำเงินลงทุนและสินทรัพย์ ที่เกี่ยวข้องในบริษัทย่อย					(83.24)
ขาดทุนจากการค้ำเงินลงทุน ในบริษัทร่วม					(77.63)
ค่าใช้จ่ายอื่น					(0.85)
ผลกำไรอื่น					0.79
ต้นทุนทางการเงิน					(31.63)
ผลกำไรและการกลับรายการขาดทุน					
จากการค้ำเงินของสินทรัพย์ทางการเงิน					0.53
ส่วนแบ่งขาดทุนจากเงินลงทุนในการร่วมค้า					(9.55)
ขาดทุนก่อนรายได้ภาษีเงินได้					(274.43)
รายได้ภาษีเงินได้					0.90

บริษัท เอสซีไอ อิเล็คทริก จำกัด (มหาชน) และบริษัทย่อย

หมายเหตุประกอบงบการเงิน (ต่อ)

สำหรับปีสิ้นสุดวันที่ 31 ธันวาคม 2567

	ล้านบาท				
	งบการเงินรวม				
	สำหรับปีสิ้นสุดวันที่ 31 ธันวาคม 2567				
	ผลิตผู้สวิตช์ บอร์ดไฟฟ้า	ผลิตและ ซูปพลายไวนซ์	งานบริการ และอื่นๆ	ตัดรายการ	รวม
ขาดทุนสำหรับปี					(273.53)
หัก ขาดทุนของส่วนได้เสียที่ไม่มีอำนาจควบคุม					(1.48)
ขาดทุนส่วนที่เป็นของบริษัทใหญ่					(272.05)

	ล้านบาท				
	งบการเงินรวม				
	สำหรับปีสิ้นสุดวันที่ 31 ธันวาคม 2566				
	ผลิตผู้สวิตช์ บอร์ดไฟฟ้า	ผลิตและ ซูปพลายไวนซ์	งานบริการ และอื่นๆ	ตัดรายการ	รวม
รายได้จากการขายลูกค้าภายนอก					
- ในประเทศ	254.58	1,291.03	-	-	1,545.61
- ต่างประเทศ	18.52	1.63	17.01	-	37.16
รายได้จากการขายระหว่างส่วนงาน	-	30.52	-	(30.52)	-
รวมรายได้จากการขาย	273.10	1,323.18	17.01	(30.52)	1,582.77
กำไร (ขาดทุน) ขั้นต้น	27.29	(7.68)	(0.68)	1.02	19.95
รายได้อื่น					25.03
ค่าใช้จ่ายในการขาย					(44.99)
ค่าใช้จ่ายในการบริหาร					(106.47)
ขาดทุนจากการด้อยค่าเงินลงทุน					
และสินทรัพย์ที่เกี่ยวข้องในบริษัทย่อย					(432.33)
ค่าใช้จ่ายอื่น					(1.50)
ผลกำไรอื่น					8.04
ต้นทุนทางการเงิน					(28.89)
ผลขาดทุนจากการด้อยค่า					
ของสินทรัพย์ทางการเงิน					(13.73)
ส่วนแบ่งขาดทุนจากเงินลงทุนในการร่วมค้า					(8.55)
ขาดทุนก่อนรายได้ภาษีเงินได้					(583.44)
รายได้ภาษีเงินได้					5.97
ขาดทุนสำหรับปี					(577.47)
หัก ขาดทุนของส่วนได้เสียที่ไม่มีอำนาจควบคุม					(18.50)
ขาดทุนส่วนที่เป็นของบริษัทใหญ่					(558.97)

บริษัท เอสซีไอ อิเล็คทริก จำกัด (มหาชน) และบริษัทย่อย

หมายเหตุประกอบงบการเงิน (ต่อ)

สำหรับปีสิ้นสุดวันที่ 31 ธันวาคม 2567

สินทรัพย์และหนี้สินจำแนกตามส่วนงาน มีดังนี้

	ล้านบาท							
	งบการเงินรวม							
	ณ วันที่ 31 ธันวาคม 2567							
	ผลิตผู้สวิตช์ บอร์ดไฟฟ้า		ผลิตและ ซูปพลายไวนซ์		งานบริการ และอื่นๆ		ตัดรายการ	รวม
	ต่าง ไทย	ต่าง ประเทศ	ต่าง ไทย	ต่าง ประเทศ	ต่าง ไทย	ต่าง ประเทศ		
สินทรัพย์จำแนกตามส่วนงาน								
ที่ดิน อาคารและอุปกรณ์	92.92	-	82.22	20.67	0.03	1.59	(1.48)	195.95
สินทรัพย์สิทธิการใช้	10.92	-	-	-	-	-	-	10.92
สิทธิตามข้อตกลง								
สัมปทานบริการ	-	-	-	-	-	94.95	-	94.95
สินทรัพย์อื่นๆ	681.31	-	395.62	54.92	46.31	6.67	(366.72)	818.11
รวมสินทรัพย์	785.15	-	477.84	75.59	46.34	103.21	(368.20)	1,119.93
หนี้สินจำแนกตามส่วนงาน								
หนี้สินรวม	92.17	-	242.51	596.03	41.22	120.66	(376.42)	716.17

	ล้านบาท							
	งบการเงินรวม							
	ณ วันที่ 31 ธันวาคม 2566							
	ผลิตผู้สวิตช์ บอร์ดไฟฟ้า		ผลิตและ ซูปพลายไวนซ์		งานบริการ และอื่นๆ		ตัดรายการ	รวม
	ต่าง ไทย	ต่าง ประเทศ	ต่าง ไทย	ต่าง ประเทศ	ต่าง ไทย	ต่าง ประเทศ		
สินทรัพย์จำแนกตามส่วนงาน								
ที่ดิน อาคารและอุปกรณ์	98.62	-	94.10	22.07	0.02	1.80	(1.49)	215.12
สินทรัพย์สิทธิการใช้	3.67	-	-	-	-	-	-	3.67
สิทธิตามข้อตกลง								
สัมปทานบริการ	-	-	-	-	-	189.55	-	189.55
สินทรัพย์อื่นๆ	1,062.34	-	655.09	57.32	143.00	14.57	(605.97)	1,326.35
รวมสินทรัพย์	1,164.63	-	749.19	79.39	143.02	205.92	(607.46)	1,734.69
หนี้สินจำแนกตามส่วนงาน								
หนี้สินรวม	104.13	-	488.89	567.47	44.11	130.45	(276.26)	1,058.79

37. มูลค่ายุติธรรม

ราคาตามบัญชีของสินทรัพย์และหนี้สินทางการเงินที่วัดด้วยราคาทุนตัดจำหน่าย อันได้แก่ เงินสดและรายการเทียบเท่าเงินสด ลูกหนี้การค้า มูลค่างานที่เสร็จแต่ยังไม่เรียกเก็บ เงินให้กู้ยืมระยะยาวแก่กิจการที่เกี่ยวข้องกัน เงินเบิกเกินบัญชีและเงินกู้ยืมระยะสั้น จากสถาบันการเงิน เงินกู้ยืมระยะยาวจากสถาบันการเงินส่วนที่จัดเป็นหมุนเวียน เจ้าหนี้การค้า ค่าใช้จ่ายค้างจ่าย ดอกเบี้ยค้างจ่าย และเจ้าหนี้อื่นๆ มีมูลค่าใกล้เคียงกับมูลค่ายุติธรรม

กลุ่มบริษัทพิจารณามูลค่ายุติธรรมระดับ 2 สำหรับเงินลงทุนในตราสารหนี้ประเภทหน่วยลงทุนโดยอ้างอิงราคาซื้อขายที่ประกาศ โดยบริษัทหลักทรัพย์จัดการกองทุน

มูลค่ายุติธรรมของสินทรัพย์และหนี้สินทางการเงินที่ปรากฏในงบแสดงฐานะทางการเงินที่มีการวัดมูลค่ายุติธรรมระดับ 2 มีดังนี้

	บาท	
	งบการเงินรวม	
	มูลค่ายุติธรรม	
	มูลค่าตามบัญชี	ระดับ 2
ณ วันที่ 31 ธันวาคม 2567		
<u>สินทรัพย์หมุนเวียน</u>		
เงินลงทุนในกองทุนเปิดที่วัดมูลค่ายุติธรรมผ่านกำไรขาดทุน	65,697,506	65,697,506
ณ วันที่ 31 ธันวาคม 2566		
<u>สินทรัพย์หมุนเวียน</u>		
เงินลงทุนในกองทุนเปิดที่วัดมูลค่ายุติธรรมผ่านกำไรขาดทุน	99,082,461	99,082,461
	บาท	
	งบการเงินเฉพาะกิจการ	
	มูลค่ายุติธรรม	
	มูลค่าตามบัญชี	ระดับ 2
ณ วันที่ 31 ธันวาคม 2567		
<u>สินทรัพย์หมุนเวียน</u>		
เงินลงทุนในกองทุนเปิดที่วัดมูลค่ายุติธรรมผ่านกำไรขาดทุน	61,473,156	61,473,156
ณ วันที่ 31 ธันวาคม 2566		
<u>สินทรัพย์หมุนเวียน</u>		
เงินลงทุนในกองทุนเปิดที่วัดมูลค่ายุติธรรมผ่านกำไรขาดทุน	81,102,161	81,102,161

38. ภาระผูกพันและหนี้สินที่อาจเกิดขึ้น

38.1 ภาระผูกพันเกี่ยวกับหนังสือค้ำประกัน

กลุ่มบริษัทและบริษัทมีหนังสือค้ำประกันที่ออกโดยธนาคารเพื่อค้ำประกันการใช้ไฟฟ้าและค้ำประกันการปฏิบัติงาน โดยมีเงินฝากธนาคาร (หมายเหตุ 13) และที่ดิน อาคารและอุปกรณ์ (หมายเหตุ 15) เป็นหลักทรัพย์ค้ำประกัน ดังต่อไปนี้

	ล้านบาท			
	งบการเงินรวม		งบการเงินเฉพาะกิจการ	
	2567	2566	2567	2566
หนังสือค้ำประกันในสกุลเงินบาท	120.48	152.82	58.82	100.73

ณ วันที่ 31 ธันวาคม 2567 กลุ่มบริษัทและบริษัทมีวงเงินหนังสือค้ำประกันจากธนาคารทั้งสิ้นจำนวน 406 ล้านบาท และ 216 ล้านบาท ตามลำดับ (31 ธันวาคม 2566 : กลุ่มบริษัทและบริษัทมีวงเงินหนังสือค้ำประกันจากธนาคารทั้งสิ้นจำนวน 416 ล้านบาท และ 226 ล้านบาท ตามลำดับ และบริษัทมีวงเงินเลตเตอร์ออฟเครดิตจากธนาคารทั้งสิ้นจำนวน 45 ล้านบาท)

38.2 ภาระผูกพันรายจ่ายฝ่ายทุน

ณ วันที่ 31 ธันวาคม 2567 และ 2566 กลุ่มบริษัทมีภาระผูกพันจากงานระหว่างก่อสร้างสินทรัพย์จำนวน 0.95 ล้านบาท และ 0.81 ล้านบาท ตามลำดับ

38.3 ภาระผูกพันจากการค้ำประกันการกู้ยืมเงินจากสถาบันการเงินของบริษัทย่อย

ณ วันที่ 31 ธันวาคม 2567 และ 2566 บริษัทมีภาระผูกพันจากการค้ำประกันเงินกู้ยืมสถาบันการเงินของบริษัทย่อย ในต่างประเทศแห่งหนึ่ง ทั้งนี้ ณ วันที่ 31 ธันวาคม 2567 บริษัทย่อยได้ผิพนัดชำระหนี้กับสถาบันการเงิน (หมายเหตุ 23) ซึ่งอาจมีผลให้หนี้สินที่อาจเกิดขึ้นที่บริษัทอาจจะต้องรับรู้เพิ่มเติมในอนาคต

39. การบริหารจัดการทุน

วัตถุประสงค์ในการบริหารจัดการทุนที่สำคัญของบริษัทคือการจัดให้มีซึ่งโครงสร้างทางการเงินที่เหมาะสมและการดำรงไว้ซึ่งความสามารถในการดำเนินธุรกิจอย่างต่อเนื่อง

ณ วันที่ 31 ธันวาคม 2567 งบการเงินรวมแสดงอัตราส่วนหนี้สินต่อทุนเท่ากับ 1.77 : 1 และงบการเงินเฉพาะกิจการแสดงอัตราส่วนหนี้สินต่อทุนเท่ากับ 1.52 : 1 (31 ธันวาคม 2566 : อัตราส่วนหนี้สินต่อทุนเท่ากับ 1.57 : 1 และ 0.89 : 1 ตามลำดับ)

40. การอนุมัติงบการเงิน

งบการเงินนี้ได้รับอนุมัติให้ออกโดยคณะกรรมการของบริษัทเมื่อวันที่ 24 กุมภาพันธ์ 2568

เอกสารแนบ 1 รายละเอียดเกี่ยวกับการกรรมการ
ผู้บริหาร ผู้รับผิดชอบสูงสุดในสายงานบัญชีและ
การเงิน ผู้รับผิดชอบโดยตรงในการควบคุมดูแล
การทำบัญชี และ เลขานุการบริษัท

|นายพพล มลิินทางกูร

ประธานกรรมการบริษัท /กรรมการอิสระ

วันที่เข้าดำรงตำแหน่ง : 22 เมษายน 2558 (วาระที่ 1)

อายุ : 70 ปี

ประวัติการศึกษา

- ปริญญาโท วิศวกรรมศาสตร์ สาขานิวเคลียร์
เทคโนโลยี จุฬาลงกรณ์มหาวิทยาลัย
- ปริญญาตรี วิศวกรรมศาสตร์ (เกียรตินิยม)
จุฬาลงกรณ์มหาวิทยาลัย

ประวัติการอบรมหลักสูตรกรรมการของสมาคมส่งเสริม
สถาบันกรรมการไทย (IOD)

- Director Certification Program (DCP
71/2550)
- Ethical Leadership Program (ELP 7/2017)
- Role of the Chairman Program (RCP
40/2017)
- Boards that Make a Difference (BMD
4/2017)
- Board Nomination and Compensation
Program (BNCP 3/2018)
- Board Matters & Trends (BMT 7/2019)
- Successful formulation & Execution of
Strategy (SFE 44/2024)
- Director's Guide to Legal Obligations and
Duties (DLD 3/2024)

ประวัติการอบรมหลักสูตรอื่นๆ

: ไม่มี

ตำแหน่งอื่นๆในปัจจุบัน

บริษัทจดทะเบียนในตลาดหลักทรัพย์แห่งประเทศไทย

- กรรมการอิสระ และ ประธานคณะกรรมการ
บริษัท ฤๅศาศิริ จำกัด (มหาชน)

องค์กร / หน่วยงาน / กิจการอื่น (ที่ไม่ใช่บริษัทจดทะเบียน)

จำนวน 2 แห่ง

- กรรมการ และ ประธานเจ้าหน้าที่บริหาร
บริษัท พีเคเอ็น อินเตอร์ โฮลดิ้ง จำกัด
- กรรมการอิสระ และประธานคณะกรรมการ
บริหารความเสี่ยง
บริษัท วินด์ เอนเนอร์ยี่ โฮลดิ้ง จำกัด

ประวัติการทำงานในช่วงระยะเวลา 5 ปี ย้อนหลัง

- 2558 - ต.ค 2564
ประธานกรรมการบริษัท
บจก. ที ยูทิลิตี้ส์
- ธ.ค.2557 - พ.ย. 2558
กรรมการ และ ประธานเจ้าหน้าที่บริหาร
บมจ. ยูไนเต็ด เพาเวอร์ ออฟ เอเชีย
- 2551-2556
กรรมการ และกรรมการผู้จัดการใหญ่
บมจ. ผลิตไฟฟ้าราชบุรี โฮลดิ้ง

การถือครองหลักทรัพย์ของบริษัทฯ (รวมคู่สมรส และ
บุตรที่ยังไม่บรรลุนิติภาวะ)

: ไม่มี

มีคุณสมบัติตามกฎหมาย และไม่มีลักษณะต้องห้ามตาม
ประกาศของคณะกรรมการกำกับตลาดทุน

: ใช่

ความสัมพันธ์ทางครอบครัวระหว่างกรรมการรายอื่น
ผู้บริหาร หรือผู้ถือหุ้นรายใหญ่ของบริษัทฯ หรือบริษัท
ย่อย

: ไม่มี

นายสุเมธ ชัยเลิศวณิชกุล

กรรมการบริษัท/

ประธานกรรมการสรรหาและพิจารณาค่าตอบแทน/

กรรมการอิสระ

วันที่เข้าดำรงตำแหน่ง : 22 เมษายน 2558 (วาระที่1)

อายุ : 74 ปี

ประวัติการศึกษา

- ปริญญาเอก รัฐประศาสนศาสตร์
มหาวิทยาลัยเคนสตัน สหรัฐอเมริกา
- ปริญญาโท รัฐประศาสนศาสตร์
Western Kentucky University
สหรัฐอเมริกา
- ปริญญาโท การวางแผนเศรษฐกิจ
มหาวิทยาลัยรอตเตอร์ดัม เนเธอร์แลนด์
- ปริญญาตรี เศรษฐศาสตร์บัณฑิต
มหาวิทยาลัยธรรมศาสตร์
- ปริญญาตรี นิติศาสตร์บัณฑิต
มหาวิทยาลัยรามคำแหง

ประวัติการอบรมหลักสูตรกรรมการของสมาคมส่งเสริม

สถาบันกรรมการไทย (IOD)

- Director Certification Program (DCP
208/2015)
- Role of the Compensation Committee
(RCC 20/2015)
- Role of the Nomination & Governance
Committee (RNG 8/2016)
- Nomination Director Event (1/2017)
- Director Briefing "The Sleeping Giants of
Succession" (4/2017)
- How to Develop a Risk Management
Plan (HRP 20/2018)

- Board Nomination and Compensation
Program (BNCP 8/2019)

- Fostering Innovative Culture at Sea ปี
2023

ประวัติการอบรมหลักสูตรอื่นๆ

- หลักสูตร จริยธรรมและ จรรยาบรรณด้าน
ปกครอง 1 วัน (จัดโดยสำนักงาน กพ)

ตำแหน่งอื่นๆในปัจจุบัน

บริษัทจดทะเบียนในตลาดหลักทรัพย์แห่งประเทศไทย

: ไม่มี

องค์กร / หน่วยงาน / กิจกรรมอื่น (ที่ไม่ใช่บริษัทจดทะเบียน)

จำนวน 1 แห่ง

- นักวิชาการอิสระ

ประวัติการทำงานในช่วงระยะเวลา 5 ปี ย้อนหลัง

- 2552-2553
ผู้ว่าราชการจังหวัดสตูล
กระทรวงมหาดไทย

การถือครองหลักทรัพย์ของบริษัทฯ (รวมคู่สมรส และ บุตรที่ยังไม่บรรลุนิติภาวะ)

: ไม่มี

มีคุณสมบัติตามกฎหมาย และไม่มีลักษณะต้องห้ามตาม

ประกาศของคณะกรรมการกำกับตลาดทุน

: ใช่

ความสัมพันธ์ทางครอบครัวระหว่างกรรมการรายอื่น

ผู้บริหาร หรือผู้ถือหุ้นรายใหญ่ของบริษัทฯ หรือบริษัท ย่อย

: ไม่มี

นางปราณี ภาษีผล

กรรมการบริษัท/ประธานกรรมการตรวจสอบ/

กรรมการสรรหาและพิจารณาคำตอบแทน/

กรรมการอิสระ

วันที่เข้าดำรงตำแหน่ง : 22 เมษายน 2558 (วาระที่1)

อายุ : 75 ปี

ประวัติการศึกษา

- ปริญญาโท ภูมิสถาปัตย์
มหาวิทยาลัยธรรมศาสตร์
- ปริญญาตรี ภูมิสถาปัตย์ (เกียรตินิยมดี)
มหาวิทยาลัยธรรมศาสตร์

ประวัติการอบรมหลักสูตรกรรมการของสมาคมส่งเสริมสถาบันกรรมการไทย (IOD)

- Director Certification Program (DCP 10/2001 และ DCP Update รุ่นที่ 3/2015)
- Audit Committee Programs (ACP 30/2010)
- Role of the Nomination & Governance Committee (RNG 8/2016)
- Role of the Compensation Committee (RCC 20/2015)
- Risk Management Program for Corporate Leaders (RCL 1/2015)
- How to Develop a Risk Management Plan (HRP 11/2016)
- Board Matters and Trends (BMT 2/2017)
- Nomination Director Event (1/2017)
- Director Briefing "The Sleeping Giants of Succession (4/2017)
- Boardroom Success through Financing & Investment (BFI 4/2018)

- IOD National Director Conference 2019 (Board of The Future)
- Board Nomination and Compensation Program (BNCP 8/2019)
- IT Governance and Cyber Resilience Program (ITG 11/2019)
- Role of the chairman Program (RCP 49/2022)
- Join Venture Governance Refreshment Training Program (RFP 11/2023)
- Leading with Urgency: Climate Action for Boards 2024
- 2024 Emerging Audit Standards and Implications for the Audit Committee

ประวัติการอบรมหลักสูตรอื่นๆ

- Hot Issue for Directors : What Directors Need to Know about Digital Assets 2022
- Myths and Challenges on Digital Transformation from Board Rooms 2023
- Hot Issue for Directors : Empowering Boards Enhancing Governance Standards, and Financial Insights 2024
- Insight in SET รอบรู้เพื่อการเติบโตและยั่งยืนในตลาดทุน 2024
- มาตรฐานการรายงานทางการเงินปี 2567

ตำแหน่งอื่นๆในปัจจุบัน

บริษัทจดทะเบียนในตลาดหลักทรัพย์แห่งประเทศไทย

จำนวน 3 แห่ง

- กรรมการอิสระ, ประธานกรรมการตรวจสอบ และ ประธานกรรมการลงทุน และประธานกรรมการกำกับดูแลกิจการที่ดี บมจ. ประกันภัยไทยวิวัฒน์

- กรรมการอิสระ และประธานกรรมการ
ตรวจสอบ บมจ. ดุสิตธานี
- กรรมการอิสระ, กรรมการตรวจสอบ,
ประธานกรรมการลงทุน และประธาน
กรรมการกำกับดูแลกิจการที่ดี บมจ.ประกันภัย
ไทยวิวัฒน์ โฮลดิ้ง

องค์กร / หน่วยงาน / กิจกรรมอื่น (ที่ไม่ใช่บริษัทจดทะเบียน)

จำนวน 1 แห่ง

- ประธานกรรมการกำหนดจรรยาบรรณของ
ผู้ประกอบการวิชาชีพบัญชี สภาวิชาชีพบัญชี

ประวัติการทำงานในช่วงระยะเวลา 5 ปี ย้อนหลัง

- สิ้นสุดปี 2562 กรรมการผู้ทรงคุณวุฒิ
สำนักงาน ก.ล.ต.
- สิ้นสุดปี 2562 อนุกรรมการตรวจสอบและ
ประเมินผล ศูนย์ศิลปาชีพระหว่างประเทศ
- สิ้นสุดปี 2562 กรรมการผู้ทรงคุณวุฒิ
กองทุนประกันชีวิต

การถือครองหลักทรัพย์ของบริษัทฯ (รวมคู่สมรส และ
บุตรที่ยังไม่บรรลุนิติภาวะ)

: ไม่มี

มีคุณสมบัติตามกฎหมาย และไม่มีลักษณะต้องห้ามตาม
ประกาศของคณะกรรมการกำกับตลาดทุน

: ใช่

ความสัมพันธ์ทางครอบครัวระหว่างกรรมการรายอื่น
ผู้บริหาร หรือผู้ถือหุ้นรายใหญ่ของบริษัทฯ หรือบริษัท
ย่อย

: ไม่มี

นางฉัตรทอง ทิพย์กะลิน

กรรมการบริษัท/ กรรมการตรวจสอบ / กรรมการอิสระ

วันที่เข้าดำรงตำแหน่ง : 22 เมษายน 2558 (วาระที่1)

อายุ : 72 ปี

ประวัติการศึกษา

- ปริญญาโท บริหารธุรกิจ (การจัดการ)
มหาวิทยาลัยเกษตรศาสตร์
- ปริญญาตรี เศรษฐศาสตร์ (การเงินการธนาคาร)
มหาวิทยาลัยหอการค้าไทย

ประวัติการอบรมหลักสูตรกรรมการของสมาคมส่งเสริม
สถาบันกรรมการไทย (IOD)

- Director Accreditation Program (DAP
99/2012)
- Advanced Audit Committee Programs
(AACP 23/2016)
- Boardroom Success through Financing &
Investment (BFI 4/2018)
- 2024 Emerging Audit Standards and
Implications for the Audit Committee

ประวัติการอบรมหลักสูตรอื่นๆ

- Hot Issue for Directors : What Directors
Need to Know about Digital Assets 2022

ตำแหน่งอื่นๆในปัจจุบัน

บริษัทจดทะเบียนในตลาดหลักทรัพย์แห่งประเทศไทย

จำนวน 1 แห่ง

- กรรมการอิสระ และ กรรมการตรวจสอบ
บมจ. ฟาร์อีสท์ เพมไลน์ ดีตี้

องค์กร / หน่วยงาน / กิจกรรมอื่น (ที่ไม่ใช่บริษัทจดทะเบียน)

: ไม่มี

ประวัติการทำงานในช่วงระยะเวลา 5 ปี ย้อนหลัง

: ไม่มี

การถือครองหลักทรัพย์ของบริษัทฯ (รวมคู่สมรส และ บุตรที่ยังไม่บรรลุนิติภาวะ)

: ไม่มี

มีคุณสมบัติตามกฎหมาย และไม่มีลักษณะต้องห้ามตาม

ประกาศของคณะกรรมการกำกับตลาดทุน

: ใช่

ความสัมพันธ์ทางครอบครัวระหว่างกรรมการรายอื่น ผู้บริหาร หรือผู้ถือหุ้นรายใหญ่ของบริษัทฯ หรือบริษัท ย่อย

: ไม่มี

|นางสาวชนา วิวัฒน์พนชาติ

กรรมการบริษัท/ กรรมการตรวจสอบ / กรรมการอิสระ

วันที่เข้าดำรงตำแหน่ง : 22 เมษายน 2558 (วาระที่1)

อายุ : 63 ปี

ประวัติการศึกษา

- ปริญญาโท บัญชีมหาบัณฑิต
จุฬาลงกรณ์มหาวิทยาลัย
- Master of Management,
University of Wollongong, ออสเตรเลีย
- ปริญญาตรี บัญชีบัณฑิต
จุฬาลงกรณ์มหาวิทยาลัย
- ประกาศนียบัตรทางการสอบบัญชี
มหาวิทยาลัยธรรมศาสตร์

ประวัติการอบรมหลักสูตรกรรมการของสมาคมส่งเสริม
สถาบันกรรมการไทย (IOD)

- Director Certification Program (DCP
58/2005)
- Director Accreditation Program (DAP
2/2003)
- Audit Committee Programs (ACP
14/2006)
- Risk Management Program for Corporate
Leaders (RCL 4/2016)
- Anti-Corruption : The Practical Guide
(ACPG 38/2017)
- IT Governance and Cyber Resilience
Program (ITG 7/2018)
- Corruption Risk & Control : Technical
Update (CRC 2/2019)
- IOD National Director Conference 2019
(Board of The Future)

<ul style="list-style-type: none"> ● Ethical Leadership Program (ELP 20/2020) ● Subsidiary Governance Program (SGP 1/2022) ● The Board's Role in Mergers and Acquisitions #BMA 6/2023 ● Director's Guide to Legal Obligations and Duties (DLD3/2024) 	<p>ประวัติการทำงานในช่วงระยะเวลา 5 ปี ย้อนหลัง</p> <ul style="list-style-type: none"> ● 2562 - 2564 กรรมการอิสระ และกรรมการตรวจสอบ บมจ. จัสมิน เทเลคอม ซิสเต็มส์ ● 2562 - 2563 กรรมการอิสระ และกรรมการตรวจสอบ บจ.รามบุตรีรุ่งเรือง
<p>ประวัติการอบรมหลักสูตรอื่นๆ</p> <ul style="list-style-type: none"> ● Hot Issue for Directors : What Directors Need to Know about Digital Assets 2022 ● Audit Committee Forum 2023 : Detection of Accounting Irregularities in Fast Growing Business : The Role of Audit Committee 	<p>การถือครองหลักทรัพย์ของบริษัทฯ (รวมคู่สมรส และ บุตรที่ยังไม่บรรลุนิติภาวะ)</p> <p>: ไม่มี</p> <p>มีคุณสมบัติตามกฎหมาย และไม่มีลักษณะต้องห้ามตาม ประกาศของคณะกรรมการกำกับตลาดทุน</p> <p>: ใช่</p> <p>ความสัมพันธ์ทางครอบครัวระหว่างกรรมการรายอื่น ผู้บริหาร หรือผู้ถือหุ้นรายใหญ่ของบริษัทฯ หรือบริษัท ย่อย</p> <p>: ไม่มี</p>
<p>ตำแหน่งอื่นๆ ในปัจจุบัน</p> <p>บริษัทจดทะเบียนในตลาดหลักทรัพย์แห่งประเทศไทย</p> <p>จำนวน 1 แห่ง</p> <ul style="list-style-type: none"> ● กรรมการอิสระ และ ประธานกรรมการ ตรวจสอบ บมจ. ฟู้ดแลนด์ศรีนครินทร์ 	
<p>องค์กร / หน่วยงาน / กิจกรรมอื่น (ที่ไม่ใช่บริษัทจดทะเบียน)</p> <p>จำนวน 5 แห่ง</p> <ul style="list-style-type: none"> ● กรรมการ บจ.สำนักงานปิตุเสวี ● กรรมการ บจ.มอร์ ดีไอเอ เสวี ● กรรมการ บจ.75 ซี พี อี ● กรรมการอิสระ และประธานกรรมการ ตรวจสอบ บจ.นุทริชั่น โปรเฟส ● กรรมการอิสระ และประธานกรรมการ ตรวจสอบ บจ. รามบุตรีรุ่งเรือง 	

นางสาวอุณดา พลดีนารากร

กรรมการบริษัท/

กรรมการสรรหาและพิจารณาคำตอบแทน /

ประธานกรรมการบริหาร/ กรรมการผู้มีอำนาจลงนาม

วันที่เข้าดำรงตำแหน่ง : 22 เมษายน 2558 (วาระที่1)

อายุ : 74 ปี

ประวัติการศึกษา

- ปริญญาตรี คณะศิลปศาสตร์
มหาวิทยาลัยธรรมศาสตร์

ประวัติการอบรมหลักสูตรกรรมการของสมาคมส่งเสริม

สถาบันกรรมการไทย (IOD)

- Director Certification Program (DCP
10/2001)
- Director Accreditation Program (DAP
106/2013)
- Role of the Chairman Program (RCP
34/2014)
- Role of the Nomination & Governance
Committee (RNG 8/2016)
- Role of the Compensation Committee
(RCC 21/2016)
- Ethical Leadership Program (ELP 4/2016)
- Nomination Director Event (1/2017)
- IOD Special Event 1/2019 (Board of the
Year, Board of the Future)
- Board Nomination and Compensation
Program (BNCP 8/2019)
- Strategic Board Master Class (SBM
8/2020)
- Online Director's Briefing 2/2024:
Leading with Urgency: Climate Action
for Boards 2024

- Aspiring Directors 1/2024:
Transformation: มุ่งสู่ความยั่งยืนด้วยภาวะ
ผู้นำที่มีสติ
- Special Event 8/2024: Multiply
Organization Performance with A High
Trust & Inclusive Board Culture
- Business Transformation & Leadership
Summit 2024: Accelerating Sustainable
Business Transformation

ประวัติการอบรมหลักสูตรอื่นๆ

- TMA Trend Talk : Better we Better
World 2022
- DEBT RESTRUCTURING & BUSINESS
REHABILITATION 2023
- Myths and Challenges on Digital
Transformation from Board Rooms 2023

ตำแหน่งอื่นๆในปัจจุบัน

บริษัทจดทะเบียนในตลาดหลักทรัพย์แห่งประเทศไทย

: ไม่มี

องค์กร / หน่วยงาน / กิจกรรมอื่น (ที่ไม่ใช่บริษัทจดทะเบียน)

จำนวน 4 แห่ง

- กรรมการบริษัท
บจก.อาจีกาว่า แอนด์ เอสซีไอ เมทัล เทค
บจก.เอสซีไอ โฮลดิ้ง
SCI Metal Tech (Myanmar) Co.,Ltd.
บจก.ที ยูทิลิตี้ส์

ประวัติการทำงานในช่วงระยะเวลา 5 ปี ย้อนหลัง

- 2534 - 2556
กรรมการ บจก.เวิลด์ โค้ดดิ้ง โพรเซ็ส

การถือครองหลักทรัพย์ของบริษัทฯ (รวมคู่สมรส และ บุตรที่ยังไม่บรรลุนิติภาวะ)

- 8.37%

มีคุณสมบัติตามกฎหมาย และไม่มีลักษณะต้องห้ามตาม ประกาศของคณะกรรมการกำกับตลาดทุน : ใช่

ความสัมพันธ์ทางครอบครัวระหว่างกรรมการรายอื่น ผู้บริหาร หรือผู้ถือหุ้นรายใหญ่ของบริษัทฯ หรือบริษัท ย่อย

- เป็นพี่สาวของคุณศิริชัย พงศนิรากร และ คุณวนิดา พงศนิรากร และเป็นคุณน้าของคุณเกรียงไกร เพียรวิทยาสกุล และคุณป้าของคุณธนวัฒน์ ญาณิสรารักษ์กุล

นายเกรียงไกร เพียรวิทยาสกุล

กรรมการบริษัท/ประธานเจ้าหน้าที่บริหาร/
กรรมการผู้มีอำนาจลงนาม

วันที่เข้าดำรงตำแหน่ง : 22 เมษายน 2558 (วาระที่1)

อายุ : 45 ปี

ประวัติการศึกษา

- ปริญญาโท สาขาวิชาบริหารธุรกิจ สถาบันบัณฑิตบริหารธุรกิจศศินทร์
- ปริญญาโท สาขาวิชาบริหารธุรกิจ มหาวิทยาลัยรามคำแหง
- ปริญญาตรี วิศวกรรมศาสตรบัณฑิต มหาวิทยาลัยเทคโนโลยีพระจอมเกล้า ธนบุรี

ประวัติการอบรมหลักสูตรกรรมการของสมาคมส่งเสริม
สถาบันกรรมการไทย (IOD)

- Director Certification Program (DCP 179/2013)
- Financial Statements for Directors (FSD 22/2013)
- Family Business Governance for Sustainability (FBS 1/2014)
- How to Develop a Risk Management Plan (HRP 18/2018)
- IOD National Director Conference 2019 (Board of The Future)
- Aspiring Directors 1/2024:
Transformation: มุ่งสู่ความยั่งยืนด้วยภาวะ
ผู้นำที่มีสติ

ประวัติการอบรมหลักสูตรอื่นๆ

- The Story #5/2022
- 2022 ELITE WEALTH

- TEPCIAN รุ่นที่ 3 ปี 2023
- หลักสูตรวิทยากรผู้นำไทย - จีน (6 / 2024)
- The Secret Sauce Summit 2024

ตำแหน่งอื่นๆในปัจจุบัน

บริษัทจดทะเบียนในตลาดหลักทรัพย์แห่งประเทศไทย

: ไม่มี

องค์กร / หน่วยงาน / กิจกรรมอื่น (ที่ไม่ใช่บริษัทจดทะเบียน)

จำนวน 10 แห่ง

- กรรมการบริษัท
บจก.อาจิกาวา แอนด์ เอสซีไอ เมทัล เทค
บจก.เอสซีไอ โฮลดิ้ง
บจก.ตาตสเลน พาวเวอร์ (สปป.ลาว)
บจก.สตาร์ เรลล์
บจก.เอสซีไอ เอเนซิส
SCI Metal Tech (Myanmar) Co.,Ltd.
บจก.เอสซีไอ เวนเจอร์
บจก.เมดิเอ็กซ์ (ไทยแลนด์)
บจก.โปรสกิน เอสเทติก
- กรรมการบริหาร
บจก.ที ยูทิลิตี้ส์

ประวัติการทำงานในช่วงระยะเวลา 5 ปี ย้อนหลัง

: ไม่มี

การถือครองหลักทรัพย์ของบริษัทฯ (รวมคู่สมรส และบุตรที่ยังไม่บรรลุนิติภาวะ)

- 0.44%

มีคุณสมบัติตามกฎหมาย และไม่มีลักษณะต้องห้ามตาม

ประกาศของคณะกรรมการกำกับตลาดทุน

: ใช่

ความสัมพันธ์ทางครอบครัวระหว่างกรรมการรายอื่น
ผู้บริหาร หรือผู้ถือหุ้นรายใหญ่ของบริษัทฯ หรือบริษัท
ย่อย

- เป็นหลานของคุณอนุตดา พงษ์นิรากร
คุณศิริชัย พงษ์นิรากร และคุณวนิดา
พงษ์นิรากร
- เป็นน้องชายของคุณอรจิต เพียรวิทยาสุกุล
- เป็นลูกพี่ลูกน้องของคุณธนวัฒน์ ญาณิสรารักษ์กุล

|นายธนวัฒน์ ญาณิสรารักษ์กุล

กรรมการบริษัท/ ประธานเจ้าหน้าที่การเงิน

วันที่เข้าดำรงตำแหน่ง : 22 เมษายน 2558 (วาระที่1)

อายุ : 43 ปี

ประวัติการศึกษา

- ปริญญาโท Science in Management
Technology, University of Nottingham
- ปริญญาตรี วิศวกรรมศาสตร์
มหาวิทยาลัยธรรมศาสตร์
- ปริญญาตรี วิศวกรรมศาสตร์
University of Nottingham

ประวัติการอบรมหลักสูตรกรรมการของสมาคมส่งเสริม

สถาบันกรรมการไทย (IOD)

- Director Certification Program (DCP
179/2013)
- Chief Financial Officer Certification
Program 17/2013
- Financial Statements for Directors (FSD
22/2013, 33/2017)
- Family Business Governance for
Sustainability (FBS 1/2014)
- Boardroom Success through Financing &
Investment (BFI 1/2017)

- IOD National Director Conference 2019 (Board of The Future)
- TLCA CFO Professional Development Program (TLCA CFO CPD) 2022
- TLCA CFO Professional Development Program (TLCA CFO CPD) 2024

ประวัติการอบรมหลักสูตรอื่นๆ

- Digital Asset กับโอกาสเติบโตทางธุรกิจ (New S-Curve) 2022
- Director's Briefing ข้อพิพาททางการเงินในสกุลเงินดิจิทัล ยุคปัจจุบัน 2022
- Proxmox Essential & Proxmox Advance 2023
- DEBT RESTRUCTURING & BUSINESS REHABILITATION 2023
- The Secret Sauce Summit 2024
- มาตรฐานการรายงานทางการเงินปี 2567

ตำแหน่งอื่นๆในปัจจุบัน

บริษัทจดทะเบียนในตลาดหลักทรัพย์แห่งประเทศไทย

: ไม่มี

องค์กร / หน่วยงาน / กิจกรรมอื่น (ที่ไม่ใช่บริษัทจดทะเบียน)

จำนวน 5 แห่ง

- กรรมการบริษัท
บจก.เอสซีไอ โฮลดิ้ง
บจก.อาจิกาวา แอนด์ เอสซีไอ เมทัล เทค
SCI Metal Tech (Myanmar) Co.,Ltd.
บจก.อินเตอร์เอเชีย เทรดดิง
บจก.เอสซีไอ เวเนเจอร์

ประวัติการทำงานในช่วงระยะเวลา 5 ปี ย้อนหลัง

- 2562-2563
กรรมการ บจก.เอ็มมัย (ประเทศไทย)

การถือครองหลักทรัพย์ของบริษัทฯ (รวมคู่สมรส และบุตรที่ยังไม่บรรลุนิติภาวะ)

- 0.79%

มีคุณสมบัติตามกฎหมาย และไม่มีลักษณะต้องห้ามตามประกาศของคณะกรรมการกำกับตลาดทุน

: ใช่

ความสัมพันธ์ทางครอบครัวระหว่างกรรมการรายอื่น ผู้บริหาร หรือผู้ถือหุ้นรายใหญ่ของบริษัทฯ หรือบริษัทย่อย

- เป็นลูกของคุณวิชัย ญาณิสรารักษ์กุล
- เป็นหลานของคุณอนุชา พงพัฒน์นารากร คุณศิริชัย พงพัฒน์นารากร และคุณวนิดา พงพัฒน์นารากร
- เป็นลูกพี่ลูกน้องของคุณเกรียงไกร เพียรวิทย์สกุล และคุณอรจิต เพียรวิทย์สกุล

นายศิริชัย พงธินารากร

กรรมการบริษัท/ประธานเจ้าหน้าที่ฝ่ายปฏิบัติงาน SCI/

กรรมการผู้มีอำนาจลงนาม

วันที่เข้าดำรงตำแหน่ง : 22 เมษายน 2558 (วาระที่1)

อายุ : 63 ปี

ประวัติการศึกษา

- ประกาศนียบัตรวิชาชีพ
วิทยาลัยกิตติพาณิย์และการบัญชี
- ประกาศนียบัตร หลักสูตร MBA
จุฬาลงกรณ์มหาวิทยาลัย

ประวัติการอบรมหลักสูตรกรรมการของสมาคมส่งเสริม

สถาบันกรรมการไทย (IOD)

- Director Certification Program (DCP
184/2014)

ประวัติการอบรมหลักสูตรอื่นๆ

: ไม่มี

ตำแหน่งอื่นๆในปัจจุบัน

บริษัทจดทะเบียนในตลาดหลักทรัพย์แห่งประเทศไทย

: ไม่มี

องค์กร / หน่วยงาน / กิจกรรมอื่น (ที่ไม่ใช่บริษัทจดทะเบียน)

จำนวน 4 แห่ง

- กรรมการบริษัท
บจก.อาจีกาว่า แอนด์ เอสซีไอ เมทัล เทค
บจก.เอสซีไอ โฮลดิ้ง
บจก.เอสซีไอ เอเนจิส
บจก.อินเตอร์เอเชีย เทรดดิ้ง

ประวัติการทำงานในช่วงระยะเวลา 5 ปี ย้อนหลัง

- 2534-2556

กรรมการ บจก.เวิลด์ โค้ดดิ้ง โพรเซส

การถือครองหลักทรัพย์ของบริษัทฯ (รวมคู่สมรส และ บุตรที่ยังไม่บรรลุนิติภาวะ)

- 10.58%

มีคุณสมบัติตามกฎหมาย และไม่มีลักษณะต้องห้ามตาม

ประกาศของคณะกรรมการกำกับตลาดทุน

: ใช่

ความสัมพันธ์ทางครอบครัวระหว่างกรรมการรายอื่น

ผู้บริหาร หรือผู้ถือหุ้นรายใหญ่ของบริษัทฯ หรือบริษัท

ย่อย

- เป็นน้องชาย คุณอุณดา พงธินารากร และ
คุณวนิดา พงธินารากร เป็นอาของ
คุณ เกรียงไกร เพียรวิทยาสกุล และคุณอรจิต
เพียรวิทยาสกุล และคุณธนวัฒน์
ญาณิสรางค์กุล

นายวิชัย ญาณิสรางค์กุล

กรรมการบริษัท/

ประธานเจ้าหน้าที่ฝ่ายปฏิบัติงาน AG&SCIMT

วันที่เข้าดำรงตำแหน่ง : 22 เมษายน 2558 (วาระที่1)

อายุ : 71 ปี

ประวัติการศึกษา

- ปริญญาตรี คณะวิศวกรรมศาสตร์ สาขา วิศวกรรมอุตสาหการ มหาวิทยาลัยเทคโนโลยี พระจอมเกล้าธนบุรี

ประวัติการอบรมหลักสูตรกรรมการของสมาคมส่งเสริม

สถาบันกรรมการไทย (IOD)

- Director Certification Program (DCP 184/2014)

ประวัติการอบรมหลักสูตรอื่นๆ

- Digital Asset กับโอกาสเติบโตทางธุรกิจ (New S-Curve) 2022

ตำแหน่งอื่นๆในปัจจุบัน

บริษัทจดทะเบียนในตลาดหลักทรัพย์แห่งประเทศไทย

: ไม่มี

องค์กร / หน่วยงาน / กิจกรรมอื่น (ที่ไม่ใช่บริษัทจดทะเบียน)

จำนวน 2 แห่ง

- กรรมการบริษัท และผู้อำนวยการฝ่ายปฏิบัติการ บจก.อาจีกาว่า แอนด์ เอสซีไอ เมทัล เทค
- กรรมการบริษัท SCI Metal Tech (Myanmar) Co.,Ltd.

ประวัติการทำงานในช่วงระยะเวลา 5 ปี ย้อนหลัง

- 2535-2556 กรรมการ บจก.เวิลด์ โค้ดติ้ง โปรเซส

การถือครองหลักทรัพย์ของบริษัทฯ (รวมคู่สมรส และ บุตรที่ยังไม่บรรลุนิติภาวะ)

- 0.77%

มีคุณสมบัติตามกฎหมาย และไม่มีลักษณะต้องห้ามตาม

ประกาศของคณะกรรมการกำกับตลาดทุน

: ใช่

ความสัมพันธ์ทางครอบครัวระหว่างกรรมการรายอื่น

ผู้บริหาร หรือผู้ถือหุ้นรายใหญ่ของบริษัทฯ หรือบริษัท ย่อย

- เป็นบิดาของคุณธนวัฒน์ ญาณิสรางค์กุล
- เป็นน้องชายของคุณอนุชา เป็นพี่ชายของคุณศิริชัย และคุณวนิดา พงพัฒินารากร
- เป็นอาเขยของคุณเกรียงไกร และคุณอรจิต เพียรวิทยาสกุล

นางวนิดา พงคินารากร

กรรมการบริหาร / เลขานุการบริษัท

วันที่เข้าดำรงตำแหน่ง : 22 เมษายน 2558 (วาระที่1)

อายุ : 65 ปี

ประวัติการศึกษา

- ปริญญาตรี สาขาบัญชี
มหาวิทยาลัยธุรกิจบัณฑิต

ประวัติการอบรมหลักสูตรกรรมการของสมาคมส่งเสริม

สถาบันกรรมการไทย (IOD)

- Company Secretary Program (CSP
54/2013)
- Company Reporting Program (CRP
7/2013)
- Board Reporting Program (BRP 12/2013)
- Certificate Effective Minute Taking (EMT
28/2014)
- Family Business Governance for
Sustainability (FBS 1/2014)
- Anti-Corruption : The Practical guide
(ACPG 20/2015)

ประวัติการอบรมหลักสูตรอื่นๆ

- Digital Asset กับโอกาสเติบโตทางธุรกิจ (New
S-Curve) 2022
- DEBT RESTRUCTURING & BUSINESS
REHABILITATION 2023
- มาตรฐานการรายงานทางการเงินปี 2024

ตำแหน่งอื่นๆในปัจจุบัน

บริษัทจดทะเบียนในตลาดหลักทรัพย์แห่งประเทศไทย

: ไม่มี

องค์กร / หน่วยงาน / กิจกรรมอื่น (ที่ไม่ใช่บริษัทจดทะเบียน)

จำนวน 1 แห่ง

- กรรมการบริษัท
บจก.อินเตอร์เอเชีย เทรตติ้ง

ประวัติการทำงานในช่วงระยะเวลา 5 ปี ย้อนหลัง
: ไม่มี

การถือครองหลักทรัพย์ของบริษัทฯ (รวมคู่สมรส และบุตรที่ยังไม่บรรลุนิติภาวะ)

- 8.36%

มีคุณสมบัติตามกฎหมาย และไม่มีลักษณะต้องห้ามตาม
ประกาศของคณะกรรมการกำกับตลาดทุน

: ใช่

ความสัมพันธ์ทางครอบครัวระหว่างกรรมการรายอื่น
ผู้บริหาร หรือผู้ถือหุ้นรายใหญ่ของบริษัทฯ หรือบริษัท
ย่อย

- เป็นน้องสาวคุณอนุดา พงคินารากร และ
พี่สาวคุณศิริชัย พงคินารากร
- เป็นน้ำของคุณเกรียงไกร เพียรวิทย์สกุล และ
คุณอรจิต เพียรวิทย์สกุล และคุณธนวัฒน์
ญาณิสรารักษ์กุล

นางสาวพรทิพย์ อัครชาติชาญชัย

กรรมการบริหาร

วันที่เข้าดำรงตำแหน่ง : 22 เมษายน 2558 (วาระที่1)

อายุ : 50 ปี

ประวัติการศึกษา

- ปริญญาโท คณะวิทยาศาสตร์ สาขาสารสนเทศ
ทางการบัญชี จุฬาลงกรณ์มหาวิทยาลัย
- ปริญญาตรี คณะบริหารธุรกิจ สาขาการบัญชี
มหาวิทยาลัยอัสสัมชัญ

ประวัติการอบรมหลักสูตรกรรมการของสมาคมส่งเสริม สถาบันกรรมการไทย (IOD)

: ไม่มี

ประวัติการอบรมหลักสูตรอื่นๆ

- กฎว่าด้วยถิ่นกำเนิดสินค้า ภายใต้ประกาศ
ฉบับใหม่ของกรมศุลกากร 2022
- DEBT RESTRUCTURING & BUSINESS
REHABILITATION 2023
- มาตรฐานการรายงานทางการเงินปี 2024

ตำแหน่งอื่นๆในปัจจุบัน

บริษัทจดทะเบียนในตลาดหลักทรัพย์แห่งประเทศไทย

: ไม่มี

องค์กร / หน่วยงาน / กิจกรรมอื่น (ที่ไม่ใช่บริษัท
จดทะเบียน)

: ไม่มี

ประวัติการทำงานในช่วงระยะเวลา 5 ปี ย้อนหลัง

- 2544-2557
ผู้ช่วยผู้สอบบัญชี
บจก.ไพรัชวอเตอร์เฮาส์คูเปอร์ เอพีเอส

การถือครองหลักทรัพย์ของบริษัทฯ (รวมคู่สมรส และ
บุตรที่ยังไม่บรรลุนิติภาวะ)

: ไม่มี

มีคุณสมบัติตามกฎหมาย และไม่มีลักษณะต้องห้ามตาม

ประกาศของคณะกรรมการกำกับตลาดทุน

: ใช่

ความสัมพันธ์ทางครอบครัวระหว่างกรรมการรายอื่น

ผู้บริหาร หรือผู้ถือหุ้นรายใหญ่ของบริษัทฯ หรือบริษัท

ย่อย

: ไม่มี

นายภาณุพันธุ์ เจศรีชัย

กรรมการบริหาร

วันที่เข้าดำรงตำแหน่ง : 22 เมษายน 2558 (วาระที่1)

อายุ : 50 ปี

ประวัติการศึกษา

- ปริญญาโท คณะบริหารธุรกิจ
มหาวิทยาลัยธรรมศาสตร์
- ปริญญาตรี คณะวิศวกรรมศาสตร์
จุฬาลงกรณ์มหาวิทยาลัย

ประวัติการอบรมหลักสูตรกรรมการของสมาคมส่งเสริม สถาบันกรรมการไทย (IOD)

- Risk Management Committee Program
(RMP 6/2015)
- Risk Management Program for Corporate
Leaders (RCL 7/2017)
- Successful Formulation & Execution of
Strategy (SFE 29/2017)

ประวัติการอบรมหลักสูตรอื่นๆ

- หลักสูตร Executive Management
Development Program (EMDP 31/2022)
- SUBCON THAILAND 2023
- The Secret Sauce Summit 2024

ตำแหน่งอื่นๆในปัจจุบัน

บริษัทจดทะเบียนในตลาดหลักทรัพย์แห่งประเทศไทย

: ไม่มี

องค์กร / หน่วยงาน / กิจการอื่น (ที่ไม่ใช่บริษัทจดทะเบียน)

จำนวน 1 แห่ง

- กรรมการบริษัท และผู้บริหาร
SCI Metal Tech (Myanmar) Co.,Ltd.
- กรรมการบริษัท
บจก.แอปโซลูท เบสท์ คอนสตรัคชั่น

ประวัติการทำงานในช่วงระยะเวลา 5 ปี ย้อนหลัง

: ไม่มี

การถือครองหลักทรัพย์ของบริษัทฯ (รวมคู่สมรส และบุตรที่ยังไม่บรรลุนิติภาวะ)

- 0.28%

มีคุณสมบัติตามกฎหมาย และไม่มีลักษณะต้องห้ามตาม

ประกาศของคณะกรรมการกำกับตลาดทุน

: ใช่

ความสัมพันธ์ทางครอบครัวระหว่างกรรมการรายอื่น
ผู้บริหาร หรือผู้ถือหุ้นรายใหญ่ของบริษัทฯ หรือบริษัท
ย่อย

: ไม่มี

นางสาวอรจิต เพียรวิทยาสกุล

กรรมการบริหาร

วันที่เข้าดำรงตำแหน่ง : 22 เมษายน 2558 (วาระที่1)

อายุ : 49 ปี

ประวัติการศึกษา

- ปริญญาตรี คณะมนุษยศาสตร์
มหาวิทยาลัยกรุงเทพ
- Graduate Diploma of Business
(Management)
Edith Cowan University, ออสเตรเลีย

ประวัติการอบรมหลักสูตรกรรมการของสมาคมส่งเสริม
สถาบันกรรมการไทย (IOD)

- Company Secretary Program (CSP
54/2013)
- Company Reporting Program (CRP
7/2013)
- Board Reporting Program (BRP 12/2013)
- Certificate Effective Minute Taking (EMT
28/2014)
- Anti-Corruption : The Practical guide
(ACPG 20/2015)
- Risk Management Program for Corporate
Leader (RCL 8/2017)

ประวัติการอบรมหลักสูตรอื่นๆ

- หลักสูตร Executive Management
Development Program (EMDP 31/2022)
- PDPA สำหรับเลขานุการบริษัท 2022
- โครงการพัฒนาวิชาชีพเลขานุการบริษัท 2023
- GRI Certified Training Program 2024
- The Secret Sauce Summit 2024
- ถอดบทเรียนความเสี่ยงด้าน ESG 2024

ตำแหน่งอื่นๆในปัจจุบัน

บริษัทจดทะเบียนในตลาดหลักทรัพย์แห่งประเทศไทย

: ไม่มี

องค์กร / หน่วยงาน / กิจกรรมอื่น (ที่ไม่ใช่บริษัทจดทะเบียน)

- กรรมการบริษัท
บก.แอปโซลูท เบสท์ คอนสตรัคชั่น

ประวัติการทำงานในช่วงระยะเวลา 5 ปี ย้อนหลัง

: ไม่มี

การถือครองหลักทรัพย์ของบริษัทฯ (รวมคู่สมรสและบุตรที่ยังไม่บรรลุนิติภาวะ)

- 1.36%

มีคุณสมบัติตามกฎหมาย และไม่มีลักษณะ

ต้องห้ามตามประกาศของคณะกรรมการกำกับ

ตลาดทุน

: ใช่

ความสัมพันธ์ทางครอบครัวระหว่างกรรมการราย

อื่น ผู้บริหาร หรือผู้ถือหุ้นรายใหญ่ของบริษัทฯ

หรือบริษัทย่อย

- เป็นหลานของ คุณอุณนดา พุฒินารากร
คุณศิริชัย พุฒินารากร และคุณวนิดา
พุฒินารากร
- เป็นพี่สาวของคุณเกรียงไกร เพียรวิทยาสกุล
- เป็นลูกพี่ลูกน้องของ คุณธนวัฒน์
ญาณิสรางค์กุล

เอกสารแนบ 2 ข้อมูลการดำรงตำแหน่งของผู้บริหารและผู้มีอำนาจควบคุมของบริษัทในบริษัทย่อยและบริษัทที่เกี่ยวข้อง

A = ประธานกรรมการบริษัท, B = กรรมการบริษัท, C = กรรมการบริหาร, D = ผู้บริหาร, X = ประธานกรรมการตรวจสอบ, Y = กรรมการตรวจสอบ, Z = กรรมการอิสระ

ชื่อ-สกุล		นายพพล มลิณทางกูร	นายสุเมธ ชัยเลิศวณิชกุล	นางปราณี ภาษีผล	นางฉัตรทอง ทิพย์กะสิน	นางสาวชวนา วิวัฒน์พนชาติ	นางสาวอุณณา พงุฒินารการ	นายเกรียงไกร เพียรวิทย์สกุล	นายธนวัฒน์ ญาติสร้างกุล	นายศิริชัย พงุฒินารการ	นายวิชัย ญาติสร้างกุล	นางวันดา พงุฒินารการ	นางสาวพรทิพย์ อัศวชาติชาญชัย	นายภาณุพันธุ์ เจศรัชัย	นางสาวอรจิต เพียรวิทย์สกุล
1	บมจ. เอสซีไอ อิเล็คทริก	A,B,Z	B,Z	B,X,Z	B,Y,Z	B,Y,Z	B,C,D	B,C,D	B,C,D	B,C,D	B,C,D	C	C	C	C
2	บจ. อาจิกาวา แอนด์ เอสซีไอ เมทัล เทค						B	B	B	B	B, D				
3	บจ. เอสซีไอ โฮลดิ้ง						B	B	B	B					
4	บจ. ตาดสเลน พาวเวอร์							B,D							
5	บจ. สตาร์เรลล์							B							
6	บจ. ที ยูทิลิตี้ส์						B	C							
7	บจ. เอสซีไอ เอเนซิส							B,D		B					
8	บจ. เอสซีไอ เมทัล เทค (เมียนมาร์)						B	B	B		B			B,D	
9	บจ.อินเตอร์เอเชีย เทรตดิ้ง								B	B		B			
10	บมจ. ประกันภัยไทยวิวัฒน์			B,X,Z											
11	บมจ. ดุสิตธานี			B,X,Z											
12	บมจ. ฟาร์อีสท์ เฟมไลน์ ดีตีบี				B,Y,Z										

เอกสารแนบ 2 ข้อมูลการดำรงตำแหน่งของผู้บริหารและผู้มีอำนาจควบคุมของบริษัทในบริษัทย่อยและบริษัทที่เกี่ยวข้อง

A = ประธานกรรมการบริษัท, B = กรรมการบริษัท, C = กรรมการบริหาร, D = ผู้บริหาร, X = ประธานกรรมการตรวจสอบ, Y = กรรมการตรวจสอบ, Z = กรรมการอิสระ

ชื่อ-สกุล		นายพพล มลิันทงกูร	นายสุเมธ ชัยเลิศวณิชกุล	นางปราณี ภาชีผล	นางฉัตรทอง ทิพย์กะสิน	นางสาวชวนา วิวัฒน์พนชาติ	นางสาวอนุเมตา พงพัฒน์นารการ	นายเกรียงไกร เพียรวิทย์สกุล	นายธนวัฒน์ ญานิสรางค์กุล	นายศิริชัย พงพัฒน์นารการ	นายวิชัย ญานิสรางค์กุล	นางวันิดา พงพัฒน์นารการ	นางสาวพรทิพย์ อัศวชาติชาญชัย	นายภาณุพันธุ์ เจตธีชัย	นางสาวอรจิต เพียรวิทย์สกุล
บริษัทที่เกี่ยวข้อง															
13	บมจ. ฟู้ดแอนด์ดริงส์					B,X,Z									
14	บจ. ดีไอเอ เสวี อัลไลแอนซ์					B,D									
15	บจ. สำนักงานปิตเสวี					B									
16	บจ. 75 ซีพีอี					B									
17	บจ. วินด์ เอนเนอร์ยี โฮลดิ้ง	A,B,Z													
18	บจ. พีเคเอ็น อินเตอร์ โฮลดิ้ง	B,D													
19	บมจ. นูทริชั่น โปรเฟส					B,X,Z									
20	บจ. เอสซีไอ เวนเจอร์							B	B						
21	บจ. เมดิเอ็กซ์ (ไทยแลนด์)							B							
22	บมจ. ประกันภัยไทยวิวัฒน์ โฮลดิ้ง			B,Y,Z											
23	บมจ. อนุศาสตร์	A,B,Z													
24	บจ. รามบุตริรุ่งเรือง					B,X,Z									
25	บจ. โปรสกิน เอสเทติค							B							

เอกสารแนบ 3 รายละเอียดเกี่ยวกับหัวหน้างานตรวจสอบภายใน

นางสาวร่มเกล้า ม่วงยืนนาน

ผู้จัดการส่วนตรวจสอบภายใน

วันที่เข้าดำรงตำแหน่ง : 1 มกราคม 2559

อายุ : 67 ปี

ประวัติการศึกษา

- ปริญญาตรี บริหารธุรกิจ สาขาการเงิน มหาวิทยาลัยกรุงเทพ

ประวัติการอบรมหลักสูตรที่เกี่ยวข้อง

- วุฒิบัตรด้านการตรวจสอบภายใน (รุ่นที่ 14 สภาวิชาชีพ)
- COSO 2013 กรอบแนวทางระบบควบคุมภายใน (รุ่น2/59)
- เทคนิคการเขียนรายงานตรวจสอบภายใน (รุ่น 1/59)
- การตรวจสอบทุจริต
- การวางระบบการจัดซื้อและการควบคุมค่าใช้จ่าย
- การวางระบบรายได้และบริหารลูกหนี้
- วิธีการประเมินความเสี่ยงเพื่อการวางแผนการตรวจระบบภายใน
- E-TAX Invoice & Receipt
- การคิดเชิงวิเคราะห์ในการปฏิบัติงานตรวจสอบภายใน
- PDPA of internal Auditing

ตำแหน่งอื่นๆในปัจจุบัน

บริษัทจดทะเบียนในตลาดหลักทรัพย์แห่งประเทศไทย

: ไม่มี

องค์กร / หน่วยงาน / กิจกรรมอื่น (ที่ไม่ใช่บริษัทจดทะเบียน)

: ไม่มี

ประวัติการทำงานในช่วงระยะเวลา 5 ปี ย้อนหลัง

- 2533 – 2558 หัวหน้าส่วนการเงิน
บริษัท เอสซีไอ อิเล็คทริก จำกัด (มหาชน)

ความสัมพันธ์ทางครอบครัวระหว่างกรรมการรายอื่น ผู้บริหาร หรือผู้ถือหุ้นรายใหญ่ของบริษัทฯ หรือบริษัทย่อย

: ไม่มี

เอกสารแนบ 4 ทรัพย์สินที่ใช้ในการประกอบธุรกิจและรายละเอียดเกี่ยวกับรายการประเมินราคาทรัพย์สิน

รายละเอียดทรัพย์สินที่ใช้ในการประกอบธุรกิจและรายละเอียดเกี่ยวกับรายการประเมินราคาทรัพย์สิน ได้แสดงรายละเอียด
ในรายงานแบบ one report : การประกอบธุรกิจและผลการดำเนินงาน หัวข้อ ทรัพย์สินที่ใช้ในการประกอบธุรกิจ

เอกสารแนบ 5 นโยบายและแนวปฏิบัติการกำกับดูแลกิจการ และจรรยาบรรณธุรกิจ

บริษัทฯ ได้เปิดเผยไว้บนเว็บไซต์ของบริษัทฯ www.sci-mfgr.com / หัวข้อ การกำกับดูแลกิจการที่ดี

เอกสารแนบ 6 รายงานคณะกรรมการตรวจสอบ

บริษัทฯ ได้เปิดเผยรายงานคณะกรรมการตรวจสอบ ในรายงานแบบ one report : รายงานผลการดำเนินงานสำคัญ
ด้านการกำกับดูแลกิจการ



บริษัท เอสซีไอ อิเล็คทริก จำกัด (มหาชน)

107/1 หมู่ 1 ถ. บางนา-ตราด กม.27 บางบ่อ สมุทรปราการ 10560

โทร : (662) 3381414-17 โทรสาร : (662) 708 0326-7

ติดต่อ นักลงทุนสัมพันธ์

โทร : (662) 3618014-5 อีเมล : ir@sci-groups.com