

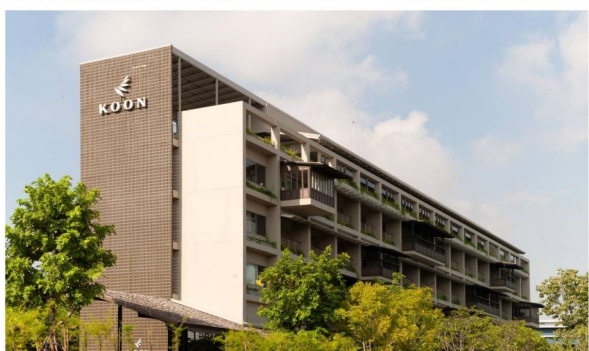

โรงพยาบาลเอกชัย  
EKACHAI HOSPITAL



# แบบ 56-1 One Report 2566

## Form 56-1 One Report 2023

บริษัท เอกชัยการแพทย์ จำกัด (มหาชน)

EKACHAI MEDICAL CARE PUBLIC COMPANY LIMITED

## สารบัญ

	หน้า
สารจากประธานกรรมการ	1
คณะกรรมการบริษัท	2
คณะกรรมการตรวจสอบ	3
คณะกรรมการสรรหาและพิจารณาคำตอบแทน	4
คณะกรรมการบริหารความเสี่ยง	4
คณะกรรมการบริหาร	5
<b>ส่วนที่ 1 การประกอบธุรกิจและผลการดำเนินงาน</b>	<b>6</b>
1. โครงสร้างและการดำเนินงานของกลุ่มบริษัท	7
2. การบริหารจัดการความเสี่ยง	38
3. การขับเคลื่อนธุรกิจเพื่อความยั่งยืน	43
4. การวิเคราะห์และคำอธิบายของฝ่ายจัดการ	56
5. ข้อมูลทั่วไปและข้อมูลสำคัญอื่น	63
<b>ส่วนที่ 2 การกำกับดูแลกิจการ</b>	<b>66</b>
6. นโยบายการกำกับดูแลกิจการ	67
7. โครงสร้างการกำกับดูแลกิจการ และข้อมูลสำคัญเกี่ยวกับคณะกรรมการ คณะกรรมการชุดย่อย ผู้บริหาร พนักงานและอื่น ๆ	74
8. รายงานผลการดำเนินงานสำคัญด้านการกำกับดูแลกิจการ	85
9. การควบคุมภายในและรายการระหว่างกัน	95
<b>ส่วนที่ 3 งบการเงิน</b>	<b>104</b>
<b>ส่วนที่ 4 การรับรองความถูกต้องของข้อมูล</b>	
<b>เอกสารแนบ</b>	
เอกสารแนบ 1	รายละเอียดเกี่ยวกับกรรมการ ผู้บริหาร ผู้มีอำนาจควบคุม ผู้ที่ได้รับหมายให้รับผิดชอบสูงสุดในสายงานบัญชีและการเงิน ผู้ที่ได้รับมอบหมายให้รับผิดชอบโดยตรงในการควบคุมดูแลการทำบัญชีเลขานุการบริษัทและตัวแทนติดต่อประสานงานกรณีเป็นบริษัทต่างประเทศ
เอกสารแนบ 2	รายละเอียดเกี่ยวกับกรรมการของบริษัทย่อย
เอกสารแนบ 3	รายละเอียดเกี่ยวกับหัวหน้างานตรวจสอบภายในและหัวหน้างานกำกับดูแลการปฏิบัติงานของบริษัท
เอกสารแนบ 4	ทรัพย์สินที่ใช้ในการประกอบธุรกิจและรายละเอียดเกี่ยวกับรายงานประเมินราคาทรัพย์สิน
เอกสารแนบ 5	นโยบายและแนวปฏิบัติการกำกับดูแลกิจการฉบับเต็ม และจรรยาบรรณธุรกิจฉบับเต็มที่บริษัทได้จัดทำ
เอกสารแนบ 6	รายงานคณะกรรมการตรวจสอบ

## สารจากประธานกรรมการบริษัท

เรียน ท่านผู้ถือหุ้น บริษัท เอกชัยการแพทย์ จำกัด (มหาชน)

โรงพยาบาลเอกชัยได้ก้าวเข้าสู่ปีที่ 18 ซึ่งนับเป็นความภาคภูมิใจขององค์กรที่ได้ก้าวผ่าน อุปสรรค ปัญหาโรคระบาด โรคอุบัติใหม่ ด้วยความร่วมมือร่วมใจร่วมแรงร่วมใจ เติบโตความพร้อมรับมือกับสถานการณ์อย่างเป็นระบบ ไปสู่การพัฒนาแบบยั่งยืน ทั้งการให้บริการอย่างมีคุณภาพ ครอบคลุมการรักษา และการป้องกันก่อนเจ็บป่วย เพื่อให้ผู้รับบริการมีสุขภาพชีวิตที่ดีทั้งกายและใจ จนได้รับการรับรองคุณภาพมาตรฐานการรักษาระดับสากล ACCI จากประเทศสหรัฐอเมริกา

ในปี 2567 บริษัทฯ คงมุ่งมั่นในการแสวงหาโอกาสที่จะเติบโตด้วยการจับมือกับพันธมิตร เพื่อนำความเชี่ยวชาญด้านเทคโนโลยีมาผนวกกับองค์ความรู้ด้านสุขภาพของโรงพยาบาล เพื่อสร้างบริการทางการแพทย์ที่มีประสิทธิภาพในด้านการขับเคลื่อนธุรกิจของโรงพยาบาล คณะกรรมการบริษัทยังคงยึดมั่นและให้ความสำคัญต่อการประกอบธุรกิจอย่างมีธรรมาภิบาล มีจรรยาบรรณใส่ใจต่อสังคมและสิ่งแวดล้อม เพื่อสร้างความยั่งยืนให้กับผู้มีส่วนได้เสียของบริษัทอย่างต่อเนื่อง

ในนามของคณะกรรมการบริษัท คณะผู้บริหาร คณะแพทย์ พยาบาล และเจ้าหน้าที่ทุกคน ขอขอบคุณผู้ถือหุ้น นักลงทุน ผู้รับบริการ พันธมิตรและผู้มีส่วนได้เสียทุกท่านของบริษัทฯ ที่ให้ความเชื่อมั่นและความไว้วางใจสนับสนุนบริษัทฯ ด้วยดีเสมอมา บริษัทฯ ขอให้คำมั่นว่าจะดำเนินธุรกิจโดยยึดหลักบรรษัทภิบาล มุ่งมั่นพัฒนาศักยภาพให้มีความเชี่ยวชาญ และมีบริการที่ดี ตลอดจนมีการพัฒนาอย่างยั่งยืน ให้สมดังปณิธานของโรงพยาบาลว่า **“สัมผัสจากใจ ห่วงใยดูแลคุณ”**

ขอแสดงความนับถือ

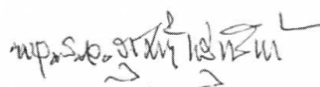

(พลเรือเอก สุรศักดิ์ หุ่นเรียงมัย)

ประธานกรรมการบริษัท

29 กุมภาพันธ์ 2567

## คณะกรรมการบริษัท



พลเรือเอกสุรศักดิ์ หุ่นเรียมย์  
ประธานกรรมการและกรรมการอิสระ



นายแพทย์สุรินทร์ ภูเจริญประสิทธิ์ กรรมการอิสระ  
นายวรพล วิริยะกุลพงศ์ กรรมการอิสระ

นายวุฒิชัย ธรรมสาโรช  
กรรมการอิสระ



นายอำนาจ เอื้ออารีมิตร  
กรรมการ

นายสุกฤษพงศ์ ตั้งสังจะพจน์  
กรรมการ

นางอรสา ตั้งสังจะพจน์  
กรรมการ

นางกาญจนา เอื้ออารีมิตร  
กรรมการ



นายวัลลภ โพธิ์เพียรทอง  
กรรมการ

นายแพทย์อำนาจ เอื้ออารีมิตร  
กรรมการ

นายเมธา วนดิลก  
กรรมการ

นางสาวกิรา เติบปัญญาพล  
เลขานุการคณะกรรมการบริษัท

## คณะกรรมการตรวจสอบ



นายแพทย์สุรินทร์ ภูเจริญประสิทธิ์  
ประธานกรรมการตรวจสอบ

นายวรพล วิริยะกุลพงศ์  
กรรมการตรวจสอบ

นายวุฒิชัย ธรรมสาโรช  
กรรมการตรวจสอบ

นางสาวกักรา เลิศปัญญานา  
เลขานุการคณะกรรมการตรวจสอบ

## คณะกรรมการสรรหา และ พิจารณาคำตอบแทน



นายแพทย์สุรินทร์ ทุจริตประสิทธิ์  
ประธานกรรมการสรรหาและพิจารณาคำตอบแทน

นายอำนาจ เอื้ออารีมิตร  
กรรมการสรรหาและพิจารณาคำตอบแทน

นางพิชามญช์ พัฒนบุญยาภิรมย์  
กรรมการสรรหาและพิจารณาคำตอบแทน

นางสาวกิรา เลิศปัญญาพล  
เลขานุการคณะกรรมการสรรหาและพิจารณาคำตอบแทน

## คณะกรรมการบริหารความเสี่ยง



นายวรพล วิริยะกุลพงศ์  
ประธานกรรมการบริหารความเสี่ยง



นายวุฒิชัย ธรรมสาโรช  
กรรมการบริหารความเสี่ยง

นายสุกฤพิงค์ ตั้งสัจจะพจน์  
กรรมการบริหารความเสี่ยง

นายแพทย์กวีชัย เลิศอิศวรรัตน์  
กรรมการบริหารความเสี่ยง

นางพิชามญช์ พัฒนบุญยาภิรมย์  
กรรมการบริหารความเสี่ยง

นางสาวกิรา เลิศปัญญาพล  
เลขานุการคณะกรรมการบริหารความเสี่ยง

## คณะกรรมการบริหาร



นายอันวร เอื้ออริมิตร  
ประธานกรรมการบริหาร



นายสุกธิพงษ์ ตั้งสัจจะพงษ์  
รองประธานกรรมการบริหาร



นางอรรสา ตั้งสัจจะพงษ์  
กรรมการบริหาร



นางกาญจนา เอื้ออริมิตร  
กรรมการบริหาร



นายวัลลภ โพธิ์เพียรทอง  
กรรมการบริหาร



นายแพทย์อำนาง เอื้ออริมิตร  
กรรมการบริหาร



นายแพทย์กวีชัย เลิศอัศวรัตน์  
กรรมการบริหาร



นางพิชามณูช พัทฒนปุณยาภิรมย์  
กรรมการบริหาร



นายเมธา วนดิลก  
กรรมการบริหาร

นางสาวกักริ เลิศปัญญาพล  
เลขาธิการคณะกรรมการบริหาร

## ส่วนที่ 1

### การประกอบธุรกิจและผลการดำเนินงาน

## 1. โครงสร้างและการดำเนินงานของกลุ่มบริษัท

บริษัท เอกชัยการแพทย์ จำกัด (มหาชน) (“บริษัทฯ”) จัดตั้งขึ้นเมื่อวันที่ 22 ตุลาคม 2546 ด้วยทุนจดทะเบียนเริ่มต้นจำนวน 150.00 ล้านบาท โดยกลุ่มแพทย์ที่มีความเชี่ยวชาญและประสบการณ์ เป็นที่เชื่อมั่นของคนในจังหวัดสมุทรสาครและจังหวัดใกล้เคียง และกลุ่มเจ้าของธุรกิจที่มีรากฐานในจังหวัดสมุทรสาคร ซึ่งได้เล็งเห็นถึงการขยายตัวทั้งทางด้านเศรษฐกิจและสังคมของจังหวัดสมุทรสาคร และความต้องการสถานพยาบาลที่เพิ่มมากขึ้น โดยเฉพาะอย่างยิ่งบนถนนเอกชัยซึ่งมีทั้งโรงงานอุตสาหกรรมและหมู่บ้านจัดสรรเพิ่มขึ้นจำนวนมาก และยังเป็นพื้นที่ที่มีศักยภาพในการเจริญเติบโตอีกมาก เพื่อประกอบกิจการสถานพยาบาลประเภทที่รับผู้ป่วยไว้ค้างคืน ในลักษณะโรงพยาบาลทั่วไป (General Hospital) ขนาด 100 เตียงภายใต้ชื่อ โรงพยาบาลเอกชัย (“โรงพยาบาลฯ”) ซึ่งตั้งอยู่บนพื้นที่ 12 ไร่ 1 งาน 80 ตารางวา ริมนถนนเอกชัย และได้เปิดให้บริการเมื่อวันที่ 29 มีนาคม 2549

ในช่วงแรก โรงพยาบาลฯ ให้บริการทางการแพทย์กับลูกค้าทั่วไป ลูกค้าคู่สัญญา รวมทั้งเข้าร่วมโครงการประกันสังคมกับสำนักงานประกันสังคม ซึ่งให้บริการทางการแพทย์กับผู้ใช้บริการตามสิทธิประกันสังคม อย่างไรก็ตาม โรงพยาบาลฯ เล็งเห็นถึงการแข่งขันด้านการบริการประกันสังคมที่มีการแข่งขันสูงในพื้นที่จังหวัดสมุทรสาคร จึงยกเลิกการเข้าร่วมโครงการประกันสังคมในปี 2554 และมุ่งเน้นที่จะให้บริการเฉพาะลูกค้าทั่วไปและลูกค้าคู่สัญญาเท่านั้น และได้ปรับเปลี่ยนภาพลักษณ์ของโรงพยาบาลฯ เพื่อเป็นโรงพยาบาลเอกชนชั้นนำในจังหวัดสมุทรสาครและพื้นที่ใกล้เคียง

ปัจจุบันมีทุนจดทะเบียน 420 ล้านบาท มีอาคารให้บริการ 2 อาคาร คืออาคารโรงพยาบาลเดิม และ อาคารศูนย์กุมารเวชซึ่งเริ่มเปิดบริการตั้งแต่ เดือน พฤศจิกายน 2562 จำนวนเตียงที่เปิดให้บริการรวม 2 อาคาร 142 เตียง และมีห้องตรวจผู้ป่วยนอกรวม 2 อาคาร ทั้งหมด 47 ห้อง สามารถรองรับผู้ป่วยนอกได้ถึง 1,014 คนต่อวัน พร้อมด้วยแพทย์ บุคลากรทางการแพทย์ ห้องบำบัดเด็กพิเศษ เครื่องมือและอุปกรณ์ทางการแพทย์ที่ทันสมัย สามารถให้บริการรักษาพยาบาลโรคทั่วไปทุกสาขา โดยเฉพาะ ศูนย์สูติศาสตร์และสูติศาสตร์ ยากที่ได้รับการยอมรับจากคนในจังหวัดสมุทรสาคร ศูนย์กุมารเวชที่มีกุมารแพทย์ประจำให้บริการตลอด 24 ชั่วโมง ศูนย์ศัลยกรรมซึ่งมีศัลยแพทย์กระดูกและข้อที่มีความเชี่ยวชาญในด้านจลศาสตร์ สามารถผ่าตัดต่ออวัยวะ เส้นเลือด เส้นเอ็นและเส้นประสาท และยังมีศูนย์อุบัติเหตุฉุกเฉินที่มีรถพยาบาลพร้อมบริการรับส่งผู้ป่วยจากอุบัติเหตุจากการทำงานหรืออุบัติเหตุบนท้องถนนในจังหวัดสมุทรสาครและพื้นที่ใกล้เคียง และได้รับความไว้วางใจจากหน่วยกู้ชีพและมูลนิธิต่าง ๆ ในการส่งผู้ป่วยเข้ารับบริการ นอกจากนี้ โรงพยาบาลฯ ยังให้บริการตรวจสุขภาพทั้งในและนอกสถานที่

โรงพยาบาลเอกชัย ดำเนินการตามแนวคิด Green Hospital ซึ่งใส่ใจถึงสิ่งแวดล้อม จึงออกแบบและตกแต่งอาคารแบบสมัยใหม่ ใกล้เคียงธรรมชาติ โดยมีพื้นที่สีเขียวและสวนน้ำในพื้นที่ส่วนกลางของโรงพยาบาลฯ เพื่อสร้างภูมิทัศน์ที่สวยงามและสิ่งแวดล้อมที่ดีต่อผู้ใช้บริการและผู้มาเยี่ยมเยียน ซึ่งทำให้โรงพยาบาลฯ ได้รับรางวัลดีเด่น EIA (Environmental Impact Assessments) Monitoring Award จากสำนักงานนโยบายและแผนทรัพยากรธรรมชาติและสิ่งแวดล้อมอย่างต่อเนื่อง

โรงพยาบาลฯ ยังได้เล็งเห็นถึงความสำคัญในมาตรฐานการบริการ จึงได้นำระบบ ISO 9001: 2015 มาประยุกต์ใช้ในการบริหารจัดการของโรงพยาบาลฯ และในปี 2566 ได้รับการรับรองคุณภาพตามมาตรฐาน AACI (American Accreditation Commission International) ซึ่งเป็นการรับรองคุณภาพตามมาตรฐานสากลจากประเทศสหรัฐอเมริกาที่ยอมรับกันทั่วโลก เป็นการสร้างความเชื่อมั่นและการสร้างความพึงพอใจให้กับผู้รับบริการ เพื่อทำให้มั่นใจได้ว่าโรงพยาบาลฯ มีระบบควบคุม ตรวจสอบและเฝ้าระวัง เน้นความปลอดภัยของผู้ป่วยและผู้ปฏิบัติงาน โดยมีผู้ที่รับผิดชอบในทุกขั้นตอนของการปฏิบัติงานมีฝ่ายพัฒนาคุณภาพไว้ตรวจสอบศักยภาพในการปฏิบัติงานของโรงพยาบาลฯ ในทุกแผนกเพื่อพัฒนาการทำงานในระบบของโรงพยาบาลฯ ให้เป็นไปตามมาตรฐานระดับสากล

ด้วยปณิธานของโรงพยาบาลฯ ว่า “สัมผัสจากใจ ห่วงใยดูแลคุณ” โรงพยาบาลฯ ให้ความสำคัญกับผู้รับบริการซึ่งจะได้รับการดูแลทั้งทางร่างกายและจิตใจแบบองค์รวม เพื่อให้ได้รับการรักษาที่ส่งผลดีต่อผู้รับบริการมากที่สุด

## 1.1. นโยบายและภาพรวมการประกอบธุรกิจ

### วิสัยทัศน์ พันธกิจ และเป้าหมายคุณภาพ

#### วิสัยทัศน์ (Vision)

ให้บริการด้วยคุณภาพโดยยึดผู้รับบริการเป็นศูนย์กลางและมุ่งสู่การเป็นโรงพยาบาลชั้นนำด้วยมาตรฐานระดับสากล

#### พันธกิจ (Mission)

โรงพยาบาลเอกชัยมุ่งมั่นที่จะสร้างการยอมรับ ในฐานะผู้นำการให้บริการสุขภาพ ครบคลุม ทั้งด้านประสิทธิภาพการจัดการ ด้วยเทคโนโลยีและเครื่องมือที่ทันสมัย พร้อม การดูแลรักษาพยาบาล โดยยึดผู้รับบริการเป็นศูนย์กลาง และคำนึงถึงจริยธรรม สิทธิผู้ป่วย ด้วยทีมสหสาขาวิชาชีพ

### เป้าหมายการดำเนินงานธุรกิจ

บริษัทฯ มุ่งมั่นที่จะเป็นโรงพยาบาลเอกชนชั้นนำของประเทศไทย ที่มีความพร้อมทั้งด้านบุคลากรและเครื่องมือทางการแพทย์ สามารถรักษาพยาบาลโรคที่มีความซับซ้อนสูง ให้บริการรักษาพยาบาลอย่างมืออาชีพ ได้รับการยอมรับและไว้วางใจจากผู้ใช้บริการ เพื่อที่จะสามารถรองรับความต้องการทางการแพทย์ที่เพิ่มขึ้นจากการขยายตัวทั้งในด้านเศรษฐกิจและสังคมของจังหวัดสมุทรสาครและพื้นที่ใกล้เคียง โดยมีเป้าหมายในการดำเนินธุรกิจดังนี้

- เป็นโรงพยาบาลแม่และเด็กที่ให้บริการครบวงจรและเป็นศูนย์บริการส่งต่อจากสถานพยาบาลอื่นในด้านสูติ-นรีเวช ศูนย์ผู้ มีบุตรยาก และศูนย์กุมารเวช (ให้การดูแลโดยการแบ่งพื้นที่ดูแลแยกพื้นที่การให้บริการเด็กป่วย เด็กสุขภาพดี ตาม มาตรฐานการป้องกันควบคุมการติดเชื้อ และเด็กที่ต้องการการดูแลเรื่องพัฒนาการ)
- มีศูนย์อุบัติเหตุที่มีศักยภาพเฉพาะทางที่มีความเชี่ยวชาญสามารถรักษาอาการที่มีความซับซ้อนที่คนในจังหวัด สมุทรสาครและพื้นที่ใกล้เคียงให้ความไว้วางใจ
- มีศูนย์ตรวจสุขภาพชั้นนำของจังหวัดสมุทรสาครที่ให้บริการครบวงจร ทั้งบริการตรวจสุขภาพประจำปี บริการตรวจ สุขภาพก่อนเข้างาน บริการตรวจสุขภาพนอกสถานที่
- รักษาความสามารถในการบริหารต้นทุนและค่าใช้จ่ายอย่างมีประสิทธิภาพ

### เป้าหมายการดำเนินงานธุรกิจใน 3-5 ปี

ในปี 2566 บริษัทฯ ได้มีการปรับปรุงศูนย์และแผนกต่าง ๆ อาทิ ศูนย์ไตเทียม ห้อง ICU ห้องพักฟื้น 5 อาคาร A และมีการ ลงทุนร่วมกับบริษัท โรงพยาบาลวัฒนะพัฒนแพทย์ตรัง จำกัด (มหาชน) จัดตั้งโรงพยาบาลเฉพาะทางสำหรับผู้สูงอายุ ในจังหวัดกระบี่ และลงทุน ร่วมกับบริษัท นารายณ์พร็อพเพอร์ตี้ จำกัด จัดตั้งโรงพยาบาลจิตเวช บนถนนเพชรเกษม จังหวัดกรุงเทพฯ รวมถึงโครงการก่อสร้างอาคาร ผู้ป่วยในเพิ่มอีก 1 อาคารบริเวณโรงพยาบาลเอกชัย

ทั้งนี้ เป้าหมายการลงทุนใน 3-5 ปีข้างหน้า บริษัทฯ มีแผนการลงทุนด้านต่าง ๆ อาทิ ศูนย์การแพทย์เฉพาะทางด้านต่าง ๆ ใน โรงพยาบาลเอกชัย ขยายโรงพยาบาลเป็นโรงพยาบาลขนาด 200 เตียง และพัฒนาโรงพยาบาลให้มีความทันสมัย ทั้งด้านเครื่องมือ และด้าน บุคลากร พัฒนาศักยภาพด้านการรักษาเพิ่มมากขึ้น เพื่อรองรับการเป็นโรงพยาบาลระดับตติยภูมิ ลดการส่งต่อ รวมทั้ง การขยายสาขา โรงพยาบาลศูนย์ การลงทุนในธุรกิจที่เป็นการส่งเสริมการดำเนินธุรกิจหลัก เป็นต้น

### ค่านิยมองค์กร (Corporate Values)

ลำดับ	รายการ
1	จิตสำนึกด้านคุณภาพ (Quality Awareness)
2	ความเข้าใจในผู้อื่น (Interpersonal Understanding)
3	บริการเป็นเลิศ (Excellent Service)
4	การทำงานเป็นทีม (Teamwork)

นอกจากนี้ บริษัทฯ ยังได้นำเทคโนโลยีสารสนเทศมาพัฒนางานบริการของโรงพยาบาล เพื่อให้ผู้ป่วยเข้าถึงข้อมูลทางการแพทย์ สามารถรับข้อมูลเกี่ยวกับบริการของโรงพยาบาล ค่าใช้จ่ายในการรักษา เพื่อให้เกิดความสะดวกและรวดเร็ว โดยเน้นคุณภาพและความพึงพอใจของผู้ใช้บริการเป็นหลัก

### การเปลี่ยนแปลงและพัฒนาการที่สำคัญ

พัฒนาการที่สำคัญของบริษัทฯ ในช่วงระยะเวลาที่ผ่านมา มีรายละเอียดดังต่อไปนี้

- ปี 2546
  - จัดทะเบียนจัดตั้งบริษัทในนาม “บริษัท เอกชัยการแพทย์ จำกัด” ด้วยทุนจดทะเบียน 150,000,000 บาท เพื่อประกอบธุรกิจการให้บริการทางการแพทย์
- ปี 2549
  - ได้รับใบอนุญาตให้ประกอบกิจการสถานพยาบาลประเภทที่รับผู้ป่วยไว้ค้างคืน ลักษณะโรงพยาบาลทั่วไป ขนาด 100 เตียง เมื่อวันที่ 8 มีนาคม 2549
  - เปิดให้บริการทางการแพทย์ภายใต้ชื่อ “โรงพยาบาลเอกชัย” เมื่อวันที่ 29 มีนาคม 2549 เพื่อให้บริการลูกค้าทั่วไป โดยมีจำนวนเตียงที่เปิดให้บริการ 50 เตียง และมีห้องตรวจจำนวน 19 ห้อง
  - เปิดให้บริการฟอกเลือดด้วยเครื่องไตเทียมโดยผ่านการรับรองจากคณะกรรมการตรวจรับรองมาตรฐานการรักษา โดยการฟอกเลือดด้วยเครื่องไตเทียม (ตรต.)
  - เพิ่มทุนจดทะเบียนจำนวน 75,000,000 บาท จากทุนจดทะเบียนเดิม 150,000,000 บาท เป็น 225,000,000 บาท โดยการออกหุ้นสามัญใหม่จำนวน 7,500,000 หุ้น มูลค่าที่ตราไว้หุ้นละ 10 บาท เสนอขายให้แก่ผู้ถือหุ้นเดิม เพื่อใช้ในการจัดซื้อเครื่องมือแพทย์ และเป็นเงินทุนหมุนเวียน
- ปี 2559
  - แปรสภาพเป็นบริษัทมหาชน และเพิ่มทุนจดทะเบียนจำนวน 83,400,000 บาท จากทุนจดทะเบียนเดิม 216,600,000 บาท เป็น 300,000,000 บาท โดยการออกหุ้นสามัญใหม่จำนวน 166,800,000 หุ้น มูลค่าที่ตราไว้หุ้นละ 0.50 บาท
- ปี 2560
  - ได้รับรางวัล EIA Monitoring Award ประเภทรางวัลดีเด่น เป็นครั้งที่ 4 ติดต่อกัน
  - เมษายน 2560 จัดตั้งบริษัทย่อย บริษัท เอกชัย อินเตอร์เนชั่นแนล จำกัด เพื่อดำเนินธุรกิจศูนย์ผู้มีบุตรยาก โดยบริษัทฯ ถือหุ้นในสัดส่วนร้อยละ 57 ของทุนจดทะเบียน 30,000,000 บาท มูลค่าที่ตราไว้หุ้นละ 5 บาท
  - ตุลาคม 2560 บริษัทฯ ได้ร่วมลงนามข้อตกลงในการให้ความร่วมมือด้านโรงพยาบาลกับ บมจ. จีเอส (GJS)
  - ตุลาคม 2560 ศูนย์ผู้มีบุตรยาก ได้รับใบอนุญาตจากกองประกอบโรคศิลป์ กระทรวงสาธารณสุข
  - เข้าร่วมโครงการ Green and Clean Hospital ตามนโยบายกระทรวงสาธารณสุขและสำนักงานสาธารณสุขจังหวัด
- ปี 2561
  - มกราคม 2561 บริษัท เอกชัย อินเตอร์เนชั่นแนล จำกัด ซึ่งเป็นบริษัทย่อย เปิดให้บริการศูนย์ผู้มีบุตรยากอย่างเป็นทางการ
  - มีนาคม 2561 บริษัทฯ ได้เข้าทำรายการซื้อหุ้นสามัญบริษัท เอกชัย อินเตอร์เนชั่นแนล จำกัด จากผู้ถือหุ้นรายเดิมรวม 1,200,000 หุ้น เป็นจำนวนเงินทั้งสิ้น 6,000,000 บาท คิดเป็นสัดส่วนการถือหุ้นร้อยละ 77 ของทุนจดทะเบียน 30,000,000 บาท
  - พฤศจิกายน 2561 บริษัท เอกชัย อินเตอร์เนชั่นแนล จำกัด ซึ่งเป็นบริษัทย่อย ได้เพิ่มทุนจดทะเบียน 50,000,000 บาท รวมเป็นทุนจดทะเบียน 80,000,000 บาท ที่ประชุมคณะกรรมการบริษัท มีมติอนุมัติให้บริษัทฯ ใช้สิทธิเพิ่มทุน

- ในบริษัทย่อย
- ปี 2562
- เข้าร่วมโครงการอาหารปลอดภัยใช้วัตถุดิบที่ตรวจสอบความปลอดภัย 100% และเป็นโรงพยาบาลปลอดภัย 100%
  - ได้รับรางวัล Green & Clean Hospital จากสำนักงานสาธารณสุขจังหวัด
  - กรกฎาคม 2562 ได้รับอนุมัติการต่ออายุใบรับรองคุณภาพห้องปฏิบัติการ และ รับรองระบบการตรวจสอบคุณภาพคนทำงานไปต่างประเทศ พร้อมใบอนุญาตให้เป็นสถานพยาบาลที่สามารถดำเนินการตรวจคนงานไปต่างประเทศ และสามารถขอเพิ่มการตรวจประเทศได้ หวันได้อีก 1 ประเทศ ทั้งจากกรมการจัดหางานและกรมวิทยาศาสตร์การแพทย์ ซึ่งเป็นโรงพยาบาลเดียวในจังหวัดสมุทรสาคร
  - สิงหาคม 2562 บริษัทฯ ได้จำหน่ายสัดส่วนเงินลงทุนในบริษัทเอกชัย อินเตอร์เนชั่นแนล จำกัด ซึ่งเป็นบริษัทย่อยให้กับ นายหง เหยียนทั้งผู้ถือหุ้นเดิม จำนวน 3,160,000 หุ้น หรือคิดเป็น 9.29% ของทุนจดทะเบียนชำระแล้ว
  - สิงหาคม 2562 บริษัทฯ ได้จัดตั้งบริษัทย่อย บริษัท เอกชัย เนอร์สซิงโฮม จำกัด เพื่อดำเนินธุรกิจศูนย์ดูแลผู้สูงอายุ โดยบริษัทฯ ถือหุ้นในสัดส่วนร้อยละ 99.99 ของทุนจดทะเบียน 60,000,000 บาท มูลค่าที่ตราไว้หุ้นละ 5 บาท
  - กันยายน 2562 ทำ MOU กับสำนักงานประกันสังคม เป็นโรงพยาบาลเครือข่ายที่สามารถตรวจสอบสุขภาพประจำปีผู้ประกันตนได้
  - พฤศจิกายน 2562 ได้รับอนุมัติการต่ออายุใบรับรองคุณภาพห้องปฏิบัติการจากสภาเทคนิคการแพทย์ (LA)
  - พฤศจิกายน 2562 บริษัท เอกชัย อินเตอร์เนชั่นแนล จำกัด ซึ่งเป็นบริษัทย่อย ได้เพิ่มทุนจดทะเบียนจำนวน 5,797,755 บาท หรือคิดเป็นจำนวน 1,159,551 หุ้น รวมเป็นทุนจดทะเบียนและทุนชำระแล้วเท่ากับ 85,797,755 บาท โดย บริษัทฯ ถือหุ้นคิดเป็นสัดส่วน 66.78% ของทุนจดทะเบียน
  - พฤศจิกายน 2562 บริษัทฯ ได้รับอนุญาตจากกรมสนับสนุนบริการสุขภาพ กระทรวงสาธารณสุข และสำนักงานสาธารณสุขจังหวัดให้เปิดใช้งานอาคารกุมารเวชแห่งใหม่และอนุมัติให้เพิ่มจำนวนเตียงในการประกอบกิจการสถานพยาบาลจาก 100 เตียง เป็น 142 เตียงได้ จึงได้เปิดให้บริการทั้งในส่วนของผู้ป่วยนอกและผู้ป่วยในอย่างเป็นทางการ
- ปี 2563
- กันยายน 2563 บริษัท เอกชัยเนอร์สซิงโฮม จำกัด เรียกชำระค่าหุ้นเพิ่มอีกร้อยละ 25 รวมเป็นทุนชำระแล้ว 30,000,000 บาท ทุนจดทะเบียน 60,000,000 ล้านบาท
  - ตุลาคม 2563 เริ่มก่อสร้างโรงพยาบาลเฉพาะทางสำหรับผู้สูงอายุ บริษัท เอกชัยเนอร์สซิงโฮม จำกัด
  - ธันวาคม 2563 แจ้งสารสนเทศการเปลี่ยนแปลงธุรกิจบริษัท เอกชัยเนอร์สซิงโฮม จำกัด ซึ่งเป็นบริษัทย่อยจากเดิมศูนย์ดูแลผู้สูงอายุ เป็นโรงพยาบาลเฉพาะทางสำหรับผู้สูงอายุ ทุนจดทะเบียน 110,000,000 บาท (เดิม 60,000,000 บาท)
- ปี 2564
- พฤษภาคม 2564 บริษัท เอกชัยเนอร์สซิงโฮม จำกัด เรียกชำระค่าหุ้นเพิ่มอีกร้อยละ 50 รวมเป็นทุนชำระแล้ว 60,000,000 บาท ทุนจดทะเบียน 60,000,000 บาท
  - กรกฎาคม 2564 ที่ประชุมวิสามัญผู้ถือหุ้นครั้งที่ 1/2564 ของ บริษัท เอกชัยเนอร์สซิงโฮม จำกัด มีมติอนุมัติให้เพิ่มทุนจดทะเบียนอีก 50,000,000 บาท รวมเป็น 110,000,000 บาท
  - ตุลาคม 2564 ที่ประชุมวิสามัญผู้ถือหุ้นมีมติอนุมัติการออกและจัดสรรใบสำคัญแสดงสิทธิที่จะซื้อหุ้นสามัญของบริษัท ครั้งที่ 1 (EKH-W1) ให้แก่ผู้ถือหุ้นเดิมของบริษัทตามสัดส่วนการถือหุ้น จำนวนไม่เกิน 150,000,000 หน่วย (โดยไม่คิดมูลค่า) ในอัตราส่วนหุ้นสามัญเดิม 4 หุ้น ต่อ 1 หน่วยใบสำคัญแสดงสิทธิ ทั้งนี้ ใบสำคัญแสดงสิทธิ EKH-W1 มีอายุ 3 ปี นับจากวันที่ออกใบสำคัญแสดงสิทธิ อัตราการใช้สิทธิคือ ใบสำคัญแสดงสิทธิ 1 หน่วย มีสิทธิซื้อหุ้นสามัญของบริษัทได้ 1 หุ้น ราคาการใช้สิทธิ 6.30 บาทต่อหุ้น
  - ตุลาคม 2564 ที่ประชุมคณะกรรมการของบริษัท ครั้งที่ 5/2564 เมื่อวันที่ 28 ตุลาคม 2564 ได้มีมติอนุมัติให้บริษัทฯ เข้าลงทุนใน บริษัท เดอะคลินิกคลินิคเวชกรรมจำกัด (มหาชน) (“KLINIQ”) ซึ่งประกอบธุรกิจให้บริการด้านผิวหนัง ศัลยกรรมความงามและการดูแลสุขภาพแบบองค์รวมที่ทันสมัยตามหลักการแพทย์ได้แก่ การให้บริการด้านการรักษาโรคผิวหนัง ผิวพรรณความงาม ลดน้ำหนักดูแลรูปร่าง ศัลยกรรม Wellness และการฟื้นฟูสุขภาพโดยเข้าทำรายการซื้อหุ้นสามัญจากผู้ขาย คือ บริษัท ทีเคคิวแอสเซทแคปปิตอล แมนเนจเม้นท์ จำกัด (“TKQH”) ซึ่งเป็น

ผู้ถือหุ้นปัจจุบันของ KLINIQ จำนวน 16,000,000 หุ้น มูลค่าที่ตราไว้ 0.50 บาท หรือคิดเป็นร้อยละ 10 ของทุนจดทะเบียนที่ชำระแล้วใน KLINIQ โดยมีมูลค่าการเข้าซื้อหุ้นในครั้งนี้รวม 165,000,000 บาท (“การเข้าลงทุนใน KLINIQ”)

- ปี 2565
- เมษายน 2565 ที่ประชุมสามัญผู้ถือหุ้นมีมติอนุมัติการปรับสิทธิใบสำคัญแสดงสิทธิที่จะซื้อหุ้นสามัญ เนื่องจากมีการออกหุ้นปันผลให้แก่ผู้ถือหุ้น จากเดิมอัตราการใช้สิทธิ 1 หน่วยใบสำคัญแสดงสิทธิ ต่อ 1 หุ้นสามัญ ราคาใช้สิทธิ 6.30 บาท เปลี่ยนแปลงเป็น อัตราการใช้สิทธิ 1 หน่วยใบสำคัญแสดงสิทธิ ต่อ 1.04 หุ้นสามัญ ราคาใช้สิทธิ 6.058 บาท
  - พฤษภาคม 2565 ที่ประชุมวิสามัญผู้ถือหุ้นครั้งที่ 1/2565 ของ บริษัท เอกชัยเนอส์ซิงโฮม จำกัด มีมติอนุมัติให้เพิ่มทุนจดทะเบียนอีก 50,000,000 บาท รวมเป็น 160,000,000 บาท
  - มิถุนายน 2565 ที่ประชุมวิสามัญผู้ถือหุ้นครั้งที่ 1/2565 มีมติอนุมัติเพิ่มทุนจดทะเบียนบริษัทฯ โดยออกหุ้นสามัญเพิ่มทุนให้แก่บุคคลในวงจำกัด (Private Placement) จำนวน 40,000,000 หุ้น หรือ 20,000,000 บาท รวมเป็นทุนจดทะเบียน 410,000,000 บาท
  - กันยายน 2565 เปิดให้บริการโรงพยาบาลคุณ ขนาด 30 เตียง ซึ่งดำเนินธุรกิจภายใต้บริษัท เอกชัย เนอส์ซิง โฮม จำกัด อย่างเป็นทางการ
  - พฤศจิกายน 2565 กำหนดการใช้สิทธิใบสำคัญแสดงสิทธิที่จะซื้อหุ้นสามัญของบริษัท ครั้งที่ 1 (EKH-W1) ครั้งแรก มีผู้ใช้สิทธิจำนวน 10,476,050 หน่วย คงเหลือใบสำคัญแสดงสิทธิที่จะซื้อหุ้นสามัญของบริษัท ครั้งที่ 1 (EKH-W1) 139,523,679 หน่วย
- ปี 2566
- เมษายน 2566 ที่ประชุมสามัญผู้ถือหุ้นมีมติอนุมัติการปรับสิทธิใบสำคัญแสดงสิทธิที่จะซื้อหุ้นสามัญ เนื่องจากมีการออกหุ้นปันผลให้แก่ผู้ถือหุ้น จากเดิมอัตราการใช้สิทธิ 1 หน่วยใบสำคัญแสดงสิทธิ ต่อ 1.04 หุ้นสามัญ ราคาใช้สิทธิ 6.058 บาท เปลี่ยนแปลงเป็น อัตราการใช้สิทธิ 1 หน่วยใบสำคัญแสดงสิทธิ ต่อ 1.066 หุ้นสามัญ ราคาใช้สิทธิ 5.910 บาท
  - พฤษภาคม 2566 กำหนดการใช้สิทธิใบสำคัญแสดงสิทธิที่จะซื้อหุ้นสามัญของบริษัท ครั้งที่ 1 (EKH-W1) ครั้งที่สองมีผู้ใช้สิทธิจำนวน 7,262,441 หน่วย คงเหลือใบสำคัญแสดงสิทธิที่จะซื้อหุ้นสามัญของบริษัท ครั้งที่ 1 (EKH-W1) 132,261,238 หน่วย
  - สิงหาคม 2566 ที่ประชุมคณะกรรมการบริษัทครั้งที่ 3/2566 อนุมัติการลงทุนร่วมทุนกับบริษัท โรงพยาบาลวัฒนะ แพทย์ต้ง จำกัด (มหาชน) เพื่อจัดตั้งโรงพยาบาลคุณ อ่าวนาง จังหวัดกระบี่ ด้วยทุนจดทะเบียน 200,000,000 บาท ในสัดส่วนร้อยละ 49 คิดเป็นเงินลงทุน 98,000,000 บาท
  - ตุลาคม 2566 โรงพยาบาลเอกชัย และโรงพยาบาลคุณ ได้รับการรับรองคุณภาพตามมาตรฐาน AACI (American Accreditation Commission International) ซึ่งเป็นการรับรองคุณภาพตามมาตรฐานสากลจากประเทศสหรัฐอเมริกาที่ยอมรับกันทั่วโลก
  - พฤศจิกายน 2566 ที่ประชุมคณะกรรมการบริษัทครั้งที่ 4/2566 อนุมัติการจัดตั้งบริษัทย่อย เพื่อดำเนินธุรกิจโรงพยาบาลจิตเวช ร่วมกับบริษัท นารายณ์พร็อพเพอร์ตี้ จำกัด ด้วยทุนจดทะเบียน 400,000,000 บาท ในสัดส่วนร้อยละ 60 คิดเป็นเงินลงทุน 240,000,000 บาท
  - พฤศจิกายน 2566 กำหนดการใช้สิทธิใบสำคัญแสดงสิทธิที่จะซื้อหุ้นสามัญของบริษัท ครั้งที่ 1 (EKH-W1) ครั้งที่สาม มีผู้ใช้สิทธิจำนวน 10,021,542 หน่วย คงเหลือใบสำคัญแสดงสิทธิที่จะซื้อหุ้นสามัญของบริษัท ครั้งที่ 1 (EKH-W1) 122,239,696 หน่วย
  - ธันวาคม 2566 ที่ประชุมคณะกรรมการบริษัท ครั้งที่ 5/2566 อนุมัติให้จำหน่ายเงินลงทุนในบริษัท เดอะคลินิก คลินิกเวชกรรม จำกัด (มหาชน) (“KLINIQ”) จำนวน 5,000,000 หุ้น มูลค่าหุ้นละ 35.50 บาท รวมเป็นจำนวนเงิน 177,500,000 บาท คงเหลือจำนวน 11,000,000 หุ้น

## 1.2 ลักษณะการประกอบธุรกิจ

### 1.2.1 โครงสร้างรายได้

โครงสร้างรายได้ของบริษัทฯ ในปี 2564-2566 มีดังนี้

ประเภทรายได้	2564 <sup>1)</sup>		2565 <sup>1)</sup>		2566 <sup>1)</sup>	
	ล้านบาท	ร้อยละ	ล้านบาท	ร้อยละ	ล้านบาท	ร้อยละ
<b>1. รายได้จากกิจการโรงพยาบาล</b>	<b>1,146.36</b>	<b>95.45</b>	<b>1,048.51</b>	<b>70.31</b>	<b>1,208.61</b>	<b>96.06</b>
<u>รายได้จากผู้ป่วยนอก (OPD)</u>	553.02	46.05	508.29	34.08	571.13	45.39
- ลูกค้ำทั่วไป	269.58	22.45	329.03	22.06	232.79	18.50
- ลูกค้ำคู่สัญญา	283.44	23.60	179.26	12.02	338.34	26.89
<u>รายได้จากผู้ป่วยใน (IPD)</u>	593.34	49.40	540.22	36.23	637.48	50.67
- ลูกค้ำทั่วไป	144.20	12.01	174.70	11.72	206.68	16.43
- ลูกค้ำคู่สัญญา	449.14	37.40	365.52	24.51	430.80	34.24
<b>2. รายได้อื่น<sup>2)</sup></b>	<b>54.67</b>	<b>4.55</b>	<b>442.83</b>	<b>29.69</b>	<b>49.59</b>	<b>3.94</b>
<b>รวมรายได้</b>	<b>1,201.03</b>	<b>100.00</b>	<b>1,491.34</b>	<b>100.00</b>	<b>1,258.20</b>	<b>100.00</b>

หมายเหตุ <sup>1)</sup> งบการเงินรวม

<sup>2)</sup> รายได้อื่น ประกอบด้วย รายได้จากการลงทุน รายได้ค่าเช่าพื้นที่ ดอกเบี้ยรับ และกำไรจากการขายทรัพย์สิน เป็นต้น  
ปี 64 มีรายได้อื่นจากกำไรจากตราสารทุน (KLINIQ) ที่วัดมูลค่าด้วยมูลค่ายุติธรรม จำนวน 44.28 ล้านบาท  
ปี 65 มีรายได้อื่นจากกำไรจากตราสารทุน (KLINIQ) ที่วัดมูลค่าด้วยมูลค่ายุติธรรม จำนวน 410.72 ล้านบาท  
ปี 66 มีรายได้อื่นจากกำไรจากตราสารทุน (KLINIQ) ที่วัดมูลค่าด้วยมูลค่ายุติธรรม จำนวน 19.50 ล้านบาท

### 1.2.2 รายละเอียดของผลิตภัณฑ์หรือบริการ

โรงพยาบาลฯ ให้บริการตรวจรักษาทั้งโรคทั่วไปและโรคเฉพาะทางในหลากหลายสาขา โดยคณะแพทย์ที่มีความเชี่ยวชาญและประสบการณ์ในการรักษาพยาบาล พร้อมด้วยเครื่องมือและอุปกรณ์ทางการแพทย์ที่ทันสมัย สามารถให้บริการรักษาพยาบาลทั้งผู้ป่วยนอกและผู้ป่วยใน โดยลูกค้าหลักของบริษัทฯ สามารถแบ่งออกได้เป็น 2 ประเภทได้แก่ ลูกค้าทั่วไปที่เป็นผู้ชำระค่าบริการเอง และลูกค้าคู่สัญญาซึ่งประกอบด้วย ลูกค้าบริษัทประกันคู่สัญญา ลูกค้าบริษัทคู่สัญญา และลูกค้าคู่สัญญาภาครัฐ นอกจากนี้ โรงพยาบาลฯ ยังให้บริการตรวจสุขภาพทั้ง การตรวจสุขภาพทั่วไป การตรวจสุขภาพก่อนเข้างาน ตรวจสุขภาพคนหางาน ไปต่างประเทศของกรมแรงงาน รวมถึงการตรวจสุขภาพนอกสถานที่โดยศูนย์ตรวจสุขภาพเคลื่อนที่

การให้บริการทางการแพทย์ของโรงพยาบาลฯ สามารถแบ่งออกเป็น ศูนย์การแพทย์ทั้งหมด 22 ศูนย์ ดังนี้

(1) ศูนย์อายุรกรรม	(12) ศูนย์ส่งเสริมสุขภาพ
(2) ศูนย์กุมารเวช	(13) ศูนย์ไตเทียม
(3) ศูนย์เด็กสุขภาพดี	(14) ศูนย์ทันตกรรม
(4) ศูนย์พัฒนาการเด็กและวัยรุ่น	(15) ศูนย์กายภาพบำบัด
(5) ศูนย์สูติ-นรีเวช	(16) ศูนย์ตรวจสุขภาพก่อนเข้างาน
(6) ศูนย์ศัลยกรรมทั่วไป	(17) ศูนย์ตรวจสุขภาพเคลื่อนที่
(7) ศูนย์ศัลยกรรมกระดูกและข้อ	(18) ศูนย์รังสีวินิจฉัย
(8) ศูนย์ศัลยกรรมตกแต่ง	(19) ศูนย์ผู้มีบุตรยาก
(9) ศูนย์ผิวหนัง	(20) ศูนย์รับเหตุฉุกเฉิน
(10) ศูนย์ตา หู คอ จมูก	(21) ศูนย์ระบบทางเดินหายใจ
(11) ศูนย์อุบัติเหตุฉุกเฉิน	(22) ศูนย์แพทย์แผนจีน

1. ลักษณะการให้บริการแบ่งตามประเภทการให้บริการ

(1) ศูนย์อายุรกรรม

ให้บริการด้านอายุรกรรมหลากหลายสาขา โดยแพทย์อายุรกรรมเฉพาะทางในแต่ละสาขา สามารถแบ่งออกได้เป็นคลินิกเฉพาะทาง ดังนี้

- อายุรกรรมทั่วไป ให้บริการตรวจรักษาอาการเจ็บป่วยทั่วไปทั้งเรื้อรังและเฉียบพลัน เช่นการ ปวดศีรษะ ภูมิแพ้ ปวดท้อง ท้องเสีย ติดเชื้อ เป็นต้น และจะส่งต่อผู้ป่วยไปยังแพทย์อายุรกรรมเฉพาะทางสำหรับอาการป่วยที่ซับซ้อนยิ่งขึ้นกรณีมีไข้ และอาการทางเดินหายใจจะส่งไปศูนย์โรคติดเชื้อทางเดินหายใจ
- อายุรกรรมหัวใจและหลอดเลือด ให้บริการตรวจรักษาโรคหัวใจชนิดต่างๆ โรคความดันโลหิตสูง และติดเครื่องตรวจสอบการเต้นของหัวใจ 24 ชม. (EKG Holter)
- อายุรกรรมโรคไต ให้บริการตรวจรักษาโรคไตเสื่อม/ไตวาย และโรคทางเดินปัสสาวะอักเสบ
- อายุรกรรมระบบประสาท ให้บริการตรวจรักษาโรคเส้นเลือดในสมอง ตีบ แดง ตัน โรคอัมพฤกษ์ อัมพาต การเคลื่อนไหวผิดปกติ การทรงตัวผิดปกติ โรคระบบประสาทส่วนหลังผิดปกติ โรคอัมพาตใบหน้า (โรคใบหน้าเบี้ยว,ปากเบี้ยว) โรคลมชัก โรคปวดศีรษะ ไมเกรน โรคหลงลืม โรคความจำเสื่อม โรคสมองเสื่อมตามวัย โรค Parkinson Syndrome
- อายุรกรรมทางเดินอาหาร ให้บริการตรวจรักษาโรคกระเพาะอาหารอักเสบแบบเฉียบพลัน และเรื้อรัง/กรดไหลย้อน/ลำไส้อักเสบหรือบิด/ท้องผูกผิดปกติ โรคตับอักเสบชนิดต่างๆ โรคตับอักเสบ รวมถึงการส่องกล้องวินิจฉัย และรักษาในระบบทางเดินอาหารส่วนบนรวมทั้งระบบลำไส้
- อายุรกรรมโรคข้อ ให้บริการตรวจรักษาโรคข้อชนิดอักเสบเฉียบพลัน และเรื้อรัง โรค Systemic Lupus Erythematosus หรือ SLE ที่ส่งผลให้ข้อบวมอักเสบ กลุ่มโรคข้อเสื่อม กลุ่มโรคปวดหลังหลังแข็ง และกลุ่มอาการปวดจากเนื้อเยื่ออ่อน
- อายุรกรรมทรวงอก ให้บริการตรวจรักษาโรควัณโรคปอด/ปอดอักเสบหรือปอดติดเชื้อ ฝีในปอด ตูต ระบายน้ำในผนังเยื่อหุ้มปอด ส่องกล้องตัดชิ้นเนื้อในปอด โรคถุงลมโป่งพอง/หอบหืด/หลอดลมอักเสบ โรคที่เกี่ยวข้องกับการหายใจหรือระบบทางเดินหายใจ
- อายุรกรรมต่อมไทรอยด์ ให้บริการตรวจรักษาโรคที่เกี่ยวข้องกับต่อมไทรอยด์ เช่น โรคเบาหวาน โรคไทรอยด์ และโรคฮอร์โมนจากต่อมหมวกไตที่ผิดปกติ
- อายุรกรรมโรคภูมิแพ้ ให้บริการตรวจรักษาโรคภูมิแพ้ต่างๆ เช่น ภูมิแพ้ระบบทางเดินหายใจ คัดจมูก จามบ่อย มีน้ำมูกใสในช่วงเช้าเป็นประจำผื่นแพ้ผื่นลมพิษ เป็นต้น และทดสอบสารก่อภูมิแพ้ (Skin Test)
- อายุรกรรมจิตเวช ให้บริการตรวจรักษาโรคในกลุ่มอาการของจิตเวชชนิดต่างๆ เช่น ภาวะซึมเศร้า วิตกกังวลประสาทหลอนหูแว่ว นอนไม่หลับ และให้คำแนะนำเกี่ยวกับวิธีแก้ปัญหาด้านพฤติกรรมในเด็ก และวัยรุ่น
- อายุรกรรมโรคเลือด ให้บริการตรวจรักษาโรคที่เกี่ยวข้องกับระบบโลหิตชนิดต่างๆ เช่น โรคซีดทาลัสซีเมียการแข็งตัวของเลือดผิดปกติ ความผิดปกติที่เกิดกับส่วนประกอบของเลือด ความผิดปกติในการแข็งตัวของเลือด
- ศูนย์รักษาความสมดุลของการทรงตัว ให้บริการวินิจฉัยโรคเวียนศีรษะ

(2) ศูนย์กุมารเวช

ให้บริการตรวจรักษาผู้ป่วยเด็กที่มีอาการเจ็บป่วยตั้งแต่แรกเกิดจนถึงอายุ 14 ปี โดยมีกุมารแพทย์ผู้เชี่ยวชาญให้บริการตลอด 24 ชั่วโมง ให้บริการตรวจรักษาผู้ป่วยเด็กต่างๆ ได้แก่ ตรวจสุขภาพเด็ก โภชนาการเด็ก โรคระบบทางเดินหายใจและปอดในเด็ก โรคระบบทางเดินอาหารในเด็ก โรคภูมิแพ้ในเด็ก โรคหอบหืด จมูกในเด็ก โรคไตในเด็ก โรคสมองและ

ระบบประสาทในเด็ก โรคเลือดในเด็ก โรคระบบต่อมไร้ท่อในเด็ก โรคเบาหวานในเด็ก รวมถึง การดูแลทารกน้ำหนักตัวน้อย การดูแลทารกคลอดก่อนกำหนด

### (3) ศูนย์เด็กสุขภาพดี

ให้บริการตรวจรักษาผู้ป่วยเด็กหลังคลอด ที่ไม่มีภาวะการเจ็บป่วยตั้งแต่แรกเกิด การตรวจการได้ยินในเด็กทารกการวินิจฉัยพัฒนาการเด็ก การสร้างเสริมภูมิคุ้มกันโรค การฉีดวัคซีนต่างๆ โดยโรงพยาบาลฯ ได้ออกแบบและตกแต่งสถานที่สำหรับเด็กโดยเฉพาะ ซึ่งมีบรรยากาศที่สดใส เพื่อสร้างความอบอุ่น และให้เกิดความผ่อนคลายในขณะรอพบแพทย์ รวมถึงมีการแบ่งพื้นที่สำหรับเด็กป่วย และเด็กสุขภาพดีออกจากกันเพื่อป้องกันการแพร่กระจายเชื้อ จากเด็กป่วยไปสู่เด็กดีโดยได้จัดเตรียมอุปกรณ์ที่พร้อมให้เด็กเพลิดเพลินกระตุ้นให้เกิดความร่วมมือในการรับวัคซีนและสร้างประสบการณ์ทางบวกทั้งกับเด็กและผู้ปกครอง

### (4) ศูนย์พัฒนาการเด็กและวัยรุ่น

ให้บริการตรวจรักษาผู้ป่วยเด็ก จนถึงอายุ 14 ปีให้บริการด้านจิตเวชเด็ก โดยแพทย์จิตเวชเด็กที่มีความชำนาญ และนักพฤติกรรมบำบัด นักกิจกรรมบำบัด นักฝึกพูด นักดนตรีบำบัด เช่น การดูแลพัฒนาการในแต่ละช่วงอายุ รักษาความบกพร่องพัฒนาการเด็ก โรคออทิสติก/สมาธิสั้น ความบกพร่องด้านการเรียนรู้ และการตรวจวัด IQ เด็กพร้อมด้วยห้องจัดกิจกรรมเฉพาะต่างๆ และเครื่องมืออุปกรณ์ที่ทันสมัยที่นำเข้าจากต่างประเทศ นอกจากนี้ยังมีการจัดทำอาหารบำบัดให้กับเด็กที่ต้องการกระตุ้นพัฒนาการต่างๆ ภายใต้การดำเนินการโดยนักกายภาพบำบัด

### (5) ศูนย์สูติ-นรีเวช

ให้บริการด้านการตรวจ วินิจฉัย รักษา ให้คำปรึกษา ทางด้านสูติศาสตร์ และนรีเวชกรรม โดยแพทย์ผู้เชี่ยวชาญเฉพาะด้านที่ให้บริการตลอด 24 ชั่วโมง

- สูติศาสตร์ ให้บริการการวินิจฉัยการตั้งครรภ์ การดูแลในระยะตั้งครรภ์ การตรวจติดตามการเดินของหัวใจทารกในครรภ์ การคลอด การดูแลมารดาและทารกหลังคลอด การอบรมการปฏิบัติตนภายหลังการคลอด การออกกำลังกายภายหลังการคลอด การวางแผนครอบครัว การคุมกำเนิด การรักษาภาวะมีบุตรยาก การแท้งเป็นต้น
- นรีเวชกรรม ให้บริการดูแลสุขภาพและปัญหาของสุขภาพสตรี ตรวจรักษาภาวะประจำเดือนผิดปกติ ตรวจรักษาการอักเสบ/เนื้องอกในระบบสืบพันธุ์สตรี ตรวจรักษามะเร็งระบบสืบพันธุ์สตรี การผ่าตัดโดยการส่องกล้อง/การผ่าตัดเปิดหน้าท้อง การให้คำปรึกษาศรีวิทย์ทอง

โรงพยาบาลฯ มีเครื่องมือให้บริการด้านสูติ-นรีเวชที่ทันสมัย ได้แก่ เครื่องอัลตราซาวด์ 2 มิติ เครื่องอัลตราซาวด์ 4 มิติ กล้องส่องตรวจปากมดลูก (colposcope) รวมถึงเครื่องตรวจติดตามการเดินของหัวใจทารกในครรภ์ และมีห้องตรวจ 3 ห้อง ห้องคลอด 4 ห้อง ห้องผ่าตัดคลอด และทีมผ่าตัดที่พร้อมให้บริการ

### (6) ศูนย์ศัลยกรรมทั่วไป

ให้บริการการผ่าตัดแบบธรรมดา และการผ่าตัดผ่านกล้อง โดยแพทย์ผู้เชี่ยวชาญเฉพาะทางในด้านต่างๆ เช่น การผ่าตัดไส้ติ่งการผ่าตัดไส้เลื่อน การผ่าตัดนิ่วในถุงน้ำดีการผ่าตัดก้อนเนื้องอกในช่องท้องการผ่าตัดในระบบทางเดินปัสสาวะ การผ่าตัดในระบบทางเดินอาหาร/ลำไส้ใหญ่ การผ่าตัดกระเพาะอาหาร ศัลยกรรมหลอดเลือด ศัลยกรรมริดสีดวงทวาร เป็นต้น

### (7) ศูนย์ศัลยกรรมกระดูกและข้อ

ให้คำปรึกษาและวินิจฉัยด้านกระดูกและข้อแก่ผู้ใช้บริการที่มีความผิดปกติด้านกระดูก ข้อ เส้นเอ็น เส้นประสาท ทำให้เกิดอาการปวดคอ ปวดหลัง ปวดเอว และกล้ามเนื้อทุกชนิด โดยแพทย์ผู้เชี่ยวชาญเฉพาะทางที่ให้บริการตลอด 24 ชั่วโมง ประกอบด้วย 3 คลินิก ได้แก่

- คลินิกศัลยกรรมกระดูกและข้อทั่วไป ให้บริการตรวจรักษาโรคที่เกี่ยวกับกระดูกและข้อทั่วไป เช่น กระดูกหัก ข้อเคลื่อน รวมถึงการบาดเจ็บกล้ามเนื้อ เส้นเอ็นและเส้นประสาทจากการทำงานหรือเล่นกีฬา และการรักษาและป้องกันโรคกระดูกพรุน รวมทั้งการผ่าตัดรักษาภาวะกระดูกหักจากโรคกระดูกพรุน
- คลินิกศัลยกรรมโรคกระดูกสันหลังและข้อเทียม ให้บริการตรวจรักษาโรคที่เกี่ยวข้องกับกระดูกสันหลัง และการผ่าตัดเปลี่ยนข้อ เช่น โรคหมอนรองกระดูกสันหลังทับเส้นประสาท การผ่าตัดเปลี่ยน

ข้อเทียมในผู้ป่วยที่มีภาวะข้อเสื่อม เช่น ข้อเข่าเสื่อม ข้อสะโพกเสื่อม การผ่าตัดเปลี่ยนข้อในผู้ป่วยที่ได้รับอุบัติเหตุ

- **คลินิกศัลยกรรมทางมือและจลยศาสตร์** ให้บริการตรวจรักษาโดยใช้วิธีจุลศัลยกรรม (Microsurgery) เช่น การผ่าตัดติดต่อกัน นิ้ว มือ แขน (Replantation) ตัดต่อเส้นเอ็นประสาท การผ่าตัดรักษาความพิการทางมือ การผ่าตัดย้ายเส้นเอ็น การรักษาและผ่าตัดเอ็นที่มีข้อผิดปกติ การรักษาโรคนิ้วล็อก การรักษาพังผืดกดทับเส้นประสาท

ซึ่งให้บริการโดยเครื่องมือที่ทันสมัย ได้แก่ เครื่องตรวจวัดความหนาแน่นของมวลกระดูก (Bone Densitometer) กล้องผ่าตัดกำลังขยายสูง (Microscope) เป็นต้น

#### (8) ศูนย์ศัลยกรรมตกแต่ง

ให้บริการครบทุกการศัลยกรรมตกแต่งเสริมความงามโดยแพทย์เฉพาะทางด้านศัลยกรรมความงาม ได้แก่ การผ่าตัดเพิ่มขนาดทรวงอกการผ่าตัดลดขนาดทรวงอกสูภาพสตรี การผ่าตัดตกแต่งเปลือกตา การผ่าตัดดึงหน้าและคอ การผ่าตัดดูดไขมัน การผ่าตัดกระชับผิวหนังเช่นหน้าท้องหย่อนยาน การผ่าตัดตกแต่งเสริมจมูกการผ่าตัดลดขนาดหน้าท้องการผ่าตัดเพื่อลดขนาดกระเพาะอาหาร และการผ่าตัดใส่บอลลูนในกระเพาะอาหาร

#### (9) ศูนย์ผิวหนัง

ศูนย์ผิวหนังโรงพยาบาลเอกชัย เน้นการดูแลรักษาโรคทางผิวหนังด้วยแพทย์ผู้เชี่ยวชาญโดยเฉพาะ เช่น การรักษาผื่นผิวหนังอักเสบ การรักษาผื่นผื่นดื้อ การรักษาสิ่วผื่นผื่นดื้อ การรักษาผื่นจากโรคภูมิแพ้ตนเอง การรักษาโรคและความผิดปกติของเส้นผมและเล็บ การตรวจวินิจฉัยหาสิ่งกระตุ้นการแพ้ การกำจัดขน รักษาเส้นเลือดขอด กำจัดไฝ ขี้แมลงวัน หูด ตึงเนื้อ นอกจากนี้ โรงพยาบาลยังมีบริการสร้างเสริมสุขภาพผิวพรรณที่ดี ด้วยการให้บริการป้องกัน และรักษาผิวหนัง พร้อมกับวิธีการดูแลผิวพรรณให้มีสุขภาพดีขึ้นเพื่อการดูแลอย่างเข้าใจในสุขภาพของผิวพรรณ โรงพยาบาลได้จัดเตรียมแพทย์เฉพาะทางด้านผิวหนัง แพทย์ด้านการฝังเข็ม เพื่อให้ผู้รับบริการได้รับการดูแลอย่างครบถ้วน

#### (10) ศูนย์ตา หู คอ จมูก

- **บริการด้านจักษุวิทยา** ให้บริการตรวจรักษาครอบคลุมในทุกปัญหาเกี่ยวกับดวงตา เช่น การตรวจรักษาและผ่าตัดโรคตาทุกชนิด การผ่าตัดต้อกระจก การรักษาโรคจอประสาทตาด้วยเลเซอร์ การผ่าตัดจอประสาทตาและวุ้นตา และการตรวจวัดสายตาประกอบแว่น ด้วยจักษุแพทย์ที่มากด้วยประสบการณ์ในด้านการรักษา รวมทั้งมีเครื่องมือเฉพาะทางจักษุที่ทันสมัยและมีประสิทธิภาพสูง อาทิ เช่น กล้องถ่ายภาพจอประสาทตาแบบ 3 มิติ เครื่องเลเซอร์ตาที่รักษาจอประสาทตา และเครื่องวัดความดันลูกตา เป็นต้น

- **บริการด้าน หู คอ จมูก** ให้บริการตรวจรักษาทุกปัญหาเกี่ยวกับหู คอ จมูก ครอบคลุมทั้งผู้ใหญ่และเด็ก สามารถทำผ่าตัดอาการเกี่ยวกับหู คอ จมูก ได้ทั้งการผ่าตัดใหญ่และการทำผ่าตัดเล็กของหู คอ จมูก รวมถึงมีศักยภาพในการทำผ่าตัดหูชั้นกลาง การผ่าตัดโพรงจมูกด้วยกล้อง การตรวจหูชั้นในและระบบประสาท การส่องกล้องทางหู คอ จมูก การตรวจและรักษาการนอนกรน การตรวจวัดการได้ยินด้วยคอมพิวเตอร์ บริการใส่เครื่องช่วยฟัง บริการให้คำปรึกษาและแนะนำการฝึกพูด

ทั้งนี้โรงพยาบาลคำนึงถึงความทันสมัยและความสะดวกสบาย จึงมีการปรับปรุงพื้นที่ให้บริการด้วยรูปแบบใหม่ ที่ง่ายต่อการเข้าถึง และการอำนวยความสะดวกให้ผู้รับบริการมีความสุขและเป็นกันเอง

#### (11) ศูนย์อุบัติเหตุฉุกเฉิน

ให้บริการตรวจรักษา ช่วยเหลือและรองรับผู้ป่วยอุบัติเหตุ และผู้ป่วยฉุกเฉินในรูปแบบของศูนย์อุบัติเหตุ - ฉุกเฉิน ตลอด 24 ชั่วโมง ซึ่งโรงพยาบาลฯ มีความพร้อมด้านสถานที่ เครื่องมือและอุปกรณ์ที่ทันสมัย ทีมแพทย์ฉุกเฉินและศัลยแพทย์ พยาบาลวิชาชีพซึ่งผ่านการอบรมช่วยฟื้นคืนชีพขั้นสูง และบุคลากรผู้เชี่ยวชาญ รวมถึงการเตรียมพร้อมแผนปฏิบัติการและประสานงานกับศูนย์กู้ชีพและมูลนิธิ เพื่อรองรับการเกิดอุบัติเหตุหมู่ในเขตพื้นที่ใกล้เคียง และยังมีบริการรถพยาบาลฉุกเฉินซึ่งพร้อมรับส่งผู้ป่วยเขตจังหวัดสมุทรสาคร และทั่วประเทศ

#### (12) ศูนย์ส่งเสริมสุขภาพ

ให้บริการตรวจสุขภาพด้วยโปรแกรมตรวจสุขภาพที่หลากหลายหลายเหมาะสมกับแต่ละช่วงอายุ โดยแพทย์เวชปฏิบัติที่มีประสบการณ์ประจำศูนย์ พร้อมด้วยห้องตรวจที่สามารถให้บริการแบบ One Stop Service สามารถส่งตรวจ

ทางห้องปฏิบัติการอย่างถูกต้องรวดเร็ว และแม่นยำพร้อมด้วยเครื่องมือเพื่อการตรวจวินิจฉัยที่ครบครันสามารถรองรับผู้มารับบริการได้มากกว่า 41,000 คนต่อปี โดยห้องปฏิบัติการของโรงพยาบาลผ่านการรับรองจากกรมวิทยาศาสตร์การแพทย์ สมาคมนิติการแพทย์ และเมื่อตรวจพบภาวะผิดปกติ หรือปัญหาทางด้านสุขภาพ โรงพยาบาลฯ มีแพทย์ผู้เชี่ยวชาญเฉพาะด้านเพื่อรองรับให้บริการการรักษาที่เหมาะสมและให้คำปรึกษาต่างๆโดยโรงพยาบาลฯ มีโปรแกรมตรวจสุขภาพพื้นฐาน 5 โปรแกรมที่ได้รับการออกแบบมาเพื่อรองรับผู้เข้ารับบริการในทุกช่วงอายุ และความเสี่ยง นอกจากนี้ โรงพยาบาลฯ ยังมีโปรแกรมตรวจสุขภาพเฉพาะด้าน เช่น โปรแกรมตรวจสุขภาพการทำงานของตับอย่างสมบูรณ์ โปรแกรมตรวจคัดกรองมะเร็ง โปรแกรมตรวจคัดกรองโรคหัวใจ โปรแกรมตรวจคัดกรองเบาหวาน โปรแกรมตรวจสุขภาพวัยทอง และโปรแกรมตรวจสุขภาพก่อนแต่งงาน อีกทั้งยังให้บริการตรวจสุขภาพเพื่อขอรับใบรับรองแพทย์ใช้ในการ สมัครงาน สมัครเรียน Work permit ทำใบขับขี่ หรือทำงานในต่างประเทศ การให้บริการตรวจสุขภาพคนประจำเรือและออกใบประกาศนียบัตรสุขภาพคนประจำเรือตามมาตรฐานกรมเจ้าท่า การให้บริการตรวจสุขภาพก่อนทำประกันแก่ลูกค้าประกันชีวิตบริษัทต่างๆ และการให้บริการตรวจสุขภาพแรงงานไทยก่อนการเดินทางไปทำงานในต่างประเทศ

### (13) ศูนย์ไตเทียม

ให้บริการฟอกเลือด ด้วยเครื่องไตเทียมในผู้ป่วยที่มีอายุตั้งแต่ 15 ปีขึ้นไป ทั้งที่มีภาวะไตวายเฉียบพลันและไตวายเรื้อรังตลอด 24 ชั่วโมง เพื่อให้ผู้ป่วยได้รับความปลอดภัย มีประสิทธิภาพ ปราศจากภาวะแทรกซ้อน และมีคุณภาพชีวิตที่ดี โดยมีเตียงรองรับถึง 11 เตียง รวมเตียงผู้ป่วยหนัก และมีแพทย์เฉพาะด้านที่พร้อมให้การดูแลผู้เข้ารับบริการอย่างทั่วถึง และพยาบาลผู้เชี่ยวชาญที่ผ่านการอบรมการพยาบาลผู้ป่วยฟอกเลือดด้วยเครื่องไตเทียมจากสถาบันที่ได้รับการรองรับมาตรฐานจากสภาการพยาบาล และสมาคมโรคไตแห่งประเทศไทย

นอกจากนี้ ระบบการฟอกเลือดของศูนย์ไตเทียมยังได้รับการรับรองมาตรฐานการรักษาโดยการฟอกเลือดด้วยเครื่องไตเทียมจากราชวิทยาลัยอายุรแพทย์แห่งประเทศไทย โดยมีระบบควบคุมการติดเชื้อและการฆ่าเชื้อที่ได้มาตรฐาน รวมทั้งมีเครื่องกำเนิดไฟฟ้าพร้อมให้บริการตลอด 24 ชั่วโมง เพื่อให้บริการเป็นไปอย่างต่อเนื่องกรณีไฟฟ้าดับ

### (14) ศูนย์ทันตกรรม

ให้บริการด้านทันตกรรมแบบครบวงจร ระบบการป้องกันการติดเชื้อที่ได้มาตรฐานพร้อมด้วยทันตแพทย์เฉพาะทางหลากหลายสาขา ได้แก่

- ทันตกรรมทั่วไป เช่น ตรวจฟันและให้คำปรึกษา การทำความสะอาดฟัน ขูดหินปูนและขัดฟัน อุดฟัน ฟอกสีฟัน
- ทันตกรรมสำหรับเด็ก เช่น เคลือบหลุมร่องฟัน เคลือบฟันด้วยฟลูออไรด์ อุดฟัน รักษาโรคฟันน้ำนม ครอบฟันเด็ก
- การรักษาคลองรากฟัน เพื่อรักษาการติดเชื้อบริเวณปลายรากฟัน
- ศัลยกรรมช่องปาก เช่น ถอนฟันแท้ ถอนฟันคุด ผ่าตัดปุ่มกระดูก ผ่าฟันฝัง
- ทันตกรรมรากเทียม
- การรักษาโรคเหงือก เช่น การรักษาโรคเหงือกอักเสบ การเกลารากฟัน ผ่าตัดเหงือก
- การทำฟันปลอม เช่น การทำฟันปลอมถอดได้บางส่วน การทำครอบฟันและสะพานฟัน
- การจัดฟัน

### (15) ศูนย์กายภาพบำบัด

ให้บริการดูแลและฟื้นฟูสมรรถภาพร่างกาย พร้อมทั้งบำบัด บรรเทาอาการเจ็บป่วย ด้วยอุปกรณ์ที่ทันสมัย ภายใต้การดูแลของนักกายภาพบำบัดผู้ชำนาญการ และแพทย์ผู้เชี่ยวชาญด้านเวชศาสตร์ฟื้นฟู มีการให้บริการกายภาพบำบัดต่างๆ ดังนี้

- กายภาพบำบัดสำหรับผู้ป่วยศัลยกรรมกระดูกและข้อ
- กระดูกหัก ข้อเคล็ดขัดยอก
- การอักเสบของข้อและเอ็น
- อาการข้ออักเสบ

- การฟื้นฟูหลังการสูญเสียอวัยวะ
- โรคของระบบกล้ามเนื้อและกระดูก
- การบาดเจ็บจากการเล่นกีฬา
- การบำบัดก่อนและหลังการผ่าตัดเกี่ยวกับข้อและกระดูก
- การรักษาอาการเจ็บปวดอย่างเฉียบพลันและเรื้อรัง
- การรักษาอาการบาดเจ็บของกล้ามเนื้อ
- การใส่แขน ขาปลอม
- การฟื้นฟูผู้ป่วยหลังผ่าตัดข้อเข่าเทียม
- การทำกายภาพบำบัดสำหรับผู้ป่วยทางระบบประสาท
- การฟื้นฟูโรคอัมพาตครึ่งซีก
- การฟื้นฟูผู้ป่วยอัมพาตครึ่งท่อน
- การบำบัดก่อนและหลังการผ่าตัดระบบประสาท
- การฟื้นฟูผู้ป่วยโรคเกี่ยวกับระบบกล้ามเนื้อและเส้นประสาท
- โรคเลือดอุดตันไขมัน อาการผิดปกติของหลอดเลือด
- กายภาพบำบัดสำหรับผู้ป่วยทางระบบหัวใจ
- กายภาพบำบัดสำหรับผู้ป่วยโรคปอดและทางเดินหายใจต่างๆ
- การฝึกกลืนในกลุ่มผู้ป่วยฟื้นฟูจากโรคหลอดเลือดสมอง

โรงพยาบาลฯ มีเครื่องมือและอุปกรณ์ต่างๆ ที่ช่วยในการบำบัด เช่น เครื่องอัลตราซาวด์ เครื่องดึงคอและหลัง เครื่องกระตุ้นไฟฟ้า เป็นต้น

#### (16) ศูนย์ตรวจสอบสุขภาพก่อนเข้างาน

ให้บริการเฉพาะการตรวจสอบสุขภาพก่อนเริ่มงานที่มีรายการแตกต่างกันในแต่ละบริษัท เพื่อประเมินภาวะสุขภาพ และความพร้อมก่อนเข้าปฏิบัติงาน รวมถึงการส่งผลโดยตรงกับบริษัท โดยส่วนใหญ่จะรองรับการตรวจสอบสุขภาพก่อนเข้าทำงานของพนักงานในโรงงานอุตสาหกรรม และบริษัทต่างๆ ในพื้นที่จังหวัดสมุทรสาคร และใกล้เคียง

#### (17) ศูนย์ตรวจสอบสุขภาพเคลื่อนที่

โรงพยาบาลฯ มีศูนย์ตรวจสอบสุขภาพเคลื่อนที่ (Mobile Check Up Center: MCU) ซึ่งประกอบด้วยแพทย์พยาบาลพร้อมด้วยทีมงานด้านอาชีวอนามัยที่มีประสบการณ์ ที่ให้บริการตรวจสอบสุขภาพนอกสถานที่ ทั้งในโรงงาน สำนักงานหรือสถานที่ที่ลูกค้ากำหนด โดยมีลูกค้าทั้งภาครัฐและเอกชน และยังสามารถให้บริการได้ทั่วประเทศ นอกจากนี้ ยังมีการให้บริการด้านอื่นอีก เช่น การฝึกอบรมปฐมพยาบาลเบื้องต้น และการให้ความรู้ด้านการฟื้นคืนชีพ เป็นต้น

#### (18) ศูนย์รังสีวินิจฉัย

เป็นศูนย์ที่ให้บริการวินิจฉัยโรคโดยใช้ระบบ PACS (Picture Archiving and Communication System) โดยอาศัยรังสีเอกซ์ (X-Ray) หรือคลื่นเสียง (Sound Wave) ในการถ่ายภาพภายในร่างกายเพื่อให้เห็นรายละเอียดอวัยวะภายในได้อย่างชัดเจน และรู้ตำแหน่งที่เกิดโรคได้แม่นยำมากขึ้น โดยเฉพาะโรคที่เกี่ยวข้องกับมะเร็งและเนื้องอกต่างๆ โดยระบบ PACS จะมีการจัดเก็บ-รับส่งข้อมูลภาพในระบบดิจิทัล และใช้เครื่องมือและอุปกรณ์ เช่น Ultrasound, 16-Slice CT-Scan, เครื่องตรวจมะเร็งเต้านม (Mammogram), เครื่องตรวจเอกซเรย์ทันตกรรมพาโนรามาชนิดสามมิติ (3D CT Scan), ระบบถ่ายภาพเอกซเรย์ Fluoroscopy เป็นต้น ซึ่งผ่านการตรวจวัดและทดสอบจากกรมวิทยาศาสตร์การแพทย์ และออกใบอนุญาตการใช้รังสี โดยสำนักงานปรมาณูเพื่อสันติ กระทรวงวิทยาศาสตร์และเทคโนโลยี

#### (19) ศูนย์ผู้มีบุตรยาก

ได้รับใบอนุญาตจากกองประกอบโรคศิลปะกระทรวงสาธารณสุข เมื่อเดือนตุลาคม 2560 และเปิดให้บริการในวันที่ 1 มกราคม 2561 โดยศูนย์ผู้มีบุตรยากประกอบไปด้วย ICSI (อิกซี่) คือ การใช้เข็มฉีดเชื้อสpermหนึ่งตัวเข้าไปในไข่เพื่อช่วยปฏิสนธิ ให้เกิดเป็นตัวอ่อนเมื่อได้ตัวอ่อนแล้วจึงย้ายฝากเข้าสู่โพรงมดลูก ,PESA (พีซ่า) คือ การดูดตัวอสุจิออกมาจากบริเวณถุงพักน้ำเชื้อ เพื่อนำมาผสมกับไข่ให้เป็นตัวอ่อนด้วยวิธีการทำ ICSI (อิกซี่) ในกรณีที่ฝ่ายชายไม่มีอสุจิ , TESE (เทเซ) คือ

การตัดสินใจเลือกๆ จากอณูพันธุศาสตร์ เพื่อนำมาผสมไขให้เป็นตัวอ่อนด้วยวิธีการทำ ICSI (อิกซี่) ในกรณีที่ฝ่ายชายไม่มีอสุจิ, PGD คือเทคนิคการตรวจวินิจฉัยตัวอ่อน เพื่อดูจำนวนโครโมโซม หรือ สารพันธุกรรมที่ผิดปกติ เพื่อการคัดเลือกตัวอ่อนที่ปราศจากความผิดปกติทางพันธุกรรม สำหรับการตั้งครรภ์ และ Embryo transfer (ET) การย้ายตัวอ่อนเข้าสู่โพรงมดลูก การแช่แข็งไข่ การแช่แข็งอสุจิ การแช่แข็งตัวอ่อน เพื่อเก็บไว้ในอนาคต

#### (20) ศูนย์รับเหตุฉุกเฉิน

เป็นหน่วยรพพยาบาลพร้อมเครื่องมือแพทย์และสิ่งอำนวยความสะดวกในการดูแลรักษาพยาบาลที่ทันสมัย พร้อมให้บริการทั่วประเทศ ด้วยแพทย์ พยาบาล เจ้าหน้าที่ ที่มีความรู้ความสามารถในการดูแลผู้ป่วยภาวะฉุกเฉิน

#### (21) ศูนย์โรคติดเชื้อทางเดินหายใจ

เป็นศูนย์ที่ให้บริการผู้ป่วยที่มีอาการไข้ และอาการผิดปกติเกี่ยวกับทางเดินหายใจ รวมถึงผู้ป่วยที่สงสัยติดเชื้อโควิด โดยศูนย์นี้จะจัดตั้งในพื้นที่ที่ไม่ผ่านเข้าตัวอาคาร มีการจัดระบบป้องกันการแพร่กระจายเชื้อ ระบบการคัดกรองผู้ป่วยสงสัยโควิด ให้สอดคล้องตามมาตรฐานกระทรวงสาธารณสุข

#### (22) ศูนย์แพทย์แผนจีน

เป็นศูนย์เปิดบริการตรวจรักษาด้วยแพทย์แผนจีน ซึ่งเน้นการรักษาแบบองค์รวม ด้วยการปรับสมดุลภายในร่างกายตามศาสตร์แพทย์แผนจีน ใช้การตรวจวิเคราะห์โรคจากลักษณะเฉพาะ การฝังเข็ม การนวดทุยหนา การครอบแก้ว การกระตุ้นจุดฝังเข็มด้วยเครื่องกระตุ้นไฟฟ้า โคมาร้อน การใช้ยาสมุนไพรจีน ให้บริการตรวจรักษาผู้ป่วยที่มีอาการเจ็บปวดตามกล้ามเนื้อ เช่น คอ บ่า ไหล่ หลัง โรคอัมพฤกษ์/อัมพาต โรคกระดูกและข้อต่าง ๆ เช่น ข้อเข่าเสื่อมกระดูกสันหลังทับเส้นประสาท หัวไหล่ติดปรับสมดุลร่างกาย เช่น ผู้ที่มีอาการอ่อนเพลียง่าย อาการวัยหลังหมดประจำเดือนภาวะอ้วน ปรับสมดุลเพื่อความงาม รวมถึงตรวจรักษาผู้ป่วยที่มีโรคหรือภาวะความผิดปกติควบคู่ไปกับแพทย์แผนปัจจุบัน เช่น กรดไหลย้อน โรคกระเพาะอาหาร ความดันโลหิต เบาหวาน ไตเสื่อม หอบหืด ไมเกรนอัมพาตใบหน้าครึ่งซีก ปวดเส้นประสาทใบหน้า เป็นต้น

สัดส่วนรายได้จากการบริการของบริษัทฯ แยกตามศูนย์การแพทย์ ประจำปี 2564-2566

ศูนย์การแพทย์	2564		2565		2566	
	ล้านบาท	ร้อยละ	ล้านบาท	ร้อยละ	ล้านบาท	ร้อยละ
ศูนย์กุมารเวช	107.14	9.64%	235.82	24.41%	308.92	29.94%
ศูนย์อุบัติเหตุฉุกเฉิน	139.77	12.58%	160.47	16.61%	248.07	24.04%
ศูนย์อายุรกรรม	68.47	6.16%	91.46	9.47%	172.24	16.69%
ศูนย์ตรวจสุขภาพ	154.44	13.90%	60.68	6.28%	51.28	4.97%
ศูนย์สูติ-นรีเวช	38.79	3.49%	49.39	5.11%	44.28	4.29%
ศูนย์ศัลยกรรม	23.06	2.07%	37.72	3.90%	38.87	3.77%
ศูนย์ระบบทางเดินหายใจ	413.91	37.24%	193.07	19.98%	33.53	3.25%
ศูนย์ไตเทียม	26.29	2.37%	25.19	2.61%	32.73	3.17%
ศูนย์ศัลยกรรมกระดูกและข้อ	30.31	2.73%	29.39	3.04%	28.96	2.81%
ศูนย์ผู้มีบุตรยาก	17.15	1.54%	18.37	1.90%	23.57	2.28%
ศูนย์อื่น ๆ	92.06	8.28%	64.64	6.69%	49.39	4.79%
<b>รวมรายได้จากกิจการโรงพยาบาล</b>	<b>1,111.39</b>	<b>100.00%</b>	<b>966.20</b>	<b>100.00%</b>	<b>1031.83</b>	<b>100.00%</b>

\* งบประมาณกิจการ

นอกจากศูนย์ต่างๆ ที่ให้บริการทางการแพทย์ข้างต้นแล้ว โรงพยาบาลฯ ยังมีแผนกอื่นๆ ที่สนับสนุนการให้บริการทางการแพทย์ ดังนี้

#### (1) แผนกเวชระเบียน

ทำหน้าที่ลงทะเบียนผู้ใช้บริการเข้าสู่ฐานข้อมูลของโรงพยาบาลฯ และเก็บข้อมูลทั้งหมดของผู้ใช้บริการเพื่อประโยชน์ในการรักษาพยาบาล เช่น ข้อมูลส่วนตัว ประวัติการเจ็บป่วยในอดีตและปัจจุบัน ประวัติการแพ้ยา ประวัติครอบครัวข้อมูลเบื้องต้นๆ โดยโรงพยาบาลฯ เก็บข้อมูลเวชระเบียนในระบบ HIS (Hospital Information System) เพื่อที่จะสามารถให้แพทย์

เรียกดูข้อมูลของผู้ใช้บริการได้อย่างครบถ้วนและรวดเร็วและการตรวจสอบสิทธิการรักษา ด้วยระบบ Online กับบริษัทประกัน คู่สัญญา เพื่อความแม่นยำในการให้บริการสิทธิประโยชน์

#### (2) แผนกเภสัชกรรม

โรงพยาบาลฯ มีแผนกเภสัชกรรมที่ทำหน้าที่จ่ายยาและเวชภัณฑ์ให้แก่ผู้ป่วยตามคำสั่งแพทย์ ดูแลการรับ-จ่ายยาและเวชภัณฑ์ และเก็บรักษายาและเวชภัณฑ์ในคลังอย่างเหมาะสม รวมถึงดำเนินการจัดซื้อยาและเวชภัณฑ์ให้เพียงพอและเหมาะสมกับความต้องการในการใช้ของโรงพยาบาลฯ นอกจากนี้ ยังรับผิดชอบในการพิจารณาและนำเสนอยาใหม่ต่อคณะกรรมการยาและสารทดแทนก่อนที่จะนำเข้ามาใช้ในโรงพยาบาล

#### (3) แผนกโภชนาการ

มีหน้าที่รับผิดชอบในการจัดหาอาหารผู้ป่วยโดยคำนึงถึงปริมาณพลังงาน สารอาหาร ตามหลักโภชนาการ และถูกสุขลักษณะ ให้เหมาะสมกับอาการป่วย อายุและสุขภาพของผู้ป่วย พร้อมทั้งติดตามและประเมินผลการรับประทานอาหารของผู้ป่วย รวมถึงให้ความรู้และคำปรึกษาทางด้านโภชนาการ และจัดการอบรมแก่ผู้ป่วย ญาติผู้ป่วย บุคลากรของโรงพยาบาล รวมทั้งผู้สนใจภายนอก

#### (4) แผนกห้องปฏิบัติการ

โรงพยาบาลฯ มีห้องปฏิบัติการสำหรับตรวจสิ่งส่งตรวจ (Specimen) สามารถดำเนินการตรวจวิเคราะห์ทางการแพทย์ในด้านต่างๆ อย่างครบวงจร โดยใช้ระบบ Lab Information System ที่เชื่อมต่อกับระบบ Hospital Information System ในการส่งต่อข้อมูลผลการตรวจให้กับแพทย์ได้ทราบผลอย่างสะดวกรวดเร็ว ทั้งยังมีระบบการทวนสอบควบคุมคุณภาพของการตรวจสิ่งส่งตรวจทุกรายการทั้งที่ทำเองภายในและส่งเปรียบเทียบกับมหาวิทยาลัยมหิดล และสภาภาคไทย ได้แก่ การบริการตรวจทางโลหิตวิทยา การตรวจทางชีวเคมี การตรวจทางระบบภูมิคุ้มกัน การตรวจเพาะเชื้อในทางเดินอาหาร โดยนักเทคนิคการแพทย์ที่มีความเชี่ยวชาญ และเครื่องมืออุปกรณ์ที่ทันสมัย เช่น เครื่องตรวจสารเคมีในเลือด (Blood Chemistry) เครื่องตรวจวิเคราะห์ก๊าซในเลือด (Blood Gas) เครื่องปั่นเม็ดเลือดแดง (Hematocrit Centrifuge) เครื่องวิเคราะห์เม็ดเลือดอัตโนมัติ (Complete Blood Count) เครื่องตรวจเตรียมการเลือดและสารประกอบของเลือด โดยห้องปฏิบัติการของโรงพยาบาลฯ ได้รับการรับรองมาตรฐานกรมวิทยาศาสตร์การแพทย์ และได้รับอนุญาตจากกระทรวงแรงงานให้ตรวจสุขภาพคนหางานที่จะไปทำงานต่างประเทศ

## 2 ลักษณะการให้บริการแบ่งตามการให้บริการผู้ป่วย

### (1) การให้บริการผู้ป่วยนอก (Out Patient Department: OPD)

โรงพยาบาลฯ มีห้องตรวจให้บริการทั้งหมด 47 ห้อง ในทุกสาขาการแพทย์ สามารถรองรับผู้ใช้บริการได้ 1,314 คนต่อวัน

ประเภทห้องตรวจ	จำนวนห้อง	ประเภทห้องตรวจ	จำนวนห้อง
ศูนย์อายุรกรรมศูนย์หัวใจ	8	ศูนย์ตรวจสุขภาพก่อนเข้างาน	1
ศูนย์สูติรีเวชและผู้ป่วยมีบุตรยาก	3	ศูนย์อุบัติเหตุฉุกเฉิน	8
ศูนย์กุมารเวช	6	ศูนย์ตา หู คอ จมูก	3
ศูนย์เด็กสุขภาพดี	3	ศูนย์ส่งเสริมสุขภาพ	1
ศูนย์พัฒนาการเด็กและวัยรุ่น	1	ศูนย์ผิวหนัง	1
ศูนย์ศัลยกรรมทั่วไป	5	ศูนย์ทันตกรรม	3
ศูนย์ศัลยกรรมตกแต่ง			
ศูนย์ศัลยกรรมกระดูกและข้อ			
ศูนย์โรคติดเชื้อทางเดินหายใจ	1	แพทย์แผนจีน	3
รวม			47

### สถิติความสามารถในการให้บริการผู้ป่วยนอก (Out Patient Department: OPD)

ความสามารถในการให้บริการ	2564	2565	2566
จำนวนห้องตรวจทั้งหมด (ห้อง)	47	46	47
จำนวนวัน	365	365	365
กำลังการให้บริการผู้ป่วยนอกสูงสุดต่อวัน (ครั้ง/วัน)	892	4,516	1,314
กำลังการให้บริการผู้ป่วยนอกสูงสุดต่อปี (ครั้ง/ปี)	290,540	400,405	370,162
จำนวนครั้งที่ผู้ป่วยนอกเข้ารับการรักษาจริง (ครั้ง)	173,219	183,787	187,969
อัตราการเข้าใช้บริการผู้ป่วยนอกจริง (ร้อยละ)	59.62	45.90	50.78

จากข้อมูลความสามารถในการให้บริการผู้ป่วยนอก (OPD) ช่วงต้น ปี 2563 มีจำนวนห้องตรวจทั้งหมด 44 ห้อง ปี 2564 ถึง 2565 จากสถานการณ์โควิด ทางโรงพยาบาลได้เปิดห้องตรวจเกี่ยวกับระบบทางเดินหายใจ 2 ห้อง ศูนย์บริการวัคซีนโควิด (โถงอาคารกุมารชั้น 1) อีก 1 ห้อง เพื่อรองรับผู้ป่วยโดยเฉพาะอีก 3 ห้อง รวมเป็น 47 ห้อง ซึ่งในปี 2565 ศูนย์ฉีดวัคซีนโควิดเปิดเต็มรูปแบบถึงเดือน ตุลาคม 2565 และหลังจากกลางปี 2565 จำนวนผู้รับบริการวัคซีนโควิดลดลงเนื่องจากสถานการณ์การระบาดของโรคโควิด-19 คลี่คลายลงทำให้อัตราการเข้าใช้บริการของผู้ป่วยนอก จากร้อยละ 59.62 ในปี 2564 ลดลงเหลือร้อยละ 45.90 ในปี 2565 และเพิ่มขึ้นเป็นร้อยละ 50.78 ในปี 2566

ในปี 2566 โรงพยาบาลได้เปิดให้บริการห้องตรวจทางเดินหายใจจนถึง เดือน กรกฎาคม เป็นเดือนสุดท้าย เนื่องจากประเทศไทยสามารถควบคุมสถานการณ์โรคโควิด-19 ให้ลดน้อยลงได้ และได้เพิ่มแผนกแพทย์แผนจีน อีก 3 ห้องทดแทน รวมเป็น 47 ห้องตรวจ ทำให้อัตราการเข้าใช้บริการ จากร้อยละ 45.90 ในปี 2565 เป็น ร้อยละ 50.78 ในปี 2566

### (2) การให้บริการผู้ป่วยใน(In Patient Department: IPD)

โรงพยาบาลฯ มีห้องพักผู้ป่วยให้บริการแก่ผู้ป่วยในหลายประเภท สามารถรองรับความต้องการของผู้ป่วยครบทุกรูปแบบ ไม่ว่าจะเป็น ห้อง Grand Suite ห้อง Deluxe ห้อง VIP ห้อง Superior ห้องเดี่ยว ห้องเดี่ยวสำหรับเด็ก ห้องคู่ ห้อง ICU เป็นต้น แต่จากความเติบโตของผู้ป่วยเด็กที่ใช้บริการเพิ่มขึ้นอย่างต่อเนื่อง โรงพยาบาลเอกชัย จึงได้ดำเนินการก่อสร้างอาคารกุมารเวชเป็นอาคารเฉพาะทางสำหรับให้บริการผู้ป่วยเด็กทั้งผู้ป่วยนอกและผู้ป่วยในสำหรับเตียงผู้ป่วยในตึกอาคารกุมารเวชมีจำนวน 60 เตียง และได้ปรับห้องพักอาคารเดิม เพิ่มห้องคู่จาก 2 ห้อง เป็น 4 ห้อง ทำให้มีจำนวนห้องและจำนวนเตียงจากเดิม ส่วนที่ 1 การประกอบธุรกิจและผลการดำเนินงาน

โครงสร้างและการดำเนินงานของกลุ่มบริษัท

ทั้งหมด 74ห้อง เพิ่มขึ้น เป็น 134ห้อง และมีจำนวนเตียงเพิ่มขึ้นจากเดิม 80เตียง เพิ่มขึ้น เป็น 142 เตียง โดยราคาห้องพักเป็นราคาที่แข่งขันได้กับโรงพยาบาลเอกชนในพื้นที่ใกล้เคียง และเป็นราคาที่รวมค่าอาหาร ค่าบริการพยาบาล และค่าบริการโรงพยาบาลแล้ว รายละเอียดห้องพักผู้ป่วยของโรงพยาบาลฯ ตามปกติ มีดังนี้

ตารางจำนวนห้องพักผู้ป่วยในตามภาวะปกติ

ประเภทห้อง	จำนวนห้อง (ห้อง)	จำนวนเตียง (เตียง)	ราคาเตียง (บาท/คืน)
<b>อาคารโรงพยาบาลเดิม (อาคาร A)</b>			
ห้อง Grand Suite	4	4	10,000
ห้อง VIP	2	2	12,000
ห้อง VVIP	2	2	14,000
ห้อง Deluxe Superior	1	1	6,400
ห้อง Superior/ ห้องเดี่ยว	57	56	5,500
ห้องคู่	4	8	3,900
ห้อง ICU	1	4	8,400
ห้อง ICU Intermediate	3	3	5,200
ห้องแยก Isolation	1	2	8,900
<b>รวมห้องพักผู้ป่วยในอาคารเดิม</b>	<b>74</b>	<b>82</b>	
<b>อาคารกุมารเวช (อาคาร B)</b>			
ห้อง Premium	34	34	5,500
ห้อง Junior Suite	2	2	6,500
ห้อง Family Suite	4	4	11,000
ห้อง Premium Garden	17	17	6,100
ห้อง Junior Garden Suite	1	1	7,100
ห้อง Family Garden Suite	2	2	12,000
<b>รวมห้องพักผู้ป่วยในอาคารกุมารเวช</b>	<b>60</b>	<b>60</b>	
<b>รวมห้องพักผู้ป่วยในทั้งหมด</b>	<b>134</b>	<b>142</b>	

ภาพห้องพักอาคารโรงพยาบาลเดิม (อาคาร A)

ห้อง VVIP (A506)



ห้อง VVIP (A606)



ห้อง VIP (A507)



ห้อง VIP (A607)



ห้อง Grand Suite



ห้อง Deluxe Superior



ห้อง Superior A6



ภาพห้องพักอาคารกุมารเวช (อาคาร B)

ห้อง PREMIUM ROOM



### ห้อง JUNIOR SUITE



### ห้อง FAMILY SUITE



### ห้อง PREMIUM GARDEN ROOM

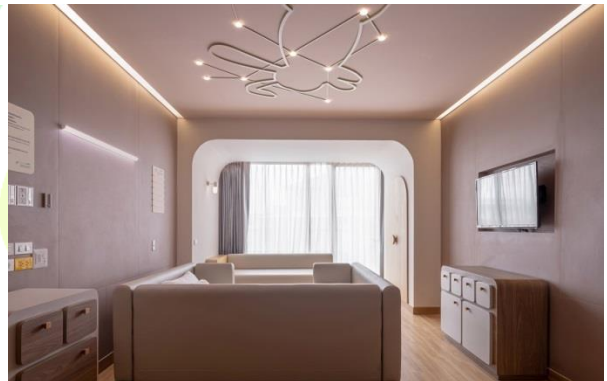

### ห้อง JUNIOR GARDEN SUITE



## ห้อง FAMILY GARDEN SUITE



### สถิติความสามารถในการให้บริการผู้ป่วยใน (In Patient Department: IPD)

รายการ	2564	2565	2566
จำนวนเตียงที่เปิดให้บริการ (เตียง/วัน) <sup>1)</sup>	221	142	142
จำนวนวัน	365	365	365
จำนวนครั้งที่ผู้ป่วยเข้ารับการรักษารวม (ครั้ง)	11,721	12,506	14,139
การครองเตียงผู้ป่วยใน (เตียง)	81,384	44,314	39,415
กำลังการให้บริการผู้ป่วยในสูงสุด(เตียง)	80,665	51,830	51,830
อัตราการเข้าใช้บริการของผู้ป่วย (ร้อยละ)	100.89	85.50	76.05

- หมายเหตุ**
- ปี 2564 มีการระบาดของโควิด รอบ 3 ถึง รอบ 5 มีจำนวนผู้ติดเชื้อในส่วนของสายพันธุ์เดลต้า เพิ่มขึ้นจำนวนมาก และจังหวัดสมุทรสาครเป็นจังหวัดสีแดง การระบาดมีปริมาณสูง ทำให้ต้องเปิดเตียงเพิ่มเป็น 4 ระยะดังนี้
    - ระยะที่ 1 เดือนมกราคม ถึง เดือนมิถุนายน 2564 อาคาร A ชั้น 4-6 มีการเพิ่มจำนวนเตียงเพื่อรองรับการเข้านอนในโรงพยาบาลจำนวนมาก โดยเพิ่มเตียงจาก 73 เตียง เป็น 109 เตียง และคงจำนวนนี้จนถึง 31 ธันวาคม 2564
    - ระยะที่ 2 อาคาร A เดือนเมษายน 2564 เปิดเตียงที่ห้องประชุมสาคร 1 และห้องประชุมสาคร 2 โดยความเห็นชอบของสำนักงานสาธารณสุขจังหวัดสมุทรสาคร เนื่องจากสถานการณ์เตียงทั้งในจังหวัดสมุทรสาครและในโรงพยาบาลไม่พอนอน เปิดเพิ่มอีก 43 เตียง และให้บริการจนถึงปัจจุบัน (มีนาคม 2565)
    - ระยะที่ 3 เดือนกรกฎาคม ถึง เดือนกันยายน 2564 จำนวนเตียงทั้งในจังหวัดสมุทรสาครและโรงพยาบาลทุกแห่งในสมุทรสาคร รวมถึงโรงพยาบาลเอกชัย ไม่เพียงพอต่อการรองรับผู้ป่วยโควิด-19 ทางคณะกรรมการโรคติดต่อประจำจังหวัดมอบหมายให้โรงพยาบาลเอกชัยดูแลโรงพยาบาลสนามโกรกกราก 250 เตียง และโรงพยาบาลเอกชัย ได้เปิดบริการ Hospitel เพื่อรองรับผู้ป่วยอีก 80 เตียง ที่ โรงแรมเซ็นทรัลเพลสโดยการอนุมัติของสำนักงานสาธารณสุขจังหวัดสมุทรสาคร
    - ระยะที่ 4 เดือนตุลาคม ถึง เดือนพฤศจิกายน 2564 หลังปิดบริการโรงพยาบาลสนามโกรกกราก และ Hospitel จำนวนเตียงยังไม่เพียงพอเนื่องจากมีการระบาดระลอก 4 เกิดขึ้นจึงได้เพิ่มเตียงที่แผนกกายภาพเดิม (ชั้น 2 อาคาร A) จำนวน 7 เตียง เป็นเวลา 2 เดือน ถึง เดือนพฤศจิกายน 2564
  - ปี 2565
    - จำนวนเตียงที่นำมาคิดอัตราครองเตียงคิดเฉพาะ 142 เตียงเท่านั้น เพราะเทียบเท่าบริหารเตียงถาวรส่วนของโรงพยาบาล ส่วนเตียงที่รับล้นในช่วงเดือนมกราคม ถึง มีนาคมไม่นำมาคิดเนื่องจากเปิดดำเนินการเหมือนการรับล้นเพียง 2 และ 3 เดือน เท่านั้น
    - การคำนวณการบริการ IPD รวมจำนวนผู้ป่วย Home Isolation ด้วย
  - ปี 2566 เป็นปีที่สถานการณ์โรคระบาดโควิด - 19 คลี่คลายลงเป็นจำนวนมาก ผู้ป่วยที่มาใช้บริการจะเป็นผู้ป่วยเจ็บป่วยทั่วไปซึ่งมีจำนวนเพิ่มขึ้น แต่เนื่องจากจำนวนวันนอนหรือการครองเตียงจะน้อยกว่าการเข้าพักรักษาตัวด้วยโรคโควิด-19 ในช่วงระบาดหนัก จึงมีผลให้จำนวนการครองเตียงผู้ป่วยในน้อยลง จากปี 2565 จำนวนการครองเตียงผู้ป่วยใน 44,314 การครองเตียงผู้ป่วยใน ปี 2566 เป็น 39,415

## ขั้นตอนการให้บริการ

### แผนกเวชระเบียน

เมื่อผู้ใช้บริการเข้ารับบริการ แผนกเวชระเบียนจะทำหน้าที่ต้อนรับ จัดทำประวัติผู้ใช้บริการ และสอบถามอาการหรือความต้องการเบื้องต้นของผู้ใช้บริการ เพื่อคัดกรองผู้ป่วย ไปยังคลินิกต่างๆ ของแผนกผู้ป่วยนอก (Out Patient Department: OPD) และหากผู้ป่วยดังกล่าวเป็นผู้ป่วยฉุกเฉินที่ต้องการการรักษาพยาบาลอย่างเร่งด่วนจะถูกส่งตัวไปยังห้องฉุกเฉิน (Emergency Room: ER) นอกจากนี้ แผนกเวชระเบียนยังมีหน้าที่ในการประเมินและตรวจสอบสิทธิ์การรักษาพยาบาลเบื้องต้นของผู้ป่วยอีกด้วย ด้วยระบบ Online กับบริษัทประกันคู่สัญญา เพื่อเพิ่มความแม่นยำในการตรวจสอบสิทธิ์

### ขั้นตอนการตรวจรักษา

เมื่อผู้ป่วยได้รับการคัดกรองมายังศูนย์หรือคลินิกที่เหมาะสม แพทย์จะทำการสอบถามอาการ และตรวจรักษาผู้ป่วยตามห้องตรวจต่างๆ ของโรงพยาบาลฯ และหากผู้ป่วยจำเป็นต้องได้รับการตรวจสอบเพิ่มเติม แพทย์จะพิจารณาส่งผู้ป่วยต่อไปยังแผนกที่เกี่ยวข้อง เช่น แผนกห้องปฏิบัติการ (Lab) หรือศูนย์รังสีวินิจฉัย ตามอาการของผู้ป่วย และหากผู้ป่วยต้องได้รับการทำหัตถการ แพทย์และพยาบาลจะดำเนินการทำหัตถการให้แก่ผู้ป่วย นอกจากนี้ หากผู้ป่วยจำเป็นต้องนอนพักรักษาตัวที่โรงพยาบาล จะส่งตัวผู้ป่วยไปยังแผนกผู้ป่วยใน (In Patient Department: IPD)

### ขั้นตอนการชำระเงิน

เมื่อเสร็จสิ้นขั้นตอนการตรวจรักษา แผนกการเงินจะรับเอกสารค่าใช้จ่ายจากแผนกต่างๆ มาตรวจสอบความถูกต้องของค่าใช้จ่าย สิทธิการรักษาพยาบาลของผู้ใช้บริการอีกครั้ง บันทึกค่าแพทย์และค่าใช้จ่ายเบ็ดเตล็ดอื่นๆ คำนวณค่าใช้จ่ายทั้งหมดของผู้ใช้บริการและรับชำระเงิน หรือลงนามในใบแจ้งหนี้กรณีเป็นผู้ใช้บริการจากบริษัทคู่สัญญา

### ขั้นตอนการจ่ายยาและเวชภัณฑ์

หลังจากชำระเงิน หากผู้ใช้บริการจำเป็นต้องได้รับยาหรือเวชภัณฑ์ แพทย์จะเขียนใบสั่งยาเพื่อเบิกยาหรือเวชภัณฑ์จากห้องยาของโรงพยาบาลฯ เมื่อเภสัชกรได้รับใบสั่งยาจะทำการตรวจสอบความถูกต้องของรายการยาและยืนยันกับแพทย์อีกครั้งเพื่อความถูกต้อง เมื่อได้รับการยืนยันความถูกต้อง เภสัชกรจะจัดยาตามใบสั่งยา และจ่ายยาให้กับผู้ใช้บริการ รวมทั้งอธิบายวิธีการใช้ข้อบ่งใช้ ข้อควรระวังให้แก่ผู้ใช้บริการอย่างถูกต้องครบถ้วน

## 1.2.3 การตลาดและการแข่งขัน

### กลยุทธ์ในการแข่งขัน

#### 1. การให้บริการโดยบุคลากรทางการแพทย์ที่มีความเชี่ยวชาญด้วยเครื่องมือที่ครบครันและทันสมัย

โรงพยาบาลฯ ให้ความสำคัญในการสรรหาบุคลากรทางการแพทย์ที่มีความเชี่ยวชาญ ทั้งในส่วนของแพทย์ พยาบาล และฝ่ายสนับสนุนทางการแพทย์ โดยเฉพาะแพทย์ที่มีความชำนาญเฉพาะทางในแต่ละสาขา ไม่ว่าจะเป็นศูนย์สูติ-นรีเวช ซึ่งนายแพทย์ อำนาจ เอื้ออารีมิตร ผู้อำนวยการโรงพยาบาลและผู้ร่วมก่อตั้งโรงพยาบาลฯ เป็นแพทย์ที่มีประสบการณ์และความเชี่ยวชาญกว่า 35 ปี เป็นที่ยอมรับของคนในจังหวัดสมุทรสาคร ศูนย์กุมารเวช ที่มีกุมารแพทย์ที่มีความเชี่ยวชาญประจำตลอด 24 ชั่วโมง เพื่อให้เด็กได้รับการรักษาพยาบาลอย่างดีที่สุด ในขณะที่เดียวกัน โรงพยาบาลฯ มีแพทย์ศัลยกรรมกระดูกและข้อที่มีประสบการณ์และความเชี่ยวชาญโดยเฉพาะในด้านจุลศัลยกรรมที่สามารถทำการผ่าตัดตัดต่อ นิ้ว มือ แขน ตัดต่อเส้นเอ็นประสาท และจากการที่โรงพยาบาลฯ มีบริการรถพยาบาลฉุกเฉินซึ่งพร้อมรับส่งผู้ป่วยจากทั้งอุบัติเหตุจากการทำงานในโรงงานอุตสาหกรรม หรืออุบัติเหตุบนท้องถนนที่เกิดขึ้นในเขตจังหวัดสมุทรสาครและพื้นที่ใกล้เคียงส่งผลทำให้โรงพยาบาลฯ เป็นศูนย์อุบัติเหตุฉุกเฉินที่ได้รับความไว้วางใจจากทั้งผู้ใช้บริการ หน่วยกู้ชีพและมูลนิธิต่างๆ ในการส่งผู้ป่วยที่ประสบอุบัติเหตุต่างๆ เข้ารับการรักษาพยาบาล

นอกจากนี้ โรงพยาบาลฯ ยังให้การสนับสนุนในการอบรมต่างๆ แก่แพทย์ พยาบาลและบุคลากรของโรงพยาบาลฯ เพื่อพัฒนาความรู้ความสามารถตลอดเวลา เช่น การจัดประชุมวิชาการแพทย์ทุกวันศุกร์ การจัดอบรมโดยฝ่ายการพยาบาลให้ความรู้แก่เจ้าหน้าที่ในเรื่องที่เกี่ยวกับวิชาชีพ เช่น การดูแลผู้ป่วยโรคต่างๆ การช่วยฟื้นคืนชีพ เป็นต้น และยังมีการส่งบุคลากรไปอบรมหรือ

ประชุมวิชาการภายนอกตามความจำเป็นของแต่ละสาขาวิชา สำหรับด้านเครื่องมือและอุปกรณ์ทางการแพทย์ โรงพยาบาลฯ มีการปรับปรุงและลงทุนอย่างต่อเนื่อง เพื่อประโยชน์สูงสุดในการให้บริการแก่ผู้ใช้บริการ โดยโรงพยาบาลฯ ได้มีการการลงทุนในอุปกรณ์และเครื่องมือทางการแพทย์ต่างๆ ที่ทันสมัย ได้แก่ เครื่อง

อัลตราซาวด์ 4 มิติ เครื่องตรวจหัวใจด้วยคลื่นความถี่สูง (Echocardiography) เครื่องตรวจวัดความหนาแน่นกระดูก (Bone Densitometer) เครื่องช่วยหายใจสำหรับเด็ก (Model Fabian Evolution Ventilator) ตู้อบเด็กแบบเคลื่อนย้าย (Transport Incubator) เป็นต้น

## 2. การให้บริการที่มีคุณภาพ ในราคาที่แข่งขันได้

โรงพยาบาลฯ ให้บริการแก่ลูกค้าทั่วไป และลูกค้าคู่สัญญาเท่านั้น ไม่ได้ให้บริการแก่ผู้ใช้สิทธิโครงการประกันสังคม เพื่อให้เป็นสถานพยาบาลชั้นนำในจังหวัดสมุทรสาครและพื้นที่ใกล้เคียงโดยให้ความสำคัญกับคุณภาพของการรักษาที่มีมาตรฐานรวดเร็ว ทุกขั้นตอนจะคำนึงถึงความปลอดภัยของผู้ใช้บริการ เพื่อให้ผู้ใช้บริการมั่นใจได้ว่าจะได้รับการรักษาพยาบาลที่ดีที่สุด ได้รับยาและเวชภัณฑ์ที่เหมาะสม และการบริการที่น่าพึงพอใจ โรงพยาบาลฯ ยังให้ความสำคัญกับงานด้านลูกค้าสัมพันธ์ มีการสำรวจความคิดเห็นจากผู้ใช้บริการอย่างสม่ำเสมอ มีการบริการ Hot Line 1715 เพื่อเป็นช่องทางการบริการตอบข้อซักถาม 24 ชั่วโมง เพื่อปรับปรุงการให้บริการอย่างสม่ำเสมอ นอกจากนี้ โรงพยาบาลฯ ยังมีการจัดสรรพื้นที่ส่วนกลางของโรงพยาบาลฯ เป็นพื้นที่สีเขียว ภายใต้แนวคิด Green Hospital เพื่อให้ผู้ใช้บริการได้ใกล้ชิดธรรมชาติ เกิดความผ่อนคลายขณะเข้ารับบริการ ส่งผลทำให้ได้รับรางวัลดีเด่น EIA (Environmental Impact Assessments) Monitoring Award อย่างต่อเนื่อง จากสำนักงานนโยบายและแผนทรัพยากรธรรมชาติและสิ่งแวดล้อม

ด้วยบริการที่มีคุณภาพ และสถานพยาบาลที่ทันสมัย โรงพยาบาลฯ ยังให้บริการด้วยราคาที่เหมาะสม สอดคล้องกับอาการของผู้ใช้บริการ และยังสามารถแข่งขันได้กับโรงพยาบาลเอกชนอื่นในจังหวัดสมุทรสาครและพื้นที่ใกล้เคียง

## 3. ความสามารถในการบริหารต้นทุนในการดำเนินการ

โรงพยาบาลฯ ให้ความสำคัญในการบริหารจัดการต้นทุนในการดำเนินการต่างๆ เพื่อให้มีประสิทธิภาพมากที่สุด โดยเฉพาะการบริหารคลังยา และเวชภัณฑ์ ซึ่งเป็นหนึ่งในต้นทุนหลักของธุรกิจโรงพยาบาล เพื่อให้สามารถลดต้นทุนในการดำเนินการ โดยใช้หลักการ Reorder Level Policy (ROL) ในการสั่งซื้อสินค้าเมื่อระดับสินค้าลดลงมาอยู่ในระดับที่กำหนด เพื่อลดปริมาณการสั่งซื้อในแต่ละครั้ง แต่สั่งซื้อบ่อยขึ้น ทำให้สามารถลดต้นทุนในการดำเนินการ โดยเฉพาะค่าใช้จ่ายในการจัดเก็บ

นอกจากนี้ โรงพยาบาลฯ ยังใช้ระบบที่ใช้งานด้านการเก็บรูปภาพทางการแพทย์ (Medical Images) หรือภาพถ่ายทางรังสี โดยมีการรับ-ส่งข้อมูลภาพในรูปแบบดิจิทัล หรือที่เรียกว่า ระบบ PACS (Picture Archiving and Communication System) มาใช้ในการจัดการรับส่งข้อมูลผ่านทางระบบเครือข่ายคอมพิวเตอร์ รวมทั้งระบบ HIS (Hospital Information System) ซึ่งเป็นระบบบริการผู้ป่วยที่เชื่อมโยงออนไลน์ตั้งแต่แผนกเวชระเบียน พยาบาล แผนกเอกซเรย์ ห้องยา จนถึงแผนกการเงิน โดยการบันทึกประวัติคนไข้และประวัติการรักษาในระบบคอมพิวเตอร์ ซึ่งเป็นการเพิ่มประสิทธิภาพในการทำงาน และลดต้นทุนในการดำเนินงาน รวมทั้งเพิ่มความรวดเร็วในการให้บริการลูกค้า นอกจากนี้ โรงพยาบาลฯ ยังมีการกำหนดเป้าหมายในการควบคุมต้นทุน (Cost Improvement Goal) ทั้ง 5 ด้าน ได้แก่ การบริหารต้นทุนทรัพยากรบุคคล การบริหารต้นทุนด้านโครงสร้างและการประหยัดพลังงานการบริหารคลังและ 5ส การบริหารจัดการเครื่องมือและอุปกรณ์ทางการแพทย์และการบริหารจัดการหนี้ เพื่อให้การควบคุมต้นทุน และค่าใช้จ่ายในแต่ละด้านเป็นไปอย่างมีประสิทธิภาพสูงสุด

## 4. การประชาสัมพันธ์และกิจกรรมเพื่อสังคมอย่างต่อเนื่อง

เพื่อให้โรงพยาบาลฯ เป็นที่รู้จักมากขึ้น รวมทั้งเพื่อเสริมสร้างภาพลักษณ์ โรงพยาบาลฯ จึงได้มีการโฆษณาประชาสัมพันธ์ ผ่านป้ายโฆษณา วิทยุชุมชน เคเบิลทีวีท้องถิ่น การเพิ่มป้ายบอกทางตามพื้นที่แหล่งชุมชน การทำใบปลิวให้ความรู้ด้านสุขภาพ และการจัดกิจกรรมต่างๆ อย่างสม่ำเสมอ เช่น

- การจัดกิจกรรม "หนูน้อย นักกลาน" และประกวด "หนูน้อยเอกชัย" เพื่อสร้างความสัมพันธ์ภาพ ทำให้เกิดความรู้สึกผูกพันกับโรงพยาบาลฯ รวมทั้งเพื่อสร้างภาพลักษณ์ด้านความเชี่ยวชาญในการดูแลรักษาเด็ก

- จัดโปรแกรมตรวจสุขภาพ โปรแกรมการรักษาพยาบาล โปรแกรมเสริมความงามแบบเหมาจ่าย เช่น การผ่าตัด ศัลยกรรมตกแต่งทรวงอก การผ่าตัดเพื่อลดไขมันเฉพาะส่วน และมีการเชิญชวนให้ทำบัตรสมาชิกเพื่อให้ได้รับส่วนลดในการรักษาพยาบาล
- จัดกิจกรรมให้กับลูกค้าบริษัทคู่สัญญาที่เป็นบริษัทเอกชนอย่างสม่ำเสมอ เช่น อบรมปฐมนิเทศ การอบรมให้ความรู้เกี่ยวกับสุขภาพ
- ให้ความร่วมมือกับหน่วยงานและองค์กรต่างๆ ในจังหวัดสมุทรสาครด้วยการจัดบริการฉีดวัคซีนป้องกันการระบาดของโรคโควิด-19 ร่วมกับภาครัฐบาลอย่างต่อเนื่อง
- การออกหน่วยตรวจสุขภาพและให้การรักษาพยาบาลในสถานที่ห่างไกล

### กลุ่มลูกค้าเป้าหมายและช่องทางการให้บริการ

เนื่องจากโรงพยาบาลฯ ตั้งอยู่บนถนนเอกชัย จังหวัดสมุทรสาคร ซึ่งมีนิคมอุตสาหกรรม โรงงานอุตสาหกรรมอยู่จำนวนมาก และอยู่ใกล้กับแหล่งชุมชนและหมู่บ้านต่างๆ ทำให้มีประชากรอยู่หนาแน่น กลุ่มลูกค้าเป้าหมายของโรงพยาบาลฯ จึงได้แก่ ผู้อยู่อาศัย บริษัทเอกชน โรงงานอุตสาหกรรม สถาบันการศึกษา และ หน่วยงานราชการ ในจังหวัดสมุทรสาครและจังหวัดใกล้เคียง ที่อยู่รัศมี 50 กิโลเมตรของโรงพยาบาลฯ รวมถึงการบริการในกลุ่มลูกค้าต่างชาติเพื่อให้เกิดการขยายตลาดเพิ่มมากขึ้น โดยสามารถแยกประเภทลูกค้าได้ 2 ประเภท ดังนี้

#### 1. ลูกค้าทั่วไป

เป็นกลุ่มลูกค้าทั่วไปที่อาศัย หรือมีสถานที่ทำงานในบริเวณใกล้เคียงโรงพยาบาลฯ ซึ่งมีฐานะปานกลางถึงค่อนข้างดี โดยในจังหวัดสมุทรสาครและพื้นที่ใกล้เคียงมีหมู่บ้านจำนวนมาก ได้แก่ หมู่บ้านวิเศษสุข หมู่บ้านสารินิษฐ์ หมู่บ้านพฤษภา หมู่บ้านเดอะพราว หมู่บ้านเดอะแกรนด์ หมู่บ้านฟอร์โต้ หมู่บ้านมหาชัยเมืองทอง และอีกกว่า 20 หมู่บ้านในรัศมี 50 กิโลเมตรรอบโรงพยาบาล โดยโรงพยาบาลฯ มีการโฆษณาประชาสัมพันธ์ในพื้นที่อย่างต่อเนื่องผ่านช่องทางต่างๆ เช่น ป้ายโฆษณา วิทยุชุมชน เคเบิลทีวีท้องถิ่น การเพิ่มป้ายบอกทางตามพื้นที่แหล่งชุมชน การทำใบปลิวให้ความรู้ด้านสุขภาพ การให้บัตรส่วนลดค่ารักษาพยาบาลแก่หมู่บ้านต่างๆ การให้ความรู้และป้องกันโรคแก่โรงเรียนต่างๆ การทำโปรโมชั่นร่วมกับบัตรเครดิต รวมทั้งให้ความร่วมมือกับหน่วยงานและองค์กรต่างๆ ในจังหวัดสมุทรสาคร ด้วยการจัดบริการฉีดวัคซีนป้องกันการระบาดของโรคโควิด-19 ร่วมกับภาครัฐบาลอย่างต่อเนื่อง เพื่อให้ลูกค้ารู้จักโรงพยาบาลฯ มากขึ้น รวมทั้ง ยังมีการจัดโปรแกรมตรวจสุขภาพ โปรแกรมการรักษาพยาบาล โปรแกรมเสริมความงามแบบเหมาจ่าย และมีการเชิญชวนให้ทำบัตรสมาชิกเพื่อให้ได้รับส่วนลดในการรักษาพยาบาล นอกจากนี้ โรงพยาบาลฯ ยังมีลูกค้าต่างประเทศ ซึ่งส่วนใหญ่จะใช้บริการเกี่ยวกับศูนย์ผู้มีบุตรยาก และด้านศัลยกรรมตกแต่งเสริมความงาม โดยสัดส่วนรายได้จากลูกค้าทั่วไปต่อรายได้จากกิจการโรงพยาบาลของบริษัทฯ เท่ากับ ร้อยละ 48.19 ในปี 2563 ร้อยละ 37.23 ในปี 2564 และ ร้อยละ 43.62 ในปี 2565

กลุ่มลูกค้าทั่วไปที่เป็นเป้าหมายหลักของโรงพยาบาลฯ ได้แก่

- กลุ่มแม่และเด็ก เนื่องจากโรงพยาบาลฯ มีบุคลากรทางการแพทย์ที่เชี่ยวชาญในด้านสูตินรีเวช และกุมารเวช โดยเฉพาะนายแพทย์อำนาจ เอื้ออารีมิตรที่เป็นสูตินรีแพทย์ที่มีประสบการณ์กว่า 35 ปี ทำให้โรงพยาบาลฯ มีชื่อเสียงด้านสูตินรีเวชมาตั้งแต่ก่อตั้ง สำหรับด้านกุมารเวช โรงพยาบาลฯ มีกุมารแพทย์ผู้เชี่ยวชาญที่สามารถให้บริการได้ในทุกสาขาวิชาทางการแพทย์ที่เกี่ยวข้องกับเด็กตั้งแต่แรกเกิดจนถึง 14 ปี และมีแพทย์ประจำ 24 ชั่วโมง เพื่อให้การรักษาที่ดีที่สุด ซึ่งโรงพยาบาลฯ เห็นว่า การให้บริการแก่กลุ่มแม่และเด็กตั้งแต่แรกเกิดจะทำให้ลูกค้ารับรู้ถึงมาตรฐานและการบริการที่ดี คำนึงและเชื่อมั่นกับบุคลากรทางการแพทย์ของโรงพยาบาลฯ ซึ่งจะช่วยให้กลับมาใช้บริการของโรงพยาบาลฯ อีกในอนาคต โดยโรงพยาบาลฯ มีการจัดกิจกรรมเกี่ยวกับเด็กอย่างต่อเนื่อง เช่น กิจกรรม “หนูน้อย นักกลาน” การประกวด “หนูน้อยเอกชัย” เพื่อเสริมสร้างภาพลักษณ์ในการเป็นศูนย์แม่และเด็กมากขึ้น
- ศูนย์อุบัติเหตุฉุกเฉิน เนื่องจากโรงพยาบาลฯ ตั้งอยู่ในจังหวัดสมุทรสาครซึ่งเป็นที่ตั้งของโรงงานอุตสาหกรรมเป็นจำนวนมาก อีกทั้งยังเป็นเส้นทางหลักในการเดินทางจากกรุงเทพมหานครไปยังจังหวัดต่างๆ ในภาคตะวันตก

และภาคใต้ จึงทำให้มีโอกาสที่จะเกิดอุบัติเหตุจากการทำงานและอุบัติเหตุจากการเดินทางค่อนข้างมาก ในขณะที่โรงพยาบาลฯ มีแพทย์ศัลยกรรมทั่วไปและแพทย์ศัลยกรรมกระดูกและข้อที่มีชื่อเสียง รวมถึงมีความพร้อมทั้งธนาคารเลือด ห้องปฏิบัติการ และแผนกรังสีวินิจฉัยที่มีเครื่องมือ อุปกรณ์ที่ทันสมัย ระบบห้องผ่าตัดที่ทันสมัยได้มาตรฐาน และแผนกผู้ป่วยหนัก ICU รวมทั้งบุคลากรที่มีความชำนาญในทุกแผนก ทำให้โรงพยาบาลฯ มีความพร้อมที่จะเป็นศูนย์อุบัติเหตุที่ได้รับความไว้วางใจจากผู้ใช้บริการ หน่วยกู้ชีพและมูลนิธิต่างๆ ในการส่งผู้ป่วยที่ประสบอุบัติเหตุต่างๆ เข้ารับการรักษาพยาบาล นอกจากนี้ โรงพยาบาลฯ ยังมีการจัดกิจกรรมฟุตซอลสัมพันธ์ร่วมกับหน่วยกู้ชีพ บริษัทประกันภัย และมูลนิธิต่างๆ ทุกปี เพื่อสร้างสัมพันธ์ภาพอันดี

- ลูกค้าต่างชาติ เนื่องจากภาครัฐได้ส่งเสริมให้ประเทศไทยเป็นศูนย์กลางสุขภาพ(Medical Hub) ดังนั้น กลุ่มลูกค้าต่างชาติจึงเป็นกลุ่มลูกค้าเป้าหมายอีกกลุ่มหนึ่งของโรงพยาบาลฯ โดยโรงพยาบาลฯ ได้ขยายตลาดลูกค้าต่างชาติตั้งแต่ปี 2556 โดยกลุ่มลูกค้าต่างชาติ แบ่งเป็นกลุ่มลูกค้าที่ต้องการบริการศัลยกรรมตกแต่ง โดยเฉพาะผู้ให้บริการจากประเทศในแถบตะวันออกกลาง (Middle East) และในปี 2561 บริษัทฯ ได้เปิดศูนย์ผู้มีบุตรยาก ซึ่งกลุ่มลูกค้าส่วนใหญ่เป็นชาวจีน นอกจากนี้ โรงพยาบาลฯ ยังได้จัดทำโบปลิว และพัฒนา Website ภาษาอังกฤษ และภาษาจีน เพื่อสามารถสื่อสารกับลูกค้าต่างชาติ

## 2. ลูกค้าคู่สัญญา

เป็นกลุ่มลูกค้าที่ใช้สิทธิการรักษาพยาบาลที่มีกับคู่สัญญาของโรงพยาบาลฯ ซึ่งเป็นผู้รับผิดชอบค่าใช้จ่ายในการรักษาพยาบาล สามารถแบ่งออกได้เป็น 3 ประเภท ได้แก่ ลูกค้าบริษัทประกันคู่สัญญา ลูกค้าบริษัทคู่สัญญา และลูกค้าคู่สัญญาภาครัฐ โดยมีสัดส่วนรายได้จากลูกค้าคู่สัญญาต่อรายได้จากกิจการโรงพยาบาลของบริษัทฯ ร้อยละ 51.81 ในปี 2563 ร้อยละ 62.77 ในปี 2564 และร้อยละ 56.38 ในปี 2565 โดยรายละเอียดลูกค้าคู่สัญญาของบริษัทฯ ในแต่ละประเภทมีดังนี้

### 1. ลูกค้าบริษัทประกันคู่สัญญา

เป็นกลุ่มลูกค้าที่ผู้ให้บริการ หรือหน่วยงานของผู้ใช้บริการที่มีการทำประกันสุขภาพ กับบริษัทประกันคู่สัญญาของโรงพยาบาลฯ ลูกค้ากลุ่มนี้มีการขยายตัวเพิ่มขึ้นมาก เนื่องจาก ปัจจุบัน ประชาชนให้ความสำคัญกับการดูแลสุขภาพมากขึ้น ต้องการความคุ้มครองและป้องกันความเสี่ยงที่จะเกิดขึ้นกับสุขภาพตนเองในอนาคต โดยโรงพยาบาลฯ กำหนดให้มีเจ้าหน้าที่การตลาดในการดูแลลูกค้าบริษัทประกันโดยเฉพาะ เพื่ออำนวยความสะดวกให้กับตัวแทนประกันที่จะส่งลูกค้าเข้ามารักษาในโรงพยาบาลฯ รวมทั้งมีการจัดโปรโมชั่นให้ตัวแทนประกันเพื่อที่จะสามารถมาออกบูชขายประกันได้ รวมทั้งมีการให้ส่วนลดค่าห้องและจัดให้ทีมงานประกันสัมพันธ์เพื่อพบปะสังสรรค์กับตัวแทนประกันชีวิต และเจ้าหน้าที่ที่ดูแลงานส่วนประกันชีวิต เพื่อให้การประสานงานระหว่างโรงพยาบาลฯ และตัวแทนประกันชีวิตในการดูแลลูกค้ากลุ่มประกันชีวิตเป็นไปด้วยดีและลูกค้าเกิดความพึงพอใจ โดยในปี 2565 สัดส่วนรายได้จากลูกค้าบริษัทประกันคู่สัญญาคิดเป็นร้อยละ 85.64 ของรายได้จากลูกค้าคู่สัญญาทั้งหมด โดยลูกค้าบริษัทประกันคู่สัญญาที่สำคัญของโรงพยาบาลฯ เช่น บริษัท เอไอเอ จำกัด บริษัท กรุงเทพประกันภัย จำกัด (มหาชน) บริษัท เมืองไทยประกันชีวิต จำกัด (มหาชน) บริษัท กรุงเทพ-แอกซ่า ประกันชีวิต จำกัด บริษัท ไทยประกันชีวิต จำกัด เป็นต้น โดยบริษัทฯ มีการให้ระยะเวลาการชำระเงินแก่ลูกค้ากลุ่มนี้ 30 วัน

## 2. ลูกค้าบริษัทคู่สัญญา

เป็นกลุ่มบริษัทเอกชน โรงงานอุตสาหกรรม หรือสถานศึกษาต่างๆ ที่ทำสัญญาให้บริการรักษาพยาบาล หรือบริการตรวจสอบสุขภาพกับโรงพยาบาลฯ สำหรับพนักงานของตนเอง ลูกค้าเป้าหมายของโรงพยาบาลฯ จะเป็นบริษัท โรงงาน หรือหน่วยงานต่างๆ ที่อยู่ในอำเภอเมือง จังหวัดสมุทรสาครหรือพื้นที่ใกล้เคียง ซึ่งสะดวกมาใช้บริการกับโรงพยาบาลฯ โดยในอำเภอเมือง จังหวัดสมุทรสาครมีนิคมอุตสาหกรรมขนาดใหญ่ถึง 2 นิคม ได้แก่ นิคมอุตสาหกรรมสินสาคร และ นิคมอุตสาหกรรมสมุทรสาคร อีกทั้งยังมีโรงงานขนาดใหญ่ของบริษัท เจริญโภคภัณฑ์อาหาร จำกัด (มหาชน) และบริษัท ไทยยูเนี่ยน กรุ๊ป จำกัด (มหาชน) ซึ่งหน่วยงานต่างๆ มีสวัสดิการด้านสุขภาพครบทุกด้าน ตั้งแต่การตรวจสอบสุขภาพก่อนทำงาน การตรวจสอบสุขภาพประจำปี สวัสดิการรักษายาบาล และสวัสดิการประกันสุขภาพให้กับพนักงาน โดยฝ่ายการตลาดของโรงพยาบาลฯ จะทำหน้าที่ติดต่อหน่วยงานดังกล่าวโดยตรงเพื่อนำเสนอบริการ โดยเฉพาะบริการออกหน่วยตรวจสอบสุขภาพเคลื่อนที่ ซึ่งจะให้บริการตรวจสอบสุขภาพประจำปีให้กับพนักงานบริษัทตามที่กฎหมายกำหนดให้พนักงานต้องได้รับการตรวจสอบสุขภาพประจำปีปีละหนึ่งครั้ง โรงพยาบาลฯ ยังสามารถขยายการบริการรักษายาบาล รวมทั้งบริการตรวจสอบสุขภาพเพิ่มเติมให้กับพนักงานและผู้บริหารของลูกค้ากลุ่มดังกล่าว นอกจากนี้ โรงพยาบาลฯ ยังมีการจัดกิจกรรมเพื่อเสริมสร้างความสัมพันธ์กับกลุ่มลูกค้าคู่สัญญา เช่น กิจกรรมอบรมการปฐมพยาบาล กิจกรรมสัปดาห์ความปลอดภัย การอบรมให้ความรู้เกี่ยวกับสุขภาพ เป็นต้น เพื่อสร้างสัมพันธ์ภาพอันดีระหว่างโรงพยาบาลฯ และบริษัทคู่สัญญา โดยในปี 2566 มีสัดส่วนรายได้จากลูกค้าบริษัทคู่สัญญาคิดเป็นร้อยละ 9.24 ของรายได้จากลูกค้าคู่สัญญาทั้งหมด โดยบริษัทฯ มีการให้ระยะเวลาการชำระเงินแก่ลูกค้ากลุ่มนี้ 30 วัน

## 3. ลูกค้าคู่สัญญาภาครัฐ

โรงพยาบาลฯ ยังให้บริการทางการแพทย์กับผู้ใช้สิทธิของโครงการอื่นของภาครัฐ เช่น กองทุนเงินทดแทน กระทรวงแรงงาน โครงการฟอกเลือดด้วยเครื่องไตเทียมกับสำนักงานประกันสังคม และสำนักงานหลักประกันสุขภาพแห่งชาติ (สปสช.) รวมทั้งโครงการเบิกจ่ายตรงกับกรมบัญชีกลางกรณีนัดผ่าตัดล่วงหน้า การที่โรงพยาบาลฯ ได้เข้าร่วมการให้บริการฟอกเลือดด้วยเครื่องไตเทียมกับสำนักงานประกันสังคม สปสช. และกรมบัญชีกลาง เนื่องจากหน่วยงานดังกล่าวจะรับผิดชอบค่าใช้จ่ายในการฟอกไตให้กับโรงพยาบาลฯ ซึ่งครอบคลุมต้นทุนในการฟอกไตของโรงพยาบาลฯ ในขณะที่การให้บริการประกันสังคมทั่วไป โรงพยาบาลฯ จะได้รับรายได้เหมาะสมตามจำนวนผู้ป่วยประกันตนจากสำนักงานประกันสังคม ซึ่งบางครั้งอาจน้อยกว่าค่าใช้จ่ายในการรักษาผู้ป่วย นอกจากนี้ โรงพยาบาลฯ ได้มีการทำสื่อประชาสัมพันธ์ไปยังหน่วยงานราชการต่างๆ ในพื้นที่ใกล้เคียง เช่น หน่วยงานเทศบาลจังหวัดสมุทรสาคร หน่วยงานองค์การบริหารส่วนท้องถิ่น เป็นต้น เพื่อให้ลูกค้าข้าราชการเข้ามาใช้บริการของโรงพยาบาลฯ มากขึ้นและในปี 2566 สัดส่วนรายได้จากลูกค้าคู่สัญญาภาครัฐคิดเป็นร้อยละ 5.12 ของรายได้จากลูกค้าคู่สัญญาทั้งหมด โดยบริษัทฯ มีการให้ระยะเวลาการชำระเงินแก่ลูกค้ากลุ่มนี้ 60 วัน

สัดส่วนรายได้จากการบริการของบริษัทฯ แยกตามประเภทลูกค้า ประจำปี 2564-2566

ประเภทลูกค้า	2564		2565		2566	
	ล้านบาท	ร้อยละ	ล้านบาท	ร้อยละ	ล้านบาท	ร้อยละ
ลูกค้าทั่วไป	413.78	37.23	421.43	43.62	382.91	37.11
ลูกค้าคู่สัญญา	697.61	62.77	544.78	56.38	648.92	62.89
รวมรายได้จากกิจการโรงพยาบาล	1,111.39	100.00	966.20	100.00	1,031.83	100.00

\* งบการเงินเฉพาะกิจการ

### 1.2.4 นโยบายด้านราคา

โรงพยาบาลฯ มีนโยบายกำหนดราคาให้อยู่ในระดับที่สามารถแข่งขันได้กับโรงพยาบาลเอกชนในพื้นที่ใกล้เคียง ในส่วนของค่ารักษายาบาลจะกำหนดให้เหมาะสม สอดคล้องกับชนิดและอาการของโรค โดยจะเน้นการให้บริการที่มีคุณภาพและ

มาตรฐานในการรักษา ในส่วนของค่าห้องจะอิงกับราคาตลาดของโรงพยาบาลที่อยู่ในทำเลเดียวกันประกอบกับสิ่งอำนวยความสะดวกในห้องพัก

### 1.2.5 ภาวะอุตสาหกรรม

#### ธุรกิจบริการทางการแพทย์หรือธุรกิจโรงพยาบาล

จากการที่ปัจจุบันประชาชนมีความสนใจและเอาใจใส่ในการดูแลสุขภาพ มีความรู้ความเข้าใจเกี่ยวกับโรคต่างๆ รวมทั้งมีการตรวจสุขภาพเพื่อป้องกันโรคเพิ่มมากขึ้น รวมทั้งผลจากความก้าวหน้าทางการแพทย์ทำให้ประชากรของประเทศมีอายุยืนมากขึ้น ซึ่งส่งผลทำให้มีการใช้จ่ายในการรักษาพยาบาลเพิ่มมากขึ้นตามไปด้วย ขณะเดียวกันประชาชนต่างมีความสนใจในการทำประกันสุขภาพในด้านต่างๆ เพิ่มมากขึ้น เพื่อครอบคลุมการรักษาพยาบาลที่จะเกิดขึ้นในอนาคต ปัจจัยต่างๆ เหล่านี้ ส่งผลทำให้ธุรกิจโรงพยาบาลในประเทศไทยเป็นธุรกิจที่มีอัตราการเติบโตที่ค่อนข้างสูง

นอกจากการเติบโตจากความต้องการการรักษาพยาบาลในประเทศ ธุรกิจโรงพยาบาลยังมีศักยภาพที่จะเติบโตจากความต้องการทางการแพทย์ของผู้ป่วยชาวต่างชาติ เป็นผลมาจากนโยบายส่งเสริมให้ประเทศไทยเป็นศูนย์กลางสุขภาพนานาชาติ (Medical Hub) ของภาครัฐ ซึ่งเล็งเห็นถึงจุดเด่นในบริการทางการแพทย์ของไทย ได้แก่ การรักษาพยาบาลที่มีคุณภาพและการบริการที่เป็นมิตร ในอัตราค่าบริการที่ต่ำกว่าประเทศอื่นๆ ที่คุณภาพการรักษาใกล้เคียงกัน รวมถึงการที่ประเทศไทยมีแหล่งท่องเที่ยวที่หลากหลาย และเป็นศูนย์กลางของภูมิภาค จึงทำให้ประเทศไทยเป็นจุดหมายของการท่องเที่ยวเชิงสุขภาพ (Medical Tourism) ของผู้ป่วยชาวต่างชาติ

### 1.2.6 การแข่งขัน

ธุรกิจโรงพยาบาลและการให้บริการทางการแพทย์ในปัจจุบันมีการแข่งขันที่เพิ่มสูงขึ้น อันเนื่องมาจากการที่ประชาชนมีอายุยืนยาวขึ้นและให้ความสนใจด้านสุขภาพมากขึ้น โรงพยาบาลต่างๆ ทั้งโรงพยาบาลรัฐและเอกชนจึงมีการลงทุนและปรับตัวเพื่อรองรับความต้องการด้านการรักษาพยาบาลหรือตรวจสุขภาพที่เพิ่มมากขึ้น โดยโรงพยาบาลของรัฐหลายแห่งได้มีการเพิ่มการให้บริการรักษาพยาบาลในรูปแบบของเอกชน ในขณะที่โรงพยาบาลเอกชนได้มีการควบรวมเพื่อให้เกิดการประหยัดต่อขนาด และขยายการให้บริการให้ครอบคลุมไปยังพื้นที่ต่างๆ ได้มากขึ้น นอกจากนี้ ยังมีการลงทุนเพิ่มเติมในเครื่องมือและอุปกรณ์ที่ทันสมัยเพื่อปรับปรุงและพัฒนาศักยภาพการให้บริการทางการแพทย์

โรงพยาบาลเอกชนยังมุ่งเน้นที่จะพัฒนาคุณภาพการให้บริการให้ได้มาตรฐานสากลเพื่อรองรับผู้ใช้บริการจากต่างชาติทั้งกลุ่มนักท่องเที่ยวเชิงสุขภาพ (Medical Tourism) และกลุ่มชาวต่างชาติที่เข้ามาทำงานในประเทศไทย (Expatriate) ตามนโยบายของภาครัฐที่จะให้ประเทศไทยเป็นศูนย์กลางสุขภาพนานาชาติ (Medical Hub)

โดยทั่วไป โรงพยาบาลแต่ละแห่งจะมีความแตกต่างทั้งในด้านขนาด ทำเลที่ตั้ง และความเชี่ยวชาญในการรักษาพยาบาล เป็นผลมาจากจำนวนเงินลงทุน กลุ่มลูกค้าเป้าหมายและแพทย์ผู้เชี่ยวชาญของแต่ละโรงพยาบาล โดยสำนักงานปลัดกระทรวงสาธารณสุขได้แบ่งระดับของหน่วยบริการทางการแพทย์ออกเป็น 3 ระดับ ได้แก่

- หน่วยบริการระดับปฐมภูมิ (Primary care) เป็นสถานพยาบาลขนาดเล็กที่ให้บริการรักษาโรคเบื้องต้นไม่ซับซ้อน และให้บริการเฉพาะผู้ป่วยนอกเท่านั้น
- หน่วยบริการระดับทุติยภูมิ (Secondary Care) เป็นสถานพยาบาลที่สามารถให้บริการโรคที่มีความซับซ้อน โดยแพทย์เฉพาะทาง (Specialty) สามารถให้บริการทั้งผู้ป่วยนอกและผู้ป่วยใน
- หน่วยบริการระดับตติยภูมิ (Tertiary Care) เป็นสถานพยาบาลที่สามารถให้บริการโรคที่มีความซับซ้อนสูง โดยแพทย์เฉพาะทางสาขาย่อย (Sub-Specialty) สามารถให้บริการทั้งผู้ป่วยนอกและผู้ป่วยใน

จากการแบ่งระดับของหน่วยบริการข้างต้น โรงพยาบาลเอกชนส่วนใหญ่รวมถึงโรงพยาบาลเอกชัยจะเป็นหน่วยบริการระดับทุติยภูมิซึ่งสามารถให้บริการโดยแพทย์เฉพาะทางและให้บริการผู้ป่วยในได้ ดังนั้น โรงพยาบาลเอกชนส่วนใหญ่จะสร้างความแตกต่างเพื่อดึงดูดผู้ใช้บริการโดยการนำเสนอบริการทางการแพทย์ที่เป็นจุดเด่นเฉพาะทางของแต่ละโรงพยาบาลตามความเชี่ยวชาญของแพทย์ เพื่อให้ผู้ใช้บริการนึกถึงเป็นอันดับแรกเมื่อต้องการใช้บริการ

สำหรับการแข่งขันของโรงพยาบาลเอกชนในจังหวัดสมุทรสาครและพื้นที่ใกล้เคียงกับโรงพยาบาลฯ ที่มุ่งเน้นให้บริการทางการแพทย์แก่ลูกค้าทั่วไปที่ไม่ใช่บริการประกันสังคมได้แก่ โรงพยาบาลมหาชัย 1 โรงพยาบาลนครธน และโรงพยาบาลบางปะกอก 9 อินเตอร์เนชั่นแนล โดยโรงพยาบาลฯ และโรงพยาบาลมหาชัย 1 จะตั้งอยู่ในอำเภอเมืองจังหวัดสมุทรสาคร ในขณะที่โรงพยาบาลนครธน และโรงพยาบาลบางปะกอก 9 อินเตอร์เนชั่นแนลจะตั้งอยู่บนถนนพระราม 2 ซึ่งห่างจากโรงพยาบาลฯ กว่า 20 กิโลเมตร เมื่อพิจารณาถึงการให้บริการทางการแพทย์แต่ละโรงพยาบาลต่างมีความเชี่ยวชาญเฉพาะทางแตกต่างกันไป เช่น อายุรกรรมโรคหัวใจ อายุรกรรมระบบประสาท อายุรกรรมทางเดินอาหาร เป็นต้น

โดยโรงพยาบาลเอกชัยถือเป็นโรงพยาบาลที่มีขนาดเล็กที่สุดเมื่อพิจารณาจากจำนวนเตียงที่ให้บริการ อย่างไรก็ตามจากการที่แพทย์ของโรงพยาบาลฯ มีความเชี่ยวชาญและเป็นที่ยอมรับของคนในจังหวัดสมุทรสาครทั้งในด้านสูติ-นรีเวช ด้านกุมารเวช ด้านจักษุศัลยกรรมการใส่ใจในการให้บริการของโรงพยาบาลฯ ที่มีคุณภาพในราคาที่แข่งขันได้รวมถึงการประชาสัมพันธ์และกิจกรรมเพื่อสังคมของโรงพยาบาลฯ ทำให้โรงพยาบาลฯ มีรายได้เติบโตอย่างต่อเนื่อง และจากความสามารถในการบริหารจัดการต้นทุนและค่าใช้จ่ายอย่างมีประสิทธิภาพ ส่งผลทำให้โรงพยาบาลฯ มีอัตรากำไรสุทธิเติบโตอย่างต่อเนื่องในช่วง 3 ปีย้อนหลัง

## 1.2.7 การจัดหาผลิตภัณฑ์และบริการ

### การจัดหาบุคลากรทางการแพทย์

โรงพยาบาลฯ มีการจัดหาบุคลากรทางการแพทย์ผ่านหลายช่องทาง ไม่ว่าจะเป็น การจัดหาแพทย์ผ่านทางคณะกรรมการบริหารของโรงพยาบาลฯ ที่มีชื่อเสียง ซึ่งสามารถชักชวนแพทย์ที่มีความสามารถและมีความเชี่ยวชาญในสาขาต่าง ๆ มาร่วมงานกับโรงพยาบาลฯ ทั้งแพทย์ประจำและแพทย์นอกเวลา นอกจากนี้ โรงพยาบาลฯ ยังมีการประกาศรับสมัครแพทย์ผ่าน [www.thaiclinic.com](http://www.thaiclinic.com) ซึ่งเป็นเว็บไซต์ที่เกี่ยวข้องกับบุคลากรทางการแพทย์โดยเฉพาะ

สำหรับเจ้าหน้าที่พยาบาล โรงพยาบาลฯ มีการให้ทุนการศึกษาและเป็นแหล่งฝึกกับ คณะพยาบาลศาสตร์ มหาวิทยาลัยคริสเตียน มหาวิทยาลัยกรุงเทพธนบุรี ซึ่งมีความสัมพันธ์ที่ดีกับโรงพยาบาลฯ ตลอดมา และมีการส่งพยาบาลที่จบการศึกษามาร่วมงานกับโรงพยาบาลฯ อย่างต่อเนื่อง นอกจากนี้ โรงพยาบาลฯ ยังจัดหาพยาบาลผ่านทาง ป้ายประกาศของโรงพยาบาล สำนักงานแรงงานจังหวัด และสถานศึกษาต่างๆ

ในปี 2566 มีการประชาสัมพันธ์ผ่านการออกบูทและออนไลน์ กับคณะพยาบาลศาสตร์หลายแห่ง เช่น มหาวิทยาลัยขอนแก่น มหาวิทยาลัยหัวเฉียว มหาวิทยาลัยราชภัฏเพชรบุรี ฯลฯ ส่วนช่องทางอื่นที่ใช้ในการรับสมัครบุคลากรทั้งวิชาชีพและสนับสนุนเช่น เว็บไซต์ Jobth, กลุ่มเฟสบุ๊ก หางานวิชาชีพและสนับสนุน, กลุ่มไลน์หางานวิชาชีพและสนับสนุน, อพเดทตำแหน่งเว็บไซต์ของโรงพยาบาล และโครงการเพื่อนชวนเพื่อมาร่วมงาน, โครงการพี่ชวนน้องมาร่วมงาน, โครงการ Open House การดูงานของ นักศึกษาปี 3 คณะพยาบาลศาสตร์ มหาวิทยาลัยเกษมบัณฑิต โครงการ Open House รับบัณฑิตปี 4 คณะพยาบาลดูงานพร้อมการสัมภาษณ์

โดย ณ 31 ธันวาคม 2566 โรงพยาบาลฯ มีบุคลากรทางการแพทย์ ดังนี้

สายงาน	ปี 2565		ปี 2566	
	ประจำ (คน)	นอกเวลา (คน)	ประจำ (คน)	นอกเวลา (คน)
1. ฝ่ายการแพทย์	34	100	30	100
2. ฝ่ายการพยาบาล				
2.1 พยาบาล	124	4	125	3
2.2 ผู้ช่วยพยาบาล	112	-	133	-
2.3 เจ้าหน้าที่	43	-	42	-
3. ฝ่ายสนับสนุนการแพทย์				
3.1 เภสัชกรรม	11	3	12	3
3.2 ห้องปฏิบัติการ	12	-	13	-
3.3 รังสีวินิจฉัย	3	1	3	1
3.4 กายภาพบำบัด	5	3	5	4
<b>รวม</b>	<b>344</b>	<b>111</b>	<b>363</b>	<b>111</b>

### การจัดหายาและเวชภัณฑ์

ยาและเวชภัณฑ์เป็นต้นทุนที่สำคัญที่ใช้ในการดำเนินธุรกิจโรงพยาบาล โรงพยาบาลฯ จึงให้ความสำคัญกับการจัดซื้อยาและเวชภัณฑ์ โดยจะจัดซื้อกับผู้ขายที่อยู่ในบัญชีรายชื่อผู้ขาย (Approved Vendor List: AVL) เท่านั้นซึ่งการคัดเลือกผู้ขายเข้าสู่บัญชีรายชื่อผู้ขายนั้นจะคำนึงถึงราคาสินค้า คุณภาพสินค้า และการบริการ นอกจากนี้ จะมีการประเมินผู้ขายทุกปีโดยพิจารณาจากคุณภาพสินค้า ความรวดเร็วในการส่งมอบ และการบริการหลังการขาย ในกรณีที่จะมีการจัดซื้อยาหรือเวชภัณฑ์ใหม่จะต้องได้รับการอนุมัติจากคณะกรรมการยาและสารทดแทนก่อนการจัดซื้อทุกครั้ง โดยคณะกรรมการยาและสารทดแทนของโรงพยาบาลฯ (ประกอบด้วยผู้อำนวยการโรงพยาบาล รองผู้อำนวยการ ผู้ช่วยผู้อำนวยการ ผู้จัดการฝ่ายการพยาบาลทั้งผู้ป่วยนอกและผู้ป่วยใน หัวหน้าแผนกห้องปฏิบัติการ หัวหน้าแผนกรังสีวินิจฉัย หัวหน้าแผนกจัดซื้อ หัวหน้าหน่วยคลังพัสดุ พยาบาลควบคุมและป้องกันการติดเชื้อ และพยาบาลบริหารความเสี่ยง) มีหน้าที่ในการกำหนดนโยบายและวิธีปฏิบัติเกี่ยวกับยา ทบพวนและอนุมัติการนำยา เวชภัณฑ์เข้าและคัดออก และวางหลักเกณฑ์ในเรื่องต่างๆ ที่เกี่ยวข้องกับยา โดยส่วนใหญ่โรงพยาบาลฯ จะจัดซื้อยาและเวชภัณฑ์จากผู้จัดจำหน่ายที่มีชื่อเสียง เช่น บริษัท ซิลลิคฟาร์มา จำกัด บริษัท ดีเคเอสเอช (ประเทศไทย) จำกัด เป็นต้น โดยไม่มีการพึ่งพิงผู้จัดจำหน่ายรายใดรายหนึ่ง โดยโรงพยาบาลฯ มีระยะเวลาการชำระเงินกับผู้จัดจำหน่ายประมาณ 30 วัน

สำหรับการบริหารจัดการยาและเวชภัณฑ์นั้น โรงพยาบาลฯ มีการกำหนดปริมาณคงคลังชั้นสูง และชั้นต่ำของยา และเวชภัณฑ์แต่ละชนิด โดยจะพิจารณาจาก ข้อมูลสถิติของปริมาณการใช้จริงของผู้รับบริการและระยะเวลาการสั่งซื้อ ซึ่งจะช่วยให้โรงพยาบาลฯ สามารถบริหารยาและเวชภัณฑ์ในคลังได้อย่างมีประสิทธิภาพ นอกจากนี้ เกสเซอร์ของโรงพยาบาลฯ ยังมีหน้าที่ในการตรวจสอบวันหมดอายุของยาและเวชภัณฑ์เพื่อให้สามารถเปลี่ยนกับผู้ขายได้ทันเวลา

### การจัดหาอุปกรณ์และเครื่องมือทางการแพทย์

อุปกรณ์และเครื่องมือแพทย์ที่มีมูลค่าสูง เช่น เครื่องเอกซเรย์คอมพิวเตอร์ เครื่องตรวจวัดความหนาแน่นของมวลกระดูก หรือเครื่องกระตุ้นหัวใจ จะต้องผ่านการทดลองใช้จากแพทย์หรือบุคลากรทางการแพทย์ผู้ใช้งานและมีการเปรียบเทียบการใช้งานจากผู้ผลิตอย่างน้อย 3 บริษัท โดยจะพิจารณาคุณสมบัติทั้งคุณภาพสินค้า บริการหลังการขาย และราคา หลังจากนั้นแพทย์หรือบุคลากรทางการแพทย์ผู้ใช้งานและหัวหน้าฝ่ายจะจัดทำรายงานการสั่งซื้อ เสนอผู้มีอำนาจอนุมัติเพื่อสั่งซื้อต่อไป ซึ่งก่อนการสั่งซื้อจะต้องได้รับการพิจารณาร่วมกันระหว่างผู้อำนวยการโรงพยาบาล รองผู้อำนวยการโรงพยาบาล แพทย์หรือบุคลากรทางการแพทย์ผู้ใช้งาน หัวหน้าแผนกจัดซื้อ และหัวหน้าแผนกบัญชี โดยอุปกรณ์และเครื่องมือที่ได้รับอนุมัติจะสั่งซื้อผ่านผู้ผลิตหรือตัวแทนจำหน่ายในประเทศเท่านั้นเพื่อให้ได้รับการรับประกันและบริการหลังการขายที่เหมาะสม เช่น การฝึกอบรมผู้ใช้งาน การบำรุงรักษาเชิงป้องกัน การสอบเทียบ และการจัดเก็บเครื่องมือแพทย์อย่างเหมาะสม โดยโรงพยาบาลฯ มีระยะเวลาการชำระเงินกับผู้จัดจำหน่ายประมาณ 30-60 วัน หรือสามารถผ่อนชำระได้ ขึ้นกับการเจรจาต่อรองกับผู้จัดจำหน่าย

### 1.3. โครงสร้างการถือหุ้นของกลุ่มบริษัท

#### 1.3.1 หุ้นสามัญ

ณ วันที่ 30 มกราคม 2567 บริษัทฯ มีทุนจดทะเบียนจำนวน 420,249,774.50 บาท และมีทุนที่ออกและเรียกชำระแล้วจำนวน 355,094,927.50 บาท แบ่งออกเป็นหุ้นสามัญจำนวน 710,189,855 หุ้น มูลค่าที่ตราไว้หุ้นละ 0.50 บาท

#### 1.3.2 ผู้ถือหุ้น

รายชื่อผู้ถือหุ้นรายใหญ่ของบริษัท 10 อันดับแรก ณ วันที่ 30 มกราคม 2567 ซึ่งเป็นวันปิดสมุดทะเบียนผู้ถือหุ้นครั้งสุดท้ายดังมีดังนี้

ลำดับ	รายชื่อผู้ถือหุ้น	จำนวนหุ้น	สัดส่วน
1	<b>กลุ่มเอื้ออารีมิตร</b>	<b>149,865,002</b>	<b>21.10%</b>
	นาย อำนวย เอื้ออารีมิตร	36,490,000	5.14%
	นาย กิตติพัฒน์ เอื้ออารีมิตร	23,956,100	3.37%
	นาง กาญจนา เอื้ออารีมิตร	23,217,480	3.27%
	น.ส. นิษฐา เอื้ออารีมิตร	21,433,160	3.02%
	นาย วรวุฒิ เอื้ออารีมิตร	20,910,000	2.94%
	นาย อำนาจ เอื้ออารีมิตร	5,576,000	0.79%
	น.ส. อนุชรา เอื้ออารีมิตร	2,686,320	0.38%
	นาง พิชามณูช พัฒนาบุญยาภิรมย์	4,527,630	0.64%
	นาย ศักดิ์ธีรชัย พัฒนาบุญยาภิรมย์	326,835	0.05%
	น.ส. อนุรักษ์ พัฒนาบุญยาภิรมย์	254,200	0.04%
	นาย ชยพัทธ์ พัฒนาบุญยาภิรมย์	272,789	0.04%
	นาย พิสิษฐ์ พัฒนาบุญยาภิรมย์	256,250	0.04%
	นาง อรชร คุณาภินันท์	9,590,000	1.35%
	น.ส. ธัญสินี คุณาภินันท์	368,238	0.05%
2	<b>กลุ่มตั้งสัจจะพจน์</b>	<b>122,113,110</b>	<b>17.19%</b>
	นาง อรสา ตั้งสัจจะพจน์	48,800,000	6.87%
	นาย สุทธิพงศ์ ตั้งสัจจะพจน์	21,060,000	2.97%
	น.ส. ณัฐพร ตั้งสัจจะพจน์	13,968,500	1.97%
	นาย ธวัชพงศ์ ตั้งสัจจะพจน์	13,306,600	1.87%
	น.ส. มณฑาทิพย์ ตั้งสัจจะพจน์	5,926,960	0.83%
	นาย มนลสิทธิ์ ตั้งสัจจะพจน์	5,250,000	0.74%
	นาย ธนรัตน์ ตั้งสัจจะพจน์	3,551,750	0.50%
	นาง อนุพงศ์ ตั้งสัจจะพจน์	3,240,640	0.46%
	นาง ณัฐวรรณ ตั้งสัจจะพจน์	3,240,640	0.46%
	น.ส. สุวิมล ตั้งสัจจะพจน์	2,078,700	0.29%
	นาง ศรีสกุล ตั้งสัจจะพจน์	1,689,320	0.24%
3	บริษัท โรงพยาบาลรามคำแหง จำกัด (มหาชน)	36,361,465	5.12%
4	บริษัท ไทยเอ็นวีดีอาร์ จำกัด	27,642,596	3.89%

ลำดับ	รายชื่อผู้ถือหุ้น	จำนวนหุ้น	สัดส่วน
5	<b>กลุ่มเล็กวิริยะกุล</b>	<b>21,059,291</b>	<b>2.97%</b>
	นาย ธนภฤต เล็กวิริยะกุล	9,721,920	1.37%
	น.ส. ณิชชา เล็กวิริยะกุล	9,519,841	1.34%
	นาง อิดา เล็กวิริยะกุล	1,764,230	0.25%
	นาง ฉันทยาภัทร์ เล็กวิริยะกุล	53,300	0.01%
6	<b>กลุ่มโพธิ์เพียรทอง</b>	<b>19,720,793</b>	<b>2.78%</b>
	นาย วัลลภ โพธิ์เพียรทอง	5,403,127	0.76%
	นาย เพิ่มเกียรติ โพธิ์เพียรทอง	4,327,831	0.61%
	น.ส. พลอยไพลิน โพธิ์เพียรทอง	4,327,831	0.61%
	นาย สมชาย โพธิ์เพียรทอง	4,327,831	0.61%
	นาย วันชัย โพธิ์เพียรทอง	1,334,173	0.19%
7	<b>กลุ่มวนดิลก</b>	<b>18,027,212</b>	<b>2.54%</b>
	นาย เมธา วนดิลก	11,654,710	1.64%
	น.ส. ปวีณา วนดิลก	2,380,082	0.34%
	นาย ประวิตร วนดิลก	2,080,000	0.29%
	นาง สมร วนดิลก	1,912,420	0.27%
8	นาย กวีชัย เลิศอัครรัตน์	15,850,000	2.23%
9	น.ส. อลิสา สิ้นพัฒนสกุล	11,864,580	1.67%
10	นาย วิโรจน์ องค์กรนันต์คุณ	10,687,909	1.50%
	ผู้ถือหุ้นรายอื่น ๆ	276,997,897	39.00%
รวมทั้งสิ้น		710,189,855	100.00%

### 1.3.3 การออกหลักทรัพย์อื่น

บริษัทมีหลักทรัพย์แปลงสภาพ ได้แก่ ใบสำคัญแสดงสิทธิที่จะซื้อหุ้นสามัญของบริษัท โดยบริษัทได้ออกใบสำคัญแสดงสิทธิที่จะซื้อหุ้นสามัญของบริษัท เอกชัยการแพทย์ จำกัด (มหาชน) ครั้งที่ 1 (EKH-W1) (“ใบสำคัญแสดงสิทธิ”) จำนวนไม่เกิน 149,999,729 หน่วย โดยจัดสรรให้แก่ผู้ถือหุ้นเดิมของบริษัทตามสัดส่วนการถือหุ้น โดยไม่คิดมูลค่า ในอัตราส่วนหุ้นสามัญเดิม 4 หุ้น ต่อ 1 หน่วย ใบสำคัญแสดงสิทธิ

ในปี 2565 มีการใช้สิทธิแปลงสภาพจำนวน 10,476,050 หน่วย และในปี 2566 มีการใช้สิทธิแปลงสภาพจำนวน 17,283,983 หน่วย คงเหลือใบสำคัญแสดงสิทธิฯ จำนวน 122,239,696 หน่วย โดยมีรายละเอียดเกี่ยวกับการใช้สิทธิของใบสำคัญแสดงสิทธิฯ ดังนี้

วันที่ออกใบสำคัญแสดงสิทธิ	วันที่ 15 พฤศจิกายน 2564
อายุของใบสำคัญแสดงสิทธิ	3 ปี นับตั้งแต่วันที่ออกใบสำคัญแสดงสิทธิ
ระยะเวลาการใช้สิทธิ	ผู้ถือใบสำคัญแสดงสิทธิ EKH-W1 สามารถใช้สิทธิซื้อหุ้นสามัญของบริษัทได้ครั้งแรกในวันที่ใบสำคัญแสดงสิทธิมีอายุครบ 1 ปี ซึ่งหากวันดังกล่าวตรงกับวันหยุดทำการของธนาคารพาณิชย์ ให้เลื่อนเป็นวันทำการสุดท้ายก่อนวันที่ใบสำคัญแสดงสิทธิมีอายุครบ 1 ปี สำหรับระยะเวลาการใช้สิทธิตั้งแต่ครั้งที่ 2 เป็นต้นไป ผู้ถือใบสำคัญแสดงสิทธิ EKH-W1 จะสามารถใช้สิทธิซื้อหุ้นสามัญของบริษัทได้ในทุก

	วันทำการสุดท้ายของเดือนพฤษภาคม และเดือนพฤศจิกายนของแต่ละปีปฏิทินตลอดอายุที่เหลือของใบสำคัญแสดงสิทธิ EKH-W1 สำหรับการใช้อย่างน้อยที่สุดท้ายให้ตรงกับวันครบกำหนดอายุใบสำคัญแสดงสิทธิ ซึ่งหากวันดังกล่าวตรงกับวันหยุดทำการของธนาคารพาณิชย์ ให้เลื่อนเป็นวันทำการสุดท้ายก่อนวันครบกำหนดอายุใบสำคัญแสดงสิทธิ
วันกำหนดการใช้อย่างน้อยที่สุดครั้งแรก	วันที่ใบสำคัญแสดงสิทธิมีอายุครบ 1 ปี ซึ่งตรงกับวันที่ 14 พฤศจิกายน 2565
วันกำหนดการใช้อย่างน้อยที่สุดสุดท้าย	วันที่ 14 พฤศจิกายน 2567
อัตราการใช้สิทธิ	ใบสำคัญแสดงสิทธิ 1 หน่วยมีสิทธิซื้อหุ้นสามัญได้ 1.066 หุ้น (ปี 2565 และปี 2566 มีการปรับอัตราการใช้สิทธิฯ จากการจ่ายหุ้นปันผล)
ราคาการใช้สิทธิ	5.910 บาทต่อหุ้น (ปี 2565 และปี 2566 มีการปรับราคาการใช้สิทธิฯ จากการจ่ายหุ้นปันผล)

#### 1.3.4. นโยบายการจ่ายเงินปันผล

บริษัทฯ มีนโยบายการจ่ายเงินปันผลในอัตราไม่ต่ำกว่าร้อยละ 40 ของกำไรสุทธิจากงบการเงินเฉพาะกิจการของบริษัท ภายหลังจากหักภาษีเงินได้นิติบุคคลและการจัดสรรทุนสำรองตามกฎหมาย อย่างไรก็ตาม บริษัทอาจพิจารณาจ่ายเงินปันผลแตกต่างไปจากนโยบายที่กำหนดไว้ได้ โดยจะขึ้นอยู่กับผลประกอบการ สภาพคล่องทางการเงิน และความจำเป็นในการใช้เป็นเงินทุนหมุนเวียนเพื่อบริหารกิจการและการขยายธุรกิจของบริษัท รวมถึงภาวะเศรษฐกิจ

## 2. การบริหารจัดการความเสี่ยง

บริษัทฯ ตระหนักถึงความสำคัญของการบริหารความเสี่ยงซึ่งถือเป็นองค์ประกอบที่สำคัญของหลักการกำกับดูแลกิจการที่ดี โดยเชื่อมั่นว่าการบริหารความเสี่ยงเป็นเครื่องมือในการบริหารงาน ที่ช่วยลดอุปสรรคหรือสิ่งที่มีผลกระทบต่อ การดำเนินธุรกิจให้เป็นโอกาส ทั้งในระยะสั้นและระยะยาว ดังนี้

### 1. ความเสี่ยงด้านการแข่งขัน / ด้านกลยุทธ์ (Strategic Risk)

จากการที่ประชาชนส่วนใหญ่ให้ความสนใจด้านสุขภาพอนามัยเพิ่มขึ้น ทำให้ประชาชนมีอายุยืนยาวขึ้นและมีความต้องการด้านรักษาพยาบาลหรือตรวจสุขภาพเพิ่มมากขึ้น โรงพยาบาลต่างๆ จึงได้มีการปรับตัวเพื่อรองรับความต้องการดังกล่าว เช่น โรงพยาบาลของรัฐได้มีการให้บริการรักษาพยาบาลในรูปแบบของเอกชนเพิ่มเติม ในขณะที่โรงพยาบาลเอกชนมีการควมรวมเพื่อให้เกิดการประหยัดต่อขนาด และขยายการให้บริการให้ครอบคลุมไปยังพื้นที่ต่างๆ มากขึ้น รวมถึงการลงทุนในเครื่องมือและอุปกรณ์ทางการแพทย์ การปรับปรุงและพัฒนาการให้บริการ และการประชาสัมพันธ์ของโรงพยาบาลต่างๆ เพื่อดึงดูดลูกค้ามาใช้บริการมากขึ้น ส่งผลให้การแข่งขันในการให้บริการรักษาพยาบาลของโรงพยาบาลเอกชนเพิ่มสูงขึ้น

สำหรับพื้นที่จังหวัดสมุทรสาครและพื้นที่ใกล้เคียงโรงพยาบาลฯ มีโรงพยาบาลเอกชนซึ่งเน้นการให้บริการแก่ลูกค้าทั่วไป เช่นเดียวกับโรงพยาบาลฯ หลายแห่ง ซึ่งแต่ละแห่งต่างมีความเชี่ยวชาญในการรักษาพยาบาลแตกต่างกัน เช่น อายุรกรรมโรคหัวใจ อายุรกรรมทางเดินอาหาร รวมทั้งโรงพยาบาลเอกชนที่เน้นการบริการด้านแม่และเด็ก โดยโรงพยาบาลฯ มีความเชี่ยวชาญในด้านสูติ-นรีเวช ด้านรักษากะโหลกศีรษะซึ่งยังไม่มีบริการในโรงพยาบาลเอกชนและรัฐในจังหวัดสมุทรสาคร การบริการด้านกุมารเวชที่มีกุมารแพทย์ให้บริการตลอด 24 ชั่วโมง การดูแลรักษาผู้ป่วยระบบทางเดินหายใจและโรคปอด รวมทั้งมีศูนย์อุบัติเหตุฉุกเฉินที่ได้รับความไว้วางใจจากหน่วยกู้ชีพและมูลนิธิต่างๆ ประกอบกับ โรงพยาบาลฯ ยังได้ทำการสำรวจค่าบริการรักษาพยาบาลของโรงพยาบาลเอกชนที่อยู่ใกล้เคียงอย่างสม่ำเสมอ เพื่อให้มั่นใจได้ว่าค่าบริการของโรงพยาบาลฯ สามารถแข่งขันได้ และยังมีกิจกรรมทางการตลาดเพื่อประชาสัมพันธ์ให้กับผู้ใช้บริการเพื่อเสริมสร้างภาพลักษณ์ของโรงพยาบาลฯ อย่างต่อเนื่อง ทั้งในแบบออนไลน์และออฟไลน์ รวมถึงมีการจัดกิจกรรมทางการตลาดต่างๆ อาทิ การจัดกิจกรรม “หนูน้อย นักกลาน” การประกวด “หนูน้อยเอกชัย” การจัดหน่วยปฐมพยาบาลในการจัดงานของหน่วยงานและองค์กรต่างๆ และการจัดการอบรมให้ความรู้เกี่ยวกับสุขภาพให้กับลูกค้าคู่สัญญา รวมทั้งยังมีบริการโปรแกรมตรวจสุขภาพต่าง ๆ ที่หลากหลายครอบคลุมความต้องการของผู้ใช้บริการในทุกเพศทุกวัย เพิ่มเติมการให้บริการผู้สูงอายุ ผู้ป่วยภาวะสมองเสื่อม การส่งเสริมสุขภาพจิต การสร้างความเชี่ยวชาญแก่พนักงานเจ้าหน้าที่ การมุ่งเน้นการบริการ ทำให้โรงพยาบาลฯ มั่นใจว่าสามารถแข่งขันกับคู่แข่งได้อย่างมีประสิทธิภาพ การติดตามสถานการณ์และเหตุการณ์ภายนอก ที่ส่งผลต่อกลยุทธ์ที่กำหนดไว้เพื่อปรับเปลี่ยนยุทธศาสตร์ / วิสัยทัศน์ ให้สอดคล้องกับสถานการณ์และโอกาสในปัจจุบัน การกำหนดกลยุทธ์มุ่งให้เกิดความปลอดภัยแก่ผู้รับบริการ พนักงาน และชุมชนใกล้เคียง การให้ความร่วมมือกับภาครัฐเป็นอย่างดี รวมทั้งทบทวนการตอบสนอง ต่อความต้องการของผู้รับบริการหรือ ผู้มีส่วนได้ส่วนเสีย

### 2. ความเสี่ยงจากการขาดแคลนบุคลากรทางการแพทย์

ทรัพยากรที่สำคัญที่สุดสำหรับการให้บริการทางการแพทย์ คือ บุคลากรทางการแพทย์ ได้แก่ แพทย์ พยาบาล และเภสัชกร เป็นต้น โดยเฉพาะบุคลากรทางการแพทย์ที่มีความรู้ความชำนาญเฉพาะทาง จากการที่การแข่งขันในธุรกิจโรงพยาบาลเอกชนรุนแรงขึ้นในปัจจุบัน ทำให้ความต้องการบุคลากรทางการแพทย์ที่มีความเชี่ยวชาญและมีความรู้ความสามารถเพิ่มมากขึ้น และเกิดการดึงดูดบุคลากรที่มีความรู้ความสามารถระหว่างโรงพยาบาล ซึ่งอาจทำให้โรงพยาบาลฯ มีความเสี่ยงที่จะสูญเสียบุคลากรที่มีความรู้ความสามารถดังกล่าว

อย่างไรก็ตาม บุคลากรทางการแพทย์ของโรงพยาบาลฯ เพิ่มขึ้นมาโดยตลอดตามการเติบโตของโรงพยาบาลฯ นอกจากนี้ แพทย์เฉพาะทางซึ่งเป็นกลุ่มแพทย์ที่มีชื่อเสียง มีความรู้ความเชี่ยวชาญ และเป็นแพทย์ประจำของโรงพยาบาลฯ ส่วนใหญ่ร่วมงานกับโรงพยาบาลฯ มามากกว่า 5 ปีซึ่งบางรายร่วมงานตั้งแต่เริ่มก่อตั้งโรงพยาบาล โดยโรงพยาบาลฯ ได้มีการกำหนดค่าตอบแทนและสวัสดิการที่เหมาะสม รวมถึงได้มีการตกลงช่วงเวลาออกตรวจตามความต้องการของแพทย์ ทำให้การลาออกของแพทย์ประจำของ

โรงพยาบาลฯ อยู่ในอัตราที่ต่ำ นอกจากนี้ โรงพยาบาลฯ ยังมีการว่าจ้างแพทย์นอกเวลาเพื่อที่จะสามารถรองรับความต้องการของผู้ใช้บริการได้เพิ่มขึ้น อีกทั้งยังได้มีการสรรหาแพทย์เพิ่มเติม และส่งเสริมแพทย์ที่มีอยู่ในด้านการศึกษาหาความรู้เพิ่มเติมในสาขาวิชาเฉพาะทางอยู่ตลอดเวลา เพื่อให้ทันต่อวิทยาการและความก้าวหน้าของวงการแพทย์

สำหรับพยาบาลนั้น โรงพยาบาลฯ ได้ให้การสนับสนุนด้านทุนการศึกษา กับ คณะพยาบาลศาสตร์ สถาบันศึกษาต่าง ๆ และให้ความร่วมมือกับหน่วยงานอบรมพยาบาล-ผู้ช่วยพยาบาลอื่นๆ ในด้านการฝึกอบรมเฉพาะทาง ทำให้มีพยาบาลเข้าร่วมงานกับโรงพยาบาลฯ อย่างต่อเนื่อง และโรงพยาบาลฯ ยังมีนโยบายค่าตอบแทนและสวัสดิการที่แข่งขันได้ ทำให้อัตราการลาออกของพยาบาลอยู่ในระดับต่ำเช่นกันโดยในปี 2566 อัตราการลาออกเฉลี่ยของพยาบาลประจำของโรงพยาบาลฯ คิดเป็นร้อยละ 1.92 ต่อเดือน นอกจากนี้ บริษัทฯ ยังได้มีการลงนามบันทึกข้อตกลงความร่วมมือกับวิทยาลัยพยาบาลต่าง ๆ เพื่อรองรับการขยายตัวของโรงพยาบาลในอนาคต

ทั้งนี้ บริษัทฯ ยังมีการจัดประชุมวิชาการ ฝึกอบรมทางการแพทย์ในด้านต่างๆ รวมถึงส่งบุคลากรทางการแพทย์ไปสัมมนาอบรมภายนอก เพื่อพัฒนาความรู้ความสามารถให้เชี่ยวชาญเฉพาะด้านเพื่อการเจริญเติบโตในด้าน วิชาชีพ และการบริหาร ให้ทันต่อวิทยาการและความก้าวหน้าของวงการแพทย์ และมุ่งใจให้บุคลากรทางการแพทย์ดังกล่าวทำงานกับโรงพยาบาลฯ ต่อไป

### 3. ความเสี่ยงจากการรับชำระค่ารักษาพยาบาล

ตามจรรยาบรรณในการรักษาพยาบาลทางการแพทย์ ที่จะดำเนินการรักษาพยาบาลให้แก่ผู้ใช้บริการก่อนเรียกเก็บค่ารักษาพยาบาล ดังนั้น บริษัทฯ จึงมีความเสี่ยงไม่สามารถเก็บค่ารักษาพยาบาลจากผู้ให้บริการได้ภายหลังการรักษา

บริษัทฯ มีการป้องกันความเสี่ยงจากการรับชำระค่ารักษาพยาบาลของลูกค้าทุกประเภท สำหรับผู้ใช้บริการที่ไม่ใช่กรณีฉุกเฉิน เช่น ในแผนกผู้ป่วยใน โรงพยาบาลฯ จะประเมินค่าใช้จ่ายสำหรับการรักษาพยาบาลล่วงหน้า เพื่อให้ลูกค้าทราบถึงงบประมาณ และจะมีการแจ้งค่าใช้จ่ายที่เกิดขึ้นให้ผู้ให้บริการทราบเป็นระยะทุก 3 วันหรือเมื่อมีค่าใช้จ่ายครบทุก 20,000 บาท และให้ทยอยการชำระ ในกรณีที่ผู้ป่วยค่าที่ใช้สิทธิในการรักษาที่มีสัญญากับโรงพยาบาลฯ ก็จะทำการตรวจสอบสิทธิในเบิกค่ารักษา บริษัทฯ ยังมีการให้เครดิตกลุ่มลูกค้าคู่สัญญา โดยพิจารณาจากฐานะทางการเงินของลูกค้าคู่สัญญาเพื่อลดความเสี่ยงในการค้างชำระและการเก็บเงิน นอกจากนี้ ในด้านการติดตามหนี้ บริษัทฯ ยังได้กำหนดนโยบายการติดตามหนี้ที่เข้มงวดมากขึ้น รวมถึงกำหนดตัวชี้วัดของพนักงานติดตามหนี้ เพื่อให้การติดตามหนี้มีประสิทธิภาพมากขึ้น

### 4. ความเสี่ยงจากการถูกฟ้องร้อง

ผู้ใช้บริการทางการแพทย์หรือผู้ที่เกี่ยวข้องสามารถฟ้องร้องบุคลากรทางการแพทย์ที่ให้การรักษาพยาบาล ตลอดจนโรงพยาบาลฯ ได้ หากเกิดความผิดพลาดหรือเกิดความไม่พอใจในการรักษา ทำให้โรงพยาบาลฯ มีความเสี่ยงจากการถูกฟ้องร้อง และอาจส่งผลกระทบต่อผลการดำเนินงานของโรงพยาบาลฯ ได้

เพื่อป้องกันความเสี่ยงดังกล่าว โรงพยาบาลฯ ได้ให้ความสำคัญกับคุณภาพและมาตรฐาน รวมถึงกระบวนการในการรักษาพยาบาลให้เป็นไปอย่างถูกต้อง โดยแพทย์ผู้เชี่ยวชาญที่มีประสบการณ์ และอุปกรณ์ที่ทันสมัยและได้มาตรฐาน เพื่อป้องกันความผิดพลาดที่จะเกิดขึ้นระหว่างการรักษาพยาบาล นอกจากนี้ โรงพยาบาลฯ ยังมีการประเมินคุณภาพการให้บริการและความพึงพอใจของผู้รับบริการอย่างสม่ำเสมอ โดยใช้แบบประเมินความพึงพอใจทั้งผู้ป่วยนอกและผู้ป่วยใน โดยทำการประเมินความเห็นของผู้ใช้บริการทุกวัน เพื่อนำเข้าประชุมผู้บริหารรายวัน เพื่อตอบสนองข้อร้องเรียนที่สำคัญในทันที นอกจากนี้ ยังมีคณะกรรมการพัฒนาบริการ (Service with a Heart) นำข้อมูลไปจัดทำแผนพัฒนาบริการประจำปี เพื่อนำมาปรับปรุงการให้บริการและยังมีการจัดตั้งคณะกรรมการบริหารความเสี่ยง (Risk Management Committee) เพื่อดำเนินการเฝ้าระวังปัญหาต่าง ๆ ทั้งด้านการรักษาพยาบาล ระบบการดำเนินงาน การจัดการข้อร้องเรียนในความรุนแรงระดับต่าง ๆ เพื่อให้สามารถตอบสนองและแก้ไขปัญหาได้รวดเร็วเหมาะสม พร้อมทั้งสรุปรายงานปัญหาให้ผู้บริหารทราบทุกเดือน รวมถึงโรงพยาบาลฯ ได้ให้บริการการรักษาพยาบาลโดยยึดหลักมาตรฐานวิชาชีพ เป็นไปตามมาตรฐานระดับสากล รวมถึงได้รับมาตรฐาน AACI (American Accreditation Commission International) ซึ่งเป็นระบบรับรองคุณภาพตามมาตรฐานสากลจากประเทศสหรัฐอเมริกาในปี 2566

ณ วันที่ 31 ธันวาคม 2566 บริษัทฯ ไม่มีคดีความฟ้องร้องเกี่ยวกับการให้บริการทางการแพทย์

## 5. ความเสี่ยงจากการเกิดโรคระบาด

จากสภาพแวดล้อม สภาพอากาศที่แปรเปลี่ยน ก่อปรกับการเกิดโรคระบาดต่างๆ เช่น โควิด-19 ไข้หวัดใหญ่ RSV ไข้หวัดนก (AVIAN FLU) หรือโรคเกี่ยวกับระบบทางเดินหายใจ ที่สามารถแพร่กระจายได้ ส่งผลต่อการเข้ารับบริการของผู้ที่ต้องมาใช้บริการทางการแพทย์ เนื่องจากเกิดความกังวลต่อการติดเชื้อ

อย่างไรก็ตาม บริษัทฯ ได้จัดตั้งจุดคัดกรองเพื่อซักประวัติ พร้อมทั้งได้ให้บริการเจลล้างมือแอลกอฮอล์ตามจุดต่าง ๆ และเน้นการทำความสะอาดฆ่าเชื้อตามพื้นที่และจุดให้บริการ ทุกจุดในโรงพยาบาล โดยเฉพาะจุดที่มีความเสี่ยงอย่างสม่ำเสมอ ตามมาตรฐานและข้อกำหนดของสาธารณสุข รวมถึงการสื่อสารกับผู้รับบริการอย่างต่อเนื่อง เพื่อปรับรูปแบบการบริการให้สอดคล้อง กับสถานการณ์ มีคณะกรรมการควบคุมและป้องกันการติดเชื้อฝ่ายระงับการระบาดของโรคติดต่อต่างๆร่วมกับหน่วยงานราชการ รวมถึงมีแผนมาตรการการจัดการป้องกันโรคระบาดฉุกเฉิน เพื่อให้บุคลากรได้เตรียมความพร้อมรับสถานการณ์อยู่เสมอ

## 6. ความเสี่ยงจากสภาพเศรษฐกิจถดถอย

จากสภาพเศรษฐกิจที่ถดถอย กระทบต่อการดำเนินธุรกิจของผู้ประกอบการหลายแห่ง ซึ่งมีบางกิจการได้ปิดตัวลง ส่งผลทำให้เกิดการเลิกจ้างพนักงานเป็นจำนวนมากประชาชนส่วนใหญ่เกิดความวิตกกังวล มีการใช้จ่ายน้อยลง รวมทั้งการใช้จ่ายในด้านสุขภาพ ซึ่งหากเกิดการเจ็บป่วยและไม่รุนแรง จะหาซื้อยารับประทานเอง

อย่างไรก็ตาม ผู้มารับบริการของโรงพยาบาลเน้นกลุ่มลูกค้าคู่สัญญา หรือผู้ที่ทำประกันสุขภาพกับบริษัทประกัน ก่อปรกับความเสี่ยงทางด้านสุขภาพ และผู้มาใช้บริการส่วนใหญ่อยู่ในฐานะระดับกลางขึ้นไปที่มีกำลังซื้อเพียงพอ มีความไว้วางใจในการเข้ารับบริการทางการแพทย์ อีกทั้งโรงพยาบาลได้มีการปรับกลยุทธ์การตลาดให้สอดคล้องกับสถานการณ์ที่เกิดขึ้น ซึ่งอาจส่งผลกระทบไม่มากนัก

## 7. ความเสี่ยงด้านการปฏิบัติตามกฎหมายและกฎระเบียบ (Compliance Risk) / ความเสี่ยงจากการเปลี่ยนแปลงกฎระเบียบและมาตรการของรัฐ

บริษัทฯ ดำเนินธุรกิจภายใต้การกำกับดูแลโดยกระทรวงสาธารณสุข ทำให้ภาครัฐมีการกำหนดนโยบายที่เกี่ยวข้องกับการใช้บริการรักษาพยาบาล อาทิ นโยบาย UCEP ที่กำหนดให้ประชาชนที่เจ็บป่วยฉุกเฉินสามารถเข้ารับการรักษาพยาบาลในโรงพยาบาลที่ใกล้ที่สุดทั้งภาครัฐและเอกชนโดยไม่เสียค่าใช้จ่าย หรือ นโยบายที่กำหนดให้ยาและเวชภัณฑ์เป็นสินค้าควบคุมล้วนส่งผลกระทบต่อการทำงานของโรงพยาบาลเอกชน ข้อกำหนด มาตรฐานของโรงพยาบาล จากกระทรวงสาธารณสุข มี พ.ร.บ.คุ้มครองข้อมูลส่วนบุคคล มาบังคับใช้ตั้งแต่ 1 มิถุนายน 2565

อย่างไรก็ตาม บริษัทได้ปฏิบัติตามกฎระเบียบและมาตรการของรัฐที่ออกมาควบคุมอย่างเคร่งครัด โดยมีหน่วยงานติดตามการเปลี่ยนแปลงอย่างต่อเนื่อง โดยเฉพาะในด้านการบริการสาธารณสุข มีทีมติดตามมาตรฐานจากกระทรวงสาธารณสุขให้ทันปัจจุบันปัจจุบัน มีการประสานงานติดตามข่าวสารจากสำนักงานสาธารณสุขจังหวัด โดยเข้าร่วมการประชุมชี้แจงอย่างสม่ำเสมอ มีการ ตรวจสอบใบอนุญาตต่างๆให้มีการต่ออายุอย่างสม่ำเสมอ จัดทำและประกาศใช้นโยบายคุ้มครองข้อมูลส่วนบุคคลให้สอดคล้องกับ พ.ร.บ. และสอดคล้องกับสิทธิผู้ป่วยในโรงพยาบาล เนื่องจากมีผลกระทบโดยตรงต่อการดำเนินธุรกิจของบริษัท

## 8. ความเสี่ยงจากการลงทุนในโครงการโรงพยาบาลคุณ

บริษัท เอกชัย เนอร์สซิงโฮม จำกัด ซึ่งเป็นบริษัทย่อย ได้ลงทุนก่อสร้างโรงพยาบาลคุณ เพื่อดำเนินธุรกิจโรงพยาบาลเฉพาะทางสำหรับผู้สูงอายุและดูแลผู้ป่วยระยะสุดท้าย ด้วยอาคาร 5 ชั้น ขนาด 30 เตียง บนพื้นที่ 1-1-96 ไร่ โดยมีสัญญาเช่า 18 ปี เงินลงทุนประมาณ 130 ล้านบาท และเปิดให้บริการในเดือนกันยายน 2565 ที่ผ่านมา ดังนั้น หากโครงการมีผู้ใช้บริการน้อยกว่าที่ประเมินไว้ อาจส่งผลกระทบทำให้การดำเนินงานของบริษัทฯ ไม่เป็นไปตามที่คาดการณ์ไว้

อย่างไรก็ตาม ตั้งแต่เปิดให้บริการเมื่อเดือนกันยายน 2565 ที่ผ่านมา มีผู้เข้ารับบริการอย่างต่อเนื่อง แต่เนื่องด้วยข้อจำกัดของบุคลากรทางการแพทย์ ทำให้สามารถรองรับผู้เข้ารับบริการได้เพียงร้อยละ 70 ของจำนวนเตียงทั้งหมด อย่างไรก็ตาม บริษัทฯ ได้ทำการสรรหาบุคลากรเฉพาะด้านที่มีความเชี่ยวชาญเพิ่มเติม เพื่อให้สามารถรองรับผู้รับบริการได้เพิ่มขึ้น

## 9. ความเสี่ยงจากการลงทุนในบริษัทร่วม

เนื่องจากบริษัทฯ มีการขยายธุรกิจในด้านอื่น ผลการดำเนินงานของบริษัทร่วมอาจส่งผลกระทบต่อผลประกอบการของบริษัททั้งในเชิงบวกและลบ ดังนั้น เพื่อประโยชน์ของบริษัทและเพื่อให้เกิดความมั่นใจในการลงทุนของบริษัท จึงได้กำหนดมาตรการเพื่อป้องกันความเสี่ยง โดยการมอบหมายให้ตัวแทนของบริษัทเข้าดำรงตำแหน่งกรรมการในบริษัทร่วม เพื่อให้มีส่วนร่วมในการพิจารณาให้ความเห็นชอบในการดำเนินการในบริษัท เพื่อให้มั่นใจว่าบริษัทร่วมมีระบบบริหารงานที่มีประสิทธิภาพ

## 10. ความเสี่ยงจากการขยายการลงทุน

บริษัทฯ ได้วางแผนการขยายการลงทุนในธุรกิจด้านการแพทย์ ซึ่งอาจจะส่งผลกระทบต่อกระแสเงินสดของบริษัทฯ โครงสร้างรายได้ รวมทั้งผลการดำเนินงานของบริษัทฯ จากปัจจัยที่ไม่สามารถควบคุมได้ อาทิ ภาวะเศรษฐกิจ การเปลี่ยนแปลงทางการเมือง นโยบายการให้บริการรักษาพยาบาลของภาครัฐ ภาวะการแข่งขันของธุรกิจการรักษายาบาลในประเทศ เป็นต้น ซึ่งปัจจัยเหล่านี้ อาจก่อให้เกิดผลกระทบต่อการดำเนินตามแผนงานการขยายการลงทุน

เพื่อเป็นการลดความเสี่ยงจากการขยายการลงทุน บริษัทฯ ได้มีการวิเคราะห์ความเป็นไปได้ของโครงการอย่างถี่ถ้วนสามารถนำประสบการณ์ที่มีอยู่ส่งเสริมหรือต่อยอดได้อย่างต่อเนื่อง อีกทั้งบริษัทฯ มีประสบการณ์ในการดำเนินธุรกิจโรงพยาบาลมากกว่า 18 ปี พร้อมตัวบุคลากรที่มีความเชี่ยวชาญ มีประสบการณ์ด้านต่างๆ จะช่วยลดความเสี่ยงในการลงทุนให้กับบริษัทได้

## 11. ความเสี่ยงจากสภาพคล่องของบริษัทฯ และบริษัทย่อย

ณ วันที่ 31 ธันวาคม 2566 บริษัทฯ ไม่มีภาระหนี้สินเงินกู้จากสถาบันการเงิน โดยในการขยายธุรกิจต่าง ๆ บริษัทฯ ใช้กระแสเงินสดของกิจการเป็นหลัก ซึ่งมีเพียงพอต่อการลงทุนโครงการต่างๆ อาทิ โรงพยาบาลकुณาวานาง จังหวัดกระบี่ โรงพยาบาลจิตเวช เป็นต้น

บริษัทฯ ได้ดำเนินนโยบายการเงินอย่างระมัดระวังในการลงทุน ผ่านการวิเคราะห์และพิจารณาโครงการที่มีศักยภาพ เข้าสู่การพิจารณาจากคณะกรรมการบริหาร คณะกรรมการความเสี่ยง และคณะกรรมการบริษัท โดยมีการประเมินผลตอบแทน ของแต่ละโครงการอย่างสม่ำเสมอ นอกจากนี้บริษัทฯ ได้มีการจัดทำประมาณการกระแสเงินสดสำหรับใช้ภายในองค์กร เพื่อใช้เป็นเครื่องมือของฝ่ายบริหารในการประมาณการสภาพคล่องของบริษัทฯ และบริษัทย่อยเสนอต่อคณะกรรมการบริหารในแต่ละเดือน

## 12. ความเสี่ยงด้านเทคโนโลยีสารสนเทศ

การเปลี่ยนแปลงสภาพแวดล้อมทางธุรกิจและเทคโนโลยีอย่างรวดเร็ว มีการนำนวัตกรรมและเทคโนโลยีใหม่มาใช้ในการเพิ่มประสิทธิภาพและปรับปรุงบริการแก่ลูกค้าในหลากหลายรูปแบบ ซึ่งอาจเกิดภัยคุกคามทางไซเบอร์ มีความเสี่ยงจากการถูกโจมตีข้อมูล ที่ปัจจุบันมีแนวโน้มที่เพิ่มขึ้น ซับซ้อน และแพร่กระจายได้อย่างรวดเร็ว

อย่างไรก็ตาม บริษัทฯ ได้มีการเตรียมความพร้อมกับการเปลี่ยนแปลงในมิติต่าง ๆ มีมาตรการความปลอดภัยที่รัดกุม มีมาตรการการจำกัดการเข้าถึงข้อมูลตามลำดับขั้นของความลับ การกำหนดมาตรการการป้องกันการถูกโจมตีข้อมูลจากภายในและภายนอก และเตรียมการให้พร้อมรับมือต่อเหตุการณ์ภัยคุกคามรูปแบบต่าง ๆ ที่อาจเกิดขึ้น เพื่อความมั่นคงปลอดภัยของบริษัทผู้รับบริการ รวมทั้งเพื่อลดความเสี่ยงและผลกระทบเมื่อเกิดเหตุการณ์

### 13. ความเสี่ยงจากการพึ่งพิงลูกค้าต่างชาติ

รายได้ของศูนย์ผู้มีบุตรยากซึ่งดำเนินธุรกิจภายใต้ บริษัท เอกชัย อินเตอร์เนชั่นแนล จำกัด สัดส่วนร้อยละ 90 มาจากผู้รับบริการชาวจีน ซึ่งจากสถานการณ์การแพร่ระบาดโควิด-19 ที่ผ่านมา ประเทศจีนได้กำหนดนโยบายการเดินทางออกนอกประเทศ ส่งผลต่อการเดินทางของผู้รับบริการชาวจีน

ทั้งนี้ บริษัทฯ ได้มีการปรับเปลี่ยนกลยุทธ์การดำเนินธุรกิจเพื่อรองรับการเปลี่ยนแปลงจากสถานการณ์ความไม่แน่นอนที่เกิดขึ้น โดยได้มีการติดต่อกับ Agency ชาวจีนอย่างต่อเนื่อง เพื่อรับทราบถึงสถานการณ์ของประเทศจีน และเตรียมความพร้อมการเดินทางเข้ามาของกลุ่มผู้รับบริการในอนาคต อีกทั้ง ได้ขยายตลาดต่างประเทศเพิ่มเติม อาทิ ประเทศเวียดนาม ประเทศอินเดีย เป็นต้น

### 14. ความเสี่ยงด้านความเป็นส่วนตัวและความมั่นคงของข้อมูลผู้ป่วยตาม พรบ.คุ้มครองข้อมูลส่วนบุคคล พ.ศ.2562 (PDPA)

เนื่องจากบริษัทประกอบธุรกิจโรงพยาบาลซึ่งมีข้อมูลในการให้บริการด้านสุขภาพ ทั้งข้อมูลส่วนบุคคลและข้อมูลด้านสุขภาพ ข้อมูลการรักษา ซึ่งเป็นข้อมูลอ่อนไหวจำนวนมาก บริษัทฯ จึงต้องเก็บรักษาข้อมูลดังกล่าว อย่างเป็นระบบและเคร่งครัด รวมถึงการป้องกันการการโจรกรรมข้อมูลที่มีแนวโน้มสูงขึ้น

บริษัทฯ ได้ดำเนินการมาตรการต่างๆ ดังนี้

- กำหนดนโยบายการบริหารจัดการการความปลอดภัยด้านสารสนเทศ โดยจัดทำคู่มือแนวทางการปฏิบัติการดำเนินงาน รวมถึงมาตรการป้องกัน และจัดทำนโยบายคุ้มครองข้อมูลส่วนบุคคล ให้สอดคล้องกับกฎหมาย พระราชบัญญัติคุ้มครองข้อมูลส่วนบุคคล พ.ศ. 2562
- แต่งตั้งเจ้าหน้าที่คุ้มครองข้อมูลส่วนบุคคล (Data Protection Officer) เพื่อให้ข้อเสนอแนะและตรวจสอบการประมวลผลข้อมูลผู้ป่วยให้เป็นไปตามนโยบายของบริษัท
- กำหนดสิทธิในการเข้าถึงการใช้งานและเก็บรักษาข้อมูลผู้ป่วยในโรงพยาบาล
- เผยแพร่ความรู้และจัดอบรมให้แก่พนักงาน และบุคลากรทางการแพทย์ ตระหนักถึงความสำคัญของข้อมูลส่วนบุคคลและข้อมูลของผู้ป่วย

### 15. ความเสี่ยงด้านสิ่งแวดล้อม / ชุมชน

บริษัทฯ ไม่มีข้อร้องเรียนด้านสิ่งแวดล้อมจากชุมชนรอบบริษัท โดยบริษัทฯ ให้ความสำคัญกับผลกระทบจากกระบวนการบริการและการรักษาพยาบาล และได้กำหนดแนวทางการจัดการเกี่ยวกับสิ่งแวดล้อมภายในบริเวณในโรงพยาบาล อาทิ การใช้ระบบจัดฝุ่นด้วยการกำหนดความเร็วรถยนต์บริเวณภายในโรงพยาบาล การปลูกต้นไม้ดูดซับฝุ่นละอองและก๊าซคาร์บอนมอนนอกไซด์ เสียและกลิ่น การดูแลระบบบำบัดน้ำเสียก่อนปล่อยลงสู่สาธารณะ การเลือกใช้ยาทำความสะอาด การทดสอบควบคุมเสียงและสภาพแวดล้อมในการทำงาน เพื่อไม่ทำให้ผู้อาศัยบริเวณใกล้เคียงโรงพยาบาลได้รับความเดือดร้อน จนได้รับรางวัลโรงพยาบาล Green and Clean Hospital ระดับดีเยี่ยม จากกรมอนามัย รวมทั้งมีการป้องกันการกระทบที่อาจเกิดขึ้นกับพนักงานด้วย

### 16. ความเสี่ยงด้านการรายงาน (Reporting Risk)

บริษัทฯ ได้ควบคุมกำกับความเสี่ยงเกี่ยวกับระบบรายงานข้อมูลที่สำคัญเช่น ฐานะการเงิน ผลการดำเนินงาน ให้มีความน่าเชื่อถือ ถูกต้อง ทันเหตุการณ์ โดยกำหนดระเบียบปฏิบัติการรายงานเป็นประจำทุกเดือนภายในองค์กร การรายงานต่อคณะกรรมการบริษัทถึงผลการดำเนินการ ตามวาระที่กำหนด รวมถึงกำหนดให้มีระบบการตรวจสอบการปฏิบัติงานด้านต่าง ๆ ทั้งภายในและภายนอก ระบบการเข้าถึงข้อมูลเพื่อความปลอดภัยและถูกต้องของข้อมูล

### 3. การขับเคลื่อนธุรกิจเพื่อความยั่งยืน

#### 3.1 นโยบายและเป้าหมายการจัดการด้านความยั่งยืน

บริษัทฯ มีเจตนารมณ์ในการดำเนินธุรกิจเพื่อความยั่งยืน ตามแนวทาง ESG คือสิ่งแวดล้อม (Environmental) สังคม (Social) และหลักธรรมาภิบาล (Governance) และตระหนักถึงการดำเนินธุรกิจโดยพิจารณาถึงผลกระทบต่อทุกภาคส่วน พร้อมทั้งมีแนวทางการจัดการเพื่อหลีกเลี่ยงหรือลดผลกระทบจากการดำเนินธุรกิจที่อาจเกิดขึ้นต่อชุมชน สังคมและสิ่งแวดล้อม

##### เป้าหมายและแนวทางการพัฒนาที่ยั่งยืนของบริษัท

กรอบความยั่งยืน	ประเด็นสำคัญ	แนวทางการบริหารจัดการ
ด้านเศรษฐกิจ	<ul style="list-style-type: none"> <li>• บรรษัทภิบาลและจรรยาบรรณธุรกิจ</li> <li>• ความรับผิดชอบต่อสินค้า/บริการ</li> <li>• การพัฒนาเทคโนโลยีและนวัตกรรม</li> </ul>	<ul style="list-style-type: none"> <li>• ตรวจสอบประเมินความเสี่ยงอย่างต่อเนื่องเป็นประจำทุกปี</li> <li>• พัฒนาศักยภาพ คุณภาพการใช้บริการ รวมถึงการสร้างความเชื่อมั่นให้กับผู้รับบริการ</li> <li>• พัฒนาเทคโนโลยีและนวัตกรรมของสินค้า/บริการ เพื่อสร้างโอกาสทางธุรกิจ</li> </ul>
ด้านสังคม	<ul style="list-style-type: none"> <li>• อาชีวอนามัยและความปลอดภัย</li> <li>• การจัดการด้านสิทธิมนุษยชน</li> <li>• การดูแลพนักงาน</li> <li>• การพัฒนาและมีส่วนร่วมกับชุมชน</li> </ul>	<ul style="list-style-type: none"> <li>• สร้างความตระหนักและปรับเปลี่ยนพฤติกรรมการทำงานให้เกิดเป็นวัฒนธรรมความปลอดภัย</li> <li>• ค่าตอบแทนและสวัสดิการที่เหมาะสมและการพัฒนาพนักงานและโอกาสความก้าวหน้า</li> <li>• เคารพสิทธิมนุษยชน ความเท่าเทียม และความหลากหลายของบุคคล</li> <li>• สร้างการมีส่วนร่วมของพนักงานและผู้เกี่ยวข้องทุกภาคส่วน</li> </ul>
ด้านสิ่งแวดล้อม	<ul style="list-style-type: none"> <li>• การจัดการพลังงาน</li> <li>• การจัดการของเสีย</li> <li>• การบริหารจัดการน้ำ</li> </ul>	<ul style="list-style-type: none"> <li>• จัดกิจกรรมสร้างจิตสำนึกการอนุรักษ์พลังงานให้แก่พนักงาน คู่ธุรกิจ ลูกค้า/ผู้ป่วย</li> <li>• ลดการใช้พลาสติก</li> <li>• ลดปริมาณของเสียต่าง ๆ</li> </ul>

### 3.2 การจัดการผลกระทบต่อผู้มีส่วนได้เสียในห่วงโซ่คุณค่าของธุรกิจ

#### 3.2.1 ห่วงโซ่คุณค่าธุรกิจ

บริษัทให้ความสำคัญกับการปฏิบัติต่อผู้มีส่วนได้เสียของบริษัทมาโดยตลอด โดยมีแนวทางการดำเนินงานที่คำนึงถึงผู้มีส่วนได้เสีย ตลอดห่วงโซ่คุณค่าของธุรกิจ

ผู้ถือหุ้น/ผู้ลงทุน	• การสร้างความพึงพอใจให้แก่ผู้ถือหุ้น
พนักงาน	• การให้บริการทางการแพทย์ การปฏิบัติงานในด้านอื่น ๆ
ลูกค้า/ผู้รับบริการ	• การสร้างคุณภาพ ประสิทธิภาพ อำนวยความสะดวกให้กับลูกค้า/ผู้รับบริการ
คู่ค้า	• การจัดซื้อจัดหา ยา เวชภัณฑ์ อุปกรณ์/เครื่องมือทางการแพทย์ อื่นๆ
ชุมชนและสังคม	• การดำเนินธุรกิจที่คำนึงถึงกลุ่มคน ทุกเพศทุกวัย และคนพิการ
หน่วยงานราชการ	• การขออนุญาตก่อสร้างโรงพยาบาล การเข้าร่วมโครงการต่างๆ กับภาครัฐ

#### 3.2.2 การวิเคราะห์ผู้มีส่วนได้เสียในห่วงโซ่คุณค่าธุรกิจ

กลุ่มผู้มีส่วนได้เสีย	ความต้องการและความคาดหวัง	การสื่อสาร/ช่องทาง	การตอบสนองต่อผู้มีส่วนได้เสีย
1. ผู้ถือหุ้น/ ผู้ลงทุน	<ul style="list-style-type: none"> <li>• ผลการดำเนินงานและการเติบโตทางธุรกิจ</li> <li>• การกำกับดูแลกิจการที่ดี การบริหารงานด้วยความโปร่งใส</li> <li>• การจ่ายเงินปันผลอย่างเหมาะสม</li> </ul>	<ul style="list-style-type: none"> <li>• การจัดประชุมสามัญผู้ถือหุ้น</li> <li>• การแถลงผลการดำเนินงานทุกไตรมาส</li> <li>• งานพบปะนักลงทุน</li> <li>• การจัดประชุมนักวิเคราะห์</li> <li>• เปิดเผยข้อมูลผ่านตลาดหลักทรัพย์ฯ เว็บไซต์</li> <li>• โทรศัพท์ อีเมล รายงานประจำปี</li> </ul>	<ul style="list-style-type: none"> <li>• เปิดเผยข้อมูลที่สำคัญและจำเป็นเกี่ยวกับการดำเนินงานของบริษัท</li> <li>• สร้างผลประกอบการที่ดีภายใต้การบริหารความเสี่ยงที่รัดกุมและรอบคอบ การกำกับดูแลกิจการอย่างโปร่งใส เป็นธรรม ตรวจสอบได้</li> <li>• รับฟังความคิดเห็น ข้อเสนอแนะ</li> </ul>
2. พนักงาน	<ul style="list-style-type: none"> <li>• การได้เรียนรู้พัฒนาทักษะและเพิ่มพูนศักยภาพให้สอดคล้องกับการเปลี่ยนแปลงทางธุรกิจ</li> <li>• มีการจัดการด้านความปลอดภัย สิ่งแวดล้อม ในการทำงานตามมาตรฐาน</li> <li>• การได้รับการปฏิบัติอย่างเป็นธรรม</li> <li>• มีค่าตอบแทน สวัสดิการที่เหมาะสม และโอกาสการเติบโตในหน้าที่การงาน</li> </ul>	<ul style="list-style-type: none"> <li>• การจัดปฐมนิเทศพนักงานใหม่</li> <li>• การจัดสัมมนาและการอบรมที่สอดคล้องกับการทำงาน และเพิ่มพูน/ทักษะในการทำงานเฉพาะด้านให้แก่พนักงาน</li> <li>• ประชุมเพื่อสื่อสารกับพนักงานเป็นประจำ</li> <li>• แจกข้อมูลข่าวสารผ่านสื่อภายในองค์กร</li> </ul>	<ul style="list-style-type: none"> <li>• รับรู้ปัญหา ความคาดหวัง</li> <li>• กำหนดนโยบายด้านสิทธิมนุษยชน</li> <li>• ปรับปรุงสภาพแวดล้อมในการทำงานให้ถูกต้องตามหลักอาชีวอนามัยและความปลอดภัยในการทำงาน</li> <li>• จัดหาหลักสูตรที่ช่วยพัฒนาศักยภาพของพนักงานในหลายๆ ด้าน</li> <li>• ทบทวนค่าตอบแทนของพนักงานให้สอดคล้องกับผลประกอบการของบริษัท</li> <li>• ส่งเสริมการมีสุขภาพที่ดี เช่น การตรวจร่างกายประจำปี</li> </ul>

กลุ่มผู้มีส่วนได้เสีย	ความต้องการและความคาดหวัง	การสื่อสาร/ช่องทาง	การตอบสนองต่อผู้มีส่วนได้เสีย
3.ลูกค้า/ ผู้รับบริการ	<ul style="list-style-type: none"> <li>● การบริการที่มีคุณภาพ</li> <li>● ตอบสนองความต้องการของลูกค้า/ผู้รับบริการ</li> <li>● มีช่องทางออนไลน์ให้บริการแก่ลูกค้า</li> <li>● ได้รับข้อมูลข่าวสารที่ถูกต้อง ชัดเจน รักษาความลับ/ข้อมูลลูกค้า</li> </ul>	<ul style="list-style-type: none"> <li>● กิจกรรมสร้างความสัมพันธ์ และการสื่อสารผ่านเว็บไซต์ โทรศัพท์ อีเมล เฟซบุ๊ก/ไลน์</li> <li>● การรับฟังความคิดเห็น ข้อเสนอแนะ และข้อร้องเรียน</li> <li>● สำรวจความพึงพอใจในการเข้ารับบริการ</li> </ul>	<ul style="list-style-type: none"> <li>● รับรู้และเข้าใจความต้องการของลูกค้า เพื่อส่งมอบบริการที่ตอบสนองความต้องการที่แท้จริง</li> <li>● รับเรื่องร้องเรียน คำแนะนำ/ติชมของลูกค้ามาพัฒนา</li> <li>● ให้บริการในราคาที่เหมาะสม</li> <li>● รักษาความลับของลูกค้า</li> <li>● ให้ความรู้ คำแนะนำในการดูแลรักษา และป้องกันต่อผู้ใช้บริการและบุคคลทั่วไป</li> </ul>
4.คู่ค้า	<ul style="list-style-type: none"> <li>● ดำเนินธุรกิจที่โปร่งใส มีจริยธรรม และจรรยาบรรณที่ดี</li> <li>● ปฏิบัติตามเงื่อนไขการค้าอย่างถูกต้อง เป็นธรรม</li> <li>● ส่งเสริมและสนับสนุนให้คู่ค้า ดำเนินธุรกิจตามหลักการพัฒนาอย่างยั่งยืน</li> <li>● การต่อต้านคอร์รัปชัน</li> </ul>	<ul style="list-style-type: none"> <li>● กระบวนการคัดเลือกคู่ค้า</li> <li>● จัดประชุม สัมมนา หรือกิจกรรมต่าง ๆ เพื่อสร้างความสัมพันธ์</li> <li>● การรับฟังความคิดเห็น ข้อเสนอแนะ และข้อร้องเรียน</li> <li>● การติดต่อสื่อสารผ่านสื่ออิเล็กทรอนิกส์ และโทรศัพท์</li> </ul>	<ul style="list-style-type: none"> <li>● การคัดเลือกคู่ค้าที่มีคุณภาพและคุณธรรม</li> <li>● สร้างความสัมพันธ์ที่ดี</li> <li>● ปฏิบัติตามเงื่อนไขการค้าอย่างถูกต้องและเป็นธรรม</li> </ul>
5.ชุมชนและสังคม	<ul style="list-style-type: none"> <li>● ดูแลการดำเนินงานไม่ให้เกิดผลกระทบต่อชุมชนและสิ่งแวดล้อม</li> <li>● ส่งเสริมและสนับสนุนกิจกรรมเพื่อสังคมและชุมชนต่างๆ เป็นการตอบแทนคืนสู่สังคม</li> <li>●</li> </ul>	<ul style="list-style-type: none"> <li>● จัด/ร่วมกิจกรรมโครงการจิตอาสา</li> <li>● มีส่วนร่วมในการพัฒนาชุมชน จัดกิจกรรมเพื่อสนับสนุน และสร้างการมีส่วนร่วม</li> <li>● การสำรวจความคิดเห็น และรับเรื่องร้องเรียนต่าง ๆ</li> </ul>	<ul style="list-style-type: none"> <li>● สนับสนุนงบประมาณในการทำกิจกรรมเพื่อชุมชนและสังคมอย่างต่อเนื่อง</li> <li>● รักษามาตรฐานการให้บริการตามหลักสากล</li> <li>● รมณรงคิให้ความรู้ในการดูแลสุขภาพที่ดีแก่ชุมชน</li> <li>● รับฟังความคิดเห็นและข้อเสนอ</li> </ul>
6.หน่วยงานภาครัฐ	<ul style="list-style-type: none"> <li>● การปฏิบัติตามกฎหมาย และกฎระเบียบอื่นๆ ที่เกี่ยวข้อง</li> </ul>	<ul style="list-style-type: none"> <li>● รับฟัง ร่วมให้ข้อคิดเห็น ข้อเสนอแนะต่อกฎระเบียบ และแนวปฏิบัติต่างๆ ของภาครัฐ</li> </ul>	<ul style="list-style-type: none"> <li>● ดำเนินกิจกรรมทางธุรกิจอย่างถูกต้องและเหมาะสมตามกฎหมายและระเบียบปฏิบัติที่เกี่ยวข้องอย่างเคร่งครัด</li> </ul>
7. หน่วยงานกำกับดูแล	<ul style="list-style-type: none"> <li>● ดำเนินธุรกิจที่เป็นธรรม</li> <li>● ปฏิบัติตามกฎหมายระเบียบ</li> </ul>	<ul style="list-style-type: none"> <li>● การรายงาน การเปิดเผยข้อมูล</li> <li>● การประชุม</li> <li>● การร่วมสัมมนา</li> </ul>	<ul style="list-style-type: none"> <li>● การปฏิบัติตามหลักการค้ากับดูแลกิจการที่ดี</li> <li>● การปฏิบัติตามกฎหมาย กฎระเบียบและข้อบังคับต่าง ๆ ที่เกี่ยวข้อง</li> <li>● การต่อต้านคอร์รัปชัน</li> </ul>

กลุ่มผู้มีส่วนได้เสีย	ความต้องการและความคาดหวัง	การสื่อสาร/ช่องทาง	การตอบสนองต่อผู้มีส่วนได้เสีย
8. พันธมิตรทางธุรกิจ	<ul style="list-style-type: none"> <li>● ผลตอบแทนการลงทุน</li> </ul>	<ul style="list-style-type: none"> <li>● กระบวนการคัดเลือกพันธมิตร</li> <li>● การนำเสนอธุรกิจ การเปิดเผยข้อมูลของพันธมิตร</li> <li>● การเข้าทำสัญญา</li> </ul>	<ul style="list-style-type: none"> <li>● เลือกพันธมิตรที่มีความสามารถและมีจริยธรรมธุรกิจ</li> <li>● สร้างความสัมพันธ์ที่ดี</li> <li>● ปฏิบัติตามเงื่อนไขการค้า</li> </ul>
9. ลูกหนี้	<ul style="list-style-type: none"> <li>● เครดิตการชำระหนี้</li> <li>● ปฏิบัติตามเงื่อนไขทางการค้าที่เป็นธรรม</li> </ul>	<ul style="list-style-type: none"> <li>● รับฟังความคิดเห็น ข้อเสนอแนะและข้อร้องเรียน</li> <li>● การติดต่อสื่อสารผ่านช่องทางต่าง ๆ</li> </ul>	<ul style="list-style-type: none"> <li>● มีเครดิตในการชำระหนี้</li> <li>● ติดตามการชำระหนี้ใกล้ชิดตามเงื่อนไขการค้าอย่างเป็นธรรม ไม่เปิดเผยข้อมูลของลูกหนี้</li> </ul>

### 3.3 การจัดการด้านความยั่งยืนในมิติสิ่งแวดล้อม

#### 3.3.1 นโยบายและแนวปฏิบัติด้านสิ่งแวดล้อม

จากแนวคิด Green Hospital บริษัทฯ จึงได้มีการจัดตั้งคณะกรรมการสิ่งแวดล้อมและความปลอดภัย (Environment of Care Committee) ซึ่งเป็นคณะทำงานที่รับผิดชอบ ติดตาม ควบคุม กำกับ ดูแล ให้ดำเนินการตามมาตรฐานการรักษาสภาพแวดล้อมภายในบริษัทฯ และป้องกันผลกระทบที่จะเกิดแก่ชุมชน ซึ่งได้มีการกำหนดนโยบายและแนวทางปฏิบัติที่เกี่ยวข้องกับสิ่งแวดล้อม

#### นโยบายด้านสิ่งแวดล้อมและความปลอดภัยในโรงพยาบาลฯ

เพื่อให้ผู้มารับบริการ และผู้ปฏิบัติงานของโรงพยาบาลฯ มีความปลอดภัยในชีวิตและทรัพย์สินภายใต้สิ่งแวดล้อมที่ดี และเป็นการแสดงความรับผิดชอบต่อความตระหนักขององค์กรในด้านความปลอดภัยเป็นสำคัญ และเป็นข้อกำหนดหลักสำหรับทุกหน่วยงานที่ทุกหน่วยงานจะต้องมีการวิเคราะห์จัดวางระบบและนำลงสู่การปฏิบัติอย่างจริงจังและสอดคล้องกันทั้งองค์กร โรงพยาบาลฯ กำหนดนโยบายด้านสิ่งแวดล้อมและความปลอดภัย ดังนี้

1. ความปลอดภัยด้านคลินิก สามารถให้หลักประกันในการระงับผู้ป่วยอย่างถูกต้อง มีประสิทธิภาพในการสื่อสารระหว่างผู้ให้การดูแลผู้ป่วย เน้นความปลอดภัยในการใช้ยาที่มีความเสี่ยงสูง รวมทั้งผู้ป่วยปลอดภัยจากการใช้อุปกรณ์ทางการแพทย์ และปลอดภัยจากการติดเชื้อในโรงพยาบาลฯ (Patient Safety Goal)
2. ความปลอดภัยด้านผู้ปฏิบัติงานและอาชีวอนามัย เนื่องจากโรงพยาบาลฯ ถือว่าเจ้าหน้าที่ทุกคนเป็นทรัพยากรที่สำคัญ จึงให้ทุกฝ่ายปฏิบัติตามนี้
  - 2.1. โรงพยาบาลฯ ถือว่าความปลอดภัยในการทำงานเป็นหน้าที่ของพนักงานทุกคน ทุกระดับที่จะร่วมมือกันปฏิบัติ เพื่อให้เกิดความปลอดภัยทั้งของตนเองและผู้อื่น
  - 2.2. โรงพยาบาลฯ จะดำเนินการปรับปรุง ดูแล สถานที่ทำงานให้ถูกสุขลักษณะและมีความปลอดภัยอยู่เสมอ ไม่ให้เกิดอุบัติเหตุหรืออันตรายทั้งแก่ผู้รับบริการ สังคม และเจ้าหน้าที่ปฏิบัติงาน ตลอดจนสนับสนุนการใช้เครื่องป้องกันอันตรายที่เหมาะสม
  - 2.3. ผู้บังคับบัญชาทุกระดับต้องมีหน้าที่ดูแลรับผิดชอบในเรื่องความปลอดภัยในการทำงานของผู้ใต้บังคับบัญชาให้เป็นไปตามกฎระเบียบที่กำหนดไว้อย่างเคร่งครัด
  - 2.4. โรงพยาบาลฯ จะส่งเสริมและป้องกันไม่ให้นักงงานเกิดการเจ็บป่วยอันเนื่องมาจากการทำงานในทุกกรณีและจะส่งเสริมให้นักงงานมีสุขภาพอนามัยที่ดี
3. นโยบายด้านการอนุรักษ์สภาพแวดล้อม โรงพยาบาลฯ จะป้องกันไม่ให้เกิดการดำเนินธุรกิจของบริษัทก่อให้เกิดมลภาวะแก่สภาพแวดล้อม และจะปรับปรุงระบบการปฏิบัติงานอยู่เสมอเพื่อการอนุรักษ์สภาพแวดล้อม และลดการใช้วัสดุ อุปกรณ์ที่ก่อให้เกิดการทำลายสภาพแวดล้อมและลดการใช้ทรัพยากรอย่างฟุ่มเฟือย
4. โรงพยาบาลฯ มีการกำหนดแผนการจัดการเมื่อมีสถานการณ์ฉุกเฉินต่างๆ ตามความเหมาะสม

## 5. ดำเนินการรายงานผลกระทบสิ่งแวดล้อม และรายงานการตรวจติดตาม ตามกฎหมายกำหนดอย่างครบถ้วน

### 3.3.2 ผลการดำเนินงานด้านสิ่งแวดล้อม

นอกจาก โรงพยาบาลฯ จะมุ่งเน้นการปฏิบัติตามมาตรการการป้องกันและแก้ไขผลกระทบสิ่งแวดล้อมและมาตรการติดตามตรวจสอบคุณภาพสิ่งแวดล้อม โดยการประสานความร่วมมือจากทุกฝ่ายในโรงพยาบาลฯ และจัดทำรายงานการปฏิบัติตามมาตรการปีละ 2 ครั้ง ตามกำหนดของสำนักงานนโยบายและแผนทรัพยากรธรรมชาติและสิ่งแวดล้อมอย่างต่อเนื่องตั้งแต่เปิดดำเนินการให้บริการ โดยรายงานจะประกอบไปด้วยข้อมูลที่สอดคล้องกับมาตรการการป้องกันและแก้ไขผลกระทบสิ่งแวดล้อมและมาตรการติดตามตรวจสอบคุณภาพสิ่งแวดล้อม ดังนี้

#### อุทกวิทยาและการบำบัดน้ำเสีย

1. มีการกักเก็บน้ำสำรอง 364 ลูกบาศก์เมตร ซึ่งมีความเพียงพอสำหรับกรณีฉุกเฉินรองรับการใช้น้ำประปาที่ 1.33 วัน มีการบำรุงรักษาท่อน้ำและถังเก็บน้ำปัสสาวะเพื่อให้อยู่ในสภาพดี สะอาดอยู่เสมอ และมีการส่งตัวอย่างน้ำเพาะเชื้อเป็นประจำทุกเดือน
2. มีบ่อบำบัดน้ำเสียที่มีขนาดเหมาะสมกับปริมาณน้ำทิ้งของโรงพยาบาลในแต่ละวัน มีการบำบัดจุลินทรีย์ชีวภาพ มีการตรวจคุณภาพน้ำทิ้งทุก 3 เดือน
3. มีการบำบัดน้ำเสียเพื่อให้ค่า Biochemical Oxygen Demand (BOD) ลดลงเหลือไม่เกิน 20 มิลลิกรัมต่อลิตร ก่อนระบายสู่รางระบายน้ำสาธารณะ ตามมาตรฐานของกรมควบคุมมลพิษ กระทรวงทรัพยากรธรรมชาติและสิ่งแวดล้อม

#### การอนุรักษ์พลังงาน

บริษัทฯ ได้กำหนดนโยบายให้การใช้พลังงานทุกประเภทมีประสิทธิภาพและลดการสูญเสียพลังงานที่ไม่จำเป็น โดยไม่ทำให้ประสิทธิภาพการบริการลดลง มาตรการการประหยัดพลังงาน ที่เป็นแนวทางการปฏิบัติในองค์กร เช่น ปิดไฟส่องสว่างในที่มืดตลอดถึง ปิดสวิตซ์ทุกครั้งเมื่อเลิกใช้งาน เดินขึ้น-ลงบันได 1-2 ชั้นแทนการใช้ลิฟต์ ตั้งอุณหภูมิเครื่องปรับอากาศที่ 25 องศาเซลเซียส ปิดไฟแสงสว่าง เครื่องปรับอากาศและคอมพิวเตอร์ระหว่างพักเที่ยง ปิดเครื่องปรับอากาศก่อนเลิกงาน 15-30 นาที เป็นต้น และในปี 2564 นี้ ได้มีการเริ่มใช้พลังงานแสงอาทิตย์ โดยร่วมมือกับ บริษัท เค.จี.โซลาร์ เพาเวอร์ จำกัด ติดตั้งแผง Solar Rooftop บนชั้นดาดฟ้า หลังคาอาคาร หลังคาที่จอดรถ ผลิตไฟฟ้าได้ประมาณ 505 กิโลวัตต์ เพื่อผลิตพลังงานสะอาดใช้ในโรงพยาบาลฯ และจำหน่ายคืนให้กับบริษัท เพื่อเพิ่มรายได้และเป็นการลดการปล่อยก๊าซเรือนกระจก

ในปี 2566 บริษัทฯ มีปริมาณการใช้พลังงานไฟฟ้ารวม เท่ากับ 4,577,784.85 kWh. โดยแบ่งออกเป็นปริมาณการซื้อไฟฟ้าจำนวน 3,901,475.97 kWh และไฟฟ้าจากพลังงานแสงอาทิตย์จำนวน 676,308.88 kWh)

ปี	2563	2564	2565	2566
ปริมาณไฟฟ้าที่ใช้ (kWh/ปี)	4,235,868.00	4,208,484.00	4,130,595.97	4,577,784.85

#### การจัดการขยะมูลฝอย

โรงพยาบาลฯ มีเจ้าหน้าที่ทำความสะอาดเก็บรวบรวมขยะมูลฝอย และเปลี่ยนถุงรองรับขยะมูลฝอยเป็นประจำทุกวัน วันละ 2 ครั้ง จากนั้นจึงนำขยะที่รวบรวมได้ไปไว้ยังห้องพักขยะมูลฝอยรวมซึ่งอยู่บริเวณด้านหลังโครงการ เพื่อรอการเก็บขนไปกำจัดต่อไป โดยโรงพยาบาลฯ มีระบบการจัดการขยะตั้งแต่การคัดแยกขยะที่จุดกำเนิดของขยะ แบ่งขยะออกเป็น 4 ประเภท ได้แก่ ขยะทั่วไป ขยะติดเชื้อ ขยะรีไซเคิล และขยะพิษ และมีที่รองรับขยะอย่างเพียงพอได้มาตรฐาน ส่วนการกำจัดขยะจะกำจัดตามประเภทของขยะ โดยขยะทั่วไป และขยะพิษจะกำจัดโดยองค์การบริหารส่วนตำบลโคกขาม ทุกวันจันทร์ วันพุธ และวันศุกร์ ส่วนขยะติดเชื้อ จะกำจัดโดยบริษัทภายนอก ทุกวันอังคาร วันพฤหัสบดี และวันเสาร์ และขยะรีไซเคิลจะมีการรวบรวมและจำหน่ายเศษซาก 2 ครั้งต่อเดือน ซึ่งทางโรงพยาบาลฯ มีการทบทวนและอบรมเป็นประจำทุกปี

ปี	2563	2564	2565	2566
ปริมาณขยะและของเสียอันตราย	40,761.00	122,563.89	95,258.00	60,688.65

#### การป้องกันอัคคีภัย

1. จัดยามรักษาการณ์ตลอด 24 ชั่วโมง เพื่อคอยตรวจตราดูแลระบบความปลอดภัยของผู้มาใช้บริการ
2. จัดให้มีป้ายแสดงเส้นทางหนีไฟและตำแหน่งของอุปกรณ์ดับเพลิงรวมทั้งวิธีการใช้อุปกรณ์อย่างชัดเจน
3. จัดให้มีระบบตรวจจับเพลิงไหม้ ได้แก่ Smoke Detector และ Heat Detector และสวิตช์แจ้งเหตุเพลิงไหม้
4. จัดให้มีระบบสัญญาณเสียงแบบกระดิ่ง (Alarm Detector) เพื่อแจ้งเหตุเพลิงไหม้
5. จัดให้มีตู้อุปกรณ์ดับเพลิง (Fire Hose System) และถังเคมีดับเพลิงชนิดมือถือ (Fire Extinguisher) ในทุกชั้นภายในอาคารโรงพยาบาลฯ
6. จัดให้มีระบบฉีดพ่นอัตโนมัติ (Sprinkler) ครอบคลุมพื้นที่ทั้งหมดทุกชั้นของอาคารโรงพยาบาล

#### การจัดการด้านความปลอดภัย

เพื่อให้ผู้มารับบริการ และผู้ปฏิบัติงานของโรงพยาบาลฯ มีความปลอดภัยในชีวิตและทรัพย์สินภายใต้สิ่งแวดล้อมที่ดี และเป็นการแสดงความรับผิดชอบต่อความตระหนักขององค์กรในด้านความปลอดภัยเป็นสำคัญ และเป็นข้อกำหนดหลักสำหรับที่ทุกหน่วยงานจะต้องมีการวิเคราะห์จัดวางระบบและนำสู่การปฏิบัติอย่างจริงจังและสอดคล้องกันทั้งองค์กร โรงพยาบาลฯ ได้กำหนดนโยบายดังนี้

1. ความปลอดภัยด้านคลินิก สามารถให้หลักประกันในการระบุผู้ป่วยอย่างถูกต้อง มีประสิทธิภาพในการสื่อสารระหว่างผู้ให้การดูแลผู้ป่วย เน้นความปลอดภัยในการใช้ยาที่มีความเสี่ยงสูง รวมทั้งผู้ป่วยปลอดภัยจากการใช้อุปกรณ์ทางการแพทย์ และปลอดภัยจากการติดเชื้อในโรงพยาบาลฯ กำหนดนโยบายด้านความปลอดภัยของผู้ป่วย (Patient Safety Goal)
2. ความปลอดภัยด้านผู้ปฏิบัติงานและอาชีวอนามัย เนื่องจากโรงพยาบาลถือว่าเจ้าหน้าที่ทุกคนเป็นทรัพยากรที่สำคัญจึงให้ทุกฝ่ายปฏิบัติดังนี้
  - 2.1. โรงพยาบาลฯ ถือว่าความปลอดภัยในการทำงานเป็นหน้าที่ของพนักงานทุกคน ทุกระดับที่จะร่วมมือกันปฏิบัติ เพื่อให้เกิดความปลอดภัยทั้งของตนเองและผู้อื่น
  - 2.2. โรงพยาบาลฯ จะดำเนินการปรับปรุง ดูแล สถานที่ทำงานให้ถูกสุขลักษณะและมีความปลอดภัยอยู่เสมอ ไม่ให้เกิดอุบัติเหตุหรืออันตรายทั้งแก่ผู้รับบริการ สังคม และเจ้าหน้าที่ปฏิบัติงาน ตลอดจนสนับสนุนการใช้เครื่องป้องกันอันตรายที่เหมาะสม
  - 2.3. ผู้บังคับบัญชาทุกระดับต้องมีหน้าที่ดูแลรับผิดชอบในเรื่องความปลอดภัยในการทำงานของผู้ใต้บังคับบัญชาให้เป็นไปตามกฎระเบียบที่กำหนดไว้อย่างเคร่งครัด
  - 2.4. โรงพยาบาลฯ จะส่งเสริมและป้องกันไม่ให้งานเกิดการเจ็บป่วยอันเนื่องมาจากการทำงานในทุกกรณีและจะส่งเสริมให้พนักงานมีสุขภาพอนามัยที่ดี

#### การจัดการเพื่อลดปัญหาภาวะเรือนกระจก

การเปลี่ยนแปลงสภาพภูมิอากาศ (Climate Change) เป็นวิกฤติการณ์ที่ส่งผลกระทบอย่างรุนแรงต่อทุกประเทศทั่วโลก วิกฤติการณ์ดังกล่าวเป็นผลจากธรรมชาติและการกระทำของมนุษย์ส่งผลกระทบต่อสิ่งแวดล้อมและสภาพความเป็นอยู่ของประชาชน เช่น ความแห้งแล้ง น้ำท่วม ภัยพิบัติต่าง ๆ รวมทั้งมีผลกระทบต่อเนื่อง ไปสู่ภาคเกษตรกรรม ท่วงโซ่อาหารความเป็นอยู่ของประชาชน ภาวะทางโภชนาการ การระบาดของโรค ซึ่งล้วนแต่เป็นผลสืบเนื่องจากการเปลี่ยนแปลงสภาพภูมิอากาศ ทำให้เกิดสภาวะโลกร้อนอันเกิดจากปริมาณการปล่อยก๊าซเรือนกระจกที่เพิ่มขึ้นหลายชนิด



บริษัทให้ความสำคัญกับการจัดการเพื่อลดปัญหาก๊าซเรือนกระจกมีการปฏิบัติตามหลักเกณฑ์ และกฎหมายกำหนด โดยอยู่ระหว่างการพิจารณาดำเนินการจัดทำข้อมูลการปล่อยก๊าซเรือนกระจก และกำหนดเป็นนโยบายที่ชัดเจน อย่างไรก็ตาม บริษัทมีความตั้งใจในการลดการปล่อยก๊าซเรือนกระจกเพื่อลดมลพิษที่จะปล่อยออกสู่อากาศผ่านกิจกรรมต่าง ๆ ที่ช่วยลดก๊าซเรือนกระจกในโรงพยาบาล ได้แก่

- (1) โรงพยาบาลเลือกใช้ถุงกระดาษสำหรับใส่ยากลับบ้าน
- (2) ใช้รถยนต์ไฟฟ้าสำหรับรับส่งผู้ป่วยระหว่างลานจอดรถมายังอาคาร
- (3) กำหนดนโยบายการงดสูบบุหรี่ในทุกพื้นที่ของโรงพยาบาล
- (4) มาตรการงดเว้นการเผาขยะเศษใบไม้ในทุกพื้นที่ของโรงพยาบาล เพื่อลดก๊าซคาร์บอนมอนนอกไซด์ ไนโตรเจนไดออกไซด์ สารอินทรีย์ระเหย รวมทั้งฝุ่นละออง ควั่น ถั่ว เขม่าในอากาศ
- (5) ติดตั้งระบบโซลาร์เซลล์เพื่อผลิตพลังงานสะอาดใช้ในโรงพยาบาลฯ เป็นการลดการปล่อยก๊าซเรือนกระจก
- (6) ติดตั้งสถานีชาร์จรถยนต์ไฟฟ้า GINKA Charge Point เพื่อให้บริการแก่ผู้ใช้รถยนต์ไฟฟ้า



นอกจากนี้ โรงพยาบาลฯ ยังผ่านการรับรองจากกระทรวงทรัพยากรธรรมชาติและสิ่งแวดล้อม รางวัลสถานประกอบการที่ปฏิบัติตามมาตรการในการรายงานการวิเคราะห์ผลกระทบสิ่งแวดล้อม และมีการจัดการสิ่งแวดล้อมดีเด่น (EIA Monitoring Award) ประเภทรางวัลดีเด่น 4 ครั้งติดต่อกันในปี 2552 ปี 2554 ปี 2556 และ ปี 2560 ซึ่งจะต้องมีการรายงานทุก 6 เดือนและมีกำหนดการดำเนินการและติดตามผลกระทบ 11 ด้าน คือ (1) ลักษณะภูมิอากาศ ฝุ่นละออง ความชื้นสะท้อน ระดับเสียงและความร้อน (2) อุทกวิทยาและคุณภาพน้ำ (3) ระบบประปา/การใช้น้ำ (4) การใช้ประโยชน์ที่ดิน (5) การจัดการขยะมูลฝอย (6) ระบบระบายน้ำและป้องกันน้ำท่วม (7) การก่อกำเนิดเสียงและสิ่งปฏิกูล (8) การคมนาคม (9) การใช้ไฟฟ้าและพลังงาน (10) สาธารณสุขอาชีวอนามัยและความปลอดภัย (11) ทัศนียภาพและสภาพธรรมชาติอันควรอนุรักษ์

### 3.4 การจัดการความยั่งยืนในมิติสังคม

#### 3.4.1 นโยบายและแนวปฏิบัติด้านสังคม

บริษัทมีนโยบายและแนวปฏิบัติด้านสังคม ที่สอดคล้องกับกฎหมายระเบียบและข้อบังคับที่เกี่ยวกับการจัดการด้านสังคมในกระบวนการดำเนินธุรกิจ รวมถึงการเคารพสิทธิมนุษยชน ตลอดจนห่วงโซ่อุปทานค่ามีการปฏิบัติต่อแรงงานอย่างเป็นธรรมและรับผิดชอบต่อผู้รับบริการ พนักงานและผู้มีส่วนได้เสีย โดยมีแนวทางปฏิบัติดังนี้

##### (1) การประกอบกิจการด้วยความเป็นธรรม

บริษัทให้ความสำคัญกับการประกอบกิจการด้วยความเป็นธรรมในทุก ๆ ด้านโดยทุกขั้นตอนของการดำเนินงานมีความโปร่งใสสามารถตรวจสอบได้ ไม่มีการละเมิดทรัพย์สินทางปัญญา โดยทางบริษัทได้กำหนดนโยบายให้มีการจัดทำสัญญาเพื่อก่อให้เกิดความเป็นธรรมในการทำธุรกิจ มีการตรวจสอบคุณภาพและประเมินผลความพึงพอใจในสินค้าและบริการต่าง ๆ เพื่อประโยชน์สูงสุดของผู้มารับบริการ รวมไปถึงกำหนดขอบเขตอำนาจการอนุมัติของผู้บริหารในแต่ละหน่วยงานอย่างสมเหตุสมผล มีขั้นตอนเพื่อป้องกันการใช้อำนาจโดยมิชอบซึ่งอาจก่อให้เกิดการทุจริต พร้อมทั้งจัดตั้งระบบการรายงานความเสี่ยงเพื่อให้ทุกหน่วยงานสามารถแจ้งเบาะแสเกี่ยวกับการดำเนินการที่ไม่ได้เป็นธรรมให้กับผู้บริหารระดับสูงของบริษัทได้รับทราบ

##### (2) การต่อต้านการทุจริตและคอร์รัปชัน

บริษัทมีความมุ่งมั่นที่จะดำเนินธุรกิจด้วยความซื่อสัตย์ สุจริต โปร่งใส ถูกต้องตามกฎหมาย ต่อต้านและไม่สนับสนุนการคอร์รัปชันโดยยึดมั่นในความรับผิดชอบต่อสังคมและผู้มีส่วนได้เสียทุกกลุ่มตามหลักกำกับดูแลกิจการที่ดี บริษัทตระหนักถึงหลักการปฏิบัติหน้าที่อย่างมีจริยธรรม โดยมุ่งมั่นที่จะป้องกันและต่อต้านการคอร์รัปชันทุกรูปแบบ ด้วยเหตุนี้บริษัทจึงกำหนดการต่อต้านการคอร์รัปชันไว้เป็นนโยบาย ดังนี้

บริษัทได้จัดให้มีการประเมินความเสี่ยงที่เกี่ยวข้องกับการทุจริตภายในบริษัท รวมถึงการตรวจสอบควบคุมป้องกันและปราบปรามการทุจริตภายใน ตลอดจนต่อต้านการทุจริตคอร์รัปชันอย่างจริงจัง

- บริษัทมีนโยบายห้ามให้สินบนในทุกรูปแบบในทุกกิจกรรมที่เกี่ยวข้องกับการดำเนินธุรกิจของบริษัท โดยกรณีนี้บริษัทมีความจำเป็นที่จะต้องบริจาคเพื่อการกุศล การให้ของขวัญทางธุรกิจ หรือการให้เงินสนับสนุนในกิจกรรมใด ๆ จะต้องโปร่งใส ไม่มีเจตนาในการโน้มน้าวให้เจ้าหน้าที่ภาครัฐ/เอกชน ดำเนินการที่ไม่เหมาะสม
- นโยบายเหล่านี้จะถูกประกาศและเผยแพร่ทั้งภายในและภายนอกองค์กรอย่างทั่วถึง เพื่อเป็นแนวทางให้ผู้บริหารและพนักงานทุกคนปฏิบัติตามอย่างมีจริยธรรม โดยบริษัทจะกำหนดมาตรการลงโทษที่เด็ดขาดกับผู้บริหารและพนักงานที่เกี่ยวข้องกับการทุจริตภายใน หรือเข้าไปเกี่ยวข้องกับการให้สินบนหรือการคอร์รัปชันต่าง ๆ
- บริษัทมีการสื่อสารและเน้นย้ำมาตรการเหล่านี้ผ่านการปฐมนิเทศและการฝึกอบรมต่าง ๆ ภายในบริษัท เพื่อให้มั่นใจว่าผู้บริหารและพนักงานทุกคนทราบและตระหนักถึงความสำคัญของนโยบายต่อต้านการคอร์รัปชัน รวมถึงสื่อสารให้พนักงานเห็นถึงความมุ่งมั่นของบริษัทในการป้องกันและต่อต้านการคอร์รัปชันทุกรูปแบบ
- บริษัทได้จัดให้มีระบบการควบคุมภายในที่เหมาะสม เพื่อป้องกันไม่ให้พนักงานทุจริต หรือมีส่วนเกี่ยวข้องกับการทุจริตคอร์รัปชัน
- บริษัทได้จัดให้มีช่องทางในการสื่อสาร เพื่อให้พนักงานและผู้มีส่วนเกี่ยวข้อง สามารถแจ้งเบาะแสอันควรสงสัยโดยมั่นใจได้ว่าจะได้รับการคุ้มครองและมีการมอบหมายหรือแต่งตั้งเจ้าหน้าที่เพื่อตรวจสอบทุกเบาะแสที่มีการแจ้งเข้ามา
- บริษัทได้จัดให้มีมาตรการปฏิบัติเกี่ยวกับการต่อต้านการทุจริตคอร์รัปชันที่ชัดเจน โดยบริษัทได้ดำเนินนโยบายและมาตรการต่างๆ ที่เกี่ยวข้องอย่างต่อเนื่อง ตลอดจนสื่อสารทำความเข้าใจกับบุคคลทั้งภายในและภายนอกองค์กร อาทิ การเผยแพร่นโยบายต่อต้านการคอร์รัปชันผ่านเว็บไซต์ [www.ekachaihospital.com](http://www.ekachaihospital.com) ในส่วนของการกำกับดูแลกิจการที่ดี การอบรมปฐมนิเทศพนักงานเพื่อเสริมสร้างความรู้ความเข้าใจ รวมถึงการแจ้งคู่ค้าและผู้รับเหมา เพื่อให้การจัดซื้อจัดจ้างและการดำเนินธุรกิจของบริษัทเป็นไปอย่างสุจริตและโปร่งใสตามนโยบายที่วางไว้

(3) การเคารพสิทธิมนุษยชน

บริษัทยึดมั่นที่จะปฏิบัติต่อพนักงาน และผู้รับบริการทุกท่านด้วยความเสมอภาค ยุติธรรม การปฏิบัติที่เท่าเทียมโดยไม่พิจารณาถึงความแตกต่างทางด้านเพศ ศาสนา วัฒนธรรม เชื้อชาติ และการละเมิดสิทธิทางเพศ รวมถึงสถานภาพทางเศรษฐกิจ

(4) การปฏิบัติต่อแรงงานอย่างเป็นธรรม

บริษัทได้ตระหนักถึงความสำคัญของทรัพยากรบุคคลเป็นอย่างยิ่ง โดยได้กำหนดแนวทางการสรรหาและคัดเลือกพนักงาน มีการเคารพและปฏิบัติตามกฎหมายและหลักจริยธรรมต่อพนักงานทุกคนอย่างเท่าเทียมกัน ไม่เลือกปฏิบัติ ให้ความสำคัญคุ้มครองทางสังคม การคุ้มครองสภาพการทำงานของพนักงาน โดยมีการจ่ายค่าจ้างและค่าตอบแทนต่างๆ อย่างเป็นธรรม มีวันหยุดพักผ่อน มีวันลา มีการคุ้มครองแรงงานหญิงตั้งแต่ตั้งครรภ์จนถึงคลอดบุตร จัดให้มีสวัสดิการต่าง ๆ ซึ่งนอกจากสวัสดิการพื้นฐานแล้ว ทางบริษัทยังได้เล็งเห็นถึงความสำคัญของความสุขในการทำงาน โดยทางบริษัทได้มีการจัดสภาพแวดล้อมให้เอื้อต่อการทำงานของพนักงาน ให้นักงนสามารถทำงานได้อย่างปลอดภัยและมีความสุข จัดอบรมภายในและภายนอก เพื่อเพิ่มพูนความรู้ พัฒนาศักยภาพของพนักงานตามหัวข้อที่เหมาะสมตรงกับสายงานที่ปฏิบัติอยู่ จัดกิจกรรมสร้างเสริมความสัมพันธ์อันดีระหว่างพนักงานเพื่อสร้างความสามัคคีและเพิ่มความสุขในการทำงาน

(5) ความรับผิดชอบต่อผู้บริโภค

บริษัทดำเนินธุรกิจให้บริการด้านสุขภาพ ดังนั้นผู้บริโภคโดยตรงของบริษัทจึงได้แก่ ผู้ป่วยหรือผู้เข้ารับบริการ ซึ่งทางบริษัทได้มีความมุ่งมั่นในการบริการอย่างมีคุณภาพ ได้มาตรฐาน ปลอดภัย ทั้งนี้ ได้มีการนำระบบคุณภาพต่าง ๆ มาใช้ในกระบวนการดูแลผู้ป่วยอย่างต่อเนื่อง อาทิ มาตรฐาน ISO9001:2015 และบริษัทฯ ยังได้รับการรับรองคุณภาพตามมาตรฐานสากล AACI (American Accreditation Commission International) แบบรับรองทั้งเครือข่าย (Networking Accreditation)

(6) การร่วมพัฒนาชุมชนหรือสังคม

บริษัทมุ่งสร้างความร่วมมือและสนับสนุนหน่วยงานและองค์กรที่มีบทบาทในการช่วยเหลือสังคม เพื่อเพิ่มโอกาสในการดำเนินกิจกรรมให้บรรลุตามเป้าหมายและสร้างประโยชน์ได้อย่างกว้างขวางควบคู่ไปกับการปลูกฝังพนักงานให้มีจิตอาสา มีความรับผิดชอบต่อสังคม โดยเปิดโอกาสให้พนักงานเข้าร่วมกิจกรรมเพื่อสังคม

### 3.4.2 ผลการดำเนินงานด้านสังคม

• การดำเนินกิจกรรมลดอุบัติเหตุในที่ทำงาน

บริษัทได้กำหนดให้มีการสำรวจการปฏิบัติงานด้านความปลอดภัยในการทำงาน ตรวจสอบสถิติการประสบอันตรายหรือเจ็บป่วยรุนแรงที่เกิดขึ้นในบริษัทอย่างต่อเนื่อง รวมถึงการสื่อสารเพื่อป้องกันและลดอุบัติเหตุ

ปี 2566 บริษัทได้มีการจัดอบรมความรู้ด้านอาชีวอนามัยและความปลอดภัย ดังนี้

1. หลักสูตรบังคับตามกฎหมายสำหรับทุกคนในองค์กรต้องเรียนรู้ เช่น หลักสูตรการดับเพลิงและการอพยพหนีไฟเบื้องต้น หลักสูตรการซ้อมแผนอุบัติเหตุหมู่
2. หลักสูตรที่ไม่ได้บังคับตามกฎหมาย เป็นการรณรงค์ให้ความรู้เกี่ยวกับการเสริมสร้างจิตสำนึกด้านความปลอดภัยและด้านสิ่งแวดล้อมในสถานที่ทำงาน

นอกจากนี้บริษัทยังมีการจัดเตรียมอุปกรณ์ฉุกเฉิน รวมถึงการตรวจวัดสภาพแวดล้อมในการทำงานอย่างสม่ำเสมอ สถิติการเกิดอุบัติเหตุจากการปฏิบัติงาน

รายการ	2564	2565	2566
1. จำนวนพนักงานที่เกิดอุบัติเหตุไม่ถึงขั้นหยุดงาน (ราย)	-	-	-
2. จำนวนพนักงานที่เกิดอุบัติเหตุถึงขั้นหยุดงาน (ราย)	-	-	-
3. จำนวนพนักงานที่เสียชีวิตจากการทำงาน (ราย)	-	-	-

- การพัฒนาดูแลพนักงาน

บุคลากรถือเป็นทรัพยากรบุคคลที่มีความสำคัญและมีบทบาทต่อความสำเร็จอย่างยั่งยืนขององค์กร การขับเคลื่อนองค์กรไปสู่วิสัยทัศน์และพันธกิจ จำเป็นอย่างยิ่งที่จะต้องมีการพัฒนาบุคลากรที่มีคุณภาพทั้งในแง่ความรู้และทักษะ ตลอดจนการปฏิบัติงานที่มีประสิทธิภาพ ประสิทธิผล โดยบริษัทมีการส่งเสริมการพัฒนาบุคลากร อบรมและผู้บริหารอย่างต่อเนื่อง

นอกจากนี้ บริษัทยังจัดให้มีการฝึกอบรมปฐมนิเทศแก่พนักงานใหม่ และจัดให้มีการฝึกอบรมเกี่ยวกับการปฏิบัติตามมาตรการต่อต้านการคอร์รัปชันอย่างต่อเนื่องแก่กรรมการ ผู้บริหาร และพนักงาน เพื่อให้ทุกคนมีความเข้าใจเกี่ยวกับมาตรการฯ ความคาดหวังของบริษัท และบทลงโทษ

- การให้ความรู้ผ่านบทความสุขภาพบนเว็บไซต์ของบริษัท





- การมีส่วนร่วมและพัฒนาชุมชน และการดำเนินโครงการเพื่อสังคมอย่างยั่งยืน

1. กิจกรรมบริจาคผมเพื่อผู้ป่วยมะเร็ง โดยโรงพยาบาลเอกชัย และ โรงพยาบาลคุณ ร่วมกับมูลนิธิจากนางฟ้าถึงคุณวันใหม่ เปิดรับบริจาคผม จากพนักงาน และผู้มีจิตศรัทธา จำนวนกว่า 30 ราย เพื่อนำไปผลิตเป็นวิก ให้กับผู้ป่วยมะเร็ง ทั้งนี้ได้มีกิจกรรมตัดผม คัดแยกเส้นผม และนำส่งผมพร้อมเงินบริจาค ให้กับทางมูลนิธิฯ ในวันที่ 9 กันยายน 2566



2. บริจาคเตียงเก่าที่มีสภาพดีของโรงพยาบาล ให้กับผู้ป่วยติดเตียง ในเขตพื้นที่ใกล้เคียง จำนวน 2 ราย ซึ่งเป็นผู้ป่วยโรคสมองเสื่อม และผู้ป่วยโรคไต และตัดขา เนื่องจากอุบัติเหตุ



3. ให้บริการตรวจสุขภาพ และแจกยา ให้กับชาวบ้าน ชุมชนหมู่ที่ 10 (ห้วยยาง) และชุมชนใกล้เคียง อำเภอพัฒนานิคม จังหวัดลพบุรี พร้อมกิจกรรมส่งเสริมสุขภาพ จากหน่วยงานพันธมิตร



4. โครงการรักบ้านเกิด ปีที่ 8 ปรับปรุงห้องพยาบาล พร้อมยาและเวชภัณฑ์ และบริจาคเครื่องเขียน เครื่องใช้สำนักงานให้กับครูและนักเรียน โรงเรียนบ้านพุแค ตำบลปากช่อง อำเภอจอมบึง จังหวัดราชบุรี โดยในกิจกรรมดังกล่าวมีการสอนโยคะหัวเราะเพื่อความผ่อนคลาย และแจกไอศกรีม ให้กับนักเรียนทุกคน



5. โครงการบริจาคโลหิต Giving is Living ครั้งที่ 15-ครั้งที่ 18 โดยจัดทุก 3 เดือน ปีละ 4 ครั้ง โดยในปี 2566 ร่วมกับภาคบริการโลหิตแห่งชาติที่ 4 จังหวัดราชบุรี เพื่อมาให้บริการรับโลหิต



6. บริจาคข้าวสารจำนวน 1 ตัน (1,000 กิโลกรัม) สำหรับบริจาคให้ผู้ยากไร้ในงานทั้งกระเจด ประจำปี 2566 ของศาลเจ้าพ่อหลักเมือง สมุทรสาคร ที่จัดขึ้นในวันที่ 13 กันยายน 2566





7. ให้ความรู้คุณแม่ตั้งครรภ์ ในการดูแลครรภ์แต่ละช่วงเดือน การดูแลครรภ์ใกล้คลอดและการดูแลบุตรแรกคลอด กับ พนักงานตั้งครรภ์ ในโรงงานอุตสาหกรรม เขตจังหวัดสมุทรสาคร กว่า 6 โรงงาน อาทิ บริษัท ไทยยูเนี่ยนฟรอสเทนโปรดักส์ จำกัด (มหาชน), บริษัท บริษัท ยูนิคอร์น จำกัด (มหาชน) และ บริษัท เอเพ็กซ์ เซอร์คิต (ไทยแลนด์) จำกัด เป็นต้น



8. ให้ความร่วมมือกับหน่วยงานการศึกษาต่าง ๆ ได้แก่ โรงเรียนสตรีวัดอัมพรสวรรค์ และ นักเรียนต่างชาติ จากมูลนิธิ เพรนต์ฟอร์เอเชีย ซึ่งเป็นนักเรียนระดับมัธยมศึกษาตอนปลาย ที่สนใจการศึกษาต่อในสายอาชีพทางสาธารณสุข ได้เข้ามาเรียนรู้การทำงานในแต่ละสายงานในโรงพยาบาล ในคลินิกต่าง ๆ เช่น ศูนย์อุบัติเหตุฉุกเฉิน ศูนย์กายภาพบำบัด ศูนย์ทันตกรรม ศูนย์ตาหูคอจมูก เพื่อเป็นแนวทางในการเรียนต่อในสายอาชีพที่ต้องการในอนาคต



## 4. การวิเคราะห์และคำอธิบายของฝ่ายจัดการ

### 4.1 การวิเคราะห์ผลการดำเนินงาน

ปี 2566 สถานการณ์โควิด-19 คลี่คลายอย่างต่อเนื่องจากปีที่ผ่านมา แต่จำนวนผู้เข้ารับบริการทั้งผู้ป่วยในและผู้ป่วยนอกของโรงพยาบาลเพิ่มขึ้นอย่างต่อเนื่อง สาเหตุเกิดจากโรคทั่วไป อาทิ โรคไข้หวัด โรค RSV กอปรกับค่าฝุ่น PM2.5 ในจังหวัดสมุทรสาคร ส่งผลกระทบต่อระบบทางเดินหายใจทำให้มีผู้ป่วยเข้ารับบริการเพิ่มขึ้น รวมทั้งการเพิ่มขึ้นของผู้เข้ารับบริการศูนย์ผู้มีบุตรยาก EKI-IVF และจำนวนผู้เข้ารับบริการโรงพยาบาลศูนย์ที่เพิ่มขึ้น ส่งผลทำให้ภาพรวมการดำเนินงานในปี 2566 ของกลุ่มบริษัทมีรายได้และมีกำไรเติบโต โดยสรุปผลการดำเนินงานของบริษัทและบริษัทย่อยได้ดังนี้

#### รายได้

กลุ่มบริษัทฯ มีรายได้รวมปี 2564-2566 จำนวน 1,201.03 ล้านบาท 1,491.34 ล้านบาท และจำนวน 1,258.20 ล้านบาท ตามลำดับ หรือคิดเป็นอัตราการเติบโตร้อยละ 24.17 และร้อยละ -15.63 ตามลำดับ สาเหตุจากการลดลงของปี 2566 เกิดจากในปี 2565 บริษัทมีการบันทึกรายได้ซึ่งเป็นรายการกำไรจากตราสารทุนที่วัดมูลค่าด้วยมูลค่ายุติธรรมผ่านกำไร ซึ่งบริษัทได้ลงทุนใน KLINIQ จำนวน 410.72 ล้านบาท

อย่างไรก็ตาม จากผลการดำเนินงานของกลุ่มบริษัท ไม่รวมเงินลงทุนในบริษัท เดอะคลินิค คลินิกเวชกรรม จำกัด (มหาชน) (“KLINIQ”) ปี 2566 บริษัทจะมีรายได้รวมจำนวน 1,238.70 ล้านบาท เพิ่มขึ้นร้อยละ 14.55 เมื่อเทียบกับรายได้รวมปี 2565

ประเภทรายได้	2564 <sup>1)</sup>		2565 <sup>1)</sup>		2566 <sup>1)</sup>	
	ล้านบาท	ร้อยละ	ล้านบาท	ร้อยละ	ล้านบาท	ร้อยละ
รายได้จากกิจการโรงพยาบาล	1,146.36	95.45%	1,048.51	70.31%	1,208.61	96.06%
รายได้อื่น <sup>2)</sup>	10.39	0.86%	32.11	2.15%	30.09	2.39%
รายได้อื่น (เงินลงทุนใน KLINIQ) <sup>2)</sup>	44.28	3.69%	410.72	27.54%	19.50	1.55%
รวมรายได้	1,201.03	100.00%	1,491.34	100.00%	1,258.20	100.00%
รายได้รวม (ไม่รวม KLINIQ)	1,156.75		1,080.62		1,238.70	

หมายเหตุ <sup>1)</sup> งบการเงินรวม

<sup>2)</sup> รายได้อื่น ประกอบด้วย รายได้จากการลงทุน รายได้ค่าเช่าพื้นที่ ดอกเบี้ยรับ และกำไรจากการขายทรัพย์สิน เป็นต้น

ปี 64 มีรายได้อื่นจากกำไรจากตราสารทุน (KLINIQ) ที่วัดมูลค่าด้วยมูลค่ายุติธรรม จำนวน 44.28 ล้านบาท

ปี 65 มีรายได้อื่นจากกำไรจากตราสารทุน (KLINIQ) ที่วัดมูลค่าด้วยมูลค่ายุติธรรม จำนวน 410.72 ล้านบาท

ปี 66 มีรายได้อื่นจากกำไรจากตราสารทุน (KLINIQ) ที่วัดมูลค่าด้วยมูลค่ายุติธรรม จำนวน 19.50 ล้านบาท

รายได้ของกลุ่มบริษัทฯ แบ่งออกเป็น รายได้จากกิจการโรงพยาบาลและรายได้อื่น โดยในปี 2564-2566 บริษัทฯ มีสัดส่วนรายได้จากกิจการโรงพยาบาลต่อรายได้รวม คิดเป็น ร้อยละ 95.45, 70.31 และ 96.06 ตามลำดับ และมีสัดส่วนรายได้อื่นต่อรายได้รวม คิดเป็นร้อยละ 4.55, 29.69 และ 3.94 ตามลำดับ

### รายได้จากกิจการโรงพยาบาล

รายได้จากกิจการโรงพยาบาลของกลุ่มบริษัทฯ สามารถแบ่งออกตามประเภทของผู้ป่วยได้เป็น รายได้จากผู้ป่วยนอก (OPD) และรายได้จากผู้ป่วยใน (IPD) ดังนี้

ประเภทรายได้	2564 <sup>1)</sup>		2565 <sup>1)</sup>		2566 <sup>1)</sup>	
	ล้านบาท	ร้อยละ	ล้านบาท	ร้อยละ	ล้านบาท	ร้อยละ
1. รายได้จากกิจการโรงพยาบาล	1,146.36	95.45%	1,048.51	70.31%	1,208.61	96.06%
<u>รายได้จากผู้ป่วยนอก (OPD)</u>	553.02	46.05%	508.29	34.08%	571.13	45.39%
- ลูกค้ำทั่วไป	269.58	22.45%	329.03	22.06%	232.79	18.50%
- ลูกค้ำคู่สัญญา	283.44	23.60%	179.26	12.02%	338.34	26.89%
<u>รายได้จากผู้ป่วยใน (IPD)</u>	593.34	49.40%	540.22	36.22%	637.48	50.67%
- ลูกค้ำทั่วไป	144.20	12.00%	174.70	11.71%	206.68	16.43%
- ลูกค้ำคู่สัญญา	449.14	37.40%	365.52	24.51%	430.8	34.24%
2. รายได้อื่น <sup>2)</sup>	54.67	4.55%	442.83	29.69%	49.59	3.94%
รวมรายได้	1,201.03	100.00%	1,491.34	100.00%	1,258.20	100.00%

หมายเหตุ <sup>1)</sup> งบการเงินรวม

<sup>2)</sup> รายได้อื่น ประกอบด้วย รายได้จากการลงทุน รายได้ค่าเช่าพื้นที่ ดอกเบี้ยรับ และกำไรจากการขายทรัพย์สิน เป็นต้น  
ปี 64 มีรายได้อื่นจากกำไรจากการตราสารทุน (KLINIQ) ที่วัดมูลค่าด้วยมูลค่ายุติธรรม จำนวน 44.28 ล้านบาท  
ปี 65 มีรายได้อื่นจากกำไรจากการตราสารทุน (KLINIQ) ที่วัดมูลค่าด้วยมูลค่ายุติธรรม จำนวน 410.72 ล้านบาท  
ปี 66 มีรายได้อื่นจากกำไรจากการตราสารทุน (KLINIQ) ที่วัดมูลค่าด้วยมูลค่ายุติธรรม จำนวน 19.50 ล้านบาท

กลุ่มบริษัทฯ มีรายได้จากผู้ป่วยนอกในปี 2564-2566 จำนวน 553.02 ล้านบาท 508.29 ล้านบาทและ 571.13 ล้านบาท ตามลำดับ หรือคิดเป็น อัตราการเติบโตร้อยละ -8.09 และร้อยละ 12.36 และมีรายได้จากผู้ป่วยในในปี 2564-2566 จำนวน 593.34 ล้านบาท 540.22 ล้านบาท และ 637.48 ล้านบาท ตามลำดับ หรือคิดเป็นอัตราการเติบโตร้อยละ -8.95 และร้อยละ 18.00

ในปี 2566 กลุ่มบริษัทฯ มีรายได้กิจการโรงพยาบาลจำนวน 1,208.61 ล้านบาท เพิ่มขึ้นจากปี 2565 ซึ่งมีจำนวน 1,048.51 ล้านบาท หรือคิดเป็นเพิ่มขึ้นร้อยละ 15.27 สาเหตุหลักมาจากการเพิ่มขึ้นของผู้เข้ารับบริการทั้งผู้ป่วยนอกและผู้ป่วยใน

### รายได้อื่น

กลุ่มบริษัทฯ มีรายได้อื่นในปี 2564-2566 จำนวน 54.67 ล้านบาท 442.83 ล้านบาท และจำนวน 49.59 ล้านบาท ตามลำดับ คิดเป็นสัดส่วนต่อรายได้รวมร้อยละ 4.55, 29.69 และ 3.94 โดยรายได้อื่นของบริษัทฯ ประกอบด้วย รายได้จากการลงทุน รายได้ค่าเช่าพื้นที่ ดอกเบี้ยรับ และกำไรจากการขายทรัพย์สิน โดยส่วนใหญ่เพิ่มขึ้นจากรายการกำไรจากการตราสารทุนที่วัดมูลค่าด้วยมูลค่ายุติธรรมผ่านกำไร ซึ่งบริษัทได้ลงทุนใน KLINIQ และเงินปันผลรับ

### ต้นทุนและค่าใช้จ่าย

ค่าใช้จ่ายหลักของกลุ่มบริษัทฯ ประกอบด้วย ต้นทุนกิจการโรงพยาบาล ค่าใช้จ่ายในการบริหารและค่าใช้จ่ายทางการเงิน โดยในปี 2564-2566 กลุ่มบริษัทฯ มีต้นทุนและค่าใช้จ่ายรวมจำนวน 777.65 ล้านบาท 807.95 ล้านบาท และ 894.77 ล้านบาท ตามลำดับ โดยมีรายละเอียดดังนี้

(หน่วย: ล้านบาท)

ต้นทุนและค่าใช้จ่าย	2564	2565	2566
ต้นทุนกิจการโรงพยาบาล	602.79	609.00	669.22
ค่าใช้จ่ายในการบริหาร	173.05	197.33	223.90
ต้นทุนทางการเงิน	1.81	1.62	1.65
<b>รวมต้นทุนและค่าใช้จ่าย</b>	<b>777.65</b>	<b>807.95</b>	<b>894.77</b>

### ต้นทุนกิจการโรงพยาบาล

ในปี 2564-2566 กลุ่มบริษัทฯ มีต้นทุนกิจการโรงพยาบาล จำนวน 602.79 ล้านบาท 609.00 ล้านบาท และ 669.22 ล้านบาท ตามลำดับ หรือคิดเป็นสัดส่วนร้อยละ 52.58 ร้อยละ 58.08 และร้อยละ 55.37 ต่อรายได้จากกิจการโรงพยาบาล หรือคิดเป็นอัตรากำไรขั้นต้นเท่ากับร้อยละ 47.42 ร้อยละ 41.92 และร้อยละ 44.63 ตามลำดับ ซึ่งต้นทุนหลักของกิจการโรงพยาบาลของบริษัทฯ ประกอบด้วย ค่าธรรมเนียมแพทย์ เงินเดือนบุคลากรด้านการแพทย์และพยาบาล ต้นทุนยาและเวชภัณฑ์ และค่าเสื่อมราคา

### ค่าใช้จ่ายในการบริหาร

ในปี 2564-2566 บริษัทฯ มีค่าใช้จ่ายในการบริหาร จำนวน 173.05 ล้านบาท 197.33 ล้านบาทและ 223.90 ล้านบาท ตามลำดับ หรือคิดเป็นสัดส่วนต่อรายได้รวมของบริษัทร้อยละ 14.41 ร้อยละ 13.23 และร้อยละ 17.80 ตามลำดับ ในปี 2566 มีค่าใช้จ่ายบริหารเพิ่มขึ้นจากปี 2565 หรือคิดเป็นเพิ่มขึ้นร้อยละ 13.46 โดยสาเหตุหลักมาจากการเพิ่มขึ้นของจำนวนบุคลากร เงินเดือนค่าตอบแทนพนักงาน และค่าใช้จ่ายทางการตลาด

### ต้นทุนทางการเงิน

ในปี 2564-2566 กลุ่มบริษัทฯ มีต้นทุนทางการเงิน เป็นดอกเบี้ยจ่ายที่เกิดจากสัญญาเช่าพื้นที่และเช่าที่ดินเพื่อใช้ในการดำเนินของกิจการ ตามมาตรฐานการรายงานทางการเงิน ฉบับที่ 16 เรื่อง สัญญาเช่า (IFRS 16) ซึ่งบังคับใช้ตั้งแต่ปี 2563 จำนวน 1.81 ล้านบาท 1.62 ล้านบาท และ 1.65 ล้านบาท ตามลำดับ

### กำไรส่วนที่เป็นของผู้ถือหุ้นของบริษัท

จากผลการดำเนินงานที่กล่าวมาข้างต้น บริษัทฯ มีกำไรส่วนที่เป็นของผู้ถือหุ้นของบริษัทในปี 2564-2566 จำนวน 344.83 ล้านบาท 551.32 ล้านบาท และ 297.26 ล้านบาท คิดเป็นอัตรากำไรสุทธิร้อยละ 28.71 ร้อยละ 36.97 และร้อยละ 23.63 ตามลำดับ โดยมีอัตรากำไรเติบโตในปี 2565 ร้อยละ 59.88 และร้อยละ -46.08 ในปี 2566 สาเหตุที่ลดลงมาเนื่องจากในปี 2565 บริษัทฯ มีกำไรจากตราสารทุนที่วัดมูลค่าด้วยมูลค่ายุติธรรมผ่านกำไรจำนวน 328.58 ล้านบาท ซึ่งบริษัทฯ ได้ลงทุนใน KLINIQ

อย่างไรก็ตาม หากพิจารณาจากกำไรของบริษัทฯ โดยไม่รวมกำไรจากตราสารทุนที่วัดมูลค่าด้วยมูลค่ายุติธรรมผ่านกำไรหรือขาดทุนใน KLINIQ บริษัทฯ มีกำไรในปี 2566 จำนวน 281.66 ล้านบาท เพิ่มขึ้นจากปี 2565 ซึ่งมีจำนวน 222.74 ล้านบาท หรือเพิ่มขึ้นร้อยละ 26.45

(หน่วย: ล้านบาท)

ผลการดำเนินงานของบริษัทฯ	2564	2565	2566
กำไรส่วนที่เป็นของผู้ถือหุ้นของบริษัท	344.83	551.32	297.26
กำไรจากตราสารทุน KLINIQ	35.42	328.58	15.60
กำไรส่วนที่เป็นของผู้ถือหุ้นของบริษัท (ไม่รวม KLINIQ)	309.41	222.74	281.66

## 21.2 ฐานะทางการเงิน

### สินทรัพย์

ณ สิ้นปี 2564-2566 กลุ่มบริษัทฯ มีสินทรัพย์รวมจำนวน 1,332.24 ล้านบาท 2,248.50 ล้านบาท และ 2,458.83 ล้านบาท ตามลำดับ โดยสินทรัพย์ที่สำคัญของบริษัท ได้แก่ เงินสดและรายการเทียบเท่าเงินสด ลูกหนี้การค้าและลูกหนี้อื่น สินทรัพย์ทางการเงิน ไม่หมุนเวียนอื่น ที่ดิน อาคารและอุปกรณ์ และสินค้าคงเหลือ รายละเอียดของสินทรัพย์ที่สำคัญต่าง ๆ มีดังนี้

### ลูกหนี้การค้า

ณ สิ้นปี 2564-2566 กลุ่มบริษัทฯ มีลูกหนี้การค้าหลังหักค่าเผื่อหนี้สงสัยจะสูญ จำนวน 111.55 ล้านบาท, 90.86 ล้านบาท และ 93.41 ล้านบาท ตามลำดับ คิดเป็นสัดส่วนต่อสินทรัพย์รวมเท่ากับร้อยละ 8.37 ร้อยละ 4.04 และร้อยละ 3.80 ตามลำดับ

จากการที่ลูกค้านำของบริษัทฯ มี 2 ประเภท ได้แก่ ลูกค้าทั่วไปซึ่งจะชำระค่าบริการเป็นเงินสด และลูกค้าคู่สัญญาซึ่งได้รับเครดิตทางการค้าจากบริษัทฯ ดังนั้น ลูกหนี้การค้าส่วนใหญ่ของบริษัทฯ จะเป็นลูกหนี้การค้าจากลูกค้าคู่สัญญาทั้งลูกค้านำบริษัทประกัน คู่สัญญาและลูกค้านำบริษัทคู่สัญญา โดยบริษัทฯ มีการให้ระยะเวลาการชำระหนี้แก่ลูกค้าคู่สัญญาประมาณ 30 วัน ซึ่งลูกหนี้กลุ่มนี้ส่วนใหญ่จะเป็นลูกหนี้ที่ไม่ถึงกำหนดชำระ ซึ่งส่วนใหญ่เป็นบริษัทประกันที่มีชื่อเสียงรวมทั้งบริษัทเอกชนขนาดใหญ่ นอกจากนี้ บริษัทฯ ยังมีกระบวนการตรวจสอบเครดิตลูกค้าก่อนการให้เครดิต จึงทำให้ความเสี่ยงในการรับชำระหนี้ของลูกค้านำคู่สัญญาของบริษัทฯ ค่อนข้างต่ำ

ระยะเวลาค้างชำระ	ณ 31 ธ.ค. 2564		ณ 31 ธ.ค. 2565		ณ 31 ธ.ค. 2566	
	ล้านบาท	ร้อยละ	ล้านบาท	ร้อยละ	ล้านบาท	ร้อยละ
<b>ลูกหนี้การค้า</b>						
ยังไม่ถึงกำหนดชำระ	25.45	22.75%	28.51	31.02%	41.43	43.94%
ค้างชำระ						
ไม่เกิน 3 เดือน	34.40	30.74%	28.82	31.36%	33.66	35.70%
เกิน 3 เดือนไม่เกิน 6 เดือน	32.57	29.11%	6.13	6.67%	6.69	7.10%
เกิน 6 เดือนไม่เกิน 12 เดือน	16.63	14.86%	19.40	21.11%	2.13	2.26%
เกิน 12 เดือน	2.84	2.54%	9.04	9.84%	10.37	11.00%
<b>รวมลูกหนี้การค้าก่อนหักค่าเผื่อหนี้สงสัยจะสูญ</b>	<b>111.89</b>	<b>100.00%</b>	<b>91.90</b>	<b>100.00%</b>	<b>94.28</b>	<b>100.00%</b>
หักค่าเผื่อหนี้สงสัยจะสูญ	(0.35)		(1.04)		(0.87)	
<b>ลูกหนี้การค้า - สุทธิ</b>	<b>111.55</b>		<b>90.86</b>		<b>93.41</b>	

เมื่อพิจารณาลูกหนี้การค้าแบ่งตามระยะเวลาค้างชำระตามตารางข้างต้น บริษัทฯ มีลูกหนี้การค้าที่ยังไม่ถึงกำหนดชำระก่อนหักค่าเผื่อหนี้สงสัยจะสูญ ณ สิ้นปี 2564-2566 จำนวนร้อยละ 22.75 ร้อยละ 31.02 และ ร้อยละ 43.94 ตามลำดับ และลูกหนี้การค้าที่ค้างชำระไม่เกิน 3 เดือน คิดเป็นร้อยละ 30.74 ร้อยละ 31.36 และร้อยละ 35.70 ตามลำดับ สัดส่วนลูกหนี้ที่ค้างชำระเกิน 3 เดือน ณ สิ้นปี 2564-2566 เป็นร้อยละ 46.51 ร้อยละ 37.62 และร้อยละ 20.36 ตามลำดับ อย่างไรก็ตาม บริษัทฯ ได้กำหนดนโยบายการติดตามหนี้ที่เข้มงวดมากขึ้น และได้กำหนดตัวชี้วัดการทำงานของพนักงานในส่วนการติดตามหนี้เพื่อให้การดำเนินการมีประสิทธิภาพเพิ่มมากขึ้น

สำหรับนโยบายการตั้งสำรองค่าเผื่อนี้สงสัยจะสูญ บริษัทฯ จะตั้งค่าเผื่อนี้สงสัยจะสูญจากอายุของลูกหนี้ที่คงค้าง โดยลูกหนี้ที่มีอายุคงค้างมากกว่า 365 วันจะตั้งสำรองที่อัตราร้อยละ 100 ยกเว้นลูกหนี้กลุ่มลูกค้าทั่วไปจะตั้งสำรองที่อัตราร้อยละ 100 เมื่อมีอายุคงค้างมากกว่า 180 วัน โดยในปี 2566 กลุ่มบริษัทฯ มีการตั้งค่าเผื่อนี้สงสัยจะสูญจำนวน 0.87 ล้านบาท ตามนโยบายดังกล่าว

### สินค้าคงเหลือ

ณ สิ้นปี 2564-2566 กลุ่มบริษัทฯ มีสินค้าคงเหลือสุทธิ จำนวน 32.26 ล้านบาท, 32.04 ล้านบาท และ 33.20 ล้านบาท ตามลำดับ คิดเป็นสัดส่วนร้อยละ 2.42 ร้อยละ 1.42 และร้อยละ 1.35 ของสินทรัพย์รวม ตามลำดับ สินค้าคงเหลือของบริษัทฯ ได้แก่ ยา เวชภัณฑ์ และวัสดุอื่น

สินค้าคงเหลือ	ณ 31 ธ.ค. 2564		ณ 31 ธ.ค. 2565		ณ 31 ธ.ค. 2566	
	ล้านบาท	ร้อยละ	ล้านบาท	ร้อยละ	ล้านบาท	ร้อยละ
ยา	21.09	62.94%	27.11	68.55%	20.77	59.65%
เวชภัณฑ์	10.81	32.26%	10.24	25.89%	10.62	30.50%
วัสดุอื่น*	1.61	4.80%	2.2	5.56%	3.43	9.85%
<b>รวมสินค้าคงเหลือ</b>	<b>33.51</b>	<b>100.00%</b>	<b>39.55</b>	<b>100.00%</b>	<b>34.82</b>	<b>100.00%</b>
รายการปรับลดราคาทุนให้เป็นมูลค่าสุทธิที่จะได้รับ	(1.25)		(7.51)		(1.62)	
<b>รวมสินค้าคงเหลือ - สุทธิ</b>	<b>32.26</b>		<b>32.04</b>		<b>33.20</b>	

หมายเหตุ \*วัสดุอื่น ประกอบด้วย วัสดุทั่วไป ผ้าและเครื่องนอน เป็นต้น

สินค้าคงเหลือหลักของบริษัทฯ ได้แก่ ยา และเวชภัณฑ์ โดย ณ สิ้นปี 2564-2566 มีสัดส่วนยาและเวชภัณฑ์ต่อสินค้าคงเหลือรวมเท่ากับร้อยละ 95.20 ร้อยละ 94.44 และร้อยละ 90.15 ตามลำดับ เมื่อพิจารณาระยะเวลาขายสินค้าเฉลี่ยในปี 2564-2566 อยู่ที่ 20 วัน 19 วัน และ 18 วัน ตามลำดับ บริษัทฯ มีเป้าหมายในการลดปริมาณสินค้าคงเหลือโดยใช้หลักการสั่งซื้อสินค้าเมื่อระดับสินค้าที่เก็บลดลงมาอยู่ในระดับที่กำหนด (Reorder Level Policy: ROL) ซึ่งบริษัทฯ กำหนดระยะเวลาการจัดเก็บสินค้าไม่เกิน 30 วันมาใช้ ซึ่งจะช่วยให้บริษัทฯ สามารถติดตามปริมาณยาและเวชภัณฑ์คงเหลือได้อย่างรวดเร็ว ลดประมาณการสั่งยาและเวชภัณฑ์ในแต่ละครั้ง ซึ่งจะส่งผลให้ปริมาณยาและเวชภัณฑ์คงเหลือลดลงในอนาคต

ถึงแม้ว่ายาและเวชภัณฑ์ส่วนใหญ่ของบริษัทฯ สามารถเปลี่ยนหรือคืนได้ก่อนวันหมดอายุตามเงื่อนไขและข้อกำหนดของผู้จัดจำหน่าย อย่างไรก็ตาม ในปี 2564-2566 บริษัทฯ มีการปรับลดราคาทุนยาและเวชภัณฑ์ให้เป็นมูลค่าสุทธิที่จะได้รับจำนวน 1.25 ล้านบาท 7.51 ล้านบาท และ 1.62 ล้านบาท ตามลำดับ เนื่องจากเป็นยาและเวชภัณฑ์ที่ถูกลำไ้ใช้บางส่วนแล้วและหมดอายุ ทำให้ไม่สามารถเปลี่ยนหรือคืนได้ตามข้อกำหนดของผู้จัดจำหน่ายได้ และเพื่อให้การบริหารสินค้าคงเหลือมีประสิทธิภาพมากขึ้น ในปี 2558 บริษัทฯ ได้กำหนดนโยบายตั้งค่าเผื่อนี้สงสัยจะสูญสภาพยาและเวชภัณฑ์ที่ไม่เคลื่อนไหวตั้งแต่ 3 ปีขึ้นไปที่อัตราร้อยละ 100.00

ในปี 2559 บริษัทฯ ได้มีการปรับปรุงนโยบายการตั้งค่าเผื่อการด้อยค่าของสินค้าคงเหลือเพื่อให้เหมาะสมกับยาและเวชภัณฑ์แต่ละประเภท โดยมีรายละเอียดดังนี้

ประเภทยาและเวชภัณฑ์	อายุสินค้าคงเหลือ	สัดส่วนการตั้งสำรองสินค้าเสื่อมสภาพ (ร้อยละ)
ยาครีม ยาผง ยาโลชั่น ยาฉีด และน้ำเกลือ	ไม่เคลื่อนไหวตั้งแต่ 2 ปีขึ้นไป	100.00
ยาวัตถุออกฤทธิ์ ยาน้ำและยาฆ่าเชื้อ	ไม่เคลื่อนไหวตั้งแต่ 3 ปีขึ้นไป	100.00
ยาเม็ดและเวชภัณฑ์	ไม่เคลื่อนไหวตั้งแต่ 5 ปีขึ้นไป	100.00

### ที่ดิน อาคารและอุปกรณ์

ณ สิ้นปี 2564-2566 กลุ่มบริษัทฯ มีที่ดิน อาคารและอุปกรณ์สุทธิจำนวน 631.67 ล้านบาท 656.81 ล้านบาท และ 660.20 ล้านบาท ตามลำดับ คิดเป็นสัดส่วนต่อสินทรัพย์รวมเท่ากับร้อยละ 47.41 ร้อยละ 29.21 และร้อยละ 26.85 ตามลำดับ มูลค่าสุทธิของที่ดิน อาคารและอุปกรณ์ของบริษัทฯ เพิ่มขึ้นจากปี 2565 โดย ณ สิ้นปี 2566 บริษัทฯ มีส่วนของอาคารและส่วนปรับปรุงอาคาร จำนวน 497.45 ล้านบาท เครื่องมือและอุปกรณ์การแพทย์ 50.93 ล้านบาท สินทรัพย์ระหว่างก่อสร้าง 15.31 ล้านบาท เครื่องตกแต่งติดตั้งและเครื่องใช้สำนักงานจำนวน 16.06 ล้านบาท และยานพาหนะ 7.15 ล้านบาท

ค่าเสื่อมราคา ณ สิ้นปี 2564-2566 มีจำนวน 67.84 ล้านบาท 69.56 ล้านบาท และ 78.33 ล้านบาทตามลำดับ

### ประสิทธิภาพในการดำเนินงาน

อัตราส่วนประสิทธิภาพในการดำเนินงาน	2564	2565	2566
อัตราผลตอบแทนต่อสินทรัพย์ (%)	36.54	38.39	15.91
อัตราผลตอบแทนต่อสินทรัพย์ถาวร (%)	51.63	103.80	56.25
อัตรากาไรหมุนของสินทรัพย์ (เท่า)	1.03	0.83	0.53

บริษัทฯ มีสินทรัพย์รวมในปี 2564-2566 จำนวน 1,332.24 ล้านบาท 2,248.50 ล้านบาท และ 2,458.83 ล้านบาท ตามลำดับ มีกำไรส่วนที่เป็นของผู้ถือหุ้นของบริษัท จำนวน 344.83 ล้านบาท 551.32 ล้านบาท และ 297.26 ล้านบาท ตามลำดับ และมีรายได้รวมในปี 2564-2566 จำนวน 1,201.03 ล้านบาท 1,491.34 ล้านบาท และ 1,258.20 ล้านบาท ตามลำดับ จึงทำให้บริษัทฯ มีอัตราผลตอบแทนต่อสินทรัพย์ ในอัตราร้อยละ 36.54 ร้อยละ 38.39 และร้อยละ 15.91 ตามลำดับ อัตราผลตอบแทนต่อสินทรัพย์ถาวร ในอัตราร้อยละ 51.63 ร้อยละ 103.80 และร้อยละ 56.25 ตามลำดับ และมีอัตรากาไรหมุนของสินทรัพย์ อยู่ที่ 1.03 เท่า 0.83 เท่า และ 0.53 เท่า ตามลำดับ

### สภาพคล่อง

#### กระแสเงินสด

กลุ่มบริษัทฯ มีกระแสเงินสดจากกิจกรรมดำเนินงานในปี 2564-2566 จำนวน 371.74 ล้านบาท 328.28 ล้านบาท และ 363.17 ล้านบาท ตามลำดับ โดยกระแสเงินสดจากกิจกรรมดำเนินงานในปี 2566 เพิ่มขึ้นจากการปรับลดราคาทุนของสินค้าคงเหลือให้เป็นมูลค่าสุทธิที่จะได้รับ ลูกหนี้การค้าและลูกหนี้อื่น และหนี้สินหมุนเวียนอื่น

กระแสเงินสดสุทธิใช้ไปในกิจกรรมลงทุนของบริษัทฯ ในปี 2564-2566 จำนวน -261.50 ล้านบาท 0.84 ล้านบาท และ -256.50 ล้านบาท ตามลำดับ โดยในปี 2566 มีรายการเงินสดจ่ายจากการลงทุนในสินทรัพย์ทางการเงินประเภทตราสารหนี้วัดมูลค่าด้วยราคาทุนตัดจำหน่าย จำนวน -637.47 ล้านบาท เงินสดจ่ายจากการลงทุนในสินทรัพย์ทางการเงินประเภทตราสารหนี้วัดมูลค่าด้วยมูลค่ายุติธรรมผ่านกำไรหรือขาดทุน จำนวน -20.00 ล้านบาท เงินสดรับจากการลงทุนในสินทรัพย์ทางการเงินประเภทตราสารหนี้วัดมูลค่าด้วยราคาทุนตัดจำหน่าย จำนวน 304.85 ล้านบาท และเงินสดรับจากการลงทุนในสินทรัพย์ทางการเงินประเภทตราสารหนี้วัดมูลค่าด้วยราคายุติธรรมผ่านกำไรหรือขาดทุน จำนวน 177.50 ล้านบาท

กลุ่มบริษัทฯ มีกระแสเงินสดจาก(ใช้ไปใน)กิจกรรมจัดหาเงินในปี 2564-2566 จำนวน -100.65 ล้านบาท 269.51 ล้านบาท และ -114.69 ล้านบาท ตามลำดับ โดยเพิ่มขึ้นจากการจ่ายเงินปันผล

(หน่วย: ล้านบาท)

รายละเอียดกระแสเงินสด	2564	2565	2566
เงินสดสุทธิจาก(ใช้ไปใน)กิจกรรมดำเนินงาน	371.74	328.28	363.17
เงินสดสุทธิจาก(ใช้ไปใน)กิจกรรมลงทุน	(261.50)	0.84	(256.50)
เงินสดสุทธิได้มาจาก(ใช้ไปใน)กิจกรรมจัดหาเงิน	(100.65)	269.51	(114.69)
เงินสดและรายการเทียบเท่าเงินสดเพิ่มขึ้น(ลดลง)สุทธิ	9.59	598.64	(8.02)

### อัตราส่วนสภาพคล่อง

กลุ่มบริษัทฯ มีอัตราส่วนสภาพคล่อง ณ สิ้นปี 2564-2566 เท่ากับ 2.44 เท่า 4.63 เท่า และ 5.50 เท่า ตามลำดับ และมีอัตราส่วนสภาพคล่องหมุนเร็วเท่ากับ 2.14 เท่า 4.45 เท่า และ 5.32 เท่า ตามลำดับ

กลุ่มบริษัทฯ มี Cash Cycle ในปี 2564-2566 เท่ากับ -2 วัน -9 วัน และ -21 วัน ตามลำดับ มีระยะเวลาเก็บหนี้ เป็น 29 วัน 38 วัน และ 31 วัน และมีระยะเวลาชำระหนี้ 49 วัน 67 วัน และ 70 วัน ตามลำดับ

อัตราส่วนสภาพคล่อง	2564	2565	2566
อัตราส่วนสภาพคล่อง (เท่า)	2.44	4.63	5.50
อัตราส่วนสภาพคล่องหมุนเร็ว (เท่า)	2.14	4.45	5.32
อัตราส่วนหมุนเวียนลูกหนี้การค้า (เท่า)	12.72	9.48	11.67
ระยะเวลาเก็บหนี้เฉลี่ย (วัน)	29	38	31
อัตราส่วนหมุนเวียนสินค้าคงเหลือ (เท่า)	20.25	18.94	20.52
ระยะเวลาขายสินค้าเฉลี่ย (วัน)	18	19	18
อัตราส่วนหมุนเวียนเจ้าหนี้การค้า (เท่า)	7.44	5.43	5.19
ระยะเวลาชำระหนี้ (วัน)	49	67	70
Cash Cycle (วัน)	-2	-9	-21

### แหล่งที่มาของเงินทุน

#### หนี้สิน

หนี้สินรวมของกลุ่มบริษัทฯ ณ สิ้นปี 2564-2566 มีจำนวน 228.92 ล้านบาท 315.60 ล้านบาท และ 330.78 ล้านบาท ตามลำดับ โดยหนี้สินหลักส่วนใหญ่ของบริษัทฯ เป็นเจ้าหนี้การค้าและเจ้าหนี้อื่น ภาษีเงินได้รอตัดบัญชี โดยสัดส่วนหนี้สินหมุนเวียนต่อหนี้สินรวมของบริษัทฯ ในปี 2564-2566 เท่ากับร้อยละ 80.19 ร้อยละ 63.74 และ ร้อยละ 63.41 ตามลำดับ ในขณะที่สัดส่วนหนี้สินไม่หมุนเวียนต่อหนี้สินรวมของบริษัทฯ ณ สิ้นปี 2564-2566 เท่ากับร้อยละ 19.81 ร้อยละ 36.26 และร้อยละ 36.59 ตามลำดับ

#### ส่วนของผู้ถือหุ้น

กลุ่มบริษัทฯ มีส่วนของผู้ถือหุ้น ณ สิ้นปี 2564-2566 จำนวน 1,103.32 ล้านบาท 1,932.90 ล้านบาท และ 2,128.05 ล้านบาท ตามลำดับ โดยในปี 2566 ส่วนของผู้ถือหุ้นเพิ่มขึ้นเนื่องจากมีส่วนเกินมูลค่าหุ้นสามัญจากการใช้สิทธิแปลงสภาพตามใบสำคัญแสดงสิทธิเป็นหุ้นสามัญ และมีกำไรจากการดำเนินงานที่เพิ่มขึ้น โดย ณ สิ้นปี 2566 กลุ่มบริษัทมีกำไรสะสมที่ยังไม่ได้จัดสรรจำนวน 854.41 ล้านบาท

### ความเหมาะสมของโครงสร้างเงินทุน

อัตราส่วนนโยบายทางการเงิน	2564	2565	2566
อัตราหนี้สินต่อส่วนของผู้ถือหุ้น (เท่า)	0.21	0.16	0.16
อัตราผลตอบแทนต่อส่วนของผู้ถือหุ้น (%)	36.08	36.86	14.82

กลุ่มบริษัทฯ มีอัตราส่วนหนี้สินต่อส่วนของผู้ถือหุ้นในปี 2564-2566 เท่ากับ 0.21 เท่า 0.16 เท่า และ 0.16 เท่า ตามลำดับ โดยอัตราส่วนหนี้สินต่อส่วนของผู้ถือหุ้นของบริษัทฯ อยู่ในอัตราที่ต่ำ เนื่องจากบริษัทฯ ไม่มีภาระคงค้างเงินกู้ยืม

## 5. ข้อมูลทั่วไปและข้อมูลสำคัญอื่น

### 5.1 ข้อมูลทั่วไปของบริษัท

ชื่อบริษัท	: บริษัท เอกชัยการแพทย์ จำกัด (มหาชน)
ชื่อภาษาอังกฤษ	: Ekachai Medical Care Public Company Limited
ชื่อย่อหลักทรัพย์	: EKH
เลขทะเบียนบริษัท	: 0107559000087
ที่ตั้งสำนักงานใหญ่	: เลขที่ 99/9 หมู่ที่ 4 ถนนเอกชัย ตำบลโคกขาม อำเภอเมืองสมุทรสาคร จังหวัดสมุทรสาคร 74000
โทรศัพท์	: 0-3441-7999 หรือ 1715
โทรสาร	: 0-3441-7903
เว็บไซต์	: <a href="http://www.ekachaihospital.com">www.ekachaihospital.com</a>
ลักษณะการประกอบธุรกิจหลัก	: ประกอบกิจการสถานพยาบาลประเภทที่รับผู้ป่วยไว้ค้างคืน ภายใต้ชื่อ “โรงพยาบาลเอกชัย”
กลุ่มอุตสาหกรรม	: บริการ
หมวดธุรกิจ	: การแพทย์
ชนิดของหุ้นที่ออกจำหน่าย	: หุ้นสามัญ
ทุนจดทะเบียน	: 420,249,774.50 บาท
ทุนจดทะเบียนชำระแล้ว	: 355,094,927.50 บาท
จำนวนหุ้นจดทะเบียน	: 840,499,549 หุ้น
จำนวนหุ้นชำระแล้ว	: 710,189,855 หุ้น
มูลค่าที่ตราไว้หุ้นละ	: 0.50 บาท

### 5.2 บริษัทย่อย

บริษัท	ชื่อย่อ	ประเภทธุรกิจ	ทุนจดทะเบียน (บาท)	จำนวนหุ้นที่จำหน่าย แล้ว (หุ้น)	มูลค่าที่ตรา ไว้หุ้นละ (บาท)	จำนวนหุ้น ที่ถือ (หุ้น)	สัดส่วน การถือหุ้น (%)
1. บจก.เอกชัย อินเตอร์เนชั่นแนล	EKI	ศูนย์ผู้มีปัญหายาก	85,797,755	17,159,551	5	11,460,000	66.78
2. บจก.เอกชัย เนอร์สซิง โฮม	EKN	ศูนย์ดูแลผู้สูงอายุและ โรงพยาบาลเฉพาะทาง สำหรับผู้สูงอายุ ขนาด 30 เตียง	160,000,000	32,000,000	5	31,999,996	99.99
3. บจก. อีเอ็น เมนทอลแคร์	ENM	โรงพยาบาลเฉพาะ ทางด้านสุขภาพจิต และจิตเวช ขนาด 50 เตียง	400,000,000	4,000,000 (จดทะเบียนจัดตั้ง บริษัทเดือนมกราคม 2567 ด้วยทุนชำระ ร้อยละ 25)	100	2,400,000	60.00

### 5.3 บริษัทร่วม

บริษัท	ชื่อย่อ	ประเภทธุรกิจ	ทุนจดทะเบียน (บาท)	จำนวนหุ้นที่ จำหน่ายแล้ว (หุ้น)	มูลค่าที่ตราไว้ หุ้นละ (บาท)	จำนวนหุ้น ที่ถือ (หุ้น)	สัดส่วนการ ถือหุ้น (%)
1. บมจ.เดอะคลินิก คลินิกเวชกรรมจำกัด (มหาชน)	KLINIQ	ให้บริการด้าน ผิวพรรณ ศัลยกรรม ความงามและการดูแล สุขภาพแบบองค์รวม ที่ทันสมัยตาม หลักการแพทย์	110,000,000	220,000,000	0.50	11,000,000	5%
2. บจก.คุณ อ่าวนาง	KAH	ศูนย์ดูแลผู้สูงอายุ และโรงพยาบาล เฉพาะทางสำหรับ ผู้สูงอายุ ขนาด 30 เตียง	200,000,000	2,000,000 (ชำระแล้ว ร้อยละ 25)	100	980,000	49%

### 5.4 ข้อมูลบุคคลอ้างอิงอื่น ๆ

หน่วยงานกำกับบริษัทที่ออกหลักทรัพย์

สำนักงานคณะกรรมการกำกับหลักทรัพย์และตลาดหลักทรัพย์ (ก.ล.ต.)  
เลขที่ 333/3 ถนนวิภาวดีรังสิต แขวงจอมพล  
เขตจตุจักร กรุงเทพฯ 10900  
โทรศัพท์ 1207 หรือ 0 2033 9999  
โทรสาร 0 2033 9660

หน่วยงานกำกับบริษัทจดทะเบียน

ตลาดหลักทรัพย์แห่งประเทศไทย (ตลท.)  
เลขที่ 93 ถนนรัชดาภิเษก เขตดินแดง กรุงเทพฯ 10400  
โทรศัพท์ 02 009 9999  
โทรสาร 02 009 9991

นายทะเบียนหลักทรัพย์

บริษัท ศูนย์รับฝากหลักทรัพย์ (ประเทศไทย) จำกัด  
เลขที่ 93 ถนนรัชดาภิเษก เขตดินแดง กรุงเทพฯ 10400  
โทรศัพท์ 02 009 9999  
โทรสาร 02 009 9991

ผู้สอบบัญชีรับอนุญาต

บริษัท สำนักงาน อีวาย จำกัด  
ชั้น 33 อาคารเลคซ์ดา 193/136-137 ถนนรัชดาภิเษก  
คลองเตย กรุงเทพฯ 10110  
ตู้ ป.ณ. 1047 กรุงเทพฯ 10501  
โทรศัพท์ 02 264 9090  
โทรสาร 02 264 0789

ที่ปรึกษากฎหมาย

บริษัท ทีบีซี ลอว์ จำกัด

87/489 ถนนกาญจนาภิเษก แขวงบางบอนเหนือ

เขตบางบอน กรุงเทพฯ 10150

โทรศัพท์ 02 415 1567

โทรสาร 02 415 1461

## 5.5 ข้อพิพาททางกฎหมาย

- ไม่มี -



## ส่วนที่ 2

### การกำกับดูแลกิจการ

## 6. นโยบายการกำกับดูแลกิจการ

### 6.1 ภาพรวมของนโยบายและแนวปฏิบัติการกำกับดูแลกิจการ

บริษัทฯ ให้ความสำคัญกับการกำกับดูแลกิจการที่ดี เนื่องจากพิจารณาเห็นว่า เป็นกลไกสำคัญในการนำไปสู่การมีระบบบริหารจัดการที่มีประสิทธิภาพ โปร่งใส และสามารถตรวจสอบได้ ซึ่งจะช่วยสร้างความเชื่อมั่นและความมั่นใจต่อผู้ถือหุ้น ผู้ลงทุน ผู้มีส่วนได้เสีย และผู้ที่เกี่ยวข้องทุกฝ่าย โดยการมีการกำกับดูแลกิจการที่ดีจะเป็นเครื่องมือเพื่อเพิ่มมูลค่า สร้างความสามารถในการแข่งขัน รวมทั้งส่งเสริมการเติบโตอย่างยั่งยืนของบริษัทฯ ในระยะยาว ดังนั้น บริษัทฯ จึงกำหนดให้มีนโยบายในการกำกับดูแลกิจการที่ดี ตามที่กำหนดโดยตลาดหลักทรัพย์แห่งประเทศไทย ในการประชุมคณะกรรมการบริษัทฯ ครั้งที่ 1/2559 เมื่อวันที่ 27 กุมภาพันธ์ 2559 ซึ่งครอบคลุมหลักการ 5 หมวด โดยมีรายละเอียดดังต่อไปนี้

#### หมวดที่ 1 สิทธิของผู้ถือหุ้น (The Rights of Shareholders)

บริษัทฯ ตระหนักและให้ความสำคัญในสิทธิพื้นฐานต่างๆ ของผู้ถือหุ้น ได้แก่ สิทธิการซื้อขายหรือโอนหุ้น สิทธิในการที่จะได้รับส่วนแบ่งกำไรของกิจการ สิทธิในการได้รับข้อมูลข่าวสารของกิจการอย่างเพียงพอ สิทธิในการเข้าร่วมประชุมเพื่อใช้สิทธิออกเสียงในที่ประชุมผู้ถือหุ้นเพื่อแต่งตั้งหรือถอดถอนกรรมการ แต่งตั้งผู้สอบบัญชี และเรื่องที่มีผลกระทบต่อบริษัทฯ เช่น การจัดสรรเงินปันผล การกำหนดหรือการแก้ไขข้อบังคับและหนังสือบริคณห์สนธิและข้อบังคับ การลดทุนหรือเพิ่มทุน เป็นต้น

นอกเหนือจากสิทธิพื้นฐานต่างๆ ข้างต้นแล้ว บริษัทฯ ยังได้ดำเนินการในเรื่องต่างๆ ที่เป็นการส่งเสริมและอำนวยความสะดวกในการใช้สิทธิของผู้ถือหุ้น

1. จัดส่งหนังสือนัดประชุมให้ผู้ถือหุ้นทราบล่วงหน้าก่อนวันประชุมอย่างน้อย 7 วัน โดยจะระบุวัน เวลา สถานที่ และวาระการประชุม ตลอดจนข้อมูลประกอบที่เกี่ยวข้องกับเรื่องที่ต้องตัดสินใจในที่ประชุมอย่างครบถ้วน
2. ในกรณีที่ผู้ถือหุ้นไม่สามารถเข้าร่วมประชุมได้ บริษัทฯ เปิดโอกาสให้ผู้ถือหุ้นสามารถมอบฉันทะให้กรรมการอิสระหรือบุคคลใดๆ เข้าร่วมประชุมแทนตนได้ โดยใช้หนังสือมอบฉันทะแบบหนึ่งแบบใดที่บริษัทฯ ได้จัดส่งไปพร้อมหนังสือนัดประชุม
3. เปิดโอกาสให้ผู้ถือหุ้นได้ซักถาม แสดงความคิดเห็นและข้อเสนอแนะต่างๆ ได้อย่างเต็มที่และอิสระ
4. เมื่อการประชุมแล้วเสร็จ บริษัทฯ จะจัดทำรายงานการประชุมโดยแสดงข้อมูลอย่างถูกต้อง ครบถ้วน เพื่อให้ผู้ถือหุ้นสามารถตรวจสอบได้

โดยภายหลังจากบริษัทฯ ได้แปรสภาพเป็นบริษัทมหาชน และได้จดทะเบียนเป็นบริษัทจดทะเบียนในตลาดหลักทรัพย์ แล้ว บริษัทฯ จะต้องระบุนโยบายเห็นของคณะกรรมการบริษัทฯ ไว้ในหนังสือนัดประชุมผู้ถือหุ้น และจัดส่งหนังสือนัดประชุมผู้ถือหุ้นล่วงหน้าให้แก่ผู้ถือหุ้นภายในระยะเวลาที่ ก.ล.ต. หรือตลาดหลักทรัพย์กำหนด เพื่อให้ผู้ถือหุ้นมีเวลาศึกษาข้อมูลล่วงหน้าก่อนการประชุม นอกจากนี้ ผู้ถือหุ้นจะได้รับข้อมูลข่าวสารผ่านทางสื่ออิเล็กทรอนิกส์ของตลาดหลักทรัพย์ เว็บไซต์ของบริษัทฯ และการลงข่าวสารในหนังสือพิมพ์ตามพระราชบัญญัติมหาชนจำกัด ทั้งนี้ บริษัทฯ มีนโยบายที่จะให้คณะกรรมการบริษัทฯ เข้าร่วมการประชุมผู้ถือหุ้นโดยพร้อมเพรียงกัน โดยเฉพาะประธานอนุกรรมการชุดต่างๆ เช่น ประธานกรรมการตรวจสอบ เป็นต้น เพื่อร่วมชี้แจงหรือตอบข้อซักถามของผู้ถือหุ้นในที่ประชุม

## หมวดที่ 2 การปฏิบัติต่อผู้ถือหุ้นอย่างเท่าเทียมกัน (The Equitable Treatment of Shareholders)

บริษัทฯ มีนโยบายในการปฏิบัติและคุ้มครองสิทธิของผู้ถือหุ้นทุกรายอย่างเท่าเทียมและเป็นธรรม ทั้งผู้ถือหุ้นที่เป็นผู้บริหารและผู้ถือหุ้นที่ไม่เป็นผู้บริหาร ผู้ถือหุ้นที่เป็นคนไทยหรือผู้ถือหุ้นต่างชาติ ผู้ถือหุ้นรายใหญ่หรือผู้ถือหุ้นรายย่อย โดยภายหลังจากการเสนอขายหุ้นในครั้งนี้อย่างเป็นบริษัทจดทะเบียนในตลาดหลักทรัพย์แล้ว บริษัทฯ มีนโยบายที่จะเพิ่มทางเลือกในการประชุมให้แก่ผู้ถือหุ้นที่ไม่สามารถเข้าร่วมประชุมด้วยตนเอง สามารถมอบฉันทะให้กรรมการอิสระหรือบุคคลอื่นเข้าร่วมประชุมและออกเสียงแทนผู้ถือหุ้นได้ รวมถึงเปิดโอกาสให้ผู้ถือหุ้นรายย่อยสามารถเสนอชื่อบุคคลเพื่อเข้าดำรงตำแหน่งกรรมการล่วงหน้าในเวลาอันสมควร

การดำเนินการประชุมจะเป็นไปตามข้อบังคับของบริษัทฯ ตามลำดับวาระการประชุม โดยจะมีการเสนอรายละเอียดในแต่ละวาระอย่างครบถ้วน พร้อมแสดงข้อมูลประกอบการพิจารณาอย่างชัดเจน รวมทั้งจะไม่เพิ่มวาระการประชุมที่ไม่มีการแจ้งให้ผู้ถือหุ้นทราบล่วงหน้าโดยไม่จำเป็น โดยเฉพาะวาระที่มีความสำคัญที่ผู้ถือหุ้นต้องใช้เวลาในการศึกษาข้อมูลก่อนการตัดสินใจ

คณะกรรมการบริษัทฯ ได้กำหนดมาตรการป้องกันการใช้อ้างอิงข้อมูลภายในโดยมิชอบ (Insider Trading) ของบุคคลที่เกี่ยวข้องซึ่งรวมถึง กรรมการ ผู้บริหาร พนักงาน และลูกจ้าง รวมตลอดถึงคู่สมรสและบุตรที่ยังไม่บรรลุนิติภาวะของบุคคลดังกล่าวที่เกี่ยวข้องกับข้อมูล รวมถึงได้กำหนดบทลงโทษเกี่ยวกับการเปิดเผยข้อมูลของบริษัทฯ หรือนำข้อมูลของบริษัทฯ ไปใช้เพื่อประโยชน์ส่วนตนไว้แล้วตามนโยบายการป้องกันการนำข้อมูลภายในไปใช้ประโยชน์ รวมทั้งได้ให้ความรู้แก่กรรมการและผู้บริหารของบริษัทฯ เกี่ยวกับภาระหน้าที่ในการรายงานการถือครองหลักทรัพย์ในบริษัทฯ ของตนเอง คู่สมรส และบุตรที่ยังไม่บรรลุนิติภาวะ ตลอดจนการรายงานการเปลี่ยนแปลงการถือครองหลักทรัพย์ต่อสำนักงานคณะกรรมการกำกับหลักทรัพย์และตลาดหลักทรัพย์ ตามมาตรา 59 และบทกำหนดโทษตามพระราชบัญญัติหลักทรัพย์และตลาดหลักทรัพย์ พ.ศ. 2535

## หมวดที่ 3 บทบาทของผู้มีส่วนได้เสีย (The Role of Stakeholders)

บริษัทฯ มีนโยบายในการให้ความสำคัญต่อสิทธิของผู้มีส่วนได้เสียทุกกลุ่มด้วยความเป็นธรรมอย่างโปร่งใส เพื่อสร้างความพึงพอใจต่อทุกฝ่าย โดยมีรายละเอียดดังนี้

ผู้ถือหุ้น	:	บริษัทฯ มุ่งมั่นที่จะดำเนินธุรกิจด้วยความรู้และทักษะในการบริหารจัดการ อย่างสุดความสามารถในทุกกรณีด้วยความซื่อสัตย์สุจริตและเป็นธรรมต่อผู้ถือหุ้นรายใหญ่และรายย่อย เพื่อประโยชน์สูงสุดต่อผู้ถือหุ้นโดยรวม
พนักงาน	:	บริษัทฯ ได้ปฏิบัติกับพนักงานอย่างเท่าเทียมกันและเป็นธรรม รวมถึงให้ผลตอบแทนที่เหมาะสม ให้ความสำคัญต่อการพัฒนาศักยภาพของพนักงานอย่างทั่วถึงและสม่ำเสมอ โดยจัดให้มีการอบรม พัฒนาความรู้ความสามารถแก่พนักงานอย่างต่อเนื่อง เพื่อพัฒนาทักษะในการทำงานให้มีประสิทธิภาพสูงสุด บริษัทฯ ปฏิบัติตามกฎหมายและข้อบังคับต่างๆ ที่เกี่ยวข้องกับพนักงานอย่างเคร่งครัด มีการจัดตั้งกองทุนสำรองเลี้ยงชีพสำหรับพนักงานและสวัสดิการอื่นๆ เช่น โบนัส การประกันสุขภาพ การประกันอุบัติเหตุ เป็นต้น
ลูกค้า	:	บริษัทฯ มีความมุ่งมั่นที่จะปฏิบัติตามเงื่อนไขทางการค้า รวมถึงการปฏิบัติตามสัญญาต่อลูกค้าอย่างจริงจัง ไม่เอาเปรียบ และไม่ดำเนินการใดๆ ที่เป็นทุจริตในการค้ากับลูกค้า
เจ้าหนี้	:	บริษัทฯ มีความมุ่งมั่นที่จะปฏิบัติตามเงื่อนไขและข้อตกลงทางการเงินอย่างเคร่งครัด ในเรื่องวัตถุประสงค์การใช้เงิน การชำระคืน การดูแลคุณภาพหลักทรัพย์ค้ำประกัน และเรื่องอื่นใดที่ได้ทำข้อตกลงไว้กับเจ้าหนี้ เพื่อบรรลุประโยชน์ร่วมกัน
ผู้ให้บริการ	:	บริษัทฯ เอาใจใส่และรับผิดชอบต่อผู้ให้บริการ โดยการให้บริการที่มีคุณภาพและได้มาตรฐาน รักษาความลับของข้อมูล และมีหน่วยงานรับข้อร้องเรียนผู้ให้บริการ เพื่อเร่งดำเนินการแก้ไขโดยเร็ว รวมทั้งการประเมินผลความพึงพอใจของผู้ใช้บริการ โดยจัดทำกรวิจัยเพื่อสอบถามความพึงพอใจและความต้องการของผู้ใช้บริการเป็นประจำ
คู่แข่ง	:	บริษัทฯ มีความมุ่งมั่นที่จะประพฤติตามกรอบกติกาการแข่งขันที่ดี รักษาบรรทัดฐานของข้อพึงปฏิบัติในการแข่งขัน และหลีกเลี่ยงวิธีการไม่สุจริตเพื่อทำลายคู่แข่ง
ชุมชนและสังคม	:	บริษัทฯ ให้ความสำคัญรับผิดชอบต่อสภาพแวดล้อมของชุมชนและสังคม โดยเฉพาะอย่างยิ่งผลกระทบต่อ

สิ่งแวดล้อม โดยได้จัดให้มีกระบวนการในการรักษาสิ่งแวดล้อม ได้แก่ การกำจัดขยะติดเชื้อ การกำจัดน้ำเสีย การกำจัดขยะพิษ อย่างมีประสิทธิภาพและได้มาตรฐานตามที่กฎหมายกำหนด นอกจากนี้ ในแต่ละปี บริษัทฯ ยังให้ความร่วมมือกับหน่วยงานราชการในการให้บริการตรวจรักษาโรคทั่วไปให้แก่ชุมชนในงานเทศกาลต่างๆ ของจังหวัดสมุทรสาครโดยไม่คิดค่าใช้จ่ายใดๆ

#### การแจ้งเบาะแสหรือข้อร้องเรียน

บริษัทฯ ได้จัดให้มีมาตรการและช่องทางการแจ้งเบาะแสหรือข้อร้องเรียนของผู้มีส่วนได้เสียทุกภาคส่วน โดยสามารถแจ้งเบาะแสข้อร้องเรียน ตลอดจนการแสดงความคิดเห็นต่อบริษัท โดยผ่านช่องทางดังนี้

เลขานุการบริษัท / ผู้อำนวยการโรงพยาบาล / คณะกรรมการตรวจสอบ

บริษัท เอกชัยการแพทย์ จำกัด (มหาชน)

99/9 หมู่ที่ 4 ถนนเอกชัย ตำบลโคกขาม อำเภอเมือง จังหวัดสมุทรสาคร 74000

โทร. 034-417999 ต่อ 9645

e-mail : [pattra.le@ekachaihospital.com](mailto:pattra.le@ekachaihospital.com)

[www.ekachaihospital.com](http://www.ekachaihospital.com)

#### ช่องทางการติดต่อคณะกรรมการตรวจสอบ/คณะกรรมการบริษัท

ผู้มีส่วนได้เสียที่มีความประสงค์จะติดต่อกับคณะกรรมการตรวจสอบ/คณะกรรมการบริษัท สามารถร้องเรียนโดยผ่าน

นางสาวภัทรา เลิศปัญญาพล [pattra.le@ekachaihospital.com](mailto:pattra.le@ekachaihospital.com)

ทั้งนี้บริษัทฯ กำหนดนโยบายในการปกป้องผู้แจ้งเบาะแส รวมถึงนโยบายในการเก็บรักษาความลับของข้อมูลเกี่ยวกับการแจ้งเบาะแส โดยบริษัทจะนำเรื่องที่ได้รับการร้องเรียนเข้าสู่กระบวนการตรวจสอบข้อมูลและหาแนวทางแก้ไขต่อไป

#### หมวดที่ 4 การเปิดเผยข้อมูลและความโปร่งใส (Disclosure and Transparency)

คณะกรรมการบริษัทฯ ให้ความสำคัญต่อการเปิดเผยข้อมูลอย่างถูกต้อง ครบถ้วน และโปร่งใส ทั้งรายงานข้อมูลทางการเงิน และข้อมูลทั่วไปตามหลักเกณฑ์ของ ก.ล.ด. และตลาดหลักทรัพย์ ตลอดจนข้อมูลที่สำคัญที่มีผลกระทบต่อราคาหลักทรัพย์ของบริษัทฯ ซึ่งมีผลกระทบต่อกระบวนการตัดสินใจของผู้ลงทุนและผู้มีส่วนได้เสียของบริษัทฯ เพื่อให้ผู้ที่เกี่ยวข้องกับบริษัทฯ ทั้งหมดได้รับทราบข้อมูลอย่างเท่าเทียมกัน โดยภายหลังจากการเสนอขายหุ้นในครั้งนี้อย่างครบถ้วนแล้ว บริษัทฯ ได้เข้าเป็นบริษัทจดทะเบียนในตลาดหลักทรัพย์แล้ว บริษัทฯ จะทำการเผยแพร่ข้อมูลสารสนเทศของบริษัทฯ ต่อผู้ถือหุ้น และสาธารณชนผ่านช่องทางและสื่อการเผยแพร่ข้อมูลของตลาดหลักทรัพย์ และเว็บไซต์ของบริษัทฯ

คณะกรรมการบริษัทฯ ตระหนักถึงความรับผิดชอบต่อรายงานงบการเงินที่มีข้อมูลถูกต้อง ครบถ้วน เป็นจริง และสมเหตุสมผล งบการเงินของบริษัทฯ จัดทำขึ้นตามมาตรฐานการบัญชีที่รับรองทั่วไป โดยเลือกใช้นโยบายบัญชีที่เหมาะสมและถือปฏิบัติอย่างสม่ำเสมอ และใช้ดุลยพินิจอย่างระมัดระวัง รวมทั้งมีการเปิดเผยข้อมูลอย่างเพียงพอในหมายเหตุประกอบงบการเงิน นอกจากนี้ คณะกรรมการได้จัดให้มีการดำรงรักษาไว้ซึ่งระบบควบคุมภายในที่มีประสิทธิภาพ เพื่อให้มั่นใจได้อย่างมีเหตุผลว่าการบันทึกข้อมูลทางการเงินบัญชีมีความถูกต้อง ครบถ้วน และเพียงพอที่จะดำรงรักษาไว้ซึ่งทรัพย์สิน และเพื่อให้ทราบจุดอ่อนเพื่อป้องกันไม่ให้เกิดการทุจริตหรือการดำเนินการที่ผิดปกติดังมีสาระสำคัญ รวมถึงมีการแต่งตั้งคณะกรรมการตรวจสอบ ซึ่งประกอบด้วยกรรมการที่ไม่เป็นผู้บริหารเพื่อทำหน้าที่ในการตรวจสอบรายงานทางการเงิน รายการระหว่างกัน และระบบควบคุมภายใน โดยคณะกรรมการตรวจสอบจะรายงานตรงต่อคณะกรรมการบริษัทฯ

ในส่วนของงานด้านนักลงทุนสัมพันธ์ บริษัทฯ ได้มอบหมายให้นางสาวภัทรา เลิศปัญญาพล ผู้จัดการแผนกนักลงทุนสัมพันธ์ ทำหน้าที่ในการติดต่อและให้ข้อมูลต่างๆ แก่ผู้ถือหุ้น นักวิเคราะห์ รวมถึงหน่วยงานที่เกี่ยวข้อง ซึ่งข้อมูลดังกล่าวต้องเป็นข้อมูลที่ถูกต้อง ครบถ้วน ตรงต่อความเป็นจริง และทั่วถึง โดยสามารถติดต่อได้ที่หมายเลข 034417999 ต่อ 9645 หรือ [pattra.le@ekachaihospital.com](mailto:pattra.le@ekachaihospital.com)

## **หมวดที่ 5 ความรับผิดชอบของคณะกรรมการ (Responsibilities of the Board of Directors)**

### **1. โครงสร้างคณะกรรมการ**

คณะกรรมการของบริษัทฯ ประกอบด้วย ผู้ทรงคุณวุฒิที่มีความรู้ ความสามารถ และประสบการณ์ในระดับตำแหน่งผู้บริหารจากองค์กรต่างๆ จึงสามารถนำประสบการณ์ ความรู้ความสามารถมาพัฒนาและกำหนดนโยบายทิศทางการดำเนินธุรกิจของบริษัทฯ ได้อย่างมีประสิทธิภาพ และก่อให้เกิดประโยชน์สูงสุดต่อบริษัทฯ และผู้ถือหุ้น โดยคณะกรรมการบริษัทฯ จะมีบทบาทสำคัญในการกำหนดนโยบายและภาพรวมขององค์กร ตลอดจนมีบทบาทสำคัญในการกำกับดูแล ตรวจสอบ ติดตามผลการปฏิบัติงานของฝ่ายจัดการและประเมินผลการดำเนินงานของบริษัทฯ ให้เป็นไปตามแผนที่วางไว้

ปัจจุบัน บริษัทฯ มีกรรมการทั้งสิ้นจำนวน 11 ท่าน โดยมีกรรมการอิสระทั้งหมด 4 ท่าน ซึ่งมากกว่า 1 ใน 3 ของจำนวนกรรมการทั้งหมด นอกจากนี้ คณะกรรมการบริษัทฯ ยังได้แต่งตั้งคณะอนุกรรมการชุดต่างๆ เพื่อช่วยในการกำกับดูแลกิจการของบริษัทฯ ดังนี้

1.1 คณะกรรมการบริหาร บริษัทฯ มีกรรมการบริหารทั้งสิ้น 9 ท่าน โดยคณะกรรมการบริหารจะเป็นผู้กำหนดแนวทางและกลยุทธ์ในการดำเนินธุรกิจ ให้เป็นไปตามเป้าหมายที่กำหนดโดยคณะกรรมการบริษัทฯ และเพื่อให้การบริหารงานเป็นไปอย่างคล่องตัว

1.2 คณะกรรมการตรวจสอบ บริษัทฯ มีกรรมการตรวจสอบทั้งสิ้น 3 ท่าน เพื่อปฏิบัติหน้าที่เฉพาะเรื่องและเสนอเรื่องให้คณะกรรมการบริษัทฯ พิจารณาและรับทราบ ซึ่งคณะกรรมการตรวจสอบมีสิทธิหน้าที่ตามที่ได้กำหนดไว้ในอำนาจหน้าที่ของคณะกรรมการตรวจสอบ ทั้งนี้ กรรมการตรวจสอบอย่างน้อย 1 ท่าน จะต้องมีความรู้และประสบการณ์ด้านบัญชีเพียงพอที่จะสามารถทำหน้าที่ในการสอบทานความน่าเชื่อถือของงบการเงินของบริษัทฯ ได้

คณะกรรมการบริษัทฯ มีนโยบายให้ประธานกรรมการและผู้อำนวยการโรงพยาบาลต้องไม่เป็นบุคคลเดียวกัน เพื่อให้เกิดความชัดเจนในด้านความรับผิดชอบระหว่างการกำหนดนโยบายการกำกับดูแลและการบริหารงานประจำ ทั้งนี้ บริษัทฯ ได้แบ่งแยกบทบาทหน้าที่ความรับผิดชอบระหว่างคณะกรรมการบริษัทฯ กับผู้บริหารอย่างชัดเจน โดยคณะกรรมการบริษัทฯ ทำหน้าที่ในการกำหนดนโยบายและกำกับดูแลการดำเนินงานของผู้บริหาร ขณะที่ผู้บริหารทำหน้าที่บริหารงานของบริษัทฯ ในด้านต่างๆ ให้เป็นไปตามนโยบายที่กำหนด และเพื่อเป็นการป้องกันการมีอำนาจเบ็ดเสร็จ บริษัทฯ จึงได้กำหนดขอบเขตอำนาจหน้าที่ไว้อย่างชัดเจนในอำนาจการดำเนินงานของบริษัท (Authority Table)

ทั้งนี้ คณะกรรมการบริษัทฯ ได้แต่งตั้งเลขานุการบริษัทฯ เพื่อให้มีหน้าที่และความรับผิดชอบตามพระราชบัญญัติหลักทรัพย์และตลาดหลักทรัพย์ ตามรายละเอียดที่ระบุในข้อ 14

### **2. บทบาท หน้าที่ และความรับผิดชอบของคณะกรรมการ**

บริษัทฯ กำหนดให้กรรมการบริษัทฯ ปฏิบัติตามข้อพึงปฏิบัติที่ดีสำหรับกรรมการบริษัทจดทะเบียน (Code of Best Practices) ตามแนวทางของตลาดหลักทรัพย์แห่งประเทศไทย โดยคณะกรรมการต้องเข้าใจและทราบถึงบทบาทหน้าที่และความรับผิดชอบของตน และต้องปฏิบัติหน้าที่ให้เป็นไปตามกฎหมาย วัตถุประสงค์ และข้อบังคับของบริษัทฯ ตลอดจนมติที่ประชุมผู้ถือหุ้นด้วยความซื่อสัตย์สุจริต และคำนึงถึงประโยชน์ของบริษัทฯ และผู้ถือหุ้นเป็นสำคัญ ทั้งนี้ คณะกรรมการบริษัทฯ เป็นผู้กำหนดนโยบายเป้าหมายการดำเนินธุรกิจ แผนธุรกิจ ตลอดจนงบประมาณของบริษัทฯ และกำกับดูแลให้ฝ่ายจัดการดำเนินการให้เป็นไปตามนโยบาย แผนงาน และงบประมาณที่กำหนดไว้อย่างมีประสิทธิภาพและประสิทธิผล เพื่อประโยชน์สูงสุดของบริษัทฯ และผู้ถือหุ้นโดยรวม

### **3. นโยบายเกี่ยวกับความขัดแย้งทางผลประโยชน์**

บริษัทฯ มีการกำหนดมาตรการป้องกันความขัดแย้งทางผลประโยชน์ที่อาจเกิดขึ้นจากการทำรายการระหว่างกันของบริษัทฯ และบุคคลที่อาจมีความขัดแย้ง ว่าผู้มีส่วนได้เสียในเรื่องใดจะไม่สามารถเข้ามามีส่วนในการอนุมัติรายการดังกล่าว โดยคณะกรรมการบริษัทฯ จะต้องดูแลให้บริษัทฯ ปฏิบัติให้เป็นไปตามกฎหมายว่าด้วยหลักทรัพย์และตลาดหลักทรัพย์ และข้อบังคับ ประกาศ คำสั่ง หรือข้อกำหนดของคณะกรรมการกำกับตลาดทุนและตลาดหลักทรัพย์แห่งประเทศไทยที่เกี่ยวข้อง รวมตลอดถึงการปฏิบัติให้เป็นไปตาม

ข้อกำหนดเกี่ยวกับการเปิดเผยข้อมูลการทำรายการที่เกี่ยวข้องกัน และการได้มาหรือจำหน่ายไปซึ่งทรัพย์สินที่สำคัญของบริษัทฯ รวมทั้งปฏิบัติตามมาตรฐานบัญชีที่กำหนดโดยสมาคมนักบัญชีโดยเคร่งครัด

นอกจากนี้ บริษัทฯ จะจัดให้คณะกรรมการตรวจสอบ หรือผู้เชี่ยวชาญอิสระ แล้วแต่กรณี พิจารณาตรวจสอบและให้ความเห็นเกี่ยวกับความเหมาะสมของราคา และความสมเหตุสมผลของการทำรายการ และ จะทำการเปิดเผยรายการระหว่างกันดังกล่าวไว้ในหมายเหตุประกอบงบการเงินที่ได้รับการตรวจสอบหรือสอบทานโดยผู้สอบบัญชีของบริษัทฯ แบบแสดงรายงานข้อมูลประจำปี (แบบ 56-1) และรายงานประจำปี (แบบ 56-2)

#### 4. ระบบการควบคุมภายใน

บริษัทฯ ให้ความสำคัญต่อระบบการควบคุมภายในสำหรับทั้งระดับบริหารและระดับปฏิบัติการ จึงได้มีการกำหนดขอบเขตหน้าที่และอำนาจดำเนินการอย่างชัดเจนเป็นลายลักษณ์อักษร มีการควบคุมดูแลการใช้ทรัพย์สินให้เกิดประโยชน์มากที่สุด และมีการแบ่งแยกหน้าที่ความรับผิดชอบในการอนุมัติ การบันทึกการบัญชีและข้อมูลสารสนเทศ และการจัดเก็บดูแลทรัพย์สินออกจากกัน เพื่อให้เกิดการถ่วงดุลและตรวจสอบระหว่างกันอย่างเหมาะสม นอกจากนี้ยังมีการควบคุมภายในเกี่ยวกับระบบการเงิน โดยบริษัทฯ จัดให้มีระบบรายงานทางการเงินเสนอผู้บริหารสายงานที่รับผิดชอบ โดยฝ่ายตรวจสอบภายในจะเป็นผู้รับผิดชอบในการตรวจสอบระบบการควบคุมภายใน และรายงานโดยตรงต่อคณะกรรมการตรวจสอบ

บริษัทฯ มีการกำหนดเป้าหมายการดำเนินงานธุรกิจที่ชัดเจนและสามารถวัดผลการดำเนินงานได้ โดยฝ่ายบริหารและจัดการจะมีการเปรียบเทียบผลการดำเนินงานจริงกับเป้าหมายที่กำหนดไว้เป็นประจำทุกเดือน โดยจะมีการประเมินปัจจัยความเสี่ยงทั้งที่มาจากภายนอกและภายในที่พบในการดำเนินงาน วิเคราะห์ถึงปัจจัยที่เป็นสาเหตุและมีการกำหนดมาตรการในการติดตามเหตุการณ์ที่เป็นสาเหตุของปัจจัยความเสี่ยง รวมทั้งมาตรการในการลดความเสี่ยง รวมถึงมอบหมายให้หน่วยงานที่เกี่ยวข้องติดตามความเสี่ยงนั้นๆ อย่างต่อเนื่อง และรายงานความคืบหน้าต่อคณะกรรมการ

#### 5. การประชุมคณะกรรมการ

บริษัทฯ มีนโยบายให้คณะกรรมการของบริษัทฯ ต้องประชุมอย่างน้อย 3 เดือนต่อครั้ง และอาจมีการประชุมพิเศษเพิ่มเติมตามความจำเป็น โดยการประชุมแต่ละครั้งได้มีการกำหนดวาระในการประชุมอย่างชัดเจนและมีการส่งหนังสือนัดประชุมพร้อมรายละเอียดล่วงหน้า 7 วัน เพื่อให้คณะกรรมการบริษัทฯ ได้มีเวลาศึกษาข้อมูลอย่างเพียงพอก่อนเข้าร่วมประชุม รวมทั้งได้มีการจัดบันทึกการรายงานการประชุมเป็นลายลักษณ์อักษร และจัดเก็บรายงานการประชุมที่ผ่านการรับรองจากคณะกรรมการบริษัทฯ พร้อมให้คณะกรรมการบริษัทฯ และผู้ที่เกี่ยวข้องตรวจสอบได้

#### 6. ค่าตอบแทนกรรมการและผู้บริหาร

บริษัทฯ มีการกำหนดค่าตอบแทนกรรมการและผู้บริหารในระดับที่เหมาะสมและเป็นอัตราที่เพียงพอสำหรับการรักษากรรมการและผู้บริหารที่มีคุณภาพไว้โดยไม่มีการจ่ายค่าตอบแทนที่มากเกินไป และอยู่ในระดับที่สามารถเทียบเคียงได้กับบริษัทในกลุ่มอุตสาหกรรมเดียวกัน ปัจจัยที่จะนำมาพิจารณา ประกอบด้วย ประสิทธิภาพ ภาระหน้าที่ ขอบเขตของบทบาทและความรับผิดชอบ ทั้งนี้ การจ่ายค่าตอบแทนของกรรมการจะต้องผ่านการพิจารณาอนุมัติจากที่ประชุมผู้ถือหุ้นของบริษัทฯ ในส่วนของค่าตอบแทนของผู้บริหาร จะเป็นไปตามหลักการและนโยบายที่คณะกรรมการบริษัทฯ กำหนดไว้ ซึ่งจะพิจารณาจากภาระหน้าที่และความรับผิดชอบ ผลการปฏิบัติงานของผู้บริหารแต่ละท่าน ประกอบกับผลการดำเนินงานของบริษัทฯ

#### 7. การพัฒนากรรมการและผู้บริหาร

คณะกรรมการบริษัทฯ มีนโยบายส่งเสริมและอำนวยความสะดวกให้มีการฝึกอบรมและให้ความรู้แก่ผู้ที่เกี่ยวข้องในระบบการกำกับดูแลกิจการของบริษัทฯ ซึ่งรวมถึง กรรมการ กรรมการตรวจสอบ ผู้บริหาร และเลขานุการบริษัทฯ เพื่อให้มีการปรับปรุงการปฏิบัติงานอย่างต่อเนื่อง ได้แก่ หลักสูตรของสมาคมส่งเสริมสถาบันกรรมการบริษัทไทย (Thai Institute of Directors Association: IOD)

## 8. การปฏิรูปนิเทศกรรมการใหม่และสนับสนุนการเข้ารับการอบรม

บริษัทฯ ตระหนักถึงความสำคัญต่อการปฏิบัติหน้าที่ของกรรมการท่านใหม่ โดยกำหนดให้กรรมการเข้าใหม่ทุกท่าน จะต้องเข้าร่วม “การปฏิรูปนิเทศสำหรับกรรมการเข้าใหม่” ตามที่บริษัทฯ กำหนดโดยบริษัทฯ จะจัดเตรียมข้อมูลและบรรยายเกี่ยวกับธุรกิจของบริษัทฯ รวมทั้งข้อมูลอื่น ๆ ที่เกี่ยวข้องให้กับกรรมการที่เข้ารับตำแหน่งในบริษัทฯ ได้รับทราบโดยสำหรับคู่มือกรรมการนั้น มีเนื้อหาที่สำคัญประกอบด้วย บทบาทหน้าที่ และความรับผิดชอบของคณะกรรมการทุกชุด การถือและซื้อขายหลักทรัพย์ของกรรมการ การรายงานเรื่องผลประโยชน์ของกรรมการ การบริหารการประชุม การเปิดเผยสารสนเทศการติดต่อกับฝ่ายบริหาร ค่าตอบแทน และสิทธิประโยชน์กรรมการและกรรมการชดเชย ตารางอำนาจดำเนินการและข้อมูลทั่วไปของบริษัทฯ รวมทั้งกฎบัตรของคณะกรรมการตรวจสอบ กฎบัตรของฝ่ายตรวจสอบภายใน ขอบเขตอำนาจหน้าที่และความรับผิดชอบของฝ่ายตรวจสอบภายใน และมาตรการรายการระหว่างกัน เป็นต้น

## 9. รายงานของคณะกรรมการ

คณะกรรมการบริษัทเป็นผู้รับผิดชอบในรายงานการเงินของบริษัทฯ และสารสนเทศทางการเงินที่ปรากฏในรายงานประจำปี รายงานการเงินดังกล่าวจัดทำขึ้นตามมาตรฐานการบัญชีที่รับรองทั่วไปในประเทศไทย โดยเลือกใช้นโยบายบัญชีที่เหมาะสมและถือปฏิบัติสม่ำเสมอ โดยผู้สอบบัญชีจะประเมินความเหมาะสมของนโยบายบัญชีที่ผู้บริหารใช้และความสมเหตุสมผลของประมาณการทางบัญชีและการเปิดเผยข้อมูลที่เกี่ยวข้องที่ผู้บริหารเป็นผู้จัดทำ และในการจัดทำรายงานการเงิน คณะกรรมการบริษัทเน้นย้ำให้ผู้จัดทำมีการใช้ดุลยพินิจอย่างระมัดระวังในการจัดทำ รวมทั้งมีการเปิดเผยข้อมูลสำคัญอย่างเพียงพอในหมายเหตุประกอบงบการเงิน

โดยคณะกรรมการบริษัทได้มอบหมายให้คณะกรรมการตรวจสอบเป็นผู้รับผิดชอบดูแลเกี่ยวกับคุณภาพของรายงานทางการเงินและระบบควบคุมภายใน และความเห็นของคณะกรรมการตรวจสอบเกี่ยวกับเรื่องนี้ได้ปรากฏในรายงานของคณะกรรมการตรวจสอบซึ่งแสดงไว้ในรายงานประจำปีแล้ว

คณะกรรมการบริษัทมีความเห็นว่า รายงานการเงินของบริษัทฯ ณ วันที่ 31 ธันวาคม 2566 เป็นรายงานที่ถูกต้อง ครบถ้วน เพียงพอ และเชื่อถือได้

## 10. การประเมินผลงานตนเองของคณะกรรมการ

คณะกรรมการบริษัทมีการประเมินผลการปฏิบัติงานด้วยตนเองเป็นประจำ เพื่อให้คณะกรรมการบริษัทร่วมกันพิจารณาผลงานและปัญหาเพื่อการปรับปรุงแก้ไขต่อไป โดยมีการประเมินตนเองเป็นรายบุคคล ในปี 2565 คณะกรรมการบริษัทเห็นชอบให้ใช้แบบประเมินที่เสนอแนะโดยตลาดหลักทรัพย์แห่งประเทศไทย โดยเพิ่มเติมและปรับปรุงคำถามเพื่อให้ครอบคลุมการปฏิบัติหน้าที่ของคณะกรรมการบริษัททุกด้านและสอดคล้องกับลักษณะการประกอบธุรกิจของบริษัท

นอกจากการประเมินตนเองของคณะกรรมการบริษัทแล้ว คณะกรรมการชุดย่อยทุกชุดยังได้กำหนดให้มีการประเมินผลงานคณะกรรมการชุดย่อยด้วยตนเองแบบรายบุคคลเป็นประจำทุกปี

## 11. การประเมินผลงานผู้บริหารระดับสูง

คณะกรรมการบริษัท เป็นผู้ประเมินผลการปฏิบัติงานประจำปีของผู้บริหารระดับสูง ซึ่งเป็นการประเมินโดยเปรียบเทียบกับความสำเร็จของเป้าหมายในระดับบริษัท และความสามารถในระดับบุคคล โดยมีปัจจัยในการพิจารณาประกอบด้วยตัววัดเชิงคุณภาพ ได้แก่ ความเป็นผู้นำ การกำหนดกลยุทธ์ การปฏิบัติตามกลยุทธ์ การวางแผนและผลปฏิบัติงานทางการเงิน ความสัมพันธ์กับคณะกรรมการ ความสัมพันธ์กับภายนอก การบริหารงานและความสัมพันธ์กับบุคลากร การสืบทอดตำแหน่ง ความรู้ด้านวิชาชีพและบริการ คุณลักษณะส่วนตัว

## 6.2 จรรยาบรรณธุรกิจ

บริษัทกำหนดให้มีจรรยาบรรณบริษัทด้านการปฏิบัติงานและจรรยาบรรณธุรกิจ เพื่อเป็นแนวทางในการดำเนินธุรกิจที่ดี สำหรับคณะกรรมการ ผู้บริหารและพนักงาน ยึดถือปฏิบัติ ซึ่งมุ่งเน้นหลักการสำคัญของการกำกับดูแลกิจการ โดยบริษัทได้เปิดเผย จรรยาบรรณธุรกิจไว้ใน [www.ekachaihospital.com/นักลงทุนสัมพันธ์](http://www.ekachaihospital.com/นักลงทุนสัมพันธ์)

## 6.3 การเปลี่ยนแปลงและพัฒนาการที่สำคัญของนโยบาย แนวปฏิบัติ และระบบการกำกับดูแลกิจการในรอบปีที่ผ่านมา

บริษัทได้มีการทบทวนนโยบาย แนวปฏิบัติ และระบบการกำกับดูแลกิจการอย่างต่อเนื่อง เพื่อเพิ่มประสิทธิภาพการกำกับดูแลและยกระดับมาตรฐานการกำกับดูแลกิจการของบริษัทให้สอดคล้องกับหลักการกำกับดูแลกิจการที่ดีสำหรับบริษัทจดทะเบียน ปี 2560 อย่างน้อยปีละ 1 ครั้ง รวมถึงเพื่อให้สอดคล้องกับวิสัยทัศน์ กลยุทธ์ในการดำเนินงาน และเป้าหมายของบริษัท



## 7. โครงสร้างการกำกับดูแลกิจการ ข้อมูลสำคัญเกี่ยวกับคณะกรรมการ คณะกรรมการชุดย่อย ผู้บริหาร พนักงานและอื่นๆ

### 7.1 โครงสร้างการกำกับดูแลกิจการ ณ วันที่ 1 สิงหาคม 2566

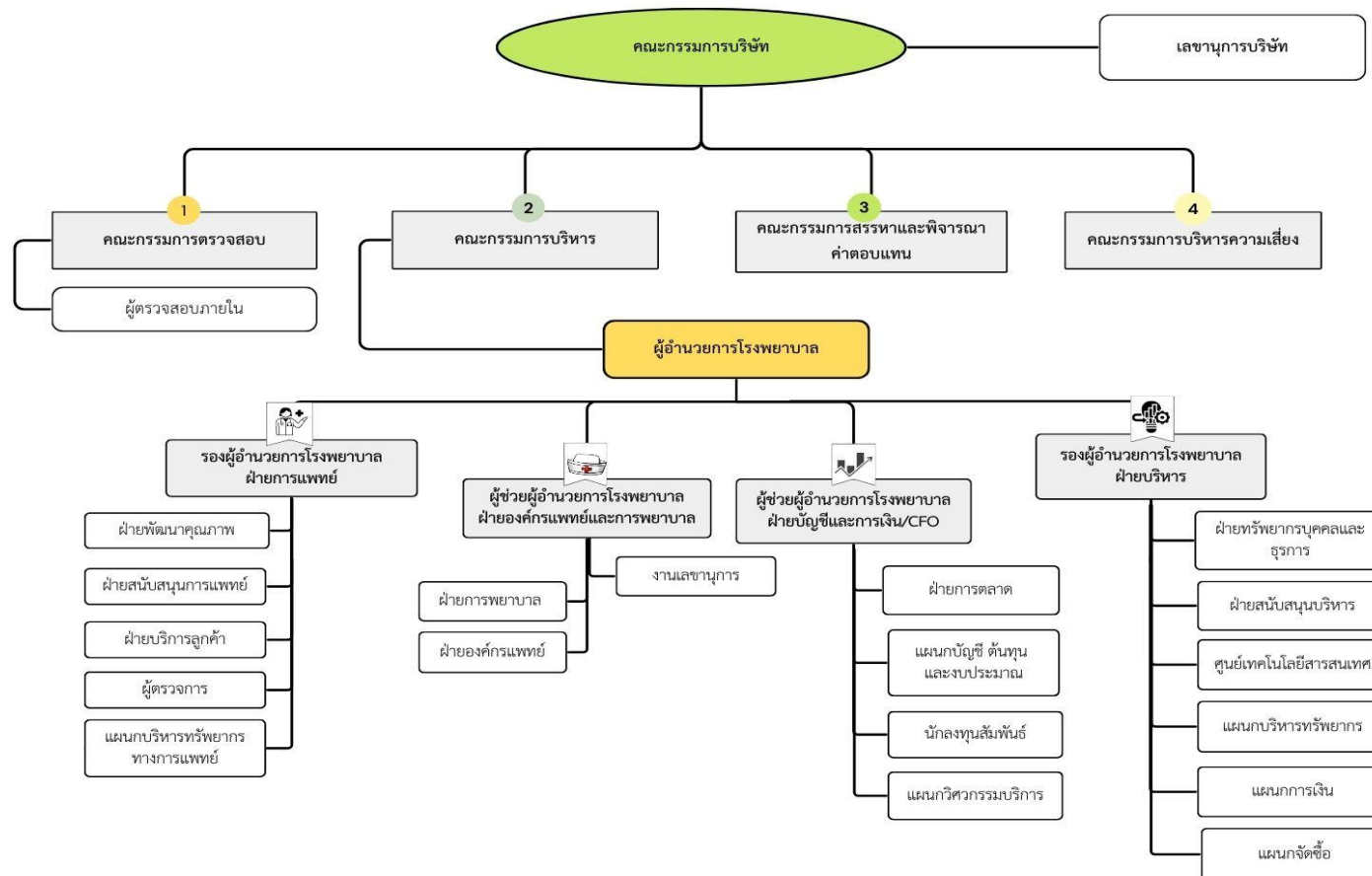

## 7.2 คณะกรรมการบริษัท

ณ วันที่ 31 ธันวาคม 2566 คณะกรรมการบริษัทมีจำนวนทั้งสิ้น 11 ท่าน ประกอบด้วย

ชื่อ-สกุล	ตำแหน่ง
1. พลเรือเอก สุรศักดิ์ หุ่นเรืองรมย์	ประธานกรรมการบริษัท / กรรมการอิสระ
2. นายแพทย์ สุรินทร์ กู้เจริญประสิทธิ์	กรรมการบริษัท / กรรมการอิสระ ประธานคณะกรรมการตรวจสอบ ประธานกรรมการสรรหาและพิจารณาค่าตอบแทน
3. นายวรพล วิริยะกุลพงศ์ <sup>1)</sup>	กรรมการบริษัท / กรรมการอิสระ กรรมการตรวจสอบ ประธานกรรมการบริหารความเสี่ยง
4. นายวุฒิชัย ธรรมสาโรช	กรรมการบริษัท / กรรมการอิสระ กรรมการตรวจสอบ กรรมการบริหารความเสี่ยง
5. นายอำนาจ เอื้ออารีมิตร	กรรมการบริษัท ประธานกรรมการบริหาร กรรมการสรรหาและพิจารณาค่าตอบแทน
6. นายสุทธิพงษ์ ตั้งสัจจะพจน์	กรรมการบริษัท รองประธานกรรมการบริหาร กรรมการบริหารความเสี่ยง
7. นางอรสา ตั้งสัจจะพจน์	กรรมการบริษัท กรรมการบริหาร
8. นางกาญจนา เอื้ออารีมิตร	กรรมการบริษัท กรรมการบริหาร
9. นายวัลลภ โพธิ์เพียรทอง	กรรมการบริษัท กรรมการบริหาร
10. นายเมธา วนดิลก	กรรมการบริษัท กรรมการบริหาร
11. นายแพทย์ อำนาจ เอื้ออารีมิตร	กรรมการบริษัท กรรมการบริหาร

<sup>1)</sup> จบการศึกษาทางด้านบัญชี

โดยมี นางสาวภัทรา เลิศปัญญาพล เป็นเลขานุการบริษัท ซึ่งได้รับการแต่งตั้งจากที่ประชุมคณะกรรมการบริษัทครั้งที่ 1/2560 เมื่อวันที่ 27 กุมภาพันธ์ 2560 และลาออกจากตำแหน่งเลขานุการบริษัทเมื่อวันที่ 31 ตุลาคม 2566 ทั้งนี้ เมื่อวันที่ 7 ธันวาคม 2566 ที่ประชุมคณะกรรมการบริษัทครั้งที่ 5/2566 ได้แต่งตั้งให้ดำรงตำแหน่งเลขานุการบริษัทอีกครั้ง

### กรรมการผู้มีอำนาจลงนามผูกพันบริษัทฯ

นางอรสา ตั้งสัจจะพจน์ หรือนายอำนาจ เอื้ออารีมิตร คนใดคนหนึ่งลงนามร่วมกับ นายสุทธิพงษ์ ตั้งสัจจะพจน์ หรือ นางกาญจนา เอื้ออารีมิตร หรือ นายวัลลภ โพธิ์เพียรทอง หรือ นายอำนาจ เอื้ออารีมิตร รวมเป็นสองคนและประทับตราสำคัญของบริษัท

### ขอบเขต อำนาจหน้าที่ของคณะกรรมการบริษัท

1. คณะกรรมการมีอำนาจ หน้าที่และความรับผิดชอบในการบริหารจัดการและดำเนินการของบริษัทฯ ให้เป็นไปตามกฎหมาย วัตถุประสงค์ ข้อบังคับของบริษัทฯ ตลอดจนมติของที่ประชุมผู้ถือหุ้น ด้วยความซื่อสัตย์สุจริต และระมัดระวังรักษาผลประโยชน์ของบริษัทฯ
  2. จัดให้มีการทำงบดุลและงบกำไรขาดทุนของบริษัทฯ ณ วันสิ้นสุดรอบระยะเวลาบัญชีของบริษัทฯ ซึ่งผู้สอบบัญชีตรวจสอบแล้ว และนำเสนอต่อที่ประชุมผู้ถือหุ้นเพื่อพิจารณาและอนุมัติ
  3. กำหนดเป้าหมาย แนวทาง นโยบาย แผนการดำเนินงาน และงบประมาณของบริษัทฯ รวมถึงควบคุมดูแลการบริหารและการจัดการของฝ่ายบริหาร หรือของบุคคลใด ๆ ที่ได้รับมอบหมายให้ดำเนินงานดังกล่าวให้เป็นไปตามนโยบายที่กำหนด
  4. พิจารณาทบทวน ตรวจสอบ และอนุมัตินโยบาย ทิศทาง กลยุทธ์ แผนงานการดำเนินงานธุรกิจ ของบริษัทฯ ที่เสนอโดยฝ่ายบริหาร
  5. พิจารณากำหนดโครงสร้างการบริหารงาน มีอำนาจในการแต่งตั้งคณะกรรมการบริหาร ผู้อำนวยการโรงพยาบาล และคณะอนุกรรมการอื่นตามความเหมาะสม รวมถึงการกำหนดขอบเขตอำนาจหน้าที่ของคณะกรรมการบริหาร ผู้อำนวยการโรงพยาบาล และคณะอนุกรรมการชุดต่าง ๆ ที่แต่งตั้ง
- ทั้งนี้ การมอบอำนาจตามขอบเขตอำนาจหน้าที่ที่กำหนดนั้นต้องไม่มีลักษณะเป็นการมอบอำนาจที่ทำให้คณะกรรมการบริหาร ผู้อำนวยการโรงพยาบาล และคณะอนุกรรมการชุดต่าง ๆ ดังกล่าวสามารถพิจารณาและอนุมัติรายการที่อาจมีความขัดแย้งมีส่วนได้เสียหรือมีความขัดแย้งทางผลประโยชน์อื่นใดทำกับบริษัทหรือบริษัทย่อย ยกเว้นเป็นการอนุมัติรายการที่เป็นไปตามนโยบายและหลักเกณฑ์ที่คณะกรรมการพิจารณาและอนุมัติไว้แล้ว
6. คณะกรรมการอาจมอบอำนาจให้กรรมการคนหนึ่งหรือหลายคนหรือบุคคลอื่นใดปฏิบัติกรอย่างหนึ่งอย่างใดแทนคณะกรรมการได้โดยอยู่ภายใต้การควบคุมของคณะกรรมการหรืออาจมอบอำนาจเพื่อให้บุคคลดังกล่าวมีอำนาจตามที่คณะกรรมการเห็นสมควรและภายในระยะเวลาที่คณะกรรมการเห็นสมควร ซึ่งคณะกรรมการอาจยกเลิก เพิกถอน เปลี่ยนแปลงหรือแก้ไขการมอบอำนาจนั้น ๆ ได้เมื่อเห็นสมควร
- ทั้งนี้ การมอบอำนาจนั้นต้องไม่มีลักษณะเป็นการมอบอำนาจที่ทำให้บุคคลดังกล่าวสามารถพิจารณาและอนุมัติรายการที่ตนหรือบุคคลที่อาจมีความขัดแย้ง มีส่วนได้เสีย หรืออาจมีความขัดแย้งทางผลประโยชน์ในลักษณะอื่นใดที่จะทำขึ้นกับบริษัทฯ หรือบริษัทย่อย ตามที่นิยามไว้ในประกาศคณะกรรมการกำกับตลาดทุน และ/หรือตลาดหลักทรัพย์แห่งประเทศไทย และ/หรือประกาศอื่นใดของหน่วยงานที่เกี่ยวข้อง เว้นแต่เป็น การอนุมัติรายการที่เป็นไปตามนโยบายและหลักเกณฑ์ที่คณะกรรมการพิจารณาและอนุมัติไว้แล้ว

### 7.3 คณะกรรมการชุดย่อย

โครงสร้างการจัดการของบริษัทฯ ประกอบด้วย คณะกรรมการบริษัท และคณะกรรมการชุดย่อยอีก 4 ชุด คือ คณะกรรมการตรวจสอบ คณะกรรมการบริหาร คณะกรรมการสรรหาและพิจารณาค่าตอบแทน และคณะกรรมการบริหารความเสี่ยง โดยกรรมการบริษัท และกรรมการชุดย่อย มีคุณสมบัติครบถ้วนตามมาตรา 68 แห่งพระราชบัญญัติบริษัทมหาชนจำกัด พ.ศ. 2535 และตามประกาศคณะกรรมการตลาดทุนที่เกี่ยวข้อง ทั้งนี้ ขอบเขต อำนาจหน้าที่ของคณะกรรมการชุดต่าง ๆ ของบริษัทฯ มีดังนี้

#### 1. คณะกรรมการตรวจสอบ

ณ วันที่ 31 ธันวาคม 2566 คณะกรรมการตรวจสอบของบริษัทฯ ประกอบด้วยกรรมการอิสระที่ไม่เป็นผู้บริหารจำนวน 3 ท่าน ประกอบด้วย

ชื่อ-นามสกุล	ตำแหน่ง
1. นายแพทย์สุรินทร์ กุ์เจริญประสิทธิ์	ประธานกรรมการตรวจสอบ
2. นายวรพล วิริยะกุลพงศ์ <sup>1)</sup>	กรรมการตรวจสอบ
3. นายวุฒิชัย ธรรมสาโรช	กรรมการตรวจสอบ

<sup>1)</sup> กรรมการตรวจสอบผู้มีความรู้และประสบการณ์ที่เพียงพอที่จะสามารถทำหน้าที่ในการสอบทานความน่าเชื่อถือของงบการเงินได้

โดยมี นางสาวภัทรา เลิศปัญญาพล เป็นเลขานุการคณะกรรมการตรวจสอบ ซึ่งได้รับการแต่งตั้งจากที่ประชุมคณะกรรมการตรวจสอบครั้งที่ 1/2560 เมื่อวันที่ 27 กุมภาพันธ์ 2560

ขอบเขต อำนาจหน้าที่ของคณะกรรมการตรวจสอบ

1. สอบทานให้บริษัทฯ มีการรายงานทางการเงินอย่างถูกต้องและเพียงพอ
2. สอบทานให้บริษัทฯ มีระบบการควบคุมภายใน (internal control) และระบบการตรวจสอบภายใน (internal audit) ที่เหมาะสมและมีประสิทธิภาพ และพิจารณาความเป็นอิสระของหน่วยงานตรวจสอบภายใน ตลอดจนให้ความเห็นชอบในการพิจารณาแต่งตั้ง โยกย้าย เลิกจ้างหัวหน้าหน่วยงานตรวจสอบภายใน หรือหน่วยงานอื่นใดที่รับผิดชอบเกี่ยวกับการตรวจสอบภายใน
3. สอบทานให้บริษัทฯ ปฏิบัติตามกฎหมายว่าด้วยหลักทรัพย์และตลาดหลักทรัพย์ ข้อกำหนดของตลาดหลักทรัพย์ และกฎหมายที่เกี่ยวข้องกับธุรกิจของบริษัท
4. พิจารณา คัดเลือก เสนอแต่งตั้งบุคคลซึ่งมีความเป็นอิสระเพื่อทำหน้าที่เป็นผู้สอบบัญชีของบริษัทฯ และเสนอคำตอบแทนของบุคคลดังกล่าว รวมทั้งเข้าร่วมประชุมกับผู้สอบบัญชี โดยไม่มีฝ่ายจัดการเข้าร่วมประชุมด้วยอย่างน้อยปีละ 1 ครั้ง
5. พิจารณารายการที่เกี่ยวข้องกันหรือรายการที่อาจมีความขัดแย้งทางผลประโยชน์ ให้เป็นไปตามกฎหมายและข้อกำหนดของตลาดหลักทรัพย์ ทั้งนี้ เพื่อให้มั่นใจว่ารายการดังกล่าวสมเหตุสมผลและเป็นประโยชน์สูงสุดต่อบริษัทฯ
6. จัดทำรายงานของคณะกรรมการตรวจสอบโดยเปิดเผยไว้ในรายงานประจำปีของบริษัทฯ ซึ่งรายงานดังกล่าวต้องลงนามโดยประธานคณะกรรมการตรวจสอบและต้องประกอบด้วยข้อมูลอย่างน้อยดังต่อไปนี้
  - (ก) ความเห็นเกี่ยวกับความถูกต้อง ครบถ้วน เป็นที่เชื่อถือได้ของรายงานทางการเงินของบริษัทฯ
  - (ข) ความเห็นเกี่ยวกับความเพียงพอของระบบควบคุมภายในของบริษัทฯ
  - (ค) ความเห็นเกี่ยวกับการปฏิบัติตามกฎหมายว่าด้วยหลักทรัพย์และตลาดหลักทรัพย์ ข้อกำหนดของตลาดหลักทรัพย์ หรือกฎหมายที่เกี่ยวข้องกับธุรกิจของบริษัทฯ
  - (ง) ความเห็นเกี่ยวกับความเหมาะสมของผู้สอบบัญชี
  - (จ) ความเห็นเกี่ยวกับรายการที่อาจมีความขัดแย้งทางผลประโยชน์
  - (ฉ) จำนวนการประชุมคณะกรรมการตรวจสอบ และการเข้าร่วมประชุมของกรรมการตรวจสอบแต่ละท่าน
  - (ช) ความเห็นหรือข้อสังเกต โดยรวมที่คณะกรรมการตรวจสอบได้รับจากการปฏิบัติหน้าที่ตามกฎหมาย (charter)
  - (ซ) รายการอื่นที่เห็นว่า ผู้ถือหุ้นและผู้ลงทุนทั่วไปควรทราบ ภายใต้ขอบเขตหน้าที่และความรับผิดชอบที่ได้รับมอบหมายจากคณะกรรมการบริษัท
7. ปฏิบัติการอื่นใดตามที่คณะกรรมการของบริษัทฯ มอบหมายด้วยความเห็นชอบจากคณะกรรมการตรวจสอบ

## 2. คณะกรรมการบริหาร

ณ วันที่ 31 ธันวาคม 2566 บริษัทฯ มีคณะกรรมการบริหารจำนวน 9 ท่าน ประกอบด้วย

ชื่อ-นามสกุล	ตำแหน่ง
1. นายอานวย เอื้ออารีมิตร	ประธานกรรมการบริหาร
2. นายสุทธิพงศ์ ตั้งสัจจะพจน์	รองประธานกรรมการบริหาร
3. นางอรสา ตั้งสัจจะพจน์	กรรมการบริหาร
4. นางกาญจนา เอื้ออารีมิตร	กรรมการบริหาร
5. นายวัลลภ โพธิ์เพียรทอง	กรรมการบริหาร
6. นายแพทย์อำนาจ เอื้ออารีมิตร	กรรมการบริหาร
7. นายแพทย์กวีชัย เลิศอัศวรัตน์	กรรมการบริหาร
8. นางพิชามญชุ์ พัฒนบุญยาภิรมย์	กรรมการบริหาร
9. นายเมธา วนดิลก	กรรมการบริหาร

โดยมี นางสาวภัทรา เลิศปัญญาพล เป็นเลขานุการคณะกรรมการบริหาร ซึ่งได้รับการแต่งตั้งจากที่ประชุม คณะกรรมการบริหาร ครั้งที่ 1/2560 เมื่อวันที่ 18 มกราคม 2560

### ขอบเขต อำนาจหน้าที่ของคณะกรรมการบริหาร

- พิจารณาและนำเสนอเป้าหมาย นโยบาย แผนธุรกิจ และงบประมาณประจำปี ให้คณะกรรมการบริษัทฯ พิจารณาอนุมัติ
- ควบคุมดูแลการดำเนินงานธุรกิจของบริษัทฯ ให้เป็นไปตามนโยบาย แผนงาน และงบประมาณที่ได้รับอนุมัติจาก คณะกรรมการบริษัทฯ
- พิจารณาอนุมัติ การดำเนินงานที่เป็นธุรกรรมปกติธุรกิจของบริษัทฯ ตามงบลงทุนหรืองบประมาณที่ได้รับอนุมัติ จากคณะกรรมการบริษัทฯ โดยวงเงินสำหรับแต่ละรายการ เป็นไปตามตารางอำนาจการดำเนินการ ที่ผ่านการอนุมัติจากคณะกรรมการ บริษัทฯ
- นำเสนอโครงสร้างองค์กร และอำนาจบริหารองค์กร ให้คณะกรรมการบริษัทฯ พิจารณาอนุมัติ
- มีอำนาจแต่งตั้ง หรือว่าจ้างที่ปรึกษาที่เกี่ยวข้องกับการบริหารงานภายในองค์กร เพื่อให้เกิดประสิทธิภาพสูงสุด
- พิจารณาผลกำไร และขาดทุนของบริษัท การเสนอจ่ายเงินปันผลระหว่างกาล หรือเงินปันผลประจำปีเพื่อเสนอ คณะกรรมการบริษัทฯ อนุมัติ

7. ให้อำนาจในการมอบอำนาจให้บุคคลอื่นใดหนึ่งคนหรือหลายคน ปฏิบัติการอย่างหนึ่งอย่างใด โดยอยู่ภายใต้การ ควบคุมของคณะกรรมการบริหาร หรืออาจมอบอำนาจเพื่อให้บุคคลดังกล่าว มีอำนาจตามที่คณะกรรมการบริหารเห็นสมควร และ ภายในระยะเวลาที่คณะกรรมการบริหารเห็นสมควร ซึ่งคณะกรรมการบริหารอาจยกเลิก เพิกถอน เปลี่ยนแปลง หรือแก้ไข บุคคล ที่ได้รับมอบอำนาจ หรือการมอบอำนาจนั้น ๆ ได้ตามที่เห็นสมควร

- ปฏิบัติหน้าที่อื่น ๆ ตามที่คณะกรรมการบริษัทมอบหมายเป็นคราว ๆ ไป

ทั้งนี้การมอบหมายอำนาจหน้าที่และความรับผิดชอบของคณะกรรมการบริหารนั้น จะไม่มีลักษณะเป็นการมอบ อำนาจ หรือมอบอำนาจช่วงที่ให้ผู้รับมอบอำนาจจากคณะกรรมการบริหารสามารถอนุมัติรายการที่ตน หรือบุคคลที่อาจมีความ ขัดแย้ง (ตามที่นิยามไว้ในประกาศคณะกรรมการกำกับหลักทรัพย์และตลาดหลักทรัพย์แห่งประเทศไทย และ/หรือหน่วยงานที่เกี่ยวข้อง กำหนด) มีส่วนได้เสีย หรืออาจมีความขัดแย้งทางผลประโยชน์อื่นใดกับบริษัทฯ หรือบริษัทย่อย และ/หรือบริษัทที่เกี่ยวข้อง คณะกรรมการบริหารไม่มีอำนาจอนุมัติการดำเนินการในเรื่องดังกล่าว โดยเรื่องดังกล่าวจะต้องเสนอต่อที่ประชุมคณะกรรมการบริษัท และ/หรือที่ประชุมผู้ถือหุ้น (แล้วแต่กรณี) เพื่ออนุมัติต่อไป ยกเว้นเป็นการอนุมัติรายการที่เป็นไปตามนโยบายและเงื่อนไขการกำกับ

ซึ่งเป็นไปตามประกาศของคณะกรรมการกำกับตลาดทุน และ/หรือตลาดหลักทรัพย์แห่งประเทศไทย และ/หรือหน่วยงานที่เกี่ยวข้องกำหนด

### 3. คณะกรรมการสรรหาและพิจารณาคำตอบแทน<sup>1)</sup>

ณ วันที่ 31 ธันวาคม 2566 บริษัทฯ มีคณะกรรมการสรรหาและพิจารณาคำตอบแทน จำนวน 3 ท่าน ประกอบด้วย

ชื่อ-นามสกุล	ตำแหน่ง
1. นายแพทย์สุรินทร์ กู้เจริญประสิทธิ์	ประธานกรรมการสรรหาและพิจารณาคำตอบแทน
2. นายอำนาจ เอื้ออารีมิตร	กรรมการสรรหาและพิจารณาคำตอบแทน
3. นางพิชามญชุ์ พัฒนบุญยาภิรมย์	กรรมการสรรหาและพิจารณาคำตอบแทน

<sup>1)</sup> ได้รับการแต่งตั้งจากที่ประชุมคณะกรรมการบริษัท ครั้งที่ 7/2565 วันที่ 11 พฤศจิกายน 2565

โดยมี นางสาวภัทรา เลิศปัญญาพล เป็นเลขานุการคณะกรรมการสรรหาและพิจารณาคำตอบแทน ซึ่งได้รับการแต่งตั้งจากที่ประชุมคณะกรรมการสรรหาและพิจารณาคำตอบแทน ครั้งที่ 1/2565 เมื่อวันที่ 13 ธันวาคม 2565

#### ขอบเขต อำนาจหน้าที่ของคณะกรรมการสรรหาและพิจารณาคำตอบแทน

1. พิจารณารายชื่อประกอบของคณะกรรมการต่าง ๆ ของบริษัทเพื่อให้เหมาะสมกับบริบทของบริษัทฯ
2. กำหนดหลักเกณฑ์ และกระบวนการในการสรรหาและคัดเลือก เพื่อดำรงตำแหน่งในกรรมการและกรรมการชุดย่อย
3. กำหนดหลักเกณฑ์ และวิธีการจ่ายค่าตอบแทน และผลประโยชน์อื่นใดที่เหมาะสมให้แก่กรรมการ และกรรมการชุดย่อย
4. เสนอแนวทางในการพัฒนากรรมการชุดต่าง ๆ ของบริษัทฯ
5. ประเมินผลการปฏิบัติงานของกรรมการชุดต่าง ๆ ของบริษัทฯ
6. รายงานการพิจารณาดำเนินการข้างต้น เสนอต่อคณะกรรมการบริษัทเพื่อพิจารณาดำเนินการ
7. ปฏิบัติงานอื่นใดตามที่คณะกรรมการบริษัทมอบหมาย

### 4. คณะกรรมการบริหารความเสี่ยง<sup>1)</sup>

ณ วันที่ 31 ธันวาคม 2566 บริษัทฯ มีคณะกรรมการบริหารความเสี่ยงจำนวน 5 ท่าน ประกอบด้วย

ชื่อ-นามสกุล	ตำแหน่ง
1. นายวรพล วิริยะกุลพงศ์	ประธานกรรมการบริหารความเสี่ยง
2. นายวุฒิชัย ธรรมสาโรช	กรรมการบริหารความเสี่ยง
3. นายสุทธิพงศ์ ตั้งสัจจะพจน์	กรรมการบริหารความเสี่ยง
4. นายแพทย์กวีชัย เลิศอัศวรัตน์	กรรมการบริหารความเสี่ยง
5. นางพิชามญชุ์ พัฒนบุญยาภิรมย์	กรรมการบริหารความเสี่ยง

<sup>1)</sup> ได้รับการแต่งตั้งจากที่ประชุมคณะกรรมการบริษัท ครั้งที่ 7/2565 วันที่ 11 พฤศจิกายน 2565

โดยมี นางสาวภัทรา เลิศปัญญาพล เป็นเลขานุการคณะกรรมการบริหารความเสี่ยง ซึ่งได้รับการแต่งตั้งจากที่ประชุมคณะกรรมการบริหารความเสี่ยง ครั้งที่ 1/2566 เมื่อวันที่ 26 มกราคม 2566

#### ขอบเขต อำนาจหน้าที่ของคณะกรรมการบริหารความเสี่ยง

1. พิจารณากลับกรองร่างนโยบายและกรอบการบริหารความเสี่ยงของบริษัทฯ ก่อนนำเสนอต่อคณะกรรมการเพื่อพิจารณาอนุมัติ
2. พิจารณาผลการประเมินความเสี่ยงและแผนบริหารจัดการความเสี่ยงเหล่านั้น พร้อมให้ข้อเสนอแนะหรือแนวทางลดผลกระทบของความเสี่ยงต่าง ๆ ให้อยู่ในระดับที่ยอมรับได้ เพื่อให้มั่นใจว่ากิจการมีระบบการบริหารจัดการความเสี่ยงที่เพียงพอและเหมาะสม
3. ให้ข้อเสนอแนะแก่คณะกรรมการบริษัท ตลอดจนฝ่ายจัดการ ในด้านการบริหารความเสี่ยง รวมถึงส่งเสริมให้กิจการมีการพัฒนากรอบ ระบบการบริหารความเสี่ยงภายในกิจการอย่างต่อเนื่อง
4. ดูแลให้มีการสอบทานกรอบ/นโยบายการบริหารความเสี่ยงอย่างสม่ำเสมอ เพื่อให้มั่นใจว่ากรอบ/นโยบายดังกล่าวยังคงสอดคล้องกับบริบทและสภาพแวดล้อมการดำเนินงานธุรกิจของกิจการ
5. รายงานความเสี่ยงสำคัญ สถานะของความเสี่ยง ตลอดจนความคืบหน้าหรือผลการบริหารจัดการความเสี่ยงเหล่านั้นให้คณะกรรมการทราบเป็นประจำ
6. เรื่องอื่น ๆ ตามที่คณะกรรมการบริษัทมอบหมาย

#### 7.4 ผู้บริหาร

ณ วันที่ 31 ธันวาคม 2566 มีผู้บริหารจำนวนทั้งสิ้น 5 ท่าน ประกอบด้วย

ชื่อ-นามสกุล	ตำแหน่ง
1. นายแพทย์อำนาจ เอื้ออารีมิตร	ผู้อำนวยการโรงพยาบาล
2. นายแพทย์กวีชัย เลิศศุภรัตน์	รองผู้อำนวยการโรงพยาบาล - ฝ่ายการแพทย์
3. นางพิจามญช์ พัฒนบุญยาภิรมย์	รองผู้อำนวยการโรงพยาบาล - ฝ่ายบริหาร
4. แพทย์หญิงนิษฐา เอื้ออารีมิตร	ผู้ช่วยผู้อำนวยการโรงพยาบาล - ฝ่ายองค์กรแพทย์และการพยาบาล
5. นายสุทธิพงศ์ ตั้งสัจจะพจน์	ผู้ช่วยผู้อำนวยการโรงพยาบาล - ฝ่ายบัญชีและการเงิน

#### ขอบเขตอำนาจหน้าที่ของผู้บริหารโรงพยาบาล

1. ควบคุมดูแลการดำเนินงานหรือการปฏิบัติงานของบริษัทฯ ให้เป็นไปตามนโยบาย แผนงาน และงบประมาณที่ได้รับอนุมัติจากคณะกรรมการของบริษัทฯ รวมถึงการตรวจสอบและประเมินผลการดำเนินงานของบริษัทฯ ให้เป็นไปตามนโยบายที่กำหนด และมีหน้าที่รายงานผลการดำเนินงานการบริหารจัดการรวมถึงความคืบหน้าในการดำเนินงานต่อคณะกรรมการบริหาร คณะกรรมการตรวจสอบ และคณะกรรมการบริษัทฯ
2. จัดทำ และนำเสนอ นโยบาย ทิศทาง กลยุทธ์ แผนการดำเนินงาน งบประมาณ การลงทุน โครงสร้างการบริหารงานของบริษัทฯ และหลักเกณฑ์ในการดำเนินงานหรือการปฏิบัติงานให้สอดคล้องกับสภาพเศรษฐกิจ เพื่อเสนอต่อคณะกรรมการบริหาร และคณะกรรมการของบริษัทฯ เพื่อพิจารณาอนุมัติต่อไป
3. กำกับดูแลการดำเนินงานหรือการปฏิบัติงานของบริษัทฯ ให้เป็นไปตามนโยบาย แผนงาน และงบประมาณที่ได้รับอนุมัติจากคณะกรรมการของบริษัทฯ รวมถึงการตรวจสอบและประเมินผลการดำเนินงานของบริษัทฯ ให้เป็นไปตามนโยบายที่กำหนด และมีหน้าที่รายงานผลการดำเนินงานการบริหารจัดการรวมถึงความคืบหน้าในการดำเนินงานต่อคณะกรรมการบริหาร คณะกรรมการตรวจสอบ และคณะกรรมการบริษัทฯ
4. พิจารณาอนุมัติการดำเนินงานที่เป็นธุรกรรมปกติของบริษัทฯ ตามงบลงทุนหรืองบประมาณที่ได้รับอนุมัติจากคณะกรรมการบริษัทฯ โดยวงเงินสำหรับแต่ละรายการเป็นไปตามที่กำหนดไว้ในตารางอำนาจอนุมัติ ที่ผ่านการอนุมัติจากคณะกรรมการบริษัทฯ แล้ว แต่ไม่เกินงบประมาณประจำปีที่ได้รับอนุมัติจากคณะกรรมการบริษัทฯ รวมถึงการเข้าทำสัญญาต่าง ๆ ที่เกี่ยวข้องกับเรื่องดังกล่าว
5. มีอำนาจพิจารณาอนุมัติค่าใช้จ่ายในการดำเนินการตามปกติธุรกิจของบริษัทฯ ตามงบประมาณที่ได้รับอนุมัติจากคณะกรรมการบริษัทฯ และเป็นไปตามอำนาจอนุมัติที่ผ่านการอนุมัติจากคณะกรรมการบริษัทฯ
6. กำหนดโครงสร้างองค์กร รวมถึงการแต่งตั้ง การว่าจ้าง การโยกย้าย การกำหนดเงินเดือนค่าจ้าง ค่าตอบแทน โบนัสและการเลิกจ้างพนักงาน

7. มีอำนาจออกคำสั่ง ระเบียบ ประกาศ เพื่อให้การปฏิบัติงานเป็นไปตามนโยบายและผลประโยชน์ของบริษัทฯ และเพื่อรักษาระเบียบ วินัย การทำงานภายในองค์กร

8. มีอำนาจในการมอบอำนาจช่วง และ/หรือ มอบหมายให้บุคคลอื่นปฏิบัติงานเฉพาะอย่างแทนได้ โดยการมอบอำนาจช่วง และ/หรือ การมอบหมายดังกล่าวให้อยู่ภายใต้ขอบเขตแห่งการมอบอำนาจตามหนังสือมอบอำนาจ และ/หรือ ให้เป็นไปตามระเบียบ ข้อกำหนด หรือคำสั่งที่คณะกรรมการของบริษัทฯ และ/หรือบริษัทฯ ได้กำหนดไว้

9. ปฏิบัติหน้าที่อื่น ๆ ตามที่ได้รับมอบหมายจากคณะกรรมการบริษัทฯ หรือคณะกรรมการชุดย่อยต่าง ๆ เป็นคราว ๆ ไป

ทั้งนี้ ในการดำเนินการเรื่องใดที่ผู้อำนวยการโรงพยาบาลหรือผู้รับมอบอำนาจจากผู้อำนวยการโรงพยาบาลหรือบุคคลที่อาจมีความขัดแย้ง (ตามนิยามประกาศคณะกรรมการกำกับตลาดทุนและ/หรือ ตลาดหลักทรัพย์แห่งประเทศไทย และ/หรือ หน่วยงานที่เกี่ยวข้องกำหนด) มีส่วนได้ส่วนเสียหรือมีความขัดแย้งทางผลประโยชน์กับบริษัทฯ และ/หรือ บริษัทย่อย และ/หรือบริษัทที่เกี่ยวข้อง ผู้อำนวยการโรงพยาบาลไม่มีอำนาจอนุมัติการดำเนินการในเรื่องดังกล่าว โดยเรื่องดังกล่าวจะต้องเสนอต่อที่ประชุมคณะกรรมการและ/หรือที่ประชุมผู้ถือหุ้น (แล้วแต่กรณี) เพื่ออนุมัติต่อไปยกเว้นเป็นการอนุมัติรายการที่เป็นไปตามธุรกิจปกติและเงื่อนไขการค้าปกติซึ่งเป็นไปตามประกาศของคณะกรรมการกำกับตลาดทุน และ/หรือ ตลาดหลักทรัพย์แห่งประเทศไทย และ/หรือหน่วยงานที่เกี่ยวข้องกำหนด

#### การกำหนดอำนาจอนุมัติวงเงิน

บริษัทฯ ได้มีการกำหนดอำนาจอนุมัติวงเงินสำหรับใช้จ่ายเพื่อธุรกรรมตามปกติของบริษัทฯ และในส่วนธุรกรรมทางการเงิน โดยมีรายละเอียดดังนี้

อำนาจดำเนินการ	ผู้อำนวยการ โรงพยาบาล	คณะกรรมการบริหาร	คณะกรรมการบริษัท
<b>เงินลงทุนในการดำเนินการ</b>			
- การจ่ายเงินเกินงบลงทุนที่ได้รับอนุมัติ	≤ 3,000,000 บาท	> 3,000,000 บาท แต่ไม่เกิน 30,000,000 บาท	> 30,000,000 บาท
- การขอเพิ่มงบลงทุนใหม่ในระหว่างปีงบประมาณ	≤ 3,000,000 บาท	> 3,000,000 บาท แต่ไม่เกิน 30,000,000 บาท	> 30,000,000 บาท
<b>งบประมาณค่าใช้จ่ายบริหารและค่าใช้จ่ายในการขาย</b>			
- การขอค่าใช้จ่ายเกินงบประมาณที่ได้รับอนุมัติ	≤ 3,000,000 บาท	> 3,000,000 บาท แต่ไม่เกิน 30,000,000 บาท	> 30,000,000 บาท
- การขอเพิ่มค่าใช้จ่ายใหม่ในระหว่างปีงบประมาณ	≤ 3,000,000 บาท	> 3,000,000 บาท แต่ไม่เกิน 30,000,000 บาท	> 30,000,000 บาท
<b>การจัดซื้อ/จัดจ้าง</b>			
- การขอซื้อทรัพย์สินต่อรายการ	≤ 5,000,000 บาท	> 5,000,000 แต่ไม่เกิน 50,000,000 บาท	> 50,000,000
<b>การตลาด</b>			
- กิจกรรมทางการตลาดที่ไม่ได้อยู่ในแผน	≤ 1,000,000 บาท	> 1,000,000 แต่ไม่เกิน 10,000,000 บาท	> 10,000,000 บาท

\* อนุมัติโดยที่ประชุมคณะกรรมการบริษัท ครั้งที่ 4/2566 เมื่อวันที่ 14 พฤศจิกายน 2566

## 7.5 เลขานุการบริษัทฯ

ในการประชุมคณะกรรมการบริษัทครั้งที่ 1/2560 เมื่อวันที่ 27 กุมภาพันธ์ 2560 และครั้งที่ 5/2566 เมื่อวันที่ 7 ธันวาคม 2566 คณะกรรมการบริษัทฯ ได้มีมติอนุมัติแต่งตั้ง นางสาวภัทรา เลิศปัญญาพล ดำรงตำแหน่งเลขานุการบริษัท (ลาออกจากตำแหน่งเลขานุการบริษัทเมื่อวันที่ 1 พฤศจิกายน 2566 ถึง วันที่ 30 พฤศจิกายน 2566) โดย นางสาวภัทรา เลิศปัญญาพล ได้ผ่านการอบรมหลักสูตรเลขานุการบริษัท (CSP) รุ่นที่ 48/2012 และ หลักสูตร “Effective Minute Taking (EMT)” รุ่นที่ 24/2012 จัดโดย สมาคมส่งเสริมสถาบันกรรมการบริษัทไทย (Thai Institute of Directors : IOD) และหลักสูตรอื่น ๆ ของตลาดหลักทรัพย์แห่งประเทศไทย สำนักงานกำกับหลักทรัพย์และตลาดหลักทรัพย์ เพื่อสนับสนุนการทำงานของคณะกรรมการบริษัท ทั้งนี้ หน้าที่ความรับผิดชอบของเลขานุการบริษัทฯ มีดังนี้

1. จัดทำและเก็บรักษาเอกสารดังต่อไปนี้
  - (ก) ทะเบียนกรรมการ
  - (ข) หนังสือนัดประชุมกรรมการ รายงานการประชุมคณะกรรมการ และรายงานประจำปีของบริษัทฯ
  - (ค) หนังสือนัดประชุมผู้ถือหุ้น และรายงานการประชุมผู้ถือหุ้น
2. เก็บรักษารายงานการมีส่วนได้เสียที่รายงานโดยกรรมการและผู้บริหาร
3. ดำเนินการอื่น ๆ ตามที่คณะกรรมการกำกับตลาดทุนประกาศกำหนด

## 7.6 ค่าตอบแทนผู้บริหาร

### 7.6.1 ค่าตอบแทนที่เป็นตัวเงิน

ในปี 2566 บริษัทฯ จ่ายค่าตอบแทนให้แก่ผู้บริหาร จำนวน 57,950,094 บาท ทั้งนี้ ค่าตอบแทนดังกล่าวสามารถแบ่งออกได้เป็น เงินเดือน โบนัส และค่าธรรมเนียมแพทย์

ค่าตอบแทนผู้บริหาร	2564		2565		2566	
	จำนวนผู้บริหาร (ราย)	ค่าตอบแทน (บาท)	จำนวนผู้บริหาร (ราย)	ค่าตอบแทน (บาท)	จำนวนผู้บริหาร (ราย)	ค่าตอบแทน (บาท)
เงินเดือน โบนัส	6	43,348,308	5	46,686,000	5	38,647,326
ค่าธรรมเนียมแพทย์	3	25,971,703	3	19,087,715	3	19,302,768

### 7.6.2 ค่าตอบแทนอื่น

- ไม่มี -

## 7.7 บุคลากร

### 7.7.1 จำนวนบุคลากร

ในปี 2566 บริษัทฯ มีพนักงานรวมทั้งสิ้นจำนวน 729 คน (ไม่นับรวมผู้บริหารจำนวน 5 คน) ดังมีรายละเอียดต่อไปนี้

ฝ่าย	ปี 2564		ปี 2565		ปี 2566	
	ประจำ	นอกเวลา/ ชั่วคราว	ประจำ	นอกเวลา/ ชั่วคราว	ประจำ	นอกเวลา/ ชั่วคราว
1. ฝ่ายองค์กรแพทย์	31	100	33	100	30	100
2. ฝ่ายการพยาบาล	245	4	279	9	289	8
3. ฝ่ายสนับสนุนการแพทย์	53	5	60	8	64	9
4. สำนักผู้บริหาร	4	-	5	-	5	-
5. ฝ่ายสนับสนุนบริหาร	21	-	1	-	1	-
6. ฝ่ายพัฒนาคุณภาพ	24	1	33	-	34	1
7. ฝ่ายบริการลูกค้า	32	-	4	-	4	-
8. ฝ่ายการตลาด	34	-	39	-	33	-
9. ฝ่ายบริหาร	97	3	120	12	138	13
<b>รวม</b>	<b>541</b>	<b>113</b>	<b>574</b>	<b>129</b>	<b>598</b>	<b>131</b>

### 7.7.2 ค่าตอบแทนพนักงาน

#### ค่าตอบแทนที่เป็นตัวเงิน

ในปี 2566 บริษัทฯ และบริษัทย่อย จ่ายค่าตอบแทนให้แก่พนักงาน (ไม่รวมผู้บริหาร) จำนวน **204,044,395** บาท โดยเป็นค่าตอบแทนในรูปของเงินเดือน โบนัส ค่าล่วงเวลา และสวัสดิการอื่น ๆ รายละเอียดดังนี้

ค่าตอบแทน (บาท)	2564	2565	2566
เงินเดือน	123,848,381	139,490,223	136,592,411
ค่าล่วงเวลา	36,331,970	45,602,344	50,525,347
โบนัส	25,175,873	15,259,305	14,645,119
กองทุนสำรองเลี้ยงชีพ *	518,297	1,922,978	2,281,518
<b>รวม</b>	<b>185,874,521</b>	<b>202,274,850</b>	<b>204,044,395</b>

\* กองทุนสำรองเลี้ยงชีพ เริ่มทำในปี 2559

#### ค่าตอบแทนอื่น

-ไม่มี-

### 7.7.3 ข้อพิพาทด้านแรงงาน

-ไม่มี-

#### 7.7.4 นโยบายการพัฒนาบุคลากร

บริษัทฯ เล็งเห็นถึงความสำคัญของบุคลากรภายในองค์กร จึงได้กำหนดการฝึกอบรมและพัฒนาบุคลากรของบริษัทฯ อย่างต่อเนื่อง โดยมีวัตถุประสงค์เพื่อเพิ่มพูนความรู้ ทักษะ และความชำนาญ รวมทั้งประสิทธิภาพในการปฏิบัติงานของพนักงานทุกระดับ ตลอดจนมีการเชิญวิทยากรจากสถาบันภายนอกมาบรรยายและให้ความรู้เพิ่มเติมแก่พนักงาน โดยบริษัทฯ จะมีการทบทวนและปรับปรุงหลักสูตรการฝึกอบรมให้ทันสมัยและเหมาะสมอยู่เสมอ

ทั้งนี้ การฝึกอบรมและการพัฒนาบุคลากรถือเป็นหน้าที่ความรับผิดชอบของผู้บังคับบัญชาโดยตรงที่ต้องวางแผนและติดตามอย่างใกล้ชิด โดยบริษัทฯ จะดูแลความก้าวหน้าในสายงานอาชีพของพนักงานอย่างทั่วถึงและเป็นธรรม จะพิจารณาให้สอดคล้องกับระดับความรู้ ทักษะ และความสามารถของพนักงาน นอกจากนี้ บริษัทฯ จะพิจารณาจัดส่งพนักงานและผู้บริหารในสายงานต่าง ๆ เข้าร่วมการอบรมและสัมมนาในเรื่องที่เกี่ยวกับการปฏิบัติงานของแต่ละฝ่ายเพิ่มเติมอย่างต่อเนื่อง

#### 7.8 ข้อมูลสำคัญอื่น ๆ

ค่าตอบแทนของผู้สอบบัญชี

##### 1. ค่าตอบแทนจากการสอบบัญชี (Audit Fee)

ในปี 2560-2566 ค่าตอบแทนผู้สอบบัญชีของบริษัทฯ ประกอบด้วยค่าสอบบัญชีประจำปี และค่าสอบทานงบการเงินระหว่างกาล 3 ไตรมาส โดยมีรายละเอียดดังนี้

ปี	จำนวนเงิน
ปี 2560	1,375,000
ปี 2561	1,500,000
ปี 2562	1,600,000
ปี 2563	1,650,000
ปี 2564	1,360,000
ปี 2565	1,600,000
ปี 2566	1,675,000

##### 2. ค่าบริการอื่น ๆ (Non-Audit Fee)

ไม่มี

## 8. รายงานผลการดำเนินงานสำคัญด้านกำกับดูแลกิจการ

### 8.1 ผลการปฏิบัติหน้าที่ของคณะกรรมการในรอบปีที่ผ่านมา

#### 8.1.1 การประเมินผลการปฏิบัติหน้าที่ของคณะกรรมการ

บริษัทฯ ได้กำหนดให้มีการประเมินผลการปฏิบัติงานของคณะกรรมการเป็นประจำทุกปี เพื่อให้คณะกรรมการได้พิจารณา ทบทวนผลการปฏิบัติงาน ปัญหา และอุปสรรคต่าง ๆ ในระหว่างปีที่ผ่านมา โดยการประเมินตนเองของกรรมการทั้งคณะ และประเมิน ตนเองรายบุคคล โดยแบ่งเกณฑ์ระดับคะแนนเป็น 5 ระดับ ซึ่งคะแนนที่ได้อยู่ในเกณฑ์ดีถึงดีมาก และได้สรุปผลการประเมินในภาพรวม เสนอคณะกรรมการบริษัท และเปิดเผยในรายงานประจำปี เพื่อให้การประเมินผลดังกล่าวมีหลักเกณฑ์ที่เหมาะสม ซึ่งคณะกรรมการ บริษัทได้รับทราบผลการประเมินดังกล่าว และนำข้อเสนอแนะจากการประเมินผล มากำหนดแนวทางที่จะปรับปรุงให้การปฏิบัติหน้าที่ ของคณะกรรมการมีประสิทธิภาพอย่างเป็นรูปธรรม

สำหรับปี 2566 คณะกรรมการมีการประเมินผลการปฏิบัติงานของตนเอง โดยสรุปการประเมินได้ดังนี้

1. การประเมินตนเองของคณะกรรมการ (รายคณะ)
2. การประเมินตนเองของคณะกรรมการและคณะกรรมการชุดย่อยรายบุคคล
3. การประเมินตนเองของคณะกรรมการตรวจสอบ
4. การประเมินตนเองของคณะกรรมการสรรหาและพิจารณาคำตอบแทน
5. การประเมินตนเองของคณะกรรมการบริหารความเสี่ยง
6. การประเมินตนเองของผู้บริหารระดับสูง

#### 8.1.2 การสรรหาและแต่งตั้งกรรมการและผู้บริหารระดับสูงสุด

##### การสรรหาและแต่งตั้งกรรมการและกรรมการชุดย่อย

คณะกรรมการกำกับดูแลให้การสรรหาและคัดเลือกกรรมการมีกระบวนการที่โปร่งใสและชัดเจนเพื่อให้ได้กรรมการที่มี คุณสมบัติสอดคล้องกับองค์ประกอบที่กำหนดไว้ ดังนี้

1. เปิดโอกาสให้ผู้ถือหุ้นรายย่อยเสนอชื่อบุคคลที่มีคุณสมบัติเหมาะสม เพื่อรับการพิจารณาเลือกตั้งเป็นกรรมการ
2. คุณสมบัติตามกฎหมายและข้อกำหนดที่เกี่ยวข้อง ได้แก่ พ.ร.บ. บริษัทมหาชนจำกัด, พระราชบัญญัติหลักทรัพย์และ ตลาดหลักทรัพย์ พ.ศ.2535, ข้อบังคับบริษัทฯ และหลักการกำกับดูแลกิจการที่ดีของบริษัทฯ รวมทั้งพิจารณาตาม หลักเกณฑ์การสรรหากรรมการ ของตลาดหลักทรัพย์แห่งประเทศไทย
3. พิจารณาความรู้ ความสามารถ ทักษะ ประสบการณ์ และคุณสมบัติเฉพาะในด้านต่าง ๆ ที่หลากหลายมีความจำเป็น และสอดคล้องกับกลยุทธ์ต่อการดำเนินธุรกิจของบริษัทฯ รวมถึงใช้ฐานข้อมูลกรรมการ (Director Pool) สมาคม ส่งเสริมสถาบันกรรมการบริษัทไทย (IOD) เป็นส่วนประกอบในการสรรหากรรมการใหม่
4. จัดทำ (Board Skill Matrix) กำหนดคุณสมบัติของกรรมการที่ต้องการสรรหา และพิจารณาทักษะความเชี่ยวชาญใน ด้านต่าง ๆ ทั้งด้านกฎหมาย การบัญชี การเงิน เศรษฐศาสตร์ วิศวกรรม การบริหารจัดการ ด้านสาธารณสุข และอื่น ๆ ที่เกี่ยวข้องกับธุรกิจ เพื่อผสมผสานความรู้ความสามารถที่เป็นประโยชน์แก่การดำเนินงานของบริษัทฯ
5. พิจารณาการอุทิศเวลาของกรรมการ หากเป็นกรรมการเดิมที่จะกลับเข้าดำรงตำแหน่งอีกครั้ง อาจพิจารณาจากผล การปฏิบัติงานในช่วงที่ดำรงตำแหน่ง รวมถึงควรพิจารณาถึงจำนวนบริษัทที่กรรมการแต่ละคนจะไปดำรงตำแหน่งให้ เหมาะสมกับลักษณะหรือสภาพธุรกิจของบริษัท ซึ่งไม่ควรเกิน 5 บริษัทจดทะเบียนในตลาดหลักทรัพย์ เพื่อให้มั่นใจว่า ประสิทธิภาพการทำงานจะไม่ลดลง

### การสรรหาผู้บริหารระดับสูง

คณะกรรมการดำเนินการให้มั่นใจว่าการสรรหาและพัฒนาผู้บริหารระดับสูงให้มีความรู้ ทักษะ ประสบการณ์ และคุณสมบัติที่จำเป็นต่อการขับเคลื่อนองค์กรไปสู่เป้าหมาย

1. พิจารณาหลักเกณฑ์และวิธีการสรรหาบุคคลที่มีคุณสมบัติเหมาะสมเพื่อดำรงตำแหน่งผู้บริหารระดับสูง
2. ดูแลให้มีแผนสืบทอดตำแหน่ง (Succession Plan) เพื่อเป็นการเตรียมสืบทอดตำแหน่งผู้บริหารระดับสูง เพื่อให้ธุรกิจดำเนินไปอย่างต่อเนื่อง
3. ส่งเสริมและสนับสนุนให้ผู้บริหารระดับสูงได้รับการอบรมและพัฒนาเพื่อเพิ่มพูนความรู้และประสบการณ์ที่เป็นประโยชน์ต่อการปฏิบัติงาน
4. กำหนดนโยบายและวิธีปฏิบัติในการไปดำรงตำแหน่งกรรมการที่บริษัทอื่นของผู้บริหารระดับสูงไว้อย่างชัดเจน ทั้งประเภทของตำแหน่งกรรมการและจำนวนบริษัทที่สามารถไปดำรงตำแหน่งได้

### องค์ประกอบและการแต่งตั้งคณะกรรมการบริษัทฯ

องค์ประกอบและการสรรหา แต่งตั้ง ถอดถอน หรือพ้นจากตำแหน่งกรรมการของบริษัทฯ นั้นได้กำหนดไว้ในข้อบังคับของบริษัทฯ ซึ่งสามารถสรุปสาระสำคัญได้ดังนี้

1. คณะกรรมการบริษัทฯ ประกอบด้วย กรรมการจำนวนไม่น้อยกว่า 5 คน และกรรมการไม่น้อยกว่ากึ่งหนึ่งของจำนวนกรรมการทั้งหมดต้องมีถิ่นที่อยู่ในราชอาณาจักร และต้องมีคุณสมบัติตามกฎหมายกำหนด
2. ให้ที่ประชุมผู้ถือหุ้นเลือกตั้งกรรมการ ตามหลักเกณฑ์และวิธีการดังต่อไปนี้
  - (1) ผู้ถือหุ้นคนหนึ่งมีคะแนนเสียงเท่ากับจำนวนหุ้นที่ตนถือ
  - (2) ผู้ถือหุ้นแต่ละคนจะใช้คะแนนเสียงที่มีอยู่เลือกตั้งบุคคลคนเดียวหรือหลายคนเป็นกรรมการก็ได้ ในกรณีที่เลือกตั้งบุคคลหลายคนเป็นกรรมการจะแบ่งคะแนนเสียงให้แก่ผู้ใดมากน้อยเพียงใดไม่ได้
  - (3) บุคคลที่ได้รับคะแนนเสียงสูงสุดตามลำดับลงมาเป็นผู้ได้รับการเลือกตั้งเป็นกรรมการเท่าจำนวนกรรมการที่จะพึงมีหรือจะพึงเลือกตั้งในครั้งนั้น ในกรณีที่บุคคลซึ่งได้รับการเลือกตั้งในลำดับถัดลงมา มีคะแนนเสียงเท่ากันเกินจำนวนกรรมการที่จะพึงมีหรือจะพึงเลือกตั้งในครั้งนั้น ให้ผู้เป็นประธานเป็นผู้ออกเสียงชี้ขาด
3. ในการประชุมผู้ถือหุ้นสามัญประจำปีทุกครั้ง ให้กรรมการออกจากตำแหน่งจำนวนหนึ่งในสามของจำนวนกรรมการในขณะนั้น ถ้าจำนวนกรรมการจะแบ่งออกให้ตรงเป็นสามส่วนไม่ได้ ก็ให้ออกโดยจำนวนใกล้เคียงกับส่วนหนึ่งในสาม กรรมการที่จะต้องออกจากตำแหน่งในปีแรกและปีที่สองภายหลังจดทะเบียนบริษัทนั้น ให้จับสลากกัน ส่วนปีหลังๆ ต่อไปให้กรรมการคนที่อยู่ในตำแหน่งนานที่สุดนั้นเป็นผู้ออกจากตำแหน่ง กรรมการที่จะออกตามวาระอาจถูกเลือกเข้ามารับตำแหน่งใหม่ก็ได้
4. กรรมการคนใดจะลาออกจากตำแหน่งให้ยื่นใบลาออกต่อบริษัทฯ การลาออกมีผลนับแต่วันที่ใบลาออกไปถึงบริษัทฯ
5. ในกรณีที่ตำแหน่งกรรมการว่างลงเพราะเหตุอื่นนอกจากถึงคราวออกตามวาระ คณะกรรมการอาจเลือกบุคคลซึ่งมีคุณสมบัติ และไม่มีลักษณะต้องห้ามตามกฎหมายว่าด้วยบริษัทมหาชนจำกัด และ/หรือกฎหมายว่าด้วยหลักทรัพย์และตลาดหลักทรัพย์ เข้าเป็นกรรมการแทนในการประชุมคราวถัดไป เว้นแต่วาระของกรรมการจะเหลือน้อยกว่า 2 เดือน บุคคลซึ่งเข้าเป็นกรรมการแทนดังกล่าวจะอยู่ในตำแหน่งกรรมการได้เพียงแค่วาระที่ยังเหลืออยู่ของกรรมการที่ตนแทนมติของคณะกรรมการต้องประกอบด้วยคะแนนเสียงไม่น้อยกว่าสามในสี่ของจำนวนกรรมการที่ยังเหลืออยู่
6. ที่ประชุมผู้ถือหุ้นอาจลงมติให้กรรมการคนใดออกจากตำแหน่งก่อนถึงคราวออกตามวาระได้ด้วยคะแนนเสียงไม่น้อยกว่าสามในสี่ของจำนวนผู้ถือหุ้นที่มาประชุมและมีสิทธิออกเสียง และมีหุ้นนับรวมกันได้ไม่น้อยกว่ากึ่งหนึ่งของจำนวนหุ้นที่ถือโดยผู้ถือหุ้นที่มาประชุมและมีสิทธิออกเสียง

### องค์ประกอบและการแต่งตั้งกรรมการอิสระ

คณะกรรมการบริษัทฯ จะร่วมกันพิจารณาเบื้องต้นถึงคุณสมบัติของบุคคลที่จะมาดำรงตำแหน่งเป็นกรรมการอิสระ โดยพิจารณาจากคุณสมบัติและลักษณะต้องห้ามของกรรมการตามพระราชบัญญัติมหาชนจำกัด กฎหมายว่าด้วยหลักทรัพย์และตลาดหลักทรัพย์ ประกาศของคณะกรรมการกำกับตลาดทุน รวมถึงประกาศ ข้อบังคับ และ/หรือระเบียบที่เกี่ยวข้อง นอกจากนี้ คณะกรรมการบริษัทฯ จะพิจารณาคัดเลือกกรรมการอิสระจากผู้ทรงคุณวุฒิ ประสบการณ์การทำงาน และความเหมาะสมด้านอื่นๆ ประกอบกัน จากนั้นจะนำเสนอต่อที่ประชุมผู้ถือหุ้นเพื่อพิจารณาแต่งตั้งเป็นกรรมการของบริษัทฯ ต่อไป ทั้งนี้ บริษัทฯ มีนโยบายในการแต่งตั้งกรรมการอิสระอย่างน้อย 1 ใน 3 ของจำนวนกรรมการทั้งหมด และต้องมีจำนวนไม่น้อยกว่า 3 ท่าน

#### คุณสมบัติของกรรมการอิสระ

1. ถือหุ้นไม่เกินร้อยละ 1 ของจำนวนหุ้นที่มีสิทธิออกเสียงทั้งหมดของบริษัทฯ บริษัทใหญ่ บริษัทย่อย บริษัทร่วม หรือนิติบุคคลของบุคคลที่อาจมีความขัดแย้ง โดยนับรวมหุ้นที่ถือโดยผู้ที่เกี่ยวข้องด้วย
2. ไม่เป็นหรือเคยเป็นกรรมการที่มีส่วนร่วมบริหารงาน ลูกจ้าง พนักงาน ที่ปรึกษาที่ได้เงินเดือนประจำ หรือผู้มีอำนาจควบคุมของบริษัทฯ บริษัทใหญ่ บริษัทย่อย บริษัทร่วม บริษัทย่อยลำดับเดียวกัน หรือนิติบุคคลที่อาจมีความขัดแย้ง เว้นแต่จะได้พ้นจากการมีลักษณะดังกล่าวมาแล้วไม่น้อยกว่า 2 ปีก่อนวันที่ยื่นคำขออนุญาตต่อ ก.ล.ต.
3. ไม่เป็นบุคคลที่มีความสัมพันธ์ทางสายโลหิต หรือโดยการจดทะเบียนตามกฎหมาย ในลักษณะที่เป็นบิดามารดา คู่สมรส พี่น้อง และบุตร รวมทั้งคู่สมรสของบุตร ของผู้บริหาร ผู้ถือหุ้นรายใหญ่ ผู้มีอำนาจควบคุม หรือบุคคลที่จะได้รับการเสนอให้เป็นผู้บริหารหรือผู้มีอำนาจควบคุมของบริษัทฯ หรือบริษัทย่อย
4. ไม่มีหรือเคยมีความสัมพันธ์ทางธุรกิจกับบริษัทฯ บริษัทใหญ่ บริษัทย่อย บริษัทร่วม หรือนิติบุคคลที่อาจมีความขัดแย้ง ในลักษณะที่อาจเป็นการขัดขวางการใช้วิจารณญาณอย่างอิสระของตนรวมทั้งไม่เป็นหรือเคยเป็นผู้ถือหุ้นรายใหญ่ กรรมการซึ่งไม่ใช่กรรมการอิสระ หรือผู้บริหาร ของผู้ที่มีความสัมพันธ์ทางธุรกิจกับบริษัทฯ บริษัทใหญ่ บริษัทย่อย บริษัทร่วม หรือนิติบุคคลที่อาจมีความขัดแย้ง เว้นแต่จะได้พ้นจากการมีลักษณะดังกล่าวมาแล้วไม่น้อยกว่า 2 ปีก่อนวันที่ยื่นคำขออนุญาตต่อ ก.ล.ต.
5. ไม่เป็นหรือเคยเป็นผู้สอบบัญชีของบริษัทฯ บริษัทใหญ่ บริษัทย่อย บริษัทร่วม หรือนิติบุคคลที่อาจมีความขัดแย้ง และไม่เป็นผู้ถือหุ้นรายใหญ่ กรรมการซึ่งไม่ใช่กรรมการอิสระ ผู้บริหาร หรือหุ้นส่วนผู้จัดการของสำนักงานสอบบัญชี ซึ่งมีผู้สอบบัญชีของบริษัทฯ บริษัทใหญ่ บริษัทย่อย บริษัทร่วม หรือนิติบุคคลที่อาจมีความขัดแย้งสังกัดอยู่ เว้นแต่จะได้พ้นจากการมีลักษณะดังกล่าวมาแล้วไม่น้อยกว่า 2 ปีก่อนวันที่ยื่นคำขออนุญาตต่อสำนักงาน
6. ไม่เป็นหรือเคยเป็นผู้ให้บริการทางวิชาชีพใดๆ ซึ่งรวมถึงการให้บริการเป็นที่ปรึกษากฎหมายหรือที่ปรึกษาทางการเงิน ซึ่งได้รับค่าบริการเกินกว่า 2 ล้านบาทต่อปีจากบริษัทฯ บริษัทใหญ่ บริษัทย่อย บริษัทร่วม หรือนิติบุคคลที่อาจมีความขัดแย้ง ทั้งนี้ ในกรณีที่ผู้ให้บริการทางวิชาชีพเป็นนิติบุคคล ให้รวมถึงการเป็นผู้ถือหุ้นรายใหญ่ กรรมการซึ่งไม่ใช่กรรมการอิสระ ผู้บริหาร หรือหุ้นส่วนผู้จัดการของผู้ให้บริการทางวิชาชีพนั้นด้วย เว้นแต่จะได้พ้นจากการมีลักษณะดังกล่าวมาแล้วไม่น้อยกว่า 2 ปีก่อนวันที่ยื่นคำขออนุญาตต่อสำนักงาน
7. ไม่เป็นกรรมการที่ได้รับการแต่งตั้งขึ้นเพื่อเป็นตัวแทนของกรรมการของบริษัทฯ ผู้ถือหุ้นรายใหญ่ หรือผู้ถือหุ้นซึ่งเป็นผู้ที่เกี่ยวข้องกับผู้ถือหุ้นรายใหญ่ของบริษัทฯ
8. ไม่ประกอบกิจการที่มีสภาพอย่างเดียวกันและเป็นการแข่งขันที่มีนัยกับกิจการของบริษัทฯ หรือไม่เป็นหุ้นส่วนที่มีนัยในห้างหุ้นส่วน หรือเป็นกรรมการที่มีส่วนร่วมบริหารงาน ลูกจ้าง พนักงาน ที่ปรึกษาที่รับเงินเดือนประจำ หรือถือหุ้นเกินร้อยละ 1 ของจำนวนหุ้นที่มีสิทธิออกเสียงทั้งหมดของบริษัทอื่น ซึ่งประกอบกิจการที่มีสภาพอย่างเดียวกันและเป็นการแข่งขันที่มีนัยกับกิจการของบริษัทฯ
9. ไม่มีลักษณะอื่นใดที่ทำให้ไม่สามารถให้ความเห็นอย่างเป็นอิสระเกี่ยวกับการดำเนินงานของบริษัทฯ

### องค์ประกอบและการแต่งตั้งคณะกรรมการตรวจสอบ

คณะกรรมการบริษัทฯ จะเป็นผู้แต่งตั้งคณะกรรมการตรวจสอบซึ่งประกอบด้วยกรรมการตรวจสอบอย่างน้อย 3 ท่าน โดยแต่งตั้งจากกรรมการอิสระของบริษัทฯ ที่มีคุณสมบัติตามที่กฎหมายว่าด้วยหลักทรัพย์และตลาดหลักทรัพย์ รวมถึงประกาศข้อบังคับและ/หรือระเบียบของตลาดหลักทรัพย์แห่งประเทศไทยกำหนด นอกจากนี้ กรรมการอิสระที่ดำรงตำแหน่งกรรมการตรวจสอบต้องมีคุณสมบัติเพิ่มเติมดังนี้

1. ไม่เป็นกรรมการที่ได้รับมอบหมายจากคณะกรรมการให้ตัดสินใจในการดำเนินกิจการของบริษัทฯ บริษัทใหญ่ บริษัทย่อย บริษัทร่วม บริษัทย่อยลำดับเดียวกัน หรือนิติบุคคลที่อาจมีความขัดแย้ง
  2. ไม่เป็นกรรมการของบริษัทใหญ่ บริษัทย่อย หรือบริษัทย่อยลำดับเดียวกันเฉพาะที่เป็นบริษัทจดทะเบียน
  3. มีความรู้และประสบการณ์เพียงพอที่จะสามารถทำหน้าที่ในฐานะกรรมการตรวจสอบ ทั้งนี้ ต้องมีกรรมการตรวจสอบอย่างน้อยหนึ่งคนที่มีความรู้และประสบการณ์เพียงพอที่จะสามารถทำหน้าที่ในการสอบทานความน่าเชื่อถือของงบการเงินได้
- ทั้งนี้ กรรมการตรวจสอบแต่ละท่านจะมีวาระการดำรงตำแหน่งคราวละ 3 ปี

#### 8.1.3 ค่าตอบแทนกรรมการ

ค่าตอบแทนที่เป็นตัวเงิน

##### ค่าเบี้ยประชุม

ตำแหน่ง	คณะกรรมการ บริษัท	คณะกรรมการ ตรวจสอบ	คณะกรรมการ บริหาร	คณะกรรมการสรร หาและพิจารณา ค่าตอบแทน	คณะกรรมการ บริหารความเสี่ยง
ประธานกรรมการ	44,000	27,000	17,000	20,000	20,000
รองประธาน	-	-	17,000	-	-
กรรมการ	22,000	22,000	12,000	15,000	15,000
เลขานุการ	3,000	3,000	3,000	3,000	3,000

ค่าตอบแทนที่ไม่เป็นตัวเงิน

- ไม่มี -

สำหรับปี 2566 ค่าตอบแทนกรรมการมีจำนวนรวมทั้งสิ้น 3,522,000 บาท โดยมีรายละเอียดของค่าตอบแทนและการเข้าร่วมประชุมของกรรมการแต่ละท่านสรุปได้ดังนี้

(หน่วย : บาท)

ลำดับ	ชื่อ-นามสกุล	ค่าตอบแทน/การเข้าร่วมประชุม																				รวม ปี 2565	รวม ปี 2566	
		กรรมการบริษัท				กรรมการตรวจสอบ				กรรมการบริหารความเสี่ยง				กรรมการสรรหาและพิจารณาค่าตอบแทน				กรรมการบริหาร						
		ปี 2565		ปี 2566		ปี 2565		ปี 2566		ปี 2565		ปี 2566		ปี 2565		ปี 2566		ปี 2565		ปี 2566				
		(บาท)	(7 ครั้ง)	(บาท)	(5 ครั้ง)	(บาท)	(4 ครั้ง)	(บาท)	(5 ครั้ง)	(บาท)	(0 ครั้ง)	(บาท)	(4 ครั้ง)	(บาท)	(1 ครั้ง)	(บาท)	(5 ครั้ง)	(บาท)	(12 ครั้ง)	(บาท)	(12 ครั้ง)			
1	พลเรือเอกสุรศักดิ์ หุ่นเงินรัมย์	275,000	7/7	216,000	5/5																	275,000	216,000	
2	นายสุรินทร์ กูเจริญประสิทธิ์	135,000	7/7	108,000	5/5	95,000	4/4	133,000	5/5					20,000	1/1	100,000	5/5					250,000	341,000	
3	นายวรพล วิริยะกุลพงศ์	135,000	7/7	108,000	5/5	75,000	4/4	108,000	5/5				80,000	4/4								210,000	296,000	
4	นายวุฒิชัย ธรรมสาโรช	135,000	7/7	108,000	5/5	75,000	4/4	108,000	5/5				60,000	4/4								210,000	276,000	
5	นายอำนาจ เอื้ออารีมิตร	135,000	7/7	108,000	5/5									15,000	1/1	60,000	4/5	180,000	12/12	196,000	12/12	330,000	364,000	
6	นายสุทธิพงษ์ ตั้งสัจจะพจน์	135,000	7/7	108,000	5/5								60,000	4/4				180,000	12/12	196,000	12/12	315,000	364,000	
7	นางอรสา ตั้งสัจจะพจน์	135,000	7/7	108,000	5/5													120,000	12/12	136,000	12/12	255,000	244,000	
8	นางกาญจนา เอื้ออารีมิตร	135,000	7/7	108,000	5/5													120,000	12/12	136,000	12/12	255,000	244,000	
9	นายวัลลภ โพธิ์เพียรทอง	135,000	7/7	86,000	4/5													110,000	11/12	136,000	12/12	245,000	222,000	
10	นายเมธา วนดิลก	115,000	6/7	108,000	5/5													120,000	12/12	136,000	12/12	235,000	244,000	
11	นายแพทย์ อำนาจ เอื้ออารีมิตร	135,000	7/7	108,000	5/5													120,000	12/12	136,000	12/12	255,000	244,000	
12	นายแพทย์ กรวิชัย เลิศอัศวรัตน์												60,000	4/4				120,000	12/12	136,000	12/12	120,000	196,000	
13	นางพิชามณูช พัฒนาบุญศิริรัมย์												60,000	4/4	15,000	1/1	75,000	5/5	100,000	10/12	136,000	12/12	115,000	271,000
	รวมทั้งหมด	1,605,000		1,274,000		245,000		349,000		-		320,000		50,000		235,000		1,170,000		1,344,000		3,070,000	3,522,000	

#### 8.1.4 รายงานการถือครองหลักทรัพย์ของกรรมการและผู้บริหารระดับสูงของบริษัทฯ ประจำปี 2566

ลำดับ	รายชื่อกรรมการ/ผู้บริหารระดับสูง	ความสัมพันธ์	จำนวนหุ้นที่ถือ (XO 4 ม.ค.66)		จำนวนหุ้นที่ถือ (XO 30 ม.ค. 67)		เพิ่มขึ้น (ลดลง)
			จำนวนหุ้น	% ของทุนชำระแล้ว	จำนวนหุ้น	% ของทุนชำระแล้ว	จำนวนหุ้น
1	พลเรือเอก สุรศักดิ์ หุ่นเรียงมย์	ประธานกรรมการ	520,000	0.077%	533,000	0.075%	13,000
	คู่สมรสและบุตรที่ยังไม่บรรลุนิติภาวะ		-	-	-	-	-
2	นายแพทย์สุรินทร์ กุ์เจริญประสิทธิ์	กรรมการ/ประธานกรรมการตรวจสอบ	416,000	0.062%	426,400	0.060%	10,400
	คู่สมรสและบุตรที่ยังไม่บรรลุนิติภาวะ		-	-	-	-	-
3	นายวรพล วิริยะกุลพงศ์	กรรมการ/กรรมการตรวจสอบ	416,000	0.062%	426,400	0.060%	10,400
	คู่สมรสและบุตรที่ยังไม่บรรลุนิติภาวะ		-	-	-	-	-
4	นายวุฒิชัย ธรรมสาโรช	กรรมการ/กรรมการตรวจสอบ	416,000	0.062%	426,400	0.060%	10,400
	คู่สมรสและบุตรที่ยังไม่บรรลุนิติภาวะ		-	-	-	-	-
5	นางอรสา ตั้งสัจจะพจน์	กรรมการ	45,700,000	6.771%	48,800,000	6.871%	3,100,000
	คู่สมรสและบุตรที่ยังไม่บรรลุนิติภาวะ		-	-	-	-	-
6	นายอำนาจ เอื้ออารีมิตร	กรรมการ	34,632,000	5.131%	36,490,000	5.138%	1,858,000
	คู่สมรสและบุตรที่ยังไม่บรรลุนิติภาวะ		-	-	-	-	-
7	นางกาญจนา เอื้ออารีมิตร	กรรมการ	22,639,916	3.355%	23,217,480	3.269%	577,564
	คู่สมรสและบุตรที่ยังไม่บรรลุนิติภาวะ		-	-	-	-	-
8	นายแพทย์อำนาจ เอื้ออารีมิตร	กรรมการ	5,304,000	0.786%	5,576,000	0.785%	272,000
	คู่สมรสและบุตรที่ยังไม่บรรลุนิติภาวะ		-	-	-	-	-
9	นายสุทธิพงษ์ ตั้งสัจจะพจน์	กรรมการ/ผู้บริหารระดับสูง	18,910,000	2.802%	21,060,000	2.965%	2,150,000
	คู่สมรสและบุตรที่ยังไม่บรรลุนิติภาวะ (คุณณรงค์พร ตั้งสัจจะพจน์)		3,161,600	0.468%	3,240,640	0.456%	79,040
10	นายวัลลภ โพธิ์เพชรทอง	กรรมการ	5,271,344	0.781%	5,403,127	0.761%	131,783
	คู่สมรสและบุตรที่ยังไม่บรรลุนิติภาวะ		-	-	-	-	-
11	นายเมธา วนดิลก	กรรมการ	11,008,899	1.631%	11,654,710.0	1.641%	645,811
	คู่สมรสและบุตรที่ยังไม่บรรลุนิติภาวะ (คุณสมร วนดิลก)		1,855,776	0.275%	1,912,420	0.269%	56,644
12	นายแพทย์กวีชัย เลิศศัศวรัตน์	ผู้บริหารระดับสูง	14,768,300	2.188%	15,850,000	2.232%	1,081,700
	คู่สมรสและบุตรที่ยังไม่บรรลุนิติภาวะ		-	-	-	-	-
13	นางพริมาณัฐ พัฒนาบุญเกียรติ	ผู้บริหารระดับสูง	4,165,200	0.617%	4,527,630	0.638%	362,430
	คู่สมรสและบุตรที่ยังไม่บรรลุนิติภาวะ		-	-	-	-	-
14	แพทย์หญิงนิษฐา เอื้ออารีมิตร	ผู้บริหารระดับสูง	20,862,400	3.091%	21,433,160	3.018%	570,760
	คู่สมรสและบุตรที่ยังไม่บรรลุนิติภาวะ		-	-	-	-	-

#### 8.1.5 การกำกับดูแลการดำเนินงานของบริษัทย่อยและบริษัทร่วม

บริษัทฯ จะลงทุนในบริษัทที่มีวัตถุประสงค์ในการประกอบธุรกิจเช่นเดียวกับธุรกิจหลักของบริษัทฯ หรือกิจการที่มีลักษณะใกล้เคียงกัน หรือกิจการที่สนับสนุนกิจการของบริษัทฯ อันจะทำให้บริษัทฯ มีผลประโยชน์หรือผลกำไรเพิ่มมากขึ้น หรือลงทุนในธุรกิจที่เอื้อประโยชน์ (Synergy) ให้กับบริษัทฯ โดยสามารถสนับสนุนการดำเนินธุรกิจหลักของบริษัทฯ ให้มีความครบวงจรมากยิ่งขึ้น เพื่อเพิ่มขีดความสามารถในการแข่งขันของบริษัทฯ

ทั้งนี้ ในการกำกับดูแลบริษัทย่อยและบริษัทร่วม บริษัทฯ จะส่งกรรมการหรือผู้บริหารที่มีคุณสมบัติและประสบการณ์ที่เหมาะสมกับการดำเนินธุรกิจเพื่อเป็นตัวแทนในการบริหารกิจการของบริษัทย่อยและบริษัทร่วมนั้นๆ เพื่อกำหนดนโยบายที่สำคัญและควบคุมการดำเนินธุรกิจของบริษัทย่อย และ/หรือ บริษัทร่วมดังกล่าว ทั้งนี้ กรรมการซึ่งเป็นตัวแทนของบริษัทฯ จะต้องทำหน้าที่ในการกำกับดูแลบริษัทย่อย และ/หรือ บริษัทร่วม ให้บริหารจัดการ หรือดำเนินงานต่าง ๆ ตามนโยบายที่บริษัทฯ กำหนด รวมถึงจะต้องใช้ดุลยพินิจตามมติของที่ประชุมคณะกรรมการ และ/หรือที่ประชุมผู้ถือหุ้นที่อนุมัติในเรื่องที่สำคัญของบริษัทย่อย และ/หรือบริษัทร่วม เพื่อก่อให้เกิดประโยชน์สูงสุดแก่บริษัทฯ และเพื่อการเติบโตอย่างยั่งยืนของบริษัทฯ นอกจากนี้ บริษัทฯ จะกำหนดให้กรรมการที่เป็นตัวแทนจากบริษัทฯ ต้องดูแลให้บริษัทย่อยมีนโยบายในการทำรายการเกี่ยวโยง การได้มาหรือจำหน่ายไปซึ่งสินทรัพย์ หรือการทำรายการสำคัญอื่นใดของบริษัทดังกล่าวให้ครบถ้วนถูกต้อง โดยใช้หลักเกณฑ์ที่เกี่ยวข้องกับการเปิดเผยข้อมูลในลักษณะเดียวกับหลักเกณฑ์ของบริษัทฯ และกำหนดให้บริษัทย่อยมีระบบการควบคุมภายในและการตรวจสอบภายในที่เหมาะสมและมีประสิทธิภาพ ตลอดจนสอบทานการ

ปฏิบัติงานของบริษัทย่อยให้เป็นไปตามกฎหมายว่าด้วยหลักทรัพย์และตลาดหลักทรัพย์ ข้อกำหนดของตลาดหลักทรัพย์และกฎหมายที่เกี่ยวข้อง รวมถึงกำกับดูแลให้มีการจัดเก็บข้อมูล และการบันทึกบัญชีของบริษัทย่อยให้บริษัทฯ สามารถตรวจสอบ และรวบรวมมาจัดทำงบการเงินรวมได้ทันกำหนด

#### 8.1.6 การดูแลเรื่องการใช้ข้อมูลภายใน

1. ห้ามมิให้กรรมการ ผู้บริหาร พนักงาน และลูกจ้างของบริษัทฯ นำความลับและ/หรือข้อมูลภายในของบริษัทฯ ไปเปิดเผยหรือแสวงหาผลประโยชน์แก่ตนเองหรือเพื่อประโยชน์แก่บุคคลอื่นใดไม่ว่าโดยทางตรงหรือทางอ้อม และไม่ว่าจะได้รับผลประโยชน์ตอบแทนหรือไม่ก็ตาม

2. ห้ามมิให้กรรมการ ผู้บริหาร พนักงาน และลูกจ้างของบริษัทฯ รวมถึงคู่สมรสและบุตรที่ยังไม่บรรลุนิติภาวะของบุคคลดังกล่าว ใช้อ้างอิงข้อมูลภายในของบริษัทฯ ที่มีหรืออาจมีผลกระทบต่อการเปลี่ยนแปลงราคาของหลักทรัพย์ของบริษัทฯ ซึ่งยังมิได้เปิดเผยต่อสาธารณชน เพื่อทำการซื้อ ขาย เสนอซื้อ เสนอขาย หรือชักชวนให้บุคคลอื่นซื้อ ขาย เสนอซื้อหรือเสนอขายหลักทรัพย์ของบริษัทฯ ไม่ว่าทางตรงหรือทางอ้อม ก่อนที่ข้อมูลนั้นจะได้รับการเปิดเผยต่อสาธารณชน ไม่ว่าการกระทำดังกล่าวจะกระทำเพื่อประโยชน์ต่อตนเองหรือผู้อื่น หรือเพื่อให้ผู้อื่นกระทำการดังกล่าวโดยตนได้รับประโยชน์ตอบแทน ผู้ฝ่าฝืนจะถูกลงโทษตามมาตรการทางวินัยของบริษัทฯ

3. บริษัทฯ ได้ดำเนินการแจ้งให้ผู้บริหารเข้าใจและรับทราบภาระหน้าที่ในการรายงานการถือครองหลักทรัพย์ในบริษัทฯ ของตนเอง คู่สมรส และบุตรที่ยังไม่บรรลุนิติภาวะ ตลอดจนการรายงานการเปลี่ยนแปลงการถือครองหลักทรัพย์ต่อสำนักงานคณะกรรมการกำกับหลักทรัพย์และตลาดหลักทรัพย์ ตามมาตรา 59 และบทกำหนดโทษตามพระราชบัญญัติหลักทรัพย์และตลาดหลักทรัพย์ พ.ศ. 2535

4. บริษัทฯ ได้กำหนดมิให้กรรมการ ผู้บริหาร พนักงาน และลูกจ้างของบริษัทฯ รวมถึงคู่สมรสและบุตรที่ยังไม่บรรลุนิติภาวะของบุคคลดังกล่าว ซื้อขายหลักทรัพย์ของบริษัทฯ ในช่วงระยะเวลา 1 เดือน (blackout period) ก่อนการเปิดเผยงบการเงิน และอย่างน้อย 24 ชั่วโมงภายหลังจากที่งบการเงินได้เผยแพร่ต่อสาธารณชนแล้ว

ทั้งนี้ บริษัทฯ จะแจ้งให้กรรมการ ผู้บริหาร พนักงาน และลูกจ้างของบริษัทฯ ทราบเกี่ยวกับข้อกำหนดข้างต้น

#### 8.1.7 การปฏิบัติตามหลักธรรมาภิบาลในเรื่องอื่น ๆ

บริษัทฯ มีนโยบายและหลักเกณฑ์ในการกำหนดค่าตอบแทนกรรมการและผู้บริหารระดับสูง พร้อมทั้งคณะกรรมการย่อยชุดอื่น ในลักษณะที่เปรียบเทียบกับอุตสาหกรรม ประสิทธิภาพ ภาระหน้าที่ ขอบเขตของบทบาทและความรับผิดชอบ รวมถึงประโยชน์ที่คาดว่าจะได้รับจากกรรมการแต่ละคน และเพื่อให้เป็นไปตามหลักการกำกับดูแลกิจการที่ดีบริษัทได้จัดทำตารางสรุปการเข้าร่วมประชุมของกรรมการบริษัทชุดต่าง ๆ และค่าเบี้ยประชุมไว้ในหัวข้อค่าตอบแทนกรรมการ

คณะกรรมการบริษัท ได้กำหนดให้บริษัทฯ จัดทำรายงานการซื้อ-ขายหุ้น/ถือครองหลักทรัพย์ของบริษัทฯ รายงานต่อที่ประชุมคณะกรรมการบริษัททราบทุกครั้งเมื่อมีการประชุม รวมทั้งกำหนดวาระแจ้งเพื่อทราบจากประธานคณะกรรมการชุดย่อย เสนอรายงานความคืบหน้าของการทำงานของคณะกรรมการชุดย่อยต่อที่ประชุมคณะกรรมการบริษัททุกครั้งเมื่อมีการประชุม เพื่อให้เกิดประสิทธิภาพในการบริหารจัดการองค์กรให้เติบโตอย่างยั่งยืนและดำเนินไปตามครรลองของหลักธรรมาภิบาล

### 8.2 รายงานผลการปฏิบัติหน้าที่ของคณะกรรมการตรวจสอบในรอบปีที่ผ่านมา

ในปีที่ผ่านมาคณะกรรมการตรวจสอบได้ปฏิบัติหน้าที่ตามขอบเขต หน้าที่ และความรับผิดชอบตามที่ได้รับมอบหมายจากคณะกรรมการบริษัท ซึ่งสอดคล้องกับข้อกำหนดของตลาดหลักทรัพย์แห่งประเทศไทยในปี 2566 คณะกรรมการตรวจสอบมีการประชุมทั้งสิ้น 5 ครั้ง ได้มีการหารือและแลกเปลี่ยนข้อคิดเห็นกับฝ่ายจัดการและผู้ตรวจสอบภายใน และประชุมร่วมกับผู้สอบบัญชีโดยไม่มีฝ่ายจัดการจำนวน 4 ครั้ง เพื่อปรึกษาหารืออย่างอิสระในสาระสำคัญของการจัดทำงบการเงินและแผนการสอบบัญชีประจำปี คณะกรรมการตรวจสอบปฏิบัติหน้าที่โดยใช้ความรู้ ความสามารถที่หลากหลาย เพื่อตอบสนองการดำเนินธุรกิจด้วยความระมัดระวัง รอบคอบ เป็นอิสระ และสอดคล้อง ตามที่ได้ระบุไว้ในกฎบัตรคณะกรรมการตรวจสอบที่ได้รับอนุมัติจากคณะกรรมการบริษัท ในการให้ความเห็นและข้อเสนอแนะเพื่อประโยชน์ต่อผู้มีส่วนได้เสียทุกฝ่ายอย่างเท่าเทียมกัน และมีความเห็นว่าบริษัทมีรายงานข้อมูลทางการเงินและดำเนินงาน

อย่างถูกต้อง มีระบบควบคุมภายในที่เหมาะสม และการตรวจสอบภายในที่มีประสิทธิภาพ มีการปฏิบัติงานที่สอดคล้องตามหลักเกณฑ์การกำกับดูแลกิจการที่ดี รวมทั้งมีการปฏิบัติตามกฎหมาย ระเบียบ และข้อบังคับที่เกี่ยวข้องกับการดำเนินธุรกิจอย่างครบถ้วน

### 8.3 สรุปผลการปฏิบัติหน้าที่ของคณะกรรมการชุดย่อยอื่น ๆ

ในปีที่ผ่านมาคณะกรรมการชุดย่อย ซึ่งประกอบด้วย คณะกรรมการสรรหาและพิจารณาค่าตอบแทน คณะกรรมการบริหารความเสี่ยง และคณะกรรมการบริหาร ได้ปฏิบัติหน้าที่ตามขอบเขต หน้าที่ และความรับผิดชอบตามที่ได้รับมอบหมายจากคณะกรรมการบริษัท รวมทั้งควบคุมดูแลการดำเนินธุรกิจของบริษัทฯ ให้เป็นไปตามนโยบาย แผนงาน และงบประมาณที่ได้รับอนุมัติจากคณะกรรมการบริษัทฯ

## รายงานผลการปฏิบัติหน้าที่ของคณะกรรมการสรรหาและพิจารณาคำตอบแทน

เรียน ท่านผู้ถือหุ้น บริษัท เอกชัยการแพทย์ จำกัด (มหาชน)

คณะกรรมการของบริษัทฯ ได้แต่งตั้งคณะกรรมการสรรหาและพิจารณาคำตอบแทน เพื่อปฏิบัติหน้าที่ตามที่ได้รับมอบหมายจากคณะกรรมการบริษัทฯ ภายใต้หน้าที่และความรับผิดชอบที่กำหนดไว้ การพิจารณาหลักเกณฑ์ แนวทาง และกระบวนการสรรหา เพื่อนำเสนอต่อที่ประชุมคณะกรรมการบริษัทฯ พิจารณาให้ความเห็นชอบก่อนที่จะนำเสนอให้ที่ประชุมผู้ถือหุ้นพิจารณาอนุมัติเป็นประจำทุกปี

คณะกรรมการสรรหาและพิจารณาคำตอบแทน ประกอบด้วยกรรมการ 3 ท่าน ได้แก่

1. นายแพทย์สุรินทร์ กุ์เจริญประสิทธิ์ ประธานคณะกรรมการสรรหาและพิจารณาคำตอบแทน/กรรมการอิสระ
2. นายอำนาจ เอื้ออารีมิตร กรรมการสรรหาและพิจารณาคำตอบแทน
3. นางพิชามญช์ พัฒนปยุยาภิรมย์ กรรมการสรรหาและพิจารณาคำตอบแทน

ในปี 2566 คณะกรรมการสรรหาและพิจารณาคำตอบแทนได้ประชุมรวม 5 ครั้ง ซึ่งคณะกรรมการสรรหาและพิจารณาคำตอบแทนทุกท่านได้เข้าร่วมประชุมครบโดยพร้อมเพรียง (คิดเป็นสัดส่วนร้อยละ 100) และคณะกรรมการสรรหาและพิจารณาคำตอบแทน ได้มีการสรุปผลการประชุม ในรายงานของคณะกรรมการสรรหาและพิจารณาคำตอบแทนเพื่อเสนอต่อคณะกรรมการบริษัทฯ เพื่อรับทราบ และจากการปฏิบัติงานในปี 2566 ที่ผ่านมา คณะกรรมการสรรหาและพิจารณาคำตอบแทนได้สรุปความเห็นโดยมีสาระสำคัญ ดังนี้

1. ทบทวนโครงสร้าง ขนาดและองค์ประกอบของคณะกรรมการบริษัทฯ และคณะกรรมการชุดย่อยต่าง ๆ รวมถึงกำหนดหลักเกณฑ์และนโยบายการพิจารณาสรรหาผู้ที่ได้รับการเสนอชื่อเพื่อรับการคัดเลือกเป็นกรรมการ และกรรมการชุดย่อยต่าง ๆ ตามโครงสร้าง ขนาดและองค์ประกอบของคณะกรรมการตามที่กำหนดไว้อย่างครบถ้วน ซึ่งได้เปิดโอกาสให้ผู้ถือหุ้นมีสิทธิเสนอรายชื่อผู้ที่มีคุณสมบัติเหมาะสมเพื่อเสนอรายชื่อเป็นคณะกรรมการบริษัทฯ และในปีที่ผ่านมาไม่มีผู้ใดเสนอรายชื่อบุคคลเพื่อเสนอเข้ารับการแต่งตั้งเป็นกรรมการแต่อย่างใด
2. พิจารณาการกำหนดคำตอบแทนของคณะกรรมการบริษัทฯ และคณะกรรมการชุดย่อยของบริษัทฯ โดยคำนึงถึงความเหมาะสมกับภาระหน้าที่ ความรับผิดชอบที่ได้รับมอบหมาย เชื่อมโยงกับผลการดำเนินงานของบริษัทฯ และผลการปฏิบัติงาน และเปรียบเทียบในธุรกิจที่ใกล้เคียงกัน เพื่อนำเสนอต่อคณะกรรมการบริษัทฯ และที่ประชุมสามัญผู้ถือหุ้น เพื่อพิจารณาอนุมัติต่อไป
3. พิจารณาทบทวน หลักเกณฑ์ และวิธีการในการสรรหากรรมการบริษัทฯ กรรมการชุดย่อย เพื่อให้เกณฑ์ดังกล่าวมีความเหมาะสม สอดคล้องกับสภาพการณ์
4. ทบทวนกฎเกณฑ์การประเมินผลงานต่อคณะกรรมการเพื่อนำไปประเมินประสิทธิภาพการทำงานของคณะกรรมการในองค์รวม
5. จัดทำตารางความรู้ความชำนาญ (Board Skill Matrix) และแผนพัฒนากรรมการและผู้บริหารระดับสูง เพื่อพัฒนาความรู้ด้านต่าง ๆ ให้เหมาะสมกับสถานการณ์ในปัจจุบัน

คณะกรรมการสรรหาและพิจารณาคำตอบแทน ได้ปฏิบัติงานตามหน้าที่ที่ได้รับมอบหมายด้วยความระมัดระวังรอบคอบ โปร่งใส และให้ความเห็นอย่างตรงไปตรงมา ตามหลักการกำกับดูแลกิจการที่ดีเพื่อให้กระบวนการสรรหาบุคคลและการกำหนดคำตอบแทน มีความโปร่งใส สร้างความมั่นใจให้แก่ผู้ถือหุ้นและผู้มีส่วนได้ส่วนเสียทุกภาคส่วน

(นายแพทย์สุรินทร์ กุ์เจริญประสิทธิ์)

ประธานคณะกรรมการสรรหาและพิจารณาคำตอบแทน

29 กุมภาพันธ์ 2567

## รายงานจากคณะกรรมการบริหารความเสี่ยง

เรียน ท่านผู้ถือหุ้น บริษัท เอกชัยการแพทย์ จำกัด (มหาชน)

คณะกรรมการบริษัท เอกชัยการแพทย์ จำกัด (มหาชน) ได้แต่งตั้งคณะกรรมการบริหารความเสี่ยง เมื่อวันที่ 11 พฤศจิกายน 2565 เพื่อให้การบริหารงานและการดำเนินธุรกิจของบริษัท เอกชัยการแพทย์ จำกัด (มหาชน) และบริษัทย่อย เป็นไปในทิศทางที่ดีและสอดคล้องต่อสภาพเศรษฐกิจในปัจจุบัน ซึ่งประกอบด้วยกรรมการที่มีคุณสมบัติและเป็นผู้ที่มีความรู้และประสบการณ์เพียงพอที่จะทำหน้าที่ โดยมีรายชื่อดังนี้

1. นายวรพล วิริยะกุลพงศ์	ประธานคณะกรรมการบริหารความเสี่ยง/กรรมการอิสระ
2. นายวุฒิชัย ธรรมสาโรช	กรรมการบริหารความเสี่ยง/กรรมการอิสระ
3. นายสุทธิพงศ์ ตั้งสัจจะพจน์	กรรมการบริหารความเสี่ยง
4. นายแพทย์กวีชัย เลิศศุภรัตน์	กรรมการบริหารความเสี่ยง
5. นางพิชามญช์ พัฒนบุญยาภิรมย์	กรรมการบริหารความเสี่ยง

ในปี 2566 คณะกรรมการบริหารความเสี่ยงได้มีการประชุมรวม 4 ครั้ง ซึ่งคณะกรรมการบริหารความเสี่ยงทุกท่านได้เข้าร่วมประชุมครบองค์ประชุม (คิดเป็นสัดส่วนร้อยละ 100) และคณะกรรมการบริหารความเสี่ยงได้มีการสรุปผลการประชุมในรายงานของคณะกรรมการบริหารความเสี่ยงเพื่อเสนอต่อคณะกรรมการบริษัทเพื่อรับทราบ และจากการปฏิบัติงานตั้งแต่วันที่ได้รับการแต่งตั้งจนถึงวันที่ 31 ธันวาคม 2566 ที่ผ่านมา คณะกรรมการบริหารความเสี่ยงได้สรุปความเห็นโดยมีสาระสำคัญ ดังนี้

- ได้พิจารณาการลงโครงการลงทุนโครงการของบริษัทเพื่อนำเสนอต่อคณะกรรมการบริษัทพิจารณาอนุมัติ ดังนี้
  - โครงการโรงพยาบาลคุณอำนวย จังหวัดกระบี่ มูลค่าเงินลงทุน 98 ล้านบาท โดยมีสัดส่วนการถือหุ้นร้อยละ 49 ในบริษัทที่จัดตั้งขึ้นใหม่ เมื่อวันที่ 9 สิงหาคม 2566
  - โครงการอาคาร C ของบริษัท เอกชัยการแพทย์ จำกัด (มหาชน) ซึ่งเป็นการขยายอาคารผู้ป่วยในเพิ่มอีก 1 อาคาร มูลค่าเงินลงทุน 250 ล้านบาท เมื่อวันที่ 9 สิงหาคม 2566
  - โครงการโรงพยาบาลจิตเวช มูลค่าเงินลงทุน 240 ล้านบาท โดยมีสัดส่วนการถือหุ้นร้อยละ 60 ในบริษัทที่จัดตั้งขึ้นใหม่ในปี 2567 เมื่อวันที่ 14 พฤศจิกายน 2566
- ติดตามผลการดำเนินงานด้านความเสี่ยง ซึ่งครอบคลุมความเสี่ยงด้านต่าง ๆ อาทิ ด้านดำเนินงาน/ปฏิบัติ ความเสี่ยงทางคลินิก/ความปลอดภัยของผู้ป่วย ด้านกลยุทธ์ ด้านการเงิน และความเสี่ยงด้านภัยอันตราย เป็นต้น โดย ณ วันที่ 31 ธันวาคม 2566 ผลการประเมินความเสี่ยงอยู่ในระดับที่ยอมรับได้และได้ปฏิบัติตามกฎเกณฑ์ การปฏิบัติต่อสังคมและสิ่งแวดล้อม และความเสี่ยงที่เกิดขึ้นใหม่
- ในปี 2566 ได้ประเมินความเสี่ยงที่อาจเกิดขึ้น รวมถึงแนวโน้มของผลกระทบที่อาจมีต่อองค์กร ทั้งความเสี่ยงจากภายนอกและภายในองค์กร
- ทบทวนนโยบายหรือมาตรการในการบริหารความเสี่ยงเพื่อใช้เป็นแนวทางในการปฏิบัติในส่วนงานต่าง ๆ ขององค์กรตามความรับผิดชอบ

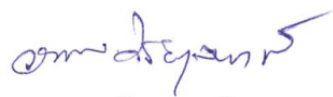

นายวรพล วิริยะกุลพงศ์  
ประธานคณะกรรมการบริหารความเสี่ยง

29 กุมภาพันธ์ 2567

## 9. การควบคุมภายในและรายการระหว่างกัน

### 9.1 การควบคุมภายใน

#### ความเห็นของคณะกรรมการต่อระบบควบคุมภายในของบริษัท

ในการประชุมคณะกรรมการของบริษัทฯ ครั้งที่ 1/2567 เมื่อวันที่ 29 กุมภาพันธ์ 2567 โดยมีกรรมการตรวจสอบทั้งสามท่านเข้าร่วมประชุมด้วย คณะกรรมการบริษัทฯ ได้ประเมินความเพียงพอของระบบควบคุมภายในของบริษัทฯ โดยทำการซักถามข้อมูลจากฝ่ายบริหาร แล้วสรุปได้จากการประเมินระบบการควบคุมภายในของบริษัทฯ ในด้านต่าง ๆ 5 ส่วน ประกอบด้วย

1. การควบคุมภายในองค์กร (Control Environment)
2. การประเมินความเสี่ยง (Risk Assessment)
3. การควบคุมการปฏิบัติงาน (Control Activities)
4. ระบบสารสนเทศและการสื่อสารข้อมูล (Information and Communication)
5. ระบบการติดตาม (Monitoring Activities)

คณะกรรมการมีความเห็นว่าบริษัทฯ มีระบบการควบคุมภายในที่เพียงพอและเหมาะสม โดยบริษัทฯ ได้จัดให้มีบุคลากรอย่างเพียงพอที่จะดำเนินการตามระบบดังกล่าวได้อย่างมีประสิทธิภาพ สามารถทำให้การดำเนินงานกิจการของบริษัทฯ เป็นไปตามหลักการกำกับดูแลกิจการที่ดี (Good Corporate Governance) และมีความโปร่งใส นอกจากนี้ บริษัทฯ ยังจัดให้มีระบบการติดตามดูแลการดำเนินงานของบริษัทฯ เพื่อให้มั่นใจได้ว่าจะสามารถป้องกันทรัพย์สินของบริษัทฯ จากการที่กรรมการหรือผู้บริหารนำไปใช้โดยมิชอบหรือไม่มีความเหมาะสม รวมถึงการมีระบบการควบคุมดูแลที่เพียงพอในเรื่องการทำธุรกรรมกับบุคคลที่อาจมีความขัดแย้งหรือบุคคลที่เกี่ยวข้องกัน

#### การดำเนินการเกี่ยวกับระบบควบคุมภายในของบริษัทฯ

บริษัทฯ มีคณะกรรมการตรวจสอบเพื่อทำหน้าที่สอบทานให้บริษัทฯ มีระบบการควบคุมภายในและการตรวจสอบภายในที่เหมาะสมและมีประสิทธิภาพ ตลอดจนสอบทานการปฏิบัติงานของบริษัทฯ ให้เป็นไปตามกฎหมายว่าด้วยหลักทรัพย์และตลาดหลักทรัพย์ ข้อกำหนดของตลาดหลักทรัพย์และกฎหมายที่เกี่ยวข้องกับธุรกิจของบริษัทฯ โดยคณะกรรมการตรวจสอบจะมีการประชุมร่วมกันอย่างน้อยทุกไตรมาส เพื่อพิจารณาและดำเนินการให้มีรายงานทางการเงินที่ถูกต้องและมีการเปิดเผยข้อมูลอย่างครบถ้วนและเพียงพอ รวมถึงการพิจารณารายการที่เกี่ยวข้องกันหรือรายการที่อาจมีความขัดแย้งทางผลประโยชน์ให้เป็นไปตามกฎหมายและข้อกำหนดของคณะกรรมการกำกับตลาดทุน และตลาดหลักทรัพย์ ซึ่งในการประชุมจะมีผู้สอบบัญชีเข้าร่วมประชุมเพื่อให้ข้อสังเกตจากการตรวจสอบบัญชีของบริษัทฯ

เพื่อให้ระบบควบคุมภายในของบริษัทฯ เป็นไปอย่างมีประสิทธิภาพ บริษัทฯ ได้ว่าจ้าง บริษัท แอสเซนท์ แอดไวเซอร์ จำกัด รับผิดชอบการตรวจสอบระบบการควบคุมภายใน โดยผู้ตรวจสอบภายในดังกล่าวได้จัดทำรายงานผลการประเมินและตรวจสอบระบบควบคุมภายในของบริษัทฯ และนำเสนอรายงานให้แก่คณะกรรมการตรวจสอบทราบโดยตรงอย่างต่อเนื่อง ซึ่งบริษัทฯ ได้ดำเนินการแก้ไขปรับปรุงระบบการปฏิบัติงานในฝ่ายต่างๆ ตามข้อเสนอแนะของผู้ตรวจสอบภายในมาโดยตลอด นอกจากนี้ บริษัทฯ ยังได้นำระบบ KPI (Key Performance Indicator) มาใช้เพื่อควบคุมและประเมินการทำงานของแผนกต่าง ๆ และนำหลักการบริหารความเสี่ยงตามแนวทางของ COSO (The Committee of Sponsoring Organizations of the Tread way Commission) มาใช้เพื่อประเมินความเสี่ยงและจัดทำแผนการบริหารความเสี่ยงและการควบคุมภายในของบริษัทฯ

ทั้งนี้ การพิจารณาและอนุมัติ แต่งตั้ง ถอดถอน โยกย้ายผู้ดำรงตำแหน่งหัวหน้าหน่วยงานตรวจสอบภายในของบริษัทฯ จะต้องผ่านการอนุมัติ (หรือได้รับความเห็นชอบ) จากคณะกรรมการตรวจสอบ

## 9.2 รายการระหว่างกัน

### 1. ลักษณะความสัมพันธ์

บริษัทฯ มีรายการระหว่างกันกับบริษัทที่เกี่ยวข้องซึ่งหมายถึง บริษัทย่อย บริษัทที่มีบุคคลที่อาจมีความขัดแย้งของบริษัทฯ มีความสัมพันธ์เกี่ยวข้องกับผู้บริหารและผู้ถือหุ้นของบริษัทดังกล่าว ซึ่งสามารถสรุปลักษณะความสัมพันธ์ได้ดังนี้

บริษัท/บุคคลที่เกี่ยวข้อง	ลักษณะความสัมพันธ์																																						
บริษัท เอกชัย เนอร์สซิงโฮม จำกัด (EKN) ประกอบธุรกิจศูนย์ดูแลผู้สูงอายุ	<div>- มีกรรมการร่วมกันคือ นายอำนาจ เอื้ออารีมิตร นายอำนาจ เอื้ออารีมิตร และนายสุทธิพงศ์ ตั้งสัจจะพจน์</div> <div>- มีผู้ถือหุ้นร่วมกัน</div> <table><tr><th rowspan="2">ผู้ถือหุ้น</th><th colspan="2">EKH</th><th colspan="2">EKI</th></tr><tr><th>จำนวนหุ้น</th><th>%</th><th>จำนวนหุ้น</th><th>%</th></tr><tr><td>1. นายอำนาจ เอื้ออารีมิตร</td><td>5,576,000</td><td>0.79</td><td>1</td><td>0.00</td></tr><tr><td>2. นายอำนาจ เอื้ออารีมิตร</td><td>36,490,000</td><td>5.14</td><td>1</td><td>0.00</td></tr><tr><td>3. นายสุทธิพงศ์ ตั้งสัจจะพจน์</td><td>21,060,000</td><td>2.97</td><td>1</td><td>0.00</td></tr><tr><td>4. นางสาวนิษฐา เอื้ออารีมิตร</td><td>21,433,160</td><td>3.02</td><td>1</td><td>0.00</td></tr></table>					ผู้ถือหุ้น	EKH		EKI		จำนวนหุ้น	%	จำนวนหุ้น	%	1. นายอำนาจ เอื้ออารีมิตร	5,576,000	0.79	1	0.00	2. นายอำนาจ เอื้ออารีมิตร	36,490,000	5.14	1	0.00	3. นายสุทธิพงศ์ ตั้งสัจจะพจน์	21,060,000	2.97	1	0.00	4. นางสาวนิษฐา เอื้ออารีมิตร	21,433,160	3.02	1	0.00					
ผู้ถือหุ้น	EKH		EKI																																				
	จำนวนหุ้น	%	จำนวนหุ้น	%																																			
1. นายอำนาจ เอื้ออารีมิตร	5,576,000	0.79	1	0.00																																			
2. นายอำนาจ เอื้ออารีมิตร	36,490,000	5.14	1	0.00																																			
3. นายสุทธิพงศ์ ตั้งสัจจะพจน์	21,060,000	2.97	1	0.00																																			
4. นางสาวนิษฐา เอื้ออารีมิตร	21,433,160	3.02	1	0.00																																			
บริษัท เอกชัย อินเตอร์เนชั่นแนล จำกัด (EKI) ประกอบธุรกิจศูนย์ผู้มีบุตรยาก	<div>- มีกรรมการร่วมกันคือ นายอำนาจ เอื้ออารีมิตร นายอำนาจ เอื้ออารีมิตร และนายสุทธิพงศ์ ตั้งสัจจะพจน์</div> <div>- มีผู้ถือหุ้นร่วมกัน</div> <table><tr><th rowspan="2">ผู้ถือหุ้น</th><th colspan="2">EKH</th><th colspan="2">EKI</th></tr><tr><th>จำนวนหุ้น</th><th>%</th><th>จำนวนหุ้น</th><th>%</th></tr><tr><td>นายอำนาจ เอื้ออารีมิตร</td><td>5,576,000</td><td>0.79</td><td>179,999</td><td>1.05</td></tr></table>					ผู้ถือหุ้น	EKH		EKI		จำนวนหุ้น	%	จำนวนหุ้น	%	นายอำนาจ เอื้ออารีมิตร	5,576,000	0.79	179,999	1.05																				
ผู้ถือหุ้น	EKH		EKI																																				
	จำนวนหุ้น	%	จำนวนหุ้น	%																																			
นายอำนาจ เอื้ออารีมิตร	5,576,000	0.79	179,999	1.05																																			
บริษัท โซคมหาชัยมารีน จำกัด (CMM) ประกอบธุรกิจให้บริการท่องเที่ยว	<div>- มีกรรมการร่วมกันคือ นายวัลลภ โพธิ์เพียรทอง</div> <div>- มีผู้ถือหุ้นร่วมกัน</div> <table><tr><th rowspan="2">ผู้ถือหุ้น</th><th colspan="2">EKH</th><th colspan="2">CMM</th></tr><tr><th>จำนวนหุ้น</th><th>%</th><th>จำนวนหุ้น</th><th>%</th></tr><tr><td>1. นายวัลลภ โพธิ์เพียรทอง</td><td>5,403,127</td><td>0.76</td><td>200000</td><td>25.00</td></tr><tr><td>2. นายเพิ่มเกียรติ โพธิ์เพียรทอง</td><td>4,327,831</td><td>0.61</td><td>160000</td><td>20.00</td></tr><tr><td>3. นายสมชาย โพธิ์เพียรทอง</td><td>4,327,831</td><td>0.61</td><td>160000</td><td>20.00</td></tr><tr><td>4. นายวันชัย โพธิ์เพียรทอง</td><td>1,334,173</td><td>0.19</td><td>160,000</td><td>20.00</td></tr><tr><td>5. นางอ้อยทิพย์ สีสถาวรปัญญา</td><td>2,062,891</td><td>0.29</td><td>120,000</td><td>15.00</td></tr></table>					ผู้ถือหุ้น	EKH		CMM		จำนวนหุ้น	%	จำนวนหุ้น	%	1. นายวัลลภ โพธิ์เพียรทอง	5,403,127	0.76	200000	25.00	2. นายเพิ่มเกียรติ โพธิ์เพียรทอง	4,327,831	0.61	160000	20.00	3. นายสมชาย โพธิ์เพียรทอง	4,327,831	0.61	160000	20.00	4. นายวันชัย โพธิ์เพียรทอง	1,334,173	0.19	160,000	20.00	5. นางอ้อยทิพย์ สีสถาวรปัญญา	2,062,891	0.29	120,000	15.00
ผู้ถือหุ้น	EKH		CMM																																				
	จำนวนหุ้น	%	จำนวนหุ้น	%																																			
1. นายวัลลภ โพธิ์เพียรทอง	5,403,127	0.76	200000	25.00																																			
2. นายเพิ่มเกียรติ โพธิ์เพียรทอง	4,327,831	0.61	160000	20.00																																			
3. นายสมชาย โพธิ์เพียรทอง	4,327,831	0.61	160000	20.00																																			
4. นายวันชัย โพธิ์เพียรทอง	1,334,173	0.19	160,000	20.00																																			
5. นางอ้อยทิพย์ สีสถาวรปัญญา	2,062,891	0.29	120,000	15.00																																			

บริษัท/บุคคลที่เกี่ยวข้อง	ลักษณะความสัมพันธ์				
บริษัท โซคมหาชัย จำกัด (CM) ประกอบธุรกิจสถานีบริการน้ำมัน	- มีกรรมการร่วมกันคือ นายวัลลภ โพธิ์เพียรทอง				
	- มีผู้ถือหุ้นร่วมกัน				
	ผู้ถือหุ้น	EKH		CM	
		จำนวนหุ้น	%	จำนวนหุ้น	%
	1. นายวัลลภ โพธิ์เพียรทอง	5,403,127	0.76	1,500	0.83
	2. นายเพิ่มเกียรติ โพธิ์เพียรทอง	4,327,831	0.61	173,000	96.11
	3. นายสมชาย โพธิ์เพียรทอง	4,327,831	0.61	1,000	0.56
	4. นายวันชัย โพธิ์เพียรทอง	1,334,173	0.19	1,500	0.83
5.นางอ้อยทิพย์ ลีละถาวรปัญญา	2,062,891	0.29	1,000	0.56	
บริษัท โซคมหาชัยดีเวลลอปเม้นท์ จำกัด (CMD)	- มีกรรมการร่วมกันคือ นายวัลลภ โพธิ์เพียรทอง				
	- มีผู้ถือหุ้นร่วมกัน				
	ผู้ถือหุ้น	EKH		CMD	
		จำนวนหุ้น	%	จำนวนหุ้น	%
	1. นายวัลลภ โพธิ์เพียรทอง	5,403,127	0.76	30,000	25.00
	2. นายเพิ่มเกียรติ โพธิ์เพียรทอง	4,327,831	0.61	24,000	20.00
	3. นายสมชาย โพธิ์เพียรทอง	4,327,831	0.61	24,000	20.00
	4. นายวันชัย โพธิ์เพียรทอง	1,334,173	0.19	24,000	20.00
5.นางอ้อยทิพย์ ลีละถาวรปัญญา	2,062,891	0.29	18,000	15.00	
บริษัท ดี-แลนด์ กรุ๊ป จำกัด (DLG) ประกอบธุรกิจพัฒนาอสังหาริมทรัพย์	- มีกรรมการร่วมกันคือ นายวัลลภ โพธิ์เพียรทอง				
	- มีผู้ถือหุ้นร่วมกัน				
	ผู้ถือหุ้น	EKH		DLG	
		จำนวนหุ้น	%	จำนวนหุ้น	%
	1. นายวัลลภ โพธิ์เพียรทอง	5,403,127	0.76	495,600	7.08
	2. นายเพิ่มเกียรติ โพธิ์เพียรทอง	4,327,831	0.61	396,200	5.66
3. นายสมชาย โพธิ์เพียรทอง	4,327,831	0.61	396,200	5.66	
บริษัท ดี-แลนด์ พร็อพเพอร์ตี้ จำกัด (DLP) ประกอบธุรกิจพัฒนาอสังหาริมทรัพย์	- มีกรรมการร่วมกันคือ นายวัลลภ โพธิ์เพียรทอง				
	- มีผู้ถือหุ้นร่วมกัน				
	ผู้ถือหุ้น	EKH		DLP	
		จำนวนหุ้น	%	จำนวนหุ้น	%
	1. นายวัลลภ โพธิ์เพียรทอง	5,403,127	0.76	353,835	7.08
	2. นายเพิ่มเกียรติ โพธิ์เพียรทอง	4,327,831	0.61	283,067	5.66
3. นายสมชาย โพธิ์เพียรทอง	4,327,831	0.61	283,067	5.66	

บริษัท/บุคคลที่เกี่ยวข้อง	ลักษณะความสัมพันธ์																																												
บริษัท พัฒนาการตลาดปลาปน จำกัด (FMD) ประกอบธุรกิจจำหน่ายปลาปน อาหารสัตว์	<div><div><div>- มีกรรมการร่วมกันคือ นายอำนาจ เอื้ออารีมิตร และนางกาญจนา เอื้ออารีมิตร และนายสุทธิพงศ์ ตั้งสัจจะพจน์</div><div>- มีผู้ถือหุ้นร่วมกัน</div></div><table><tr><th rowspan="2">ผู้ถือหุ้น</th><th colspan="2">EKH</th><th colspan="2">FMD</th></tr><tr><th>จำนวนหุ้น</th><th>%</th><th>จำนวนหุ้น</th><th>%</th></tr><tr><td>1. นายอำนาจ เอื้ออารีมิตร</td><td>36,490,000</td><td>5.14</td><td>5,040,000</td><td>28.00</td></tr><tr><td>2. นางสาวนิษฐา เอื้ออารีมิตร</td><td>21,433,160</td><td>3.02</td><td>1,300,000</td><td>7.22</td></tr><tr><td>3. นายวรวุฒิ เอื้ออารีมิตร</td><td>20,910,000</td><td>2.94</td><td>1,300,000</td><td>7.22</td></tr><tr><td>4. นายกิตติพัฒน์ เอื้ออารีมิตร</td><td>23,956,100</td><td>3.37</td><td>1,300,000</td><td>7.22</td></tr><tr><td>5. นางกาญจนา เอื้ออารีมิตร</td><td>23,217,480</td><td>3.27</td><td>4,100,000</td><td>22.78</td></tr><tr><td>6. นางอรสา ตั้งสัจจะพจน์</td><td>48,800,000</td><td>6.87</td><td>300,000</td><td>1.67</td></tr><tr><td>7. นายสุทธิพงศ์ ตั้งสัจจะพจน์</td><td>21,060,000</td><td>2.97</td><td>920,000</td><td>5.11</td></tr></table></div>	ผู้ถือหุ้น	EKH		FMD		จำนวนหุ้น	%	จำนวนหุ้น	%	1. นายอำนาจ เอื้ออารีมิตร	36,490,000	5.14	5,040,000	28.00	2. นางสาวนิษฐา เอื้ออารีมิตร	21,433,160	3.02	1,300,000	7.22	3. นายวรวุฒิ เอื้ออารีมิตร	20,910,000	2.94	1,300,000	7.22	4. นายกิตติพัฒน์ เอื้ออารีมิตร	23,956,100	3.37	1,300,000	7.22	5. นางกาญจนา เอื้ออารีมิตร	23,217,480	3.27	4,100,000	22.78	6. นางอรสา ตั้งสัจจะพจน์	48,800,000	6.87	300,000	1.67	7. นายสุทธิพงศ์ ตั้งสัจจะพจน์	21,060,000	2.97	920,000	5.11
ผู้ถือหุ้น	EKH		FMD																																										
	จำนวนหุ้น	%	จำนวนหุ้น	%																																									
1. นายอำนาจ เอื้ออารีมิตร	36,490,000	5.14	5,040,000	28.00																																									
2. นางสาวนิษฐา เอื้ออารีมิตร	21,433,160	3.02	1,300,000	7.22																																									
3. นายวรวุฒิ เอื้ออารีมิตร	20,910,000	2.94	1,300,000	7.22																																									
4. นายกิตติพัฒน์ เอื้ออารีมิตร	23,956,100	3.37	1,300,000	7.22																																									
5. นางกาญจนา เอื้ออารีมิตร	23,217,480	3.27	4,100,000	22.78																																									
6. นางอรสา ตั้งสัจจะพจน์	48,800,000	6.87	300,000	1.67																																									
7. นายสุทธิพงศ์ ตั้งสัจจะพจน์	21,060,000	2.97	920,000	5.11																																									
บริษัท นูโปร จำกัด (NP) ประกอบธุรกิจผู้ผลิตวัตถุดิบอาหาร สัตว์	<div><div><div>- มีกรรมการร่วมกันคือ นายอำนาจ เอื้ออารีมิตร</div><div>- มีผู้ถือหุ้นร่วมกัน</div></div><table><tr><th rowspan="2">ผู้ถือหุ้น</th><th colspan="2">EKH</th><th colspan="2">NP</th></tr><tr><th>จำนวนหุ้น</th><th>%</th><th>จำนวนหุ้น</th><th>%</th></tr><tr><td>1. นายอำนาจ เอื้ออารีมิตร*</td><td>59,707,480</td><td>8.41</td><td>1,750</td><td>17.50</td></tr></table><div>หมายเหตุ : * รวมการถือหุ้นของบุคคลที่เกี่ยวข้อง</div></div>	ผู้ถือหุ้น	EKH		NP		จำนวนหุ้น	%	จำนวนหุ้น	%	1. นายอำนาจ เอื้ออารีมิตร*	59,707,480	8.41	1,750	17.50																														
ผู้ถือหุ้น	EKH		NP																																										
	จำนวนหุ้น	%	จำนวนหุ้น	%																																									
1. นายอำนาจ เอื้ออารีมิตร*	59,707,480	8.41	1,750	17.50																																									
บริษัท โปรไบโอเทคฟีด จำกัด (PBF) ประกอบธุรกิจผู้ผลิตอาหารสัตว์	<div><div><div>- มีกรรมการร่วมกันคือ นายอำนาจ เอื้ออารีมิตร</div><div>- มีผู้ถือหุ้นร่วมกัน</div></div><table><tr><th rowspan="2">ผู้ถือหุ้น</th><th colspan="2">EKH</th><th colspan="2">PBF</th></tr><tr><th>จำนวนหุ้น</th><th>%</th><th>จำนวนหุ้น</th><th>%</th></tr><tr><td>1. นายอำนาจ เอื้ออารีมิตร*</td><td>59,707,480</td><td>8.41</td><td>84,430</td><td>16.89</td></tr></table><div>หมายเหตุ : * รวมการถือหุ้นของบุคคลที่เกี่ยวข้อง</div></div>	ผู้ถือหุ้น	EKH		PBF		จำนวนหุ้น	%	จำนวนหุ้น	%	1. นายอำนาจ เอื้ออารีมิตร*	59,707,480	8.41	84,430	16.89																														
ผู้ถือหุ้น	EKH		PBF																																										
	จำนวนหุ้น	%	จำนวนหุ้น	%																																									
1. นายอำนาจ เอื้ออารีมิตร*	59,707,480	8.41	84,430	16.89																																									
บริษัท ศรีราชา ฟาร์มจระเข้และผลิตภัณฑ์ จำกัด (SCP) ประกอบธุรกิจเลี้ยงเพาะพันธุ์และจำหน่ายจระเข้	<div><div><div>- มีกรรมการร่วมกันคือ นายอำนาจ เอื้ออารีมิตร</div><div>- มีผู้ถือหุ้นร่วมกัน</div></div><table><tr><th rowspan="2">ผู้ถือหุ้น</th><th colspan="2">EKH</th><th colspan="2">SCP</th></tr><tr><th>จำนวนหุ้น</th><th>%</th><th>จำนวนหุ้น</th><th>%</th></tr><tr><td>1. นายอำนาจ เอื้ออารีมิตร</td><td>36,490,000</td><td>5.14</td><td>297,958</td><td>2.98</td></tr><tr><td>2. นางกาญจนา เอื้ออารีมิตร</td><td>23,217,480</td><td>3.27</td><td>102,041</td><td>1.02</td></tr><tr><td>3. นายกิตติพัฒน์ เอื้ออารีมิตร</td><td>23,956,100</td><td>3.37</td><td>102,041</td><td>1.02</td></tr><tr><td>4. นางสาวนิษฐา เอื้ออารีมิตร</td><td>21,433,160</td><td>3.02</td><td>102,041</td><td>1.02</td></tr><tr><td>5. นายวรวุฒิ เอื้ออารีมิตร</td><td>20,910,000</td><td>2.94</td><td>102,041</td><td>1.02</td></tr></table></div>	ผู้ถือหุ้น	EKH		SCP		จำนวนหุ้น	%	จำนวนหุ้น	%	1. นายอำนาจ เอื้ออารีมิตร	36,490,000	5.14	297,958	2.98	2. นางกาญจนา เอื้ออารีมิตร	23,217,480	3.27	102,041	1.02	3. นายกิตติพัฒน์ เอื้ออารีมิตร	23,956,100	3.37	102,041	1.02	4. นางสาวนิษฐา เอื้ออารีมิตร	21,433,160	3.02	102,041	1.02	5. นายวรวุฒิ เอื้ออารีมิตร	20,910,000	2.94	102,041	1.02										
ผู้ถือหุ้น	EKH		SCP																																										
	จำนวนหุ้น	%	จำนวนหุ้น	%																																									
1. นายอำนาจ เอื้ออารีมิตร	36,490,000	5.14	297,958	2.98																																									
2. นางกาญจนา เอื้ออารีมิตร	23,217,480	3.27	102,041	1.02																																									
3. นายกิตติพัฒน์ เอื้ออารีมิตร	23,956,100	3.37	102,041	1.02																																									
4. นางสาวนิษฐา เอื้ออารีมิตร	21,433,160	3.02	102,041	1.02																																									
5. นายวรวุฒิ เอื้ออารีมิตร	20,910,000	2.94	102,041	1.02																																									

บริษัท/บุคคลที่เกี่ยวข้อง	ลักษณะความสัมพันธ์				
บริษัท อุตสาหกรรมปลาป่นท่าจีน จำกัด (TFI)  ประกอบธุรกิจจำหน่ายอาหารสัตว์	- มีกรรมการร่วมกันคือ นายอำนาจ เอื้ออารีมิตร				
	- มีผู้ถือหุ้นร่วมกัน				
	ผู้ถือหุ้น	EKH		TFI	
		จำนวนหุ้น	%	จำนวนหุ้น	%
	1. นายอำนาจ เอื้ออารีมิตร*	59,707,480	8.41	960,000	8.00
	2. นายกิตติพัฒน์ เอื้ออารีมิตร	23,956,100	3.37	960,000	8.00
	3. นายวรวิทย์ เอื้ออารีมิตร	20,910,000	2.94	960,000	8.00
4. นางสาวอนุชรา เอื้ออารีมิตร	2,686,320	0.38	300000	2.50	
หมายเหตุ : * รวมการถือหุ้นของบุคคลที่เกี่ยวข้อง					
-					
บริษัท ผลิตภัณฑ์ไก่แป้นไทย จำกัด (TFM)  ประกอบธุรกิจผลิตอาหารสัตว์จากไก่แป้น	- มีกรรมการร่วมกันคือ นายอำนาจ เอื้ออารีมิตร				
	- มีผู้ถือหุ้นร่วมกัน				
	ผู้ถือหุ้น	EKH		TFM	
		จำนวนหุ้น	%	จำนวนหุ้น	%
1. นายอำนาจ เอื้ออารีมิตร*	59,707,480	8.41	1,750	17.50	
- หมายเหตุ : * รวมการถือหุ้นของบุคคลที่เกี่ยวข้อง					
นายอำนาจ เอื้ออารีมิตร	- ดำรงตำแหน่งเป็นกรรมการ ประธานกรรมการบริหาร และกรรมการสรรหาและพิจารณา ค่าตอบแทน				
นายสุทธิพงศ์ ตั้งสัจจะพจน์	- ดำรงตำแหน่งเป็นกรรมการ รองประธานกรรมการบริหาร ผู้ช่วยผู้อำนวยการโรงพยาบาลฝ่าย บัญชีและการเงิน และกรรมการบริหารความเสี่ยง				
นางอรสา ตั้งสัจจะพจน์	- ดำรงตำแหน่งเป็นกรรมการ และกรรมการบริหารของบริษัทฯ				
นางกาญจนา เอื้ออารีมิตร	- ดำรงตำแหน่งเป็นกรรมการ และกรรมการบริหารของบริษัทฯ				
นายวัลลภ โพธิ์เพียรทอง	- ดำรงตำแหน่งเป็นกรรมการ และกรรมการบริหารของบริษัทฯ				
นายอำนาจ เอื้ออารีมิตร	- ดำรงตำแหน่งเป็นกรรมการ กรรมการบริหารของบริษัทฯ และผู้อำนวยการโรงพยาบาล				

## 2. รายละเอียดรายการระหว่างกัน

ในปี 2565 และปี 2566 บริษัทฯ มีรายการระหว่างกันที่เกิดขึ้นสรุปได้ดังนี้

(1) รายได้จากกิจการโรงพยาบาล

บริษัท/บุคคลที่เกี่ยวข้อง	ลักษณะรายการ	มูลค่ารายการ/ มูลค่าคงค้าง (ล้านบาท)		ความจำเป็นและสมเหตุสมผลของ รายการ
		2565	2566	
บริษัท เอกชัย เนอร์สซิง โฮม จำกัด (EKN)	- รายได้จากการขาย - รายได้ให้บริการทางการแพทย์ - รายได้อื่น ๆ	0.88 0.21 0.33	2.88 2.05 0.75	บริษัทฯ จัดจำหน่ายยา เวชภัณฑ์และ พัสดุ ด้วยราคาทุนบวกกำไรส่วนเพิ่ม ให้บริการ Lab ด้วยราคาตามสัญญาแก่ EKN
บริษัท เอกชัย อินเตอร์เนชั่น แนล จำกัด (EKI)	- รายได้จากการขาย - รายได้ให้บริการทางการแพทย์ - รายได้อื่น ๆ	0.21 0.75 -	0.27 0.56 0.02	บริษัทฯ จัดจำหน่ายยา เวชภัณฑ์และ พัสดุ ด้วยราคาทุนบวกกำไรส่วนเพิ่ม ให้บริการ Lab ด้วยราคาตามสัญญาแก่ EKI
บริษัท ดี-แลนด์ กรุ๊ป จำกัด (DLG)	- รายได้ให้บริการทางการแพทย์ - ลูกหนี้การค้า	0.07 0.07	0.10 0.09	บริษัทฯ ให้บริการตรวจสุขภาพและ ตรวจสุขภาพก่อนเข้างานให้กับพนักงาน ของ DLG ซึ่งเป็นรายการตามแนวการค้า ปกติทั่วไป ในด้านราคาสอดคล้องกับ ราคาตลาด
บริษัท ดี-แลนด์ พร็อพเพอร์ตี้ จำกัด (DLP)	- รายได้ให้บริการทางการแพทย์ - ลูกหนี้การค้า	0.02 0.02	0.01 0.01	บริษัทฯ ให้บริการตรวจสุขภาพและ บริการตรวจสุขภาพก่อนเข้างานให้กับ พนักงานของ DLP ซึ่งเป็นรายการตาม แนวการค้าปกติทั่วไป ในด้านราคา สอดคล้องกับราคาตลาด
บริษัท ศรีราชา ฟาร์มจระเข้ และผลิตภัณฑ์ จำกัด (SCP)	- รายได้ให้บริการทางการแพทย์	0.01	-	บริษัทฯ ให้บริการฉีดวัคซีนให้กับ พนักงานของ SCP ซึ่งเป็นรายการตาม แนวการค้าปกติทั่วไป ในด้านราคา สอดคล้องกับราคาตลาด
บริษัท นูโปร จำกัด (NP)	- รายได้ให้บริการทางการแพทย์	-	0.03	บริษัทฯ ให้บริการตรวจสุขภาพและ บริการตรวจสุขภาพก่อนเข้างานให้กับ พนักงานของ NP ซึ่งเป็นรายการตาม แนวการค้าปกติทั่วไป ในด้านราคา สอดคล้องกับราคาตลาด
บริษัท พัฒนาการตลาดปลา ปน จำกัด (FMD)	- รายได้จากการขาย - รายได้ให้บริการทางการแพทย์ - ลูกหนี้การค้า	0.03 0.37 0.12	0.04 0.15 0.12	บริษัทฯ จัดจำหน่ายยาและเวชภัณฑ์ บริการตรวจสุขภาพก่อนเข้างานและ บริการฉีดวัคซีนให้กับพนักงานของ FMD ซึ่งเป็นรายการตามแนวการค้าปกติทั่วไป ในด้านราคาสอดคล้องกับราคาตลาด

บริษัท/บุคคลที่เกี่ยวข้อง	ลักษณะรายการ	มูลค่ารายการ/ มูลค่าคงค้าง (ล้านบาท)		ความจำเป็นและสมเหตุผลของ รายการ
		2565	2566	
บริษัท โปรไบโอเทคฟีด จำกัด (PBF)	- รายได้ให้บริการทางการแพทย์	0.10	-	บริษัทฯ ให้บริการตรวจสุขภาพประจำปี และบริการฉีดวัคซีนให้กับพนักงานของ PBF ซึ่งเป็นรายการตามแนวการค้าปกติทั่วไป ในด้านราคาสอดคล้องกับราคาตลาด
บริษัท โซคมหาชัย มารีน จำกัด (CMM)	- รายได้ให้บริการทางการแพทย์	0.03	0.04	บริษัทฯ ให้บริการตรวจสุขภาพประจำปี และบริการฉีดวัคซีนให้กับพนักงานของ CMM ซึ่งเป็นรายการตามแนวการค้าปกติทั่วไป ในด้านราคาสอดคล้องกับราคาตลาด
บริษัท ผลิตภัณฑ์ชนไก่ จำกัด (TFM)	- รายได้ให้บริการทางการแพทย์	0.02	0.16	บริษัทฯ ให้บริการตรวจสุขภาพและ บริการฉีดวัคซีนให้กับพนักงานของTFM ซึ่งเป็นรายการตามแนวการค้าปกติทั่วไป ในด้านราคาสอดคล้องกับราคาตลาด
บริษัท อุตสาหกรรมปลาปน ทำเงิน จำกัด (TFI)	- รายได้ให้บริการทางการแพทย์	0.05	-	บริษัทฯ ให้บริการตรวจสุขภาพให้กับพนักงานของTFI ซึ่งเป็นรายการตามแนวการค้าปกติทั่วไป ในด้านราคาสอดคล้องกับราคาตลาด
คุณอรสา ตั้งสัจจะพจน์	- รายได้จากการขาย	0.05	-	บริษัทฯ จัดจำหน่ายยาและเวชภัณฑ์ให้กับคุณอรสา ตั้งสัจจะพจน์ ซึ่งเป็นรายการตามแนวการค้าปกติทั่วไป ในด้านราคาสอดคล้องกับราคาตลาด

คณะกรรมการตรวจสอบ ได้พิจารณาและมีความเห็นว่ารายการการให้บริการดังกล่าวข้างต้นเป็นไปตามลักษณะการค้าโดยปกติของ บริษัทฯ ในด้านราคาสอดคล้องกับราคาตลาด และมีความสมเหตุผล

(2) ค่าใช้จ่าย

บริษัท/บุคคลที่เกี่ยวข้อง	ลักษณะรายการ	มูลค่ารายการ/ มูลค่าคงค้าง (ล้านบาท)		ความจำเป็นและเหตุผลสมผลของ รายการ
		2565	2566	
บริษัท เอกชัย อินเตอร์เนชั่นแนล จำกัด (EKI)	- ค่ายาและเวชภัณฑ์ - ค่าบริการตรวจสุขภาพ - เจ้าหน้าที่การค้าและเจ้าหน้าที่อื่น	0.29 1.00 0.23	0.89 2.71 0.57	บริษัทฯ ซื้อยาและเวชภัณฑ์ด้วยราคาทุนบวกกำไรส่วนเพิ่ม และค่าบริการตรวจสุขภาพลูกค้าต่างประเทศ <u>คณะกรรมการตรวจสอบได้พิจารณา</u> และมีความเห็นว่ารายการดังกล่าวเป็นประโยชน์กับบริษัทฯ ในด้านราคา และมีความสมเหตุสมผล
บริษัท โคมหาชัย จำกัด (CM)	- ค่าน้ำมันเชื้อเพลิง	0.01	-	เป็นค่าน้ำมันเชื้อเพลิงเพื่อใช้เป็นวัสดุทางการแพทย์ของโรงพยาบาล ซึ่งเป็นอัตราเดียวกับที่บริษัทฯ คิดค่าน้ำมันเชื้อเพลิงกับ คู่ค้ารายอื่นที่จำหน่ายให้บริษัทฯ <u>คณะกรรมการตรวจสอบได้พิจารณา</u> และมีความเห็นว่ารายการดังกล่าวเป็นประโยชน์กับบริษัทฯ ในด้านราคา สอดคล้องกับราคาตลาด และมีความสมเหตุสมผล
บริษัท โคมหาชัยดีเวลลอปเม้นท์ จำกัด (CMD)	- ค่าเช่าจ่าย	-	0.10	บริษัทฯ จ่ายค่าเช่าป้ายโฆษณาด้วยราคาตามสัญญา <u>คณะกรรมการตรวจสอบได้พิจารณา</u> และมีความเห็นว่ารายการดังกล่าวเป็นประโยชน์กับบริษัทฯ ในด้านราคา สอดคล้องกับราคาตลาดและมีความสมเหตุสมผล

### 3. มาตรการหรือขั้นตอนการอนุมัติการทำรายการระหว่างกัน

บริษัทฯ มีการกำหนดมาตรการในการเข้าทำรายการระหว่างกันของบริษัทฯ กับบริษัทย่อย บุคคลที่อาจมีความขัดแย้ง โดยจะจัดให้คณะกรรมการตรวจสอบเป็นผู้ให้ความเห็นเกี่ยวกับความจำเป็นของการเข้าทำรายการ ความสมเหตุสมผล และความเหมาะสมด้านราคาของรายการนั้น โดยพิจารณาจากเงื่อนไขต่างๆ ให้เป็นไปตามลักษณะการดำเนินการค้าปกติในราคาตลาด ซึ่งสามารถเปรียบเทียบได้กับราคาที่เกิดขึ้นกับบุคคลภายนอก ในกรณีที่คณะกรรมการตรวจสอบไม่มีความชำนาญในการพิจารณารายการระหว่างกันที่อาจเกิดขึ้น บริษัทฯ จะให้บุคคลที่มีความรู้ความชำนาญพิเศษ เช่น ผู้ประเมินราคาทรัพย์สิน สำนักกฎหมาย เป็นต้น ที่เป็นอิสระจากบริษัทฯ และบุคคลที่อาจมีความขัดแย้งเป็นผู้ให้ความเห็นเกี่ยวกับรายการระหว่างกันดังกล่าว เพื่อนำไปใช้ประกอบการตัดสินใจของคณะกรรมการตรวจสอบ เพื่อให้คณะกรรมการตรวจสอบนำเสนอต่อที่ประชุมคณะกรรมการ หรือผู้ถือหุ้น ตามแต่กรณี

นอกจากนี้ บริษัทฯ มีการกำหนดมาตรการไม่ให้ผู้บริหาร หรือผู้มีส่วนได้เสียสามารถเข้ามามีส่วนร่วมในการอนุมัติรายการที่ตนเองมีส่วนได้เสียทั้งโดยทางตรงและทางอ้อม และคณะกรรมการบริษัทฯ จะต้องดูแลให้บริษัทฯ ปฏิบัติให้เป็นไปตามกฎหมายว่าด้วยหลักทรัพย์และตลาดหลักทรัพย์ และข้อบังคับ ประกาศ คำสั่ง หรือข้อกำหนดของคณะกรรมการกำกับตลาดทุนและตลาดหลักทรัพย์แห่งประเทศไทย รวมถึงตลอดถึงการปฏิบัติตามข้อกำหนดเกี่ยวกับการเปิดเผยข้อมูลการทำรายการที่เกี่ยวข้องกัน และการได้มาหรือจำหน่ายไปซึ่งทรัพย์สินที่สำคัญของบริษัทฯ รวมทั้งปฏิบัติตามมาตรฐานบัญชีที่กำหนดโดยสภาวิชาชีพบัญชี และจะทำการเปิดเผยรายการระหว่างกันไว้ในหมายเหตุประกอบงบการเงินที่ได้รับการตรวจสอบหรือสอบทานโดยผู้สอบบัญชีของบริษัทฯ

### 4. แนวโน้มการทำรายการระหว่างกันในอนาคต

บริษัทฯ อาจมีการทำรายการระหว่างกันในอนาคตอย่างต่อเนื่องซึ่งจะเป็นไปตามลักษณะการทำธุรกิจการค้าทั่วไปและจะมีการกำหนดนโยบายการเข้าทำรายการระหว่างกันอย่างชัดเจน โดยเป็นราคาและเงื่อนไขการค้าตามปกติของธุรกิจเช่นเดียวกับที่กำหนดให้กับบุคคล และ/หรือบริษัทที่ไม่เกี่ยวข้องกัน เช่น การซื้อสินค้าการให้หรือรับบริการต่างๆ เป็นต้น โดยรายการระหว่างกันที่จะเกิดขึ้นนั้นเป็นไปเพื่อความจำเป็นในการดำเนินธุรกิจของบริษัทฯ และเป็นไปเพื่อประโยชน์ของบริษัทฯ ทั้งนี้ คณะกรรมการตรวจสอบจะพิจารณาตรวจสอบการปฏิบัติตามหลักเกณฑ์และให้ความเห็นถึงความสมเหตุสมผลของรายการที่เกิดขึ้นทุกไตรมาส

สำหรับรายการระหว่างกันที่มีได้เป็นไปตามธุรกิจปกติที่อาจเกิดขึ้นในอนาคตบริษัทฯ จะจัดให้คณะกรรมการตรวจสอบเข้ามาสอบทานการปฏิบัติตามหลักเกณฑ์และแสดงผลในการทำรายการดังกล่าวก่อนที่บริษัทฯ จะเข้าทำรายการนั้นๆ โดยให้ความเห็นเกี่ยวกับความจำเป็นของการเข้าทำรายการ ความสมเหตุสมผล และความเหมาะสมด้านราคาของรายการนั้น โดยพิจารณาจากเงื่อนไขต่างๆ ให้เป็นไปตามลักษณะการดำเนินการค้าปกติในราคาตลาด ซึ่งสามารถเปรียบเทียบได้กับราคาที่เกิดขึ้นกับบุคคลภายนอกในกรณีที่คณะกรรมการตรวจสอบไม่มีความชำนาญในการพิจารณารายการระหว่างกันที่อาจเกิดขึ้นบริษัทฯ จะให้บุคคลที่มีความรู้ความชำนาญพิเศษ เช่น ผู้สอบบัญชี ผู้ประเมินราคาทรัพย์สิน สำนักกฎหมาย เป็นต้น ที่เป็นอิสระจากบริษัทฯ และบุคคลที่อาจมีความขัดแย้งเป็นผู้ให้ความเห็นเกี่ยวกับรายการระหว่างกันดังกล่าว เพื่อนำไปใช้ประกอบการตัดสินใจของคณะกรรมการตรวจสอบ เพื่อให้คณะกรรมการตรวจสอบนำเสนอต่อที่ประชุมคณะกรรมการ หรือผู้ถือหุ้น ตามแต่กรณี โดยจะดำเนินการตามมาตรการและขั้นตอนการอนุมัติการทำรายการระหว่างกันตามที่ระบุข้างต้น อย่างไรก็ตามรายการระหว่างกันที่อาจก่อให้เกิดความขัดแย้งทางผลประโยชน์ที่อาจเกิดขึ้นในอนาคต คณะกรรมการบริษัทฯ จะต้องปฏิบัติให้เป็นไปตามกฎหมายว่าด้วยหลักทรัพย์และตลาดหลักทรัพย์และข้อบังคับประกาศ คำสั่ง หรือข้อกำหนดของคณะกรรมการตลาดทุนและตลาดหลักทรัพย์แห่งประเทศไทย รวมถึงตลอดถึงการปฏิบัติตามข้อกำหนดเกี่ยวกับการเปิดเผยข้อมูลการทำรายการที่เกี่ยวข้องกัน และการได้มาหรือจำหน่ายไปซึ่งทรัพย์สินของบริษัทฯ ตลอดจนการปฏิบัติตามมาตรฐานการบัญชีที่กำหนดโดยสภาวิชาชีพบัญชี

### ส่วนที่ 3 งบการเงิน



## รายงานความรับผิดชอบของคณะกรรมการต่อรายงานทางการเงิน

ด้วยพระราชบัญญัติบริษัทมหาชนจำกัด พ.ศ.2535 พระราชบัญญัติการบัญชี พ.ศ.2543 พระราชบัญญัติหลักทรัพย์และตลาดหลักทรัพย์ พ.ศ.2535 และประกาศคณะกรรมการกำกับตลาดทุน เรื่อง หลักเกณฑ์ เงื่อนไข และวิธีการรายงานการเปิดเผยข้อมูลเกี่ยวกับฐานะการเงินและผลการดำเนินงานของบริษัทที่ออกหลักทรัพย์ ได้กำหนดให้คณะกรรมการบริษัทต้องจัดทำมีการจัดทำงบการเงินเพื่อแสดงฐานะการเงิน ผลการดำเนินงาน การเปลี่ยนแปลงส่วนของผู้ถือหุ้น และกระแสเงินสดในรอบปีที่ผ่านมาที่เป็นจริงและสมเหตุผล

คณะกรรมการบริษัท ได้ตระหนักถึงภาระหน้าที่และความรับผิดชอบในการกำกับดูแลการจัดทำรายงานทางการเงินให้เป็นไปอย่างมีประสิทธิภาพ จึงได้แต่งตั้งคณะกรรมการตรวจสอบ เพื่อทำหน้าที่สอบทานนโยบายการบัญชี และคุณภาพของรายงานทางการเงิน สอบทานระบบการควบคุมภายใน การตรวจสอบภายใน ระบบบริหารความเสี่ยง ระบบการควบคุมภายในที่เหมาะสมและมีประสิทธิภาพ เพื่อให้มั่นใจได้อย่างมีเหตุผลว่าข้อมูลทางบัญชีมีความถูกต้องครบถ้วน และเพียงพอที่จะดำรงรักษาไว้ซึ่งทรัพย์สิน ตลอดจนเพื่อไม่ให้เกิดการทุจริตหรือการดำเนินการที่ผิดปกติดังมีสาระสำคัญตลอดจนการพิจารณาการเปิดเผยข้อมูลรายการระหว่างกัน รวมถึงข้อมูลสารสนเทศทางการเงินที่ปรากฏในรายงานประจำปี งบการเงินดังกล่าวจัดขึ้นตามมาตรฐานการบัญชีที่รองรับทั่วไป โดยเลือกใช้นโยบายที่เหมาะสมและถือปฏิบัติอย่างสม่ำเสมอและใช้ดุลยพินิจอย่างระมัดระวัง และประมาณการที่ดีที่สุดในการจัดทำ รวมทั้งให้มีการเปิดเผยข้อมูลที่สำคัญอย่างเพียงพอในหมายเหตุประกอบงบการเงิน เพื่อให้เป็นประโยชน์ต่อผู้ถือหุ้นและนักลงทุนทั่วไปอย่างโปร่งใส

งบการเงินของบริษัทและบริษัทย่อย ประจำปีสิ้นสุดวันที่ 31 ธันวาคม 2566 ได้รับการตรวจสอบโดยผู้สอบบัญชีของบริษัทฯ คือ บริษัท สำนักงาน อีวาย จำกัด ในการตรวจสอบนั้นทางคณะกรรมการบริษัท ได้สนับสนุนข้อมูลและเอกสารต่าง ๆ เพื่อให้ผู้สอบบัญชีสามารถตรวจสอบและแสดงความเห็นได้ตามมาตรฐานการสอบบัญชี โดยความเห็นของผู้สอบบัญชีได้ปรากฏในรายงานของผู้สอบบัญชีซึ่งแสดงไว้ในแบบ 56-1 One Report แล้ว

จากการกำกับดูแลและปฏิบัติดังกล่าวข้างต้น คณะกรรมการบริษัทมีความเห็นว่างบการเงินรวมและงบการเงินเฉพาะบริษัท ประจำปีสิ้นสุดวันที่ 31 ธันวาคม 2566 แสดงฐานะการเงิน ผลการดำเนินงาน การเปลี่ยนแปลงส่วนของผู้ถือหุ้นและกระแสเงินสด โดยถูกต้องตามที่ควรในสาระสำคัญ เชื่อถือได้ เป็นไปตามมาตรฐานการบัญชีที่รับรองทั่วไปในประเทศไทย และปฏิบัติถูกต้องตามกฎหมายและกฎระเบียบที่เกี่ยวข้อง

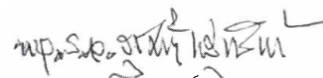
  
(พลเรือเอก สุรศักดิ์ หุ่นเรียงมัย)

ประธานกรรมการบริษัท

29 กุมภาพันธ์ 2567

บริษัท เอกชัยการแพทย์ จำกัด (มหาชน) และบริษัทย่อย  
รายงาน และ งบการเงินรวม  
31 ธันวาคม 2566

## รายงานของผู้สอบบัญชีรับอนุญาต

เสนอต่อผู้ถือหุ้นของบริษัท เอกชัยการแพทย์ จำกัด (มหาชน)

### ความเห็น

ข้าพเจ้าได้ตรวจสอบงบการเงินรวมของบริษัท เอกชัยการแพทย์ จำกัด (มหาชน) และบริษัทย่อย (“กลุ่มบริษัท”) ซึ่งประกอบด้วยงบแสดงฐานะการเงินรวม ณ วันที่ 31 ธันวาคม 2566 งบกำไรขาดทุนเบ็ดเสร็จรวม งบแสดงการเปลี่ยนแปลงส่วนของผู้ถือหุ้นรวมและงบกระแสเงินสดรวมสำหรับปีสิ้นสุดวันเดียวกัน และหมายเหตุประกอบงบการเงินรวม รวมถึงหมายเหตุสรุปนโยบายการบัญชีที่สำคัญ และได้ตรวจสอบงบการเงินเฉพาะกิจการของบริษัท เอกชัยการแพทย์ จำกัด (มหาชน) ด้วยเช่นกัน

ข้าพเจ้าเห็นว่า งบการเงินข้างต้นนี้แสดงฐานะการเงิน ณ วันที่ 31 ธันวาคม 2566 ผลการดำเนินงานและกระแสเงินสดสำหรับปีสิ้นสุดวันเดียวกันของบริษัท เอกชัยการแพทย์ จำกัด (มหาชน) และบริษัทย่อย และเฉพาะของบริษัท เอกชัยการแพทย์ จำกัด (มหาชน) โดยถูกต้องตามที่ควรในสาระสำคัญตามมาตรฐานการรายงานทางการเงิน

### เกณฑ์ในการแสดงความเห็น

ข้าพเจ้าได้ปฏิบัติตามตรวจสอบตามมาตรฐานการสอบบัญชี ความรับผิดชอบของข้าพเจ้าได้กล่าวไว้ในวรรค ความรับผิดชอบของผู้สอบบัญชีต่อการตรวจสอบงบการเงินในรายงานของข้าพเจ้า ข้าพเจ้ามีความเป็นอิสระจากกลุ่มบริษัทตามประมวลจริยบรรณของผู้ประกอบวิชาชีพบัญชี รวมถึงมาตรฐานเรื่องความเป็นอิสระ ที่กำหนดโดยสภาวิชาชีพบัญชี (ประมวลจริยบรรณของผู้ประกอบวิชาชีพบัญชี) ในส่วนที่เกี่ยวข้องกับการตรวจสอบงบการเงิน และข้าพเจ้าได้ปฏิบัติตามความรับผิดชอบด้านจริยบรรณอื่น ๆ ตามประมวลจริยบรรณของผู้ประกอบวิชาชีพบัญชี ข้าพเจ้าเชื่อว่าหลักฐานการสอบบัญชีที่ข้าพเจ้าได้รับเพียงพอและเหมาะสมเพื่อใช้เป็นเกณฑ์ในการแสดงความเห็นของข้าพเจ้า

## เรื่องสำคัญในการตรวจสอบ

เรื่องสำคัญในการตรวจสอบคือ เรื่องต่าง ๆ ที่มีนัยสำคัญที่สุดตามดุลยพินิจของผู้ประกอบวิชาชีพของข้าพเจ้า ในการตรวจสอบงบการเงินสำหรับงวดปัจจุบัน ข้าพเจ้าได้นำเรื่องเหล่านี้มาพิจารณาในบริบทของการตรวจสอบ งบการเงินโดยรวมและในการแสดงความเห็นของข้าพเจ้า ทั้งนี้ ข้าพเจ้าไม่ได้แสดงความเห็นแยกต่างหากสำหรับ เรื่องเหล่านี้

ข้าพเจ้าได้ปฏิบัติงานตามความรับผิดชอบที่ได้กล่าวไว้ในวรรคความรับผิดชอบของผู้สอบบัญชีต่อการตรวจสอบ งบการเงินในรายงานของข้าพเจ้า ซึ่งได้รวมความรับผิดชอบที่เกี่ยวกับเรื่องเหล่านี้ด้วย การปฏิบัติงานของข้าพเจ้า ได้รวมวิธีการตรวจสอบที่ออกแบบมาเพื่อตอบสนองต่อการประเมินความเสี่ยงจากการแสดงข้อมูลที่ขัดต่อข้อเท็จจริง อันเป็นสาระสำคัญในงบการเงิน ผลของวิธีการตรวจสอบของข้าพเจ้า ซึ่งได้รวมวิธีการตรวจสอบสำหรับเรื่องเหล่านี้ ด้วย ได้ใช้เป็นเกณฑ์ในการแสดงความเห็นของข้าพเจ้าต่องบการเงินโดยรวม

เรื่องสำคัญในการตรวจสอบ พร้อมวิธีการตรวจสอบมีดังต่อไปนี้

### การรับรู้รายได้

รายได้จากกิจการโรงพยาบาลถือเป็นบัญชีที่สำคัญต่องบการเงิน โดยรวมถึงรายได้ค่าบริการจากการให้บริการแก่ ผู้ป่วยตามโครงการสวัสดิการภาครัฐของสำนักงานหลักประกันสุขภาพแห่งชาติ ซึ่งได้ถูกกำหนดโดยนโยบาย ภาครัฐ นอกจากนี้ รายได้จากกิจการโรงพยาบาลมีหลายองค์ประกอบ เช่น รายได้จากการขายยา รายได้ค่าบริการ ทางการแพทย์ รายได้ค่าห้องผู้ป่วย ฯลฯ รวมถึงมีส่วนลดสำหรับคู่สัญญาต่าง ๆ เช่น บริษัทประกันชีวิต และ คู่สัญญาอื่นอีกจำนวนมาก โดยเงื่อนไขที่ระบุไว้ในสัญญาที่ทำกับคู่สัญญามีความหลากหลาย ดังนั้น การประมาณ การรายได้จากกิจการโรงพยาบาลต้องอาศัยดุลยพินิจของผู้บริหาร

ข้าพเจ้าได้ตรวจสอบการรับรู้รายได้ของบริษัทฯ โดยการ

- ประเมินและทดสอบระบบสารสนเทศและระบบการควบคุมภายในของบริษัทฯที่เกี่ยวข้องกับวงจรรายได้ โดยการสอบถามผู้รับผิดชอบ ทำความเข้าใจและเลือกตัวอย่างมาสุ่มทดสอบการปฏิบัติตามการควบคุมที่ บริษัทฯออกแบบไว้ และให้ความสำคัญในการทดสอบเป็นพิเศษโดยการขยายขอบเขตการทดสอบสำหรับการควบคุมภายในที่ตอบสนองต่อความเสี่ยงดังกล่าวข้างต้น
- สุ่มตัวอย่างสัญญาการให้บริการเพื่อตรวจสอบการรับรู้รายได้ว่าเป็นไปตามเงื่อนไขที่ระบุไว้ในสัญญา บริการของบริษัทฯและสอดคล้องกับนโยบายการรับรู้รายได้ของบริษัทฯ
- สุ่มตรวจสอบเอกสารประกอบรายการการให้บริการที่เกิดขึ้นในระหว่างปีและช่วงใกล้เคียงรอบระยะเวลา บัญชี

- วิเคราะห์ความสมเหตุสมผลของการประมาณการในอดีต โดยเปรียบเทียบประมาณการรายได้ค่าบริการทางการแพทย์ค้างรับกับจำนวนเงินที่ได้รับจริง
- ตรวจสอบรายการรับเงินของลูกค้าหนี้การค้าและรายได้ค่าบริการทางการแพทย์ค้างรับ
- สอบทานใบลดหนี้ที่บริษัทออกภายหลังวันสิ้นรอบระยะเวลาบัญชี
- วิเคราะห์เปรียบเทียบข้อมูลบัญชีรายได้แบบแยกย่อยเพื่อตรวจสอบความผิดปกติที่อาจเกิดขึ้นของรายการให้บริการตลอดรอบระยะเวลาบัญชี โดยเฉพาะรายการบัญชีที่ทำผ่านใบสำคัญทั่วไป

### ข้อมูลอื่น

ผู้บริหารเป็นผู้รับผิดชอบต่อข้อมูลอื่น ซึ่งรวมถึงข้อมูลทั้งหมดที่อยู่ในรายงานประจำปีของกลุ่มบริษัท (แต่ไม่รวมถึงงบการเงินและรายงานของผู้สอบบัญชีที่แสดงอยู่ในรายงานนั้น) ซึ่งคาดว่าจะถูกจัดเตรียมให้กับข้าพเจ้าภายหลังวันที่ในรายงานของผู้สอบบัญชีนี้

ความเห็นของข้าพเจ้าต่อการเงินไม่ครอบคลุมถึงข้อมูลอื่นและข้าพเจ้าไม่ได้ให้ข้อสรุปในลักษณะการให้ความเชื่อมั่นในรูปแบบใด ๆ ต่อข้อมูลอื่นนั้น

ความรับผิดชอบของข้าพเจ้าที่เกี่ยวข้องกับการตรวจสอบงบการเงินคือ การอ่านและพิจารณาว่าข้อมูลอื่นนั้นมี ความขัดแย้งที่มีสาระสำคัญกับงบการเงินหรือกับความรู้ที่ได้รับจากการตรวจสอบของข้าพเจ้าหรือไม่ หรือปรากฏว่าข้อมูลอื่นแสดงขัดต่อข้อเท็จจริงอันเป็นสาระสำคัญหรือไม่

เมื่อข้าพเจ้าได้อ่านรายงานประจำปีของกลุ่มบริษัทตามที่กล่าวข้างต้นแล้ว และหากสรุปได้ว่าการแสดงข้อมูลที่ขัดต่อข้อเท็จจริงอันเป็นสาระสำคัญ ข้าพเจ้าจะสื่อสารเรื่องดังกล่าวให้ผู้มีหน้าที่ในการกำกับดูแลทราบเพื่อให้มีการดำเนินการแก้ไขที่เหมาะสมต่อไป

### ความรับผิดชอบของผู้บริหารและผู้มีหน้าที่ในการกำกับดูแลต่อการเงิน

ผู้บริหารมีหน้าที่รับผิดชอบในการจัดทำและนำเสนองบการเงินเหล่านี้โดยถูกต้องตามที่ควรตามมาตรฐานการรายงานทางการเงิน และรับผิดชอบเกี่ยวกับการควบคุมภายในที่ผู้บริหารพิจารณาว่าจำเป็นเพื่อให้สามารถจัดทำงบการเงินที่ปราศจากการแสดงข้อมูลที่ขัดต่อข้อเท็จจริงอันเป็นสาระสำคัญไม่ว่าจะเกิดจากการทุจริตหรือข้อผิดพลาด

ในการจัดทำงบการเงิน ผู้บริหารรับผิดชอบในการประเมินความสามารถของกลุ่มบริษัทในการดำเนินงานต่อเนื่อง การเปิดเผยเรื่องที่เกี่ยวข้องกับการดำเนินงานต่อเนื่องในกรณีที่มีเรื่องดังกล่าว และการใช้เกณฑ์การบัญชีสำหรับกิจการที่ดำเนินงานต่อเนื่องเว้นแต่ผู้บริหารมีความตั้งใจที่จะเลิกกลุ่มบริษัทหรือหยุดดำเนินงานหรือไม่สามารถดำเนินงานต่อเนื่องอีกต่อไปได้

ผู้มีหน้าที่ในการกำกับดูแลมีหน้าที่ในการกำกับดูแลกระบวนการในการจัดทำรายงานทางการเงินของกลุ่มบริษัท

### ความรับผิดชอบของผู้สอบบัญชีต่อการตรวจสอบงบการเงิน

การตรวจสอบของข้าพเจ้ามีวัตถุประสงค์เพื่อให้ได้ความเชื่อมั่นอย่างสมเหตุสมผลว่างบการเงินโดยรวมปราศจากการแสดงข้อมูลที่ขัดต่อข้อเท็จจริงอันเป็นสาระสำคัญหรือไม่ ไม่ว่าจะเกิดจากการทุจริตหรือข้อผิดพลาด และเสนอรายงานของผู้สอบบัญชีซึ่งรวมความเห็นของข้าพเจ้าอยู่ด้วย ความเชื่อมั่นอย่างสมเหตุสมผลคือความเชื่อมั่นในระดับสูงแต่ไม่ได้เป็นการรับประกันว่าการปฏิบัติงานตรวจสอบตามมาตรฐานการสอบบัญชีจะสามารถตรวจพบข้อมูลที่ขัดต่อข้อเท็จจริงอันเป็นสาระสำคัญที่มีอยู่ได้เสมอไป ข้อมูลที่ขัดต่อข้อเท็จจริงอาจเกิดจากการทุจริตหรือข้อผิดพลาดและถือว่ามีสาระสำคัญเมื่อคาดการณ์อย่างสมเหตุสมผลได้ว่ารายการที่ขัดต่อข้อเท็จจริงแต่ละรายการหรือทุกรายการรวมกันจะมีผลต่อการตัดสินใจทางเศรษฐกิจของผู้ใช้งบการเงินจากการใช้งบการเงินเหล่านี้

ในการตรวจสอบของข้าพเจ้าตามมาตรฐานการสอบบัญชี ข้าพเจ้าใช้ดุลยพินิจและการสังเกตและสงสัยเยี่ยงผู้ประกอบวิชาชีพตลอดการตรวจสอบ และข้าพเจ้าได้ปฏิบัติงานดังต่อไปนี้ด้วย

- ระบุและประเมินความเสี่ยงจากการแสดงข้อมูลที่ขัดต่อข้อเท็จจริงอันเป็นสาระสำคัญในงบการเงิน ไม่ว่าจะเกิดจากการทุจริตหรือข้อผิดพลาด ออกแบบและปฏิบัติงานตามวิธีการตรวจสอบเพื่อตอบสนองต่อความเสี่ยงเหล่านั้น และได้หลักฐานการสอบบัญชีที่เพียงพอและเหมาะสมเพื่อเป็นเกณฑ์ในการแสดงความเห็นของข้าพเจ้า ความเสี่ยงที่ไม่พบข้อมูลที่ขัดต่อข้อเท็จจริงอันเป็นสาระสำคัญซึ่งเป็นผลมาจากการทุจริตจะสูงกว่าความเสี่ยงที่เกิดจากข้อผิดพลาด เนื่องจากการทุจริตอาจเกี่ยวกับการสมรู้ร่วมคิด การปลอมแปลงเอกสารหลักฐาน การตั้งใจละเว้นการแสดงข้อมูล การแสดงข้อมูลที่ไม่ตรงตามข้อเท็จจริง หรือการแทรกแซงการควบคุมภายใน
- ทำความเข้าใจเกี่ยวกับระบบการควบคุมภายในที่เกี่ยวข้องกับการตรวจสอบ เพื่อออกแบบวิธีการตรวจสอบให้เหมาะสมกับสถานการณ์ แต่ไม่ใช่เพื่อวัตถุประสงค์ในการแสดงความเห็นต่อความมีประสิทธิภาพของการควบคุมภายในของกลุ่มบริษัท
- ประเมินความเหมาะสมของนโยบายการบัญชีที่ผู้บริหารใช้และความสมเหตุสมผลของประมาณการทางบัญชีและการเปิดเผยข้อมูลที่เกี่ยวข้องที่ผู้บริหารจัดทำ
- สรุปลักษณะความเหมาะสมของการใช้เกณฑ์การบัญชีสำหรับกิจการที่ดำเนินงานต่อเนื่องของผู้บริหาร และสรุปจากหลักฐานการสอบบัญชีที่ได้รับว่ามีความไม่แน่นอนที่มีสาระสำคัญเกี่ยวกับเหตุการณ์หรือสถานการณ์ที่อาจเป็นเหตุให้เกิดข้อสงสัยอย่างมีนัยสำคัญต่อความสามารถของกลุ่มบริษัทในการดำเนินงานต่อเนื่องหรือไม่ หากข้าพเจ้าได้ข้อสรุปว่ามีความไม่แน่นอนที่มีสาระสำคัญ ข้าพเจ้าจะต้องให้ข้อสังเกตไว้ในรายงานของผู้สอบบัญชีของข้าพเจ้าถึงการเปิดเผยข้อมูลที่เกี่ยวข้องในงบการเงิน หรือหากเห็นว่าการเปิดเผยข้อมูลดังกล่าวไม่เพียงพอ ข้าพเจ้าจะแสดงความเห็นที่เปลี่ยนแปลงไป ข้อสรุปของข้าพเจ้าขึ้นอยู่กับหลักฐานการสอบบัญชีที่ได้รับจนถึงวันที่ในรายงานของผู้สอบบัญชีของข้าพเจ้า อย่างไรก็ตาม เหตุการณ์หรือสถานการณ์ในอนาคตอาจเป็นเหตุให้กลุ่มบริษัทต้องหยุดการดำเนินงานต่อเนื่องได้

- ประเมินการนำเสนอ โครงสร้างและเนื้อหาของงบการเงินโดยรวม รวมถึงการเปิดเผยข้อมูลที่เกี่ยวข้องตลอดจนประเมินว่างบการเงินแสดงรายการและเหตุการณ์ที่เกิดขึ้นโดยถูกต้องตามที่ควรหรือไม่
- รวบรวมเอกสารหลักฐานการสอบบัญชีที่เหมาะสมอย่างเพียงพอเกี่ยวกับข้อมูลทางการเงินของกิจการหรือของกิจกรรมทางธุรกิจภายในกลุ่มบริษัทเพื่อแสดงความเห็นต่องบการเงินรวม ข้าพเจ้ารับผิดชอบต่อการกำหนดแนวทาง การควบคุมดูแล และการปฏิบัติงานตรวจสอบกลุ่มบริษัท ข้าพเจ้าเป็นผู้รับผิดชอบแต่เพียงผู้เดียวต่อความเห็นของข้าพเจ้า

ข้าพเจ้าได้สื่อสารกับผู้มีหน้าที่ในการกำกับดูแลในเรื่องต่าง ๆ ซึ่งรวมถึงขอบเขตและช่วงเวลาของการตรวจสอบตามที่ได้วางแผนไว้ ประเด็นที่มีนัยสำคัญที่พบจากการตรวจสอบ รวมถึงข้อบกพร่องที่มีนัยสำคัญในระบบการควบคุมภายในหากข้าพเจ้าได้พบในระหว่างการตรวจสอบของข้าพเจ้า

ข้าพเจ้าได้ให้คำรับรองแก่ผู้มีหน้าที่ในการกำกับดูแลว่าข้าพเจ้าได้ปฏิบัติตามข้อกำหนดจรรยาบรรณที่เกี่ยวข้องกับความเป็นอิสระ และได้สื่อสารกับผู้มีหน้าที่ในการกำกับดูแลเกี่ยวกับความสัมพันธ์ทั้งหมดตลอดจนเรื่องอื่นซึ่งข้าพเจ้าเชื่อว่ามีเหตุผลที่บุคคลภายนอกอาจพิจารณาว่ากระทบต่อความเป็นอิสระ และการดำเนินการเพื่อจัดอุปสรรคหรือมาตรการป้องกันของข้าพเจ้า (ถ้ามี)

จากเรื่องทั้งหลายที่สื่อสารกับผู้มีหน้าที่ในการกำกับดูแล ข้าพเจ้าได้พิจารณาเรื่องต่าง ๆ ที่มีนัยสำคัญที่สุดในการตรวจสอบงบการเงินในงวดปัจจุบันและกำหนดเป็นเรื่องสำคัญในการตรวจสอบ ข้าพเจ้าได้อธิบายเรื่องเหล่านี้ไว้ในรายงานของผู้สอบบัญชี เว้นแต่กฎหมายหรือข้อบังคับห้ามไม่ให้เปิดเผยเรื่องดังกล่าวต่อสาธารณะ หรือในสถานการณ์ที่ยากที่จะเกิดขึ้น ข้าพเจ้าพิจารณาว่าไม่ควรสื่อสารเรื่องดังกล่าวในรายงานของข้าพเจ้าเพราะการกระทำดังกล่าวสามารถคาดการณ์ได้อย่างสมเหตุสมผลว่าจะมีผลกระทบในทางลบมากกว่าผลประโยชน์ที่ผู้มีส่วนได้เสียสาธารณะจะได้จากการสื่อสารดังกล่าว

ข้าพเจ้าเป็นผู้รับผิดชอบงานสอบบัญชีและการนำเสนอรายงานฉบับนี้

วรพจน์ อำนวยพาณิชย์

ผู้สอบบัญชีรับอนุญาต เลขทะเบียน 4640

บริษัท สำนักงาน อีวาย จำกัด

กรุงเทพฯ: 29 กุมภาพันธ์ 2567

บริษัท เอกชัยการแพทย์ จำกัด (มหาชน) และบริษัทย่อย

งบแสดงฐานะการเงิน

ณ วันที่ 31 ธันวาคม 2566

(หน่วย: บาท)

	หมายเหตุ	งบการเงินรวม		งบการเงินเฉพาะกิจการ	
		2566	2565	2566	2565
สินทรัพย์					
สินทรัพย์หมุนเวียน					
เงินสดและรายการเทียบเท่าเงินสด	7	768,083,800	776,099,761	662,049,466	717,901,394
ลูกหนี้การค้าและลูกหนี้อื่น	8	106,204,593	100,959,280	90,422,940	88,497,623
สินค้าคงเหลือ	9	33,198,245	32,041,733	28,129,263	28,480,509
สินทรัพย์ทางการเงินหมุนเวียนอื่น	10	241,645,381	19,007,262	237,587,181	15,000,000
สินทรัพย์หมุนเวียนอื่น		4,516,551	3,716,834	4,349,889	3,513,986
รวมสินทรัพย์หมุนเวียน		1,153,648,570	931,824,870	1,022,538,739	853,393,512
สินทรัพย์ไม่หมุนเวียน					
สินทรัพย์ทางการเงินไม่หมุนเวียนอื่น	10	592,063,041	620,000,000	592,063,041	620,000,000
เงินลงทุนในบริษัทย่อย	11	-	-	217,299,980	217,299,980
เงินลงทุนในบริษัทร่วม	12	24,430,837	-	24,430,837	-
อสังหาริมทรัพย์เพื่อการลงทุน	13	2,500,664	2,689,387	2,500,664	2,689,387
ที่ดิน อาคารและอุปกรณ์	14	660,197,164	656,813,776	519,357,428	503,433,328
สินทรัพย์สิทธิการใช้	15	12,566,555	19,275,089	-	-
สินทรัพย์ไม่มีตัวตน	16	3,054,185	2,720,691	2,465,270	2,018,969
สินทรัพย์ภาษีเงินได้รอการตัดบัญชี	25	5,453,547	10,661,497	-	-
สินทรัพย์ไม่หมุนเวียนอื่น		4,917,071	4,518,709	1,945,943	1,862,565
รวมสินทรัพย์ไม่หมุนเวียน		1,305,183,064	1,316,679,149	1,360,063,163	1,347,304,229
รวมสินทรัพย์		2,458,831,634	2,248,504,019	2,382,601,902	2,200,697,741

หมายเหตุประกอบงบการเงินเป็นส่วนหนึ่งของงบการเงินนี้

บริษัท เอกชัยการแพทย์ จำกัด (มหาชน) และบริษัทย่อย  
งบแสดงฐานะการเงิน (ต่อ)  
ณ วันที่ 31 ธันวาคม 2566

		(หน่วย: บาท)			
		งบการเงินรวม		งบการเงินเฉพาะกิจการ	
หมายเหตุ		2566	2565	2566	2565
<b>หนี้สินและส่วนของผู้ถือหุ้น</b>					
<b>หนี้สินหมุนเวียน</b>					
เจ้าหนี้การค้าและเจ้าหนี้อื่น	18	133,869,145	123,872,449	103,869,093	103,887,770
ค่าธรรมเนียมแพทย์ค้างจ่าย		17,413,237	15,982,801	16,802,748	15,511,019
ภาษีเงินได้ค้างจ่าย		25,209,799	20,616,212	24,858,965	20,616,212
รายได้รับล่วงหน้า		17,105,729	14,680,793	5,746,554	6,188,986
หนี้สินตามสัญญาเช่าที่ถึงกำหนดชำระภายในหนึ่งปี	15	6,567,837	7,616,194	-	-
หนี้สินหมุนเวียนอื่น		9,577,033	18,381,701	9,184,855	18,206,966
<b>รวมหนี้สินหมุนเวียน</b>		<b>209,742,780</b>	<b>201,150,150</b>	<b>160,462,215</b>	<b>164,410,953</b>
<b>หนี้สินไม่หมุนเวียน</b>					
หนี้สินตามสัญญาเช่า	15	9,639,009	16,206,846	-	-
สำรองผลประโยชน์ระยะยาวของพนักงาน	19	11,333,782	9,366,413	11,069,482	9,240,956
หนี้สินภาษีเงินได้รอตัดบัญชี	25	93,692,941	83,827,121	93,692,941	83,827,121
หนี้สินไม่หมุนเวียนอื่น		6,372,702	5,051,118	4,584,377	3,345,623
<b>รวมหนี้สินไม่หมุนเวียน</b>		<b>121,038,434</b>	<b>114,451,498</b>	<b>109,346,800</b>	<b>96,413,700</b>
<b>รวมหนี้สิน</b>		<b>330,781,214</b>	<b>315,601,648</b>	<b>269,809,015</b>	<b>260,824,653</b>
<b>ส่วนของผู้ถือหุ้น</b>					
ทุนเรือนหุ้น	20, 21				
ทุนจดทะเบียน					
หุ้นสามัญ 840,499,549 หุ้น มูลค่าหุ้นละ 0.50 บาท					
(2565: หุ้นสามัญ 819,999,561 หุ้น					
มูลค่าหุ้นละ 0.50 บาท)		420,249,775	409,999,781	420,249,775	409,999,781
ทุนที่ออกและชำระแล้ว					
หุ้นสามัญ 710,189,855 หุ้น มูลค่าหุ้นละ 0.50 บาท					
(2565: หุ้นสามัญ 674,894,935 หุ้น					
มูลค่าหุ้นละ 0.50 บาท)		355,094,928	337,447,468	355,094,928	337,447,468
ส่วนเกินมูลค่าหุ้นสามัญ	21	839,655,601	739,977,884	839,655,601	739,977,884
ส่วนเกินมูลค่าหุ้นทุนซื้อคืน		16,257,278	16,257,278	16,257,278	16,257,278
ส่วนต่ำกว่าทุนจากการเปลี่ยนแปลงสัดส่วนการถือหุ้น					
ในบริษัทย่อย		(6,389,073)	(6,389,073)	-	-
กำไรสะสม					
จัดสรรแล้ว - ดำรงตามกฎหมาย	22	42,024,977	40,999,978	42,024,977	40,999,978
ยังไม่ได้จัดสรร		854,412,239	782,502,281	859,829,241	805,190,480
องค์ประกอบอื่นของส่วนผู้ถือหุ้น		(69,138)	-	(69,138)	-
ส่วนของผู้ถือหุ้นของบริษัทฯ		2,100,986,812	1,910,795,816	2,112,792,887	1,939,873,088
ส่วนของผู้มีส่วนได้เสียที่ไม่มีอำนาจควบคุมของบริษัทย่อย		27,063,608	22,106,555	-	-
<b>รวมส่วนของผู้ถือหุ้น</b>		<b>2,128,050,420</b>	<b>1,932,902,371</b>	<b>2,112,792,887</b>	<b>1,939,873,088</b>
<b>รวมหนี้สินและส่วนของผู้ถือหุ้น</b>		<b>2,458,831,634</b>	<b>2,248,504,019</b>	<b>2,382,601,902</b>	<b>2,200,697,741</b>

หมายเหตุประกอบงบการเงินเป็นส่วนหนึ่งของงบการเงินนี้

บริษัท เอกชัยการแพทย์ จำกัด (มหาชน) และบริษัทย่อย

งบกำไรขาดทุนเบ็ดเสร็จ

สำหรับปีสิ้นสุดวันที่ 31 ธันวาคม 2566

(หน่วย: บาท)				
หมายเหตุ	งบการเงินรวม		งบการเงินเฉพาะกิจการ	
	2566	2565	2566	2565
กำไรขาดทุน:				
รายได้				
รายได้จากกิจการ โรงพยาบาล				
	1,208,609,946	1,048,507,637	1,031,833,446	966,201,963
รายได้อื่น	23	49,591,876	442,829,173	50,172,116
				442,232,267
รวมรายได้		1,258,201,822	1,491,336,810	1,082,005,562
				1,408,434,230
ค่าใช้จ่าย				
ต้นทุนกิจการ โรงพยาบาล				
	669,224,720	609,000,107	581,507,177	553,167,950
ค่าใช้จ่ายในการบริหาร				
	223,896,353	197,331,084	164,055,044	164,825,858
รวมค่าใช้จ่าย		893,121,073	806,331,191	745,562,221
				717,993,808
กำไรจากกิจกรรมดำเนินงาน		365,080,749	685,005,619	336,443,341
				690,440,422
ส่วนแบ่งขาดทุนจากเงินลงทุนในบริษัทร่วม	12	(69,138)	-	(69,138)
				-
รายได้ทางการเงิน				
	9,441,139	2,357,316	8,637,549	2,125,610
ต้นทุนทางการเงิน				
	(1,652,165)	(1,615,259)	-	-
กำไรก่อนค่าใช้จ่ายภาษีเงินได้		372,800,585	685,747,676	345,011,752
				692,566,032
ค่าใช้จ่ายภาษีเงินได้	25	(70,582,391)	(134,861,745)	(65,021,808)
				(136,259,503)
กำไรสำหรับปี		302,218,194	550,885,931	279,989,944
				556,306,529
กำไรขาดทุนเบ็ดเสร็จอื่น:				
กำไรขาดทุนเบ็ดเสร็จอื่นสำหรับปี		-	2,692,194	-
				2,635,151
กำไรขาดทุนเบ็ดเสร็จรวมสำหรับปี		302,218,194	553,578,125	279,989,944
				558,941,680

หมายเหตุประกอบงบการเงินเป็นส่วนหนึ่งของงบการเงินนี้

บริษัท เอกชัยการแพทย์ จำกัด (มหาชน) และบริษัทย่อย

งบกำไรขาดทุนเบ็ดเสร็จ (ต่อ)

สำหรับปีสิ้นสุดวันที่ 31 ธันวาคม 2566

(หน่วย: บาท)				
หมายเหตุ	งบการเงินรวม		งบการเงินเฉพาะกิจการ	
	2566	2565	2566	2565
การแบ่งปันกำไร				
ส่วนที่เป็นของผู้ถือหุ้นของบริษัทฯ	297,261,141	551,324,059	279,989,944	556,306,529
ส่วนที่เป็นของผู้มีส่วนได้เสียที่ไม่มีอำนาจควบคุม				
ของบริษัทย่อย	4,957,053	(438,128)		
	302,218,194	550,885,931		
การแบ่งปันกำไรขาดทุนเบ็ดเสร็จรวม				
ส่วนที่เป็นของผู้ถือหุ้นของบริษัทฯ	297,261,141	554,016,253	279,989,944	558,941,680
ส่วนที่เป็นของผู้มีส่วนได้เสียที่ไม่มีอำนาจควบคุม				
ของบริษัทย่อย	4,957,053	(438,128)		
	302,218,194	553,578,125		
กำไรต่อหุ้น	26			
กำไรต่อหุ้นขั้นพื้นฐาน				
กำไรส่วนที่เป็นของผู้ถือหุ้นของบริษัทฯ	0.4263	0.8342	0.4016	0.8417
กำไรต่อหุ้นปรับลด				
กำไรส่วนที่เป็นของผู้ถือหุ้นของบริษัทฯ	0.4049	0.7954	0.3814	0.8026

หมายเหตุประกอบงบการเงินเป็นส่วนหนึ่งของงบการเงินนี้

บริษัท เอกชัยการแพทย์ จำกัด (มหาชน) และบริษัทย่อย

งบกระแสเงินสด

สำหรับปีสิ้นสุดวันที่ 31 ธันวาคม 2566

	(หน่วย: บาท)			
	งบการเงินรวม		งบการเงินเฉพาะกิจการ	
	2566	2565	2566	2565
กระแสเงินสดจากกิจกรรมดำเนินงาน				
กำไรก่อนภาษี	372,800,585	685,747,676	345,011,752	692,566,032
รายการปรับกระทบยอดกำไรก่อนภาษีเป็นเงินสดรับ (จ่าย)				
จากกิจกรรมดำเนินงาน				
ค่าเสื่อมราคาและค่าตัดจำหน่าย	85,655,453	76,677,455	60,326,962	57,564,981
ขาดทุนจากการด้อยค่าของสินทรัพย์ทางการเงิน (โอนกลับ)	(174,846)	698,996	(174,846)	698,996
การปรับลดราคาทุนของสินค้าคงเหลือให้เป็นมูลค่าสุทธิที่จะได้รับ (โอนกลับ)	(5,888,383)	6,262,584	(5,905,818)	6,224,944
ส่วนแบ่งขาดทุนจากเงินลงทุนในบริษัทร่วม	69,138	-	69,138	-
ขาดทุนจากการขายและตัดจำหน่ายอาคารและอุปกรณ์	1,019,765	885,702	1,021,463	885,702
สำรองผลประโยชน์ระยะยาวของพนักงาน	2,667,793	2,755,392	2,528,950	2,640,833
ขาดทุนจากการจำหน่ายสินทรัพย์ทางการเงินประเภทตราสารทุน	16,250,000	-	16,250,000	-
กำไรจากการปรับมูลค่ามูลค่าสุทธิของสินทรัพย์ทางการเงิน	(35,834,935)	(410,719,957)	(35,834,847)	(410,720,000)
รายได้เงินปันผล	(16,800,000)	(15,320,000)	(16,800,000)	(15,320,000)
รายได้ทางการเงิน	(9,441,139)	(2,357,316)	(8,637,549)	(2,125,610)
ต้นทุนทางการเงิน	1,652,165	1,615,259	-	-
กำไรจากการดำเนินงานก่อนการเปลี่ยนแปลง				
ในสินทรัพย์และหนี้สินดำเนินงาน	411,975,596	346,245,791	357,855,205	332,415,878
สินทรัพย์ดำเนินงาน (เพิ่มขึ้น) ลดลง				
ลูกหนี้การค้าและลูกหนี้อื่น	(4,931,839)	18,735,003	(1,656,038)	13,184,672
สินค้าคงเหลือ	4,731,871	(6,044,958)	6,257,064	(4,958,374)
สินทรัพย์หมุนเวียนอื่น	(799,717)	18,349,737	(835,903)	18,445,957
สินทรัพย์ไม่หมุนเวียนอื่น	(398,362)	(1,151,285)	(83,378)	(1,100,481)
หนี้สินดำเนินงานเพิ่มขึ้น (ลดลง)				
เจ้าหนี้การค้าและเจ้าหนี้อื่น	9,487,002	21,062,793	(2,051,744)	16,018,311
ค่าธรรมเนียมแพทย์ค้างจ่าย	1,430,436	2,461,423	1,291,729	2,026,511
รายได้รับล่วงหน้า	2,424,936	(10,633,048)	(442,432)	(12,917,899)
หนี้สินหมุนเวียนอื่น	(8,804,668)	12,484,158	(9,022,111)	12,715,168
หนี้สินไม่หมุนเวียนอื่น	1,321,584	(916,832)	1,238,754	527,481
จ่ายผลประโยชน์ระยะยาวของพนักงาน	(700,424)	(532,766)	(700,424)	(532,766)
เงินสดจากกิจกรรมดำเนินงาน	415,736,415	400,060,016	351,850,722	375,824,458
จ่ายดอกเบี้ย	(1,652,165)	(2,006,601)	-	-
จ่ายภาษีเงินได้	(50,915,034)	(69,773,971)	(50,913,235)	(69,773,970)
เงินสดสุทธิจากกิจกรรมดำเนินงาน	363,169,216	328,279,444	300,937,487	306,050,488

หมายเหตุประกอบงบการเงินเป็นส่วนหนึ่งของงบการเงินนี้

บริษัท เอกชัยการแพทย์ จำกัด (มหาชน) และบริษัทย่อย

งบกระแสเงินสด (ต่อ)

สำหรับปีสิ้นสุดวันที่ 31 ธันวาคม 2566

	(หน่วย: บาท)			
	งบการเงินรวม		งบการเงินเฉพาะกิจการ	
	2566	2565	2566	2565
<b>กระแสเงินสดจากกิจกรรมลงทุน</b>				
เงินสดรับจากดอกเบี้ย	9,302,511	2,104,982	8,543,116	1,820,969
ซื้ออาคารและอุปกรณ์	(82,359,891)	(92,969,938)	(74,848,778)	(34,724,980)
ซื้อสินทรัพย์ไม่มีตัวตน	(759,700)	(549,787)	(759,700)	(511,986)
เงินสดรับจากการจำหน่ายอุปกรณ์	134,442	571,000	111,442	571,000
เงินสดจ่ายจากการลงทุนในสินทรัพย์ทางการเงินประเภทตราสารหนี้				
วัดมูลค่าด้วยราคาทุนตัดจำหน่าย	(637,470,988)	(79,000,000)	(629,390,520)	(75,000,000)
เงินสดจ่ายจากการลงทุนในสินทรัพย์ทางการเงินประเภทตราสารหนี้				
วัดมูลค่าด้วยมูลค่ายุติธรรมผ่านกำไรหรือขาดทุน	(20,000,000)	-	(20,000,000)	-
เงินสดรับจากการจำหน่ายสินทรัพย์ทางการเงินประเภทตราสารหนี้				
วัดมูลค่าด้วยราคาทุนตัดจำหน่าย	304,854,763	150,000,000	296,825,145	140,000,000
เงินสดรับจากการจำหน่ายสินทรัพย์ทางการเงินประเภทตราสารหนี้				
วัดมูลค่าด้วยมูลค่ายุติธรรมผ่านกำไรหรือขาดทุน	-	5,367,376	-	5,367,376
เงินสดรับจากการจำหน่ายสินทรัพย์ทางการเงินประเภทตราสารทุน				
วัดมูลค่าด้วยมูลค่ายุติธรรมผ่านกำไรหรือขาดทุน	177,500,000	-	177,500,000	-
เงินสดรับจากเงินปันผล	16,800,000	15,320,000	16,800,000	15,320,000
เงินสดจ่ายซื้อเงินลงทุนในบริษัทย่อย	-	-	-	(50,000,000)
เงินสดจ่ายซื้อเงินลงทุนในบริษัทร่วม	(24,499,975)	-	(24,499,975)	-
<b>เงินสดสุทธิจาก (ใช้ไปใน) กิจกรรมลงทุน</b>	<b>(256,498,838)</b>	<b>843,633</b>	<b>(249,719,270)</b>	<b>2,842,379</b>
<b>กระแสเงินสดจากกิจกรรมจัดหาเงิน</b>				
ชำระคืนเงินต้นของหนี้สินตามสัญญาเช่า	(7,616,194)	(6,489,888)	-	-
จ่ายเงินปันผล	(215,960,220)	(77,999,981)	(215,960,220)	(77,999,981)
เงินสดรับจากการออกหุ้นสามัญเพิ่มขึ้น	108,890,075	354,002,468	108,890,075	354,002,468
<b>เงินสดสุทธิจาก (ใช้ไปใน) กิจกรรมจัดหาเงิน</b>	<b>(114,686,339)</b>	<b>269,512,599</b>	<b>(107,070,145)</b>	<b>276,002,487</b>
<b>เงินสดและรายการเทียบเท่าเงินสดเพิ่มขึ้น (ลดลง) สุทธิ</b>	<b>(8,015,961)</b>	<b>598,635,676</b>	<b>(55,851,928)</b>	<b>584,895,354</b>
เงินสดและรายการเทียบเท่าเงินสดต้นปี	776,099,761	177,464,085	717,901,394	133,006,040
<b>เงินสดและรายการเทียบเท่าเงินสดปลายปี</b>	<b>768,083,800</b>	<b>776,099,761</b>	<b>662,049,466</b>	<b>717,901,394</b>
	-	-	-	-
<b>ข้อมูลกระแสเงินสดเปิดเผยเพิ่มเติม</b>				
<b>รายการที่ไม่ใช่เงินสด</b>				
เจ้าหนี้อื่นเพิ่มขึ้นจากการซื้ออาคารและอุปกรณ์	509,694	2,549,529	2,033,067	2,472,773
จ่ายหุ้นปันผล	8,435,102	11,999,922	8,435,102	11,999,922
สินทรัพย์สิทธิการใช้เพิ่มขึ้นจากหนี้สินตามสัญญาเช่า	-	159,737	-	-
ขาดทุนจากการประมาณการตามหลักคณิตศาสตร์ประกันภัย	-	3,365,243	-	3,293,939

หมายเหตุประกอบงบการเงินเป็นส่วนหนึ่งของงบการเงินนี้

บริษัท เอกชัยการแพทย์ จำกัด (มหาชน) และบริษัทย่อย

งบแสดงการเปลี่ยนแปลงส่วนของผู้ถือหุ้น

สำหรับปีสิ้นสุดวันที่ 31 ธันวาคม 2566

(หน่วย: บาท)

งบการเงินรวม										
ส่วนของผู้ถือหุ้นของบริษัทฯ										
	ส่วนต่ำกว่าทุน				องค์ประกอบอื่น		ส่วนของผู้มี			
	จากการเปลี่ยนแปลง			กำไรสะสม		ของส่วนผู้ถือหุ้น	รวม	ส่วนได้เสียที่		
	ทุนเรือนหุ้นที่ออก	ส่วนเกินมูลค่า	ส่วนเกินมูลค่า	สัดส่วนการถือหุ้น	จัดสรรแล้ว -		ส่วนแบ่งขาดทุน	ของส่วนผู้ถือหุ้น	ควบคุม	รวม
	และชำระแล้ว	หุ้นสามัญ	หุ้นทุนซื้อคืน	ในบริษัทย่อย	สำรองตามกฎหมาย	ยังไม่ได้จัดสรร	จากบริษัทร่วม	ของบริษัทฯ	ของบริษัทย่อย	ส่วนของผู้ถือหุ้น
ยอดคงเหลือ ณ วันที่ 1 มกราคม 2565	300,000,000	411,422,962	16,257,278	(6,389,073)	37,500,000	321,985,909	-	1,080,777,076	22,544,683	1,103,321,759
กำไรสำหรับปี (หมายเหตุ 12)	-	-	-	-	-	551,324,059	-	551,324,059	(438,128)	550,885,931
กำไรขาดทุนเบ็ดเสร็จอื่นสำหรับปี	-	-	-	-	-	2,692,194	-	2,692,194	-	2,692,194
กำไรขาดทุนเบ็ดเสร็จรวมสำหรับปี	-	-	-	-	-	554,016,253	-	554,016,253	(438,128)	553,578,125
ออกหุ้นสามัญเพิ่มทุน (หมายเหตุ 20)	25,447,546	328,554,922	-	-	-	-	-	354,002,468	-	354,002,468
หุ้นปันผลจ่าย (หมายเหตุ 29)	11,999,922	-	-	-	-	(11,999,922)	-	-	-	-
เงินปันผลจ่าย (หมายเหตุ 29)	-	-	-	-	-	(77,999,981)	-	(77,999,981)	-	(77,999,981)
โอนกำไรสะสมที่ยังไม่ได้จัดสรร	-	-	-	-	-	-	-	-	-	-
เป็นสำรองตามกฎหมาย (หมายเหตุ 22)	-	-	-	-	3,499,978	(3,499,978)	-	-	-	-
ยอดคงเหลือ ณ วันที่ 31 ธันวาคม 2565	337,447,468	739,977,884	16,257,278	(6,389,073)	40,999,978	782,502,281	-	1,910,795,816	22,106,555	1,932,902,371
ยอดคงเหลือ ณ วันที่ 1 มกราคม 2566	337,447,468	739,977,884	16,257,278	(6,389,073)	40,999,978	782,502,281	-	1,910,795,816	22,106,555	1,932,902,371
กำไรสำหรับปี (หมายเหตุ 12)	-	-	-	-	-	297,330,279	(69,138)	297,261,141	4,957,053	302,218,194
กำไรขาดทุนเบ็ดเสร็จอื่นสำหรับปี	-	-	-	-	-	-	-	-	-	-
กำไรขาดทุนเบ็ดเสร็จรวมสำหรับปี	-	-	-	-	-	297,330,279	(69,138)	297,261,141	4,957,053	302,218,194
ออกหุ้นสามัญเพิ่มทุน (หมายเหตุ 20)	9,212,358	99,677,717	-	-	-	-	-	108,890,075	-	108,890,075
หุ้นปันผลจ่าย (หมายเหตุ 29)	8,435,102	-	-	-	-	(8,435,102)	-	-	-	-
เงินปันผลจ่าย (หมายเหตุ 29)	-	-	-	-	-	(215,960,220)	-	(215,960,220)	-	(215,960,220)
โอนกำไรสะสมที่ยังไม่ได้จัดสรร	-	-	-	-	-	-	-	-	-	-
เป็นสำรองตามกฎหมาย (หมายเหตุ 22)	-	-	-	-	1,024,999	(1,024,999)	-	-	-	-
ยอดคงเหลือ ณ วันที่ 31 ธันวาคม 2566	355,094,928	839,655,601	16,257,278	(6,389,073)	42,024,977	854,412,239	(69,138)	2,100,986,812	27,063,608	2,128,050,420
	-	-	-	-	-	-	-	-	-	-
	-	-	-	-	-	-	-	-	-	-

หมายเหตุประกอบงบการเงินเป็นส่วนหนึ่งของงบการเงินนี้

บริษัท เอกชัยการแพทย์ จำกัด (มหาชน) และบริษัทย่อย

งบแสดงการเปลี่ยนแปลงส่วนของผู้ถือหุ้น (ต่อ)

สำหรับปีสิ้นสุดวันที่ 31 ธันวาคม 2566

(หน่วย: บาท)

	งบการเงินเฉพาะกิจการ						
	ทุนเรือนหุ้นที่ออก และชำระแล้ว	ส่วนเกินมูลค่า หุ้นสามัญ	ส่วนเกินมูลค่า หุ้นทุนซื้อคืน	กำไรสะสม		องค์ประกอบอื่น	รวม
				จัดสรรแล้ว - สำรองตามกฎหมาย	ยังไม่ได้จัดสรร	ของส่วนผู้ถือหุ้น	
						ส่วนแบ่งขาดทุน จากบริษัทร่วม	
ยอดคงเหลือ ณ วันที่ 1 มกราคม 2565	300,000,000	411,422,962	16,257,278	37,500,000	339,748,681		1,104,928,921
กำไรสำหรับปี (หมายเหตุ 12)	-	-	-	-	556,306,529	-	556,306,529
กำไรขาดทุนเบ็ดเสร็จอื่นสำหรับปี	-	-	-	-	2,635,151	-	2,635,151
กำไรขาดทุนเบ็ดเสร็จรวมสำหรับปี	-	-	-	-	558,941,680	-	558,941,680
ออกหุ้นสามัญเพิ่มทุน (หมายเหตุ 20)	25,447,546	328,554,922		-	-	-	354,002,468
หุ้นปันผลจ่าย (หมายเหตุ 29)	11,999,922	-	-	-	(11,999,922)	-	-
เงินปันผลจ่าย (หมายเหตุ 29)	-	-	-	-	(77,999,981)	-	(77,999,981)
โอนกำไรสะสมที่ยังไม่ได้จัดสรร						-	
เป็นสำรองตามกฎหมาย (หมายเหตุ 22)	-	-	-	3,499,978	(3,499,978)	-	-
ยอดคงเหลือ ณ วันที่ 31 ธันวาคม 2565	337,447,468	739,977,884	16,257,278	40,999,978	805,190,480	-	1,939,873,088
ยอดคงเหลือ ณ วันที่ 1 มกราคม 2566	337,447,468	739,977,884	16,257,278	40,999,978	805,190,480	-	1,939,873,088
กำไรสำหรับปี (หมายเหตุ 12)	-	-	-	-	280,059,082	(69,138)	279,989,944
กำไรขาดทุนเบ็ดเสร็จอื่นสำหรับปี	-	-	-	-	-	-	-
กำไรขาดทุนเบ็ดเสร็จรวมสำหรับปี	-	-	-	-	280,059,082	(69,138)	279,989,944
ออกหุ้นสามัญเพิ่มทุน (หมายเหตุ 20)	9,212,358	99,677,717	-	-	-	-	108,890,075
หุ้นปันผลจ่าย (หมายเหตุ 29)	8,435,102	-	-	-	(8,435,102)	-	-
เงินปันผลจ่าย (หมายเหตุ 29)	-	-	-	-	(215,960,220)	-	(215,960,220)
โอนกำไรสะสมที่ยังไม่ได้จัดสรร							
เป็นสำรองตามกฎหมาย (หมายเหตุ 22)	-	-	-	1,024,999	(1,024,999)	-	-
ยอดคงเหลือ ณ วันที่ 31 ธันวาคม 2566	355,094,928	839,655,601	16,257,278	42,024,977	859,829,241	(69,138)	2,112,792,887
	-	-	-	-	-	-	-
	-	-	-	-	-	-	-

หมายเหตุประกอบงบการเงินเป็นส่วนหนึ่งของงบการเงินนี้

## บริษัท เอกชัยการแพทย์ จำกัด (มหาชน) และบริษัทย่อย

### หมายเหตุประกอบงบการเงินรวม

สำหรับปีสิ้นสุดวันที่ 31 ธันวาคม 2566

#### 1. ข้อมูลทั่วไป

บริษัท เอกชัยการแพทย์ จำกัด (มหาชน) (“บริษัทฯ”) เป็นบริษัทมหาชน ซึ่งจัดตั้งและมีภูมิลำเนาในประเทศไทย ธุรกิจหลักของบริษัทฯคือกิจการโรงพยาบาล ที่อยู่ตามที่ตั้งทะเบียนของบริษัทฯอยู่ที่ 99/9 หมู่ที่ 4 ถนนเอกชัย ตำบลโคกขาม อำเภอเมืองสมุทรสาคร จังหวัดสมุทรสาคร

#### 2. เกณฑ์ในการจัดทำงบการเงิน

2.1 งบการเงินนี้จัดทำขึ้นตามมาตรฐานการรายงานทางการเงินที่กำหนดในพระราชบัญญัติวิชาชีพบัญชี พ.ศ. 2547 โดยแสดงรายการในงบการเงินตามข้อกำหนดในประกาศกรมพัฒนาธุรกิจการค้าออกตามความในพระราชบัญญัติการบัญชี พ.ศ. 2543

งบการเงินฉบับภาษาไทยเป็นงบการเงินฉบับที่บริษัทฯใช้เป็นทางการตามกฎหมาย งบการเงินฉบับภาษาอังกฤษแปลจากงบการเงินฉบับภาษาไทยนี้

งบการเงินนี้ได้จัดทำขึ้นโดยใช้เกณฑ์ราคาทุนเดิมเว้นแต่จะได้เปิดเผยเป็นอย่างอื่นในนโยบายการบัญชี

#### 2.2 เกณฑ์ในการจัดทำงบการเงินรวม

ก) งบการเงินรวมนี้ได้จัดทำขึ้นโดยรวมงบการเงินของบริษัท เอกชัยการแพทย์ จำกัด (มหาชน) (ซึ่งต่อไปนี้จะเรียกว่า “บริษัทฯ”) และบริษัทย่อย (ซึ่งต่อไปนี้จะเรียกว่า “บริษัทย่อย”) (รวมเรียกว่า “กลุ่มบริษัท”) ดังต่อไปนี้

ชื่อบริษัท	ลักษณะธุรกิจ	จัดตั้งขึ้นใน ประเทศ	อัตราร้อยละ ของการถือหุ้น	
			2566 (ร้อยละ)	2565 (ร้อยละ)
บริษัท เอกชัย อินเตอร์เนชั่นแนล จำกัด	ศูนย์ภาวะผู้มีบุตรยาก	ไทย	67	67
บริษัท เอกชัย เนอร์สซิ่ง โฮม จำกัด	ศูนย์ดูแลผู้สูงอายุและโรงพยาบาล	ไทย	100	100
เฉพาะทางสำหรับผู้สูงอายุ				

ข) บริษัทฯจะถือว่ามี การควบคุมกิจการที่เข้าไปลงทุนหรือบริษัทย่อยได้ หากบริษัทฯมีสิทธิได้รับหรือมีส่วนได้เสียในผลตอบแทนของกิจการที่เข้าไปลงทุน และสามารถใช้อำนาจในการสั่งการกิจกรรมที่ส่งผลกระทบต่ออย่างมีนัยสำคัญต่อจำนวนเงินผลตอบแทนนั้นได้

ค) บริษัทฯนำงบการเงินของบริษัทย่อยมารวมในการจัดทำงบการเงินรวมตั้งแต่วันที่บริษัทฯมีอำนาจในการควบคุมบริษัทย่อยจนถึงวันที่บริษัทฯสิ้นสุดการควบคุมบริษัทย่อยนั้น

- ง) งบการเงินของบริษัทย่อยได้จัดทำขึ้นโดยใช้นโยบายการบัญชีที่สำคัญเช่นเดียวกันกับของบริษัทฯ
  - จ) ยอดคงค้างระหว่างกลุ่มบริษัท รายการค้าระหว่างกันที่มีสาระสำคัญได้ถูกตัดออกจากงบการเงินรวมนี้แล้ว
  - ฉ) ส่วนของผู้มีส่วนได้เสียที่ไม่มีอำนาจควบคุม คือ จำนวนกำไรหรือขาดทุนและสินทรัพย์สุทธิของบริษัทย่อยส่วนที่ไม่ได้เป็นของบริษัทฯ และแสดงเป็นรายการแยกต่างหากในส่วนของกำไรหรือขาดทุนรวมและส่วนของผู้ถือหุ้นในงบแสดงฐานะการเงินรวม
- 2.3 บริษัทฯจัดทำงบการเงินเฉพาะกิจการ โดยแสดงเงินลงทุนในบริษัทย่อยตามวิธีราคาทุนและบริษัทร่วมตามวิธีส่วนได้เสีย
- 3. มาตรฐานการรายงานทางการเงินใหม่**
- 3.1 มาตรฐานการรายงานทางการเงินที่เริ่มมีผลบังคับใช้ในปีปัจจุบัน**
- ในระหว่างปี กลุ่มบริษัทได้นำมาตรฐานการรายงานทางการเงินฉบับปรับปรุงหลายฉบับ ซึ่งมีผลบังคับใช้สำหรับงบการเงินที่มีรอบระยะเวลาบัญชีที่เริ่มในหรือหลังวันที่ 1 มกราคม 2566 มาถือปฏิบัติ มาตรฐานการรายงานทางการเงินดังกล่าวได้รับการปรับปรุงหรือจัดให้มีขึ้นเพื่อให้มีเนื้อหาเท่าเทียมกับมาตรฐานการรายงานทางการเงินระหว่างประเทศ โดยส่วนใหญ่เป็นการอธิบายให้ชัดเจนเกี่ยวกับวิธีปฏิบัติทางการบัญชีและการให้แนวปฏิบัติทางการบัญชีกับผู้ใช้งานมาตรฐาน
- การนำมาตรฐานการรายงานทางการเงินดังกล่าวมาถือปฏิบัตินี้ไม่มีผลกระทบอย่างเป็นสาระสำคัญต่องบการเงินของกลุ่มบริษัท
- 3.2 มาตรฐานการรายงานทางการเงินที่จะมีผลบังคับใช้สำหรับงบการเงินที่มีรอบระยะเวลาบัญชีที่เริ่มในหรือหลังวันที่ 1 มกราคม 2567**
- สภาวิชาชีพบัญชีได้ประกาศใช้มาตรฐานการรายงานทางการเงินฉบับปรับปรุงหลายฉบับ ซึ่งจะมีผลบังคับใช้สำหรับงบการเงินที่มีรอบระยะเวลาบัญชีที่เริ่มในหรือหลังวันที่ 1 มกราคม 2567 มาตรฐานการรายงานทางการเงินดังกล่าวได้รับการปรับปรุงหรือจัดให้มีขึ้นเพื่อให้มีเนื้อหาเท่าเทียมกับมาตรฐานการรายงานทางการเงินระหว่างประเทศ โดยส่วนใหญ่เป็นการอธิบายให้ชัดเจนเกี่ยวกับวิธีปฏิบัติทางการบัญชีและการให้แนวปฏิบัติทางการบัญชีกับผู้ใช้งานมาตรฐาน
- ฝ่ายบริหารของกลุ่มบริษัทเชื่อว่าการปรับปรุงมาตรฐานนี้จะไม่มีผลกระทบอย่างเป็นสาระสำคัญต่องบการเงินของกลุ่มบริษัท

## 4. นโยบายการบัญชีที่สำคัญ

### 4.1 การรับรู้รายได้และค่าใช้จ่าย

ก) รายได้จากการประกอบกิจการโรงพยาบาลโดยส่วนใหญ่ประกอบด้วยรายได้ค่ารักษาพยาบาล ค่าห้องพัก ค่ายา โดยจะบันทึกเป็นรายได้เมื่อได้ให้บริการหรือเมื่อได้ส่งมอบยาแล้ว และแสดงตามมูลค่าที่ได้รับหรือคาดว่าจะได้รับสำหรับบริการและยาที่ได้ส่งมอบหลังจากหักส่วนลด รายได้จากการประกอบกิจการที่ได้จากสำนักงานหลักประกันสุขภาพแห่งชาติจะรับรู้รายได้ตามอัตราค่าบริการต่าง ๆ ที่คาดว่าจะได้รับ โดยบริษัทพิจารณาจากหลักเกณฑ์ วิธีการและเงื่อนไขที่ประกาศโดยหน่วยงานดังกล่าว รวมถึงข้อมูลทางสถิติเกี่ยวกับการให้บริการรักษาพยาบาลของโรงพยาบาลและการได้รับชำระค่าบริการทางการแพทย์จากหน่วยงานดังกล่าว

จำนวนเงินที่กิจการได้รับหรือมีสิทธิได้จากลูกค้าแต่ยังมิภาระที่ต้องโอนยาหรือบริการให้แก่ลูกค้า แสดงไว้เป็น “รายได้รับล่วงหน้า” ในงบแสดงฐานะการเงิน ซึ่งจะรับรู้รายได้เมื่อได้ปฏิบัติตามภาระที่ระบุไว้ในสัญญาเสร็จสิ้น

ข) รายได้จากการให้เช่าพื้นที่และการให้บริการที่เกี่ยวข้องรับรู้ตามวิธีเส้นตรงตลอดอายุสัญญาเช่า

ค) รายได้ดอกเบี้ยรับรู้ตามเกณฑ์คงค้างด้วยวิธีดอกเบี้ยที่แท้จริง โดยจะนำมูลค่าตามบัญชีขึ้นต้นของสินทรัพย์ทางการเงินมาคูณกับอัตราดอกเบี้ยที่แท้จริง ยกเว้นสินทรัพย์ทางการเงินที่เกิดการด้อยค่าด้านเครดิตในภายหลังที่จะนำมูลค่าตามบัญชีสุทธิของสินทรัพย์ทางการเงิน (สุทธิจากค่าเผื่อผลขาดทุนด้านเครดิตที่คาดว่าจะเกิดขึ้น) มาคูณกับอัตราดอกเบี้ยที่แท้จริง

ง) ต้นทุนทางการเงิน คือ ค่าใช้จ่ายดอกเบี้ยจากหนี้สินทางการเงินที่วัดมูลค่าด้วยราคาทุนตัดจำหน่ายคำนวณโดยใช้วิธีดอกเบี้ยที่แท้จริงและรับรู้ตามเกณฑ์คงค้าง

จ) เงินปันผลรับถือเป็นรายได้เมื่อบริษัทมีสิทธิในการรับเงินปันผล

### 4.2 เงินสดและรายการเทียบเท่าเงินสด

เงินสดและรายการเทียบเท่าเงินสด หมายถึง เงินสดและเงินฝากธนาคาร และเงินลงทุนระยะสั้นที่มีสภาพคล่องสูง ซึ่งถึงกำหนดจ่ายคืนภายในระยะเวลาไม่เกิน 3 เดือน นับจากวันที่ได้มาและไม่มีข้อจำกัดในการเบิกใช้

### 4.3 สินค้าคงเหลือ

สินค้าคงเหลือแสดงมูลค่าตามราคาทุน (ตามวิธีเข้าก่อน ออกก่อน) หรือมูลค่าสุทธิที่จะได้รับแล้วแต่ราคาตลาดจะต่ำกว่า

#### 4.4 ต้นทุนในการได้มาซึ่งสัญญา

กลุ่มบริษัทบันทึกค่านายหน้าที่ยจ่ายเพื่อให้ได้มาซึ่งสัญญาที่ทำกับลูกค้าเป็นสินทรัพย์และตัดเป็นค่าใช้จ่ายอย่างเป็นระบบและสอดคล้องกับรูปแบบการรับรู้รายได้ตามสัญญา และจะบันทึกค่าเพื่อผลขาดทุนจากการด้อยค่าของสินทรัพย์ เมื่อมูลค่าตามบัญชีของสินทรัพย์สูงกว่าสิ่งตอบแทนที่จะได้รับหักด้วยต้นทุนที่เกี่ยวข้อง ทั้งนี้ ในกรณีที่ระยะเวลาของการตัดจำหน่ายสินทรัพย์ที่จะรับรู้สำหรับต้นทุนในการได้มาซึ่งสัญญามีระยะเวลาหนึ่งปีหรือสั้นกว่า กิจการจะบันทึกต้นทุนในการได้มาซึ่งสัญญาดังกล่าวเป็นค่าใช้จ่ายเมื่อเกิดรายการ

#### 4.5 เงินลงทุนในบริษัทย่อยและบริษัทร่วม

- ก) เงินลงทุนในบริษัทร่วมที่แสดงอยู่ในงบการเงินรวมแสดงมูลค่าตามวิธีส่วนได้เสีย
- ข) เงินลงทุนในบริษัทย่อยที่แสดงอยู่ในงบการเงินเฉพาะกิจการแสดงมูลค่าตามวิธีราคาทุน
- ค) เงินลงทุนในบริษัทร่วมที่แสดงอยู่ในงบการเงินเฉพาะกิจการแสดงมูลค่าตามวิธีส่วนได้เสีย

#### 4.6 อสังหาริมทรัพย์เพื่อการลงทุน

กลุ่มบริษัทบันทึกมูลค่าเริ่มแรกของอสังหาริมทรัพย์เพื่อการลงทุนในราคาทุนซึ่งรวมต้นทุนการทำรายการ หลังจากนั้น กลุ่มบริษัทจะบันทึกอสังหาริมทรัพย์เพื่อการลงทุนด้วยราคาทุนหักค่าเสื่อมราคาสะสมและค่าเพื่อการด้อยค่า (ถ้ามี)

ค่าเสื่อมราคาของอสังหาริมทรัพย์เพื่อการลงทุนคำนวณจากราคาทุนโดยวิธีเส้นตรงตามอายุการให้ประโยชน์โดยประมาณ 20 ปี ค่าเสื่อมราคาของอสังหาริมทรัพย์เพื่อการลงทุนรวมอยู่ในการคำนวณผลการดำเนินงาน

กลุ่มบริษัทรับรู้ผลต่างระหว่างจำนวนเงินที่ได้รับสุทธิจากการจำหน่ายกับมูลค่าตามบัญชีของสินทรัพย์ในส่วนของการกำไรหรือขาดทุนในปีที่ตัดรายการอสังหาริมทรัพย์เพื่อการลงทุนออกจากบัญชี

#### 4.7 ที่ดิน อาคารและอุปกรณ์ และค่าเสื่อมราคา

ที่ดินแสดงมูลค่าตามราคาทุน อาคารและอุปกรณ์แสดงมูลค่าตามราคาทุนหักค่าเสื่อมราคาสะสมและค่าเพื่อการด้อยค่าของสินทรัพย์ (ถ้ามี) ค่าเสื่อมราคาของอาคารและอุปกรณ์คำนวณจากราคาทุนโดยวิธีเส้นตรงตามอายุการให้ประโยชน์โดยประมาณดังนี้

อาคารและส่วนปรับปรุงอาคาร	5 - 40 ปี
เครื่องมือและอุปกรณ์การแพทย์	5 และ 10 ปี
เครื่องตกแต่ง ติดตั้งและเครื่องใช้สำนักงาน	5 ปี
ยานพาหนะ	5 ปี

ค่าเสื่อมราคารวมอยู่ในการคำนวณผลการดำเนินงาน

ไม่มีการคิดค่าเสื่อมราคาสำหรับที่ดินและสินทรัพย์ระหว่างก่อสร้าง

กลุ่มบริษัทตัดรายการที่ดิน อาคารและอุปกรณ์ออกจากบัญชีเมื่อจำหน่ายสินทรัพย์หรือคาดว่าจะไม่ได้รับประโยชน์เชิงเศรษฐกิจในอนาคตจากการใช้หรือการจำหน่ายสินทรัพย์ รายการผลกำไรหรือขาดทุนจากการจำหน่ายสินทรัพย์ จะรับรู้ในส่วนของกำไรขาดทุนเมื่อกกลุ่มบริษัทตัดรายการสินทรัพย์นั้นออกจากบัญชี

#### 4.8 สินทรัพย์ไม่มีตัวตน

กลุ่มบริษัทบันทึกต้นทุนเริ่มแรกของสินทรัพย์ไม่มีตัวตนตามราคาทุน ภายหลังการรับรู้รายการเริ่มแรกสินทรัพย์ไม่มีตัวตนแสดงมูลค่าตามราคาทุนหักค่าตัดจำหน่ายสะสมและค่าเพื่อการด้อยค่าสะสม (ถ้ามี) ของสินทรัพย์นั้น

กลุ่มบริษัทตัดจำหน่ายสินทรัพย์ไม่มีตัวตนที่มีอายุการให้ประโยชน์จำกัดโดยวิธีเส้นตรงตามอายุการให้ประโยชน์เชิงเศรษฐกิจของสินทรัพย์นั้น และจะประเมินการด้อยค่าของสินทรัพย์ดังกล่าวเมื่อมีข้อบ่งชี้ว่าสินทรัพย์นั้นเกิดการด้อยค่า กลุ่มบริษัทจะทบทวนระยะเวลาการตัดจำหน่ายและวิธีการตัดจำหน่ายของสินทรัพย์ไม่มีตัวตนดังกล่าวทุกสิ้นปีเป็นอย่างน้อย ค่าตัดจำหน่ายรับรู้เป็นค่าใช้จ่ายในส่วนของกำไรขาดทุน

คอมพิวเตอร์ซอฟต์แวร์มีอายุการให้ประโยชน์ 2 - 10 ปี

#### 4.9 สัญญาเช่า

ณ วันเริ่มต้นของสัญญาเช่า กลุ่มบริษัทจะประเมินว่าสัญญาเป็นสัญญาเช่าหรือประกอบด้วยสัญญาเช่าหรือไม่ โดยสัญญาจะเป็นสัญญาเช่าหรือประกอบด้วยสัญญาเช่า ก็ต่อเมื่อสัญญานั้นมีการให้สิทธิในการควบคุมการใช้สินทรัพย์ที่ระบุได้สำหรับช่วงเวลาหนึ่งเพื่อเป็นการแลกเปลี่ยนกับสิ่งตอบแทน

##### กลุ่มบริษัทในฐานะผู้เช่า

กลุ่มบริษัทใช้วิธีการบัญชีเดียวสำหรับการรับรู้รายการและการวัดมูลค่าสัญญาเช่าทุกสัญญา เว้นแต่สัญญาเช่าระยะสั้นและสัญญาเช่าที่สินทรัพย์อ้างอิงมีมูลค่าต่ำ ณ วันที่สัญญาเช่าเริ่มมีผล (วันที่สินทรัพย์อ้างอิงพร้อมใช้งาน) กลุ่มบริษัทบันทึกสินทรัพย์สิทธิการใช้ซึ่งแสดงสิทธิในการใช้สินทรัพย์อ้างอิงและหนี้สินตามสัญญาเช่าตามการจ่ายชำระตามสัญญาเช่า

##### สินทรัพย์สิทธิการใช้

สินทรัพย์สิทธิการใช้วัดมูลค่าด้วยราคาทุนหักค่าเสื่อมราคาสะสม ผลขาดทุนจากการด้อยค่าสะสม (ถ้ามี) และปรับปรุงด้วยการวัดมูลค่าของหนี้สินตามสัญญาเช่าใหม่ ราคาทุนของสินทรัพย์สิทธิการใช้ประกอบด้วยจำนวนเงินของหนี้สินตามสัญญาเช่าจากการรับรู้เริ่มแรก ต้นทุนทางตรงเริ่มแรกที่เกิดขึ้นจำนวนเงินที่จ่ายชำระตามสัญญาเช่า ณ วันที่สัญญาเช่าเริ่มมีผลหรือก่อนวันที่สัญญาเช่าเริ่มมีผล ประมาณการต้นทุนในการรื้อถอนและการขนย้ายสินทรัพย์อ้างอิง หรือการบูรณะสินทรัพย์อ้างอิงหรือสถานที่ตั้งของสินทรัพย์อ้างอิง และหักด้วยสิ่งสูงใจตามสัญญาเช่าที่ได้รับ

ค่าเสื่อมราคาของสินทรัพย์สิทธิการใช้คำนวณจากราคาทุนโดยวิธีเส้นตรงตามอายุสัญญาเช่าหรืออายุการให้ประโยชน์โดยประมาณของสินทรัพย์สิทธิการใช้แล้วแต่ระยะเวลาใดจะสั้นกว่า ดังนี้

ที่ดิน	26 ปี
อาคารและส่วนปรับปรุงอาคาร	6 ปี

หากความเป็นเจ้าของในสินทรัพย์อ้างอิงจะโอนให้แก่กลุ่มบริษัทเมื่อสิ้นสุดอายุสัญญาเช่าหรือราคาทุนของสินทรัพย์ดังกล่าวได้รวมถึงการใช้สิทธิเลือกซื้อ ค่าเสื่อมราคาจะคำนวณจากอายุการให้ประโยชน์โดยประมาณของสินทรัพย์

#### **หนี้สินตามสัญญาเช่า**

หนี้สินตามสัญญาเช่าวัดมูลค่าด้วยมูลค่าปัจจุบันของจำนวนเงินที่ต้องจ่ายตามสัญญาเช่าตลอดอายุสัญญาเช่า จำนวนเงินที่ต้องจ่ายตามสัญญาเช่าประกอบด้วยค่าเช่าคงที่หักด้วยสิ่งจูงใจตามสัญญาเช่า ค่าเช่าผันแปรที่ขึ้นอยู่กับดัชนีหรืออัตรา จำนวนเงินที่คาดว่าจะจ่ายภายใต้การรับประกันมูลค่าคงเหลือ รวมถึงราคาใช้สิทธิของสิทธิเลือกซื้อซึ่งมีความแน่นอนอย่างสมเหตุสมผลที่กลุ่มบริษัทจะใช้สิทธินั้น และการจ่ายค่าปรับเพื่อการยกเลิกสัญญาเช่า หากข้อกำหนดของสัญญาเช่าแสดงให้เห็นว่ากลุ่มบริษัทจะใช้สิทธิในการยกเลิกสัญญาเช่า กลุ่มบริษัทบันทึกค่าเช่าผันแปรที่ไม่ขึ้นอยู่กับดัชนีหรืออัตราเป็นค่าใช้จ่ายในงวดที่เหตุการณ์หรือเงื่อนไขซึ่งเกี่ยวข้องกับการจ่ายชำระนั้นได้เกิดขึ้น

กลุ่มบริษัทคิดลดมูลค่าปัจจุบันของจำนวนเงินที่ต้องจ่ายตามสัญญาเช่าด้วยอัตราดอกเบี้ยตาม نرخของสัญญาเช่าหรืออัตราดอกเบี้ยการกู้ยืมส่วนเพิ่มของกลุ่มบริษัท หลังจากวันที่สัญญาเช่าเริ่มมีผลมูลค่าตามบัญชีของหนี้สินตามสัญญาเช่าจะเพิ่มขึ้นจากดอกเบี้ยของหนี้สินตามสัญญาเช่าและลดลงจากการจ่ายชำระหนี้สินตามสัญญาเช่า นอกจากนี้ มูลค่าตามบัญชีของหนี้สินตามสัญญาเช่าจะถูกวัดมูลค่าใหม่เมื่อมีการเปลี่ยนแปลงอายุสัญญาเช่า การเปลี่ยนแปลงการจ่ายชำระตามสัญญาเช่า หรือ การเปลี่ยนแปลงในการประเมินสิทธิเลือกซื้อสินทรัพย์อ้างอิง

#### **สัญญาเช่าระยะสั้นและสัญญาเช่าซึ่งสินทรัพย์อ้างอิงมีมูลค่าต่ำ**

สัญญาเช่าที่มีอายุสัญญาเช่า 12 เดือนหรือน้อยกว่านับตั้งแต่วันที่สัญญาเช่าเริ่มมีผล หรือสัญญาเช่าซึ่งสินทรัพย์อ้างอิงมีมูลค่าต่ำจะบันทึกเป็นค่าใช้จ่ายตามวิธีเส้นตรงตลอดอายุสัญญาเช่า

#### **กลุ่มบริษัทในฐานะผู้ให้เช่า**

สัญญาเช่าที่ความเสี่ยงและผลตอบแทนของความเป็นเจ้าของส่วนใหญ่ไม่ได้โอนไปให้แก่ผู้เช่าถือเป็นสัญญาเช่าดำเนินงาน กลุ่มบริษัทบันทึกจำนวนเงินที่ได้รับตามสัญญาเช่าดำเนินงานเป็นรายได้ในส่วนของการทำหรือขาดทุนตามวิธีเส้นตรงตลอดอายุของสัญญาเช่า ต้นทุนทางตรงเริ่มแรกที่เกิดขึ้นจากการได้มาซึ่งสัญญาเช่าดำเนินงานรวมในมูลค่าตามบัญชีของสินทรัพย์อ้างอิงและรับรู้เป็นค่าใช้จ่ายตลอดอายุสัญญาเช่า โดยใช้เกณฑ์เดียวกันกับรายได้จากสัญญาเช่า

#### 4.10 รายการธุรกิจกับบุคคลหรือกิจการที่เกี่ยวข้องกัน

บุคคลหรือกิจการที่เกี่ยวข้องกันกับบริษัทฯ หมายถึง บุคคลหรือกิจการที่มีอำนาจควบคุมบริษัทฯ หรือถูกบริษัทฯ ควบคุมไม่ว่าจะเป็นโดยตรงหรือทางอ้อม หรืออยู่ภายใต้การควบคุมเดียวกันกับบริษัทฯ

นอกจากนี้บุคคลหรือกิจการที่เกี่ยวข้องกันยังหมายรวมถึงบริษัทร่วม และบุคคลหรือกิจการที่มีสิทธิออกเสียงโดยตรงหรือทางอ้อมซึ่งทำให้มีอิทธิพลอย่างเป็นสาระสำคัญต่อบริษัทฯ ผู้บริหารสำคัญ กรรมการหรือพนักงานของบริษัทฯที่มีอำนาจในการวางแผนและควบคุมการดำเนินงานของบริษัทฯ

#### 4.11 เงินตราต่างประเทศ

บริษัทฯ แสดงงบการเงินรวมและงบการเงินเฉพาะกิจการเป็นสกุลเงินบาท ซึ่งเป็นสกุลเงินที่ใช้ในการดำเนินงานของบริษัทฯ

รายการที่เป็นเงินตราต่างประเทศแปลงค่าเป็นเงินบาทโดยใช้อัตราแลกเปลี่ยน ณ วันที่เกิดรายการสินทรัพย์และหนี้สินที่เป็นตัวเงินซึ่งอยู่ในสกุลเงินตราต่างประเทศได้แปลงค่าเป็นเงินบาทโดยใช้อัตราแลกเปลี่ยน ณ วันสิ้นรอบระยะเวลารายงาน

กำไรและขาดทุนที่เกิดจากการเปลี่ยนแปลงในอัตราแลกเปลี่ยนได้รวมอยู่ในการคำนวณผลการดำเนินงาน

#### 4.12 การด้อยค่าของสินทรัพย์ที่ไม่ใช่สินทรัพย์ทางการเงิน

ทุกวันสิ้นรอบระยะเวลารายงาน กลุ่มบริษัทจะทำการประเมินการด้อยค่าของที่ดิน อาคารและอุปกรณ์สินทรัพย์สิทธิการใช้ อสังหาริมทรัพย์เพื่อการลงทุน หรือสินทรัพย์ไม่มีตัวตนของกลุ่มบริษัทหากมีข้อบ่งชี้ว่าสินทรัพย์ดังกล่าวอาจด้อยค่า กลุ่มบริษัทรับรู้ขาดทุนจากการด้อยค่าเมื่อมูลค่าที่คาดว่าจะได้รับคืนของสินทรัพย์มีมูลค่าต่ำกว่ามูลค่าตามบัญชีของสินทรัพย์นั้น ทั้งนี้มูลค่าที่คาดว่าจะได้รับคืนหมายถึงมูลค่ายุติธรรมหักต้นทุนในการขายของสินทรัพย์หรือมูลค่าจากการใช้สินทรัพย์แล้วแต่ราคาใดจะสูงกว่า ในการประเมินมูลค่าจากการใช้สินทรัพย์ กลุ่มบริษัทประมาณการกระแสเงินสดในอนาคตที่กิจการคาดว่าจะได้รับจากสินทรัพย์และคำนวณคิดลดเป็นมูลค่าปัจจุบัน โดยใช้อัตราคิดลดก่อนภาษีที่สะท้อนถึงการประเมินความเสี่ยงในสภาพตลาดปัจจุบันของเงินสดตามระยะเวลาและความเสี่ยงซึ่งเป็นลักษณะเฉพาะของสินทรัพย์ที่กำลังพิจารณาอยู่ ในการประเมินมูลค่ายุติธรรมหักต้นทุนในการขาย กลุ่มบริษัทใช้แบบจำลองการประเมินมูลค่าที่ดีที่สุดซึ่งเหมาะสมกับสินทรัพย์ ซึ่งสะท้อนถึงจำนวนเงินที่กิจการสามารถจะได้มาจากการจำหน่ายสินทรัพย์หักด้วยต้นทุนในการจำหน่าย โดยการจำหน่ายนั้นผู้ซื้อและผู้ขายมีความรอบรู้และเต็มใจในการแลกเปลี่ยนและสามารถต่อรองราคากันได้อย่างเป็นอิสระในลักษณะของผู้ที่ไม่มี ความเกี่ยวข้องกัน

กลุ่มบริษัทจะรับรู้รายการขาดทุนจากการด้อยค่าในส่วนของกำไรหรือขาดทุน

#### 4.13 ผลประโยชน์ของพนักงาน

##### ผลประโยชน์ระยะสั้นของพนักงาน

กลุ่มบริษัทรับรู้เงินเดือน ค่าจ้าง โบนัส และเงินสมทบกองทุนประกันสังคมเป็นค่าใช้จ่ายเมื่อเกิดรายการ

##### ผลประโยชน์หลังออกจากงานของพนักงาน

##### โครงการสมทบเงิน

กลุ่มบริษัทและพนักงานได้ร่วมกันจัดตั้งกองทุนสำรองเลี้ยงชีพ ซึ่งประกอบด้วยเงินที่พนักงานจ่ายสะสม และเงินที่กลุ่มบริษัทจ่ายสมทบให้เป็นรายเดือน สินทรัพย์ของกองทุนสำรองเลี้ยงชีพได้แยกออกจากสินทรัพย์ของกลุ่มบริษัท เงินที่กลุ่มบริษัทจ่ายสมทบกองทุนสำรองเลี้ยงชีพบันทึกเป็นค่าใช้จ่ายในปีที่เกิดรายการ

##### โครงการผลประโยชน์หลังออกจากงาน

กลุ่มบริษัทมีภาระสำหรับเงินชดเชยที่ต้องจ่ายให้แก่พนักงานเมื่อออกจากงานตามกฎหมายแรงงาน ซึ่งกลุ่มบริษัทถือว่าเงินชดเชยดังกล่าวเป็นโครงการผลประโยชน์หลังออกจากงานสำหรับพนักงาน

กลุ่มบริษัทคำนวณหนี้สินตามโครงการผลประโยชน์หลังออกจากงานของพนักงาน โดยใช้วิธีคิดลดแต่ละหน่วยที่ประมาณการไว้ (Projected Unit Credit Method) โดยผู้เชี่ยวชาญอิสระได้ทำการประเมินภาระผูกพันดังกล่าวตามหลักคณิตศาสตร์ประกันภัย

ผลกำไรหรือขาดทุนจากการประมาณการตามหลักคณิตศาสตร์ประกันภัย สำหรับโครงการผลประโยชน์หลังออกจากงานของพนักงานจะรับรู้ทันทีในกำไรขาดทุนเบ็ดเสร็จอื่น

#### 4.14 หุ้นทุนซื้อคืน

หุ้นสามัญซื้อคืนแสดงมูลค่าในงบแสดงฐานะการเงินด้วยราคาทุนเป็นรายการหักจากส่วนของผู้ถือหุ้น หากราคาขายของหุ้นสามัญซื้อคืนสูงกว่าราคาซื้อของหุ้นสามัญซื้อคืน บริษัทฯจะรับรู้ผลต่างเข้าบัญชีส่วนเกินมูลค่าหุ้นสามัญซื้อคืน และหากราคาขายของหุ้นสามัญซื้อคืนต่ำกว่าราคาซื้อของหุ้นสามัญซื้อคืน บริษัทฯจะนำผลต่างหักจากส่วนเกินมูลค่าหุ้นสามัญซื้อคืนให้หมดไปก่อน แล้วจึงนำผลต่างที่เหลืออยู่ไปหักจากบัญชีกำไรสะสม

#### 4.15 ประมาณการหนี้สิน

กลุ่มบริษัทจะบันทึกประมาณการหนี้สินไว้ในบัญชีเมื่อภาระผูกพันซึ่งเป็นผลมาจากเหตุการณ์ในอดีตได้เกิดขึ้นแล้ว และมีความเป็นไปได้ค่อนข้างแน่นอนว่ากลุ่มบริษัทจะเสียทรัพยากรเชิงเศรษฐกิจไปเพื่อปลดปล่อยภาระผูกพันนั้น และกลุ่มบริษัทสามารถประมาณมูลค่าภาระผูกพันนั้นได้อย่างน่าเชื่อถือ

#### 4.16 ภาษีเงินได้

ภาษีเงินได้ประกอบด้วยภาษีเงินได้ปัจจุบันและภาษีเงินได้รอการตัดบัญชี

##### ภาษีเงินได้ปัจจุบัน

กลุ่มบริษัทบันทึกภาษีเงินได้ปัจจุบันตามจำนวนที่คาดว่าจะจ่ายให้แก่หน่วยงานจัดเก็บภาษีของรัฐ โดยคำนวณจากกำไรทางภาษีตามหลักเกณฑ์ที่กำหนดในกฎหมายภาษีอากร

##### ภาษีเงินได้รอการตัดบัญชี

กลุ่มบริษัทบันทึกภาษีเงินได้รอการตัดบัญชีของผลแตกต่างชั่วคราวระหว่างราคาตามบัญชีของสินทรัพย์ และหนี้สิน ณ วันสิ้นรอบระยะเวลารายงานกับฐานภาษีของสินทรัพย์และหนี้สินที่เกี่ยวข้องนั้น โดยใช้ อัตราภาษีที่มีผลบังคับใช้ ณ วันสิ้นรอบระยะเวลารายงาน

กลุ่มบริษัทรับรู้หนี้สินภาษีเงินได้รอการตัดบัญชีของผลแตกต่างชั่วคราวที่ต้องเสียภาษีทุกรายการ แต่รับรู้สินทรัพย์ภาษีเงินได้รอการตัดบัญชีสำหรับผลแตกต่างชั่วคราวที่ใช้หักภาษี รวมทั้งผลขาดทุนทางภาษีที่ยังไม่ได้ใช้ในจำนวนเท่าที่มีความเป็นไปได้ก่อนข้างแผนที่กลุ่มบริษัทจะมีกำไรทางภาษีในอนาคตเพียงพอที่จะใช้ประโยชน์จากผลแตกต่างชั่วคราวที่ใช้หักภาษีและผลขาดทุนทางภาษีที่ยังไม่ได้ใช้นั้น

กลุ่มบริษัทจะทบทวนมูลค่าตามบัญชีของสินทรัพย์ภาษีเงินได้รอการตัดบัญชีทุกสิ้นรอบระยะเวลารายงาน และจะทำการปรับลดมูลค่าตามบัญชีดังกล่าว หากมีความเป็นไปได้ก่อนข้างแผนที่กลุ่มบริษัทจะไม่มีกำไรทางภาษีเพียงพอต่อการนำสินทรัพย์ภาษีเงินได้รอการตัดบัญชีทั้งหมดหรือบางส่วนมาใช้ประโยชน์

กลุ่มบริษัทจะบันทึกภาษีเงินได้รอการตัดบัญชีโดยตรงไปยังส่วนของผู้ถือหุ้นหากภาษีที่เกิดขึ้นเกี่ยวข้องกับรายการที่ได้บันทึกโดยตรงไปยังส่วนของผู้ถือหุ้น

#### 4.17 เครื่องมือทางการเงิน

กลุ่มบริษัทรับรู้รายการเมื่อเริ่มแรกของสินทรัพย์ทางการเงินด้วยมูลค่ายุติธรรม และบวกด้วยต้นทุนการทำรายการเฉพาะในกรณีที่สินทรัพย์ทางการเงินที่ไม่ได้วัดมูลค่าด้วยมูลค่ายุติธรรมผ่านกำไรหรือขาดทุน อย่างไรก็ตาม สำหรับลูกหนี้การค้าที่ไม่มีองค์ประกอบเกี่ยวกับการจัดหาเงินที่มีนัยสำคัญ หรือลูกหนี้การค้าที่ ณ วันเริ่มต้นสัญญา กลุ่มบริษัทคาดว่าจะได้รับชำระเงินคืนจากลูกค้านายในหนึ่งปี และกลุ่มบริษัทเลือกใช้การผ่อนปรนในทางปฏิบัติที่จะไม่ปรับปรุงผลกระทบของการมีองค์ประกอบเกี่ยวกับการจัดหาเงินที่มีนัยสำคัญ กลุ่มบริษัทจะรับรู้สินทรัพย์ทางการเงินดังกล่าวด้วยราคาของรายการ ตามที่กล่าวไว้ในนโยบายการบัญชีเรื่องการรับรู้รายได้

### **การจัดประเภทรายการและการวัดมูลค่าของสินทรัพย์ทางการเงิน**

กลุ่มบริษัทจัดประเภทสินทรัพย์ทางการเงิน ณ วันที่รับรู้รายการเริ่มแรก เป็นสินทรัพย์ทางการเงินที่วัดมูลค่าในภายหลังด้วยราคาทุนตัดจำหน่าย และสินทรัพย์ทางการเงินที่วัดมูลค่าในภายหลังด้วยมูลค่ายุติธรรมผ่านกำไรหรือขาดทุน โดยพิจารณาจากแผนธุรกิจของกิจการในการจัดการสินทรัพย์ทางการเงิน และลักษณะของกระแสเงินสดตามสัญญาของสินทรัพย์ทางการเงิน

#### **สินทรัพย์ทางการเงินที่วัดมูลค่าด้วยราคาทุนตัดจำหน่าย**

กลุ่มบริษัทวัดมูลค่าสินทรัพย์ทางการเงินด้วยราคาทุนตัดจำหน่าย เมื่อกลุ่มบริษัทถือครองสินทรัพย์ทางการเงินนั้นเพื่อรับกระแสเงินสดตามสัญญา และเงื่อนไขตามสัญญาของสินทรัพย์ทางการเงินก่อให้เกิดกระแสเงินสดที่เป็นการรับชำระเพียงเงินต้นและดอกเบี้ยจากยอดคงเหลือของเงินต้นในวันที่ระบุไว้เท่านั้น

สินทรัพย์ทางการเงินดังกล่าววัดมูลค่าในภายหลังโดยใช้วิธีดอกเบี้ยที่แท้จริงและต้องมีการประเมินการด้อยค่า ทั้งนี้ ผลกำไรและขาดทุนที่เกิดขึ้นจากการตัดรายการ การเปลี่ยนแปลง หรือการด้อยค่าของสินทรัพย์ดังกล่าวจะรับรู้ในส่วนของกำไรหรือขาดทุน

#### **สินทรัพย์ทางการเงินที่วัดมูลค่าด้วยมูลค่ายุติธรรมผ่านกำไรหรือขาดทุน**

สินทรัพย์ทางการเงินที่วัดมูลค่าด้วยมูลค่ายุติธรรมผ่านกำไรหรือขาดทุน จะแสดงในงบแสดงฐานะการเงินด้วยมูลค่ายุติธรรม โดยรับรู้การเปลี่ยนแปลงสุทธิของมูลค่ายุติธรรมในส่วนของกำไรหรือขาดทุน

ทั้งนี้ สินทรัพย์ทางการเงินดังกล่าว หมายความว่า ตราสารอนุพันธ์ เงินลงทุนในหลักทรัพย์ที่ถือไว้เพื่อการค้า เงินลงทุนในตราสารทุนซึ่งกลุ่มบริษัทไม่ได้เลือกจัดประเภทให้วัดมูลค่าด้วยมูลค่ายุติธรรมผ่านกำไรหรือขาดทุนเบ็ดเสร็จอื่น และสินทรัพย์ทางการเงินที่มีกระแสเงินสดที่ไม่ได้รับชำระเพียงเงินต้นและดอกเบี้ย

เงินปันผลรับจากเงินลงทุนในตราสารทุนของบริษัทจดทะเบียนถือเป็นรายได้อื่นในส่วนของกำไรหรือขาดทุน

### **การจัดประเภทรายการและการวัดมูลค่าของหนี้สินทางการเงิน**

กลุ่มบริษัทรับรู้รายการเมื่อเริ่มแรกสำหรับหนี้สินทางการเงินด้วยมูลค่ายุติธรรมหักต้นทุนการทำรายการ และจัดประเภทหนี้สินทางการเงินเป็นหนี้สินทางการเงินที่วัดมูลค่าในภายหลังด้วยราคาทุนตัดจำหน่าย โดยใช้วิธีดอกเบี้ยที่แท้จริง ทั้งนี้ ผลกำไรและขาดทุนที่เกิดขึ้นจากการตัดรายการหนี้สินทางการเงินและการตัดจำหน่ายตามวิธีดอกเบี้ยที่แท้จริงจะรับรู้ในส่วนของกำไรหรือขาดทุน โดยการคำนวณมูลค่าราคาทุนตัดจำหน่ายคำนึงถึงค่าธรรมเนียมหรือต้นทุนที่ถือเป็นส่วนหนึ่งของอัตราดอกเบี้ยที่แท้จริงนั้นด้วย ทั้งนี้ ค่าตัดจำหน่ายตามวิธีดอกเบี้ยที่แท้จริงแสดงเป็นส่วนหนึ่งของต้นทุนทางการเงินในส่วนของกำไรหรือขาดทุน

## การตัดรายการของเครื่องมือทางการเงิน

สินทรัพย์ทางการเงินจะถูกตัดรายการออกจากบัญชี เมื่อสิทธิที่จะได้รับกระแสเงินสดของสินทรัพย์นั้นได้สิ้นสุดลง หรือได้มีการโอนสิทธิที่จะได้รับกระแสเงินสดของสินทรัพย์นั้น รวมถึงได้มีการโอนความเสี่ยงและผลตอบแทนเกือบทั้งหมดของสินทรัพย์นั้น หรือมีการโอนการควบคุมในสินทรัพย์นั้น

กลุ่มบริษัทตัดรายการหนี้สินทางการเงินก็ต่อเมื่อได้มีการปฏิบัติตามภาระผูกพันของหนี้สินนั้นแล้ว มีการยกเลิกภาระผูกพันนั้น หรือมีการสิ้นสุดลงของภาระผูกพันนั้น ในกรณีที่มีการเปลี่ยนหนี้สินทางการเงินที่มีอยู่ให้เป็นหนี้สินใหม่จากผู้ให้กู้รายเดียวกันซึ่งมีข้อกำหนดที่แตกต่างกันอย่างมากระหว่างหนี้สินเดิมหรือมีการแก้ไขข้อกำหนดของหนี้สินที่มีอยู่อย่างเป็นสาระสำคัญ จะถือว่าเป็นการตัดรายการหนี้สินเดิมและรับรู้หนี้สินใหม่ โดยรับรู้ผลแตกต่างของมูลค่าตามบัญชีดังกล่าวในส่วนของการกำไรหรือขาดทุน

## การด้อยค่าของสินทรัพย์ทางการเงิน

กลุ่มบริษัทรับรู้ค่าเผื่อผลขาดทุนด้านเครดิตที่คาดว่าจะเกิดขึ้นของตราสารหนี้ทั้งหมดที่ไม่ได้วัดมูลค่าด้วยมูลค่ายุติธรรมผ่านกำไรหรือขาดทุน ผลขาดทุนด้านเครดิตที่คาดว่าจะเกิดขึ้นคำนวณจากผลต่างของกระแสเงินสดที่จะครบกำหนดชำระตามสัญญากับกระแสเงินสดทั้งหมดที่กลุ่มบริษัทคาดว่าจะได้รับชำระและคิดลดด้วยอัตราดอกเบี้ยที่แท้จริงโดยประมาณของสินทรัพย์ทางการเงิน ณ วันที่ได้มา โดยกระแสเงินสดที่คาดว่าจะได้รับ รวมถึงส่วนปรับปรุงด้านเครดิตอื่น ๆ ซึ่งถือเป็นส่วนหนึ่งของเงื่อนไขตามสัญญา

ในกรณีที่ความเสี่ยงด้านเครดิตของสินทรัพย์ไม่ได้เพิ่มขึ้นอย่างมีนัยสำคัญนับตั้งแต่การรับรู้รายการเริ่มแรก กลุ่มบริษัทวัดมูลค่าผลขาดทุนด้านเครดิตที่คาดว่าจะเกิดขึ้นโดยพิจารณาจากการผิดสัญญาที่อาจจะเกิดขึ้นใน 12 เดือนข้างหน้า ในขณะที่หากความเสี่ยงด้านเครดิตของสินทรัพย์เพิ่มขึ้นอย่างมีนัยสำคัญนับตั้งแต่การรับรู้รายการเริ่มแรก กลุ่มบริษัทวัดมูลค่าผลขาดทุนด้วยจำนวนเงินที่เท่ากับผลขาดทุนด้านเครดิตที่คาดว่าจะเกิดขึ้นตลอดอายุที่เหลืออยู่ของเครื่องมือทางการเงิน

กลุ่มบริษัทพิจารณาว่าความเสี่ยงด้านเครดิตจะเพิ่มขึ้นอย่างมีนัยสำคัญ เมื่อมีการค้างชำระการจ่ายเงินตามสัญญา ในบางกรณี กลุ่มบริษัทอาจพิจารณาว่าสินทรัพย์ทางการเงินนั้นมีการเพิ่มขึ้นของความเสี่ยงด้านเครดิตอย่างมีนัยสำคัญและมีการผิดสัญญา โดยพิจารณาจากข้อมูลภายในหรือข้อมูลภายนอกอื่น เช่น อันดับความน่าเชื่อถือด้านเครดิตของผู้ออกตราสาร

กลุ่มบริษัทใช้วิธีการอย่างง่ายในการคำนวณผลขาดทุนด้านเครดิตที่คาดว่าจะเกิดขึ้นสำหรับลูกหนี้การค้าและสินทรัพย์ที่เกิดจากสัญญา ดังนั้น ทุกวันสิ้นรอบระยะเวลารายงาน กลุ่มบริษัทจึงไม่มีการติดตามการเปลี่ยนแปลงของความเสี่ยงทางด้านเครดิต แต่จะรับรู้ค่าเผื่อผลขาดทุนด้านเครดิตที่คาดว่าจะเกิดขึ้นตลอดอายุของลูกหนี้การค้าและสินทรัพย์ที่เกิดจากสัญญา

การคำนวณผลขาดทุนด้านเครดิตที่คาดว่าจะเกิดขึ้นข้างต้นอ้างอิงจากข้อมูลผลขาดทุนด้านเครดิตจากประสบการณ์ในอดีต ปรับปรุงด้วยข้อมูลการคาดการณ์ไปในอนาคตเกี่ยวกับลูกหนี้และสภาพแวดล้อมทางด้านเศรษฐกิจ

สินทรัพย์ทางการเงินจะถูกตัดจำหน่ายออกจากบัญชี เมื่อกิจการคาดว่าจะไม่ได้รับคืนกระแสเงินสดตามสัญญาอีกต่อไป

## การหักกลบของเครื่องมือทางการเงิน

สินทรัพย์ทางการเงินและหนี้สินทางการเงินจะนำมาหักกลบกัน และแสดงด้วยยอดสุทธิในงบแสดงฐานะการเงิน ก็ต่อเมื่อกิจการมีสิทธิบังคับใช้ได้ตามกฎหมายอยู่แล้วในการหักกลบจำนวนเงินที่รับรู้ และกิจการมีความตั้งใจที่จะชำระด้วยยอดสุทธิ หรือตั้งใจที่จะรับสินทรัพย์และชำระหนี้สินพร้อมกัน

### 4.18 การวัดมูลค่ายุติธรรม

มูลค่ายุติธรรม หมายถึง ราคาที่คาดว่าจะได้รับจากการขายสินทรัพย์หรือเป็นราคาที่จะต้องจ่ายเพื่อโอนหนี้สินให้ผู้อื่น โดยรายการดังกล่าวเป็นรายการที่เกิดขึ้นในสภาพปกติระหว่างผู้ซื้อและผู้ขาย (ผู้ร่วมในตลาด) ณ วันที่วัดมูลค่า กลุ่มบริษัทใช้ราคาเสนอซื้อขายในตลาดที่มีสภาพคล่องในการวัดมูลค่ายุติธรรมของสินทรัพย์และหนี้สินซึ่งมาตรฐานการรายงานทางการเงินที่เกี่ยวข้องกำหนดให้ต้องวัดมูลค่าด้วยมูลค่ายุติธรรม ยกเว้นในกรณีที่ไม่มีตลาดที่มีสภาพคล่องสำหรับสินทรัพย์หรือหนี้สินที่มีลักษณะเดียวกันหรือไม่สามารถหาราคาเสนอซื้อขายในตลาดที่มีสภาพคล่องได้ กลุ่มบริษัทจะประมาณมูลค่ายุติธรรมโดยใช้เทคนิคการประเมินมูลค่าที่เหมาะสมกับแต่ละสถานการณ์ และพยายามใช้ข้อมูลที่สามารถสังเกตได้ที่เกี่ยวข้องกับสินทรัพย์หรือหนี้สินที่จะวัดมูลค่ายุติธรรมนั้นให้มากที่สุด

ลำดับชั้นของมูลค่ายุติธรรมที่ใช้วัดมูลค่าและเปิดเผยมูลค่ายุติธรรมของสินทรัพย์และหนี้สินในงบการเงินแบ่งออกเป็นสามระดับตามประเภทของข้อมูลที่นำมาใช้ในการวัดมูลค่ายุติธรรม ดังนี้

ระดับ 1 ใช้ข้อมูลราคาเสนอซื้อขายของสินทรัพย์หรือหนี้สินอย่างเดียวกันในตลาดที่มีสภาพคล่อง

ระดับ 2 ใช้ข้อมูลอื่นที่สามารถสังเกตได้ของสินทรัพย์หรือหนี้สิน ไม่ว่าจะเป็นข้อมูลทางตรงหรือทางอ้อม

ระดับ 3 ใช้ข้อมูลที่ไม่สามารถสังเกตได้ เช่น ข้อมูลเกี่ยวกับกระแสเงินในอนาคตที่กิจการประมาณขึ้น

ทุกวันสิ้นรอบระยะเวลารายงาน กลุ่มบริษัทจะประเมินความจำเป็นในการโอนรายการระหว่างลำดับชั้นของมูลค่ายุติธรรมสำหรับสินทรัพย์และหนี้สินที่ถืออยู่ ณ วันสิ้นรอบระยะเวลาการที่มีการวัดมูลค่ายุติธรรมแบบเกิดขึ้นประจำ

### 5. การใช้ดุลยพินิจและประมาณการทางบัญชีที่สำคัญ

ในการจัดทำงบการเงินตามมาตรฐานการรายงานทางการเงิน ฝ่ายบริหารจำเป็นต้องใช้ดุลยพินิจและการประมาณการในเรื่องที่มีความไม่แน่นอนเสมอ การใช้ดุลยพินิจและการประมาณการดังกล่าวนี้ส่งผลกระทบต่อจำนวนเงินที่แสดงในงบการเงินและต่อข้อมูลที่แสดงในหมายเหตุประกอบงบการเงิน ผลที่เกิดขึ้นจริงอาจแตกต่างไปจากจำนวนที่ประมาณการไว้ การใช้ดุลยพินิจและการประมาณการที่สำคัญมีดังนี้

## มูลค่ายุติธรรมของเครื่องมือทางการเงิน

ในการประเมินมูลค่ายุติธรรมของเครื่องมือทางการเงินที่รับรู้ในงบแสดงฐานะการเงิน ที่ไม่มีการซื้อขายในตลาดและไม่สามารถหาราคาได้ในตลาดซื้อขายคล่อง ฝ่ายบริหารต้องใช้ดุลยพินิจในการประเมินมูลค่ายุติธรรมของเครื่องมือทางการเงินดังกล่าว โดยใช้เทคนิคและแบบจำลองการประเมินมูลค่า ซึ่งตัวแปรที่ใช้ในแบบจำลองได้มาจากการเทียบเคียงกับตัวแปรที่มีอยู่ในตลาด โดยคำนึงถึงความเสี่ยงทางด้านเครดิต สภาพคล่อง ข้อมูลความสัมพันธ์ และการเปลี่ยนแปลงของมูลค่าของเครื่องมือทางการเงินในระยะยาว ทั้งนี้ การเปลี่ยนแปลงของสมมติฐานที่เกี่ยวข้องกับตัวแปรที่ใช้ในการคำนวณ อาจมีผลกระทบต่อมูลค่ายุติธรรมที่แสดงอยู่ในงบแสดงฐานะการเงิน และการเปิดเผยลำดับชั้นของมูลค่ายุติธรรม

## ที่ดิน อาคารและอุปกรณ์ และค่าเสื่อมราคา

ในการคำนวณค่าเสื่อมราคาของอาคารและอุปกรณ์ ฝ่ายบริหารจำเป็นต้องทำการประมาณอายุการให้ประโยชน์และมูลค่าคงเหลือเมื่อเลิกใช้งานของอาคารและอุปกรณ์ และต้องทบทวนอายุการให้ประโยชน์และมูลค่าคงเหลือใหม่หากมีการเปลี่ยนแปลงเกิดขึ้น

นอกจากนี้ ฝ่ายบริหารจำเป็นต้องสอบทานการด้อยค่าของที่ดิน อาคารและอุปกรณ์ในแต่ละช่วงเวลาและบันทึกขาดทุนจากการด้อยค่าหากคาดว่ามูลค่าที่คาดว่าจะได้รับคืนต่ำกว่ามูลค่าตามบัญชีของสินทรัพย์นั้น ในการนี้ฝ่ายบริหารจำเป็นต้องใช้ดุลยพินิจที่เกี่ยวข้องกับการคาดการณ์รายได้และค่าใช้จ่ายในอนาคตซึ่งเกี่ยวเนื่องกับสินทรัพย์นั้น

## สินทรัพย์ภาษีเงินได้รอการตัดบัญชี

กลุ่มบริษัทจะรับรู้สินทรัพย์ภาษีเงินได้รอการตัดบัญชีสำหรับผลแตกต่างชั่วคราวที่ใช้หักภาษีและขาดทุนทางภาษีที่ไม่ได้ใช้เมื่อมีความเป็นไปได้ค่อนข้างแน่ที่กลุ่มบริษัทจะมีกำไรทางภาษีในอนาคตเพียงพอที่จะใช้ประโยชน์จากผลแตกต่างชั่วคราวและขาดทุนนั้น ในการนี้ฝ่ายบริหารจำเป็นต้องประมาณการว่ากลุ่มบริษัทควรรับรู้จำนวนสินทรัพย์ภาษีเงินได้รอการตัดบัญชีเป็นจำนวนเท่าใด โดยพิจารณาถึงจำนวนกำไรทางภาษีที่คาดว่าจะเกิดในอนาคตในแต่ละช่วงเวลา

## สัญญาเช่า

การกำหนดอายุสัญญาเช่าที่มีสิทธิการเลือกในการขยายอายุสัญญาเช่าหรือยกเลิกสัญญาเช่า - กลุ่มบริษัทในฐานะผู้เช่า

ในการกำหนดอายุสัญญาเช่า ฝ่ายบริหารจำเป็นต้องใช้ดุลยพินิจในการประเมินว่ากลุ่มบริษัทมีความแน่นอนอย่างสมเหตุสมผลหรือไม่ที่จะใช้สิทธิเลือกในการขยายอายุสัญญาเช่าหรือยกเลิกสัญญาเช่า โดยคำนึงถึงข้อเท็จจริงและสภาพแวดล้อมที่เกี่ยวข้องทั้งหมดที่ทำให้เกิดสิ่งงุนงงในทางเศรษฐกิจสำหรับกลุ่มบริษัทในการใช้หรือไม่ใช้สิทธิเลือกนั้น

## การกำหนดอัตราดอกเบี้ยการกู้ยืมส่วนเพิ่ม - กลุ่มบริษัทในฐานะผู้เช่า

กลุ่มบริษัทไม่สามารถกำหนดอัตราดอกเบี้ยตามนโยบายของสัญญาเช่า ดังนั้น ฝ่ายบริหารจำเป็นต้องใช้ดุลยพินิจในการกำหนดอัตราดอกเบี้ยการกู้ยืมส่วนเพิ่มของกลุ่มบริษัทในการคิดหนี้สินตามสัญญาเช่า โดยอัตราดอกเบี้ยการกู้ยืมส่วนเพิ่มเป็นอัตราดอกเบี้ยที่กลุ่มบริษัทจะต้องจ่ายในการกู้ยืมเงินที่จำเป็นเพื่อให้ได้มาซึ่งสินทรัพย์ที่มีมูลค่าใกล้เคียงกับสินทรัพย์สิทธิการใช้ในสภาพแวดล้อมทางเศรษฐกิจที่คล้ายคลึง โดยมีระยะเวลาการกู้ยืมและหลักประกันที่คล้ายคลึง

## **ผลประโยชน์หลังออกจากรายงานของพนักงานตามโครงการผลประโยชน์**

หนี้สินตามโครงการผลประโยชน์หลังออกจากรายงานของพนักงานประมาณขึ้นตามหลักคณิตศาสตร์ประกันภัย ซึ่งต้องอาศัยข้อสมมติฐานต่าง ๆ ในการประมาณการนั้น เช่น อัตราคิดลด อัตราการขึ้นเงินเดือนในอนาคต อัตราภาระ และอัตราการเปลี่ยนแปลงในจำนวนพนักงาน เป็นต้น

## **6. รายการธุรกิจกับกิจการที่เกี่ยวข้องกัน**

ในระหว่างปี กลุ่มบริษัทมีรายการธุรกิจที่สำคัญกับบุคคลหรือกิจการที่เกี่ยวข้องกัน รายการธุรกิจดังกล่าวเป็นไปตามเงื่อนไขทางการค้าและเกณฑ์ตามที่ตกลงกันระหว่างกลุ่มบริษัทและบุคคลหรือกิจการที่เกี่ยวข้องกันเหล่านั้น ซึ่งเป็นไปตามปกติธุรกิจโดยสามารถสรุปได้ดังนี้

(หน่วย: พันบาท)

	งบการเงินรวม		งบการเงินเฉพาะกิจการ		
	2566	2565	2566	2565	นโยบายการกำหนดราคา
<b>รายการธุรกิจกับบริษัทย่อย (ตัดออกจากรวมแล้ว)</b>					
ขายยาและเวชภัณฑ์	-	-	2,368	985	ราคาทุนบวกกำไรส่วนเพิ่ม
รายได้ค่าบริการทางการแพทย์	-	-	2,602	962	ราคาตามสัญญา
ค่าธรรมเนียมการจัดการรับ	-	-	750	-	ราคาตามสัญญา
รายได้อื่น	-	-	794	110	ราคาทุนบวกกำไรส่วนเพิ่ม
ซื้อยาและเวชภัณฑ์	-	-	888	288	ราคาทุนบวกกำไรส่วนเพิ่ม
ค่าบริการจ่าย	-	-	2,711	1,003	ราคาตามสัญญา
<b>รายการธุรกิจกับกิจการที่เกี่ยวข้องกัน</b>					
ขายยาและเวชภัณฑ์	37	82	37	82	ราคาตลาด
รายได้จากกิจการโรงพยาบาล	733	1,016	733	1,016	ราคาตลาด
ค่าใช้จ่ายอื่น	-	7	-	7	ราคาตลาด
ค่าเช่าที่ดิน	956	956	-	-	ราคาตามสัญญา
ค่าบริการจ่าย	370	20	100	-	ราคาตามสัญญา

ยอดคงค้างระหว่างกลุ่มบริษัทและกิจการที่เกี่ยวข้องกัน ณ วันที่ 31 ธันวาคม 2566 และ 2565 มีรายละเอียดดังนี้

	(หน่วย: พันบาท)			
	งบการเงินรวม		งบการเงินเฉพาะกิจการ	
	2566	2565	2566	2565
<b>ลูกหนี้การค้าและลูกหนี้อื่น - กิจการที่เกี่ยวข้องกัน</b>				
บริษัทย่อย	-	-	393	1,002
บริษัทที่เกี่ยวข้องกัน (มีกรรมกรรร่วมกัน)	230	208	230	208
รวม	230	208	623	1,210
<b>เจ้าหนี้การค้าและเจ้าหนี้อื่น - กิจการที่เกี่ยวข้องกัน</b>				
บริษัทย่อย	-	-	576	324
รวม	-	-	576	324

#### ค่าตอบแทนกรรมการและผู้บริหาร

ในระหว่างปีสิ้นสุดวันที่ 31 ธันวาคม 2566 และ 2565 กลุ่มบริษัทมีค่าใช้จ่ายผลประโยชน์พนักงานที่ให้แกกรรมการและผู้บริหาร ดังต่อไปนี้

	(หน่วย: พันบาท)			
	งบการเงินรวม		งบการเงินเฉพาะกิจการ	
	2566	2565	2566	2565
ผลประโยชน์ระยะสั้น	43,968	38,673	37,795	35,693
ผลประโยชน์หลังออกจากงาน	90	40	90	40
รวม	44,058	38,713	37,885	35,733

#### 7. เงินสดและรายการเทียบเท่าเงินสด

	(หน่วย: พันบาท)			
	งบการเงินรวม		งบการเงินเฉพาะกิจการ	
	2566	2565	2566	2565
เงินสด	1,333	437	1,303	404
เงินฝากธนาคาร	766,751	775,662	660,746	717,497
รวม	768,084	776,099	662,049	717,901

ณ วันที่ 31 ธันวาคม 2566 เงินฝากออมทรัพย์และเงินฝากประจำมีอัตราดอกเบี้ยระหว่างร้อยละ 0.25 ถึง 2.20 ต่อปี (2565: ร้อยละ 0.15 ถึง 1.50 ต่อปี)

## 8. ลูกหนี้การค้าและลูกหนี้อื่น

(หน่วย: พันบาท)

	งบการเงินรวม		งบการเงินเฉพาะกิจการ	
	2566	2565	2566	2565
<b>ลูกหนี้การค้า - กิจการที่เกี่ยวข้องกัน</b>				
อายุหนี้คงค้างนับจากวันที่ถึงกำหนดชำระ				
ยังไม่ถึงกำหนดชำระ	226	205	226	205
ค้างชำระ				
ไม่เกิน 3 เดือน	4	3	297	335
รวมลูกหนี้การค้า - กิจการที่เกี่ยวข้องกัน	230	208	523	540
<b>ลูกหนี้การค้า - กิจการที่ไม่เกี่ยวข้องกัน</b>				
อายุหนี้คงค้างนับจากวันที่ถึงกำหนดชำระ				
ยังไม่ถึงกำหนดชำระ	41,199	28,308	39,778	26,741
ค้างชำระ				
ไม่เกิน 3 เดือน	33,652	28,818	28,490	24,781
3 - 6 เดือน	6,691	6,129	2,334	3,467
6 - 12 เดือน	2,134	19,403	1,610	17,750
มากกว่า 12 เดือน	10,369	9,039	9,002	7,888
รวม	94,045	91,697	81,214	80,627
หัก: ค่าเผื่อผลขาดทุนด้านเครดิตที่คาดว่าจะเกิดขึ้น	(870)	(1,045)	(870)	(1,045)
รวมลูกหนี้การค้า - กิจการที่ไม่เกี่ยวข้องกัน, สุทธิ	93,175	90,652	80,344	79,582
รวมลูกหนี้การค้า - สุทธิ	93,405	90,860	80,867	80,122
<b>ลูกหนี้อื่น</b>				
รายได้ค้างรับ - กิจการที่เกี่ยวข้องกัน	-	-	100	-
รายได้ค้างรับ - กิจการที่ไม่เกี่ยวข้องกัน	11,197	8,623	7,925	6,287
ดอกเบี้ยค้างรับ	661	522	603	509
เงินทดรองจ่าย - กิจการที่เกี่ยวข้องกัน	-	-	-	670
ลูกหนี้อื่น - กิจการที่ไม่เกี่ยวข้องกัน	942	954	928	910
รวมลูกหนี้อื่น	12,800	10,099	9,556	8,376
รวมลูกหนี้การค้าและลูกหนี้อื่น - สุทธิ	106,205	100,959	90,423	88,498

ระยะเวลาการให้สินเชื่อแก่ลูกค้าโดยปกติมีระยะเวลา 30 วัน ถึง 90 วัน

การเปลี่ยนแปลงของบัญชีค่าเพื่อผลขาดทุนด้านเครดิตที่คาดว่าจะเกิดขึ้นของลูกหนี้การค้า มีรายละเอียดดังนี้

	(หน่วย: พันบาท)	
	งบการเงินรวม / งบการเงินเฉพาะกิจการ	
	2566	2565
ยอดคงเหลือต้นปี	1,045	346
สำรองค่าเพื่อผลขาดทุนด้านเครดิตที่คาดว่าจะเกิดขึ้น (โอนกลับ)	(175)	699
ยอดคงเหลือปลายปี	870	1,045

## 9. สินค้ำคงเหลือ

	(หน่วย: พันบาท)					
	งบการเงินรวม					
	ราคาทุน		รายการปรับลดราคาทุน		สินค้ำคงเหลือ - สุทธิ	
			ให้เป็นมูลค่าสุทธิที่จะได้รับ			
	2566	2565	2566	2565	2566	2565
ยา	20,774	27,107	(1,387)	(7,254)	19,387	19,853
เวชภัณฑ์	10,618	10,243	(236)	(257)	10,382	9,986
วัสดุอื่น	3,429	2,203	-	-	3,429	2,203
รวม	34,821	39,553	(1,623)	(7,511)	33,198	32,042

	(หน่วย: พันบาท)					
	งบการเงินเฉพาะกิจการ					
	ราคาทุน		รายการปรับลดราคาทุน		สินค้ำคงเหลือ - สุทธิ	
			ให้เป็นมูลค่าสุทธิที่จะได้รับ			
	2566	2565	2566	2565	2566	2565
ยา	17,607	24,709	(925)	(6,795)	16,682	17,914
เวชภัณฑ์	9,097	9,066	(85)	(121)	9,011	8,945
วัสดุอื่น	2,435	1,622	-	-	2,436	1,622
รวม	29,139	35,397	(1,010)	(6,916)	28,129	28,481

ในระหว่างปีปัจจุบัน กลุ่มบริษัทบันทึกการปรับลดราคาทุนของสินค้ำคงเหลือให้เป็นมูลค่าสุทธิที่จะได้รับเป็นจำนวนเงิน 0.82 ล้านบาท (2565: 6.31 ล้านบาท) (เฉพาะบริษัทฯ: 0.80 ล้านบาท 2565: 6.23 ล้านบาท) โดยแสดงเป็นส่วนหนึ่งของต้นทุนกิจการโรงพยาบาล และมีการกลับรายการปรับลดมูลค่าสินค้ำคงเหลือเป็นจำนวนเงิน 6.71 ล้านบาท (2565: 0.05 ล้านบาท) (เฉพาะบริษัทฯ: 6.71 ล้านบาท 2565: 0.01 ล้านบาท) โดยนำไปหักจากมูลค่าของสินค้ำคงเหลือที่รับรู้เป็นค่าใช้จ่ายในระหว่างปี

## 10. สินทรัพย์ทางการเงินอื่น

ณ วันที่ 31 ธันวาคม 2566 และ 2565 รายละเอียดของสินทรัพย์ทางการเงินอื่น มีดังนี้

	(หน่วย: พันบาท)			
	งบการเงินรวม		งบการเงินเฉพาะกิจการ	
	2566	2565	2566	2565
<b>สินทรัพย์ทางการเงินประเภทตราสารทุน</b>				
<b>วัดมูลค่าด้วยมูลค่ายุติธรรมผ่านกำไรหรือขาดทุน</b>				
ตราสารทุนที่อยู่ในความต้องการของตลาด	462,000	620,000	462,000	620,000
<b>สินทรัพย์ทางการเงินประเภทตราสารหนี้</b>				
<b>วัดมูลค่าด้วยมูลค่ายุติธรรมผ่านกำไรหรือขาดทุน</b>				
กองทุนรวม	7	7	-	-
หุ้นกู้	20,085	-	20,085	-
<b>สินทรัพย์ทางการเงินประเภทตราสารหนี้</b>				
<b>วัดมูลค่าด้วยราคาทุนตัดจำหน่าย</b>				
เงินฝากประจำระยะสั้น	231,616	19,000	227,565	15,000
สลากออมทรัพย์	120,000	-	120,000	-
<b>รวม</b>	<b>833,708</b>	<b>639,007</b>	<b>829,650</b>	<b>635,000</b>
<b>ประกอบด้วย</b>				
สินทรัพย์ทางการเงินหมุนเวียนอื่น	241,645	19,007	237,587	15,000
สินทรัพย์ทางการเงินไม่หมุนเวียนอื่น	592,063	620,000	592,063	620,000
	<b>833,708</b>	<b>639,007</b>	<b>829,650</b>	<b>635,000</b>

ในระหว่างวันที่ 28 ตุลาคม 2565 ถึง 1 พฤศจิกายน 2565 บริษัท เดอะคลินิคส์ คลินิกเวชกรรม จำกัด (มหาชน) (“KLINIQ”) ได้เสนอขายหุ้นสามัญให้แก่ประชาชนทั่วไปเป็นครั้งแรก (Initial Public Offering) โดยเป็นหุ้นสามัญเพิ่มทุนจำนวน 60 ล้านหุ้น มูลค่าที่ตราไว้หุ้นละ 0.50 บาทในราคาเสนอขายหุ้นละ 24.50 บาท คิดเป็นเงินจำนวน 1,470 ล้านบาท ทำให้สัดส่วนการถือหุ้นของบริษัทฯ ลดลงจากร้อยละ 10 เป็นร้อยละ 7.27 โดยตลาดหลักทรัพย์แห่งประเทศไทยได้รับหุ้นสามัญของบริษัท เดอะคลินิคส์ คลินิกเวชกรรม จำกัด (มหาชน) เป็นหลักทรัพย์จดทะเบียนและเริ่มซื้อขายในวันที่ 7 พฤศจิกายน 2565

เมื่อวันที่ 8 ธันวาคม 2566 บริษัทฯ ได้จำหน่ายเงินลงทุนใน KLINIQ จำนวน 5 ล้านหุ้น ในราคาหุ้นละ 35.50 บาท คิดเป็นเงินจำนวน 177.50 ล้านบาท ทำให้สัดส่วนการถือหุ้นของบริษัทฯ ลดลงจากร้อยละ 7.27 เป็นร้อยละ 5 บริษัทฯ รับรู้ขาดทุนจากการจำหน่ายเงินลงทุนดังกล่าวในงบกำไรขาดทุนเป็นจำนวน 16.25 ล้านบาท (เมื่อเทียบกับราคาหุ้น ณ วันที่ 31 ธันวาคม 2565 ราคาหุ้นละ 38.75 บาท)

## 11. เงินลงทุนในบริษัทย่อย

### 11.1 เงินลงทุนในบริษัทย่อยตามที่แสดงในงบการเงินเฉพาะกิจการ มีรายละเอียดดังต่อไปนี้

ชื่อบริษัท	ทุนเรียกชำระแล้ว		สัดส่วนเงินลงทุน		ราคาทุน	
	2566	2565	2566	2565	2566	2565
			(ร้อยละ)	(ร้อยละ)		
บริษัท เอกชัย อินเทอร์เน็ตเซ็นแนล จำกัด	85,798	85,798	67	67	57,300	57,300
บริษัท เอกชัย เนอร์สซิ่ง โฮม จำกัด	160,000	160,000	100	100	160,000	160,000
รวม					217,300	217,300

#### บริษัท เอกชัย เนอร์สซิ่ง โฮม จำกัด

เมื่อวันที่ 12 พฤษภาคม 2565 ที่ประชุมวิสามัญผู้ถือหุ้นของบริษัท เอกชัย เนอร์สซิ่ง โฮม จำกัด ได้มีมติอนุมัติให้เพิ่มทุนจดทะเบียนของบริษัทจาก 110 ล้านบาท (หุ้นสามัญ 22 ล้านหุ้น มูลค่าที่ตราไว้หุ้นละ 5 บาท) เป็น 160 ล้านบาท (หุ้นสามัญ 32 ล้านหุ้น มูลค่าที่ตราไว้หุ้นละ 5 บาท) เมื่อวันที่ 17 พฤษภาคม 2565 บริษัทฯ ได้ชำระค่าหุ้นเพิ่มทุนดังกล่าวรวมเป็นจำนวนเงิน 50 ล้านบาท โดยสัดส่วนการถือหุ้นของบริษัทฯ ในบริษัทย่อยดังกล่าวไม่เปลี่ยนแปลง

### 11.2 รายละเอียดของบริษัทย่อยซึ่งมีส่วนได้เสียที่ไม่มีอำนาจควบคุมที่มีสาระสำคัญ

ชื่อบริษัท	สัดส่วนที่ถือโดย		ส่วนได้เสียที่ไม่มี		กำไรหรือขาดทุนที่แบ่ง	
	ส่วนได้เสีย		อำนาจควบคุมใน		ให้แก่ส่วนได้เสียที่ไม่มี	
	ที่ไม่มีอำนาจควบคุม		บริษัทย่อยสะสม		บริษัทย่อยในระหว่างปี	
	2566	2565	2566	2565	2566	2565
	(ร้อยละ)	(ร้อยละ)				
บริษัท เอกชัย อินเทอร์เน็ตเซ็นแนล จำกัด	33	33	27,064	22,107	4,957	(438)

### 11.3 ข้อมูลทางการเงินโดยสรุปของบริษัทย่อยที่มีส่วนได้เสียที่ไม่มีอำนาจควบคุมที่มีสาระสำคัญ ซึ่งเป็นข้อมูลก่อนการตัดรายการระหว่างกัน

#### สรุปรายการฐานะทางการเงิน

	(หน่วย: พันบาท)	
	2566	2565
สินทรัพย์หมุนเวียน	92,154	50,679
สินทรัพย์ไม่หมุนเวียน	18,457	31,690
หนี้สินหมุนเวียน	37,364	24,202
หนี้สินไม่หมุนเวียน	946	864

สรุปรายการกำไรขาดทุนเบ็ดเสร็จ

	(หน่วย: พันบาท)	
	สำหรับปีสิ้นสุดวันที่ 31 ธันวาคม	
	2566	2565
รายได้	129,900	78,430
กำไร (ขาดทุน)	14,983	(1,274)

สรุปรายการกระแสเงินสด

	(หน่วย: พันบาท)	
	สำหรับปีสิ้นสุดวันที่ 31 ธันวาคม	
	2566	2565
กระแสเงินสดจากกิจกรรมดำเนินงาน	39,201	20,463
กระแสเงินสดจากกิจกรรมลงทุน	244	6,215
เงินสดและรายการเทียบเท่าเงินสดเพิ่มขึ้นสุทธิ	39,445	26,678

## 12. เงินลงทุนในบริษัทร่วม

### 12.1 รายละเอียดของบริษัทร่วม

บริษัท	ลักษณะธุรกิจ	จัดตั้งขึ้น ในประเทศ	(หน่วย: พันบาท)			
			งบการเงินรวม / งบการเงินเฉพาะกิจการ		มูลค่าตามบัญชี	
			สัดส่วนเงินลงทุน		มูลค่าตามบัญชี	
			2566	2565	2566	2565
			(ร้อยละ)	(ร้อยละ)	ตามวิธีส่วนได้เสีย	
บริษัท คุณ อ๋อานาง จำกัด	ศูนย์ดูแลผู้สูงอายุ และโรงพยาบาล เฉพาะทางสำหรับ ผู้สูงอายุ	ไทย	49	-	24,431	-
รวม					24,431	-

เมื่อวันที่ 9 สิงหาคม 2566 ที่ประชุมคณะกรรมการบริษัทฯ มีมติให้บริษัทฯ เข้าร่วมลงทุนในบริษัทคุณ อ๋อานาง จำกัด ในประเทศไทย เพื่อประกอบกิจการโรงพยาบาลเฉพาะทางและศูนย์ดูแลผู้สูงอายุ ด้วยทุนจดทะเบียนจำนวน 200 ล้านบาท ซึ่งประกอบด้วยหุ้นสามัญ 2,000,000 หุ้น มูลค่าที่ตราไว้หุ้นละ 100 บาท

เมื่อวันที่ 25 ตุลาคม 2566 บริษัทฯ ได้ชำระค่าหุ้นจำนวน 24.5 ล้านบาท สำหรับเงินลงทุนในบริษัทดังกล่าว (979,999 หุ้น ราคาหุ้นละ 25 บาท) โดยบริษัทดังกล่าวได้จดทะเบียนจัดตั้งบริษัทกับกระทรวงพาณิชย์ เมื่อวันที่ 1 พฤศจิกายน 2566 ส่งผลให้บริษัทฯ มีสัดส่วนการถือหุ้นในบริษัทดังกล่าวร้อยละ 49

## 12.2 ส่วนแบ่งกำไรขาดทุน

ในระหว่างปี บริษัทฯรับรู้ส่วนแบ่งขาดทุนจากการลงทุนในบริษัทร่วมในงบการเงินรวมและงบการเงินเฉพาะกิจการ ดังนี้

บริษัทร่วม	(หน่วย: พันบาท)	
	งบการเงินรวม/งบการเงินเฉพาะกิจการ	
	ส่วนแบ่งขาดทุนจากเงินลงทุน ในบริษัทร่วมในระหว่างปี	
	2566	2565
บริษัท คุณ อ่าวนาง จำกัด	(69)	-
รวม	(69)	-

## 13. อสังหาริมทรัพย์เพื่อการลงทุน

มูลค่าสุทธิตามบัญชีของอสังหาริมทรัพย์เพื่อการลงทุนที่เป็นห้องชุด ณ วันที่ 31 ธันวาคม 2566 และ 2565 แสดงได้ดังนี้

	(หน่วย: พันบาท)	
	งบการเงินรวม/งบการเงินเฉพาะกิจการ	
	2566	2565
ราคาทุน	3,772	3,772
หัก: ค่าเสื่อมราคาสะสม	(1,271)	(1,083)
มูลค่าสุทธิตามบัญชี	2,501	2,689

การกระทบยอดมูลค่าสุทธิตามบัญชีของอสังหาริมทรัพย์เพื่อการลงทุนสำหรับปี 2566 และ 2565 แสดงได้ดังนี้

	(หน่วย: พันบาท)	
	งบการเงินรวม/งบการเงินเฉพาะกิจการ	
	2566	2565
มูลค่าสุทธิตามบัญชีต้นปี	2,689	2,878
ค่าเสื่อมราคา	(188)	(189)
มูลค่าสุทธิตามบัญชีปลายปี	2,501	2,689

มูลค่ายุติธรรมของอสังหาริมทรัพย์เพื่อการลงทุน ณ วันที่ 31 ธันวาคม 2566 เป็นจำนวนเงิน 2.9 ล้านบาท (2565: 3.6 ล้านบาท) โดยใช้เกณฑ์ราคาตลาดสำหรับห้องชุด

## 14. ที่ดิน อาคารและอุปกรณ์

(หน่วย: พันบาท)

	งบการเงินรวม						
	ที่ดิน	อาคารและ ส่วนปรับปรุง อาคาร	เครื่องมือและ อุปกรณ์ การแพทย์	เครื่องตกแต่ง ติดตั้งและ เครื่องใช้ สำนักงาน	ยานพาหนะ	สินทรัพย์ ระหว่างก่อสร้าง	รวม
<b>ราคาทุน</b>							
1 มกราคม 2565	73,296	668,876	190,040	60,302	25,220	78,690	1,096,424
ซื้อเพิ่ม	-	2,998	13,414	2,454	1,609	75,044	95,519
ค่าเสื่อมราคาและคอกเบี้ยจ่ายที่							
ถือเป็นต้นทุน	-	-	-	-	-	637	637
จำหน่าย/ตัดจำหน่าย	-	(2,177)	(314)	(1,705)	(2,255)	-	(6,451)
โอน	-	126,558	2,680	4,489	-	(133,727)	-
31 ธันวาคม 2565	73,296	796,255	205,820	65,540	24,574	20,644	1,186,129
ซื้อเพิ่ม	-	2,755	20,390	2,490	4,099	53,135	82,869
จำหน่าย/ตัดจำหน่าย	-	(1,112)	(3,568)	(1,786)	(411)	-	(6,877)
โอน	-	56,240	900	856	477	(58,473)	-
31 ธันวาคม 2566	73,296	854,138	223,542	67,100	28,739	15,306	1,262,121
<b>ค่าเสื่อมราคาสะสม</b>							
1 มกราคม 2565	-	262,090	142,737	41,972	17,956	-	464,755
ค่าเสื่อมราคาสำหรับปี	-	44,512	15,910	5,871	3,262	-	69,555
ค่าเสื่อมราคาสำหรับส่วนที่							
จำหน่าย/ตัดจำหน่าย	-	(1,261)	(218)	(1,641)	(1,875)	-	(4,995)
31 ธันวาคม 2565	-	305,341	158,429	46,202	19,343	-	529,315
ค่าเสื่อมราคาสำหรับปี	-	52,054	17,165	6,507	2,606	-	78,332
ค่าเสื่อมราคาสำหรับส่วนที่							
จำหน่าย/ตัดจำหน่าย	-	(708)	(2,982)	(1,670)	(363)	-	(5,723)
31 ธันวาคม 2566	-	356,687	172,612	51,039	21,586	-	601,924
<b>มูลค่าสุทธิตามบัญชี</b>							
31 ธันวาคม 2565	73,296	490,914	47,391	19,338	5,231	20,644	656,814
31 ธันวาคม 2566	73,296	497,451	50,930	16,061	7,153	15,306	660,197
<b>ค่าเสื่อมราคาสำหรับปี</b>							
2565 (จำนวน 66.01 ล้านบาท รวมอยู่ในต้นทุนกิจการ โรงพยาบาล ส่วนที่เหลือรวมอยู่ในค่าใช้จ่ายในการบริหาร)							69,555
2566 (จำนวน 74.37 ล้านบาท รวมอยู่ในต้นทุนกิจการ โรงพยาบาล ส่วนที่เหลือรวมอยู่ในค่าใช้จ่ายในการบริหาร)							78,332

(หน่วย: พันบาท)

งบการเงินเฉพาะกิจการ						
ที่ดิน	อาคารและ ส่วนปรับปรุง อาคาร	เครื่องมือและ อุปกรณ์ การแพทย์	เครื่องตกแต่ง ติดตั้งและ เครื่องใช้ สำนักงาน	ยานพาหนะ	สินทรัพย์ ระหว่างก่อสร้าง	รวม

**ราคาทุน**

1 มกราคม 2565	73,296	638,896	166,507	57,602	24,030	1,482	961,813
ซื้อเพิ่ม	-	2,323	10,000	2,268	1,609	20,997	37,197
จำหน่าย/ตัดจำหน่าย	-	(2,177)	(314)	(1,705)	(2,255)	-	(6,451)
โอน	-	6,418	-	14	-	(6,432)	-
31 ธันวาคม 2565	73,296	645,460	176,193	58,179	23,384	16,047	992,559
ซื้อเพิ่ม	-	2,091	17,998	2,103	4,007	50,682	76,881
จำหน่าย/ตัดจำหน่าย	-	(1,112)	(3,548)	(1,771)	(411)	-	(6,842)
โอน	-	56,240	900	856	477	(58,473)	-
31 ธันวาคม 2566	73,296	702,679	191,543	59,367	27,457	8,256	1,062,598

**ค่าเสื่อมราคาสะสม**

1 มกราคม 2565	-	248,593	130,506	40,742	17,189	-	437,030
ค่าเสื่อมราคาสำหรับปี	-	37,378	11,506	5,183	3,024	-	57,091
ค่าเสื่อมราคาสำหรับส่วนที่ จำหน่าย/ตัดจำหน่าย	-	(1,261)	(218)	(1,641)	(1,875)	-	(4,995)
31 ธันวาคม 2565	-	284,710	141,794	44,284	18,338	-	489,126
ค่าเสื่อมราคาสำหรับปี	-	40,369	11,691	5,349	2,416	-	59,825
ค่าเสื่อมราคาสำหรับส่วนที่ จำหน่าย/ตัดจำหน่าย	-	(708)	(2,980)	(1,659)	(363)	-	(5,710)
31 ธันวาคม 2566	-	324,371	150,505	47,974	20,391	-	543,241

**มูลค่าสุทธิตามบัญชี**

31 ธันวาคม 2565	73,296	360,750	34,399	13,895	5,046	16,047	503,433
31 ธันวาคม 2566	73,296	378,308	41,038	11,393	7,066	8,256	519,357

**ค่าเสื่อมราคาสำหรับปี**

2565 (จำนวน 54.90 ล้านบาท รวมอยู่ในต้นทุนกิจการ โรงพยาบาล ส่วนที่เหลือรวมอยู่ในค่าใช้จ่ายในการบริหาร)	57,091
2566 (จำนวน 57.51 ล้านบาท รวมอยู่ในต้นทุนกิจการ โรงพยาบาล ส่วนที่เหลือรวมอยู่ในค่าใช้จ่ายในการบริหาร)	59,825

ณ วันที่ 31 ธันวาคม 2566 กลุ่มบริษัทมีอาคารและอุปกรณ์จำนวนหนึ่งซึ่งตัดค่าเสื่อมราคาหมดแล้วแต่ยังใช้งานอยู่ มูลค่าตามบัญชีก่อนหักค่าเสื่อมราคาสะสมและค่าเผื่อการด้อยค่าของสินทรัพย์ดังกล่าวมีจำนวนเงิน 186 ล้านบาท (2565: 171 ล้านบาท)

บริษัทฯ ได้นำที่ดินพร้อมสิ่งปลูกสร้างซึ่งมีมูลค่าสุทธิตามบัญชีจำนวนเงิน 452 ล้านบาท (2565: 434 ล้านบาท) ไปค้ำประกันวงเงินสินเชื่อที่ได้รับจากธนาคาร

## 15. สัญญาเช่า

กลุ่มบริษัทเช่าทำสัญญาเช่าที่เกี่ยวข้องกับการเช่าพื้นที่สำนักงานและการเช่าที่ดินเพื่อใช้ในการดำเนินงานของกิจการ โดยสัญญามีอายุระหว่าง 6 ถึง 26 ปี

### 15.1 สินทรัพย์สิทธิการใช้

รายการเปลี่ยนแปลงของบัญชีสินทรัพย์สิทธิการใช้สำหรับปีสิ้นสุดวันที่ 31 ธันวาคม 2566 และ 2565 สรุปได้ดังนี้

(หน่วย: พันบาท)

	งบการเงินรวม		
	ที่ดิน	อาคารและส่วนปรับปรุงอาคาร	รวม
ณ วันที่ 1 มกราคม 2565	7,994	17,905	25,899
ค่าเสื่อมราคาที่เกี่ยวข้องเป็นต้นทุน	(246)	-	(246)
เพิ่มขึ้นจากการวัดมูลค่าหนี้สินตามสัญญาเช่าใหม่	160	-	160
ค่าเสื่อมราคาสำหรับปี	(175)	(6,363)	(6,538)
ณ วันที่ 31 ธันวาคม 2565	7,733	11,542	19,275
ค่าเสื่อมราคาสำหรับปี	(345)	(6,363)	(6,708)
31 ธันวาคม 2566	7,388	5,179	12,567

### 15.2 หนี้สินตามสัญญาเช่า

(หน่วย: พันบาท)

	งบการเงินรวม	
	2566	2565
จำนวนเงินที่ต้องจ่ายตามสัญญาเช่า	31,612	40,880
หัก: ดอกเบี้ยรอการตัดจำหน่าย	(15,405)	(17,057)
รวม	16,207	23,823
หัก: ส่วนที่ถึงกำหนดชำระภายในหนึ่งปี	(6,568)	(7,616)
หนี้สินตามสัญญาเช่า - สุทธิจากส่วนที่ถึงกำหนดชำระภายในหนึ่งปี	9,639	16,207

การเปลี่ยนแปลงของบัญชีหนี้สินตามสัญญาเช่าสำหรับปีสิ้นสุดวันที่ 31 ธันวาคม 2566 และ 2565 มีรายละเอียดดังนี้

	(หน่วย: พันบาท)	
	งบการเงินรวม	
	2566	2565
ยอดคงเหลือต้นปี	23,823	30,153
เพิ่มขึ้นจากการวัดมูลค่าหนี้สินตามสัญญาเช่าใหม่	-	160
ดอกเบี้ยที่รับรู้	1,652	2,007
ดอกเบี้ยจ่ายที่ถือเป็นต้นทุน	-	(392)
จ่ายค่าเช่า	(9,268)	(8,105)
ยอดคงเหลือปลายปี	16,207	23,823

กลุ่มบริษัทมีกระแสเงินสดจ่ายทั้งหมดของสัญญาเช่าสำหรับปีสิ้นสุดวันที่ 31 ธันวาคม 2566 จำนวนเงิน 10.91 ล้านบาท (2565: 10.86 ล้านบาท) ซึ่งรวมถึงกระแสเงินสดจ่ายของสัญญาเช่าระยะสั้น สัญญาเช่าซึ่งสินทรัพย์อ้างอิงมีมูลค่าต่ำ และค่าเช่าผันแปรที่ไม่ขึ้นอยู่กับดัชนีหรืออัตรา

การวิเคราะห์การครบกำหนดของจำนวนเงินที่ต้องจ่ายตามสัญญาเช่าได้เปิดเผยข้อมูลอยู่ในหมายเหตุประกอบงบการเงินข้อ 32.1 ภายใต้อำนาจข้อความเสี่ยงด้านสภาพคล่อง

### 15.3 ค่าใช้จ่ายเกี่ยวกับสัญญาเช่าที่รับรู้ในส่วนของการบริหารหรือขาดทุน

	(หน่วย: พันบาท)	
	งบการเงินรวม	
	2566	2565
ค่าเสื่อมราคาของสินทรัพย์สิทธิการใช้	6,708	6,538
ดอกเบี้ยจ่ายของหนี้สินตามสัญญาเช่า	1,652	1,615
ค่าใช้จ่ายเกี่ยวกับสัญญาเช่าซึ่งสินทรัพย์อ้างอิงมีมูลค่าต่ำ	61	133
ค่าใช้จ่ายที่เกี่ยวข้องกับการจ่ายชำระค่าเช่าผันแปร	2,484	2,198

## 16. สินทรัพย์ไม่มีตัวตน

มูลค่าสุทธิตามบัญชีของสินทรัพย์ไม่มีตัวตนที่เป็นคอมพิวเตอร์ซอฟต์แวร์ ณ วันที่ 31 ธันวาคม 2566 และ 2565 แสดงได้ดังนี้

(หน่วย: พันบาท)

	งบการเงินรวม		งบการเงินเฉพาะกิจการ	
	2566	2565	2566	2565
ราคาทุน	17,014	16,254	15,885	15,126
หัก: ค่าตัดจำหน่ายสะสม	(13,960)	(13,533)	(13,420)	(13,107)
มูลค่าสุทธิตามบัญชี	3,054	2,721	2,465	2,019

การกระทบยอดมูลค่าสุทธิตามบัญชีของสินทรัพย์ไม่มีตัวตนสำหรับปี 2566 และ 2565 แสดงได้ดังนี้

(หน่วย: พันบาท)

	งบการเงินรวม		งบการเงินเฉพาะกิจการ	
	2566	2565	2566	2565
มูลค่าสุทธิตามบัญชีต้นปี	2,721	2,567	2,019	1,793
ซื้อเพิ่ม	760	550	760	512
ค่าตัดจำหน่าย	(427)	(396)	(314)	(286)
มูลค่าสุทธิตามบัญชีปลายปี	3,054	2,721	2,465	2,019

## 17. วงเงินสินเชื่อจากธนาคาร

ณ วันที่ 31 ธันวาคม 2566 และ 2565 บริษัทฯมีวงเงินเบิกเกินบัญชีและวงเงินกู้ยืมระยะสั้นที่ยังมิได้เบิกใช้ คงเหลือเป็นจำนวนเงิน 28 ล้านบาท วงเงินสินเชื่อดังกล่าวค้ำประกันโดยการจดจำนองที่ดินพร้อมสิ่งปลูกสร้างของบริษัทฯและค้ำประกันโดยกรรมการบริษัทฯ

## 18. เจ้าหนี้การค้าและเจ้าหนี้อื่น

(หน่วย: พันบาท)

	งบการเงินรวม		งบการเงินเฉพาะกิจการ	
	2566	2565	2566	2565
เจ้าหนี้การค้า - กิจการที่เกี่ยวข้องกัน	-	-	576	-
เจ้าหนี้การค้า - กิจการที่ไม่เกี่ยวข้องกัน	34,510	27,860	31,529	25,236
เจ้าหนี้อื่น - กิจการที่เกี่ยวข้องกัน	-	-	-	324
เจ้าหนี้อื่น - กิจการที่ไม่เกี่ยวข้องกัน	35,091	26,923	27,530	18,798
ค่าใช้จ่ายค้างจ่าย	64,268	69,089	44,234	59,530
รวม	133,869	123,872	103,869	103,888

## 19. สำรองผลประโยชน์ระยะยาวของพนักงาน

จำนวนเงินสำรองผลประโยชน์ระยะยาวของพนักงานซึ่งเป็นเงินชดเชยพนักงานเมื่อออกจากงานแสดงได้ดังนี้

	(หน่วย: พันบาท)			
	งบการเงินรวม		งบการเงินเฉพาะกิจการ	
	2566	2565	2566	2565
สำรองผลประโยชน์ระยะยาวของพนักงานต้นปี	9,366	10,509	9,241	10,427
ส่วนที่รับรู้ในกำไรหรือขาดทุน:				
ต้นทุนบริการในปัจจุบัน	2,441	2,606	2,305	2,492
ต้นทุนดอกเบี้ย	227	149	223	148
ส่วนที่รับรู้ในกำไรขาดทุนเบ็ดเสร็จอื่น:				
กำไรจากการประมาณการตามหลักคณิตศาสตร์ประกันภัย				
ส่วนที่เกิดจากการเปลี่ยนแปลงข้อสมมติด้านประชากรศาสตร์	-	(1,705)	-	(1,733)
ส่วนที่เกิดจากการเปลี่ยนแปลงข้อสมมติทางการเงิน	-	(751)	-	(742)
ส่วนที่เกิดจากการปรับปรุงจากประสบการณ์	-	(909)	-	(818)
ผลประโยชน์ที่จ่ายระหว่างปี	(700)	(533)	(700)	(533)
สำรองผลประโยชน์ระยะยาวของพนักงานปลายปี	11,334	9,366	11,069	9,241

ณ วันที่ 31 ธันวาคม 2566 กลุ่มบริษัทคาดว่าจะมีการจ่ายชำระผลประโยชน์ระยะยาวของพนักงานภายใน 1 ปีข้างหน้าเป็นจำนวนเงิน 1.05 ล้านบาท (2565: 0.70 ล้านบาท)

ณ วันที่ 31 ธันวาคม 2566 และ 2565 ระยะเวลาเฉลี่ยถ่วงน้ำหนักในการจ่ายชำระผลประโยชน์ระยะยาวของพนักงานของกลุ่มบริษัทประมาณ 7 ปี

สมมติฐานที่สำคัญในการประมาณการตามหลักคณิตศาสตร์ประกันภัย สรุปได้ดังนี้

	(หน่วย: ร้อยละต่อปี)			
	งบการเงินรวม		งบการเงินเฉพาะกิจการ	
	2566	2565	2566	2565
อัตราคิดลด	2.37 - 3.12	2.37 - 3.12	2.42	2.42
อัตราการขึ้นเงินเดือน	3	3	3	3
อัตราการเปลี่ยนแปลงในจำนวนพนักงาน	0.00 - 32.00	0.00 - 32.00	0.00 - 23.00	0.00 - 23.00

ผลกระทบของการเปลี่ยนแปลงสมมติฐานที่สำคัญต่อมูลค่าปัจจุบันของภาระผูกพันผลประโยชน์ระยะยาวของพนักงาน ณ วันที่ 31 ธันวาคม 2566 และ 2565 สรุปได้ดังนี้

(หน่วย: พันบาท)

	ณ วันที่ 31 ธันวาคม 2566			
	งบการเงินรวม		งบการเงินเฉพาะกิจการ	
	เพิ่มขึ้น 1%	ลดลง 1%	เพิ่มขึ้น 1%	ลดลง 1%
อัตรากิลด	(683)	759	(666)	740
อัตรการขึ้นเงินเดือน	864	(789)	843	(770)
อัตรการเปลี่ยนแปลงในจำนวนพนักงาน	(768)	402	(749)	391

(หน่วย: พันบาท)

	ณ วันที่ 31 ธันวาคม 2565			
	งบการเงินรวม		งบการเงินเฉพาะกิจการ	
	เพิ่มขึ้น 1%	ลดลง 1%	เพิ่มขึ้น 1%	ลดลง 1%
อัตรากิลด	(586)	652	(576)	641
อัตรการขึ้นเงินเดือน	642	(588)	631	(578)
อัตรการเปลี่ยนแปลงในจำนวนพนักงาน	(660)	354	(649)	347

## 20. ทุนเรือนหุ้น

- 20.1 เมื่อวันที่ 25 เมษายน 2566 ที่ประชุมสามัญผู้ถือหุ้นประจำปี 2566 ของบริษัทฯ ได้มีมติอนุมัติการปรับเพิ่มทุนจดทะเบียนของบริษัทฯ จาก 409,999,780.50 บาท (หุ้นสามัญ 819,999,561 หุ้น มูลค่าที่ตราไว้หุ้นละ 0.50 บาท) เป็น 420,249,774.50 บาท (หุ้นสามัญ 840,499,549 หุ้น มูลค่าที่ตราไว้หุ้นละ 0.50 บาท) โดยการออกหุ้นสามัญเพิ่มทุนใหม่จำนวน 20,499,988 หุ้น มูลค่าที่ตราไว้หุ้นละ 0.50 บาท เพื่รองรับการจ่ายหุ้นปันผลและเพื่รองรับการปรับสิทธิของใบสำคัญแสดงสิทธิเพื่อซื้อหุ้นสามัญของบริษัทฯ ครั้งที่ 1 (EKH-W1)

20.2 รายการกระทบบยอดจำนวนหุ้นสามัญจดทะเบียนและจำนวนหุ้นสามัญที่ออกและชำระแล้วสำหรับปีสิ้นสุดวันที่ 31 ธันวาคม 2566 มีดังนี้

	(หน่วย: หุ้น)	
	หุ้นสามัญ จดทะเบียน	หุ้นสามัญที่ออก และชำระแล้ว
จำนวนหุ้นสามัญ ณ วันที่ 1 มกราคม 2566	819,999,561	674,894,935
ออกหุ้นสามัญเพื่อรองรับการจ่ายหุ้นปันผล	16,872,373	16,870,204
ออกหุ้นสามัญเพื่อรองรับการปรับสิทธิ์ของ ใบสำคัญแสดงสิทธิเพื่อซื้อหุ้นสามัญของบริษัทฯ	3,627,615	-
ออกหุ้นสามัญจากการใช้สิทธิใบสำคัญแสดงสิทธิที่จะ ซื้อหุ้นสามัญของบริษัทฯ (หมายเหตุ 21)	-	18,424,716
จำนวนหุ้นสามัญ ณ วันที่ 31 ธันวาคม 2566	840,499,549	710,189,855

21. ใบสำคัญแสดงสิทธิที่จะซื้อหุ้นสามัญ

เมื่อวันที่ 25 เมษายน 2566 ที่ประชุมสามัญผู้ถือหุ้นประจำปี 2566 ของบริษัทฯ ได้มีมติอนุมัติการปรับสิทธิ์ของใบสำคัญแสดงสิทธิที่จะซื้อหุ้นสามัญของบริษัทฯ ครั้งที่ 1 (EKH-W1) โดยให้มีผลตั้งแต่วันที่ 3 พฤษภาคม 2566 เนื่องจากมีการจ่ายหุ้นปันผล

	เดิม	ปรับเป็น
ราคาใช้สิทธิ	6.058 บาทต่อหุ้น	5.910 บาทต่อหุ้น
อัตราการใช้สิทธิของใบสำคัญแสดงสิทธิ	1 หน่วยต่อ 1.04 หุ้นสามัญ	1 หน่วยต่อ 1.066 หุ้นสามัญ
จำนวนหน่วยใบสำคัญแสดงสิทธิ	139,523,679 หน่วย	139,523,679 หน่วย
จำนวนหุ้นสามัญจดทะเบียนเพื่อรองรับการปรับสิทธิ์	145,104,626 หุ้น	148,732,241 หุ้น

รายการกระทบบยอดจำนวนใบสำคัญแสดงสิทธิ EKH-W1 สำหรับระยะเวลาดังตั้งแต่วันที่ 1 มกราคม 2566 ถึงวันที่ 31 ธันวาคม 2566 มีรายละเอียดดังนี้

	(หน่วย: พันหน่วย)
จำนวนใบสำคัญแสดงสิทธิ ณ วันที่ 1 มกราคม 2566	145,105
ปรับสิทธิ์ของใบสำคัญแสดงสิทธิ	3,628
ใช้สิทธิในระหว่างงวด	(18,425)
จำนวนใบสำคัญแสดงสิทธิ ณ วันที่ 31 ธันวาคม 2566	130,308

เมื่อวันที่ 31 พฤษภาคม 2566 ได้มีการใช้สิทธิแปลงสภาพตามใบสำคัญแสดงสิทธิเป็นหุ้นสามัญจำนวน 7,741,757 หน่วย คิดเป็นจำนวนเงิน 45,753,788 บาท โดยได้บันทึกเป็นทุนเรือนหุ้นที่ออกและชำระแล้ว จำนวน 3,870,879 บาท และส่วนเกินมูลค่าหุ้นสามัญจำนวน 41,882,909 บาท โดยบริษัทฯ ได้จดทะเบียนเพิ่มทุนชำระแล้วจากการใช้สิทธิแปลงสภาพดังกล่าวกับกระทรวงพาณิชย์แล้วเมื่อวันที่ 6 มิถุนายน 2566 มีผลให้บริษัทฯ มีทุนชำระแล้วเพิ่มขึ้นจาก 345,882,569 บาท (หุ้นสามัญ 691,765,139 หุ้น มูลค่าที่ตราไว้หุ้นละ 0.50 บาท) เป็น 349,753,448 บาท (หุ้นสามัญ 699,506,896 หุ้น มูลค่าที่ตราไว้หุ้นละ 0.50 บาท) และมีส่วนเกินมูลค่าหุ้นสามัญเพิ่มขึ้นจาก 739,977,884 บาท เป็น 781,860,793 บาท

เมื่อวันที่ 30 พฤศจิกายน 2566 ได้มีการใช้สิทธิแปลงสภาพตามใบสำคัญแสดงสิทธิเป็นหุ้นสามัญจำนวน 10,682,959 หน่วย คิดเป็นจำนวนเงิน 63,136,288 บาท โดยได้บันทึกเป็นทุนเรือนหุ้นที่ออกและชำระแล้ว จำนวน 5,341,480 บาท และส่วนเกินมูลค่าหุ้นสามัญจำนวน 57,794,808 บาท โดยบริษัทฯ ได้จดทะเบียนเพิ่มทุนชำระแล้วจากการใช้สิทธิแปลงสภาพดังกล่าวกับกระทรวงพาณิชย์แล้วเมื่อวันที่ 7 ธันวาคม 2566 มีผลให้บริษัทฯ มีทุนชำระแล้วเพิ่มขึ้นจาก 349,753,448 บาท (หุ้นสามัญ 699,506,896 หุ้น มูลค่าที่ตราไว้หุ้นละ 0.50 บาท) เป็น 355,094,928 บาท (หุ้นสามัญ 710,189,855 หุ้น มูลค่าที่ตราไว้หุ้นละ 0.50 บาท) และมีส่วนเกินมูลค่าหุ้นสามัญเพิ่มขึ้นจาก 781,860,793 บาท เป็น 839,655,601 บาท

## 22. ดำรงตามกฎหมาย

ภายใต้บทบัญญัติของมาตรา 116 แห่งพระราชบัญญัติบริษัทมหาชนจำกัด พ.ศ. 2535 บริษัทฯ ต้องจัดสรรกำไรสุทธิประจำปีส่วนหนึ่งไว้เป็นทุนสำรองไม่น้อยกว่าร้อยละ 5 ของกำไรสุทธิประจำปี จนกว่าทุนสำรองนี้จะมีจำนวนไม่น้อยกว่าร้อยละ 10 ของทุนจดทะเบียน ดำรงตามกฎหมายดังกล่าวไม่สามารถนำไปจ่ายเงินปันผล ในระหว่างปี 2566 บริษัทฯ ได้จัดสรรสำรองตามกฎหมายจำนวนเงิน 1.02 ล้านบาท (2565: 3.50 ล้านบาท) บริษัทฯ ได้จัดสรรสำรองตามกฎหมายไว้ครบถ้วนแล้ว

## 23. รายได้อื่น

	(หน่วย: พันบาท)			
	งบการเงินรวม		งบการเงินเฉพาะกิจการ	
	2566	2565	2566	2565
กำไรจากตราสารทุนและตราสารหนี้ที่วัดมูลค่า				
ด้วยมูลค่ายุติธรรมผ่านกำไรหรือขาดทุน	19,500	409,958	19,500	409,958
เงินปันผลรับ	16,800	15,320	16,800	15,320
อื่น ๆ	13,292	17,551	13,872	16,954
รวม	40,592	442,829	50,172	442,232

## 24. ค่าใช้จ่ายตามลักษณะ

รายการค่าใช้จ่ายแบ่งตามลักษณะประกอบด้วยรายการค่าใช้จ่ายที่สำคัญดังต่อไปนี้

(หน่วย: พันบาท)

	งบการเงินรวม		งบการเงินเฉพาะกิจการ	
	2566	2565	2566	2565
เงินเดือน ค่าแรงและผลประโยชน์อื่นของพนักงาน	292,650	266,728	260,212	251,117
ค่าธรรมเนียมแพทย์จ่าย	204,125	181,417	191,946	176,194
ค่าเสื่อมราคา	85,299	76,282	60,014	57,279
ค่าตัดจำหน่าย	426	396	313	286
ยา เวชภัณฑ์และวัสดุอื่นใช้ไป	165,303	150,683	140,104	136,966
ค่าสาธารณูปโภค	27,316	22,877	23,443	20,872

## 25. ภาษีเงินได้

ค่าใช้จ่ายภาษีเงินได้สำหรับปีสิ้นสุดวันที่ 31 ธันวาคม 2566 และ 2565 สรุปได้ดังนี้

(หน่วย: พันบาท)

	งบการเงินรวม		งบการเงินเฉพาะกิจการ	
	2566	2565	2566	2565
<b>ภาษีเงินได้ปัจจุบัน</b>				
ภาษีเงินได้นิติบุคคลสำหรับปี	55,508	58,373	55,156	58,373
<b>ภาษีเงินได้รอการตัดบัญชี</b>				
ภาษีเงินได้รอการตัดบัญชีจากการเกิดผลแตกต่างชั่วคราวและการกลับรายการผลแตกต่างชั่วคราว	15,074	76,489	9,866	77,887
<b>ค่าใช้จ่ายภาษีเงินได้ที่แสดงอยู่ในกำไรขาดทุน</b>	<b>70,582</b>	<b>134,862</b>	<b>65,022</b>	<b>136,260</b>

รายการกระทบขอระหว่างกำไรทางบัญชีกับค่าใช้จ่ายภาษีเงินได้ มีดังนี้

	(หน่วย: พันบาท)			
	งบการเงินรวม		งบการเงินเฉพาะกิจการ	
	2566	2565	2566	2565
กำไรทางบัญชีก่อนภาษีเงินได้นิติบุคคล	372,801	685,748	345,012	692,566
อัตราภาษีเงินได้นิติบุคคล	ร้อยละ 20	ร้อยละ 20	ร้อยละ 20	ร้อยละ 20
กำไรทางบัญชีก่อนภาษีเงินได้นิติบุคคลคูณอัตราภาษี	74,560	137,150	69,002	138,513
ผลกระทบทางภาษีจากการตัดรายการระหว่างกัน	(238)	(36)	-	-
ผลกระทบทางภาษีสำหรับ:				
เงินปันผลที่ได้รับการยกเว้น	(3,360)	(1,532)	(3,360)	(1,532)
ค่าใช้จ่ายต้องห้าม	202	137	147	127
ค่าใช้จ่ายที่มีสิทธิหักได้เพิ่มขึ้น	(839)	(838)	(827)	(838)
อื่น ๆ	257	(19)	60	(10)
ค่าใช้จ่ายภาษีเงินได้ที่แสดงอยู่ในกำไรขาดทุน	70,582	134,862	65,022	136,260

ส่วนประกอบของสินทรัพย์และหนี้สินภาษีเงินได้รายการตัดบัญชีประกอบด้วยรายการดังต่อไปนี้

	(หน่วย: พันบาท)			
	งบการเงินรวม		งบการเงินเฉพาะกิจการ	
	2566	2565	2566	2565
<b>สินทรัพย์ภาษีเงินได้รายการตัดบัญชี</b>				
ค่าเผื่อผลขาดทุนด้านเครดิตที่คาดว่าจะเกิดขึ้น	174	209	174	209
ค่าเผื่อการลดลงของมูลค่าสินค้าคงเหลือ	325	1,502	202	1,383
ค่าเสื่อมราคาสะสม - ส่วนปรับปรุงอาคาร	242	271	242	271
ค่าตัดจำหน่ายสะสม - คอมพิวเตอร์ซอฟต์แวร์	46	111	46	111
ประมาณการหนี้สินสำหรับคูปองส่วนลด	1,566	3,351	1,566	3,351
ประมาณการหนี้สินการรื้อถอน	149	139	-	-
สำรองผลประโยชน์ระยะยาวของพนักงาน	2,253	1,859	2,214	1,848
สัญญาเช่า	751	949	-	-
ขาดทุนทางภาษีที่ยังไม่ได้ใช้	4,415	9,483	-	-
<b>รวม</b>	<b>9,921</b>	<b>17,874</b>	<b>4,444</b>	<b>7,173</b>

	(หน่วย: พันบาท)			
	งบการเงินรวม		งบการเงินเฉพาะกิจการ	
	2566	2565	2566	2565
<b>หนี้สินภาษีเงินได้รอการตัดบัญชี</b>				
ประมาณการค่าเรือถอนที่ถือเป็นต้นทุน	23	40	-	-
กำไรที่ยังไม่เกิดขึ้นจากการเปลี่ยนแปลงมูลค่า				
ยุติธรรมของเงินลงทุน	98,136	91,000	98,136	91,000
<b>รวม</b>	<b>98,159</b>	<b>91,040</b>	<b>98,136</b>	<b>91,000</b>
<b>สินทรัพย์ (หนี้สิน) ภาษีเงินได้รอการตัดบัญชี - สุทธิ</b>			<b>(93,692)</b>	<b>(83,827)</b>

## 26. กำไรต่อหุ้น

กำไรต่อหุ้นขั้นพื้นฐานคำนวณโดยหารกำไรสำหรับงวดที่เป็นของผู้ถือหุ้นของบริษัทฯ (ไม่รวมกำไรขาดทุนเบ็ดเสร็จอื่น) ด้วยจำนวนถัวเฉลี่ยถ่วงน้ำหนักของหุ้นสามัญที่ออกอยู่ในระหว่างปี และได้ปรับปรุงจำนวนหุ้นสามัญที่ใช้คำนวณกำไรต่อหุ้นสำหรับปีสิ้นสุดวันที่ 31 ธันวาคม 2566 ตามสัดส่วนที่เปลี่ยนแปลงของจำนวนหุ้นสามัญที่เกิดจากการอนุมัติจ่ายหุ้นปันผลจำนวน 17 ล้านหุ้น ที่จ่ายเมื่อวันที่ 19 พฤษภาคม 2566 โดยถือเสมือนว่าการออกหุ้นปันผลได้เกิดขึ้นตั้งแต่วันเริ่มต้นของงวดแรกที่เสนอรายงาน และได้ปรับปรุงจำนวนหุ้นสามัญที่ออกอยู่ในระหว่างปีสิ้นสุดวันที่ 31 ธันวาคม 2565 ด้วย เพื่อให้กำไรต่อหุ้นสามารถเปรียบเทียบกันได้

กำไรต่อหุ้นปรับลดคำนวณตามที่กล่าวในกำไรต่อหุ้นขั้นพื้นฐานและจำนวนถัวเฉลี่ยถ่วงน้ำหนักของหุ้นสามัญที่บริษัทฯ อาจต้องออกเพื่อแปลงหุ้นสามัญเทียบเท่าปรับลดทั้งสิ้นให้เป็นหุ้นสามัญ โดยสมมติว่าได้มีการแปลงเป็นหุ้นสามัญ ณ วันต้นปีหรือ ณ วันออกหุ้นสามัญเทียบเท่า

กำไรต่อหุ้นขั้นพื้นฐานและกำไรต่อหุ้นปรับลด แสดงการคำนวณได้ดังนี้

	(หน่วย: พันหุ้น)	
	งบการเงินรวม/ งบการเงินเฉพาะกิจการ	
	2566	2565
	(ปรับปรุงใหม่)	
จำนวนหุ้นสามัญที่ออกและเรียกชำระแล้ว	674,895	600,000
ออกหุ้นสามัญเพิ่มทุน	5,497	20,063
หุ้นสามัญจากการจ่ายเงินปันผล	16,870	40,870
จำนวนหุ้นสามัญโดยวิธีถัวเฉลี่ยถ่วงน้ำหนัก	<u>697,262</u>	<u>660,933</u>



## 28. กองทุนสำรองเลี้ยงชีพ

กลุ่มบริษัทและพนักงานกลุ่มบริษัทได้ร่วมกันจัดตั้งกองทุนสำรองเลี้ยงชีพขึ้นตามพระราชบัญญัติกองทุนสำรองเลี้ยงชีพ พ.ศ. 2530 โดยกลุ่มบริษัทและพนักงานจะจ่ายสมทบเข้ากองทุนเป็นรายเดือนในอัตราร้อยละ 5 ของเงินเดือน กองทุนสำรองเลี้ยงชีพนี้บริหารโดย บริษัท หลักทรัพย์จัดการกองทุน ทิสโก้ จำกัด และจะจ่ายให้แก่พนักงานเมื่อพนักงานนั้นออกจากงานตามระเบียบว่าด้วยกองทุนของกลุ่มบริษัท ในระหว่างปี 2566 กลุ่มบริษัทรับรู้เงินสมทบดังกล่าวเป็นค่าใช้จ่ายจำนวนเงิน 2.3 ล้านบาท (2565: 1.9 ล้านบาท)

## 29. เงินปันผลจ่าย

เงินปันผล	อนุมัติโดย	เงินปันผลจ่าย		
		จำนวนหุ้น	ต่อหุ้น	เงินปันผลจ่าย
		(พันหุ้น)	(บาท)	(พันบาท)
เงินปันผลประจำปี 2564	ที่ประชุมสามัญผู้ถือหุ้นของบริษัทฯ เมื่อวันที่ 26 เมษายน 2565	599,999	0.1300	78,000
หุ้นปันผลประจำปี 2564	ที่ประชุมสามัญผู้ถือหุ้นของบริษัทฯ เมื่อวันที่ 26 เมษายน 2565	599,999	0.0200	12,000
รวมเงินปันผลสำหรับปี 2565			0.1500	90,000
เงินปันผลประจำปี 2565	ที่ประชุมสามัญผู้ถือหุ้นของบริษัทฯ เมื่อวันที่ 25 เมษายน 2566	674,873	0.3200	215,960
หุ้นปันผลประจำปี 2565	ที่ประชุมสามัญผู้ถือหุ้นของบริษัทฯ เมื่อวันที่ 25 เมษายน 2566	674,873	0.0125	8,435
รวมเงินปันผลสำหรับปี 2566			0.3325	224,395

## 30. ภาระผูกพันและหนี้สินที่อาจเกิดขึ้น

### 30.1 ภาระผูกพันเกี่ยวกับรายจ่ายฝ่ายทุน

ณ วันที่ 31 ธันวาคม 2566 กลุ่มบริษัทมีภาระผูกพันรายจ่ายฝ่ายทุนจำนวนเงิน 22.50 ล้านบาท (2565: 15.29 ล้านบาท) (เฉพาะบริษัทฯ: 22.50 ล้านบาท 2565: 11.00 ล้านบาท) ที่เกี่ยวข้องกับการก่อสร้างอาคารโรงพยาบาล

### 30.2 ภาระผูกพันเกี่ยวกับสัญญาบริการ

กลุ่มบริษัทได้เข้าทำสัญญาบริการ อายุของสัญญามีระยะเวลาตั้งแต่ 1 ถึง 5 ปี

กลุ่มบริษัทมีจำนวนเงินขั้นต่ำที่ต้องจ่ายในอนาคตทั้งสิ้นภายใต้สัญญาข้างต้น ดังนี้

(หน่วย: พันบาท)

	งบการเงินรวม		งบการเงินเฉพาะกิจการ	
	2566	2565	2566	2565
จ่ายชำระ				
ภายใน 1 ปี	4,504	2,927	2,209	1,713
มากกว่า 1 ปี แต่ไม่เกิน 5 ปี	2,736	1,340	1,590	1,340

### 30.3 การค้ำประกัน

ณ วันที่ 31 ธันวาคม 2566 บริษัทฯมีหนังสือค้ำประกันซึ่งออกโดยธนาคารในนามบริษัทฯเหลืออยู่เป็นจำนวนเงิน 1.61 ล้านบาท (2565: 1.61 ล้านบาท) ซึ่งเกี่ยวเนื่องกับการผูกพันทางปฏิบัติบางประการตามปกติธุรกิจของบริษัทฯ ซึ่งประกอบด้วยหนังสือค้ำประกันเพื่อค้ำประกันการใช้ไฟฟ้าและอื่น ๆ

### 31. ลำดับชั้นของมูลค่ายุติธรรม

ณ วันที่ 31 ธันวาคม 2566 และ 2565 กลุ่มบริษัทมีสินทรัพย์ที่วัดมูลค่าด้วยมูลค่ายุติธรรมระดับ 2 ดังนี้

(หน่วย: พันบาท)

	งบการเงินรวม		งบการเงินเฉพาะกิจการ	
	2566	2565	2566	2565
สินทรัพย์ทางการเงินหมุนเวียนอื่น				
กองทุนรวม	7	7	-	-
หุ้นกู้	20,085	-	20,085	-

กลุ่มบริษัทมีสินทรัพย์ที่วัดมูลค่าด้วยมูลค่ายุติธรรมระดับ 1 ดังนี้

(หน่วย: พันบาท)

	งบการเงินรวม/งบการเงินเฉพาะกิจการ	
	2566	25654
สินทรัพย์ทางการเงินไม่หมุนเวียนอื่น		
ตราสารทุนของบริษัทที่อยู่ในความต้องการของตลาด	462,000	620,000

นอกจากนี้ กลุ่มบริษัทมีสินทรัพย์ที่เปิดเผยมูลค่ายุติธรรมระดับ 2 ดังนี้

(หน่วย: พันบาท)

	งบการเงินรวม/งบการเงินเฉพาะกิจการ	
	2566	2565
อสังหาริมทรัพย์เพื่อการลงทุน	2,880	3,563

ในระหว่างปีปัจจุบัน ไม่มีการโอนรายการระหว่างลำดับชั้นของมูลค่ายุติธรรม

## 32. เครื่องมือทางการเงิน

### 32.1 วัตถุประสงค์และนโยบายการบริหารความเสี่ยงทางการเงิน

เครื่องมือทางการเงินที่สำคัญของกลุ่มบริษัท ประกอบด้วย เงินสดและรายการเทียบเท่าเงินสด สินทรัพย์ทางการเงินอื่น ลูกหนี้และเจ้าหนี้ และค่าธรรมเนียมแพทย์ค้างจ่าย กลุ่มบริษัทมีความเสี่ยงทางการเงินที่เกี่ยวข้องกับเครื่องมือทางการเงินดังกล่าว และมีนโยบายการบริหารความเสี่ยง ดังนี้

#### ความเสี่ยงด้านเครดิต

กลุ่มบริษัทมีความเสี่ยงด้านเครดิตที่เกี่ยวข้องกับเงินฝากกับธนาคารและสถาบันการเงิน ลูกหนี้การค้าและลูกหนี้อื่น และสินทรัพย์ทางการเงินอื่น โดยจำนวนเงินสูงสุดที่กลุ่มบริษัทอาจต้องสูญเสียจากการให้สินเชื่อคือ มูลค่าตามบัญชีที่แสดงอยู่ในงบแสดงฐานะการเงิน

#### ลูกหนี้การค้าและลูกหนี้อื่น

กลุ่มบริษัทบริหารความเสี่ยงโดยใช้นโยบายและขั้นตอนในการควบคุมการให้สินเชื่ออย่างเหมาะสม จึงไม่คาดว่าจะเกิดผลขาดทุนทางการเงินที่มีสาระสำคัญ นอกจากนี้ กลุ่มบริษัทมีการติดตามยอดคงค้างของลูกหนี้การค้าและลูกหนี้อื่นอย่างสม่ำเสมอ นอกจากนี้ การให้สินเชื่อของกลุ่มบริษัทเป็นการให้สินเชื่อแบบไม่กระจุกตัวสูงเนื่องจากกลุ่มบริษัทมีฐานลูกค้าจำนวนมาก

กลุ่มบริษัทพิจารณาการด้อยค่าทุกวันสิ้นรอบระยะเวลารายงาน อัตราการตั้งสำรองของผลขาดทุนด้านเครดิตที่คาดว่าจะเกิดขึ้นคำนวณโดยพิจารณาจากอายุหนี้คงค้างนับจากวันที่ถึงกำหนดชำระสำหรับกลุ่มลูกค้าที่มีรูปแบบของความเสี่ยงด้านเครดิตที่คล้ายคลึงกัน การคำนวณผลขาดทุนจากการด้อยค่าด้านเครดิตที่คาดว่าจะเกิดขึ้นคำนึงถึงผลของความน่าจะเป็นถ่วงน้ำหนัก มูลค่าของเงินตามเวลาและข้อมูลที่มีความสมเหตุสมผลและสามารถสนับสนุนได้ที่มีอยู่ ณ วันที่รายงานเกี่ยวกับเหตุการณ์ในอดีต สภาพการณ์ปัจจุบันและการคาดการณ์สถานะเศรษฐกิจในอนาคต โดยทั่วไป กลุ่มบริษัทจะตัดจำหน่ายลูกหนี้การค้าและลูกหนี้อื่นออกจากบัญชีตามนโยบายของกลุ่มบริษัทโดยพิจารณาตามความเหมาะสม

## เครื่องมือทางการเงินและเงินฝากธนาคาร

กลุ่มบริษัทบริหารความเสี่ยงด้านเครดิตที่เกี่ยวข้องกับยอดคงเหลือกับธนาคารและสถาบันการเงิน โดยจะลงทุนกับคู่สัญญาที่ได้รับการอนุมัติแล้วเท่านั้นและอยู่ในวงเงินสินเชื่อที่กำหนดให้กับคู่สัญญาแต่ละราย โดยวงเงินสินเชื่อจะถูกสอบทานโดยคณะกรรมการบริษัทและอาจมีการปรับปรุงในระหว่างปีขึ้นอยู่กับความเห็นชอบของคณะกรรมการบริหารของกลุ่มบริษัท การกำหนดวงเงินดังกล่าวเป็นการช่วยลดความเสี่ยงของการกระจุกตัวและบรรเทาผลขาดทุนทางการเงินที่อาจเกิดขึ้นจากการผิดนัดชำระของคู่สัญญา

กลุ่มบริษัทมีความเสี่ยงด้านเครดิตของตราสารหนี้ไม่สูงมากนักเนื่องจากคู่สัญญาเป็นธนาคารที่มีอันดับความน่าเชื่อถือด้านเครดิตที่อยู่ในระดับสูงซึ่งประเมินโดยสถาบันจัดอันดับความน่าเชื่อถือด้านเครดิตระหว่างประเทศ

## ความเสี่ยงด้านตลาด

### ความเสี่ยงจากอัตราดอกเบี้ย

กลุ่มบริษัทมีความเสี่ยงจากอัตราดอกเบี้ยที่สำคัญอันเนื่องมาจากเงินฝากธนาคารและสินทรัพย์ทางการเงินอื่น สินทรัพย์และหนี้สินทางการเงินส่วนใหญ่มีอัตราดอกเบี้ยที่ปรับขึ้นลงตามอัตราตลาด หรือมีอัตราดอกเบี้ยคงที่ซึ่งใกล้เคียงกับอัตราตลาดในปัจจุบัน ความเสี่ยงจากอัตราดอกเบี้ยของกลุ่มบริษัทจึงอยู่ในระดับต่ำ

ณ วันที่ 31 ธันวาคม 2566 และ 2565 สินทรัพย์ทางการเงินและหนี้สินทางการเงินที่สำคัญสามารถจัดตามประเภทอัตราดอกเบี้ย และสำหรับสินทรัพย์และหนี้สินทางการเงินที่มีอัตราดอกเบี้ยคงที่สามารถแยกตามวันที่ครบกำหนดหรือวันที่มีการกำหนดอัตราดอกเบี้ยใหม่ (หากวันที่มีการกำหนดอัตราดอกเบี้ยใหม่ถึงก่อน) ได้ดังนี้

(หน่วย: ล้านบาท)

งบการเงินรวม						
ณ วันที่ 31 ธันวาคม 2566						
	อัตราดอกเบี้ยคงที่		อัตราดอกเบี้ย		รวม	อัตราดอกเบี้ย (ร้อยละต่อปี)
	ภายใน 1 ปี	มากกว่า 1 ปี	ปรับขึ้นลงตามอัตราตลาด	ไม่มีอัตราดอกเบี้ย		
<b>สินทรัพย์ทางการเงิน</b>						
เงินสดและรายการเทียบเท่าเงินสด	275	-	470	23	768	0.25 - 2.20
ลูกหนี้การค้าและลูกหนี้อื่น	-	-	-	106	106	
สินทรัพย์ทางการเงินอื่น	242	120	10	462	834	0.25 - 5.00
	517	120	480	591	1,708	
<b>หนี้สินทางการเงิน</b>						
เจ้าหนี้การค้าและเจ้าหนี้อื่น	-	-	-	134	134	
ค่าธรรมเนียมแพทย์ค้างจ่าย	-	-	-	17	17	
หนี้สินตามสัญญาเช่า	6	10	-	-	16	6.99 - 9.39
	6	10	-	151	167	

(หน่วย: ล้านบาท)

งบการเงินรวม						
ณ วันที่ 31 ธันวาคม 2565						
	อัตราดอกเบี้ยคงที่		อัตราดอกเบี้ย		รวม	อัตราดอกเบี้ย (ร้อยละต่อปี)
	ภายใน 1 ปี	มากกว่า 1 ปี	ปรับขึ้นลงตาม อัตราตลาด	ไม่มี อัตราดอกเบี้ย		
<b>สินทรัพย์ทางการเงิน</b>						
เงินสดและรายการเทียบเท่าเงินสด	472	-	264	39	775	0.15 - 1.50
ลูกหนี้การค้าและลูกหนี้อื่น	-	-	-	101	101	
สินทรัพย์ทางการเงินอื่น	19	-	-	620	639	1.30 - 1.50
	491	-	264	760	1,515	
<b>หนี้สินทางการเงิน</b>						
เจ้าหนี้การค้าและเจ้าหนี้อื่น	-	-	-	124	124	
ค่าธรรมเนียมแพทย์ค้างจ่าย	-	-	-	16	16	
หนี้สินตามสัญญาเช่า	8	16	-	-	24	6.99 - 9.39
	8	16	-	140	164	

(หน่วย: ล้านบาท)

งบการเงินเฉพาะกิจการ						
ณ วันที่ 31 ธันวาคม 2566						
	อัตราดอกเบี้ยคงที่		อัตราดอกเบี้ย		รวม	อัตราดอกเบี้ย (ร้อยละต่อปี)
	ภายใน 1 ปี	มากกว่า 1 ปี	ปรับขึ้นลงตาม อัตราตลาด	ไม่มี อัตราดอกเบี้ย		
สินทรัพย์ทางการเงิน						
เงินสดและรายการเทียบเท่าเงินสด	220	-	419	23	662	0.25 - 2.20
ลูกหนี้การค้าและลูกหนี้อื่น	-	-	-	90	90	
สินทรัพย์ทางการเงินอื่น	238	120	10	462	830	0.25 - 5.00
	458	120	429	575	1,582	
หนี้สินทางการเงิน						
เจ้าหนี้การค้าและเจ้าหนี้อื่น	-	-	-	104	104	
ค่าธรรมเนียมแพทย์ค้างจ่าย	-	-	-	17	17	
	-	-	-	121	121	

(หน่วย: ล้านบาท)

	งบการเงินเฉพาะกิจการ					
	ณ วันที่ 31 ธันวาคม 2565					
	อัตราดอกเบี้ยคงที่		อัตราดอกเบี้ย		รวม	อัตราดอกเบี้ย (ร้อยละต่อปี)
	ภายใน 1 ปี	มากกว่า 1 ปี	ปรับขึ้นลงตาม อัตราตลาด	ไม่มี อัตราดอกเบี้ย		
สินทรัพย์ทางการเงิน						
เงินสดและรายการเทียบเท่าเงินสด	472	-	206	39	717	0.15 - 1.50
ลูกหนี้การค้าและลูกหนี้อื่น	-	-	-	88	88	
สินทรัพย์ทางการเงินอื่น	15	-	-	620	635	1.30
	487	-	206	747	1,440	
หนี้สินทางการเงิน						
เจ้าหนี้การค้าและเจ้าหนี้อื่น	-	-	-	103	103	-
ค่าธรรมเนียมแพทย์ค้างจ่าย	-	-	-	16	16	-
	-	-	-	119	119	

### ความเสี่ยงด้านสภาพคล่อง

กลุ่มบริษัทมีการติดตามความเสี่ยงของสภาพคล่องเกี่ยวกับภาระหนี้สิน ฝ่ายบริหารของกลุ่มบริษัทพิจารณาว่ากลุ่มบริษัทมีความสามารถในการบริหารสภาพคล่อง

รายละเอียดการครบกำหนดชำระของหนี้สินทางการเงินของกลุ่มบริษัท ณ วันที่ 31 ธันวาคม 2566 และ 2565 ซึ่งพิจารณาจากกระแสเงินสดตามสัญญาที่ยังไม่คิดลดเป็นมูลค่าปัจจุบันสามารถแสดงได้ดังนี้

(หน่วย: พันบาท)

	งบการเงินรวม			
	ณ วันที่ 31 ธันวาคม 2566			
	ไม่เกิน 1 ปี	1 - 5 ปี	มากกว่า 5 ปี	รวม
เจ้าหนี้การค้าและเจ้าหนี้อื่น	133,869	-	-	133,869
ค่าธรรมเนียมแพทย์ค้างจ่าย	17,413	-	-	17,413
หนี้สินตามสัญญาเช่า	7,683	4,513	19,416	31,612
รวม	158,965	4,513	19,416	182,894

(หน่วย: พันบาท)

	งบการเงินเฉพาะกิจการ			
	ณ วันที่ 31 ธันวาคม 2566			
	ไม่เกิน 1 ปี	1 - 5 ปี	มากกว่า 5 ปี	รวม
เจ้าหนี้การค้าและเจ้าหนี้อื่น	103,869	-	-	103,869
ค่าธรรมเนียมนแพทยค้ำจ่าย	16,803	-	-	16,803
รวม	120,672	-	-	120,672

(หน่วย: พันบาท)

	งบการเงินรวม			
	ณ วันที่ 31 ธันวาคม 2565			
	ไม่เกิน 1 ปี	1 - 5 ปี	มากกว่า 5 ปี	รวม
เจ้าหนี้การค้าและเจ้าหนี้อื่น	123,872	-	-	123,872
ค่าธรรมเนียมนแพทยค้ำจ่าย	15,983	-	-	15,983
หนี้สินตามสัญญาเช่า	9,269	11,251	20,360	40,880
รวม	149,124	11,251	20,360	180,735

(หน่วย: พันบาท)

	งบการเงินเฉพาะกิจการ			
	ณ วันที่ 31 ธันวาคม 2565			
	ไม่เกิน 1 ปี	1 - 5 ปี	มากกว่า 5 ปี	รวม
เจ้าหนี้การค้าและเจ้าหนี้อื่น	103,888	-	-	103,888
ค่าธรรมเนียมนแพทยค้ำจ่าย	15,511	-	-	15,511
รวม	119,399	-	-	119,399

### 32.2 มูลค่ายุติธรรมของเครื่องมือทางการเงิน

เนื่องจากเครื่องมือทางการเงินส่วนใหญ่ของกลุ่มบริษัทจัดอยู่ในประเภทระยะสั้นหรือมีอัตราดอกเบี้ยใกล้เคียงกับอัตราดอกเบี้ยในตลาด กลุ่มบริษัทจึงประมาณมูลค่ายุติธรรมของเครื่องมือทางการเงินใกล้เคียงกับมูลค่าตามบัญชีที่แสดงในงบแสดงฐานะการเงิน

### 33. การบริหารจัดการทุน

วัตถุประสงค์ในการบริหารจัดการทุนที่สำคัญของกลุ่มบริษัท คือการจัดให้มีซึ่งโครงสร้างทุนที่เหมาะสมเพื่อสนับสนุนการดำเนินธุรกิจของกลุ่มบริษัทและเสริมสร้างมูลค่าการถือหุ้นให้แก่ผู้ถือหุ้น โดย ณ วันที่ 31 ธันวาคม 2566 กลุ่มบริษัทมีอัตราส่วนหนี้สินต่อทุนเท่ากับ 0.16:1 (2565: 0.16:1) และเฉพาะบริษัทที่มีอัตราส่วนหนี้สินต่อทุนเท่ากับ 0.13:1 (2565: 0.13:1)

### 34. เหตุการณ์ภายหลังรอบระยะเวลารายงาน

34.1 เมื่อวันที่ 23 มกราคม 2567 บริษัทฯ ได้จดทะเบียนจัดตั้งบริษัท อีเอ็น เมนทอลแคร์ จำกัด กับกระทรวงพาณิชย์เพื่อประกอบกิจการโรงพยาบาลเฉพาะทางจิตเวช ด้วยทุนจดทะเบียนจำนวนเงิน 400 ล้านบาท ซึ่งประกอบด้วยหุ้นสามัญ 4,000,000 หุ้น มูลค่าที่ตราไว้หุ้นละ 100 บาท โดยบริษัทฯ ได้ถือหุ้นในบริษัทดังกล่าวในอัตราร้อยละ 60 ตามมติที่ประชุมคณะกรรมการบริษัทฯ มีมติให้บริษัทฯ จัดตั้งบริษัทย่อยดังกล่าวเมื่อวันที่ 14 พฤศจิกายน 2566

34.2 เมื่อวันที่ 29 กุมภาพันธ์ 2567 ที่ประชุมคณะกรรมการบริษัทฯ มีมติให้นำเสนอต่อที่ประชุมสามัญผู้ถือหุ้นประจำปี 2567 เพื่อพิจารณาอนุมัติดังต่อไปนี้

- อนุมัติจ่ายเงินปันผลเป็นเงินสดจากกำไรของปี 2566 ให้แก่ผู้ถือหุ้นในอัตราหุ้นละ 0.30 บาท รวมเป็นเงิน 213 ล้านบาท และจ่ายปันผลเป็นหุ้นสามัญมูลค่าที่ตราไว้หุ้นละ 0.50 บาท ให้แก่ผู้ถือหุ้นในอัตรา 40 หุ้นเดิมต่อ 1 หุ้นปันผล คิดเป็นการจ่ายปันผลในอัตรา 0.0125 บาทต่อหุ้น รวมมูลค่าทั้งสิ้น 9 ล้านบาท ในกรณีที่ผู้ถือหุ้นรายใดมีเศษของหุ้นเดิมหลังการจัดสรรหุ้นปันผลแล้วให้จ่ายปันผลเป็นเงินสดแทนการจ่ายเป็นหุ้นปันผลในอัตรา 0.0125 บาทต่อหุ้น รวมเป็นการจ่ายปันผลทั้งในรูปแบบของหุ้นปันผลและเงินสดเท่ากับอัตราหุ้นละ 0.3125 บาท รวมเป็นจำนวนเงิน 222 ล้านบาท
- อนุมัติปรับสิทธิของใบสำคัญแสดงสิทธิที่จะซื้อหุ้นสามัญของบริษัทฯ ครั้งที่ 1 (EKH-W1) เนื่องจากการจ่ายหุ้นปันผล ดังนี้

	เดิม	ปรับเปลี่ยน
ราคาใช้สิทธิ	5.910 บาทต่อหุ้น	5.766 บาทต่อหุ้น
อัตราการใช้สิทธิของใบสำคัญแสดงสิทธิ	1 หน่วยต่อ 1.066 หุ้นสามัญ	1 หน่วยต่อ 1.09265 หุ้นสามัญ
จำนวนหน่วยใบสำคัญแสดงสิทธิคงเหลือ	139,523,679 หน่วย	122,239,696 หน่วย
จำนวนหุ้นสามัญจดทะเบียนเพื่อรองรับการปรับสิทธิ (สุทธิจากที่ใช้สิทธิไปแล้ว)	130,307,525 หุ้น	133,565,203 หุ้น

โดยเพิ่มหุ้นสามัญจดทะเบียนเพื่อรองรับการปรับสิทธิของใบสำคัญแสดงสิทธิเพื่อซื้อหุ้นสามัญอีกจำนวน 3,257,678 หุ้น ดังนั้น หุ้นสามัญจดทะเบียนเพื่อรองรับการปรับสิทธิของใบสำคัญแสดงสิทธิเพื่อซื้อหุ้นสามัญจะเพิ่มขึ้นจากเดิมจำนวน 130,307,525 หุ้น เป็น 133,565,203 หุ้น

3. อนุมัติเพิ่มทุนจดทะเบียนของบริษัทฯจาก 420,249,775 บาท (หุ้นสามัญ 840,499,549 หุ้น มูลค่าที่ตราไว้หุ้นละ 0.50 บาท) เป็น 430,755,987 บาท (หุ้นสามัญ 861,511,973 หุ้น มูลค่าที่ตราไว้หุ้นละ 0.50 บาท) โดยการออกหุ้นสามัญเพิ่มทุนใหม่จำนวน 21,012,424 หุ้น มูลค่าที่ตราไว้หุ้นละ 0.50 บาท เพื่อรองรับการจ่ายหุ้นปันผล และเพื่อรองรับการปรับสิทธิของใบสำคัญแสดงสิทธิเพื่อซื้อหุ้นสามัญของบริษัทฯ ครั้งที่ 1 (EKH-W1)
4. อนุมัติจัดสรรหุ้นสามัญเพิ่มทุนจดทะเบียนของบริษัทฯเพื่อรองรับการจ่ายหุ้นปันผลและเพื่อรองรับการปรับสิทธิของใบสำคัญแสดงสิทธิเพื่อซื้อหุ้นสามัญของบริษัทฯ ครั้งที่ 1 (EKH-W1)

### 35. การอนุมัติงบการเงิน

งบการเงินนี้ได้รับอนุมัติให้ออกโดยคณะกรรมการของบริษัทฯ เมื่อวันที่ 29 กุมภาพันธ์ 2567



## ส่วนที่ 4

### การรับรองความถูกต้องของข้อมูล



## การรับรองความถูกต้องของข้อมูล

“บริษัทฯ ได้สอบทานข้อมูลในแบบ 56-1 One Report ประจำปีฉบับนี้แล้วด้วยความระมัดระวัง บริษัทฯ ขอรับรองว่า ข้อมูลดังกล่าวถูกต้องครบถ้วน ไม่เป็นเท็จ ไม่ทำให้ผู้อื่นสำคัญผิด หรือไม่ขาดข้อมูลที่ควรต้องแจ้งในสาระสำคัญ นอกจากนี้ บริษัทฯ ขอรับรองว่า

- (1) งบการเงินและข้อมูลทางการเงินที่สรุปมาในแบบแสดงรายการข้อมูลประจำปี ได้แสดงข้อมูลอย่างถูกต้อง ครบถ้วนในสาระสำคัญเกี่ยวกับฐานะทางการเงิน ผลการดำเนินงาน และกระแสเงินสดของบริษัทและบริษัท ย่อยแล้ว
- (2) บริษัทฯ ได้จัดทำมีระบบการเปิดเผยข้อมูลที่ดี เพื่อให้แน่ใจว่าบริษัทฯ ได้เปิดเผยข้อมูลในส่วนที่เป็นสาระสำคัญของบริษัทฯ และบริษัทย่อยอย่างถูกต้องครบถ้วนแล้ว รวมทั้งควบคุมดูแลให้มีการปฏิบัติตามระบบดังกล่าว
- (3) บริษัทฯ ได้จัดทำมีระบบการควบคุมภายในที่ดีและควบคุมดูแลให้มีการปฏิบัติตามระบบดังกล่าว และบริษัทฯ ได้แจ้งข้อมูลการประเมินระบบการควบคุมภายใน ณ วันที่ 29 กุมภาพันธ์ 2567 ต่อผู้สอบบัญชีและกรรมการ ตรวจสอบของบริษัทแล้ว ซึ่งครอบคลุมถึงข้อบกพร่องและการเปลี่ยนแปลงที่สำคัญของระบบการควบคุม ภายในรวมทั้งการกระทำที่มีขอบที่อาจมีผลกระทบต่อการจัดทำรายงานทางการเงินของบริษัทและบริษัทย่อย

ในการนี้ เพื่อเป็นหลักฐานว่าเอกสารทั้งหมดเป็นเอกสารชุดเดียวกันกับที่บริษัทฯ ได้รับรองความถูกต้องแล้ว บริษัทฯ ได้ มอบหมายให้ นายแพทย์อำนาจ เอื้ออารีมิตร เป็นผู้ลงลายมือชื่อกำกับเอกสารนี้ไว้ทุกหน้าด้วย หากเอกสารใดไม่มีลายมือชื่อของ นายแพทย์อำนาจ เอื้ออารีมิตร กำกับไว้ บริษัทฯ จะถือว่าไม่ใช่ข้อมูลที่บริษัทฯ ได้รับรองความถูกต้องของข้อมูลแล้วดังกล่าว ข้างต้น”

บริษัท เอกชัยการแพทย์ จำกัด (มหาชน)		
ชื่อ-นามสกุล	ตำแหน่ง	ลายมือชื่อ
1. นายอำนาจ เอื้ออารีมิตร	กรรมการ	<u>-นายอำนาจ เอื้ออารีมิตร-</u>
2. นายสุทธิพงศ์ ตั้งสัจจะพจน์	กรรมการ	<u>-นายสุทธิพงศ์ ตั้งสัจจะพจน์-</u>
	(ประทับตราบริษัท)	
นายแพทย์อำนาจ เอื้ออารีมิตร		
ชื่อ-นามสกุลผู้รับมอบอำนาจ	ตำแหน่ง	ลายมือชื่อ
1. นายแพทย์อำนาจ เอื้ออารีมิตร	กรรมการ	<u>-นายแพทย์อำนาจ เอื้ออารีมิตร-</u>

## เอกสารแนบ 1

รายละเอียดเกี่ยวกับกรรมการ ผู้บริหาร  
ผู้ที่ได้รับมอบหมายให้รับผิดชอบสูงสุดในสายงานบัญชีและการเงิน  
เลขานุการบริษัท



## พลเรือเอกสุรศักดิ์ หุ่นเริงรัมย์

ตำแหน่ง : กรรมการ (กรรมการที่ไม่เป็นผู้บริหาร) / กรรมการอิสระ  
/ ประธานกรรมการ

อายุ : 71 ปี

วันที่ได้รับแต่งตั้งเป็นกรรมการ : 16 มีนาคม 2559

### ประวัติการอบรม

- หลักสูตร Directors Accreditation Program (DAP) รุ่นที่ 124/2016
- หัวข้อ "Insider Trading และกรณีศึกษา", 2566

### คุณวุฒิทางการศึกษาสูงสุด

- ปริญญาตรี
  - ปริญญาตรี วิทยาศาสตร์  
โรงเรียนนายเรือ

### สัดส่วนผู้ถือหุ้น

0.075%

### ประสบการณ์การทำงาน

2562 – ปัจจุบัน	กรรมการ Chia Tai Enterprises International Limited
2559 – ปัจจุบัน	ประธานกรรมการ บมจ. เอกชัยการแพทย์
2557 – 2562	สมาชิกสภานิติบัญญัติแห่งชาติ สภานิติบัญญัติแห่งชาติ
2554 - 2556	ผู้บัญชาการทหารเรือ กองทัพเรือ

### ความสัมพันธ์ทางครอบครัวระหว่างผู้บริหาร

ไม่มี



## นายแพทย์สุรินทร์ กุ์เจริญประสิทธิ์

ตำแหน่ง : กรรมการ (กรรมการที่ไม่เป็นผู้บริหาร) / กรรมการอิสระ /  
ประธานกรรมการตรวจสอบ/ ประธานกรรมการสรรหาและพิจารณาค่าตอบแทน

อายุ : 68 ปี

วันที่ได้รับแต่งตั้งเป็นกรรมการ : 16 มีนาคม 2559

### ประวัติการอบรม

#### คุณวุฒิทางการศึกษาสูงสุด

- ปริญญาโท
  - ปริญญาโท แพทยศาสตร์มหาวิทยาลัยเชียงใหม่
- ปริญญาตรี
  - ปริญญาตรี วิทยาศาสตร์มหาวิทยาลัยเชียงใหม่

- หลักสูตร Directors Accreditation Program (DAP) รุ่นที่ 123/2016
- การเตรียมความพร้อมหลังการสิ้นสุดการแพร่ระบาดของโควิด-19: วิกฤตการณ์ในรอบ 100 ปี โอกาสและความคาดหวังภายหลังการแพร่ระบาดของโควิด-19 จัดโดยสำนักงาน อีวาย 2564
- หัวข้อ "Insider Trading และกรณีศึกษา", 2566
- ความสำคัญของกรรมการตรวจสอบกับความเชื่อมั่นต่อตลาดทุนไทย, 2566

### ประสบการณ์การทำงาน

- 2565 – ปัจจุบัน ประธานกรรมการสรรหาและพิจารณา  
ค่าตอบแทน บมจ. เอกชัยการแพทย์
- 2559 - ปัจจุบัน กรรมการ/ประธานกรรมการตรวจสอบ  
บมจ. เอกชัยการแพทย์
- 2558 - 2559 ผู้อำนวยการสำนักการแพทย์  
สำนักการแพทย์ กรุงเทพมหานคร
- 2552 – 2558 รองผู้อำนวยการสำนักการแพทย์  
สำนักการแพทย์ กรุงเทพมหานคร
- 2550 - 2552 ผู้อำนวยการโรงพยาบาล  
โรงพยาบาลเจริญกรุงประชารักษ์

#### สัดส่วนผู้ถือหุ้น

0.060%

#### ความสัมพันธ์ทางครอบครัว ระหว่างผู้บริหาร

ไม่มี



## นายวรพล วิริยะกุลพงศ์

ตำแหน่ง : กรรมการ(กรรมการที่ไม่เป็นผู้บริหาร / กรรมการอิสระ / กรรมการตรวจสอบและประธานกรรมการบริหารความเสี่ยง

อายุ : 61 ปี

วันที่ได้รับแต่งตั้งเป็นกรรมการ : 16 มีนาคม 2559

### ประวัติการอบรม

- หลักสูตร Directors Accreditation Program (DAP) รุ่นที่ 124/2016
- การเตรียมความพร้อมหลังการสิ้นสุดการแพร่ระบาดของโควิด-19: วิกฤตการณ์ในรอบ 100 ปี โอกาสและความคาดหวังภายหลังการแพร่ระบาดของโควิด-19 จัดโดยสำนักงาน อีวาย 2564
- หัวข้อ "Insider Trading และกรณีศึกษา" 2566
- ความสำคัญของกรรมการตรวจสอบกับความเชื่อมั่นต่อตลาดทุนไทย 2566

### คุณวุฒิทางการศึกษาสูงสุด

- ปริญญาโท
  - ปริญญาโท การจัดการระบบสารสนเทศ  
University of Colorado at Denver, U.S.A.
  - ปริญญาโท สาขาบริหารธุรกิจ  
จุฬาลงกรณ์มหาวิทยาลัย

- ปริญญาตรี
  - ปริญญาตรี สาขาบัญชี  
มหาวิทยาลัยธรรมศาสตร์

### สัดส่วนผู้ถือหุ้น

0.060%

### ความสัมพันธ์ทางครอบครัว

#### ระหว่างผู้บริหาร

ไม่มี

### ประสบการณ์การทำงาน

2565 - ปัจจุบัน	ประธานกรรมการบริหารความเสี่ยง บมจ. เอกชัยการแพทย์
2559- ปัจจุบัน	กรรมการ/กรรมการตรวจสอบ บมจ. เอกชัยการแพทย์
2563 - ปัจจุบัน	กรรมการ บจ. กรินทร์ ออดิท
2563- ปัจจุบัน	ที่ปรึกษา บจ. เคป อินดัสเตรียล
2550- ปัจจุบัน	กรรมการ บจ. แผลมซุย



## นายวุฒิชัย ธรรมสาโรช

ตำแหน่ง : กรรมการ(กรรมการที่ไม่เป็นผู้บริหาร / กรรมการอิสระ /  
กรรมการตรวจสอบ/กรรมการบริหารความเสี่ยง

อายุ : 48 ปี

วันที่ได้รับแต่งตั้งเป็นกรรมการ : 16 มีนาคม 2559

### ประวัติการอบรม

- หลักสูตร Directors Accreditation Program (DAP) รุ่นที่ 123/2016
- การเตรียมความพร้อมหลังการสิ้นสุดการแพร่ระบาดของโควิด-19:  
วิกฤตการณ์ในรอบ 100 ปี โอกาสและความคาดหวังภายหลังการแพร่  
ระบาดของโควิด-19 จัดโดยสำนักงาน อีวาย 2564

### คุณวุฒิทางการศึกษาสูงสุด

#### • ปริญญาโท

- ปริญญาโท บริหารธุรกิจ

สถาบันบัณฑิตบริหารธุรกิจ ศศินทร์

- ปริญญาโท Digital Signal Processing

Rochester Institute of Technology, USA

#### • ปริญญาตรี

- ปริญญาตรี วิศวกรรมศาสตร์

สถาบันเทคโนโลยีพระจอมเกล้าเจ้าคุณทหาร  
ลาดกระบัง

### ประสบการณ์การทำงาน

2565 – ปัจจุบัน กรรมการบริหารความเสี่ยง

บมจ. เอกชัยการแพทย์

2559 - ปัจจุบัน กรรมการ/กรรมการตรวจสอบ

บมจ. เอกชัยการแพทย์

2564 – ปัจจุบัน กรรมการ บจ. ซีเอ็ม เอฟเอส จำกัด

2560 – ปัจจุบัน กรรมการ ชมรมวานิชชนกิจ

### สัดส่วนผู้ถือหุ้น

0.060%

### ความสัมพันธ์ทางครอบครัว

#### ระหว่างผู้บริหาร

ไม่มี



## นายอันวร เอื้ออารีมิตร

ตำแหน่ง : กรรมการผู้มีอำนาจลงนาม / ประธานกรรมการบริหาร  
/ กรรมการสรรหาและพิจารณาคำตอบแทน

อายุ : 69 ปี

วันที่ได้รับแต่งตั้งเป็นกรรมการ : 16 มีนาคม 2559

### ประวัติการอบรม

- หลักสูตร Directors Accreditation Program (DAP) รุ่นที่ SEC/2015
- หัวข้อ "Insider Trading และกรณีศึกษา", 2566

### คุณวุฒิทางการศึกษาสูงสุด

- ปริญญาโท
- ปริญญาโท รัฐประศาสนศาสตร์  
วิทยาลัยทองสุข
- ปริญญาตรี
- ปริญญาตรี รัฐประศาสนศาสตร์  
วิทยาลัยทองสุข

### สัดส่วนผู้ถือหุ้น

5.138%

### ความสัมพันธ์ทางครอบครัว

#### ระหว่างผู้บริหาร

น้องชายนางอรสา ตั้งสัจจะพจน์  
พี่ชายนายอานาจ เอื้ออารีมิตร  
และนางพิชามญช์ พัฒนบุญยาภิรมย์  
สามีนางกาญจนา เอื้ออารีมิตร

### ประสบการณ์การทำงาน

- 2565 - ปัจจุบัน กรรมการสรรหาและพิจารณาคำตอบแทน  
บมจ. เอกชัยการแพทย์
- 2559 - ปัจจุบัน กรรมการ บมจ. เอกชัยการแพทย์
- 2565 - ปัจจุบัน กรรมการ บจ. โอมากาเสะ
- 2564 - ปัจจุบัน กรรมการ บจ. อุตสาหกรรมปลาป่นท่าจีน
- 2562 - ปัจจุบัน กรรมการ บจ. เอกชัย เนอร์สซิ่งโฮม
- 2561 - ปัจจุบัน กรรมการ บจ. ขวัญพัฒนา
- 2561 - 2565 กรรมการ บจ. เอสเอเอส รีเสิร์ช  
แอนด์ ดีเวลลอปเม้นท์
- 2560 - ปัจจุบัน กรรมการ บจ. เอกชัย อินเทอร์เน็ตชั่นแนล
- 2554 - ปัจจุบัน กรรมการ บจ. ฟอว์เวิร์ด ฟีด
- 2554 - ปัจจุบัน กรรมการ บจ. ปัญญา แลนด์
- 2554 - ปัจจุบัน กรรมการ บจ. ผลิตภัณฑ์ไก่ป่นไทย
- 2554 - ปัจจุบัน กรรมการ บจ. ศรีราชาฟาร์มจระเข้และ ผลิตภัณฑ์
- 2554 - ปัจจุบัน กรรมการ บจ. โปรไบโอเทค ฟีด
- 2546 - ปัจจุบัน กรรมการ บจ. พัฒนาการตลาดปลาป่น
- 2542 - ปัจจุบัน กรรมการ บจ. เสริมสินสมุทรเพาะเลี้ยงสัตว์น้ำ
- 2538 - ปัจจุบัน กรรมการ บจ. เสริมสินอาหารสัตว์น้ำ
- 2538 - ปัจจุบัน กรรมการ บจ. บ้านไร่-รีสอร์ท
- 2537 - ปัจจุบัน กรรมการ บจ. นูโปร



### คุณวุฒิทางการศึกษาสูงสุด

- **ปริญญาโท**
  - ปริญญาโท เศรษฐศาสตร์  
จุฬาลงกรณ์มหาวิทยาลัย
  - ปริญญาโท บริหารธุรกิจ  
University of San Francisco, U.S.A.

- **ปริญญาตรี**
  - ปริญญาตรี เศรษฐศาสตร์  
จุฬาลงกรณ์มหาวิทยาลัย

### สัดส่วนผู้ถือหุ้น

2.965%

### ความสัมพันธ์ทางครอบครัว

#### ระหว่างผู้บริหาร

บุตรนางอรสา ตั้งสัจจะพจน์

## นายสุทธิพงศ์ ตั้งสัจจะพจน์

ตำแหน่ง : กรรมการผู้มีอำนาจลงนาม / รองประธานกรรมการบริหาร /  
กรรมการบริหารความเสี่ยง / ผู้ช่วยผู้อำนวยการโรงพยาบาล-ฝ่ายบัญชี  
และการเงิน / ผู้รับผิดชอบสูงสุดในสายงานบัญชีและการเงิน

อายุ : 46 ปี

วันที่ได้รับแต่งตั้งเป็นกรรมการ : 16 มีนาคม 2559

### ประวัติการอบรม

- หลักสูตร Directors Accreditation Program (DAP) รุ่นที่ SEC/2015
- หลักสูตร Strategic CFO in Capital Markets Program” รุ่นที่ 4 ปี 2560  
จัดโดย ตลาดหลักทรัพย์แห่งประเทศไทย
- หลักสูตร เทคนิคการวิเคราะห์และบริหารความเสี่ยงโครงการลงทุนเพื่อสร้าง  
มูลค่าเพิ่มของกิจการอย่างยั่งยืน จัดโดย ตลาดหลักทรัพย์แห่งประเทศไทย
- Certificate of Course Completion MBA in One Day, Multiply  
Training Plus, 2561
- Insight Financial Management : เสริมศักยภาพให้กิจการ ผ่านการบริหาร  
การเงินอย่างมืออาชีพ จัดโดย ตลาดหลักทรัพย์แห่งประเทศไทย, 2562
- Beyond Treasury Management 2/2019, สภาวิชาชีพบัญชี
- หลักสูตร CFO Refresher Course รุ่นที่ 1/2563 ตลาดหลักทรัพย์แห่ง  
ประเทศไทย
- หลักสูตร อนาคตธุรกิจและผู้สูงอายุ กระทรวงพาณิชย์, 2563
- สรุปสาระสำคัญ ประเด็นที่ควรทราบของ TFRS for PAEs ที่ต้องใช้ และการ  
เปลี่ยนแปลงในปี 2564 จัดโดย ตลาดหลักทรัพย์แห่งประเทศไทย, 2564
- แนวโน้ม ทิศทางการทำ M&A ประเด็นสำคัญที่ต้องพิจารณา และกลยุทธ์การ  
ทำ M&A ให้ประสบความสำเร็จ จัดโดย ตลาดหลักทรัพย์แห่งประเทศไทย,  
2564
- หลักสูตร CFO Refresher 2565 จัดโดย ตลาดหลักทรัพย์แห่งประเทศไทย,  
2565
- หัวข้อ "Insider Trading และกรณีศึกษา" , 2566
- หลักสูตร CFO Refresher 2023 จัดโดย ตลาดหลักทรัพย์แห่งประเทศไทย,  
2566

## ประสบการณ์การทำงาน

2565 - ปัจจุบัน	กรรมการบริหารความเสี่ยง	บมจ. เอกชัยการแพทย์
2565 - ปัจจุบัน	กรรมการ	บจ. หมูสี เอสเตท
2564 - ปัจจุบัน	กรรมการ	บมจ. เดอะคลินิก คลินิกเวชกรรม
2562 - ปัจจุบัน	กรรมการ	บจ. เอกชัย เนอร์สซิงโฮม
2560 - ปัจจุบัน	ผู้ช่วยผู้อำนวยการโรงพยาบาล-ฝ่ายบัญชีและการเงิน	
		บมจ. เอกชัยการแพทย์
2560 - ปัจจุบัน	กรรมการ	บจ. เอกชัย อินเตอร์เนชั่นแนล
2560 - ปัจจุบัน	กรรมการ	บจ. ไทยสิริ โฮลดิ้ง
2559 - ปัจจุบัน	กรรมการ	บมจ. เอกชัยการแพทย์
2559 - ปัจจุบัน	กรรมการ	บจ. เมฆา เรียดเอสเตท
2558 - ปัจจุบัน	กรรมการ	บจ. วิลล่า 33
2557 - ปัจจุบัน	กรรมการ	บจ. เอ็ม ฟิตเนส
2553 - ปัจจุบัน	กรรมการ	บจ. พัฒนาการตลาดปลาป่น
2553 - ปัจจุบัน	กรรมการ	บจ. เสริมสินสมุทรเพาะเลี้ยงสัตว์น้ำ
2553 - ปัจจุบัน	กรรมการ	บจ. เสริมสินอาหารสัตว์น้ำ
2546 - ปัจจุบัน	กรรมการ	บจ. เพชรโกเมน
2546 - ปัจจุบัน	กรรมการ	บจ. สัจจะพจน์
2545 - ปัจจุบัน	กรรมการ	บจ. เบสท์ พี
2545 - ปัจจุบัน	กรรมการ	บจ. รุ่งสินทรัพย์
2545 - ปัจจุบัน	กรรมการ	บจ. สยามสามพี
2545 - ปัจจุบัน	กรรมการ	บจ. บลู ไข่น้ำ



## นางอรรสา ตั้งสัจจะพจน์

ตำแหน่ง : กรรมการผู้มีอำนาจลงนาม / กรรมการบริหาร

อายุ : 72 ปี

วันที่ได้รับแต่งตั้งเป็นกรรมการ : 16 มีนาคม 2559

### ประวัติการอบรม

- หลักสูตร Directors Accreditation Program (DAP) รุ่นที่ 122/2015
- หัวข้อ "Insider Trading และกรณีศึกษา", 2566

### คุณวุฒิทางการศึกษาสูงสุด

- First Class Diploma (Business)  
St. Godric's College, United Kingdom

### สัดส่วนผู้ถือหุ้น

6.871%

### ประสบการณ์การทำงาน

- 2559 - ปัจจุบัน กรรมการ บมจ. เอกชัยการแพทย์
- 2545 - ปัจจุบัน กรรมการ บจ. เบสท์ พี
- 2545 - ปัจจุบัน กรรมการ บจ. สยามสามพี
- 2537 - ปัจจุบัน กรรมการ บจ. สัจจะพจน์
- 2534 - ปัจจุบัน กรรมการ บจ. รุ่งสินทรัพย์
- 2532 - ปัจจุบัน กรรมการ บจ. เพชรโกเมน

### ความสัมพันธ์ทางครอบครัว

#### ระหว่างผู้บริหาร

พี่สวณายอานวย เอื้ออารีมิตร

นายอานาจ เอื้ออารีมิตร และนางพิชามญช์ พัฒนบุญยาภิรมย์

มารดานายสุทธิพงศ์ ตั้งสัจจะพจน์



## นางกาญจนา เอื้ออารีมิตร

ตำแหน่ง : กรรมการผู้มีอำนาจลงนาม / กรรมการบริหาร

อายุ : 66 ปี

วันที่ได้รับแต่งตั้งเป็นกรรมการ : 16 มีนาคม 2559

### ประวัติการอบรม

- หลักสูตร Directors Accreditation Program (DAP) รุ่นที่ 122/2015
- หัวข้อ "Insider Trading และกรณีศึกษา" , 2566

### คุณวุฒิทางการศึกษาสูงสุด

#### • ปริญญาตรี

- ปริญญาตรี มนุษยศาสตร์  
มหาวิทยาลัยรามคำแหง

### สัดส่วนผู้ถือหุ้น

3.269%

### ความสัมพันธ์ทางครอบครัวระหว่างผู้บริหาร

ภรยานายอำนวย เอื้ออารีมิตร

### ประสบการณ์การทำงาน

- 2559 - ปัจจุบัน กรรมการ บมจ. เอกชัยการแพทย์
- 2556 - ปัจจุบัน กรรมการ บจ. ขวัญพัฒนา
- 2553 - ปัจจุบัน กรรมการ บจ. เสริมสินอาหารสัตว์น้ำ
- 2553 - ปัจจุบัน กรรมการ บจ. เสริมสินสมุทรเพาะเลี้ยงสัตว์น้ำ
- 2553 - ปัจจุบัน กรรมการ บจ. พัฒนาการตลาดปลาปน



## นายวัลลภ โพธิ์เพียรทอง

ตำแหน่ง : กรรมการผู้มีอำนาจลงนาม / กรรมการบริหาร

อายุ : 62 ปี

วันที่ได้รับแต่งตั้งเป็นกรรมการ : 16 มีนาคม 2559

### ประวัติการอบรม

- หลักสูตร Directors Accreditation Program (DAP) รุ่นที่ 123/2016
- หัวข้อ "Insider Trading และกรณีศึกษา", 2566

### คุณวุฒิทางการศึกษาสูงสุด

#### • ปริญญาโท

- รัฐศาสตร์

มหาวิทยาลัยรามคำแหง

#### • ปริญญาตรี

- รัฐศาสตร์

มหาวิทยาลัยรามคำแหง

### สัดส่วนผู้ถือหุ้น

0.761%

### ความสัมพันธ์ทางครอบครัว

#### ระหว่างผู้บริหาร

ไม่มี

### ประสบการณ์การทำงาน

- 2559 - ปัจจุบัน กรรมการ บมจ. เอกชัยการแพทย์
- 2560 - ปัจจุบัน กรรมการ บจ. ซีเอที กรุ๊ป
- 2556 - ปัจจุบัน กรรมการ บจ. ดี-แลนด์ พรีเมคส์
- 2555 - ปัจจุบัน กรรมการ บจ. ปุณณสิริ โฮมเพลส
- 2552 - ปัจจุบัน กรรมการ บจ. ดี-แลนด์ กรุ๊ป
- 2552 - ปัจจุบัน กรรมการ บจ. ดี-แลนด์ พร็อพเพอร์ตี้
- 2551 - ปัจจุบัน กรรมการ บจ. ฉลอง ฮิลล์
- 2550 - ปัจจุบัน กรรมการ บจ. ดี-แลนด์ โฮมบิวเดอร์
- 2550 - ปัจจุบัน กรรมการ บจ. ดี-แลนด์ พลัส
- 2548 - ปัจจุบัน กรรมการ บจ. ฉลองชัย พร็อพเพอร์ตี้
- 2548 - ปัจจุบัน กรรมการ บจ. โซคมหาชัยดีเวลลอปเม้นท์
- 2546 - ปัจจุบัน กรรมการ บจ. ชิงเกิ้ลไลน์ทราเวล
- 2546 - ปัจจุบัน กรรมการ บจ. อุตสาหกรรมน้ำแข็ง ทวีงษ์
- 2543 - ปัจจุบัน กรรมการ บจ. โซคมหาชัยมารีน
- 2534 - ปัจจุบัน กรรมการ บจ. สาครชนทรัพย์
- 2532 - ปัจจุบัน กรรมการ บจ. แปซิฟิคมารีนฟู้ดโปรดักส์
- 2531 - ปัจจุบัน กรรมการ บจ. โซคมหาชัย



## นายแพทย์อำนาจ เอื้ออารีมิตร

ตำแหน่ง : กรรมการผู้มีอำนาจลงนาม / กรรมการบริหาร /

ผู้อำนวยการโรงพยาบาล

อายุ : 67 ปี

วันที่ได้รับแต่งตั้งเป็นกรรมการ : 16 มีนาคม 2559

### ประวัติการอบรม

- หลักสูตร Directors Accreditation Program (DAP) รุ่นที่ 128/2016
- หัวข้อ "Insider Trading และกรณีศึกษา" , 2566

### คุณวุฒิทางการศึกษาสูงสุด

- ปริญญาตรี
- ปริญญาตรี แพทยศาสตร์ ศิริราชพยาบาล  
มหาวิทยาลัยมหิดล

### สัดส่วนผู้ถือหุ้น

0.785%

### ประสบการณ์การทำงาน

- 2562 - ปัจจุบัน กรรมการ บจก. เอกชัย เนอร์สซิงโฮม
- 2560 - ปัจจุบัน กรรมการ บจก. เอกชัย อินเตอร์เนชั่นแนล
- 2559 - ปัจจุบัน กรรมการ บมจ. เอกชัยการแพทย์
- 2550 - ปัจจุบัน ผู้อำนวยการโรงพยาบาล  
บมจ. เอกชัยการแพทย์

### ความสัมพันธ์ทางครอบครัวระหว่างผู้บริหาร

น้องชายนางอรสา ตั้งสัจจะพจน์และ

นายอำนาจ เอื้ออารีมิตร

พี่ชายนางพิกามณูฯ พัฒนบุญยาภิรมย์



## นายเมธา วนดิลก

ตำแหน่ง : กรรมการ (กรรมการที่ไม่เป็นผู้บริหาร) / กรรมการบริหาร

อายุ : 79 ปี

วันที่ได้รับแต่งตั้งเป็นกรรมการ : 16 มีนาคม 2559

### ประวัติการอบรม

- หลักสูตร Directors Accreditation Program (DAP) รุ่นที่ 164/2019
- หัวข้อ "Insider Trading และกรณีศึกษา", 2566

### คุณวุฒิทางการศึกษาสูงสุด

- ปริญญาตรี

- คณะเศรษฐศาสตร์

สาขาการเงินและการคลัง มหาวิทยาลัย  
ธรรมศาสตร์

- คณะนิติศาสตร์

มหาวิทยาลัยธรรมศาสตร์

### ประสบการณ์การทำงาน

2562 – ปัจจุบัน กรรมการ บมจ. เอกชัยการแพทย์

2550 – ปัจจุบัน ที่ปรึกษา สมาคมขนส่งสินค้าและโลจิสติกส์  
ประเทศไทย

2550 – 2556 ที่ปรึกษากิตติมศักดิ์ คณะกรรมการสิทธิ  
มนุษยชนสิทธิเสรีภาพและการคุ้มครองผู้  
บริโภค วุฒิสภา

### สัดส่วนผู้ถือหุ้น

1.641%

### ความสัมพันธ์ทางครอบครัว

ระหว่างผู้บริหาร

ไม่มี



## นายแพทย์กวีชัย เลิศอัครรัตน์

ตำแหน่ง : กรรมการบริหาร / กรรมการบริหารความเสี่ยง  
/ รองผู้อำนวยการโรงพยาบาลฝ่ายการแพทย์

อายุ : 64 ปี

วันที่ได้รับแต่งตั้งเป็นกรรมการ : -

### ประวัติการอบรม

- หัวข้อ "Insider Trading และกรณีศึกษา", 2566

### คุณวุฒิทางการศึกษาสูงสุด

- ปริญญาตรี
- ปริญญาตรี แพทยศาสตร์  
ศิริราชพยาบาล มหาวิทยาลัยมหิดล

### ประสบการณ์การทำงาน

- 2565 - ปัจจุบัน กรรมการบริหารความเสี่ยง  
บมจ. เอกชัยการแพทย์
- 2549 - ปัจจุบัน รองผู้อำนวยการโรงพยาบาลฝ่ายการแพทย์  
บมจ. เอกชัยการแพทย์
- 2532 - ปัจจุบัน กรรมการ บจ. บางครุ โพลีคลินิก

### สัดส่วนผู้ถือหุ้น

2.232%

### ความสัมพันธ์ทางครอบครัวระหว่างผู้บริหาร

ไม่มี



## นางพิชามนุช พัฒนบุญยาภิรมย์

ตำแหน่ง : กรรมการบริหาร / กรรมการบริหารความเสี่ยง /  
กรรมการสรรหาและพิจารณาค่าตอบแทน/ รองผู้อำนวยการโรง  
พยาบาลฝ่ายบริหาร

อายุ : 62 ปี

วันที่ได้รับแต่งตั้งเป็นกรรมการ :

### ประวัติการอบรม

- หัวข้อ "Insider Trading และกรณีศึกษา" , 2566

### คุณวุฒิทางการศึกษาสูงสุด

- ปริญญาโท

- ปริญญาโท บริหารธุรกิจบัณฑิต  
มหาวิทยาลัยเทคโนโลยีพระจอมเกล้าธนบุรี

- ปริญญาตรี

- ปริญญาตรี บริหารธุรกิจ  
มหาวิทยาลัยกรุงเทพ

### สัดส่วนผู้ถือหุ้น

0.638%

### ประสบการณ์การทำงาน

2565 - ปัจจุบัน กรรมการบริหารความเสี่ยง

บมจ. เอกชัยการแพทย์

2565 - ปัจจุบัน กรรมการสรรหาและพิจารณาค่าตอบแทน

บมจ. เอกชัยการแพทย์

2549 - ปัจจุบัน รองผู้อำนวยการโรงพยาบาล

บมจ. เอกชัยการแพทย์

2546 - ปัจจุบัน กรรมการ บจ. สัจจะพจน์

### ความสัมพันธ์ทางครอบครัวระหว่างผู้บริหาร

น้องสาวนางอรสา ตั้งสัจจะพจน์

นายอำนาจ เอื้ออารีมิตร

และนายอำนาจ เอื้ออารีมิตร

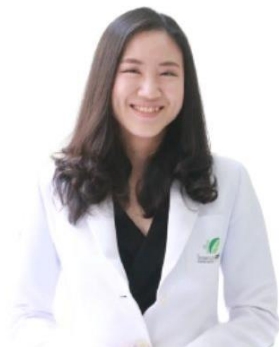

## แพทย์หญิงนิษฐา เอื้ออารีมิตร

ตำแหน่ง : ผู้ช่วยผู้อำนวยการโรงพยาบาลฝ่ายองค์กรแพทย์และการพยาบาล

อายุ : 43 ปี

วันที่ได้รับแต่งตั้งเป็นกรรมการ : -

### คุณวุฒิทางการศึกษาสูงสุด

- ปริญญาตรี แพทยศาสตร์ มหาวิทยาลัยศรีนครินทรวิโรฒ
- วุฒิปัตรเพื่อแสดงความรู้ความชำนาญในการประกอบวิชาชีพเวชกรรม (วว.) สาขาอายุรศาสตร์ โรงพยาบาลพระมงกุฎเกล้า
- วุฒิปัตรเพื่อแสดงความรู้ความชำนาญในการประกอบวิชาชีพเวชกรรม (วว.) สาขาอายุรศาสตร์โรคระบบทางเดินหายใจและภาวะวิกฤติทางเดินหายใจ โรงพยาบาลพระมงกุฎเกล้า
- วุฒิปัตรเพื่อแสดงความรู้ความชำนาญในการประกอบวิชาชีพเวชกรรม (วว.) สาขาเวชบำบัดวิกฤติ โรงพยาบาลพระมงกุฎเกล้า

### ประวัติการอบรม

- หัวข้อ "Insider Trading และกรณีศึกษา" , 2566

### ประสบการณ์การทำงาน

- 2565 - ปัจจุบัน ผู้อำนวยการโรงพยาบาลคุณ บจก.เอกชัย เนอร์สซิ่ง โฮม
- 2562 - ปัจจุบัน ผู้ช่วยผู้อำนวยการโรงพยาบาลฝ่ายองค์กรแพทย์และการพยาบาล บมจ. เอกชัยการแพทย์
- 2556 - ปัจจุบัน กรรมการ บจ.ขวัญพัฒนา
- 2558 - 2562 อาจารย์แพทย์ โรงพยาบาลพระมงกุฎเกล้า

### สัดส่วนผู้ถือหุ้น

3.018%

### ความสัมพันธ์ทางครอบครัว ระหว่างผู้บริหาร

บุตรนายอำนวยการ เอื้ออารีมิตร  
และนางกาญจนา เอื้ออารีมิตร

## นางสาวลักขณา ชัยเวทย์

ตำแหน่ง : หัวหน้าแผนกบัญชี / ผู้ควบคุมดูแลการทำบัญชี

อายุ : 42 ปี

### คุณวุฒิทางการศึกษาสูงสุด

#### • ปริญญาตรี

- ปริญญาตรี บริหารธุรกิจ (บัญชี)  
มหาวิทยาลัยทักษิณ

### ประสบการณ์การทำงาน

- 2559 - ปัจจุบัน หัวหน้าแผนกบัญชี  
บมจ.เอกชัยการแพทย์
- 2556 - 2559 ผู้ช่วยผู้สอบบัญชี  
บจ. เค.พี.เอ. สอบบัญชี
- 2551 - 2556 พนักงานบัญชี  
บจ. เค.พี.เอ. สอบบัญชี
- 2551 - 2548 ผู้ช่วยหัวหน้าบัญชี  
บจ. ไทม์ แพลนเน็ต

### สัดส่วนผู้ถือหุ้น

-

### ความสัมพันธ์ทางครอบครัว

#### ระหว่างผู้บริหาร

ไม่มี

### ประวัติการอบรม

- Work shop นักบัญชีกับการจัดทำเอกสาร การจัดทำบัญชีที่เกี่ยวข้อง Transfer pricing ,2562
- หลักสูตร TFRS ใหม่ที่ต้องรู้ (TFRS 9, TFRS 15 และ TFRS 16) ,2562
- หลักสูตร สรุปการเปลี่ยนแปลงและประเด็นที่สำคัญของ TFRS (ฉบับปรับปรุง 2562 สำหรับสมาชิกและบุคคลทั่วไป วันที่ 1/63 ,2563
- หลักสูตรสรุปประเด็นสำคัญ TFRS for NPAs,2563
- หลักสูตรภาษีสำหรับธุรกิจ SME เรื่อง การทำางต.1 และ ประกันสังคม,2564
- ภาษีสำหรับธุรกิจ SME เรื่อง การทำางต.3 53 และ ภาพ.30,2564
- หลักสูตรแนวทางการปิดบัญชีและภาษีที่เกี่ยวข้อง เรื่อง เอกสารที่ต้องใช้ในการทำบัญชีและปิดบัญชี,2564
- หลักสูตรแนวทางการปิดบัญชีและภาษีที่เกี่ยวข้อง เรื่อง การตรวจงานต้นง่อนปีงบการเงิน,2564
- หลักสูตร 108 ปัญหาการหัก ณ ที่จ่าย,2564
- หลักสูตรหลักเกณฑ์ในการคำนวณกำไรสุทธิ,2564
- หลักสูตรการจัดทำงบการเงิน,2564
- หลักสูตรหักภาษี ณ ที่จ่ายให้ถูกวิธีกับสรรพากร,2564
- หลักสูตรภาษีมูลค่าเพิ่มและภาษีซื้อต้องหม และหักภาษีส่งถูกต้อง ปลอดภัย ตอนค่าลดหย่อน,2564
- หลักสูตรร่างมาตรฐานการรายงานทางการเงิน ฉบับที่ 1 เรื่องการนำมาตรฐานการรายงานทางการเงินมาใช้เป็นครั้งแรก,2564
- หลักสูตรการเสนาร่าง TFRS1 (ปรับปรุงเพิ่มเติม เรื่อง เครื่องมือทางการเงิน) ,2564
- หลักสูตรสรุป TFRS for NPAs เรื่อง สินทรัพย์หมุนเวียน สินทรัพย์ไม่หมุนเวียน ต้นทุนการกู้ยืม และภาษีเงินได้,2565
- หลักสูตรมาตรฐานการรายงานทางการเงิน ฉบับที่ 15 รายได้จากสัญญาที่ทำกับลูกค้า,2565
- การจัดทำงบการเงิน พร้อมกระดาดำทำาร,2566
- หลักสูตร สรุปสาระสำคัญมาตรฐาน NPAs เกี่ยวกับ กรอบแนวคิด การนำเสนองบการเงิน สินทรัพย์ไม่หมุนเวียน และต้นทุนการกู้ยืม,2566

## ผู้ที่ได้รับมอบหมายให้รับผิดชอบสูงสุดในสายงานบัญชีและการเงิน

### นายสุทธิพงศ์ ตั้งสัจจะพจน์



ตำแหน่ง : กรรมการผู้มีอำนาจลงนาม / รองประธานกรรมการบริหาร /  
กรรมการบริหารความเสี่ยง / ผู้ช่วยผู้อำนวยการโรงพยาบาล-ฝ่ายบัญชี  
และการเงิน / ผู้รับผิดชอบสูงสุดในสายงานบัญชีและการเงิน

อายุ : 46 ปี

วันที่ได้รับแต่งตั้งเป็นกรรมการ : 16 มีนาคม 2559

#### ประวัติการอบรม

- หลักสูตร Directors Accreditation Program (DAP) รุ่นที่ SEC/2015
- หลักสูตร Strategic CFO in Capital Markets Program” รุ่นที่ 4 ปี 2560 จัดโดย ตลาดหลักทรัพย์แห่งประเทศไทย
- หลักสูตร เทคนิคการวิเคราะห์และบริหารความเสี่ยงโครงการลงทุนเพื่อสร้างมูลค่าเพิ่มของกิจการอย่างยั่งยืน จัดโดย ตลาดหลักทรัพย์แห่งประเทศไทย
- Certificate of Course Completion MBA in One Day, Multiply Training Plus, 2561
- Insight Financial Management : เสริมศักยภาพให้กิจการ ผ่านการบริหารการเงินอย่างมืออาชีพ จัดโดย ตลาดหลักทรัพย์แห่งประเทศไทย, 2562
- Beyond Treasury Management 2/2019, สภาวิชาชีพบัญชี
- หลักสูตร CFO Refresher Course รุ่นที่ 1/2563 ตลาดหลักทรัพย์แห่งประเทศไทย
- หลักสูตร อนาคตธุรกิจดูแลผู้สูงอายุ กระบวนพวงวณิชย์, 2563
- สรุปสาระสำคัญ ประเด็นที่ควรทราบของ TFRS for PAEs ที่ต้องใช้ และการเปลี่ยนแปลงในปี 2564 จัดโดย ตลาดหลักทรัพย์แห่งประเทศไทย, 2564
- แนวโน้ม ทิศทางการทำ M&A ประเด็นสำคัญที่ต้องพิจารณา และกลยุทธ์การทำ M&A ให้ประสบความสำเร็จ จัดโดย ตลาดหลักทรัพย์แห่งประเทศไทย, 2564
- หลักสูตร CFO Refresher 2565 จัดโดย ตลาดหลักทรัพย์แห่งประเทศไทย, 2565
- หัวข้อ "Insider Trading และกรณีศึกษา" , 2566
- หลักสูตร CFO Refresher 2023 จัดโดย ตลาดหลักทรัพย์แห่งประเทศไทย, 2566

#### คุณวุฒิทางการศึกษาสูงสุด

- ปริญญาโท
  - ปริญญาโท เศรษฐศาสตร์ จุฬาลงกรณ์มหาวิทยาลัย
  - ปริญญาโท บริหารธุรกิจ University of San Francisco, U.S.A.
- ปริญญาตรี
  - ปริญญาตรี เศรษฐศาสตร์ จุฬาลงกรณ์มหาวิทยาลัย

#### สัดส่วนผู้ถือหุ้น

2.965%

#### ความสัมพันธ์ทางครอบครัว

##### ระหว่างผู้บริหาร

บุตรนางอรสา ตั้งสัจจะพจน์

## ประสบการณ์การทำงาน

2565 - ปัจจุบัน	กรรมการบริหารความเสี่ยง	บมจ. เอกชัยการแพทย์
2565 - ปัจจุบัน	กรรมการ	บจ. หมูสี เอสเตท
2564 - ปัจจุบัน	กรรมการ	บมจ.เดอะคลินิก คลินิกเวชกรรม
2562 - ปัจจุบัน	กรรมการ	บจ. เอกชัย เนอร์สซิงโฮม
2560 - ปัจจุบัน	ผู้ช่วยผู้อำนวยการโรงพยาบาล-ฝ่ายบัญชีและการเงิน	บมจ. เอกชัยการแพทย์
2560 - ปัจจุบัน	กรรมการ	บจ. เอกชัย อินเตอร์เนชั่นแนล
2560 - ปัจจุบัน	กรรมการ	บจ. ไทยสิริ โฮลดิ้ง
2559 - ปัจจุบัน	กรรมการ	บมจ. เอกชัยการแพทย์
2559 - ปัจจุบัน	กรรมการ	บจ. เมฆา เรียวเอสเตท
2558 - ปัจจุบัน	กรรมการ	บจ. วิลล่า 33
2557 - ปัจจุบัน	กรรมการ	บจ. เอ็ม ฟิตเนส
2553 - ปัจจุบัน	กรรมการ	บจ. พัฒนาการตลาดปลาป่น
2553 - ปัจจุบัน	กรรมการ	บจ. เสริมสินสมุทรเพาะเลี้ยงสัตว์น้ำ
2553 - ปัจจุบัน	กรรมการ	บจ. เสริมสินอาหารสัตว์น้ำ
2546 - ปัจจุบัน	กรรมการ	บจ. เพชรโกเมน
2546 - ปัจจุบัน	กรรมการ	บจ. สัจจะพจน์
2545 - ปัจจุบัน	กรรมการ	บจ. เบสท์ พี
2545 - ปัจจุบัน	กรรมการ	บจ. รุ่งสินทรัพย์
2545 - ปัจจุบัน	กรรมการ	บจ. สยามสามพี
2545 - ปัจจุบัน	กรรมการ	บจ. บลู ไข่น้ำ

## เลขานุการบริษัท/หัวหน้างานกำกับดูแลการปฏิบัติงานของบริษัท



### นางสาวภัทรา เลิศปัญญาพล

ตำแหน่ง : เลขานุการบริษัท/เลขานุการคณะกรรมการบริษัท / เลขานุการคณะกรรมการตรวจสอบ / เลขานุการคณะกรรมการบริหาร / เลขานุการคณะกรรมการบริหารความเสี่ยง / เลขานุการคณะกรรมการสรรหาและพิจารณา  
คำตอบแทน / ผู้จัดการแผนกนักลงทุนสัมพันธ์

อายุ : 49 ปี

#### ประวัติการอบรม

- หลักสูตร “เลขานุการบริษัท (Company Secretary Program)” รุ่นที่ 48/2012 สมาคมส่งเสริมสถาบันกรรมการบริษัทไทย (IOD)
- หลักสูตร “Effective Minute Taking (EMT)” รุ่นที่ 24/2012 สมาคมส่งเสริมสถาบันกรรมการบริษัทไทย (IOD)
- ติวเข้ม เต็ม 100, สมาคมส่งเสริมผู้ลงทุนไทย ปี 2564
- แนวโน้ม ทิศทางการทำ M&A ประเด็นสำคัญที่ต้องพิจารณา และกลยุทธ์การทำ M&A ให้ประสบความสำเร็จ จัดโดย ตลาดหลักทรัพย์แห่งประเทศไทย, 2564
- CGR Workshop ครั้งที่ 1/2021 จัดโดย สมาคมส่งเสริมสถาบันกรรมการบริษัทไทย ปี 2564
- การจัดอบรมคู่มือและเตรียมความพร้อมสำหรับการจัดทำรายงานการปล่อยก๊าซเรือนกระจกสำหรับบริษัทจดทะเบียน จัดโดย สำนักงาน กสท. ปี 2564
- หัวข้อ "Insider Trading และกรณีศึกษา", 2566

#### คุณวุฒิทางการศึกษาสูงสุด

- ปริญญาเอก (อยู่ระหว่างการศึกษา)
  - คณะศิลปศาสตร์ สาขาการจัดการองค์การชั้นสูง มหาวิทยาลัยเกริก
- ปริญญาโท
  - ปริญญาโท การเงิน มหาวิทยาลัยสยาม
- ปริญญาตรี
  - ปริญญาตรี การจัดการทั่วไป มหาวิทยาลัยสุโขทัยธรรมาธิราช

#### ประสบการณ์การทำงาน

2565 -ปัจจุบัน เลขานุการคณะกรรมการบริหารความเสี่ยง บมจ. เอกชัยการแพทย์  
2565 -ปัจจุบัน เลขานุการคณะกรรมการสรรหาและพิจารณาคำตอบแทน บมจ. เอกชัยการแพทย์  
2560 -ปัจจุบัน เลขานุการบริษัท บมจ. เอกชัยการแพทย์  
2560 -ปัจจุบัน เลขานุการคณะกรรมการบริษัท บมจ. เอกชัยการแพทย์  
2560 -ปัจจุบัน เลขานุการคณะกรรมการตรวจสอบ บมจ. เอกชัยการแพทย์  
2560 -ปัจจุบัน เลขานุการคณะกรรมการบริหาร บมจ. เอกชัยการแพทย์  
2560 -ปัจจุบัน ผู้จัดการแผนกนักลงทุนสัมพันธ์ บมจ. เอกชัยการแพทย์  
2554 - 2559 ผู้ช่วยผู้จัดการแผนกนักลงทุนสัมพันธ์ บมจ. กันกุลเอ็นจิเนียริง

#### สัดส่วนผู้ถือหุ้น

-

#### ความสัมพันธ์ทางครอบครัวระหว่างผู้บริหาร

ไม่มี

### หน้าที่ความรับผิดชอบเลขานุการบริษัท

1. ดูแลและให้คำแนะนำแก่กรรมการและผู้บริหารเกี่ยวกับการปฏิบัติตามกฎหมาย ข้อกำหนด กฎระเบียบ และข้อบังคับของบริษัทฯ และติดตามดูแลให้มีการปฏิบัติตามอย่างถูกต้องและสม่ำเสมอ
2. รับผิดชอบในการจัดประชุมคณะกรรมการบริษัทและการประชุมผู้ถือหุ้น รวมทั้งดูแลประสานงานให้มีการปฏิบัติตามมติของที่ประชุมดังกล่าว
3. ดูแลให้การเปิดเผยข้อมูลและรายงานสนเทศในส่วนที่รับผิดชอบเป็นไปตามระเบียบและข้อกำหนดของตลาดหลักทรัพย์แห่งประเทศไทย และสำนักงานคณะกรรมการกำกับหลักทรัพย์และตลาดหลักทรัพย์ รวมถึงกฎหมายที่เกี่ยวข้อง
4. จัดทำและเก็บรักษาเอกสารดังต่อไปนี้
  - 4.1 ทะเบียนกรรมการ
  - 4.2 หนังสือนัดประชุมคณะกรรมการและรายงานการประชุมคณะกรรมการ
  - 4.3 หนังสือนัดประชุมผู้ถือหุ้นและรายงานการประชุมผู้ถือหุ้น
  - 4.4 รายงานประจำปีของบริษัทฯ
  - 4.5 รายงานการมีส่วนได้เสียของกรรมการและผู้บริหาร

## เอกสารแนบ 2

รายละเอียดเกี่ยวกับกรรมการของบริษัทย่อย

ชื่อ	บริษัท	บริษัทที่เกี่ยวข้อง																								
		บริษัทย่อย		บริษัทร่วม																						
		1	2		1	2	3	4	5	6	7	8	9	10	11	12	13	14	15	16	17	18	19	20	21	22
		บจก.เอกชัย อินเทอร์เน็ต	บจก.เอกชัย เนอรัลจิง โฮม	บมจ.เดอะคลีนิกส์ คลินิกเวชกรรม	บจก. พัฒนาการตลาดปลาปัน	บจก.เสริมสินสมุทรเพาเลี่ยมลัดน้ำ	บจก.เสริมสินสมุทรสัสดน้ำ	บจก.ขวัญพัฒนา	บจก.ดี-แลนด์ กรุ๊ป	บจก.ดี-แลนด์ พร็อพเพอร์ตี้	บจก.ดี-แลนด์ พรีเมียม	บจก.ดี-แลนด์ พลัส	บจก.ดี-แลนด์ โฮมบิวเดอร์	บจก.นูโปร	บจก.บ้านไร่ รีสอร์ท	บจก.เบสท์ พี	บจก.ปัญญา แลนด์	บจก.โปร ไปโอเทค พิค	บจก.ผลิตขนไก่แป้นไทย	บจก.เพชรโกเมน	บจก.รุ่งสินทรัพย์	บจก.ศรีวิชัยฟาร์มจระเข้และสัตว์น้ำ	บจก.สยามสามพี	บจก.ลัดจะพจน์	บจก.อลงกต พร็อพเพอร์ตี้	บจก.อลงกต อิลล์
พลเรือเอกสุรศักดิ์ หุ่นเรืองมย์	C																									
นายแพทย์สุรินทร์ ภูเจริญประสิทธิ์	AC,NR																									
นายวรพล วิริยะกุลพงศ์	AC,RM																									
นายวุฒิชัย ธรรมสาโรช	AC,RM																									
นายอำนาจ เอื้ออารีมิตร	/,/,/,NR	/,/,/	/,/,/		/	/	/	/						/	/		/	/	/		/					
นายสุทธิพงศ์ ตั้งสัจจะพจน์	/,/,/,/,RM,M	/,/,/,/	/,/,/,/	/	/	/	/									/			/	/		/	/			
นางอรสา ตั้งสัจจะพจน์	/,/,/,/		/,/,/													/			/	/		/	/			
นางกาญจนา เอื้ออารีมิตร	/,/,/,/				/	/	/	/																		
นายวัลลภ โพธิ์เพียรทอง	/,/,/,/								/	/	/	/	/											/	/	/
นายเมธา วนดิลก	/,/,/,/																									
นายแพทย์อำนาจ เอื้ออารีมิตร	/,/,/,/,/,M	/,/,/,/	/,/,/,/																							
นายแพทย์กวีชัย เลิศอัศวรัตน์	/,/,/,/,/,RM,M																									
นางพิชามณูช พัฒนาบุญยาภิรมย์	/,/,/,/,/,RM,NR,M	/,/,/,/																					/			
แพทย์หญิง นิษฐา เอื้ออารีมิตร	/,/,M		/,/,/,/					/																		

หมายเหตุ C = ประธานกรรมการ AC = กรรมการตรวจสอบ / = กรรมการ // = ผู้อำนวยการโรงพยาบาล /// = ประธานกรรมการบริหาร //// = กรรมการบริหาร M = ผู้บริหาร  
NR = กรรมการสรรหา RM = กรรมการบริหารความเสี่ยง

ชื่อ	บริษัท	บริษัทที่เกี่ยวข้อง																				
		26	27	28	29	30	31	32	33	34	35	36	37	38	39	40	41	42	43	44	45	46
		บจก.เจียงไคเล่โทรเวล	บจก.บุญ ใจนำ	บจก.บุญเสริม โฮมเพลส	บจก.แปซิฟิคเมรินฟู๊ดโปรดักส์	Chia Tai Enterprises International	บจก.วิลล่า33	บจก.สาคธทรัพย์	บจก.แหลมสุข	บจก.อุตสาหกรรมน้ำแข็ง ทวีวงศ์	บจ. หนูสี เอสเตท	บจก.เอ็ม พิตเนส	บจก.เมฆา เรย์เอสเตท	บจ. ไทยสิริ โฮลดิ้ง	บจก.กรีนทร ออติ	บจก.อุตสาหกรรมปลาหมึก	บจ.บางครุ โพลีลิตินิก	บจ. โอมากาเสะ	บจ. เอสเอส สี่ เสรี แอนด์ ดีเวลอปเม้นท์	บจ. ฟอรัวร์ด ฟิค	บจ.ซีเอ็ม เอพเอส	บจ. ซีเอที กรุ๊ป
พลเรือเอกสุศักดิ์ หุ่นเรืองรมย์	C					/																
นายแพทย์สุรินทร์ ภูเจริญประสิทธิ์	AC,NR																					
นายวรพล วิริยะกุลพงศ์	AC,RM								/						M							
นายวุฒิชัย ธรรมสาโรช	AC,RM																				/	
นายอำนาจ เอื้ออารีมิตร	/,/,/,NR															/		/	/	/		
นายสุทธิพงศ์ ตั้งสัจจะพจน์	/,/,/,/,RM,M		/				/				/	/	/	/								
นางอรสา ตั้งสัจจะพจน์	/,/,/,/																					
นางกาญจนา เอื้ออารีมิตร	/,/,/,/																					
นายวัลลภ โพธิ์เพชรทอง	/,/,/,/	/		/	/			/		/												/
นายเมธา วนดิลก	/,/,/,/																					
นายแพทย์อำนาจ เอื้ออารีมิตร	/,/,/,/,/,M																					
นายแพทย์กวีชัย เลิศอัศวรัตน์	/,/,/,/,RM,M																/					
นางพิชามญชุ์ พัฒนบุญยาภิรมย์	/,/,/,/,RM,NR,M																					
แพทย์หญิง นิษฐา เอื้ออารีมิตร	/,/,M																					

หมายเหตุ C = ประธานกรรมการ AC = กรรมการตรวจสอบ / = กรรมการ // = ผู้อำนวยการโรงพยาบาล /// = ประธานกรรมการบริหาร //// = กรรมการบริหาร M = ผู้บริหาร  
NR = กรรมการสรรหา RM = กรรมการบริหารความเสี่ยง

### เอกสารแนบ 3

รายละเอียดเกี่ยวกับหัวหน้างานตรวจสอบภายในและหัวหน้างานกำกับดูแลการ  
ปฏิบัติงานของบริษัท

## 1. หัวหน้างานตรวจสอบภายใน

บริษัทฯ ได้แต่งตั้งบริษัท แอสเซนท์ แอดไวเซอร์ จำกัด ให้ปฏิบัติงานเป็นหัวหน้างานตรวจสอบภายใน โดยมี ดร.มงคล เหล่าวรพงศ์ เป็นผู้รับผิดชอบหลักในการปฏิบัติหน้าที่ผู้ตรวจสอบภายในของบริษัท และมีนางสาวศรัญญา อินกงาสภา เป็นผู้ปฏิบัติงานตรวจสอบภายในของบริษัท

## ดร.มงคล เหล่าวรพงศ์

ตำแหน่ง : หัวหน้างานตรวจสอบภายใน

อายุ : 54 ปี

### คุณวุฒิทางการศึกษาสูงสุด

#### • ปริญญาเอก

- คณะพาณิชยศาสตร์และการบัญชี

มหาวิทยาลัยธรรมศาสตร์ ปี 2558

#### • ปริญญาโท

- คณะพาณิชยศาสตร์และการบัญชี

มหาวิทยาลัยธรรมศาสตร์ ปี 2539

#### • ปริญญาตรี

- คณะพาณิชยศาสตร์และการบัญชี

มหาวิทยาลัยธรรมศาสตร์ ปี 2535

#### • คุณวุฒิ

- ผู้สอบบัญชีรับอนุญาตที่ได้รับ

การอนุมัติจาก ก.ล.ด.

- คณะกรรมการกำหนด

มาตรฐานบัญชี สภาวิชาชีพบัญชี

- Chartered Director, Thai-

IOD ผู้สอบบัญชีรับอนุญาต

### ประสบการณ์การทำงาน

2564 – ปัจจุบัน Technical Specialist

บจก.แอสเซนท์ แอดไวเซอร์

2564 – ปัจจุบัน กรรมการผู้จัดการ

บจก.ควอลิตี้ แอสซัวร์ส เซอร์วิส

2562 – 2564 ผู้ช่วยกรรมการผู้จัดการ

บจก.กรินทร์ ออดิท

2560 – 2561 ประธานเจ้าหน้าที่การเงิน บมจ.บีจีเอส

2558 – 2559 ผู้ช่วยกรรมการผู้จัดการ

บจก.กรินทร์ ออดิท

2556 – 2558 อาจารย์ประจำสาขาบัญชี

คณะบริหารธุรกิจ มหาวิทยาลัยอีสต์สมิธ

2552 – ปัจจุบัน อาจารย์พิเศษสาขาบัญชี

คณะพาณิชยศาสตร์และการบัญชี

มหาวิทยาลัยธรรมศาสตร์

### สัดส่วนผู้ถือหุ้น

-

### ความสัมพันธ์ทางครอบครัวระหว่างผู้บริหาร

ไม่มี

ทั้งนี้ การพิจารณาและอนุมัติ แต่งตั้ง ถอดถอน โยกย้ายผู้ดำรงตำแหน่งหัวหน้าหน่วยงานตรวจสอบภายในของบริษัทฯ จะต้องผ่านการอนุมัติ (หรือได้รับความเห็นชอบ) จากคณะกรรมการตรวจสอบ

## 2. เลขานุการบริษัท/หัวหน้างานกำกับดูแลการปฏิบัติงานของบริษัท



### นางสาวภัทรา เลิศปัญญาพล

ตำแหน่ง : เลขานุการบริษัท/เลขานุการคณะกรรมการบริษัท / เลขานุการคณะกรรมการตรวจสอบ / เลขานุการคณะกรรมการบริหาร / เลขานุการคณะกรรมการบริหารความเสี่ยง / เลขานุการคณะกรรมการสรรหาและพิจารณา  
คำตอบแทน / ผู้จัดการแผนกนักลงทุนสัมพันธ์

อายุ : 49 ปี

#### ประวัติการอบรม

#### คุณวุฒิทางการศึกษาสูงสุด

- ปริญญาเอก (อยู่ระหว่างการศึกษา)
  - คณะศิลปศาสตร์ สาขาการจัดการองค์การชั้นสูง มหาวิทยาลัยเกริก
- ปริญญาโท
  - ปริญญาโท การเงิน มหาวิทยาลัยสยาม
- ปริญญาตรี
  - ปริญญาตรี การจัดการทั่วไป มหาวิทยาลัยสุโขทัยธรรมาธิราช

#### ประสบการณ์การทำงาน

- 2565 -ปัจจุบัน เลขานุการคณะกรรมการบริหารความเสี่ยง บมจ. เอกชัยการแพทย์
- 2565 -ปัจจุบัน เลขานุการคณะกรรมการสรรหาและพิจารณาคำตอบแทน บมจ. เอกชัยการแพทย์
- 2560 -ปัจจุบัน เลขานุการบริษัท บมจ. เอกชัยการแพทย์
- 2560 -ปัจจุบัน เลขานุการคณะกรรมการบริษัท บมจ. เอกชัยการแพทย์
- 2560 -ปัจจุบัน เลขานุการคณะกรรมการตรวจสอบ บมจ. เอกชัยการแพทย์
- 2560 -ปัจจุบัน เลขานุการคณะกรรมการบริหาร บมจ. เอกชัยการแพทย์
- 2560 -ปัจจุบัน ผู้จัดการแผนกนักลงทุนสัมพันธ์ บมจ. เอกชัยการแพทย์
- 2554 - 2559 ผู้ช่วยผู้จัดการแผนกนักลงทุนสัมพันธ์ บมจ. กันกุลเอ็นจิเนียริง

#### สัดส่วนผู้ถือหุ้น

-

#### ความสัมพันธ์ทางครอบครัวระหว่างผู้บริหาร

ไม่มี

## เอกสารแนบ 4

ทรัพย์สินที่ใช้ในการประกอบธุรกิจ

## 1. รายละเอียดของทรัพย์สินที่ใช้ในการประกอบธุรกิจ

ณ วันที่ 31 ธันวาคม 2566 กลุ่มบริษัทฯ มีทรัพย์สินที่ใช้ในการประกอบธุรกิจดังต่อไปนี้

### 1. บริษัท เอกชัยการแพทย์ จำกัด (มหาชน)

ประเภท/ลักษณะทรัพย์สิน	ลักษณะกรรมสิทธิ์	ภาระผูกพัน	มูลค่าตามบัญชีสุทธิ (ล้านบาท)
ที่ดินโฉนดเลขที่ 5354 ต. โคกคาม อ. เมือง จ.สมุทรสาคร พื้นที่รวม 12 ไร่ 1 งาน 80 ตารางวา	เป็นเจ้าของ	จดจำนองไว้กับธนาคารพาณิชย์โดยมี วงเงินจำนองรวม 257 ล้านบาท	73.30
อาคารและส่วนปรับปรุงอาคาร	เป็นเจ้าของ	จดจำนองไว้กับธนาคารพาณิชย์โดยมี วงเงินจำนองรวม 257 ล้านบาท	378.31
เครื่องมือและอุปกรณ์การแพทย์	เป็นเจ้าของ	-	41.04
เครื่องตกแต่งติดตั้งและเครื่องใช้สำนักงาน	เป็นเจ้าของ	-	11.39
ยานพาหนะ	เป็นเจ้าของ	-	7.06
สินทรัพย์ระหว่างติดตั้ง	เป็นเจ้าของ	-	8.26
รวม			519.36

### 2. บริษัท เอกชัยอินเตอร์เนชั่นแนล จำกัด

ประเภท/ลักษณะทรัพย์สิน	ลักษณะกรรมสิทธิ์	ภาระผูกพัน	มูลค่าตามบัญชีสุทธิ (ล้านบาท)
อาคารและส่วนปรับปรุงอาคาร	เป็นเจ้าของ	-	6.90
เครื่องมือและอุปกรณ์การแพทย์	เป็นเจ้าของ	-	3.21
เครื่องตกแต่งติดตั้งและเครื่องใช้สำนักงาน	เป็นเจ้าของ	-	0.56
ยานพาหนะ	เป็นเจ้าของ	-	0.09
รวม			10.76

### 3. บริษัท เอกชัยเนอร์สซิงโฮม จำกัด

ประเภท/ลักษณะทรัพย์สิน	ลักษณะกรรมสิทธิ์	ภาระผูกพัน	มูลค่าตามบัญชีสุทธิ (ล้านบาท)
อาคารและส่วนปรับปรุงอาคาร	เป็นเจ้าของ	-	112.41
เครื่องมือและอุปกรณ์การแพทย์	เป็นเจ้าของ	-	6.68
เครื่องตกแต่งติดตั้งและเครื่องใช้สำนักงาน	เป็นเจ้าของ	-	4.11
สินทรัพย์ระหว่างติดตั้ง	เป็นเจ้าของ	-	7.05
รวม			130.25

## 2. นโยบายการลงทุนในบริษัทย่อยและบริษัทร่วม

บริษัทฯ จะลงทุนในบริษัทที่มีวัตถุประสงค์ในการประกอบธุรกิจเช่นเดียวกับธุรกิจหลักของบริษัทฯ หรือกิจการที่มีลักษณะใกล้เคียงกัน หรือกิจการที่สนับสนุนกิจการของบริษัทฯ อันจะทำให้บริษัทฯ มีผลประกอบการหรือผลกำไรเพิ่มมากขึ้น หรือลงทุนในธุรกิจที่เอื้อประโยชน์ (Synergy) ให้กับบริษัทฯ โดยสามารถสนับสนุนการดำเนินธุรกิจหลักของบริษัทฯ ให้มีความครบวงจรมากยิ่งขึ้น เพื่อเพิ่มขีดความสามารถในการแข่งขันของบริษัทฯ



## เอกสารแนบ 5

นโยบายและแนวปฏิบัติการกำกับดูแลกิจการฉบับเต็ม  
และจรรยาบรรณธุรกิจฉบับเต็ม

1. นโยบายการกำกับดูแลกิจการที่ดี  
ได้แสดงไว้ในเว็บไซต์ของบริษัท [www.ekachaihospital.com](http://www.ekachaihospital.com)
2. นโยบายจรรยาบรรณธุรกิจ  
ได้แสดงไว้ในเว็บไซต์ของบริษัท [www.ekachaihospital.com](http://www.ekachaihospital.com)
3. นโยบายต่อต้านการทุจริต  
ได้แสดงไว้ในเว็บไซต์ของบริษัท [www.ekachaihospital.com](http://www.ekachaihospital.com)
4. นโยบายและแนวปฏิบัติด้านสิ่งแวดล้อม  
ได้แสดงไว้ในเว็บไซต์ของบริษัท [www.ekachaihospital.com](http://www.ekachaihospital.com)
5. นโยบายสิทธิมนุษยชน  
ได้แสดงไว้ในเว็บไซต์ของบริษัท [www.ekachaihospital.com](http://www.ekachaihospital.com)
6. นโยบายบริหารความเสี่ยง  
ได้แสดงไว้ในเว็บไซต์ของบริษัท [www.ekachaihospital.com](http://www.ekachaihospital.com)
7. นโยบายหลักเกณฑ์ และวิธีในการสรรหาและกำหนดค่าตอบแทน  
ได้แสดงไว้ในเว็บไซต์ของบริษัท [www.ekachaihospital.com](http://www.ekachaihospital.com)

## เอกสารแนบ 6

### รายงานคณะกรรมการตรวจสอบ

## รายงานคณะกรรมการตรวจสอบ

เรียน ท่านผู้ถือหุ้น บริษัท เอกชัยการแพทย์ จำกัด (มหาชน)

คณะกรรมการตรวจสอบ บริษัท เอกชัยการแพทย์ จำกัด (มหาชน) ประกอบด้วยกรรมการอิสระ จำนวน 3 ท่าน โดยมี นายแพทย์ สุรินทร์ กูเจริญประสิทธิ์ เป็นประธานคณะกรรมการตรวจสอบ นายวรพล วิริยะกุลพงศ์ และ นายวุฒิชัย ธรรมสาโรช เป็น กรรมการตรวจสอบ โดยกรรมการตรวจสอบทุกท่านเป็นผู้ทรงคุณวุฒิและมีประสบการณ์ด้านกฎหมาย บัญชีการเงิน การบริหาร รวมทั้ง มีความรู้ในธุรกิจโรงพยาบาล ทั้งนี้คุณสมบัติเป็นไปตามข้อกำหนดของสำนักงานคณะกรรมการกำกับหลักทรัพย์และตลาดหลักทรัพย์ และตลาดหลักทรัพย์แห่งประเทศไทย

คณะกรรมการตรวจสอบ ได้ปฏิบัติหน้าที่ที่ได้รับมอบหมายจากคณะกรรมการบริษัทตามบทบาท และหน้าที่ความรับผิดชอบที่กำหนดไว้ในกฎบัตรของคณะกรรมการตรวจสอบ ซึ่งสอดคล้องกับข้อกำหนดและแนวทางปฏิบัติที่ดีสำหรับคณะกรรมการตรวจสอบของตลาดหลักทรัพย์แห่งประเทศไทย

ในรอบปีบัญชี 2566 คณะกรรมการตรวจสอบได้จัดให้มีการประชุมทั้งสิ้น 5 ครั้ง และมีการประชุมร่วมกันระหว่าง คณะกรรมการตรวจสอบและผู้สอบบัญชีโดยไม่มีฝ่ายบริหารเข้าร่วมประชุมด้วย 4 ครั้ง กรรมการตรวจสอบทุกท่านเข้าร่วมประชุม ครบถ้วนทุกครั้ง โดยการประชุมแต่ละครั้งมีฝ่ายบริหารของบริษัทฯ หน่วยงานตรวจสอบภายในและผู้สอบบัญชีเข้าร่วมประชุมด้วย เพื่อ ร่วมเสนอข้อมูล รับฟังความคิดเห็นและข้อเสนอแนะที่เป็นประโยชน์ต่อการบริหารงาน ผลจากการประชุมแต่ละครั้งได้นำเสนอต่อ คณะกรรมการของบริษัทเพื่อทราบทุกครั้ง โดยในรอบปีที่ผ่านมาคณะกรรมการตรวจสอบได้ดำเนินกิจกรรมที่สำคัญ ซึ่งพอสรุปได้ดังนี้

- 1. การสอบทานงบการเงิน** คณะกรรมการตรวจสอบได้สอบทานงบการเงินและการรายงานทางการเงินให้เป็นไปอย่างถูกต้องและเปิดเผยอย่างเพียงพอทั้งรายไตรมาส และรายประจำปี โดยร่วมหารือกับผู้สอบบัญชีภายนอกและฝ่ายบริหารของบริษัทฯ ในประเด็น ความถูกต้อง ความน่าเชื่อถือ และเป็นไปตามมาตรฐานการบัญชีที่รับรองทั่วไป ก่อนที่จะมีการนำเสนองบการเงินเพื่อขออนุมัติต่อที่ประชุมคณะกรรมการบริษัท
- 2. การสอบทานระบบการควบคุมภายใน** คณะกรรมการตรวจสอบได้สอบทานระบบการควบคุมภายในร่วมกับผู้ตรวจสอบภายในทุก ไตรมาส เห็นว่าบริษัทฯ มีระบบการควบคุมภายในที่เหมาะสมเพียงพอ สามารถสร้างความมั่นใจได้อย่างสมเหตุสมผลว่าบริษัทฯ มี ระบบการควบคุมภายในที่เพียงพอและมีประสิทธิภาพ
- 3. การพิจารณาแผนการตรวจสอบภายใน** คณะกรรมการตรวจสอบได้พิจารณาทบทวนแผนการตรวจสอบภายในประจำปี และ ประเมินผลการตรวจสอบร่วมกับผู้ตรวจสอบภายใน เพื่อมั่นใจว่าแผนการตรวจสอบจะช่วยให้ตรวจพบข้อบกพร่องของระบบการ ควบคุมภายใน และมีการปรับปรุงแก้ไขให้สอดคล้องกับสถานการณ์ที่เปลี่ยนแปลง อย่างมีประสิทธิภาพ เกิดประสิทธิผล
- 4. การสอบทานการบริหารความเสี่ยง** คณะกรรมการตรวจสอบได้สอบทานระบบการบริหารความเสี่ยง เพื่อให้เกิดความมั่นใจว่า บริษัทฯ ได้มีระบบการบริหารความเสี่ยงที่เหมาะสมและมีประสิทธิภาพให้ความเสี่ยงลดลงอยู่ในระดับที่ยอมรับได้ ซึ่งบริษัทฯ ได้ให้ ความสำคัญและดำเนินการพัฒนาระบบการบริหารความเสี่ยง ให้เป็นไปอย่างมีประสิทธิภาพสอดคล้องกับเป้าหมายองค์กร คณะกรรมการตรวจสอบมีความเห็นว่า บริษัทฯ มีการบริหารความเสี่ยงที่เพียงพอและมีประสิทธิผล
- 5. การทำรายการเกี่ยวโยง** คณะกรรมการตรวจสอบได้พิจารณาสอบทานรายการเกี่ยวโยงกันหรือรายการที่อาจมีความขัดแย้งทาง ผลประโยชน์ เห็นว่าเป็นรายการจริงทางการค้าอันเป็นธุรกิจปกติทั่วไป มีการเปิดเผยรายการเกี่ยวโยงกันโดยเป็นไปตามหลักการ กำกับดูแลกิจการที่ดี ขจัดความขัดแย้งทางผลประโยชน์อย่างรอบคอบ มีเหตุผลและเป็นอิสระ ปฏิบัติต่อผู้ถือหุ้นทุกรายอย่างเท่า เทียมกัน
- 6. การปฏิบัติตามกฎหมายว่าด้วยหลักทรัพย์และตลาดหลักทรัพย์ฯ** คณะกรรมการตรวจสอบมีความเห็นว่าบริษัทฯ มีการปฏิบัติโดยเป็นไป ตามกฎหมายว่าด้วยหลักทรัพย์และตลาดหลักทรัพย์ ข้อกำหนดของตลาดหลักทรัพย์ หรือกฎหมายที่เกี่ยวข้องกับธุรกิจของบริษัทฯ
- 7. การพิจารณา คัดเลือก แต่งตั้ง และเสนอคำตอบแทนผู้สอบบัญชีของบริษัทฯ** คณะกรรมการตรวจสอบได้พิจารณาคัดเลือกผู้สอบ บัญชีโดยพิจารณาความเป็นอิสระในการปฏิบัติงาน ทักษะ ความรู้ความสามารถในด้านธุรกิจ รวมถึงคำตอบแทนการสอบบัญชี คณะกรรมการตรวจสอบได้ให้ความเห็นต่อคณะกรรมการบริษัท เพื่อพิจารณานำเสนอต่อที่ประชุมสามัญผู้ถือหุ้นประจำปี 2567 เพื่อ พิจารณาบริษัท สำนักงาน อีวาย จำกัด เป็นผู้สอบบัญชีของบริษัทฯ และบริษัทย่อย ประจำปี 2567 โดยมี นายเดิมพงษ์ โอบนพันธุ์ ผู้สอบบัญชีรับอนุญาตทะเบียนเลขที่ 4501 และ/หรือ นายวรพจน์ อำนวยพาณิชย์ ผู้สอบบัญชีรับอนุญาตทะเบียนเลขที่ 4640

และ/หรือ นางสาวโกสุมภ์ ชะเอม ผู้สอบบัญชีรับอนุญาตทะเบียนเลขที่ 6011 ทั้งนี้ ผู้สอบบัญชีดังกล่าวเป็นผู้สอบบัญชีที่ได้รับ  
อนุมัติจากสำนักงานคณะกรรมการกำกับหลักทรัพย์และตลาดหลักทรัพย์

โดยสรุป คณะกรรมการตรวจสอบมีความเห็นว่า งบการเงินของบริษัทฯ ได้จัดทำขึ้นตามหลักการบัญชีที่รับรองทั่วไป มีการ  
เปิดเผยข้อมูลอย่างเพียงพอ มีความถูกต้อง ครบถ้วน เชื่อถือได้ ระบบการควบคุมภายในมีประสิทธิภาพและประสิทธิผลเพียงพอที่จะ  
ป้องกันการทุจริตและการหาประโยชน์ส่วนตนโดยมิชอบ มีการแบ่งแยกอำนาจหน้าที่โดยชัดเจน การดำเนินธุรกิจของบริษัทฯ เป็นไปโดย  
สอดคล้องกับกฎหมายว่าด้วยหลักทรัพย์และตลาดหลักทรัพย์ ข้อกำหนดของตลาดหลักทรัพย์แห่งประเทศไทย หรือกฎหมายอื่นที่  
เกี่ยวข้อง



นายแพทย์ สรินทร์ กู้เจริญประสิทธิ์

ประธานคณะกรรมการตรวจสอบ

29 กุมภาพันธ์ 2567



โรงพยาบาลเอกชัย  
EKACHAI HOSPITAL



“สัมผัสจากใจ ท่วงไวดูแลคุณ”

## บริษัท เอกชัยการแพทย์ จำกัด (มหาชน)

EKACHAI MEDICAL CARE PUBLIC COMPANY LIMITED

99/9 หมู่ 4 ถนนเอกชัย ต.โคกขาม อ.เมือง จ.สมุทรสาคร 74000

99/9 MOO 4 EKACHAI ROAD KHOK KHAM, MUANG, SAMUTSAKHON, THAILAND 74000

TEL. : (034) 417-999 FAX : (034) 417-900



[www.ekachaihospital.com](http://www.ekachaihospital.com)

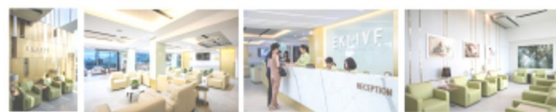

สายด่วน 1715