



โรงพยาบาลเอกชัย
EKACHAI HOSPITAL



ครบรอบ 20 ปี
โรงพยาบาลเอกชัย

แบบ 56-1 One Report 2568 Form 56-1 One Report 2025

บริษัท เอกชัยการแพทย์ จำกัด (มหาชน)

EKACHAI MEDICAL CARE PUBLIC COMPANY LIMITED



สารบัญ

	หน้า
สารจากประธานกรรมการบริษัท	1
สารจากประธานกรรมการบริหาร	2
คณะกรรมการบริษัท	3
คณะกรรมการตรวจสอบ	4
คณะกรรมการสรรหาและพิจารณาค่าตอบแทน	5
คณะกรรมการบริหารความเสี่ยงและความยั่งยืน	6
คณะกรรมการบริหาร	7
ส่วนที่ 1 การประกอบธุรกิจและผลการดำเนินงาน	8
1. โครงสร้างและการดำเนินงานของกลุ่มบริษัท	9
2. การบริหารจัดการความเสี่ยง	41
3. การขับเคลื่อนธุรกิจเพื่อความยั่งยืน	47
4. การวิเคราะห์และคำอธิบายของฝ่ายจัดการ	58
5. ข้อมูลทั่วไปและข้อมูลสำคัญอื่น	67
ส่วนที่ 2 การกำกับดูแลกิจการ	70
6. นโยบายการกำกับดูแลกิจการ	71
7. โครงสร้างการกำกับดูแลกิจการ และข้อมูลสำคัญเกี่ยวกับคณะกรรมการ คณะกรรมการชุดย่อย ผู้บริหาร พนักงานและอื่น ๆ	77
8. รายงานผลการดำเนินงานสำคัญด้านการกำกับดูแลกิจการ	88
9. การควบคุมภายในและรายการระหว่างกัน	98
ส่วนที่ 3 งบการเงิน	107
ส่วนที่ 4 การรับรองความถูกต้องของข้อมูล	
เอกสารแนบ	
เอกสารแนบ 1	รายละเอียดเกี่ยวกับกรรมการ ผู้บริหาร ผู้มีอำนาจควบคุม ผู้ที่ได้รับหมายให้รับผิดชอบสูงสุดในสายงานบัญชีและการเงิน ผู้ที่ได้รับมอบหมายให้รับผิดชอบโดยตรงในการควบคุมดูแลการทำบัญชีเลขานุการบริษัทและตัวแทนติดต่อประสานงานกรณีเป็นบริษัทต่างประเทศ
เอกสารแนบ 2	รายละเอียดเกี่ยวกับกรรมการของบริษัทย่อย
เอกสารแนบ 3	รายละเอียดเกี่ยวกับหัวหน้างานตรวจสอบภายในและหัวหน้างานกำกับดูแลการปฏิบัติงานของบริษัท
เอกสารแนบ 4	ทรัพย์สินที่ใช้ในการประกอบธุรกิจและรายละเอียดเกี่ยวกับรายงานประเมินราคาทรัพย์สิน
เอกสารแนบ 5	นโยบายและแนวปฏิบัติการกำกับดูแลกิจการฉบับเต็ม และจรรยาบรรณธุรกิจฉบับเต็มที่บริษัทได้จัดทำ
เอกสารแนบ 6	รายงานคณะกรรมการตรวจสอบ

สารจากประธานกรรมการบริษัท



เรียน ผู้ถือหุ้น นักลงทุน และผู้มีส่วนได้เสีย

ในปี 2568 บริษัท เอกซัยการแพทย์ จำกัด (มหาชน) ยังคงดำเนินธุรกิจท่ามกลางสภาพแวดล้อมที่มีการเปลี่ยนแปลงอย่างรวดเร็วและความไม่แน่นอนในหลายมิติ คณะกรรมการบริษัทตระหนักถึงบทบาทและความรับผิดชอบที่สำคัญในการกำกับดูแลกิจการ เพื่อให้การดำเนินงานของบริษัทเป็นไปอย่างโปร่งใส มีเสถียรภาพ และสอดคล้องกับกฎหมาย หลักบรรษัทภิบาลที่ดี ตลอดจนความคาดหวังของผู้ถือหุ้นและผู้มีส่วนได้เสียทุกกลุ่ม

คณะกรรมการบริษัทให้ความสำคัญกับการกำหนดทิศทางเชิงกลยุทธ์ การกำกับดูแลการดำเนินงานของฝ่ายบริหาร และการบริหารจัดการความเสี่ยงในภาพรวมขององค์กร โดยมุ่งสร้างสมดุลระหว่างการเติบโตทางธุรกิจ ความยั่งยืนในระยะยาว และการคุ้มครองผลประโยชน์ของผู้ถือหุ้น ทั้งนี้ คณะกรรมการบริษัทสนับสนุนให้มีการบูรณาการหลักการพัฒนายั่งยืนใน

มิติด้านสิ่งแวดล้อม สังคม และบรรษัทภิบาล (ESG) เข้าเป็นส่วนหนึ่งของกรอบการกำกับดูแลกิจการและนโยบายสำคัญของบริษัทอย่างเป็นรูปธรรม

คณะกรรมการบริษัทยึดมั่นในหลักความรับผิดชอบต่อสังคม การเปิดเผยข้อมูลที่ถูกต้อง ครบถ้วน และตรวจสอบได้ รวมถึงการต่อต้านการทุจริตและคอร์รัปชันทุกรูปแบบ เพื่อเสริมสร้างความเชื่อมั่นต่อองค์กรและตลาดทุน คณะกรรมการบริษัทเชื่อมั่นว่าการกำกับดูแลกิจการที่มีประสิทธิภาพเป็นรากฐานสำคัญในการเสริมสร้างความเข้มแข็งขององค์กร และเป็นปัจจัยสนับสนุนการเติบโตอย่างมั่นคงและยั่งยืนในระยะยาว

ในนามของคณะกรรมการบริษัท เอกซัยการแพทย์ จำกัด (มหาชน) ขอขอบคุณผู้ถือหุ้น นักลงทุน และผู้มีส่วนได้เสียทุกท่านที่ให้ความไว้วางใจและสนับสนุนบริษัทด้วยดีเสมอมา คณะกรรมการบริษัทขอให้คำมั่นว่าจะดำเนินธุรกิจด้วยความมุ่งมั่น รอบคอบ และมีความรับผิดชอบต่อสังคม ยึดมั่นในหลักธรรมาภิบาล เพื่อประโยชน์สูงสุดของบริษัทและผู้มีส่วนได้เสียทุกฝ่าย พร้อมทั้งขับเคลื่อนองค์กรไปสู่การเติบโตอย่างยั่งยืนต่อไป

(นายอานวย เอื้ออารีมิตร)

ประธานกรรมการบริษัท

27 กุมภาพันธ์ 2569

สารจากประธานกรรมการบริหาร

เรียน ผู้ถือหุ้น นักลงทุน และผู้มีส่วนได้เสีย

บริษัท เอกชัยการแพทย์ จำกัด (มหาชน) มุ่งเน้นการขับเคลื่อนองค์กรตามทิศทางและนโยบายที่คณะกรรมการบริษัทกำหนด ด้วยความมุ่งมั่นในการสร้างคุณค่าอย่างต่อเนื่อง โดยให้ความสำคัญกับการยกระดับคุณภาพการให้บริการทางการแพทย์อย่างต่อเนื่อง ควบคู่กับการเพิ่มประสิทธิภาพการดำเนินงาน และการตอบสนองต่อความต้องการด้านสุขภาพของประชาชนและชุมชนในพื้นที่ที่บริษัทดำเนินธุรกิจอย่างเป็นรูปธรรม บริษัทดำเนินงานโดยยึดผู้รับบริการเป็นศูนย์กลาง ให้ความสำคัญกับการดูแลรักษาที่มีคุณภาพและความปลอดภัยเป็นหัวใจสำคัญ ตลอดจนการพัฒนาศักยภาพบุคลากรทางการแพทย์และบุคลากรทุกระดับให้เติบโตไปพร้อมกับองค์กร พร้อมทั้งนำเทคโนโลยีและนวัตกรรมมาประยุกต์ใช้ เพื่อเพิ่มประสิทธิภาพ ลดข้อจำกัดในการดำเนินงาน และยกระดับประสบการณ์ของผู้รับบริการอย่างต่อเนื่อง



บริษัทให้ความสำคัญในด้านการบริหารจัดการ การควบคุมต้นทุน การใช้ทรัพยากรอย่างมีประสิทธิภาพ บนพื้นฐานของความรอบคอบและความรับผิดชอบ ควบคู่กับการวางแผนและบริหารจัดการอย่างเป็นระบบ รวมถึงการปรับตัวให้สอดคล้องกับสภาพแวดล้อมทางธุรกิจที่เปลี่ยนแปลงไป เพื่อรักษาความสามารถในการแข่งขันและเสถียรภาพทางการเงินขององค์กรในระยะยาว พร้อมกันนี้ บริษัทมุ่งส่งเสริมวัฒนธรรมองค์กรที่ยึดมั่นในจริยธรรม ความซื่อสัตย์ ความรับผิดชอบ และการทำงานร่วมกัน เพื่อสนับสนุนการบรรลุเป้าหมายเชิงกลยุทธ์ของบริษัทอย่างยั่งยืน

ฝ่ายบริหารมีความเชื่อมั่นเป็นอย่างยิ่งว่า ด้วยความมุ่งมั่นและทุ่มเทของบุคลากรทุกระดับ ซึ่งเป็นพลังสำคัญขององค์กรผนวกกับการสนับสนุนอย่างต่อเนื่องจากคณะกรรมการบริษัท ผู้ถือหุ้น นักลงทุน และผู้มีส่วนได้เสียทุกท่าน จะเป็นพลังสำคัญในการขับเคลื่อนผลการดำเนินงานที่มั่นคงและยั่งยืน และนำพาบริษัท เอกชัยการแพทย์ จำกัด (มหาชน) และบริษัทในกลุ่ม ก้าวเดินต่อไปอย่างมั่นคง พร้อมเติบโตเคียงข้างสังคมและชุมชนอย่างยั่งยืนในระยะยาว

(นายแพทย์อำนาจ เอื้ออารีมิตร)

ประธานกรรมการบริหาร

27 กุมภาพันธ์ 2569

คณะกรรมการบริษัท



นายอำนวย เอื้ออารีมิตร
ประธานกรรมการ



นายแพทย์ศิริชัย ลิ้มสกุล
กรรมการอิสระ



นายสุรินทร์ สืบวงศ์แพทย์
กรรมการอิสระ



รศ.ดร.มานิตย์ จุมปา
กรรมการอิสระ



นายสุกรีพงศ์ ตั้งสัจจะพจน์
กรรมการ



นางอรสา ตั้งสัจจะพจน์
กรรมการ



นางกาญจนา เอื้ออารีมิตร
กรรมการ



นายวัลลภ โพธิ์เพียรทอง
กรรมการ



นายแพทย์อำบาง เอื้ออารีมิตร
กรรมการ

นางสาวภักตรา เลิศปัญญพาฬ
เลขานุการคณะกรรมการบริษัท

คณะกรรมการตรวจสอบ



นายแพทย์ศิริชัย ลิ้มสกุล

ประธานกรรมการตรวจสอบ/กรรมการอิสระ



นายสุรินทร์ สืบวงศ์แพทย์

กรรมการตรวจสอบ/กรรมการอิสระ



รศ.ดร.มานิตย์ จุมปา

กรรมการตรวจสอบ/กรรมการอิสระ

นางสาวกักรา เลิศปัญญาพล
เลขานุการคณะกรรมการตรวจสอบ

คณะกรรมการสรรหาและ พิจารณาคำตอบแทน



รศ.ดร.มานิตย์ จุมปา

ประธานคณะกรรมการสรรหาและพิจารณาคำตอบแทน



นายสุกรีพงศ์ ตั้งสัจจะพจน์

กรรมการสรรหาและพิจารณาคำตอบแทน



นางพิชามนุญ พัฒนาบุญยาภิรมย์

กรรมการสรรหาและพิจารณาคำตอบแทน

นางสาวกักรา เลิศปัญญาพล

เลขานุการคณะกรรมการสรรหาและพิจารณาคำตอบแทน

คณะกรรมการบริหารความเสี่ยง และความยั่งยืน



นายสุรินทร์ สืบวงศ์แพทย์
ประธานคณะกรรมการบริหารความเสี่ยงและความยั่งยืน



นายสุกรีพงศ์ ตั้งสัจจะพจน์
กรรมการบริหารความเสี่ยงและความยั่งยืน



นางพิชามณูย์ พัฒนปุ่นยาภิรมย์
กรรมการบริหารความเสี่ยงและความยั่งยืน

นางสาวกักรา เลิศปัญญาพล
เลขานุการคณะกรรมการบริหารความเสี่ยงและความยั่งยืน

คณะกรรมการบริหาร



นายแพทย์อำนาจ เอื้ออารีมิตร
ประธานกรรมการบริหาร



นายสุกรีพงศ์ ตั้งสัจจะพจน์
รองประธานกรรมการบริหาร



นางอรสา ตั้งสัจจะพจน์
กรรมการบริหาร



นางกาญจนา เอื้ออารีมิตร
กรรมการบริหาร



นายวัลลภ ไพรีเพียรทอง
กรรมการบริหาร



นายแพทย์กวิชัย เลิศอัศวรัตน์
กรรมการบริหาร



นางพิชามณีย์ พัฒนบุญยาภิรมย์
กรรมการบริหาร



นายณัฐภูมิ พศ จรุงศักดิ์เศรษฐ์
กรรมการบริหาร



นายวรุตม์ เอื้ออารีมิตร
กรรมการบริหาร

นางสาวกักรา เลิศปัญญาพล
เลขานุการคณะกรรมการบริหาร

ส่วนที่ 1

การประกอบธุรกิจและผลการดำเนินงาน

1. โครงสร้างและการดำเนินงานของกลุ่มบริษัท

บริษัท เอกชัยการแพทย์ จำกัด (มหาชน) (“บริษัทฯ”) จัดตั้งขึ้นเมื่อวันที่ 22 ตุลาคม 2546 ด้วยทุนจดทะเบียนเริ่มต้นจำนวน 150.00 ล้านบาท โดยกลุ่มแพทย์ที่มีความเชี่ยวชาญและประสบการณ์ เป็นที่เชื่อมั่นของคนในจังหวัดสมุทรสาครและจังหวัดใกล้เคียง และกลุ่มเจ้าของธุรกิจที่มีรากฐานในจังหวัดสมุทรสาคร ซึ่งได้เล็งเห็นถึงการขยายตัวทั้งทางด้านเศรษฐกิจและสังคมของจังหวัดสมุทรสาคร และความต้องการสถานพยาบาลที่เพิ่มมากขึ้น โดยเฉพาะอย่างยิ่งบนถนนเอกชัยซึ่งมีทั้งโรงงานอุตสาหกรรมและหมู่บ้านจัดสรรเพิ่มขึ้นจำนวนมาก และยังเป็นพื้นที่ที่มีศักยภาพในการเจริญเติบโตอีกมาก เพื่อประกอบกิจการสถานพยาบาลประเภทที่รับผู้ป่วยไว้ค้างคืน ในลักษณะโรงพยาบาลทั่วไป (General Hospital) ขนาด 100 เตียงภายใต้ชื่อ โรงพยาบาลเอกชัย (“โรงพยาบาลฯ”) ซึ่งตั้งอยู่บนพื้นที่ 12 ไร่ 1 งาน 80 ตารางวา ริมนถนนเอกชัย และได้เปิดให้บริการเมื่อวันที่ 29 มีนาคม 2549

ในช่วงแรก โรงพยาบาลฯ ให้บริการทางการแพทย์กับลูกค้าทั่วไป ลูกค้าคู่สัญญา รวมทั้งเข้าร่วมโครงการประกันสังคมกับสำนักงานประกันสังคม ซึ่งให้บริการทางการแพทย์กับผู้ใช้บริการตามสิทธิประกันสังคม อย่างไรก็ตาม โรงพยาบาลฯ เล็งเห็นถึงการแข่งขันด้านการบริการประกันสังคมที่มีการแข่งขันสูงในพื้นที่จังหวัดสมุทรสาคร จึงยกเลิกการเข้าร่วมโครงการประกันสังคมในปี 2554 และมุ่งเน้นที่จะให้บริการเฉพาะลูกค้าทั่วไปและลูกค้าคู่สัญญาเท่านั้น และได้ปรับเปลี่ยนภาพลักษณ์ของโรงพยาบาลฯ เพื่อเป็นโรงพยาบาลเอกชนชั้นนำในจังหวัดสมุทรสาครและพื้นที่ใกล้เคียง

ปัจจุบันมีทุนจดทะเบียนชำระแล้ว 427.8 ล้านบาท มีอาคารให้บริการ 2 อาคาร คืออาคารโรงพยาบาลเดิม และ อาคารศูนย์กุมารเวชซึ่งเริ่มเปิดบริการตั้งแต่ เดือน พฤศจิกายน 2562 จำนวนเตียงที่เปิดให้บริการรวม 2 อาคาร 142 เตียง และมีห้องตรวจผู้ป่วยนอกรวม 2 อาคาร ทั้งหมด 45 ห้อง สามารถรองรับผู้ป่วยนอกได้ถึง 906 คนต่อวัน พร้อมด้วยแพทย์ บุคลากรทางการแพทย์ ห้องบำบัดเด็กพิเศษ เครื่องมือและอุปกรณ์ทางการแพทย์ที่ทันสมัย สามารถให้บริการรักษาพยาบาลโรคทั่วไปทุกสาขา โดยเฉพาะศูนย์สูติศาสตร์และสูติบุตรยากที่ได้รับการยอมรับจากคนในจังหวัดสมุทรสาคร ศูนย์กุมารเวชที่มีกุมารแพทย์ประจำให้บริการตลอด 24 ชั่วโมง ศูนย์ศัลยกรรมซึ่งมีศัลยแพทย์กระดูกและข้อที่มีความเชี่ยวชาญในด้านจลศัลยกรรม สามารถผ่าตัดต่ออวัยวะ เส้นเลือด เส้นเอ็นและเส้นประสาท และยังมีส่วนยูนิตอุบัติเหตุฉุกเฉินที่มีรถพยาบาลพร้อมบริการรับส่งผู้ป่วยจากอุบัติเหตุจากการทำงานหรืออุบัติเหตุบนท้องถนนในจังหวัดสมุทรสาครและพื้นที่ใกล้เคียง และได้รับความไว้วางใจจากหน่วยงานกู้ชีพและมูลนิธิต่าง ๆ ในการส่งผู้ป่วยเข้ารับบริการ นอกจากนี้ โรงพยาบาลฯ ยังให้บริการตรวจสุขภาพทั้งในและนอกสถานที่

โรงพยาบาลเอกชัย ดำเนินการตามแนวคิด Green Hospital ซึ่งใส่ใจถึงสิ่งแวดล้อม จึงออกแบบและตกแต่งอาคารแบบสมัยใหม่ โดดเด่นธรรมชาติ โดยมีพื้นที่สีเขียวและสวนน้ำในพื้นที่ส่วนกลางของโรงพยาบาลฯ เพื่อสร้างภูมิทัศน์ที่สวยงามและสิ่งแวดล้อมที่ดีต่อผู้ใช้บริการและผู้มาเยี่ยมเยียน ซึ่งทำให้โรงพยาบาลฯ ได้รับรางวัลดีเด่น EIA (Environmental Impact Assessments) Monitoring Award จากสำนักงานนโยบายและแผนทรัพยากรธรรมชาติและสิ่งแวดล้อมอย่างต่อเนื่อง

โรงพยาบาลฯ ยังได้เล็งเห็นถึงความสำคัญในมาตรฐานการบริการ จึงได้นำระบบ ISO 9001: 2015 มาประยุกต์ใช้ในการบริหารจัดการของโรงพยาบาลฯ และในปี 2566 ได้รับการรับรองคุณภาพตามมาตรฐาน AACI (American Accreditation Commission International) ซึ่งเป็นการรับรองคุณภาพตามมาตรฐานสากลจากประเทศสหรัฐอเมริกาที่ยอมรับกันทั่วโลก เป็นการสร้างความเชื่อมั่นและการสร้างความพึงพอใจให้กับผู้รับบริการ เพื่อทำให้มั่นใจได้ว่าโรงพยาบาลฯ มีระบบควบคุม ตรวจสอบและเฝ้าระวัง เน้นความปลอดภัยของผู้ป่วยและผู้ปฏิบัติงาน โดยมีผู้ที่รับผิดชอบในทุกขั้นตอนของการปฏิบัติงานมีฝ่ายพัฒนาคุณภาพไว้ตรวจสอบศักยภาพในการปฏิบัติงานของโรงพยาบาลฯ ในทุกแผนกเพื่อพัฒนาการทำงานในระบบของโรงพยาบาลฯ ให้เป็นไปตามมาตรฐานระดับสากล

ด้วยปณิธานของโรงพยาบาลฯ ว่า “สัมผัสจากใจ ห่วงใยดูแลคุณ” โรงพยาบาลฯ ให้ความสำคัญกับผู้รับบริการซึ่งจะได้รับการดูแลทั้งทางร่างกายและจิตใจแบบองค์รวม เพื่อให้ได้รับการรักษาที่ส่งผลดีต่อผู้รับบริการมากที่สุด

1.1. นโยบายและภาพรวมการประกอบธุรกิจ

วิสัยทัศน์ พันธกิจ และเป้าหมายคุณภาพ

วิสัยทัศน์ (Vision)

ให้บริการด้วยคุณภาพโดยยึดผู้รับบริการเป็นศูนย์กลางและมุ่งสู่การเป็นโรงพยาบาลชั้นนำด้วยมาตรฐานระดับสากล

พันธกิจ (Mission)

โรงพยาบาลเอกชัยมุ่งมั่นที่จะสร้างการยอมรับ ในฐานะผู้นำการให้บริการสุขภาพ ครอบคลุม ทั้งด้านประสิทธิภาพการจัดการ ด้วยเทคโนโลยีและเครื่องมือที่ทันสมัย พร้อม การดูแลรักษาพยาบาล โดยยึดผู้รับบริการเป็นศูนย์กลาง และคำนึงถึงจริยธรรม สิทธิผู้ป่วย ด้วยทีมสหสาขาวิชาชีพ

เป้าหมายการดำเนินงานธุรกิจ

บริษัทฯ มุ่งมั่นที่จะเป็นโรงพยาบาลเอกชนชั้นนำของประเทศไทย ที่มีความพร้อมทั้งด้านบุคลากรและเครื่องมือทางการแพทย์ สามารถรักษาพยาบาลโรคที่มีความซับซ้อนสูง ให้บริการรักษาพยาบาลอย่างมืออาชีพ ได้รับการยอมรับและไว้วางใจจากผู้ใช้บริการ เพื่อที่จะสามารถรองรับความต้องการทางการแพทย์ที่เพิ่มขึ้นจากการขยายตัวทั้งในด้านเศรษฐกิจและสังคมของจังหวัดสมุทรสาครและพื้นที่ใกล้เคียง โดยมีเป้าหมายในการดำเนินธุรกิจดังนี้

- เป็นโรงพยาบาลแม่และเด็กที่ให้บริการครบวงจรและเป็นศูนย์รับการส่งต่อจากสถานพยาบาลอื่นในด้านสูติ-นรีเวช ศูนย์ผู้มีบุตรยาก และศูนย์กุมารเวช (ให้การดูแลโดยการแบ่งพื้นที่ดูแลแยกพื้นที่การให้บริการเด็กป่วย เด็กสุขภาพดี ตามมาตรฐานการป้องกันควบคุมการติดเชื้อ และเด็กที่ต้องการการดูแลเรื่องพัฒนาการ)
- มีศูนย์อุบัติเหตุที่มีศักยภาพเฉพาะทางที่มีความเชี่ยวชาญสามารถรักษาอาการที่มีความซับซ้อนที่คนในจังหวัดสมุทรสาครและพื้นที่ใกล้เคียงให้ความไว้วางใจ
- มีศูนย์ตรวจสุขภาพชั้นนำของจังหวัดสมุทรสาครที่ให้บริการครบวงจร ทั้งบริการตรวจสุขภาพประจำปี บริการตรวจสุขภาพก่อนเข้างาน บริการตรวจสุขภาพนอกสถานที่
- รักษาความสามารถในการบริหารต้นทุนและค่าใช้จ่ายอย่างมีประสิทธิภาพ

เป้าหมายการดำเนินงานธุรกิจใน 3-5 ปี

กลุ่มบริษัท เอกชัยการแพทย์ จำกัด (มหาชน) มีเป้าหมายในการพัฒนาศักยภาพการให้บริการทางการแพทย์และการดูแลสุขภาพอย่างต่อเนื่อง เพื่อรองรับความต้องการด้านสุขภาพที่เพิ่มขึ้นของประชาชน รวมถึงการพัฒนาบริการเฉพาะทางที่มีศักยภาพในการเติบโต โดยในช่วง ระยะเวลา 3-5 ปีข้างหน้า บริษัทมุ่งเน้นการดำเนินกลยุทธ์สำคัญ ดังนี้

1. การพัฒนาศูนย์ส่งเสริมสุขภาพแบบองค์รวม (Wellness Center)

บริษัทมีแผนจัดตั้งศูนย์ส่งเสริมสุขภาพแบบองค์รวม (Wellness Center) เพื่อให้บริการด้านการส่งเสริมสุขภาพ การป้องกันโรค และการดูแลสุขภาพเชิงป้องกัน (Preventive Healthcare) ครอบคลุมบริการตรวจสุขภาพ โปรแกรมฟื้นฟูสุขภาพ และการดูแลสุขภาพแบบองค์รวม เพื่อตอบสนองแนวโน้มการดูแลสุขภาพเชิงป้องกันที่เพิ่มขึ้น

2. การขยายธุรกิจโรงพยาบาลคุณ (Koon Hospital)

บริษัทมีแผนขยายการให้บริการของโรงพยาบาลคุณ เพื่อรองรับความต้องการบริการดูแลผู้สูงอายุและผู้ป่วยที่ต้องการการดูแลระยะยาว (Long-term Care) รวมถึงการดูแลแบบประคับประคอง (Palliative Care) ซึ่งเป็นบริการที่มีแนวโน้มเติบโตตามโครงสร้างประชากรสูงวัย

3. การเปิดโรงพยาบาลบลูม (Bloom Hospital) ซึ่งเป็นโรงพยาบาลเฉพาะทางด้านสุขภาพจิต

บริษัทมีแผนเปิดให้บริการ โรงพยาบาลบลูม ซึ่งเป็นโรงพยาบาลเฉพาะทางด้านสุขภาพจิตและจิตเวช เพื่อรองรับความต้องการบริการด้านสุขภาพจิตที่เพิ่มขึ้นในสังคมปัจจุบัน โดยมุ่งเน้นการให้บริการรักษาและฟื้นฟูสุขภาพจิตแบบครบวงจร

ค่านิยมองค์กร (Corporate Values)

ลำดับ	รายการ
1	จิตสำนึกด้านคุณภาพ (Quality Awareness)
2	ความเข้าใจในผู้อื่น (Interpersonal Understanding)
3	บริการเป็นเลิศ (Excellent Service)
4	การทำงานเป็นทีม (Teamwork)

นอกจากนี้ บริษัทฯ ยังได้นำเทคโนโลยีสารสนเทศมาพัฒนางานบริการของโรงพยาบาล เพื่อให้ผู้ป่วยเข้าถึงข้อมูลทางการแพทย์ สามารถรับข้อมูลเกี่ยวกับบริการของโรงพยาบาล ค่าใช้จ่ายในการรักษา เพื่อให้เกิดความสะดวกและรวดเร็ว โดยเน้นคุณภาพและความพึงพอใจของผู้ใช้บริการเป็นหลัก

การเปลี่ยนแปลงและพัฒนาการที่สำคัญ

พัฒนาการที่สำคัญของบริษัทฯ ในช่วงระยะเวลา 5 ปีที่ผ่านมา มีรายละเอียดดังต่อไปนี้

- ปี 2564
- พฤษภาคม 2564 บริษัท เอกชัยเนอส์ซิงโฮม จำกัด เรียกชำระค่าหุ้นเพิ่มอีกร้อยละ 50 รวมเป็นทุนชำระแล้ว 60,000,000 บาท ทุนจดทะเบียน 60,000,000 บาท
 - กรกฎาคม 2564 ที่ประชุมวิสามัญผู้ถือหุ้นครั้งที่ 1/2564 ของ บริษัท เอกชัยเนอส์ซิงโฮม จำกัด มีมติอนุมัติให้เพิ่มทุนจดทะเบียนอีก 50,000,000 บาท รวมเป็น 110,000,000 บาท
 - ตุลาคม 2564 ที่ประชุมวิสามัญผู้ถือหุ้นมีมติการออกและจัดสรรใบสำคัญแสดงสิทธิที่จะซื้อหุ้นสามัญของบริษัทครั้งที่ 1 (EKH-W1) ให้แก่ผู้ถือหุ้นเดิมของบริษัทตามสัดส่วนการถือหุ้น จำนวนไม่เกิน 150,000,000 หน่วย (โดยไม่คิดมูลค่า) ในอัตราส่วนหุ้นสามัญเดิม 4 หุ้น ต่อ 1 หน่วยใบสำคัญแสดงสิทธิ ทั้งนี้ ใบสำคัญแสดงสิทธิ EKH-W1 มีอายุ 3 ปี นับจากวันที่ออกใบสำคัญแสดงสิทธิ อัตราการใช้สิทธิคือ ใบสำคัญแสดงสิทธิ 1 หน่วย มีสิทธิซื้อหุ้นสามัญของบริษัทได้ 1 หุ้น ราคาการใช้สิทธิ 6.30 บาทต่อหุ้น
 - ตุลาคม 2564 ที่ประชุมคณะกรรมการของบริษัท ครั้งที่ 5/2564 เมื่อวันที่ 28 ตุลาคม 2564 ได้มีมติอนุมัติให้บริษัทฯ เข้าลงทุนใน บริษัท เดอะคลินิกคลินิกเวชกรรมจำกัด (มหาชน) (“KLINIQ”) ซึ่งประกอบธุรกิจให้บริการด้านผิวพรรณ ศัลยกรรมความงามและการดูแลสุขภาพแบบองค์รวมที่ทันสมัยตามหลักการแพทย์ได้แก่ การให้บริการด้านการรักษาโรคผิวหนัง ผิวพรรณความงาม ลดน้ำหนักดูแลรูปร่าง ศัลยกรรม Wellness และการฟื้นฟูสุขภาพโดยเข้าทำรายการซื้อหุ้นสามัญจากผู้ขาย คือ บริษัท ทีเคคิวเอกแคปปิตอล แมนเนจเม้นท์ จำกัด (“TKQH”) ซึ่งเป็นผู้ถือหุ้นปัจจุบันของ KLINIQ จำนวน 16,000,000 หุ้น มูลค่าที่ตราไว้ 0.50 บาท หรือคิดเป็นร้อยละ 10 ของทุนจดทะเบียนที่ชำระแล้วใน KLINIQ โดยมีมูลค่าการเข้าซื้อหุ้นในครั้งนี้รวม 165,000,000 บาท (“การลงทุนใน KLINIQ”)
- ปี 2565
- เมษายน 2565 ที่ประชุมวิสามัญผู้ถือหุ้นมีมติการปรับสิทธิใบสำคัญแสดงสิทธิที่จะซื้อหุ้นสามัญ เนื่องจากมีการออกหุ้นปันผลให้แก่ผู้ถือหุ้น จากเดิมอัตราการใช้สิทธิ 1 หน่วยใบสำคัญแสดงสิทธิ ต่อ 1 หุ้นสามัญ ราคาใช้สิทธิ 6.30 บาท เปลี่ยนแปลงเป็น อัตราการใช้สิทธิ 1 หน่วยใบสำคัญแสดงสิทธิ ต่อ 1.04 หุ้นสามัญ ราคาใช้สิทธิ 6.058 บาท
 - พฤษภาคม 2565 ที่ประชุมวิสามัญผู้ถือหุ้นครั้งที่ 1/2565 ของ บริษัท เอกชัยเนอส์ซิงโฮม จำกัด มีมติอนุมัติให้เพิ่มทุนจดทะเบียนอีก 50,000,000 บาท รวมเป็น 160,000,000 บาท
 - มิถุนายน 2565 ที่ประชุมวิสามัญผู้ถือหุ้นครั้งที่ 1/2565 มีมติอนุมัติเพิ่มทุนจดทะเบียนบริษัทฯ โดยออกหุ้นสามัญเพิ่มทุนให้แก่บุคคลในวงจำกัด (Private Placement) จำนวน 40,000,000 หุ้น หรือ 20,000,000 บาท รวมเป็นทุนจดทะเบียน 410,000,000 บาท
 - กันยายน 2565 เปิดให้บริการโรงพยาบาลคุณ ขนาด 30 เตียง ซึ่งดำเนินการธุรกิจภายใต้บริษัท เอกชัย เนอส์ซิงโฮม จำกัด อย่างเป็นทางการ

- ปี 2566
- พฤศจิกายน 2565 กำหนดการใช้สิทธิใบสำคัญแสดงสิทธิที่จะซื้อหุ้นสามัญของบริษัท ครั้งที่ 1 (EKH-W1) ครั้งแรก มีผู้ใช้สิทธิจำนวน 10,476,050 หน่วย คงเหลือใบสำคัญแสดงสิทธิที่จะซื้อหุ้นสามัญของบริษัท ครั้งที่ 1 (EKH-W1) 139,523,679 หน่วย
 - เมษายน 2566 ที่ประชุมสามัญผู้ถือหุ้นมีมติอนุมัติการปรับสิทธิใบสำคัญแสดงสิทธิที่จะซื้อหุ้นสามัญ เนื่องจากมีการออกหุ้นปันผลให้แก่ผู้ถือหุ้น จากเดิมอัตราการใช้สิทธิ 1 หน่วยใบสำคัญแสดงสิทธิ ต่อ 1.04 หุ้นสามัญ ราคาใช้สิทธิ 6.058 บาท เปลี่ยนแปลงเป็น อัตราการใช้สิทธิ 1 หน่วยใบสำคัญแสดงสิทธิ ต่อ 1.066 หุ้นสามัญ ราคาใช้สิทธิ 5.910 บาท
 - พฤษภาคม 2566 กำหนดการใช้สิทธิใบสำคัญแสดงสิทธิที่จะซื้อหุ้นสามัญของบริษัท ครั้งที่ 1 (EKH-W1) ครั้งที่สองมี ผู้ใช้สิทธิจำนวน 7,262,441 หน่วย คงเหลือใบสำคัญแสดงสิทธิที่จะซื้อหุ้นสามัญของบริษัท ครั้งที่ 1 (EKH-W1) 132,261,238 หน่วย
 - สิงหาคม 2566 ที่ประชุมคณะกรรมการบริษัทครั้งที่ 3/2566 อนุมัติการลงทุนร่วมทุนกับบริษัท โรงพยาบาล วัฒนแพทย์ตรัง จำกัด (มหาชน) เพื่อจัดตั้งโรงพยาบาลคุณ อ้วนาง จังหวัดกระบี่ ด้วยทุนจดทะเบียน 200,000,000 บาท ในสัดส่วนร้อยละ 49 คิดเป็นเงินลงทุน 98,000,000 บาท
 - ตุลาคม 2566 โรงพยาบาลเอกชัย และโรงพยาบาลคุณ ได้รับการรับรองคุณภาพตามมาตรฐาน AACI (American Accreditation Commission International) ซึ่งเป็นการรับรองคุณภาพตามมาตรฐานสากลจากประเทศ สหรัฐอเมริกาที่ยอมรับกันทั่วโลก
 - พฤศจิกายน 2566 ที่ประชุมคณะกรรมการบริษัทครั้งที่ 4/2566 อนุมัติการจัดตั้งบริษัทย่อย เพื่อดำเนินธุรกิจ โรงพยาบาลจิตเวช ร่วมกับบริษัท นารายณ์พร็อพเพอร์ตี้ จำกัด ด้วยทุนจดทะเบียน 400,000,000 บาท ในสัดส่วน ร้อยละ 60 คิดเป็นเงินลงทุน 240,000,000 บาท
 - พฤศจิกายน 2566 กำหนดการใช้สิทธิใบสำคัญแสดงสิทธิที่จะซื้อหุ้นสามัญของบริษัท ครั้งที่ 1 (EKH-W1) ครั้งที่สาม มีผู้ใช้สิทธิจำนวน 10,021,542 หน่วย คงเหลือใบสำคัญแสดงสิทธิที่จะซื้อหุ้นสามัญของบริษัท ครั้งที่ 1 (EKH-W1) 122,239,696 หน่วย
 - ธันวาคม 2566 ที่ประชุมคณะกรรมการบริษัท ครั้งที่ 5/2566 อนุมัติให้จำหน่ายเงินลงทุนในบริษัท เดอะคลินิก คีลินิกเวชกรรม จำกัด (มหาชน) (“KLINIQ”) จำนวน 5,000,000 หุ้น มูลค่าหุ้นละ 35.50 บาท รวมเป็นจำนวนเงิน 177,500,000 บาท คงเหลือจำนวน 11,000,000 หุ้น
- ปี 2567
- เมษายน 2567 ที่ประชุมสามัญผู้ถือหุ้นมีมติอนุมัติการปรับสิทธิใบสำคัญแสดงสิทธิที่จะซื้อหุ้นสามัญ เนื่องจากมีการออกหุ้นปันผลให้แก่ผู้ถือหุ้น จากเดิมอัตราการใช้สิทธิ 1 หน่วยใบสำคัญแสดงสิทธิ ต่อ 1.066 หุ้นสามัญ ราคาใช้สิทธิ 5.910 บาท เปลี่ยนแปลงเป็น อัตราการใช้สิทธิ 1 หน่วยใบสำคัญแสดงสิทธิ ต่อ 1.09265 หุ้นสามัญ ราคาใช้สิทธิ 5.766 บาท
 - พฤษภาคม 2567 กำหนดการใช้สิทธิใบสำคัญแสดงสิทธิที่จะซื้อหุ้นสามัญของบริษัท ครั้งที่ 1 (EKH-W1) ครั้งที่สี่มี ผู้ใช้สิทธิจำนวน 45,233,544 หน่วย คงเหลือใบสำคัญแสดงสิทธิที่จะซื้อหุ้นสามัญของบริษัท ครั้งที่ 1 (EKH-W1) 77,006,152
 - สิงหาคม 2567 ที่ประชุมคณะกรรมการบริษัทครั้งที่ 3/2567 อนุมัติการจัดตั้งบริษัทย่อย เพื่อดำเนินธุรกิจศูนย์หัวใจ และหลอดเลือด ร่วมกับบริษัท คอร์ริมี จำกัด ด้วยทุนจดทะเบียน 8,000,000 บาท ในสัดส่วนร้อยละ 50.50
 - พฤศจิกายน 2567 กำหนดการใช้สิทธิใบสำคัญแสดงสิทธิที่จะซื้อหุ้นสามัญของบริษัท ครั้งที่ 1 (EKH-W1) ครั้ง สดท้าย มีผู้ใช้สิทธิจำนวน 71,622,935 หน่วย คงเหลือใบสำคัญแสดงสิทธิที่จะซื้อหุ้นสามัญของบริษัท ครั้งที่ 1 (EKH-W1) ที่ไม่ได้ใช้สิทธิจำนวน 5,383,217 หน่วย
 - พฤศจิกายน 2567 พิธีเปิดหน้าดินเตรียมการก่อสร้างอาคาร C ซึ่งเป็นส่วนขยายของโรงพยาบาลเอกชัย โดยคาดว่าจะเปิดให้บริการในไตรมาสที่ 1 ปี 2569
 - ธันวาคม 2567 พิธีปฐมฤกษ์ตอกเสาเข็มโรงพยาบาลบลูม โรงพยาบาลเฉพาะทางด้านจิตเวช ขนาด 50 เตียง ตั้งอยู่

- บน ถนนเพชรเกษม กรุงเทพฯ โดยคาดว่าจะเปิดให้บริการได้ช่วงต้นปี 2569
- ปี 2568
- มกราคม 2568 ที่ประชุมคณะกรรมการบริษัทฯ มีมติอนุมัติโครงการซื้อหุ้นคืนเพื่อบริหารทางการเงิน วงเงินไม่เกิน 400 ล้านบาท จำนวนหุ้นสามัญที่จะซื้อคืนไม่เกิน 63.49 ล้านหุ้น คิดเป็นร้อยละ 7.42 ของจำนวนหุ้นสามัญที่จำหน่ายแล้วของบริษัท โดยมีกำหนดระยะเวลาที่จะซื้อหุ้นคืนตั้งแต่วันที่ 13 มกราคม 2568 ถึงวันที่ 11 กรกฎาคม 2568
 - กรกฎาคม 2568 บริษัทฯ ซื้อคืนหุ้นสามัญภายใต้โครงการซื้อหุ้นคืน รวมจำนวน 55.60 ล้านบาท คิดเป็นร้อยละ 6.50 ของหุ้นที่ออกและชำระแล้ว รวมเป็นมูลค่าประมาณ 342.74 ล้านบาท
 - สิงหาคม 2568 เปิดให้บริการศูนย์หัวใจและหลอดเลือด
 - ตุลาคม 2568 บริษัทฯ ได้รับผลการประเมินการกำกับดูแลกิจการบริษัทจดทะเบียนไทย (Corporate Governance Report of Thai Listed Companies: CGR) ประจำปี 2568 ในระดับ **4 ดาว “ดีมาก” (Very Good)** จากสมาคมส่งเสริมสถาบันกรรมการบริษัทไทย (Thai Institute of Directors Association: IOD) โดยได้รับการสนับสนุนจากตลาดหลักทรัพย์แห่งประเทศไทย

1.2 ลักษณะการประกอบธุรกิจ

1.2.1 โครงสร้างรายได้

โครงสร้างรายได้ของบริษัทฯ ในปี 2566-2568 มีดังนี้

ประเภทรายได้	2566 ¹⁾		2567 ¹⁾		2568 ¹⁾	
	ล้านบาท	ร้อยละ	ล้านบาท	ร้อยละ	ล้านบาท	ร้อยละ
1. รายได้จากกิจการโรงพยาบาล	1,208.61	96.06%	1,306.89	98.32%	1,239.62	98.54%
<u>รายได้จากผู้ป่วยนอก (OPD)</u>	571.13	45.39%	621.25	46.74%	566.71	45.05%
- ลูกค้ำทั่วไป	232.79	18.50%	236.45	17.79%	216.63	17.22%
- ลูกค้ำคู่สัญญา	338.34	26.89%	384.80	28.95%	350.08	27.83%
<u>รายได้จากผู้ป่วยใน (IPD)</u>	637.48	50.67%	685.64	51.58%	672.91	53.49%
- ลูกค้ำทั่วไป	206.68	16.43%	243.27	18.30%	264.11	20.99%
- ลูกค้ำคู่สัญญา	430.80	34.24%	442.37	33.28%	408.80	32.50%
2. รายได้อื่น ²⁾	49.59	3.94%	22.34	1.68%	18.32	1.46%
รวมรายได้	1,258.20	100.00%	1,329.23	100.00%	1,257.94	100.00%

หมายเหตุ ¹⁾ งบการเงินรวม

²⁾ รายได้อื่น ประกอบด้วย รายได้จากการลงทุน รายได้ค่าเช่าพื้นที่ ดอกเบี้ยรับ และกำไรจากการขายทรัพย์สิน เป็นต้น
ปี 2566 มีรายได้อื่นจากกำไรจากการตราสารทุน (KLINIQ) ที่วัดมูลค่าด้วยมูลค่ายุติธรรม จำนวน 19.50 ล้านบาท

1.2.2 รายละเอียดของผลิตภัณฑ์หรือบริการ

โรงพยาบาลฯ ให้บริการตรวจรักษาทั้งโรคทั่วไปและโรคเฉพาะทางในหลากหลายสาขา โดยคณะแพทย์ที่มีความเชี่ยวชาญและประสบการณ์ในการรักษาพยาบาล พร้อมด้วยเครื่องมือและอุปกรณ์ทางการแพทย์ที่ทันสมัย สามารถให้บริการรักษาพยาบาลทั้งผู้ป่วยนอกและผู้ป่วยใน โดยลูกค้าหลักของบริษัทฯ สามารถแบ่งออกได้เป็น 2 ประเภทได้แก่ ลูกค้าทั่วไปที่เป็นผู้ชำระค่าบริการเอง และลูกค้าคู่สัญญาซึ่งประกอบด้วย ลูกค้าบริษัทประกันคู่สัญญา ลูกค้าบริษัทคู่สัญญา และลูกค้าคู่สัญญาภาครัฐ นอกจากนี้ โรงพยาบาลฯ ยังให้บริการตรวจสุขภาพทั้ง การตรวจสุขภาพทั่วไป การตรวจสุขภาพก่อนเข้างาน ตรวจสุขภาพคนหางานไปต่างประเทศของกรมแรงงาน รวมถึงการตรวจสุขภาพนอกสถานที่โดยศูนย์ตรวจสุขภาพเคลื่อนที่

การให้บริการทางการแพทย์ของโรงพยาบาลฯ สามารถแบ่งออกเป็น ศูนย์การแพทย์ทั้งหมด 22 ศูนย์ ดังนี้

(1) ศูนย์อายุรกรรม	(12) ศูนย์ส่งเสริมสุขภาพ
(2) ศูนย์กุมารเวช	(13) ศูนย์ไตเทียม
(3) ศูนย์เด็กสุขภาพดี	(14) ศูนย์ทันตกรรม
(4) ศูนย์พัฒนาการเด็กและวัยรุ่น	(15) ศูนย์กายภาพบำบัด
(5) ศูนย์สูติ-นรีเวช	(16) ศูนย์ตรวจสุขภาพก่อนเข้างาน
(6) ศูนย์ศัลยกรรมทั่วไป	(17) ศูนย์ตรวจสุขภาพเคลื่อนที่
(7) ศูนย์ศัลยกรรมกระดูกและข้อ	(18) ศูนย์รังสีวินิจฉัย
(8) ศูนย์ศัลยกรรมตกแต่ง	(19) ศูนย์ผู้มีบุตรยาก
(9) ศูนย์ผิวหนัง	(20) ศูนย์รับเหตุดูแลเงิน
(10) ศูนย์ตา หู คอ จมูก	(21) ศูนย์แพทย์แผนจีน
(11) ศูนย์อุบัติเหตุฉุกเฉิน	(22) ศูนย์หัวใจและหลอดเลือด

1. ลักษณะการให้บริการแบ่งตามประเภทการให้บริการ

(1) ศูนย์อายุรกรรม

ให้บริการด้านอายุรกรรมหลากหลายสาขา โดยแพทย์อายุรกรรมเฉพาะทางในแต่ละสาขา สามารถแบ่งออกได้เป็นคลินิกเฉพาะทาง ดังนี้

- อายุรกรรมทั่วไป ให้บริการตรวจรักษาอาการเจ็บป่วยทั่วไปทั้งเรื้อรังและเฉียบพลัน เช่น การ ปวดศีรษะ ภูมิแพ้ ปวดท้อง ท้องเสีย ติดเชื้อ เป็นต้น และจะส่งต่อผู้ป่วยไปยังแพทย์อายุรกรรมเฉพาะทางสำหรับการป่วยที่ซับซ้อนยิ่งขึ้นกรณีมีไข้ และอาการทางเดินหายใจจะส่งไปศูนย์โรคติดเชื้อทางเดินหายใจ
- อายุรกรรมหัวใจและหลอดเลือด ให้บริการตรวจรักษาโรคหัวใจชนิดต่างๆ โรคความดันโลหิตสูง และติดเครื่องตรวจสอบการเต้นของหัวใจ 24 ชม. (EKG Holter)
- อายุรกรรมโรคไต ให้บริการตรวจรักษาโรคไตเสื่อม/ไตวาย และโรคทางเดินปัสสาวะอักเสบ
- อายุรกรรมระบบประสาท ให้บริการตรวจรักษาโรคเส้นเลือดในสมอง ตีบ แดง ตัน โรคอัมพฤกษ์อัมพาต การเคลื่อนไหวผิดปกติ การทรงตัวผิดปกติ โรคระบบประสาทสันหลังผิดปกติ โรคอัมพาตใบหน้า (โรคใบหน้าเบี้ยว,ปากเบี้ยว) โรคลมชัก โรคปวดศีรษะ ไมเกรน โรคหลงลืม โรคความจำเสื่อม โรคสมองเสื่อมตามวัย โรค Parkinson Syndrome
- อายุรกรรมทางเดินอาหาร ให้บริการตรวจรักษาโรคกระเพาะอาหารอักเสบแบบเฉียบพลัน และเรื้อรัง/กรดไหลย้อน/ลำไส้อักเสบหรือบิดตัวผิดปกติ โรคตับอักเสบชนิดต่างๆ โรคตับอักเสบ รวมถึงการส่องกล้องวินิจฉัย และรักษาในระบบทางเดินอาหารส่วนบนรวมทั้งระบบลำไส้
- อายุรกรรมโรคข้อ ให้บริการตรวจรักษาโรคข้อชนิดอักเสบเฉียบพลัน และเรื้อรัง โรค Systemic Lupus Erythematosus หรือ SLE ที่ส่งผลให้ข้อบวมอักเสบ กลุ่มโรคข้อเสื่อม กลุ่มโรคปวดหลัง หลังแข็ง และกลุ่มอาการปวดจากเนื้อเยื่ออ่อน
- อายุรกรรมทรวงอก ให้บริการตรวจรักษาโรควัณโรคปอด/ปอดอักเสบหรือปอดติดเชื้อ ฝีในปอด ตูรระบายน้ำในผนังเยื่อหุ้มปอด ส่องกล้องตัดชิ้นเนื้อในปอด โรคถุงลมโป่งพอง/หอบหืด/หลอดลมอักเสบ โรคที่เกี่ยวข้องกับการหายใจหรือระบบทางเดินหายใจ
- อายุรกรรมต่อมไร้ท่อ ให้บริการตรวจรักษาโรคที่เกี่ยวข้องกับต่อมไร้ท่อ เช่น โรคเบาหวาน โรคไทรอยด์ และโรคฮอร์โมนจากต่อมหมวกไตที่ผิดปกติ
- อายุรกรรมโรคภูมิแพ้ ให้บริการตรวจรักษาโรคภูมิแพ้ต่างๆ เช่น ภูมิแพ้ระบบทางเดินหายใจ คัดจมูก จามบ่อย มีน้ำมูกใสในช่วงเช้าเป็นประจำผื่นแพ้สัมผัสพิษ เป็นต้น และทดสอบสารก่อภูมิแพ้ (Skin Test)
- อายุรกรรมจิตเวช ให้บริการตรวจรักษาโรคในกลุ่มอาการของจิตเวชชนิดต่างๆ เช่น ภาวะซึมเศร้าวิตกกังวลประสาทหลอนหูแว่ว นอนไม่หลับ และให้คำแนะนำเกี่ยวกับวิธีแก้ปัญหาด้านพฤติกรรมในเด็ก และวัยรุ่น
- อายุรกรรมโรคเลือด ให้บริการตรวจรักษาโรคที่เกี่ยวข้องกับระบบโลหิตชนิดต่างๆ เช่น โรคซีดทาลัสซีเมียการแข็งตัวของเลือดผิดปกติ ความผิดปกติที่เกิดกับส่วนประกอบของเลือด ความผิดปกติในการแข็งตัวของเลือด
- ศูนย์รักษาความสมดุลของการทรงตัว ให้บริการวินิจฉัยโรคเวียนศีรษะ

(2) ศูนย์กุมารเวช

ให้บริการตรวจรักษาผู้ป่วยเด็กที่มีอาการเจ็บป่วยตั้งแต่แรกเกิดจนถึงอายุ 14 ปี โดยมีกุมารแพทย์ผู้เชี่ยวชาญที่ให้บริการตลอด 24 ชั่วโมง ให้บริการตรวจรักษาผู้ป่วยเด็กต่างๆ ได้แก่ ตรวจสุขภาพเด็ก โภชนาการเด็ก โรคระบบทางเดินหายใจและปอดในเด็กโรคระบบทางเดินอาหารในเด็ก โรคภูมิแพ้ในเด็ก โรคหู คอ จมูกในเด็ก โรคไตในเด็ก โรคสมองและระบบประสาทในเด็ก โรคเลือดในเด็ก โรคระบบต่อมไร้ท่อในเด็ก โรคเบาหวานในเด็ก รวมถึง การดูแลทารกน้ำหนักตัวน้อย การดูแลทารกคลอดก่อนกำหนด

(3) ศูนย์เด็กสุขภาพดี

ให้บริการตรวจรักษาผู้ป่วยเด็กหลังคลอด ที่ไม่มีภาวะการเจ็บป่วยตั้งแต่แรกเกิด การตรวจการได้ยินในเด็กทารกการวินิจฉัยพัฒนาการเด็ก การสร้างเสริมภูมิคุ้มกันโรค การฉีดวัคซีนต่างๆ โดยโรงพยาบาลฯ ได้ออกแบบและตกแต่งสถานที่สำหรับเด็กโดยเฉพาะ ซึ่งมีบรรยากาศที่สดใส เพื่อสร้างความอบอุ่น และให้เกิดความผ่อนคลายในขณะรอพบแพทย์ รวมถึงมีการแบ่งพื้นที่สำหรับเด็กป่วย และเด็กสุขภาพดีออกจากกันเพื่อป้องกันการแพร่กระจายเชื้อ จากเด็กป่วยไปสู่เด็กดีโดยได้จัดเตรียมอุปกรณ์ที่พร้อมให้เด็กเพลิดเพลินกระตุ้นให้เกิดความร่วมมือในการรับวัคซีนและสร้างประสบการณ์ทางบวกทั้งกับเด็กและผู้ปกครอง

(4) ศูนย์พัฒนาการเด็กและวัยรุ่น

ให้บริการตรวจรักษาผู้ป่วยเด็ก จนถึงอายุ 14 ปีให้บริการด้านจิตเวชเด็ก โดยแพทย์จิตเวชเด็กที่มีความชำนาญและนักพฤติกรรมบำบัด นักกิจกรรมบำบัด นักฝึกพูด นักดนตรีบำบัด เช่น การดูแลพัฒนาการในแต่ละช่วงอายุ รักษาความบกพร่องพัฒนาการเด็ก โรคออทิสติก/สมาธิสั้น ความบกพร่องด้านการเรียนรู้ และการตรวจวัด IQ เด็กพร้อมด้วยห้องจัดกิจกรรมเฉพาะต่างๆ การฝึกกลืนในกลุ่มผู้ป่วยฟื้นฟูจากโรคหลอดเลือดในสมอง และเครื่องมืออุปกรณ์ที่ทันสมัยที่นำเข้าจากต่างประเทศ นอกจากนี้ยังมีการจัดทำอาหารบำบัดให้กับเด็กที่ต้องการกระตุ้นพัฒนาการต่างๆ ภายใต้การดำเนินการโดยนักกายภาพบำบัด

(5) ศูนย์สูติ-นรีเวช

ให้บริการด้านการตรวจ วินิจฉัย รักษา ให้คำปรึกษา ทางด้านสูติศาสตร์ และนรีเวชกรรม โดยแพทย์ผู้เชี่ยวชาญเฉพาะด้านที่ให้บริการตลอด 24 ชั่วโมง

- **สูติศาสตร์** ให้บริการการวินิจฉัยการตั้งครรภ์ การดูแลในระยะตั้งครรภ์ การตรวจติดตามการเต้นของหัวใจทารกในครรภ์ การคลอด การดูแลมารดาและทารกหลังคลอด การอบรมการปฏิบัติตนภายหลังการคลอด การออกกำลังกายหลังการคลอด การวางแผนครอบครัว การคุมกำเนิด การรักษาภาวะมีบุตรยาก การแท้งเป็นต้น
- **นรีเวชกรรม** ให้บริการดูแลสุขภาพและปัญหาของสุขภาพสตรี ตรวจรักษาภาวะประจำเดือนผิดปกติ ตรวจรักษาการอักเสบ/เนื้องอกในระบบสืบพันธุ์สตรี ตรวจรักษามะเร็งระบบสืบพันธุ์สตรี การผ่าตัดโดยการส่องกล้อง/การผ่าตัดเปิดหน้าท้อง การให้คำปรึกษาศรีวิทย์ทอง

โรงพยาบาลฯ มีเครื่องมือให้บริการด้านสูติ-นรีเวชที่ทันสมัย ได้แก่ เครื่องอัลตราซาวด์ 2 มิติ เครื่องอัลตราซาวด์ 4 มิติ กล้องส่องตรวจปากมดลูก (colposcope) รวมถึงเครื่องตรวจติดตามการเต้นของหัวใจทารกในครรภ์ และมีห้องตรวจ 3 ห้อง ห้องคลอด 4 ห้อง ห้องผ่าตัดคลอด และทีมผ่าตัดที่พร้อมให้บริการ

(6) ศูนย์ศัลยกรรมทั่วไป

ให้บริการการผ่าตัดแบบธรรมดา และการผ่าตัดผ่านกล้อง โดยแพทย์ผู้เชี่ยวชาญเฉพาะทางในด้านต่างๆ เช่น การผ่าตัดไส้ติ่ง การผ่าตัดไส้เลื่อน การผ่าตัดนิ่วในถุงน้ำดี การผ่าตัดก้อนเนื้องอกในช่องท้อง การผ่าตัดในระบบทางเดินปัสสาวะ การผ่าตัดในระบบทางเดินอาหาร/ลำไส้ใหญ่ การผ่าตัดกระเพาะอาหาร ศัลยกรรมหลอดเลือด ศัลยกรรมริดสีดวงทวาร เป็นต้น

(7) ศูนย์ศัลยกรรมกระดูกและข้อ

ให้คำปรึกษาและวินิจัยด้านกระดูกและข้อแก่ผู้ใช้บริการที่มีความผิดปกติด้านกระดูก ข้อ เส้นเอ็น เส้นประสาท ทำให้เกิดอาการปวดคอ ปวดหลัง ปวดเอว และกล้ามเนื้อทุกชนิด โดยแพทย์ผู้เชี่ยวชาญเฉพาะทางที่ให้บริการตลอด 24 ชั่วโมง ประกอบด้วย 3 คลินิก ได้แก่

- **คลินิกศัลยกรรมกระดูกและข้อทั่วไป** ให้บริการตรวจรักษาโรคที่เกี่ยวกับกระดูกและข้อทั่วไป เช่น กระดูกหัก ข้อเคลื่อน รวมถึงการบาดเจ็บกล้ามเนื้อ เส้นเอ็นและเส้นประสาทจากการทำงานหรือเล่นกีฬา และการรักษาและป้องกันโรคกระดูกพรุน รวมทั้งการผ่าตัดรักษามะเร็งกระดูกหักจากโรคกระดูกพรุน
- **คลินิกศัลยกรรมโรคกระดูกสันหลังและข้อเทียม** ให้บริการตรวจรักษาโรคที่เกี่ยวข้องกับกระดูกสันหลัง และการผ่าตัดเปลี่ยนข้อ เช่น โรคหมอนรองกระดูกสันหลังทับเส้นประสาท การผ่าตัดเปลี่ยนข้อเทียมในผู้ป่วยที่มีภาวะข้อเสื่อม เช่น ข้อเข่าเสื่อม ข้อสะโพกเสื่อม การผ่าตัดเปลี่ยนข้อในผู้ป่วยที่ได้รับอุบัติเหตุ

- **คลินิกศัลยกรรมทางมือและจุลศัลยกรรม** ให้บริการตรวจรักษาโดยใช้วิธีจุลศัลยกรรม (Microsurgery) เช่น การผ่าตัดดัดนิ้ว มือ แขน (Replantation) ตัดต่อเส้นเอ็นประสาท การผ่าตัดรักษาความพิการทางมือ การผ่าตัดย้ายเส้นเอ็น การรักษาและผ่าตัดเอ็นที่มือฉีกขาด การรักษาโรคนิ้วล็อก การรักษาพังผืดกดทับเส้นประสาท

ซึ่งให้บริการโดยเครื่องมือที่ทันสมัย ได้แก่ เครื่องตรวจวัดความหนาแน่นของมวลกระดูก (Bone Densitometer) กล้องฟัดดักกล้องจุลทรรศน์ (Microscope) เป็นต้น

(8) ศูนย์ศัลยกรรมตกแต่ง

ให้บริการครบทุกการศัลยกรรมตกแต่งเสริมความงามโดยแพทย์เฉพาะทางด้านศัลยกรรมความงาม ได้แก่ การผ่าตัดเพิ่มขนาดทรวงอกการผ่าตัดลดขนาดทรวงอกสุภาพสตรี การผ่าตัดตกแต่งเปลือกตา การผ่าตัดตึงหน้าและคอ การผ่าตัดดูดไขมัน การผ่าตัดกระชับผิวหนังเช่นหน้าท้องหย่อนยาน การผ่าตัดตกแต่งเสริมจมูกการผ่าตัดลดขนาดหน้าท้องการผ่าตัดเพื่อลดขนาดกระเพาะอาหาร และการผ่าตัดใส่บอลลูนในกระเพาะอาหาร

(9) ศูนย์พิวหนัง

ศูนย์ผิวหนังโรงพยาบาลเอกชัย เน้นการดูแลรักษาโรคทางผิวหนังด้วยแพทย์ผู้เชี่ยวชาญโดยเฉพาะ เช่น การรักษาผื่นผิวหนังอักเสบ การรักษาผิวหนังติดเชื้อ การรักษาผิวหนังผดผื่น การรักษากลากโรคมุขตนเอง การรักษาโรคและความผิดปกติของเส้นผมและเล็บ การตรวจวินิจฉัยหาสิ่งกระตุ้นการแพ้ การกำจัดขน รักษาเส้นเลือดขอด กำจัดไฝ ชี้นำแสงวัน หูด ตีงเนื้อ นอกจากนี้ โรงพยาบาลยังมีบริการสร้างเสริมสุขภาพผิวพรรณที่ดี ด้วยการให้บริการป้องกัน และรักษาผิวหนัง พร้อมกับวิธีการดูแลผิวพรรณให้มีสุขภาพดีขึ้นเพื่อการดูแลอย่างเข้าใจในสุขภาพของผิวพรรณ โรงพยาบาลได้จัดเตรียมแพทย์เฉพาะทางด้านผิวหนัง แพทย์ด้านการฝังเข็ม เพื่อให้ผู้รับบริการได้รับการดูแลอย่างครบถ้วน

(10) ศูนย์ตา หู คอ จมูก

-บริการด้านจักษุวิทยา ให้บริการตรวจรักษาครอบคลุมในทุกปัญหาเกี่ยวกับดวงตา เช่น การตรวจรักษาและผ่าตัดโรคตาทุกชนิด การผ่าตัดต้อกระจก การรักษาริดสีดวงตาด้วยเลเซอร์ การผ่าตัดจอประสาทตาและวุ้นตา และการตรวจวัดสายตาประกอบแว่น ด้วยจักษุแพทย์ที่มากด้วยประสบการณ์ในด้านการรักษา รวมทั้งมีเครื่องมือเฉพาะทางจักษุที่ทันสมัยและมีประสิทธิภาพสูง อาทิ เช่น กล้องถ่ายภาพจอประสาทตาแบบ 3 มิติ เครื่องเลเซอร์ตาที่รักษาริดสีดวงตา และเครื่องวัดความดันลูกตา เป็นต้น

- **บริการด้าน หู คอ จมูก** ให้บริการตรวจรักษาทุกปัญหาเกี่ยวกับหู คอ จมูก ครอบคลุมทั้งผู้ใหญ่และเด็ก สามารถทำผ่าตัดอาการเกี่ยวกับหู คอ จมูก ได้ทั้งการผ่าตัดใหญ่และการทำผ่าตัดเล็กของหู คอ จมูก รวมถึงมีศักยภาพในการทำผ่าตัดหูชั้นกลาง การผ่าตัดโพรงจมูกด้วยกล้อง การตรวจหูชั้นในและระบบประสาท การส่องกล้องทางหู คอ จมูก การตรวจและรักษาการนอนกรน การตรวจจัดการไฝขึ้นด้วยคอมพิวเตอร์ บริการใส่เครื่องช่วยฟัง บริการให้คำปรึกษาและแนะนำการฝึกพูด

ทั้งนี้โรงพยาบาลคำนึงถึงความทันสมัยและความสะดวกสบาย จึงมีการปรับปรุงพื้นที่ให้บริการด้วยรูปแบบใหม่
ที่ง่ายต่อการเข้าถึง และการอำนวยความสะดวกให้ผู้รับบริการมีความสุขและเป็นกันเอง

(11) ศูนย์อุบัติเหตุฉุกเฉิน

ให้บริการตรวจรักษา ช่วยเหลือและรองรับผู้ป่วยอุบัติเหตุ และผู้ป่วยฉุกเฉินในรูปแบบของศูนย์อุบัติเหตุ - ฉุกเฉิน ตลอด 24 ชั่วโมง ซึ่งโรงพยาบาลฯ มีความพร้อมด้านสถานที่ เครื่องมือและอุปกรณ์ที่ทันสมัย ทีมแพทย์ฉุกเฉินและสัลแพทย์ พยาบาลวิชาชีพผ่านการอบรมช่วยฟื้นคืนชีพขั้นสูง และบุคลากรผู้เชี่ยวชาญ รวมถึงการเตรียมพร้อมแผนปฏิบัติการ และประสานงาน กับศูนย์กู้ชีพและมูลนิธิ เพื่อรองรับการเกิดอุบัติเหตุหมู่ในเขตพื้นที่ใกล้เคียง และยังมีบริการรถพยาบาลฉุกเฉินซึ่งพร้อมรับส่งผู้ป่วยเขต จังหวัดสมุทรสาคร และทั่วประเทศ

(12) ศูนย์ส่งเสริมสุขภาพ

ให้บริการตรวจสุขภาพด้วยโปรแกรมตรวจสุขภาพที่หลากหลายเหมาะสมกับแต่ละช่วงอายุ โดยแพทย์เวชปฏิบัติที่มีประสบการณ์ประจำศูนย์ พร้อมด้วยห้องตรวจที่สามารถให้บริการแบบ One Stop Service สามารถส่งตรวจทาง

ห้องปฏิบัติการอย่างถูกต้องรวดเร็ว และแม่นยำพร้อมด้วยเครื่องมือเพื่อการตรวจวินิจฉัยที่ครบครันสามารถรองรับผู้มารับบริการได้มากกว่า 41,000 คนต่อปี โดยห้องปฏิบัติการของโรงพยาบาลผ่านการรับรองจากกรมวิทยาศาสตร์การแพทย์ สภาเทคนิคการแพทย์ และเมื่อตรวจพบภาวะผิดปกติ หรือปัญหาทางด้านสุขภาพ โรงพยาบาลฯ มีแพทย์ผู้เชี่ยวชาญเฉพาะด้านเพื่อรองรับให้บริการการรักษาที่เหมาะสมและให้คำปรึกษาต่างๆโดยโรงพยาบาลฯ มีโปรแกรมตรวจสุขภาพพื้นฐาน 5 โปรแกรมที่ได้รับการออกแบบมาเพื่อรองรับผู้เข้ารับบริการในทุกช่วงอายุ และความเสี่ยง นอกจากนี้ โรงพยาบาลฯ ยังมีโปรแกรมตรวจสุขภาพเฉพาะด้าน เช่น โปรแกรมตรวจสุขภาพการทำงานของตับอย่างสมบูรณ์ โปรแกรมตรวจคัดกรองมะเร็ง โปรแกรมตรวจคัดกรองโรคหัวใจ โปรแกรมตรวจคัดกรองเบาหวาน โปรแกรมตรวจสุขภาพวัยทอง และโปรแกรมตรวจสุขภาพก่อนแต่งงาน อีกทั้งยังให้บริการตรวจสุขภาพเพื่อขอรับใบรับรองแพทย์ใช้ในการสมัครงาน สมัครเรียน Work permit ทำใบขับขี่ หรือทำงานในต่างประเทศ การให้บริการตรวจสุขภาพคนประจำเรือและออกใบประกาศนียบัตรสุขภาพคนประจำเรือตามมาตรฐานกรมเจ้าท่า การให้บริการตรวจสุขภาพก่อนทำประกันแก่ลูกค้าประกันชีวิตบริษัทต่างๆ และการให้บริการตรวจสุขภาพแรงงานไทยก่อนการเดินทางไปทำงานในต่างประเทศ

(13) ศูนย์ไตเทียม

ให้บริการฟอกเลือด ด้วยเครื่องไตเทียมในผู้ป่วยที่มีอายุตั้งแต่ 15 ปีขึ้นไป ทั้งที่มีภาวะไตวายเฉียบพลัน และไตวายเรื้อรังตลอด 24 ชั่วโมง เพื่อให้ผู้ป่วยได้รับความปลอดภัย มีประสิทธิภาพ ปราศจากภาวะแทรกซ้อน และมีคุณภาพชีวิตที่ดี โดยมีเตียงรองรับถึง 11 เตียง รวมเตียงผู้ป่วยหนัก และมีแพทย์เฉพาะด้านที่พร้อมให้การดูแลผู้เข้ารับบริการอย่างทั่วถึง และพยาบาลผู้เชี่ยวชาญที่ผ่านการอบรมการพยาบาลผู้ป่วยฟอกเลือดด้วยเครื่องไตเทียมจากสถาบันที่ได้รับการรองรับมาตรฐานจากสภาการพยาบาล และสมาคมโรคไตแห่งประเทศไทย

นอกจากนี้ ระบบการฟอกเลือดของศูนย์ไตเทียมยังได้รับการรับรองมาตรฐานการรักษาโดยการฟอกเลือดด้วยเครื่องไตเทียมจากราชวิทยาลัยอายุรแพทย์แห่งประเทศไทย โดยมีระบบควบคุมการติดเชื้อและการฆ่าเชื้อที่ได้มาตรฐาน รวมทั้งมีเครื่องกำเนิดไฟฟ้าพร้อมให้บริการตลอด 24 ชั่วโมง เพื่อให้บริการเป็นไปอย่างต่อเนื่องกรณีไฟฟ้าดับ

(14) ศูนย์ทันตกรรม

ให้บริการด้านทันตกรรมแบบครบวงจร ระบบการป้องกันการติดเชื้อที่ได้มาตรฐานพร้อมด้วยทันตแพทย์เฉพาะทางหลากหลายสาขา ได้แก่

- ทันตกรรมทั่วไป เช่น ตรวจฟันและให้คำปรึกษา การทำความสะอาดฟัน ขูดหินปูนและขัดฟัน อุดฟัน ฟอกสีฟัน
- ทันตกรรมสำหรับเด็ก เช่น เคลือบหลุมร่องฟัน เคลือบฟันด้วยฟลูออไรด์ อุดฟัน รักษาโรคฟันน้ำนม ครอบฟันเด็ก
- การรักษาคลองรากฟัน เพื่อรักษาการติดเชื้อบริเวณปลายรากฟัน
- ศัลยกรรมช่องปาก เช่น ถอนฟันแท้ ถอนฟันคุด ผ่าตัดปุ่มกระดูก ผ่าฟันฝัง
- ทันตกรรมรากเทียม
- การรักษาโรคเหงือก เช่น การรักษาโรคเหงือกอักเสบ การเกลารากฟัน ผ่าตัดเหงือก
- การทำฟันปลอม เช่น การทำฟันปลอมถอดได้บางส่วน การทำครอบฟันและสะพานฟัน
- การจัดฟัน

(15) ศูนย์กายภาพบำบัด

ให้บริการดูแลและฟื้นฟูสมรรถภาพร่างกาย พร้อมทั้งบำบัด บรรเทาอาการเจ็บป่วย ด้วยอุปกรณ์ที่ทันสมัย ภายใต้การดูแลของนักกายภาพบำบัดผู้ชำนาญการ และแพทย์ผู้เชี่ยวชาญด้านเวชศาสตร์ฟื้นฟู มีการให้บริการกายภาพบำบัดต่างๆ ดังนี้

- กายภาพบำบัดสำหรับผู้ป่วยศูนย์กระดูกและข้อ
- กระดูกหัก ข้อเคล็ดขัดยอก
- การอักเสบของข้อและเอ็น
- อาการข้ออักเสบ

- การฟื้นฟูหลังการสูญเสียอวัยวะ
- โรคของระบบกล้ามเนื้อและกระดูก
- การบาดเจ็บจากการเล่นกีฬา
- การบำบัดก่อนและหลังการผ่าตัดเกี่ยวกับข้อและกระดูก
- การรักษาอาการเจ็บปวดอย่างเฉียบพลันและเรื้อรังของกระดูกและข้อ
- การรักษาอาการบาดเจ็บของกล้ามเนื้อ
- การใส่แขน ขาปลอม
- การฟื้นฟูผู้ป่วยหลังผ่าตัดข้อเข่าเทียม
- การทำกายภาพบำบัดสำหรับผู้ที่มีปัญหาทางระบบประสาท
- การฟื้นฟูโรคอัมพาตครึ่งซีก
- การฟื้นฟูผู้ป่วยอัมพาตครึ่งท่อน
- การบำบัดก่อนและหลังการผ่าตัดระบบประสาท
- การฟื้นฟูผู้ป่วยโรคเกี่ยวกับระบบกล้ามเนื้อและเส้นประสาท
- ภาวะลิ่มเลือดอุดตันในหลอดเลือดดำส่วนลึก
- กายภาพบำบัดสำหรับผู้ป่วยทางระบบหัวใจ
- กายภาพบำบัดสำหรับผู้ป่วยโรคปอดและทางเดินหายใจต่างๆ
- เปิดท่อน้ำนมในสตรีหลังคลอด

โรงพยาบาลฯ มีเครื่องมือและอุปกรณ์ต่างๆ ที่ช่วยในการบำบัด เช่น เครื่องอัลตราซาวด์ เครื่องดึงคอและหลัง เครื่องกระตุ้นไฟฟ้า เป็นต้น

(16) ศูนย์ตรวจสอบสุขภาพก่อนเข้างาน

ให้บริการเฉพาะการตรวจสอบสุขภาพก่อนเริ่มงานที่มีรายการแตกต่างกันในแต่ละบริษัท เพื่อประเมินภาวะสุขภาพและความพร้อมก่อนเข้าปฏิบัติงาน รวมถึงการส่งผลโดยตรงกับบริษัท โดยส่วนใหญ่จะรองรับการตรวจสอบสุขภาพก่อนเข้าทำงานของพนักงานในโรงงานอุตสาหกรรม และบริษัทต่างๆ ในพื้นที่จังหวัดสมุทรสาคร และใกล้เคียง

(17) ศูนย์ตรวจสอบสุขภาพเคลื่อนที่

โรงพยาบาลฯ มีศูนย์ตรวจสอบสุขภาพเคลื่อนที่ (Mobile Check Up Center: MCU) ซึ่งประกอบด้วยแพทย์พยาบาลพร้อมด้วยทีมงานด้านอาชีวอนามัยที่มีประสบการณ์ ที่ให้บริการตรวจสอบสุขภาพนอกสถานที่ ทั้งในโรงงาน สำนักงานหรือสถานที่ที่ลูกค้ากำหนด โดยมีลูกค้าทั้งภาครัฐและเอกชน และยังสามารถให้บริการได้ทั่วประเทศ นอกจากนี้ ยังมีบริการให้บริการด้านอื่นอีก เช่น การฝึกอบรมปฐมพยาบาลเบื้องต้น และการให้ความรู้ด้านการฟื้นคืนชีพ เป็นต้น

(18) ศูนย์รังสีวินิจฉัย

เป็นศูนย์ที่ให้บริการวินิจฉัยโรคโดยใช้ระบบ PACS (Picture Archiving and Communication System) โดยอาศัยรังสีเอกซ์ (X-Ray) หรือคลื่นเสียง (Sound Wave) ในการถ่ายภาพภายในร่างกายเพื่อให้เห็นรายละเอียดอวัยวะภายในได้อย่างชัดเจน และรู้ตำแหน่งที่เกิดโรคได้แม่นยำมากขึ้น โดยเฉพาะโรคที่เกี่ยวข้องกับมะเร็งและเนื้องอกต่างๆ โดยระบบ PACS จะมีการจัดเก็บ-รับส่งข้อมูลภาพในระบบดิจิทัล และใช้เครื่องมือและอุปกรณ์ เช่น Ultrasound, 16-Slice CT-Scan, เครื่องตรวจมะเร็งเต้านม (Mammogram), เครื่องตรวจเอกซเรย์ทันตกรรมพาโนรามา 3 มิติได้ (3D CT Scan), ระบบถ่ายภาพเอกซเรย์ Fluoroscopy เป็นต้น ซึ่งผ่านการตรวจวัดและทดสอบจากกรมวิทยาศาสตร์การแพทย์ และออกใบอนุญาตการใช้รังสี โดยสำนักงานปรมาณูเพื่อสันติ กระทรวงวิทยาศาสตร์และเทคโนโลยี

(19) ศูนย์ผู้มีบุตรยาก

ได้รับใบอนุญาตจากกองประกอบโรคศิลปะกระทรวงสาธารณสุข เมื่อเดือนตุลาคม 2560 และเปิดให้บริการในวันที่ 1 มกราคม 2561 โดยศูนย์ผู้มีบุตรยากประกอบไปด้วย ICSI (อิกซี่) คือ การใช้เข็มฉีดเชื้ออสุจิหนึ่งตัวเข้าไปในไข่ เพื่อช่วย

ปฏิสนธิ ให้เกิดเป็นตัวอ่อนเมื่อได้ตัวอ่อนแล้วจึงย้ายฝากเข้าสู่โพรงมดลูก ,PESA (พีซ่า) คือ การดูดตัวอสุจิออกมาจากบริเวณถุงพักน้ำเชื้อ เพื่อนำมาผสมกับไข่ให้เป็นตัวอ่อนด้วยวิธีการทำ ICSI (อิกซี่) ในกรณีที่ฝ่ายชายไม่มีอสุจิ , TESE (เทเซ) คือ การตัดชิ้นเนื้อเล็กๆจากอวัยวะเพศมาหาตัวอสุจิ เพื่อนำมาผสมไข่ให้เป็นตัวอ่อนด้วยวิธีการทำ ICSI (อิกซี่) ในกรณีที่ฝ่ายชายไม่มีอสุจิ, PGD คือเทคนิคการตรวจวินิจฉัยตัวอ่อน เพื่อดูจำนวนโครโมโซม หรือ สารพันธุกรรมที่ผิดปกติ เพื่อการคัดเลือกตัวอ่อนที่ปราศจากความผิดปกติทางพันธุกรรม สำหรับการตั้งครรภ์ และ Embryo transfer (ET) การย้ายตัวอ่อนเข้าสู่โพรงมดลูก การแช่แข็งไข่ การแช่แข็งอสุจิ การแช่แข็งตัวอ่อน เพื่อเก็บไว้ในอนาคต

(20) ศูนย์รับเหตุฉุกเฉิน

เป็นหน่วยรพพยาบาลพร้อมเครื่องมือแพทย์และสิ่งอำนวยความสะดวกในการดูแลรักษาบนรถที่ทันสมัย พร้อมให้บริการทั่วประเทศ ด้วยแพทย์ พยาบาล เจ้าหน้าที่ ที่มีความรู้ความสามารถในการดูแลผู้ป่วยภาวะฉุกเฉิน

(21) ศูนย์แพทย์แผนจีน

เป็นศูนย์เปิดบริการตรวจรักษาด้วยแพทย์แผนจีน ซึ่งเน้นการรักษาแบบองค์รวม ด้วยการปรับสมดุลภายในร่างกายตามศาสตร์แพทย์แผนจีน ใช้การตรวจวิเคราะห์โรคจากลักษณะเฉพาะ การฝังเข็ม การนวดทุยหนา การครอบแก้ว การกระตุ้นจุดฝังเข็มด้วยเครื่องกระตุ้นไฟฟ้า โคมร้อน การใช้ยาสมุนไพรจีน ให้บริการตรวจรักษาผู้ป่วยที่มีอาการเจ็บปวดตามกล้ามเนื้อ เช่น คอ บ่า ไหล่ หลัง โรคอัมพฤกษ์/อัมพาต โรคกระดูกและข้อต่าง ๆ เช่น ข้อเข่าเสื่อมกระดูกสันหลังทับเส้นประสาทหัวไหล่ติดปรับสมดุลร่างกาย เช่น ผู้ที่มีอาการอ่อนเพลียง่าย อาการวัยหลังหมดประจำเดือนภาวะอ้วน ปรับสมดุลเพื่อความงาม รวมถึงตรวจรักษาผู้ป่วยที่มีโรคหรือภาวะความผิดปกติควบคู่ไปกับแพทย์แผนปัจจุบัน เช่น กรดไหลย้อน โรคกระเพาะอาหาร ความดันโลหิต เบาหวาน ไตเสื่อม หอบหืด ไมเกรนอัมพาตใบหน้าครึ่งซีก ปวดเส้นประสาทใบหน้า เป็นต้น

(22) ศูนย์หัวใจและหลอดเลือด

ให้บริการดูแลรักษาโรคหัวใจและหลอดเลือดแบบครบวงจร โดยทีมแพทย์เฉพาะทาง พร้อมเครื่องมือทางการแพทย์ที่ได้มาตรฐาน ครอบคลุมตั้งแต่การป้องกัน ตรวจวินิจฉัย รักษา และติดตามผล ดังนี้

- ตรวจคลื่นไฟฟ้าหัวใจ (EKG)
- อัลตราซาวด์หัวใจ (Echocardiogram)
- ตรวจสมรรถภาพหัวใจด้วยการออกกำลังกาย (Exercise Stress Test)
- ตรวจคลื่นไฟฟ้าหัวใจต่อเนื่อง 24 ชั่วโมง (Holter Monitoring)
- ตรวจความเสี่ยงโรคหัวใจและหลอดเลือด
- การฉีดสีตรวจหลอดเลือดหัวใจ (Coronary Angiography - CAG)
- การทำบอลลูนขยายหลอดเลือดและใส่ขดลวด (Percutaneous Coronary Intervention - PCI)
- การรักษาโรคหัวใจเต้นผิดจังหวะ
- การฝังเครื่องกระตุ้นหัวใจ (Pacemaker/ICD)

สัดส่วนรายได้จากการบริการของบริษัทฯ แยกตามศูนย์การแพทย์ ประจำปี 2566-2568

ศูนย์การแพทย์	2566		2567		2568	
	ล้านบาท	ร้อยละ	ล้านบาท	ร้อยละ	ล้านบาท	ร้อยละ
ศูนย์กุมารเวช	308.92	29.94%	331.20	31.59%	267.26	27.96%
ศูนย์อุบัติเหตุฉุกเฉิน	248.07	24.04%	254.97	24.32%	252.11	26.38%
ศูนย์อายุรกรรม	172.24	16.69%	182.54	17.41%	174.07	18.21%
ศูนย์ตรวจสุขภาพ	51.28	4.97%	49.20	4.69%	48.73	5.10%
ศูนย์สูติ-นรีเวช	44.28	4.29%	48.84	4.66%	45.46	4.76%
ศูนย์ศัลยกรรม	38.87	3.77%	43.22	4.12%	42.7	4.47%
ศูนย์ระบบทางเดินหายใจ	33.53	3.25%	-	-	-	-
ศูนย์ไตเทียม	32.73	3.17%	33.20	3.17%	29.06	3.04%
ศูนย์ศัลยกรรมกระดูกและข้อ	28.96	2.81%	31.94	3.05%	36.63	3.83%
ศูนย์ผู้มีบุตรยาก	23.57	2.28%	21.37	2.04%	9.95	1.04%
ศูนย์อื่น ๆ	49.39	4.79%	51.95	4.96%	49.77	5.21%
รวมรายได้จากกิจการโรงพยาบาล	1,031.83	100.00%	1,048.43	100.00%	955.75	100.00%

* งบประมาณกิจการ

นอกจากศูนย์ต่างๆ ที่ให้บริการทางการแพทย์ข้างต้นแล้ว โรงพยาบาลฯ ยังมีแผนกอื่นๆ ที่สนับสนุนการให้บริการทางการแพทย์ ดังนี้

(1) แผนกเวชระเบียน

ทำหน้าที่ลงทะเบียนผู้ใช้บริการเข้าสู่ฐานข้อมูลของโรงพยาบาลฯ และเก็บข้อมูลทั้งหมดของผู้ใช้บริการเพื่อประโยชน์ในการรักษาพยาบาล เช่น ข้อมูลส่วนตัว ประวัติการเจ็บป่วยในอดีตและปัจจุบัน ประวัติการแพ้ยา ประวัติครอบครัวข้อมูลอื่นๆ โดยโรงพยาบาลฯ เก็บข้อมูลเวชระเบียนในระบบ HIS (Hospital Information System) เพื่อที่จะสามารถให้แพทย์เรียกดูข้อมูลของผู้ใช้บริการได้อย่างครบถ้วนและรวดเร็วและการตรวจสอบสิทธิการรักษา ด้วยระบบ Online กับบริษัทประกันคู่สัญญา เพื่อความแม่นยำในการให้บริการสิทธิประโยชน์

(2) แผนกเภสัชกรรม

โรงพยาบาลฯ มีแผนกเภสัชกรรมที่ทำหน้าที่จ่ายยาและเวชภัณฑ์ให้แก่ผู้ป่วยตามคำสั่งแพทย์ ดูแลการรับ-จ่ายยาและเวชภัณฑ์ และเก็บรักษายาและเวชภัณฑ์ในคลังอย่างเหมาะสม รวมถึงดำเนินการจัดซื้อยาและเวชภัณฑ์ให้เพียงพอและเหมาะสมกับความต้องการในการใช้ของโรงพยาบาลฯ นอกจากนี้ ยังรับผิดชอบในการพิจารณาและนำเสนอยาใหม่ต่อคณะกรรมการยาและสารทดแทนก่อนที่จะนำเข้ามาใช้ในโรงพยาบาล

(3) แผนกโภชนาการ

มีหน้าที่รับผิดชอบในการจัดหาอาหารผู้ป่วยโดยคำนึงถึงปริมาณพลังงาน สารอาหาร ตามหลักโภชนาการและถูกสุขลักษณะ ให้เหมาะสมกับอาการป่วย อายุและสุขภาพของผู้ป่วย พร้อมทั้งติดตามและประเมินผลการรับประทานอาหารของผู้ป่วย รวมถึงให้ความรู้และคำปรึกษาทางด้านโภชนาการ และจัดการอบรมแก่ผู้ป่วย ญาติผู้ป่วย บุคลากรของโรงพยาบาล รวมทั้งผู้สนใจภายนอก

(4) แผนกห้องปฏิบัติการ

โรงพยาบาลฯ มีห้องปฏิบัติการสำหรับตรวจส่งตรวจ (Specimen) สามารถดำเนินการตรวจวิเคราะห์ทางการแพทย์ในด้านต่างๆ อย่างครบวงจร โดยใช้ระบบ Lab Information System ที่เชื่อมต่อกับระบบ Hospital Information System ในการส่งต่อข้อมูลผลการตรวจให้กับแพทย์ได้ทราบผลอย่างสะดวกรวดเร็ว ทั้งยังมีระบบการทวนสอบควบคุมคุณภาพของการตรวจส่งตรวจทุกรายการทั้งที่ทำเองภายในและส่งเปรียบเทียบกับมหาวิทยาลัยมหิดล และสภาวิชาชีพไทย ได้แก่ การบริการตรวจทางโลหิต

วิทยา การตรวจทางชีวเคมี การตรวจทางระบบภูมิคุ้มกัน การตรวจเพาะเชื้อในทางเดินอาหาร โดยนักเทคนิคการแพทย์ที่มีความเชี่ยวชาญ และเครื่องมืออุปกรณ์ที่ทันสมัย เช่น เครื่องตรวจสารเคมีในเลือด (Blood Chemistry) เครื่องตรวจวิเคราะห์ก๊าซในเลือด (Blood Gas) เครื่องปั่นเม็ดเลือดแดง (Hematocrit Centrifuge) เครื่องวิเคราะห์เม็ดเลือดอัตโนมัติ (Complete Blood Count) เครื่องตรวจเตรียมการเลือดและสารประกอบของเลือด โดยห้องปฏิบัติการของโรงพยาบาลฯ ได้รับการรับรองมาตรฐานกรมวิทยาศาสตร์การแพทย์ และได้รับอนุญาตจากกระทรวงแรงงานให้ตรวจสุขภาพคนหางานที่จะไปทำงานต่างประเทศ

2 ลักษณะการให้บริการแบ่งตามการให้บริการผู้ป่วย

(1) การให้บริการผู้ป่วยนอก (Out Patient Department: OPD)

โรงพยาบาลฯ มีห้องตรวจให้บริการทั้งหมด 48 ห้อง ในทุกสาขาการแพทย์ สามารถรองรับผู้ใช้บริการได้ 998 คนต่อวัน

ประเภทห้องตรวจ	จำนวนห้อง	ประเภทห้องตรวจ	จำนวนห้อง
ศูนย์อายุรกรรม ศูนย์หัวใจ	9	ศูนย์อุบัติเหตุฉุกเฉิน	8
ศูนย์สูติรีเวชและผู้ป่วยมีบุตรยาก	3	ศูนย์ตา หู คอ จมูก	3
ศูนย์กุมารเวช	7	ศูนย์ส่งเสริมสุขภาพ	1
ศูนย์เด็กสุขภาพดี	3	ศูนย์ศัลยกรรมตกแต่ง	1
ศูนย์พัฒนาการเด็กและวัยรุ่น	1	ศูนย์ทันตกรรม	3
ศูนย์ศัลยกรรมทั่วไป ศูนย์ศัลยกรรมกระดูกและข้อ	7	ศูนย์แพทย์แผนจีน	1
ศูนย์ตรวจสุขภาพก่อนเข้างาน	1		
รวม			48

สถิติความสามารถในการให้บริการผู้ป่วยนอก (Out Patient Department: OPD)

ความสามารถในการให้บริการ	2566	2567	2568
จำนวนห้องตรวจทั้งหมด (ห้อง)	47	45	48
จำนวนวัน	365	365	365
กำลังการให้บริการผู้ป่วยนอกสูงสุดต่อวัน (ครั้ง/วัน)	1,314	906	998
กำลังการให้บริการผู้ป่วยนอกสูงสุดต่อปี (ครั้ง/ปี)	370,162	330,690	364,270
จำนวนครั้งที่ผู้ป่วยนอกเข้ารับการรักษารักษาจริง (ครั้ง)	187,969	175,794	178,855
อัตราการเข้าใช้บริการผู้ป่วยนอกจริง (ร้อยละ)	50.78	53.16	49.10

ในปี 2566 โรงพยาบาลได้เปิดให้บริการห้องตรวจทางเดินหายใจจนถึง เดือน กรกฎาคม เป็นเดือนสุดท้าย เนื่องจากประเทศไทยสามารถควบคุมสถานการณ์โรคโควิด-19 ให้ลดน้อยลงได้ และได้เพิ่มศูนย์แพทย์แผนจีน อีก 3 ห้องหัตถการ รวมเป็น 47 ห้องตรวจ ทำให้อัตราการให้บริการ จากร้อยละ 45.90 ในปี 2565 เป็น ร้อยละ 50.78 ในปี 2566

ในปี 2567 ได้ยกเลิกการให้บริการศูนย์ระบบทางเดินหายใจเนื่องจากไม่มีสถานการณ์ฉุกเฉินของโรคโควิดแล้ว และได้ปรับเปลี่ยนห้องตรวจแพทย์แผนจีนจาก 3 ห้อง เป็น 1 ห้อง เพื่อใช้ห้องในการให้บริการด้านกายภาพบำบัดและหัตถการผิวหนังและความงามเพิ่มเติม มีผลให้กำลังการบริการสูงสุดต่อวันและต่อปีลดลงแต่ไม่ได้กระทบผลการดำเนินการในภาพรวมแต่อย่างใด

ในปี 2568 มีเพิ่มเติมห้องตรวจในศูนย์อายุรกรรมเพิ่มอีก 1 ห้องตรวจสำหรับอายุรกรรมโรคปอด เพิ่มเติมห้องตรวจศูนย์กุมารเวช อีก 1 ห้อง สำหรับกุมารแพทย์ เพิ่มเติมห้องตรวจศูนย์ศัลยกรรมกระดูกและข้ออีก 1 ห้องเนื่องจากเพิ่มแพทย์กระดูกเต็มเวลาอีก 2 ท่าน และปรับเปลี่ยนห้องตรวจแผนกผิวหนังเป็นแผนกศัลยกรรมตกแต่ง และยกเลิกศูนย์โรคติดเชื้อทางเดินหายใจอย่างถาวร

เนื่องจากไม่มีสถานการณ์ฉุกเฉินของโรคโควิดแล้วประกอบกับโรคทางเดินหายใจอื่นๆทางโรงพยาบาลมีระบบคัดกรองคัดแยกและส่งตรวจศูนย์อายุรกรรม ซึ่งเป็นไปเพื่อให้มีความสามารถในการรับผู้ป่วยนอกต่อวันเพิ่มขึ้น

(2) การให้บริการผู้ป่วยใน(In Patient Department: IPD)

โรงพยาบาลฯ มีห้องพักผู้ป่วยให้บริการแก่ผู้ป่วยในหลายประเภท สามารถรองรับความต้องการของผู้ป่วยครบทุกรูปแบบ ไม่ว่าจะเป็น ห้อง Grand Suite ห้อง Deluxe ห้อง VIP ห้อง Superior ห้องเดี่ยว ห้องเดี่ยวสำหรับเด็ก ห้องคู่ ห้อง ICU เป็นต้น แต่จากความเติบโตของผู้ป่วยเด็กที่ใช้บริการเพิ่มขึ้นอย่างต่อเนื่อง โรงพยาบาลเอกซ็ย จึงได้ดำเนินการก่อสร้างอาคารกุมารเวชเป็นอาคารเฉพาะทางสำหรับให้บริการผู้ป่วยเด็กทั้งผู้ป่วยนอกและผู้ป่วยในสำหรับเตียงผู้ป่วยในตึกอาคารกุมารเวชมีจำนวน 60 เตียง และได้ปรับห้องพักอาคารเดิม เพิ่มห้องคู่จาก 2 ห้อง เป็น 4 ห้อง ทำให้มีจำนวนห้องและจำนวนเตียงจากเดิมทั้งหมด 74 ห้อง เพิ่มขึ้นเป็น 134 ห้อง และมีจำนวนเตียงเพิ่มขึ้นจากเดิม 80 เตียง เพิ่มขึ้นเป็น 142 เตียง โดยราคาห้องพักเป็นราคาที่แข่งขันได้กับโรงพยาบาลเอกชนในพื้นที่ใกล้เคียง และเป็นราคาที่รวมค่าอาหาร ค่าบริการพยาบาล และค่าบริการโรงพยาบาลแล้ว รายละเอียดห้องพักผู้ป่วยของโรงพยาบาลฯ ตามปกติ มีดังนี้

ตารางจำนวนห้องพักผู้ป่วยในตามภาวะปกติ

ประเภทห้อง	จำนวนห้อง (ห้อง)	จำนวนเตียง (เตียง)	ราคาเตียง (บาท/คืน)
อาคารโรงพยาบาลเดิม (อาคาร A)			
ห้อง Grand Suite	4	4	10,000
ห้อง VIP	2	2	12,000
ห้อง VVIP	2	2	14,000
ห้อง Deluxe Superior	1	1	6,400
ห้อง Superior/ ห้องเดี่ยว	57	56	5,500
ห้องคู่	4	8	3,900
ห้อง ICU	1	4	8,400
ห้อง ICU Intermediate	3	3	5,200
ห้องแยก Isolation	1	2	8,900
รวมห้องพักผู้ป่วยในอาคารเดิม	74	82	
อาคารกุมารเวช (อาคาร B)			
ห้อง Premium	34	34	5,500
ห้อง Junior Suite	2	2	6,500
ห้อง Family Suite	4	4	11,000
ห้อง Premium Garden	17	17	6,100
ห้อง Junior Garden Suite	1	1	7,100
ห้อง Family Garden Suite	2	2	12,000
รวมห้องพักผู้ป่วยในอาคารกุมารเวช	60	60	
รวมห้องพักผู้ป่วยในทั้งหมด	134	142	

ภาพห้องพักรักษาพยาบาลเดม (อาคาร A)

ห้อง VVIP (A506)



ห้อง VVIP (A606)



ห้อง VIP (A507)



ห้อง VIP (A607)



ห้อง Grand Suite



ห้อง Deluxe Superior



ห้อง Superior A6



ภาพห้องพักรักษาตัว (อาคาร B)

ห้อง PREMIUM ROOM



ห้อง JUNIOR SUITE



ห้อง FAMILY SUITE



ห้อง PREMIUM GARDEN ROOM



ห้อง JUNIOR GARDEN SUITE



ห้อง FAMILY GARDEN SUITE



สถิติความสามารถในการให้บริการผู้ป่วยใน (In Patient Department: IPD)

รายการ	2566	2567	2568
จำนวนเตียงที่เปิดให้บริการ (เตียง/วัน) ¹⁾	142	142	142
จำนวนวัน	365	365	365
จำนวนครั้งที่ผู้ป่วยเข้ารับการรักษารักษาจริง (ครั้ง)	14,139	13,928	11,821
การครองเตียงผู้ป่วยใน (เตียง)	39,415	36,554	30,089
กำลังการให้บริการผู้ป่วยในสูงสุด(เตียง)	51,830	51,830	51,830
อัตราการเข้าใช้บริการของผู้ป่วย (ร้อยละ)	76.05	70.53	58.05

- หมายเหตุ 1. ปี 2566 เป็นปีที่สถานการณ์โรคระบาดโควิด - 19 คลี่คลายลงเป็นจำนวนมาก ผู้ป่วยที่มาใช้บริการจะเป็นผู้ป่วยเจ็บป่วยทั่วไปซึ่งมีจำนวนเพิ่มขึ้น แต่เนื่องจากจำนวนวันนอนหรือการครองเตียงจะน้อยกว่าการเข้าพักรักษาตัวด้วยโรคโควิด-19ในช่วงระบาดหนัก จึงมีผลให้จำนวนการครองเตียงผู้ป่วยในน้อยลง จากปี 2565 จำนวนการครองเตียงผู้ป่วยใน 44,314 การครองเตียงผู้ป่วยใน ปี 2566 เป็น 39,415
2. ในปี 2567 ไม่มีสถานการณ์การระบาดของโรคติดต่อใดๆในภาพกว้างหรือรุนแรง ส่งผลให้การครองเตียงและอัตราการครองเตียงลดลงเล็กน้อยเมื่อเทียบกับปี 2566
3. ในปี 2568 ซึ่งตรงกับปีมะเส็ง ตามความเชื่อทางวัฒนธรรมของบางกลุ่มประชากร ส่งผลให้อัตราการตั้งครุฑและความต้องการมีบุตรลดลงเมื่อเทียบกับปี 2567 ซึ่งเป็นปีมะโรง จึงส่งผลให้จำนวนผู้เข้ารับบริการด้านการรักษาภาวะมีบุตรยากปรับตัวลดลงเมื่อเทียบกับปีก่อนหน้า

ขั้นตอนการให้บริการ

แผนกเวชระเบียน

เมื่อผู้ให้บริการเข้ารับบริการ แผนกเวชระเบียนจะทำหน้าที่ต้อนรับ จัดทำประวัติผู้ให้บริการ และสอบถามอาการหรือความต้องการเบื้องต้นของผู้ให้บริการ เพื่อคัดกรองผู้ป่วย ไปยังคลินิกต่างๆ ของแผนกผู้ป่วยนอก (Out Patient Department: OPD) และหากผู้ป่วยดังกล่าวเป็นผู้ป่วยฉุกเฉินที่ต้องการการรักษาพยาบาลอย่างเร่งด่วนจะถูกส่งตัวไปยังห้องฉุกเฉิน (Emergency Room: ER) นอกจากนี้ แผนกเวชระเบียนยังมีหน้าที่ในการประเมินและตรวจสอบสิทธิการรักษาพยาบาลเบื้องต้นของผู้ป่วยอีกด้วย ด้วยระบบ Online กับบริษัทประกันคู่สัญญา เพื่อเพิ่มความแม่นยำในการตรวจสอบสิทธิ

ขั้นตอนการตรวจรักษา

เมื่อผู้ป่วยได้รับการคัดกรองมายังศูนย์หรือคลินิกที่เหมาะสม แพทย์จะทำการสอบถามอาการ และตรวจรักษาผู้ป่วยตามห้องตรวจต่างๆ ของโรงพยาบาลฯ และหากผู้ป่วยจำเป็นต้องได้รับการตรวจสอบเพิ่มเติม แพทย์จะพิจารณาส่งผู้ป่วยต่อไปยังแผนกที่เกี่ยวข้อง เช่น แผนกห้องปฏิบัติการ (Lab) หรือศูนย์รังสีวินิจฉัย ตามอาการของผู้ป่วย และหากผู้ป่วยต้องได้รับการทำหัตถการ แพทย์และพยาบาลจะดำเนินการทำหัตถการให้แก่ผู้ป่วย นอกจากนี้ หากผู้ป่วยจำเป็นต้องนอนพักรักษาตัวที่โรงพยาบาล จะส่งตัวผู้ป่วยไปยังแผนกผู้ป่วยใน (In Patient Department: IPD)

ขั้นตอนการชำระเงิน

เมื่อเสร็จสิ้นขั้นตอนการตรวจรักษา แผนกการเงินจะรับเอกสารค่าใช้จ่ายจากแผนกต่างๆ มาตรวจสอบความถูกต้องของค่าใช้จ่าย สิทธิการรักษาพยาบาลของผู้ให้บริการอีกครั้ง บันทึกค่าแพทย์และค่าใช้จ่ายเบ็ดเตล็ดอื่นๆ คำนวณค่าใช้จ่ายทั้งหมดของผู้ให้บริการและรับชำระเงิน หรือลงนามใบใบแจ้งหนี้กรณีเป็นผู้ให้บริการจากบริษัทคู่สัญญา

ขั้นตอนการจ่ายยาและเวชภัณฑ์

หลังจากชำระเงิน หากผู้ใช้บริการจำเป็นต้องได้รับยาหรือเวชภัณฑ์ แพทย์จะเขียนใบสั่งยาเพื่อเบิกยาหรือเวชภัณฑ์จากห้องยาของโรงพยาบาลฯ เมื่อเภสัชกรได้รับใบสั่งยาจะทำการตรวจสอบความถูกต้องของรายการยาและยืนยันกับแพทย์อีกครั้งเพื่อความถูกต้อง เมื่อได้รับการยืนยันความถูกต้อง เภสัชกรจะจัดยาตามใบสั่งยา และจ่ายยาให้กับผู้ใช้บริการ รวมทั้งอธิบายวิธีการใช้ ข้อบ่งใช้ ข้อควรระวังให้แก่ผู้ใช้บริการอย่างถูกต้องครบถ้วน

1.2.3 การตลาดและการแข่งขัน

กลยุทธ์ในการแข่งขัน

1. การให้บริการโดยบุคลากรทางการแพทย์ที่มีความเชี่ยวชาญด้วยเครื่องมือที่ครบครันและทันสมัย

โรงพยาบาลฯ ให้ความสำคัญในการสรรหาบุคลากรทางการแพทย์ที่มีความเชี่ยวชาญ ทั้งในส่วนแพทย์ พยาบาล และฝ่ายสนับสนุนทางการแพทย์ โดยเฉพาะแพทย์ที่มีความชำนาญเฉพาะทางในแต่ละสาขา ไม่ว่าจะเป็นศูนย์สูติ-นรีเวช ซึ่งนายแพทย์อำนาจ เอื้ออารีมิตร ผู้อำนวยการโรงพยาบาลและผู้ร่วมก่อตั้งโรงพยาบาลฯ เป็นแพทย์ที่มีประสบการณ์และความเชี่ยวชาญกว่า 35 ปี เป็นที่ยอมรับของคนในจังหวัดสมุทรสาคร ศูนย์กุมารเวช ที่มีกุมารแพทย์ที่มีความเชี่ยวชาญประจำตลอด 24 ชั่วโมง เพื่อให้เด็กได้รับการรักษาพยาบาลอย่างดีที่สุด ในขณะเดียวกัน โรงพยาบาลฯ มีแพทย์ศัลยกรรมกระดูกและข้อที่มีประสบการณ์และความเชี่ยวชาญ โดยเฉพาะในด้านจุลศัลยกรรมที่สามารถทำการผ่าตัดต้อตื้นนี้ว มือ แขน ตัดต่อเส้นเอ็นประสาท และจากการที่โรงพยาบาลฯ มีบริการรถพยาบาลฉุกเฉินซึ่งพร้อมรับส่งผู้ป่วยจากทั้งอุบัติเหตุจากการทำงานในโรงงานอุตสาหกรรมหรืออุบัติเหตุบนท้องถนนที่เกิดขึ้นในเขตจังหวัดสมุทรสาครและพื้นที่ใกล้เคียงส่งผลทำให้โรงพยาบาลฯ เป็นศูนย์อุบัติเหตุฉุกเฉินที่ได้รับความไว้วางใจจากทั้งผู้ใช้บริการ หน่วยกู้ชีพและมูลนิธิต่างๆ ในการส่งผู้ป่วยที่ประสบอุบัติเหตุต่างๆ เข้ารับการรักษาพยาบาล

นอกจากนี้ โรงพยาบาลฯ ยังให้การสนับสนุนในการอบรมต่างๆ แก่แพทย์ พยาบาลและบุคลากรของโรงพยาบาลฯ เพื่อพัฒนาความรู้ความสามารถตลอดเวลา เช่น การจัดประชุมวิชาการแพทย์ทุกวันศุกร์ การจัดอบรมโดยฝ่ายการพยาบาลให้ความรู้แก่เจ้าหน้าที่ในเรื่องที่เกี่ยวกับวิชาชีพ เช่น การดูแลผู้ป่วยโรคต่างๆ การช่วยฟื้นคืนชีพ เป็นต้น และยังมีการส่งบุคลากรไปอบรมหรือประชุมวิชาการภายนอกตามความจำเป็นของแต่ละสาขาวิชา สำหรับด้านเครื่องมือและอุปกรณ์ทางการแพทย์ โรงพยาบาลฯ มีการปรับปรุงและลงทุนอย่างต่อเนื่อง เพื่อประโยชน์สูงสุดในการให้บริการแก่ผู้ใช้บริการ โดยโรงพยาบาลฯ ได้มีการการลงทุนในอุปกรณ์และเครื่องมือทางการแพทย์ต่างๆ ที่ทันสมัย ได้แก่ เครื่องอัลตราซาวด์ 4 มิติ เครื่องตรวจหัวใจด้วยคลื่นความถี่สูง (Echocardiography) เครื่องตรวจวัดความหนาแน่นกระดูก (Bone Densitometer) เครื่องช่วยหายใจสำหรับเด็ก (Model Fabian Evolution Ventilator) ตู้อบเด็กแบบเคลื่อนย้าย (Transport Incubator) เป็นต้น

2. การให้บริการที่มีคุณภาพ ในราคาที่แข่งขันได้

โรงพยาบาลฯ ให้บริการแก่ลูกค้าทั่วไป และลูกค้าคู่สัญญาเท่านั้น ไม่ได้ให้บริการแก่ผู้ใช้สิทธิโครงการประกันสังคม เพื่อให้เป็นสถานพยาบาลชั้นนำในจังหวัดสมุทรสาครและพื้นที่ใกล้เคียงโดยให้ความสำคัญกับคุณภาพของการรักษาที่มีมาตรฐาน รวดเร็ว ทุกขั้นตอนจะคำนึงถึงความปลอดภัยของผู้ใช้บริการ เพื่อให้ผู้ใช้บริการมั่นใจว่าจะได้รับการรักษาพยาบาลที่ดีที่สุด ได้รับยาและเวชภัณฑ์ที่เหมาะสม และการบริการที่น่าพึงพอใจ โรงพยาบาลฯ ยังให้ความสำคัญกับงานด้านลูกค้าสัมพันธ์ มีการสำรวจความคิดเห็นจากผู้ใช้บริการอย่างสม่ำเสมอ มีการบริการ Hot Line 1715 เพื่อเป็นช่องทางบริการตอบข้อซักถาม 24 ชั่วโมง เพื่อปรับปรุงการให้บริการอย่างสม่ำเสมอ นอกจากนี้ โรงพยาบาลฯ ยังมีการจัดสรรพื้นที่ส่วนกลางของโรงพยาบาลฯ เป็นพื้นที่สีเขียว ภายใต้แนวคิด Green Hospital เพื่อให้ผู้ใช้บริการได้ใกล้ชิดธรรมชาติ เกิดความผ่อนคลายขณะเข้ารับบริการ ส่งผลทำให้ได้รับรางวัลดีเด่น EIA (Environmental Impact Assessments) Monitoring Award อย่างต่อเนื่อง จากสำนักงานนโยบายและแผนทรัพยากรธรรมชาติและสิ่งแวดล้อม

ด้วยบริการที่มีคุณภาพ และสถานพยาบาลที่ทันสมัย โรงพยาบาลฯ ยังให้บริการด้วยราคาที่เหมาะสม สอดคล้องกับอาการของผู้ใช้บริการ และยังสามารถแข่งขันได้กับโรงพยาบาลเอกชนอื่นในจังหวัดสมุทรสาครและพื้นที่ใกล้เคียง

3. ความสามารถในการบริหารต้นทุนในการดำเนินการ

โรงพยาบาลฯ ให้ความสำคัญในการบริหารจัดการต้นทุนในการดำเนินการต่างๆ เพื่อให้มี ประสิทธิภาพมากที่สุด โดยเฉพาะการบริหารคลังยา และเวชภัณฑ์ ซึ่งเป็นหนึ่งในต้นทุนหลักของธุรกิจโรงพยาบาล เพื่อให้สามารถลดต้นทุนในการดำเนินการ โดยใช้หลักการ Reorder Level Policy (ROL) ในการสั่งซื้อสินค้าเมื่อระดับสินค้าลดลงมาอยู่ในระดับที่กำหนด เพื่อลดปริมาณการสั่งซื้อในแต่ละครั้ง แต่สั่งซื้อบ่อยขึ้น ทำให้สามารถลดต้นทุนในการดำเนินการ โดยเฉพาะค่าใช้จ่ายในการจัดเก็บ

นอกจากนี้ โรงพยาบาลฯ ยังใช้ระบบที่ใช้งานด้านการเก็บรูปภาพทางการแพทย์ (Medical Images) หรือภาพถ่ายทางรังสี โดยมีการรับ-ส่งข้อมูลภาพในรูปแบบดิจิทัล หรือที่เรียกว่า ระบบ PACS (Picture Archiving and Communication System) มาใช้ในการจัดการรับส่งข้อมูลผ่านทางระบบเครือข่ายคอมพิวเตอร์ รวมทั้งระบบ HIS (Hospital Information System) ซึ่งเป็นระบบบริการผู้ป่วยที่เชื่อมโยงออนไลน์ตั้งแต่แผนกเวชระเบียน พยาบาล แผนกเอกซเรย์ ห้องยา จนถึงแผนกการเงิน โดยการบันทึกประวัติคนไข้และประวัติการรักษาในระบบคอมพิวเตอร์ ซึ่งเป็นการเพิ่มประสิทธิภาพในการทำงาน และลดต้นทุนในการดำเนินงาน รวมทั้งเพิ่มความรวดเร็วในการให้บริการลูกค้า นอกจากนี้ โรงพยาบาลฯ ยังมีการกำหนดเป้าหมายในการควบคุมต้นทุน (Cost Improvement Goal) ทั้ง 5 ด้าน ได้แก่ การบริหารต้นทุนทรัพยากรบุคคล การบริหารต้นทุนด้านโครงสร้างและการประหยัดพลังงานการบริหารคลัง และ 5ส การบริหารจัดการเครื่องมือและอุปกรณ์ทางการแพทย์และการบริหารจัดการหนี้ เพื่อให้การควบคุมต้นทุน และค่าใช้จ่ายในแต่ละด้านเป็นไปอย่างมีประสิทธิภาพสูงสุด

4. การประชาสัมพันธ์และกิจกรรมเพื่อสังคมอย่างต่อเนื่อง

เพื่อให้โรงพยาบาลฯ เป็นที่รู้จักมากขึ้น รวมทั้งเพื่อเสริมสร้างภาพลักษณ์ โรงพยาบาลฯ จึงได้มีการโฆษณาประชาสัมพันธ์ ผ่านป้ายโฆษณา วิทยุชุมชน เคเบิลทีวีท้องถิ่น การเพิ่มป้ายบอกทางตามพื้นที่แหล่งชุมชน การทำใบปลิวให้ความรู้ด้านสุขภาพ และการจัดกิจกรรมต่างๆ อย่างสม่ำเสมอ เช่น

- การจัดกิจกรรม ”หนูน้อย นักกลาน” และประกวด “หนูน้อยเอกชัย” เพื่อสร้างความสัมพันธ์ภาพ ทำให้เกิดความรู้สึกรักผูกพันกับโรงพยาบาลฯ รวมทั้งเพื่อสร้างภาพลักษณ์ด้านความเชี่ยวชาญในการดูแลรักษาเด็ก
- จัดโปรแกรมตรวจสุขภาพ โปรแกรมการรักษาพยาบาล โปรแกรมเสริมความงามแบบเหมาจ่าย เช่น การผ่าตัด ศัลยกรรมตกแต่งทรวงอก การผ่าตัดเพื่อลดไขมันเฉพาะส่วน และมีการเชิญชวนให้ทำบัตรสมาชิกเพื่อให้ได้รับส่วนลดในการรักษาพยาบาล
- จัดกิจกรรมให้กับลูกค้าบริษัทคู่สัญญาที่เป็นบริษัทเอกชนอย่างสม่ำเสมอ เช่น อบรมปฐมพยาบาล การอบรมให้ความรู้เกี่ยวกับสุขภาพ
- ให้ความร่วมมือกับหน่วยงานและองค์กรต่างๆ ในจังหวัดสมุทรสาครด้วยการจัดบริการฉีดวัคซีนป้องกันการระบาดของโรคโควิด-19 ร่วมกับภาครัฐบาลอย่างต่อเนื่อง
- การออกหน่วยตรวจสุขภาพและให้การรักษายาพยาบาลในสถานที่ห่างไกล

กลุ่มลูกค้าเป้าหมายและช่องทางการให้บริการ

เนื่องจากโรงพยาบาลฯ ตั้งอยู่บนถนนเอกชัย จังหวัดสมุทรสาคร ซึ่งมีคมนาคมสะดวก โรงงานอุตสาหกรรมอยู่จำนวนมาก และอยู่ใกล้กับแหล่งชุมชนและหมู่บ้านต่างๆ ทำให้มีประชากรอยู่หนาแน่น กลุ่มลูกค้าเป้าหมายของโรงพยาบาลฯ จึงได้แก่ ผู้อยู่อาศัย บริษัทเอกชน โรงงานอุตสาหกรรม สถาบันการศึกษา และ หน่วยงานราชการ ในจังหวัดสมุทรสาครและจังหวัดใกล้เคียง ที่อยู่ในรัศมี 50 กิโลเมตรของโรงพยาบาลฯ รวมถึงการบริการในกลุ่มลูกค้าต่างชาติเพื่อให้เกิดการขยายตลาดเพิ่มมากขึ้น โดยสามารถแยกประเภทลูกค้าได้ 2 ประเภท ดังนี้

1. ลูกค้าทั่วไป

เป็นกลุ่มลูกค้าทั่วไปที่อาศัย หรือมีสถานที่ทำงานในบริเวณใกล้เคียงโรงพยาบาลฯ ซึ่งมีฐานะปานกลางถึงค่อนข้างดี โดยในจังหวัดสมุทรสาครและพื้นที่ใกล้เคียงมีหมู่บ้านจำนวนมาก ได้แก่ หมู่บ้านวิเศษสุข หมู่บ้านสารินิธิ หมู่บ้านพฤษภา หมู่บ้านเดอะพราว หมู่บ้านเดอะแกรนด์ หมู่บ้านพอร์โต้ หมู่บ้านมหาชัยเมืองทอง และอีกกว่า 20 หมู่บ้านในรัศมี 50 กิโลเมตรรอบโรงพยาบาล โดยโรงพยาบาลฯ มีการโฆษณาประชาสัมพันธ์ในพื้นที่อย่างต่อเนื่องผ่านช่องทางต่างๆ เช่น ป้ายโฆษณา วิทยุชุมชน เคเบิลทีวีท้องถิ่น การเพิ่มป้ายบอกทางตามพื้นที่แหล่งชุมชน การทำใบปลิวให้ความรู้ด้านสุขภาพ การให้บัตรส่วนลดค่ารักษาพยาบาลแก่หมู่บ้านต่างๆ การให้ความรู้และป้องกันโรคแก่โรงเรียนต่างๆ การทำโปรโมชั่นร่วมกับบัตรเครดิต รวมทั้งให้ความร่วมมือกับหน่วยงานและองค์กรต่างๆ ในจังหวัดสมุทรสาคร ด้วยการจัดบริการฉีดวัคซีนป้องกันการระบาดของโรคโควิด-19 ร่วมกับภาครัฐบาลอย่างต่อเนื่อง เพื่อให้ลูกค้ารู้จักโรงพยาบาลฯ มากขึ้น รวมทั้ง ยังมีการจัดโปรแกรมตรวจสุขภาพ โปรแกรมการรักษาพยาบาล โปรแกรมเสริมความงามแบบเหมาจ่าย และมีการเชิญชวนให้ทำบัตรสมาชิกเพื่อให้ได้รับส่วนลดในการรักษาพยาบาล นอกจากนี้ โรงพยาบาลฯ ยังมีลูกค้าต่างประเทศ ซึ่งส่วนใหญ่จะใช้บริการเกี่ยวกับศูนย์ผู้มึบุตรยาก และด้านศัลยกรรมตกแต่งเสริมความงาม โดยสัดส่วนรายได้จากลูกค้าทั่วไปต่อรายได้จากกิจการโรงพยาบาลของบริษัทฯ โดยคิดเป็นสัดส่วนร้อยละ 37.11, 36.57 และ 35.49 ในปี 2566-2568 ตามลำดับ

กลุ่มลูกค้าทั่วไปที่เป็นเป้าหมายหลักของโรงพยาบาลฯ ได้แก่

- **กลุ่มแม่และเด็ก** เนื่องจากโรงพยาบาลฯ มีบุคลากรทางการแพทย์ที่เชี่ยวชาญในด้านสูติรีเวช และกุมารเวช โดยเฉพาะนายแพทย์อำนาจ เอื้ออารีมิตรที่เป็นสูติรีแพทย์ที่มีประสบการณ์กว่า 35 ปี ทำให้โรงพยาบาลฯ มีชื่อเสียงด้านสูติรีเวชมาตั้งแต่ก่อตั้ง สำหรับด้านกุมารเวช โรงพยาบาลฯ มีกุมารแพทย์ผู้เชี่ยวชาญที่สามารถให้บริการได้ในทุกสาขาวิชาทางการแพทย์เกี่ยวกับเด็กตั้งแต่แรกเกิดจนถึง 14 ปี และมีแพทย์ประจำ 24 ชั่วโมง เพื่อให้การรักษาที่ดีที่สุด ซึ่งโรงพยาบาลฯ เห็นว่า การให้บริการแก่กลุ่มแม่และเด็กตั้งแต่แรกเกิดจะทำให้ลูกค้ารับรู้ถึงมาตรฐานและการบริการที่ดี คั่นเคยและเชื่อมั่นกับบุคลากรทางการแพทย์ของโรงพยาบาลฯ ซึ่งจะทำให้กลับมาใช้บริการของโรงพยาบาลฯ อีกในอนาคต โดยโรงพยาบาลฯ มีการจัดกิจกรรมเกี่ยวกับเด็กอย่างต่อเนื่อง เช่น กิจกรรม “หนูน้อย นกกลาน” การประกวด “หนูน้อยเอกชัย” เพื่อเสริมสร้างภาพลักษณ์ในการเป็นศูนย์แม่และเด็กมากขึ้น
- **ศูนย์อุบัติเหตุฉุกเฉิน** เนื่องจากโรงพยาบาลฯ ตั้งอยู่ในจังหวัดสมุทรสาครซึ่งเป็นที่ตั้งของโรงงานอุตสาหกรรมเป็นจำนวนมาก อีกทั้งยังเป็นเส้นทางหลักในการเดินทางจากกรุงเทพมหานครไปยังจังหวัดต่างๆ ในภาคตะวันตกและภาคใต้ จึงทำให้มีโอกาสที่จะเกิดอุบัติเหตุจากการทำงานและอุบัติเหตุจากการเดินทางค่อนข้างมาก ในขณะที่โรงพยาบาลฯ มีแพทย์ศัลยกรรมทั่วไปและแพทย์ศัลยกรรมกระดูกและข้อที่มีชื่อเสียง รวมถึงมีความพร้อมทั้งรถนำรถฉุกเฉิน ห้องปฏิบัติการ และแผนกเร่งด่วนที่มีเครื่องมือ อุปกรณ์ที่ทันสมัย ระบบห้องผ่าตัดที่ทันสมัยได้มาตรฐาน และแผนกผู้ป่วยหนัก ICU รวมทั้งบุคลากรที่มีความชำนาญในทุกแผนก ทำให้โรงพยาบาลฯ มีความพร้อมที่จะเป็นศูนย์อุบัติเหตุที่ได้รับความสะดวกใจจากทั้งผู้ใช้บริการ หน่วยกู้ชีพและมูลนิธิต่างๆ ในการส่งผู้ป่วยที่ประสบอุบัติเหตุต่างๆ เข้ารับการรักษาพยาบาล นอกจากนี้ โรงพยาบาลฯ ยังมีการจัดกิจกรรมฟุตซอลสัมพันธ์ร่วมกับหน่วยกู้ชีพ บริษัทประกันภัย และมูลนิธิต่างๆ ทุกปี เพื่อสร้างสัมพันธ์ภาพอันดี
- **ลูกค้าต่างชาติ** เนื่องจากภาครัฐได้ส่งเสริมให้ประเทศไทยเป็นศูนย์กลางสุขภาพ(Medical Hub) ดังนั้น กลุ่มลูกค้าต่างชาติจึงเป็นกลุ่มลูกค้าเป้าหมายอีกกลุ่มหนึ่งของโรงพยาบาลฯ โดยโรงพยาบาลฯ ได้ขยายตลาดลูกค้าต่างชาติตั้งแต่ปี 2556 โดยกลุ่มลูกค้าต่างชาติ แบ่งเป็นกลุ่มลูกค้าที่ต้องการบริการศัลยกรรมตกแต่ง โดยเฉพาะผู้ให้บริการจากประเทศในแถบตะวันออกกลาง (Middle East) และในปี 2561 บริษัทฯ ได้เปิดศูนย์ผู้มึบุตรยาก ซึ่งกลุ่มลูกค้าส่วนใหญ่เป็นชาวจีน นอกจากนี้ โรงพยาบาลฯ ยังได้จัดทำใบปลิว และพัฒนา Website ภาษาอังกฤษ และภาษาจีน เพื่อสามารถสื่อสารกับลูกค้าต่างชาติ

2. ลูกค้าคู่สัญญา

เป็นกลุ่มผู้รับบริการที่ใช้สิทธิการรักษาพยาบาลผ่านคู่สัญญาของโรงพยาบาล ซึ่งเป็นผู้รับผิดชอบค่าใช้จ่ายในการรักษาพยาบาล โดยสามารถแบ่งออกเป็น 3 ประเภท ได้แก่ ลูกค้าบริษัทประกันคู่สัญญา ลูกค้าบริษัทคู่สัญญา และลูกค้าคู่สัญญาภาครัฐ ทั้งนี้ รายได้จากลูกค้าคู่สัญญามีสัดส่วนต่อรายได้จากกิจการโรงพยาบาลของบริษัทฯ คิดเป็นร้อยละ 62.89 ในปี 2566 ร้อยละ 63.43 ในปี 2567 และร้อยละ 64.51 ในปี 2568 ตามลำดับ โดยรายละเอียดของลูกค้าคู่สัญญาในแต่ละประเภทมีดังนี้

1. ลูกค้าบริษัทประกันคู่สัญญา

เป็นกลุ่มลูกค้าที่ใช้บริการ หรือหน่วยงานของผู้ใช้บริการที่มีการทำประกันสุขภาพ กับบริษัทประกันคู่สัญญาของโรงพยาบาลฯ ลูกค้ากลุ่มนี้มีการขยายตัวเพิ่มขึ้นมาก เนื่องจาก ปัจจุบัน ประชาชนให้ความสำคัญกับการดูแลสุขภาพมากขึ้น ต้องการความคุ้มครองและป้องกันความเสี่ยงที่จะเกิดขึ้นกับสุขภาพตนเองในอนาคต โดยโรงพยาบาลฯ กำหนดให้มีเจ้าหน้าที่การตลาดในการดูแลลูกค้าบริษัทประกันโดยเฉพาะ เพื่ออำนวยความสะดวกให้กับตัวแทนประกันที่จะส่งลูกค้าเข้ามารักษาในโรงพยาบาลฯ รวมทั้งมีการจัดโปรโมชั่นให้ตัวแทนประกันเพื่อที่จะสามารถมาออกบูธขายประกันได้ รวมทั้งมีการให้ส่วนลดค่าห้อง และจัดให้มีงานประกันสัมพันธ์เพื่อพบปะสังสรรค์กับตัวแทนประกันชีวิต และเจ้าหน้าที่ที่ดูแลงานส่วนประกันชีวิต เพื่อให้การประสานงานระหว่างโรงพยาบาลฯ และตัวแทนประกันชีวิตในการดูแลลูกค้ากลุ่มประกันชีวิตเป็นไปด้วยดีและลูกค้าเกิดความพึงพอใจ โดยในปี 2568 สัดส่วนรายได้จากลูกค้าบริษัทประกันคู่สัญญาคิดเป็นร้อยละ 46.47 ของรายได้จากลูกค้าคู่สัญญาทั้งหมด โดยลูกค้าบริษัทประกันคู่สัญญาที่สำคัญของโรงพยาบาลฯ เช่น บริษัท เอไอเอ จำกัด บริษัท กรุงเทพประกันภัย จำกัด (มหาชน) บริษัท เมืองไทยประกันชีวิต จำกัด (มหาชน) บริษัท กรุงเทพ-แอกซ่าประกันชีวิต จำกัด บริษัท ไทยประกันชีวิต จำกัด เป็นต้น โดยบริษัทฯ มีการให้ระยะเวลาการชำระเงินแก่ลูกค้ากลุ่มนี้ 30 วัน

2. ลูกค้าบริษัทคู่สัญญา

เป็นกลุ่มบริษัทเอกชน โรงงานอุตสาหกรรม หรือสถานศึกษาต่างๆ ที่ทำสัญญาให้บริการรักษาพยาบาล หรือบริการตรวจสุขภาพกับโรงพยาบาลฯ สำหรับพนักงานของตนเอง ลูกค้าเป้าหมายของโรงพยาบาลฯ จะเป็นบริษัท โรงงาน หรือหน่วยงานต่างๆ ที่อยู่ในอำเภอเมือง จังหวัดสมุทรสาครหรือพื้นที่ใกล้เคียง ซึ่งสะดวกมาใช้บริการกับโรงพยาบาลฯ โดยในอำเภอเมือง จังหวัดสมุทรสาครมีนิคมอุตสาหกรรมขนาดใหญ่ถึง 2 นิคม ได้แก่ นิคมอุตสาหกรรมสินสาคร และ นิคมอุตสาหกรรมสมุทรสาคร อีกทั้งมีโรงงานขนาดใหญ่ของบริษัท เจริญโภคภัณฑ์อาหาร จำกัด (มหาชน) และบริษัท ไทยยูเนี่ยน กรุ๊ป จำกัด (มหาชน) ซึ่งหน่วยงานต่างๆ มีสวัสดิการด้านสุขภาพครบทุกด้าน ตั้งแต่การตรวจสุขภาพก่อนทำงาน การตรวจสุขภาพประจำปี สวัสดิการรักษายา และสวัสดิการประกันสุขภาพให้กับพนักงาน โดยฝ่ายการตลาดของโรงพยาบาลฯ จะทำหน้าที่ติดต่อหน่วยงานดังกล่าวโดยตรงเพื่อนำเสนอบริการ โดยเฉพาะบริการออกหน่วยตรวจสุขภาพเคลื่อนที่ ซึ่งจะให้บริการตรวจสุขภาพประจำปีให้กับพนักงานบริษัทตามที่กฎหมายกำหนดให้พนักงานต้องได้รับการตรวจสุขภาพประจำปีปีละหนึ่งครั้ง โรงพยาบาลฯ ยังสามารถขยายการบริการรักษาพยาบาล รวมทั้งบริการตรวจสุขภาพเพิ่มเติมให้กับพนักงานและผู้บริหารของลูกค้ากลุ่มดังกล่าว นอกจากนี้ โรงพยาบาลฯ ยังมีการจัดกิจกรรมเพื่อเสริมสร้างความสัมพันธ์กับกลุ่มลูกค้าคู่สัญญา เช่น กิจกรรมอบรมการปฐมพยาบาล กิจกรรมสัปดาห์ความปลอดภัย การอบรมให้ความรู้เกี่ยวกับสุขภาพ เป็นต้น เพื่อสร้างสัมพันธ์อันดีระหว่างโรงพยาบาลฯ และบริษัทคู่สัญญา โดยในปี 2568 มีสัดส่วนรายได้จากลูกค้าบริษัทคู่สัญญาคิดเป็นร้อยละ 5.48 ของรายได้จากลูกค้าคู่สัญญาทั้งหมด โดยบริษัทฯ มีการให้ระยะเวลาการชำระเงินแก่ลูกค้ากลุ่มนี้ 30 วัน

3. ลูกค้าคู่สัญญาภาครัฐ

โรงพยาบาลฯ ยังให้บริการทางการแพทย์กับผู้ใช้สิทธิของโครงการอื่นของภาครัฐ เช่น กองทุนเงินทดแทน กระทรวงแรงงาน โครงการฟอกเลือดด้วยเครื่องไตเทียมกับสำนักงานประกันสังคม และสำนักงานหลักประกันสุขภาพแห่งชาติ (สปสช.) รวมทั้งโครงการเบิกจ่ายตรงกับกรมบัญชีกลางกรณีนัดผ่าตัดล่วงหน้า การที่โรงพยาบาลฯ ได้เข้าร่วมการให้บริการฟอกเลือดด้วยเครื่องไตเทียมกับสำนักงานประกันสังคม สปสช. และกรมบัญชีกลาง เนื่องจากหน่วยงานดังกล่าวจะรับผิดชอบค่าใช้จ่ายในการฟอกไตให้กับโรงพยาบาลฯ ซึ่งครอบคลุมต้นทุนในการฟอกไตของโรงพยาบาลฯ ในขณะที่การให้บริการประกันสังคมทั่วไป โรงพยาบาลฯ จะได้รับรายได้เหมาะสมตามจำนวนผู้ประกันตนจากสำนักงานประกันสังคม ซึ่งบางครั้งอาจน้อยกว่าค่าใช้จ่ายในการรักษาผู้ป่วย นอกจากนี้ โรง

พยาบาลฯ ได้มีการทำสื่อประชาสัมพันธ์ไปยังหน่วยงานราชการต่างๆ ในพื้นที่ใกล้เคียง เช่น หน่วยงานเทศบาลจังหวัดสมุทรสาคร หน่วยงานองค์การบริหารส่วนท้องถิ่น เป็นต้น เพื่อให้ลูกค้าข้าราชการเข้ามาใช้บริการของโรงพยาบาลฯ มากขึ้นและในปี 2568 สัดส่วนรายได้จากลูกค้าคู่สัญญาภาครัฐคิดเป็นร้อยละ 5.72 ของรายได้จากลูกค้าคู่สัญญาทั้งหมด โดยบริษัทฯ มีการให้ระยะเวลาการชำระเงินแก่ลูกค้ากลุ่มนี้ 60 วัน

สัดส่วนรายได้จากการบริการของบริษัทฯ แยกตามประเภทลูกค้า ประจำปี 2566-2568

ประเภทลูกค้า	2566		2567		2568	
	ล้านบาท	ร้อยละ	ล้านบาท	ร้อยละ	ล้านบาท	ร้อยละ
ลูกค้าทั่วไป	382.91	37.11%	383.40	36.57%	339.23	35.49%
ลูกค้าคู่สัญญา	648.92	62.89%	665.03	63.43%	616.52	64.51%
รวมรายได้จากกิจการโรงพยาบาล	1,031.83	100.00%	1,048.43	100.00%	955.74	100.00%

* งบการเงินเฉพาะกิจการ

1.2.4 นโยบายด้านราคา

โรงพยาบาลฯ มีนโยบายกำหนดราคาให้อยู่ในระดับที่สามารถแข่งขันได้กับโรงพยาบาลเอกชนในพื้นที่ใกล้เคียง ในส่วนของค่ารักษาพยาบาลจะกำหนดให้เหมาะสม สอดคล้องกับชนิดและอาการของโรค โดยจะเน้นการให้บริการที่มีคุณภาพและมาตรฐานในการรักษา ในส่วนของค่าห้องจะอิงกับราคาตลาดของโรงพยาบาลที่อยู่ในทำเลเดียวกันประกอบกับสิ่งอำนวยความสะดวกในห้องพัก

1.2.5 ภาพอุตสาหกรรม

ภาพรวมอุตสาหกรรม (Industry Overview)

อุตสาหกรรมโรงพยาบาลในประเทศไทยเป็นหนึ่งในภาคบริการที่มีบทบาทสำคัญต่อระบบเศรษฐกิจและระบบสาธารณสุขของประเทศ โดยมีทั้งโรงพยาบาลภาครัฐและภาคเอกชนร่วมกันให้บริการดูแลสุขภาพแก่ประชาชนอย่างครอบคลุม ทั้งนี้ ในช่วงหลายปีที่ผ่านมา ธุรกิจโรงพยาบาลเอกชนมีการพัฒนาอย่างต่อเนื่อง ทั้งในด้านคุณภาพการรักษา การนำเทคโนโลยีทางการแพทย์ที่ทันสมัยมาใช้ และการยกระดับมาตรฐานบริการให้สอดคล้องกับมาตรฐานสากล ส่งผลให้ประเทศไทยได้รับการยอมรับในฐานะหนึ่งในศูนย์กลางการให้บริการทางการแพทย์ของภูมิภาค (กระทรวงสาธารณสุข; Krungrsri Research)

อุตสาหกรรมโรงพยาบาลยังคงมีแนวโน้มเติบโตอย่างต่อเนื่อง โดยได้รับแรงสนับสนุนจากปัจจัยเชิงโครงสร้างสำคัญ ได้แก่ การเข้าสู่สังคมผู้สูงอายุ การเพิ่มขึ้นของโรคไม่ติดต่อเรื้อรัง (Non-Communicable Diseases: NCDs) เช่น โรคหัวใจ โรคเบาหวาน และโรคมะเร็ง ตลอดจนความต้องการบริการทางการแพทย์ที่มีคุณภาพสูงและการดูแลสุขภาพเชิงป้องกันที่เพิ่มขึ้น ซึ่งประเมินว่า ธุรกิจโรงพยาบาลเอกชนของประเทศไทยในช่วงปี 2568–2570 จะมีอัตราการเติบโตเฉลี่ยประมาณร้อยละ 8–10 ต่อปี จากความต้องการบริการทางการแพทย์ของผู้ป่วยทั้งในประเทศและต่างประเทศ รวมถึงการพัฒนาศูนย์การแพทย์เฉพาะทางของผู้ประกอบการในอุตสาหกรรม (Krungrsri Research, Industry Horizon 2025)

ในด้านโครงสร้างระบบบริการสุขภาพ ข้อมูลจากกระทรวงสาธารณสุขระบุว่า ณ ปี 2567 ประเทศไทยมีสถานพยาบาลที่มีเตียงรับผู้ป่วยไว้ค้างคืนจำนวน 1,404 แห่ง โดยเป็นสถานพยาบาลภาคเอกชนจำนวน 347 แห่ง หรือคิดเป็นร้อยละ 24.72 ของจำนวนสถานพยาบาลทั้งหมด และมีจำนวนเตียงภาคเอกชน 35,620 เตียง หรือคิดเป็นร้อยละ 20.43 ของจำนวนเตียงทั้งหมด สะท้อนให้เห็นถึงบทบาทสำคัญของภาคเอกชนในการรองรับความต้องการบริการทางการแพทย์ของประเทศ (กระทรวงสาธารณสุข, รายงานข้อมูลทรัพยากรสาธารณสุข ประจำปี 2567)

นอกจากนี้ ความก้าวหน้าของเทคโนโลยีทางการแพทย์ เช่น เครื่องมือวินิจฉัยขั้นสูง ระบบการแพทย์ดิจิทัล และนวัตกรรมด้านการรักษา มีบทบาทสำคัญในการยกระดับประสิทธิภาพและคุณภาพการให้บริการทางการแพทย์ รวมถึงช่วยเพิ่มขีดความสามารถในการแข่งขันของผู้ประกอบการในอุตสาหกรรม (Deloitte; McKinsey) ขณะเดียวกัน ประเทศไทยยังคงเป็นหนึ่งในจุดหมายสำคัญของ

การท่องเที่ยวเชิงการแพทย์ (Medical Tourism) จากคุณภาพการรักษาที่ได้รับการยอมรับในระดับสากล ค่าใช้จ่ายในการรักษาที่สามารถแข่งขันได้ และบุคลากรทางการแพทย์ที่มีความเชี่ยวชาญ ส่งผลให้มีผู้ป่วยต่างชาติเดินทางเข้ามาใช้บริการทางการแพทย์อย่างต่อเนื่อง ซึ่งเป็นอีกหนึ่งปัจจัยสำคัญที่สนับสนุนการเติบโตของอุตสาหกรรมโรงพยาบาลเอกชนในระยะยาว (กระทรวงสาธารณสุข; SCB Economic Intelligence Center: EIC; Global Market Insights)

แนวโน้มอุตสาหกรรม (Industry Trends)

1. **การเข้าสู่สังคมผู้สูงอายุ (Aging Society)** ประเทศไทยได้เข้าสู่สังคมผู้สูงอายุ โดยในปี 2566 สัดส่วนประชากรอายุ 60 ปีขึ้นไปอยู่ที่ประมาณร้อยละ 20 ของประชากรทั้งหมด และคาดว่าจะเพิ่มขึ้นเป็นมากกว่าร้อยละ 28 ภายในปี 2573 ส่งผลให้ความต้องการบริการทางการแพทย์ การดูแลระยะยาว (Long-term Care) และบริการฟื้นฟูสุขภาพเพิ่มขึ้นอย่างมีนัยสำคัญ (สำนักงานสภาพัฒนาการเศรษฐกิจและสังคมแห่งชาติ: NESDC; KPMG Thailand)

2. **การเพิ่มขึ้นของโรคไม่ติดต่อเรื้อรัง (Non-Communicable Diseases: NCDs)** โรคไม่ติดต่อเรื้อรัง (NCDs) เป็นสาเหตุของการเสียชีวิตมากกว่าร้อยละ 74 ของการเสียชีวิตทั่วโลก และมีแนวโน้มเพิ่มขึ้นในประเทศไทย โดยเฉพาะโรคหัวใจ โรคเบาหวาน และโรคหลอดเลือดสมอง ส่งผลให้ความต้องการบริการตรวจวินิจฉัยและการรักษาเฉพาะทางเพิ่มขึ้นอย่างต่อเนื่อง (World Health Organization: WHO)

3. **ความตระหนักรู้ด้านสุขภาพที่เพิ่มขึ้น (Health Awareness & Preventive Care)** ค่าใช้จ่ายด้านสุขภาพของประเทศไทยมีแนวโน้มเพิ่มขึ้นอย่างต่อเนื่อง โดยมีอัตราการเติบโตเฉลี่ย (CAGR) ประมาณร้อยละ 5-7 ต่อปี สะท้อนถึงความตระหนักรู้ด้านสุขภาพของประชาชนที่เพิ่มขึ้น ทั้งในด้านการตรวจสุขภาพ การคัดกรองโรค และการดูแลสุขภาพเชิงป้องกัน (Krungrsri Research; Kasikorn Research Center)

4. **ความก้าวหน้าของเทคโนโลยีทางการแพทย์ (Medical Technology Advancement)** การลงทุนในเทคโนโลยีทางการแพทย์และ Digital Health มีแนวโน้มเติบโตอย่างต่อเนื่อง โดยตลาด Digital Health ทั่วโลกมีอัตราการเติบโตเฉลี่ยมากกว่าร้อยละ 10 ต่อปี ส่งผลให้โรงพยาบาลสามารถเพิ่มประสิทธิภาพการให้บริการ ลดระยะเวลาการรักษา และยกระดับคุณภาพการดูแลผู้ป่วย (Deloitte; McKinsey)

5. **การเติบโตของการท่องเที่ยวเชิงการแพทย์ (Medical Tourism)** ประเทศไทยเป็นหนึ่งในจุดหมายปลายทางด้าน Medical Tourism ชั้นนำของโลก โดยมีผู้ป่วยต่างชาติกว่า 3-4 ล้านรายต่อปี (ก่อนสถานการณ์ COVID-19) และมีแนวโน้มฟื้นตัวต่อเนื่อง ส่งผลให้รายได้จากผู้ป่วยต่างชาติเป็นสัดส่วนสำคัญของรายได้โรงพยาบาลเอกชน (กระทรวงสาธารณสุข; SCB EIC; Krungrsri Research)

6. **การสนับสนุนจากนโยบายภาครัฐ (Government Support & Medical Hub Policy)** ภาครัฐมีนโยบายผลักดันประเทศไทยสู่การเป็น Medical Hub โดยตั้งเป้าหมายเพิ่มมูลค่าเศรษฐกิจด้านสุขภาพอย่างต่อเนื่อง ผ่านการส่งเสริมการลงทุน การพัฒนาโครงสร้างพื้นฐาน และการยกระดับมาตรฐานบริการทางการแพทย์ (กระทรวงสาธารณสุข; Thailand Medical Hub Policy)

7. **ความท้าทายจากการแข่งขันและต้นทุน (Industry Challenges)** แม้อุตสาหกรรมมีแนวโน้มเติบโต แต่ยังเผชิญความท้าทายจากการแข่งขันที่เพิ่มขึ้น และต้นทุนการดำเนินงานที่สูงขึ้น โดยเฉพาะต้นทุนบุคลากรทางการแพทย์ซึ่งมีแนวโน้มเพิ่มขึ้นเฉลี่ยร้อยละ 5-10 ต่อปี รวมถึงค่าเช่าและเวชภัณฑ์ ซึ่งอาจส่งผลกระทบต่ออัตรากำไรของผู้ประกอบการ (SCB Economic Intelligence Center: EIC)

ภาวะการแข่งขันในอุตสาหกรรม (Industry Competition)

อุตสาหกรรมโรงพยาบาลเอกชนในประเทศไทยมีการแข่งขันในระดับสูง และมีแนวโน้มทวีความเข้มข้นมากขึ้นจากทั้งผู้ประกอบการรายใหญ่และรายใหม่ โดยสามารถสรุปประเด็นการแข่งขันสำคัญได้ดังนี้

1. **การแข่งขันระหว่างผู้ประกอบการรายใหญ่ (Market Concentration)** อุตสาหกรรมมีผู้ประกอบการรายใหญ่ที่จดทะเบียนในตลาดหลักทรัพย์ เช่น กลุ่มโรงพยาบาลขนาดใหญ่ที่มีเครือข่ายหลายแห่งทั่วประเทศ ส่งผลให้เกิดการแข่งขันด้านคุณภาพการรักษา เทคโนโลยี และการขยายสาขาอย่างต่อเนื่อง โดยผู้ประกอบการรายใหญ่มีความได้เปรียบด้านเงินลงทุนและการสร้างแบรนด์ (Krungsri Research; SET)

2. **การแข่งขันด้านคุณภาพและศูนย์การแพทย์เฉพาะทาง (Specialized Centers)** โรงพยาบาลมีการพัฒนาศูนย์การแพทย์เฉพาะทาง เช่น ศูนย์หัวใจ ศูนย์มะเร็ง ศูนย์เวชศาสตร์ฟื้นฟู และศูนย์สุขภาพจิต เพื่อสร้างความแตกต่างและเพิ่มศักยภาพในการแข่งขัน โดยเฉพาะในกลุ่มโรคที่มีความซับซ้อนและมีมูลค่าสูง (SCB EIC; KPMG Thailand)

3. **การแข่งขันด้านบุคลากรทางการแพทย์ (Talent Competition)** บุคลากรทางการแพทย์ โดยเฉพาะแพทย์เฉพาะทางและพยาบาล เป็นปัจจัยสำคัญในการแข่งขัน เนื่องจากมีจำนวนจำกัด ส่งผลให้ต้นทุนบุคลากรมีแนวโน้มเพิ่มขึ้น และเกิดการแข่งขันในการดึงดูดและรักษาคูคลากรที่มีความเชี่ยวชาญ (SCB EIC)

4. **การแข่งขันด้านราคาและโครงสร้างต้นทุน (Pricing Pressure)** แม้โรงพยาบาลเอกชนจะสามารถกำหนดราคาค่าบริการได้เอง แต่ยังคงเผชิญแรงกดดันด้านราคาจากการแข่งขันในตลาด รวมถึงการควบคุมราคาค่ารักษาบางรายการจากรัฐ และการแข่งขันจากโรงพยาบาลเอกชนระดับกลางและขนาดเล็ก (Krungsri Research)

5. **การแข่งขันจากโรงพยาบาลรัฐและระบบประกันสุขภาพ (Public Sector & Insurance)** โรงพยาบาลของรัฐยังคงเป็นคู่แข่งสำคัญ โดยเฉพาะในกลุ่มผู้ป่วยทั่วไปและผู้ใช้สิทธิประกันสุขภาพภาครัฐ เช่น บัตรทองและประกันสังคม ซึ่งมีข้อได้เปรียบด้านค่าใช้จ่าย ขณะที่โรงพยาบาลเอกชนต้องพัฒนา Service Excellence เพื่อสร้างความแตกต่าง (กระทรวงสาธารณสุข; สปสช.)

6. **การแข่งขันในตลาดผู้ป่วยต่างชาติ (Medical Tourism Competition)** แม้ประเทศไทยยังคงเป็นศูนย์กลาง Medical Tourism แต่ต้องเผชิญการแข่งขันจากประเทศในภูมิภาค เช่น สิงคโปร์ มาเลเซีย และเกาหลีใต้ ที่มีการพัฒนาเทคโนโลยีและมาตรฐานการรักษอย่างต่อเนื่อง ส่งผลให้โรงพยาบาลไทยต้องยกระดับคุณภาพและสร้างความแตกต่าง (Global Market Insights; Deloitte)

7. **การแข่งขันด้านเทคโนโลยีและดิจิทัล (Digital & Innovation Competition)** การนำเทคโนโลยี เช่น Telemedicine, AI Diagnostics และ Digital Health Platform มาใช้ เป็นปัจจัยสำคัญในการแข่งขัน โดยผู้ประกอบการที่สามารถลงทุนและปรับตัวได้เร็วจะมีความได้เปรียบในการเพิ่มประสิทธิภาพและเข้าถึงผู้ป่วย (McKinsey; Deloitte)

1.2.6 การจัดหาผลิตภัณฑ์และบริการ

การจัดหาบุคลากรทางการแพทย์

โรงพยาบาลฯ มีการจัดหาบุคลากรทางการแพทย์ผ่านหลายช่องทาง ไม่ว่าจะเป็น การจัดหาแพทย์ผ่านทางคณะผู้บริหารของโรงพยาบาลฯ ที่มีชื่อเสียง ซึ่งสามารถชักชวนแพทย์ที่มีความสามารถและมีความเชี่ยวชาญในสาขาต่างๆมาร่วมงานกับโรงพยาบาลฯ ทั้งแพทย์ประจำและแพทย์นอกเวลา นอกจากนี้ โรงพยาบาลฯ ยังมีการประกาศรับสมัครแพทย์ผ่าน www.thaiclinic.com ซึ่งเป็นเว็บไซต์ที่เกี่ยวข้องกับบุคลากรทางการแพทย์โดยเฉพาะ

สำหรับเจ้าหน้าที่พยาบาล โรงพยาบาลฯ มีการให้ทุนการศึกษาและเป็นแหล่งฝึกกับ คณะพยาบาลศาสตร์ มหาวิทยาลัยคริสเตียน มหาวิทยาลัยกรุงเทพธนบุรี ซึ่งมีความสัมพันธ์ที่ดีกับโรงพยาบาลฯ ตลอดมา และมีการส่งพยาบาลที่จบการศึกษามาร่วมงานกับโรงพยาบาลฯ อย่างต่อเนื่อง นอกจากนี้ โรงพยาบาลฯ ยังจัดหาพยาบาลผ่านทาง ป้ายประกาศของโรงพยาบาล สำนักงานแรงงานจังหวัด และสถานศึกษาต่างๆ

โรงพยาบาลเอกซ็การแพทย์ได้ดำเนินการประชาสัมพันธ์การรับสมัครงานผ่านทั้งช่องทางออนไลน์และการออกบูธ เพื่อให้สามารถเข้าถึงกลุ่มเป้าหมายที่เป็นบุคลากรทางการแพทย์และสาขาที่เกี่ยวข้องได้อย่างมีประสิทธิภาพ การประชาสัมพันธ์ทางออนไลน์มุ่งเน้นไป

ที่การเผยแพร่ข้อมูลผ่านกลุ่มเฟซบุ๊กที่เกี่ยวข้องกับการทำงานในสายวิชาชีพทางการแพทย์และงานสนับสนุนทางการแพทย์ รวมถึงกลุ่มสมัครงานที่รวมผู้ที่มีความเชี่ยวชาญในสาขาต่างๆ เพื่อให้สามารถเข้าถึงผู้ที่กำลังมองหาและมีคุณสมบัติตรงกับตำแหน่งที่เปิดรับ นอกจากนี้ ยังมีการเผยแพร่ข้อมูลผ่านเว็บไซต์ของโรงพยาบาลเอกชัย เพื่อให้ผู้สนใจสามารถเข้าถึงรายละเอียดของตำแหน่งงาน วัฒนธรรมองค์กร และสวัสดิการได้อย่างสะดวก

นอกจากการประชาสัมพันธ์ทางออนไลน์แล้ว โรงพยาบาลยังได้เข้าร่วมงานออกบูธรับสมัครงานที่มหาวิทยาลัยราชภัฏเพชรบุรี โดยมุ่งเน้นการให้ข้อมูลเกี่ยวกับตำแหน่งงานที่เปิดรับ โอกาสในการเติบโตในสายอาชีพ รวมถึงสิทธิประโยชน์ต่าง ๆ เพื่อดึงดูดนักศึกษาที่กำลังจะสำเร็จการศึกษา และผู้ที่สนใจเข้าร่วมงานกับองค์กร การออกบูธในครั้งนี้ช่วยให้ผู้สมัครสามารถสอบถามข้อมูลเพิ่มเติม และรับคำแนะนำโดยตรงจากเจ้าหน้าที่ของโรงพยาบาล

การดำเนินงานประชาสัมพันธ์ทั้งสองช่องทางนี้มีเป้าหมายเพื่อเพิ่มโอกาสในการเข้าถึงผู้สมัครที่มีศักยภาพ และสร้างความตระหนักรู้เกี่ยวกับโอกาสในการทำงานที่โรงพยาบาลเอกชัยมากยิ่งขึ้น

โดย ณ 31 ธันวาคม 2568 โรงพยาบาลฯ มีบุคลากรทางการแพทย์ ดังนี้

สายงาน	ปี 2567		ปี 2568	
	ประจำ (คน)	ประจำ (คน)	ประจำ (คน)	นอกเวลา (คน)
1. ฝ่ายการแพทย์	39	129	41	100
2. ฝ่ายการพยาบาล				
2.1 พยาบาล	126	9	127	18
2.2 ผู้ช่วยพยาบาล	128	-	112	2
2.3 เจ้าหน้าที่	35	-	27	-
3. ฝ่ายสนับสนุนการแพทย์				
3.1 เภสัชกรรม	10	11	8	13
3.2 ห้องปฏิบัติการ	13	3	13	3
3.3 รังสีวินิจฉัย	4	2	4	1
3.4 กายภาพบำบัด	7	6	7	5
รวม	362	160	339	142

หมายเหตุ เฉพาะโรงพยาบาลเอกชัย

การจัดหาและเวชภัณฑ์

ยาและเวชภัณฑ์เป็นต้นทุนที่สำคัญที่ใช้ในการดำเนินธุรกิจโรงพยาบาล โรงพยาบาลฯ จึงให้ความสำคัญกับการจัดซื้อยาและเวชภัณฑ์ โดยจะจัดซื้อกับผู้ขายที่อยู่ในบัญชีรายชื่อผู้ขาย (Approved Vendor List: AVL) เท่านั้นซึ่งการคัดเลือกผู้ขายเข้าสู่บัญชีรายชื่อผู้ขายนั้นจะคำนึงถึงราคาสินค้า คุณภาพสินค้า และการบริการ นอกจากนี้ จะมีการประเมินผู้ขายทุกปีโดยพิจารณาจากคุณภาพสินค้า ความรวดเร็วในการส่งมอบ และการบริการหลังการขาย ในกรณีที่มีการจัดซื้อยาหรือเวชภัณฑ์ใหม่จะต้องได้รับการอนุมัติจากคณะกรรมการยาและสารทดแทนก่อนการจัดซื้อทุกครั้ง โดยคณะกรรมการยาและสารทดแทนของโรงพยาบาลฯ (ประกอบด้วยผู้อำนวยการโรงพยาบาล รองผู้อำนวยการ ผู้ช่วยผู้อำนวยการ ผู้จัดการฝ่ายการพยาบาลทั้งผู้ป่วยนอกและผู้ป่วยใน หัวหน้าแผนกห้องปฏิบัติการ หัวหน้าแผนกรังสีวินิจฉัย หัวหน้าแผนกจัดซื้อ หัวหน้าหน่วยคลังพัสดุ พยาบาลควบคุมและป้องกันการติดเชื้อ และพยาบาลบริหารความเสี่ยง) มีหน้าที่ในการกำหนดนโยบายและวิธีปฏิบัติเกี่ยวกับยา ทบพวนและอนุมัติการนำเข้าเวชภัณฑ์เข้าและคัดออก และวางหลักเกณฑ์ในเรื่องต่างๆ ที่เกี่ยวข้องกับยา โดยส่วนใหญ่โรงพยาบาลฯ จะจัดซื้อยาและเวชภัณฑ์จากผู้จัดจำหน่ายที่มีชื่อเสียง เช่น บริษัท ซิลลิคฟาร์มา จำกัด บริษัท ดีเคเอสเอช (ประเทศไทย) จำกัด เป็นต้น โดยไม่มีการพึ่งพิงผู้จัดจำหน่ายรายใดรายหนึ่ง โดยโรงพยาบาลฯ มีระยะเวลาการชำระเงินกับผู้จัดจำหน่ายประมาณ 30 วัน

สำหรับการบริหารจัดการยาและเวชภัณฑ์นั้น โรงพยาบาลฯ มีการกำหนดปริมาณคงคลังชั้นสูง และชั้นต่ำของยาและเวชภัณฑ์แต่ละชนิด โดยจะพิจารณาจาก ข้อมูลสถิติของปริมาณการใช้จริงของผู้รับบริการและระยะเวลาการสั่งซื้อ ซึ่งจะช่วยให้โรงพยาบาลฯ สามารถบริหารยาและเวชภัณฑ์ในคลังได้อย่างมีประสิทธิภาพ นอกจากนี้ เกสเซอร์ของโรงพยาบาลฯ ยังมีหน้าที่ในการตรวจสอบวันหมดอายุของยาและเวชภัณฑ์เพื่อให้สามารถเปลี่ยนกับผู้ขายได้ทันเวลา

การจัดหาอุปกรณ์และเครื่องมือทางการแพทย์

อุปกรณ์และเครื่องมือแพทย์ที่มีมูลค่าสูง เช่น เครื่องเอกซเรย์คอมพิวเตอร์ เครื่องตรวจวัดความหนาแน่นของมวลกระดูก หรือเครื่องกระตุ้นหัวใจ จะต้องผ่านการทดลองใช้จากแพทย์หรือบุคลากรทางการแพทย์ผู้ใช้งานและมีการเปรียบเทียบการใช้งานจากผู้ผลิตอย่างน้อย 3 บริษัท โดยจะพิจารณาคุณสมบัติทั้งคุณภาพสินค้า บริการหลังการขาย และราคา หลังจากนั้นแพทย์หรือบุคลากรทางการแพทย์ผู้ใช้งานและหัวหน้าฝ่ายจะจัดทำรายงานการสั่งซื้อ เสนอผู้มีอำนาจอนุมัติเพื่อสั่งซื้อต่อไป ซึ่งก่อนการสั่งซื้อจะต้องได้รับการพิจารณาร่วมกันระหว่างผู้อำนวยการโรงพยาบาล รองผู้อำนวยการโรงพยาบาล แพทย์หรือบุคลากรทางการแพทย์ผู้ใช้งาน หัวหน้าแผนกจัดซื้อ และหัวหน้าแผนกบัญชี โดยอุปกรณ์และเครื่องมือที่ได้รับอนุมัติจะสั่งซื้อผ่านผู้ผลิตหรือตัวแทนจำหน่ายในประเทศเท่านั้นเพื่อให้ได้รับการรับประกันและบริการหลังการขายที่เหมาะสม เช่น การฝึกอบรมผู้ใช้งาน การบำรุงรักษาเชิงป้องกัน การสอบเทียบ และการจัดเก็บเครื่องมือแพทย์อย่างเหมาะสม โดยโรงพยาบาลฯ มีระยะเวลาการชำระเงินกับผู้จำหน่ายประมาณ 30-60 วัน หรือสามารถผ่อนชำระได้ ขึ้นกับการเจรจาต่อรองกับผู้จัดจำหน่าย

1.3. โครงสร้างการถือหุ้นของกลุ่มบริษัท

1.3.1 หุ้นสามัญ

ณ วันที่ 7 มกราคม 2569 บริษัทฯ มีทุนจดทะเบียนจำนวน 430,754,902.00 บาท และมีหุ้นที่ออกและเรียกชำระแล้วจำนวน 427,798,198.50 บาท แบ่งออกเป็นหุ้นสามัญจำนวน 855,596,397 หุ้น มูลค่าที่ตราไว้หุ้นละ 0.50 บาท

1.3.2 หุ้นกู้ซื้อคืน

เมื่อวันที่ 9 มกราคม 2568 ที่ประชุมคณะกรรมการบริษัทฯ มีมติอนุมัติโครงการซื้อหุ้นคืนเพื่อบริหาร ทางการเงินในวงเงินไม่เกิน 400 ล้านบาท โดยหุ้นสามัญที่จะซื้อคืนมีจำนวนไม่เกิน 63.49 ล้านหุ้น (มูลค่าที่ตราไว้หุ้นละ 0.50 บาท) ซึ่งคิดเป็นร้อยละ 7.42 ของจำนวนหุ้นสามัญที่จำหน่ายแล้วของบริษัทฯ บริษัทฯ ได้ดำเนินการซื้อหุ้นคืนในตลาดหลักทรัพย์แห่งประเทศไทย โดยมีกำหนดระยะเวลาที่จะซื้อหุ้นคืนตั้งแต่วันที่ 13 มกราคม 2568 ถึง วันที่ 11 กรกฎาคม 2568 และจำหน่ายหุ้นที่ซื้อคืนในตลาดหลักทรัพย์แห่งประเทศไทยภายใน 6 เดือน แต่ไม่เกิน 3 ปี นับแต่วันซื้อหุ้นคืนเสร็จสิ้น ทั้งนี้ หุ้นซื้อคืนดังกล่าวไม่นับเป็นองค์ประชุมในการประชุมผู้ถือหุ้น รวมทั้งไม่มีสิทธิในการออกเสียงลงคะแนนและสิทธิในการรับเงินปันผล ทั้งนี้ จนถึงวันครบกำหนดระยะเวลาในการซื้อหุ้นคืน บริษัทฯ ได้ซื้อคืนหุ้นสามัญภายใต้โครงการดังกล่าวเป็นจำนวน 55.60 ล้านหุ้น ซึ่งคิดเป็นร้อยละ 6.50 ของหุ้นที่ออกและชำระแล้วรวมเป็นมูลค่าประมาณ 342.74 ล้านบาท พร้อมกันนี้บริษัทฯ ได้จัดสรรกำไรสะสมไว้เป็นสำรองหุ้นทุน ซื้อคืนด้วยจำนวนเดียวกัน

1.3.3 ผู้ถือหุ้น

รายชื่อผู้ถือหุ้นรายใหญ่ของบริษัท 10 อันดับแรก ณ วันที่ 7 มกราคม 2569 ซึ่งเป็นวันปิดสมุดทะเบียนผู้ถือหุ้นครั้งล่าสุด มีดังนี้

ลำดับ	ชื่อ-นามสกุล	จำนวนหุ้น	สัดส่วนการถือหุ้น
1	กลุ่มเอื้ออารีมิตร	153,627,691	17.96%
	นายอำนาจ เอื้ออารีมิตร	30,000,050	3.51%
	นายกิตติพัฒน์ เอื้ออารีมิตร	28,080,000	3.28%
	นางกาญจนา เอื้ออารีมิตร	24,833,500	2.90%
	นายวรวิทย์ เอื้ออารีมิตร	22,739,970	2.66%
	น.ส.นิษฐา เอื้ออารีมิตร	22,631,589	2.65%
	นางอรชร คุณาภินันท์	8,200,000	0.96%
	นายอำนาจ เอื้ออารีมิตร	6,070,024	0.71%
	นางพิชามณูช พัฒนาบุญยาภิรมย์	5,610,307	0.66%
	น.ส.อนุชรา เอื้ออารีมิตร	2,753,478	0.32%
	นายศักดิ์ธัช พัฒนาบุญยาภิรมย์	827,548	0.10%
	น.ส.อนัญญา พัฒนาบุญยาภิรมย์	362,946	0.04%
	นายชยพัทธ์ พัฒนาบุญยาภิรมย์	321,976	0.04%
	นายพิสิษฐ์ พัฒนาบุญยาภิรมย์	262,010	0.03%
	น.ส.ธัญสินี คุณาภินันท์	934,293	0.11%

ลำดับ	ชื่อ-นามสกุล	จำนวนหุ้น	สัดส่วนการถือหุ้น
2	กลุ่มตั้งสัจจะพจน์	143,875,656	16.82%
	นางอรสา ตั้งสัจจะพจน์	59,598,000	6.97%
	นายสุทธิพงศ์ ตั้งสัจจะพจน์	25,512,000	2.98%
	นายธวัชพงศ์ ตั้งสัจจะพจน์	17,150,000	2.00%
	น.ส.ณัฐพร ตั้งสัจจะพจน์	16,877,212	1.97%
	น.ส.มณฑาทิพย์ ตั้งสัจจะพจน์	6,075,134	0.71%
	นายมนสิทธิ์ ตั้งสัจจะพจน์	4,950,000	0.58%
	นางอนงค์พร ตั้งสัจจะพจน์	3,649,451	0.43%
	นางณัฐวรรณ ตั้งสัจจะพจน์	3,321,656	0.39%
	นายธนรัตน์ ตั้งสัจจะพจน์	2,729,983	0.32%
	น.ส.สุวิมล ตั้งสัจจะพจน์	2,280,667	0.27%
	นางศรีสกุล ตั้งสัจจะพจน์	1,731,553	0.20%
3	บริษัทหลักทรัพย์ เกียรตินาคินภัทร จำกัด (มหาชน)	41,789,770	4.88%
4	บริษัท ไทยเอ็นวีดีอาร์ จำกัด	27,979,101	3.27%
5	บริษัท โรงพยาบาลรามคำแหง จำกัด (มหาชน)	24,519,901	2.87%
6	กลุ่มเล็กวิริยะกุล	24,249,284	2.83%
	น.ส.ณัชชา เล็กวิริยะกุล	10,821,349	1.26%
	นายธนกฤต เล็กวิริยะกุล	10,464,968	1.22%
	นางธิดา เล็กวิริยะกุล	2,908,335	0.34%
	นางธันยาภัทร์ เล็กวิริยะกุล	54,632	0.01%
7	กลุ่มโพธิ์เพียรทอง	23,721,588	2.77%
	นายวัลลภ โพธิ์เพียรทอง	5,980,297	0.70%
	นายสมชาย โพธิ์เพียรทอง	5,545,032	0.65%
	น.ส.พลอยไพลิน โพธิ์เพียรทอง	5,545,032	0.65%
	นายเพิ่มเกียรติ โพธิ์เพียรทอง	4,452,382	0.52%
	นายวันชัย โพธิ์เพียรทอง	1,997,845	0.23%
	นางทิพวัลย์ โพธิ์เพียรทอง	200,000	0.02%
	น.ส.ทัศนาวลัย โพธิ์เพียรทอง	1,000	0.00%
8	กลุ่มวนดิลก	19,808,358	2.32%
	นายเมธา วนดิลก	12,116,027	1.42%
	น.ส.ปวีณา วนดิลก	2,772,226	0.32%
	นายประวิตร วนดิลก	2,650,000	0.31%
	นางสมร วนดิลก	2,270,105	0.27%
9	N.C.B.TRUST LIMITED-NORGES BANK 38	18,154,500	2.12%
10	กลุ่มเลิศอัครรัตน์	15,381,356	1.80%
	นายกวีชัย เลิศอัครรัตน์	14,380,756	1.68%
	น.ส.ธยานี เลิศอัครรัตน์	1,000,600	0.12%
	ผู้ถือหุ้นรายอื่น ๆ	362,489,192	42.37%
	รวมจำนวนหุ้นทั้งหมด	855,596,397	100.00%

1.3.4. นโยบายการจ่ายเงินปันผล

บริษัทฯ มีนโยบายการจ่ายเงินปันผลในอัตราไม่ต่ำกว่าร้อยละ 40 ของกำไรสุทธิจากงบการเงินเฉพาะกิจการของบริษัทฯ ภายหลังการหักภาษีเงินได้นิติบุคคลและการจัดสรรทุนสำรองตามกฎหมาย อย่างไรก็ตาม บริษัทอาจพิจารณาจ่ายเงินปันผลแตกต่างไปจากนโยบายที่กำหนดไว้ได้ โดยจะขึ้นอยู่กับผลประกอบการ สภาพคล่องทางการเงิน และความจำเป็นในการใช้เป็นเงินทุนหมุนเวียนเพื่อบริหารกิจการและการขยายธุรกิจของบริษัท รวมถึงภาวะเศรษฐกิจ

2. การบริหารจัดการความเสี่ยง

2.1 นโยบายและแผนการบริหารความเสี่ยง

บริษัทฯ ตระหนักถึงความสำคัญของการบริหารความเสี่ยงในฐานะองค์ประกอบสำคัญของการกำกับดูแลกิจการที่ดี โดยมุ่งใช้การบริหารความเสี่ยงเป็นเครื่องมือสนับสนุนให้การดำเนินธุรกิจบรรลุวัตถุประสงค์และเป้าหมาย ตลอดจนลดผลกระทบที่อาจเกิดขึ้นต่อผลการดำเนินงาน สถานะทางการเงิน ชื่อเสียง และความเชื่อมั่นของผู้มีส่วนได้เสีย

คณะกรรมการบริษัทได้แต่งตั้งคณะกรรมการบริหารความเสี่ยงและความยั่งยืน เพื่อกำกับดูแล กำหนดนโยบาย และติดตามการบริหารความเสี่ยงทั่วทั้งองค์กร โดยกำหนดให้ผู้บริหารและพนักงานทุกระดับมีหน้าที่ในการระบุ ประเมิน และบริหารจัดการความเสี่ยงในส่วนงานของตน

บริษัทฯ ได้นำกรอบการบริหารความเสี่ยงระดับสากล COSO Enterprise Risk Management (COSO ERM) มาใช้เป็นแนวทางในการบริหารความเสี่ยงแบบบูรณาการทั่วทั้งองค์กร (Enterprise-wide Risk Management) โดยครอบคลุมการระบุความเสี่ยง (Risk Identification) การประเมินความเสี่ยง (Risk Assessment) การกำหนดมาตรการตอบสนองความเสี่ยง (Risk Response) และการติดตามประเมินผล (Monitoring & Reporting) นอกจากนี้ บริษัทฯ ได้กำหนดระดับความเสี่ยงที่ยอมรับได้ (Risk Appetite) และตัวชี้วัดความเสี่ยง (Key Risk Indicators: KRIs) เพื่อใช้ในการติดตามและควบคุมความเสี่ยงให้อยู่ในระดับที่เหมาะสมและสอดคล้องกับกลยุทธ์ขององค์กร

2.2 โครงสร้างการบริหารความเสี่ยง

บริษัทฯ ได้กำหนดโครงสร้างการบริหารความเสี่ยงอย่างชัดเจน เพื่อให้การบริหารความเสี่ยงเป็นไปอย่างมีประสิทธิภาพ ครอบคลุมทั้งองค์กร และสอดคล้องกับหลักการกำกับดูแลกิจการที่ดี โดยมีการกำหนดบทบาทและหน้าที่ของหน่วยงานที่เกี่ยวข้องในแต่ละระดับ ดังนี้

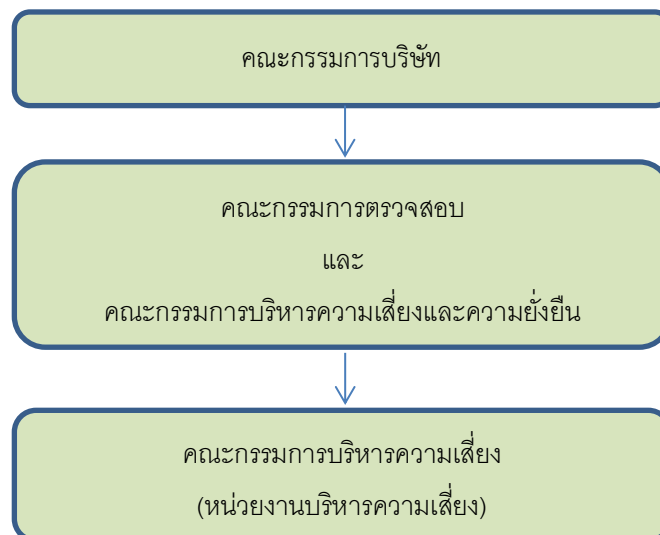

คณะกรรมการบริษัท มีหน้าที่กำหนดนโยบายและกำกับดูแลภาพรวมของการบริหารความเสี่ยง รวมถึงพิจารณาและให้ความเห็นชอบกรอบการบริหารความเสี่ยงของบริษัทฯ

คณะกรรมการตรวจสอบ มีหน้าที่สอบทานความเพียงพอของระบบการควบคุมภายในและระบบบริหารความเสี่ยง เพื่อให้มั่นใจว่ามีความเหมาะสมและมีประสิทธิภาพ

คณะกรรมการบริหารความเสี่ยงและความยั่งยืน มีหน้าที่กำกับดูแล กำหนดแนวทาง และติดตามการบริหารความเสี่ยงให้สอดคล้องกับกลยุทธ์และทิศทางขององค์กร รวมถึงรายงานความเสี่ยงที่มีนัยสำคัญต่อคณะกรรมการบริษัท

ผู้บริหารระดับสูง สนับสนุนการทำงานของคณะกรรมการบริหารความเสี่ยงและพัฒนาความยั่งยืน ตลอดจนเป็นเจ้าของความเสี่ยง (Risk Owner) มีหน้าที่รับผิดชอบในการระบุ ประเมิน และบริหารจัดการความเสี่ยงในหน่วยงานของตน รวมถึงรายงานความเสี่ยงที่สำคัญต่อคณะกรรมการที่เกี่ยวข้อง

หน่วยงานบริหารความเสี่ยง บริษัทจัดตั้งหน่วยงานบริหารความเสี่ยง ให้มีหน้าที่หลักในการจัดให้มีการดำเนินการตามกรอบการบริหารความเสี่ยงทั่วทั้งองค์กรสากล COSO ERM (Committee of Sponsoring Organizations of the Treadway Commission, Enterprise Risk Management) ตลอดจนอำนวยความสะดวก (Facilitator) ให้กับเจ้าของความเสี่ยงเพื่อให้การดำเนินการด้านความเสี่ยงบรรลุตามเป้าหมาย พร้อมทั้งเป็นหน่วยงานหลักในการจัดกิจกรรมและส่งเสริมความรู้เพิ่มเติมเกี่ยวกับการป้องกันความเสี่ยง

ทั้งนี้ บริษัทฯ มีการรายงานความเสี่ยงที่มีนัยสำคัญต่อคณะกรรมการบริษัทและคณะกรรมการที่เกี่ยวข้องอย่างสม่ำเสมอ และมีการทบทวนโครงสร้างและกระบวนการบริหารความเสี่ยงอย่างต่อเนื่อง เพื่อให้สอดคล้องกับสภาพแวดล้อมทางธุรกิจที่เปลี่ยนแปลง

2.3 ปัจจัยความเสี่ยงต่อการดำเนินธุรกิจของบริษัท

ในปี 2568 บริษัทฯ มีการส่งเสริมความรู้ สร้างวัฒนธรรมความเสี่ยงองค์กร ผ่านการอบรมสัมมนาต่าง ๆ ดังนี้

1. การอบรมความเสี่ยงองค์กร ให้กับพนักงานระดับปฏิบัติการ โดยการนำกระบวนการบริหารความเสี่ยงมาใช้ในองค์กรมีการดำเนินการให้บรรลุเป้าหมาย วางเป้าหมายจากการบริหารความเสี่ยงในการทำงาน ลดอุบัติเหตุและหาผลกระทบจากการป้องกันความเสียหายในการทำงานแต่ละขั้นตอนไว้ล่วงหน้า กรณีที่พบเหตุการณ์ที่ไม่คาดคิด โอกาสที่จะประสบปัญหาในขณะเกิดก็จะน้อยลง ดังนั้น การนำกระบวนการบริหารความเสี่ยงมาช่วยเสริมร่วมกับการทำงานจะช่วยให้ภาระงานที่ปฏิบัติการอยู่เป็นไปตามเป้าหมายที่กำหนดไว้
2. การอบรม “การคุ้มครองข้อมูลส่วนบุคคล (PDPA)” เพื่อส่งเสริมให้บุคลากรของบริษัทฯ มีความรู้ความเข้าใจในการคุ้มครองข้อมูลส่วนบุคคล (Data Protection) ที่เกี่ยวข้องกับตนเองและหลักความเป็นส่วนตัว (Privacy) ขอบเขตของข้อมูลส่วนบุคคลที่เกี่ยวข้องกับการใช้ข้อมูลของผู้ป่วยและของตนเอง สิทธิในข้อมูลส่วนบุคคล บุคลากรของบริษัทฯ ทราบบทบาทหน้าที่ของบุคคลและส่วนงานต่าง ๆ ภายใต้นโยบายคุ้มครองข้อมูลส่วนบุคคล

โดยในปี 2568 บริษัทฯ ได้ดำเนินการวิเคราะห์ปัจจัยเสี่ยงและโอกาสพร้อมแนวทางการจัดการความเสี่ยง โดยสรุปได้ดังนี้

1. กลุ่มความเสี่ยงเกิดใหม่ (Emerging Risk)

2. กลุ่มความเสี่ยงทางธุรกิจ (Business Risk)

3. กลุ่มความเสี่ยงด้านการให้บริการทางการแพทย์ (Clinical Risk)

4. กลุ่มความเสี่ยงด้านความยั่งยืน (ESG Risk)

5. กลุ่มความเสี่ยงต่อผู้ถือหุ้น (Shareholder Risk)

1. กลุ่มความเสี่ยงเกิดใหม่ (Emerging Risk)

ธุรกิจโรงพยาบาลเอกชนมีการแข่งขันในระดับสูง และมีโครงสร้างต้นทุนที่เกี่ยวข้องกับบุคลากรทางการแพทย์ เทคโนโลยีทางการแพทย์ และโครงสร้างพื้นฐาน ซึ่งมีแนวโน้มเพิ่มขึ้นอย่างต่อเนื่อง อาจส่งผลกระทบต่อความสามารถในการทำกำไรและความสามารถในการแข่งขันของบริษัทฯ หากไม่สามารถบริหารจัดการต้นทุนได้อย่างมีประสิทธิภาพ ทั้งนี้ บริษัทฯ ได้กำหนดให้ความเสี่ยงด้านการจัดการต้นทุน (Cost Conscious Risk) เป็นหนึ่งในความเสี่ยงเกิดใหม่ที่ต้องติดตามอย่างใกล้ชิด

แนวทางป้องกันและบริหารจัดการความเสี่ยง : บริษัทฯ ได้ดำเนินการวิเคราะห์โครงสร้างต้นทุน โดยให้ความสำคัญกับต้นทุนคงที่ พร้อมกำหนดตัวชี้วัดความเสี่ยง (Key Risk Indicators: KRIs) เพื่อใช้ในการติดตามและประเมินผลอย่างต่อเนื่อง รวมถึงควบคุมค่าใช้จ่ายผ่านระบบงบประมาณ การบริหารจัดการจัดซื้อ และการปรับปรุงกระบวนการดำเนินงานเพื่อเพิ่มประสิทธิภาพ นอกจากนี้ บริษัทฯ มุ่งเน้นการเพิ่มประสิทธิภาพการใช้ทรัพยากร การจัดซื้อแบบรวมศูนย์ และการนำเทคโนโลยีมาใช้เพื่อยกระดับประสิทธิภาพการดำเนินงาน ควบคู่กับการติดตามผลและทบทวนมาตรการอย่างสม่ำเสมอ เพื่อควบคุมต้นทุนให้อยู่ในระดับที่เหมาะสมและสอดคล้องกับสถานะการแข่งขันในอุตสาหกรรม

2. กลุ่มความเสี่ยงทางธุรกิจ (Business Risk)

2.1 ความเสี่ยงด้านกลยุทธ์ การแข่งขัน และโครงสร้างรายได้ (Strategic, Competitive and Revenue Concentration Risk)

จากแนวโน้มที่ประชาชนให้ความสำคัญกับการดูแลสุขภาพมากขึ้น ส่งผลให้ความต้องการด้านการรักษาพยาบาลและการตรวจสุขภาพเพิ่มขึ้นอย่างต่อเนื่อง ขณะเดียวกัน ระดับการแข่งขันในธุรกิจโรงพยาบาลทั้งภาครัฐและเอกชนมีความรุนแรงมากขึ้น จากการขยายบริการเชิงพาณิชย์ของโรงพยาบาลภาครัฐ การควบรวมกิจการ การขยายพื้นที่ให้บริการ และการลงทุนด้านเทคโนโลยีและการตลาดของโรงพยาบาลเอกชน ซึ่งอาจส่งผลกระทบต่อส่วนแบ่งตลาดและความสามารถในการแข่งขันของบริษัทฯ นอกจากนี้ บริษัทฯ ยังมีความเสี่ยงจากการพึ่งพิงรายได้จากกลุ่มลูกค้าต่างชาติในสัดส่วนสูงในบางธุรกิจ โดยเฉพาะศูนย์ภาวะผู้มีบุตรยาก ซึ่งอาจได้รับผลกระทบจากข้อจำกัดด้านการเดินทาง นโยบายภาครัฐของประเทศต้นทาง หรือภาวะเศรษฐกิจที่ชะลอตัว

แนวทางป้องกันและบริหารจัดการความเสี่ยง : บริษัทฯ มีการติดตามและประเมินสภาพการแข่งขันและโครงสร้างรายได้ อย่างใกล้ชิด พร้อมทั้งพัฒนาศักยภาพด้านบริการทางการแพทย์เฉพาะทาง และดำเนินกลยุทธ์ด้านการตลาดเพื่อสร้างความแตกต่างในการให้บริการ นอกจากนี้ บริษัทฯ มุ่งกระจายฐานลูกค้าไปยังกลุ่มและประเทศอื่น ๆ เพื่อลดการพึ่งพิงรายได้จากกลุ่มลูกค้าใดกลุ่มหนึ่ง รวมถึงเพิ่มความยืดหยุ่นของรายได้ เพื่อสนับสนุนความสามารถในการแข่งขันและการเติบโตอย่างยั่งยืนในระยะยาว

2.2 ความเสี่ยงจากการรับชำระค่าบริการทางการแพทย์ (Medical Service Fee Collection Risk)

ตามจรรยาบรรณทางการแพทย์ โรงพยาบาลต้องให้การรักษายาบาลแก่ผู้ใช้บริการก่อนการเรียกเก็บค่าบริการ ส่งผลให้บริษัทฯ มีความเสี่ยงในการไม่สามารถเรียกเก็บค่าบริการยาบาลได้ครบถ้วนภายหลังการให้บริการ ซึ่งอาจส่งผลกระทบต่อสภาพคล่องและผลการดำเนินงานของบริษัทฯ

แนวทางป้องกันและบริหารจัดการความเสี่ยง : บริษัทฯ ได้กำหนดมาตรการควบคุมความเสี่ยง โดยมีการประเมินค่าใช้จ่ายล่วงหน้า แจกจ่ายค่าใช้จ่ายแก่ผู้ให้บริการเป็นระยะ และกำหนดให้มีกรทอยยชำระเงินในกรณีที่ไม่ใช่เหตุฉุกเฉิน รวมถึงการตรวจสอบสิทธิการเบิกค่าบริการยาบาลสำหรับผู้ให้บริการตามสัญญา ควบคู่กับการกำหนดนโยบายการให้เครดิตและระบบติดตามหนี้อย่างเป็นระบบ เพื่อเพิ่มประสิทธิภาพในการจัดเก็บเงินและลดความเสี่ยงจากการค้างชำระ

2.3 ความเสี่ยงจากการขาดแคลนบุคลากรทางการแพทย์ (Medical Personnel Shortage Risk)

บุคลากรทางการแพทย์เป็นทรัพยากรสำคัญของการให้บริการด้านสาธารณสุข โดยเฉพาะบุคลากรที่มีความเชี่ยวชาญเฉพาะทาง ซึ่งมีจำนวนจำกัดและมีการแข่งขันในการสรรหาและรักษาบุคลากรค่อนข้างสูงในธุรกิจโรงพยาบาลเอกชน อาจส่งผลให้บริษัทฯ เผชิญความเสี่ยงจากการสูญเสียบุคลากรที่มีความรู้ความสามารถ หรือไม่สามารถสรรหาบุคลากรได้เพียงพอ ซึ่งอาจส่งผลกระทบต่อคุณภาพการให้บริการและความต่อเนื่องในการดำเนินงาน

แนวทางป้องกันและบริหารจัดการความเสี่ยง : บริษัทฯ ได้กำหนดมาตรการบริหารจัดการความเสี่ยงโดยจัดให้มีโครงสร้างค่าตอบแทนและสวัสดิการที่เหมาะสม การจัดตารางการทำงานที่ยืดหยุ่น และการว่าจ้างแพทย์นอกเวลา รวมถึงการสรรหาและวางแผนอัตรากำลังอย่างต่อเนื่อง ควบคู่กับการพัฒนาศักยภาพบุคลากรผ่านการฝึกอบรมและความร่วมมือกับสถาบันการศึกษา เพื่อเสริมสร้างความสามารถในการรักษาและดึงดูดบุคลากรที่มีคุณภาพ และรองรับการขยายตัวของโรงพยาบาลในอนาคต

2.4 ความเสี่ยงด้านการปฏิบัติตามกฎหมายและกฎระเบียบ (Compliance Risk) / ความเสี่ยงจากการเปลี่ยนแปลงกฎระเบียบและมาตรการของรัฐ

บริษัทฯ ดำเนินธุรกิจภายใต้การกำกับดูแลของกระทรวงสาธารณสุขและหน่วยงานที่เกี่ยวข้อง ซึ่งมีการกำหนดกฎหมาย กฎระเบียบ และนโยบายด้านสาธารณสุขที่อาจมีการเปลี่ยนแปลงอยู่เป็นระยะ อาจส่งผลกระทบต่อรูปแบบการดำเนินงาน ต้นทุน และรายได้ของบริษัทฯ หากบริษัทฯ ไม่สามารถปรับตัวให้สอดคล้องกับข้อกำหนดดังกล่าวได้อย่างทันทั่วถึง อาจส่งผลกระทบต่อผลการดำเนินงานอย่างมีนัยสำคัญ

แนวทางป้องกันและบริหารจัดการความเสี่ยง : บริษัทฯ ได้กำหนดกระบวนการติดตามการเปลี่ยนแปลงของกฎหมายและกฎระเบียบอย่างต่อเนื่อง โดยมีหน่วยงานรับผิดชอบเฉพาะด้านในการกำกับดูแล ตรวจสอบ และต่ออายุใบอนุญาตที่เกี่ยวข้องอย่างสม่ำเสมอ รวมถึงจัดทำนโยบายและแนวปฏิบัติด้านการคุ้มครองข้อมูลส่วนบุคคลและสิทธิผู้ป่วยให้สอดคล้องกับกฎหมาย ตลอดจนมีการสื่อสารและอบรมพนักงานอย่างต่อเนื่อง เพื่อให้การดำเนินงานเป็นไปตามข้อกำหนดและลดความเสี่ยงจากการไม่ปฏิบัติตามกฎหมาย

2.5 ความเสี่ยงด้านเทคโนโลยีสารสนเทศและความมั่นคงของข้อมูล (Information Technology and Data Protection Risk)

การนำระบบดิจิทัลและเทคโนโลยีสารสนเทศมาใช้ในการดำเนินงานและการให้บริการทางการแพทย์ รวมถึงการจัดเก็บและประมวลผลข้อมูลส่วนบุคคลและข้อมูลด้านสุขภาพของผู้ป่วย ซึ่งเป็นข้อมูลอ่อนไหวจำนวนมาก อาจก่อให้เกิดความเสี่ยงด้านความมั่นคงปลอดภัยของระบบสารสนเทศ ความเสี่ยงจากภัยคุกคามทางไซเบอร์ การเข้าถึงข้อมูลโดยไม่ได้รับอนุญาต หรือการละเมิดข้อมูลส่วนบุคคล ซึ่งมีแนวโน้มเพิ่มขึ้นและมีความซับซ้อนมากขึ้น และอาจส่งผลกระทบต่อผลการดำเนินงานและความเชื่อมั่นของผู้มีส่วนได้เสีย

แนวทางป้องกันและบริหารจัดการความเสี่ยง : บริษัทฯ ได้กำหนดมาตรการควบคุมด้านเทคโนโลยีสารสนเทศและการคุ้มครองข้อมูลส่วนบุคคลอย่างเป็นระบบ โดยจัดทำนโยบายและแนวปฏิบัติให้สอดคล้องกับกฎหมายที่เกี่ยวข้อง กำหนดสิทธิการเข้าถึงข้อมูลตามหน้าที่ และแต่งตั้งเจ้าหน้าที่คุ้มครองข้อมูลส่วนบุคคล (Data Protection Officer) รวมถึงจัดให้มีการสื่อสารและฝึกอบรมแก่พนักงานและบุคลากรทางการแพทย์อย่างต่อเนื่อง พร้อมทั้งมีมาตรการเฝ้าระวังและแผนรองรับเหตุการณ์ด้านความมั่นคงปลอดภัยของข้อมูล เพื่อคุ้มครองข้อมูลของผู้ใช้บริการ ลดผลกระทบต่อการดำเนินงาน และรักษาความเชื่อมั่นของผู้มีส่วนได้เสีย

3. กลุ่มความเสี่ยงด้านการให้บริการทางการแพทย์ (Clinical Risk)

3.1 ความเสี่ยงจากการถูกฟ้องร้อง

การให้บริการทางการแพทย์อาจก่อให้เกิดความเสี่ยงจากการถูกฟ้องร้องจากผู้ให้บริการหรือผู้ที่เกี่ยวข้อง หากเกิดความผิดพลาดหรือความไม่พอใจในการรักษาพยาบาล ซึ่งอาจส่งผลกระทบต่อผลการดำเนินงาน ชื่อเสียง และความเชื่อมั่นของผู้มีส่วนได้เสีย

แนวทางป้องกันและบริหารจัดการความเสี่ยง : บริษัทฯ ให้ความสำคัญกับการควบคุมคุณภาพและมาตรฐานการรักษาพยาบาล โดยใช้แพทย์ผู้เชี่ยวชาญ อุปกรณ์ทางการแพทย์ที่ได้มาตรฐาน และกระบวนการรักษาที่เป็นไปตามหลักวิชาชีพ รวมถึงมีการติดตามและประเมินความพึงพอใจของผู้ใช้บริการอย่างสม่ำเสมอ เพื่อนำข้อร้องเรียนที่มีนัยสำคัญเข้าสู่การพิจารณาและแก้ไขอย่าง

ทันทั้งนี้ นอกจากนี้ บริษัทฯ มีคณะกรรมการบริหารความเสี่ยงทำหน้าที่กำกับดูแลและติดตามความเสี่ยงด้านการให้บริการทางการแพทย์อย่างเป็นระบบ และได้รับการรับรองมาตรฐานคุณภาพระดับสากล AACI ในปี 2566

4. กลุ่มความเสี่ยงด้านความยั่งยืน (ESG Risk)

4.1 ความเสี่ยงด้านการเปลี่ยนแปลงสภาพภูมิอากาศ (Climate Change Risk)

การเปลี่ยนแปลงสภาพภูมิอากาศ เช่น อุณหภูมิที่สูงขึ้น เหตุการณ์สภาพอากาศรุนแรง ภาวะฝนตกหนัก หรืออุทกภัย อาจส่งผลกระทบต่อความต่อเนื่องในการให้บริการทางการแพทย์ โครงสร้างพื้นฐาน ระบบสาธารณูปโภค และต้นทุนการดำเนินงานของโรงพยาบาล หากไม่สามารถบริหารจัดการและเตรียมความพร้อมได้อย่างเหมาะสม อาจส่งผลกระทบต่อการทำงาน ชื่อเสียง และความเชื่อมั่นของผู้มีส่วนได้เสีย

แนวทางป้องกันและบริหารจัดการความเสี่ยง : บริษัทฯ ได้กำหนดแผนบริหารความต่อเนื่องทางธุรกิจ (Business Continuity Plan: BCP) และแผนรองรับเหตุฉุกเฉินจากภัยพิบัติที่เกี่ยวข้องกับสภาพภูมิอากาศ ควบคู่กับการปรับปรุงประสิทธิภาพการให้พลังงานและทรัพยากร การบำรุงรักษาอาคารและระบบสาธารณูปโภคให้มีความพร้อมใช้งานอย่างต่อเนื่อง รวมถึงการติดตามและประเมินปัจจัยด้านสภาพภูมิอากาศที่อาจส่งผลต่อการดำเนินงานอย่างสม่ำเสมอ เพื่อช่วยลดผลกระทบและเสริมสร้างความยืดหยุ่นขององค์กรในระยะยาว

4.2 ความเสี่ยงด้านสิ่งแวดล้อม ชุมชน และการจัดการของเสียทางการแพทย์ (Environmental, Community and Medical Waste Management Risk)

การดำเนินธุรกิจโรงพยาบาลเกี่ยวข้องกับการใช้ทรัพยากร การจัดการของเสียทางการแพทย์และขยะติดเชื้อ รวมถึงกิจกรรมที่อาจส่งผลกระทบต่อสิ่งแวดล้อมและชุมชนโดยรอบ หากการบริหารจัดการไม่เป็นไปตามกฎหมายและมาตรฐานที่กำหนด อาจก่อให้เกิดความเสี่ยงด้านมลพิษทางสิ่งแวดล้อม ผลกระทบต่อสุขภาพของชุมชน ตลอดจนส่งผลกระทบต่อชื่อเสียงและความเชื่อมั่นของผู้มีส่วนได้เสีย

แนวทางป้องกันและบริหารจัดการความเสี่ยง : บริษัทฯ ได้กำหนดมาตรการบริหารจัดการด้านสิ่งแวดล้อมอย่างเป็นระบบ โดยปฏิบัติตามกฎหมายและมาตรฐานที่เกี่ยวข้องอย่างเคร่งครัด มีระบบคัดแยก จัดเก็บ และกำจัดขยะติดเชื้อและของเสียอันตรายตามมาตรฐานสาธารณสุข ควบคุมและบำบัดน้ำเสียอย่างมีประสิทธิภาพ พร้อมทั้งติดตามและประเมินผลการดำเนินงานด้านสิ่งแวดล้อมอย่างสม่ำเสมอ นอกจากนี้ บริษัทฯ ยังให้ความสำคัญกับการใช้ทรัพยากรอย่างเหมาะสม และการมีส่วนร่วมกับชุมชนผ่านกิจกรรมด้านสาธารณสุขและสิ่งแวดล้อม เพื่อช่วยลดผลกระทบและสนับสนุนการดำเนินธุรกิจอย่างยั่งยืนในระยะยาว

4.3 ความเสี่ยงด้านพลังงานและทรัพยากร (Energy & Resource Risk)

การใช้พลังงาน น้ำ และทรัพยากรในปริมาณสูงในการดำเนินธุรกิจโรงพยาบาล อาจส่งผลต่อต้นทุนการดำเนินงานและก่อให้เกิดผลกระทบต่อสิ่งแวดล้อมในระยะยาว หากไม่มีการบริหารจัดการอย่างมีประสิทธิภาพ อาจส่งผลกระทบต่อความสามารถในการแข่งขันและความยั่งยืนขององค์กร

แนวทางป้องกันและบริหารจัดการความเสี่ยง : บริษัทฯ ได้กำหนดมาตรการเพิ่มประสิทธิภาพการใช้พลังงานและทรัพยากร โดยส่งเสริมการใช้เทคโนโลยีและอุปกรณ์ที่เป็นมิตรต่อสิ่งแวดล้อม ควบคู่กับการติดตามและประเมินตัวชี้วัดด้านพลังงานและสิ่งแวดล้อมอย่างต่อเนื่อง เพื่อควบคุมต้นทุน ลดผลกระทบต่อสิ่งแวดล้อม และสนับสนุนการดำเนินธุรกิจอย่างยั่งยืนในระยะยาว

4.4 ความเสี่ยงด้านบุคลากร ความปลอดภัยในการทำงาน และจริยธรรมทางการแพทย์ (Human Capital, Occupational Health & Safety and Medical Ethics Risk)

การดำเนินธุรกิจโรงพยาบาลพึ่งพาบุคลากรทางการแพทย์และบุคลากรที่เกี่ยวข้องเป็นทรัพยากรหลัก ความเสี่ยงจากขาดแคลนบุคลากร ความเหนื่อยล้าจากการทำงาน อุบัติเหตุหรือโรคจากการทำงาน รวมถึงการไม่ปฏิบัติตามหลักสิทธิมนุษยชนและจริยธรรมทางการแพทย์ อาจส่งผลกระทบต่อคุณภาพการให้บริการ ความต่อเนื่องในการดำเนินงาน ตลอดจนชื่อเสียงและความเชื่อมั่นของผู้ใช้บริการและผู้มีส่วนได้เสีย

แนวทางป้องกันและบริหารจัดการความเสี่ยง : บริษัทฯ ได้กำหนดมาตรการบริหารจัดการความเสี่ยงอย่างเป็นระบบ โดยให้ความสำคัญกับการพัฒนาศักยภาพบุคลากร การจัดสภาพแวดล้อมการทำงานที่เหมาะสม และการดูแลสุขภาพและความปลอดภัยในการทำงาน ควบคู่กับการกำกับดูแลการปฏิบัติตามหลักสิทธิมนุษยชนและจริยธรรมทางการแพทย์ รวมถึงการสื่อสารและฝึกอบรมบุคลากรอย่างสม่ำเสมอ เพื่อยกระดับคุณภาพการให้บริการ ลดความเสี่ยงด้านการดำเนินงาน และเสริมสร้างความเชื่อมั่นของผู้ใช้บริการและผู้มีส่วนได้เสียในระยะยาว

4.5 ความเสี่ยงด้านการกำกับดูแลกิจการและการปฏิบัติตามกฎหมาย (Governance & Compliance Risk)

การไม่ปฏิบัติตามกฎหมาย กฎระเบียบ หรือแนวปฏิบัติด้านการกำกับดูแลกิจการและ ESG อาจส่งผลกระทบต่อความเชื่อมั่นของผู้ลงทุน ผู้มีส่วนได้เสีย และชื่อเสียงของบริษัทฯ รวมถึงอาจก่อให้เกิดความเสี่ยงด้านกฎหมายและการดำเนินงาน หากไม่มีการกำกับดูแลที่เหมาะสมและเป็นระบบ

แนวทางป้องกันและบริหารจัดการความเสี่ยง : บริษัทฯ ให้ความสำคัญกับหลักธรรมาภิบาล ความโปร่งใส และความรับผิดชอบ โดยกำหนดนโยบายและแนวปฏิบัติด้านการกำกับดูแลกิจการที่ชัดเจน พร้อมทั้งมีมาตรการต่อต้านการทุจริตและการรับสินบน รวมถึงการติดตามและทบทวนการปฏิบัติตามกฎหมายและกฎระเบียบที่เกี่ยวข้องอย่างต่อเนื่อง เพื่อเสริมสร้างความเชื่อมั่นและสนับสนุนการดำเนินธุรกิจอย่างยั่งยืนในระยะยาว

5. กลุ่มความเสี่ยงต่อผู้ถือหุ้น (Shareholder Risk)

5.1 ความเสี่ยงจากการลงทุนในบริษัทร่วม (Risk from Investment in Joint Ventures)

การขยายธุรกิจผ่านการลงทุนในบริษัทร่วมอาจส่งผลกระทบต่อผลการดำเนินงานและฐานะทางการเงินของบริษัทฯ จากความเสี่ยงด้านการเงิน การบริหารจัดการ ความไม่แน่นอนทางกฎหมาย และภาวะเศรษฐกิจ ซึ่งอาจทำให้ผลการดำเนินงานของบริษัทร่วมไม่เป็นไปตามที่คาดการณ์ไว้

แนวทางป้องกันและบริหารจัดการความเสี่ยง : บริษัทฯ ได้กำหนดแนวทางกำกับการลงทุน โดยมอบหมายผู้แทนของบริษัทฯ เข้าร่วมเป็นกรรมการในบริษัทร่วม พร้อมกำหนดข้อตกลงและโครงสร้างการกำกับดูแลที่ชัดเจน รวมถึงติดตามผลการดำเนินงานอย่างต่อเนื่อง และบริหารความเสี่ยงทางการเงิน เพื่อให้การดำเนินงานของบริษัทร่วมสอดคล้องกับเป้าหมายและกลยุทธ์ของบริษัทฯ

5.2 ความเสี่ยงจากการขยายการลงทุน (Risk from Investment Expansion)

การขยายการลงทุนด้านการแพทย์เพื่อเพิ่มศักยภาพในการให้บริการและรองรับความต้องการที่เพิ่มขึ้น อาจก่อให้เกิดความเสี่ยงจากภาระทางการเงิน ความไม่แน่นอนในการบริหารโครงการ ต้นทุนดำเนินงานที่สูงขึ้น ภาวะเศรษฐกิจที่ผันผวน และการแข่งขันที่รุนแรง ซึ่งอาจส่งผลกระทบต่อผลตอบแทนจากการลงทุนของบริษัทฯ

แนวทางป้องกันและบริหารจัดการความเสี่ยง : บริษัทฯ ได้ดำเนินมาตรการควบคุมต้นทุนและเพิ่มประสิทธิภาพการดำเนินงาน เช่น การจัดซื้อแบบรวมศูนย์ การปรับโครงสร้างและแพ็คเกจค่ารักษาให้เหมาะสม ตลอดจนติดตามความคืบหน้าและศึกษาความเป็นไปได้ของโครงการลงทุนอย่างรอบคอบ เพื่อให้การลงทุนเป็นไปตามแผนและสามารถบริหารความเสี่ยงให้อยู่ในระดับที่เหมาะสม

3. การขับเคลื่อนธุรกิจเพื่อความยั่งยืน *

3.1 นโยบายและเป้าหมายการจัดการด้านความยั่งยืน

บริษัท เอกชัยการแพทย์ จำกัด (มหาชน) เป็นองค์กรให้บริการทางการแพทย์ที่มุ่งเน้นคุณภาพ โดยยึดผู้รับบริการเป็นศูนย์กลาง และมุ่งสู่การเป็นโรงพยาบาลที่มีมาตรฐานระดับสากล ผ่านการให้บริการด้านสุขภาพอย่างครบวงจร ด้วยทีมแพทย์ผู้เชี่ยวชาญ เทคโนโลยีทางการแพทย์ที่ทันสมัย และการดูแลรักษาที่ได้มาตรฐาน

บริษัทให้ความสำคัญกับการดำเนินธุรกิจอย่างยั่งยืน เพื่อเสริมสร้างการเติบโตที่มั่นคงและสามารถปรับตัวต่อการเปลี่ยนแปลงของเศรษฐกิจ สังคม และสิ่งแวดล้อม โดยกำหนดแนวทางการดำเนินงานภายใต้ 3 มิติหลัก ได้แก่ ด้านสิ่งแวดล้อม ด้านสังคม และด้านการกำกับดูแลกิจการ

ทั้งนี้ เพื่อให้บรรลุเป้าหมายดังกล่าว บริษัทจึงกำหนดนโยบายและแนวทางการดำเนินงานที่สนับสนุนการบริหารจัดการอย่างยั่งยืน สะท้อนถึงความมุ่งมั่นในการดำเนินธุรกิจอย่างมีความรับผิดชอบต่อสิ่งแวดล้อม สังคม โดยครอบคลุมการเคารพสิทธิมนุษยชน ควบคู่กับการยึดมั่นในหลักการกำกับดูแลกิจการที่ดี

นโยบายจริยธรรมธุรกิจ

บริษัทฯ ยึดมั่นในการดำเนินธุรกิจตามหลักจริยธรรม ธรรมาภิบาล และความโปร่งใส โดยตระหนักถึงความรับผิดชอบต่อผู้มีส่วนได้เสียทุกฝ่าย รวมถึงสังคมและสิ่งแวดล้อม ทั้งนี้ บริษัทกำหนดนโยบายจริยธรรมธุรกิจเพื่อเป็นแนวทางให้กรรมการ ผู้บริหาร และพนักงานทุกระดับถือปฏิบัติอย่างเคร่งครัด

นโยบายการพัฒนาความยั่งยืน

บริษัทฯ ดำเนินธุรกิจตามหลักธรรมาภิบาล มุ่งให้บริการทางการแพทย์ที่มีประสิทธิภาพ ทันสมัย และคำนึงถึงจริยธรรม พร้อมปฏิบัติตามมาตรฐานสากลและแนวทางการพัฒนาอย่างยั่งยืน โดยให้ความสำคัญกับการกำกับดูแลกิจการที่ดี การมีส่วนร่วมกับผู้มีส่วนได้เสีย การพัฒนาธุรกิจอย่างมีประสิทธิภาพ การดูแลสิ่งแวดล้อม และการส่งเสริมคุณภาพชีวิตของบุคลากรและชุมชน ทั้งนี้ บริษัทฯ มุ่งสู่การเติบโตอย่างยั่งยืนโดยยึดหลักความโปร่งใส ตรวจสอบได้ และมีความรับผิดชอบต่อสังคมและสิ่งแวดล้อม

นโยบายบริหารห่วงโซ่อุปทาน

บริษัทฯ มุ่งเน้นการสร้างคุณค่าในห่วงโซ่อุปทานที่ยั่งยืน โดยคัดเลือกคู่ค้าที่มีความสามารถในการดำเนินธุรกิจตามหลักจริยธรรมและการบริหารจัดการที่รับผิดชอบต่อสังคม สิ่งแวดล้อม และบรรษัทภิบาล นอกจากนี้ ยังดำเนินการประเมินความเสี่ยงและพัฒนาเครื่องมือการประเมินความเสี่ยงให้เหมาะสมกับบริบททางธุรกิจของคู่ค้าทุกกลุ่มอย่างต่อเนื่อง

จรรยาบรรณคู่ค้า

บริษัทฯ มุ่งมั่นดำเนินธุรกิจภายใต้หลักจริยธรรมและธรรมาภิบาล โดยให้ความสำคัญกับการดูแลสังคมและสิ่งแวดล้อมตามแนวทางความยั่งยืน และตระหนักถึงการสื่อสารหลักการเหล่านี้ไปยังคู่ค้า ผ่านการจัดทำจรรยาบรรณคู่ค้า ซึ่งเป็นเครื่องมือในการสร้างความยั่งยืนในห่วงโซ่อุปทาน โดยคาดหวังให้คู่ค้าดำเนินธุรกิจอย่างโปร่งใส เป็นธรรม เคารพสิทธิมนุษยชน และดูแลสิ่งแวดล้อม บริษัทจะติดตามการปฏิบัติตามจรรยาบรรณอย่างต่อเนื่องเพื่อร่วมสร้างห่วงโซ่อุปทานที่มั่นคงและมีคุณค่าต่อสังคมและสิ่งแวดล้อม

* รายละเอียดเพิ่มเติมเกี่ยวกับผลการดำเนินงานด้านความยั่งยืนของบริษัท สามารถศึกษาได้จากรายงานความยั่งยืนประจำปี 2568

มิติเศรษฐกิจและการกำกับดูแล

บริษัทดำเนินธุรกิจด้วยความซื่อสัตย์สุจริต โปร่งใส และยึดมั่นในหลักจริยธรรมทางธุรกิจ โดยปฏิบัติตามกฎหมายและมาตรฐานสากลที่เกี่ยวข้อง พร้อมทั้งให้ความสำคัญกับการต่อต้านการทุจริตและคอร์รัปชัน ตลอดจนการบริหารจัดการห่วงโซ่อุปทานอย่างยั่งยืน การรักษาความมั่นคงปลอดภัยทางไซเบอร์ และการคุ้มครองข้อมูลส่วนบุคคลของผู้รับบริการและบุคลากร

มิติสิ่งแวดล้อม

บริษัทให้ความสำคัญกับการบริหารจัดการด้านสิ่งแวดล้อม โดยตระหนักว่าการดำเนินงานของโรงพยาบาลอาจส่งผลกระทบต่อสิ่งแวดล้อม ชุมชน และสุขภาพของผู้มีส่วนได้เสีย จึงกำหนดนโยบายและมาตรการในการจัดการสิ่งแวดล้อมอย่างเป็นระบบ ครอบคลุมการจัดการของเสีย ขยะติดเชื้อ ขยะอันตราย น้ำเสีย การใช้พลังงาน และการใช้ทรัพยากรอย่างมีประสิทธิภาพ เพื่อป้องกันมลพิษ ลดผลกระทบต่อสิ่งแวดล้อม และสร้างสภาพแวดล้อมที่ปลอดภัยแก่ผู้รับบริการ บุคลากร และชุมชนโดยรอบ

บริษัทมุ่งมั่นดำเนินธุรกิจอย่างเป็นมิตรต่อสิ่งแวดล้อม พร้อมพัฒนามาตรการลดการปล่อยก๊าซเรือนกระจก เพิ่มการใช้พลังงานหมุนเวียน และส่งเสริมการใช้ทรัพยากรอย่างคุ้มค่า เพื่อสนับสนุนการดำเนินธุรกิจอย่างยั่งยืนในระยะยาว

มิติสังคม

บริษัทมุ่งมั่นให้บริการทางการแพทย์ที่เข้าถึงได้สำหรับประชาชนทุกกลุ่ม คำนึงถึงความปลอดภัยของผู้รับบริการและบุคลากร ส่งเสริมความเท่าเทียม และเคารพสิทธิมนุษยชน รวมถึงพัฒนาทรัพยากรบุคคลให้มีศักยภาพสูงสุด ทั้งนี้ บริษัทดำเนินงานโดยสอดคล้องกับ เป้าหมายการพัฒนาที่ยั่งยืนขององค์การสหประชาชาติ (Sustainable Development Goals - SDGs) และแนวทางการความยั่งยืนระดับสากล เพื่อให้สามารถเติบโตและสร้างคุณค่าให้แก่สังคมในระยะยาว

3.2 ผลการประเมินการกำกับดูแลกิจการ (Corporate Governance Report : CGR)

บริษัทให้ความสำคัญกับการดำเนินธุรกิจตามหลักการกำกับดูแลกิจการที่ดี (Good Corporate Governance) โดยยึดมั่นในหลักความโปร่งใส ความรับผิดชอบ ความเป็นธรรม และการคำนึงถึงผู้มีส่วนได้เสียทุกฝ่าย เพื่อเสริมสร้างความเชื่อมั่นให้แก่ผู้ถือหุ้น นักลงทุน และผู้มีส่วนได้เสีย ตลอดจนสนับสนุนการเติบโตขององค์กรอย่างมั่นคงและยั่งยืนในระยะยาว

จากความมุ่งมั่นในการพัฒนาและยกระดับการกำกับดูแลกิจการอย่างต่อเนื่อง บริษัทได้รับผลการประเมินการกำกับดูแลกิจการบริษัทจดทะเบียนไทย (Corporate Governance Report of Thai Listed Companies: CGR) ประจำปี 2568 ในระดับ 4 ดาว “ดีมาก” (Very Good) จากสมาคมส่งเสริมสถาบันกรรมการบริษัทไทย (Thai Institute of Directors Association: IOD) ซึ่งได้รับการสนับสนุนจากตลาดหลักทรัพย์แห่งประเทศไทย

ผลการประเมินดังกล่าวสะท้อนถึงความตั้งใจของบริษัทในการพัฒนาระบบการกำกับดูแลกิจการให้สอดคล้องกับหลักการกำกับดูแลกิจการที่ดีสำหรับบริษัทจดทะเบียน รวมถึงการดำเนินงานตามแนวปฏิบัติที่เกี่ยวข้องกับบทบาทและความรับผิดชอบของคณะกรรมการบริษัท การคุ้มครองสิทธิของผู้ถือหุ้น การปฏิบัติต่อผู้ถือหุ้นอย่างเท่าเทียมกัน การคำนึงถึงบทบาทของผู้มีส่วนได้ส่วนเสีย ตลอดจนการเปิดเผยข้อมูลและความโปร่งใสในการดำเนินงาน

บริษัทจะยังคงมุ่งมั่นพัฒนาและยกระดับกระบวนการกำกับดูแลกิจการ การควบคุมภายใน และการเปิดเผยข้อมูลให้มีประสิทธิภาพอย่างต่อเนื่อง เพื่อสนับสนุนการดำเนินธุรกิจอย่างมีธรรมาภิบาล สร้างความเชื่อมั่นให้แก่ผู้ถือหุ้น นักลงทุน และผู้มีส่วนได้เสีย พร้อมทั้งเสริมสร้างความสามารถในการแข่งขันและการเติบโตอย่างยั่งยืนของบริษัทในระยะยาว

3.3 ผู้มีส่วนได้เสียของบริษัท (Stakeholder)

บริษัทฯ ได้ดำเนินการวิเคราะห์ผู้มีส่วนได้เสียที่เกี่ยวข้องกับการดำเนินธุรกิจจำนวน 8 กลุ่ม ได้แก่ ผู้ถือหุ้น/ผู้ลงทุน บุคลากร ในโรงพยาบาล ลูกค้า/ผู้รับบริการ คู่ค้า ชุมชนและสังคม หน่วยงานภาครัฐ หน่วยงานกำกับดูแล และพันธมิตรทางธุรกิจ โดยพิจารณาจากระดับ ความสนใจ (Interest) และ อิทธิพล (Influence) ของผู้มีส่วนได้เสียแต่ละกลุ่มที่มีต่อการดำเนินงานของบริษัท

ทั้งนี้ บริษัทได้ให้ความสำคัญกับผู้มีส่วนได้เสียที่มีระดับความสำคัญสูงเป็นลำดับแรก ได้แก่ บุคลากรในโรงพยาบาล ลูกค้า/ผู้รับบริการ และหน่วยงานกำกับดูแล โดยบริษัทได้กำหนดช่องทางการมีส่วนร่วมและความถี่ในการสื่อสารกับผู้มีส่วนได้เสียแต่ละกลุ่มอย่างเหมาะสม เพื่อรับฟังความคิดเห็น วิเคราะห์ความต้องการและความคาดหวังของผู้มีส่วนได้เสีย และนำข้อมูลดังกล่าวมาพัฒนาการดำเนินงานของบริษัทให้สามารถตอบสนองต่อความคาดหวังของผู้มีส่วนได้เสียได้อย่างมีประสิทธิภาพ

ผู้มีส่วนได้เสีย	ช่องทางและความถี่ ในการมีส่วนร่วมกับผู้มีส่วนได้เสีย	ความต้องการและความคาดหวัง ของผู้มีส่วนได้เสีย	การตอบสนองต่อประเด็นความ คาดหวังของผู้มีส่วนได้เสีย
ผู้ถือหุ้น/ ผู้ลงทุน	<ul style="list-style-type: none"> การจัดประชุมสามัญผู้ถือหุ้นประจำปี การแถลงผลการดำเนินงานทุกไตรมาส เปิดเผยข้อมูลผ่านตลาดหลักทรัพย์ฯ เว็บไซต์ โทรศัพท์ จดหมายอิเล็กทรอนิกส์ แบบ 56-1 One report เป็นต้น การจัดประชุมนักวิเคราะห์ (Analyst Meeting) รายไตรมาสและมีการนำ webcast ขึ้นเว็บไซต์ ร่วมงาน Opportunity Day ของตลาดหลักทรัพย์แห่งประเทศไทยทุกไตรมาส การเข้าเยี่ยมชมกิจการ (Company Visit) ของนักลงทุน ตามความเหมาะสม ส่งเสริมให้ผู้ถือหุ้นติดตามข่าวสารผ่าน Social media ของบริษัท 	<ul style="list-style-type: none"> การเปิดเผยข้อมูลที่โปร่งใสและทันต่อเหตุการณ์ ผลการดำเนินงานและการเติบโตของธุรกิจ การกำกับดูแลกิจการที่ดี การบริหารงานด้วยความโปร่งใส การจ่ายเงินปันผลอย่างเหมาะสม การให้ความเท่าเทียมกันของผู้ถือหุ้น และรักษาผลประโยชน์ของผู้ถือหุ้นและนักลงทุน เพิ่มผลิตภัณฑ์รวมถึงเพิ่มรายได้ ตามข้อเสนอแนะของผู้ถือหุ้น อาคารสถานที่ เครื่องมือด้านวิศวกรรมและเครื่องมือทางการแพทย์มีการดูแลอย่างถูกต้องตามมาตรฐานของภาครัฐและมาตรฐานทางด้านวิศวกรรม กำไรเพิ่มมากขึ้น จากต้นทุนการซื้อสินค้าและบริการที่ลดลง องค์กรได้รับความน่าเชื่อถือในเรื่องจริยธรรมจากบุคคลภายนอก 	<ul style="list-style-type: none"> การบริหารธุรกิจให้เติบโตและมีสามารถในการทำกำไรอย่างยั่งยืนภายใต้หลักธรรมาภิบาล มีการรายงานสารสนเทศต่อตลาดหลักทรัพย์แห่งประเทศไทยอย่างครบถ้วนและเป็นไปตามเวลาที่กำหนด สร้างผลประกอบการที่ดีภายใต้การบริหารความเสี่ยงที่รัดกุมและรอบคอบ การกำกับดูแลกิจการอย่างโปร่งใส เป็นธรรม ตรวจสอบได้ รับฟังความคิดเห็น ข้อเสนอแนะจากผู้ถือหุ้นหรือผู้ลงทุน การดำเนินงานภายใต้การกำกับดูแลกิจการที่ดี การตรวจสอบอาคารและสถานที่ตาม พ.ร.บ.ควบคุมอาคาร และ พ.ร.บ.สิ่งแวดล้อม การบำรุงรักษาเครื่องมือเครื่องจักรตามมาตรฐานงานวิศวกรรม การบำรุงรักษาและสอบเทียบเครื่องมือแพทย์ตามมาตรฐานวิศวกรรมทางการแพทย์ นำข้อเสนอแนะที่ได้รับและเป็นประโยชน์ต่อการดำเนินธุรกิจ มาพิจารณาโดยฝ่ายบริหารและคณะกรรมการบริหารอีกครั้ง กระบวนการประเมินคัดเลือกผู้ขายก่อน การส่งมอบ เพื่อให้ได้สินค้าที่มีประสิทธิภาพดีที่สุด มี

ผู้มีส่วนได้เสีย	ช่องทางและความถี่ ในการมีส่วนร่วมกับผู้มีส่วนได้เสีย	ความต้องการและความคาดหวัง ของผู้มีส่วนได้เสีย	การตอบสนองต่อประเด็นความ คาดหวังของผู้มีส่วนได้เสีย
บุคลากรใน โรงพยาบาล	<ul style="list-style-type: none"> การสื่อสารในองค์กรผ่านช่องทางต่าง ๆ เช่น บอร์ดประชาสัมพันธ์ การสื่อสารโดยผู้บังคับบัญชา กลุ่มไลน์ Intranet อีเมลล์ กล้องแสดงความคิดเห็น การประชุมพนักงาน ประจำเดือน การประชุมฝ่ายกลาง ประจำเดือน จดหมายร้องเรียน เป็นต้น การทำแบบประเมินความพึงพอใจเพื่อนร่วมงานทุกเดือน โดยเก็บข้อมูลผู้แจ้งเป็นความลับ การส่งหนังสือเวียนหน่วยงาน เกี่ยวข้อง การประชุมหน่วยงาน เกี่ยวข้อง การประชุมแพทย์ประจำเดือน ผ่านกลุ่มไลน์แพทย์ การจัดปฐมนิเทศพนักงานใหม่ การจัดสัมมนาและการอบรมที่สอดคล้องกับการทำงานและเพิ่มพูนทักษะในการทำงานเฉพาะด้านให้แก่พนักงาน เช่น จัดอบรมการใช้เครื่องมือแพทย์, การประหยัดพลังงาน, กิจกรรมซ่อมแผนดับเพลิง และอพยพหนีไฟ เป็นต้น 	<ul style="list-style-type: none"> ความปลอดภัยในการทำงาน ความสมดุลระหว่างชีวิตและงาน (Work Life Balance) การเติบโตในสายงาน การพัฒนาทักษะและความรู้ความสามารถ กิจกรรมการสร้างความผูกพันและมี ส่วนร่วมของพนักงาน การได้รับการปฏิบัติอย่าง เท่าเทียมกัน เครื่องมือแพทย์มีประสิทธิภาพ มีเสถียรภาพ และได้รับการรับรองมาตรฐานสากล อาคารสถานที่ และระบบสาธารณูปโภคมีความสะอาด สะดวก และพร้อมใช้งาน สวัสดิการและค่าตอบแทนเพิ่มขึ้น พนักงานได้รับความปลอดภัยจากการใช้เครื่องมือที่มีประสิทธิภาพ ได้รับนวัตกรรมใหม่ ๆ และเทคโนโลยีที่ทันสมัย 	<ul style="list-style-type: none"> สำรวจพื้นที่ในการทำงานของบุคลากรเพื่อนำมาพัฒนา และการตรวจสอบสุขภาพประจำปีให้เหมาะสมกับลักษณะงานของบุคลากร ประเมินความเสี่ยง และกำหนดแผนการดำเนินงานเพื่อลดความเสี่ยง เพิ่มความปลอดภัย การปรับค่าตอบแทนและสวัสดิการต่าง ๆ ประจำปี โดยพิจารณาจากผลประกอบการและผลการประเมินของพนักงาน กำหนดชั่วโมงและระยะเวลาการทำงานที่เหมาะสมเพิ่มความยืดหยุ่นในการทำงาน โดยเปิดโอกาสให้เลือกวันหยุดได้ กำหนดการพัฒนาวิชาชีพและผู้ช่วยวิชาชีพ มีการทดสอบและการอบรมภายในทุกเดือน (on the job training) จัดกิจกรรมต่าง ๆ เช่น ทำบุญประจำปี เดือน กิฬาสี กิจกรรมทำบุญปีใหม่ งานเลี้ยงปีใหม่ กิจกรรมฉลองวันเกิดพนักงาน เพื่อสร้างความผูกพันและการมีส่วนร่วมของพนักงาน จัดทำแผนบำรุงรักษาเครื่องมือ อุปกรณ์ และอาคารสถานที่ประจำปี การบำรุงรักษาและสอบเทียบเครื่องมือแพทย์ประจำปี ตรวจสอบอาคารสถานที่ทุกเดือน โดยคณะกรรมการสิ่งแวดล้อมและความปลอดภัย (ECC) จัดหานวัตกรรมที่ทันสมัยและเทคโนโลยีทันสมัย
ลูกค้า/ ผู้รับบริการ	<ul style="list-style-type: none"> กิจกรรมสร้างความสัมพันธ์และสื่อสารผ่านเว็บไซต์ โทรศัพท์ อีเมล 	<ul style="list-style-type: none"> มีความปลอดภัยด้านการรักษา หายจากโรคที่เป็น ไม่มีภาวะแทรกซ้อน 	<ul style="list-style-type: none"> กำหนด จัดทำ พัฒนาระบบการให้บริการรักษาพยาบาลให้ได้ตาม

ผู้มีส่วนได้เสีย	ช่องทางและความถี่ ในการมีส่วนร่วมกับผู้มีส่วนได้เสีย	ความต้องการและความคาดหวัง ของผู้มีส่วนได้เสีย	การตอบสนองต่อประเด็นความ คาดหวังของผู้มีส่วนได้เสีย
	<p>เฟซบุ๊ก ไลน์ เป็นประจำทุกวัน</p> <ul style="list-style-type: none"> การรับฟังความคิดเห็น ข้อเสนอแนะ และข้อร้องเรียน ตลอด 24 ชั่วโมง มีการประเมินความพึงพอใจของผู้รับบริการจากแบบสอบถามทุกช่องทาง เป็นประจำทุกวัน นำข้อเสนอแนะเสนอต่อที่ประชุมทุกวัน (Morning brief) เพื่อหาแนวทางแก้ไขร่วมกัน ตอบกลับผู้รับบริการภายในระยะเวลาที่เหมาะสมทุกช่องทาง 	<p>จากกระบวนการรักษาพยาบาล</p> <ul style="list-style-type: none"> ความปลอดภัยด้านสิ่งแวดล้อมในโรงพยาบาล ระบบสารสนเทศมีความพร้อมใช้ อาคารสถานที่สะอาดและถูกสุขลักษณะ เครื่องมือทางการแพทย์มีความทันสมัยและเที่ยงตรง ผู้รับบริการได้รับการรักษาตามมาตรฐานวิชาชีพ ผู้รับบริการได้รับการดูแลจากผู้เชี่ยวชาญเฉพาะโรค ผู้รับบริการได้รับการดูแลภายใต้การพิทักษ์สิทธิของผู้ป่วย เช่น ได้รับการรักษาที่เหมาะสม ราคายุติธรรม ได้รับยาที่ตรงตามการวินิจฉัยโรค เป็นต้น 	<p>มาตรฐานวิชาชีพ และมาตรฐานสากล เป็นที่ยอมรับของผู้ที่เกี่ยวข้อง และคำนึงถึงสิทธิผู้ป่วย</p> <ul style="list-style-type: none"> จัดเตรียมและดูแลความพร้อมของเครื่องมือและสิ่งอำนวยความสะดวก จัดสภาพแวดล้อมให้เกิดความปลอดภัยในพื้นที่โรงพยาบาลและพื้นที่รอบโรงพยาบาล เปิดโอกาสให้ผู้รับบริการมีส่วนร่วมในการตัดสินใจเลือกแนวทางการรักษาและสามารถเลือกหรือเปลี่ยนแพทย์ในการดูแลรักษาได้ สำรวจความพึงพอใจของผู้รับบริการ โดยแสดงความคิดเห็นผ่านช่องทางต่างๆ ที่โรงพยาบาลกำหนด เช่น แบบสำรวจความคิดเห็น จดหมายอิเล็กทรอนิกส์ Facebook เป็นต้น มีการโทรศัพท์เพื่อติดตามผลการรักษาของผู้รับบริการ นำข้อเสนอแนะของผู้รับบริการมาพัฒนาระบบการบริการ ซึ่งเป็นไปตามการให้บริการโดยยึดผู้รับบริการเป็นศูนย์กลาง
คู่ค้า	<ul style="list-style-type: none"> การประเมินผลการปฏิบัติงานของผู้ขาย ทั้งรายเดือนและรายปี การติดต่อสื่อสารผ่าน จดหมายอิเล็กทรอนิกส์ โทรศัพท์ อย่างสม่ำเสมอ การเข้าร่วมงานแสดงสินค้า นิทรรศการ ต่างๆ เป็นประจำ การประชุมร่วมกับคู่ค้า/ผู้รับเหมาเพื่อรับฟังรายละเอียดเชิงลึกของสินค้าหรือบริการ เป็นรายกรณี 	<ul style="list-style-type: none"> การดำเนินงานที่โปร่งใสและมีความรับผิดชอบ สามารถทำธุรกิจร่วมกันได้และเป็นผู้ค้าที่ดีในระยะยาว ได้คู่ค้าที่มีความน่าเชื่อถือ สามารถใช้อ้างอิงได้ ได้รับการชำระค่าสินค้า/บริการ ตรงตามเงื่อนไขที่กำหนด ได้รับข้อเสนอแนะจากโรงพยาบาลเพื่อนำไปปรับปรุงการปฏิบัติงาน สินค้า และบริการ ได้รับความเชื่อถือจากโรงพยาบาล เช่น สามารถขอระยะเวลาเครดิต ขยายระยะเวลาการให้เครดิต เป็นต้น 	<ul style="list-style-type: none"> จัดหาบริษัทที่มีจริยธรรมและจรรยาบรรณในการดำเนินธุรกิจ สร้างความร่วมมือเพื่อต่อต้านการทุจริตคอร์รัปชัน กระบวนการประเมินคัดเลือกผู้ขายก่อนการตัดสินใจสั่งซื้อสินค้าหรือบริการ เพื่อให้ได้สินค้าที่มีประสิทธิภาพที่สุด มีกระบวนการจัดซื้อ จัดจ้างที่โปร่งใสและเป็นธรรม ดำเนินการจัดซื้อ จัดจ้างให้เป็นไปตามกระบวนการที่ถูกต้อง

ผู้มีส่วนได้เสีย	ช่องทางและความถี่ ในการมีส่วนร่วมกับผู้มีส่วนได้เสีย	ความต้องการและความคาดหวัง ของผู้มีส่วนได้เสีย	การตอบสนองต่อประเด็นความ คาดหวังของผู้มีส่วนได้เสีย
ชุมชนและ สังคม	<ul style="list-style-type: none"> จัด/ร่วมกิจกรรมโครงการเพื่อสังคม และชุมชน เมื่อมีโอกาส อย่าง ต่อเนื่อง รับเรื่องร้องเรียนผ่านช่องทางการ สื่อสารต่าง ๆ อาทิ สายด่วน 1715 เว็บไซต์ของบริษัท และFacebook และ Line Official ตลอด 24 ชั่วโมง 	<ul style="list-style-type: none"> สร้างความน่าเชื่อถือให้แก่ผู้อยู่อาศัย และความมั่นใจในการดำเนินธุรกิจ ของโรงพยาบาลจะไม่ส่งผลกระทบต่อผู้มีส่วนได้เสีย ได้รับข้อมูลข่าวสารเกี่ยวกับการ ดำเนินการหรือโครงการของบริษัท อย่างเพียงพอและทันการณ์ 	<ul style="list-style-type: none"> จัดทำเพจ Facebook ของ โรงพยาบาลให้ความรู้ และข่าวสาร ที่ทันสมัย ผ่านสังคมออนไลน์ สนับสนุนการใช้พลังงานสะอาด ส่งเสริมและรณรงค์การใช้พลังงาน อย่างประหยัดและ มี ประสิทธิภาพ มีการจัดการด้านสิ่งแวดล้อมตาม กฎหมายที่กำหนด เช่น มีการ ตรวจสอบคุณภาพน้ำเสียทุกเดือน การ จัดการขยะติดเชื้ออย่างถูกวิธี
หน่วยงาน ภาครัฐ	<ul style="list-style-type: none"> ประชุมและเข้าร่วมรับฟัง เสนอ ข้อคิดเห็น และข้อเสนอแนะต่อ กฎระเบียบและแนวปฏิบัติ ต่าง ๆ ของภาครัฐ ตามความเหมาะสม ประสานงานกับภาครัฐเป็นประจำ ใน การอำนวยความสะดวกแก่ผู้เข้ารับ บริการ เช่น การแจ้งเกิดในกรณี คลอดบุตร และการแจ้งตายในกรณี เสียชีวิต 	<ul style="list-style-type: none"> องค์กรดำเนินงานตามกฎหมาย กฏหมายต่าง ๆ ที่เกี่ยวข้องกับการ ดำเนินธุรกิจ การขออนุญาตการให้บริการที่ถูกต้อง ตามที่กฎหมายหรือกฎระเบียบ กำหนด ต่ออายุใบอนุญาต และชำระ ค่าธรรมเนียมตามเวลาที่กำหนด 	<ul style="list-style-type: none"> ส่งเสริมให้ทุกหน่วยงานปฏิบัติตาม ข้อระเบียบของกฎหมาย ควบคุม กำกับ และติดตามให้ทุก หน่วยงานปฏิบัติตามมาตรฐาน ข้อ ระเบียบของและกฎหมายเกี่ยวข้อง
หน่วยงาน กำกับดูแล	<ul style="list-style-type: none"> การรายงาน การเปิดเผยข้อมูล เช่น แบบ 56-1 One Report สารสนเทศ ฯ การรายงานงบการเงินทุกรายไตรมาส การเข้าร่วมสัมมนาและการรับฟัง ความเห็นเพื่อแลกเปลี่ยนความ คิดเห็น เพื่อทราบและเชื่อมโยงความ คาดหวังของผู้มีส่วนได้เสีย ใน ประเด็นที่เกี่ยวข้อง ตามความ เหมาะสม เข้าร่วมอบรมและพัฒนาความรู้ใน วิชาชีพอย่างต่อเนื่อง การรายงานข้อมูลเกี่ยวกับบุคลากร วิชาชีพ ต่อ กระทรวงสาธารณสุข ตามการเปลี่ยนแปลงของจำนวน บุคลากร อย่างสม่ำเสมอ การตรวจประเมินรับรองมาตรฐาน โรงพยาบาลประจำปี โดยหน่วยงาน ภายนอก 	<ul style="list-style-type: none"> การดำเนินธุรกิจที่เป็นธรรม และมี ความโปร่งใส องค์กรดำเนินงานตามกฎหมาย และกฎหมายต่าง ๆ ของภาครัฐ วิชาชีพยังสามารถปฏิบัติงานได้อย่าง ต่อเนื่องภายใต้ข้อกำหนดของสภา วิชาชีพ องค์กรเป็นที่น่าเชื่อถือ ดำเนินการ ได้ตามมาตรฐานที่กำหนด องค์กรได้รับใบรับรองจากหน่วยงาน ต่าง ๆ อาทิ ใบอนุญาตประกอบ กิจการสถานพยาบาล (สพ.7) ใบอนุญาตให้ดำเนินการ สถานพยาบาล (สพ.19) จากหน่วย สาธารณสุข และใบรับรองการใช้จ่ายที่ เป็นยาเสพติด การใช้รังสี เป็นต้น 	<ul style="list-style-type: none"> รับฟังความคิดเห็น ข้อเสนอแนะ ต่อกฎระเบียบและแนวทางการ ปฏิบัติต่าง ๆ กำหนดและปฏิบัติตามนโยบาย การต่อต้านคอร์รัปชัน การปฏิบัติตามหลักการกำกับดูแล กิจการที่ดี ดำเนินการกำหนดแผนอบรม บุคลากรวิชาชีพอย่างต่อเนื่อง เพื่อ เพิ่มสมรรถนะด้านวิชาชีพ ตอบสนองตามผลการตรวจ ประเมินประจำปี จาก หน่วยงานต่างๆ ที่เกี่ยวข้อง เพื่อ นำมาพัฒนา ปรับปรุงการบริการ การดำเนินงานอย่างต่อเนื่อง

ผู้มีส่วนได้เสีย	ช่องทางและความถี่ ในการมีส่วนร่วมกับผู้มีส่วนได้เสีย	ความต้องการและความคาดหวัง ของผู้มีส่วนได้เสีย	การตอบสนองต่อประเด็นความ คาดหวังของผู้มีส่วนได้เสีย
พันธมิตร ทางธุรกิจ	<ul style="list-style-type: none"> การเข้าทำสัญญา ตามความเหมาะสม ใช้แพลตฟอร์มออนไลน์ เช่น Line Group เพื่อเสริมสร้างความสัมพันธ์ร่วมกับพันธมิตรทางธุรกิจ พร้อมแจ้งข่าวสาร ทุกครั้งเมื่อมีผลิตภัณฑ์และบริการใหม่ๆ ประสานการทำโครงการอบรมร่วมกัน ตามความเหมาะสม ประชุมชี้แจงการจัดทำโครงการอบรมวิชาการเก็บหน่วยกิตได้ จัดสัมมนาวิชาการร่วมกันกับพันธมิตรทางธุรกิจ ปีละ 2 ครั้ง ประชุมสรุปและรายงานผลการจัดสัมมนา 	<ul style="list-style-type: none"> ผลตอบแทนการลงทุน การดำเนินธุรกิจด้วยความซื่อสัตย์ สุจริต และโปร่งใส ได้รับความไว้วางใจในบริการ เพิ่มยอดผู้ใช้บริการและเพิ่มรายได้จากการทำกิจกรรมร่วมกับโรงพยาบาล เพิ่มยอดตัวแทน มีสินค้าและบริการอย่างต่อเนื่องไม่ทำให้การดำเนินกิจการหยุดชะงัก ต้นทุนในการซื้อสินค้าที่ลดลงจากการร่วมต่อรองกับโรงพยาบาล การแนะนำและบอกต่อจากโรงพยาบาล การจัดสัมมนาบรรลุตามวัตถุประสงค์ที่กำหนด 	<ul style="list-style-type: none"> เลือกพันธมิตรที่มีความสามารถและมีจริยธรรมธุรกิจ สร้างความสัมพันธ์ที่ดี การปฏิบัติตามเงื่อนไขการค้าหรือข้อตกลงตามสัญญา จัดช่องทางการสื่อสารระหว่างพันธมิตรและโรงพยาบาล ตอบสนองความต้องการของตัวแทนอย่างรวดเร็วและครบถ้วน มีการเข้าร่วมประชุมเกี่ยวกับเครือข่ายโรงพยาบาลเอกชน มีการจัดทำบันทึกข้อตกลง (MOU) ในการบริการสาธารณสุขโรค เช่น น้ำประปา น้ำดื่มเชื้อเพลิง เป็นต้น

3.4 การดำเนินงานด้านความยั่งยืน

บริษัทฯ ได้นำประเด็นสาระสำคัญที่ได้รับการจัดลำดับและรับรองแล้ว มาจัดทำแผนในการดำเนินงานความยั่งยืนทั้งองค์กร และรายงานผลในรายงานความยั่งยืนของบริษัท

จากกระบวนการในการวิเคราะห์ประเด็นสาระสำคัญด้านความยั่งยืนในปี 2568 บริษัทฯ ได้ระบุและจัดลำดับความสำคัญของประเด็นสาระสำคัญด้านความยั่งยืน ทั้งสิ้น 12 ประเด็น รวมถึงได้นำประเด็นสาระสำคัญที่จัดลำดับได้เข้าสู่กระบวนการรับรองโดยคณะกรรมการบริหารและผู้บริหารของบริษัท เพื่อขับเคลื่อนการดำเนินการของบริษัทให้สามารถเติบโตได้อย่างมั่นคงและยั่งยืน โดยความสำคัญของประเด็นสาระสำคัญด้านความยั่งยืน มีดังนี้

E1	การจัดการด้านสิ่งแวดล้อม	Medium
E2	การบริหารจัดการเปลี่ยนแปลงสภาพภูมิอากาศ	Low
E3	การจัดการทรัพยากรให้มีประสิทธิภาพ	Low
S1	อาชีวอนามัย ความปลอดภัย และสภาพแวดล้อมในการทำงาน	Medium
S2	การบริหารและพัฒนาทรัพยากรบุคคล	Medium
S3	การเข้าถึงบริการทางการแพทย์	High
S4	การสร้างการมีส่วนร่วมกับชุมชน	Low
S5	การเคารพสิทธิมนุษยชน	Low
G1	การกำกับดูแลและจรรยาบรรณการดำเนินธุรกิจ	High
G2	การจัดการคุณภาพ มาตรฐานทางการแพทย์ และการให้บริการ	High
G3	การบริหารห่วงโซ่อุปทานอย่างยั่งยืน	Low
G4	ความปลอดภัยทางไซเบอร์และปกป้องข้อมูลส่วนบุคคล	High

3.5 ประเด็นสาระสำคัญ

ประเด็นสาระสำคัญ	ผู้มีส่วนได้เสียที่เกี่ยวข้อง	รายละเอียดของประเด็น	ผลกระทบต่อผู้มีส่วนได้เสียและบริษัท	เป้าหมาย SDGs
การกำกับดูแลและจรรยาบรรณการดำเนินธุรกิจ	ผู้ถือหุ้น/ผู้ลงทุน, คู่ค้า, หน่วยงานภาครัฐ, หน่วยงานกำกับดูแล, บุคลากรในโรงพยาบาล	ครอบคลุมการปฏิบัติตามกฎหมาย มาตรฐานการรักษาพยาบาล จรรยาบรรณธุรกิจ การต่อต้านคอร์รัปชัน การเปิดเผยข้อมูลอย่างโปร่งใส การบริหารความเสี่ยง และการกำกับดูแลกิจการที่ดี	ส่งเสริมความโปร่งใส ความยุติธรรม และความสามารถในการตรวจสอบ สร้างความเชื่อมั่นให้ผู้ถือหุ้นและผู้มีส่วนได้เสีย เพิ่มคุณค่าองค์กรและสนับสนุนการดำเนินธุรกิจอย่างยั่งยืน	 
การจัดการคุณภาพมาตรฐานทาง การแพทย์ และการให้บริการ	บุคลากรในโรงพยาบาล, ลูกค้า/ผู้รับบริการ, ผู้ถือหุ้น/ผู้ลงทุน, หน่วยงานภาครัฐ, หน่วยงานกำกับดูแล, คู่ค้า	ครอบคลุมคุณภาพบริการทางการแพทย์ การบริหารความสัมพันธ์กับผู้รับบริการ มาตรฐานวิชาชีพ เครื่องมือแพทย์ เทคโนโลยีทางการแพทย์ และความรับผิดชอบต่อผลิตภัณฑ์และบริการ	ทำให้ผู้รับบริการได้รับการรักษาที่มีคุณภาพและปลอดภัย สร้างความเชื่อมั่นต่อองค์กร เพิ่มความสามารถในการแข่งขัน และส่งเสริมการเติบโตอย่างยั่งยืน	  
ความปลอดภัยทางไซเบอร์และการคุ้มครองข้อมูลส่วนบุคคล	บุคลากรในโรงพยาบาล, ลูกค้า/ผู้รับบริการ, ผู้ถือหุ้น/ผู้ลงทุน, หน่วยงานภาครัฐ	ครอบคลุมความปลอดภัยของระบบสารสนเทศ การคุ้มครองข้อมูลส่วนบุคคล การบริหารจัดการข้อมูลขนาดใหญ่ และการป้องกันการโจมตีทางไซเบอร์	ช่วยปกป้องข้อมูลสำคัญขององค์กรและผู้มีส่วนได้เสีย ลดความเสี่ยงจากการรั่วไหลของข้อมูล ป้องกันข้อพิพาท และรักษาความเชื่อมั่นต่อองค์กร	
การบริหารห่วงโซ่คุณค่าอย่างยั่งยืน	คู่ค้า, ผู้ถือหุ้น/ผู้ลงทุน, ลูกค้า/ผู้รับบริการ	ครอบคลุมการดำเนินงานกับคู่ค้าอย่างโปร่งใส จรรยาบรรณคู่ค้า การบริหารห่วงโซ่อุปทานอย่างมีความรับผิดชอบ และการสร้างความร่วมมือกับพันธมิตร	ช่วยให้การดำเนินงานมีประสิทธิภาพ ได้รับสินค้าและบริการที่มีคุณภาพ และส่งเสริมความสัมพันธ์กับคู่ค้าเพื่อการเติบโตอย่างยั่งยืน	 

ประเด็นสาระสำคัญ	ผู้มีส่วนได้เสียที่เกี่ยวข้อง	รายละเอียดของประเด็น	ผลกระทบต่อผู้มีส่วนได้เสียและบริษัท	เป้าหมาย SDGs
การจัดการด้านสิ่งแวดล้อม	ชุมชนและสังคม, ผู้ถือหุ้น/ผู้ลงทุน, ลูกค้า/ผู้รับบริการ, หน่วยงานภาครัฐ	ครอบคลุมการบริหารจัดการของเสีย ขยะติดเชื้อ ขยะอาหาร การจัดการน้ำและน้ำเสีย การลดมลพิษ และแนวคิดเศรษฐกิจหมุนเวียน	ลดผลกระทบต่อสิ่งแวดล้อมและสุขภาพชุมชน สร้างความเชื่อมั่นต่อองค์กร และสนับสนุนภาพลักษณ์ด้านความรับผิดชอบต่อสังคม	
การบริหารจัดการการเปลี่ยนแปลงสภาพภูมิอากาศ	ชุมชนและสังคม, ผู้ถือหุ้น/ผู้ลงทุน, ลูกค้า/ผู้รับบริการ, หน่วยงานภาครัฐ	ครอบคลุมการลดการปล่อยก๊าซเรือนกระจก การใช้พลังงานสะอาด และการเตรียมความพร้อมต่อภัยพิบัติจากการเปลี่ยนแปลงสภาพภูมิอากาศ	ลดความเสี่ยงจากภัยพิบัติทางธรรมชาติ สนับสนุนการใช้พลังงานอย่างยั่งยืน และเสริมภาพลักษณ์องค์กรด้านสิ่งแวดล้อม	 
การจัดการทรัพยากรอย่างมีประสิทธิภาพ	ชุมชนและสังคม, ผู้ถือหุ้น/ผู้ลงทุน, ลูกค้า/ผู้รับบริการ, หน่วยงานภาครัฐ	ครอบคลุมการบริหารจัดการพลังงานและน้ำอย่างมีประสิทธิภาพ และการใช้ทรัพยากรอย่างคุ้มค่า	ลดต้นทุนการดำเนินงาน เพิ่มประสิทธิภาพการใช้ทรัพยากร และสร้างภาพลักษณ์องค์กรที่รับผิดชอบต่อสิ่งแวดล้อม	
อาชีพอนามัย ความปลอดภัย และสภาพแวดล้อมในการทำงาน	บุคลากรในโรงพยาบาล, ลูกค้า/ผู้รับบริการ, หน่วยงานภาครัฐ	ครอบคลุมความปลอดภัยในการทำงาน สุขภาพของบุคลากร ความสะอาดของสถานที่ และความปลอดภัยของผู้รับบริการ	ช่วยลดความเสี่ยงจากการทำงาน เพิ่มประสิทธิภาพการให้บริการ และสร้างภาพลักษณ์องค์กรที่ใส่ใจความปลอดภัย	 
การบริหารและพัฒนาทรัพยากรบุคคล	บุคลากรในโรงพยาบาล, หน่วยงานภาครัฐ, หน่วยงานกำกับดูแล	ครอบคลุมการสรรหาและพัฒนาบุคลากร การสร้างความรู้ความเข้าใจ การจัดการสวัสดิการ และการพัฒนาเส้นทางอาชีพ	เพิ่มศักยภาพบุคลากร รักษาพนักงานที่มีคุณภาพ และสนับสนุนการสร้างนวัตกรรมในการให้บริการ	 

ประเด็นสาระสำคัญ	ผู้มีส่วนได้เสียที่เกี่ยวข้อง	รายละเอียดของประเด็น	ผลกระทบต่อผู้มีส่วนได้เสียและบริษัท	เป้าหมาย SDGs
การเข้าถึงบริการทางการแพทย์	บุคลากรในโรงพยาบาล, ลูกค้า/ผู้รับบริการ, หน่วยงานภาครัฐ, หน่วยงานกำกับดูแล	ครอบคลุมการกำหนดค่าบริการที่เหมาะสม การเข้าถึงแพทย์เฉพาะทาง และการลดภาระทางการเงินของผู้รับบริการ	เพิ่มโอกาสในการเข้าถึงบริการทางการแพทย์ สร้างความเชื่อมั่นต่อองค์กร และสนับสนุนการเติบโตอย่างยั่งยืน	   
การสร้างการมีส่วนร่วมร่วมกับชุมชน	ชุมชนและสังคม, บุคลากรในโรงพยาบาล, หน่วยงานภาครัฐ, หน่วยงานกำกับดูแล	ครอบคลุมการสื่อสารกับชุมชน การพัฒนาคุณภาพชีวิต และระบบรับเรื่องร้องเรียน	เสริมสร้างความสัมพันธ์ที่ดีกับชุมชน ลดข้อร้องเรียน และเพิ่มความไว้วางใจต่อองค์กร	 
การเคารพลสิทธิมนุษยชน	ชุมชนและสังคม, บุคลากรในโรงพยาบาล, หน่วยงานภาครัฐ, หน่วยงานกำกับดูแล	ครอบคลุมการไม่เลือกปฏิบัติ ความเท่าเทียม การเคารพลสิทธิแรงงาน และการส่งเสริมความหลากหลาย	ลดความเสี่ยงด้านแรงงาน และข้อพิพาท สร้างความเชื่อมั่น และส่งเสริมวัฒนธรรมองค์กรที่เคารพลสิทธิมนุษยชน	 

3.6 ผลการดำเนินงานด้านความยั่งยืนที่สำคัญ

บริษัทให้ความสำคัญกับการดำเนินงานด้านความยั่งยืน โดยคำนึงถึงผลกระทบต่อสิ่งแวดล้อม สังคม และหลักธรรมาภิบาล (ESG) เพื่อสร้างความมั่นคงและเติบโตอย่างยั่งยืน โดยมีผลการดำเนินงานที่สำคัญ ดังนี้

ด้านบริษัทภิบาลและเศรษฐกิจ		
ผลการดำเนินงานในปี 2568 ได้รับคะแนนการประเมินด้านการกำกับดูแลกิจการที่ดี (Corporate Governance Rating) ในระดับดีมาก กว่า 84 คะแนน เทียบกับเป้าหมาย 2568 ได้รับคะแนนการประเมินด้านการกำกับดูแลกิจการที่ดี (Corporate Governance Rating) ในระดับ 80 คะแนน	ผลการดำเนินงานในปี 2568 คะแนนความพึงพอใจของผู้รับบริการ 4.8 จากคะแนนเต็ม 5 เทียบกับเป้าหมาย 2568 คะแนนความพึงพอใจของผู้รับบริการ มากกว่าหรือเท่ากับ 4.7 จากคะแนนเต็ม 5	ผลการดำเนินงานในปี 2568 คู่ค้าสำคัญ (Critical Supplier Tier 1) รับทราบนโยบายบริหารห่วงโซ่อุปทานและจรรยาบรรณคู่ค้าของบริษัทคิดเป็นร้อยละ 100 เทียบกับเป้าหมาย 2568 ร้อยละ 100 ของคู่ค้าสำคัญ (Critical Supplier Tier 1) รับทราบนโยบายบริหารห่วงโซ่อุปทานและจรรยาบรรณคู่ค้าของบริษัท
ผลการดำเนินงานในปี 2568 ผู้บริหารและพนักงานร้อยละ 83 ได้รับการอบรมเรื่องจรรยาบรรณธุรกิจ เทียบกับเป้าหมาย 2568 ผู้บริหารและพนักงานร้อยละ 80 ได้รับการอบรมเรื่องจรรยาบรรณธุรกิจ	ผลการดำเนินงานในปี 2568 อุบัติการณ์การถูกโจมตีทางไซเบอร์ และข้อมูลส่วนบุคคลรั่วไหล จำนวน 0 กรณี เทียบกับเป้าหมาย 2568 อุบัติการณ์การถูกโจมตีทางไซเบอร์ และข้อมูลส่วนบุคคลรั่วไหล จำนวน 0 กรณี	ผลการดำเนินงานในปี 2568 คู่ค้าสำคัญ (Critical Supplier Tier 1) จัดทำแบบสำรวจจรรยาบรรณคู่ค้า และรับการประเมินความเสี่ยงด้าน ESG คิดเป็นร้อยละ 100 เทียบกับเป้าหมาย 2568 ร้อยละ 100 ของคู่ค้าสำคัญ (Critical Supplier Tier 1) จัดทำแบบสำรวจจรรยาบรรณคู่ค้า และรับการประเมินความเสี่ยงด้าน ESG
ด้านสิ่งแวดล้อม		
ผลการดำเนินงานในปี 2568 ข้อร้องเรียนด้านสิ่งแวดล้อมที่ส่งผลกระทบต่อชุมชน สังคมรอบข้างเป็น 0 เทียบกับเป้าหมาย 2568 ข้อร้องเรียนด้านสิ่งแวดล้อมที่ส่งผลกระทบต่อชุมชน สังคมรอบข้างเป็น 0	ผลการดำเนินงานในปี 2568 ผลการตรวจคุณภาพน้ำทิ้งเป็นไปตามกฎหมายกำหนด เทียบกับเป้าหมาย 2568 ผลการตรวจคุณภาพน้ำทิ้งเป็นไปตามกฎหมายกำหนด	ผลการดำเนินงานในปี 2568 ปริมาณการปล่อยก๊าซเรือนกระจก ใน Scope ที่ 1 และ 2 เท่ากับ 10,269 tonCO2e ลดลง ร้อยละ 1 จากปีฐาน (ปี 2567) เทียบกับเป้าหมาย 2568 ร้อยละการปล่อยก๊าซเรือนกระจกลดลง ร้อยละ 1 จากปี 2567
ด้านสังคม		
ผลการดำเนินงานในปี 2568 อัตราการเสียชีวิตจากการทำงานของพนักงานและผู้รับเหมา เป็น 0 เทียบกับเป้าหมาย 2568 อัตราการเสียชีวิตจากการทำงานของพนักงานและผู้รับเหมา เป็น 0	ผลการดำเนินงานในปี 2568 พนักงานได้รับการฝึกอบรมเฉลี่ย 47 ชม/คน/ปี เทียบกับเป้าหมาย 2568 พนักงานได้รับการฝึกอบรมเฉลี่ย 40 ชม/คน/ปี	ผลการดำเนินงานในปี 2568 จำนวนเหตุการณ์ละเมิดสิทธิมนุษยชนในรอบปีที่ผ่านมา 0 ครั้ง ต่อปี เทียบกับเป้าหมาย 2568 จำนวนเหตุการณ์ละเมิดสิทธิมนุษยชนในรอบปีที่ผ่านมา 0 ครั้งต่อปี
ผลการดำเนินงานในปี 2568 จำนวนพนักงานที่เข้าร่วมการประเมินความพึงพอใจจากพนักงาน ร้อยละ 81 ของพนักงานทั้งหมด เทียบกับเป้าหมาย 2568 จำนวนพนักงานที่เข้าร่วมการประเมินความพึงพอใจจากพนักงาน ร้อยละ 80 ของพนักงานทั้งหมด	ผลการดำเนินงานในปี 2568 ร้อยละมีการรับบุคลากรคนพิการตามเกณฑ์พัฒนาสังคมและมนุษย์ ตามสัดส่วน 1:100 คน เทียบกับเป้าหมาย 2568 ร้อยละมีการรับบุคลากรคนพิการตามเกณฑ์พัฒนาสังคมและมนุษย์ตามสัดส่วน 1:100 คน	ผลการดำเนินงานในปี 2568 ร้อยละของพนักงานเข้าใหม่ที่ได้รับการอบรมในด้านสิทธิมนุษยชน 100% เทียบกับเป้าหมาย 2568 ร้อยละของพนักงานเข้าใหม่ที่ได้รับการอบรมในด้านสิทธิมนุษยชน 100%

4. การวิเคราะห์และคำอธิบายของฝ่ายจัดการ

4.1 การวิเคราะห์ผลการดำเนินงาน

บริษัท เอกซัยการแพทย์ จำกัด (มหาชน) มุ่งมั่นในการให้บริการทางการแพทย์ที่มีคุณภาพ โดยยึดผู้รับบริการเป็นศูนย์กลาง พร้อมพัฒนาศักยภาพการรักษาพยาบาลอย่างต่อเนื่อง เพื่อมุ่งสู่การเป็นโรงพยาบาลชั้นนำที่ได้รับการยอมรับในระดับสากล ผ่านการให้บริการโดยทีมแพทย์ผู้เชี่ยวชาญและการนำเทคโนโลยีทางการแพทย์ที่ทันสมัยมาประยุกต์ใช้ เพื่อยกระดับประสิทธิภาพและมาตรฐานการให้บริการ

นอกจากนี้ บริษัทฯ ให้ความสำคัญกับการดำเนินธุรกิจอย่างมีความรับผิดชอบต่อสังคมและสิ่งแวดล้อม พร้อมทั้งบูรณาการแนวคิดด้านสิ่งแวดล้อม สังคม และธรรมาภิบาล (Environmental, Social and Governance: ESG) เข้ากับกระบวนการดำเนินงานขององค์กร เพื่อเสริมสร้างความเชื่อมั่นให้แก่ผู้รับบริการ ผู้ถือหุ้น และผู้มีส่วนได้ส่วนเสีย ตลอดจนสนับสนุนการเติบโตของธุรกิจอย่างยั่งยืนในระยะยาว

ในปี 2568 ภาพรวมการเติบโตของอุตสาหกรรมโรงพยาบาลเอกชนในประเทศไทยมีแนวโน้มชะลอตัวเมื่อเทียบกับปีก่อนหน้า สะท้อนถึงกำลังซื้อของผู้บริโภคภายในประเทศที่อ่อนตัวลง รวมถึงพฤติกรรมค่าใช้จ่ายด้านสุขภาพที่มีความระมัดระวังมากขึ้น ขณะเดียวกัน ภาวะเงินเฟ้อทางการแพทย์ที่อยู่ในระดับสูง ส่งผลให้ต้นทุนการดำเนินงานของโรงพยาบาลปรับตัวเพิ่มขึ้นอย่างต่อเนื่อง โดยเฉพาะต้นทุนด้านบุคลากรทางการแพทย์ ค่ายา และเวชภัณฑ์ ซึ่งส่งผลกระทบต่ออัตรากำไรของผู้ประกอบการในอุตสาหกรรม

รายได้จากผู้ป่วยชาวไทยมีแนวโน้มทรงตัวหรือเติบโตในอัตราจำกัด โดยเฉพาะในกลุ่มผู้ป่วยที่ชำระเงินเอง (Self-pay) ขณะที่โรงพยาบาลที่มีสัดส่วนรายได้จากผู้ป่วยต่างชาติ รวมถึงโรงพยาบาลที่ให้บริการทางการแพทย์เฉพาะทางที่มีความซับซ้อนสูง ยังคงสามารถรักษาการเติบโตของรายได้ได้ดีกว่าค่าเฉลี่ยของอุตสาหกรรม ในขณะเดียวกัน โรงพยาบาลที่มีสัดส่วนรายได้จากระบบหลักประกันสุขภาพภาครัฐ เผชิญแรงกดดันด้านความสามารถในการทำกำไร จากโครงสร้างค่าบริการที่ยังไม่สอดคล้องกับต้นทุนที่เพิ่มขึ้น

ด้านโครงสร้างการแข่งขัน อุตสาหกรรมโรงพยาบาลเอกชนมีแนวโน้มแข่งขันรุนแรงขึ้น จากการขยายการลงทุนของกลุ่มโรงพยาบาลเอกชนรายใหญ่ การพัฒนาศูนย์การแพทย์เฉพาะทาง การขยายเครือข่ายโรงพยาบาล รวมถึงการควบรวมและเข้าซื้อกิจการ (Mergers and Acquisitions: M&A) เพื่อเพิ่มขนาดการดำเนินงานและเสริมสร้างความสามารถในการแข่งขัน ขณะที่โรงพยาบาลขนาดกลางและขนาดเล็กเผชิญแรงกดดันจากต้นทุนที่เพิ่มขึ้นและการแข่งขันด้านราคาที่สูงขึ้น

อย่างไรก็ตาม ในภาพรวม นักวิเคราะห์ยังคงมีมุมมองเชิงบวกต่ออุตสาหกรรมโรงพยาบาลเอกชนในระยะยาว โดยมีปัจจัยสนับสนุนจากการเข้าสู่สังคมผู้สูงอายุของประเทศไทย การเพิ่มขึ้นของผู้ป่วยโรคไม่ติดต่อเรื้อรัง (Non-Communicable Diseases: NCDs) ความต้องการบริการด้านสุขภาพเชิงป้องกัน และศักยภาพของประเทศไทยในการเป็นศูนย์กลางการแพทย์ของภูมิภาค (Medical Hub) ทั้งนี้ การเติบโตของอุตสาหกรรมยังขึ้นอยู่กับภาวะเศรษฐกิจโดยรวม ความสามารถในการบริหารจัดการต้นทุน การรักษาและพัฒนาบุคลากรทางการแพทย์ รวมถึงทิศทางนโยบายด้านสาธารณสุขและการกำกับดูแลของภาครัฐ ซึ่งเป็นปัจจัยสำคัญต่อความยั่งยืนของผลการดำเนินงานในอนาคต

สำหรับภาพรวมผลการดำเนินงานในปี 2568 ของบริษัทและบริษัทย่อย สามารถสรุปได้ดังนี้

รายได้

ในช่วงปี 2566-2568 กลุ่มบริษัทมีรายได้รวมจำนวน 1,258.20 ล้านบาท 1,329.23 ล้านบาท และ 1,257.94 ล้านบาท ตามลำดับ โดยในปี 2567 รายได้รวมเพิ่มขึ้นจากปีก่อนหน้า ร้อยละ 5.65 ขณะที่ในปี 2568 รายได้รวมลดลงจากปีก่อนหน้า ร้อยละ 5.36 ทั้งนี้ ในปี 2566 บริษัทมี รายได้อื่นจากกำไรจากตราสารทุนของบริษัท เดอะคลินิก คลินิกเวชกรรม จำกัด (มหาชน) (KLINIQ) ที่วัดมูลค่าด้วยมูลค่ายุติธรรม จำนวน 19.50 ล้านบาท ซึ่งเป็นรายการที่ไม่เกิดขึ้นในปี 2567 และปี 2568

สำหรับปี 2568 รายได้รวมของกลุ่มบริษัทลดลงเมื่อเทียบกับปีก่อนหน้า โดยมีสาเหตุหลักจาก จำนวนผู้รับบริการของ โรงพยาบาลเอกซ็ที่ปรับตัวลดลง ทั้งในกลุ่มผู้ป่วยนอก (OPD) และผู้ป่วยใน (IPD) โดยเฉพาะในกลุ่มผู้ป่วยเด็ก รวมถึง จำนวนผู้รับบริการของศูนย์ผู้มีบุตรยาก (EKI-IVF) ที่ลดลง ส่งผลให้รายได้จากกิจการโรงพยาบาลลดลงตามจำนวนผู้รับบริการ

โครงสร้างรายได้ของกลุ่มบริษัทสามารถแบ่งออกเป็น รายได้จากกิจการโรงพยาบาล และ รายได้อื่น โดยรายได้หลักยังคงมาจากการให้บริการทางการแพทย์ของโรงพยาบาลเอกซ็เป็นสำคัญ ในช่วงปี 2566-2568 บริษัทมี สัดส่วนรายได้จากกิจการโรงพยาบาล ต่อรายได้รวมคิดเป็นร้อยละ 96.06 ร้อยละ 98.32 และร้อยละ 98.54 ตามลำดับ รายได้จากกิจการโรงพยาบาลในปี 2567 เพิ่มขึ้นจากปี 2566 ร้อยละ 8.13 จากการเพิ่มขึ้นของจำนวนผู้รับบริการ อย่างไรก็ตาม ในปี 2568 รายได้จากกิจการโรงพยาบาลปรับตัวลดลงจากปี 2567 ร้อยละ 5.15 ตามจำนวนผู้รับบริการที่ลดลงดังกล่าว

ขณะที่ รายได้อื่น มีสัดส่วนต่อรายได้รวมในช่วงปี 2566-2568 คิดเป็น ร้อยละ 3.94 ร้อยละ 1.68 และร้อยละ 1.46 ตามลำดับ โดยรายได้ดังกล่าวประกอบด้วยรายได้จากการลงทุน รายได้ค่าเช่าพื้นที่ ดอกเบี้ยรับ และกำไรจากการขายทรัพย์สิน เป็นต้น โดยในปี 2566 รายได้อื่นรวมถึง กำไรจากตราสารทุน (KLINIQ) ที่วัดมูลค่าด้วยมูลค่ายุติธรรม จำนวน 19.50 ล้านบาท

ทั้งนี้ หากพิจารณา รายได้รวมที่ไม่รวมกำไรจากตราสารทุน (KLINIQ) จะพบว่า รายได้จากการดำเนินงานหลักของกลุ่ม บริษัทมีจำนวน 1,238.70 ล้านบาท 1,329.23 ล้านบาท และ 1,257.94 ล้านบาท ในปี 2566-2568 ตามลำดับ

ประเภทรายได้	2566 ^{1) 3)}		2567 ¹⁾		2568 ¹⁾	
	ล้านบาท	ร้อยละ	ล้านบาท	ร้อยละ	ล้านบาท	ร้อยละ
รายได้จากกิจการโรงพยาบาล	1,208.61	96.06%	1,306.89	98.32%	1,239.62	98.54%
รายได้อื่น ²⁾	30.09	2.39%	22.34	1.68%	18.32	1.46%
รายได้อื่น (เงินลงทุนใน KLINIQ) ²⁾	19.50	1.55%	-	-	-	-
รวมรายได้	1,258.20	100.00%	1,329.23	100.00%	1,257.94	100.00%
รายได้รวม (ไม่รวม KLINIQ)	1,238.70		1,329.23		1,257.94	

หมายเหตุ ¹⁾ งบการเงินรวม

²⁾ รายได้อื่น ประกอบด้วย รายได้จากการลงทุน รายได้ค่าเช่าพื้นที่ ดอกเบี้ยรับ และกำไรจากการขายทรัพย์สิน เป็นต้น

³⁾ ปี 2566 มีรายได้อื่นจากกำไรจากตราสารทุน (KLINIQ) ที่วัดมูลค่าด้วยมูลค่ายุติธรรม จำนวน 19.50 ล้านบาท

รายได้จากกิจการโรงพยาบาล

รายได้จากกิจการโรงพยาบาลของกลุ่มบริษัทฯ สามารถแบ่งตามประเภทของผู้ป่วยได้เป็น รายได้จากผู้ป่วยนอก (Outpatient Department: OPD) และ รายได้จากผู้ป่วยใน (Inpatient Department: IPD)

ประเภทรายได้	2566 ^{1) 3)}		2567 ¹⁾		2568 ¹⁾	
	ล้านบาท	ร้อยละ	ล้านบาท	ร้อยละ	ล้านบาท	ร้อยละ
1. รายได้จากกิจการโรงพยาบาล	1,208.61	96.06%	1,306.89	98.32%	1,239.62	98.54%
<u>รายได้จากผู้ป่วยนอก (OPD)</u>	571.13	45.39%	621.25	46.74%	566.71	45.05%
- ลูกค้ำทั่วไป	232.79	18.50%	236.45	17.79%	216.63	17.22%
- ลูกค้ำคู่สัญญา	338.34	26.89%	384.80	28.95%	350.08	27.83%
<u>รายได้จากผู้ป่วยใน (IPD)</u>	637.48	50.67%	685.64	51.58%	672.91	53.49%
- ลูกค้ำทั่วไป	206.68	16.43%	243.27	18.30%	264.11	20.99%
- ลูกค้ำคู่สัญญา	430.8	34.24%	442.37	33.28%	408.80	32.50%
2. รายได้อื่น ²⁾	49.59	3.94%	22.34	1.68%	18.32	1.46%
รวมรายได้	1,258.20	100.00%	1,329.23	100.00%	1,257.94	100.00%

หมายเหตุ ¹⁾ งบการเงินรวม

²⁾ รายได้อื่น ประกอบด้วย รายได้จากการลงทุน รายได้ค่าเช่าพื้นที่ ดอกเบี้ยรับ และกำไรจากการขายทรัพย์สิน เป็นต้น

³⁾ ปี 2566 มีรายได้อื่นจากกำไรจากตราสารทุน (KLINIQ) ที่วัดมูลค่าด้วยมูลค่ายุติธรรม จำนวน 19.50 ล้านบาท

ในปี 2566-2568 กลุ่มบริษัทฯ มีรายได้จากกิจการโรงพยาบาลจำนวน 1,208.61 ล้านบาท 1,306.89 ล้านบาท และ 1,239.62 ล้านบาท ตามลำดับ คิดเป็นสัดส่วนต่อรายได้รวม ร้อยละ 96.06 ร้อยละ 98.32 และร้อยละ 98.54 ตามลำดับ โดยมีอัตราการเติบโต ร้อยละ 8.13 ในปี 2567 และ ร้อยละ -5.15 ในปี 2568

โดยรายได้จากกิจการโรงพยาบาลสามารถแบ่งออกเป็น

➤ รายได้จากผู้ป่วยนอก (OPD)

ในปี 2566-2568 กลุ่มบริษัทฯ มีรายได้จากผู้ป่วยนอกจำนวน 571.13 ล้านบาท 621.25 ล้านบาท และ 566.71 ล้านบาท ตามลำดับ โดยมีอัตราการเติบโต ร้อยละ 8.78 ในปี 2567 และ ร้อยละ -8.78 ในปี 2568

➤ รายได้จากผู้ป่วยใน (IPD)

ในปี 2566-2568 กลุ่มบริษัทฯ มีรายได้จากผู้ป่วยในจำนวน 637.48 ล้านบาท 685.64 ล้านบาท และ 672.91 ล้านบาท ตามลำดับ โดยมีอัตราการเติบโต ร้อยละ 7.55 ในปี 2567 และ ร้อยละ -1.86 ในปี 2568

รายได้อื่น

นอกจากนี้ กลุ่มบริษัทฯ ยังมี รายได้อื่น เช่น รายได้จากการลงทุน รายได้ค่าเช่าพื้นที่ ดอกเบี้ยรับ และกำไรจากการขายทรัพย์สิน เป็นต้น โดยในปี 2566-2568 มีรายได้อื่นจำนวน 49.59 ล้านบาท 22.34 ล้านบาท และ 18.32 ล้านบาท คิดเป็นสัดส่วนต่อรายได้รวม ร้อยละ 3.94 ร้อยละ 1.68 และร้อยละ 1.46 ตามลำดับ

ทั้งนี้ ในปี 2566 กลุ่มบริษัทฯ มีรายได้อื่นจาก กำไรจากตราสารทุนของบริษัท เดอะคลินิกซ์ คลินิกเวชกรรม จำกัด (มหาชน) (KLINIQ) ที่วัดมูลค่าด้วยมูลค่ายุติธรรม จำนวน 19.50 ล้านบาท

ต้นทุนและค่าใช้จ่าย

ค่าใช้จ่ายหลักของกลุ่มบริษัทฯ ประกอบด้วย ต้นทุนกิจการโรงพยาบาล ค่าใช้จ่ายในการบริหาร และต้นทุนทางการเงิน โดยในปี 2566-2568 กลุ่มบริษัทฯ มีต้นทุนและค่าใช้จ่ายรวมจำนวน 894.77 ล้านบาท 1,001.84 ล้านบาท และ 944.37 ล้านบาท ตามลำดับ

กำไรขั้นต้นจำนวน 539.39 ล้านบาท 588.13 ล้านบาท และ 517.70 ล้านบาท ตามลำดับ คิดเป็น อัตรากำไรขั้นต้นร้อยละ 44.63 ร้อยละ 45.00 และร้อยละ 41.76 ตามลำดับ โดยมีรายละเอียดดังนี้

(หน่วย: ล้านบาท)

ต้นทุนและค่าใช้จ่าย	2566	2567	2568
ต้นทุนกิจการโรงพยาบาล	669.22	718.76	721.92
ค่าใช้จ่ายในการบริหาร	223.90	281.17	220.77
ต้นทุนทางการเงิน	1.65	1.91	1.68
รวมต้นทุนและค่าใช้จ่าย	894.77	1,001.84	944.37
กำไรขั้นต้น	539.39	588.13	517.70
อัตรากำไรขั้นต้น (%)	44.63	45.00	41.76

ต้นทุนกิจการโรงพยาบาล

ในปี 2566-2568 กลุ่มบริษัทฯ มีต้นทุนกิจการโรงพยาบาลจำนวน 669.22 ล้านบาท 718.76 ล้านบาท และ 721.92 ล้านบาท ตามลำดับ คิดเป็นสัดส่วน ร้อยละ 55.37 ร้อยละ 55.00 และร้อยละ 58.24 ของรายได้จากกิจการโรงพยาบาล โดยต้นทุนหลักของกิจการโรงพยาบาล ประกอบด้วย ค่าธรรมเนียมแพทย์ เงินเดือนบุคลากรด้านการแพทย์และพยาบาล ต้นทุนยาและเวชภัณฑ์ และค่าเสื่อมราคา

ค่าใช้จ่ายในการบริหาร

ในปี 2566-2568 บริษัทฯ มีค่าใช้จ่ายในการบริหารจำนวน 223.90 ล้านบาท 281.17 ล้านบาท และ 220.77 ล้านบาท ตามลำดับ คิดเป็นสัดส่วนต่อรายได้รวมของบริษัท ร้อยละ 17.80 ร้อยละ 21.15 และร้อยละ 17.55 ตามลำดับ ทั้งนี้ ค่าใช้จ่ายในการบริหารในปี 2567 ที่เพิ่มขึ้นเกิดจากการบันทึกรายการขาดทุนจากตราสารทุนที่วัดมูลค่าด้วยมูลค่ายุติธรรมจากการลงทุนในบริษัท เดอะ คลินิก คลินิกเวชกรรม จำกัด (มหาชน) (KLINIQ) ซึ่งบันทึกเป็นค่าใช้จ่ายบริหารจำนวน 33.00 ล้านบาท

ต้นทุนทางการเงิน

ในปี 2566-2568 กลุ่มบริษัทฯ มีต้นทุนทางการเงินจำนวน 1.65 ล้านบาท 1.91 ล้านบาท และ 1.68 ล้านบาท ตามลำดับ โดยเป็น ดอกเบี้ยจ่ายที่เกิดจากสัญญาเช่าพื้นที่และเช่าที่ดินเพื่อใช้ในการดำเนินกิจการ ตามมาตรฐานการรายงานทางการเงิน ฉบับที่ 16 เรื่อง สัญญาเช่า (Thai Financial Reporting Standard No.16: TFRS 16) ซึ่งมีผลบังคับใช้ตั้งแต่ปี 2563

(หน่วย: ล้านบาท)

ผลการดำเนินงานของบริษัทฯ	2566	2567	2568
กำไรส่วนที่เป็นของผู้ถือหุ้นของบริษัท	297.26	280.06	262.30
กำไรส่วนที่เป็นของผู้ถือหุ้นของบริษัท (ไม่รวม KLINIQ)	281.66	306.46	262.30
กำไร (ขาดทุน) จากตราสารทุน KLINIQ	15.60	-26.40	-
อัตรากำไรสุทธิ (%)	23.63%	21.07%	20.85
อัตรากำไรสุทธิ (ไม่รวม KLINIQ) (%)	22.39%	23.06%	20.85

กำไรส่วนที่เป็นของผู้ถือหุ้นของบริษัท

จากผลการดำเนินงานดังกล่าว ในปี 2566-2568 บริษัทฯ มีกำไรส่วนที่เป็นของผู้ถือหุ้นของบริษัทจำนวน 297.26 ล้านบาท 280.06 ล้านบาท และ 262.30 ล้านบาท ตามลำดับ คิดเป็น อัตรากำไรสุทธิร้อยละ 23.63 ร้อยละ 21.07 และร้อยละ 20.85 ตามลำดับ

กำไรสุทธิของบริษัทฯ ในปี 2567 ลดลงร้อยละ 5.79 จากปี 2566 และในปี 2568 ลดลงร้อยละ 6.34 โดยสาเหตุหลักเกิดจากผลกระทบจากการบันทึกกำไรหรือขาดทุนจาก ทรูสธารทุนของบริษัท เดอะคลินิก คลินิกเวชกรรม จำกัด (มหาชน) (KLINIQ) ที่วัดมูลค่าด้วยมูลค่ายุติธรรมผ่านกำไรหรือขาดทุน โดยในปี 2566 บริษัทฯ บันทึกกำไรจากทรูสธารทุน KLINIQ จำนวน 15.60 ล้านบาท ขณะที่ในปี 2567 บริษัทฯ บันทึก ขาดทุนจากทรูสธารทุนดังกล่าวจำนวน 26.40 ล้านบาท

อย่างไรก็ตาม หากพิจารณาผลการดำเนินงานของบริษัทฯ โดยไม่รวมผลกระทบจากการลงทุนใน KLINIQ บริษัทฯ มีกำไรส่วนที่เป็นของผู้ถือหุ้นจำนวน 281.66 ล้านบาท 306.46 ล้านบาท และ 262.30 ล้านบาท ในปี 2566-2568 ตามลำดับ โดยในปี 2567 กำไรเพิ่มขึ้นร้อยละ 8.80 เมื่อเทียบกับปี 2566

4.2 ฐานะทางการเงิน

สินทรัพย์

ณ สิ้นปี 2566-2568 กลุ่มบริษัทฯ มีสินทรัพย์รวมจำนวน 2,458.83 ล้านบาท 3,160.68 ล้านบาท และ 2,944.11 ล้านบาท ตามลำดับ โดยสินทรัพย์ที่สำคัญของกลุ่มบริษัทฯ ได้แก่ เงินสดและรายการเทียบเท่าเงินสด ลูกหนี้การค้าและลูกหนี้อื่น สินทรัพย์ทางการเงินไม่หมุนเวียนอื่น ที่ดิน อาคารและอุปกรณ์ และสินค้าคงเหลือ รายละเอียดของสินทรัพย์ที่สำคัญมีดังนี้

ระยะเวลาค้างชำระ	ณ 31 ธ.ค. 2566		ณ 31 ธ.ค. 2567		ณ 31 ธ.ค. 2568	
	ล้านบาท	ร้อยละ	ล้านบาท	ร้อยละ	ล้านบาท	ร้อยละ
ลูกหนี้การค้า						
ยังไม่ถึงกำหนดชำระ	41.43	43.81%	37.62	50.59%	41.93	42.93%
ค้างชำระ						
ไม่เกิน 3 เดือน	33.66	35.70%	28.18	37.90%	40.73	41.70%
เกิน 3 เดือนไม่เกิน 6 เดือน	6.69	7.10%	0.39	0.52%	7.47	7.65%
เกิน 6 เดือนไม่เกิน 12 เดือน	2.13	2.26%	0.32	0.43%	1.25	1.28%
เกิน 12 เดือน	10.37	11.00%	7.85	10.56%	6.29	6.44%
รวมลูกหนี้การค้าก่อนหักค่าเผื่อนี้สงสัยจะสูญ	94.28	100.00%	74.36	100.00%	97.68	100.00%
หักค่าเผื่อนี้สงสัยจะสูญ	(0.87)		(0.88)		(1.45)	
ลูกหนี้การค้า - สุทธิ	93.41		73.49		96.22	

ลูกหนี้การค้า

ณ สิ้นปี 2566-2568 กลุ่มบริษัทฯ มีลูกหนี้การค้าหลังหักค่าเผื่อนี้สงสัยจะสูญจำนวน 93.41 ล้านบาท 73.49 ล้านบาท และ 96.22 ล้านบาท ตามลำดับ คิดเป็นสัดส่วนต่อสินทรัพย์รวม ร้อยละ 3.80 ร้อยละ 2.33 และร้อยละ 3.27 ตามลำดับ

ลูกค้าของบริษัทฯ สามารถแบ่งออกเป็น 2 ประเภท ได้แก่

- ลูกค้าทั่วไป ซึ่งจะชำระค่าบริการเป็นเงินสด
- ลูกค้าคู่สัญญา ซึ่งได้รับเครดิตทางการค้าจากบริษัทฯ

ดังนั้น ลูกหนี้การค้าส่วนใหญ่ของบริษัทฯ จึงเป็นลูกหนี้การค้าจาก ลูกค้าคู่สัญญา เช่น บริษัทประกันคู่สัญญาและบริษัทเอกชนที่มีสัญญาให้บริการกับโรงพยาบาล โดยบริษัทฯ กำหนดระยะเวลาเครดิตทางการค้าแก่ลูกค้าคู่สัญญาประมาณ 30 วัน ซึ่งลูกหนี้ส่วนใหญ่เป็นลูกหนี้ที่ยังไม่ถึงกำหนดชำระ ทั้งนี้ ลูกค้าคู่สัญญาส่วนใหญ่เป็น บริษัทประกันที่มีชื่อเสียงและบริษัทเอกชนขนาดใหญ่

นอกจากนี้ บริษัทฯ ยังมีกระบวนการ พิจารณาความน่าเชื่อถือทางเครดิตของลูกค้าก่อนการให้เครดิต จึงทำให้ความเสี่ยงในการรับชำระเงินจากลูกค้าคู่สัญญาอยู่ในระดับค่อนข้างต่ำ

เมื่อพิจารณาการหักการค้างตามระยะเวลาค้างชำระ พบว่า ณ สิ้นปี 2566-2568 บริษัทฯ มีลูกหนี้การค้าที่ยังไม่ถึงกำหนดชำระก่อนหักค่าเผื่อนี้สงสัยจะสูญคิดเป็น ร้อยละ 43.81 ร้อยละ 50.59 และร้อยละ 42.93 ตามลำดับ ขณะที่ลูกหนี้การค้าที่ค้างชำระ ไม่เกิน 3 เดือน คิดเป็น ร้อยละ 35.79 ร้อยละ 37.90 และร้อยละ 41.70 ตามลำดับ ส่วนลูกหนี้ที่ ค้างชำระเกิน 3 เดือน ณ สิ้นปี 2566-2568 คิดเป็น ร้อยละ 20.36 ร้อยละ 11.51 และร้อยละ 15.37 ตามลำดับ ทั้งนี้ บริษัทฯ ได้กำหนด นโยบายการติดตามหนี้ที่เข้มงวดมากขึ้น และกำหนด ตัวชี้วัดผลการดำเนินงาน (Key Performance Indicators: KPI) สำหรับพนักงานที่รับผิดชอบการติดตามหนี้ เพื่อเพิ่มประสิทธิภาพในการบริหารจัดการลูกหนี้การค้า

บริษัทฯ มีนโยบายตั้งค่าเผื่อนี้สงสัยจะสูญโดยพิจารณาจากอายุของลูกหนี้การค้าที่คงค้าง โดยลูกหนี้ที่มีอายุคงค้างมากกว่า 365 วัน จะตั้งสำรองในอัตรา ร้อยละ 100 สำหรับลูกหนี้กลุ่มลูกค้าทั่วไป จะตั้งสำรองในอัตรา ร้อยละ 100 เมื่อมีอายุคงค้างมากกว่า 180 วัน โดยในปี 2568 กลุ่มบริษัทฯ มีการตั้งค่าเผื่อนี้สงสัยจะสูญจำนวน 1.45 ล้านบาท ตามนโยบายดังกล่าว

สินค้าคงเหลือ

ณ สิ้นปี 2566-2568 กลุ่มบริษัทฯ มีสินค้าคงเหลือสุทธิจำนวน 33.20 ล้านบาท 36.46 ล้านบาท และ 39.95 ล้านบาท ตามลำดับ คิดเป็นสัดส่วนต่อสินทรัพย์รวม ร้อยละ 1.35 ร้อยละ 1.15 และร้อยละ 1.36 ตามลำดับ โดยสินค้าคงเหลือของบริษัทฯ ประกอบด้วย ยา เวชภัณฑ์ และวัสดุอื่น

สินค้าคงเหลือ	ณ 31 ธ.ค. 2566		ณ 31 ธ.ค. 2567		ณ 31 ธ.ค. 2568	
	ล้านบาท	ร้อยละ	ล้านบาท	ร้อยละ	ล้านบาท	ร้อยละ
ยา	20.77	59.65%	24.26	64.00%	23.29	56.39%
เวชภัณฑ์	10.62	30.50%	10.21	26.93%	14.65	35.47%
วัสดุอื่น ¹⁾	3.43	9.85%	3.44	9.07%	3.36	8.14%
รวมสินค้าคงเหลือ	34.82	100.00%	37.91	100.00%	41.30	100.00%
รายการปรับลดราคาทุนให้เป็นมูลค่าสุทธิที่จะได้รับ	(1.62)		(1.45)		(1.35)	
รวมสินค้าคงเหลือ – สุทธิ	33.20		36.46		39.95	

หมายเหตุ ¹⁾ วัสดุอื่น ประกอบด้วย วัสดุทั่วไป ผ้าและเครื่องนอน เป็นต้น

สินค้าคงเหลือหลักของบริษัทฯ ได้แก่ ยาและเวชภัณฑ์ ซึ่ง ณ สิ้นปี 2566-2568 มีสัดส่วนยาและเวชภัณฑ์ รวมกันคิดเป็น ร้อยละ 90.15 ร้อยละ 90.93 และร้อยละ 91.86 ของสินค้าคงเหลือทั้งหมด ตามลำดับ เมื่อพิจารณา ระยะเวลาการขายสินค้าเฉลี่ย (Inventory Days) ในปี 2566-2568 อยู่ที่ประมาณ 18 วัน 18 วัน และ 19 วัน ตามลำดับ สะท้อนถึงการบริหารจัดการสินค้าคงเหลือที่มีประสิทธิภาพ

บริษัทฯ มีนโยบายบริหารสินค้าคงเหลือโดยใช้หลักการ สั่งซื้อสินค้าเมื่อระดับสินค้าคงเหลือลดลงถึงระดับที่กำหนด (Reorder Level Policy: ROL) โดยกำหนดระยะเวลาการจัดเก็บสินค้า ไม่เกิน 30 วัน ซึ่งช่วยให้บริษัทฯ สามารถติดตามปริมาณยาและเวชภัณฑ์คงเหลือได้อย่างมีประสิทธิภาพ ลดความเสี่ยงในการสั่งซื้อเกินความจำเป็น และช่วยควบคุมปริมาณสินค้าคงเหลือในระยะยาว

ทั้งนี้ ยาและเวชภัณฑ์ส่วนใหญ่ของบริษัทฯ สามารถเปลี่ยนหรือคืนให้แก่ผู้จัดจำหน่ายก่อนวันหมดอายุได้ตามเงื่อนไขที่กำหนด อย่างไรก็ตาม ในปี 2566-2568 บริษัทฯ ได้มีการปรับลดราคาทุนของยาและเวชภัณฑ์ให้เป็นมูลค่าสุทธิที่จะได้รับ (Net Realizable Value) จำนวน 1.62 ล้านบาท 1.45 ล้านบาท และ 1.35 ล้านบาท ตามลำดับ เนื่องจากยาและเวชภัณฑ์บางรายการถูกนำไปใช้บางส่วนแล้วหรือหมดอายุ ทำให้ไม่สามารถเปลี่ยนหรือคืนได้ตามเงื่อนไขของผู้จัดจำหน่าย ดังนั้น เพื่อให้การบริหารจัดการสินค้าคงเหลือมีประสิทธิภาพมากยิ่งขึ้น บริษัทฯ จึงกำหนดนโยบายการตั้งค่าเผื่อการด้อยค่าของสินค้าคงเหลือ โดยพิจารณาจากประเภทของยาและเวชภัณฑ์ รวมถึงอายุของสินค้าคงเหลือ ดังรายละเอียดต่อไปนี้.

ประเภทยาและเวชภัณฑ์	อายุสินค้าคงเหลือ	สัดส่วนการตั้งสำรอง สินค้าเสื่อมสภาพ (ร้อยละ)
ยาครีม ยาผง ยาโลชั่น ยาฉีด และน้ำเกลือ	ไม่เคลื่อนไหวตั้งแต่ 2 ปีขึ้นไป	100.00
ยารัตถุออกฤทธิ์ ยาฉีดและยาฆ่าเชื้อ	ไม่เคลื่อนไหวตั้งแต่ 3 ปีขึ้นไป	100.00
ยาเม็ดและเวชภัณฑ์	ไม่เคลื่อนไหวตั้งแต่ 5 ปีขึ้นไป	100.00

ที่ดิน อาคารและอุปกรณ์

ณ สิ้นปี 2566-2568 กลุ่มบริษัทฯ มี ที่ดิน อาคาร และอุปกรณ์สุทธิ จำนวน 660.20 ล้านบาท 826.96 ล้านบาท และ 1,203.30 ล้านบาท ตามลำดับ คิดเป็นสัดส่วนต่อสินทรัพย์รวม ร้อยละ 26.85 ร้อยละ 26.16 และร้อยละ 40.87 ตามลำดับ มูลค่าสุทธิของที่ดิน อาคาร และอุปกรณ์ในปี 2568 เพิ่มขึ้นจากปี 2567 จำนวน 376.34 ล้านบาท ซึ่งเป็นผลจากการลงทุนเพิ่มเติมในทรัพย์สินเพื่อรองรับการขยายการให้บริการของบริษัทฯ

ณ สิ้นปี 2568 บริษัทฯ มีที่ดิน อาคาร และอุปกรณ์ของบริษัทฯ ประกอบด้วย

- ที่ดิน จำนวน 210.71 ล้านบาท
- อาคารและส่วนปรับปรุงอาคาร จำนวน 438.58 ล้านบาท
- เครื่องมือและอุปกรณ์ทางการแพทย์ จำนวน 86.48 ล้านบาท
- สินทรัพย์ระหว่างก่อสร้าง จำนวน 447.96 ล้านบาท
- เครื่องตกแต่งติดตั้งและเครื่องใช้สำนักงาน จำนวน 10.47 ล้านบาท
- ยานพาหนะ จำนวน 9.11 ล้านบาท

ทั้งนี้ ค่าเสื่อมราคาของที่ดิน อาคาร และอุปกรณ์ในปี 2566-2568 มีจำนวน 78.33 ล้านบาท 78.94 ล้านบาท และ 74.37 ล้านบาท ตามลำดับ

ประสิทธิภาพในการดำเนินงาน

อัตราส่วนประสิทธิภาพในการดำเนินงาน	2566	2567	2568
อัตราผลตอบแทนต่อสินทรัพย์ (%)	15.91	12.65	11.12
อัตราผลตอบแทนต่อสินทรัพย์ถาวร (%)	56.25	42.41	27.98
อัตรการหมุนของสินทรัพย์ (เท่า)	0.53	0.47	0.41

จากผลการดำเนินงานในปี 2566-2568 บริษัทฯ มีสินทรัพย์รวมจำนวน 2,458.83 ล้านบาท 3,160.68 ล้านบาท และ 2,944.11 ล้านบาท ตามลำดับ โดยมีกำไรส่วนที่เป็นของผู้ถือหุ้นของบริษัทจำนวน 297.26 ล้านบาท 280.06 ล้านบาท และ 262.30 ล้านบาท ตามลำดับ และมีรายได้รวมจำนวน 1,258.20 ล้านบาท 1,329.23 ล้านบาท และ 1,257.94 ล้านบาท ตามลำดับ

จากข้อมูลดังกล่าว บริษัทฯ มี อัตราผลตอบแทนต่อสินทรัพย์ (Return on Assets: ROA) เท่ากับ ร้อยละ 15.91 ร้อยละ 12.65 และร้อยละ 11.12 ตามลำดับ ในขณะที่ อัตราผลตอบแทนต่อสินทรัพย์ถาวร (Return on Fixed Assets) อยู่ที่ ร้อยละ 56.25 ร้อยละ 42.41 และร้อยละ 27.98 ตามลำดับ

นอกจากนี้ บริษัทฯ มี อัตราการหมุนของสินทรัพย์ (Asset Turnover) เท่ากับ 0.53 เท่า 0.47 เท่า และ 0.41 เท่า ตามลำดับ ซึ่งสะท้อนถึงประสิทธิภาพในการใช้สินทรัพย์ของบริษัทในการสร้างรายได้

สภาพคล่อง

กระแสเงินสด

ในปี 2566-2568 บริษัทฯ มีกระแสเงินสดสุทธิจากกิจกรรมดำเนินงานจำนวน 363.17 ล้านบาท 310.24 ล้านบาท และ 316.81 ล้านบาท ตามลำดับ โดยกระแสเงินสดจากกิจกรรมดำเนินงานในปี 2568 เพิ่มขึ้นจากการเปลี่ยนแปลงในรายการ การปรับลดราคาทุนของสินค้าคงเหลือให้เป็นมูลค่าสุทธิที่จะได้รับ การเปลี่ยนแปลงของลูกหนี้การค้าและลูกหนี้อื่น รายได้รับล่วงหน้า รวมถึงหนี้สินหมุนเวียนอื่น และหนี้สินไม่หมุนเวียนอื่น

สำหรับ กระแสเงินสดสุทธิใช้ไปกิจกรรมลงทุน ในปี 2566-2568 มีจำนวน 256.50 ล้านบาท 494.66 ล้านบาท และ 68.52 ล้านบาท ตามลำดับ โดยในปี 2568 มีรายการสำคัญ ได้แก่ เงินสดจ่ายจากการลงทุนใน สินทรัพย์ทางการเงินประเภทตราสารหนี้ที่วัดมูลค่าด้วยราคาทุนตัดจำหน่าย จำนวน 462.34 ล้านบาท และรายการเงินสดจ่ายเพื่อซื้อ ที่ดิน อาคาร และอุปกรณ์ จำนวน 390.51 ล้านบาท

ในส่วนของ กระแสเงินสดจากกิจกรรมจัดหาเงิน ในปี 2566-2568 มีจำนวน (114.69) ล้านบาท 372.85 ล้านบาท และ (576.49) ล้านบาท ตามลำดับ โดยในปี 2568 บริษัทฯ มีรายการสำคัญ ได้แก่ การจ่ายเงินปันผลรวมจำนวน 222.57 ล้านบาท การซื้อหุ้นคืนจำนวน 342.74 ล้านบาท

จากการเปลี่ยนแปลงของกระแสเงินสดดังกล่าว ส่งผลให้ เงินสดและรายการเทียบเท่าเงินสดสุทธิ ในปี 2566-2568 เพิ่มขึ้น (ลดลง) จำนวน (8.02) ล้านบาท 188.43 ล้านบาท และ (328.19) ล้านบาท ตามลำดับ

(หน่วย: ล้านบาท)

รายละเอียดกระแสเงินสด	2566	2567	2568
เงินสดสุทธิจากกิจกรรมดำเนินงาน	363.17	310.24	316.81
เงินสดสุทธิใช้ไปในกิจกรรมลงทุน	(256.50)	(494.66)	(68.52)
เงินสดสุทธิได้มาจากใช้ไปในกิจกรรมจัดหาเงิน	(114.69)	372.85	(576.49)
เงินสดและรายการเทียบเท่าเงินสดเพิ่มขึ้น(ลดลง)สุทธิ	(8.02)	188.43	(328.19)

อัตราส่วนสภาพคล่อง

ณ สิ้นปี 2566-2568 กลุ่มบริษัทฯ มีอัตราส่วนสภาพคล่อง (Current Ratio) เท่ากับ 5.50 เท่า 8.16 เท่า และ 4.00 เท่า ตามลำดับ และมีอัตราส่วนสภาพคล่องหมุนเร็ว (Quick Ratio) เท่ากับ 5.32 เท่า 7.97 เท่า และ 3.83 เท่า ตามลำดับ ในขณะเดียวกัน Cash Cycle ของบริษัทฯ อยู่ที่ (21) วัน (27) วัน และ (41) วัน ตามลำดับ

โดยมีระยะเวลาเก็บหนี้เฉลี่ย (Days Sales Outstanding: DSO) เท่ากับ 31 วัน 27 วัน และ 30 วัน ตามลำดับ และระยะเวลาชำระหนี้เฉลี่ย (Days Payable Outstanding: DPO) เท่ากับ 70 วัน 72 วัน และ 90 วัน ตามลำดับ ซึ่งสะท้อนถึงความสามารถของบริษัทฯ ในการบริหารเงินทุนหมุนเวียนได้อย่างมีประสิทธิภาพ

อัตราส่วนสภาพคล่อง	2566	2567	2568
อัตราส่วนสภาพคล่อง (เท่า)	5.50	8.16	4.00
อัตราส่วนสภาพคล่องหมุนเร็ว (เท่า)	5.32	7.97	3.83
อัตราส่วนหมุนเวียนลูกหนี้การค้า (เท่า)	11.67	13.28	12.02
ระยะเวลาเก็บหนี้เฉลี่ย (วัน)	31	27	30
อัตราส่วนหมุนเวียนสินค้าคงเหลือ (เท่า)	20.52	20.64	18.90
ระยะเวลาขายสินค้าเฉลี่ย (วัน)	18	18	19
อัตราส่วนหมุนเวียนเจ้าหนี้การค้า (เท่า)	5.19	5.07	4.05
ระยะเวลาชำระหนี้ (วัน)	70	72	90
Cash Cycle (วัน)	-21	-27	-41

แหล่งที่มาของเงินทุน

หนี้สิน

ณ สิ้นปี 2566-2568 กลุ่มบริษัทฯ มีหนี้สินรวมจำนวน 330.78 ล้านบาท 324.40 ล้านบาท และ 405.68 ล้านบาท ตามลำดับ โดยหนี้สินหลักของบริษัทฯ ส่วนใหญ่ประกอบด้วย เจ้าหนี้การค้าและเจ้าหนี้อื่น รวมถึงภาษีเงินได้ค้างจ่าย สำหรับโครงสร้างหนี้สิน พบว่า สัดส่วนหนี้สินหมุนเวียนต่อหนี้สินรวม ในปี 2566-2568 เท่ากับ ร้อยละ 63.41 ร้อยละ 72.20 และร้อยละ 74.51 ตามลำดับ ขณะที่ สัดส่วนหนี้สินไม่หมุนเวียนต่อหนี้สินรวม เท่ากับ ร้อยละ 36.59 ร้อยละ 27.80 และร้อยละ 25.49 ตามลำดับ

ส่วนของผู้ถือหุ้น

ณ สิ้นปี 2566-2568 กลุ่มบริษัทฯ มีส่วนของผู้ถือหุ้นจำนวน 2,128.05 ล้านบาท 2,836.28 ล้านบาท และ 2,538.43 ล้านบาท ตามลำดับ ทั้งนี้ ในปี 2568 ส่วนของผู้ถือหุ้นลดลงจากปีก่อนหน้า เนื่องจาก บริษัท เอกชัยการแพทย์ จำกัด (มหาชน) ได้ดำเนินการซื้อหุ้นคืนจำนวน 342.74 ล้านบาท

ความเหมาะสมของโครงสร้างเงินทุน

อัตราส่วนนโยบายทางการเงิน	2566	2567	2568
อัตราหนี้สินต่อส่วนของผู้ถือหุ้น (เท่า)	0.16	0.11	0.16
อัตราผลตอบแทนต่อส่วนของผู้ถือหุ้น (%)	14.82	11.73	10.39

ในปี 2566-2568 บริษัทฯ มีอัตราส่วนหนี้สินต่อส่วนของผู้ถือหุ้น (Debt to Equity Ratio: D/E) เท่ากับ 0.16 เท่า 0.11 เท่า และ 0.16 เท่า ตามลำดับ โดยอัตราส่วนดังกล่าวอยู่ในระดับค่อนข้างต่ำ สะท้อนถึงโครงสร้างเงินทุนที่แข็งแกร่ง เนื่องจากบริษัทฯ ไม่มีภาระเงินกู้ยืมจากสถาบันการเงิน

ในขณะเดียวกัน บริษัทฯ มี อัตราผลตอบแทนต่อส่วนของผู้ถือหุ้น (Return on Equity: ROE) เท่ากับ ร้อยละ 14.82 ร้อยละ 11.73 และร้อยละ 10.39 ตามลำดับ

5. ข้อมูลทั่วไปและข้อมูลสำคัญอื่น

5.1 ข้อมูลทั่วไปของบริษัท

ชื่อบริษัท	: บริษัท เอกชัยการแพทย์ จำกัด (มหาชน)
ชื่อภาษาอังกฤษ	: Ekachai Medical Care Public Company Limited
ชื่อย่อหลักทรัพย์	: EKH
เลขทะเบียนบริษัท	: 0107559000087
ที่ตั้งสำนักงานใหญ่	: เลขที่ 99/9 หมู่ที่ 4 ถนนเอกชัย ตำบลโคกขาม อำเภอเมืองสมุทรสาคร จังหวัดสมุทรสาคร 74000
โทรศัพท์	: 0-3441-7999 หรือ 1715
โทรสาร	: 0-3441-7903
เว็บไซต์	: www.ekachaihospital.com
ลักษณะการประกอบธุรกิจหลัก	: ประกอบกิจการสถานพยาบาลประเภทที่รับผู้ป่วยไว้ค้างคืน ภายใต้ชื่อ “โรงพยาบาลเอกชัย”
กลุ่มอุตสาหกรรม	: บริการ
หมวดธุรกิจ	: การแพทย์
ชนิดของหุ้นที่ออกจำหน่าย	: หุ้นสามัญ
ทุนจดทะเบียน	: 430,754,902.00 บาท
ทุนจดทะเบียนชำระแล้ว	: 427,798,198.50 บาท
จำนวนหุ้นจดทะเบียน	: 861,509,804 หุ้น
จำนวนหุ้นชำระแล้ว	: 855,596,397 หุ้น
จำนวนหุ้นซื้อคืน	: 55,596,397 หุ้น
มูลค่าที่ตราไว้หุ้นละ	: 0.50 บาท

5.2 บริษัทย่อย

บริษัท	ชื่อย่อ	ประเภทธุรกิจ	ทุนจดทะเบียน (บาท)	จำนวนหุ้นที่ จำหน่ายแล้ว (หุ้น)	มูลค่าที่ตรา ไว้หุ้นละ (บาท)	จำนวนหุ้น ที่ถือ (หุ้น)	สัดส่วน การถือหุ้น (%)
1. บจก.เอกชัย อินเตอร์เนชั่นแนล	EKI	ศูนย์ผู้มีบุตรยาก	85,797,755	17,159,551	5	11,460,000	66.78
2. บจก.เอกชัย เนอร์สซิ่ง โฮม	EKN	ศูนย์ดูแลผู้สูงอายุและ โรงพยาบาลเฉพาะทาง สำหรับผู้สูงอายุ ขนาด 30 เตียง	160,000,000	32,000,000	5	31,999,996	99.99
3. บจก. อีเอ็น เมนทอลแคร์ (เปิดให้บริการในไตรมาสที่ 2/2569)	ENM	โรงพยาบาลเฉพาะ ทางด้านสุขภาพจิต และจิตเวช ขนาด 50 เตียง ภายใต้ชื่อโรง พยาบาลบloom	400,000,000	3,000,000 (ณ วันที่ 31 ธค.68 ทุนชำระแล้ว ร้อยละ 75)	100	1,800,000	60.00
4. บจก.เอกชัย คาร์ดิโอวาสคูลาร์ เซ็นเตอร์ (เปิดให้บริการเดือน สิงหาคม 2568)	EKC	ศูนย์หัวใจและหลอดเลือด	8,000,000	80,000	100	40,400	50.50

5.3 บริษัทร่วม

บริษัท	ชื่อย่อ	ประเภทธุรกิจ	ทุนจดทะเบียน (บาท)	จำนวนหุ้นที่ จำหน่ายแล้ว (หุ้น)	มูลค่าที่ตราไว้ หุ้นละ (บาท)	จำนวนหุ้น ที่ถือ (หุ้น)	สัดส่วนการ ถือหุ้น (%)
1. บจก.คุณ วัฒนแพทย์ (เปิดให้บริการในไตรมาส ที่ 1/2569)	KWH	ศูนย์ดูแลผู้สูงอายุ และโรงพยาบาล เฉพาะทางสำหรับ ผู้สูงอายุ ขนาด 30 เตียง ภายใต้ชื่อ โรงพยาบาลคุณ วัฒนแพทย์	200,000,000	2,000,000	100	980,000	49%

5.4 ข้อมูลบุคคลอ้างอิงอื่น ๆ

หน่วยงานกำกับบริษัทที่ออกหลักทรัพย์	สำนักงานคณะกรรมการกำกับหลักทรัพย์และตลาดหลักทรัพย์ (ก.ล.ต.) เลขที่ 333/3 ถนนวิภาวดีรังสิต แขวงจอมพล เขตจตุจักร กรุงเทพฯ 10900 โทรศัพท์ 1207 หรือ 0 2033 9999 โทรสาร 0 2033 9660
หน่วยงานกำกับบริษัทจดทะเบียน	ตลาดหลักทรัพย์แห่งประเทศไทย (ตลท.) เลขที่ 93 ถนนรัชดาภิเษก เขตดินแดง กรุงเทพฯ 10400 โทรศัพท์ 02 009 9999 โทรสาร 02 009 9991
นายทะเบียนหลักทรัพย์	บริษัท ศูนย์รับฝากหลักทรัพย์ (ประเทศไทย) จำกัด เลขที่ 93 ถนนรัชดาภิเษก เขตดินแดง กรุงเทพฯ 10400 โทรศัพท์ 02 009 9999 โทรสาร 02 009 9991
ผู้สอบบัญชีรับอนุญาต	บริษัท สำนักงาน อีวาย จำกัด เลขที่ 1875 อาคาร วัน แบงค็อก ทาวเวอร์ 3 ชั้น 34-37 ถนนพระรามที่ 4 แขวงลุมพินี เขตปทุมวัน กรุงเทพฯ 10330 โทรศัพท์ 02 264 9090
ที่ปรึกษากฎหมาย	บริษัท อารยา แอนด์ พาร์ทเนอร์ส จำกัด 973 อาคารเพรซิเดนซ์ ทาวเวอร์ ชั้นที่ 6 ห้องเลขที่ 6 จี ถนนเพลินจิต แขวงลุมพินี เขตปทุมวัน กรุงเทพมหานคร 10330 โทรศัพท์ 0-2656-0606

5.5 ข้อพิพาททางกฎหมาย

- ไม่มี -

ส่วนที่ 2 การกำกับดูแลกิจการ

6. นโยบายการกำกับดูแลกิจการ

6.1 ภาพรวมของนโยบายและแนวปฏิบัติการกำกับดูแลกิจการ

บริษัทฯ ให้ความสำคัญกับการกำกับดูแลกิจการที่ดี เนื่องจากพิจารณาเห็นว่า เป็นกลไกสำคัญในการนำไปสู่การมีระบบบริหารจัดการที่มีประสิทธิภาพ โปร่งใส และสามารถตรวจสอบได้ ซึ่งจะช่วยสร้างความเชื่อมั่นและความมั่นใจต่อผู้ถือหุ้น ผู้ลงทุน ผู้มีส่วนได้เสีย และผู้ที่เกี่ยวข้องทุกฝ่าย โดยการมีการกำกับดูแลกิจการที่ดีจะเป็นเครื่องมือเพื่อเพิ่มมูลค่า สร้างความสามารถในการแข่งขัน รวมทั้งส่งเสริมการเติบโตอย่างยั่งยืนของบริษัทฯ ในระยะยาว ดังนั้น บริษัทฯ จึงกำหนดให้มีนโยบายในการกำกับดูแลกิจการที่ดี ตามที่กำหนดโดยตลาดหลักทรัพย์แห่งประเทศไทย ในการประชุมคณะกรรมการบริษัทฯ ครั้งที่ 1/2559 เมื่อวันที่ 27 กุมภาพันธ์ 2559 และได้มีการทบทวนจากที่ประชุมคณะกรรมการบริษัท ครั้งที่ 1/2569 เมื่อวันที่ 27 กุมภาพันธ์ 2569 ซึ่งครอบคลุมหลักการ 5 หมวด โดยมีรายละเอียดดังต่อไปนี้

หมวดที่ 1 สิทธิของผู้ถือหุ้น (The Rights of Shareholders)

บริษัทฯ ตระหนักและให้ความสำคัญในสิทธิพื้นฐานต่างๆ ของผู้ถือหุ้น ได้แก่ สิทธิการซื้อขายหรือโอนหุ้น สิทธิในการที่จะได้รับส่วนแบ่งกำไรของกิจการ สิทธิในการได้รับข้อมูลข่าวสารของกิจการอย่างเพียงพอ สิทธิในการเข้าร่วมประชุมเพื่อใช้สิทธิออกเสียงในที่ประชุมผู้ถือหุ้นเพื่อแต่งตั้งหรือถอดถอนกรรมการ แต่งตั้งผู้สอบบัญชี และเรื่องที่มีผลกระทบต่อบริษัทฯ เช่น การจัดสรรเงินปันผล การกำหนดหรือการแก้ไขข้อบังคับและหนังสือบริคณห์สนธิและข้อบังคับ การลดทุนหรือเพิ่มทุน เป็นต้น

นอกเหนือจากสิทธิพื้นฐานต่างๆ ข้างต้นแล้ว บริษัทฯ ยังได้ดำเนินการในเรื่องต่างๆ ที่เป็นการส่งเสริมและอำนวยความสะดวกในการใช้สิทธิของผู้ถือหุ้น

1. จัดส่งหนังสือนัดประชุมให้ผู้ถือหุ้นทราบล่วงหน้าก่อนวันประชุมอย่างน้อย 7 วัน โดยจะระบุวัน เวลา สถานที่ และวาระการประชุม ตลอดจนข้อมูลประกอบที่เกี่ยวข้องกับเรื่องที่ต้องตัดสินใจในที่ประชุมอย่างครบถ้วน
2. ในกรณีที่ผู้ถือหุ้นไม่สามารถเข้าร่วมประชุมได้ บริษัทฯ เปิดโอกาสให้ผู้ถือหุ้นสามารถมอบฉันทะให้กรรมการอิสระหรือบุคคลใดๆ เข้าร่วมประชุมแทนตนได้ โดยใช้หนังสือมอบฉันทะแบบหนึ่งแบบใดที่บริษัทฯ ได้จัดส่งไปพร้อมหนังสือนัดประชุม
3. เปิดโอกาสให้ผู้ถือหุ้นได้ซักถาม แสดงความคิดเห็นและข้อเสนอแนะต่างๆ ได้อย่างเต็มที่และอิสระ
4. เมื่อการประชุมแล้วเสร็จ บริษัทฯ จะจัดทำรายงานการประชุมโดยแสดงข้อมูลอย่างถูกต้อง ครบถ้วน เพื่อให้ผู้ถือหุ้นสามารถตรวจสอบได้

โดยภายหลังจากบริษัทฯ ได้แปรสภาพเป็นบริษัทมหาชน และได้จดทะเบียนเป็นบริษัทจดทะเบียนในตลาดหลักทรัพย์ แล้ว บริษัทฯ จะต้องระบุนามของคณะกรรมการบริษัทฯ ไว้ในหนังสือนัดประชุมผู้ถือหุ้น และจัดส่งหนังสือนัดประชุมผู้ถือหุ้นล่วงหน้าให้แก่ผู้ถือหุ้นภายในระยะเวลาที่ ก.ล.ต. หรือตลาดหลักทรัพย์กำหนด เพื่อให้ผู้ถือหุ้นมีเวลาศึกษาข้อมูลล่วงหน้าก่อนการประชุม นอกจากนี้ ผู้ถือหุ้นจะได้รับข้อมูลข่าวสารผ่านทางสื่ออิเล็กทรอนิกส์ของตลาดหลักทรัพย์ เว็บไซต์ของบริษัทฯ และการลงข่าวสารในหนังสือพิมพ์ตามพระราชบัญญัติมหาชนจำกัด ทั้งนี้ บริษัทฯ มีนโยบายที่จะให้คณะกรรมการบริษัทฯ เข้าร่วมการประชุมผู้ถือหุ้นโดยพร้อมเพรียงกัน โดยเฉพาะประธานอนุกรรมการชุดต่างๆ เช่น ประธานกรรมการตรวจสอบ เป็นต้น เพื่อร่วมชี้แจงหรือตอบข้อซักถามของผู้ถือหุ้นในที่ประชุม

หมวดที่ 2 การปฏิบัติต่อผู้ถือหุ้นอย่างเท่าเทียมกัน (The Equitable Treatment of Shareholders)

บริษัทฯ มีนโยบายในการปฏิบัติและคุ้มครองสิทธิของผู้ถือหุ้นทุกรายอย่างเท่าเทียมและเป็นธรรม ทั้งผู้ถือหุ้นที่เป็นผู้บริหารและผู้ถือหุ้นที่ไม่เป็นผู้บริหาร ผู้ถือหุ้นที่เป็นคนไทยหรือผู้ถือหุ้นต่างชาติ ผู้ถือหุ้นรายใหญ่หรือผู้ถือหุ้นรายย่อย โดยภายหลังจากการเสนอขายหุ้นในครั้งนี้ และบริษัทฯ ได้เข้าเป็นบริษัทจดทะเบียนในตลาดหลักทรัพย์แล้ว บริษัทฯ มีนโยบายที่จะเพิ่มทางเลือกในการประชุมให้แก่ผู้ถือหุ้นที่ไม่สามารถเข้าร่วมประชุมด้วยตนเอง สามารถมอบฉันทะให้กรรมการอิสระหรือบุคคลอื่นเข้าร่วมประชุมและออกเสียงแทนผู้ถือหุ้นได้ รวมถึงเปิดโอกาสให้ผู้ถือหุ้นรายย่อยสามารถเสนอชื่อบุคคลเพื่อเข้าดำรงตำแหน่งกรรมการล่วงหน้าในเวลาอันสมควร

การดำเนินการประชุมจะเป็นไปตามข้อบังคับของบริษัทฯ ตามลำดับวาระการประชุม โดยจะมีการเสนอรายละเอียดในแต่ละวาระอย่างครบถ้วน พร้อมแสดงข้อมูลประกอบการพิจารณาอย่างชัดเจน รวมทั้งจะไม่เพิ่มวาระการประชุมที่ไม่มีการแจ้งให้ผู้ถือหุ้นทราบล่วงหน้าโดยไม่จำเป็น โดยเฉพาะวาระที่มีความสำคัญที่ผู้ถือหุ้นต้องใช้เวลาในการศึกษาข้อมูลก่อนการตัดสินใจ

คณะกรรมการบริษัทฯ ได้กำหนดมาตรการป้องกันการใช้ข้อมูลภายในโดยมิชอบ (Insider Trading) ของบุคคลที่เกี่ยวข้อง ซึ่งรวมถึง กรรมการ ผู้บริหาร พนักงาน และลูกจ้าง รวมถึงตลอดถึงคู่สมรสและบุตรที่ยังไม่บรรลุนิติภาวะของบุคคลดังกล่าวที่เกี่ยวข้องกับข้อมูล รวมถึงได้กำหนดบทลงโทษเกี่ยวกับการเปิดเผยข้อมูลของบริษัทฯ หรือนำข้อมูลของบริษัทฯ ไปใช้เพื่อประโยชน์ส่วนตนไว้แล้ว ตามนโยบายการป้องกันกีดกันการนำข้อมูลภายในไปใช้ประโยชน์ รวมทั้งได้ให้ความรู้แก่กรรมการและผู้บริหารของบริษัทฯ เกี่ยวกับการระงับการรั่วไหลของการรายงานการถือครองหลักทรัพย์ในบริษัทฯ ของตนเอง คู่สมรส และบุตรที่ยังไม่บรรลุนิติภาวะ ตลอดจนการรายงานการเปลี่ยนแปลงการถือครองหลักทรัพย์ต่อสำนักงานคณะกรรมการกำกับหลักทรัพย์และตลาดหลักทรัพย์ ตามมาตรา 59 และบทกำหนดโทษตามพระราชบัญญัติหลักทรัพย์และตลาดหลักทรัพย์ พ.ศ. 2535

หมวดที่ 3 บทบาทของผู้มีส่วนได้เสีย (The Role of Stakeholders)

บริษัทฯ มีนโยบายในการให้ความสำคัญต่อสิทธิของผู้มีส่วนได้เสียทุกกลุ่มด้วยความเป็นธรรมอย่างโปร่งใส เพื่อสร้างความพึงพอใจต่อทุกฝ่าย โดยมีรายละเอียดดังนี้

- | | | |
|---------------------|---|---|
| ผู้ถือหุ้น | : | บริษัทฯ มุ่งมั่นที่จะดำเนินธุรกิจด้วยความรู้และทักษะในการบริหารจัดการ อย่างสุดความสามารถในทุกกรณี ด้วยความซื่อสัตย์สุจริตและเป็นธรรมต่อผู้ถือหุ้นรายใหญ่และรายย่อย เพื่อประโยชน์สูงสุดต่อผู้ถือหุ้นโดยรวม |
| พนักงาน | : | บริษัทฯ ได้ปฏิบัติกับพนักงานอย่างเท่าเทียมกันและเป็นธรรม รวมถึงให้ผลตอบแทนที่เหมาะสม ให้ความสำคัญต่อการพัฒนาศักยภาพของพนักงานอย่างทั่วถึงและสม่ำเสมอ โดยจัดให้มีการอบรม พัฒนาความรู้ความสามารถแก่พนักงานอย่างต่อเนื่อง เพื่อพัฒนาทักษะในการทำงานให้มีประสิทธิภาพสูงสุด บริษัทฯ ปฏิบัติตามกฎหมายและข้อบังคับต่างๆ ที่เกี่ยวข้องกับพนักงานอย่างเคร่งครัด มีการจัดตั้งกองทุนสำรองเลี้ยงชีพสำหรับพนักงาน และสวัสดิการอื่นๆ เช่น โบนัส การประกันสุขภาพ การประกันอุบัติเหตุ เป็นต้น |
| ลูกค้า | : | บริษัทฯ มีความมุ่งมั่นที่จะปฏิบัติตามเงื่อนไขทางการค้า รวมถึงการปฏิบัติตามสัญญาต่อลูกค้าอย่างจริงจัง ไม่เอารัดเอาเปรียบ และไม่ดำเนินการใดๆ ที่เป็นทุจริตในการค้ากับลูกค้า |
| เจ้าหนี้ | : | บริษัทฯ มีความมุ่งมั่นที่จะปฏิบัติตามเงื่อนไขและข้อตกลงทางการเงินอย่างเคร่งครัด ในเรื่องวัตถุประสงค์การใช้เงิน การชำระคืน การดูแลคุณภาพหลักทรัพย์ค้ำประกัน และเรื่องอื่นใดที่ได้ทำข้อตกลงไว้กับเจ้าหนี้ เพื่อบรรลุประโยชน์ร่วมกัน |
| ผู้ให้บริการ | : | บริษัทฯ เอาใจใส่และรับผิดชอบต่อผู้ให้บริการ โดยการให้บริการที่มีคุณภาพและได้มาตรฐาน รักษาความลับของคนที่ใช้ และมีหน่วยงานรับข้อร้องเรียนผู้ให้บริการ เพื่อเร่งดำเนินการแก้ไขโดยเร็ว รวมทั้งการประเมินผลความพึงพอใจของผู้ใช้บริการ โดยจัดทำการวิจัยเพื่อสอบถามความพึงพอใจและความต้องการของผู้ใช้บริการเป็นประจำ |
| คู่แข่ง | : | บริษัทฯ มีความมุ่งมั่นที่จะประพฤติตามกรอบกติกาการแข่งขันที่ดี รักษาบรรทัดฐานของข้อพึงปฏิบัติในการแข่งขัน และหลีกเลี่ยงวิธีการไม่สุจริตเพื่อทำลายคู่แข่ง |

ชุมชนและสังคม : บริษัทฯ ให้ความสำคัญรับผิดชอบต่อสภาพแวดล้อมของชุมชนและสังคม โดยเฉพาะอย่างยิ่งผลกระทบต่อสิ่งแวดล้อม โดยได้จัดให้มีกระบวนการในการรักษาสิ่งแวดล้อม ได้แก่ การกำจัดขยะติดเชื้อ การกำจัดน้ำเสีย การกำจัดขยะพิษ อย่างมีประสิทธิภาพและได้มาตรฐานตามที่กฎหมายกำหนด นอกจากนี้ ในแต่ละปี บริษัทฯ ยังให้ความร่วมมือกับหน่วยงานราชการในการให้บริการตรวจรักษาโรคทั่วไปให้แก่ชุมชนในงานเทศกาลต่างๆ ของจังหวัดสมุทรสาครโดยไม่คิดค่าใช้จ่ายใดๆ

การแจ้งเบาะแสหรือข้อร้องเรียน

บริษัทฯ ได้จัดให้มีมาตรการและช่องทางการแจ้งเบาะแสหรือข้อร้องเรียนของผู้มีส่วนได้เสียทุกภาคส่วน โดยสามารถแจ้งเบาะแสข้อร้องเรียน ตลอดจนการแสดงความคิดเห็นต่อบริษัท โดยผ่านช่องทางดังนี้

เลขานุการบริษัท / ผู้อำนวยการโรงพยาบาล / คณะกรรมการตรวจสอบ

บริษัท เอกชัยการแพทย์ จำกัด (มหาชน)

99/9 หมู่ที่ 4 ถนนเอกชัย ตำบลโคกขาม อำเภอเมือง จังหวัดสมุทรสาคร 74000

โทร. 034-417999 ต่อ 9645

e-mail : pattra.le@ekachaihospital.com

www.ekachaihospital.com

ช่องทางการติดต่อคณะกรรมการตรวจสอบ/คณะกรรมการบริษัท

ผู้มีส่วนได้เสียที่มีความประสงค์จะติดต่อกับคณะกรรมการตรวจสอบ/คณะกรรมการบริษัท สามารถร้องเรียนโดยผ่านนางสาวภัทรา เลิศปัญญาพล pattra.le@ekachaihospital.com

ทั้งนี้บริษัท กำหนดนโยบายในการปกป้องผู้แจ้งเบาะแส รวมถึงนโยบายในการเก็บรักษาความลับของข้อมูลเกี่ยวกับการแจ้งเบาะแส โดยบริษัทจะนำเรื่องที่ได้รับการร้องเรียนเข้าสู่กระบวนการตรวจสอบข้อมูลและหาแนวทางแก้ไขต่อไป

หมวดที่ 4 การเปิดเผยข้อมูลและความโปร่งใส (Disclosure and Transparency)

คณะกรรมการบริษัทฯ ให้ความสำคัญต่อการเปิดเผยข้อมูลอย่างถูกต้อง ครบถ้วน และโปร่งใส ทั้งรายงานข้อมูลทางการเงินและข้อมูลทั่วไปตามหลักเกณฑ์ของ ก.ล.ต. และตลาดหลักทรัพย์ ตลอดจนข้อมูลที่สำคัญที่มีผลกระทบต่อราคาหลักทรัพย์ของบริษัทฯ ซึ่งมีผลกระทบต่อกระบวนการตัดสินใจของผู้ลงทุนและผู้มีส่วนได้เสียของบริษัทฯ เพื่อให้ผู้ที่เกี่ยวข้องกับบริษัทฯ ทั้งหมดได้รับทราบข้อมูลอย่างเท่าเทียมกัน โดยภายหลังจากการเสนอขายหุ้นในครั้งนี้ และบริษัทฯ ได้เข้าเป็นบริษัทจดทะเบียนในตลาดหลักทรัพย์แล้ว บริษัทฯ จะทำการเผยแพร่ข้อมูลสารสนเทศของบริษัทฯ ต่อผู้ถือหุ้น และสาธารณชนผ่านช่องทางและสื่อการเผยแพร่ข้อมูลของตลาดหลักทรัพย์และเว็บไซต์ของบริษัทฯ

คณะกรรมการบริษัทฯ ตระหนักถึงความรับผิดชอบต่อรายงานงบการเงินที่มีข้อมูลถูกต้อง ครบถ้วน เป็นจริง และสมเหตุสมผล งบการเงินของบริษัทฯ จัดทำขึ้นตามมาตรฐานการบัญชีที่รับรองทั่วไป โดยเลือกใช้นโยบายบัญชีที่เหมาะสมและถือปฏิบัติอย่างสม่ำเสมอ และใช้ดุลยพินิจอย่างระมัดระวัง รวมทั้งมีการเปิดเผยข้อมูลอย่างเพียงพอในหมายเหตุประกอบงบการเงิน นอกจากนี้ คณะกรรมการได้จัดให้มีการดำรงรักษาไว้ซึ่งระบบควบคุมภายในที่มีประสิทธิภาพ เพื่อให้มั่นใจได้อย่างมีเหตุผลว่าการบันทึกข้อมูลทางการเงินบัญชีมีความถูกต้อง ครบถ้วน และเพียงพอที่จะดำรงรักษาไว้ซึ่งทรัพย์สิน และเพื่อให้ทราบจุดอ่อนเพื่อป้องกันไม่ให้เกิดการทุจริตหรือการดำเนินการที่ผิดปกติดังมีสาระสำคัญ รวมถึงมีการแต่งตั้งคณะกรรมการตรวจสอบ ซึ่งประกอบด้วยกรรมการที่ไม่เป็นผู้บริหารเพื่อทำหน้าที่ในการตรวจสอบรายงานทางการเงิน รายการระหว่างกัน และระบบควบคุมภายใน โดยคณะกรรมการตรวจสอบจะรายงานตรงต่อคณะกรรมการบริษัทฯ

ในส่วนของงานด้านนักลงทุนสัมพันธ์ บริษัทฯ ได้มอบหมายให้นางสาวภัทรา เลิศปัญญาพล ผู้จัดการแผนกนักลงทุนสัมพันธ์ ทำหน้าที่ในการติดต่อและให้ข้อมูลต่างๆ แก่ผู้ถือหุ้น นักวิเคราะห์ รวมถึงหน่วยงานที่เกี่ยวข้อง ซึ่งข้อมูลดังกล่าวต้องเป็นข้อมูลที่ถูกต้อง ครบถ้วน ตรงต่อความเป็นจริง และทั่วถึง โดยสามารถติดต่อได้ที่หมายเลข 034417999 ต่อ 9645 หรือ pattra.le@ekachaihospital.com

หมวดที่ 5 ความรับผิดชอบของคณะกรรมการ (Responsibilities of the Board of Directors)

1. โครงสร้างคณะกรรมการ

คณะกรรมการของบริษัทฯ ประกอบด้วย ผู้ทรงคุณวุฒิที่มีความรู้ ความสามารถ และประสบการณ์ในระดับตำแหน่งผู้บริหารจากองค์กรต่างๆ จึงสามารถนำประสบการณ์ ความรู้ความสามารถมาพัฒนาและกำหนดนโยบายทิศทางการดำเนินธุรกิจของบริษัทฯ ได้อย่างมีประสิทธิภาพ และก่อให้เกิดประโยชน์สูงสุดต่อบริษัทฯ และผู้ถือหุ้น โดยคณะกรรมการบริษัทฯ จะมีบทบาทสำคัญในการกำหนดนโยบายและภาพรวมขององค์กร ตลอดจนมีบทบาทสำคัญในการกำกับดูแล ตรวจสอบ ติดตามผลการปฏิบัติงานของฝ่ายจัดการและประเมินผลการดำเนินงานของบริษัทฯ ให้เป็นไปตามแผนที่วางไว้

ปัจจุบัน บริษัทฯ มีกรรมการทั้งสิ้นจำนวน 9 ท่าน โดยมีกรรมการอิสระทั้งหมด 3 ท่าน ซึ่งเท่ากับ 1 ใน 3 ของจำนวนกรรมการทั้งหมด นอกจากนี้ คณะกรรมการบริษัทฯ ยังได้แต่งตั้งคณะกรรมการชุดต่าง ๆ เพื่อช่วยในการกำกับดูแลกิจการของบริษัทฯ ดังนี้

1.1 คณะกรรมการบริหาร บริษัทฯ มีกรรมการบริหารทั้งสิ้น 9 ท่าน โดยคณะกรรมการบริหารจะเป็นผู้กำหนดแนวทางและกลยุทธ์ในการดำเนินธุรกิจ ให้เป็นไปตามเป้าหมายที่กำหนดโดยคณะกรรมการบริษัทฯ และเพื่อให้การบริหารงานเป็นไปอย่างคล่องตัว

1.2 คณะกรรมการตรวจสอบ บริษัทฯ มีกรรมการตรวจสอบทั้งสิ้น 3 ท่าน เพื่อปฏิบัติหน้าที่เฉพาะเรื่องและเสนอเรื่องให้คณะกรรมการบริษัทฯ พิจารณาและรับทราบ ซึ่งคณะกรรมการตรวจสอบมีสิทธิหน้าที่ตามที่กำหนดไว้ในอำนาจหน้าที่ของคณะกรรมการตรวจสอบ ทั้งนี้ กรรมการตรวจสอบอย่างน้อย 1 ท่าน จะต้องมีความรู้และประสบการณ์ด้านบัญชีเพียงพอที่จะสามารถทำหน้าที่ในการสอบทานความน่าเชื่อถือของงบการเงินของบริษัทฯ ได้

คณะกรรมการบริษัทฯ มีนโยบายให้ประธานกรรมการและผู้อำนวยการโรงพยาบาลต้องไม่เป็นบุคคลเดียวกัน เพื่อให้เกิดความชัดเจนในด้านความรับผิดชอบระหว่างการกำหนดนโยบายการกำกับดูแลและการบริหารงานประจำ ทั้งนี้ บริษัทฯ ได้แบ่งแยกบทบาทหน้าที่ความรับผิดชอบระหว่างคณะกรรมการบริษัทฯ กับผู้บริหารอย่างชัดเจน โดยคณะกรรมการบริษัทฯ ทำหน้าที่ในการกำหนดนโยบายและกำกับดูแลการดำเนินงานของผู้บริหาร ขณะที่ผู้บริหารทำหน้าที่บริหารงานของบริษัทฯ ในด้านต่างๆ ให้เป็นไปตามนโยบายที่กำหนด และเพื่อเป็นการป้องกันการมีอำนาจเบ็ดเสร็จ บริษัทฯ จึงได้กำหนดขอบเขตอำนาจหน้าที่ไว้อย่างชัดเจนในอำนาจการดำเนินงานของบริษัท (Authority Table)

ทั้งนี้ คณะกรรมการบริษัทฯ ได้แต่งตั้งเลขานุการบริษัทฯ เพื่อให้มีหน้าที่และความรับผิดชอบตามพระราชบัญญัติหลักทรัพย์และตลาดหลักทรัพย์ ตามรายละเอียดที่ระบุในข้อ 14

2. บทบาท หน้าที่ และความรับผิดชอบของคณะกรรมการ

บริษัทฯ กำหนดให้กรรมการบริษัทฯ ปฏิบัติตามข้อพึงปฏิบัติที่ดีสำหรับกรรมการบริษัทจดทะเบียน (Code of Best Practices) ตามแนวทางของตลาดหลักทรัพย์แห่งประเทศไทย โดยคณะกรรมการต้องเข้าใจและทราบถึงบทบาทหน้าที่และความรับผิดชอบของตน และต้องปฏิบัติหน้าที่ให้เป็นไปตามกฎหมาย วัตถุประสงค์ และข้อบังคับของบริษัทฯ ตลอดจนมติที่ประชุมผู้ถือหุ้นด้วยความซื่อสัตย์สุจริต และคำนึงถึงประโยชน์ของบริษัทฯ และผู้ถือหุ้นเป็นสำคัญ ทั้งนี้ คณะกรรมการบริษัทฯ เป็นผู้กำหนดนโยบายเป้าหมายการดำเนินธุรกิจ แผนธุรกิจ ตลอดจนงบประมาณของบริษัทฯ และกำกับดูแลให้ฝ่ายจัดการดำเนินการให้เป็นไปตามนโยบายแผนงาน และงบประมาณที่กำหนดไว้อย่างมีประสิทธิภาพและประสิทธิผล เพื่อประโยชน์สูงสุดของบริษัทฯ และผู้ถือหุ้นโดยรวม

3. นโยบายเกี่ยวกับความขัดแย้งทางผลประโยชน์

บริษัทฯ มีการกำหนดมาตรการป้องกันความขัดแย้งทางผลประโยชน์ที่อาจเกิดขึ้นจากการทำรายการระหว่างกันของบริษัทฯ และบุคคลที่อาจมีความขัดแย้ง ว่าผู้มีส่วนได้เสียในเรื่องใดจะไม่สามารถเข้ามามีส่วนในการอนุมัติรายการดังกล่าว โดยคณะกรรมการบริษัทฯ จะต้องดูแลให้บริษัทฯ ปฏิบัติให้เป็นไปตามกฎหมายว่าด้วยหลักทรัพย์และตลาดหลักทรัพย์ และข้อบังคับ ประกาศ คำสั่ง หรือข้อกำหนดของคณะกรรมการกำกับตลาดทุนและตลาดหลักทรัพย์แห่งประเทศไทยที่เกี่ยวข้อง รวมตลอดถึงการปฏิบัติให้เป็นไปตาม

ข้อกำหนดเกี่ยวกับการเปิดเผยข้อมูลการทำรายการที่เกี่ยวข้องกัน และการได้มาหรือจำหน่ายไปซึ่งทรัพย์สินที่สำคัญของบริษัทฯ รวมทั้งปฏิบัติตามมาตรฐานบัญชีที่กำหนดโดยสมาคมนักบัญชีโดยเคร่งครัด

นอกจากนี้ บริษัทฯ จะจัดให้คณะกรรมการตรวจสอบ หรือผู้เชี่ยวชาญอิสระ แล้วแต่กรณี พิจารณาตรวจสอบและให้ความเห็นเกี่ยวกับความเหมาะสมของราคา และความสมเหตุสมผลของการทำรายการ และจะทำการเปิดเผยรายการระหว่างกันดังกล่าวไว้ในหมายเหตุประกอบงบการเงินที่ได้รับการตรวจสอบหรือสอบทานโดยผู้สอบบัญชีของบริษัทฯ แบบ 56-1 One Report

4. ระบบการควบคุมภายใน

บริษัทฯ ให้ความสำคัญต่อระบบการควบคุมภายในสำหรับทั้งระดับบริหารและระดับปฏิบัติการ จึงได้มีการกำหนดขอบเขตหน้าที่และอำนาจดำเนินการอย่างชัดเจนเป็นลายลักษณ์อักษร มีการควบคุมดูแลการใช้ทรัพย์สินให้เกิดประโยชน์มากที่สุด และมีการแบ่งแยกหน้าที่ความรับผิดชอบในการอนุมัติ การบันทึกรายการบัญชีและข้อมูลสารสนเทศ และการจัดเก็บดูแลทรัพย์สินออกจากกัน เพื่อให้เกิดการถ่วงดุลและตรวจสอบระหว่างกันอย่างเหมาะสม นอกจากนี้ยังมีการควบคุมภายในเกี่ยวกับระบบการเงิน โดยบริษัทฯ จัดให้มีระบบรายงานทางการเงินเสนอผู้บริหารสายงานที่รับผิดชอบ โดยฝ่ายตรวจสอบภายในจะเป็นผู้รับผิดชอบในการตรวจสอบระบบการควบคุมภายใน และรายงานโดยตรงต่อคณะกรรมการตรวจสอบ

บริษัทฯ มีการกำหนดเป้าหมายการดำเนินงานที่ชัดเจนและสามารถวัดผลการดำเนินงานได้ โดยฝ่ายบริหารและจัดการจะมีการเปรียบเทียบผลการดำเนินงานจริงกับเป้าหมายที่กำหนดไว้เป็นประจำทุกเดือน โดยจะมีการประเมินปัจจัยความเสี่ยงทั้งที่มาจากภายนอกและภายในที่พบในการดำเนินงาน วิเคราะห์ถึงปัจจัยที่เป็นสาเหตุและมีการกำหนดมาตรการในการติดตามเหตุการณ์ที่เป็นสาเหตุของปัจจัยความเสี่ยง รวมทั้งมาตรการในการลดความเสี่ยง รวมถึงมอบหมายให้หน่วยงานที่เกี่ยวข้องติดตามความเสี่ยงนั้นๆ อย่างต่อเนื่อง และรายงานความคืบหน้าต่อคณะกรรมการ

5. การประชุมคณะกรรมการ

บริษัทฯ มีนโยบายให้คณะกรรมการของบริษัทฯ ต้องประชุมอย่างน้อย 3 เดือนต่อครั้ง และอาจมีการประชุมพิเศษเพิ่มเติมตามความจำเป็น โดยการประชุมแต่ละครั้งได้มีการกำหนดวาระในการประชุมอย่างชัดเจนและมีการส่งหนังสือนัดประชุมพร้อมรายละเอียดล่วงหน้า 7 วัน เพื่อให้คณะกรรมการบริษัทฯ ได้มีเวลาศึกษาข้อมูลอย่างเพียงพอก่อนเข้าร่วมประชุม รวมทั้งได้มีการจัดบันทึกการรายงานการประชุมเป็นลายลักษณ์อักษร และจัดเก็บรายงานการประชุมที่ผ่านการรับรองจากคณะกรรมการบริษัทฯ พร้อมให้คณะกรรมการบริษัทฯ และผู้ที่เกี่ยวข้องตรวจสอบได้

6. คำตอบแทนกรรมการและผู้บริหาร

บริษัทฯ มีการกำหนดคำตอบแทนกรรมการและผู้บริหารในระดับที่เหมาะสมและเป็นอัตราที่เพียงพอสำหรับการรักษากรรมการและผู้บริหารที่มีคุณภาพไว้โดยไม่มีการจ่ายคำตอบแทนที่มากเกินไป และอยู่ในระดับที่สามารถเทียบเคียงได้กับบริษัทในกลุ่มอุตสาหกรรมเดียวกัน ปัจจัยที่จะนำมาพิจารณา ประกอบด้วย ประสิทธิภาพ ภาระหน้าที่ ขอบเขตของบทบาทและความรับผิดชอบ ทั้งนี้ การจ่ายคำตอบแทนของกรรมการจะต้องผ่านการพิจารณาอนุมัติจากที่ประชุมผู้ถือหุ้นของบริษัทฯ ในส่วนของคำตอบแทนของผู้บริหาร จะเป็นไปตามหลักการและนโยบายที่คณะกรรมการบริษัทฯ กำหนดไว้ ซึ่งจะพิจารณาจากภาระหน้าที่และความรับผิดชอบ ผลการปฏิบัติงานของผู้บริหารแต่ละท่าน ประกอบกับผลการดำเนินงานของบริษัทฯ

7. การพัฒนากรรมการและผู้บริหาร

คณะกรรมการบริษัทฯ มีนโยบายส่งเสริมและอำนวยความสะดวกให้มีการฝึกอบรมและให้ความรู้แก่ผู้ที่เกี่ยวข้องในระบบการกำกับดูแลกิจการของบริษัทฯ ซึ่งรวมถึง กรรมการ กรรมการตรวจสอบ ผู้บริหาร และเลขานุการบริษัทฯ เพื่อให้มีการปรับปรุงการปฏิบัติงานอย่างต่อเนื่อง ได้แก่ หลักสูตรของสมาคมส่งเสริมสถาบันกรรมการบริษัทไทย (Thai Institute of Directors Association: IOD)

8. การปฏิรูประบบการกำกับดูแลกิจการใหม่และสนับสนุนการเข้ารับการอบรม

บริษัทฯ ตระหนักถึงความสำคัญต่อการปฏิบัติหน้าที่ของกรรมการท่านใหม่ โดยกำหนดให้กรรมการเข้าใหม่ทุกท่านจะต้องเข้าร่วม “การปฏิรูประบบการกำกับดูแลกิจการใหม่” ตามที่บริษัทฯ กำหนดโดย บริษัทฯ จะจัดเตรียมข้อมูลและบรรยายเกี่ยวกับธุรกิจของบริษัทฯ รวมทั้งข้อมูลอื่น ๆ ที่เกี่ยวข้องให้กับกรรมการที่เข้ารับตำแหน่งในบริษัทฯ ได้รับทราบโดยสำหรับคู่มือกรรมการนั้น มีเนื้อหาที่สำคัญประกอบด้วย บทบาทหน้าที่และความรับผิดชอบของคณะกรรมการทุกชุด การถือและซื้อขายหลักทรัพย์ของกรรมการ

การรายงานเรื่องผลประโยชน์ของกรรมการ การบริหารการประชุม การเปิดเผยสารสนเทศการติดต่อกับฝ่ายบริหาร ค่าตอบแทนและสิทธิประโยชน์กรรมการและกรรมการชดเชย ตารางอำนาจดำเนินการและข้อมูลทั่วไปของบริษัทรวมทั้งกฎบัตรของคณะกรรมการ ตรวจสอบ กฎบัตรของฝ่ายตรวจสอบภายใน ขอบเขตอำนาจหน้าที่และความรับผิดชอบของฝ่ายตรวจสอบภายใน และมาตรการรายการระหว่างกัน เป็นต้น

9. รายงานของคณะกรรมการ

คณะกรรมการบริษัทเป็นผู้รับผิดชอบในรายงานการเงินของบริษัทฯ และสารสนเทศทางการเงินที่ปรากฏในรายงานประจำปี รายงานการเงินดังกล่าวจัดทำขึ้นตามมาตรฐานการบัญชีที่รับรองทั่วไปในประเทศไทย โดยเลือกใช้นโยบายบัญชีที่เหมาะสมและถือปฏิบัติสม่ำเสมอ โดยผู้สอบบัญชีจะประเมินความเหมาะสมของนโยบายบัญชีที่ผู้บริหารใช้และความสมเหตุสมผลของประมาณการทางบัญชีและการเปิดเผยข้อมูลที่เกี่ยวข้องที่ผู้บริหารเป็นผู้จัดทำ และในการจัดทำรายงานการเงิน คณะกรรมการบริษัทเน้นย้ำให้ผู้จัดทำมีการใช้ดุลยพินิจอย่างระมัดระวังในการจัดทำ รวมทั้งมีการเปิดเผยข้อมูลสำคัญอย่างเพียงพอในหมายเหตุประกอบงบการเงิน

โดยคณะกรรมการบริษัทได้มอบหมายให้คณะกรรมการตรวจสอบเป็นผู้รับผิดชอบดูแลเกี่ยวกับคุณภาพของรายงานทางการเงินและระบบควบคุมภายใน และความเห็นของคณะกรรมการตรวจสอบเกี่ยวกับเรื่องนี้ได้ปรากฏในรายงานของคณะกรรมการตรวจสอบซึ่งแสดงไว้ในรายงานประจำปีนี้แล้ว

คณะกรรมการบริษัทมีความเห็นว่า รายงานการเงินของบริษัทฯ ณ วันที่ 31 ธันวาคม 2568 เป็นรายงานที่ถูกต้อง ครบถ้วน เพียงพอ และเชื่อถือได้

10. การประเมินผลงานตนเองของคณะกรรมการ

คณะกรรมการบริษัทมีการประเมินผลการปฏิบัติงานด้วยตนเองเป็นประจำ เพื่อให้คณะกรรมการบริษัทร่วมกันพิจารณาผลงานและปัญหาเพื่อการปรับปรุงแก้ไขต่อไป โดยมีการประเมินตนเองเป็นรายบุคคล ในปี 2565 คณะกรรมการบริษัทเห็นชอบให้ใช้แบบประเมินที่เสนอแนะโดยตลาดหลักทรัพย์แห่งประเทศไทย โดยเพิ่มเติมและปรับปรุงคำถามเพื่อให้ครอบคลุมการปฏิบัติหน้าที่ของคณะกรรมการบริษัททุกด้านและสอดคล้องกับลักษณะการประกอบธุรกิจของบริษัท

นอกจากการประเมินตนเองของคณะกรรมการบริษัทแล้ว คณะกรรมการชดเชยทุกชุดยังได้กำหนดให้มีการประเมินผลงานคณะกรรมการชดเชยด้วยตนเองแบบรายบุคคลเป็นประจำทุกปี

11. การประเมินผลงานผู้บริหารระดับสูง

คณะกรรมการบริษัท เป็นผู้ประเมินผลการปฏิบัติงานประจำของผู้บริหารระดับสูง ซึ่งเป็นการประเมินโดยเปรียบเทียบกับความสำเร็จของเป้าหมายในระดับบริษัท และความสามารถในระดับบุคคล โดยมีปัจจัยในการพิจารณาประกอบด้วยตัวชี้วัดเชิงคุณภาพ ได้แก่ ความเป็นผู้นำ การกำหนดกลยุทธ์ การปฏิบัติตามกลยุทธ์ การวางแผนและผลปฏิบัติทางการเงิน ความสัมพันธ์กับคณะกรรมการ ความสัมพันธ์กับภายนอก การบริหารงานและความสัมพันธ์กับบุคลากร การสืบทอดตำแหน่ง ความรู้ด้านวิชาชีพและบริการ คุณลักษณะส่วนตัว

6.2 จรรยาบรรณธุรกิจ

บริษัทกำหนดให้มีจรรยาบรรณบริษัทด้านการปฏิบัติงานและจรรยาบรรณธุรกิจ เพื่อเป็นแนวทางในการดำเนินธุรกิจที่ดีสำหรับคณะกรรมการ ผู้บริหารและพนักงาน ยึดถือปฏิบัติ ซึ่งมุ่งเน้นหลักการสำคัญของการกำกับดูแลกิจการ โดยบริษัทได้เปิดเผยจรรยาบรรณธุรกิจไว้ใน www.ekachaihospital.com/นักลงทุนสัมพันธ์

6.3 การเปลี่ยนแปลงและพัฒนาการที่สำคัญของนโยบาย แนวปฏิบัติ และระบบการกำกับดูแลกิจการในรอบปีที่ผ่านมา

บริษัทได้มีการทบทวนนโยบาย แนวปฏิบัติ และระบบการกำกับดูแลกิจการอย่างต่อเนื่อง เพื่อเพิ่มประสิทธิภาพการกำกับดูแลและยกระดับมาตรฐานการกำกับดูแลกิจการของบริษัทให้สอดคล้องกับหลักการกำกับดูแลกิจการที่ดีสำหรับบริษัทจดทะเบียน ปี 2560 อย่างน้อยปีละ 1 ครั้ง รวมถึงเพื่อให้สอดคล้องกับวิสัยทัศน์ กลยุทธ์ในการดำเนินงาน และเป้าหมายของบริษัท

7. โครงสร้างการกำกับดูแลกิจการ ข้อมูลสำคัญเกี่ยวกับคณะกรรมการ คณะกรรมการชด้อย่อย ผู้บริหาร พนักงานและอื่น ๆ

7.1 โครงสร้างการกำกับดูแลกิจการ ณ วันที่ 6 สิงหาคม 2568

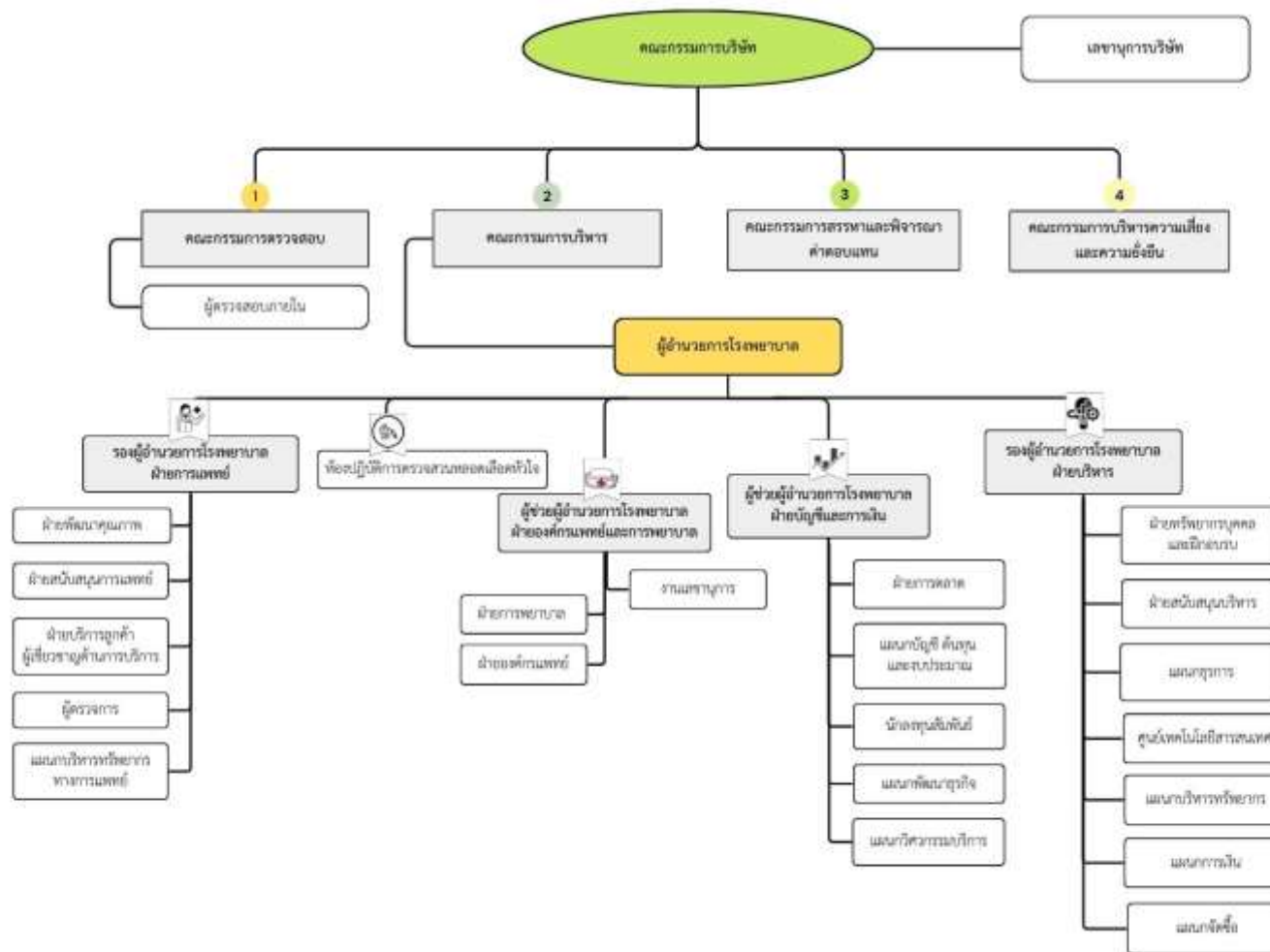

7.2 คณะกรรมการบริษัท

ณ วันที่ 31 ธันวาคม 2568 คณะกรรมการบริษัทมีจำนวนทั้งสิ้น 9 ท่าน ¹⁾ ประกอบด้วย

ชื่อ-สกุล	ตำแหน่ง
1. นายอานวย เอื้ออาริมิตร	ประธานกรรมการบริษัท
2. นายแพทย์ศิริชัย ลิ้มสกุล ²⁾	กรรมการบริษัท / กรรมการอิสระ ประธานคณะกรรมการตรวจสอบ
3. นายสุรินทร์ สืบวงศ์แพทย์ ^{3) 5)}	กรรมการบริษัท / กรรมการอิสระ กรรมการตรวจสอบ ประธานกรรมการบริหารความเสี่ยงและความยั่งยืน
4. รองศาสตราจารย์ ดร.มานิตย์ จุ่มปา ⁴⁾	กรรมการบริษัท / กรรมการอิสระ กรรมการตรวจสอบ ประธานกรรมการสรรหาและพิจารณาคำตอบแทน
5. นายสุทธิพงศ์ ตั้งสัจจะพจน์	กรรมการบริษัท รองประธานกรรมการบริหาร กรรมการบริหารความเสี่ยง กรรมการสรรหาและพิจารณาคำตอบแทน
6. นางอรสา ตั้งสัจจะพจน์	กรรมการบริษัท กรรมการบริหาร
7. นางกาญจนา เอื้ออาริมิตร	กรรมการบริษัท กรรมการบริหาร
8. นายวัลลภ โพธิ์เพียรทอง	กรรมการบริษัท กรรมการบริหาร
9. นายแพทย์อำนาจ เอื้ออาริมิตร	กรรมการบริษัท ประธานกรรมการบริหาร

หมายเหตุ ¹⁾ ที่ประชุมสามัญผู้ถือหุ้นประจำปี 2568 เมื่อวันที่ 25 เมษายน 2568 มีมติอนุมัติให้ปรับลดจำนวนกรรมการของบริษัทจากเดิม 11 ท่านเหลือ 9 ท่าน

²⁾ นายแพทย์ศิริชัย ลิ้มสกุล กรรมการอิสระ/ประธานคณะกรรมการตรวจสอบ ได้รับการแต่งตั้งจากที่ประชุมคณะกรรมการบริษัท ครั้งที่ 4/2568 เมื่อวันที่ 21 พฤษภาคม 2568 แทน นายแพทย์สุรินทร์ กุ์เจริญประสิทธิ์ ซึ่งลาออกจากตำแหน่งกรรมการอิสระ เนื่องจากดำรงตำแหน่งครบวาระ 9 ปี

³⁾ นายสุรินทร์ สืบวงศ์แพทย์ กรรมการอิสระ/กรรมการตรวจสอบ ได้รับการแต่งตั้งจากที่ประชุมคณะกรรมการบริษัท ครั้งที่ 4/2568 เมื่อวันที่ 21 พฤษภาคม 2568 แทนนายวรพล วิริยะกุลพงศ์ ซึ่งลาออกจากตำแหน่งกรรมการอิสระ เนื่องจากดำรงตำแหน่งครบวาระ 9 ปี

⁴⁾ รองศาสตราจารย์ ดร.มานิตย์ จุ่มปา กรรมการอิสระ/กรรมการตรวจสอบ ได้รับการแต่งตั้งจากที่ประชุมสามัญผู้ถือหุ้นประจำปี 2568 เมื่อวันที่ 27 เมษายน 2568 ให้ดำรงตำแหน่งกรรมการอิสระและกรรมการตรวจสอบ แทน นายวุฒิชัย ธรรมสาโรช ซึ่งดำรงตำแหน่งกรรมการอิสระครบวาระ 9 ปี

⁵⁾ นายสุรินทร์ สืบวงศ์แพทย์ มีประสบการณ์ทางด้านบัญชีและการเงิน

โดยมี นางสาวภัทรา เลิศปัญญาพล เป็นเลขานุการบริษัท ซึ่งได้รับการแต่งตั้งจากที่ประชุมคณะกรรมการบริษัทครั้งที่ 1/2560 เมื่อวันที่ 27 กุมภาพันธ์ 2560 และลาออกจากตำแหน่งเลขานุการบริษัทเมื่อวันที่ 31 ตุลาคม 2566 ทั้งนี้ เมื่อวันที่ 7 ธันวาคม 2566 ที่ประชุมคณะกรรมการบริษัทครั้งที่ 5/2566 ได้แต่งตั้งให้ดำรงตำแหน่งเลขานุการบริษัทอีกครั้ง

กรรมการผู้มีอำนาจลงนามผูกพันบริษัทฯ

นางอรสา ตั้งสัจจะพจน์ หรือนายอำนาจ เอื้ออารีมิตร คนใดคนหนึ่งลงนามร่วมกับ นายสุทธิพงศ์ ตั้งสัจจะพจน์ หรือนางกาญจนา เอื้ออารีมิตร หรือ นายวัลลภ โพธิ์เพียรทอง หรือ นายอำนาจ เอื้ออารีมิตร รวมเป็นสองคนและประทับตราสำคัญของบริษัท

ขอบเขต อำนาจหน้าที่ของคณะกรรมการบริษัท

1. คณะกรรมการมีอำนาจ หน้าที่และความรับผิดชอบในการบริหารจัดการและดำเนินกิจการของบริษัทฯ ให้เป็นไปตามกฎหมาย วัตถุประสงค์ ข้อบังคับของบริษัทฯ ตลอดจนมติของที่ประชุมผู้ถือหุ้น ด้วยความซื่อสัตย์สุจริต และระมัดระวังรักษาผลประโยชน์ของบริษัทฯ

2. จัดให้มีการทำงบดุลและงบกำไรขาดทุนของบริษัทฯ ณ วันสิ้นสุดรอบระยะเวลาบัญชีของบริษัทฯ ซึ่งผู้สอบบัญชีตรวจสอบแล้ว และนำเสนอต่อที่ประชุมผู้ถือหุ้นเพื่อพิจารณาและอนุมัติ

3. กำหนดเป้าหมาย แนวทาง นโยบาย แผนการดำเนินงาน และงบประมาณของบริษัทฯ รวมถึงควบคุมดูแลการบริหารและการจัดการของฝ่ายบริหาร หรือของบุคคลใด ๆ ที่ได้รับมอบหมายให้ดำเนินงานดังกล่าวให้เป็นไปตามนโยบายที่กำหนด

4. พิจารณาทบทวน ตรวจสอบ และอนุมัตินโยบาย ทิศทาง กลยุทธ์ แผนงานการดำเนินธุรกิจ ของบริษัทฯ ที่เสนอโดยฝ่ายบริหาร

5. พิจารณากำหนดโครงสร้างการบริหารงาน มีอำนาจในการแต่งตั้งคณะกรรมการบริหาร ผู้อำนวยการโรงพยาบาล และคณะอนุกรรมการอื่นตามความเหมาะสม รวมถึงการกำหนดขอบเขตอำนาจหน้าที่ของคณะกรรมการบริหาร ผู้อำนวยการโรงพยาบาล และคณะอนุกรรมการชุดต่าง ๆ ที่แต่งตั้ง

ทั้งนี้ การมอบอำนาจตามขอบเขตอำนาจหน้าที่ที่กำหนดนั้นต้องไม่มีลักษณะเป็นการมอบอำนาจที่ทำให้คณะกรรมการบริหาร ผู้อำนวยการโรงพยาบาล และคณะอนุกรรมการชุดต่าง ๆ ดังกล่าวสามารถพิจารณาและอนุมัติรายการที่อาจมีความขัดแย้งมีส่วนได้เสียหรือมีความขัดแย้งทางผลประโยชน์อื่นใดทำกับบริษัทหรือบริษัทย่อย ยกเว้นเป็นการอนุมัติรายการที่เป็นไปตามนโยบายและหลักเกณฑ์ที่คณะกรรมการพิจารณาและอนุมัติไว้แล้ว

6. คณะกรรมการอาจมอบอำนาจให้กรรมการคนหนึ่งหรือหลายคนหรือบุคคลอื่นใดปฏิบัติกรอย่างหนึ่งอย่างใดแทนคณะกรรมการได้โดยอยู่ภายใต้การควบคุมของคณะกรรมการหรืออาจมอบอำนาจเพื่อให้บุคคลดังกล่าวมีอำนาจตามที่คณะกรรมการเห็นสมควรและภายในระยะเวลาที่คณะกรรมการเห็นสมควร ซึ่งคณะกรรมการอาจยกเลิก เพิกถอน เปลี่ยนแปลงหรือแก้ไขการมอบอำนาจนั้น ๆ ได้เมื่อเห็นสมควร

ทั้งนี้ การมอบอำนาจนั้นต้องไม่มีลักษณะเป็นการมอบอำนาจที่ทำให้บุคคลดังกล่าวสามารถพิจารณาและอนุมัติรายการที่ตนหรือบุคคลที่อาจมีความขัดแย้ง มีส่วนได้เสีย หรืออาจมีความขัดแย้งทางผลประโยชน์ในลักษณะอื่นใดที่จะทำขึ้นกับบริษัทฯ หรือบริษัทย่อย ตามที่นิยามไว้ในประกาศคณะกรรมการกำกับตลาดทุน และ/หรือตลาดหลักทรัพย์แห่งประเทศไทย และ/หรือประกาศอื่นใดของหน่วยงานที่เกี่ยวข้อง เว้นแต่เป็น การอนุมัติรายการที่เป็นไปตามนโยบายและหลักเกณฑ์ที่คณะกรรมการพิจารณาและอนุมัติไว้แล้ว

7.3 คณะกรรมการชุดย่อย

โครงสร้างการจัดการของบริษัทฯ ประกอบด้วย คณะกรรมการบริษัท และคณะกรรมการชุดย่อยอีก 4 ชุด คือ คณะกรรมการตรวจสอบ คณะกรรมการบริหาร คณะกรรมการสรรหาและพิจารณาค่าตอบแทน และคณะกรรมการบริหารความเสี่ยงและความยั่งยืน โดยกรรมการบริษัท และกรรมการชุดย่อย มีคุณสมบัติครบถ้วนตามมาตรา 68 แห่งพระราชบัญญัติบริษัทมหาชนจำกัด พ.ศ. 2535 และตามประกาศคณะกรรมการตลาดทุนที่เกี่ยวข้อง ทั้งนี้ ขอบเขต อำนาจหน้าที่ของคณะกรรมการชุดต่าง ๆ ของบริษัทฯ มีดังนี้

1. คณะกรรมการตรวจสอบ

ณ วันที่ 31 ธันวาคม 2568 คณะกรรมการตรวจสอบของบริษัทฯ ประกอบด้วยกรรมการอิสระที่ไม่เป็นผู้บริหาร
จำนวน 3 ท่าน ประกอบด้วย

ชื่อ-นามสกุล	ตำแหน่ง
1. นายแพทย์ศิริชัย ลิ้มสกุล	ประธานกรรมการตรวจสอบ
2. นายสุรินทร์ สีบวงษ์แพทย์ ¹⁾	กรรมการตรวจสอบ
3. รองศาสตราจารย์ ดร.มานิตย์ จุมปา	กรรมการตรวจสอบ

¹⁾ กรรมการตรวจสอบผู้มีความรู้และประสบการณ์ที่เพียงพอที่จะสามารถทำหน้าที่ในการสอบทานความน่าเชื่อถือของงบการเงินได้

โดยมี นางสาวภัทรา เลิศปัญญาพล เป็นเลขานุการคณะกรรมการตรวจสอบ ซึ่งได้รับการแต่งตั้งจากที่ประชุม
คณะกรรมการตรวจสอบครั้งที่ 1/2560 เมื่อวันที่ 27 กุมภาพันธ์ 2560 และลาออกจากตำแหน่งเลขานุการบริษัทเมื่อวันที่ 31 ตุลาคม
2566 ทั้งนี้ เมื่อวันที่ 7 ธันวาคม 2566 ที่ประชุมคณะกรรมการตรวจสอบครั้งที่ 5/2566 ได้แต่งตั้งให้ดำรงตำแหน่งเลขานุการบริษัทอีกครั้ง

ขอบเขต อำนาจหน้าที่ของคณะกรรมการตรวจสอบ

1. สอบทานให้บริษัทฯ มีการรายงานทางการเงินอย่างถูกต้องและเพียงพอ
2. สอบทานให้บริษัทฯ มีระบบการควบคุมภายใน (internal control) และระบบการตรวจสอบภายใน (internal audit) ที่เหมาะสมและมีประสิทธิภาพ และพิจารณาความเป็นอิสระของหน่วยงานตรวจสอบภายใน ตลอดจนให้ความเห็นชอบในการพิจารณาแต่งตั้ง โยกย้าย เลิกจ้างหัวหน้าหน่วยงานตรวจสอบภายใน หรือหน่วยงานอื่นใดที่รับผิดชอบเกี่ยวกับการตรวจสอบภายใน
3. สอบทานให้บริษัทฯ ปฏิบัติตามกฎหมายว่าด้วยหลักทรัพย์และตลาดหลักทรัพย์ ข้อกำหนดของตลาดหลักทรัพย์ และกฎหมายที่เกี่ยวข้องกับธุรกิจของบริษัท
4. พิจารณา คัดเลือก เสนอแต่งตั้งบุคคลซึ่งมีความเป็นอิสระเพื่อทำหน้าที่เป็นผู้สอบบัญชีของบริษัทฯ และเสนอคำตอบแทนของบุคคลดังกล่าว รวมทั้งเข้าร่วมประชุมกับผู้สอบบัญชี โดยไม่มีฝ่ายจัดการเข้าร่วมประชุมด้วยอย่างน้อยปีละ 1 ครั้ง
5. พิจารณารายการที่เกี่ยวข้องกันหรือรายการที่อาจมีความขัดแย้งทางผลประโยชน์ ให้เป็นไปตามกฎหมายและข้อกำหนดของตลาดหลักทรัพย์ ทั้งนี้ เพื่อให้มั่นใจว่ารายการดังกล่าวสมเหตุสมผลและเป็นประโยชน์สูงสุดต่อบริษัทฯ
6. จัดทำรายงานของคณะกรรมการตรวจสอบโดยเปิดเผยไว้ในรายงานประจำปีของบริษัทฯ ซึ่งรายงานดังกล่าวต้องลงนามโดยประธานคณะกรรมการตรวจสอบและต้องประกอบด้วยข้อมูลอย่างน้อยดังต่อไปนี้
 - (ก) ความเห็นเกี่ยวกับความถูกต้อง ครบถ้วน เป็นที่เชื่อถือได้ของรายงานทางการเงินของบริษัทฯ
 - (ข) ความเห็นเกี่ยวกับความเพียงพอของระบบควบคุมภายในของบริษัทฯ
 - (ค) ความเห็นเกี่ยวกับการปฏิบัติตามกฎหมายว่าด้วยหลักทรัพย์และตลาดหลักทรัพย์ ข้อกำหนดของตลาดหลักทรัพย์ หรือกฎหมายที่เกี่ยวข้องกับธุรกิจของบริษัทฯ
 - (ง) ความเห็นเกี่ยวกับความเหมาะสมของผู้สอบบัญชี
 - (จ) ความเห็นเกี่ยวกับรายการที่อาจมีความขัดแย้งทางผลประโยชน์
 - (ฉ) จำนวนการประชุมคณะกรรมการตรวจสอบ และการเข้าร่วมประชุมของกรรมการตรวจสอบแต่ละท่าน
 - (ช) ความเห็นหรือข้อสังเกต โดยรวมที่คณะกรรมการตรวจสอบได้รับจากการปฏิบัติหน้าที่ตามกฎหมาย (charter)
 - (ซ) รายการอื่นที่เห็นว่า ผู้ถือหุ้นและผู้ลงทุนทั่วไปควรทราบ ภายใต้ขอบเขตหน้าที่และความรับผิดชอบที่ได้รับมอบหมายจากคณะกรรมการบริษัท
7. ปฏิบัติการอื่นใดตามที่คณะกรรมการของบริษัทฯ มอบหมายด้วยความเห็นชอบจากคณะกรรมการตรวจสอบ

2. คณะกรรมการบริหาร

ณ วันที่ 31 ธันวาคม 2568 บริษัทฯ มีคณะกรรมการบริหารจำนวน 9 ท่าน ประกอบด้วย

ชื่อ-นามสกุล	ตำแหน่ง
1. นายแพทย์อำนาจ เอื้ออารีมิตร	ประธานกรรมการบริหาร
2. นายสุทธิพงศ์ ตั้งสัจจะพจน์	รองประธานกรรมการบริหาร
3. นางอรสา ตั้งสัจจะพจน์	กรรมการบริหาร
4. นางกาญจนา เอื้ออารีมิตร	กรรมการบริหาร
5. นายวัลลภ โพธิ์เพียรทอง	กรรมการบริหาร
6. นายแพทย์กวีชัย เลิศอัศวรัตน์	กรรมการบริหาร
7. นางพิชามญชุ์ พัฒนบุญยาภิรมย์	กรรมการบริหาร
8. นายณัฐภูมิพศ จรุงศักดิ์เศรษฐ์	กรรมการบริหาร
9. นายวรุดิ เอื้ออารีมิตร ¹⁾	กรรมการบริหาร

¹⁾ ได้รับการแต่งตั้งจากที่ประชุมคณะกรรมการบริษัท ครั้งที่ 5/2568 เมื่อวันที่ 13 สิงหาคม 2568

โดยมี นางสาวภัทรา เลิศปัญญาพล เป็นเลขานุการคณะกรรมการบริหาร ซึ่งได้รับการแต่งตั้งจากที่ประชุมคณะกรรมการบริหาร ครั้งที่ 1/2560 เมื่อวันที่ 18 มกราคม 2560

ขอบเขต อำนาจหน้าที่ของคณะกรรมการบริหาร

- พิจารณาและนำเสนอเป้าหมาย นโยบาย แผนธุรกิจ และงบประมาณประจำปี ให้คณะกรรมการบริษัทฯ พิจารณาอนุมัติ
- ควบคุมดูแลการดำเนินงานธุรกิจของบริษัทฯ ให้เป็นไปตามนโยบาย แผนงาน และงบประมาณที่ได้รับอนุมัติจากคณะกรรมการบริษัทฯ
- พิจารณาอนุมัติ การดำเนินงานที่เป็นธุรกรรมปกติธุรกิจของบริษัทฯ ตามงบลงทุนหรืองบประมาณที่ได้รับอนุมัติจากคณะกรรมการบริษัทฯ โดยวงเงินสำหรับแต่ละรายการ เป็นไปตามตารางอำนาจการดำเนินการ ที่ผ่านการอนุมัติจากคณะกรรมการบริษัทฯ
- นำเสนอโครงสร้างองค์กร และอำนาจบริหารองค์กร ให้คณะกรรมการบริษัทฯ พิจารณาอนุมัติ
- มีอำนาจแต่งตั้ง หรือว่าจ้างที่ปรึกษาที่เกี่ยวข้องกับการบริหารงานภายในองค์กร เพื่อให้เกิดประสิทธิภาพสูงสุด
- พิจารณาผลกำไร และขาดทุนของบริษัท การเสนอจ่ายเงินปันผลระหว่างกาล หรือเงินปันผลประจำปีเพื่อเสนอคณะกรรมการบริษัทอนุมัติ
- ให้มีอำนาจในการมอบอำนาจให้บุคคลอื่นใดหนึ่งคนหรือหลายคน ปฏิบัติการอย่างหนึ่งอย่างใด โดยอยู่ภายใต้การควบคุมของคณะกรรมการบริหาร หรืออาจมอบอำนาจเพื่อให้บุคคลดังกล่าว มีอำนาจตามที่คณะกรรมการบริหารเห็นสมควร และภายในระยะเวลาที่คณะกรรมการบริหารเห็นสมควร ซึ่งคณะกรรมการบริหารอาจยกเลิก เพิกถอน เปลี่ยนแปลง หรือแก้ไข บุคคลที่ได้รับมอบอำนาจ หรือการมอบอำนาจนั้น ๆ ได้ตามที่เห็นสมควร
- ปฏิบัติหน้าที่อื่น ๆ ตามที่คณะกรรมการบริษัทมอบหมายเป็นคราว ๆ ไป

ทั้งนี้การมอบหมายอำนาจหน้าที่และความรับผิดชอบของคณะกรรมการบริหารนั้น จะไม่มีลักษณะเป็นการมอบอำนาจหรือมอบอำนาจช่วงที่ทำให้ผู้รับมอบอำนาจจากคณะกรรมการบริหารสามารถอนุมัติรายการที่ตน หรือบุคคลที่อาจมีความขัดแย้ง (ตามที่นิยามไว้ในประกาศคณะกรรมการกำกับหลักทรัพย์และตลาดหลักทรัพย์แห่งประเทศไทย และ/หรือหน่วยงานที่เกี่ยวข้องกำหนด) มีส่วนได้เสีย หรืออาจมีความขัดแย้งทางผลประโยชน์อื่นใดกับบริษัทฯ หรือบริษัทย่อย และ/หรือบริษัทที่เกี่ยวข้อง คณะกรรมการบริหารไม่มีอำนาจอนุมัติการดำเนินการในเรื่องดังกล่าว โดยเรื่องดังกล่าวจะต้องเสนอต่อที่ประชุมคณะกรรมการบริษัทและ/หรือที่ประชุมผู้ถือหุ้น

(แล้วแต่กรณี) เพื่อบริหารจัดการต่อไป ยกเว้นเป็นการอนุมัติรายการที่เป็นไปตามนโยบายและเงื่อนไขการค้าปกติ ซึ่งเป็นไปตามประกาศของคณะกรรมการกำกับตลาดทุน และ/หรือตลาดหลักทรัพย์แห่งประเทศไทย และ/หรือหน่วยงานที่เกี่ยวข้องกำหนด

3. คณะกรรมการสรรหาและพิจารณาค่าตอบแทน

ณ วันที่ 31 ธันวาคม 2568 บริษัทฯ มีคณะกรรมการสรรหาและพิจารณาค่าตอบแทน จำนวน 3 ท่าน ประกอบด้วย

ชื่อ-นามสกุล	ตำแหน่ง
1. รองศาสตราจารย์ ดร.มานิตย์ จุมปา ¹⁾	ประธานกรรมการสรรหาและพิจารณาค่าตอบแทน
2. นางพิชามญชุ์ พัฒนาปยุตยาภิรมย์	กรรมการสรรหาและพิจารณาค่าตอบแทน
3. นายสุทธิพงศ์ ตั้งสัจจะพจน์ ²⁾	กรรมการสรรหาและพิจารณาค่าตอบแทน

หมายเหตุ ¹⁾ รองศาสตราจารย์ ดร.มานิตย์ จุมปา กรรมการอิสระ ได้รับการแต่งตั้งจาก ที่ประชุมคณะกรรมการบริษัท ครั้งที่ 4/2568 เมื่อวันที่ 21 พฤษภาคม 2568 ให้ดำรงตำแหน่งประธานกรรมการสรรหาและพิจารณาค่าตอบแทน แทน นายแพทย์สุรินทร์ กุ์เจริญประสิทธิ์ ซึ่งลาออกจากตำแหน่งกรรมการอิสระ เนื่องจากดำรงตำแหน่งกรรมการอิสระครบ 9 ปี

²⁾ นายสุทธิพงศ์ ตั้งสัจจะพจน์ ได้รับการแต่งตั้งจากที่ประชุมคณะกรรมการบริษัท ครั้งที่ 4/2568 เมื่อวันที่ 21 พฤษภาคม 2568 ให้ดำรงตำแหน่งกรรมการสรรหาและพิจารณาค่าตอบแทน

โดยมี นางสาวภัทรา เลิศปัญญาพล เป็นเลขานุการคณะกรรมการสรรหาและพิจารณาค่าตอบแทน ซึ่งได้รับการแต่งตั้งจากที่ประชุมคณะกรรมการสรรหาและพิจารณาค่าตอบแทน ครั้งที่ 1/2565 เมื่อวันที่ 13 ธันวาคม 2565

ขอบเขต อำนาจหน้าที่ของคณะกรรมการสรรหาและพิจารณาค่าตอบแทน

1. พิจารณาองค์ประกอบของคณะกรรมการต่าง ๆ ของบริษัทเพื่อให้เหมาะสมกับบริบทของบริษัทฯ
2. กำหนดหลักเกณฑ์ และกระบวนการในการสรรหาและคัดเลือก เพื่อดำรงตำแหน่งในกรรมการและกรรมการชุดย่อย
3. กำหนดหลักเกณฑ์ และวิธีการจ่ายค่าตอบแทน และผลประโยชน์อื่นใดที่เหมาะสมให้แก่กรรมการ และกรรมการชุดย่อย
4. เสนอแนวทางในการพัฒนากรรมการชุดต่าง ๆ ของบริษัทฯ
5. ประเมินผลการปฏิบัติงานของกรรมการชุดต่าง ๆ ของบริษัทฯ
6. รายงานการพิจารณาดำเนินการข้างต้น เสนอต่อคณะกรรมการบริษัทเพื่อพิจารณาดำเนินการ
7. ปฏิบัติงานอื่นใดตามที่คณะกรรมการบริษัทมอบหมาย

4. คณะกรรมการบริหารความเสี่ยงและความยั่งยืน

ณ วันที่ 31 ธันวาคม 2568 บริษัทฯ มีคณะกรรมการบริหารความเสี่ยงและความยั่งยืนจำนวน 3 ท่าน ¹⁾ ประกอบด้วย

ชื่อ-นามสกุล	ตำแหน่ง
1. นายสุรินทร์ สืบวงศ์แพทย์ ²⁾	ประธานกรรมการบริหารความเสี่ยงและความยั่งยืน
2. นายสุทธิพงศ์ ตั้งสัจจะพจน์	กรรมการบริหารความเสี่ยงและความยั่งยืน
3. นางพิชามญชุ์ พัฒนาปยุตยาภิรมย์	กรรมการบริหารความเสี่ยงและความยั่งยืน

หมายเหตุ ¹⁾ ที่ประชุมคณะกรรมการบริษัทครั้งที่ 4/2568 เมื่อวันที่ 21 พฤษภาคม 2568 มีมติอนุมัติให้ปรับลดจำนวนกรรมการบริหารความเสี่ยงและความยั่งยืนจากเดิม 5 ท่านเหลือ 3 ท่าน เพื่อความเหมาะสมกับโครงสร้างการบริหารของบริษัท

²⁾ นายสุรินทร์ สืบวงศ์แพทย์ กรรมการอิสระ ได้รับการแต่งตั้งจาก ที่ประชุมคณะกรรมการบริษัท ครั้งที่ 4/2568 เมื่อวันที่ 21 พฤษภาคม 2568 ให้ดำรงตำแหน่งประธานกรรมการบริหารความเสี่ยงและความยั่งยืน แทน นายวรพล วิริยะกุลพงศ์ ซึ่งลาออกจากตำแหน่งกรรมการอิสระ เนื่องจากดำรงตำแหน่งกรรมการอิสระครบ 9 ปี

โดยมี นางสาวภัทรา เลิศปัญญาพล เป็นเลขานุการคณะกรรมการบริหารความเสี่ยงและความยั่งยืน ซึ่งได้รับการแต่งตั้งจากที่ประชุมคณะกรรมการบริหารความเสี่ยงและความยั่งยืน ครั้งที่ 1/2566 เมื่อวันที่ 26 มกราคม 2566

ขอบเขต อำนาจหน้าที่ของคณะกรรมการบริหารความเสี่ยงและความยั่งยืน

1. พิจารณากลับกรองร่างนโยบายและกรอบการบริหารความเสี่ยงของบริษัทฯ ก่อนนำเสนอต่อคณะกรรมการเพื่อพิจารณาอนุมัติ
2. พิจารณาผลการประเมินความเสี่ยงและแผนบริหารจัดการความเสี่ยงเหล่านั้น พร้อมให้ข้อเสนอแนะหรือแนวทางการลดผลกระทบของความเสี่ยงต่าง ๆ ให้อยู่ในระดับที่ยอมรับได้ เพื่อให้มั่นใจว่ากิจการมีระบบการบริหารจัดการความเสี่ยงที่เพียงพอและเหมาะสม
3. ให้ข้อเสนอแนะแก่คณะกรรมการบริษัท ตลอดจนฝ่ายจัดการ ในด้านการบริหารความเสี่ยง รวมถึงส่งเสริมให้กิจการมีการพัฒนากรอบ ระบบการบริหารความเสี่ยงภายในกิจการอย่างต่อเนื่อง
4. ดูแลให้มีการสอบทานกรอบ/นโยบายการบริหารความเสี่ยงอย่างสม่ำเสมอ เพื่อให้มั่นใจว่ากรอบ/นโยบายดังกล่าว ยังคงสอดคล้องกับบริบทและสภาพแวดล้อมการดำเนินงานธุรกิจของกิจการ
5. รายงานความเสี่ยงสำคัญ สถานะของความเสี่ยง ตลอดจนความคืบหน้าหรือผลการบริหารจัดการความเสี่ยงเหล่านั้นให้คณะกรรมการทราบเป็นประจำ
6. เรื่องอื่น ๆ ตามที่คณะกรรมการบริษัทมอบหมาย

7.4 ผู้บริหาร

ณ วันที่ 31 ธันวาคม 2568 มีผู้บริหารจำนวนทั้งสิ้น 5 ท่าน ประกอบด้วย

ชื่อ-นามสกุล	ตำแหน่ง
1. นายแพทย์อำนาจ เอื้ออารีมิตร	ผู้อำนวยการโรงพยาบาล
2. นายแพทย์กวีชัย เลิศศุภรัตน์	รองผู้อำนวยการโรงพยาบาล - ฝ่ายการแพทย์
3. นางพิชามณูชัช พัฒนบุญเกียรติ	รองผู้อำนวยการโรงพยาบาล - ฝ่ายบริหาร
4. แพทย์หญิงนิษฐา เอื้ออารีมิตร	ผู้ช่วยผู้อำนวยการโรงพยาบาล - ฝ่ายองค์กรแพทย์และการพยาบาล
5. นายสุทธิพงศ์ ตั้งสัจจะพจน์	ผู้ช่วยผู้อำนวยการโรงพยาบาล - ฝ่ายบัญชีและการเงิน

ขอบเขตอำนาจหน้าที่ของผู้บริหารโรงพยาบาล

1. ควบคุมดูแลการดำเนินงาน และการบริหารงานประจำวันของบริษัทฯ
2. จัดทำ และนำเสนอ นโยบาย ทิศทาง กลยุทธ์ แผนการดำเนินงาน งบประมาณ การลงทุน โครงสร้างการบริหารงานของบริษัทฯ และหลักเกณฑ์ในการดำเนินงานธุรกิจให้สอดคล้องกับสภาพเศรษฐกิจ เพื่อเสนอต่อคณะกรรมการบริหาร และคณะกรรมการของบริษัทฯ เพื่อพิจารณาอนุมัติต่อไป
3. กำกับดูแลการดำเนินงานหรือการปฏิบัติงานของบริษัทฯ ให้เป็นไปตามนโยบาย แผนงาน และงบประมาณที่ได้รับอนุมัติจากคณะกรรมการของบริษัทฯ รวมถึงการตรวจสอบและประเมินผลการดำเนินงานของบริษัทฯ ให้เป็นไปตามนโยบายที่กำหนด และมีหน้าที่รายงานผลการดำเนินงานการบริหารจัดการรวมถึงความคืบหน้าในการดำเนินงานต่อคณะกรรมการบริหาร คณะกรรมการตรวจสอบ และคณะกรรมการบริษัทฯ
4. พิจารณาอนุมัติการดำเนินงานที่เป็นธุรกรรมปกติของบริษัทฯ ตามงบลงทุนหรืองบประมาณที่ได้รับอนุมัติจากคณะกรรมการบริษัทฯ โดยวงเงินสำหรับแต่ละรายการเป็นไปตามที่กำหนดไว้ในตารางอำนาจอนุมัติ ที่ผ่านการอนุมัติจากคณะกรรมการบริษัทฯ แล้ว แต่ไม่เกินงบประมาณประจำปีที่ได้รับอนุมัติจากคณะกรรมการบริษัทฯ รวมถึงการเข้าทำสัญญาต่าง ๆ ที่เกี่ยวข้องกับเรื่องดังกล่าว
5. มีอำนาจพิจารณาอนุมัติค่าใช้จ่ายในการดำเนินการตามปกติธุรกิจของบริษัทฯ ตามงบประมาณที่ได้รับอนุมัติจากคณะกรรมการบริษัทฯ และเป็นไปตามอำนาจอนุมัติที่ผ่านการอนุมัติจากคณะกรรมการบริษัทฯ

6. กำหนดโครงสร้างองค์กร รวมถึงการแต่งตั้ง การว่าจ้าง การโยกย้าย การกำหนดเงินค่าจ้าง ค่าตอบแทน โบนัสและการเลิกจ้างพนักงาน

7. มีอำนาจออกคำสั่ง ระเบียบ ประกาศ เพื่อให้การปฏิบัติงานเป็นไปตามนโยบายและผลประโยชน์ของบริษัทฯ และเพื่อรักษาระเบียบ วินัย การทำงานภายในองค์กร

8. มีอำนาจในการมอบอำนาจช่วง และ/หรือ มอบหมายให้บุคคลอื่นปฏิบัติงานเฉพาะอย่างแทนได้ โดยการมอบอำนาจช่วง และ/หรือ การมอบหมายดังกล่าวให้อยู่ภายใต้ขอบเขตแห่งการมอบอำนาจตามหนังสือมอบอำนาจ และ/หรือ ให้เป็นไปตามระเบียบ ข้อกำหนด หรือคำสั่งที่คณะกรรมการของบริษัทฯ และ/หรือบริษัทฯ ได้กำหนดไว้

9. ปฏิบัติหน้าที่อื่น ๆ ตามที่ได้รับมอบหมายจากคณะกรรมการบริษัทฯ หรือคณะกรรมการชุดย่อยต่าง ๆ เป็นคราว ๆ ไป

ทั้งนี้ ในการดำเนินการเรื่องใดที่ผู้อำนวยการโรงพยาบาลหรือผู้รับมอบอำนาจจากผู้อำนวยการโรงพยาบาลหรือบุคคลที่อาจมีความขัดแย้ง (ตามนิยามประกาศคณะกรรมการกำกับตลาดทุนและ/หรือ ตลาดหลักทรัพย์แห่งประเทศไทย และ/หรือ หน่วยงานที่เกี่ยวข้องกำหนด) มีส่วนได้ส่วนเสียหรือมีความขัดแย้งทางผลประโยชน์กับบริษัทฯ และ/หรือ บริษัทย่อย และ/หรือบริษัทที่เกี่ยวข้อง ผู้อำนวยการโรงพยาบาลไม่มีอำนาจอนุมัติการดำเนินการในเรื่องดังกล่าว โดยเรื่องดังกล่าวจะต้องเสนอต่อที่ประชุมคณะกรรมการและ/หรือที่ประชุมผู้ถือหุ้น (แล้วแต่กรณี) เพื่ออนุมัติต่อไปยกเว้นเป็นการอนุมัติรายการที่เป็นไปตามธุรกิจปกติและเงื่อนไขการดำเนินกิจการซึ่งปฏิบัติตามประกาศของคณะกรรมการกำกับตลาดทุน และ/หรือ ตลาดหลักทรัพย์แห่งประเทศไทย และ/หรือหน่วยงานที่เกี่ยวข้องกำหนด

การกำหนดอำนาจอนุมัติวงเงิน

บริษัทฯ ได้กำหนดอำนาจอนุมัติวงเงินสำหรับการใช้จ่ายและการดำเนินธุรกรรมตามปกติของบริษัทฯ รวมถึงธุรกรรมทางการเงิน เพื่อให้การดำเนินงานเป็นไปอย่างมีประสิทธิภาพและมีการควบคุมภายในที่เหมาะสม โดยมีรายละเอียดดังต่อไปนี้

อำนาจดำเนินการ	ผู้อำนวยการ โรงพยาบาล	คณะกรรมการบริหาร	คณะกรรมการบริษัท
เงินลงทุนในการดำเนินกิจการ			
- การจ่ายเงินเกินงบลงทุนที่ได้รับอนุมัติ	≤ 3,000,000 บาท	> 3,000,000 บาท แต่ไม่เกิน 30,000,000 บาท	> 30,000,000 บาท
- การขอเพิ่มงบลงทุนใหม่ในระหว่างปีงบประมาณ	≤ 3,000,000 บาท	> 3,000,000 บาท แต่ไม่เกิน 30,000,000 บาท	> 30,000,000 บาท
งบประมาณค่าใช้จ่ายบริหารและค่าใช้จ่ายในการขาย			
- การขอค่าใช้จ่ายเกินงบประมาณที่ได้รับอนุมัติ	≤ 3,000,000 บาท	> 3,000,000 บาท แต่ไม่เกิน 30,000,000 บาท	> 30,000,000 บาท
- การขอเพิ่มค่าใช้จ่ายใหม่ในระหว่างปีงบประมาณ	≤ 3,000,000 บาท	> 3,000,000 บาท แต่ไม่เกิน 30,000,000 บาท	> 30,000,000 บาท
การจัดซื้อ/จัดจ้าง			
- การขอซื้อทรัพย์สินต่อรายการ	≤ 10,000,000 บาท	> 10,000,000 แต่ไม่เกิน 50,000,000 บาท	> 50,000,000
การตลาด			
- กิจกรรมทางการตลาดที่ไม่ได้อยู่ในแผน	≤ 1,000,000 บาท	> 1,000,000 แต่ไม่เกิน 10,000,000 บาท	> 10,000,000 บาท
การเงินและบัญชี			
- การเปิด/ปิดบัญชีเงินฝากธนาคาร/สถาบันการเงิน	-	/	-
- การซื้อขายกองทุน/สลากออมทรัพย์เพื่อการลงทุน	≤ 30,000,000 บาท	> 30,000,000 บาท	-

หมายเหตุ ได้รับอนุมัติจากที่ประชุมคณะกรรมการบริษัท ครั้งที่ 5/2568 เมื่อวันที่ 21 พฤษภาคม 2568

7.5 เลขานุการบริษัทฯ

ในการประชุมคณะกรรมการบริษัทครั้งที่ 1/2560 เมื่อวันที่ 27 กุมภาพันธ์ 2560 และครั้งที่ 5/2566 เมื่อวันที่ 7 ธันวาคม 2566 คณะกรรมการบริษัทฯ ได้มีมติอนุมัติแต่งตั้ง นางสาวภัทรา เลิศปัญญาพล ดำรงตำแหน่งเลขานุการบริษัท (ลาออกจากตำแหน่ง เลขานุการบริษัทเมื่อวันที่ 1 พฤศจิกายน 2566 ถึง วันที่ 30 พฤศจิกายน 2566) โดย นางสาวภัทรา เลิศปัญญาพล ได้ผ่านการอบรม หลักสูตรเลขานุการบริษัท (CSP) รุ่นที่ 48/2012 หลักสูตร “Effective Minute Taking (EMT)” รุ่นที่ 24/2012 จัดโดย สมาคมส่งเสริม สถาบันกรรมการบริษัทไทย (Thai Institute of Directors : IOD) โครงการพัฒนาวิชาชีพเลขานุการบริษัทปี 2567 จัดโดย สมาคม บริษัทจดทะเบียนไทย และหลักสูตรอื่น ๆ ของตลาดหลักทรัพย์แห่งประเทศไทย สำนักงานกำกับหลักทรัพย์และตลาดหลักทรัพย์ เพื่อ สนับสนุนการทำงานของคณะกรรมการบริษัท ทั้งนี้ หน้าที่ความรับผิดชอบของเลขานุการบริษัทฯ มีดังนี้

1. จัดทำและเก็บรักษาเอกสารดังต่อไปนี้
 - (ก) ทะเบียนกรรมการ
 - (ข) หนังสือนัดประชุมกรรมการ รายงานการประชุมคณะกรรมการ และรายงานประจำปีของบริษัทฯ
 - (ค) หนังสือนัดประชุมผู้ถือหุ้น และรายงานการประชุมผู้ถือหุ้น
2. เก็บรักษารายงานการมีส่วนได้เสียที่รายงานโดยกรรมการและผู้บริหาร
3. ดำเนินการอื่น ๆ ตามที่คณะกรรมการกำกับตลาดทุนประกาศกำหนด

7.6 ค่าตอบแทนผู้บริหาร

7.6.1 ค่าตอบแทนที่เป็นตัวเงิน

ในปี 2568 บริษัทฯ จ่ายค่าตอบแทนให้แก่ผู้บริหาร จำนวน 48,382,937 บาท ทั้งนี้ ค่าตอบแทนดังกล่าวสามารถ แบ่งออกได้เป็น เงินเดือน โบนัส และค่าธรรมเนียมแพทย์

ค่าตอบแทนผู้บริหาร	2566		2567		2568	
	จำนวนผู้บริหาร (ราย)	ค่าตอบแทน (บาท)	จำนวนผู้บริหาร (ราย)	ค่าตอบแทน (บาท)	จำนวนผู้บริหาร (ราย)	ค่าตอบแทน (บาท)
เงินเดือน โบนัส	5	38,647,326	5	36,750,600	5	30,818,260
ค่าธรรมเนียมแพทย์	3	19,302,768	3	18,605,344	3	17,564,677

7.6.2 ค่าตอบแทนอื่น

- ไม่มี -

7.7 บุคลากร

7.7.1 จำนวนบุคลากร

ในปี 2568 บริษัทฯ มีพนักงานรวมทั้งสิ้นจำนวน 756 คน (ไม่นับรวมผู้บริหารจำนวน 5 คน) ดังมีรายละเอียดต่อไปนี้

ฝ่าย	ปี 2566		ปี 2567		ปี 2568	
	ประจำ	นอกเวลา/ ชั่วคราว	ประจำ	นอกเวลา/ ชั่วคราว	ประจำ	นอกเวลา/ ชั่วคราว
1. ฝ่ายองค์กรแพทย์	30	100	39	129	41	100
2. ฝ่ายการพยาบาล	289	8	289	9	266	13
3. ฝ่ายสนับสนุนการแพทย์	64	9	68	24	65	27
4. สำนักผู้บริหาร	5	-	5	-	5	-
5. ฝ่ายสนับสนุนบริหาร	1	-	1	-	1	-
6. ฝ่ายพัฒนาคุณภาพ	34	1	35	1	35	1
7. ฝ่ายบริการลูกค้า	4	-	4	-	4	-
8. ฝ่ายการตลาด	33	-	35	-	35	-
9. ฝ่ายบริหาร	138	13	133	9	152	11
รวม	598	131	609	172	604	152

7.7.2 ค่าตอบแทนพนักงาน

ค่าตอบแทนที่เป็นตัวเงิน

ในปี 2568 บริษัทฯ และบริษัทย่อย จ่ายค่าตอบแทนให้แก่พนักงาน (ไม่รวมผู้บริหาร) จำนวน 249,582,429 บาท โดยเป็นค่าตอบแทนในรูปของเงินเดือน โบนัส ค่าล่วงเวลา และสวัสดิการอื่น ๆ รายละเอียดดังนี้

ค่าตอบแทน (บาท)	2566	2567	2568
เงินเดือน	136,592,411	167,714,371	177,753,017
ค่าล่วงเวลา	50,525,347	53,413,825	51,357,901
โบนัส	14,645,119	17,161,757	16,347,813
กองทุนสำรองเลี้ยงชีพ *	2,281,518	3,096,499	4,123,698
รวม	204,044,395	241,386,452	249,582,429

* กองทุนสำรองเลี้ยงชีพ เริ่มทำในปี 2559

ค่าตอบแทนอื่น

-ไม่มี-

7.7.3 ข้อพิพาทด้านแรงงาน

-ไม่มี-

7.7.4 นโยบายการพัฒนาบุคลากร

บริษัทฯ เล็งเห็นถึงความสำคัญของบุคลากรภายในองค์กร จึงได้กำหนดการฝึกอบรมและพัฒนาบุคลากรของบริษัทฯ อย่างต่อเนื่อง โดยมีวัตถุประสงค์เพื่อเพิ่มพูนความรู้ ทักษะ และความชำนาญ รวมทั้งประสิทธิภาพในการปฏิบัติงานของพนักงานทุกระดับ ตลอดจนมีการเชิญวิทยากรจากสถาบันภายนอกมาบรรยายและให้ความรู้เพิ่มเติมแก่พนักงาน โดยบริษัทฯ จะมีการทบทวนและปรับปรุงหลักสูตรการฝึกอบรมให้ทันสมัยและเหมาะสมอยู่เสมอ

ทั้งนี้ การฝึกอบรมและการพัฒนาบุคลากรถือเป็นหน้าที่ความรับผิดชอบของผู้บังคับบัญชาโดยตรงที่ต้องวางแผนและติดตามอย่างใกล้ชิด โดยบริษัทฯ จะดูแลความก้าวหน้า ในสายงานอาชีพของพนักงานอย่างทั่วถึงและเป็นธรรม จะพิจารณาให้สอดคล้องกับระดับความรู้ ทักษะ และความสามารถของพนักงาน นอกจากนี้ บริษัทฯ จะพิจารณาจัดส่งพนักงานและผู้บริหารในสายงานต่าง ๆ เข้าร่วมการอบรมและสัมมนาในเรื่องที่เกี่ยวกับการปฏิบัติงานของแต่ละฝ่ายเพิ่มเติมอย่างต่อเนื่อง

7.8 ข้อมูลสำคัญอื่น ๆ

ค่าตอบแทนของผู้สอบบัญชี

1. ค่าตอบแทนจากการสอบบัญชี (Audit Fee)

ในปี 2564-2568 ค่าตอบแทนผู้สอบบัญชีของบริษัทฯ ประกอบด้วยค่าสอบบัญชีประจำปี และค่าสอบทานงบการเงิน ระหว่างกาล 3 ไตรมาส โดยมีรายละเอียดดังนี้

ปี	จำนวนเงิน
ปี 2564	1,360,000
ปี 2565	1,600,000
ปี 2566	1,675,000
ปี 2567	1,715,000
ปี 2568	1,760,000

ทั้งนี้ ในปี 2568 บริษัท สำนักงาน อีวาย จำกัด เป็นผู้สอบบัญชีของกลุ่มบริษัท โดยมีค่าตอบแทนการสอบบัญชีสำหรับบริษัทไม่เกิน 1,760,000 บาท และค่าตอบแทนรวมสำหรับบริษัทและบริษัทย่อยไม่เกิน 2,310,000 บาท

2. ค่าบริการอื่น ๆ (Non-Audit Fee)

รายการที่	ชื่อบริษัทผู้จ่าย	ประเภทของงานบริการอื่น	ผู้ให้บริการ	ค่าบริการอื่นที่นอกเหนือจากงานสอบบัญชี	
				ส่วนที่จ่ายไปในระหว่างปีบัญชี 2568	ส่วนที่จะต้องจ่ายในอนาคต
1	บมจ.เอกชัยการแพทย์	งานทำลายสินค้าคงเหลือ	บจก.สำนักงาน อีวาย	-	20,000
2	บจก.เอกชัย คาร์ดิโอ วาสคูลาร์เซ็นเตอร์	การตรวจ BOI	บจก.สำนักงาน อีวาย	-	50,000
รวมค่าบริการอื่นที่นอกเหนือจากงานสอบบัญชี				-	70,000

8. รายงานผลการดำเนินงานสำคัญด้านกำกับดูแลกิจการ

8.1 ผลการปฏิบัติหน้าที่ของคณะกรรมการในรอบปีที่ผ่านมา

8.1.1 การประเมินผลการปฏิบัติหน้าที่ของคณะกรรมการ

บริษัทฯ ได้กำหนดให้มีการประเมินผลการปฏิบัติงานของคณะกรรมการเป็นประจำทุกปี เพื่อให้คณะกรรมการได้พิจารณา ทบทวนผลการปฏิบัติงาน ปัญหา และอุปสรรคต่าง ๆ ในระหว่างปีที่ผ่านมา โดยการประเมินตนเองของกรรมการทั้งคณะ และประเมิน ตนเองรายบุคคล โดยแบ่งเกณฑ์ระดับคะแนนเป็น 5 ระดับ ซึ่งคะแนนที่ได้อยู่ในเกณฑ์ดีถึงดีมาก และได้สรุปผลการประเมินในภาพรวม เสนอคณะกรรมการบริษัท และเปิดเผยในแบบ 56-1 One Report เพื่อให้การประเมินผลดังกล่าวมีหลักเกณฑ์ที่เหมาะสม ซึ่ง คณะกรรมการบริษัทได้รับทราบผลการประเมินดังกล่าว และนำข้อเสนอแนะจากการประเมินผล มากำหนดแนวทางที่จะปรับปรุงให้การ ปฏิบัติหน้าที่ของคณะกรรมการมีประสิทธิภาพอย่างเป็นรูปธรรม

สำหรับปี 2568 คณะกรรมการมีการประเมินผลการปฏิบัติงานของตนเอง โดยสรุปการประเมินได้ดังนี้

	ค่าเฉลี่ย ปี 2567	ค่าเฉลี่ย ปี 2568	เปรียบเทียบ ปี 2567-2568 (+/-)
แบบประเมินตนเองคณะกรรมการบริษัท	81.06%	93.75%	12.69%
แบบประเมินตนเองคณะกรรมการตรวจสอบ	84.95%	98.92%	13.98%
แบบประเมินตนเองคณะกรรมการสรรหาและพิจารณาค่าตอบแทน	68.87%	85.05%	16.18%
แบบประเมินตนเองคณะกรรมการบริหารความเสี่ยงและความยั่งยืน	82.34%	83.33%	0.99%
แบบประเมินตนเองคณะกรรมการบริหาร	81.81%	84.72%	2.92%
แบบประเมินตนเองกรรมการรายบุคคล	82.46%	93.98%	11.52%
แบบประเมินตนเองของผู้บริหารระดับสูง	72.84%	81.17%	8.33%

8.1.2 การสรรหาและแต่งตั้งกรรมการและผู้บริหารระดับสูงสุด

การสรรหาและแต่งตั้งกรรมการและกรรมการชุดย่อย

คณะกรรมการกำกับดูแลให้การสรรหาและคัดเลือกกรรมการมีกระบวนการที่โปร่งใสและชัดเจนเพื่อให้ได้กรรมการที่มี คุณสมบัติสอดคล้องกับองค์ประกอบที่กำหนดไว้ ดังนี้

- เปิดโอกาสให้ผู้ถือหุ้นรายย่อยเสนอชื่อบุคคลที่มีคุณสมบัติเหมาะสม เพื่อรับการพิจารณาเลือกตั้งเป็นกรรมการ
- คุณสมบัติตามกฎหมายและข้อกำหนดที่เกี่ยวข้อง ได้แก่ พ.ร.บ. บริษัทมหาชนจำกัด, พระราชบัญญัติหลักทรัพย์และ ตลาดหลักทรัพย์ พ.ศ.2535, ข้อบังคับบริษัทฯ และหลักการกำกับดูแลกิจการที่ดีของบริษัทฯ รวมทั้งพิจารณาตาม หลักเกณฑ์การสรรหากรรมการ ของตลาดหลักทรัพย์แห่งประเทศไทย
- พิจารณาความรู้ ความสามารถ ทักษะ ประสบการณ์ และคุณสมบัติเฉพาะในด้านต่าง ๆ ที่หลากหลายมีความจำเป็น และสอดคล้องกับกลยุทธ์ต่อการดำเนินธุรกิจของบริษัทฯ รวมถึงใช้ฐานข้อมูลกรรมการ (Director Pool) สมาคม ส่งเสริมสถาบันกรรมการบริษัทไทย (IOD) เป็นส่วนประกอบในการสรรหากรรมการใหม่
- จัดทำ (Board Skill Matrix) กำหนดคุณสมบัติของกรรมการที่ต้องการสรรหา และพิจารณาทักษะความเชี่ยวชาญใน ด้านต่าง ๆ ทั้งด้านกฎหมาย การบัญชี การเงิน เศรษฐศาสตร์ วิศวกรรม การบริหารจัดการ ด้านสาธารณสุข และอื่น ๆ ที่เกี่ยวข้องกับธุรกิจ เพื่อผสานความรู้ความสามารถที่เป็นประโยชน์แก่การดำเนินงานของบริษัทฯ

- พิจารณาการอุทธรณ์เวลาของกรรมการ หากเป็นกรรมการเดิมที่จะกลับเข้าดำรงตำแหน่งอีกวาระ อาจพิจารณาจากผล การปฏิบัติงานในช่วงที่ดำรงตำแหน่ง รวมถึงควรพิจารณาถึงจำนวนบริษัทที่กรรมการแต่ละคนจะไปดำรงตำแหน่งให้ เหมาะสมกับลักษณะหรือสภาพธุรกิจของบริษัท ซึ่งไม่ควรเกิน 5 บริษัทจดทะเบียนในตลาดหลักทรัพย์ เพื่อให้มั่นใจว่า ประสิทธิภาพการทำงานจะไม่ลดลง

การสรรหาผู้บริหารระดับสูง

คณะกรรมการดำเนินการให้มั่นใจว่าการสรรหาและพัฒนาผู้บริหารระดับสูงให้มีความรู้ ทักษะ ประสบการณ์ และคุณสมบัติ ที่จำเป็นต่อการขับเคลื่อนองค์กรไปสู่เป้าหมาย

- พิจารณาหลักเกณฑ์และวิธีการสรรหาบุคคลที่มีคุณสมบัติเหมาะสมเพื่อดำรงตำแหน่งผู้บริหารระดับสูง
- ดูแลให้มีแผนสืบทอดตำแหน่ง (Succession Plan) เพื่อเป็นการเตรียมสืบทอดตำแหน่งผู้บริหารระดับสูง เพื่อให้ธุรกิจ ดำเนินไปอย่างต่อเนื่อง
- ส่งเสริมและสนับสนุนให้ผู้บริหารระดับสูงได้รับการอบรมและพัฒนาเพื่อเพิ่มพูนความรู้และประสบการณ์ที่เป็น ประโยชน์ต่อการปฏิบัติงาน
- กำหนดนโยบายและวิธีปฏิบัติในการไปดำรงตำแหน่งกรรมการที่บริษัทอื่นของผู้บริหารระดับสูงไว้อย่างชัดเจน ทั้ง ประเภทของตำแหน่งกรรมการและจำนวนบริษัทที่สามารถไปดำรงตำแหน่งได้

องค์ประกอบและการแต่งตั้งคณะกรรมการบริษัทฯ

องค์ประกอบและการสรรหา แต่งตั้ง ถอดถอน หรือพ้นจากตำแหน่งกรรมการของบริษัทฯ นั้นได้กำหนดไว้ในข้อบังคับของ บริษัทฯ ซึ่งสามารถสรุปสาระสำคัญได้ดังนี้

- คณะกรรมการบริษัทฯ ประกอบด้วย กรรมการจำนวนไม่น้อยกว่า 5 คน และกรรมการไม่น้อยกว่ากึ่งหนึ่งของจำนวน กรรมการทั้งหมดต้องมีถิ่นที่อยู่ในราชอาณาจักร และต้องมีคุณสมบัติตามกฎหมายกำหนด
- ให้ที่ประชุมผู้ถือหุ้นเลือกตั้งกรรมการ ตามหลักเกณฑ์และวิธีการดังต่อไปนี้
 - ผู้ถือหุ้นคนหนึ่งมีคะแนนเสียงเท่ากับจำนวนหุ้นที่ตนถือ
 - ผู้ถือหุ้นแต่ละคนจะใช้คะแนนเสียงที่มีอยู่เลือกตั้งบุคคลคนเดียวหรือหลายคนเป็นกรรมการก็ได้ ในกรณีที่ เลือกตั้งบุคคลหลายคนเป็นกรรมการจะแบ่งคะแนนเสียงให้แก่ผู้ใดมากน้อยเพียงใดไม่ได้
 - บุคคลที่ได้รับคะแนนเสียงสูงสุดตามลำดับลงมาเป็นผู้ได้รับการเลือกตั้งเป็นกรรมการเท่าจำนวนกรรมการที่จะ พิจารณาหรือจะพิจารณาเลือกตั้งในครั้งนั้น ในกรณีที่บุคคลซึ่งได้รับการเลือกตั้งในลำดับถัดลงมา มีคะแนนเสียงเท่ากันเกิน จำนวนกรรมการที่จะพิจารณาหรือจะพิจารณาเลือกตั้งในครั้งนั้น ให้ผู้เป็นประธานเป็นผู้ออกเสียงชี้ขาด
- ในการประชุมผู้ถือหุ้นสามัญประจำปีทุกครั้ง ให้กรรมการออกจากตำแหน่งจำนวนหนึ่งในสามของจำนวนกรรมการใน ขณะนั้น ถ้าจำนวนกรรมการจะแบ่งออกให้ตรงเป็นสามส่วนไม่ได้ ก็ให้ออกโดยจำนวนใกล้เคียงกับส่วนหนึ่งในสาม กรรมการที่จะต้อง ออกจากตำแหน่งในปีแรกและปีที่สองภายหลังจดทะเบียนบริษัทนั้น ให้จับสลากกัน ส่วนปีหลังๆ ต่อไปให้กรรมการคนที่อยู่ในตำแหน่ง นานที่สุดนั้นเป็นผู้ออกจากตำแหน่ง กรรมการที่จะออกตามวาระอาจถูกเลือกเข้ามารับตำแหน่งใหม่ก็ได้
- กรรมการคนใดจะลาออกจากตำแหน่งให้ยื่นใบลาออกต่อบริษัทฯ การลาออกมีผลนับแต่วันที่ใบลาออกไปถึงบริษัทฯ
- ในกรณีที่ตำแหน่งกรรมการว่างลงเพราะเหตุอื่นนอกจากถึงคราวออกตามวาระ คณะกรรมการอาจเลือกบุคคลซึ่งมี คุณสมบัติ และไม่มีลักษณะต้องห้ามตามกฎหมายว่าด้วยบริษัทมหาชนจำกัด และ/หรือกฎหมายว่าด้วยหลักทรัพย์และตลาดหลักทรัพย์ เข้าเป็นกรรมการแทนในการประชุมคราวถัดไป เว้นแต่วาระของกรรมการจะเหลือน้อยกว่า 2 เดือน บุคคลซึ่งเข้าเป็นกรรมการแทน ดังกล่าวจะอยู่ในตำแหน่งกรรมการได้เพียงแค่วาระที่ยังเหลืออยู่ของกรรมการที่ตนแทนมติของคณะกรรมการต้องประกอบด้วยคะแนน เสียงไม่น้อยกว่าสามในสี่ของจำนวนกรรมการที่ยังเหลืออยู่

6. ที่ประชุมผู้ถือหุ้นอาจลงมติให้กรรมการคนใดออกจากตำแหน่งก่อนถึงคราวออกตามวาระได้ด้วยคะแนนเสียงไม่น้อยกว่าสามในสี่ของจำนวนผู้ถือหุ้นที่มาประชุมและมีสิทธิออกเสียง และมีหุ้นนับรวมกันได้ไม่น้อยกว่ากึ่งหนึ่งของจำนวนหุ้นที่ถือโดยผู้ถือหุ้นที่มาประชุมและมีสิทธิออกเสียง

องค์ประกอบและการแต่งตั้งกรรมการอิสระ

คณะกรรมการบริษัทฯ จะร่วมกันพิจารณาเบื้องต้นถึงคุณสมบัติของบุคคลที่จะมาดำรงตำแหน่งเป็นกรรมการอิสระ โดยพิจารณาจากคุณสมบัติและลักษณะต้องห้ามของกรรมการตามพระราชบัญญัติมหาชนจำกัด กฎหมายว่าด้วยหลักทรัพย์และตลาดหลักทรัพย์ ประกาศของคณะกรรมการกำกับตลาดทุน รวมถึงประกาศ ข้อบังคับ และ/หรือระเบียบที่เกี่ยวข้อง นอกจากนี้ คณะกรรมการบริษัทฯ จะพิจารณาคัดเลือกกรรมการอิสระจากผู้ทรงคุณวุฒิ ประสบการณ์การทำงาน และความเหมาะสมด้านอื่นๆ ประกอบกัน จากนั้นจะนำเสนอต่อที่ประชุมผู้ถือหุ้นเพื่อพิจารณาแต่งตั้งเป็นกรรมการของบริษัทฯ ต่อไป ทั้งนี้ บริษัทฯ มีนโยบายในการแต่งตั้งกรรมการอิสระอย่างน้อย 1 ใน 3 ของจำนวนกรรมการทั้งหมด และต้องมีจำนวนไม่น้อยกว่า 3 ท่าน

คุณสมบัติของกรรมการอิสระ

1. ถือหุ้นไม่เกินร้อยละ 1 ของจำนวนหุ้นที่มีสิทธิออกเสียงทั้งหมดของบริษัทฯ บริษัทใหญ่ บริษัทย่อย บริษัทร่วม หรือนิติบุคคลของบุคคลที่อาจมีความขัดแย้ง โดยนับรวมหุ้นที่ถือโดยผู้ที่เกี่ยวข้องด้วย
2. ไม่เป็นหรือเคยเป็นกรรมการที่มีส่วนร่วมบริหารงาน ลูกจ้าง พนักงาน ที่ปรึกษาที่ได้เงินเดือนประจำ หรือผู้มีอำนาจควบคุมของบริษัทฯ บริษัทใหญ่ บริษัทย่อย บริษัทร่วม บริษัทย่อยลำดับเดียวกัน หรือนิติบุคคลที่อาจมีความขัดแย้ง เว้นแต่จะได้พ้นจากการมีลักษณะดังกล่าวมาแล้วไม่น้อยกว่า 2 ปีก่อนวันที่ยื่นคำขออนุญาตต่อ ก.ล.ต.
3. ไม่เป็นบุคคลที่มีความสัมพันธ์ทางสายโลหิต หรือโดยการจดทะเบียนตามกฎหมาย ในลักษณะที่เป็นบิดามารดา คู่สมรส พี่น้อง และบุตร รวมทั้งคู่สมรสของบุตร ของผู้บริหาร ผู้ถือหุ้นรายใหญ่ ผู้มีอำนาจควบคุม หรือบุคคลที่จะได้รับการเสนอให้เป็นผู้บริหารหรือผู้มีอำนาจควบคุมของบริษัทฯ หรือบริษัทย่อย
4. ไม่มีหรือเคยมีความสัมพันธ์ทางธุรกิจกับบริษัทฯ บริษัทใหญ่ บริษัทย่อย บริษัทร่วม หรือนิติบุคคลที่อาจมีความขัดแย้ง ในลักษณะที่อาจเป็นการขัดขวางการใช้วิจารณญาณอย่างอิสระของตนรวมทั้งไม่เป็นหรือเคยเป็นผู้ถือหุ้นรายใหญ่ กรรมการซึ่งไม่ใช่กรรมการอิสระ หรือผู้บริหาร ของผู้ที่มีความสัมพันธ์ทางธุรกิจกับบริษัทฯ บริษัทใหญ่ บริษัทย่อย บริษัทร่วม หรือนิติบุคคลที่อาจมีความขัดแย้ง เว้นแต่จะได้พ้นจากการมีลักษณะดังกล่าวมาแล้วไม่น้อยกว่า 2 ปีก่อนวันที่ยื่นคำขออนุญาตต่อ ก.ล.ต.
5. ไม่เป็นหรือเคยเป็นผู้สอบบัญชีของบริษัทฯ บริษัทใหญ่ บริษัทย่อย บริษัทร่วม หรือนิติบุคคลที่อาจมีความขัดแย้ง และไม่เป็นผู้ถือหุ้นรายใหญ่ กรรมการซึ่งไม่ใช่กรรมการอิสระ ผู้บริหาร หรือหุ้นส่วนผู้จัดการของสำนักงานสอบบัญชี ซึ่งมีผู้สอบบัญชีของบริษัทฯ บริษัทใหญ่ บริษัทย่อย บริษัทร่วม หรือนิติบุคคลที่อาจมีความขัดแย้งสังกัดอยู่ เว้นแต่จะได้พ้นจากการมีลักษณะดังกล่าวมาแล้วไม่น้อยกว่า 2 ปีก่อนวันที่ยื่นคำขออนุญาตต่อสำนักงาน
6. ไม่เป็นหรือเคยเป็นผู้ให้บริการทางวิชาชีพใดๆ ซึ่งรวมถึงการให้บริการเป็นที่ปรึกษากฎหมายหรือที่ปรึกษาทางการเงิน ซึ่งได้รับค่าบริการเกินกว่า 2 ล้านบาทต่อปีจากบริษัทฯ บริษัทใหญ่ บริษัทย่อย บริษัทร่วม หรือนิติบุคคลที่อาจมีความขัดแย้ง ทั้งนี้ ในกรณีให้ผู้ให้บริการทางวิชาชีพเป็นนิติบุคคล ให้รวมถึงการเป็นผู้ถือหุ้นรายใหญ่ กรรมการซึ่งไม่ใช่กรรมการอิสระ ผู้บริหาร หรือหุ้นส่วนผู้จัดการของผู้ให้บริการทางวิชาชีพนั้นด้วยเว้นแต่จะได้พ้นจากการมีลักษณะดังกล่าวมาแล้วไม่น้อยกว่า 2 ปีก่อนวันที่ยื่นคำขออนุญาตต่อสำนักงาน
7. ไม่เป็นกรรมการที่ได้รับการแต่งตั้งขึ้นเพื่อเป็นตัวแทนของกรรมการของบริษัทฯ ผู้ถือหุ้นรายใหญ่ หรือผู้ถือหุ้นซึ่งเป็นผู้ที่เกี่ยวข้องกับผู้ถือหุ้นรายใหญ่ของบริษัทฯ
8. ไม่ประกอบกิจการที่มีสภาพอย่างเดียวกันและเป็นการแข่งขันที่มีนัยกับกิจการของบริษัทฯ หรือไม่เป็นหุ้นส่วนที่มีนัยในห้างหุ้นส่วน หรือเป็นกรรมการที่มีส่วนร่วมบริหารงาน ลูกจ้าง พนักงาน ที่ปรึกษาที่รับเงินเดือนประจำ หรือถือหุ้นเกิน

ร้อยละ 1 ของจำนวนหุ้นที่มีสิทธิออกเสียงทั้งหมดของบริษัทอื่น ซึ่งประกอบกิจการที่มีสภาพอย่างเดียวกันและเป็นการแข่งขันที่มียกกับกิจการของบริษัทฯ

9. ไม่มีลักษณะอื่นใดที่ทำให้ไม่สามารถให้ความเห็นอย่างเป็นอิสระเกี่ยวกับการดำเนินงานของบริษัทฯ

องค์ประกอบและการแต่งตั้งคณะกรรมการตรวจสอบ

คณะกรรมการบริษัทฯ จะเป็นผู้แต่งตั้งคณะกรรมการตรวจสอบซึ่งประกอบด้วยกรรมการตรวจสอบอย่างน้อย 3 ท่าน โดยแต่งตั้งจากกรรมการอิสระของบริษัทฯ ที่มีคุณสมบัติตามที่กฎหมายว่าด้วยหลักทรัพย์และตลาดหลักทรัพย์ รวมถึงประกาศข้อบังคับและ/หรือระเบียบของตลาดหลักทรัพย์แห่งประเทศไทยกำหนด นอกจากนี้ กรรมการอิสระที่ดำรงตำแหน่งกรรมการตรวจสอบต้องมีคุณสมบัติเพิ่มเติมดังนี้

1. ไม่เป็นกรรมการที่ได้รับมอบหมายจากคณะกรรมการให้ตัดสินใจในการดำเนินกิจการของบริษัทฯ บริษัทใหญ่ บริษัทย่อย บริษัทร่วม บริษัทย่อยลำดับเดียวกัน หรือนิติบุคคลที่อาจมีความขัดแย้ง

2. ไม่เป็นกรรมการของบริษัทใหญ่ บริษัทย่อย หรือบริษัทย่อยลำดับเดียวกันเฉพาะที่เป็นบริษัทจดทะเบียน

3. มีความรู้และประสบการณ์เพียงพอที่จะสามารถทำหน้าที่ในฐานะกรรมการตรวจสอบ ทั้งนี้ ต้องมีกรรมการตรวจสอบอย่างน้อยหนึ่งคนที่มีความรู้และประสบการณ์เพียงพอที่จะสามารถทำหน้าที่ในการสอบทานความน่าเชื่อถือของงบการเงินได้

ทั้งนี้ กรรมการตรวจสอบแต่ละท่านจะมีวาระการดำรงตำแหน่งคราวละ 3 ปี

8.1.3 ค่าตอบแทนกรรมการ

ค่าตอบแทนที่เป็นตัวเงิน

ค่าเบี้ยประชุม

ตำแหน่ง	คณะกรรมการ บริษัท	คณะกรรมการ ตรวจสอบ	คณะกรรมการ บริหาร	คณะกรรมการสรร หาและพิจารณา ค่าตอบแทน	คณะกรรมการ บริหารความเสี่ยง
ประธาน	50,000	30,000	25,000	25,000	20,000
รองประธาน	-	-	-	-	20,000
กรรมการ	25,000	25,000	20,000	20,000	15,000
เลขานุการ	5,000	4,000	4,000	4,000	4,000

ค่าตอบแทนที่ไม่เป็นตัวเงิน

- ไม่มี -

สำหรับปี 2568 ค่าตอบแทนกรรมการมีจำนวนรวมทั้งสิ้น 3,765,000 บาท โดยมีรายละเอียดของค่าตอบแทนและการเข้าร่วมประชุมของกรรมการแต่ละท่านสรุปได้ดังนี้

(หน่วย : บาท)

ลำดับ	ชื่อ-นามสกุล	ค่าตอบแทน/การเข้าร่วมประชุม																			
		กรรมการบริษัท				กรรมการตรวจสอบ				กรรมการบริหารความเสี่ยงและความยั่งยืน				กรรมการสรรหาและพิจารณาค่าตอบแทน				กรรมการบริหาร			
		ปี 2567		ปี 2568		ปี 2567		ปี 2568		ปี 2567		ปี 2568		ปี 2567		ปี 2568		ปี 2567		ปี 2568	
		(บาท)	(5 ครั้ง)	(บาท)	(6 ครั้ง)	(บาท)	(4 ครั้ง)	(บาท)	(4 ครั้ง)	(บาท)	(3 ครั้ง)	(บาท)	(2 ครั้ง)	(บาท)	(4 ครั้ง)	(บาท)	(3 ครั้ง)	(บาท)	(13 ครั้ง)	(บาท)	(12 ครั้ง)
1	พลเรือเอกสุรศักดิ์ หุ่นวิงมย์	244,000	5/5	100,000	2/6																
2	นายสุรินทร์ กูเจริญประสิทธิ์	122,000	5/5	75,000	3/6	117,000	4/4	60,000	2/4					90,000	4/4	50,000	2/3				
3	นายวรพล วิริยะกุลพงศ์	122,000	5/5	75,000	3/6	97,000	4/4	50,000	2/4	70,000	3/3	25,000	1/2								
4	นายวุฒิชัย ธรรมสาโรช	122,000	5/5	50,000	2/6	97,000	4/4	25,000	1/4	55,000	3/3	20,000	1/2								
5	นายแพทย์ศิริชัย ลิ้มสกุล			50,000	2/6			60,000	2/4												
6	นายสุรินทร์ สิบวงษ์แพทย์			50,000	2/6			50,000	2/4			25,000	1/2								
7	รองศาสตราจารย์ดร.มานิตย์ จุฬา			100,000	4/6			75,000	3/4							25,000	1/3				
8	นายอำนาจ เอื้ออารีมิตร	122,000	5/5	225,000	6/6									70,000	4/4	40,000	2/3	245,000	13/13	80,000	4/12
9	นายสุทธิพงษ์ ตั้งสังจะพจน์	122,000	5/5	150,000	6/6					55,000	3/3	40,000	2/2			20,000	1/3	245,000	13/13	240,000	12/12
10	นางอรสา ตั้งสังจะพจน์	122,000	5/5	150,000	6/6													180,000	13/13	180,000	12/12
11	นางกาญจนา เอื้ออารีมิตร	122,000	5/5	150,000	6/6													165,000	12/13	180,000	12/12
12	นายวัลลภ โพธิ์เพียรทอง	122,000	4/5	150,000	6/6													165,000	12/13	180,000	12/12
13	นายเมธา วนดิลก	122,000	5/5	50,000	2/6													180,000	13/13	60,000	4/12
14	นายแพทย์ อำนาจ เอื้ออารีมิตร	122,000	5/5	150,000	6/6													180,000	13/13	215,000	12/12
15	นายแพทย์ กวีชัย เลิศอัศวรัตน์									55,000	3/3	20,000	1/2					180,000	13/13	180,000	12/12
16	นางพิชามญช์ พัฒนบุญยาภิรมย์									55,000	3/3	40,000	2/2	70,000	4/4	60,000	3/3	180,000	13/13	180,000	12/12
17	นายวราวุธ เอื้ออารีมิตร																		60,000.00	12/12	
รวมทั้งหมด		1,464,000		1,525,000		311,000		320,000		290,000		170,000		230,000		195,000		1,720,000		1,555,000	
																				4,015,000	3,765,000

8.1.4 รายงานการถือครองหลักทรัพย์ของกรรมการและผู้บริหารระดับสูงของบริษัทฯ ประจำปี 2568

ลำดับ	รายชื่อกรรมการ/ผู้บริหารระดับสูง	ความสัมพันธ์	จำนวนหุ้นที่ถือ (XO 3 ม.ค 68)		จำนวนหุ้นที่ถือ (XO 5 ม.ค 69)		เพิ่มขึ้น (ลดลง)
			จำนวนหุ้น	% ของทุนชำระแล้ว	จำนวนหุ้น	% ของทุนชำระแล้ว	จำนวนหุ้น
1	นายอำนาจ เอื้ออารีมิตร	ประธานกรรมการ	29,463,250	3.444%	30,000,050	3.506%	536,800
	คู่สมรสและบุตรที่ยังไม่บรรลุนิติภาวะ		-	-	-	-	-
2	นายแพทย์ศิริชัย สิมสกุล	กรรมการ/ประธานกรรมการตรวจสอบ					-
	คู่สมรสและบุตรที่ยังไม่บรรลุนิติภาวะ		-	-	-	-	-
3	นายสุรินทร์ สืบวงศ์แพทย์	กรรมการ/กรรมการตรวจสอบ					-
	คู่สมรสและบุตรที่ยังไม่บรรลุนิติภาวะ		-	-	-	-	-
4	รองศาสตราจารย์ ดร.มานิตย์ จุมปา	กรรมการ/กรรมการตรวจสอบ					-
	คู่สมรสและบุตรที่ยังไม่บรรลุนิติภาวะ		-	-	-	-	-
5	นางอรสา ตั้งสัจจะพจน์	กรรมการ	58,600,000	6.849%	59,598,000	6.966%	998,000
	คู่สมรสและบุตรที่ยังไม่บรรลุนิติภาวะ		-	-	-	-	-
6	นางกาญจนา เอื้ออารีมิตร	กรรมการ	24,791,600	2.898%	24,833,500	2.902%	41,900
	คู่สมรสและบุตรที่ยังไม่บรรลุนิติภาวะ		-	-	-	-	-
7	นายแพทย์อำนาจ เอื้ออารีมิตร	กรรมการ/ผู้บริหารระดับสูง	6,050,024	0.707%	6,070,024	0.709%	20,000
	คู่สมรสและบุตรที่ยังไม่บรรลุนิติภาวะ		-	-	-	-	-
8	นายสุทธิพงศ์ ตั้งสัจจะพจน์	กรรมการ/ผู้บริหารระดับสูง	25,076,010	2.931%	25,512,000	2.982%	435,990
	คู่สมรสและบุตรที่ยังไม่บรรลุนิติภาวะ (คุณอนงค์พร ตั้งสัจจะพจน์)		3,649,451	0.427%	3,649,451	0.427%	-
9	นายวัลลภ โพธิ์เพชรทอง	กรรมการ	5,980,297	0.699%	5,980,297	0.699%	-
	คู่สมรสและบุตรที่ยังไม่บรรลุนิติภาวะ		-	-	-	-	-
10	นายแพทย์ศิริชัย เลิศศุภรัตน์	ผู้บริหารระดับสูง	16,300,856	1.905%	14,380,756	1.681%	1,920,100
	คู่สมรสและบุตรที่ยังไม่บรรลุนิติภาวะ		-	-	-	-	-
11	นางพิชามณูญ์ พัฒนบุญยาภิรมย์	ผู้บริหารระดับสูง	5,490,307	0.642%	5,610,307	0.656%	120,000
	คู่สมรสและบุตรที่ยังไม่บรรลุนิติภาวะ		-	-	-	-	-
12	แพทย์หญิงนิษฐา เอื้ออารีมิตร	ผู้บริหารระดับสูง	22,631,589	2.645%	22,631,589	2.645%	-
	คู่สมรสและบุตรที่ยังไม่บรรลุนิติภาวะ		-	-	-	-	-
รวมกลุ่มกรรมการและผู้บริหาร			198,033,384	23.15%	198,265,974	23.17%	232,590
รายอื่น ๆ			657,563,013	76.85%	657,330,423	76.83%	
จำนวนหุ้นทั้งหมด			855,596,397	100.00%	855,596,397	100.00%	

8.1.5 การกำกับดูแลการดำเนินงานของบริษัทย่อยและบริษัทร่วม

บริษัทฯ จะลงทุนในบริษัทที่มีวัตถุประสงค์ในการประกอบธุรกิจเช่นเดียวกับธุรกิจหลักของบริษัทฯ หรือกิจการที่มีลักษณะใกล้เคียงกัน หรือกิจการที่สนับสนุนกิจการของบริษัทฯ อันจะทำให้บริษัทฯ มีผลประโยชน์หรือผลกำไรเพิ่มมากขึ้น หรือลงทุนในธุรกิจที่เอื้อประโยชน์ (Synergy) ให้กับบริษัทฯ โดยสามารถสนับสนุนการดำเนินธุรกิจหลักของบริษัทฯ ให้มีความครบวงจรมากยิ่งขึ้น เพื่อเพิ่มขีดความสามารถในการแข่งขันของบริษัทฯ

ทั้งนี้ ในการกำกับดูแลบริษัทย่อยและบริษัทร่วม บริษัทฯ จะส่งกรรมการหรือผู้บริหารที่มีคุณสมบัติและประสบการณ์ที่เหมาะสมกับการดำเนินธุรกิจเพื่อเป็นตัวแทนในการบริหารกิจการของบริษัทย่อยและบริษัทร่วมนั้นๆ เพื่อกำหนดนโยบายที่สำคัญและควบคุมการดำเนินธุรกิจของบริษัทย่อย และ/หรือ บริษัทร่วมดังกล่าว ทั้งนี้ กรรมการซึ่งเป็นตัวแทนของบริษัทฯ จะต้องทำหน้าที่ในการกำกับดูแลบริษัทย่อย และ/หรือ บริษัทร่วม ให้บริหารจัดการ หรือดำเนินงานต่าง ๆ ตามนโยบายที่บริษัทฯ กำหนด รวมถึงจะต้องใช้ดุลยพินิจตามมติของที่ประชุมคณะกรรมการ และ/หรือที่ประชุมผู้ถือหุ้นที่อนุมัติในเรื่องที่สำคัญของบริษัทย่อย และ/หรือบริษัทร่วม เพื่อก่อให้เกิดประโยชน์สูงสุดแก่บริษัทฯ และเพื่อการเติบโตอย่างยั่งยืนของบริษัทฯ นอกจากนี้ บริษัทฯ จะกำหนดให้กรรมการที่เป็นตัวแทนจากบริษัทฯ ต้องดูแลให้บริษัทย่อยมีนโยบายในการทำรายการเกี่ยวโยง การได้มาหรือจำหน่ายไปซึ่งสินทรัพย์ หรือการทำรายการสำคัญอื่นใดของบริษัทดังกล่าวให้ครบถ้วนถูกต้อง โดยใช้หลักเกณฑ์ที่เกี่ยวข้องกับการเปิดเผยข้อมูลในลักษณะเดียวกับหลักเกณฑ์ของบริษัทฯ และกำหนดให้บริษัทย่อยมีระบบการควบคุมภายในและการตรวจสอบภายในที่เหมาะสมและมีประสิทธิภาพ ตลอดจนสอบทานการปฏิบัติงานของบริษัทย่อยให้เป็นไปตามกฎหมายว่าด้วยหลักทรัพย์และตลาดหลักทรัพย์ ข้อกำหนดของตลาดหลักทรัพย์และกฎหมายที่

เกี่ยวข้อง รวมถึงกำกับดูแลให้มีการจัดเก็บข้อมูล และการบันทึกบัญชีของบริษัทย่อยให้บริษัทฯ สามารถตรวจสอบ และรวบรวมมาจัดทำงบการเงินรวมได้ทันกำหนด

8.1.6 การดูแลเรื่องการใช้ข้อมูลภายใน

1. บริษัทฯ ได้ดำเนินการแจ้งให้กรรมการและผู้บริหารเข้าใจและรับทราบภาระหน้าที่ในการรายงานการถือครองหลักทรัพย์ในบริษัทฯ ของตนเอง คู่สมรส หรือผู้ที่ยู่กินกันฉันสามีภรรยา และบุตรที่ยังไม่บรรลุนิติภาวะ ตลอดจนการรายงานการเปลี่ยนแปลงการถือครองหลักทรัพย์ต่อสำนักงานคณะกรรมการกำกับหลักทรัพย์และตลาดหลักทรัพย์ ตามมาตรา 59 ภายใน 3 วันทำการนับแต่วันที่มีการซื้อ ขาย โอน หรือรับโอนหลักทรัพย์นั้น และบทกำหนดโทษตามพระราชบัญญัติหลักทรัพย์และตลาดหลักทรัพย์ พ.ศ. 2535

2. ห้ามมิให้กรรมการ ผู้บริหาร ผู้ดำรงตำแหน่งระดับบริหารในสายงานบัญชี หรือการเงิน และผู้ปฏิบัติงานที่เกี่ยวข้อง รวมถึงคู่สมรสและบุตรที่ยังไม่บรรลุนิติภาวะของบุคคลดังกล่าว ใช้อ้างอิงข้อมูลภายในของบริษัทฯ ที่มีหรืออาจมีผลกระทบต่อการเปลี่ยนแปลงราคาของหลักทรัพย์ของบริษัทฯ ซึ่งยังมิได้เปิดเผยต่อสาธารณชน เพื่อทำการซื้อ ขาย เสนอซื้อ เสนอขาย หรือชักชวนให้บุคคลอื่นซื้อ ขาย เสนอซื้อหรือเสนอขายหลักทรัพย์ของบริษัทฯ ไม่ว่าทางตรงหรือทางอ้อม ก่อนที่ข้อมูลนั้นจะได้มีการเปิดเผยต่อสาธารณชน ไม่ว่าการกระทำดังกล่าวจะกระทำเพื่อประโยชน์ต่อตนเองหรือผู้อื่น หรือเพื่อให้ผู้อื่นกระทำการดังกล่าวโดยตนได้รับประโยชน์ตอบแทน ผู้ใดฝ่าฝืนจะถูกลงโทษตามมาตรการทางวินัยของบริษัทฯ

3. บริษัทฯ ได้ดำเนินการแจ้งให้กรรมการ และผู้บริหารเข้าใจและรับทราบภาระหน้าที่ในการรายงานการถือครองหลักทรัพย์ในบริษัทฯ ของตนเอง คู่สมรส และบุตรที่ยังไม่บรรลุนิติภาวะ ตลอดจนการรายงานการเปลี่ยนแปลงการถือครองหลักทรัพย์ต่อสำนักงานคณะกรรมการกำกับหลักทรัพย์และตลาดหลักทรัพย์ ตามมาตรา 59 และบทกำหนดโทษตามพระราชบัญญัติหลักทรัพย์และตลาดหลักทรัพย์ พ.ศ. 2535

4. บริษัทฯ ได้กำหนดมิให้กรรมการ และผู้บริหารของบริษัทฯ รวมถึงคู่สมรสและบุตรที่ยังไม่บรรลุนิติภาวะของบุคคลดังกล่าว ซื้อขายหลักทรัพย์ของบริษัทฯ ในช่วงระยะเวลา 30 วันก่อนการเปิดเผยงบการเงินและข้อมูลอื่นๆ ที่มีนัยสำคัญกับบริษัทฯ ให้แก่สาธารณชน (Blackout Period) และหลังประกาศงบการเงินและข้อมูลอื่น ๆ ที่มีนัยสำคัญกับบริษัท 1 วัน

8.1.7 การปฏิบัติตามหลักธรรมาภิบาลในเรื่องอื่น ๆ

บริษัทฯ มีนโยบายและหลักเกณฑ์ในการกำหนดค่าตอบแทนกรรมการและผู้บริหารระดับสูง พร้อมทั้งคณะกรรมการย่อยชุดอื่น ในลักษณะที่เปรียบเทียบกับอุตสาหกรรม ประสิทธิภาพ ภาระหน้าที่ ขอบเขตของบทบาทและความรับผิดชอบ รวมถึงประโยชน์ที่คาดว่าจะได้รับจากกรรมการแต่ละคน และเพื่อให้เป็นไปตามหลักการกำกับดูแลกิจการที่ดีบริษัทได้จัดทำตารางสรุปการเข้าร่วมประชุมของกรรมการบริษัทชุดต่าง ๆ และค่าเบี้ยประชุมไว้ในหัวข้อค่าตอบแทนกรรมการ

คณะกรรมการบริษัท ได้กำหนดให้บริษัทฯ จัดทำรายงานการซื้อ-ขายหุ้น/ถือครองหลักทรัพย์ของบริษัทฯ รายงานต่อที่ประชุมคณะกรรมการบริษัททุกครั้งเมื่อมีการประชุม รวมทั้งกำหนดวาระแจ้งเพื่อทราบจากประธานคณะกรรมการชุดย่อย เสนอรายงานความคืบหน้าของการทำงานของคณะกรรมการชุดย่อยต่อที่ประชุมคณะกรรมการบริษัททุกครั้งเมื่อมีการประชุม เพื่อให้เกิดประสิทธิภาพในการบริหารจัดการองค์กรให้เติบโตอย่างยั่งยืนและดำเนินไปตามครรลองของหลักธรรมาภิบาล

8.2 รายงานผลการปฏิบัติหน้าที่ของคณะกรรมการตรวจสอบในรอบปีที่ผ่านมา

ในปีที่ผ่านมาคณะกรรมการตรวจสอบได้ปฏิบัติหน้าที่ตามขอบเขต หน้าที่ และความรับผิดชอบตามที่ได้รับมอบหมายจากคณะกรรมการบริษัท ซึ่งสอดคล้องกับข้อกำหนดของตลาดหลักทรัพย์แห่งประเทศไทย ในปี 2568 คณะกรรมการตรวจสอบมีการประชุมทั้งสิ้น 4 ครั้ง ได้มีการหารือและแลกเปลี่ยนข้อคิดเห็นกับฝ่ายจัดการและผู้ตรวจสอบภายใน และประชุมร่วมกับผู้สอบบัญชีโดยไม่มีฝ่ายจัดการจำนวน 4 ครั้ง เพื่อปรึกษาหารืออย่างอิสระในสาระสำคัญของการจัดทำงบการเงินและแผนการสอบบัญชีประจำปี คณะกรรมการตรวจสอบปฏิบัติหน้าที่โดยใช้ความรู้ ความสามารถที่หลากหลาย เพื่อตอบสนองการดำเนินธุรกิจด้วยความระมัดระวัง รอบคอบ เป็นอิสระ และสอดคล้อง ตามที่ได้ระบุไว้ในกฎบัตรคณะกรรมการตรวจสอบที่ได้รับอนุมัติจากคณะกรรมการบริษัท ในการให้ความเห็นและข้อเสนอแนะเพื่อประโยชน์ต่อผู้มีส่วนได้เสียทุกฝ่ายอย่างเท่าเทียมกัน และมีความเห็นว่าบริษัทมีรายงานข้อมูลทางการเงินและดำเนินงานอย่างถูกต้อง มีระบบควบคุมภายในที่เหมาะสม และการตรวจสอบภายในที่มีประสิทธิภาพ มีการปฏิบัติงานที่สอดคล้องตามหลักเกณฑ์การกำกับดูแลกิจการที่ดี รวมทั้งมีการปฏิบัติตามกฎหมาย ระเบียบ และข้อบังคับที่เกี่ยวข้องกับการดำเนินธุรกิจอย่างครบถ้วน

8.3 สรุปผลการปฏิบัติหน้าที่ของคณะกรรมการชุดย่อยอื่น ๆ

ในปีที่ผ่านมาคณะกรรมการชุดย่อย ซึ่งประกอบด้วย คณะกรรมการสรรหาและพิจารณาค่าตอบแทน คณะกรรมการบริหารความเสี่ยงและความยั่งยืน และคณะกรรมการบริหาร ได้ปฏิบัติหน้าที่ตามขอบเขต หน้าที่ และความรับผิดชอบตามที่ได้รับมอบหมายจากคณะกรรมการบริษัท รวมทั้งควบคุมดูแลการดำเนินธุรกิจของบริษัทฯ ให้เป็นไปตามนโยบาย แผนงาน และงบประมาณที่ได้รับอนุมัติจากคณะกรรมการบริษัทฯ

รายงานผลการปฏิบัติหน้าที่ของคณะกรรมการสรรหาและพิจารณาค่าตอบแทน

เรียน ท่านผู้ถือหุ้นของ บริษัท เอกชัยการแพทย์ จำกัด (มหาชน)

คณะกรรมการบริษัท ได้แต่งตั้งคณะกรรมการสรรหาและพิจารณาค่าตอบแทน เพื่อปฏิบัติหน้าที่ตามที่ได้รับมอบหมายจาก คณะกรรมการบริษัทฯ ภายใต้หน้าที่และความรับผิดชอบที่กำหนดไว้ การพิจารณาหลักเกณฑ์ แนวทาง และกระบวนการสรรหา เพื่อ นำเสนอต่อที่ประชุมคณะกรรมการบริษัทฯ พิจารณาให้ความเห็นชอบก่อนที่จะนำเสนอให้ที่ประชุมผู้ถือหุ้นพิจารณาอนุมัติเป็นประจำทุกปี

คณะกรรมการสรรหาและพิจารณาค่าตอบแทน ประกอบด้วยกรรมการ 3 ท่าน ได้แก่

1. รองศาสตราจารย์ ดร.มานิตย์ จุมปา ประธานคณะกรรมการสรรหาและพิจารณาค่าตอบแทน/กรรมการอิสระ
2. นางพิชามญช์ พัฒนปญยาภิรมย์ กรรมการสรรหาและพิจารณาค่าตอบแทน
3. นายสุทธิพงศ์ ตั้งสัจจะพจน์ กรรมการสรรหาและพิจารณาค่าตอบแทน

ในปี 2568 คณะกรรมการสรรหาและพิจารณาค่าตอบแทนได้ประชุมรวม 3 ครั้ง ซึ่งคณะกรรมการสรรหาและพิจารณา ค่าตอบแทนทุกท่านได้เข้าร่วมประชุมครบโดยพร้อมเพรียง (คิดเป็นสัดส่วนร้อยละ 100) และคณะกรรมการสรรหาและพิจารณา ค่าตอบแทน ได้มีการสรุปผลการประชุม ในรายงานของคณะกรรมการสรรหาและพิจารณาค่าตอบแทนเพื่อเสนอต่อคณะกรรมการบริษัท เพื่อรับทราบ และจากการปฏิบัติงานในปี 2568 ที่ผ่านมา คณะกรรมการสรรหาและพิจารณาค่าตอบแทนได้สรุปความเห็นโดยมี สารสำคัญ ดังนี้

1. ทบทวนโครงสร้าง ขนาดและองค์ประกอบของคณะกรรมการบริษัท และคณะกรรมการชุดย่อยต่าง ๆ รวมถึงกำหนด หลักเกณฑ์และนโยบายการพิจารณาสรรหาผู้ที่ได้รับการเสนอชื่อเพื่อรับการคัดเลือกเป็นกรรมการ และกรรมการชุดย่อยต่าง ๆ ตาม โครงสร้าง ขนาดและองค์ประกอบของคณะกรรมการตามที่กำหนดไว้อย่างครบถ้วน ซึ่งได้เปิดโอกาสให้ผู้ถือหุ้นมีสิทธิเสนอรายชื่อผู้ที่มี คุณสมบัติเหมาะสมเพื่อเสนอรายชื่อเป็นคณะกรรมการบริษัท และในปีที่ผ่านมาไม่มีผู้ใดเสนอรายชื่อบุคคลเพื่อเสนอเข้ารับการแต่งตั้ง เป็นกรรมการแต่อย่างใด

2. พิจารณากำหนดค่าตอบแทนของคณะกรรมการบริษัท และคณะกรรมการชุดย่อยของบริษัทฯ โดยคำนึงถึงความ เหมาะสมกับภาระหน้าที่ ความรับผิดชอบที่ได้รับมอบหมาย เชื่อมโยงกับผลการดำเนินงานของบริษัทและผลการปฏิบัติงาน และ เปรียบเทียบในธุรกิจที่ใกล้เคียงกัน เพื่อนำเสนอต่อคณะกรรมการบริษัทฯ และที่ประชุมสามัญผู้ถือหุ้น เพื่อพิจารณาอนุมัติต่อไป

3. พิจารณาทบทวน หลักเกณฑ์ และวิธีการในการสรรหากรรมการบริษัทฯ กรรมการชุดย่อย เพื่อให้เกณฑ์ดังกล่าวมี ความเหมาะสม สอดคล้องกับสภาพการณ์

4. ทบทวนกฎเกณฑ์การประเมินผลงานต่อคณะกรรมการเพื่อนำไปประเมินประสิทธิภาพการทำงานของคณะกรรมการใน องค์กรรวม

5. จัดทำตารางความรู้ความชำนาญ (Board Skill Matrix) และแผนพัฒนากรรมการและผู้บริหารระดับสูง เพื่อพัฒนาความรู้ ด้านต่าง ๆ ให้เหมาะสมกับสถานการณ์ในปัจจุบัน

คณะกรรมการสรรหาและพิจารณาค่าตอบแทน ได้ปฏิบัติงานตามหน้าที่ที่ได้รับมอบหมายด้วยความระมัดระวังรอบคอบ โปร่งใส และให้ความเห็นอย่างตรงไปตรงมา ตามหลักการกำกับดูแลกิจการที่ดีเพื่อให้กระบวนการสรรหาบุคคลและการกำหนด ค่าตอบแทน มีความโปร่งใส สร้างความมั่นใจแก่ผู้ถือหุ้นและผู้มีส่วนได้ส่วนเสียทุกภาคส่วน

- รองศาสตราจารย์ ดร.มานิตย์ จุมปา -

(รองศาสตราจารย์ ดร.มานิตย์ จุมปา)

ประธานกรรมการสรรหาและพิจารณาค่าตอบแทน

27 กุมภาพันธ์ 2569

รายงานจากคณะกรรมการบริหารความเสี่ยงและความยั่งยืน

เรียน ท่านผู้ถือหุ้นของ บริษัท เอกชัยการแพทย์ จำกัด (มหาชน)

ในปี 2568 คณะกรรมการบริษัทได้พิจารณาแต่งตั้งกรรมการบริหารความเสี่ยงและความยั่งยืน ทดแทนกรรมการที่ครบวาระ พร้อมทั้งได้ปรับลดจำนวนกรรมการจากเดิม 5 ท่าน เหลือ 3 ท่าน ทั้งนี้ การเปลี่ยนแปลงดังกล่าวเป็นไปเพื่อให้โครงสร้างคณะกรรมการมีความเหมาะสมและมีประสิทธิภาพในการกำกับดูแล

ทั้งนี้ คณะกรรมการฯ ปฏิบัติหน้าที่ตามบทบาทและหน้าที่ที่กำหนดไว้ในกฎบัตรคณะกรรมการบริหารความเสี่ยงและความยั่งยืน เพื่อสนับสนุนการกำกับดูแลด้านการบริหารความเสี่ยงและความยั่งยืนของบริษัทอย่างเหมาะสม สอดคล้องกับแนวทางการพัฒนารุรกิจอย่างยั่งยืนในมิติสิ่งแวดล้อม สังคม และการกำกับดูแลกิจการที่ดี และเพื่อปฏิบัติหน้าที่ตามที่ได้รับความหมายจากคณะกรรมการบริษัทฯ ภายใต้หน้าที่และความรับผิดชอบที่กำหนดไว้ เพื่อให้การบริหารงานและการดำเนินธุรกิจของบริษัท เอกชัยการแพทย์ จำกัด (มหาชน) และบริษัทย่อย เป็นไปในทิศทางที่เหมาะสมและสอดคล้องต่อสภาพเศรษฐกิจในปัจจุบัน

คณะกรรมการบริหารความเสี่ยงและความยั่งยืนประกอบด้วยกรรมการที่มีคุณสมบัติ ความรู้ และประสบการณ์เพียงพอในการปฏิบัติหน้าที่ โดยมีรายชื่อดังนี้

- | | |
|-------------------------------|---|
| 1. นายสุรินทร์ สืบวงศ์แพทย์ | ประธานคณะกรรมการบริหารความเสี่ยง/กรรมการอิสระ |
| 2. นายสุทธิพงศ์ ตั้งสัจจะพจน์ | กรรมการบริหารความเสี่ยง |
| 3. นางพิชามญช์ พัฒนปณยาภิรมย์ | กรรมการบริหารความเสี่ยง |

ในปี 2568 คณะกรรมการบริหารความเสี่ยงและความยั่งยืน ได้มีการประชุมรวมทั้งสิ้น 2 ครั้ง ซึ่งกรรมการบริหารความเสี่ยงทุกท่านได้เข้าร่วมประชุมครบองค์ประชุม (คิดเป็นสัดส่วนร้อยละ 100) และได้มีการสรุปผลการประชุมในรายงานของคณะกรรมการบริหารความเสี่ยงเพื่อเสนอต่อคณะกรรมการบริษัทเพื่อรับทราบ และจากการปฏิบัติงานในปี 2568 ที่ผ่านมา มีสาระสำคัญสรุปได้ดังนี้

- ติดตามผลการดำเนินงานด้านการบริหารความเสี่ยงขององค์กร ซึ่งครอบคลุมความเสี่ยงด้านต่าง ๆ อาทิ ความเสี่ยงด้านการดำเนินงาน ความเสี่ยงทางคลินิกและความปลอดภัยของผู้รับบริการ ความเสี่ยงด้านกลยุทธ์ ความเสี่ยงด้านการเงินและความเสี่ยงจากภัยอันตราย เป็นต้น โดย ณ วันที่ 31 ธันวาคม 2568 ผลการประเมินความเสี่ยงอยู่ในระดับที่ยอมรับได้และเป็นไปตามกฎเกณฑ์ ด้านการปฏิบัติต่อสังคมและสิ่งแวดล้อม รวมถึงความเสี่ยงที่เกิดขึ้นใหม่
- ประเมินความเสี่ยงที่อาจเกิดขึ้นและแนวโน้มผลกระทบต่องค์กร ทั้งจากปัจจัยภายในและภายนอก พร้อมทั้งสื่อสารผลการประเมินต่อคณะกรรมการบริษัท และนำไปใช้ประกอบการจัดทำ แบบ 56-1 One Report
- ทบทวนกฎบัตรคณะกรรมการบริหารความเสี่ยงและความยั่งยืน เพื่อให้สอดคล้องกับแผนกลยุทธ์และการดำเนินงานของบริษัทในปัจจุบัน
- ทบทวนนโยบายและมาตรการด้านการบริหารความเสี่ยงขององค์กร เพื่อใช้เป็นแนวทางในการปฏิบัติงานของหน่วยงานต่าง ๆ ตามขอบเขตความรับผิดชอบ

- นายสุรินทร์ สืบวงศ์แพทย์ -

(นายสุรินทร์ สืบวงศ์แพทย์)

ประธานคณะกรรมการบริหารความเสี่ยงและความยั่งยืน

27 กุมภาพันธ์ 2569

9. การควบคุมภายในและรายการระหว่างกัน

9.1 การควบคุมภายใน

ความเห็นของคณะกรรมการตรวจสอบระบบควบคุมภายในของบริษัท

ในการประชุมคณะกรรมการของบริษัทฯ ครั้งที่ 1/2569 เมื่อวันที่ 27 กุมภาพันธ์ 2569 โดยมีกรรมการตรวจสอบทั้งสามท่านเข้าร่วมประชุมด้วย คณะกรรมการบริษัทฯ ได้ประเมินความเพียงพอของระบบควบคุมภายในของบริษัทฯ โดยทำการซักถามข้อมูลจากฝ่ายบริหาร แล้วสรุปได้จากการประเมินระบบการควบคุมภายในของบริษัทฯ ในด้านต่าง ๆ 5 ส่วน ประกอบด้วย

1. การควบคุมภายในองค์กร (Control Environment)
2. การประเมินความเสี่ยง (Risk Assessment)
3. การควบคุมการปฏิบัติงาน (Control Activities)
4. ระบบสารสนเทศและการสื่อสารข้อมูล (Information and Communication)
5. ระบบการติดตาม (Monitoring Activities)

คณะกรรมการมีความเห็นว่าบริษัทฯ มีระบบการควบคุมภายในที่เพียงพอและเหมาะสม โดยบริษัทฯ ได้จัดให้มีบุคลากรอย่างเพียงพอที่จะดำเนินการตามระบบดังกล่าวได้อย่างมีประสิทธิภาพ สามารถทำให้การดำเนินงานของบริษัทฯ เป็นไปตามหลักการกำกับดูแลกิจการที่ดี (Good Corporate Governance) และมีความโปร่งใส นอกจากนี้ บริษัทฯ ยังจัดให้มีระบบการติดตามดูแลการดำเนินงานของบริษัทฯ เพื่อให้มั่นใจได้ว่าจะสามารถป้องกันทรัพย์สินของบริษัทฯ จากการที่กรรมการหรือผู้บริหารนำไปใช้โดยมิชอบหรือโดยไม่มีอำนาจ รวมถึงการมีระบบการควบคุมดูแลที่เพียงพอในเรื่องการทำธุรกรรมกับบุคคลที่อาจมีความขัดแย้งหรือบุคคลที่เกี่ยวข้องกัน

การดำเนินการเกี่ยวกับระบบควบคุมภายในของบริษัทฯ

บริษัทฯ มีคณะกรรมการตรวจสอบเพื่อทำหน้าที่สอบทานให้บริษัทฯ มีระบบการควบคุมภายในและการตรวจสอบภายในที่เหมาะสมและมีประสิทธิภาพ ตลอดจนสอบทานการปฏิบัติงานของบริษัทฯ ให้เป็นไปตามกฎหมายว่าด้วยหลักทรัพย์และตลาดหลักทรัพย์ ข้อกำหนดของตลาดหลักทรัพย์และกฎหมายที่เกี่ยวข้องกับธุรกิจของบริษัทฯ โดยคณะกรรมการตรวจสอบจะมีการประชุมร่วมกันอย่างน้อยทุกไตรมาส เพื่อพิจารณาและดำเนินการให้มีรายงานทางการเงินที่ถูกต้องและมีการเปิดเผยข้อมูลอย่างครบถ้วนและเพียงพอ รวมถึงการพิจารณารายการที่เกี่ยวข้องกันหรือรายการที่อาจมีความขัดแย้งทางผลประโยชน์ให้เป็นไปตามกฎหมายและข้อกำหนดของคณะกรรมการกำกับตลาดทุน และตลาดหลักทรัพย์ ซึ่งในการประชุมจะมีผู้สอบบัญชีเข้าร่วมประชุมเพื่อให้ข้อสังเกตจากการตรวจสอบบัญชีของบริษัทฯ

เพื่อให้ระบบควบคุมภายในของบริษัทฯ เป็นไปอย่างมีประสิทธิภาพ บริษัทฯ ได้ว่าจ้าง บริษัท แอสเซนท์ แอดไวเซอร์ จำกัด เป็นผู้ตรวจสอบภายใน ทั้งนี้ ในการประชุมคณะกรรมการตรวจสอบ ครั้งที่ 3/2568 เมื่อวันที่ 13 สิงหาคม 2568 ที่ประชุม ได้มีมติเห็นชอบให้ยกเลิกการว่าจ้างผู้ตรวจสอบภายในจากบริษัทดังกล่าว และแต่งตั้งทีมงานตรวจสอบภายในของบริษัทฯ เป็นผู้ตรวจสอบภายใน รับผิดชอบการตรวจสอบระบบการควบคุมภายใน โดยผู้ตรวจสอบภายในดังกล่าวได้จัดทำรายงานผลการประเมินและตรวจสอบระบบควบคุมภายในของบริษัทฯ และนำเสนอรายงานให้แก่คณะกรรมการตรวจสอบทราบโดยตรงอย่างต่อเนื่อง ซึ่งบริษัทฯ ได้ดำเนินการแก้ไขปรับปรุงระบบการปฏิบัติงานในฝ่ายต่างๆ ตามข้อเสนอแนะของผู้ตรวจสอบภายในมาโดยตลอด นอกจากนี้ บริษัทฯ ยังได้นำระบบ KPI (Key Performance Indicator) มาใช้เพื่อควบคุมและประเมินการทำงานของแผนกต่าง ๆ และนำหลักการบริหารความเสี่ยงตามแนวทางของ COSO (The Committee of Sponsoring Organizations of the Tread way Commission) มาใช้เพื่อประเมินความเสี่ยงและจัดทำแผนการบริหารความเสี่ยงและการควบคุมภายในของบริษัทฯ

ทั้งนี้ การพิจารณาและอนุมัติ แต่งตั้ง ถอดถอน โยกย้ายผู้ดำรงตำแหน่งหัวหน้าหน่วยงานตรวจสอบภายในของบริษัทฯ จะต้องผ่านการอนุมัติ (หรือได้รับความเห็นชอบ) จากคณะกรรมการตรวจสอบ

9.2 รายการระหว่างกัน

1. ลักษณะความสัมพันธ์

บริษัทฯ มีรายการระหว่างกันกับบริษัทที่เกี่ยวข้องซึ่งหมายถึง บริษัทย่อย บริษัทที่มีบุคคลที่อาจมีความขัดแย้งของบริษัทฯ มีความสัมพันธ์เกี่ยวข้องกับผู้บริหารและผู้ถือหุ้นของบริษัทดังกล่าว ซึ่งสามารถสรุปลักษณะความสัมพันธ์ได้ดังนี้

บริษัท/บุคคลที่เกี่ยวข้อง	ลักษณะความสัมพันธ์																													
บริษัท เอกชัย เนอร์สซิงโฮม จำกัด (EKN) ประกอบธุรกิจศูนย์ดูแลผู้สูงอายุ	<div>- มีการรวมการร่วมกันคือ นายอำนาจ เอื้ออารีมิตร นายอำนาจ เอื้ออารีมิตร และนายสุทธิพงศ์ ตั้งสัจจะพจน์</div> <div>- มีผู้ถือหุ้นร่วมกัน</div> <table><tr><th rowspan="2">ผู้ถือหุ้น</th><th colspan="2">EKH</th><th colspan="2">EKN</th></tr><tr><th>จำนวนหุ้น</th><th>%</th><th>จำนวนหุ้น</th><th>%</th></tr><tr><td>1. นายอำนาจ เอื้ออารีมิตร</td><td>6,070,024</td><td>0.71</td><td>1</td><td>0.00</td></tr><tr><td>2. นายอำนาจ เอื้ออารีมิตร *</td><td>54,833,550</td><td>6.41</td><td>1</td><td>0.00</td></tr><tr><td>3. นายสุทธิพงศ์ ตั้งสัจจะพจน์</td><td>25,512,000</td><td>2.98</td><td>1</td><td>0.00</td></tr><tr><td>4. นางสาวนิษฐา เอื้ออารีมิตร</td><td>22,631,589</td><td>2.65</td><td>1</td><td>0.00</td></tr></table> <div>หมายเหตุ : * รวมการถือหุ้นของบุคคลที่เกี่ยวข้อง</div>	ผู้ถือหุ้น	EKH		EKN		จำนวนหุ้น	%	จำนวนหุ้น	%	1. นายอำนาจ เอื้ออารีมิตร	6,070,024	0.71	1	0.00	2. นายอำนาจ เอื้ออารีมิตร *	54,833,550	6.41	1	0.00	3. นายสุทธิพงศ์ ตั้งสัจจะพจน์	25,512,000	2.98	1	0.00	4. นางสาวนิษฐา เอื้ออารีมิตร	22,631,589	2.65	1	0.00
ผู้ถือหุ้น	EKH		EKN																											
	จำนวนหุ้น	%	จำนวนหุ้น	%																										
1. นายอำนาจ เอื้ออารีมิตร	6,070,024	0.71	1	0.00																										
2. นายอำนาจ เอื้ออารีมิตร *	54,833,550	6.41	1	0.00																										
3. นายสุทธิพงศ์ ตั้งสัจจะพจน์	25,512,000	2.98	1	0.00																										
4. นางสาวนิษฐา เอื้ออารีมิตร	22,631,589	2.65	1	0.00																										
บริษัท เอกชัย อินเตอร์เนชั่นแนล จำกัด (EKI) ประกอบธุรกิจศูนย์ผู้มีบุตรยาก	<div>- มีการรวมการร่วมกันคือ นายอำนาจ เอื้ออารีมิตร นายอำนาจ เอื้ออารีมิตร และนายสุทธิพงศ์ ตั้งสัจจะพจน์</div> <div>- มีผู้ถือหุ้นร่วมกัน</div> <table><tr><th rowspan="2">ผู้ถือหุ้น</th><th colspan="2">EKH</th><th colspan="2">EKI</th></tr><tr><th>จำนวนหุ้น</th><th>%</th><th>จำนวนหุ้น</th><th>%</th></tr><tr><td>1. นายอำนาจ เอื้ออารีมิตร</td><td>6,070,024</td><td>0.71</td><td>179,999</td><td>1.05</td></tr><tr><td>2. นายศักดิ์ธัช พัฒนปณยาภิรมย์</td><td>827,548</td><td>0.10</td><td>1,887,551</td><td>11.00</td></tr><tr><td>3. นายวรุฒิ เอื้ออารีมิตร</td><td>22,739,970</td><td>2.66</td><td>1,287,472</td><td>7.50</td></tr></table>	ผู้ถือหุ้น	EKH		EKI		จำนวนหุ้น	%	จำนวนหุ้น	%	1. นายอำนาจ เอื้ออารีมิตร	6,070,024	0.71	179,999	1.05	2. นายศักดิ์ธัช พัฒนปณยาภิรมย์	827,548	0.10	1,887,551	11.00	3. นายวรุฒิ เอื้ออารีมิตร	22,739,970	2.66	1,287,472	7.50					
ผู้ถือหุ้น	EKH		EKI																											
	จำนวนหุ้น	%	จำนวนหุ้น	%																										
1. นายอำนาจ เอื้ออารีมิตร	6,070,024	0.71	179,999	1.05																										
2. นายศักดิ์ธัช พัฒนปณยาภิรมย์	827,548	0.10	1,887,551	11.00																										
3. นายวรุฒิ เอื้ออารีมิตร	22,739,970	2.66	1,287,472	7.50																										
บริษัท เอกชัย คาร์ดิโอวาสคิวลาร์ เซ็นเตอร์ จำกัด (EKC) ประกอบธุรกิจศูนย์โรคหัวใจและหลอดเลือด	<div>- มีการรวมการร่วมกันคือ นายอำนาจ เอื้ออารีมิตร และนายสุทธิพงศ์ ตั้งสัจจะพจน์</div> <div>- มีผู้ถือหุ้นร่วมกัน</div> <table><tr><th rowspan="2">ผู้ถือหุ้น</th><th colspan="2">EKH</th><th colspan="2">EKC</th></tr><tr><th>จำนวนหุ้น</th><th>%</th><th>จำนวนหุ้น</th><th>%</th></tr><tr><td>1. นายอำนาจ เอื้ออารีมิตร</td><td>6,070,024</td><td>0.71</td><td>1</td><td>0.00</td></tr><tr><td>2. นายสุทธิพงศ์ ตั้งสัจจะพจน์</td><td>25,512,000</td><td>2.98</td><td>1</td><td>0.00</td></tr></table>	ผู้ถือหุ้น	EKH		EKC		จำนวนหุ้น	%	จำนวนหุ้น	%	1. นายอำนาจ เอื้ออารีมิตร	6,070,024	0.71	1	0.00	2. นายสุทธิพงศ์ ตั้งสัจจะพจน์	25,512,000	2.98	1	0.00										
ผู้ถือหุ้น	EKH		EKC																											
	จำนวนหุ้น	%	จำนวนหุ้น	%																										
1. นายอำนาจ เอื้ออารีมิตร	6,070,024	0.71	1	0.00																										
2. นายสุทธิพงศ์ ตั้งสัจจะพจน์	25,512,000	2.98	1	0.00																										

บริษัท/บุคคลที่เกี่ยวข้อง	ลักษณะความสัมพันธ์				
บริษัท โซคมหาชัยดีเวลลอปเม้นท์ จำกัด (CMD)	- มีกรรมการร่วมกันคือ นายวัลลภ โพธิ์เพียรทอง				
	- มีผู้ถือหุ้นร่วมกัน				
		EKH		CMD	
	ผู้ถือหุ้น	จำนวนหุ้น	%	จำนวนหุ้น	%
	1. นายวัลลภ โพธิ์เพียรทอง	5,980,297	0.70	7,500	5.00
	2. นายเพิ่มเกียรติ โพธิ์เพียรทอง	4,452,382	0.52	6,000	5.00
	3. นายสมชาย โพธิ์เพียรทอง	5,545,032	0.65	6,000	5.00
	4. นายวันชัย โพธิ์เพียรทอง	1,997,845	0.23	6,000	5.00
5.นางอ้อยทิพย์ สีละถาวรปัญญา	3,350,871	0.39	4,500	3.75	
บริษัท ดี-แลนด์ กรุ๊ป จำกัด (DLG) ประกอบธุรกิจพัฒนาอสังหาริมทรัพย์	- มีกรรมการร่วมกันคือ นายวัลลภ โพธิ์เพียรทอง				
	- มีผู้ถือหุ้นร่วมกัน				
		EKH		DLG	
	ผู้ถือหุ้น	จำนวนหุ้น	%	จำนวนหุ้น	%
	1. นายวัลลภ โพธิ์เพียรทอง	5,980,297	0.70	2,453,058	8.18
	2. นายเพิ่มเกียรติ โพธิ์เพียรทอง	4,452,382	0.52	1,962,447	6.54
	3. นายสมชาย โพธิ์เพียรทอง	5,545,032	0.65	1,962,447	6.54
	4. นายวันชัย โพธิ์เพียรทอง	1,997,845	0.23	1,962,447	6.54
5.นางอ้อยทิพย์ สีละถาวรปัญญา	3,350,871	0.39	1,471,835	4.91	
บริษัท ดี-แลนด์ พร็อพเพอร์ตี้ จำกัด (DLP) ประกอบธุรกิจพัฒนาอสังหาริมทรัพย์	- มีกรรมการร่วมกันคือ นายวัลลภ โพธิ์เพียรทอง				
	- มีผู้ถือหุ้นร่วมกัน				
		EKH		DLP	
	ผู้ถือหุ้น	จำนวนหุ้น	%	จำนวนหุ้น	%
	1. นายวัลลภ โพธิ์เพียรทอง	5,980,297	0.70	1,226,529	8.18
	2. นายเพิ่มเกียรติ โพธิ์เพียรทอง	4,452,382	0.52	981,223	6.54
	3. นายสมชาย โพธิ์เพียรทอง	5,545,032	0.65	981,223	6.54
	4. นายวันชัย โพธิ์เพียรทอง	1,997,845	0.23	981,223	6.54
5.นางอ้อยทิพย์ สีละถาวรปัญญา	3,350,871	0.39	735,917	4.91	

บริษัท/บุคคลที่เกี่ยวข้อง	ลักษณะความสัมพันธ์																																												
บริษัท พัฒนาการตลาดปลาปน จำกัด (FMD) ประกอบธุรกิจจำหน่ายปลาปน อาหารสัตว์	<div>- มีกรรมการร่วมกันคือ นายอำนาจ เอื้ออารีมิตร นางกาญจนา เอื้ออารีมิตร และนายสุทธิพงศ์ ตั้งสัจจะพจน์</div> <div>- มีผู้ถือหุ้นร่วมกัน</div> <table><tr><th rowspan="2">ผู้ถือหุ้น</th><th colspan="2">EKH</th><th colspan="2">FMD</th></tr><tr><th>จำนวนหุ้น</th><th>%</th><th>จำนวนหุ้น</th><th>%</th></tr><tr><td>1. นายอำนาจ เอื้ออารีมิตร</td><td>30,000,050</td><td>3.51</td><td>5,670,000</td><td>28.00</td></tr><tr><td>2. นางสาวนิษฐา เอื้ออารีมิตร</td><td>22,631,589</td><td>2.65</td><td>1,575,000</td><td>7.78</td></tr><tr><td>3. นายวรวุฒิ เอื้ออารีมิตร</td><td>22,739,970</td><td>2.66</td><td>1,575,000</td><td>7.78</td></tr><tr><td>4. นายกิตติพัฒน์ เอื้ออารีมิตร</td><td>28,080,000</td><td>3.28</td><td>1,575,000</td><td>7.78</td></tr><tr><td>5. นางกาญจนา เอื้ออารีมิตร</td><td>24,833,500</td><td>2.90</td><td>4,612,500</td><td>22.78</td></tr><tr><td>6. นางอรสา ตั้งสัจจะพจน์</td><td>59,598,000</td><td>6.97</td><td>618,750</td><td>3.06</td></tr><tr><td>7. นายสุทธิพงศ์ ตั้งสัจจะพจน์</td><td>25,512,000</td><td>2.98</td><td>866,250</td><td>4.28</td></tr></table>	ผู้ถือหุ้น	EKH		FMD		จำนวนหุ้น	%	จำนวนหุ้น	%	1. นายอำนาจ เอื้ออารีมิตร	30,000,050	3.51	5,670,000	28.00	2. นางสาวนิษฐา เอื้ออารีมิตร	22,631,589	2.65	1,575,000	7.78	3. นายวรวุฒิ เอื้ออารีมิตร	22,739,970	2.66	1,575,000	7.78	4. นายกิตติพัฒน์ เอื้ออารีมิตร	28,080,000	3.28	1,575,000	7.78	5. นางกาญจนา เอื้ออารีมิตร	24,833,500	2.90	4,612,500	22.78	6. นางอรสา ตั้งสัจจะพจน์	59,598,000	6.97	618,750	3.06	7. นายสุทธิพงศ์ ตั้งสัจจะพจน์	25,512,000	2.98	866,250	4.28
ผู้ถือหุ้น	EKH		FMD																																										
	จำนวนหุ้น	%	จำนวนหุ้น	%																																									
1. นายอำนาจ เอื้ออารีมิตร	30,000,050	3.51	5,670,000	28.00																																									
2. นางสาวนิษฐา เอื้ออารีมิตร	22,631,589	2.65	1,575,000	7.78																																									
3. นายวรวุฒิ เอื้ออารีมิตร	22,739,970	2.66	1,575,000	7.78																																									
4. นายกิตติพัฒน์ เอื้ออารีมิตร	28,080,000	3.28	1,575,000	7.78																																									
5. นางกาญจนา เอื้ออารีมิตร	24,833,500	2.90	4,612,500	22.78																																									
6. นางอรสา ตั้งสัจจะพจน์	59,598,000	6.97	618,750	3.06																																									
7. นายสุทธิพงศ์ ตั้งสัจจะพจน์	25,512,000	2.98	866,250	4.28																																									
บริษัท นูโปร จำกัด (NP) ประกอบธุรกิจผู้ผลิตวัตถุดิบอาหารสัตว์	<div>- มีกรรมการร่วมกันคือ นายอำนาจ เอื้ออารีมิตร</div> <div>- มีผู้ถือหุ้นร่วมกัน</div> <table><tr><th rowspan="2">ผู้ถือหุ้น</th><th colspan="2">EKH</th><th colspan="2">NP</th></tr><tr><th>จำนวนหุ้น</th><th>%</th><th>จำนวนหุ้น</th><th>%</th></tr><tr><td>1. นายอำนาจ เอื้ออารีมิตร*</td><td>54,833,550</td><td>6.41</td><td>1,750</td><td>17.50</td></tr></table> <div>หมายเหตุ : * รวมการถือหุ้นของบุคคลที่เกี่ยวข้อง</div>	ผู้ถือหุ้น	EKH		NP		จำนวนหุ้น	%	จำนวนหุ้น	%	1. นายอำนาจ เอื้ออารีมิตร*	54,833,550	6.41	1,750	17.50																														
ผู้ถือหุ้น	EKH		NP																																										
	จำนวนหุ้น	%	จำนวนหุ้น	%																																									
1. นายอำนาจ เอื้ออารีมิตร*	54,833,550	6.41	1,750	17.50																																									
บริษัท โปรไบโอเทคฟีด จำกัด (PBF) ประกอบธุรกิจผู้ผลิตอาหารสัตว์	<div>- มีกรรมการร่วมกันคือ นายอำนาจ เอื้ออารีมิตร</div> <div>- มีผู้ถือหุ้นร่วมกัน</div> <table><tr><th rowspan="2">ผู้ถือหุ้น</th><th colspan="2">EKH</th><th colspan="2">PBF</th></tr><tr><th>จำนวนหุ้น</th><th>%</th><th>จำนวนหุ้น</th><th>%</th></tr><tr><td>1. นายอำนาจ เอื้ออารีมิตร</td><td>30,000,050</td><td>3.51</td><td>84,430</td><td>16.89</td></tr><tr><td>2. นางกาญจนา เอื้ออารีมิตร</td><td>24,833,500</td><td>2.90</td><td>24,430</td><td>4.89</td></tr><tr><td>3. นางสาวนิษฐา เอื้ออารีมิตร</td><td>22,631,589</td><td>2.65</td><td>24,430</td><td>4.89</td></tr><tr><td>4. นายกิตติพัฒน์ เอื้ออารีมิตร</td><td>28,080,000</td><td>3.28</td><td>24,430</td><td>4.89</td></tr><tr><td>5. นายวรวุฒิ เอื้ออารีมิตร</td><td>22,739,970</td><td>2.66</td><td>24,430</td><td>4.89</td></tr></table>	ผู้ถือหุ้น	EKH		PBF		จำนวนหุ้น	%	จำนวนหุ้น	%	1. นายอำนาจ เอื้ออารีมิตร	30,000,050	3.51	84,430	16.89	2. นางกาญจนา เอื้ออารีมิตร	24,833,500	2.90	24,430	4.89	3. นางสาวนิษฐา เอื้ออารีมิตร	22,631,589	2.65	24,430	4.89	4. นายกิตติพัฒน์ เอื้ออารีมิตร	28,080,000	3.28	24,430	4.89	5. นายวรวุฒิ เอื้ออารีมิตร	22,739,970	2.66	24,430	4.89										
ผู้ถือหุ้น	EKH		PBF																																										
	จำนวนหุ้น	%	จำนวนหุ้น	%																																									
1. นายอำนาจ เอื้ออารีมิตร	30,000,050	3.51	84,430	16.89																																									
2. นางกาญจนา เอื้ออารีมิตร	24,833,500	2.90	24,430	4.89																																									
3. นางสาวนิษฐา เอื้ออารีมิตร	22,631,589	2.65	24,430	4.89																																									
4. นายกิตติพัฒน์ เอื้ออารีมิตร	28,080,000	3.28	24,430	4.89																																									
5. นายวรวุฒิ เอื้ออารีมิตร	22,739,970	2.66	24,430	4.89																																									
บริษัท อุตสาหกรรมปลาปนทำจิ้น จำกัด (TFI) ประกอบธุรกิจจำหน่ายอาหารสัตว์	<div>- มีกรรมการร่วมกันคือ นายอำนาจ เอื้ออารีมิตร</div> <div>- มีผู้ถือหุ้นร่วมกัน</div> <table><tr><th rowspan="2">ผู้ถือหุ้น</th><th colspan="2">EKH</th><th colspan="2">TFI</th></tr><tr><th>จำนวนหุ้น</th><th>%</th><th>จำนวนหุ้น</th><th>%</th></tr><tr><td>1. นายอำนาจ เอื้ออารีมิตร*</td><td>54,833,550</td><td>6.41</td><td>960,000</td><td>8.00</td></tr><tr><td>2. นายกิตติพัฒน์ เอื้ออารีมิตร</td><td>28,080,000</td><td>3.28</td><td>1,320,000</td><td>11.00</td></tr><tr><td>3. นายวรวุฒิ เอื้ออารีมิตร</td><td>22,739,970</td><td>2.66</td><td>1,260,000</td><td>10.50</td></tr><tr><td>4. นางสาวอนุชรา เอื้ออารีมิตร</td><td>2,753,478</td><td>0.32</td><td>300,000</td><td>2.50</td></tr></table> <div>หมายเหตุ : * รวมการถือหุ้นของบุคคลที่เกี่ยวข้อง</div>	ผู้ถือหุ้น	EKH		TFI		จำนวนหุ้น	%	จำนวนหุ้น	%	1. นายอำนาจ เอื้ออารีมิตร*	54,833,550	6.41	960,000	8.00	2. นายกิตติพัฒน์ เอื้ออารีมิตร	28,080,000	3.28	1,320,000	11.00	3. นายวรวุฒิ เอื้ออารีมิตร	22,739,970	2.66	1,260,000	10.50	4. นางสาวอนุชรา เอื้ออารีมิตร	2,753,478	0.32	300,000	2.50															
ผู้ถือหุ้น	EKH		TFI																																										
	จำนวนหุ้น	%	จำนวนหุ้น	%																																									
1. นายอำนาจ เอื้ออารีมิตร*	54,833,550	6.41	960,000	8.00																																									
2. นายกิตติพัฒน์ เอื้ออารีมิตร	28,080,000	3.28	1,320,000	11.00																																									
3. นายวรวุฒิ เอื้ออารีมิตร	22,739,970	2.66	1,260,000	10.50																																									
4. นางสาวอนุชรา เอื้ออารีมิตร	2,753,478	0.32	300,000	2.50																																									

บริษัท/บุคคลที่เกี่ยวข้อง	ลักษณะความสัมพันธ์																													
บริษัท แปซิฟิคมารีนฟู้ดโปรดักส์ จำกัด (PMF) ประกอบธุรกิจผลิตและส่งออกอาหารทะเลแช่แข็ง	<div>- มีกรรมการร่วมกันคือ นายวัลลภ โพธิ์เพียรทอง</div> <div>- มีผู้ถือหุ้นร่วมกัน</div> <table><tr><th rowspan="2">ผู้ถือหุ้น</th><th colspan="2">EKH</th><th colspan="2">PMF</th></tr><tr><th>จำนวนหุ้น</th><th>%</th><th>จำนวนหุ้น</th><th>%</th></tr><tr><td>1. นายวัลลภ โพธิ์เพียรทอง</td><td>5,980,297</td><td>0.70</td><td>133,275</td><td>3.92</td></tr><tr><td>2. นางสาวพลอยไพลิน โพธิ์เพียรทอง</td><td>5,545,032</td><td>0.65</td><td>168,276</td><td>4.95</td></tr><tr><td>3. นายเพิ่มเกียรติ โพธิ์เพียรทอง</td><td>5,545,032</td><td>0.65</td><td>168,276</td><td>4.95</td></tr><tr><td>4. นายสมชาย โพธิ์เพียรทอง</td><td>1000</td><td>0.00</td><td>168,276</td><td>4.95</td></tr></table>	ผู้ถือหุ้น	EKH		PMF		จำนวนหุ้น	%	จำนวนหุ้น	%	1. นายวัลลภ โพธิ์เพียรทอง	5,980,297	0.70	133,275	3.92	2. นางสาวพลอยไพลิน โพธิ์เพียรทอง	5,545,032	0.65	168,276	4.95	3. นายเพิ่มเกียรติ โพธิ์เพียรทอง	5,545,032	0.65	168,276	4.95	4. นายสมชาย โพธิ์เพียรทอง	1000	0.00	168,276	4.95
ผู้ถือหุ้น	EKH		PMF																											
	จำนวนหุ้น	%	จำนวนหุ้น	%																										
1. นายวัลลภ โพธิ์เพียรทอง	5,980,297	0.70	133,275	3.92																										
2. นางสาวพลอยไพลิน โพธิ์เพียรทอง	5,545,032	0.65	168,276	4.95																										
3. นายเพิ่มเกียรติ โพธิ์เพียรทอง	5,545,032	0.65	168,276	4.95																										
4. นายสมชาย โพธิ์เพียรทอง	1000	0.00	168,276	4.95																										
บริษัท ผลิตชนไก่ป่นไทย จำกัด (TFM) ประกอบธุรกิจผลิตอาหารสัตว์จากชนไก่ป่น	<div>- มีกรรมการร่วมกันคือ นายอำนาจย เอื้ออารีมิตร</div> <div>- มีผู้ถือหุ้นร่วมกัน</div> <table><tr><th rowspan="2">ผู้ถือหุ้น</th><th colspan="2">EKH</th><th colspan="2">TFM</th></tr><tr><th>จำนวนหุ้น</th><th>%</th><th>จำนวนหุ้น</th><th>%</th></tr><tr><td>1. นายอำนาจย เอื้ออารีมิตร*</td><td>54,833,550</td><td>6.41</td><td>1,750</td><td>17.50</td></tr></table> <div>หมายเหตุ : * รวมการถือหุ้นของบุคคลที่เกี่ยวข้อง</div>	ผู้ถือหุ้น	EKH		TFM		จำนวนหุ้น	%	จำนวนหุ้น	%	1. นายอำนาจย เอื้ออารีมิตร*	54,833,550	6.41	1,750	17.50															
ผู้ถือหุ้น	EKH		TFM																											
	จำนวนหุ้น	%	จำนวนหุ้น	%																										
1. นายอำนาจย เอื้ออารีมิตร*	54,833,550	6.41	1,750	17.50																										
นายอำนาจย เอื้ออารีมิตร	- ดำรงตำแหน่งเป็นประธานกรรมการ																													
นายสุทธิพงศ์ ตั้งสัจจะพจน์	- ดำรงตำแหน่งเป็นกรรมการ รองประธานกรรมการบริหาร ผู้ช่วยผู้อำนวยการโรงพยาบาลฝ่ายบัญชีและการเงิน กรรมการบริหารความเสี่ยงและความยั่งยืน และกรรมการสรรหาและพิจารณาค่าตอบแทน																													
นางอรสา ตั้งสัจจะพจน์	- ดำรงตำแหน่งเป็นกรรมการ และกรรมการบริหารของบริษัทฯ																													
นางกาญจนา เอื้ออารีมิตร	- ดำรงตำแหน่งเป็นกรรมการ และกรรมการบริหารของบริษัทฯ																													
นายวัลลภ โพธิ์เพียรทอง	- ดำรงตำแหน่งเป็นกรรมการ และกรรมการบริหารของบริษัทฯ																													
นายอำนาจย เอื้ออารีมิตร	- ดำรงตำแหน่งเป็นกรรมการ กรรมการบริหารของบริษัทฯ และผู้อำนวยการโรงพยาบาล																													

2. รายละเอียดรายการระหว่างกัน

ในปี 2567 และปี 2568 บริษัทฯ มีรายการระหว่างกันที่เกิดขึ้นสรุปได้ดังนี้

(1) รายได้จากกิจการโรงพยาบาล

บริษัท/บุคคลที่เกี่ยวข้อง	ลักษณะรายการ	มูลค่ารายการ/ มูลค่าคงค้าง (ล้านบาท)		ความจำเป็นและสมเหตุสมผล ของรายการ
		2567	2568	
บริษัท เอกชัย เนอร์สซิง โฮม จำกัด (EKN)	<ul style="list-style-type: none"> - รายได้จากการขาย - รายได้ให้บริการทางการแพทย์ - รายได้อื่น ๆ - ค่าธรรมเนียมการจัดการรับ - ลูกหนี้การค้าและลูกหนี้อื่น 	0.78 3.29 0.53 1.20 0.59	0.19 4.16 0.46 1.20 0.59	บริษัทฯ จัดจำหน่ายยา เวชภัณฑ์ และพัสดุ ด้วยราคาทุนบวกกำไร ส่วนเพิ่ม ให้บริการ Lab ด้วยราคาตามสัญญา แก่ EKN และมีค่าธรรมเนียมการจัดการ ด้วยราคาตามสัญญา

บริษัท/บุคคลที่เกี่ยวข้อง	ลักษณะรายการ	มูลค่ารายการ/ มูลค่าคงค้าง (ล้านบาท)		ความจำเป็นและสมเหตุผล ของรายการ
		2567	2568	
บริษัท เอกซีย อินเตอร์เนชั่นแนล จำกัด (EKI)	<ul style="list-style-type: none"> - รายได้จากการขาย - รายได้ให้บริการทางการแพทย์ - รายได้อื่น ๆ - เงินปันผลรับ 	0.24 0.10 0.02 -	0.16 0.11 0.01 8.02	บริษัทฯ จัดจำหน่ายยา เวชภัณฑ์ และพัสดุ ด้วยราคาทุนบวกกำไร ส่วนเพิ่ม ให้บริการ Lab ด้วยราคาตามสัญญาแก่ EKI ทั้งนี้ การรับเงินปันผลจาก EKI เป็นไปตามสัดส่วนการถือหุ้นของบริษัทในฐานะผู้ถือหุ้นของบริษัทย่อย โดยเป็นไปตามมติที่ประชุมผู้ถือหุ้นของ EKI และเป็นไปตามสิทธิของผู้ถือหุ้นตามกฎหมาย
บริษัท เอกซีย คาร์ดิโอวาสคูลาร์ เซ็นเตอร์ จำกัด (EKC)	<ul style="list-style-type: none"> - รายได้จากการขาย - รายได้ให้บริการทางการแพทย์ - รายได้อื่นๆ - เงินกู้ให้ยืม - ดอกเบี้ยรับ - ลูกหนี้การค้าและลูกหนี้อื่น 	- - - - - -	0.35 1.10 2.90 10.62 0.27 2.12	บริษัทฯ จัดจำหน่ายยาและเวชภัณฑ์ และพัสดุ ด้วยราคาทุนบวกกำไร ส่วนเพิ่ม ให้บริการ LAB ค่าเช่ารับเงินกู้ให้ยืมและดอกเบี้ยรับ ด้วยราคาตามสัญญาแก่ EKC
บริษัท ดี-แลนด์ กรุ๊ป จำกัด (DLG)	<ul style="list-style-type: none"> - รายได้ให้บริการทางการแพทย์ - ลูกหนี้การค้า 	0.02 -	0.10 0.10	บริษัทฯ ให้บริการตรวจสุขภาพและตรวจสุขภาพก่อนเข้างานให้กับพนักงานของ DLG ซึ่งเป็นรายการตามแนวการค้าปกติทั่วไป ในด้านราคาสอดคล้องกับราคาตลาด
บริษัท ดี-แลนด์ พร็อพเพอร์ตี้ จำกัด (DLP)	<ul style="list-style-type: none"> - รายได้ให้บริการทางการแพทย์ - ลูกหนี้การค้า 	- -	0.02 0.02	บริษัทฯ ให้บริการตรวจสุขภาพและบริการตรวจสุขภาพก่อนเข้างานให้กับพนักงานของ DLP ซึ่งเป็นรายการตามแนวการค้าปกติทั่วไป ในด้านราคาสอดคล้องกับราคาตลาด
บริษัท นูโปร จำกัด (NP)	<ul style="list-style-type: none"> - รายได้ให้บริการทางการแพทย์ 	0.03	0.03	บริษัทฯ ให้บริการตรวจสุขภาพและบริการตรวจสุขภาพก่อนเข้างานให้กับพนักงานของ NP ซึ่งเป็นรายการตามแนวการค้าปกติทั่วไป ในด้านราคาสอดคล้องกับราคาตลาด

บริษัท/บุคคลที่เกี่ยวข้อง	ลักษณะรายการ	มูลค่ารายการ/ มูลค่าคงค้าง (ล้านบาท)		ความจำเป็นและสมเหตุผล ของรายการ
		2567	2568	
บริษัท พัฒนาการตลาดปลา ปน จำกัด (FMD)	- รายได้จากการขาย - รายได้ให้บริการทางการแพทย์ - ลูกหนี้การค้า	0.14 0.15 0.14	0.05 0.13 0.13	บริษัทฯ จัดจำหน่ายยาและเวชภัณฑ์ บริการตรวจสอบสุขภาพก่อนเข้างานและ บริการฉีดวัคซีนให้กับพนักงานของ FMD ซึ่งเป็นรายการตามแนวการค้า ปกติทั่วไป ในด้านราคาสอดคล้อง กับราคาตลาด
บริษัท โปรไบโอเทคฟีด จำกัด (PBF)	- รายได้ให้บริการทางการแพทย์	0.07	0.07	บริษัทฯ ให้บริการตรวจสอบสุขภาพ ประจำปีและบริการฉีดวัคซีนให้กับ พนักงานของPBFซึ่งเป็นรายการตาม แนวการค้าปกติทั่วไป ในด้านราคา สอดคล้องกับราคาตลาด
บริษัท ผลิตภัณฑ์ชนไก่ไทย จำกัด (TFM)	- รายได้ให้บริการทางการแพทย์	0.19	0.16	บริษัทฯ ให้บริการตรวจสอบสุขภาพและ บริการฉีดวัคซีนให้กับพนักงานของ TFM ซึ่งเป็นรายการตามแนวการค้า ปกติทั่วไป ในด้านราคาสอดคล้อง กับราคาตลาด
บริษัท อุตสาหกรรมปลา ปนทำเงิน จำกัด (TFI)	- รายได้ให้บริการทางการแพทย์	0.05 -	0.04	บริษัทฯ ให้บริการตรวจสอบสุขภาพ ให้กับพนักงานของ TFI ซึ่งเป็น รายการตามแนวการค้าปกติทั่วไป ในด้านราคาสอดคล้องกับราคา ตลาด
บริษัท แปซิฟิคมารีนฟู้ดโปรดักส์ จำกัด (PMF)	- รายได้ให้บริการทางการแพทย์	0.23	0.43	บริษัทฯ ให้บริการตรวจสอบสุขภาพ ให้กับพนักงานของ PMF ซึ่งเป็น รายการตามแนวการค้าปกติทั่วไป ในด้านราคาสอดคล้องกับราคา ตลาด
นายสุทธิพงศ์ ตั้งสัจจะพจน์	- รายได้ให้บริการทางการแพทย์	0.01	-	บริษัทฯ ให้บริการด้านรถพยาบาล ซึ่งรายการแนวการค้าปกติทั่วไปใน ด้านราคาสอดคล้องกับราคาตลาด
บริษัท โซคมหาชัยมารีน จำกัด (CMM)	- รายได้ให้บริการทางการแพทย์	-	0.02	บริษัทฯ ให้บริการตรวจสอบสุขภาพ ให้กับพนักงานของ CMM ซึ่งเป็น รายการตามแนวการค้าปกติทั่วไป ในด้านราคาสอดคล้องกับราคา ตลาด

คณะกรรมการตรวจสอบ ได้พิจารณาและมีความเห็นว่ารายการการให้บริการดังกล่าวข้างต้นเป็นไปตามลักษณะการค้าโดยปกติของ
บริษัทฯ ในด้านราคาสอดคล้องกับราคาตลาด และมีความสมเหตุผล

(2) ค่าใช้จ่าย

บริษัท/บุคคลที่เกี่ยวข้อง	ลักษณะรายการ	มูลค่ารายการ/ มูลค่าคงค้าง (ล้านบาท)		ความจำเป็นและสมเหตุผลผลของ รายการ
		2567	2568	
บริษัท เอกซีย อินเตอร์เนชั่นแนล จำกัด (EKI)	- ค่ายาและเวชภัณฑ์ - ค่าบริการตรวจสุขภาพ - ค่าทรัพย์สินและวัสดุอื่น - เจ้าหน้าที่การค้าและเจ้าหน้าที่อื่น	1.59 0.30 0.08 -	0.21	บริษัทฯ ซื้อยาและเวชภัณฑ์ด้วย ราคาทุนบวกกำไรส่วนเพิ่ม และ ค่าบริการตรวจสุขภาพลูกค้า ต่างประเทศ
บริษัท เอกซีย เนอร์สซิง โฮม จำกัด (EKN)	- ค่ายาและเวชภัณฑ์	0.09	0.03	บริษัทฯ ซื้อยาและเวชภัณฑ์ด้วย ราคาทุนบวกกำไรส่วนเพิ่ม
บริษัท โซคมหาชัยดีเวลลอปเม้นท์ จำกัด (CMD)	- ค่าเช่าจ่าย	0.48	0.36	บริษัทฯ จ่ายค่าเช่าป้ายโฆษณาด้วย ราคาตามสัญญา

คณะกรรมการตรวจสอบ ได้พิจารณาและมีความเห็นว่ารายการค่าใช้จ่ายดังกล่าวข้างต้นเป็นไปตามลักษณะการค้าโดยปกติของ
บริษัทฯ ในด้านราคาสอดคล้องกับราคาตลาด และมีความสมเหตุผล

3. มาตรการหรือขั้นตอนการอนุมัติการทำรายการระหว่างกัน

บริษัทฯ มีการกำหนดมาตรการในการเข้าทำรายการระหว่างกันของบริษัทฯ กับบริษัทย่อย บุคคลที่อาจมีความขัดแย้ง โดย
จะจัดให้คณะกรรมการตรวจสอบเป็นผู้ให้ความเห็นเกี่ยวกับความจำเป็นของการเข้าทำรายการ ความสมเหตุผล และความเหมาะสม
ด้านราคาของรายการนั้น โดยพิจารณาจากเงื่อนไขต่างๆ ให้เป็นไปตามลักษณะการค้าในการค้าปกติในราคาตลาด ซึ่งสามารถ
เปรียบเทียบได้กับราคาที่เกิดขึ้นกับบุคคลภายนอก ในกรณีที่คณะกรรมการตรวจสอบไม่มีความชำนาญในการพิจารณาการรายการระหว่างกันที่
อาจเกิดขึ้น บริษัทฯ จะให้บุคคลที่มีความรู้ความชำนาญพิเศษ เช่น ผู้ประเมินราคาทรัพย์สิน สำนักกฎหมาย เป็นต้น ที่เป็นอิสระจาก
บริษัทฯ และบุคคลที่อาจมีความขัดแย้งเป็นผู้ให้ความเห็นเกี่ยวกับรายการระหว่างกันดังกล่าว เพื่อนำไปใช้ประกอบการตัดสินใจของ
คณะกรรมการตรวจสอบ เพื่อให้คณะกรรมการตรวจสอบนำเสนอต่อที่ประชุมคณะกรรมการ หรือผู้ถือหุ้น ตามแต่กรณี

นอกจากนี้ บริษัทฯ มีการกำหนดมาตรการไม่ให้ผู้บริหาร หรือผู้มีส่วนได้เสียสามารถเข้ามามีส่วนร่วมในการอนุมัติรายการที่
ตนเองมีส่วนได้เสียทั้งโดยทางตรงและทางอ้อม และคณะกรรมการบริษัทฯ จะต้องดูแลให้บริษัทฯ ปฏิบัติให้เป็นไปตามกฎหมายว่าด้วย
หลักทรัพย์และตลาดหลักทรัพย์ และข้อบังคับ ประกาศ คำสั่ง หรือข้อกำหนดของคณะกรรมการกำกับตลาดทุนและตลาดหลักทรัพย์
แห่งประเทศไทย รวมถึงตลอดถึงการปฏิบัติตามข้อกำหนดเกี่ยวกับการเปิดเผยข้อมูลการทำรายการที่เกี่ยวข้องกัน และการได้มา หรือ
จำหน่ายไปซึ่งทรัพย์สินที่สำคัญของบริษัทฯ รวมทั้งปฏิบัติตามมาตรฐานบัญชีที่กำหนดโดยสภาวิชาชีพบัญชี และจะทำการเปิดเผย
รายการระหว่างกันไว้ในหมายเหตุประกอบงบการเงินที่ได้รับการตรวจสอบหรือสอบทานโดยผู้สอบบัญชีของบริษัทฯ

4. แนวโน้มการทำรายการระหว่างกันในอนาคต

บริษัทฯ อาจมีการทำรายการระหว่างกันในอนาคตอย่างต่อเนื่องซึ่งจะเป็นไปตามลักษณะการทำธุรกิจการค้าทั่วไปและจะมี
การกำหนดนโยบายการเข้าทำรายการระหว่างกันอย่างชัดเจน โดยเป็นราคาและเงื่อนไขการค้าตามปกติของธุรกิจเช่นเดียวกับที่กำหนด
ให้กับบุคคล และ/หรือบริษัทที่ไม่เกี่ยวข้องกัน เช่นการซื้อสินค้าการให้หรือรับบริการต่างๆ เป็นต้น โดยรายการระหว่างกันที่จะเกิดขึ้น
นั้นเป็นไปเพื่อความจำเป็นในการดำเนินธุรกิจของบริษัทฯและเป็นไปเพื่อประโยชน์ของบริษัทฯ ทั้งนี้ คณะกรรมการตรวจสอบจะ
พิจารณาตรวจสอบการปฏิบัติตามหลักเกณฑ์และให้ความเห็นถึงความสมเหตุผลผลของรายการที่เกิดขึ้นทุกไตรมาส

สำหรับรายการระหว่างกันที่มีได้เป็นไปตามธุรกิจปกติที่อาจเกิดขึ้นในอนาคตบริษัทฯจะจัดให้คณะกรรมการตรวจสอบเข้า
มาสอบทานการปฏิบัติตามหลักเกณฑ์และแสดงผลในการทำรายการดังกล่าวก่อนที่บริษัทฯ จะเข้าทำรายการนั้นๆ โดยให้ความเห็น
เกี่ยวกับความจำเป็นของการเข้าทำรายการ ความสมเหตุผล และความเหมาะสมด้านราคาของรายการนั้น โดยพิจารณาจากเงื่อนไข

ต่างๆ ให้เป็นไปตามลักษณะการดำเนินการค้าปลีกในราคาตลาด ซึ่งสามารถเปรียบเทียบได้กับราคาที่เกิดขึ้นกับบุคคลภายนอกในกรณีที่คณะกรรมการตรวจสอบไม่มีความชำนาญในการพิจารณารายการระหว่างกันที่อาจเกิดขึ้นบริษัทฯ จะให้บุคคลที่มีความรู้ความชำนาญพิเศษ เช่น ผู้สอบบัญชี ผู้ประเมินราคาทรัพย์สิน สำนักกฎหมาย เป็นต้น ที่เป็นอิสระจากบริษัทฯ และบุคคลที่อาจมีความขัดแย้งเป็นผู้ให้ความเห็นเกี่ยวกับรายการระหว่างกันดังกล่าว เพื่อนำไปใช้ประกอบการตัดสินใจของคณะกรรมการตรวจสอบ เพื่อให้คณะกรรมการตรวจสอบนำเสนอต่อที่ประชุมคณะกรรมการ หรือผู้ถือหุ้น ตามแต่กรณี โดยจะดำเนินการตามมาตรฐานและขั้นตอนการอนุมัติการทำรายการระหว่างกันตามที่ระบุข้างต้น อย่างไรก็ตามรายการระหว่างกันที่อาจก่อให้เกิดความขัดแย้งทางผลประโยชน์ที่อาจเกิดขึ้นในอนาคต คณะกรรมการบริษัทฯ จะต้องปฏิบัติให้เป็นไปตามกฎหมายว่าด้วยหลักทรัพย์และตลาดหลักทรัพย์และข้อบังคับประกาศคำสั่งหรือข้อกำหนดของคณะกรรมการตลาดทุนและตลาดหลักทรัพย์แห่งประเทศไทย รวมตลอดถึงการปฏิบัติตามข้อกำหนดเกี่ยวกับการเปิดเผยข้อมูลการทำรายการเกี่ยวโยงกัน และการได้มาหรือจำหน่ายไปซึ่งทรัพย์สินของบริษัทฯ ตลอดจนการปฏิบัติตามมาตรฐานการบัญชีที่กำหนดโดยสภาวิชาชีพบัญชี

ส่วนที่ 3 งบการเงิน

รายงานความรับผิดชอบของคณะกรรมการต่อรายงานทางการเงิน

ด้วยพระราชบัญญัติบริษัทมหาชนจำกัด พ.ศ.2535 พระราชบัญญัติการบัญชี พ.ศ.2543 พระราชบัญญัติหลักทรัพย์และตลาดหลักทรัพย์ พ.ศ.2535 และประกาศคณะกรรมการกำกับตลาดทุน เรื่อง หลักเกณฑ์ เงื่อนไข และวิธีการรายงานการเปิดเผยข้อมูลเกี่ยวกับฐานะการเงินและผลการดำเนินงานของบริษัทที่ออกหลักทรัพย์ ได้กำหนดให้คณะกรรมการบริษัทต้องจัดให้มีการจัดทำงบการเงินเพื่อแสดงฐานะการเงิน ผลการดำเนินงาน การเปลี่ยนแปลงส่วนของผู้ถือหุ้น และกระแสเงินสดในรอบปีที่ผ่านมาที่เป็นจริงและสมเหตุสมผล

คณะกรรมการบริษัท ได้ตระหนักถึงภาระหน้าที่และความรับผิดชอบในการกำกับดูแลการจัดทำรายงานทางการเงินให้เป็นไปอย่างมีประสิทธิภาพ จึงได้แต่งตั้งคณะกรรมการตรวจสอบ เพื่อทำหน้าที่สอบทานนโยบายการบัญชี และคุณภาพของรายงานทางการเงิน สอบทานระบบการควบคุมภายใน การตรวจสอบภายใน ระบบบริหารความเสี่ยง ระบบการควบคุมภายในที่เหมาะสมและมีประสิทธิภาพเพื่อให้มั่นใจได้อย่างมีเหตุผลว่าข้อมูลทางบัญชีมีความถูกต้องครบถ้วน และเพียงพอที่จะดำรงรักษาไว้ซึ่งทรัพย์สิน ตลอดจนเพื่อไม่ให้เกิดการทุจริตหรือการดำเนินการที่ผิดปกติดังมีสาระสำคัญตลอดจนการพิจารณาการเปิดเผยข้อมูลรายการระหว่างกัน รวมถึงข้อมูลสารสนเทศทางการเงินที่ปรากฏในรายงานประจำปี งบการเงินดังกล่าวจัดขึ้นตามมาตรฐานการบัญชีที่รองรับทั่วไป โดยเลือกใช้นโยบายที่เหมาะสมและถือปฏิบัติอย่างสม่ำเสมอและใช้ดุลยพินิจอย่างระมัดระวัง และประมาณการที่ดีที่สุดในการจัดทำ รวมทั้งให้มีการเปิดเผยข้อมูลที่สำคัญอย่างเพียงพอในหมายเหตุประกอบงบการเงิน เพื่อให้เป็นประโยชน์ต่อผู้ถือหุ้นและนักลงทุนทั่วไปอย่างโปร่งใส

งบการเงินของบริษัทและบริษัทย่อย ประจำปีสิ้นสุดวันที่ 31 ธันวาคม 2568 ได้รับการตรวจสอบโดยผู้สอบบัญชีของบริษัทฯ คือ บริษัท สำนักงาน อีวาย จำกัด ในการตรวจสอบนั้นทางคณะกรรมการบริษัท ได้สนับสนุนข้อมูลและเอกสารต่าง ๆ เพื่อให้ผู้สอบบัญชีสามารถตรวจสอบและแสดงความเห็นได้ตามมาตรฐานการสอบบัญชี โดยความเห็นของผู้สอบบัญชีได้ปรากฏในรายงานของผู้สอบบัญชีซึ่งแสดงไว้ในแบบ 56-1 One Report แล้ว

จากการกำกับดูแลและปฏิบัติดังกล่าวข้างต้น คณะกรรมการบริษัทมีความเห็นว่างบการเงินรวมและงบการเงินเฉพาะบริษัท ประจำปีสิ้นสุดวันที่ 31 ธันวาคม 2568 แสดงฐานะการเงิน ผลการดำเนินงาน การเปลี่ยนแปลงส่วนของผู้ถือหุ้นและกระแสเงินสด โดยถูกต้องตามที่ควรในสาระสำคัญ เชื่อถือได้ เป็นไปตามมาตรฐานการบัญชีที่รับรองทั่วไปในประเทศไทย และปฏิบัติตามกฎหมายและกฎระเบียบที่เกี่ยวข้อง



(นายอำนาจ เอื้ออารีมิตร)

ประธานกรรมการบริษัท

27 กุมภาพันธ์ 2569

บริษัท เอกชัยการแพทย์ จำกัด (มหาชน) และบริษัทย่อย
รายงาน และ งบการเงินรวมและงบการเงินเฉพาะกิจการ
31 ธันวาคม 2568

รายงานของผู้สอบบัญชีรับอนุญาต

เสนอต่อผู้ถือหุ้นของบริษัท เอกชัยการแพทย์ จำกัด (มหาชน)

ความเห็น

ข้าพเจ้าได้ตรวจสอบงบการเงินรวมของบริษัท เอกชัยการแพทย์ จำกัด (มหาชน) และบริษัทย่อย (“กลุ่มบริษัท”) ซึ่งประกอบด้วยงบฐานะการเงินรวม ณ วันที่ 31 ธันวาคม 2568 งบกำไรขาดทุนเบ็ดเสร็จรวม งบการเปลี่ยนแปลง ส่วนของผู้ถือหุ้นรวมและงบกระแสเงินสดรวมสำหรับปีสิ้นสุดวันเดียวกัน และหมายเหตุประกอบงบการเงินรวม รวมถึงหมายเหตุข้อมูลนโยบายการบัญชีที่มีสาระสำคัญ และได้ตรวจสอบงบการเงินเฉพาะกิจการของบริษัท เอกชัยการแพทย์ จำกัด (มหาชน) ด้วยเช่นกัน (รวมเรียกว่า “งบการเงิน”)

ข้าพเจ้าเห็นว่า งบการเงินข้างต้นนี้แสดงฐานะการเงิน ณ วันที่ 31 ธันวาคม 2568 ผลการดำเนินงานและกระแสเงินสด สำหรับปีสิ้นสุดวันเดียวกันของบริษัท เอกชัยการแพทย์ จำกัด (มหาชน) และบริษัทย่อย และเฉพาะของบริษัท เอกชัยการแพทย์ จำกัด (มหาชน) โดยถูกต้องตามที่ควรในสาระสำคัญตามมาตรฐานการรายงานทางการเงิน

เกณฑ์ในการแสดงความเห็น

ข้าพเจ้าได้ปฏิบัติตามตรวจสอบตามมาตรฐานการสอบบัญชี ความรับผิดชอบของข้าพเจ้าได้กล่าวไว้ในวรรค ความรับผิดชอบของผู้สอบบัญชีต่อการตรวจสอบงบการเงินในรายงานของข้าพเจ้า ข้าพเจ้ามีความเป็นอิสระจากกลุ่มบริษัทตามประมวลจริยบรรณของผู้ประกอบวิชาชีพบัญชี รวมถึงมาตรฐานเรื่องความเป็นอิสระ ที่กำหนดโดยสภาวิชาชีพบัญชี (ประมวลจริยบรรณของผู้ประกอบวิชาชีพบัญชี) ในส่วนที่เกี่ยวข้องกับการตรวจสอบ งบการเงิน และข้าพเจ้าได้ปฏิบัติตามความรับผิดชอบด้านจริยบรรณอื่น ๆ ตามประมวลจริยบรรณของผู้ประกอบวิชาชีพบัญชี ข้าพเจ้าเชื่อว่าหลักฐานการสอบบัญชีที่ข้าพเจ้าได้รับเพียงพอและเหมาะสมเพื่อใช้เป็นเกณฑ์ ในการแสดงความเห็นของข้าพเจ้า

เรื่องสำคัญในการตรวจสอบ

เรื่องสำคัญในการตรวจสอบคือเรื่องที่มีนัยสำคัญที่สุดตามดุลยพินิจของผู้ประกอบวิชาชีพของข้าพเจ้า ในการตรวจสอบงบการเงินสำหรับงวดปัจจุบัน ข้าพเจ้าได้นำเรื่องเหล่านี้มาพิจารณาในบริบทของการตรวจสอบ งบการเงินโดยรวมและในการแสดงความเห็นของข้าพเจ้า ทั้งนี้ ข้าพเจ้าไม่ได้แสดงความเห็นแยกต่างหากสำหรับ เรื่องเหล่านี้

ข้าพเจ้าได้ปฏิบัติงานตามความรับผิดชอบที่ได้กล่าวไว้ในวรรคความรับผิดชอบของผู้สอบบัญชีต่อการตรวจสอบ งบการเงินในรายงานของข้าพเจ้า ซึ่งได้รวมความรับผิดชอบที่เกี่ยวกับเรื่องนี้ด้วย การปฏิบัติงานของข้าพเจ้า ได้รวมวิธีการตรวจสอบที่ออกแบบมาเพื่อตอบสนองต่อการประเมินความเสี่ยงจากการแสดงข้อมูลที่ขัดต่อข้อเท็จจริง อันเป็นสาระสำคัญในงบการเงิน ผลของวิธีการตรวจสอบของข้าพเจ้า ซึ่งได้รวมวิธีการตรวจสอบสำหรับเรื่องนี้ด้วย ได้ใช้เป็นเกณฑ์ในการแสดงความเห็นของข้าพเจ้าต่องบการเงินโดยรวม

เรื่องสำคัญในการตรวจสอบ พร้อมวิธีการตรวจสอบมีดังต่อไปนี้

การรับรู้รายได้จากกิจการโรงพยาบาล

รายได้จากกิจการโรงพยาบาลมีความสำคัญต่องบการเงินเนื่องจากมีมูลค่าที่มีสาระสำคัญโดยคิดเป็นร้อยละ 99 ของยอดขายได้รวมในงบการเงินรวม นอกจากนี้ รายได้จากกิจการโรงพยาบาลมีหลายองค์ประกอบ เช่น รายได้จากการขายยา รายได้ค่าบริการทางการแพทย์ รายได้ค่าห้องผู้ป่วย ฯลฯ รวมถึงมีส่วนลดสำหรับคู่สัญญาต่าง ๆ เช่น บริษัทประกันชีวิต และคู่สัญญาอื่นอีกจำนวนมาก โดยเงื่อนไขที่ระบุไว้ในสัญญาที่ทำกับคู่สัญญามีความ หลากหลาย ดังนั้น ข้าพเจ้าจึงให้ความสนใจเป็นพิเศษเกี่ยวกับความเหมาะสมของรายการบัญชีที่เกิดขึ้นและมูลค่า ในการรับรู้รายได้

ข้าพเจ้าได้ตรวจสอบการรับรู้รายได้จากกิจการโรงพยาบาลของกลุ่มบริษัทโดยการ

- ประเมินและทดสอบระบบสารสนเทศและระบบการควบคุมภายในของกลุ่มบริษัทที่เกี่ยวข้องกับวงจรรายได้ จากกิจการโรงพยาบาล โดยการสอบถามผู้บริหารที่รับผิดชอบ ทำความเข้าใจและเลือกตัวอย่างมาสุ่มทดสอบ การปฏิบัติตามการควบคุมภายในที่เกี่ยวข้องที่ได้ออกแบบไว้
- สุ่มตรวจสอบเอกสารประกอบการรับรู้รายได้จากกิจการโรงพยาบาลที่เกิดขึ้นในระหว่างรอบระยะเวลาบัญชี และช่วงใกล้เคียงรอบระยะเวลาบัญชี
- สอบทานใบลดหนี้ที่กลุ่มบริษัทออกภายหลังวันสิ้นรอบระยะเวลาบัญชี
- วิเคราะห์เปรียบเทียบข้อมูลบัญชีรายได้แบบแยกรายละเอียดเพื่อตรวจสอบความผิดปกติที่อาจเกิดขึ้นของการ รับรู้รายได้จากกิจการโรงพยาบาลตลอดรอบระยะเวลาบัญชี โดยเฉพาะรายการบัญชีที่ทำผ่านใบสำคัญทั่วไป

ข้อมูลอื่น

ผู้บริหารเป็นผู้รับผิดชอบต่อข้อมูลอื่น ซึ่งรวมถึงข้อมูลที่รวมอยู่ในรายงานประจำปีของกลุ่มบริษัท (แต่ไม่รวมถึงงบการเงินและรายงานของผู้สอบบัญชีที่แสดงอยู่ในรายงานนั้น) ซึ่งคาดว่าจะถูกจัดเตรียมให้กับข้าพเจ้าภายหลังวันที่ในรายงานของผู้สอบบัญชีนี้

ความเห็นของข้าพเจ้าต่องบการเงินไม่ครอบคลุมถึงข้อมูลอื่นและข้าพเจ้าไม่ได้ให้ข้อสรุปในลักษณะการให้ความเชื่อมั่นในรูปแบบใด ๆ ต่อข้อมูลอื่นนั้น

ความรับผิดชอบของข้าพเจ้าที่เกี่ยวข้องกับการตรวจสอบงบการเงินคือ การอ่านและพิจารณาว่าข้อมูลอื่นนั้นมีความขัดแย้งที่มีสาระสำคัญกับงบการเงินหรือกับความรู้ที่ได้รับจากการตรวจสอบของข้าพเจ้าหรือไม่ หรือปรากฏว่าข้อมูลอื่นแสดงขัดต่อข้อเท็จจริงอันเป็นสาระสำคัญหรือไม่

เมื่อข้าพเจ้าได้อ่านรายงานประจำปีของกลุ่มบริษัทตามที่กล่าวข้างต้นแล้ว และหากสรุปได้ว่าการแสดงข้อมูลที่ขัดต่อข้อเท็จจริงอันเป็นสาระสำคัญ ข้าพเจ้าจะสื่อสารเรื่องดังกล่าวให้ผู้มีหน้าที่ในการกำกับดูแลทราบเพื่อให้มีการดำเนินการแก้ไขที่เหมาะสมต่อไป

ความรับผิดชอบของผู้บริหารและผู้มีหน้าที่ในการกำกับดูแลต่องบการเงิน

ผู้บริหารมีหน้าที่รับผิดชอบในการจัดทำและนำเสนองบการเงินเหล่านี้ โดยถูกต้องตามที่ควรตามมาตรฐานการรายงานทางการเงิน และรับผิดชอบเกี่ยวกับการควบคุมภายในที่ผู้บริหารพิจารณาว่าจำเป็นเพื่อให้สามารถจัดทำงบการเงินที่ปราศจากการแสดงข้อมูลที่ขัดต่อข้อเท็จจริงอันเป็นสาระสำคัญไม่ว่าจะเกิดจากการทุจริตหรือข้อผิดพลาด

ในการจัดทำงบการเงิน ผู้บริหารรับผิดชอบในการประเมินความสามารถของกลุ่มบริษัทในการดำเนินงานต่อเนื่อง การเปิดเผยเรื่องที่เกี่ยวข้องกับการดำเนินงานต่อเนื่องในกรณีที่มีเรื่องดังกล่าว และการใช้เกณฑ์การบัญชีสำหรับกิจการที่ดำเนินงานต่อเนื่องเว้นแต่ผู้บริหารมีความตั้งใจที่จะเลิกกลุ่มบริษัทหรือหยุดดำเนินงานหรือไม่สามารถดำเนินงานต่อเนื่องอีกต่อไปได้

ผู้มีหน้าที่ในการกำกับดูแลมีหน้าที่ในการกำกับดูแลกระบวนการในการจัดทำรายงานทางการเงินของกลุ่มบริษัท

ความรับผิดชอบของผู้สอบบัญชีต่อการตรวจสอบงบการเงิน

การตรวจสอบของข้าพเจ้ามีวัตถุประสงค์เพื่อให้ได้ความเชื่อมั่นอย่างสมเหตุสมผลว่างบการเงินโดยรวมปราศจากการแสดงข้อมูลที่ขัดต่อข้อเท็จจริงอันเป็นสาระสำคัญหรือไม่ ไม่ว่าจะเกิดจากการทุจริตหรือข้อผิดพลาด และเสนอรายงานของผู้สอบบัญชีซึ่งรวมความเห็นของข้าพเจ้าอยู่ด้วย ความเชื่อมั่นอย่างสมเหตุสมผลคือความเชื่อมั่นในระดับสูงแต่ไม่ได้เป็นการรับประกันว่าการปฏิบัติตามตรวจสอบตามมาตรฐานการสอบบัญชีจะสามารถตรวจพบข้อมูลที่ขัดต่อข้อเท็จจริงอันเป็นสาระสำคัญที่มีอยู่ได้เสมอไป ข้อมูลที่ขัดต่อข้อเท็จจริงอาจเกิดจากการทุจริตหรือข้อผิดพลาดและถือว่ามีสาระสำคัญเมื่อคาดการณ์อย่างสมเหตุสมผลได้ว่ารายการที่ขัดต่อข้อเท็จจริงแต่ละรายการหรือทุกรายการรวมกันจะมีผลต่อการตัดสินใจทางเศรษฐกิจของผู้ใช้งบการเงินจากการใช้งบการเงินเหล่านี้

ในการตรวจสอบของข้าพเจ้าตามมาตรฐานการสอบบัญชี ข้าพเจ้าใช้ดุลยพินิจและการสังเกตและสงสัยเยี่ยงผู้ประกอบวิชาชีพตลอดการตรวจสอบ และข้าพเจ้าได้ปฏิบัติงานดังต่อไปนี้ด้วย

- ระบุและประเมินความเสี่ยงจากการแสดงข้อมูลที่ขัดต่อข้อเท็จจริงอันเป็นสาระสำคัญในงบการเงิน ไม่ว่าจะเกิดจากการทุจริตหรือข้อผิดพลาด ออกแบบและปฏิบัติงานตามวิธีการตรวจสอบเพื่อตอบสนองต่อความเสี่ยงเหล่านั้น และได้หลักฐานการสอบบัญชีที่เพียงพอและเหมาะสมเพื่อเป็นเกณฑ์ในการแสดงความเห็นของข้าพเจ้า ความเสี่ยงที่ไม่พบข้อมูลที่ขัดต่อข้อเท็จจริงอันเป็นสาระสำคัญซึ่งเป็นผลมาจากการทุจริตจะสูงกว่าความเสี่ยงที่เกิดจากข้อผิดพลาด เนื่องจากการทุจริตอาจเกี่ยวกับการสมรู้ร่วมคิด การปลอมแปลงเอกสารหลักฐาน การตั้งใจละเว้นการแสดงข้อมูล การแสดงข้อมูลที่ไม่ตรงตามข้อเท็จจริง หรือการแทรกแซงการควบคุมภายใน
- ทำความเข้าใจเกี่ยวกับระบบการควบคุมภายในที่เกี่ยวข้องกับการตรวจสอบ เพื่อออกแบบวิธีการตรวจสอบให้เหมาะสมกับสถานการณ์ แต่ไม่ใช่เพื่อวัตถุประสงค์ในการแสดงความเห็นต่อความมีประสิทธิภาพของการควบคุมภายในของกลุ่มบริษัท
- ประเมินความเหมาะสมของนโยบายการบัญชีที่ผู้บริหารใช้และความสมเหตุสมผลของประมาณการทางบัญชี และการเปิดเผยข้อมูลที่เกี่ยวข้องที่ผู้บริหารจัดทำ
- สรุปเกี่ยวกับความเหมาะสมของการใช้เกณฑ์การบัญชีสำหรับกิจการที่ดำเนินงานต่อเนื่องของผู้บริหาร และสรุปจากหลักฐานการสอบบัญชีที่ได้รับว่ามีความไม่แน่นอนที่มีสาระสำคัญที่เกี่ยวกับเหตุการณ์หรือสถานการณ์ที่อาจเป็นเหตุให้เกิดข้อสงสัยอย่างมีนัยสำคัญต่อความสามารถของกลุ่มบริษัทในการดำเนินงานต่อเนื่องหรือไม่ หากข้าพเจ้าได้ข้อสรุปว่ามีความไม่แน่นอนที่มีสาระสำคัญ ข้าพเจ้าจะต้องให้ข้อสังเกตไว้ในรายงานของผู้สอบบัญชีของข้าพเจ้าถึงการเปิดเผยข้อมูลที่เกี่ยวข้องในงบการเงิน หรือหากเห็นว่า การเปิดเผยข้อมูลดังกล่าวไม่เพียงพอ ข้าพเจ้าจะแสดงความเห็นที่เปลี่ยนแปลงไป ข้อสรุปของข้าพเจ้าขึ้นอยู่กับหลักฐานการสอบบัญชีที่ได้รับจนถึงวันที่ในรายงานของผู้สอบบัญชีของข้าพเจ้า อย่างไรก็ตาม เหตุการณ์หรือสถานการณ์ในอนาคตอาจเป็นเหตุให้กลุ่มบริษัทต้องหยุดการดำเนินงานต่อเนื่องได้
- ประเมินการนำเสนอ โครงสร้างและเนื้อหาของงบการเงินโดยรวม รวมถึงการเปิดเผยข้อมูลที่เกี่ยวข้อง ตลอดจนประเมินว่างบการเงินแสดงรายการและเหตุการณ์ที่เกิดขึ้นโดยถูกต้องตามที่ควรหรือไม่
- วางแผนและปฏิบัติงานตรวจสอบกลุ่มกิจการเพื่อให้ได้รับหลักฐานการสอบบัญชีที่เหมาะสมอย่างเพียงพอเกี่ยวกับข้อมูลทางการเงินของกิจการหรือหน่วยธุรกิจภายในกลุ่มกิจการเพื่อใช้เป็นเกณฑ์ในการแสดงความเห็นต่องบการเงินรวม ข้าพเจ้ารับผิดชอบต่อการกำหนดแนวทาง การควบคุมดูแล และการสอบทานงานตรวจสอบที่ทำเพื่อวัตถุประสงค์ของการตรวจสอบกลุ่มกิจการ ข้าพเจ้าเป็นผู้รับผิดชอบแต่เพียงผู้เดียวต่อความเห็นของข้าพเจ้า

ข้าพเจ้าได้สื่อสารกับผู้มีหน้าที่ในการกำกับดูแลในเรื่องต่าง ๆ ที่สำคัญซึ่งรวมถึงขอบเขตและช่วงเวลาของการตรวจสอบตามที่ได้อ้างอิงไว้ ประเด็นที่มีนัยสำคัญที่พบจากการตรวจสอบ รวมถึงข้อบกพร่องที่มีนัยสำคัญในระบบการควบคุมภายในหากข้าพเจ้าได้พบในระหว่างการตรวจสอบของข้าพเจ้า

ข้าพเจ้าได้ให้คำรับรองแก่ผู้มีหน้าที่ในการกำกับดูแลว่าข้าพเจ้าได้ปฏิบัติตามข้อกำหนดจรรยาบรรณที่เกี่ยวข้องกับความเป็นอิสระ และได้สื่อสารกับผู้มีหน้าที่ในการกำกับดูแลเกี่ยวกับความสัมพันธ์ทั้งหมดตลอดจนเรื่องอื่นซึ่งข้าพเจ้าเชื่อว่ามีเหตุผลที่บุคคลภายนอกอาจพิจารณาว่ากระทบต่อความเป็นอิสระ และการดำเนินการเพื่อจัดอุปสรรคหรือมาตรการป้องกันของข้าพเจ้า (ถ้ามี)

จากเรื่องทั้งหลายที่สื่อสารกับผู้มีหน้าที่ในการกำกับดูแล ข้าพเจ้าได้พิจารณาเรื่องต่าง ๆ ที่มีนัยสำคัญที่สุดในการตรวจสอบงบการเงินในงวดปัจจุบันและกำหนดเป็นเรื่องสำคัญในการตรวจสอบ ข้าพเจ้าได้อธิบายเรื่องเหล่านี้ไว้ในรายงานของผู้สอบบัญชี เว้นแต่กฎหมายหรือข้อบังคับห้ามไม่ให้เปิดเผยเรื่องดังกล่าวต่อสาธารณะ หรือในสถานการณ์ที่ยากที่จะเกิดขึ้น ข้าพเจ้าพิจารณาว่าไม่ควรสื่อสารเรื่องดังกล่าวในรายงานของข้าพเจ้าเพราะการกระทำดังกล่าวสามารถคาดการณ์ได้อย่างสมเหตุสมผลว่าจะมีผลกระทบในทางลบมากกว่าผลประโยชน์ที่ผู้มีส่วนได้เสียสาธารณะจะได้จากการสื่อสารดังกล่าว

ข้าพเจ้าเป็นผู้รับผิดชอบงานสอบบัญชีและการนำเสนอรายงานฉบับนี้

โกสุมภ์ ชะเอม

ผู้สอบบัญชีรับอนุญาต เลขทะเบียน 6011

บริษัท สำนักงาน อีวาย จำกัด

กรุงเทพฯ: 27 กุมภาพันธ์ 2569

บริษัท เอกชัยการแพทย์ จำกัด (มหาชน) และบริษัทย่อย

งบฐานะการเงิน

ณ วันที่ 31 ธันวาคม 2568

(หน่วย: บาท)

หมายเหตุ	งบการเงินรวม		งบการเงินเฉพาะกิจการ	
	2568	2567	2568	2567
สินทรัพย์				
สินทรัพย์หมุนเวียน				
เงินสดและรายการเทียบเท่าเงินสด	7	628,323,447	956,517,830	339,637,307
ลูกหนี้การค้าและลูกหนี้หมุนเวียนอื่น	8	115,710,940	90,548,094	93,449,857
ลูกหนี้ตามสัญญาเช่าเงินทุนที่ถึงกำหนดชำระภายในหนึ่งปี	15	1,614,869	1,457,138	-
สินค้าคงเหลือ	9	39,950,740	36,459,585	25,802,610
เงินให้กู้ยืมระยะยาวแก่บริษัทย่อยที่ถึงกำหนดชำระภายในหนึ่งปี	6	-	-	5,649,000
สินทรัพย์ทางการเงินหมุนเวียนอื่น	10	412,894,846	819,410,637	362,788,712
สินทรัพย์หมุนเวียนอื่น		9,554,401	7,034,594	9,204,210
รวมสินทรัพย์หมุนเวียน		1,208,049,243	1,911,427,878	836,531,696
สินทรัพย์ไม่หมุนเวียน				
ลูกหนี้ตามสัญญาเช่าเงินทุน - สุทธิจากส่วนที่ถึงกำหนดชำระภายในหนึ่งปี	15	-	1,614,869	-
เงินให้กู้ยืมระยะยาวและดอกเบี้ยค้างรับจากบริษัทย่อย - สุทธิจากส่วนที่ถึงกำหนดชำระภายในหนึ่งปี	6	-	-	10,624,091
สินทรัพย์ทางการเงินไม่หมุนเวียนอื่น	10	300,096,607	260,067,371	300,096,607
เงินลงทุนในบริษัทย่อย	11	-	-	401,339,780
เงินลงทุนในบริษัทร่วม	12	96,726,328	23,224,670	96,726,328
อสังหาริมทรัพย์เพื่อการลงทุน	13	2,123,451	2,312,057	2,123,451
ที่ดิน อาคารและอุปกรณ์	14	1,203,300,215	826,961,644	855,309,466
สินทรัพย์สิทธิการใช้	15	106,307,497	107,427,840	-
สินทรัพย์ไม่มีตัวตน	16	8,106,053	8,955,876	2,433,987
สินทรัพย์ภายใต้เงินได้รอการตัดบัญชี	26	14,506,605	13,676,305	6,151,901
สินทรัพย์ไม่หมุนเวียนอื่น		4,895,855	5,013,515	1,872,598
รวมสินทรัพย์ไม่หมุนเวียน		1,736,062,611	1,249,254,147	1,676,678,209
รวมสินทรัพย์		2,944,111,854	3,160,682,025	2,513,209,905

หมายเหตุประกอบงบการเงินเป็นส่วนหนึ่งของงบการเงินนี้

บริษัท เอกชัยการแพทย์ จำกัด (มหาชน) และบริษัทย่อย
 งบฐานะการเงิน (ต่อ)
 ณ วันที่ 31 ธันวาคม 2568

(หน่วย: บาท)

หมายเหตุ	งบการเงินรวม		งบการเงินเฉพาะกิจการ	
	2568	2567	2568	2567
หนี้สินและส่วนของผู้ถือหุ้น				
หนี้สินหมุนเวียน				
เจ้าหนี้การค้าและเจ้าหนี้หมุนเวียนอื่น	18	206,572,539	149,556,409	131,996,376
ค่าธรรมเนียมแพทย์ค้างจ่าย		18,565,497	17,103,946	15,606,758
ภาษีเงินได้นิติบุคคลค้างจ่าย		32,948,739	33,178,772	25,291,947
รายได้รับล่วงหน้า		22,317,813	17,938,998	9,219,673
หนี้สินตามสัญญาเช่าที่ถึงกำหนดชำระภายในหนึ่งปี	15	6,680,617	6,158,859	-
หนี้สินหมุนเวียนอื่น		15,183,487	10,289,347	13,971,662
รวมหนี้สินหมุนเวียน		302,268,692	234,226,331	196,086,416
หนี้สินไม่หมุนเวียน				
หนี้สินตามสัญญาเช่า - สุทธิจากส่วนที่ถึงกำหนดชำระภายในหนึ่งปี	15	70,516,785	70,632,287	-
ประมาณการหนี้สินไม่หมุนเวียน				
สำหรับผลประโยชน์พนักงาน	19	16,715,306	13,974,830	15,900,656
หนี้สินไม่หมุนเวียนอื่น		16,182,673	5,565,392	10,017,786
รวมหนี้สินไม่หมุนเวียน		103,414,764	90,172,509	25,918,442
รวมหนี้สิน		405,683,456	324,398,840	222,004,858
ส่วนของผู้ถือหุ้น				
ทุนเรือนหุ้น	20, 21			
ทุนจดทะเบียน				
หุ้นสามัญ 861,509,804 หุ้น มูลค่าหุ้นละ 0.50 บาท		430,754,902	430,754,902	430,754,902
ทุนที่ออกและชำระแล้ว				
หุ้นสามัญ 855,596,397 หุ้น มูลค่าหุ้นละ 0.50 บาท		427,798,199	427,798,199	427,798,199
ส่วนเกินมูลค่าหุ้นสามัญ	21	1,500,502,329	1,500,502,329	1,500,502,329
หุ้นทุนซื้อคืน	22	(342,741,101)	-	(342,741,101)
ส่วนเกินมูลค่าหุ้นทุนซื้อคืน		16,257,278	16,257,278	16,257,278
ส่วนต่ำกว่าทุนจากการเปลี่ยนแปลงสัดส่วนการถือหุ้น				
ในบริษัทย่อย		(6,389,073)	(6,389,073)	-
กำไรสะสม				
จัดสรรแล้ว				
สำรองตามกฎหมาย	23	43,075,490	43,075,490	43,075,490
สำรองหุ้นทุนซื้อคืน	22	342,741,101	-	342,741,101
ยังไม่ได้จัดสรร		390,733,282	693,737,372	303,571,751
ส่วนของผู้ถือหุ้นของบริษัทฯ		2,371,977,505	2,674,981,595	2,291,205,047
ส่วนของผู้มีส่วนได้เสียที่ไม่มีอำนาจควบคุมของบริษัทย่อย		166,450,893	161,301,590	-
รวมส่วนของผู้ถือหุ้น		2,538,428,398	2,836,283,185	2,291,205,047
รวมหนี้สินและส่วนของผู้ถือหุ้น		2,944,111,854	3,160,682,025	2,513,209,905

หมายเหตุประกอบงบการเงินเป็นส่วนหนึ่งของงบการเงินนี้

บริษัท เอกชัยการแพทย์ จำกัด (มหาชน) และบริษัทย่อย
งบกำไรขาดทุนเบ็ดเสร็จ
สำหรับปีสิ้นสุดวันที่ 31 ธันวาคม 2568

(หน่วย: บาท)

หมายเหตุ	งบการเงินรวม		งบการเงินเฉพาะกิจการ	
	2568	2567	2568	2567
กำไรหรือขาดทุน:				
รายได้				
รายได้จากกิจการโรงพยาบาล				
	1,239,622,289	1,306,886,740	955,740,114	1,048,432,916
รายได้อื่น	24	18,323,756	22,338,354	28,530,330
				22,365,051
รวมรายได้				
	1,257,946,045	1,329,225,094	984,270,444	1,070,797,967
ค่าใช้จ่าย				
ต้นทุนกิจการโรงพยาบาล				
	721,920,298	718,759,652	586,961,617	599,064,456
ค่าใช้จ่ายในการบริหาร				
	220,766,498	281,173,987	147,299,912	203,470,967
รวมค่าใช้จ่าย				
	942,686,796	999,933,639	734,261,529	802,535,423
กำไรจากการดำเนินงาน				
	315,259,249	329,291,455	250,008,915	268,262,544
ส่วนแบ่งกำไร (ขาดทุน) จากเงินลงทุนในบริษัทร่วม	12	1,658	(1,206,192)	1,658
				(1,206,192)
รายได้ทางการเงิน				
	24,262,613	27,367,262	19,419,297	22,588,025
ต้นทุนทางการเงิน				
	(1,682,316)	(1,911,777)	-	-
กำไรก่อนค่าใช้จ่ายภาษีเงินได้				
	337,841,204	353,540,748	269,429,870	289,644,377
ค่าใช้จ่ายภาษีเงินได้	26	(66,399,794)	(63,205,444)	(52,081,852)
				(57,294,709)
กำไรสำหรับปี				
	271,441,410	290,335,304	217,348,018	232,349,668
กำไรขาดทุนเบ็ดเสร็จอื่น:				
รายการที่จะไม่ถูกบันทึกในส่วนของกำไรหรือขาดทุน				
ในภายหลัง				
ผลขาดทุนจากการวัดมูลค่าใหม่ของ				
ผลประโยชน์พนักงานที่กำหนดไว้ - สุทธิจากภาษีเงินได้				
	-	(561,677)	-	(477,952)
กำไรขาดทุนเบ็ดเสร็จอื่นสำหรับปี				
	-	(561,677)	-	(477,952)
กำไรขาดทุนเบ็ดเสร็จรวมสำหรับปี				
	271,441,410	289,773,627	217,348,018	231,871,716

หมายเหตุประกอบงบการเงินเป็นส่วนหนึ่งของงบการเงินนี้

บริษัท เอกชัยการแพทย์ จำกัด (มหาชน) และบริษัทย่อย
งบกำไรขาดทุนเบ็ดเสร็จ (ต่อ)
สำหรับปีสิ้นสุดวันที่ 31 ธันวาคม 2568

(หน่วย: บาท)

หมายเหตุ	งบการเงินรวม		งบการเงินเฉพาะกิจการ	
	2568	2567	2568	2567
การแบ่งปันกำไร				
ส่วนที่เป็นของผู้ถือหุ้นของบริษัทฯ	262,302,422	280,057,522	217,348,018	232,349,668
ส่วนที่เป็นของผู้มีส่วนได้เสียที่ไม่มีอำนาจควบคุม				
ของบริษัทย่อย	9,138,988	10,277,782		
	<u>271,441,410</u>	<u>290,335,304</u>		
การแบ่งปันกำไรขาดทุนเบ็ดเสร็จรวม				
ส่วนที่เป็นของผู้ถือหุ้นของบริษัทฯ	262,302,422	279,495,845	217,348,018	231,871,716
ส่วนที่เป็นของผู้มีส่วนได้เสียที่ไม่มีอำนาจควบคุม				
ของบริษัทย่อย	9,138,988	10,277,782		
	<u>271,441,410</u>	<u>289,773,627</u>		
กำไรต่อหุ้น	28			
กำไรต่อหุ้นขั้นพื้นฐาน				
กำไรส่วนที่เป็นของผู้ถือหุ้นของบริษัทฯ	<u>0.3214</u>	<u>0.3650</u>	<u>0.2663</u>	<u>0.3029</u>
กำไรต่อหุ้นปรับลด				
กำไรส่วนที่เป็นของผู้ถือหุ้นของบริษัทฯ	<u>0.3214</u>	<u>0.3650</u>	<u>0.2663</u>	<u>0.3029</u>
หมายเหตุประกอบงบการเงินเป็นส่วนหนึ่งของงบการเงินนี้				

บริษัท เอกชัยการแพทย์ จำกัด (มหาชน) และบริษัทย่อย

งบกระแสเงินสด

สำหรับปีสิ้นสุดวันที่ 31 ธันวาคม 2568

(หน่วย: บาท)

	งบการเงินรวม		งบการเงินเฉพาะกิจการ	
	2568	2567	2568	2567
กระแสเงินสดจากกิจกรรมดำเนินงาน				
กำไรก่อนภาษี	337,841,204	353,540,748	269,429,870	289,644,377
รายการปรับกระทบยอดกำไรก่อนภาษีเป็นเงินสดรับ (จ่าย)				
จากกิจกรรมดำเนินงาน				
ค่าเสื่อมราคาและค่าตัดจำหน่าย	84,806,601	88,431,999	61,563,163	62,571,923
ค่าเพื่อผลขาดทุนจากการด้อยค่าของสินทรัพย์ทางการเงินเพิ่มขึ้น	578,763	4,993	321,278	4,993
การปรับลดราคาทุนของสินค้าคงเหลือให้เป็นมูลค่าสุทธิที่จะได้รับ	(104,688)	(171,675)	(286,925)	(207,010)
ส่วนแบ่งขาดทุน (กำไร) จากเงินลงทุนในบริษัทร่วม	(1,658)	1,206,192	(1,658)	1,206,192
ขาดทุนจากการขายและตัดจำหน่ายอาคารและอุปกรณ์	1,939,689	579,835	1,761,402	566,119
ประมาณการหนี้สินสำหรับผลประโยชน์พนักงาน	3,506,171	2,985,982	3,228,619	2,817,839
กำไรจากอัตราแลกเปลี่ยนที่ยังไม่เกิดขึ้นจริง	(147,072)	-	-	-
กำไรจากการจำหน่ายสินทรัพย์ทางการเงินประเภทตราสารหนี้	-	(4,266)	-	(4,266)
ขาดทุนจากการจำหน่ายสินทรัพย์ทางการเงินประเภทตราสารทุน	-	33,000,000	-	33,000,000
กำไรจากการปรับมูลค่ามูลค่ายุติธรรมของสินทรัพย์ทางการเงิน	(690,703)	(4,479)	(690,703)	(4,330)
กำไรจากการให้เช่าช่วง	-	(297,757)	-	-
รายได้เงินปันผล	-	(8,250,000)	(8,022,000)	(8,250,000)
รายได้ทางการเงิน	(24,262,613)	(27,367,262)	(19,419,297)	(22,588,025)
ต้นทุนทางการเงิน	1,682,316	1,911,777	-	-
กำไรจากการดำเนินงานก่อนการเปลี่ยนแปลง				
ในสินทรัพย์และหนี้สินดำเนินงาน	405,148,010	445,566,087	307,883,749	358,757,812
สินทรัพย์ดำเนินงาน (เพิ่มขึ้น) ลดลง				
ลูกหนี้การค้าและลูกหนี้หมุนเวียนอื่น	(28,101,334)	19,522,312	(14,801,196)	12,940,891
สินค้าคงเหลือ	(3,386,467)	(3,089,665)	1,078,258	1,742,330
สินทรัพย์หมุนเวียนอื่น	(2,519,807)	(2,518,043)	(2,389,777)	(2,464,544)
สินทรัพย์ไม่หมุนเวียนอื่น	117,660	(96,444)	83,260	(9,915)
หนี้สินดำเนินงานเพิ่มขึ้น (ลดลง)				
เจ้าหนี้การค้าและเจ้าหนี้หมุนเวียนอื่น	(5,887,658)	10,401,325	(5,333,190)	(2,048,689)
ค่าธรรมเนียมแพทย์ค้างจ่าย	1,461,551	(309,291)	(291,539)	(904,451)
รายได้รับล่วงหน้า	4,378,815	833,269	2,487,621	985,498
หนี้สินหมุนเวียนอื่น	4,894,140	712,314	4,375,443	411,364
หนี้สินไม่หมุนเวียนอื่น	10,617,281	(807,310)	6,267,363	(833,954)
จ่ายผลประโยชน์พนักงาน	(765,695)	(1,047,030)	(765,695)	(1,047,030)
เงินสดจากกิจกรรมดำเนินงาน	385,956,496	469,167,524	298,594,297	367,529,312
จ่ายดอกเบี้ย	(1,682,316)	(1,911,777)	-	-
จ่ายภาษีเงินได้	(67,460,127)	(157,011,751)	(56,312,156)	(152,356,776)
เงินสดสุทธิจากกิจกรรมดำเนินงาน	316,814,053	310,243,996	242,282,141	215,172,536

หมายเหตุประกอบงบการเงินเป็นส่วนหนึ่งของงบการเงินนี้

บริษัท เอกชัยการแพทย์ จำกัด (มหาชน) และบริษัทย่อย
งบกระแสเงินสด (ต่อ)
สำหรับปีสิ้นสุดวันที่ 31 ธันวาคม 2568

(หน่วย: บาท)

	งบการเงินรวม		งบการเงินเฉพาะกิจการ	
	2568	2567	2568	2567
กระแสเงินสดจากกิจกรรมลงทุน				
เงินสดรับจากดอกเบี้ย	26,809,254	23,496,456	21,752,446	18,675,818
เงินให้กู้ยืมระยะยาวแก่บริษัทย่อย	-	-	(16,000,000)	-
ซื้อที่ดิน อาคารและอุปกรณ์	(390,506,664)	(247,633,811)	(198,081,726)	(228,741,266)
ซื้อสินทรัพย์ไม่มีตัวตน	(504,467)	(1,090,812)	(43,990)	(1,090,812)
เงินสดรับจากการจำหน่ายอุปกรณ์	545,615	742,920	545,615	728,276
เงินสดจ่ายจากการซื้อสินทรัพย์ทางการเงินประเภทตราสารหนี้ที่ วัดมูลค่าด้วยราคาทุนตัดจำหน่าย	(462,344,942)	(1,213,963,151)	(412,343,255)	(1,126,281,136)
เงินสดจ่ายจากการซื้อสินทรัพย์ทางการเงินประเภทตราสารหนี้ที่ วัดมูลค่าด้วยมูลค่ายุติธรรมผ่านกำไรหรือขาดทุน	(100,000,000)	-	(100,000,000)	-
เงินสดรับจากการจำหน่ายสินทรัพย์ทางการเงินประเภท ตราสารหนี้ที่วัดมูลค่าด้วยราคาทุนตัดจำหน่าย	929,522,200	496,176,238	862,997,146	471,065,375
เงินสดรับจากการจำหน่ายสินทรัพย์ทางการเงินประเภท ตราสารหนี้ที่วัดมูลค่าด้วยมูลค่ายุติธรรมผ่านกำไรหรือขาดทุน	-	10,026,072	-	10,026,072
เงินสดรับจากการจำหน่ายสินทรัพย์ทางการเงินประเภทตราสารทุน ที่วัดมูลค่าด้วยมูลค่ายุติธรรมผ่านกำไรหรือขาดทุน	-	429,000,000	-	429,000,000
เงินสดรับจากเงินปันผล	-	8,250,000	8,022,000	8,250,000
รับชำระหนี้สินตามสัญญาชำระเงิน	1,457,138	335,317	-	-
เงินสดจ่ายซื้อเงินลงทุนในบริษัทย่อย	-	-	-	(184,039,800)
เงินสดจ่ายซื้อเงินลงทุนในบริษัทร่วม	(73,500,000)	(25)	(73,500,000)	(25)
เงินสดสุทธิจาก (ใช้ไป) ใน กิจกรรมลงทุน	(68,521,866)	(494,660,796)	93,348,236	(602,407,498)
กระแสเงินสดจากกิจกรรมจัดหาเงิน				
ชำระคืนเงินต้นของหนี้สินตามสัญญาเช่า	(7,190,373)	(45,608,308)	-	-
จ่ายค่าหุ้นทุนซื้อคืน	(342,741,101)	-	(342,741,101)	-
จ่ายเงินปันผล	(222,565,411)	(430,189,227)	(222,565,411)	(430,189,227)
บริษัทย่อยจ่ายเงินปันผลให้ผู้มีส่วนได้เสียที่ไม่มีอำนาจควบคุม	(3,989,685)	-	-	-
เงินสดรับจากการออกหุ้นสามัญเพิ่มขึ้น	-	724,688,165	-	724,688,165
เงินสดรับจากผู้มีส่วนได้เสียที่ไม่มีอำนาจควบคุม จากการลงทุนในบริษัทย่อย	-	123,960,200	-	-
เงินสดสุทธิจาก (ใช้ไป) ใน กิจกรรมจัดหาเงิน	(576,486,570)	372,850,830	(565,306,512)	294,498,938
เงินสดและรายการเทียบเท่าเงินสดเพิ่มขึ้น (ลดลง) สุทธิ	(328,194,383)	188,434,030	(229,676,135)	(92,736,024)
เงินสดและรายการเทียบเท่าเงินสดต้นปี	956,517,830	768,083,800	569,313,442	662,049,466
เงินสดและรายการเทียบเท่าเงินสดปลายปี	628,323,447	956,517,830	339,637,307	569,313,442
	-	-	-	-
ข้อมูลกระแสเงินสดเปิดเผยเพิ่มเติม				
รายการที่ไม่ใช่เงินสด				
สินทรัพย์สิทธิการใช้และหนี้สินตามสัญญาเช่าเพิ่มขึ้น	7,743,701	106,192,608	-	-
โอนสินทรัพย์ระหว่างก่อสร้างเป็นสินทรัพย์ไม่มีตัวตน	-	5,894,175	-	-
ลูกหนี้อื่นเพิ่มขึ้นจากการจำหน่ายสินทรัพย์ไม่มีตัวตน	(186,916)	-	(186,916)	-
เจ้าหนี้อื่นเพิ่มขึ้น (ลดลง) จากการซื้ออาคารและอุปกรณ์	62,903,788	5,285,939	36,741,790	(1,337,231)
เจ้าหนี้อื่นเพิ่มขึ้นจากการซื้อสินทรัพย์ไม่มีตัวตน	104,603	-	104,603	-
ตัดสินทรัพย์สิทธิการใช้และบันทึกลูกหนี้ตามสัญญาชำระเงิน				
จากการให้เช่าช่วง	-	3,407,324	-	-
จ่ายหุ้นปันผล	-	8,861,834	-	8,861,834

หมายเหตุประกอบงบการเงินเป็นส่วนหนึ่งของงบการเงินนี้

บริษัท เอกชัยการแพทย์ จำกัด (มหาชน) และบริษัทย่อย
งบการเปลี่ยนแปลงส่วนของผู้ถือหุ้น
สำหรับปีสิ้นสุดวันที่ 31 ธันวาคม 2568

(หน่วย: บาท)

	งบการเงินรวม										
	ส่วนของผู้ถือหุ้นของบริษัทฯ								รวม ส่วนของผู้ถือหุ้น ของบริษัทฯ	ส่วนของผู้มี ส่วนได้เสียที่ ไม่มีอำนาจควบคุม ของบริษัทฯ	รวม ส่วนของผู้ถือหุ้น
	ทุนเรือนหุ้นที่ออก และชำระแล้ว	ส่วนเกินมูลค่า หุ้นสามัญ	หุ้นทุนซื้อคืน	ส่วนเกินมูลค่า หุ้นทุนซื้อคืน	ส่วนต่ำกว่าทุน จากการเปลี่ยนแปลง สัดส่วนการถือหุ้น ในบริษัทย่อย	กำไรสะสม					
						สำรองตามกฎหมาย	สำรองหุ้นทุนซื้อคืน	ยังไม่ได้จัดสรร			
ยอดคงเหลือ ณ วันที่ 1 มกราคม 2567	355,094,928	839,655,601	-	16,257,278	(6,389,073)	42,024,977	-	854,343,101	2,100,986,812	27,063,608	2,128,050,420
กำไรสำหรับปี	-	-	-	-	-	-	-	280,057,522	280,057,522	10,277,782	290,335,304
กำไรขาดทุนเบ็ดเสร็จอื่นสำหรับปี	-	-	-	-	-	-	-	(561,677)	(561,677)	-	(561,677)
กำไรขาดทุนเบ็ดเสร็จรวมสำหรับปี	-	-	-	-	-	-	-	279,495,845	279,495,845	10,277,782	289,773,627
ออกหุ้นสามัญเพิ่มทุน (หมายเหตุ 20)	63,841,437	660,846,728	-	-	-	-	-	-	724,688,165	-	724,688,165
หุ้นปันผลจ่าย (หมายเหตุ 31)	8,861,834	-	-	-	-	-	-	(8,861,834)	-	-	-
เงินปันผลจ่าย (หมายเหตุ 31)	-	-	-	-	-	-	-	(430,189,227)	(430,189,227)	-	(430,189,227)
ส่วนของผู้มีส่วนได้เสียที่ไม่มีอำนาจควบคุม ของบริษัทย่อยเพิ่มขึ้นจากการลงทุน											
ในบริษัทย่อย (หมายเหตุ 11)	-	-	-	-	-	-	-	-	-	123,960,200	123,960,200
โอนกำไรสะสมที่ยังไม่ได้จัดสรร เป็นสำรองตามกฎหมาย (หมายเหตุ 23)	-	-	-	-	-	1,050,513	-	(1,050,513)	-	-	-
ยอดคงเหลือ ณ วันที่ 31 ธันวาคม 2567	427,798,199	1,500,502,329	-	16,257,278	(6,389,073)	43,075,490	-	693,737,372	2,674,981,595	161,301,590	2,836,283,185
ยอดคงเหลือ ณ วันที่ 1 มกราคม 2568	427,798,199	1,500,502,329	-	16,257,278	(6,389,073)	43,075,490	-	693,737,372	2,674,981,595	161,301,590	2,836,283,185
กำไรสำหรับปี	-	-	-	-	-	-	-	262,302,422	262,302,422	9,138,988	271,441,410
กำไรขาดทุนเบ็ดเสร็จอื่นสำหรับปี	-	-	-	-	-	-	-	-	-	-	-
กำไรขาดทุนเบ็ดเสร็จรวมสำหรับปี	-	-	-	-	-	-	-	262,302,422	262,302,422	9,138,988	271,441,410
หุ้นทุนซื้อคืน (หมายเหตุ 22)	-	-	(342,741,101)	-	-	-	-	-	(342,741,101)	-	(342,741,101)
สำรองหุ้นทุนซื้อคืน (หมายเหตุ 22)	-	-	-	-	-	-	342,741,101	(342,741,101)	-	-	-
เงินปันผลจ่าย (หมายเหตุ 31)	-	-	-	-	-	-	-	(222,565,411)	(222,565,411)	-	(222,565,411)
บริษัทย่อยจ่ายเงินปันผลให้ผู้มีส่วนได้เสีย ที่ไม่มีอำนาจควบคุม (หมายเหตุ 11)	-	-	-	-	-	-	-	-	-	(3,989,685)	(3,989,685)
ยอดคงเหลือ ณ วันที่ 31 ธันวาคม 2568	427,798,199	1,500,502,329	(342,741,101)	16,257,278	(6,389,073)	43,075,490	342,741,101	390,733,282	2,371,977,505	166,450,893	2,538,428,398

หมายเหตุประกอบงบการเงินเป็นส่วนหนึ่งของงบการเงินนี้

บริษัท เอกชัยการแพทย์ จำกัด (มหาชน) และบริษัทย่อย
งบการเปลี่ยนแปลงส่วนของผู้ถือหุ้น (ต่อ)
สำหรับปีสิ้นสุดวันที่ 31 ธันวาคม 2568

(หน่วย: บาท)

	งบการเงินเฉพาะกิจการ							
	ทุนเรือนหุ้นที่ออก และชำระแล้ว	ส่วนเกินมูลค่า หุ้นสามัญ	หุ้นทุนซื้อคืน	ส่วนเกินมูลค่า หุ้นทุนซื้อคืน	กำไรสะสม			รวม ส่วนของผู้ถือหุ้น
					จัดสรรแล้ว		ยังไม่ได้จัดสรร	
					สำรองตามกฎหมาย	สำรองหุ้นทุนซื้อคืน		
ยอดคงเหลือ ณ วันที่ 1 มกราคม 2567	355,094,928	839,655,601	-	16,257,278	42,024,977	-	859,760,103	2,112,792,887
กำไรสำหรับปี	-	-	-	-	-	-	232,349,668	232,349,668
กำไรขาดทุนเบ็ดเสร็จอื่นสำหรับปี	-	-	-	-	-	-	(477,952)	(477,952)
กำไรขาดทุนเบ็ดเสร็จรวมสำหรับปี	-	-	-	-	-	-	231,871,716	231,871,716
ออกหุ้นสามัญเพิ่มทุน (หมายเหตุ 20)	63,841,437	660,846,728	-	-	-	-	-	724,688,165
หุ้นปันผลจ่าย (หมายเหตุ 31)	8,861,834	-	-	-	-	-	(8,861,834)	-
เงินปันผลจ่าย (หมายเหตุ 31)	-	-	-	-	-	-	(430,189,227)	(430,189,227)
โอนกำไรสะสมที่ยังไม่ได้จัดสรร เป็นสำรองตามกฎหมาย (หมายเหตุ 23)	-	-	-	-	1,050,513	-	(1,050,513)	-
ยอดคงเหลือ ณ วันที่ 31 ธันวาคม 2567	427,798,199	1,500,502,329	-	16,257,278	43,075,490	-	651,530,245	2,639,163,541
ยอดคงเหลือ ณ วันที่ 1 มกราคม 2568	427,798,199	1,500,502,329	-	16,257,278	43,075,490	-	651,530,245	2,639,163,541
กำไรสำหรับปี	-	-	-	-	-	-	217,348,018	217,348,018
กำไรขาดทุนเบ็ดเสร็จอื่นสำหรับปี	-	-	-	-	-	-	-	-
กำไรขาดทุนเบ็ดเสร็จรวมสำหรับปี	-	-	-	-	-	-	217,348,018	217,348,018
หุ้นทุนซื้อคืน (หมายเหตุ 22)	-	-	(342,741,101)	-	-	-	-	(342,741,101)
สำรองหุ้นทุนซื้อคืน (หมายเหตุ 22)	-	-	-	-	-	342,741,101	(342,741,101)	-
เงินปันผลจ่าย (หมายเหตุ 31)	-	-	-	-	-	-	(222,565,411)	(222,565,411)
ยอดคงเหลือ ณ วันที่ 31 ธันวาคม 2568	427,798,199	1,500,502,329	(342,741,101)	16,257,278	43,075,490	342,741,101	303,571,751	2,291,205,047

หมายเหตุประกอบงบการเงินเป็นส่วนหนึ่งของงบการเงินนี้

บริษัท เอกชัยการแพทย์ จำกัด (มหาชน) และบริษัทย่อย

หมายเหตุประกอบงบการเงิน

สำหรับปีสิ้นสุดวันที่ 31 ธันวาคม 2568

1. ข้อมูลทั่วไป

บริษัท เอกชัยการแพทย์ จำกัด (มหาชน) (“บริษัทฯ”) เป็นบริษัทมหาชน ซึ่งจัดตั้งและมีภูมิลำเนาในประเทศไทย ธุรกิจหลักของบริษัทฯคือกิจการโรงพยาบาล ที่อยู่ตามที่ตั้งทะเบียนของบริษัทฯอยู่ที่ 99/9 หมู่ที่ 4 ถนนเอกชัย ตำบลโคกขาม อำเภอเมืองสมุทรสาคร จังหวัดสมุทรสาคร

2. เกณฑ์ในการจัดทำงบการเงิน

- 2.1 งบการเงินนี้จัดทำขึ้นตามมาตรฐานการรายงานทางการเงินที่กำหนดในพระราชบัญญัติวิชาชีพบัญชี พ.ศ. 2547 โดยแสดงรายการในงบการเงินตามข้อกำหนดในประกาศกรมพัฒนาธุรกิจการค้าออกตามความในพระราชบัญญัติการบัญชี พ.ศ. 2543

งบการเงินฉบับภาษาไทยเป็นงบการเงินฉบับที่บริษัทฯใช้เป็นทางการตามกฎหมาย งบการเงินฉบับภาษาอังกฤษแปลจากงบการเงินฉบับภาษาไทยนี้

งบการเงินนี้ได้จัดทำขึ้นโดยใช้เกณฑ์ราคาทุนเดิมวันแต่จะเปิดเผยเป็นอย่างอื่นในนโยบายการบัญชี

2.2 เกณฑ์ในการจัดทำงบการเงินรวม

- ก) งบการเงินรวมนี้ได้จัดทำขึ้นโดยรวมงบการเงินของบริษัท เอกชัยการแพทย์ จำกัด (มหาชน) (ซึ่งต่อไปนี้จะเรียกว่า “บริษัทฯ”) และบริษัทย่อย (ซึ่งต่อไปนี้จะเรียกว่า “บริษัทย่อย”) (รวมเรียกว่า “กลุ่มบริษัท”) ดังต่อไปนี้

ชื่อบริษัท	ลักษณะธุรกิจ	จัดตั้งขึ้นใน ประเทศ	อัตราร้อยละ ของการถือหุ้น	
			2568 (ร้อยละ)	2567 (ร้อยละ)
บริษัท เอกชัย อินเตอร์เนชั่นแนล จำกัด	ศูนย์ภาวะผู้มีบุตรยาก	ไทย	67	67
บริษัท เอกชัย เนอร์สซิ่ง โฮม จำกัด	ศูนย์ดูแลผู้สูงอายุและ โรงพยาบาลเฉพาะทาง สำหรับผู้สูงอายุ	ไทย	100	100
บริษัท อีเอ็น เมนทอลแคร์ จำกัด	โรงพยาบาลเฉพาะทางจิตเวช	ไทย	60	60
บริษัท เอกชัยคาร์ดิโอวาสคูลาร์ เซ็นเตอร์ จำกัด	ศูนย์เฉพาะทางหัวใจและ หลอดเลือด	ไทย	50.50	50.50

- ข) บริษัทจะถือว่ามีการควบคุมกิจการที่เข้าไปลงทุนหรือบริษัทย่อยได้ หากบริษัทมีสิทธิได้รับหรือมีส่วนได้เสียในผลตอบแทนของกิจการที่เข้าไปลงทุน และสามารถใช้อำนาจในการสั่งการกิจกรรมที่ส่งผลกระทบต่ออย่างมีนัยสำคัญต่อจำนวนเงินผลตอบแทนนั้นได้
 - ค) บริษัทนำงบการเงินของบริษัทย่อยมารวมในการจัดทำงบการเงินรวมตั้งแต่วันที่บริษัทมีอำนาจในการควบคุมบริษัทย่อยจนถึงวันที่บริษัทสิ้นสุดการควบคุมบริษัทย่อยนั้น
 - ง) งบการเงินของบริษัทย่อยได้จัดทำขึ้นโดยใช้นโยบายการบัญชีที่สำคัญเช่นเดียวกันกับของบริษัทฯ
 - จ) ยอดคงค้างระหว่างกลุ่มบริษัทและรายการค้าระหว่างกันที่มีสาระสำคัญได้ถูกตัดออกจากงบการเงินรวมนี้แล้ว
 - ฉ) ส่วนของผู้มีส่วนได้เสียที่ไม่มีอำนาจควบคุม คือ จำนวนกำไรหรือขาดทุนและสินทรัพย์สุทธิของบริษัทย่อยส่วนที่ไม่ได้เป็นของบริษัทฯ และแสดงเป็นรายการแยกต่างหากในส่วนของกำไรหรือขาดทุนรวมและส่วนของผู้ถือหุ้นในงบฐานะการเงินรวม
- 2.3 บริษัทฯจัดทำงบการเงินเฉพาะกิจการ โดยแสดงเงินลงทุนในบริษัทย่อยตามวิธีราคาทุนและบริษัทร่วมตามวิธีส่วนได้เสีย

3. มาตรฐานการรายงานทางการเงินใหม่

3.1 มาตรฐานการรายงานทางการเงินที่เริ่มมีผลบังคับใช้ในปีปัจจุบัน

ในระหว่างปี กลุ่มบริษัทได้นำมาตรฐานการรายงานทางการเงินฉบับปรับปรุงหลายฉบับ ซึ่งมีผลบังคับใช้สำหรับงบการเงินที่มีรอบระยะเวลาบัญชีที่เริ่มในหรือหลังวันที่ 1 มกราคม 2568 มาถือปฏิบัติ มาตรฐานการรายงานทางการเงินดังกล่าวได้รับการปรับปรุงหรือจัดให้มีขึ้นเพื่อให้มีเนื้อหาเท่าเทียมกับมาตรฐานการรายงานทางการเงินระหว่างประเทศ โดยส่วนใหญ่เป็นการอธิบายให้ชัดเจนเกี่ยวกับวิธีปฏิบัติทางการบัญชีและการให้แนวปฏิบัติทางการบัญชีกับผู้ใช้งานมาตรฐาน

การนำมาตรฐานการรายงานทางการเงินดังกล่าวมาถือปฏิบัตินี้ไม่มีผลกระทบอย่างเป็นสาระสำคัญต่องบการเงินของกลุ่มบริษัท

3.2 มาตรฐานการรายงานทางการเงินที่จะมีผลบังคับใช้สำหรับงบการเงินที่มีรอบระยะเวลาบัญชีที่เริ่มในหรือหลังวันที่ 1 มกราคม 2569

สภาวิชาชีพบัญชีได้ประกาศใช้มาตรฐานการรายงานทางการเงินฉบับปรับปรุง ซึ่งจะมีผลบังคับใช้สำหรับงบการเงินที่มีรอบระยะเวลาบัญชีที่เริ่มในหรือหลังวันที่ 1 มกราคม 2569 มาตรฐานการรายงานทางการเงินดังกล่าวได้รับการปรับปรุงหรือจัดให้มีขึ้นเพื่อให้มีเนื้อหาเท่าเทียมกับมาตรฐานการรายงานทางการเงินระหว่างประเทศ โดยส่วนใหญ่เป็นการอธิบายให้ชัดเจนเกี่ยวกับวิธีปฏิบัติทางการบัญชีและการให้แนวปฏิบัติทางการบัญชีกับผู้ใช้งานมาตรฐาน

ฝ่ายบริหารของกลุ่มบริษัทเชื่อว่าการปรับปรุงมาตรฐานนี้จะไม่มีผลกระทบอย่างเป็นสาระสำคัญต่องบการเงินของกลุ่มบริษัท

4. นโยบายการบัญชี

4.1 การรับรู้รายได้และค่าใช้จ่าย

ก) รายได้จากการประกอบกิจการโรงพยาบาลโดยส่วนใหญ่ประกอบด้วยรายได้ค่ารักษาพยาบาล ค่าห้องพัก ค่ายา โดยจะบันทึกเป็นรายได้เมื่อได้ให้บริการหรือเมื่อได้ส่งมอบยาแล้ว และแสดงตามมูลค่าที่ได้รับหรือคาดว่าจะได้รับสำหรับบริการและยาที่ได้ส่งมอบหลังจากหักส่วนลด รายได้จากการประกอบกิจการที่ได้จากสำนักงานหลักประกันสุขภาพแห่งชาติจะรับรู้รายได้ตามอัตราค่าบริการต่าง ๆ ที่คาดว่าจะได้รับ โดยกลุ่มบริษัทพิจารณาจากหลักเกณฑ์ วิธีการและเงื่อนไขที่ประกาศโดยหน่วยงานดังกล่าว รวมถึงข้อมูลทางสถิติเกี่ยวกับการให้บริการรักษาพยาบาลของโรงพยาบาลและการได้รับชำระค่าบริการทางการแพทย์จากหน่วยงานดังกล่าว

จำนวนเงินที่กิจการได้รับหรือมีสิทธิได้จากลูกค้าแต่ยังมีการะที่ต้องโอนยาหรือบริการให้แก่ลูกค้า แสดงไว้เป็น “รายได้รับล่วงหน้า” ในงบฐานะการเงิน ซึ่งจะรับรู้รายได้เมื่อได้ปฏิบัติตามภาระที่ระบุไว้ในสัญญาเสร็จสิ้น

ข) รายได้จากการให้เช่าพื้นที่และการให้บริการที่เกี่ยวข้องรับรู้ตามวิธีเส้นตรงตลอดอายุสัญญาเช่า

ค) รายได้ดอกเบี้ยรับรู้ตามเกณฑ์คงค้างด้วยวิธีดอกเบี้ยที่แท้จริง โดยจะนำมูลค่าตามบัญชีขึ้นต้นของสินทรัพย์ทางการเงินมาคูณกับอัตราดอกเบี้ยที่แท้จริง ยกเว้นสินทรัพย์ทางการเงินที่เกิดการด้อยค่าด้านเครดิตในภายหลังที่จะนำมูลค่าตามบัญชีสุทธิของสินทรัพย์ทางการเงิน (สุทธิจากค่าเผื่อผลขาดทุนด้านเครดิตที่คาดว่าจะเกิดขึ้น) มาคูณกับอัตราดอกเบี้ยที่แท้จริง

ง) ต้นทุนทางการเงิน คือ ค่าใช้จ่ายดอกเบี้ยจากหนี้สินทางการเงินที่วัดมูลค่าด้วยราคาทุนตัดจำหน่ายจำนวน โดยใช้วิธีดอกเบี้ยที่แท้จริงและรับรู้ตามเกณฑ์คงค้าง

จ) เงินปันผลรับถือเป็นรายได้เมื่อกลุ่มบริษัทมีสิทธิในการรับเงินปันผล

4.2 เงินสดและรายการเทียบเท่าเงินสด

เงินสดและรายการเทียบเท่าเงินสด หมายถึง เงินสดและเงินฝากธนาคาร และเงินลงทุนระยะสั้นที่มีสภาพคล่องสูง ซึ่งถึงกำหนดจ่ายคืนภายในระยะเวลาไม่เกิน 3 เดือน นับจากวันที่ได้มาและไม่มีข้อจำกัดในการเบิกใช้

4.3 สินค้าคงเหลือ

สินค้าคงเหลือแสดงมูลค่าตามราคาทุน (ตามวิธีเข้าก่อน ออกก่อน) หรือมูลค่าสุทธิที่จะได้รับแล้วแต่ราคาตลาดจะต่ำกว่า

4.4 ต้นทุนในการได้มาซึ่งสัญญา

กลุ่มบริษัทบันทึกค่านายหน้าที่ยจ่ายเพื่อให้ได้มาซึ่งสัญญาที่ทำกับลูกค้าเป็นสินทรัพย์และตัดเป็นค่าใช้จ่ายอย่างเป็นระบบและสอดคล้องกับรูปแบบการรับรู้รายได้ตามสัญญา และจะบันทึกค่าเพื่อผลขาดทุนจากการด้อยค่าของสินทรัพย์ เมื่อมูลค่าตามบัญชีของสินทรัพย์สูงกว่าสิ่งตอบแทนที่จะได้รับหักด้วยต้นทุนที่เกี่ยวข้อง ทั้งนี้ ในกรณีที่ระยะเวลาของการตัดจำหน่ายสินทรัพย์ที่จะรับรู้สำหรับต้นทุนในการได้มาซึ่งสัญญามีระยะเวลาหนึ่งปีหรือสั้นกว่า กิจการจะบันทึกต้นทุนในการได้มาซึ่งสัญญาดังกล่าวเป็นค่าใช้จ่ายเมื่อเกิดรายการ

4.5 เงินลงทุนในบริษัทย่อยและบริษัทร่วม

- ก) เงินลงทุนในบริษัทร่วมที่แสดงอยู่ในงบการเงินรวมแสดงมูลค่าตามวิธีส่วนได้เสีย
- ข) เงินลงทุนในบริษัทย่อยที่แสดงอยู่ในงบการเงินเฉพาะกิจการแสดงมูลค่าตามวิธีราคาทุน
- ค) เงินลงทุนในบริษัทร่วมที่แสดงอยู่ในงบการเงินเฉพาะกิจการแสดงมูลค่าตามวิธีส่วนได้เสีย

4.6 อสังหาริมทรัพย์เพื่อการลงทุน

กลุ่มบริษัทบันทึกมูลค่าเริ่มแรกของอสังหาริมทรัพย์เพื่อการลงทุนในราคาทุนซึ่งรวมต้นทุนการทำรายการ หลังจากนั้น กลุ่มบริษัทจะบันทึกอสังหาริมทรัพย์เพื่อการลงทุนด้วยราคาทุนหักค่าเสื่อมราคาสะสมและค่าเพื่อการด้อยค่า (ถ้ามี)

ค่าเสื่อมราคาของอสังหาริมทรัพย์เพื่อการลงทุนคำนวณจากราคาทุนโดยวิธีเส้นตรงตามอายุการใช้ประโยชน์โดยประมาณ 20 ปี ค่าเสื่อมราคาของอสังหาริมทรัพย์เพื่อการลงทุนรวมอยู่ในการคำนวณผลการดำเนินงาน

กลุ่มบริษัทรับรู้ผลต่างระหว่างจำนวนเงินที่ได้รับสุทธิจากการจำหน่ายกับมูลค่าตามบัญชีของสินทรัพย์ในส่วนของการกำไรหรือขาดทุนในปีที่ตัดรายการอสังหาริมทรัพย์เพื่อการลงทุนออกจากบัญชี

4.7 ที่ดิน อาคารและอุปกรณ์ และค่าเสื่อมราคา

ที่ดินแสดงมูลค่าตามราคาทุน อาคารและอุปกรณ์แสดงมูลค่าตามราคาทุนหักค่าเสื่อมราคาสะสมและค่าเพื่อการด้อยค่าของสินทรัพย์ (ถ้ามี)

ค่าเสื่อมราคาของอาคารและอุปกรณ์คำนวณจากราคาทุนโดยวิธีเส้นตรงตามอายุการใช้ประโยชน์โดยประมาณดังนี้

อาคารและส่วนปรับปรุงอาคาร	5 - 40 ปี
เครื่องมือและอุปกรณ์การแพทย์	5 และ 10 ปี
เครื่องตกแต่ง ติดตั้งและเครื่องใช้สำนักงาน	5 ปี
ยานพาหนะ	5 ปี

ค่าเสื่อมราคารวมอยู่ในการคำนวณผลการดำเนินงาน

ไม่มีการคิดค่าเสื่อมราคาสำหรับที่ดินและสินทรัพย์ระหว่างก่อสร้าง

กลุ่มบริษัทตัดรายการที่ดิน อาคารและอุปกรณ์ออกจากบัญชีเมื่อจำหน่ายสินทรัพย์หรือคาดว่าจะไม่ได้รับประโยชน์เชิงเศรษฐกิจในอนาคตจากการใช้หรือการจำหน่ายสินทรัพย์ รายการผลกำไรหรือขาดทุนจากการจำหน่ายสินทรัพย์ จะรับรู้ในส่วนของกำไรขาดทุนเมื่อกฎบริษัทตัดรายการสินทรัพย์นั้นออกจากบัญชี

4.8 สินทรัพย์ไม่มีตัวตน

กลุ่มบริษัทบันทึกต้นทุนเริ่มแรกของสินทรัพย์ไม่มีตัวตนตามราคาทุน ภายหลังการรับรู้รายการเริ่มแรก สินทรัพย์ไม่มีตัวตนแสดงมูลค่าตามราคาทุนหักค่าตัดจำหน่ายสะสมและค่าเพื่อการด้อยค่าสะสม (ถ้ามี) ของสินทรัพย์นั้น

กลุ่มบริษัทตัดจำหน่ายสินทรัพย์ไม่มีตัวตนที่มีอายุการใช้ประโยชน์จำกัดโดยวิธีเส้นตรงตามอายุการใช้ประโยชน์เชิงเศรษฐกิจของสินทรัพย์นั้น และจะประเมินการด้อยค่าของสินทรัพย์ดังกล่าวเมื่อมีข้อบ่งชี้ว่าสินทรัพย์นั้นเกิดการด้อยค่า กลุ่มบริษัทจะทบทวนระยะเวลาการตัดจำหน่ายและวิธีการตัดจำหน่ายของสินทรัพย์ไม่มีตัวตนดังกล่าวทุกสิ้นปีเป็นอย่างน้อย ค่าตัดจำหน่ายรับรู้เป็นค่าใช้จ่ายในส่วนของกำไรหรือขาดทุน

สินทรัพย์ไม่มีตัวตนที่มีอายุการใช้ประโยชน์จำกัดคือคอมพิวเตอร์ซอฟต์แวร์ซึ่งมีอายุการใช้ประโยชน์ 2 - 10 ปี

4.9 สัญญาเช่า

ณ วันเริ่มต้นของสัญญาเช่า กลุ่มบริษัทจะประเมินว่าสัญญาเป็นสัญญาเช่าหรือประกอบด้วยสัญญาเช่าหรือไม่ โดยสัญญาจะเป็นสัญญาเช่าหรือประกอบด้วยสัญญาเช่า ก็ต่อเมื่อสัญญานั้นมีการให้สิทธิในการควบคุมการใช้สินทรัพย์ที่ระบุได้สำหรับช่วงเวลาหนึ่งเพื่อเป็นการแลกเปลี่ยนกับสิ่งตอบแทน

กลุ่มบริษัทในฐานะผู้เช่า

กลุ่มบริษัทใช้วิธีการบัญชีเดียวสำหรับการรับรู้รายการและการวัดมูลค่าสัญญาเช่าทุกสัญญา เว้นแต่สัญญาเช่าระยะสั้นและสัญญาเช่าที่สินทรัพย์อ้างอิงมีมูลค่าต่ำ ณ วันที่สัญญาเช่าเริ่มมีผล (วันที่สินทรัพย์อ้างอิงพร้อมใช้งาน) กลุ่มบริษัทบันทึกสินทรัพย์สิทธิการใช้ซึ่งแสดงสิทธิในการใช้สินทรัพย์อ้างอิงและหนี้สินตามสัญญาเช่าตามการจ่ายชำระตามสัญญาเช่า

สิทธิประโยชน์การใช้

สิทธิประโยชน์การใช้วัดมูลค่าด้วยราคาทุนหักค่าเสื่อมราคาสะสม ผลขาดทุนจากการด้อยค่าสะสม (ถ้ามี) และปรับปรุงด้วยการวัดมูลค่าของหนี้สินตามสัญญาเช่าใหม่ ราคาทุนของสิทธิประโยชน์การใช้ประกอบด้วยจำนวนเงินของหนี้สินตามสัญญาเช่าจากการรับรู้เริ่มแรก ต้นทุนทางตรงเริ่มแรกที่เกิดขึ้น จำนวนเงินที่จ่ายชำระตามสัญญาเช่า ณ วันที่สัญญาเช่าเริ่มมีผลหรือก่อนวันที่สัญญาเช่าเริ่มมีผล ประมาณการต้นทุนในการรื้อถอนและการขนย้ายสิทธิประโยชน์อ้างอิง หรือการบูรณะสิทธิประโยชน์อ้างอิงหรือสถานที่ตั้งของสิทธิประโยชน์อ้างอิง และหักด้วยสิ่งจูงใจตามสัญญาเช่าที่ได้รับ

ค่าเสื่อมราคาของสิทธิประโยชน์การใช้คำนวณจากราคาทุนโดยวิธีเส้นตรงตามอายุสัญญาเช่าหรืออายุการใช้ประโยชน์โดยประมาณของสิทธิประโยชน์การใช้แล้วแต่ระยะเวลาใดจะสั้นกว่า ดังนี้

ที่ดิน	26 และ 32 ปี
อาคารและส่วนปรับปรุงอาคาร	7 ปี
เครื่องมือและอุปกรณ์การแพทย์	4 ปี

หากความเป็นเจ้าของในสิทธิประโยชน์อ้างอิงจะโอนให้แก่กลุ่มบริษัทเมื่อสิ้นสุดอายุสัญญาเช่าหรือราคาทุนของสิทธิประโยชน์ดังกล่าวได้รวมถึงการใช้สิทธิเลือกซื้อ ค่าเสื่อมราคาจะคำนวณจากอายุการใช้ประโยชน์โดยประมาณของสิทธิประโยชน์

หนี้สินตามสัญญาเช่า

หนี้สินตามสัญญาเช่าวัดมูลค่าด้วยมูลค่าปัจจุบันของจำนวนเงินที่ต้องจ่ายตามสัญญาเช่าตลอดอายุสัญญาเช่า จำนวนเงินที่ต้องจ่ายตามสัญญาเช่าประกอบด้วยค่าเช่าคงที่หักด้วยสิ่งจูงใจตามสัญญาเช่า ค่าเช่าผันแปรที่ขึ้นอยู่กับดัชนีหรืออัตรา จำนวนเงินที่คาดว่าจะจ่ายภายใต้การรับประกันมูลค่าคงเหลือ รวมถึงราคาใช้สิทธิของสิทธิเลือกซื้อซึ่งมีความแน่นอนอย่างสมเหตุสมผลที่กลุ่มบริษัทจะใช้สิทธินั้น และการจ่ายค่าปรับเพื่อการยกเลิกสัญญาเช่า หากข้อกำหนดของสัญญาเช่าแสดงให้เห็นว่ากลุ่มบริษัทจะใช้สิทธิในการยกเลิกสัญญาเช่า กลุ่มบริษัทบันทึกค่าเช่าผันแปรที่ไม่ขึ้นอยู่กับดัชนีหรืออัตราเป็นค่าใช้จ่ายในงวดที่เหตุการณ์หรือเงื่อนไขซึ่งเกี่ยวข้องกับการจ่ายชำระนั้นได้เกิดขึ้น

กลุ่มบริษัทคิดลดมูลค่าปัจจุบันของจำนวนเงินที่ต้องจ่ายตามสัญญาเช่าด้วยอัตราดอกเบี้ยตาม نرخของสัญญาเช่าหรืออัตราดอกเบี้ยการกู้ยืมส่วนเพิ่มของกลุ่มบริษัท หลังจากวันที่สัญญาเช่าเริ่มมีผลมูลค่าตามบัญชีของหนี้สินตามสัญญาเช่าจะเพิ่มขึ้นจากดอกเบี้ยของหนี้สินตามสัญญาเช่าและลดลงจากการจ่ายชำระหนี้สินตามสัญญาเช่า นอกจากนี้ มูลค่าตามบัญชีของหนี้สินตามสัญญาเช่าจะถูกวัดมูลค่าใหม่เมื่อมีการเปลี่ยนแปลงอายุสัญญาเช่า การเปลี่ยนแปลงการจ่ายชำระตามสัญญาเช่า หรือ การเปลี่ยนแปลงในการประเมินสิทธิเลือกซื้อสิทธิประโยชน์อ้างอิง

สัญญาเช่าระยะสั้นและสัญญาเช่าซึ่งสินทรัพย์อ้างอิงมีมูลค่าต่ำ

สัญญาเช่าที่มีอายุสัญญาเช่า 12 เดือนหรือน้อยกว่านับตั้งแต่วันที่สัญญาเช่าเริ่มมีผล หรือสัญญาเช่าซึ่งสินทรัพย์อ้างอิงมีมูลค่าต่ำจะบันทึกเป็นค่าใช้จ่ายตามวิธีเส้นตรงตลอดอายุสัญญาเช่า

กลุ่มบริษัทในฐานะผู้ให้เช่า

สัญญาเช่าที่ความเสี่ยงและผลตอบแทนของความเป็นเจ้าของส่วนใหญ่ได้โอนไปให้กับผู้เช่าถือเป็นสัญญาเช่าเงินทุน ณ วันที่สัญญาเช่าเริ่มมีผล กลุ่มบริษัทบันทึกสินทรัพย์ภายใต้สัญญาเช่าเงินทุนเป็นลูกหนี้ด้วยจำนวนที่เท่ากับเงินลงทุนสุทธิตามสัญญาเช่า กล่าวคือ ผลรวมของมูลค่าปัจจุบันสุทธิของจำนวนเงินที่จะได้รับตามสัญญาเช่าและมูลค่าคงเหลือของสินทรัพย์อ้างอิงที่ไม่ได้รับการประกัน หลังจากนั้นจะรับรู้รายได้ทางการเงินตลอดอายุสัญญาเช่าในรูปแบบที่สะท้อนถึงอัตราผลตอบแทนรายงวดคงที่ของเงินลงทุนสุทธิตามสัญญาเช่า

สัญญาเช่าที่ความเสี่ยงและผลตอบแทนของความเป็นเจ้าของส่วนใหญ่ไม่ได้โอนไปให้แก่ผู้เช่าถือเป็นสัญญาเช่าดำเนินงาน กลุ่มบริษัทบันทึกจำนวนเงินที่ได้รับตามสัญญาเช่าดำเนินงานเป็นรายได้ในส่วนของกำไรหรือขาดทุนตามวิธีเส้นตรงตลอดอายุของสัญญาเช่า ต้นทุนทางตรงเริ่มแรกที่เกิดขึ้นจากการได้มาซึ่งสัญญาเช่าดำเนินงานรวมในมูลค่าตามบัญชีของสินทรัพย์อ้างอิงและรับรู้เป็นค่าใช้จ่ายตลอดอายุสัญญาเช่า โดยใช้เกณฑ์เดียวกันกับรายได้จากสัญญาเช่า

4.10 รายการธุรกิจกับบุคคลหรือกิจการที่เกี่ยวข้องกัน

บุคคลหรือกิจการที่เกี่ยวข้องกันกับบริษัทฯ หมายถึง บุคคลหรือกิจการที่มีอำนาจควบคุมบริษัทฯ หรือถูกบริษัทฯ ควบคุมไม่ว่าจะเป็นโดยทางตรงหรือทางอ้อม หรืออยู่ภายใต้การควบคุมเดียวกันกับบริษัทฯ

นอกจากนี้บุคคลหรือกิจการที่เกี่ยวข้องกันยังหมายรวมถึงบริษัทร่วม และบุคคลหรือกิจการที่มีสิทธิออกเสียงโดยทางตรงหรือทางอ้อมซึ่งทำให้มีอิทธิพลอย่างเป็นสาระสำคัญต่อบริษัทฯ ผู้บริหารสำคัญ กรรมการหรือพนักงานของบริษัทฯที่มีอำนาจในการวางแผนและควบคุมการดำเนินงานของบริษัทฯ

4.11 เงินตราต่างประเทศ

บริษัทฯ แสดงงบการเงินรวมและงบการเงินเฉพาะกิจการเป็นสกุลเงินบาท ซึ่งเป็นสกุลเงินที่ใช้ในการดำเนินงานของบริษัทฯ

รายการที่เป็นเงินตราต่างประเทศแปลงค่าเป็นเงินบาทโดยใช้อัตราแลกเปลี่ยน ณ วันที่เกิดรายการสินทรัพย์และหนี้สินที่เป็นตัวเงินซึ่งอยู่ในสกุลเงินตราต่างประเทศได้แปลงค่าเป็นเงินบาทโดยใช้อัตราแลกเปลี่ยน ณ วันสิ้นรอบระยะเวลารายงาน

กำไรและขาดทุนที่เกิดจากการเปลี่ยนแปลงในอัตราแลกเปลี่ยนได้รวมอยู่ในการคำนวณผลการดำเนินงาน

4.12 การด้อยค่าของสินทรัพย์ที่ไม่ใช่สินทรัพย์ทางการเงิน

ทุกวันสิ้นรอบระยะเวลารายงาน กลุ่มบริษัทจะทำการประเมินการด้อยค่าของที่ดิน อาคารและอุปกรณ์สินทรัพย์สิทธิการใช้ อสังหาริมทรัพย์เพื่อการลงทุน หรือสินทรัพย์ไม่มีตัวตนของกลุ่มบริษัทหากมีข้อบ่งชี้ว่าสินทรัพย์ดังกล่าวอาจด้อยค่า กลุ่มบริษัทรับรู้ขาดทุนจากการด้อยค่าเมื่อมูลค่าที่คาดว่าจะได้รับคืนของสินทรัพย์มีมูลค่าต่ำกว่ามูลค่าตามบัญชีของสินทรัพย์นั้น ทั้งนี้มูลค่าที่คาดว่าจะได้รับคืนหมายถึงมูลค่ายุติธรรมหักต้นทุนในการขายของสินทรัพย์หรือมูลค่าจากการใช้สินทรัพย์แล้วแต่ราคาใดจะสูงกว่า ในการประเมินมูลค่าจากการใช้สินทรัพย์ กลุ่มบริษัทประมาณการกระแสเงินสดในอนาคตที่กิจการคาดว่าจะได้รับจากสินทรัพย์และคำนวณคิดลดเป็นมูลค่าปัจจุบัน โดยใช้อัตราคิดลดก่อนภาษีที่สะท้อนถึงการประเมินความเสี่ยงในสภาพตลาดปัจจุบันของเงินสดตามระยะเวลาและความเสี่ยงซึ่งเป็นลักษณะเฉพาะของสินทรัพย์ที่กำลังพิจารณาอยู่ ในการประเมินมูลค่ายุติธรรมหักต้นทุนในการขาย กลุ่มบริษัทใช้แบบจำลองการประเมินมูลค่าที่ดีที่สุดซึ่งเหมาะสมกับสินทรัพย์ ซึ่งสะท้อนถึงจำนวนเงินที่กิจการสามารถจะได้มาจากการจำหน่ายสินทรัพย์หักด้วยต้นทุนในการจำหน่าย โดยการจำหน่ายนั้นผู้ซื้อและผู้ขายมีความรอบรู้และเต็มใจในการแลกเปลี่ยนและสามารถต่อรองราคากันได้อย่างเป็นอิสระในลักษณะของผู้ที่ไม่มี ความเกี่ยวข้องกัน

กลุ่มบริษัทจะรับรู้รายการขาดทุนจากการด้อยค่าในส่วนของกำไรหรือขาดทุน

4.13 ผลประโยชน์ของพนักงาน

ผลประโยชน์ระยะสั้นของพนักงาน

กลุ่มบริษัทรับรู้เงินเดือน ค่าจ้าง โบนัส และเงินสมทบกองทุนประกันสังคมเป็นค่าใช้จ่ายเมื่อเกิดรายการ

ผลประโยชน์หลังออกจากรางานของพนักงาน

โครงการสมทบเงิน

กลุ่มบริษัทและพนักงานได้ร่วมกันจัดตั้งกองทุนสำรองเลี้ยงชีพ ซึ่งประกอบด้วยเงินที่พนักงานจ่ายสะสม และเงินที่กลุ่มบริษัทจ่ายสมทบให้เป็นรายเดือน สินทรัพย์ของกองทุนสำรองเลี้ยงชีพได้แยกออกจากสินทรัพย์ของกลุ่มบริษัท เงินที่กลุ่มบริษัทจ่ายสมทบกองทุนสำรองเลี้ยงชีพบันทึกเป็นค่าใช้จ่ายในปีที่เกิดรายการ

โครงการผลประโยชน์หลังออกจากรางาน

กลุ่มบริษัทมีภาระสำหรับเงินชดเชยที่ต้องจ่ายให้แก่พนักงานเมื่อออกจากรางานตามกฎหมายแรงงาน ซึ่งกลุ่มบริษัทถือว่าเงินชดเชยดังกล่าวเป็นโครงการผลประโยชน์หลังออกจากรางานสำหรับพนักงาน

กลุ่มบริษัทคำนวณหนี้สินตามโครงการผลประโยชน์หลังออกจากรางานของพนักงาน โดยใช้วิธีคิดลดแต่ละหน่วยที่ประมาณการไว้ (Projected Unit Credit Method) โดยผู้เชี่ยวชาญอิสระได้ทำการประเมินภาระผูกพันดังกล่าวตามหลักคณิตศาสตร์ประกันภัย

ผลกำไรหรือขาดทุนจากการประมาณการตามหลักคณิตศาสตร์ประกันภัย สำหรับโครงการผลประโยชน์หลังออกจากรางานของพนักงานจะรับรู้ทันทีในกำไรขาดทุนเบ็ดเสร็จอื่น

4.14 หุ้นทุนซื้อคืน

หุ้นสามัญซื้อคืนแสดงมูลค่าในงบฐานะการเงินด้วยราคาทุนเป็นรายการหักจากส่วนของผู้ถือหุ้น หากราคาขายของหุ้นสามัญซื้อคืนสูงกว่าราคาซื้อของหุ้นสามัญซื้อคืน บริษัทจะรับรู้ผลต่างเข้าบัญชีส่วนเกินมูลค่าหุ้นสามัญซื้อคืน และหากราคาขายของหุ้นสามัญซื้อคืนต่ำกว่าราคาซื้อของหุ้นสามัญซื้อคืน บริษัทจะนำผลต่างหักจากส่วนเกินมูลค่าหุ้นสามัญซื้อคืนให้หมดไปก่อน แล้วจึงนำผลต่างที่เหลืออยู่ไปหักจากบัญชีกำไรสะสม

4.15 ประมวลการหนี้สิน

กลุ่มบริษัทจะบันทึกประมวลการหนี้สินไว้ในบัญชีเมื่อภาระผูกพันซึ่งเป็นผลมาจากเหตุการณ์ในอดีตได้เกิดขึ้นแล้ว และมีความเป็นไปได้ค่อนข้างแน่นอนว่ากลุ่มบริษัทจะเสียทรัพยากรเชิงเศรษฐกิจไปเพื่อปลดปล่อยภาระผูกพันนั้น และกลุ่มบริษัทสามารถประมาณมูลค่าภาระผูกพันนั้นได้อย่างน่าเชื่อถือ

4.16 ภาษีเงินได้

ภาษีเงินได้ประกอบด้วยภาษีเงินได้ปัจจุบันและภาษีเงินได้รอการตัดบัญชี

ภาษีเงินได้ปัจจุบัน

กลุ่มบริษัทบันทึกภาษีเงินได้ปัจจุบันตามจำนวนที่คาดว่าจะจ่ายให้แก่หน่วยงานจัดเก็บภาษีของรัฐ โดยคำนวณจากกำไรทางภาษีตามหลักเกณฑ์ที่กำหนดในกฎหมายภาษีอากร

ภาษีเงินได้รอการตัดบัญชี

กลุ่มบริษัทบันทึกภาษีเงินได้รอการตัดบัญชีของผลแตกต่างชั่วคราวระหว่างราคาตามบัญชีของสินทรัพย์และหนี้สิน ณ วันสิ้นรอบระยะเวลารายงานกับฐานภาษีของสินทรัพย์และหนี้สินที่เกี่ยวข้องนั้น โดยใช้อัตราภาษีที่มีผลบังคับใช้ ณ วันสิ้นรอบระยะเวลารายงาน

กลุ่มบริษัทรับรู้หนี้สินภาษีเงินได้รอการตัดบัญชีของผลแตกต่างชั่วคราวที่ต้องเสียภาษีทุกรายการ แต่รับรู้สินทรัพย์ภาษีเงินได้รอการตัดบัญชีสำหรับผลแตกต่างชั่วคราวที่ใช้หักภาษี รวมทั้งผลขาดทุนทางภาษีที่ยังไม่ได้ใช้ในจำนวนเท่าที่มีความเป็นไปได้ค่อนข้างแน่ที่กลุ่มบริษัทจะมีกำไรทางภาษีในอนาคตเพียงพอที่จะใช้ประโยชน์จากผลแตกต่างชั่วคราวที่ใช้หักภาษีและผลขาดทุนทางภาษีที่ยังไม่ได้ใช้นั้น

กลุ่มบริษัทจะทบทวนมูลค่าตามบัญชีของสินทรัพย์ภาษีเงินได้รอการตัดบัญชีทุกสิ้นรอบระยะเวลารายงาน และจะทำการปรับลดมูลค่าตามบัญชีดังกล่าว หากมีความเป็นไปได้ค่อนข้างแน่ที่กลุ่มบริษัทจะไม่มีกำไรทางภาษีเพียงพอต่อการนำสินทรัพย์ภาษีเงินได้รอการตัดบัญชีทั้งหมดหรือบางส่วนมาใช้ประโยชน์

กลุ่มบริษัทจะบันทึกภาษีเงินได้รอการตัดบัญชีโดยตรงไปยังส่วนของผู้ถือหุ้นหากภาษีที่เกิดขึ้นเกี่ยวข้องกับรายการที่ได้บันทึกโดยตรงไปยังส่วนของผู้ถือหุ้น

4.17 เครื่องมือทางการเงิน

กลุ่มบริษัทรับรู้รายการเมื่อเริ่มแรกของสินทรัพย์ทางการเงินด้วยมูลค่ายุติธรรม และบวกด้วยต้นทุนการทำรายการเฉพาะในกรณีที่สินทรัพย์ทางการเงินที่ไม่ได้วัดมูลค่าด้วยมูลค่ายุติธรรมผ่านกำไรหรือขาดทุน อย่างไรก็ตาม สำหรับลูกหนี้การค้าที่ไม่มีองค์ประกอบเกี่ยวกับการจัดหาเงินที่มีนัยสำคัญ หรือลูกหนี้การค้าที่ ณ วันเริ่มต้นสัญญา กลุ่มบริษัทคาดว่าจะได้รับชำระหนี้คืนจากลูกค้านายในหนึ่งปี และกลุ่มบริษัทเลือกใช้การผ่อนปรนในทางปฏิบัติที่จะไม่ปรับปรุงผลกระทบของการมีองค์ประกอบเกี่ยวกับการจัดหาเงินที่มีนัยสำคัญ กลุ่มบริษัทจะรับรู้สินทรัพย์ทางการเงินดังกล่าวด้วยราคาของรายการ ตามที่กล่าวไว้ในนโยบายการบัญชีเรื่องการรับรู้รายได้

การจัดประเภทรายการและการวัดมูลค่าของสินทรัพย์ทางการเงิน

กลุ่มบริษัทจัดประเภทสินทรัพย์ทางการเงิน ณ วันที่รับรู้รายการเริ่มแรก เป็นสินทรัพย์ทางการเงินที่วัดมูลค่าในภายหลังด้วยราคาทุนตัดจำหน่าย และสินทรัพย์ทางการเงินที่วัดมูลค่าในภายหลังด้วยมูลค่ายุติธรรมผ่านกำไรหรือขาดทุน โดยพิจารณาจากแผนธุรกิจของกิจการในการจัดการสินทรัพย์ทางการเงิน และลักษณะของกระแสเงินสดตามสัญญาของสินทรัพย์ทางการเงิน

สินทรัพย์ทางการเงินที่วัดมูลค่าด้วยราคาทุนตัดจำหน่าย

กลุ่มบริษัทวัดมูลค่าสินทรัพย์ทางการเงินด้วยราคาทุนตัดจำหน่าย เมื่อกลุ่มบริษัทถือครองสินทรัพย์ทางการเงินนั้นเพื่อรับกระแสเงินสดตามสัญญา และเงื่อนไขตามสัญญาของสินทรัพย์ทางการเงินก่อให้เกิดกระแสเงินสดที่เป็นการรับชำระเพียงเงินต้นและดอกเบี้ยจากยอดคงเหลือของเงินต้นในวันที่ระบุไว้เท่านั้น

สินทรัพย์ทางการเงินดังกล่าววัดมูลค่าในภายหลังโดยใช้วิธีดอกเบี้ยที่แท้จริงและต้องมีการประเมินการด้อยค่า ทั้งนี้ ผลกำไรและขาดทุนที่เกิดขึ้นจากการตัดรายการ การเปลี่ยนแปลง หรือการด้อยค่าของสินทรัพย์ดังกล่าวจะรับรู้ในส่วนของกำไรหรือขาดทุน

สินทรัพย์ทางการเงินที่วัดมูลค่าด้วยมูลค่ายุติธรรมผ่านกำไรหรือขาดทุน

สินทรัพย์ทางการเงินที่วัดมูลค่าด้วยมูลค่ายุติธรรมผ่านกำไรหรือขาดทุน จะแสดงในงบฐานะการเงินด้วยมูลค่ายุติธรรม โดยรับรู้การเปลี่ยนแปลงสุทธิของมูลค่ายุติธรรมในส่วนของกำไรหรือขาดทุน

ทั้งนี้ สินทรัพย์ทางการเงินดังกล่าว หมายความว่ารวมถึง ตราสารอนุพันธ์ เงินลงทุนในหลักทรัพย์ที่ถือไว้เพื่อค้าเงินลงทุนในตราสารทุนซึ่งกลุ่มบริษัทไม่ได้เลือกจัดประเภทให้วัดมูลค่าด้วยมูลค่ายุติธรรมผ่านกำไรขาดทุนเบ็ดเสร็จอื่น และสินทรัพย์ทางการเงินที่มีกระแสเงินสดที่ไม่ได้รับชำระเพียงเงินต้นและดอกเบี้ย

เงินปันผลรับจากเงินลงทุนในตราสารทุนของบริษัทจดทะเบียนถือเป็นรายได้อื่นในส่วนของกำไรหรือขาดทุน

การจัดประเภทรายการและการวัดมูลค่าของหนี้สินทางการเงิน

กลุ่มบริษัทรับรู้รายการเมื่อเริ่มแรกสำหรับหนี้สินทางการเงินด้วยมูลค่ายุติธรรมหักต้นทุนการทำรายการ และจัดประเภทหนี้สินทางการเงินเป็นหนี้สินทางการเงินที่วัดมูลค่าในภายหลังด้วยราคาทุนตัดจำหน่าย โดยใช้วิธีดอกเบี้ยที่แท้จริง ทั้งนี้ ผลกำไรและขาดทุนที่เกิดขึ้นจากการตัดรายการหนี้สินทางการเงินและการตัดจำหน่ายตามวิธีดอกเบี้ยที่แท้จริงจะรับรู้ในส่วนของกำไรหรือขาดทุนโดยการคำนวณมูลค่าราคาทุนตัดจำหน่ายคำนึงถึงค่าธรรมเนียมหรือต้นทุนที่ถือเป็นส่วนหนึ่งของอัตราดอกเบี้ยที่แท้จริงนั้นด้วย ค่าตัดจำหน่ายตามวิธีดอกเบี้ยที่แท้จริงแสดงเป็นส่วนหนึ่งของต้นทุนทางการเงินในส่วนของกำไรหรือขาดทุน

การตัดรายการของเครื่องมือทางการเงิน

สินทรัพย์ทางการเงินจะถูกตัดรายการออกจากบัญชี เมื่อสิทธิที่จะได้รับกระแสเงินสดของสินทรัพย์นั้นได้สิ้นสุดลง หรือได้มีการโอนสิทธิที่จะได้รับกระแสเงินสดของสินทรัพย์นั้น รวมถึงได้มีการโอนความเสี่ยงและผลตอบแทนเกือบทั้งหมดของสินทรัพย์นั้น หรือมีการโอนการควบคุมในสินทรัพย์นั้น

กลุ่มบริษัทตัดรายการหนี้สินทางการเงินก็ต่อเมื่อได้มีการปฏิบัติตามภาระผูกพันของหนี้สินนั้นแล้ว มีการยกเลิกภาระผูกพันนั้น หรือมีการสิ้นสุดลงของภาระผูกพันนั้น ในกรณีที่มีการเปลี่ยนหนี้สินทางการเงินที่มีอยู่ให้เป็นหนี้สินใหม่จากผู้ให้กู้รายเดียวกันซึ่งมีข้อกำหนดที่แตกต่างกันอย่างมาก หรือมีการแก้ไขข้อกำหนดของหนี้สินที่มีอยู่อย่างเป็นสาระสำคัญ จะถือว่าเป็นการตัดรายการหนี้สินเดิมและรับรู้หนี้สินใหม่ โดยรับรู้ผลแตกต่างของมูลค่าตามบัญชีดังกล่าวในส่วนของกำไรหรือขาดทุน

การด้อยค่าของสินทรัพย์ทางการเงิน

กลุ่มบริษัทรับรู้ค่าเผื่อผลขาดทุนด้านเครดิตที่คาดว่าจะเกิดขึ้นของตราสารหนี้ทั้งหมดที่ไม่ได้วัดมูลค่าด้วยมูลค่ายุติธรรมผ่านกำไรหรือขาดทุน ผลขาดทุนด้านเครดิตที่คาดว่าจะเกิดขึ้นคำนวณจากผลต่างของกระแสเงินสดที่จะครบกำหนดชำระตามสัญญากับกระแสเงินสดทั้งหมดที่กลุ่มบริษัทคาดว่าจะได้รับชำระ และคิดลดด้วยอัตราดอกเบี้ยที่แท้จริงโดยประมาณของสินทรัพย์ทางการเงิน ณ วันที่ได้มา โดยกระแสเงินสดที่คาดว่าจะได้รับ รวมถึงส่วนปรับปรุงด้านเครดิตอื่น ๆ ซึ่งถือเป็นส่วนหนึ่งของเงื่อนไขตามสัญญา

ในกรณีที่ความเสี่ยงด้านเครดิตของสินทรัพย์ไม่ได้เพิ่มขึ้นอย่างมีนัยสำคัญนับตั้งแต่การรับรู้รายการเริ่มแรก กลุ่มบริษัทวัดมูลค่าผลขาดทุนด้านเครดิตที่คาดว่าจะเกิดขึ้นโดยพิจารณาจากการผิดสัญญาที่อาจจะเกิดขึ้นใน 12 เดือนข้างหน้า ในขณะที่หากความเสี่ยงด้านเครดิตของสินทรัพย์เพิ่มขึ้นอย่างมีนัยสำคัญนับตั้งแต่การรับรู้รายการเริ่มแรก กลุ่มบริษัทวัดมูลค่าผลขาดทุนด้วยจำนวนเงินที่เท่ากับผลขาดทุนด้านเครดิตที่คาดว่าจะเกิดขึ้นตลอดอายุที่เหลืออยู่ของเครื่องมือทางการเงิน

กลุ่มบริษัทพิจารณาว่าความเสี่ยงด้านเครดิตจะเพิ่มขึ้นอย่างมีนัยสำคัญ เมื่อมีการค้างชำระการจ่ายเงินตามสัญญา ในบางกรณี กลุ่มบริษัทอาจพิจารณาว่าสินทรัพย์ทางการเงินนั้นมีการเพิ่มขึ้นของความเสี่ยงด้านเครดิตอย่างมีนัยสำคัญและมีการผิดสัญญา โดยพิจารณาจากข้อมูลภายในหรือข้อมูลภายนอกอื่น เช่น อันดับความน่าเชื่อถือด้านเครดิตของผู้ออกตราสาร

กลุ่มบริษัทใช้วิธีการอย่างง่ายในการคำนวณผลขาดทุนด้านเครดิตที่คาดว่าจะเกิดขึ้นสำหรับลูกหนี้การค้า และสินทรัพย์ที่เกิดจากสัญญา ดังนั้น ทุกวันสิ้นรอบระยะเวลารายงาน กลุ่มบริษัทจึงไม่มีการติดตามการเปลี่ยนแปลงของความเสี่ยงทางด้านเครดิต แต่จะรับรู้ค่าเผื่อผลขาดทุนด้านเครดิตที่คาดว่าจะเกิดขึ้นตลอดอายุของลูกหนี้การค้าและสินทรัพย์ที่เกิดจากสัญญา

การคำนวณผลขาดทุนด้านเครดิตที่คาดว่าจะเกิดขึ้นข้างต้นอ้างอิงจากข้อมูลผลขาดทุนด้านเครดิตจากประสบการณ์ในอดีต ปรับปรุงด้วยข้อมูลการคาดการณ์ไปในอนาคตเกี่ยวกับลูกหนี้และสภาพแวดล้อมทางด้านเศรษฐกิจ

สินทรัพย์ทางการเงินจะถูกตัดจำหน่ายออกจากบัญชี เมื่อกิจการคาดว่าจะไม่ได้รับคืนกระแสเงินสดตามสัญญาอีกต่อไป

การหักกลบของเครื่องมือทางการเงิน

สินทรัพย์ทางการเงินและหนี้สินทางการเงินจะนำมาหักกลบกัน และแสดงด้วยยอดสุทธิในงบฐานะการเงิน ก็ต่อเมื่อกิจการมีสิทธิบังคับใช้ได้ตามกฎหมายอยู่แล้วในการหักกลบจำนวนเงินที่รับรู้ และกิจการมีความตั้งใจที่จะชำระด้วยยอดสุทธิ หรือตั้งใจที่จะรับสินทรัพย์และชำระหนี้สินพร้อมกัน

4.18 การวัดมูลค่ายุติธรรม

มูลค่ายุติธรรม หมายถึง ราคาที่คาดว่าจะได้รับจากการขายสินทรัพย์หรือเป็นราคาที่จะต้องจ่ายเพื่อโอนหนี้สินให้ผู้อื่นโดยรายการดังกล่าวเป็นรายการที่เกิดขึ้นในสภาพปกติระหว่างผู้ซื้อและผู้ขาย (ผู้ร่วมในตลาด) ณ วันที่วัดมูลค่า กลุ่มบริษัทใช้ราคาเสนอซื้อขายในตลาดที่มีสภาพคล่องในการวัดมูลค่ายุติธรรมของสินทรัพย์และหนี้สินซึ่งมาตรฐานการรายงานทางการเงินที่เกี่ยวข้องกำหนดให้ต้องวัดมูลค่าด้วยมูลค่ายุติธรรม ยกเว้นในกรณีที่ไม่มีตลาดที่มีสภาพคล่องสำหรับสินทรัพย์หรือหนี้สินที่มีลักษณะเดียวกันหรือไม่สามารถหาราคาเสนอซื้อขายในตลาดที่มีสภาพคล่องได้ กลุ่มบริษัทจะประมาณมูลค่ายุติธรรมโดยใช้เทคนิคการประเมินมูลค่าที่เหมาะสมกับแต่ละสถานการณ์ และพยายามใช้ข้อมูลที่สามารถสังเกตได้ที่เกี่ยวข้องกับสินทรัพย์หรือหนี้สินที่จะวัดมูลค่ายุติธรรมนั้นให้มากที่สุด

ลำดับชั้นของมูลค่ายุติธรรมที่ใช้วัดมูลค่าและเปิดเผยมูลค่ายุติธรรมของสินทรัพย์และหนี้สินในงบการเงินแบ่งออกเป็นสามระดับตามประเภทของข้อมูลที่ใช้ในการวัดมูลค่ายุติธรรม ดังนี้

ระดับ 1 ใช้ข้อมูลราคาเสนอซื้อขายของสินทรัพย์หรือหนี้สินอย่างเดียวกันในตลาดที่มีสภาพคล่อง

ระดับ 2 ใช้ข้อมูลอื่นที่สามารถสังเกตได้ของสินทรัพย์หรือหนี้สิน ไม่ว่าจะเป็นข้อมูลทางตรงหรือทางอ้อม

ระดับ 3 ใช้ข้อมูลที่ไม่สามารถสังเกตได้ เช่น ข้อมูลเกี่ยวกับกระแสเงินในอนาคตที่กิจการประมาณขึ้น

ทุกวันสิ้นรอบระยะเวลารายงาน กลุ่มบริษัทจะประเมินความจำเป็นในการโอนรายการระหว่างลำดับชั้นของมูลค่ายุติธรรมสำหรับสินทรัพย์และหนี้สินที่ถืออยู่ ณ วันสิ้นรอบระยะเวลารายงานที่มีการวัดมูลค่ายุติธรรมแบบเกิดขึ้นประจำ

5. การใช้ดุลยพินิจและประมาณการทางบัญชีที่สำคัญ

ในการจัดทำงบการเงินตามมาตรฐานการรายงานทางการเงิน ฝ่ายบริหารจำเป็นต้องใช้ดุลยพินิจและการประมาณการในเรื่องที่มีความไม่แน่นอนเสมอ การใช้ดุลยพินิจและการประมาณการดังกล่าวนี้ส่งผลกระทบต่อจำนวนเงินที่แสดงในงบการเงินและต่อข้อมูลที่แสดงในหมายเหตุประกอบงบการเงิน ผลที่เกิดขึ้นจริงอาจแตกต่างไปจากจำนวนที่ประมาณการไว้ การใช้ดุลยพินิจและการประมาณการที่สำคัญมีดังนี้

มูลค่ายุติธรรมของเครื่องมือทางการเงิน

ในการประเมินมูลค่ายุติธรรมของเครื่องมือทางการเงินที่รับรู้ในงบฐานะการเงิน ที่ไม่มีการซื้อขายในตลาดและไม่สามารถหาราคาได้ในตลาดซื้อขายคล่อง ฝ่ายบริหารต้องใช้ดุลยพินิจในการประเมินมูลค่ายุติธรรมของเครื่องมือทางการเงินดังกล่าว โดยใช้เทคนิคและแบบจำลองการประเมินมูลค่า ซึ่งตัวแปรที่ใช้ในแบบจำลองได้มาจากการเทียบเคียงกับตัวแปรที่มีอยู่ในตลาด โดยคำนึงถึงความเสี่ยงทางด้านเครดิต สภาพคล่อง ข้อมูลความสัมพันธ์ และการเปลี่ยนแปลงของมูลค่าของเครื่องมือทางการเงินในระยะยาว ทั้งนี้ การเปลี่ยนแปลงของสมมติฐานที่เกี่ยวข้องกับตัวแปรที่ใช้ในการคำนวณอาจมีผลกระทบต่อมูลค่ายุติธรรมที่แสดงอยู่ในงบฐานะการเงินและการเปิดเผยลำดับชั้นของมูลค่ายุติธรรม

ที่ดิน อาคารและอุปกรณ์ และค่าเสื่อมราคา

ในการคำนวณค่าเสื่อมราคาของอาคารและอุปกรณ์ ฝ่ายบริหารจำเป็นต้องทำการประมาณอายุการใช้ประโยชน์และมูลค่าคงเหลือเมื่อเลิกใช้งานของอาคารและอุปกรณ์ และต้องทบทวนอายุการใช้ประโยชน์และมูลค่าคงเหลือใหม่หากมีการเปลี่ยนแปลงเกิดขึ้น

นอกจากนี้ ฝ่ายบริหารจำเป็นต้องสอบทานการด้อยค่าของที่ดิน อาคารและอุปกรณ์ในแต่ละช่วงเวลาและบันทึกขาดทุนจากการด้อยค่าหากคาดว่ามูลค่าที่คาดว่าจะได้รับคืนต่ำกว่ามูลค่าตามบัญชีของสินทรัพย์นั้น ในการนี้ฝ่ายบริหารจำเป็นต้องใช้ดุลยพินิจที่เกี่ยวข้องกับการคาดการณ์รายได้และค่าใช้จ่ายในอนาคต ซึ่งเกี่ยวเนื่องกับสินทรัพย์นั้น

สัญญาเช่า

การกำหนดอายุสัญญาเช่าที่มีสิทธิการเลือกในการขยายอายุสัญญาเช่าหรือยกเลิกสัญญาเช่า - กลุ่มบริษัทในฐานะผู้เช่า

ในการกำหนดอายุสัญญาเช่า ฝ่ายบริหารจำเป็นต้องใช้ดุลยพินิจในการประเมินว่ากลุ่มบริษัทมีความแน่นอนอย่างสมเหตุสมผลหรือไม่ที่จะใช้สิทธิเลือกในการขยายอายุสัญญาเช่าหรือยกเลิกสัญญาเช่า โดยคำนึงถึงข้อเท็จจริงและสภาพแวดล้อมที่เกี่ยวข้องทั้งหมดที่ทำให้เกิดสิ่งจูงใจในทางเศรษฐกิจสำหรับกลุ่มบริษัทในการใช้หรือไม่ใช้สิทธิเลือกนั้น

การกำหนดอัตราดอกเบี้ยการกู้ยืมส่วนเพิ่ม - กลุ่มบริษัทในฐานะผู้เช่า

กลุ่มบริษัทไม่สามารถกำหนดอัตราดอกเบี้ยตามนัยของสัญญาเช่า ดังนั้น ฝ่ายบริหารจำเป็นต้องใช้ดุลยพินิจในการกำหนดอัตราดอกเบี้ยการกู้ยืมส่วนเพิ่มของกลุ่มบริษัทในการคิดลดหนี้สินตามสัญญาเช่า โดยอัตราดอกเบี้ยการกู้ยืมส่วนเพิ่มเป็นอัตราดอกเบี้ยที่กลุ่มบริษัทจะต้องจ่ายในการกู้ยืมเงินที่จำเป็นเพื่อให้ได้มาซึ่งสินทรัพย์ที่มีมูลค่าใกล้เคียงกับสินทรัพย์สิทธิการใช้ในสภาพแวดล้อมทางเศรษฐกิจที่คล้ายคลึง โดยมีระยะเวลาการกู้ยืมและหลักประกันที่คล้ายคลึง

ผลประโยชน์หลังออกจางานของพนักงานตามโครงการผลประโยชน์

หนี้สินตามโครงการผลประโยชน์หลังออกจางานของพนักงานประมาณขึ้นตามหลักคณิตศาสตร์ประกันภัย ซึ่งต้องอาศัยข้อสมมติฐานต่าง ๆ ในการประมาณการนั้น เช่น อัตราคิดลด อัตราการขึ้นเงินเดือนในอนาคต อัตราการเปลี่ยนแปลงในจำนวนพนักงาน เป็นต้น

คดีฟ้องร้อง

กลุ่มบริษัทมีหนี้สินที่อาจจะเกิดขึ้นจากการถูกฟ้องร้องเรียกค่าเสียหาย ซึ่งฝ่ายบริหารได้ใช้ดุลยพินิจในการประเมินผลของคดีที่ถูกฟ้องร้องแล้วและเชื่อมั่นว่าจะไม่มีความเสียหายเกิดขึ้นจึงไม่ได้บันทึกประมาณการหนี้สินดังกล่าว ณ วันสิ้นรอบระยะเวลารายงาน

6. รายการธุรกิจกับกิจการที่เกี่ยวข้องกัน

ในระหว่างปี กลุ่มบริษัทมีรายการธุรกิจที่สำคัญกับบุคคลหรือกิจการที่เกี่ยวข้องกัน รายการธุรกิจดังกล่าวเป็นไปตามเงื่อนไขทางการค้าและเกณฑ์ตามที่ตกลงกันระหว่างกลุ่มบริษัทและบุคคลหรือกิจการที่เกี่ยวข้องกันเหล่านั้น ซึ่งเป็นไปตามปกติธุรกิจ ทั้งนี้ ในระหว่างปีไม่มีการเปลี่ยนแปลงที่มีสาระสำคัญในนโยบายการกำหนดราคาของรายการธุรกิจกับกิจการที่เกี่ยวข้องกัน

รายการธุรกิจกับกิจการที่เกี่ยวข้องกันสามารถสรุปได้ดังนี้

(หน่วย: พันบาท)

	งบการเงินรวม		งบการเงินเฉพาะกิจการ		นโยบายการกำหนดราคา
	2568	2567	2568	2567	
รายการธุรกิจกับบริษัทย่อย (ตัดออกจากงบการเงินรวมแล้ว)					
ขายยาและเวชภัณฑ์	-	-	693	1,014	ราคาทุนบวกกำไรส่วนเพิ่ม
รายได้ค่าบริการทางการแพทย์	-	-	5,360	3,389	ราคาตามสัญญา
ค่าเช่ารับ	-	-	2,448	-	ราคาตามสัญญา
ค่าธรรมเนียมการจัดการรับ	-	-	1,200	1,200	ราคาตามสัญญา
ดอกเบี้ยรับ	-	-	273	-	อัตราร้อยละ 3 ต่อปี
เงินปันผลรับ	-	-	8,022	-	ตามที่ประกาศจ่าย
รายได้อื่น	-	-	649	550	ราคาทุนบวกกำไรส่วนเพิ่ม
ซื้อยาและเวชภัณฑ์	-	-	247	1,678	ราคาทุนบวกกำไรส่วนเพิ่ม
ซื้อทรัพย์สินและวัสดุอื่น	-	-	1	81	ราคาตลาด
ค่าบริการจ่าย	-	-	-	301	ราคาตามสัญญา

(หน่วย: พันบาท)

	งบการเงินรวม		งบการเงินเฉพาะกิจการ		นโยบายการกำหนดราคา
	2568	2567	2568	2567	
รายการธุรกิจกับกิจการที่เกี่ยวข้องกัน					
ขายยาและเวชภัณฑ์	48	139	48	139	ราคาตลาด
รายได้จากกิจการ โรงพยาบาล	998	751	998	751	ราคาตลาด
รายได้อื่น	1	-	1	-	ราคาตลาด
ค่าบริการจ่าย	6,031	840	360	480	ราคาตามสัญญา

ยอดคงค้างระหว่างกลุ่มบริษัทและกิจการที่เกี่ยวข้องกัน ณ วันที่ 31 ธันวาคม 2568 และ 2567 มีรายละเอียดดังนี้

(หน่วย: พันบาท)

	งบการเงินรวม		งบการเงินเฉพาะกิจการ	
	2568	2567	2568	2567
ลูกหนี้การค้าและลูกหนี้หมุนเวียนอื่น				
- กิจการที่เกี่ยวข้องกัน				
บริษัทย่อย	-	-	2,447	626
บริษัทที่เกี่ยวข้องกัน (มีกรรมกร่วมกัน)	245	138	245	138
รวม	245	138	2,692	764
เจ้าหนี้การค้าและเจ้าหนี้หมุนเวียนอื่น				
- กิจการที่เกี่ยวข้องกัน				
บริษัทย่อย	-	-	10,196	261
บริษัทที่เกี่ยวข้องกัน (มีกรรมกร่วมกัน)	717	-	-	-
รวม	717	-	10,196	261

เงินให้กู้ยืมระยะยาวและดอกเบี้ยค้างรับจากบริษัทย่อย

ในระหว่างปีสิ้นสุดวันที่ 31 ธันวาคม 2568 เงินให้กู้ยืมระยะยาวและดอกเบี้ยค้างรับจากบริษัทย่อยมีการเคลื่อนไหวดังต่อไปนี้

(หน่วย: พันบาท)

	งบการเงินเฉพาะกิจการ			
	ยอดคงเหลือ ณ วันที่	ในระหว่างงวด		ยอดคงเหลือ ณ วันที่
	1 มกราคม 2568	เพิ่มขึ้น	ลดลง	31 ธันวาคม 2568
บริษัท เอกซ์ คาร์ดิโอวาสคูลาร์ เซ็นเตอร์ จำกัด	-	16,273	-	16,273
หัก: ส่วนที่ถึงกำหนดชำระภายในหนึ่งปี	-			(5,649)
รวมเงินให้กู้ยืมและดอกเบี้ยค้างรับจากบริษัทย่อย -				
สุทธิจากส่วนที่ถึงกำหนดชำระภายในหนึ่งปี	-			10,624

เงินให้กู้ยืมระยะยาวแก่บริษัทย่อยคิดดอกเบี้ยในอัตราร้อยละ 3 ต่อปี โดยมีกำหนดชำระคืนเงินต้นพร้อมดอกเบี้ยเป็นรายเดือนเริ่มตั้งแต่เดือนมกราคม 2569 และมีกำหนดชำระคืนให้เสร็จสิ้นภายในปี 2571 เงินให้กู้ยืมดังกล่าวเป็นเงินให้กู้ยืมที่ไม่มีหลักประกัน

ค่าตอบแทนกรรมการและผู้บริหาร

ในระหว่างปีสิ้นสุดวันที่ 31 ธันวาคม 2568 และ 2567 กลุ่มบริษัทมีค่าใช้จ่ายผลประโยชน์พนักงานที่ให้แก่กรรมการและผู้บริหาร ดังต่อไปนี้

	(หน่วย: พันบาท)			
	งบการเงินรวม		งบการเงินเฉพาะกิจการ	
	2568	2567	2568	2567
ผลประโยชน์ระยะสั้น	44,360	44,463	36,976	38,254
ผลประโยชน์หลังออกจากงาน	307	553	199	234
รวม	44,667	45,016	37,175	38,488

7. เงินสดและรายการเทียบเท่าเงินสด

	(หน่วย: พันบาท)			
	งบการเงินรวม		งบการเงินเฉพาะกิจการ	
	2568	2567	2568	2567
เงินสด	909	663	802	573
เงินฝากธนาคาร	627,414	955,855	338,835	568,740
รวม	628,323	956,518	339,637	569,313

ณ วันที่ 31 ธันวาคม 2568 เงินฝากออมทรัพย์และเงินฝากประจำมีอัตราดอกเบี้ยระหว่างร้อยละ 0.25 ถึง 1.55 ต่อปี (2567: ร้อยละ 0.25 ถึง 1.90 ต่อปี)

8. ลูกหนี้การค้าและลูกหนี้หมุนเวียนอื่น

(หน่วย: พันบาท)

	งบการเงินรวม		งบการเงินเฉพาะกิจการ	
	2568	2567	2568	2567
ลูกหนี้การค้า - กิจการที่เกี่ยวข้องกัน				
อายุหนี้คงค้างนับจากวันที่ถึงกำหนดชำระ				
ยังไม่ถึงกำหนดชำระ	245	138	245	138
ค้างชำระ				
ไม่เกิน 3 เดือน	-	-	1,154	443
3 - 6 เดือน	-	-	39	9
6 - 12 เดือน	-	-	-	10
รวมลูกหนี้การค้า - กิจการที่เกี่ยวข้องกัน	245	138	1,438	600
ลูกหนี้การค้า - กิจการที่ไม่เกี่ยวข้องกัน				
อายุหนี้คงค้างนับจากวันที่ถึงกำหนดชำระ				
ยังไม่ถึงกำหนดชำระ	41,681	37,478	40,005	35,881
ค้างชำระ				
ไม่เกิน 3 เดือน	40,743	28,177	34,817	24,801
3 - 6 เดือน	7,474	391	1,107	387
6 - 12 เดือน	1,247	325	1,002	325
มากกว่า 12 เดือน	6,288	7,855	5,490	7,818
รวม	97,433	74,226	82,421	69,212
หัก: ค่าเผื่อผลขาดทุนด้านเครดิตที่คาดว่าจะเกิดขึ้น	(1,454)	(875)	(1,196)	(875)
รวมลูกหนี้การค้า - กิจการที่ไม่เกี่ยวข้องกัน, สุทธิ	95,979	73,351	81,225	68,337
รวมลูกหนี้การค้า - สุทธิ	96,224	73,489	82,663	68,937
ลูกหนี้หมุนเวียนอื่น				
รายได้ค้างรับ - กิจการที่เกี่ยวข้องกัน	-	-	1,252	126
รายได้ค้างรับ - กิจการที่ไม่เกี่ยวข้องกัน	15,876	10,726	6,462	6,239
ดอกเบี้ยค้างรับ	1,985	4,532	1,909	4,515
ลูกหนี้หมุนเวียนอื่น - กิจการที่เกี่ยวข้องกัน	-	-	2	38
ลูกหนี้หมุนเวียนอื่น - กิจการที่ไม่เกี่ยวข้องกัน	1,626	1,801	1,162	1,534
รวมลูกหนี้หมุนเวียนอื่น	19,487	17,059	10,787	12,452
รวมลูกหนี้การค้าและลูกหนี้หมุนเวียนอื่น - สุทธิ	115,711	90,548	93,450	81,389

ระยะเวลาการให้สินเชื่อแก่ลูกค้าโดยปกติมีระยะเวลา 30 วัน ถึง 90 วัน

การเปลี่ยนแปลงของบัญชีค่าเพื่อผลขาดทุนด้านเครดิตที่คาดว่าจะเกิดขึ้นของลูกหนี้การค้า มีรายละเอียดดังนี้

(หน่วย: พันบาท)

	งบการเงินรวม		งบการเงินเฉพาะกิจการ	
	2568	2567	2568	2567
ยอดคงเหลือต้นปี	875	870	875	870
ค่าเพื่อผลขาดทุนด้านเครดิตที่คาดว่าจะเกิดขึ้นเพิ่มขึ้น	579	5	321	5
ยอดคงเหลือปลายปี	1,454	875	1,196	875

9. สินค้ำคงเหลือ

(หน่วย: พันบาท)

	งบการเงินรวม					
	ราคาทุน		รายการปรับลดราคาทุน		สินค้ำคงเหลือ - สุทธิ	
			ให้เป็นมูลค่าสุทธิที่จะได้รับ			
	2568	2567	2568	2567	2568	2567
ยา	23,286	24,262	(999)	(1,058)	22,287	23,204
เวชภัณฑ์	14,650	10,207	(348)	(393)	14,302	9,814
วัสดุอื่น	3,362	3,442	-	-	3,362	3,442
รวม	41,298	37,911	(1,347)	(1,451)	39,951	36,460

(หน่วย: พันบาท)

	งบการเงินเฉพาะกิจการ					
	ราคาทุน		รายการปรับลดราคาทุน		สินค้ำคงเหลือ - สุทธิ	
			ให้เป็นมูลค่าสุทธิที่จะได้รับ			
	2568	2567	2568	2567	2568	2567
ยา	14,472	16,774	(326)	(563)	14,146	16,211
เวชภัณฑ์	9,426	8,141	(190)	(240)	9,236	7,901
วัสดุอื่น	2,421	2,482	-	-	2,421	2,482
รวม	26,319	27,397	(516)	(803)	25,803	26,594

ในระหว่างปีปัจจุบัน กลุ่มบริษัทบันทึกการปรับลดราคาทุนของสินค้ำคงเหลือให้เป็นมูลค่าสุทธิที่จะได้รับเป็นจำนวนเงิน 0.53 ล้านบาท (2567: 0.76 ล้านบาท) (เฉพาะบริษัทฯ: 0.32 ล้านบาท 2567: 0.72 ล้านบาท) โดยแสดงเป็นส่วนหนึ่งของต้นทุนกิจการ โรงพยาบาล และมีการกลับรายการปรับลดมูลค่าสินค้ำคงเหลือเป็นจำนวนเงิน 0.63 ล้านบาท (2567: 0.93 ล้านบาท) (เฉพาะบริษัทฯ: 0.61 ล้านบาท 2567: 0.93 ล้านบาท) โดยนำไปหักจากมูลค่าของสินค้ำคงเหลือที่รับรู้เป็นค่าใช้จ่ายในระหว่างปี

10. สินทรัพย์ทางการเงินอื่น

ณ วันที่ 31 ธันวาคม 2568 และ 2567 รายละเอียดของสินทรัพย์ทางการเงินอื่น มีดังนี้

		(หน่วย: พันบาท)			
		งบการเงินรวม		งบการเงินเฉพาะกิจการ	
		2568	2567	2568	2567
สินทรัพย์ทางการเงินประเภทตราสารหนี้					
วัดมูลค่าด้วยมูลค่ายุติธรรมผ่านกำไรหรือขาดทุน					
กองทุนรวม		100,669	8	100,661	-
หุ้นกู้		10,097	10,067	10,097	10,067
สินทรัพย์ทางการเงินประเภทตราสารหนี้					
วัดมูลค่าด้วยราคาทุนตัดจำหน่าย					
หุ้นกู้		60,000	50,000	60,000	50,000
เงินฝากประจำระยะสั้น		262,225	789,403	212,127	722,781
สลากออมทรัพย์		280,000	230,000	280,000	230,000
รวม		712,991	1,079,478	662,885	1,012,848
ประกอบด้วย					
สินทรัพย์ทางการเงินหมุนเวียนอื่น		412,894	819,411	362,788	752,781
สินทรัพย์ทางการเงินไม่หมุนเวียนอื่น		300,097	260,067	300,097	260,067
		712,991	1,079,478	662,885	1,012,848

11. เงินลงทุนในบริษัทย่อย

11.1 เงินลงทุนในบริษัทย่อยตามที่แสดงในงบการเงินเฉพาะกิจการ มีรายละเอียดดังต่อไปนี้

ชื่อบริษัท	(หน่วย: พันบาท)					
	ทุนเรียกชำระแล้ว		สัดส่วนเงินลงทุน		ราคาทุน	
	2568	2567	2568	2567	2568	2567
			(ร้อยละ)	(ร้อยละ)		
บริษัท เอกชัย อินเตอร์เนชั่นแนล จำกัด	85,798	85,798	67	67	57,300	57,300
บริษัท เอกชัย เนอร์สซิ่ง โฮม จำกัด	160,000	160,000	100	100	160,000	160,000
บริษัท อีเอ็น เมนทอลแคร์ จำกัด	300,000	300,000	60	60	180,000	180,000
บริษัท เอกชัย คาร์ดิโอวาสคูลาร์						
เซ็นเตอร์ จำกัด	8,000	8,000	50.50	50.50	4,040	4,040
รวม					401,340	401,340

ในไตรมาสที่ 2 ของปี 2568 บริษัท เอกชัย อินเตอร์เนชั่นแนล จำกัด ได้จ่ายเงินปันผลจำนวนเงิน 12 ล้านบาท โดยจ่ายเงินปันผลให้กับบริษัทฯและผู้มีส่วนได้เสียที่ไม่มีอำนาจควบคุมจำนวน 8 ล้านบาท และ 4 ล้านบาท ตามลำดับ

บริษัท อีเอ็น เมนทอลแคร์ จำกัด

เมื่อวันที่ 23 มกราคม 2567 บริษัทย่อยดังกล่าวได้จดทะเบียนจัดตั้งบริษัทกับกระทรวงพาณิชย์เพื่อประกอบกิจการโรงพยาบาลเฉพาะทางจิตเวช โดยมีทุนจดทะเบียนจำนวนเงิน 400 ล้านบาท ประกอบด้วยหุ้นสามัญ 4,000,000 หุ้น มูลค่าที่ตราไว้หุ้นละ 100 บาท บริษัทย่อยเรียกชำระค่าหุ้นครั้งแรกหุ้นละ 25 บาท โดยบริษัทฯ ได้ถือหุ้นในอัตราร้อยละ 60

เมื่อวันที่ 29 เมษายน 2567 บริษัทฯได้ชำระค่าหุ้นเพิ่มแก่บริษัท อีเอ็น เมนทอลแคร์ จำกัด เป็นจำนวนเงิน 60 ล้านบาท รวมเป็นเงินลงทุนทั้งสิ้นจำนวน 120 ล้านบาท โดยบริษัทฯยังคงมีสัดส่วนเงินลงทุนในบริษัทย่อยดังกล่าวร้อยละ 60

เมื่อวันที่ 30 กรกฎาคม 2567 บริษัทฯได้ชำระค่าหุ้นเพิ่มแก่บริษัท อีเอ็น เมนทอลแคร์ จำกัด เป็นจำนวนเงิน 60 ล้านบาท รวมเป็นเงินลงทุนทั้งสิ้นจำนวน 180 ล้านบาท โดยบริษัทฯยังคงมีสัดส่วนเงินลงทุนในบริษัทย่อยดังกล่าวร้อยละ 60

บริษัท เอกชัย คาร์ดิโอวาสคิวลาร์ เซ็นเตอร์ จำกัด

เมื่อวันที่ 14 สิงหาคม 2567 ที่ประชุมคณะกรรมการบริษัทฯ มีมติอนุมัติให้บริษัทฯจัดตั้งบริษัท เอกชัย คาร์ดิโอวาสคิวลาร์ เซ็นเตอร์ จำกัด เพื่อประกอบกิจการศูนย์เฉพาะทางหัวใจและหลอดเลือด บริษัทย่อยดังกล่าวได้จดทะเบียนจัดตั้งบริษัทกับกระทรวงพาณิชย์เมื่อวันที่ 5 กันยายน 2567 โดยมีทุนจดทะเบียนจำนวนเงิน 8 ล้านบาท ประกอบด้วยหุ้นสามัญ 80,000 หุ้น มูลค่าที่ตราไว้หุ้นละ 100 บาท โดยบริษัทฯได้ถือหุ้นในอัตราร้อยละ 50.50 และได้จ่ายชำระเงินลงทุนแล้ว เป็นจำนวนเงิน 4.04 ล้านบาท

11.2 รายละเอียดของบริษัทย่อยซึ่งมีส่วนได้เสียที่ไม่มีอำนาจควบคุมที่มีสาระสำคัญ

ชื่อบริษัท	(หน่วย: พันบาท)					
	สัดส่วนที่ถือโดย		ส่วนได้เสียที่ไม่มี		กำไรหรือขาดทุนที่แบ่ง	
	ส่วนได้เสีย		อำนาจควบคุมใน		ให้แก่ส่วนได้เสียที่ไม่มี	
	ที่ไม่มีอำนาจควบคุม		บริษัทย่อยสะสม		บริษัทย่อยในระหว่างปี	
	2568	2567	2568	2567	2568	2567
	(ร้อยละ)	(ร้อยละ)				
บริษัท เอกชัย อินเตอร์เนชั่นแนล จำกัด	33	33	39,537	37,093	6,434	10,029
บริษัท อีเอ็น เมนทอลแคร์ จำกัด	40	40	120,488	120,264	224	264
บริษัท เอกชัย คาร์ดิโอวาสคิวลาร์ เซ็นเตอร์ จำกัด	49.50	49.50	6,426	3,945	2,481	(15)

11.3 ข้อมูลทางการเงินโดยสรุปของบริษัทย่อยที่มีส่วนได้เสียที่ไม่มีอำนาจควบคุมที่มีสาระสำคัญ ซึ่งเป็นข้อมูลก่อนการตัดรายการระหว่างกัน

สรุปรายการฐานะทางการเงิน

(หน่วย: พันบาท)

	ณ วันที่ 31 ธันวาคม					
	บริษัท เอกชัย		บริษัท อีเอ็น		บริษัท เอกชัย	
	อินเตอร์เนชั่นแนล จำกัด		เมนทอลแคร์ จำกัด		คาร์ดิโอวาสกูลาร์	
	2568	2567	2568	2567	เซ็นเตอร์ จำกัด	
สินทรัพย์หมุนเวียน	148,931	145,025	100,112	248,771	15,562	5,018
สินทรัพย์ไม่หมุนเวียน	6,328	7,358	250,444	59,887	28,511	3,088
หนี้สินหมุนเวียน	44,095	48,775	45,143	7,999	20,457	135
หนี้สินไม่หมุนเวียน	1,087	1,020	4,193	-	10,624	-

สรุปรายการกำไรขาดทุนเบ็ดเสร็จ

(หน่วย: พันบาท)

	สำหรับปีสิ้นสุดวันที่ 31 ธันวาคม					
	บริษัท เอกชัย		บริษัท อีเอ็น		บริษัท เอกชัย	
	อินเตอร์เนชั่นแนล จำกัด		เมนทอลแคร์ จำกัด		คาร์ดิโอวาสกูลาร์	
	2568	2567	2568	2567	เซ็นเตอร์ จำกัด	
รายได้	131,479	172,217	2,223	1,950	20,236	13
กำไร (ขาดทุน)	19,500	30,288	561	659	5,021	(30)
กำไรขาดทุนเบ็ดเสร็จรวม	19,500	30,288	561	659	5,021	(30)

สรุปรายการกระแสเงินสด

(หน่วย: พันบาท)

	สำหรับปีสิ้นสุดวันที่ 31 ธันวาคม					
	บริษัท เอกชัย		บริษัท อีเอ็น		บริษัท เอกชัย	
	อินเตอร์เนชั่นแนล จำกัด		เมนทอลแคร์ จำกัด		คาร์ดิโอวาสกูลาร์	
	2568	2567	2568	2567	เซ็นเตอร์ จำกัด	
กระแสเงินสดจาก (ใช้ไปใน)						
กิจกรรมดำเนินงาน	5,773	56,026	3,148	(1,059)	(590)	85
กระแสเงินสดจาก (ใช้ไปใน) กิจกรรมลงทุน	(204)	4,668	(106,592)	(95,403)	(17,876)	(3,067)
กระแสเงินสดจาก (ใช้ไปใน) กิจกรรมจัดหาเงิน	(12,012)	-	-	300,000	16,000	8,000
เงินสดและรายการเทียบเท่าเงินสดเพิ่มขึ้น (ลดลง) สุทธิ	(6,443)	60,694	(103,444)	203,538	(2,466)	5,018

12. เงินลงทุนในบริษัทร่วม

12.1 รายละเอียดของบริษัทร่วม

(หน่วย: พันบาท)

บริษัท	ลักษณะธุรกิจ	จัดตั้งขึ้น ในประเทศ	งบการเงินรวม/งบการเงินเฉพาะกิจการ					
			สัดส่วนเงินลงทุน		ราคาทุน		มูลค่าตามบัญชี ตามวิธีส่วนได้เสีย	
			2568	2567	2568	2567	2568	2567
			(ร้อยละ)	(ร้อยละ)				
บริษัท คุณ วัฒนแพทย์ จำกัด (เดิมชื่อ “บริษัท คุณ อ๋อวนาง จำกัด”)	ศูนย์ดูแลผู้สูงอายุและ โรงพยาบาลเฉพาะ ทางสำหรับผู้สูงอายุ	ไทย	49	49	98,000	24,500	96,726	23,225
รวม					98,000	24,500	96,726	23,225

ในระหว่างปี 2568 และ 2567 กลุ่มบริษัทไม่มีเงินปันผลรับจากบริษัทร่วม

ทั้งนี้ ในระหว่างปี 2568 บริษัทฯได้ชำระค่าหุ้นเพิ่มทั้งจำนวนแก่บริษัท คุณ วัฒนแพทย์ จำกัด เป็นจำนวน 73.5 ล้านบาท รวมเป็นเงินลงทุนทั้งสิ้นจำนวน 98 ล้านบาท โดยบริษัทฯมีสัดส่วนเงินลงทุนในบริษัทร่วมดังกล่าวร้อยละ 49

12.2 ส่วนแบ่งกำไรขาดทุน

ในระหว่างปี บริษัทฯรับรู้ส่วนแบ่งกำไรขาดทุนจากการลงทุนในบริษัทร่วมในงบการเงินรวมและงบการเงินเฉพาะกิจการ ดังนี้

(หน่วย: พันบาท)

บริษัทร่วม	งบการเงินรวม/งบการเงินเฉพาะกิจการ	
	ส่วนแบ่งกำไร (ขาดทุน) จากเงินลงทุน	
	ในบริษัทร่วมในระหว่างปี	
	2568	2567
บริษัท คุณ วัฒนแพทย์ จำกัด (เดิมชื่อ “บริษัท คุณ อ๋อวนาง จำกัด”)	2	(1,206)
รวม	2	(1,206)

13. อสังหาริมทรัพย์เพื่อการลงทุน

มูลค่าสุทธิตามบัญชีของอสังหาริมทรัพย์เพื่อการลงทุนที่เป็นห้องชุด ณ วันที่ 31 ธันวาคม 2568 และ 2567 แสดงได้ดังนี้

	(หน่วย: พันบาท)	
	งบการเงินรวม/งบการเงินเฉพาะกิจการ	
	2568	2567
ราคาทุน	3,772	3,772
หัก: ค่าเสื่อมราคาสะสม	(1,649)	(1,460)
มูลค่าสุทธิตามบัญชี	2,123	2,312

การกระทบยอดมูลค่าสุทธิตามบัญชีของอสังหาริมทรัพย์เพื่อการลงทุนสำหรับปี 2568 และ 2567 แสดงได้ดังนี้

	(หน่วย: พันบาท)	
	งบการเงินรวม/งบการเงินเฉพาะกิจการ	
	2568	2567
มูลค่าสุทธิตามบัญชีต้นปี	2,312	2,501
ค่าเสื่อมราคาสำหรับปี	(189)	(189)
มูลค่าสุทธิตามบัญชีปลายปี	2,123	2,312

มูลค่ายุติธรรมของอสังหาริมทรัพย์เพื่อการลงทุน ณ วันที่ 31 ธันวาคม 2568 เป็นจำนวนเงิน 2.6 ล้านบาท (2567: 2.7 ล้านบาท) โดยใช้เกณฑ์ราคาตลาดสำหรับห้องชุด

14. ที่ดิน อาคารและอุปกรณ์

(หน่วย: พันบาท)

	งบการเงินรวม						
			อาคารและ	เครื่องมือและ	เครื่องตกแต่ง		
	ที่ดิน	ส่วนปรับปรุง	อุปกรณ์	ติดตั้งและ	เครื่องใช้	สินทรัพย์	
		อาคาร	การแพทย์	สำนักงาน	ยานพาหนะ	ระหว่างก่อสร้าง	รวม
ราคาทุน							
1 มกราคม 2567	73,296	854,138	223,542	67,100	28,739	15,306	1,262,121
ซื้อเพิ่ม	121,225	4,671	15,294	2,942	3,404	105,384	252,920
จำหน่าย/ตัดจำหน่าย	-	(3,997)	(9,295)	(1,137)	(3,690)	-	(18,119)
โอน	-	25,521	-	1,135	-	(26,656)	-
โอนเป็นสินทรัพย์ไม่มีตัวตน	-	-	-	-	-	(5,894)	(5,894)
31 ธันวาคม 2567	194,521	880,333	229,541	70,040	28,453	88,140	1,491,028
ซื้อเพิ่ม	16,188	18,409	47,712	2,841	5,257	362,898	453,305
จำหน่าย/ตัดจำหน่าย	-	(1,835)	(22,660)	(763)	(1,288)	-	(26,546)
โอน	-	3,080	-	-	-	(3,080)	-
31 ธันวาคม 2568	210,709	899,987	254,593	72,118	32,422	447,958	1,917,787

(หน่วย: พันบาท)

	งบการเงินรวม						รวม
	ที่ดิน	อาคารและ ส่วนปรับปรุง อาคาร	เครื่องมือและ อุปกรณ์ การแพทย์	เครื่องตกแต่ง ติดตั้งและ เครื่องใช้ สำนักงาน	ยานพาหนะ	สินทรัพย์ ระหว่างก่อสร้าง	
ค่าเสื่อมราคาสะสม							
1 มกราคม 2567	-	356,687	172,612	51,039	21,586	-	601,924
ค่าเสื่อมราคาสำหรับปี	-	54,991	14,397	6,810	2,740	-	78,938
ค่าเสื่อมราคาสำหรับส่วนที่ จำหน่าย/ตัดจำหน่าย	-	(3,058)	(9,178)	(1,026)	(3,534)	-	(16,796)
31 ธันวาคม 2567	-	408,620	177,831	56,823	20,792	-	664,066
ค่าเสื่อมราคาสำหรับปี	-	53,703	12,149	5,462	3,056	-	74,370
ค่าเสื่อมราคาสำหรับส่วนที่ จำหน่าย/ตัดจำหน่าย	-	(915)	(21,867)	(633)	(534)	-	(23,949)
31 ธันวาคม 2568	-	461,408	168,113	61,652	23,314	-	714,487
มูลค่าสุทธิตามบัญชี							
31 ธันวาคม 2567	194,521	471,713	51,710	13,217	7,661	88,140	826,962
31 ธันวาคม 2568	210,709	438,579	86,480	10,466	9,108	447,958	1,203,300
ค่าเสื่อมราคาสำหรับปี							
2567 (จำนวน 75.10 ล้านบาท รวมอยู่ในต้นทุนกิจการ โรงพยาบาล ส่วนที่เหลือรวมอยู่ในค่าใช้จ่ายในการบริหาร)							78,938
2568 (จำนวน 70.45 ล้านบาท รวมอยู่ในต้นทุนกิจการ โรงพยาบาล ส่วนที่เหลือรวมอยู่ในค่าใช้จ่ายในการบริหาร)							74,370

(หน่วย: พันบาท)

	งบการเงินเฉพาะกิจการ						รวม
	ที่ดิน	อาคารและ ส่วนปรับปรุง อาคาร	เครื่องมือและ อุปกรณ์ การแพทย์	เครื่องตกแต่ง ติดตั้งและ เครื่องใช้ สำนักงาน	ยานพาหนะ	สินทรัพย์ ระหว่างก่อสร้าง	
ราคาทุน							
1 มกราคม 2567	73,296	702,679	191,543	59,367	27,457	8,256	1,062,598
ซื้อเพิ่ม	121,225	4,169	14,547	2,501	2,421	82,541	227,404
จำหน่าย/ตัดจำหน่าย	-	(3,997)	(9,292)	(939)	(3,690)	-	(17,918)
โอน	-	25,033	-	562	-	(25,595)	-
31 ธันวาคม 2567	194,521	727,884	196,798	61,491	26,188	65,202	1,272,084
ซื้อเพิ่ม	16,188	8,901	25,862	1,705	5,155	177,015	234,826
จำหน่าย/ตัดจำหน่าย	-	(1,685)	(22,569)	(712)	(1,288)	-	(26,254)
31 ธันวาคม 2568	210,709	735,100	200,091	62,484	30,055	242,217	1,480,656

ค่าเสื่อมราคาสะสม

1 มกราคม 2567	-	324,371	150,505	47,974	20,391	-	543,241
ค่าเสื่อมราคาสำหรับปี	-	43,234	10,417	5,618	2,595	-	61,864
ค่าเสื่อมราคาสำหรับส่วนที่							
จำหน่าย/ตัดจำหน่าย	-	(3,058)	(9,177)	(855)	(3,534)	-	(16,624)
31 ธันวาคม 2567	-	364,547	151,745	52,737	19,452	-	588,481
ค่าเสื่อมราคาสำหรับปี	-	44,128	9,352	4,393	2,826	-	60,699
ค่าเสื่อมราคาสำหรับส่วนที่							
จำหน่าย/ตัดจำหน่าย	-	(862)	(21,820)	(617)	(534)	-	(23,833)
31 ธันวาคม 2568	-	407,813	139,277	56,513	21,744	-	625,347

มูลค่าสุทธิตามบัญชี

31 ธันวาคม 2567	194,521	363,337	45,053	8,754	6,736	65,202	683,603
31 ธันวาคม 2568	210,709	327,287	60,814	5,971	8,311	242,217	855,309

ค่าเสื่อมราคาสำหรับปี

2567 (จำนวน 59.42 ล้านบาท รวมอยู่ในต้นทุนกิจการ โรงพยาบาล ส่วนที่เหลือรวมอยู่ในค่าใช้จ่ายในการบริหาร)	61,864
2568 (จำนวน 58.27 ล้านบาท รวมอยู่ในต้นทุนกิจการ โรงพยาบาล ส่วนที่เหลือรวมอยู่ในค่าใช้จ่ายในการบริหาร)	60,699

ณ วันที่ 31 ธันวาคม 2568 กลุ่มบริษัทมีอาคารและอุปกรณ์จำนวนหนึ่งซึ่งตัดค่าเสื่อมราคาหมดแล้วแต่ยังใช้งานอยู่ มูลค่าตามบัญชีก่อนหักค่าเสื่อมราคาสะสมและค่าเผื่อการด้อยค่าของสินทรัพย์ดังกล่าวมีจำนวนเงิน 301 ล้านบาท (2567: 225 ล้านบาท) (เฉพาะบริษัทฯ: 248 ล้านบาท 2567: 205 ล้านบาท)

บริษัทฯ ได้นำที่ดินพร้อมสิ่งปลูกสร้างซึ่งมีมูลค่าสุทธิตามบัญชี ณ วันที่ 31 ธันวาคม 2568 จำนวนเงิน 401 ล้านบาท (2567: 437 ล้านบาท) ไปค้ำประกันวงเงินสินเชื่อที่ได้รับจากธนาคาร

15. สัญญาเช่า

15.1 กลุ่มบริษัทในฐานะผู้เช่า

กลุ่มบริษัทเช่าทำสัญญาเช่าที่เกี่ยวข้องกับการเช่าอุปกรณ์ พื้นที่สำนักงานและที่ดินเพื่อใช้ในการดำเนินงานของกิจการ โดยสัญญาเช่ามีอายุระหว่าง 4 ถึง 32 ปี

ก) สินทรัพย์สิทธิการใช้

รายการเปลี่ยนแปลงของบัญชีสินทรัพย์สิทธิการใช้สำหรับปีสิ้นสุดวันที่ 31 ธันวาคม 2568 และ 2567 สรุปได้ดังนี้

(หน่วย: พันบาท)

	งบการเงินรวม			
	ที่ดิน	อาคารและ ส่วนปรับปรุง	เครื่องมือและ อุปกรณ์	รวม
		อาคาร	การแพทย์	
ณ วันที่ 1 มกราคม 2567	7,388	5,179	-	12,567
เพิ่มขึ้นจากการทำสัญญาเช่า	93,905	-	-	93,905
เพิ่มขึ้นจากการวัดมูลค่าหนี้สินตามสัญญาเช่าใหม่	-	12,288	-	12,288
โอนจัดประเภทเป็นลูกหนี้ตามสัญญาเช่าเงินทุน (สุทธิ)	-	(3,110)	-	(3,110)
ค่าเสื่อมราคาสำหรับปี	(2,904)	(5,318)	-	(8,222)
ณ วันที่ 31 ธันวาคม 2567	98,389	9,039	-	107,428
เพิ่มขึ้นจากการทำสัญญาเช่า	-	1,388	6,355	7,743
ค่าเสื่อมราคาสำหรับปี	(3,291)	(4,779)	(794)	(8,864)
31 ธันวาคม 2568	95,098	5,648	5,561	106,307

ข) หนี้สินตามสัญญาเช่า

(หน่วย: พันบาท)

	งบการเงินรวม	
	2568	2567
จำนวนเงินที่ต้องจ่ายตามสัญญาเช่า	207,849	208,056
หัก: ดอกเบี้ยรอการตัดจำหน่าย	(130,652)	(131,265)
รวม	77,197	76,791
หัก: ส่วนที่ถึงกำหนดชำระภายในหนึ่งปี	(6,680)	(6,159)
หนี้สินตามสัญญาเช่า - สุทธิจากส่วนที่ถึงกำหนดชำระ ภายในหนึ่งปี	70,517	70,632

การเปลี่ยนแปลงของบัญชีหนี้สินตามสัญญาเช่าสำหรับปีสิ้นสุดวันที่ 31 ธันวาคม 2568 และ 2567 มีรายละเอียดดังนี้

(หน่วย: พันบาท)

	งบการเงินรวม	
	2568	2567
ยอดคงเหลือต้นปี	76,791	16,207
เพิ่มขึ้นจากการทำสัญญาเช่า	7,744	53,905
เพิ่มขึ้นจากการวัดมูลค่าหนี้สินตามสัญญาเช่าใหม่	-	12,288
ดอกเบี้ยที่รับรู้	1,839	1,965
จ่ายค่าเช่า	(9,030)	(7,574)
กำไรจากอัตราแลกเปลี่ยนที่ยังไม่เกิดขึ้นจริง	(147)	-
ยอดคงเหลือปลายปี	77,197	76,791

กลุ่มบริษัทมีกระแสเงินสดจ่ายทั้งหมดของสัญญาเช่าสำหรับปีสิ้นสุดวันที่ 31 ธันวาคม 2568 จำนวนเงิน 12.95 ล้านบาท (2567: 11.95 ล้านบาท) ซึ่งรวมถึงกระแสเงินสดจ่ายของสัญญาเช่าระยะสั้น สัญญาเช่าซึ่งสินทรัพย์อ้างอิงมีมูลค่าต่ำ และค่าเช่าผันแปรที่ไม่ขึ้นอยู่กับดัชนีหรืออัตรา

การวิเคราะห์การครบกำหนดของจำนวนเงินที่ต้องจ่ายตามสัญญาเช่าได้เปิดเผยข้อมูลอยู่ในหมายเหตุประกอบงบการเงินข้อ 34.1 ภายใต้หัวข้อความเสี่ยงด้านสภาพคล่อง

ค) ค่าใช้จ่ายเกี่ยวกับสัญญาเช่าที่รับรู้ในส่วนของการกำไรหรือขาดทุน

(หน่วย: พันบาท)

	งบการเงินรวม	
	2568	2567
ค่าเสื่อมราคาของสินทรัพย์สิทธิการใช้	8,864	8,222
ดอกเบี้ยจ่ายของหนี้สินตามสัญญาเช่า	1,839	1,965
ค่าใช้จ่ายเกี่ยวกับสัญญาเช่าซึ่งสินทรัพย์อ้างอิงมีมูลค่าต่ำ	250	39
ค่าใช้จ่ายที่เกี่ยวข้องกับการจ่ายชำระค่าเช่าผันแปร	1,999	1,725

15.2 กลุ่มบริษัทในฐานะผู้ให้เช่า

กลุ่มบริษัทเช่าทำสัญญาเช่าเงินทุนสำหรับพื้นที่สำนักงาน โดยมีอายุสัญญา 2.5 ปี

	(หน่วย: พันบาท)	
	งบการเงินรวม	
	2568	2567
ยอดการจ่ายชำระตามสัญญาเช่าของลูกหนี้		
ภายใต้สัญญาเช่าเงินทุนก่อนคิดลด		
ภายใน 1 ปี	1,672	1,614
มากกว่า 1 ปี แต่ไม่เกิน 5 ปี	-	1,672
รวม	1,672	3,286
หัก: ดอกเบี้ยค้างรับรอตัดบัญชี	(58)	(214)
ลูกหนี้ตามสัญญาเช่าเงินทุน	1,614	3,072
จำนวนที่รับรู้ในส่วนของการกำไรหรือขาดทุนของสัญญาเช่าเงินทุน		

	(หน่วย: พันบาท)	
	งบการเงินรวม	
	2568	2567
ดอกเบี้ยรับของเงินลงทุนสุทธิตามสัญญาเช่า	156	54
รายได้จากค่าเช่าพื้นที่ที่ไม่ได้รวมอยู่ในการวัดมูลค่าของเงินลงทุนสุทธิตามสัญญาเช่า	92	20

16. สินทรัพย์ไม่มีตัวตน

มูลค่าสุทธิตามบัญชีของสินทรัพย์ไม่มีตัวตนที่เป็นคอมพิวเตอร์ซอฟต์แวร์ ณ วันที่ 31 ธันวาคม 2568 และ 2567 แสดงได้ดังนี้

	(หน่วย: พันบาท)			
	งบการเงินรวม		งบการเงินเฉพาะกิจการ	
	2568	2567	2568	2567
ราคาทุน	24,516	23,999	17,033	16,976
หัก: ค่าตัดจำหน่ายสะสม	(16,410)	(15,043)	(14,599)	(13,939)
มูลค่าสุทธิตามบัญชี	8,106	8,956	2,434	3,037

การกระทบยอดมูลค่าสุทธิตามบัญชีของสินทรัพย์ไม่มีตัวตนสำหรับปี 2568 และ 2567 แสดงได้ดังนี้

(หน่วย: พันบาท)

	งบการเงินรวม		งบการเงินเฉพาะกิจการ	
	2568	2567	2568	2567
มูลค่าสุทธิตามบัญชีต้นปี	8,956	3,054	3,037	2,465
ซื้อเพิ่ม	609	1,091	149	1,091
ตัดจำหน่ายระหว่างปี - มูลค่าสุทธิ				
ตามบัญชี ณ วันที่ตัดจำหน่าย	(76)	-	(76)	-
โอนสินทรัพย์ระหว่างก่อสร้างเป็น				
สินทรัพย์ไม่มีตัวตน	-	5,894	-	-
ค่าตัดจำหน่ายสำหรับปี	(1,383)	(1,083)	(676)	(519)
มูลค่าสุทธิตามบัญชีปลายปี	8,106	8,956	2,434	3,037

17. วงเงินสินเชื่อจากธนาคาร

ณ วันที่ 31 ธันวาคม 2568 และ 2567 บริษัทฯมีวงเงินเบิกเกินบัญชีและวงเงินกู้ยืมระยะสั้นที่ยังมิได้เบิกใช้คงเหลือเป็นจำนวนเงิน 28 ล้านบาท วงเงินสินเชื่อดังกล่าวค้ำประกันโดยการจดจำนองที่ดินพร้อมสิ่งปลูกสร้างของบริษัทฯและค้ำประกันโดยกรรมการบริษัทฯ

18. เจ้าหนี้การค้าและเจ้าหนี้หมุนเวียนอื่น

(หน่วย: พันบาท)

	งบการเงินรวม		งบการเงินเฉพาะกิจการ	
	2568	2567	2568	2567
เจ้าหนี้การค้า - กิจการที่เกี่ยวข้องกัน	-	-	10,196	4
เจ้าหนี้การค้า - กิจการที่ไม่เกี่ยวข้องกัน	38,656	45,758	29,305	25,481
เจ้าหนี้หมุนเวียนอื่น - กิจการที่เกี่ยวข้องกัน	717	-	-	257
เจ้าหนี้หมุนเวียนอื่น - กิจการที่ไม่เกี่ยวข้องกัน	111,657	44,220	62,763	27,692
ค่าใช้จ่ายค้างจ่าย	55,543	59,578	29,732	47,049
รวมเจ้าหนี้การค้าและเจ้าหนี้หมุนเวียนอื่น	206,573	149,556	131,996	100,483

19. ประมาณการหนี้สินสำหรับผลประโยชน์พนักงาน

จำนวนเงินประมาณการหนี้สินสำหรับผลประโยชน์พนักงานซึ่งเป็นเงินชดเชยพนักงานเมื่อออกจากงานแสดงได้ดังนี้

	(หน่วย: พันบาท)			
	งบการเงินรวม		งบการเงินเฉพาะกิจการ	
	2568	2567	2568	2567
ประมาณการหนี้สินสำหรับผลประโยชน์พนักงานต้นปี	13,975	11,334	13,438	11,069
ส่วนที่รับรู้ในกำไรหรือขาดทุน:				
ต้นทุนบริการในปัจจุบัน	3,197	2,711	2,933	2,551
ต้นทุนดอกเบี้ย	309	275	296	268
ส่วนที่รับรู้ในกำไรขาดทุนเบ็ดเสร็จอื่น:				
กำไร (ขาดทุน) จากการวัดมูลค่าใหม่				
- ส่วนที่เกิดจากการเปลี่ยนแปลงข้อสมมติด้านประชากรศาสตร์	-	395	-	423
- ส่วนที่เกิดจากการเปลี่ยนแปลงข้อสมมติทางการเงิน	-	183	-	181
- ส่วนที่เกิดจากการปรับปรุงจากประสบการณ์	-	124	-	(7)
ผลประโยชน์ที่จ่ายระหว่างปี	(766)	(1,047)	(766)	(1,047)
ประมาณการหนี้สินสำหรับผลประโยชน์พนักงานปลายปี	16,715	13,975	15,901	13,438

ณ วันที่ 31 ธันวาคม 2568 กลุ่มบริษัทคาดว่าจะมีการจ่ายชำระผลประโยชน์ระยะยาวของพนักงานภายใน 1 ปีข้างหน้าเป็นจำนวนเงิน 1.73 ล้านบาท (2567: 0.77 ล้านบาท)

ณ วันที่ 31 ธันวาคม 2568 ระยะเวลาเฉลี่ยถ่วงน้ำหนักในการจ่ายชำระผลประโยชน์ระยะยาวของพนักงานของกลุ่มบริษัทประมาณ 7 ถึง 13 ปี (2567: 7 ถึง 13 ปี) (เฉพาะบริษัทฯ: 7 ปี 2567: 7 ปี)

สมมติฐานที่สำคัญในการประมาณการตามหลักคณิตศาสตร์ประกันภัย สรุปได้ดังนี้

	(หน่วย: ร้อยละต่อปี)			
	งบการเงินรวม		งบการเงินเฉพาะกิจการ	
	2568	2567	2568	2567
อัตราคิดลด	2.20 - 2.50	2.20 - 2.50	2.20	2.20
อัตราการขึ้นเงินเดือน	3	3	3	3
อัตราการเปลี่ยนแปลงในจำนวนพนักงาน	0.00 - 36.00	0.00 - 36.00	0.00 - 25.00	0.00 - 25.00

ผลกระทบของการเปลี่ยนแปลงสมมติฐานที่สำคัญต่อมูลค่าปัจจุบันของภาระผูกพันผลประโยชน์ระยะยาวของพนักงาน ณ วันที่ 31 ธันวาคม 2568 และ 2567 สรุปได้ดังนี้

(หน่วย: พันบาท)

	ณ วันที่ 31 ธันวาคม 2568			
	งบการเงินรวม		งบการเงินเฉพาะกิจการ	
	เพิ่มขึ้น 1%	ลดลง 1%	เพิ่มขึ้น 1%	ลดลง 1%
อัตรากดลด	(1,001)	1,116	(920)	1,024
อัตรการขึ้นเงินเดือน	1,270	(1,156)	1,170	(1,067)
อัตรการเปลี่ยนแปลงในจำนวนพนักงาน	(1,123)	611	(1,028)	541

(หน่วย: พันบาท)

	ณ วันที่ 31 ธันวาคม 2567			
	งบการเงินรวม		งบการเงินเฉพาะกิจการ	
	เพิ่มขึ้น 1%	ลดลง 1%	เพิ่มขึ้น 1%	ลดลง 1%
อัตรากดลด	(874)	974	(815)	907
อัตรการขึ้นเงินเดือน	957	(876)	891	(816)
อัตรการเปลี่ยนแปลงในจำนวนพนักงาน	(979)	531	(910)	478

20. ทุนเรือนหุ้น

20.1 เมื่อวันที่ 26 เมษายน 2567 ที่ประชุมสามัญผู้ถือหุ้นประจำปี 2567 ได้มีมติอนุมัติดังนี้

- 1) อนุมัติลดทุนจดทะเบียนของบริษัทฯ จาก 420,249,775 บาท (หุ้นสามัญ 840,499,549 หุ้น มูลค่าที่ตราไว้หุ้นละ 0.50 บาท) เป็น 420,248,690 บาท (หุ้นสามัญ 840,497,380 หุ้น มูลค่าที่ตราไว้หุ้นละ 0.50 บาท) สำหรับหุ้นปันผลที่ไม่สามารถจัดสรรได้จำนวน 1,085 บาท (หุ้นสามัญ 2,169 หุ้น มูลค่าที่ตราไว้หุ้นละ 0.50 บาท) ตามมติอนุมัติการจ่ายปันผลในที่ประชุมสามัญผู้ถือหุ้นประจำปี 2566
- 2) อนุมัติเพิ่มทุนจดทะเบียนของบริษัทฯ จาก 420,248,690 บาท (หุ้นสามัญ 840,497,380 หุ้น มูลค่าที่ตราไว้หุ้นละ 0.50 บาท) เป็น 430,754,902 บาท (หุ้นสามัญ 861,509,804 หุ้น มูลค่าที่ตราไว้หุ้นละ 0.50 บาท) โดยการออกหุ้นสามัญเพิ่มทุนใหม่จำนวน 21,012,424 หุ้น มูลค่าที่ตราไว้หุ้นละ 0.50 บาท เพื่รองรับการจ่ายหุ้นปันผล และเพื่รองรับการปรับสิทธิของใบสำคัญแสดงสิทธิเพื่อซื้อหุ้นสามัญของบริษัทฯ ครั้งที่ 1 (EKH-W1)

20.2 รายการกระทบบยอดจำนวนหุ้นสามัญจดทะเบียนและจำนวนหุ้นสามัญที่ออกและชำระแล้วสำหรับปีสิ้นสุดวันที่ 31 ธันวาคม 2568 และ 2567 มีดังนี้

	2568		2567	
	หุ้นสามัญ จดทะเบียน	หุ้นสามัญที่ออก และชำระแล้ว	หุ้นสามัญ จดทะเบียน	หุ้นสามัญที่ออก และชำระแล้ว
จำนวนหุ้นสามัญ ณ วันที่ 1 มกราคม	861,509,804	855,596,397	840,499,549	710,189,855
ลดทุนสำหรับหุ้นปันผลประจำปี 2566 ที่ไม่สามารถจัดสรรได้	-	-	(2,169)	-
ออกหุ้นสามัญเพื่อรองรับการจ่ายหุ้นปันผล	-	-	17,754,746	17,723,667
ออกหุ้นสามัญเพื่อรองรับการปรับสิทธิ์ของ ใบสำคัญแสดงสิทธิเพื่อซื้อหุ้นสามัญของบริษัทฯ	-	-	3,257,678	-
ออกหุ้นสามัญจากการใช้สิทธิใบสำคัญแสดงสิทธิที่จะ ซื้อหุ้นสามัญของบริษัทฯ (หมายเหตุ 21)	-	-	-	127,682,875
จำนวนหุ้นสามัญ ณ วันที่ 31 ธันวาคม	861,509,804	855,596,397	861,509,804	855,596,397

21. ใบสำคัญแสดงสิทธิที่จะซื้อหุ้นสามัญ

เมื่อวันที่ 26 เมษายน 2567 ที่ประชุมสามัญผู้ถือหุ้นประจำปี 2567 ของบริษัทฯ ได้มีมติอนุมัติการปรับสิทธิ์ของใบสำคัญแสดงสิทธิที่จะซื้อหุ้นสามัญของบริษัทฯ ครั้งที่ 1 (EKH-W1) โดยให้มีผลตั้งแต่วันที่ 7 พฤษภาคม 2567 เนื่องจากการจ่ายหุ้นปันผล

	เดิม	ปรับเปลี่ยน
ราคาใช้สิทธิ	5.910 บาทต่อหุ้น	5.766 บาทต่อหุ้น
อัตราการใช้สิทธิของใบสำคัญแสดงสิทธิ	1 หน่วย ต่อ 1.066 หุ้นสามัญ	1 หน่วย ต่อ 1.09265 หุ้นสามัญ
จำนวนหน่วยใบสำคัญแสดงสิทธิ	139,523,679 หน่วย	122,239,696 หน่วย
จำนวนหุ้นสามัญจดทะเบียนเพื่อรองรับการปรับสิทธิ์ (สุทธิจากที่ใช้ไปแล้ว)	130,307,525 หุ้น	133,565,203 หุ้น

เมื่อวันที่ 31 พฤษภาคม 2567 ได้มีการใช้สิทธิแปลงสภาพตามใบสำคัญแสดงสิทธิเป็นหุ้นสามัญจำนวน 49,424,414 หุ้น คิดเป็นจำนวนเงิน 284,981,171 บาท โดยได้บันทึกเป็นทุนเรือนหุ้นที่ออกและชำระแล้วจำนวน 24,712,207 บาท และส่วนเกินมูลค่าหุ้นสามัญจำนวน 260,268,964 บาท โดยบริษัทฯ ได้จดทะเบียนเพิ่มทุนชำระแล้วจากการใช้สิทธิแปลงสภาพดังกล่าวกับกระทรวงพาณิชย์แล้วเมื่อวันที่ 6 มิถุนายน 2567 มีผลให้บริษัทฯ มีทุนชำระแล้วเพิ่มขึ้นจาก 363,956,761 บาท (หุ้นสามัญ 727,913,522 หุ้น มูลค่าที่ตราไว้หุ้นละ 0.50 บาท) เป็น 388,668,968 บาท (หุ้นสามัญ 777,337,936 หุ้น มูลค่าที่ตราไว้หุ้นละ 0.50 บาท) และมีส่วนเกินมูลค่าหุ้นสามัญเพิ่มขึ้นจาก 839,655,601 บาท เป็น 1,099,924,565 บาท

เมื่อวันที่ 14 พฤศจิกายน 2567 (วันใช้สิทธิครั้งสุดท้าย) ได้มีการใช้สิทธิแปลงสภาพตามใบสำคัญแสดงสิทธิเป็นหุ้นสามัญจำนวน 78,258,461 หุ้น คิดเป็นจำนวนเงิน 451,238,286 บาท โดยได้บันทึกเป็นทุนเรือนหุ้นที่ออกและชำระแล้วจำนวน 39,129,231 บาท และส่วนเกินมูลค่าหุ้นสามัญจำนวน 400,577,764 บาท โดยบริษัทฯ ได้จดทะเบียนเพิ่มทุนชำระแล้วจากการใช้สิทธิแปลงสภาพดังกล่าวกับกระทรวงพาณิชย์แล้ว เมื่อวันที่ 26 พฤศจิกายน 2567 มีผลให้บริษัทฯ มีทุนชำระแล้วเพิ่มขึ้นจาก 388,668,968 บาท (หุ้นสามัญ 777,337,936 หุ้น มูลค่าที่ตราไว้หุ้นละ 0.50 บาท) เป็น 427,798,199 บาท (หุ้นสามัญ 855,596,397 หุ้น มูลค่าที่ตราไว้หุ้นละ 0.50 บาท) และมีส่วนเกินมูลค่าหุ้นสามัญเพิ่มขึ้นจาก 1,099,924,565 บาท เป็น 1,500,502,329 บาท

รายการกระทบบยอดจำนวนใบสำคัญแสดงสิทธิ EKH-W1 สำหรับปี 2567 มีรายละเอียดดังนี้

	(หน่วย: พันหน่วย)
	EKH-W1
จำนวนใบสำคัญแสดงสิทธิ ณ วันที่ 1 มกราคม 2567	130,308
ปรับสิทธิของใบสำคัญแสดงสิทธิ	3,257
ใช้สิทธิในระหว่างปี	(127,683)
สิทธิหมดอายุระหว่างปี	(5,882)
จำนวนใบสำคัญแสดงสิทธิ ณ วันที่ 31 ธันวาคม 2567	-

ใบสำคัญแสดงสิทธิส่วนที่เหลือจำนวน 5,882,328 หุ้น ได้ครบกำหนดอายุในวันที่ 14 พฤศจิกายน 2567 แล้ว

22. หุ้นทุนซื้อคืน

เมื่อวันที่ 9 มกราคม 2568 ที่ประชุมคณะกรรมการบริษัทฯ มีมติอนุมัติโครงการซื้อหุ้นคืนเพื่อบริหารทางการเงินในวงเงินไม่เกิน 400 ล้านบาท โดยหุ้นสามัญที่จะซื้อคืนมีจำนวนไม่เกิน 63.49 ล้านหุ้น (มูลค่าที่ตราไว้หุ้นละ 0.50 บาท) ซึ่งคิดเป็นร้อยละ 7.42 ของจำนวนหุ้นสามัญที่จำหน่ายแล้วของบริษัทฯ บริษัทฯ ได้ดำเนินการซื้อหุ้นคืนในตลาดหลักทรัพย์แห่งประเทศไทย โดยมีกำหนดระยะเวลาที่จะซื้อหุ้นคืนตั้งแต่วันที่ 13 มกราคม 2568 ถึง วันที่ 11 กรกฎาคม 2568 และจำหน่ายหุ้นที่ซื้อคืนในตลาดหลักทรัพย์แห่งประเทศไทยภายหลัง 6 เดือน แต่ไม่เกิน 3 ปี นับแต่วันซื้อหุ้นคืนเสร็จสิ้น ทั้งนี้ หุ้นซื้อคืนดังกล่าวไม่นับเป็นองค์ประชุมในการประชุมผู้ถือหุ้น รวมทั้งไม่มีสิทธิในการออกเสียงลงคะแนนและสิทธิในการรับเงินปันผล ทั้งนี้ จนถึงวันครบกำหนดระยะเวลาในการซื้อหุ้นคืน บริษัทฯ ได้ซื้อคืนหุ้นสามัญภายใต้โครงการดังกล่าวเป็นจำนวน 55.60 ล้านหุ้น ซึ่งคิดเป็นร้อยละ 6.50 ของหุ้นที่ออกและชำระแล้วรวมเป็นมูลค่าประมาณ 342.74 ล้านบาท พร้อมกันนี้บริษัทฯ ได้จัดสรรกำไรสะสมไว้เป็นสำรองหุ้นทุนซื้อคืนด้วยจำนวนเดียวกัน

23. สำรองตามกฎหมาย

ภายใต้บทบัญญัติของมาตรา 116 แห่งพระราชบัญญัติบริษัทมหาชนจำกัด พ.ศ. 2535 บริษัทฯต้องจัดสรรกำไรสุทธิประจำปีส่วนหนึ่งไว้เป็นทุนสำรองไม่น้อยกว่าร้อยละ 5 ของกำไรสุทธิประจำปี จนกว่าทุนสำรองนี้จะมีจำนวนไม่น้อยกว่าร้อยละ 10 ของทุนจดทะเบียน สำรองตามกฎหมายดังกล่าวไม่สามารถนำไปจ่ายเงินปันผล ในระหว่างปี 2567 บริษัทฯได้จัดสรรสำรองตามกฎหมายจำนวนเงิน 1.05 ล้านบาท โดยบริษัทฯได้จัดสรรสำรองตามกฎหมายไว้ครบถ้วนแล้ว

24. รายได้อื่น

	(หน่วย: พันบาท)			
	งบการเงินรวม		งบการเงินเฉพาะกิจการ	
	2568	2567	2568	2567
เงินปันผลรับ	-	8,250	8,022	8,250
อื่น ๆ	18,324	14,088	20,508	14,115
รวม	18,324	22,338	28,530	22,365

25. ค่าใช้จ่ายตามลักษณะ

รายการค่าใช้จ่ายแบ่งตามลักษณะประกอบด้วยรายการค่าใช้จ่ายที่สำคัญดังต่อไปนี้

	(หน่วย: พันบาท)			
	งบการเงินรวม		งบการเงินเฉพาะกิจการ	
	2568	2567	2568	2567
เงินเดือน ค่าแรงและผลประโยชน์อื่นของพนักงาน	315,038	313,064	255,151	269,118
ค่าธรรมเนียมแพทย์จ่าย	212,405	216,792	191,266	197,863
ค่าเสื่อมราคา	83,423	87,348	60,888	62,052
ค่าตัดจำหน่าย	1,383	1,083	676	519
ค่าเวชภัณฑ์และวัสดุอื่นใช้ไป	175,243	171,807	127,607	134,710
ค่าสาธารณูปโภค	25,356	25,933	21,125	21,734

26. ภาษีเงินได้

ค่าใช้จ่ายภาษีเงินได้สำหรับปีสิ้นสุดวันที่ 31 ธันวาคม 2568 และ 2567 สรุปได้ดังนี้

(หน่วย: พันบาท)

	งบการเงินรวม		งบการเงินเฉพาะกิจการ	
	2568	2567	2568	2567
ภาษีเงินได้ปัจจุบัน				
ภาษีเงินได้นิติบุคคลสำหรับปี	67,231	164,983	53,183	155,919
ภาษีเงินได้รอการตัดบัญชี				
ภาษีเงินได้รอการตัดบัญชีจากการเกิดผลแตกต่างชั่วคราวและการกลับรายการผลแตกต่างชั่วคราว	(831)	(101,778)	(1,101)	(98,624)
ค่าใช้จ่ายภาษีเงินได้ที่แสดงอยู่ในส่วนของกำไรหรือขาดทุน	66,400	63,205	52,082	57,295

จำนวนภาษีเงินได้ที่เกี่ยวข้องกับส่วนประกอบแต่ละส่วนของกำไรขาดทุนเบ็ดเสร็จอื่นสำหรับปีสิ้นสุดวันที่ 31 ธันวาคม 2568 และ 2567 มีดังนี้

(หน่วย: พันบาท)

	งบการเงินรวม		งบการเงินเฉพาะกิจการ	
	2568	2567	2568	2567
ภาษีเงินได้รอการตัดบัญชีที่เกี่ยวข้องกับขาดทุนจาก				
การประมาณการตามหลักคณิตศาสตร์ประกันภัย	-	(140)	-	(119)

รายการกระทบยอดระหว่างกำไรทางบัญชีกับค่าใช้จ่ายภาษีเงินได้ มีดังนี้

(หน่วย: พันบาท)

	งบการเงินรวม		งบการเงินเฉพาะกิจการ	
	2568	2567	2568	2567
กำไรทางบัญชีก่อนภาษีเงินได้นิติบุคคล	337,841	353,541	269,430	289,644
อัตราภาษีเงินได้นิติบุคคล	ร้อยละ 20	ร้อยละ 20	ร้อยละ 20	ร้อยละ 20
กำไรทางบัญชีก่อนภาษีเงินได้นิติบุคคลคูณอัตราภาษี	67,568	70,708	53,886	57,929
ผลกระทบทางภาษีจากการตัดรายการระหว่างกัน	177	(6,944)	-	-
ผลกระทบทางภาษีสำหรับ:				
การส่งเสริมการลงทุน (หมายเหตุ 27)	(1,132)	-	-	-
เงินปันผลที่ได้รับยกเว้น	-	-	(1,604)	-
ค่าใช้จ่ายต้องห้าม	426	249	303	167
ค่าใช้จ่ายที่มีสิทธิหักได้เพิ่มขึ้น	(636)	(858)	(505)	(822)
อื่น ๆ	(3)	50	2	21
รวม	(1,345)	(559)	(1,804)	(634)
ค่าใช้จ่ายภาษีเงินได้ที่แสดงอยู่ในส่วนของกำไรหรือขาดทุน	66,400	63,205	52,082	57,295

ส่วนประกอบของสินทรัพย์และหนี้สินภาษีเงินได้รอการตัดบัญชีประกอบด้วยรายการดังต่อไปนี้

(หน่วย: พันบาท)

	งบการเงินรวม		งบการเงินเฉพาะกิจการ	
	2568	2567	2568	2567
สินทรัพย์ภาษีเงินได้รอการตัดบัญชี				
ค่าเผื่อผลขาดทุนด้านเครดิตที่คาดว่าจะเกิดขึ้น	291	175	239	175
ค่าเผื่อการลดลงของมูลค่าสินค้านำมาขาย	269	285	103	160
ค่าเสื่อมราคาสะสม - ส่วนปรับปรุงอาคาร	184	213	184	213
ประมาณการหนี้สินสำหรับส่วนลด	2,191	1,560	2,191	1,560
ประมาณการหนี้สินการรื้อถอน	162	159	-	-
ประมาณการหนี้สินสำหรับผลประโยชน์พนักงาน	3,350	2,802	3,180	2,688
สัญญาเช่า	7,654	8,226	-	-
ขาดทุนที่ยังไม่เกิดขึ้นจากการเปลี่ยนแปลงมูลค่า				
ยุติธรรมของเงินลงทุน	255	255	255	255
ขาดทุนทางภาษีที่ยังไม่ได้ใช้	151	7	-	-
รวม	14,507	13,682	6,152	5,051
หนี้สินภาษีเงินได้รอการตัดบัญชี				
ประมาณการค่ารื้อถอนที่ถือเป็นต้นทุน	-	6	-	-
รวม	-	6	-	-
สินทรัพย์ภาษีเงินได้รอการตัดบัญชี - สุทธิ	14,507	13,676	6,152	5,051

27. การส่งเสริมการลงทุน

บริษัทย่อยแห่งหนึ่งได้รับสิทธิพิเศษทางภาษีจากคณะกรรมการส่งเสริมการลงทุนสำหรับการลงทุนในกิจการศูนย์การแพทย์เฉพาะทาง ตามบัตรส่งเสริมการลงทุนเลขที่ 68-1988-2-00-1-0 เมื่อวันที่ 18 กันยายน 2568 ภายใต้เงื่อนไขที่กำหนดบางประการ สิทธิพิเศษดังกล่าวรวมถึงการได้รับสิทธิประโยชน์ ดังต่อไปนี้

1. ให้ได้รับยกเว้นภาษีเงินได้นิติบุคคลสำหรับกำไรสุทธิที่ได้จากการประกอบกิจการที่ได้รับการส่งเสริมรวมกันไม่เกินร้อยละ 100 ของเงินลงทุนโดยไม่รวมค่าที่ดินและทุนหมุนเวียนเป็นระยะเวลา 8 ปี นับแต่วันที่มียารายได้ภายหลังจากได้รับบัตรส่งเสริม (วันที่ 12 สิงหาคม 2568)
2. ในกรณีกิจการประกอบกิจการขาดทุนในระหว่างเวลาที่ได้รับยกเว้นภาษีเงินได้นิติบุคคล ผู้ได้รับการส่งเสริมการลงทุนจะได้รับอนุญาตให้นำผลขาดทุนประจำปีที่เกิดขึ้นในระหว่างนั้นไปหักออกจากกำไรสุทธิที่ได้เกิดขึ้นภายหลังระยะเวลาที่ได้รับยกเว้นภาษีเงินได้นิติบุคคลมีกำหนดเวลาไม่เกิน 5 ปี นับแต่วันที่พ้นกำหนดนั้น โดยจะเลือกหักจากกำไรสุทธิของปีใดปีหนึ่งหรือหลายปีก็ได้

3. ให้ได้รับยกเว้นไม่ต้องนำเงินปันผลจากกิจการที่ได้รับการส่งเสริมซึ่งได้รับยกเว้นภาษีเงินได้นิติบุคคล ไปรวมคำนวณเพื่อเสียภาษีเงินได้ตลอดระยะเวลาที่ผู้ได้รับการส่งเสริมได้รับยกเว้นภาษีเงินได้นิติบุคคลนั้น

ทั้งนี้ บริษัทย่อยดังกล่าวต้องปฏิบัติตามเงื่อนไขต่าง ๆ ที่กำหนดไว้ในบัตรส่งเสริมการลงทุน

รายได้ของกลุ่มบริษัทจำแนกตามกิจการที่ได้รับการส่งเสริมการลงทุนและไม่ได้รับการส่งเสริมการลงทุน สำหรับปีสิ้นสุดวันที่ 31 ธันวาคม 2568 และ 2567 สามารถสรุปได้ดังต่อไปนี้

(หน่วย: พันบาท)

	งบการเงินรวม					
	กิจการที่ได้รับ		กิจการที่ไม่ได้รับ		รวม	
	การส่งเสริม		การส่งเสริม			
	2568	2567	2568	2567	2568	2567
รายได้จากการให้บริการ	20,226	-	1,219,396	1,306,887	1,239,622	1,306,887
รายได้อื่น	-	-	18,324	22,338	18,324	22,338
รวมรายได้	20,226	-	1,237,720	1,329,225	1,257,946	1,329,225

28. กำไรต่อหุ้น

กำไรต่อหุ้นขั้นพื้นฐานคำนวณโดยหารกำไรสำหรับปีที่เป็นของผู้ถือหุ้นของบริษัทฯ (ไม่รวมกำไรขาดทุนเบ็ดเสร็จอื่น) ด้วยจำนวนถัวเฉลี่ยถ่วงน้ำหนักของหุ้นสามัญที่ออกอยู่ในระหว่างปีสุทธิจากหุ้นสามัญซื้อคืนที่ถือโดยบริษัทฯ และได้ปรับปรุงจำนวนหุ้นสามัญที่ใช้คำนวณกำไรต่อหุ้นสำหรับปีสิ้นสุดวันที่ 31 ธันวาคม 2567 ตามสัดส่วนที่เปลี่ยนแปลงของจำนวนหุ้นสามัญที่เกิดจากการอนุมัติจ่ายหุ้นปันผลจำนวน 18 ล้านหุ้น ที่จ่ายเมื่อวันที่ 20 พฤษภาคม 2567 โดยถือเสมือนว่าการออกหุ้นปันผลได้เกิดขึ้นตั้งแต่วันเริ่มต้นของงวดแรกที่เสนอรายงาน

กำไรต่อหุ้นปรับลดคำนวณตามที่กล่าวในกำไรต่อหุ้นขั้นพื้นฐานและจำนวนถัวเฉลี่ยถ่วงน้ำหนักของหุ้นสามัญที่บริษัทฯ อาจต้องออกเพื่อแปลงหุ้นสามัญเทียบเท่าปรับลดทั้งสิ้นให้เป็นหุ้นสามัญ โดยสมมติว่า ได้มีการแปลงเป็นหุ้นสามัญ ณ วันต้นปีหรือ ณ วันออกหุ้นสามัญเทียบเท่า

กำไรต่อหุ้นขั้นพื้นฐานและกำไรต่อหุ้นปรับลด แสดงการคำนวณได้ดังนี้

(หน่วย: พันหุ้น)

	งบการเงินรวม/ งบการเงินเฉพาะกิจการ	
	2568	2567
จำนวนหุ้นสามัญที่ออกและเรียกชำระแล้ว	855,596	710,190
ออกหุ้นสามัญเพิ่มทุน	-	39,296
ผลกระทบจากหุ้นทุนซื้อคืน	(39,391)	-
หุ้นสามัญจากการจ่ายเงินปันผล	-	17,724
จำนวนหุ้นสามัญที่ออกและเรียกชำระแล้ว	816,205	767,210

	งบการเงินรวม					
	กำไรสำหรับปี		จำนวนหุ้นสามัญ ถัวเฉลี่ยถ่วงน้ำหนัก		กำไรต่อหุ้น	
	2568	2567	2568	2567	2568	2567
	(พันบาท)	(พันบาท)	(พันหุ้น)	(พันหุ้น)	(บาท)	(บาท)
กำไรต่อหุ้นขั้นพื้นฐาน						
กำไรส่วนที่เป็นของผู้ถือหุ้นของบริษัทใหญ่	262,302	280,058	816,205	767,210	0.3214	0.3650
ผลกระทบของหุ้นสามัญเทียบเท่าปรับลด						
ใบสำคัญแสดงสิทธิ EKH-W1	-	-	-	-		
กำไรต่อหุ้นปรับลด						
กำไรที่เป็นของผู้ถือหุ้นสามัญสมมติว่ามีการใช้สิทธิ ซื้อหุ้นสามัญจากใบสำคัญแสดงสิทธิ	262,302	280,058	816,205	767,210	0.3214	0.3650

	งบการเงินเฉพาะกิจการ					
	กำไรสำหรับปี		จำนวนหุ้นสามัญ		กำไรต่อหุ้น	
			ถัวเฉลี่ยถ่วงน้ำหนัก			
	2568	2567	2568	2567	2567	2567
	(พันบาท)	(พันบาท)	(พันหุ้น)	(พันหุ้น)	(บาท)	(บาท)
กำไรต่อหุ้นขั้นพื้นฐาน						
กำไรส่วนที่เป็นของผู้ถือหุ้นของบริษัทใหญ่	217,348	232,350	816,205	767,210	0.2663	0.3029
ผลกระทบของหุ้นสามัญเทียบเท่าปรับลด						
ใบสำคัญแสดงสิทธิ EKH-W1	-	-	-	-		
กำไรต่อหุ้นปรับลด						
กำไรที่เป็นของผู้ถือหุ้นสามัญสมมติว่ามีการใช้สิทธิ						
ซื้อหุ้นสามัญจากใบสำคัญแสดงสิทธิ	217,348	232,350	816,205	767,210	0.2663	0.3029

ใบสำคัญแสดงสิทธิ EKH-W1 ได้ครบกำหนดอายุในวันที่ 14 พฤศจิกายน 2567 แล้ว

29. ข้อมูลทางการเงินจำแนกตามส่วนงาน

ข้อมูลส่วนงานดำเนินงานที่นำเสนอนี้สอดคล้องกับรายงานภายในของกลุ่มบริษัทที่มีอำนาจตัดสินใจสูงสุดด้านการดำเนินงานได้รับและสอบถามอย่างสม่ำเสมอเพื่อใช้ในการตัดสินใจในการจัดสรรทรัพยากรให้กับส่วนงานและประเมินผลการดำเนินงานของส่วนงาน

กลุ่มบริษัทดำเนินธุรกิจหลักในส่วนงานดำเนินงานที่รายงานเพียงส่วนงานเดียว คือ ธุรกิจโรงพยาบาลและศูนย์ภาวะผู้มีบุตรยาก และดำเนินธุรกิจในเขตภูมิศาสตร์เดียวคือประเทศไทย กลุ่มบริษัทประเมินผลการปฏิบัติงานของส่วนงานโดยพิจารณาจากกำไรหรือขาดทุนจากการดำเนินงาน ซึ่งวัดมูลค่าโดยใช้เกณฑ์เดียวกับที่ใช้ในการวัดกำไรหรือขาดทุนจากการดำเนินงานในงบการเงิน ดังนั้น รายได้ กำไรจากการดำเนินงาน และสินทรัพย์ที่แสดงอยู่ในงบการเงิน จึงถือเป็นการรายงานตามส่วนงานดำเนินงานและเขตภูมิศาสตร์แล้ว

ในปี 2568 และ 2567 กลุ่มบริษัทไม่มีรายได้จากลูกค้ารายใดที่มีมูลค่าเท่ากับหรือมากกว่าร้อยละ 10 ของรายได้ของกิจการ

30. กองทุนสำรองเลี้ยงชีพ

กลุ่มบริษัทและพนักงานกลุ่มบริษัทได้ร่วมกันจัดตั้งกองทุนสำรองเลี้ยงชีพขึ้นตามพระราชบัญญัติกองทุนสำรองเลี้ยงชีพ พ.ศ. 2530 โดยกลุ่มบริษัทและพนักงานจะจ่ายสมทบเข้ากองทุนเป็นรายเดือนในอัตราร้อยละ 5 ของเงินเดือน กองทุนสำรองเลี้ยงชีพนี้นี้บริหารโดย บริษัท หลักทรัพย์จัดการกองทุน ทิสโก้ จำกัด และจะจ่ายให้แก่พนักงานเมื่อพนักงานนั้นออกจากงานตามระเบียบว่าด้วยกองทุนของกลุ่มบริษัท ในระหว่างปี 2568 กลุ่มบริษัทรับรู้เงินสมทบดังกล่าวเป็นค่าใช้จ่ายจำนวนเงิน 4.1 ล้านบาท (2567: 3.2 ล้านบาท) (เฉพาะบริษัทฯ: 3.2 ล้านบาท 2567: 2.9 ล้านบาท)

31. เงินปันผลจ่าย

เงินปันผล	อนุมัติโดย	เงินปันผลจ่าย		
		จำนวนหุ้น	ต่อหุ้น	เงินปันผลจ่าย
		(พันหุ้น)	(บาท)	(พันบาท)
เงินปันผลประจำปี 2566	ที่ประชุมสามัญผู้ถือหุ้นของบริษัทฯ			
	เมื่อวันที่ 26 เมษายน 2567	709,073	0.3000	212,723
หุ้นปันผลประจำปี 2566	ที่ประชุมสามัญผู้ถือหุ้นของบริษัทฯ			
	เมื่อวันที่ 26 เมษายน 2567	709,073	0.0125	8,862
เงินปันผลระหว่างกาลสำหรับปี 2567	ที่ประชุมคณะกรรมการบริษัทฯ			
	เมื่อวันที่ 14 สิงหาคม 2567	776,663	0.2800	217,466
รวมเงินปันผลสำหรับปี 2567			0.5925	439,051
เงินปันผลประจำปี 2567	ที่ประชุมสามัญผู้ถือหุ้นของบริษัทฯ			
	เมื่อวันที่ 25 เมษายน 2568		0.2700	222,565
รวมเงินปันผลสำหรับปี 2568			0.2700	222,565

32. ภาระผูกพันและหนี้สินที่อาจเกิดขึ้น

32.1 ภาระผูกพันเกี่ยวกับรายจ่ายฝ่ายทุน

ณ วันที่ 31 ธันวาคม 2568 กลุ่มบริษัทมีภาระผูกพันรายจ่ายฝ่ายทุนจำนวนเงิน 178.31 ล้านบาท (2567: 15.76 ล้านบาท) (เฉพาะบริษัทฯ: 74.35 ล้านบาท 2567: 6.39 ล้านบาท) ที่เกี่ยวข้องกับการก่อสร้างอาคารโรงพยาบาล

32.2 ภาระผูกพันเกี่ยวกับสัญญาบริการ

กลุ่มบริษัทได้เข้าทำสัญญาบริการ อายุของสัญญามีระยะเวลาตั้งแต่ 1 ถึง 5 ปี

กลุ่มบริษัทมีจำนวนเงินขั้นต่ำที่ต้องจ่ายในอนาคตทั้งสิ้นภายใต้สัญญาข้างต้น ดังนี้

(หน่วย: พันบาท)

	งบการเงินรวม		งบการเงินเฉพาะกิจการ	
	2568	2567	2568	2567
จ่ายชำระ				
ภายใน 1 ปี	19,274	4,382	14,091	2,623
มากกว่า 1 ปี แต่ไม่เกิน 3 ปี	308	1,274	308	626

32.3 การค้ำประกัน

ณ วันที่ 31 ธันวาคม 2568 บริษัทฯมีหนังสือค้ำประกันซึ่งออกโดยธนาคารในนามบริษัทฯเหลืออยู่เป็นจำนวนเงิน 1.63 ล้านบาท (2567: 1.62 ล้านบาท) ซึ่งเกี่ยวเนื่องกับภาระผูกพันทางปฏิบัติบางประการตามปกติธุรกิจของบริษัทฯ ซึ่งประกอบด้วยหนังสือค้ำประกันเพื่อค้ำประกันการใช้ไฟฟ้าและอื่น ๆ

33. ลำดับชั้นของมูลค่ายุติธรรม

ณ วันที่ 31 ธันวาคม 2568 และ 2567 กลุ่มบริษัทมีสินทรัพย์ที่วัดมูลค่าด้วยมูลค่ายุติธรรมหรือเปิดเผยมูลค่ายุติธรรม ดังนี้

สินทรัพย์ทางการเงินที่วัดมูลค่าด้วยมูลค่ายุติธรรมระดับ 2

(หน่วย: พันบาท)

	งบการเงินรวม		งบการเงินเฉพาะกิจการ	
	2568	2567	2568	2567
สินทรัพย์ทางการเงินหมุนเวียนอื่น				
กองทุนรวม	100,669	8	100,661	-
หุ้นกู้	10,097	10,067	10,097	10,067

สินทรัพย์ที่เปิดเผยมูลค่ายุติธรรมระดับ 2

(หน่วย: พันบาท)

	งบการเงินรวม/งบการเงินเฉพาะกิจการ	
	2568	2567
อสังหาริมทรัพย์เพื่อการลงทุน	2,585	2,690

ในระหว่างปีปัจจุบัน ไม่มีการโอนรายการระหว่างลำดับชั้นของมูลค่ายุติธรรม

34. เครื่องมือทางการเงิน

34.1 วัตถุประสงค์และนโยบายการบริหารความเสี่ยงทางการเงิน

เครื่องมือทางการเงินที่สำคัญของกลุ่มบริษัท ประกอบด้วย เงินสดและรายการเทียบเท่าเงินสด สินทรัพย์ทางการเงินอื่น ลูกหนี้และเจ้าหนี้ และค่าธรรมเนียมแพทย์ค้างจ่าย กลุ่มบริษัทมีความเสี่ยงทางการเงินที่เกี่ยวข้องกับเครื่องมือทางการเงินดังกล่าว และมีนโยบายการบริหารความเสี่ยง ดังนี้

ความเสี่ยงด้านเครดิต

กลุ่มบริษัทมีความเสี่ยงด้านเครดิตที่เกี่ยวข้องกับเงินฝากกับธนาคารและสถาบันการเงิน ลูกหนี้การค้าและลูกหนี้หมุนเวียนอื่น และสินทรัพย์ทางการเงินอื่น โดยจำนวนเงินสูงสุดที่กลุ่มบริษัทอาจต้องสูญเสียจากการให้สินเชื่อคือมูลค่าตามบัญชีที่แสดงอยู่ในงบฐานะการเงิน

ลูกหนี้การค้าและลูกหนี้หมุนเวียนอื่น

กลุ่มบริษัทบริหารความเสี่ยงโดยใช้นโยบายและขั้นตอนในการควบคุมการให้สินเชื่ออย่างเหมาะสม จึงไม่คาดว่าจะเกิดผลขาดทุนทางการเงินที่มีสาระสำคัญ นอกจากนี้ กลุ่มบริษัทมีการติดตามยอดคงค้างของลูกหนี้การค้าและลูกหนี้หมุนเวียนอื่นอย่างสม่ำเสมอ นอกจากนี้ การให้สินเชื่อของกลุ่มบริษัทเป็นการให้สินเชื่อแบบไม่กระจุกตัวสูงเนื่องจากกลุ่มบริษัทมีฐานลูกค้าจำนวนมาก

กลุ่มบริษัทพิจารณาการด้อยค่าทุกวันสิ้นรอบระยะเวลารายงาน อัตราการตั้งสำรองของผลขาดทุนด้านเครดิตที่คาดว่าจะเกิดขึ้นคำนวณโดยพิจารณาจากอายุหนี้คงค้างนับจากวันที่ถึงกำหนดชำระสำหรับกลุ่มลูกค้าที่มีรูปแบบของความเสี่ยงด้านเครดิตที่คล้ายคลึงกัน การคำนวณผลขาดทุนจากการด้อยค่าด้านเครดิตที่คาดว่าจะเกิดขึ้นคำนึงถึงผลของความน่าจะเป็นถ่วงน้ำหนัก มูลค่าของเงินตามเวลาและข้อมูลที่มีความสมเหตุสมผลและสามารถสนับสนุนได้ที่มีอยู่ ณ วันที่รายงานเกี่ยวกับเหตุการณ์ในอดีต สภาพการณ์ปัจจุบันและการคาดการณ์สถานะเศรษฐกิจในอนาคต โดยทั่วไปกลุ่มบริษัทจะตัดจำหน่ายลูกหนี้การค้าและลูกหนี้หมุนเวียนอื่นออกจากบัญชีตามนโยบายของกลุ่มบริษัทโดยพิจารณาตามความเหมาะสม

เครื่องมือทางการเงินและเงินฝากธนาคาร

กลุ่มบริษัทบริหารความเสี่ยงด้านเครดิตที่เกี่ยวข้องกับยอดคงเหลือกับธนาคารและสถาบันการเงินโดยจะลงทุนกับคู่สัญญาที่ได้รับการอนุมัติแล้วเท่านั้นและอยู่ในวงเงินสินเชื่อที่กำหนดให้กับคู่สัญญาแต่ละราย โดยวงเงินสินเชื่อจะถูกสอบทานโดยคณะกรรมการบริษัทเป็นประจำทุกปี และอาจมีการปรับปรุงในระหว่างปีขึ้นอยู่กับความเห็นชอบของคณะกรรมการบริหารของกลุ่มบริษัท การกำหนดวงเงินดังกล่าวเป็นการช่วยลดความเสี่ยงของการกระจุกตัวและบรรเทาผลขาดทุนทางการเงินที่อาจเกิดขึ้นจากการผิดนัดชำระของคู่สัญญา

กลุ่มบริษัทมีความเสี่ยงด้านเครดิตของตราสารหนี้ไม่สูงมากนักเนื่องจากคู่สัญญาเป็นธนาคารที่มีอันดับความน่าเชื่อถือด้านเครดิตที่อยู่ในระดับสูงซึ่งประเมินโดยสถาบันจัดอันดับความน่าเชื่อถือด้านเครดิตระหว่างประเทศ

ความเสี่ยงด้านตลาด

ความเสี่ยงจากอัตราดอกเบี้ย

กลุ่มบริษัทมีความเสี่ยงจากอัตราดอกเบี้ยที่สำคัญอันเกี่ยวเนื่องกับเงินฝากธนาคารและสินทรัพย์ทางการเงินอื่น สินทรัพย์และหนี้สินทางการเงินส่วนใหญ่มีอัตราดอกเบี้ยที่ปรับขึ้นลงตามอัตราตลาด หรือมีอัตราดอกเบี้ยคงที่ซึ่งใกล้เคียงกับอัตราตลาดในปัจจุบัน ความเสี่ยงจากอัตราดอกเบี้ยของกลุ่มบริษัทจึงอยู่ในระดับต่ำ

ณ วันที่ 31 ธันวาคม 2568 และ 2567 สินทรัพย์ทางการเงินและหนี้สินทางการเงินที่สำคัญสามารถจัดตามประเภทอัตราดอกเบี้ย และสำหรับสินทรัพย์และหนี้สินทางการเงินที่มีอัตราดอกเบี้ยคงที่สามารถแยกตามวันที่ครบกำหนดหรือวันที่มีการกำหนดอัตราดอกเบี้ยใหม่ (หากวันที่มีการกำหนดอัตราดอกเบี้ยใหม่ถึงก่อน) ได้ดังนี้

(หน่วย: ล้านบาท)

งบการเงินรวม						
ณ วันที่ 31 ธันวาคม 2568						
	อัตราดอกเบี้ยคงที่		อัตราดอกเบี้ย		รวม	อัตราดอกเบี้ย (ร้อยละต่อปี)
	ภายใน 1 ปี	มากกว่า 1 ปี	ปรับขึ้นลงตามอัตราตลาด	ไม่มีอัตราดอกเบี้ย		
สินทรัพย์ทางการเงิน						
เงินสดและรายการเทียบเท่าเงินสด	-	-	603	25	628	0.25 - 1.55
ลูกหนี้การค้าและลูกหนี้หมุนเวียนอื่น	-	-	-	116	116	-
ลูกหนี้ตามสัญญาเช่า	2	-	-	-	2	6.50
สินทรัพย์ทางการเงินอื่น	312	290	111	-	713	0.20 - 6.31
	314	290	714	141	1,459	
หนี้สินทางการเงิน						
เจ้าหนี้การค้าและเจ้าหนี้หมุนเวียนอื่น	-	-	-	207	207	-
ค่าธรรมเนียมแพทย์ค้างจ่าย	-	-	-	19	19	-
หนี้สินตามสัญญาเช่า	6	71	-	-	77	6.50 - 9.39
	6	71	-	226	303	

(หน่วย: ล้านบาท)

งบการเงินรวม						
ณ วันที่ 31 ธันวาคม 2567						
	อัตราดอกเบี้ยคงที่		อัตราดอกเบี้ย		รวม	อัตราดอกเบี้ย (ร้อยละต่อปี)
	ภายใน 1 ปี	มากกว่า 1 ปี	ปรับขึ้นลงตาม อัตราตลาด	ไม่มี อัตราดอกเบี้ย		
สินทรัพย์ทางการเงิน						
เงินสดและรายการเทียบเท่าเงินสด	-	-	941	16	957	0.25 - 1.90
ลูกหนี้การค้าและลูกหนี้หมุนเวียนอื่น	-	-	-	91	91	-
ลูกหนี้ตามสัญญาเช่า	1	2	-	-	3	6.50
สินทรัพย์ทางการเงินอื่น	819	250	10	-	1,079	0.35 - 4.31
	820	252	951	107	2,130	
หนี้สินทางการเงิน						
เจ้าหนี้การค้าและเจ้าหนี้หมุนเวียนอื่น	-	-	-	150	150	-
ค่าธรรมเนียมแพทย์ค้างจ่าย	-	-	-	17	17	-
หนี้สินตามสัญญาเช่า	6	71	-	-	77	6.50 - 9.39
	6	71	-	167	244	

(หน่วย: ล้านบาท)

งบการเงินเฉพาะกิจการ						
ณ วันที่ 31 ธันวาคม 2568						
	อัตราดอกเบี้ยคงที่		อัตราดอกเบี้ย		รวม	อัตราดอกเบี้ย (ร้อยละต่อปี)
	ภายใน 1 ปี	มากกว่า 1 ปี	ปรับขึ้นลงตาม อัตราตลาด	ไม่มี อัตราดอกเบี้ย		
สินทรัพย์ทางการเงิน						
เงินสดและรายการเทียบเท่าเงินสด	-	-	315	25	340	0.25 - 1.55
ลูกหนี้การค้าและลูกหนี้หมุนเวียนอื่น	-	-	-	93	93	-
สินทรัพย์ทางการเงินอื่น	262	290	111	-	663	0.20 - 6.31
	262	290	426	118	1,096	
หนี้สินทางการเงิน						
เจ้าหนี้การค้าและเจ้าหนี้หมุนเวียนอื่น	-	-	-	132	132	-
ค่าธรรมเนียมแพทย์ค้างจ่าย	-	-	-	16	16	-
	-	-	-	116	116	

(หน่วย: ล้านบาท)

งบการเงินเฉพาะกิจการ						
ณ วันที่ 31 ธันวาคม 2567						
อัตราดอกเบี้ยคงที่		อัตราดอกเบี้ย				
	มากกว่า	ปรับขึ้นลงตาม	ไม่มี			
ภายใน 1 ปี	1 ปี	อัตราตลาด	อัตราดอกเบี้ย	รวม	อัตราดอกเบี้ย	
					(ร้อยละต่อปี)	
สินทรัพย์ทางการเงิน						
เงินสดและรายการเทียบเท่าเงินสด	-	-	553	16	569	0.25 - 1.90
ลูกหนี้การค้าและลูกหนี้หมุนเวียนอื่น	-	-	-	81	81	-
สินทรัพย์ทางการเงินอื่น	753	250	10	-	1,013	0.35 - 4.31
	753	250	563	97	1,663	
หนี้สินทางการเงิน						
เจ้าหนี้การค้าและเจ้าหนี้หมุนเวียนอื่น	-	-	-	100	100	-
ค่าธรรมเนียมแพทย์ค้างจ่าย	-	-	-	16	16	-
	-	-	-	116	116	

ความเสี่ยงด้านสภาพคล่อง

กลุ่มบริษัทมีการติดตามความเสี่ยงของสภาพคล่องเกี่ยวกับภาระหนี้สิน ฝ่ายบริหารของกลุ่มบริษัทพิจารณาว่ากลุ่มบริษัทมีความสามารถในการบริหารสภาพคล่อง

รายละเอียดการครบกำหนดชำระของหนี้สินทางการเงินของกลุ่มบริษัท ณ วันที่ 31 ธันวาคม 2568 และ 2567 ซึ่งพิจารณาจากกระแสเงินสดตามสัญญาที่ยังไม่คิดลดเป็นมูลค่าปัจจุบันสามารถแสดงได้ดังนี้

(หน่วย: พันบาท)

	งบการเงินรวม			
	ณ วันที่ 31 ธันวาคม 2568			
	ไม่เกิน 1 ปี	1 - 5 ปี	มากกว่า 5 ปี	รวม
เจ้าหนี้การค้าและเจ้าหนี้หมุนเวียนอื่น	206,573	-	-	206,573
ค่าธรรมเนียมแพทย์ค้างจ่าย	18,565	-	-	18,565
หนี้สินตามสัญญาเช่า	12,406	26,638	168,805	207,849
รวม	237,544	26,638	168,805	432,987

(หน่วย: พันบาท)

	งบการเงินเฉพาะกิจการ			
	ณ วันที่ 31 ธันวาคม 2568			
	ไม่เกิน 1 ปี	1 - 5 ปี	มากกว่า 5 ปี	รวม
เจ้าหนี้การค้าและเจ้าหนี้หมุนเวียนอื่น	131,996	-	-	131,996
ค่าธรรมเนียมแพทย์ค้างจ่าย	15,607	-	-	15,607
รวม	147,603	-	-	147,603

(หน่วย: พันบาท)

	งบการเงินรวม			
	ณ วันที่ 31 ธันวาคม 2567			
	ไม่เกิน 1 ปี	1 - 5 ปี	มากกว่า 5 ปี	รวม
เจ้าหนี้การค้าและเจ้าหนี้หมุนเวียนอื่น	149,556	-	-	149,556
ค่าธรรมเนียมแพทย์ค้างจ่าย	17,104	-	-	17,104
หนี้สินตามสัญญาเช่า	7,744	26,945	173,367	208,056
รวม	174,404	26,945	173,367	374,716

(หน่วย: พันบาท)

	งบการเงินเฉพาะกิจการ			
	ณ วันที่ 31 ธันวาคม 2567			
	ไม่เกิน 1 ปี	1 - 5 ปี	มากกว่า 5 ปี	รวม
เจ้าหนี้การค้าและเจ้าหนี้หมุนเวียนอื่น	100,483	-	-	100,483
ค่าธรรมเนียมแพทย์ค้างจ่าย	15,898	-	-	15,898
รวม	116,381	-	-	116,381

34.2 มูลค่ายุติธรรมของเครื่องมือทางการเงิน

เนื่องจากเครื่องมือทางการเงินส่วนใหญ่ของกลุ่มบริษัทจัดอยู่ในประเภทระยะสั้นหรือมีอัตราดอกเบี้ยใกล้เคียงกับอัตราดอกเบี้ยในตลาด กลุ่มบริษัทจึงประมาณมูลค่ายุติธรรมของเครื่องมือทางการเงินใกล้เคียงกับมูลค่าตามบัญชีที่แสดงในงบฐานะการเงิน

35. การบริหารจัดการทุน

วัตถุประสงค์ในการบริหารจัดการทุนที่สำคัญของกลุ่มบริษัท คือการจัดให้มีซึ่งโครงสร้างทุนที่เหมาะสม เพื่อสนับสนุนการดำเนินธุรกิจของกลุ่มบริษัทและเสริมสร้างมูลค่าการถือหุ้นให้แก่ผู้ถือหุ้น โดย ณ วันที่ 31 ธันวาคม 2568 กลุ่มบริษัทมีอัตราส่วนหนี้สินต่อทุนเท่ากับ 0.16:1 (2567: 0.11:1) และเฉพาะบริษัทฯ มีอัตราส่วนหนี้สินต่อทุนเท่ากับ 0.10:1 (2567: 0.07:1)

36. เหตุการณ์ภายหลังรอบระยะเวลารายงาน

เมื่อวันที่ 27 กุมภาพันธ์ 2569 ที่ประชุมคณะกรรมการบริษัทฯ มีมติให้นำเสนอต่อที่ประชุมสามัญผู้ถือหุ้น ประจำปี 2569 เพื่อพิจารณาอนุมัติจ่ายเงินปันผลเป็นเงินสดจากกำไรของปี 2568 และกำไรสะสมให้แก่ผู้ถือหุ้นในอัตราหุ้นละ 0.30 บาท รวมเป็นเงิน 240 ล้านบาท จำนวนหุ้นสามัญที่นำมาจ่ายปันผลจำนวน 800 ล้านหุ้นจากจำนวนหุ้นสามัญที่ออกและชำระแล้วทั้งหมด 856 ล้านหุ้น

37. การอนุมัติงบการเงิน

งบการเงินนี้ได้รับอนุมัติให้ออกโดยคณะกรรมการของบริษัทฯ เมื่อวันที่ 27 กุมภาพันธ์ 2569

ส่วนที่ 4

การรับรองความถูกต้องของข้อมูล

การรับรองความถูกต้องของข้อมูล

“บริษัทฯ ได้สอบทานข้อมูลในแบบ 56-1 One Report ประจำปีฉบับนี้แล้วด้วยความระมัดระวัง บริษัทฯ ขอรับรองว่า ข้อมูลดังกล่าวถูกต้องครบถ้วน ไม่เป็นเท็จ ไม่ทำให้ผู้อื่นสำคัญผิด หรือไม่ขาดข้อมูลที่ควรต้องแจ้งในสาระสำคัญ นอกจากนี้ บริษัทฯ ขอรับรองว่า

- (1) งบการเงินและข้อมูลทางการเงินที่สรุปมาในแบบแสดงรายการข้อมูลประจำปี ได้แสดงข้อมูลอย่างถูกต้องครบถ้วนในสาระสำคัญเกี่ยวกับฐานะทางการเงิน ผลการดำเนินงาน และกระแสเงินสดของบริษัทและบริษัทย่อยแล้ว
- (2) บริษัทฯ ได้จัดให้มีระบบการเปิดเผยข้อมูลที่ดี เพื่อให้แน่ใจว่าบริษัทฯ ได้เปิดเผยข้อมูลในส่วนที่เป็นสาระสำคัญของบริษัทฯ และบริษัทย่อยอย่างถูกต้องครบถ้วนแล้ว รวมทั้งควบคุมดูแลให้มีการปฏิบัติตามระบบดังกล่าว
- (3) บริษัทฯ ได้จัดให้มีระบบการควบคุมภายในที่ดีและควบคุมดูแลให้มีการปฏิบัติตามระบบดังกล่าว และบริษัทฯ ได้แจ้งข้อมูลการประเมินระบบการควบคุมภายใน ณ วันที่ 27 กุมภาพันธ์ 2569 ต่อผู้สอบบัญชีและกรรมการตรวจสอบของบริษัทแล้ว ซึ่งครอบคลุมถึงข้อบกพร่องและการเปลี่ยนแปลงที่สำคัญของระบบการควบคุมภายใน รวมทั้งการกระทำที่มีข้อบกพร่องที่อาจมีผลกระทบต่อการจัดทำรายงานทางการเงินของบริษัทและบริษัทย่อย

ในการนี้ เพื่อเป็นหลักฐานว่าเอกสารทั้งหมดเป็นเอกสารชุดเดียวกันกับที่บริษัทฯ ได้รับรองความถูกต้องแล้ว บริษัทฯ ได้มอบหมายให้ นายแพทย์อำนาจ เอื้ออารีมิตร เป็นผู้ลงลายมือชื่อกำกับเอกสารนี้ไว้ทุกหน้าด้วย หากเอกสารใดไม่มีลายมือชื่อของนายแพทย์อำนาจ เอื้ออารีมิตร กำกับไว้ บริษัทฯ จะถือว่าไม่ใช่ข้อมูลที่บริษัทฯ ได้รับรองความถูกต้องของข้อมูลแล้วดังกล่าวข้างต้น”

บริษัท เอกชัยการแพทย์ จำกัด (มหาชน)

ชื่อ-นามสกุล	ตำแหน่ง	ลายมือชื่อ
1. นายอำนาจ เอื้ออารีมิตร	กรรมการ	<u>-นายอำนาจ เอื้ออารีมิตร-</u>
2. นายสุทธิพงศ์ ตั้งสัจจะพจน์	กรรมการ	<u>-นายสุทธิพงศ์ ตั้งสัจจะพจน์-</u>
(ประทับตราบริษัท)		

ชื่อ-นามสกุลผู้รับมอบอำนาจ	ตำแหน่ง	ลายมือชื่อ
1. นายแพทย์อำนาจ เอื้ออารีมิตร	กรรมการ	<u>-นายแพทย์อำนาจ เอื้ออารีมิตร-</u>

เอกสารแนบ 1

รายละเอียดเกี่ยวกับกรรมการ ผู้บริหาร
ผู้ที่ได้รับมอบหมายให้รับผิดชอบสูงสุดในสายงานบัญชีและการเงิน
เลขานุการบริษัท



นายอำนวย เอื้ออารีมิตร

ตำแหน่ง : กรรมการผู้มีอำนาจลงนาม / ประธานกรรมการ

อายุ : 71 ปี

วันที่ได้รับแต่งตั้งเป็นกรรมการ : 21 พฤษภาคม 2568

ประวัติการอบรม

- หลักสูตร Directors Accreditation Program (DAP) รุ่นที่ SEC/2015
- หัวข้อ "Insider Trading และกรณีศึกษา", 2566
- หัวข้อ : อัปเดตแนวทางที่เกี่ยวข้องกับการกำกับดูแลตามหนังสือเวียน 4 ฉบับ ของสำนักงานคณะกรรมการกำกับหลักทรัพย์และตลาดหลักทรัพย์ โดย ดร.มงคล เหล่าวรวงศ์ ผู้ตรวจสอบภายใน จาก บริษัท แอสเซนส์ แอนด์ไอเชอร์ จำกัด ปี 2567

คุณวุฒิทางการศึกษาสูงสุด

- ปริญญาโท
 - ปริญญาโท รัฐประศาสนศาสตร์
วิทยาลัยทองสุข
- ปริญญาตรี
 - ปริญญาตรี รัฐประศาสนศาสตร์
วิทยาลัยทองสุข

สัดส่วนผู้ถือหุ้น (ณ วันที่ 5 มกราคม 2569)

3.506%

ความสัมพันธ์ทางครอบครัว

ระหว่างผู้บริหาร

น้องชายนางอรสา ตั้งสัจจะพจน์
พี่ชายนายอำนวย เอื้ออารีมิตร
และนางพิชามณูช พัฒนาบุญภิรมย์
สามีนางกาญจนา เอื้ออารีมิตร

ประสบการณ์การทำงาน

- 2568 - ปัจจุบัน ประธานกรรมการ บมจ. เอกซ็ยการแพทย์
- 2568 - ปัจจุบัน กรรมการ บจก. เบส บัตตี้ แคร์
- 2566 - ปัจจุบัน กรรมการ บจก. อีเอ็น เมนทอลแคร์
- 2565 - ปัจจุบัน กรรมการ บจก. โอมากาเสะ
- 2564 - ปัจจุบัน กรรมการ บจก. อุตสาหกรรมปลาป่นทำจีน
- 2562 - ปัจจุบัน กรรมการ บจก. เอกซ็ย เนอร์สซิ่งโฮม
- 2561 - ปัจจุบัน กรรมการ บจก. ขวัญพัฒนา
- 2560 - ปัจจุบัน กรรมการ บจก. เอกซ็ย อินเตอร์เนชั่นแนล
- 2558 - ปัจจุบัน กรรมการ บจก. วิลล่า 33
- 2554 - ปัจจุบัน กรรมการ บจก. ปัญญา แลนด์
- 2554 - ปัจจุบัน กรรมการ บจก. ผลิตภัณฑ์ไก่ป่นไทย
- 2554 - ปัจจุบัน กรรมการ บจก. โพรไบโอเทค ฟีด
- 2546 - ปัจจุบัน กรรมการ บจก. พัฒนาการตลาดปลาป่น
- 2538 - ปัจจุบัน กรรมการ บจก. บ้านไร่-รีสอร์ท
- 2537 - ปัจจุบัน กรรมการ บจก. นูโปร



นายแพทย์ศิริชัย ลิมสกุล

ตำแหน่ง : กรรมการ (กรรมการที่ไม่เป็นผู้บริหาร) /
กรรมการอิสระ/ประธานกรรมการตรวจสอบ

อายุ : 68 ปี

วันที่ได้รับแต่งตั้งเป็นกรรมการ : 21 พฤษภาคม 2568

ประวัติการอบรม

- นักบริหารการแพทย์และสาธารณสุขระดับสูง (นบส.) รุ่นที่ 21
- หลักสูตร Director Accreditation Program (DAP) DAP 233/2025
- อบรมหลักสูตร Hot Issue for Directors: The Evolving Role of Audit Committee in Fostering Trust and Transparency 5/2025 (Online) โดยสมาคมส่งเสริมสถาบันกรรมการบริษัทไทย (Thai IOD) ปี 2568

คุณวุฒิทางการศึกษาสูงสุด

• ปริญญาโท

- สาธารณสุขมหาบัณฑิต คณะสาธารณสุขศาสตร์ มหาวิทยาลัยมหิดล

• ปริญญาตรี

- แพทยศาสตรบัณฑิต คณะแพทยศาสตร์ ศิริราชพยาบาล มหาวิทยาลัยมหิดล
- ประกาศนียบัตร โรคติดต่อระบบทางเดินหายใจ คณะแพทยศาสตร์ โรงพยาบาลรามาธิบดี ภาควิชาอายุรศาสตร์ พ.ศ. 2528
- ประกาศนียบัตร หลักสูตรแพทย์อาชีวเวชศาสตร์ พ.ศ. 2540

ประสบการณ์การทำงาน

2568 - ปัจจุบัน	กรรมการ/ประธานกรรมการตรวจสอบ บมจ. เอกชัยการแพทย์
2562 - 2565	ผู้อำนวยการ บจก.ผลิตภัณฑ์สมุนไพรไทย (บริษัทร่วมทุนองค์การเภสัชกรรม)
2559 - 2562	นายแพทย์สาธารณสุขจังหวัดชลบุรี
2554 - 2559	นายแพทย์สาธารณสุขจังหวัดลพบุรี
2552 - 2554	นายแพทย์สาธารณสุขจังหวัดชัยนาท
2548 - 2549	นายแพทย์สาธารณสุขจังหวัดสิงห์บุรี
2534 - 2548	ผู้อำนวยการโรงพยาบาลชัยบาดาล จังหวัดลพบุรี
2529 - 2534	ผู้อำนวยการโรงพยาบาลสระโบสถ์ จังหวัดลพบุรี

สัดส่วนผู้ถือหุ้น (ณ วันที่ 5 มกราคม 2569)

ความสัมพันธ์ทางครอบครัวระหว่างผู้บริหาร

ไม่มี



นายสุรินทร์ สืบวงศ์แพทย์

ตำแหน่ง : กรรมการ (กรรมการที่ไม่เป็นผู้บริหาร) / กรรมการอิสระ /
กรรมการตรวจสอบ/ประธานกรรมการบริหารความเสี่ยง
และความยั่งยืน

อายุ : 63 ปี

วันที่ได้รับแต่งตั้งเป็นกรรมการ : 21 พฤษภาคม 2568

ประวัติการอบรม

- หลักสูตร Director Accreditation Program
รุ่น DAP 204/2566
- หลักสูตร Risk Management Program for Corporate
Leaders (RCL) รุ่นที่ 40/2025
- งานสัมมนาสำหรับคณะกรรมการตรวจสอบ ปี 2568
จัดโดยบริษัท สำนักงาน อีวาย จำกัด

คุณวุฒิทางการศึกษาสูงสุด

- ปริญญาโท
 - พาณิชยศาสตร์ (บริหารธุรกิจ)
มหาวิทยาลัยธรรมศาสตร์
- ปริญญาตรี
 - เศรษฐศาสตร์
มหาวิทยาลัยธรรมศาสตร์

สัดส่วนผู้ถือหุ้น (ณ วันที่ 5 มกราคม 2569)

-

ความสัมพันธ์ทางครอบครัว ระหว่างผู้บริหาร

ไม่มี

ประสบการณ์การทำงาน

2568 - ปัจจุบัน	ประธานคณะกรรมการบริหารความเสี่ยงและความยั่งยืน บมจ.เอกชัยการแพทย์
2568 - ปัจจุบัน	กรรมการ/กรรมการตรวจสอบ บมจ.เอกชัยการแพทย์
2566 - 2568	ที่ปรึกษา บจก.ลำปางฟู้ดโปรดักส์
2566 - 2567	กรรมการ บจก.สยามอะกรีชีฟพลาย
2566 - 2567	ที่ปรึกษา บจก.รอยัลแคนธินดีสทรีส์
2527 - 2565	ผู้อำนวยการฝ่ายอาวุโสฝ่ายบรรษัทกิจ บมจ.ธนาคารกสิกรไทย



รองศาสตราจารย์ ดร.มานิตย์ จุมปา

ตำแหน่ง : กรรมการ(กรรมการที่ไม่เป็นผู้บริหาร / กรรมการอิสระ / กรรมการตรวจสอบ/ประธานกรรมการสรรหา และพิจารณาค่าตอบแทน

อายุ : 53 ปี

วันที่ได้รับแต่งตั้งเป็นกรรมการ : 25 เมษายน 2568

ประวัติการอบรม

- หลักสูตรการว่าความ สภานายความ
- หลักสูตรเนติบัณฑิตไทย สำนักอบรมศึกษากฎหมายแห่งเนติบัณฑิตยสภา
- หลักสูตรผู้บริหารกระบวนการยุติธรรมระดับสูง (บ.ย.ส.) สำนักงานศาลยุติธรรม
- หลักสูตรหลักนิติธรรมเพื่อประชาธิปไตย (นธป.) สำนักงานศาลรัฐธรรมนูญ
- หลักสูตรการพัฒนาเครือข่ายและศักยภาพผู้บริหารระดับสูง (WINS) กระทรวงอุดมศึกษา วิทยาศาสตร์ วิจัยและนวัตกรรม
- หลักสูตร Director Accreditation Program (DAP) รุ่นที่ 237/2025

คุณวุฒิทางการศึกษาสูงสุด

- ปริญญาเอก
 - นิติศาสตรดุษฎีบัณฑิต มหาวิทยาลัยเซาท์เทิร์นเมโทดิสต์ ประเทศสหรัฐอเมริกา
- ปริญญาโท
 - นิติศาสตรมหาบัณฑิต (สาขากฎหมายมหาชน) จุฬาลงกรณ์มหาวิทยาลัย
 - นิติศาสตรมหาบัณฑิต สาขากฎหมายเปรียบเทียบและกฎหมายระหว่างประเทศ มหาวิทยาลัยเซาท์เทิร์นเมโทดิสต์ ประเทศสหรัฐอเมริกา
- ปริญญาตรี
 - นิติศาสตรบัณฑิต (เกียรตินิยมอันดับหนึ่ง) จุฬาลงกรณ์มหาวิทยาลัย

สัดส่วนผู้ถือหุ้น (ณ วันที่ 5 มกราคม 2569)

ความสัมพันธ์ทางครอบครัว

ระหว่างผู้บริหาร

ไม่มี

ประสบการณ์การทำงาน

- 2568-ปัจจุบัน ประธานคณะกรรมการสรรหาและพิจารณาค่าตอบแทน บมจ.เอกซ็การแพทย์
- 2568-ปัจจุบัน กรรมการ/กรรมการตรวจสอบ บมจ.เอกซ็การแพทย์
- 2567-ปัจจุบัน กรรมการผู้เชี่ยวชาญ สำนักงานคณะกรรมการคุ้มครองข้อมูลส่วนบุคคล
- 2567-ปัจจุบัน กรรมการผู้ทรงคุณวุฒิ สภาสถาบันพระปกเกล้า สถาบันพระปกเกล้า
- 2567-ปัจจุบัน กรรมการสภามหาวิทยาลัยผู้ทรงคุณวุฒิ มหาวิทยาลัยราชภัฏบ้านสมเด็จเจ้าพระยา
- 2563-ปัจจุบัน กรรมการสภามหาวิทยาลัยผู้ทรงคุณวุฒิ มหาวิทยาลัยราชภัฏเชียงราย
- 2560-ปัจจุบัน อุปนายกสภาวิทยาลัยวิทยาลัยทองสุข
- 2560-ปัจจุบัน กรรมการสภามหาวิทยาลัยผู้ทรงคุณวุฒิ มหาวิทยาลัยสุโขทัยธรรมาธิราช
- 2556-ปัจจุบัน ผู้อำนวยการหลักสูตรนิติศาสตรบัณฑิต ภาคปกติ จุฬาลงกรณ์มหาวิทยาลัย
- 2540-ปัจจุบัน อาจารย์ประจำ คณะนิติศาสตร์ จุฬาลงกรณ์มหาวิทยาลัย



นายสุทธิพงศ์ ตั้งสัจจะพจน์

ตำแหน่ง : กรรมการผู้มีอำนาจลงนาม / รองประธานกรรมการบริหาร /
กรรมการบริหารความเสี่ยงและความยั่งยืน/
ผู้ช่วยผู้อำนวยการโรงพยาบาล-ฝ่ายบัญชีและการเงิน /
ผู้รับผิดชอบสูงสุดในสายงานบัญชีและการเงิน

อายุ : 48 ปี

วันที่ได้รับแต่งตั้งเป็นกรรมการ : 16 มีนาคม 2559

ประวัติการอบรม

- หลักสูตร Directors Accreditation Program (DAP) รุ่นที่ SEC/2015
- หลักสูตร Strategic CFO in Capital Markets Program" รุ่นที่ 4 ปี 2560 จัดโดย ตลาดหลักทรัพย์แห่งประเทศไทย
- หลักสูตร เทคนิคการวิเคราะห์และบริหารความเสี่ยงโครงการลงทุนเพื่อสร้างมูลค่าเพิ่มของกิจการอย่างยั่งยืน จัดโดย ตลาดหลักทรัพย์แห่งประเทศไทย
- Certificate of Course Completion MBA in One Day, Multiply Training Plus, 2561
- Insight Financial Management : เสริมศักยภาพให้กิจการ ผ่านการบริหารการเงินอย่างมืออาชีพ จัดโดย ตลาดหลักทรัพย์แห่งประเทศไทย, 2562
- Beyond Treasury Management 2/2019, สภาวิชาชีพบัญชี
- หลักสูตร CFO Refresher Course รุ่นที่ 1/2563 ตลาดหลักทรัพย์แห่งประเทศไทย
- หลักสูตร อนาคตธุรกิจและผู้สูงอายุ กระทรวงพาณิชย์, 2563
- สรุปสาระสำคัญ ประเด็นที่ควรทราบของ TFRS for PAEs ที่ต้องใช้ และการเปลี่ยนแปลงในปี 2564 จัดโดย ตลาดหลักทรัพย์แห่งประเทศไทย, 2564
- แนวโน้ม ทิศทางการทำ M&A ประเด็นสำคัญที่ต้องพิจารณา และกลยุทธ์การทำ M&A ให้ประสบความสำเร็จ จัดโดย ตลาดหลักทรัพย์แห่งประเทศไทย, 2564
- หลักสูตร CFO Refresher 2565 จัดโดย ตลาดหลักทรัพย์แห่งประเทศไทย, 2565
- หัวข้อ "Insider Trading และกรณีศึกษา" , 2566
- หลักสูตร CFO Refresher 2023 จัดโดย ตลาดหลักทรัพย์แห่งประเทศไทย, 2566
- หัวข้อ : อัปเดตแนวทางที่เกี่ยวข้องกับการกำกับดูแลตามหนังสือเวียน 4 ฉบับ ของสำนักงานคณะกรรมการกำกับหลักทรัพย์และตลาดหลักทรัพย์ โดย ดร.มงคล เหล่ารพงค์ ผู้ตรวจสอบภายใน จาก บริษัท แอสเซนด แอดไวเซอร์ จำกัด ปี 2567
- หลักสูตร RFP รุ่น 13/2024 หัวข้อ แนวปฏิบัติที่ดีในเรื่องการรายงานและการเปิดเผยข้อมูลสำหรับการกรรมการและผู้บริหาร โดย สมาคมส่งเสริมสถาบันกรรมการบริษัทไทย (Thai Institute of Directors: Thai IOD) ปี 2567
- หลักสูตร The Board's Role in Mergers & Acquisitions (BMA) รุ่นที่ 8/2024 โดย สมาคมส่งเสริมสถาบันกรรมการบริษัทไทย (Thai Institute of Directors: Thai IOD) โดย สมาคมส่งเสริมสถาบันกรรมการบริษัทไทย (Thai Institute of Directors: Thai IOD) ปี 2567

คุณวุฒิทางการศึกษาสูงสุด

- ปริญญาโท
 - ปริญญาโท เศรษฐศาสตร์ จุฬาลงกรณ์มหาวิทยาลัย
 - ปริญญาโท บริหารธุรกิจ University of San Francisco, U.S.A.
- ปริญญาตรี
 - ปริญญาตรี เศรษฐศาสตร์ จุฬาลงกรณ์มหาวิทยาลัย

สัดส่วนผู้ถือหุ้น (ณ วันที่ 5 มกราคม 2569)

2.982%

ความสัมพันธ์ทางครอบครัว

ระหว่างผู้บริหาร

บุตรนางอรสา ตั้งสัจจะพจน์



ประวัติการอบรม

- หลักสูตร Board Nomination and Compensation Program (BMCP รุ่น 20/2024) โดย สมาคมส่งเสริมสถาบันกรรมการบริษัทไทย (Thai Institute of Directors: Thai IOD) ปี 2567
- หลักสูตร TLCA CFO CPD ครั้งที่ 3/2024 หัวข้อ "Tax Governance" โดย สมาคมบริษัทจดทะเบียน ปี 2567
- "หลักสูตร Refreshment Training Program (RFP 14/2024) การกำกับดูแลกิจการร่วมค้า (Joint Venture Governance)" โดยสมาคมส่งเสริมสถาบันกรรมการบริษัทไทย (Thai Institute of Directors: Thai IOD) ปี 2567
- หลักสูตร Director's Guide to Legal Obligations and Duties (DLD) DLD 2/2024 โดยสมาคมส่งเสริมสถาบันกรรมการบริษัทไทย (Thai Institute of Directors: Thai IOD) ปี 2567
- หลักสูตร Human Capital Management Forum "The C-suite's role in well-being" โดย สมาคมบริษัทจดทะเบียน ปี 2567
- หลักสูตร Company Visit 2/2024: Central Pattana - "Culture as a Competitive Advantage: Integrating it into Workforce DNA" โดยสมาคมส่งเสริมสถาบันกรรมการบริษัทไทย (Thai Institute of Directors: Thai IOD) ปี 2567
- หัวข้อ "Leading with Urgency: Climate Action for Boards" โดยสมาคมส่งเสริมสถาบันกรรมการบริษัทไทย (Thai Institute of Directors: Thai IOD) ปี 2567
- หลักสูตร TLCA CFO Professional Development Program (TLCA CFO CPD) ครั้งที่ 6/2567 โดย สมาคมบริษัทจดทะเบียน ปี 2567

นายสุทธิพงศ์ ตั้งสัจจะพจน์ (ต่อ)

ตำแหน่ง : กรรมการผู้มีอำนาจลงนาม / รองประธานกรรมการบริหาร /
กรรมการบริหารความเสี่ยงและความยั่งยืน /
ผู้ช่วยผู้อำนวยการโรงพยาบาล-ฝ่ายบัญชีและการเงิน /
ผู้รับผิดชอบสูงสุดในสายงานบัญชีและการเงิน

อายุ : 48 ปี

วันที่ได้รับแต่งตั้งเป็นกรรมการ : 16 มีนาคม 2559

- หลักสูตร LCA CFO Professional Development Program (TLCA CFO CPD) ครั้งที่ 7/2567 หัวข้อ: "Economic Update for CFO" (ครั้งที่ 2) โดย สมาคมบริษัทจดทะเบียน ปี 2567
- สัมมนา หัวข้อ First Launch SET Carbon: Digital Solution for Sustainable Business โดย ตลาดหลักทรัพย์แห่งประเทศไทย ปี 2568
- สัมมนา CHULA THAILAND PRESIDENTS SUMMIT 2025 ครั้งแรก! รวมตัวสุดยอดผู้นำเปิดวิสัยทัศน์ขับเคลื่อนประเทศไทย โดย จุฬาลงกรณ์มหาวิทยาลัย ปี 2568
- สัมมนา Webinar ปีแรกกับ FTSE Russell ESG Scores: ก้าวสู่ความยั่งยืนด้วยมาตรฐานสากล โดย ตลาดหลักทรัพย์แห่งประเทศไทย ร่วมกับ FTSE Russell จาก London Stock Exchange Group ปี 2568
- สัมมนา SET Sustainability Forum 1/2025 "ยกระดับความเชื่อมั่นตลาดทุนไทย ด้วยมาตรฐานการตรวจสอบใหม่ระดับสากล" โดย สำนักงานคณะกรรมการกำกับหลักทรัพย์และตลาดหลักทรัพย์ (ก.ล.ด.) ปี 2568
- สัมมนาหัวข้อ Registration Form for "Ignite Thailand: Invest in Endless Opportunities" โดย THAILAND BOARD OF INVESTMENT ปี 2568
- หลักสูตรอบรม Holding Company ฉบับนำไปใช้จริง กับ บริษัททั่วไป รุ่นที่ 6 โดยครุฑะ กะ ภาณี ปี 2568
- สัมมนาโครงการ "CFO Annual Conference on Capital Markets" โดย ตลาดหลักทรัพย์แห่งประเทศไทย ปี 2568
- สัมมนา TLCA CFO CPD ครั้งที่ 1/2025 หัวข้อ Economic Update for CFO โดยสมาคมบริษัทจดทะเบียน ปี 2568
- สัมมนา TLCA CFO Professional Development Program (TLCA CFO CPD) ครั้งที่ 9/2025 หัวข้อ Economic Update for CFO " (ครั้งที่ 2) โดยสมาคมบริษัทจดทะเบียน ปี 2568
- สัมมนาหัวข้อ รู้จัก Blueprint for Growth: จากกลยุทธ์สู่แผนธุรกิจ และการปลดล็อกมูลค่า โดย EY-Pathernon ปี 2568
- สัมมนา JUMP+ Planning Deep Dive: เจาะลึกการจัดทำแผน JUMP+ โดยตลาดหลักทรัพย์แห่งประเทศไทย ปี 2568



ประวัติการอบรม

- สัมมนา TLCA CFO Professional Development Program (TLCA CFO CPD) ครั้งที่ 5/2025 หัวข้อ การวางระบบบัญชี โดยสมาคมบริษัท จดทะเบียน ปี 2568
- สัมมนา TLCA CFO Professional Development Program (TLCA CFO CPD) ครั้งที่ 6/2025 หัวข้อ Green Bond และประโยชน์ที่ยั่งยืน โดยสมาคมบริษัทจดทะเบียน ปี 2568
- สัมมนา "BCI to IPO: ตลาดทุนสร้างการเติบโต" โดย ตลาดหลักทรัพย์แห่งประเทศไทย ปี 2568
- สัมมนา TLCA CFO Professional Development Program (TLCA CFO CPD) ครั้งที่ 8/2025 หัวข้อ Three Lines of Defense model กับการทำงานของ CFO โดยสมาคมบริษัทจดทะเบียน ปี 2568
- หลักสูตร Hot Issue for Directors: Empowering Boards : The Evolving Role of Audit Committee in Fostering Trust and Transparency 5/2025 (Online) โดย สมาคมส่งเสริมสถาบันกรรมการ บริษัทไทย (Thai IOD) ปี 2568
- สัมมนา SET Sustainability Forum 2/2025: Claims, Consequences, and Credibility : Capital Markets for Climate Action โดย ตลาดหลักทรัพย์แห่งประเทศไทย ปี 2568

นายสุทธิพงศ์ ตั้งสัจจะพจน์ (ต่อ)

ตำแหน่ง : กรรมการผู้มีอำนาจลงนาม / รองประธานกรรมการบริหาร /
กรรมการบริหารความเสี่ยงและความยั่งยืน /
ผู้ช่วยผู้อำนวยการโรงพยาบาล-ฝ่ายบัญชีและการเงิน /
ผู้รับผิดชอบสูงสุดในสายงานบัญชีและการเงิน

อายุ : 48 ปี

วันที่ได้รับแต่งตั้งเป็นกรรมการ : 16 มีนาคม 2559

ประสบการณ์การทำงาน

2568 - ปัจจุบัน	กรรมการสรรหาและพิจารณาคำตอบแทน บมจ. เอกซ็ยการแพทย์
2567 - ปัจจุบัน	กรรมการ บจก.หลักทรัพย์ เวลท์เอกซ์
2567 - ปัจจุบัน	กรรมการ บจก.เอกซ็ย คาร์ดีโอวาสคูลาร์ เซ็นเตอร์
2567 - ปัจจุบัน	กรรมการ บจก. อีเอ็น เมนทอลแคร์
2566 - ปัจจุบัน	กรรมการ บจก.คุณ วัฒนแพทย์ อ่าวนาง
2565 - ปัจจุบัน	กรรมการบริหารความเสี่ยงและความยั่งยืน บมจ. เอกซ็ยการแพทย์
2565 - ปัจจุบัน	กรรมการ บจก. หมูสี เอสเตท
2562 - ปัจจุบัน	กรรมการ บจก. เอกซ็ย เนอร์สจิ่งโฮม
2560 - ปัจจุบัน	กรรมการ บจก. เอกซ็ย อินเตอร์เนชั่นแนล
2560 - ปัจจุบัน	ผู้ช่วยผู้อำนวยการโรงพยาบาล-ฝ่ายบัญชีและการเงิน บมจ. เอกซ็ยการแพทย์
2560 - ปัจจุบัน	กรรมการ บจก. ไทยสิริ โฮลดิ้ง
2559 - ปัจจุบัน	กรรมการ บมจ. เอกซ็ยการแพทย์
2559 - ปัจจุบัน	กรรมการ บจก. เมฆา เรย์ลเอสเตท
2558 - ปัจจุบัน	กรรมการ บจก. วิลล่า 33
2557 - ปัจจุบัน	กรรมการ บจก. เอ็ม ฟิตเนส
2553 - ปัจจุบัน	กรรมการ บจก. พัฒนาการตลาดปลาป่น
2546 - ปัจจุบัน	กรรมการ บจก. เพชรโกเมน
2546 - ปัจจุบัน	กรรมการ บจก. สัจจะพจน์
2545 - ปัจจุบัน	กรรมการ บจก. เบสท์ พี
2545 - ปัจจุบัน	กรรมการ บจก. รุ่งสินทรัพย์
2545 - ปัจจุบัน	กรรมการ บจก. บลู ไข่มุก



นางอรรสา ตั้งสัจจะพจน์

ตำแหน่ง : กรรมการผู้มีอำนาจลงนาม / กรรมการบริหาร

อายุ : 74 ปี

วันที่ได้รับแต่งตั้งเป็นกรรมการ : 16 มีนาคม 2559

ประวัติการอบรม

- หลักสูตร Directors Accreditation Program (DAP) รุ่นที่ 122/2015
- หัวข้อ "Insider Trading และกรณีศึกษา" , 2566
- หัวข้อ : อัปเดตแนวทางที่เกี่ยวข้องกับการกำกับดูแลตามหนังสือเวียน 4 ฉบับ ของสำนักงานคณะกรรมการกำกับหลักทรัพย์และตลาดหลักทรัพย์ โดย ดร.มงคล เหล่าวรพงศ์ ผู้ตรวจสอบภายใน จาก บริษัท แอสเซนต์ แอดไวเซอร์ จำกัด ปี 2567

คุณวุฒิทางการศึกษาสูงสุด

- First Class Diploma (Business)
St. Godric's College, United Kingdom

สัดส่วนผู้ถือหุ้น (ณ วันที่ 5 มกราคม 2569)

6.966%

ประสบการณ์การทำงาน

- 2559 - ปัจจุบัน กรรมการ บมจ. เอกชัยการแพทย์
- 2565 - ปัจจุบัน กรรมการ บจก. วิลล่า 33
- 2545 - ปัจจุบัน กรรมการ บจก. เบสท์ พี
- 2537 - ปัจจุบัน กรรมการ บจก. สัจจะพจน์
- 2534 - ปัจจุบัน กรรมการ บจก. รุ่งสินทรัพย์
- 2532 - ปัจจุบัน กรรมการ บจก. เพชรโกเมน

ความสัมพันธ์ทางครอบครัว

ระหว่างผู้บริหาร

พี่สวณายอานวย เอื้ออารีมิตร

นายอานาจ เอื้ออารีมิตร และนางพิชามญชุ์ พัฒนบุญยาภิรมย์

มารดานายสุทธิพงศ์ ตั้งสัจจะพจน์



นางกาญจนา เอื้ออารีมิตร

ตำแหน่ง : กรรมการผู้มีอำนาจลงนาม / กรรมการบริหาร

อายุ : 68 ปี

วันที่ได้รับแต่งตั้งเป็นกรรมการ : 16 มีนาคม 2559

คุณวุฒิทางการศึกษาสูงสุด

- ปริญญาตรี
- ปริญญาตรี มนุษยศาสตร์ มหาวิทยาลัยรามคำแหง

ประวัติการอบรม

- หลักสูตร Directors Accreditation Program (DAP) รุ่นที่ 122/2015
- หัวข้อ "Insider Trading และกรณีศึกษา", 2566
- หัวข้อ : อัปเดตแนวทางที่เกี่ยวข้องกับการกำกับดูแลตามหนังสือเวียน 4 ฉบับ ของสำนักงานคณะกรรมการกำกับหลักทรัพย์และตลาดหลักทรัพย์ โดย ดร.มงคล เหล่าวรพงศ์ ผู้ตรวจสอบภายใน จาก บริษัท แอสเซนต์ แอดไวเซอร์ จำกัด ปี 2567

สัดส่วนผู้ถือหุ้น (ณ วันที่ 5 มกราคม 2569)

2.902%

ประสบการณ์การทำงาน

- 2559 - ปัจจุบัน กรรมการ บมจ. เอกซ็ยการแพทย์
- 2556 - ปัจจุบัน กรรมการ บจก. ชวิญพัฒนา
- 2553 - ปัจจุบัน กรรมการ บจก. พัฒนาการตลาดปลาบิน

ความสัมพันธ์ทางครอบครัวระหว่างผู้บริหาร

ภรรยา นายอำนาจ เอื้ออารีมิตร



นายวัลลภ โพธิ์เพียรทอง

ตำแหน่ง : กรรมการผู้มีอำนาจลงนาม / กรรมการบริหาร

อายุ : 64 ปี

วันที่ได้รับแต่งตั้งเป็นกรรมการ : 16 มีนาคม 2559

ประวัติการอบรม

- หลักสูตร Directors Accreditation Program (DAP) รุ่นที่ 123/2016
- หัวข้อ "Insider Trading และกรณีศึกษา" , 2566
- หัวข้อ : อัปเดตแนวทางที่เกี่ยวข้องกับการกำกับดูแลตามหนังสือเวียน 4 ฉบับ ของสำนักงานคณะกรรมการกำกับหลักทรัพย์และตลาดหลักทรัพย์ โดย ดร.มงคล เหล่ารพงค์ ผู้ตรวจสอบภายใน จาก บริษัท แอสเซนส์ แอดไวเซอร์ จำกัด ปี 2567

คุณวุฒิทางการศึกษาสูงสุด

- ปริญญาโท
 - รัฐศาสตร์
 - มหาวิทยาลัยรามคำแหง
- ปริญญาตรี
 - รัฐศาสตร์
 - มหาวิทยาลัยรามคำแหง

สัดส่วนผู้ถือหุ้น (ณ วันที่ 5 มกราคม 2569)

0.6999%

ความสัมพันธ์ทางครอบครัว ระหว่างผู้บริหาร

ไม่มี

ประสบการณ์การทำงาน

- 2559 - ปัจจุบัน กรรมการ บมจ. เอกซ็ยการแพทย์
- 2560 - ปัจจุบัน กรรมการ บจก. ซีเอที กรุ๊ป
- 2555 - ปัจจุบัน กรรมการ บจก. ปุณณสิริ โฮมเพลส
- 2552 - ปัจจุบัน กรรมการ บจก. ดี-แลนด์ กรุ๊ป
- 2552 - ปัจจุบัน กรรมการ บจก. ดี-แลนด์ พร็อพเพอร์ตี้
- 2551 - ปัจจุบัน กรรมการ บจก. ฉลอง ฮิลล์
- 2550 - ปัจจุบัน กรรมการ บจก. ดี-แลนด์ โฮมบิวเดอร์
- 2548 - ปัจจุบัน กรรมการ บจก. โซคมหาชัยดีเวลลอปเม้นท์
- 2546 - ปัจจุบัน กรรมการ บจก. อุตสาหกรรมน้ำแข็ง ทวีวงศ์
- 2543 - ปัจจุบัน กรรมการ บจก. โซคมหาชัยมารีน
- 2534 - ปัจจุบัน กรรมการ บจก. สาครธรทรัพย์
- 2532 - ปัจจุบัน กรรมการ บจก. แปซิฟิคมารีนฟู้ดโปรดักส์
- 2531 - ปัจจุบัน กรรมการ บจก. โซคมหาชัย



นายแพทย์อำนาจ เอื้ออารีมิตร

ตำแหน่ง : กรรมการผู้มีอำนาจลงนาม / ประธานกรรมการบริหาร /
ผู้อำนวยการโรงพยาบาล

อายุ : 69 ปี

วันที่ได้รับแต่งตั้งเป็นกรรมการ : 16 มีนาคม 2559

ประวัติการอบรม

- หลักสูตร Directors Accreditation Program (DAP) รุ่นที่ 128/2016
- หัวข้อ "Insider Trading และกรณีศึกษา", 2566
- หัวข้อ : อัปเดตแนวทางที่เกี่ยวข้องกับการกำกับดูแลตามหนังสือเวียน 4 ฉบับ ของสำนักงานคณะกรรมการกำกับหลักทรัพย์และตลาดหลักทรัพย์ โดย ดร.มงคล เหล่ารพงค์ ผู้ตรวจสอบภายใน จาก บริษัท แอสเซนส์ แอดไวเซอร์ จำกัด ปี 2567

คุณวุฒิทางการศึกษาสูงสุด

- ปริญญาตรี
- ปริญญาตรี แพทยศาสตร์ ศิริราชพยาบาล มหาวิทยาลัยมหิดล

สัดส่วนผู้ถือหุ้น (ณ วันที่ 5 มกราคม 2569)

0.709%

ประสบการณ์การทำงาน

- 2568 - ปัจจุบัน ประธานกรรมการบริหาร
บมจ. เอกชัยการแพทย์
- 2559 - ปัจจุบัน กรรมการ บมจ. เอกชัยการแพทย์
- 2567 - ปัจจุบัน กรรมการ บจก. เอกชัย คาร์ดิโอวาสคิวลาร์ เซ็นเตอร์
- 2567 - ปัจจุบัน กรรมการ บจก.อีเอ็น แมนทอลแคร์
- 2566 - ปัจจุบัน กรรมการ บจก.คุณ วัฒนแพทย์ อ้วนาง
- 2562 - ปัจจุบัน กรรมการ บจก. เอกชัย เนอร์สซิงโฮม
- 2560 - ปัจจุบัน กรรมการ บจก. เอกชัย อินเตอร์เนชั่นแนล
- 2550 - ปัจจุบัน ผู้อำนวยการโรงพยาบาล
บมจ. เอกชัยการแพทย์

ความสัมพันธ์ทางครอบครัวระหว่างผู้บริหาร

น้องชายนางอรสา ตั้งสัจจะพจน์และ
นายอำนาจ เอื้ออารีมิตร
พี่ชายนางพิชามณูย์ พัฒนปัญญาภิรมย์



นายแพทย์กวีชัย เลิศอัครรัตน์

ตำแหน่ง : กรรมการบริหาร /

รองผู้อำนวยการโรงพยาบาลฝ่ายการแพทย์

อายุ : 66 ปี

วันที่ได้รับแต่งตั้งเป็นกรรมการ : -

ประวัติการอบรม

- หัวข้อ "Insider Trading และกรณีศึกษา", 2566
- หัวข้อ : อัมฤตแนวทางที่เกี่ยวข้องกับการกำกับดูแลตามหนังสือเวียน 4 ฉบับ ของสำนักงานคณะกรรมการกำกับหลักทรัพย์และตลาดหลักทรัพย์ โดย ดร.มงคล เหล่า วรพงศ์ ผู้ตรวจสอบภายใน จาก บริษัท แอสเซนส์ แอดไวเซอร์ จำกัด ปี 2567

คุณวุฒิทางการศึกษาสูงสุด

- ปริญญาตรี
 - ปริญญาตรี แพทยศาสตร์ มหาวิทยาลัยสงขลานครินทร์
- วุฒิบัตรแสดงความรู้ความชำนาญในการประกอบวิชาชีพเวชกรรม สาขารังสีวิทยาวินิจฉัย แพทยศาสตร์ ศิริราชพยาบาล มหาวิทยาลัยมหิดล

ประสบการณ์การทำงาน

2567 - ปัจจุบัน กรรมการ บจก. อีเอ็น แชนทอลแคร์

2549 - ปัจจุบัน รองผู้อำนวยการโรงพยาบาลฝ่ายการแพทย์
บมจ. เอกชัยการแพทย์

2532 - ปัจจุบัน กรรมการ บจก. บางครุ โพลีคลินิก

สัดส่วนผู้ถือหุ้น (ณ วันที่ 5 มกราคม 2569)

1.681%

ความสัมพันธ์ทางครอบครัวระหว่างผู้บริหาร

ไม่มี



นางพิจามนุช พัฒนบุญยาภิรมย์

ตำแหน่ง : กรรมการบริหาร / กรรมการบริหารความเสี่ยงและความยั่งยืน /
กรรมการสรรหาและพิจารณาค่าตอบแทน /
รองผู้อำนวยการโรงพยาบาลฝ่ายบริหาร

อายุ : 64 ปี

วันที่ได้รับแต่งตั้งเป็นกรรมการ :

ประวัติการอบรม

- หัวข้อ "Insider Trading และกรณีศึกษา", 2566
- หัวข้อ : อัปเดตแนวทางที่เกี่ยวข้องกับการกำกับดูแลตามหนังสือเวียน 4 ฉบับ ของสำนักงานคณะกรรมการกำกับหลักทรัพย์และตลาดหลักทรัพย์ โดย ดร.มงคล เหล่า วรพงศ์ ผู้ตรวจสอบภายใน จาก บริษัท แอสเซนส์ แอดไวเซอร์ จำกัด ปี 2567
- หัวข้อ "การป้องปรามปราบพฤติกรรมไม่เหมาะสมของบริษัทจดทะเบียน" โดยสำนักงานคณะกรรมการกำกับหลักทรัพย์และตลาดหลักทรัพย์ (ก.ล.ต.) ร่วมกับตลาดหลักทรัพย์แห่งประเทศไทย (ตลาดหลักทรัพย์ฯ) และสมาคมส่งเสริมสถาบันกรรมการบริษัทไทย (IOD) ปี 2567

คุณวุฒิทางการศึกษาสูงสุด

- ปริญญาโท
 - ปริญญาโท บริหารธุรกิจบัณฑิต มหาวิทยาลัยเทคโนโลยีพระจอมเกล้าธนบุรี
- ปริญญาตรี
 - ปริญญาตรี บริหารธุรกิจ มหาวิทยาลัยกรุงเทพ

สัดส่วนผู้ถือหุ้น (ณ วันที่ 5 มกราคม 2569)

0.656%

ความสัมพันธ์ทางครอบครัวระหว่างผู้บริหาร

น้องสาวนางอรสา ตั้งสัจจะพจน์
นายอำนาจ เอื้ออารีมิตร
และนายอำนาจ เอื้ออารีมิตร

ประสบการณ์การทำงาน

- 2567 - ปัจจุบัน กรรมการ บจก. อีเอ็น เมนทอลแคร์
- 2565 - ปัจจุบัน กรรมการบริหารความเสี่ยงและความยั่งยืน บมจ. เอกชัยการแพทย์
- 2565 - ปัจจุบัน กรรมการสรรหาและพิจารณาค่าตอบแทน บมจ. เอกชัยการแพทย์
- 2560 - ปัจจุบัน กรรมการบริหาร บจก. เอกชัย อินเตอร์เนชั่นแนล
- 2549 - ปัจจุบัน รองผู้อำนวยการโรงพยาบาลฝ่ายบริหาร บมจ. เอกชัยการแพทย์
- 2546 - ปัจจุบัน กรรมการ บจก. สัจจะพจน์



นายณัฐภูมิ ศ จรุงศักดิ์เศรษฐ์

ตำแหน่ง : กรรมการบริหาร

อายุ : 38 ปี

วันที่ได้รับแต่งตั้งเป็นกรรมการ : -

ประสบการณ์การทำงาน

- 2567 - ปัจจุบัน กรรมการบริหาร
บมจ. เอกชัยการแพทย์
- 2566 - ปัจจุบัน กรรมการ
บจก. ไวน์ คอนเน็คชั่น
- 2566 - ปัจจุบัน กรรมการ
บจก. ไอเอฟเอส ฟาซิลิตี้ เซอร์วิสเชส
- 2560 - ปัจจุบัน ผู้อำนวยการอาวุโส
บมจ. หลักทรัพย์ เกียรตินาคินภัทร จำกัด

คุณวุฒิทางการศึกษาสูงสุด

- ปริญญาโท
 - เศรษฐศาสตร์
มหาวิทยาลัยโตเกียว, ประเทศญี่ปุ่น
- ปริญญาตรี
 - เศรษฐศาสตร์
มหาวิทยาลัยโอซาก้า, ประเทศญี่ปุ่น

สัดส่วนผู้ถือหุ้น (ณ วันที่ 5 มกราคม 2569)

-

ความสัมพันธ์ทางครอบครัวระหว่างผู้บริหาร

-



นายวรวุฒิ เอื้ออารีมิตร

ตำแหน่ง : กรรมการบริหาร

อายุ : 40 ปี

วันที่ได้รับแต่งตั้งเป็นกรรมการ : -

ประสบการณ์การทำงาน

- 2568- ปัจจุบัน กรรมการบริหาร
บมจ.เอกชัยการแพทย์
- 2568 - ปัจจุบัน ผู้ช่วยผู้อำนวยการฝ่ายพัฒนารุกิจ
บจก. เอกชัย เนอร์สซิ่ง โฮม
- 2562 - ปัจจุบัน กรรมการ
บจก. ยูนิ-ลิฟวิ่ง

คุณวุฒิทางการศึกษาสูงสุด

• ปริญญาโท

- ภาควิชาการจัดการการก่อสร้างและ
อสังหาริมทรัพย์, คณะวิศวกรรมศาสตร์
HTW Berlin - University of Applied
Sciences, เบอร์ลิน, ประเทศเยอรมนี

• ปริญญาตรี

- สถาปัตยกรรมศาสตรบัณฑิต
(สถา. เกียรตินิยมอันดับ 2)
ภาควิชาสถาปัตยกรรม, คณะสถาปัตยกรรมศาสตร์
จุฬาลงกรณ์มหาวิทยาลัย

สัดส่วนผู้ถือหุ้น (ณ วันที่ 5 มกราคม 2569)

2.658%

ความสัมพันธ์ทางครอบครัว

ระหว่างผู้บริหาร

- บุตรชายของนายอำนาจ เอื้ออารีมิตร
และนางกาญจนา เอื้ออารีมิตร
- น้องชายของแพทย์หญิงนิษฐา เอื้ออารีมิตร



แพทย์หญิงนิษฐา เอื้ออารีมิตร

ตำแหน่ง : ผู้ช่วยผู้อำนวยการโรงพยาบาลฝ่ายองค์กรแพทย์และการพยาบาล

อายุ : 45 ปี

วันที่ได้รับแต่งตั้งเป็นกรรมการ : -

ประวัติการอบรม

- หัวข้อ "Insider Trading และกรณีศึกษา" , 2566

ประสบการณ์การทำงาน

- 2566 - ปัจจุบัน กรรมการ บจก.คุณ วิวัฒน์แพทย์ อ่าวนาง
- 2565 - ปัจจุบัน ผู้อำนวยการโรงพยาบาลคุณ
บจก.เอกซ็ย เนอร์สซิ่ง โฮม
- 2562 - ปัจจุบัน ผู้ช่วยผู้อำนวยการโรงพยาบาลฝ่ายองค์กร
แพทย์และการพยาบาล
บมจ. เอกซ็ยการแพทย์
- 2556 - ปัจจุบัน กรรมการ บจก.ขวัญพัฒนา
- 2558 - 2562 อาจารย์แพทย์ โรงพยาบาลพระมงกุฎเกล้า

คุณวุฒิทางการศึกษาสูงสุด

- ปริญญาตรี แพทยศาสตร์
มหาวิทยาลัยศรีนครินทรวิโรฒ
- วุฒิปัตรเพื่อแสดงความรู้ความชำนาญใน
การประกอบวิชาชีพเวชกรรม (วว.)
สาขาอายุรศาสตร์ โรงพยาบาลพระมงกุฎเกล้า
- วุฒิปัตรเพื่อแสดงความรู้ความชำนาญ
ในการประกอบวิชาชีพเวชกรรม (วว.)
สาขา อายุรศาสตร์โรคระบบทางเดินหายใจและ
ภาวะวิกฤติทางเดินหายใจ
โรงพยาบาลพระมงกุฎเกล้า
- วุฒิปัตรเพื่อแสดงความรู้ความชำนาญ
ในการประกอบวิชาชีพเวชกรรม (วว.)
สาขาเวชบำบัดวิกฤติ โรงพยาบาลพระมงกุฎเกล้า

สัดส่วนผู้ถือหุ้น (ณ วันที่ 5 มกราคม 2569)

2.645%

ความสัมพันธ์ทางครอบครัว

ระหว่างผู้บริหาร

บุตรนายอำนวยการ เอื้ออารีมิตร

และนางกาญจนา เอื้ออารีมิตร

พี่สาวนายวรวิทย์ เอื้ออารีมิตร

นางสาวลักขณา ชัยเวทย์

ตำแหน่ง : หัวหน้าแผนกบัญชี / ผู้ควบคุมดูแลการทำบัญชี

อายุ : 44 ปี

ประวัติการอบรม

คุณวุฒิทางการศึกษาสูงสุด

• ปริญญาตรี

- ปริญญาตรี บริหารธุรกิจ (บัญชี)
มหาวิทยาลัยทักษิณ

ประสบการณ์การทำงาน

2559 - ปัจจุบัน	หัวหน้าแผนกบัญชี บมจ.เอกซ็ยการแพทย์
2556 - 2559	ผู้ช่วยผู้สอบบัญชี บจก. เค.พี.เอ. สอบบัญชี
2551 - 2556	พนักงานบัญชี บจก. เค.พี.เอ. การบัญชี
2551 - 2548	ผู้ช่วยหัวหน้าบัญชี บจก. ไทม์ แพลนเน็ต

สัดส่วนผู้ถือหุ้น (ณ วันที่ 5 มกราคม 2569)

-

ความสัมพันธ์ทางครอบครัว

ระหว่างผู้บริหาร

- Work shop นักบัญชีกับการจัดทำเอกสาร การจัดทำบัญชีที่เกี่ยวข้อง Transfer pricing ,2562
- หลักสูตร TFRS ใหม่ที่ต้องรู้ (TFRS 9, TFRS 15 และ TFRS 16) ,2562
- หลักสูตร สรุปการเปลี่ยนแปลงและประเด็นที่สำคัญของ TFRS (ฉบับปรับปรุง 2562 สำหรับสมาชิกและบุคคลทั่วไป รุ่นที่ 1/63 ,2563
- หลักสูตรสรุปประเด็นสำคัญ TFRS for NPAs,2563
- หลักสูตรภาษีสำหรับธุรกิจ SME เรื่อง การทำงบด.1 และประกันสังคม,2564
- ภาษีสำหรับธุรกิจ SME เรื่อง การทำงบด.3 53 และ งบ.30,2564
- หลักสูตรแนวทางการปิดบัญชีและภาษีที่เกี่ยวข้อง เรื่อง เอกสารที่ต้องใช้ในการทำบัญชีและปิดบัญชี,2564
- หลักสูตรแนวทางการปิดบัญชีและภาษีที่เกี่ยวข้อง เรื่อง การตรวจงานตนเองก่อนปิดงบการเงิน,2564
- หลักสูตร 108 ปัญหาการหัก ณ ที่จ่าย,2564
- หลักสูตรหลักเกณฑ์ในการคำนวณกำไรสุทธิ,2564
- หลักสูตรการจัดทำงบการเงิน,2564
- หลักสูตรหักภาษี ณ ที่จ่ายให้ถูกวิธีกับสรรพากร,2564
- หลักสูตรภาษีมูลค่าเพิ่มและภาษีซื้อต้องห้าม และหักภาษีส่งถูกต้อง ปลอดภัย ตอนค่าลดหย่อน,2564
- หลักสูตรร่างมาตรฐานการรายงานทางการเงิน ฉบับที่ 1 เรื่องการนำมาตรฐานการรายงานทางการเงินมาใช้เป็นครั้งแรก,2564
- หลักสูตรการเสวนาร่าง TFRS1 (ปรับปรุงเพิ่มเติม เรื่อง เครื่องมือทางการเงิน) ,2564
- หลักสูตรสรุป TFRS for NPAs เรื่อง สินทรัพย์หมุนเวียน สินทรัพย์ไม่หมุนเวียน ต้นทุนการกู้ยืม และภาษีเงินได้,2565
- หลักสูตรมาตรฐานการรายงานทางการเงิน ฉบับที่ 15 รายได้จากสัญญาที่ทำกับลูกค้า,2565
- การจัดทำงบการเงิน พร้อมกระดาดทำการ,2566
- หลักสูตร สรุปสาระสำคัญมาตรฐาน NPAs เกี่ยวกับ กรอบแนวคิด การนำเสนองบการเงิน สินทรัพย์ไม่หมุนเวียน และต้นทุนการกู้ยืม,2566
- มาตรฐานการรายงานทางการเงิน ฉบับที่ 15 รายได้จากสัญญาที่ทำกับลูกค้าโดย สุพงษ์ ลักษณานุกูล,2567
- สรุปมาตรฐานการรายงานทางการเงินสำหรับกิจการที่ไม่มีส่วนได้เสียสาธารณะโดย สุพงษ์ ลักษณานุกูล,2567
- การจัดทำบัญชีสำหรับกิจการที่ได้รับการส่งเสริมการลงทุนจาก BOI
- การกระทบยอดรายได้ทางบัญชีและภาษีอย่างมืออาชีพ โดย สรรพากร สาสน์ ร่วมกับกรมสรรพากรพื้นที่ต่างๆ , 2568

ผู้ที่ได้รับมอบหมายให้รับผิดชอบสูงสุดในสายงานบัญชีและการเงิน



นายสุทธิพงศ์ ตั้งสัจจะพจน์

ตำแหน่ง : กรรมการผู้มีอำนาจลงนาม / รองประธานกรรมการบริหาร /
กรรมการบริหารความเสี่ยงและความยั่งยืน/
ผู้ช่วยผู้อำนวยการโรงพยาบาล-ฝ่ายบัญชีและการเงิน /
ผู้รับผิดชอบสูงสุดในสายงานบัญชีและการเงิน

อายุ : 48 ปี

วันที่ได้รับแต่งตั้งเป็นกรรมการ : 16 มีนาคม 2559

ประวัติการอบรม

คุณวุฒิทางการศึกษาสูงสุด

- ปริญญาโท
 - ปริญญาโท เศรษฐศาสตร์
จุฬาลงกรณ์มหาวิทยาลัย
 - ปริญญาโท บริหารธุรกิจ
University of San Francisco, U.S.A.
- ปริญญาตรี
 - ปริญญาตรี เศรษฐศาสตร์
จุฬาลงกรณ์มหาวิทยาลัย

สัดส่วนผู้ถือหุ้น (ณ วันที่ 5 มกราคม 2569)

2.982%

ความสัมพันธ์ทางครอบครัว

ระหว่างผู้บริหาร

บุตรนางอรสา ตั้งสัจจะพจน์

- หลักสูตร Directors Accreditation Program (DAP) รุ่นที่ SEC/2015
- หลักสูตร Strategic CFO in Capital Markets Program" รุ่นที่ 4 ปี 2560 จัด
โดย ตลาดหลักทรัพย์แห่งประเทศไทย
- หลักสูตร เทคนิคการวิเคราะห์และบริหารความเสี่ยงโครงการลงทุนเพื่อสร้างมูลค่า
เพิ่มของกิจการอย่างยั่งยืน จัดโดย ตลาดหลักทรัพย์แห่งประเทศไทย
- Certificate of Course Completion MBA in One Day, Multiply Training
Plus, 2561
- Insight Financial Management : เสริมศักยภาพให้กิจการ ผ่านการบริหารการ
เงินอย่างมืออาชีพ จัดโดย ตลาดหลักทรัพย์แห่งประเทศไทย, 2562
- Beyond Treasury Management 2/2019, สภาวิชาชีพบัญชี
- หลักสูตร CFO Refresher Course รุ่นที่ 1/2563 ตลาดหลักทรัพย์แห่งประเทศไทย
- หลักสูตร อนาคตธุรกิจและผู้สูงอายุ กระหวางพาณิชย์, 2563
- สรุปสาระสำคัญ ประเด็นที่ควรทราบของ TFRS for PAEs ที่ต้องใช้ และการ
เปลี่ยนแปลงในปี 2564 จัดโดย ตลาดหลักทรัพย์แห่งประเทศไทย, 2564
- แนวโน้ม ทิศทางการทำ M&A ประเด็นสำคัญที่ต้องพิจารณา และกลยุทธ์การทำ
M&A ให้ประสบความสำเร็จ จัดโดย ตลาดหลักทรัพย์แห่งประเทศไทย, 2564
- หลักสูตร CFO Refresher 2565 จัดโดย ตลาดหลักทรัพย์แห่งประเทศไทย, 2565
- หัวข้อ "Insider Trading และกรณีศึกษา", 2566
- หลักสูตร CFO Refresher 2023 จัดโดย ตลาดหลักทรัพย์แห่งประเทศไทย, 2566
- หัวข้อ : อัพเดทแนวทางที่เกี่ยวข้องกับการกำกับดูแลตามหนังสือเวียน 4 ฉบับ ของ
สำนักงานคณะกรรมการกำกับหลักทรัพย์และตลาดหลักทรัพย์ โดย ดร.มงคล เหล่า
พงศ์ ผู้ตรวจสอบภายใน จาก บริษัท แอสเซนด แอดไวเซอร์ จำกัด ปี 2567
- หลักสูตร RFP รุ่น 13/2024 หัวข้อ แนวปฏิบัติที่ดีในเรื่องการรายงานและการเปิด
เผยข้อมูลสำหรับกรรมการและผู้บริหาร โดย สมาคมส่งเสริมสถาบันกรรมการบริษัท
ไทย (Thai Institute of Directors: Thai IOD) ปี 2567
- หลักสูตร The Board's Role in Mergers & Acquisitions (BMA) รุ่นที่ 8/2024
โดย สมาคมส่งเสริมสถาบันกรรมการบริษัทไทย (Thai Institute of Directors:
Thai IOD) โดย สมาคมส่งเสริมสถาบันกรรมการบริษัทไทย (Thai Institute of
Directors: Thai IOD) ปี 2567



ประวัติการอบรม

- หลักสูตร Board Nomination and Compensation Program (BMCP รุ่น 20/2024) โดย สมาคมส่งเสริมสถาบันกรรมการบริษัทไทย (Thai Institute of Directors: Thai IOD) ปี 2567
- หลักสูตร TLCA CFO CPD ครั้งที่ 3/2024 หัวข้อ "Tax Governance" โดย สมาคมบริษัทจดทะเบียน ปี 2567
- "หลักสูตร Refreshment Training Program (RFP 14/2024) การกำกับดูแลกิจการร่วมค้า (Joint Venture Governance)" โดยสมาคมส่งเสริมสถาบันกรรมการบริษัทไทย (Thai Institute of Directors: Thai IOD) ปี 2567
- หลักสูตร Director's Guide to Legal Obligations and Duties (DLD) DLD 2/2024 โดยสมาคมส่งเสริมสถาบันกรรมการบริษัทไทย (Thai Institute of Directors: Thai IOD) ปี 2567
- หลักสูตร Human Capital Management Forum "The C-suite's role in well-being" โดย สมาคมบริษัทจดทะเบียน ปี 2567
- หลักสูตร Company Visit 2/2024: Central Pattana - "Culture as a Competitive Advantage: Integrating it into Workforce DNA" โดยสมาคมส่งเสริมสถาบันกรรมการบริษัทไทย (Thai Institute of Directors: Thai IOD) ปี 2567
- หัวข้อ "Leading with Urgency: Climate Action for Boards" โดยสมาคมส่งเสริมสถาบันกรรมการบริษัทไทย (Thai Institute of Directors: Thai IOD) ปี 2567
- หลักสูตร TLCA CFO Professional Development Program (TLCA CFO CPD) ครั้งที่ 6/2567 โดย สมาคมบริษัทจดทะเบียน ปี 2567

นายสุทธิพงศ์ ตั้งสัจจะพจน์ (ต่อ)

ตำแหน่ง : กรรมการผู้มีอำนาจลงนาม / รองประธานกรรมการบริหาร /
กรรมการบริหารความเสี่ยงและความยั่งยืน /
ผู้ช่วยผู้อำนวยการโรงพยาบาล-ฝ่ายบัญชีและการเงิน /
ผู้รับผิดชอบสูงสุดในสายงานบัญชีและการเงิน

อายุ : 48 ปี

วันที่ได้รับแต่งตั้งเป็นกรรมการ : 16 มีนาคม 2559

- หลักสูตร LCA CFO Professional Development Program (TLCA CFO CPD) ครั้งที่ 7/2567 หัวข้อ: "Economic Update for CFO" (ครั้งที่ 2) โดย สมาคมบริษัทจดทะเบียน ปี 2567
- สัมมนา หัวข้อ First Launch SET Carbon: Digital Solution for Sustainable Business โดย ตลาดหลักทรัพย์แห่งประเทศไทย ปี 2568
- สัมมนา CHULA THAILAND PRESIDENTS SUMMIT 2025 ครั้งแรก! รวมตัวสุดยอดผู้นำเปิดวิสัยทัศน์ขับเคลื่อนประเทศไทย โดย จุฬาลงกรณ์มหาวิทยาลัย ปี 2568
- สัมมนา Webinar ปีแรกกับ FTSE Russell ESG Scores: ก้าวสู่ความยั่งยืนด้วยมาตรฐานสากล โดย ตลาดหลักทรัพย์แห่งประเทศไทย ร่วมกับ FTSE Russell จาก London Stock Exchange Group ปี 2568
- สัมมนา SET Sustainability Forum 1/2025 "ยกระดับความเชื่อมั่นตลาดทุนไทย ด้วยมาตรฐานการตรวจสอบใหม่ระดับสากล" โดย สำนักงานคณะกรรมการกำกับหลักทรัพย์และตลาดหลักทรัพย์ (ก.ล.ด.) ปี 2568
- สัมมนาหัวข้อ Registration Form for "Ignite Thailand: Invest in Endless Opportunities" โดย THAILAND BOARD OF INVESTMENT ปี 2568
- หลักสูตรอบรม Holding Company ฉบับนำไปใช้จริง กับ บริษัททั่วไป รุ่นที่ 6 โดยครุฑะ กะ ภาณี ปี 2568
- สัมมนาโครงการ "CFO Annual Conference on Capital Markets" โดย ตลาดหลักทรัพย์แห่งประเทศไทย ปี 2568
- สัมมนา TLCA CFO CPD ครั้งที่ 1/2025 หัวข้อ Economic Update for CFO โดยสมาคมบริษัทจดทะเบียน ปี 2568
- สัมมนา TLCA CFO Professional Development Program (TLCA CFO CPD) ครั้งที่ 9/2025 หัวข้อ Economic Update for CFO " (ครั้งที่ 2) โดยสมาคมบริษัทจดทะเบียน ปี 2568
- สัมมนาหัวข้อ รู้จัก Blueprint for Growth: จากกลยุทธ์สู่แผนธุรกิจ และการปลดล็อกมูลค่า โดย EY-Pathernon ปี 2568
- สัมมนา JUMP+ Planning Deep Dive: เจาะลึกการจัดทำแผน JUMP+ โดยตลาดหลักทรัพย์แห่งประเทศไทย ปี 2568



ประวัติการอบรม

- สัมมนา TLCA CFO Professional Development Program (TLCA CFO CPD) ครั้งที่ 5/2025 หัวข้อ การวางระบบบัญชี โดยสมาคมบริษัท จดทะเบียน ปี 2568
- สัมมนา TLCA CFO Professional Development Program (TLCA CFO CPD) ครั้งที่ 6/2025 หัวข้อ Green Bond และประโยชน์ที่ยั่งยืน โดยสมาคมบริษัทจดทะเบียน ปี 2568
- สัมมนา "BOI to IPO: ตลาดทุนสร้างการเติบโต" โดย ตลาดหลักทรัพย์แห่งประเทศไทย ปี 2568
- สัมมนา TLCA CFO Professional Development Program (TLCA CFO CPD) ครั้งที่ 8/2025 หัวข้อ Three Lines of Defense model กับการทำงานของ CFO โดยสมาคมบริษัทจดทะเบียน ปี 2568
- หลักสูตร Hot Issue for Directors: Empowering Boards : The Evolving Role of Audit Committee in Fostering Trust and Transparency 5/2025 (Online) โดย สมาคมส่งเสริมสถาบันกรรมการ บริษัทไทย (Thai IOO) ปี 2568
- สัมมนา SET Sustainability Forum 2/2025: Claims, Consequences, and Credibility : Capital Markets for Climate Action โดย ตลาดหลักทรัพย์แห่งประเทศไทย ปี 2568

นายสุทธิพงศ์ ตั้งสัจจะพจน์ (ต่อ)

ตำแหน่ง : กรรมการผู้มีอำนาจลงนาม / รองประธานกรรมการบริหาร /
กรรมการบริหารความเสี่ยงและความยั่งยืน /
ผู้ช่วยผู้อำนวยการโรงพยาบาล-ฝ่ายบัญชีและการเงิน /
ผู้รับผิดชอบสูงสุดในสายงานบัญชีและการเงิน

อายุ : 48 ปี

วันที่ได้รับแต่งตั้งเป็นกรรมการ : 16 มีนาคม 2559

ประสบการณ์การทำงาน

2568 - ปัจจุบัน	กรรมการสรรหาและพิจารณาคำตอบแทน บมจ. เอกชัยการแพทย์
2567 - ปัจจุบัน	กรรมการ บจก.หลักทรัพย์ เวลท์เอกซ์
2567 - ปัจจุบัน	กรรมการ บจก.เอกชัย คาร์ดีโอวาสคูลาร์ เซ็นเตอร์
2567 - ปัจจุบัน	กรรมการ บจก. อีเอ็น เมนทอลแคร์
2566 - ปัจจุบัน	กรรมการ บจก.คุณ วัฒนแพทย์ อ่าวนาง
2565 - ปัจจุบัน	กรรมการบริหารความเสี่ยงและความยั่งยืน บมจ. เอกชัยการแพทย์
2565 - ปัจจุบัน	กรรมการ บจก. หมูสี เอสเตท
2562 - ปัจจุบัน	กรรมการ บจก. เอกชัย เนอร์สจิ้งโฮม
2560 - ปัจจุบัน	กรรมการ บจก. เอกชัย อินเตอร์เนชั่นแนล
2560 - ปัจจุบัน	ผู้ช่วยผู้อำนวยการโรงพยาบาล-ฝ่ายบัญชีและการเงิน บมจ. เอกชัยการแพทย์
2560 - ปัจจุบัน	กรรมการ บจก. ไทยสิริ โฮลดิ้ง
2559 - ปัจจุบัน	กรรมการ บมจ. เอกชัยการแพทย์
2559 - ปัจจุบัน	กรรมการ บจก. เมธา เรย์ลเอสเตท
2558 - ปัจจุบัน	กรรมการ บจก. วิลล่า 33
2557 - ปัจจุบัน	กรรมการ บจก. เอ็ม ฟิตเนส
2553 - ปัจจุบัน	กรรมการ บจก. พัฒนาการตลาดปลาป่น
2546 - ปัจจุบัน	กรรมการ บจก. เพชรโกเมน
2546 - ปัจจุบัน	กรรมการ บจก. สัจจะพจน์
2545 - ปัจจุบัน	กรรมการ บจก. เบสท์ พี
2545 - ปัจจุบัน	กรรมการ บจก. รุ่งสินทรัพย์
2545 - ปัจจุบัน	กรรมการ บจก. บลู ไข่มุก

เลขานุการบริษัท



นางสาวภัทรา เลิศปัญญาพล

ตำแหน่ง : เลขานุการบริษัท/เลขานุการคณะกรรมการบริษัท /

เลขานุการคณะกรรมการตรวจสอบ /เลขานุการคณะกรรมการบริหาร/

เลขานุการคณะกรรมการบริหารความเสี่ยงและความยั่งยืน /

เลขานุการคณะกรรมการสรรหาและพิจารณาค่าตอบแทน /

ผู้จัดการแผนกนักลงทุนสัมพันธ์

อายุ : 51 ปี

ประวัติการอบรม

คุณวุฒิทางการศึกษาสูงสุด

• ปริญญาเอก (อยู่ระหว่างการศึกษา)

- คณะศิลปศาสตร์ สาขาการจัดการองค์การยุคใหม่ มหาวิทยาลัยเกริก

• ปริญญาโท

- ปริญญาโท การเงิน มหาวิทยาลัยสยาม

• ปริญญาตรี

- ปริญญาตรี การจัดการทั่วไป มหาวิทยาลัยสุโขทัยธรรมาธิราช

ประสบการณ์การทำงาน

2565 -ปัจจุบัน เลขานุการคณะกรรมการบริหาร

ความเสี่ยง บมจ. เอกชัยการแพทย์

2565 -ปัจจุบัน เลขานุการคณะกรรมการสรรหาและ

พิจารณาค่าตอบแทน บมจ. เอกชัยการแพทย์

2560 -ปัจจุบัน เลขานุการบริษัท บมจ. เอกชัยการแพทย์

2560 -ปัจจุบัน เลขานุการคณะกรรมการบริษัท

บมจ. เอกชัยการแพทย์

2560 -ปัจจุบัน เลขานุการคณะกรรมการตรวจสอบ

บมจ. เอกชัยการแพทย์

2560 -ปัจจุบัน เลขานุการคณะกรรมการบริหาร

บมจ. เอกชัยการแพทย์

2560 -ปัจจุบัน ผู้จัดการแผนกนักลงทุนสัมพันธ์

บมจ. เอกชัยการแพทย์

2554 - 2559 ผู้ช่วยผู้จัดการแผนกนักลงทุนสัมพันธ์

บมจ. กันกุลเอ็นจิเนียริง

- หลักสูตร “เลขานุการบริษัท (Company Secretary Program)” รุ่นที่ 48/2012 สมาคมส่งเสริมสถาบันกรรมการบริษัทไทย (IOD)
- หลักสูตร “Effective Minute Taking (EMT)” รุ่นที่ 24/2012 สมาคมส่งเสริมสถาบันกรรมการบริษัทไทย (IOD)
- ตัวเข้ม เต็ม 100, สมาคมส่งเสริมผู้ลงทุนไทย ปี 2564
- แนวโน้ม ทิศทางการทำ M&A ประเด็นสำคัญที่ต้องพิจารณา และกลยุทธ์การทำ M&A ให้ประสบความสำเร็จ จัดโดย ตลาดหลักทรัพย์แห่งประเทศไทย, 2564
- CGR Workshop ครั้งที่ 1/2021 จัดโดย สมาคมส่งเสริมสถาบันกรรมการบริษัทไทย ปี 2564
- การจัดอบรมคู่มือและเตรียมความพร้อมสำหรับการจัดทำรายงานการปล่อยก๊าซเรือนกระจกสำหรับบริษัทจดทะเบียน จัดโดย สำนักงาน กสท. ปี 2564
- หัวข้อ “Insider Trading และกรณีศึกษา” 2566
- โครงการพัฒนาคุณภาพข้อมูลความยั่งยืนสำหรับบริษัทจดทะเบียน ปี 2567, สนับสนุนโดย กองทุนส่งเสริมการพัฒนาตลาดทุน (CMDF)
- โครงการพัฒนาวิชาชีพเลขานุการบริษัท โดยสมาคมบริษัทจดทะเบียน ปี 2567
- จิตวิทยาการเป็นผู้ให้คำปรึกษาขั้นสูง NSD Neuron Co.,Ltd, 2567
- จิตวิทยาเพื่อความสำเร็จ, NSD Neuron Co.,Ltd, 2567
- หลักสูตรบริหารความเสี่ยงเกี่ยวกับสิ่งแวดล้อม สังคมและกำกับดูแล, ตลาดหลักทรัพย์แห่งประเทศไทย, 2567
- โครงการเลขานุการมืออาชีพ, สมาคมบริษัทจดทะเบียนไทย, 2567
- หัวข้อ “การป้องกัน ปราบปราม พฤติกรรมไม่เหมาะสมของบริษัทจดทะเบียน” จัดโดย ตลาดหลักทรัพย์แห่งประเทศไทย (SET) ปี 2568
- โครงการ SETCarbon Master Class สำหรับบริษัทจดทะเบียน จัดโดย ตลาดหลักทรัพย์แห่งประเทศไทย (SET) ปี 2568
- อบรมเรื่อง “ยกระดับการเปิดเผยข้อมูลด้านความยั่งยืนตามมาตรฐาน International Sustainability Standards Board (ISSB Standards) จัดโดย สำนักงานคณะกรรมการกำกับหลักทรัพย์และตลาดหลักทรัพย์ (ก.ล.ต.) และ ตลาดหลักทรัพย์แห่งประเทศไทย (SET) และหน่วยงานที่เกี่ยวข้อง ปี 2568
- สัมมนาออนไลน์ CS Knowledge Sharing 1/2568 หัวข้อ การจัดทำประชุมคณะกรรมการ จัดโดย สมาคมบริษัทจดทะเบียนไทย (Thai LCA) ปี 2568
- อบรม “การเปิดเผยข้อมูลผ่านระบบ SETLink” ครั้งที่ 3/2568 จัดโดย ตลาดหลักทรัพย์แห่งประเทศไทย (SET) ปี 2568



นางสาวภัทรา เลิศปัญญาพล (ต่อ)

ตำแหน่ง : เลขานุการบริษัท/เลขานุการคณะกรรมการบริษัท /

เลขานุการคณะกรรมการตรวจสอบ /เลขานุการคณะกรรมการบริหาร/

เลขานุการคณะกรรมการบริหารความเสี่ยงและความยั่งยืน /

เลขานุการคณะกรรมการสรรหาและพิจารณาค่าตอบแทน /

ผู้จัดการแผนกนักลงทุนสัมพันธ์

อายุ : 51 ปี

ประวัติการอบรม

- หัวข้อ สรุปสาระสำคัญและแนวทางการปรับปรุงหลักเกณฑ์เพื่อยกระดับการเปิดเผยข้อมูลด้านความยั่งยืนตาม ISSB Standards จัดโดย สำนักงานคณะกรรมการกำกับหลักทรัพย์และตลาดหลักทรัพย์ (ก.ล.ต.) ปี 2568
- สัมมนาออนไลน์ RIC Knowledge Sharing 1/2568 จัดโดย สมาคมบริษัทจดทะเบียนไทย (Thai LCA) ปี 2568
- อบรมหลักสูตร “คู่มือเป้าหมายการพัฒนาที่ยั่งยืนสำหรับบริษัทจดทะเบียนและมาตรฐานผลกระทบ SDG จัดโดย สำนักงานคณะกรรมการกำกับหลักทรัพย์และตลาดหลักทรัพย์ (ก.ล.ต.)ร่วมกับ UNDP ปี 2568
- สัมมนา แนวทางการปรับปรุงหลักเกณฑ์เพื่อยกระดับการเปิดเผยข้อมูลด้านความยั่งยืนตามมาตรฐาน International Sustainability Standards Board (ISSB)ของบริษัทที่ออกหลักทรัพย์จดทะเบียนในประเทศไทย จัดโดย ตลาดหลักทรัพย์แห่งประเทศไทย (SET) ปี 2568
- ตัวเข้มให้เต็ม AGM Checklist 100 คะแนน ประจำปี 2569 จัดโดย สมาคมส่งเสริมผู้ลงทุนไทย ปี 2568
- การจัดทำ e-One Report บนระบบ SETLink ประจำปี 2568 จัดโดย ตลาดหลักทรัพย์แห่งประเทศไทย (SET) ปี 2568
- งาน Knowledge Sharing “Climate Care Platform” จัดโดย ตลาดหลักทรัพย์แห่งประเทศไทย (SET) ปี 2568
- TLCA CFO Professional Development Program (TLCA CFO CPD) ครั้งที่ 7/2025 หัวข้อ มาตรฐานการรายงานทางการเงินเกี่ยวกับการเปิดเผยข้อมูลด้านความยั่งยืน IFRS S1 / IFRS S2 จัดโดย สมาคมบริษัทจดทะเบียนไทย ปี 2568
- TLCA CFO Professional Development Program (TLCA CFO CPD) ครั้งที่ 8/2025 หัวข้อ Three Lines of Defense model กับการทำงานของ CFO จัดโดย สมาคมบริษัทจดทะเบียนไทย ปี 2568

สัดส่วนผู้ถือหุ้น

(ณ วันที่ 5 มกราคม 2569)

ความสัมพันธ์ทางครอบครัวระหว่างผู้บริหาร

ไม่มี

หน้าที่ความรับผิดชอบเลขานุการบริษัท

1. ดูแลและให้คำแนะนำแก่กรรมการและผู้บริหารเกี่ยวกับการปฏิบัติตามกฎหมาย ข้อกำหนด กฎระเบียบ และข้อบังคับของบริษัทฯ และติดตามดูแลให้มีการปฏิบัติตามอย่างถูกต้องและสม่ำเสมอ
2. รับผิดชอบในการจัดประชุมคณะกรรมการบริษัทและการประชุมผู้ถือหุ้น รวมทั้งดูแลประสานงานให้มีการปฏิบัติตามมติของที่ประชุมดังกล่าว
3. ดูแลให้การเปิดเผยข้อมูลและรายงานสนเทศในส่วนที่รับผิดชอบเป็นไปตามระเบียบและข้อกำหนดของตลาดหลักทรัพย์แห่งประเทศไทย และสำนักงานคณะกรรมการกำกับหลักทรัพย์และตลาดหลักทรัพย์ รวมถึงกฎหมายที่เกี่ยวข้อง
4. จัดทำและเก็บรักษาเอกสารดังต่อไปนี้
 - 4.1 ทะเบียนกรรมการ
 - 4.2 หนังสือนัดประชุมคณะกรรมการและรายงานการประชุมคณะกรรมการ
 - 4.3 หนังสือนัดประชุมผู้ถือหุ้นและรายงานการประชุมผู้ถือหุ้น
 - 4.4 รายงานประจำปีของบริษัทฯ
 - 4.5 รายงานการมีส่วนได้เสียของกรรมการและผู้บริหาร

เอกสารแนบ 2

รายละเอียดเกี่ยวกับกรรมการของบริษัทย่อย

ชื่อ	บริษัทฯ	บริษัทย่อย				บริษัทรวม	บริษัทที่เกี่ยวข้อง															
		1	2	3	4		1	2	3	4	5	6	7	8	9	10	11	12	13	14	15	16
		บจก.เอกชัย อินเตอร์เนชั่นแนล	บจก.เอกชัย เนอร์สซิ่ง โฮม	บจก. อีเอ็น เมนทอลแคร์	บจก. เอกชัย คาร์ดิโอวาสคูลาร์ เซ็นเตอร์	บจก. ศูนย์ วัฒนแพทย์ อ่าวนาง	บจก. พัฒนาการตลาดปลาป่น	บจก. ชีวพัฒนา	บจก. ดี-แลนด์ กรุ๊ป	บจก. ดี-แลนด์ ฟร็อพเพอร์ตี้	บจก. ดี-แลนด์ โฮมบิวเดอร์	บจก. นูโปร	บจก. บ้านไร่-รีสอร์ท	บจก. เบสท์ ฟิต	บจก. ปัญญา แลนด์	บจก. โปร ไปโอเทค ฟีด	บจก. ผลิตภัณฑ์ไก่ป๋ายไทย	บจก. เพชรโกเมน	บจก. รุ่งสินทรัพย์	บจก. ศรีราชาฟาร์มและผลิตภัณฑ์	บจก. สัจจะพจน์	บจก. ฉลอง อิลล์
นายอำนาจ เอื้ออารีมิตร	C	/	/	/			/	/				/	/		/	/	/			/		
นายแพทย์ศิริชัย ลิ้มสกุล	AC																					
นายสุรินทร์ สีบวงษ์แพทย์	AC,RMC																					
รศ.ดร.มานิตย์ จุมปา	AC,NRC																					
นายสุทธิพงศ์ ตั้งสัจจะพจน์	/,/,/,/,RMC, NRC,M	/,/,/,/	/,/,/,/	/	/	/	/							/			/	/		/		
นางอรสา ตั้งสัจจะพจน์	/,/,/,/													/			/	/		/		
นางกาญจนา เอื้ออารีมิตร	/,/,/,/						/	/														
นายวัลลภ โพธิ์เพียรทอง	/,/,/,/								/	/	/										/	/
นายแพทย์อำนาจ เอื้ออารีมิตร	/,/,/,/,/,M	/,/,/,/	/,/,/,/	/	/	/																
นายแพทย์กวีชัย เลิศอัศวรัตน์	////,M			/																		
นางพิชามญชุ์ พัฒนบุญยาภิรมย์	////,RMC,NRC,M	////		/																/		
แพทย์หญิง นิษฐา เอื้ออารีมิตร	M		/,/,/,/			/		/														
นายณัฐภูมิพศ จรุงศักดิ์เศรษฐ์	////																					
นายวรวุฒิ เอื้ออารีมิตร	////							/														

หมายเหตุ C = ประธานกรรมการ AC = กรรมการตรวจสอบ / = กรรมการ // = ผู้อำนวยการโรงพยาบาล /// = ประธานกรรมการบริหาร //// = กรรมการบริหาร M = ผู้บริหาร
NRC = กรรมการสรรหา RMC = กรรมการบริหารความเสี่ยงฯ

ชื่อ	บริษัท	บริษัทที่เกี่ยวข้อง																			
		19	20	21	22	23	24	25	26	27	28	29	30	31	32	33	34	35	36	37	38
		บจก.โซคมหาชัยกรีน	บจก.บลู ไชนา	บจก.ปุณณสิริ โฮมเพลส	บจก.แปซิฟิคมารีนฟู้ดโปรดักส์	บจก.วิลล่า33	บจก.สาครธรณินทร์	บจก.อุตสาหกรรมน้ำแข็ง ทวีงษ์	บจ. หนูเสี เอสเตท	บจก.เอ็ม พิตเนส	บจก.เมฆา เรย์เอสเตท	บจ. ไทยสิริ โฮลดิ้ง	บจก. อุตสาหกรรมปลาป่นท่ง	บจ. บางครุ ไฟล์ลิติก	บจ. โอมากาเสะ	บจ. พอร์เวิร์ด ฟีด	บจ. ซีเอที กรุ๊ป	บจก. ไร่ คอมนันต์	บจก. โอเอฟเอส ฟาซิลิตี้ เซอร์วิส	บจก. หลักทรัพย์ เวลท์เอกซ์	บจก. ยูนิ-ลิฟวิ่ง
นายอำนาจ เอื้ออารีมิตร	C					/							/		/	/					
นายแพทย์ศิริชัย ลิ้มสกุล	AC																				
นายสุรินทร์ สีบงขแพทย์	AC,RMC																				
รศ.ดร.มานิตย์ จุมปา	AC,NRC																				
นายสุทธิพงศ์ ตั้งสัจจะพจน์	//,/,/,RMC,NRC,M		/			/			/	/	/	/								/	
นางอรสา ตั้งสัจจะพจน์	//,/,/,					/															
นางกาญจนา เอื้ออารีมิตร	//,/,/,																				
นายวัลลภ โพธิ์เพียรทอง	//,/,/,	/		/	/		/	/									/				
นายแพทย์อำนาจ เอื้ออารีมิตร	//,/,/,/,M																				
นายแพทย์กวีชัย เลิศอัครรัตน์	///,/,M													/							
นางพิชามญช์ พัฒนบุญยาภิรมย์	///,/,RMC,NRC,M																				
แพทย์หญิง นิษฐา เอื้ออารีมิตร	M																				
นายณัฐภูมิพศ จรุงศักดิ์เศรษฐ์	///,																	/	/		
นายวรวิทย์ เอื้ออารีมิตร	///,																				/

หมายเหตุ C = ประธานกรรมการ AC = กรรมการตรวจสอบ / = กรรมการ // = ผู้อำนวยการโรงพยาบาล /// = ประธานกรรมการบริหาร //// = กรรมการบริหาร M = ผู้บริหาร
NRC = กรรมการสรรหา RMC = กรรมการบริหารความเสี่ยง

เอกสารแนบ 3

รายละเอียดเกี่ยวกับหัวหน้างานตรวจสอบภายในและ
หัวหน้างานกำกับดูแลการปฏิบัติงานของบริษัท

1. หัวหน้างานตรวจสอบภายใน

บริษัทฯ ได้แต่งตั้ง นางสาวศรัญญา อินกงลาต หัวหน้างานตรวจสอบภายใน เป็นผู้รับผิดชอบหลักในการปฏิบัติหน้าที่ผู้ตรวจสอบภายในของบริษัท



นางสาวศรัญญา อินกงลาต

ตำแหน่ง : หัวหน้างานตรวจสอบภายใน

อายุ : 47 ปี

ประวัติการอบรม

- โครงการ TMB Efficiency Improvement for Supply Chain จัดโดย ธนาคารทหารไทย จำกัด (มหาชน) หรือ ทีเอ็มบี (TMB) ปี 2558
- TMB Green Belt หรือโครงการที่สนับสนุนธุรกิจสีเขียว จัดโดย ธนาคารทีเอ็มบีธนชาต (ttb) ปี 2558
- Workshop : Internal Control for CEO โดยคุณวราณี ปรีดานนท์ และทีมงานจาก บริษัท ไพร์ซวอเตอร์เฮาส์คูเปอร์ส เอบีเอส จำกัด ปี 2558
- สัมมนา Updated COSO Enterprise Risk Management : Integrating with Strategy and Performance จัดโดย สมาชิวิชาชีพบัญชี ในพระบรมราชูปถัมภ์ และสถาบันกรรมการบริษัทไทย (Thai IOD) ปี 2561
- สัมมนา The Best Speech พูดเป็นสร้างชีวิต จัดโดย อ.แสงธรรม บัวแสงธรรม ปี 2566
- สัมมนา COSO Bundles & Insights of Implementation in Real Cases จัดโดย สมาชิวิชาชีพบัญชี ปี 2567
- อบรมหลักสูตร เครื่องมือและเทคนิคสำหรับผู้รับผิดชอบงานตรวจสอบ (Auditor-in-charge Tools and Techniques) จัดโดย สถาบันผู้ตรวจสอบภายในแห่งประเทศไทย ปี 2567
- หลักสูตร พื้นฐานความรู้ด้านความยั่งยืน จัดโดย ตลาดหลักทรัพย์แห่งประเทศไทย ปี 2568
- อบรมหลักสูตร คณะกรรมการความปลอดภัย อาชีวอนามัย และสภาพแวดล้อมในการทำงาน จัดโดย บริษัท พรทานอร์ซัพ เซอร์วิส เซ็นเตอร์ แอนด์ แมนเนจเม้นท์ จำกัด ปี 2568

คุณวุฒิทางการศึกษาสูงสุด

- ปริญญาตรี
- คณะวิทยาศาสตร์
มหาวิทยาลัยศิลปากร
- คณะวิทยาการจัดการ สาขาการบัญชี
มหาวิทยาลัยราชภัฏบ้านสมเด็จเจ้าพระยา

ประสบการณ์การทำงาน

- 2556 - ปัจจุบัน หัวหน้าแผนกบริหารทรัพยากร
บมจ. เอกซ็ยการแพทย์
- 2554 - 2556 ผู้ช่วยหัวหน้าแผนกบัญชี
บมจ. เอกซ็ยการแพทย์
- 2549 - 2554 เจ้าหน้าที่แผนกบัญชี
บมจ. เอกซ็ยการแพทย์

สัดส่วนผู้ถือหุ้น (ณ วันที่ 5 มกราคม 2569)

-

ความสัมพันธ์ทางครอบครัวระหว่างผู้บริหาร

ไม่มี

ทั้งนี้ การพิจารณาและอนุมัติ แต่งตั้ง ถอดถอน โยกย้ายผู้ดำรงตำแหน่งหัวหน้าหน่วยงานตรวจสอบภายในของบริษัท จะต้องผ่านการอนุมัติ (หรือได้รับความเห็นชอบ) จากคณะกรรมการตรวจสอบ

2. เลขานุการบริษัท/หัวหน้างานกำกับดูแลการปฏิบัติงานของบริษัท



นางสาวภัทรา เลิศปัญญาพล

ตำแหน่ง : เลขานุการบริษัท/เลขานุการคณะกรรมการบริษัท /

เลขานุการคณะกรรมการตรวจสอบ /เลขานุการคณะกรรมการบริหาร/

เลขานุการคณะกรรมการบริหารความเสี่ยงและความยั่งยืน /

เลขานุการคณะกรรมการสรรหาและพิจารณาค่าตอบแทน /

ผู้จัดการแผนกนักลงทุนสัมพันธ์

อายุ : 51 ปี

ประวัติการอบรม

- หลักสูตร “เลขานุการบริษัท (Company Secretary Program)” รุ่นที่ 48/2012 สมาคมส่งเสริมสถาบันกรรมการบริษัทไทย (IOD)
- หลักสูตร “Effective Minute Taking (EMT)” รุ่นที่ 24/2012 สมาคมส่งเสริมสถาบันกรรมการบริษัทไทย (IOD)
- ตัวเข้ม เต็ม 100, สมาคมส่งเสริมผู้ลงทุนไทย ปี 2564
- แนวโน้ม ทิศทางการทำ M&A ประเด็นสำคัญที่ต้องพิจารณา และกลยุทธ์การทำ M&A ให้ประสบความสำเร็จ จัดโดย ตลาดหลักทรัพย์แห่งประเทศไทย, 2564
- CGR Workshop ครั้งที่ 1/2021 จัดโดย สมาคมส่งเสริมสถาบันกรรมการบริษัทไทย ปี 2564
- การจัดอบรมคู่มือและเตรียมความพร้อมสำหรับการจัดทำรายงานการปล่อยก๊าซเรือนกระจกสำหรับบริษัทจดทะเบียน จัดโดย สำนักงาน กสท. ปี 2564
- หัวข้อ “Insider Trading และกรณีศึกษา” 2566
- โครงการพัฒนาคุณภาพข้อมูลความยั่งยืนสำหรับบริษัทจดทะเบียน ปี 2567, สนับสนุนโดย กองทุนส่งเสริมการพัฒนาตลาดทุน (CMDF)
- โครงการพัฒนาวิชาชีพเลขานุการบริษัท โดยสมาคมบริษัทจดทะเบียน ปี 2567
- จิตวิทยาการเป็นผู้ให้คำปรึกษาขั้นสูง NSD NeuronCo.,Ltd, 2567
- จิตวิทยาเพื่อความสำเร็จ, NSD Neuron Co.,Ltd, 2567
- หลักสูตรบริหารความเสี่ยงเกี่ยวกับสิ่งแวดล้อม สังคมและการกำกับดูแล, ตลาดหลักทรัพย์แห่งประเทศไทย, 2567
- โครงการเลขานุการมืออาชีพ, สมาคมบริษัทจดทะเบียนไทย, 2567
- หัวข้อ “การป้องกัน ปราบปราม พฤติกรรมไม่เหมาะสมของบริษัทจดทะเบียน” จัดโดย ตลาดหลักทรัพย์แห่งประเทศไทย (SET) ปี 2568
- โครงการ SETCarbon Master Class สำหรับบริษัทจดทะเบียน จัดโดย ตลาดหลักทรัพย์แห่งประเทศไทย (SET) ปี 2568
- อบรมเรื่อง “ยกระดับการเปิดเผยข้อมูลด้านความยั่งยืนตามมาตรฐาน International Sustainability Standards Board (ISSB Standards) จัดโดย สำนักงานคณะกรรมการกำกับหลักทรัพย์และตลาดหลักทรัพย์ (ก.ล.ต.) และ ตลาดหลักทรัพย์แห่งประเทศไทย (SET) และหน่วยงานที่เกี่ยวข้อง ปี 2568
- สัมมนาออนไลน์ CS Knowledge Sharing 1/2568 หัวข้อ การจัดประชุมคณะกรรมการ จัดโดย สมาคมบริษัทจดทะเบียนไทย (Thai LCA) ปี 2568
- อบรม “การเปิดเผยข้อมูลผ่านระบบ SETLink” ครั้งที่ 3/2568 จัดโดย ตลาดหลักทรัพย์แห่งประเทศไทย (SET) ปี 2568

คุณวุฒิทางการศึกษาสูงสุด

- ปริญญาเอก (อยู่ระหว่างการศึกษา)
 - คณะศิลปศาสตร์ สาขาการจัดการองค์การยุคใหม่ มหาวิทยาลัยเกริก
- ปริญญาโท
 - ปริญญาโท การเงิน มหาวิทยาลัยสยาม
- ปริญญาตรี
 - ปริญญาตรี การจัดการทั่วไป มหาวิทยาลัยสุโขทัยธรรมาธิราช

ประสบการณ์การทำงาน

- 2565 -ปัจจุบัน เลขานุการคณะกรรมการบริหาร ความเสี่ยง บมจ. เอกชัยการแพทย์
- 2565 -ปัจจุบัน เลขานุการคณะกรรมการสรรหาและ พิจารณาค่าตอบแทน บมจ. เอกชัยการแพทย์
- 2560 -ปัจจุบัน เลขานุการบริษัท บมจ. เอกชัยการแพทย์
- 2560 -ปัจจุบัน เลขานุการคณะกรรมการบริษัท บมจ. เอกชัยการแพทย์
- 2560 -ปัจจุบัน เลขานุการคณะกรรมการตรวจสอบ บมจ. เอกชัยการแพทย์
- 2560 -ปัจจุบัน เลขานุการคณะกรรมการบริหาร บมจ. เอกชัยการแพทย์
- 2560 -ปัจจุบัน ผู้จัดการแผนกนักลงทุนสัมพันธ์ บมจ. เอกชัยการแพทย์
- 2554 - 2559 ผู้ช่วยผู้จัดการแผนกนักลงทุนสัมพันธ์ บมจ. กันกุลเอ็นจิเนียริง



นางสาวภัทรา เลิศปัญญาพล (ต่อ)

ตำแหน่ง : เลขานุการบริษัท/เลขานุการคณะกรรมการบริษัท /

เลขานุการคณะกรรมการตรวจสอบ /เลขานุการคณะกรรมการบริหาร/

เลขานุการคณะกรรมการบริหารความเสี่ยงและความยั่งยืน /

เลขานุการคณะกรรมการสรรหาและพิจารณาค่าตอบแทน /

ผู้จัดการแผนกนักลงทุนสัมพันธ์

อายุ : 51 ปี

ประวัติการอบรม

- หัวข้อ สรุปสาระสำคัญและแนวทางการปรับปรุงหลักเกณฑ์เพื่อยกระดับการเปิดเผยข้อมูลด้านความยั่งยืนตาม ISSB Standards จัดโดย สำนักงานคณะกรรมการกำกับหลักทรัพย์และตลาดหลักทรัพย์ (ก.ล.ต.) ปี 2568
- สัมมนาออนไลน์ RIC Knowledge Sharing 1/2568 จัดโดย สมาคมบริษัทจดทะเบียนไทย (Thai LCA) ปี 2568
- อบรมหลักสูตร “คู่มือเป้าหมายการพัฒนาที่ยั่งยืนสำหรับบริษัทจดทะเบียนและมาตรฐานผลกระทบ SDG จัดโดย สำนักงานคณะกรรมการกำกับหลักทรัพย์และตลาดหลักทรัพย์ (ก.ล.ต.) ร่วมกับ UNDP ปี 2568
- สัมมนา แนวทางการปรับปรุงหลักเกณฑ์เพื่อยกระดับการเปิดเผยข้อมูลด้านความยั่งยืนตามมาตรฐาน International Sustainability Standards Board (ISSB) ของบริษัทที่ออกหลักทรัพย์จดทะเบียนในประเทศไทย จัดโดย ตลาดหลักทรัพย์แห่งประเทศไทย (SET) ปี 2568
- ตัวเข้มให้เต็ม AGM Checklist 100 คะแนน ประจำปี 2569 จัดโดย สมาคมส่งเสริมผู้ลงทุนไทย ปี 2568
- การจัดทำ e-One Report บนระบบ SETLink ประจำปี 2568 จัดโดย ตลาดหลักทรัพย์แห่งประเทศไทย (SET) ปี 2568
- งาน Knowledge Sharing “Climate Care Platform” จัดโดย ตลาดหลักทรัพย์แห่งประเทศไทย (SET) ปี 2568
- TLCA CFO Professional Development Program (TLCA CFO CPD) ครั้งที่ 7/2025 หัวข้อ มาตรฐานการรายงานทางการเงินเกี่ยวกับการเปิดเผยข้อมูลด้านความยั่งยืน IFRS S1 / IFRS S2 จัดโดย สมาคมบริษัทจดทะเบียนไทย ปี 2568
- TLCA CFO Professional Development Program (TLCA CFO CPD) ครั้งที่ 8/2025 หัวข้อ Three Lines of Defense model กับการทำงานของ CFO จัดโดย สมาคมบริษัทจดทะเบียนไทย ปี 2568

สัดส่วนผู้ถือหุ้น (ณ วันที่ 5 มกราคม 2569)

ความสัมพันธ์ทางครอบครัวระหว่างผู้บริหาร

ไม่มี

เอกสารแนบ 4

ทรัพย์สินที่ใช้ในการประกอบธุรกิจ

1. รายละเอียดของทรัพย์สินที่ใช้ในการประกอบธุรกิจ

ณ วันที่ 31 ธันวาคม 2568 กลุ่มบริษัทฯ มีทรัพย์สินที่ใช้ในการประกอบธุรกิจดังต่อไปนี้

1. บริษัท เอกชัยการแพทย์ จำกัด (มหาชน)

ประเภท/ลักษณะทรัพย์สิน	ลักษณะกรรมสิทธิ์	ภาระผูกพัน	มูลค่าตามบัญชีสุทธิ (ล้านบาท)
- ที่ดินโฉนดเลขที่ 5354 ต. โคกคาม อ. เมือง จ.สมุทรสาคร พื้นที่รวม 12 ไร่ 1 งาน 80 ตารางวา	เป็นเจ้าของ	จดจำนองไว้กับธนาคารพาณิชย์โดยมี วงเงินจำนองรวม 257 ล้านบาท	73.30
- ที่ดินโฉนดเลขที่ 18205 แขวงบางมด เขตทุ่งครุ กรุงเทพมหานคร พื้นที่รวม 4 ไร่ 2 งาน 65.7 ตารางวา	เป็นเจ้าของ	-	106.00
- ที่ดินโฉนดเลขที่ 22069 ต.มหาชัย อ.เมือง จ.สมุทรสาคร พื้นที่รวม 2 งาน 26.5 ตารางวา	เป็นเจ้าของ	-	15.22
- ที่ดินโฉนดเลขที่ 45854 ต.มหาชัย อ.เมือง จ.สมุทรสาคร พื้นที่รวม 5 ตารางวา	เป็นเจ้าของ	-	0.35
- ที่ดินโฉนดเลขที่ 22068 ต.มหาชัย อ.เมือง จ.สมุทรสาคร พื้นที่รวม 1 งาน 40.3 ตารางวา	เป็นเจ้าของ	-	9.70
- ที่ดินโฉนดเลขที่ 22070 ต.มหาชัย อ.เมือง จ.สมุทรสาคร พื้นที่รวม 1 งาน 52.2 ตารางวา	เป็นเจ้าของ	-	6.14
อาคารและส่วนปรับปรุงอาคาร	เป็นเจ้าของ	จดจำนองไว้กับธนาคารพาณิชย์โดยมี วงเงินจำนองรวม 257 ล้านบาท	327.29
เครื่องมือและอุปกรณ์การแพทย์	เป็นเจ้าของ	-	60.81
เครื่องตกแต่งติดตั้งและเครื่องใช้สำนักงาน	เป็นเจ้าของ	-	5.97
ยานพาหนะ	เป็นเจ้าของ	-	8.31
สินทรัพย์ระหว่างติดตั้ง	เป็นเจ้าของ	-	242.22
รวม			855.31

2. บริษัท เอกชัย อินเตอร์เนชั่นแนล จำกัด

ประเภท/ลักษณะทรัพย์สิน	ลักษณะ กรรมสิทธิ์	ภาระผูกพัน	มูลค่าตามบัญชีสุทธิ (ล้านบาท)
อาคารและส่วนปรับปรุงอาคาร	เป็นเจ้าของ	-	0.35
เครื่องมือและอุปกรณ์การแพทย์	เป็นเจ้าของ	-	1.49
เครื่องตกแต่งติดตั้งและเครื่องใช้สำนักงาน	เป็นเจ้าของ	-	0.58
ยานพาหนะ	เป็นเจ้าของ	-	0.80
รวม			3.22

3. บริษัท เอกชัยเนอร์สซิ่งโฮม จำกัด

ประเภท/ลักษณะทรัพย์สิน	ลักษณะ กรรมสิทธิ์	ภาระผูกพัน	มูลค่าตามบัญชีสุทธิ (ล้านบาท)
อาคารและส่วนปรับปรุงอาคาร	เป็นเจ้าของ	-	103.08
เครื่องมือและอุปกรณ์การแพทย์	เป็นเจ้าของ	-	5.28
เครื่องตกแต่งติดตั้งและเครื่องใช้สำนักงาน	เป็นเจ้าของ	-	3.42
รวม			111.78

4. บริษัท เอกชัย คาร์ดิโอวาสคูลาร์ เซ็นเตอร์ จำกัด

ประเภท/ลักษณะทรัพย์สิน	ลักษณะ กรรมสิทธิ์	ภาระผูกพัน	มูลค่าตามบัญชีสุทธิ (ล้านบาท)
อาคารและส่วนปรับปรุงอาคาร	เป็นเจ้าของ	-	8.53
เครื่องมือและอุปกรณ์การแพทย์	เป็นเจ้าของ	-	18.87
เครื่องตกแต่งติดตั้งและเครื่องใช้สำนักงาน	เป็นเจ้าของ	-	0.51
รวม			27.91

5. บริษัท อีเอ็น เมนทอลแคร์ จำกัด

ประเภท/ลักษณะทรัพย์สิน	ลักษณะ กรรมสิทธิ์	ภาระผูกพัน	มูลค่าตามบัญชีสุทธิ (ล้านบาท)
อาคารและส่วนปรับปรุงอาคาร	เป็นเจ้าของ	-	250.44
รวม			250.44

2. นโยบายการลงทุนในบริษัทย่อยและบริษัทร่วม

บริษัทฯ จะลงทุนในบริษัทที่มีวัตถุประสงค์ในการประกอบธุรกิจเช่นเดียวกับธุรกิจหลักของบริษัทฯ หรือกิจการที่มีลักษณะใกล้เคียงกัน หรือกิจการที่สนับสนุนกิจการของบริษัทฯ อันจะทำให้บริษัทฯ มีผลประกอบการหรือผลกำไรเพิ่มมากขึ้น หรือลงทุนในธุรกิจที่เอื้อประโยชน์ (Synergy) ให้กับบริษัทฯ โดยสามารถสนับสนุนการดำเนินธุรกิจหลักของบริษัทฯ ให้มีความครบวงจรมากยิ่งขึ้น เพื่อเพิ่มขีดความสามารถในการแข่งขันของบริษัทฯ

เอกสารแนบ 5

นโยบายและแนวปฏิบัติการกำกับดูแลกิจการฉบับเต็ม
และจรรยาบรรณธุรกิจฉบับเต็ม

1. นโยบายการกำกับดูแลกิจการที่ดี
ได้แสดงไว้ในเว็บไซต์ของบริษัท www.ekachaihospital.com
2. นโยบายจรรยาบรรณธุรกิจ
ได้แสดงไว้ในเว็บไซต์ของบริษัท www.ekachaihospital.com
3. นโยบายต่อต้านการทุจริต
ได้แสดงไว้ในเว็บไซต์ของบริษัท www.ekachaihospital.com
4. นโยบายและแนวปฏิบัติด้านสิ่งแวดล้อม
ได้แสดงไว้ในเว็บไซต์ของบริษัท www.ekachaihospital.com
5. นโยบายสิทธิมนุษยชน
ได้แสดงไว้ในเว็บไซต์ของบริษัท www.ekachaihospital.com
6. นโยบายบริหารความเสี่ยง
ได้แสดงไว้ในเว็บไซต์ของบริษัท www.ekachaihospital.com
7. นโยบายหลักเกณฑ์ และวิธีในการสรรหาและกำหนดค่าตอบแทน
ได้แสดงไว้ในเว็บไซต์ของบริษัท www.ekachaihospital.com
8. นโยบายการพัฒนาคายั่งยืน
ได้แสดงไว้ในเว็บไซต์ของบริษัท www.ekachaihospital.com
9. นโยบายด้านภาษี
ได้แสดงไว้ในเว็บไซต์ของบริษัท www.ekachaihospital.com
10. นโยบายบริหารห่วงโซ่อุปทาน
ได้แสดงไว้ในเว็บไซต์ของบริษัท www.ekachaihospital.com
11. นโยบายแผนการสืบทอดตำแหน่งผู้บริหารสูงสุดขององค์กร
ได้แสดงไว้ในเว็บไซต์ของบริษัท www.ekachaihospital.com
12. นโยบายคุ้มครองข้อมูลส่วนบุคคล
ได้แสดงไว้ในเว็บไซต์ของบริษัท www.ekachaihospital.com
13. นโยบายความปลอดภัยเทคโนโลยีสารสนเทศ
ได้แสดงไว้ในเว็บไซต์ของบริษัท www.ekachaihospital.com
14. นโยบายควบคุมการเข้าถึงข้อมูลในระบบคอมพิวเตอร์ของโรงพยาบาล
ได้แสดงไว้ในเว็บไซต์ของบริษัท www.ekachaihospital.com

เอกสารแนบ 6

รายงานคณะกรรมการตรวจสอบ

รายงานคณะกรรมการตรวจสอบ

เรียน ท่านผู้ถือหุ้น บริษัท เอกชัยการแพทย์ จำกัด (มหาชน)

คณะกรรมการตรวจสอบ บริษัท เอกชัยการแพทย์ จำกัด (มหาชน) ประกอบด้วยกรรมการอิสระ จำนวน 3 ท่าน ดังนี้

1. นายแพทย์ศิริชัย ลิ้มสกุล ประธานคณะกรรมการตรวจสอบ (แต่งตั้งเมื่อวันที่ 21 พฤษภาคม 2568)
2. นายสุรินทร์ สืบวงศ์แพทย์ กรรมการตรวจสอบ (แต่งตั้งเมื่อวันที่ 21 พฤษภาคม 2568)
3. รองศาสตราจารย์ ดร.มานิตย์ จุมปา กรรมการตรวจสอบ (แต่งตั้งเมื่อวันที่ 27 เมษายน 2568)

กรรมการตรวจสอบทุกท่านเป็นผู้ทรงคุณวุฒิที่มีความรู้ ความสามารถ และประสบการณ์ด้านกฎหมาย การบัญชีการเงิน และการบริหารจัดการ รวมทั้งมีความรู้ความเข้าใจในธุรกิจโรงพยาบาล ทั้งนี้ คุณสมบัติของกรรมการตรวจสอบเป็นไปตามหลักเกณฑ์ของสำนักงานคณะกรรมการกำกับหลักทรัพย์และตลาดหลักทรัพย์ และข้อกำหนดของตลาดหลักทรัพย์แห่งประเทศไทย

คณะกรรมการตรวจสอบได้ปฏิบัติหน้าที่ตามขอบเขตอำนาจหน้าที่ที่กำหนดไว้ในกฎบัตรของคณะกรรมการตรวจสอบ ซึ่งสอดคล้องกับหลักเกณฑ์ของตลาดหลักทรัพย์แห่งประเทศไทยและแนวปฏิบัติที่ดีสำหรับคณะกรรมการตรวจสอบ

ในรอบปีบัญชี 2568 คณะกรรมการตรวจสอบได้จัดให้มีการประชุมทั้งสิ้น 4 ครั้ง และมีการประชุมร่วมกันระหว่างคณะกรรมการตรวจสอบและผู้สอบบัญชีโดยไม่ฝ่ายบริหารเข้าร่วมจำนวน 4 ครั้ง กรรมการตรวจสอบทุกท่านเข้าร่วมประชุมครบถ้วนทุกครั้ง ในการประชุมแต่ละครั้งมีฝ่ายบริหาร หน่วยงานตรวจสอบภายในและผู้สอบบัญชีเข้าร่วมประชุม เพื่อรายงานข้อมูล รับฟังข้อคิดเห็นและข้อเสนอแนะที่เป็นประโยชน์ต่อการดำเนินงานของบริษัท ทั้งนี้ ประเด็นสำคัญจากการประชุมได้รายงานต่อคณะกรรมการบริษัทเพื่อรับทราบและพิจารณาดำเนินการตามความเหมาะสมทุกครั้ง โดยในรอบปีที่ผ่านมา คณะกรรมการตรวจสอบได้ปฏิบัติหน้าที่ตามขอบเขตอำนาจหน้าที่ที่กำหนดไว้ในกฎบัตรของคณะกรรมการตรวจสอบ และได้ดำเนินกิจกรรมที่สำคัญ ซึ่งสามารถสรุปได้ดังนี้

1. **การสอบทานงบการเงิน** คณะกรรมการตรวจสอบได้สอบทานงบการเงินและการรายงานทางการเงินให้เป็นไปอย่างถูกต้องและเปิดเผยอย่างเพียงพอทั้งรายไตรมาส และรายประจำปี โดยร่วมหารือกับผู้สอบบัญชีภายนอกและฝ่ายบริหารของบริษัทในประเด็นความถูกต้อง ความน่าเชื่อถือ และเป็นไปตามมาตรฐานการบัญชีที่รับรองทั่วไป ก่อนที่จะมีการนำเสนองบการเงินเพื่อขออนุมัติต่อที่ประชุมคณะกรรมการบริษัท
2. **การสอบทานระบบการควบคุมภายใน** คณะกรรมการตรวจสอบได้สอบทานระบบการควบคุมภายในร่วมกับผู้ตรวจสอบภายในทุกไตรมาส เห็นว่าบริษัทฯ มีระบบการควบคุมภายในที่เหมาะสมเพียงพอ สามารถสร้างความมั่นใจได้อย่างสมเหตุสมผลว่าบริษัทฯ มีระบบการควบคุมภายในที่เพียงพอและมีประสิทธิภาพ
3. **การพิจารณาแผนการตรวจสอบภายใน** คณะกรรมการตรวจสอบได้พิจารณาทบทวนแผนการตรวจสอบภายในประจำปี และประเมินผลการตรวจสอบร่วมกับผู้ตรวจสอบภายใน เพื่อมั่นใจว่าแผนการตรวจสอบจะช่วยให้ตรวจพบข้อบกพร่องของระบบการควบคุมภายใน และมีการปรับปรุงแก้ไขให้สอดคล้องกับสถานการณ์ที่เปลี่ยนแปลง อย่างมีประสิทธิภาพ เกิดประสิทธิผล
4. **การสอบทานการบริหารความเสี่ยง** คณะกรรมการตรวจสอบได้สอบทานระบบการบริหารความเสี่ยง เพื่อให้เกิดความมั่นใจว่าบริษัทฯ ได้มีระบบการบริหารความเสี่ยงที่เหมาะสมและมีประสิทธิภาพให้ความเสี่ยงลดลงอยู่ในระดับที่ยอมรับได้ ซึ่งบริษัทฯ ได้ให้ความสำคัญและดำเนินการพัฒนาระบบการบริหารความเสี่ยง ให้เป็นไปอย่างมีประสิทธิภาพสอดคล้องกับเป้าหมายองค์กร คณะกรรมการตรวจสอบมีความเห็นว่า บริษัทฯ มีการบริหารความเสี่ยงที่เพียงพอและมีประสิทธิภาพ
5. **การทำรายการเกี่ยวโยง** คณะกรรมการตรวจสอบได้พิจารณาสอบทานรายการเกี่ยวโยงกันหรือรายการที่อาจมีความขัดแย้งทางผลประโยชน์ เห็นว่าเป็นรายการจริงทางการค้าอันเป็นธุรกิจปกติทั่วไป มีการเปิดเผยรายการเกี่ยวโยงกันโดยเป็นไปตามหลักการกำกับดูแลกิจการที่ดี ขจัดความขัดแย้งทางผลประโยชน์อย่างรอบคอบ มีเหตุผลและเป็นอิสระ ปฏิบัติต่อผู้ถือหุ้นทุกรายอย่างเท่าเทียมกัน
6. **การปฏิบัติตามกฎหมายว่าด้วยหลักทรัพย์และตลาดหลักทรัพย์** คณะกรรมการตรวจสอบมีความเห็นว่าบริษัทฯ มีการปฏิบัติตามกฎหมายว่าด้วยหลักทรัพย์และตลาดหลักทรัพย์ ข้อกำหนดของตลาดหลักทรัพย์ หรือกฎหมายที่เกี่ยวข้องกับธุรกิจของบริษัทฯ

7. การพิจารณา คัดเลือก แต่งตั้ง และเสนอคำตอบแทนผู้สอบบัญชีของบริษัทฯ คณะกรรมการตรวจสอบได้พิจารณาคัดเลือกผู้สอบบัญชีโดยพิจารณาความเป็นอิสระในการปฏิบัติงาน ทักษะ ความรู้ความสามารถในด้านธุรกิจ รวมถึงคำตอบแทนการสอบบัญชี คณะกรรมการตรวจสอบได้ให้ความเห็นต่อคณะกรรมการบริษัท เพื่อพิจารณานำเสนอต่อที่ประชุมสามัญผู้ถือหุ้นประจำปี 2569 เพื่อพิจารณาบริษัท สำนักงาน อีวาย จำกัด เป็นผู้สอบบัญชีของบริษัทฯ และบริษัทย่อย ประจำปี 2569 โดยมี นายเติมพงษ์ โอบนพันธ์ ผู้สอบบัญชีรับอนุญาตทะเบียนเลขที่ 4501 และ/หรือ นางสาวโกสุมภ์ ชะเอม ผู้สอบบัญชีรับอนุญาตทะเบียนเลขที่ 6011 และ/หรือ นางสาววิไลลักษณ์ เลหาศรีสกุล ผู้สอบบัญชีรับอนุญาตทะเบียนเลขที่ 6140 ทั้งนี้ ผู้สอบบัญชีดังกล่าวเป็นผู้สอบบัญชีที่ได้รับอนุมัติจากสำนักงานคณะกรรมการกำกับหลักทรัพย์และตลาดหลักทรัพย์

โดยสรุป คณะกรรมการตรวจสอบมีความเห็นว่า งบการเงินของบริษัทได้จัดทำขึ้นตามมาตรฐานการรายงานทางการเงินที่รับรองทั่วไป มีการเปิดเผยข้อมูลอย่างเพียงพอ ถูกต้อง และเชื่อถือได้ นอกจากนี้ ระบบการควบคุมภายในของบริษัทมีความเหมาะสม และเพียงพอ และการดำเนินธุรกิจของบริษัทเป็นไปตามกฎหมายว่าด้วยหลักทรัพย์และตลาดหลักทรัพย์ ข้อกำหนดของตลาดหลักทรัพย์แห่งประเทศไทย หรือกฎหมายอื่นที่เกี่ยวข้อง

-นายแพทย์ศิริชัย ลิ้มสกุล -

(นายแพทย์ศิริชัย ลิ้มสกุล)

ประธานคณะกรรมการตรวจสอบ

27 กุมภาพันธ์ 2569



โรงพยาบาลเอกชัย
EKACHAI HOSPITAL



ครบรอบ 20 ปี
โรงพยาบาลเอกชัย

แบบ 56-1 One Report 2568 Form 56-1 One Report 2025

บริษัท เอกชัยการแพทย์ จำกัด (มหาชน)

EKACHAI MEDICAL CARE PUBLIC COMPANY LIMITED

