



แบบแสดงรายการข้อมูลประจำปี/รายงานประจำปี 2568
แบบ 56-1 One Report
ในรูปแบบอิเล็กทรอนิกส์ (e-One Report)

บริษัท บิสซิเนสออลิเมนต์ จำกัด (มหาชน)

สิ้นสุดวันที่ 31 ธันวาคม 2568



สารบัญ

หน้า

ส่วนที่ 1 การประกอบธุรกิจและผลการดำเนินงาน

226

1. โครงสร้างและการดำเนินงานของกลุ่มบริษัท

1.1 นโยบายและภาพรวมการประกอบธุรกิจ	1
1.2 ลักษณะการประกอบธุรกิจ	7
1.3 โครงสร้างการถือหุ้นของกลุ่มบริษัท	23
1.4 จำนวนทุนจดทะเบียนและทุนชำระแล้ว	26
1.5 การออกหลักทรัพย์อื่น	27
1.6 นโยบายการจ่ายเงินปันผล	28

2. การบริหารจัดการความเสี่ยง

2.1 นโยบายและแผนการบริหารความเสี่ยง	29
2.2 ปัจจัยความเสี่ยงต่อการดำเนินธุรกิจของบริษัท	30

3. การขับเคลื่อนธุรกิจเพื่อความยั่งยืน

3.1 นโยบายและเป้าหมายการจัดการด้านความยั่งยืน	38
3.2 การจัดการผลกระทบต่อผู้มีส่วนได้เสียในห่วงโซ่มูลค่าของธุรกิจ	40
3.3 การจัดการด้านความยั่งยืนในมิติสิ่งแวดล้อม	46
3.4 การจัดการความยั่งยืนในมิติสังคม	51

4. การวิเคราะห์และคำอธิบายของฝ่ายจัดการ

4.1 วิเคราะห์การดำเนินงานและฐานะทางการเงินการเปลี่ยนแปลงที่สำคัญ	58
4.2 ปัจจัยหรือเหตุการณ์ที่อาจมีผลต่อฐานะการเงินหรือการดำเนินงานอย่างมีนัยสำคัญ	71
4.3 ข้อมูลจากงบการเงิน และอัตราส่วนทางการเงินที่สำคัญ	72

5. ข้อมูลทั่วไปและข้อมูลสำคัญอื่น

5.1 ข้อมูลทั่วไป	89
5.2 ข้อมูลสำคัญอื่น	90
5.3 ข้อพิพาททางกฎหมาย	91
5.4 ตลาดรอง	92
5.5 สถาบันการเงินที่ติดต่oprประจำ (กรณีออกตราสารหนี้)	93

สารบัญ (ต่อ)

	หน้า
ส่วนที่ 2 การกำกับดูแลกิจการ	227
6. นโยบายการกำกับดูแลกิจการ	
6.1 ภาพรวมของนโยบายและแนวปฏิบัติการกำกับดูแลกิจการ	94
6.2 จรรยาบรรณธุรกิจ (ถ้ามี)	98
6.3 การเปลี่ยนแปลงและพัฒนาการที่สำคัญของนโยบายและระบบการกำกับดูแลกิจการในรอบปีที่ผ่านมา	100
7. โครงสร้างการกำกับดูแลกิจการ และข้อมูลสำคัญเกี่ยวกับคณะกรรมการคณะกรรมการชุดย่อย ผู้บริหาร พนักงานและอื่น ๆ	
7.1 โครงสร้างการกำกับดูแลกิจการ	101
7.2 ข้อมูลเกี่ยวกับคณะกรรมการ	102
7.3 ข้อมูลเกี่ยวกับคณะกรรมการชุดย่อย	113
7.4 ข้อมูลเกี่ยวกับผู้บริหาร	116
7.5 ข้อมูลเกี่ยวกับพนักงาน	119
7.6 ข้อมูลสำคัญอื่น ๆ	122
8. รายงานผลการดำเนินงานสำคัญด้านการกำกับดูแลกิจการ	
8.1 สรุปผลการปฏิบัติหน้าที่ของคณะกรรมการในรอบปีที่ผ่านมา	125
8.2 รายงานผลการปฏิบัติหน้าที่ของคณะกรรมการตรวจสอบในรอบปีที่ผ่านมา	142
8.3 สรุปผลการปฏิบัติหน้าที่ของคณะกรรมการชุดย่อยอื่น ๆ	144
9. การควบคุมภายในและรายการระหว่างกัน	
9.1 การควบคุมภายใน	146
9.2 รายการระหว่างกัน	149
ส่วนที่ 3 งบการเงิน	228
รายงานความรับผิดชอบของคณะกรรมการต่อรายงานทางการเงิน	153
รายงานของผู้สอบบัญชีอนุญาต	155
งบการเงิน	162
หมายเหตุประกอบงบการเงิน	172
เอกสารแนบ	229
เอกสารแนบ	221

ส่วนที่ 1 การประกอบธุรกิจและผลการดำเนินงาน

1. โครงสร้างและการดำเนินงานของกลุ่มบริษัท

1.1 นโยบายและภาพรวมการประกอบธุรกิจ

1.1.1 วิสัยทัศน์ วัตถุประสงค์ เป้าหมาย หรือกลยุทธ์ในการดำเนินงาน

สารจากประธานกรรมการบริษัทและประธานเจ้าหน้าที่บริหาร

สารจากประธานกรรมการบริษัท

ปี 2568 นับเป็นปีที่มีความหมายสำคัญอย่างยิ่งต่อ บริษัท บิสซิเนสโซลิวชั่นส์ จำกัด (มหาชน) ("บริษัท") เพราะเป็นปีที่เราเฉลิมฉลองในวาระครบรอบ 25 ปีแห่งการก่อตั้ง จากจุดเริ่มต้นเล็ก ๆ ในวันนี้สู่การเป็นองค์กรที่เติบโตอย่างมั่นคงและได้รับความไว้วางใจจากลูกค้า ไม่ว่าโรงพยาบาลสังกัดภาครัฐ หน่วยงานหรือองค์กรด้านสาธารณสุขภายในประเทศ และโรงพยาบาลเอกชน ตลอดจนผู้มีส่วนได้เสียทุกฝ่าย ความสำเร็จตลอดกว่าสองทศวรรษที่ผ่านมาของบริษัทคือข้อพิสูจน์ถึงความมุ่งมั่น ความวิริยะอุตสาหะ และความสามารถในการปรับตัว

ตลอดระยะเวลา 25 ปีที่ผ่านมา บริษัทได้ผ่านบททดสอบจากภาวะเศรษฐกิจและเหตุการณ์ต่าง ๆ มาหลายครั้งแต่ด้วยรากฐานที่แข็งแกร่งและวิสัยทัศน์ที่กว้างไกล ทำให้ความท้าทายกลายเป็นโอกาสได้เสมอ ในปี 2568 นี้บริษัทไม่เพียงแต่รักษาผลการดำเนินงานให้เป็นไปตามเป้าหมาย แต่ยังได้วางรากฐานสำหรับการเติบโตในทศวรรษต่อไปอย่างยั่งยืน

ในโอกาสครบรอบ 25 ปีนี้ เราไม่ได้มองเพียงแค่ความสำเร็จในอดีต แต่เราให้ความสำคัญกับการ "เตรียมความพร้อมสู่อนาคต" (Future-Ready) คณะกรรมการบริษัทยังคงยึดมั่นในการดำเนินธุรกิจตามหลัก ESG (Environmental, Social, and Governance) โดยเชื่อว่าการดำเนินธุรกิจด้วยความโปร่งใสและการรับผิดชอบต่อสังคมจะเป็นแรงขับเคลื่อนสำคัญที่ทำให้บริษัทเติบโตไปพร้อมกับผู้มีส่วนได้เสียทุกกลุ่มอย่างสมดุล

ในนามของคณะกรรมการบริษัท ผมขอแสดงความขอบคุณต่อผู้ถือหุ้น ลูกค้า และผู้มีอุปการคุณทุกท่านที่ได้ร่วมเดินทางและให้การสนับสนุนเรามาตลอด 25 ปี และขอขอบคุณผู้บริหารและพนักงานทุกคนที่อยู่มาตั้งแต่ยุคบุกเบิกและคนรุ่นใหม่ที่เราได้เติมพลังสร้างสรรค์ ซึ่งเป็นพันธกิจสำคัญที่ทำให้บริษัทมีวันนี้ บริษัทพร้อมที่จะก้าวเข้าสู่ทศวรรษที่ 3 ด้วยความเชื่อมั่น มุ่งมั่นที่จะสร้างคุณค่าและความสำเร็จให้กับทุกฝ่ายที่เกี่ยวข้อง พร้อมทั้งเป็นองค์กรที่ส่งเสริมความยั่งยืนและความเจริญก้าวหน้าให้กับสังคม ด้วยความร่วมมือและความสนับสนุนจากทุกท่านจะส่งผลให้บริษัทสามารถเติบโตและบรรลุเป้าหมายทั้งในระยะสั้นและระยะยาวต่อไปในอนาคต

นายวุฒิพงษ์ โมฬีชาติ

ประธานกรรมการบริษัท

สารจากประธานเจ้าหน้าที่บริหาร

ปี 2568 นับเป็นหมุดหมายที่สำคัญยิ่งของ บริษัท บิสซิเนสโซลิวชั่นส์ จำกัด (มหาชน) ("บริษัท") ในโอกาสครบรอบ 25 ปีแห่งการดำเนินธุรกิจ ตลอดระยะเวลาที่ผ่านมา บริษัทได้พัฒนาจากผู้จัดจำหน่ายเครื่องมือแพทย์ สู่การเป็นพันธมิตรเชิงกลยุทธ์ที่ได้รับความไว้วางใจจากบุคลากรทางการแพทย์และโรงพยาบาลชั้นนำทั่วประเทศ ในฐานะประธานเจ้าหน้าที่บริหาร ผมรู้สึกภาคภูมิใจเป็นอย่างยิ่งต่อความก้าวหน้าและความมั่นคงที่บริษัทได้สร้างขึ้นอย่างต่อเนื่อง ซึ่งสะท้อนถึงความมุ่งมั่นขององค์กรในการส่งมอบเทคโนโลยีทางการแพทย์ที่มีคุณภาพ เพื่อยกระดับมาตรฐานสาธารณสุขและคุณภาพชีวิตของประชาชน

ท่ามกลางสภาพแวดล้อมทางธุรกิจที่เต็มไปด้วยความท้าทาย ทั้งจากภาวะเศรษฐกิจที่ผันผวน ความไม่แน่นอนทางการเมืองภายในประเทศ ความตึงเครียดทางภูมิรัฐศาสตร์ระหว่างประเทศมหาอำนาจ รวมถึงสถานการณ์ความขัดแย้งและสงครามในหลายภูมิภาคของโลก ตลอดจนความอ่อนไหวของสถานการณ์ในภูมิภาค บริษัทสามารถดำเนินธุรกิจได้อย่างมั่นคงและสร้างผลการดำเนินงานที่น่าพึงพอใจ โดยในปี 2568 บริษัทมีรายได้รวมทั้งสิ้น 2,026.50 ล้านบาท และมีกำไรเบ็ดเสร็จรวมจากส่วนของถือหุ้นใหญ่จำนวน 305.57 ล้านบาท คิดเป็นอัตรากำไรสุทธิร้อยละ 15.08 ซึ่งสะท้อนถึงความแข็งแกร่งของโครงสร้างธุรกิจและความสามารถในการบริหารจัดการภายใต้ภาวะความไม่แน่นอน

ด้วยเจตนารมณ์ในการเป็นส่วนหนึ่งของการยกระดับมาตรฐานการรักษาโรคมะเร็ง บริษัทได้ทำหน้าที่เพียงในฐานะผู้จัดจำหน่ายเครื่องมือแพทย์เท่านั้น หากแต่เป็น 'Solution Provider' ที่พร้อมสนับสนุนโรงพยาบาลและสถาบันการแพทย์อย่างครบวงจร ตั้งแต่การให้คำปรึกษาด้านโครงสร้างพื้นฐานทางรังสีรักษา การติดตั้งเทคโนโลยีรังสีรักษาที่ทันสมัยและได้มาตรฐานระดับสากล ไปจนถึงการฝึกอบรมบุคลากรทางการแพทย์และการให้บริการบำรุงรักษาอย่างมีประสิทธิภาพ เพื่อสร้างความเชื่อมั่นว่าผู้ป่วยจะได้รับโอกาสในการรักษาที่ดีที่สุด

บริษัทให้ความสำคัญกับการดำเนินธุรกิจอย่างโปร่งใส ยึดมั่นในหลักบรรษัทภิบาล และการสร้างความร่วมมืออย่างใกล้ชิดกับพันธมิตรผู้ผลิตเทคโนโลยีทางการแพทย์ระดับโลก เพื่อส่งมอบคุณค่าและความพึงพอใจสูงสุดแก่ลูกค้า ผ่านการทำงานของบุคลากรที่มีความเชี่ยวชาญและมากประสบการณ์ โดยบริษัทมุ่งมั่นที่จะเป็นศูนย์กลางการพัฒนาเทคโนโลยีด้านการรักษาโรคมะเร็ง และสร้างความแตกต่างที่เหนือกว่าให้แก่ลูกค้า ภายใต้แนวคิดการดำเนินงานในระดับ **'Beyond the Best'**

เป้าหมายสำคัญถัดไปของบริษัท คือการเติบโตอย่างยั่งยืนในระยะยาว (Sustainable Growth) ควบคู่กับการเป็นองค์กรที่มีความรับผิดชอบต่อสังคม สิ่งแวดล้อม และผู้มีส่วนได้เสียทุกภาคส่วน ผมขอขอบคุณผู้ถือหุ้น คู่ค้า ลูกค้า และพันธมิตรทางธุรกิจทุกท่าน ที่ให้การสนับสนุนและร่วมเดินทางกับบริษัทตลอดระยะเวลา 25 ปีที่ผ่านมา และขอขอบคุณพนักงานทุกคนที่ทุ่มเทแรงกายแรงใจ ปฏิบัติหน้าที่ด้วยความซื่อสัตย์ มุ่งมั่น และเป็นพลังสำคัญในการขับเคลื่อนองค์กร

ผมเชื่อมั่นว่าด้วยรากฐานที่มั่นคง วิสัยทัศน์ที่ชัดเจน และประสบการณ์ที่สั่งสมมา บริษัทจะสามารถเติบโตอย่างมั่นคงและยั่งยืน พร้อมสร้างคุณค่าให้แก่ผู้ถือหุ้นและสังคมไทยในระยะยาว

นายสมพงษ์ ชื่นกิตติยานนท์

ประธานเจ้าหน้าที่บริหาร

วิสัยทัศน์

บริษัทจะเป็นผู้นำในการจัดจำหน่ายรวมทั้งการให้บริการทางการแพทย์และสุขภาพ โดยเฉพาะอย่างยิ่งในด้านการรักษาและป้องกันโรคมะเร็ง เพื่อให้ประชาชนสามารถเข้าถึงเทคโนโลยีที่ทันสมัยและทัดเทียมกับประเทศที่พัฒนาแล้ว

วัตถุประสงค์

จัดหาอุปกรณ์ทางการแพทย์ รวมทั้งการให้บริการทางการแพทย์และสุขภาพ โดยเฉพาะอย่างยิ่งในด้านการรักษาและป้องกันโรคมะเร็ง เพื่อให้ประชาชนสามารถเข้าถึงเทคโนโลยีที่ทันสมัยและทัดเทียมกับประเทศที่พัฒนาแล้ว

เป้าหมาย

บริษัทจะเป็นศูนย์กลางเพื่อพัฒนาด้านการรักษาผู้ป่วยโรคมะเร็งร่วมกับโรงพยาบาล แพทย์ และบุคลากรอื่น ๆ ทางทางการแพทย์ โดยเฉพาะอย่างยิ่งการรักษาโรคมะเร็งด้วยวิธีรังสีรักษา เพื่อให้ผู้ป่วยโรคมะเร็งมีคุณภาพชีวิตที่ดีขึ้น และสามารถเข้าถึงเทคโนโลยีการรักษาที่ทัดเทียมกับประเทศที่พัฒนาแล้ว

กลยุทธ์ในการดำเนินงาน

บริษัทดำเนินงานโดยเน้นหลักการบริหารที่มีธรรมาภิบาล สุจริต และโปร่งใส พร้อมทั้งพัฒนาศักยภาพของบุคลากรให้เต็มเปี่ยมไปด้วยประสิทธิภาพและความสามารถ ตลอดจนประสานการทำงานกับผู้ผลิตอย่างใกล้ชิดและต่อเนื่อง เพื่อให้มั่นใจว่าผลงานของบริษัทมีคุณภาพและมาตรฐานตามที่ลูกค้าคาดหวัง และสร้างความพึงพอใจสูงสุดให้กับลูกค้า โดยมุ่งเน้นไปที่จุดแข็งของบริษัทคือการเป็น "Solution Provider" ด้านการรักษาโรคมะเร็งด้วยวิธีรังสีรักษา ซึ่งไม่เพียงแต่เป็นผู้จัดหาเครื่องมือแพทย์ด้านการฉายรังสีที่มีคุณภาพและทันสมัยของโลกเท่านั้น แต่รวมถึงการให้คำปรึกษากับโรงพยาบาลในด้านต่าง ๆ เช่น การออกแบบอาคารหรือห้องรังสีรักษา การควบคุมงานก่อสร้างอาคารหรือห้องรังสีรักษา การติดตั้งเครื่องมือ การฝึกอบรมการใช้เครื่อง และการบำรุงรักษาเครื่อง ฯลฯ เพื่อให้โรงพยาบาลมั่นใจว่าผู้ป่วยโรคมะเร็งจะได้รับการรักษาด้วยเครื่องฉายรังสีที่มีคุณภาพสูง

พันธกิจ

1. **นำเข้า จัดจำหน่าย** และให้บริการทางการแพทย์ รวมทั้งผลิตภัณฑ์ทางการแพทย์ เพื่อช่วยให้แพทย์และบุคลากรทางการแพทย์ที่เกี่ยวข้องให้สามารถรักษาผู้ป่วยด้วยเทคโนโลยีที่ทันสมัย และผู้ป่วยสามารถเข้าถึงเทคโนโลยีดังกล่าวได้โดยสะดวก
2. เป็น**ศูนย์กลางเพื่อพัฒนา** ด้านการรักษาผู้ป่วยร่วมกับโรงพยาบาล แพทย์ และบุคลากรทางการแพทย์ โดยเฉพาะอย่างยิ่งโรคมะเร็งให้มีคุณภาพชีวิตที่ดีทัดเทียมกับประเทศที่พัฒนาแล้ว
3. บริหาร และจัดการ**ภายใต้หลักบรรษัทภิบาล** และจริยธรรมทางการแพทย์เพื่อให้การบริหารและการจัดการเป็นไปอย่างมีประสิทธิภาพและประสิทธิผล
4. สร้างความ**พึงพอใจสูงสุด**ให้กับผู้ที่เกี่ยวข้องทั้งทางตรงและทางอ้อมในด้านคุณภาพ ราคา การส่งมอบ และการบริการในระดับสากล
5. มองหาและขยายธุรกิจที่เกี่ยวข้องกับด้านสุขภาพและสาธารณสุข เพื่อเป็นการป้องกันและ**ส่งเสริมให้ประชาชนมีสุขภาพที่ดีขึ้น** และเป็นการเพิ่มรายได้และผลกำไรให้เพิ่มขึ้น

คำนิยาม

B Beyond the Best ทุกครั้งที่คุณลงมือทำ ขอให้มั่นใจว่าจะทำได้ "มากกว่า" คำว่า "ดีที่สุด" ทุกครั้ง

A Accountability	ความรับผิดชอบเป็นพื้นฐานของความสำเร็จ
O Openness	การเปิดกว้างช่วยเพิ่มความน่าเชื่อถือและมั่นคงคือกุญแจของความสำเร็จ
N Never give up	ความลับของความสำเร็จคือเราไม่เคยยอมแพ้
E Expertise	ความเชี่ยวชาญคือการรู้และเข้าใจมากกว่า "เพียงแค่ว่า"

เป้าหมายระยะยาวของบริษัท

นอกเหนือจากการเป็นผู้แทนจัดจำหน่ายและติดตั้งเครื่องมือทางการแพทย์ที่มีคุณภาพสูง และระบบซอฟต์แวร์ รวมถึงเครื่องมือที่เกี่ยวข้องสำหรับการรักษาโรคมะเร็งด้วยวิธีรังสีรักษาแล้ว บริษัทยังคงมองหาและขยายธุรกิจที่เกี่ยวข้องกับสุขภาพและสาธารณสุขในการเป็นผู้นำด้านการรักษาและป้องกันโรคมะเร็ง เพื่อให้ประชาชนสามารถเข้าถึงเทคโนโลยีที่ทันสมัยและทัดเทียมกับประเทศที่พัฒนาแล้ว รวมทั้งส่งเสริมให้ประชาชนมีสุขภาพที่ดีขึ้น

การก่อตั้งโรงพยาบาลเฉพาะทางที่เชี่ยวชาญด้านโรคมะเร็งซึ่งให้คำปรึกษาและรับการส่งต่อผู้ป่วย เพื่อให้บริการด้านการรักษาผู้ป่วยโรคมะเร็งทั้งด้านรังสีรักษา (Radiotherapy) และเคมีบำบัด (Chemotherapy) ที่มุ่งเน้นการควบคุมคุณภาพการรักษาให้ได้มาตรฐานและคุณภาพของแพทย์ผู้เชี่ยวชาญด้านมะเร็งโดยเฉพาะ รวมถึงประสิทธิภาพและความปลอดภัยตามมาตรฐานสากล คืออีกหนึ่งธุรกิจที่บริษัทได้ดำเนินการเพื่อเพิ่มศักยภาพในการดำเนินธุรกิจในระยะยาว ซึ่งเป็นการขยายประเภทธุรกิจที่ต่อยอดจากการจำหน่ายและติดตั้งเครื่องมือแพทย์ทางด้านการฉายรังสี อีกทั้งเป็นการเพิ่มโอกาสและทางเลือกในการเข้ารับการรักษาให้กับผู้ป่วย รวมถึงเป็นการกระจายความเสี่ยงไปสู่ธุรกิจอื่น ซึ่งจะเป็นการเพิ่มโอกาสให้บริษัทในด้านรายได้และสร้างกระแสเงินสดที่มีเสถียรภาพมากยิ่งขึ้น โดยบริษัทมีเป้าหมายที่จะเห็นผลจากรายได้ของโครงการโรงพยาบาลนี้หลังจากเปิดดำเนินการภายใน 3-5 ปี โดยโรงพยาบาลเฉพาะทางโรคมะเร็งนี้ เปิดให้บริการอย่างเป็นทางการเมื่อวันที่ 1 ตุลาคม 2562 เพื่อเป็นการตอบสนองวิสัยทัศน์ข้างต้น บริษัทมีเป้าหมายมุ่งหวังให้ประชาชนสามารถเข้าถึงเทคโนโลยีที่ทันสมัยและทัดเทียมกับประเทศที่พัฒนาแล้ว ทั้งนี้ ประมาณการเปิดสาขาของโรงพยาบาลเฉพาะทางโรคมะเร็งในภูมิภาคอื่นอีก 1 สาขาภายใน 5 ปี บริษัทจะศึกษาความเป็นไปได้ของโครงการอย่างใกล้ชิด

ด้วยความก้าวหน้าทางเทคโนโลยีขั้นสูง Next Generation Sequencing (NGS) ที่มีความถูกต้องแม่นยำและความปลอดภัยสูง ทำให้สามารถเข้าถึง ตรวจสอบ และรู้ทันความลับที่เชื่อมโยงรหัสพันธุกรรมเฉพาะตัวที่ไม่เหมือนกันของแต่ละคน เพื่อตรวจเกี่ยวกับไลฟ์สไตล์ของบุคคล เช่น การรับประทานอาหาร การออกกำลังกาย และการดูแลสุขภาพผิวพรรณ นวัตกรรมนี้ทำให้สามารถวางแผนการดูแลสุขภาพของตนเองได้อย่างถูกต้อง

ทั้งนี้ บริษัทเล็งเห็นว่าสิ่งที่กล่าวมาข้างต้นเป็นการต่อยอดจากธุรกิจ ซึ่งเป็นแผนในการดำเนินการธุรกิจของบริษัทในระยะยาว เพื่อเป็นการเพิ่มศักยภาพยอดขายให้มีความเสถียรภาพมากขึ้นต่อไป

รางวัล

ปี	รางวัล
2565	รางวัล SET Awards ประจำปี 2565 จัดโดยตลาดหลักทรัพย์แห่งประเทศไทย <ul style="list-style-type: none"> รางวัล Outstanding Company Performance Awards กลุ่มบริษัทจดทะเบียนในตลาดหลักทรัพย์ mai และมีมูลค่าหลักทรัพย์ตามราคาตลาดสูงกว่า 1,500 ล้านบาท รางวัลดีเด่น CEO Awards "นายสมพงษ์ ชื่นกิตติยานนท์" ผู้บริหารสูงสุดตลาดหลักทรัพย์ mai การันตีผู้นำที่มีวิสัยทัศน์การบริหารองค์กรสู่ความสำเร็จ
2563	<ul style="list-style-type: none"> ได้รับการรับรองมาตรฐานระบบบริหารคุณภาพสำหรับผู้จำหน่ายเครื่องมือและอุปกรณ์ทางการแพทย์ EN ISO13485:2016 จาก TUV SUD Product Service GmbH, Germany ได้รับการคัดเลือกเข้าสู่ทำเนียบ "ESG Emerging List" ในฐานะบริษัทที่ยั่งยืนที่น่าลงทุน
2562	<ul style="list-style-type: none"> Special Recognition under Rising Star Awards 2018, National Director Conference 2019 โดยสมาคมส่งเสริมสถาบันกรรมการบริษัทไทย
2561	<ul style="list-style-type: none"> รางวัลนักบริหารดีเด่นแห่งปี 2561 สาขานักบริหารและพัฒนาธุรกิจ "นายสมพงษ์ ชื่นกิตติยานนท์" จากโครงการหนึ่งล้านความดีตอบแทนคุณแผ่นดิน
2560	<ul style="list-style-type: none"> SMEs Excellence Awards 2017 : Silver Award ประเภทธุรกิจค้าปลีกและค้าส่ง (Trading) จัดโดยสมาคมการจัดการธุรกิจแห่งประเทศไทย

1.1.2 การเปลี่ยนแปลงและพัฒนาการที่สำคัญ

รายละเอียดการเปลี่ยนแปลงและพัฒนากิจการที่สำคัญ

ปี	การเปลี่ยนแปลงและพัฒนากิจการที่สำคัญ
2568	จัดตั้งบริษัทร่วมในประเทศกัมพูชาชื่อ "Business Alignment (Cambodia) Company Limited"
2565	ย้ายหลักทรัพย์ BIZ จาก mai เข้าซื้อขายในตลาดหลักทรัพย์แห่งประเทศไทย (SET)
2562	บริษัท แคนเซอร์อลิอันซ์ จำกัด เปิดให้บริการโรงพยาบาลแคนเซอร์อลิอันซ์ ศรีราชา จังหวัดชลบุรี ซึ่งเป็นโรงพยาบาลเฉพาะทางด้านการรักษาโรคมะเร็ง ตั้งอยู่ที่จังหวัดชลบุรี
2561	<ul style="list-style-type: none"> จดทะเบียนจัดตั้งบริษัท แคนเซอร์อลิอันซ์ จำกัด เปิดตัวการเป็นตัวแทนการให้บริการตรวจพันธุกรรมเพื่อคัดกรองความเสี่ยงในการเกิดโรคมะเร็ง BIZGenes (Genetic Testing for Cancer Screening) อย่างเป็นทางการ
2560	ลงนามในสัญญาจ้างโครงการจัดตั้งศูนย์รักษามะเร็งด้วยอนุภาคโปรตอน ณ โรงพยาบาลจุฬาลงกรณ์ สภากาชาดไทย
2559	<ul style="list-style-type: none"> จดทะเบียนแปรสภาพเป็นบริษัทมหาชนจำกัด เข้าเป็นบริษัทจดทะเบียนในตลาดหลักทรัพย์ เอ็ม เอ ไอ (mai) และเริ่มซื้อขายหลักทรัพย์ของบริษัทโดยใช้ชื่อย่อหลักทรัพย์ "BIZ"
2555	ลงนามสัญญาเพื่อซื้อขายเครื่องฉายรังสีรุ่น True Beam พร้อมการติดตั้ง และก่อสร้างอาคารเพื่อรองรับการใช้งานเครื่องดังกล่าว กับโรงพยาบาลสงขลานครินทร์ จังหวัดสงขลา จำนวน 1 เครื่อง โรงพยาบาลศรีนครินทร์ จังหวัดขอนแก่น จำนวน 1 เครื่อง โรงพยาบาลจุฬาลงกรณ์ สภากาชาดไทย จำนวน 2 เครื่อง และคณะแพทยศาสตร์ศิริราชพยาบาล มหาวิทยาลัยมหิดล จำนวน 1 เครื่อง ส่งผลให้ประเทศไทยมีเครื่องฉายรังสีรุ่น True Beam ใช้งานมากที่สุดในภูมิภาคเอเชียตะวันออกเฉียงใต้ ณ ขณะนั้น
2553	ลงนามสัญญากับโรงพยาบาลจุฬารักษ์เพื่อซื้อขายเครื่องฉายรังสี รุ่น True Beam พร้อมการติดตั้ง จำนวน 1 เครื่อง รวมทั้งปรับปรุงห้องฉายรังสี โดยเครื่องฉายรังสีดังกล่าวซึ่งเป็นเครื่องฉายรังสีที่ทันสมัย มีความแม่นยำสูง และเป็นเครื่องแรกในภูมิภาคเอเชียตะวันออกเฉียงใต้ ณ ขณะนั้น
2549	ปรับเปลี่ยนนโยบายธุรกิจเป็น Solution Provider ด้านการรักษาโรคมะเร็ง โดยบริษัทจะจัดหาอุปกรณ์และส่วนควบต่าง ๆ ที่เกี่ยวข้อง รวมทั้งก่อสร้างและปรับปรุงสถานที่เพื่อให้เหมาะสมกับงานด้านรักษาโรคมะเร็งให้แก่โรงพยาบาลภาครัฐและเอกชน เพื่อรองรับการขยายงานที่เพิ่มขึ้นอย่างรวดเร็วและพฤติกรรมกำลังซื้อของลูกค้าที่เปลี่ยนแปลงไป
2543	<ul style="list-style-type: none"> จดทะเบียนก่อตั้งบริษัท ด้วยทุนจดทะเบียน 1 ล้านบาท ได้รับการแต่งตั้งเป็นผู้จัดจำหน่ายผลิตภัณฑ์ของ Varian Medical Systems Inc. (ปัจจุบันคือ Varian, a Siemens Healthineers Company "Varian")

1.1.3 การใช้เงินระดมทุนตามวัตถุประสงค์ที่แจ้งในแบบแสดงรายการข้อมูลการเสนอขายหลักทรัพย์

มีการเสนอขายตราสารทุน หรือตราสารหนี้หรือไม่ : ไม่มี

1.1.4 ข้อผูกพันที่บริษัทให้คำมั่นไว้ในแบบแสดงรายการข้อมูล รวมทั้งการปฏิบัติให้เป็นไปตามข้อผูกพันหรือเงื่อนไขดังกล่าวในปีต่อ ๆ มา

มีการออกตราสารที่มีข้อผูกพันหรือเงื่อนไขหรือไม่ : ไม่มี

1.1.5 ข้อมูลทั่วไปของบริษัท

ชื่อบริษัท : บริษัท บิสซิเนสอะไลเมนต์ จำกัด (มหาชน)

ชื่อย่อหลักทรัพย์ : BIZ

สถานที่ตั้งสำนักงานใหญ่ : 92/45 อาคารสารธานี 2 ชั้น 16 ถนนสาทรเหนือ แขวงสีลม
เขตบางรัก

จังหวัด : กรุงเทพฯ

รหัสไปรษณีย์ : 10500

ประเภทธุรกิจ : บริษัทดำเนินธุรกิจเป็นผู้จำหน่ายและติดตั้งชุดเครื่องมือทางการแพทย์สำหรับรักษาผู้ป่วยโรคมะเร็งด้วยวิธีรังสีรักษา (Radiotherapy) และให้บริการซ่อมบำรุงรักษาชุดเครื่องมือทางการแพทย์ดังกล่าว (Maintenance Service)

เลขทะเบียนบริษัท : 0107559000079

โทรศัพท์ : 0-2636-6828-9

โทรสาร : 0-2236-3167

เว็บไซต์บริษัท : www.bizalignment.com

อีเมล : ir@bizalignment.com

จำนวนหุ้นที่จำหน่ายได้แล้วทั้งหมด (หุ้น)

หุ้นสามัญ : 600,734,989

หุ้นบุริมสิทธิ : 0

B|A

Business Alignment

1.2 ลักษณะการประกอบธุรกิจ

1.2.1 โครงสร้างรายได้⁽¹⁾

รายได้ของบริษัท สามารถจำแนกได้ดังนี้

1. รายได้จากการขาย คือรายได้จากการจำหน่ายและติดตั้งชุดเครื่องมือทางการแพทย์
2. รายได้จากการบริการ คือรายได้จากการให้บริการ ซึ่งประกอบด้วย 1) ส่วนงานบำรุงรักษาเครื่องฉายรังสี เกิดจากรายได้จากการให้บริการในการซ่อมบำรุงรักษาเครื่องฉายรังสีและอุปกรณ์ต่าง ๆ ที่เกี่ยวข้อง รวมทั้งรายได้จากการให้บริการอัปเกรด (Upgrade) ระบบซอฟต์แวร์ที่เกี่ยวข้องกับผลิตภัณฑ์ในการฉายรังสี 2) ส่วนงานการให้บริการตรวจยืนยันเพื่อคัดกรองความเสี่ยงโรคมะเร็ง
3. รายได้จากการก่อสร้าง คือรายได้จากงานก่อสร้างอาคารโรงพยาบาลเพื่อติดตั้งเครื่องฉายรังสีรักษา โดยบริษัทได้รับงานก่อสร้างอาคารโรงพยาบาลแห่งหนึ่งเพื่อติดตั้งเครื่องฉายรังสี ซึ่งเริ่มก่อสร้างในไตรมาสที่ 4 ปี 2567 และงานแล้วเสร็จในไตรมาสที่ 3 ปี 2568
4. รายได้จากกิจการโรงพยาบาล คือรายได้จากบริษัทย่อย (บริษัท แคนเซอร์อลิอันซ์ จำกัด) ที่ดำเนินกิจการโรงพยาบาลเฉพาะทางด้านการรักษาโรคมะเร็ง ซึ่งงานบริการของโรงพยาบาลประกอบด้วย บริการการตรวจวินิจฉัยและคัดกรองโรคมะเร็ง การรักษาด้วยรังสีรักษา การให้ยาเคมีบำบัด การดูแลผู้ป่วย และบริการด้านโภชนาการและอาหารสำหรับผู้ป่วยโรคมะเร็ง

หมายเหตุ : ⁽¹⁾ รายได้อื่น คือดอกเบี้ยรับ กำไรจากการแลกเปลี่ยนเงินตราต่างประเทศ รายการค้ากำไรจากการกลับรายการประมาณการหนี้สิน และรายได้อื่น ๆ

โครงสร้างรายได้ของสายผลิตภัณฑ์หรือกลุ่มธุรกิจ

	2566	2567	2568
รายได้จากการดำเนินงานรวม (พันบาท)	1,688,974.00	1,714,180.00	2,024,131.00
รายได้จากการขาย (พันบาท)	1,148,654.00	1,049,212.78	1,323,324.00
รายได้จากการก่อสร้าง (พันบาท)	0.00	13,395.03	23,115.00
รายได้จากกิจการโรงพยาบาล (พันบาท)	103,025.00	106,164.00	106,956.00
รายได้อื่น (พันบาท)	0.00	0.00	0.00
รายได้จากการบริการ-ส่วนงานเครื่องฉายรังสี (พันบาท)	435,357.00	544,099.00	568,196.00
รายได้จากการบริการ-ส่วนงานตรวจยีน (พันบาท)	1,937.00	1,309.00	2,540.00
อื่น ๆ (พันบาท)	0.00	0.00	0.00
รายได้จากการดำเนินงานรวม (%)	100.00%	100.00%	100.00%
รายได้จากการขาย (%)	68.01%	61.21%	65.38%
รายได้จากการก่อสร้าง (%)	0.00%	0.78%	1.14%
รายได้จากกิจการโรงพยาบาล (%)	6.10%	6.19%	5.28%
รายได้อื่น (%)	0.00%	0.00%	0.00%
รายได้จากการบริการ-ส่วนงานเครื่องฉายรังสี (%)	25.78%	31.74%	28.07%
รายได้จากการบริการ-ส่วนงานตรวจยีน (%)	0.11%	0.08%	0.13%
อื่น ๆ (%)	0.00%	0.00%	0.00%

โครงสร้างรายได้จากในประเทศและจากต่างประเทศ

	2566	2567	2568
รายได้รวม (พันบาท)	1,688,974.00	1,714,180.00	2,024,131.00
รายได้จากในประเทศ (พันบาท)	1,681,624.51	1,563,960.00	2,015,512.00
รายได้จากต่างประเทศ (พันบาท)	7,349.49	150,220.00	8,619.00
ประเทศกัมพูชา (พันบาท)	7,349.49	150,220.00	8,619.00
ประเทศอื่น ๆ (พันบาท)	0.00	0.00	0.00
รายได้รวม (%)	100.00%	100.00%	100.00%
รายได้จากในประเทศ (%)	99.56%	91.24%	99.57%
รายได้จากต่างประเทศ (%)	0.44%	8.76%	0.43%
ประเทศกัมพูชา (%)	100.00%	100.00%	100.00%
ประเทศอื่น ๆ (%)	0.00%	0.00%	0.00%

รายได้อื่น ตามที่ระบุในงบการเงิน

	2566	2567	2568
รายได้อื่นรวม (พันบาท)	6,709.00	2,980.00	2,367.00
รายได้อื่นจากการดำเนินงาน (พันบาท)	0.00	0.00	0.00
รายได้อื่นนอกเหนือจากการดำเนินงาน (พันบาท)	6,709.00	2,980.00	2,367.00

ส่วนแบ่งกำไร (ขาดทุน) ของการร่วมค้าและบริษัทร่วมตามวิธีส่วนได้เสีย

	2566	2567	2568
ส่วนแบ่งกำไร (ขาดทุน) (พันบาท)	0.00	0.00	-154.00

1.2.2 ข้อมูลเกี่ยวกับผลิตภัณฑ์

บริษัท บิซิเนสโซลิวชันส์ จำกัด (มหาชน) ("บริษัท" หรือ "BIZ") ดำเนินธุรกิจจำหน่ายและติดตั้งชุดเครื่องมือทางการแพทย์สำหรับรักษาผู้ป่วยโรคมะเร็งด้วยวิธีรังสีรักษา (Radiotherapy) โดยนำเข้าผลิตภัณฑ์จากบริษัทผู้ผลิตที่มีความเชี่ยวชาญเกี่ยวกับอุปกรณ์และเทคโนโลยีด้านการรักษาโรคมะเร็งระดับชั้นนำของโลก รวมถึงการให้บริการซ่อมบำรุงรักษาชุดเครื่องมือทางการแพทย์ (Maintenance Service) ดังกล่าว โดยมีกลุ่มลูกค้าหลัก ได้แก่ โรงพยาบาลในสังกัดมหาวิทยาลัยแพทย์ โรงพยาบาลมะเร็งสังกัดกรมการแพทย์ และโรงพยาบาลสังกัดสำนักงานปลัดกระทรวงสาธารณสุข โรงพยาบาลรัฐอื่น ๆ หน่วยงานหรือองค์กรด้านสาธารณสุขภายในประเทศ และโรงพยาบาลเอกชน

บริษัทเป็นผู้นำเข้าและจัดจำหน่ายผลิตภัณฑ์ชุดเครื่องฉายรังสีในประเทศไทย (Distributor) ให้กับ Varian, A Siemens Healthineers Company ซึ่งเป็นบริษัทผู้นำระดับโลกที่มีความน่าเชื่อถือและได้รับการยอมรับจากบุคลากรทางการแพทย์ทั่วโลกในฐานะผู้ผลิตเครื่องเร่งอนุภาคพลังงานสูงและระบบซอฟต์แวร์สำหรับการรักษาโรคมะเร็งที่มีความก้าวหน้าด้านเทคโนโลยี โดยบริษัทได้รับความไว้วางใจให้เป็นผู้จัดจำหน่ายมาเป็นเวลามากกว่า 25 ปี โดยเป็นผู้แทนจำหน่ายชุดเครื่องฉายรังสี ระบบคอมพิวเตอร์วางแผนการรักษา ระบบฐานข้อมูลผู้ป่วยด้านรังสีรักษา ชุดซอฟต์แวร์ทวนสอบคุณภาพแผนการรักษา นอกจากนี้ บริษัทยังมีคู่ค้า (Suppliers) ที่สำคัญในต่างประเทศ ซึ่งเป็นผู้จำหน่ายผลิตภัณฑ์อื่น ๆ เช่น Siemens Healthineers ประเทศเยอรมนี IBA Dosimetry GmbH ประเทศเยอรมนี IBA Proton Therapy ประเทศเบลเยียม Thermo Fisher Scientific Inc. ประเทศสหรัฐอเมริกา Xstrahl Limited. ประเทศอังกฤษ Vision RT Ltd. ประเทศอังกฤษ Radiation Product Design, Inc. ประเทศสหรัฐอเมริกา และ Ashland Inc. ประเทศสหรัฐอเมริกา เป็นต้น ซึ่งล้วนเป็นผลิตภัณฑ์ที่มีคุณภาพสูงและเป็นที่ยอมรับจากบุคลากรในวงการแพทย์ทั้งในและต่างประเทศ

1.2.2.1 ลักษณะผลิตภัณฑ์หรือบริการ และการพัฒนานวัตกรรมธุรกิจ

ผลิตภัณฑ์หลักที่บริษัทจำหน่ายได้แก่ ผลิตภัณฑ์ประเภทชุดเครื่องฉายรังสี (Treatment Delivery) โดยเฉพาะเครื่องเร่งอนุภาคอิเล็กตรอนพลังงานสูง (Linear Accelerator) ซึ่งเป็นผลิตภัณฑ์หลักที่ใช้ในการรักษาโรคมะเร็งด้วยวิธีรังสีรักษาด้วยการฉายรังสีระยะไกล (Teletherapy) และเป็นผลิตภัณฑ์ที่มีความสำคัญและมีมูลค่าต่อโครงการสูง นอกจากนี้ บริษัทยังทำหน้าที่เป็น Solution Provider กล่าวคือเป็นผู้รับผิดชอบในการจัดหาผลิตภัณฑ์และบริการอย่างครบวงจร เพื่อให้ลูกค้าสามารถใช้เครื่องฉายรังสีรักษาได้อย่างมีประสิทธิภาพ ดังนั้น บริษัทจึงทำหน้าที่เป็นผู้จัดหาตั้งแต่กระบวนการก่อสร้าง ปรับปรุงห้องฉายรังสีให้มีมาตรฐานเพื่อป้องกันไม่ให้เกิดรังสีรั่วไหล ตลอดจนการจัดหาผลิตภัณฑ์อื่น ๆ ที่จำเป็นต้องใช้ควบคู่ไปกับเครื่องฉายรังสี เพื่อช่วยเพิ่มประสิทธิภาพในกระบวนการรักษาผู้ป่วยให้ดียิ่งขึ้น เช่น ผลิตภัณฑ์ประเภทเครื่องเอกซเรย์คอมพิวเตอร์จำลองการรักษา ผลิตภัณฑ์ประเภทระบบคอมพิวเตอร์วางแผนการรักษา ผลิตภัณฑ์ประเภทระบบฐานข้อมูลผู้ป่วยด้านรังสีรักษา (Oncology Information System) ผลิตภัณฑ์ประเภทเครื่องตรวจสอบและทวนสอบคุณภาพลำรังสีและแผนการรักษา (Quality Assurance and Pretreatment Verification Tool) และผลิตภัณฑ์ประเภทอุปกรณ์ประกอบอื่น ๆ เช่น ผลิตภัณฑ์ประเภทยึดตรึงผู้ป่วยระหว่างการรักษา และผลิตภัณฑ์ประเภทตรวจสอบการเคลื่อนไหวผู้ป่วยระหว่างการรักษา เป็นต้น ทั้งนี้ บริษัทยังให้บริการประสานงานและดูแลซ่อมบำรุงรักษาชุดเครื่องมือทางการแพทย์ (Maintenance Service) เพื่อรักษาประสิทธิภาพของเครื่องฉายรังสีและเครื่องมือที่เกี่ยวข้องให้ใช้งานได้อย่างยาวนานตามอายุการใช้งานของแต่ละผลิตภัณฑ์

ผลิตภัณฑ์ประเภทชุดเครื่องฉายรังสี (Treatment Delivery)

ผลิตภัณฑ์หลักที่บริษัทจำหน่ายโดยเป็นผลิตภัณฑ์ที่ใช้ในการรักษาโรคมะเร็งด้วยวิธีรังสีรักษาและเป็นผลิตภัณฑ์ที่มีค่าสูงที่สุดเมื่อเทียบกับส่วนงานหรือผลิตภัณฑ์ประเภทอื่น ๆ ของบริษัท

เครื่องเร่งอนุภาคอิเล็กตรอนพลังงานสูง (Linear Accelerator)

ผลิตภัณฑ์หลักที่ใช้ในการรักษาโรคมะเร็งด้วยวิธีรังสีรักษาด้วยการฉายรังสีระยะไกล (Teletherapy) โดยใช้หลักการฉายรังสีที่มีต้นกำเนิดของรังสีเอกซเรย์พลังงานสูงซึ่งอยู่ห่างจากบริเวณที่จะทำการรักษา ฉายไปตำแหน่งของเซลล์มะเร็งเพื่อทำลายกลุ่มก้อนเซลล์มะเร็งนั้น เป็นผลิตภัณฑ์ที่มีเทคโนโลยีที่ทันสมัย มีความแม่นยำสูงและสามารถใช้กับตำแหน่งของเซลล์มะเร็งในหลายบริเวณ ปัจจุบันผลิตภัณฑ์ประเภทนี้จึงเป็นผลิตภัณฑ์ที่สร้างรายได้หลักให้แก่บริษัท

ผลิตภัณฑ์เครื่องเร่งอนุภาคอิเล็กตรอนพลังงานสูงที่บริษัทเป็นผู้นำเข้ามาจัดจำหน่ายนั้นมาจาก Varian, A Siemens Healthineers Company ("Varian") ซึ่งเป็นบริษัทผู้นำระดับโลกด้านเทคโนโลยีการรักษาโรคมะเร็งด้วยวิธีรังสีรักษา รวมทั้งเครื่องสอดใส่แร่ (Brachytherapy Afterloader) ที่มีความก้าวหน้า ทันสมัย และเป็นที่รู้จักอย่างแพร่หลายในวงการแพทย์ทางด้านรังสีรักษาทั้งในและต่างประเทศ

เครื่องสอดใส่แร่ (Brachytherapy Afterloader)

ผลิตภัณฑ์ที่ใช้ในการรักษาโรคมะเร็งด้วยวิธีรังสีรักษาด้วยการฉายรังสีระยะใกล้ (Brachytherapy) โดยนำสารกัมมันตรังสีขนาดเล็กซึ่งถูกห่อหุ้มอย่างมิดชิดเข้าไปวางให้ชิดหรือเข้าไปยังบริเวณหรือก้อนมะเร็งที่ต้องการจะรักษา โดยจะใช้แร่ไอริเดียม 192 ซึ่งสามารถปล่อยรังสี ให้สอดใส่ผ่านเครื่องมือเข้าไปในอวัยวะที่เป็นมะเร็ง การรักษานี้สามารถจะให้ปริมาณรังสีในอวัยวะที่เป็นมะเร็งที่สูงและตรงจุด และลดความเสียหายของเนื้อเยื่อบริเวณรอบ ๆ ก้อนมะเร็ง จึงเหมาะกับการรักษาโรคมะเร็งบางชนิดเท่านั้น เช่น มะเร็งทางสูติรีเวช เป็นต้น

เครื่องฉายรังสีอนุภาคโปรตอน (Proton Therapy)

ผลิตภัณฑ์ที่ใช้ในการรักษาโรคมะเร็งด้วยการฉายรังสีระยะไกลด้วยรังสีอนุภาคโปรตอน ซึ่งเป็นผลิตภัณฑ์ของ IBA ประเทศเบลเยียม โดยอนุภาคโปรตอนที่จะถูกเร่งด้วยเครื่องเร่งอนุภาคจนทำให้อนุภาคโปรตอนมีความเร็วใกล้เคียงแสง โดยรังสีอนุภาคโปรตอนมีคุณสมบัติที่โดดเด่นที่เรียกว่า Bragg peak ซึ่งมีอำนาจในการทะลุผ่านเนื้อเยื่อที่ต่ำกว่ารังสีเอกซ์ และสามารถกำหนดระยะการทะลุของรังสีอนุภาคโปรตอนไม่ให้ผ่านเนื้อเยื่อได้ ดังนั้น จึงสามารถกำหนดให้มีการถ่ายเทพลังงานเพื่อทำลายเนื้องอกหรือเซลล์มะเร็งได้อย่างดี และเนื้อเยื่อส่วนที่ดีหรืออวัยวะปกติที่อยู่บริเวณข้างเคียงรอบโรครีหรือก่อนเนื้องอกในระหว่างทางที่รังสีอนุภาคโปรตอนผ่านก็ได้รับพลังงานน้อยกว่า จึงเกิดการเสียหายหรือถูกทำลายด้วยรังสีอนุภาคโปรตอนน้อยกว่า และเครื่องฉายรังสีอนุภาคโปรตอนยังสามารถปรับขนาดและความเข้มของลำรังสีได้อย่างละเอียด ทำให้สามารถฉายรังสีอนุภาคโปรตอนเข้าไปยังเนื้องอกได้อย่างแม่นยำ ดังนั้น จึงสามารถทำลายเนื้องอกหรือเซลล์มะเร็งได้อย่างแม่นยำสูงสุด ในขณะที่อวัยวะปกติบริเวณข้างเคียงนั้นจะได้รับปริมาณรังสีน้อยที่สุดหรือไม่ได้รับเลย จึงทำให้การรักษาผู้ป่วยมะเร็งด้วยการฉายรังสีอนุภาคโปรตอนมีประสิทธิภาพสูงสุดและลดผลข้างเคียงจากการรักษาได้มากยิ่งขึ้น

รูปภาพผลิตภัณฑ์ประเภทชุดเครื่องฉายรังสี (Treatment Delivery)

เครื่องเร่งอนุภาคอิเล็กตรอน (Linear Accelerator) และผลิตภัณฑ์อื่น

 เครื่อง LINAC รุ่น True Beam	 เครื่อง LINAC รุ่น Vital Beam
 เครื่อง LINAC รุ่น ETHOS	 เครื่อง LINAC รุ่น Halcyon
 เครื่องสอดใส่แร่ (Brachytherapy Afterloader)	 เครื่องฉายรังสีอนุภาคโปรตอน

ผลิตภัณฑ์ประเภทชุดเครื่องมือและระบบ

ผลิตภัณฑ์ที่เกี่ยวข้องกับชุดเครื่องมือและระบบที่มีเทคโนโลยีขั้นสูง โดยจะใช้ควบคู่ไปกับเครื่องฉายรังสี ในการกระบวนการรักษาผู้ป่วยด้วยวิธีการฉายรังสี โดยผลิตภัณฑ์ที่สำคัญในกลุ่มนี้ ได้แก่ เครื่องเอกซเรย์คอมพิวเตอร์จำลองการฉายรังสี (CT Simulator) คอมพิวเตอร์ฮาร์ดแวร์ (Hardware) และโปรแกรมซอฟต์แวร์ (Software) สำหรับวางแผนการรักษาโรคมะเร็ง (Treatment Planning System) และระบบฐานข้อมูลผู้ป่วยโรคมะเร็งด้านรังสีรักษา (Oncology Information System) เป็นต้น

เครื่องเอกซเรย์คอมพิวเตอร์จำลองการฉายรังสี (CT Simulator)

ผลิตภัณฑ์ที่มีลักษณะและการทำงานเหมือนเครื่องเอกซเรย์คอมพิวเตอร์ทั่วไป แต่มีลักษณะบางประการที่แตกต่างจากเครื่องเอกซเรย์คอมพิวเตอร์ทั่วไป เช่น มีเตียงที่แบนราบเหมือนเตียงในห้องฉายรังสี มีอุโมงค์ที่มีขนาดใหญ่ขึ้นเพื่อที่จะสามารถรองรับผู้ป่วยที่มีอุปกรณ์ยึดตรึงอยู่ด้วย มีซอฟต์แวร์ (Software) ที่ทำให้เห็นถึงตำแหน่ง ขนาดและรูปร่างที่แท้จริงของก้อนเนื้อร้ายและอวัยวะปกติที่อยู่รอบข้างเนื้อเยื่อ

รวมถึงช่วยจัดวางลำรังสีและกำหนดตำแหน่งของอุปกรณ์กำลังรังสีบนจอคอมพิวเตอร์ได้ เป็นต้น และเมื่อได้ภาพและแผนการรักษาแล้วก็จะถูกส่งต่อไปยังเครื่องคอมพิวเตอร์วางแผนการรักษาเพื่อให้มีการคำนวณปริมาณรังสีที่จะใช้ในการรักษาให้ถูกต้องตามกำหนดของแพทย์ และมีความปลอดภัยต่อผู้ป่วย โดยในปัจจุบันเครื่องเอกซเรย์คอมพิวเตอร์จำลองการฉายรังสีจะมีทั้งแบบสามมิติและสี่มิติ (แบบสามมิติและมีเวลาเข้ามาเกี่ยวข้อง)

ระบบคอมพิวเตอร์วางแผนการรักษา (Treatment Planning System)

ผลิตภัณฑ์ประเภทนี้เป็นระบบซอฟต์แวร์ (Software) วางแผนการรักษาเพื่อให้การฉายรังสีไปที่ก้อนมะเร็งมีความแม่นยำ ทำให้การฉายรังสีกระทบต่อนอเยื่อโดยรอบก้อนมะเร็งน้อยที่สุด ระบบซอฟต์แวร์วางแผนการรักษาเป็นเครื่องวางแผนการรักษาด้วยระบบคอมพิวเตอร์ที่ทันสมัย สามารถวางแผนการรักษาในเทคนิคต่าง ๆ ได้ เช่น การวางแผนการรักษาแบบ 2 มิติ 3 มิติ การรักษาแบบปรับความเข้ม (Intensity Modulated Radiation Therapy: IMRT) และการวางแผนการรักษาแบบแปรความเข้มเชิงปริมาตร (Volumetric Modulated Arc Therapy : VMAT) โดยใช้ภาพเอกซเรย์ของผู้ป่วยที่ได้จากเครื่องเอกซเรย์คอมพิวเตอร์จำลองการรักษาแบบ 3 มิติ หรือ 4 มิติมาประกอบการวางแผนการรักษา รังสีแพทย์สามารถกำหนดขนาดและรูปร่างของเป้าหมายที่ต้องการรักษาและอวัยวะสำคัญต่าง ๆ ได้อย่างชัดเจน นักฟิสิกส์การแพทย์จะทำการวางแผนการรักษาในเทคนิคต่าง ๆ และประมวลผลการคำนวณ เพื่อการกระจายตัวของรังสีในก้อนมะเร็งที่ต้องการรักษา รวมทั้งรังสีที่กระจายรอบก้อนมะเร็ง หลังจากนั้นรังสีแพทย์จะเป็นผู้ประเมินว่าแผนการรักษาแบบใดเหมาะสมกับผู้ป่วยในแต่ละราย ซึ่งการกระจายตัวของรังสีต่อครอบคลุมก้อนมะเร็งเป้าหมายให้มากที่สุดและกระจายถูกอวัยวะสำคัญใกล้เคียงก้อนมะเร็งให้น้อยที่สุด และต้องอยู่ในเกณฑ์ที่ยอมรับได้ เมื่อรังสีแพทย์เห็นด้วยกับแผนการรักษาผู้ป่วยแล้ว นักฟิสิกส์การแพทย์จะส่งแผนการรักษาผ่านระบบเครือข่ายคอมพิวเตอร์ความเร็วสูงไปยังเครื่องฉายรังสีเพื่อทำการรักษาผู้ป่วยต่อไป

ระบบฐานข้อมูลผู้ป่วยด้านรังสีรักษา (Oncology Information System)

ผลิตภัณฑ์ประเภทนี้เป็นระบบซอฟต์แวร์ (Software) ที่ใช้บันทึกและทวนสอบปริมาณรังสีที่ผู้ป่วยได้รับที่เกิดขึ้นทั้งหมดตลอดการรักษาแบบประสิทธิภาพสูง รวมทั้งเป็นระบบสารสนเทศทางด้านรังสีรักษาที่รองรับระบบเวชระเบียนอิเล็กทรอนิกส์ของโรงพยาบาล ระบบการนัดหมายผู้ป่วยในคลินิกรังสีรักษาและมะเร็งวิทยา สำหรับผู้ป่วยที่ได้รับการรักษาด้วยรังสีรักษาและเคมีบำบัด เป็นต้น อีกทั้งยังสามารถรองรับระบบบริหารจัดการข้อมูลภาพในด้านรังสีรักษาซึ่งใช้ในการตรวจสอบความถูกต้องของพื้นที่และตำแหน่งของการฉายรังสีว่ามีความถูกต้องตามแผนการรักษาหรือไม่

ผลิตภัณฑ์ประเภทอุปกรณ์อื่น ๆ

กลุ่มผลิตภัณฑ์ที่เป็นส่วนประกอบของผลิตภัณฑ์หลัก เช่น อุปกรณ์เครื่องมือ (Applicator) สำหรับเครื่องสอดใส่แร่ หรือกลุ่มผลิตภัณฑ์ที่เป็นอุปกรณ์เพื่อใช้ประกอบในกระบวนการรักษา เครื่องตรวจสอบและทวนสอบคุณภาพลำรังสีและแผนการรักษา (Quality Assurance and Pretreatment Verification Tool) ฟิล์ม Gafchromic อุปกรณ์ตรวจสอบการเคลื่อนไหวผู้ป่วยขณะฉายแสง และอุปกรณ์ยึดตรึงผู้ป่วยขณะการรักษา เป็นต้น

การให้บริการ

แบ่งได้เป็น 2 ประเภท ดังนี้

1. การให้บริการซ่อมบำรุงชุดเครื่องมือทางการแพทย์ภายหลังที่เครื่องของลูกค้าหมดระยะเวลาประกันเครื่องตามสัญญาซื้อขายหลังจากที่ส่งมอบงานแล้ว ซึ่งการรับประกัน (Warranty) การใช้งานของเครื่องหลังจากส่งมอบงานจะมีระยะเวลาประมาณ 1-2 ปีแล้วแต่ตกลงตามสัญญา
2. การบริการตรวจทางพันธุกรรมเพื่อตรวจเกี่ยวกับไลฟ์สไตล์ของบุคคล เช่น การรับประทานอาหาร การออกกำลังกาย และการดูแลสุขภาพผิวพรรณ รวมทั้งสามารถตรวจสอบความเสี่ยงในการเกิดโรคมะเร็งที่พบบ่อย ผลการตรวจจะเป็นรูปแบบเฉพาะบุคคล ซึ่งเป็นรายได้จากที่บริษัทจัดให้มีการตรวจหาการกลายพันธุ์ของยีน และส่งตรวจไปยังห้องปฏิบัติการทางพันธุกรรม

กิจการโรงพยาบาล

บริษัทย่อย (บริษัท แคนเซอร์อลิอันซ์ จำกัด) ดำเนินกิจการโรงพยาบาลเฉพาะทางด้านการรักษาโรคมะเร็ง ซึ่งบริษัทจะรับรู้รายได้ตามสัดส่วนที่บริษัทลงทุนในบริษัทย่อยดังกล่าวที่ร้อยละ 73.97

นโยบายการวิจัยและพัฒนาในด้านต่าง ๆ และรายละเอียดเกี่ยวกับการพัฒนานวัตกรรมในกระบวนการ สินค้าและ/หรือบริการ หรือโมเดล

ธุรกิจ

นโยบายการวิจัยและพัฒนา (R&D) : ไม่มี

ค่าใช้จ่ายการทำวิจัยและพัฒนา (R&D) ในระยะเวลา 3 ปีที่ผ่านมา

	2566	2567	2568
ค่าใช้จ่ายการทำวิจัยและพัฒนา (R&D) ในระยะเวลา 3 ปีที่ผ่านมา (ล้านบาท)	0.00	0.00	0.00

1.2.2.2 นโยบายการตลาดของผลิตภัณฑ์หรือบริการที่สำคัญในปีที่ผ่านมา

ผลิตภัณฑ์ชุดเครื่องฉายรังสี เครื่องมือ และอุปกรณ์อื่น ๆ ที่เกี่ยวข้องที่บริษัทนำเข้าและจำหน่ายถือว่าเป็นผลิตภัณฑ์ที่มีลักษณะเฉพาะทาง มีการประยุกต์ใช้เทคโนโลยีขั้นสูง ซึ่งส่งผลให้ในภาวะอุตสาหกรรมโดยรวม มีบริษัทผู้ผลิตน้อยรายและบุคลากรผู้เชี่ยวชาญในผลิตภัณฑ์ดังกล่าวมีความสำคัญต่อการขับเคลื่อนภาวะอุตสาหกรรม

กลยุทธ์การตลาด

ผลิตภัณฑ์ที่มีคุณภาพ

บริษัทมีนโยบายมุ่งเน้นไปที่คุณภาพของผลิตภัณฑ์เป็นหลัก เนื่องจากผลิตภัณฑ์ที่บริษัทจำหน่ายเกี่ยวข้องกับคุณภาพชีวิตของผู้ป่วยโรคมะเร็ง รวมทั้งอาจส่งผลต่อโอกาสชีวิตของผู้ป่วย ดังนั้น บริษัทจึงให้ความสำคัญต่อคุณภาพของผลิตภัณฑ์เป็นสำคัญ โดยเน้นจำหน่ายผลิตภัณฑ์ที่มีคุณภาพ ได้รับมาตรฐานสากล และเป็นที่ยอมรับจากบุคลากรในวงการแพทย์ทั้งในและต่างประเทศ โดยผลิตภัณฑ์ส่วนใหญ่ของบริษัทนำเข้าจากบริษัทผู้ผลิตในต่างประเทศที่ได้รับการรับรองมาตรฐานการผลิตในรูปแบบต่าง ๆ เช่น ระบบมาตรฐานการผลิตเครื่องมือแพทย์ (Good Manufacturing Practice : GMP) และระบบการบริหารจัดการคุณภาพอุตสาหกรรมเครื่องมือแพทย์ (Quality Management System) เช่น ISO13485:2016 รวมถึงผ่านการรับรองโดยสำนักงานคณะกรรมการอาหารและยา กระทรวงสาธารณสุข (อย.) โดยผลิตภัณฑ์ที่บริษัทจำหน่ายได้รับหนังสือรับรองการขายและหนังสือรับรองระบบคุณภาพการผลิต ซึ่งออกโดยหน่วยงานของรัฐหรือเอกชนที่ทางราชการของประเทศผู้ผลิตรับรองและผ่านการตรวจสอบจากคณะกรรมการอาหารและยา ตามประกาศกระทรวงสาธารณสุข (ฉบับที่ 34) พ.ศ.2549 แห่งพระราชบัญญัติเครื่องมือแพทย์ พ.ศ. 2531 ซึ่งปัจจุบันบริษัทเป็นผู้จัดจำหน่ายให้แก่ผู้ผลิตรายหลัก ได้แก่ Varian, A Siemens Healthineers Company และยังมีคู่ค้า (Suppliers) ที่สำคัญในต่างประเทศหลายราย เช่น Siemens Healthineers ประเทศเยอรมนี IBA Dosimetry GmbH ประเทศเยอรมนี Thermo Fisher Scientific Inc. ประเทศสหรัฐอเมริกา Xstrahl Limited. ประเทศอังกฤษ Vision RT Ltd. ประเทศอังกฤษ Radiation Product Design, Inc. ประเทศสหรัฐอเมริกา และ Ashland Inc. ประเทศสหรัฐอเมริกา เป็นต้น ซึ่งล้วนเป็นผลิตภัณฑ์ที่มีคุณภาพสูงและเป็นที่ยอมรับจากบุคลากรในวงการแพทย์ทั้งในและต่างประเทศ

นอกเหนือจากมาตรฐานในตัวผลิตภัณฑ์แล้ว บริษัทยังมีนโยบายในการทำธุรกิจแบบ Solution Provider ทางด้านการรักษาโรคมะเร็งอย่างครบวงจร กล่าวคือบริษัทมีการจัดหาและจำหน่ายอุปกรณ์ ตลอดจนอุปกรณ์ต่าง ๆ ที่เกี่ยวข้อง รวมถึงดูแลประสานงานการก่อสร้างและปรับปรุงสถานที่เพื่อให้เหมาะสมกับการใช้งานสำหรับการรักษาโรคมะเร็งด้วยวิธีรังสีรักษา ซึ่งบริษัทสามารถตอบสนองความต้องการให้แก่ลูกค้าได้อย่างครบวงจร ส่งผลให้บริษัทเป็นที่รู้จักและได้รับความไว้วางใจจากลูกค้ามาจนถึงปัจจุบัน

นอกจากการจำหน่ายและติดตั้งชุดเครื่องมือทางการแพทย์สำหรับรักษาผู้ป่วยโรคมะเร็งด้วยวิธีรังสีรักษา (Radiotherapy) แล้ว บริษัทยังให้ความสำคัญกับบริการหลังการขายโดยเฉพาะให้บริการซ่อมบำรุงรักษาชุดเครื่องมือทางการแพทย์ดังกล่าวให้กับลูกค้าที่มีการสั่งซื้อสินค้าจากบริษัท เพื่อช่วยให้เครื่องมือสามารถทำงานได้อย่างมีประสิทธิภาพตลอดอายุการใช้งาน เนื่องจากการขาดการบำรุงรักษาอย่างต่อเนื่องและผิดวิธีอาจส่งผลให้เครื่องมือไม่สามารถใช้งานได้อย่างมีประสิทธิภาพ ซึ่งเป็นอันตรายต่อผู้ป่วยที่เข้ารับการรักษาได้

สำหรับการให้บริการตรวจพันธุกรรมเพื่อตรวจเกี่ยวกับไลฟ์สไตล์ของบุคคล เช่น การรับประทานอาหาร การออกกำลังกาย และการดูแลสุขภาพผิวพรรณ รวมทั้งสามารถตรวจสอบความเสี่ยงในการเกิดโรคมะเร็งที่พบบ่อย โดยเป็นการเพิ่มผลิตภัณฑ์ใหม่ในรูปแบบของการให้บริการที่บริษัทมีการทำสัญญากับบริษัทที่มีความเชี่ยวชาญทางด้านเกี่ยวกับพันธุศาสตร์โดยตรงจากประเทศสโลวีเนีย ซึ่งมีห้องปฏิบัติการที่ได้คุณภาพมาตรฐานเป็นที่ยอมรับในระดับสากล รวมทั้งมีเครื่องมือการตรวจที่มีเทคโนโลยีที่ทันสมัยที่สุดในปัจจุบัน อีกทั้งยังมุ่งเน้นให้ความสำคัญกับการตรวจวิเคราะห์ผลโดยผู้เชี่ยวชาญเฉพาะทางเพื่อให้ได้ผลการตรวจที่ถูกต้องแม่นยำ และแจ้งผลผ่านแอปพลิเคชัน (application) เพื่อให้ผู้เข้ารับบริการสามารถนำผลของการตรวจนี้ไปใช้ในการวางแผนการใช้ชีวิตได้อย่างตรงจุด

การกำหนดราคาขาย

บริษัทมีนโยบายการกำหนดราคาขายตามต้นทุนของผลิตภัณฑ์บวกด้วยอัตรากำไรที่เหมาะสม หรือวิธีการบวกส่วนเพิ่มจากต้นทุน (Cost Plus Margin) ซึ่งราคาขายของผลิตภัณฑ์จะถูกกำหนดตามต้นทุนต่าง ๆ ที่เกี่ยวข้อง ซึ่งประกอบด้วยต้นทุนสินค้า ค่าประกันภัยและค่าขนส่งถึงปลายทางที่ตกลงกับผู้ซื้อ ค่าความเสี่ยงของอัตราแลกเปลี่ยน ค่าบริการติดตั้งบวกค่าใช้จ่ายในการนำเข้าผลิตภัณฑ์ (Import Duty) และบวกกำไรส่วนเพิ่ม (Margin) โดยอ้างอิงราคาสินค้าจากบริษัทผู้ผลิตที่เป็นราคาแบบ Free on Board (FOB) หรือ Carriage and Insurance Paid To (CIP) ทั้งนี้ บริษัทมีการใช้บริการสินเชื่อเพื่อการนำเข้าสินค้าประเภทเลดเตอร้อฟเครดิต (Letter of Credit: L/C) และทรัสต์รีซีพ (Trust Receipt: T/R) รวมทั้งสัญญาซื้อขายเงินตราต่างประเทศล่วงหน้ากับสถาบันการเงิน เพื่อลดความเสี่ยงด้านความผันผวนของอัตราแลกเปลี่ยนในการสั่งซื้อผลิตภัณฑ์จากผู้ผลิตในต่างประเทศ ส่วนรูปแบบการชำระเงินขึ้นอยู่กับข้อตกลงและเงื่อนไขเกี่ยวกับการชำระเงินค่าสินค้าตามที่ตกลงไว้ในสัญญาซื้อขาย ซึ่งจะมีเงื่อนไขที่แตกต่างกันเป็นราย ๆ ไป

สำหรับการให้บริการซ่อมบำรุงรักษาชุดเครื่องมือทางการแพทย์ให้กับลูกค้าที่มีการสั่งซื้อสินค้าจากบริษัทที่เกิดขึ้นหลังจากระยะเวลารับประกันกับบริษัทผู้ผลิตหมดอายุลง บริษัทจะมีการคิดราคาด้วยวิธีการบวกส่วนเพิ่มจากต้นทุน (Cost Plus Margin) เช่นกัน

การให้บริการตรวจพันธุกรรมเพื่อวางแผนในการดูแลสุขภาพเฉพาะบุคคล รวมถึงการคัดกรองความเสี่ยงโรคมะเร็งนั้น บริษัทจะมีการคิดราคาด้วยวิธีการบวกส่วนเพิ่มจากต้นทุน (Cost Plus Margin) จากราคาเสนอของห้องปฏิบัติการ ซึ่งเป็นราคาที่บริษัทเสนอให้กับโรงพยาบาลหรือคลินิก อย่างไรก็ตาม ราคาการตรวจพันธุกรรมในแต่ละโรงพยาบาลหรือคลินิกชั้นนำที่ให้บริการนั้นจะแตกต่างกันออกไป โดยขึ้นอยู่กับโรงพยาบาลและคลินิกนั้น ๆ ที่จะตั้งราคาการให้บริการต่าง ๆ ตามมาตรฐานการให้บริการของแต่ละแห่ง

ช่องทางการจัดจำหน่าย

ลักษณะผลิตภัณฑ์และบริการหลักของบริษัทเป็นเครื่องมือทางการแพทย์สำหรับการรักษาโรคมะเร็ง ซึ่งเน้นกลุ่มลูกค้าเฉพาะทางด้านการแพทย์เป็นหลัก บริษัทจึงต้องใช้บุคลากรฝ่ายขายและการตลาดและบริการหลังการขายที่มีความรู้ ความเข้าใจในผลิตภัณฑ์และบริการเป็นอย่างดี เพื่อที่จะสามารถให้คำแนะนำที่ถูกต้องและชี้ให้เห็นถึงประโยชน์ที่จะได้รับการใช้ผลิตภัณฑ์และบริการของบริษัท ดังนั้นทีมงานขายถือเป็นช่องทางการจัดจำหน่ายที่มีความสำคัญอย่างยิ่ง

กิจกรรมการตลาดและเสนอผลิตภัณฑ์และบริการของบริษัทจะดำเนินการโดยฝ่ายขายและการตลาด ซึ่งบริษัทมีช่องทางการติดต่อและจัดจำหน่ายผลิตภัณฑ์และบริการไปยังลูกค้าจาก 2 ช่องทางหลัก คือ การติดตามประกาศการจัดซื้อจัดจ้างของรัฐ และการได้รับการติดต่อจากลูกค้ามายังบริษัทโดยตรง

ที่ผ่านมาการจำหน่ายชุดผลิตภัณฑ์ที่มีมูลค่าสูงของบริษัทจะผ่านช่องทางการติดตามการจัดซื้อจัดจ้างของรัฐ โดยมีรูปแบบการดำเนินการจัดซื้อจัดจ้าง 2 รูปแบบหลัก ๆ คือ การประกวดราคาด้วยวิธีการทางอิเล็กทรอนิกส์และการจัดซื้อด้วยวิธีพิเศษ ซึ่งเป็นไปตามระบบการจัดซื้อจัดจ้างภาครัฐ กรมบัญชีกลาง กระทรวงการคลัง เนื่องจากผลิตภัณฑ์ของบริษัทเป็นผลิตภัณฑ์ที่มีลักษณะเฉพาะและมีส่วนประกอบของรายละเอียดในตัวผลิตภัณฑ์ค่อนข้างมาก ดังนั้น การจัดซื้อจัดจ้างจึงต้องผ่านประกาศร่างขอบเขตงาน (TOR) จากระบบการจัดซื้อจัดจ้างภาครัฐ

นอกจากนี้ บริษัทยังมีการจำหน่ายผลิตภัณฑ์ที่ลูกค้าติดต่อสั่งซื้อมายังบริษัทโดยตรง ซึ่งผลิตภัณฑ์ส่วนใหญ่จะเป็นผลิตภัณฑ์ที่เป็นอุปกรณ์ชิ้นเล็กที่มีมูลค่าไม่สูงมาก นอกจากการติดตามข่าวสารความต้องการผลิตภัณฑ์ข้างต้น บริษัทยังมีการวางแผนเข้าพบกลุ่มลูกค้าเป้าหมาย เพื่อให้ความรู้เกี่ยวกับพัฒนาการและความก้าวหน้าของผลิตภัณฑ์เป็นระยะ เพื่อให้กลุ่มลูกค้าเป้าหมายดังกล่าว ตระหนักถึงความจำเป็นที่จะต้องซื้อผลิตภัณฑ์ของบริษัทเพื่อตอบสนองต่อความต้องการของผู้ป่วยโรคมะเร็งที่มีแนวโน้มเพิ่มมากขึ้นอย่างต่อเนื่อง ซึ่งหากลูกค้ามีความสนใจที่จะสั่งซื้อผลิตภัณฑ์ของบริษัท ลูกค้าก็จะติดต่อสอบถามรายละเอียดมายังบริษัทและดำเนินการตามกระบวนการจัดซื้อจัดจ้างตามขั้นตอนต่าง ๆ ที่กำหนดโดยลูกค้าบริษัทหรือหน่วยงานที่เกี่ยวข้อง นอกจากนี้ บริษัทยังมีการประสานงานกับกลุ่มลูกค้าเป้าหมายที่จะจัดซื้อจัดจ้างผลิตภัณฑ์ของบริษัท และนำเสนอให้ความรู้เกี่ยวกับผลิตภัณฑ์เพื่อเป็นข้อมูลประกอบการตัดสินใจซื้อต่อไป

สำหรับการให้บริการตรวจพันธุกรรม บริษัทในฐานะผู้แทนจำหน่ายสินค้า (บริการ) มีหน้าที่ในการส่งเสริมประชาสัมพันธ์ทางการขาย และให้ข้อมูลกับกลุ่มลูกค้าทั้งในกลุ่ม Direct คือลูกค้าหรือผู้สนใจบริการที่ติดต่อสอบถามและต้องการเข้ารับบริการโดยตรง และในกลุ่มลูกค้า In-direct คือ บุคลากรทีมแพทย์และผู้เกี่ยวข้องในโรงพยาบาล และคลินิกเวชศาสตร์ชะลอวัยชั้นนำ (Anti-aging) เพื่อที่ทางโรงพยาบาลและคลินิกเวชศาสตร์ชะลอวัยนั้น ๆ จะนำข้อมูลเกี่ยวกับการตรวจพันธุกรรมแนะนำให้กับกลุ่มลูกค้าบุคคลที่สนใจบริการของโรงพยาบาลให้รับทราบต่อไป

การประชาสัมพันธ์

บริษัทไม่มีการประชาสัมพันธ์ เนื่องจากเป็นธุรกิจที่ต้องใช้ความเชี่ยวชาญเฉพาะทาง มีผู้ใช้เฉพาะกลุ่มและมีคู่แข่งน้อยราย ที่ผ่านมาบริษัทเป็นที่รู้จักและได้รับความไว้วางใจจากบุคลากรทางการแพทย์ในด้านการบำบัดรักษาด้วยรังสีรักษาทั้งในด้านของคุณภาพผลิตภัณฑ์และการบริการหลังการขาย ทำให้บริษัทไม่มีความจำเป็นที่จะต้องดำเนินการประชาสัมพันธ์มากนัก นอกจากนี้ บริษัทไม่สามารถจัดทำโฆษณาประชาสัมพันธ์ผลิตภัณฑ์ของบริษัท เนื่องจากข้อจำกัดทางกฎหมายซึ่งกำหนดอยู่ในประกาศสำนักงานคณะกรรมการอาหารและยา เรื่อง กำหนดหลักเกณฑ์ วิธีการ และเงื่อนไขการโฆษณาเครื่องมือแพทย์ พ.ศ. 2553 ข้อ 3.2.4 ว่าห้ามโฆษณาเครื่องมือแพทย์ที่ไม่ปลอดภัยในการใช้ ซึ่งเครื่องฉายรังสีรักษาเป็นเครื่องมือแพทย์ประเภทดังกล่าว อย่างไรก็ตาม ผลิตภัณฑ์ที่บริษัทนำเข้าเป็นผลิตภัณฑ์ที่มีชื่อเสียงและได้รับการยอมรับจากทั่วโลก จึงเป็นที่รู้จักของแพทย์และผู้เชี่ยวชาญทางด้านการฉายรังสีรักษาโรคมะเร็งอยู่แล้ว

บริษัทมีกิจกรรมทางการตลาดและการประชาสัมพันธ์อย่างสม่ำเสมอ เพื่อเป็นการประชาสัมพันธ์บริษัทและให้ความรู้ลูกค้าเกี่ยวกับผลิตภัณฑ์ โดยผ่านช่องทางการเข้าร่วมงานสัมมนาความรู้เชิงวิชาการ การร่วมออกฐานในงานประชุมวิชาการประจำปีของสมาคมรังสีรักษาและมะเร็งวิทยาแห่งประเทศไทย และสมาคมนักฟิสิกส์การแพทย์ไทย ซึ่งจัดขึ้นสำหรับผู้ที่เกี่ยวข้องในวงการแพทย์โดยเฉพาะ ซึ่งเป็นการประชาสัมพันธ์ผลิตภัณฑ์ให้กับบุคลากรที่เกี่ยวข้องโดยตรง เพื่อการเสริมสร้างภาพลักษณ์ของบริษัท รวมถึงสร้างการรับรู้ (Brand Recognition) และจดจำ (Brand Awareness) ต่อกลุ่มลูกค้าเป้าหมายในผลิตภัณฑ์ของบริษัท

สำหรับการให้บริการตรวจพันธุกรรมเพื่อวางแผนในการดูแลสุขภาพเฉพาะบุคคลในด้านการตลาดและประชาสัมพันธ์ บริษัทใช้วิธีการเน้นการให้ข้อมูลและประชาสัมพันธ์การให้บริการผ่านแพทย์ผู้เชี่ยวชาญและบุคลากรทางการแพทย์ในด้านการบำบัดรักษาโดยเฉพาะ เพื่อสร้างความน่าเชื่อถือให้กับผู้เข้ารับบริการ รวมทั้งมีการประชาสัมพันธ์ผ่านสื่อต่าง ๆ ทั้งในช่องทางออนไลน์ เช่น เว็บไซต์ของบริษัท Facebook ของผลิตภัณฑ์ และสื่อสิ่งพิมพ์ต่าง ๆ ที่กลุ่มเป้าหมายให้ความสนใจ

ลักษณะลูกค้าและกลุ่มลูกค้าเป้าหมาย

โรงพยาบาลในสังกัดมหาวิทยาลัยแพทย์

เช่น คณะแพทยศาสตร์ ศิริราชพยาบาล มหาวิทยาลัยมหิดล โรงพยาบาลจุฬาลงกรณ์ สภากาชาดไทย คณะแพทยศาสตร์ โรงพยาบาลรามาธิบดี มหาวิทยาลัยมหิดล โรงพยาบาลศรีนครินทร์ คณะแพทยศาสตร์ มหาวิทยาลัยขอนแก่น โรงพยาบาลสงขลานครินทร์ คณะแพทยศาสตร์ มหาวิทยาลัยสงขลานครินทร์ โรงพยาบาลจุฬารัตน์ โรงพยาบาลมหาวิทยาลัยนเรศวร โรงพยาบาลธรรมศาสตร์เฉลิมพระเกียรติ และคณะแพทยศาสตร์วชิรพยาบาล มหาวิทยาลัยนวมินทราธิราช เป็นต้น

โรงพยาบาลเฉพาะทางโรคมะเร็ง

เช่น โรงพยาบาลมะเร็งลพบุรี โรงพยาบาลมะเร็งชลบุรี โรงพยาบาลมะเร็งอุบลราชธานี และ โรงพยาบาลมหาวิทยาลัยราชภัฏวชิร (จังหวัดปทุมธานี) เป็นต้น

โรงพยาบาลศูนย์หรือโรงพยาบาลทั่วไป

เช่น โรงพยาบาลสวรรค์ประชารักษ์ โรงพยาบาลมหาสารคาม โรงพยาบาลภูมิพลอดุลยเดช โรงพยาบาลพระมงกุฎเกล้า โรงพยาบาลร้อยเอ็ด โรงพยาบาลมหาสารคามศรีธรรมราช โรงพยาบาลหาดใหญ่ โรงพยาบาลสมุทรสาคร และโรงพยาบาลพระปกเกล้า จันทบุรี เป็นต้น

โรงพยาบาลเอกชนเฉพาะทางด้านโรคมะเร็ง

เช่น โรงพยาบาลวัฒโนสถ (เครือบริษัท กรุงเทพดุสิตเวชการ จำกัด (มหาชน)) สถานพยาบาลมะเร็งกรุงเทพ โรงพยาบาลมะเร็งชีวามิตร อุบลราชธานี โรงพยาบาลแคนเซอร์อลิอันซ์ ศรีราชา โรงพยาบาลไทยนครินทร์ โรงพยาบาลปิยะเวท และโรงพยาบาลเกษมราษฎร์อารี เป็นต้น

การให้บริการตรวจพันธุกรรมเพื่อวางแผนในการดูแลสุขภาพเฉพาะบุคคล

กลุ่มลูกค้าหลักก็ยังคงเป็นกลุ่มโรงพยาบาลเอกชนทั่วไป เช่น โรงพยาบาลสมิติเวช สุขุมวิท โรงพยาบาลสมิติเวช ศรีนครินทร์ โรงพยาบาลพญาไท 1 เป็นต้น และกลุ่มคลินิกเวชศาสตร์ชะลอวัยต่าง ๆ โดยปัจจุบันยังมีการให้บริการหลักเฉพาะในกลุ่มโรงพยาบาลและคลินิกในจังหวัดกรุงเทพมหานครและเขตปริมณฑล อย่างไรก็ตาม ในอนาคตมีแผนงานที่จะขยายไปยังภูมิภาคอื่น ๆ ต่อไป รวมทั้งการจำหน่ายผ่านช่องทางออนไลน์ต่าง ๆ

ภาวะอุตสาหกรรม

สถานการณ์โรงพยาบาลในประเทศที่มีบริการรังสีรักษา

ปัจจุบันประเทศไทยมีจำนวนโรงพยาบาลระดับตติยภูมิและตติยภูมิมะเร็ง และจำนวนโรงพยาบาลที่มีเครื่องบริการรังสีรักษา ดังนี้

โรงพยาบาลสังกัดภาครัฐ	จำนวนโรงพยาบาล ⁽¹⁾	โรงพยาบาลที่มีบริการรังสีรักษา ⁽²⁾
โรงพยาบาลสังกัดมหาวิทยาลัยแพทย์	23	11
โรงพยาบาลเฉพาะทางโรคมะเร็ง	8	8
โรงพยาบาลศูนย์และโรงพยาบาลทั่วไปขนาดใหญ่ที่มีขนาดเตียงมากกว่า 450 เตียง	53	17
รวม	84	36

โรงพยาบาลเอกชน	จำนวนโรงพยาบาล ⁽¹⁾	โรงพยาบาลที่มีบริการรังสีรักษา ⁽²⁾
โรงพยาบาลสังกัดมหาวิทยาลัยแพทย์	2	-
โรงพยาบาลเฉพาะทางโรคมะเร็ง	6	6
โรงพยาบาลเอกชนขนาดใหญ่ (>250 เตียง)	21	18
รวม	29	24

รวมโรงพยาบาลรัฐและเอกชน (แห่ง)	113	60
--------------------------------	-----	----

ที่มา:

(1) ข้อมูลจากสมาคมรังสีรักษาและมะเร็งวิทยาแห่งประเทศไทย กรมการแพทย์ กระทรวงสาธารณสุข ทำเนียบสถานบริการสุขภาพสังกัดสำนักปลัด กระทรวงสาธารณสุข และโรงพยาบาลในประเทศไทย วิกิพีเดีย

(2) ข้อมูลจากบริษัท บิสซิเนสโกลด์แมนส์ จำกัด (มหาชน)

หมายเหตุ: ข้อมูลจำนวนโรงพยาบาลจะรวมเฉพาะโรงพยาบาลระดับตติยภูมิและตติยภูมิระดับสูง ซึ่งเป็นโรงพยาบาลขนาดใหญ่และเป็นกลุ่มลูกค้าเป้าหมายของบริษัท

ภาพรวมสถานะผู้ป่วยโรคมะเร็ง

โรคมะเร็งเป็นโรคที่เกิดขึ้นมากในปัจจุบันและเป็นสาเหตุการเสียชีวิตอันดับต้น ๆ ของประชากรทั่วโลก โดยมีอัตราการเสียชีวิตจากโรคมะเร็งเทียบกับสาเหตุการเสียชีวิตทั้งหมดมากถึงร้อยละ 15 โดยองค์การอนามัยโลก (World Health Organization: WHO) พบว่าในปี พ.ศ. 2565 มีผู้ป่วยมะเร็งรายใหม่จำนวนมากถึง 20 ล้านคน และมีผู้เสียชีวิตจากโรคมะเร็ง 9.97 ล้านคน ซึ่งโรคมะเร็งที่พบ 5 อันดับแรกของโลก ได้แก่ มะเร็งเต้านม มะเร็งต่อมลูกหมาก มะเร็งปอด มะเร็งลำไส้ และมะเร็งมดลูก โดยเป็นผู้เสียชีวิตจากมะเร็งปอดจำนวน 1.8 ล้านคน (ร้อยละ 17) และมะเร็งเต้านม 666,103 คน (ร้อยละ 12.7)

นอกจากนี้ องค์การวิจัยโรคมะเร็งนานาชาติ International Agency for Research on Cancer (IARC) ซึ่งเป็นหน่วยงานหนึ่งขององค์การอนามัยโลกได้มีการรายงานในวารสาร The Lancet Oncology โดยในรายงานดังกล่าวได้มีการคาดการณ์ไว้ว่า ในปี ค.ศ. 2030 ประเทศที่มีมาตรฐานการครองชีพปานกลาง เช่น ประเทศในแอฟริกาใต้ จีน และอินเดีย จะมีอัตราการป่วยเป็นมะเร็งเพิ่มขึ้นถึงร้อยละ 78 ส่วนประเทศที่มีมาตรฐานการครองชีพต่ำจะมีอัตราการป่วยเป็นมะเร็งเพิ่มสูงขึ้นถึงร้อยละ 93 เนื่องจากมีการปรับเปลี่ยนพฤติกรรมมารกินและอายุที่ยืนยาวมากขึ้น

และจากข้อมูลประมาณการอุบัติการณ์ของโรคมะเร็งในประเทศไทยจากองค์การอนามัยโลกพบว่า อุบัติการณ์ของโรคมะเร็งในประเทศไทยมีแนวโน้มเพิ่มมากขึ้น โดยใน พ.ศ. 2565 พบผู้ป่วยใหม่ 180,337 คน เป็นเพศชายจำนวน 88,596 คน และเพศหญิง 91,741 คน นอกจากนี้ ยังได้มีการคาดการณ์อุบัติการณ์จำนวนผู้ป่วยโรคมะเร็งในประเทศไทยว่าในปี 2573 จะมีจำนวน 227 รายต่อประชากร 100,000 คน ปี 2583 จะมีจำนวน 263 รายต่อประชากร 100,000 คน และปี 2593 จะมีจำนวน 280 รายต่อประชากร 100,000 คน

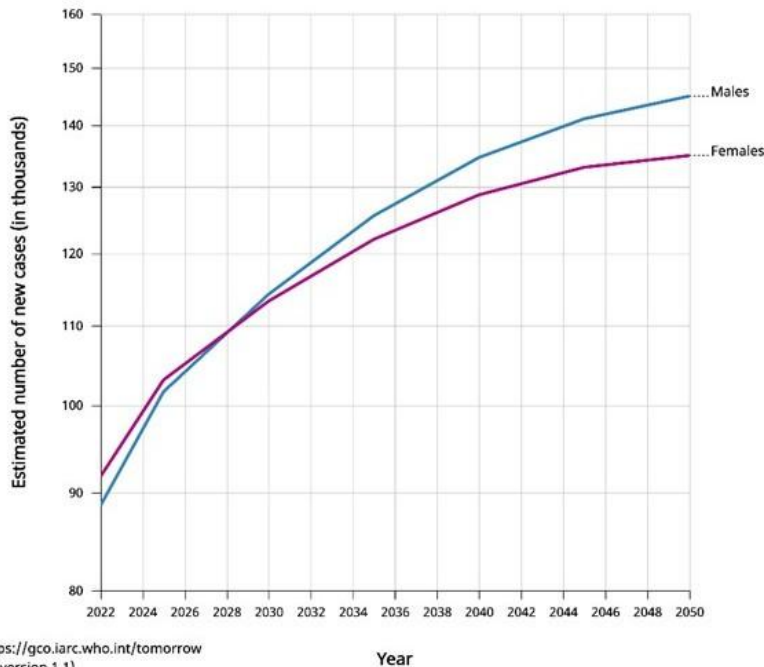

Cancer Tomorrow | IARC - <https://gco.iarc.who.int/tomorrow>
Data version : Globocan 2022 (version 1.1)
© All Rights Reserved 2024

International Agency
for Research on Cancer
World Health
Organization

สถานการณ์จำนวนเครื่องฉายรังสีในประเทศไทย

ในปัจจุบันเครื่องมือทางการแพทย์ที่เกี่ยวข้องกับการฉายรังสีมีการขยายตัวเพิ่มขึ้นอย่างต่อเนื่อง แต่ก็ยังไม่เพียงพอต่อจำนวนผู้ป่วยโรคมะเร็งที่ต้องได้รับการรักษาด้วยวิธีการฉายรังสี การคาดการณ์จำนวนผู้ป่วยโรคมะเร็งรายใหม่ในแต่ละปีจากองค์การอนามัยโลกระบุถึงแนวโน้มที่เพิ่มมากขึ้นในอนาคต อีกทั้งโรคมะเร็งเป็นสาเหตุการเสียชีวิตอันดับหนึ่งของประเทศไทยซึ่งมีสาเหตุส่วนหนึ่งมาจากการที่ผู้ป่วยไม่สามารถเข้าถึงเทคโนโลยีรังสีรักษาได้ เพราะโดยทั่วไปเครื่องเร่งอนุภาค 1 เครื่องสามารถรองรับผู้ป่วยรายใหม่ได้ประมาณ 400-500 รายต่อปี และผู้ป่วยโรคมะเร็งอย่างน้อยร้อยละ 50 จำเป็นจะต้องได้รับการรักษาด้วยวิธีการฉายรังสี (ข้อมูลจากงานวิจัยของ Oxford University ร่วมกับ International Network For Cancer Treatment and Research (INCR) โดย Mr. Massoud Samiei หัวข้อ "Challenge of Making Radiotherapy Accessible in Developing Countries" ปี 2556) ขณะที่จำนวนผู้ป่วยโรคมะเร็งในไทยมีเพิ่มสูงขึ้นและต้องได้รับการฉายรังสีต่อจำนวนเครื่องเร่งอนุภาค (LINAC) เท่ากับ 700 คน ต่อ 1 เครื่อง ตัวเลขดังกล่าวแสดงให้เห็นว่าประเทศไทยควรมีเครื่องเร่งอนุภาคจำนวนอย่างน้อย 188 เครื่อง เพื่อให้สามารถรองรับผู้ป่วยอย่างเพียงพอ ซึ่งเมื่อเทียบกับจำนวนเครื่องเร่งอนุภาคที่มีอยู่ในปัจจุบันจำนวน 140 เครื่อง ประเทศไทยยังขาดแคลนเครื่องเร่งอนุภาคอีกราว 48 เครื่อง (ที่มา: ข้อมูลสมรรถนะของเครื่องเร่งอนุภาคจาก International Network For Cancer Treatment and Research (INCR) โดย Mr. Massoud Samiei หัวข้อ "Challenge of Making Radiotherapy Accessible in Developing Countries" ปี 2556 จำนวนเครื่องเร่งอนุภาคจากสมาคมรังสีรักษาและมะเร็งวิทยาแห่งประเทศไทย และข้อมูลของบริษัท)

ประมาณการเครื่องเร่งอนุภาคที่ควรมีในประเทศไทย 188 เครื่อง

จำนวนเครื่องเร่งอนุภาคในปัจจุบัน	ความต้องการเครื่องเพิ่มเติม
140 เครื่อง	48 เครื่อง

สภาพการแข่งขันภายในอุตสาหกรรมในปีที่ผ่านมา

ผู้ผลิตเครื่องฉายรังสีรักษา

การผลิตเครื่องฉายรังสีรักษาต้องอาศัยเทคโนโลยีขั้นสูงทำให้มีผู้ผลิตน้อยราย ปัจจุบันประเทศไทยยังไม่สามารถผลิตเองได้ ดังนั้น จึงต้องอาศัยการนำเข้าจากต่างประเทศ เช่น ผลิตภัณฑ์ Varian, A Siemens Healthineers Company และ ผลิตภัณฑ์ Elekta AB จากประเทศสวีเดน ซึ่งทั้ง 2 บริษัทดังกล่าว ถือเป็นผู้ผลิตและเป็นผู้จัดจำหน่ายหลักในตลาดเครื่องฉายรังสีรักษาของโลก นอกจากนี้ก็มีเครื่องฉายรังสีจากประเทศจีนซึ่งมีส่วนแบ่งในตลาดโลกน้อยมากและเครื่องฉายรังสีรักษาแบบเฉพาะเจาะจง

ผู้ให้บริการตรวจพันธุกรรมเพื่อวางแผนในการดูแลสุขภาพเฉพาะบุคคล และการคัดกรองความเสี่ยงโรคมะเร็ง

การบริการตรวจพันธุกรรมฯ มิใช่บริการใหม่ที่เพิ่งเกิดในประเทศไทย แต่เป็นการบริการที่มีมานานแล้ว เพียงแต่ข้อมูลยังไม่สามารถเข้าถึงกลุ่มของบุคคลทั่วไปให้ทราบว่าในปัจจุบันมีการให้บริการที่สามารถตรวจลึกถึงระดับพันธุกรรม DNA ได้ เพื่อให้สามารถเข้าใจภาวะสุขภาพที่เกี่ยวข้องกับไลฟ์สไตล์ของแต่ละบุคคล รวมถึงความเสี่ยงในการเกิดโรคมะเร็งที่อาจจะถ่ายทอดจากพันธุกรรม หรือจากภาวะกระตุ้นจากสิ่งแวดล้อมที่ก่อให้เกิดโรคมะเร็งได้ รวมถึงการที่บุคคลทั่วไปจะไม่เห็นถึงความสำคัญ และ/หรือความจำเป็นของการทราบข้อมูลล่วงหน้าดังกล่าว เพื่อใช้ในการวางแผนการดูแลสุขภาพและอนาคตของตนเอง รวมถึงไม่ได้รับข้อมูลว่าในปัจจุบันมีเทคโนโลยีที่ทันสมัยใดบ้างที่สามารถตรวจวิเคราะห์ผลเหล่านี้ได้ ดังนั้น การแข่งขันในปัจจุบันจึงเป็นการแข่งขันในการให้ข้อมูลความรู้ทั้งทางตรงและทางอ้อมให้กลุ่มประชาชนได้รับทราบและเข้าถึงบริการได้

ภาวะการแข่งขันในประเทศไทย

อุตสาหกรรมการนำเข้าเครื่องมือแพทย์เป็นอุตสาหกรรมที่มีการเจริญเติบโตสูงอย่างต่อเนื่อง โดยเฉพาะเครื่องมือแพทย์ที่มีเทคโนโลยีขั้นสูง เช่น เครื่องฉายรังสีรักษา ในปัจจุบันมีผู้ประกอบการนำเข้าและจำหน่ายผลิตภัณฑ์เครื่องฉายรังสีรักษา เครื่องมือ และอุปกรณ์ที่เกี่ยวข้องเพียง 2 รายใหญ่ โดยบริษัทเป็นผู้จัดจำหน่ายหลักของผลิตภัณฑ์เครื่องฉายรังสี Varian ในประเทศไทย ขณะที่คู่แข่งของบริษัทอีกรายนั้นคือ Elekta AB ซึ่งเป็นคู่แข่งที่สำคัญของ Varian ในตลาดโลก จึงทำให้ภาวะการแข่งขันในอุตสาหกรรมเครื่องฉายรังสีรักษา เครื่องมือ และอุปกรณ์ที่เกี่ยวข้องในประเทศไทยนั้นถือว่าจะถูกกำหนดโดยผู้จัดจำหน่ายและบริษัทผู้ผลิตรายใหญ่หลักทั้ง 2 รายที่ได้กล่าวมาแล้วข้างต้นเป็นสำคัญ อย่างไรก็ตาม ก็ยังมีเครื่องฉายรังสีรักษาที่เป็นเครื่องพิเศษและค่อนข้างจำเพาะคือเครื่อง CyberKnife และเครื่อง TomoTherapy ผลิตโดยบริษัท Accuray ประเทศสหรัฐอเมริกา รวมทั้งเครื่องฉายรังสีรักษาที่ผลิตโดยบริษัทผู้ผลิตในจีน เช่น Shinva Medical Instrument เข้ามาแข่งขันในตลาดมากขึ้น แต่ก็ยังคงไม่ใช่คู่แข่งหลักของบริษัท โดยเฉพาะอย่างยิ่งเครื่องฉายรังสีรักษาจากบริษัทผู้ผลิตในจีน

จำนวนเครื่องฉายรังสีระยะไกลในประเทศไทย สามารถจำแนกตามส่วนแบ่งการตลาดภายในประเทศได้โดยสังเขป ดังนี้

ลำดับ	เครื่องเร่งอนุภาค	จำนวนเครื่อง	คิดเป็นส่วนแบ่งทางการตลาด (ร้อยละ)
1	เครื่องเร่งอนุภาคยี่ห้อ Varian	77	55.00
2	เครื่องเร่งอนุภาคยี่ห้อ Elekta	47	33.57
3	เครื่องเร่งอนุภาคอื่น และ/หรือที่เป็นเทคโนโลยีเก่า	16	11.43

1.2.2.3 การจัดหาผลิตภัณฑ์และบริการ

บริษัทดำเนินธุรกิจในรูปแบบของการเป็น Solution Provider ด้านรังสีรักษาให้กับลูกค้าโรงพยาบาล ดังนั้น การจำหน่ายผลิตภัณฑ์ของบริษัท ส่วนใหญ่จึงเป็นในรูปแบบของงานโครงการ กล่าวคือ บริษัทจะมีหน้าที่รับผิดชอบตั้งแต่ส่วนงานรับเหมาก่อสร้าง ปรับปรุงห้องฉายรังสี พร้อมจัดหาและติดตั้งเครื่องมือและอุปกรณ์ทางการแพทย์ที่เกี่ยวข้องกับการฉายรังสีทั้งหมด จนสามารถใช้งานได้ จากนั้นบริษัทก็จะมีการส่งมอบงานให้แก่ลูกค้าและรับรู้อย่างได้ทั้งหมดเมื่อเสร็จสิ้นโครงการ

ด้วยรูปแบบการดำเนินงานในลักษณะงานโครงการข้างต้น บริษัทจึงต้องเป็นผู้จัดหาบุคลากรในด้านต่าง ๆ เช่น งานรับเหมาก่อสร้าง งานปรับปรุงตกแต่งห้องฉายรังสี บุคลากรในการติดตั้งเครื่องมืออุปกรณ์ต่าง ๆ และบุคลากรในการบริการดูแลบำรุงรักษาเครื่องมือและอุปกรณ์ต่าง ๆ หลังจากส่งมอบผลิตภัณฑ์ให้กับลูกค้าแล้ว รวมทั้งบริษัทต้องเป็นผู้จัดซื้อจัดหาเครื่องมืออุปกรณ์ทั้งหมดที่ต้องใช้ในกระบวนการรักษา พร้อมทั้งการจัดตั้งผลิตภัณฑ์ให้สามารถใช้งานได้อย่างสมบูรณ์แบบ

การจัดหา

ผลิตภัณฑ์และบริการ

ในการจัดจำหน่ายชุดเครื่องมือทางการแพทย์สำหรับบำบัดรักษาผู้ป่วยโรคมะเร็งด้วยวิธีรังสีรักษา (Radiotherapy) เช่น ชุดเครื่องฉายรังสี ระบบคอมพิวเตอร์วางแผนการรักษา ระบบฐานข้อมูลผู้ป่วยด้านรังสีรักษา บริษัทนำเข้าผลิตภัณฑ์ Varian, A Siemens Healthineers Company ซึ่งบริษัทได้รับการแต่งตั้งอย่างเป็นทางการให้เป็นผู้นำเข้าและจัดจำหน่ายผลิตภัณฑ์ (Distributor) ของ Varian, A Siemens Healthineers Company ในประเทศไทย

สำหรับการจัดจำหน่ายผลิตภัณฑ์อื่น ๆ เช่น เครื่องเอกซเรย์คอมพิวเตอร์จำลองการรักษา เครื่องตรวจสอบและทวนสอบคุณภาพลำรังสี และอุปกรณ์ประกอบอื่น ๆ บริษัทจะมีการสั่งซื้อและนำเข้าจากบริษัทผู้ผลิตในต่างประเทศอื่น ๆ เช่น Siemens Healthineers ประเทศเยอรมนี IBA Dosimetry GmbH ประเทศเยอรมนี Thermo Fisher Scientific Inc. ประเทศสหรัฐอเมริกา Xstrahl Limited. ประเทศอังกฤษ Vision RT Ltd. ประเทศอังกฤษ Radiation Product Design, Inc. ประเทศสหรัฐอเมริกา และ Ashland Inc. ประเทศสหรัฐอเมริกา เป็นต้น

สำหรับบริการตรวจพันธุกรรมเพื่อคัดกรองโรคเมอเร้ง บริษัทได้ทำสัญญาเป็นผู้แทนจำหน่ายให้กับบริษัท เจนโฟซิส จำกัด ซึ่งเป็นบริษัทที่ประกอบธุรกิจด้วยการให้บริการที่เกี่ยวข้องกับการตรวจพันธุกรรม โดยการวินิจฉัยในระดับยีนและ DNA ที่กว้างขวางครอบคลุมโรคทางพันธุกรรมชนิดต่าง ๆ ที่พบมากในประเทศไทยและในภูมิภาคเอเชียตะวันออกเฉียงใต้ และยังมีบริการขายความร่วมมือกับบริษัทยีนส์แพลนเน็ต (GenePlanet) ประเทศสโลวีเนีย ซึ่งเป็นบริษัทที่เชี่ยวชาญและเป็นผู้ดำเนินการตรวจพันธุกรรมเพื่อวิเคราะห์ภาวะสุขภาพอย่างครอบคลุมจากยุโรป เพื่อขายสินค้าและบริการให้ครอบคลุมและตอบสนองความต้องการในด้านการดูแลสุขภาพของกลุ่มผู้รักสุขภาพได้มากขึ้น

บุคลากร

บุคลากรแผนกบริหารโครงการของบริษัทจะมีหน้าที่หลักในการประเมินความเป็นไปได้ของการติดตั้งเครื่องมือต่าง ๆ ระบบการเดินสายสัญญาณ และการติดตั้งอุปกรณ์ที่ใช้ในห้องฉายรังสี ห้องจำลองการฉายรังสี และห้องใส่แร่ เป็นต้น มีหน้าที่ติดต่อประสานงานกับวิศวกรสถาปนิก ที่ปรึกษาโครงการ ลูกค้า เพื่อเตรียมพื้นที่และสิ่งอื่น ๆ ให้เหมาะสมกับการติดตั้งเครื่อง และประเมินติดตามความคืบหน้าของงานเป็นระยะ ๆ เพื่อให้เป็นไปตามเป้าหมายและกรอบเวลาการดำเนินงาน รวมถึงการติดต่อและประสานงานกับแผนกขายและการตลาดรวมถึงลูกค้าเพื่อจัดหาผลิตภัณฑ์ในโครงการให้ตรงกับความต้องการของลูกค้า ดังนั้น บุคลากรแผนกบริหารโครงการ จึงต้องมีความรู้ทางด้านวิศวกรรมศาสตร์หรือวิทยาศาสตร์ สาขารังสีเทคนิคหรือเคมีประสบการณ์ในการทำงานด้านฟิสิกส์การแพทย์

ในส่วนของการติดตั้งชุดเครื่องมือทางการแพทย์ โดยเฉพาะผลิตภัณฑ์จาก Varian, A Siemens Healthineers Company บริษัทผู้ผลิตจะเป็นผู้ทำหน้าที่ติดตั้งเครื่องให้แก่ลูกค้า

สำหรับการบริการบำรุงรักษาชุดเครื่องมือทางการแพทย์ (Maintenance Service) บุคลากรแผนกบริการหลังการขายของบริษัทจะเป็นผู้ประสานงานกับบุคลากรของผู้ผลิตให้เข้าตรวจสอบเครื่องมือและระบบต่าง ๆ สำหรับชุดผลิตภัณฑ์เครื่องเร่งอนุภาค และระบบซอฟต์แวร์ที่สำคัญ ส่วนการบำรุงรักษาเครื่องใส่แร่ บุคลากรฝ่ายบริการหลังจากขายของบริษัทจะเป็นผู้รับผิดชอบในการเปลี่ยนเม็ดแร่เมื่อถึงรอบระยะเวลาการเปลี่ยนตามกำหนดการ เป็นต้น

ดังนั้น บริษัทจึงให้ความสำคัญในการคัดเลือกบุคลากรที่มีความรู้ความชำนาญและผ่านการอบรมจากบริษัทผู้ผลิตและมีประสบการณ์ในการซ่อมบำรุงชุดเครื่องมือทางการแพทย์สำหรับรักษาโรคมะเร็ง

ผู้รับเหมา

ในขั้นตอนการเตรียมงานก่อนติดตั้งเครื่องในบางกรณีลูกค้าจะให้บริษัทดำเนินการก่อสร้างหรือปรับปรุงสถานที่สำหรับติดตั้งเครื่องฉายรังสีรักษาและอุปกรณ์ประกอบต่าง ๆ ให้ได้มาตรฐานสากลและมีความเหมาะสมต่อการใช้งาน ดังนั้น บริษัทจะจัดหาและว่าจ้างผู้รับเหมาภายนอกมาเป็นผู้ดำเนินการ ซึ่งหมายรวมถึง ผู้รับเหมาก่อสร้าง ผู้ออกแบบ และผู้รับเหมาตกแต่งภายใน (Build-in) เนื่องจากบริษัทไม่มีทีมงานผู้รับเหมาก่อสร้างเป็นของตนเอง

เครื่องฉายรังสีรักษาเป็นเครื่องมือที่ผลิตรังสีที่มีพลังงานสูง ดังนั้น ในขั้นตอนการติดตั้งเครื่องจึงจำเป็นต้องติดตั้งในห้องที่มีการออกแบบเป็นการเฉพาะเพื่อป้องกันอันตรายจากรังสี บริษัทจะให้ความสำคัญต่อการคัดเลือกผู้รับเหมาในการสร้างห้องที่จะใช้สำหรับติดตั้ง ทั้งนี้ บริษัทมีหลักเกณฑ์ในการพิจารณาคัดเลือกผู้รับเหมาที่จะดำเนินการก่อสร้างหรือปรับปรุงห้องที่มีความรู้ความสามารถ และมีประสบการณ์สูงในการก่อสร้างหรือปรับปรุงสถานที่สำหรับการติดตั้งเครื่องฉายรังสีรักษา ทำให้ผลงานที่ออกมาตรงกับความต้องการของลูกค้าของบริษัท

ขั้นตอนในการจัดหาผู้รับเหมา คือ การสืบราคาที่เหมาะสม โดยบริษัทตั้งเงื่อนไขและข้อกำหนดที่จะใช้ในการคัดเลือกในแต่ละโครงการ เช่น รูปแบบของโครงการ วัสดุอุปกรณ์มาตรฐานที่ใช้ กำหนดระยะเวลาแล้วเสร็จ รวมถึงวงเงินโดยประมาณสำหรับโครงการ ฯลฯ เนื่องจากความต้องการของลูกค้าจะแตกต่างกันไปในแต่ละโครงการ ขั้นตอนต่อมาคือการนำข้อมูลรายละเอียดของผู้รับเหมาที่มีการยื่นเสนอราคา นำมาพิจารณาว่ามีความครบถ้วนตามที่ต้องการและกำหนดไว้หรือไม่ ถ้าขาดข้อมูลใดก็จะให้ผู้รับเหมาดำเนินการหรือส่งมาเพิ่มเติม จากนั้นก็จะทำการพิจารณาว่าผู้รับเหมารายใดที่ผ่านการคัดเลือกก็จะสามารถร่วมงานและดำเนินการขั้นตอนต่อไปได้ ผู้ที่ไม่มีคุณสมบัติหรือยื่นเสนอราคาไม่ตรงตามเงื่อนไขหรือข้อกำหนดก็จะถูกคัดออกไป

ขั้นตอนการจำหน่ายสินค้าและการให้บริการซ่อมบำรุงรักษา

ขั้นตอนการจำหน่ายสินค้า (ด้วยวิธีประกวดราคาด้วยวิธีการทางอิเล็กทรอนิกส์และการจัดซื้อด้วยวิธีพิเศษ)

1. การนำเสนอข้อมูลผลิตภัณฑ์และการได้รับการพิจารณาคัดเลือก

ในกระบวนการพิจารณาจัดซื้อผลิตภัณฑ์ของลูกค้าของบริษัท ลูกค้าสามารถดำเนินวิธีการจัดซื้อได้ 2 รูปแบบหลัก ๆ ขึ้นอยู่กับรายละเอียดและความซับซ้อนของผลิตภัณฑ์ ดังนี้

1.1. วิธีประกวดราคาด้วยวิธีการทางอิเล็กทรอนิกส์

1.1.1. เมื่อลูกค้ามีความประสงค์ที่จะจัดซื้อผลิตภัณฑ์ คณะกรรมการจัดซื้อจะเชิญผู้จัดจำหน่ายเครื่องฉายรังสีรักษาเข้ามานำเสนอข้อมูลแก่คณะกรรมการจัดซื้อจัดจ้างเพื่อประกอบการร่างขอบเขตงานจัดซื้อผลิตภัณฑ์ (Term of Reference: TOR)

1.1.2. หลังจากบริษัทเข้าไปนำเสนอข้อมูลผลิตภัณฑ์เบื้องต้นแล้ว แผนกขายของบริษัทจะติดตามประกาศการประกวดราคาจัดซื้อและร่างขอบเขตงานจัดซื้อผลิตภัณฑ์ (Term of Reference: TOR) ตามประกาศบนเว็บไซต์ของหน่วยงานและเว็บไซต์ระบบการจัดซื้อจัดจ้างภาครัฐของกรมบัญชีกลาง กระทรวงการคลัง และพิจารณาว่าบริษัทมีคุณสมบัติเป็นไปตามประกาศในแต่ละโครงการหรือไม่ โดยบริษัทจะพิจารณาร่างขอบเขตงาน (TOR) ซึ่งหากบริษัทมีคุณสมบัติตรงตามคุณสมบัติผู้เสนอราคาตามประกาศ แผนกขายและการตลาดของบริษัทจะคำนวณต้นทุนและค่าใช้จ่ายต่าง ๆ และในกรณีที่ต้องมีการจัดเตรียมพื้นที่ก่อนการติดตั้งเครื่อง บริษัทจะมอบหมายให้วิศวกร สถาปนิก และที่ปรึกษาบริษัทเข้าสำรวจสถานที่และประเมินราคาของการก่อสร้างหรือการปรับปรุงพื้นที่ให้เหมาะกับการติดตั้งเครื่องเพื่อประกอบการคำนวณต้นทุน หลังจากนั้นแผนกบริหารงานทั่วไปจะจัดเตรียมเอกสารสำหรับการยื่นขอประกวดราคาต่อไป

1.2. วิธีจัดซื้อด้วยวิธีพิเศษ

- กรณีที่หน่วยงานมีความประสงค์ที่จะจัดซื้อด้วยวิธีพิเศษ หน่วยงานจะจัดตั้งคณะกรรมการจัดซื้อด้วยวิธีพิเศษเพื่อทำหน้าที่กำหนดราคากลางและจัดทำรายละเอียดคุณลักษณะเฉพาะของเครื่องมือต่าง ๆ และจะส่งหนังสือเชิญบริษัทให้มาเสนอราคา
2. หลังจากที่ได้รับทราบผลการคัดเลือกหรือได้รับการตอบรับให้เป็นผู้จัดหาและจำหน่ายด้วยวิธีใดวิธีหนึ่งข้างต้นแล้ว บริษัทจะดำเนินการติดต่อกับบริษัทผู้ผลิตในต่างประเทศเพื่อเตรียมการส่งซื้อผลิตภัณฑ์ตามรายละเอียดโครงการ จัดเตรียมเอกสารสำหรับยื่นขอวงเงินสินเชื่อจากธนาคาร เอกสารที่เกี่ยวข้องเพื่อใช้ประกอบการลงนามในสัญญาซื้อขายกับหน่วยงานภาครัฐ และเอกสารต่าง ๆ สำหรับการนำเข้าสินค้ามายังประเทศไทย
3. ในกรณีที่จำเป็นต้องมีการจัดเตรียมพื้นที่ก่อนการติดตั้งเครื่อง บริษัทจะประสานงานผู้รับเหมาก่อสร้างหรือผู้ดำเนินการก่อสร้างหรือปรับปรุงพื้นที่ ซึ่งรวมถึงผู้รับเหมาก่อสร้าง ผู้ออกแบบ และผู้รับเหมาติดตั้งภายใน (Build-in) เพื่อดำเนินการปรับปรุง ตกแต่งสถานที่ เพื่อรองรับการติดตั้งผลิตภัณฑ์เครื่องฉายรังสีรักษาพร้อมระบบและอุปกรณ์ประกอบต่าง ๆ โดยบริษัทจะมีการควบคุม ตรวจสอบการทำงานของผู้รับเหมาเป็นระยะ ๆ เพื่อควบคุมมาตรฐานและดูแลความเรียบร้อยของงานรับเหมาดังกล่าว
4. หลังจากผลิตภัณฑ์ส่งถึงประเทศไทยแล้ว บริษัทจะประสานงานดำเนินการติดตั้งเครื่องมือและอุปกรณ์ตามสถานที่ที่ลูกค้ากำหนด
5. เมื่อติดตั้งเครื่องเสร็จเรียบร้อย บริษัทจะทำการนัดหมายกับหน่วยงานเพื่อกำหนดวันในการตรวจสอบคุณภาพของเครื่องก่อนการส่งมอบเครื่อง รวมถึงการอบรมการใช้เครื่องให้แก่แพทย์หรือเจ้าหน้าที่ที่เกี่ยวข้องให้สามารถใช้งานได้อย่างถูกต้องซึ่งมีการอบรมทั้งในประเทศและต่างประเทศ
6. บริษัทดำเนินการส่งมอบงานและวางบิลเพื่อเรียกเก็บเงินตามที่กำหนดในสัญญา
7. บริษัทให้บริการซ่อมแซมบำรุงรักษาชุดเครื่องมือทางการแพทย์ตามระยะเวลาประกันที่กำหนดไว้ในสัญญา

ขั้นตอนการให้บริการซ่อมบำรุงรักษาชุดเครื่องมือทางการแพทย์ (Maintenance Service)

การบริการซ่อมบำรุงรักษาชุดเครื่องมือทางการแพทย์ดังกล่าวอย่างต่อเนื่องจะช่วยให้เครื่องมือสามารถทำงานได้อย่างมีประสิทธิภาพตลอดอายุการใช้งาน โดยบริษัทจะมีการทำสัญญาบำรุงรักษา (Maintenance Agreement) ระหว่างบริษัทกับลูกค้าในการให้บริการซ่อมบำรุงชุดเครื่องมือทางการแพทย์ทุกครั้งที่มีปัญหาหรือเมื่อถึงรอบการซ่อมบำรุง เพื่อช่วยให้เครื่องมือสามารถทำงานได้อย่างมีประสิทธิภาพตลอดอายุการใช้งาน โดยมีอายุสัญญาปีต่อปีซึ่งปกติลูกค้าของบริษัทจะมีการต่ออายุสัญญาอย่างต่อเนื่อง เพราะการขาดการบำรุงรักษาอย่างต่อเนื่องและถูกวิธีอาจส่งผลให้เครื่องมือไม่สามารถใช้งานได้อย่างมีประสิทธิภาพ นอกจากนี้ ยังมีการให้บริการดูแลรักษาและจัดหาเครื่องมืออุปกรณ์ต่าง ๆ ที่ไม่ได้ครอบคลุมอยู่ในสัญญาบำรุงรักษา ซึ่งลูกค้าของบริษัทจะมีการแจ้งขอรับการให้บริการเป็นครั้ง ๆ ไปตามลักษณะของปัญหาที่เกิดขึ้น เช่น งานบำรุงรักษาระบบซิลเลอร์ หรืองานบำรุงรักษาระบบปรับอากาศ เป็นต้น และยังรวมถึงการให้บริการอัปเกรด (Upgrade) ระบบซอฟต์แวร์ที่เกี่ยวข้องกับผลิตภัณฑ์ในการฉายรังสี ซึ่งเป็นการพัฒนาให้ระบบซอฟต์แวร์มีประสิทธิภาพในการใช้งานได้มากยิ่งขึ้น เช่น การอัปเกรด (Upgrade) ระบบซอฟต์แวร์ที่เกี่ยวข้องกับโปรแกรมการวางแผนการรักษาเพื่อพัฒนาให้โปรแกรมวางแผนการรักษามีประสิทธิภาพมากขึ้น

บริษัทมีนโยบายที่ชัดเจนในเรื่องการส่งมอบเครื่องมือซึ่งจะต้องตรงต่อเวลาที่กำหนดไว้ในสัญญา รวมทั้งคุณภาพของผลิตภัณฑ์จะต้องตรงตามข้อกำหนดในสัญญาซื้อขาย ตลอดจนการควบคุมคุณภาพในการติดตั้งชุดเครื่องฉายรังสีรักษาพร้อมระบบและอุปกรณ์ต่าง ๆ การบำรุงรักษาให้เครื่องมือสามารถใช้งานได้เต็มประสิทธิภาพตลอดอายุการใช้งาน

1.2.2.4 ทรัพย์สินที่ใช้ในการประกอบธุรกิจ

ทรัพย์สินถาวรหลัก

รายละเอียดได้เปิดเผยไว้ภายใต้ "เอกสารแนบ 4"

สินทรัพย์ไม่มีตัวตน

รายละเอียดได้เปิดเผยไว้ภายใต้ "เอกสารแนบ 4"

นโยบายการลงทุนในบริษัทย่อยและบริษัทร่วม

นโยบายการลงทุนในบริษัทย่อยและบริษัทร่วม : มี

ในการพิจารณาการลงทุนในบริษัทย่อยหรือบริษัทร่วมรวมทั้งโครงการลงทุนแต่ละโครงการนั้น บริษัทจะให้ความสำคัญกับการพิจารณาลงทุนในธุรกิจที่เกี่ยวเนื่องและเอื้อประโยชน์ต่อการดำเนินธุรกิจของบริษัทเป็นสำคัญ โดยคำนึงถึงผลตอบแทนจากการลงทุน ความเสี่ยง และสภาพคล่องทางการเงินของบริษัทอย่างรอบคอบ ซึ่งการลงทุนดังกล่าวจะต้องผ่านการพิจารณาจากคณะกรรมการบริษัทและที่ประชุมผู้ถือหุ้นตามขอบเขตอำนาจอนุมัติที่กำหนดไว้ และต้องดำเนินการให้เป็นไปตามข้อกำหนดและประกาศของคณะกรรมการกำกับตลาดทุนและตลาดหลักทรัพย์แห่งประเทศไทย รวมถึงกฎหมาย กฎระเบียบ หรือประกาศคำสั่งต่าง ๆ ที่เกี่ยวข้อง โดยบริษัทจะควบคุมผ่านการส่งกรรมการและ/หรือผู้บริหารของบริษัทเข้าไปเป็นกรรมการ เพื่อควบคุมทิศทางและนโยบายการบริหารงานให้สอดคล้องกับการดำเนินธุรกิจของบริษัท

1.2.2.5 งานที่ยังไม่ได้ส่งมอบ

งานที่ยังไม่ได้ส่งมอบ : มี

บริษัทมีงานโครงการที่ยังไม่ได้ส่งมอบตามงบการเงินรวมรอบปีบัญชี 2568 จำนวน 8 โครงการ อย่างไรก็ตาม มาตรฐานบัญชีในการรับรู้รายได้ของบริษัทกำหนดให้มีการรับรู้รายได้จากการขายทั้งโครงการในคราวเดียวเมื่อส่งมอบงาน ดังนั้น หากงานที่ยังไม่ได้ส่งมอบข้างต้นมีการเลื่อนการส่งมอบงานหรือส่งมอบงานไม่ได้ตามกำหนด ซึ่งส่วนใหญ่มีสาเหตุมาจากความไม่พร้อมของลูกค้าโรงพยาบาลในการส่งมอบพื้นที่ ทำให้บริษัทยังไม่สามารถเข้าไปดำเนินการก่อสร้างห้องฉายรังสีหรือปรับปรุงพื้นที่ได้ อาจส่งผลกระทบต่อวันส่งมอบงานและการรับรู้รายได้ของบริษัทอย่างมีนัยสำคัญในแต่ละงวดบัญชี

รายละเอียดงานที่ยังไม่ได้ส่งมอบ

จำนวนงานทั้งหมด : 8

มูลค่างานทั้งหมด : 1,582.36

มูลค่ารับรู้แล้ว : 0.00

มูลค่างานคงเหลือที่ยังไม่รับรู้ : 1,582.36

รายละเอียดเพิ่มเติม : มีกำหนดระยะเวลาส่งมอบภายในปี 2569 และ 2570

การแจกแจงรายละเอียดงานที่ยังไม่ได้ส่งมอบ

ชื่องาน	การรับรู้รายได้ ของ โครงการ (ร้อยละ)	ประมาณการ ระยะเวลา (ปี)	ประมาณการ เวลาแล้วเสร็จ	มูลค่าของงาน (ล้านบาท)	รายละเอียด เพิ่มเติม
จำหน่ายและติดตั้ง เครื่องฉายรังสี (1)	0.00	1 ปี 0 เดือน	-	250.00	-
จำหน่ายและติดตั้ง เครื่องฉายรังสี (2)	0.00	1 ปี 0 เดือน	-	117.90	-
จำหน่ายและติดตั้ง เครื่องฉายรังสี (3)	0.00	1 ปี 0 เดือน	-	200.00	-
จำหน่ายและติดตั้ง เครื่องฉายรังสี (4)	0.00	2 ปี 0 เดือน	-	421.46	-
จำหน่ายและติดตั้ง เครื่องฉายรังสี (5)	0.00	1 ปี 0 เดือน	-	155.00	-
จำหน่ายและติดตั้ง เครื่องฉายรังสี (6)	0.00	1 ปี 0 เดือน	-	180.00	-
จำหน่ายและติดตั้ง เครื่องฉายรังสี (7)	0.00	1 ปี 0 เดือน	-	209.00	-
จำหน่ายและติดตั้ง เครื่องฉายรังสี (8)	0.00	1 ปี 0 เดือน	-	49.00	-

1.3 โครงสร้างการถือหุ้นของกลุ่มบริษัท

1.3.1 โครงสร้างการถือหุ้นของกลุ่มบริษัท

นโยบายการแบ่งการดำเนินงานของบริษัทในกลุ่ม

บริษัทมีบริษัทย่อย 1 แห่ง และบริษัทร่วม 1 แห่ง โดยมีสัดส่วนการถือหุ้นในบริษัทดังกล่าวร้อยละ 73.97 และร้อยละ 40.00 ตามลำดับ

แผนผังโครงสร้างการถือหุ้นของกลุ่มบริษัท

บริษัทของท่านมีการถือหุ้นในบริษัทอื่นหรือไม่ : มี

รูปแผนผังโครงสร้างการถือหุ้นของกลุ่มบริษัท



บริษัทย่อย

ชื่อบริษัท	นิติบุคคลที่ถือหุ้นในบริษัทนี้	สัดส่วนการถือหุ้น (%)	สัดส่วนสิทธิออกเสียง (%)
บริษัท แคนเซอร์ออลิอันซ์ จำกัด	บริษัท บิสซิเนสสโলেแมนท์ จำกัด (มหาชน)	73.97%	73.97%

บริษัทร่วม

ชื่อบริษัท	นิติบุคคลที่ถือหุ้นในบริษัทนี้	สัดส่วนการถือหุ้น (%)	สัดส่วนสิทธิออกเสียง (%)
Business Alignment (Cambodia) Company Limited	บริษัท บิสซิเนสสโলেแมนท์ จำกัด (มหาชน)	40.00%	40.00%

บริษัทที่ถือหุ้นตั้งแต่ร้อยละ 10 ขึ้นไปของจำนวนหุ้นที่จำหน่ายได้แล้วทั้งหมด

ชื่อบริษัทและสถานที่ตั้ง สำนักงานใหญ่	ลักษณะธุรกิจ	ประเภทหุ้น	จำนวนหุ้น	จำนวนหุ้น ที่จำหน่ายแล้ว
บริษัท แคนเซอร์ลิอันซ์ จำกัด 529 หมู่ที่ 3 ตำบลหนองขาม อำเภอศรีราชา จังหวัดชลบุรี 20230 โทรศัพท์ : 033 046 333 โทรสาร : -	กิจการโรงพยาบาล (เฉพาะทางด้าน การรักษาโรคมะเร็ง)	หุ้นสามัญ หุ้นสามัญ	2,588,999 2,588,999	3,500,000 3,500,000
Business Alignment (Cambodia) Company Limited GIA Tower, G1007, 10F, Tonle Basak, Chamkar Mon, Phnom Penh, Cambodia จังหวัดต่างประเทศ โทรศัพท์ : +855 92 343 701 โทรสาร : -	นำเข้า จำหน่าย ติดตั้ง และซ่อมบำรุง เครื่องมือทางการแพทย์	หุ้นสามัญ	400	1,000

1.3.2 การถือหุ้นของบุคคลที่อาจมีความขัดแย้งถือหุ้นในบริษัทย่อยหรือบริษัทรวมเกินกว่า ร้อยละ 10 ของจำนวนหุ้นที่มีสิทธิ

ออกเสียงของบริษัท

บริษัทมีการถือหุ้นของบุคคลที่อาจมีความขัดแย้งถือหุ้น ในบริษัทย่อย : ไม่มี
หรือบริษัทรวมหรือไม่

1.3.3 ความสัมพันธ์กับกลุ่มธุรกิจของผู้ถือหุ้นใหญ่

บริษัทมีความสัมพันธ์กับกลุ่มธุรกิจของผู้ถือหุ้นใหญ่หรือไม่ : ไม่มี

1.3.4 ผู้ถือหุ้น

รายชื่อผู้ถือหุ้นใหญ่

กลุ่ม/รายชื่อผู้ถือหุ้นใหญ่	จำนวนหุ้น (หุ้น)	% หุ้น
1. นายสมพงษ์ ชื่นกิตติยานนท์	192,705,000	32.08
2. กลุ่มนายวรวิทย์ สีลภูสิทธิ์	185,982,000	30.96
2.1. นายวรวิทย์ สีลภูสิทธิ์	181,500,000	30.21
2.2. นางสาววิภา สีลภูสิทธิ์	4,482,000	0.75
3. UBS AG LONDON BRANCH	64,402,900	10.72
4. นายนพดล สันธนะพานิช	36,000,000	5.99
5. นายกิตติพงษ์ ภัทรชัยกุล	14,124,700	2.35
6. นางศริน ชินอุดมทรัพย์	7,500,000	1.25
7. นายกิตติศักดิ์ ชินอุดมทรัพย์	7,009,650	1.17
8. บริษัท ไทยเอ็นวีดีอาร์ จำกัด	6,912,099	1.15
9. นายชานน ชินอุดมทรัพย์	3,000,000	0.50
10. นายประจักษ์ ไตรวัฒนาสถิต	1,963,850	0.33

ข้อตกลงระหว่างผู้ถือหุ้นใหญ่ (shareholders' agreement)

บริษัทมีข้อตกลงระหว่างผู้ถือหุ้นใหญ่หรือไม่ : ไม่มี

1.4 จำนวนทุนจดทะเบียนและทุนชำระแล้ว

1.4.1 ทุนจดทะเบียนและทุนชำระแล้ว

ทุนจดทะเบียนและทุนชำระแล้ว

ทุนจดทะเบียน (ล้านบาท) : 330.00

เรียกชำระแล้ว (ล้านบาท) : 300.37

หุ้นสามัญ (จำนวนหุ้น) : 600,734,989

มูลค่าหุ้นสามัญ (หุ้นละ) (บาท) : 0.50

หุ้นบุริมสิทธิ (จำนวนหุ้น) : 0

มูลค่าหุ้นบุริมสิทธิ (หุ้นละ) (บาท) : 0.00

บริษัทได้เข้าไปจดทะเบียนในตลาดหลักทรัพย์อื่นหรือไม่

บริษัทได้เข้าไปจดทะเบียนในตลาดหลักทรัพย์อื่นหรือไม่ : ไม่มี

1.4.2 ทุนประเภทอื่นที่มีสิทธิหรือเงื่อนไขแตกต่างจากหุ้นสามัญ

ทุนประเภทอื่นที่มีสิทธิหรือเงื่อนไขแตกต่างจากหุ้นสามัญ : ไม่มี

1.4.3 การถือหุ้นโดย บริษัท ไทยเอ็นวีดีอาร์ จำกัด (NVDR)

มีการถือหุ้นโดย บริษัท ไทยเอ็นวีดีอาร์ จำกัด (NVDR) : มี

จำนวนหุ้น (หุ้น) : 6,912,099

คิดเป็นร้อยละ (%) : 1.15

ผลกระทบต่อสิทธิการออกเสียงของผู้ถือหุ้น

ไม่มี

1.5 การออกหลักทรัพย์อื่น

1.5.1 หลักทรัพย์แปลงสภาพ

หลักทรัพย์แปลงสภาพ : ไม่มี

1.5.2 หลักทรัพย์ที่เป็นตราสารหนี้

หลักทรัพย์ที่เป็นตราสารหนี้ : ไม่มี

1.6 นโยบายการจ่ายเงินปันผล

นโยบายการจ่ายเงินปันผลของบริษัท

บริษัทมีนโยบายจ่ายเงินปันผลในอัตราไม่ต่ำกว่าร้อยละ 40 ของกำไรสุทธิ หลังจากหักเงินสำรองต่าง ๆ ทุกประเภทตามกฎหมายและข้อบังคับของบริษัท อย่างไรก็ตาม การจ่ายเงินปันผลดังกล่าวจะขึ้นอยู่กับผลการดำเนินงาน สถานะทางการเงินของบริษัท แผนการลงทุน ความเหมาะสมอื่น ๆ ในอนาคต และการจ่ายเงินปันผลนั้นไม่มีผลกระทบต่อการทำงานปกติของบริษัทอย่างมีนัยสำคัญ ทั้งนี้ การจ่ายเงินปันผลจะต้องได้รับอนุมัติจากที่ประชุมสามัญผู้ถือหุ้น เว้นแต่เป็นการจ่ายเงินปันผลระหว่างกาล ให้คณะกรรมการบริษัทมีอำนาจอนุมัติให้จ่ายเงินปันผลได้แล้วรายงานให้ที่ประชุมผู้ถือหุ้นทราบในการประชุมคราวต่อไป

นโยบายการจ่ายเงินปันผลของบริษัทย่อย

บริษัทย่อยของบริษัทยังไม่ได้กำหนดนโยบายการจ่ายเงินปันผล เนื่องจากบริษัทมีข้อตกลงในการชำระหนี้เงินกู้ เพื่อดำเนินธุรกิจโรงพยาบาล

ข้อมูลการจ่ายเงินปันผลย้อนหลัง

	2564	2565	2566	2567	2568
อัตรากำไรสุทธิต่อหุ้น (บาท : หุ้น)	0.7000	0.2200	0.3300	0.3700	0.5000
อัตราเงินปันผลต่อหุ้น (บาท : หุ้น) ⁽¹⁾	0.6778	0.2000	0.3000	0.3500	0.5000
อัตราส่วนหุ้นปันผล (จำนวนหุ้นเดิม : หุ้นปันผล)	2.0000 : 1.0000	0.0000 : 0.0000	0.0000 : 0.0000	0.0000 : 0.0000	0.0000 : 0.0000
มูลค่าหุ้นปันผลต่อหุ้น (บาท : หุ้น)	0.2500	0.0000	0.0000	0.0000	0.0000
รวมมูลค่าการจ่ายปันผล (บาท : หุ้น)	0.9278	0.2000	0.3000	0.3500	0.5000
อัตราการจ่ายเงินปันผลเทียบกับกำไรสุทธิ (%)	88.01	92.31	92.16	95.07	99.97

หมายเหตุ : ⁽¹⁾ สำหรับอัตราเงินปันผลต่อหุ้นของปี 2568 ที่ประชุมคณะกรรมการบริษัท ครั้งที่ 2/2569 มีมติเห็นสมควรนำเสนอที่ประชุมสามัญผู้ถือหุ้นประจำปี 2569 เพื่อพิจารณาอนุมัติการจ่ายเงินปันผลจากกำไรสุทธิประจำปี 2568 ให้แก่ผู้ถือหุ้นจำนวน 600,734,989 หุ้น เป็นเงินสดในอัตราหุ้นละ 0.50 บาท รวมเป็นเงินทั้งสิ้น 300,367,494.50 บาท

2. การบริหารจัดการความเสี่ยง

2.1 นโยบายและแผนการบริหารความเสี่ยง

นโยบายและแผนการบริหารความเสี่ยง

คณะกรรมการบริษัทได้ให้ความสำคัญต่อการมีระบบการควบคุมภายในที่ดีและมีประสิทธิผล ตลอดจนการบริหารความเสี่ยงที่จะทำให้บรรลุวัตถุประสงค์อย่างมีประสิทธิภาพและมีการปฏิบัติให้เป็นไปตามกฎหมายและมาตรฐานที่เกี่ยวข้อง อีกทั้งได้จัดให้มีคณะกรรมการบริหารความเสี่ยงและกำกับการปฏิบัติงาน ซึ่งประกอบด้วยผู้บริหารและพนักงานระดับผู้จัดการขึ้นไป โดยอยู่ภายใต้การกำกับดูแลของคณะกรรมการบริหาร

การบริหารความเสี่ยง

นโยบายบริหารความเสี่ยง

1. การบริหารความเสี่ยงจะต้องครอบคลุมทั่วทั้งบริษัท เพื่อช่วยให้การประกอบธุรกิจเป็นไปตามเป้าหมายและสอดคล้องกับกลยุทธ์
2. สนับสนุนและส่งเสริมการสร้างความเข้าใจและการให้ความสำคัญกับการระบุและควบคุมความเสี่ยงแก่ทุกหน่วยงานและผู้บริหารทุกระดับ เพื่อให้แนวทางการบริหารความเสี่ยงเป็นไปในทิศทางเดียวกัน
3. กำหนดให้มีการจัดทำคู่มือการบริหารความเสี่ยงและแผนบริหารความเสี่ยง เพื่อใช้เป็นกรอบการดำเนินงานและแนวทางการปฏิบัติของบริษัท
4. กำหนดให้มีการตรวจสอบ ติดตาม และทบทวนการบริหารความเสี่ยงอย่างเหมาะสมและสม่ำเสมอ
5. ส่งเสริมให้การบริหารความเสี่ยงเป็นส่วนหนึ่งของวัฒนธรรมองค์กร

ทั้งนี้ บริษัทได้มีการเผยแพร่นโยบายและคู่มือการบริหารความเสี่ยงผ่านช่องทางการสื่อสารภายในเพื่อให้พนักงานของบริษัทตระหนักถึงความสำคัญของการบริหารความเสี่ยง

คณะกรรมการบริหารความเสี่ยงและกำกับการปฏิบัติงาน

คณะกรรมการบริหารความเสี่ยงและกำกับการปฏิบัติงานของบริษัทมีสมาชิกจำนวน 8 ท่าน โดยมีรายชื่อดังต่อไปนี้

รายชื่อ	ตำแหน่ง
นายสมพงษ์ ชื่นกิตติยานนท์	ประธานคณะกรรมการบริหารความเสี่ยง
นายวรวิทย์ สีสกุลสิทธิ์	อนุกรรมการบริหารความเสี่ยง
นายพนพล สันธนะพานิช	อนุกรรมการบริหารความเสี่ยง
นางสาวสุกัลยา คำนวน	อนุกรรมการบริหารความเสี่ยง
นางสาวศิวพร อิมสำราญ	อนุกรรมการบริหารความเสี่ยง
นางสาวอัญชสา แสงศรีจันทร์	อนุกรรมการบริหารความเสี่ยง
นางสาวบุญศรีศรี ศักดิ์ธรรมเจริญ	อนุกรรมการบริหารความเสี่ยง
นายภูวิช สีสกุลสิทธิ์	อนุกรรมการบริหารความเสี่ยง

ในปี 2568 คณะกรรมการบริหารความเสี่ยงและกำกับการปฏิบัติงานมีการประชุมอย่างสม่ำเสมอ โดยมีวัตถุประสงค์เพื่อทบทวนความเสี่ยงที่สำคัญ และแนวทางการจัดการความเสี่ยงและการกำกับดูแลการปฏิบัติงาน พร้อมทั้งให้ข้อเสนอแนะในการปรับปรุงมาตรการจัดการ เพื่อให้การบริหารความเสี่ยงและการกำกับดูแลการปฏิบัติงานมีประสิทธิภาพยิ่งขึ้น

2.2 ปัจจัยความเสี่ยงต่อการดำเนินธุรกิจของบริษัท

2.2.1 ความเสี่ยงต่อการดำเนินธุรกิจของบริษัทหรือกลุ่มบริษัทในปัจจุบัน

ความเสี่ยงที่ 1 ความเสี่ยงจากการพึ่งพิงผู้ผลิตเครื่องมือแพทย์รายใหญ่

หัวข้อความเสี่ยงที่เกี่ยวข้อง : ความเสี่ยงด้านกลยุทธ์และการประกอบธุรกิจ

- การพึ่งพาผู้ค้าหรือตัวแทนจำหน่ายรายใหญ่หรือน้อยราย

ลักษณะความเสี่ยง

ในการจัดจำหน่ายชุดเครื่องมือทางการแพทย์สำหรับบำบัดรักษาผู้ป่วยโรคมะเร็งด้วยวิธีรังสีรักษา (Radiotherapy) เช่น ชุดเครื่องฉายรังสี ระบบคอมพิวเตอร์วางแผนการรักษา และระบบฐานข้อมูลผู้ป่วยด้านรังสีรักษานั้น บริษัทนำเข้าผลิตภัณฑ์จาก Varian, a Siemens Healthineers Company (“Varian”) ซึ่งเป็นบริษัทที่เป็นผู้นำด้านการผลิตและจำหน่ายเครื่องมือทางการแพทย์และระบบซอฟต์แวร์สำหรับการรักษาโรคมะเร็งด้วยวิธีรังสีรักษา และการสอดใส่แร่ด้วยเทคโนโลยีที่มีความก้าวหน้าและทันสมัย รวมถึงหลอดเอกซเรย์ (X-Ray tube) สำหรับทางการแพทย์ เครื่องเร่งอนุภาคสำหรับตรวจดูชิ้นสัณคัด้วยแสงเอกซเรย์พลังงานสูง เป็นต้น

ผลกระทบจากความเสี่ยง

บริษัทได้รับการแต่งตั้งเป็นผู้นำเข้าและจัดจำหน่ายผลิตภัณฑ์ของ Varian แต่เพียงผู้เดียวในประเทศไทยมาเป็นเวลามากกว่า 20 ปี ซึ่งเห็นได้ว่าบริษัทมีการพึ่งพิง Varian ในการดำเนินธุรกิจอย่างมีนัยสำคัญ กล่าวคือ ผลิตภัณฑ์ของ Varian เป็นผลิตภัณฑ์หลักที่สร้างรายได้ให้แก่บริษัท และเป็นส่วนสำคัญที่จะทำให้บริษัทสามารถจำหน่ายผลิตภัณฑ์และบริการประเภทอื่น ๆ ควบคู่กันต่อไป ดังนั้น หากบริษัทไม่ได้รับการแต่งตั้งเป็นผู้จัดจำหน่ายเครื่องมือแพทย์จากผู้ผลิตรายดังกล่าว หรือถูกยกเลิกการเป็นผู้จัดจำหน่ายสินค้าในประเทศไทย หรือผู้ผลิตรายดังกล่าวประสบปัญหาในการดำเนินธุรกิจจนไม่สามารถจำหน่ายสินค้าให้แก่บริษัทได้ อาจส่งผลกระทบต่อบริษัทในการจัดซื้อเครื่องมือแพทย์จากผู้ผลิตรายใหญ่จนทำให้บริษัทไม่สามารถดำเนินธุรกิจต่อไปได้

มาตรการจัดการความเสี่ยง

บริษัทดำเนินธุรกิจและเป็นผู้ค้ากับ Varian มาเป็นระยะเวลานาน ตั้งแต่ปี 2543 ที่บริษัทเริ่มเปิดดำเนินการ โดยบริษัทได้รับการแต่งตั้งจาก Varian ให้เป็นผู้จัดจำหน่ายในประเทศไทย ซึ่งตลอดระยะเวลาที่ผ่านมา บริษัทสามารถปฏิบัติงานได้เป็นอย่างดีและมีส่วนสำคัญในการช่วยจัดจำหน่ายผลิตภัณฑ์ของ Varian ให้กับลูกค้าในประเทศไทยด้วยดีมาโดยตลอด นอกจากนี้ Varian เป็นบริษัทผู้ผลิตและจำหน่ายเครื่องมือทางการแพทย์ และระบบซอฟต์แวร์สำหรับการรักษาโรคมะเร็งรายใหญ่ และเป็นบริษัทในเครือ Siemens Healthineers ที่จดทะเบียนในตลาดหลักทรัพย์แฟรงก์เฟิร์ต ประเทศเยอรมนี มีฐานะทางการเงินที่มั่นคง ซึ่งโอกาสที่จะเกิดปัญหาในการดำเนินธุรกิจของผู้ผลิตรายดังกล่าวอยู่ในระดับต่ำ ดังนั้น ผู้บริหารของบริษัทจึงเชื่อมั่นว่าบริษัทจะเป็นผู้จัดจำหน่ายสินค้าในประเทศไทยจากผู้ผลิตรายดังกล่าวอย่างต่อเนื่อง และด้วยการปฏิบัติงานที่ดีของบริษัท จึงไม่มีเหตุผลอื่นใดที่จะทำให้ Varian ยกเลิกสัญญาการแต่งตั้งบริษัทเป็นผู้นำเข้าและจัดจำหน่ายในประเทศไทย

ความเสี่ยงที่ 2 ความเสี่ยงจากการไม่สามารถปฏิบัติตามเงื่อนไขที่สำคัญในสัญญาแต่งตั้งผู้แทนจำหน่ายกับ Varian

หัวข้อความเสี่ยงที่เกี่ยวข้อง : ความเสี่ยงด้านกลยุทธ์และการประกอบธุรกิจ

- การพึ่งพาผู้ค้าหรือตัวแทนจำหน่ายรายใหญ่หรือน้อยราย

ลักษณะความเสี่ยง

ในสัญญาการแต่งตั้งให้บริษัทเป็นผู้แทนจำหน่ายของ Varian ฉบับปัจจุบัน ได้ระบุเงื่อนไขสำคัญบางประการ คือ มีผลบังคับจนถึงวันที่ 30 กันยายน 2570

ผลกระทบจากความเสี่ยง

หาก Varian ไม่ต่อสัญญากับบริษัท อาจส่งผลให้บริษัทไม่สามารถดำเนินธุรกิจต่อไปได้ ซึ่งบริษัทมีการพึ่งพิง Varian ในการดำเนินธุรกิจอย่างมีนัยสำคัญ จึงเป็นความเสี่ยงที่จะเกิดขึ้นอย่างต่อเนื่องในอนาคต โดยขึ้นอยู่กับระยะเวลาในสัญญาที่ต่ออายุในแต่ละครั้ง

มาตรการจัดการความเสี่ยง

บริษัทมองว่าไม่มีความกังวลในเรื่องความต่อเนื่องในการต่อสัญญา เพราะผลงานของบริษัทในการเป็นตัวแทนจำหน่ายให้แก่ Varian และการต่อสัญญาอย่างต่อเนื่องเป็นระยะเวลามากกว่า 20 ปี แสดงให้เห็นถึงความเชื่อมั่นและการพึ่งพาอาศัยซึ่งกันและกันระหว่างบริษัทและ Varian

ความเสี่ยงที่ 3 ความเสี่ยงจากการเพิ่มขึ้นของคู่แข่ง

หัวข้อความเสี่ยงที่เกี่ยวข้อง : ความเสี่ยงด้านกลยุทธ์และการประกอบธุรกิจ

- การแข่งขัน / การเพิ่มขึ้นของคู่แข่ง / การเข้ามา

ดำเนินธุรกิจได้โดยง่ายของผู้

ค้ารายใหม่

ลักษณะความเสี่ยง

อุตสาหกรรมนำเข้าเครื่องมือทางการแพทย์เป็นอุตสาหกรรมที่มีการเจริญเติบโตสูงอย่างต่อเนื่อง โดยเฉพาะเครื่องมือทางการแพทย์ที่มีเทคโนโลยีสูง เช่น เครื่องมือการรักษาโรคมะเร็งด้วยวิธีรังสีรักษา (Radiotherapy) ซึ่งประเทศไทยไม่สามารถผลิตได้เองและต้องนำเข้าเครื่องมือทางการแพทย์จากต่างประเทศเป็นส่วนใหญ่ โดยการประกอบธุรกิจเป็นผู้นำเข้าเครื่องมือแพทย์จากต่างประเทศเพื่อจัดจำหน่ายเครื่องมือแพทย์และอุปกรณ์ทางการแพทย์ในประเทศไทยนั้น ต้องมีการจดทะเบียนสถานประกอบการผลิตเครื่องมือแพทย์ หรือสถานประกอบการนำเข้าเครื่องมือแพทย์ให้ถูกต้องตามกฎหมาย ซึ่งการจดทะเบียนสถานประกอบการนั้นไม่ได้เป็นอุปสรรคในการเข้ามาแข่งขัน (Barrier to Entry) ของผู้ประกอบการรายใหม่มากนัก

ผลกระทบจากความเสี่ยง

บริษัทจึงมีความเสี่ยงจากการเพิ่มขึ้นของผู้ประกอบการนำเข้าเครื่องมือแพทย์รายใหม่ ๆ และความเสี่ยงที่ Varian จะเข้ามาทำธุรกิจแข่งขันกับบริษัทเอง ซึ่งอาจจะส่งผลให้บริษัทไม่สามารถดำเนินธุรกิจต่อไปได้ เพราะผลิตภัณฑ์หลักของบริษัทเป็นผลิตภัณฑ์จาก Varian

มาตรการจัดการความเสี่ยง

อย่างไรก็ตาม บริษัทมองว่าการเกิดขึ้นของคู่แข่งรายใหม่ หรือการที่ Varian จะเข้ามาทำธุรกิจแข่งขันกับบริษัทเองเป็นไปได้ยาก เนื่องจากเหตุผล 3 ประการ

ประการแรกคือ ผลิตภัณฑ์เครื่องมือฉายรังสีรักษา เครื่องมือ และอุปกรณ์ที่เกี่ยวข้องที่ได้รับการยอมรับจากบุคลากรในวงการแพทย์ทั้งในและต่างประเทศ มีเพียงผลิตภัณฑ์จาก 2 บริษัทผู้ผลิตเท่านั้น โดยหนึ่งในนั้นคือผลิตภัณฑ์ของ Varian, a Siemens Healthineers Company (“Varian”) ซึ่งบริษัทเป็นผู้จัดจำหน่าย ส่วนผลิตภัณฑ์ของบริษัทผู้ผลิตอีกแห่งหนึ่ง คือ Elekta AB จากประเทศสวีเดน ซึ่งคู่แข่งของบริษัทเป็นผู้จัดจำหน่าย ดังนั้น ความเสี่ยงจากการเพิ่มขึ้นของคู่แข่งในประเทศที่จะมีศักยภาพทัดเทียมกับบริษัทนั้นเป็นไปได้ยาก เนื่องจากในการจัดจำหน่ายเครื่องมือทางการแพทย์เกี่ยวกับโรคมะเร็งต้องมีความรู้ความชำนาญเกี่ยวกับสินค้า ประกอบกับบริษัทมีจุดแข็งในการให้จัดจำหน่ายผลิตภัณฑ์ทางการแพทย์โดยเฉพาะเครื่องมือบำบัดรักษาโรคมะเร็งอย่างครบวงจร ตั้งแต่การจัดหาเครื่องมืออุปกรณ์และส่วนควบต่าง ๆ ที่เกี่ยวข้อง รวมถึงการปรับปรุงสถานที่เพื่อให้เหมาะสมในการติดตั้งเครื่องมือสำหรับการบำบัดรักษาโรคมะเร็ง ตลอดจนการให้บริการหลังการขายในการบำรุงรักษาเครื่องให้สามารถทำงานได้อย่างมีประสิทธิภาพตลอดอายุการใช้งาน อีกทั้งผลงานที่มีมานานมากกว่า 20 ปีของบริษัทได้สร้างความเชื่อมั่นต่อ Varian ซึ่งโอกาสที่ Varian จะเปลี่ยนผู้จัดจำหน่ายจึงมีน้อย เพราะมีความเสี่ยงที่ผู้จัดจำหน่ายรายใหม่ไม่สามารถสร้างผลงานได้ตามมาตรฐาน ซึ่งจะส่งผลต่อภาพลักษณ์ของผลิตภัณฑ์ Varian

ประการที่สอง คือ Varian จะมีต้นทุนด้านการเงินและเวลาในการบริหารการขาย การตลาด และการดูแลลูกค้าหลังการขายในพื้นที่ที่ Varian ไม่คุ้นเคย ซึ่งอาจไม่คุ้มค่าเมื่อเปรียบเทียบกับสัดส่วนยอดขายในประเทศไทย ดังนั้น การแต่งตั้งบริษัทในพื้นที่ซึ่งมีความคุ้นเคยกับกลุ่มลูกค้าเป้าหมายและเข้าใจสภาวะแวดล้อมในประเทศเป็นผู้จัดจำหน่าย จึงมีผลดีและความคุ้มค่าให้ Varian มากกว่า

ประการสุดท้าย คือ Varian ไม่สามารถตอบสนองรูปแบบความต้องการของลูกค้าในประเทศไทย โดยมีลักษณะของความต้องการผู้จัดจำหน่ายเครื่องมือทางการแพทย์ที่เป็น Solution Provider ทำหน้าที่รับผิดชอบส่วนงานต่าง ๆ ทั้งหมด ตั้งแต่การจัดเตรียมสถานที่จนถึงการดูแลการติดตั้งผลิตภัณฑ์จนสามารถใช้งานได้ ซึ่งเป็นลักษณะที่บริษัทดำเนินการในปัจจุบัน เพราะลูกค้าต้องการความสะดวก รวดเร็ว และช่วยลดความซับซ้อนในการบริหารจัดการ ทั้งนี้ เมื่อเปรียบเทียบกับลักษณะความต้องการของลูกค้าในบางประเทศ เช่น ประเทศสิงคโปร์ ซึ่งไม่ได้มี

ความต้องการผู้จัดจำหน่ายที่เป็น Solution Provider ทำให้ Varian สามารถดำเนินการจำหน่ายผลิตภัณฑ์ได้เอง โดยลูกค้าจะเป็นผู้บริหารจัดการส่วนงานอื่น ๆ ที่เกี่ยวข้องเองทั้งหมด ดังนั้น บริษัทจึงมองว่าหากความต้องการของลูกค้าในประเทศไทยยังคงมีลักษณะดังกล่าวข้างต้น Varian อาจจะแข่งขันกับบริษัทได้ยาก

แม้ว่าจะมีข้อได้เปรียบตามที่กล่าวข้างต้น บริษัทยังคงตระหนักถึงความเสี่ยงจากการแข่งขันทางธุรกิจ จึงได้จัดให้มีนโยบายมุ่งเน้นการสร้าง ความแตกต่างของคุณภาพในการบริการ รวมทั้งพัฒนาประสิทธิภาพการทำงานของบริษัทให้ดีขึ้น บริษัทจึงเชื่อมั่นว่าบริษัทจะรักษาและเพิ่มขีดความสามารถในการแข่งขันสำหรับการจำหน่ายผลิตภัณฑ์ในประเทศไทยได้อย่างต่อเนื่องในระยะยาว

ความเสี่ยงที่ 4 ความเสี่ยงจากมาตรฐานการรับรู้รายได้ทางบัญชีที่กำหนดให้รับรู้รายได้คราวเดียวเมื่อส่งมอบงาน

หัวข้อความเสี่ยงที่เกี่ยวข้อง : ความเสี่ยงด้านกลยุทธ์และการประกอบธุรกิจ

- อื่น ๆ : การรับรู้รายได้ตามมาตรฐานการบัญชี

ลักษณะความเสี่ยง

รายได้หลักของบริษัทมาจากการจัดจำหน่ายและติดตั้งชุดเครื่องมือทางการแพทย์สำหรับบำบัดรักษาผู้ป่วยโรคมะเร็งด้วยวิธีรังสีรักษา (Radiotherapy) สัดส่วนของรายได้จากการขายส่วนใหญ่มาจากงานที่มีมูลค่าต่อโครงการสูง ซึ่งโครงการส่วนใหญ่ที่มีมูลค่าสูงจะเป็นงานโครงการที่มีผลิตภัณฑ์หลักเป็นเครื่องฉายรังสีระยะไกล มูลค่าต่อโครงการเฉลี่ยจะอยู่ที่ประมาณ 50-250 ล้านบาทต่อโครงการ ทั้งนี้ มาตรฐานการรับรู้รายได้เมื่อกิจการได้ปฏิบัติตามภาระที่ต้องปฏิบัติเสร็จสิ้น โดยการโอนอำนาจควบคุมในสินค้านั้นไปยังลูกค้าสำหรับงานโครงการขนาดใหญ่จะใช้เวลาประมาณ 210-360 วัน (นับจากวันที่มีการลงนามในสัญญาซื้อขาย) ในการดำเนินโครงการจนแล้วเสร็จและส่งมอบงานให้แก่ลูกค้า บริษัทจึงจะสามารถรับรู้รายได้ทั้งหมด

ผลกระทบจากความเสี่ยง

หากบริษัทไม่สามารถติดตั้งหรือส่งมอบงานได้ภายในงวดบัญชีที่ได้ออกไว้ และหากมีการเลื่อนการส่งมอบโครงการที่มีมูลค่าสูง บริษัทจะมีความเสี่ยงจากความไม่ต่อเนื่องของรายได้ในแต่ละงวดบัญชี เพราะบริษัทต้องเลื่อนการรับรู้รายได้ไปในงวดบัญชีถัดไป เมื่อเสร็จสิ้นการส่งมอบงานให้ลูกค้า

มาตรการจัดการความเสี่ยง

บริษัทตระหนักถึงความเสี่ยงจากการใช้มาตรฐานการรับรู้รายได้ทางบัญชีดังกล่าว บริษัทจึงเน้นในเรื่องของการบริหารจัดการโครงการให้เป็นไปตามกรอบเวลาที่ได้ออกไว้ ซึ่งในอดีตที่ผ่านมา บริษัทไม่เคยส่งมอบงานล่าช้าโดยมีสาเหตุมาจากบริษัทเอง แต่บางโครงการในอดีตมีการขยายระยะเวลาในการส่งมอบงาน เนื่องจากลูกค้าของบริษัทไม่สามารถส่งมอบพื้นที่ให้บริษัทเข้าไปดำเนินการได้ตามกรอบเวลาที่วางแผนไว้ จึงทำให้เกิดการเลื่อนการรับรู้รายได้ไปในงวดบัญชีถัดไป

ความเสี่ยงที่ 5 ความเสี่ยงจากการที่บริษัทมีลูกค้าส่วนใหญ่เป็นโรงพยาบาลสังกัดภาครัฐ

หัวข้อความเสี่ยงที่เกี่ยวข้อง : ความเสี่ยงด้านกลยุทธ์และการประกอบธุรกิจ

- การพึ่งพาลูกค้ารายใหญ่หรือน้อยราย

ลักษณะความเสี่ยง

ในอดีตบริษัทมีกลุ่มลูกค้าเป็นโรงพยาบาลสังกัดภาครัฐเกือบทั้งหมด ซึ่งปัจจัยสำคัญของลูกค้ากลุ่มนี้คืองบประมาณที่ได้รับการจัดสรรจากหน่วยงานต้นสังกัด กล่าวคือ แม้ว่าลูกค้ากลุ่มนี้มีความต้องการสั่งซื้อผลิตภัณฑ์ของบริษัท แต่การได้รับการจัดสรรงบประมาณจากหน่วยงานต้นสังกัดเป็นปัจจัยสำคัญที่เป็นตัวกำหนดว่าจะเกิดการสั่งซื้อจากลูกค้าหรือไม่ หากลูกค้าของบริษัทได้รับการจัดสรรงบประมาณลดลงหรือเท่าเดิม บริษัทอาจจะไม่ได้รับการสั่งซื้อ ทำให้บริษัทอาจมีรายได้จากการขายลดลงอย่างมีนัยสำคัญ และอาจส่งผลกระทบต่อผลประกอบการในแต่ละงวดบัญชี

นอกจากนี้ ลักษณะของการจัดสรรงบประมาณประจำปีของภาครัฐยังส่งผลให้รายได้ของบริษัทมีลักษณะแบบตามฤดูกาล (Seasonal) กล่าวคือ งบประมาณในแต่ละปีของภาครัฐจะครอบคลุมระยะเวลาดังแต่วันที่ 1 ตุลาคม ถึงวันที่ 30 กันยายน ในปีถัดไป โดยในแต่ละรอบปีงบประมาณ หากลูกค้าของบริษัทได้รับการจัดสรรงบประมาณอย่างเพียงพอ ลูกค้าของบริษัทจะเริ่มมีการสั่งซื้อสินค้า (งานโครงการ) และดำเนินการลงนามในสัญญาซื้อขายในช่วงไตรมาสที่ 4 ของปี (หลังจากได้รับการจัดสรรงบประมาณแล้ว) จากนั้นบริษัทจะใช้เวลาในการดำเนินโครงการให้แล้วเสร็จประมาณ 210-360 วัน นับจากวันที่มีการลงนามในสัญญาซื้อขาย ซึ่งทำให้โครงการต่าง ๆ พร้อมที่จะส่งมอบงานและรับรู้รายได้ในช่วงประมาณไตรมาสที่ 3 ถึงไตรมาสที่ 4 ในปีถัดไป ดังนั้น บริษัทจะมีรายได้จากการขายงานโครงการมากในช่วงไตรมาสที่ 3 และ

ไตรมาสที่ 4 ของแต่ละปี ทำให้รายได้ในงวดบัญชีดังกล่าวสูง ในขณะที่ไตรมาสที่ 1 และไตรมาสที่ 2 ของแต่ละปี บริษัทอาจมีรายได้ที่น้อยกว่า เพราะอาจไม่มีการส่งมอบงานโครงการที่มีมูลค่าสูง

ผลกระทบจากความเสี่ยง

บริษัทจึงมีความเสี่ยงที่อาจจะไม่ได้รับการสั่งซื้อสินค้าจากโรงพยาบาลสังกัดภาครัฐอย่างต่อเนื่อง หากลูกค้าดังกล่าวไม่ได้รับการจัดสรรงบประมาณอย่างเพียงพอในแต่ละปีงบประมาณ ก่อปรกักับลักษณะของการจัดสรรงบประมาณประจำปีของภาครัฐข้างต้น อาจทำให้บริษัทมีรายได้ต่ำอย่างต่อเนื่องในแต่ละงวดบัญชีรายไตรมาส ซึ่งปัจจัยเหล่านี้ส่งผลให้บริษัทมีความเสี่ยงจากความไม่ต่อเนื่องและไม่แน่นอนของรายได้

มาตรการจัดการความเสี่ยง

บริษัทมีรายได้จากการให้บริการดูแลซ่อมแซมและบำรุงรักษาผลิตภัณฑ์หลังการขาย ซึ่งเป็นรายได้ที่จะต่อเนื่องมาจากการจำหน่ายชุดผลิตภัณฑ์หลักของบริษัท อีกทั้งเป็นรายได้ที่มีลักษณะคงที่และแน่นอนในแต่ละปี หากบริษัทสามารถเพิ่มยอดขายชุดผลิตภัณฑ์ให้มากยิ่งขึ้น บริษัทจะมีรายได้จากการบริการมากขึ้น ซึ่งส่งผลให้รายได้โดยรวมของบริษัทมีเสถียรภาพยิ่งขึ้น

ความเสี่ยงที่ 6 ความเสี่ยงจากลักษณะเฉพาะ (Niche) ทางธุรกิจของบริษัทในด้านผลิตภัณฑ์และภาวะตลาด

หัวข้อความเสี่ยงที่เกี่ยวข้อง : ความเสี่ยงด้านกลยุทธ์และการประกอบธุรกิจ

- อื่น ๆ : ลักษณะเฉพาะ (Niche) ทางธุรกิจของบริษัท

ลักษณะความเสี่ยง

ผลิตภัณฑ์หลักที่บริษัทจำหน่าย เช่น เครื่องเร่งอนุภาคหรือฮาร์ดแวร์ (Hardware) และซอฟต์แวร์ (Software) ของระบบวางแผนการรักษา เป็นต้น เป็นผลิตภัณฑ์ที่มีความเฉพาะทาง (Speciality) มีเทคโนโลยีขั้นสูง ผลิตภัณฑ์มีมูลค่าสูง และบริษัทผู้ผลิตมีจำนวนน้อยราย ซึ่งปัจจัยเหล่านี้ส่งผลให้เกิดลักษณะเฉพาะของภาวะตลาดของธุรกิจของบริษัท กล่าวคือกลุ่มลูกค้าของบริษัทเป็นกลุ่มลูกค้าเฉพาะเจาะจง (Niche Market) โดยมีการใช้งานเฉพาะกลุ่มลูกค้าด้านสาธารณสุขเท่านั้น นอกจากนี้ ผลิตภัณฑ์หลักของบริษัทโดยเฉพาะเครื่องเร่งอนุภาคมีอายุการใช้งานเฉลี่ยประมาณ 12-15 ปี จึงจะมีความจำเป็นต้องซื้อเครื่องฉายรังสีใหม่เพื่อทดแทนเครื่องฉายรังสีที่มีอยู่เดิม อีกทั้งการเปลี่ยนแปลงของเทคโนโลยีเครื่องฉายรังสีที่อาจต้องใช้ระยะเวลาในการพัฒนาและการทดลองที่ค่อนข้างนาน เนื่องจากเป็นเครื่องมือด้านการแพทย์ที่มีผลกระทบต่อผู้ป่วยโดยตรง

ผลกระทบจากความเสี่ยง

ภาวะตลาดและความต้องการในผลิตภัณฑ์ของบริษัทอาจถูกจำกัดอยู่ในกลุ่มลูกค้าที่เฉพาะเจาะจงข้างต้น หรืออาจถูกจำกัดด้วยรอบระยะเวลาที่ค่อนข้างนานในการสั่งซื้อผลิตภัณฑ์ใหม่เพื่อทดแทนผลิตภัณฑ์เก่าตามข้อมูลอายุการใช้งานของเครื่องเร่งอนุภาคยี่ห้อ Varian ข้างต้น ด้วยปัจจัยที่กล่าวมานี้ อาจส่งผลต่อความสามารถในการขยายตัวของรายได้ของบริษัทในระยะยาว

มาตรการจัดการความเสี่ยง

บริษัทตระหนักถึงผลกระทบเรื่องความไม่ต่อเนื่องและความไม่แน่นอนของรายได้ดังกล่าวเป็นอย่างมาก เพราะเป็นปัจจัยที่จะส่งผลการดำเนินธุรกิจและผลประกอบการในแต่ละงวดบัญชีของบริษัท โดยบริษัทมองว่าการที่บริษัทมีกลุ่มลูกค้าเป้าหมายที่มีลักษณะเฉพาะเจาะจง (Niche Market) ไม่ได้เป็นข้อกีดขวางแต่อย่างใด เพราะปัจจุบันเครื่องมือทางการแพทย์ที่เกี่ยวข้องกับการฉายรังสียังมีไม่เพียงพอต่อจำนวนผู้ป่วยโรคมะเร็งที่ต้องการการได้รับการรักษาด้วยวิธีการฉายรังสี โดยข้อมูลจากองค์การอนามัยโลก (World Health Organization: WHO) ได้คาดการณ์แนวโน้มผู้ป่วยโรคมะเร็งในประเทศไทยที่จะมีเพิ่มมากขึ้นในอนาคตอย่างต่อเนื่อง โดยที่เครื่องฉายรังสี 1 เครื่องมีความสามารถในการรองรับผู้ป่วยเพียง 400-500 คนต่อเครื่องต่อปีเท่านั้น ด้วยเหตุผลดังกล่าวนี้ บริษัทจึงมองว่ากลุ่มลูกค้าเป้าหมายจะยังมีความต้องการซื้อผลิตภัณฑ์ของบริษัทอย่างต่อเนื่อง และการจัดสรรงบประมาณมายังกลุ่มลูกค้าเป้าหมายของบริษัท (โรงพยาบาลสังกัดภาครัฐและโรงพยาบาลเอกชน) เพื่อการสั่งซื้อผลิตภัณฑ์สำหรับตอบสนองต่อความต้องการใช้งานของผู้ป่วยในปัจจุบันและในอนาคตจะกลายเป็นสิ่งจำเป็น และเป็นโอกาสที่หน่วยงานต้นสังกัดจะต้องพิจารณาเพื่อลงทุนในผลิตภัณฑ์ของบริษัท

ความเสี่ยงที่ 7 ความเสี่ยงในการปฏิบัติตามระเบียบ ข้อบังคับ และกฎหมายที่เกี่ยวข้อง

หัวข้อความเสี่ยงที่เกี่ยวข้อง : ความเสี่ยงด้านกฎระเบียบและกฎหมาย

- การละเมิดกฎระเบียบและกฎหมายที่เกี่ยวข้อง

ลักษณะความเสี่ยง

การดำเนินธุรกิจ จำหน่าย และติดตั้งชุดเครื่องมือทางการแพทย์สำหรับบำบัดรักษาผู้ป่วยโรคมะเร็งด้วยวิธีรังสีรักษา (Radiotherapy) โดยนำเข้าผลิตภัณฑ์จากบริษัทผู้ผลิตที่มีความเชี่ยวชาญเกี่ยวกับอุปกรณ์ และเทคโนโลยีด้านการรักษาโรคมะเร็งระดับชั้นนำของโลก รวมถึงการให้บริการซ่อมบำรุงรักษาชุดเครื่องมือทางการแพทย์ (Maintenance Service) นั้น บริษัทต้องปฏิบัติตามกฎหมายและกฎระเบียบที่เกี่ยวข้องต่าง ๆ เช่น พระราชบัญญัติเครื่องมือแพทย์ พ.ศ. 2551 ประกาศของกระทรวงสาธารณสุข ประกาศของสำนักงานคณะกรรมการอาหารและยา (อย.) พระราชบัญญัติความรับผิดต่อความเสียหายที่เกิดจากสินค้าที่ไม่ปลอดภัย พ.ศ. 2551 ของสำนักงานคณะกรรมการคุ้มครองผู้บริโภค ประกาศของสำนักงานคณะกรรมการป้องกันและปราบปรามการทุจริตแห่งชาติ (ป.ป.ช.) เรื่อง หลักเกณฑ์ และวิธีการจัดทำ และแสดงบัญชีรายการรับจ่ายของโครงการที่บุคคลหรือนิติบุคคลเป็นคู่สัญญากับหน่วยงานของรัฐ พ.ศ. 2554 เป็นต้น เพื่อควบคุมดูแลการประกอบธุรกิจของผู้ผลิต ผู้นำเข้า หรือผู้จำหน่ายเครื่องมือแพทย์ ตลอดจนเพื่อคุ้มครองความปลอดภัยและสิทธิของผู้บริโภค นอกจากนี้ เนื่องจากกลุ่มลูกค้าส่วนใหญ่ของบริษัทเป็นโรงพยาบาลในสังกัดโรงเรียนแพทย์ โรงพยาบาลในเครือศูนย์มะเร็งของกระทรวงสาธารณสุข และโรงพยาบาลรัฐอื่น ๆ ภายในประเทศ มีการประกวดราคาด้วยวิธีการอิเล็กทรอนิกส์ และการจัดซื้อด้วยวิธีพิเศษ ซึ่งภาครัฐได้มีการพัฒนาระบบการจัดซื้อจัดจ้างให้มีประสิทธิภาพและมาตรฐานยิ่งขึ้น

ผลกระทบจากความเสี่ยง

เนื่องด้วยการประกอบธุรกิจภายใต้การควบคุมของกฎหมายและกฎระเบียบที่เกี่ยวข้องข้างต้น บริษัทจึงมีหน้าที่ที่จะต้องปฏิบัติตามอย่างเคร่งครัด หากบริษัทไม่ปฏิบัติตาม ไม่ว่าจะเนื่องจากความผิดพลาดในการดำเนินการหรือความรู้เท่าไม่ถึงการณ์ อาจส่งผลให้การดำเนินธุรกิจของบริษัทหยุดชะงัก หรือเกิดความเสียหายต่อบริษัทได้ อาทิเช่น หากบริษัทไม่มีการต่ออายุใบอนุญาตนำเข้าเครื่องมือแพทย์ในตัวผลิตภัณฑ์ที่สำคัญที่บริษัทจะต้องจัดหาให้แก่ลูกค้าได้ทันเวลา บริษัทอาจถูกหน่วยงานภาครัฐระงับการนำเข้าตัวผลิตภัณฑ์ดังกล่าว ทำให้บริษัทไม่สามารถจำหน่ายผลิตภัณฑ์ให้แก่ลูกค้าได้ ซึ่งอาจส่งผลกระทบต่อการส่งมอบงานทั้งโครงการ อันนำไปสู่ผลกระทบต่อผลประกอบการของบริษัท เป็นต้น

มาตรการจัดการความเสี่ยง

เพื่อลดความเสี่ยงของบริษัทจากการไม่ปฏิบัติตามกฎหมายและกฎระเบียบ บริษัทให้ความสำคัญในการสื่อสารไปยังพนักงานทุกคนให้รู้ถึงความสำคัญของหน้าที่ที่จะต้องปฏิบัติตามกฎหมายและกฎระเบียบที่เกี่ยวข้องในการดำเนินธุรกิจของบริษัท รวมถึงจัดให้มีระบบการติดตามการเปลี่ยนแปลงกฎเกณฑ์และระเบียบต่าง ๆ โดยการติดตามข่าวสารจากภาครัฐหรือการสื่อสารกับลูกค้าอย่างต่อเนื่อง นอกจากนี้ บริษัทได้ให้ความสำคัญกับการจัดการควบคุมติดตามเรื่องใบอนุญาตและเอกสารที่เกี่ยวข้องในการจำหน่ายผลิตภัณฑ์ของบริษัทในทุก ๆ ขั้นตอน เพื่อไม่ให้เกิดข้อผิดพลาดจนทำให้บริษัทไม่สามารถส่งมอบงานให้แก่ลูกค้าได้ทันเวลา ทั้งนี้ ตลอดระยะเวลาตั้งแต่ก่อตั้งบริษัทจนถึงปัจจุบัน บริษัทไม่เคยเกิดปัญหาในการไม่ปฏิบัติตามกฎหมายและกฎระเบียบจนเกิดความเสียหายต่อการดำเนินธุรกิจของบริษัท

ความเสี่ยงที่ 8 ความเสี่ยงจากการพึ่งพิงกรรมการ และผู้บริหารหลักในการบริหารงาน

หัวข้อความเสี่ยงที่เกี่ยวข้อง : ความเสี่ยงด้านการบริหารจัดการและการปฏิบัติงาน

- การพึ่งพิงบุคลากรในตำแหน่งงานสำคัญ

ลักษณะความเสี่ยง

คุณสมพงษ์ ชื่นกิตติยานนท์ ซึ่งดำรงตำแหน่งกรรมการ ประธานกรรมการบริหาร และประธานเจ้าหน้าที่บริหาร และคุณวรวิทย์ สีสกุลสิทธิ์ ซึ่งดำรงตำแหน่งเป็นกรรมการ กรรมการบริหาร และประธานเจ้าหน้าที่ด้านการเงินและทรัพยากรมนุษย์ ทั้ง 2 ท่านเป็นผู้ถือหุ้นใหญ่ของบริษัท รวมถึงเป็นผู้มีประสบการณ์ในธุรกิจมาเป็นเวลานาน มีวิสัยทัศน์ และมีหน้าที่โดยตรงในการกำหนดนโยบาย ทิศทาง และการดำเนินธุรกิจหลักของบริษัท

ผลกระทบจากความเสี่ยง

หากมีการเปลี่ยนแปลงของกรรมการและผู้บริหารหลักดังกล่าว อาจทำให้บริษัทประสบปัญหาในการดำเนินธุรกิจในอนาคตก็ได้

มาตรการจัดการความเสี่ยง

เพื่อเป็นการกระจายอำนาจการจัดการและลดความเสี่ยงในการพึ่งพิงกรรมการ โครงสร้างองค์กรของบริษัทจึงมีการแต่งตั้งกรรมการผู้ทรงคุณวุฒิ และมีประสบการณ์ในการบริหารและการดำเนินธุรกิจ อีกทั้งให้ผู้บริหารในระดับต่าง ๆ ได้มีส่วนร่วมในการตัดสินใจและกำหนดทิศทาง

ของบริษัทมากขึ้น มีการกระจายอำนาจการบริหาร การกำหนดอำนาจหน้าที่ความรับผิดชอบในงานด้านต่าง ๆ อย่างชัดเจน อย่างไรก็ตาม คุณสมพงษ์ ชื่นกิตติยานนท์ และคุณวรวิทย์ สีสกุลสิทธิ์ ยังจะเป็นผู้กำหนดนโยบายหลักของบริษัท โดยมีผู้บริหารแต่ละฝ่ายมีอำนาจตัดสินใจดำเนินการในรายละเอียดของด้านต่าง ๆ

ความเสี่ยงที่ 9 ความเสี่ยงจากความผันผวนของอัตราแลกเปลี่ยนเงินตราต่างประเทศ

หัวข้อความเสี่ยงที่เกี่ยวข้อง : ความเสี่ยงด้านการเงิน

- ความผันผวนของอัตราแลกเปลี่ยน / อัตรา

ดอกเบี้ย / อัตราเงินเฟ้อ

ลักษณะความเสี่ยง

บริษัทมีการนำเข้าเครื่องมือและอุปกรณ์ทางการแพทย์จากต่างประเทศ เช่น ประเทศสหรัฐอเมริกา เยอรมนี อังกฤษ สวีเดน ในสัดส่วนที่ค่อนข้างมากและมีเงื่อนไขการชำระเงินเป็นเงินสกุลต่างประเทศ บริษัทจึงมีความเสี่ยงจากการเปลี่ยนแปลงของอัตราแลกเปลี่ยน ซึ่งเกิดขึ้นจากการแปลงค่าของราคาผลิตภัณฑ์ในรูปของเงินสกุลต่างประเทศเป็นเงินสกุลบาท

ผลกระทบจากความเสี่ยง

ความเสี่ยงดังกล่าวจะเกิดขึ้น เมื่ออัตราแลกเปลี่ยนเงินตราต่างประเทศมีความผันผวน การอ่อนค่าของค่าเงินบาทอาจส่งผลกระทบต่อผลประกอบการของบริษัท

มาตรการจัดการความเสี่ยง

เพื่อลดผลกระทบจากความผันผวนของอัตราแลกเปลี่ยนเงินตราต่างประเทศ บริษัทจึงมีนโยบายการบริหารจัดการความเสี่ยงจากความผันผวนของอัตราแลกเปลี่ยนด้วยการป้องกันความเสี่ยงอัตราแลกเปลี่ยน (Currency Hedging) สำหรับเงินสกุลต่างประเทศ โดยบริษัทไม่มีนโยบายการเก็งกำไรจากความผันผวนของอัตราแลกเปลี่ยนแต่อย่างใด จึงกำหนดเป็นนโยบายในการดำเนินการเรื่องนี้อาชีพบริษัทดำเนินการเปิดเลตเตอร์ออฟเครดิต (Letter of Credit : L/C) ให้กับผู้ขาย บริษัทจะทำสัญญาซื้อขายเงินตราต่างประเทศล่วงหน้า (Forward Contract) ทั้งจำนวนของมูลค่าสำหรับเครื่องมือหรืออุปกรณ์ที่มีมูลค่าสูง โดยใช้อัตราแลกเปลี่ยน ณ วันที่ทำสัญญาซื้อขายล่วงหน้า นอกจากนี้ บริษัทยังมีการติดตามและประเมินสถานการณ์ความเสี่ยงด้านอัตราแลกเปลี่ยนอย่างใกล้ชิดเกี่ยวกับแนวโน้มและทิศทางการเคลื่อนไหวของอัตราแลกเปลี่ยนของเงินตราต่างประเทศจากการวิเคราะห์ข้อมูลข่าวสารทางเศรษฐกิจต่าง ๆ ประกอบการดำเนินธุรกิจของบริษัท

ความเสี่ยงที่ 10 ความเสี่ยงของการทำสัญญาเงินกู้

หัวข้อความเสี่ยงที่เกี่ยวข้อง : ความเสี่ยงด้านการเงิน

- ความผันผวนของอัตราแลกเปลี่ยน / อัตรา

ดอกเบี้ย / อัตราเงินเฟ้อ

ลักษณะความเสี่ยง

การดำเนินธุรกิจจำหน่ายและติดตั้งชุดเครื่องมือทางการแพทย์สำหรับบำบัดรักษาผู้ป่วยโรคมะเร็งด้วยวิธีรังสีรักษา (Radiotherapy) ของบริษัทโดยส่วนใหญ่เป็นโครงการขนาดใหญ่ ซึ่งมูลค่าต่อโครงการเฉลี่ยจะอยู่ที่ประมาณ 50-400 ล้านบาท ต่อโครงการ ซึ่งบริษัทมีการกู้ยืมเงินจากสถาบันการเงินเพื่อจัดซื้อเครื่องมือแพทย์สำหรับแต่ละโครงการตามสัญญา

ผลกระทบจากความเสี่ยง

หากอัตราดอกเบี้ยมีการปรับตัวสูงขึ้น อาจทำให้บริษัทมีต้นทุนดอกเบี้ยเงินกู้เพิ่มขึ้น

มาตรการจัดการความเสี่ยง

อย่างไรก็ตาม บริษัทไม่ได้รับผลกระทบในสาระสำคัญที่เกี่ยวข้องกับงานโครงการจากกรณีที่อัตราดอกเบี้ยในตลาดเงินมีความผันผวน เนื่องจากบริษัทกู้ยืมเงินจากสถาบันการเงินในระยะสั้นไม่เกิน 6 เดือน

ความเสี่ยงที่ 11 ความเสี่ยงจากการเปลี่ยนแปลงสภาพภูมิอากาศ

หัวข้อความเสี่ยงที่เกี่ยวข้อง : ความเสี่ยงด้านกลยุทธ์และการประกอบธุรกิจ

- การเปลี่ยนแปลงสภาพภูมิอากาศและการเกิดภัย

พิบัติ

- อื่น ๆ : ความเสี่ยงที่อาจเกิดขึ้นใหม่และความเสี่ยง

ด้านสังคม สิ่งแวดล้อม

บรรษัทภิบาล (ESG Related Risk)

ลักษณะความเสี่ยง

การเปลี่ยนแปลงสภาพภูมิอากาศส่งผลกระทบทั้งในระดับประเทศและระดับโลก ก่อให้เกิดภัยพิบัติต่าง ๆ และการเสียสมดุลสภาพแวดล้อม เช่น การเพิ่มขึ้นของอุณหภูมิเฉลี่ยโลกทำให้ระดับน้ำทะเลเพิ่มสูงขึ้น เป็นเหตุให้เกิดปัญหาน้ำท่วม

ผลกระทบจากความเสี่ยง

บริษัทอาจเผชิญความเสี่ยงจากเหตุอุทกภัยในพื้นที่ตั้งของคลังสินค้าเช่า ซึ่งอาจส่งผลให้สินค้าได้รับความเสียหาย โดยเฉพาะสินค้าที่มีราคาสูง อันจะส่งผลกระทบโดยตรงต่อต้นทุนการดำเนินงานและผลประกอบการของบริษัท

มาตรการจัดการความเสี่ยง

บริษัทมีนโยบายคัดเลือกใช้บริการคลังสินค้าที่ผ่านการรับรองมาตรฐานสากล อาทิ ISO 9001:2015 และ ISO 14001:2015 รวมถึงต้องเป็นคลังสินค้าที่มีแผนเผชิญเหตุและมาตรการซักซ้อมรับมือภัยพิบัติ (เช่น อัคคีภัย อุทกภัย และवादภัย เป็นต้น) อย่างเป็นระบบ นอกจากนี้ บริษัทยังได้จัดทำประกันภัยทรัพย์สินที่คุ้มครองครอบคลุมถึงภัยธรรมชาติในทุกชั้นตอน ตั้งแต่กระบวนการนำเข้าสู่สินค้าจนกระทั่งเสร็จสิ้นการส่งมอบงาน

ความเสี่ยงที่ 12 ความเสี่ยงจากการทุจริตและคอร์รัปชัน

หัวข้อความเสี่ยงที่เกี่ยวข้อง : ความเสี่ยงด้านการบริหารจัดการและการปฏิบัติงาน

- การทุจริตคอร์รัปชัน

ลักษณะความเสี่ยง

การทุจริตและคอร์รัปชันเป็นภัยเงียบที่แฝงอยู่ในกระบวนการทำงานทุกระดับ โดยมีปรากฏในรูปแบบการยกยอกสินทรัพย์ การให้หรือสินบน การจ่ายเงินค่าอำนวยความสะดวก ฯลฯ

ผลกระทบจากความเสี่ยง

อาจก่อให้เกิดความเสียหายทางทรัพย์สินและตัวเงิน ตลอดจนส่งผลกระทบต่อชื่อเสียงและความน่าเชื่อถือของบริษัทในระยะยาว

มาตรการจัดการความเสี่ยง

บริษัทได้จัดทำมีนโยบายและแนวปฏิบัติที่เกี่ยวข้องกับการป้องกันการทุจริตและคอร์รัปชัน โดยสื่อสารนโยบายและแนวปฏิบัติดังกล่าวต่อผู้มีส่วนได้เสียของบริษัท ตลอดจนจัดให้มีช่องทางการแจ้งเบาะแสการกระทำผิดหรือข้อร้องเรียน และมาตรการคุ้มครองผู้แจ้งเบาะแสหรือข้อร้องเรียน นอกจากนี้ บริษัทได้ประกาศเจตนารมณ์เป็นแนวร่วมต่อต้านคอร์รัปชันภาคเอกชนไทย (Private Sector Collective Action against Corruption หรือ CAC)

2.2.2 ความเสี่ยงต่อการลงทุนของผู้ถือหุ้นหลักทรัพย์

มีปัจจัยความเสี่ยงต่อการลงทุนของ : ไม่มี

ผู้ถือหุ้นหลักทรัพย์หรือไม่

2.2.3 ความเสี่ยงต่อการลงทุนในหลักทรัพย์ต่างประเทศ (กรณีผู้ออกหลักทรัพย์เป็นบริษัทต่างประเทศ)

มีปัจจัยความเสี่ยงต่อการลงทุน ในหลักทรัพย์ต่างประเทศของบริษัท : ไม่มี
หรือไม่

3. การขับเคลื่อนธุรกิจเพื่อความยั่งยืน

3.1 นโยบายและเป้าหมายการจัดการด้านความยั่งยืน

นโยบายด้านความยั่งยืน

นโยบายด้านความยั่งยืน : มี

บริษัทมีนโยบายดำเนินธุรกิจให้มีความเจริญเติบโตอย่างมั่นคงและยั่งยืน เพื่อสร้างโอกาสการเติบโตทางธุรกิจเพื่อการตอบสนองและการสร้างมูลค่าเพิ่มให้แก่ผู้ถือหุ้นและผู้มีส่วนได้เสียทุกภาคส่วนอย่างสมดุล รวมไปถึงการมีส่วนร่วมดูแลสังคมและสิ่งแวดล้อม ตอบสนองผู้มีส่วนได้เสียทุกกลุ่ม โดยยึดมั่นหลักธรรมาภิบาล การกำกับดูแลกิจการที่ดี และจริยธรรมในการดำเนินธุรกิจ อีกทั้งให้ความสำคัญกับการพัฒนาบุคลากร และการเคารพสิทธิมนุษยชน ซึ่งบริษัทดำเนินธุรกิจสอดคล้องกับวิสัยทัศน์และพันธกิจ ทั้งนี้ การเปิดเผยข้อมูลด้านความยั่งยืนของบริษัทนั้น สอดคล้องกับคู่มือการรายงานความยั่งยืนสำหรับบริษัทจดทะเบียนของตลาดหลักทรัพย์แห่งประเทศไทย

ลิงก์นโยบายด้านความยั่งยืน : <https://www.bizalignment.com/policies/>

เป้าหมายการจัดการด้านความยั่งยืน

บริษัทมีการตั้งเป้าหมายการจัดการด้านความยั่งยืนหรือไม่ : มี

กลยุทธ์การพัฒนาความยั่งยืนถูกกำหนดขึ้นเป็นกรอบแนวทางในการพัฒนาธุรกิจอย่างยั่งยืน โดยพิจารณาจากนโยบายธุรกิจ การกำกับดูแลกิจการที่ยึดหลักธรรมาภิบาล และแผนบริหารความเสี่ยง เพื่อเป็นการสร้างคุณค่าร่วมกันทั้งในด้านเศรษฐกิจ สังคม และสิ่งแวดล้อม นอกจากนี้ บริษัทยังยึดมั่นในการมีส่วนร่วมผลักดันเป้าหมายการพัฒนาที่ยั่งยืนหรือ Sustainable Development Goals (SDGs) ขององค์การสหประชาชาติตามแนวทาง ESG (Environment Social และ Governance) ที่ครอบคลุมมิติสิ่งแวดล้อม สังคม และธรรมาภิบาล จำนวน 11 เป้าหมายหลัก ได้แก่ เป้าหมายที่ 3, 4, 5, 6, 8, 9, 10, 11, 12, 13 และ 17 ซึ่งสอดคล้องตามประเด็นสาระสำคัญของบริษัท แต่ในขณะเดียวกันก็ยังให้การสนับสนุนอีก 6 เป้าหมาย ได้แก่ 1, 2, 7, 14, 15 และ 16 เพื่อสร้างคุณค่าอย่างยั่งยืนให้แก่ผู้มีส่วนได้เสียทุกฝ่าย



เป้าหมาย SDGs ขององค์กรสหประชาชาติ : Goal 3 การมีสุขภาพและความเป็นอยู่ที่ดี (Good Health and Well-being), Goal 3 การมีสุขภาพและความเป็นอยู่ที่ดี (Good Health and Well-being), Goal 4 การศึกษาที่มีคุณภาพ (Quality Education), Goal 4 การศึกษาที่มีคุณภาพ (Quality Education), Goal 5 ความเท่าเทียมทางเพศ (Gender Equality), Goal 5 ความเท่าเทียมทางเพศ (Gender Equality), Goal 6 น้ำสะอาดและสุขาภิบาล (Clean Water and Sanitation), Goal 8 งานที่มีคุณค่าเศรษฐกิจที่เติบโต (Decent Work and Economic Growth), Goal 8 งานที่มีคุณค่าเศรษฐกิจที่เติบโต (Decent Work and Economic Growth), Goal 9 อุตสาหกรรม นวัตกรรม โครงสร้างพื้นฐาน (Industry, Innovation and Infrastructure), Goal 9 อุตสาหกรรม นวัตกรรม โครงสร้างพื้นฐาน (Industry, Innovation and Infrastructure), Goal 10 ลดความเหลื่อมล้ำ (Reduce Inequalities), Goal 10 ลดความเหลื่อมล้ำ (Reduce Inequalities), Goal 11 เมืองและชุมชนยั่งยืน (Sustainable Cities and Communities), Goal 11 เมืองและชุมชนยั่งยืน (Sustainable Cities and Communities), Goal 12 การผลิตและบริโภคที่รับผิดชอบ (Responsible Consumption and Production), Goal 12 การผลิตและบริโภคที่รับผิดชอบ (Responsible Consumption and Production), Goal 13 การรับมือกับการเปลี่ยนแปลงสภาพภูมิอากาศ (Climate Action), Goal 13 การรับมือกับการเปลี่ยนแปลงสภาพภูมิอากาศ (Climate Action), Goal 17 หุ้นส่วนเพื่อการพัฒนา (Partnerships for the Goals), Goal 17 หุ้นส่วนเพื่อการพัฒนา (Partnerships for the Goals)

การทบทวนนโยบายและ/หรือเป้าหมายการจัดการด้านความยั่งยืนในรอบปีที่ผ่านมา

ในรอบปีที่ผ่านมาบริษัทมีการทบทวนนโยบายและ/หรือ : มี
 เป้าหมายการจัดการด้านความยั่งยืน
 ในรอบปีที่ผ่านมาบริษัทมีการเปลี่ยนแปลงและพัฒนากฎเกี่ยวกับ : ไม่มี
 นโยบายและ/หรือเป้าหมายการจัดการด้านความยั่งยืน

3.2 การจัดการผลกระทบต่อผู้มีส่วนได้เสียในห่วงโซ่มูลค่าของธุรกิจ

3.2.1 ห่วงโซ่มูลค่าธุรกิจ

1. การสานสัมพันธ์กับลูกค้า โดยการเสนอข้อมูลเกี่ยวกับเครื่องมือแพทย์
2. การสั่งซื้อและนำเข้าเครื่องมือแพทย์จากต่างประเทศ
3. การตรวจสอบคุณภาพของเครื่องมือแพทย์
4. การอบรมการใช้งาน
5. การส่งมอบสินค้า
6. การบำรุงรักษา

รูปภาพห่วงโซ่มูลค่าธุรกิจ

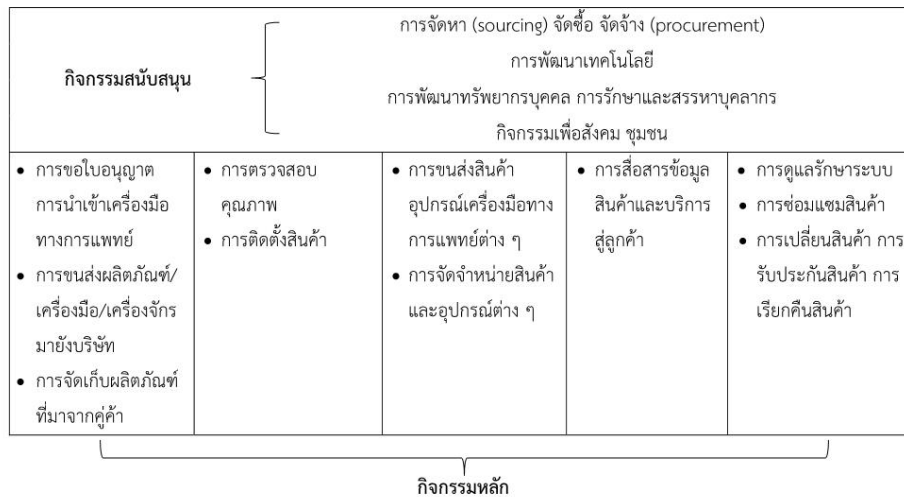

3.2.2 การวิเคราะห์ผู้มีส่วนได้เสียในห่วงโซ่มูลค่าของธุรกิจ

รายละเอียดการวิเคราะห์ผู้มีส่วนได้เสียในห่วงโซ่มูลค่าธุรกิจ

กลุ่มผู้มีส่วนได้เสีย	ความคาดหวังของผู้มีส่วนได้เสีย	การตอบสนองความคาดหวังของผู้มีส่วนได้เสีย	ช่องทางการมีส่วนร่วมและสื่อสาร
ผู้มีส่วนได้เสียภายในองค์กร			

กลุ่มผู้มีส่วนได้เสีย	ความคาดหวังของผู้มีส่วนได้เสีย	การตอบสนองความคาดหวังของผู้มีส่วนได้เสีย	ช่องทางการมีส่วนร่วมและสื่อสาร
<ul style="list-style-type: none"> พนักงาน 	<ul style="list-style-type: none"> - การพัฒนาศักยภาพเพื่อความก้าวหน้าและความมั่นคงในการทำงาน - การได้รับค่าตอบแทนและสวัสดิการที่เหมาะสม - สภาพแวดล้อมในการทำงานที่คำนึงถึงความปลอดภัยในการทำงาน และคุณภาพชีวิตของพนักงาน - การปฏิบัติตามกฎหมายแรงงานอย่างเคร่งครัด 	<ul style="list-style-type: none"> - การบริหารจัดการผลตอบแทน และสวัสดิการที่เหมาะสมและเป็นธรรม - การปฏิบัติต่อพนักงานทุกคนด้วยความเท่าเทียม และเคารพในสิทธิมนุษยชนขั้นพื้นฐาน - การให้โอกาสและความก้าวหน้าในหน้าที่การงาน - การจัดอบรมและส่งเสริมการพัฒนาศักยภาพพนักงาน - การจัดการสภาพแวดล้อมในการทำงานที่คำนึงถึงความปลอดภัยในการทำงาน และคุณภาพชีวิตของพนักงาน - การดำเนินธุรกิจอย่างถูกต้องและโปร่งใส 	<ul style="list-style-type: none"> • การอบรม / สัมมนา • อื่น ๆ <ul style="list-style-type: none"> • การสื่อสารจากผู้บริหารระดับสูงผ่านผู้บริหารระดับกลาง และ/หรือช่องทางต่าง ๆ เพื่อถ่ายทอดมายังพนักงานโดยตรง • การประเมินผลการปฏิบัติงานประจำปี
ผู้มีส่วนได้เสียภายนอกองค์กร			
<ul style="list-style-type: none"> • อื่น ๆ • ผู้ป่วย 	<ul style="list-style-type: none"> - การได้รับการรักษาจากเครื่องมือที่มีคุณภาพ - การเข้าถึงการรักษาอย่างรวดเร็วและเทคโนโลยีที่ดี ทันสมัย 	<ul style="list-style-type: none"> - การจำหน่ายและการติดตั้งเครื่องมือทางการแพทย์เกี่ยวกับการฉายรังสีที่มีคุณภาพ - การจัดตั้งโรงพยาบาลเฉพาะทางโรคมะเร็งเพื่อให้ผู้ป่วยสามารถเข้าถึงเทคโนโลยีที่ดีและทันสมัย 	<ul style="list-style-type: none"> • อื่น ๆ <ul style="list-style-type: none"> • การมีส่วนร่วมจัดกิจกรรมกับลูกค้าและโรงพยาบาล โดยเฉพาะที่เกี่ยวข้องกับผู้ป่วยโรคมะเร็ง
ผู้มีส่วนได้เสียภายนอกองค์กร			
<ul style="list-style-type: none"> • ผู้ถือหุ้น 	<ul style="list-style-type: none"> - การดำเนินธุรกิจตามหลักการกำกับดูแลกิจการ - การดำเนินงานที่มีความรับผิดชอบต่อสังคมและสิ่งแวดล้อม - การสร้างผลตอบแทนที่ดี 	<ul style="list-style-type: none"> - การจ่ายเงินปันผลให้กับผู้ถือหุ้นอย่างเหมาะสม - การบริหารและพัฒนาองค์กรเพื่อการเติบโตอย่างยั่งยืน - การขยายธุรกิจรองรับการเปลี่ยนแปลงและความเสี่ยงในการหยุดชะงัก 	<ul style="list-style-type: none"> • การประชุมสามัญผู้ถือหุ้นประจำปี • อื่น ๆ <ul style="list-style-type: none"> • เว็บไซต์ของบริษัท • รายงานประจำปี • รายงานวิเคราะห์ผลการดำเนินงานรายไตรมาส (MD&A)
ผู้มีส่วนได้เสียภายนอกองค์กร			

กลุ่มผู้มีส่วนได้เสีย	ความคาดหวังของผู้มีส่วนได้เสีย	การตอบสนองความคาดหวังของผู้มีส่วนได้เสีย	ช่องทางการมีส่วนร่วมและสื่อสาร
<ul style="list-style-type: none"> ลูกค้า 	<ul style="list-style-type: none"> - การส่งมอบเครื่องมือที่เกี่ยวข้องกับการแพทย์ที่มีคุณภาพ - การเข้าใจความต้องการของลูกค้า การให้ความช่วยเหลือและการสนับสนุนความต้องการของลูกค้าที่เหมาะสม - การติดต่อ การติดตามดูแล และการบริการหลังการขายที่ตรงตามระยะเวลาที่กำหนด - การปฏิบัติต่อลูกค้าอย่างเท่าเทียม - การเก็บรักษาความลับ - การกำหนดราคาที่เป็นธรรม - การต่อต้านการทุจริตและคอร์รัปชัน 	<ul style="list-style-type: none"> - การพัฒนาและตอบสนองต่อความต้องการของลูกค้าอย่างสม่ำเสมอ - การเอาใจใส่และรับผิดชอบต่องูกค้าทั้งด้านคุณภาพและการบริการที่ดี - การสร้างความเชื่อมั่นต่อบริษัท - การสร้างความพึงพอใจแก่ลูกค้า - การตอบสนองและการจัดการข้อร้องเรียน - การทำงานที่มีความโปร่งใส - จรรยาบรรณในการเก็บรักษาข้อมูลและความลับ - การให้ความสำคัญกับการกำหนดราคาที่เป็นธรรม ภายใต้นโยบายการกำหนดราคา 	<ul style="list-style-type: none"> • การสำรวจความพึงพอใจ • การอบรม / สัมมนา • อื่น ๆ <ul style="list-style-type: none"> • การจัดจำหน่ายเครื่องมือที่เกี่ยวข้องกับการแพทย์ที่มีคุณภาพ • การเข้าพบและเยี่ยมเยียนลูกค้า • การรับฟังความคิดเห็นและข้อร้องเรียนต่าง ๆ
ผู้มีส่วนได้เสียภายนอกองค์กร			
<ul style="list-style-type: none"> • คู่ค้า 	<ul style="list-style-type: none"> - การปฏิบัติตามเงื่อนไขทางการค้า - การปฏิบัติต่อคู่ค้าด้วยความเป็นธรรม - การส่งเสริมและสนับสนุนกิจกรรมต่าง ๆ และการมีส่วนร่วมในการแก้ไขปัญหา - การดำเนินธุรกิจภายใต้กรอบที่กฎหมายกำหนด 	<ul style="list-style-type: none"> - การปฏิบัติตามเงื่อนไขและข้อตกลงทางการค้าที่ทำร่วมกันอย่างเคร่งครัด - การปฏิบัติต่อคู่ค้าด้วยความเป็นธรรมและเท่าเทียมกัน - การให้ข้อเสนอแนะและแนวทางในการพัฒนาการดำเนินธุรกิจร่วมกัน - การสื่อสารและให้ข้อมูลทางการค้าที่ถูกต้อง - การกำหนดนโยบายเกี่ยวกับการจัดซื้อจัดจ้าง - การไม่สนับสนุนหรือซื้อสินค้าที่มีการละเมิดลิขสิทธิ์ หรือละเมิดสิทธิมนุษยชน - การดำเนินธุรกิจอย่างถูกต้องและโปร่งใส 	<ul style="list-style-type: none"> • อื่น ๆ <ul style="list-style-type: none"> • การประชุมหารือ และการสนทนาพูดคุย จัดทำบันทึกข้อตกลงร่วมกัน • การแลกเปลี่ยนความคิดเห็นและให้ข้อเสนอแนะ คำแนะนำในการปรับปรุงพัฒนา
ผู้มีส่วนได้เสียภายนอกองค์กร			

กลุ่มผู้มีส่วนได้เสีย	ความคาดหวังของผู้มีส่วนได้เสีย	การตอบสนองความคาดหวังของผู้มีส่วนได้เสีย	ช่องทางการมีส่วนร่วมและสื่อสาร
<ul style="list-style-type: none"> • เจ้าหนี้ 	<ul style="list-style-type: none"> - การปฏิบัติตามเงื่อนไขและข้อตกลง - การปฏิบัติต่อเจ้าหนี้อย่างเป็นธรรม 	<ul style="list-style-type: none"> - การปฏิบัติตามข้อตกลงทางการเงินและชำระคืนเงินกู้ยืม - การไม่เอาเปรียบและมีการมีความรับผิดชอบต่อเจ้าหนี้ 	<ul style="list-style-type: none"> • อื่น ๆ <ul style="list-style-type: none"> • การเปิดเผยข้อมูลทางการเงินอย่างถูกต้อง ครบถ้วน โปร่งใส และทันเวลา • การสนทนาพูดคุย และตอบข้อซักถาม รับฟังความคิดเห็นและข้อเสนอแนะ
ผู้มีส่วนได้เสียภายนอกองค์กร			
<ul style="list-style-type: none"> • คู่แข่งทางการค้า 	<p>การปฏิบัติตามกติกาการแข่งขันที่ดี ตามกฎระเบียบข้อบังคับและกฎหมายที่เกี่ยวข้อง</p>	<ul style="list-style-type: none"> - การไม่ทำลายชื่อเสียงของคู่แข่งทางการค้า - การปฏิบัติตามกรอบกติกาการแข่งขันที่ดี - การไม่ละเมิดลิขสิทธิ์หรือทรัพย์สินทางปัญญาของผู้อื่น - การดำเนินธุรกิจอย่างถูกต้องและโปร่งใส 	<ul style="list-style-type: none"> • อื่น ๆ <ul style="list-style-type: none"> • การร่วมกิจกรรมของสมาคมที่เกี่ยวข้อง เพื่อแลกเปลี่ยนข้อมูลและเทคโนโลยีใหม่ ๆ เกี่ยวกับเครื่องมือทางการแพทย์
ผู้มีส่วนได้เสียภายนอกองค์กร			
<ul style="list-style-type: none"> • อื่น ๆ <ul style="list-style-type: none"> • สังคม ชุมชน และสิ่งแวดล้อม 	<ul style="list-style-type: none"> - การส่งเสริมและสนับสนุนกิจกรรมทางสังคมที่เป็นประโยชน์ต่อชุมชนและสังคม - การให้ความสำคัญกับการต่อต้านการทุจริตและคอร์รัปชัน 	<ul style="list-style-type: none"> - การส่งเสริมและสนับสนุนกิจกรรมที่เกี่ยวข้องกับสังคม ชุมชน และสิ่งแวดล้อม - การตอบสนองและการจัดการข้อร้องเรียน - การสืบสวนสอบสวนการกระทำทุจริตอย่างเป็นธรรม (ถ้ามี) 	<ul style="list-style-type: none"> • อื่น ๆ <ul style="list-style-type: none"> • การร่วมกิจกรรมต่าง ๆ ร่วมกับชุมชน หรือสังคม • การรับฟังข้อเสนอแนะและรับเรื่องร้องเรียนต่าง ๆ • การแจ้งเบาะแสการกระทำทุจริตหรือการกระทำที่ขัดต่อกฎหมาย

ประเด็นสำคัญความยั่งยืน

ด้านบรรษัทภิบาลและเศรษฐกิจ

ประเด็นสำคัญความยั่งยืน	รายละเอียด	ผลการดำเนินงานในปี 2568
การกำกับดูแลกิจการที่ดี	<ul style="list-style-type: none"> นโยบายการกำกับดูแลกิจการ 	<ul style="list-style-type: none"> ทบทวนนโยบายการกำกับดูแลกิจการ ได้รับการประเมินด้านการกำกับดูแลกิจการ ในระดับ “ดีมาก” <p>บริษัทสามารถบรรลุเป้าหมายที่กำหนดไว้ได้สำเร็จ โดยไม่มีการร้องเรียนหรือการกระทำผิดเกี่ยวกับการกำกับดูแลกิจการแต่อย่างใด</p>
การต่อต้านการทุจริตและคอร์รัปชัน	<ul style="list-style-type: none"> นโยบายการป้องกันการทุจริตและคอร์รัปชัน จรรยาบรรณธุรกิจ การป้องกันการใช้อิทธิพลภายในและความขัดแย้งทางผลประโยชน์ 	<ul style="list-style-type: none"> ทบทวนนโยบายและจรรยาบรรณธุรกิจทุกปี ประกาศเจตนารมณ์เป็นแนวร่วมต่อต้านคอร์รัปชันภาคเอกชนไทย <p>บริษัทสามารถบรรลุเป้าหมายที่กำหนดไว้ได้สำเร็จ โดยไม่มีการกระทำผิดเกี่ยวกับการต่อต้านการทุจริตและคอร์รัปชัน จรรยาบรรณธุรกิจ และไม่มีการกระทำที่ผิดกฎหมายแต่อย่างใด</p>
คุณภาพผลิตภัณฑ์และบริการ และความรับผิดชอบต่อลูกค้า	<ul style="list-style-type: none"> การบริหารคุณภาพ การปฏิบัติต่อลูกค้าด้วยความโปร่งใสเป็นธรรม และตรวจสอบได้ 	<ul style="list-style-type: none"> ได้รับการรับรองมาตรฐาน ISO 13485 ระบบบริหารคุณภาพสำหรับอุปกรณ์ทางการแพทย์ (Medical Devices Quality Management Systems) ระดับความพึงพอใจของลูกค้าอยู่ที่ร้อยละ 89.56 <p>บริษัทสามารถบรรลุเป้าหมายด้านความพึงพอใจของลูกค้าได้สูงกว่าระดับที่กำหนดไว้ที่ไม่น้อยกว่าร้อยละ 80</p>

ด้านสังคม

ประเด็นสำคัญความยั่งยืน	รายละเอียด	ผลการดำเนินงานในปี 2568
สิทธิมนุษยชน	<ul style="list-style-type: none"> หลักสิทธิมนุษยชนและการปฏิบัติต่อพนักงานอย่างเป็นธรรม ปฏิบัติต่อพนักงานอย่างเท่าเทียมและให้ความเป็นธรรมต่อพนักงาน 	<ul style="list-style-type: none"> ไม่มีการร้องเรียนเกี่ยวกับการละเมิดสิทธิมนุษยชน <p>บริษัทสามารถบรรลุเป้าหมายที่กำหนดไว้ได้สำเร็จ โดยไม่มีการร้องเรียนเกี่ยวกับการละเมิดสิทธิมนุษยชนแต่อย่างใด</p>
การดูแลและพัฒนาศักยภาพของพนักงาน	<ul style="list-style-type: none"> การพัฒนาความรู้ของพนักงาน 	<ul style="list-style-type: none"> จำนวนชั่วโมงการฝึกอบรมโดยเฉลี่ยของพนักงานต่อคน คือ 13.13 ชั่วโมง <p>บริษัทสามารถบรรลุเป้าหมายที่กำหนดไว้ได้สำเร็จ โดยส่งเสริมให้พนักงานเข้ารับการฝึกอบรมได้สูงกว่าเป้าหมายที่กำหนดไว้ที่ ปีละ 10 ชั่วโมง</p>
สุขภาพและความปลอดภัยของพนักงาน	<ul style="list-style-type: none"> การอบรมเกี่ยวกับความปลอดภัย 	<ul style="list-style-type: none"> ไม่มีการบาดเจ็บจากการทำงานถึงขั้นหยุดงาน <p>บริษัทสามารถบรรลุเป้าหมายที่กำหนดไว้ได้สำเร็จ โดยไม่มีการบาดเจ็บจากการทำงานถึงขั้นหยุดงานแต่อย่างใด</p>

ด้านสิ่งแวดล้อม

ประเด็นสำคัญความยั่งยืน	รายละเอียด	ผลการดำเนินงานในปี 2568
การจัดการทรัพยากร	<ul style="list-style-type: none"> การบริหารจัดการทรัพยากร (ไฟฟ้าและน้ำ) 	<ul style="list-style-type: none"> รณรงค์การใช้ทรัพยากรอย่างประหยัด <p>บริษัททำได้ต่ำกว่าเป้าหมายที่กำหนด เนื่องจากจำนวนพนักงานที่เพิ่มมากขึ้น ทำให้มีความต้องการการใช้ทรัพยากร (ไฟฟ้าและน้ำ) ที่เพิ่มมากขึ้น</p>

3.3 การจัดการด้านความยั่งยืนในมิติสิ่งแวดล้อม

3.3.1 นโยบายและแนวปฏิบัติด้านสิ่งแวดล้อม

นโยบายและแนวปฏิบัติด้านสิ่งแวดล้อม

นโยบายและแนวปฏิบัติด้านสิ่งแวดล้อม : มี

แนวปฏิบัติด้านสิ่งแวดล้อม : อื่น ๆ : การส่งเสริมให้มีการใช้ทรัพยากรอย่างมีประสิทธิภาพ

แม้ว่าธุรกิจของบริษัทมิได้ส่งผลกระทบต่อสิ่งแวดล้อมโดยตรง อย่างไรก็ตาม บริษัทได้จัดให้มีนโยบายเกี่ยวกับสิ่งแวดล้อม โดยให้ความสำคัญกับการดูแลรักษาสิ่งแวดล้อม การอนุรักษ์และรักษาทรัพยากรธรรมชาติ การควบคุมการใช้และการลดปริมาณการใช้พลังงาน รวมถึงการรณรงค์ส่งเสริมและสนับสนุนการอนุรักษ์สิ่งแวดล้อม ด้วยการปลูกฝังจิตสำนึกให้กับพนักงานด้วยการให้ความรู้ผ่านการสื่อสารและการรณรงค์ให้พนักงานรู้จักถึงวิธีการจัดการสิ่งแวดล้อมเบื้องต้น เพื่อให้เกิดการมีส่วนร่วมในความรับผิดชอบต่อสิ่งแวดล้อม

- ส่งเสริมการให้ความรู้แก่พนักงานของบริษัทเกี่ยวกับผลกระทบทั้งทางบวกและทางลบต่อสิ่งแวดล้อมจากกิจกรรมต่าง ๆ
- ส่งเสริมวัฒนธรรมในองค์กรให้พนักงานทุกคนตระหนักและมีส่วนร่วมในการคิดค้นและแสวงหาแนวทางวิธีการลดการใช้ทรัพยากรและพลังงาน ตลอดจนการปล่อยของเสียและก๊าซเรือนกระจก เพื่อป้องกัน ควบคุม และลดผลกระทบต่อสิ่งแวดล้อม ชุมชน และสังคมให้น้อยที่สุด
- มุ่งมั่นที่จะดำเนินการด้านสิ่งแวดล้อมอย่างต่อเนื่อง โดยดำเนินโครงการหรือดำรงไว้ซึ่งกระบวนการซึ่งมีเป้าหมายที่จะลดปริมาณผลกระทบจากสิ่งแวดล้อมที่เกิดจากการดำเนินกิจการของบริษัท

ลิงก์นโยบายและแนวปฏิบัติด้านสิ่งแวดล้อม : <https://www.bizalignment.com/policies/>

การทบทวนนโยบาย แนวปฏิบัติ และ/หรือเป้าหมายด้านสิ่งแวดล้อมในรอบปีที่ผ่านมา

การทบทวนนโยบาย แนวปฏิบัติ และ/หรือเป้าหมายด้านสิ่งแวดล้อม : มี

ในรอบปีที่ผ่านมา

3.3.2 ผลการดำเนินงานด้านสิ่งแวดล้อม

ข้อมูลเกี่ยวกับการจัดการพลังงาน

แผนการจัดการพลังงาน

แผนการจัดการพลังงานของบริษัท : ไม่มี

การตั้งเป้าหมายการจัดการไฟฟ้าและ/หรือน้ำมันและเชื้อเพลิง

บริษัทมีการตั้งเป้าหมายการจัดการไฟฟ้า : มี

และ/หรือน้ำมันและเชื้อเพลิงหรือไม่

รายละเอียดการตั้งเป้าหมายการจัดการไฟฟ้าและ/หรือน้ำมันและเชื้อเพลิง

เป้าหมาย	ปีฐาน	ปีเป้าหมาย
ลดการซื้อไฟฟ้ามาใช้	2567 : ซื้อไฟฟ้ามาใช้ 65,329.00 กิโลวัตต์-ชั่วโมง	2572 : ลด 10%

ผลการดำเนินงานและผลลัพธ์ด้านการจัดการพลังงาน

ผลการดำเนินงานและผลลัพธ์ด้านการจัดการพลังงาน : มี

บริษัทได้เผยแพร่และประชาสัมพันธ์โครงการประหยัดพลังงานในสำนักงานให้กับพนักงาน เพื่อเป็นการปลูกฝังจิตสำนึกในการใช้ทรัพยากรอย่างมีประสิทธิภาพและรู้คุณค่า และปฏิบัติตามด้วยวิธีการต่าง ๆ ผ่านช่องทางการสื่อสารภายในองค์กร เช่น การปิดไฟทุกครั้งหลัง

การใช้งานและเมื่อไม่จำเป็น ตรวจสอบและทำความสะอาดเครื่องใช้ไฟฟ้าอย่างสม่ำเสมอ เพื่อให้เครื่องใช้ไฟฟ้าสามารถทำงานได้อย่างมีประสิทธิภาพ เป็นต้น โดยในปี 2568 บริษัทได้ตั้งเป้าหมายที่จะลดปริมาณการใช้ไฟฟ้าลงจากปี 2567 ไม่น้อยกว่าร้อยละ 2 ซึ่งบริษัททำได้ต่ำกว่าเป้าหมายที่กำหนด เนื่องจากจำนวนพนักงานที่เพิ่มมากขึ้น ทำให้มีความต้องการการใช้ไฟฟ้าที่เพิ่มมากขึ้น สำหรับเป้าหมายระยะยาวในการลดปริมาณการใช้ไฟฟ้า บริษัทตั้งเป้าไว้ที่ไม่น้อยกว่าร้อยละ 10 จากปี 2567 ภายในระยะเวลา 5 ปี (ภายในปี 2572)

การจัดการพลังงาน : การใช้เชื้อเพลิง

	2566	2567	2568
น้ำมันเบนซิน (ลิตร) ⁽¹⁾	0.00	0.00	35,042.58

หมายเหตุ : ⁽¹⁾ บริษัทเริ่มเก็บข้อมูลในปี 2568

การจัดการพลังงาน : การใช้ไฟฟ้า

	2566	2567	2568
ปริมาณการใช้ไฟฟ้ารวม (กิโลวัตต์-ชั่วโมง)	61,329.00	65,329.00	67,817.00
ปริมาณการซื้อไฟฟ้ามาใช้ (กิโลวัตต์-ชั่วโมง)	61,329.00	65,329.00	67,817.00
ปริมาณการซื้อหรือผลิตไฟฟ้ามาใช้จากแหล่งพลังงานทดแทน (กิโลวัตต์-ชั่วโมง)	0.00	0.00	0.00

ข้อมูลเกี่ยวกับการจัดการน้ำ

แผนการจัดการน้ำ

แผนการจัดการน้ำของบริษัท : ไม่มี

การตั้งเป้าหมายการจัดการน้ำ

บริษัทมีการตั้งเป้าหมายการจัดการน้ำหรือไม่ : มี

รายละเอียดการตั้งเป้าหมายการจัดการน้ำ

เป้าหมาย	ปีฐาน	ปีเป้าหมาย
ลดการใช้น้ำ (Reduction of water withdrawal)	2567 : ใช้น้ำ 899.90 ลูกบาศก์เมตร	2572 : ลด 10%

ผลการดำเนินงานและผลลัพธ์ด้านการจัดการน้ำ

ผลการดำเนินงานและผลลัพธ์ด้านการจัดการน้ำ : มี

บริษัทได้เผยแพร่และประชาสัมพันธ์โครงการประหยัดพลังงานในสำนักงานให้กับพนักงาน เพื่อเป็นการปลูกฝังจิตสำนึกในการใช้ทรัพยากรอย่างมีประสิทธิภาพและรู้คุณค่า และปฏิบัติตามด้วยวิธีการต่าง ๆ ผ่านช่องทางการสื่อสารภายในองค์กร เช่น การปิดน้ำให้สนิททุกครั้งหลังการใช้งาน ตรวจสอบระบบจ่ายน้ำและอุปกรณ์ที่เกี่ยวข้องอย่างสม่ำเสมอ และแจ้งต่อฝ่ายที่เกี่ยวข้องทันทีเมื่อพบการชำรุดหรือไม่พร้อมใช้งาน เป็นต้น โดยในปี 2568 บริษัทได้ตั้งเป้าหมายที่จะลดปริมาณการใช้น้ำลงจากปี 2567 ไม่น้อยกว่าร้อยละ 2 ซึ่งบริษัททำได้ต่ำกว่าเป้าหมายที่กำหนด เนื่องจากจำนวนพนักงานที่เพิ่มมากขึ้น ทำให้มีความต้องการการใช้น้ำที่เพิ่มมากขึ้น สำหรับเป้าหมายระยะยาวในการลดปริมาณการใช้น้ำ บริษัทตั้งเป้าไว้ที่ไม่น้อยกว่าร้อยละ 10 จากปี 2567 ภายในระยะเวลา 5 ปี (ภายในปี 2572)

การจัดการน้ำ : ปริมาณการใช้น้ำของบริษัท จำแนกตามแหล่งน้ำ

	2566	2567	2568
ปริมาณการใช้น้ำรวม (ลูกบาศก์เมตร)	926.43	899.90	939.93
ปริมาณการใช้น้ำประปาหรือน้ำจากองค์กรอื่น (ลูกบาศก์เมตร) ⁽²⁾	926.43	899.90	939.93

หมายเหตุ : ⁽²⁾ สำนักงานของบริษัทเป็นอาคารชุดที่บริหารงานโดยนิติบุคคลของฝ่ายอาคาร นอกจากการใช้น้ำประปาตามปกติแล้ว หมายรวมถึงจำนวนหน่วยมิเตอร์ระบายน้ำที่เกิดจากการใช้ความร้อนจากการเปิดใช้เครื่องปรับอากาศด้วย

การจัดการน้ำ : ปริมาณการใช้น้ำของบริษัท

	2566	2567	2568
ปริมาณการใช้น้ำสุทธิ (ลูกบาศก์เมตร)	926.43	899.90	939.93

ข้อมูลเกี่ยวกับการจัดการขยะและของเสีย

แผนการจัดการขยะและของเสีย

แผนการจัดการขยะและของเสียของบริษัท : ไม่มี

การตั้งเป้าหมายการจัดการขยะและของเสีย

บริษัทมีการตั้งเป้าหมายการจัดการขยะและของเสียหรือไม่ : ไม่มี

ผลการดำเนินงานและผลลัพธ์ด้านการจัดการขยะและของเสีย

ผลการดำเนินงานและผลลัพธ์ด้านการจัดการขยะและของเสีย : ไม่มี

การดำเนินงานด้านการจัดการขยะและของเสีย

ขยะและของเสีย

- ลดปริมาณขยะที่อาจจะเกิดขึ้น (Reduce) เช่น การเลือกใช้สินค้าที่ผลิตภัณฑ์เป็นบรรจุภัณฑ์ขนาดใหญ่แทนขนาดเล็ก และเลือกใช้ผลิตภัณฑ์ที่มีผลกระทบต่อสิ่งแวดล้อมน้อยที่สุด
- นำมาใช้ซ้ำ (Reuse) เช่น การนำบรรจุภัณฑ์มาใช้ใส่บรรจุเครื่องใช้สิ่งของต่าง ๆ การนำถุงกระดาษหรือถุงพลาสติกมาใช้ซ้ำ การใช้กระดาษทั้ง 2 หน้า การใช้ถุงผ้าลดโลกร้อน การใช้อุปกรณ์ใส่อาหารที่สามารถทำความสะอาดและนำมาใช้ซ้ำได้
- ส่งเสริมการนำขยะกลับมาหมุนเวียนใช้ใหม่ (Recycle) โดยให้มีการคัดแยกและรวบรวมขยะในสำนักงานที่สามารถนำไปใช้ในการ Recycle ได้ เช่น ปฏิทินตั้งโต๊ะ ลูกแก้ว ฯลฯ เพื่อนำไปบริจาคให้กับหน่วยงานที่มีความต้องการใช้ต่อไป

ข้อมูลเกี่ยวกับการจัดการก๊าซเรือนกระจก

แผนการจัดการก๊าซเรือนกระจก

แผนการจัดการก๊าซเรือนกระจกของบริษัท : ไม่มี

การตั้งเป้าหมายการปล่อยก๊าซเรือนกระจก

บริษัทมีการตั้งเป้าหมายการจัดการก๊าซเรือนกระจก : มี

การตั้งเป้าหมายที่บริษัทมี : การตั้งเป้าหมายการลดก๊าซเรือนกระจกอื่นๆ

การตั้งเป้าหมายการลดก๊าซเรือนกระจกอื่น ๆ

รายละเอียดการตั้งเป้าหมายการลดก๊าซเรือนกระจกอื่น ๆ

ขอบเขตการปล่อย ก๊าซเรือนกระจก	ปีฐาน	ปีเป้าหมายระยะสั้น	ปีเป้าหมายระยะยาว
ขอบเขตที่ 1	2568 : ปล่อยก๊าซเรือนกระจก 96.04 tCO ₂ e	2569 : ลด 1% เทียบกับปีฐาน	2573 : ลด 5% เทียบกับปีฐาน
ขอบเขตที่ 2	2568 : ปล่อยก๊าซเรือนกระจก 33.93 tCO ₂ e	2569 : ลด 0.5% เทียบกับปีฐาน	2573 : ลด 2.5% เทียบกับปีฐาน

ผลการดำเนินงานและผลลัพธ์ด้านการจัดการก๊าซเรือนกระจก

ผลการดำเนินงานและผลลัพธ์ด้านการจัดการจัดการก๊าซเรือนกระจก : ไม่มี

มาตรการในการบริหารก๊าซเรือนกระจก

มาตรการ

บริษัทให้ความสำคัญกับการจัดการเพื่อลดปัญหาก๊าซเรือนกระจก จึงได้ริเริ่มกิจกรรมต่าง ๆ เพื่อสนับสนุนการลดการปล่อยก๊าซเรือนกระจกจากกิจกรรมต่าง ๆ ในกระบวนการดำเนินธุรกิจ เช่น การนำเทคโนโลยีเข้ามาใช้เพื่อลดการใช้ทรัพยากร การรณรงค์ให้มีการลดการใช้ทรัพยากรและพลังงานภายในบริษัท โดยมีรายละเอียด ดังนี้

- ลดปริมาณการใช้กระดาษ เนื่องจากการใช้กระดาษเป็นกิจกรรมหนึ่งที่เกิดก๊าซเรือนกระจกในทางอ้อม (Scope 3) เพื่อเป็นการลดการปล่อยก๊าซเรือนกระจกจากการใช้กระดาษ บริษัทนำเทคโนโลยีมาใช้ในการประชุมต่าง ๆ เพื่อลดปริมาณการพิมพ์และการใช้กระดาษ รวมไปถึงการจัดเก็บเอกสารและข้อมูลในรูปแบบ soft file แทนการจัดเก็บเอกสารรูปแบบ hard copy
- การใช้พลังงานไฟฟ้าเป็นกิจกรรมหนึ่งที่ปล่อยก๊าซเรือนกระจก บริษัทจึงได้ดำเนินการเปลี่ยนคอมพิวเตอร์ตั้งโต๊ะ (Desktop) ที่ใช้ไฟฟ้าประมาณ 200-250 W เป็นคอมพิวเตอร์แบบพกพา (Laptop) ซึ่งใช้พลังงานประมาณ 60-70 W เท่านั้น
- การใช้น้ำเป็นอีกกิจกรรมหนึ่งที่ปล่อยก๊าซเรือนกระจก บริษัทจึงรณรงค์ให้มีการใช้น้ำอย่างประหยัด ปิดน้ำทุกครั้งหลังใช้งาน
- ปลุกฝังจิตสำนึกพนักงานในการใช้พลังงานและทรัพยากรอย่างรู้คุณค่ามากขึ้น

การจัดการเพื่อลดปัญหาก๊าซเรือนกระจก : ปริมาณการปล่อยก๊าซเรือนกระจกขององค์กร

	2566	2567	2568
ปริมาณการปล่อยก๊าซเรือนกระจกรวม (ตันคาร์บอนไดออกไซด์เทียบเท่า) ⁽³⁾	0.00	0.00	129.97
การปล่อยก๊าซเรือนกระจก - ขอบเขตที่ 1 (ตันคาร์บอนไดออกไซด์เทียบเท่า)	0.00	0.00	96.04
การปล่อยก๊าซเรือนกระจก - ขอบเขตที่ 2 (ตันคาร์บอนไดออกไซด์เทียบเท่า)	0.00	0.00	33.93
การปล่อยก๊าซเรือนกระจก - ขอบเขตที่ 3 (ตันคาร์บอนไดออกไซด์เทียบเท่า)	0.00	0.00	0.00

หมายเหตุ : ⁽³⁾ บริษัทเริ่มจัดเก็บข้อมูลในปี 2568

การจัดการเพื่อลดปัญหาก๊าซเรือนกระจก : การทวนสอบปริมาณการปล่อยก๊าซเรือนกระจกของบริษัทในรอบปีที่ผ่านมา

การทวนสอบปริมาณการปล่อยก๊าซเรือนกระจกของบริษัท : ไม่มี

ข้อมูลเกี่ยวกับการจัดการสิ่งแวดล้อมด้านอื่น ๆ

แผนงาน ผลการดำเนินงาน ผลลัพธ์เกี่ยวกับการจัดการด้านสิ่งแวดล้อมอื่น ๆ

การดำเนินการด้านการจัดการด้านสิ่งแวดล้อมอื่น ๆ

- ส่งเสริมให้มีการสื่อสารภายในองค์กรด้วยอีเมลแทนการใช้กระดาษ รวมถึงการใช้กระดาษอย่างคุ้มค่า โดยการจัดพิมพ์แบบหน้า-หลัง หรือการนำกลับมารีไซเคิลใช้ทั้ง 2 หน้า ตรวจสอบเอกสารให้ถูกต้อง ก่อนการจัดพิมพ์เพื่อลดปริมาณการพิมพ์แล้วทิ้ง
- สนับสนุนและใช้ผลิตภัณฑ์ที่คำนึงถึงสิ่งแวดล้อม โดยการใช้สินค้าและผลิตภัณฑ์ที่เป็นมิตรกับสิ่งแวดล้อม เลือกซื้อผลิตภัณฑ์หรือบรรจุภัณฑ์ที่สามารถรีไซเคิลได้ เพื่อลดผลกระทบที่อาจเกิดจากการผลิตบรรจุภัณฑ์ต่าง ๆ เป็นต้น
- จัดให้มีการฝึกอบรมให้ความรู้และการสื่อสารให้กับพนักงานทราบเกี่ยวกับนโยบายและแนวปฏิบัติในการดูแลรักษาสิ่งแวดล้อมให้พนักงานใหม่ผ่านการปฐมนิเทศ และสำหรับพนักงานทุกระดับสื่อสารผ่านทางผู้บังคับบัญชา รวมถึงผ่านช่องทางการสื่อสารภายในองค์กร เพื่อปลูกจิตสำนึกให้พนักงานของบริษัทมีส่วนร่วมในการรักษาสิ่งแวดล้อมทั้งภายในและภายนอกองค์กร

ข้อมูลเหตุการณ์ที่เกี่ยวกับละเมิดกฎหมายหรือสร้างผลกระทบทางลบต่อสิ่งแวดล้อม

จำนวนกรณีและเหตุการณ์ที่ละเมิดกฎหมายหรือสร้างผลกระทบทางลบต่อสิ่งแวดล้อม

	2566	2567	2568
จำนวนกรณีหรือเหตุการณ์ที่ละเมิดกฎหมายหรือสร้างผลกระทบทางลบต่อสิ่งแวดล้อมอย่างมีนัยสำคัญ ((กรณี))	0	0	0

3.4 การจัดการความยั่งยืนในมิติสังคม

3.4.1 นโยบายและแนวปฏิบัติด้านสังคม

นโยบายและแนวปฏิบัติด้านสังคมและสิทธิมนุษยชน : มี

แนวปฏิบัติด้านสังคมและสิทธิมนุษยชน : สิทธิของพนักงาน, สิทธิผู้บริโภค/ลูกค้า, สิทธิชุมชนและสิ่งแวดล้อม, ความปลอดภัยและอาชีวอนามัยในการทำงาน, การไม่เลือกปฏิบัติ, สิทธิคู่ค้า

บริษัทมีความมุ่งมั่นในการดำเนินธุรกิจภายใต้การกำกับดูแลกิจการที่ดี โดยให้ความสำคัญในการประกอบธุรกิจด้วยความเป็นธรรม การต่อต้านการทุจริตและคอร์รัปชัน การไม่ละเมิดสิทธิมนุษยชน การปฏิบัติแรงงานอย่างเป็นธรรม ตลอดจนคำนึงถึงผลกระทบต่อผู้มีส่วนได้เสียสังคม และสิ่งแวดล้อม

การปฏิบัติตามหลักการและมาตรฐานด้านสิทธิมนุษยชน

หลักการและมาตรฐานด้านการจัดการสิทธิมนุษยชน : มาตรฐานแรงงานไทย ความรับผิดชอบทางสังคมของธุรกิจไทย (มรท. 8001-2533) ของกระทรวงแรงงาน

การทบทวนนโยบาย แนวปฏิบัติและ/หรือเป้าหมายด้านสังคมและสิทธิมนุษยชนในรอบปีที่ผ่านมา

การทบทวนนโยบาย แนวปฏิบัติ และ/หรือเป้าหมายด้านสังคมและ : มี
สิทธิมนุษยชนในรอบปีที่ผ่านมา

การตรวจสอบด้านสิทธิมนุษยชนอย่างรอบด้าน (Human Rights Due Diligence: HRDD)

บริษัทมีกระบวนการตรวจสอบ HRDD : ไม่มี

3.4.2 ผลการดำเนินงานด้านสังคม

ข้อมูลเกี่ยวกับพนักงานและแรงงาน

แผนการจัดการพนักงานและแรงงาน

แผนการจัดการพนักงานและแรงงานของบริษัท : มี

แผนการจัดการพนักงานและแรงงานที่บริษัทดำเนินการในรอบปีที่ผ่านมา : การจ่ายค่าตอบแทนพนักงานอย่างเป็นธรรม, การฝึกอบรมและพัฒนาพนักงาน, การส่งเสริมความสัมพันธ์และการมีส่วนร่วมของพนักงาน, ความปลอดภัยและอาชีวอนามัยในการทำงาน

พนักงานเป็นทรัพยากรอันมีค่าสูงสุดและเป็นปัจจัยที่สำคัญที่สุดในการดำเนินธุรกิจเพื่อการสร้างมูลค่าและผลตอบแทนให้แก่กิจการ บริษัทจึงบริหารจัดการทรัพยากรบุคคลอย่างจริงจัง โดยปฏิบัติตามกฎหมายและหลักเกณฑ์ที่เกี่ยวข้องกับด้านแรงงาน รวมถึงหลักสิทธิมนุษยชน เพื่อดูแลพนักงานบนพื้นฐานความเสมอภาค เท่าเทียม และทั่วถึง

การตั้งเป้าหมายการจัดการพนักงานและแรงงาน

บริษัทมีการตั้งเป้าหมายการจัดการพนักงานและแรงงานหรือไม่ : ไม่มี

ผลการดำเนินงานและผลลัพธ์ด้านการจัดการพนักงานและแรงงาน

ผลการดำเนินงานและผลลัพธ์ด้านการจัดการพนักงานและแรงงาน : ไม่มี

การจัดการพนักงาน

แนวปฏิบัติที่สำคัญ

- ปฏิบัติต่อพนักงานอย่างเท่าเทียมและไม่เลือกปฏิบัติอย่างไม่เป็นธรรมในทุกกระบวนการของการจ้างงาน ตั้งแต่การสรรหา การจ่ายค่าตอบแทน เวลาทำงาน วันหยุด การมอบหมายงาน การประเมินผลการปฏิบัติงาน การฝึกอบรม การวางแผนความก้าวหน้า และการเลิกจ้าง รวมถึงการป้องกันการกระทำอันไม่เป็นธรรมในทุกระดับ
- จ่ายผลประโยชน์ที่เหมาะสมและเป็นธรรมแก่พนักงาน เช่น เงินเดือน เบี้ยเลี้ยง ค่าล่วงเวลา เงินโบนัส และสวัสดิการอื่น ๆ เช่น ค่ารักษาพยาบาล การตรวจสอบสุขภาพประจำปี กองทุนสำรองเลี้ยงชีพ ค่านายหน้า ฯลฯ รวมถึงสิทธิวันลาต่าง ๆ เช่น การลาหยุดพักผ่อนประจำปี การลาคลอดบุตร การลาทำหมัน เป็นต้น ตลอดจนจัดให้มีกิจกรรมแรงงานสัมพันธ์ เช่น การท่องเที่ยวประจำปี ซึ่งค่าตอบแทนและสวัสดิการของพนักงานโดยรวมของบริษัทอยู่ในอัตราที่สามารถแข่งขันได้เมื่อเทียบกับอุตสาหกรรมเดียวกัน โดยสอดคล้องกับผลการดำเนินงานของบริษัทในระยะสั้นระยะยาว
- ส่งเสริมการฝึกอบรมทักษะการทำงานที่เหมาะสมแก่พนักงานอย่างต่อเนื่องและสม่ำเสมอ เพื่อเพิ่มพูนความสามารถในการขับเคลื่อนองค์กรให้ดำเนินงานได้ตามวิสัยทัศน์และพันธกิจ โดยหลักสูตรที่อบรมในปี 2568 มีความหลากหลายครอบคลุมทักษะที่จำเป็น เช่น การอบรมดับเพลิงขั้นต้นตามกฎหมายและแผนอพยพหนีไฟประจำปี การอนุรักษ์พลังงาน และการป้องกันการทุจริตและคอร์รัปชัน ประจำปี 2568 เป็นต้น
- ตระหนักถึงความปลอดภัยและชีวอนามัยของสถานที่ทำงาน โดยจัดให้มีสภาพแวดล้อมสำหรับการทำงานที่ปลอดภัยและสะดวกสบาย ตลอดจนจัดให้มีการติดตาม การเฝ้าระวัง และการประเมินสภาพแวดล้อมในการทำงานเพื่อความปลอดภัย
- รับฟังข้อคิดเห็นและข้อเสนอแนะอย่างมีเหตุผลโดยพนักงานสามารถแจ้งผ่านช่องทางการเสนอแนะของบริษัทได้อย่างอิสระ

การไม่ละเมิดสิทธิมนุษยชน

บริษัทตระหนักถึงความสำคัญและเคารพในศักดิ์ศรีความเป็นมนุษย์ สิทธิ เสรีภาพ และความเสมอภาคของบุคคล และกำหนดนโยบายที่จะไม่ดำเนินการใด ๆ ที่เป็นการละเมิดสิทธิมนุษยชนและกฎหมายที่เกี่ยวข้อง โดยครอบคลุมถึง

- ปฏิบัติต่อกันอย่างเท่าเทียม ปราศจากการเลือกปฏิบัติต่อผู้มีส่วนได้เสียทุกภาคส่วน โดยไม่แบ่งแยกความแตกต่างทางกาย จิตใจ เชื้อชาติ สัญชาติ ศาสนา เพศ ภาษา อายุ สีผิว การศึกษา สถานะทางสังคม หรือเรื่องอื่นใด
- หลีกเลี่ยงการกระทำที่เป็นการละเมิดสิทธิมนุษยชน ใช้ความระมัดระวังในการปฏิบัติหน้าที่เพื่อป้องกันความเสี่ยงที่จะเกิดในการดำเนินธุรกิจ
- ไม่ละเลยหรือเพิกเฉยเมื่อพบเห็นการกระทำที่เข้าข่ายละเมิดสิทธิมนุษยชน ต้องรายงานให้ผู้บังคับบัญชาหรือบุคคลที่รับผิดชอบทราบ และให้ความร่วมมือในการตรวจสอบข้อเท็จจริงต่าง ๆ หากมีข้อสงสัยหรือข้อซักถามให้ปรึกษากับผู้บังคับบัญชา หรือบุคคลที่รับผิดชอบผ่านช่องทางต่าง ๆ ที่กำหนดไว้
- ให้ความสำคัญและคุ้มครองบุคคลที่แจ้งเรื่องการละเมิดสิทธิมนุษยชน โดยใช้มาตรการคุ้มครองผู้แจ้งเรื่องร้องเรียนและบุคคลที่เกี่ยวข้องที่บริษัทกำหนดไว้ในนโยบายการแจ้งเบาะแสและการรับข้อร้องเรียน
- เปิดโอกาสให้พนักงานและผู้มีส่วนได้เสียทุกภาคส่วนแสดงความคิดเห็นผ่านช่องทางการเสนอแนะของบริษัทได้อย่างอิสระ
- ให้ความสำคัญกับการร่วมธุรกิจกับคู่ค้าที่ไม่ละเมิดสิทธิมนุษยชน
- ปฏิบัติตามนโยบายและแนวปฏิบัติอย่างเคร่งครัด

ในปี 2568 ไม่มีกรณีหรือเหตุการณ์ที่บริษัทถูกร้องเรียนว่ามีการละเมิดสิทธิมนุษยชนในกระบวนการดำเนินธุรกิจ

นอกจากนี้ บริษัทยังเปิดโอกาสให้พนักงานและผู้มีส่วนได้เสียมีช่องทางในการติดต่อกับบริษัทด้วยข้อสงสัยในการกระทำที่อาจเกี่ยวข้องกับจริยธรรมในการประกอบธุรกิจ หรือข้อร้องเรียน หรือข้อเสนอแนะ ซึ่งพนักงานและผู้มีส่วนได้เสีย สามารถสอบถาม ร้องเรียน แสดงความเห็น และแจ้งเบาะแสดัง ๆ ผ่านกรรมการอิสระโดยตรงหรือเลขานุการบริษัท ดังนี้

- ไปรษณีย์
กรรมการอิสระและประธานคณะกรรมการตรวจสอบ (แจ้งเรื่องร้องเรียน)
บริษัท บิสซิเนสโซโลเม้นท์ จำกัด (มหาชน)
92/45 อาคารสารธาณีนี 2 ชั้น 16 ถนนสาทรเหนือ แขวงสีลม เขตบางรัก กรุงเทพฯ 10500
- จดหมายอิเล็กทรอนิกส์
biz-cg@bizalignment.com

การจัดการพนักงานและแรงงาน : การจ้างงาน

การจ้างงานพนักงาน

	2566	2567	2568
พนักงานรวม (คน)	29	31	35
พนักงานชาย (คน)	12	14	16
พนักงานหญิง (คน)	17	17	19

การจ้างงานผู้พิการ

	2566	2567	2568
การจ้างงานผู้พิการรวม (คน)	0	0	0
พนักงานผู้พิการรวม (คน)	0	0	0
พนักงานผู้พิการชาย (คน)	0	0	0
พนักงานผู้พิการหญิง (คน)	0	0	0
ลูกจ้างผู้พิการที่ไม่ใช่พนักงานรวม (คน)	0	0	0
การส่งเงินเข้ากองทุนส่งเสริมและพัฒนาคุณภาพชีวิตคนพิการ	ไม่มี	ไม่มี	ไม่มี

การจัดการพนักงานและแรงงาน : การจ่ายค่าตอบแทน

การจ่ายค่าตอบแทนพนักงาน

	2566	2567	2568
ค่าตอบแทนพนักงานรวม (บาท) ⁽¹⁾	29,332,082.00	32,711,897.00	37,453,314.00
ค่าตอบแทน พนักงานชาย (บาท)	11,317,637.00	12,746,588.00	15,024,312.00
ค่าตอบแทน พนักงานหญิง (บาท)	18,014,445.00	19,965,309.00	22,429,002.00

หมายเหตุ : (1) *ไม่รวมค่าตอบแทนของผู้บริหารตามนิยามของสำนักงานคณะกรรมการกำกับหลักทรัพย์และตลาดหลักทรัพย์

การจัดการพนักงานและแรงงาน : การฝึกอบรมและพัฒนาพนักงาน

	2566	2567	2568
จำนวนชั่วโมงอบรมเฉลี่ยของพนักงาน (ชั่วโมง/คน/ปี)	16.67	10.00	13.13
ค่าใช้จ่ายในการฝึกอบรมและพัฒนาพนักงาน (บาท)	1,742,131.00	181,924.00	1,081,754.00

การจัดการพนักงานและแรงงาน : ความปลอดภัย อาชีวอนามัย และสภาพแวดล้อมในการทำงาน

ความปลอดภัย อาชีวอนามัย และสภาพแวดล้อมในการทำงาน

	2566	2567	2568
จำนวนเหตุการณ์บาดเจ็บจากการทำงานของพนักงานจนถึงขั้นหยุดงาน (ครั้ง)	0	0	0

การจัดการพนักงานและแรงงาน : ความผูกพันของพนักงานและการรวมกลุ่มของพนักงานภายในองค์กร

ความผูกพันของพนักงาน

	2566	2567	2568
พนักงานที่ลาออกโดยความสมัครใจรวม (คน)	4	8	3
พนักงานชายที่ลาออกโดยความสมัครใจ (คน)	0	5	0
พนักงานหญิงที่ลาออกโดยความสมัครใจ (คน)	4	3	3
สัดส่วนพนักงานที่ลาออกโดยสมัครใจ (%)	13.79	25.81	8.57
	2566	2567	2568
ผลประเมินความผูกพันของพนักงานต่อองค์กร	ไม่มี	ไม่มี	ไม่มี

การรวมกลุ่มของพนักงานภายในองค์กร

การรวมกลุ่มของพนักงานภายในองค์กร : ไม่มี

ข้อมูลเกี่ยวกับลูกค้า

แผนการจัดการลูกค้า

แผนการจัดการลูกค้าของบริษัท : มี

แผนการจัดการลูกค้าที่บริษัทดำเนินการในรอบปีที่ผ่านมา : การผลิตและบริการอย่างมีความรับผิดชอบต่อลูกค้า, การสื่อสารข้อมูลเกี่ยวกับผลกระทบของสินค้าและบริการแก่ลูกค้า/ผู้บริโภค, การพัฒนาความพึงพอใจและการเสริมสร้างความสัมพันธ์กับลูกค้า, การรักษาข้อมูลส่วนบุคคลของลูกค้า

บริษัทให้ความสำคัญในการปฏิบัติต่อลูกค้าด้วยความโปร่งใส เป็นธรรม ตรวจสอบได้ ตลอดจนการมีความรับผิดชอบต่อลูกค้า มุ่งเน้นการให้บริการที่ตอบสนองความต้องการของลูกค้าอย่างมีคุณภาพ มีมาตรฐาน ปลอดภัย สะดวก รวดเร็ว และตรงต่อเวลา

การตั้งเป้าหมายการจัดการลูกค้า

บริษัทมีการตั้งเป้าหมายการจัดการลูกค้าหรือไม่ : มี

รายละเอียดการตั้งเป้าหมายการจัดการลูกค้า

เป้าหมาย	ตัวชี้วัด	ปีฐาน	ปีเป้าหมาย
<ul style="list-style-type: none"> การพัฒนาความพึงพอใจและการเสริมสร้างความสัมพันธ์กับลูกค้า 	ระดับความพึงพอใจของลูกค้า	2567: บริษัทกำหนดเป้าหมายดัชนีความพึงพอใจของลูกค้าไว้ไม่ต่ำกว่าร้อยละ 80	2568: ระดับความพึงพอใจของลูกค้าอยู่ที่ร้อยละ 89.56

ผลการดำเนินงานและผลลัพธ์ด้านการจัดการลูกค้า

ผลการดำเนินงานและผลลัพธ์ด้านการจัดการลูกค้า : ไม่มี

การจัดการลูกค้า

แนวปฏิบัติที่สำคัญ

- ตามที่บริษัทประกอบธุรกิจเป็นผู้นำเข้า จัดจำหน่ายและติดตั้งชุดเครื่องมือทางการแพทย์สำหรับรักษาผู้ป่วยโรคมะเร็งด้วยวิธีรังสีรักษา (Radiotherapy) อาจไม่สามารถพัฒนาผลิตภัณฑ์ได้โดยตรง อย่างไรก็ตาม บริษัทมีนโยบายที่จะส่งมอบเครื่องมือทางการแพทย์ที่มีคุณภาพ โดยบริษัทได้รับการรับรองมาตรฐาน ISO 13485 ซึ่งเป็นระบบบริหารคุณภาพสำหรับอุปกรณ์ทางการแพทย์ (Medical Devices Quality Management Systems) เนื่องจากบริษัทเล็งเห็นว่านอกจากลูกค้าแล้ว ผู้ป่วยคือผู้ที่ใช้ผลิตภัณฑ์ที่บริษัทจัดจำหน่ายโดยตรง ดังนั้น บริษัทจึงต้องการให้ผู้ป่วยรายนั้น ๆ สามารถเข้าถึงเทคโนโลยีที่ดีและทันสมัย เพื่อการรักษาโรคและการมีคุณภาพชีวิตที่ดีขึ้น
- ในการสื่อสารข้อมูลเกี่ยวกับสินค้าและบริการ บริษัทจะนัดประชุมกับลูกค้าและนำเสนอผ่านสไลด์พรีเซนต์เทชัน (Presentation Slide) เพื่อให้ลูกค้าได้รับข้อมูลและคำแนะนำที่ถูกต้องและเพียงพอ ตลอดจนกำหนดช่องทางการสื่อสารสำหรับรับแจ้งข้อเสนอแนะหรือข้อร้องเรียนกรณีพบความไม่สมบูรณ์ของสินค้าและบริการ ผ่านทางไปรษณีย์อิเล็กทรอนิกส์ของฝ่ายบริการ เพื่อเข้าสู่กระบวนการตรวจสอบและแก้ไขอย่างเป็นระบบ
- สำหรับการพัฒนาความพึงพอใจของลูกค้า บริษัทมีนโยบายให้ความสำคัญต่อความต้องการของลูกค้าตามที่ตกลงกัน พัฒนาความสัมพันธ์ และเติบโตไปพร้อมกับบริษัท โดยการเอาใจใส่ดูแลติดตามลูกค้าอย่างใกล้ชิด ตลอดจนให้ความช่วยเหลืออย่างเสมอภาคและเท่าเทียมกัน โดยมุ่งหวังให้ลูกค้าเกิดความพึงพอใจสูงสุด
- บริษัทให้ความสำคัญกับการรักษาความลับของลูกค้า โดยจัดให้มีนโยบายคุ้มครองข้อมูลส่วนบุคคลซึ่งสอดคล้องกับพระราชบัญญัติคุ้มครองข้อมูลส่วนบุคคลและช่องทางการร้องเรียนเกี่ยวกับข้อมูลส่วนบุคคล ทั้งนี้ บริษัทไม่มีกรณีหรือเหตุการณ์ที่บริษัทถูกร้องเรียนเกี่ยวกับข้อมูลส่วนบุคคลของลูกค้าในปีที่ผ่านมา

การจัดการลูกค้า : ความพึงพอใจของลูกค้า

ความพึงพอใจของลูกค้า

	2566	2567	2568
ผลประเมินความพึงพอใจของลูกค้า	มี	มี	มี

ข้อมูลเกี่ยวกับชุมชนและสังคม

แผนการจัดการชุมชนและสังคม

แผนการจัดการชุมชนและสังคมของบริษัท : มี

แผนการจัดการชุมชนและสังคมที่บริษัทดำเนินการในรอบปีที่ผ่านมา : อาชีวอนามัย ความปลอดภัย สุขภาพและคุณภาพชีวิต

บริษัทตระหนักถึงความสำคัญของการส่งเสริมให้ชีวิตความเป็นอยู่ของผู้ป่วยและคุณภาพชีวิตดีขึ้น จากการดำเนินธุรกิจจำหน่ายและติดตั้งชุดเครื่องมือทางการแพทย์สำหรับรักษาผู้ป่วยโรคมะเร็งด้วยรังสีวิทยา บริษัทจึงได้มีกลยุทธ์สำคัญคือสนับสนุนการให้ความรู้ความเข้าใจในโรคมะเร็ง เพื่อให้ญาติและผู้ป่วยโรคมะเร็งมีความรู้ความเข้าใจโรคและวิธีการรักษา ซึ่งได้ส่งผลให้อัตราการรอดชีวิตและคุณภาพชีวิตของผู้ป่วยมะเร็งในประเทศไทยเพิ่มขึ้น

การตั้งเป้าหมายการจัดการชุมชนและสังคม

บริษัทมีการตั้งเป้าหมายการจัดการชุมชนและสังคมหรือไม่ : ไม่มี

ผลการดำเนินงานและผลลัพธ์ด้านการจัดการชุมชนและสังคม

ผลการดำเนินงานและผลลัพธ์ด้านการจัดการชุมชนและสังคม : ไม่มี

กิจกรรมเพื่อประโยชน์ต่อสังคมในปี 2568

- BIZ NEWS & KNOWLEDGE

เพื่อเป็นการส่งเสริมความรู้ความเข้าใจในกระบวนการรักษาโรคมะเร็ง บริษัทจึงได้เผยแพร่บทความต่าง ๆ และข้อมูลด้านรังสีรักษานบนเว็บไซต์ของบริษัทในหัวข้อ 'BIZ NEWS & KNOWLEDGE' เพื่อเป็นแหล่งข้อมูลสำหรับผู้ป่วย ญาติของผู้ป่วย และบุคคลทั่วไปในการสร้างความเข้าใจเกี่ยวกับแนวทางการรักษาด้วยการฉายรังสีอย่างมีประสิทธิภาพ

- กิจกรรมศิลปะ

บริษัทตระหนักถึงความสำคัญของการดูแลสุขภาพแบบองค์รวม จึงได้ร่วมกับ Art for Cancer by Ireal (บริษัท อาร์ต ออฟ โลฟ วิสาหกิจเพื่อสังคม จำกัด) ดำเนินโครงการสนับสนุนกิจกรรมศิลปะสำหรับผู้ป่วยมะเร็ง ประกอบด้วยกิจกรรมหลัก ได้แก่ 'ส่งมอบชุดศิลปะดูแลใจและกิจกรรมศิลปะดูแลใจ 2568' และ 'Creative Art Workshop: DIY Head Scarf ส่งกำลังใจให้ผู้ป่วยมะเร็ง' เพื่อส่งมอบกำลังใจและเสริมสร้างพลังใจให้แก่ผู้ป่วยมะเร็งในโรงพยาบาลต่าง ๆ โดยมุ่งเน้นการลดภาวะความเครียดและวิตกกังวล ซึ่งเป็นปัจจัยสำคัญที่ส่งผลต่อประสิทธิภาพในการรักษาและอัตราการรอดชีวิต เพื่อให้ผู้ป่วยมีคุณภาพชีวิตที่ดีขึ้นในระยะยาว

ข้อมูลเหตุการณ์ที่เกี่ยวกับละเมิดกฎหมายหรือข้อบังคับด้านสังคมและสิทธิมนุษยชน

จำนวนกรณีและเหตุการณ์ที่ละเมิดกฎหมายหรือข้อบังคับด้านสังคมและสิทธิมนุษยชนอย่างมีนัยสำคัญ

	2566	2567	2568
จำนวนกรณีหรือเหตุการณ์ที่ละเมิดกฎหมายหรือข้อบังคับด้านสังคมและสิทธิมนุษยชนอย่างมีนัยสำคัญรวม กรณี	0	0	0
จำนวนกรณีหรือเหตุการณ์ที่ทำให้เกิดข้อพิพาทด้านแรงงานที่สำคัญ (กรณี)	0	0	0
จำนวนเหตุการณ์หรือข้อร้องเรียนที่เกี่ยวข้องกับการละเมิดสิทธิผู้บริโภค (กรณี)	0	0	0
จำนวนเหตุการณ์หรือข้อร้องเรียนที่เกี่ยวข้องกับการละเมิดสิทธิคู่ค้า (กรณี)	0	0	0
จำนวนกรณีหรือเหตุการณ์ที่ทำให้เกิดข้อพิพาทกับชุมชน / สังคม (กรณี)	0	0	0
จำนวนกรณีหรือเหตุการณ์ที่เกี่ยวข้องความปลอดภัยของไซเบอร์หรือข้อมูลลูกค้ารั่วไหล (กรณี)	0	0	0
จำนวนกรณีหรือเหตุการณ์ที่เกี่ยวข้องความปลอดภัยและอาชีวอนามัยในการทำงาน (กรณี)	0	0	0

4. การวิเคราะห์และคำอธิบายของฝ่ายจัดการ

4.1 วิเคราะห์การดำเนินงานและฐานะทางการเงินการเปลี่ยนแปลงที่สำคัญ

ภาพรวมของการดำเนินงาน

บริษัท บิสซิเนสโซลิวชั่น จำกัด (มหาชน) ดำเนินธุรกิจจำหน่ายและติดตั้งชุดเครื่องมือทางการแพทย์สำหรับรักษาผู้ป่วยโรคมะเร็งด้วยวิธีรังสีรักษา (Radiotherapy) โดยนำเข้าผลิตภัณฑ์จากบริษัทผู้ผลิตที่มีความเชี่ยวชาญเกี่ยวกับอุปกรณ์และเทคโนโลยีด้านการรักษาโรคมะเร็งระดับชั้นนำของโลก รวมถึงการให้บริการซ่อมบำรุงรักษาชุดเครื่องมือทางการแพทย์ดังกล่าว (Maintenance Service) โดยมีกลุ่มลูกค้าหลักได้แก่ โรงพยาบาลในสังกัดมหาวิทยาลัยแพทย์ โรงพยาบาลในเครือโรงพยาบาลมะเร็งของกรมการแพทย์ภายใต้กระทรวงสาธารณสุข โรงพยาบาลรัฐอื่น ๆ หน่วยงานหรือองค์กรด้านสาธารณสุขภายในประเทศ และโรงพยาบาลเอกชน

สัดส่วนรายได้ส่วนใหญ่ของบริษัทเป็นรายได้จากการจำหน่ายผลิตภัณฑ์ในลักษณะงานโครงการ กล่าวคือ บริษัททำหน้าที่เป็น Solution Provider โดยจะรับผิดชอบตั้งแต่ส่วนงานโครงสร้าง และงานระบบต่าง ๆ อาทิเช่น งานระบบไฟฟ้า งานระบบหล่อเย็น และงานตกแต่งภายใน เพื่อจัดเตรียมห้องให้พร้อมสำหรับการติดตั้งเครื่องฉายรังสี และเครื่องมืออุปกรณ์ประกอบอื่น ๆ หลังจากนั้นบริษัทจะทำหน้าที่ในการจัดซื้อจัดหาและดูแลการติดตั้ง เครื่องมืออุปกรณ์ต่าง ๆ ที่เกี่ยวข้องกับการฉายรังสี อาทิเช่น เครื่องฉายรังสี เครื่องระบบวางแผนการรักษา และอุปกรณ์ประกอบอื่น ๆ ที่จำเป็น จนทำให้ผลิตภัณฑ์ที่ลูกค้าสั่งซื้อสามารถใช้งานได้

ลักษณะการประกอบธุรกิจเช่นว่านี้ส่งผลให้รูปแบบการรับรู้รายได้จากการขายของบริษัทเป็นการรับรู้รายได้ทั้งโครงการเมื่อส่งมอบงาน ซึ่งหมายความว่าบริษัทจะต้องดำเนินการก่อสร้างห้องฉายรังสี สั่งซื้อและติดตั้งเครื่องมืออุปกรณ์ต่างๆ และผ่านการตรวจรับงานจากคณะกรรมการตรวจรับงานของลูกค้า จึงจะสามารถรับรู้รายได้ทั้งโครงการได้ ซึ่งระยะเวลาในการดำเนินงานในแต่ละโครงการจะอยู่ระหว่าง 210-360 วัน จึงจะสามารถรับรู้รายได้ได้ ซึ่งเป็นปัจจัยหนึ่งที่ทำให้บริษัทมีความเสี่ยงจากความไม่แน่นอนและความไม่ต่อเนื่องของรายได้ หากบริษัทไม่สามารถส่งมอบงานได้ในงวดบัญชีที่บริษัทได้วางแผนไว้

ภาพรวมของผลการดำเนินงานที่ผ่านมา

ผลการดำเนินงานในรอบ 3 ปีที่ผ่านมา (2566-2568)

บริษัทและบริษัทย่อยมีรายได้หลักจากการขาย การให้บริการและการก่อสร้าง 1,688.97 ล้านบาท 1,714.18 ล้านบาท และ 2,024.13 ล้านบาท โดยเป็นรายได้จากการขาย 1,148.65 ล้านบาท 1,049.21 ล้านบาท และ 1,323.32 ล้านบาท ตามลำดับ รายได้จากการบริการ 437.29 ล้านบาท 545.41 ล้านบาท และ 570.74 ล้านบาท รายได้จากการก่อสร้าง 0.00 ล้านบาท 13.40 ล้านบาท และ 23.11 ล้านบาท ตามลำดับ รายได้จากกิจการโรงพยาบาล 103.03 ล้านบาท 106.16 ล้านบาท และ 106.96 ล้านบาท ตามลำดับ ในปี 2566 บริษัทและบริษัทย่อยมีรายได้จากการขายเพิ่มขึ้น เนื่องจากการส่งมอบงานโครงการขนาดใหญ่ จำนวน 6 โครงการ เมื่อเทียบกับปีก่อนที่มีการส่งมอบงานโครงการขนาดใหญ่เพียง 4 โครงการ รายได้จากการให้บริการเพิ่มขึ้น เนื่องจากมีจำนวนสัญญาให้บริการบำรุงรักษาเพิ่มมากขึ้นจากช่วงเดียวกันของปีก่อนหน้า และรายได้จากกิจการโรงพยาบาลเพิ่มขึ้นเนื่องจากการเพิ่มขึ้นของจำนวนลูกค้าที่เข้ามาใช้บริการจากโรงพยาบาล ในปี 2567 บริษัทและบริษัทย่อยมีรายได้จากการขายใกล้เคียงกับช่วงเดียวกันของปีก่อนหน้า เนื่องจากการส่งมอบงานโครงการขนาดใหญ่ จำนวน 6 โครงการ รายได้จากการให้บริการเพิ่มขึ้น เนื่องจากมีจำนวนสัญญาให้บริการบำรุงรักษาเพิ่มมากขึ้นจากช่วงเดียวกันของปีก่อนหน้า รายได้จากการก่อสร้างเป็นรายได้ที่เกิดขึ้นจากสัญญาซื้อขายเพื่อก่อสร้างอาคารและติดตั้งเครื่องฉายรังสีให้กับโรงพยาบาลแห่งหนึ่ง โดยบริษัทย่อยรับรู้รายได้ค่าก่อสร้างจากอัตราส่วนของต้นทุนงานตามสัญญาที่สำเร็จเทียบกับประมาณการต้นทุนงานก่อสร้างทั้งสิ้น และรายได้จากกิจการโรงพยาบาลใกล้เคียงกับช่วงเดียวกันของปีก่อนหน้า ในปี 2568 บริษัทและบริษัทย่อยมีรายได้จากการขายเพิ่มขึ้น เนื่องจากการส่งมอบงานโครงการขนาดใหญ่ จำนวน 10 โครงการ รายได้จากการบริการใกล้เคียงกับช่วงเดียวกันของปีก่อนหน้า รายได้จากการก่อสร้างเป็นรายได้ที่เกิดขึ้นจากสัญญาซื้อขายเพื่อก่อสร้างอาคารและติดตั้งเครื่องฉายรังสีให้กับโรงพยาบาลแห่งหนึ่ง โดยบริษัทย่อยรับรู้รายได้ค่าก่อสร้างจากอัตราส่วนของต้นทุนงานตามสัญญาที่สำเร็จเทียบกับประมาณการต้นทุนงานก่อสร้างทั้งสิ้น บริษัทรับรู้รายได้จากการก่อสร้างโครงการดังกล่าวรวมทั้งสิ้น ร้อยละ 100.00 และรายได้จากกิจการโรงพยาบาลใกล้เคียงกับช่วงเดียวกันของปีก่อนหน้า

กำไรขั้นต้น

บริษัทและบริษัทย่อยมีกำไรขั้นต้นรวมในปี 2566 ปี 2567 และปี 2568 เท่ากับ 333.15 ล้านบาท 372.82 ล้านบาท และ 488.14 ล้านบาท คิดเป็นอัตรากำไรขั้นต้นเท่ากับร้อยละ 19.73 ร้อยละ 21.75 และร้อยละ 24.12 โดยแบ่งเป็นกำไรขั้นต้นจากการขาย 237.05 ล้านบาท 249.09 ล้านบาท และ 346.56 ล้านบาท คิดเป็นอัตรากำไรขั้นต้นจากการขายเท่ากับร้อยละ 20.64 ร้อยละ 23.74 และร้อยละ 26.19 ตามลำดับ กำไรขั้นต้นจากการบริการ 69.38 ล้านบาท 91.01 ล้านบาท และ 102.39 ล้านบาท คิดเป็นอัตรากำไรขั้นต้นจากการบริการเท่ากับร้อยละ 15.87 ร้อยละ 16.69 และร้อยละ 17.94 ตามลำดับ

สำหรับปี 2566 บริษัทและบริษัทย่อยมีกำไรขั้นต้นจากการขายเท่ากับ 237.05 ล้านบาท หรือคิดเป็นอัตรากำไรขั้นต้นจากการขายอยู่ที่ร้อยละ 20.64 ของรายได้จากการขาย ซึ่งใกล้เคียงกับอัตรากำไรขั้นต้นงวดเดียวกันของปีก่อนหน้าซึ่งเท่ากับร้อยละ 20.86

สำหรับปี 2567 บริษัทและบริษัทย่อยมีกำไรขั้นต้นจากการขายเท่ากับ 249.09 ล้านบาท หรือคิดเป็นอัตรากำไรขั้นต้นจากการขายอยู่ที่ร้อยละ 23.74 ของรายได้จากการขาย ซึ่งใกล้เคียงกับอัตรากำไรขั้นต้นงวดเดียวกันของปีก่อนหน้าซึ่งเท่ากับร้อยละ 20.64

สำหรับปี 2568 บริษัทและบริษัทย่อยมีกำไรขั้นต้นจากการขายเท่ากับ 346.56 ล้านบาท หรือคิดเป็นอัตรากำไรขั้นต้นจากการขายอยู่ที่ร้อยละ 26.19 ของรายได้จากการขาย ซึ่งใกล้เคียงกับอัตรากำไรขั้นต้นงวดเดียวกันของปีก่อนหน้าซึ่งเท่ากับร้อยละ 23.74

กำไรส่วนผู้ถือหุ้นบริษัทใหญ่

บริษัทและบริษัทย่อยมีกำไรส่วนผู้ถือหุ้นบริษัทใหญ่ปี 2566 ปี 2567 และปี 2568 เท่ากับ 201.18 ล้านบาท 224.19 ล้านบาทและ 305.57 ล้านบาท ตามลำดับ คิดเป็นอัตรากำไรสุทธิเท่ากับร้อยละ 11.86 ร้อยละ 13.06 และร้อยละ 15.08

ปี 2566 บริษัทและบริษัทย่อยมีกำไรเบ็ดเสร็จรวมจากส่วนของผู้ถือหุ้นใหญ่ของบริษัทเท่ากับ 201.18 ล้านบาท คิดเป็นอัตรากำไรสุทธิร้อยละ 11.86 ซึ่งใกล้เคียงกับช่วงเดียวกันของปีก่อนหน้าที่มีกำไรเบ็ดเสร็จรวมจากส่วนผู้ถือหุ้นใหญ่ของบริษัทเท่ากับ 133.43 ล้านบาท คิดเป็นอัตรากำไรสุทธิร้อยละ 10.81

ปี 2567 บริษัทและบริษัทย่อยมีกำไรเบ็ดเสร็จรวมจากส่วนของผู้ถือหุ้นใหญ่ของบริษัทเท่ากับ 224.19 ล้านบาท คิดเป็นอัตรากำไรสุทธิร้อยละ 13.06 ซึ่งใกล้เคียงกับช่วงเดียวกันของปีก่อนหน้าที่มีกำไรเบ็ดเสร็จรวมจากส่วนผู้ถือหุ้นใหญ่ของบริษัทเท่ากับ 201.18 ล้านบาท คิดเป็นอัตรากำไรสุทธิร้อยละ 11.86

ปี 2568 บริษัทและบริษัทย่อยมีกำไรเบ็ดเสร็จรวมจากส่วนของผู้ถือหุ้นใหญ่ของบริษัทเท่ากับ 305.57 ล้านบาท เพิ่มขึ้นเท่ากับ 81.38 ล้านบาทหรือเพิ่มขึ้นร้อยละ 36.30 จากปีก่อนหน้าซึ่งเท่ากับ 224.19 ล้านบาท เนื่องจากการเพิ่มขึ้นของรายได้จากการขาย และมีอัตรากำไรสุทธิร้อยละ 15.08 ซึ่งใกล้เคียงกับช่วงเดียวกันของปีก่อนหน้าที่มีอัตรากำไรสุทธิร้อยละ 13.06

การวิเคราะห์ผลการดำเนินงาน

รายได้

บริษัทและบริษัทย่อยมีรายได้รวมในปี 2566 ปี 2567 และปี 2568 จำนวน 1,695.68 ล้านบาท 1,717.16 ล้านบาท และ 2,026.50 ล้านบาท ตามลำดับ

บริษัทและบริษัทย่อยมีรายได้หลักในปี 2566 ปี 2567 และปี 2568 เท่ากับ 1,688.97 ล้านบาท 1,714.18 ล้านบาท และ 2,024.13 ล้านบาท คิดเป็นร้อยละ 99.60 ร้อยละ 99.83 และร้อยละ 99.88 ของรายได้รวม ตามลำดับ โดยรายได้หลักสามารถจำแนกได้เป็น 4 ประเภท ได้แก่ รายได้จากการขาย รายได้จากการบริการ รายได้จากการก่อสร้าง และรายได้จากกิจการโรงพยาบาล

	2566		2567		2568	
	ล้านบาท	ร้อยละ	ล้านบาท	ร้อยละ	ล้านบาท	ร้อยละ
รายได้จากการขาย	1,148.65	67.74	1,049.21	61.10	1,323.32	65.30
รายได้จากการบริการ ⁽¹⁾	437.29	25.79	545.41	31.77	570.74	28.16
รายได้จากการก่อสร้าง ⁽²⁾	0.00	0.00	13.40	0.78	23.11	1.14
รายได้จากกิจการโรงพยาบาล ⁽³⁾	103.03	6.07	106.16	6.18	106.96	5.28
รายได้จากการขายและบริการ	1,688.97	99.60	1,714.18	99.83	2,024.13	99.88
รายได้อื่น ⁽⁴⁾	6.71	0.40	2.98	0.17	2.37	0.12
รายได้รวม	1,695.68	100.00	1,717.16	100.00	2,026.50	100.00

หมายเหตุ

(1) รายได้จากการให้บริการในการซ่อมบำรุงรักษาเครื่องฉายรังสีและอุปกรณ์ต่าง ๆ ที่เกี่ยวข้อง รวมทั้งรายได้จากการให้บริการอัปเกรด (upgrade) ระบบซอฟต์แวร์ที่เกี่ยวข้องกับผลิตภัณฑ์ในการฉายรังสี และบริการตรวจยืนยัน

(2) บริษัทได้รับงานก่อสร้างอาคารโรงพยาบาลแห่งหนึ่งเพื่อติดตั้งเครื่องฉายรังสี ซึ่งเริ่มก่อสร้างในไตรมาสที่ 4 ปี 2567 และงานแล้วเสร็จในไตรมาสที่ 3 ปี 2568

(3) บริษัทย่อย (บริษัท แคนเซอร์อลิอันซ์ จำกัด) ดำเนินกิจการโรงพยาบาลเฉพาะทางด้านการรักษาโรคมะเร็ง

(4) กำไรจากการแลกเปลี่ยนเงินตราต่างประเทศ รายการกำไรจากการกลับรายการประมาณการหนี้สิน และรายได้อื่น ๆ

รายได้จากการขาย

รายได้จากการขายส่วนใหญ่ของบริษัทและบริษัทย่อยเป็นรายได้จากการจำหน่ายและติดตั้งชุดเครื่องมือทางการแพทย์ในลักษณะงานโครงการตามสัญญาซื้อขายโดยมีลักษณะการรับรู้รายได้จากการขาย ณ เวลาใดเวลาหนึ่งเมื่อลูกค้าได้ควบคุมสินค้าแล้ว ซึ่งจากลักษณะการประกอบธุรกิจของบริษัทตามที่กล่าวมาแล้ว หมายความว่าบริษัทจะต้องดำเนินการก่อสร้างห้องฉายรังสี (ถ้ามี) สั่งซื้อและติดตั้งเครื่องมือ

อุปกรณ์ต่าง ๆ และผ่านการตรวจรับงานจากคณะกรรมการตรวจรับงานของลูกค้า จึงจะสามารถรับรู้รายได้ทั้งโครงการได้ นอกจากนี้บริษัทยังมีรายได้จากการซื้อขายไปอุปกรณ์ประกอบทางการแพทย์อื่น ๆ ที่มีมูลค่าไม่สูงมาก

ในปี 2566 ปี 2567 และปี 2568 บริษัทและบริษัทย่อยมีรายได้จากการขาย 1,148.65 ล้านบาท 1,049.21 ล้านบาท และ 1,323.32 ล้านบาท หรือคิดเป็นสัดส่วนรายได้ร้อยละ 67.74 ร้อยละ 61.10 และร้อยละ 65.30 ของรายได้รวม ตามลำดับ

ปี 2566 บริษัทและบริษัทย่อยมีรายได้จากการขายเท่ากับ 1,148.65 ล้านบาท เพิ่มขึ้นเท่ากับ 362.24 ล้านบาทหรือเพิ่มขึ้นร้อยละ 46.06 จากปีก่อนหน้าซึ่งเท่ากับ 786.41 ล้านบาท เนื่องจากในปี 2566 มีการส่งมอบงานโครงการขนาดใหญ่ จำนวน 6 โครงการ เมื่อเทียบกับปีก่อนที่มีการส่งมอบงานโครงการขนาดใหญ่เพียง 4 โครงการ

ปี 2567 บริษัทและบริษัทย่อยมีรายได้จากการขายเท่ากับ 1,049.21 ล้านบาท ซึ่งใกล้เคียงกับช่วงเดียวกันของปีก่อนหน้าซึ่งเท่ากับ 1,148.65 ล้านบาท เนื่องจากในปี 2567 และปี 2566 มีการส่งมอบงานโครงการขนาดใหญ่ จำนวน 6 โครงการ

ปี 2568 บริษัทและบริษัทย่อยมีรายได้จากการขายเท่ากับ 1,323.32 ล้านบาท เพิ่มขึ้นเท่ากับ 274.11 ล้านบาทหรือเพิ่มขึ้นร้อยละ 26.13 จากปีก่อนหน้าซึ่งเท่ากับ 1,049.21 ล้านบาท เนื่องจากมีการส่งมอบงานโครงการขนาดใหญ่ จำนวน 10 โครงการ

รายได้จากการบริการ

รายได้จากการบริการเป็นรายได้จากการให้บริการซ่อมบำรุงชุดเครื่องมือทางการแพทย์ภายหลังที่เครื่องของลูกค้าหมดระยะเวลาประกันเครื่องตามสัญญาซื้อขายหลังจากที่ส่งมอบงานแล้ว ซึ่งการบริการดังกล่าวจะช่วยให้เครื่องมือสามารถทำงานได้อย่างมีประสิทธิภาพตลอดอายุการใช้งาน โดยบริษัทจะมีการทำสัญญาบำรุงรักษา (Maintenance Agreement) กับลูกค้าเป็นรายปี โดยมีการเฉลี่ยรับรู้รายได้เป็นรายเดือนในอัตราที่เท่ากันทุกเดือน อีกทั้งบริษัทยังมีการให้บริการดูแลรักษา และจัดหาเครื่องมืออุปกรณ์ต่าง ๆ ที่ไม่ได้ครอบคลุมอยู่ในสัญญาบำรุงรักษา ซึ่งลูกค้าของบริษัทจะมีการแจ้งขอรับการให้บริการเป็นครั้ง ๆ ไป ตามลักษณะของปัญหาที่เกิดขึ้น เช่น งานบำรุงรักษาระบบซิลเลอร์ งานบำรุงรักษาระบบปรับอากาศและระบบหล่อเย็น เป็นต้น นอกจากนี้ บริษัทยังมีรายได้จากการบริการที่มาจากการให้บริการอัปเกรด (Upgrade) ระบบซอฟต์แวร์ที่เกี่ยวข้องกับผลิตภัณฑ์ในการฉายรังสี ซึ่งเป็นการพัฒนาให้ระบบซอฟต์แวร์มีประสิทธิภาพในการใช้งานได้มากยิ่งขึ้น อาทิเช่น การอัปเกรด (Upgrade) ระบบซอฟต์แวร์ที่เกี่ยวข้องกับการวางแผนการรักษา เพื่อพัฒนาให้โปรแกรมวางแผนการรักษามีประสิทธิภาพ และมีความแม่นยำมากขึ้น และการให้บริการตรวจยืนยัน

ในปี 2566 ปี 2567 และปี 2568 บริษัทและบริษัทย่อยมีรายได้จากการบริการ 437.29 ล้านบาท 545.41 ล้านบาทและ 570.74 ล้านบาท หรือคิดเป็นสัดส่วนร้อยละ 25.79 ร้อยละ 31.77 และร้อยละ 28.16 ของรายได้รวม ตามลำดับ

ในปี 2566 บริษัทและบริษัทย่อยมีรายได้จากการบริการเท่ากับ 437.29 ล้านบาท เพิ่มขึ้นเท่ากับ 96.26 ล้านบาทหรือเพิ่มขึ้นร้อยละ 28.23 จากปีก่อนหน้าซึ่งเท่ากับ 341.03 ล้านบาท เนื่องจากมีจำนวนสัญญาให้บริการบำรุงรักษาเพิ่มมากขึ้นจากช่วงเดียวกันของปีก่อนหน้า

ในปี 2567 บริษัทและบริษัทย่อยมีรายได้จากการบริการเท่ากับ 545.41 ล้านบาท เพิ่มขึ้นเท่ากับ 108.12 ล้านบาทหรือเพิ่มขึ้นร้อยละ 24.72 จากปีก่อนหน้าซึ่งเท่ากับ 437.29 ล้านบาท เนื่องจากมีจำนวนสัญญาให้บริการบำรุงรักษาเพิ่มมากขึ้นจากช่วงเดียวกันของปีก่อนหน้า

ในปี 2568 บริษัทและบริษัทย่อยมีรายได้จากการบริการเท่ากับ 570.74 ล้านบาท ซึ่งใกล้เคียงกับช่วงเดียวกันของปีก่อนหน้าซึ่งเท่ากับ 545.41 ล้านบาท

รายได้จากการก่อสร้าง

รายได้จากการก่อสร้างเป็นรายได้ที่เกิดขึ้นจากสัญญาซื้อขายเพื่อก่อสร้างอาคารและติดตั้งเครื่องฉายรังสีให้กับโรงพยาบาลแห่งหนึ่ง

ปี 2567 บริษัทและบริษัทย่อยมีรายได้ค่าก่อสร้างเท่ากับ 13.40 ล้านบาท โดยบริษัทย่อยรับรู้รายได้ค่าก่อสร้างจากอัตราส่วนของต้นทุนงานตามสัญญาที่ทำเสร็จเทียบกับประมาณการต้นทุนงานก่อสร้างทั้งสิ้น ซึ่ง ณ วันที่ 31 ธันวาคม 2567 บริษัทรับรู้รายได้จากการก่อสร้างโครงการดังกล่าวรวมทั้งสิ้น ร้อยละ 38.90

ปี 2568 บริษัทและบริษัทย่อยมีรายได้ค่าก่อสร้างเท่ากับ 23.11 ล้านบาท โดยบริษัทย่อยรับรู้รายได้ค่าก่อสร้างจากอัตราส่วนของต้นทุนงานตามสัญญาที่ทำเสร็จเทียบกับประมาณการต้นทุนงานก่อสร้างทั้งสิ้น ซึ่ง ณ วันที่ 31 ธันวาคม 2568 บริษัทรับรู้รายได้จากการก่อสร้างโครงการดังกล่าวรวมทั้งสิ้น ร้อยละ 100.00

รายได้จากกิจการโรงพยาบาล

รายได้จากกิจการโรงพยาบาล เป็นรายได้ที่เกิดขึ้นจากบริษัทย่อย (บริษัท แคนเซอร์ลอชั่นส์ จำกัด) ดำเนินกิจการโรงพยาบาลเฉพาะทางด้าน การรักษาโรคมะเร็ง

ในปี 2566 ปี 2567 และปี 2568 บริษัทและบริษัทย่อยมีรายได้จากกิจการโรงพยาบาล 103.03 ล้านบาท 106.16 ล้านบาท และ 106.96 ล้านบาท เพิ่มขึ้น 4.89 ล้านบาท 3.13 ล้านบาท และ 0.80 ล้านบาท หรือเพิ่มขึ้นร้อยละ 4.98 ร้อยละ 3.04 และร้อยละ 0.75 จากช่วงเดียวกันของปีก่อนหน้าตามลำดับ เนื่องจากการเพิ่มขึ้นของจำนวนลูกค้าที่เข้ามารับบริการจากโรงพยาบาล

ต้นทุนและอัตรากำไรขั้นต้น

ในปี 2566 ปี 2567 และปี 2568 บริษัทและบริษัทย่อยมีต้นทุนจากการขาย บริการ และการก่อสร้าง จำนวน 1,355.82 ล้านบาท 1,341.35 ล้านบาท และ 1,535.99 ล้านบาท หรือคิดเป็นร้อยละ 79.96 ร้อยละ 78.12 และร้อยละ 75.80 ของรายได้รวม ตามลำดับ บริษัทมีกำไรขั้นต้นรวม 333.15 ล้านบาท 372.82 ล้านบาท และ 488.14 ล้านบาท หรือคิดเป็นอัตรากำไรขั้นต้นเท่ากับร้อยละ 19.73 ร้อยละ 21.75 และร้อยละ 24.12 ตามลำดับ โดยต้นทุนรวมแบ่งออกเป็นต้นทุนขาย ต้นทุนจากการบริการ ต้นทุนจากการก่อสร้าง และต้นทุนกิจการโรงพยาบาล ซึ่งสอดคล้องกับประเภทของรายได้

โครงสร้างต้นทุนต่อรายได้รวม

	2566		2567		2568	
	ล้านบาท	ร้อยละ	ล้านบาท	ร้อยละ	ล้านบาท	ร้อยละ
ต้นทุนจากการขาย	911.60	53.76	800.12	46.60	976.76	48.20
ต้นทุนจากการบริการ	367.91	21.70	454.40	26.46	468.35	23.11
ต้นทุนจากการก่อสร้าง	0.00	0.00	9.72	0.57	14.16	0.70
ต้นทุนกิจการโรงพยาบาล	76.31	4.50	77.11	4.49	76.72	3.79
ต้นทุนจากการขาย บริการ และการก่อสร้าง	1,355.82	79.96	1,341.35	78.12	1,535.99	75.80

ต้นทุนจากการดำเนินงานและสัดส่วนต้นทุนต่อรายได้แยกตามประเภทงาน

	2566		2567		2568	
	ล้านบาท	ร้อยละ	ล้านบาท	ร้อยละ	ล้านบาท	ร้อยละ
ต้นทุนจากการขาย	911.60	79.36	800.12	76.26	976.76	73.81
ต้นทุนจากการบริการ	367.91	84.13	454.40	83.31	468.35	82.06
ต้นทุนจากการก่อสร้าง	0.00	0.00	9.72	72.59	14.16	61.28
ต้นทุนกิจการโรงพยาบาล	76.31	74.08	77.11	72.63	76.72	71.72
รวมต้นทุน	1,355.82		1,341.35		1,535.99	

กำไร (ขาดทุน) ขั้นต้นและอัตรากำไร (ขาดทุน) ขั้นต้นต่อรายได้แยกตามประเภทงาน

	2566		2567		2568	
	ล้านบาท	ร้อยละ	ล้านบาท	ร้อยละ	ล้านบาท	ร้อยละ
กำไรขั้นต้นจากการขาย	237.05	20.64	249.09	23.74	346.56	26.19
กำไรขั้นต้นจากการบริการ	69.38	15.87	91.01	16.69	102.39	17.94
กำไรขั้นต้นจากการก่อสร้าง	0.00	0.00	3.67	27.41	8.95	38.72
กำไร (ขาดทุน) ขั้นต้นจากกิจการโรงพยาบาล	26.72	25.92	29.05	27.37	30.24	28.28
กำไรขั้นต้นรวม	333.15		372.82		488.14	
อัตรากำไรขั้นต้น (ร้อยละ) ⁽¹⁾	19.73		21.75		24.12	

หมายเหตุ:

(1) อัตรากำไรขั้นต้นคำนวณจากผลรวมของกำไรขั้นต้นรวมหารด้วยผลรวมของรายได้จากการขาย รายได้จากการบริการ รายได้ค่าก่อสร้าง และรายได้จากกิจการโรงพยาบาล

ต้นทุนจากการขายและอัตรากำไรขั้นต้นจากการขาย

ต้นทุนจากการขาย ประกอบด้วยต้นทุนค่าสินค้าประเภทเครื่องมือทางการแพทย์และอุปกรณ์ประกอบเสริมอื่น ๆ ต้นทุนค่าวัสดุอุปกรณ์ ต้นทุนในการปรับปรุง ตกแต่งสถานที่ สำหรับติดตั้งเครื่องฉายรังสี ต้นทุนค่าแรง ค่าเดินทาง ค่าขนส่ง ค่าที่ปรึกษาในการดำเนินโครงการ รวมถึงค่าใช้จ่ายอื่น ๆ และประมาณการหนี้สินตามสัญญาประกัน โดยต้นทุนค่าสินค้าเป็นต้นทุนที่มีสัดส่วนมากที่สุด ประมาณร้อยละ 70-80 ของต้นทุนจากการขาย ซึ่งบริษัทสั่งซื้อเครื่องมือดังกล่าวจากผู้จำหน่ายหลายรายทั้งต่างประเทศและในประเทศ ส่วนต้นทุนค่าแรง บริษัทมีการจ้างเหมาผู้รับเหมาช่างเพื่อดำเนินการก่อสร้างงานโครงสร้างต่าง ๆ อาทิ งานโครงสร้าง งานระบบไฟฟ้า งานระบบปรับอากาศเครื่องกล และงานปรับปรุงตกแต่งภายใน ซึ่งจะเป็นการว่าจ้างแบบจ้างเหมาค่าวัสดุอุปกรณ์และค่าแรง หรือจ้างเหมาค่าแรงอย่างเดียว เพื่อลดภาระในการบริหารจัดการเกี่ยวกับบุคลากรและแรงงาน อีกทั้งยังเป็นการช่วยให้สามารถบริหารจัดการต้นทุนโครงการได้อย่างมีประสิทธิภาพ

บริษัทและบริษัทย่อยมีต้นทุนจากการขายในปี 2566 ปี 2567 และปี 2568 จำนวน 911.60 ล้านบาท 800.12 ล้านบาทและ 976.76 ล้านบาท มีกำไรขั้นต้นจากการขายในปี 2566 ปี 2567 และปี 2568 จำนวน 237.05 ล้านบาท 249.09 ล้านบาทและ 346.56 ล้านบาท คิดเป็นอัตรากำไรขั้นต้นจากการขายต่อรายได้จากการขายเท่ากับร้อยละ 20.64 ร้อยละ 23.74 และร้อยละ 26.19 ตามลำดับ

ในปี 2566 บริษัทและบริษัทย่อยมีกำไรขั้นต้นจากการขาย 237.05 ล้านบาท หรือคิดเป็นอัตรากำไรขั้นต้นจากการขายอยู่ที่ร้อยละ 20.64 ของรายได้จากการขาย ซึ่งใกล้เคียงกับอัตรากำไรขั้นต้นงวดเดียวกันของปีก่อนหน้าซึ่งเท่ากับร้อยละ 20.86

ในปี 2567 บริษัทและบริษัทย่อยมีกำไรขั้นต้นจากการขาย 249.09 ล้านบาท หรือคิดเป็นอัตรากำไรขั้นต้นจากการขายอยู่ที่ร้อยละ 23.74 ของรายได้จากการขาย ซึ่งใกล้เคียงกับอัตรากำไรขั้นต้นงวดเดียวกันของปีก่อนหน้าซึ่งเท่ากับร้อยละ 20.64

ในปี 2568 บริษัทและบริษัทย่อยมีกำไรขั้นต้นจากการขายเท่ากับ 346.56 ล้านบาท หรือคิดเป็นอัตรากำไรขั้นต้นจากการขายอยู่ที่ร้อยละ 26.19 ของรายได้จากการขาย ซึ่งใกล้เคียงกับอัตรากำไรขั้นต้นงวดเดียวกันของปีก่อนหน้าซึ่งเท่ากับร้อยละ 23.74

ต้นทุนจากการบริการและอัตรากำไรขั้นต้นจากการบริการ

ต้นทุนจากการบริการ สามารถแบ่งได้เป็น 3 ลักษณะ ดังนี้

1. ต้นทุนการทำให้สัญญาบริการบำรุงรักษา และ/หรือบริการอัพเกรด (Upgrade) ระบบซอฟต์แวร์ที่บริษัทจัดทำกับบริษัทผู้ผลิตต่อ (Back to back contract) สำหรับการบำรุงรักษาสถิตภัณฑ์ที่อยู่ในขอบข่ายการให้บริการของบริษัทผู้ผลิต ซึ่งสำหรับต้นทุนประเภทนี้ เมื่อลูกค้าต้องการการบำรุงรักษาหรือเกิดปัญหาลูกค้าขึ้นกับผลิตภัณฑ์ส่วนใด บริษัทสามารถประสานงานและดูแลให้บริษัทผู้ผลิตเข้าไปดำเนินการบำรุงรักษา หรือแก้ไขปัญหาให้แก่ลูกค้า โดยบริษัทไม่ต้องเสียค่าใช้จ่ายใด ๆ
2. ต้นทุนค่าจ้างแรงงานและค่าวัสดุอุปกรณ์ในการบริการบำรุงรักษาเครื่องมือทางการแพทย์ให้กับลูกค้าสำหรับงานให้บริการ ดูแลรักษา และจัดหาเครื่องมืออุปกรณ์ต่าง ๆ ที่ไม่ได้ครอบคลุมอยู่ในสัญญาบำรุงรักษากับบริษัทผู้ผลิตต่อ (Back to back contract) ซึ่งต้นทุนส่วนนี้ จะเกิดขึ้นเมื่อลูกค้าของบริษัทมีการแจ้งขอรับบริการให้บริการเป็นครั้ง ๆ ไป ตามลักษณะของปัญหาที่เกิดขึ้น
3. ต้นทุนในการให้บริการตรวจชิ้น

ในปี 2566 ปี 2567 และปี 2568 บริษัทและบริษัทย่อยมีต้นทุนจากการบริการ 367.91 ล้านบาท 454.40 ล้านบาทและ 468.35 ล้านบาท มีกำไรขั้นต้นจากการบริการในช่วงระยะเวลาดังกล่าว จำนวน 69.38 ล้านบาท 91.01 ล้านบาทและ 102.39 ล้านบาท คิดเป็นอัตรากำไรขั้นต้นจากการบริการต่อรายได้จากการบริการ ร้อยละ 15.87 ร้อยละ 16.69 และร้อยละ 17.94 ตามลำดับ

สำหรับปี 2566 บริษัทและบริษัทย่อยมีกำไรขั้นต้นจากการบริการ 69.38 ล้านบาท คิดเป็นอัตรากำไรขั้นต้นจากการบริการอยู่ที่ร้อยละ 15.87 ของรายได้จากการบริการ ซึ่งใกล้เคียงกับอัตรากำไรขั้นต้นงวดเดียวกันของปีก่อนหน้าซึ่งเท่ากับร้อยละ 18.37

สำหรับปี 2567 บริษัทและบริษัทย่อยมีกำไรขั้นต้นจากการบริการ 91.01 ล้านบาท คิดเป็นอัตรากำไรขั้นต้นจากการบริการอยู่ที่ร้อยละ 16.69 ของรายได้จากการบริการ ซึ่งใกล้เคียงกับอัตรากำไรขั้นต้นงวดเดียวกันของปีก่อนหน้าซึ่งเท่ากับร้อยละ 15.87

สำหรับปี 2568 บริษัทและบริษัทย่อยมีกำไรขั้นต้นจากการบริการเท่ากับ 102.39 ล้านบาท คิดเป็นอัตรากำไรขั้นต้นจากการบริการอยู่ที่ร้อยละ 17.94 ของรายได้จากการบริการ ซึ่งใกล้เคียงกับอัตรากำไรขั้นต้นงวดเดียวกันของปีก่อนหน้าซึ่งเท่ากับร้อยละ 16.69

ขาดทุนจากอัตราแลกเปลี่ยน

ในปี 2568 บริษัทและบริษัทย่อยมีขาดทุนจากอัตราแลกเปลี่ยนเท่ากับ 12.76 ล้านบาท เพิ่มขึ้นเท่ากับ 9.10 ล้านบาท หรือเพิ่มขึ้นร้อยละ 248.65 จากช่วงเดียวกันของปีก่อนหน้า โดยสาเหตุหลักของการเพิ่มขึ้น เกิดจากผลขาดทุนจากการเปลี่ยนแปลงมูลค่าธุรกรรมสัญญาซื้อขายเงินตราต่างประเทศล่วงหน้าและเงินฝากออมทรัพย์ FCD บัญชีเงินตราต่างประเทศกับอัตราแลกเปลี่ยน ณ 31 ธันวาคม 2568

ค่าใช้จ่ายในการขายและจัดจำหน่าย

ในปี 2566 ปี 2567 และปี 2568 บริษัทมีค่าใช้จ่ายในการขายและจัดจำหน่าย ซึ่งส่วนใหญ่เป็นค่าใช้จ่ายเกี่ยวกับเงินเดือนและผลตอบแทนพนักงานขาย รวมถึงค่านายหน้าและค่าใช้จ่ายในการขายอื่น ๆ เช่น ค่าฝึกอบรมสัมมนาลูกค้า ค่าใช้จ่ายในการจัดแสดงสินค้า เป็นต้น จำนวน 23.57 ล้านบาท 27.97 ล้านบาทและ 32.77 ล้านบาท คิดเป็นร้อยละ 1.39 ร้อยละ 1.63 และร้อยละ 1.62 ของรายได้รวม ตามลำดับ

สำหรับปี 2566 บริษัทและบริษัทย่อยมีต้นทุนในการจัดจำหน่ายเท่ากับ 23.57 ล้านบาท เพิ่มขึ้นเท่ากับ 2.48 ล้านบาท หรือเพิ่มขึ้นร้อยละ 11.74 จากช่วงเดียวกันของปีก่อนหน้า โดยสาเหตุหลักของการเพิ่มขึ้น เกิดจากการปรับเพิ่มขึ้นของค่าใช้จ่ายที่เกี่ยวกับด้านบุคลากร

สำหรับปี 2567 บริษัทและบริษัทย่อยมีต้นทุนในการจัดจำหน่ายเท่ากับ 27.97 ล้านบาท เพิ่มขึ้นเท่ากับ 4.40 ล้านบาท หรือเพิ่มขึ้นร้อยละ 18.70 จากช่วงเดียวกันของปีก่อนหน้า โดยสาเหตุหลักของการเพิ่มขึ้น เกิดจากการปรับเพิ่มขึ้นของค่าใช้จ่ายที่เกี่ยวกับด้านบุคลากร

สำหรับปี 2568 บริษัทและบริษัทย่อยมีต้นทุนในการจัดจำหน่ายเท่ากับ 32.77 ล้านบาท เพิ่มขึ้นเท่ากับ 4.80 ล้านบาท หรือเพิ่มขึ้นร้อยละ 17.14 จากช่วงเดียวกันของปีก่อนหน้า โดยสาเหตุหลักของการเพิ่มขึ้น เกิดจากการปรับเพิ่มขึ้นของค่าใช้จ่ายที่เกี่ยวกับด้านบุคลากร

ค่าใช้จ่ายในการบริหาร

ค่าใช้จ่ายในการบริหารที่สำคัญประกอบด้วย เงินเดือน โบนัส ค่าใช้จ่ายเกี่ยวกับพนักงาน ค่าใช้จ่ายเบ็ดเตล็ด ค่าเสื่อมราคา และค่าธรรมเนียมอื่น ๆ เป็นต้น บริษัทมีค่าใช้จ่ายในการบริหารค่อนข้างคงที่ โดยในปี 2566 ปี 2567 และปี 2568 จำนวน 55.51 ล้านบาท 60.32 ล้านบาท และ 64.24 ล้านบาท หรือคิดเป็นสัดส่วนร้อยละ 3.27 ร้อยละ 3.51 และร้อยละ 3.17 ของรายได้รวม ตามลำดับ

ในปี 2566 บริษัทและบริษัทย่อยมีค่าใช้จ่ายในการบริหารเท่ากับ 55.51 ล้านบาท ซึ่งใกล้เคียงกับช่วงเดียวกันของปีก่อนหน้าซึ่งเท่ากับ 59.22 ล้านบาท

ในปี 2567 บริษัทและบริษัทย่อยมีค่าใช้จ่ายในการบริหารเท่ากับ 60.32 ล้านบาท ซึ่งใกล้เคียงกับช่วงเดียวกันของปีก่อนหน้าซึ่งเท่ากับ 55.51 ล้านบาท

ในปี 2568 บริษัทและบริษัทย่อยมีค่าใช้จ่ายในการบริหารเท่ากับ 64.24 ล้านบาท ซึ่งใกล้เคียงกับช่วงเดียวกันของปีก่อนหน้าซึ่งเท่ากับ 60.32 ล้านบาท

รายจ่ายเพื่อทำการวิจัยและพัฒนาเทคโนโลยีและนวัตกรรม

เนื่องจากบริษัทประกอบธุรกิจเป็นผู้นำเข้า จัดจำหน่ายและติดตั้งชุดเครื่องมือทางการแพทย์สำหรับรักษาผู้ป่วยโรคมะเร็งด้วยวิธีรังสีรักษา (Radiotherapy) บริษัทจึงไม่มีรายจ่ายในการทำวิจัยและพัฒนาในส่วนของการผลิตหรือนวัตกรรมของสินค้า

รายได้ทางการเงิน

รายได้ทางการเงินประกอบด้วยดอกเบี้ยรับจากสถาบันทางการเงิน และดอกเบี้ยรับจากสัญญาเช่า ในปี 2566 ปี 2567 และปี 2568 บริษัทมีรายได้ทางการเงิน 2.72 ล้านบาท 7.88 ล้านบาทและ 12.16 ล้านบาท หรือคิดเป็นสัดส่วนร้อยละ 0.16 ร้อยละ 0.46 และร้อยละ 0.60 ของรายได้รวม ตามลำดับ

ต้นทุนทางการเงิน

ค่าใช้จ่ายทางการเงินประกอบด้วยดอกเบี้ยจ่ายที่เกิดจากการใช้เงินสินเชื่อจากสถาบันทางการเงิน และ/หรือแหล่งเงินกู้อื่น ๆ เช่น ดอกเบี้ยจ่ายการกู้เงิน เลตเตอร์ออฟเครดิต (L/C) และทรัสต์รีซีพ (Trust Receipt) ดอกเบี้ยจากภาระหนี้ตามสัญญา ดอกเบี้ยจ่ายเงินกู้ยืม ก่อสร้างอาคารโรงพยาบาลและซื้ออุปกรณ์ทางการแพทย์ของบริษัทย่อย เป็นต้น ในปี 2566 ปี 2567 และปี 2568 บริษัทมีต้นทุนทางการเงิน 11.78 ล้านบาท 11.87 ล้านบาทและ 10.33 ล้านบาท หรือคิดเป็นสัดส่วนร้อยละ 0.69 ร้อยละ 0.69 และร้อยละ 0.51 ของรายได้รวม ตามลำดับ

กำไรสุทธิและอัตรากำไรสุทธิ

ในปี 2566 ปี 2567 และปี 2568 บริษัทและบริษัทย่อยมีกำไรสุทธิ 201.18 ล้านบาท 224.19 ล้านบาทและ 305.57 ล้านบาท ตามลำดับ ในปี 2566 มีกำไรส่วนของผู้ถือหุ้นบริษัทใหญ่ 201.18 ล้านบาท เพิ่มขึ้นร้อยละ 50.78 ในปี 2567 มีกำไรส่วนของผู้ถือหุ้นบริษัทใหญ่ 224.19 ล้านบาท เพิ่มขึ้นร้อยละ 11.44 และในปี 2568 มีกำไรส่วนของผู้ถือหุ้นบริษัทใหญ่ 305.57 ล้านบาท เพิ่มขึ้นร้อยละ 36.30 อัตรากำไรสุทธิของบริษัทและบริษัทย่อยในปี 2566 ปี 2567 และปี 2568 เท่ากับร้อยละ 11.86 ร้อยละ 13.06 และร้อยละ 15.08 ตามลำดับ

ในปี 2566 บริษัทและบริษัทย่อยมีกำไรเบ็ดเสร็จรวมจากส่วนของผู้ถือหุ้นใหญ่ของบริษัทเท่ากับ 201.18 ล้านบาท เพิ่มขึ้นเท่ากับ 67.75 ล้านบาทหรือเพิ่มขึ้นร้อยละ 50.78 จากปีก่อนหน้าซึ่งเท่ากับ 133.43 ล้านบาท เนื่องจากการเพิ่มขึ้นของรายได้จากการขายและบริการ และมีอัตรากำไรสุทธิร้อยละ 11.86 ซึ่งใกล้เคียงกับช่วงเดียวกันของปีก่อนหน้าที่มีอัตรากำไรสุทธิร้อยละ 10.81

ในปี 2567 บริษัทและบริษัทย่อยมีกำไรเบ็ดเสร็จรวมจากส่วนของผู้ถือหุ้นใหญ่ของบริษัทเท่ากับ 224.19 ล้านบาท เพิ่มขึ้นเท่ากับ 23.01 ล้านบาทหรือเพิ่มขึ้นร้อยละ 11.44 จากปีก่อนหน้าซึ่งเท่ากับ 201.18 ล้านบาท เนื่องจากการเพิ่มขึ้นของรายได้จากการบริการ และมีอัตรากำไรสุทธิร้อยละ 13.06 ซึ่งใกล้เคียงกับช่วงเดียวกันของปีก่อนหน้าที่มีอัตรากำไรสุทธิร้อยละ 11.86

ในปี 2568 บริษัทและบริษัทย่อยมีกำไรเบ็ดเสร็จรวมจากส่วนของผู้ถือหุ้นใหญ่ของบริษัทเท่ากับ 305.57 ล้านบาท เพิ่มขึ้นเท่ากับ 81.38 ล้านบาทหรือเพิ่มขึ้นร้อยละ 36.30 จากปีก่อนหน้าซึ่งเท่ากับ 224.19 ล้านบาท เนื่องจากการเพิ่มขึ้นของรายได้จากการขาย และมีอัตรากำไรสุทธิร้อยละ 15.08 ซึ่งใกล้เคียงกับช่วงเดียวกันของปีก่อนหน้าที่มีอัตรากำไรสุทธิร้อยละ 13.06

อัตรามลตอบแทนผู้ถือหุ้น

อัตรามลตอบแทนผู้ถือหุ้นของบริษัทและบริษัทย่อยในปี 2566 ปี 2567 และปี 2568 คือร้อยละ 25.36 ร้อยละ 26.18 และร้อยละ 33.00 ตามลำดับ สำหรับปี 2566 อัตรามลตอบแทนผู้ถือหุ้นของบริษัทเพิ่มขึ้นจากปีก่อนหน้า เนื่องจากการยอดขายและกำไรสุทธิเพิ่มสูงขึ้น สำหรับปี 2567 อัตรามลตอบแทนผู้ถือหุ้นของบริษัทใกล้เคียงกับช่วงเดียวกันของปีก่อนหน้า และปี 2568 อัตรามลตอบแทนผู้ถือหุ้นของบริษัทเพิ่มขึ้นจากปีก่อนหน้า เนื่องจากบริษัทมีรายได้จากการขายและกำไรสุทธิที่เพิ่มขึ้น

ฐานะการเงินของบริษัท

สินทรัพย์รวม

ณ วันที่ 31 ธันวาคม ปี 2566 ปี 2567 และปี 2568 บริษัทและบริษัทย่อยมีมูลค่าสินทรัพย์รวม 1,477.54 ล้านบาท 1,624.54 ล้านบาท และ 1,978.53 ล้านบาท ตามลำดับ

สินทรัพย์หมุนเวียน

ณ วันที่ 31 ธันวาคม ปี 2566 ปี 2567 และปี 2568 บริษัทมีมูลค่าสินทรัพย์หมุนเวียน 1,037.47 ล้านบาท 1,066.82 ล้านบาทและ 1,456.81 ล้านบาท หรือคิดเป็นสัดส่วนร้อยละ 70.22 ร้อยละ 65.67 และร้อยละ 73.63 ของสินทรัพย์รวม ตามลำดับ

เงินสดและรายการเทียบเท่าเงินสด

ณ วันที่ 31 ธันวาคม ปี 2566 ปี 2567 และปี 2568 บริษัทมีเงินสดและรายการเทียบเท่าเงินสด 624.45 ล้านบาท 397.14 ล้านบาท และ 154.10 ล้านบาท หรือคิดเป็นสัดส่วนต่อสินทรัพย์รวม ร้อยละ 42.26 ร้อยละ 24.45 และร้อยละ 7.79 ตามลำดับ โดยประกอบด้วยเงินสด ย่อย เงินฝากกระแสรายวันและเงินฝากประจำ ในปี 2566 เงินสดและรายการเทียบเท่าเงินสดเพิ่มขึ้น เนื่องจากได้รับเงินจากลูกหนี้การค้าจากการส่งมอบงานโครงการในไตรมาส 4 สำหรับปี 2566 ในปี 2567 เงินสดและรายการเทียบเท่าเงินสดลดลง เนื่องจากการจ่ายเงินปันผล ลูกหนี้การค้าเพิ่มขึ้นจากงานที่ส่งมอบในไตรมาส 4 ปี 2567 แต่ยังไม่ได้รับเงิน และสินค้าคงเหลือที่เพิ่มขึ้นจากอุปกรณ์ทางการแพทย์และงานระหว่างทำ ในปี 2568 เงินสดและรายการเทียบเท่าเงินสดลดลง เนื่องจากการจ่ายเงินปันผล ลูกหนี้การค้าเพิ่มขึ้นจากงานที่ส่งมอบในไตรมาส 4 ปี 2568 แต่ยังไม่ได้รับเงิน และสินค้าคงเหลือที่เพิ่มขึ้นจากอุปกรณ์ทางการแพทย์และงานระหว่างทำ

ลูกหนี้การค้าและลูกหนี้อื่น-สุทธิ

ณ วันที่ 31 ธันวาคม ปี 2566 ปี 2567 และปี 2568 บริษัทและบริษัทย่อยมีรายการลูกหนี้การค้าและลูกหนี้อื่น-สุทธิ 190.13 ล้านบาท 346.87 ล้านบาทและ 605.25 ล้านบาท คิดเป็นสัดส่วนต่อสินทรัพย์รวมเท่ากับร้อยละ 12.87 ร้อยละ 21.35 และร้อยละ 30.59 ตามลำดับ

บริษัทมีนโยบายตั้งค่าเผื่อหนี้สงสัยจะสูญตามจำนวนที่คาดว่าจะเรียกเก็บเงินจากลูกหนี้ไม่ได้ โดยพิจารณาจากประสบการณ์ในการเรียกเก็บหนี้ในอดีตควบคู่กับการวิเคราะห์ฐานะปัจจุบันของลูกหนี้ อย่างไรก็ตาม เนื่องจากลูกหนี้การค้าส่วนใหญ่เป็นลูกค้าโรงพยาบาลในสังกัดมหาวิทยาลัยแพทย์ โรงพยาบาลในเครือโรงพยาบาลมะเร็งของกรมการแพทย์ภายใต้กระทรวงสาธารณสุขเป็นหลัก ซึ่งโอกาสในการเรียกเก็บจากลูกหนี้ไม่ได้จัดว่าอยู่ในระดับต่ำ บริษัทจึงพิจารณาไม่ตั้งค่าเผื่อหนี้สงสัยจะสูญ โดยที่ผ่านมามีบริษัทไม่เคยประสบปัญหาจากการเก็บหนี้จากลูกค้าไม่ได้ ดังนั้นบริษัทจึงไม่เคยมีหนี้สูญตลอดระยะเวลาที่ดำเนินธุรกิจ

บริษัทและบริษัทย่อยมีนโยบายการให้เครดิตต่อลูกหนี้การค้าเป็นระยะเวลาไม่เกิน 90 วัน จากตารางแสดงมูลค่าลูกหนี้แยกตามอายุหนี้คงค้าง (aging) พบว่าลูกหนี้การค้าส่วนใหญ่เป็นลูกหนี้ที่ยังไม่ถึงกำหนดชำระซึ่งมีมูลค่า 117.01 ล้านบาท 256.78 ล้านบาทและ 140.98 ล้านบาท หรือคิดเป็นสัดส่วนร้อยละ 61.79 ร้อยละ 74.17 และร้อยละ 23.33 ของลูกหนี้การค้ารวม ณ วันที่ 31 ธันวาคม ปี 2566 ปี 2567 และปี 2568 ตามลำดับ

ปี 2568 ลูกหนี้เกินกำหนดชำระไม่เกิน 3 เดือน จำนวน 384.88 ล้านบาท คิดเป็นสัดส่วนร้อยละ 63.70 ของลูกหนี้การค้ารวม เพิ่มขึ้นจากปีก่อน เนื่องจากบริษัทมีงานโครงการที่ส่งมอบในปี 2568 และได้รับเงินในช่วงเดือน ม.ค. 2569

สำหรับลูกหนี้การค้าอื่น ๆ เช่น ลูกหนี้การค้าที่ยังไม่ได้เรียกเก็บเงิน เป็นลูกหนี้ที่เกิดจากการให้บริการตามสัญญาจ้างบำรุงรักษาเครื่อง ซึ่งต้องรอเรียกเก็บเงินตามเงื่อนไขที่กำหนดในสัญญา และลูกหนี้ที่เกิดจากการขายสินค้าที่โอนอำนาจควบคุมในสินค้าให้ลูกค้าเรียบร้อยแล้วแต่อยู่ระหว่างรอเรียกเก็บเงินจากลูกค้า

(หน่วย : ล้านบาท)	31 ธันวาคม 2566	31 ธันวาคม 2567	31 ธันวาคม 2568
ลูกหนี้การค้า	189.36	346.19	604.23
หัก ค่าเผ่อนหนี้สงสัยจะสูญ	(0.00)	(0.00)	(0.00)
ลูกหนี้การค้า - สุทธิ	189.36	346.19	604.23
ลูกหนี้อื่น - สุทธิ	0.77	0.68	1.02
รวมลูกหนี้การค้าและลูกหนี้อื่น - สุทธิ	190.13	346.87	605.25

	31 ธันวาคม 2566		31 ธันวาคม 2567		31 ธันวาคม 2568	
	ล้านบาท	ร้อยละ	ล้านบาท	ร้อยละ	ล้านบาท	ร้อยละ
มูลค่าลูกหนี้การค้ายังไม่ถึงกำหนดชำระ	117.01	61.79	256.78	74.17	140.98	23.33
เกินกำหนด						
ไม่เกิน 3 เดือน	15.39	8.13	14.25	4.12	384.88	63.70
3 - 6 เดือน	2.84	1.50	2.97	0.86	10.54	1.74
6 - 12 เดือน	0.29	0.15	4.54	1.31	6.11	1.01
รวมลูกหนี้การค้า	135.53	71.57	278.54	80.46	542.51	89.78
งานก่อสร้างตามสัญญา	0.00	0.00	9.26	2.67	0.00	0.00
ลูกหนี้การค้าที่ยังไม่ได้เรียกเก็บเงิน	53.83	28.43	58.39	16.87	61.72	10.22
ลูกหนี้การค้า-สุทธิ	189.36	100.00	346.19	100.00	604.23	100.00

ลูกหนี้ตามสัญญาชำระเงิน

ณ วันที่ 31 ธันวาคม ปี 2567 และปี 2568 บริษัทและบริษัทย่อยมีลูกหนี้ตามสัญญาชำระเงินรวม 99.67 ล้านบาท และ 91.84 ล้านบาท หรือคิดเป็นสัดส่วนต่อสินทรัพย์รวมร้อยละ 6.14 และร้อยละ 4.64 ตามลำดับ เกิดจากการขายสินค้าแบบเชื่อผ่อนชำระ ซึ่งประกอบด้วยส่วนของลูกหนี้ตามสัญญาชำระเงินที่ถึงกำหนดรับชำระภายในหนึ่งปี 7.83 ล้านบาท และ 8.30 ล้านบาท และส่วนที่ถึงกำหนดรับชำระเกินหนึ่งปี 91.84 ล้านบาท และ 83.54 ล้านบาท

สินค้าคงเหลือ-สุทธิ

ณ วันที่ 31 ธันวาคม ปี 2566 ปี 2567 และปี 2568 บริษัทและบริษัทย่อยมีสินค้าคงเหลือสุทธิ 84.12 ล้านบาท 206.48 ล้านบาท และ 542.06 ล้านบาท หรือคิดเป็นสัดส่วนต่อสินทรัพย์รวมร้อยละ 5.69 ร้อยละ 12.71 และร้อยละ 27.40 ตามลำดับ

ณ วันที่ 31 ธันวาคม ปี 2566 ปี 2567 และปี 2568 รายการสินค้าคงเหลือส่วนใหญ่เป็นอุปกรณ์ทางการแพทย์และงานระหว่างทำรอดิตตั้งงานให้แก่ลูกค้า ซึ่งมีมูลค่า 80.12 ล้านบาท 203.42 ล้านบาทและ 530.72 ล้านบาท ตามลำดับ

ในปี 2566 สินค้าคงเหลือเกิดจากอุปกรณ์ทางการแพทย์และงานระหว่างทำรอดิตตั้งงานให้แก่ลูกค้าตามสัญญา 1 โครงการ รวมทั้งรายการค่าเผ่อนการปรับลดมูลค่าของสินค้าคงเหลือจากหุ่นยนต์และยา

ในปี 2567 สินค้าคงเหลือเกิดจากอุปกรณ์ทางการแพทย์และงานระหว่างทำรอดิตตั้งงานให้แก่ลูกค้าตามสัญญา 1 โครงการ

ในปี 2568 สินค้าคงเหลือเกิดจากอุปกรณ์ทางการแพทย์และงานระหว่างทำรอดิตตั้งงานให้แก่ลูกค้าตามสัญญา 5 โครงการ

	31 ธันวาคม 2565		31 ธันวาคม 2566		31 ธันวาคม 2568	
	ล้านบาท	ร้อยละ	ล้านบาท	ร้อยละ	ล้านบาท	ร้อยละ
อุปกรณ์ทางการแพทย์และงานระหว่างทำ	80.12	95.25	203.42	98.52	530.72	97.91
อะไหล่และวัสดุสิ้นเปลือง	4.79	5.69	2.25	1.09	4.41	0.81
ยา เวชภัณฑ์ และวัสดุอื่น	1.07	1.27	1.32	0.64	1.48	0.27
สินค้าระหว่างทาง	0.00	0.00	0.00	0.00	7.07	1.30
หัก ค่าเผื่อการลดมูลค่าของสินค้าคงเหลือ	(1.86)	(2.21)	(0.51)	(0.25)	(1.62)	(0.29)
สินค้าคงเหลือ-สุทธิ	84.12	100.00	206.48	100.00	542.06	100.00

สินทรัพย์ทางการเงินหมุนเวียนอื่น

ณ วันที่ 31 ธันวาคม ปี 2566 ปี 2567 และปี 2568 มีมูลค่า 38.04 ล้านบาท 17.55 ล้านบาทและ 12.82 ล้านบาท หรือคิดเป็นสัดส่วนต่อสินทรัพย์รวม ร้อยละ 2.58 ร้อยละ 1.08 และร้อยละ 0.65 ตามลำดับ เป็นผลมาจากเงินฝากประจำ 12 เดือนและสัญญาซื้อขายเงินตราต่างประเทศล่วงหน้า

สินทรัพย์หมุนเวียนอื่น

ณ วันที่ 31 ธันวาคม ปี 2566 ปี 2567 และปี 2568 บริษัทและบริษัทย่อยมีมูลค่าสินทรัพย์หมุนเวียนอื่น 100.73 ล้านบาท 90.95 ล้านบาทและ 134.28 ล้านบาท หรือคิดเป็นสัดส่วนต่อสินทรัพย์รวมร้อยละ 6.82 ร้อยละ 5.60 และร้อยละ 6.79 ตามลำดับ เป็นผลมาจากต้นทุนบริการจ่ายล่วงหน้า เงินจ่ายล่วงหน้าค่าสินค้า ภาษีซื้อรอเรียกคืน ค่าใช้จ่ายจ่ายล่วงหน้า ภาษีซื้อยังไม่ถึงกำหนดชำระ

สินทรัพย์ไม่หมุนเวียน

ณ วันที่ 31 ธันวาคม ปี 2566 ปี 2567 และปี 2568 บริษัทและบริษัทย่อยมีมูลค่าสินทรัพย์ไม่หมุนเวียน 440.07 ล้านบาท 557.72 ล้านบาทและ 521.73 ล้านบาท หรือคิดเป็นสัดส่วนร้อยละ 29.78 ร้อยละ 34.33 และร้อยละ 26.37 ของสินทรัพย์รวม ตามลำดับ

เงินฝากที่มีภาระค้ำประกัน

ณ วันที่ 31 ธันวาคม ปี 2566 ปี 2567 และปี 2568 บริษัทและบริษัทย่อยมีเงินฝากที่มีภาระค้ำประกันมูลค่า 80.79 ล้านบาท 116.05 ล้านบาทและ 94.63 ล้านบาท หรือคิดเป็นสัดส่วนต่อสินทรัพย์รวม ร้อยละ 5.47 ร้อยละ 7.14 และร้อยละ 4.78 ซึ่งเป็นเงินฝากออมทรัพย์และเงินฝากประจำ 3-12 เดือน เพื่อค้ำประกันวงเงินสินเชื่อโครงการให้กับธนาคารตามเงื่อนไขวงเงินสินเชื่อของแต่ละธนาคาร

เงินลงทุนในบริษัทร่วม

ณ วันที่ 31 ธันวาคม ปี 2568 บริษัทและบริษัทย่อยมีเงินลงทุนในบริษัทร่วมมูลค่า 1.21 ล้านบาท หรือคิดเป็นสัดส่วนต่อสินทรัพย์รวม ร้อยละ 0.06 ซึ่งเป็นเงินลงทุนในบริษัทร่วมในประเทศกัมพูชาชื่อ "Business Alignment (Cambodia) Company Limited" เพื่อประกอบกิจการนำเข้า จำหน่าย ติดตั้ง และซ่อมบำรุงเครื่องมือทางการแพทย์ในประเทศกัมพูชา บริษัทมีส่วนถือหุ้นในอัตราร้อยละ 40

ที่ดิน อาคารและอุปกรณ์-สุทธิ

ณ วันที่ 31 ธันวาคม ปี 2566 ปี 2567 และปี 2568 บริษัทและบริษัทย่อยมีที่ดิน อาคารและอุปกรณ์-สุทธิ มูลค่า 338.24 ล้านบาท 328.92 ล้านบาทและ 312.91 ล้านบาท หรือคิดเป็นสัดส่วนต่อสินทรัพย์รวม ร้อยละ 22.89 ร้อยละ 20.25 และร้อยละ 15.82 ตามลำดับ โดยประกอบด้วย ที่ดิน อาคารโรงพยาบาล เครื่องใช้สำนักงาน ส่วนปรับปรุงสำนักงาน ยานพาหนะ อุปกรณ์ทางการแพทย์ เป็นต้น

สินทรัพย์สิทธิการใช้

ณ วันที่ 31 ธันวาคม ปี 2566 ปี 2567 และปี 2568 บริษัทและบริษัทย่อยมีสินทรัพย์สิทธิการใช้ 1.63 ล้านบาท 0.00 ล้านบาทและ 6.46 ล้านบาท หรือคิดเป็นสัดส่วนต่อสินทรัพย์รวม ร้อยละ 0.11 ร้อยละ 0.00 และร้อยละ 0.33 ตามลำดับ ซึ่งเกิดจากสัญญาเช่าอาคารชุดสำนักงานและอุปกรณ์ทางการแพทย์

สินทรัพย์ไม่มีตัวตน

ณ วันที่ 31 ธันวาคม ปี 2566 ปี 2567 และปี 2568 บริษัทและบริษัทย่อยมีสินทรัพย์ไม่มีตัวตน 2.19 ล้านบาท 2.22 ล้านบาทและ 2.07 ล้านบาท หรือคิดเป็นสัดส่วนต่อสินทรัพย์รวม ร้อยละ 0.15 ร้อยละ 0.14 และร้อยละ 0.10 ตามลำดับ ซึ่งเกิดจากโปรแกรมคอมพิวเตอร์ที่ใช้ในการดำเนินงานบริษัท

สินทรัพย์ไม่หมุนเวียนอื่น

ณ วันที่ 31 ธันวาคม ปี 2566 ปี 2567 และปี 2568 บริษัทและบริษัทย่อยมีสินทรัพย์ไม่หมุนเวียนอื่นเท่ากับ 1.34 ล้านบาท 0.93 ล้านบาทและ 1.04 ล้านบาท หรือคิดเป็นสัดส่วนต่อสินทรัพย์รวม ร้อยละ 0.09 ร้อยละ 0.06 และร้อยละ 0.05 ตามลำดับ ซึ่งเป็นเงินมัดจำค่าเช่าสำนักงาน 0.48 ล้านบาท เงินประกันมิเตอร์ไฟฟ้าของบริษัทย่อย 0.48 ล้านบาท และเงินประกันตามสัญญาบริการของบริษัทและบริษัทย่อย 0.08 ล้านบาท

หนี้สินรวม

ณ วันที่ 31 ธันวาคม ปี 2566 ปี 2567 และปี 2568 บริษัทและบริษัทย่อยมีหนี้สินรวม 575.30 ล้านบาท 677.13 ล้านบาทและ 934.33 ล้านบาท หรือคิดเป็นสัดส่วนร้อยละ 38.94 ร้อยละ 41.68 และร้อยละ 47.22 ของหนี้สินและส่วนของผู้ถือหุ้นรวม ตามลำดับ

หนี้สินหมุนเวียน

ณ วันที่ 31 ธันวาคม ปี 2566 ปี 2567 และปี 2568 บริษัทและบริษัทย่อยมีมูลค่าหนี้สินหมุนเวียน 360.89 ล้านบาท 436.78 ล้านบาทและ 684.69 ล้านบาท หรือคิดเป็นสัดส่วนร้อยละ 24.43 ร้อยละ 26.89 และร้อยละ 34.61 ของหนี้สินและส่วนของผู้ถือหุ้นรวมตามลำดับ

เงินกู้ยืมระยะสั้นจากสถาบันการเงิน

ณ วันที่ 31 ธันวาคม ปี 2566 ปี 2567 และปี 2568 มีมูลค่า 0.00 ล้านบาท 0.00 ล้านบาทและ 224.98 ล้านบาท หรือคิดเป็นสัดส่วนต่อหนี้สินและส่วนของผู้ถือหุ้นเท่ากับ ร้อยละ 0.00 ร้อยละ 0.00 และร้อยละ 11.37 ตามลำดับ ซึ่งประกอบด้วยเจ้าหนี้ตัวสัญญาใช้เงินและเจ้าหนี้ทรัสต์รีซีทีเพื่อซื้ออุปกรณ์ทางการแพทย์

เจ้าหนี้การค้าและเจ้าหนี้อื่น

ณ วันที่ 31 ธันวาคม ปี 2566 ปี 2567 และปี 2568 มีมูลค่า 305.57 ล้านบาท 346.98 ล้านบาทและ 347.29 ล้านบาท หรือคิดเป็นสัดส่วนต่อหนี้สินและส่วนของผู้ถือหุ้นเท่ากับร้อยละ 20.68 ร้อยละ 21.36 และร้อยละ 17.55 ตามลำดับ

จากข้อมูลในตารางพบว่ารายการส่วนใหญ่เป็นเจ้าหนี้การค้า ซึ่งเกิดจากบริษัทสั่งซื้อเครื่องมือและอุปกรณ์จากต่างประเทศเพื่อมาใช้ในโครงการต่างๆ ที่บริษัทดำเนินการอยู่ ส่วนรายการเจ้าหนี้อื่น ๆ ที่สำคัญ ประกอบด้วย ค่าใช้จ่ายค้างจ่าย เงินมัดจำรับล่วงหน้าค่าสินค้า รายรับรับล่วงหน้าจากลูกค้าที่ต้องรับรู้รายได้บริการตามระยะเวลา จึงยังไม่ถือเป็นรายได้ เป็นต้น

(หน่วย : ล้านบาท)	31 ธันวาคม 2566	31 ธันวาคม 2567	31 ธันวาคม 2568
เจ้าหนี้การค้า	83.82	123.18	101.44
ค่าใช้จ่ายค้างจ่าย	5.18	6.46	7.63
เงินล่วงหน้าจากลูกค้าอื่นและรายรับที่ยังไม่ถือเป็นรายได้	200.91	204.98	220.86
เจ้าหนี้อื่น	15.66	12.36	17.36
รวมเจ้าหนี้การค้าและเจ้าหนี้อื่นหมุนเวียน	305.57	346.98	347.29

ประมาณการหนี้สินระยะสั้น

ณ วันที่ 31 ธันวาคม ปี 2566 ปี 2567 และปี 2568 บริษัทและบริษัทย่อยมีภาระหนี้สินตามสัญญารับประกันสินค้า 11.05 ล้านบาท 12.96 ล้านบาทและ 15.90 ล้านบาท หรือคิดเป็นสัดส่วนต่อหนี้สินและส่วนของผู้ถือหุ้นร้อยละ 0.75 ร้อยละ 0.80 และร้อยละ 0.80 ตามลำดับ ประมาณการหนี้สินระยะยาว 4.90 ล้านบาท 3.98 ล้านบาทและ 5.22 ล้านบาท คิดเป็นสัดส่วนต่อหนี้สินและส่วนของผู้ถือหุ้น ร้อยละ 0.33 ร้อยละ 0.24 และร้อยละ 0.26 โดยรายการดังกล่าวเป็นประมาณการหนี้สินตามสัญญารับประกันสินค้าหลังจากการส่งมอบงาน ซึ่งเป็นส่วนงานที่บริษัทจะต้องรับผิดชอบค่าใช้จ่าย เพราะบริษัทผู้ผลิตไม่ครอบคลุมการรับประกันในส่วนงานดังกล่าว

หนี้สินทางการเงินหมุนเวียนอื่น

ณ วันที่ 31 ธันวาคม ปี 2566 ปี 2567 และปี 2568 บริษัทและบริษัทย่อยมีมูลค่าหนี้สินทางการเงินหมุนเวียนอื่น 3.35 ล้านบาท 12.00 ล้านบาทและ 2.79 ล้านบาท คิดเป็นสัดส่วนต่อหนี้สินและส่วนของผู้ถือหุ้น ร้อยละ 0.23 ร้อยละ 0.73 และร้อยละ 0.14 ซึ่งเป็นมูลค่ายุติธรรมของสัญญาซื้อเงินตราต่างประเทศล่วงหน้า

หนี้สินไม่หมุนเวียน

ณ วันที่ 31 ธันวาคม ปี 2566 ปี 2567 และปี 2568 บริษัทและบริษัทย่อยมีหนี้สินไม่หมุนเวียน 214.41 ล้านบาท 240.35 ล้านบาทและ 249.64 ล้านบาท คิดเป็นสัดส่วนร้อยละ 14.51 ร้อยละ 14.79 และร้อยละ 12.62 ของหนี้สินและส่วนของผู้ถือหุ้นรวม ตามลำดับ

เจ้าหนี้การค้าและเจ้าหนี้อื่นไม่หมุนเวียน

ณ วันที่ 31 ธันวาคม ปี 2566 ปี 2567 และปี 2568 บริษัทและบริษัทย่อยมีเจ้าหนี้การค้าและเจ้าหนี้อื่นไม่หมุนเวียน 102.27 ล้านบาท 89.45 ล้านบาทและ 133.79 ล้านบาท คิดเป็นสัดส่วนร้อยละ 6.92 ร้อยละ 5.51 และร้อยละ 6.76 ของหนี้สินและส่วนของผู้ถือหุ้นรวม ตามลำดับ ซึ่งเกิดจากรายรับที่ยังไม่ถือเป็นรายได้ไม่หมุนเวียน

เงินกู้ยืมระยะยาว

ณ วันที่ 31 ธันวาคม ปี 2566 ปี 2567 และปี 2568 บริษัทและบริษัทย่อยมีเงินกู้ยืมระยะยาว 109.95 ล้านบาท 158.60 ล้านบาทและ 131.13 ล้านบาท คิดเป็นสัดส่วนต่อหนี้สินและส่วนของผู้ถือหุ้น ร้อยละ 7.44 ร้อยละ 9.76 และร้อยละ 6.63 ตามลำดับ โดยเกิดจากเงินกู้ยืมเพื่อก่อสร้างอาคารโรงพยาบาลของบริษัทย่อยและซื้ออุปกรณ์ทางการแพทย์ของบริษัทและบริษัทย่อย ซึ่งประกอบด้วยเงินกู้ยืมที่จะถึงกำหนดชำระภายในหนึ่งปี จำนวน 13.88 ล้านบาท 24.29 ล้านบาทและ 40.20 ล้านบาท ตามลำดับ

หนี้สินตามสัญญาเช่า

ณ วันที่ 31 ธันวาคม ปี 2566 ปี 2567 และปี 2568 บริษัทและบริษัทย่อยมีหนี้สินตามสัญญาเช่า 1.86 ล้านบาท 0.00 ล้านบาทและ 6.64 ล้านบาท คิดเป็นสัดส่วนต่อหนี้สินและส่วนของผู้ถือหุ้นร้อยละ 0.13 ร้อยละ 0.00 และร้อยละ 0.34 ตามลำดับ โดยเกิดจากหนี้สินตามสัญญาเช่าห้องชุดสำนักงานของบริษัทและหนี้สินตามสัญญาเช่าซื้ออุปกรณ์ทางการแพทย์ภายใต้สัญญาเช่าซื้อของบริษัทย่อย ซึ่งประกอบด้วยหนี้สินตามสัญญาเช่าที่จะถึงกำหนดชำระภายในหนึ่งปี จำนวน 1.86 ล้านบาท 0.00 ล้านบาทและ 1.49 ล้านบาท ตามลำดับ

ส่วนของผู้ถือหุ้น

ณ วันที่ 31 ธันวาคม ปี 2566 ปี 2567 และปี 2568 บริษัทและบริษัทย่อยมีส่วนของผู้ถือหุ้นบริษัทใหญ่ 834.05 ล้านบาท 878.31 ล้านบาทและ 973.45 ล้านบาท คิดเป็นสัดส่วนต่อรายการหนี้สินและส่วนของผู้ถือหุ้น ร้อยละ 56.45 ร้อยละ 54.07 และร้อยละ 49.20 ตามลำดับ

ทุนจดทะเบียน

ณ วันที่ 31 ธันวาคม ปี 2566-2568 บริษัทมีทุนจดทะเบียน 330 ล้านบาท

ทุนที่ออกและเรียกชำระแล้ว

ณ วันที่ 31 ธันวาคม ปี 2566-2568 บริษัทมีทุนชำระแล้ว 300.37 ล้านบาท

ส่วนเกินมูลค่าหุ้นสามัญ

ณ วันที่ 31 ธันวาคม ปี 2566 ปี 2567 และปี 2568 บริษัทมีส่วนเกินมูลค่าหุ้นสามัญ จำนวน 225.54 ล้านบาท 225.54 ล้านบาทและ 225.54 ล้านบาท ตามลำดับ คิดเป็นสัดส่วนต่อรายการหนี้สินและส่วนของผู้ถือหุ้น ร้อยละ 15.26 ร้อยละ 13.88 และร้อยละ 11.40 ตามลำดับ

ส่วนต่ำกว่าทุนจากการเปลี่ยนแปลงสัดส่วนการถือหุ้นในบริษัทย่อย

ณ วันที่ 31 ธันวาคม ปี 2566 ปี 2567 และปี 2568 บริษัทและบริษัทย่อยมีส่วนต่ำกว่าทุนจากการเปลี่ยนแปลงสัดส่วนการถือหุ้นในบริษัทย่อย (7.74) ล้านบาท คิดเป็นสัดส่วนต่อรายการหนี้สินและส่วนของผู้ถือหุ้น ร้อยละ (0.52) ร้อยละ (0.48) และร้อยละ (0.39) ตามลำดับ ซึ่งเกิดจากรายการซื้อเงินลงทุนในบริษัทย่อยโดยไม่สูญเสียอำนาจควบคุม คำนวณจากเงินสดจ่ายซื้อเงินลงทุนในบริษัทย่อย 31.40 ล้านบาท หักส่วนของผู้มีส่วนได้เสียที่ไม่มีอำนาจควบคุมของบริษัทย่อยที่ถูกปรับปรุง 23.66 ล้านบาท

สำรองตามกฎหมาย

ณ วันที่ 31 ธันวาคม ปี 2566 ปี 2567 และปี 2568 บริษัทมีทุนสำรองตามกฎหมาย 33.00 ล้านบาท 33.00 ล้านบาทและ 33.00 ล้านบาท คิดเป็นสัดส่วนต่อรายการหนี้สินและส่วนของผู้ถือหุ้นเท่ากับร้อยละ 2.23 ร้อยละ 2.03 และร้อยละ 1.67 ตามลำดับ มีการจัดสรรกำไรสุทธิเป็นทุนสำรองเพิ่มเติมจำนวน 4.15 ล้านบาท 0.00 ล้านบาทและ 0.00 ล้านบาท คิดเป็นอัตราร้อยละ 2.08 ร้อยละ 0.00 และร้อยละ 0.00 ของกำไรสุทธิประจำปี และคิดเป็นร้อยละ 10 ร้อยละ 10 และร้อยละ 10 ของทุนจดทะเบียนของบริษัท ตามลำดับ

กำไรสะสมที่ยังไม่ได้จัดสรร

ณ วันที่ 31 ธันวาคม ปี 2566 ปี 2567 และปี 2568 บริษัทและบริษัทย่อยมีกำไรส่วนที่ยังไม่ได้จัดสรรจำนวน 282.88 ล้านบาท 327.14 ล้านบาทและ 422.28 ล้านบาท คิดเป็นสัดส่วนต่อรายการหนี้สินและส่วนของผู้ถือหุ้น ร้อยละ 19.15 ร้อยละ 20.14 และร้อยละ 21.34 ตามลำดับ

หน่วย: ล้านบาท	ปี 2566	ปี 2567	ปี 2568
กำไรสะสม-ที่ยังไม่ได้จัดสรร 1 ม.ค.	205.75	282.88	327.14
กำไรเบ็ดเสร็จรวมสำหรับปี	201.43	224.48	305.39
จัดสรรสำรองตามกฎหมาย	(4.15)	0.00	0.00
หุ้นปันผล	0.00	0.00	0.00
เงินปันผลจ่าย	(120.15)	(180.22)	(210.25)
กำไรสะสม-ที่ยังไม่ได้จัดสรร 31 ธ.ค.	282.88	327.14	422.28

อัตราส่วนหนี้สินต่อส่วนของผู้ถือหุ้น

ณ วันที่ 31 ธันวาคม ปี 2566 ปี 2567 และปี 2568 บริษัทและบริษัทย่อยมีอัตราส่วนหนี้สินต่อส่วนของผู้ถือหุ้น 0.64 เท่า 0.71 เท่า และ 0.89 เท่า ตามลำดับ และมีอัตราส่วนหนี้สินที่มีภาระดอกเบี้ยต่อส่วนของผู้ถือหุ้นเท่ากับ 0.12 เท่า 0.17 เท่าและ 0.35 เท่า

อัตราส่วนความสามารถในการชำระดอกเบี้ยและภาระผูกพัน

ในปี 2566 ปี 2567 และปี 2568 บริษัทและบริษัทย่อยมีอัตราส่วนความสามารถในการชำระดอกเบี้ยเท่ากับ 59.26 เท่า 0.24 เท่าและ (17.22) เท่า ตามลำดับ จากข้อมูลข้างต้นจะเห็นได้ว่าบริษัทมีอัตราส่วนความสามารถในการชำระดอกเบี้ยที่ผันผวนในแต่ละปี ขึ้นอยู่กับว่าบริษัทสามารถส่งมอบงานและรับชำระเงินภายในงวดบัญชีนั้น ๆ ได้หรือไม่ ในปี 2566 บริษัทมีกำไรสุทธิเพิ่มขึ้นและมีการส่งมอบงานทำให้สินค้าคงเหลือลดลง ทำให้กระแสเงินสดจากการดำเนินงานเพิ่มขึ้น และส่งผลให้อัตราส่วนความสามารถในการชำระดอกเบี้ยดีขึ้น ในปี 2567 กระแสเงินสดจากการดำเนินงานลดลงจากปีก่อน ส่งผลให้อัตราส่วนความสามารถในการชำระดอกเบี้ยลดลง และในปี 2568 กระแสเงินสดจากการดำเนินงานลดลงจากปีก่อน ส่งผลให้อัตราส่วนความสามารถในการชำระดอกเบี้ยลดลง

ในปี 2566 ปี 2567 และปี 2568 บริษัทและบริษัทย่อยมีอัตราส่วนความสามารถในการชำระภาระผูกพันเท่ากับ 2.59 เท่า (0.29) เท่า และ (1.00) เท่า ตามลำดับ ซึ่งเป็นผลมาจากความผันผวนของกระแสเงินสดจากการดำเนินงานในแต่ละงวดบัญชี

ถึงแม้ว่าในบางงวดบัญชี บริษัทและบริษัทย่อยมีอัตราส่วนความสามารถในการชำระดอกเบี้ยและภาระผูกพันติดลบ ซึ่งสะท้อนถึงความเสี่ยงของกระแสเงินสดจากการดำเนินงานในการชำระภาระผูกพันที่เกิดขึ้น แต่บริษัทมีการบริหารจัดการสภาพคล่องโดยการใช้เงินกู้ยืมระยะสั้นจากสถาบันการเงิน เช่น L/C หรือ T/R หรือ O/D เป็นต้น ซึ่งเป็นลักษณะการประกอบธุรกิจโดยทั่วไปที่จะได้รับชำระเงินจากลูกค้าเมื่อส่งมอบงานเสร็จสิ้น หากบริษัทไม่ได้รับการชำระเงินภายในงวดบัญชีที่กำหนด บริษัทจะต้องบริหารจัดการสภาพคล่องส่วนที่ขาดด้วยเงินกู้ยืมระยะสั้นจากสถาบันการเงิน

สภาพคล่อง

ณ วันที่ 31 ธันวาคม ปี 2566 ปี 2567 และปี 2568 บริษัทและบริษัทย่อยมีสินทรัพย์หมุนเวียน 1,037.47 ล้านบาท 1,066.82 ล้านบาท และ 1,456.81 ล้านบาท หรือคิดเป็นสัดส่วนต่อสินทรัพย์รวม ร้อยละ 70.22 ร้อยละ 65.67 และร้อยละ 73.63 ตามลำดับ

ณ วันที่ 31 ธันวาคม ปี 2566 ปี 2567 และปี 2568 บริษัทและบริษัทย่อยมีหนี้สินหมุนเวียน 360.89 ล้านบาท 436.78 ล้านบาทและ 684.69 ล้านบาท หรือคิดเป็นสัดส่วนต่อหนี้สินและส่วนของผู้ถือหุ้น ร้อยละ 24.43 ร้อยละ 26.89 และร้อยละ 34.61 ตามลำดับ

จากการเปลี่ยนแปลงของสินทรัพย์หมุนเวียนและหนี้สินหมุนเวียนดังกล่าว ส่งผลให้ในปี 2566 ปี 2567 และปี 2568 บริษัทมีอัตราส่วนสภาพคล่อง 2.87 เท่า 2.44 เท่าและ 2.13 เท่า อัตราส่วนสภาพคล่องหมุนเร็ว 2.25 เท่า 1.70 เท่าและ 1.11 เท่า ตามลำดับ ในปี 2566 บริษัทมีสภาพคล่องสูงขึ้น เนื่องจากบริษัทมีเงินสดและรายการเทียบเท่าเงินสดเพิ่มขึ้น และหนี้สินเงินกู้ยืมระยะสั้นจากสถาบันการเงินลดลง ในปี 2567 บริษัทมีสภาพคล่องลดลง เนื่องจากบริษัทมีเจ้าหนี้การค้าและเจ้าหนี้อื่นหมุนเวียนและเงินกู้ยืมระยะยาวที่ถึงกำหนดชำระภายในหนึ่งปีเพิ่มขึ้น และในปี 2568 บริษัทมีสภาพคล่องลดลง เนื่องจากบริษัทมีเงินกู้ยืมระยะสั้นจากสถาบันการเงินเพิ่มขึ้น

อัตราส่วนวงจรหมุนเวียนเงินสด

ณ วันที่ 31 ธันวาคม ปี 2566 ปี 2567 และปี 2568 บริษัทมีอัตราส่วนหมุนเวียนเงินสดจำนวน 97 วัน 87 วันและ 183 วัน ตามลำดับ จากข้อมูลข้างต้น จะเห็นได้ว่าบริษัทมีอัตราส่วนหมุนเวียนเงินสดโดยเฉลี่ยค่อนข้างยาว เนื่องจากบริษัทมีการประกอบธุรกิจส่วนใหญ่ในรูปแบบของงานโครงการ ซึ่งจะใช้เวลาในการดำเนินโครงการค่อนข้างนาน ทำให้บริษัทมีสินค้าคงคลังสูง ส่งผลให้อัตราส่วนหมุนเวียนสินค้าคงคลังต่ำ และมีระยะเวลาขายสินค้าเฉลี่ยสูง ในขณะที่ระยะเวลาเก็บหนี้เฉลี่ยของบริษัทก็อยู่ในระดับที่สูงเช่นกัน เนื่องจากบริษัทมีการส่งมอบงานและเรียกเก็บเงินสำหรับโครงการที่มีมูลค่าสูงในช่วงปลายปี ทำให้มีรายการลูกหนี้การค้าเพิ่มขึ้นมากในช่วงปลายปี จึงส่งผลให้อัตราส่วนหมุนเวียนลูกหนี้การค้าต่ำลง ส่วนการซื้อสินค้าจากผู้ผลิตต่างประเทศหรือในประเทศจะมีระยะเวลาการชำระหนี้สั้น ส่งผลให้อัตราส่วนหมุนเวียนเจ้าหนี้การค้าสูง และระยะเวลาชำระหนี้ต่ำ

นอกจากนี้ จะเห็นได้ว่า อัตราส่วนหมุนเวียนเงินสดมีความผันผวนตลอดช่วงระยะเวลาดังกล่าว ซึ่งเกิดจากลักษณะเฉพาะของการประกอบธุรกิจของบริษัทที่จะรับรู้รายได้เมื่อโอนอำนาจควบคุมในสินค้าให้ลูกค้าแล้วเท่านั้น

กระแสเงินสดสำหรับงวดปี 2568 สิ้นสุดวันที่ 31 ธันวาคม 2568

เงินสดสุทธิได้มา (ใช้ไป) ในกิจกรรมดำเนินงาน

บริษัทมีเงินสดใช้ไปจากกิจกรรมดำเนินงาน เท่ากับ (250.11) ล้านบาท โดยมีรายการที่สำคัญจากการมีลูกหนี้การค้าเพิ่มขึ้นและสินค้าคงเหลือเพิ่มขึ้น

เงินสดสุทธิได้มา (ใช้ไป) ในกิจกรรมลงทุน

บริษัทมีเงินสดสุทธิได้มาจากกิจกรรมลงทุน เท่ากับ 35.98 ล้านบาท ซึ่งเกิดจากกระแสเงินสดรับจากดอกเบี้ยรับ 12.38 ล้านบาท เงินฝากประจำลดลง 5.04 ล้านบาท และเงินฝากธนาคารที่มีภาระค่าประกันลดลงจำนวน 21.42 ล้านบาท

เงินสดสุทธิได้มา (ใช้ไป) ในกิจกรรมจัดหาเงิน

บริษัทมีเงินสดสุทธิใช้ไปจากกิจกรรมจัดหาเงิน เท่ากับ (24.23) ล้านบาท ซึ่งเกิดจากเงินสดจ่ายดอกเบี้ย 10.05 ล้านบาท เงินสดรับจากเงินกู้ยืมระยะสั้น 224.98 ล้านบาท เงินสดจ่ายเงินกู้ยืมระยะยาว 27.47 ล้านบาท และเงินสดจ่ายเงินปันผลจำนวน 210.25 ล้านบาท

การดำเนินธุรกิจเพื่อความยั่งยืน

การดำเนินธุรกิจเพื่อความยั่งยืน

บริษัทมุ่งมั่นดำเนินธุรกิจให้เติบโตอย่างมั่นคงและยั่งยืน โดยสร้างโอกาสในการขยายธุรกิจเพื่อต่อยอดจากการจำหน่ายและติดตั้งเครื่องมือแพทย์ทางการแพทย์และเพิ่มมูลค่าให้แก่ผู้ถือหุ้นและผู้มีส่วนได้เสียทุกภาคส่วนอย่างสมดุล นอกจากนี้ บริษัทยังให้ความสำคัญกับการมีส่วนร่วมในการดูแลสังคมและสิ่งแวดล้อม พร้อมตอบสนองความต้องการของผู้มีส่วนได้เสียทุกกลุ่ม โดยบริษัทดำเนินธุรกิจภายใต้หลักธรรมาภิบาล ตลอดจนให้ความสำคัญกับการพัฒนาบุคลากรและการเคารพสิทธิมนุษยชน ซึ่งเป็นไปตามวิสัยทัศน์และพันธกิจของบริษัท

การออกตราสารหนี้ซึ่งมีข้อกำหนดให้บริษัทต้องคงอัตราส่วนทางการเงิน

การออกตราสารหนี้ซึ่งมีข้อกำหนดให้บริษัทต้องคงอัตราส่วนทางการเงิน : ไม่มี

เงินหรือไม่

4.2 ปัจจัยหรือเหตุการณ์ที่อาจมีผลต่อฐานะการเงินหรือการดำเนินงานอย่างมีนัยสำคัญ

ปัจจัยหรือเหตุการณ์สำคัญที่มีผลต่อฐานะการเงินหรือการดำเนินงานในอนาคต

ด้วยลักษณะการประกอบธุรกิจและลักษณะผลิตภัณฑ์ของบริษัทที่มีความเฉพาะทางทั้งในด้านเทคโนโลยีและรูปแบบการดำเนินธุรกิจตามที่ได้กล่าวมาแล้ว บริษัทจึงมีปัจจัยที่อาจส่งผลกระทบต่อผลการดำเนินงานของบริษัท ดังนี้

1. มาตรฐานการรับรู้รายได้ทางบัญชี กำหนดให้บริษัทสามารถรับรู้รายได้เมื่อบริษัทโอนความเสี่ยงในตัวผลิตภัณฑ์ให้แก่ลูกค้าแล้วเท่านั้น ซึ่งสำหรับงานโครงการที่มีมูลค่าสูง บริษัทจะใช้เวลาประมาณ 210-360 วัน (นับจากวันที่มีการลงนามในสัญญาซื้อขาย) ในการดำเนินโครงการจนแล้วเสร็จและส่งมอบงานให้แก่ลูกค้า จึงสามารถรับรู้รายได้ทั้งหมดในคราวเดียว ดังนั้น หากบริษัทไม่สามารถติดตั้งหรือส่งมอบงานได้ภายในงวดบัญชีที่บริษัทได้วางแผนไว้ และหากโครงการที่มีการเลื่อนการส่งมอบนั้นเป็นโครงการที่มีมูลค่าสูง บริษัทจะมีความเสี่ยงจากความไม่ต่อเนื่องของรายได้ในแต่ละงวดบัญชี เพราะบริษัทต้องเลื่อนการรับรู้รายได้ไปในงวดบัญชีถัดไป
2. ด้วยผลิตภัณฑ์ที่มีความเฉพาะทาง (Specialty) มีอายุการใช้งานเฉลี่ยประมาณ 12-15 ปี กอปรกับการเปลี่ยนแปลงในเทคโนโลยีของเครื่องฉายรังสีที่อาจต้องใช้ระยะเวลาในการพัฒนาและทดลองที่ค่อนข้างนาน ได้ส่งผลให้เกิดลักษณะเฉพาะของภาวะตลาดของธุรกิจของบริษัท กล่าวคือ กลุ่มลูกค้าของบริษัทจะมีลักษณะที่เป็นกลุ่มลูกค้าเฉพาะเจาะจง (Niche Market) โดยมีการใช้งานเฉพาะกลุ่มลูกค้าด้านสาธารณสุขเท่านั้น ทำให้ภาวะตลาดและความต้องการในผลิตภัณฑ์ของบริษัทอาจถูกจำกัดอยู่ในกลุ่มลูกค้าที่เฉพาะเจาะจงเหล่านี้ หรืออาจถูกจำกัดด้วยรอบระยะเวลาที่ค่อนข้างนานในการสั่งซื้อผลิตภัณฑ์ใหม่เพื่อทดแทนผลิตภัณฑ์เก่า ดังนั้นปัจจัยดังกล่าวถือเป็นปัจจัยที่อาจส่งผลกระทบต่อความสามารถในการขยายตัวของรายได้ของบริษัทในระยะยาว ดังนั้น บริษัทจึงมีความเสี่ยงที่จะเกิดความไม่ต่อเนื่องและความไม่แน่นอนของรายได้ในอนาคต
3. ความเสี่ยงด้านอัตราดอกเบี้ย ซึ่งอาจเกิดขึ้นจากการเปลี่ยนแปลงที่จะเกิดในอนาคตของอัตราดอกเบี้ยในตลาด ซึ่งอาจส่งผลกระทบต่อบริษัทเนื่องจากการกู้ยืมเงินจากสถาบันการเงิน แต่สินทรัพย์และหนี้สินทางการเงินส่วนใหญ่มีอัตราดอกเบี้ยที่ปรับขึ้นลงตามอัตราตลาด หรือมีอัตราดอกเบี้ยคงที่ซึ่งใกล้เคียงกับอัตราตลาดในปัจจุบัน ความเสี่ยงจากอัตราดอกเบี้ยของกลุ่มบริษัทจึงอยู่ในระดับต่ำ
4. ความเสี่ยงด้านการให้สินเชื่อ เกิดจากการที่คู่สัญญาทางการค้าไม่สามารถหรือไม่ประสงค์ที่จะปฏิบัติตามข้อตกลงที่ได้ให้ไว้ ซึ่งบริษัทไม่มีความเสี่ยงด้านการให้สินเชื่อที่เป็นสาระสำคัญ เนื่องจากบริษัทมีการประเมินฐานะการเงินของลูกค้าเป็นอย่างดีและลูกค้าหนี้การค้าของบริษัทส่วนใหญ่เป็นหน่วยงานภาครัฐ
5. ความเสี่ยงจากเงินตราต่างประเทศ บริษัทมีความเสี่ยงจากอัตราแลกเปลี่ยนเงินตราต่างประเทศ ซึ่งเกิดจากการซื้อสินค้าและค่าใช้จ่ายที่เป็นเงินตราต่างประเทศ สำหรับสินค้าที่บริษัทนำเข้าจากต่างประเทศสำหรับงานโครงการที่มีมูลค่าสูง บริษัทมีการจัดทำสัญญาซื้อขายเงินตราต่างประเทศล่วงหน้า ความเสี่ยงที่เกิดจากอัตราแลกเปลี่ยนดังกล่าวจึงมีน้อย
6. ความเสี่ยงด้านสภาพคล่อง กลุ่มบริษัทมีการติดตามความเสี่ยงจากการขาดสภาพคล่องโดยการใช้เงินกู้ยืมจากสถาบันการเงินและสัญญาเช่า กลุ่มบริษัทได้ประเมินการกระทำของความเสียหายที่เกี่ยวข้องกับการกู้ยืมเงินเพื่อนำไปชำระหนี้สินเดิมและได้ข้อสรุปว่าความเสี่ยงดังกล่าวอยู่ในระดับต่ำ กลุ่มบริษัทมีความสามารถในการเข้าถึงแหล่งของเงินทุนที่หลากหลายอย่างเพียงพอ

อย่างไรก็ตาม จากข้อมูลโดยองค์การอนามัยโลก (World Health Organization: WHO) ได้คาดการณ์แนวโน้มผู้ป่วยโรคมะเร็งในประเทศไทยที่จะมีเพิ่มมากขึ้น แต่ในปัจจุบัน ประเทศไทยมีเครื่องฉายรังสีไม่เพียงพอ บริษัทจึงมองว่ากลุ่มลูกค้าเป้าหมายจะยังมีความต้องการซื้อผลิตภัณฑ์ของบริษัทอย่างต่อเนื่อง และการจัดสรรงบประมาณมายังกลุ่มลูกค้าเป้าหมายของบริษัท (ทั้งโรงพยาบาลสังกัดภาครัฐและโรงพยาบาลเอกชน) ในการสั่งซื้อผลิตภัณฑ์เพื่อตอบสนองต่อความต้องการใช้งานของผู้ป่วยในปัจจุบันและในอนาคตจะกลายเป็นสิ่งจำเป็น และเป็นโอกาสที่หน่วยงานต้นสังกัดจะต้องพิจารณาเพื่อลงทุนในผลิตภัณฑ์ของบริษัท

4.3 ข้อมูลจากงบการเงิน และอัตราส่วนทางการเงินที่สำคัญ

ข้อมูลจากงบการเงินที่สำคัญ

ตารางสรุปฐานะการเงิน

	บาท (THB)		
	31 ธ.ค. 2566	31 ธ.ค. 2567	31 ธ.ค. 2568
	งบรวม	งบรวม	งบรวม
	ตรวจสอบ	ตรวจสอบ	ตรวจสอบ
สินทรัพย์			
เงินสดและรายการเทียบเท่าเงินสด (พันบาท)	624,444.81	397,144.59	154,095.29
ลูกหนี้การค้าและลูกหนี้หมุนเวียน อื่น - สุทธิ (พันบาท)	190,132.48	346,866.77	605,250.54
บุคคลหรือกิจการอื่น (พันบาท)	190,037.48	346,790.77	605,178.54
บุคคลหรือกิจการที่เกี่ยวข้อง กัน (พันบาท)	95.00	76.00	72.00
ลูกหนี้ตามสัญญาเช่าส่วนที่ถึง กำหนดชำระภายในหนึ่งปี - สุทธิ (พันบาท)	N/A	7,829.04	8,303.65
สินค้าคงเหลือ - สุทธิ (พันบาท)	84,124.20	206,477.38	542,056.39
สินทรัพย์ทางการเงินหมุนเวียนอื่น (พันบาท)	38,039.72	17,554.81	12,822.99
สินทรัพย์ทางการเงินหมุนเวียน อื่น - อื่น ๆ (พันบาท)	38,039.72	17,554.81	12,822.99

	บาท (THB)		
	31 ธ.ค. 2566	31 ธ.ค. 2567	31 ธ.ค. 2568
	งบรวม	งบรวม	งบรวม
	ตรวจสอบ	ตรวจสอบ	ตรวจสอบ
สินทรัพย์หมุนเวียนอื่น (พันบาท)	100,728.26	90,944.98	134,278.08
สินทรัพย์หมุนเวียนอื่น - อื่น ๆ (พันบาท)	100,728.26	90,944.98	134,278.08
รวมสินทรัพย์หมุนเวียน (พันบาท)	1,037,469.46	1,066,817.57	1,456,806.95
เงินฝากสถาบันการเงินที่มีข้อจำกัด ในการใช้ - ไม่หมุนเวียน (พันบาท)	80,790.54	116,051.17	94,630.56
ลูกหนี้ตามสัญญาเช่าส่วนที่ถึง กำหนดชำระเกินกว่าหนึ่งปี - สุทธิ (พันบาท)	N/A	91,839.10	83,535.45
เงินลงทุนในบริษัทย่อย บริษัท ร่วม และการร่วมค้า ที่บันทึกโดย วิธีส่วนได้เสีย - สุทธิ (พันบาท)	N/A	N/A	1,206.32
เงินลงทุนในบริษัทร่วม (พันบาท)	N/A	N/A	1,206.32
ที่ดิน อาคาร และอุปกรณ์ - สุทธิ (พันบาท)	338,235.48	328,919.19	312,906.17
สินทรัพย์สิทธิการใช้ - สุทธิ (พันบาท)	1,635.41	N/A	6,457.26
สินทรัพย์ไม่มีตัวตน - สุทธิ (พันบาท)	2,187.25	2,224.44	2,072.75
ค่าลิขสิทธิ์ซอฟต์แวร์ (พันบาท)	2,187.25	2,224.44	2,072.75

	บาท (THB)		
	31 ธ.ค. 2566	31 ธ.ค. 2567	31 ธ.ค. 2568
	งบรวม	งบรวม	งบรวม
	ตรวจสอบ	ตรวจสอบ	ตรวจสอบ
สินทรัพย์ภาษีเงินได้รอตัดบัญชี (พันบาท)	15,885.30	17,755.47	19,880.24
สินทรัพย์ไม่หมุนเวียนอื่น (พันบาท)	1,338.50	928.50	1,039.20
สินทรัพย์ไม่หมุนเวียนอื่น - อื่น ๆ (พันบาท)	1,338.50	928.50	1,039.20
รวมสินทรัพย์ไม่หมุนเวียน (พันบาท)	440,072.48	557,717.88	521,727.94
รวมสินทรัพย์ (พันบาท)	1,477,541.94	1,624,535.44	1,978,534.88
หนี้สิน			
เงินเบิกเกินบัญชีและเงินกู้ยืมระยะ สั้นจากสถาบันการเงิน (พันบาท)	N/A	N/A	224,981.12
เจ้าหนี้การค้าและเจ้าหนี้หมุนเวียน อื่น (พันบาท)	305,572.74	346,981.00	347,289.99
บุคคลหรือกิจการอื่น (พันบาท)	304,143.74	346,625.00	344,474.99
บุคคลหรือกิจการที่เกี่ยวข้อง กัน (พันบาท)	429.00	356.00	2,815.00
ส่วนของหนี้สินระยะยาวส่วนที่ถึง กำหนดชำระภายในหนึ่งปี (พันบาท)	13,881.18	24,289.44	40,195.14

	บาท (THB)		
	31 ธ.ค. 2566	31 ธ.ค. 2567	31 ธ.ค. 2568
	งบรวม	งบรวม	งบรวม
	ตรวจสอบ	ตรวจสอบ	ตรวจสอบ
สถาบันการเงิน (พันบาท)	13,881.18	24,289.44	40,195.14
หนี้สินทางการเงินหมุนเวียนอื่น (พันบาท)	3,346.21	11,997.96	2,792.19
หนี้สินทางการเงินหมุนเวียน อื่น - อื่น ๆ (พันบาท)	3,346.21	11,997.96	2,792.19
หนี้สินตามสัญญาเช่า - ส่วนที่ถึง กำหนดชำระภายในหนึ่งปี (พันบาท)	1,854.45	N/A	1,489.49
ประมาณการหนี้สินระยะสั้น (พันบาท)	11,053.23	12,966.93	15,901.29
ภาษีเงินได้นิติบุคคลค้างจ่าย (พันบาท)	25,182.49	40,546.18	52,036.19
รวมหนี้สินหมุนเวียน (พันบาท)	360,890.30	436,781.51	684,685.42
เจ้าหนี้การค้าและเจ้าหนี้ไม่ หมุนเวียนอื่น (พันบาท)	102,271.30	89,445.99	133,787.65
บุคคลหรือกิจการอื่น (พันบาท)	102,271.30	89,445.99	133,787.65
หนี้สินระยะยาว - ส่วนที่ถึงกำหนด ชำระเกินกว่าหนึ่งปี (พันบาท)	96,068.19	134,309.57	90,932.30
สถาบันการเงิน (พันบาท)	96,068.19	134,309.57	90,932.30

	บาท (THB)		
	31 ธ.ค. 2566	31 ธ.ค. 2567	31 ธ.ค. 2568
	งบรวม	งบรวม	งบรวม
	ตรวจสอบ	ตรวจสอบ	ตรวจสอบ
หนี้สินตามสัญญาเช่า - ส่วนที่ถึงกำหนดชำระเกินกว่าหนึ่งปี (พันบาท)	N/A	N/A	5,146.21
ประมาณการหนี้สินระยะยาว (พันบาท)	4,897.24	3,987.19	5,219.60
ประมาณการหนี้สินผลประโยชน์พนักงาน - ไม่หมุนเวียน (พันบาท)	11,174.74	12,606.54	14,558.42
รวมหนี้สินไม่หมุนเวียน (พันบาท)	214,411.47	240,349.29	249,644.18
รวมหนี้สิน (พันบาท)	575,301.76	677,130.80	934,329.60
ส่วนของผู้ถือหุ้น			
ทุนจดทะเบียน (พันบาท)	330,000.00	330,000.00	330,000.00
หุ้นสามัญจดทะเบียน (พันบาท)	330,000.00	330,000.00	330,000.00
ทุนที่ออกและชำระแล้ว (พันบาท)	300,367.50	300,367.50	300,367.50
หุ้นสามัญชำระแล้ว (พันบาท)	300,367.50	300,367.50	300,367.50
ส่วนเกิน (ต่ำกว่า) มูลค่าหุ้น (พันบาท)	225,540.72	225,540.72	225,540.72

	บาท (THB)		
	31 ธ.ค. 2566	31 ธ.ค. 2567	31 ธ.ค. 2568
	งบรวม	งบรวม	งบรวม
	ตรวจสอบ	ตรวจสอบ	ตรวจสอบ
ส่วนเกิน (ต่ำกว่า) มูลค่าหุ้น สามัญ (พันบาท)	225,540.72	225,540.72	225,540.72
กำไร (ขาดทุน) สะสม (พันบาท)	315,884.03	360,140.88	455,283.47
กำไรสะสม - จัดสรรแล้ว (พันบาท)	33,000.00	33,000.00	33,000.00
สำรองตามกฎหมาย (พันบาท)	33,000.00	33,000.00	33,000.00
กำไร (ขาดทุน) สะสม - ยังไม่ ได้จัดสรร (พันบาท)	282,884.03	327,140.88	422,283.47
องค์ประกอบอื่นของส่วนของผู้ถือ หุ้น (พันบาท)	-7,745.88	-7,745.88	-7,745.88
ส่วนเกิน (ต่ำกว่า) ทุน (พันบาท)	-7,745.88	-7,745.88	-7,745.88
ส่วนเกิน (ต่ำกว่า) ทุนจาก การเปลี่ยนแปลงส่วนได้ เสียในความเป็นเจ้าของใน บริษัทย่อย (พันบาท)	-7,745.88	-7,745.88	-7,745.88
รวมส่วนของผู้ถือหุ้นของบริษัทใหญ่ (พันบาท)	834,046.37	878,303.22	973,445.81
ส่วนได้เสียที่ไม่มีอำนาจควบคุม (พันบาท)	68,193.81	69,101.43	70,759.48

	บาท (THB)		
	31 ธ.ค. 2566	31 ธ.ค. 2567	31 ธ.ค. 2568
	งบรวม	งบรวม	งบรวม
	ตรวจสอบ	ตรวจสอบ	ตรวจสอบ
รวมส่วนของผู้ถือหุ้น (พันบาท)	902,240.18	947,404.65	1,044,205.29
รวมหนี้สินและส่วนของผู้ถือหุ้น (พันบาท)	1,477,541.94	1,624,535.44	1,978,534.88

ตารางสรุปงบกำไรขาดทุน

	บาท (THB)		
	31 ธ.ค. 2566	31 ธ.ค. 2567	31 ธ.ค. 2568
	งบรวม	งบรวม	งบรวม
	ตรวจสอบ	ตรวจสอบ	ตรวจสอบ
งบกำไรขาดทุนเบ็ดเสร็จ			
รายได้จากการดำเนินงานธุรกิจ (พันบาท)	1,688,973.96	1,714,179.70	2,024,131.31
รายได้จากการขาย (พันบาท)	1,148,654.44	1,049,212.78	1,323,323.97
รายได้จากการให้บริการ (พันบาท)	540,319.52	651,571.88	677,692.36
รายได้จากการดำเนินงานธุรกิจ - อื่น ๆ (พันบาท)	N/A	13,395.03	23,114.99
รายได้อื่น (พันบาท)	9,426.69	2,979.80	2,366.99
รวมรายได้ (พันบาท)	1,698,400.65	1,717,159.50	2,026,498.30

	บาท (THB)		
	31 ธ.ค. 2566	31 ธ.ค. 2567	31 ธ.ค. 2568
	งบรวม	งบรวม	งบรวม
	ตรวจสอบ	ตรวจสอบ	ตรวจสอบ
ต้นทุน (พันบาท)	1,355,822.88	1,341,355.99	1,535,991.47
ต้นทุนขาย (พันบาท)	911,598.93	809,845.45	990,928.48
ต้นทุนการให้บริการ (พันบาท)	444,223.95	531,510.54	545,062.98
ค่าใช้จ่ายในการขายและบริหาร (พันบาท)	79,076.55	88,291.76	97,007.79
ค่าใช้จ่ายในการขาย (พันบาท)	23,568.39	27,974.76	32,770.47
ค่าใช้จ่ายในการบริหาร (พันบาท)	55,508.16	60,317.00	64,237.32
รวมต้นทุนและค่าใช้จ่าย (พันบาท)	1,434,899.42	1,429,647.75	1,632,999.25
ส่วนแบ่งกำไร (ขาดทุน) จากเงิน ลงทุนตามวิธีส่วนได้เสีย (พันบาท)	N/A	N/A	-153.68
กำไร (ขาดทุน) อื่น (พันบาท)	N/A	-3,659.12	-12,757.71
กำไร (ขาดทุน) จากอัตราแลกเปลี่ยน (พันบาท)	N/A	-3,659.12	-12,757.71
กำไร (ขาดทุน) ก่อนต้นทุนทางการเงิน และภาษีเงินได้ (พันบาท)	263,501.23	283,852.63	380,587.66

	บาท (THB)		
	31 ธ.ค. 2566	31 ธ.ค. 2567	31 ธ.ค. 2568
	งบรวม	งบรวม	งบรวม
	ตรวจสอบ	ตรวจสอบ	ตรวจสอบ
ต้นทุนทางการเงิน (พันบาท)	11,785.85	3,990.09	-1,838.71
ภาษีเงินได้ (พันบาท)	50,188.68	54,804.42	75,238.36
กำไร (ขาดทุน) จากการดำเนินงาน ต่อเนื่อง (พันบาท)	201,526.70	225,058.11	307,188.00
กำไร (ขาดทุน) สุทธิ สำหรับงวด (พันบาท)	201,526.70	225,058.11	307,188.00
กำไร (ขาดทุน) สุทธิ สำหรับ งวด / กำไร (ขาดทุน) จากการ ดำเนินงานต่อเนื่อง (พันบาท)	201,526.70	225,058.11	307,188.00
กำไร (ขาดทุน) จากการประมาณ การตามหลักคณิตศาสตร์ประกัน ภัยสำหรับโครงการผลประโยชน์ พนักงาน (พันบาท)	229.27	326.85	-136.90
กำไร (ขาดทุน) เบ็ดเสร็จอื่น - สุทธิ จากภาษี (พันบาท)	229.27	326.85	-136.90
กำไร (ขาดทุน) เบ็ดเสร็จรวม สำหรับ งวด (พันบาท)	201,755.96	225,384.96	307,051.10
การแบ่งปันกำไร (ขาดทุน) สุทธิ : ผู้ถือหุ้นบริษัทใหญ่ (พันบาท)	201,181.28	224,188.22	305,569.59

	บาท (THB)		
	31 ธ.ค. 2566	31 ธ.ค. 2567	31 ธ.ค. 2568
	งบรวม	งบรวม	งบรวม
	ตรวจสอบ	ตรวจสอบ	ตรวจสอบ
การแบ่งปันกำไร (ขาดทุน) สุทธิ : ส่วนได้เสียที่ไม่มีอำนาจ ควบคุม (พันบาท)	345.41	869.90	1,618.41
การแบ่งปันกำไร (ขาดทุน) เบ็ดเสร็จรวม : ผู้ถือหุ้นบริษัท ใหญ่ (พันบาท)	201,425.70	224,477.34	305,393.05
การแบ่งปันกำไร (ขาดทุน) เบ็ดเสร็จรวม : ส่วนได้เสียที่ ไม่มีอำนาจควบคุม (พันบาท)	330.26	907.62	1,658.05
กำไร (ขาดทุน) ต่อหุ้นชั้นพื้นฐาน (บาท/หุ้น) (พันบาท)	0.33	0.37	0.51
กำไรก่อนหัก ดอกเบี้ย ภาษีเงินได้ ค่า เสื่อมราคา และค่าตัดจำหน่าย (พันบาท)	283,878.07	303,665.31	399,863.00
กำไรจากการดำเนินงาน (พันบาท)	254,074.54	284,531.95	391,132.06
กำไรจากการดำเนินงานปกติ (พันบาท)	201,526.70	228,717.24	319,945.72

ตารางสรุปกระแสเงินสด

	บาท (THB)		
	31 ธ.ค. 2566	31 ธ.ค. 2567	31 ธ.ค. 2568
	งบรวม	งบรวม	งบรวม
	ตรวจสอบ	ตรวจสอบ	ตรวจสอบ
งบกระแสเงินสด			
ค่าเสื่อมราคาและค่าตัดจำหน่าย (พันบาท)	20,376.85	19,812.69	19,275.35
ค่าเสื่อมราคา (พันบาท)	20,376.85	19,812.69	19,275.35
(โอนกลับ) ขาดทุนจากการลด มูลค่าของสินค้าคงเหลือ (พันบาท)	1,859.20	-1,349.11	1,113.00
ส่วนแบ่ง (กำไร) ขาดทุนจากเงิน ลงทุนตามวิธีส่วนได้เสีย (พันบาท)	N/A	N/A	153.68
(กำไร) ขาดทุนจากอัตราแลกเปลี่ยน (พันบาท)	-404.06	110.46	3,071.66
(กำไร) ขาดทุนจากการ เปลี่ยนแปลงมูลค่ายุติธรรมของ เครื่องมือทางการเงินอื่น (พันบาท)	-6,629.85	8,669.78	-9,509.91
(กำไร) ขาดทุนจากการขายและตัด จำหน่ายสินทรัพย์ถาวร (พันบาท)	3.27	17.55	3.80
ขาดทุนจากการตัดจำหน่าย สินทรัพย์ถาวร (พันบาท)	34.29	17.55	3.80
เงินปันผลและดอกเบี้ยรับ (พันบาท)	-2,717.95	-7,880.75	-12,165.60
รายได้ดอกเบี้ย	-2,717.95	-7,880.75	-12,165.60

		บาท (THB)	
	31 ธ.ค. 2566	31 ธ.ค. 2567	31 ธ.ค. 2568
	งบรวม	งบรวม	งบรวม
	ตรวจสอบ	ตรวจสอบ	ตรวจสอบ
(พันบาท)			
ต้นทุนทางการเงิน (พันบาท)	11,785.85	11,870.84	10,326.89
ค่าใช้จ่ายผลประโยชน์พนักงาน (พันบาท)	1,641.45	1,804.13	1,780.74
เงินสดได้มาจาก (ใช้ไป) การ ดำเนินงานก่อนการเปลี่ยนแปลง ในสินทรัพย์และหนี้สินดำเนินงาน (พันบาท)	277,630.14	312,918.12	396,475.97
ลูกหนี้การค้าและลูกหนี้อื่น (เพิ่ม ขึ้น) ลดลง (พันบาท)	41,525.93	-156,991.68	-258,591.46
ลูกหนี้ตามสัญญาเช่า (เพิ่มขึ้น) ลด ลง (พันบาท)	N/A	-99,668.14	7,829.04
สินค้าคงเหลือ (เพิ่มขึ้น) ลดลง (พันบาท)	230,096.64	-121,004.07	-336,692.02
สินทรัพย์ดำเนินงานอื่น (เพิ่มขึ้น) ลดลง (พันบาท)	43,933.46	10,913.89	-42,664.39
เจ้าหนี้การค้าและเจ้าหนี้อื่น เพิ่ม ขึ้น (ลดลง) (พันบาท)	98,708.38	31,152.44	45,988.46
ประมาณการหนี้สิน เพิ่มขึ้น (ลด ลง) (พันบาท)	1,398.80	1,003.64	4,166.78

	บาท (THB)		
	31 ธ.ค. 2566	31 ธ.ค. 2567	31 ธ.ค. 2568
	งบรวม	งบรวม	งบรวม
	ตรวจสอบ	ตรวจสอบ	ตรวจสอบ
เงินสดรับ (จ่าย) จากการดำเนินงาน (พันบาท)	693,293.34	-21,675.81	-183,487.62
(จ่าย) คืนภาษีเงินได้ (พันบาท)	-46,141.66	-42,076.99	-66,618.30
เงินสดสุทธิได้มาจาก (ใช้ไปใน) กิจกรรมดำเนินงาน (พันบาท)	647,151.68	-63,752.80	-250,105.91
เงินลงทุนระยะสั้น (เพิ่มขึ้น) ลดลง (พันบาท)	-6,302.23	20,466.89	5,035.95
เงินสดจ่ายซื้อเงินลงทุนในบริษัท ย่อย บริษัทร่วม และการร่วมค้า (พันบาท)	N/A	N/A	-1,360.00
เงินสดจ่ายจากการซื้อสินทรัพย์ ถาวร (พันบาท)	-8,695.21	-8,915.73	-1,500.11
ที่ดิน อาคาร และอุปกรณ์ (พันบาท)	-8,695.21	-8,915.73	-1,500.11
เงินฝากสถาบันการเงินที่มีข้อจำกัด การใช้ (เพิ่มขึ้น) ลดลง (พันบาท)	-847.00	-35,260.63	21,420.62
รับดอกเบี้ย (พันบาท)	2,427.45	7,887.82	12,384.13
เงินสดสุทธิได้มาจาก (ใช้ไปใน) กิจกรรมลงทุน (พันบาท)	-13,337.56	-15,821.66	35,980.59

	บาท (THB)		
	31 ธ.ค. 2566	31 ธ.ค. 2567	31 ธ.ค. 2568
	งบรวม	งบรวม	งบรวม
	ตรวจสอบ	ตรวจสอบ	ตรวจสอบ
เงินเบิกเกินบัญชีและเงินกู้ยืมระยะสั้น - สถาบันการเงิน เพิ่มขึ้น (ลดลง) (พันบาท)	N/A	N/A	224,981.12
เงินสดจ่ายชำระเงินกู้ยืม (พันบาท)	-109,055.29	-20,659.19	-27,471.57
เงินสดจ่ายชำระเงินกู้ยืมระยะยาว (พันบาท)	-17,567.06	-20,659.19	-27,471.57
เงินสดจ่ายชำระเงินกู้ยืมระยะยาว - สถาบันการเงิน (พันบาท)	-17,567.06	-20,659.19	-27,471.57
เงินสดจ่ายชำระหนี้สินตามสัญญาเช่า (พันบาท)	-1,790.83	-1,854.45	-1,435.88
จ่ายเงินปันผล (พันบาท)	-120,147.00	-180,220.50	-210,250.46
จ่ายดอกเบี้ย (พันบาท)	-11,966.71	-12,194.75	-10,052.95
เงินสดสุทธิได้มาจาก (ใช้ไปใน) กิจกรรมจัดหาเงิน (พันบาท)	-242,959.82	-145,620.04	-24,229.74
เงินสดและรายการเทียบเท่าเงินสดเพิ่มขึ้น (ลดลง) สุทธิ (พันบาท)	390,854.31	-225,194.50	-238,355.06
ผลกระทบจากอัตราแลกเปลี่ยนในเงินสดและรายการเทียบเท่าเงินสด	-117.44	-2,105.72	-4,694.24

	บาท (THB)		
	31 ธ.ค. 2566	31 ธ.ค. 2567	31 ธ.ค. 2568
	งบรวม	งบรวม	งบรวม
	ตรวจสอบ	ตรวจสอบ	ตรวจสอบ
(พันบาท)			
เงินสดและรายการเทียบเท่าเงินสด ต้นงวด (พันบาท)	233,707.94	624,444.81	397,144.59
เงินสดและรายการเทียบเท่าเงินสด สิ้น งวด (พันบาท)	624,444.81	397,144.59	154,095.29

อัตราส่วนทางการเงินที่สำคัญ

	2566	2567	2568
อัตราส่วนสภาพคล่อง (Liquidity ratio)			
อัตราส่วนสภาพคล่อง (เท่า)	2.87	2.44	2.13
อัตราส่วนสภาพคล่องหมุนเร็ว (เท่า)	2.25	1.70	1.11
อัตราส่วนสภาพคล่องกระแสเงินสด (เท่า)	1.69	-0.16	-0.45
อัตราส่วนหมุนเวียนลูกหนี้การค้า (เท่า)	8.06	6.40	4.26
ระยะเวลาเก็บหนี้เฉลี่ย (วัน)	45.00	56.00	85.00
อัตราส่วนหมุนเวียนสินค้าคงเหลือ (เท่า)	4.96	6.10	2.88
ระยะเวลายาวสินค้าเฉลี่ย (วัน)	73.00	59.00	125.00
อัตราส่วนหมุนเวียนเจ้าหนี้ (เท่า)	18.04	12.96	13.68

	2566	2567	2568
ระยะเวลาชำระหนี้ (วัน)	20.00	28.00	26.00
วงจรเงินสด (Cash Cycle) (วัน)	97.00	87.00	183.00
อัตราส่วนแสดงความสามารถในการทำกำไร (Profitability ratio)			
อัตรากำไรขั้นต้น (ร้อยละ)	19.73	21.75	24.12
อัตรากำไรจากการดำเนินงาน (ร้อยละ)	15.04	16.39	18.69
อัตราส่วนเงินสดต่อการทำกำไร (ร้อยละ)	254.71	-22.70	-0.66
อัตรากำไรสุทธิ (ร้อยละ)	11.86	13.06	15.08
อัตราผลตอบแทนผู้ถือหุ้น (ร้อยละ)	25.36	26.18	33.00
อัตราส่วนวิเคราะห์นโยบายทางการเงิน (Financial policy ratio)			
อัตราส่วนหนี้สินต่อส่วนของผู้ถือหุ้น (เท่า)	0.64	0.71	0.89
อัตราส่วนความสามารถชำระดอกเบี้ย (เท่า)	59.26	0.24	-17.22
อัตราส่วนความสามารถชำระภาระผูกพัน (เท่า)	2.59	-0.29	-1.00
อัตราการจ่ายเงินปันผล (ร้อยละ)	92.16	95.07	99.97
อัตราส่วนหนี้สินที่มีภาระดอกเบี้ยต่อส่วนของผู้ถือหุ้น (หนี้สินทั้งหมดที่มีภาระดอกเบี้ย/รวมส่วนของผู้ถือหุ้น) (เท่า)	0.12	0.17	0.35
อัตราส่วนแสดงประสิทธิภาพในการดำเนินงาน (Efficiency ratio)			

	2566	2567	2568
อัตราผลตอบแทนจากสินทรัพย์ (ร้อยละ)	13.95	14.45	16.96
อัตราค่าธรรมเนียมของสินทรัพย์ (เท่า)	1.18	1.11	1.12

5. ข้อมูลทั่วไปและข้อมูลสำคัญอื่น

5.1 ข้อมูลทั่วไป

ข้อมูลทั่วไป

นายทะเบียนหลักทรัพย์

ชื่อนายทะเบียนหลักทรัพย์ : บริษัท ศูนย์รับฝากหลักทรัพย์ (ประเทศไทย) จำกัด
ที่อยู่/สถานที่ตั้ง : 93 ถนนรัชดาภิเษก
แขวง/ตำบล : ดินแดง
เขต/อำเภอ : ดินแดง
จังหวัด : กรุงเทพมหานคร
รหัสไปรษณีย์ : 10400
โทรศัพท์ : 02-009-9000
โทรสาร : 02-009-9991

บริษัทผู้สอบบัญชี

ชื่อบริษัทผู้สอบบัญชี : บริษัท สำนักงาน อีวาย จำกัด
ที่อยู่/สถานที่ตั้ง : เลขที่ 1875 วัน แบงค็อก ทาวเวอร์ 3 ชั้น 34 - 37 ถนนพระราม
ที่ 4
แขวง/ตำบล : แขวงลุมพินี
เขต/อำเภอ : เขตปทุมวัน
จังหวัด : กรุงเทพมหานคร
รหัสไปรษณีย์ : 10330
โทรศัพท์ : +66 2264 9090
โทรสาร : +66 2264 0789-90
รายชื่อผู้สอบบัญชี : นาย สำราญ แดงฉ่ำ
เลขที่ใบอนุญาต : 8021
รายชื่อผู้สอบบัญชี : นาย ปิยะ ชัยพฤกษ์มาลาการ
เลขที่ใบอนุญาต : 7544
รายชื่อผู้สอบบัญชี : นางสาว ญัฐธีรา พงษ์พินิจภิญโญ
เลขที่ใบอนุญาต : 7362
รายชื่อผู้สอบบัญชี : นางสาว ศิริวรรณ สุรเทพินทร์
เลขที่ใบอนุญาต : 4604

5.2 ข้อมูลสำคัญอื่น

5.2.1 ข้อมูลอื่นที่อาจมีผลกระทบต่อการตัดสินใจของผู้ลงทุนอย่างมีนัยสำคัญ

ข้อมูลอื่นที่อาจมีผลกระทบต่อการตัดสินใจของผู้ลงทุน : ไม่มี

5.2.2 ข้อจำกัดของผู้ถือหุ้นในต่างประเทศ

มีข้อจำกัดของผู้ถือหุ้นในต่างประเทศหรือไม่ : ไม่มี

5.3 ข้อพิพาททางกฎหมาย

ข้อพิพาททางกฎหมาย

มีข้อพิพาททางกฎหมายหรือไม่ : ไม่มี

5.4 ตลาดรอง

ตลาดรอง

มีการจดทะเบียนในตลาดหลักทรัพย์แห่งประเทศไทยหรือไม่ : ไม่มี

5.5 สถาบันการเงินที่ติดต่อประจำ (กรณีออกตราสารหนี้)

สถาบันทางการเงินที่ติดต่อประจำ

มีการออกตราสารหนี้ : ไม่มี

ส่วนที่ 2 การกำกับดูแลกิจการ

6. นโยบายการกำกับดูแลกิจการ

6.1 ภาพรวมของนโยบายและแนวปฏิบัติการกำกับดูแลกิจการ

ภาพรวมของนโยบายและแนวปฏิบัติการกำกับดูแลกิจการ

นโยบายและแนวปฏิบัติการกำกับดูแลกิจการ : มี

บริษัท บิสซิเนสโกลบอล จำกัด (มหาชน) (“บริษัท”) มีความมุ่งมั่นในการดำเนินธุรกิจให้มีความเจริญเติบโตอย่างมั่นคงและยั่งยืนด้วยการสร้างมูลค่าเพิ่มให้แก่ผู้ถือหุ้นและผู้มีส่วนได้เสียทุกภาคส่วน รวมทั้งให้ความสำคัญต่อการปฏิบัติตามแนวทางของตลาดหลักทรัพย์แห่งประเทศไทยเพื่อให้มีธรรมาภิบาลที่ดี คณะกรรมการบริษัทจึงได้มีมติอนุมัตินโยบายการกำกับดูแลกิจการและ จรรยาบรรณธุรกิจ สำหรับกรรมการ ผู้บริหาร และพนักงาน เพื่อนำไปใช้เป็นแนวทางในการปฏิบัติต่อผู้มีส่วนได้เสียทุกภาคส่วน และให้มีการติดตามการปฏิบัติตามนโยบายการกำกับดูแลกิจการและจรรยาบรรณธุรกิจอย่างสม่ำเสมอ ตลอดจนประชาสัมพันธ์ให้กรรมการ ผู้บริหาร พนักงานได้รับทราบทั่วกัน ผ่านช่องทางการสื่อสารภายในและเว็บไซต์ของบริษัท โดยมีวัตถุประสงค์เพื่อให้มีความรู้ ความเข้าใจในหลักการกำกับดูแลกิจการเป็นไปในทิศทางเดียวกันด้วยการยึดมั่นต่อความโปร่งใส เป็นธรรม ตรวจสอบได้ เช่น

- ทบทวนและอนุมัติ วิสัยทัศน์ พันธกิจ ปณิธาน นโยบาย กลยุทธ์ วัตถุประสงค์ เป้าหมาย แผนธุรกิจ งบประมาณ และทิศทางการดำเนินงานของบริษัท ตลอดจนมาตรการบริหารความเสี่ยง เป็นประจำทุกปี
- มีการจัดสรรทรัพยากรที่สำคัญให้เหมาะสม โดยนำเทคโนโลยีและนวัตกรรมมาปรับใช้ให้มีความเหมาะสมและมีระบบการป้องกันการเข้าถึง เพื่อให้การปฏิบัติหน้าที่เป็นไปตามที่กำหนดไว้อย่างมีประสิทธิภาพและประสิทธิผล
- มีความโปร่งใสในการดำเนินธุรกิจ
- ดูแลความปลอดภัยของบุคลากร ทรัพย์สิน และสิ่งแวดล้อมในองค์กรและชุมชนบริเวณใกล้เคียง
- ปฏิบัติหน้าที่ด้วยความรับผิดชอบตามหลักจรรยาบรรณทางวิชาชีพ หลักจริยธรรม และคุณธรรม
- ปฏิบัติตามระเบียบปฏิบัติ ข้อบังคับของบริษัท รวมถึงข้อกำหนดประกาศของตลาดหลักทรัพย์แห่งประเทศไทยสำนักงานคณะกรรมการกำกับหลักทรัพย์และตลาดหลักทรัพย์ คณะกรรมการกำกับตลาดทุน หน่วยงานอื่น และกฎหมายที่เกี่ยวข้องกับธุรกิจ
- ส่งเสริมให้บุคลากรเข้ารับการฝึกอบรมทั้งภายนอกและภายใน เพื่อเพิ่มศักยภาพอย่างต่อเนื่อง เป็นต้น

คณะกรรมการบริษัทได้มีการทบทวนนโยบายการกำกับดูแลกิจการนี้เป็นประจำ อย่างน้อยปีละ 1 ครั้ง และส่งเสริมให้นำหลักการกำกับดูแลกิจการที่ดีสำหรับบริษัทจดทะเบียน ปี พ.ศ. 2560 ซึ่งจัดทำโดยสำนักงานคณะกรรมการกำกับหลักทรัพย์และตลาดหลักทรัพย์มาปรับใช้ให้เหมาะสมกับบริบทการดำเนินธุรกิจของบริษัท โดยครอบคลุมหลักปฏิบัติดังนี้

หลักปฏิบัติ 1 ตระหนักถึงบทบาทและความรับผิดชอบต่อคณะกรรมการในฐานะผู้นำองค์กรที่สร้างคุณค่าให้แก่กิจการอย่างยั่งยืน

หลักปฏิบัติ 2 กำหนดวัตถุประสงค์และเป้าหมายหลักของกิจการที่เป็นไปเพื่อความยั่งยืน

หลักปฏิบัติ 3 เสริมสร้างคณะกรรมการที่มีประสิทธิผล

หลักปฏิบัติ 4 สรรหาและพัฒนาผู้บริหารระดับสูงและการบริหารบุคลากร

หลักปฏิบัติ 5 ส่งเสริมนวัตกรรมและการประกอบธุรกิจอย่างมีความรับผิดชอบต่อ

หลักปฏิบัติ 6 ดูแลให้มีระบบการบริหารความเสี่ยงและการควบคุมภายในที่เหมาะสม

หลักปฏิบัติ 7 รักษาความน่าเชื่อถือทางการเงินและการเปิดเผยข้อมูล

หลักปฏิบัติ 8 สนับสนุนการมีส่วนร่วมและการสื่อสารกับผู้ถือหุ้น

บริษัทได้เปิดเผยรายละเอียดของนโยบายการกำกับดูแลกิจการ และจรรยาบรรณธุรกิจไว้ในเว็บไซต์ของบริษัทที่ "นโยบาย" ภายใต้หัวข้อความยั่งยืน ซึ่งอยู่ในส่วนนักลงทุนสัมพันธ์

ลิงก์นโยบายและแนวปฏิบัติการกำกับดูแลกิจการฉบับเต็ม : <https://www.bizalignment.com/policies/>

6.1.1 นโยบายและแนวปฏิบัติที่เกี่ยวข้องกับคณะกรรมการ

นโยบายและแนวปฏิบัติที่เกี่ยวข้องกับคณะกรรมการ : มี

แนวปฏิบัติที่เกี่ยวข้องกับคณะกรรมการ : การสรรหากรรมการ, การกำหนดค่าตอบแทนกรรมการ, ความเป็นอิสระของคณะกรรมการจากฝ่ายจัดการ, การพัฒนากรรมการ, การประเมินผลการปฏิบัติหน้าที่ของคณะกรรมการ, การกำกับดูแลบริษัทย่อยและบริษัทร่วม, แนวปฏิบัติอื่น ๆ เกี่ยวกับคณะกรรมการ

การสรรหากรรมการ

บริษัทมีนโยบายในการสรรหากรรมการบริษัท โดยได้ให้ความสำคัญกับบุคคลที่มีความรู้ ความสามารถ ประสบการณ์ ภาวะผู้นำ วิสัยทัศน์ กว้างไกล คุณธรรม จริยธรรม ตลอดจนสามารถใช้เวลาได้อย่างเพียงพอในการทำหน้าที่เพื่อผลประโยชน์ของบริษัท นอกจากนี้ ยังคำนึงถึงความหลากหลายในโครงสร้างของคณะกรรมการ (Board Diversity) และจัดทำตารางความรู้ความชำนาญ (Board Skills Matrix) เพื่อกำหนดคุณสมบัติของกรรมการที่ต้องการสรรหา โดยพิจารณาจากทักษะจำเป็นที่ยังขาด รวมถึงคุณสมบัติที่เหมาะสมและสอดคล้องกับองค์ประกอบและโครงสร้างของกรรมการตามกลยุทธ์ในการดำเนินธุรกิจของบริษัท ซึ่งบริษัทอาจใช้ฐานข้อมูลกรรมการ (Director Pool) ของสมาคมส่งเสริมสถาบันกรรมการบริษัทไทยในการสรรหากรรมการ

การกำหนดค่าตอบแทนกรรมการ

ค่าตอบแทนสำหรับกรรมการของบริษัทจะพิจารณาให้เหมาะสมกับกลยุทธ์และเป้าหมายระยะยาวของบริษัท ประสบการณ์ ภาระหน้าที่ ขอบเขต บทบาท และความรับผิดชอบ รวมถึงประโยชน์ที่บริษัทคาดว่าจะได้รับจากกรรมการแต่ละท่าน โดยเปรียบเทียบกับเกณฑ์มาตรฐานที่เป็นที่ยอมรับในอุตสาหกรรมเดียวกัน ทั้งนี้ ค่าตอบแทนกรรมการจะต้องได้รับการอนุมัติจากที่ประชุมผู้ถือหุ้น ซึ่งบริษัทจะจ่ายค่าตอบแทนกรรมการบริษัทในลักษณะที่เป็นตัวเงินตามที่ได้รับอนุมัติ โดยไม่มีการจ่ายสิทธิประโยชน์อื่น ๆ นอกเหนือจากค่าตอบแทนดังกล่าว ทั้งนี้ ค่าตอบแทนกรรมการที่เป็นผู้บริหารจะต่ำกว่าค่าตอบแทนกรรมการที่ไม่ได้เป็นผู้บริหาร เนื่องจากกรรมการที่เป็นผู้บริหารจะได้รับเงินเดือนประจำ รวมทั้งสวัสดิการอื่น ๆ ซึ่งครอบคลุมหน้าที่และความรับผิดชอบในฐานะผู้บริหาร

ความเป็นอิสระของคณะกรรมการจากฝ่ายจัดการ

ประธานกรรมการบริษัทเป็นกรรมการอิสระและไม่ใช่มูลบุคคลคนเดียวกันกับประธานเจ้าหน้าที่บริหาร อีกทั้งไม่มีความสัมพันธ์ทางสายโลหิตหรือทางธุรกิจระหว่างกัน โดยมีการแบ่งแยกหน้าที่และความรับผิดชอบของประธานกรรมการบริษัทและประธานเจ้าหน้าที่บริหารอย่างชัดเจน

การพัฒนากรรมการ

บริษัทมีนโยบายส่งเสริมให้กรรมการและผู้บริหารได้มีการเสริมสร้างทักษะและพัฒนาความรู้ โดยอำนวยความสะดวกให้เข้ารับการอบรมในหลักสูตรที่เกี่ยวข้องกับการปฏิบัติหน้าที่อย่างสม่ำเสมอ ไม่ว่าจะเป็นการจัดอบรมภายในและจากสถาบันภายนอกอื่น ๆ เช่น ตลาดหลักทรัพย์แห่งประเทศไทย สำนักงานคณะกรรมการกำกับหลักทรัพย์และตลาดหลักทรัพย์ หรือสมาคมส่งเสริมสถาบันกรรมการบริษัทไทย (IOD)

การประเมินผลการปฏิบัติหน้าที่ของคณะกรรมการ

คณะกรรมการบริษัทจัดให้มีการประเมินผลการปฏิบัติงานด้วยตนเองโดยรวมเป็นประจำทุกปีในรูปแบบการประเมินแบบทั้งรายคณะและรายบุคคล โดยใช้แนวทางการประเมินตนเองของคณะกรรมการจากตลาดหลักทรัพย์แห่งประเทศไทยมาปรับใช้ให้เหมาะสมกับลักษณะและโครงสร้างของคณะกรรมการ เพื่อให้คณะกรรมการบริษัทร่วมกันพิจารณาผลงานและปัญหาเพื่อการปรับปรุงแก้ไขและเป็นการเพิ่มประสิทธิภาพในการทำงานร่วมกันของกรรมการ

การกำกับดูแลบริษัทย่อยและบริษัทร่วม

คณะกรรมการบริษัทให้ความสำคัญและจัดให้มีการรอบและกลไกในการกำกับดูแลนโยบายและการดำเนินงานของบริษัทย่อยและบริษัทร่วม เพื่อดูแลรักษาผลประโยชน์ของบริษัท

แนวปฏิบัติอื่น ๆ เกี่ยวกับคณะกรรมการ

องค์ประกอบของคณะกรรมการบริษัท

- คณะกรรมการของบริษัทประกอบด้วยกรรมการอย่างน้อย 5 คน โดยกรรมการไม่น้อยกว่ากึ่งหนึ่งของจำนวนกรรมการทั้งหมดจะต้องมีถิ่นที่อยู่ในราชอาณาจักร และกรรมการของบริษัทจะต้องเป็นผู้มีคุณสมบัติตามกฎหมายและข้อบังคับของบริษัทกำหนด โดยไม่มีการกีดกันทางเพศหรือความแตกต่างอื่นใด

- คณะกรรมการบริษัทประกอบด้วยกรรมการอิสระอย่างน้อย 1 ใน 3 ของกรรมการทั้งหมด
- คณะกรรมการของบริษัทประกอบด้วยกรรมการที่มีคุณสมบัติหลากหลายทั้งในด้านทักษะ ประสบการณ์ ความสามารถและคุณลักษณะเฉพาะด้าน ตลอดจนเพศและอายุที่สอดคล้องกับกลยุทธ์ในการดำเนินธุรกิจของบริษัท และจำเป็นต่อการบรรลุวัตถุประสงค์และเป้าหมายหลักขององค์กรตามตารางความรู้ความชำนาญ (Board Skills Matrix) เช่น การแพทย์ วิศวกรรมศาสตร์ บัญชี การเงิน เทคโนโลยีสารสนเทศ บริหารธุรกิจ บริหารองค์กร การกำกับดูแลกิจการ เป็นต้น โดยมีกรรมการบริษัทเป็นผู้มีความรู้ในธุรกิจของบริษัทอย่างน้อย 2 ท่าน และบัญชีหรือการเงินอย่างน้อย 1 ท่าน
- ให้คณะกรรมการบริษัทเลือกกรรมการบริษัทคนหนึ่งเป็นประธานกรรมการบริษัท โดยประธานกรรมการบริษัทเป็นกรรมการอิสระและไม่ใช่มุขมนตรีคนเดียวกันกับประธานเจ้าหน้าที่บริหาร อีกทั้งไม่มีความสัมพันธ์ทางสายโลหิตหรือทางธุรกิจระหว่างกัน โดยมีการแบ่งแยกหน้าที่และความรับผิดชอบของประธานกรรมการบริษัทและประธานเจ้าหน้าที่บริหารอย่างชัดเจน

กรรมการอิสระ

คณะกรรมการบริษัทได้อนุมัตินิยามกรรมการอิสระของบริษัทให้หมายถึงบุคคลที่มีคุณสมบัติครบถ้วนและมีความเป็นอิสระตามหลักเกณฑ์ของคณะกรรมการกำกับตลาดทุน

ความหลากหลายของกรรมการ

การสรรหากรรมการจะคำนึงถึงความหลากหลายในโครงสร้างของคณะกรรมการบริษัทในด้านต่าง ๆ ซึ่งรวมถึงประวัติการศึกษา ประสบการณ์ทำงาน ทักษะและความรู้ โดยไม่ได้จำกัดเพศ อายุ เชื้อชาติ สัญชาติ ศาสนา หรือความแตกต่างอื่นใด

วาระการดำรงตำแหน่ง

ในการประชุมสามัญผู้ถือหุ้นประจำปีทุกครั้งที่ให้กรรมการออกจากตำแหน่งจำนวนหนึ่งในสาม (1/3) ของจำนวนกรรมการในขณะนั้น ถ้าจำนวนกรรมการจะแบ่งออกให้ตรงเป็นสามส่วนไม่ได้ ก็ให้ออกโดยจำนวนใกล้เคียงที่สุดกับส่วนหนึ่งในสาม (1/3) กรรมการซึ่งพ้นจากตำแหน่ง อาจได้รับเลือกให้กลับเข้ามารับตำแหน่งอีกได้

การประชุมคณะกรรมการบริษัท

- คณะกรรมการบริษัทกำหนดให้มีการประชุมอย่างน้อยปีละ 4 ครั้ง (1 ครั้ง ทุก 3 เดือน) โดยจัดทำตารางการประชุมเป็นการล่วงหน้าในแต่ละปี เลขานุการบริษัทจะแจ้งตารางการประชุมทั้งปีให้กรรมการทราบล่วงหน้าตั้งแต่ในช่วงไตรมาสสุดท้ายของปีก่อนการประชุมในปีถัดไป สำหรับการประชุมพิเศษจะจัดขึ้นตามความจำเป็น
- ในการเรียกประชุมคณะกรรมการ กำหนดให้ส่งหนังสือนัดประชุมและเอกสารประกอบการประชุม (ในรูปแบบเอกสาร และ/หรือ รูปแบบอิเล็กทรอนิกส์) ไปยังกรรมการทุกคนไม่น้อยกว่า 5 วันทำการก่อนวันประชุม เว้นแต่ในกรณีจำเป็นเร่งด่วนเพื่อรักษาสีทธิประโยชน์ของบริษัท อาจแจ้งนัดประชุมโดยวิธีอื่นและกำหนดวันประชุมให้เร็วกว่านั้นก็ได้
- องค์ประชุมของคณะกรรมการบริษัทแต่ละครั้งประกอบด้วยกรรมการไม่น้อยกว่า 2 ใน 3 ของจำนวนกรรมการทั้งหมด โดยขณะที่คณะกรรมการบริษัทจะลงมติในที่ประชุมต้องมีกรรมการอยู่ไม่น้อยกว่า 2 ใน 3 ของจำนวนกรรมการทั้งหมด
- กรรมการแต่ละท่านควรเข้าร่วมประชุมคณะกรรมการบริษัทไม่น้อยกว่าร้อยละ 75 ของจำนวนการประชุมทั้งหมดในแต่ละปี
- กรรมการที่ไม่ได้เป็นผู้บริหารและกรรมการอิสระได้มีการประชุมระหว่างกันเองอย่างน้อยปีละ 1 ครั้ง โดยไม่มีฝ่ายจัดการร่วมด้วยเพื่ออภิปรายปัญหาต่าง ๆ เกี่ยวกับการจัดการที่อยู่ในความสนใจและประเด็นเสนอแนะที่ควรนำไปพัฒนาการดำเนินการของบริษัท ทั้งนี้ ฝ่ายจัดการจะได้รับการถ่ายทอดข้อสรุปและผลการประชุมจากประธานกรรมการบริษัทเพื่อนำไปกำหนดเป็นแนวทางการพัฒนาบริษัทต่อไป

แผนสืบทอดตำแหน่ง

คณะกรรมการบริษัทดูแลให้มีแผนสืบทอดตำแหน่ง เพื่อเป็นแนวทางในการปฏิบัติและให้มีการรายงานผลปีละ 1 ครั้ง ตลอดจนกำหนดนโยบายการสรรหาผู้สืบทอดตำแหน่งประธานเจ้าหน้าที่บริหารและผู้บริหารระดับสูง

คณะกรรมการชุดย่อย

คณะกรรมการบริษัทได้แต่งตั้งคณะกรรมการชุดย่อย 2 คณะ ได้แก่ คณะกรรมการตรวจสอบ และคณะกรรมการสรรหาและพิจารณาค่าตอบแทน เพื่อทำหน้าที่พิจารณาและกลั่นกรองการดำเนินงานภายใต้ขอบเขตอำนาจหน้าที่ที่กำหนดไว้ในกฎบัตร และรายงานผลการปฏิบัติหน้าที่ต่อคณะกรรมการบริษัทอย่างสม่ำเสมอ

6.1.2 นโยบายและแนวปฏิบัติ และมาตรการที่เกี่ยวกับผู้ถือหุ้นและผู้มีส่วนได้เสีย

นโยบายและแนวปฏิบัติ และมาตรการดำเนินการ ที่เกี่ยวกับผู้ถือหุ้น : มี

และผู้มีส่วนได้เสีย

แนวปฏิบัติและมาตรการดำเนินการ ที่เกี่ยวกับผู้ถือหุ้นและผู้มีส่วนได้ : ผู้ถือหุ้น, แนวปฏิบัติอื่น ๆ เกี่ยวกับผู้ถือหุ้นและผู้มีส่วนได้เสีย

เสีย

ผู้ถือหุ้น

การมีส่วนร่วมและการสื่อสารกับผู้ถือหุ้น

คณะกรรมการบริษัทตระหนักถึงความสำคัญในสิทธิของผู้ถือหุ้น โดยส่งเสริมให้ผู้ถือหุ้นทุกกลุ่มได้ใช้สิทธิของตนตามสิทธิขั้นพื้นฐานของผู้ถือหุ้นและจะไม่กระทำการใด ๆ อันเป็นละเมิดหรือลดทอนสิทธิของผู้ถือหุ้น บริษัทจะปฏิบัติต่อผู้ถือหุ้นทุกคนอย่างเท่าเทียมและเป็นธรรม ไม่ว่าจะเป็นผู้ถือหุ้นรายย่อย รายใหญ่ หรือนักลงทุนสถาบัน โดยดำเนินการทุกอย่างสอดคล้องตามกฎหมายและกฎระเบียบที่เกี่ยวข้อง ตลอดจนให้ความสำคัญกับการเปิดเผยข้อมูลทางการเงินและสารสนเทศอื่นที่ไม่ใช่ข้อมูลทางการเงินต่อผู้มีส่วนได้เสียอย่างเท่าเทียมกันและเป็นไปตามหลักการกำกับดูแลกิจการที่ดี หลักเกณฑ์ และกฎหมายที่เกี่ยวข้อง

แนวปฏิบัติอื่น ๆ เกี่ยวกับผู้ถือหุ้นและผู้มีส่วนได้เสีย

บทบาทต่อผู้มีส่วนได้เสีย

บริษัทคำนึงถึงบทบาทของผู้มีส่วนได้เสียและให้ความสำคัญกับสิทธิของผู้มีส่วนได้เสียของบริษัททุกกลุ่ม โดยมีการดูแลให้ผู้มีส่วนได้เสียกลุ่มต่าง ๆ ของบริษัทได้รับการปฏิบัติอย่างเหมาะสม เสมอภาค และเป็นธรรม บริษัทเชื่อว่าการให้ความสำคัญต่อผู้มีส่วนได้เสียของบริษัทจะสามารถทำให้บริษัทมีการพัฒนาอย่างยั่งยืนได้ ตลอดจนจัดให้มีช่องทางในการสื่อสารสำหรับผู้มีส่วนได้เสียทุกกลุ่มและช่องทางการแจ้งเบาะแสหรือข้อร้องเรียน เพื่อให้ผู้มีส่วนได้เสียมีส่วนร่วมในการสอดส่องดูแลผลประโยชน์ของบริษัทได้อย่างมีประสิทธิภาพยิ่งขึ้น

การควบคุมภายในและการบริหารความเสี่ยง

คณะกรรมการบริษัทได้ให้ความสำคัญต่อการมีระบบการควบคุมภายในที่ดีและมีประสิทธิภาพ ตลอดจนการบริหารความเสี่ยงที่จะทำให้บรรลุดังกล่าวอย่างมีประสิทธิภาพและมีการปฏิบัติให้เป็นไปตามกฎหมายและมาตรฐานที่เกี่ยวข้อง

6.2 จรรยาบรรณธุรกิจ

จรรยาบรรณธุรกิจ

จรรยาบรรณธุรกิจ : มี

บริษัทมีการจัดทำจรรยาบรรณธุรกิจ และเป็นส่วนหนึ่งของนโยบายการกำกับดูแลกิจการ เพื่อให้กรรมการ ผู้บริหาร และพนักงานทุกคนนำไปปฏิบัติ เพื่อประโยชน์สูงสุดแก่ผู้มีส่วนได้ส่วนเสียของบริษัท ตลอดจนสร้างความน่าเชื่อถือในการดำเนินกิจการอันจะทำให้บริษัทเติบโตอย่างยั่งยืน

นโยบายและแนวปฏิบัติที่เกี่ยวกับจรรยาบรรณธุรกิจ : <https://www.bizalignment.com/policies/>

นโยบายและแนวปฏิบัติที่เกี่ยวกับจรรยาบรรณธุรกิจ

แนวปฏิบัติที่เกี่ยวกับจรรยาบรรณธุรกิจ : การป้องกันความขัดแย้งทางผลประโยชน์, การต่อต้านทุจริตและคอร์รัปชัน, การแจ้งเบาะแสและคุ้มครองผู้ร้องเรียน, การปฏิบัติตามกฎหมาย ข้อบังคับ และกฎระเบียบต่าง ๆ, การต่อต้านการแข่งขันที่ไม่เป็นธรรม, การจัดการสิ่งแวดล้อม, สิทธิมนุษยชน

การป้องกันความขัดแย้งทางผลประโยชน์

กรรมการ ผู้บริหาร และพนักงานของบริษัทปฏิบัติงานโดยคำนึงถึงประโยชน์ของบริษัทเป็นสำคัญ หลีกเลี่ยงการมีผลประโยชน์ทับซ้อน โดยจะต้องตรวจสอบอยู่เสมอว่าตนเองมีส่วนได้เสียหรือผลประโยชน์ขัดกันในการปฏิบัติงานหรือไม่ เมื่อพบว่ามีส่วนได้เสียหรือผลประโยชน์ขัดกันแล้ว ต้องรายงานให้บริษัททราบทันที และเปิดเผยส่วนได้เสียที่บริษัทกำหนดอย่างเคร่งครัด ตลอดจนพึงการปฏิบัติงานนั้น ๆ ให้ผู้อื่นเข้ามารับผิดชอบแทนตน หากมีการกระทำหรือพฤติกรรมใดที่เข้าข่ายมีความขัดแย้งทางผลประโยชน์ เพื่อกำจัดข้อครหาว่าด้วยผลประโยชน์ทับซ้อน ใช้อำนาจของตนในทางที่ผิดเพื่อสร้างผลประโยชน์ให้แก่ตนเองและพวกพ้อง ทำให้บริษัทเสียหาย

การต่อต้านทุจริตและคอร์รัปชัน

กรรมการ ผู้บริหาร และพนักงานของบริษัทห้ามเรียกรับ ดำเนินการ ยอมรับ หรือเกี่ยวข้องกับการทุจริตและคอร์รัปชันในทุกรูปแบบ ทั้งทางตรงและทางอ้อม ตลอดจนห้ามเข้าไปมีส่วนร่วม ดำเนินการ หรือยอมรับการติดสินบน การเรียกรับผลประโยชน์อื่นใด หรือการจ่ายเงินเพื่อให้ได้รับความสะดวก ทั้งที่เกี่ยวข้องกับเจ้าหน้าที่ของรัฐ หรือบุคคลอื่นใด ทั้งในภาครัฐและเอกชน ที่อาจพิจารณาได้ว่าเป็นการทุจริตหรือคอร์รัปชัน นอกจากนี้ การบริจาคเพื่อช่วยเหลือ และการกุศลหรือสาธารณะจะต้องเป็นไปตามวัตถุประสงค์สำหรับสาธารณกุศลเท่านั้น และต้องมีเอกสารหลักฐานประกอบที่ชัดเจน

การแจ้งเบาะแสและคุ้มครองผู้ร้องเรียน

พนักงานของบริษัทต้องแจ้งให้บริษัททราบทันที หากพบการไม่ปฏิบัติตามหรือมีข้อสงสัยเกี่ยวกับจรรยาบรรณธุรกิจ โดยผ่านช่องทางดังต่อไปนี้

- ไปรษณีย์

กรรมการอิสระและประธานคณะกรรมการตรวจสอบ (แจ้งเรื่องร้องเรียน)

บมจ. บิสซิเนสโกลด์แมน 92/45 อาคารสารธานี 2 ชั้น 16 ถนนสาทรเหนือ แขวงสีลม เขตบางรัก กรุงเทพฯ 10500

- จดหมายอิเล็กทรอนิกส์

biz-cg@bizalignment.com

การปฏิบัติตามกฎหมาย ข้อบังคับ และกฎระเบียบต่าง ๆ

บริษัทดำเนินธุรกิจโดยให้ความเคารพกฎหมายและหลักการกำกับดูแลกิจการที่ดี ดังนั้น กรรมการ ผู้บริหาร และพนักงานทุกคนจะต้องปฏิบัติตามกฎหมาย ระเบียบ ข้อบังคับ และนโยบายต่าง ๆ ที่เกี่ยวข้อง ตลอดจนปฏิบัติตามหน้าที่ด้วยความซื่อสัตย์สุจริต รอบคอบ มีความเป็นอิสระในความเห็น และยึดหลักข้อเท็จจริง

การต่อต้านการแข่งขันที่ไม่เป็นธรรม

บริษัททำการแข่งขันในตลาดอย่างถูกต้องตามกฎหมาย ส่งเสริมการแข่งขันอย่างเสรี และเป็นธรรม กรรมการ ผู้บริหาร และพนักงานของบริษัทต้องไม่สมยอมกับคู่แข่งในทางที่มิชอบและต้องไม่มีพฤติกรรมต่อต้านการแข่งขันทางการค้า ผูกขาดทางการค้า หรือกีดกันทางการค้า โดยเด็ดขาด รวมถึงจะดำเนินการทางธุรกิจอย่างถูกต้องตามกฎหมายและคงไว้ซึ่งจริยธรรมในการแข่งขันอย่างเป็นธรรม ไม่บิดเบือนข้อมูล หลอกล

लग्न หรือใช้วิธีอื่นใดที่ไม่ถูกต้องตามมารยาทของการแข่งขันที่ดี ตลอดจนต้องไม่มีส่วนร่วมในสัญญาใด ๆ ที่ทำขึ้นกับคู่แข่ง ซึ่งมีการระบุถึง ราคา ตลาด หรือลูกค้าในทางสมยอมกัน

การจัดการสิ่งแวดล้อม

บริษัทให้ความสำคัญกับการรักษาสิ่งแวดล้อมและการใช้ทรัพยากรธรรมชาติอย่างคุ้มค่า ดังนั้น บริษัทจึงส่งเสริมวัฒนธรรมในองค์กรให้พนักงานทุกคนตระหนักและมีส่วนร่วมในการคิดค้นและแสวงหาแนวทางวิธีการลดการใช้ทรัพยากรและพลังงาน ตลอดจนการปล่อยของเสีย และก๊าซเรือนกระจก เพื่อป้องกัน ควบคุม และลดผลกระทบต่อสิ่งแวดล้อม ชุมชน และสังคมให้น้อยที่สุด

สิทธิมนุษยชน

บริษัทปฏิบัติต่อพนักงานอย่างเท่าเทียมกัน โดยปราศจากการแบ่งแยกอันเนื่องมาจากอคติและไม่เกี่ยวข้องกับความสามารถในการทำงาน ไม่ว่าจะเป็นชาติพันธุ์ สัญชาติ ศาสนา เพศ อายุ การตั้งครุฑ สถานภาพสมรส ความเห็นทางการเมือง ความทุพพลภาพ หรือการเป็นสมาชิกสมาคมต่าง ๆ ตลอดจนให้โอกาสกรรมการ ผู้บริหาร และพนักงานทุกคนอย่างเท่าเทียมกัน ยึดถือและส่งเสริมสิทธิมนุษยชนขั้นพื้นฐานครอบคลุมไปถึงการจ้างงานตลอดทั้งห่วงโซ่อุปทาน และใช้เป็นมาตรฐานของการบริหารทรัพยากรบุคคลนับตั้งแต่การสรรหา การจ้างงาน การประเมินผลงาน การพัฒนาทรัพยากรมนุษย์ การเลื่อนตำแหน่ง การจ่ายค่าชดเชย และการเลิกจ้าง อีกทั้งสนับสนุนความหลากหลาย โดยสร้างสภาพแวดล้อมการทำงานที่ครอบคลุมความแตกต่างของอายุ เพศ การศึกษา ศาสนา เชื้อชาติ สัญชาติ และรูปแบบการทำงาน นอกจากนี้ บริษัทยึดถือและปฏิบัติตามกฎหมายแรงงานอย่างเคร่งครัด โดยจะไม่ว่าจ้างผู้ที่มีอายุต่ำกว่าเกณฑ์ที่กฎหมายกำหนดเข้าทำงานและไม่บังคับให้มิการใช้แรงงานโดยเด็ดขาด ดังนั้น พนักงานของบริษัทต้องปฏิบัติตามผู้ร่วมงาน ผู้บังคับบัญชา ผู้ใต้บังคับบัญชา ลูกค้า ผู้ถือหุ้น และผู้ที่เกี่ยวข้องด้วยความอ่อนน้อม ให้เกียรติ เคารพในศักดิ์ศรีความเป็นมนุษย์และสิทธิเสรีภาพส่วนบุคคล ตลอดจนเป็นแบบอย่างที่ดี

การส่งเสริมการปฏิบัติตามจรรยาบรรณธุรกิจ

การส่งเสริมให้คณะกรรมการ ผู้บริหาร และพนักงาน ปฏิบัติตาม : มี

จรรยาบรรณธุรกิจ

บริษัทมีการติดตามข้อร้องเรียนที่ได้รับจากช่องทางรับเรื่องร้องเรียนต่าง ๆ อย่างสม่ำเสมอ เพื่อให้มั่นใจว่าจะดำเนินการตามกระบวนการพิจารณาการฝ่าฝืนการกระทำความผิดได้อย่างรวดเร็ว ถูกต้อง เป็นธรรมแก่ทุกฝ่ายเมื่อมีข้อร้องเรียนเกิดขึ้น โดยเฉพาะอย่างยิ่งขั้นตอนในการบรรเทาและเยียวยาผู้ที่ได้รับผลกระทบจากการฝ่าฝืนการกระทำความผิดในครั้งนั้น และมีการเตรียมความพร้อมสำหรับปรับปรุง พัฒนาและทบทวนแนวทางในการลดการกระทำความผิดเพื่อไม่ให้เกิดขึ้นซ้ำ รวมทั้งการส่งเสริมความรู้ในด้านความรับผิดชอบที่เป็นไปตามแนวทางการปฏิบัติที่ดีของจรรยาบรรณธุรกิจ การกำกับดูแลกิจการ การต่อต้านทุจริตและคอร์รัปชัน ซึ่งกรรมการ ผู้บริหาร และพนักงานต้องปฏิบัติตามอย่างเคร่งครัด

การเข้าร่วมเครือข่ายในการต่อต้านทุจริตและคอร์รัปชัน

ในการประชุมคณะกรรมการบริษัท ครั้งที่ 4/2568 เมื่อวันที่ 11 สิงหาคม 2568 ได้มีมติอนุมัติให้มีการลงนามในคำประกาศเจตนารมณ์เป็นแนวร่วมต่อต้านคอร์รัปชันภาคเอกชนไทย

เข้าร่วมหรือประกาศเจตนารมณ์เป็นภาคีเครือข่ายใน : มี

การต่อต้านทุจริตและคอร์รัปชัน

ภาคีเครือข่ายหรือโครงการการต่อต้านทุจริตและคอร์รัปชัน : โครงการแนวร่วมปฏิบัติของภาคเอกชนไทยในการต่อต้านการ

ที่บริษัทเข้าร่วมหรือประกาศเจตนารมณ์ ทุจริต

(Thai Private Sector Collective Action Against Corruption: CAC)

สถานะการรับรองเป็นสมาชิกโครงการ CAC : ไม่ได้รับการรับรอง

6.3 การเปลี่ยนแปลงและพัฒนาการที่สำคัญของนโยบายและระบบการกำกับดูแลกิจการในรอบปีที่ผ่านมา

6.3.1 การเปลี่ยนแปลงและพัฒนาการที่สำคัญเกี่ยวกับการทบทวนนโยบายและแนวปฏิบัติของระบบการกำกับดูแลกิจการ หรือกฎบัตรคณะกรรมการ

ในรอบปีที่ผ่านมาบริษัทมีการทบทวนนโยบายและ แนวปฏิบัติการ : มี

กำกับดูแลกิจการ หรือกฎบัตรคณะกรรมการ

ในรอบปีที่ผ่านมาบริษัทมีการเปลี่ยนแปลง และพัฒนาการที่สำคัญ : ไม่มี

เกี่ยวกับนโยบายและแนวปฏิบัติ

ในปี 2568 คณะกรรมการบริษัทได้มีการทบทวนความเหมาะสมและความพอเพียงของนโยบายและแนวปฏิบัติการกำกับดูแลกิจการ และมีความเห็นว่าสาระสำคัญของนโยบายการกำกับดูแลกิจการที่ดีในภาพรวมยังคงสอดคล้องกับหลักเกณฑ์ที่เกี่ยวข้องและมีความเหมาะสมกับรูปแบบการดำเนินธุรกิจในปัจจุบัน

6.3.2 การนำหลักการกำกับดูแลกิจการที่ดีสำหรับบริษัทจดทะเบียน (CG Code) มาปฏิบัติ

การนำหลักการ CG Code ตามที่ : นำมาปฏิบัติใช้เป็นส่วนใหญ่

สำนักงาน ก.ล.ต. กำหนดมาปฏิบัติ

สำหรับหลักปฏิบัติในการกำกับดูแลกิจการที่ดีที่ยังไม่สามารถหรือยังไม่ได้นำไปปรับใช้ได้มีการบันทึกเหตุผลหรือแผนงานของบริษัทไว้เป็นส่วนหนึ่งของมติคณะกรรมการ เช่น การกำหนดนโยบายจำกัดจำนวนปีในการดำรงตำแหน่งของกรรมการอิสระไว้ไม่เกิน 9 ปี ซึ่งบริษัทยังไม่มี การจำกัดจำนวนปีการดำรงตำแหน่ง เนื่องจากบริษัทมีความเชื่อมั่นว่ากรรมการอิสระทุกท่านเป็นผู้ที่มีความรู้ ความสามารถ และประสบการณ์ ที่เป็นคุณประโยชน์ต่อการดำเนินธุรกิจของบริษัท หรือการที่ยังไม่จัดตั้งคณะกรรมการกำกับดูแลกิจการนั้น เนื่องจากคณะกรรมการบริษัทยังคง ให้ความเอาใจใส่และกำกับดูแลการดำเนินธุรกิจต่าง ๆ ของบริษัทให้เป็นไปด้วยความโปร่งใสตามหลักบรรษัทภิบาลอย่างใกล้ชิด เป็นต้น

7. โครงสร้างการกำกับดูแลกิจการ และข้อมูลสำคัญเกี่ยวกับคณะกรรมการคณะกรรมการชุดย่อย ผู้บริหาร พนักงานและอื่น ๆ

7.1 โครงสร้างการกำกับดูแลกิจการ

แผนภาพโครงสร้างการกำกับดูแลกิจการ

โครงสร้างการกำกับดูแลกิจการ ณ วันที่ : 31 ธันวาคม 2568

รูปแผนภาพโครงสร้างการกำกับดูแลกิจการ

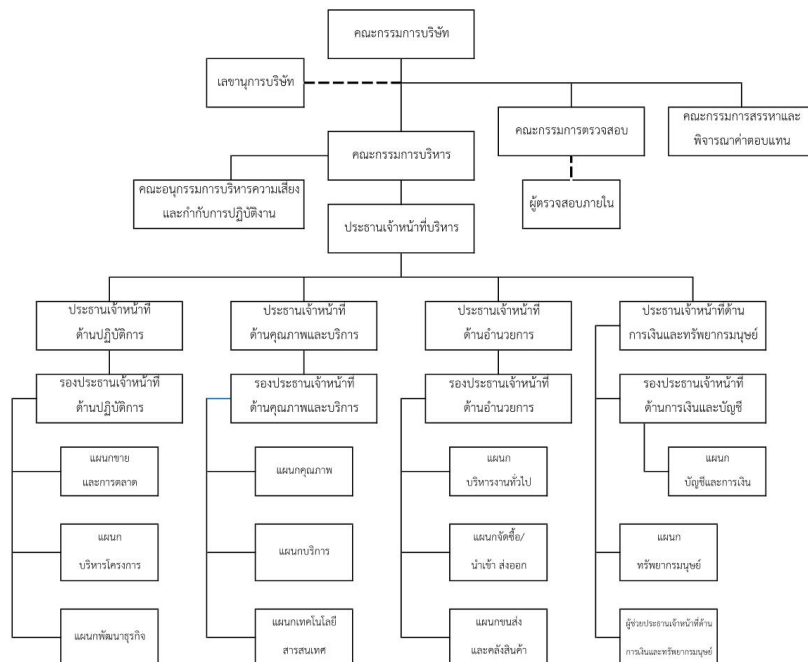

7.2 ข้อมูลเกี่ยวกับคณะกรรมการ

7.2.1 องค์ประกอบของคณะกรรมการบริษัท

- คณะกรรมการของบริษัทประกอบด้วยกรรมการอย่างน้อย 5 คน โดยกรรมการไม่น้อยกว่ากึ่งหนึ่งของจำนวนกรรมการทั้งหมดจะต้องมีถิ่นที่อยู่ในราชอาณาจักร และกรรมการของบริษัทจะต้องเป็นผู้มีคุณสมบัติตามกฎหมายและข้อบังคับของบริษัทกำหนด โดยไม่มีการกีดกันทางเพศหรือความแตกต่างอื่นใด
- คณะกรรมการของบริษัทประกอบด้วยกรรมการที่มีคุณสมบัติหลากหลายทั้งในด้านทักษะ ประสบการณ์ ความสามารถและคุณลักษณะเฉพาะด้าน ตลอดจนเพศและอายุที่สอดคล้องกับกลยุทธ์ในการดำเนินธุรกิจของบริษัท และจำเป็นต่อการบรรลุวัตถุประสงค์และเป้าหมายหลักขององค์กรตามตารางความรู้ความชำนาญ (Board Skills Matrix) เช่น การแพทย์ วิศวกรรมศาสตร์ บัญชี การเงิน เทคโนโลยีสารสนเทศ บริหารธุรกิจ บริหารองค์กร การกำกับดูแลกิจการ เป็นต้น ทั้งนี้ คณะกรรมการบริษัทได้กำหนดเป้าหมายว่าคณะกรรมการจะประกอบไปด้วยกรรมการซึ่งเป็นผู้มีความรู้ในธุรกิจของบริษัทอย่างน้อย 2 ท่าน และด้านบัญชีหรือการเงินอย่างน้อย 1 ท่าน ซึ่งในปี 2568 บริษัทได้บรรลุเป้าหมายดังกล่าว โดยมีกรรมการที่มีความรู้ในธุรกิจของบริษัท 2 ท่าน ด้านการเงิน 2 ท่าน และด้านบัญชี 1 ท่าน
- คณะกรรมการบริษัทมีจำนวน 7 ท่าน ซึ่งกรรมการทุกท่านมีคุณสมบัติสอดคล้องกับกลยุทธ์ในการดำเนินธุรกิจของบริษัทผ่านการจัดทำตารางความรู้ความชำนาญ (Board Skills Matrix) และมีความหลากหลายในด้านการศึกษา ประสบการณ์ โดยไม่ได้จำกัดความแตกต่างอื่นใด ประวัติของคณะกรรมการบริษัท รายละเอียดได้เปิดเผยไว้ภายใต้ "เอกสารแนบ 1"
- คณะกรรมการบริษัทต้องประกอบด้วยกรรมการอิสระอย่างน้อย 1 ใน 3 ของกรรมการทั้งหมดบริษัทมีกรรมการอิสระ 4 ท่าน คิดเป็นร้อยละ 57 ของกรรมการทั้งหมด ซึ่งเกินกว่าที่กฎหมายกำหนด กรรมการอิสระทุกท่านมีคุณสมบัติตามนิยามกรรมการอิสระของบริษัท ซึ่งสอดคล้องตามหลักเกณฑ์ของคณะกรรมการกำกับตลาดทุน ทั้งนี้ นิยามของกรรมการอิสระได้เปิดเผยไว้ภายใต้ "เอกสารแนบ 1"

	จำนวน (คน)	ร้อยละ (%)
กรรมการรวม	7	100.00
กรรมการชาย	6	85.71
กรรมการหญิง	1	14.29
กรรมการที่เป็นผู้บริหาร	3	42.86
กรรมการที่ไม่เป็นผู้บริหาร	4	57.14
กรรมการอิสระ	4	57.14
กรรมการที่ไม่เป็นผู้บริหารและไม่ดำรงตำแหน่งกรรมการอิสระ	0	0.00

7.2.2 ข้อมูลคณะกรรมการและผู้มีอำนาจควบคุมบริษัทรายบุคคล

รายชื่อคณะกรรมการบริษัท

รายชื่อกรรมการ	ตำแหน่ง	วันที่ดำรงตำแหน่ง	ทักษะและความชำนาญ
----------------	---------	-------------------	-------------------

รายชื่อกรรมการ	ตำแหน่ง	วันที่ดำรงตำแหน่ง	ทักษะและความชำนาญ
<p>1. นาย วุฒิพงษ์ โมฬีชาติ</p> <p>เพศ: ชาย</p> <p>อายุ : 77 ปี</p> <p>วุฒิการศึกษา : ปริญญาตรี</p> <p>สาขา : เศรษฐศาสตร์</p> <p>สัญชาติไทย : ใช่</p> <p>ถิ่นที่อยู่ในประเทศไทย : ใช่</p> <p>ความสัมพันธ์ทางครอบครัวระหว่างกรรมการและผู้บริหาร : ไม่มี</p> <p>การกระทำความผิดตามกฎหมายในระยะ 5 ปีที่ผ่านมา (*) : ไม่มี</p> <p>ผ่านการอบรมหลักสูตร Director Accreditation Program (DAP) : ไม่ใช่</p> <p>ผ่านการอบรมหลักสูตร Director Certification Program (DCP) : ใช่</p> <p>การถือครองหุ้นในบริษัท</p> <ul style="list-style-type: none"> • การถือหุ้นทางตรง : 0 หุ้น (0.000000 %) • การถือหุ้นโดยบุคคลที่มีความสัมพันธ์กับกรรมการ ผู้บริหารตามมาตรา 59 (**): 0 หุ้น (0.000000 %) 	<p>ประธานกรรมการ</p> <p>(กรรมการที่ไม่เป็นผู้บริหาร, กรรมการอิสระ)</p> <p>กรรมการผู้มีอำนาจลงนาม</p> <p>ผูกพันบริษัทตามหนังสือรับรอง : ไม่ใช่</p> <p>ประเภทของกรรมการ :</p> <p>กรรมการที่หมดวาระและได้รับการแต่งตั้งกลับเข้ามาใหม่</p>	21 มี.ค. 2559	<p>บริษัทภิบาล/ การกำกับ</p> <p>ดูแล, เศรษฐศาสตร์, ความยั่งยืน, การเจรจาต่อรอง, เทคโนโลยีสารสนเทศและการสื่อสาร</p>

รายชื่อกรรมการ	ตำแหน่ง	วันที่ดำรงตำแหน่ง	ทักษะและความชำนาญ
<p>2. นาย สมพงษ์ ชื่นกิตติยานนท์</p> <p>เพศ: ชาย</p> <p>อายุ : 63 ปี</p> <p>วุฒิการศึกษา : ปริญญาโท</p> <p>สาขา : บริหารธุรกิจ</p> <p>สัญชาติไทย : ใช่</p> <p>ถิ่นที่อยู่ในประเทศไทย : ใช่</p> <p>ความสัมพันธ์ทางครอบครัวระหว่างกรรมการและผู้บริหาร : ไม่มี</p> <p>การกระทำความผิดตามกฎหมายในระยะ 5 ปีที่ผ่านมา (*) : ไม่มี</p> <p>ผ่านการอบรมหลักสูตร Director Accreditation Program (DAP) : ไม่ใช่</p> <p>ผ่านการอบรมหลักสูตร Director Certification Program (DCP) : ใช่</p> <p>การถือครองหุ้นในบริษัท</p> <ul style="list-style-type: none"> • การถือหุ้นทางตรง : 192,705,000 หุ้น (32.078205 %) • การถือหุ้นโดยบุคคลที่มีความสัมพันธ์กับกรรมการ ผู้บริหารตามมาตรา 59 (**): 0 หุ้น (0.000000 %) 	<p>กรรมการ</p> <p>(กรรมการที่เป็นผู้บริหาร)</p> <p>กรรมการผู้มีอำนาจลงนามผูกพันบริษัทตามหนังสือรับรอง : ใช่</p> <p>ประเภทของกรรมการ : กรรมการที่หมดวาระและได้รับการแต่งตั้งกลับเข้ามาใหม่</p>	21 มี.ค. 2559	<p>การแพทย์, ความรับผิดชอบต่อสังคม, บริหารธุรกิจ, การตลาด, ความยั่งยืน</p>

รายชื่อกรรมการ	ตำแหน่ง	วันที่ดำรงตำแหน่ง	ทักษะและความชำนาญ
<p>3. นาย วรวิทย์ สีสกุลสิทธิ์</p> <p>เพศ: ชาย</p> <p>อายุ : 60 ปี</p> <p>วุฒิการศึกษา :ปริญญาโท</p> <p>สาขา : เศรษฐศาสตร์</p> <p>สัญชาติไทย : ใช่</p> <p>ถิ่นที่อยู่ในประเทศไทย : ใช่</p> <p>ความสัมพันธ์ทางครอบครัวระหว่างกรรมการและผู้บริหาร : ไม่มี</p> <p>การกระทำความผิดตามกฎหมายในระยะ 5 ปีที่ผ่านมา (*) : ไม่มี</p> <p>ผ่านการอบรมหลักสูตร Director Accreditation Program (DAP) : ไม่ใช่</p> <p>ผ่านการอบรมหลักสูตร Director Certification Program (DCP) : ใช่</p> <p>การถือครองหุ้นในบริษัท</p> <ul style="list-style-type: none"> • การถือหุ้นทางตรง : 181,500,000 หุ้น (30.212990 %) • การถือหุ้นโดยบุคคลที่มีความสัมพันธ์กับกรรมการ ผู้บริหารตามมาตรา 59 (**): 4,482,000 หุ้น (0.746086 %) <p><u>รายละเอียดการถือหุ้นทางอ้อม</u></p> <p>ถือหุ้นโดยคู่สมรส</p>	<p>กรรมการ</p> <p>(กรรมการที่เป็นผู้บริหาร)</p> <p>กรรมการผู้มีอำนาจลงนามผูกพันบริษัทตามหนังสือรับรอง : ใช่</p> <p>ประเภทของกรรมการ : กรรมการที่หมดวาระและได้รับการแต่งตั้งกลับเข้ามาใหม่</p>	21 มี.ค. 2559	การแพทย์, วิศวกรรม, การเงิน, บริหารธุรกิจ, ธนาคาร

รายชื่อกรรมการ	ตำแหน่ง	วันที่ดำรงตำแหน่ง	ทักษะและความชำนาญ
<p>4. นาย นพดล สันธนะพานิช</p> <p>เพศ: ชาย</p> <p>อายุ : 53 ปี</p> <p>วุฒิการศึกษา : ปริญญาโท</p> <p>สาขา : การจัดการ</p> <p>สัญชาติไทย : ใช่</p> <p>ถิ่นที่อยู่ในประเทศไทย : ใช่</p> <p>ความสัมพันธ์ทางครอบครัวระหว่างกรรมการและผู้บริหาร : ไม่มี</p> <p>การกระทำความผิดตามกฎหมายในระยะ 5 ปีที่ผ่านมา (*) : ไม่มี</p> <p>ผ่านการอบรมหลักสูตร Director Accreditation Program (DAP) : ใช่</p> <p>ผ่านการอบรมหลักสูตร Director Certification Program (DCP) : ไม่ใช่</p> <p>การถือครองหุ้นในบริษัท</p> <ul style="list-style-type: none"> • การถือหุ้นทางตรง : 36,000,000 หุ้น (5.992659 %) • การถือหุ้นโดยบุคคลที่มีความสัมพันธ์กับกรรมการ ผู้บริหารตามมาตรา 59 (**): 0 หุ้น (0.000000 %) 	<p>กรรมการ</p> <p>(กรรมการที่เป็นผู้บริหาร)</p> <p>กรรมการผู้มีอำนาจลงนาม</p> <p>ผูกพันบริษัทตามหนังสือรับรอง : ใช่</p> <p>ประเภทของกรรมการ : กรรมการเดิม (กรรมการที่ยังดำรงตำแหน่งตามงบปีที่ย่างงานและไม่มีผลการลาออกระหว่างปี)</p>	21 มี.ค. 2559	<p>การจัดการเทคโนโลยีสารสนเทศ, ชิ้นส่วนอิเล็กทรอนิกส์, วิศวกรรม, เทคโนโลยีสารสนเทศและการสื่อสาร, วัสดุอุตสาหกรรมและเครื่องจักร</p>

รายชื่อกรรมการ	ตำแหน่ง	วันที่ดำรงตำแหน่ง	ทักษะและความชำนาญ
<p>5. นาย วิภูธ ตระกูลสุน</p> <p>เพศ: ชาย</p> <p>อายุ : 59 ปี</p> <p>วุฒิการศึกษา : ปริญญาโท</p> <p>สาขา : บริหารธุรกิจ</p> <p>สัญชาติไทย : ใช่</p> <p>ถิ่นที่อยู่ในประเทศไทย : ใช่</p> <p>ความสัมพันธ์ทางครอบครัวระหว่างกรรมการและผู้บริหาร : ไม่มี</p> <p>การกระทำความผิดตามกฎหมายในระยะ 5 ปีที่ผ่านมา (*) : ไม่มี</p> <p>ผ่านการอบรมหลักสูตร Director Accreditation Program (DAP) : ใช่</p> <p>ผ่านการอบรมหลักสูตร Director Certification Program (DCP) : ไม่ใช่</p> <p>การถือครองหุ้นในบริษัท</p> <ul style="list-style-type: none"> • การถือหุ้นทางตรง : 0 หุ้น (0.000000 %) • การถือหุ้นโดยบุคคลที่มีความสัมพันธ์กับกรรมการ ผู้บริหารตามมาตรา 59 (**): 0 หุ้น (0.000000 %) 	<p>กรรมการ</p> <p>(กรรมการที่ไม่เป็นผู้บริหาร, กรรมการอิสระ)</p> <p>กรรมการผู้มีอำนาจลงนาม</p> <p>ผูกพันบริษัทตามหนังสือรับรอง : ไม่ใช่</p> <p>ประเภทของกรรมการ :</p> <p>กรรมการเดิม (กรรมการที่ยังดำรงตำแหน่งตามงบปีที่รายงานและไม่มีลาออกระหว่างปี)</p>	21 มี.ค. 2559	<p>การจัดทำงบประมาณ, การตรวจสอบ, การเงิน, ธนาการ, บัญชี</p>

รายชื่อกรรมการ	ตำแหน่ง	วันที่ดำรงตำแหน่ง	ทักษะและความชำนาญ
<p>7. นาย ธนวัฒน์ เลิศวัฒนารักษ์</p> <p>เพศ: ชาย</p> <p>อายุ : 54 ปี</p> <p>วุฒิการศึกษา : ปริญญาโท</p> <p>สาขา : วิศวกรรม</p> <p>สัญชาติไทย : ใช่</p> <p>ถิ่นที่อยู่ในประเทศไทย : ใช่</p> <p>ความสัมพันธ์ทางครอบครัวระหว่างกรรมการและผู้บริหาร : ไม่มี</p> <p>การกระทำความผิดตามกฎหมายในระยะ 5 ปีที่ผ่านมา (*) : ไม่มี</p> <p>ผ่านการอบรมหลักสูตร Director Accreditation Program (DAP) : ไม่ใช่</p> <p>ผ่านการอบรมหลักสูตร Director Certification Program (DCP) : ใช่</p> <p>การถือครองหุ้นในบริษัท</p> <ul style="list-style-type: none"> • การถือหุ้นทางตรง : 2,000 หุ้น (0.000333 %) • การถือหุ้นโดยบุคคลที่มีความสัมพันธ์กับกรรมการ ผู้บริหารตามมาตรา 59 (**): 0 หุ้น (0.000000 %) 	<p>กรรมการ</p> <p>(กรรมการที่ไม่เป็นผู้บริหาร, กรรมการอิสระ)</p> <p>กรรมการผู้มีอำนาจลงนามผูกพันบริษัทตามหนังสือรับรอง : ไม่ใช่</p> <p>ประเภทของกรรมการ : กรรมการเดิม (กรรมการที่ยังดำรงตำแหน่งตามงบปีที่รายงานและไม่มีผลการลาออกระหว่างปี)</p>	21 มี.ค. 2559	<p>การจัดการเทคโนโลยีสารสนเทศ, การตลาดดิจิทัล, บริหารธุรกิจ, การจัดการองค์กร, การวิเคราะห์ข้อมูล</p>

คำอธิบายเพิ่มเติม:

(*) ความผิดตามพระราชบัญญัติหลักทรัพย์และตลาดหลักทรัพย์ พ.ศ. 2535 หรือพระราชบัญญัติสัญญาซื้อขายล่วงหน้า พ.ศ. 2546 ทั้งนี้ เฉพาะความผิดในเรื่องดังต่อไปนี้

(1) การกระทำการโดยไม่สุจริต หรือประมาทเลินเล่ออย่างร้ายแรง

(2) การเปิดเผย หรือเผยแพร่ข้อมูล หรือข้อความอันเป็นเท็จที่อาจทำให้สำคัญผิด หรือปกปิดข้อความจริงที่ควรบอกให้แจ้งในสาระสำคัญซึ่งอาจมีผลกระทบต่อการตัดสินใจของผู้ถือหุ้น ผู้ลงทุน หรือ ผู้ที่เกี่ยวข้อง

(3) การกระทำอันไม่เป็นธรรมหรือการเอาเปรียบผู้ลงทุนในการซื้อขายหลักทรัพย์หรือสัญญาซื้อขายล่วงหน้า หรือมีหรือเคยมีส่วนร่วมหรือสนับสนุนการกระทำความผิดกล่าว

(**) การถือหุ้นโดยบุคคลที่มีความสัมพันธ์กับกรรมการ ผู้บริหาร ตามมาตรา 59 พระราชบัญญัติหลักทรัพย์และตลาดหลักทรัพย์ พ.ศ. 2535 เช่น คู่สมรสหรือผู้ที่อยู่กันด้วยกันฉันสามีภริยา (ชายหญิงที่ไม่ได้จดทะเบียนสมรสแต่อยู่กันฉันสามีภริยา) บุตรที่ยังไม่บรรลุนิติภาวะ เป็นต้น

รายชื่อกรรมการ จำแนกตามตำแหน่ง

รายชื่อกรรมการ	ตำแหน่ง	กรรมการ ที่เป็น ผู้ บริหาร	กรรมการ ที่ไม่เป็น ผู้บริหาร	กรรมการ อิสระ	กรรมการ ที่ไม่ เป็น ผู้บริหาร และไม่ดำรง ตำแหน่ง กรรมการ อิสระ	กรรมการ ผู้มี อำนาจ ลงนาม ผูกพันบริษัท ตามหนังสือ รับรอง
1. นาย วุฒิพงษ์ โมฬี ชาติ	ประธาน กรรมการ		✓	✓		
2. นาย สมพงษ์ ชื่นกิติ ญาณนท์	กรรมการ	✓				✓
3. นาย วรวิทย์ สีสกุ สิทธิ์	กรรมการ	✓				✓
4. นาย นพดล สันธนะ พานิช	กรรมการ	✓				✓
5. นาย วิภูธา ตระกูล ฮุน	กรรมการ		✓	✓		
6. นางสาว ศรียรัตน์ ชู โชติถาวร	กรรมการ		✓	✓		
7. นาย ธนวัฒน์ เลิศ วัฒนารักษ์	กรรมการ		✓	✓		
รวม (คน)		3	4	4	0	3

ภาพรวมทักษะและความชำนาญของกรรมการ

ทักษะและความชำนาญ	จำนวน (คน)	ร้อยละ (%)
1. เศรษฐศาสตร์	1	14.29
2. ธนาคาร	2	28.57
3. วัสดุอุตสาหกรรมและเครื่องจักร	1	14.29
4. พาณิชยกรรม	1	14.29
5. การแพทย์	2	28.57
6. ชิ้นส่วนอิเล็กทรอนิกส์	1	14.29
7. เทคโนโลยีสารสนเทศและการสื่อสาร	3	42.86
8. การตลาด	1	14.29
9. บัญชี	1	14.29
10. การเงิน	2	28.57
11. ความรับผิดชอบต่อสังคม	1	14.29
12. ความยั่งยืน	2	28.57
13. การจัดการเทคโนโลยีสารสนเทศ	2	28.57
14. การวิเคราะห์ข้อมูล	1	14.29
15. การตลาดดิจิทัล	1	14.29
16. การเจรจาต่อรอง	1	14.29
17. การจัดการองค์กร	2	28.57
18. วิศวกรรม	2	28.57
19. การตรวจสอบ	2	28.57
20. การจัดทำงบประมาณ	1	14.29
21. บรรษัทภิบาล/ การกำกับดูแล	1	14.29
22. บริหารธุรกิจ	4	57.14

ข้อมูลเกี่ยวกับคณะกรรมการอื่นๆ

ประธานกรรมการและผู้บริหารสูงสุดเป็นบุคคลเดียวกัน : ไม่ใช่

ประธานกรรมการเป็นกรรมการอิสระ : ใช่

ประธานกรรมการและผู้บริหารสูงสุดเป็นบุคคลในครอบครัวเดียวกัน : ไม่ใช่

ประธานกรรมการเป็นสมาชิกในคณะกรรมการบริหาร : ไม่ใช่

หรือคณะทำงาน

บริษัทแต่งตั้งกรรมการอิสระอย่างน้อยหนึ่งคนเพื่อกำหนดวาระ : ไม่ใช่

การประชุมคณะกรรมการ

มาตรการถ่วงดุลอำนาจระหว่างคณะกรรมการและฝ่ายจัดการ

มาตรการถ่วงดุลอำนาจระหว่างคณะกรรมการและฝ่ายจัดการ : มี

วิธีการถ่วงดุลอำนาจระหว่างคณะกรรมการและฝ่ายจัดการ : อื่น ๆ : ประธานกรรมการเป็นกรรมการอิสระ

- บริษัทมีกรรมการอิสระ 4 ท่าน คิดเป็นร้อยละ 57 ของกรรมการทั้งหมด ซึ่งเกินกว่าที่กฎหมายกำหนด
- ประธานกรรมการบริษัทเป็นกรรมการอิสระและไม่ใช่นักธุรกิจคนเดียวกันกับประธานเจ้าหน้าที่บริหาร อีกทั้งไม่มีความสัมพันธ์ทางสายโลหิตหรือทางธุรกิจระหว่างกัน โดยมีการแบ่งแยกหน้าที่และความรับผิดชอบของประธานกรรมการบริษัทและประธานเจ้าหน้าที่บริหารอย่างชัดเจน

7.2.3 ข้อมูลเกี่ยวกับบทบาทหน้าที่ของคณะกรรมการบริษัท

กฎบัตรคณะกรรมการ (Board charter) : มี

คณะกรรมการบริษัทได้ตระหนักและให้ความสำคัญในการกำกับดูแลกิจการที่ดี (Good Corporate Governance) ปฏิบัติหน้าที่ด้วยความรับผิดชอบอย่างมีประสิทธิภาพ โปร่งใส ะมัดระวัง ด้วยความซื่อสัตย์สุจริตเที่ยงวิญญูชนผู้ประกอบธุรกิจเช่นนั้นจะพึงกระทำภายใต้สถานการณ์อย่างเดียวกัน ประเมินความเสี่ยงในทุกปัจจัย ป้องกันและต่อต้านการทุจริตคอร์รัปชัน และเสริมสร้างการพัฒนาอย่างต่อเนื่อง เพื่อรักษาไว้ซึ่งผลประโยชน์ของผู้ถือหุ้นและผู้มีส่วนได้เสียเป็นสำคัญ จึงได้จัดทำกฎบัตรคณะกรรมการบริษัทขึ้น เพื่อเป็นหลักเกณฑ์ในการยึดถือและนำไปปฏิบัติได้อย่างมีประสิทธิภาพต่อไป

ลิงก์กฎบัตรคณะกรรมการ (Board charter) : <https://www.bizalignment.com/companys-documents/>

7.3 ข้อมูลเกี่ยวกับคณะกรรมการชุดย่อย

7.3.1 ข้อมูลเกี่ยวกับบทบาทหน้าที่ของคณะกรรมการชุดย่อย

บทบาทหน้าที่ของคณะกรรมการชุดย่อย

คณะกรรมการตรวจสอบ

บทบาทหน้าที่

- การสอบทานรายงานทางการเงินและระบบควบคุมภายใน
- การกำกับดูแลด้านความเสี่ยง
- อื่น ๆ
 - การต่อต้านคอร์รัปชัน

ขอบเขต อำนาจ หน้าที่และบทบาทความรับผิดชอบ

คณะกรรมการบริษัทแต่งตั้งคณะกรรมการตรวจสอบ ประกอบด้วยกรรมการบริษัทที่มีความเป็นอิสระ ทำหน้าที่ตรวจสอบ สอบทาน ความถูกต้องของการดำเนินงานในประเด็นต่าง ๆ ทั้งด้านการควบคุมภายในเพื่อให้มีความมั่นใจว่าการปฏิบัติงานของหน่วยงานต่าง ๆ เป็นไปอย่างมีประสิทธิภาพ ถูกต้องตามกฎหมายและสอดคล้องตามระเบียบปฏิบัติ อีกทั้งยังทำหน้าที่สอบทานรายงานทางการเงินของบริษัทร่วมกับผู้สอบบัญชี เพื่อให้มั่นใจว่ารายงานทางการเงินของบริษัทมีความน่าเชื่อถือ มีการเปิดเผยข้อมูลอย่างครบถ้วนถูกต้องเป็นไปตามมาตรฐานและข้อกำหนดที่เกี่ยวข้อง

ลิงก์กฎบัตร

<https://www.bizalignment.com/companys-documents/>

คณะกรรมการสรรหาและพิจารณาค่าตอบแทน

บทบาทหน้าที่

- การสรรหากรรมการ / ผู้บริหารระดับสูง
- การพิจารณาค่าตอบแทน

ขอบเขต อำนาจ หน้าที่และบทบาทความรับผิดชอบ

คณะกรรมการบริษัทได้ให้ความสำคัญกับการปฏิบัติตามหลักการกำกับดูแลกิจการที่ดีของบริษัท จึงมีมติแต่งตั้งคณะกรรมการสรรหาและพิจารณาค่าตอบแทนขึ้น เพื่อทำหน้าที่ในการพิจารณากำหนดหลักเกณฑ์และรูปแบบในการสรรหาและคัดเลือกบุคคลที่มีคุณสมบัติเหมาะสมเพื่อเข้ารับการเสนอชื่อเป็นกรรมการแทนกรรมการที่ต้องออกจากตำแหน่งตามวาระ และผู้บริหารระดับสูง ด้วยความโปร่งใส รวมถึงการพิจารณาหลักเกณฑ์การจ่ายค่าตอบแทนและรูปแบบค่าตอบแทนให้แก่กรรมการบริษัท และกรรมการชุดย่อย ด้วยความเป็นธรรม สมเหตุสมผล

ลิงก์กฎบัตร

<https://www.bizalignment.com/companys-documents/>

7.3.2 ข้อมูลคณะกรรมการชุดย่อยแต่ละชุด

รายชื่อคณะกรรมการตรวจสอบ

คณะกรรมการตรวจสอบของบริษัทประกอบด้วยกรรมการอิสระไม่น้อยกว่า 3 คน และมีกรรมการตรวจสอบอย่างน้อย 1 คนต้องเป็นผู้มีความรู้ความเข้าใจหรือมีประสบการณ์ด้านการบัญชี หรือการเงิน หรือการตรวจสอบอย่างเพียงพอที่จะทำหน้าที่ในการสอบทานความน่าเชื่อถือของงบการเงิน โดยมีวาระการดำรงตำแหน่งคราวละ 3 ปี

กรรมการตรวจสอบของบริษัททุกท่านมีคุณสมบัติครบถ้วนตามที่กำหนดโดยตลาดหลักทรัพย์แห่งประเทศไทยและสำนักงานคณะกรรมการกำกับหลักทรัพย์และตลาดหลักทรัพย์

รายชื่อกรรมการ	ตำแหน่ง	วันที่ดำรงตำแหน่ง	ทักษะและความชำนาญ
1. นางสาว ศรีรัตน์ ชูโชติถาวร เพศ: หญิง อายุ : 57 ปี วุฒิการศึกษา : ปริญญาโท สาขา : เทคโนโลยีสารสนเทศทางธุรกิจ สัญชาติไทย : ใช่ ถิ่นที่อยู่ในประเทศไทย : ใช่ มีประสบการณ์ความรู้ด้านการตรวจสอบบัญชี : ไม่ใช่	ประธานกรรมการตรวจสอบ (กรรมการที่ไม่เป็นผู้บริหาร, กรรมการอิสระ) ประเภทของกรรมการ : กรรมการที่หมดวาระและได้รับการแต่งตั้งกลับเข้ามาใหม่	21 มี.ค. 2559	เทคโนโลยีสารสนเทศและการสื่อสาร, การตรวจสอบ, บริหารธุรกิจ, พาณิชย, การจัดการองค์กร
2. นาย วิภูธา ตระกูลสุน(*) เพศ: ชาย อายุ : 59 ปี วุฒิการศึกษา : ปริญญาโท สาขา : บริหารธุรกิจ สัญชาติไทย : ใช่ ถิ่นที่อยู่ในประเทศไทย : ใช่ มีประสบการณ์ความรู้ด้านการตรวจสอบบัญชี : ใช่	กรรมการตรวจสอบ (กรรมการที่ไม่เป็นผู้บริหาร, กรรมการอิสระ) ประเภทของกรรมการ : กรรมการที่หมดวาระและได้รับการแต่งตั้งกลับเข้ามาใหม่	21 มี.ค. 2559	การจัดทำงบประมาณ, การตรวจสอบ, การเงิน, ธนาการ, บัญชี
3. นาย ธนวัฒน์ เลิศวัฒนารักษ์ เพศ: ชาย อายุ : 54 ปี วุฒิการศึกษา : ปริญญาโท สาขา : วิศวกรรม สัญชาติไทย : ใช่ ถิ่นที่อยู่ในประเทศไทย : ใช่ มีประสบการณ์ความรู้ด้านการตรวจสอบบัญชี : ไม่ใช่	กรรมการตรวจสอบ (กรรมการที่ไม่เป็นผู้บริหาร, กรรมการอิสระ) ประเภทของกรรมการ : กรรมการที่หมดวาระและได้รับการแต่งตั้งกลับเข้ามาใหม่	21 มี.ค. 2559	การจัดการเทคโนโลยีสารสนเทศ, การตลาดดิจิทัล, บริหารธุรกิจ, การจัดการองค์กร, การวิเคราะห์ข้อมูล

คำอธิบายเพิ่มเติม:

(*) กรรมการที่มีความรู้และประสบการณ์ในการสอบทานงบการเงินของบริษัท

รายชื่อคณะกรรมการชุดย่อยอื่น ๆ

คณะกรรมการสรรหาและพิจารณาคำตอบแทนของบริษัทประกอบด้วยกรรมการไม่น้อยกว่า 3 คน ซึ่งต้องมีกรรมการอิสระเกินกว่ากึ่งหนึ่ง และประธานคณะกรรมการสรรหาและพิจารณาคำตอบแทนต้องเป็นกรรมการอิสระ

ชื่อคณะกรรมการชุดย่อย	รายชื่อ	ตำแหน่ง
คณะกรรมการสรรหาและพิจารณาคำตอบแทน	นาย วิภูธา ตระกูลสุน	ประธานกรรมการชุดย่อย (กรรมการอิสระ)
	นางสาว ศิริรัตน์ ชูโชติถาวร	กรรมการชุดย่อย (กรรมการอิสระ)
	นาย ธนวัฒน์ เลิศวัฒนารักษ์	กรรมการชุดย่อย (กรรมการอิสระ)
	นาย สมพงษ์ ชื่นกิตติยานนท์	กรรมการชุดย่อย
	นาย วรวิทย์ สีลภูสิทธิ์	กรรมการชุดย่อย

7.4 ข้อมูลเกี่ยวกับผู้บริหาร

7.4.1 รายชื่อและตำแหน่งของผู้บริหาร

ผู้บริหารของบริษัทประกอบด้วยประธานเจ้าหน้าที่บริหารและผู้บริหารท่านอื่น ๆ ตามนิยามของสำนักงานคณะกรรมการกำกับหลักทรัพย์และตลาดหลักทรัพย์ รวม 4 ท่าน

รายชื่อผู้บริหารสูงสุดและผู้บริหาร 4 รายแรกนับจากผู้บริหารสูงสุด ⁽¹⁾

รายชื่อผู้บริหาร	ตำแหน่ง	วันที่ดำรงตำแหน่ง	ทักษะและความชำนาญ
1. นาย สมพงษ์ ชื่นกิตติยานนท์ เพศ: ชาย อายุ : 63 ปี วุฒิการศึกษา : ปริญญาโท สาขา : บริหารธุรกิจ สัญชาติไทย : ใช่ ถิ่นที่อยู่ในประเทศไทย : ใช่ ผู้รับผิดชอบสูงสุดในสายงานบัญชีและการเงิน : ไม่ใช่ ผู้ควบคุมดูแลการบัญชี : ไม่ใช่	ประธานเจ้าหน้าที่บริหารและประธานเจ้าหน้าที่ด้านปฏิบัติการ (รักษาการ) (ผู้บริหารสูงสุด)	21 มี.ค. 2559	การแพทย์, ความรับผิดชอบต่อสังคม, บริหารธุรกิจ, การตลาด, ความยั่งยืน
2. นาย วรวิทย์ สิลลูลิทธิ(*) เพศ: ชาย อายุ : 60 ปี วุฒิการศึกษา : ปริญญาโท สาขา : เศรษฐศาสตร์ สัญชาติไทย : ใช่ ถิ่นที่อยู่ในประเทศไทย : ใช่ ผู้รับผิดชอบสูงสุดในสายงานบัญชีและการเงิน : ใช่ ผู้ควบคุมดูแลการบัญชี : ไม่ใช่	ประธานเจ้าหน้าที่ด้านการเงินและทรัพยากรมนุษย์	21 มี.ค. 2559	การแพทย์, วิศวกรรม, การเงิน, บริหารธุรกิจ, ธนาคาร
3. นาย นพดล สันธนะพานิช เพศ: ชาย อายุ : 53 ปี วุฒิการศึกษา : ปริญญาโท สาขา : การจัดการ สัญชาติไทย : ใช่ ถิ่นที่อยู่ในประเทศไทย : ใช่ ผู้รับผิดชอบสูงสุดในสายงานบัญชีและการเงิน : ไม่ใช่ ผู้ควบคุมดูแลการบัญชี : ไม่ใช่	ประธานเจ้าหน้าที่ด้านคุณภาพและการบริการ	21 มี.ค. 2559	การจัดการเทคโนโลยีสารสนเทศ, ชิ้นส่วนอิเล็กทรอนิกส์, วิศวกรรม, เทคโนโลยีสารสนเทศและการสื่อสาร, วัสดุอุตสาหกรรมและเครื่องจักร

รายชื่อผู้บริหาร	ตำแหน่ง	วันที่ดำรงตำแหน่ง	ทักษะและความชำนาญ
4. นางสาว สุกัลยา คำนวน ^(**) เพศ: หญิง อายุ : 41 ปี วุฒิการศึกษา : ปริญญาโท สาขา : การเงิน สัญชาติไทย : ใช่ ถิ่นที่อยู่ในประเทศไทย : ใช่ ผู้รับผิดชอบสูงสุดในสายงานบัญชีและการเงิน : ไม่ใช่ ผู้ควบคุมดูแลการบัญชี : ใช่	รองประธานเจ้าหน้าที่ด้านการเงินและบัญชี	21 มี.ค. 2559	การเงิน, บัญชี, บริหารธุรกิจ

คำอธิบายเพิ่มเติม :

(*) ผู้รับผิดชอบสูงสุดในสายงานบัญชีและการเงิน

(**) ผู้ควบคุมดูแลการทำบัญชี

(***) แต่งตั้งภายหลังวันสิ้นสุดปีบัญชี ณ ปีรายงาน

หมายเหตุ : (1) ประวัติของผู้บริหาร รายละเอียดได้เปิดเผยไว้ภายใต้ "เอกสารแนบ 1"

7.4.2 นโยบายการจ่ายค่าตอบแทนกรรมการบริหารและผู้บริหาร

ในการกำหนดค่าตอบแทนสำหรับผู้บริหารนั้น มีเจตจำนงเพื่อกระตุ้นให้เกิดแรงจูงใจในการปฏิบัติหน้าที่เพื่อผลักดันให้บรรลุเป้าหมายประจำปีและระยะยาวของบริษัท โดยเปรียบเทียบกับเกณฑ์มาตรฐานที่เป็นที่ยอมรับในอุตสาหกรรมเดียวกัน ซึ่งจะพิจารณาจากด้านต่าง ๆ ดังนี้

- ความคืบหน้าของแผนงานและการปฏิบัติตามกลยุทธ์
- ผลการประเมินการปฏิบัติงานประจำปี
- ภาวะการเป็นผู้นำและวิสัยทัศน์
- ความสัมพันธ์กับคณะกรรมการ บุคลากรภายในองค์กร และบุคคลภายนอก เป็นต้น

คณะกรรมการบริษัทหรือคณะกรรมการพิจารณาค่าตอบแทนมีความ : มี

เห็น

ต่อนโยบายการจ่ายค่าตอบแทนกรรมการบริหารและผู้บริหารหรือไม่

คณะกรรมการบริษัทมีความเห็นเกี่ยวกับค่าตอบแทนผู้บริหรดังกล่าวว่ามีความเหมาะสมและความสมเหตุสมผล เมื่อพิจารณาจากผลการดำเนินงานของบริษัทและผลการประเมินผลการปฏิบัติงานในปีที่ผ่านมา

7.4.3 ค่าตอบแทนกรรมการบริหารและผู้บริหาร

ค่าตอบแทนที่เป็นตัวเงินของกรรมการบริหารและผู้บริหาร

	2566	2567	2568
ค่าตอบแทนกรรมการบริหารและผู้บริหารรวม ⁽²⁾ (บาท)	14,402,850.00	16,089,324.00	17,294,861.00

ค่าตอบแทนผู้บริหารประกอบไปด้วย เงินเดือน กองทุนสำรองเลี้ยงชีพ โบนัส แผนประกันสุขภาพ การตรวจสอบสุขภาพประจำปี ค่าโทรศัพท์ ค่าบำรุงรักษา ค่ารถยนต์ และอื่น ๆ ที่สอดคล้องกับแนวปฏิบัติในตลาดแรงงานและตามที่กฎหมายกำหนด โดยกรรมการบริหารของบริษัทไม่ได้รับค่าตอบแทนจากการดำรงตำแหน่งในคณะกรรมการบริหาร ทั้งนี้ ในปี 2566-2568 บริษัทได้มีการจ่ายค่าตอบแทนที่ไม่ได้เป็นตัวเงินให้แก่ผู้บริหาร

หมายเหตุ : ⁽²⁾ ค่าตอบแทนของผู้บริหารตามนิยามของสำนักงานคณะกรรมการกำกับหลักทรัพย์และตลาดหลักทรัพย์

ค่าตอบแทนหรือผลประโยชน์ค้ำจายของกรรมการบริหารและผู้บริหาร

ค่าตอบแทนหรือผลประโยชน์ค้ำจายของกรรมการบริหารและผู้ : 0.00

บริหารในรอบปีที่ผ่านมา

ประมาณค่าตอบแทนของกรรมการบริหารและผู้บริหารในรอบปี : 0.00

ปัจจุบัน

7.5 ข้อมูลเกี่ยวกับพนักงาน

ข้อมูลเกี่ยวกับพนักงานของบริษัท

จำนวนพนักงาน

	2566	2567	2568
พนักงานรวม (คน)	29	31	35
พนักงานชาย (คน)	12	14	16
พนักงานหญิง (คน)	17	17	19

จำนวนพนักงาน จำแนกตามตำแหน่งและสายงาน

จำนวนพนักงานชาย จำแนกตามตำแหน่ง

	2566	2567	2568
จำนวนพนักงานชาย ระดับปฏิบัติการ (คน)	9	11	13
จำนวนพนักงานชาย ระดับบริหาร (คน) ⁽¹⁾	3	3	3

หมายเหตุ : ⁽¹⁾ ผู้บริหารตามนิยามของสำนักงานคณะกรรมการกำกับหลักทรัพย์และตลาดหลักทรัพย์

จำนวนพนักงานหญิง จำแนกตามตำแหน่ง

	2566	2567	2568
จำนวนพนักงานหญิง ระดับปฏิบัติการ (คน)	16	16	18
จำนวนพนักงานหญิง ระดับบริหาร (คน) ⁽²⁾	1	1	1

หมายเหตุ : ⁽²⁾ ผู้บริหารตามนิยามของสำนักงานคณะกรรมการกำกับหลักทรัพย์และตลาดหลักทรัพย์

การเปลี่ยนแปลงจำนวนพนักงานอย่างมีนัยสำคัญ

จำนวนพนักงานเปลี่ยนแปลงอย่างมีนัยสำคัญในระยะ 3 ปีที่ผ่านมา : ไม่ใช่

ข้อมูลเกี่ยวกับค่าตอบแทนพนักงาน

ค่าตอบแทนของพนักงาน

บริษัทได้กำหนดให้มีการจ่ายค่าตอบแทนของพนักงาน ซึ่งประกอบด้วย เงินเดือน โบนัส ค่าล่วงเวลา ค่านายหน้า ค่าประกันสังคม ตลอดจนเงินสมทบเข้ากองทุนสำรองเลี้ยงชีพ และสวัสดิการอื่น ๆ รวมทั้งกำหนดให้มีการพิจารณาขึ้นเงินเดือนพนักงานตามผลการดำเนินงานรายบุคคล โดยได้นำตัวชี้วัดผลการดำเนินงานที่สำคัญ (Key Performance Indicators: KPIs) มาใช้ในการประเมินผลการดำเนินงานรายบุคคล และการพิจารณาค่าตอบแทนพนักงาน เพื่อจูงใจให้ปฏิบัติงานได้ตามเป้าหมายของบริษัทในปีนั้น ๆ

	2566	2567	2568
ค่าตอบแทนพนักงานรวม (บาท) ⁽³⁾	29,332,082.00	32,711,897.00	37,453,314.00
ค่าตอบแทน พนักงานชาย (บาท)	11,317,637.00	12,746,588.00	15,024,312.00
ค่าตอบแทน พนักงานหญิง (บาท)	18,014,445.00	19,965,309.00	22,429,002.00

หมายเหตุ : (3) *ไม่รวมค่าตอบแทนของผู้บริหารตามนโยบายของสำนักงานคณะกรรมการกำกับหลักทรัพย์และตลาดหลักทรัพย์

ค่าตอบแทนพนักงาน

อัตราส่วน

	2566	2567	2568
ร้อยละค่าตอบแทนของพนักงานชาย (%)	38.58	38.97	40.11
ร้อยละค่าตอบแทนของพนักงานหญิง (%)	61.42	61.03	59.89
ค่าเฉลี่ยตอบแทนของพนักงาน (บาท/คน)	1,011,451.10	1,055,222.48	1,070,094.69
ค่าเฉลี่ยตอบแทนของพนักงานชาย (บาท/คน)	943,136.42	910,470.57	939,019.50
ค่าเฉลี่ยตอบแทนของพนักงานหญิง (บาท/คน)	1,059,673.24	1,174,429.94	1,180,473.79
อัตราส่วนค่าตอบแทนเฉลี่ยระหว่างพนักงานหญิงต่อพนักงานชาย	1.12	1.29	1.26

ข้อมูลเกี่ยวกับการจัดการกองทุนสำรองเลี้ยงชีพ (Provident fund: PVD)

นโยบายและแนวปฏิบัติการจัดการกองทุนสำรองเลี้ยงชีพ (Provident fund: PVD)

นโยบายการจัดการกองทุนสำรองเลี้ยงชีพ : มี

บริษัทกำหนดนโยบายการลงทุนของกองทุนสำรองเลี้ยงชีพในรูปแบบทางเลือกการลงทุน (Employee Choice) โดยร่วมมือกับบริษัทหลักทรัพย์จัดการกองทุน (บลจ.) ในการจัดสรรนโยบายการลงทุนที่หลากหลาย เพื่อเปิดโอกาสให้พนักงานสามารถเลือกแผนการลงทุนที่สอดคล้องกับช่วงอายุและระดับความเสี่ยงที่ยอมรับได้ ทั้งนี้ สำหรับพนักงานที่เป็นสมาชิกกองทุนฯ บริษัทจะจ่ายเงินสมทบในอัตราร้อยละ 3-8 ของเงินเดือน โดยพิจารณาตามอายุงานของพนักงาน ในขณะที่สมาชิกสามารถเลือกส่งเงินสะสมเข้ากองทุนได้ในอัตราร้อยละ 3-15 ของเงินเดือน

ภาพรวมวิธีการกำหนดอัตราเงินสะสมของลูกจ้างและอัตราเงินสมทบของนายจ้าง

คณะกรรมการกองทุนสำรองเลี้ยงชีพของบริษัทมีการนำ : มี

หลักธรรมาภิบาลการลงทุนสำหรับผู้ลงทุนสถาบัน ("I Code") มาใช้

ในการดำเนินงานและบริหารจัดการกองทุนหรือไม่

การเข้าร่วมเป็นสมาชิกกองทุนสำรองเลี้ยงชีพ (PVD)

รายละเอียดการเข้าร่วมเป็นสมาชิกกองทุนสำรองเลี้ยงชีพ (PVD)

จำนวนพนักงานที่เข้าร่วม PVD

	2566	2567	2568
จำนวนพนักงานที่มีสิทธิเข้าร่วม PVD (คน)	29	31	35
จำนวนพนักงานที่เข้าร่วม PVD (คน)	28	30	34
สัดส่วนพนักงานที่เข้าร่วม PVD / พนักงานทั้งหมด (%)	96.55	96.77	97.14
สัดส่วนพนักงานที่เข้าร่วม PVD / พนักงานที่มีสิทธิเข้าร่วม (%)	96.55	96.77	97.14

จำนวนเงินของกองทุนสำรองเลี้ยงชีพ

	2566	2567	2568
จำนวนเงินที่นายจ้างสมทบเข้ากองทุนสำรองเลี้ยงชีพสำหรับพนักงาน (บาท)	1,282,640.00	1,387,203.00	1,552,344.00
จำนวนเงินที่ลูกจ้างสะสมเข้ากองทุนสำรองเลี้ยงชีพ (บาท)	1,282,640.00	1,387,203.00	2,479,608.00

รายละเอียดสรุปการเข้าร่วมเป็นสมาชิก PVD ของพนักงานในรอบปีที่ผ่านมา

รายชื่อบริษัท	มีพนักงานเข้าร่วมเป็นสมาชิก PVD	จำนวนพนักงาน (คน)	จำนวนพนักงานที่มีสิทธิเข้าร่วม PVD (คน)	จำนวนพนักงานที่เข้าร่วม PVD (คน)	สัดส่วนพนักงานที่เข้าร่วม PVD จากพนักงานทั้งหมด (%)	สัดส่วนพนักงานที่เข้าร่วม PVD จากพนักงานที่มีสิทธิเข้าร่วม PVD (%)
บริษัท บิสซิเนสอะไลแمنท์ จำกัด (มหาชน)	มี	35.00	35.00	34.00	97.14%	97.14%

นโยบายและแนวปฏิบัติเกี่ยวกับการส่งเสริมการออมผ่านกองทุนสำรองเลี้ยงชีพสำหรับลูกจ้างที่ยังไม่ได้เข้าเป็นสมาชิก PVD (ถ้ามี)

7.6 ข้อมูลสำคัญอื่น ๆ

7.6.1 ผู้ที่ได้รับมอบหมาย

รายชื่อผู้ควบคุมดูแลการทำบัญชี

ข้อมูลทั่วไป	อีเมล	โทรศัพท์
1. นางสาว สุกัลยา คำนวน	sukanlayak@bizalignment.com	02-6366828-9 ext 24

รายชื่อเลขานุการบริษัท

ข้อมูลทั่วไป	อีเมล	โทรศัพท์
1. นางสาว ภัทรานิษฐ์ อมรรัตน์ชัย	comsec@bizalignment.com	02-6366828-9

รายชื่อหัวหน้างานตรวจสอบภายในหรือผู้ตรวจสอบภายในที่จ้างจากภายนอก

ข้อมูลทั่วไป	อีเมล	โทรศัพท์
1. นางสาว ปิยมาศ เรืองแสงรอบ	piyamas@honoraudit.com	-

7.6.2 หัวหน้างานนักลงทุนสัมพันธ์

บริษัทมีการแต่งตั้งหัวหน้างานนักลงทุนสัมพันธ์หรือไม่ : มี

รายชื่อหัวหน้างานนักลงทุนสัมพันธ์

ข้อมูลทั่วไป	อีเมล	โทรศัพท์
1. นางสาว ภัทรานิษฐ์ อมรรัตน์ชัย	ir@bizalignment.com	-

7.6.3 ผู้สอบบัญชีของบริษัท

รายละเอียดการสอบบัญชีของบริษัท

บริษัทผู้สอบบัญชี	ค่าสอบบัญชี (บาท)	ค่าบริการอื่น ๆ	รายชื่อและข้อมูลทั่วไปของ ผู้สอบบัญชี
บริษัท สำนักงาน อีวาย จำกัด เลขที่ 1875 วัน แบงค็อก ทาวเวอร์ 3 ชั้น 34 - 37 ถนนพระรามที่ 4 แขวง ลุมพินี เขตปทุมวัน กรุงเทพมหานคร 10330 โทรศัพท์ +66 2264 9090	1,575,000.00	-	1. นาย สำราญ แต่งฉ่ำ อีเมล: Samran.Taengcham@th.ey.com เลขที่ใบอนุญาต: 8021 2. นาย ปิยะ ชัยพฤกษ์มาลาการ อีเมล: piya.chaipruckmalakarn@th.ey.com เลขที่ใบอนุญาต: 7544

บริษัทผู้สอบบัญชี	ค่าสอบบัญชี (บาท)	ค่าบริการอื่น ๆ	รายชื่อและข้อมูลทั่วไปของ ผู้สอบบัญชี
			<p>3. นางสาว ณัฐธีรา พงษ์พินิจปิโย อีเมล: Natteera.Pongpinitpinyo@th.ey.com เลขที่ใบอนุญาต: 7362</p> <p>4. นางสาว ศิริวรรณ สุรเทพินทร์ อีเมล: Siriwan.Suratepin@th.ey.com เลขที่ใบอนุญาต: 4604</p>

รายละเอียดการสอบบัญชีของบริษัทย่อย

บริษัทผู้สอบบัญชี	ค่าสอบบัญชี (บาท)	ค่าบริการอื่น ๆ	รายชื่อและข้อมูลทั่วไปของ ผู้สอบบัญชี
บริษัท สำนักงาน อีวาย จำกัด เลขที่ 1875 วัน แบงค็อก ทาวเวอร์ 3 ชั้น 34 - 37 ถนนพระรามที่ 4 แขวง ลุมพินี เขตปทุมวัน กรุงเทพมหานคร 10330 โทรศัพท์ +66 2264 9090	367,500.00	-	<p>1. นาย สำราญ แต่งฉำ อีเมล: Samran.Taengcham@th.ey.com เลขที่ใบอนุญาต: 8021</p> <p>2. นาย ปิยะ ชัยพฤกษ์มาลาการ อีเมล: piya.chaipruckmalakarn@th.ey.com เลขที่ใบอนุญาต: 7544</p> <p>3. นางสาว ณัฐธีรา พงษ์พินิจปิโย อีเมล: Natteera.Pongpinitpinyo@th.ey.com เลขที่ใบอนุญาต: 7362</p> <p>4. นางสาว ศิริวรรณ สุรเทพินทร์ อีเมล: Siriwan.Suratepin@th.ey.com เลขที่ใบอนุญาต: 4604</p>

7.6.4 บุคลากรที่ได้รับมอบหมาย กรณีที่เป็นบริษัทต่างประเทศ

บริษัทมีบุคลากรที่ได้รับมอบหมายให้เป็นตัวแทนในประเทศไทยหรือ : ไม่มี
ไม่

รายชื่อบุคลากรที่ได้รับมอบหมายให้เป็นตัวแทนในประเทศไทย

8. รายงานผลการดำเนินงานสำคัญด้านการกำกับดูแลกิจการ

8.1 สรุปผลการปฏิบัติหน้าที่ของคณะกรรมการในรอบปีที่ผ่านมา

สรุปผลการปฏิบัติหน้าที่ของคณะกรรมการในรอบปีที่ผ่านมา

ในปี 2568 คณะกรรมการบริษัทได้ดำเนินการ ดังนี้

- ทบทวนวิสัยทัศน์ พันธกิจ และกลยุทธ์ของบริษัทเพื่อที่จะสร้างคุณค่าให้แก่กิจการอย่างยั่งยืน ตลอดจนติดตามดูแลให้มีการนำกลยุทธ์ไปปฏิบัติพร้อมทั้งติดตามผลการดำเนินงานของฝ่ายจัดการเป็นระยะ ๆ
- ทบทวนนโยบายการกำกับดูแลกิจการและจรรยาบรรณธุรกิจของบริษัท
- กำกับดูแลให้กรรมการมีความรู้ความเข้าใจเกี่ยวกับบทบาทหน้าที่ ลักษณะการประกอบธุรกิจ และกฎหมายที่เกี่ยวข้อง ตลอดจนสนับสนุนการเสริมสร้างทักษะและความรู้สำหรับกรรมการอย่างสม่ำเสมอ
- จัดให้มีการประเมินผลการปฏิบัติงานประจำปีของคณะกรรมการ คณะกรรมการชุดย่อย และกรรมการรายบุคคล รวมถึงพิจารณา ทบทวนผลการปฏิบัติงาน และนำผลการประเมินไปใช้สำหรับการพัฒนาการปฏิบัติหน้าที่
- กำกับดูแลให้ฝ่ายจัดการประกอบธุรกิจอย่างมีความรับผิดชอบต่อสังคมและสิ่งแวดล้อม อีกทั้งสอดคล้องกับวิสัยทัศน์ พันธกิจ และกลยุทธ์
- กำกับดูแลให้บริษัทมีระบบควบคุมภายในและระบบการตรวจสอบภายในที่เพียงพอและมีประสิทธิภาพ รวมทั้งจัดให้มีกระบวนการประเมินความเหมาะสมของระบบการควบคุมภายในของบริษัทอย่างสม่ำเสมอ
- ดูแลและจัดการความขัดแย้งของผลประโยชน์ที่อาจเกิดขึ้นได้ระหว่างบริษัทกับฝ่ายจัดการ คณะกรรมการ หรือผู้ถือหุ้น รวมไปถึงการป้องกันการใช้ประโยชน์อันมิควรในทรัพย์สิน ข้อมูล และโอกาสของบริษัท และการทำธุรกรรมกับผู้ที่มีความเกี่ยวข้องกับบริษัทในลักษณะที่ไม่สมควร
- กำกับดูแลให้บริษัทมีการจัดทำรายงานทางการเงินและการเปิดเผยข้อมูลสำคัญต่าง ๆ ถูกต้อง เพียงพอ ทันเวลา เป็นไปตามกฎเกณฑ์มาตรฐาน และแนวปฏิบัติที่เกี่ยวข้อง และติดตามดูแลความเพียงพอของสภาพคล่องทางการเงินและความสามารถในการชำระหนี้
- ทบทวนกฎบัตรของคณะกรรมการบริษัทและคณะกรรมการชุดย่อย
- พิจารณารายงานการปฏิบัติงานของคณะกรรมการชุดย่อยในการประชุมคณะกรรมการบริษัทแต่ละครั้ง
- รับทราบรายงานการถือครองหลักทรัพย์ของกรรมการและผู้บริหารของบริษัทในการประชุมคณะกรรมการบริษัทแต่ละครั้ง
- กรรมการที่ไม่ได้เป็นผู้บริหารและกรรมการอิสระได้มีโอกาสร่วมกันเองโดยไม่มีฝ่ายจัดการเข้าประชุมด้วย จำนวน 1 ครั้ง ในเดือนพฤศจิกายน ซึ่งฝ่ายจัดการได้รับการถ่ายทอดข้อสรุปผลการประชุมจากประธานกรรมการ เพื่อนำไปกำหนดเป็นแนวทางการพัฒนาบริษัทต่อไป

8.1.1 การสรรหาคณะกรรมการ / การพัฒนากรรมการ / การประเมินผลการปฏิบัติหน้าที่ของกรรมการ

ข้อมูลเกี่ยวกับการสรรหาคณะกรรมการ

รายชื่อกรรมการที่หมดวาระและได้รับการแต่งตั้งกลับเข้ามาใหม่

รายชื่อกรรมการ	ตำแหน่ง	วันที่ดำรงตำแหน่ง	ทักษะและความชำนาญ
1. นาย วุฒิพงษ์ โมฬีชาติ	ประธานกรรมการ (กรรมการที่ไม่เป็นผู้บริหาร, กรรมการอิสระ)	21 มี.ค. 2559	บริษัทภิบาล/ การกำกับดูแล, เศรษฐศาสตร์, ความยั่งยืน, การเจรจาต่อรอง, เทคโนโลยีสารสนเทศและการสื่อสาร
2. นาย สมพงษ์ ชื่นกิตติยานนท์	กรรมการ (กรรมการที่เป็นผู้บริหาร)	21 มี.ค. 2559	การแพทย์, ความรับผิดชอบต่อสังคม, บริหารธุรกิจ, การตลาด, ความยั่งยืน
3. นาย วรวิทย์ สีสกุลสิทธิ์	กรรมการ (กรรมการที่เป็นผู้บริหาร)	21 มี.ค. 2559	การแพทย์, วิศวกรรม, การเงิน, บริหารธุรกิจ, ธนาการ

การสรรหากรรมการอิสระ

หลักเกณฑ์ในการสรรหากรรมการอิสระ

บริษัทมีนโยบายในการสรรหากรรมการบริษัท โดยได้ให้ความสำคัญกับบุคคลที่มีความรู้ ความสามารถ ประสบการณ์ ภาวะผู้นำ วิสัยทัศน์ กว้างไกล คุณธรรม จริยธรรม ตลอดจนสามารถใช้เวลาได้อย่างเพียงพอในการทำหน้าที่เพื่อผลประโยชน์ของบริษัท นอกจากนี้ ยังคำนึงถึงความหลากหลายในโครงสร้างของคณะกรรมการ (Board Diversity) และจัดทำตารางความรู้ความชำนาญ (Board Skills Matrix) เพื่อกำหนดคุณสมบัติของกรรมการที่ต้องการสรรหา โดยพิจารณาจากทักษะจำเป็นที่ยังขาด โครงสร้างของคณะกรรมการ และคุณสมบัติที่สอดคล้องกับกลยุทธ์ในการดำเนินธุรกิจของบริษัท ซึ่งบริษัทอาจใช้ฐานข้อมูลกรรมการ (Director Pool) ของสมาคมส่งเสริมสถาบันกรรมการบริษัทไทยในการสรรหากรรมการ

กระบวนการสรรหากรรมการ

กรณีที่กรรมการบริษัทว่างลง คณะกรรมการสรรหาและพิจารณาค่าตอบแทนจะพิจารณาองค์ประกอบของคณะกรรมการตามตารางความรู้ความชำนาญของคณะกรรมการบริษัท (Board Skill Matrix) เพื่อพิจารณาคุณสมบัติ ความรู้ ทักษะ และประสบการณ์ที่จำเป็นของกรรมการที่ต้องการสรรหา ซึ่งรวมถึง

- การไม่มีลักษณะต้องห้ามตามกฎหมายและเกณฑ์ที่ทางการกำหนดไว้อย่างเคร่งครัด
- การไม่มีผลประโยชน์ทับซ้อนหรือมีความขัดแย้งทางผลประโยชน์กับบริษัท
- คุณธรรม จริยธรรม และความซื่อสัตย์สุจริต
- การใช้เวลาในการปฏิบัติหน้าที่ได้อย่างเหมาะสม

ตลอดจนความหลากหลายในโครงสร้างของคณะกรรมการบริษัท (Board Diversity) ซึ่งรวมถึงแต่ไม่จำกัดเพียงเชื้อชาติ ศาสนา ถิ่นกำเนิด และเพศ เป็นต้น คุณสมบัติตามที่กฎหมายและหน่วยงานที่เกี่ยวข้องกำหนด ฐานข้อมูลกรรมการ (Director Pool) ตลอดจนการมีคุณสมบัติครบถ้วนและมีความเป็นอิสระตามหลักเกณฑ์ของคณะกรรมการตลาดทุน ในกรณีที่เป็นการสรรหากรรมการอิสระ เพื่อให้ได้กรรมการที่มีคุณสมบัติเหมาะสมและสอดคล้องกับกลยุทธ์ในการดำเนินธุรกิจของบริษัท เพื่อเสนอชื่อต่อที่ประชุมคณะกรรมการบริษัทและที่ประชุมผู้ถือหุ้นเพื่อพิจารณาแต่งตั้งตามข้อบังคับของบริษัท

ทั้งนี้ บริษัทได้เปิดโอกาสให้ผู้ถือหุ้นมีส่วนร่วมในการเสนอชื่อบุคคลเพื่อรับการพิจารณาเลือกตั้งเป็นกรรมการได้ล่วงหน้า โดยแจ้งผ่านระบบข่าวของตลาดหลักทรัพย์แห่งประเทศไทยและเว็บไซต์ของบริษัท ซึ่งมีรายละเอียดเกี่ยวกับวิธีการและขั้นตอนการพิจารณา เพื่อนำเสนอต่อคณะกรรมการบริษัทและที่ประชุมสามัญผู้ถือหุ้นประจำปี

ความสัมพันธ์ทางธุรกิจหรือการให้บริการทางวิชาชีพของกรรมการอิสระในรอบปีที่ผ่านมา

ความสัมพันธ์ทางธุรกิจหรือการให้บริการทางวิชาชีพ ของกรรมการ : ไม่มี

อิสระในรอบปีที่ผ่านมา

การสรรหากรรมการและผู้บริหารระดับสูงสุด

วิธีการสรรหากรรมการและผู้บริหารระดับสูงสุด

วิธีการสรรหาบุคคลที่จะแต่งตั้ง เป็นกรรมการ ผ่านคณะกรรมการ : ใช่
สรรหาหรือไม่

วิธีการสรรหาบุคคลที่จะแต่งตั้ง เป็นผู้บริหารระดับสูงสุด ผ่านคณะ : ใช่
กรรมการสรรหาหรือไม่

สิทธิของผู้ลงทุนรายย่อยในการแต่งตั้งกรรมการ

ผู้ถือหุ้นคนหนึ่งหรือหลายคนซึ่งถือหุ้นและมีสิทธิออกเสียงนับรวมกันได้ไม่น้อยกว่าร้อยละห้า (5) ของจำนวนสิทธิออกเสียงทั้งหมดของบริษัทสามารถเสนอชื่อบุคคลเพื่อเข้ารับการเลือกตั้งเป็นกรรมการบริษัทตามวิธีการและเงื่อนไขที่บริษัทกำหนด

วิธีการแต่งตั้งกรรมการ : วิธีการแต่งตั้งกรรมการแต่ละรายต้องได้รับคะแนนเสียงเห็นชอบ
เกินกว่ากึ่งหนึ่งของ
จำนวนเสียงทั้งหมดของผู้ถือหุ้นซึ่งมาประชุมและออกเสียงลง
คะแนน

ข้อมูลเกี่ยวกับการพัฒนากรรมการ

การพัฒนากรรมการในรอบปีที่ผ่านมา

รายละเอียดการพัฒนากรรมการในรอบปีที่ผ่านมา

รายชื่อกรรมการ	เข้าร่วมอบรมในรอบปี บัญชีที่ผ่านมา	ประวัติการเข้าร่วมอบรม
1. นาย วุฒิพงษ์ โมฬีชาติ (ประธานกรรมการ, กรรมการ อิสระ)	เข้าร่วม	Thai Institute of Directors (IOD) • 2565: Advanced Audit Committee Program (AACP) • 2553: Director Certification Program (DCP) อื่น ๆ • 2558: Anti-Corruption for Executive Program (ACEP) • 2558: Director Certification Program Update (DCPU)
2. นาย สมพงษ์ ชื่นกิตติยานนท์ (กรรมการ)	เข้าร่วม	Thai Institute of Directors (IOD) • 2567: Subsidiary Governance Program (SGP) • 2558: Director Certification Program (DCP)
3. นาย วรวิทย์ สีสกุลสิทธิ์ (กรรมการ)	เข้าร่วม	Thai Institute of Directors (IOD) • 2558: Director Certification Program (DCP)
4. นาย นพดล สันธนะพานิช (กรรมการ)	เข้าร่วม	Thai Institute of Directors (IOD) • 2559: Director Accreditation Program (DAP)
5. นาย วิภูธา ตระกูลสุน (กรรมการ, กรรมการอิสระ)	เข้าร่วม	Thai Institute of Directors (IOD) • 2564: Advanced Audit Committee Program (AACP) • 2558: Director Accreditation Program (DAP)
6. นางสาว ศรีรัตน์ ชูโชติถาวร (กรรมการ, กรรมการอิสระ)	เข้าร่วม	Thai Institute of Directors (IOD) • 2559: Advanced Audit Committee Program (AACP) • 2559: Director Certification Program (DCP)
7. นาย ธนวัฒน์ เลิศวัฒนารักษ์ (กรรมการ, กรรมการอิสระ)	เข้าร่วม	Thai Institute of Directors (IOD) • 2559: Advanced Audit Committee Program (AACP) • 2559: Director Certification Program (DCP)

ข้อมูลเกี่ยวกับการประเมินผลการปฏิบัติงานของกรรมการ

เกณฑ์การประเมินผลการปฏิบัติงานของคณะกรรมการ

หลักเกณฑ์ในการประเมินผลการปฏิบัติงานของคณะกรรมการ (รายคณะ)

แบ่งเป็น 6 หัวข้อ ได้แก่

- (1) โครงสร้างและคุณสมบัติของคณะกรรมการ
- (2) บทบาท หน้าที่ และความรับผิดชอบของคณะกรรมการ
- (3) การประชุมคณะกรรมการ
- (4) การทำหน้าที่ของกรรมการ
- (5) ความสัมพันธ์กับฝ่ายจัดการ
- (6) การพัฒนาตนเองของกรรมการและการพัฒนาผู้บริหาร

หลักเกณฑ์ในการประเมินผลการปฏิบัติงานของคณะกรรมการ (รายบุคคล)

แบ่งเป็น 3 หัวข้อ ได้แก่

- (1) โครงสร้างและคุณสมบัติของคณะกรรมการ
- (2) บทบาท หน้าที่ และความรับผิดชอบของคณะกรรมการ
- (3) การประชุมคณะกรรมการ

การทำแบบการประเมินผลการปฏิบัติงาน

เลขานุการบริษัทจะส่งแบบการประเมินผลการปฏิบัติงานของตนเองทั้งรายคณะและรายบุคคลที่ได้รับการอนุมัติจากคณะกรรมการบริษัทให้กรรมการบริษัททุกท่านเพื่อทำการประเมิน เมื่อกรรมการแต่ละท่านได้ตอบแบบประเมินผลการปฏิบัติงานแล้ว เลขานุการบริษัทจะรวบรวมคะแนนและสรุปผลคะแนนของการประเมินผลการปฏิบัติงานของตนเอง นำเสนอต่อที่ประชุมคณะกรรมการบริษัท จากนั้นจะร่วมกันพิจารณาเพื่อใช้เป็นแนวทางในการปรับปรุงการปฏิบัติงานต่อไป

การประเมินผลการปฏิบัติงานของคณะกรรมการชุดย่อย

หลักเกณฑ์ในการประเมินผลการปฏิบัติงานของคณะกรรมการชุดย่อย

คณะกรรมการบริษัทจัดให้คณะกรรมการชุดย่อยทำการประเมินผลการปฏิบัติงานของตนเองเพื่อพิจารณาผลการปฏิบัติงานและปัญหา เพื่อนำไปปรับปรุงแก้ไขและรายงานผลการประเมินงานตนเองต่อคณะกรรมการบริษัทเป็นประจำทุกปี

หลักเกณฑ์ในการประเมินผลการปฏิบัติงานของคณะกรรมการชุดย่อย

แบ่งเป็น 6 หัวข้อ ได้แก่

- (1) โครงสร้างและคุณสมบัติของคณะกรรมการชุดย่อย
- (2) บทบาท หน้าที่ และความรับผิดชอบของคณะกรรมการชุดย่อย
- (3) การประชุมคณะกรรมการชุดย่อย
- (4) การทำหน้าที่ของกรรมการชุดย่อย
- (5) ความสัมพันธ์กับฝ่ายจัดการ
- (6) การพัฒนาตนเองของกรรมการชุดย่อยและการพัฒนาผู้บริหาร

การทำแบบการประเมินผลการปฏิบัติงาน

เลขานุการบริษัทส่งแบบการประเมินผลการปฏิบัติงานของตนเองแบบรายคณะที่ได้รับการอนุมัติจากคณะกรรมการบริษัท ให้คณะกรรมการชุดย่อยทุกท่านเพื่อทำการประเมิน เมื่อกรรมการแต่ละท่านได้ตอบแบบประเมินผลการปฏิบัติงานแล้ว เลขานุการบริษัทจะรวบรวมคะแนนและสรุปผลคะแนนของการประเมินผลการปฏิบัติงานของตนเอง นำเสนอต่อที่ประชุมคณะกรรมการชุดย่อยนั้น ๆ และคณะกรรมการบริษัทเพื่อพิจารณาต่อไป

การประเมินผลการปฏิบัติหน้าที่ของคณะกรรมการในรอบปีที่ผ่านมา

คณะกรรมการบริษัทจัดให้มีการประเมินผลการปฏิบัติงานด้วยตนเองโดยรวมเป็นประจำทุกปีในรูปแบบการประเมินแบบทั้งรายคณะและรายบุคคล โดยเลขานุการบริษัทจะเป็นผู้ส่งแบบประเมินและรวบรวมรายงานสรุปผลต่อที่ประชุมคณะกรรมการบริษัท เพื่อให้คณะกรรมการบริษัทร่วมกันพิจารณาผลงานและปัญหาเพื่อการปรับปรุงแก้ไขและเป็นการเพิ่มประสิทธิภาพในการทำงานร่วมกันของกรรมการ

รายละเอียดการประเมินผลการปฏิบัติหน้าที่ของคณะกรรมการ

รายชื่อคณะกรรมการ	รูปแบบการประเมินผล	เกรด / คะแนนที่ได้รับเฉลี่ย	เกรด / คะแนนเต็ม
คณะกรรมการบริษัท	การประเมินแบบรายคณะ	99.56	100
	การประเมินแบบรายบุคคล (ประเมินตนเอง)	98.19	100
	การประเมินแบบรายบุคคล แบบไขว้ (ประเมินกรรมการท่านอื่น)	ไม่มี	ไม่มี
คณะกรรมการตรวจสอบ	การประเมินแบบรายคณะ	99.61	100
	การประเมินแบบรายบุคคล (ประเมินตนเอง)	ไม่มี	ไม่มี
	การประเมินแบบรายบุคคล แบบไขว้ (ประเมินกรรมการท่านอื่น)	ไม่มี	ไม่มี
คณะกรรมการสรรหาและพิจารณาค่าตอบแทน	การประเมินแบบรายคณะ	99.10	100
	การประเมินแบบรายบุคคล (ประเมินตนเอง)	ไม่มี	ไม่มี
	การประเมินแบบรายบุคคล แบบไขว้ (ประเมินกรรมการท่านอื่น)	ไม่มี	ไม่มี

8.1.2 การเข้าร่วมประชุมและการจ่ายค่าตอบแทนคณะกรรมการรายบุคคล

การเข้าร่วมประชุมของคณะกรรมการบริษัท

การเข้าร่วมประชุมของคณะกรรมการบริษัท

จำนวนการประชุมของคณะกรรมการบริษัท ในรอบปีที่ผ่านมา (ครั้ง) : 5

การประชุมสามัญผู้ถือหุ้นประจำปี (AGM) : 21 เม.ย. 2568

การประชุมวิสามัญผู้ถือหุ้น (EGM) : ไม่มี

รายละเอียดการเข้าร่วมประชุมของคณะกรรมการบริษัท

รายชื่อกรรมการ	การเข้าร่วมประชุมของกรรมการ			เข้าประชุม AGM			เข้าประชุม EGM		
	การเข้า ประชุม (ครั้ง)	/	สิทธิในการ ประชุม (ครั้ง)	การเข้า ประชุม (ครั้ง)	/	สิทธิในการ ประชุม (ครั้ง)	การเข้า ประชุม (ครั้ง)	/	สิทธิในการ ประชุม (ครั้ง)
1. นาย วุฒิพงษ์ โมฬีชาติ (ประธานกรรมการ, กรรมการอิสระ)	5	/	5	1	/	1	N/A	/	N/A
2. นาย สมพงษ์ ชื่นกิตติยา นนท์ (กรรมการ)	5	/	5	1	/	1	N/A	/	N/A
3. นาย วรวิทย์ สีสกุลสิทธิ์ (กรรมการ)	5	/	5	1	/	1	N/A	/	N/A
4. นาย นพดล สันธนะพา นิช (กรรมการ)	5	/	5	1	/	1	N/A	/	N/A
5. นาย วิภูธา ตระกูลสุน (กรรมการ, กรรมการอิสระ)	5	/	5	1	/	1	N/A	/	N/A
6. นางสาว ศิริรัตน์ ชูโชติ ถาวร (กรรมการ, กรรมการอิสระ)	5	/	5	1	/	1	N/A	/	N/A
7. นาย ธนวัฒน์ เลิศวัฒนา รักษ์ (กรรมการ, กรรมการอิสระ)	5	/	5	1	/	1	N/A	/	N/A

รายละเอียดการสรุปสัดส่วนการเข้าร่วมประชุมของคณะกรรมการบริษัท

รายชื่อกรรมการ	อัตราการเข้าประชุมคณะกรรมการบริษัท	อัตราการเข้าประชุม AGM	อัตราการเข้าประชุม EGM
1. นาย วุฒิพงษ์ โมฬีชาติ (ประธานกรรมการ, กรรมการอิสระ)	5/5 (100.00%)	1/1 (100.00%)	N/A
2. นาย สมพงษ์ ชื่นกิตติยานนท์ (กรรมการ)	5/5 (100.00%)	1/1 (100.00%)	N/A
3. นาย วรวิทย์ สีลภูสิทธิ์ (กรรมการ)	5/5 (100.00%)	1/1 (100.00%)	N/A
4. นาย นพดล สันธนะพานิช (กรรมการ)	5/5 (100.00%)	1/1 (100.00%)	N/A
5. นาย วิภูธา ตระกูลสุน (กรรมการ, กรรมการอิสระ)	5/5 (100.00%)	1/1 (100.00%)	N/A
6. นางสาว ศรีรัตน์ ชูโชติถาวร (กรรมการ, กรรมการอิสระ)	5/5 (100.00%)	1/1 (100.00%)	N/A
7. นาย ธนวัฒน์ เลิศวัฒนารักษ์ (กรรมการ, กรรมการอิสระ)	5/5 (100.00%)	1/1 (100.00%)	N/A
อัตราการเข้าร่วมประชุมเฉลี่ย	(100.00%)	100.00%	N/A

คำตอบแทนของคณะกรรมการ

ลักษณะคำตอบแทนของคณะกรรมการ

คำตอบแทนสำหรับกรรมการของบริษัทจะพิจารณาให้เหมาะสมกับกลยุทธ์และเป้าหมายระยะยาวของบริษัท ประสิทธิภาพ ภาระหน้าที่ ขอบเขต บทบาท และความรับผิดชอบ รวมถึงประโยชน์ที่บริษัทคาดว่าจะได้รับจากกรรมการแต่ละท่าน โดยเปรียบเทียบกับเกณฑ์มาตรฐานที่เป็นที่ยอมรับในอุตสาหกรรมเดียวกัน ทั้งนี้ คำตอบแทนกรรมการจะต้องได้รับการอนุมัติจากที่ประชุมผู้ถือหุ้น ซึ่งบริษัทจะจ่ายคำตอบแทนกรรมการบริษัทในลักษณะที่เป็นตัวเงินตามที่ได้รับอนุมัติ โดยไม่มีการจ่ายสิทธิประโยชน์อื่นๆ นอกเหนือจากคำตอบแทนดังกล่าว

คำตอบแทนกรรมการที่เป็นผู้บริหารจะต่ำกว่าคำตอบแทนกรรมการที่ไม่ได้เป็นผู้บริหาร เนื่องจากกรรมการที่เป็นผู้บริหารจะได้รับเงินเดือนประจำ รวมทั้งสวัสดิการอื่น ๆ ซึ่งครอบคลุมหน้าที่และความรับผิดชอบในฐานะผู้บริหาร

คำตอบแทนของคณะกรรมการ (1)

ที่ประชุมสามัญผู้ถือหุ้นประจำปี 2568 เมื่อวันที่ 21 เมษายน 2568 ได้มีมติอนุมัติกำหนดคำตอบแทนให้แก่คณะกรรมการบริษัทและคณะกรรมการชุดย่อย ประจำปี 2568 ในวงเงินรวมไม่เกิน 2,000,000 บาท ต่อปี ซึ่งประกอบด้วยคำตอบแทนรายเดือน ค่าเบี้ยประชุม และคำตอบแทนอื่น ๆ ตามที่เห็นสมควร

ตำแหน่ง	ค่าตอบแทนรายเดือน (บาท)	ค่าเบี้ยประชุมต่อครั้งที่มาเข้าร่วมประชุม (บาท)
คณะกรรมการบริษัท		
ประธานกรรมการ	20,000	15,000
กรรมการอิสระ	15,000	10,000
กรรมการที่เป็นผู้บริหาร	-	10,000
คณะกรรมการตรวจสอบ		
ประธานกรรมการตรวจสอบ	-	15,000
กรรมการตรวจสอบ	-	10,000
คณะกรรมการสรรหาและพิจารณาค่าตอบแทน		
ประธานกรรมการสรรหาและพิจารณาค่าตอบแทน	-	15,000
กรรมการสรรหาและพิจารณาค่าตอบแทน	-	10,000

สิทธิประโยชน์อื่น - ไม่มี

ทั้งนี้ นอกจากค่าตอบแทนที่เป็นตัวเงินแล้ว บริษัทไม่มีการให้สิทธิประโยชน์อื่น ๆ แก่คณะกรรมการบริษัท

รายละเอียดค่าตอบแทนของกรรมการแต่ละรายบุคคลในรอบปีที่ผ่านมา

รายชื่อกรรมการ / คณะกรรมการ	บริษัท				ค่าตอบแทนที่เป็น ตัวเงินของบริษัท ย่อยรวม (บาท)
	ค่าเบี้ยประชุมต่อปี	ค่าตอบแทนที่เป็นตัวเงินอื่นๆ	รวม (บาท)	ค่าตอบแทนที่ไม่เป็นตัวเงิน	
1. นาย วุฒิพงษ์ โมฬีชาติ (ประธานกรรมการ, กรรมการอิสระ)			345,000.00		0.00
คณะกรรมการบริษัท (ประธานกรรมการ)	105,000.00	240,000.00	345,000.00	ไม่มี	
2. นาย สมพงษ์ ชื่นกิตติฐานนท์ (กรรมการ)			80,000.00		0.00
คณะกรรมการบริษัท (กรรมการ)	50,000.00	0.00	50,000.00	ไม่มี	
คณะกรรมการสรรหาและพิจารณาค่าตอบแทน (กรรมการชุดย่อย)	30,000.00	0.00	30,000.00	ไม่มี	
3. นาย วรวิทย์ สิลกุลสิทธิ์ (กรรมการ)			80,000.00		0.00
คณะกรรมการบริษัท (กรรมการ)	50,000.00	0.00	50,000.00	ไม่มี	
คณะกรรมการสรรหาและพิจารณาค่าตอบแทน (กรรมการชุดย่อย)	30,000.00	0.00	30,000.00	ไม่มี	

รายชื่อกรรมการ / คณะกรรมการ	บริษัท				คำตอบแทนที่เป็น ตัวเงินของบริษัท ย่อยรวม (บาท)
	ค่าเบี้ยประชุมต่อปี	คำตอบแทนที่เป็นตัวเงินอื่นๆ	รวม (บาท)	คำตอบแทนที่ไม่เป็นตัวเงิน	
4. นาย นพดล สันธะพานิช (กรรมการ)			50,000.00		0.00
คณะกรรมการบริษัท (กรรมการ)	50,000.00	0.00	50,000.00	ไม่มี	
5. นาย วิภูชา ตระกูลสุน (กรรมการ, กรรมการอิสระ)			335,000.00		0.00
คณะกรรมการบริษัท (กรรมการ)	70,000.00	180,000.00	250,000.00	ไม่มี	
คณะกรรมการตรวจสอบ (กรรมการตรวจสอบ)	40,000.00	0.00	40,000.00	ไม่มี	
คณะกรรมการสรรหาและพิจารณาคำตอบแทน (ประธานกรรมการชุดย่อย)	45,000.00	0.00	45,000.00	ไม่มี	
6. นางสาว ศรีรัตน์ ชูโชติถาวร (กรรมการ, กรรมการอิสระ)			340,000.00		0.00
คณะกรรมการบริษัท (กรรมการ)	70,000.00	180,000.00	250,000.00	ไม่มี	
คณะกรรมการตรวจสอบ (ประธานกรรมการตรวจสอบ)	60,000.00	0.00	60,000.00	ไม่มี	
คณะกรรมการสรรหาและพิจารณาคำตอบแทน (กรรมการชุดย่อย)	30,000.00	0.00	30,000.00	ไม่มี	
7. นาย ธนวัฒน์ เลิศวัฒนารักษ์ (กรรมการ, กรรมการอิสระ)			320,000.00		0.00
คณะกรรมการบริษัท (กรรมการ)	70,000.00	180,000.00	250,000.00	ไม่มี	
คณะกรรมการตรวจสอบ (กรรมการตรวจสอบ)	40,000.00	0.00	40,000.00	ไม่มี	
คณะกรรมการสรรหาและพิจารณาคำตอบแทน (กรรมการชุดย่อย)	30,000.00	0.00	30,000.00	ไม่มี	

รายละเอียดสรุปคำตอบแทนแต่ละรายการกรรมการในรอบปีที่ผ่านมา

รายชื่อคณะกรรมการ	ค่าเบี้ยประชุมต่อปี	ค่าตอบแทนที่ เป็นตัวเงินอื่นๆ	รวม (บาท)
1. คณะกรรมการบริษัท	465,000.00	780,000.00	1,245,000.00
2. คณะกรรมการตรวจสอบ	140,000.00	0.00	140,000.00
3. คณะกรรมการสรรหาและพิจารณาคำตอบแทน	165,000.00	0.00	165,000.00

หมายเหตุ : ⁽¹⁾ (1) กรรมการที่เป็นผู้บริหารจะไม่ได้รับคำตอบแทนรายเดือนในฐานะกรรมการ
 (2) กรรมการอิสระได้รับค่าเบี้ยประชุมในการเข้าประชุมผู้ถือหุ้น
 (3) ค่าตอบแทนกรรมการส่วนที่คงเหลือจากวงเงิน 2,000,000 บาท บริษัทคำนวณเฉลี่ยให้กับกรรมการอิสระทุกท่าน
 (4) กรรมการของบริษัทไม่ได้รับคำตอบแทนจากการดำรงตำแหน่งกรรมการในบริษัทย่อย

คำตอบแทนหรือผลประโยชน์ค้างจ่ายของกรรมการบริษัท

คำตอบแทนหรือผลประโยชน์ค้างจ่าย ของกรรมการบริษัทในรอบปีที่ผ่านมา : 0.00
 (บาท)

8.1.3 การกำกับดูแลบริษัทย่อยและบริษัทร่วม

กลไกการกำกับดูแลบริษัทย่อยและบริษัทร่วม

บริษัทมีบริษัทย่อยและบริษัทร่วมหรือไม่ : มี

กลไกการกำกับดูแลบริษัทย่อยและบริษัทร่วม : มี

กลไกในการกำกับดูแลการจัดการและ รับผิดชอบการดำเนินงานใน : การส่งตัวแทนไปเป็นกรรมการ ผู้บริหาร หรือผู้มีอำนาจ

บริษัทย่อยและ บริษัทร่วมที่อนุมัติโดยคณะกรรมการ : ควบคุม ตามสัดส่วนการถือ
 ครองหุ้น

คณะกรรมการบริษัทได้กำหนดนโยบายการกำกับดูแลบริษัทย่อยและบริษัทร่วม ตลอดจนการติดตามให้มีการปฏิบัติตามนโยบาย เพื่อดูแลรักษาผลประโยชน์ของบริษัท ดังนี้

กำกับโดยคณะกรรมการบริษัท

- กำหนดทิศทางและนโยบาย
- พิจารณาเรื่องสำคัญ เช่น กลยุทธ์ แผนธุรกิจ รายการตามข้อกำหนดของสำนักงานคณะกรรมการกำกับหลักทรัพย์และตลาดหลักทรัพย์
- ติดตามผลการปฏิบัติงานผ่านการประชุมคณะกรรมการบริษัท
- การแต่งตั้งบุคคลไปเป็นกรรมการ ผู้บริหาร หรือผู้มีอำนาจควบคุมในบริษัทย่อยและบริษัทร่วมตามสัดส่วนการถือหุ้น

กำกับโดยฝ่ายจัดการ

- จัดทำแผนและปฏิบัติตามนโยบาย
- ติดตามและกำกับให้มีการปฏิบัติตามนโยบาย
- รายงานผลการดำเนินงานผ่านการประชุมคณะกรรมการบริษัทรายไตรมาส
- กำกับดูแลการเปิดเผยข้อมูลฐานะการเงินและผลการดำเนินงาน รวมถึงการทำรายการสำคัญให้ถูกต้องสอดคล้องกับหลักเกณฑ์ที่เกี่ยวข้อง

กระบวนการติดตามและตรวจสอบ

- ผู้สอบบัญชี
- ผู้ตรวจสอบภายใน

8.1.4 การติดตามให้มีการปฏิบัติตามนโยบายและแนวปฏิบัติในการกำกับดูแลกิจการ

การป้องกันความขัดแย้งทางผลประโยชน์

การดำเนินงานในเรื่องการป้องกันความขัดแย้งทางผลประโยชน์ในรอบปีที่ผ่านมา

บริษัทมีการดำเนินงานในเรื่องการป้องกันความขัดแย้ง ทางผล : มี

ประโยชน์ในรอบปีที่ผ่านมาหรือไม่

คณะกรรมการบริษัทติดตามดูแลและจะจัดการความขัดแย้งทางผลประโยชน์ที่อาจเกิดขึ้นได้ระหว่างบริษัทกับฝ่ายจัดการ คณะกรรมการบริษัท หรือผู้ถือหุ้น รวมถึงการป้องกันการใช้ประโยชน์อันมิควรในทรัพย์สิน ข้อมูล และโอกาสของบริษัท และการทำธุรกรรมกับผู้ที่มีความสัมพันธ์เกี่ยวข้องกับบริษัทในลักษณะที่ไม่สมควร โดยได้ดำเนินการ ดังนี้

- เปิดเผยโครงสร้างการถือหุ้นของบริษัทและบริษัทย่อยไว้ในรายงานประจำปี (แบบ 56-1 One Report) เพื่อให้เกิดความโปร่งใส เข้าใจง่าย
- กำหนดแนวปฏิบัติไว้ในจรรยาบรรณธุรกิจ เพื่อหลีกเลี่ยงการใช้โอกาสในการแสวงหาประโยชน์ส่วนตนหรือพรรคพวก
- กำหนดนโยบายและแนวทางปฏิบัติในการพิจารณาการทำรายการระหว่างกัน หรือรายการที่เกี่ยวข้องกัน หรือรายการที่อาจมีความขัดแย้งทางผลประโยชน์ ต้องมีความสมเหตุสมผล และเป็นไปเพื่อประโยชน์สูงสุดของบริษัทและผู้ถือหุ้นโดยรวมเป็นสำคัญ พิจารณาโดยถือเสมือนเป็นรายการที่กระทำกับบุคคลภายนอก มีความโปร่งใส โดยผู้มีส่วนได้เสียไม่มีส่วนร่วมในการตัดสินใจ รวมทั้งต้องปฏิบัติตามกฎเกณฑ์ที่เกี่ยวข้องอย่างเคร่งครัด และมีการเปิดเผยข้อมูลให้นักลงทุนทราบอย่างถูกต้องครบถ้วน
- ดูแลให้มีการจัดการและติดตามรายการที่อาจมีความขัดแย้งของผลประโยชน์ รวมทั้งดูแลให้มีแนวทางและวิธีปฏิบัติเพื่อให้การทำรายการดังกล่าวเป็นไปตามขั้นตอนการดำเนินการและการเปิดเผยข้อมูลตามที่กฎหมายกำหนดและเป็นไปเพื่อผลประโยชน์ของบริษัทและผู้ถือหุ้นโดยรวมเป็นสำคัญ โดยที่ผู้มีส่วนได้เสียไม่ควรมีส่วนร่วมในการตัดสินใจ
- กรรมการ ผู้บริหาร (ตามคำนิยามของสำนักงานคณะกรรมการกำกับหลักทรัพย์และตลาดหลักทรัพย์ และตลาดหลักทรัพย์แห่งประเทศไทย) และบุคคลที่มีความเกี่ยวข้องตามมาตรา 89/1 แห่งพระราชบัญญัติหลักทรัพย์และตลาดหลักทรัพย์ ต้องจัดทำและนำเสนอแบบรายงานการมีส่วนได้เสีย เพื่อรายงานให้บริษัททราบถึงการมีส่วนได้เสียของตนหรือของบุคคลที่มีความเกี่ยวข้อง (รวมถึงทุกครั้งที่มีการเปลี่ยนแปลง) ของกรรมการและผู้บริหาร ซึ่งเป็นส่วนได้เสียที่เกี่ยวข้องกับการบริหารจัดการกิจการของบริษัทหรือบริษัทย่อยแก่เลขานุการบริษัท (บุคคลที่ได้รับมอบหมายจากคณะกรรมการบริษัท) ซึ่งเป็นผู้จัดเก็บและสรุปรายงานการมีส่วนได้เสียที่มีการเปลี่ยนแปลงให้ที่ประชุมคณะกรรมการบริษัททราบทุกปี หรือทุกครั้งที่มีการเปลี่ยนแปลง

ในปี 2568 กรรมการ ผู้บริหาร และพนักงาน ร้อยละ 100 ได้รับการสื่อสารนโยบาย แนวปฏิบัติ และความรู้ที่เกี่ยวข้องกับการป้องกันความขัดแย้งทางผลประโยชน์ผ่านช่องทางการสื่อสารภายในองค์กร ทั้งนี้ บริษัทไม่พบการกระทำผิดที่เกี่ยวข้องกับความขัดแย้งทางผลประโยชน์

จำนวนกรณีหรือประเด็นที่เกี่ยวข้องกับความขัดแย้งทางผลประโยชน์

	2566	2567	2568
จำนวนกรณีหรือประเด็นที่เกี่ยวข้องกับความขัดแย้งทางผลประโยชน์รวม (กรณี)	0	0	0

การป้องกันการใช้อข้อมูลภายในเพื่อแสวงหาผลประโยชน์

การดำเนินงานในเรื่องการป้องกันการใช้อข้อมูลภายในเพื่อแสวงหาผลประโยชน์ในรอบปีที่ผ่านมา

บริษัทมีการดำเนินงานในเรื่องการป้องกันการใช้อข้อมูลภายใน เพื่อ : มี

แสวงหาผลประโยชน์ในรอบปีที่ผ่านมาหรือไม่

คณะกรรมการบริษัทมีการดูแลเรื่องการใช้ข้อมูลภายในให้เป็นไปตามกฎหมายและหลักการกำกับดูแลกิจการที่ดี โดยได้กำหนดไว้เป็นลายลักษณ์อักษรในนโยบายการกำกับดูแลกิจการ เพื่อป้องกันการนำข้อมูลไปใช้เพื่อการซื้อขายหลักทรัพย์ของบริษัทหรือแสวงหาประโยชน์โดยมิชอบ โดยได้ดำเนินการ ดังนี้

- กรรมการและผู้บริหารทุกคนมีหน้าที่รายงานการถือครองหลักทรัพย์ของบริษัท และแจ้งต่อเลขานุการบริษัท (ผู้ที่คณะกรรมการมอบหมาย) ล่วงหน้าอย่างน้อย 1 วันหากประสงค์จะซื้อขายหลักทรัพย์ของบริษัท รวมทั้งรายงานการเปลี่ยนแปลงการถือครองหลักทรัพย์ต่อสำนักงานคณะกรรมการกำกับหลักทรัพย์และตลาดหลักทรัพย์ตามหลักเกณฑ์ที่เกี่ยวข้อง และคณะกรรมการบริษัทให้ทราบในการประชุมครั้งถัดไป
- ห้ามมิให้กรรมการ ผู้บริหาร และพนักงานของบริษัทที่เกี่ยวข้อง ซื้อขายหลักทรัพย์จดทะเบียนของบริษัทในระหว่างที่ครอบครองข้อมูลภายในที่เป็นความลับและมีผลต่อการเปลี่ยนแปลงของราคาหลักทรัพย์ของบริษัท ซึ่งยังมิได้เปิดเผยต่อสาธารณชนในระหว่าง "ระยะเวลาปลอดการใช้ข้อมูลภายในที่ยังมิได้เปิดเผยแก่สาธารณชน" ("Embargo Period")
- ระยะเวลาปลอดการใช้ข้อมูลภายในที่ยังมิได้เปิดเผยแก่สาธารณชน (Embargo Period) หมายถึง ระยะเวลาหนึ่งเดือนก่อนและ 24 ชั่วโมงหลังจากวันประกาศผลการดำเนินงานทางการเงินในแต่ละไตรมาสของสามไตรมาสแรก รวมทั้งผลการดำเนินงานทางการเงินประจำปีของบริษัท เลขานุการบริษัทจะแจ้งเตือนกรรมการ ผู้บริหาร และพนักงานของบริษัทที่เกี่ยวข้องให้ทราบเป็นการภายในทุกรายไตรมาสถึงระยะเวลาปลอดการใช้ข้อมูลภายในที่ยังมิได้เปิดเผยแก่สาธารณชน ("Embargo Period") ก่อนที่ตลาดหลักทรัพย์แห่งประเทศไทยจะประกาศผลการดำเนินงานทางการเงินของบริษัท ซึ่งในช่วงระยะเวลาดังกล่าว กรรมการ ผู้บริหาร และพนักงานของบริษัทที่เกี่ยวข้องจะต้องไม่ทำการซื้อหรือขายหลักทรัพย์ของบริษัท
- คณะกรรมการและผู้บริหารจะมีการรายงานการถือครองหลักทรัพย์ของบริษัทให้ที่ประชุมคณะกรรมการบริษัททราบเป็นรายไตรมาส และมีการเปิดเผยข้อมูลดังกล่าวในรายงานประจำปี (แบบ 56-1 One Report)

ในปี 2568 กรรมการ ผู้บริหาร และพนักงาน ร้อยละ 100 ได้รับการสื่อสารนโยบาย แนวปฏิบัติ และความรู้ที่เกี่ยวข้องกับการป้องกันการใช้อ้างอิงข้อมูลภายในและการซื้อขายหลักทรัพย์ของบริษัทผ่านช่องทางการสื่อสารภายในขององค์กร รวมถึงไม่มีกรรมการ ผู้บริหาร หรือพนักงาน ซื้อขายหลักทรัพย์โดยใช้ข้อมูลภายในของบริษัท และบริษัทไม่มีกรณีการกระทำอันไม่เป็นธรรมหรือเอาเปรียบผู้ลงทุนโดยใช้ข้อมูลภายในโดยกรรมการหรือผู้บริหารของบริษัท

จำนวนกรณีหรือประเด็นที่เกี่ยวข้องกับการใช้ข้อมูลภายในเพื่อแสวงหาผลประโยชน์

	2566	2567	2568
จำนวนกรณีหรือประเด็นที่เกี่ยวข้องกับ การใช้ข้อมูลภายในเพื่อแสวงหาผลประโยชน์รวม (กรณี)	0	0	0

การต่อต้านทุจริตคอร์รัปชัน

การดำเนินงานในเรื่องการต่อต้านทุจริตคอร์รัปชันในรอบปีที่ผ่านมา

บริษัทมีการดำเนินงานในเรื่องการต่อต้าน ทุจริตคอร์รัปชันในรอบปีที่ผ่านมาหรือไม่

รูปแบบการดำเนินงานในเรื่องการต่อต้านทุจริตคอร์รัปชัน : การเข้าร่วมโครงการที่เกี่ยวข้องกับการต่อต้านการทุจริตคอร์รัปชัน, การสื่อสารและฝึกอบรมแก่พนักงานเกี่ยวกับนโยบายและแนวปฏิบัติในการต่อต้านทุจริตคอร์รัปชัน

บริษัทจัดทำนโยบายและแนวปฏิบัติที่เกี่ยวข้องกับการป้องกันการทุจริตและคอร์รัปชันที่ชัดเจนและสื่อสารในทุกระดับขององค์กรเพื่อให้เกิดการนำไปปฏิบัติได้จริง มีการสอบทานนโยบายการป้องกันการทุจริตและคอร์รัปชันเป็นประจำทุกปี ตลอดจนกำหนดมาตรการเพื่อให้มีการปฏิบัติตามนโยบาย ดังนี้

- บริษัทจัดให้มีระเบียบการเบิกจ่ายโดยกำหนดวงเงินและตารางอำนาจอนุมัติ ซึ่งต้องมีเอกสารประกอบที่ชัดเจน เพื่อให้เป็นไปตามนโยบายพร้อมทั้งมีกระบวนการตรวจสอบจากผู้ตรวจสอบภายใน
- บริษัทจัดให้มีกระบวนการบริหารบุคคลที่ชัดเจน เป็นธรรม และโปร่งใส ตั้งแต่การคัดเลือก การอบรม การประเมินผลงาน การให้ผลตอบแทน และการเลื่อนตำแหน่ง
- บริษัทจัดให้มีการควบคุมภายในครอบคลุมทั้งด้านการเงิน การบัญชี การเก็บบันทึกข้อมูล รวมถึงกระบวนการอื่นภายในบริษัทที่เกี่ยวข้องกับมาตรการต่อต้านคอร์รัปชัน

- บริษัทจัดให้มีการบริหารความเสี่ยงเพื่อป้องกันและปราบปรามการทุจริตและประพฤติมิชอบ โดยวิเคราะห์ความเสี่ยง กำหนดระดับความเสี่ยง และมาตรการที่เหมาะสม พร้อมทั้งติดตามความก้าวหน้าของแผนบริหารความเสี่ยงอย่างสม่ำเสมอ
- บริษัทจัดให้มีการตรวจสอบภายใน เพื่อให้แน่ใจว่าระบบการควบคุมภายใน ระบบการบริหารความเสี่ยง และกระบวนการกำกับดูแลกิจการของบริษัทได้จัดให้มีขึ้นอย่างเพียงพอ มีประสิทธิภาพตรงตามวัตถุประสงค์ที่วางไว้

ในปี 2568 กรรมการ ผู้บริหาร และพนักงาน ร้อยละ 100 ได้รับการสื่อสารนโยบาย แนวปฏิบัติ และความรู้ที่เกี่ยวกับการป้องกันการทุจริตและคอร์รัปชันผ่านช่องทางการสื่อสารภายในขององค์กร รวมถึงไม่พบการร้องเรียนและการกระทำผิดเกี่ยวกับการทุจริตและคอร์รัปชัน

จำนวนกรณีหรือประเด็นที่เกี่ยวข้องกับการทุจริตคอร์รัปชัน

	2566	2567	2568
จำนวนกรณีหรือประเด็นที่เกี่ยวข้องกับการทุจริตคอร์รัปชันรวม (กรณี)	0	0	0

การแจ้งเบาะแส (Whistleblowing)

การดำเนินงานในเรื่องการแจ้งเบาะแสในรอบปีที่ผ่านมา

บริษัทมีการดำเนินงานในเรื่องการแจ้งเบาะแส ในรอบปีที่ผ่านมาหรือ : มี

ไม่

คณะกรรมการบริษัทได้กำหนดนโยบายการแจ้งเบาะแสการกระทำผิดหรือข้อร้องเรียน และกลไกในการคุ้มครองผู้แจ้งเรื่องร้องเรียนและบุคคลที่เกี่ยวข้องเพื่อให้ผู้มีส่วนได้เสียมีส่วนร่วมในการสอดส่องดูแลผลประโยชน์ของบริษัทได้อย่างมีประสิทธิภาพยิ่งขึ้น โดยมีช่องทางการแจ้งเรื่องร้องเรียน ดังนี้

ไปรษณีย์

กรรมการอิสระและประธานคณะกรรมการตรวจสอบ (แจ้งเรื่องร้องเรียน)

บมจ. บิสซิเนสโกลด์แมน 92/45 อาคารสารธาณีย์ 2 ชั้น 16 ถนนสาทรเหนือ แขวงสีลม เขตบางรัก กรุงเทพฯ 10500

จดหมายอิเล็กทรอนิกส์

biz-cg@bizalignment.com

ทั้งนี้ ในปี 2568 ไม่มีผู้แจ้งเรื่องร้องเรียนมายังบริษัทและได้มีการรายงานแก่คณะกรรมการตรวจสอบเพื่อรับทราบ

จำนวนกรณีหรือประเด็นที่เกี่ยวข้องกับการแจ้งเบาะแส

	2566	2567	2568
จำนวนกรณีหรือประเด็นที่ได้รับผ่านช่องทางการแจ้งเบาะแสรวม (กรณี)	0	0	0

มาตรการป้องกัน

มาตรการที่บริษัทใช้เพื่อป้องกันไม่ให้เกิดกรณีการแจ้งเบาะแส

- กำหนดนโยบายและแนวทางปฏิบัติที่เกี่ยวข้อง เพื่อเป็นแนวทางแก่กรรมการ ผู้บริหาร และพนักงาน
- ส่งเสริมให้มีการอบรมที่เกี่ยวข้องกับการป้องกันการทุจริตและคอร์รัปชันเพื่อให้เกิดวัฒนธรรมการทำงานอย่างโปร่งใส
- จัดให้มีช่องทางการแจ้งเบาะแสการกระทำผิดหรือข้อร้องเรียน และกลไกในการคุ้มครองผู้แจ้งเรื่องร้องเรียนและบุคคลที่เกี่ยวข้อง
- กำหนดบทลงโทษที่ชัดเจน โปร่งใส และเป็นธรรม สำหรับผู้กระทำความผิด
- ในกรณีที่ปรากฏการกระทำผิด คณะอนุกรรมการบริหารความเสี่ยงและกำกับการปฏิบัติงานจะดำเนินการวิเคราะห์ปัจจัยเสี่ยงและสาเหตุของเหตุการณ์ดังกล่าว เพื่อร่วมกันกำหนดแนวทางแก้ไขและมาตรการบรรเทาความเสี่ยง เพื่อป้องกันมิให้เกิดการกระทำผิดซ้ำในอนาคต

การติดตามให้มีการปฏิบัติตามนโยบายและแนวปฏิบัติในการกำกับดูแลกิจการอื่น ๆ

นโยบาย

คณะกรรมการบริษัทได้กำหนดให้มีนโยบายการกำกับดูแลกิจการเป็นลายลักษณ์อักษร เพื่อเป็นแนวทางให้กรรมการ ผู้บริหาร และพนักงานของบริษัทนำไปปฏิบัติ ติดตามให้มีการปฏิบัติตามนโยบายการกำกับดูแลกิจการของบริษัท ตลอดจนจัดให้มีการทบทวนทุกปี

ในปี 2568 คณะกรรมการบริษัทได้มีการทบทวนความเหมาะสมและความพอเพียงของนโยบายการกำกับดูแลกิจการและแนวปฏิบัติที่เกี่ยวข้อง โดยมีความเห็นว่าสาระสำคัญในภาพรวมยังคงสอดคล้องกับหลักเกณฑ์ที่เกี่ยวข้องและมีความเหมาะสมกับรูปแบบการดำเนินธุรกิจในปัจจุบัน ตลอดจนได้มีการสื่อสารนโยบายการกำกับดูแลกิจการและนโยบายที่เกี่ยวข้องให้กรรมการ ผู้บริหาร และพนักงานรับทราบอย่างต่อเนื่องผ่านช่องทางภายในและภายนอกบริษัท

การควบคุมภายในและการบริหารความเสี่ยง

บริษัทได้จัดให้มีระบบการควบคุมภายใน ระบบการบริหารความเสี่ยง และการตรวจสอบภายในที่ครอบคลุมระบบงานสำคัญ พร้อมทั้งติดตามความก้าวหน้าของแผนบริหารความเสี่ยงอย่างสม่ำเสมอ

การตรวจสอบ

คณะกรรมการบริษัทกำกับดูแลให้บริษัทมีระบบควบคุมภายในและระบบการตรวจสอบภายในที่เพียงพอและมีประสิทธิภาพ รวมทั้งจัดให้มีการประเมินความเหมาะสมของระบบการควบคุมภายในของบริษัทอย่างสม่ำเสมอ โดยผู้ตรวจสอบภายในได้จัดทำแผนการตรวจสอบประจำปี และรายงานผลการตรวจสอบต่อคณะกรรมการตรวจสอบและคณะกรรมการบริษัท

ความปลอดภัยของระบบเทคโนโลยีสารสนเทศ

คณะกรรมการบริษัทได้มีมติอนุมัตินโยบายและมาตรการด้านความปลอดภัยของระบบเทคโนโลยีสารสนเทศ มีระบบการรักษาความปลอดภัยของข้อมูล การรักษาความลับ (Confidentiality) และความพร้อมใช้ของข้อมูล (Availability) รวมทั้งป้องกันมิให้มีการนำข้อมูลไปใช้ในทางมิชอบ หรือมีการแก้ไขเปลี่ยนแปลงข้อมูลโดยไม่ได้รับอนุญาต เพื่อบริหารจัดการ ควบคุม และป้องกันความเสียหายจากเหตุการณ์ต่าง ๆ ที่อาจส่งผลกระทบต่อข้อมูลที่สำคัญของบริษัท อีกทั้งพนักงานและผู้ปฏิบัติงานที่เกี่ยวข้องสามารถใช้ระบบเทคโนโลยีสารสนเทศอย่างมีประสิทธิภาพและไม่ขัดต่อกฎหมายที่เกี่ยวข้อง ทั้งนี้ ในปี 2568 บริษัทได้มีการดำเนินการ ดังนี้

- สื่อสารให้พนักงานมีความตระหนักรู้ เพื่อช่วยป้องกันและแจ้งเหตุด้านความปลอดภัยทางสารสนเทศ เช่น การตรวจสอบ Phishing Attack และการรายงานกรณีรับ Phishing Email การควบคุมความปลอดภัยข้อมูล และกฎระเบียบของบริษัทที่เกี่ยวข้องกับพระราชบัญญัติคุ้มครองข้อมูลส่วนบุคคล เป็นต้น
- การแยกระบบ Wi-Fi โดยแบ่งเป็นระบบจำกัดให้บริการเฉพาะพนักงานของบริษัทเท่านั้นและระบบ Wi-Fi ทั่วไปสำหรับบุคคลภายนอกที่มาติดต่อบริษัท
- ไม่พบการละเมิดระบบรักษาความปลอดภัยของข้อมูลสารสนเทศหรือเหตุการณ์ด้านความมั่นคงทางไซเบอร์อื่น ๆ ที่ก่อให้เกิดความเสียหายต่อบริษัท
- ไม่พบการละเมิดข้อมูลอันประกอบด้วยการรั่วไหล การโจรกรรม และการเสียหายของข้อมูลส่วนบุคคล
- ไม่มีพนักงานถูกปรับหรือได้รับบทลงโทษอันมีสาเหตุจากการละเมิดระบบรักษาความปลอดภัยของข้อมูลสารสนเทศหรือเหตุการณ์ด้านความมั่นคงทางไซเบอร์อื่น ๆ

การมีส่วนร่วมและการสื่อสารกับผู้ถือหุ้น

- ที่ประชุมคณะกรรมการบริษัท ครั้งที่ 1/2568 มีมติอนุมัติการกำหนดวันประชุมสามัญผู้ถือหุ้นประจำปี 2568 ในวันที่ 21 เมษายน 2568 เวลา 14.00 น. บริษัทกำหนดวัน เวลา และสถานที่ประชุม โดยคำนึงถึงความสะดวกในการเข้าร่วมประชุมของผู้ถือหุ้น ตลอดจนจัดให้มีบัตรลงคะแนนเสียงสำหรับทุกวาระ โดยได้นำระบบบาร์โค้ดมาใช้ในการลงทะเบียน การนับคะแนน และการแสดงผลการลงมติเพื่อความสะดวก รวดเร็ว และถูกต้อง
- บริษัทเชิญผู้ถือหุ้นรายย่อยเสนอระเบียบวาระการประชุมสามัญผู้ถือหุ้นประจำปีและชื่อบุคคลที่มีคุณสมบัติเหมาะสมเพื่อรับการพิจารณาเลือกตั้งเป็นกรรมการบริษัทเป็นการล่วงหน้า โดยได้เผยแพร่หลักเกณฑ์และวิธีการส่งคำถามล่วงหน้าดังกล่าวผ่านช่องทางของตลาดหลักทรัพย์แห่งประเทศไทยและเว็บไซต์ของบริษัท ตั้งแต่วันที่ 18 พฤศจิกายน 2567 ถึงวันที่ 31 ธันวาคม 2567 เมื่อครบกำหนดเวลาดังกล่าวแล้ว ไม่มีผู้ถือหุ้นเสนอวาระการประชุมและเสนอชื่อบุคคลเพื่อเลือกตั้งเป็นกรรมการบริษัทสำหรับการประชุมสามัญผู้ถือหุ้นประจำปี 2568 ล่วงหน้า
- บริษัทเผยแพร่หนังสือเชิญประชุม เอกสารประกอบการประชุมและข้อมูลต่าง ๆ ในการประชุมทั้งภาษาไทยและภาษาอังกฤษบนเว็บไซต์ของบริษัท รวมทั้งจัดส่งหนังสือมอบฉันทะซึ่งระบุหลักฐานที่ใช้ในการมอบฉันทะไว้อย่างชัดเจนไปพร้อมกับหนังสือนัดประชุม โดยบริษัทมิได้กำหนดเงื่อนไขหรือกฎเกณฑ์อื่นที่ก่อให้เกิดความยุ่งยากแก่ผู้ถือหุ้นในการมอบฉันทะ เพื่ออำนวยความสะดวกแก่ผู้ถือหุ้นที่ไม่สามารถเข้าร่วมประชุมด้วยตนเอง

- บริษัทเปิดโอกาสให้ผู้ถือหุ้นสามารถมอบฉันทะให้บุคคลอื่นเข้าร่วมประชุมแทนได้ในกรณีที่ผู้ถือหุ้นไม่สามารถเข้าร่วมประชุมได้ด้วยตนเอง โดยบริษัทได้จัดส่งหนังสือมอบฉันทะแบบ ข. ซึ่งเป็นหนึ่งในแบบหนังสือมอบฉันทะตามที่กระทรวงพาณิชย์กำหนด และเป็นแบบที่ผู้ถือหุ้นสามารถกำหนดทิศทางการลงคะแนนเสียงได้ อีกทั้งยังได้เปิดโอกาสให้ผู้ถือหุ้นสามารถที่จะมอบฉันทะให้แก่องค์กรอิสระของบริษัทเพื่อเป็นตัวแทนร่วมลงคะแนนเสียงในกรณีที่ผู้ถือหุ้นไม่อาจเข้าร่วมประชุมได้ด้วยตนเอง
- ก่อนเริ่มการประชุมผู้ถือหุ้นทุกครั้ง เลขานุการบริษัทจะทำหน้าที่อธิบายวิธีปฏิบัติในการออกเสียงลงคะแนน (กฎเกณฑ์ต่าง ๆ และขั้นตอนการออกเสียงลงมติโดยการใช้อัตราลงคะแนนเสียง รวมทั้งสิทธิการออกเสียงลงคะแนน) นอกจากนี้ บริษัทได้จัดให้มีบุคคลที่เป็นอิสระเป็นผู้ตรวจนับหรือตรวจสอบคะแนนเสียงในการประชุมผู้ถือหุ้น ซึ่งเปิดเผยให้ที่ประชุมทราบ รวมถึงข้อซักถามต่าง ๆ ของผู้ถือหุ้น และคำตอบโดยสรุปได้ถูกบันทึกไว้ในรายงานการประชุมโดยครอบคลุมสาระสำคัญต่าง ๆ อย่างถูกต้องครบถ้วน
- บริษัทดำเนินการประชุมผู้ถือหุ้นตามลำดับวาระการประชุม โดยไม่มีการเพิ่มหรือสลับวาระการประชุม
- บริษัทเผยแพร่ผลการลงคะแนนของแต่ละวาระในการประชุมผู้ถือหุ้นภายในวันทำการถัดไปหลังวันประชุมผ่านช่องทางของตลาดหลักทรัพย์แห่งประเทศไทยและเว็บไซต์ของบริษัท
- กรรมการและพนักงานมีหน้าที่เก็บรักษาข้อมูลอันเป็นความลับของบริษัทและการไม่หาประโยชน์ให้แก่ตนเองหรือพรรคพวกโดยอาศัยข้อมูลความลับของบริษัท
- ข้อมูลที่จะเปิดเผยต้องมีความถูกต้อง ครบถ้วน ตามหลักเกณฑ์และกฎหมายที่เกี่ยวข้อง โดยผ่านช่องทางที่ผู้มีส่วนได้เสียสามารถเข้าถึงข้อมูลได้โดยสะดวก มีความเท่าเทียม และน่าเชื่อถือ เช่น ตลาดหลักทรัพย์แห่งประเทศไทย รายงานประจำปี (แบบ 56-1 ne Report) เว็บไซต์ของบริษัท เป็นต้น
- การเปิดเผยข้อมูลที่มีนัยสำคัญและจะเป็นต่อการตัดสินใจลงทุน บริษัทจะดำเนินการเปิดเผยโดยทันทีตามหลักเกณฑ์และข้อกำหนดของตลาดหลักทรัพย์แห่งประเทศไทย และสำนักงานคณะกรรมการกำกับหลักทรัพย์และตลาดหลักทรัพย์
- บริษัทได้จัดให้มีหน่วยงานนักกลุ่ทุนสัมพันธ์ซึ่งทำหน้าที่สื่อสารและประชาสัมพันธ์ ข้อมูลข่าวสารที่เป็นประโยชน์ต่อผู้ถือหุ้น นักลงทุน นักวิเคราะห์ และผู้เกี่ยวข้องอย่างเหมาะสม เท่าเทียมกัน และทันเวลา

บทบาทต่อผู้มีส่วนได้เสีย

ผู้ป่วย

- จัดหาและจำหน่ายเครื่องมือทางการแพทย์ที่มีคุณภาพและเทคโนโลยีที่ทันสมัย
- พัฒนาคุณภาพการให้บริการทางการแพทย์และมาตรฐานการดูแลผู้ป่วยอย่างต่อเนื่อง

พนักงาน

- สนับสนุนและส่งเสริมการพัฒนาศักยภาพของพนักงาน โดยส่งเสริมให้พนักงานเข้าร่วมการฝึกอบรม การสัมมนา การดูงาน
- นำตัวชี้วัดผลการดำเนินงานที่สำคัญ (Key Performance Indicators: KPIs) มาใช้ในการประเมินผลการดำเนินงานรายบุคคล และการพิจารณาตอบแทนพนักงาน
- กำหนดให้มีการจ่ายค่าตอบแทนของพนักงานอย่างเป็นธรรมและจัดให้มีสวัสดิการต่าง ๆ เช่น กองทุนสำรองเลี้ยงชีพ ค่านายหน้า กิจกรรมพนักงานสัมพันธ์ ฯลฯ ซึ่งค่าตอบแทนและสวัสดิการของพนักงานโดยรวมของบริษัทอยู่ในอัตราที่สามารถแข่งขันได้เมื่อเทียบกับอุตสาหกรรมเดียวกัน โดยสอดคล้องกับผลการดำเนินงานของบริษัทในระยะสั้นและระยะยาว
- ในปี 2568 บริษัทไม่ได้รับข้อร้องเรียนหรือการรายงานในประเด็นด้านสิทธิมนุษยชนจากกิจกรรมของบริษัท การดำเนินธุรกิจ และตลอดห่วงโซ่อุปทาน

ผู้ถือหุ้น

- คณะกรรมการบริษัทได้มุ่งมั่นในการปฏิบัติหน้าที่อย่างซื่อสัตย์ โปร่งใส และแข่งขัน เพื่อประโยชน์สูงสุดแก่ผู้ถือหุ้นทั้งหมดในการที่จะรักษาและเสริมสร้างมูลค่าระยะยาวต่อผู้ถือหุ้น ข้อมูลที่สำคัญทั้งหมดซึ่งอาจส่งผลกระทบต่อราคาหุ้นของบริษัท และ/หรือ การตัดสินใจของผู้ถือหุ้นจะต้องได้รับการเปิดเผยโดยครบถ้วนในเวลาที่เหมาะสม

ลูกค้า

- บริษัทให้ความสำคัญในการปฏิบัติต่อลูกค้าด้วยความโปร่งใส เป็นธรรม ตรวจสอบได้ ตลอดจนการมีความรับผิดชอบต่อลูกค้า มุ่งเน้นการให้บริการที่ตอบสนองความต้องการของลูกค้าอย่างมีคุณภาพ มีมาตรฐาน สะดวก รวดเร็ว และตรงต่อเวลา โดยมุ่งหวังให้ลูกค้าเกิดความพึงพอใจสูงสุด ซึ่งส่งผลให้ผลคะแนนสำรวจความพึงพอใจของลูกค้าสูงกว่าเป้าหมายที่ตั้งไว้
- บริษัทให้ข้อมูลและคำแนะนำเกี่ยวกับสินค้าและบริการของบริษัทที่ถูกต้องและเพียงพอ ตลอดจนเก็บรักษาข้อมูลของลูกค้าและไม่นำไปใช้เพื่อประโยชน์โดยมิชอบ ซึ่งบริษัทได้มีการดำเนินการที่เกี่ยวข้องกับข้อมูลส่วนบุคคลสอดคล้องตามพระราชบัญญัติคุ้มครองข้อมูลส่วนบุคคล พ.ศ. 2562 และกฎหมายที่เกี่ยวข้อง โดยได้กำหนดนโยบายคุ้มครองข้อมูลส่วนบุคคลและแนวปฏิบัติที่เกี่ยวข้อง ตลอดจนกำกับดูแลให้มีการปฏิบัติตามอย่างเคร่งครัด ในปี 2568 บริษัทไม่มีกรณีหรือเหตุการณ์ที่บริษัทถูกร้องเรียนเกี่ยวกับข้อมูลส่วนบุคคลของลูกค้า

คู่ค้า

- บริษัทกำหนดนโยบายการจัดซื้อจัดจ้างซึ่งมีหลักเกณฑ์การคัดเลือกและคัดกรองคู่ค้าและกระบวนการจัดซื้อสินค้าหรือบริการที่ไม่เลือกปฏิบัติ โปร่งใส และตรวจสอบได้ ตลอดจนถือปฏิบัติตามจรรยาบรรณอย่างเคร่งครัด

เจ้าหนี้

- บริษัทให้ความสำคัญต่อเจ้าหนี้เสมือนคู่ค้าที่มีความสำคัญยิ่ง ดังนั้น จึงมุ่งมั่นที่จะปฏิบัติให้สอดคล้องกับข้อผูกพันทั้งหลายตามสัญญาที่มีอยู่กับเจ้าหนี้ ตลอดจนไม่ปกปิดข้อมูลหรือข้อเท็จจริงอันจะทำให้เจ้าหนี้เกิดความเสียหาย และหากมีเหตุอันจะทำให้ไม่สามารถปฏิบัติตามข้อผูกพันในสัญญา บริษัทจะแจ้งเจ้าหนีล่วงหน้าเพื่อหาแนวทางแก้ไขปัญหาดังกล่าว ซึ่งรวมถึงเงื่อนไขค้ำประกัน การบริหารเงินทุน และการผิติดชำระหนี้ร่วมกัน

คู่แข่ง

- บริษัทประกอบธุรกิจอย่างเปิดเผย โปร่งใส และไม่สร้างความได้เปรียบทางการแข่งขันอย่างไม่เป็นธรรม ให้ความสำคัญในการปฏิบัติต่อคู่แข่งด้วยการดำเนินธุรกิจภายใต้กรอบกติกาของการแข่งขันที่ดี ไม่ทำลายชื่อเสียงของคู่แข่ง นอกจากนั้น บริษัทจะไม่ละเมิดความลับหรือล่วงรู้ความลับทางการค้าของคู่แข่งด้วยวิธีอันผิด รวมทั้งไม่ละเมิดสิทธิตามกฎหมายของคู่แข่งทางการค้าจากการกระทำการตัดสินใจใด ๆ ของบริษัท ทั้งนี้ ในปี 2568 ไม่มีข้อพิพาทฟ้องร้องระหว่างบริษัทและบริษัทย่อยกับคู่แข่งทางการค้า

สังคม ชุมชน และสิ่งแวดล้อม

- คณะกรรมการบริษัทติดตามดูแลให้ฝ่ายจัดการประกอบธุรกิจอย่างมีความรับผิดชอบต่อสังคมและสิ่งแวดล้อม และสะท้อนอยู่ในแผนดำเนินการ เพื่อให้มั่นใจได้ว่าทุกฝ่ายขององค์กรได้ดำเนินการสอดคล้องกับวัตถุประสงค์ เป้าหมายหลัก และแผนกลยุทธ์ของกิจการด้วย คำนึงบทบาทต่อผู้มีส่วนได้เสีย คณะกรรมการบริษัทจะจัดให้มีกลไกที่ทำให้มั่นใจว่ากิจการประกอบธุรกิจอย่างมีจริยธรรม มีความรับผิดชอบต่อสังคมและสิ่งแวดล้อม ไม่ละเมิดสิทธิของผู้มีส่วนได้เสีย เพื่อเป็นแนวทางให้ทุกส่วนในองค์กรสามารถบรรลุวัตถุประสงค์ เป้าหมายหลักที่เป็นไปด้วยความยั่งยืน

ความสัมพันธ์กับผู้ลงทุน

บริษัทได้จัดให้มีหน่วยงานนักลงทุนสัมพันธ์ซึ่งทำหน้าที่สื่อสารและประชาสัมพันธ์ ข้อมูลข่าวสารที่เป็นประโยชน์ต่อผู้ถือหุ้น นักลงทุน นักวิเคราะห์ และผู้เกี่ยวข้องอย่างเหมาะสม เท่าเทียมกัน และทันเวลา นอกจากนี้บริษัทได้นำเสนอผลการดำเนินงานและข่าวสารสนเทศของบริษัททั้งทางตรงและทางอ้อม สรุปได้ดังนี้

- ทางตรง บริษัทได้เข้าร่วมกิจกรรมพบปะนักลงทุนรายย่อยในงาน Opportunity Day ซึ่งจัดโดยตลาดหลักทรัพย์แห่งประเทศไทย โดยในปี 2568 บริษัทเข้าร่วมกิจกรรมจำนวน 3 ครั้ง
- ทางอ้อม บริษัทมีการให้ข้อมูลต่าง ๆ เกี่ยวกับบริษัท ผลการดำเนินงาน งบการเงิน รายงานสารสนเทศต่าง ๆ ที่บริษัทแจ้งต่อตลาดหลักทรัพย์แห่งประเทศไทย ผ่านทางเว็บไซต์ของบริษัทในหน้านักลงทุนสัมพันธ์

จรรยาบรรณธุรกิจ

บริษัทได้มีการจัดทำจรรยาบรรณธุรกิจไว้เป็นลายลักษณ์อักษรและเป็นส่วนหนึ่งของนโยบายการกำกับดูแลกิจการ เพื่อเป็นแนวทางให้กรรมการ ผู้บริหาร และพนักงานนำไปปฏิบัติ โดยได้มีการสื่อสารผ่านช่องทางภายในและภายนอกของบริษัท ตลอดจนติดตามให้มีการปฏิบัติตามและจัดให้มีการทบทวนทุกปี ทั้งนี้ ในปี 2568 กรรมการ ผู้บริหาร และพนักงาน ร้อยละ 100 ได้รับการสื่อสารและสร้างความตระหนักรู้ด้านจรรยาบรรณธุรกิจ อีกทั้งบริษัทไม่มีการกระทำความผิดเกี่ยวกับจรรยาบรรณธุรกิจ ตลอดจนไม่มีกรณีที่มีการกระทำที่ไม่เป็นผู้บริหารลาออก อันเนื่องมาจากระเบิดเรื่องการกำกับดูแลกิจการของบริษัทและไม่มีกรณีเกี่ยวกับชื่อเสียงในทางลบของบริษัท อันเนื่องมาจากความล้มเหลวในการทำหน้าที่สอดส่องดูแลของคณะกรรมการ

8.2 รายงานผลการปฏิบัติหน้าที่ของคณะกรรมการตรวจสอบในรอบปีที่ผ่านมา

8.2.1 การเข้าร่วมประชุมของคณะกรรมการตรวจสอบ

การประชุมคณะกรรมการตรวจสอบ (ครั้ง) : 4

รายชื่อกรรมการ	การเข้าประชุมคณะกรรมการตรวจสอบ			เข้าร่วมประชุมเฉลี่ย
	การเข้าประชุม (ครั้ง)	/	สิทธิในการประชุม (ครั้ง)	
1. นางสาว ศรีรัตน์ ชูโชติถาวร (ประธานกรรมการตรวจสอบ)	4	/	4	4/4 (100.00%)
2. นาย วิภูธา ตระกูลสุน (กรรมการตรวจสอบ)	4	/	4	4/4 (100.00%)
3. นาย ธนวัฒน์ เลิศวัฒนารักษ์ (กรรมการตรวจสอบ)	4	/	4	4/4 (100.00%)
อัตราการเข้าร่วมประชุมเฉลี่ย				100.00%

8.2.2 ผลการปฏิบัติหน้าที่ของคณะกรรมการตรวจสอบ

ในปี 2568 คณะกรรมการตรวจสอบมีการปฏิบัติหน้าที่ที่ครอบคลุมประเด็นสำคัญ ดังนี้
งบการเงิน

คณะกรรมการตรวจสอบได้สอบทานงบการเงินรายไตรมาสและประจำปีและรายงานทางการเงินที่เกี่ยวข้องกับผู้สอบบัญชีและฝ่ายจัดการ เพื่อให้มั่นใจว่ารายงานทางการเงินได้จัดทำอย่างถูกต้องตามกฎหมายและเป็นไปตามมาตรฐานการบัญชีที่รับรองโดยทั่วไป มีการเปิดเผยข้อมูลที่ครบถ้วน เพียงพอ เชื่อถือได้ และทันเวลา

ระบบควบคุมภายใน

คณะกรรมการตรวจสอบได้พิจารณาให้มีแผนการตรวจสอบภายในที่ครอบคลุมและเหมาะสมกับลักษณะการดำเนินธุรกิจของบริษัทและบริษัทย่อย เพื่อให้มั่นใจว่าบริษัทมีระบบการควบคุมภายในเพียงพอและเหมาะสม รวมถึงมีการประเมินตามแบบประเมินความเสี่ยงพอของระบบควบคุมภายในของสำนักงานคณะกรรมการกำกับหลักทรัพย์และตลาดหลักทรัพย์แห่งประเทศไทย ทั้งนี้ คณะกรรมการตรวจสอบมีความเห็นว่าบริษัทมีระบบการควบคุมภายในเพียงพอและเหมาะสมกับขนาดของกิจการและสถานะปัจจุบัน

การบริหารความเสี่ยง

คณะกรรมการตรวจสอบได้มีการสอบทานความเสี่ยงของกระบวนการบริหารความเสี่ยงของบริษัทพร้อมทั้งให้ข้อเสนอแนะ เพื่อให้สามารถมั่นใจได้ว่าการบริหารความเสี่ยงของบริษัทมีระบบการควบคุมภายในที่เพียงพอเหมาะสมและสนับสนุนให้บรรลุเป้าหมายขององค์กรรายการที่เกี่ยวข้องกัน

คณะกรรมการตรวจสอบได้พิจารณาการเข้าทำรายการที่เกี่ยวข้องกันหรือรายการที่อาจมีความขัดแย้งทางผลประโยชน์เพื่อให้มั่นใจว่าการทำรายการดังกล่าวมีความเหมาะสม ผลเพื่อผลประโยชน์สูงสุดของบริษัท และเป็นไปตามกฎเกณฑ์ของตลาดหลักทรัพย์แห่งประเทศไทยและสำนักงานคณะกรรมการกำกับหลักทรัพย์และตลาดหลักทรัพย์ ตลอดจนมีการเปิดเผยข้อมูลที่ครบถ้วนและเพียงพอ

การกำกับดูแลกิจการและการป้องกันการทุจริตคอร์รัปชัน

คณะกรรมการตรวจสอบได้เน้นให้บริษัทมีการดำเนินงานที่เป็นไปตามหลักการกำกับดูแลกิจการที่ดี โดยคำนึงถึงผู้มีส่วนได้เสียที่เกี่ยวข้อง รวมทั้งสนับสนุนและส่งเสริมการต่อต้านการทุจริตและคอร์รัปชัน โดยมีช่องทางการแจ้งเบาะแสการกระทำผิดหรือข้อร้องเรียนที่สะดวกและเหมาะสม การดำเนินการภายหลังได้รับข้อร้องเรียนที่ปฏิบัติอย่างเป็นธรรมต่อทุกฝ่าย และมาตรการคุ้มครองโดยไม่เปิดเผยข้อมูลของผู้ร้องเรียน อีกทั้งคณะกรรมการตรวจสอบได้สอบทานนโยบายป้องกันการทุจริตและคอร์รัปชันให้สอดคล้องกับหลักเกณฑ์ที่เกี่ยวข้องและรูปแบบการดำเนินธุรกิจของบริษัท

การกำกับดูแลการปฏิบัติงาน

คณะกรรมการตรวจสอบได้สอบทานให้บริษัทและบริษัทย่อยมีการปฏิบัติตามกฎหมายว่าด้วยหลักทรัพย์และตลาดหลักทรัพย์ ข้อกำหนดของสำนักงานคณะกรรมการกำกับหลักทรัพย์และตลาดหลักทรัพย์แห่งประเทศไทย และกฎหมายที่เกี่ยวข้องกับธุรกิจของบริษัท ตลอดจนข้อบังคับ นโยบาย และจรรยาบรรณธุรกิจของบริษัทอย่างครบถ้วนและถูกต้อง โดยคณะกรรมการตรวจสอบไม่พบข้อบกพร่องที่ทำให้เชื่อว่ามีข้อบกพร่องเกี่ยวกับการไม่ปฏิบัติตาม และ/หรือ การปฏิบัติที่ขัดแย้งกับข้อกำหนด ระเบียบ และกฎหมายที่เกี่ยวข้อง

การกำกับดูแลผู้ตรวจสอบภายใน

คณะกรรมการตรวจสอบได้มีการกำกับดูแลการปฏิบัติงานของผู้ตรวจสอบภายใน โดยพิจารณาและอนุมัติแผนการตรวจสอบภายในประจำปี เพื่อให้มั่นใจว่ามีแผนการตรวจสอบประจำปีสอดคล้องและครอบคลุมระบบการควบคุมภายในของบริษัทและบริษัทย่อย ตลอดจนพิจารณาผลการตรวจสอบภายในและการติดตามให้เป็นไปตามแผนการตรวจสอบภายในประจำปี

การแต่งตั้งผู้สอบบัญชี

คณะกรรมการตรวจสอบพิจารณาคัดเลือกผู้สอบบัญชีของบริษัท โดยพิจารณาจากคุณสมบัติ ความเป็นอิสระของผู้สอบบัญชี ความเชี่ยวชาญ ประสบการณ์ ผลการปฏิบัติงาน ขอบเขตแนวทางการตรวจสอบ รวมทั้งความเหมาะสมของค่าตอบแทน จึงเสนอแนะต่อคณะกรรมการบริษัทให้นำเสนอที่ประชุมผู้ถือหุ้น โดยที่ประชุมสามัญผู้ถือหุ้นประจำปีอนุมัติแต่งตั้งผู้สอบบัญชีจากบริษัท สำนักงาน อีวาย จำกัด เป็นผู้สอบบัญชีของบริษัทและบริษัทย่อย นอกจากนี้ คณะกรรมการตรวจสอบได้เข้าร่วมประชุมกับผู้สอบบัญชีภายนอกโดยไม่มีฝ่ายจัดการเข้าร่วมประชุมด้วย 1 ครั้ง เพื่อพิจารณาแนวทางและแผนการสอบบัญชี

กฎบัตรคณะกรรมการตรวจสอบ

คณะกรรมการตรวจสอบได้มีการทบทวนกฎบัตรคณะกรรมการตรวจสอบให้สอดคล้องตามหลักเกณฑ์ที่เกี่ยวข้องและนโยบายการกำกับดูแลกิจการ

การประเมินผลการปฏิบัติงาน

คณะกรรมการตรวจสอบได้ทำการประเมินผลการปฏิบัติงานของตนเอง (แบบรายคณะ) ประจำปี และรายงานผลการประเมินตนเองต่อคณะกรรมการบริษัทพร้อมทั้งเปิดเผยในรายงานประจำปี (แบบ 56-1 One-Report) ของบริษัท

คณะกรรมการตรวจสอบได้ติดตามการดำเนินงานของบริษัทตามขอบเขตอำนาจ หน้าที่ ความรับผิดชอบที่ได้รับมอบหมาย โดยมีความเห็นว่าบริษัทได้จัดการทางการเงินอย่างถูกต้องในสาระสำคัญตามหลักการบัญชีที่รองรับโดยทั่วไปโดยเปิดเผยข้อมูลอย่างครบถ้วน เพียงพอ เชื่อถือได้ และทันเวลา มีการเปิดเผยข้อมูลรายการที่อาจมีความขัดแย้งทางผลประโยชน์หรือรายการที่เกี่ยวข้องกันอย่างเพียงพอ มีระบบควบคุมภายในและการบริหารความเสี่ยงที่เหมาะสมกับธุรกิจ มีการปฏิบัติตามกฎหมายที่เกี่ยวข้องอย่างถูกต้อง

8.3 สรุปผลการปฏิบัติหน้าที่ของคณะกรรมการชุดย่อยอื่น ๆ

8.3.1 - 8.3.2 การเข้าประชุมและผลการปฏิบัติหน้าที่ของคณะกรรมการชุดย่อยอื่น ๆ

การเข้าประชุมของคณะกรรมการสรรหาและพิจารณาค่าตอบแทน

การประชุมคณะกรรมการสรรหาและพิจารณาค่าตอบแทน (ครั้ง) : 3

รายชื่อกรรมการ	การเข้าประชุมของคณะกรรมการสรรหาและพิจารณาค่าตอบแทน			เข้าร่วมประชุมเฉลี่ย
	การเข้าประชุม (ครั้ง)	/	สิทธิในการประชุม (ครั้ง)	
1. นาย วิภูธ ตระกูลสุน (ประธานกรรมการชุดย่อย, กรรมการอิสระ)	3	/	3	3 / 3 (100.00%)
2. นางสาว ศรีรัตน์ ชูโชติถาวร (กรรมการชุดย่อย, กรรมการอิสระ)	3	/	3	3 / 3 (100.00%)
3. นาย ธนวัฒน์ เลิศวัฒนารักษ์ (กรรมการชุดย่อย, กรรมการอิสระ)	3	/	3	3 / 3 (100.00%)
4. นาย สมพงษ์ ชื่นกิตติยานนท์ (กรรมการชุดย่อย)	3	/	3	3 / 3 (100.00%)
5. นาย วรวิทย์ สีสกุลสิทธิ์ (กรรมการชุดย่อย)	3	/	3	3 / 3 (100.00%)
อัตราการเข้าร่วมประชุมเฉลี่ย				100.00%

ผลการปฏิบัติหน้าที่ของคณะกรรมการสรรหาและพิจารณาค่าตอบแทน

ในปี 2568 คณะกรรมการสรรหาและพิจารณาค่าตอบแทน ("คณะกรรมการสรรหา") มีการปฏิบัติหน้าที่ที่ครอบคลุมประเด็นสำคัญ ดังนี้ การสรรหากรรมการบริษัท

คณะกรรมการสรรหา ได้พิจารณาสรรหาบุคคลเป็นกรรมการบริษัทแทนกรรมการที่ถึงกำหนดออกตามวาระ โดยคำนึงถึงความรู้ ความสามารถ ประสบการณ์ ภาวะผู้นำ วิสัยทัศน์กว้างไกล รวมทั้งมีคุณธรรม จริยธรรม และความซื่อสัตย์สุจริต ตลอดจนสามารถอุทิศเวลาให้ได้อย่างเพียงพอในการทำหน้าที่เพื่อผลประโยชน์ของบริษัท นอกจากนี้ ยังคำนึงถึงความหลากหลายในโครงสร้างของคณะกรรมการ (Board Diversity) และตารางความรู้ความชำนาญของคณะกรรมการบริษัท (Board Skills Matrix) เพื่อกำหนดคุณสมบัติของกรรมการที่ต้องการสรรหา โดยพิจารณาจากทักษะจำเป็นที่ยังขาด รวมถึงคุณสมบัติที่เหมาะสมและสอดคล้องกับองค์ประกอบและโครงสร้างของกรรมการตามกลยุทธ์ในการดำเนินธุรกิจของบริษัท และอาจใช้ฐานข้อมูลกรรมการ (Director Pool) เป็นส่วนประกอบในการสรรหากรรมการใหม่ ซึ่งคณะกรรมการสรรหา โดยไม่รวมกรรมการผู้มีส่วนได้เสีย ได้ร่วมกันพิจารณาคุณสมบัติและความเหมาะสมต่าง ๆ ก่อนที่จะเสนอแนะให้คณะกรรมการพิจารณาและนำเสนอให้ผู้ถือหุ้นพิจารณาอนุมัติเลือกตั้งกรรมการซึ่งถึงกำหนดออกตามวาระทั้ง 3 ท่านกลับเข้าดำรงตำแหน่งกรรมการบริษัทต่อไปอีกวาระหนึ่ง

นอกจากนี้ ได้เปิดโอกาสให้ผู้ถือหุ้นเสนอชื่อบุคคลเข้ารับการพิจารณาเลือกตั้งเป็นกรรมการของบริษัทตามกระบวนการสรรหา เพื่อเสนอต่อที่ประชุมสามัญผู้ถือหุ้นเป็นการล่วงหน้าตามเงื่อนไขที่บริษัทกำหนด แต่ไม่มีผู้ถือหุ้นรายใดแจ้งความจำนงค์ในเรื่องดังกล่าว

ค่าตอบแทนกรรมการ

คณะกรรมการสรรหา ได้พิจารณาคำตอบแทนสำหรับกรรมการของบริษัทโดยคำนึงถึงกลยุทธ์และเป้าหมายระยะยาวของบริษัท ประสิทธิภาพ ภาระหน้าที่ ขอบเขต บทบาท และความรับผิดชอบ รวมถึงประโยชน์ที่บริษัทคาดว่าจะได้รับจากกรรมการแต่ละท่าน เมื่อเปรียบเทียบกับเกณฑ์มาตรฐานที่เป็นที่ยอมรับในอุตสาหกรรมเดียวกันแล้ว พบว่าคำตอบแทนกรรมการมีความเหมาะสม จึงเสนอแนะต่อคณะกรรมการบริษัทให้นำเสนอที่ประชุมผู้ถือหุ้นพิจารณาอนุมัติคำตอบแทนในอัตราเดิม ซึ่งได้รับการอนุมัติจากที่ประชุมสามัญผู้ถือหุ้นประจำปีเรียบร้อยแล้ว

คำตอบแทนประธานเจ้าหน้าที่บริหาร

คณะกรรมการสรรหา โดยไม่รวมกรรมการผู้มีส่วนได้เสียได้ร่วมกันให้ความเห็นชอบหลักเกณฑ์การประเมินผลการปฏิบัติงานและหลักเกณฑ์อัตราค่าตอบแทนของประธานเจ้าหน้าที่บริหาร โดยพิจารณาจากผลการประเมินผลการปฏิบัติงานของประธานเจ้าหน้าที่บริหารประจำปี 2568 ซึ่งมีคะแนนเฉลี่ยอยู่ในเกณฑ์ดีเยี่ยม

กฎบัตรคณะกรรมการสรรหาและพิจารณาคำตอบแทน

คณะกรรมการสรรหา ได้จัดให้มีการทบทวนกฎบัตรคณะกรรมการสรรหาและพิจารณาคำตอบแทนให้สอดคล้องตามหลักเกณฑ์ที่เกี่ยวข้องและนโยบายการกำกับดูแลกิจการ

การประเมินผลการปฏิบัติงาน

คณะกรรมการสรรหา ประเมินผลการปฏิบัติงานของตนเอง (แบบรายคณะ) ประจำปี และรายงานผลการประเมินต่อคณะกรรมการบริษัทพร้อมทั้งเปิดเผยในแบบ 56-1 (One report) ของบริษัท

คณะกรรมการสรรหา ได้ทำหน้าที่อย่างเป็นอิสระตามหลักการกำกับดูแลกิจการที่ดี เพื่อสร้างความมั่นใจให้แก่ผู้ถือหุ้นและผู้มีส่วนได้เสียทุกฝ่าย

9. การควบคุมภายในและรายการระหว่างกัน

9.1 การควบคุมภายใน

สรุปความเห็นของคณะกรรมการบริษัทเกี่ยวกับระบบการควบคุมภายในของบริษัท

คณะกรรมการบริษัทได้กำกับดูแลให้บริษัทมีระบบการบริหารความเสี่ยงและการควบคุมภายในที่จะทำให้บรรลุวัตถุประสงค์และสอดคล้องกับกลยุทธ์ของบริษัทอย่างมีประสิทธิภาพ อีกทั้งมีการปฏิบัติให้เป็นไปตามกฎหมายและเกณฑ์ที่เกี่ยวข้อง จึงได้มีการมอบหมายให้คณะกรรมการตรวจสอบมีอำนาจหน้าที่และความรับผิดชอบในการสอบทานให้บริษัทมีระบบควบคุมภายใน (Internal Control) และระบบการตรวจสอบภายใน (Internal Audit) ที่เหมาะสมและมีประสิทธิภาพ ทั้งนี้ คณะกรรมการบริษัทมีความเห็นว่าการควบคุมภายในด้านบัญชีของบริษัทมีความเพียงพอและสามารถทำให้ผู้สอบบัญชีแสดงความเห็นต่อการเงินของบริษัทได้ว่าถูกต้องตามควร

คณะกรรมการบริษัทยังได้เห็นชอบและรับรองรายงานของคณะกรรมการตรวจสอบในเรื่องระบบการควบคุมภายในของบริษัท ในด้านต่าง ๆ 5 องค์ประกอบ ได้แก่ การควบคุมภายในองค์กร การประเมินความเสี่ยง การควบคุมการปฏิบัติงาน ระบบสารสนเทศและการสื่อสาร ข้อมูล และระบบการติดตาม และสรุปว่าระบบการควบคุมภายในและระบบการบริหารความเสี่ยงของบริษัทมีความเพียงพอ โดยบริษัทได้จัดให้มีบุคลากรอย่างเพียงพอในการดำเนินการดังกล่าวอย่างมีประสิทธิภาพและไม่พบข้อบกพร่องที่เป็นสาระสำคัญ

ความเห็นของผู้ตรวจสอบภายใน

ความเห็นของผู้ตรวจสอบภายในเกี่ยวกับระบบควบคุมภายในของบริษัท

ผู้ตรวจสอบภายในได้เข้าปฏิบัติงานประเมินระบบควบคุมภายในของบริษัทโดยมีวัตถุประสงค์การตรวจสอบเพื่อประเมินในเบื้องต้นว่าบริษัทมีระบบการควบคุมภายในที่เพียงพอและเหมาะสม ช่วยให้การดำเนินงานของบริษัทและบริษัทย่อยสามารถบรรลุผลสำเร็จในวัตถุประสงค์ เป้าหมาย และ/หรือนโยบายที่กำหนดไว้อย่างมีประสิทธิภาพและมีประสิทธิภาพ มีการถือปฏิบัติตามกรอบของนโยบาย ข้อกำหนด และกระบวนการที่บริษัทกำหนด และ/หรืออยู่ภายใต้กฎหมายและข้อกำหนดที่เกี่ยวข้อง ตลอดจนรายงานข้อมูลทางการเงินและการดำเนินงาน เชื่อถือได้ ถูกต้อง โดยผู้ตรวจสอบภายในได้นำเสนอผลการตรวจสอบแก่คณะกรรมการตรวจสอบและคณะกรรมการบริษัท ซึ่งบริษัทได้นำข้อสังเกตและข้อเสนอแนะไปดำเนินการแก้ไขและปรับปรุงกระบวนการต่าง ๆ ให้สอดคล้องกับหลักการควบคุมภายในที่ต่อเนื่อง

9.1.1 ความเพียงพอและความเหมาะสมของระบบการควบคุมภายใน

ระบบการควบคุมภายในของบริษัท : The Committee of Sponsoring Organizations of the Treadway Commission (COSO)

The Committee of Sponsoring Organizations of the Treadway Commission (COSO)

คณะกรรมการบริษัทได้ให้ความสำคัญเกี่ยวกับการควบคุมภายในและการบริหารความเสี่ยง เพื่อดำเนินธุรกิจให้เจริญเติบโตอย่างยั่งยืนและเพิ่มมูลค่าให้กับผู้มีส่วนได้เสียของบริษัท จึงจัดให้มีระบบการควบคุมภายในและการบริหารความเสี่ยงที่เหมาะสมและมีประสิทธิภาพ ซึ่งรวมถึงการดูแลให้บริษัทมีการปฏิบัติตามข้อกำหนดและกฎหมายที่เกี่ยวข้อง การดูแลมิให้เกิดความขัดแย้งทางผลประโยชน์ การทำรายการเกี่ยวข้องกัน การติดตามควบคุมดูแลการดำเนินงานของบริษัท การปกป้องคุ้มครองทรัพย์สินไม่ให้รั่วไหล สูญหาย หรือจากการทุจริตประพฤติมิชอบ ตลอดจนการกำกับดูแลให้ข้อมูลในรายงานทางการเงินมีความถูกต้องและน่าเชื่อถือ

แนวทางที่ใช้ในการกำหนดระบบการควบคุมภายในและการบริหารความเสี่ยงตามแนวคิดของ COSO

การควบคุมภายในขององค์กร

คณะกรรมการบริษัทจัดให้มีระบบการบริหารจัดการและกำหนดโครงสร้างองค์กรที่ชัดเจนเหมาะสม เป็นอิสระ สามารถปฏิบัติงาน และสื่อสารข้อมูลกันได้อย่างมีประสิทธิภาพ มีการกำหนดเป้าหมายและนโยบายในการดำเนินการอย่างชัดเจน ตลอดจนกำหนดให้มีคู่มืออำนาจดำเนินงานและคู่มือการปฏิบัติงานอย่างเป็นลายลักษณ์อักษร เพื่อให้บริษัทประสบความสำเร็จตามเป้าหมายที่กำหนดไว้ มีการปฏิบัติงานเป็นไปอย่างมีประสิทธิภาพ มีความโปร่งใส เป็นธรรมต่อบริษัทและบุคคลภายนอก

การประเมินความเสี่ยง

คณะกรรมการบริษัทได้จัดให้มีคณะกรรมการบริหารความเสี่ยงและกำกับการปฏิบัติงาน ซึ่งมอบหมายให้ดำเนินการและช่วยสนับสนุนแต่ละหน่วยงาน เพื่อกำหนดแนวทางในการกำกับดูแล ป้องกัน และบริหารจัดการเพื่อลดผลกระทบของความเสี่ยงที่อาจเกิดขึ้นในการดำเนินธุรกิจที่ส่งผลให้ไม่บรรลุตามวัตถุประสงค์ที่กำหนดไว้ ซึ่งรวมถึงความเสี่ยงจากการทุจริตและคอร์รัปชัน โดยพิจารณาจัดระดับความเสี่ยง ซึ่งทำการประเมินความเสี่ยงทั้ง 2 ด้าน คือ ผลกระทบต่อความเสียหายที่จะเกิดเหตุการณ์นั้น (Impact) และโอกาสที่จะเกิดเหตุการณ์ ความเสี่ยง (Likelihood) ตลอดจนมีการตรวจสอบ การติดตามผล และการรายงานให้กับคณะกรรมการบริหาร คณะกรรมการตรวจสอบ และคณะกรรมการบริษัททราบเป็นระยะ ๆ

การควบคุมการปฏิบัติงาน

บริษัทได้มีการแบ่งแยกหน้าที่ความรับผิดชอบของแต่ละตำแหน่งงานอย่างชัดเจน รวมทั้งจัดให้มีนโยบาย คู่มืออำนาจดำเนินการ และแนวทางการปฏิบัติงานเป็นลายลักษณ์อักษร เพื่อให้มั่นใจได้ว่าการปฏิบัติงานเป็นไปอย่างถูกต้องและเหมาะสม

ระบบสารสนเทศและการสื่อสารข้อมูล

คณะกรรมการบริษัทได้ให้ความสำคัญต่อระบบสารสนเทศและการสื่อสารข้อมูล โดยจัดให้หน่วยงานเทคโนโลยีสารสนเทศคอยกำกับดูแลอย่างต่อเนื่อง เพื่อให้การสื่อสารและการปฏิบัติงานเป็นไปอย่างถูกต้อง เป็นปัจจุบัน รวมถึงกำหนดนโยบายวิธีการการป้องกันความปลอดภัยของระบบข้อมูลและอุปกรณ์ต่าง ๆ และจัดให้มีช่องทางในการสื่อสารภายในกับพนักงานภายในองค์กร (อีเมลและอินเทอร์เน็ต) ในการเผยแพร่ นโยบาย กฎระเบียบ และจรรยาบรรณธุรกิจ รวมถึงเอกสารและข่าวสารต่าง ๆ ได้อย่างทั่วถึง

ระบบการติดตาม

บริษัทจัดให้มีการประชุมคณะกรรมการบริษัทและคณะกรรมการตรวจสอบอย่างน้อยปีละ 4 ครั้ง (1 ครั้ง ทุก 3 เดือน) และมีการประชุมคณะกรรมการบริหารอย่างสม่ำเสมอ เพื่อวิเคราะห์ ประเมิน และสรุปผลการปฏิบัติงานว่าเป็นไปตามเป้าหมายที่บริษัทกำหนดไว้เพียงใด แล้วนำมาวางแผนและปรับปรุงแนวทางการปฏิบัติงาน พร้อมทั้งการติดตามการแก้ไขข้อบกพร่องที่เกิดขึ้น โดยมีการนำระบบการประเมินผลการปฏิบัติงานมาช่วยในการติดตามและประเมินผลการปฏิบัติงานว่าเป็นไปตามวัตถุประสงค์หรือเป้าหมายที่กำหนดไว้

บริษัทได้จัดให้มีช่องทางในการแจ้งเบาะแสการกระทำผิดหรือข้อร้องเรียน เพื่อให้พนักงานของบริษัทและบุคคลภายนอกมีกลไกในการรายงาน ร้องเรียน หรือแจ้งเบาะแส เมื่อทราบหรือพบเห็นการกระทำผิด หรือการทุจริตและคอร์รัปชัน หรือการไม่ปฏิบัติตามกฎหมาย ระเบียบ ข้อบังคับของบริษัท โดยปราศจากการถูกเลือกปฏิบัติ ถูกกระทำ หรือกลั่นแกล้ง ทั้งนี้ คณะกรรมการบริษัทได้พิจารณาแล้วเห็นว่าระบบการควบคุมภายในและการบริหารความเสี่ยงของบริษัทมีความเพียงพอ เหมาะสม เป็นไปอย่างมีประสิทธิภาพ และไม่พบข้อบกพร่องที่เป็นนัยสำคัญต่อระบบการควบคุมภายในและการบริหารความเสี่ยง

9.1.2 ข้อบกพร่องเกี่ยวกับระบบควบคุมภายใน

	2566	2567	2568
จำนวนข้อบกพร่องเกี่ยวกับระบบควบคุมภายในรวม (กรณี)	0	0	0

9.1.3 ความเห็นของคณะกรรมการตรวจสอบและข้อสังเกตจากผู้สอบบัญชีเกี่ยวกับการควบคุมภายใน

คณะกรรมการตรวจสอบมีความเห็นเกี่ยวกับระบบการควบคุมภายในของบริษัทเช่นเดียวกันกับคณะกรรมการบริษัท

คณะกรรมการตรวจสอบมีความเห็นเกี่ยวกับการควบคุมภายใน : ไม่มี

ต่างจากความเห็นของคณะกรรมการบริษัทหรือไม่

ผู้สอบบัญชีมีข้อสังเกตเกี่ยวกับการควบคุมภายในของบริษัทหรือไม่ : ไม่มี

9.1.4 ความเห็นของคณะกรรมการตรวจสอบต่อการดำรงตำแหน่งหัวหน้างานตรวจสอบภายใน

หัวหน้างานตรวจสอบภายใน : บริการจากหน่วยงานภายนอก (Outsource)

ฝ่ายตรวจสอบภายในเป็นหน่วยงานที่มีความเป็นอิสระและรายงานโดยตรงต่อคณะกรรมการตรวจสอบ รวมทั้งทำหน้าที่ในการสนับสนุนการทำงานของคณะกรรมการตรวจสอบและคณะกรรมการบริษัท โดยทำการประเมินความเพียงพอและความเหมาะสมของระบบควบคุมภายในของบริษัทและบริษัทย่อย รวมถึงติดตามและดูแลให้ฝ่ายต่าง ๆ ดำเนินการแก้ไขและปรับปรุงจุดบกพร่องด้านระบบควบคุมภายในที่ตรวจพบ เพื่อให้มั่นใจได้ว่าระบบการควบคุมภายในที่วางไว้มีความเหมาะสม เพียงพอ และมีประสิทธิภาพ คณะกรรมการตรวจสอบได้แต่งตั้ง

บริษัท ออนเนอร์ ออดิท แอนด์ แอดไวซอรี จำกัด ซึ่งเป็นบริษัทผู้ให้บริการตรวจสอบภายใน (Outsource) ให้ทำหน้าที่เป็นผู้ตรวจสอบภายในของบริษัทและบริษัทย่อย โดยมีนางสาวปิยมาศ เรืองแสงรอบ กรรมการบริหาร ดำรงตำแหน่งหัวหน้าผู้ตรวจสอบภายใน เนื่องจากมีความเป็นอิสระและได้รับการยอมรับในหลักสูตรที่เกี่ยวข้องในการปฏิบัติงานการตรวจสอบภายในอย่างต่อเนื่อง อีกทั้งมีประสบการณ์ด้านการตรวจสอบซึ่งสามารถนำมาประยุกต์ใช้ในการปฏิบัติงานได้เป็นอย่างดี ตลอดจนมีความเข้าใจในกระบวนการและวิธีการปฏิบัติงานของแต่ละกิจกรรมแต่ละหน่วยงาน เมื่อคณะกรรมการตรวจสอบพิจารณาคุณสมบัติแล้วเห็นว่ามีความเหมาะสมที่จะสามารถปฏิบัติหน้าที่ดังกล่าวได้อย่างเหมาะสมเพียงพอและมีประสิทธิภาพ และมอบหมายให้เลขานุการบริษัทเป็นผู้ประสานงานกับบริษัท ออนเนอร์ ออดิท แอนด์ แอดไวซอรี จำกัด ทั้งนี้ ประวัติของนางสาวปิยมาศ เรืองแสงรอบ ปรากฏภายใต้ "เอกสารแนบ 3"

9.1.5 การแต่งตั้ง ถอดถอน และโยกย้ายผู้ดำรงตำแหน่งหัวหน้างานตรวจสอบภายใน

การแต่งตั้ง ถอดถอน และโยกย้าย : มี

หัวหน้างานตรวจสอบภายใน

ต้องได้รับอนุมัติจากคณะกรรมการตรวจสอบหรือไม่

การพิจารณาและอนุมัติ แต่งตั้ง ถอดถอน โยกย้ายผู้ดำรงตำแหน่งหัวหน้าผู้ตรวจสอบภายในของบริษัทจะต้องผ่านการอนุมัติหรือได้รับความเห็นชอบจากคณะกรรมการตรวจสอบ ซึ่งเป็นหนึ่งในหน้าที่รับผิดชอบของคณะกรรมการตรวจสอบตามที่ระบุไว้ในกฎบัตร

9.2 รายการระหว่างกัน

ในปี 2566-2568 บริษัทมีการทำรายการกับบุคคลที่อาจมีความขัดแย้งทางผลประโยชน์ ซึ่งรายการระหว่างกันที่เกิดขึ้นนั้นเป็นการทำรายการกับกรรมการ และ/หรือผู้บริหาร และ/หรือผู้ถือหุ้นใหญ่ และบริษัทที่เกี่ยวข้องกันซึ่งมีบุคคลที่มีความขัดแย้งเป็นกรรมการ และ/หรือผู้บริหาร และ/หรือผู้ถือหุ้นใหญ่ของบริษัท

รายการระหว่างกัน

บริษัทมีการทำรายการระหว่างกันหรือไม่ : มี

9.2.1 - 9.2.2 ชื่อกลุ่มบุคคลที่อาจมีความขัดแย้ง ลักษณะความสัมพันธ์ และข้อมูลรายการระหว่างกัน

บุคคล/นิติบุคคลที่อาจมีความขัดแย้ง

ชื่อบุคคลหรือนิติบุคคล /ลักษณะการประกอบธุรกิจ	ลักษณะความสัมพันธ์	ข้อมูล ณ วันที่
บริษัท สาธร ซิกซ์ทีน จำกัด ให้เช่าอสังหาริมทรัพย์	1. นายสมพงษ์ ชื่นกิตติยานนท์ กรรมการและผู้ถือหุ้นรายใหญ่ 2. นายวรวิทย์ สีสกุลสิทธิ์ กรรมการและผู้ถือหุ้นรายใหญ่ 3. นายนพดล สันธนะพานิช กรรมการและผู้ถือหุ้น	31 ธ.ค. 2568

รายละเอียดรายการระหว่างกัน

รายการระหว่างกัน	มูลค่ารายการสิ้นสุดรอบปีบัญชี (ล้านบาท)		
	2566	2567	2568
บริษัท สาร ชิกซ์ทีน จำกัด			
รายการที่ 1 <u>ลักษณะรายการ</u> การเช่าพื้นที่สำนักงาน <u>รายละเอียด</u> อัตราค่าเช่าพื้นที่สำนักงานคิดเป็นจำนวนเงิน 1.63 ล้านบาท (ในปี 2566 และ 2567) และ 1.91 ล้านบาท (ในปี 2568) ทั้งนี้ อัตราดังกล่าวยังไม่รวมเงินประกันการเช่าจำนวน 3 เดือน และภาษีโรงเรือนตามพิกต์อัตราที่กรุงเทพมหานคร กำหนด <u>ความจำเป็น/ความสมเหตุสมผล</u> บริษัททำสัญญาเช่าพื้นที่สำนักงาน ซึ่งเป็นกรรมสิทธิ์ของ บริษัท สาร ชิกซ์ทีน จำกัด รวมพื้นที่เช่า 227 ตารางเมตร เพื่อใช้สำหรับประกอบการสำนักงาน มีกำหนดระยะเวลาการเช่า 60 เดือน เริ่มตั้งแต่วันที่ 1 มกราคม 2568 ถึง 31 ธันวาคม 2572 ในอัตราค่าเช่าเท่ากับ 700 บาทต่อตารางเมตร ต่อเดือน ซึ่งรวมเป็นค่าเช่าเท่ากับ 158,900 บาทต่อเดือน ซึ่งอัตราค่าเช่าดังกล่าว เป็นอัตราที่ใกล้เคียงกับอัตราค่าเช่าในพื้นที่บริเวณใกล้เคียงซึ่งเท่ากับ 700 บาทต่อตารางเมตรต่อเดือน นอกจากนี้สัญญาเช่าได้ระบุให้ผู้เช่า (บริษัท) เป็นผู้รับผิดชอบชำระค่าสาธารณูปโภคและค่าบริการอื่น ๆ ให้แก่นิติบุคคล อาคารชุดสาธรธานี และการไฟฟ้านครหลวงโดยตรง หากผู้เช่ามีความประสงค์จะเช่าสถานที่เช่าต่อไป ต้องแจ้งความประสงค์ดังกล่าวไปยังผู้ให้เช่าล่วงหน้าเป็นลายลักษณ์อักษรภายใน 90 วันก่อนวันสิ้นสุดอายุของสัญญานี้ โดยทั้งสองฝ่ายจะมีการตกลงอัตราค่าเช่าใหม่ <u>ความเห็นของคณะกรรมการตรวจสอบ</u> รายการดังกล่าวมีความสมเหตุสมผล และเป็นไปเพื่อประโยชน์ของการดำเนินธุรกิจของบริษัท นอกจากนี้อัตราค่าเช่าและเงื่อนไขในสัญญามีความเหมาะสม และเป็นไปตามลักษณะการดำเนินธุรกิจทั่วไป	1.63	1.63	1.91

9.2.3 นโยบายและแนวโน้มนำการทำรายการระหว่างกันในอนาคตรวมทั้งการปฏิบัติตามข้อผูกพันที่บริษัทให้ไว้ในหนังสือชี้ชวน มาตรการและขั้นตอนการอนุมัติรายการระหว่างกันหรือรายการที่เกี่ยวข้องกัน

คณะกรรมการบริษัทได้พิจารณาอนุมัติหลักการเกี่ยวกับข้อตกลงทางการค้าที่มีเงื่อนไขการค้าโดยทั่วไปในการทำธุรกรรมระหว่างบริษัทกับบริษัทหรือกับบุคคลที่มีความเกี่ยวข้อง บุคคลที่อาจมีความขัดแย้งทางผลประโยชน์ มีส่วนได้ส่วนเสียหรืออาจมีความขัดแย้งทางผลประโยชน์ในอนาคต โดยได้อนุมัติในหลักการให้ฝ่ายจัดการสามารถอนุมัติการทำธุรกรรมดังกล่าวได้ หากธุรกรรมนั้นมีข้อตกลงทางการค้าในลักษณะเดียวกับที่วิญญูชนจะพึงกระทำกับคู่สัญญาทั่วไปในสถานการณ์เดียวกัน ด้วยอำนาจต่อรองทางการค้าที่ปราศจากอิทธิพลในการที่ตนมีสถานะเป็นกรรมการ ผู้บริหาร หรือบุคคลที่มีความเกี่ยวข้อง รายการระหว่างกันได้กระทำอย่างยุติธรรมตามราคาตลาด และเป็นไปตามปกติธุรกิจการค้า ทั้งนี้ ฝ่ายบริหารของบริษัทสามารถดำเนินการได้ตามปกติภายใต้หลักการที่คณะกรรมการบริษัทได้พิจารณาอนุมัติ และจัดทำรายการสรุปการทำธุรกรรมดังกล่าวที่เกิดขึ้นในช่วงเวลาที่ผ่านมา เพื่อรายงานในการประชุมของคณะกรรมการตรวจสอบทุกไตรมาสหรือตามความประสงค์ของคณะกรรมการบริษัท

สำหรับในกรณีที่มียาการระหว่างกันไม่เป็นรายการทางการค้าปกติ บริษัทจะจัดให้ความเห็นโดยคณะกรรมการตรวจสอบเกี่ยวกับความจำเป็นและความเหมาะสมของรายการนั้น ในกรณีที่คณะกรรมการตรวจสอบไม่มีความชำนาญในการพิจารณารายการระหว่างกันที่อาจเกิดขึ้น บริษัทจะพิจารณาให้ผู้ประเมินราคาอิสระ ผู้เชี่ยวชาญอิสระเฉพาะด้าน หรือผู้ตรวจสอบบัญชีเป็นผู้ให้ความเห็นเกี่ยวกับรายการระหว่างกันดังกล่าวต่อคณะกรรมการตรวจสอบเพื่อให้คณะกรรมการตรวจสอบใช้ในการประกอบการตัดสินใจและให้ความเห็นต่อคณะกรรมการบริษัทหรือผู้ถือหุ้นตามแต่กรณี เพื่้อนุมัติรายการดังกล่าวก่อนการเข้าทำรายการ ทั้งนี้ บริษัทจะเปิดเผยรายการระหว่างกันไว้ในหมายเหตุประกอบงบการเงินที่ได้รับการตรวจสอบจากผู้สอบบัญชีของบริษัท และบริษัทจะเปิดเผยรายการระหว่างกันดังกล่าวไว้ในรายงานประจำปี (แบบ 56-1 One Report) ตามหลักเกณฑ์และกฎหมายว่าด้วยหลักทรัพย์และตลาดหลักทรัพย์ ทั้งนี้ การพิจารณาอนุมัติการทำรายการระหว่างกันดังกล่าวต้องปฏิบัติให้เป็นไปตามกฎหมายว่าด้วยหลักทรัพย์และตลาดหลักทรัพย์ ข้อบังคับ ประกาศ คำสั่ง หรือข้อกำหนดของตลาดหลักทรัพย์แห่งประเทศไทย ซึ่งผู้ที่มีความขัดแย้งหรือมีส่วนได้เสียในการทำรายการระหว่างกันจะไม่มีสิทธิออกเสียงลงมติในการทำรายการระหว่างกันนั้น

๑

แนวโน้มในการทำรายการเกี่ยวโยงกันในอนาคต

คณะกรรมการได้กำหนดนโยบายการเข้าทำรายการระหว่างกันไว้ในอนาคต หากบริษัทมีความจำเป็นต้องทำรายการระหว่างกันกับบุคคลที่อาจมีความขัดแย้งทางผลประโยชน์กับบริษัท บริษัทจะกำหนดเงื่อนไขต่าง ๆ ให้เป็นไปตามลักษณะการค้าและการดำเนินการค้าปกติ และเป็นราคาตลาดซึ่งสามารถอ้างอิงเปรียบเทียบได้กับเงื่อนไขหรือราคาที่เกิดขึ้นกับธุรกิจประเภทเดียวกันกับที่บริษัทกระทำกับบุคคลภายนอก ทั้งนี้ บริษัทจะให้คณะกรรมการตรวจสอบเป็นผู้ให้ความเห็นเกี่ยวกับราคา อัตราค่าตอบแทน รวมทั้งความจำเป็นและความเหมาะสมของรายการระหว่างกันดังกล่าว ในกรณีที่คณะกรรมการตรวจสอบไม่มีความชำนาญในการพิจารณารายการระหว่างกันที่อาจเกิดขึ้น บริษัทจะพิจารณาให้ผู้ประเมินราคาอิสระ ผู้เชี่ยวชาญอิสระเฉพาะด้านหรือผู้สอบบัญชีของบริษัทเป็นผู้ให้ความเห็นเกี่ยวกับการทำรายการระหว่างกันดังกล่าว เพื่อให้คณะกรรมการตรวจสอบใช้ในการประกอบการตัดสินใจและให้ความเห็นต่อคณะกรรมการบริษัทหรือผู้ถือหุ้นตามแต่กรณี ทั้งนี้ บริษัทจะเปิดเผยรายการระหว่างกันไว้ในหมายเหตุประกอบงบการเงินที่ได้รับการตรวจสอบจากผู้สอบบัญชีของบริษัท และบริษัทจะเปิดเผยรายการระหว่างกันดังกล่าวไว้ในรายงานประจำปี (แบบ 56-1 One Report) ตามหลักเกณฑ์และกฎหมายว่าด้วยหลักทรัพย์และตลาดหลักทรัพย์ ข้อบังคับ ประกาศ คำสั่ง หรือข้อกำหนดของตลาดหลักทรัพย์แห่งประเทศไทย

สำหรับรายการระหว่างกันที่อาจเกิดขึ้นในอนาคตนั้น กรรมการจะต้องปฏิบัติตามระเบียบต่าง ๆ ที่ได้กำหนดขึ้น และกรรมการจะต้องไม่อนุมัติรายการใด ๆ ที่ตนหรือบุคคลที่อาจมีความขัดแย้งทางผลประโยชน์ในลักษณะอื่นใดกับบริษัท และจะต้องเปิดเผยรายการดังกล่าวต่อคณะกรรมการบริษัทเพื่อให้คณะกรรมการบริษัทพิจารณา ซึ่งบริษัทจะต้องปฏิบัติให้เป็นไปตามกฎหมายว่าด้วยหลักทรัพย์และตลาดหลักทรัพย์ ข้อบังคับ ประกาศ คำสั่ง หรือข้อกำหนดของตลาดหลักทรัพย์แห่งประเทศไทย รวมตลอดถึงการปฏิบัติตามข้อกำหนดที่เกี่ยวกับการเปิดเผยข้อมูลการทำรายการเกี่ยวโยงกัน การได้มาหรือจำหน่ายไปซึ่งทรัพย์สิน และมาตรฐานบัญชีโดยเคร่งครัด นอกจากนี้ บริษัทจะไม่ทำรายการระหว่างกันกับบริษัทที่เกี่ยวข้องที่ไม่ใช่การดำเนินธุรกิจตามปกติของบริษัท

อย่างไรก็ตาม สำหรับรายการระหว่างกันที่เป็นการกู้ยืมเงินระยะสั้นจากกรรมการของบริษัทนั้น บริษัทมีนโยบายที่จะไม่พึ่งพิงเงินกู้ยืมจากกรรมการบริษัท เนื่องจากบริษัทมีนโยบายจะจัดหาแหล่งเงินทุนของบริษัทเอง

มาตรการคุ้มครองผู้ลงทุน

มาตรการคุ้มครองผู้ลงทุน

เพื่อเป็นการคุ้มครองผู้ลงทุนในอนาคต หากมีรายการระหว่างกันของบริษัทเกิดขึ้นกับบุคคลที่อาจมีความขัดแย้งทางผลประโยชน์ มีส่วนได้ส่วนเสีย หรืออาจมีความขัดแย้งทางผลประโยชน์ในอนาคต บริษัทจะจัดให้นำเสนอรายการดังกล่าวผ่านที่ประชุมคณะกรรมการที่มีกรรมการตรวจสอบเข้าร่วมประชุม (ยกเว้น การทำธุรกรรมรายการระหว่างกันที่มีข้อตกลงทางการค้าที่มีเงื่อนไขการค้าโดยทั่วไป) ทั้งนี้ เพื่อดูแลให้รายการระหว่างกันเป็นไปอย่างยุติธรรมและมีนโยบายการกำหนดราคาที่เหมาะสม โดยคณะกรรมการบริษัทจะต้องปฏิบัติหน้าที่ให้เป็นไปตามกฎหมายว่าด้วยหลักทรัพย์และตลาดหลักทรัพย์ ข้อบังคับ ประกาศ และข้อกำหนดของตลาดหลักทรัพย์แห่งประเทศไทย รวมถึงข้อกำหนดเกี่ยวกับการเปิดเผยข้อมูลการทำรายการที่เกี่ยวโยงกัน และการได้มาหรือจำหน่ายไปซึ่งทรัพย์สินที่สำคัญของบริษัทจดทะเบียนโดยเคร่งครัด

9.2.4 ข้อมูลเกี่ยวกับทรัพย์สินที่มีการประเมินราคาและราคาประเมินประกอบการทำรายการระหว่างกัน

สามารถดูรายละเอียดได้ที่เอกสารแนบ 4 ทรัพย์สินที่ใช้ในการประกอบธุรกิจและรายละเอียดเกี่ยวกับรายการประเมินราคาทรัพย์สิน

ส่วนที่ 3 งบการเงิน

รายงานความรับผิดชอบของคณะกรรมการต่อรายงานทางการเงิน

คณะกรรมการบริษัทตระหนักถึงหน้าที่และความรับผิดชอบในฐานะกรรมการของบริษัทจดทะเบียนในตลาดหลักทรัพย์แห่งประเทศไทยในการกำกับดูแลให้รายงานทางการเงินประจำปีบัญชี 2568 ของบริษัทที่จัดทำขึ้น มีข้อมูลทางบัญชีที่ถูกต้อง ครบถ้วนในสาระสำคัญ โปร่งใส อย่างเพียงพอที่จะดำรงรักษาไว้ซึ่งทรัพย์สินของบริษัท ป้องกันการทุจริตและการดำเนินการที่ผิดปกติ รวมทั้งได้ถือปฏิบัติตามมาตรฐานการบัญชีที่เหมาะสมและถือปฏิบัติอย่างสม่ำเสมอ ตลอดจนมีการพิจารณาถึงความเสี่ยงและผลกระทบรอบคอบในการจัดการทางการเงินของบริษัท รวมถึงข้อมูลสารสนเทศทางการเงินที่ปรากฏในรายงานประจำปี (แบบ 56-1 One Report) ปีบัญชี 2568 ของบริษัท

ดังนั้น เพื่อให้ผู้มีส่วนได้เสียเกิดความเชื่อมั่นต่อรายงานทางการเงินของบริษัท คณะกรรมการบริษัท จึงได้แต่งตั้งคณะกรรมการตรวจสอบ ประกอบด้วยกรรมการอิสระผู้ซึ่งมีคุณสมบัติครบถ้วนตามข้อกำหนดของตลาดหลักทรัพย์แห่งประเทศไทยทำหน้าที่สอบทานให้บริษัทมีการรายงานทางการเงินและการดำเนินงานอย่างถูกต้องเพียงพอ มีการเปิดเผยข้อมูลรายการที่เกี่ยวข้องกันหรือรายการที่อาจมีความขัดแย้งทางผลประโยชน์ให้มีความโปร่งใส ถูกต้อง และครบถ้วน รวมทั้งให้มีความเพียงพอของการบริหารความเสี่ยง การควบคุมภายใน การตรวจสอบภายใน และการกำกับดูแลของบริษัทที่เหมาะสมและมีประสิทธิผล ตลอดจนมีความครบถ้วนเพียงพอ และเหมาะสมของกระบวนการติดตามการปฏิบัติตามกฎหมาย ระเบียบ ข้อบังคับ นโยบายต่าง ๆ ที่เกี่ยวข้อง และข้อกำหนดของตลาดหลักทรัพย์แห่งประเทศไทย

คณะกรรมการบริษัทมีความเห็นว่าการเงินของบริษัทประจำปีบัญชี 2568 สิ้นสุดวันที่ 31 ธันวาคม 2568 ที่คณะกรรมการตรวจสอบได้สอบทานร่วมกับฝ่ายบริหารและผู้สอบบัญชีได้แสดงฐานะการเงิน ผลการดำเนินงาน และกระแสเงินสดถูกต้อง ครบถ้วน เชื่อถือได้ สมเหตุสมผล ถือปฏิบัติตามมาตรฐานการบัญชีที่รับรองโดยทั่วไป มีการใช้นโยบายบัญชีที่เหมาะสมและถือปฏิบัติอย่างสม่ำเสมอ เปิดเผยข้อมูลอย่างโปร่งใส เพียงพอ และปฏิบัติตามกฎหมาย และกฎระเบียบที่เกี่ยวข้อง



นายสมพงษ์ ชื่นกิตติยานนท์

กรรมการ และ
ประธานเจ้าหน้าที่บริหาร



นายวรวิทย์ สิลกุลสิทธิ์

กรรมการ และ
ประธานเจ้าหน้าที่ด้านการเงินและทรัพยากรมนุษย์

รายงานของผู้สอบบัญชีอนุญาติ

บริษัท บิสซิเนสอะไลमेंท์ จำกัด (มหาชน) และบริษัทย่อย
รายงาน และ งบการเงินรวมและงบการเงินเฉพาะกิจการ
31 ธันวาคม 2568

รายงานของผู้สอบบัญชีรับอนุญาต

เสนอต่อผู้ถือหุ้นของบริษัท บิสซิเนสอะไลमेंท์ จำกัด (มหาชน)

ความเห็น

ข้าพเจ้าได้ตรวจสอบงบการเงินรวมของบริษัท บิสซิเนสอะไลमेंท์ จำกัด (มหาชน) และบริษัทย่อย (กลุ่มบริษัท) ซึ่งประกอบด้วยงบฐานะการเงินรวม ณ วันที่ 31 ธันวาคม 2568 งบกำไรขาดทุนเบ็ดเสร็จรวม งบการเปลี่ยนแปลง ส่วนของผู้ถือหุ้นรวมและงบกระแสเงินสดรวมสำหรับปีสิ้นสุดวันเดียวกัน และหมายเหตุประกอบงบการเงินรวม รวมถึงหมายเหตุข้อมูลนโยบายการบัญชีที่มีสาระสำคัญ และได้ตรวจสอบงบการเงินเฉพาะกิจการของบริษัท บิสซิเนสอะไลमेंท์ จำกัด (มหาชน) ด้วยเช่นกัน (รวมเรียกว่า “งบการเงิน”)

ข้าพเจ้าเห็นว่า งบการเงินข้างต้นนี้แสดงฐานะการเงิน ณ วันที่ 31 ธันวาคม 2568 ผลการดำเนินงานและกระแสเงินสด สำหรับปีสิ้นสุดวันเดียวกันของบริษัท บิสซิเนสอะไลमेंท์ จำกัด (มหาชน) และบริษัทย่อย และเฉพาะของบริษัท บิสซิเนสอะไลमेंท์ จำกัด (มหาชน) โดยถูกต้องตามที่ควรในสาระสำคัญตามมาตรฐานการรายงานทางการเงิน

เกณฑ์ในการแสดงความเห็น

ข้าพเจ้าได้ปฏิบัติงานตรวจสอบตามมาตรฐานการสอบบัญชี ความรับผิดชอบของข้าพเจ้าได้กล่าวไว้ในวรรค ความรับผิดชอบของผู้สอบบัญชีต่อการตรวจสอบงบการเงินในรายงานของข้าพเจ้า ข้าพเจ้ามีความเป็นอิสระจาก กลุ่มบริษัทตามประมวลจรรยาบรรณของผู้ประกอบวิชาชีพบัญชี รวมถึงมาตรฐานเรื่องความเป็นอิสระ ที่กำหนด โดยสภาวิชาชีพบัญชี (ประมวลจรรยาบรรณของผู้ประกอบวิชาชีพบัญชี) ในส่วนที่เกี่ยวข้องกับการตรวจสอบ งบการเงิน และข้าพเจ้าได้ปฏิบัติตามความรับผิดชอบด้านจรรยาบรรณอื่น ๆ ตามประมวลจรรยาบรรณของ ผู้ประกอบวิชาชีพบัญชี ข้าพเจ้าเชื่อว่าหลักฐานการสอบบัญชีที่ข้าพเจ้าได้รับเพียงพอและเหมาะสมเพื่อใช้เป็น เกณฑ์ในการแสดงความเห็นของข้าพเจ้า

เรื่องสำคัญในการตรวจสอบ

เรื่องสำคัญในการตรวจสอบคือเรื่องต่าง ๆ ที่มีนัยสำคัญที่สุดตามดุลยพินิจของผู้ประกอบวิชาชีพของข้าพเจ้า ในการตรวจสอบงบการเงินสำหรับงวดปัจจุบัน ข้าพเจ้าได้นำเรื่องเหล่านี้มาพิจารณาในบริบทของการตรวจสอบ งบการเงินโดยรวมและในการแสดงความเห็นของข้าพเจ้า ทั้งนี้ ข้าพเจ้าไม่ได้แสดงความเห็นแยกต่างหากสำหรับ เรื่องเหล่านี้

ข้าพเจ้าได้ปฏิบัติงานตามความรับผิดชอบที่ได้กล่าวไว้ในวรรคความรับผิดชอบของผู้สอบบัญชีต่อการตรวจสอบงบการเงินในรายงานของข้าพเจ้า ซึ่งได้รวมความรับผิดชอบที่เกี่ยวกับเรื่องเหล่านี้ด้วย การปฏิบัติงานของข้าพเจ้าได้รวมวิธีการตรวจสอบที่ออกแบบมาเพื่อตอบสนองต่อการประเมินความเสี่ยงจากการแสดงข้อมูลที่ขัดต่อข้อเท็จจริงอันเป็นสาระสำคัญในงบการเงิน ผลของวิธีการตรวจสอบของข้าพเจ้า ซึ่งได้รวมวิธีการตรวจสอบสำหรับเรื่องเหล่านี้ด้วยได้ใช้เป็นเกณฑ์ในการแสดงความเห็นของข้าพเจ้าต่องบการเงินโดยรวม

เรื่องสำคัญในการตรวจสอบ พร้อมวิธีการตรวจสอบมีดังต่อไปนี้

การรับรู้รายได้จากการขายและบริการ

ตามที่กล่าวไว้ในหมายเหตุประกอบงบการเงินข้อ 4.1 เรื่องนโยบายการบัญชีเกี่ยวกับรายได้จากสัญญาที่ทำกับลูกค้าและหมายเหตุประกอบงบการเงินข้อ 5.1 และข้อ 25 เรื่องรายได้จากสัญญาที่ทำกับลูกค้า รายได้จากการขายและบริการเป็นรายการบัญชีที่มีสาระสำคัญและส่งผลกระทบโดยตรงต่อกำไรขาดทุนของกลุ่มบริษัทโดยคิดเป็นร้อยละ 93 ของรายได้ของกลุ่มกิจการ ประกอบกับกลุ่มบริษัทมีสัญญากับลูกค้าจำนวนมากและเงื่อนไขที่ระบุไว้ในสัญญาที่ทำกับลูกค้ามีความหลากหลาย ทำให้รายการขายและบริการของกลุ่มบริษัทมีเงื่อนไขในการรับรู้รายได้ที่แตกต่างกัน ดังนั้นจึงมีความเสี่ยงเกี่ยวกับมูลค่าและระยะเวลาในการรับรู้รายได้ของกลุ่มบริษัท

ข้าพเจ้าได้ตรวจสอบการรับรู้รายได้จากการขายและบริการของกลุ่มบริษัทโดยใช้วิธีการตรวจสอบที่สำคัญดังนี้

- ทำความเข้าใจระบบการควบคุมภายในของกลุ่มบริษัทที่เกี่ยวข้องกับการบันทึกบัญชีรายได้จากการขายและบริการโดยการสอบถามผู้รับผิดชอบ ทดสอบระบบดังกล่าวโดยการเลือกตัวอย่างมาสุ่มทดสอบการปฏิบัติตามการควบคุมที่กลุ่มบริษัทออกแบบไว้
- สุ่มตัวอย่างสัญญาขายและบริการเพื่อตรวจสอบการรับรู้รายได้ว่าเป็นไปตามเงื่อนไขที่ระบุไว้ในสัญญาขายและบริการของกลุ่มบริษัท และสอดคล้องกับนโยบายการรับรู้รายได้ของกลุ่มบริษัท
- สุ่มตรวจสอบเอกสารประกอบรายการขายและบริการที่เกิดขึ้นในระหว่างปีและช่วงใกล้สิ้นรอบระยะเวลาบัญชี
- สอบทานใบลดหนี้ที่กลุ่มบริษัทออกภายหลังวันสิ้นรอบระยะเวลาบัญชี
- วิเคราะห์เปรียบเทียบข้อมูลบัญชีรายได้แบบแยกย่อย เพื่อตรวจสอบความผิดปกติที่อาจเกิดขึ้นของรายการขายและบริการตลอดรอบระยะเวลาบัญชี โดยเฉพาะรายการบัญชีที่ทำผ่านใบสำคัญทั่วไป

ข้อมูลอื่น

ผู้บริหารเป็นผู้รับผิดชอบต่อข้อมูลอื่น ซึ่งรวมถึงข้อมูลที่รวมอยู่ในรายงานประจำปีของกลุ่มบริษัท (แต่ไม่รวมถึงงบการเงินและรายงานของผู้สอบบัญชีที่แสดงอยู่ในรายงานนั้น) ซึ่งคาดว่าจะถูกจัดเตรียมให้กับข้าพเจ้าภายหลังวันที่ในรายงานของผู้สอบบัญชีนี้

ความเห็นของข้าพเจ้าต้องการเงินไม่ครอบคลุมถึงข้อมูลอื่นและข้าพเจ้าไม่ได้ให้ข้อสรุปในลักษณะการให้ความเชื่อมั่นในรูปแบบใด ๆ ต่อข้อมูลอื่นนั้น

ความรับผิดชอบของข้าพเจ้าที่เกี่ยวข้องกับการตรวจสอบงบการเงินคือ การอ่านและพิจารณาว่าข้อมูลอื่นนั้นมีความขัดแย้งที่มีสาระสำคัญกับงบการเงินหรือกับความรู้ที่ได้รับจากการตรวจสอบของข้าพเจ้าหรือไม่ หรือปรากฏว่าข้อมูลอื่นแสดงขัดต่อข้อเท็จจริงอันเป็นสาระสำคัญหรือไม่

เมื่อข้าพเจ้าได้อ่านรายงานประจำปีของกลุ่มบริษัทตามที่กล่าวข้างต้นแล้ว และหากสรุปได้ว่าการแสดงข้อมูลที่ขัดต่อข้อเท็จจริงอันเป็นสาระสำคัญ ข้าพเจ้าจะสื่อสารเรื่องดังกล่าวให้ผู้มีหน้าที่ในการกำกับดูแลทราบเพื่อให้มีการดำเนินการแก้ไขที่เหมาะสมต่อไป

ความรับผิดชอบของผู้บริหารและผู้มีหน้าที่ในการกำกับดูแลต่องบการเงิน

ผู้บริหารมีหน้าที่รับผิดชอบในการจัดทำและนำเสนองบการเงินเหล่านี้โดยถูกต้องตามที่ควรตามมาตรฐานการรายงานทางการเงิน และรับผิดชอบเกี่ยวกับการควบคุมภายในที่ผู้บริหารพิจารณาว่าจำเป็นเพื่อให้สามารถจัดทำงบการเงินที่ปราศจากการแสดงข้อมูลที่ขัดต่อข้อเท็จจริงอันเป็นสาระสำคัญไม่ว่าจะเกิดจากการทุจริตหรือข้อผิดพลาด

ในการจัดทำงบการเงิน ผู้บริหารรับผิดชอบในการประเมินความสามารถของกลุ่มบริษัทในการดำเนินงานต่อเนื่อง การเปิดเผยเรื่องที่เกี่ยวข้องกับการดำเนินงานต่อเนื่องในกรณีที่มิมีเรื่องดังกล่าว และการใช้เกณฑ์การบัญชีสำหรับกิจการที่ดำเนินงานต่อเนื่องเว้นแต่ผู้บริหารมีความตั้งใจที่จะเลิกกลุ่มบริษัทหรือหยุดดำเนินงานหรือไม่สามารถดำเนินงานต่อเนื่องอีกต่อไปได้

ผู้มีหน้าที่ในการกำกับดูแลมีหน้าที่ในการกำกับดูแลกระบวนการในการจัดทำรายงานทางการเงินของกลุ่มบริษัท

ความรับผิดชอบของผู้สอบบัญชีต่อการตรวจสอบงบการเงิน

การตรวจสอบของข้าพเจ้ามีวัตถุประสงค์เพื่อให้ได้ความเชื่อมั่นอย่างสมเหตุสมผลว่างบการเงินโดยรวมปราศจากการแสดงข้อมูลที่ขัดต่อข้อเท็จจริงอันเป็นสาระสำคัญหรือไม่ ไม่ว่าจะเกิดจากการทุจริตหรือข้อผิดพลาด และเสนอรายงานของผู้สอบบัญชีซึ่งรวมความเห็นของข้าพเจ้าอยู่ด้วย ความเชื่อมั่นอย่างสมเหตุสมผลคือความเชื่อมั่นในระดับสูงแต่ไม่ได้เป็นการรับประกันว่าการปฏิบัติงานตรวจสอบตามมาตรฐานการสอบบัญชีจะสามารถตรวจพบข้อมูลที่ขัดต่อข้อเท็จจริงอันเป็นสาระสำคัญที่มีอยู่ได้เสมอไป ข้อมูลที่ขัดต่อข้อเท็จจริงอาจเกิดจากการทุจริตหรือข้อผิดพลาดและถือว่ามีสาระสำคัญเมื่อพิจารณาอย่างสมเหตุสมผลได้ว่ารายการที่ขัดต่อข้อเท็จจริงแต่ละรายการหรือทุกรายการรวมกันจะมีผลต่อการตัดสินใจทางเศรษฐกิจของผู้ใช้งบการเงินจากการใช้งบการเงินเหล่านี้

ในการตรวจสอบของข้าพเจ้าตามมาตรฐานการสอบบัญชี ข้าพเจ้าใช้ดุลยพินิจและการสังเกตและสงสัย
เกี่ยวผู้ประกอบวิชาชีพตลอดการตรวจสอบ และข้าพเจ้าได้ปฏิบัติงานดังต่อไปนี้ด้วย

- ระบุและประเมินความเสี่ยงจากการแสดงข้อมูลที่ขัดต่อข้อเท็จจริงอันเป็นสาระสำคัญในงบการเงิน
ไม่ว่าจะเกิดจากการทุจริตหรือข้อผิดพลาด ออกแบบและปฏิบัติงานตามวิธีการตรวจสอบเพื่อตอบสนอง
ต่อความเสี่ยงเหล่านั้น และได้หลักฐานการสอบบัญชีที่เพียงพอและเหมาะสมเพื่อเป็นเกณฑ์ในการแสดง
ความเห็นของข้าพเจ้า ความเสี่ยงที่ไม่พบข้อมูลที่ขัดต่อข้อเท็จจริงอันเป็นสาระสำคัญซึ่งเป็นผลมาจาก
การทุจริตจะสูงกว่าความเสี่ยงที่เกิดจากข้อผิดพลาด เนื่องจากการทุจริตอาจเกี่ยวกับการสมรู้ร่วมคิด
การปลอมแปลงเอกสารหลักฐาน การตั้งใจละเว้นการแสดงข้อมูล การแสดงข้อมูลที่ไม่ตรงตามข้อเท็จจริง
หรือการแทรกแซงการควบคุมภายใน
- ทำความเข้าใจเกี่ยวกับระบบการควบคุมภายในที่เกี่ยวข้องกับการตรวจสอบ เพื่อออกแบบวิธีการตรวจสอบ
ให้เหมาะสมกับสถานการณ์ แต่ไม่ใช่เพื่อวัตถุประสงค์ในการแสดงความเห็นต่อความมีประสิทธิภาพของ
การควบคุมภายในของกลุ่มบริษัท
- ประเมินความเหมาะสมของนโยบายการบัญชีที่ผู้บริหารใช้และความสมเหตุสมผลของประมาณการ
ทางบัญชีและการเปิดเผยข้อมูลที่เกี่ยวข้องที่ผู้บริหารจัดทำ
- สรุปร่วมกับความเหมาะสมของการใช้เกณฑ์การบัญชีสำหรับกิจการที่ดำเนินงานต่อเนื่องของผู้บริหาร
และสรุปจากหลักฐานการสอบบัญชีที่ได้รับว่ามีความไม่แน่นอนที่มีสาระสำคัญเกี่ยวกับเหตุการณ์หรือ
สถานการณ์ที่อาจเป็นเหตุให้เกิดข้อสงสัยอย่างมีนัยสำคัญต่อความสามารถของกลุ่มบริษัทในการ
ดำเนินงานต่อเนื่องหรือไม่ หากข้าพเจ้าได้ข้อสรุปว่ามีความไม่แน่นอนที่มีสาระสำคัญ ข้าพเจ้าจะต้องให้
ข้อสังเกตไว้ในรายงานของผู้สอบบัญชีของข้าพเจ้าถึงการเปิดเผยข้อมูลที่เกี่ยวข้องในงบการเงิน หรือหาก
เห็นว่าการเปิดเผยข้อมูลดังกล่าวไม่เพียงพอ ข้าพเจ้าจะแสดงความเห็นที่เปลี่ยนแปลงไป ข้อสรุปของข้าพเจ้า
ขึ้นอยู่กับหลักฐานการสอบบัญชีที่ได้รับจนถึงวันที่ในรายงานของผู้สอบบัญชีของข้าพเจ้า อย่างไรก็ตาม
เหตุการณ์หรือสถานการณ์ในอนาคตอาจเป็นเหตุให้กลุ่มบริษัทต้องหยุดการดำเนินงานต่อเนื่องได้
- ประเมินการนำเสนอ โครงสร้างและเนื้อหาของงบการเงินโดยรวม รวมถึงการเปิดเผยข้อมูลที่เกี่ยวข้อง
ตลอดจนประเมินว่างบการเงินแสดงรายการและเหตุการณ์ที่เกิดขึ้น โดยถูกต้องตามที่ควรหรือไม่
- วางแผนและปฏิบัติงานตรวจสอบกลุ่มกิจการเพื่อให้ได้รับหลักฐานการสอบบัญชีที่เหมาะสมอย่างเพียงพอ
เกี่ยวกับข้อมูลทางการเงินของกิจการหรือหน่วยธุรกิจภายในกลุ่มกิจการเพื่อใช้เป็นเกณฑ์ในการแสดง
ความเห็นต่องบการเงินรวม ข้าพเจ้ารับผิดชอบต่อการกำหนดแนวทาง การควบคุมดูแล และการสอบทาน
งานตรวจสอบที่ทำเพื่อวัตถุประสงค์ของการตรวจสอบกลุ่มกิจการ ข้าพเจ้าเป็นผู้รับผิดชอบแต่เพียงผู้เดียว
ต่อความเห็นของข้าพเจ้า

ข้าพเจ้าได้สื่อสารกับผู้มีหน้าที่ในการกำกับดูแลในเรื่องต่าง ๆ ที่สำคัญ ซึ่งรวมถึงขอบเขตและช่วงเวลาของการตรวจสอบตามที่ได้วางแผนไว้ ประเด็นที่มีนัยสำคัญที่พบจากการตรวจสอบ รวมถึงข้อบกพร่องที่มีนัยสำคัญในระบบการควบคุมภายในหากข้าพเจ้าได้พบในระหว่างการตรวจสอบของข้าพเจ้า

ข้าพเจ้าได้ให้คำรับรองแก่ผู้มีหน้าที่ในการกำกับดูแลว่าข้าพเจ้าได้ปฏิบัติตามข้อกำหนดจรรยาบรรณที่เกี่ยวข้องกับความเป็นอิสระ และได้สื่อสารกับผู้มีหน้าที่ในการกำกับดูแลเกี่ยวกับความสัมพันธ์ทั้งหมดตลอดจนเรื่องอื่นซึ่งข้าพเจ้าเชื่อว่ามีเหตุผลที่บุคคลภายนอกอาจพิจารณาว่ากระทบต่อความเป็นอิสระ และการดำเนินการเพื่อจัดอุปสรรคหรือมาตรการป้องกันของข้าพเจ้า (ถ้ามี)

จากเรื่องทั้งหลายที่สื่อสารกับผู้มีหน้าที่ในการกำกับดูแล ข้าพเจ้าได้พิจารณาเรื่องต่าง ๆ ที่มีนัยสำคัญที่สุดในการตรวจสอบงบการเงินในงวดปัจจุบันและกำหนดเป็นเรื่องสำคัญในการตรวจสอบ ข้าพเจ้าได้อธิบายเรื่องเหล่านี้ไว้ในรายงานของผู้สอบบัญชี เว้นแต่กฎหมายหรือข้อบังคับห้ามไม่ให้เปิดเผยเรื่องดังกล่าวต่อสาธารณะหรือในสถานการณ์ที่ยากที่จะเกิดขึ้น ข้าพเจ้าพิจารณาว่าไม่ควรสื่อสารเรื่องดังกล่าวในรายงานของข้าพเจ้าเพราะการกระทำดังกล่าวสามารถคาดการณ์ได้อย่างสมเหตุสมผลว่าจะมีผลกระทบในทางลบมากกว่าผลประโยชน์ที่ผู้มีส่วนได้เสียสาธารณะจะได้จากการสื่อสารดังกล่าว

ข้าพเจ้าเป็นผู้รับผิดชอบงานสอบบัญชีและการนำเสนอรายงานฉบับนี้

ปิยะ ชัยพฤกษ์

ปิยะ ชัยพฤกษ์มาลาการ

ผู้สอบบัญชีรับอนุญาต เลขทะเบียน 7544

บริษัท สำนักงาน อีวาย จำกัด

กรุงเทพฯ: 23 กุมภาพันธ์ 2569

งบการเงิน

บริษัท บิสดิเนสอะไลमेंท์ จำกัด (มหาชน) และบริษัทย่อย

งบฐานะการเงิน

ณ วันที่ 31 ธันวาคม 2568

(หน่วย: บาท)

หมายเหตุ	งบการเงินรวม		งบการเงินเฉพาะกิจการ	
	2568	2567	2568	2567
สินทรัพย์				
สินทรัพย์หมุนเวียน				
เงินสดและรายการเทียบเท่าเงินสด	7	154,095,292	397,144,586	126,581,448
ลูกหนี้การค้าและลูกหนี้หมุนเวียนอื่น	8	605,250,539	346,866,772	582,795,982
ส่วนของลูกหนี้ตามสัญญาเช่าเงินทุนที่ถึงกำหนดรับชำระภายในหนึ่งปี	20	8,303,652	7,829,040	8,303,652
สินค้าคงเหลือ	9	542,056,393	206,477,377	540,657,685
สินทรัพย์ทางการเงินหมุนเวียนอื่น	10	12,822,991	17,554,809	12,822,991
สินทรัพย์หมุนเวียนอื่น	11	134,278,079	90,944,981	130,419,884
รวมสินทรัพย์หมุนเวียน		1,456,806,946	1,066,817,565	1,401,581,642
สินทรัพย์ไม่หมุนเวียน				
เงินฝากธนาคารที่มีภาระค้ำประกัน	12	94,630,557	116,051,174	94,215,325
ลูกหนี้ตามสัญญาเช่าเงินทุน - สุทธิจากส่วนที่ถึงกำหนดรับชำระภายในหนึ่งปี	20	83,535,450	91,839,101	83,535,450
เงินลงทุนในบริษัทย่อย	13	-	-	258,900,000
เงินลงทุนในบริษัทร่วม	14	1,206,319	-	1,360,000
ที่ดิน อาคารและอุปกรณ์	15	312,906,165	328,919,194	15,885,929
สินทรัพย์สิทธิการใช้	20	6,457,262	-	6,457,262
สินทรัพย์ไม่มีตัวตน	16	2,072,747	2,224,438	2,031,779
สินทรัพย์ภายใต้การควบคุม	29	19,880,238	17,755,469	18,210,936
สินทรัพย์ไม่หมุนเวียนอื่น		1,039,200	928,500	508,700
รวมสินทรัพย์ไม่หมุนเวียน		521,727,938	557,717,876	481,105,381
รวมสินทรัพย์		1,978,534,884	1,624,535,441	1,882,687,023

หมายเหตุประกอบงบการเงินเป็นส่วนหนึ่งของงบการเงินนี้

บริษัท บิสซิเนสไฮแม้นท์ จำกัด (มหาชน) และบริษัทย่อย

งบฐานะการเงิน (ต่อ)

ณ วันที่ 31 ธันวาคม 2568

(หน่วย: บาท)

		งบการเงินรวม		งบการเงินเฉพาะกิจการ	
	หมายเหตุ	2568	2567	2568	2567
หนี้สินและส่วนของผู้ถือหุ้น					
หนี้สินหมุนเวียน					
เงินกู้ยืมระยะสั้นจากสถาบันการเงิน	17	224,981,119	-	224,981,119	-
เจ้าหนี้การค้าและเจ้าหนี้หมุนเวียนอื่น	18	347,289,993	346,980,995	330,891,759	333,410,126
ส่วนของเงินกู้ยืมระยะยาวที่ถึงกำหนดชำระภายในหนึ่งปี	19	40,195,141	24,289,444	9,131,798	8,727,832
ส่วนของหนี้สินตามสัญญาเช่าที่ถึงกำหนดชำระภายในหนึ่งปี	20	1,489,487	-	1,489,487	-
ภาษีเงินได้นิติบุคคลค้างจ่าย		52,036,194	40,546,181	52,036,194	40,546,181
ประมาณการหนี้สินหมุนเวียนอื่น	22	15,901,294	12,966,925	15,901,294	12,966,925
หนี้สินทางการเงินหมุนเวียนอื่น	38.1	2,792,189	11,997,964	2,792,189	11,997,964
รวมหนี้สินหมุนเวียน		684,685,417	436,781,509	637,223,840	407,649,028
หนี้สินไม่หมุนเวียน					
เจ้าหนี้การค้าและเจ้าหนี้ไม่หมุนเวียนอื่น	17	133,787,648	89,445,986	133,787,648	89,445,986
เงินกู้ยืมระยะยาว - สุทธิจากส่วนที่ถึง					
กำหนดชำระภายในหนึ่งปี	19	90,932,301	134,309,569	51,430,039	60,561,838
หนี้สินตามสัญญาเช่า - สุทธิจากส่วนที่ถึงกำหนด					
ชำระภายในหนึ่งปี	20	5,146,209	-	5,146,209	-
ประมาณการหนี้สิน ไม่หมุนเวียนสำหรับผลประโยชน์พนักงาน	21	14,558,416	12,606,543	11,596,022	10,040,387
ประมาณการหนี้สิน ไม่หมุนเวียนอื่น	22	5,219,604	3,987,189	5,219,604	3,987,189
รวมหนี้สินไม่หมุนเวียน		249,644,178	240,349,287	207,179,522	164,035,400
รวมหนี้สิน		934,329,595	677,130,796	844,403,362	571,684,428

หมายเหตุประกอบงบการเงินเป็นส่วนหนึ่งของงบการเงินนี้

บริษัท บิสซิเนสอะไลमेंท์ จำกัด (มหาชน) และบริษัทย่อย

งบฐานะการเงิน (ต่อ)

ณ วันที่ 31 ธันวาคม 2568

(หน่วย: บาท)

หมายเหตุ	งบการเงินรวม		งบการเงินเฉพาะกิจการ	
	2568	2567	2568	2567
หนี้สินและส่วนของผู้ถือหุ้น (ต่อ)				
ส่วนของผู้ถือหุ้น				
ทุนเรือนหุ้น				
ทุนจดทะเบียน				
หุ้นสามัญ 660,000,000 หุ้น มูลค่าหุ้นละ 0.5 บาท	330,000,000	330,000,000	330,000,000	330,000,000
ทุนออกจำหน่ายและชำระเต็มมูลค่าแล้ว				
หุ้นสามัญ 600,734,989 หุ้น มูลค่าหุ้นละ 0.5 บาท	300,367,495	300,367,495	300,367,495	300,367,495
ส่วนเกินมูลค่าหุ้นสามัญ	23	225,540,721	225,540,721	225,540,721
ส่วนต่ำกว่าทุนจากการเปลี่ยนแปลงสัดส่วนการถือหุ้น				
ในบริษัทย่อย	(7,745,877)	(7,745,877)	-	-
กำไรสะสม				
จัดสรรแล้ว - สรรองตามกฎหมาย	24	33,000,000	33,000,000	33,000,000
ยังไม่ได้จัดสรร		422,283,472	327,140,880	479,375,445
ส่วนของผู้ถือหุ้นของบริษัทฯ		973,445,811	878,303,219	1,038,283,661
ส่วนของผู้มีส่วนได้เสียที่ไม่มีอำนาจควบคุมของบริษัทฯ		70,759,478	69,101,426	-
รวมส่วนของผู้ถือหุ้น		1,044,205,289	947,404,645	1,038,283,661
รวมหนี้สินและส่วนของผู้ถือหุ้น		1,978,534,884	1,624,535,441	1,882,687,023
		-	-	-

หมายเหตุประกอบงบการเงินเป็นส่วนหนึ่งของงบการเงินนี้

บริษัท บิซิเนสอะไลमेंท์ จำกัด (มหาชน) และบริษัทย่อย

งบกำไรขาดทุนเบ็ดเสร็จ

สำหรับปีสิ้นสุดวันที่ 31 ธันวาคม 2568

(หน่วย: บาท)

		งบการเงินรวม		งบการเงินเฉพาะกิจการ	
	หมายเหตุ	2568	2567	2568	2567
กำไรขาดทุน					
รายได้					
รายได้จากการขาย	25	1,323,323,966	1,049,212,779	1,323,323,966	1,049,352,966
รายได้จากการให้บริการ	25	570,736,559	545,407,888	577,018,521	551,071,892
รายได้จากการก่อสร้าง	25	23,114,990	13,395,033	23,114,990	13,395,033
รายได้จากกิจการ โรงพยาบาล	25, 30	106,955,797	106,163,995	-	-
รายได้อื่น		2,366,989	2,979,804	1,943,365	2,844,129
รวมรายได้		2,026,498,301	1,717,159,499	1,925,400,842	1,616,664,020
ค่าใช้จ่าย					
ต้นทุนขาย	28	976,763,982	800,121,787	976,763,982	800,121,787
ต้นทุนการให้บริการ		468,349,123	454,399,077	468,349,123	454,399,077
ต้นทุนการก่อสร้าง		14,164,501	9,723,667	14,164,501	9,723,667
ต้นทุนกิจการ โรงพยาบาล		76,713,859	77,111,462	-	-
ขาดทุนจากอัตราแลกเปลี่ยน		12,757,713	3,659,124	12,757,713	3,659,124
ค่าใช้จ่ายในการขายและจัดจำหน่าย		32,770,468	27,974,759	32,712,554	27,960,732
ค่าใช้จ่ายในการบริหาร		64,237,319	60,316,998	51,027,457	47,216,724
รวมค่าใช้จ่าย		1,645,756,965	1,433,306,874	1,555,775,330	1,343,081,111
กำไรจากการดำเนินงาน		380,741,336	283,852,625	369,625,512	273,582,909
ส่วนแบ่งขาดทุนจากเงินลงทุนในบริษัทร่วม	14	(153,681)	-	-	-
รายได้ทางการเงิน	26	12,165,597	7,880,750	12,088,599	7,686,343
ต้นทุนทางการเงิน	27	(10,326,887)	(11,870,841)	(5,826,249)	(5,485,128)
กำไรก่อนค่าใช้จ่ายภาษีเงินได้		382,426,365	279,862,534	375,887,862	275,784,124
ค่าใช้จ่ายภาษีเงินได้	29	(75,238,361)	(54,804,420)	(75,441,717)	(54,628,168)
กำไรสำหรับปี		307,188,004	225,058,114	300,446,145	221,155,956
กำไรขาดทุนเบ็ดเสร็จอื่น					
รายการที่จะ ไม่ถูกบันทึกในส่วนของกำไรหรือขาดทุนในภายหลัง					
ผลกำไร (ขาดทุน) จากการวัดมูลค่าใหม่ของผลประโยชน์พนักงาน					
ที่กำหนดไว้ - สุทธิจากภาษีเงินได้		(136,904)	326,846	(289,192)	181,918
กำไรขาดทุนเบ็ดเบ็ดเสร็จอื่นสำหรับปี		(136,904)	326,846	(289,192)	181,918
กำไรเบ็ดเบ็ดเสร็จรวมสำหรับปี					
		307,051,100	225,384,960	300,156,953	221,337,874

หมายเหตุประกอบงบการเงินเป็นส่วนหนึ่งของงบการเงินนี้

บริษัท บิซิเนสอะไลमेंท์ จำกัด (มหาชน) และบริษัทย่อย
งบกำไรขาดทุนเบ็ดเสร็จ (ต่อ)
สำหรับปีสิ้นสุดวันที่ 31 ธันวาคม 2568

(หน่วย: บาท)

หมายเหตุ	งบการเงินรวม		งบการเงินเฉพาะกิจการ	
	2568	2567	2568	2567
การแบ่งปันกำไร				
ส่วนที่เป็นของผู้ถือหุ้นของบริษัทฯ	305,569,590	224,188,219	300,446,145	221,155,956
ส่วนที่เป็นของผู้มีส่วนได้เสียที่ไม่มีอำนาจควบคุมของบริษัทย่อย	1,618,414	869,895		
	<u>307,188,004</u>	<u>225,058,114</u>		
การแบ่งปันกำไรเบ็ดเสร็จรวม				
ส่วนที่เป็นของผู้ถือหุ้นของบริษัทฯ	305,393,048	224,477,343	300,156,953	221,337,874
ส่วนที่เป็นของผู้มีส่วนได้เสียที่ไม่มีอำนาจควบคุมของบริษัทย่อย	1,658,052	907,617		
	<u>307,051,100</u>	<u>225,384,960</u>		
กำไรต่อหุ้น	31			
กำไรต่อหุ้นขั้นพื้นฐาน				
กำไรส่วนที่เป็นของผู้ถือหุ้นของบริษัทฯ	0.51	0.37	0.50	0.37

หมายเหตุประกอบงบการเงินเป็นส่วนหนึ่งของงบการเงินนี้

งบการเงินรวม								
ส่วนของผู้ถือหุ้นของบริษัทฯ								
ทุนเรือนหุ้น ที่ออกและ ชำระแล้ว	ส่วนเกินมูลค่า หุ้นสามัญ	ส่วนต่ำกว่าทุนจาก การเปลี่ยนแปลง สัดส่วนการถือหุ้น ในบริษัทย่อย	กำไรสะสม		รวมส่วนของผู้ถือหุ้น ของบริษัทฯ	ส่วนของผู้มีส่วนได้เสียที่ไม่มี อำนาจควบคุมของ บริษัทย่อย		รวมส่วนของผู้ถือหุ้น
			จัดสรรแล้ว - สำรอง ตามกฎหมาย	ยังไม่ได้จัดสรร		ผู้มีส่วนได้เสียที่ไม่มี อำนาจควบคุมของ บริษัทย่อย	รวมส่วนของผู้ถือหุ้น	
ยอดคงเหลือ ณ วันที่ 1 มกราคม 2567	300,367,495	225,540,721	(7,745,877)	33,000,000	282,884,034	834,046,373	68,193,809	902,240,182
กำไรสำหรับปี	-	-	-	-	224,188,219	224,188,219	869,895	225,058,114
กำไรเบ็ดเสร็จอื่นสำหรับปี	-	-	-	-	289,124	289,124	37,722	326,846
กำไรเบ็ดเสร็จรวมสำหรับปี	-	-	-	-	224,477,343	224,477,343	907,617	225,384,960
เงินปันผลจ่าย (หมายเหตุ 34)	-	-	-	-	(180,220,497)	(180,220,497)	-	(180,220,497)
ยอดคงเหลือ ณ วันที่ 31 ธันวาคม 2567	300,367,495	225,540,721	(7,745,877)	33,000,000	327,140,880	878,303,219	69,101,426	947,404,645
ยอดคงเหลือ ณ วันที่ 1 มกราคม 2568	300,367,495	225,540,721	(7,745,877)	33,000,000	327,140,880	878,303,219	69,101,426	947,404,645
กำไรสำหรับปี	-	-	-	-	305,569,590	305,569,590	1,618,414	307,188,004
ขาดทุนเบ็ดเสร็จอื่นสำหรับปี	-	-	-	-	(176,542)	(176,542)	39,638	(136,904)
กำไรเบ็ดเสร็จรวมสำหรับปี	-	-	-	-	305,393,048	305,393,048	1,658,052	307,051,100
เงินปันผลจ่าย (หมายเหตุ 34)	-	-	-	-	(210,250,456)	(210,250,456)	-	(210,250,456)
ยอดคงเหลือ ณ วันที่ 31 ธันวาคม 2568	300,367,495	225,540,721	(7,745,877)	33,000,000	422,283,472	973,445,811	70,759,478	1,044,205,289
	-	-	-	-	-	-	-	-

หมายเหตุประกอบงบการเงินเป็นส่วนหนึ่งของงบการเงินนี้

บริษัท บิสซิเนสโอเลอเม้นท์ จำกัด (มหาชน) และบริษัทย่อย
 งบการเปลี่ยนแปลงส่วนของผู้ถือหุ้น (ต่อ)
 สำหรับปีสิ้นสุดวันที่ 31 ธันวาคม 2568

(หน่วย: บาท)

	งบการเงินเฉพาะกิจการ				
	ทุนเรือนหุ้น	ส่วนเกินมูลค่า	กำไรสะสม		รวมส่วนของ ผู้ถือหุ้น
			จัดสรรแล้ว -	ยังไม่ได้จัดสรร	
	ที่ออกและ ชำระแล้ว	หุ้นสามัญ	สำรองตามกฎหมาย		
ยอดคงเหลือ ณ วันที่ 1 มกราคม 2567	300,367,495	225,540,721	33,000,000	348,351,571	907,259,787
กำไรสำหรับปี	-	-	-	221,155,956	221,155,956
กำไรเบ็ดเสร็จอื่นสำหรับปี	-	-	-	181,918	181,918
กำไรเบ็ดเสร็จรวมสำหรับปี	-	-	-	221,337,874	221,337,874
เงินปันผลจ่าย (หมายเหตุ 34)	-	-	-	(180,220,497)	(180,220,497)
ยอดคงเหลือ ณ วันที่ 31 ธันวาคม 2567	<u>300,367,495</u>	<u>225,540,721</u>	<u>33,000,000</u>	<u>389,468,948</u>	<u>948,377,164</u>
ยอดคงเหลือ ณ วันที่ 1 มกราคม 2568	300,367,495	225,540,721	33,000,000	389,468,948	948,377,164
กำไรสำหรับปี	-	-	-	300,446,145	300,446,145
ขาดทุนเบ็ดเสร็จอื่นสำหรับปี	-	-	-	(289,192)	(289,192)
กำไรเบ็ดเสร็จรวมสำหรับปี	-	-	-	300,156,953	300,156,953
เงินปันผลจ่าย (หมายเหตุ 34)	-	-	-	(210,250,456)	(210,250,456)
ยอดคงเหลือ ณ วันที่ 31 ธันวาคม 2568	<u>300,367,495</u>	<u>225,540,721</u>	<u>33,000,000</u>	<u>479,375,445</u>	<u>1,038,283,661</u>

หมายเหตุประกอบงบการเงินเป็นส่วนหนึ่งของงบการเงินนี้

บริษัท บิสซิเนสอะไหล่ภัณฑ์ จำกัด (มหาชน) และบริษัทย่อย
งบกระแสเงินสด
สำหรับปีสิ้นสุดวันที่ 31 ธันวาคม 2568

(หน่วย: บาท)

หมายเหตุ	งบการเงินรวม		งบการเงินเฉพาะกิจการ	
	2568	2567	2568	2567
กระแสเงินสดจากกิจกรรมดำเนินงาน				
กำไรก่อนภาษี	382,426,365	279,862,534	375,887,862	275,784,124
รายการปรับกระทบยอดกำไรก่อนภาษีเป็นเงินสดรับ (จ่าย)				
จากกิจกรรมดำเนินงาน				
ค่าเสื่อมราคาและค่าตัดจำหน่าย	19,275,347	19,812,689	3,715,164	3,719,491
การปรับลดสินค้าคงเหลือเป็นมูลค่าสุทธิที่จะได้รับ (กลับรายการ)	1,112,999	(1,349,110)	1,081,553	(1,349,110)
ตัดจำหน่ายอุปกรณ์และ โปรแกรมคอมพิวเตอร์	3,796	17,553	3,796	17,553
ส่วนแบ่งขาดทุนจากเงินลงทุนในบริษัทร่วม	14 153,681	-	-	-
ประมาณการหนี้สินสำหรับผลประโยชน์พนักงาน	1,780,743	1,804,127	1,194,145	1,195,539
ขาดทุนจากอัตราแลกเปลี่ยนที่ยังไม่เกิดขึ้นจริง	3,071,658	110,460	3,071,658	110,460
(กำไร) ขาดทุนจากการเปลี่ยนแปลงมูลค่าตราสารอนุพันธ์	(9,509,909)	8,669,776	(9,509,909)	8,669,776
รายได้ทางการเงิน	(12,165,597)	(7,880,750)	(12,088,599)	(7,686,343)
ต้นทุนทางการเงิน	10,326,887	11,870,841	5,826,249	5,485,128
กำไรจากการดำเนินงานก่อนการเปลี่ยนแปลงในสินทรัพย์				
และหนี้สินดำเนินงาน	396,475,970	312,918,120	369,181,919	285,946,618
สินทรัพย์ดำเนินงาน (เพิ่มขึ้น) ลดลง				
ลูกหนี้การค้าและลูกหนี้หมุนเวียนอื่น	(258,591,461)	(156,991,684)	(253,616,649)	(155,008,078)
ลูกหนี้ตามสัญญาเช่าเงินทุน	7,829,040	(99,668,141)	7,829,040	(99,668,141)
สินค้าคงเหลือ	(336,692,015)	(121,004,072)	(336,525,560)	(120,757,327)
สินทรัพย์หมุนเวียนอื่น	(42,553,692)	10,503,891	(42,655,353)	10,546,812
สินทรัพย์ไม่หมุนเวียนอื่น	(110,700)	410,000	(64,200)	-
หนี้สินดำเนินงานเพิ่มขึ้น (ลดลง)				
เจ้าหนี้การค้าและเจ้าหนี้หมุนเวียนอื่น	45,988,459	31,152,436	43,357,326	36,104,933
ประมาณการหนี้สิน	4,166,784	1,003,642	4,166,784	1,003,642
กระแสเงินสดใช้ไปในกิจกรรมดำเนินงาน	(183,487,615)	(21,675,808)	(208,326,693)	(41,831,541)
เงินสดจ่ายภาษีเงินได้	(66,618,296)	(42,076,993)	(65,838,890)	(41,356,377)
กระแสเงินสดสุทธิใช้ไปในกิจกรรมดำเนินงาน	(250,105,911)	(63,752,801)	(274,165,583)	(83,187,918)

หมายเหตุประกอบงบการเงินเป็นส่วนหนึ่งของงบการเงินนี้

บริษัท บิสซิเนสอะไลमेंท์ จำกัด (มหาชน) และบริษัทย่อย
งบกระแสเงินสด (ต่อ)
สำหรับปีสิ้นสุดวันที่ 31 ธันวาคม 2568

(หน่วย: บาท)

หมายเหตุ	งบการเงินรวม		งบการเงินเฉพาะกิจการ	
	2568	2567	2568	2567
กระแสเงินสดจากกิจกรรมลงทุน				
เงินได้รับจากดอกเบี้ยรับ	12,384,132	7,887,818	12,307,134	7,693,411
เงินฝากประจำลดลง	5,035,952	20,466,889	5,035,952	20,466,889
เงินฝากธนาคารที่มีภาระค้ำประกัน (เพิ่มขึ้น) ลดลง	21,420,617	(35,260,634)	21,425,276	(34,850,061)
ซื้ออุปกรณ์และสินทรัพย์ไม่มีตัวตน	(1,500,109)	(8,915,733)	(686,282)	(612,891)
ลงทุนในบริษัทร่วม	14 (1,360,000)	-	(1,360,000)	-
กระแสเงินสดสุทธิจาก (ใช้ไปใน) กิจกรรมลงทุน	35,980,592	(15,821,660)	36,722,080	(7,302,652)
กระแสเงินสดจากกิจกรรมจัดหาเงิน				
เงินสดจ่ายดอกเบี้ย	(10,052,950)	(12,194,750)	(5,748,544)	(5,494,480)
เงินกู้ยืมระยะสั้นจากสถาบันการเงินเพิ่มขึ้น	224,981,119	-	224,981,119	-
เงินได้รับจากเงินกู้ยืมระยะยาว	19 -	69,308,840	-	69,308,840
เงินสดจ่ายคืนเงินกู้ยืมระยะยาว	19 (27,471,571)	(20,659,188)	(8,727,833)	(19,170)
เงินสดจ่ายเงินต้นของหนี้สินตามสัญญาเช่า	(1,435,882)	(1,854,447)	(1,435,882)	(1,572,916)
จ่ายเงินปันผล	34 (210,250,456)	(180,220,497)	(210,250,456)	(180,220,497)
กระแสเงินสดสุทธิที่ใช้ไปในกิจกรรมจัดหาเงิน	(24,229,740)	(145,620,042)	(1,181,596)	(117,998,223)
เงินสดและรายการเทียบเท่าเงินสดลดลงสุทธิ	(238,355,059)	(225,194,503)	(238,625,099)	(208,488,793)
ผลกระทบจากการเปลี่ยนแปลงในอัตราแลกเปลี่ยน	(4,694,235)	(2,105,723)	(4,694,235)	(2,105,723)
เงินสดและรายการเทียบเท่าเงินสดต้นปี	397,144,586	624,444,812	369,900,782	580,495,298
เงินสดและรายการเทียบเท่าเงินสดปลายปี	154,095,292	397,144,586	126,581,448	369,900,782
	-	-	-	-

หมายเหตุประกอบงบการเงินเป็นส่วนหนึ่งของงบการเงินนี้

หมายเหตุประกอบงบการเงิน

บริษัท บิสซิเนสอะไลमेंท์ จำกัด (มหาชน) และบริษัทย่อย

หมายเหตุประกอบงบการเงิน

สำหรับปีสิ้นสุดวันที่ 31 ธันวาคม 2568

1. ข้อมูลทั่วไป

บริษัท บิสซิเนสอะไลमेंท์ จำกัด (มหาชน) (“บริษัทฯ”) เป็นบริษัทมหาชนซึ่งจัดตั้งและมีภูมิลำเนาในประเทศไทย ธุรกิจหลักของบริษัทฯคือ การขายอุปกรณ์ทางการแพทย์พร้อมการติดตั้งและกิจกรรมที่เกี่ยวข้อง เช่น การก่อสร้างอาคารที่เป็นที่ตั้งของอุปกรณ์ทางการแพทย์ การซ่อมแซมและการบำรุงรักษา และการเพิ่มประสิทธิภาพของอุปกรณ์ทางการแพทย์ ที่อยู่ตามที่จดทะเบียนของบริษัทฯอยู่ที่ 92/45 อาคารสารธานี 2 ชั้น 16 ถนนสาทรเหนือ แขวงสีลม เขตบางรัก กรุงเทพมหานคร

2. เกณฑ์ในการจัดทำงบการเงิน

- 2.1 งบการเงินนี้จัดทำขึ้นตามมาตรฐานการรายงานทางการเงินที่กำหนดในพระราชบัญญัติวิชาชีพบัญชี พ.ศ. 2547 โดยแสดงรายการในงบการเงินตามข้อกำหนดในประกาศกรมพัฒนาธุรกิจการค้าออกตามความในพระราชบัญญัติการบัญชี พ.ศ. 2543

งบการเงินฉบับภาษาไทยเป็นงบการเงินฉบับที่บริษัทฯใช้เป็นทางการตามกฎหมาย งบการเงินฉบับภาษาอังกฤษแปลจากงบการเงินฉบับภาษาไทย

งบการเงินนี้ได้จัดทำขึ้นโดยใช้เกณฑ์ราคาทุนเดิมเว้นแต่จะได้เปิดเผยเป็นอย่างอื่นในนโยบายการบัญชี

2.2 เกณฑ์ในการจัดทำงบการเงินรวม

- ก) งบการเงินรวมนี้ได้จัดทำขึ้นโดยรวมงบการเงินของบริษัท บิสซิเนสอะไลमेंท์ จำกัด (มหาชน) (ซึ่งต่อไปนี้จะเรียกว่า “บริษัทฯ”) และบริษัทย่อย (ซึ่งต่อไปนี้จะเรียกว่า “บริษัทย่อย”) (รวมเรียกว่า “กลุ่มบริษัท”) ดังต่อไปนี้

ชื่อบริษัท	ลักษณะธุรกิจ	จัดตั้งขึ้นใน ประเทศ	อัตราร้อยละ ของการถือหุ้น	
			<u>2568</u>	<u>2567</u>
			ร้อยละ	ร้อยละ
บริษัท แคนเซอร์ธอริออนซ์ จำกัด	กิจการโรงพยาบาล (เฉพาะ ทางด้านการรักษาโรคมะเร็ง)	ไทย	73.97	73.97

- ข) บริษัทฯจะถือว่ามีการควบคุมกิจการที่เข้าไปลงทุนหรือบริษัทย่อยได้ หากบริษัทฯมีสิทธิได้รับหรือมีส่วนได้เสียในผลตอบแทนของกิจการที่เข้าไปลงทุน และสามารถใช้อำนาจในการสั่งการกิจกรรมที่ส่งผลกระทบอย่างมีนัยสำคัญต่อจำนวนเงินผลตอบแทนนั้นได้
- ค) บริษัทฯนำงบการเงินของบริษัทย่อยมารวมในการจัดทำงบการเงินรวมตั้งแต่วันที่บริษัทฯมีอำนาจในการควบคุมบริษัทย่อย จนถึงวันที่บริษัทฯสิ้นสุดการควบคุมบริษัทย่อยนั้น
- ง) งบการเงินของบริษัทย่อยได้จัดทำขึ้นโดยใช้นโยบายการบัญชีที่สำคัญเช่นเดียวกันกับของบริษัทฯ
- จ) ยอดคงค้างระหว่างกลุ่มบริษัท รายการค้าระหว่างกันที่มีสาระสำคัญได้ถูกตัดออกจากงบการเงินรวมนี้แล้ว
- ฉ) ส่วนของผู้มีส่วนได้เสียที่ไม่มีอำนาจควบคุม คือ จำนวนกำไรหรือขาดทุนและสินทรัพย์สุทธิของบริษัทย่อยส่วนที่ไม่ได้เป็นของบริษัทฯ และแสดงเป็นรายการแยกต่างหากในส่วนของกำไรหรือขาดทุนรวมและส่วนของผู้ถือหุ้นในงบฐานะการเงินรวม

2.3 บริษัทฯจัดทำงบการเงินเฉพาะกิจการโดยแสดงเงินลงทุนในบริษัทย่อยและบริษัทร่วมตามวิธีราคาทุน

3. มาตรฐานการรายงานทางการเงินใหม่

3.1 มาตรฐานการรายงานทางการเงินที่เริ่มมีผลบังคับใช้ในปีปัจจุบัน

ในระหว่างปี กลุ่มบริษัทได้นำมาตรฐานการรายงานทางการเงินฉบับปรับปรุงหลายฉบับ ซึ่งมีผลบังคับใช้สำหรับงบการเงินที่มีรอบระยะเวลาบัญชีที่เริ่มในหรือหลังวันที่ 1 มกราคม 2568 มาถือปฏิบัติ มาตรฐานการรายงานทางการเงินดังกล่าวได้รับการปรับปรุงหรือจัดให้มีขึ้นเพื่อให้มีเนื้อหาเท่าเทียมกับมาตรฐานการรายงานทางการเงินระหว่างประเทศ โดยส่วนใหญ่เป็นการอธิบายให้ชัดเจนเกี่ยวกับวิธีปฏิบัติทางการบัญชีและการให้แนวปฏิบัติทางการบัญชีกับผู้ใช้งานมาตรฐาน

การนำมาตรฐานการรายงานทางการเงินดังกล่าวมาถือปฏิบัตินี้ไม่มีผลกระทบอย่างเป็นสาระสำคัญต่องบการเงินของกลุ่มบริษัท

3.2 มาตรฐานการรายงานทางการเงินที่จะมีผลบังคับใช้สำหรับงบการเงินที่มีรอบระยะเวลาบัญชีที่เริ่มในหรือหลังวันที่ 1 มกราคม 2569

สภาวิชาชีพบัญชีได้ประกาศใช้มาตรฐานการรายงานทางการเงินฉบับปรับปรุง ซึ่งจะมีผลบังคับใช้สำหรับงบการเงินที่มีรอบระยะเวลาบัญชีที่เริ่มในหรือหลังวันที่ 1 มกราคม 2569 มาตรฐานการรายงานทางการเงินดังกล่าวได้รับการปรับปรุงหรือจัดให้มีขึ้นเพื่อให้มีเนื้อหาเท่าเทียมกับมาตรฐานการรายงานทางการเงินระหว่างประเทศ โดยส่วนใหญ่เป็นการอธิบายให้ชัดเจนเกี่ยวกับวิธีปฏิบัติทางการบัญชีและการให้แนวปฏิบัติทางการบัญชีกับผู้ใช้งานมาตรฐาน

ฝ่ายบริหารของกลุ่มบริษัทเชื่อว่าการปรับปรุงมาตรฐานนี้จะไม่มีผลกระทบอย่างเป็นสาระสำคัญต่องบการเงินของกลุ่มบริษัท

4. นโยบายการบัญชี

4.1 การรับรู้รายได้และค่าใช้จ่าย

รายได้จากสัญญาที่ทำกับลูกค้า

กลุ่มบริษัทจะถือว่าเกิดสัญญาที่ทำกับลูกค้า เมื่อกลุ่มบริษัทได้เข้าผูกพันในข้อตกลงกับคู่สัญญาที่ก่อให้เกิดสิทธิและภาระผูกพันที่จับต้องได้ กลุ่มบริษัทจะระบุภาระที่ต้องปฏิบัติในสัญญา และปันส่วนราคาของรายการให้แก่ภาระที่ต้องปฏิบัติที่รวมอยู่ในสัญญาตามเกณฑ์ที่เหมาะสม

รายได้จากสัญญาที่ทำกับลูกค้ารับรู้เมื่อกลุ่มบริษัทได้โอนอำนาจควบคุมในสินค้าหรือบริการให้แก่ลูกค้าแล้ว โดยแสดงตามมูลค่าของสิ่งตอบแทนที่คาดว่าจะได้รับสำหรับสินค้าหรือบริการที่ได้ส่งมอบ โดยไม่รวมภาษีมูลค่าเพิ่ม ทั้งนี้ กิจการอาจโอนอำนาจควบคุมในสินค้าหรือบริการตลอดช่วงเวลาหนึ่ง หรือ ณ เวลาใดเวลาหนึ่ง ทั้งนี้ ขึ้นอยู่กับเงื่อนไขของสัญญาและกฎหมายต่าง ๆ ที่ใช้กับสัญญานั้น

รายได้จากการขายและติดตั้งอุปกรณ์ทางการแพทย์

รายได้จากการขายและติดตั้งอุปกรณ์ทางการแพทย์รับรู้เมื่อกลุ่มบริษัทได้โอนอำนาจควบคุมในสินค้าให้กับลูกค้าแล้ว กล่าวคือ เมื่อมีการส่งมอบสินค้า รายได้จากการขายแสดงตามมูลค่าที่ได้รับหรือคาดว่าจะได้รับสำหรับสินค้าที่ได้ส่งมอบหลังจากหักประมาณการอุปกรณ์ค้างส่ง ค่าอบรมสัมมนาและรับประกันสินค้า โดยไม่รวมภาษีมูลค่าเพิ่ม

สำหรับการขายสินค้าที่มีการรับประกันที่เป็นการให้บริการแก่ลูกค้าเพิ่มเติม นอกเหนือจากการสร้างความเชื่อมั่นว่าสินค้าจะใช้งานได้ตามคุณลักษณะที่ตกลงกัน กลุ่มบริษัทบันทึกส่วนของการรับประกันประเภทการบริการดังกล่าวเป็นรายได้ตลอดระยะเวลาของการให้บริการ

รายได้จากการให้บริการดูแลบำรุงรักษาอุปกรณ์ทางการแพทย์

รายได้จากการให้บริการดูแลบำรุงรักษาอุปกรณ์ทางการแพทย์รับรู้ตลอดช่วงเวลาที่ใช้บริการโดยพิจารณาถึงขั้นความสำเร็จของงานตามวิธีเส้นตรงตลอดอายุของสัญญา

รายได้ที่รับรู้แล้วแต่ยังไม่ถึงกำหนดเรียกชำระตามสัญญาแสดงไว้เป็น “รายได้ที่ยังไม่ได้เรียกชำระ” ในงบฐานะการเงิน ซึ่งจะจัดประเภทเป็นลูกหนี้การค้าเมื่อกิจการมีสิทธิที่จะได้รับชำระโดยปราศจากเงื่อนไข เช่น เมื่อกิจการได้ให้บริการเสร็จสิ้นและลูกค้ารับมอบงาน

จำนวนเงินที่กิจการได้รับหรือมีสิทธิได้รับจากลูกค้าแต่ยังมีภาระที่ต้องโอนสินค้าหรือบริการให้กับลูกค้าแสดงไว้เป็น “เงินรับล่วงหน้าจากลูกค้าและรายรับที่ยังไม่ถึงเป็นรายได้” ในงบฐานะการเงิน ซึ่งจะรับรู้เป็นรายได้เมื่อได้ปฏิบัติตามภาระที่ระบุไว้ในสัญญาเสร็จสิ้น

รายได้จากสัญญาก่อสร้าง

กลุ่มบริษัทรับรู้รายได้จากการก่อสร้างตลอดช่วงเวลาที่ก่อสร้าง โดยใช้วิธีปัจจุบันำเข้าในการวัดขึ้นความสำเร็จของงานซึ่งคำนวณโดยการเปรียบเทียบต้นทุนงานก่อสร้างที่เกิดขึ้นแล้วจนถึงวันสิ้นสุดงวดกับต้นทุนงานก่อสร้างทั้งหมดที่คาดว่าจะใช้ในการก่อสร้างตามสัญญา

กลุ่มบริษัทจะพิจารณาความน่าจะเป็นในการรับรู้รายได้ที่เกิดจากการเปลี่ยนแปลงของสัญญา การเรียกร้องความเสียหาย ความล่าช้าในการส่งมอบงาน และค่าปรับตามสัญญา โดยจะรับรู้รายได้เฉพาะในกรณีที่มีความเป็นไปได้ค่อนข้างแน่ในระดับสูงมากกว่าจะไม่มีกรกลับรายการที่มีนัยสำคัญของจำนวนรายได้ที่รับรู้สะสม

เมื่อมูลค่าและความสำเร็จของงานตามสัญญาไม่สามารถวัดได้อย่างสมเหตุสมผล รายได้จะรับรู้ได้ตามต้นทุนที่เกิดขึ้นจริงที่คาดว่าจะได้รับคืนเท่านั้น

รายได้คำรักษาพยาบาล

รายได้จากการประกอบกิจการโรงพยาบาลโดยส่วนใหญ่ประกอบด้วยรายได้คำรักษาพยาบาล ค่าห้องพัก ค่ายา และเวชภัณฑ์โดยจะบันทึกเป็นรายได้เมื่อได้ให้บริการหรือจำหน่ายแล้ว

รายได้ดอกเบี้ย

รายได้ดอกเบี้ยรับรู้ตามเกณฑ์คงค้างด้วยวิธีดอกเบี้ยที่แท้จริง โดยจะนำมูลค่าตามบัญชีขั้นต้นของสินทรัพย์ทางการเงินมาคูณกับอัตราดอกเบี้ยที่แท้จริง ยกเว้นสินทรัพย์ทางการเงินที่เกิดการด้อยค่าด้านเครดิตในภายหลัง ที่จะนำมูลค่าตามบัญชีสุทธิของสินทรัพย์ทางการเงิน (สุทธิจากค่าเพื่อผลขาดทุนด้านเครดิตที่คาดว่าจะเกิดขึ้น) มาคูณกับอัตราดอกเบี้ยที่แท้จริง

ต้นทุนทางการเงิน

ค่าใช้จ่ายดอกเบี้ยจากหนี้สินทางการเงินที่วัดมูลค่าด้วยราคาทุนตัดจำหน่ายคำนวณโดยใช้วิธีดอกเบี้ยที่แท้จริงและรับรู้ตามเกณฑ์คงค้าง

4.2 เงินสดและรายการเทียบเท่าเงินสด

เงินสดและรายการเทียบเท่าเงินสด หมายถึง เงินสดและเงินฝากธนาคาร และเงินลงทุนระยะสั้นที่มีสภาพคล่องสูง ซึ่งถึงกำหนดจ่ายคืนภายในระยะเวลาไม่เกิน 3 เดือนนับจากวันที่ได้มาและไม่มีข้อจำกัดในการเบิกใช้

4.3 สินค้ำคงเหลือ

สินค้ำคงเหลือแสดงมูลค่าตามราคาทุนหรือมูลค่าสุทธิที่จะได้รับแล้วแต่อย่างใดจะต่ำกว่า ราคาทุนดังกล่าว
วัดมูลค่าตามวิธีดังต่อไปนี้

อุปกรณ์ทางการแพทย์และงานระหว่างทำ	-	ราคาเฉพาะเจาะจง
ยา เวชภัณฑ์ และ วัสดุอื่น	-	ราคาถัวเฉลี่ยถ่วงน้ำหนัก
อะไหล่และวัสดุสิ้นเปลือง	-	เข้าก่อนออกก่อน

มูลค่าสุทธิที่จะได้รับประมาณจากราคาที่คาดว่าจะขายได้ตามปกติของธุรกิจหักด้วยค่าใช้จ่ายที่จำเป็นในการขาย
ค่าเพื่อผลขาดทุนจากการลดลงของมูลค่าสินค้ำจะตั้งขึ้นสำหรับสินค้ำล้าสมัย เคลื่อนไหวช้าหรือเสื่อมคุณภาพ

4.4 เงินลงทุนในบริษัทย่อยและบริษัทร่วม

เงินลงทุนในบริษัทร่วมที่แสดงอยู่ในงบการเงินรวมแสดงมูลค่าตามวิธีส่วนได้เสีย

เงินลงทุนในบริษัทย่อยและบริษัทร่วมที่แสดงอยู่ในงบการเงินเฉพาะกิจการแสดงมูลค่าตามวิธีราคาทุน

4.5 ที่ดิน อาคารและอุปกรณ์ และค่าเสื่อมราคา

ที่ดินแสดงมูลค่าตามราคาทุน อาคารและอุปกรณ์แสดงมูลค่าตามราคาทุนหักค่าเสื่อมราคาสะสม และ
ค่าเพื่อการด้อยค่าของสินทรัพย์ (ถ้ามี)

ค่าเสื่อมราคาของอาคารและอุปกรณ์คำนวณจากราคาทุนโดยวิธีเส้นตรงตามอายุการใช้ประโยชน์
โดยประมาณดังนี้

อาคารและส่วนปรับปรุงอาคาร	-	5, 10, 15, 20, 40 ปี
อุปกรณ์ทางการแพทย์	-	5, 10, 15, 20 ปี
เครื่องมือ เครื่องตกแต่งและเครื่องใช้สำนักงาน	-	3, 5, 10 ปี
ยานพาหนะ	-	5 ปี

ค่าเสื่อมราคารวมอยู่ในการคำนวณผลการดำเนินงาน

ไม่มีการคิดค่าเสื่อมราคาสำหรับที่ดินและสินทรัพย์ระหว่างติดตั้ง

กลุ่มบริษัทตัดรายการที่ดิน อาคาร และอุปกรณ์ ออกจากบัญชี เมื่อจำหน่ายสินทรัพย์หรือคาดว่าจะไม่ได้รับ
ประโยชน์เชิงเศรษฐกิจในอนาคตจากการใช้หรือการจำหน่ายสินทรัพย์ รายการผลกำไรหรือขาดทุนจาก
การจำหน่ายสินทรัพย์ จะรับรู้ในส่วนของกำไรหรือขาดทุนเมื่อกลุ่มบริษัทตัดรายการสินทรัพย์นั้นออกจากบัญชี

4.6 สินทรัพย์ไม่มีตัวตน

สินทรัพย์ไม่มีตัวตนแสดงมูลค่าตามราคาทุนหักค่าตัดจำหน่ายสะสมและค่าเพื่อการด้อยค่าสะสม (ถ้ามี) ของสินทรัพย์นั้น

กลุ่มบริษัทตัดจำหน่ายสินทรัพย์ไม่มีตัวตนที่มีอายุการใช้ประโยชน์จำกัดโดยวิธีเส้นตรงตามอายุการใช้ประโยชน์เชิงเศรษฐกิจของสินทรัพย์นั้น และจะประเมินการด้อยค่าของสินทรัพย์ดังกล่าวเมื่อมีข้อบ่งชี้ว่าสินทรัพย์นั้นเกิดการด้อยค่า กลุ่มบริษัทจะทบทวนระยะเวลาการตัดจำหน่ายและวิธีการตัดจำหน่ายของสินทรัพย์ไม่มีตัวตนดังกล่าวทุกสิ้นปีเป็นอย่างน้อย ค่าตัดจำหน่ายรับรู้เป็นค่าใช้จ่ายในส่วนของกำไรหรือขาดทุน

สินทรัพย์ไม่มีตัวตนที่มีอายุการใช้ประโยชน์จำกัดมีดังนี้

อายุการใช้ประโยชน์

โปรแกรมคอมพิวเตอร์

10 ปี

4.7 สัญญาเช่า

ณ วันเริ่มต้นของสัญญาเช่า กลุ่มบริษัทจะประเมินว่าสัญญาเป็นสัญญาเช่าหรือประกอบด้วยสัญญาเช่าหรือไม่ โดยสัญญาจะเป็นสัญญาเช่าหรือประกอบด้วยสัญญาเช่า ก็ต่อเมื่อสัญญานั้นมีการให้สิทธิในการควบคุมการใช้สินทรัพย์ที่ระบุได้สำหรับช่วงเวลาหนึ่งเพื่อเป็นการแลกเปลี่ยนกับสิ่งตอบแทน

กลุ่มบริษัทในฐานะผู้เช่า

กลุ่มบริษัทใช้วิธีการบัญชีเดียวสำหรับการรับรู้รายการและการวัดมูลค่าสัญญาเช่าทุกสัญญา เว้นแต่สัญญาเช่าระยะสั้นและสัญญาเช่าที่สินทรัพย์อ้างอิงมีมูลค่าต่ำ ณ วันที่สัญญาเช่าเริ่มมีผล (วันที่สินทรัพย์อ้างอิงพร้อมใช้งาน) กลุ่มบริษัทบันทึกสินทรัพย์สิทธิการใช้ซึ่งแสดงสิทธิในการใช้สินทรัพย์อ้างอิงและหนี้สินตามสัญญาเช่าตามการจ่ายชำระตามสัญญาเช่า

สินทรัพย์สิทธิการใช้

สินทรัพย์สิทธิการใช้วัดมูลค่าด้วยราคาทุนหักค่าเสื่อมราคาสะสม ผลขาดทุนจากการด้อยค่าสะสม และปรับปรุงด้วยการวัดมูลค่าของหนี้สินตามสัญญาเช่าใหม่ ราคาทุนของสินทรัพย์สิทธิการใช้ประกอบด้วยจำนวนเงินของหนี้สินตามสัญญาเช่าจากการรับรู้เริ่มแรก ต้นทุนทางตรงเริ่มแรกที่เกิดขึ้น จำนวนเงินที่จ่ายชำระตามสัญญาเช่า ณ วันที่สัญญาเช่าเริ่มมีผลหรือก่อนวันที่สัญญาเช่าเริ่มมีผลและหักด้วยสิ่งสูงใจตามสัญญาเช่าที่ได้รับ

ค่าเสื่อมราคาของสินทรัพย์สิทธิการใช้คำนวณจากราคาทุนโดยวิธีเส้นตรงตามอายุสัญญาเช่าหรืออายุการใช้ประโยชน์โดยประมาณของสินทรัพย์สิทธิการใช้แล้วแต่ระยะเวลาใดจะสั้นกว่า ดังนี้

อาคารสำนักงาน

5 ปี

อุปกรณ์ทางการแพทย์

5 ปี

หากความเป็นเจ้าของในสินทรัพย์อ้างอิงได้โอนให้กับกลุ่มบริษัทเมื่อสิ้นสุดอายุสัญญาเช่าหรือราคาทุนของสินทรัพย์ดังกล่าวได้รวมถึงการใช้สิทธิเลือกซื้อ ค่าเสื่อมราคาจะคำนวณจากอายุการใช้ประโยชน์โดยประมาณของสินทรัพย์

หนี้สินตามสัญญาเช่า

หนี้สินตามสัญญาเช่าวัดมูลค่าด้วยมูลค่าปัจจุบันของจำนวนเงินที่ต้องจ่ายตามสัญญาเช่าตลอดอายุสัญญาเช่า จำนวนเงินที่ต้องจ่ายตามสัญญาเช่าประกอบด้วยค่าเช่าคงที่หักด้วยสิ่งจูงใจตามสัญญาเช่า ค่าเช่าผันแปรที่ขึ้นอยู่กับดัชนีหรืออัตรา จำนวนเงินที่คาดว่าจะจ่ายภายใต้การรับประกันมูลค่าคงเหลือ รวมถึงราคาใช้สิทธิของสิทธิเลือกซื้อซึ่งมีความแน่นอนอย่างสมเหตุสมผลที่กลุ่มบริษัทจะใช้สิทธินั้น และการจ่ายค่าปรับเพื่อการยกเลิกสัญญาเช่า หากข้อกำหนดของสัญญาเช่าแสดงให้เห็นว่ากลุ่มบริษัทจะใช้สิทธิในการยกเลิกสัญญาเช่า กลุ่มบริษัทบันทึกค่าเช่าผันแปรที่ไม่ขึ้นอยู่กับดัชนีหรืออัตราเป็นค่าใช้จ่ายในงวดที่เหตุการณ์หรือเงื่อนไขซึ่งเกี่ยวข้องกับการจ่ายชำระนั้นได้เกิดขึ้น

กลุ่มบริษัทคิดลดมูลค่าปัจจุบันของจำนวนเงินที่ต้องจ่ายตามสัญญาเช่าด้วยอัตราดอกเบี้ยตาม نرخของสัญญาเช่า หรืออัตราดอกเบี้ยการกู้ยืมส่วนเพิ่มของกลุ่มบริษัท หลังจากวันที่สัญญาเช่าเริ่มมีผล มูลค่าตามบัญชีของหนี้สินตามสัญญาเช่าจะเพิ่มขึ้นจากดอกเบี้ยของหนี้สินตามสัญญาเช่าและลดลงจากการจ่ายชำระหนี้สินตามสัญญาเช่า นอกจากนี้ มูลค่าตามบัญชีของหนี้สินตามสัญญาเช่าจะถูกวัดมูลค่าใหม่เมื่อมีการเปลี่ยนแปลงอายุสัญญาเช่า การเปลี่ยนแปลงการจ่ายชำระตามสัญญาเช่า หรือการเปลี่ยนแปลงในการประเมินสิทธิเลือกซื้อสินทรัพย์อ้างอิง

สัญญาเช่าระยะสั้นและสัญญาเช่าซึ่งสินทรัพย์อ้างอิงมีมูลค่าต่ำ

สัญญาเช่าที่มีอายุสัญญาเช่า 12 เดือนหรือน้อยกว่านับตั้งแต่วันที่สัญญาเช่าเริ่มมีผล หรือสัญญาเช่าซึ่งสินทรัพย์อ้างอิงมีมูลค่าต่ำ จะบันทึกเป็นค่าใช้จ่ายตามวิธีเส้นตรงตลอดอายุสัญญาเช่า

กลุ่มบริษัทในฐานะผู้ให้เช่า

สัญญาเช่าที่ความเสี่ยงและผลตอบแทนของความเป็นเจ้าของส่วนใหญ่ได้โอนไปให้กับผู้เช่าถือเป็นสัญญาเช่าเงินทุน ณ วันที่สัญญาเช่าเริ่มมีผล กลุ่มบริษัทบันทึกสินทรัพย์ภายใต้สัญญาเช่าเงินทุนเป็นลูกหนี้ด้วยจำนวนที่เท่ากับเงินลงทุนสุทธิตามสัญญาเช่า กล่าวคือ ผลรวมของมูลค่าปัจจุบันสุทธิของจำนวนเงินที่จะได้รับตามสัญญาเช่าและมูลค่าคงเหลือของสินทรัพย์อ้างอิงที่ไม่ได้รับการประกัน หลังจากนั้นจะรับรู้รายได้ทางการเงินตลอดอายุสัญญาเช่าในรูปแบบที่สะท้อนถึงอัตราผลตอบแทนรายงวดคงที่ของเงินลงทุนสุทธิตามสัญญาเช่า

4.8 รายการธุรกิจกับบุคคลหรือกิจการที่เกี่ยวข้องกัน

บุคคลหรือกิจการที่เกี่ยวข้องกันกับบริษัทฯ หมายถึง บุคคลหรือกิจการที่มีอำนาจควบคุมบริษัทฯ หรือถูกบริษัทฯ ควบคุมไม่ว่าจะเป็นโดยทางตรงหรือทางอ้อม หรืออยู่ภายใต้การควบคุมเดียวกันกับบริษัทฯ

นอกจากนี้บุคคลหรือกิจการที่เกี่ยวข้องกันยังหมายรวมถึงบริษัทร่วม และบุคคลหรือกิจการที่มีสิทธิออกเสียงโดยทางตรงหรือทางอ้อมซึ่งทำให้มีอิทธิพลอย่างเป็นสาระสำคัญต่อบริษัทฯ ผู้บริหารสำคัญ กรรมการหรือพนักงานของบริษัทฯที่มีอำนาจในการวางแผนและควบคุมการดำเนินงานของบริษัทฯ

4.9 เงินตราต่างประเทศ

บริษัทฯ แสดงงบการเงินรวมและงบการเงินเฉพาะกิจการเป็นสกุลเงินบาท ซึ่งเป็นสกุลเงินที่ใช้ในการดำเนินงานของบริษัทฯ

รายการที่เป็นเงินตราต่างประเทศแปลงค่าเป็นเงินบาทโดยใช้อัตราแลกเปลี่ยน ณ วันที่เกิดรายการสินทรัพย์และหนี้สินที่เป็นตัวเงินซึ่งอยู่ในสกุลเงินตราต่างประเทศได้แปลงค่าเป็นเงินบาทโดยใช้อัตราแลกเปลี่ยน ณ วันสิ้นรอบระยะเวลารายงาน

กำไรและขาดทุนที่เกิดจากการเปลี่ยนแปลงในอัตราแลกเปลี่ยนได้รวมอยู่ในการคำนวณผลการดำเนินงาน

4.10 การด้อยค่าของสินทรัพย์ที่ไม่ใช่สินทรัพย์ทางการเงิน

ทุกวันสิ้นรอบระยะเวลารายงาน กลุ่มบริษัทจะทำการประเมินการด้อยค่าของที่ดิน อาคารและอุปกรณ์สินทรัพย์สิทธิการใช้ หรือสินทรัพย์ที่ไม่มีตัวตนอื่นของกลุ่มบริษัทหากมีข้อบ่งชี้ว่าสินทรัพย์ดังกล่าวอาจด้อยค่า กลุ่มบริษัทรับรู้ขาดทุนจากการด้อยค่าเมื่อมูลค่าที่คาดว่าจะได้รับคืนของสินทรัพย์มีมูลค่าต่ำกว่ามูลค่าตามบัญชีของสินทรัพย์นั้น ทั้งนี้มูลค่าที่คาดว่าจะได้รับคืนหมายถึงมูลค่ายุติธรรมหักต้นทุนในการขายของสินทรัพย์หรือมูลค่าจากการใช้สินทรัพย์แล้วแต่ราคาใดจะสูงกว่า ในการประเมินมูลค่าจากการใช้สินทรัพย์ กลุ่มบริษัทประมาณการกระแสเงินสดในอนาคตที่กิจการคาดว่าจะได้รับจากสินทรัพย์และคำนวณคิดลดเป็นมูลค่าปัจจุบันโดยใช้อัตราคิดลดก่อนภาษีที่สะท้อนถึงการประเมินความเสี่ยงในสภาพตลาดปัจจุบันของเงินสดตามระยะเวลาและความเสี่ยงซึ่งเป็นลักษณะเฉพาะของสินทรัพย์ที่กำลังพิจารณาอยู่ในการประเมินมูลค่ายุติธรรมหักต้นทุนในการขาย กลุ่มบริษัทใช้แบบจำลองการประเมินมูลค่าที่ดีที่สุดซึ่งเหมาะสมกับสินทรัพย์ ซึ่งสะท้อนถึงจำนวนเงินที่กิจการสามารถจะได้อาจจากการจำหน่ายสินทรัพย์หักด้วยต้นทุนในการจำหน่าย โดยการจำหน่ายนั้นผู้ซื้อและผู้ขายมีความรอบรู้และเต็มใจในการแลกเปลี่ยน และสามารถต่อรองราคากันได้อย่างเป็นอิสระในลักษณะของผู้ที่ไม่มีความเกี่ยวข้องกัน

กลุ่มบริษัทจะรับรู้รายการผลขาดทุนจากการด้อยค่าในส่วนของกำไรหรือขาดทุน

4.11 ผลประโยชน์ของพนักงาน

ผลประโยชน์ระยะสั้นของพนักงาน

กลุ่มบริษัทรับรู้เงินเดือน ค่าจ้าง โบนัส และเงินสมทบกองทุนประกันสังคมเป็นค่าใช้จ่ายเมื่อเกิดรายการ

ผลประโยชน์หลังออกจากงานของพนักงาน

โครงการสมทบเงิน

บริษัทฯ และพนักงานได้ร่วมกันจัดตั้งกองทุนสำรองเลี้ยงชีพ ซึ่งประกอบด้วยเงินที่พนักงานจ่ายสะสมและเงินที่บริษัทฯ จ่ายสมทบให้เป็นรายเดือน สิทธิประโยชน์ของกองทุนสำรองเลี้ยงชีพได้แยกออกจากสิทธิประโยชน์ของบริษัทฯ เงินที่บริษัทฯ จ่ายสมทบกองทุนสำรองเลี้ยงชีพบันทึกเป็นค่าใช้จ่ายในปีที่เกิดรายการ

โครงการผลประโยชน์หลังออกจากงาน

กลุ่มบริษัทมีภาระสำหรับเงินชดเชยที่ต้องจ่ายให้แก่พนักงานเมื่อออกจากงานตามกฎหมายแรงงาน ซึ่งกลุ่มบริษัทถือว่าเงินชดเชยดังกล่าวเป็นโครงการผลประโยชน์หลังออกจากงานสำหรับพนักงาน

กลุ่มบริษัทคำนวณหนี้สินตามโครงการผลประโยชน์หลังออกจากงานของพนักงาน โดยใช้วิธีคิดลดแต่ละหน่วยที่ประมาณการไว้ (Projected Unit Credit Method) โดยผู้เชี่ยวชาญอิสระได้ทำการประเมินภาระผูกพันดังกล่าวตามหลักคณิตศาสตร์ประกันภัย

ผลกำไรหรือขาดทุนจากการประมาณการตามหลักคณิตศาสตร์ประกันภัย สำหรับโครงการผลประโยชน์หลังออกจากงานของพนักงานจะรับรู้ทันทีในกำไรขาดทุนเบ็ดเสร็จอื่น

4.12 ประมาณการหนี้สิน

กลุ่มบริษัทจะบันทึกประมาณการหนี้สินไว้ในบัญชีเมื่อภาระผูกพันซึ่งเป็นผลมาจากเหตุการณ์ในอดีตได้เกิดขึ้นแล้ว และมีความเป็นไปได้ค่อนข้างแน่ที่กลุ่มบริษัทจะเสียทรัพยากรเชิงเศรษฐกิจไปเพื่อปลดปล่อยภาระผูกพันนั้น และกลุ่มบริษัทสามารถประมาณมูลค่าภาระผูกพันนั้นได้อย่างน่าเชื่อถือ

4.13 ภาษีเงินได้

ภาษีเงินได้ประกอบด้วยภาษีเงินได้ปัจจุบันและภาษีเงินได้รอการตัดบัญชี

ภาษีเงินได้ปัจจุบัน

กลุ่มบริษัทบันทึกภาษีเงินได้ปัจจุบันตามจำนวนที่คาดว่าจะจ่ายให้กับหน่วยงานจัดเก็บภาษีของรัฐ โดยคำนวณจากกำไรทางภาษีตามหลักเกณฑ์ที่กำหนดในกฎหมายภาษีอากร

ภาษีเงินได้รอการตัดบัญชี

กลุ่มบริษัทบันทึกภาษีเงินได้รอการตัดบัญชีของผลแตกต่างชั่วคราวระหว่างราคาตามบัญชีของสินทรัพย์และหนี้สิน ณ วันสิ้นรอบระยะเวลารายงานกับฐานภาษีของสินทรัพย์และหนี้สินที่เกี่ยวข้องนั้น โดยใช้อัตราภาษีที่มีผลบังคับใช้ ณ วันสิ้นรอบระยะเวลารายงาน

กลุ่มบริษัทรับรู้หนี้สินภาษีเงินได้รอการตัดบัญชีของผลแตกต่างชั่วคราวที่ต้องเสียภาษีทุกรายการ แต่รับรู้สินทรัพย์ภาษีเงินได้รอการตัดบัญชีสำหรับผลแตกต่างชั่วคราวที่ใช้หักภาษี รวมทั้งผลขาดทุนทางภาษีที่ยังไม่ได้ใช้ในจำนวนเท่าที่มีความเป็นไปได้ค่อนข้างแน่ที่กลุ่มบริษัทจะมีกำไรทางภาษีในอนาคตเพียงพอที่จะใช้ประโยชน์จากผลแตกต่างชั่วคราวที่ใช้หักภาษีและผลขาดทุนทางภาษีที่ยังไม่ได้ใช้นั้น

กลุ่มบริษัทจะทบทวนมูลค่าตามบัญชีของสินทรัพย์ภาษีเงินได้รอการตัดบัญชีทุกวันสิ้นรอบระยะเวลารายงานและจะทำการปรับลดมูลค่าตามบัญชีดังกล่าว หากมีความเป็นไปได้ค่อนข้างแน่ว่ากลุ่มบริษัทจะไม่มีกำไรทางภาษีเพียงพอต่อการนำสินทรัพย์ภาษีเงินได้รอการตัดบัญชีทั้งหมดหรือบางส่วนมาใช้ประโยชน์

กลุ่มบริษัทจะบันทึกภาษีเงินได้รอการตัดบัญชีโดยตรงไปยังส่วนของผู้ถือหุ้นหากภาษีที่เกิดขึ้นเกี่ยวข้องกับการรายการที่ได้บันทึกโดยตรงไปยังส่วนของผู้ถือหุ้น

4.14 เครื่องมือทางการเงิน

กลุ่มบริษัทรับรู้รายการเมื่อเริ่มแรกของสินทรัพย์ทางการเงินด้วยมูลค่ายุติธรรม และบวกด้วยต้นทุนการทำรายการเฉพาะในกรณีที่เป็นสินทรัพย์ทางการเงินที่ไม่ได้วัดมูลค่าด้วยมูลค่ายุติธรรมผ่านกำไรหรือขาดทุน อย่างไรก็ตาม สำหรับลูกหนี้การค้าที่ไม่มีองค์ประกอบเกี่ยวกับการจัดหาเงินที่มีนัยสำคัญ กลุ่มบริษัทจะรับรู้สินทรัพย์ทางการเงินดังกล่าวด้วยราคาของรายการ ตามที่กล่าวไว้ในนโยบายการบัญชีเรื่องการรับรู้รายได้

การจัดประเภทรายการและการวัดมูลค่าของสินทรัพย์ทางการเงิน

กลุ่มบริษัทจัดประเภทสินทรัพย์ทางการเงิน ณ วันที่รับรู้รายการเริ่มแรก เป็นสินทรัพย์ทางการเงินที่วัดมูลค่าในภายหลังด้วยราคาทุนตัดจำหน่าย สินทรัพย์ทางการเงินที่วัดมูลค่าในภายหลังด้วยมูลค่ายุติธรรมผ่านกำไรขาดทุนเบ็ดเสร็จอื่น และสินทรัพย์ทางการเงินที่วัดมูลค่าในภายหลังด้วยมูลค่ายุติธรรมผ่านกำไรหรือขาดทุน โดยพิจารณาจากแผนธุรกิจของกิจการในการจัดการสินทรัพย์ทางการเงิน และลักษณะของกระแสเงินสดตามสัญญาของสินทรัพย์ทางการเงิน

สินทรัพย์ทางการเงินที่วัดมูลค่าด้วยราคาทุนตัดจำหน่าย

กลุ่มบริษัทวัดมูลค่าสินทรัพย์ทางการเงินด้วยราคาทุนตัดจำหน่าย เมื่อกลุ่มบริษัทถือครองสินทรัพย์ทางการเงินนั้นเพื่อรับกระแสเงินสดตามสัญญา และเงื่อนไขตามสัญญาของสินทรัพย์ทางการเงินก่อให้เกิดกระแสเงินสดที่เป็นการรับชำระเพียงเงินสดและดอกเบี้ยจากยอดคงเหลือของเงินต้นในวันที่ระบุไว้เท่านั้น

สินทรัพย์ทางการเงินดังกล่าววัดมูลค่าในภายหลังโดยใช้วิธีดอกเบี้ยที่แท้จริงและต้องมีการประเมินการด้อยค่า ทั้งนี้ ผลกำไรและขาดทุนที่เกิดขึ้นจากการตัดรายการ การเปลี่ยนแปลง หรือการด้อยค่าของสินทรัพย์ดังกล่าวจะรับรู้ในส่วนของกำไรหรือขาดทุน

สินทรัพย์ทางการเงินที่วัดมูลค่าด้วยมูลค่ายุติธรรมผ่านกำไรหรือขาดทุน

สินทรัพย์ทางการเงินที่วัดมูลค่าด้วยมูลค่ายุติธรรมผ่านกำไรหรือขาดทุน จะแสดงในงบฐานะการเงินด้วยมูลค่ายุติธรรม โดยรับรู้การเปลี่ยนแปลงสุทธิของมูลค่ายุติธรรมในส่วนของกำไรหรือขาดทุน

ทั้งนี้ สินทรัพย์ทางการเงินดังกล่าว หมายความว่ารวมถึง ตราสารอนุพันธ์ เงินลงทุนในหลักทรัพย์ที่ถือไว้เพื่อค้า เงินลงทุนในตราสารทุนซึ่งกลุ่มบริษัทไม่ได้เลือกจัดประเภทให้วัดมูลค่าด้วยมูลค่ายุติธรรมผ่านกำไรขาดทุนเบ็ดเสร็จอื่น และสินทรัพย์ทางการเงินที่มีกระแสเงินสดที่ไม่ได้รับชำระเพียงเงินสดและดอกเบี้ย

เงินปันผลรับจากเงินลงทุนในตราสารทุนของบริษัทจดทะเบียนถือเป็นรายได้อื่นในส่วนของกำไรหรือขาดทุน

การจัดประเภทรายการและการวัดมูลค่าของหนี้สินทางการเงิน

ยกเว้นหนี้สินตราสารอนุพันธ์ กลุ่มบริษัทรับรู้รายการเมื่อเริ่มแรกสำหรับหนี้สินทางการเงินด้วยมูลค่ายุติธรรมหักต้นทุนการทำรายการ และจัดประเภทหนี้สินทางการเงินเป็นหนี้สินทางการเงินที่วัดมูลค่าในภายหลังด้วยราคาทุนตัดจำหน่าย โดยใช้วิธีดอกเบี้ยที่แท้จริง ทั้งนี้ ผลกำไรและขาดทุนที่เกิดขึ้นจากการตัดรายการหนี้สินทางการเงินและการตัดจำหน่ายตามวิธีดอกเบี้ยที่แท้จริงจะรับรู้ในส่วนของกำไรหรือขาดทุน โดยการคำนวณมูลค่าราคาทุนตัดจำหน่ายคำนึงถึงส่วนลดหรือส่วนเกินมูลค่า รวมถึงค่าธรรมเนียมหรือต้นทุนที่ถือเป็นส่วนหนึ่งของอัตราดอกเบี้ยที่แท้จริงนั้นด้วย ทั้งนี้ ค่าตัดจำหน่ายตามวิธีดอกเบี้ยที่แท้จริงแสดงเป็นส่วนหนึ่งของต้นทุนทางการเงินในส่วนของกำไรหรือขาดทุน

การตัดรายการของเครื่องมือทางการเงิน

สินทรัพย์ทางการเงินจะถูกตัดรายการออกจากบัญชี เมื่อสิทธิที่จะได้รับกระแสเงินสดของสินทรัพย์นั้นได้สิ้นสุดลง หรือได้มีการโอนสิทธิที่จะได้รับกระแสเงินสดของสินทรัพย์นั้น รวมถึงได้มีการโอนความเสี่ยงและผลตอบแทนเกือบทั้งหมดของสินทรัพย์นั้น หรือมีการโอนการควบคุมในสินทรัพย์นั้น

กลุ่มบริษัทตัดรายการหนี้สินทางการเงินก็ต่อเมื่อได้มีการปฏิบัติตามภาระผูกพันของหนี้สินนั้นแล้ว มีการยกเลิกภาระผูกพันนั้น หรือมีการสิ้นสุดลงของภาระผูกพันนั้น ในกรณีที่มีการเปลี่ยนหนี้สินทางการเงินที่มีอยู่ให้เป็นหนี้สินใหม่จากผู้ให้กู้รายเดียวกันซึ่งมีข้อกำหนดที่แตกต่างกันอย่างมาก หรือมีการแก้ไขข้อกำหนดของหนี้สินที่มีอยู่อย่างเป็นสาระสำคัญ จะถือว่าเป็นการตัดรายการหนี้สินเดิมและรับรู้หนี้สินใหม่ โดยรับรู้ผลแตกต่างของมูลค่าตามบัญชีดังกล่าวในส่วนของกำไรหรือขาดทุน

การด้อยค่าของสินทรัพย์ทางการเงิน

กลุ่มบริษัทรับรู้ค่าเผื่อผลขาดทุนด้านเครดิตที่คาดว่าจะเกิดขึ้นของตราสารหนี้ทั้งหมดที่ไม่ได้วัดมูลค่าด้วยมูลค่ายุติธรรมผ่านกำไรหรือขาดทุน ผลขาดทุนด้านเครดิตที่คาดว่าจะเกิดขึ้นคำนวณจากผลต่างของกระแสเงินสดที่จะครบกำหนดชำระตามสัญญากับกระแสเงินสดทั้งหมดที่กลุ่มบริษัทคาดว่าจะได้รับชำระและคิดลดด้วยอัตราดอกเบี้ยที่แท้จริงโดยประมาณของสินทรัพย์ทางการเงิน ณ วันที่ได้มา

ในกรณีที่ความเสี่ยงด้านเครดิตของสินทรัพย์ไม่ได้เพิ่มขึ้นอย่างมีนัยสำคัญนับตั้งแต่การรับรู้รายการเริ่มแรก กลุ่มบริษัทวัดมูลค่าผลขาดทุนด้านเครดิตที่คาดว่าจะเกิดขึ้นโดยพิจารณาจากการผิดสัญญาที่อาจจะเกิดขึ้นใน 12 เดือนข้างหน้า ในขณะที่หากความเสี่ยงด้านเครดิตของสินทรัพย์เพิ่มขึ้นอย่างมีนัยสำคัญนับตั้งแต่การรับรู้รายการเริ่มแรก กลุ่มบริษัทวัดมูลค่าผลขาดทุนด้วยจำนวนเงินที่เท่ากับผลขาดทุนด้านเครดิตที่คาดว่าจะเกิดขึ้นตลอดอายุที่เหลืออยู่ของเครื่องมือทางการเงิน

กลุ่มบริษัทพิจารณาว่าความเสี่ยงด้านเครดิตจะเพิ่มขึ้นอย่างมีนัยสำคัญ เมื่อมีการค้างชำระการจ่ายเงินตามสัญญาเกินกว่า 30 วัน และพิจารณาว่าสินทรัพย์ทางการเงินนั้นมีการด้อยค่าด้านเครดิตหรือมีการผิดสัญญา เมื่อมีการค้างชำระการจ่ายเงินตามสัญญาเกินกว่า 90 วัน อย่างไรก็ตาม ในบางกรณีกลุ่มบริษัทอาจพิจารณาว่าสินทรัพย์ทางการเงินนั้นมีการเพิ่มขึ้นของความเสี่ยงด้านเครดิตอย่างมีนัยสำคัญ และมีการผิดสัญญา โดยพิจารณาจากข้อมูลภายในหรือข้อมูลภายนอกอื่น เช่น อันดับความน่าเชื่อถือด้านเครดิตของผู้ออกตราสาร

กลุ่มบริษัทใช้วิธีการอย่างง่ายในการคำนวณผลขาดทุนด้านเครดิตที่คาดว่าจะเกิดขึ้นสำหรับลูกหนี้การค้า และสินทรัพย์ที่เกิดจากสัญญา ดังนั้น ทุกวันสิ้นรอบระยะเวลารายงาน กลุ่มบริษัทจึงไม่มีการติดตามการเปลี่ยนแปลงของความเสี่ยงทางด้านเครดิต แต่จะรับรู้ค่าเพื่อผลขาดทุนด้านเครดิตที่คาดว่าจะเกิดขึ้นตลอดอายุของลูกหนี้การค้า

การคำนวณผลขาดทุนด้านเครดิตที่คาดว่าจะเกิดขึ้นข้างต้นอ้างอิงจากข้อมูลผลขาดทุนด้านเครดิตจากประสบการณ์ในอดีต ปรับปรุงด้วยข้อมูลการคาดการณ์ไปในอนาคตเกี่ยวกับลูกหนี้และสภาพแวดล้อมทางด้านเศรษฐกิจ

สินทรัพย์ทางการเงินจะถูกตัดจำหน่ายออกจากบัญชี เมื่อกิจการคาดว่าจะไม่ได้รับคืนกระแสเงินสดตามสัญญาอีกต่อไป

การหักกลบของเครื่องมือทางการเงิน

สินทรัพย์ทางการเงินและหนี้สินทางการเงินจะนำมาหักกลบกัน และแสดงด้วยยอดสุทธิในงบฐานะการเงิน ก็ต่อเมื่อกิจการมีสิทธิบังคับใช้ได้ตามกฎหมายอยู่แล้วในการหักกลบจำนวนเงินที่รับรู้ และกิจการมีความตั้งใจที่จะชำระด้วยยอดสุทธิ หรือตั้งใจที่จะรับสินทรัพย์และชำระหนี้สินพร้อมกัน

4.15 ตราสารอนุพันธ์

กลุ่มบริษัทใช้ตราสารอนุพันธ์ ได้แก่ สัญญาซื้อขายเงินตราต่างประเทศล่วงหน้า เพื่อป้องกันความเสี่ยงจากความผันผวนของอัตราแลกเปลี่ยน

กลุ่มบริษัทรับรู้มูลค่าเริ่มแรกของตราสารอนุพันธ์ด้วยมูลค่ายุติธรรม ณ วันที่ทำสัญญา และวัดมูลค่าในภายหลังด้วยมูลค่ายุติธรรม โดยรับรู้การเปลี่ยนแปลงของมูลค่ายุติธรรมในภายหลังในส่วนของการกำไรหรือขาดทุน ทั้งนี้ กลุ่มบริษัทแสดงตราสารอนุพันธ์เป็นสินทรัพย์ทางการเงินเมื่อมีมูลค่ายุติธรรมมากกว่าศูนย์ และแสดงเป็นหนี้สินทางการเงินเมื่อมีมูลค่ายุติธรรมน้อยกว่าศูนย์

กลุ่มบริษัทแสดงตราสารอนุพันธ์ที่มีอายุสัญญาคงเหลือมากกว่า 12 เดือนและยังไม่ถึงกำหนดชำระภายใน 12 เดือน เป็นสินทรัพย์ไม่หมุนเวียนอื่น หรือหนี้สินไม่หมุนเวียนอื่น และแสดงตราสารอนุพันธ์อื่นเป็นสินทรัพย์หมุนเวียน หรือหนี้สินหมุนเวียน

4.16 การวัดมูลค่ายุติธรรม

มูลค่ายุติธรรม หมายถึง ราคาที่คาดว่าจะได้รับจากการขายสินทรัพย์หรือเป็นราคาที่จะต้องจ่ายเพื่อโอนหนี้สินให้ผู้อื่นโดยรายการดังกล่าวเป็นรายการที่เกิดขึ้นในสภาพปกติระหว่างผู้ซื้อและผู้ขาย (ผู้ร่วมในตลาด) ณ วันที่วัดมูลค่า กลุ่มบริษัทใช้ราคาเสนอซื้อขายในตลาดที่มีสภาพคล่องในการวัดมูลค่ายุติธรรมของสินทรัพย์และหนี้สินซึ่งมาตรฐานการรายงานทางการเงินที่เกี่ยวข้องกำหนดให้ต้องวัดมูลค่าด้วยมูลค่ายุติธรรม ยกเว้นในกรณีที่ไม่มีตลาดที่มีสภาพคล่องสำหรับสินทรัพย์หรือหนี้สินที่มีลักษณะเดียวกันหรือไม่สามารถหาราคาเสนอซื้อขายในตลาดที่มีสภาพคล่องได้ กลุ่มบริษัทจะประมาณมูลค่ายุติธรรมโดยใช้เทคนิคการประเมินมูลค่าที่เหมาะสมกับแต่ละสถานการณ์ และพยายามใช้ข้อมูลที่สามารถสังเกตได้ที่เกี่ยวข้องกับสินทรัพย์หรือหนี้สินที่จะวัดมูลค่ายุติธรรมนั้นให้มากที่สุด

ลำดับชั้นของมูลค่ายุติธรรมที่ใช้วัดมูลค่าและเปิดเผยมูลค่ายุติธรรมของสินทรัพย์และหนี้สินในงบการเงิน แบ่งออกเป็นสามระดับตามประเภทของข้อมูลที่นำมาใช้ในการวัดมูลค่ายุติธรรม ดังนี้

ระดับ 1 ใช้ข้อมูลราคาเสนอซื้อขายของสินทรัพย์หรือหนี้สินอย่างเดียวกันในตลาดที่มีสภาพคล่อง

ระดับ 2 ใช้ข้อมูลอื่นที่สามารถสังเกตได้ของสินทรัพย์หรือหนี้สิน ไม่ว่าจะเป็นข้อมูลทางตรงหรือทางอ้อม

ระดับ 3 ใช้ข้อมูลที่ไม่สามารถสังเกตได้ เช่น ข้อมูลเกี่ยวกับกระแสเงินสดในอนาคตที่กิจการประมาณขึ้นทุกวันสิ้นรอบระยะเวลารายงาน กลุ่มบริษัทจะประเมินความจำเป็นในการโอนรายการระหว่างลำดับชั้นของมูลค่ายุติธรรมสำหรับสินทรัพย์และหนี้สินที่ถืออยู่ ณ วันสิ้นรอบระยะเวลารายงานที่มีการวัดมูลค่ายุติธรรมแบบเกิดขึ้นประจำ

5. การใช้ดุลยพินิจและประมาณการทางบัญชีที่สำคัญ

ในการจัดทำงบการเงินตามมาตรฐานการรายงานทางการเงิน ฝ่ายบริหารจำเป็นต้องใช้ดุลยพินิจและการประมาณการในเรื่องที่มีความไม่แน่นอนเสมอ การใช้ดุลยพินิจและการประมาณการดังกล่าวนี้ส่งผลกระทบต่อจำนวนเงินที่แสดงในงบการเงินและต่อข้อมูลที่แสดงในหมายเหตุประกอบงบการเงิน ผลที่เกิดขึ้นจริงอาจแตกต่างไปจากจำนวนที่ประมาณการไว้ การใช้ดุลยพินิจและการประมาณการที่สำคัญมีดังนี้

5.1 รายได้จากสัญญาที่ทำกับลูกค้า

การระบุภาระที่ต้องปฏิบัติ

ในการระบุภาระที่ต้องปฏิบัติในการส่งมอบสินค้าหรือบริการให้กับลูกค้า ฝ่ายบริหารจำเป็นต้องใช้ดุลยพินิจในการประเมินเงื่อนไขและรายละเอียดของสัญญาที่ทำกับลูกค้าเพื่อพิจารณาว่าสินค้าหรือบริการแต่ละรายการถือเป็นภาระที่แยกจากกันหรือไม่ กล่าวคือ กิจการจะบันทึกสินค้าหรือบริการแต่ละรายการแยกจากกัน ก็ต่อเมื่อสินค้าหรือบริการดังกล่าวสามารถระบุได้ว่าแยกจากสินค้าหรือบริการอื่นในสัญญา และลูกค้าได้รับประโยชน์จากสินค้าหรือบริการนั้น

การกำหนดเวลาของการรับรู้รายได้

ในการกำหนดเวลาของการรับรู้รายได้ ฝ่ายบริหารจำเป็นต้องใช้ดุลยพินิจในการประเมินเงื่อนไขและรายละเอียดของสัญญาที่ทำกับลูกค้าเพื่อพิจารณาว่าภาระที่ต้องปฏิบัตินั้นเสร็จสิ้นตลอดช่วงเวลาหนึ่งหรือเสร็จสิ้น ณ เวลาใดเวลาหนึ่ง ทั้งนี้ กิจการจะรับรู้รายได้ตลอดช่วงเวลาหนึ่ง เมื่อเป็นไปตามเงื่อนไขข้อใดข้อหนึ่งต่อไปนี้

- ลูกค้าได้รับและใช้ประโยชน์จากผลของการปฏิบัติงานของกิจการในขณะที่กิจการปฏิบัติงาน
- การปฏิบัติงานของกิจการก่อให้เกิดสินทรัพย์ที่ลูกค้าควบคุมในขณะที่สร้างสินทรัพย์ดังกล่าว หรือ
- การปฏิบัติงานของกิจการไม่ก่อให้เกิดสินทรัพย์ที่กิจการสามารถนำไปใช้ประโยชน์อื่นได้ และกิจการมีสิทธิในการรับชำระสำหรับการปฏิบัติงานที่เสร็จสิ้นถึงปัจจุบัน

ในกรณีที่ไม่วางเงื่อนไขข้างต้น กิจการจะรับรู้รายได้ ณ เวลาใดเวลาหนึ่ง ฝ่ายบริหารจำเป็นต้องใช้ดุลยพินิจในการประเมินว่าภาระที่ต้องปฏิบัตินั้นได้เสร็จสิ้นลงเมื่อใด

ในการคำนวณรายได้ที่รับรู้ตลอดช่วงระยะเวลาหนึ่ง ฝ่ายบริหารได้ใช้ดุลยพินิจในการวัดระดับความก้าวหน้าของงานเพื่อให้สะท้อนถึงผลการปฏิบัติงานของกิจการตามภาระที่ต้องปฏิบัติให้เสร็จสิ้น ซึ่งคำนวณโดยการเปรียบเทียบต้นทุนที่เกิดขึ้นแล้วจนถึงวันสิ้นสุดงวดกับต้นทุนทั้งหมดที่คาดว่าจะใช้ในการปฏิบัติตามสัญญา

การกำหนดราคาของรายการ

ในการกำหนดราคาของรายการ ฝ่ายบริหารจำเป็นต้องใช้ดุลยพินิจในการประมาณการสิ่งตอบแทนผันแปรจากการใช้วิธีจำนวนเงินที่มีความเป็นไปได้สูงสุดในการที่สัญญาจะมีการระบุถึงจำนวนเงินของสิ่งตอบแทนผันแปรที่เป็นไปได้สูงสุดเพียงจำนวนเดียว และใช้วิธีมูลค่าที่คาดหวังสำหรับสัญญาที่มีการระบุถึงจำนวนเงินของสิ่งตอบแทนผันแปรที่เป็นไปได้มากกว่าหนึ่งจำนวน ทั้งนี้ กิจการจะนำสิ่งตอบแทนผันแปรมารวมเป็นส่วนหนึ่งของราคาของรายการเฉพาะในกรณีที่มีความเป็นไปได้ค่อนข้างแน่ในระดับสูงมากว่าจะไม่มีการกลับรายการที่มีนัยสำคัญของจำนวนรายได้ที่รับรู้สะสม

5.2 สิทธิประโยชน์เงินได้รอการตัดบัญชี

กลุ่มบริษัทจะรับรู้สิทธิประโยชน์เงินได้รอการตัดบัญชีสำหรับผลแตกต่างชั่วคราวที่ใช้หักภาษีและขาดทุนทางภาษีที่ไม่ได้ใช้เมื่อมีความเป็นไปได้ค่อนข้างแน่ที่กลุ่มบริษัทจะมีกำไรทางภาษีในอนาคตเพียงพอที่จะใช้ประโยชน์จากผลแตกต่างชั่วคราวและขาดทุนนั้น ในการนี้ฝ่ายบริหารจำเป็นต้องประมาณการว่ากลุ่มบริษัทควรรับรู้จำนวนสิทธิประโยชน์เงินได้รอการตัดบัญชีเป็นจำนวนเท่าใด โดยพิจารณาถึงจำนวนกำไรทางภาษีที่คาดว่าจะเกิดในอนาคตในแต่ละช่วงเวลา

5.3 ผลประโยชน์หลังออกจางานของพนักงานตามโครงการผลประโยชน์

หนี้สินตามโครงการผลประโยชน์หลังออกจางานของพนักงาน ประเมินขึ้นตามหลักคณิตศาสตร์ประกันภัย ซึ่งต้องอาศัยข้อสมมติฐานต่าง ๆ ในการประมาณการนั้น เช่น อัตราคิดลด อัตราการขึ้นเงินเดือนในอนาคต อัตราการเปลี่ยนแปลงในจำนวนพนักงาน เป็นต้น

6. รายการธุรกิจกับกิจการที่เกี่ยวข้องกัน

ในระหว่างปี กลุ่มบริษัทมีรายการธุรกิจที่สำคัญกับบุคคลหรือกิจการที่เกี่ยวข้องกัน รายการธุรกิจดังกล่าวเป็นไปตามเงื่อนไขทางการค้าและเกณฑ์ตามที่ตกลงกันระหว่างกลุ่มบริษัทและบุคคลหรือกิจการที่เกี่ยวข้องกันเหล่านั้นซึ่งเป็นไปตามปกติธุรกิจ โดยสามารถสรุปได้ดังนี้

(หน่วย: พันบาท)

	งบการเงินรวม		งบการเงินเฉพาะกิจการ		นโยบายการกำหนดราคา
	2568	2567	2568	2567	
รายการธุรกิจกับบริษัทย่อย					
(ตัดออกจากงบการเงินรวมแล้ว)					
รายได้จากการค้าประกันวงเงินสินเชื่อ	-	-	55	55	อัตราร้อยละ 0.02 ต่อปี
รายได้จากการขายและบริการ	-	-	6,282	5,804	ราคาตามสัญญา
รายการธุรกิจกับบริษัทร่วม					
รายได้จากการขายและบริการ	445	-	445	-	ราคาตามสัญญา
รายการธุรกิจกับบุคคลหรือ					
กิจการที่เกี่ยวข้องกันอื่น					
ค่าเช่าอาคารสำนักงาน	1,946	1,626	1,946	1,626	ราคาตลาด
ค่าเช่าอื่น ๆ	840	806	-	-	ราคาตลาด
ค่าอาหาร	-	107	-	-	ราคาตลาด
ค่าซักผ้า	387	357	-	-	ราคาตามสัญญา
ค่าธรรมเนียมแพทย์	239	319	-	-	ราคาตลาด
ค่าบริการรักษาซอฟต์แวร์	1,062	982	-	-	ราคาตามสัญญา

ยอดคงค้างระหว่างกลุ่มบริษัทและกิจการที่เกี่ยวข้องกัน ณ วันที่ 31 ธันวาคม 2568 และ 2567 มีรายละเอียดดังนี้

	งบการเงินรวม		งบการเงินเฉพาะกิจการ	
	2568	2567	2568	2567
ลูกหนี้การค้าและลูกหนี้หมุนเวียนอื่น -				
กิจการที่เกี่ยวข้องกัน (หมายเหตุ 8)				
บริษัทย่อย	-	-	1,652	1,697
บริษัทที่เกี่ยวข้องกัน	72	76	-	-
รวมลูกหนี้การค้าและลูกหนี้หมุนเวียนอื่น -				
กิจการที่เกี่ยวข้องกัน	72	76	1,652	1,697
สินทรัพย์ไม่หมุนเวียนอื่น - กิจการที่เกี่ยวข้องกัน				
บริษัทที่เกี่ยวข้องกัน	477	409	477	409
รวมสินทรัพย์ไม่หมุนเวียนอื่น - กิจการที่เกี่ยวข้องกัน	477	409	477	409
เจ้าหนี้การค้าและเจ้าหนี้หมุนเวียนอื่น -				
กิจการที่เกี่ยวข้องกัน (หมายเหตุ 18)				
บริษัทที่เกี่ยวข้องกัน	2,815	356	62	62
รวมเจ้าหนี้การค้าและเจ้าหนี้หมุนเวียนอื่น -				
กิจการที่เกี่ยวข้องกัน	2,815	356	62	62
หนี้สินตามสัญญาเช่า - กิจการที่เกี่ยวข้องกัน				
บริษัทที่เกี่ยวข้องกัน	6,636	-	6,636	-
รวมหนี้สินตามสัญญาเช่า - กิจการที่เกี่ยวข้องกัน	6,636	-	6,636	-

ค่าตอบแทนกรรมการและผู้บริหาร

ในระหว่างปีสิ้นสุดวันที่ 31 ธันวาคม 2568 และ 2567 กลุ่มบริษัทมีค่าใช้จ่ายผลประโยชน์พนักงานที่ให้แก่กรรมการและผู้บริหาร ดังต่อไปนี้

	(หน่วย: พันบาท)			
	งบการเงินรวม		งบการเงินเฉพาะกิจการ	
	2568	2567	2568	2567
ผลประโยชน์ระยะสั้น	23,956	22,645	20,956	19,645
ผลประโยชน์หลังออกจากงาน	1,755	1,709	1,417	1,387
รวม	25,711	24,354	22,373	21,032

สัญญาที่สำคัญกับกิจการที่เกี่ยวข้องกัน

เมื่อวันที่ 15 มิถุนายน 2567 บริษัทย่อยได้ทำสัญญาบริการบำรุงรักษาซอฟต์แวร์กับบริษัท อีไออี อินฟอร์เมติกส์ จำกัด ซึ่งเป็นบริษัทที่เกี่ยวข้องกัน สัญญาดังกล่าวจะสิ้นสุดวันที่ 15 มิถุนายน 2570 โดยบริษัทย่อยต้องชำระค่าบริการเป็นรายเดือนในอัตราผันแปรตามการใช้งานต่อการรับบริการ 1 ครั้ง ของผู้ป่วย 1 ราย โดยอ้างอิงจากจำนวนของ Encounter ที่ไม่ได้ถูกยกเลิกจากระบบซอฟต์แวร์

ภาระค้ำประกันกับกิจการที่เกี่ยวข้องกัน

บริษัทฯ มีภาระจากการค้ำประกันให้กับบริษัทย่อย ตามที่กล่าวไว้ในหมายเหตุประกอบงบการเงินข้อ 19 และข้อ 35.2

7. เงินสดและรายการเทียบเท่าเงินสด

	(หน่วย: พันบาท)			
	งบการเงินรวม		งบการเงินเฉพาะกิจการ	
	2568	2567	2568	2567
เงินสด	968	477	30	29
เงินฝากธนาคาร	153,127	396,668	126,551	369,872
รวม	154,095	397,145	126,581	369,901

ณ วันที่ 31 ธันวาคม 2568 เงินฝากธนาคารมีอัตราดอกเบี้ยระหว่างร้อยละ 0.15 ถึง 3.25 ต่อปี (2567: ร้อยละ 0.15 ถึง 1.90 ต่อปี)

8. ลูกหนี้การค้าและลูกหนี้หมุนเวียนอื่น

	(หน่วย: พันบาท)			
	งบการเงินรวม		งบการเงินเฉพาะกิจการ	
	2568	2567	2568	2567
ลูกหนี้การค้า - กิจการที่ไม่เกี่ยวข้องกัน				
อายุหนี้คงค้างนับจากวันที่ถึงกำหนดชำระ				
ยังไม่ถึงกำหนดชำระ	140,977	256,783	132,129	249,067
ค้างชำระ				
ไม่เกิน 3 เดือน	384,881	14,250	380,149	11,023
3 - 6 เดือน	10,536	2,967	6,783	-
6 - 12 เดือน	6,114	4,543	-	-
รวม	542,508	278,543	519,061	260,090
งานก่อสร้างตามสัญญา	-	9,262	-	9,262
รายได้ที่ยังไม่ได้เรียกชำระ	61,719	58,383	61,715	57,898
รวมลูกหนี้การค้า - กิจการที่ไม่เกี่ยวข้องกัน	604,227	346,188	580,776	327,250
ลูกหนี้การค้า - กิจการที่เกี่ยวข้องกัน				
อายุหนี้คงค้างนับจากวันที่ถึงกำหนดชำระ				
ยังไม่ถึงกำหนดชำระ	-	-	1,624	1,697
รวมลูกหนี้การค้า - กิจการที่เกี่ยวข้องกัน	-	-	1,624	1,697
รวมลูกหนี้การค้า	604,227	346,188	582,400	328,947
ลูกหนี้หมุนเวียนอื่น				
ลูกหนี้หมุนเวียนอื่น - กิจการที่เกี่ยวข้องกัน	72	76	28	-
อื่น ๆ	952	603	368	440
รวมลูกหนี้หมุนเวียนอื่น	1,024	679	396	440
รวมลูกหนี้การค้าและลูกหนี้หมุนเวียนอื่น	605,251	346,867	582,796	329,387

ระยะเวลาการให้สินเชื่อแก่ลูกค้าโดยปกติมีระยะเวลา 30 วัน ถึง 90 วัน

ณ วันที่ 31 ธันวาคม 2568 และ 2567 งานก่อสร้างตามสัญญาและรายได้ที่ยังไม่ได้เรียกชำระสามารถวิเคราะห์ตามอายุโดยนับจากวันที่เกิดรายการได้ดังนี้

	(หน่วย: พันบาท)			
	งบการเงินรวม		งบการเงินเฉพาะกิจการ	
	2568	2567	2568	2567
งานก่อสร้างตามสัญญา				
ไม่เกิน 3 เดือน	-	9,262	-	9,262
รวม	-	9,262	-	9,262

(หน่วย: พันบาท)

	งบการเงินรวม		งบการเงินเฉพาะกิจการ	
	2568	2567	2568	2567
รายได้ที่ยังไม่ได้เรียกชำระ				
ไม่เกิน 3 เดือน	61,633	58,120	61,629	57,635
3 - 6 เดือน	86	263	86	263
รวม	61,719	58,383	61,715	57,898

9. สินค้าคงเหลือ

(หน่วย: พันบาท)

	งบการเงินรวม					
	ราคาทุน		รายการปรับลดราคาทุน		สินค้าคงเหลือ - สุทธิ	
			ให้เป็นมูลค่าสุทธิที่จะได้รับ			
	<u>2568</u>	<u>2567</u>	<u>2568</u>	<u>2567</u>	<u>2568</u>	<u>2567</u>
อุปกรณ์ทางการแพทย์และ						
งานระหว่างทำ	530,719	203,423	-	-	530,719	203,423
อะไหล่และวัสดุสิ้นเปลือง	4,407	2,248	(1,539)	(457)	2,868	1,791
สินค้าระหว่างทาง	7,071	-	-	-	7,071	-
ขา เวชภัณฑ์และวัสดุอื่น	1,482	1,316	(84)	(53)	1,398	1,263
รวม	543,679	206,987	(1,623)	(510)	542,056	206,477

(หน่วย: พันบาท)

	งบการเงินเฉพาะกิจการ					
	ราคาทุน		รายการปรับลดราคาทุน		สินค้าคงเหลือ - สุทธิ	
			ให้เป็นมูลค่าสุทธิที่จะได้รับ			
	2568	2567	2568	2567	2568	2567
อุปกรณ์ทางการแพทย์และ						
งานระหว่างทำ	530,719	203,423	-	-	530,719	203,423
อะไหล่และวัสดุสิ้นเปลือง	4,407	2,248	(1,539)	(457)	2,868	1,791
สินค้าระหว่างทาง	7,071	-	-	-	7,071	-
รวม	542,197	205,671	(1,539)	(457)	540,658	205,214

ในระหว่างปีปัจจุบัน กลุ่มบริษัทบันทึกการปรับลดราคาทุนของสินค้าคงเหลือให้เป็นมูลค่าสุทธิที่จะได้รับเป็นจำนวน 1.1 ล้านบาท (งบการเงินเฉพาะกิจการ: 1.1 ล้านบาท) โดยแสดงเป็นส่วนหนึ่งของต้นทุนขาย (2567: กลุ่มบริษัทมีการกลับรายการปรับลดมูลค่าสินค้าคงเหลือ เป็นจำนวน 1.3 ล้านบาท (งบการเงินเฉพาะกิจการ: 1.3 ล้านบาท) โดยนำไปหักจากมูลค่าของสินค้าคงเหลือที่รับรู้เป็นค่าใช้จ่ายในระหว่างปี)

10. สินทรัพย์ทางการเงินหมุนเวียนอื่น

		(หน่วย: พันบาท)	
		งบการเงินรวม/ งบการเงินเฉพาะกิจการ	
		2568	2567
ตราสารหนี้ที่วัดมูลค่าด้วยราคาทุนตัดจำหน่าย			
เงินฝากประจำ		12,392	17,428
รวมตราสารหนี้ที่วัดมูลค่าด้วยราคาทุนตัดจำหน่าย		12,392	17,428
สินทรัพย์ทางการเงินที่วัดมูลค่าด้วยมูลค่ายุติธรรมผ่านกำไรหรือขาดทุน			
สินทรัพย์ตราสารอนุพันธ์		431	127
รวมสินทรัพย์ทางการเงินที่วัดมูลค่าด้วยมูลค่ายุติธรรมผ่านกำไรหรือขาดทุน		431	127
รวมสินทรัพย์ทางการเงินหมุนเวียนอื่น		12,823	17,555

ณ วันที่ 31 ธันวาคม 2568 เงินฝากประจำมีดอกเบี้ยร้อยละ 0.90 ต่อปี (2567: ร้อยละ 1.00 ต่อปี)

11. สินทรัพย์หมุนเวียนอื่น

		(หน่วย: พันบาท)	
		งบการเงินรวม	
		2568	2567
		2568	2567
ต้นทุนบริการจ่ายล่วงหน้า		70,533	66,214
เงินจ่ายล่วงหน้าค่าสินค้า		29,683	10,788
ภาษีซื้อรอเรียกคืน		25,888	4,691
ค่าใช้จ่ายจ่ายล่วงหน้า		3,269	4,076
ภาษีซื้อที่ยังไม่ถึงกำหนดชำระ		1,547	2,064
อื่น ๆ		3,358	3,112
รวมสินทรัพย์หมุนเวียนอื่น		134,278	90,945

12. เงินฝากธนาคารที่มีภาระค้ำประกัน

ยอดคงเหลือนี้ คือ เงินฝากประจำธนาคารซึ่งกลุ่มบริษัทได้นำไปเป็นหลักประกันค้ำประกันวงเงินสินเชื่อ และหนังสือค้ำประกันที่ได้รับจากธนาคาร

13. เงินลงทุนในบริษัทย่อย

13.1 รายละเอียดของเงินลงทุนในบริษัทย่อยตามที่แสดงในงบการเงินเฉพาะกิจการ

บริษัท	ทุนเรียกชำระแล้ว		สัดส่วนเงินลงทุน		(หน่วย: พันบาท)	
	ราคาทุน					
	2568	2567	2568	2567	2568	2567
			(ร้อยละ)	(ร้อยละ)		
บริษัท แคนเซอร์ลิชั่นส์ จำกัด	350,000	350,000	73.97	73.97	258,900	258,900

14.2 รายละเอียดของบริษัทย่อยซึ่งมีส่วนได้เสียที่ไม่มีอำนาจควบคุมที่มีสาระสำคัญ

บริษัท	สัดส่วนที่ถือโดยส่วนได้เสียที่ไม่มีอำนาจควบคุม		ส่วนได้เสียที่ไม่มีอำนาจควบคุมในบริษัทย่อยสะสม		(หน่วย: ล้านบาท)	
	กำไรที่แบ่งให้กับส่วนได้เสียที่ไม่มีอำนาจควบคุมในบริษัทย่อยในระหว่างปี					
	2568	2567	2568	2567	2568	2567
	(ร้อยละ)	(ร้อยละ)				
บริษัท แคนเซอร์ลิชั่นส์ จำกัด	26.03	26.03	71	69	1.7	0.9

13.3 ข้อมูลทางการเงินโดยสรุปของบริษัทย่อยที่มีส่วนได้เสียที่ไม่มีอำนาจควบคุมที่มีสาระสำคัญ ซึ่งเป็นข้อมูลก่อนการตัดรายการระหว่างกัน

สรุปรายการฐานะทางการเงิน

	(หน่วย: ล้านบาท)	
	บริษัท แคนเซอร์ลิชั่นส์ จำกัด	
	2568	2567
สินทรัพย์หมุนเวียน	57	51
สินทรัพย์ไม่หมุนเวียน	306	321
หนี้สินหมุนเวียน	49	31
หนี้สินไม่หมุนเวียน	42	76

สรุปรายการกำไรขาดทุนเบ็ดเสร็จ

	(หน่วย: ล้านบาท)	
	สำหรับปีสิ้นสุดวันที่ 31 ธันวาคม	
	บริษัท แคนเซอร์ลิชั่นส์ จำกัด	
	2568	2567
รายได้	108	106
กำไร	6	3
กำไรเบ็ดเสร็จรวม	6	3

สรุปรายการกระแสเงินสด

(หน่วย: ล้านบาท)

สำหรับปีสิ้นสุดวันที่ 31 ธันวาคม

บริษัท แคนเซอร์ลิอันซ์ จำกัด

	2568	2567
กระแสเงินสดจากกิจกรรมดำเนินงาน	24	19
กระแสเงินสดใช้ไปในกิจกรรมลงทุน	(1)	(9)
กระแสเงินสดใช้ไปในกิจกรรมจัดหาเงิน	(23)	(27)
เงินสดและรายการเทียบเท่าเงินสดลดลงสุทธิ	-	(17)

14. เงินลงทุนในบริษัทร่วม

14.1 รายละเอียดของบริษัทร่วม

(หน่วย: พันบาท)

บริษัท	ลักษณะธุรกิจ	จัดตั้งขึ้นในประเทศ	สัดส่วนเงินลงทุน		งบการเงินรวม		งบการเงินเฉพาะกิจการ	
					มูลค่าตามบัญชี		มูลค่าตามบัญชี	
					ตามวิธีส่วนได้เสีย		ตามวิธีราคาทุน	
			2568	2567	2568	2567	2568	2567
			(ร้อยละ)	(ร้อยละ)				
Business Alignment (Cambodia) Company Limited	นำเข้า จำหน่าย ติดตั้ง และซ่อมบำรุงเครื่องมือทางการแพทย์	กัมพูชา	40	-	1,206	-	1,360	-
รวม					1,206	-	1,360	-

เมื่อวันที่ 5 กันยายน 2567 ที่ประชุมคณะกรรมการของบริษัทฯ ได้มีมติอนุมัติการจัดตั้งบริษัทร่วมในประเทศกัมพูชาชื่อ “Business Alignment (Cambodia) Company Limited” เพื่อประกอบกิจการนำเข้า จำหน่าย ติดตั้ง และซ่อมบำรุงเครื่องมือทางการแพทย์ในประเทศกัมพูชา โดยมีทุนจดทะเบียนจำนวน 1,000 หุ้น มูลค่าหุ้นละ 400,000 เรียล รวมเป็นจำนวนเงิน 400.0 ล้านบาท หรือเทียบเท่าประมาณ 0.1 ล้านดอลลาร์สหรัฐอเมริกา หรือ 3.5 ล้านบาท และบริษัทฯ มีสัดส่วนการถือหุ้นในอัตรา ร้อยละ 40 โดยเมื่อวันที่ 10 กุมภาพันธ์ 2568 บริษัทฯ ได้ชำระค่าหุ้นดังกล่าวแล้วเป็นจำนวน 40,000 ดอลลาร์สหรัฐอเมริกา หรือเทียบเท่าประมาณ 1.4 ล้านบาท

14.2 ส่วนแบ่งกำไรขาดทุนเบ็ดเสร็จ

ในระหว่างปี บริษัทได้รับรู้ส่วนแบ่งขาดทุนเบ็ดเสร็จรวมจากการลงทุนในบริษัทร่วมในงบการเงินรวม ดังนี้

(หน่วย: พันบาท)

บริษัทร่วม	งบการเงินรวม	
	ส่วนแบ่งขาดทุนจากเงินลงทุนใน	
	บริษัทร่วมในระหว่างปี	
	2568	2567
Business Alignment (Cambodia) Company Limited	(154)	-

15. ที่ดิน อาคารและอุปกรณ์

รายการเปลี่ยนแปลงของบัญชีที่ดิน อาคารและอุปกรณ์สำหรับปีสิ้นสุดวันที่ 31 ธันวาคม 2568 และ 2567 สรุปได้ดังนี้

(หน่วย: พันบาท)

	งบการเงินรวม					
	ที่ดิน	อาคารและ ส่วนปรับปรุง อาคาร	อุปกรณ์ ทางการแพทย์	เครื่องมือ เครื่องตกแต่ง และเครื่องใช้ สำนักงาน	ยานพาหนะ	รวม
ราคาทุน						
1 มกราคม 2567	60,480	239,376	107,895	15,821	2,666	426,238
ซื้อเพิ่ม	-	2,703	5,600	374	-	8,677
ตัดจำหน่าย	-	-	-	(448)	-	(448)
31 ธันวาคม 2567	60,480	242,079	113,495	15,747	2,666	434,467
ซื้อเพิ่ม	-	-	596	850	-	1,446
ตัดจำหน่าย	-	-	-	(993)	-	(993)
31 ธันวาคม 2568	60,480	242,079	114,091	15,604	2,666	434,920
ค่าเสื่อมราคาสะสม						
1 มกราคม 2567	-	39,486	33,176	13,284	2,057	88,003
ค่าเสื่อมราคาสำหรับปี	-	8,119	8,171	1,211	478	17,979
ค่าเสื่อมราคาสะสมสำหรับ ส่วนที่ตัดจำหน่าย	-	-	-	(434)	-	(434)
31 ธันวาคม 2567	-	47,605	41,347	14,061	2,535	105,548
ค่าเสื่อมราคาสำหรับปี	-	7,902	8,803	627	126	17,458
ค่าเสื่อมราคาสะสมสำหรับ ส่วนที่ตัดจำหน่าย	-	-	-	(992)	-	(992)
31 ธันวาคม 2568	-	55,507	50,150	13,696	2,661	122,014
มูลค่าสุทธิตามบัญชี						
31 ธันวาคม 2567	60,480	194,474	72,148	1,686	131	328,919
31 ธันวาคม 2568	60,480	186,572	63,941	1,908	5	312,906
ค่าเสื่อมราคาสำหรับปี						
2567 (15.9 ล้านบาท รวมอยู่ในต้นทุนกิจการโรงพยาบาล ส่วนที่เหลือรวมอยู่ในค่าใช้จ่ายในการบริหาร)						17,979
2568 (15.9 ล้านบาท รวมอยู่ในต้นทุนกิจการโรงพยาบาล ส่วนที่เหลือรวมอยู่ในค่าใช้จ่ายในการบริหาร)						17,458

(หน่วย: พันบาท)

	งบการเงินเฉพาะกิจการ		
	อาคารและ ส่วนปรับปรุง อาคาร	เครื่องมือ เครื่องตกแต่ง และเครื่องใช้ สำนักงาน	
		รวม	
ราคาทุน			
1 มกราคม 2567	29,506	8,073	37,579
ซื้อเพิ่ม	-	374	374
ตัดจำหน่าย	-	(448)	(448)
31 ธันวาคม 2567	29,506	7,999	37,505
ซื้อเพิ่ม	-	632	632
ตัดจำหน่าย	-	(993)	(993)
31 ธันวาคม 2568	29,506	7,638	37,144
ค่าเสื่อมราคาสะสม			
1 มกราคม 2567	11,508	7,078	18,586
ค่าเสื่อมราคาสำหรับปี	1,696	473	2,169
ค่าเสื่อมราคาสะสมสำหรับส่วนที่ตัดจำหน่าย	-	(434)	(434)
31 ธันวาคม 2567	13,204	7,117	20,321
ค่าเสื่อมราคาสำหรับปี	1,535	394	1,929
ค่าเสื่อมราคาสะสมสำหรับส่วนที่ตัดจำหน่าย	-	(992)	(992)
31 ธันวาคม 2568	14,739	6,519	21,258
มูลค่าสุทธิตามบัญชี			
31 ธันวาคม 2567	16,302	882	17,184
31 ธันวาคม 2568	14,767	1,119	15,886
ค่าเสื่อมราคาสำหรับปี			
2567 (รวมอยู่ในค่าใช้จ่ายในการบริหาร)			2,169
2568 (รวมอยู่ในค่าใช้จ่ายในการบริหาร)			1,929

ณ วันที่ 31 ธันวาคม 2568 กลุ่มบริษัทมีอาคารและอุปกรณ์จำนวนหนึ่งซึ่งตัดค่าเสื่อมราคาหมดแล้ว แต่ยังใช้งานอยู่ มูลค่าตามบัญชีก่อนหักค่าเสื่อมราคาสะสมของสินทรัพย์ดังกล่าวมีจำนวนเงินประมาณ 18 ล้านบาท (2567: 16 ล้านบาท) (งบการเงินเฉพาะกิจการ: 7 ล้านบาท (2567: 7 ล้านบาท))

บริษัทย่อยได้นำที่ดิน อาคารและอุปกรณ์มูลค่าสุทธิตามบัญชี จำนวนประมาณ 294 ล้านบาท (2567: 310 ล้านบาท) ไปค้ำประกันวงเงินสินเชื่อที่ได้รับจากสถาบันการเงิน

16. สินทรัพย์ไม่มีตัวตน

มูลค่าตามบัญชีของสินทรัพย์ไม่มีตัวตนซึ่งเป็นโปรแกรมคอมพิวเตอร์ ณ วันที่ 31 ธันวาคม 2568 และ 2567 แสดงได้ดังนี้

	(หน่วย: พันบาท)			
	งบการเงินรวม		งบการเงินเฉพาะกิจการ	
	2568	2567	2568	2567
ราคาทุน	2,918	2,877	2,736	2,695
หัก: ค่าตัดจำหน่ายสะสม	(845)	(653)	(704)	(543)
มูลค่าสุทธิตามบัญชี	2,073	2,224	2,032	2,152

การกระทบยอดมูลค่าตามบัญชีของสินทรัพย์ไม่มีตัวตนสำหรับปี 2568 และ 2567 แสดงได้ดังนี้

	(หน่วย: พันบาท)			
	งบการเงินรวม		งบการเงินเฉพาะกิจการ	
	2568	2567	2568	2567
มูลค่าสุทธิตามบัญชีต้นปี	2,224	2,187	2,152	2,083
ซื้อ	55	239	54	239
ค่าตัดจำหน่ายสำหรับปี	(204)	(199)	(172)	(167)
มูลค่าสุทธิตามบัญชีของส่วนที่ตัดจำหน่าย	(2)	(3)	(2)	(3)
มูลค่าสุทธิตามบัญชีปลายปี	2,073	2,224	2,032	2,152

17. เงินกู้ยืมระยะสั้นจากสถาบันการเงิน

ยอดคงเหลือนี้ คือ เงินกู้ยืมระยะสั้นจากสถาบันการเงิน ซึ่งมีอัตราดอกเบี้ยร้อยละ 2.70 ถึง 3.35 ต่อปี (2567: ไม่มียอดคงเหลือของเงินกู้ยืมระยะสั้นจากสถาบันการเงิน)

18. เจ้าหนี้การค้าและเจ้าหนี้หมุนเวียนอื่น

เจ้าหนี้การค้าและเจ้าหนี้หมุนเวียนอื่น

(หน่วย: พันบาท)

	งบการเงินรวม		งบการเงินเฉพาะกิจการ	
	2568	2567	2568	2567
เจ้าหนี้การค้า - กิจการที่ไม่เกี่ยวข้องกัน	98,926	123,142	89,021	113,584
เจ้าหนี้การค้า - กิจการที่เกี่ยวข้องกัน	2,509	37	-	-
รวมเจ้าหนี้การค้า	101,435	123,179	89,021	113,584
เงินรับล่วงหน้าจากลูกค้าและรายรับที่ยังไม่ถือเป็นรายได้ - กิจการที่ไม่เกี่ยวข้องกัน	220,858	204,983	220,441	204,644
เจ้าหนี้หมุนเวียนอื่น - กิจการที่เกี่ยวข้องกัน	306	319	62	62
ค่าใช้จ่ายค้างจ่าย	7,633	6,455	5,016	3,767
อื่น ๆ	17,058	12,045	16,352	11,353
รวมเจ้าหนี้หมุนเวียนอื่น	245,855	223,802	241,871	219,826
รวมเจ้าหนี้การค้าและเจ้าหนี้หมุนเวียนอื่น - ส่วนหมุนเวียน	347,290	346,981	330,892	333,410

เจ้าหนี้การค้าและเจ้าหนี้ไม่หมุนเวียนอื่น

(หน่วย: พันบาท)

	งบการเงินรวม		งบการเงินเฉพาะกิจการ	
	2568	2567	2568	2567
เจ้าหนี้การค้าไม่หมุนเวียน				
รายรับที่ยังไม่ถือเป็นรายได้ - ส่วนไม่หมุนเวียน	133,788	89,446	133,788	89,446
รวมเจ้าหนี้การค้าและเจ้าหนี้ไม่หมุนเวียนอื่น	133,788	89,446	133,788	89,446

เจ้าหนี้การค้าไม่หมุนเวียนแสดงด้วยจำนวนทั้งสิ้นที่จะจ่ายในอนาคตคิดลดด้วยอัตราดอกเบี้ยที่แท้จริงร้อยละ 3 ต่อปี

19. เงินกู้ยืมระยะยาว

(หน่วย: พันบาท)

วงเงิน (ล้านบาท)	ระยะเวลาของสัญญาเงินกู้		การชำระคืน		งบการเงินรวม		งบการเงินเฉพาะกิจการ	
	เริ่ม	สิ้นสุด	เงินต้น (ล้านบาทต่อเดือน)	อัตราดอกเบี้ย (ร้อยละต่อปี)	2568	2567	2568	2567
69	20 พฤศจิกายน 2567	20 พฤศจิกายน 2574	0.97	4.53%	60,562	69,290	60,562	69,290
160	12 สิงหาคม 2564	11 กรกฎาคม 2566	1.35	MLR - 2.25%	33,483	41,893	-	-
	12 กรกฎาคม 2566	11 กรกฎาคม 2568	2.80	MLR - 2.25%				
	12 กรกฎาคม 2568	12 มิถุนายน 2571	2.80	MLR - 2%				
	12 กรกฎาคม 2571	-	ยอดคงเหลือ	MLR - 2%				
97	12 สิงหาคม 2564	11 กรกฎาคม 2566	0.9	MLR - 2.25%	37,082	47,416	-	-
	12 กรกฎาคม 2566	11 กรกฎาคม 2568	1.8	MLR - 2.25%				
	12 กรกฎาคม 2568	11 มิถุนายน 2571	1.8	MLR - 2%				
	12 กรกฎาคม 2571	-	ยอดคงเหลือ	MLR - 2%				
รวมเงินกู้ยืมระยะยาวจากสถาบันการเงิน					131,127	158,599	60,562	69,290
หัก: ส่วนที่ถึงกำหนดชำระภายในหนึ่งปี					(40,195)	(24,289)	(9,132)	(8,728)
เงินกู้ยืมระยะยาว - สุทธิจากส่วนที่ถึงกำหนดชำระภายในหนึ่งปี					90,932	134,310	51,430	60,562

การเปลี่ยนแปลงของบัญชีเงินกู้ยืมระยะยาวสำหรับปีสิ้นสุดวันที่ 31 ธันวาคม 2568 และ 2567 มีรายละเอียดดังนี้

(หน่วย: พันบาท)

	งบการเงินรวม		งบการเงินเฉพาะกิจการ	
	2568	2567	2568	2567
ยอดคงเหลือต้นปี	158,599	109,949	69,290	-
กู้เพิ่ม	-	69,309	-	69,309
จ่ายคืนเงินกู้	(27,472)	(20,659)	(8,728)	(19)
ยอดคงเหลือปลายปี	131,127	158,599	60,562	69,290

เงินกู้ยืมระยะยาวของบริษัทย่อย

เงินกู้ยืมของบริษัทย่อยค้ำประกันโดยการจำนองที่ดิน อาคารและสิ่งปลูกสร้าง และอุปกรณ์ทางการแพทย์ของบริษัทย่อย และค้ำประกันโดยบริษัทฯ

ภายใต้สัญญาเงินกู้ยืมของบริษัทย่อย กลุ่มบริษัทและกรรมการของบริษัทย่อยต้องปฏิบัติตามเงื่อนไขทางการเงินที่ระบุในสัญญา เช่น การดำรงอัตราส่วนหนี้สินต่อส่วนของผู้ถือหุ้น การดำรงสัดส่วนการถือหุ้นในบริษัทย่อย และเงื่อนไขอื่นตามที่กำหนดในสัญญา เป็นต้น ซึ่งมีการประเมินการปฏิบัติตามเงื่อนไขทางการเงินดังกล่าวทุกสิ้นปีในวันที่ 31 ธันวาคม ทั้งนี้ กลุ่มบริษัทไม่พบข้อบ่งชี้ที่แสดงให้เห็นว่ากลุ่มบริษัทจะไม่สามารถปฏิบัติตามเงื่อนไขทางการเงินเหล่านี้ในช่วง 12 เดือนภายหลักรอบระยะเวลารายงาน

ณ วันที่ 31 ธันวาคม 2568 บริษัทย่อยมีวงเงินกู้ยืมระยะยาวตามสัญญาเงินกู้ที่ยังมิได้เบิกใช้เป็นจำนวน 2.4 ล้านบาท (2567: 2.4 ล้านบาท)

20. สัญญาเช่า

20.1 กลุ่มบริษัทในฐานะผู้เช่า

กลุ่มบริษัททำสัญญาเช่าสินทรัพย์เพื่อใช้ในการดำเนินงานของกลุ่มบริษัท โดยมีอายุสัญญา 5 ปี

ก) สินทรัพย์สิทธิการใช้

รายการเปลี่ยนแปลงของบัญชีสินทรัพย์สิทธิการใช้สำหรับปีสิ้นสุดวันที่ 31 ธันวาคม 2568 และ 2567 สรุปได้ดังนี้

	(หน่วย: พันบาท)		
	งบการเงินรวม		
	อุปกรณ์ทาง		
	อาคารสำนักงาน	การแพทย์	รวม
1 มกราคม 2567	1,384	251	1,635
ค่าเสื่อมราคาสำหรับปี	(1,384)	(251)	(1,635)
31 ธันวาคม 2567	-	-	-
เพิ่มระหว่างปี	8,071	-	8,071
ค่าเสื่อมราคาสำหรับปี	(1,614)	-	(1,614)
31 ธันวาคม 2568	6,457	-	6,457

	(หน่วย: พันบาท)	
	งบการเงิน	
	เฉพาะกิจการ	
	อาคารสำนักงาน	
1 มกราคม 2567	1,384	
ค่าเสื่อมราคาสำหรับปี	(1,384)	
31 ธันวาคม 2567	-	
เพิ่มระหว่างปี	8,071	
ค่าเสื่อมราคาสำหรับปี	(1,614)	
31 ธันวาคม 2568	6,457	

ข) หนี้สินตามสัญญาเช่า

(หน่วย: พันบาท)

	งบการเงินรวม		งบการเงินเฉพาะกิจการ	
	2568	2567	2568	2567
จำนวนเงินที่ต้องจ่ายตามสัญญาเช่า	7,627	-	7,627	-
หัก: ดอกเบี้ยรอการตัดจำหน่าย	(992)	-	(992)	-
รวม	6,635	-	6,635	-
หัก: ส่วนที่ถึงกำหนดชำระภายในหนึ่งปี	(1,489)	-	(1,489)	-
หนี้สินตามสัญญาเช่า - สุทธิจากส่วนที่ถึงกำหนดชำระภายในหนึ่งปี	5,146	-	5,146	-

การเปลี่ยนแปลงของบัญชีหนี้สินตามสัญญาเช่าสำหรับปีสิ้นสุดวันที่ 31 ธันวาคม 2568 และ 2567 มีรายละเอียดดังนี้

(หน่วย: พันบาท)

	งบการเงินรวม		งบการเงินเฉพาะกิจการ	
	2568	2567	2568	2567
ยอดคงเหลือต้นปี	-	1,854	-	1,573
เพิ่มขึ้นระหว่างปี	8,071	-	8,071	-
ดอกเบี้ยที่รับรู้	510	58	510	53
จ่ายค่าเช่า	(1,945)	(1,912)	(1,945)	(1,626)
ยอดคงเหลือปลายปี	6,636	-	6,636	-

การวิเคราะห์การครบกำหนดของจำนวนเงินที่ต้องจ่ายตามสัญญาเช่าเปิดเผยข้อมูลอยู่ในหมายเหตุ 37.2 ภายใต้หัวข้อความเสี่ยงด้านสภาพคล่อง

ค) ค่าใช้จ่ายเกี่ยวกับสัญญาเช่าที่รับรู้ในส่วนของการกำไรหรือขาดทุน

(หน่วย: พันบาท)

	งบการเงินรวม		งบการเงินเฉพาะกิจการ	
	2568	2567	2568	2567
ค่าเสื่อมราคาของสินทรัพย์สิทธิการใช้	1,614	1,635	1,614	1,384
ดอกเบี้ยจ่ายของหนี้สินตามสัญญาเช่า	510	58	510	53
ค่าใช้จ่ายที่เกี่ยวกับสัญญาเช่าระยะสั้น	432	531	432	531
ค่าใช้จ่ายที่เกี่ยวกับสัญญาเช่าซึ่งสินทรัพย์อ้างอิงมีมูลค่าต่ำ	63	56	63	56

ง) อื่น ๆ

กลุ่มบริษัทที่มีกระแสเงินสดจ่ายทั้งหมดของสัญญาเช่าสำหรับปีสิ้นสุดวันที่ 31 ธันวาคม 2568 จำนวน 2.4 ล้านบาท (2567: 2.5 ล้านบาท) (งบการเงินเฉพาะกิจการ: 2.4 ล้านบาท (2567: 2.2 ล้านบาท)) ซึ่งรวมถึงกระแสเงินสดจ่ายของสัญญาเช่าระยะสั้น สัญญาเช่าซึ่งสินทรัพย์อ้างอิงมีมูลค่าต่ำ และค่าเช่าผันแปรที่ไม่ขึ้นอยู่กับดัชนีหรืออัตรา

20.2 กลุ่มบริษัทในฐานะผู้ให้เช่า

กรณีสัญญาเช่าเงินทุน

บริษัทฯ เข้าทำสัญญาเช่าเงินทุนสำหรับเครื่องมือทางการแพทย์โดยมีอายุสัญญา 10 ปี

(หน่วย: พันบาท)

	งบการเงินรวม/ งบการเงินเฉพาะกิจการ	
	2568	2567
ยอดการจ่ายชำระตามสัญญาเช่าของลูกหนี้ภายใต้สัญญาเช่าเงินทุนก่อนคิดลดภายใน 1 ปี	13,500	13,500
มากกว่า 1 ปี แต่ไม่เกิน 5 ปี	54,000	54,000
มากกว่า 5 ปี	50,196	63,696
รวม	117,696	131,196
หัก: ดอกเบี้ยค้างรับรอตัดบัญชี	(25,857)	(31,528)
ลูกหนี้ตามสัญญาเช่าเงินทุน - สุทธิ	91,839	99,668
หัก: ส่วนที่ถึงกำหนดรับชำระภายในหนึ่งปี	(8,304)	(7,829)
ลูกหนี้ตามสัญญาเช่าเงินทุน - สุทธิจากส่วนที่ถึงกำหนดรับชำระภายในหนึ่งปี	83,535	91,839

จำนวนที่รับรู้ในส่วนของการก่อหรือขาดทุนของสัญญาเช่าเงินทุน

(หน่วย: พันบาท)

	งบการเงินรวม/ งบการเงินเฉพาะกิจการ	
	2568	2567
กำไรจากการขาย	-	21,226
ดอกเบี้ยรับของเงินลงทุนสุทธิตามสัญญาเช่า	5,671	1,479

21. ประมาณการหนี้สินสำหรับผลประโยชน์พนักงาน

จำนวนประมาณการหนี้สินสำหรับผลประโยชน์พนักงานซึ่งเป็นเงินชดเชยพนักงานเมื่อออกจากงานแสดงได้ดังนี้

	(หน่วย: พันบาท)			
	งบการเงินรวม		งบการเงินเฉพาะกิจการ	
	2568	2567	2568	2567
ประมาณการหนี้สินสำหรับผลประโยชน์พนักงานต้นปี	12,607	11,175	10,040	9,072
ส่วนที่รับรู้ในกำไรหรือขาดทุน:				
ต้นทุนบริการในปัจจุบัน	1,515	1,494	982	942
ต้นทุนดอกเบี้ย	265	310	212	253
ส่วนที่รับรู้ในกำไรขาดทุนเบ็ดเสร็จอื่น:				
(กำไร)ขาดทุนจากการวัดมูลค่าใหม่				
ส่วนที่เกิดจากการเปลี่ยนแปลงข้อสมมติด้าน				
ประชากรศาสตร์	101	16	-	-
ส่วนที่เกิดจากการเปลี่ยนแปลงข้อสมมติทางการเงิน	522	286	541	249
ส่วนที่เกิดจากการปรับปรุงจากประสบการณ์	(452)	(674)	(179)	(476)
ประมาณการหนี้สินสำหรับผลประโยชน์พนักงานปลายปี	14,558	12,607	11,596	10,040

ณ วันที่ 31 ธันวาคม 2568 ระยะเวลาเฉลี่ยถ่วงน้ำหนักในการจ่ายชำระผลประโยชน์ระยะยาวของพนักงานของกลุ่มบริษัทประมาณ 9 ปี (2567: 9 ปี) (งบการเงินเฉพาะกิจการ: 10 ปี (2567: 10 ปี))

สมมติฐานที่สำคัญในการประมาณการตามหลักคณิตศาสตร์ประกันภัย สรุปได้ดังนี้

	(หน่วย: ร้อยละต่อปี)			
	งบการเงินรวม		งบการเงินเฉพาะกิจการ	
	2568	2567	2568	2567
อัตราคิดลด	1.51 - 1.72	2.28 - 2.3	1.72	2.3
อัตราการขึ้นเงินเดือน	2.5 - 5.5	2.7 - 5.4	4.9 - 5.5	4.9 - 5.4
อัตราการหมุนเวียนของพนักงาน	0.0 - 13.5	0.0 - 15.0	0.0 - 7.0	0.0 - 7.0

ผลกระทบของการเปลี่ยนแปลงสมมติฐานที่สำคัญต่อมูลค่าปัจจุบันของภาระผูกพันผลประโยชน์ระยะยาวของพนักงาน ณ วันที่ 31 ธันวาคม 2568 และ 2567 สรุปได้ดังนี้

(หน่วย: ล้านบาท)

	2568			
	งบการเงินรวม		งบการเงินเฉพาะกิจการ	
	เพิ่มขึ้น 1%	ลดลง 1%	เพิ่มขึ้น 1%	ลดลง 1%
อัตราคิดลด	(0.94)	1.06	(0.83)	0.94
อัตราการขึ้นเงินเดือน	0.94	(0.86)	0.84	(0.77)
	เพิ่มขึ้น 10%	ลดลง 10%	เพิ่มขึ้น 10%	ลดลง 10%
	(0.33)	0.37	(0.27)	0.30

(หน่วย: ล้านบาท)

	2567			
	งบการเงินรวม		งบการเงินเฉพาะกิจการ	
	เพิ่มขึ้น 1%	ลดลง 1%	เพิ่มขึ้น 1%	ลดลง 1%
อัตราคิดลด	(0.80)	0.90	(0.72)	0.81
อัตราการขึ้นเงินเดือน	0.80	(0.73)	0.73	(0.66)
	เพิ่มขึ้น 10%	ลดลง 10%	เพิ่มขึ้น 10%	ลดลง 10%
	(0.27)	0.30	(0.22)	0.25

22. ประมาณการหนี้สิน

(หน่วย: พันบาท)

	งบการเงินรวมและ งบเฉพาะกิจการ การรับประกัน สินค้า
1 มกราคม 2567	15,950
เพิ่มขึ้นในระหว่างปี	7,400
ลดลงจากรายจ่ายที่เกิดขึ้นจริง	(3,733)
โอนกลับประมาณการหนี้สิน	(2,663)
31 ธันวาคม 2567	16,954
เพิ่มขึ้นในระหว่างปี	13,150
ลดลงจากรายจ่ายที่เกิดขึ้นจริง	(7,161)
โอนกลับประมาณการหนี้สิน	(1,822)
31 ธันวาคม 2568	21,121

(หน่วย: พันบาท)

	งบการเงินรวมและงบเฉพาะกิจการ	
	2568	2567
ประมาณการหนี้สินหมุนเวียน	15,901	12,967
ประมาณการหนี้สินไม่หมุนเวียน	5,220	3,987
	21,121	16,954

การรับประกันสินค้า

บริษัทฯ รับรู้ประมาณการหนี้สินสำหรับการเรียกร้องการรับประกันสินค้าที่คาดว่าจะเกิดขึ้นจากการขายอุปกรณ์ทางการแพทย์ในระหว่างสองปีที่ผ่านมา โดยพิจารณาจากปริมาณการซ่อมบำรุงของอุปกรณ์ทางการแพทย์แต่ละประเภท บริษัทฯ คาดว่ารายจ่ายเหล่านี้ส่วนใหญ่จะเกิดขึ้นในรอบปีบัญชีถัดไป และรายจ่ายทั้งหมดจะเกิดขึ้นภายในสองปีนับจากวันสิ้นรอบระยะเวลารายงาน

23. ส่วนเกินมูลค่าหุ้นสามัญ

ภายใต้บทบัญญัติของมาตรา 51 แห่งพระราชบัญญัติบริษัทมหาชนจำกัด พ.ศ. 2535 ในกรณีที่บริษัทฯ เสนอขายหุ้นสูงกว่ามูลค่าหุ้นที่จดทะเบียนไว้ บริษัทฯ ต้องนำค่าหุ้นส่วนเกินนี้ตั้งเป็นทุนสำรองส่วนเกินมูลค่าหุ้นส่วนเกินมูลค่าหุ้นดังกล่าวไม่สามารถนำไปจ่ายเงินปันผลได้

24. สำรองตามกฎหมาย

ภายใต้บทบัญญัติของมาตรา 116 แห่งพระราชบัญญัติบริษัทมหาชนจำกัด พ.ศ. 2535 บริษัทฯ ต้องจัดสรรกำไรสุทธิประจำปีส่วนหนึ่งไว้เป็นทุนสำรองไม่น้อยกว่าร้อยละ 5 ของกำไรสุทธิประจำปีหักด้วยยอดขาดทุนสะสมยกมา (ถ้ามี) จนกว่าทุนสำรองนี้จะมีจำนวนไม่น้อยกว่าร้อยละ 10 ของทุนจดทะเบียนสำรองตามกฎหมายดังกล่าวไม่สามารถนำไปจ่ายเงินปันผลได้ ในปัจจุบันบริษัทฯ ได้จัดสรรสำรองตามกฎหมายไว้ครบถ้วนแล้ว

25. รายได้จากสัญญาที่ทำกับลูกค้า

25.1 การจำแนกรายได้

(หน่วย: พันบาท)

	งบการเงินรวม		งบการเงินเฉพาะกิจการ	
	2568	2567	2568	2567
ประเภทของสินค้าหรือบริการ				
การขายสินค้า	1,323,324	1,049,213	1,323,324	1,049,353
การให้บริการ	570,736	545,408	577,018	551,072
การก่อสร้าง	23,115	13,395	23,115	13,395
กิจการโรงพยาบาล	106,956	106,164	-	-
รวมรายได้จากสัญญาที่ทำกับลูกค้า	2,024,131	1,714,180	1,923,457	1,613,820

	(หน่วย: พันบาท)			
	งบการเงินรวม		งบการเงินเฉพาะกิจการ	
	2568	2567	2568	2567
ระยะเวลาในการรับรู้รายได้				
รับรู้รายได้ ณ เวลาใดเวลาหนึ่ง	1,438,254	1,161,898	1,331,298	1,055,874
รับรู้รายได้ตลอดช่วงเวลาหนึ่ง	585,877	552,282	592,159	557,946
รวมรายได้จากสัญญาที่ทำกับลูกค้า	2,024,131	1,714,180	1,923,457	1,613,820

25.2 รายได้ที่รับรู้ที่เกี่ยวข้องกับยอดคงเหลือตามสัญญา

	(หน่วย: พันบาท)			
	งบการเงินรวม		งบการเงินเฉพาะกิจการ	
	2568	2567	2568	2567
รายได้ที่รับรู้ในระหว่างปีที่เคยรวมอยู่ใน				
ยอดยกมาของหนี้สินที่เกิดจากสัญญา	98,371	145,507	98,371	145,507

25.3 รายได้คาดว่าจะรับรู้สำหรับภาระที่ยังปฏิบัติไม่เสร็จสิ้น

ณ วันที่ 31 ธันวาคม 2568 กลุ่มบริษัทคาดว่าจะมีรายได้ที่รับรู้ในอนาคตสำหรับภาระที่ยังปฏิบัติไม่เสร็จสิ้น (หรือยังไม่เสร็จสิ้นบางส่วน) ของสัญญาที่ทำกับลูกค้าจำนวน 1,582 ล้านบาท (2567: 1,328 ล้านบาท) (งบการเงินเฉพาะกิจการ: 1,582 ล้านบาท (2567: 1,328 ล้านบาท)) ซึ่งกลุ่มบริษัทคาดว่าจะปฏิบัติตามภาระที่ต้องปฏิบัติของสัญญาดังกล่าวเสร็จสิ้นภายใน 1 ปี

26. รายได้ทางการเงิน

	(หน่วย: พันบาท)			
	งบการเงินรวม		งบการเงินเฉพาะกิจการ	
	2568	2567	2568	2567
ดอกเบี้ยรับ	6,495	6,402	6,418	6,207
รายได้ดอกเบี้ยจากสัญญาเช่า	5,671	1,479	5,671	1,479
รวม	12,166	7,881	12,089	7,686

27. ต้นทุนทางการเงิน

	(หน่วย: พันบาท)			
	งบการเงินรวม		งบการเงินเฉพาะกิจการ	
	2568	2567	2568	2567
ค่าใช้จ่ายดอกเบี้ยของเงินกู้ยืม	8,076	6,967	3,575	587
ค่าใช้จ่ายดอกเบี้ยของหนี้สินตามสัญญาเช่า	510	58	510	52
ค่าใช้จ่ายดอกเบี้ยของค่าธรรมเนียมการใช้วงเงิน	-	693	-	693
อื่น ๆ	1,741	4,153	1,741	4,153
รวม	10,327	11,871	5,826	5,485

28. ค่าใช้จ่ายตามลักษณะ

รายการค่าใช้จ่ายแบ่งตามลักษณะประกอบด้วยรายการค่าใช้จ่ายที่สำคัญดังต่อไปนี้

	(หน่วย: พันบาท)			
	งบการเงินรวม		งบการเงินเฉพาะกิจการ	
	2568	2567	2568	2567
ต้นทุนจากการขายสินค้า	976,764	800,122	976,764	800,122
ต้นทุนจากการให้บริการ	474,025	462,963	453,742	441,582
ต้นทุนค่าก่อสร้าง	14,165	9,724	14,165	9,724
ค่ายา เวชภัณฑ์ และวัสดุอื่นใช้ไป	7,872	7,258	-	-
ค่าธรรมเนียมแพทย์	10,533	11,747	-	-
ค่าใช้จ่ายเกี่ยวกับพนักงาน	57,811	51,361	45,001	38,591
ค่าตอบแทนกรรมการและผู้บริหาร	25,711	24,354	22,373	21,032
ค่าโฆษณาและค่าส่งเสริมการขาย	4,868	3,760	4,839	3,746
ค่าเช่า	495	590	495	587
ค่าสาธารณูปโภค	13,277	13,959	764	749
ค่าเสื่อมราคาและค่าตัดจำหน่าย	19,275	19,812	3,715	3,719

29. ภาษีเงินได้

ค่าใช้จ่ายภาษีเงินได้สำหรับปีสิ้นสุดวันที่ 31 ธันวาคม 2568 และ 2567 สรุปได้ดังนี้

	(หน่วย: พันบาท)			
	งบการเงินรวม		งบการเงินเฉพาะกิจการ	
	2568	2567	2568	2567
ภาษีเงินได้ปัจจุบัน				
ภาษีเงินได้นิติบุคคลสำหรับปี	77,329	56,720	77,329	56,720
ภาษีเงินได้รอการตัดบัญชี				
ภาษีเงินได้รอการตัดบัญชีจากการเกิดผลแตกต่างชั่วคราว				
และการกลับรายการผลแตกต่างชั่วคราว	(2,091)	(1,916)	(1,887)	(2,092)
ค่าใช้จ่ายภาษีเงินได้ที่แสดงอยู่ในกำไรขาดทุน	75,238	54,804	75,442	54,628

จำนวนภาษีเงินได้ที่เกี่ยวข้องกับส่วนประกอบแต่ละส่วนของกำไรขาดทุนเบ็ดเสร็จอื่นสำหรับปีสิ้นสุดวันที่ 31 ธันวาคม 2568 และ 2567 สรุปได้ดังนี้

	(หน่วย: พันบาท)			
	งบการเงินรวม		งบการเงินเฉพาะกิจการ	
	2568	2567	2568	2567
ภาษีเงินได้รอการตัดบัญชีที่เกี่ยวข้องกับกำไร (ขาดทุน)				
จากการวัดมูลค่าใหม่ของผลประโยชน์พนักงานที่				
กำหนดไว้	(34)	46	(72)	46

รายการกระทบยอดระหว่างกำไรทางบัญชีกับค่าใช้จ่ายภาษีเงินได้มีดังนี้

	(หน่วย: พันบาท)			
	งบการเงินรวม		งบการเงินเฉพาะกิจการ	
	2568	2567	2568	2567
กำไรทางบัญชีก่อนภาษีเงินได้นิติบุคคล	382,426	279,863	375,888	275,784
อัตราภาษีเงินได้นิติบุคคล	ยกเว้นและ ร้อยละ 20	ยกเว้นและ ร้อยละ 20	ร้อยละ 20	ร้อยละ 20
กำไรทางบัญชีก่อนภาษีเงินได้นิติบุคคลคูณ อัตราภาษี	76,485	55,973	75,178	55,157
ผลกระทบทางภาษีสำหรับ:				
ค่าใช้จ่ายที่ไม่ถือเป็นรายจ่ายทางภาษี	396	68	396	79
การใช้ผลขาดทุนทางภาษี	(1,166)	(652)	-	-
อื่น ๆ	(477)	(585)	(132)	(608)
รวม	(1,247)	(1,169)	264	(529)
ค่าใช้จ่ายภาษีเงินได้ที่แสดงอยู่ในกำไรขาดทุน	75,238	54,804	75,442	54,628

ส่วนประกอบของสินทรัพย์ภาษีเงินได้รอการตัดบัญชี ประกอบด้วยรายการดังต่อไปนี้

(หน่วย: พันบาท)

	งบฐานะการเงิน			
	งบการเงินรวม		งบการเงินเฉพาะกิจการ	
	2568	2567	2568	2567
สินทรัพย์ภาษีเงินได้รอการตัดบัญชี				
ค่าเพื่อการลดลงของมูลค่าสินค้าคงเหลือ	325	91	308	91
รายรับที่ยังไม่ถือเป็นรายได้	10,840	8,387	10,844	8,387
ประมาณการหนี้สินสำหรับผลประโยชน์พนักงาน	2,860	2,271	2,319	2,008
ประมาณการหนี้สินอื่น	4,224	3,391	4,224	3,391
ขาดทุนที่ยังไม่เกิดขึ้นจริงจากการเปลี่ยนแปลงมูลค่า				
ยุติธรรมของสัญญาซื้อขายเงินตราต่างประเทศล่วงหน้า	472	2,374	472	2,374
กำไรจากการขายอุปกรณ์ทางการแพทย์				
ที่ยังไม่ได้รับรู้	1,115	1,241	-	-
อื่น ๆ	44	-	44	-
รวม	19,880	17,755	18,211	16,251
ภาษีเงินได้รอการตัดบัญชี - สุทธิ	19,880	17,755	18,211	16,251

ณ วันที่ 31 ธันวาคม 2568 บริษัทย่อยมีรายการขาดทุนทางภาษีที่ยังไม่ได้ใช้จำนวน 39.3 ล้านบาท (2567: 61.8 ล้านบาท) ที่บริษัทฯ ไม่ได้บันทึกสินทรัพย์ภาษีเงินได้รอการตัดบัญชี เนื่องจากบริษัทย่อยพิจารณาแล้วเห็นว่าบริษัทย่อยอาจไม่มีกำไรทางภาษีในอนาคตเพียงพอที่จะนำผลแตกต่างชั่วคราวและผลขาดทุนทางภาษีมาใช้ประโยชน์ได้

ขาดทุนทางภาษีของบริษัทย่อยที่ยังไม่ได้ใช้มีจำนวน 39.3 ล้านบาท ซึ่งจะทยอยสิ้นสุดระยะเวลาการให้ประโยชน์ภายในปี 2575

30. การส่งเสริมการลงทุน

บริษัทขอได้รับสิทธิพิเศษทางภาษีจากคณะกรรมการส่งเสริมการลงทุนสำหรับกิจการศูนย์แพทย์เฉพาะทางด้านมะเร็ง (เคมีบำบัดและรังสีวิทยา) ตามบัตรส่งเสริมการลงทุนเลขที่ 61-0839-1-18-1-0 เมื่อวันที่ 18 กรกฎาคม 2561 ภายใต้เงื่อนไขที่กำหนดบางประการ สิทธิพิเศษดังกล่าวรวมถึงการได้รับยกเว้นภาษีเงินได้นิติบุคคลสำหรับกำไรที่ได้จากการประกอบกิจการที่ได้รับการส่งเสริมเป็นระยะเวลา 8 ปีนับแต่วันที่เริ่มมีรายได้จากการประกอบกิจการนั้น (3 ตุลาคม 2562) และได้รับลดหย่อนภาษีเงินได้นิติบุคคลสำหรับกิจการที่ได้รับการส่งเสริมในอัตราร้อยละ 50 ของอัตรากำหนด มีกำหนด 5 ปีนับจากวันที่พ้นกำหนดได้รับยกเว้นภาษี

รายได้ของบริษัทย่อยจำแนกตามกิจการที่ได้รับการส่งเสริมการลงทุนและไม่ได้รับการส่งเสริมการลงทุนสำหรับปีสิ้นสุดวันที่ 31 ธันวาคม 2568 และ 2567 สามารถสรุปได้ดังต่อไปนี้

	(หน่วย: พันบาท)					
	กิจการที่ได้รับการส่งเสริม		กิจการที่ไม่ได้รับการส่งเสริม		รวม	
	2568	2567	2568	2567	2568	2567
กิจการ โรงพยาบาล	85,064	83,456	21,892	22,708	106,956	106,164

31. กำไรต่อหุ้น

กำไรต่อหุ้นขั้นพื้นฐานคำนวณโดยหารกำไรสำหรับปีที่เป็นของผู้ถือหุ้นของบริษัทฯ (ไม่รวมกำไรขาดทุนเบ็ดเสร็จอื่น) ด้วยจำนวนตัวเฉลี่ยถ่วงน้ำหนักของหุ้นสามัญที่ออกอยู่ในระหว่างปี

32. ข้อมูลทางการเงินจำแนกตามส่วนงาน

ข้อมูลส่วนงานดำเนินงานที่น่าเสนอนี้สอดคล้องกับรายงานภายในของบริษัทฯ ที่มีอำนาจตัดสินใจสูงสุดด้านการดำเนินงานได้รับและสอบทานอย่างสม่ำเสมอเพื่อใช้ในการตัดสินใจในการจัดสรรทรัพยากรให้กับส่วนงานและประเมินผลการดำเนินงานของส่วนงาน

เพื่อวัตถุประสงค์ในการบริหารงาน กลุ่มบริษัทจัดโครงสร้างองค์กรเป็นหน่วยธุรกิจตามประเภทผลิตภัณฑ์และบริการ กลุ่มบริษัทมีส่วนงานดำเนินงาน 2 ส่วนงาน ดังนี้

ส่วนงานที่ 1 ขยายอุปกรณ์ทางการแพทย์พร้อมการติดตั้งและกิจกรรมที่เกี่ยวข้อง เช่น การก่อสร้างอาคารที่เป็นที่ตั้งของอุปกรณ์ทางการแพทย์ การซ่อมแซมและการบำรุงรักษา และการเพิ่มประสิทธิภาพของอุปกรณ์ทางการแพทย์

ส่วนงานที่ 2 กิจการ โรงพยาบาล (เฉพาะทางด้านการรักษาโรคมะเร็ง)

กลุ่มบริษัทไม่มีการรวมส่วนงานดำเนินงานเป็นส่วนงานที่รายงานข้างต้น

ผู้มีอำนาจตัดสินใจสูงสุดสอบทานผลการดำเนินงานของแต่ละหน่วยธุรกิจแยกจากกันเพื่อวัตถุประสงค์ในการตัดสินใจเกี่ยวกับการจัดสรรทรัพยากรและการประเมินผลการปฏิบัติงาน บริษัทฯ ประเมินผลการปฏิบัติงานของส่วนงานโดยพิจารณาจากกำไรหรือขาดทุนจากการดำเนินงานและสินทรัพย์รวม ซึ่งวัดมูลค่าโดยใช้เกณฑ์เดียวกับที่ใช้ในการวัดกำไรหรือขาดทุนจากการดำเนินงานและสินทรัพย์รวมในงบการเงิน

การบันทึกบัญชีสำหรับรายการระหว่างส่วนงานที่รายงานเป็นไปในลักษณะเดียวกับการบันทึกบัญชีสำหรับรายการธุรกิจกับบุคคลภายนอก

ข้อมูลรายได้และกำไร และสินทรัพย์รวม หนี้สินรวมของส่วนงานของกลุ่มบริษัทสำหรับปีสิ้นสุดวันที่ 31 ธันวาคม 2568 และ 2567 มีดังต่อไปนี้

(หน่วย: พันบาท)

	สำหรับปีสิ้นสุดวันที่ 31 ธันวาคม							
	ส่วนงานที่ 1		ส่วนงานที่ 2		การตัดรายการระหว่างกัน		งบการเงินรวม	
	2568	2567	2568	2567	2568	2567	2568	2567
รายได้จากลูกค้าภายนอก	1,923,457	1,613,820	106,956	106,164	(6,282)	(5,804)	2,024,131	1,714,180
ค่าเสื่อมราคาและค่าตัดจำหน่าย	3,715	3,719	16,441	16,974	(881)	(881)	19,275	19,812
กำไรจากการดำเนินงาน							380,741	283,853
ส่วนแบ่งขาดทุนจากเงินลงทุนในบริษัทร่วม							(154)	-
รายได้ทางการเงิน							12,166	7,881
ต้นทุนทางการเงิน							(10,327)	(11,871)
กำไรก่อนค่าใช้จ่ายภาษีเงินได้							382,426	279,863
ค่าใช้จ่ายภาษีเงินได้							(75,238)	(54,805)
กำไรสำหรับปี							307,188	225,058
ส่วนที่เป็นของผู้มีส่วนได้เสียที่ไม่มีอำนาจควบคุมของบริษัทย่อย							(1,618)	(870)
กำไรส่วนที่เป็นของผู้ถือหุ้นของบริษัทฯ							305,570	224,188

ข้อมูลเกี่ยวกับเขตภูมิศาสตร์

กลุ่มบริษัทดำเนินธุรกิจในเขตภูมิศาสตร์เดียว คือ ประเทศไทย ดังนั้น รายได้และสินทรัพย์ที่แสดงอยู่ในงบการเงิน จึงถือเป็นการรายงานตามเขตภูมิศาสตร์แล้ว

ข้อมูลเกี่ยวกับลูกค้ารายใหญ่

ในปี 2568 กลุ่มบริษัทมีรายได้จากลูกค้ารายใหญ่จำนวนหกรายเป็นจำนวนเงินประมาณ 1,336 ล้านบาท (2567: จำนวนหกรายเป็นจำนวนเงินประมาณ 1,095 ล้านบาท) ซึ่งมาจากส่วนงานขายอุปกรณ์ทางการแพทย์ พร้อมการติดตั้งและกิจกรรมที่เกี่ยวข้อง

33. กองทุนสำรองเลี้ยงชีพ

บริษัทฯ และพนักงานบริษัทฯ ได้ร่วมกันจัดตั้งกองทุนสำรองเลี้ยงชีพขึ้นตามพระราชบัญญัติกองทุนสำรองเลี้ยงชีพ พ.ศ. 2530 โดยบริษัทฯ จะจ่ายสมทบเข้ากองทุนเป็นรายเดือนในอัตราร้อยละ 3 ถึงร้อยละ 8 ของเงินเดือน และพนักงานจะจ่ายสมทบเข้ากองทุนเป็นรายเดือนในอัตราร้อยละ 3 ถึงร้อยละ 15 ของเงินเดือน กองทุนสำรองเลี้ยงชีพนี้บริหารโดยหลักทรัพย์จัดการกองทุน เอไอเอ (ประเทศไทย) จำกัด และเมื่อวันที่ 1 เมษายน 2568 บริษัทฯ ได้เปลี่ยนบริษัทบริหารจัดการเงินกองทุนเป็นบริษัท หลักทรัพย์จัดการกองทุน อีสท์สปริง (ประเทศไทย) จำกัด และจะจ่ายให้แก่พนักงานเมื่อพนักงานนั้นออกจากงานตามระเบียบว่าด้วยกองทุนของบริษัทฯ ในระหว่างปี 2568 บริษัทฯ รับรู้เงินสมทบดังกล่าวเป็นค่าใช้จ่ายจำนวน 1.6 ล้านบาท (2567: 1.4 ล้านบาท)

34. เงินปันผล

เมื่อวันที่ 21 เมษายน 2568 ที่ประชุมสามัญผู้ถือหุ้นของบริษัทฯ มีมติอนุมัติการจ่ายเงินปันผลให้แก่ผู้ถือหุ้นสำหรับผลการดำเนินงานของปี 2567 ในอัตราร้อยละ 0.35 บาท รวมเป็นจำนวนเงิน 210 ล้านบาท โดยบริษัทฯ จ่ายปันผลดังกล่าวให้กับผู้ถือหุ้นของบริษัทฯ ในวันที่ 7 พฤษภาคม 2568

เมื่อวันที่ 9 เมษายน 2567 ที่ประชุมสามัญผู้ถือหุ้นของบริษัทฯ มีมติอนุมัติการจ่ายเงินปันผลให้แก่ผู้ถือหุ้นสำหรับผลการดำเนินงานของปี 2566 ในอัตราร้อยละ 0.30 บาท รวมเป็นจำนวนเงิน 180 ล้านบาท โดยบริษัทฯ จ่ายปันผลดังกล่าวให้กับผู้ถือหุ้นของบริษัทฯ ในวันที่ 25 เมษายน 2567

35. ภาระผูกพันและหนี้สินที่อาจเกิดขึ้น

35.1 ภาระผูกพันเกี่ยวกับสัญญา

- (1) บริษัทฯ ได้ทำสัญญาจัดจำหน่ายสองฉบับกับบริษัทในต่างประเทศแห่งหนึ่ง ภายใต้สัญญานี้บริษัทฯ ได้รับการแต่งตั้งให้เป็นผู้จำหน่ายผลิตภัณฑ์การรักษาโรคมะเร็งโดยการฉายรังสีและผลิตภัณฑ์การรักษาโรคมะเร็งชนิดสอดใส่แร่ (รวมถึงลิขสิทธิ์การใช้ซอฟต์แวร์) ในประเทศไทยและประเทศกัมพูชาแต่เพียงผู้เดียว และจะใช้เวลาพยายามอย่างดีที่สุดเพื่อซื้อผลิตภัณฑ์ดังกล่าวไม่น้อยกว่าจำนวนขั้นต่ำที่ระบุไว้ในสัญญา สัญญานี้มีผลบังคับจนถึงวันที่ 30 กันยายน 2570 สัญญานี้อาจยกเลิกก่อนกำหนดได้โดยฝ่ายใดฝ่ายหนึ่งบอกเลิกเป็นหนังสือให้อีกฝ่ายหนึ่งล่วงหน้าอย่างน้อยสามสิบวัน

- (2) บริษัทฯได้เข้าทำสัญญาบริการระยะยาวกับบริษัทแห่งหนึ่ง โดยสัญญาดังกล่าวเป็นสัญญาบริการที่ทางบริษัทฯตกลงกับคู่สัญญา เพื่อให้คู่สัญญาให้ความช่วยเหลือในด้านการบริการติดตั้ง บำรุงรักษา ดูแลระบบ และบริการอื่น ๆ ของเครื่องเร่งอนุภาคโปรตอนสำหรับการรักษาโรคมะเร็ง โดยบริษัทฯ ต้องจ่ายค่าธรรมเนียมเป็นรายไตรมาสตามที่ระบุไว้ในสัญญา ซึ่งสัญญาดังกล่าวมีระยะเวลา 10 ปี อีกทั้งบริษัทฯยังสามารถขยายอายุสัญญาได้เพิ่มอีก 10 ปี ซึ่งต้องมีการบอกกล่าวให้อีกฝ่ายหนึ่งล่วงหน้าอย่างน้อย 120 วัน ก่อนหมดอายุสัญญา
- (3) บริษัทย่อยได้เข้าทำสัญญาบริการระยะยาวกับบริษัทแห่งหนึ่ง โดยสัญญาดังกล่าวเป็นสัญญาบริการที่ทางบริษัทย่อยตกลงกับคู่สัญญา เพื่อให้คู่สัญญาให้ความช่วยเหลือในด้านบริการบำรุงรักษา บริการเรียกซ่อม และเปลี่ยนอะไหล่ของเครื่องเอกซเรย์คอมพิวเตอร์ โดยบริษัทย่อยต้องจ่ายค่าธรรมเนียมเป็นรายไตรมาสตามที่ระบุไว้ในสัญญา ซึ่งสัญญาดังกล่าวมีระยะเวลา 3 ปี สัญญานี้ อาจยกเลิกก่อนกำหนดได้โดยต้องมีการบอกกล่าวอย่างน้อย 30 วัน และต้องได้รับการยินยอมจากคู่สัญญา

35.2 การค้ำประกัน

- (1) บริษัทฯค้ำประกันวงเงินกู้และวงเงินสินเชื่อให้แก่บริษัทย่อยในวงเงิน 277 ล้านบาท (2567: 277 ล้านบาท)
- (2) ณ วันที่ 31 ธันวาคม 2568 บริษัทฯมีหนังสือค้ำประกันซึ่งออกโดยธนาคารในนามบริษัทฯเหลืออยู่เป็นจำนวนเงินรวมประมาณ 326 ล้านบาท (2567: 428 ล้านบาท) ซึ่งเกี่ยวเนื่องกับภาระผูกพันเกี่ยวกับการปฏิบัติตามสัญญาและอื่น ๆ ซึ่งเป็นไปตามปกติธุรกิจของบริษัทฯ

36. ลำดับชั้นของมูลค่ายุติธรรม

ณ วันที่ 31 ธันวาคม 2568 และ 2567 กลุ่มบริษัทมีสินทรัพย์ที่วัดมูลค่าด้วยมูลค่ายุติธรรมหรือเปิดเผยมูลค่ายุติธรรมโดยแยกแสดงตามลำดับชั้นของมูลค่ายุติธรรม ดังนี้

	(หน่วย: ล้านบาท)	
	งบการเงินรวม/งบการเงินเฉพาะกิจการ	
	2568	2567
	ระดับ 2	ระดับ 2
หนี้สินที่วัดมูลค่าด้วยมูลค่ายุติธรรม		
ตราสารอนุพันธ์		
สัญญาซื้อขายเงินตราต่างประเทศล่วงหน้า	3	12

37. เครื่องมือทางการเงิน

37.1 ตราสารอนุพันธ์

(หน่วย: ล้านบาท)

	งบการเงินรวม/งบการเงินเฉพาะกิจการ	
	2568	2567
หนี้สินตราสารอนุพันธ์		
สัญญาซื้อขายเงินตราต่างประเทศล่วงหน้า	3	12
รวมหนี้สินตราสารอนุพันธ์	3	12

ตราสารอนุพันธ์ที่ไม่ได้กำหนดให้เป็นเครื่องมือที่ใช้ป้องกันความเสี่ยง

กลุ่มบริษัทใช้สัญญาซื้อขายเงินตราต่างประเทศล่วงหน้าเพื่อบริหารความเสี่ยงในการทำธุรกรรมบางส่วน โดยเข้าทำสัญญาดังกล่าวในช่วงเวลาที่สอดคล้องกับความเสี่ยงจากอัตราแลกเปลี่ยนเงินตราต่างประเทศของรายการอ้างอิงซึ่งมีอายุสัญญาโดยทั่วไปตั้งแต่ 6 เดือนถึง 9 เดือน

37.2 วัตถุประสงค์และนโยบายการบริหารความเสี่ยงทางการเงิน

เครื่องมือทางการเงินที่สำคัญของกลุ่มบริษัท ประกอบด้วยเงินฝากสถาบันการเงิน ลูกหนี้การค้าและลูกหนี้หมุนเวียนอื่น เงินกู้ยืมระยะสั้นและเงินกู้ยืมระยะยาวจากสถาบันการเงิน กลุ่มบริษัทมีความเสี่ยงทางการเงินที่เกี่ยวข้องกับเครื่องมือทางการเงินดังกล่าว และมีนโยบายการบริหารความเสี่ยง ดังนี้

ความเสี่ยงด้านเครดิต

กลุ่มบริษัทมีความเสี่ยงด้านเครดิตที่เกี่ยวข้องกับลูกหนี้การค้า เงินฝากสถาบันการเงิน และเครื่องมือทางการเงินอื่น โดยจำนวนเงินสูงสุดที่กลุ่มบริษัทอาจต้องสูญเสียจากการให้สินเชื่อคือมูลค่าตามบัญชีที่แสดงอยู่ในงบฐานะการเงิน ยกเว้นตราสารอนุพันธ์ซึ่งได้เปิดเผยจำนวนเงินสูงสุดที่กลุ่มบริษัทอาจต้องสูญเสียไว้ในหัวข้อความเสี่ยงด้านสภาพคล่อง

ลูกหนี้การค้าและสินทรัพย์ที่เกิดจากสัญญา

กลุ่มบริษัทบริหารความเสี่ยงโดยใช้นโยบายและขั้นตอนในการควบคุมการให้สินเชื่ออย่างเหมาะสม จึงไม่คาดว่าจะเกิดผลขาดทุนทางการเงินที่มีสาระสำคัญ นอกจากนี้ลูกหนี้การค้าและสินทรัพย์ที่เกิดจากสัญญาส่วนใหญ่ของกลุ่มบริษัทจะเป็นหน่วยงานภาครัฐ ซึ่งมีความน่าเชื่อถือและมีความเสี่ยงด้านสินเชื่ออยู่ในระดับต่ำ

กลุ่มบริษัทพิจารณาการด้อยค่าทุกวันสิ้นรอบระยะเวลารายงาน อัตราการตั้งสำรองของผลขาดทุนด้านเครดิตที่คาดว่าจะเกิดขึ้นคำนวณโดยพิจารณาจากอายุหนี้คงค้างนับจากวันที่ถึงกำหนดชำระสำหรับกลุ่มลูกค้าที่มีรูปแบบของความเสี่ยงด้านเครดิตที่คล้ายคลึงกัน โดยจัดกลุ่มลูกค้าตามประเภทของลูกค้า การคำนวณผลขาดทุนจากการด้อยค่าด้านเครดิตที่คาดว่าจะเกิดขึ้นคำนึงถึงผลของความน่าจะเป็นถ่วงน้ำหนัก มูลค่าของเงินตามเวลาและข้อมูลที่มีความสมเหตุสมผลและสามารถสนับสนุนได้ที่มีอยู่ ณ วันที่รายงานเกี่ยวกับเหตุการณ์ในอดีต สภาพการณ์ปัจจุบันและการคาดการณ์สถานะเศรษฐกิจในอนาคต

เครื่องมือทางการเงินและเงินฝากสถาบันการเงิน

กลุ่มบริษัทบริหารความเสี่ยงด้านเครดิตที่เกี่ยวข้องกับเงินฝากสถาบันการเงิน และเครื่องมือทางการเงินอื่น โดยจะลงทุนกับคู่สัญญาที่ได้รับการอนุมัติแล้วเท่านั้นและอยู่ในวงเงินสินเชื่อที่กำหนดให้กับคู่สัญญาแต่ละราย โดยวงเงินสินเชื่อจะถูกสอบทานโดยคณะกรรมการบริษัทและอาจมีการปรับปรุงในระหว่างปี ขึ้นอยู่กับความเห็นชอบของคณะกรรมการบริหารของกลุ่มบริษัท

กลุ่มบริษัทมีความเสี่ยงด้านเครดิตของเงินฝากสถาบันการเงิน และเครื่องมือทางการเงินอื่นไม่สูงมากนัก เนื่องจากคู่สัญญาเป็นสถาบันการเงินที่มีอันดับความน่าเชื่อถือด้านเครดิตที่อยู่ในระดับสูงซึ่งประเมินโดยสถาบันจัดอันดับความน่าเชื่อถือด้านเครดิตระหว่างประเทศ

ความเสี่ยงด้านตลาด

กลุ่มบริษัทมีความเสี่ยงด้านตลาด 2 ประเภท ความเสี่ยงจากอัตราแลกเปลี่ยนและความเสี่ยงจากอัตราดอกเบี้ย กลุ่มบริษัทได้เข้าทำสัญญาซื้อขายเงินตราต่างประเทศล่วงหน้าเพื่อป้องกันความเสี่ยงจากอัตราแลกเปลี่ยนที่เกิดขึ้นจากการนำเข้าสินค้า

ความเสี่ยงจากอัตราแลกเปลี่ยน

กลุ่มบริษัทมีความเสี่ยงจากอัตราแลกเปลี่ยนที่สำคัญอันเกี่ยวเนื่องจากการซื้อหรือขายสินค้าเป็นเงินตราต่างประเทศ โดยกลุ่มบริษัทบริหารความเสี่ยงโดยการเข้าทำสัญญาซื้อขายเงินตราต่างประเทศล่วงหน้าซึ่งสัญญาโดยส่วนใหญ่มีอายุไม่เกินหนึ่งปี

ณ วันที่ 31 ธันวาคม 2568 และ 2567 บริษัทฯ มียอดคงเหลือของสินทรัพย์และหนี้สินทางการเงินที่เป็นสกุลเงินตราต่างประเทศ ดังนี้

สกุลเงิน	งบการเงินรวม/ งบเฉพาะกิจการ		อัตราแลกเปลี่ยนเฉลี่ย ณ วันที่ 31 ธันวาคม	
	2568 (ล้านบาท)	2567 (ล้านบาท)	2568 (บาทต่อหน่วยเงินตราต่างประเทศ)	2567
สินทรัพย์ทางการเงิน				
เหรียญสหรัฐ	2.20	4.65	31.4215	33.8296
หนี้สินทางการเงิน				
เหรียญสหรัฐ	1.63	1.76	31.7436	34.1461
ยูโร	0.01	0.03	37.5016	35.7819
เยน	0.02	-	0.2052	-

การวิเคราะห์ผลกระทบของการเปลี่ยนแปลงอัตราแลกเปลี่ยน

ตารางต่อไปนี้จะแสดงให้เห็นถึงผลกระทบต่อกำไรก่อนภาษีของกลุ่มบริษัทจากการเปลี่ยนแปลงที่อาจเกิดขึ้นอย่างสมเหตุสมผลของอัตราแลกเปลี่ยนสกุลเงินเหรียญสหรัฐ โดยกำหนดให้ตัวแปรอื่นทั้งหมดคงที่ ทั้งนี้ผลกระทบต่อกำไรก่อนภาษีนี้อาจเกิดจากการเปลี่ยนแปลงของมูลค่าธุรกรรมของสินทรัพย์และหนี้สินที่เป็นตัวเงิน รวมถึงตราสารอนุพันธ์ที่เป็นเงินตราต่างประเทศที่ไม่ได้กำหนดให้เป็นเครื่องมือที่ใช้ป้องกันความเสี่ยง ณ วันที่ 31 ธันวาคม 2568 และ 2567 ทั้งนี้ กลุ่มบริษัทไม่มีความเสี่ยงอย่างเป็นสาระสำคัญจากการเปลี่ยนแปลงของสกุลเงินตราต่างประเทศสกุลเงินอื่น

สกุลเงิน	งบการเงินรวม/งบเฉพาะกิจการ			
	2568		2567	
	เพิ่มขึ้น / ลดลง	ผลกระทบต่อกำไรก่อนภาษี	เพิ่มขึ้น / ลดลง	ผลกระทบต่อกำไรก่อนภาษี
	(ร้อยละ)	(พันบาท)	(ร้อยละ)	(พันบาท)
สินทรัพย์ทางการเงิน				
เหรียญสหรัฐ	+5	3,463	+5	7,870
	-5	(3,463)	-5	(7,870)
หนี้สินทางการเงิน				
เหรียญสหรัฐ	+5	2,589	+5	3,011
	-5	(2,589)	-5	(3,011)

ณ วันที่ 31 ธันวาคม 2568 และ 2567 บริษัทฯ มียอดคงเหลือของสัญญาซื้อขายเงินตราต่างประเทศล่วงหน้า (Forward exchange contracts) โดยมีรายละเอียดดังนี้

สกุลเงิน	งบการเงินรวม/งบเฉพาะกิจการ		
	จำนวนซื้อ	วันที่ครบกำหนด	อัตราแลกเปลี่ยนตามสัญญา
	(ล้าน)		(บาทต่อหน่วยเงินตราต่างประเทศ)
31 ธันวาคม 2568			
เหรียญสหรัฐอเมริกา	7.2	มกราคม - กันยายน 2569	31.2700-32.5200
31 ธันวาคม 2567			
เหรียญสหรัฐอเมริกา	6.2	มกราคม - เมษายน 2568	33.6100 - 36.2200

ความเสี่ยงจากอัตราดอกเบี้ย

กลุ่มบริษัทมีความเสี่ยงจากอัตราดอกเบี้ยที่สำคัญอันเกี่ยวข้องกับเงินฝากสถาบันการเงิน เงินกู้ยืมระยะสั้น และเงินกู้ยืมระยะยาวจากสถาบันการเงินที่มีดอกเบี้ย สินทรัพย์และหนี้สินทางการเงินส่วนใหญ่มีอัตราดอกเบี้ยที่ปรับขึ้นลงตามอัตราตลาด หรือมีอัตราดอกเบี้ยคงที่ซึ่งใกล้เคียงกับอัตราตลาดในปัจจุบัน ความเสี่ยงจากอัตราดอกเบี้ยของกลุ่มบริษัทจึงอยู่ในระดับต่ำ

ณ วันที่ 31 ธันวาคม 2568 และ 2567 สินทรัพย์ทางการเงินและหนี้สินทางการเงินที่สำคัญสามารถจัดตามประเภทอัตราดอกเบี้ย และสำหรับสินทรัพย์และหนี้สินทางการเงินที่มีอัตราดอกเบี้ยคงที่สามารถแยกตามวันที่ครบกำหนด หรือวันที่มีการกำหนดอัตราดอกเบี้ยใหม่ (หากวันที่มีการกำหนดอัตราดอกเบี้ยใหม่ถึงก่อน) ได้ดังนี้

(หน่วย: ล้านบาท)

	งบการเงินรวม					
	ณ วันที่ 31 ธันวาคม 2568					
	อัตราดอกเบี้ยคงที่			อัตราดอกเบี้ย		
	ภายใน 1 ปี	1 - 5 ปี	มากกว่า 5 ปี	ปรับขึ้นลงตามราคาดุล	ไม่มีอัตราดอกเบี้ย	รวม
สินทรัพย์ทางการเงิน						
เงินสดและรายการเทียบเท่าเงินสด	8	-	-	132	14	154
ลูกหนี้การค้าและลูกหนี้หมุนเวียนอื่น						
หมุนเวียนอื่น	-	-	-	-	605	605
สินทรัพย์ทางการเงินหมุนเวียนอื่น	13	-	-	-	-	13
เงินฝากธนาคารที่มีภาระค้ำประกัน	78	-	-	17	-	95
	99	-	-	149	619	867
หนี้สินทางการเงิน						
เงินกู้ยืมระยะสั้น	225	-	-	-	-	225
เจ้าหนี้การค้าและเจ้าหนี้หมุนเวียนอื่น	-	-	-	-	481	481
เงินกู้ยืมระยะยาว	9	52	-	70	-	131
หนี้สินตราสารอนุพันธ์	-	-	-	-	3	3
	234	52	-	70	484	840

(หน่วย: ล้านบาท)

	งบการเงินรวม					
	ณ วันที่ 31 ธันวาคม 2567					
	อัตราดอกเบี้ยคงที่			อัตราดอกเบี้ย		
	ภายใน 1 ปี	1 - 5 ปี	มากกว่า 5 ปี	ปรับขึ้นลงตามราคาดุล	ไม่มีอัตราดอกเบี้ย	รวม
สินทรัพย์ทางการเงิน						
เงินสดและรายการเทียบเท่าเงินสด	20	-	-	360	17	397
ลูกหนี้การค้าและลูกหนี้หมุนเวียนอื่น	-	-	-	-	347	347
สินทรัพย์ทางการเงินหมุนเวียนอื่น	18	-	-	-	-	18
เงินฝากธนาคารที่มีภาระค้ำประกัน	100	-	-	16	-	116
	138	-	-	376	364	878
หนี้สินทางการเงิน						
เจ้าหนี้การค้าและเจ้าหนี้หมุนเวียนอื่น	-	-	-	-	436	436
เงินกู้ยืมระยะยาว	9	50	10	89	-	158
หนี้สินตราสารอนุพันธ์	-	-	-	-	12	12
	9	50	10	89	448	606

(หน่วย: ล้านบาท)

งบการเงินเฉพาะกิจการ						
ณ วันที่ 31 ธันวาคม 2568						
	อัตราดอกเบี้ยคงที่			อัตราดอกเบี้ย	ไม่มีอัตราดอกเบี้ย	รวม
	ภายใน 1 ปี	1 - 5 ปี	มากกว่า 5 ปี	ปรับขึ้นลงตามราคาตลาด		
<u>สินทรัพย์ทางการเงิน</u>						
เงินสดและรายการเทียบเท่าเงินสด	8	-	-	106	13	127
ลูกหนี้การค้าและลูกหนี้หมุนเวียนอื่น	-	-	-	-	583	583
สินทรัพย์ทางการเงินอื่น	13	-	-	-	-	13
เงินฝากธนาคารที่มีภาระค้ำประกัน	78	-	-	16	-	94
	99	-	-	122	596	817
<u>หนี้สินทางการเงิน</u>						
เงินกู้ยืมระยะสั้น	225	-	-	-	-	225
เจ้าหนี้การค้าและเจ้าหนี้หมุนเวียนอื่น	-	-	-	-	465	465
เงินกู้ยืมระยะยาว	9	52	-	-	-	61
หนี้สินตราสารอนุพันธ์	-	-	-	-	3	3
	234	52	-	-	468	754

งบการเงินเฉพาะกิจการ						
ณ วันที่ 31 ธันวาคม 2567						
	อัตราดอกเบี้ยคงที่			อัตราดอกเบี้ย	ไม่มีอัตราดอกเบี้ย	รวม
	ภายใน 1 ปี	1 - 5 ปี	มากกว่า 5 ปี	ปรับขึ้นลงตามราคาตลาด		
<u>สินทรัพย์ทางการเงิน</u>						
เงินสดและรายการเทียบเท่าเงินสด	20	-	-	334	16	370
ลูกหนี้การค้าและลูกหนี้หมุนเวียนอื่น	-	-	-	-	329	329
สินทรัพย์ทางการเงินหมุนเวียนอื่น	18	-	-	-	-	18
เงินฝากธนาคารที่มีภาระค้ำประกัน	100	-	-	16	-	116
	138	-	-	350	345	833
<u>หนี้สินทางการเงิน</u>						
เจ้าหนี้การค้าและเจ้าหนี้หมุนเวียนอื่น	-	-	-	-	423	423
เงินกู้ยืมระยะยาว	9	50	10	-	-	69
หนี้สินตราสารอนุพันธ์	-	-	-	-	12	12
	9	50	10	-	435	504

อัตราดอกเบี้ยที่แท้จริงของสินทรัพย์และหนี้สินทางการเงินได้แยกแสดงอยู่ในหมายเหตุประกอบงบการเงินที่เกี่ยวข้อง

ความเสี่ยงด้านสภาพคล่อง

กลุ่มบริษัทมีการติดตามความเสี่ยงจากการขาดสภาพคล่องโดยการใช้เงินกู้ยืมจากสถาบันการเงินและสัญญาเช่า กลุ่มบริษัทได้ประเมินการกระจุกตัวของความเสี่ยงที่เกี่ยวข้องกับการกู้ยืมเงินเพื่อนำไปชำระหนี้สินเดิมและได้ข้อสรุปว่าความเสี่ยงดังกล่าวอยู่ในระดับต่ำ กลุ่มบริษัทมีความสามารถในการเข้าถึงแหล่งของเงินทุนที่หลากหลายอย่างเพียงพอ

รายละเอียดการครบกำหนดชำระของหนี้สินทางการเงินที่ไม่ใช่ตราสารอนุพันธ์และเครื่องมือทางการเงินที่เป็นตราสารอนุพันธ์ของกลุ่มบริษัท ณ วันที่ 31 ธันวาคม 2568 และ 2567 ซึ่งพิจารณาจากกระแสเงินสดตามสัญญาที่ยังไม่คิดลดเป็นมูลค่าปัจจุบัน สามารถแสดงได้ดังนี้

(หน่วย: พันบาท)

	งบการเงินรวม			
	ณ วันที่ 31 ธันวาคม 2568			
	ไม่เกิน 1 ปี	1 - 5 ปี	มากกว่า 5 ปี	รวม
รายการที่ไม่ใช่ตราสารอนุพันธ์				
เงินกู้ยืมระยะสั้น	224,981	-	-	224,981
เจ้าหนี้การค้าและเจ้าหนี้หมุนเวียนอื่น	347,290	133,787	-	481,077
หนี้สินตามสัญญาเช่า	1,907	5,720	-	7,627
เงินกู้ยืมระยะยาว	40,195	90,932	-	131,127
รวมรายการที่ไม่ใช่ตราสารอนุพันธ์	614,373	230,439	-	844,812
ตราสารอนุพันธ์				
หนี้สินตราสารอนุพันธ์: จ่ายชำระสุทธิ				
สัญญาซื้อขายเงินตราต่างประเทศล่วงหน้า	2,792	-	-	2,792
รวมตราสารอนุพันธ์	2,792	-	-	2,792

(หน่วย: พันบาท)

	งบการเงินรวม			
	ณ วันที่ 31 ธันวาคม 2567			
	ไม่เกิน 1 ปี	1 - 5 ปี	มากกว่า 5 ปี	รวม
รายการที่ไม่ใช่ตราสารอนุพันธ์				
เจ้าหนี้การค้าและเจ้าหนี้หมุนเวียนอื่น	346,981	89,446	-	436,427
เงินกู้ยืมระยะยาว	31,966	137,181	10,715	179,862
รวมรายการที่ไม่ใช่ตราสารอนุพันธ์	378,947	226,627	10,715	616,289
ตราสารอนุพันธ์				
หนี้สินตราสารอนุพันธ์: จ่ายชำระสุทธิ				
สัญญาซื้อขายเงินตราต่างประเทศล่วงหน้า	11,998	-	-	11,998
รวมตราสารอนุพันธ์	11,998	-	-	11,998

(หน่วย: พันบาท)

	งบการเงินเฉพาะกิจการ			
	ณ วันที่ 31 ธันวาคม 2568			
	ไม่เกิน 1 ปี	1 - 5 ปี	มากกว่า 5 ปี	รวม
รายการที่ไม่ใช่ตราสารอนุพันธ์				
เงินกู้ยืมระยะสั้น	224,981	-	-	224,981
เจ้าหนี้การค้าและเจ้าหนี้หมุนเวียนอื่น	330,892	133,787	-	464,679
หนี้สินตามสัญญาเช่า	1,907	5,720	-	7,627
เงินกู้ยืมระยะยาว	9,132	51,430	-	60,562
รวมรายการที่ไม่ใช่ตราสารอนุพันธ์	566,912	190,937	-	757,849
ตราสารอนุพันธ์				
หนี้สินตราสารอนุพันธ์: จ่ายชำระสุทธิ				
สัญญาซื้อขายเงินตราต่างประเทศล่วงหน้า	2,792	-	-	2,792
รวมตราสารอนุพันธ์	2,792	-	-	2,792

(หน่วย: พันบาท)

	งบการเงินเฉพาะกิจการ			
	ณ วันที่ 31 ธันวาคม 2567			
	ไม่เกิน 1 ปี	1 - 5 ปี	มากกว่า 5 ปี	รวม
รายการที่ไม่ใช่ตราสารอนุพันธ์				
เจ้าหนี้การค้าและเจ้าหนี้หมุนเวียนอื่น	333,410	89,446	-	422,856
เงินกู้ยืมระยะยาว	11,689	58,444	10,715	80,848
รวมรายการที่ไม่ใช่ตราสารอนุพันธ์	345,099	147,890	10,715	503,704
ตราสารอนุพันธ์				
หนี้สินตราสารอนุพันธ์: จ่ายชำระสุทธิ				
สัญญาซื้อขายเงินตราต่างประเทศล่วงหน้า	11,998	-	-	11,998
รวมตราสารอนุพันธ์	11,998	-	-	11,998

37.3 มูลค่ายุติธรรมของเครื่องมือทางการเงิน

เนื่องจากเครื่องมือทางการเงินส่วนใหญ่ของกลุ่มบริษัทจัดอยู่ในประเภทระยะสั้นหรือมีอัตราดอกเบี้ยใกล้เคียงกับอัตราดอกเบี้ยในตลาด กลุ่มบริษัทจึงประมาณมูลค่ายุติธรรมของเครื่องมือทางการเงินใกล้เคียงกับมูลค่าตามบัญชีที่แสดงในงบฐานะการเงิน

38. การบริหารจัดการทุน

วัตถุประสงค์ในการบริหารจัดการทุนที่สำคัญของกลุ่มบริษัท คือ การจัดให้มีซึ่งโครงสร้างทุนที่เหมาะสม เพื่อสนับสนุนการดำเนินธุรกิจของกลุ่มบริษัทและเสริมสร้างมูลค่าการถือหุ้นให้กับผู้ถือหุ้น รวมถึงการปฏิบัติตามเงื่อนไขทางการเงินตามที่กำหนดไว้ในสัญญาเงินกู้ โดยกลุ่มบริษัทได้ปฏิบัติตามเงื่อนไขทางการเงินดังกล่าวตลอดระยะเวลาที่รายงาน

ณ วันที่ 31 ธันวาคม 2568 กลุ่มบริษัทมีอัตราส่วนหนี้สินต่อทุนเท่ากับ 0.89:1 (2567: 0.71:1) และเฉพาะบริษัทที่มีอัตราส่วนหนี้สินต่อทุนเท่ากับ 0.81:1 (2567: 0.60:1)

39. เหตุการณ์ภายหลังรอบระยะเวลารายงาน

เมื่อวันที่ 23 กุมภาพันธ์ 2569 ที่ประชุมคณะกรรมการของบริษัทฯ ได้มีมติให้เสนอจ่ายเงินปันผลประจำปี 2568 จากผลการดำเนินงานของบริษัทฯ ในอัตราหุ้นละ 0.5 บาท ให้แก่ผู้ถือหุ้นของบริษัทฯคิดเป็นจำนวนรวมทั้งสิ้น 300 ล้านบาท โดยบริษัทฯจะนำเสนอต่อที่ประชุมสามัญผู้ถือหุ้นของบริษัทฯประจำปี 2569 เพื่อพิจารณาอนุมัติต่อไป

40. การอนุมัติงบการเงิน

งบการเงินนี้ได้รับอนุมัติให้ออกโดยคณะกรรมการของบริษัทฯเมื่อวันที่ 23 กุมภาพันธ์ 2569

เอกสารแนบ

เอกสารแนบ

เอกสารแนบ 1 : รายละเอียดเกี่ยวกับกรรมการ ผู้บริหาร ผู้มีอำนาจควบคุม ผู้ที่ได้รับมอบหมายให้รับผิดชอบสูงสุดในสายงานบัญชีและการเงิน ผู้ที่ได้รับมอบหมายให้รับผิดชอบโดยตรงในการควบคุมดูแลการทำบัญชี เลขานุการบริษัทและตัวแทนติดต่อประสานงาน กรณีเป็นบริษัทต่างประเทศ

ลิงก์ URL ของเอกสารแนบ : <https://eonemedia.setlink.set.or.th/report/1326/2025/1768357757396.pdf>



เอกสารแนบ 2 : รายละเอียดเกี่ยวกับกรรมการของบริษัทย่อย

ลิงก์ URL ของเอกสารแนบ : <https://eonemedia.setlink.set.or.th/report/1326/2025/1767749400448.pdf>



เอกสารแนบ 3 : รายละเอียดเกี่ยวกับหัวหน้างานตรวจสอบภายใน และหัวหน้างานกำกับดูแลการปฏิบัติงานของบริษัท (compliance)

ลิงก์ URL ของเอกสารแนบ : <https://eonemedia.setlink.set.or.th/report/1326/2025/1767922777698.pdf>



เอกสารแนบ 4 : ทรัพย์สินที่ใช้ในการประกอบธุรกิจและรายละเอียดเกี่ยวกับรายการประเมินราคาทรัพย์สิน

ลิงก์ URL ของเอกสารแนบ : <https://eonemedia.setlink.set.or.th/report/1326/2025/1771975765360.pdf>



เอกสารแนบ 5 : นโยบายและแนวปฏิบัติการกำกับดูแลกิจการ ฉบับเต็ม และจรรยาบรรณธุรกิจ ฉบับเต็มที่บริษัทได้จัดทำ

ลิงก์ URL ของเอกสารแนบ : <https://eonemedia.setlink.set.or.th/report/1326/2025/1769564465044.pdf>



เอกสารแนบ 6 : รายงานคณะกรรมการตรวจสอบ

ลิงก์ URL ของเอกสารแนบ : <https://eonemedia.setlink.set.or.th/report/1326/2025/1768442123106.pdf>



เอกสารแนบ 7 : รายงานคณะกรรมการสรรหาและพิจารณาคำตอบแทน

ลิงก์ URL ของเอกสารแนบ : <https://eonemedia.setlink.set.or.th/report/1326/2025/1767749400601.pdf>



เอกสารแนบ 8 : ข้อมูลทางการเงินที่สำคัญ

ลิงก์ URL ของเอกสารแนบ : <https://eonemedia.setlink.set.or.th/report/1326/2025/1771975765352.pdf>

