

บริษัท สยามอีสต์ โซลูชั่น จำกัด (มหาชน)

# รายงานประจำปี 2568

แบบ 56-1 One Report



# สารบัญ

## ภาพรวม

สารจากประธานกรรมการบริษัท	I
สารจากผู้บริหาร	III
เกี่ยวกับรายงานฉบับนี้	V
ข้อมูลทางการเงินที่สำคัญ	VII
ภาพรวมธุรกิจ	IX
วิสัยทัศน์ พันธกิจ และเป้าหมายในการดำเนินธุรกิจ	XI
Highlight	XIII
กลยุทธ์ในการดำเนินธุรกิจ	XV
เป้าหมายและกลยุทธ์ด้านความยั่งยืน	XVII
คณะกรรมการบริษัท	XIX
คณะผู้บริหาร	XXI

## ส่วนที่ 1

ส่วนที่ 1 การประกอบธุรกิจและผลดำเนินงาน	1
1. โครงสร้างและการดำเนินงานของกลุ่มบริษัท	2
2. การบริหารจัดการความเสี่ยง	44
3. การขับเคลื่อนธุรกิจเพื่อความยั่งยืน	58
4. การวิเคราะห์และคำอธิบายของฝ่ายจัดการ (MD & A)	158
5. ข้อมูลทั่วไปและข้อมูลสำคัญอื่น	164



## ส่วนที่ 2

ส่วนที่ 2 การกำกับดูแลกิจการ	169
6. นโยบายการกำกับดูแลกิจการ	170
7. โครงสร้างการกำกับดูแลกิจการ และข้อมูลสำคัญเกี่ยวกับคณะกรรมการ	192
8. รายงานผลการดำเนินงานสำคัญด้านการกำกับดูแลกิจการ	212
9. การควบคุมภายในและรายการระหว่างกัน	234

## ส่วนที่ 3

ส่วนที่ 3 งบการเงิน	245
เอกสารแนบ	307
เอกสารแนบ 1 : รายละเอียดเกี่ยวกับกรรมการ ผู้บริหาร	308
เอกสารแนบ 2 : รายละเอียดเกี่ยวกับกรรมการของบริษัทร่วมและบริษัทย่อย	318
เอกสารแนบ 3 : รายละเอียดเกี่ยวกับหัวหน้างานตรวจสอบภายใน	319
เอกสารแนบ 4 : ทรัพย์สินที่ใช้ในการประกอบธุรกิจ	320
เอกสารแนบ 5 : นโยบายและแนวปฏิบัติการกำกับดูแลกิจการ	
ฉบับเต็มและจรรยาบรรณธุรกิจ ฉบับเต็มที่บริษัทได้จัดทำ	337
เอกสารแนบ 6 : ขอบเขตการประเมินประเด็นสำคัญด้านความยั่งยืน	338
เอกสารแนบ 7 - 1 : ประเด็นการกำกับดูแลกิจการที่ดี และการปฏิบัติตามกฎหมาย	339
เอกสารแนบ 7 - 2 : ผลการดำเนินงานด้านความยั่งยืน - มิติสิ่งแวดล้อม	353
เอกสารแนบ 7 - 3 : ผลการดำเนินงานด้านความยั่งยืน - สิทธิมนุษยชน	358

# สารจากประธานกรรมการบริษัท

## Message from the Chairman

ในปี 2568 บริษัท สยามอีสต์ โซลูชั่น จำกัด (มหาชน) (“บริษัทฯ”) ยังคงเดินหน้าดำเนินธุรกิจด้วยความมุ่งมั่นในการเป็นผู้นำด้านการจัดหาและให้บริการโซลูชันสำหรับภาคอุตสาหกรรม ภายใต้วิสัยทัศน์ “Solutions Excellence” โดยมุ่งสร้างการเติบโตที่มั่นคง ควบคู่ไปกับการสร้างคุณค่าให้แก่ลูกค้า ผู้ถือหุ้น และผู้มีส่วนได้เสียทุกภาคส่วน ท่ามกลางสภาพแวดล้อมทางเศรษฐกิจและการเปลี่ยนแปลงของอุตสาหกรรมที่ยังคงมีความท้าทายอย่างต่อเนื่อง

จากรากฐานความแข็งแกร่งที่บริษัทฯ ได้วางไว้ในช่วงที่ผ่านมา ทั้งการพัฒนาโครงสร้างองค์กร การบริหารจัดการทางการเงินอย่างรอบคอบ และการเสริมสร้างศักยภาพในการแข่งขัน บริษัทฯ ได้ต่อยอดการดำเนินงานใน 5 กลุ่มผลิตภัณฑ์หลัก ได้แก่ 1. กลุ่มผลิตภัณฑ์และเทคโนโลยีระบบป้อน 2. กลุ่มผลิตภัณฑ์การจัดการ กระบวนการผลิตและระบบท่อ 3. กลุ่มผลิตภัณฑ์วัสดุวิศวกรรม 4. กลุ่มผลิตภัณฑ์ธุรกิจงานบริการ 5. กลุ่มสาธารณูปโภคและพลังงาน เพื่อให้สามารถตอบสนองต่อความต้องการของภาคอุตสาหกรรมได้อย่างครอบคลุมและมีประสิทธิภาพ โดยมุ่งเน้นการพัฒนาโซลูชันที่ช่วยเพิ่มประสิทธิภาพการดำเนินงาน ลดต้นทุน และสนับสนุนการดำเนินธุรกิจอย่างยั่งยืนของลูกค้า

ในปีนี้ บริษัทฯ ให้ความสำคัญอย่างยิ่งต่อการยกระดับมาตรฐานการกำกับดูแลกิจการและการดำเนินงานด้านความยั่งยืนให้เกิดผลเป็นรูปธรรม โดยบริษัทฯ ได้รับการประเมินการกำกับดูแลกิจการบริษัท (Corporate Governance Rating: CGR) ในระดับ “ดีเลิศ” หรือ 5 ดาว ประจำปี 2568 จากสมาคมส่งเสริมสถาบันกรรมการบริษัทไทย (IOD) ซึ่งสะท้อนถึงความมุ่งมั่นในการดำเนินธุรกิจตามหลักธรรมาภิบาล ความโปร่งใส และความรับผิดชอบต่อเนื่อง การได้รับการประเมินในระดับสูงดังกล่าวเป็นเครื่องยืนยันถึงประสิทธิภาพในการบริหารจัดการองค์กรที่ให้ความสำคัญกับการกำกับดูแลกิจการที่ดีมาโดยตลอด อันเป็นปัจจัยสำคัญในการเสริมสร้างความเชื่อมั่นแก่ผู้ถือหุ้น นักลงทุน และผู้มีส่วนได้ส่วนเสียทุกภาคส่วน

บริษัทฯ ยังคงมุ่งมั่นพัฒนาระบบการบริหารจัดการตามหลักการกำกับดูแลกิจการที่ต่อเนื่อง เพื่อสร้างคุณค่าร่วมให้แก่สังคมและสิ่งแวดล้อม ควบคู่ไปกับการเติบโตทางธุรกิจอย่างมั่นคงและยั่งยืน นอกจากนี้ บริษัทฯ ดำเนินธุรกิจโดยคำนึงถึงความรับผิดชอบต่อสิ่งแวดล้อม สังคม และการบริหารงานตามหลักบรรษัทภิบาล (Environmental, Social and Governance: ESG) ส่งผลให้ได้รับการประเมิน SET ESG Ratings ในระดับ “BBB” ซึ่งเป็นอีกหนึ่งเครื่องยืนยันถึงแนวทางการพัฒนาองค์กรที่มุ่งขับเคลื่อนสู่ความยั่งยืนในระยะยาว ภายใต้แนวคิด “Empowering a Sustainable Future” ผ่านการนำนวัตกรรมและโซลูชันมาใช้เพื่อเพิ่มประสิทธิภาพด้านพลังงาน ลดผลกระทบต่อสิ่งแวดล้อม และส่งเสริมการใช้ทรัพยากรอย่างคุ้มค่าความสำเร็จดังกล่าวเป็นผลจากการบูรณาการหลักการ ESG เข้ากับกลยุทธ์และการดำเนินงานของทั้ง 5 กลุ่มธุรกิจ ภายใต้กรอบแนวคิด “SE ESG DNA” ซึ่งบริษัทฯ ได้นำมาใช้เป็นแกนหลักในการกำหนดทิศทางการดำเนินงาน ตั้งแต่การคัดสรรผลิตภัณฑ์และโซลูชันที่เป็นมิตรต่อสิ่งแวดล้อม การใช้ทรัพยากรอย่างมีประสิทธิภาพ การดูแลความปลอดภัยและพัฒนาศักยภาพของพนักงาน ไปจนถึงการกำกับดูแลกิจการที่ดี เพื่อสนับสนุนการเติบโตอย่างมีคุณภาพในระยะยาว

ขณะเดียวกัน บริษัทฯ ได้ปรับแนวทางการดำเนินธุรกิจให้สอดคล้องกับเป้าหมายการพัฒนาที่ยั่งยืนขององค์การสหประชาชาติ (Sustainable Development Goals: SDGs) โดยมุ่งสร้างสมดุลระหว่างการเติบโตทางเศรษฐกิจ การดูแลสังคม และการรักษาสิ่งแวดล้อม เพื่อให้การดำเนินธุรกิจสามารถตอบโจทย์ความคาดหวังของผู้มีส่วนได้เสียในทุกมิติ



คณะกรรมการบริษัทฯ ตระหนักดีว่า ความเข้มแข็งและความยั่งยืนขององค์กรเกิดจากความร่วมมือของพนักงานทุกระดับ การสนับสนุนจากลูกค้าและพันธมิตรทางธุรกิจ ตลอดจนความไว้วางใจจากลูกค้า ผู้ถือหุ้น และผู้มีส่วนได้เสียทุกท่าน บริษัทฯจึงมุ่งมั่นพัฒนาบุคลากร เสริมสร้างวัฒนธรรมองค์กรที่เข้มแข็ง และยกระดับมาตรฐานการกำกับดูแลกิจการ เพื่อรองรับการเปลี่ยนแปลงและความท้าทายในอนาคต

ในนามของคณะกรรมการบริษัท สยามอีสต์ โซลูชั่น จำกัด (มหาชน) ผมขอขอบคุณผู้ถือหุ้น นักลงทุน ลูกค้า คู่ค้า และพนักงานทุกท่านที่ให้การสนับสนุนและร่วมเป็นส่วนหนึ่งในการขับเคลื่อนองค์กรมาโดยตลอด คณะกรรมการและฝ่ายบริหารจะยังคงมุ่งมั่นขับเคลื่อนทั้ง 5 กลุ่มธุรกิจให้เติบโตอย่างมั่นคง ภายใต้หลักความรับผิดชอบต่อ ความโปร่งใส และความยั่งยืน เพื่อสร้างคุณค่าให้แก่ผู้มีส่วนได้เสียทุกภาคส่วนอย่างต่อเนื่อง

ดร.รณชาติ นุ่มนนท์  
ประธานกรรมการ



# สารจากประธานเจ้าหน้าที่บริหาร

## Message from the Chief Executive Officer

ปี 2568 นับเป็นอีกหนึ่งปีแห่งความท้าทายของภาคอุตสาหกรรมท่ามกลางความผันผวนของภาวะเศรษฐกิจโลก การเปลี่ยนแปลงด้านเทคโนโลยีอย่างรวดเร็ว และความคาดหวังของผู้มีส่วนได้เสียที่เพิ่มสูงขึ้น อย่างไรก็ตาม บริษัท สยามอีสต์ โซลูชั่น จำกัด (มหาชน) ยังคงสามารถดำเนินธุรกิจได้อย่างมั่นคง ภายใต้กรอบวิสัยทัศน์ “Solutions Excellence” โดยมุ่งเน้นการพัฒนาโซลูชันที่ตอบโจทย์ความต้องการของลูกค้าอย่างแท้จริง ควบคู่กับการดำเนินธุรกิจอย่างมีความรับผิดชอบต่อสังคมและยั่งยืน

ตลอดปีที่ผ่านมา ฝ่ายบริหารให้ความสำคัญกับการเสริมสร้างความแข็งแกร่งของการดำเนินงานในเชิงปฏิบัติ โดยต่อยอดศักยภาพของทั้ง 5 กลุ่มธุรกิจหลัก ได้แก่ กลุ่มผลิตภัณฑ์และเทคโนโลยีระบบป้อน กลุ่มผลิตภัณฑ์การจัดการกระบวนการผลิตและระบบท่อ กลุ่มผลิตภัณฑ์วัสดุนวัตกรรม กลุ่มธุรกิจงานบริการ และกลุ่มสาธารณูปโภคและพลังงาน เพื่อให้สามารถนำเสนอผลิตภัณฑ์และโซลูชันที่มีคุณภาพ ครบคลุม และสร้างคุณค่าเพิ่มให้แก่ลูกค้าในทุกภาคอุตสาหกรรม โดยมุ่งเน้นการเพิ่มประสิทธิภาพการดำเนินงาน การบริหารต้นทุนอย่างเหมาะสม และการสนับสนุนการเติบโตอย่างยั่งยืนของลูกค้า

ในด้านการกำกับดูแลกิจการ บริษัทฯ ดำเนินงานภายใต้หลักการกำกับดูแลกิจการที่ดีอย่างเคร่งครัด การได้รับการประเมินการกำกับดูแลกิจการบริษัท (CGR) ในระดับ “ดีเลิศ” (5 ดาว) จากสมาคมส่งเสริมสถาบันกรรมการบริษัทไทย (IOD) ประจำปี 2568 สะท้อนถึงความมุ่งมั่นของบริษัทฯ ในการดำเนินธุรกิจด้วยความโปร่งใส มีธรรมาภิบาล และคำนึงถึงผู้มีส่วนได้เสียทุกภาคส่วน ซึ่งถือเป็นรากฐานสำคัญของการสร้างความเชื่อมั่นและการเติบโตในระยะยาว

ขณะเดียวกัน บริษัทฯ ได้บูรณาการหลักการด้านสิ่งแวดล้อม สังคม และบรรษัทภิบาล (ESG) เข้ากับกระบวนการดำเนินงานในทุกระดับ ภายใต้กรอบแนวคิด “SE ESG DNA” อย่างเป็นรูปธรรม ส่งผลให้บริษัทฯ ได้รับการประเมิน SET ESG Ratings ในระดับ “BBB” ซึ่งสะท้อนถึงแนวทางการบริหารจัดการที่มุ่งสร้างสมดุลระหว่างการเติบโตทางธุรกิจ ความรับผิดชอบต่อสังคม และการดูแลรักษาสิ่งแวดล้อม โดยฝ่ายบริหารให้ความสำคัญกับการเลือกสรรโซลูชันที่เป็นมิตรต่อสิ่งแวดล้อม การใช้ทรัพยากรอย่างมีประสิทธิภาพ การดูแลความปลอดภัย และการพัฒนาศักยภาพของพนักงานอย่างต่อเนื่อง



บริษัทฯ ยังได้ปรับกลยุทธ์การดำเนินงานให้สอดคล้องกับเป้าหมายการพัฒนาที่ยั่งยืนขององค์การสหประชาชาติ (SDGs) เพื่อให้การเติบโตขององค์กรเป็นไปอย่างสมดุล ครอบคลุมทั้งมิติทางเศรษฐกิจ สังคม และสิ่งแวดล้อม อันจะนำไปสู่การสร้างคุณค่าในระยะยาวแก่ผู้ถือหุ้น ลูกค้า และสังคมโดยรวม

สำหรับปี 2569 บริษัทฯ จะมุ่งเน้นการยกระดับขีดความสามารถในการแข่งขัน ผ่านการพัฒนาโซลูชันที่มีมูลค่าเพิ่มสูง การประยุกต์ใช้เทคโนโลยีและข้อมูลเพื่อสนับสนุนการตัดสินใจของลูกค้า ตลอดจนการบริหารความเสี่ยงและการใช้ทรัพยากรอย่างมีประสิทธิภาพ เพื่อรองรับการเปลี่ยนแปลงของสภาพแวดล้อมทางธุรกิจในอนาคต

ฝ่ายบริหารตระหนักเป็นอย่างยิ่งว่า ความสำเร็จขององค์กรเกิดจากความร่วมมือและความทุ่มเทของพนักงานทุกระดับ การสนับสนุนจากคู่ค้าและพันธมิตรทางธุรกิจ รวมถึงความไว้วางใจจากลูกค้าและผู้ถือหุ้น

ในนามของฝ่ายบริหาร ขอขอบคุณผู้มีส่วนได้เสียทุกท่านที่ให้การสนับสนุนบริษัทฯ ด้วยดีเสมอมา และขอยืนยันความมุ่งมั่นในการขับเคลื่อนองค์กรให้เติบโตอย่างมั่นคง มีธรรมาภิบาล และยั่งยืน เพื่อสร้างคุณค่าอย่างต่อเนื่องในระยะยาว

@สมอเจ

อรรสา วิมลเดชา  
ประธานเจ้าหน้าที่บริหาร





## เกี่ยวกับรายงานฉบับนี้

บริษัท สยามอีสต์ โซลูชั่น จำกัด (มหาชน) จัดทำรายงานฉบับนี้เพื่อสื่อสาร นำเสนอประเด็นสำคัญทางธุรกิจและแนวทางในการพัฒนาอย่างยั่งยืนเป็นประจำทุกปี ครอบคลุมทั้ง 3 มิติ ได้แก่ มิติบรรษัทภิบาลและเศรษฐกิจ มิติสิ่งแวดล้อม และมิติสังคม โดยมุ่งเน้นการดำเนินงานตามแผนกลยุทธ์เพื่อให้บรรลุวิสัยทัศน์และพันธกิจและเป้าหมายในการดำเนินธุรกิจขององค์กร ภายใต้นโยบายพัฒนาเพื่อความยั่งยืน รวมถึงรายงานผลการดำเนินงานที่สนับสนุนการบรรลุเป้าหมายการพัฒนาที่ยั่งยืนของสหประชาชาติ United Nations Sustainable Development Goals (UN SDGs) ต่อผู้มีส่วนได้เสียทุกกลุ่ม โดยมีกรอบการจัดทำรายงานที่สอดคล้องตามคู่มือรายงานความยั่งยืนสำหรับบริษัทจดทะเบียน และเอกสารแนะนำตัวชี้วัดด้านความยั่งยืน (ESG Metrics) กลุ่มสินค้าอุตสาหกรรมของตลาดหลักทรัพย์แห่งประเทศไทย

กรอบเวลาการรายงานข้อมูลที่ใช้จัดทำรายงานฉบับนี้ครอบคลุมการดำเนินงานของหน่วยธุรกิจย่อยของบริษัทฯ ระหว่างวันที่ 1 มกราคม 2568 ถึง 31 ธันวาคม 2568 โดยขอบเขตของรายงานฉบับนี้ครอบคลุมสำนักงานใหญ่ (ระยอง) และสำนักงานขาย กรุงเทพฯ ซึ่งสอดคล้องกับกรอบระยะเวลาและขอบเขตในการจัดทำรายงานทางการเงิน

บริษัทฯ ได้มีการตรวจสอบความถูกต้องของข้อมูลต่าง ๆ ในรายงานฉบับนี้ โดยคณะทำงาน คณะกรรมการบริหารความเสี่ยงและพัฒนาเพื่อความยั่งยืน และคณะผู้บริหารระดับสูงของบริษัทฯ อย่างไรก็ตาม บริษัทฯ อยู่ระหว่างการพิจารณาให้มีการสอบทานข้อมูลหรือรับรองคุณภาพของข้อมูลโดยหน่วยงานภายนอกในอนาคต





ช่องทางการติดต่อกรณีที่ผู้อ่านต้องการสอบถามข้อมูลหรือมีข้อเสนอแนะเพิ่มเติมเกี่ยวกับรายงาน	
หน่วยงานรับผิดชอบการจัดทำรายงาน	ฝ่ายบริหารและคณะทำงานเพื่อการบริหารความยั่งยืนองค์กร
ชื่อบริษัท	บริษัท สยามอีสต์ โซลูชั่น จำกัด (มหาชน)
ที่อยู่บริษัท (สำนักงานใหญ่)	15/1 ถนนทางหลวงระยองสาย 3191 ตำบลห้วยโป่ง อำเภอเมืองระยอง จังหวัดระยอง 21150
เบอร์โทรศัพท์	0 3868 2540-2
อีเมล	info@siameastsolutions.com
เว็บไซต์	www.siameastsolutions.com



# ข้อมูลทางการเงินที่สำคัญ

## ตารางสรุปฐานะทางการเงินและผลการดำเนินงาน

งบฐานะการเงิน	ตรวจสอบแล้ว											
	งบการเงินรวม						งบการเงินเฉพาะกิจการ					
	ปี 2568		ปี 2567		ปี 2566		ปี 2568		ปี 2567		ปี 2566	
	ล้านบาท	ร้อยละ	ล้านบาท	ร้อยละ	ล้านบาท	ร้อยละ	ล้านบาท	ร้อยละ	ล้านบาท	ร้อยละ	ล้านบาท	ร้อยละ
สินทรัพย์หมุนเวียน	285.18	46.51	260.41	46.57	274.20	48.42	182.25	24.75	169.87	24.31	184.17	25.67
สินทรัพย์รวม	613.19	100.00	559.24	100.00	566.31	100.00	736.36	100.00	698.67	100.00	717.37	100.00
หนี้สินหมุนเวียน	103.26	16.84	74.27	13.28	95.06	16.79	89.02	12.09	62.52	8.95	72.55	10.11
หนี้สินรวม	129.47	21.11	98.79	17.66	129.06	22.79	109.35	14.85	80.22	11.48	94.53	13.18
ส่วนของผู้ถือหุ้นบริษัทใหญ่	475.67	77.57	453.43	81.08	431.39	76.18	627.01	85.15	618.45	88.52	622.85	86.82

งบกำไรขาดทุนเบ็ดเสร็จ	ตรวจสอบแล้ว											
	งบการเงินรวม						งบการเงินเฉพาะกิจการ					
	ปี 2568		ปี 2567		ปี 2566		ปี 2568		ปี 2567		ปี 2566	
	ล้านบาท	ร้อยละ	ล้านบาท	ร้อยละ	ล้านบาท	ร้อยละ	ล้านบาท	ร้อยละ	ล้านบาท	ร้อยละ	ล้านบาท	ร้อยละ
รายได้จากการขายและบริการ	555.20	98.76	539.13	98.93	646.48	99.20	432.41	94.42	434.23	97.18	515.29	97.93
รายได้อื่น	5.78	1.03	4.80	0.88	4.79	0.73	2.91	0.64	3.52	0.79	2.72	0.52
รายได้เงินปันผล	-	-	-	-	-	-	21.81	4.76	8.26	1.85	7.89	1.50
รายได้ทางการเงิน	1.17	0.21	1.03	0.19	0.45	0.07	0.84	0.18	0.84	0.19	0.30	0.06
รายได้รวม	562.15	100.00	544.96	100.00	651.71	100.00	457.97	100.00	446.84	100.00	526.20	100.00
ต้นทุนขายและบริการ	411.74	73.24	405.43	74.40	480.67	73.75	337.31	73.65	334.32	74.82	399.71	75.96
ต้นทุนในการจัดจำหน่าย	42.37	7.54	43.85	8.05	46.03	7.06	35.76	7.81	37.53	8.40	39.36	7.48
ค่าใช้จ่ายในการบริหาร	80.84	14.38	74.22	13.62	69.61	10.68	58.62	12.80	64.38	14.41	60.60	11.52
ต้นทุนทางการเงิน	0.49	0.09	0.70	0.13	1.11	0.17	0.46	0.10	0.47	0.11	0.52	0.10
ส่วนแบ่งกำไรจากเงินลงทุนในบริษัทร่วม	18.58	3.31	20.69	3.80	20.51	4.27	-	-	-	-	-	-
ค่าใช้จ่ายภาษีเงินได้	3.64	0.65	4.47	0.82	11.14	1.71	(0.72)	(0.16)	0.46	0.10	3.90	0.74
กำไรสำหรับปี (ส่วนที่เป็นของบริษัทใหญ่)	40.24	7.16	35.83	6.58	61.43	9.43	26.56	5.80	9.69	2.17	22.12	4.20



อัตราส่วนทางการเงิน	หน่วย	ตรวจสอบแล้ว					
		งบการเงินรวม			งบการเงินเฉพาะกิจการ		
		ปี 2568	ปี 2567	ปี 2566	ปี 2568	ปี 2567	ปี 2566
อัตราส่วนสภาพคล่อง	เท่า	2.76	3.51	2.88	2.05	2.72	2.54
ระยะเวลาเก็บหนี้เฉลี่ย	วัน	69.55	69.50	60.16	75.29	67.92	62.28
ระยะเวลาชำระหนี้	วัน	74.90	71.44	72.57	80.58	71.54	72.78
อัตรากำไรขั้นต้น (GP Margin)	ร้อยละ	25.84	24.80	25.65	21.99	23.01	22.43
อัตรากำไรสุทธิ	ร้อยละ	7.41	6.79	9.77	5.80	2.17	4.20
อัตราผลตอบแทนผู้ถือหุ้น (ROE)	ร้อยละ	8.66	8.10	14.85	4.26	1.56	3.54
อัตราผลตอบแทนจากสินทรัพย์ (ROA)	ร้อยละ	7.81	7.49	13.51	3.66	1.50	3.64
อัตราการหมุนของสินทรัพย์	เท่า	0.96	0.97	1.16	0.64	0.63	0.72
อัตราส่วนหนี้สินต่อส่วนของผู้ถือหุ้น (D/E)	เท่า	0.27	0.21	0.30	0.17	0.13	0.15
อัตราส่วนความสามารถชำระดอกเบี้ย	เท่า	94.12	64.24	68.45	57.73	22.55	51.22
อัตราการจ่ายเงินปันผล	ร้อยละ	51.31	29.30	57.43	185.85	81.39	120.09

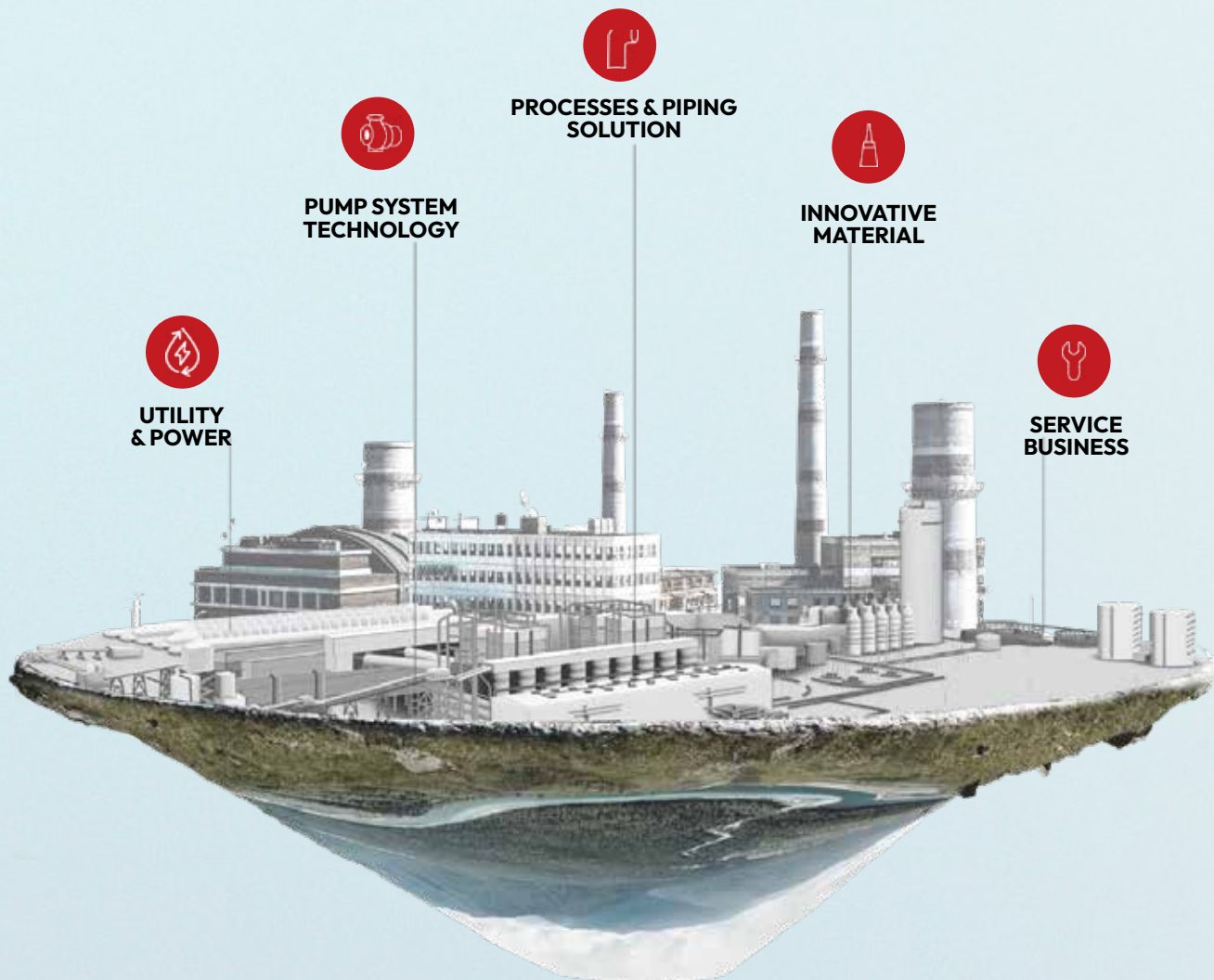

บริษัท สยามอีสต์ โซลูชั่น จำกัด (มหาชน) ผู้จัดหา จัดจำหน่าย  
สินค้าและให้บริการส่งมอบโซลูชั่นที่เหมาะสมที่สุดแก่ลูกค้า  
โรงงานอุตสาหกรรม พร้อมปรับตัวอย่างรวดเร็วตามสภาวะ  
เศรษฐกิจที่เปลี่ยนแปลง ดำเนินธุรกิจโดยแบ่งเป็น 5 กลุ่ม  
ผลิตภัณฑ์ ได้แก่

กลุ่มผลิตภัณฑ์เทคโนโลยีระบบปั๊ม  
กลุ่มผลิตภัณฑ์การจัดการกระบวนการผลิตและระบบท่อ  
กลุ่มผลิตภัณฑ์วัสดุวิศวกรรม  
กลุ่มผลิตภัณฑ์ธุรกิจงานบริการ  
กลุ่มผลิตภัณฑ์สาธารณูปโภคและพลังงาน

**ก่อตั้ง : ปี 2536**

**เข้าสู่ตลาดหลักทรัพย์: 2560**

**ประสบการณ์: 33 ปี**

### วิสัยทัศน์

สรรหาความเป็นเลิศให้อุตสาหกรรม  
เพื่อผู้มีส่วนได้เสียทุกคน

### พันธกิจ

เน้นจัดหาสินค้าและบริการที่มีประสิทธิภาพและรวดเร็ว  
สร้างโอกาสให้เกิดการลงทุนและ  
เพิ่มมูลค่าให้กับผู้ถือหุ้น ลูกค้า และพนักงาน

### วัตถุประสงค์

ส่งมอบโซลูชั่นที่ดีที่สุดแก่อุตสาหกรรม  
เพื่อความยั่งยืนในอนาคต



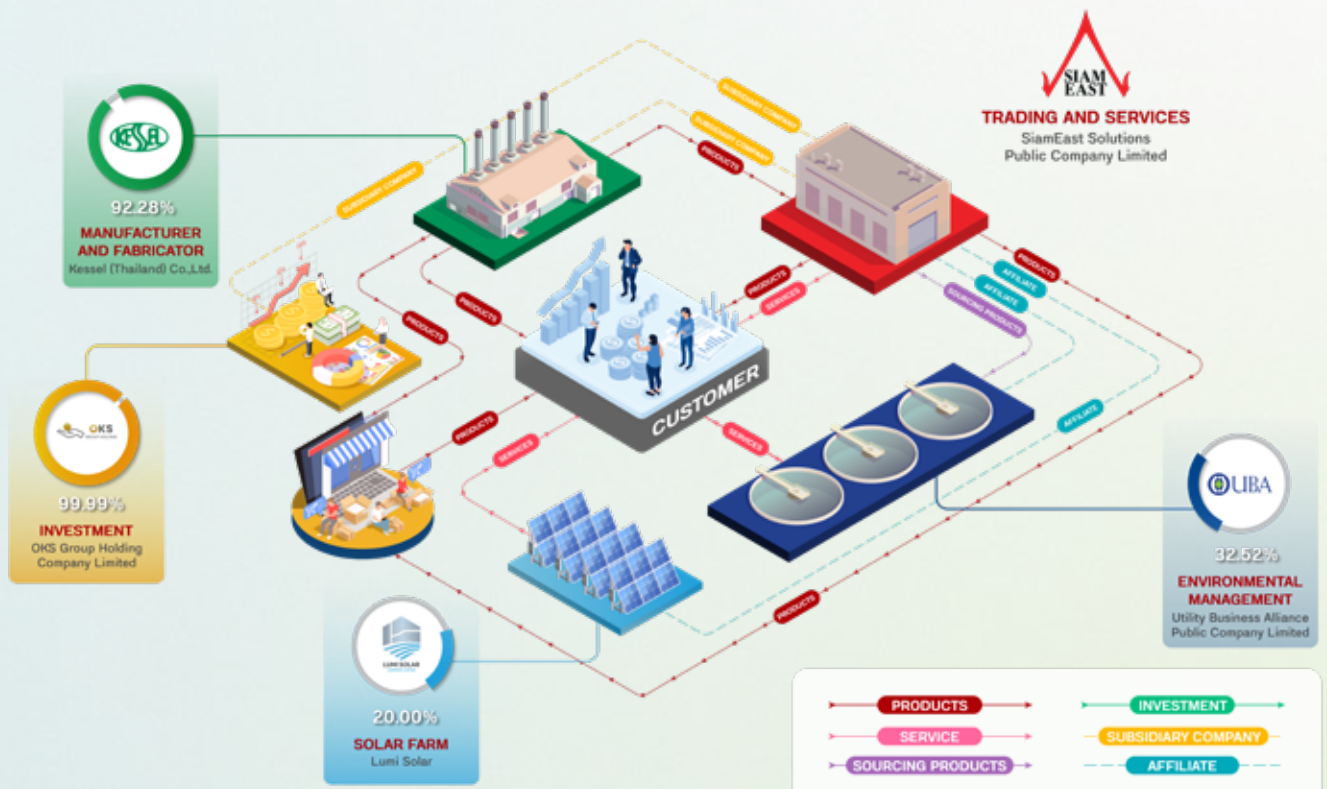

#### ปัจจัยสำคัญ :

- ได้รับการประเมินด้านการกำกับดูแลกิจการบริษัทในระดับ "ดีเลิศ" หรือ 5 ดาว ประจำปี 2568 จากสมาคมส่งเสริมสถาบันกรรมการบริษัทไทย (IOD)
- ได้รับการประเมินระดับความยั่งยืนจากโครงการ SET ESG Ratings ของตลาดหลักทรัพย์แห่งประเทศไทยอยู่ในระดับ "BBB"
- รางวัลการันตี SET Awards 2023 "Best Company Performance"
- ประสบการณ์ กว่า 30 ปี
- จำหน่ายสินค้า ภายใต้แบรนด์ระดับโลกมากกว่า 56 แบรนด์
- มีลูกค้าประจำ มากกว่า 1,100 บริษัท
- มีข้อมูลลูกค้ากว่า 4,600 บริษัท และซื้อขายกว่า 2,800 บริษัท
- มีบริษัทร่วมทุนและบริษัทย่อยรวมทั้งหมด 4 บริษัท

#### ทรัพยากรของบริษัท :

- พนักงานบริษัทมากกว่า 50% เป็นวิศวกร
- โครงสร้างพื้นฐานทางด้านการดำเนินงานเป็นระบบดิจิทัล IT Infrastructure

#### ใบรับรองคุณภาพ :

- ISO 9001: 2015



#### ใบรับรองคุณภาพ :

มาตรฐาน ISO 9001 : 2015



## **วิสัยทัศน์**

Solutions Excellence สรรหาความเป็นเลิศ  
ให้อุตสาหกรรมเพื่อผู้มีส่วนได้เสียทุกคน

## **VISION**

Solution Excellence providing  
industry excellence for all stakeholders.

## **พันธกิจ**

เน้นจัดหาสินค้าและบริการที่มีประสิทธิภาพและรวดเร็ว  
สร้างโอกาสให้เกิดการลงทุนและเพิ่มมูลค่า  
ให้กับผู้ถือหุ้น ลูกค้าและพนักงาน

## **MISSION**

Emphasis on providing efficient,  
fast delivery products and services.  
Create investment opportunities to help  
add value to shareholders,  
customers and employees.



## เป้าหมายการดำเนินธุรกิจ CORE VALUE

**F**

### **FAST**

การบริการและจัดหาสินค้าที่ดีและรวดเร็ว  
Fast product delivery services and supply.

**A**

### **CULTIVATE CONTINUOUS ACTION**

ปลูกฝังการดำเนินธุรกิจต่อเนื่องสร้างความมั่นใจ ซื่อสัตย์  
Cultivate continous Action to create business continuity  
by building confidence and honesty to all stakeholders.

**S**

### **SYNERGY**

สร้างพันธมิตรเชิงกลยุทธ์และพลังร่วม  
Synergy building for strategic partnership  
and colaboration.

**T**

### **TECHNOLOGY**

พัฒนาความรู้ด้านเทคโนโลยีและทักษะอื่น ๆ  
Technology development knowledge and other skills.

# SE Highlight 2025

## เหตุการณ์สำคัญปี 2568



SE คว้าคะแนนการกำกับดูแลกิจการ “ดีเลิศ” ระดับ 5 ดาว ประจำปี 2568 ตอกย้ำความมุ่งมั่นในการดำเนินธุรกิจด้วยหลักธรรมาภิบาล โปร่งใส และยั่งยืน

บริษัท สยามอีสต์ โซลูชั่น จำกัด (มหาชน) หรือ SE ได้รับการประเมินด้านการกำกับดูแลกิจการบริษัทในระดับ “ดีเลิศ” หรือ 5 ดาว ประจำปี 2568 จากสมาคมส่งเสริมสถาบันกรรมการบริษัทไทย (IOD) ตอกย้ำความมุ่งมั่นในการดำเนินธุรกิจตามหลักธรรมาภิบาลและความโปร่งใส

การประเมินดังกล่าวสะท้อนให้เห็นถึงประสิทธิภาพในการบริหารจัดการของ SE ที่ให้ความสำคัญกับการกำกับดูแลกิจการที่ดีมาโดยตลอด ซึ่งเป็นปัจจัยสำคัญในการสร้างความเชื่อมั่นให้กับผู้ถือหุ้น นักลงทุน และผู้มีส่วนได้ส่วนเสียทุกฝ่าย

SE จะยังคงเดินหน้าพัฒนาการบริหารจัดการตามหลักการกำกับดูแลกิจการที่ดีอย่างต่อเนื่อง เพื่อสร้าง คุณค่าร่วมให้กับสังคม และสิ่งแวดล้อม ควบคู่ไปกับการเติบโตทางธุรกิจอย่างมั่นคงและยั่งยืน



SE ตอกย้ำภาพลักษณ์องค์กรยั่งยืน คว้า SET ESG Ratings ระดับ “BBB” สะท้อนศักยภาพด้าน ESG

บริษัท สยามอีสต์ โซลูชั่น จำกัด (มหาชน) (SE) ได้รับการประเมินระดับความยั่งยืนจากโครงการ SET ESG Ratings ของตลาดหลักทรัพย์แห่งประเทศไทยอยู่ในระดับ “BBB” นับเป็นปีแรกที่ SE ได้รับการคัดเลือกให้อยู่ใน “หุ้นยั่งยืน SET ESG Ratings” สะท้อนถึงการดำเนินธุรกิจอย่างมีประสิทธิภาพ ภายใต้มาตรฐานด้านสิ่งแวดล้อม สังคม และธรรมาภิบาลในระดับที่น่าเชื่อถือ

การได้รับคะแนนระดับ “BBB” ในปีนี้ เป็นเครื่องยืนยันถึงแนวทางการพัฒนาองค์กรของ SE ที่ให้ความสำคัญกับการขับเคลื่อนอย่างยั่งยืนในอนาคต (Empowering a Sustainable Future) ผ่านนวัตกรรมและโซลูชันที่ช่วยเพิ่มประสิทธิภาพด้านพลังงาน ลดผลกระทบต่อสิ่งแวดล้อม และส่งเสริมการใช้ทรัพยากรอย่างคุ้มค่า

นอกจากนี้ SE ยังดำเนินการตามหลักธรรมาภิบาลอย่างโปร่งใส มีการบริหารจัดการที่เป็นธรรม และให้ความสำคัญกับผู้มีส่วนได้ส่วนเสียทุกกลุ่ม ซึ่งเป็นปัจจัยสำคัญที่ทำให้องค์กรสามารถรักษามาตรฐานด้าน ESG ได้อย่างต่อเนื่อง.

SE ยังคงเดินหน้าพัฒนาธุรกิจด้วยวิสัยทัศน์ SE Solution Excellence พร้อมสร้างคุณค่าที่ยั่งยืนให้แก่สังคม สิ่งแวดล้อม และอุตสาหกรรมในระยะยาว



## กลยุทธ์ในการดำเนินธุรกิจ

1. สร้างความเติบโตรายได้ และความสามารถในการแข่งขันของทั้ง 5 กลุ่มผลิตภัณฑ์ เพื่อเตรียมพร้อมสำหรับภาคอุตสาหกรรม

2. เน้นสร้างโอกาส และความสามารถในการแข่งขันงานโครงการขนาดใหญ่ เพื่อรองรับการลงทุนใหม่ ๆ ของลูกค้า และสร้างรายได้มูลค่าสูงให้กับบริษัทได้เป็นอย่างดี

3. สร้างเครือข่าย ทั้งในรูปแบบของสำนักงานขายหรือคู่ค้า เพื่อช่วยกระจายและขยายฐานลูกค้าไปยังภูมิภาคต่าง ๆ ทั่วประเทศ

4. พัฒนาระบบงานไอที สู่ระบบระบบการวางแผนทรัพยากรในองค์กรเพื่อเพิ่มความสามารถในการแข่งขันและรองรับการขยายตัวในอนาคต

5. พัฒนาระบบงานภายใน พัฒนาบุคลากรโดยมีการทำ Succession plan แล้วเสริมความรู้ให้กับทุกคนในองค์กร

6. หาสินค้าและคู่ค้าใหม่ ๆ เพิ่มเติมเพื่อจะเพิ่มโอกาสในการขายเพราะมีฐานลูกค้าที่กว้างและหลากหลาย

7. ปรับโมเดลธุรกิจ ขยายการลงทุนรูปแบบใหม่ เช่น การควบรวมกิจการเพื่อเพิ่มความสามารถในการแข่งขันทำให้บริษัทเติบโต ทั้งด้านยอดขายและกำไรอย่างยั่งยืน



# เป้าหมายและกลยุทธ์ ด้านความยั่งยืน



เป้าหมายและกลยุทธ์ด้านการพัฒนาอย่างยั่งยืนของบริษัทฯ ขับเคลื่อนภายใต้พันธกิจขององค์กรในการ “คัดสรรสินค้าและบริการที่มีประสิทธิภาพและรวดเร็ว สร้างโอกาสการลงทุน และเพิ่มมูลค่าให้แก่ผู้ถือหุ้น ลูกค้า พนักงาน และผู้มีส่วนได้เสียทุกกลุ่ม” โดยบริษัทฯ ได้กำหนดกรอบการดำเนินงานด้านความยั่งยืนในระดับองค์กรอย่างชัดเจน เพื่อบูรณาการแนวคิด ESG เข้ากับกลยุทธ์ธุรกิจและการตัดสินใจเชิงบริหารในทุกระดับ

กรอบการดำเนินงานดังกล่าวประกอบด้วย 3 เสาหลัก ได้แก่ Empowering Green Impact (มิติสิ่งแวดล้อม), Empowering People (มิติสังคม) และ Empowering Integrity (มิติบรรษัทภิบาลและเศรษฐกิจ) ซึ่งสะท้อนถึงความมุ่งมั่นในการสร้างสมดุลระหว่างการเติบโตทางธุรกิจ ความรับผิดชอบต่อสังคม และการกำกับดูแลกิจการที่ดี เพื่อเสริมสร้างความสามารถในการแข่งขันและการเติบโตอย่างยั่งยืนในระยะยาว

## EMPOWERING GREEN IMPACT

### 1.ส่งเสริมการดำเนินงานที่รับผิดชอบต่อสังคม และสิ่งแวดล้อม

- สร้างสมดุลระหว่างการเติบโตของธุรกิจควบคู่กับการคัดสรรสินค้าและบริการที่มีนวัตกรรมเป็นมิตรกับสิ่งแวดล้อม
- บริหารจัดการพลังงาน และสิ่งแวดล้อมอย่างยั่งยืน ลดผลกระทบต่อสิ่งแวดล้อม และลดการสร้างก๊าซเรือนกระจก
- ใช้ทรัพยากรอย่างมีประสิทธิภาพและมีความสมดุล นำหลัก 3Rs มาประยุกต์ใช้ในบริษัทและรณรงค์สร้างเป็นจิตสำนึกในสิ่งแวดล้อมภายในบริษัทเพื่อการบริหารจัดการขยะของเสีย
- สร้างความตระหนักความเข้าใจทั้งทางบวกและทางลบต่อสิ่งแวดล้อมจากกิจกรรมและโซลูชันของบริษัทที่ให้บริการต่อลูกค้า







## EMPOWERING PEOPLE

### 2. พัฒนาบุคลากร ปลุกฝังจิตสำนึกที่ดี สร้างวัฒนธรรม Growth ที่เข้มแข็ง

- สร้างวัฒนธรรม “GROWTH” ที่เข้มแข็งเพื่อสนับสนุนกลยุทธ์ระยะยาวของบริษัท
- พัฒนาบุคลากรให้ปรับเปลี่ยนไปสู่วัฒนธรรมการเรียนรู้การทำงานเป็นทีม พัฒนาทักษะ คุณภาพชีวิตความมั่นคงปลอดภัยและขับเคลื่อนองค์กรอย่างยั่งยืน
- ส่งเสริมให้บุคลากรมีความก้าวหน้าในสายอาชีพ
- ปฏิบัติต่อแรงงานด้วยความเท่าเทียม และเคารพสิทธิมนุษยชน
- ปลุกฝังคุณธรรม และจิตอาสาในการมีส่วนร่วมรับผิดชอบต่อสังคม และสิ่งแวดล้อม
- ส่งเสริมการดำเนินงานด้านความรับผิดชอบต่อสังคมผ่านโครงการ “SE CARE SE SHARE สยามอีสต์ปิ่นสุข เพื่อสังคม”



## EMPOWERING INTEGRITY

### 3. พัฒนารูธุรกิจแบบครบวงจร ตอบสนองต่อผู้มีส่วนได้เสียอย่างคุ้มค่า

- ปฏิบัติตามหลักการกำกับดูแลกิจการที่ดีและจริยธรรมทางธุรกิจ
- ปรับปรุงประสิทธิภาพการดำเนินงานอย่างต่อเนื่อง และแสวงหาโอกาสทางธุรกิจ
- บริหารจัดการความเสี่ยง ลดผลกระทบ ต่อยอดธุรกิจ และแสวงหาโอกาสเพิ่มมูลค่าทางธุรกิจ เพื่อผลตอบแทนที่มั่นคงและยั่งยืนของผู้มีส่วนได้เสียทุกกลุ่ม รวมถึงบริหารจัดการห่วงโซ่คุณค่าอย่างยั่งยืน
- คัดสรรสินค้าและบริการที่มีคุณภาพ เพื่อตอบสนองความต้องการของลูกค้า ส่งมอบโซลูชันที่ดีที่สุด
- บริหารความสัมพันธ์ และพัฒนาคุณภาพชีวิตคนในสังคมอย่างยั่งยืน ด้วยเทคโนโลยีและนวัตกรรมที่ทันสมัยและเป็นมิตรต่อสิ่งแวดล้อม



# คณะกรรมการบริษัท

ณ วันที่ 31 ธันวาคม 2568

คณะกรรมการบริษัทประกอบด้วยกรรมการ 7 ท่าน



**ดร.รณชาติ นุ่มนนท์**

กรรมการอิสระ / ประธานกรรมการ /  
ประธานกรรมการตรวจสอบ



**นางสาวจิรนาถ สุมานนท์**

กรรมการอิสระ / กรรมการ / กรรมการตรวจสอบ /  
กรรมการสรรหาและกำหนดค่าตอบแทน



**นางสาวกัลยาพัลลภ บุณารมย์**

กรรมการอิสระ / กรรมการ / กรรมการตรวจสอบ /  
ประธานกรรมการสรรหาและกำหนดค่าตอบแทน



**นางสาวอรรสา วิมลเดลา**

กรรมการ / ประธานเจ้าหน้าที่บริหาร /  
ประธานกรรมการบริหารความเสี่ยงและพัฒนาความยั่งยืน





**นายเกริก ลีเกษม**

กรรมการ / รองประธานเจ้าหน้าที่บริหาร /  
กรรมการบริหารความเสี่ยงและพัฒนาความยั่งยืน



**นายสุกรีชัย ลีเกษม**

กรรมการ / กรรมการบริหาร



**นางสาวนิชกมล วงศ์พิพัฒน์**

กรรมการ / ประธานเจ้าหน้าที่ฝ่ายการเงิน /  
กรรมการสรรหาและกำหนดค่าตอบแทน /  
กรรมการบริหารความเสี่ยงและพัฒนาเพื่อความยั่งยืน /  
กรรมการบริหาร

# คณะผู้บริหาร

ณ วันที่ 31 ธันวาคม 2568

คณะผู้บริหารประกอบด้วยผู้บริหารจำนวน 6 ท่าน



**นางสาวอรรสา วิมลเวลา**

กรรมการ / ประธานเจ้าหน้าที่บริหาร /  
ประธานกรรมการบริหารความเสี่ยงและพัฒนาความยั่งยืน



**นายเกริก ลีเกษม**

กรรมการ / รองประธานเจ้าหน้าที่บริหาร /  
กรรมการบริหารความเสี่ยงและพัฒนาความยั่งยืน



**นางสาวนิชกมล วงศ์พิพัฒน์**

กรรมการ / ประธานเจ้าหน้าที่ฝ่ายการเงิน /  
กรรมการสรรหาและกำหนดค่าตอบแทน /  
กรรมการบริหารความเสี่ยงและพัฒนาเพื่อความยั่งยืน /  
กรรมการบริหาร



**นายสิทธิชัย ลีเกษม**

กรรมการ / กรรมการบริหาร





---

**นายพรชัย ตันติสุนทรอดม**

ประธานเจ้าหน้าที่ฝ่ายปฏิบัติการ /  
กรรมการความเสี่ยงและพัฒนาเพื่อความยั่งยืน /  
กรรมการบริหาร



---

**นางสาววสุ มุกตามณี**

กรรมการความเสี่ยงและพัฒนาเพื่อความยั่งยืน /  
กรรมการบริหาร / ผู้จัดการฝ่าย Commercial Support





ส่วนที่ 1

---

# การประกอบธุรกิจ และผลการดำเนินงาน



# 1. โครงสร้างและการดำเนินงานของกลุ่มบริษัท

## 1.1 นโยบายและภาพรวมการประกอบธุรกิจ

### ความเป็นมา

บริษัท สยามอีสต์ โซลูชั่น จำกัด (มหาชน) (“บริษัทฯ” หรือ “SE”) (เดิมชื่อ “บริษัท สยามราชธานี (ตะวันออก) จำกัด”) จัดทะเบียนก่อตั้งขึ้นเมื่อวันที่ 13 สิงหาคม 2536 ด้วยทุนจดทะเบียนเริ่มแรก 2.00 ล้านบาท มีวัตถุประสงค์เพื่อจัดหาและจำหน่ายสินค้าอุตสาหกรรมในกลุ่มผลิตภัณฑ์และเทคโนโลยีระบบป้อนที่ครอบคลุมทุกลักษณะการใช้งานทั้งน้ำ ของเหลว ของหนืด และอุปกรณ์ที่เกี่ยวข้องให้แก่โรงงานอุตสาหกรรมในจังหวัดระยองและจังหวัดใกล้เคียงในภาคตะวันออกของประเทศไทย ด้วยบริษัทฯ สามารถเข้าถึงกลุ่มลูกค้าและรับรู้ถึงความต้องการสินค้าและบริการอื่น ๆ ที่สำคัญในโรงงานอุตสาหกรรม บริษัทฯ จึงเล็งเห็นโอกาสทางธุรกิจโดยเพิ่มการจัดหาและจำหน่ายสินค้าอุตสาหกรรมอีก 2 กลุ่มผลิตภัณฑ์ได้แก่ กลุ่มผลิตภัณฑ์การจัดการกระบวนการผลิตและระบบท่อ และกลุ่มผลิตภัณฑ์วัสดุนวัตกรรม รวมถึงงานบริการต่าง ๆ ที่เกี่ยวข้อง เพื่อรองรับความต้องการที่หลากหลายของโรงงานอุตสาหกรรม

ทั้งนี้ สินค้าอุตสาหกรรมทั้ง 3 กลุ่มผลิตภัณฑ์ยังคงเป็นสินค้าหลักที่บริษัทฯ จัดหาและจำหน่ายมาจนถึงทุกวันนี้ จุดเริ่มต้นของบริษัทฯ เริ่มจากในปี 2527 ได้จดทะเบียนก่อตั้งบริษัท เอ็นจิเนียริง โปรดักส์ จำกัด (“เอ็นจิเนียริง โปรดักส์”) โดยมีวัตถุประสงค์เพื่อให้บริการด้านวิศวกรรมออกแบบและจำหน่ายระบบป้อนอุตสาหกรรมและระบบอุปกรณ์วิศวกรรมที่เกี่ยวข้องให้แก่โรงงานอุตสาหกรรม และเนื่องด้วยการเติบโตของเศรษฐกิจ

ส่งผลให้เกิดการลงทุนอย่างมากตามแนวทางของภาครัฐในโครงการอีสเทิร์นซีบอร์ด (Eastern Seaboard) ในภาคตะวันออกของประเทศไทยซึ่งถือเป็นจุดยุทธศาสตร์ของการขนส่งและการลงทุนในภาคอุตสาหกรรม โดยเฉพาะในเขตนิคมอุตสาหกรรมมาบตาพุด จังหวัดระยอง ทำให้โรงงานอุตสาหกรรมเพิ่มจำนวนขึ้นอย่างมากในช่วงเวลาที่ผ่านมานี้ ด้วยเหตุนี้ ในปี 2536 ผู้บริหารจึงได้แยกการดำเนินธุรกิจจาก เอ็นจิเนียริง โปรดักส์ และจัดตั้งบริษัท สยามราชธานี (ตะวันออก) จำกัด โดยมีวัตถุประสงค์เพื่อจัดหาและจำหน่ายสินค้าอุตสาหกรรมในกลุ่มผลิตภัณฑ์และเทคโนโลยีระบบป้อนที่ครอบคลุมทุกลักษณะการใช้งานทั้งน้ำ ของเหลว ของหนืด และอุปกรณ์ที่เกี่ยวข้องให้แก่โรงงานอุตสาหกรรม ซึ่งมุ่งเน้นกลุ่มลูกค้าหลักที่เป็นโรงงานอุตสาหกรรมที่ตั้งอยู่ในนิคมอุตสาหกรรมต่าง ๆ ในจังหวัดระยองและจังหวัดใกล้เคียงในภาคตะวันออกของประเทศไทย จากการที่บริษัทฯ มีความสัมพันธ์ที่ดีและเข้าถึงกลุ่มลูกค้า ทำให้บริษัทฯ รับรู้ถึงความต้องการในสินค้าและบริการในส่วนอื่น ๆ ที่สำคัญในโรงงานอุตสาหกรรม บริษัทฯ จึงเพิ่มการจัดหาและจำหน่ายสินค้าไปยังกลุ่มผลิตภัณฑ์การจัดการกระบวนการผลิตและระบบท่อ และกลุ่มผลิตภัณฑ์วัสดุนวัตกรรม รวมถึงงานบริการต่าง ๆ ที่เกี่ยวข้อง เพื่อรองรับความต้องการที่หลากหลายของโรงงานอุตสาหกรรม



ด้วยวิสัยทัศน์ของกลุ่มผู้บริหารของบริษัทฯ ที่มุ่งขยายการจัดหาและจำหน่ายสินค้าอุตสาหกรรมและการบริการให้ครอบคลุมกลุ่มลูกค้าในทุกอุตสาหกรรมทั่วประเทศ ในปี 2552 บริษัทฯ ได้เปิดสำนักงานกรุงเทพฯ และเพิ่มทีมงานวิศวกรฝ่ายขายเพื่อนำเสนอและจำหน่ายสินค้าอุตสาหกรรมทั้ง 3 กลุ่มผลิตภัณฑ์ ได้แก่ กลุ่มผลิตภัณฑ์และเทคโนโลยีระบบปั๊ม กลุ่มผลิตภัณฑ์การจัดการกระบวนการผลิตและระบบท่อ และกลุ่มผลิตภัณฑ์วัสดุนวัตกรรม โดยมุ่งเน้นขยายกลุ่มลูกค้าให้ครอบคลุมในเขตกรุงเทพฯ ปริมณฑล และภูมิภาคต่าง ๆ ทั่วประเทศไทย รวมถึงโอกาสในการจำหน่ายสินค้าอุตสาหกรรมไปยังลูกค้าในต่างประเทศ

ทั้งนี้บริษัทฯ ดำเนินธุรกิจภายใต้แนวคิด Industrial Equipment Solution Provider กล่าวคือ บริษัทฯ เป็นผู้จัดหาและจำหน่ายสินค้าอุตสาหกรรมอย่างครบวงจร ตั้งแต่การคัดสรรสินค้าคุณภาพ นำเสนอทางเลือกและนวัตกรรมใหม่ บริการด้วยความจริงใจ เพื่อสร้างความพึงพอใจสูงสุดให้กับลูกค้า รวมถึงการให้บริการด้านวิศวกรรมที่เกี่ยวข้องกับสินค้าอุตสาหกรรม การให้บริการหลังการขาย และการให้บริการซ่อมบำรุง เพื่อเพิ่มประสิทธิภาพการทำงานและเพิ่มอายุการใช้งานของสินค้าให้มากยิ่งขึ้น เมื่อวันที่ 18 มีนาคม 2559 บริษัทฯ ได้แปรสภาพเป็นบริษัทมหาชน พร้อมทั้งเปลี่ยนชื่อบริษัทใหม่เป็นบริษัท สยามอีสต์ โซลูชั่น จำกัด (มหาชน) มีทุนจดทะเบียนจำนวน 120,000,000 บาท ประกอบด้วยหุ้นสามัญจำนวน 240,000,000 หุ้น มูลค่าที่ตราไว้หุ้นละ 0.50 บาท และหุ้นที่ชำระแล้วจำนวน 90,000,000 บาท สำหรับหุ้นสามัญที่เหลืออีกจำนวน 60,000,000 หุ้น บริษัทฯ ออกไว้เพื่อรองรับการเสนอขายหุ้นสามัญต่อประชาชนเป็นครั้งแรก (Initial Public Offering: IPO) เมื่อวันที่ 9 กุมภาพันธ์ 2560 บริษัทฯ ได้ดำเนินการจดทะเบียนเพิ่มทุนชำระแล้วของบริษัทจากเดิม 90,000,000 บาท เป็น 120,000,000 บาท บริษัทฯ ได้จัดสรร

หุ้นสามัญเพิ่มทุนของบริษัท จำนวน 60,000,000 หุ้น มูลค่าหุ้นที่ตราไว้หุ้นละ 9.50 บาท เพื่อเสนอขายให้แก่ประชาชนทั่วไป (Initial Public Offering) ในราคาใช้สิทธิซื้อหุ้นสามัญหุ้นละ 2.45 บาท คิดเป็นจำนวนเงิน 147,000,000 บาท และเริ่มการดำเนินการซื้อขายเป็นครั้งแรก (First Trading Day) ในวันที่ 14 กุมภาพันธ์ 2560

ปัจจุบัน บริษัทฯ มีทุนจดทะเบียนจำนวน 339,725,166.50 บาท ทุนชำระแล้วเป็นเงิน 339,725,166.50 บาท แบ่งออกเป็นหุ้นสามัญ 679,450,333 หุ้น มูลค่าที่ตราไว้หุ้นละ 0.50 บาท เป็นบริษัทฯ จัดหาและจำหน่ายสินค้าอุตสาหกรรมและให้บริการต่าง ๆ เกี่ยวข้องแก่โรงงานอุตสาหกรรม แบ่งเป็นกลุ่มผลิตภัณฑ์ 5 กลุ่มผลิตภัณฑ์ ได้แก่ กลุ่มเทคโนโลยีระบบปั๊ม (Pumping System Technology Division) กลุ่มการจัดการกระบวนการผลิตและระบบท่อ (Process and Piping Solution Division) กลุ่มวัสดุนวัตกรรม (Innovative Material Division) กลุ่มธุรกิจงานบริการ (Service Business) และกลุ่มสาธารณูปโภคและพลังงาน (Utilities & Power) มีบริษัทร่วมทุนและบริษัทลูกรวมทั้งหมด 4 บริษัท 1. OKS บริษัท โอเคเอสกรุ๊ป โฮลดิ้ง จำกัด ก่อตั้งขึ้นเพื่อการลงทุนและถือหุ้นในบริษัทอื่น ๆ เป็นหลัก โดยสามารถเพิ่มประสิทธิภาพในการทำงานให้บริษัทในเครือและค้นหาธุรกิจใหม่ ๆ ที่มีแนวโน้มเติบโต 2. Kessel บริษัท เคสเซล (ประเทศไทย) จำกัด ผู้ผลิตจัดจำหน่าย และให้บริการติดตั้งท่อ วาล์ว หรืออุปกรณ์อื่น ๆ ที่มีคุณสมบัติพิเศษ และเป็นตัวแทนจำหน่ายรายเดียวในประเทศไทย 3. UBA บริษัทยูทิลิตี้ บิซิเนส อัลลายแอนซ์ จำกัด (มหาชน) ผู้นำนวัตกรรมด้านการให้บริการ จัดการน้ำ

และสิ่งแวดล้อมแบบครบวงจรอันดับต้น ๆ ของประเทศไทย

4. Lumi Solar บริษัท ลูมิ โซลาร์ จำกัด ผู้ลงทุนเพื่อพัฒนาโครงการโซลาร์ฟาร์ม

ซึ่งการดำเนินธุรกิจของ 4 บริษัทเป็นไปตามวิสัยทัศน์ ที่มุ่งเน้นสรรหาความเป็นเลิศให้อุตสาหกรรมเพื่อผู้มีส่วนได้เสียทุกคน (Solutions Excellence ) โดยมีพันธกิจ ในการคัดสรรสินค้าและบริการที่มีประสิทธิภาพและรวดเร็ว สร้างโอกาสให้เกิดการลงทุนและเพิ่มมูลค่าให้กับผู้ถือหุ้น ลูกค้าและพนักงาน ภายใต้คุณค่าขององค์กรที่เรียกว่า "FAST" ซึ่งหมายถึง F – การบริการและจัดหาสินค้าที่ดีและรวดเร็ว A – plugged การดำเนินธุรกิจต่อเนื่องสร้างความมั่นใจ ชื่อสัตย์ S – สร้างพันธมิตรเชิงกลยุทธ์และพลังร่วม T – พัฒนาความรู้ด้านเทคโนโลยีและทักษะอื่น ๆ

ในด้านการขยายธุรกิจ บริษัทฯ ให้ความสำคัญและมุ่งมั่นในการสร้างระบบจัดหาและบริหารจัดการสินค้าที่ตอบสนองความต้องการของลูกค้าได้อย่างครบวงจร (Integrated Supply) รวมถึงการให้บริการบริหารสต็อกสินค้าและจัดส่งตามความต้องการเฉพาะของลูกค้า (Customer Managed Inventory) และการบริหารจัดการสต็อกแทนลูกค้า (Vendor Managed Inventory) ผ่านรูปแบบการฝากขาย (Consignment Stock) ซึ่งช่วยลดภาระของลูกค้าและเพิ่มความยืดหยุ่นในการจัดส่ง

นอกจากนี้ บริษัทยังเน้นการให้บริการสัญญาบำรุงรักษาเชิงป้องกัน (Preventive Maintenance Contract) และการปรับปรุงประสิทธิภาพพลังงาน (Energy Optimization) โดยนำนวัตกรรมต่าง ๆ เช่น Insulation, Internet of Things (IoT) และเทคโนโลยีใหม่ ๆ ของคู่ค้ามาใช้ เพื่อยกระดับการดำเนินธุรกิจให้มีประสิทธิภาพและยั่งยืนในระยะยาว

บริษัทฯ มีบริษัทร่วมและบริษัทย่อย ทั้งหมด 4 บริษัท ดังนี้ :

#### 1. บริษัท โอเคเอส กรุ๊ป โฮลดิ้ง จำกัด

ถูกก่อตั้งขึ้นเพื่อการลงทุน โดยถือหุ้นในบริษัทอื่น ๆ เป็นหลัก และสามารถช่วยให้บริษัทในกลุ่มต่าง ๆ สามารถเพิ่มประสิทธิภาพในการทำงานหรือธุรกิจใหม่ได้

#### 2. บริษัท เคสเซล (ประเทศไทย) จำกัด

เป็นผู้ผลิต จัดจำหน่ายและให้บริการติดตั้ง ท่อ วาล์ว หรือ อุปกรณ์อื่น ๆ ที่มีคุณสมบัติพิเศษ ทนทานต่อการกัดกร่อนของสารเคมีและความร้อน ให้กับโรงงานอุตสาหกรรม

ผลิตภัณฑ์ประเภทท่อของ เคสเซล จัดจำหน่ายโดยอยู่ภายใต้เครื่องหมายการค้า Resistoflex ที่ถือสิทธิบัตรโดยกลุ่ม Crane Co. ซึ่งอยู่ในตลาด NYSE ของสหรัฐอเมริกา

ทั้งนี้เคสเซล (ประเทศไทย) เป็นผู้ผลิต และตัวแทนจำหน่ายเพียงผู้เดียวในประเทศไทย นอกจากนี้ ยังมีกลุ่มผลิตภัณฑ์วาล์ว ภายใต้เครื่องหมายการค้า XOMOX และมีอุปกรณ์อื่นของ DE DIETRICH Glass Lining อีกด้วย

#### 3. บริษัท ยูนิลีตี้ บิสิเนส อัลลายแอนซ์ จำกัด (มหาชน)

เป็นบริษัทอันดับต้น ๆ ของประเทศไทยที่ทำธุรกิจบริหารจัดการน้ำและสิ่งแวดล้อม โดยเน้นกลุ่มลูกค้าภาครัฐถึง 85% และเอกชนอีก 15% ทั้งนี้ UBA สามารถช่วย SE ขยายฐานลูกค้าด้านภาครัฐได้มากขึ้น ในปัจจุบัน UBA บำบัด น้ำเสียวันละมากกว่า 600,000 ลูกบาศก์เมตรต่อวัน

#### 4. บริษัท ลูมิ โซลาร์ จำกัด

เป็นผู้ลงทุนเพื่อพัฒนาโครงการโซลาร์ฟาร์ม

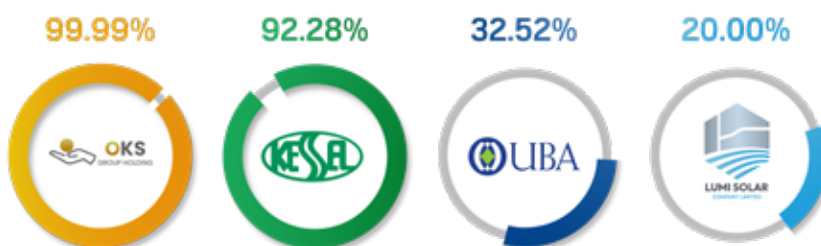



# เป้าหมายการดำเนินธุรกิจ



## 1. สร้างความเติบโตของรายได้

โดยการนำเสนอสินค้าและบริการจากทั้ง 5 กลุ่มผลิตภัณฑ์ให้กับลูกค้าแต่ละราย เพื่อให้ครอบคลุมและตอบสนองทุกความต้องการของลูกค้าในตลาดอุตสาหกรรมอย่างครบวงจร และเพื่อให้กลยุทธ์นี้ประสบความสำเร็จอย่างต่อเนื่อง จำเป็นต้องได้รับการสนับสนุนจากกลยุทธ์ที่สอง



## 2. สร้างมูลค่ามุ่งพัฒนาผลิตภัณฑ์

โดยคัดสรรสินค้าและบริการที่มีนวัตกรรมที่ลูกค้าต้องการ ได้รับการรับรองมาตรฐานระดับสากล ซึ่งปัจจุบันเพิ่มรายผลิตภัณฑ์ปัมป์ช่วยประหยัดพลังงาน ลดการปล่อยก๊าซคาร์บอนไดออกไซด์ และเป็นมิตรต่อสิ่งแวดล้อม สอดคล้องกับแนวทางธุรกิจตามหลัก ESG ในทุกมิติ นอกจากนี้ "สยามอีสต์" ยังทำหน้าที่รวบรวมความต้องการของลูกค้า เพื่อนำไปพัฒนาสินค้าร่วมกับคู่ค้า พร้อมให้ความสำคัญกับการประเมินคู่ค้าผ่านการตรวจสอบ (Supplier Audit) เป็นประจำทุกปี ถือเป็นการบริหารความเสี่ยงและสร้างความมั่นใจในการร่วมมือกันสร้างการเติบโตอย่างยั่งยืน



## 3. สร้างห่วงโซ่ธุรกิจและการควบรวมกิจการ

โดยการสร้างเครือข่ายธุรกิจการร่วมทุน (Joint Venture) และสร้างโอกาสในการขยายธุรกิจ ควบรวมกิจการ (M&A) รวมถึงการแต่งตั้งตัวแทนจำหน่าย ช่วยขยายฐานลูกค้าครอบคลุมทั่วประเทศ เพิ่มรายได้ผ่านการแบ่งปันผลกำไร ซึ่งมุ่งเน้นการควบรวมกิจการกับธุรกิจด้านบริการพลังงาน, ธุรกิจที่เตรียมพร้อมเพื่อเข้าจดทะเบียนในตลาดหลักทรัพย์ (Pre-IPO) และธุรกิจนวัตกรรมในระดับประเทศ ภูมิภาคหรือดิจิทัล ซึ่งทั้งหมดนี้เป็นวิธีสำคัญในการสร้างรายได้ที่มีมูลค่าสูงและเพิ่มความแข็งแกร่งให้กับ "สยามอีสต์"



## 4. เพิ่มประสิทธิภาพการดำเนินงาน

โดยการปรับโมเดลธุรกิจให้สอดคล้องกับการพัฒนาระบบภายในและการวางแผนเพิ่มประสิทธิภาพของทรัพยากรในองค์กร "สยามอีสต์" มุ่งเน้นพัฒนาบุคลากรตามค่านิยมขององค์กร "FAST" เพื่อให้บริการและจัดหาสินค้าอย่างรวดเร็ว พร้อมคุณภาพ ปฏิบัติการดำเนินธุรกิจที่มีความต่อเนื่อง มั่นคง เชื่อถือได้ และสร้างพันธมิตรเชิงกลยุทธ์อย่างยั่งยืน อีกทั้งยังส่งเสริมการเรียนรู้เทคโนโลยีและทักษะใหม่ ๆ เพื่อเสริมความสามารถในการแข่งขันและรองรับการขยายตัวในอนาคต นอกจากนี้ ยังนำเทคโนโลยีต่าง ๆ เช่น แดชบอร์ด BI แดชบอร์ดการประหยัดพลังงาน และ Chat GPT (Generative AI) มาปรับใช้ในกระบวนการทางธุรกิจ เพื่อให้มั่นใจว่าการดำเนินงานมีประสิทธิภาพสูงสุด

## การบริหารเชิงกลยุทธ์

### 1.1.1 วิสัยทัศน์ พันธกิจ และคุณค่าขององค์กร

#### วิสัยทัศน์

Solutions Excellence สรรหาความเป็นเลิศ  
ให้อุตสาหกรรมเพื่อผู้มีส่วนได้เสียทุกคน

#### พันธกิจ

เน้นจัดหาสินค้าและบริการที่มีประสิทธิภาพ  
และรวดเร็วสร้างโอกาสให้เกิดการลงทุน  
และเพิ่มมูลค่าให้กับผู้ถือหุ้น ลูกค้าและพนักงาน

#### คุณค่าขององค์กร

**F A S T**

การบริการและจัดหา  
สินค้าที่ดีและรวดเร็ว

ปลูกฝังการดำเนินธุรกิจ  
ต่อเนื่องสร้างความมั่นใจ  
ซื่อสัตย์

สร้างพันธมิตรเชิงกลยุทธ์  
และพลังร่วม

พัฒนาความรู้  
ด้านเทคโนโลยีและทักษะอื่น ๆ



## กลยุทธ์ในการดำเนินธุรกิจ

01

### สร้างความเติบโตรายได้

และความสามารถในการแข่งขันของทั้ง 5 กลุ่มผลิตภัณฑ์เพื่อเตรียมพร้อมสำหรับภาคอุตสาหกรรม

02

### เน้นสร้างโอกาส

และความสามารถในการแข่งขัน งานโครงการขนาดใหญ่ เพื่อรองรับการลงทุนใหม่ ๆ ของลูกค้าและสร้างรายได้มูลค่าสูงให้กับบริษัทได้เป็นอย่างดี

03

### สร้างเครือข่าย

ทั้งในรูปแบบของสำนักงานขายหรือคู่ค้า เพื่อช่วยกระจายและขยายฐานลูกค้าไปยังภูมิภาคต่าง ๆ ทั่วไทย

04

### พัฒนาระบบงานไอที

สู่ระบบระบบการวางแผนทรัพยากรในองค์กรเพื่อเพิ่มความสามารถในการแข่งขันและรองรับการขยายตัวในอนาคต

05

### พัฒนาระบบงานภายใน

พัฒนาบุคลากรโดยมีการทำ Succession plan แล้วเสริมความรู้ให้กับทุกคนในองค์กร

06

### หาสินค้าและคู่ค้าใหม่ ๆ

เพิ่มเติมเพื่อจะเพิ่มโอกาสในการขายเพราะมีฐานลูกค้าที่กว้างและหลากหลาย

07

### ปรับโมเดลธุรกิจ

ขยายการลงทุนรูปแบบใหม่ เช่น การควบรวมกิจการเพื่อเพิ่มความสามารถในการแข่งขันทำให้บริษัทเติบโต ทั้งด้านยอดขายและกำไรอย่างยั่งยืน

## 1.1.2 การเปลี่ยนแปลงและพัฒนากิจการที่สำคัญ

การเปลี่ยนแปลงและพัฒนากิจการสำคัญของกลุ่มบริษัทฯ มีดังนี้

### ปี 2536

บริษัท สยามราชธานี (ตะวันออก) จำกัด จัดตั้งขึ้นด้วยทุนจดทะเบียน 2.00 ล้านบาท โดยมีวัตถุประสงค์เพื่อจัดหาและจำหน่ายสินค้าอุตสาหกรรมใน 3 กลุ่มผลิตภัณฑ์ ได้แก่ กลุ่มผลิตภัณฑ์ และเทคโนโลยีระบบปั๊มกลุ่มผลิตภัณฑ์ การจัดการกระบวนการผลิตและระบบท่อ และกลุ่มผลิตภัณฑ์ วัสดุวิศวกรรม โดยมุ่งเน้นกลุ่มลูกค้าในจังหวัดระยอง และจังหวัดใกล้เคียงในภาคตะวันออกของประเทศไทย

### ปี 2544

บริษัทฯ เพิ่มทุนจดทะเบียนจาก 2.00 ล้านบาท เป็น 5.00 ล้านบาท เพื่อเป็นเงินทุนหมุนเวียนในกิจการ

### ปี 2552

บริษัทฯ เปิดสำนักงานกรุงเทพฯ โดยมีวัตถุประสงค์เพื่อนำเสนอและจำหน่ายสินค้าอุตสาหกรรมทั้ง 3 กลุ่มผลิตภัณฑ์ ได้แก่ กลุ่มผลิตภัณฑ์และเทคโนโลยีระบบปั๊ม กลุ่มผลิตภัณฑ์ การจัดการกระบวนการผลิตและระบบท่อ และกลุ่มผลิตภัณฑ์ วัสดุวิศวกรรม ให้เข้าถึงกลุ่มลูกค้าในเขตกรุงเทพฯ ปริมณฑล และจังหวัดอื่น ๆ ครอบคลุมทุกภาคส่วนของประเทศไทย และโอกาสในการจำหน่ายสินค้าอุตสาหกรรมไปยังลูกค้าในต่างประเทศ

### ปี 2558

**สิงหาคม** บริษัทฯ ได้รับมาตรฐาน ISO 9001:2008 ซึ่งรับรองคุณภาพในด้านการออกแบบ จำหน่าย ประกอบ ติดตั้ง และบริการหลังการขายสำหรับสินค้าอุตสาหกรรมที่ใช้ในกระบวนการผลิตและงานซ่อมบำรุง ได้แก่ ปั๊มสูบส่งน้ำ และของเหลว ระบบท่อ และวัสดุสิ้นเปลือง

**ธันวาคม** บริษัทฯ ปรับโครงสร้างผู้ถือหุ้นและเพิ่มทุนจดทะเบียนจาก 5.00 ล้านบาทเป็น 90.00 ล้านบาท เพื่อเป็นเงินทุนหมุนเวียนในกิจการและสร้างความมั่นคงทางการเงินในระยะยาวให้กับบริษัทฯ โดยการออกหุ้นสามัญใหม่จำนวน 850,000 หุ้น มูลค่าหุ้นที่ตราไว้หุ้นละ 100.00 บาท เสนอขายให้แก่ผู้ถือหุ้นเดิมจำนวน 4 ราย โดยเสนอขายหุ้นสามัญเพิ่มทุนในราคาตามมูลค่าที่ตราไว้หุ้นละ 100.00 บาทให้แก่ผู้ถือหุ้นเดิมที่จองซื้อหุ้นตามสัดส่วนการถือหุ้น และเสนอขายหุ้นสามัญเพิ่มทุนในราคาตามมูลค่ายุติธรรมให้แก่ผู้ถือหุ้นเดิมที่จองซื้อหุ้นสามัญในส่วนที่เกินกว่าสัดส่วนการถือหุ้นเดิม

ทั้งนี้ ผู้ถือหุ้นเดิมคือนางสาวอรสา วัฒนเฉลา ไดโอนหุ้นสามัญบางส่วนให้แก่ผู้ถือหุ้นใหม่คือ นายเกริก สีเกษม ซึ่งเป็นบุตรที่บรรลุนิติภาวะแล้ว จึงทำให้บริษัทฯ มีผู้ถือหุ้นทั้งหมดรวมจำนวน 5 ราย

### ปี 2559

บริษัทฯ แปรสภาพเป็นบริษัทมหาชน และเปลี่ยนชื่อบริษัทใหม่เป็น บริษัท สยามอีสต์ โซลูชั่น จำกัด (มหาชน)

บริษัทฯ เปลี่ยนแปลงมูลค่าที่ตราไว้ของหุ้นสามัญจากเดิมหุ้นละ 100.00 บาท เป็นหุ้นละ 0.50 บาท

บริษัทฯ เพิ่มทุนจดทะเบียนจาก 90.00 ล้านบาท เป็น 120.00 ล้านบาท โดยการออกหุ้นสามัญใหม่จำนวน 60,000,000 หุ้น มูลค่าที่ตราไว้หุ้นละ 0.50 บาท สำหรับการเสนอขายหุ้นสามัญต่อประชาชนทั่วไปเป็นครั้งแรก (Initial Public Offering)

### ปี 2560

9 ก.พ. บริษัทฯ ได้ดำเนินการจดทะเบียนเพิ่มทุนชำระแล้วของบริษัทฯ จากเดิม 90,000,000 บาท เป็น 120,000,000 บาท บริษัทฯ ได้จัดสรรหุ้นสามัญเพิ่มทุนของบริษัทฯ จำนวน 60,000,000 หุ้น มูลค่าหุ้นที่ตราไว้หุ้นละ 0.50 บาท เพื่อเสนอขายให้แก่ประชาชนทั่วไป (Initial Public Offering) ในราคาใช้สิทธิซื้อหุ้นสามัญหุ้นละ 2.45 บาท คิดเป็นจำนวนเงิน 147,000,000 บาท

14 ก.พ. เริ่มการดำเนินการซื้อขายเป็นครั้งแรก (First Trading Day)

### ปี 2561

เปิดอาคารศูนย์บริการวิศวกรรม เพื่อรองรับการขยายงานเข้าซื้อและโอนกิจการ บริษัทยูทิลิตี้ บิสซิเนส อัลลายแอนซ์ จำกัด โดยมีสัดส่วนร้อยละ 40 ของทุนจดทะเบียน

ได้รับมาตรฐาน ISO9001:2015 จากทางบริษัท TÜVRheinland รับรองคุณภาพในด้านการจำหน่ายและจัดการบริการงานประกอบ งานติดตั้งและงานบริการหลังการขายสินค้าสำหรับอุตสาหกรรมต่าง ๆ เช่น ปั๊ม วาล์ว ท่อและวัสดุสิ้นเปลือง เป็นต้น



## ปี 2562

บริษัทฯ เปิดสำนักงานสงขลา เพื่อขยายฐานลูกค้าสู่ภาคใต้

## ปี 2564

เพิ่มทุนจดทะเบียนของบริษัท จาก 120 ล้านบาท เป็นจำนวน 312 ล้านบาท

บริษัทฯ ซื้อหุ้น จำนวน 73,826 หุ้น คิดเป็นร้อยละ 92.28 ของบริษัท เคสเซล (ประเทศไทย) จำกัด

บริษัทฯ ถือหุ้น จำนวน 99,997 หุ้น คิดเป็นร้อยละ 99.997 ของบริษัท โอเคเอส กรุ๊ป โฮลดิ้ง จำกัด

ซื้อหุ้นเพิ่มทุนเพื่อรักษาสัดส่วนร้อยละ 40 ของผู้ถือหุ้นเดิมของบริษัท ยูทิลิตี้ บิสิเนส อัลลายแอนซ์ จำกัด จาก 1.6 ล้านหุ้น เพิ่มเป็น 8.6 ล้านหุ้น

ได้รับมาตรฐาน ISO9001:2015 จากทางบริษัท Bureau Veritas รับรองคุณภาพในด้าน Sales & Supply, Design, Assembly, Installation and after sales service for industrial equipment system such as Pumps, Valves, Pipes and Consumable products.

## ปี 2565

บริษัทฯ จ่ายเงินปันผลประจำปี 2564 ให้แก่ผู้ถือหุ้นในอัตราหุ้นละ 0.50 บาท รวมเป็นเงินทั้งสิ้น 15.60 ล้านบาท โดยจ่ายเงินปันผลในวันที่ 20 พ.ค.

บริษัท ยูทิลิตี้ บิสิเนส อัลลายแอนซ์ จำกัด แปรสภาพเป็นบริษัทมหาชน พร้อมทั้งเปลี่ยนชื่อบริษัทใหม่ เป็นบริษัท ยูทิลิตี้ บิสิเนส อัลลายแอนซ์ จำกัด (มหาชน) (บริษัทร่วม)

บริษัท ยูทิลิตี้ บิสิเนส อัลลายแอนซ์ จำกัด (มหาชน) (“UBA”) บริษัทร่วม เข้าจดทะเบียนและเริ่มซื้อขายใน mai ภายใต้กลุ่มบริการ จำนวน 170 ล้านหุ้น ทำให้จำนวนหุ้นจดทะเบียนและจำนวนหุ้นที่ออกและชำระแล้วเพิ่มขึ้น จาก 430.00 ล้านหุ้น เป็น 600.00 ล้านหุ้น ทำให้สัดส่วนการถือหุ้นของบริษัทฯ จากร้อยละ 40 เป็นร้อยละ 28.67

บริษัท โอเคเอส กรุ๊ป โฮลดิ้ง จำกัด (บริษัทย่อย) ได้เพิ่มทุนจดทะเบียนของบริษัท จำนวน 9 ล้านบาท โดยออกหุ้นสามัญเพิ่มทุนจำนวน 9 แสนหุ้น มูลค่าหุ้นละ 10 บาท จากทุนจดทะเบียนเดิมจำนวน 1 ล้านบาท เป็น 10 ล้านบาท

## ปี 2566

บริษัทฯ เพิ่มทุนจดทะเบียน 12,133,120 บาท จากทุนจดทะเบียน 327,594,259.50 บาท เป็น 339,727,380 บาท โดยออกหุ้นสามัญเพิ่มทุนจำนวน 24,266,241 หุ้น มูลค่าหุ้นละ 0.50 บาท

บริษัทฯ จ่ายเงินปันผลเป็นหุ้นสามัญให้แก่ผู้ถือหุ้นในอัตราหุ้นละ 0.50 บาท จำนวน 24,261,814 หุ้น เป็นจำนวน 12.13 ล้านบาท

บริษัทฯ จ่ายเงินปันผลเป็นเงินสดให้แก่ผู้ถือหุ้น ในอัตราหุ้นละ 0.04 บาท จำนวน 655,188,519 หุ้น เป็นจำนวน 26.20 ล้านบาท

บริษัท ยูทิลิตี้ บิสิเนส อัลลายแอนซ์ จำกัด (มหาชน) (UBA) บริษัทร่วมจ่ายเงินปันผล ในอัตราหุ้นละ 0.459 บาท เป็นจำนวน 27.54 ล้านบาท โดยบริษัทฯ บริษัทถือหุ้น UBA จำนวน 171,999,800 หุ้น (28.67%) ได้รับเงินปันผลจำนวน 7.89 ล้านบาท

## ปี 2567

จ่ายปันผลเป็นเงินสดให้แก่ผู้ถือหุ้น ในอัตราหุ้นละ 0.026493 บาท จำนวน 679,450,333 หุ้น, 27 พ.ค. ย้ายจากหลักทรัพย์ mai เข้าซื้อขายในตลาดหลักทรัพย์แห่งประเทศไทย (SET) และ จัดตั้งบริษัท ลูมิ โซลาร์ จำกัด จำนวนทุนจดทะเบียน 1,000,000 บาท โดย SE ถือหุ้นในสัดส่วนร้อยละ 20 เพื่อพัฒนาโครงการโซลาร์ฟาร์ม

## ปี 2568

จ่ายปันผลเป็นเงินสดให้แก่ผู้ถือหุ้น ในอัตราหุ้นละ 0.026493 บาท จำนวน 679,450,333 หุ้น, บริษัทฯ ได้เพิ่มสัดส่วนการถือหุ้นใน บมจ. ยูทิลิตี้ บิสิเนส อัลลายแอนซ์ (UBA) ซึ่งเป็นบริษัทร่วม เป็น 32.52%

บริษัท ยูทิลิตี้ บิสิเนส อัลลายแอนซ์ จำกัด (มหาชน) (UBA) บริษัทร่วมจ่ายเงินปันผล ในอัตราหุ้นละ 0.09725 บาท เป็นจำนวน 58.35 ล้านบาท โดยบริษัทฯ ถือหุ้น UBA จำนวน 198,159,400 หุ้น (32.52%) ณ วันที่ 31 ธันวาคม 2568

### 1.1.3 วัตถุประสงค์ของการระดมทุน

- ไม่มี -

### 1.1.4 ข้อผูกพันที่บริษัทให้คำมั่นไว้ในแบบแสดงรายการข้อมูลการเสนอขายหลักทรัพย์

- ไม่มี -

### 1.1.5 ชื่อ สถานที่ตั้งสำนักงานใหญ่ ประเภทธุรกิจ เลขทะเบียนบริษัท โทรศัพท์ โทรสาร เว็บไซต์ บริษัท จำนวน และชนิดของหุ้นที่จำหน่ายได้แล้วทั้งหมดของบริษัท

ชื่อบริษัท	บริษัท สยามอีสต์ โซลูชั่น จำกัด (มหาชน)
ชื่อย่อหลักทรัพย์	SE
สถานที่ตั้งสำนักงานใหญ่	15/1 ถนนทางหลวงระยองสาย 3191 ตำบลห้วยโป่ง อำเภอเมืองระยอง จังหวัดระยอง รหัสไปรษณีย์ 21150
กลุ่มอุตสาหกรรม	สินค้าอุตสาหกรรม
หมวดธุรกิจ	วัสดุอุตสาหกรรมและเครื่องจักร
ประเภทธุรกิจ	บริษัทจัดหาและจำหน่ายสินค้าอุตสาหกรรมและให้บริการต่าง ๆ เกี่ยวข้องแก่โรงงานอุตสาหกรรม แบ่งเป็น 5 กลุ่มผลิตภัณฑ์ ได้แก่ กลุ่มเทคโนโลยีระบบปั๊ม กลุ่มการจัดการกระบวนการผลิตและระบบท่อ กลุ่มวัสดุนวัตกรรม กลุ่มธุรกิจงานบริการ และกลุ่มสาธารณูปโภคและพลังงาน
เลขทะเบียนบริษัท	0107559000061
โทรศัพท์	0-3868-2540
เว็บไซต์บริษัท	www.siameastsolutions.com
อีเมล	info@siameastsolutions.com
ทุนจดทะเบียน	339,725,166.50 บาท ทุนชำระแล้วเป็นเงิน 339,725,166.50 บาท แบ่งออกเป็นหุ้นสามัญ 679,450,333 หุ้น มูลค่าหุ้นละ 0.50 บาท



## 1.2 ลักษณะการประกอบธุรกิจ

บริษัท สยามอีสต์ โซลูชั่น จำกัด (มหาชน) หรือ “SE” เป็นบริษัทจัดหาและจำหน่ายสินค้าอุตสาหกรรมและให้บริการต่าง ๆ ที่เกี่ยวข้องแก่โรงงานอุตสาหกรรม ซึ่งแบ่งเป็น 5 กลุ่มผลิตภัณฑ์ ได้แก่

1. กลุ่มผลิตภัณฑ์และเทคโนโลยีระบบปั๊ม (Pumping System Technology Division)
2. กลุ่มผลิตภัณฑ์การจัดการ กระบวนการผลิตและระบบท่อ (Process and Piping Solution Division)
3. กลุ่มผลิตภัณฑ์วัสดุนวัตกรรม (Innovative Material Division)
4. กลุ่มผลิตภัณฑ์ธุรกิจงานบริการ (Service Business Division)
5. กลุ่มผลิตภัณฑ์สาธารณูปโภคและพลังงาน (Utilities & Power Division)

โดยบริษัทฯ ดำเนินธุรกิจตามวิสัยทัศน์กับค่านิยม และให้ความสำคัญในการเสนอราคากับลูกค้า (Integrated Supply) รวมถึงการจัดเก็บสินค้าและจัดส่งสินค้าที่เหมาะสมสอดคล้องตามความต้องการของลูกค้า (Customer Managed Inventory) นอกจากนี้ บริษัทฯ ยังเน้นให้ความสำคัญกับการให้สัญญาดูแลและซ่อมบำรุงสินค้า (Preventive Maintenance Contract) รวมทั้งการร่วมพัฒนาสินค้าที่ใช้พลังงานอย่างมีประสิทธิภาพ (Energy Optimization) โดยใช้ Internet of Things (IoT) และเทคโนโลยีใหม่ ๆ จากคู่ค้า

โครงสร้างรายได้ของบริษัทฯ แบ่งตามประเภทกลุ่มผลิตภัณฑ์สำหรับปี 2564 – 2568 รายละเอียดดังนี้

โครงสร้างรายได้	ปี 2564 งบการเงินรวม		ปี 2565 งบการเงินรวม		ปี 2566 <sup>1</sup> งบการเงินรวม		ปี 2567 งบการเงินรวม		ปี 2568 งบการเงินรวม	
	ล้านบาท	ร้อยละ	ล้านบาท	ร้อยละ	ล้านบาท	ร้อยละ	ล้านบาท	ร้อยละ	ล้านบาท	ร้อยละ
1. กลุ่มผลิตภัณฑ์และเทคโนโลยีระบบปั๊ม	102.38	20.55	113.31	18.52	106.80	16.39	138.24	25.40	118.50	21.10
2. กลุ่มผลิตภัณฑ์การจัดการ กระบวนการผลิตและระบบท่อ	195.44	39.24	227.44	37.18	274.58	42.13	186.05	34.10	214.54	38.20
3. กลุ่มผลิตภัณฑ์วัสดุนวัตกรรม	153.34	30.79	171.24	27.99	127.58	19.58	130.80	24.00	121.04	21.50
4. กลุ่มผลิตภัณฑ์ธุรกิจงานบริการ	37.26	7.48	93.62	15.30	91.07	13.97	61.84	11.30	67.48	12.00
5. กลุ่มผลิตภัณฑ์สาธารณูปโภค และพลังงาน					46.45	7.13	22.20	4.10	33.64	6.00
รวมรายได้จากการขายและบริการ	488.41	98.06	605.61	99.00	646.48	99.20	539.13	98.90	555.20	98.80
รายได้อื่น <sup>2</sup>	9.68	1.94	6.09	1.00	5.24	0.80	5.83	1.10	6.94	1.20
รายได้รวม	498.09	100.00	611.70	100.00	651.72	100.00	544.96	100.00	562.14	100.00

หมายเหตุ : <sup>1</sup>อ้างอิงข้อมูลจากงบการเงินรวมของบริษัท สยามอีสต์โซลูชั่น จำกัด (มหาชน)

<sup>2</sup>รายได้อื่นประกอบด้วย รายได้ทางการเงิน รายได้จากการให้บริการบริษัทที่เกี่ยวข้องกัน กำไรจากอัตราแลกเปลี่ยนเงินค่าจากการขายเงินลงทุนในบริษัทย่อย เป็นต้น

## 1.2.1. ลักษณะผลิตภัณฑ์หรือบริการ

บริษัทฯ จัดหาและจำหน่ายสินค้าอุตสาหกรรมและให้บริการต่าง ๆ ที่เกี่ยวข้องแก่โรงงานอุตสาหกรรม แบ่งเป็น 5 กลุ่มผลิตภัณฑ์ ได้แก่ กลุ่มผลิตภัณฑ์และเทคโนโลยีระบบปั๊ม (Pumping System Technology Division) กลุ่มผลิตภัณฑ์การจัดการกระบวนการผลิตและระบบท่อ (Process and Piping Solution Division) กลุ่มผลิตภัณฑ์วัสดุนวัตกรรม (Innovative Material Division) กลุ่มธุรกิจงานบริการ (Service Business Division) และกลุ่มผลิตภัณฑ์สาธารณูปโภคและพลังงาน (Utilities & Power) เพื่อรองรับการขยายของตลาดในอนาคต

### 1.2.1.1. กลุ่มผลิตภัณฑ์และเทคโนโลยีระบบปั๊ม

#### (Pumping System Technology Division) “One Stop Shop Pumps Supplier”

ปั๊มเป็นอุปกรณ์สำคัญเพื่อเคลื่อนย้ายของเหลวจากที่หนึ่งไปยังอีกที่หนึ่ง ซึ่งอาจเป็นการเคลื่อนย้ายในทิศทางจากที่ต่ำไปยังที่สูงกว่าหรือในระนาบที่ไกลออกไป ปั๊มที่บริษัทฯ จัดหาและจำหน่ายส่วนใหญ่เป็นอุปกรณ์ที่ใช้ในระบบสาธารณูปโภคและกระบวนการผลิตในโรงงานอุตสาหกรรม รวมถึงการใช้ประโยชน์ในโรงแรม โรงพยาบาล อาคารสูง และโครงการน้ำของหน่วยงานภาครัฐ ซึ่งปั๊มสูบส่งน้ำและของเหลวสามารถแบ่งตามลักษณะการทำงานของปั๊มได้เป็น 2 ประเภท ได้แก่ ปั๊มประเภทหมุนเหวี่ยง (Centrifugal Pump) และปั๊มประเภทแทนที่บวก (Positive Displacement Pump)

#### (1) ปั๊มประเภทหมุนเหวี่ยง (Centrifugal Pump)

ปั๊มประเภทหมุนเหวี่ยง หรือเรียกกันทั่วไปว่า ปั๊มเหวี่ยง เป็นปั๊มที่นิยมใช้อย่างแพร่หลายในโรงงานอุตสาหกรรม มีหลักการทำงานโดยการถ่ายเทกำลังจากเครื่องยนต์หรือมอเตอร์ไปยังใบพัดของปั๊มเพื่อให้เกิดกำลังขับหมุน ซึ่งจะดูดของเหลวเข้าตรงกลางใบพัดและเหวี่ยงออกทำให้เกิดการไหลเหวี่ยงจากจุดศูนย์กลางของใบพัดไปสู่แนวเส้นรอบวงทุกทิศทางและไหลรวมกันในตัวปั๊มไปออกทางท่อจ่าย ซึ่งจะสูบส่งของเหลวดังกล่าวไปยังจุดหมายตามที่ต้องการ ปั๊มประเภทหมุนเหวี่ยงใช้กับของเหลวที่มีลักษณะใสและมีความหนืดต่ำ เช่น น้ำประปา น้ำร้อน น้ำหล่อเย็น น้ำเสีย น้ำดับเพลิง ของเหลวใส และสารเคมี เป็นต้น ส่วนใหญ่ใช้ในระบบสาธารณูปโภค (Utility System) และกระบวนการผลิตของโรงงานอุตสาหกรรม (Process Industry) โดยปั๊มประเภทหมุนเหวี่ยงที่บริษัทฯ จัดหาและจำหน่าย มีหลากหลายรูปแบบ เพื่อให้เหมาะสมกับลักษณะการติดตั้งและการใช้งาน





Grundfos เป็นบริษัทผู้ผลิตปั๊มน้ำและเทคโนโลยีด้านน้ำระดับโลกที่ให้ความสำคัญอย่างยิ่งต่อความยั่งยืนและความรับผิดชอบต่อสังคม โครงการ EcoVadis เป็นเครื่องมือสำคัญที่บริษัทใช้ในการประเมินและเสริมสร้างความรับผิดชอบต่อสังคม สิ่งแวดล้อม และธรรมาภิบาล (ESG) ภายในห่วงโซ่อุปทานของตนเอง

EcoVadis เป็นโครงการที่มุ่งเน้นด้านความยั่งยืนและความรับผิดชอบต่อสังคมในห่วงโซ่อุปทานขององค์กร โดยให้การประเมินและจัดอันดับความรับผิดชอบต่อสังคม สิ่งแวดล้อม และธรรมาภิบาลของบริษัทต่าง ๆ เพื่อสนับสนุนให้ธุรกิจสามารถปรับปรุงแนวปฏิบัติด้านความยั่งยืนและสร้างความเชื่อมั่นให้กับลูกค้า คู่ค้า และผู้ลงทุนมากยิ่งขึ้น ทั้งนี้ EcoVadis ใช้ระบบการประเมินที่เป็นมาตรฐานและเป็นกลาง เพื่อสนับสนุนการพัฒนาอย่างยั่งยืนในระดับโลก

บริษัท Grundfos ได้รับรางวัล "Platinum Top 1% EcoVadis Sustainability Rating" ซึ่งเป็นเกียรติสูงสุดที่แสดงให้เห็นถึงความเป็นผู้นำด้านความยั่งยืนในระดับโลก การได้รับรางวัลนี้เป็นการยืนยันว่า Grundfos อยู่ในกลุ่ม 1% ของบริษัทที่มีผลการดำเนินงานด้านความยั่งยืนดีที่สุดตามการประเมินของ EcoVadis รางวัลนี้สะท้อนให้เห็นถึงความมุ่งมั่นและความเป็นผู้นำของบริษัทด้านความยั่งยืน

ความหมายของรางวัลนี้สำหรับ Grundfos มีดังนี้:

- เป็นเครื่องยืนยันความมุ่งมั่นในความยั่งยืน: แสดงให้เห็นว่าบริษัทดำเนินแนวปฏิบัติด้าน ESG (สิ่งแวดล้อม สังคม และธรรมาภิบาล) อย่างยอดเยี่ยมและต่อเนื่อง
- เสริมสร้างความเชื่อมั่นในตลาดระดับโลก: ช่วยเสริมสร้างภาพลักษณ์และความน่าเชื่อถือในสายธุรกิจและกลุ่มผู้เกี่ยวข้อง
- เป็นแรงจูงใจสำหรับการพัฒนาต่อเนื่อง: กระตุ้นให้บริษัทดำเนินนโยบายและแนวปฏิบัติด้านความยั่งยืนอย่างเข้มแข็งและต่อเนื่องต่อไป

แนวทางของ Grundfos เพื่อให้ได้คะแนนสูงสุดในการประเมิน EcoVadis มีดังนี้

1. การบริหารจัดการโครงการ: ดำเนินการบริหารจัดการโครงการด้านความยั่งยืนโดยรวมภายใต้การนำของกลุ่ม พร้อมทั้งเสริมสร้างความร่วมมืออย่างใกล้ชิดกับกลุ่มจัดซื้อ เพื่อให้แน่ใจว่าการดำเนินงานเป็นไปตามเป้าหมายและมาตรฐานที่กำหนด
2. การมีส่วนร่วมของผู้มีส่วนได้ส่วนเสียตั้งแต่ระยะเริ่มต้น: แจ้งให้ผู้มีส่วนได้ส่วนเสียทราบเกี่ยวกับธีมไลน์และแนวทางของ EcoVadis ตั้งแต่ช่วงเริ่มต้น เพื่อสร้างความเข้าใจและความร่วมมือที่มีประสิทธิภาพ
3. การจัดการโครงการและการสื่อสาร: ทำความเข้าใจและแบ่งปันคำแนะนำของ EcoVadis เกี่ยวกับมาตรฐานเอกสารและแนวทางปฏิบัติที่เกี่ยวข้องกับการผลิตเอกสาร เพื่อให้แน่ใจว่าสอดคล้องและมีคุณภาพสูงสุด
4. การวิเคราะห์ช่องว่าง: ดำเนินการหาแผนที่ช่องว่างและรวบรวมข้อมูลที่จำเป็นตั้งแต่ต้น โดยอิงจากแผนปฏิบัติการแก้ไขของ EcoVadis เพื่อระบุและแก้ไขจุดอ่อนก่อนการส่งเอกสาร
5. การติดตามความคืบหน้าและกระบวนการตรวจสอบ: จัดให้มีการประชุมสั้นๆ เป็นระยะเพื่อ ติดตามความคืบหน้าของโครงการ พร้อมทั้งให้ความช่วยเหลือแก่ทีมงานและผู้ร่วมงาน รวมถึงดำเนินการตรวจสอบอย่างละเอียดสำหรับเอกสารที่ทีมโครงการจัดเตรียมและอัปโหลด

แนวทางเหล่านี้มีเป้าหมายเพื่อเสริมสร้างความพร้อมและความสอดคล้องของข้อมูล รวมทั้งกระตุ้นการมีส่วนร่วมที่มีประสิทธิภาพ เพื่อให้บรรลุเป้าหมายในการได้รับคะแนนสูงสุดในการประเมิน EcoVadis

## (2) ปั๊มประเภทแทนที่บวก (Positive Displacement Pump)

ปั๊มประเภทแทนที่บวกมีหลักการทำงานโดยการสร้างโพรงขยายภายในตัวปั๊มในขณะที่ปั๊มหมุนหรือสูบเพื่อให้ของเหลวไหลเข้าไปแทนที่โพรงภายในตัวปั๊ม หลังจากนั้นของเหลวจะถูกผลักดันออกจากพื้นที่ของโพรงภายในตัวปั๊มลดลงจากการอัดส่งของปั๊ม ซึ่งของเหลวจะถูกส่งไปยังจุดหมายตามที่ต้องการ ปั๊มประเภทแทนที่บวกใช้กับของเหลวที่มีความหนืดสูง มีกากตะกอน เจือปน เช่น น้ำมันพืช กาว โฟม และยางมะตอย เป็นต้น และสามารถใช้กับของเหลวใสบางประเภทที่ต้องการแรงดันสูง ส่วนใหญ่ใช้ในกระบวนการผลิตของโรงงานอุตสาหกรรม (Process Industry) โดยปั๊มประเภทแทนที่บวกที่บริษัทฯ จัดหาและจำหน่ายมีหลากหลายรูปแบบ เพื่อให้เหมาะสมกับลักษณะการใช้งาน



- GRACO รุ่น Quantum คือ ปั๊มไดอะแฟรมที่ทำงานด้วยไฟฟ้า (Electric-Operated Double Diaphragm Pump: EODD) เหมาะสำหรับกลุ่มโรงงานอุตสาหกรรมที่ต้องการปั๊มราคาไม่แพงและมีประสิทธิภาพมากขึ้น ซึ่งให้ประโยชน์เช่นเดียวกับปั๊มไดอะแฟรมที่ทำงานด้วยลม (Air Operated Diaphragm Pump : AODD) แต่เนื่องจากปั๊มไดอะแฟรมที่ทำงานด้วยลมใช้พลังงานมากเกินไป จึงมีการพัฒนาปั๊มไดอะแฟรมที่ทำงานด้วยไฟฟ้าเข้ามาทำงานแทนที่เพื่อช่วยลดการใช้พลังงานจากเครื่องอัดอากาศ (Air Compressor) และลดปริมาณการปล่อยก๊าซเรือนกระจกจากการใช้พลังงาน
- EODD Quantum ผสานรวมมอเตอร์ไฟฟ้าและระบบควบคุมไว้ในแพ็คเกจขนาดเล็กโดยไม่จำเป็นต้องใช้กล่องเกียร์และอุปกรณ์อิเล็กทรอนิกส์ที่ใช้ในการปรับเปลี่ยนความเร็วรอบของตัวมอเตอร์ (Variable Frequency Drive : VFD)
  - Small Footprint ไม่มี gearbox และมี control ในตัว
  - Smart Controller สามารถนำข้อมูลปั๊มไดอะแฟรมที่ทำงานด้วยลม (Air Operated Diaphragm Pump : AODD) ตัวเดิมของลูกค้าเพื่อนำมาเปรียบเทียบกับปั๊มไดอะแฟรมที่ทำงานด้วยไฟฟ้า (Electric-Operated Double Diaphragm Pump: EODD) และคำนวณตัวชี้วัดที่ใช้ประเมินความคุ้มค่าของการลงทุน (Return on Investment : ROI) จากการคำนวณที่ผ่านมา ค่า ROI ที่ออกมาจะน้อยกว่า 2 ปี เนื่องจาก EODD ไม่ต้องการ Air Supply ในระบบจึงไม่ต้องมี Air Compressor ซึ่งลดปริมาณการใช้พลังงานลงได้
  - Simple: สามารถเสียบปลั๊กและสามารถทำงานได้ไม่ยุ่งยากเหมือน AODD (\*\* PLUG AND PLAY)
  - มีการจดสิทธิบัตรแบรนด์เดียวในโลก สำหรับรุ่น Quantum (Compact Design)

### Quantm -The future of fluid handling

GRACO

#### 4 Key Innovation- 4S

- ✓ Small Footprint
- ✓ Smart Control
- ✓ Save Energy Saving
- ✓ Safe Design



นอกจากนี้ บริษัทฯ จัดหาและจำหน่ายอุปกรณ์อื่น ๆ ที่ใช้ในโรงงานอุตสาหกรรม ได้แก่ เครื่องอัดก๊าซ Liquid Ring (Liquid Ring Compressor) เครื่องอัดก๊าซ Centrifugal (Centrifugal Compressor) และปั๊มแรงดันสูง (High Pressure Pumps)



บริษัทฯ มีทีมวิศวกรที่ให้บริการด้านวิศวกรรมเกี่ยวกับปั๊มตั้งแต่การสอบถามความต้องการและวัตถุประสงค์การใช้งาน การคัดเลือกประเภทปั๊มที่เหมาะสม การประกอบอุปกรณ์และส่วนประกอบปั๊ม การให้คำแนะนำในการติดตั้ง และการทดสอบการทำงานของปั๊มในการเดินระบบครั้งแรก (Commissioning) พร้อมทั้งให้ความรู้และคำแนะนำเกี่ยวกับการใช้งานและการบำรุงรักษาปั๊มแก่ผู้ปฏิบัติงานเพื่อให้ใช้งานได้อย่างมีประสิทธิภาพและมีความปลอดภัยสูงสุด อีกทั้ง บริษัทฯ ยังให้บริการหลังการขาย ตรวจสอบและวิเคราะห์ปัญหา ซ่อม เปลี่ยน แก้ไข (Corrective Maintenance) อุปกรณ์ในระบบปั๊ม รวมถึงการให้บริการซ่อมบำรุงรักษาเชิงป้องกัน (Preventive Maintenance) เพื่อเพิ่มอายุการใช้งานและประสิทธิภาพการทำงานของปั๊มให้มากยิ่งขึ้น

นอกจากนี้ บริษัทฯ ให้บริการวัดประสิทธิภาพการใช้พลังงานของระบบปั๊ม (Energy Audit Service) โดยทีมวิศวกรผู้เชี่ยวชาญพร้อมเครื่องมือและอุปกรณ์ที่ทันสมัย เพื่อตรวจสอบความเหมาะสมและประสิทธิภาพการใช้พลังงานของระบบปั๊ม โดยการวัดค่าการทำงานต่าง ๆ เช่น อัตราการไหล แรงดัน และกำลังไฟฟ้าที่ใช้ เป็นต้น และจัดทำรายงานพร้อมสรุปผลการวิเคราะห์และวิธีการแก้ไขเพื่อเป็นทางเลือกให้แก่ลูกค้าในการปรับปรุงประสิทธิภาพการทำงานในกระบวนการให้ดียิ่งขึ้น

#### 1.2.1.2. กลุ่มผลิตภัณฑ์การจัดการกระบวนการผลิตและระบบท่อ (Process and Piping Solution Division) “Solutions for Improvement”

บริษัทฯ จัดหาและจำหน่ายอุปกรณ์ในกระบวนการผลิตและระบบท่อที่ใช้ในโรงงานอุตสาหกรรม รายละเอียดดังนี้

##### (1) อุปกรณ์ในกระบวนการผลิต

บริษัทฯ จัดหาและจำหน่ายอุปกรณ์ในกระบวนการผลิตที่ใช้ในโรงงานอุตสาหกรรม ซึ่งสามารถแบ่งตามวัตถุประสงค์การใช้งานของอุปกรณ์ต่าง ๆ ได้เป็น 5 ประเภท ได้แก่ อุปกรณ์เพื่อการคัดแยกวัสดุ วัสดุเพื่อการดูดซึม อุปกรณ์เพื่อแลกเปลี่ยนมวลสาร ระบบที่เกี่ยวข้องกับการเผาไหม้และความร้อน และระบบที่เกี่ยวข้องกับการบำบัดมลพิษทางอากาศ รายละเอียดดังนี้

##### ■ อุปกรณ์เพื่อการคัดแยกวัสดุ (Separation Unit)

- **สเตรนเนอร์ (Strainer)** เป็นอุปกรณ์กรองแยกของแข็งที่มีขนาดมากกว่า 20 ไมครอนขึ้นไป (1 มิลลิเมตร เท่ากับ 1,000 ไมครอน) ออกจากระบบท่อส่งของเหลว เช่น การกรองน้ำดิบเพื่อเอาเศษตะกอนหรือทรายออก ก่อนส่งน้ำที่ไม่มีสารแขวนลอยปนเปื้อนเข้าสู่กระบวนการผลิต เป็นต้น จุดเด่นคือ เป็นสินค้าที่มีการออกแบบก่อนการผลิต เพื่อให้มั่นใจว่าเหมาะสมกับจุดกรองนั้น ๆ โดยเฉพาะช่วยแก้ไขหรือลดระยะเวลาในการซ่อมบำรุง หรือการเปลี่ยนไส้กรอง



- **ฟิลเตอร์ (Filter)** ฟิลเตอร์จะกรองวัสดุได้ละเอียดกว่าสเตรนเนอร์ โดยสามารถกรองวัสดุที่มีขนาดเล็กกว่า 20 ไมครอน พร้อมระบบกรอง (filter systems) แบบครบวงจร ตั้งแต่การออกแบบไปจนถึงการผลิตและการบริการ หลังการขาย มีความเชี่ยวชาญในไส้กรองโลหะ (sintered metal filters / metal fiber filters) ซึ่งมีคุณสมบัติที่โดดเด่น เช่น ความทนทานต่ออุณหภูมิ ความต้านการกัดกร่อน และอายุการใช้งานยาว ส่วนใหญ่ใช้ในโรงกลั่นน้ำมัน โรงแยกก๊าซธรรมชาติ โรงงานปิโตรเคมี โรงงานเคมีภัณฑ์ และโรงงานเส้นใย เป็นต้น
- **เครื่องเหวี่ยงแยกตะกอน (Decanter Centrifuge)** เป็นอุปกรณ์แยกของแข็งออกจากของเหลวโดยใช้แรงเหวี่ยงหนีศูนย์กลาง (Centrifugal Force) แบบต่อเนื่อง เพื่อให้สิ่งปนเปื้อนหรือวัสดุที่ต้องการแยกตกตะกอนและถูกลำเลียงออกมา การเดินเครื่องจักรทั้งหมด เป็นระบบปิดที่สะดวกต่อการใช้งานและเป็นมิตรสิ่งแวดล้อม
- **อุปกรณ์สำหรับดักละอองน้ำ (Mist Eliminator)** เป็นอุปกรณ์ดักจับไอระเหยของของเหลวออกจากก๊าซ เพื่อให้ก๊าซที่ผ่านออกไปปราศจากไอระเหยที่เป็นมลภาวะ หรือลดอัตราการสูญเสียไอระเหยที่มีมูลค่าสูง ในกระบวนการผลิต ส่วนใหญ่ใช้ในโรงกลั่นน้ำมันและก๊าซธรรมชาติ โรงงานปิโตรเคมี โรงงานเคมี เป็นต้น
- **อุปกรณ์สำหรับแยกของเหลวต่างเฟส (Coalescer)** เป็นอุปกรณ์สำหรับการแยกเฟสโดยเฉพาะกรณีที่มีหยดของเหลวขนาดเล็กกระจายตัวอยู่ในอีกเฟสหนึ่งที่มีความหนาแน่นแตกต่างกัน เช่น หยดน้ำในน้ำมัน, หยดน้ำมันในก๊าซ, ไอน้ำ/ละอองน้ำในอากาศอัด ส่วนใหญ่ใช้ในโรงกลั่นน้ำมันและก๊าซธรรมชาติ โรงงานปิโตรเคมี โรงงานเคมี เป็นต้น



#### ■ วัสดุเพื่อการดูดซึม (Absorption Unit)

- **สารดูดความชื้น (Molecular Sieve)** เป็นวัสดุสังเคราะห์ที่มีคุณสมบัติในการดูดของเหลวหรือก๊าซ ที่เป็นสารที่ไม่ต้องการออกจากวัตถุดิบ ส่วนใหญ่ใช้ในโรงกลั่นน้ำมันและก๊าซธรรมชาติ โรงงานปิโตรเคมี โรงงานเคมี และโรงงานน้ำตาล เป็นต้น
- **ตัวรองรับการเร่งปฏิกิริยา (Ceramic Catalyst Bed Support)** เป็นเซรามิกที่ใช้รองด้านล่างสารเร่งทำปฏิกิริยา เพื่อป้องกันการไหลออกของตัวเร่งปฏิกิริยาระหว่างการทำปฏิกิริยา เพื่อให้กระบวนการทำปฏิกิริยาเป็นไปอย่างมีประสิทธิภาพและสามารถเกิดขึ้นได้อย่างต่อเนื่อง และใช้ในการป้องกันตัวเร่งปฏิกิริยารั่วไหลออกจากกระบอก ส่วนใหญ่ใช้ในโรงกลั่นน้ำมันและก๊าซธรรมชาติ โรงงานปิโตรเคมี และโรงงานเคมี เป็นต้น

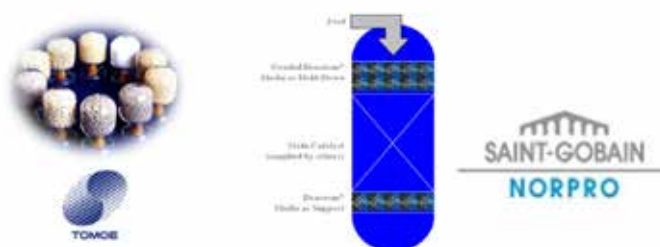

## ■ อุปกรณ์เพื่อแลกเปลี่ยนมวลสาร (Distillation Unit)

เป็นอุปกรณ์เพื่อแลกเปลี่ยนมวลสารในหอกลั่น ซึ่งเป็นกระบวนการแยกสารประกอบทางเคมีออกจากกันให้อยู่ในรูปขององค์ประกอบย่อยแต่ละตัว โดยใช้ความแตกต่างของจุดเดือด ส่วนใหญ่ใช้ในโรงกลั่นน้ำมันและก๊าซธรรมชาติ โรงงานปิโตรเคมี และโรงงานเคมี เป็นต้น โดยมีเทคโนโลยีใหม่เป็นระบบหอกลั่นแบบ Dividing-wall Column (DWC) และเทคโนโลยีหอกลั่นที่ช่วยในการจับคาร์บอนไดออกไซด์



## ■ ระบบที่เกี่ยวข้องกับการเผาไหม้และความร้อน (Thermal and Combustion Unit)

เป็นระบบอุปกรณ์ส่งถ่ายความร้อนสำหรับเพิ่มอุณหภูมิให้แก่ของเหลวหรือก๊าซ ได้แก่ เตาเผาความร้อนสูง เครื่องส่งผ่านความร้อน หอเผาทั้ง ส่วนใหญ่ใช้ในโรงกลั่นน้ำมันและก๊าซธรรมชาติ โรงงานปิโตรเคมี และโรงงานเคมีภัณฑ์ เป็นต้น



**ASCO**

## ■ ระบบที่เกี่ยวข้องกับการบำบัดมลพิษทางอากาศ (Air Pollution Treatment Unit)

เป็นระบบอุปกรณ์บำบัดไอระเหยที่เป็นพิษจากโรงงานอุตสาหกรรมโดยผ่านกระบวนการให้ความร้อนเพื่อให้ไอระเหยดังกล่าวแปรสภาพเป็นคาร์บอนไดออกไซด์และน้ำก่อนปล่อยออกสู่บรรยากาศ ซึ่งประหยัดเชื้อเพลิงมากกว่าการใช้หอเผาทิ้งทั่วไป ส่วนใหญ่ใช้ในโรงกลั่นน้ำมันและก๊าซธรรมชาติ โรงงานเคมี โรงงานผลิตสารเคลือบผิว โรงงานผลิตชิ้นส่วนอิเล็กทรอนิกส์ และโรงงานผลิตสี เป็นต้น

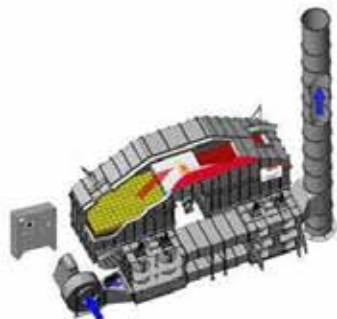

ANGUIL

## (2) ระบบท่อและอุปกรณ์ที่เกี่ยวข้อง

### ■ ระบบท่อ

ท่อ (Pipe) เป็นตัวกลางในการไหลผ่านของของเหลวจากตำแหน่งหนึ่งไปยังอีกตำแหน่งหนึ่ง ซึ่งท่อที่บริษัทฯ จัดหาและจำหน่ายผลิตจากวัสดุคุณภาพที่สามารถป้องกันการสึกกร่อนและเกิดสนิม มีความแข็งแรงทนทาน และมีอายุการใช้งานยาวนาน รวมถึงสามารถติดตั้งได้ง่าย สามารถแบ่งได้เป็น 2 ประเภท รายละเอียดดังนี้

- **ท่อพลาสติก (Plastic Pipe)** เป็นท่อที่ทำจากเม็ดพลาสติกคุณภาพสูงและมีน้ำหนักเบา ได้แก่ U-PVC, C-PVC, PP-R และ HDPE (High Density Polyethylene) มีคุณสมบัติป้องกันการผุกร่อน เกิดสนิมและทนต่อการสึกกร่อนจากการเสียดสีของตะกอนหรือเศษของแข็งต่าง ๆ ได้ ทำให้มีอายุการใช้งานที่ยาวนานขึ้น
- **ท่อเหล็กชุบสังกะสีบุพลาสติก (PE Lined Galvanize Pipe)** เป็นท่อเหล็กชุบด้วยสังกะสี โดยภายในบุด้วยพลาสติก PE จึงเป็นการรวมเอาประโยชน์ของพลาสติกและเหล็กมาใช้งาน โดยพลาสติกที่บุอยู่ภายใน ทำให้ลดการเกิดสนิมหรือตะกอนเกาะบนผิวภายในท่อ ส่วนภายนอกเป็นโครงสร้างเหล็กที่มีความแข็งแรง ทนทาน และสามารถรับแรงดันน้ำได้สูง ส่วนใหญ่ใช้ในระบบสาธารณูปโภค เช่น ระบบน้ำดิบ น้ำประปา น้ำดี น้ำเย็น และน้ำร้อน เป็นต้น จุดเด่นในการติดตั้ง คือ ไม่ใช้งานเชื่อม ไม่มีประกายไฟ ติดตั้งง่ายด้วยระบบ Grooved / Coupling ได้มาตรฐาน FM/UL Approved และการประกอบด้วยเกลียว และอายุการใช้งานยาวนานเนื่องจากการกัดกร่อน





## ■ อุปกรณ์ที่เกี่ยวข้อง

- **แท็งก์พลาสติก (Plastic Tank)** เป็นอุปกรณ์ทำจากพลาสติก HDPE (High Density Polyethylene) สำหรับเก็บกักน้ำและของเหลว เช่น น้ำดี น้ำเสีย และสารเคมี เป็นต้น โดยสามารถติดตั้งได้ทั้งบนดินและใต้ดิน ส่วนใหญ่ใช้ในโรงงานอุตสาหกรรมและอาคาร รวมถึงใช้เป็นถังบำบัดน้ำเสีย



- **อุปกรณ์ควบคุมแรงดัน (Pressure / Vacuum Release and Control)**
  - **วาล์วหายใจ (Breather Valve)** เป็นอุปกรณ์สำหรับควบคุมค่าความดันภายในระบบให้อยู่ในระดับคงที่ ส่วนใหญ่จะติดตั้งกับถังบรรจุของเหลวหรือก๊าซซึ่งจะช่วยป้องกันไม่ให้เกิดการยุบตัวหรือขยายตัวตามการเปลี่ยนแปลงของแรงดัน เมื่อมีการถ่ายเทออกและสูบเข้าของของเหลวหรือก๊าซในกระบวนการ
  - **ลิ้นแตกระบายความดัน (Rupture Disc)** เป็นอุปกรณ์นิรภัยชนิดหนึ่งที่ใช้สำหรับ ระบายแรงดันส่วนเกินในระบบแรงดัน เช่น ถังแรงดัน ท่อ หรืออุปกรณ์ในกระบวนการผลิต เพื่อป้องกัน การระเบิดหรือความเสียหายจากแรงดันเกิน เพื่อระบายแรงดันออกในกรณีที่แรงดันและอุณหภูมิในระบบสูงเกินกว่าที่กำหนด ลิ้นแตกระบายความดันที่ถูกติดตั้งไว้จะแตกออก เพื่อปล่อยแรงดันออกนอกกระบวนการได้อย่างแม่นยำและทันเวลา โดยเป็นอุปกรณ์ช่วยป้องกันความปลอดภัยไม่ให้ระบบหรืออุปกรณ์อื่นเกิดความเสียหายรุนแรงหรือเสียหายต่อพนักงาน/ผู้ใช้งานเนื่องจากแรงดันที่เกิดขึ้น



วาล์วหายใจ

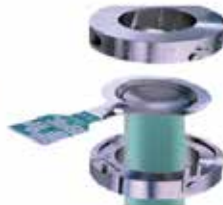

ลิ้นแตกระบายความดัน



- **ระบบป้องกันและระงับการระเบิด (Explosion Protection and Suppression System)** เป็นระบบอุปกรณ์ที่ถูกออกแบบและติดตั้ง เพื่อป้องกันความเสียหายจากการระเบิดของอุปกรณ์ในกระบวนการส่วนใหญ่ใช้ในโรงงานอุตสาหกรรมที่มีละอองฝุ่นสูง และฝุ่นที่สามารถเกิดเป็นไฟหรือระเบิดได้ เช่น โรงงานผลิตนมผง กาแฟ เม็ดสี แป้ง และฝุ่นเคมีโลหะ เป็นต้น และอุตสาหกรรมที่ใช้ประโยชน์จากถ่านหินผง เช่น โรงผลิตไฟฟ้า โรงผลิตเคมีประกอบด้วย
  - **แผ่นแตกระบายแรงดัน (Explosion Vent)** ทำหน้าที่ระบายแรงดันภายในระบบอุปกรณ์เมื่อเกิดการระเบิด โดยแผ่นจะแตกออกเมื่อแรงดันในระบบมีค่าเกินกว่าที่กำหนดไว้ ได้อย่างรวดเร็วและทันเวลา เพื่อลดความสูญเสียรุนแรงของระบบอุปกรณ์ในโรงงาน

- อุปกรณ์ป้องกันการระเบิดแบบไร้เปลวไฟ (Flameless Explosion Venting) มีลักษณะเป็นตะแกรงทรงกระบอกซึ่งจะถูกติดตั้งไว้กับถังหรืออุปกรณ์ที่มีความเสี่ยงที่จะเกิดการระเบิด เป็นอุปกรณ์ที่อัดอากาศซึ่งจะช่วยดับเปลวไฟอย่างฉับพลัน เพื่อป้องกันไม่ให้เปลวไฟที่เกิดจากการระเบิดภายในระบบลูกกลามออกมาสู่ภายนอก ลดความเสียหายรุนแรงในกรณีเกิดการระเบิดและการลูกกลามของเปลวไฟ ส่วนใหญ่ติดตั้งกับอุปกรณ์ที่ตั้งอยู่ภายในอาคาร
- วาล์วตัดตอน (Isolation Valve) โดยจะทำหน้าที่ป้องกันแรงระเบิดหรือเปลวไฟ ที่เกิดจากการระเบิดภายในอุปกรณ์ไม่ให้ลูกกลามผ่านท่อไปยังจุดอื่น ๆ ของระบบ ไม่ให้ระเบิดลูกกลามไปยังอุปกรณ์อื่น ๆ เป็นวงกว้าง
- สเปรย์ระงับประกายไฟ (Explosion Suppression) จะสามารถตรวจจับประกายไฟหรือเพลิงไหม้ภายในระบบตั้งแต่ระยะเริ่มต้น โดยเซ็นเซอร์ตรวจจับเปลวไฟจะส่งสัญญาณเพื่อให้อุปกรณ์ดังกล่าวทำงานโดยการฉีดสารเคมีเพื่อดับเพลิง



- ระบบป้องกันการระเบิดอันเนื่องมาจากไฟฟ้าสถิตย์และการลัดวงจรจากเชื้อเพลิง (Explosion Prevention) เป็นอุปกรณ์ช่วยตรวจสอบไฟฟ้าสถิตย์คงค้างก่อนทำการปล่อยหรือลำเลียงสินค้า ทั้งจากระบบการ Unloading สินค้าจากรถบรรทุกเข้าเก็บที่ถัง หรือ ระบบถุง Big Bag ระบบจะทำการเตือนหากมีค่าไฟฟ้าสถิตย์คงค้างมากเกินไปเกินกำหนด และนอกจากนั้น ยังมีการจัดจำหน่ายระบบช่วยตรวจสอบการลัดวงจรของเชื้อเพลิงในถังเก็บเชื้อเพลิง หากเกิดกรณีเชื้อเพลิงลัดวงจร อุปกรณ์จะแจ้งสัญญาณให้เจ้าหน้าที่เข้าตรวจสอบหรือระงับก่อนที่จะเกิดความรุนแรงของการระเบิด



บริษัทฯ มีทีมวิศวกรฝ่ายขายที่ให้บริการด้านวิศวกรรมเกี่ยวกับอุปกรณ์ในกระบวนการผลิตและระบบท่อตั้งแต่การสอบถามความต้องการและวัตถุประสงค์การใช้งาน การคัดเลือกประเภทอุปกรณ์ที่เหมาะสม การให้คำแนะนำในการติดตั้ง และการทดสอบการทำงานของอุปกรณ์ในการเดินระบบครั้งแรก (Commissioning) พร้อมทั้งให้ความรู้และคำแนะนำเกี่ยวกับการใช้งาน และการบำรุงรักษาอุปกรณ์แก่ผู้ปฏิบัติงานเพื่อให้ใช้งานได้อย่างมีประสิทธิภาพและมีความปลอดภัยสูงสุด

บริษัทฯ จัดหาและจำหน่ายวัสดุสิ้นเปลืองที่ใช้ในกระบวนการผลิตและงานซ่อมบำรุงในโรงงานอุตสาหกรรม รายละเอียดดังนี้

#### (1) ผลิตภัณฑ์กาว (Adhesive)

■ **กาวไซยาโนอะคริเลต (Cyanoacrylate Adhesive)** เป็นกาวที่ใช้ระยะเวลาการยึดติดน้อย ใช้ปะติดชิ้นงานที่มีขนาดเล็ก และสามารถใช้ได้กับวัสดุหลากหลายประเภท เช่น พลาสติก ยาง โลหะ หนัง กระดาษ แก้ว เซรามิก เป็นต้น ส่วนใหญ่ใช้ในการประกอบชิ้นส่วนในสายการผลิตของอุตสาหกรรมต่าง ๆ เช่น ยานยนต์ อุปกรณ์กีฬา และอุปกรณ์อิเล็กทรอนิกส์ เป็นต้น รวมถึงงานซ่อมแซมและบำรุงรักษาเครื่องจักรต่าง ๆ

■ **กาวอะนาโรบิค (Anaerobic Adhesive)** เป็นกาวที่จะเกิดการแข็งตัวและยึดติดกับชิ้นงานเมื่ออยู่ในสภาวะที่ไม่มีอากาศ และใช้กับงานยึดติดโลหะกับโลหะเท่านั้น กาวอะนาโรบิคแต่ละประเภทมีรายละเอียดดังนี้

- **น้ำยาล็อคเกลียว (Thread Locking)** เป็นน้ำยาที่ใช้สำหรับยึดติดสลักเกลียวและชิ้นส่วนที่เป็นเกลียว เช่น สกรู น็อตยึด เป็นต้น เพื่อป้องกันไม่ให้เกลียวคลายตัวและสูญเสียแรงยึด
- **น้ำยาซีลเกลียว (Thread Sealing)** เป็นน้ำยาที่ใช้แทรกซึมในช่องระหว่างเกลียวของท่อ เพื่อป้องกันการรั่วไหลของของเหลวหรือก๊าซระหว่างบริเวณเกลียวเชื่อมต่อของจุดต่อท่อ สามารถนำมาใช้แทนเทปพันเกลียว และน้ำยาทำท่อได้ ส่วนใหญ่ใช้ในการซีลเกลียวท่อ เช่น ท่อน้ำดื่ม ท่อแรงดันสูง เป็นต้น
- **น้ำยาตรึงเพลลา (Retaining)** เป็นน้ำยาเชื่อมชิ้นส่วนโลหะที่เป็นการประกอบแบบสวมใส่ โดยเฉพาะชิ้นส่วนที่มีรูปทรงกระบอก เช่น แบร็ง บูชชิ่ง ปลอก สลัก และหมุด เป็นต้น เพื่อเพิ่มความแข็งแรงของชิ้นส่วนบริเวณสวมอัด และยึดชิ้นส่วนไม่ให้หลุดหลวมได้ ส่วนใหญ่ใช้ซ่อมบำรุงลูกปืน ยึดบูช ตรึงเพลลาเกียร์หรือรอก
- **ปะเก็นเหลว (Gasketing)** เป็นน้ำยาสำหรับยึดหรือประกบหน้าแปลนโลหะเข้าด้วยกัน เพื่อป้องกันการรั่วไหลของของเหลวหรือก๊าซออกจากระบบอุปกรณ์ตรงบริเวณรอยต่อหน้าแปลน เนื่องจากหน้าสัมผัสของหน้าแปลนทั้งสองที่มาประกบกันนั้นอาจมีความเรียบไม่เพียงพอที่จะป้องกันการรั่วไหลได้ ซึ่งปะเก็นเหลวจะสามารถแทรกซึมลงในร่องระหว่างวัสดุที่ประกบกันได้อย่างสมบูรณ์
- **ปะเก็นแผ่น (Gasket Sheet)** และปะเก็นวงโลหะ เป็นวัสดุที่มีลักษณะเป็นแผ่นกั้นระหว่างหน้าสัมผัสวัสดุสองชิ้นที่จะนำมายึดหรือประกบติดกัน เพื่อป้องกันการรั่วไหลของของเหลว ก๊าซ หรือ อากาศ ออกจากข้อต่อหน้าแปลนท่อ อุปกรณ์ และเครื่องจักร โดยปะเก็นแผ่นและปะเก็นวงโลหะทำมาจากวัสดุหลายชนิดตามคุณสมบัติการใช้งานและความสามารถในการทนต่ออุณหภูมิ แรงดัน สารเคมี

■ **กาวอีพ็อกซี่ (Epoxy Adhesive)** เป็นกาวที่เหมาะสมสำหรับงานซ่อมแซมทั่วไปในลักษณะการปะ อุด เชื่อม ผนึกรอยรั่วซึมของวัสดุ เช่น ไม้ เหล็ก อะลูมิเนียม สังกะสี คอนกรีต กระงก และกระเบื้อง เป็นต้น





## ■ กาวสำหรับแพคเกจจิ้ง (Packaging Adhesive)

- กาวสูตรน้ำ (Water-based Adhesive) เป็นกาวที่ประกอบด้วยสารยึดเกาะอินทรีย์ (ส่วนใหญ่เป็น PVAc) สามารถนำมาใช้งานได้ในตลาดที่หลากหลายกลุ่ม เช่น งานพิมพ์กล่องบรรจุภัณฑ์สำหรับอาหารและเครื่องสำอางค์ งานผลิตบรรจุภัณฑ์เครื่องประดับ งานผลิตกล่องบรรจุภัณฑ์กระดาษลูกฟูก และงานเย็บเล่มหนังสือ เป็นต้น

**AQUENCE®**



- กาวฮอตเมลท์ (Hotmelt Adhesive) เป็นวัสดุแข็งที่ละลายที่อุณหภูมิค่อนข้างต่ำ (สูงกว่า 80 °C / 180 °F) ในระหว่างกระบวนการฉีดขึ้นรูป เมื่อเย็นลง วัสดุจะกลายเป็นแข็งอีกครั้งเหมาะสำหรับการใช้งานที่หลากหลายรวมถึง การปกป้องผลิตภัณฑ์ขั้นต้นสุดท้ายให้มีความแข็งแรงในการยึดเกาะสูง มีค่าใช้จ่ายในการใช้งานต่ำ และนิยมใช้กันอย่างแพร่หลาย

**TECHNO MELT®**



(2) วัสดุยาแนว (Sealant) เป็นวัสดุที่ใช้อุดร่องระหว่างรอยต่อของพื้นผิว เพื่อป้องกันการรั่วไหลผ่านรอยแยกที่เกิดจากการขยายตัวหรือเสื่อมสภาพของพื้นผิวตามอายุการใช้งาน วัสดุยาแนวแต่ละประเภทจะมีคุณสมบัติและลักษณะการใช้งานที่แตกต่างกัน

- ซิลิโคนยาแนว (Silicone Sealant) เป็นยาแนวสำหรับรอยแยกขนาดเล็ก ใช้ได้กับงานทั้งภายในและภายนอกอาคาร โดยเฉพาะวัสดุที่มีพื้นผิวมันเงา เช่น กระจก อะลูมิเนียม เซรามิก โลหะ เป็นต้น มีความทนทานต่อรังสียูวีและสารเคมี แต่ไม่สามารถทำสีทับได้
- อะคริลิกยาแนว (Acrylic Sealant) เป็นยาแนวที่ใช้สำหรับทำเพื่อป้องกันหรือซ่อมแซมรอยร้าวและแตกร้าว ในบริเวณอาคารและสิ่งปลูกสร้าง เช่น อาทิต หลังคา รางน้ำฝ้าผนัง ระเบียง เป็นต้น มีความยืดหยุ่นค่อนข้างสูง และสามารถทำสีทับได้

- โพลียูรีเทนยาแนว (Polyurethane Sealant) เป็นยาแนวที่สามารถยึดเกาะกับคอนกรีต มีความยืดหยุ่นสูง ทนทานต่อรังสียูวี และสามารถทำสีทับได้ ส่วนใหญ่ใช้กับรอยต่อของผนังอาคาร งานไม้ และวงกบประตูหรือหน้าต่าง



### (3) วัสดุเคลือบผิว (Coating Materials)

- น้ำยาเคลือบผิว (Coating Product) เป็นผลิตภัณฑ์สำหรับซ่อมแซมและปกป้องพื้นผิวของเครื่องจักรและอุปกรณ์ที่เป็นโลหะ คอนกรีต และยางที่เกิดการสึกกร่อนและชำรุดให้สามารถกลับมาใช้งานได้มีประสิทธิภาพ



- น้ำยากันสนิม (Rust Treatment) เป็นสารเคลือบผิวเพื่อยุติการลุกลามของสนิม สามารถใช้กับโลหะทุกประเภท เช่น ท่อ ถัง โครงสร้างเหล็ก เป็นต้น



#### (4) ผลผลิตภัณฑ์เพื่ออาชีวอนามัยและความปลอดภัย (Safety & Protective)

■ อุปกรณ์อาชีวอนามัยในอุตสาหกรรม และน้ำยาทำความสะอาด (Liquid Cleanser) เป็นวัสดุซับเช็ดใช้ทดแทนเศษผ้า (Wiper) มีคุณสมบัติซับของเหลวได้ดี เช่น น้ำ น้ำมัน จารบี กาว สารเคมี หรือคราบสกปรกต่าง ๆ เหมาะสำหรับการเช็ดทำความสะอาดเครื่องจักร เครื่องมือ อะไหล่ และชิ้นงานในโรงงานอุตสาหกรรม โดยการใช้งานหลัก ได้แก่ เช็ดทำความสะอาดเครื่องจักรและอุปกรณ์ระหว่างการซ่อมบำรุงเช็ดชิ้นงานก่อนการประกอบชิ้นส่วน เช็ดชิ้นงานก่อนเข้ากระบวนการผลิต เช็ดชิ้นงานก่อนและหลังทำสี ใช้ในงานที่ต้องการความสะอาดสูง เช่น อุตสาหกรรมอาหาร เครื่องดื่ม และยา ซึ่งให้ประโยชน์และความคุ้มค่า (Value Added) จากการลดการใช้เศษผ้า ซึ่งมักมีความไม่แน่นอนในคุณภาพ และการปนเปื้อน ลดปริมาณขยะที่เกิดขึ้น และช่วยลดค่าใช้จ่ายด้านการกำจัดของเสีย ทั้งนี้มีโปรแกรม Cost In Use (CIU) แสดงให้ลูกค้าเห็นถึงความคุ้มค่าในการใช้งานจริง สนับสนุนแนวทาง Eco Products ช่วยลด CO<sub>2</sub> Emission จากการผลิตและการกำจัดของเสีย สร้างรายได้ให้บริษัทฯ ประมาณ 24% ของเป้าหมายยอดขาย ในกลุ่มผลิตภัณฑ์วัสดุนวัตกรรม และมีแนวโน้มขยายตัวเพิ่มขึ้นอย่างต่อเนื่อง ซึ่งกลุ่มผลิตภัณฑ์ที่เกี่ยวข้องคือ

- กระดาษเช็ดทำความสะอาดอุตสาหกรรม (Industrial Wipers)
- กระดาษเช็ดอเนกประสงค์ (Multi-purpose Wipers)
- กระดาษเช็ดเฉพาะงาน (Task-specific Wipers) เช่น เช็ดกระจก เช็ดน้ำมัน เช็ดสารเคมี
- ผลิตภัณฑ์ทำความสะอาดแบบใช้ครั้งเดียว (Disposable Cleaning Products) ซึ่งกลุ่มอุตสาหกรรมที่ใช้คือ อุตสาหกรรมการผลิต (Manufacturing) อุตสาหกรรมยานยนต์ (Automotive) อุตสาหกรรมอาหารและเครื่องดื่ม (Food & Beverage) อุตสาหกรรมยาและเครื่องสำอาง (Pharmaceutical & Cosmetics) และงานซ่อมบำรุงและบริการหลังการขาย (Maintenance & Service)



- น้ำยาล้างเครื่องมือเครื่องจักร (Equipment Detergent) เป็นน้ำยาทำความสะอาดคราบสิ่งสกปรกบนเครื่องมือและเครื่องจักรสำหรับงานอุตสาหกรรมหนัก เช่น น้ำมัน จารบี เป็นต้น



- สบู่เหลวล้างมือ (Loctite SF7850-Orange Hand Cleaner) เป็นสบู่เหลวที่มีส่วนผสมของเม็ดขัดพลาสติก เพื่อช่วยในการขจัดคราบน้ำมัน จารบี และคราบสกปรกต่าง ๆ ที่ติดบนฝ่ามือ



- น้ำยาลอกปะเก็น (Gasket Remover) เป็นน้ำยาสำหรับลอกหรือขจัดคราบปะเก็นเก่าและเขม่าดำอันเนื่องมาจากคาร์บอนในน้ำมันหล่อลื่นและจารบีที่ใหม่ติดบนหน้าแปลนของเครื่องจักรต่าง ๆ

#### ■ อุปกรณ์เพื่อความปลอดภัยส่วนบุคคล (Personal Protective Equipment)

- แว่นตา (Safety Glasses) เป็นผลิตภัณฑ์ป้องกันดวงตาจากอันตรายที่เกิดจากเศษวัสดุ ประกายไฟ และรังสีต่าง ๆ
- ถุงมือ (Gloves) เป็นผลิตภัณฑ์ป้องกันการบาดเจ็บของฝ่ามือที่เกิดจากของมีคมและสารเคมีอันตรายในระหว่างการทำงาน ได้แก่ ถุงมือช่างทั่วไป ถุงมือป้องกันการบาดเฉือน และถุงมือป้องกันสารเคมี
- ชุดป้องกันร่างกาย (Protective Clothing) เป็นผลิตภัณฑ์สวมใส่เพื่อป้องกันร่างกาย ได้แก่ ชุดป้องกันฝุ่นและละอองสารเคมี สามารถป้องกันร่างกายจากฝุ่นและละอองสารเคมีต่าง ๆ (Respiratory Protection) และชุดผจญเพลิงที่สามารถป้องกันร่างกายจากความร้อนของเปลวไฟได้ ส่วนใหญ่ใช้ในโรงงานเหล็ก โรงไฟฟ้า และงานที่เกี่ยวข้องกับความร้อน



- ถุงมือยางธรรมชาติ (Latex Gloves) ถุงมือยางสังเคราะห์สำหรับการแพทย์ (Nitrile Gloves) แบบมีแป้ง และไม่มีแป้ง โดยออกแบบมาเพื่อรองรับและตอบสนองการใช้งานต่าง ๆ ของผู้ใช้ ได้อย่างครอบคลุม สามารถใช้ได้ตั้งแต่งานทางการแพทย์ จนถึงงานด้านอาหาร งานอุตสาหกรรม และงานด้านอื่น ๆ ที่ต้องการการปกป้องมือ



#### ■ อุปกรณ์เพื่อความปลอดภัยในโรงงานอุตสาหกรรม (Industrial Safety Equipment)

- ผ้ากันไฟ (Fire Blanket) เป็นผ้าที่ทำมาจากทรายแก้วธรรมชาติ ซึ่งมีคุณสมบัติในการทนความร้อนสูง เพื่อป้องกันสะเก็ดไฟจากงานเชื่อมหรือตัดเหล็ก ตัดเย็บเป็นฉนวนหุ้มเครื่องจักรและอุปกรณ์เพื่อป้องกันการสูญเสียความร้อน เป็นต้น



- การ์ดป้องกันสารเคมี (Safety Shield) การ์ดป้องกันสารเคมีจะถูกติดตั้ง เพื่อป้องกันความเสียหายต่อเครื่องจักรจากการสัมผัสกับละอองสารเคมีโดยตรงและป้องกันการเกิดอันตรายแก่ผู้ที่ปฏิบัติงานในบริเวณโดยรอบ
- กระจกทนความร้อน (Safety Sight Glass) เป็นกระจกแบบแท่งยาวและวงกลมที่ใช้สำหรับวัดระดับของเหลวในเครื่องผลิตไอน้ำ (Boiler) หรือภายในถังของกระบวนการผลิต ซึ่งมีความทนทานต่อสภาวะที่มีความผันผวนของอุณหภูมิและความดันในระดับสูง



- **ฉนวนยางหุ้มวัสดุ (Insulation)** เป็นฉนวนยางดำที่มีค่าการนำความร้อนต่ำ สามารถต้านทานการซึมผ่านของความชื้น ใช้สำหรับหุ้มติดกับท่อ ถัง และเครื่องจักรต่าง ๆ เพื่อป้องกันการสูญเสียความร้อน ความเย็น หรือลดเสียงรบกวนที่เกิดจากการทำงานของเครื่องจักรและอุปกรณ์



- **อุปกรณ์ซ่อมท่อรั่วฉุกเฉิน (Pipe Repairing Kit)** เป็นอุปกรณ์สำหรับซ่อมแซมท่อที่เกิดการรั่วไหลของของเหลวหรือก๊าซ โดยที่ไม่ต้องหยุดการดำเนินงานของกระบวนการผลิตหรือปิดวาล์วเพื่อซ่อมแซม
- **ไบต์ด –ไบเจียร์ (Cutting and Grinding disc)** เป็นอุปกรณ์ที่ใช้ในการตัด การขัด การเจียร การตกแต่งชิ้นงาน โดยใช้ร่วมกับเครื่องมือตัดหรือเครื่องขัดไฟฟ้าในงานตัดเหล็ก งานขัดผิวชิ้นงาน งานเชื่อมประกอบท่อหรืองานตกแต่งชิ้นงานต่าง ๆ



#### 1.2.1.4.กลุ่มผลิตภัณฑ์ธุรกิจงานบริการ (Service Business Division)

(1) **งานเคลือบพื้นผิว (Coating)** บริษัทฯ ให้บริการงานเคลือบพื้นผิวสำหรับเครื่องจักรและอุปกรณ์เพื่อป้องกันการกัดกร่อนของสารเคมีที่มีสภาพเป็นกรดหรือด่างและเพิ่มความทนทานต่อแรงกระแทกและแรงเสียดสี รวมถึงงานซ่อมแซมพื้นผิวที่ชำรุดเพื่อเพิ่มประสิทธิภาพในการทำงานและเพิ่มอายุการใช้งาน โดยมีทีมงานวิศวกรให้บริการเคลือบพื้นผิวเครื่องจักรและอุปกรณ์ที่โรงงานของลูกค้า หรือเคลื่อนย้ายเครื่องจักรและอุปกรณ์มาดำเนินการเคลือบพื้นผิวที่บริเวณพื้นที่ของบริษัทฯ





(2) งานหุ้มฉนวนร้อน/เย็น และงานตัดเย็บฉนวนหุ้ม (Removable Insulation Jacket) บริษัทฯ ให้บริการออกแบบ และตัดเย็บฉนวนหุ้มเครื่องจักรและอุปกรณ์ เพื่อประโยชน์ในการป้องกันการสูญเสียความร้อน ความเย็น หรือลดระดับเสียงรบกวน ที่เกิดจากการทำงาน โดยบริษัทฯ จะสอบถามความต้องการของลูกค้า คัดเลือกวัสดุที่ใช้ในการตัดเย็บที่เหมาะสม และตัดเย็บ ฉนวนหุ้มตามความต้องการ โดยฉนวนหุ้มมีคุณสมบัติในการกันน้ำ ทนต่ออุณหภูมิสูงและสารเคมีที่อาจเป็นอันตรายต่อเครื่องจักร และอุปกรณ์ โดยฉนวนหุ้มสามารถถอดออกจากเครื่องจักรและอุปกรณ์เพื่อทำความสะอาด ซ่อมบำรุงและนำกลับมาห่อหุ้มใหม่ได้



(3) งานติดตั้งระบบท่อน้ำ ท่อลม (Piping Installation) บริษัทฯ ให้บริการรื้อถอน ประกอบ ติดตั้ง และทดสอบระบบท่อน้ำ ท่อลม เพื่อทดแทนระบบท่อเดิมที่มีปัญหาสนิมในตัวท่อ ท่อรั่ว โดยเลือกใช้ท่อวัสดุที่แตกต่างจากท่อเหล็กทั่วไป อาทิเช่น ท่อ เหล็กบุภายในด้วยพลาสติก PE ท่อ Syler, ท่อ PP-R, เพื่อเป็นทางเลือกใหม่ที่สามารถใช้งานได้ทนทาน โดยปราศจากปัญหาสนิม ท่อรั่ว และท่อแตก



(4) งานบริการเกี่ยวกับระบบปั๊ม (Pump Service) บริษัทฯ มีทีมงานวิศวกรผู้ชำนาญงาน และมีฐานลูกค้าที่ใช้ตราสินค้า ที่บริษัทฯ จัดหาและจำหน่าย บริษัทฯ จึงพร้อมให้บริการตรวจเช็ค ซ่อมแซม (Check Repair) โอเวอร์ฮอล (Overhaul) ปั๊มและ ปั๊มน้ำดับเพลิง รวมถึงงานตรวจสอบ ทดสอบระบบปั๊มน้ำดับเพลิง ตามมาตรฐาน NFPA 25 และ ติดตั้งปั๊มใหม่ เพื่อทดแทนปั๊มเก่า ที่ชำรุดเสียหาย หรือใช้งานมายาวนานหลาย 10 ปี และยังคงครอบคลุมถึงงานตรวจสอบซ่อมบำรุงเชิงป้องกัน (Preventive Maintenance) ให้กับระบบปั๊มตราสินค้าที่จำหน่ายอยู่ นอกจากนี้ยังมีงานบริการตรวจสอบวิเคราะห์การใช้พลังงานของปั๊ม (Boost Energy Optimization) พร้อมรายงานว่ามีความเหมาะสมหรือควรต้องปรับปรุงเพื่อใช้งานปั๊มให้มีประสิทธิภาพและลดค่าใช้จ่ายมากยิ่งขึ้น และสามารถคำนวณระยะเวลาการคืนทุนได้



### 1.2.1.5.กลุ่มผลิตภัณฑ์สาธารณูปโภคและพลังงาน (Utilities And Power)

#### “โซลูชันลดต้นทุนค่าไฟ สำหรับอาคารและโรงงาน คืบทุนไว เพิ่มกำไรให้ธุรกิจ”

‘สยามอีสต์’ รับผิดชอบต่อสิ่งแวดล้อมและการเปลี่ยนแปลงสภาพภูมิอากาศ กลายเป็นแรงขับเคลื่อนสำคัญในธุรกิจ บริษัทฯ เล็งเห็นโอกาสในการสนับสนุนให้ผู้ประกอบการบริหารจัดการความเสี่ยงของธุรกิจ โดยการส่งมอบงานบริการออกแบบและติดตั้ง โซลาร์เซลล์แบบครบวงจรแก่ลูกค้า ทั้งรูปแบบ Solar Rooftop, Solar Floating และ Solar Farm ดำเนินงานโดยทีมวิศวกรไฟฟ้า วิศวกรเครื่องกล วิศวกรโยธาและช่างผู้เชี่ยวชาญมากประสบการณ์ดูแลตั้งแต่การสำรวจหน้างาน การวิเคราะห์ปัจจัยสำคัญ ในงานติดตั้ง การออกแบบงานติดตั้งที่เหมาะสมแก่ลูกค้าแต่ละราย การให้คำปรึกษา และการช่วยดำเนินการยื่นขอใบอนุญาตต่าง ๆ จากหน่วยงานรัฐ พร้อมอบรมและซ่อมบำรุงระหว่างใช้งานให้ยังคงมีประสิทธิภาพการผลิตไฟฟ้าสูงอย่างต่อเนื่อง มีจุดคุ้มทุน ทางธุรกิจ เพิ่มกำไรให้แก่ธุรกิจของลูกค้า ให้เติบโตอย่างยั่งยืนเคียงคู่กับ ‘สยามอีสต์’



ให้คำปรึกษา  
เพื่อประกอบการตัดสินใจ



สำรวจหน้างานลงพื้นที่จริง  
ก่อนดำเนินการติดตั้ง



ประเมิน ออกแบบ  
วิเคราะห์ปัจจัยการติดตั้ง  
ด้วยภาพ 3D



ยื่นใบขออนุญาต  
ดำเนินการติดตั้ง  
กับทุกหน่วยงานที่เกี่ยวข้อง



ติดตั้งด้วยทีมวิศวกรและ  
ผู้เชี่ยวชาญเฉพาะ



Training Solar Monitoring  
กำลังผลิต การดูแลรักษาเบื้องต้น  
ตลอดจนการรักษาความปลอดภัย



เช็คคุณภาพ ซ่อมบำรุง  
ล้างแผง ระหว่างการใช้งาน  
ตามระยะสัญญารับประกัน



ให้คำปรึกษาหลังงานติดตั้ง  
โดยวิศวกรไฟฟ้าและผู้เชี่ยวชาญ

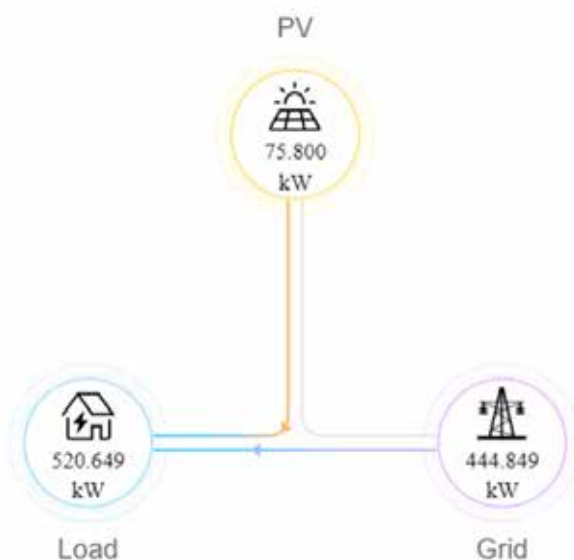

**137.18** (tons)  
Standard coal saved



**162.90** (tons)  
CO<sub>2</sub> avoided



**223.00**  
Equivalent trees planted



นอกจากนี้ยังจัดจำหน่าย แผงโซลาร์เซลล์ ที่ได้มาตรฐานสากลอย่าง International Electro Committee (IEC) สามารถใช้ได้กับทุกพื้นที่ ครอบคลุมหน่วยงานรัฐหรือเอกชน และอุปกรณ์ติดตั้งเกี่ยวกับโซลาร์ทุกชนิด พร้อมงานรับประกันคุณภาพจากผู้ผลิต ภายใต้เครื่องหมายการค้า ดังต่อไปนี้

SOLAR PANEL  WARRANTY FROM THE MANUFACTURER

**JA SOLAR** **Trina solar** **Jinko Solar** **LONGi Solar**

SOLAR INVERTER



 **HUAWEI**  
**solar edge**

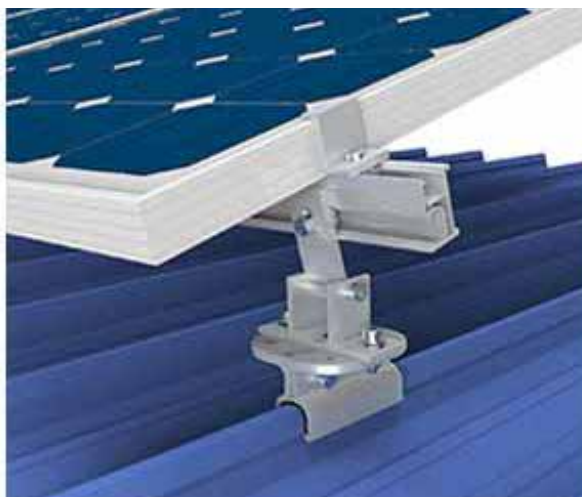





## 1.2.2.กลยุทธ์การแข่งขัน

‘สยามอีสต์’ มุ่งมั่นผลักดันความเปลี่ยนแปลงที่ดีและขับเคลื่อนธุรกิจให้เติบโตอย่างยั่งยืน ผ่านการส่งมอบทางเลือกที่ดีที่สุด (Solutions Excellence) เพื่อผู้มีส่วนได้เสียทุกคน โดยมีกลยุทธ์ระยะยาว 4 ข้อหลัก ๆ ได้แก่

- รักษาฐานลูกค้าเก่าด้วยการนำเสนอสินค้าที่ตอบโจทย์ลูกค้าเพิ่มขึ้นต่อหนึ่งราย (Increase Revenue per Customer)
- เพิ่มคุณค่าให้กับสินค้า มุ่งสร้างสรรค์สินค้าที่มีนวัตกรรมสอดคล้องกับแนวคิด ESG หรือครอบคลุมสินค้าที่อยู่ในเทรนด์ที่ลูกค้าให้ความสนใจ (Product Development Value Added)
- มองหาโอกาสขยายธุรกิจ ร่วมมือกับพันธมิตรที่เกี่ยวข้อง (Business Chain + M&A) โดยเน้นธุรกิจงานบริการพลังงาน Pre-IPO หรือ Digital Market
- การเพิ่มประสิทธิภาพการดำเนินงานเป็นปัจจัยสำคัญในการเพิ่มผลผลิตของบริษัทฯ จึงนำเทคโนโลยีมาใช้อย่างมาก ในกระบวนการทางธุรกิจ ตัวอย่างเช่น แดชบอร์ดจากโปรแกรม Power BI, แดชบอร์ดประหยัดพลังงาน, Chat GPT (Generative AI) และยังมีระบบ Software ภายในบริษัทฯ ที่พัฒนาขึ้นเพื่อบริหารจัดการแบบ Real Time (Optimize Operation)

### กลยุทธ์หลักและทิศทางระยะยาวของ SE



#### 1. เพิ่มรายได้จากฐานลูกค้า

- ขยายขอบเขตการให้บริการเพื่อตอบสนองความต้องการของลูกค้าในปัจจุบัน
- ค้นหาและนำเสนอสินค้าและบริการใหม่ ๆ ให้กับกลุ่มลูกค้าปัจจุบัน



#### 2. พัฒนาผลิตภัณฑ์และบริการเพื่อสร้างมูลค่า

- ค้นหาสินค้าและบริการตามแนวโน้มของตลาด
- ร่วมพัฒนานวัตกรรมกับคู่ค้า เพื่อตอบโจทย์ความต้องการของลูกค้า
- หยิบประเด็นสำคัญของลูกค้านำมาแก้ปัญหาและพัฒนาอย่างต่อเนื่อง



#### 3. บุรณาการห่วงโซ่ธุรกิจและการควบรวมกิจการ

- รักษาฐานคู่ค้าเดิมและคัดสรรคู่ค้าใหม่ เพื่อสร้างทางเลือกใหม่ ๆ ลูกค้า
- เข้าซื้อกิจการที่มีศักยภาพเพื่อการเติบโตอย่างก้าวกระโดด



#### 4. ยกระดับประสิทธิภาพการปฏิบัติการ

- เสริมสร้างประสิทธิภาพการดำเนินงานเพื่อสร้างความเชื่อมั่นในการดำเนินธุรกิจ
- ใช้ประโยชน์จากเทคโนโลยีเพื่อยกระดับการดำเนินงาน
- บริหารบุคลากรอย่างมีประสิทธิภาพนำไปสู่ความยั่งยืนของกิจการ



### 1.2.2.1 กลุ่มลูกค้าเป้าหมายและช่องทางการจำหน่าย

กลุ่มลูกค้าเป้าหมายของบริษัทฯ คือ โรงงานอุตสาหกรรมซึ่งเป็นผู้ใช้สินค้าโดยตรง โดยบริษัทฯ มุ่งเน้นการจำหน่ายสินค้าให้แก่กลุ่มลูกค้าที่มีที่ตั้งอยู่ในภาคตะวันออกและภาคกลางของประเทศไทย รวมถึงการขยายฐานลูกค้าไปยังภูมิภาคอื่น ๆ ทั่วประเทศไทย ทั้งนี้ กลุ่มลูกค้าเป้าหมายของบริษัทฯ เป็นโรงงานอุตสาหกรรมที่ครอบคลุมในกลุ่มอุตสาหกรรมต่าง ๆ เช่น

- |  |  |
|--|--|
| 1. อุตสาหกรรมปิโตรเคมี                 | 5. อุตสาหกรรมผลิตอาหารและเครื่องดื่ม             |
| 2. อุตสาหกรรมน้ำมันและก๊าซธรรมชาติ     | 6. อุตสาหกรรมผลิตเหล็ก                           |
| 3. อุตสาหกรรมเคมีภัณฑ์                 | 7. อุตสาหกรรมผลิตเครื่องจักร อุปกรณ์ และชิ้นส่วน |
| 4. อุตสาหกรรมยานยนต์และชิ้นส่วนยานยนต์ | 8. อุตสาหกรรมพลังงาน และผลิตไฟฟ้า                |

โรงงานอุตสาหกรรมจะมีความต้องการใช้สินค้าเมื่อเกิดการลงทุนสร้างโรงงานใหม่ การขยายสายการผลิต การซ่อมบำรุงเครื่องจักรและอุปกรณ์ การซื้อสินค้าใหม่เพื่อทดแทนสินค้าเดิมที่เสื่อมสภาพหรือชำรุด และการใช้งานในการดำเนินงานทั่วไป ทั้งนี้ บริษัทฯ จำหน่ายสินค้าอุตสาหกรรมผ่าน 2 ช่องทางหลัก ได้แก่ ช่องทางการจำหน่ายทางตรง และช่องทางการจำหน่ายทางอ้อม รายละเอียดดังนี้

#### (1) ช่องทางการจำหน่ายทางตรง (Direct Distribution Channel)

บริษัทฯ จำหน่ายสินค้าอุตสาหกรรมให้แก่ผู้ใช้งานโดยตรงซึ่งเป็นกลุ่มลูกค้าที่ซื้อสินค้าไปเพื่อใช้งานเอง ส่วนใหญ่เป็นกลุ่มลูกค้าโรงงานอุตสาหกรรม เป็นสินค้าในกลุ่มผลิตภัณฑ์และเทคโนโลยีระบบปั๊มและกลุ่มผลิตภัณฑ์การจัดการกระบวนการผลิตและระบบท่อ ทั้งนี้ บริษัทฯ ได้สร้างความสัมพันธ์ที่ต่อเนื่องกับกลุ่มลูกค้าโรงงานอุตสาหกรรมผ่านทีมงานวิศวกรฝ่ายขายที่มีความรู้ ความเชี่ยวชาญ และประสบการณ์เฉพาะด้าน โดยทีมงานวิศวกรฝ่ายขายจะเข้าพบผู้ใช้งานโดยตรง เพื่อสอบถามความต้องการ นำเสนอสินค้าและรายละเอียดการใช้งานให้ตรงกับความต้องการของลูกค้า รวมถึงให้บริการงานด้านวิศวกรรมต่าง ๆ ซึ่งบริษัทฯ มีทีมงานวิศวกรฝ่ายขายประจำที่จังหวัดระยองเพื่อดูแลลูกค้าในจังหวัดระยองและจังหวัดใกล้เคียงในพื้นที่ภาคตะวันออก และทีมงานวิศวกรฝ่ายขายประจำที่กรุงเทพฯ เพื่อดูแลลูกค้าในเขตกรุงเทพฯ ปริมณฑล และจังหวัดอื่นครอบคลุมทุกภาคส่วนในประเทศไทย

#### (2) ช่องทางการจำหน่ายทางอ้อม (Indirect Distribution Channel)

##### ■ โดยการจัดจำหน่ายผ่านผู้รับเหมา

ผู้รับเหมาเป็นผู้รับเหมาหลักที่รับงานจากเจ้าของโครงการโดยตรง หรือผู้รับเหมาช่วงที่รับงานจากผู้รับเหมาหลัก ซึ่งการจัดจำหน่ายสินค้าผ่านผู้รับเหมาเป็นอีกช่องทางหนึ่งในการจำหน่ายสินค้าไปยังภูมิภาคอื่นของประเทศไทย และขยายฐานลูกค้าใหม่ ๆ ให้กับบริษัทฯ โดยส่วนใหญ่จะเป็นสินค้าในกลุ่มผลิตภัณฑ์และเทคโนโลยีระบบปั๊มและกลุ่มผลิตภัณฑ์การจัดการกระบวนการผลิตและระบบท่อ เพื่อนำไปใช้ในงานโครงการตามวัตถุประสงค์การดำเนินกิจกรรมทางธุรกิจที่เจ้าของโครงการหรือผู้รับเหมาหลักได้กำหนดไว้ โดยทีมงานวิศวกรฝ่ายขายจะเข้าพบกับผู้รับเหมาเพื่อทราบถึงความต้องการ นำเสนอสินค้าและบริการต่าง ๆ ซึ่งช่องทางการจำหน่ายผ่านผู้รับเหมาเป็นช่องทางที่ทำให้บริษัทฯ เข้าถึงกลุ่มลูกค้าเป้าหมายได้มากขึ้น

##### ■ โดยการจัดจำหน่ายผ่านร้านค้าปลีก

ร้านค้าปลีกเป็นร้านค้ารายย่อยที่สั่งซื้อสินค้าซึ่งส่วนใหญ่จะเป็นสินค้าในกลุ่มผลิตภัณฑ์วัสดุวิศวกรรมเพื่อจำหน่ายต่อให้แก่ผู้ใช้งานโดยตรง ซึ่งร้านค้าปลีกจะสั่งซื้อสินค้าเมื่อได้รับคำสั่งซื้อจากลูกค้าหรือซื้อสินค้าเพื่อเติมเต็มสินค้าในคลังสินค้า ทั้งนี้ บริษัทฯ มีทีมงานวิศวกรฝ่ายขายทำหน้าที่ให้คำแนะนำและนำเสนอสินค้าให้แก่ร้านค้าปลีก ซึ่งร้านค้าปลีกจะเป็นเสมือนตัวกลางในการกระจายสินค้าของบริษัทฯ ให้เข้าถึงผู้ใช้งานโดยตรงที่เป็นรายย่อยได้มากขึ้น



## 1.2.2.2 กลยุทธ์การตลาด

### (1) สถานที่ตั้งของสำนักงานใกล้กับกลุ่มลูกค้าเป้าหมาย

บริษัทฯ มีสำนักงานใหญ่ตั้งอยู่ในจังหวัดระยอง ซึ่งถือเป็นศูนย์กลางของภาคตะวันออกที่มีการลงทุนอย่างต่อเนื่องของผู้ประกอบการในอุตสาหกรรมหลายประเภททั้งขนาดเล็ก ขนาดกลาง และขนาดใหญ่ รวมถึงมีพื้นที่ของนิคมอุตสาหกรรมมากที่สุดในประเทศไทย และเป็นที่ตั้งของโรงงานอุตสาหกรรมขนาดใหญ่ชั้นนำของประเทศ ทำให้บริษัทฯ มีความได้เปรียบกว่าคู่แข่งรายอื่นในการรองรับความต้องการของลูกค้าทั้งในด้านการส่งมอบสินค้าและบริการด้านวิศวกรรมได้อย่างรวดเร็ว และทันต่อความต้องการ รวมถึงความสามารถในการให้บริการหลังการขายที่ใกล้ชิดกับกลุ่มลูกค้าเป้าหมาย

### (2) ความหลากหลายของสินค้า

บริษัทฯ จำหน่ายสินค้าที่ครอบคลุมการนำไปใช้งานในโรงงานอุตสาหกรรมที่หลากหลาย โดยปัจจุบันบริษัทฯ มีสินค้ามากกว่า 3,500 รายการ แก่ลูกค้าผ่านวิศวกรฝ่ายขายที่มีประสบการณ์และความเชี่ยวชาญในแต่ละกลุ่มผลิตภัณฑ์เพื่อให้ลูกค้าสามารถเลือกซื้อสินค้าได้อย่างครบครันและตรงตามความต้องการได้ในสถานที่เดียว

### (3) การจำหน่ายสินค้าที่มีคุณภาพและได้รับมาตรฐาน

สินค้าที่บริษัทฯ เป็นตัวแทนจำหน่ายทั้งหมดเป็นตราสินค้าของผู้ผลิตที่มีชื่อเสียงและเป็นที่รู้จักเป็นอย่างดีในอุตสาหกรรม เพื่อให้มั่นใจว่าลูกค้าจะได้รับสินค้าที่มีคุณลักษณะและคุณสมบัติตรงตามความต้องการในการนำไปใช้งาน ด้วยความมุ่งมั่นที่จะดำเนินธุรกิจให้เป็นที่ยอมรับในมาตรฐานระดับสากล บริษัทฯ ได้รับการรับรองระบบการบริหารงานคุณภาพ ISO 9001:2015 ซึ่งครอบคลุมทั้งด้านการออกแบบ จำหน่าย ประกอบ ติดตั้ง และบริการหลังการขายสำหรับสินค้าอุตสาหกรรมที่ใช้ในกระบวนการผลิตและงานซ่อมบำรุง ซึ่งเป็นสิ่งที่ลูกค้าให้ความเชื่อมั่นและไว้วางใจในสินค้าและบริการของบริษัทฯ มาอย่างต่อเนื่อง

### (4) การให้บริการทางด้านวิศวกรรมทั้งก่อนและหลังการขาย

บริษัทฯ มีทีมงานวิศวกรที่มีความเชี่ยวชาญและประสบการณ์กว่า 30 ปี เกี่ยวกับสินค้าที่บริษัทฯ จัดหาและจำหน่าย โดยทีมงานวิศวกรจะให้คำแนะนำแก่ลูกค้าตั้งแต่การสอบถามความต้องการและวัตถุประสงค์ของการใช้งาน การเลือกประเภทของสินค้าและตราสินค้าที่เหมาะสม การออกแบบด้านวิศวกรรม การเลือกตราสินค้าของผู้ผลิต งานติดตั้งและทดลองเดินระบบเป็นครั้งแรก รวมถึงการให้บริการหลังการขายต่าง ๆ บริการตรวจสอบและวิเคราะห์ปัญหาในระบบอุปกรณ์ และงานบริการซ่อมบำรุง เพื่อให้ลูกค้าสามารถใช้สินค้าได้อย่างมีประสิทธิภาพและได้รับความปลอดภัยสูงสุด ซึ่งเป็นสิ่งสำคัญที่สร้างความน่าเชื่อถือและความไว้วางใจทางธุรกิจให้แก่ลูกค้าอย่างต่อเนื่อง

### (5) นวัตกรรมของสินค้า

บริษัทฯ คัดสรรสินค้าและให้บริการที่มีนวัตกรรมที่ตอบสนองความต้องการของลูกค้า ประเภทสินค้าเกี่ยวกับอุตสาหกรรมที่เป็นมิตรต่อสิ่งแวดล้อม ซึ่งค่อย ๆ เพิ่ม Products Line ทั้ง 5 กลุ่มผลิตภัณฑ์และงานบริการของบริษัทฯ

■ **กลุ่มผลิตภัณฑ์และเทคโนโลยีระบบปั๊ม (Pumping System Technology Division)** เช่น จำหน่ายปั๊มที่มีเทคโนโลยีช่วยประหยัดพลังงานสิ้นเปลือง ปั๊มไดอะแฟรมที่ทำงานด้วยไฟฟ้า (Electric-Operated Double Diaphragm Pump: EODD) ภายใต้แบรนด์ GRACO รุ่น Quantum ซึ่งเหมาะสำหรับกลุ่มโรงงานอุตสาหกรรมที่ต้องการปั๊มราคาไม่แพงและมีประสิทธิภาพมากขึ้น โดยให้ประโยชน์เช่นเดียวกับปั๊มไดอะแฟรมที่ทำงานด้วยลม (Air Operated Diaphragm Pump : AODD) แต่เนื่องจากปั๊มไดอะแฟรมที่ทำงานด้วยลมใช้พลังงานมากเกินไป จึงมีการพัฒนาปั๊มไดอะแฟรมที่ทำงานด้วยไฟฟ้าเข้ามาทำงานแทนที่เพื่อช่วยลดการใช้พลังงานจากเครื่องอัดอากาศ (Air Compressor) และลดปริมาณการปล่อยก๊าซเรือนกระจกจากการใช้พลังงาน ทั้งยังมีการผสมรวมมอเตอร์ไฟฟ้าและระบบควบคุมไว้ในแพ็คเกจขนาดเล็ก โดยไม่จำเป็นต้องใช้กล่องเกียร์และอุปกรณ์อิเล็กทรอนิกส์ที่ใช้ในการปรับเปลี่ยนความเร็วรอบของตัวมอเตอร์ (Variable Frequency Drive : VFD) นอกจากนี้ จากการประเมินความคุ้มค่าของการลงทุนพบว่า ROI น้อยกว่า 2 ปี

■ **กลุ่มผลิตภัณฑ์การจัดการกระบวนการผลิตและระบบท่อ (Process and Piping Solution Division)** เช่น จำหน่ายอุปกรณ์ที่เป็นท่อนวัตกรรม ท่อไซเลอร์ (Syler Pipe) โดยเป็นท่อที่ชุบสังกะสีบุพลาสติก โดยพลาสติกที่บุอยู่ภายใน

ทำให้ลดการเกิดสนิมหรือตะกรันเกาะบนผิวภายในท่อ ทำให้อายุการใช้งานยาวนาน และเนื่องจากไม่เกิดการอุดตันจากสนิมทำให้อุปกรณ์ปั๊มไม่ใช้พลังงานมากในการจ่ายระบบน้ำ และนอกจากนั้นยังมีอุปกรณ์ลิ้นแตรระบายความดันลดแรงระเบิด เพื่อตอบสนองด้านความปลอดภัยระหว่างการทำงานในโรงงาน ภายใต้แบรนด์ Rembe โดยมีโมเดลที่ป้องกันการรั่วไหลของสารได้อย่างแม่นยำ อีกทั้งสำหรับกลุ่มปิโตรเคมีและโรงกลั่น บริษัทฯ มีเทคโนโลยีการกลั่นที่ช่วยดักจับคาร์บอนไดออกไซด์ และมีเตาเผาแบบ RTO (Regenerative Thermal Oxidizer) ซึ่งมีคุณสมบัติประหยัดเชื้อเพลิงมากขึ้นเมื่อเทียบกับเตาเผาแบบปกติ (Flare)

- กลุ่มผลิตภัณฑ์วัสดุนวัตกรรม (Innovative Material Division) เช่น จำหน่ายสารเคลือบบรรจุภัณฑ์ที่ย่อยสลายได้ไม่เป็นอันตรายต่อผู้บริโภค ภายใต้ตราสินค้า Henkel, จำหน่ายกระดาษทำความสะอาดตราสินค้า KIMBERLY-CLARK ที่เสริมสร้างประสิทธิภาพของสินค้าให้สามารถชำระล้างน้ำมันในปริมาณสูง อุปกรณ์ซ่อมท่อรั่วฉุกเฉินภายใต้ตราสินค้า ORIHAR & ORIX เป็นการพัฒนาวัสดุซ่อมแซมท่อรั่วโดยไม่ต้องหยุดการดำเนินงานของระบบ
- กลุ่มผลิตภัณฑ์ธุรกิจงานบริการ (Service Business Division) ให้บริการเช็คคุณภาพปั๊มด้วยระบบ Boost Energy Optimization (BEO) เพื่อการวิเคราะห์ปรับปรุงระบบการจัดการน้ำให้มีประสิทธิภาพรวมถึงการใช้เทคโนโลยีประหยัดพลังงานช่วยลดต้นทุนตลอดอายุการใช้งานและนำไปสู่การลดการใช้พลังงานลง 30-50% ให้คำแนะนำตรวจสอบประเมินประสิทธิภาพโดยรวมของปั๊มและทำการเสนอเพื่อปรับปรุงประสิทธิภาพโดยมีการคำนวณระยะเวลาการคืนทุนในการลงทุนสำหรับโครงการนั้น ๆ
- กลุ่มผลิตภัณฑ์สาธารณูปโภคและพลังงาน (Utilities & Power Division) ให้บริการติดตั้งโซลาร์เซลล์แบบครบวงจรและวางกลยุทธ์ขยายธุรกิจด้านพลังงานหมุนเวียนอย่างชัดเจน ศึกษาโอกาสพัฒนาธุรกิจโซลาร์ฟาร์ม โดยมีเป้าหมายในการส่งเสริมการใช้พลังงานหมุนเวียนจากแหล่งพลังงานแสงอาทิตย์อย่างเต็มประสิทธิภาพ บริษัทฯ มีแผนจะติดตั้งระบบส่งกระแสไฟฟ้าไปยังผู้ใช้ปลายทางผ่านการสนับสนุนจากภาครัฐ การซื้อขายพลังงานผ่านโครงการซื้อไฟฟ้าจากพลังงานหมุนเวียนในรูปแบบ Feed-in Tariff (FIT) สร้างความได้เปรียบเชิงแข่งขัน

#### (6) การจัดกิจกรรมส่งเสริมการขายอย่างสม่ำเสมอ

บริษัทฯ ให้ความสำคัญกับการส่งเสริมการขายสินค้าและให้ความรู้ความเข้าใจเกี่ยวกับการใช้งานของสินค้าต่าง ๆ แก่ผู้ใช้งาน การจัดแสดงรายละเอียดของสินค้า ถ่ายทอดประสบการณ์ และให้ความรู้ในการเลือกใช้สินค้าอย่างเหมาะสม วิธีการซ่อมบำรุง และดูแลรักษาที่ถูกต้อง โดยตัวแทนของผู้ผลิตสินค้าจากในประเทศและต่างประเทศ หรือทีมวิศวกรฝ่ายขายของบริษัทฯ อีกทั้งเป็นการเข้าถึงกลุ่มลูกค้ารายใหม่ ๆ

### 1.2.2.3 ภาวะการแข่งขัน

ภาวะการแข่งขันของบริษัทฯ แบ่งตามกลุ่มผลิตภัณฑ์ 5 กลุ่มผลิตภัณฑ์ ได้แก่ กลุ่มผลิตภัณฑ์และเทคโนโลยีระบบปั๊ม กลุ่มผลิตภัณฑ์การจัดการกระบวนการผลิตและระบบท่อ กลุ่มผลิตภัณฑ์วัสดุนวัตกรรม กลุ่มผลิตภัณฑ์ธุรกิจงานบริการ และกลุ่มผลิตภัณฑ์สาธารณูปโภคและพลังงาน รายละเอียดดังนี้

#### (1) กลุ่มผลิตภัณฑ์และเทคโนโลยีระบบปั๊ม

ธุรกิจจัดหาและจำหน่ายสินค้าประเภทปั๊มสูบน้ำและของเหลวมีคู่แข่งทางตรงของบริษัทฯ ที่สำคัญเป็นผู้ประกอบการที่เป็นตัวแทนจำหน่ายในตราสินค้าอื่นสำหรับปั๊มประเภทเดียวกันหรือมีลักษณะการใช้งานที่เหมือนกัน โดยการแข่งขันจะเน้นที่คุณภาพที่ได้รับมาตรฐานและชื่อเสียงของตราสินค้าเป็นสำคัญ ซึ่งจะส่งผลต่อการได้รับความไว้วางใจจากลูกค้า เนื่องจากปั๊มที่ใช้ในงานในโรงงานอุตสาหกรรมจะต้องมีความปลอดภัยในการใช้งานและความแม่นยำของระบบค่อนข้างสูง ทั้งนี้ ลูกค้าจะให้ความสำคัญกับรายชื่อของตราสินค้าที่ต้องการ (Vendor List) เป็นหลัก จึงทำให้ผู้ประกอบการที่เป็นตัวแทนจำหน่ายให้แก่ตราสินค้าที่มีชื่อเสียงเป็นที่รู้จักของตลาด และอยู่ในรายชื่อของตราสินค้าที่ลูกค้าต้องการ (Vendor List) จะมีโอกาสได้รับงานสูงกว่าคู่แข่งรายอื่น ๆ

ผู้ประกอบการที่จำหน่ายสินค้าประเภทปั๊มสูบน้ำและของเหลวที่คล้ายคลึงกันกับบริษัทฯ ได้แก่

รายชื่อบริษัทเทียบเคียง	ผลิตภัณฑ์ที่คล้ายคลึงกัน
บริษัท โปรบีส เทก คอนฟิเกอร์ จำกัด	ตัวแกนจำหน่ายและนำเข้าเครื่องสูบน้ำ Grundfos, Tsurumi, Peerless สำหรับโรงงานอุตสาหกรรม
บริษัท เอบาร่า (ไทยแลนด์) จำกัด	ตัวแกนจำหน่ายและนำเข้าเครื่องสูบน้ำ Ebara สำหรับโรงงานอุตสาหกรรม
บริษัท คาลปีดา (ประเทศไทย) จำกัด	ตัวแกนจำหน่ายและนำเข้าเครื่องสูบน้ำ Calpeda สำหรับโรงงานอุตสาหกรรม
บริษัท วัลลูเทค แมชชีนเนอร์รี่ จำกัด	ตัวแกนจำหน่ายและนำเข้าเครื่องสูบน้ำในอุตสาหกรรมหลากหลายยี่ห้อ และซ่อมปั๊มน้ำและปั๊มสารเคมีทุกชนิด
บริษัท มินเซนแมชชีนเนอร์รี่ จำกัด	ตัวแกนจำหน่ายและนำเข้าเครื่องสูบน้ำ Grundfos สำหรับอุตสาหกรรม

ที่มา: ข้อมูลจากบริษัทฯ

อย่างไรก็ตาม บริษัทฯ จัดหาและจำหน่ายปั๊มสูบน้ำและของเหลวทั้ง 2 ประเภท คือ ปั๊มประเภทหมุนเหวี่ยงและปั๊มประเภทแทนที่วาล์วภายใต้ตราสินค้าชั้นนำระดับสากลกว่า 10 ตราสินค้า ความหลากหลายของสินค้าทำให้สามารถนำไปใช้กับของเหลวประเภทต่าง ๆ ตั้งแต่ น้ำดี น้ำเสีย สารเคมี จนถึงของเหลวที่มีความหนืดซึ่งครอบคลุมทุกลักษณะการใช้งานในระบบสาธารณูปโภค (Utility System) และในกระบวนการผลิตของโรงงานอุตสาหกรรม (Process Industry) อีกทั้ง บริษัทฯ ให้ความสำคัญกับคุณภาพสินค้าและการให้บริการด้านวิศวกรรมตั้งแต่การให้คำแนะนำในการเลือกซื้อสินค้า จนถึงการจัดตั้งและทดสอบการทำงานของปั๊มในการเดินระบบครั้งแรก (Commissioning) และการให้บริการหลังการขายต่าง ๆ อย่างใกล้ชิด เช่น งานบริการซ่อมบำรุง และการบริการเปลี่ยนอุปกรณ์อะไหล่ เป็นต้น ซึ่งเป็นสิ่งที่สร้างความพึงพอใจและได้รับความไว้วางใจจากลูกค้าเสมอมา นอกจากนี้ การได้รับแต่งตั้งให้เป็นตัวแทนจำหน่ายสินค้าอย่างเป็นทางการในพื้นที่เฉพาะเจาะจงและการเป็นตัวแทนจำหน่ายรายเดียวในประเทศไทยสำหรับบางตราสินค้าเป็นอีกข้อได้เปรียบในการแข่งขันที่ทำให้บริษัทฯ ได้รับเลือกจากลูกค้าให้เป็นผู้จัดหาและจำหน่ายสินค้าอย่างต่อเนื่อง

## (2) กลุ่มผลิตภัณฑ์การจัดการกระบวนการผลิตและระบบท่อ

ธุรกิจจัดหาและจำหน่ายอุปกรณ์ในกระบวนการผลิตและระบบท่อมุ่งแข่งขันทางตรงของบริษัทฯ เป็นผู้ประกอบการที่เป็นตัวแทนจำหน่ายสินค้าในตราสินค้าที่มีลักษณะการใช้งานที่เหมือนกัน อย่างไรก็ตาม บริษัทฯ มีสินค้าหลากหลายประเภทเพื่อรองรับความต้องการที่แตกต่างกันของลูกค้า ทำให้ไม่มีผู้ประกอบการรายใดที่จำหน่ายสินค้าที่คล้ายคลึงกันกับบริษัทฯ ในทุกประเภท ทั้งนี้ ลูกค้าจะให้ความสำคัญกับรายชื่อของตราสินค้าที่ต้องการ (Vendor List) เป็นหลัก จึงทำให้ผู้ประกอบการที่เป็นตัวแทนจำหน่ายให้แก่ตราสินค้าที่มีชื่อเสียง เป็นที่รู้จักของตลาด และอยู่ในรายชื่อของตราสินค้าที่ลูกค้าต้องการ (Vendor List) จะมีโอกาสได้รับงานสูงกว่าคู่แข่งรายอื่น ๆ

ผู้ประกอบการที่จำหน่ายสินค้าประเภทอุปกรณ์ในกระบวนการผลิตและระบบท่อที่คล้ายคลึงกันกับบริษัทฯ ได้แก่

รายชื่อคู่แข่ง	ผลิตภัณฑ์ที่คล้ายคลึงกัน
บริษัท ยูเอซี โกลบอล จำกัด (มหาชน)	อุปกรณ์ในกระบวนการผลิต ได้แก่ สเตรนเนอร์ ฟิวเตอร์ เครื่องดักละอองน้ำ สารดูดความชื้น และหอเผาไหม้
บริษัท อินกรายแอม จำกัด	อุปกรณ์ในกระบวนการผลิต ได้แก่ อุปกรณ์ในหอกลั่น เตาเผา เครื่องดักละอองน้ำ
บริษัท โพรเซส เทคโนโลยี แอนด์ เซอร์วิส จำกัด	อุปกรณ์ในกระบวนการผลิต ได้แก่ อุปกรณ์ในหอกลั่น เตาเผา เครื่องดักละอองน้ำ ฟิวเตอร์ เครื่องหมุนเหวี่ยงแยกกาก
บริษัท ช พูนกิจ ชลบุรี จำกัด	ระบบท่อและอุปกรณ์ที่เกี่ยวข้อง ได้แก่ ท่อ และข้อต่ออุปกรณ์ที่เกี่ยวข้อง ได้แก่ อุปกรณ์ระบายแรงดัน และป้องกันการระเบิด
บริษัท พีวเจอร์ เทคโนโลยี ชีพพลาย จำกัด	อุปกรณ์ที่เกี่ยวข้อง ได้แก่ อุปกรณ์ระบายแรงดัน และป้องกันการระเบิด
บริษัท อัลฟ่า จำกัด	อุปกรณ์ที่เกี่ยวข้อง ได้แก่ อุปกรณ์ระบายแรงดัน และป้องกันการระเบิด
บริษัท เอ็กซีออน (ประเทศไทย) จำกัด	อุปกรณ์ที่เกี่ยวข้อง ได้แก่ อุปกรณ์ระบายแรงดัน และป้องกันการระเบิด

ที่มา: ข้อมูลจากบริษัทฯ



อย่างไรก็ตาม บริษัทฯ จัดหาและจำหน่ายสินค้าสำหรับลักษณะงานหลายประเภท ได้แก่ งานระบบท่อ การตัดแยกวัสดุ การดูดซึมสาร การแลกเปลี่ยนมวลสาร การเผาไหม้และให้ความร้อน และการบำบัดมลพิษทางอากาศ ทำให้บริษัทฯ สามารถเข้าถึงความต้องการของลูกค้าที่หลากหลาย อีกทั้ง บริษัทฯ ให้ความสำคัญกับคุณภาพสินค้าและการให้บริการด้านวิศวกรรมตั้งแต่การให้คำแนะนำในการเลือกซื้อสินค้า จนถึงการจัดตั้งและทดสอบการทำงานของอุปกรณ์ในการเดินระบบครั้งแรก (Commissioning) เพื่อให้ลูกค้ามีความเชื่อมั่นในความปลอดภัยและสามารถใช้ประโยชน์จากสินค้าอย่างมีประสิทธิภาพสูงสุด ด้วยคุณภาพของสินค้าจากผู้ผลิตและผู้จัดจำหน่ายชั้นนำ รวมถึงชื่อเสียงและประสบการณ์ของบริษัทฯ ที่เป็นที่รู้จักในอุตสาหกรรมมายาวนาน ทำให้ลูกค้ามีความไว้วางใจในสินค้าและบริการของบริษัทฯ มาโดยตลอด

### (3) กลุ่มผลิตภัณฑ์วัสดุนวัตกรรม

ธุรกิจจัดหาและจำหน่ายวัสดุสิ้นเปลืองที่ใช้ในกระบวนการผลิตและงานซ่อมบำรุงมีผู้ประกอบการในตลาดเป็นจำนวนมาก และจะมีเพิ่มขึ้นตามการเติบโตของสถานะเศรษฐกิจและอุตสาหกรรมโดยรวม เนื่องจากการจัดหาและจำหน่ายสินค้าที่เป็นวัสดุสิ้นเปลืองไม่จำเป็นต้องใช้เงินทุนสูงและไม่ต้องอาศัยความรู้ความเชี่ยวชาญเฉพาะทางมากนัก จึงทำให้ง่ายต่อการเข้ามาของผู้ประกอบการรายใหม่

ผู้ประกอบการที่จำหน่ายสินค้าประเภทวัสดุสิ้นเปลืองที่ใช้ในกระบวนการผลิตและซ่อมบำรุงที่คล้ายคลึงกันกับ บริษัทฯ ได้แก่

รายชื่อคู่แข่ง	ผลิตภัณฑ์ที่คล้ายคลึงกัน
<b>บริษัท บอร์เนียว เทคนิคัล (ประเทศไทย) จำกัด</b>	<ul style="list-style-type: none"> <li>■ ผลิตภัณฑ์ทากาว ได้แก่ กาว</li> <li>■ ผลิตภัณฑ์เพื่ออาชีวอนามัยและความปลอดภัย ได้แก่ กระดาษทำความสะอาดงานอุตสาหกรรม สบู่เหลวล้างมือ แวนตา ถุงมือ และชุดป้องกันฝุ่นและละอองสารเคมี</li> </ul>
<b>บริษัท ทรี บอนด์ วิโอวี เซลส์ (ประเทศไทย) จำกัด</b>	<ul style="list-style-type: none"> <li>■ ผลิตภัณฑ์ทากาว ได้แก่ กาว และปะเก็นเหลว</li> <li>■ วัสดุเคลือบผิว ได้แก่ น้ำยาทาสี</li> </ul>
<b>บริษัท แอล ที เค อินเตอร์เทรดดิ้ง จำกัด</b>	<ul style="list-style-type: none"> <li>■ ผลิตภัณฑ์เพื่ออาชีวอนามัยและความปลอดภัย ได้แก่ กระดาษทำความสะอาดงานอุตสาหกรรม สบู่เหลวล้างมือ แวนตา ถุงมือ และชุดป้องกันฝุ่นและละอองสารเคมี</li> </ul>
<b>บริษัท ฮาร์ดแวร์เฮาส์ จำกัด</b>	<ul style="list-style-type: none"> <li>■ Modern Trade ที่กลุ่มสินค้าเครื่องมือช่าง มีทั้งกาว silicone sealant ,3M, ครอบคลุมทุกประเภท มีทั้งขายแบบเงินสด และเงินเชื่อ มีทั้งหมด 7 สาขา รวมถึงระยองและชลบุรี</li> </ul>
<b>บริษัท ลีคอบอนด์ (ไทยแลนด์) จำกัด</b>	<ul style="list-style-type: none"> <li>■ ผลิตภัณฑ์ทากาว ได้แก่ กาวประเภทต่าง ๆ และซิลิโคนในอุตสาหกรรม</li> </ul>

ที่มา: ข้อมูลจากบริษัทฯ

อย่างไรก็ตาม ผู้ผลิตสินค้าประเภทวัสดุสิ้นเปลืองที่ใช้ในกระบวนการผลิตและงานซ่อมบำรุงที่มีชื่อเสียงและได้รับการรับรองมาตรฐานมีจำนวนไม่มากนัก ประกอบกับนโยบายของผู้ผลิตและเจ้าของตราสินค้าที่ส่วนใหญ่จะจำหน่ายผ่านตัวแทนจำหน่ายสินค้าในจำนวนจำกัดหรือจำหน่ายผ่านตัวแทนจำหน่ายในแต่ละพื้นที่ของประเทศเพียงไม่กี่ราย เพื่อป้องกันการแข่งขันกันเองระหว่างตัวแทนจำหน่ายสินค้า ทำให้ผู้ประกอบการรายใหม่ที่น่าตราสินค้าใหม่มาจำหน่ายจะต้องใช้เวลาในการทำตลาด นอกจากนี้ที่ตั้งของสำนักงานของบริษัทฯ อยู่ในทำเลที่ใกล้กับพื้นที่ลูกค้าเป้าหมายจะเป็นข้อได้เปรียบในการแข่งขันและการรองรับความต้องการของลูกค้าในด้านการส่งมอบสินค้าและการให้บริการได้อย่างรวดเร็วและทันต่อความต้องการ รวมถึงบริษัทฯ ให้ความสำคัญกับการจัดกิจกรรมส่งเสริมการขายอย่างต่อเนื่องเพื่อสร้างความรู้ความเข้าใจแก่ลูกค้าในการใช้งานสินค้าต่าง ๆ และเป็นการสร้างโอกาสทางการค้าในการขยายฐานลูกค้าและเสริมสร้างชื่อเสียงให้เป็นที่รู้จักมากยิ่งขึ้น

การบริหารคลังสินค้าอย่างมีประสิทธิภาพทำให้บริษัทฯ สามารถประหยัดต้นทุนในการจัดเก็บสินค้า ลดความเสี่ยงที่สินค้าจะค้างในคลังสินค้านานเกินความจำเป็น และมีสินค้าเพียงพอที่จะจำหน่ายให้แก่ลูกค้าได้ทันต่อความต้องการ ทั้งนี้ บริษัทฯ มีการวางแผนเพื่อสั่งซื้อสินค้าล่วงหน้าในปริมาณที่เหมาะสม โดยพิจารณาจากปัจจัยด้านอุปสงค์และอุปทานของสินค้าในตลาด และประวัติการสั่งซื้อและการขายสินค้าย้อนหลังเพื่อความสะดวกในการจัดซื้อสินค้าในแต่ละครั้ง

หลังจากบริษัทฯ ได้รับสินค้าจากผู้ผลิตสินค้าและผู้จำหน่ายสินค้าแล้ว ทีมวิศวกรฝ่ายขายและพนักงานคลังสินค้าจะร่วมกันตรวจสอบความถูกต้องและครบถ้วนของสินค้าในส่วนสินค้าที่สั่งซื้อตามความต้องการของลูกค้าจะถูกนำมาพักรอที่คลังสินค้าเพื่อรอส่งมอบให้แก่ลูกค้าต่อไป และในส่วนสินค้าที่จัดซื้อเพื่อเติมเต็มในคลังสินค้าจะถูกจัดเก็บเข้าคลังสินค้าตามประเภทของสินค้านั้น ๆ เพื่อรอการสั่งซื้อและส่งมอบให้ลูกค้าต่อไป

(4) กลุ่มผลิตภัณฑ์ธุรกิจงานบริการ

กลุ่มผลิตภัณฑ์ธุรกิจงานบริการเป็นกลุ่มผลิตภัณฑ์ใหม่ของบริษัทฯ ที่ให้บริการงานบริการระบบปั๊ม, งานติดตั้งระบบพ่นน้ำพ่นลม, งานเคลือบพื้นผิว, งานตัดเย็บหุ่นนอน ซึ่งเป็นเป้าหมายหลักในการสร้างงานและขยายธุรกิจใหม่ของบริษัทฯ ลูกค้าให้ความสำคัญกับคุณภาพของงานความปลอดภัยขณะปฏิบัติงาน รวมถึงผลงานอันเป็นที่น่าเชื่อถือ ซึ่งเป็นปัญหาอุปสรรคในการเริ่มต้นในธุรกิจใหม่ของบริษัทฯ ด้วยเช่นกัน บริษัทฯ สร้างอาคารใหม่เพื่อรองรับงานบริการพร้อมเปิดใช้งานแล้วตั้งแต่ต้นปี 2561 รวมถึงคัดเลือกบุคคลากรและพัฒนาทีมช่างเพื่อรองรับการขยายและสร้างงานบริการในอนาคต

โดยมีผู้ประกอบการที่ให้บริการที่คล้ายคลึงกับบริษัทฯ ได้แก่

รายชื่อคู่แข่ง	ผลิตภัณฑ์ที่คล้ายคลึงกับ
1.บริษัท เอลต้า เอลเม็ก จำกัด	งานบริการระบบปั๊ม
2.บริษัท มาสเตอร์ พิช จำกัด	งานบริการติดตั้งระบบพ่นน้ำ พ่นลม
3.บริษัท แพน แมคแคนิค เอ็นจิเนียริ่ง จำกัด	งานบริการเคลือบพื้นผิว
4.บริษัท โปสเฟสชั่นบอล อินซูเลชั่น จำกัด	งานบริการตัดเย็บหุ่นนอน

ที่มา: ข้อมูลจากบริษัทฯ

อย่างไรก็ตาม ด้วยประสบการณ์ในวงการอุตสาหกรรมกว่า 30 ปี ฐานลูกค้าที่หลากหลาย การเข้าใจความต้องการของลูกค้าในภาคตะวันออกเป็นอย่างดี ตลอดจนความเชี่ยวชาญ ขำนาญงานในตัวผลิตภัณฑ์ รวมถึงอาคารศูนย์วิศวกรรม (Wordshop) ที่พร้อมใช้งาน ส่งเสริมให้บริษัทฯ สามารถขยายงานและสร้างการเจริญเติบโตใน กลุ่มผลิตภัณฑ์ธุรกิจงานบริการได้เป็นอย่างดี และเติบโตอย่างต่อเนื่องต่อไปในอนาคต

(5) กลุ่มผลิตภัณฑ์สาธารณูปโภคและพลังงาน

‘สยามอีสต์’ ส่งมอบงานบริการออกแบบและติดตั้งโซลาร์เซลล์แบบครบวงจรแก่ลูกค้าที่มีโรงงาน อาคารสำนักงาน หรือพื้นที่กิจการของลูกค้า ทั้งรูปแบบ Solar Rooftop, Solar Floating และ Solor Farm ดำเนินงานโดยทีมวิศวกรไฟฟ้า วิศวกรเครื่องกล วิศวกรโยธาและช่างผู้เชี่ยวชาญมากประสบการณ์ดูแลตั้งแต่สำรวจหน้างาน การวิเคราะห์ปัจจัยสำคัญในงานติดตั้ง การออกแบบงานติดตั้งที่ Customize ให้เหมาะสมแก่ลูกค้าแต่ละราย การให้คำปรึกษา ช่วยยื่นขอใบอนุญาตต่าง ๆ จากหน่วยงานรัฐ พร้อมอบรมและซ่อมบำรุงระหว่างใช้งานให้ยังคงมีประสิทธิภาพการผลิตไฟฟ้าสูงอย่างต่อเนื่อง งานบริการนี้ช่วยลดต้นทุนค่าไฟ มีจุดคุ้มทุนทางธุรกิจในระยะยาว เพิ่มกำไรให้แก่ธุรกิจของลูกค้า และช่วยลดปริมาณคาร์บอนไดออกไซด์ในอากาศ สนับสนุนให้ธุรกิจของลูกค้าเติบโตอย่างยั่งยืนเคียงคู่กับ ‘สยามอีสต์’ โดยแบ่งออกเป็น 2 ประเภท ดังนี้

- 1. แบบวิศวกรรม จัดหา และก่อสร้าง Engineering Procurement and Construction (EPC) และ
- 2. แบบสัญญาซื้อขายไฟฟ้าระหว่างบริษัทกับลูกค้า Power Purchase Agreement (PPA)

ทั้งนี้ ตลาดพลังงานทดแทน-หมุนเวียน ยังคงมีการเติบโตอย่างต่อเนื่อง สำนักงานพลังงานสากล (IEA) คาดการณ์ ปี 2025 โลกเผชิญความต้องการไฟฟ้าพุ่งสูงสุดในรอบ 2 ทศวรรษ ซึ่งเป็นต้นทุนที่ผู้ประกอบการต้องรับมือโดยเฉพาะผู้ประกอบการในโรงงานที่มีกำลังการผลิตสูง ‘สยามอีสต์’ จึงยังคงมุ่งมั่นนำเสนอโซลูชันที่ดีที่สุดแก่ลูกค้า

โดยมีผู้ประกอบการที่ให้บริการที่คล้ายคลึงกับบริษัท ได้แก่

รายชื่อคู่แข่ง	ผลิตภัณฑ์ที่คล้ายคลึงกัน
1.บริษัท เอกรัฐวิศวกรรม จำกัด (มหาชน)	ผู้รับผิดชอบติดตั้งระบบผลิตไฟฟ้าจากเซลล์แสงอาทิตย์บนหลังคาอาคาร (Solar Rooftop) จากการออกแบบและติดตั้งและให้บริการหลังการขายยาวนาน ประเภทงาน EPC
2.บริษัท โซลาร์ตรอน จำกัด (มหาชน)	ผู้ผลิตและจัดจำหน่ายผลิตภัณฑ์พลังงานแสงอาทิตย์ภายในประเทศแบบบริการครบวงจร ประเภทงาน PPA และ EPC
3.บริษัท เพาเวอร์วอลล์ (ประเทศไทย) จำกัด	ผู้ประกอบการติดตั้งระบบโซลาร์เซลล์แบบครบวงจร ประเภทงาน EPC
4.บริษัท เทรา กรุ๊ป จำกัด	ผู้นำเข้าและจัดจำหน่าย สินค้า Inverter, Soft Starter, Motor และอุปกรณ์ไฟฟ้า โรงงานและให้บริการติดตั้งโซลาร์แบบครบวงจร ประเภทงาน EPC
5.บริษัท ลีออค โซลาร์ อินเตอร์เนชั่นแนล จำกัด	ผู้ออกแบบและติดตั้ง ระบบไฟฟ้าจากพลังงานแสงอาทิตย์ ประเภทงาน EPC ครบวงจร ขายส่งอุปกรณ์ จัวยึดจับแผงโซล่าเซลล์
6.บริษัท สยาม โซลาร์ จำกัด	ผู้ขายส่งและการขายปลีกตัวแปลงสัญญาณไฟฟ้ารวมถึงให้บริการด้านออกแบบและติดตั้งโซลาร์เซลล์ ประเภทงาน EPC
7.บริษัท อีเรเดียน โซล่า จำกัด	ผู้ผลิตอุปกรณ์พลังงานแสงอาทิตย์ ให้บริการติดตั้งแผงโซลาร์เซลล์ ประเภทงาน PPA และ EPC และรับจำกัดแผงด้วยระบบโซเซลล์ครบวงจร
8.บริษัท โซลาร์ พัพเพียม จำกัด	ผู้ผลิตแผงโซลาร์เซลล์และติดตั้งโซลาร์เซลล์แบบครบวงจร ประเภทงาน PPA และ EPC
9.บริษัท เอ็นแอนด์อี กรีน พลัส จำกัด	ผู้ให้บริการติดตั้งโซลาร์แก่ลูกค้าโรงงานประเภทงาน PPA และ EPC ให้คำปรึกษาการลงทุนติดตั้งโซล่าเซลล์ รวมถึงบำรุงรักษาระบบโซล่าเซลล์
10.บริษัท เอโซลาร์ คอร์ปอเรชั่น จำกัด	ผู้ผลิตแผงโซล่าเซลล์ รับติดตั้งโซล่าเซลล์โรงงาน รูปแบบงาน solar rooftop ประเภทงาน EPC

ที่มา: ข้อมูลจากบริษัทฯ

### 1.2.3.ผลกระทบต่อสิ่งแวดล้อม

การดำเนินธุรกิจจัดหาและจำหน่ายสินค้าอุตสาหกรรมของบริษัทฯ ทั้ง 5 กลุ่มผลิตภัณฑ์ ได้แก่ กลุ่มผลิตภัณฑ์และเทคโนโลยีระบบปั๊ม (Pumping System Technology Division) กลุ่มผลิตภัณฑ์การจัดการกระบวนการผลิตและระบบท่อ (Process and Piping Solution Division) กลุ่มผลิตภัณฑ์วัสดุนวัตกรรม (Innovative Material Division) กลุ่มธุรกิจงานบริการ (Service Business) และกลุ่มสาธารณูปโภคและพลังงาน (Utilities & Power) จากผลการดำเนินงานในปี 2568 ไม่มีผลกระทบต่อสิ่งแวดล้อมแต่อย่างใด และบริษัทฯ ได้ปฏิบัติตามกฎระเบียบและข้อบังคับที่เกี่ยวข้องกับสิ่งแวดล้อมอย่างเคร่งครัด ทั้งนี้ ปัจจุบันบริษัทฯ ไม่มีข้อพิพาทในกรณีที่เกี่ยวข้องกับสิ่งแวดล้อมใด ๆ

### 1.2.4.แนวโน้มการขยายธุรกิจในอนาคต

บริษัทฯ มีเป้าหมายระยะยาวในการสร้างวัฒนธรรมองค์กร "SE ESG DNA" ใช้เป็นแกนหลักในการดำเนินธุรกิจ วางกลยุทธ์เพิ่มโอกาสการเติบโตในอุตสาหกรรมการผลิตของประเทศอย่างเต็มที่ ส่งเสริมการใช้พลังงานหมุนเวียนจากแสงอาทิตย์อย่างเต็มประสิทธิภาพ มุ่งศึกษาโอกาสพัฒนาธุรกิจโซลาร์ฟาร์ม โดยบริษัทฯ มีแผนจะติดตั้งระบบส่งกระแสไฟฟ้าไปยังผู้ใช้ปลายทาง เช่น การไฟฟ้าฝ่ายผลิตแห่งประเทศไทยและหน่วยงานอื่น ๆ ที่ให้บริการจำหน่ายไฟฟ้าแก่สาธารณะ และเน้นสร้างเครือข่ายในรูปแบบคู่ค้า (Partner) เพื่อขยายฐานลูกค้าไปยังภูมิภาคต่าง ๆ ทั่วไทย และยังคงพัฒนาระบบงานภายใน (SE Sale System), ระบบบริหารกระบวนการขายแบบเรียลไทม์(SE Store Search) รวมถึงพัฒนาบุคลากรเพิ่มความสามารถในการแข่งขันในด้านต่าง ๆ อย่างต่อเนื่อง รองรับการเปลี่ยนแปลงในระดับเมกะเทรนด์ของโลก



## 1.3 โครงสร้างการถือหุ้นของกลุ่มบริษัท

### 1.3.1 โครงสร้างการถือหุ้นของกลุ่มบริษัท

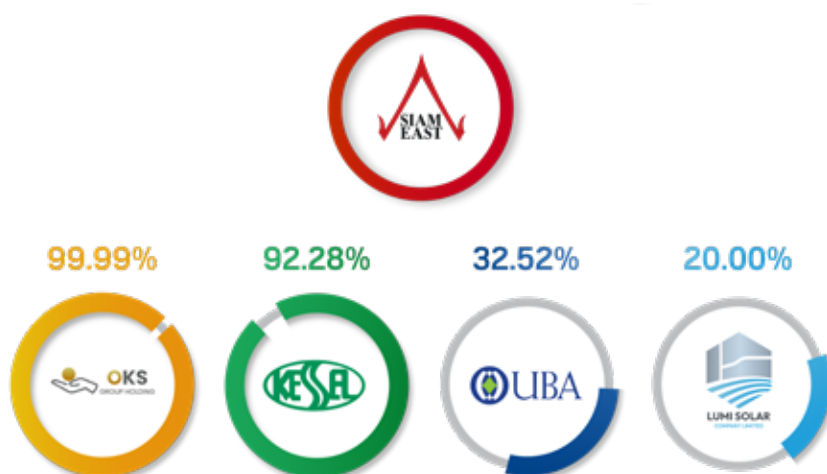

#### การลงทุนในบริษัทย่อย และบริษัทร่วม

ณ วันที่ 31 ธันวาคม 2568 มีบริษัทย่อย และบริษัทร่วม จำนวนทั้งสิ้น 4 บริษัท ดังนี้

บริษัท	ประเภทธุรกิจ	ทุนจดทะเบียน (ล้านบาท)	ทุนชำระแล้ว (ล้านบาท)	จำนวนหุ้นที่ถือ	สัดส่วนการถือหุ้น(%)	กรรมการ
บริษัท โอเคเอส กรุ๊ป โฮลดิ้ง จำกัด 15/1 ถนนทางหลวงระยองสาย 3191 ตำบลห้วยโป่ง อำเภอมือทอง จังหวัดระยอง 21150	ประกอบธุรกิจลงทุนโดยการเข้าถือหุ้นในบริษัทอื่นเป็นหลัก	10.00	10.00	999,970	99.99	1. นางสาวอรสา วัฒนเดชา 2. นายสิทธิชัย สี่เกษม 3. นายเกริก สี่เกษม
บริษัท เคสเซล (ประเทศไทย) จำกัด 128/240 หมู่ 1 ซ.ไทยประทีป 1/4 ถนนพารักษ์ ต.บางเสาธง อ.บางเสาธง จ.สมุทรปราการ 10540	ผลิตสินค้าไฟฟ้า/ไลน์นิ่ง,ให้บริการซ่อมท่อไฟฟ้า/ไลน์นิ่ง,นำเข้าท่อไฟฟ้า/ไลน์นิ่ง	8.00	8.00	73,826	92.28	1. นางสาวอรสา วัฒนเดชา 2. นายสิทธิชัย สี่เกษม 3. นายเกริก สี่เกษม 4. นายสุวัฒน์ มหัทธินาถ
บริษัท ยูทิลิตี้ บิสิเนส ออลายแอนซ์ จำกัด (มหาชน) 123 อาคารชั้นทาวเวอร์เอ ชั้น 21 ถนนวิภาวดีรังสิต แขวงจอมพล เขตจตุจักร กรุงเทพฯ 10900	ให้บริการด้านการบริหารจัดการน้ำและน้ำเสียแบบครบวงจร	300.00	300.00	198,159,400	32.52	1. นายจักรพรร อุ่นจิตต์ 2. นายธีรเดช ตั้งประพฤกษ์กุล 3. นายวัชรพัชร วัชรากัย 4. นายพลพัฒน์ กรรณสูต 5. นายปลื้ม สวัสดิ์บุรี 6. นางสาวพกาภิพย์ โลพันธ์ศรี 7. นางสาวอรสา วัฒนเดชา 8. นายเกริก สี่เกษม 9. นายสมชาติ สังข์ดีกุล
บริษัท ลูมิ โซลาร์ จำกัด 316,316/1 ซอยบ้านลัดดาว ถนนสรรพาวุธ แขวงบางนาเหนือ เขตบางนา กรุงเทพมหานคร	การผลิตและการส่งไฟฟ้า	1.00	1.00	20,000	20	1. นายเกริก สี่เกษม

### 1.3.2 ความสัมพันธ์กับกลุ่มธุรกิจของผู้ถือหุ้นรายใหญ่

- ไม่มี -

### 1.3.3 ผู้ถือหุ้น

(1) รายชื่อผู้ถือหุ้นใหญ่ของบริษัท

รายชื่อผู้ถือหุ้นรายใหญ่ ณ วันที่ 12 มีนาคม 2569 (จำนวนผู้ถือหุ้นรวมทั้งสิ้น 5,112ราย)

ลำดับที่	ชื่อ-สกุล	จำนวนหุ้น	ร้อยละ
1	นางสาวอรสา วัฒนเดชา	276,535,931	40.70
2	นายเกริก สิลเกษม	154,717,148	22.77
3	นายสิทธชัย สิลเกษม	7,491,306	1.10
กลุ่มครอบครัวนางสาวอรสา วัฒนเดชา		<b>438,744,385</b>	<b>64.57</b>
4	นายวิเชียร ศรีบุญนาค	12,411,461	1.83
5	นายชนะภัทร อภิวันทนโสภา	7,400,000	1.09
6	นาย วรวิทย์ โชติธนาภิรักษ์	7,308,700	1.08
7	บริษัท ไทยเอ็นวีดีอาร์ จำกัด	6,674,790	0.98
8	นายสุรเชษฐ์ ชัยปัทมานนท์	5,127,577	0.75
9	นายจารุพงษ์ ณิศาพันธ์	5,081,481	0.75
10	นายประทีป กาญจนชุมพล	4,479,000	0.66
11	นางสาวสุภาภรณ์ พัฒนไพศาล	4,409,522	0.65
ผู้ถือหุ้นรายใหญ่อื่น ๆ		<b>52,892,531</b>	<b>7.79</b>
12	นางกฤติกา พัววิไล	5,912,500	0.87
13	นายโกวิท พัววิไล	4,064,259	0.60
รวมกลุ่มครอบครัวนายโกวิท พัววิไล		<b>9,976,759</b>	<b>1.47</b>
รวมผู้ถือหุ้นรายใหญ่		<b>501,613,675</b>	<b>73.83</b>
จำนวนผู้ถือหุ้นรายย่อย		<b>177,836,658</b>	<b>26.17</b>
รวมทั้งหมด		<b>679,450,333</b>	<b>100</b>

หมายเหตุ :

- การจัดกลุ่มนี้เพื่อให้เป็นไปตามนิยามผู้ที่เกี่ยวข้องตามประกาศคณะกรรมการกำกับหลักทรัพย์และตลาดหลักทรัพย์ที่ กจ.17/2551 ลงวันที่ 15 ธันวาคม 2551 เท่านั้น มิใช่การจัดกลุ่มตามมาตรา 258 แห่ง พ.ร.บ.หลักทรัพย์และตลาดหลักทรัพย์ พ.ศ.2535 (รวมถึงที่มีการแก้ไข) แต่อย่างใด
- กลุ่มครอบครัวนางสาวอรสา วัฒนเดชา ประกอบด้วย
  - นางสาวอรสา วัฒนเดชา ถือหุ้นจำนวน 276,535,931 หุ้น คิดเป็นร้อยละ 40.70 ของทุนที่ออกและชำระแล้ว
  - นายสิทธชัย สิลเกษม เป็นสามีที่ไม่ได้จดทะเบียนสมรสของนางสาวอรสา วัฒนเดชา ซึ่งถือหุ้นจำนวน 7,491,306 หุ้น คิดเป็นร้อยละ 1.10 ของทุนที่ออกและชำระแล้ว
  - นายเกริก สิลเกษม เป็นบุตรที่บรรลุนิติภาวะแล้วของนางสาวอรสา วัฒนเดชา และนายสิทธชัย สิลเกษม ซึ่งถือหุ้นจำนวน 154,717,148 หุ้น คิดเป็นร้อยละ 22.77 ของทุนที่ออกและชำระแล้ว
- กลุ่มครอบครัวนายโกวิท พัววิไล ประกอบด้วย
  - นายโกวิท พัววิไล ถือหุ้นจำนวน 4,064,259 หุ้น คิดเป็นร้อยละ 0.60 ของทุนที่ออกและชำระแล้ว
  - นางกฤติกา พัววิไล เป็นภรรยาของ นายโกวิท พัววิไล ซึ่งถือหุ้นจำนวน 5,912,500 หุ้น คิดเป็นร้อยละ 0.87 ของทุนที่ ออกและชำระแล้ว

## ข้อมูลการเปลี่ยนแปลงสัดส่วนการถือหุ้น ของกรรมการ และผู้บริหาร และการซื้อ-ขายระหว่างปี

ณ วันที่ 12 มีนาคม 2569

ลำดับที่	ชื่อ-สกุล	ตำแหน่ง	13 มีนาคม 2568 (679,450,333)		12 มีนาคม 2569 (679,450,333)		เพิ่มขึ้น (ลดลง)
1	นายธนชาติ นุ่มนนท์	ประธานกรรมการ / ประธานกรรมการตรวจสอบ ( กรรมการอิสระ)	-	-	-	-	-
2	นางสาวกัลยพัลลภ บุณนารมย์	กรรมการ / กรรมการตรวจสอบ / กรรมการสรรหาและกำหนดค่า ตอบแทน (กรรมการอิสระ)	10,185	0.0015	10,185	0.0015	-
3	นางสาวจิรนาถ สุมานนท์	กรรมการ / กรรมการตรวจสอบ / กรรมการสรรหาและกำหนดค่า ตอบแทน (กรรมการอิสระ)	-	-	-	-	-
4	นางสาวอรรสา วิมลเดลา	กรรมการ / ประธานกรรมการบริหาร / ประธานเจ้าหน้าที่บริหาร / ประธานกรรมการบริหาร ความเสี่ยงและพัฒนา เพื่อความยั่งยืน	276,535,931	40.70	276,535,931	40.70	-
5	นายสิทธิชัย สี่เกษม	กรรมการ/กรรมการบริหาร	1,026,906	0.15	7,491,306	1.10	6,464,400
6	นายเกริก สี่เกษม	กรรมการ / รองประธานเจ้าหน้าที่บริหาร / กรรมการบริหาร/ กรรมการบริหารความเสี่ยง และพัฒนาเพื่อความยั่งยืน	147,907,910	21.77	154,717,148	22.77	6,809,238
7	นายพรชัย ตันติสุนทรโรดม	ประธานเจ้าหน้าที่ฝ่ายปฏิบัติการ / กรรมการบริหาร / กรรมการบริหารความเสี่ยง และพัฒนาเพื่อความยั่งยืน	-	-	-	-	-
8	นางสาววสุ มุกดาภิณี	กรรมการอิสระ / กรรมการ / กรรมการตรวจสอบ / กรรมการ สรรหาและกำหนดค่าตอบแทน	2,200	0.0003	2,200	0.0003	-
9	นางสาวณิชนก วงศ์พิพัฒน์	กรรมการ / ประธานเจ้าหน้าที่ ฝ่ายการเงิน/กรรมการสรรหา และกำหนดค่าตอบแทน / กรรมการบริหารความเสี่ยง และพัฒนาเพื่อความยั่งยืน / กรรมการบริหาร	182,606	0.03	182,606	0.03	-

### 1.4 จำนวนทุนจดทะเบียนและทุนชำระแล้ว

บริษัทฯ มีทุนจดทะเบียนจำนวน 339,725,166.50 บาท ทุนจดทะเบียนชำระแล้ว 339,725,166.50 บาท แบ่งเป็นหุ้นสามัญ  
จำนวน 679,450,333 หุ้น มูลค่าที่ตราไว้หุ้นละ 0.50 บาท (ห้าสิบบatangค์)

### 1.5 การออกหลักทรัพ์อื่น

- ไม่มี -



## 1.6 นโยบายการจ่ายเงินปันผล

บริษัทฯ มีนโยบายในการจ่ายเงินปันผลให้แก่ผู้ถือหุ้นในอัตราไม่ต่ำกว่าร้อยละ 40 ของกำไรสุทธิหลังหักภาษีเงินได้นิติบุคคล และหลังหักทุนสำรองตามกฎหมายในแต่ละปี โดยพิจารณาจากงบการเงินเฉพาะกิจการ ซึ่งการจ่ายเงินปันผลนั้นจะต้องไม่มีผลกระทบต่อภาระการดำเนินงานตามปกติของบริษัทอย่างมีนัยสำคัญ ทั้งนี้การจ่ายเงินปันผลดังกล่าวอาจมีการเปลี่ยนแปลงได้ ขึ้นอยู่กับผลการดำเนินงานและฐานะทางการเงิน สภาพคล่อง แผนการขยายธุรกิจ ความจำเป็นและความเหมาะสมอื่นใดในอนาคตและปัจจัยอื่น ๆ ที่เกี่ยวข้องในการบริหารงานของบริษัทตามความเห็นสมควรหรือเหมาะสมของคณะกรรมการบริษัท โดยมติคณะกรรมการบริษัทที่อนุมัติให้จ่ายเงินปันผลจะต้องนำเสนอเพื่อขออนุมัติจากที่ประชุมผู้ถือหุ้น เว้นแต่กรณีการจ่ายเงินปันผลระหว่างกาล คณะกรรมการบริษัทมีอำนาจอนุมัติให้ดำเนินการได้เมื่อเห็นว่าบริษัทมีกำไรสมควรพอที่จะจ่ายเงินปันผล โดยไม่มีผลกระทบต่อภาระการดำเนินงานของบริษัทแล้วรายงานให้ที่ประชุมผู้ถือหุ้นทราบในการประชุมคราวต่อไป

คณะกรรมการบริษัทพิจารณาแล้วมีมติเป็นเอกฉันท์ให้เสนอให้ที่ประชุมผู้ถือหุ้นประจำปี 2568 พิจารณาอนุมัติจ่ายเงินปันผลจากผลการดำเนินงานของบริษัทสำหรับรอบระยะเวลาบัญชีสิ้นสุดวันที่ 31 ธันวาคม 2568 โดยเป็นการจ่ายปันผลเป็นในรูปของเงินสดให้กับผู้ถือหุ้นเป็นจำนวนไม่เกิน 18,000,677.67 บาท ในอัตราหุ้นละ 0.026493 บาท จำนวน 679,450,333 หุ้น

ทั้งนี้ บริษัทฯ จะจ่ายให้แก่ผู้ถือหุ้นของบริษัทฯ ซึ่งมีรายชื่อปรากฏในสมุดทะเบียนผู้ถือหุ้น ณ วันกำหนดรายชื่อผู้ถือหุ้นที่มีสิทธิรับเงินปันผลในวันที่ 12 มีนาคม 2569 และกำหนดจ่ายปันผลภายในวันที่ 25 พฤษภาคม 2569 อย่างไรก็ตาม การให้สิทธิดังกล่าวของบริษัทยังมีความไม่แน่นอนเนื่องจากต้องรอการอนุมัติจากที่ประชุมผู้ถือหุ้น

### ตารางการจ่ายเงินปันผล

ผลการดำเนินงาน (ปี)	กำไรสุทธิ(เฉพาะ)	กำไรสุทธิ(รวม)	จำนวนหุ้นที่จ่าย	จ่ายปันผล	กำไร (บาท:หุ้น)	คิดเป็นร้อยละของกำไรสุทธิ
2560	34,742,211.63		240,000,000.00	14,400,000.00	0.06	41.00
2561	19,772,245.43		240,000,000.00	9,600,000.00	0.04	48.55
2562	28,647,125.80		240,000,000.00	12,000,000.00	0.05	41.89
2563	25,203,291.88		240,000,000.00	13,333,333.34	0.0555555556	52.90
2564	80,665,606.91		623,997,989.00	17,333,227.22	0.00277777738	21.49
2565	31,923,793.82	66,751,963.83	655,188,519.00	38,481,245.25	0.0585	57.65
2566	22,115,313.27	61,429,064.55	679,450,333.00	18,000,677.67	0.026493	29.30
2567	9,685,048.15	35,833,262.63	679,450,333.00	18,000,677.67	0.026493	50.23
2568	26,557,308.08	40,242,073.03	679,450,333	18,000,677.67	0.026493	44.73

### ข้อพิพาททางกฎหมาย

- ไม่มี -

## 2. การบริหารจัดการความเสี่ยง

### 2.1 นโยบายและแผนการบริหารจัดการความเสี่ยง

Sustainable Development Goals: SDGs	ผู้มีส่วนได้ส่วนเสียที่เกี่ยวข้อง
	 ลูกค้า  ผู้ถือหุ้น  พนักงาน  หน่วยงานราชการ  ชุมชน  คู่ค้า

#### ผลกระทบต่อผู้มีส่วนได้ส่วนเสีย

- ลูกค้า : การบริหารความเสี่ยงที่วัดประสิทธิภาพอาจทำให้ลูกค้าสูญเสียความเชื่อมั่นและไว้วางใจในความสามารถในการจัดการความเสี่ยงที่เกี่ยวข้องกับผลิตภัณฑ์และบริการ โดยอาจส่งผลกระทบต่อความพึงพอใจของลูกค้า รายได้และการรักษาฐานลูกค้าในระยะยาว หากบริษัทมีการบริหารความเสี่ยงที่มีประสิทธิภาพจะช่วยให้บริษัทสามารถตอบสนองต่อความต้องการของลูกค้าได้อย่างทันก่วงที่ ส่งผลให้ความพึงพอใจสูงขึ้น
- ผู้ถือหุ้น: ผลกระทบจากการบริหารความเสี่ยงอาจส่งผลกระทบต่อมูลค่าหุ้นทั้งในเชิงลบและเชิงบวก โดยการบริหารจัดการที่ดีจะช่วยลดความเสี่ยงในการลงทุน สร้างความมั่นใจในความมั่นคงของเงินลงทุน และตอบสนองต่อความคาดหวังของผู้ถือหุ้น และทำให้มูลค่าหุ้นเพิ่มขึ้นได้
- พนักงาน: การวัดประสิทธิภาพในการบริหารความเสี่ยง ทั้งจากการเปลี่ยนแปลงของตลาด หรือการเปลี่ยนแปลงของกฎหมายอาจส่งผลกระทบต่อด้านการเงินและความมั่นคงในอาชีพของพนักงาน การบริหารความเสี่ยงที่มีประสิทธิภาพจะช่วยให้พนักงานสามารถวางแผนในการทำงานและปฏิบัติงานในสภาพแวดล้อมที่ปลอดภัย มีความเสี่ยงต่ำ มีการวางแผนงานที่ชัดเจนเพื่อรับมือกับการเปลี่ยนแปลง นำไปสู่ความมั่นคงในอาชีพและวิถีการทำงานที่ดี
- หน่วยงานราชการ: การบริหารความเสี่ยงที่ดีทำให้บริษัทลดการละเมิดต่อกฎระเบียบ ข้อบังคับและกฎหมายและส่งผลให้หน่วยงานราชการไม่ต้องใช้ทรัพยากรในการตรวจสอบหรือลงโทษบริษัท ลดภาระหน่วยงานราชการ
- ชุมชน: การบริหารความเสี่ยงที่ดีช่วยลดโอกาสในการเกิดผลกระทบเชิงลบต่อชุมชนทั้งการเกิดอุบัติเหตุหรือการสร้างความเสียหายต่อสภาพแวดล้อมในชุมชน นอกจากนี้ยังช่วยเสริมสร้างความสัมพันธ์ที่ดีระหว่างกัน รวมถึงลดข้อร้องเรียนจากชุมชนอีกด้วย
- คู่ค้า: การบริหารความเสี่ยงที่ดีจะช่วยลดผลกระทบจากการเกิดการหยุดชะงักในห่วงโซ่อุปทาน ทั้งในการจัดหาและจัดส่งสินค้าและบริการ รวมถึงการบริหารคลังสินค้า รวมถึงทำให้เกิดความร่วมมือ เสริมสร้างความสัมพันธ์ที่ดี ตลอดจนโอกาสในการพัฒนาร่วมกัน หากวัดประสิทธิภาพอาจทำให้เกิดการหยุดชะงักในห่วงโซ่อุปทาน จะส่งผลกระทบเป็นโดมิโนจากคู่ค้าไปยังลูกค้า ทำให้ความสัมพันธ์ทางธุรกิจสั้นลงและเสียโอกาสทางการตลาด

บริษัทฯ ให้ความสำคัญกับการบริหารความเสี่ยงในระดับองค์กรเพื่อเสริมสร้างความมั่นคงในการดำเนินธุรกิจและสนับสนุนการบรรลุเป้าหมายเชิงกลยุทธ์ ภายใต้หลักการกำกับดูแลกิจการที่ดี และมีความพร้อมในการรับมือต่อความเปลี่ยนแปลงและวิกฤตการณ์ต่าง ๆ โดยไม่ให้อุปการะได้รับความเสียหายและส่งผลกระทบต่อความมั่นคงและการบรรลุเป้าหมายของบริษัทฯ จึงได้มีการกำหนดนโยบายบริหารจัดการความเสี่ยง เพื่อเป็นแนวทางในการบริหารจัดการความเสี่ยงให้เป็นไปอย่างมีประสิทธิภาพ ภายใต้หลักการการกำกับดูแลกิจการที่ดี เพิ่มความสามารถในการปรับตัวต่อการเปลี่ยนแปลงทางเศรษฐกิจ สังคม และสิ่งแวดล้อมที่อาจเกิดขึ้น รวมถึงวิกฤตการณ์ต่าง ๆ ที่ส่งผลกระทบต่อธุรกิจ ไม่ว่าจะเป็นความชะงักของห่วงโซ่อุปทาน การเปลี่ยนแปลงทางสภาพภูมิอากาศ ความไม่แน่นอนจากสถานการณ์การเมือง นโยบายการการค้าและการต่างประเทศที่ส่งผลกระทบต่อห่วงโซ่อุปทานหรือนำเข้าสินค้ามายังบริษัทฯ ตลอดจนความเสี่ยงใหม่ ๆ ที่อาจส่งผลกระทบต่อธุรกิจทั้งทางบวกและลบ ทั้งนี้ การบริหารและจัดการความเสี่ยงที่ดีจะสร้างความเชื่อมั่นให้กับผู้มีส่วนได้เสีย เพิ่มโอกาสและเสริมสร้างความสามารถในการแข่งขัน จนนำไปสู่การบรรลุเป้าหมายด้านผลประกอบการของบริษัทฯ

บริษัทฯ ได้กำหนดให้มีหน่วยงานกำกับดูแลด้านความเสี่ยง ได้แก่ คณะกรรมการบริหารความเสี่ยงและพัฒนาเพื่อความยั่งยืน ทำหน้าที่กำหนดนโยบาย กรอบการบริหารความเสี่ยง ระดับความเสี่ยงที่ยอมรับได้ และกำกับติดตามการบริหารจัดการความเสี่ยงในภาพรวมขององค์กร พร้อมทั้งรายงานต่อคณะกรรมการบริษัทอย่างสม่ำเสมอ และมีการแต่งตั้งคณะทำงานการบริหารจัดการความเสี่ยงที่มาจากแต่ละหน่วยงาน โดยมีผู้บริหารระดับสูงเป็นผู้นำกำกับดูแล ซึ่งคณะทำงานด้านการบริหารจัดการความเสี่ยงมีหน้าที่ดังปรากฏในหัวข้อขอบเขต อำนาจหน้าที่ และความรับผิดชอบของคณะกรรมการบริหารความเสี่ยงและพัฒนาเพื่อความยั่งยืน (บทที่ 7. โครงสร้างการกำกับดูแลกิจการ และข้อมูลสำคัญเกี่ยวกับคณะกรรมการ คณะกรรมการชุดย่อย ผู้บริหาร พนักงานและอื่น ๆ

และมีแนวทางบริหารความเสี่ยงที่ครอบคลุมความเสี่ยงทุกด้าน ได้แก่ ความเสี่ยงด้านกลยุทธ์ ความเสี่ยงด้านการเงิน ความเสี่ยงด้านการปฏิบัติงาน ความเสี่ยงด้านกฎหมายและข้อกำหนดผูกพันขององค์กร ความเสี่ยงด้านความยั่งยืน (Environment, Social, Governance : ESG) และความเสี่ยงที่เกิดขึ้นใหม่ที่มีผลกระทบต่อบริษัทฯ อย่างมีนัยสำคัญ โดยมีคณะทำงานรับผิดชอบในการนำมาตราลดความเสี่ยงไปปฏิบัติ โดยมุ่งให้ระดับความเสี่ยงคงอยู่ในระดับที่ยอมรับได้และสอดคล้องกับเป้าหมาย กลยุทธ์ และแผนธุรกิจของบริษัทฯ ตลอดจนกฎหมายและข้อกำหนดที่เกี่ยวข้อง

คณะกรรมการความเสี่ยงและผู้บริหารทำหน้าที่ในการกำกับดูแล กำหนดนโยบายและกรอบการดำเนินงานด้านการบริหารจัดการความเสี่ยงที่มีประสิทธิภาพ โดยคณะกรรมการบริหารจัดการความเสี่ยงมีหน้าที่ในการรายงานและติดตามผลการควบคุมความเสี่ยงให้อยู่ในระดับที่ยอมรับได้และนำเสนอต่อคณะกรรมการบริหารเป็นประจำทุกไตรมาส รวมทั้งทบทวนและปรับปรุงแก้ไขให้เกิดความเหมาะสมกับเป้าหมายและสอดคล้องกับการดำเนินการของบริษัทฯ อยู่เสมอ

บริษัทฯ มีการกำหนดโครงสร้างการบริหารจัดการความเสี่ยง โดยมีคณะกรรมการบริษัทฯ และผู้บริหารกำหนดโครงสร้างสายการบังคับบัญชาและหน้าที่ความรับผิดชอบตามความเหมาะสมโดยมีการแบ่งแยกหน้าที่เพื่อให้การควบคุมภายในและการบริหารความเสี่ยงเป็นไปตามวัตถุประสงค์ของบริษัทฯ และมีคณะกรรมการความเสี่ยงเป็นผู้ทำหน้าที่กำกับดูแลบริหารความเสี่ยงภายในบริษัท กำหนดวัตถุประสงค์ ระบุความเสี่ยง ประเมินและบริหารจัดการความเสี่ยง กำหนดระดับความเสี่ยงที่ยอมรับได้ ประเมิน ติดตามผล และนำเสนอรายงานให้กับผู้ที่เกี่ยวข้องทั้งหมดได้อย่างเหมาะสมทันเวลา โดยมุ่งเน้นการบริหารความเสี่ยงในเชิงป้องกันและแก้ไข โดยมีโครงสร้างการบริหารจัดการความเสี่ยง ดังนี้

### โครงสร้างการบริหารจัดการความเสี่ยง



บริษัทฯ มีแนวทางการบริหารจัดการความเสี่ยงตามกรอบการบริหารความเสี่ยง COSO-ERM 2017 เพื่อให้บริษัทฯ สามารถบริหารจัดการและเปิดเผยผลการบริหารจัดการความเสี่ยงได้อย่างมีประสิทธิภาพ โดยมีรายละเอียดดังนี้

#### 1. การควบคุมภายในองค์กร (Control Environment)

- คณะกรรมการบริษัทฯ และผู้บริหาร ได้กำหนดนโยบายต่าง ๆ เพื่อเป็นแนวทางและควบคุมการปฏิบัติให้ถูกต้องเหมาะสมและโปร่งใส เช่น นโยบายกำกับดูแลกิจการที่ดี จรรยาบรรณทางธุรกิจ นโยบายการบริหารความเสี่ยง นโยบายการต่อต้านการทุจริตคอร์รัปชัน นโยบายบัญชี และนโยบายการสืบทอดตำแหน่ง เป็นต้น
- คณะกรรมการบริษัทฯ และผู้บริหาร ได้กำหนดโครงสร้าง สายการบังคับบัญชาและหน้าที่ความรับผิดชอบของพนักงานตามความเหมาะสม รวมทั้งมีการแบ่งแยกหน้าที่เพื่อให้การควบคุมภายในเป็นไปตามวัตถุประสงค์ของบริษัทฯ



## 2. การประเมินความเสี่ยง (Risk Assessment)

- บริษัทฯ มีคณะกรรมการความเสี่ยง เป็นผู้ทำหน้าที่กำกับดูแลบริหารความเสี่ยงภายในบริษัทฯ ครอบคลุมการกำหนดวัตถุประสงค์ การระบุความเสี่ยง การประเมินความเสี่ยง การกำหนดระดับความเสี่ยงที่ยอมรับได้ และการกำหนดมาตรการในการลดความเสี่ยงและการติดตามผล พร้อมทั้งรายงานผลให้กับผู้ที่เกี่ยวข้องทราบ
- ในการประเมินความเสี่ยง บริษัทฯ คำนึงถึงความเสี่ยงจากปัจจัยภายในและภายนอก รวมถึงการพิจารณาผลกระทบด้านการเงิน ด้านการดำเนินงาน ด้านความปลอดภัย และด้านชื่อเสียงที่อาจส่งผลกระทบต่อธุรกิจ พร้อมทั้งรายงานผลการประเมินต่อคณะกรรมการบริษัทฯ และมีการทบทวนอย่างสม่ำเสมอ

## 3. การควบคุมการปฏิบัติงาน (Control Activities)

- บริษัทฯ สร้างวัฒนธรรมการบริหารจัดการความเสี่ยงที่ดีภายในองค์กร โดยมีการกำกับดูแล ควบคุม และติดตามการบริหารจัดการความเสี่ยงขององค์กรให้เกิดประสิทธิภาพสูงสุด มีระบบการควบคุมภายในสำหรับการปฏิบัติงานเพื่อลดความเสี่ยงที่อาจเกิดขึ้นให้อยู่ในระดับที่ยอมรับได้ รวมทั้งมีการติดตามความเสี่ยงให้สอดคล้องตามตัวชี้วัด Key Risk Indicator (KRI) ของแต่ละหน่วยงาน ทั้งนี้ หากความเสี่ยงที่ได้รับการประเมินอยู่ในระดับสูงจะมีการวางแผนการดำเนินงานลดความเสี่ยงดังกล่าว พร้อมทั้งขอความเห็นจากคณะกรรมการฯ เพื่ออนุมัติแผนปฏิบัติงานต่อไป นอกจากนี้ ในการดำเนินงานบริษัทฯ ยังมีการติดตามและตรวจสอบให้การดำเนินงานเป็นไปตามแผนจัดการความเสี่ยงที่วางไว้ โดยมีการระบุความเสี่ยงที่คงเหลือ เพื่อวิเคราะห์และวางแผนการบริหารความเสี่ยงในครั้งถัดไป
- สำหรับการบริหารความเสี่ยงบริษัทฯ อ้างอิงแนวทางตาม COSO ERM 2017 และ ISO 9001:2015 ซึ่งประกอบด้วยหลักการสำคัญ 5 หลักการ และมี 20 องค์ประกอบ ดังนี้

หลักการที่ 1 การกำกับดูแลกิจการและ วัฒนธรรมองค์กร	หลักการที่ 2 การกำหนดกลยุทธ์ และ วัตถุประสงค์	หลักการที่ 3 ผลการดำเนินงาน	หลักการที่ 4 การทบทวนและ ปรับปรุง แก้ไข	หลักการที่ 5 ข้อมูลการสื่อสาร และ การรายงาน
1. จัดตั้งคณะกรรมการ ดูแลความเสี่ยง	6. วิเคราะห์ธุรกิจ	10. ระบุความเสี่ยง	15. ประเมินการเปลี่ยนแปลง ที่สำคัญ	18. ยกระดับระบบ สารสนเทศ
2. จัดตั้งโครงการ ดำเนินงาน	7. ระบุความเสี่ยง ที่ยอมรับได้	11. ประเมินความรุนแรง ของความเสี่ยง	16. ทบทวนความเสี่ยง และผลการดำเนินงาน	19. สื่อสารข้อมูลความเสี่ยง
3. ระบุวัฒนธรรมองค์กร ที่ต้องการ	8. ประเมินกลยุทธ์ ทางเลือก	12. จัดลำดับความสำคัญ ของความเสี่ยง	17. มุ่งมั่นปรับปรุงการ บริหารความเสี่ยง ทั่วทั้งองค์กร	20. รายงานผลความเสี่ยง วัฒนธรรมและ ผลการดำเนินงาน
4. แสดงความมุ่งมั่น ในค่านิยมหลัก	9. กำหนดวัตถุประสงค์ ทางธุรกิจ	13. ดำเนินการตอบสนอง ต่อความเสี่ยง		
5. จูงใจ พัฒนา และ รักษา บุคลากรที่มี ความสามารถ		14. พัฒนารอบความเสี่ยง ในภาพรวม		

- บริษัทฯ มีระบบการควบคุมภายใน โดยปฏิบัติงานตามคู่มือของแต่ละฝ่าย/แผนก เพื่อให้มีการดำเนินงานได้อย่างสะดวกและเป็นประโยชน์สูงสุด

## 4. การติดตามความเสี่ยง (Monitoring Activities)

- บริษัทฯ ได้ว่าจ้างบริษัท เอ็มเอ คอนซัลติ้ง จำกัด (“เอ็มเอ”) ซึ่งเป็นอิสระ ทำหน้าที่ตรวจสอบ และประเมินความพอเพียงของระบบควบคุมภายในของบริษัทฯ โดยผู้ตรวจสอบภายในดังกล่าวได้จัดทำรายงานผลการตรวจสอบระบบควบคุมภายในของบริษัทฯ และนำเสนอรายงานให้แก่คณะกรรมการตรวจสอบทุกไตรมาส เพื่อให้บริษัทฯ ได้ดำเนินการแก้ไขและพัฒนาคุณภาพของระบบการควบคุมภายใน ซึ่งจะนำไปสู่การเสริมสร้างการกำกับดูแลกิจการที่ดี (Good Corporate Governance) ให้แก่บริษัทฯ ในระยะยาว
- บริษัทฯ ได้ว่าจ้างผู้สอบบัญชี ซึ่งเป็นอิสระ โดยรายงานผลการปฏิบัติงานของบริษัทฯ ให้กับคณะกรรมการตรวจสอบทุกไตรมาส

- คณะผู้บริหาร ต้องรายงานผลการดำเนินงานเปรียบเทียบกับเป้าหมายของบริษัทฯ เสนอต่อคณะกรรมการตรวจสอบและกรรมการบริษัทฯ เป็นประจำทุกไตรมาส
- คณะกรรมการบริหารความเสี่ยงรายงานและติดตามผลการควบคุมความเสี่ยงให้อยู่ในระดับที่ยอมรับได้และนำเสนอต่อคณะกรรมการบริหารเป็นประจำทุกไตรมาส รวมทั้งทบทวนและปรับปรุงแก้ไขให้เกิดความเหมาะสมกับเป้าหมายและสอดคล้องกับการดำเนินการของบริษัทฯอยู่เสมอ

## 5 สร้างวัฒนธรรมการบริหารจัดการความเสี่ยง

บริษัทฯ มุ่งส่งเสริมวัฒนธรรมการบริหารจัดการความเสี่ยงให้เป็นส่วนหนึ่งของการดำเนินงานประจำวันและกระบวนการตัดสินใจในทุกระดับ โดยปลูกฝังให้พนักงานทุกระดับมีความตระหนัก เข้าใจบทบาทหน้าที่ และมีความรู้ความสามารถในการระบุและบริหารจัดการความเสี่ยงที่เกี่ยวข้องกับงานในความรับผิดชอบของตนอย่างเหมาะสม เพื่อป้องกันและบรรเทาผลกระทบในการดำเนินธุรกิจ และเพิ่มขีดความสามารถในการแข่งขัน โดยบริษัทฯ กำหนดให้แต่ละหน่วยงานมีส่วนร่วมในการบริหารความเสี่ยงอย่างสม่ำเสมอและต่อเนื่องผ่านการระบุ วิเคราะห์ ประเมิน และจัดลำดับความเสี่ยงของหน่วยงานที่ตนเองรับผิดชอบ รวมถึงกำหนดมาตรการที่เหมาะสมในการบริหารความเสี่ยง ผู้บริหารแต่ละสายงานมีหน้าที่กำกับดูแล ติดตาม และทบทวนความเสี่ยงอย่างสม่ำเสมอ เพื่อให้สามารถตอบสนองต่อการเปลี่ยนแปลงของสภาพแวดล้อมทางธุรกิจได้อย่างทันทั่วทั้งนี้ คณะกรรมการบริหารความเสี่ยง ได้รวบรวมความเสี่ยงของบริษัทฯ และจัดทำขั้นตอนการปฏิบัติงานและการควบคุมความเสี่ยง รวมถึงการรายงานความเสี่ยงไว้อย่างเป็นระบบภายใต้กรอบมาตรฐาน ISO 9001:2015 เพื่อให้มั่นใจว่าการบริหารจัดการความเสี่ยงมีความเป็นมาตรฐาน โปร่งใส สามารถตรวจสอบได้ และมีการปรับปรุงอย่างต่อเนื่อง ทั้งนี้ บริษัทฯ เปิดโอกาสให้พนักงานทุกระดับสามารถเข้าถึงข้อมูล นโยบาย และแนวปฏิบัติด้านการบริหารความเสี่ยงผ่านระบบคุณภาพขององค์กร เพื่อเสริมสร้างความเข้าใจร่วมกันและสนับสนุนการมีส่วนร่วมอย่างทั่วถึง อันเป็นรากฐานสำคัญในการสร้างความมั่นคงและความยั่งยืนในการดำเนินธุรกิจในระยะยาว

### ผลการดำเนินงาน

มีการติดตามให้เป็นไปตาม KRI ของแต่ละประเด็นความเสี่ยงเพื่อให้ระดับของความเสี่ยงและผลกระทบที่จะเกิดขึ้นอยู่ในระดับที่สามารถยอมรับได้ ประเมินได้ ควบคุมได้และตรวจสอบได้อย่างมีระบบ ทั้งนี้บริษัทฯ ยังได้มีการจัดทำ Internal Audit เพื่อตรวจสอบการปฏิบัติหน้าที่ของหน่วยงานที่เกี่ยวข้อง โดยมีการเพิ่มชุดคำถามที่เกี่ยวข้องกับความเสี่ยงของแต่ละส่วนงานลงในแบบประเมินความเสี่ยง พร้อมนำผลมาปรับปรุงแผนการดำเนินงาน เช่น การกำหนดคำถามที่เฉพาะเจาะจงตามลักษณะงาน โดยในบางคำถามอาจจะประยุกต์มาจากสิ่งที่เคยเกิดขึ้นในอดีตและทำการเฝ้าระวังเพื่อให้เกิดซ้ำ มีการปรับปรุงเกณฑ์ในการประเมินความเสี่ยง หรือหัวข้อในการประเมินความเสี่ยงเพื่อให้ทันกับเหตุการณ์ที่มีแนวโน้มที่จะเกิดเป็นความเสี่ยงและสอดคล้องกับสถานการณ์จริง และมีการสร้างการติดตามผล เช่น ในกรณีเมื่อพบความเสี่ยง จะทำการระบุแนวทางแก้ไขเป็นขั้นตอนหรือมีกระบวนการจัดการความเสี่ยงที่เฉพาะเจาะจง และผลการประเมินจะทำให้พนักงานแต่ละส่วนงานเข้าใจความสำคัญของการบริหารความเสี่ยงในกระบวนการนั้น ๆ และส่งเสริมให้ทุกคนในส่วนงานมีส่วนร่วมในการป้องกันความเสี่ยง นำเทคโนโลยีเข้ามาช่วยในการดึงข้อมูลเพื่อช่วยในการบริหารจัดการความเสี่ยง เช่น ข้อมูลยอดขาย ข้อมูลการเปิดใบสั่งซื้อ ข้อมูลลูกค้า ข้อมูลคู่ค้า ทั้งยังเป็นการสร้างกลไกตรวจสอบการบริหารความเสี่ยงที่มีประสิทธิภาพของบริษัทฯ เพื่อให้มั่นใจว่าแผนการแก้ไขปัญหาได้รับการดำเนินการและได้ผลจริง รวมถึงข้อมูลที่ได้รับจากการประเมินจะกลายเป็นฐานข้อมูลสำหรับการพัฒนาและปรับปรุงระบบบริหารความเสี่ยงในอนาคตต่อไป

## 2.2 ปัจจัยความเสี่ยงต่อการดำเนินธุรกิจของบริษัทฯ

### 2.2.1 ความเสี่ยงด้านการตลาดและการแข่งขัน

#### 1. ความเสี่ยงจากการสูญเสียการเป็นตัวแทนจำหน่ายสินค้า

บริษัทฯ ประกอบธุรกิจเป็นผู้จัดหาและจำหน่ายสินค้าอุตสาหกรรม แบ่งออกเป็น 5 กลุ่มผลิตภัณฑ์ ได้แก่ กลุ่มผลิตภัณฑ์และเทคโนโลยีระบบปั๊ม (Pumping System Technology Division) กลุ่มผลิตภัณฑ์การจัดการกระบวนการผลิตและระบบท่อ

(Process and Piping Solution Division) กลุ่มผลิตภัณฑ์วัสดุนวัตกรรม (Innovative Material Division) กลุ่มผลิตภัณฑ์ธุรกิจงานบริการ (Service Business Division) และกลุ่มผลิตภัณฑ์สาธารณูปโภคและพลังงาน (Utilities & Power Division) โดยบริษัทฯ เป็นผู้จำหน่ายสินค้าที่มีชื่อเสียงในระดับสากลมากกว่า 40 ตราสินค้า และหากบริษัทฯ สูญเสียการเป็นตัวแทนจำหน่ายสินค้าในตราสินค้าหลักที่สำคัญ อาจส่งผลกระทบต่อรายได้ของบริษัทฯ และความเชื่อมั่นของลูกค้าได้

อย่างไรก็ตาม ตลอดระยะเวลาการดำเนินธุรกิจ บริษัทฯ ได้รับความสัมพันธ์อันดีกับเจ้าของตราสินค้า ปฏิบัติตามเงื่อนไขทางการค้าอย่างเคร่งครัด ร่วมจัดกิจกรรมทางการตลาดอย่างต่อเนื่อง ส่งผลให้ได้รับความไว้วางใจจากบริษัทเจ้าของตราสินค้า ให้เป็นตัวแทนจำหน่ายสินค้ามาโดยตลอด นอกจากนี้บริษัทฯ ยังเป็นที่รู้จักของลูกค้าโรงงานอุตสาหกรรมซึ่งเป็นกลุ่มลูกค้าหลัก มีทีมงานวิศวกรฝ่ายขายที่มีความรู้ ความเชี่ยวชาญ และประสบการณ์ สามารถให้คำปรึกษาเชิงเทคนิคและบริการหลังการขาย ได้อย่างมีประสิทธิภาพ จึงช่วยเสริมสร้างความเชื่อมั่นทั้งจากเจ้าของตราสินค้าและลูกค้าในระยะยาว

**แนวทางบริหารจัดการความเสี่ยง:** บริษัทฯ กำหนดแนวทางบริหารความเสี่ยงอย่างเป็นระบบ ได้แก่

- สร้างและพัฒนาความสัมพันธ์เชิงกลยุทธ์กับเจ้าของตราสินค้า ผ่านการสื่อสารที่โปร่งใส การปฏิบัติตามข้อกำหนดการแต่งตั้งตัวแทนจำหน่าย และการรักษามาตรฐานการขายตามที่กำหนด
- ร่วมสนับสนุนกิจกรรมของแบรนด์ เช่น การฝึกอบรม การส่งเสริมการตลาด และกิจกรรมสร้างการรับรู้สินค้า เพื่อแสดงถึงความมุ่งมั่นในการเป็นพันธมิตรทางธุรกิจระยะยาว
- พัฒนาศักยภาพทีมขายและทีมบริการ เพื่อให้สามารถตอบสนองความต้องการของลูกค้าได้อย่างรวดเร็วและมีคุณภาพ
- เสริมประสิทธิภาพระบบบริหารจัดการคลังสินค้าและการส่งมอบสินค้า เพื่อรักษามาตรฐานการให้บริการ
- ติดตามสัญญาณเตือนและการเปลี่ยนแปลงเชิงนโยบายของเจ้าของตราสินค้าอย่างใกล้ชิด เช่น การแต่งตั้งตัวแทนรายใหม่ในพื้นที่ใกล้เคียง
- เสริมสร้างความสัมพันธ์และความภักดีของลูกค้า (Customer Loyalty) เพื่อสนับสนุนความต่อเนื่องของสิทธิการเป็นตัวแทนจำหน่าย

ด้วยแนวทางดังกล่าว บริษัทฯ เชื่อมั่นว่าสามารถบริหารจัดการความเสี่ยงจากการสูญเสียสิทธิการเป็นตัวแทนจำหน่ายได้อย่างเหมาะสม และรักษาความสามารถในการแข่งขันได้อย่างยั่งยืนในระยะยาว

## 2. ความเสี่ยงจากการเข้ามาของคู่แข่งรายใหม่

ธุรกิจจัดหาและจำหน่ายสินค้าเป็นธุรกิจที่ไม่มีความซับซ้อนในการดำเนินงานสูง และใช้เงินลงทุนเริ่มต้นในระดับที่ไม่สูงมากนัก จึงอาจเป็นปัจจัยเอื้อให้ผู้ประกอบการรายใหม่สามารถเข้าสู่ตลาดได้ ส่งผลให้ระดับการแข่งขันมีแนวโน้มเพิ่มขึ้น ซึ่งอาจกระทบต่อส่วนแบ่งทางการตลาด อัตรากำไร และผลการดำเนินงานของบริษัทฯ ในอนาคต

อย่างไรก็ดี บริษัทฯ ดำเนินธุรกิจจัดหาและจำหน่ายสินค้าอุตสาหกรรมครอบคลุม 5 กลุ่มผลิตภัณฑ์ รวมมากกว่า 3,500 รายการ สามารถตอบสนองความต้องการที่หลากหลายของลูกค้าโรงงานอุตสาหกรรมได้อย่างครบวงจร อีกทั้งยังมีความสัมพันธ์อันดีกับคู่ค้าทางธุรกิจ ทั้งลูกค้า ผู้ผลิต และผู้จำหน่ายสินค้า ตลอดจนมีทีมวิศวกรฝ่ายขายที่มีความรู้ ความเชี่ยวชาญ และประสบการณ์ สามารถให้คำปรึกษาเชิงเทคนิคและนำเสนอสินค้าให้เหมาะสมกับการใช้งาน เพื่อเพิ่มประสิทธิภาพสูงสุดแก่ลูกค้า ปัจจัยดังกล่าวเป็นส่วนสำคัญที่สร้างความน่าเชื่อถือในคุณภาพสินค้าและการให้บริการ และส่งผลให้บริษัทฯ ได้รับความไว้วางใจจากลูกค้าอย่างต่อเนื่อง

**แนวทางบริหารจัดการความเสี่ยง:** บริษัทฯ มุ่งสร้างความแตกต่างและความได้เปรียบทางการแข่งขันอย่างยั่งยืน โดยมีแนวทางสำคัญ ดังนี้

- พัฒนาและยกระดับสินค้าและบริการให้สอดคล้องกับความต้องการของลูกค้า พร้อมเสริมสร้างความสัมพันธ์ระยะยาวกับฐานลูกค้าเดิม
- วิเคราะห์แนวโน้มตลาดและพฤติกรรมผู้บริโภคอย่างสม่ำเสมอ เพื่อติดตามโอกาสและปรับกลยุทธ์ได้อย่างทันทั่วทั้งที่



- บริหารจัดการต้นทุนอย่างมีประสิทธิภาพ ผ่านการปรับปรุงกระบวนการทำงานภายใน และการเจรจาต่อรองกับคู่ค้า เพื่อรักษาความสามารถในการแข่งขันด้านราคาโดยไม่กระทบคุณภาพ
- กระจายความเสี่ยงด้วยการขยายไลน์สินค้าและขยายฐานลูกค้า เพื่อลดการพึ่งพิงรายได้จากสินค้าหรือกลุ่มลูกค้าใดกลุ่มหนึ่ง
- ติดตามและวิเคราะห์กลยุทธ์ของคู่แข่งรายใหม่อย่างใกล้ชิด พร้อมปรับกลยุทธ์ด้านการตลาด การกำหนดราคา และช่องทางการขายให้เหมาะสม
- วางแผนเชิงกลยุทธ์ระยะยาวเพื่อรองรับการเปลี่ยนแปลงของโครงสร้างตลาด และสร้างคุณค่าเพิ่ม (Value Proposition) ที่เหนือกว่าคู่แข่ง

ด้วยแนวทางดังกล่าว บริษัทฯ เชื่อมั่นว่าสามารถลดผลกระทบจากการเข้าสู่ตลาดของคู่แข่งรายใหม่ และรักษาความสามารถในการแข่งขันได้อย่างต่อเนื่องในระยะยาว

### 3. ความเสี่ยงจากการที่บริษัทเจ้าของตราสินค้าจะเข้ามาทำตลาดเอง

ในกรณีที่บริษัทเจ้าของตราสินค้าจากต่างประเทศมีนโยบายเข้ามาจัดตั้งหน่วยงานและดำเนินธุรกิจจำหน่ายสินค้าในประเทศไทยด้วยตนเอง โดยไม่ผ่านตัวแทนจำหน่าย อาจส่งผลให้บริษัทฯ มีความเสี่ยงต่อการถูกยกเลิกสิทธิการเป็นตัวแทนจำหน่าย และอาจต้องเผชิญกับการแข่งขันโดยตรงจากเจ้าของตราสินค้านี้ ซึ่งอาจกระทบต่อรายได้และส่วนแบ่งทางการตลาดของบริษัทฯ

อย่างไรก็ดี บริษัทฯ ประเมินว่าความเสี่ยงดังกล่าวมีโอกาสเกิดขึ้นในระดับจำกัด เนื่องจากลักษณะธุรกิจจำเป็นต้องมีความหลากหลายของผลิตภัณฑ์เพื่อรองรับความต้องการที่แตกต่างกันของลูกค้าโรงงานอุตสาหกรรม โดยลูกค้าส่วนใหญ่ มักให้ความสำคัญกับความสะดวกในการสั่งซื้อสินค้าจากผู้จำหน่ายที่สามารถจัดหาสินค้าได้ครบวงจร ขณะที่บริษัทเจ้าของตราสินค้านี้ มักจำหน่ายเฉพาะสินค้าที่ตนเป็นผู้ผลิต ซึ่งอาจไม่ครอบคลุมความต้องการทั้งหมดของลูกค้า

นอกจากนี้ บริษัทฯ มีทีมวิศวกรฝ่ายขายที่มีความรู้ ความเชี่ยวชาญ และประสบการณ์ในการให้คำปรึกษาเชิงเทคนิค เพื่อคัดเลือกสินค้าให้เหมาะสมกับลักษณะการใช้งานของลูกค้า โดยคำนึงถึงประสิทธิภาพและความปลอดภัยเป็นสำคัญ จึงได้รับความไว้วางใจจากลูกค้าในการจัดซื้อสินค้าและใช้บริการอย่างต่อเนื่อง

**แนวทางบริหารจัดการความเสี่ยง:** บริษัทฯ กำหนดแนวทางบริหารความเสี่ยงดังกล่าวอย่างรอบคอบ ได้แก่

- พัฒนาศักยภาพทีมขายและทีมบริการ เพื่อให้สามารถตอบสนองความต้องการลูกค้าได้อย่างรวดเร็วและมีคุณภาพในพื้นที่รับผิดชอบ
- เสริมสร้างความสัมพันธ์ระยะยาวและความภักดีของลูกค้า (Customer Loyalty) เพื่อลดความเสี่ยงต่อการสูญเสียส่วนแบ่งตลาด
- พัฒนาระบบบริหารจัดการคลังสินค้าและการส่งมอบให้มีประสิทธิภาพ รองรับความต้องการได้อย่างต่อเนื่อง
- ติดตามนโยบาย ทิศทางธุรกิจ และสัญญาณการเปลี่ยนแปลงของเจ้าของตราสินค้าอย่างใกล้ชิด เพื่อเตรียมความพร้อมและปรับกลยุทธ์ได้อย่างทันท่วงที

ด้วยแนวทางดังกล่าว บริษัทฯ เชื่อมั่นว่าสามารถบริหารจัดการความเสี่ยงจากการเปลี่ยนแปลงรูปแบบการทำตลาดของเจ้าของตราสินค้าได้อย่างเหมาะสม และรักษาความสามารถในการแข่งขันในระยะยาวได้อย่างมีประสิทธิภาพ

## 2.2.2 ความเสี่ยงด้านการเงิน

### 1. ความเสี่ยงจากการผันผวนของอัตราแลกเปลี่ยน

บริษัทฯ จำหน่ายสินค้าอุตสาหกรรมที่ส่วนใหญ่นำเข้าจากต่างประเทศ โดยการชำระค่าสินค้าเป็นเงินตราต่างประเทศ ตามสกุลของผู้จำหน่าย เช่น ดอลลาร์สหรัฐ ดอลลาร์สิงคโปร์ เยนญี่ปุ่น และยูโร ขณะที่รายได้จากการจำหน่ายสินค้าเป็นสกุลเงินบาท ทั้งหมด ดังนั้น บริษัทฯ จึงมีความเสี่ยงจากความผันผวนของอัตราแลกเปลี่ยน ซึ่งอาจส่งผลกระทบต่อต้นทุนสินค้าและอัตรากำไร โดยเฉพาะในกรณีที่ค่าเงินต่างประเทศแข็งค่าขึ้นในช่วงก่อนการชำระค่าสินค้า ทั้งนี้ ในบางสถานการณ์บริษัทฯ อาจไม่สามารถปรับราคาจำหน่ายให้สอดคล้องกับต้นทุนที่เพิ่มขึ้นได้ในทันที

บริษัทฯ ตระหนักถึงความสำคัญของการบริหารความเสี่ยงด้านอัตราแลกเปลี่ยน และได้กำหนดแนวทางบริหารจัดการอย่างรอบคอบ โดยติดตามสถานการณ์และแนวโน้มค่าเงินอย่างใกล้ชิด พร้อมกำหนดนโยบายทำสัญญาซื้อขายเงินตราต่างประเทศล่วงหน้า (Forward Contract) กับสถาบันการเงิน เพื่อป้องกันความเสี่ยงในวงเงินที่สอดคล้องกับภาระเจ้าหนี้การค้าต่างประเทศในแต่ละช่วงเวลา

นอกจากนี้ บริษัทฯ ได้เปิดบัญชีเงินฝากสกุลเงินตราต่างประเทศ เพื่อรองรับการรับและจ่ายชำระเงินโดยตรงในสกุลที่เกี่ยวข้อง ซึ่งช่วยเพิ่มความคล่องตัวในการบริหารกระแสเงินสด และลดผลกระทบจากความผันผวนของอัตราแลกเปลี่ยนได้อย่างมีประสิทธิภาพ ทั้งนี้ บริษัทฯ จะทบทวนและปรับปรุงแนวทางบริหารความเสี่ยงให้เหมาะสมกับภาวะตลาดอย่างต่อเนื่อง เพื่อรักษาเสถียรภาพทางการเงินในระยะยาว

### 2. ความเสี่ยงสภาพคล่อง

บริษัทฯ อาจเผชิญความเสี่ยงด้านสภาพคล่องในกรณีที่ลูกค้าขอขยายระยะเวลาเครดิตการชำระเงิน ซึ่งอาจส่งผลกระทบต่อระยะเวลาการรับชำระเงินยาวนานขึ้น และกระทบต่อกระแสเงินสดหมุนเวียนของกิจการ หากไม่มีการบริหารจัดการที่เหมาะสม อาจส่งผลกระทบต่อความสามารถในการชำระหนี้และดำเนินธุรกิจตามแผนที่วางไว้

บริษัทฯ จึงให้ความสำคัญกับการบริหารสภาพคล่องอย่างรอบคอบ โดยกำหนดนโยบายการพิจารณาวงเงินและระยะเวลาเครดิตของลูกค้าอย่างเหมาะสมตามระดับความเสี่ยง พร้อมทั้งมีการติดตามและเร่งรัดการชำระเงินอย่างใกล้ชิด เพื่อลดความเสี่ยงจากหนี้ค้างชำระ และควบคุมระยะเวลาการเก็บหนี้ให้อยู่ในระดับที่บริหารจัดการได้

ขณะเดียวกัน บริษัทฯ บริหารจัดการด้านเจ้าหนี้การค้าโดยการเจรจาขยายระยะเวลาการชำระหนี้กับผู้จำหน่ายสินค้าให้สอดคล้องกับรอบระยะเวลาการรับชำระเงินจากลูกค้า เพื่อให้โครงสร้างกระแสเงินสดมีความสมดุลมากขึ้น นอกจากนี้ บริษัทฯ ยังมีการติดตามประมาณการกระแสเงินสด (Cash Flow Forecast) อย่างสม่ำเสมอ เพื่อประเมินความเพียงพอของสภาพคล่องและเตรียมแผนรองรับล่วงหน้า

ด้วยแนวทางดังกล่าว บริษัทฯ เชื่อมั่นว่าสามารถบริหารจัดการความเสี่ยงด้านสภาพคล่องได้อย่างมีประสิทธิภาพ และรักษาเสถียรภาพทางการเงินขององค์กรได้อย่างต่อเนื่อง

### 3. ความเสี่ยงด้านประสิทธิภาพในการเก็บหนี้

ประสิทธิภาพในการบริหารและติดตามการเก็บหนี้มีความสำคัญต่อเสถียรภาพทางการเงินและการดำเนินธุรกิจของบริษัทฯ อย่างมีนัยสำคัญ การจัดเก็บหนี้ได้อย่างมีประสิทธิภาพช่วยลดปริมาณลูกหนี้ค้างชำระ เพิ่มกระแสเงินสดหมุนเวียน และเสริมสภาพคล่องของกิจการ อันเป็นปัจจัยสนับสนุนการดำเนินงานและการขยายธุรกิจในระยะยาว ในทางกลับกัน หากการจัดเก็บหนี้ไม่มีประสิทธิภาพ อาจส่งผลให้เกิดหนี้สูญ กระทบต่อผลประโยชน์ประกอบการ และเพิ่มความเสี่ยงด้านสภาพคล่อง

บริษัทฯ จึงกำหนดแนวทางบริหารความเสี่ยงด้านประสิทธิภาพในการเก็บหนี้อย่างเป็นระบบ โดยเริ่มตั้งแต่กระบวนการพิจารณาให้สินเชื่อทางการค้า (Credit Approval Process) ซึ่งมีการวิเคราะห์และจัดกลุ่มลูกค้าตามระดับความเสี่ยง เพื่อนำมาใช้ประกอบการกำหนดวงเงินเครดิตและระยะเวลาเครดิตที่เหมาะสม นอกจากนี้ บริษัทฯ มีการตรวจสอบข้อมูลทางการเงินความสามารถในการชำระหนี้ และประวัติการชำระเงินของลูกค้าอย่างรอบคอบก่อนอนุมัติวงเงิน

ในส่วนของการติดตามหนี้ บริษัทฯ ได้กำหนดขั้นตอน ระยะเวลา และวิธีการติดตามลูกหนี้ค้างชำระไว้อย่างชัดเจน พร้อมทั้งมีการรายงานสถานะลูกหนี้อย่างสม่ำเสมอแก่ผู้บริหาร เพื่อให้สามารถดำเนินการแก้ไขได้อย่างทันทั่วทั้งที่ แนวทางดังกล่าวช่วยลดความเสี่ยงจากหนี้ค้างชำระและหนี้สูญ และสนับสนุนให้บริษัทฯ สามารถรักษาคุณภาพลูกหนี้และความมั่นคงทางการเงินได้อย่างต่อเนื่อง

## 2.2.3. ความเสี่ยงจากการปฏิบัติงาน

### 1. ความเสี่ยงจากระบบการจัดซื้อและบริหารสินค้าคงคลังของบริษัทฯ

บริษัทฯ จำหน่ายสินค้าอุตสาหกรรมมากกว่า 3,500 รายการ ครอบคลุม 5 กลุ่มผลิตภัณฑ์ โดยเฉพาะกลุ่มวัสดุวิศวกรรม ซึ่งเป็นวัสดุสิ้นเปลืองที่ใช้ในกระบวนการผลิตและงานซ่อมบำรุงของโรงงานอุตสาหกรรม บริษัทฯ จึงมีความจำเป็นต้องสำรองสินค้าคงคลังบางรายการเพื่อให้สามารถตอบสนองความต้องการของลูกค้าได้อย่างทันทั่วทั้งที่ การขาดแคลนสินค้าอาจทำให้สูญเสียโอกาสทางการขายและกระทบต่อความเชื่อมั่นของลูกค้า ในขณะเดียวกัน การสำรองสินค้าคงคลังในระดับที่ไม่เหมาะสม โดยเฉพาะสินค้าที่มีการหมุนเวียนต่ำ อาจก่อให้เกิดความเสี่ยงด้านต้นทุนการจัดเก็บ สินค้าเสื่อมสภาพ หรือหมดอายุการใช้งาน ซึ่งส่งผลกระทบต่อผลประกอบการของบริษัทฯ

บริษัทฯ จึงกำหนดแนวทางบริหารจัดการความเสี่ยงด้านการจัดซื้อและสินค้าคงคลังอย่างเป็นระบบ โดยมีการวางแผนการสั่งซื้อและกำหนดความถี่ในการสั่งซื้อสินค้าที่ต้องสำรองไว้ พร้อมทบทวนแผนการสั่งซื้อเป็นรายเดือน และกำหนดระดับสินค้าคงคลังขั้นต่ำและสูงสุด (Min-Max Stock) ร่วมกับหน่วยงานที่เกี่ยวข้องอย่างสม่ำเสมอ เพื่อให้ปริมาณสินค้าสอดคล้องกับแนวโน้มความต้องการของตลาด

นอกจากนี้ บริษัทฯ ได้นำระบบเทคโนโลยีสารสนเทศมาสนับสนุนการบริหารจัดการ เช่น การใช้ Dashboard เพื่อติดตามสถานะการสั่งซื้อและระดับสินค้าคงคลังแบบเรียลไทม์ รวมถึงการวิเคราะห์ข้อมูลเพื่อเพิ่มความแม่นยำในการวางแผนและเฝ้าระวังความเสี่ยง ทั้งนี้ มีเจ้าหน้าที่รับผิดชอบในการควบคุม จัดเก็บ ตรวจสอบ และบริหารสินค้าคงคลังอย่างเป็นระบบ ผ่านโปรแกรมคอมพิวเตอร์ที่สามารถบันทึกและติดตามการเคลื่อนไหวของสินค้าได้อย่างถูกต้อง

ด้วยแนวทางดังกล่าว บริษัทฯ สามารถรักษาระดับสินค้าคงคลังให้เพียงพอต่อความต้องการของลูกค้า ขณะเดียวกันก็สามารถควบคุมต้นทุนและลดความเสี่ยงจากการถือครองสินค้าที่เกินความจำเป็นได้อย่างมีประสิทธิภาพ

### 2. ความเสี่ยงการทุจริตคอร์รัปชัน

บริษัทฯ เป็นผู้สรรหาผลิตภัณฑ์ที่ต้องนำเข้าจากต่างประเทศ รวมถึงจัดจำหน่ายให้แก่บริษัทเอกชน และหน่วยงานภาครัฐ ซึ่งอาจมีความเสี่ยงต่อการทุจริตคอร์รัปชันในบางขั้นตอนของกระบวนการดำเนินงาน อาทิ การดำเนินพิธีการศุลกากร การเข้าร่วมประมูลงาน การเสนอราคางานโครงการ การใช้ตำแหน่งหน้าที่เพื่อประโยชน์ส่วนตน ตลอดจนการไม่ปฏิบัติตามระเบียบควบคุมภายใน เช่น การเบิกจ่ายค่าใช้จ่าย การจัดซื้อจัดจ้าง และการควบคุมทรัพย์สินของบริษัทฯ

บริษัทฯ ตระหนักดีว่าการทุจริตคอร์รัปชันเป็นความเสี่ยงที่มีนัยสำคัญ และอาจก่อให้เกิดความเสียหายทั้งด้านการเงินและที่ไม่ใช่การเงิน เช่น ค่าปรับ ความรับผิดทางกฎหมาย ความเสียหายต่อชื่อเสียง และความเชื่อมั่นของผู้มีส่วนได้เสีย ซึ่งล้วนส่งผลกระทบต่อความยั่งยืนขององค์กรในระยะยาว

เพื่อป้องกันและลดความเสี่ยงดังกล่าว บริษัทฯ ได้กำหนดแนวทางและมาตรการบริหารจัดการอย่างชัดเจน โดยมุ่งเน้นความโปร่งใส ตรวจสอบได้ และการมีส่วนร่วมของพนักงานทุกระดับ ดังนี้

- แต่งตั้งคณะกรรมการบริหารความเสี่ยงและพัฒนาเพื่อความยั่งยืน ทำหน้าที่กำกับดูแลและติดตามประสิทธิภาพของระบบการควบคุมภายในอย่างสม่ำเสมอ พร้อมทั้งจัดให้มีการตรวจสอบจากผู้ตรวจสอบภายนอก และการตรวจติดตามคุณภาพภายในตามมาตรฐาน ISO 9001:2015
- กำหนดนโยบายต่อต้านการทุจริตคอร์รัปชันอย่างเป็นลายลักษณ์อักษร ครอบคลุมกรรมการ ผู้บริหาร และพนักงานทุกระดับ



- จัดให้มีช่องทางรับเรื่องร้องเรียนและแจ้งเบาะแส (Whistleblowing Channel) ผ่านเว็บไซต์ อีเมล และโทรศัพท์ โดยเผยแพร่ข้อมูลอย่างเปิดเผย เพื่อให้ผู้มีส่วนได้เสียสามารถแจ้งข้อมูลได้อย่างสะดวกและปลอดภัย

บริษัทฯ มุ่งมั่นดำเนินธุรกิจด้วยความซื่อสัตย์สุจริต ยึดมั่นในหลักธรรมาภิบาล และไม่ยอมรับการทุจริตคอร์รัปชันทุกรูปแบบ เพื่อสร้างความเชื่อมั่นแก่ผู้มีส่วนได้เสียและสนับสนุนการเติบโตอย่างยั่งยืนขององค์กรในระยะยาว

### 3. ความเสี่ยงที่เกี่ยวข้องกับการปฏิบัติงานของแต่ละหน่วยงานในบริษัทฯ

บริษัทฯ ตระหนักว่าความเสี่ยงจากการปฏิบัติงานของแต่ละหน่วยงานอาจส่งผลกระทบต่อประสิทธิภาพการดำเนินธุรกิจ คุณภาพการให้บริการ และการบรรลุเป้าหมายขององค์กร จึงได้กำหนดแนวทางบริหารความเสี่ยงเชิงระบบ เพื่อป้องกันและลดโอกาสการเกิดข้อผิดพลาดในกระบวนการทำงาน

บริษัทฯ ดำเนินการวิเคราะห์ความเสี่ยงจากกระบวนการทำงานของแต่ละหน่วยงานอย่างสม่ำเสมอ โดยประเมินระดับความเสี่ยงจากโอกาสการเกิด (Likelihood) และผลกระทบ (Impact) ก่อนจัดลำดับความสำคัญของความเสี่ยง เพื่อนำไปกำหนดมาตรการควบคุมและแผนลดความเสี่ยงที่เหมาะสมและมีประสิทธิภาพ

นอกจากนี้ บริษัทฯ ได้จัดทำคู่มือและมาตรฐานการปฏิบัติงานสำหรับแต่ละหน่วยงาน เพื่อให้มีแนวทางการทำงานที่ชัดเจน เป็นมาตรฐานเดียวกันและสามารถตรวจสอบได้ พร้อมทั้งจัดให้มีการฝึกอบรมและพัฒนาความรู้ด้านการบริหารความเสี่ยง แก่พนักงานอย่างต่อเนื่อง เพื่อเสริมสร้างความตระหนักและความรับผิดชอบในบทบาทหน้าที่ของตน

บริษัทฯ ยังมีระบบตรวจสอบภายใน (Internal Audit) ทำหน้าที่ประเมินความเพียงพอของการควบคุมภายในและประสิทธิผลของกระบวนการทำงานในแต่ละหน่วยงาน พร้อมเสนอแนะแนวทางปรับปรุงแก้ไขอย่างต่อเนื่อง เพื่อยกระดับประสิทธิภาพการดำเนินงานและลดความเสี่ยงในภาพรวมขององค์กรอย่างยั่งยืน

### 2.2.4. ความเสี่ยงด้านการปฏิบัติให้เป็นไปตามกฎหมาย ระเบียบข้อบังคับ และนโยบาย

ในฐานะบริษัทจดทะเบียนในตลาดหลักทรัพย์ บริษัทฯ มีหน้าที่ต้องปฏิบัติตามกฎหมาย กฎเกณฑ์ และข้อบังคับของหน่วยงานกำกับดูแลที่เกี่ยวข้องอย่างเคร่งครัด การไม่ปฏิบัติตามข้อกำหนดดังกล่าวอาจส่งผลให้บริษัทฯ และผู้บริหารต้องรับโทษปรับ หรือถูกดำเนินคดีทางกฎหมาย ตลอดจนส่งผลกระทบต่อชื่อเสียงและความเชื่อมั่นของผู้มีส่วนได้เสีย

บริษัทฯ จึงให้ความสำคัญกับการกำกับดูแลการปฏิบัติตามกฎหมาย (Compliance) โดยกำหนดให้พนักงานทุกระดับต้องยึดถือและปฏิบัติตามกฎหมาย ระเบียบข้อบังคับ และนโยบายภายในที่เกี่ยวข้องกับการดำเนินงานอย่างเคร่งครัด พร้อมทั้งมีการทบทวนและปรับปรุงนโยบายและแนวปฏิบัติภายในให้สอดคล้องกับกฎหมายและมาตรฐานใหม่อยู่เสมอ ผ่านกระบวนการตรวจสอบภายใน (Internal Audit) และการตรวจสอบจากผู้สอบบัญชีหรือผู้ตรวจสอบภายนอก

นอกจากนี้ บริษัทฯ จัดให้มีการอบรมและสื่อสารเพื่อสร้างความตระหนักรู้ด้านกฎหมายที่เกี่ยวข้องกับการดำเนินธุรกิจ อาทิ กฎหมายแรงงาน กฎหมายคุ้มครองข้อมูลส่วนบุคคล และกฎหมายภาษีอากร โดยกำหนดบทบาท หน้าที่ และความรับผิดชอบของแต่ละหน่วยงานไว้อย่างชัดเจน เพื่อให้การปฏิบัติงานเป็นไปในทิศทางเดียวกัน

บริษัทฯ ยังจัดให้มีช่องทางการรายงานกรณีพบการกระทำที่อาจไม่สอดคล้องกับกฎหมายหรือข้อกำหนด ผ่านผู้บังคับบัญชา ผู้บริหาร หรือช่องทางอีเมลของบริษัทฯ พร้อมกำหนดมาตรการคุ้มครองผู้แจ้งเบาะแส (Whistleblower Protection) เพื่อให้มั่นใจว่าผู้รายงานข้อมูลโดยสุจริตจะไม่ได้รับผลกระทบหรือการตอบโต้จากการแจ้งเบาะแส

ด้วยแนวทางดังกล่าว บริษัทฯ เชื่อมั่นว่าสามารถลดความเสี่ยงด้านการไม่ปฏิบัติตามกฎหมายและข้อกำหนดต่าง ๆ และเสริมสร้างการกำกับดูแลกิจการที่ดี อันเป็นรากฐานสำคัญของการเติบโตอย่างยั่งยืนในระยะยาว

## 2.2.5. ความเสี่ยงด้านความยั่งยืน

บริษัทฯ ให้ความสำคัญกับการบริหารจัดการความเสี่ยงด้านความยั่งยืน (ESG Risk) เพื่อเตรียมความพร้อมในการป้องกัน ลดผลกระทบ และปรับตัวต่อการเปลี่ยนแปลงที่อาจเกิดขึ้น ตลอดจนแสวงหาโอกาสทางธุรกิจจากกระแสความยั่งยืน โดยบูรณาการประเด็นด้านสิ่งแวดล้อม สังคม และบรรษัทภิบาล เข้ากับกลยุทธ์และการดำเนินงานขององค์กรอย่างเป็นระบบ เพื่อสนับสนุนการเติบโตทางเศรษฐกิจควบคู่กับความรับผิดชอบต่อสังคมและสิ่งแวดล้อม ดังรายละเอียดต่อไปนี้

### ประเด็นด้านสิ่งแวดล้อม (Environmental)

บริษัทฯ พิจารณาความเสี่ยงและโอกาสที่เกี่ยวข้องกับการเปลี่ยนแปลงสภาพภูมิอากาศ มลพิษทางอากาศ การใช้ทรัพยากรธรรมชาติ และการจัดการของเสีย ซึ่งอาจส่งผลกระทบต่อการดำเนินธุรกิจและฐานะทางการเงิน บริษัทฯ จึงมุ่งลดผลกระทบเชิงลบจากการดำเนินงาน พร้อมทั้งขยายการจัดการหาสินค้าในกลุ่มผลิตภัณฑ์ที่เป็นมิตรต่อสิ่งแวดล้อม ปลอดภัยต่อผู้ใช้งาน และสนับสนุนการใช้ทรัพยากรอย่างคุ้มค่า รวมถึงการนำกลับมาใช้ใหม่เพื่อเพิ่มมูลค่าอย่างสูงสุด

### ประเด็นด้านสังคม (Social)

บริษัทฯ ให้ความสำคัญกับการบริหารผลกระทบทางสังคมที่อาจเกิดจากการดำเนินธุรกิจและความสัมพันธ์ทางธุรกิจ โดยครอบคลุมประเด็นด้านสวัสดิการ สุขภาพ และความปลอดภัยของพนักงาน การเคารพสิทธิมนุษยชน และความปลอดภัยต่อผู้มีส่วนได้เสีย บริษัทฯ ดำเนินงานด้วยความโปร่งใส เปิดเผยข้อมูลที่เกี่ยวข้องอย่างเหมาะสม และคำนึงถึงผลกระทบที่อาจเกิดขึ้นจากความร่วมมือกับคู่ค้าและพันธมิตรทางธุรกิจ เพื่อส่งเสริมคุณภาพชีวิตและความเป็นอยู่ที่ดีของสังคมโดยรวม

### ประเด็นด้านบรรษัทภิบาล (Governance)

บริษัทฯ ยึดมั่นในการดำเนินธุรกิจตามหลักการกำกับดูแลกิจการที่ดี มีโครงสร้างการบริหารงานที่ชัดเจน โปร่งใส และตรวจสอบได้ ครอบคลุมการบริหารความเสี่ยง การปฏิบัติตามกฎหมายและข้อกำหนด มาตรฐานจริยธรรมทางธุรกิจ คุณภาพ และความปลอดภัยของผลิตภัณฑ์ ตลอดจนการคุ้มครองข้อมูลและความเป็นส่วนตัวของผู้มีส่วนได้เสีย แนวปฏิบัติดังกล่าวช่วยเสริมสร้างความเชื่อมั่น เพิ่มขีดความสามารถในการปรับตัวต่อการเปลี่ยนแปลง และสนับสนุนการเติบโตอย่างมั่นคงและยั่งยืนในระยะยาว

ด้วยการบูรณาการการบริหารความเสี่ยงด้านความยั่งยืนเข้ากับกระบวนการดำเนินธุรกิจ บริษัทฯ เชื่อมั่นว่าสามารถสร้างคุณค่าให้แก่ผู้มีส่วนได้เสียทุกภาคส่วน และขับเคลื่อนองค์กรสู่การเติบโตอย่างยั่งยืนได้อย่างสมดุลในทุกมิติ โดยสามารถสรุปได้ตามตาราง ดังนี้

ความเสี่ยงด้านความยั่งยืนที่มีนัยสำคัญ	มาตรการป้องกันและควบคุมความเสี่ยง	เป้าหมายของมาตรการจัดการความเสี่ยง
ความเสี่ยงด้านพลังงานจากการใช้น้ำ ไฟฟ้าและน้ำมัน	<ul style="list-style-type: none"><li>รณรงค์การใช้พลังงานอย่างคุ้มค่า และสร้างจิตสำนึกแก่พนักงานผ่านโครงการและการรณรงค์ต่างๆ</li><li>มีการบำรุงรักษาอุปกรณ์ และยานพาหนะสม่ำเสมอ</li></ul>	<ul style="list-style-type: none"><li>ลดการใช้พลังงาน 3% เมื่อเทียบกับปีฐานปี 2567</li><li>ลดการใช้ไฟฟ้า 3% เมื่อเทียบกับปีฐานปี 2567</li><li>ลดการใช้น้ำ 3% เมื่อเทียบกับปีฐานปี 2567</li></ul>
ความเสี่ยงด้านการเปลี่ยนแปลงทางสภาพภูมิอากาศ	<ul style="list-style-type: none"><li>ลดการปล่อยก๊าซเรือนกระจกจากกิจกรรมการดำเนินงานของบริษัทฯ</li><li>สนับสนุนนโยบายของลูกค้า และคู่ค้า โดยคัดสรรสินค้าที่เป็นมิตรต่อสิ่งแวดล้อม รวมถึงสนับสนุนนโยบายภาครัฐที่เกี่ยวข้อง เพื่อลดผลกระทบจากการเปลี่ยนแปลงภูมิอากาศ</li><li>มุ่งมั่นดำเนินงานตามแผนการลดการปล่อยก๊าซเรือนกระจก หรือ Decarbonization Roadmap ที่กำหนดไว้ เพื่อลดผลกระทบ และสร้างผลกระทบเชิงบวกต่อสิ่งแวดล้อม</li></ul>	<ul style="list-style-type: none"><li>ลดการปล่อยก๊าซเรือนกระจก 3% เมื่อเทียบกับปีฐานปี 2567</li></ul>

ความเสี่ยงด้านความยั่งยืน ที่มีนัยสำคัญ	มาตรการป้องกันและควบคุมความเสี่ยง	เป้าหมายของมาตรการ จัดการความเสี่ยง
ความเสี่ยงด้านต้นทุนการจัดการขยะ และของเสีย	<ul style="list-style-type: none"> <li>• สร้างจิตสำนึกแก่พนักงานผ่านโครงการและการรณรงค์ ที่เกี่ยวกับการใช้ทรัพยากรอย่างคุ้มค่า</li> <li>• บริหารจัดการขยะและของเสียโดยใช้หลัก 3Rs</li> <li>• ปฏิบัติตามกฎหมายกระทรวง/อุตสาหกรรมในการจัดการ ขยะอันตราย</li> <li>• คัดแปลงของเหลือใช้ให้เกิดประโยชน์</li> </ul>	<ul style="list-style-type: none"> <li>• ลดขยะ 3% (อันตราย/ ไม่อันตราย) เมื่อเทียบกับปีฐานปี 2567</li> </ul>
ความเสี่ยงต่อกิจกรรมการดำเนิน ธุรกิจหยุดชะงักจากการเกิดอุบัติเหตุ ในการปฏิบัติงาน	<ul style="list-style-type: none"> <li>• สร้างสภาพแวดล้อมและความปลอดภัยในการทำงาน สอดคล้องตามระเบียบและข้อกำหนดและกฎหมาย ที่เกี่ยวข้องในพื้นที่ทำงาน</li> <li>• กำหนดมาตรการควบคุมให้มีความปลอดภัยในการปฏิบัติ งาน</li> <li>• จัดอบรมให้ความรู้แก่พนักงานและผู้รับเหมาก่อนเริ่มงาน</li> <li>• จัดอบรมและมีแผนซ้อมในกรณีฉุกเฉินประจำปี และแผนการตรวจไฟฟ้าประจำปี</li> </ul>	<ul style="list-style-type: none"> <li>• อุบัติเหตุในการดำเนินงานเป็นศูนย์ ในปี 2568</li> </ul>
ความเสี่ยงต่อกิจกรรมการดำเนิน ธุรกิจหยุดชะงักจากการละเมิดสิทธิ มนุษยชนและข้อมูลส่วนบุคคล	<ul style="list-style-type: none"> <li>• พัฒนาและทบทวนแนวปฏิบัติด้านสิทธิมนุษยชน จริยธรรม ทางธุรกิจ และแนวปฏิบัติด้านการคุ้มครองข้อมูลส่วนบุคคล และปฏิบัติตามอย่างเคร่งครัด</li> <li>• จัดอบรมให้ความรู้พนักงานถึงข้อกำหนด กฎหมาย ที่เกี่ยวข้องกับสิทธิมนุษยชน และความปลอดภัยของข้อมูล ส่วนบุคคล</li> <li>• มีระบบสารสนเทศที่มีประสิทธิภาพเพื่อควบคุม เฝ้าระวัง และป้องกันภัยคุกคามทางไซเบอร์ โดยดำเนินการติดตาม ใกล้ชิดกับผู้รับจ้าง (outsourcing)</li> </ul>	<ul style="list-style-type: none"> <li>• จำนวนข้อร้องเรียนในการละเมิด สิทธิมนุษยชนและข้อมูลส่วนบุคคล เป็นศูนย์ในปี 2568</li> </ul>
ความเสี่ยงต่อกิจกรรมการดำเนิน ธุรกิจหยุดชะงักจากการขาดการ บริหารทรัพยากรมนุษย์	<ul style="list-style-type: none"> <li>• คัดสรรบุคลากรตรงตามรายละเอียดงาน (Job description) พร้อมทั้งมีทักษะและทัศนคติในการทำงานที่ดี และเพื่อให้ตอบ สนองต่อความต้องการของลูกจ้างได้</li> <li>• การจัดการอบรมเพื่อเพิ่มความสามารถ และทักษะ ของพนักงานให้เป็นไปตามยุคสมัย</li> <li>• จัดสวัสดิการที่เหมาะสมและสภาพแวดล้อมให้อำนวย ต่อการทำงาน</li> </ul>	<ul style="list-style-type: none"> <li>• อัตราการลาออกของพนักงาน น้อยกว่าหรือเท่ากับ 12% ต่อปี ในปี 2568</li> </ul>
ความเสี่ยงต่อกิจกรรมการดำเนิน ธุรกิจหยุดชะงักจากการขาดการ กำกับดูแลกิจการที่ดี และการปฏิบัติ ตามกฎหมายและต่อต้านการทุจริต คอร์รัปชัน	<ul style="list-style-type: none"> <li>• ดำเนินกิจการตามกฎหมาย และตามหลักธรรมาภิบาล</li> <li>• มีช่องทางการแจ้งเบาะแสและรับเรื่องร้องเรียนด้านการ ประพฤติในทางทุจริต</li> <li>• มีการบริหารจัดการความเสี่ยงที่มีประสิทธิภาพ เพื่อลดความเสียหายและผลกระทบที่อาจเกิดกับบริษัท ให้อยู่ในเกณฑ์ที่ยอมรับได้</li> </ul>	<ul style="list-style-type: none"> <li>• ข้อร้องเรียนด้านการทุจริตคอร์รัปชัน เป็นศูนย์ ในปี 2568</li> </ul>
ความเสี่ยงต่อกิจกรรมการดำเนิน ธุรกิจหยุดชะงักจากการขาดการ บริหารจัดการห่วงโซ่อุปทานที่มี ประสิทธิภาพ	<ul style="list-style-type: none"> <li>• คัดสรรสินค้าและบริการที่ตรงตามความต้องการของลูกค้านำ รวมถึงทำการคัดเลือกคู่ค้าที่มีจริยธรรมทางธุรกิจ และคำนึงถึงสิ่งแวดล้อม และทำการประเมินคู่ค้ารายสำคัญ</li> <li>• มีการบริหารคลังสินค้าอย่างมีประสิทธิภาพ และส่งมอบสินค้าให้แก่ลูกค้าอย่างถูกต้องและตรงเวลา</li> <li>• ทบทวนนโยบายด้านการจัดซื้อจัดจ้าง รวมถึงนโยบาย การบริหารสินค้าคงคลัง</li> </ul>	<ul style="list-style-type: none"> <li>• สินค้าไม่เป็นไปตามข้อกำหนด เป็นศูนย์ ในปี 2568</li> <li>• การจัดส่งสินค้าครบตามกำหนดเวลา และเกิดค่าปรับล่าช้าจากการส่งมอบ น้อยที่สุด ในปี 2568</li> </ul>



## 2.2.6 ความเสี่ยงด้านอื่น ๆ

### 1. ความเสี่ยงด้านความปลอดภัยของข้อมูลส่วนบุคคล

บริษัทฯ ตระหนักถึงความสำคัญของการคุ้มครองข้อมูลส่วนบุคคล และดำเนินการให้สอดคล้องกับพระราชบัญญัติคุ้มครองข้อมูลส่วนบุคคล (PDPA) ที่มีผลบังคับใช้ตั้งแต่วันที่ 1 มิถุนายน 2565 โดยได้ประกาศใช้นโยบายคุ้มครองข้อมูลส่วนบุคคล และเผยแพร่ต่อสาธารณะ พร้อมจัดให้มีช่องทางรับข้อร้องเรียนกรณีละเมิดข้อมูลผ่านทางเว็บไซต์ของบริษัทฯ

บริษัทฯ กำหนดแนวทางการจัดเก็บ ใช้ และบันทึกข้อมูลอย่างเหมาะสม เพื่อป้องกันการรั่วไหลหรือการเข้าถึงโดยมิชอบ รวมถึงส่งเสริมให้ผู้ที่เกี่ยวข้องเข้ารับการอบรมด้านการคุ้มครองข้อมูลส่วนบุคคลอย่างต่อเนื่อง เพื่อนำความรู้มาพัฒนาระบบบริหารจัดการข้อมูลให้มีประสิทธิภาพและสอดคล้องกับการดำเนินธุรกิจอย่างต่อเนื่อง

### 2. ความเสี่ยงด้านสารสนเทศและการรักษาความมั่นคงปลอดภัยทางไซเบอร์

บริษัทฯ ตระหนักถึงความเสี่ยงจากการใช้เทคโนโลยีสารสนเทศในการดำเนินธุรกิจ ซึ่งอาจเกิดจากความผิดพลาดของระบบ ความผิดพลาดของมนุษย์ หรือการโจมตีทางไซเบอร์ อันอาจส่งผลกระทบต่อการทำงาน ความสามารถในการแข่งขัน ความน่าเชื่อถือ และชื่อเสียงของบริษัทฯ

เพื่อบริหารจัดการความเสี่ยงดังกล่าว บริษัทฯ ได้จัดทำนโยบายและระเบียบด้านเทคโนโลยีสารสนเทศและความมั่นคงปลอดภัยไซเบอร์ พร้อมกำหนดมาตรการควบคุมที่เหมาะสม เช่น การติดตั้งไฟร์วอลล์และโปรแกรมป้องกันไวรัส การสำรองข้อมูล (Backup) การกำหนดสิทธิ์การเข้าถึงระบบที่สำคัญ และการป้องกันการเข้าถึงข้อมูลโดยมิชอบ

บริษัทฯ มีการประเมินความเสี่ยงและตรวจสอบระบบอย่างสม่ำเสมอ รวมถึงเฝ้าระวังและติดตามภัยคุกคามทางไซเบอร์อย่างใกล้ชิด ตลอดจนให้ความรู้และฝึกอบรมพนักงานเพื่อสร้างความตระหนักรู้ด้านความปลอดภัยสารสนเทศอย่างต่อเนื่อง

#### แนวทางการดูแลระบบสารสนเทศและการสื่อสารข้อมูล

- ใช้ระบบสารสนเทศที่มีความถูกต้อง ทันสมัย และเชื่อถือได้ เพื่อสนับสนุนการตัดสินใจทางธุรกิจ
- พัฒนาและยกระดับเครื่องมือ เทคโนโลยี และระบบงานให้เพียงพอและเหมาะสมทันต่อเวลา
- กำหนดขั้นตอนควบคุมและตรวจสอบการใช้ระบบสารสนเทศภายในอย่างเคร่งครัด
- ติดตั้งระบบป้องกันไฟร์วอลล์สำหรับการรับส่งข้อมูลภายนอก
- กำหนดให้การเปิดเผยข้อมูลทางการเงินต้องได้รับอนุมัติจากผู้มีอำนาจเท่านั้น
- จัดให้มีช่องทางรับข้อร้องเรียนหรือสื่อสารจากผู้ถือหุ้นและผู้มีส่วนได้เสียผ่านอีเมล เว็บไซต์ ของบริษัทฯ

มาตรการดังกล่าวช่วยเสริมสร้างความมั่นคงปลอดภัยของระบบสารสนเทศ ลดความเสี่ยงจากภัยคุกคามทางไซเบอร์ และสนับสนุนการดำเนินธุรกิจได้อย่างต่อเนื่องและมีประสิทธิภาพ

### 3. ความเสี่ยงจากการมีผู้ถือหุ้นรายใหญ่ถือหุ้นรวมกันเกินกว่าร้อยละ 50

ณ วันที่ 12 มีนาคม 2569 กลุ่มครอบครัวนางสาวอรสา วัฒนเฉลา ถือหุ้นในบริษัทฯ จำนวน 438,744,385 หุ้น ทำให้มีสัดส่วนการถือหุ้นร้อยละ 64.57 ของทุนจดทะเบียนที่ออกและชำระแล้ว ส่งผลให้กลุ่มครอบครัวนางสาวอรสา วัฒนเฉลา สามารถควบคุมมติที่ประชุมผู้ถือหุ้นในเรื่องในเรื่องที่ต้องใช้เสียงข้างมาก เช่น การแต่งตั้งกรรมการ หรือการขอมติวาระสำคัญต่างๆ ยกเว้นกรณีที่กฎหมายหรือข้อบังคับของบริษัทฯ ที่กำหนดให้ได้รับ เสียง 3 ใน 4 ของที่ประชุมผู้ถือหุ้น ซึ่งอาจทำให้ผู้ถือหุ้นรายอื่นไม่สามารถรวบรวมเสียงเพื่อตรวจสอบหรือถ่วงดุลข้อเสนอของผู้ถือหุ้นรายใหญ่ได้อย่างเพียงพอ

อย่างไรก็ตาม บริษัทฯ ได้กำหนดโครงสร้างการกำกับดูแลกิจการที่ชัดเจนโดยมีกลไกตรวจสอบและถ่วงดุลอำนาจ เช่น การแต่งตั้งคณะกรรมการตรวจสอบ เพื่อทำหน้าที่สอบทาน พิจารณา และกลั่นกรองการดำเนินงานให้มีความโปร่งใส เป็นธรรม และสอดคล้องกับกฎหมาย ข้อบังคับ และนโยบายของบริษัทฯ เพื่อคุ้มครองประโยชน์ของผู้ถือหุ้นทุกรายอย่างเหมาะสมให้เกิดความโปร่งใสในการดำเนินงานให้สอดคล้องกับนโยบายของบริษัทฯ และกฎหมายข้อบังคับต่างๆ ของหน่วยงานที่เกี่ยวข้อง

### 4. ความเสี่ยงจากปัจจัยภายนอก

การแพร่ระบาดของโรคติดต่อ โรคตามฤดูกาล หรือโรคอุบัติใหม่ อาจส่งผลกระทบต่อภาวะเศรษฐกิจและการดำเนินธุรกิจของบริษัทฯ ทั้งในด้านการดำเนินงาน ห่วงโซ่อุปทาน และกำลังซื้อของลูกค้า

เพื่อรองรับสถานการณ์ดังกล่าว บริษัทฯ ได้กำหนดนโยบายและแนวทางปฏิบัติด้านการป้องกันโรค โดยอ้างอิงแนวทางของกระทรวงสาธารณสุข พร้อมติดตามสถานการณ์อย่างใกล้ชิด และสื่อสารข้อมูลด้านการป้องกันโรคและสุขอนามัยแก่พนักงานอย่างต่อเนื่อง นอกจากนี้ บริษัทฯ ยังปรับรูปแบบการทำงานให้เหมาะสมกับสถานการณ์ เช่น การจัดรูปแบบการทำงานที่ยืดหยุ่นเพื่อลดผลกระทบต่อการดำเนินธุรกิจและรักษาความต่อเนื่องทางธุรกิจ (Business Continuity) ได้อย่างมีประสิทธิภาพ

## 2.2.7 ความเสี่ยงต่อการลงทุนของผู้ถือหุ้นหลักทรัพย์

การลงทุนในหุ้นของบริษัทฯ สะท้อนถึงความไว้วางใจของผู้ถือหุ้นที่มีต่อศักยภาพและวิสัยทัศน์ขององค์กร อย่างไรก็ตามการลงทุนในหุ้นยังคงมีปัจจัยความเสี่ยงบางประการที่ควรได้รับการบริหารจัดการอย่างรอบคอบ เพื่อเสริมสร้างความมั่นใจและความเชื่อมั่นให้กับผู้ถือหุ้นในระยะยาว

หนึ่งในปัจจัยสำคัญที่ส่งผลต่อการลงทุนของผู้ถือหุ้นคือสภาพคล่องของหุ้น ซึ่งมีบทบาทสำคัญในการสร้างโอกาสในการซื้อขายได้อย่างราบรื่นและมีประสิทธิภาพ สภาพคล่องที่ดีช่วยให้ผู้ถือหุ้นสามารถปรับพอร์ตการลงทุนได้ตามสถานการณ์ และยังช่วยลดผลกระทบจากความผันผวนของราคาหุ้นได้อีกด้วย บริษัทฯ มีความมุ่งมั่นในการพัฒนาความโปร่งใสด้านข้อมูลและส่งเสริมการสื่อสารที่ชัดเจนกับผู้ถือหุ้น จะช่วยเพิ่มความน่าสนใจของหุ้นในสายตานักลงทุน ทั้งในปัจจุบันและในอนาคต

แม้สภาพคล่องที่ต่ำอาจก่อให้เกิดข้อจำกัดในบางสถานการณ์ แต่บริษัทฯ เล็งเห็นโอกาสที่จะเสริมสร้างความแข็งแกร่ง โดยมุ่งเน้นการวางแผนกลยุทธ์เพื่อเพิ่มมูลค่าให้กับหุ้นและสร้างความมั่นคงในตลาดทุน ด้วยความมุ่งมั่นในการบริหารจัดการความเสี่ยงอย่างมืออาชีพ บริษัทฯ เชื่อมั่นว่าจะสามารถเสริมสร้างความมั่นคงให้กับการลงทุนของผู้ถือหุ้นได้ในทุกมิติ โดยมีเป้าหมายคือการสร้างความยั่งยืนทางธุรกิจ ควบคู่ไปกับการพัฒนาความเชื่อมั่นและการสนับสนุนจากผู้ถือหุ้น เพื่อร่วมกันก้าวไปสู่ความสำเร็จในระยะยาว

## 2.2.8 ความเสี่ยงจากการลงทุนในหลักทรัพย์ต่างประเทศ

ไม่มี เนื่องจากบริษัทฯ ไม่มีการลงทุนในหลักทรัพย์ต่างประเทศ

## 2.2.9 ความเสี่ยงใหม่ (Emerging Risk)

ในปี 2568 คณะทำงานด้านการบริหารความเสี่ยงและพัฒนาเพื่อความยั่งยืนได้ดำเนินการทบทวนและระบุความเสี่ยงใหม่ที่อาจส่งผลกระทบต่อการดำเนินธุรกิจในอนาคต เพื่อนำเสนอให้คณะกรรมการความเสี่ยงพิจารณา รับทราบ และรับรองแนวทางการบริหารจัดการความเสี่ยงในแต่ละประเด็น โดยได้รายงานต่อคณะกรรมการบริหารเป็นที่เรียบร้อยแล้ว

รายละเอียดของความเสี่ยงใหม่และแนวทางการบริหารจัดการ มีดังต่อไปนี้

ประเด็นความเสี่ยงใหม่	แนวทางการบริหารจัดการความเสี่ยง
กฎระเบียบด้านสิ่งแวดล้อมที่เข้มงวดมากขึ้นส่งผลต่อต้นทุน การปฏิบัติงาน และความต่อเนื่องของห่วงโซ่อุปทาน	<ul style="list-style-type: none"> <li>ศึกษาและติดตามกฎหมายสิ่งแวดล้อมอย่างสม่ำเสมอจากหน่วยงานที่เกี่ยวข้อง</li> <li>ติดตามการเปลี่ยนแปลงของกฎหมายด้านสิ่งแวดล้อมใหม่อยู่เสมอ ใช้แหล่งข้อมูลจากหน่วยงานที่เกี่ยวข้อง เช่น กระทรวงทรัพยากรธรรมชาติและสิ่งแวดล้อม หรือองค์ระหว่างประเทศ</li> <li>การวางแผนเชิงกลยุทธ์โดยการวิเคราะห์ผลกระทบ (Impact Analysis) ต่อกระบวนการจัดหา ต้นทุน และห่วงโซ่อุปทาน พร้อมปรับกลยุทธ์และจัดสรรงบประมาณรองรับ</li> <li>ส่งเสริมจิตสำนึกพนักงานด้านสิ่งแวดล้อม เช่น การใช้พลังงานอย่างคุ้มค่า การลดขยะ และการประยุกต์ใช้หลัก 3Rs ผ่านโครงการและการรณรงค์ที่เกี่ยวข้องกับการใช้พลังงานอย่างคุ้มค่า หรือผ่านกิจกรรมการคัดแยกขยะ การลดการใช้พลาสติก หรือการใช้บรรจุภัณฑ์ที่ย่อยสลายได้ และเป็นมิตรกับสิ่งแวดล้อม</li> <li>ดำเนินการเชิงป้องกัน เช่น ลดการปล่อยก๊าซเรือนกระจกจากบางกระบวนการของบริษัทฯ</li> <li>สนับสนุนสินค้าและนโยบายของลูกค้า/คู่ค้าที่มุ่งสู่ Net Zero และสอดคล้องกับนโยบายภาครัฐ</li> </ul>
ความเสี่ยงจากการล่าช้าหรือหยุดชะงักของห่วงโซ่อุปทาน (Supply Chain Disruption) ผลกระทบจากสถานการณ์การเมือง ความขัดแย้งแรงงาน และสถานการณ์สงคราม	<ul style="list-style-type: none"> <li>จัดหาเส้นทางการขนส่งสำรองและปรับเปลี่ยนเส้นทางเมื่อจำเป็น</li> <li>สื่อสารลูกค้าล่วงหน้าเกี่ยวกับกำหนดส่งมอบและต้นทุนที่อาจเพิ่มขึ้น</li> <li>ใช้ผู้ให้บริการโลจิสติกส์หลายรายเพื่อเพิ่มความยืดหยุ่น</li> <li>ปรับปรุงเงื่อนไขในสัญญารวมถึงข้อกำหนดเกี่ยวกับความล่าช้าหรือเหตุสุดวิสัย (Force Majeure)</li> <li>เจรจาเงื่อนไขการจัดส่งที่ยืดหยุ่น เช่น การแบ่งส่งสินค้าหรือการเปลี่ยนวิธีขนส่งเมื่อเกิดปัญหา และสร้างความร่วมมือกับคู่ค้าเพื่อส่งเสริมความร่วมมือในการแก้ปัญหาและการปรับตัวในสถานการณ์ที่เปลี่ยนแปลง</li> <li>กระจายความเสี่ยงในห่วงโซ่อุปทาน เช่น การกระจายคู่ค้าในสินค้าประเภทเดียวกันกับคู่ค้ารายอื่นในภูมิภาคอื่นที่มีความเสี่ยงต่ำกว่า</li> <li>ติดตามสถานการณ์โลก การเมือง ความขัดแย้ง และปัญหาแรงงานในประเทศที่เกี่ยวข้องกับห่วงโซ่อุปทานอย่างใกล้ชิด</li> </ul>



### 3. การขับเคลื่อนธุรกิจเพื่อความยั่งยืน

#### 3.1 ห่วงโซ่คุณค่าของธุรกิจและการระบุและสร้างการมีส่วนร่วมกับผู้มีส่วนได้ส่วนเสีย

##### 3.1.1 ห่วงโซ่คุณค่าของธุรกิจ

บริษัท สยามอีสต์ โซลูชั่น จำกัด (มหาชน) เป็นผู้นำด้านการคัดสรรสินค้าและบริการให้กับลูกค้ากลุ่มอุตสาหกรรมครอบคลุม 5 กลุ่มผลิตภัณฑ์ ได้แก่

- 1) กลุ่มผลิตภัณฑ์และเทคโนโลยีระบบป้อน
- 2) กลุ่มผลิตภัณฑ์การจัดการกระบวนการผลิตและระบบท่อ
- 3) กลุ่มผลิตภัณฑ์วัสดุอุตสาหกรรม เช่น กาว และกระดาษในอุตสาหกรรม เป็นต้น
- 4) กลุ่มผลิตภัณฑ์ธุรกิจงานบริการ เช่น การติดตั้งและซ่อมบำรุงปั๊ม ท่อ วาล์ว และงานเคลือบผิว เป็นต้น
- 5) กลุ่มผลิตภัณฑ์สาธารณูปโภคและพลังงาน

ห่วงโซ่คุณค่าของบริษัทฯ ประกอบด้วยกิจกรรมหลัก 5 กิจกรรม ได้แก่ การบริหารปัจจัยการผลิต การปฏิบัติการ การกระจายสินค้าและบริการ การตลาดและการขาย และการบริการหลังการขาย โดยมีรายละเอียดดังนี้

##### 1) การบริหารปัจจัยการผลิต

###### 1.1) การรับฟังความต้องการของลูกค้า

บริษัทฯ กำหนดให้ฝ่ายขาย (Sales) ทำหน้าที่สื่อสารและประสานงานกับลูกค้าโดยตรง เพื่อรับทราบความต้องการ ข้อเสนอแนะ และแนวโน้มความต้องการของตลาดอย่างสม่ำเสมอ ข้อมูลดังกล่าวจะถูกนำมาวิเคราะห์ร่วมกับฝ่ายจัดซื้อ และฝ่ายที่เกี่ยวข้อง เพื่อวางแผนการจัดหาสินค้าและบริการที่เหมาะสม ตรงตามความต้องการของลูกค้า และสามารถตอบสนองต่อการเปลี่ยนแปลงของตลาดได้อย่างทันทั่วทั้ง

###### 1.2) การคัดเลือกสินค้าและคู่ค้า

- **การคัดเลือกสินค้าและบริการ** บริษัทฯ พิจารณาคัดเลือกสินค้าและบริการที่มีคุณภาพ และความปลอดภัย ตามมาตรฐานที่กำหนด มีราคาที่เหมาะสมและสามารถแข่งขันได้ รวมถึงมีเงื่อนไขการรับประกันสินค้าที่ชัดเจน นอกจากนี้ บริษัทฯ ยังคัดสรรสินค้าที่เป็นมิตรต่อสิ่งแวดล้อมเพื่อรองรับความต้องการของลูกค้าที่ให้ความสำคัญกับความยั่งยืนมากขึ้นและสอดคล้องกับนโยบายการพัฒนาอย่างยั่งยืนของบริษัทฯ
- **คัดเลือกคู่ค้า** บริษัทฯ พิจารณาคัดเลือกคู่ค้าภายใต้หลักเกณฑ์ที่โปร่งใส เป็นธรรม และตรวจสอบได้ โดยพิจารณาจากความน่าเชื่อถือและจริยธรรมทางธุรกิจของคู่ค้า ความสามารถในการส่งมอบสินค้าและบริการที่มีคุณภาพและตรงต่อเวลา มีความยืดหยุ่นในการปรับเปลี่ยนปริมาณการจัดส่งสินค้าได้ตรงตามความต้องการในกรณีที่เกิดเหตุการณ์ที่ไม่คาดคิด มีข้อเสนอด้านราคาและเงื่อนไขการชำระเงินที่เหมาะสม มีบริการหลังการขายที่ดี สามารถให้คำแนะนำทางเทคนิคเมื่อเกิดปัญหากับสินค้าและบริการได้อย่างรวดเร็วและมีประสิทธิภาพ นอกจากนี้ บริษัทฯ ยังพิจารณาถึงคู่ค้าที่มีการบริหารจัดการที่สอดคล้องกับแนวทางด้านความยั่งยืน เช่น การจัดการของเสียอย่างมีประสิทธิภาพ การจัดการและลดการปล่อยก๊าซเรือนกระจก การปฏิบัติตามกฎหมาย การรับผิดชอบต่อสังคมและสิ่งแวดล้อม และการมีสินค้าและบริการที่เป็นมิตรต่อสิ่งแวดล้อม

##### 2) การปฏิบัติการ

###### 2.1) การตรวจรับสินค้า

ภายหลังจากได้รับสินค้าจากคู่ค้า บริษัทฯ จะดำเนินการตรวจสอบจำนวน คุณภาพ และคุณสมบัติของสินค้า ให้เป็นไปตามข้อตกลงที่กำหนด (Inspection Report and Drawing) โดย

- **สินค้าสำเร็จรูป** บริษัทฯ ทำการตรวจสอบจำนวน คุณภาพ และคุณสมบัติของสินค้าโดยอ้างอิงจากเอกสารใบส่งสินค้าและคำสั่งซื้อ รวมทั้งตรวจสอบความเสียหายที่อาจเกิดขึ้นระหว่างขนส่ง หากพบสินค้าชำรุดหรือไม่ครบถ้วน บริษัทฯ จะปฏิเสธการรับสินค้านั้น ๆ พร้อมทั้งส่งคืนสินค้าให้แก่คู่ค้าต่อไป สำหรับสินค้าที่ผ่านเกณฑ์การตรวจสอบ บริษัทฯ จะดำเนินการบันทึกข้อมูลและจัดเก็บสินค้าภายในคลังสินค้าอย่างเหมาะสมตามประเภทของสินค้า เพื่อให้สะดวกต่อการขนย้ายสินค้า โดยบริษัทฯ มีการจัดเก็บสินค้าในสภาพแวดล้อมที่เหมาะสม เช่น การเก็บสินค้าในห้องควบคุมหรือตู้ควบคุมอุณหภูมิ เพื่อช่วยป้องกันการเสื่อมสภาพของสินค้า นอกจากนี้บริษัทฯ ยังมีการตรวจสอบสินค้าอย่างสม่ำเสมอเพื่อให้มั่นใจว่าสินค้ามีคุณภาพและอยู่ในสภาพดี
- **สินค้าแบบจ้างผลิต (Made to Order)** ทีมงานคลังสินค้าจะดำเนินการตรวจสอบสินค้าร่วมกับช่างเทคนิค/วิศวกรจากฝ่ายขาย เพื่อประเมินคุณลักษณะของสินค้าภายนอกตามข้อกำหนด ทั้งนี้ หากพบสินค้าที่มีคุณสมบัติไม่สอดคล้องตามข้อกำหนดที่กำหนดไว้ บริษัทฯ จะส่งคืนสินค้าให้กับผู้ผลิต หรือบริษัทฯ จะเป็นผู้ทำลายสินค้าตามแต่ข้อตกลงระหว่างผู้ผลิตและบริษัทฯ โดยคำนึงถึงการจัดการของเสียอย่างถูกต้องตามกฎหมายและแนวปฏิบัติด้านสิ่งแวดล้อม สำหรับสินค้าที่ผ่านเกณฑ์การตรวจสอบ บริษัทฯ จะทำการบันทึกข้อมูลและจัดเก็บเข้าในพื้นที่ที่กำหนดในคลังสินค้าอย่างเป็นระบบ เพื่อควบคุมการติดตามย้อนกลับ (Traceability) และรองรับการส่งมอบสินค้าได้อย่างถูกต้องและตรงเวลา

## 2.2) การบริหารคลังสินค้าอย่างมีประสิทธิภาพ

ภายหลังจากการตรวจสอบสินค้า บริษัทฯ จะดำเนินการจัดเก็บสินค้าไม่ให้เกิดความเสียหาย พร้อมทั้งบันทึกข้อมูลจำนวนสินค้า (Inventory) ลงในโปรแกรมระบบบัญชีเพื่อบริหารคลังสินค้า เพื่อให้ฝ่ายบัญชี ฝ่ายคลังสินค้า ฝ่ายจัดซื้อ และฝ่ายที่เกี่ยวข้องสามารถใช้ข้อมูลร่วมกันได้อย่างถูกต้อง ครบถ้วน และเป็นปัจจุบัน อันเป็นการสนับสนุนการตัดสินใจเชิงบริหารและการบริหารความเสี่ยงด้านสินค้าคงคลัง (Inventory Risk) โดยมีรายละเอียดดังนี้

- **การจัดการข้อมูลสินค้าคงคลัง การจัดเก็บ และการหยิบสินค้า** มีการบริหารจัดการข้อมูลปริมาณสินค้า การกำหนดตำแหน่งจัดเก็บ และการควบคุมการเบิก-จ่ายสินค้าอย่างเป็นระบบ เพื่อให้การบริหารคลังสินค้าและการวางแผนขนส่งสินค้าเป็นไปอย่างมีประสิทธิภาพ ลดความผิดพลาดในการหยิบสินค้า และลดความสูญเสียจากการจัดเก็บไม่เหมาะสม ทั้งนี้ ระบบข้อมูลที่เชื่อมโยงกันช่วยเพิ่มความโปร่งใส ตรวจสอบย้อนหลังได้ และลดความเสี่ยงด้านการทุจริตหรือความคลาดเคลื่อนทางบัญชี
- **การวางแผนคลังสินค้า** บริษัทฯ มีการวางแผนสินค้าตามการหมุนเวียนของสินค้า (Fast-Slow Moving) เพื่อเพิ่มประสิทธิภาพในการจัดการสินค้าคงคลังและลดต้นทุนในการจัดเก็บสินค้า ทั้งนี้ การบริหารพื้นที่อย่างเหมาะสมยังช่วยลดการใช้พลังงานที่ไม่จำเป็น และสนับสนุนการใช้ทรัพยากรอย่างคุ้มค่าตามแนวทาง ESG
- **การจัดเรียงสินค้า** บริษัทฯ มีการจัดเรียงสินค้าตามแนวทาง First-In-First-Out (FIFO) สำหรับสินค้าที่มีวันหมดอายุ เพื่อป้องกันการเสื่อมสภาพของสินค้า
- **การติดตามสินค้าคงคลัง (Min-Max Stock)** บริษัทฯ กำหนดระดับสินค้าคงคลังขั้นต่ำ-สูงสุด (Min-Max Stock) และมีการตรวจสอบ ปรับปรุงข้อมูลปริมาณสินค้าคงคลังอย่างสม่ำเสมอ เพื่อให้มีปริมาณสินค้าเพียงพอต่อความต้องการของลูกค้า ลดความเสี่ยงจากการขาดแคลนสินค้า (Stock-out Risk) และลดภาระต้นทุนจากการมีสินค้าคงคลังมากเกินไป (Overstock Risk) ซึ่งอาจกระทบต่อสภาพคล่องทางการเงินของบริษัทฯ
- **สร้างทีมงานที่มีทักษะและการฝึกอบรมพนักงาน** บริษัทฯ จัดให้มีการอบรมพนักงานเกี่ยวกับระบบและกระบวนการจัดการคลังสินค้า รวมทั้งมาตรการความปลอดภัยในคลังสินค้า เพื่อเสริมสร้างความรู้ ความเข้าใจ ส่งเสริมการทำงานร่วมกันเป็นทีม เพื่อเพิ่มประสิทธิภาพและความปลอดภัยในการทำงาน
- **มีการประเมินผลและปรับปรุง** บริษัทฯ ได้กำหนดตัวชี้วัดความสำเร็จ (KPI) เกี่ยวกับความถูกต้องของจำนวนสินค้าคงคลัง เพื่อติดตามและประเมินประสิทธิภาพการดำเนินงานของแผนกคลังสินค้า พร้อมทั้งมีการปรับปรุงกระบวนการทำงานในกรณีที่พบผลการดำเนินงานไม่สอดคล้องตามเป้าหมายที่ได้วางไว้

### 3) การกระจายสินค้าและบริการ

บริษัทฯ มีการวางแผนการขนส่งสินค้าอย่างมีประสิทธิภาพ เพื่อให้มั่นใจได้ว่า การจัดส่งสินค้าจะมีความถูกต้อง ตรงเวลา และลดต้นทุน โดยมีการตรวจสอบใบสั่งขายเทียบกับระบบเพื่อเช็คกำหนดการส่งมอบสินค้าให้กับลูกค้าตามระยะเวลาที่กำหนด จากนั้นทำการประเมินความเสี่ยงและวางแผนเส้นทางขนส่งด้วยวิธีการ Zone Mapping และการใช้เทคโนโลยี GPS ในการติดตามการขนส่งสินค้าตามจริงเพื่อเก็บข้อมูล สำหรับสินค้าขนาดใหญ่พิเศษหรือมีข้อกำหนดพิเศษจะมีการสื่อสารกับลูกค้าเกี่ยวกับสินค้า อุปกรณ์ที่จะต้องใช้ในการขนถ่ายสินค้าขนาดใหญ่ ความพร้อมหน้างานก่อนการส่งมอบ ทั้งนี้ ภายหลังจากการนำส่งสินค้าแผนกจัดส่งจะประเมินประสิทธิภาพของแผนการขนส่งจากข้อมูลจริงที่เก็บได้ โดยนำมาตรวจสอบและวิเคราะห์ประสิทธิภาพ ต้นทุนและความคุ้มค่าของแผนการขนส่งแต่ละครั้ง เพื่อใช้เป็นแนวทางในการพัฒนาแผนการปรับปรุงพัฒนาด้านการกระจายสินค้าและบริการต่อไป

### 4) การตลาดและการขาย

บริษัทฯ มุ่งเน้นการดำเนินงานด้านการตลาดและการขายอย่างมีความรับผิดชอบ โปร่งใส และสอดคล้องกับหลัก ESG โดยให้ความสำคัญกับการให้ข้อมูลสินค้าและบริการที่ถูกต้อง ครบถ้วน และเป็นธรรม เพื่อสื่อสารจุดเด่นและคุณค่าของสินค้าและบริการตามกลยุทธ์ของบริษัทฯ ด้วยบุคลากรฝ่ายขายที่มีความรู้เชิงเทคนิคและความเข้าใจในผลิตภัณฑ์อย่างลึกซึ้ง บริษัทฯ สามารถรับฟังและเข้าใจความต้องการของลูกค้าได้โดยตรง นำไปสู่การจัดหาสินค้าและบริการที่ตอบโจทย์อย่างแท้จริง ตลอดจนสร้างความสมดุลทางประโยชน์ระหว่างลูกค้า คู่ค้า และบริษัทฯ อย่างยั่งยืน ดังนี้

#### 4.1) การเสนอขายและให้ข้อมูลสินค้าและบริการ

ฝ่ายขายของบริษัทฯ มีการสื่อสารกับลูกค้าอย่างใกล้ชิด เพื่อรับทราบข้อคิดเห็น ความต้องการ และข้อจำกัดในการใช้งานสินค้า เพื่อนำไปสู่การจัดหาสินค้าได้อย่างเหมาะสมและตรงตามความต้องการ ให้ความสำคัญกับการศึกษารายละเอียดสินค้าอย่างรอบด้าน ทั้งคุณสมบัติ ประโยชน์ ข้อดี ข้อจำกัด และวิธีการใช้งาน เพื่อให้ข้อมูลแก่ลูกค้าได้อย่างถูกต้อง ครบถ้วน และไม่ก่อให้เกิดความเข้าใจผิด อันเป็นการลดความเสี่ยงด้านการสื่อสารข้อมูลที่คลาดเคลื่อน และเสริมสร้างความเชื่อมั่นของลูกค้า นอกจากนี้ บริษัทฯ มีการสาธิตสินค้า และจัดส่งตัวอย่างสินค้าให้ลูกค้าทดลองใช้ เพื่อสร้างความมั่นใจในคุณภาพและความปลอดภัยของสินค้า ตลอดจนสนับสนุนการตัดสินใจอย่างมีข้อมูล ทั้งนี้ ข้อมูลสะท้อนกลับจากการทดลองใช้ เช่น ปัญหาหรือข้อบกพร่องที่พบในการใช้งานจริง จะถูกนำมาวิเคราะห์เพื่อปรับปรุงและพัฒนาสินค้าและบริการอย่างต่อเนื่อง

#### 4.2) การบริหารและวิเคราะห์ข้อมูลการตลาด

บริษัทฯ ให้ความสำคัญกับรักษาความสัมพันธ์อันดีกับลูกค้า โดยรับฟังและรวบรวมข้อคิดเห็นและความต้องการจากลูกค้า เพื่อนำมาวิเคราะห์และจัดหาสินค้าให้ตรงตามความต้องการของลูกค้า รวมถึงคัดสรรสินค้าและผลิตภัณฑ์ใหม่ที่สอดคล้องกับนโยบายการดำเนินงานด้านความยั่งยืนของลูกค้าและภาครัฐในอนาคต

### 5) การบริการหลังการขาย

#### 5.1) การให้คำปรึกษา และร่วมแก้ไขปัญหาให้กับลูกค้า

จากการรับฟังข้อคิดเห็น ข้อร้องเรียน และข้อเสนอแนะจากลูกค้า บริษัทฯ สามารถรับทราบถึงปัญหา อุปสรรค และความท้าทายในการดำเนินธุรกิจของลูกค้าได้อย่างรอบด้าน ข้อมูลดังกล่าวจะถูกนำมาวิเคราะห์เพื่อพัฒนาแนวทางแก้ไขปัญหา (Solutions) ทั้งในระยะสั้นเพื่อแก้ไขสถานการณ์เฉพาะหน้า และในระยะยาวเพื่อเพิ่มประสิทธิภาพการดำเนินงานของลูกค้า

#### 5.2) การอบรมให้ความรู้แก่ลูกค้า

บริษัทฯ จัดให้มีการอบรมการใช้งานสินค้าอย่างถูกต้องและปลอดภัย รวมถึงให้ความรู้ด้านเทคนิคที่เกี่ยวข้องแก่ลูกค้า เพื่อเพิ่มประสิทธิภาพในการใช้งานและลดความเสี่ยงจากการใช้งานผิดวิธี

นอกจากนี้ บริษัทฯ ยังร่วมมือกับคู่ค้าในการจัดอบรมเกี่ยวกับเทคโนโลยีใหม่ ๆ และนวัตกรรมที่เกี่ยวข้อง เพื่อพัฒนาศักยภาพเชิงเทคนิคร่วมกันระหว่างลูกค้า คู่ค้า และบริษัทฯ อย่างต่อเนื่อง อันเป็นการสนับสนุนการถ่ายทอดองค์ความรู้ (Knowledge Sharing) และการพัฒนาศักยภาพของห่วงโซ่คุณค่าโดยรวม

### 5.3) การรับประกันและตรวจสอบคุณภาพสินค้า

บริษัทฯ รับประกันสินค้าและผลิตภัณฑ์ตามเงื่อนไขและข้อกำหนดของผู้ผลิต เพื่อสร้างความมั่นใจในคุณภาพและมาตรฐานสินค้า สำหรับงานบริการ บริษัทฯ กำหนดหลักเกณฑ์การรับประกันที่เหมาะสมตามประเภทของงานบริการ โดยมีเงื่อนไขที่ชัดเจน โปร่งใส และสามารถตรวจสอบได้

### 5.4) การสำรวจความพึงพอใจลูกค้า

บริษัทฯ ดำเนินการสำรวจความพึงพอใจของลูกค้าปีละ 1 ครั้ง เพื่อนำข้อมูลที่ได้รับมาวิเคราะห์และใช้ในการปรับปรุงประสิทธิภาพการดำเนินงานด้านการขายและการบริการ ตลอดจนเสริมสร้างความพึงพอใจและรักษาความสัมพันธ์กับลูกค้าในระยะยาว ผลการสำรวจจะถูกนำเสนอแก่ผู้บริหารเพื่อกำหนดแนวทางปรับปรุงกระบวนการทำงาน แก้ไขประเด็นที่ต้องพัฒนา และยกระดับมาตรฐานการให้บริการอย่างต่อเนื่อง โดยการสำรวจความพึงพอใจลูกค้าครอบคลุมหัวข้อสำคัญ ได้แก่

1. การตอบสนองความต้องการจากฝ่ายขาย
2. การจัดส่งสินค้า
3. คุณภาพของสินค้าและบริการ
4. ราคาที่เหมาะสม
5. การบริการหลังการขาย
6. ความสะดวกในการติดต่อกับทางบริษัทฯ
7. การแนะนำและบอกต่อ

บริษัทฯ มีกิจกรรมสนับสนุน ทั้งหมด 5 กิจกรรม ได้แก่ การจัดซื้อจัดจ้าง การเงินและบัญชี ระบบเทคโนโลยีสารสนเทศ การบริหารทรัพยากรมนุษย์ และโครงสร้างพื้นฐาน โดยมีรายละเอียดดังนี้

- 1) การจัดซื้อจัดจ้าง บริษัทฯ ดำเนินงานตามคู่มือการปฏิบัติงานเกี่ยวกับการจัดซื้อจัดจ้าง ซึ่งมีการทบทวนอย่างสม่ำเสมอ ให้สอดคล้องตามแนวปฏิบัติของคู่ค้า (Supplier Code of Conduct) และสอดคล้องตามแนวโน้มด้านความยั่งยืนทั้งในระดับประเทศและระดับโลก เพื่อให้การจัดซื้อจัดจ้างของบริษัทฯ เป็นไปอย่างโปร่งใสและตอบสนองต่อความคาดหวังของผู้มีส่วนได้ส่วนเสีย
- 2) การเงินและบัญชี มีผลต่อการวางแผนและจัดการกระแสเงินสด การวิเคราะห์ความสามารถในการสร้างรายได้ การบริหารความเสี่ยงทางการเงิน และสนับสนุนให้กิจกรรมหลักในห่วงโซ่คุณค่าสามารถดำเนินไปอย่างมีประสิทธิภาพ
- 3) ระบบเทคโนโลยีสารสนเทศ เกี่ยวข้องกับการจัดการข้อมูล การเชื่อมต่อข้อมูล การรักษาความปลอดภัยของข้อมูล ซึ่งช่วยเพิ่มประสิทธิภาพในกระบวนการทำงานต่าง ๆ ของบริษัทฯ
- 4) การบริหารทรัพยากรมนุษย์ เกี่ยวข้องกับการคัดเลือก การฝึกอบรม และการพัฒนาศักยภาพของพนักงานให้มีทักษะความรู้ความสามารถอย่างเต็มศักยภาพ ส่งผลให้การดำเนินงานของบริษัทฯ มีประสิทธิภาพและสร้างมูลค่าให้กับบริษัทฯ ได้อย่างยั่งยืน
- 5) โครงสร้างพื้นฐาน เช่น งานสาธารณูปโภค อาคารและสถานที่ เป็นต้น ซึ่งช่วยส่งเสริมและสนับสนุนในการรักษาคุณภาพให้กับสินค้าและสร้างสภาพแวดล้อมในการทำงานที่ดีของบริษัทฯ





### 3.1.2 การระบุและสร้างการมีส่วนร่วมกับผู้มีส่วนได้ส่วนเสีย

บริษัทฯ ตระหนักว่าผู้มีส่วนได้เสียเป็นกลไกสำคัญต่อความสำเร็จและการเติบโตอย่างยั่งยืนขององค์กร การเสริมสร้างความสัมพันธ์ความร่วมมือ และความเชื่อมั่นจากผู้มีส่วนได้เสียทุกภาคส่วน จึงเป็นปัจจัยสำคัญที่สนับสนุนการดำเนินธุรกิจในระยะยาว บริษัทฯ จึงได้ทำการวิเคราะห์และระบุผู้มีส่วนได้เสียสำคัญ รวมถึงความสนใจและข้อกังวลของผู้มีส่วนได้เสียเข้าในแผนงานและประเด็นความยั่งยืน รวมถึงช่องทางการติดต่อ โดยกำหนดช่องทางการรับฟังข้อคิดเห็น ข้อเสนอแนะ ข้อร้องเรียน ข้อกังวลและข้อเสนอแนะ เพื่อตอบสนองต่อความคาดหวังและความต้องการของผู้มีส่วนได้เสียอย่างเหมาะสม โดยบริษัทฯ พิจารณาผู้มีส่วนได้เสียของบริษัทฯ 6 กลุ่ม ดังนี้ ลูกค้านักค้า ผู้ถือหุ้น คู่ค้า พนักงาน หน่วยงานราชการ ชุมชน ซึ่งความคาดหวังของผู้มีส่วนได้เสียในแต่ละกลุ่มนั้นมีความแตกต่างกัน จึงต้องจัดเตรียมช่องทางการสร้างการมีส่วนร่วม การสื่อสาร และการตอบสนองที่เหมาะสมและสอดคล้องกับแต่ละกลุ่มด้วย เพราะถือเป็นปัจจัยสำคัญต่อการพัฒนากลยุทธ์และแผนการดำเนินงานของบริษัทฯ

#### ขั้นตอนการระบุผู้มีส่วนได้เสียของบริษัทฯ :

บริษัทฯ ทบทวนกระบวนการระบุและวิเคราะห์ผู้มีส่วนได้เสียเป็นประจำทุกปี โดยมีขั้นตอนดังนี้

#### 1. การวิเคราะห์ห่วงโซ่คุณค่า (Value Chain Analysis)

เพื่อทำความเข้าใจกิจกรรมตลอดห่วงโซ่คุณค่าของธุรกิจ ตั้งแต่การจัดหา การดำเนินงาน การส่งมอบสินค้า/บริการ ไปจนถึงการบริหารจัดการหลังการขาย เพื่อระบุจุดที่อาจก่อให้เกิดผลกระทบต่อผู้มีส่วนได้เสียทั้งทางตรงและทางอ้อม

#### 2. การระบุกลุ่มผู้มีส่วนได้เสียและผลกระทบที่เกี่ยวข้อง

บริษัทฯ ระบุกลุ่มผู้มีส่วนได้เสียทั้งภายในและภายนอกองค์กร โดยในปีรายงานนี้ บริษัทฯ ได้จำแนกผู้มีส่วนได้เสียออกเป็น 6 กลุ่ม ได้แก่ ลูกค้า ผู้ถือหุ้น คู่ค้า พนักงาน หน่วยงานราชการ และชุมชน ซึ่งสอดคล้องกับผลการวิเคราะห์ในปี 2567

#### 3. การวิเคราะห์ระดับความสำคัญ (Stakeholder Prioritization)

พิจารณาระดับอิทธิพลของผู้มีส่วนได้เสียต่อการดำเนินธุรกิจ และระดับความสนใจหรือความคาดหวังที่มีต่อบริษัทฯ ทั้งในเชิงบวกและเชิงลบ รวมถึงระดับผลกระทบที่อาจเกิดขึ้น

#### 4. การจัดลำดับความสำคัญของผู้มีส่วนได้เสีย

จัดลำดับกลุ่มผู้มีส่วนได้เสียตามระดับอิทธิพล ความสำคัญ และระดับผลกระทบ เพื่อกำหนดแนวทางการบริหารจัดการ และการมีส่วนร่วมที่เหมาะสม จากผลการวิเคราะห์ บริษัทฯ สามารถจัดกลุ่มผู้มีส่วนได้เสียออกเป็น 3 ระดับความสำคัญ และนำข้อมูลดังกล่าวไปใช้ประกอบการประเมินประเด็นสำคัญด้านความยั่งยืน (Materiality Topics) รวมถึงกำหนดเป้าหมาย ตัวชี้วัด และแผนการดำเนินงานให้สอดคล้องกับความคาดหวังของแต่ละกลุ่ม

## 5 การกำหนดแนวทางการมีส่วนร่วมกับผู้มีส่วนได้เสียและการตอบสนอง (Stakeholder Engagement Plan)

บริษัทฯ จัดทำแผนการมีส่วนร่วมกับผู้มีส่วนได้เสีย โดยกำหนด

- รูปแบบและความถี่ของการสื่อสาร
- หน่วยงานรับผิดชอบ
- วิธีการรับฟังความคิดเห็น ข้อเสนอแนะ และข้อร้องเรียน
- กระบวนการติดตามและตอบสนองอย่างเป็นระบบ

บริษัทฯ นำผลที่ได้จากการวิเคราะห์ข้อมูลเกี่ยวกับผู้มีส่วนได้เสียมาจัดทำแนวทางในการตอบสนอง โดยสรุปการดำเนินงานที่สำคัญสำหรับแต่ละกลุ่มของผู้มีส่วนได้เสียเป็นดังนี้

### แนวทางการตอบสนองต่อความคาดหวังของผู้มีส่วนได้เสีย

กลุ่มผู้มีส่วนได้เสีย	นิยามของกลุ่มผู้มีส่วนได้เสีย	ความคาดหวังของผู้มีส่วนได้เสีย	การตอบสนองต่อความคาดหวัง	ช่องทางการสื่อสาร/ติดต่อ
ผู้ถือหุ้น	บุคคลธรรมดาหรือนิติบุคคลที่เป็นเจ้าของหุ้นในบริษัทฯ มีสิทธิ์ในความเป็นเจ้าของตามสัดส่วนของหุ้นที่ถืออยู่	<ul style="list-style-type: none"> <li>• ผลประกอบการที่มั่นคง มีผลกำไรอย่างยั่งยืน สร้างโอกาสท่ามกลางความท้าทายของเศรษฐกิจ</li> <li>• การกำกับดูแลกิจการที่ดี มีการบริหารจัดการความเสี่ยงอย่างมีประสิทธิภาพ</li> <li>• ความถูกต้องและโปร่งใสของข้อมูล</li> <li>• ผลตอบแทนจากราคาหุ้นและเงินปันผล</li> </ul>	<ul style="list-style-type: none"> <li>• ปฏิบัติตามแผนธุรกิจประจำปี สร้างผลประกอบการที่ยั่งยืน และสมดุลภายใต้การบริหารความเสี่ยงที่รัดกุม</li> <li>• การดำเนินงานโปร่งใสตรวจสอบได้ตามหลักการกำกับดูแลกิจการที่ดีและการต่อต้านการทุจริตคอร์รัปชัน</li> <li>• เปิดเผยข้อมูลต่าง ๆ และข้อมูลการเงินที่ถูกต้อง ครบถ้วนต่อเนื่อง</li> <li>• ปฏิบัติตามข้อกำหนด ข้อบังคับทางกฎหมายอย่างเคร่งครัด</li> </ul>	<ul style="list-style-type: none"> <li>• การเปิดเผยรายงานประจำปี</li> <li>• การประชุมผู้ถือหุ้น</li> <li>• ประชุมชี้แจงนักลงทุนรายไตรมาส</li> <li>• การแจ้งข่าวสารผ่านตลาดหลักทรัพย์</li> <li>• ฝ่ายนักลงทุนสัมพันธ์</li> <li>• แบบแสดงรายการข้อมูลประจำปี (แบบ 56-1 One Report)</li> <li>• Website: <a href="http://www.siameastolutions.com">www.siameastolutions.com</a></li> </ul>
หน่วยงานราชการ	หน่วยงานราชการ ที่บริษัทฯ ติดต่oprสานพร้อมทั้งรายงานและให้ข้อมูลตามข้อกำหนดกฎหมาย	<ul style="list-style-type: none"> <li>• การปฏิบัติตามกฎหมายระเบียบข้อบังคับต่าง ๆ</li> <li>• การกำกับดูแลกิจการที่ดีตามหลักจริยธรรมทางธุรกิจ</li> <li>• การชำระภาษีและค่าธรรมเนียมต่าง ๆ</li> <li>• มีส่วนร่วมในกิจกรรมของหน่วยงานราชการ</li> </ul>	<ul style="list-style-type: none"> <li>• ปฏิบัติตามกฎหมายระเบียบอย่างครบถ้วน</li> <li>• ดำเนินธุรกิจอย่างโปร่งใสเป็นธรรม ตรวจสอบได้ และไม่ขัดต่อกฎหมาย ต่อต้านการทุจริตคอร์รัปชัน</li> <li>• ดำเนินงานด้านภาษีและค่าธรรมเนียมตามกฎหมายและระเบียบปฏิบัติที่เกี่ยวข้อง</li> <li>• ให้ความร่วมมือในกิจกรรมของหน่วยงานราชการ</li> </ul>	<ul style="list-style-type: none"> <li>• Website : <a href="http://www.siameastolutions.com">www.siameastolutions.com</a></li> <li>• E-mail : <a href="mailto:info@siameastolutions.com">info@siameastolutions.com</a></li> <li>• ติดต่อผ่านตัวแทนส่วนติดต่อราชการ</li> <li>• การอบรม/สัมมนาจากหน่วยงานราชการ</li> <li>• สื่อสังคมออนไลน์</li> <li>• แบบแสดงรายการข้อมูลประจำปี (แบบ 56-1 One Report)</li> </ul>

กลุ่มผู้มีส่วนได้เสีย	นิยามของกลุ่มผู้มีส่วนได้เสีย	ความคาดหวังของผู้มีส่วนได้เสีย	การตอบสนองต่อความคาดหวัง	ช่องทางการสื่อสาร/ติดต่อ
ชุมชน	กลุ่มคนที่อาศัยอยู่รอบพื้นที่ของบริษัทฯ	<ul style="list-style-type: none"> <li>ดำเนินธุรกิจด้วยความรับผิดชอบต่อสังคม ไม่ส่งผลกระทบต่อสิ่งแวดล้อมและชุมชน</li> <li>บริหารจัดการจราจรอย่างเป็นธรรม</li> <li>การส่งเสริมกิจกรรมของชุมชน</li> <li>การสื่อสารและสร้างสัมพันธ์ที่ดีกับชุมชน</li> </ul>	<ul style="list-style-type: none"> <li>ควบคุมการดำเนินงานของบริษัทฯ ไม่ก่อให้เกิดความเดือดร้อน รำคาญ และเป็นอันตรายต่อชุมชน</li> <li>จัดให้มีช่องทางรับฟังความคิดเห็น ข้อเสนอแนะ จ้างร้องเรียน พร้อมตอบสนองข้อร้องเรียนของชุมชน</li> <li>การร่วมกิจกรรมทางศาสนา วัฒนธรรม ประเพณีร่วมกับชุมชน</li> <li>การสื่อสารและสร้างความสัมพันธ์ที่ดีกับชุมชน</li> </ul>	<ul style="list-style-type: none"> <li>Website : <a href="http://www.siameastsolutions.com">www.siameastsolutions.com</a></li> <li>ติดต่อผ่านตัวแทนของบริษัทฯ (คณะทำงานชุมชนซึ่งประกอบด้วยตัวแทนฝ่ายต่าง ๆ )</li> <li>สื่อสังคมออนไลน์</li> <li>แบบสอบถามความคิดเห็นและข้อเสนอแนะจากชุมชน</li> </ul>
พนักงาน	บุคคลที่ทำงานให้กับองค์กร โดยมีหน้าที่และความรับผิดชอบตามที่ได้รับมอบหมาย	<ul style="list-style-type: none"> <li>สวัสดิการและค่าตอบแทนที่ดี และเหมาะสมกับสภาพเศรษฐกิจ</li> <li>ความมั่นคง การเติบโต และความก้าวหน้าในอาชีพ</li> <li>การพัฒนาความรู้ และสามารถของพนักงาน</li> <li>ดูแลและรักษา และปฏิบัติต่อพนักงานทุกระดับอย่างเท่าเทียม</li> <li>การรับฟังความคิดเห็น ข้อเสนอแนะ และความต้องการของพนักงาน</li> <li>จัดอุปกรณ์อำนวยความสะดวกในการทำงานอย่างเพียงพอ สร้างสภาพแวดล้อมในการทำงานที่ดีและปลอดภัย รวมถึงการดูแลสุขภาพของพนักงาน</li> </ul>	<ul style="list-style-type: none"> <li>จัดตั้งคณะกรรมการสวัสดิการในสถานประกอบการกิจการ</li> <li>กำหนดแนวทางในการประเมินผลการปฏิบัติงานอย่างเป็นรูปธรรม โปร่งใส เท่าเทียม และมีความก้าวหน้าในอาชีพ</li> <li>จัดหาหลักสูตรอบรมเพื่อพัฒนากิจกรรมจิตอาสาที่สามารถสอดคล้องกับความต้องการพนักงานและลักษณะงาน</li> <li>ส่งเสริมและสร้างความผูกพันของพนักงานที่มีต่อบริษัทฯ ผ่านกิจกรรมต่าง ๆ</li> <li>ปรับปรุงและพัฒนาช่องทางการแสดงความคิดเห็นและเสนอแนะ</li> <li>จัดตั้งคณะกรรมการความปลอดภัย อาชีวอนามัยและสิ่งแวดล้อม (คปอ.)</li> <li>ส่งเสริมการทำงานด้วยการเคารพสิทธิมนุษยชน</li> </ul>	<ul style="list-style-type: none"> <li>ฝ่ายทรัพยากรบุคคล</li> <li>คณะกรรมการสวัสดิการในสถานประกอบการ</li> <li>ร้องเรียนโดยตรงกับผู้บริหาร/หัวหน้างาน</li> <li>การปฐมนิเทศพนักงาน</li> <li>สื่อสังคมออนไลน์</li> <li>แบบแสดงรายการข้อมูลประจำปี (แบบ 56-1 One Report)</li> <li>Website : <a href="http://www.siameastsolutions.com">www.siameastsolutions.com</a></li> <li>E-mail : <a href="mailto:pattama.boon@siameastsolutions.com">pattama.boon@siameastsolutions.com</a></li> </ul>

กลุ่มผู้มีส่วนได้เสีย	นิยามของกลุ่มผู้มีส่วนได้เสีย	ความคาดหวังของผู้มีส่วนได้เสีย	การตอบสนองต่อความคาดหวัง	ช่องทางการสื่อสาร/ติดต่อ
ลูกค้า	ผู้ผลิต ผู้ให้บริการหรือพัฒนาผลิตภัณฑ์ร่วมกัน ส่งมอบสินค้าและบริการสินค้าให้กับบริษัทฯ เพื่อส่งต่อยังลูกค้าต่อไป	<ul style="list-style-type: none"> <li>การจัดซื้อจัดจ้างที่โปร่งใส เป็นธรรมและสามารถตรวจสอบได้ มีความต่อเนื่องในการดำเนินธุรกิจร่วมกัน</li> <li>การบริหารงานตามข้อตกลงตามสัญญา (ยอดขาย)</li> <li>การชำระเงินตรงเวลา</li> <li>การร่วมพัฒนาศักยภาพและเติบโตไปด้วยกันในระยะยาวและยั่งยืน พร้อมทั้งแลกเปลี่ยนความคิด องค์ความรู้ ด้านนวัตกรรมและเทคโนโลยีใหม่ ๆ ร่วมกัน</li> <li>ค้าขายอย่างเป็นธรรม รวมทั้งการเติบโตและการมีภาพลักษณ์ที่ดีในฐานะตัวแทนขาย</li> </ul>	<ul style="list-style-type: none"> <li>จัดประชุมสร้างความเข้าใจกระบวนการทำงานร่วมกันอย่างชัดเจน และจัดกิจกรรมร่วมกับลูกค้า</li> <li>ปฏิบัติต่อกับลูกค้าด้วยความเสมอภาค ยุติธรรมและเป็นมาตรฐานเดียวกัน</li> <li>บริหารจัดการห่วงโซ่อุปทานที่มีประสิทธิภาพเพื่อป้องกันความเสี่ยงและผลกระทบ</li> <li>มีกำหนดการชำระเงินที่ถูกต้องและตรงเวลา ยึดมั่นตามข้อตกลงในสัญญา</li> <li>ประเมินลูกค้าอย่างสม่ำเสมอ เพื่อพัฒนาความร่วมมือ และสร้างความสัมพันธ์ที่ดีกับลูกค้า</li> <li>มีการอบรมพนักงานเกี่ยวกับการเสนอสินค้า มีการกำหนดแนวทางการปฏิบัติ เช่น แนวทางการปฏิบัติของฝ่ายขาย เป็นต้น เพื่อสนับสนุนด้านการขายสินค้าอย่างเป็นธรรม</li> <li>การรักษาข้อมูลของลูกค้า</li> </ul>	<ul style="list-style-type: none"> <li>ประชุมประจำเดือน/ไตรมาส</li> <li>การคัดเลือก/การประเมินประสิทธิภาพลูกค้า (Supplier Audit) ผ่านทางแบบสอบถาม</li> <li>สื่อสารผ่านออนไลน์/อีเมล</li> <li>ช่องทางการรับข้อติชม ข้อเสนอแนะ และความคิดเห็น</li> <li>แบบแสดงรายการข้อมูลประจำปี (แบบ 56-1 One Report)</li> <li>การจัดอบรมสัมมนาทางเทคนิค</li> </ul>
ลูกค้านำเข้า	ผู้ซื้อ ผู้ใช้สินค้าและบริการ เพื่อสนองความต้องการหรือแก้ไขปัญหาของตนเองเผชิญอยู่	<ul style="list-style-type: none"> <li>สินค้าที่ตรงตามความต้องการ มีคุณภาพตามมาตรฐานในราคาที่เหมาะสม</li> <li>ส่งมอบสินค้าและบริการภายใต้เงื่อนไขและข้อตกลง ถูกต้องครบถ้วนตรงเวลา</li> <li>ความพร้อมและการตอบสนองที่รวดเร็วต่อความต้องการของลูกค้า</li> <li>บริการก่อนและหลังการขายที่ดี สามารถแก้ไขปัญหาได้อย่างเหมาะสม</li> <li>การรักษาและปกป้องข้อมูลความลับของลูกค้า</li> <li>ดำเนินงานอย่างมีประสิทธิภาพ และมีจรรยาบรรณ ไม่ส่งผลกระทบต่อสังคมและสิ่งแวดล้อม</li> <li>สินค้าที่เป็นมิตรต่อสิ่งแวดล้อม (Low Carbon Footprint)</li> </ul>	<ul style="list-style-type: none"> <li>คัดสรรสินค้าและบริการที่มีคุณภาพและเทคโนโลยีที่เหมาะสมกับลูกค้า (Solutions Excellence)</li> <li>ฝึกอบรมพนักงานให้มีความรู้ ความเชี่ยวชาญในสินค้าและบริการอย่างมีประสิทธิภาพเพื่อตอบสนองความต้องการของลูกค้า</li> <li>กำหนดราคาสินค้าและบริการอย่างเหมาะสม ให้ข้อมูลด้วยความโปร่งใส</li> <li>การให้การดูแลทั้งก่อน และหลังการขาย</li> <li>จัดเก็บและรักษาข้อมูลความลับของลูกค้าให้ปลอดภัยตามนโยบายการคุ้มครองข้อมูลส่วนบุคคล ของบริษัทฯ</li> <li>นำเสนอผลิตภัณฑ์ที่เป็นมิตรต่อสิ่งแวดล้อม</li> <li>สำรวจความพึงพอใจของลูกค้า เพื่อนำมาปรับปรุงและพัฒนาอย่างสม่ำเสมอ</li> </ul>	<ul style="list-style-type: none"> <li>สื่อสารผ่านออนไลน์/อีเมล</li> <li>การเข้าพบลูกค้าของฝ่ายขาย</li> <li>จัดอบรม/สัมมนาให้กับลูกค้า</li> <li>ช่องทางการรับข้อร้องเรียน</li> <li>แบบสำรวจความพึงพอใจลูกค้า</li> <li>ช่องทางการรับข้อติชม ข้อเสนอแนะ และความคิดเห็น</li> <li>แบบแสดงรายการข้อมูลประจำปี (แบบ 56-1 One Report)</li> </ul>



## 3.2 การประเมินประเด็นสำคัญด้านความยั่งยืนขององค์กร

ในการวิเคราะห์ประเด็นสำคัญด้านความยั่งยืน บริษัทฯ ได้มีการพิจารณาตามแนวทางของคู่มือการรายงานความยั่งยืน สำหรับบริษัทจดทะเบียนของตลาดหลักทรัพย์แห่งประเทศไทย ซึ่งประกอบด้วยการพิจารณาประเด็นด้านบรรษัทภิบาลและเศรษฐกิจ สังคม และสิ่งแวดล้อมที่มีผลกระทบต่อการเติบโตของธุรกิจ รวมถึงประเด็นที่อาจมีผลกระทบต่อผู้มีส่วนได้เสียทุกกลุ่ม โดยมีขอบเขตของการวิเคราะห์และประเมินความสำคัญของแต่ละประเด็นด้านความยั่งยืน ครอบคลุมบริษัท สยามอีสต์ โซลูชั่น จำกัด (มหาชน) สำนักงานใหญ่ คลังสินค้าที่จังหวัดระยอง คลังสินค้าที่จังหวัดสมุทรปราการ และสำนักงานขายที่จังหวัดกรุงเทพมหานคร

ในการพิจารณาประเมินและจัดลำดับความสำคัญของประเด็นด้านความยั่งยืน บริษัทฯ ได้วิเคราะห์ห่วงโซ่คุณค่าขององค์กร และลักษณะของธุรกิจ รวมถึงพิจารณามาตรฐานสากล กฎระเบียบ และแนวโน้มของรวมทั้งความคาดหวังของผู้มีส่วนได้เสียทั้ง 6 กลุ่ม ได้แก่ ลูกค้า คู่ค้า พนักงาน ผู้ถือหุ้น ชุมชนและหน่วยงานราชการ เพื่อให้การดำเนินธุรกิจเป็นไปอย่างมีประสิทธิภาพ รวมถึงนำมากำหนดกลยุทธ์ด้านความยั่งยืนที่เกี่ยวข้องกับการดำเนินงานของบริษัทฯ อย่างรอบด้าน และเพื่อให้มั่นใจได้ว่าบริษัทฯ มีส่วนร่วมและรับผิดชอบต่อการพัฒนาที่ยั่งยืน

### 3.2.1 ขั้นตอนการประเมินประเด็นด้านความยั่งยืน

บริษัทฯ มีขั้นตอนในการวิเคราะห์ ดังนี้

1. ทำความเข้าใจบริบทองค์กร ลักษณะธุรกิจและความสัมพันธ์ทางธุรกิจ การพิจารณากิจกรรมจากการดำเนินธุรกิจของบริษัทฯ ทั้งกิจกรรมหลักและกิจกรรมสนับสนุน เพื่อกำหนดกลุ่มผู้มีส่วนได้เสียตลอดห่วงโซ่คุณค่า และระบุผลกระทบต่อกลุ่มผู้มีส่วนได้เสียแต่ละกลุ่ม
2. สืบหาหลักฐานและดัชนีความยั่งยืนเฉพาะอุตสาหกรรมจากแหล่งต่างๆ ได้แก่ เอกสารแนะนำตัวชี้วัดด้านความยั่งยืน (ESG Metrics) กลุ่มสินค้าอุตสาหกรรม, Sustainability Accounting Standards Board (SASB) และ Morgan Stanley Capital International (MSCI) รวมถึงพิจารณาแนวโน้มด้านความยั่งยืนจากบริษัทคู่เทียบทั้งในระดับประเทศและระดับสากล
3. การระบุผลกระทบที่เกิดขึ้นหรืออาจจะเกิดขึ้น การระบุประเด็นและผลกระทบจากการดำเนินธุรกิจทั้งเชิงบวกและเชิงลบ ทั้งทางตรงและทางอ้อมจากกิจกรรมหลักและกิจกรรมสนับสนุนที่มีโอกาสเกิดผลกระทบในด้านบรรษัทภิบาลและเศรษฐกิจ สังคม และสิ่งแวดล้อมตลอดห่วงโซ่คุณค่า
4. ประเมินระดับความสำคัญของผลกระทบ โดยมีการพิจารณาระดับผลกระทบต่อผู้มีส่วนได้เสียและระดับผลกระทบต่อธุรกิจร่วมกับตัวแทนของผู้มีส่วนได้เสียจากแต่ละแผนกของบริษัทฯ โดยประยุกต์เกณฑ์ความเสี่ยงในด้านต่างๆ ขององค์กร และได้รับการรับรองจากประธานเจ้าหน้าที่บริหาร
5. การจัดลำดับประเด็นด้านความยั่งยืนที่สำคัญ บริษัทฯ นำประเด็นด้านความยั่งยืนมาจัดลำดับความสำคัญ ซึ่งพิจารณาจากผลกระทบที่มีนัยสำคัญต่อธุรกิจและผู้มีส่วนได้เสียทั้งทางด้านบรรษัทภิบาลและเศรษฐกิจ สังคม และสิ่งแวดล้อม ก่อนนำเสนอต่อคณะกรรมการบริษัทฯ เพื่อพิจารณาอนุมัติและลงมติเห็นชอบ ทั้งนี้ บริษัทฯ มีแผนในการเข้าไปมีส่วนร่วมกับผู้มีส่วนได้เสียโดยตรง เช่น การสัมภาษณ์ผู้มีส่วนได้เสียบางกลุ่มเพิ่มเติม รวมทั้งบริษัทฯ จะทำการทบทวนและปรับปรุงการประเมินประเด็นสำคัญด้านความยั่งยืนทุกปี เพื่อให้เกิดความชัดเจนและตอบสนองต่อความคาดหวังของผู้มีส่วนได้เสียทุกกลุ่มมากขึ้น และจะนำผลการวิเคราะห์ประเด็นสำคัญด้านความยั่งยืนมาปรับปรุงการดำเนินงานให้ครบถ้วน โดยมีคณะกรรมการด้านความยั่งยืนรับผิดชอบในการรวบรวม วิเคราะห์ ทบทวนประเด็นสำคัญด้านความยั่งยืน และนำเสนอต่อคณะกรรมการบริษัทฯ เพื่อลงมติเห็นชอบต่อไป

### 3.2.2 ผลการจัดลำดับประเด็นสำคัญด้านความยั่งยืน

ในปี 2568 บริษัทฯ ได้ประเมินประเด็นสำคัญด้านความยั่งยืนเพื่อให้สอดคล้องกับความคาดหวังของผู้มีส่วนได้เสีย การดำเนินธุรกิจ แนวโน้มอุตสาหกรรมที่เกี่ยวข้อง รวมถึงการเปลี่ยนแปลงระดับประเทศ และระดับโลก พบว่าบริษัทฯ มีประเด็นสำคัญด้านความยั่งยืนจำนวน 13 ประเด็น โดยประเด็นที่มีความสำคัญหรือมีผลกระทบต่อธุรกิจและผู้มีส่วนได้ส่วนเสียมาก มี 5 ประเด็น ประกอบด้วย การกำกับดูแลกิจการที่ดีและการปฏิบัติตามกฎหมาย การบริหารจัดการความเสี่ยง การบริหารจัดการห่วงโซ่อุปทาน การเปลี่ยนแปลงสภาพภูมิอากาศและมลพิษทางอากาศ และการบริหารจัดการทรัพยากรมนุษย์

บริษัทฯ ให้ความสำคัญกับการกำกับดูแลกิจการที่ดีและการปฏิบัติตามกฎหมาย รวมถึงการดำเนินงานอย่างโปร่งใส และการดำเนินธุรกิจที่คำนึงถึงสิ่งแวดล้อมและสังคมควบคู่ไปกับการทำกำไร เพื่อเสริมสร้างความมั่นคงในการดำเนินธุรกิจ เพิ่มความสามารถในการแข่งขัน อีกทั้งสร้างความเชื่อมั่นและภาพลักษณ์ที่ดีกับกลุ่มผู้มีส่วนได้เสีย และลดความเสี่ยงในการถูกปรับหรือการหยุดชะงักของธุรกิจ

การบริหารความเสี่ยงที่ดีและมีประสิทธิภาพช่วยให้บริษัทฯ สามารถระบุและลดความเสี่ยงที่อาจเกิดขึ้นได้ล่วงหน้า ช่วยลดความเสียหายและรักษาความต่อเนื่องของการดำเนินธุรกิจ นอกจากนี้ยังทำให้บริษัทฯ สามารถคาดการณ์และตอบสนองต่อความเสี่ยงต่าง ๆ ได้อย่างรวดเร็ว

การบริหารจัดการห่วงโซ่อุปทานที่มีประสิทธิภาพและเชื่อถือได้ ช่วยให้บริษัทฯ สามารถตอบสนองต่อความต้องการของลูกค้าได้อย่างรวดเร็ว สามารถส่งมอบสินค้าได้อย่างแม่นยำตามคุณภาพและมาตรฐานที่ลูกค้าต้องการ ซึ่งจะช่วยให้บริษัทฯ รักษาความพึงพอใจของลูกค้าและช่วยรักษาความสัมพันธ์ที่ดีกับคู่ค้า เพิ่มความสามารถในการแข่งขัน รวมถึงดึงดูดลูกค้ารายใหม่ได้ นอกจากนี้การบริหารจัดการที่มีประสิทธิภาพยังช่วยลดความเสี่ยงจากการขาดแคลนสินค้า การเปลี่ยนแปลงของราคาและปัญหาการส่งมอบสินค้าได้อีกด้วย

การเปลี่ยนแปลงสภาพภูมิอากาศและมลพิษทางอากาศ มีความสำคัญต่อลูกค้าของบริษัทฯ ซึ่งส่วนใหญ่มีการตั้งเป้าหมายการปล่อยก๊าซเรือนกระจกสุทธิเป็นศูนย์ (Net Zero) การบริหารจัดการประเด็นนี้จึงมีความสำคัญทั้งในเชิงการตอบสนองต่อความคาดหวังของลูกค้าและนักลงทุน และในการเตรียมความพร้อมของบริษัทฯ ให้พร้อมปรับตัว รับมือและตอบสนองต่อข้อตกลงข้อกำหนด และกฎหมายที่อาจเข้มงวดด้านผลกระทบต่อการเปลี่ยนแปลงสภาพภูมิอากาศ ซึ่งมีแนวโน้มที่จะบังคับใช้ในอนาคต เช่น การควบคุมการปล่อยก๊าซเรือนกระจกหรือการเรียกเก็บภาษีคาร์บอน เป็นต้น

การบริหารจัดการทรัพยากรมนุษย์มีบทบาทสำคัญต่อการขับเคลื่อนธุรกิจอย่างมาก การคัดสรร การดึงดูดและการรักษาพนักงานจำเป็นต้องมีการบริหารจัดการทรัพยากรมนุษย์อย่างมีประสิทธิภาพ เพื่อให้พนักงานทำงานได้อย่างเต็มศักยภาพ ได้รับการพัฒนาทักษะและมีคุณภาพของสภาพแวดล้อมในการทำงานที่ดี และเป็นกำลังสำคัญในการผลักดันให้บริษัทบรรลุเป้าหมายทางธุรกิจที่ตั้งไว้

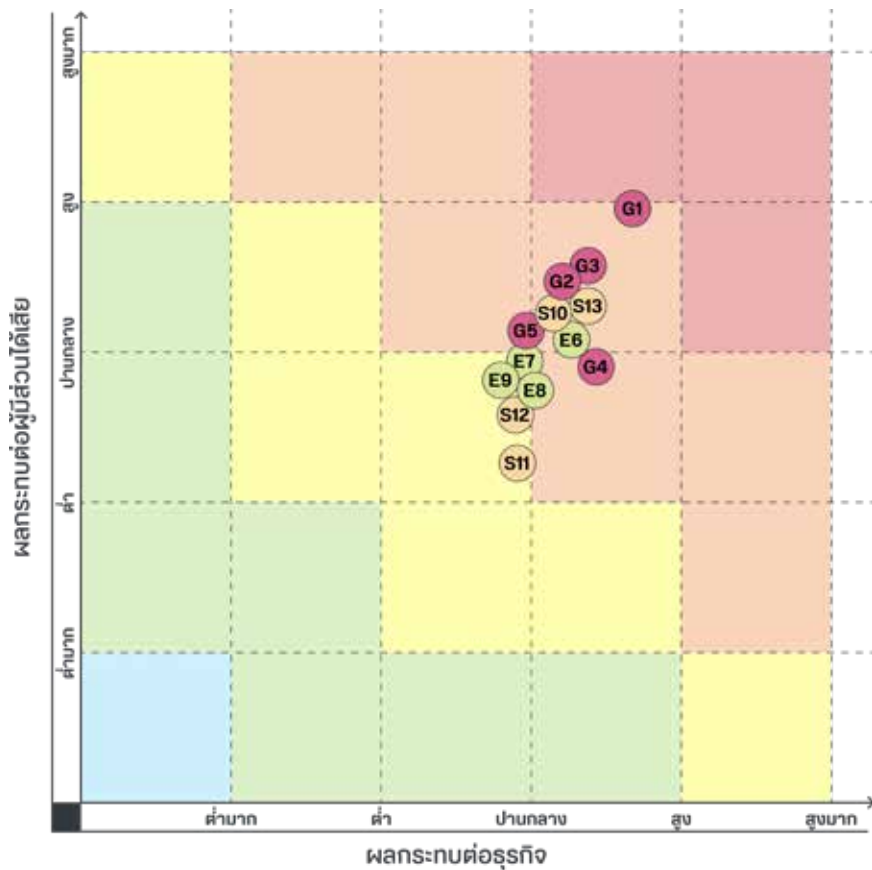

ประเด็นด้านความยั่งยืนที่ได้รับการยืนยันจากคณะกรรมการบริษัท

<b>G1</b>	การกำกับดูแลกิจการที่ดีและการปฏิบัติตามกฎหมาย	ประเด็นในมิติบรรษัทภิบาล
<b>G2</b>	การบริหารจัดการความเสี่ยง	ประเด็นในมิติสิ่งแวดล้อม
<b>G3</b>	การบริหารจัดการห่วงโซ่อุปทาน	ประเด็นในมิติสังคม
<b>G4</b>	คุณภาพการพัฒนานวัตกรรมและผลิตภัณฑ์ที่เป็นมิตรต่อสิ่งแวดล้อม	ประเด็นที่บริษัทต้องการบริหารจัดการทันที
<b>G5</b>	ความปลอดภัยทางไซเบอร์และการป้องกันข้อมูลส่วนบุคคล	
<b>E6</b>	การเปลี่ยนแปลงสภาพภูมิอากาศและมลพิษทางอากาศ	
<b>E7</b>	การบริหารจัดการพลังงาน	
<b>E8</b>	การบริหารจัดการน้ำ	
<b>E9</b>	การบริหารจัดการขยะและของเสีย	
<b>S10</b>	สิทธิมนุษยชนและการปฏิบัติอย่างเท่าเทียม	
<b>S11</b>	ความรับผิดชอบต่อสังคมและชุมชน	
<b>S12</b>	อาชีวอนามัยและความปลอดภัยในการทำงาน	
<b>S13</b>	การบริหารจัดการทรัพยากรมนุษย์	

ประเด็นสำคัญด้านความยั่งยืนของบริษัทฯ ทั้ง 13 ประเด็น

มิติบรรษัทภิบาลและเศรษฐกิจ	มิติสิ่งแวดล้อม	มิติสังคม
1. การกำกับดูแลกิจการที่ดีและการปฏิบัติตามกฎหมาย	6. การเปลี่ยนแปลงสภาพภูมิอากาศและมลพิษทางอากาศ	10. สิทธิมนุษยชนและการปฏิบัติอย่างเท่าเทียม
2. การบริหารจัดการความเสี่ยง	7. การบริหารจัดการพลังงาน	11. ความรับผิดชอบต่อสังคมและชุมชน
3. การบริหารจัดการห่วงโซ่อุปทาน	8. การบริหารจัดการน้ำ	12. อาชีวอนามัยและความปลอดภัยในการทำงาน
4. คุณภาพ การพัฒนาวัฒนธรรมและการคัดเลือกผลิตภัณฑ์ที่เป็นมิตรกับสิ่งแวดล้อม	9. การบริหารจัดการขยะและ	13. การบริหารจัดการทรัพยากรมนุษย์
5. ความปลอดภัยทางไซเบอร์และการป้องกันข้อมูลส่วนบุคคล		



ในปี 2568 บริษัทฯ มีประเด็นสำคัญด้านความยั่งยืนจำนวนทั้งสิ้น 13 ประเด็น โดยมีรายละเอียดของผลกระทบต่อผู้มีส่วนได้เสียที่เกี่ยวข้องในแต่ละประเด็นฯ และความสอดคล้องกับเป้าหมายการพัฒนาที่ยั่งยืน (Sustainable Development Goals) ดังสรุปในตารางดังต่อไปนี้

ลำดับ	ประเด็นสำคัญด้านความยั่งยืน	ผลกระทบ	ผู้มีส่วนได้เสีย (Stakeholder)						เป้าหมายการพัฒนาที่ยั่งยืนของสหประชาชาติ (SDGs)
			พนักงาน	ลูกค้า	คู่ค้า	ผู้ถือหุ้น	หน่วยงานราชการ	ชุมชน	
GOVERNANCE	<b>1 การกำกับดูแลกิจการที่ดี และการปฏิบัติตามกฎหมาย</b> ปฏิบัติตามหลักการกำกับดูแลกิจการที่ดี ส่งผลให้บริษัทมีผลการดำเนินงานที่ดี มีความโปร่งใสในการดำเนินธุรกิจ รวมถึงสร้างความเชื่อมั่นและความไว้วางใจให้แก่ผู้มีส่วนได้เสียทุกกลุ่ม	การกำกับดูแลกิจการที่ไม่มีประสิทธิภาพ และขาดจรรยาบรรณอาจส่งผลให้เกิดการทุจริตและความไม่โปร่งใสในการดำเนินธุรกิจ จนนำไปสู่การสูญเสียความเชื่อมั่นและความไว้วางใจในที่สุด	✓	✓	✓	✓	✓	✓	
	<b>2 การบริหารจัดการความเสี่ยง</b> ลดผลกระทบ ต่อยอดธุรกิจและแสวงหาโอกาสเพิ่มมูลค่าทางธุรกิจ เพื่อผลตอบแทนที่มั่นคงและยั่งยืนของผู้มีส่วนได้เสียทุกกลุ่ม และเป็นการจัดการเพื่อเสริมสร้างความสามารถในการรับมือกับความเสียด้านต่างๆ ที่อาจเกิดขึ้นและส่งผลกระทบต่อความมั่นคงและความต่อเนื่องในการดำเนินธุรกิจ	การบริหารจัดการความเสี่ยงที่ไม่มีประสิทธิภาพ ขาดความพร้อมในการรับมือกับเหตุการณ์ต่างๆ ที่จะเกิดขึ้น ส่งผลต่อยอดขายหรือความสามารถในการแข่งขันในตลาด ทำให้การดำเนินงานต้องหยุดชะงัก จนนำไปสู่การสูญเสียความเชื่อมั่นและความไว้วางใจ	✓	✓	✓	✓			
	<b>3 การบริหารจัดการห่วงโซ่อุปทาน</b> การบริหารจัดการห่วงโซ่อุปทานอย่างมีความรับผิดชอบ มีจรรยาบรรณในทุกกิจกรรมของบริษัท ตั้งแต่การจัดหาสินค้าและบริการ จนถึงส่งมอบให้กับลูกค้า ช่วยลดความเสี่ยงเสริมสร้างความเชื่อมั่นและความไว้วางใจให้แก่ผู้มีส่วนได้เสียทุกกลุ่ม	หากไม่มีการบริหารจัดการห่วงโซ่อุปทาน กิจกรรมต่างๆ ของบริษัทอาจส่งผลกระทบต่อเชิงลบต่อสังคมและสิ่งแวดล้อม จนนำไปสู่การร้องเรียนต่อหน่วยงานกำกับดูแล เกิดความล่าช้าในการดำเนินงานในห่วงโซ่อุปทานและสูญเสียความเชื่อมั่นและความไว้วางใจในที่สุด	✓	✓	✓	✓	✓	✓	  
	<b>4 คุณภาพ การพัฒนาวัฒนธรรมและการคัดเลือกผลิตภัณฑ์ที่เป็นมิตรกับสิ่งแวดล้อม</b> สินค้าและบริการที่มีคุณภาพ มีความปลอดภัย สร้างความเชื่อมั่นและเพิ่มความพึงพอใจให้กับลูกค้า สามารถรักษาลูกค้าปัจจุบัน ขยายฐานลูกค้าใหม่ และเพิ่มโอกาสในการขยายธุรกิจร่วมกับลูกค้า และการพัฒนาวัฒนธรรมและผลิตภัณฑ์ที่เป็นมิตรต่อสิ่งแวดล้อม เพื่อตอบสนองความต้องการของลูกค้าและของสังคม สร้างผลตอบแทนให้ธุรกิจ ช่วยยกระดับคุณภาพของสินค้าและบริการ พัฒนาคุณภาพชีวิตให้คนในสังคมได้อย่างยั่งยืน	สินค้าและบริการที่มีปัญหาหรือข้อบกพร่องหรือขัดต่อมาตรฐาน ส่งผลให้ลูกค้าขาดความเชื่อมั่นในคุณภาพ และอาจทำให้สูญเสียลูกค้าในระยะยาว อาจมีค่าใช้จ่ายที่เพิ่มขึ้น และอาจต้องเผชิญกับค่าปรับและบทลงโทษจากหน่วยงานกำกับดูแล และหากไม่มีการพัฒนาวัฒนธรรมและผลิตภัณฑ์ที่เป็นมิตรต่อสิ่งแวดล้อม อาจส่งผลกระทบต่อความสามารถในการแข่งขันเมื่อเทียบกับคู่แข่ง สูญเสียลูกค้าและโอกาสทางธุรกิจ อาจต้องเผชิญกับต้นทุนที่สูงขึ้น	✓	✓	✓	✓	✓	✓	  
	<b>5 ความปลอดภัยทางไซเบอร์และการป้องกันข้อมูลส่วนบุคคล</b> ความปลอดภัยทางไซเบอร์และการป้องกันข้อมูลส่วนบุคคลที่มีประสิทธิภาพเป็นแนวทางเพื่อป้องกันการถูกโจมตี การเข้าถึงข้อมูลโดยไม่ได้รับการอนุญาต การทำลายข้อมูล รวมถึงข้อมูลส่วนบุคคล เพื่อช่วยลดความเสี่ยงในการหยุดชะงักของธุรกิจและสร้างความเชื่อมั่นในความปลอดภัยของข้อมูล	ความปลอดภัยทางไซเบอร์และการป้องกันข้อมูลส่วนบุคคล ที่ไม่มีประสิทธิภาพอาจเปิดช่องให้ตกเป็นเป้าหมายของการโจมตีทางไซเบอร์จนส่งผลกระทบต่อธุรกิจ หยุดชะงักและข้อมูลส่วนบุคคลรั่วไหล เสียชื่อเสียงและภาพลักษณ์ที่ดี	✓	✓	✓	✓	✓	✓	 

**SOCIAL**

### 3.3 นโยบายและเป้าหมายการจัดการด้านความยั่งยืนองค์กร



#### 3.3.1 นโยบายความยั่งยืนในระดับองค์กร

บริษัท สยามอีสต์ โซลูชั่น จำกัด (มหาชน) ดำเนินธุรกิจภายใต้กรอบแนวคิดการพัฒนาอย่างยั่งยืน (Sustainability) ควบคู่กับวิสัยทัศน์องค์กร โดยบูรณาการมิติด้านเศรษฐกิจ สังคม สิ่งแวดล้อม และบรรษัทภิบาล เข้ากับกระบวนการดำเนินงานตลอดห่วงโซ่คุณค่า เพื่อสร้างการเติบโตอย่างมั่นคง โปร่งใส และรับผิดชอบต่อผู้มีส่วนได้เสียทุกกลุ่ม

บริษัทฯ ยึดมั่นในการกำกับดูแลกิจการที่ดี จริยธรรม และจรรยาบรรณทางธุรกิจ ควบคู่กับการปฏิบัติตามกฎหมายและกฎระเบียบที่เกี่ยวข้องอย่างเคร่งครัด โดยสอดคล้องกับแผนพัฒนาเศรษฐกิจและสังคมแห่งชาติ รวมถึงสนับสนุนเป้าหมายการพัฒนาที่ยั่งยืนของ องค์การสหประชาชาติ (Sustainable Development Goals: SDGs) เพื่อร่วมเป็นส่วนหนึ่งในการขับเคลื่อนการพัฒนาประเทศและสังคมในระยะยาว

ภายใต้ทิศทางการดำเนินธุรกิจ “Empowering a Sustainable Future” บริษัทฯ มุ่งมั่นส่งเสริมความเป็นเลิศด้านโซลูชั่น (Solutions Excellence) เพื่อสร้างคุณค่าเพิ่มให้แก่ลูกค้า คู่ค้า ผู้ถือหุ้น พนักงาน ชุมชน และสังคมโดยรวม อันนำไปสู่การเติบโตอย่างต่อเนื่องและยั่งยืน

มิติสิ่งแวดล้อม บริษัทฯ ให้ความสำคัญกับการบริหารจัดการสิ่งแวดล้อมอย่างเป็นระบบ โดยบูรณาการแนวคิดการใช้ทรัพยากรอย่างมีประสิทธิภาพและการลดผลกระทบต่อสิ่งแวดล้อมเข้ากับกระบวนการดำเนินธุรกิจตลอดห่วงโซ่คุณค่า บริษัทฯ มุ่งคัดสรรสินค้าและบริการที่ใช้เทคโนโลยีและนวัตกรรมที่เป็นมิตรต่อสิ่งแวดล้อม พร้อมทั้งส่งเสริมความร่วมมือกับคู่ค้าและพันธมิตรทางธุรกิจ ในการยกระดับมาตรฐานการดำเนินงานด้านสิ่งแวดล้อมอย่างต่อเนื่อง นอกจากนี้ บริษัทฯ ดำเนินมาตรการป้องกันและบรรเทาผลกระทบที่อาจเกิดขึ้นในทุกขั้นตอนการทำงาน โดยให้ความสำคัญกับการลดการใช้พลังงานไฟฟ้า น้ำประปา และเชื้อเพลิง ตลอดจนประยุกต์ใช้หลักการ 3Rs (Reduce, Reuse, Recycle) เพื่อเพิ่มประสิทธิภาพการจัดการทรัพยากรและของเสีย รวมถึงลดการปล่อยก๊าซเรือนกระจก การดำเนินงานดังกล่าวไม่เพียงช่วยลดต้นทุนและความเสี่ยงด้านสิ่งแวดล้อม แต่ยังเสริมสร้างความสามารถในการแข่งขันและสนับสนุนการเติบโตอย่างยั่งยืนในระยะยาว

มิติสังคม บริษัทฯ เชื่อมั่นว่าทรัพยากรบุคคลคือปัจจัยสำคัญในการขับเคลื่อนองค์กรสู่ความสำเร็จอย่างยั่งยืน จึงมุ่งพัฒนาศักยภาพบุคลากรอย่างต่อเนื่องควบคู่กับการสร้างวัฒนธรรมองค์กรที่ส่งเสริมการเรียนรู้ การเติบโต (Growth Mindset) และการทำงานเป็นทีมที่เข้มแข็ง บริษัทฯ ปฏิบัติต่อพนักงานอย่างเท่าเทียมและเป็นธรรม เคารพสิทธิมนุษยชน และให้ความสำคัญกับความปลอดภัย อาชีวอนามัย และสภาพแวดล้อมในการทำงานที่เหมาะสม พร้อมทั้งสนับสนุนให้บุคลากรมีส่วนร่วมในกิจกรรมจิตอาสาและโครงการเพื่อสังคม ภายใต้โครงการ “SE CARE SE SHARE สยามอีสต์ปันสุข เพื่อสังคม” เพื่อร่วมสร้างคุณค่าแก่ชุมชนและสังคมโดยรวม การดำเนินงานในมิติสังคมดังกล่าวช่วยเสริมสร้างความผูกพันของพนักงาน เพิ่มประสิทธิภาพการทำงาน และสร้างความสัมพันธ์อันดีกับผู้มีส่วนได้เสีย อันเป็นรากฐานสำคัญของความยั่งยืนองค์กร

มิติบรรษัทภิบาลและเศรษฐกิจ บริษัทฯ ดำเนินธุรกิจภายใต้หลักการกำกับดูแลกิจการที่ดี ความโปร่งใส และจริยธรรมทางธุรกิจ โดยมีนโยบายต่อต้านการทุจริตและคอร์รัปชันทุกรูปแบบ พร้อมทั้งกำหนดกระบวนการบริหารความเสี่ยงอย่างเป็นระบบเพื่อป้องกันและลดผลกระทบที่อาจเกิดขึ้นต่อการดำเนินงานและผลประโยชน์ของบริษัทฯ มุ่งพัฒนาและปรับปรุงประสิทธิภาพการดำเนินงานอย่างต่อเนื่อง ควบคู่กับการแสวงหาโอกาสทางธุรกิจใหม่ ๆ เพื่อสร้างผลตอบแทนที่มั่นคงและยั่งยืนแก่ผู้ถือหุ้นและผู้มีส่วนได้เสียทุกกลุ่ม นอกจากนี้ ยังให้ความสำคัญกับการบริหารจัดการห่วงโซ่อุปทานอย่างยั่งยืน การคัดสรรสินค้าและบริการที่มีคุณภาพ ตลอดจนการนำเทคโนโลยีและนวัตกรรมที่ทันสมัยและเป็นมิตรต่อสิ่งแวดล้อมมาใช้ในการสร้างมูลค่าเพิ่มทางธุรกิจ การดำเนินงานดังกล่าวสะท้อนถึงความมุ่งมั่นในการสร้างสมดุลระหว่างการเติบโตทางเศรษฐกิจ ความรับผิดชอบต่อสังคม และการดูแลสิ่งแวดล้อม เพื่อความมั่นคงขององค์กรในระยะยาว

บริษัทฯ มีการทบทวนและปรับปรุงนโยบายการพัฒนาอย่างยั่งยืนอย่างสม่ำเสมอ เพื่อให้มีความทันสมัย สอดคล้องกับแนวปฏิบัติด้านความยั่งยืนในระดับสากล รวมถึงรองรับการเปลี่ยนแปลงของกฎหมาย กฎเกณฑ์ และข้อกำหนดที่เกี่ยวข้องอย่างเหมาะสม การทบทวนดังกล่าวมุ่งเน้นให้สาระสำคัญของนโยบายมีความชัดเจน สามารถสื่อสารและถ่ายทอดไปยังพนักงานทุกระดับได้อย่างมีประสิทธิภาพ เพื่อขับเคลื่อนสู่การปฏิบัติอย่างเป็นรูปธรรมทั่วทั้งองค์กร

ขณะเดียวกัน บริษัทฯ ให้ความสำคัญกับการเปิดเผยข้อมูลและผลการดำเนินงานด้านความยั่งยืนอย่างโปร่งใสต่อผู้มีส่วนได้เสียทุกกลุ่ม เพื่อเสริมสร้างความเชื่อมั่น ความไว้วางใจ และการสร้างคุณค่าร่วมกันอย่างต่อเนื่อง อันเป็นรากฐานสำคัญของความสัมพันธ์ที่ยั่งยืนระหว่างบริษัทฯ ผู้มีส่วนได้เสีย และสังคมโดยรวมในระยะยาว



ข้อมูลเพิ่มเติมเกี่ยวกับ

นโยบายการพัฒนาอย่างยั่งยืน

### 3.3.2 แนวทางการบริหารงานด้านความยั่งยืนในระดับองค์กร รวมถึงเป้าหมาย กลยุทธ์ และความมุ่งมั่นในระดับองค์กร

เป้าหมายและกลยุทธ์ด้านการพัฒนาอย่างยั่งยืนของบริษัทฯ ขับเคลื่อนภายใต้พันธกิจขององค์กรในการ “คัดสรรสินค้าและบริการที่มีประสิทธิภาพและรวดเร็ว สร้างโอกาสการลงทุน และเพิ่มมูลค่าให้แก่ผู้ถือหุ้น ลูกค้า พนักงาน และผู้มีส่วนได้เสียทุกกลุ่ม” โดยบริษัทฯ ได้กำหนดกรอบการดำเนินงานด้านความยั่งยืนในระดับองค์กรอย่างชัดเจน เพื่อบูรณาการแนวคิด ESG เข้ากับกลยุทธ์ธุรกิจและการตัดสินใจเชิงบริหารในทุกระดับ

กรอบการดำเนินงานดังกล่าวประกอบด้วย 3 เสาหลัก ได้แก่ Empowering Green Impact (มิติสิ่งแวดล้อม), Empowering People (มิติสังคม) และ Empowering Integrity (มิติบรรษัทภิบาลและเศรษฐกิจ) ซึ่งสะท้อนถึงความมุ่งมั่นในการสร้างสมดุลระหว่างการเติบโตทางธุรกิจ ความรับผิดชอบต่อสังคม และการกำกับดูแลกิจการที่ดี เพื่อเสริมสร้างความสามารถในการแข่งขัน และการเติบโตอย่างยั่งยืนในระยะยาว

#### Empowering Green Impact: ส่งเสริมการดำเนินงานที่รับผิดชอบต่อสังคม และสิ่งแวดล้อม

บริษัทฯ มุ่งสร้างผลกระทบเชิงบวกต่อสิ่งแวดล้อมควบคู่กับการเติบโตของธุรกิจ โดยให้ความสำคัญกับการคัดสรรสินค้าและบริการที่มีนวัตกรรมและเป็นมิตรต่อสิ่งแวดล้อม เพื่อให้มั่นใจว่าการดำเนินธุรกิจจะไม่ก่อให้เกิดผลกระทบเชิงลบอย่างมีนัยสำคัญต่อระบบนิเวศ บริษัทฯ บริหารจัดการพลังงานและทรัพยากรอย่างมีประสิทธิภาพ ลดการใช้พลังงานและการปล่อยก๊าซเรือนกระจก ตลอดจนประยุกต์ใช้หลักการ 3Rs เพื่อยกระดับการจัดการของเสียอย่างเป็นระบบ พร้อมทั้งสร้างความตระหนักรู้แก่พนักงานและผู้มีส่วนได้เสียเกี่ยวกับผลกระทบทั้งด้านบวกและด้านลบที่อาจเกิดจากกิจกรรมและโซลูชันของบริษัทฯ แนวทางดังกล่าวช่วยลดความเสี่ยงด้านสิ่งแวดล้อม เพิ่มประสิทธิภาพต้นทุน และเสริมสร้างความเชื่อมั่นให้กับลูกค้าและนักลงทุน



## Empowering People: พัฒนาบุคลากร ปลุกฝังจิตสำนึกที่ดี สร้างวัฒนธรรม Growth ที่เข้มแข็ง

บริษัทฯ เชื่อว่าการพัฒนาศักยภาพบุคลากรและการสร้างวัฒนธรรมองค์กรที่เข้มแข็งเป็นรากฐานสำคัญของความยั่งยืน จึงมุ่งสร้างวัฒนธรรม “GROWTH” ที่ส่งเสริมการเรียนรู้ การปรับตัว และการทำงานเป็นทีม เพื่อสนับสนุนกลยุทธ์ระยะยาวขององค์กร บริษัทฯ ให้ความสำคัญกับการพัฒนาทักษะ ความก้าวหน้าในสายอาชีพ คุณภาพชีวิต ความมั่นคง และความปลอดภัยในการทำงาน ควบคู่กับการปฏิบัติต่อแรงงานอย่างเท่าเทียม เคารพสิทธิมนุษยชน และสนับสนุนความเสมอภาคในทุกมิติ นอกจากนี้ บริษัทฯ ยังส่งเสริมการปลูกฝังคุณธรรม จิตสำนึกความรับผิดชอบต่อสังคม และการมีส่วนร่วมในกิจกรรมเพื่อสาธารณประโยชน์ผ่านโครงการ “SE CARE SE SHARE สยามอีสต์ปันสุข เพื่อสังคม” เพื่อสร้างคุณค่าร่วมกับชุมชนและสังคมอย่างยั่งยืน

## Empowering Integrity: พัฒนาธุรกิจอย่างต่อเนื่อง มีจริยธรรม ตอบสนองต่อผู้มีส่วนได้เสียอย่างคุ้มค่า

บริษัทฯ ดำเนินธุรกิจภายใต้หลักการกำกับดูแลกิจการที่ดี โปร่งใส และเป็นธรรม โดยยึดมั่นในจริยธรรมทางธุรกิจและการต่อต้านการทุจริตคอร์รัปชันทุกรูปแบบ พร้อมทั้งบริหารจัดการความเสี่ยงอย่างเป็นระบบเพื่อป้องกันผลกระทบที่อาจเกิดขึ้น และแสวงหาโอกาสใหม่ทางธุรกิจอย่างเหมาะสม บริษัทฯ มุ่งพัฒนาประสิทธิภาพการดำเนินงานอย่างต่อเนื่อง ควบคู่กับการบริหารจัดการห่วงโซ่คุณค่าอย่างยั่งยืน การคัดสรรสินค้าและบริการที่มีคุณภาพ และการส่งมอบโซลูชันที่ดีที่สุดเพื่อตอบสนองความต้องการของลูกค้า นอกจากนี้ บริษัทฯ ยังให้ความสำคัญกับการบริหารความสัมพันธ์กับผู้มีส่วนได้เสีย และการนำเทคโนโลยีและนวัตกรรมที่ทันสมัยและเป็นมิตรต่อสิ่งแวดล้อมมาใช้ เพื่อเพิ่มขีดความสามารถในการแข่งขัน สร้างมูลค่าเพิ่มทางธุรกิจ และผลตอบแทนที่มั่นคงในระยะยาวแก่ผู้ถือหุ้นและผู้มีส่วนได้เสียทุกกลุ่ม

### Empowering Green Impact:

ส่งเสริมการดำเนินงานที่รับผิดชอบต่อสังคม และสิ่งแวดล้อม

- สร้างสมดุลระหว่างการเติบโตของธุรกิจควบคู่กับการคัดสรรสินค้าและบริการที่มีนวัตกรรมเป็นมิตรกับสิ่งแวดล้อม
- บริหารจัดการพลังงาน และสิ่งแวดล้อมอย่างยั่งยืน ลดผลกระทบต่อสิ่งแวดล้อม และลดการสร้างก๊าซเรือนกระจก
- ใช้ทรัพยากรอย่างมีประสิทธิภาพและมีความสมดุล นำหลัก 3Rs มาประยุกต์ใช้ในบริษัทฯ และรณรงค์สร้างเป็นจิตสำนึกในสิ่งแวดล้อมภายในบริษัทฯ เพื่อการบริหารจัดการขยะและของเสีย
- สร้างความตระหนัก ความเข้าใจ ทั้งทางบวก และทางลบ ต่อสิ่งแวดล้อมจากกิจกรรมและโซลูชันของบริษัทฯ ที่ให้บริการต่อลูกค้า



## Empowering People:

พัฒนาบุคลากร ปลุกฝังจิตสำนึกที่ดี สร้างวัฒนธรรม Growth ที่เข้มแข็ง



- สร้างวัฒนธรรม “GROWTH” ที่เข้มแข็งเพื่อสนับสนุนกลยุทธ์ระยะยาวของบริษัทฯ
- พัฒนาบุคลากรให้ปรับเปลี่ยนไปสู่วัฒนธรรมการเรียนรู้การทำงานเป็นทีม พัฒนาทักษะ คุณภาพชีวิต ความมั่นคง ปลอดภัยและขับเคลื่อนองค์กรอย่างยั่งยืน
- ส่งเสริมให้บุคลากรมีความก้าวหน้าในสายอาชีพ
- ปฏิบัติต่อแรงงานด้วยความเท่าเทียม และเคารพสิทธิมนุษยชน
- ปลุกฝังคุณธรรม และจิตอาสาในการมีส่วนร่วมรับผิดชอบต่อสังคม และสิ่งแวดล้อม
- ส่งเสริมการดำเนินงานด้านความรับผิดชอบต่อสังคมผ่านโครงการ “SE CARE SE SHARE สยามอีสต์ปันสุข เพื่อสังคม”



## Empowering Integrity:

พัฒนารูฏีกอย่างต่อเนื่อง มีจริยธรรม ตอบสนองต่อผู้มีส่วนได้เสียอย่างคุ้มค่า



- ปฏิบัติตามหลักการกำกับดูแลกิจการที่ดีและจริยธรรมทางธุรกิจ
- ปรับปรุงประสิทธิภาพการดำเนินงานอย่างต่อเนื่อง และแสวงหาโอกาสทางธุรกิจ
- บริหารจัดการความเสี่ยง ลดผลกระทบ ต่อยอดธุรกิจ และแสวงหาโอกาสเพิ่มมูลค่าทางธุรกิจ เพื่อผลตอบแทนที่มั่นคงและยั่งยืนของผู้มีส่วนได้เสียทุกกลุ่ม รวมถึงบริหารจัดการห่วงโซ่คุณค่าอย่างยั่งยืน
- คัดสรรสินค้าและบริการที่มีคุณภาพ เพื่อตอบสนองความต้องการของลูกค้า ส่งมอบโซลูชันที่ดีที่สุด
- บริหารความสัมพันธ์ และพัฒนาคุณภาพชีวิตคนในสังคมอย่างยั่งยืน ด้วยเทคโนโลยีและนวัตกรรมที่ทันสมัยและเป็นมิตรต่อสิ่งแวดล้อม



ประเด็นสำคัญด้านความยั่งยืน	เป้าหมาย
การกำกับดูแลกิจการที่ดี และการปฏิบัติตามกฎหมาย	<ol style="list-style-type: none"> <li>1. กบวบน Board Skill Matrix ประจำปี 2568</li> <li>2. ไม่มีข้อร้องเรียนที่ได้รับการยืนยัน (Confirmed Case) กรณีทุจริตคอร์รัปชัน</li> <li>3. ไม่มีข้อร้องเรียนที่ได้รับการยืนยัน (Confirmed Case) ด้านการละเมิดจรรยาบรรณธุรกิจ</li> </ol>
การบริหารจัดการความเสี่ยง	เป้าหมายการบริหารความเสี่ยงให้ได้ตาม KRI ปี 2568 ในแต่ละส่วนงานที่รับผิดชอบ
การบริหารจัดการห่วงโซ่อุปทาน	<ol style="list-style-type: none"> <li>1. การจัดหาสินค้าและบริการ ควบคุมต้นทุน เพื่อลดค่าใช้จ่ายให้ได้ 5% ภายในปี 2568</li> <li>2. ลดความผิดพลาดในกระบวนการจัดการคลังสินค้า ตอบสนองต่อคำสั่งซื้อได้รวดเร็วขึ้นให้ได้ 95% ภายในปี 2568</li> <li>3. การบริหารความเสี่ยง ในด้านการจัดหาสินค้าและบริการ และการส่งมอบสินค้าให้เป็นไปตามกำหนดใน KRI</li> </ol>
คุณภาพ การพัฒนานวัตกรรมและการคัดเลือกผลิตภัณฑ์ที่เป็นมิตรกับสิ่งแวดล้อม	<ol style="list-style-type: none"> <li>1. เป้าหมายคะแนนความพึงพอใจลูกค้าอย่างน้อยเท่ากับ 4.4 ในปี 2568</li> <li>2. ลดเวลาในการตอบสนองต่อข้อร้องเรียนภายใน 7 วันทำการ</li> <li>3. การเรียกคืนผลิตภัณฑ์ = 0 ในปี 2568</li> </ol>
ความปลอดภัยทางไซเบอร์ และการป้องกันข้อมูลส่วนบุคคล	<ol style="list-style-type: none"> <li>1. การฝึกอบรมและเพิ่มความตระหนัก: ให้ความรู้แก่พนักงานใหม่เกี่ยวกับภัยคุกคามทางไซเบอร์ และข้อมูลส่วนบุคคล 100% ในปี 2568</li> <li>2. ไม่มีข้อร้องเรียนที่ได้รับการยืนยัน (Confirmed Case) ด้านการละเมิดข้อมูลส่วนบุคคล</li> </ol>
การเปลี่ยนแปลงสภาพภูมิอากาศ และมลพิษทางอากาศ	เป้าหมายในการลดการปล่อยก๊าซเรือนกระจก 3% เมื่อเทียบกับปีก่อนหน้า
การบริหารจัดการพลังงาน	ลดปริมาณการใช้พลังงาน 3% เมื่อเทียบกับปีก่อนหน้า
การบริหารจัดการน้ำ	การลดปริมาณน้ำใช้ในสำนักงานและน้ำจากกิจกรรมการซ่อม กลึง เชื่อม และกัดผิวโลหะลง 3% โดยเทียบกับปีก่อนหน้า
การบริหารจัดการขยะและของเสีย	ลดปริมาณขยะและของเสียลง 3% โดยเทียบกับปีก่อนหน้า
สิทธิมนุษยชน	<ol style="list-style-type: none"> <li>1. ไม่มีข้อร้องเรียนที่ได้รับการยืนยัน (Confirmed Case) ด้านสิทธิมนุษยชน</li> <li>2. การจัดการอบรมด้านสิทธิมนุษยชนแก่พนักงานอย่างน้อย 50% ปี 2568</li> </ol>
ความรับผิดชอบต่อสังคมและชุมชน	<ol style="list-style-type: none"> <li>1. ไม่มีข้อร้องเรียนจากชุมชนและหน่วยงานราชการที่เกี่ยวข้อง</li> <li>2. การตอบสนองข้อร้องเรียนหรือข้อเสนอแนะของชุมชนให้ได้ 70% ภายในปี 2568</li> </ol>
อาชีวอนามัยและความปลอดภัยในการทำงาน	ไม่มีอุบัติเหตุจากการทำงาน (โดยนับจากอุบัติเหตุที่ทำให้เกิดการหยุดงานเกิน 3 วัน)
การบริหารจัดการทรัพยากรมนุษย์	<ol style="list-style-type: none"> <li>1. อัตราการลาออกของพนักงานไม่เกิน 12% ต่อปี</li> <li>2. อบรมพนักงานให้ได้อย่างน้อย 1 หลักสูตร/เดือน โดยมีระดับผลคะแนนของพนักงานที่ได้รับการฝึกอบรมแต่ละหลักสูตรไม่ต่ำกว่า 70%</li> <li>3. ชั่วโมงการฝึกอบรมของพนักงานอย่างน้อย 70 ชม. ในปี 2568</li> <li>4. ผลความพึงพอใจของพนักงานอย่างน้อย 80% ภายในปี 2570</li> </ol>



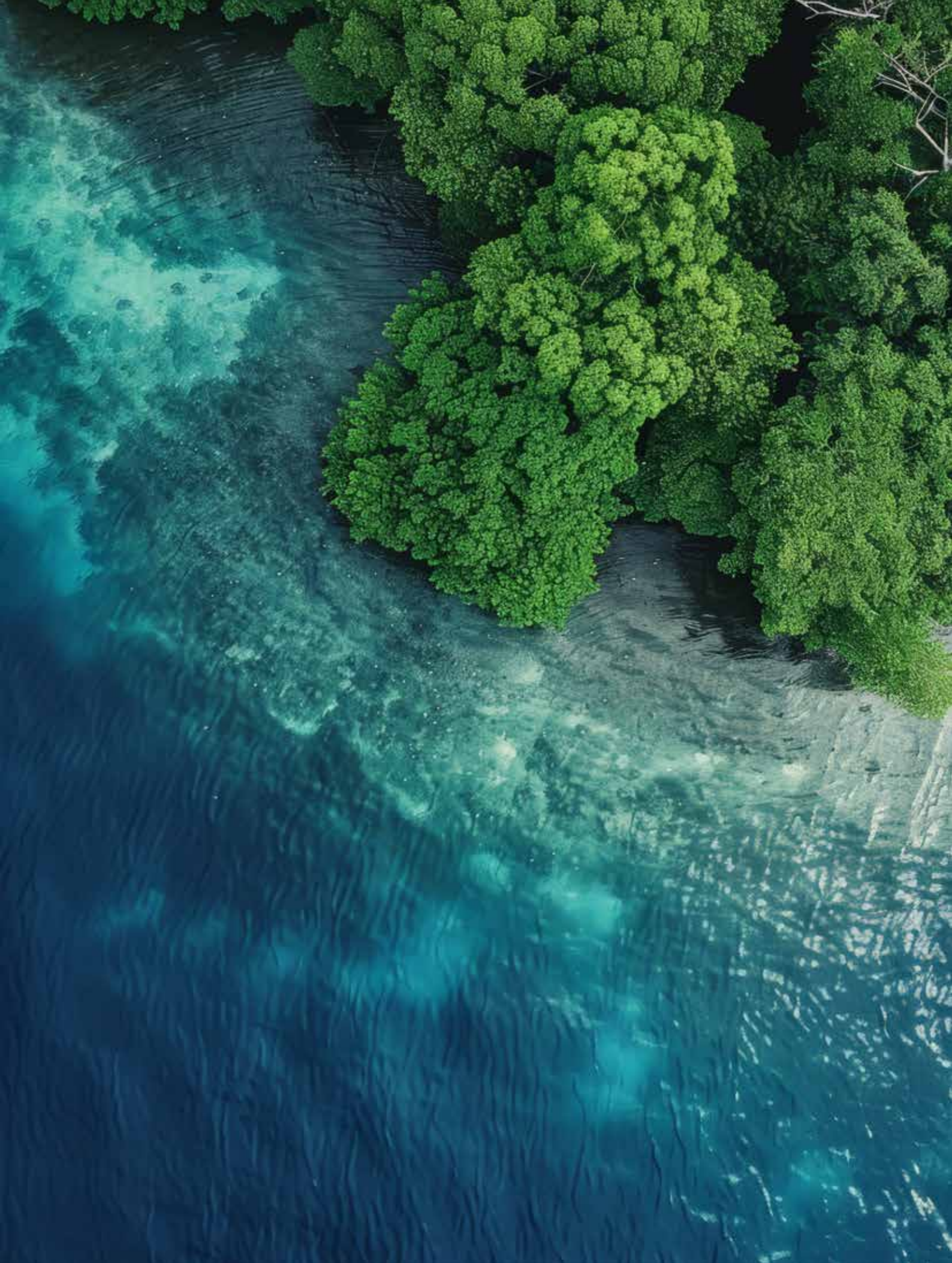



### 3.4 การบริหารจัดการระดับนิติบรรษัทภิบาลและเศรษฐกิจ

#### 3.4.1 ที่มาและความสำคัญของมิติ

บริษัทฯ ให้ความสำคัญกับการดำเนินธุรกิจตามหลักการกำกับดูแลกิจการที่ดี มีการบริหารจัดการอย่างเป็นธรรม โปร่งใส ตรวจสอบได้ ไม่มีการทุจริตและคอร์รัปชัน มีการบริหารและจัดการความเสี่ยงอย่างเหมาะสม โดยมีเป้าหมายที่จะปฏิบัติตามกฎหมายและข้อบังคับอย่างเคร่งครัด (Zero Non-compliance) เพื่อหลีกเลี่ยงผลกระทบเชิงลบที่อาจเกิด นอกจากนี้ การที่บริษัทฯ กวดขันด้านบรรษัทภิบาลยังเป็นการสร้างความเชื่อมั่นและสร้างประโยชน์ให้กับผู้มีส่วนได้เสียทุกกลุ่มซึ่งจะผลักดันให้เกิดการเติบโตของธุรกิจอย่างเข้มแข็งในระยะยาว

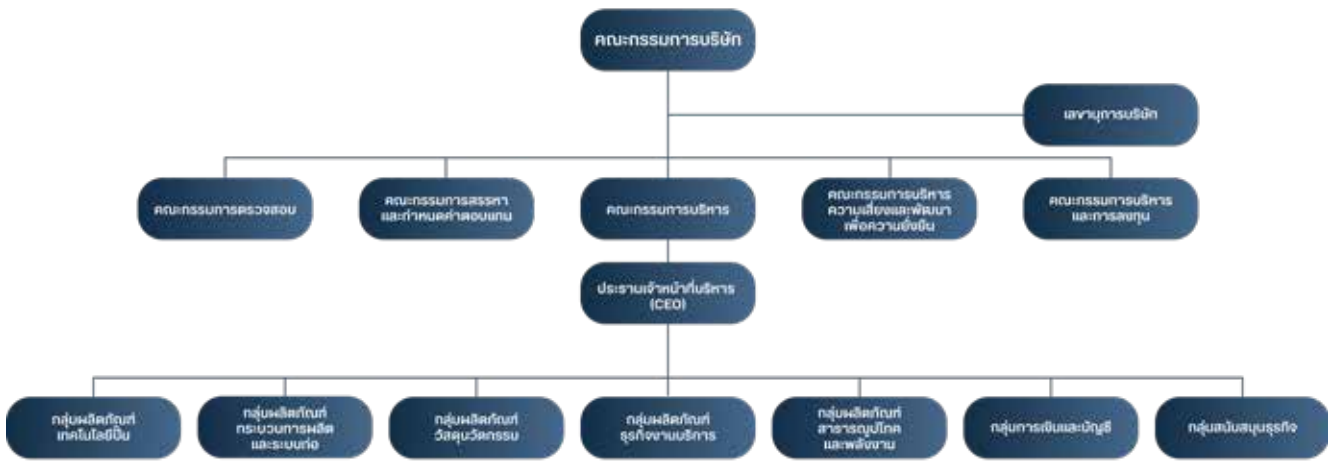

โครงสร้างการกำกับดูแลนิติบรรษัทภิบาลและเศรษฐกิจ

สำหรับโครงสร้างการกำกับดูแลนิติบรรษัทภิบาลและเศรษฐกิจนั้น สามารถอ่านเพิ่มเติมได้ที่ส่วนที่ 2 การกำกับดูแลกิจการ หัวข้อ 7. โครงสร้างการกำกับดูแลกิจการ และข้อมูลสำคัญเกี่ยวกับคณะกรรมการ คณะกรรมการชุดย่อย ผู้บริหาร พนักงาน และอื่น ๆ

เพื่อให้บริษัทฯ มีแนวทางในการดำเนินงานในนิติบรรษัทภิบาลและเศรษฐกิจอย่างเป็นระบบ และมีทิศทางที่ชัดเจน บริษัทฯ จึงได้มีการจัดทำนโยบายต่าง ๆ ได้แก่ นโยบายการกำกับดูแลกิจการที่ดี จรรยาบรรณทางธุรกิจ นโยบายบริหารความเสี่ยง และแผนบริหารความเสี่ยง นโยบายเกี่ยวกับความขัดแย้งทางผลประโยชน์ นโยบายต่อต้านการทุจริตคอร์รัปชัน นโยบายการจ้างและค่าตอบแทน นโยบายความปลอดภัยระบบเทคโนโลยีสารสนเทศ และนโยบายคุ้มครองข้อมูลส่วนบุคคล ซึ่งช่วยเสริมสร้างความเชื่อมั่นในองค์กร รวมทั้งลดความเสี่ยงที่อาจเกิดขึ้น โดยมีรายละเอียด ดังนี้

1. นโยบายการกำกับดูแลกิจการที่ดีของบริษัท จัดทำโดยอ้างอิงตามหลักการกำกับดูแลกิจการที่ดีสำหรับบริษัทจดทะเบียน ปี พ.ศ. 2560 (CG Code 2017) ของคณะกรรมการกำกับหลักทรัพย์และตลาดหลักทรัพย์ (ก.ล.ต.) ซึ่งจะมีการทบทวนและปรับปรุงอย่างต่อเนื่อง เพื่อให้สอดคล้องตามหลักจริยธรรมในการดำเนินธุรกิจ และใช้เป็นแนวทางให้กับคณะกรรมการบริษัท คณะกรรมการชุดย่อย ผู้บริหาร พนักงานทุกระดับได้ปฏิบัติตามและเพื่อสร้างคุณค่าให้บริษัทฯ อย่างยั่งยืน



ข้อมูลเพิ่มเติมเกี่ยวกับ  
นโยบายการกำกับดูแลกิจการที่ดีของบริษัทฯ

2. จรรยาบรรณทางธุรกิจ จัดทำขึ้นเพื่อให้คณะกรรมการบริษัท คณะกรรมการชุดย่อย ผู้บริหาร และพนักงานทุกระดับใช้เป็นหลักปฏิบัติให้สอดคล้องกับหลักบรรษัทภิบาลและจริยธรรมทางธุรกิจ ซึ่งนอกเหนือจากที่กฎหมายกำหนดโดยขอบเขตของจริยธรรมทางธุรกิจครอบคลุมทั้งทุกกิจกรรมทางธุรกิจ และครอบคลุมถึงการปฏิบัติต่อผู้มีส่วนได้ส่วนเสียทุกกลุ่มด้วยจุดประสงค์ในการสร้างและบริหารความสัมพันธ์ของผู้มีส่วนได้เสียทุกกลุ่มบนห่วงโซ่คุณค่า



ข้อมูลเพิ่มเติมเกี่ยวกับ

จรรยาบรรณทางธุรกิจ

3. นโยบายบริหารความเสี่ยงและแผนบริหารความเสี่ยง จัดทำขึ้นเพื่อให้บริษัทฯ สามารถบริหารจัดการความเสี่ยงอย่างมีประสิทธิภาพ เพื่อออกแบบมาตรการต่าง ๆ อย่างเหมาะสม ตามวัตถุประสงค์ของการดำเนินธุรกิจที่ได้วางไว้



ข้อมูลเพิ่มเติมเกี่ยวกับ

นโยบายบริหารความเสี่ยง



ข้อมูลเพิ่มเติมเกี่ยวกับ

แผนบริหารความเสี่ยง



ข้อมูลเพิ่มเติมเกี่ยวกับ

แนวทางบริหารความต่อเนื่องทางธุรกิจ

4. นโยบายเกี่ยวกับความขัดแย้งทางผลประโยชน์บริษัทฯ กำหนดขึ้นเพื่อให้ความสำคัญต่อการดำเนินงานที่โปร่งใสหลีกเลี่ยงการทำรายการที่เกี่ยวข้องกับบุคคลซึ่งอาจก่อให้เกิดความขัดแย้งทางผลประโยชน์กับบริษัทฯ



ข้อมูลเพิ่มเติมเกี่ยวกับ

นโยบายเกี่ยวกับความขัดแย้งทางผลประโยชน์

5. นโยบายต่อต้านการทุจริตคอร์รัปชัน จัดทำขึ้นจากการที่บริษัทฯ ให้ความสำคัญในการต่อต้านทุจริตคอร์รัปชันทุกรูปแบบ โดยมุ่งเน้นการส่งเสริมคุณธรรม สร้างจิตสำนึกและค่านิยมที่ถูกต้องในการปฏิบัติงาน จึงได้มีการกำหนดแนวทางต่อต้านทุจริตคอร์รัปชันขึ้น พร้อมทั้งสื่อสารให้แก่กรรมการ ผู้บริหาร และพนักงานทุกระดับได้รับทราบ เพื่อสร้างความรู้ความเข้าใจและถือปฏิบัติอย่างเคร่งครัดโดยทั่วกัน



ข้อมูลเพิ่มเติมเกี่ยวกับ

นโยบายต่อต้านการทุจริตคอร์รัปชัน

6. นโยบายการแจ้งเบาะแสการกระทำความผิด บริษัทฯ จัดให้มีขึ้นเพื่อเป็นแนวทางในการแจ้งเบาะแสหรือข้อร้องเรียนด้านการไม่ปฏิบัติตามจรรยาบรรณ หรือการกระทำความผิดกฎหมาย หรือพฤติกรรมที่อาจส่งถึงการทุจริต หรือประพฤติดมิชอบของบุคคลในบริษัทฯ รวมถึงความบกพร่องของระบบควบคุมภายในจากพนักงานและผู้มีส่วนได้เสียอื่น โดยนโยบายได้กำหนดช่องทางการติดต่อสำหรับแจ้งเบาะแสและการร้องเรียน



ข้อมูลเพิ่มเติมเกี่ยวกับ

นโยบายการแจ้งเบาะแสการกระทำความผิด

7. นโยบายความปลอดภัยระบบเทคโนโลยีสารสนเทศ บริษัทฯ จัดทำขึ้นเพื่อเป็นการกำหนดมาตรการ แนวทางการป้องกันและกรอบการปฏิบัติในการจัดการทางด้านเทคโนโลยีสารสนเทศ ควบคุมและลดความเสียหายต่าง ๆ การถูกคุกคามด้านความมั่นคงปลอดภัยของตัวระบบเทคโนโลยีสารสนเทศ และข้อมูลที่อยู่ในระบบฯ เพื่อให้ผู้ใช้งานทราบถึงข้อห้ามและข้อปฏิบัติ และเพื่อให้เกิดความปลอดภัยต่อระบบสารสนเทศ รวมทั้งไม่ละเมิดกฎหมายต่าง ๆ ที่เกี่ยวข้อง



ข้อมูลเพิ่มเติมเกี่ยวกับ

นโยบายความปลอดภัยระบบเทคโนโลยีสารสนเทศ

8. นโยบายคุ้มครองข้อมูลส่วนบุคคล บริษัทฯ มุ่งมั่นในการปกป้องดูแลข้อมูลส่วนบุคคลของลูกค้า พนักงาน และคู่ค้าที่บริษัทฯ ได้มาจากการดำเนินงานทางธุรกิจ โดยจะมีการจัดเก็บข้อมูลส่วนบุคคลเท่าที่จำเป็น นำไปใช้ต่อเมื่อได้รับอนุญาตโดยมีการแจ้งจุดประสงค์ของการใช้ข้อมูลอย่างชัดเจน และปกป้องดูแลความปลอดภัยของข้อมูลส่วนบุคคลโดยจะเก็บรักษาข้อมูลส่วนบุคคลเป็นระยะเวลาเท่าที่จำเป็นต้องใช้ตามวัตถุประสงค์การนำไปใช้งานที่ระบุในนโยบายฉบับนี้ หรือตามที่กฎหมายหรือกฎข้อบังคับกำหนดไว้ และเปิดช่องทางการติดต่อให้ผู้มีส่วนได้เสียแจ้งเหตุกรณีมีการละเมิดข้อมูลส่วนบุคคลอีกด้วย



ข้อมูลเพิ่มเติมเกี่ยวกับ

นโยบายคุ้มครองข้อมูลส่วนบุคคล

9. นโยบายห่วงโซ่อุปทาน บริษัทกำหนดนโยบายบริหารห่วงโซ่อุปทานอย่างมีประสิทธิภาพ โปร่งใส และยั่งยืน ครอบคลุม การคัดเลือกและประเมินคู่ค้าอย่างเป็นธรรม การปฏิบัติตามกฎหมายและจริยธรรมธุรกิจ การเคารพสิทธิมนุษยชน และแรงงาน การต่อต้านการทุจริต การบริหารความเสี่ยงด้านความต่อเนื่องทางธุรกิจ ตลอดจนการส่งเสริมความรับผิดชอบต่อสิ่งแวดล้อมและการพัฒนาคู่ค้า เพื่อสร้างคุณค่าและความยั่งยืนร่วมกันตลอดห่วงโซ่อุปทาน



ข้อมูลเพิ่มเติมเกี่ยวกับ

นโยบายห่วงโซ่อุปทาน

ประเด็นสำคัญด้านความยั่งยืนในมิติบรรษัทภิบาลและเศรษฐกิจของบริษัทฯ มีจำนวน 5 ประเด็น ได้แก่

1. ประเด็นการกำกับดูแลกิจการที่ดีและการปฏิบัติตามกฎหมาย
2. ประเด็นการบริหารจัดการความเสี่ยง
3. ประเด็นการบริหารจัดการห่วงโซ่อุปทาน
4. ประเด็นคุณภาพ การพัฒนานวัตกรรมและการคัดเลือกผลิตภัณฑ์ที่เป็นมิตรกับสิ่งแวดล้อม
5. ประเด็นความปลอดภัยทางไซเบอร์และการป้องกันข้อมูลส่วนบุคคล

โดยรายละเอียดของประเด็นการกำกับดูแลกิจการที่ดีและการปฏิบัติตามกฎหมาย อยู่ในส่วนที่ 2 การกำกับดูแลกิจการ และรายละเอียดของประเด็นการบริหารจัดการความเสี่ยง ประเด็นการบริหารจัดการห่วงโซ่อุปทาน ประเด็นคุณภาพ การพัฒนานวัตกรรม และการคัดเลือกผลิตภัณฑ์ที่เป็นมิตรกับสิ่งแวดล้อม ประเด็นความปลอดภัยทางไซเบอร์และการป้องกันข้อมูลส่วนบุคคล อยู่ในส่วนที่ 1 การประกอบธุรกิจและผลดำเนินงาน



3.4.2 ประเด็นสำคัญในมิติบรรษัทภิบาลและเศรษฐกิจ

3.4.2.1 การบริหารจัดการห่วงโซ่อุปทาน

Sustainable Development Goals: SDGs	ผู้มีส่วนได้ส่วนเสียที่เกี่ยวข้อง
  	 ลูกค้า  ผู้ถือหุ้น  พนักงาน  หน่วยงานราชการ  ชุมชน  คู่ค้า
ผลกระทบต่อผู้มีส่วนได้ส่วนเสีย	
<ul style="list-style-type: none"><li>ลูกค้า: การบริหารจัดการห่วงโซ่อุปทานของบริษัทฯส่งผลกระทบต่อลูกค้า เช่น คุณภาพและราคาของสินค้า การจัดส่งสินค้าในเวลาที่กำหนด และการสร้างความพึงพอใจให้แก่ลูกค้า</li><li>ผู้ถือหุ้น: การบริหารห่วงโซ่อุปทานที่มีประสิทธิภาพช่วยให้บริษัทฯ สามารถบริหารจัดการต้นทุนในการดำเนินงานได้ดี รวมทั้งบริษัทฯ สามารถปรับตัวและตอบสนองต่อความต้องการของตลาดที่เปลี่ยนแปลงได้อย่างรวดเร็ว ส่งผลกระทบต่อรายได้และมูลค่าหุ้นของบริษัทฯ</li><li>พนักงาน: การบริหารห่วงโซ่อุปทานที่มีประสิทธิภาพส่งผลกระทบต่อรายได้ของบริษัทฯ รวมถึงรายได้และความมั่นคงในหน้าที่การงานของพนักงาน</li><li>หน่วยงานราชการ: การบริหารจัดการห่วงโซ่อุปทานตามกฎหมายและข้อกำหนดทางกฎหมายอย่างโปร่งใสและตรวจสอบได้ ช่วยลดความเสี่ยงด้านการทุจริตและการกระทำผิดกฎหมาย</li><li>ชุมชน: การบริหารจัดการห่วงโซ่อุปทานสามารถส่งผลกระทบต่อสภาพแวดล้อมโดยรอบบริษัทฯ ทั้งในเชิงบวกหรือเชิงลบ โดยหากบริษัทฯ มีการบริหารจัดการที่ดีจะส่งผลให้ชุมชนมีคุณภาพชีวิตที่ดีขึ้นได้</li><li>คู่ค้า: การบริหารจัดการห่วงโซ่อุปทานที่มีประสิทธิภาพ ช่วยสร้างความมั่นคงและภาพลักษณ์ที่ดีในการดำเนินธุรกิจของคู่ค้าจากความร่วมมือกันทั้งในเชิงธุรกิจด้าน การศึกษาความต้องการทางการตลาด การวางแผนการผลิตสินค้า และการส่งมอบสินค้า รวมถึงได้มีการแบ่งปันความรู้ด้านการบริหารจัดการห่วงโซ่อุปทานและธุรกิจอย่างยั่งยืนร่วมกัน</li></ul>	

ปัจจุบันบริษัทฯ ดำเนินธุรกิจจัดหาและจำหน่ายสินค้าอุตสาหกรรมและให้บริการต่าง ๆ แก่โรงงานอุตสาหกรรม ซึ่งมีความเกี่ยวข้องเชื่อมโยงกับผู้มีส่วนได้เสียที่หลากหลาย การให้ความสำคัญกับการบริหารจัดการผู้มีส่วนได้เสียให้ครอบคลุมตลอดห่วงโซ่อุปทานของธุรกิจ จึงถือเป็นปัจจัยสำคัญที่จะส่งผลให้การดำเนินธุรกิจมุ่งไปสู่ความสำเร็จและส่งผลต่อการเติบโตขององค์กร ดังนั้น บริษัทฯ จึงให้ความสำคัญกับการบริหารห่วงโซ่อุปทานตั้งแต่การวางแผน การจัดหา การจัดเก็บสินค้า การกระจายสินค้า และการขนส่ง เพื่อตอบสนองต่อความต้องการของผู้มีส่วนได้เสีย รวมทั้งเพิ่มประสิทธิภาพในการดำเนินงานและลดค่าใช้จ่ายขององค์กรโดยคำนึงถึงการทำงานตามแนวคิดด้านการพัฒนาอย่างยั่งยืนซึ่งครอบคลุมตั้งแต่กระบวนการคัดเลือกคู่ค้าที่มีศักยภาพ ตลอดจนส่งเสริมคู่ค้าให้ดำเนินธุรกิจอย่างมีจริยธรรม โปร่งใส ซื่อสัตย์สุจริตและเป็นธรรม และสอดคล้องตามจรรยาบรรณคู่ค้าของบริษัทฯ เพื่อลดความเสี่ยงและผลกระทบที่อาจเกิดขึ้นต่อการดำเนินธุรกิจ แนวทางดังกล่าวช่วยเสริมสร้างให้บริษัทฯ สามารถตอบสนองต่อสถานการณ์หรือการเปลี่ยนแปลงที่อาจเกิดขึ้นในห่วงโซ่อุปทานได้อย่างทันท่วงที พร้อมทั้งเพิ่มศักยภาพในการแข่งขันในตลาด และเสริมสร้างความไว้วางใจ ความร่วมมืออันดี และความสัมพันธ์ที่ยั่งยืนกับผู้มีส่วนได้เสียทุกกลุ่ม

ปัจจุบันบริษัทฯ มีแนวปฏิบัติด้านการบริหารห่วงโซ่อุปทานเพื่อใช้เป็นแนวทางในการดำเนินกระบวนการจัดซื้อจัดจ้างเป็นไปอย่างมีประสิทธิภาพ โดยช่วยลดความเสี่ยงในการหยุดชะงักของธุรกิจ พร้อมทั้งเสริมสร้างความได้เปรียบในการแข่งขัน และสร้างความเชื่อมั่นต่อผู้มีส่วนได้เสีย โดยมีแผนจัดซื้อ แผนคลังสินค้าและจัดส่ง แผนขายและบริการ และแผนอื่น ๆ ที่เกี่ยวข้อง มีหน้าที่รับผิดชอบปฏิบัติงานให้สอดคล้องกับแนวปฏิบัติดังกล่าวของบริษัทฯ รวมทั้งรายงานผลการดำเนินงานให้แก่คณะกรรมการบริหารและคณะกรรมการความเสี่ยงฯ ทราบอย่างสม่ำเสมอ

ในปี 2568 บริษัทฯ ได้จัดทำนโยบายการบริหารห่วงโซ่อุปทานอย่างเป็นทางการ เพื่อใช้เป็นกรอบกำกับดูแลและยกระดับมาตรฐานการดำเนินงานให้สอดคล้องกับหลักการกำกับดูแลกิจการที่ดีและแนวทางการพัฒนาอย่างยั่งยืน

สำหรับการบริหารจัดการในปี 2568 บริษัทฯ มีการจัดทำนโยบายย่อยและแนวปฏิบัติที่เกี่ยวข้อง แผนการดำเนินงานพร้อมตัวชี้วัด และการติดตามความคืบหน้าของแผนด้านการบริหารจัดการห่วงโซ่อุปทานโดยมีรายละเอียดสาระสำคัญดังต่อไปนี้

## 1. การคัดเลือก ประเมินและพัฒนาคู่ค้า

บริษัทฯ กำหนดให้คู่ค้ารายเดิมที่มีรายชื่ออยู่ในทะเบียนคู่ค้า (Approved Vendor List) ของบริษัทฯ ได้รับการประเมินประสิทธิภาพของคู่ค้า ครอบคลุม 5 หัวข้อ ได้แก่ การส่งมอบสินค้าและบริการ คุณภาพของสินค้าและบริการ ราคาเหมาะสมและแข่งขันได้ ความพร้อมของสินค้าและบริการ และความร่วมมือและการสนับสนุนที่พร้อมตอบรับอย่างมีประสิทธิภาพ อีกทั้งผนวกเกณฑ์ด้านความยั่งยืนเข้าไปในการประเมิน เช่น สิทธิมนุษยชน อาชีวอนามัย ความปลอดภัยและสุขภาพ และการทุจริตคอร์รัปชัน เป็นต้น โดยคู่ค้าของบริษัทฯ จะต้องได้ผลการประเมินไม่ต่ำกว่าร้อยละ 80 หลังจากนั้น บริษัทฯ จะมีการแจ้งผลการประเมินไปยังคู่ค้าปีละ 2 ครั้ง เพื่อให้คู่ค้ารับทราบและปรับปรุงการดำเนินงานให้มีประสิทธิภาพ และสอดคล้องกับแนวทางด้านความยั่งยืนตามที่ระบุในจรรยาบรรณคู่ค้า จากนั้น ร่วมลงนามในจรรยาบรรณคู่ค้าฉบับปรับปรุงต่อไป

บริษัทฯ กำหนดหลักเกณฑ์การคัดเลือกคู่ค้ารายใหม่ที่ครอบคลุมเกณฑ์ด้านศักยภาพทางธุรกิจ แนวทางด้านบรรษัทภิบาลและเศรษฐกิจ สังคมและสิ่งแวดล้อม เช่น สิทธิมนุษยชน อาชีวอนามัย ความปลอดภัยและสุขภาพ และการทุจริตคอร์รัปชัน เป็นต้น จากนั้นบริษัทฯ จะดำเนินการรวบรวมข้อมูลจากคู่ค้าเพื่อใช้ประกอบการคัดเลือกและประเมินคู่ค้า โดยคู่ค้าที่ผ่านเกณฑ์จะได้รับการบรรจุในทะเบียนคู่ค้า (Approved Vendor List) ของบริษัทฯ ลงนามรับทราบจรรยาบรรณคู่ค้าของบริษัทฯ เพื่อร่วมดำเนินธุรกิจอย่างโปร่งใส มีจริยธรรม และมุ่งสู่ความยั่งยืน

นอกจากนี้ บริษัทฯ มีการทบทวนและปรับปรุงทะเบียนคู่ค้าเป็นประจำทุกปี พร้อมทั้งจัดเก็บบันทึกข้อมูลการเคลื่อนไหวล่าสุดของคู่ค้า ทั้งนี้ในกรณีที่คู่ค้าไม่มีการเคลื่อนไหวติดต่อกันเกินกว่า 8 ปี บริษัทฯ จะพิจารณาดำเนินการตามความเหมาะสมต่อไป

## 2. ความสอดคล้องกับจรรยาบรรณคู่ค้า (Supplier Code of Conduct)

บริษัทฯ ได้จัดทำจรรยาบรรณคู่ค้าในปี 2568 เพื่อส่งเสริมการดำเนินธุรกิจร่วมกันอย่างยั่งยืนระหว่างบริษัทฯ และคู่ค้า โดยครอบคลุมประเด็นด้านสิทธิมนุษยชน ความปลอดภัยและอาชีวอนามัย สิ่งแวดล้อม จริยธรรมทางธุรกิจ และการปฏิบัติตามกฎหมาย ทั้งนี้ บริษัทฯ กำหนดให้คู่ค้าดำเนินธุรกิจให้สอดคล้องกับจรรยาบรรณดังกล่าวอย่างเคร่งครัด

ในกรณีที่พบการฝ่าฝืนจรรยาบรรณคู่ค้าและส่งผลกระทบต่อการทำงานของบริษัทฯ บริษัทฯ อาจพิจารณาดำเนินการตามขั้นตอนที่กำหนดตามระดับความรุนแรงของกรณี อาทิ การตักเตือนเป็นลายลักษณ์อักษร การลดระดับการสนับสนุน การเพิ่มความเข้มข้นและการติดตามตรวจสอบ หรือการเพิกถอนรายชื่อออกจากทะเบียนคู่ค้าในระบบจัดซื้อจัดจ้าง รวมถึงการยกเลิกสัญญาระหว่างกัน ทั้งนี้ เพื่อบริหารจัดการความเสี่ยงและรักษามาตรฐานการดำเนินธุรกิจอย่างโปร่งใสและยั่งยืน

นอกจากนี้ บริษัทฯ ได้จัดให้มีช่องทางรับเรื่องร้องเรียนหรือแจ้งเบาะแสเกี่ยวกับการกระทำที่อาจละเมิดหรือไม่เป็นไปตามข้อกำหนดของจรรยาบรรณคู่ค้า โดยผู้ร้องเรียนสามารถส่งรายละเอียดพร้อมหลักฐานประกอบมายังบริษัทสยามอีสต์ โซลูชั่น จำกัด (มหาชน) 15/1 ถ.ทางหลวงระยองสาย 3191 ต. ห้วยโป่ง อ.เมืองระยอง จ.ระยอง 21150 ผ่านช่องทางการรับเรื่องร้องเรียนบนเว็บไซต์ของบริษัทฯ หรือทางโทรศัพท์หมายเลข 038-682540 บริษัทฯ ให้ความสำคัญกับการรักษาความลับของข้อมูลและการคุ้มครองผู้ร้องเรียน

### 3. แผนการบริหารและจัดการคลังสินค้า

- 3.1 การวางแผนพื้นที่คลังสินค้า โดยกำหนดพื้นที่จัดเก็บ จัดสรรพื้นที่ที่เหมาะสมตามประเภทสินค้า เช่น สินค้าที่ต้องแช่เย็น สินค้าที่ใช้พื้นที่มาก สินค้าที่ต้องหมุนเวียนเร็ว และทำการวางระบบการจัดเก็บสินค้าโดยใช้หลัก First-In-First-Out (FIFO) รวมทั้งกำหนดตำแหน่งจัดเก็บที่เข้าถึงง่ายตามลำดับความสำคัญ (Fast & Slow Moving) และควบคุมระบบความปลอดภัยในคลังสินค้า การจัดการไฟฟ้า แสงสว่าง ระบบดับเพลิง และการติดตั้งกล้องวงจรปิดและระบบรักษาความปลอดภัย
- 3.2 การบริหารสินค้าในคลัง โดยมีการแจ้งเตือนระดับปริมาณของสินค้าที่ผิดปกติ และมีการตรวจนับสินค้า (Stock Counting) รวมถึงทำการตรวจสอบสินค้าในคลังอย่างสม่ำเสมอ เช่น ใช้การตรวจแบบ Cycle Count และการตรวจนับสินค้าใหญ่ประจำเดือน
- 3.3 การควบคุมกระบวนการรับและจัดสินค้า โดยมีขั้นตอนการรับสินค้า ตรวจสอบชนิด จำนวน และคุณภาพของสินค้า วันหมดอายุของสินค้า ให้ถูกต้องตามเอกสารใบแจ้งหนี้ (Invoice) และใบสั่งซื้อ (PO) ก่อนจัดเก็บ และบันทึกการรับสินค้าลงในโปรแกรมระบบบัญชีเพื่อการบริหารคลังสินค้า รวมถึงการจัดสินค้า โดยทำการตรวจสอบใบสั่งสินค้า (Picking List) เพื่อยืนยันความถูกต้อง และจัดเก็บสินค้าตามหลัก First-In-First-Out (FIFO) ทำการเช็คจำนวนและประเภทสินค้า โดยเปรียบเทียบกับใบแจ้งหนี้ รวมทั้งทำการตรวจสอบบรรจุภัณฑ์หรือภาชนะที่ใช้ในการเคลื่อนย้าย เพื่อป้องกันการชำรุดระหว่างขนส่ง และนำสินค้าไปยังจุดจัดส่งหรือพื้นที่ที่กำหนดไว้อย่างชัดเจน โดยแยกเป็น Zone Grouping ตามสายส่งสินค้า
- 3.4. การวิเคราะห์ข้อมูลและปรับปรุงระบบคลังสินค้า เพื่อลดของเสียและต้นทุนการจัดเก็บสินค้าโดยการแจ้งเตือนเป็นประจำทุกเดือน รวมถึงการแจ้งเตือนสินค้าที่ไม่เคลื่อนไหวไปยังแผนกที่เกี่ยวข้องเป็นประจำทุกเดือน

### 4. แผนการขนส่งและกระจายสินค้า

- 4.1 วางแผนการขนส่ง โดยการทำการกำหนดเส้นทางการขนส่ง (Routing) และวางแผนเส้นทางที่สั้นที่สุดและประหยัดเวลา โดยมีระบบติดตามและตรวจสอบด้วยการใช้เทคโนโลยี GPS เก็บรวบรวมข้อมูลเกี่ยวกับระยะเวลาและเส้นทาง พร้อมทั้งปัญหาที่พบในการขนส่งเพื่อนำมาวิเคราะห์และแก้ไขปรับปรุง อีกทั้งบริษัทฯ มีการจัดทำ Zone Mapping เพื่อวางแผนบุคลากรกับรถขนส่งให้เหมาะสมกับแต่ละพื้นที่ เพื่อเพิ่มประสิทธิภาพในการขนส่ง และลดการใช้เชื้อเพลิง

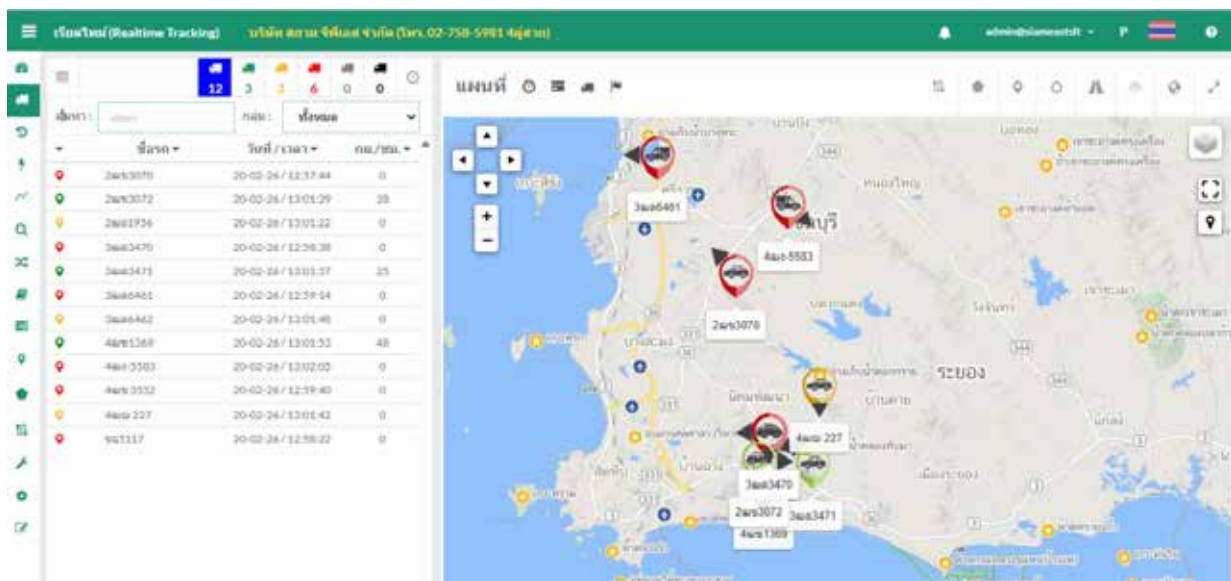

- 4.2 บริหารเวลา (Scheduling) โดยการกำหนดระยะเวลาในการรับ-ส่งสินค้าให้สอดคล้องกับช่วงเวลาปฏิบัติงานของลูกค้า หรือผู้รับสินค้า การโทรนัดหมายก่อนเข้าส่งสินค้า และจัดตารางเวลาเพื่อป้องกันความล่าช้าและการจัดส่งสินค้าผิดพลาด
- 4.3 เตรียมยานพาหนะและทีมงาน ด้วยการเลือกยานพาหนะที่เหมาะสมกับประเภทของสินค้า รวมไปถึงการอบรมพนักงานขนส่งเกี่ยวกับการจัดการสินค้า กฎระเบียบ และการขับขี่ยานพาหนะให้ปลอดภัย
- 4.4 การกระจายสินค้า บริษัทฯ มีศูนย์กระจายสินค้า (Distribution Center) ที่คลังสินค้าระยอง และคลังสินค้าบางเสาธง โดยบริษัทฯ จะทำการแบ่งสินค้าให้มีความเหมาะสม เพื่อประหยัดเวลาและต้นทุนในการขนส่งสินค้าไปยังลูกค้าปลายทาง
- 4.5 ใช้บริการ Third-Party Logistics (3PL) ในกรณีจัดส่งสินค้าอยู่นอกพื้นที่ หรือสินค้ามีขนาดใหญ่ และสินค้าที่มีความจำเป็น ต้องใช้อุปกรณ์ขนส่งแบบจำเพาะโดยจะมีการจัดจ้างบริษัทขนส่งที่มีความพร้อมในเรื่องอุปกรณ์มาช่วยในการจัดส่งสินค้า เพื่อให้มั่นใจว่าสินค้าจะถูกจัดส่งอย่างปลอดภัยและไม่ได้รับความเสียหาย

## เป้าหมาย

บริษัทฯ ได้มีการกำหนดเป้าหมายด้านการบริหารจัดการห่วงโซ่อุปทาน ดังนี้

- คู่ค้ารายสำคัญที่ร่วมลงนามปฏิบัติตามจรรยาบรรณคู่ค้าของธุรกิจอย่างน้อยร้อยละ 50 ในปี 2568
- จำนวนคู่ค้ารายใหม่ของบริษัทฯ ที่ผ่านการคัดกรองประเด็นด้านสิ่งแวดล้อมอย่างน้อยร้อยละ 50 ในปี 2568
- คู่ค้ารายใหม่ของบริษัทฯ ที่ผ่านการคัดกรองประเด็นด้านความสังคมอย่างน้อยร้อยละ 50 ในปี 2568

นอกจากนี้ การบริหารจัดการคลังสินค้ายังถือเป็นหนึ่งในหัวข้อการบริหารจัดการห่วงโซ่อุปทาน ดังนั้น บริษัทฯ ยังกำหนดให้มีการปฏิบัติงาน การจัดสรรพื้นที่ และการจัดเก็บสินค้าในคลังสินค้าให้สอดคล้องกับมาตรฐานด้านความปลอดภัยรวมทั้งลดการเกิดของเสียจากกระบวนการต่าง ๆ ในคลังสินค้า และวางแผนการขนส่งสินค้าให้มีประสิทธิภาพสูงสุด อีกทั้งยังมีการตรวจสอบสภาพยานพาหนะที่ใช้ในการขนส่งให้พร้อมใช้งานอยู่เสมอ โดยมีเป้าหมายดังนี้

- ลดความผิดพลาดในกระบวนการจัดการคลังสินค้าโดยมีการตอบสนองต่อคำสั่งซื้อได้ถูกต้องให้ได้อย่างน้อยร้อยละ 95 ของคำสั่งซื้อทั้งหมดที่คลังสินค้าได้รับ ในปี 2568
- จำนวนสินค้าคงคลังที่สุ่มตรวจนับถูกต้องร้อยละ 100 ของจำนวนสินค้าในคลังทั้งหมดในปี 2568
- จัดส่งสินค้าครบถ้วนถูกต้องร้อยละ 100 ของสินค้าที่มีนัดหมายนำส่ง (ครอบคลุมเฉพาะงานขนส่งสินค้าที่เกิดจากแผนกจัดส่ง) ในปี 2568

จากแนวทางการบริหาร แผนการดำเนินงานต่าง ๆ สามารถสรุปความคืบหน้าของการบริหารจัดการห่วงโซ่อุปทานของบริษัทฯ ได้โดยรายละเอียดดังต่อไปนี้

- บริษัทฯ จัดทำหลักจรรยาบรรณคู่ค้า (Supplier Code of Conduct) ในปี 2568 โดยคู่ค้ารายสำคัญที่ร่วมลงนามปฏิบัติตามจรรยาบรรณคู่ค้าของธุรกิจคิดเป็นร้อยละ 76.92 (30 ราย จาก 39 รายที่เป็นรายสำคัญ: ข้อมูล ณ 31 ธันวาคม 2568) โดยอ้างอิงจากเอกสารการตอบกลับจากคู่ค้าที่ร่วมลงนามจรรยาบรรณธุรกิจในปี 2568
- จำนวนคู่ค้ารายใหม่ของบริษัทฯ ที่ผ่านการคัดกรองประเด็นด้านสิ่งแวดล้อมคิดเป็นร้อยละ 68.75 ในปี 2568 (11 รายใหม่ จาก 16 รายใหม่: ข้อมูล ณ 31 ธันวาคม 2568)
- คู่ค้ารายใหม่ของบริษัทฯ ที่ผ่านการคัดกรองประเด็นด้านความสังคมคิดเป็นร้อยละ 75.00 ในปี 2568 (12 รายใหม่ จาก 16 รายใหม่: ข้อมูล ณ 31 ธันวาคม 2568)
- ลดความผิดพลาดในการจัดการคลังสินค้า โดยเพิ่มความแม่นยำในการตรวจรับสินค้าคิดเป็นร้อยละ 100 ในปี 2568 (4,136 RR ข้อมูล ณ 31 ธันวาคม 2568)



- ลดความผิดพลาดในกระบวนการจัดการคลังสินค้า โดยเพิ่มความแม่นยำในการจ่ายสินค้า โดยบริษัทฯ มีการสามารถจ่ายสินค้าได้อย่างแม่นยำคิดเป็นร้อยละ 99.99 ในปี 2568 (ผิด 1 Invoice จากจำนวน 8,752 Invoice ข้อมูล ณ 31 ธันวาคม 2568)
- จำนวนสินค้าคงคลังที่สุ่มตรวจนับถูกต้องร้อยละ 100 ในปี 2568 (จากจำนวน 9,643 รายการ ข้อมูล ณ 31 ธันวาคม 2568)
- จัดส่งสินค้าครบถ้วนถูกต้องคิดเป็นร้อยละ 99.97% ของสินค้าที่มีนัดหมายนำส่ง (เฉพาะงานขนส่งสินค้าที่เกิดจากแผนกจัดส่ง) ในปี 2568 (ผิด 3 งาน จากจำนวน 10,105 งาน ข้อมูล ณ 31 ธันวาคม 2568)

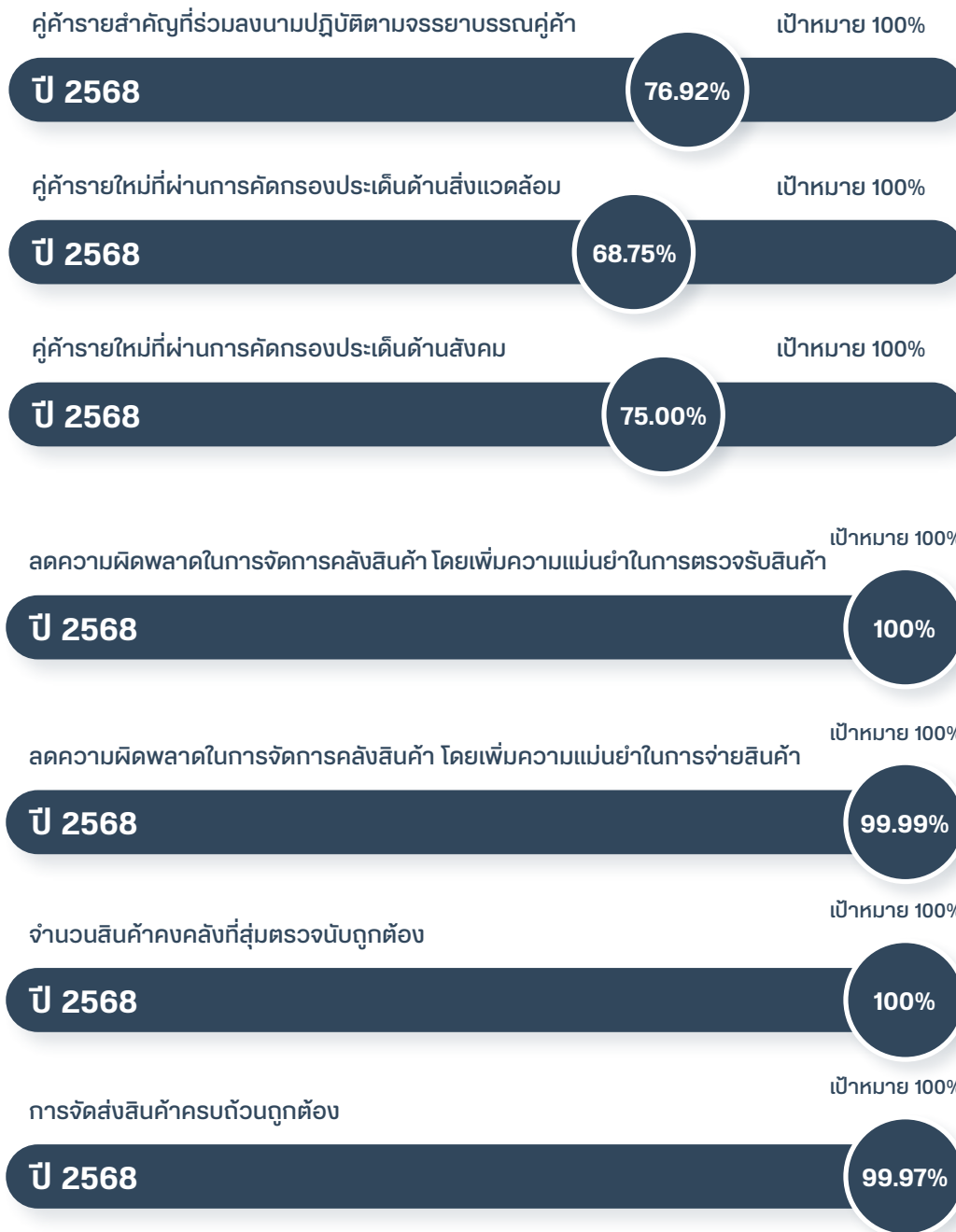

หมายเหตุ ผลการดำเนินงานด้านการจัดส่งสินค้าครอบคลุมเฉพาะงานขนส่งสินค้า  
ที่ดำเนินงานโดยแผนกจัดส่งของบริษัทฯ เท่านั้น

## 1. โครงการฝึกอบรมพนักงานคลังสินค้าและพนักงานจัดส่ง (มกราคม – ธันวาคม 2568)

**วัตถุประสงค์โครงการ:** เพื่อพัฒนาความร่วมมือระหว่างบริษัทฯ และคู่ค้า รวมถึงพัฒนาประสิทธิภาพของคู่ค้าให้เป็นไปตามเกณฑ์มาตรฐานที่บริษัทฯ กำหนด อีกทั้งเพื่อพัฒนาความรู้เกี่ยวกับนวัตกรรมและเทคโนโลยีใหม่ ๆ ของคู่ค้าให้กับบุคลากรในการนำเสนอสินค้าและบริการให้ตรงกับความต้องการของลูกค้า โดยมีรายละเอียดโครงการ ดังนี้

- มีการรายงานผลการตรวจสอบข้อมูล/แนวปฏิบัติด้านความยั่งยืนไปยังคู่ค้า เพื่อให้คู่ค้าได้พัฒนาศักยภาพด้านความยั่งยืน รวมถึงการรายงานผลการประเมินประสิทธิภาพของคู่ค้า
- จัดอบรมเพื่อพัฒนาความรู้ด้านนวัตกรรมและเทคโนโลยีใหม่ ๆ ร่วมกับคู่ค้าเพื่อแลกเปลี่ยนความรู้และเสริมสร้างความสัมพันธ์อันดีระหว่างบริษัทฯ และคู่ค้า
- ให้ข้อมูลด้านความต้องการของลูกค้าแก่คู่ค้า เพื่อนำไปสู่การพัฒนาผลิตภัณฑ์ใหม่ ๆ ที่ตอบสนองต่อความต้องการของลูกค้าอย่างมีประสิทธิภาพ
- การร่วมมือกับคู่ค้าจัดกิจกรรมที่เกี่ยวข้องกับสินค้าของคู่ค้า เช่น จัด In house training เพื่อสนับสนุนข้อมูลสินค้าให้ลูกค้าเลือกและตัดสินใจได้อย่างตรงความต้องการสูงสุด



ภาพประกอบการจัดกิจกรรมร่วมกับคู่ค้าของบริษัทฯ แสดงการส่งเสริมความร่วมมือในการพัฒนาด้านความยั่งยืนระหว่างกัน สอดคล้องกับกลยุทธ์ระยะยาวของคู่ค้าและของบริษัทฯ



รูปแสดงการให้ความรู้เกี่ยวกับนวัตกรรมและเทคโนโลยีใหม่ๆ โดยคู่ค้าเพื่อนำไปสู่การพัฒนาผลิตภัณฑ์ใหม่ ๆ

2. โครงการฝึกอบรมพนักงานคลังสินค้าและพนักงานจัดส่ง (มกราคม – ธันวาคม 2568) : บริษัทฯ จัดอบรมพัฒนาความรู้ และทักษะเกี่ยวกับการบริหารห่วงโซ่อุปทานให้กับบุคลากรภายในองค์กร ครอบคลุมด้านการบริหารคลังสินค้า การขนส่งสินค้า และการใช้เครื่องมือ อุปกรณ์ที่เกี่ยวข้อง โดยมีวัตถุประสงค์เพื่อเพิ่มความสามารถในการตอบสนองต่อความต้องการของลูกค้า และสร้างความได้เปรียบในการแข่งขันในตลาดขององค์กร อีกทั้ง

บริษัทฯ ยังจัดให้มีแบบทดสอบความรู้ภายหลังการอบรมฯ เพื่อประเมินความเข้าใจของพนักงานและการนำไปประยุกต์ใช้ในการทำงานจริง โดยผ่านกิจกรรมดังต่อไปนี้

- การทำ Morning talk เพื่อสร้างความพร้อมในการทำงาน เป็นการตรวจสอบความพร้อมของทีมงานก่อนเริ่มงาน เช่น สุขภาพ เครื่องมือ และอุปกรณ์ต่าง ๆ ภาวะเสี่ยงในการเข้าส่งสินค้าภายในโรงงานที่ทางลูกค้ามีการอัปเดตข้อมูลมาเพิ่มเติม และเสริมสร้างขวัญกำลังใจเพื่อให้ทุกคนเริ่มต้นวันทำงานด้วยความกระตือรือร้น รวมทั้งสื่อสารเป้าหมายและแผนงานประจำวัน เช่น ปริมาณงานจัดส่งหรือคลังสินค้าที่ต้องจัดเก็บให้ครบถ้วนในแต่ละวัน รายงานความคืบหน้า และปัญหาหรืออุปสรรคที่เกิดขึ้น



- การฝึกอบรมเรื่องความปลอดภัย (Safety First) โดยทำการทบทวนมาตรการความปลอดภัย เช่น วิธีการยกของหนัก การใช้อุปกรณ์เครื่องจักร การจัดวางสินค้า การผูก รัตสินค้าที่ถูกต้อง รวมถึงมาตรการขับขีปลอดภัย รวมถึงการปฏิบัติตามระเบียบข้อบังคับการส่งสินค้าให้ลูกค้า



- การฝึกอบรมเพื่อหาวิธีการแก้ไขและป้องกันข้อผิดพลาดที่เคยเกิดขึ้น โดยการแบ่งปันประสบการณ์ที่เกิดขึ้น และเปิดโอกาสให้ทีมงานแลกเปลี่ยนความคิดเห็น เพื่อพัฒนาทีมงานและการปรับปรุงประสิทธิภาพการทำงานขององค์กร
- กิจกรรมที่สร้างร่วมมือภายในแผนกคลังสินค้าและจัดส่ง สร้างความสัมพันธ์ที่ดีเพื่อเพิ่มประสิทธิภาพในการทำงานภายใน มีกระจายงานและมอบหมายหน้าที่แก่ทีมงานอย่างชัดเจน

ทั้งนี้ ในปี 2568 บริษัทฯ จัดให้มีการอบรมด้านการบริหารคลังสินค้า โดยมีพนักงานแผนกคลังสินค้าระยอง และคลังสินค้า บางเสาธงเข้าร่วมทั้งสิ้นจำนวน 5 คน (ร้อยละ 100) นอกจากนี้ บริษัทฯ ยังจัดอบรมด้านการขนส่ง เพื่อเสริมสร้างประสิทธิภาพ การขนส่ง การส่งมอบตรงเวลาครบถ้วน และการขับเคลื่อนด้วย โดยมีพนักงานแผนกจัดส่งสินค้าระยอง และบางเสาธงเข้าร่วม ทั้งสิ้นจำนวน 7 คน (ร้อยละ 100)



รูปแสดงการอบรมพนักงานคลังสินค้า

3. โครงการติดตามการใช้เชื้อเพลิงในแต่ละเส้นทาง (เดือนมกราคม – ธันวาคม 2568) : เพื่อวิเคราะห์การใช้เชื้อเพลิง ในแต่ละเส้นทางจากแต่ละคนขับ นำไปสู่การวิเคราะห์และวางแผนขนส่งสินค้า ให้มีการใช้เชื้อเพลิงอย่างมีประสิทธิภาพ และลดต้นทุนในการขนส่ง

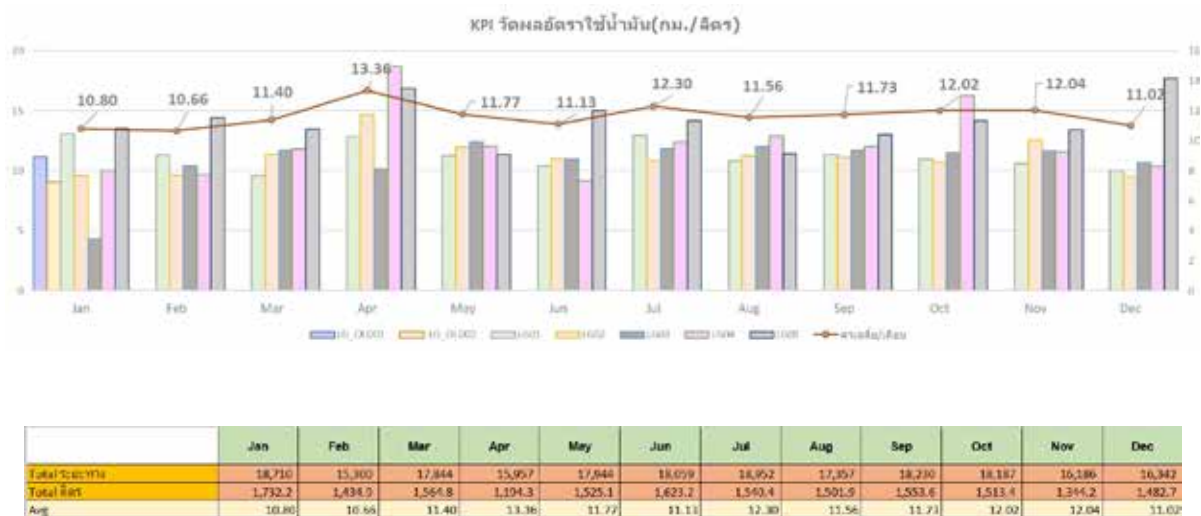

รูปแสดงการติดตามการใช้เชื้อเพลิงในแต่ละเส้นทาง



### 3.4.2.2 คุณภาพ การพัฒนานวัตกรรมและการคัดเลือกผลิตภัณฑ์ที่เป็นมิตรกับสิ่งแวดล้อม

Sustainable Development Goals: SDGs	ผู้มีส่วนได้ส่วนเสียที่เกี่ยวข้อง
  	 ลูกค้า  ผู้ถือหุ้น  พนักงาน  หน่วยงานราชการ  ชุมชน  คู่ค้า
ผลกระทบต่อผู้มีส่วนได้ส่วนเสีย	
<ul style="list-style-type: none"> <li>ลูกค้า: ผลิตภัณฑ์ที่ไม่มีคุณภาพหรือไม่เป็นไปตามมาตรฐานความปลอดภัย อาจเป็นอันตรายแก่ลูกค้าหรือผู้ใช้งานได้ และอาจมีผลต่อความพึงพอใจและการตัดสินใจซื้อสินค้าของลูกค้าในอนาคต ในทางกลับกัน การพัฒนานวัตกรรมและคัดเลือกผลิตภัณฑ์ที่เป็นมิตรต่อสิ่งแวดล้อม จะช่วยยกระดับประสบการณ์ของลูกค้า ตอบโจทย์ความต้องการด้านความปลอดภัยและความยั่งยืนที่เพิ่มขึ้น</li> <li>ผู้ถือหุ้น: การดำเนินงานอย่างมีความรับผิดชอบต่อคุณภาพสินค้าและผลกระทบต่อสิ่งแวดล้อม ส่งผลโดยตรงต่อความไว้วางใจ ความเชื่อมั่น และภาพลักษณ์องค์กร ซึ่งมีความเชื่อมโยงกับผลการดำเนินงานทางการเงินและมูลค่าหุ้นในระยะยาว ขณะที่การจับจ้องภพพร้อมด้านคุณภาพหรือการเรียกคืนสินค้า อาจส่งผลกระทบต่อชื่อเสียงและความสามารถในการแข่งขันของบริษัทฯ</li> <li>พนักงาน: การดำเนินธุรกิจโดยคำนึงถึงคุณภาพ ความปลอดภัย และความยั่งยืน ช่วยเสริมสร้างความภาคภูมิใจและความผูกพันของพนักงานต่อองค์กร อีกทั้งยังส่งเสริมภาพลักษณ์ที่ดีของบริษัทฯ ในฐานะองค์กรที่มีความรับผิดชอบต่อสังคม ซึ่งเอื้อต่อการดึงดูดและรักษานักวิชาการที่มีศักยภาพ</li> <li>หน่วยงานราชการ: หากเกิดข้อร้องเรียนด้านคุณภาพและความปลอดภัยของสินค้า หน่วยงานราชการที่เกี่ยวข้องต้องเข้ามาตรวจสอบ รวมทั้งวางมาตรการเพื่อป้องกันการเกิดซ้ำในอนาคต</li> <li>ชุมชน: ลดผลกระทบต่อสิ่งแวดล้อมจากการผลิตและการใช้ผลิตภัณฑ์ เช่น มลพิษ น้ำเสีย และขยะ ซึ่งส่งผลให้เป็นคุณภาพชีวิตของคนในชุมชนดีขึ้น สุขภาพและความปลอดภัยเพิ่มขึ้นนอกจากนี้ การส่งเสริมนวัตกรรมสีเขียวและการจัดซื้อจัดจ้างในท้องถิ่น ยังช่วยสร้างการจ้างงานและรายได้ในพื้นที่ สนับสนุนภาพลักษณ์ของชุมชนที่ใส่ใจสิ่งแวดล้อมและการพัฒนาอย่างยั่งยืน</li> <li>คู่ค้า: คุณภาพและความปลอดภัยของสินค้าจากคู่ค้า รวมถึงการจัดเก็บและขนส่งตามมาตรฐานที่บริษัทฯ กำหนด มีผลโดยตรงต่อชื่อเสียงและภาพลักษณ์ของทั้งสองฝ่าย บริษัทฯ จึงให้ความสำคัญกับการคัดเลือก ประเมิน และพัฒนาคู่ค้าอย่างต่อเนื่อง เพื่อยกระดับมาตรฐานคุณภาพและสิ่งแวดล้อมตลอดห่วงโซ่อุปทาน</li> </ul>	

คุณภาพของผลิตภัณฑ์และบริการถือเป็นปัจจัยสำคัญต่อความสำเร็จและความสามารถในการแข่งขันของบริษัทฯ ในระยะยาว บริษัทฯ จึงให้ความสำคัญกับการรับฟังความต้องการและความคาดหวังของลูกค้าผ่านการสร้างความสัมพันธ์ทางธุรกิจอย่างใกล้ชิด การติดตามข้อเสนอแนะ และการประเมินความพึงพอใจอย่างสม่ำเสมอ เพื่อนำข้อมูลมาพัฒนาสินค้าและบริการให้สอดคล้องกับความต้องการของตลาด

บริษัทฯ มุ่งเน้น การคัดเลือกและจัดจำหน่ายสินค้าที่ได้คุณภาพ ได้มาตรฐานและมีความปลอดภัยต่อลูกค้าหรือผู้ใช้งาน อีกทั้งมีส่วนช่วยในการลดผลกระทบ เช่น ด้านสิ่งแวดล้อม นอกจากนี้ บริษัทฯ ให้ความสำคัญกับการสื่อสารทางการตลาดอย่างมีความรับผิดชอบ ถูกต้อง โปร่งใส และไม่ก่อให้เกิดความเข้าใจผิด รวมถึงการบริหารจัดการข้อมูลของลูกค้าและคู่ค้าอย่างรัดกุม โดยเฉพาะข้อมูลที่มีความละเอียดอ่อนและข้อมูลส่วนบุคคลให้สอดคล้องกับกฎหมายที่เกี่ยวข้อง เพื่อรักษาความน่าเชื่อถือและความไว้วางใจจากผู้มีส่วนได้เสีย แนวทางดังกล่าวสะท้อนถึงความมุ่งมั่นของบริษัทฯ ในการดำเนินธุรกิจอย่างมีความรับผิดชอบต่อสังคม ซึ่งจะนำไปสู่ความพึงพอใจของลูกค้า การรักษาฐานลูกค้า การขยายโอกาสทางธุรกิจและเสริมสร้างความสามารถในการแข่งขันอย่างยั่งยืน

#### นโยบายรายประเด็น

1. การคัดเลือกผลิตภัณฑ์ คัดเลือกผลิตภัณฑ์ที่ผ่านการรับรองมาตรฐานสิ่งแวดล้อม เพื่อสร้างความน่าเชื่อถือและความได้เปรียบในการแข่งขัน
2. นโยบายการใช้วัสดุและทรัพยากรอย่างยั่งยืน ส่งเสริมการใช้วัสดุและทรัพยากรอย่างมีประสิทธิภาพ ลดการใช้ผลิตภัณฑ์ที่ส่งผลกระทบต่อสิ่งแวดล้อม และสนับสนุนการเลือกใช้สินค้าที่สามารถรีไซเคิล หรือลดการปล่อยก๊าซเรือนกระจกได้

3. การสร้างวัฒนธรรมองค์กรด้านความยั่งยืน สร้างความตระหนักรู้และปลูกฝังจิตสำนึกด้านความยั่งยืนให้แก่พนักงานทุกระดับ ผ่านการสื่อสาร การอบรม และการกำหนดแนวปฏิบัติที่ชัดเจน เพื่อให้ทุกฝ่ายมีส่วนร่วมในการขับเคลื่อนนโยบายด้านคุณภาพและสิ่งแวดล้อมอย่างเป็นรูปธรรม
4. การสร้างความร่วมมือในห่วงโซ่อุปทาน ทำงานร่วมกับซัพพลายเออร์และคู่ค้าอย่างใกล้ชิด เพื่อพัฒนาและปรับปรุงผลิตภัณฑ์และกระบวนการให้เป็นมิตรต่อสิ่งแวดล้อม พร้อมทั้งแลกเปลี่ยนข้อเสนอแนะต่อผลิตภัณฑ์ เพื่อยกระดับมาตรฐานคุณภาพและตอบสนองความต้องการของลูกค้าได้อย่างมีประสิทธิภาพตลอดห่วงโซ่อุปทาน

บริษัทฯ ตระหนักว่าประเด็นด้านคุณภาพ การพัฒนานวัตกรรม และการคัดเลือกผลิตภัณฑ์ที่เป็นมิตรกับสิ่งแวดล้อม เป็นปัจจัยเชิงกลยุทธ์ที่ส่งผลกระทบต่อความสามารถในการแข่งขัน ความเชื่อมั่นของลูกค้า และความยั่งยืนขององค์กรในระยะยาว จึงได้กำหนดโครงสร้างการกำกับดูแล บทบาทหน้าที่ และแนวทางการดำเนินงานอย่างเป็นระบบ ดังนี้

- ฝ่ายบริหารและคณะกรรมการบริษัทฯ มีหน้าที่กำกับดูแลภาพรวมการดำเนินงานให้สอดคล้องกับนโยบาย แผนงาน และเป้าหมายที่กำหนด รวมถึงพิจารณาความเสี่ยงเชิงกลยุทธ์ที่เกี่ยวข้องกับคุณภาพผลิตภัณฑ์ ความปลอดภัย นวัตกรรม และผลกระทบด้านสิ่งแวดล้อม และยังทำงานร่วมกับฝ่ายขายในการคัดเลือกและประเมินผลิตภัณฑ์ เพื่อให้มั่นใจว่าสินค้าที่มีคุณภาพและความปลอดภัย และตอบสนองต่อความต้องการสินค้าที่เป็นมิตรต่อสิ่งแวดล้อม
- คณะทำงานระบบบริหารคุณภาพ (ISO) มีบทบาทหน้าที่ในการตรวจสอบควบคุมผลิตภัณฑ์ให้สอดคล้องตามข้อกำหนด รวมถึงติดตามผลการดำเนินงาน ตรวจสอบประเมินภายใน และเสนอแนวทางปรับปรุงอย่างต่อเนื่อง เพื่อป้องกันความบกพร่องและลดโอกาสการเกิดข้อร้องเรียนหรือเหตุเรียกคืนสินค้า
- ฝ่ายขาย เป็นผู้รับผิดชอบด้านการประเมินผลกระทบต่อสุขภาพและความปลอดภัยของสินค้า รวมถึงวิเคราะห์ความเสี่ยงที่อาจเกิดขึ้นจากการใช้งานสินค้า และกำหนดแนวทางการป้องกันผลกระทบที่อาจเกิดขึ้น ในกรณีจำเป็นต้องเรียกคืนผลิตภัณฑ์ ฝ่ายขายจะเป็นผู้รับผิดชอบหลักในการดำเนินการตามขั้นตอนที่กำหนด พร้อมสื่อสารข้อมูลอย่างถูกต้อง โปร่งใส และทันทั่วถึงแก่ลูกค้าและผู้มีส่วนได้ส่วนเสีย นอกจากนี้ ฝ่ายขายร่วมคัดเลือกผลิตภัณฑ์ที่ตอบโจทย์ความต้องการลูกค้าและสอดคล้องแนวทางสิ่งแวดล้อม ทั้งยังรับผิดชอบในการสำรวจความพึงพอใจของลูกค้า บริหารช่องทางการรับเรื่องร้องเรียน และมาตรการในการตอบสนองต่อข้อร้องเรียนอย่างเป็นระบบ
- ฝ่ายบริการลูกค้า ทำหน้าที่เป็นศูนย์กลางรับเรื่องร้องเรียนและข้อเสนอแนะจากลูกค้า โดยประสานงานกับหน่วยงานที่เกี่ยวข้องเพื่อตรวจสอบข้อเท็จจริง วิเคราะห์สาเหตุ และดำเนินการแก้ไขภายในระยะเวลาที่กำหนด (ภายใน 7 วันทำการ) เพื่อรักษาความเชื่อมั่นและความพึงพอใจของลูกค้า และรายงานสถิติและแนวโน้มข้อร้องเรียนต่อฝ่ายบริหารอย่างสม่ำเสมอ

สำหรับแนวทางในการบริหารจัดการด้านคุณภาพ การพัฒนานวัตกรรมและการคัดเลือกผลิตภัณฑ์ที่เป็นมิตรกับสิ่งแวดล้อม และการดำเนินงานอื่น ๆ ที่เกี่ยวข้องของบริษัทฯ มีรายละเอียดดังนี้

## 1. การคัดเลือกผลิตภัณฑ์ที่เป็นมิตรกับสิ่งแวดล้อม

ประเด็นเรื่องคุณภาพการพัฒนานวัตกรรมและการคัดเลือกผลิตภัณฑ์ที่เป็นมิตรกับสิ่งแวดล้อมเป็นเรื่องสำคัญสำหรับบริษัทฯ เนื่องจากเป็นแนวทางในการสร้างความได้เปรียบทางการแข่งขันและสร้างภาพลักษณ์ที่ดีต่อลูกค้า รวมถึงสนับสนุนความยั่งยืนของสิ่งแวดล้อม โดยเฉพาะในกระบวนการคัดสรรผลิตภัณฑ์ บริษัทฯ จะมีการจัดทำนโยบายจัดซื้อ – จัดจ้าง ในปี 2568 โดยให้ครอบคลุมแนวปฏิบัติด้านการจัดหาผลิตภัณฑ์ที่เป็นมิตรต่อสิ่งแวดล้อม โดยจะมีการทบทวนนโยบายและแนวปฏิบัติอยู่เสมอ เพื่อให้สอดคล้องกับกลยุทธ์ด้านความยั่งยืนของบริษัทฯ และการเปลี่ยนแปลงตามนวัตกรรมใหม่ๆ ที่ผู้ผลิตนำเสนอ ซึ่งประกอบด้วยประเด็นหลักดังนี้:

## ประเด็นการคัดสรรผลิตภัณฑ์เพื่อความเป็นมิตรกับสิ่งแวดล้อม

### 1. กระบวนการผลิตที่เป็นมิตรกับสิ่งแวดล้อม

เลือกใช้เทคโนโลยีและกระบวนการผลิตที่ลดการปล่อยของเสีย มลพิษ และใช้พลังงานอย่างมีประสิทธิภาพ เพื่อสร้างผลิตภัณฑ์ที่มีผลกระทบต่อสิ่งแวดล้อมน้อยที่สุด

### 2. ความปลอดภัยและสุขภาพของผู้บริโภค

คัดสรรผลิตภัณฑ์โดยคำนึงถึงความปลอดภัย ปราศจากสารอันตราย ตอบโจทย์ความต้องการของผู้บริโภคที่ใส่ใจด้านสุขภาพและสิ่งแวดล้อม

### 3. การออกแบบที่เน้นพลังงานต่ำและประสิทธิภาพสูง พัฒนาผลิตภัณฑ์ที่มีประสิทธิภาพสูง ลดการใช้พลังงานในกระบวนการทำงาน ใช้เทคโนโลยีที่ช่วยลดการสูญเสียพลังงาน

### 4. นวัตกรรมในกระบวนการผลิต ใช้เทคโนโลยีการผลิตที่ลดการปล่อยของเสียและสารพิษ พัฒนาสินค้าที่มีอายุการใช้งานยาวนาน ลดความถี่ในการซ่อมบำรุงและเปลี่ยนชิ้นส่วน

### 5. ความสอดคล้องกับมาตรฐานสิ่งแวดล้อม

การเลือกผลิตภัณฑ์ที่ได้รับการรับรองมาตรฐานสิ่งแวดล้อม เพื่อให้แน่ใจว่าผลิตภัณฑ์นั้นเป็นมิตรกับสิ่งแวดล้อม และปลอดภัยต่อผู้บริโภค

## ผลลัพธ์และความสำคัญ

- ลดผลกระทบต่อสิ่งแวดล้อม จากการใช้พลังงานและวัสดุที่เป็นมิตร
- พัฒนานวัตกรรมและเทคโนโลยี ที่ช่วยลดการใช้พลังงานและของเสีย
- สร้างภาพลักษณ์ที่ดี ให้กับบริษัทในด้านความรับผิดชอบต่อสิ่งแวดล้อม
- เพิ่มความได้เปรียบทางการแข่งขัน ในตลาดที่ให้ความสำคัญกับความยั่งยืนและสิ่งแวดล้อม เช่น การคัดเลือกและพัฒนาป้อนที่เป็นมิตรกับสิ่งแวดล้อมเป็นกลยุทธ์ที่สำคัญทั้งในด้านการสร้างนวัตกรรมและสนับสนุนความยั่งยืนของธุรกิจในระยะยาว

## 2. คุณภาพและการรับประกันสินค้า

บริษัทฯ ให้ความสำคัญด้านคุณภาพและความปลอดภัยของสินค้า จึงได้ร่วมกับคู่ค้าประเมินผลกระทบด้านคุณภาพ ประสิทธิภาพและความปลอดภัยของสินค้า พร้อมทั้งกำหนดแนวทางการป้องกันผลกระทบที่อาจเกิดขึ้น โดยมีวัตถุประสงค์เพื่อสร้างความพึงพอใจแก่ลูกค้า ทั้งนี้ บริษัทฯ จะมีการสื่อสารผลการประเมินกับลูกค้า รวมถึงมีการตรวจสอบคุณภาพของสินค้าและบริการ ก่อนนำไปจำหน่าย หรือส่งมอบงานให้แก่ลูกค้า ให้สอดคล้องตามข้อกำหนดของ ISO 9001:2015 ตลอดจนกำหนดเป้าหมายการเรียกคืนผลิตภัณฑ์ในปี 2568 เป็นศูนย์ (0 กรณี) ในปี 2568 และเพื่อให้ลูกค้ามีความมั่นใจในสินค้าและการรับประกันสินค้า บริษัทฯ จึงมีแนวทางการรับประกันสินค้าตามข้อกำหนดจากผู้ผลิต โดยมีรายละเอียดดังนี้

1. สินค้าประเภทปั๊ม รับประกันตามข้อกำหนดจากผู้ผลิต
2. แผงโซลาร์เซลล์รับประกัน 12 ปี ตามข้อกำหนดจากผู้ผลิต
3. สินค้าประเภททาวเวอร์ รับประกันตามวันหมดอายุของทาวเวอร์แต่ละประเภท ซึ่งแสดงในฉลากผลิตภัณฑ์จากผู้ผลิต
4. สินค้าประเภทกระบวนการผลิตและระบบท่อ รับประกันตามข้อกำหนดจากผู้ผลิต
5. งานติดตั้งปั๊ม รับประกันการติดตั้ง 6 เดือน
6. งานติดตั้ง งานเคลือบผิว และงานหุ้มฉนวน รับประกัน 1 ปี
7. งานซ่อมบำรุงปั๊ม และงานเคลือบผิวปั๊มรับประกัน 3 เดือน
8. งานเคลือบท่อและโครงสร้าง รับประกัน 3 – 6 เดือน ขึ้นอยู่กับการใช้งาน

## 9. งานซ่อมแซมการหุ้มฉนวน รับประกัน 3 – 6 เดือน

ปัจจุบันบริษัทฯ มีการดำเนินงานด้านการเรียกคืนสินค้า อย่างไรก็ตาม เพื่อให้มีแนวปฏิบัติอย่างเป็นรูปธรรม บริษัทฯ อยู่ระหว่างจัดทำแผนบริหารจัดการการเรียกคืนสินค้าอย่างเป็นทางการ เพื่อให้มีขั้นตอนปฏิบัติที่ชัดเจน ครอบคลุมการสื่อสาร การเยียวยา และการติดตามผล

จำนวนกรณีหรือเหตุการณ์เรียกคืนผลิตภัณฑ์

เป้าหมายปี 2568 = 0  
(ไม่มีการเรียกคืนผลิตภัณฑ์)

ไม่

ปี 2568

เป้าหมายการเรียกคืนผลิตภัณฑ์ = 0

## 3. การตลาดอย่างมีความรับผิดชอบ

บริษัทฯ ยังคงยึดมั่นด้านการตลาดและการโฆษณาอย่างมีความรับผิดชอบ โดยสนับสนุนการให้ข้อมูลสินค้าตามความเป็นจริง ไม่บิดเบือน คลุมเครือ กล่าวอ้างเกินจริง หรือทำให้เกิดความเข้าใจผิด และไม่มีการให้ข้อมูลเท็จที่อาจส่งผลกระทบต่อชื่อเสียงของคู่แข่ง โดยบริษัทฯ จะมีการให้ข้อมูลรายละเอียดของสินค้าที่เข้าใจง่ายและชัดเจน ได้แก่ วิธีการใช้งาน ผลกระทบที่อาจเกิดขึ้นทั้งด้านสุขภาพและความปลอดภัย รวมถึงข้อจำกัดหรือคำเตือนในการใช้งาน เพื่อให้ลูกค้ามีข้อมูลเพียงพอและสามารถตัดสินใจเลือกซื้อสินค้าได้ตรงตามความต้องการ และเกิดความพึงพอใจสูงสุด ทั้งนี้ บริษัทฯ มีช่องทางหลักที่ลูกค้าสามารถติดต่อสื่อสารการเสนอแนะข้อคิดเห็น ตลอดจนรับทราบข่าวสารการดำเนินงานของบริษัทฯ และร้องเรียนด้านคุณภาพและการขอคืนผลิตภัณฑ์ รวมไปถึงการร้องไห้หรือการถูกละเมิดข้อมูลส่วนบุคคล โดยข้อร้องเรียนจากช่องทางต่าง ๆ จะถูกส่งต่อไปยังหน่วยงานที่เกี่ยวข้องเพื่อดำเนินการแก้ไขข้อร้องเรียนได้อย่างเหมาะสมและรัดกุม นอกจากนี้ บริษัทฯ ยังได้กำหนดระยะเวลาในการตอบสนองต่อข้อร้องเรียนภายใน 7 วันทำการ ผ่านช่องทางต่าง ๆ ดังนี้

แผนก : บริการลูกค้า

ที่อยู่บริษัท : 15/1 ถนนทางหลวงระยองสาย 3191 ตำบลห้วยโป่ง อำเภอเมืองระยอง จังหวัดระยอง 21150

เบอร์โทรศัพท์ : 038-682540 – 2

อีเมล : customerservice@siameastolutions.com

## 4. การคุ้มครองข้อมูลส่วนบุคคลของลูกค้า

การรักษาข้อมูลของลูกค้ามีความสำคัญอย่างยิ่งในการดำเนินธุรกิจ บริษัทฯ จึงมีการกำกับดูแลป้องกันและรักษาข้อมูลของลูกค้าอย่างเข้มงวด โดยได้มีการจัดทำนโยบายคุ้มครองข้อมูลส่วนบุคคลขึ้นให้สอดคล้องตามพระราชบัญญัติคุ้มครองข้อมูลส่วนบุคคล พ.ศ. 2562 เพื่อให้ผู้มีส่วนได้เสียที่เกี่ยวข้องได้ยึดปฏิบัติ นอกจากนี้ ยังจัดให้มีการกำหนดระดับการเข้าถึงข้อมูลตามความสำคัญ เพื่อป้องกันไม่ให้ข้อมูลของลูกค้ารั่วไหลออกสู่บุคคลภายนอกหรือถูกนำไปใช้โดยไม่ได้รับอนุญาต ทั้งนี้ บริษัทฯ มีการเก็บรวบรวมข้อมูลจำนวนกรณีข้อมูลลูกค้ารั่วไหล และกำหนดกระบวนการจัดการเมื่อมีเหตุละเมิดข้อมูลส่วนบุคคล เพื่อให้การดำเนินงานของบริษัทฯ เป็นไปอย่างมีประสิทธิภาพ



## 5. การสำรวจความพึงพอใจของลูกค้า

บริษัทฯ ดำเนินการสำรวจความพึงพอใจลูกค้าเป็นประจำทุกปีผ่านแบบสอบถาม โดยการสำรวจความพึงพอใจของลูกค้าครอบคลุม คุณภาพของสินค้า การส่งมอบ การตอบสนองต่อความต้องการโดยพนักงานขาย ความเหมาะสมของราคาสินค้าและบริการ การบริการหลังการขาย ความสะดวกในการติดต่อและการจัดการข้อร้องเรียน รวมไปถึงการแนะนำและบอกต่อเพื่อให้เกิดความพัฒนาความพึงพอใจของลูกค้าอย่างต่อเนื่อง โดยมีผลการสำรวจความพึงพอใจของลูกค้าเป็นปัจจัยนำเข้าแผนดังกล่าวประกอบด้วยการพัฒนาการบริการ และการปรับปรุงสินค้าเพื่อตอบสนองต่อความต้องการของลูกค้า นำไปสู่การพัฒนาความพึงพอใจของลูกค้าในปีถัดๆ ไป วิเคราะห์ผล และวางแผนเชิงรุกในการบริหารจัดการความสัมพันธ์และความพึงพอใจให้ตรงประเด็นความคาดหวังของลูกค้ามากขึ้น ภายหลังจากการสำรวจความพึงพอใจของลูกค้า บริษัทฯ จะมีการรวบรวมและบันทึกประเด็นสำคัญที่ต้องได้รับการแก้ไข พร้อมทั้งให้หน่วยงานที่เกี่ยวข้องหาแนวทางปรับปรุงและแก้ไขต่อไป โดยกำหนดเป้าหมายคะแนนเฉลี่ยไม่ต่ำกว่า 4.4 คะแนนอย่างต่อเนื่อง

### เป้าหมายความพึงพอใจลูกค้า

ปี 2568

4.4

แผนภาพเป้าหมายความพึงพอใจลูกค้าปี 2568

### มาตรการแก้ไขและเยียวยากรณีเรียกคืนผลิตภัณฑ์

#### 1. การสื่อสารระหว่างลูกค้าและบริษัทฯ

- มีการแจ้งต่อลูกค้าอย่างชัดเจนหากมีการเรียกคืนผลิตภัณฑ์ รวมถึงให้ข้อมูลที่เกี่ยวข้องกับสาเหตุที่ทำให้ผลิตภัณฑ์ต้องเรียกคืน

#### 2. มาตรการเยียวยา

- บริษัทฯ กำหนดแนวทางการเยียวยาที่เป็นธรรมให้แก่ลูกค้า เช่น การคืนเงิน กลับคืนสินค้า หรือการเปลี่ยนสินค้าใหม่ โดยต้องมีเงื่อนไขที่ชัดเจนและเข้าถึงง่าย

#### 3. การประเมินและพัฒนาผลิตภัณฑ์

- การรวบรวมข้อมูลและข้อเสนอแนะจากลูกค้าเพื่อพัฒนาผลิตภัณฑ์และปรับปรุงกระบวนการผลิตให้มีความปลอดภัยและมีคุณภาพสูงขึ้นในอนาคต

### มาตรการแก้ไขกรณีพบข้อร้องเรียนเกี่ยวกับการละเมิดผู้บริโภค

#### 1. การสร้างช่องทางการร้องเรียนที่มีประสิทธิภาพ

- จัดตั้งช่องทางการร้องเรียน สร้างช่องทางการรับข้อร้องเรียนที่หลากหลาย เช่น เว็บไซต์ แอปพลิเคชัน โทรศัพท์ และศูนย์บริการลูกค้า เพื่อให้ลูกค้าสามารถเข้าถึงและแจ้งปัญหาได้อย่างสะดวก
- ระบบจัดการข้อร้องเรียน ใช้ระบบที่สามารถติดตามและจัดการข้อร้องเรียนได้อย่างมีประสิทธิภาพ โดยมีการบันทึกและวิเคราะห์ข้อมูลร้องเรียนเพื่อพัฒนาการบริการให้มีประสิทธิภาพมากขึ้นต่อไป

#### 2. การตอบสนองอย่างรวดเร็วและโปร่งใส

- เวลาในการตอบสนอง กำหนดเป้าหมายในการตอบสนองข้อร้องเรียนภายในระยะเวลาที่กำหนด เช่น วันตอบสนองภายใน 24 – 48 ชั่วโมง ขึ้นอยู่กับความซับซ้อนของปัญหา และแก้ไขปัญหภายในระยะเวลาที่กำหนด (7 วัน)

- การสื่อสารที่ชัดเจน แจ้งให้ผู้ร้องเรียนทราบเกี่ยวกับการดำเนินการที่กำลังเกิดขึ้น รวมถึงขั้นตอนและระยะเวลาที่คาดว่าจะเสร็จสิ้นการแก้ไขปัญหา

### 3. การดำเนินการแก้ไขปัญหา

- การตรวจสอบและแก้ไขปัญหา มีการตรวจสอบข้อร้องเรียนเพื่อรับทราบถึงสาเหตุที่เกิดขึ้น เมื่อพบการละเมิดผู้บริโภค รวมทั้งมีการแก้ไขปัญหาอย่างเร่งด่วน
- มาตรการเยียวยา เสนอทางเลือกในการชดเชยหรือเยียวยาผู้บริโภค ซึ่งอาจเป็นการคืนเงิน เปลี่ยนสินค้าใหม่ หรือให้สิทธิพิเศษในอนาคต

### 4. การฝึกอบรมบุคลากร

- การฝึกอบรมด้านบริการลูกค้า จัดให้มีการฝึกอบรมเกี่ยวกับสิทธิของผู้บริโภค และการจัดการข้อร้องเรียนให้แก่พนักงาน เพื่อให้พนักงานสามารถตอบสนองต่อข้อร้องเรียนได้อย่างเหมาะสม
- การเข้าถึงข้อมูลเกี่ยวกับกฎหมายที่เกี่ยวข้อง มีการประชุมเชิงปฏิบัติการเกี่ยวกับกฎหมายและระเบียบที่เกี่ยวข้องกับการคุ้มครองผู้บริโภค และความรับผิดชอบของบริษัทฯ ในการดูแลสิทธิของลูกค้า

### 5. การประเมินและติดตามผล

- การประเมินความพึงพอใจของลูกค้า หลังจากดำเนินการแก้ไขข้อร้องเรียนแล้ว บริษัทฯ มีการประเมินความพึงพอใจของลูกค้าเกี่ยวกับการตอบสนองและการแก้ไขปัญหา เพื่อนำไปสู่การพัฒนาให้มีการจัดการที่มีประสิทธิภาพต่อไป
- การรายงานผลต่อผู้บริหาร สรุปและรายงานสถิติการร้องเรียนให้กับผู้บริหารอย่างสม่ำเสมอ เพื่อใช้ในการวิเคราะห์และปรับปรุงการดำเนินงานของบริษัทฯ

### 6. การสร้างความโปร่งใส

- เผยแพร่ข้อมูลแก่สาธารณะ แจ้งข้อมูลเกี่ยวกับการร้องเรียนและการดำเนินการแก้ไขอย่างโปร่งใส เช่น การเผยแพร่รายงานประจำปีเกี่ยวกับการร้องเรียนและการดำเนินการแก้ไขที่เกิดขึ้น
- เปิดรับความคิดเห็นจากสาธารณะ ส่งเสริมให้ผู้บริโภคสามารถแสดงความคิดเห็นหรือเสนอแนะเกี่ยวกับการบริการและผลิตภัณฑ์ที่ใช้อยู่ เพื่อสร้างความไว้วางใจระหว่างบริษัทฯ และผู้บริโภค

## มาตรการแก้ไขกรณีข้อมูลลูกค้ารั่วไหล

### 1. การตรวจสอบและประเมินผล

- การตรวจสอบระบบการจัดการข้อมูลลูกค้าเพื่อหาจุดอ่อนที่อาจทำให้เกิดการรั่วไหล โดยตรวจสอบทั้งด้านเทคนิคและการดำเนินงาน

### 2. การให้ความรู้แก่พนักงาน

- จัดการฝึกอบรมเกี่ยวกับวิธีการป้องกันการรั่วไหลของข้อมูลและวิธีการตอบสนองเมื่อต้องเผชิญกับข้อร้องเรียนของลูกค้า เพื่อสร้างความรู้ความเข้าใจและนำไปปฏิบัติได้อย่างเหมาะสมและมีประสิทธิภาพ

### 3. การจัดการข้อร้องเรียน

- การมีระบบรับเรื่องร้องเรียนที่เข้าถึงง่าย พร้อมสื่อสารช่องการรับเรื่องร้องเรียนทั้งในออนไลน์และออฟไลน์ โดยให้ลูกค้าสามารถรายงานปัญหาที่พบได้อย่างสะดวกและเหมาะสม

#### 4. การแจ้งเตือนลูกค้า

- ในกรณีที่มีการรั่วไหลของข้อมูล บริษัทฯ มีการแจ้งเตือนลูกค้าอย่างรวดเร็วและเป็นทางการ โดยแจ้งรายละเอียดเกี่ยวกับข้อมูลที่รั่วไหลและวิธีการจัดการ

#### 5. การติดตามผลหลังการแก้ไข

- มีการติดตามผลระบบหลังการแก้ไข เพื่อประเมินประสิทธิภาพของมาตรการ รวมทั้งดำเนินการสำรวจความพึงพอใจของลูกค้าเกี่ยวกับมาตรการ/แนวทางที่บริษัทฯ ได้ดำเนินการอยู่และการตอบสนองต่อปัญหา

#### มาตรการควบคุมและแก้ไขกรณีสินค้าและบริการไม่เป็นไปตามข้อกำหนด

เพื่อป้องกันการส่งมอบสินค้าและบริการที่ไม่เป็นไปตามข้อกำหนดให้แก่ลูกค้า บริษัทฯ ได้กำหนดแนวทางควบคุมและแก้ไขอย่างเป็นระบบ ภายใต้กรอบระบบบริหารคุณภาพตามมาตรฐาน ISO 9001 เพื่อป้องกันผลกระทบต่อคุณภาพ ความปลอดภัย ความเชื่อมั่นของลูกค้า และควบคุมความเสี่ยงด้านต้นทุน โดยมีแนวทางดำเนินการดังนี้

1. **การระบุและคัดแยก (Identification & Segregation)** เมื่อพบว่าสินค้าหรือบริการไม่เป็นไปตามข้อกำหนด จะมีการระบุสถานะและแยกสินค้าอย่างชัดเจน เพื่อป้องกันการนำไปใช้งานหรือส่งมอบโดยไม่ตั้งใจ บันทึกการรายการสินค้า ล็อตการผลิต สาเหตุเบื้องต้น และผู้รับผิดชอบ
2. **การประเมินและวิเคราะห์สาเหตุ** หรือ ดำเนินการตรวจสอบข้อเท็จจริง วิเคราะห์สาเหตุของปัญหา (Root Cause Analysis) และประเมินผลกระทบที่อาจเกิดขึ้นต่อคุณภาพ ความปลอดภัย และลูกค้า
3. **การประสานงานกับ Supplier** และการเคลมสินค้าในกรณีที่สินค้าจากผู้ผลิตหรือคู่ค้า
  - แจ้ง Supplier อย่างเป็นทางการ พร้อมแนบหลักฐานการตรวจสอบ
  - ขอเปลี่ยนสินค้าใหม่ (Replacement) หรือดำเนินการเคลมตามเงื่อนไขการรับประกัน
  - กำหนดระยะเวลาในการตอบกลับและการจัดส่งสินค้าทดแทน
  - ประเมินผลกระทบต่อแผนส่งมอบลูกค้าและต้นทุนที่เกิดขึ้น
  - ทำการบันทึกสถิติการเคลม Supplier เพื่อนำมาประเมินประสิทธิภาพและใช้ประกอบการพิจารณาคัดเลือกคู่ค้าในอนาคต
4. **การจัดการสินค้าไม่ได้คุณภาพ** ขึ้นอยู่กับลักษณะสินค้าและเงื่อนไขของผู้ผลิต
  - ส่งคืน Supplier เพื่อวิเคราะห์สาเหตุ
  - ทำลายสินค้า (Scrap) ในกรณีที่ไม่สามารถแก้ไขได้ โดยจัดทำบันทึกการทำลายอย่างเป็นทางการ
  - กำจัดของเสียตามหลักสิ่งแวดล้อมและข้อกำหนดที่เกี่ยวข้อง
  - หากเป็นสินค้าที่สามารถแก้ไขได้ จะดำเนินการ Rework ภายใต้การควบคุมคุณภาพก่อนนำกลับมาใช้งาน
5. **การดำเนินการแก้ไขและป้องกัน (Corrective & Preventive Action)**

กำหนดมาตรการแก้ไขที่เหมาะสม เช่น การซ่อมแซม เปลี่ยนสินค้า ยกเลิกการใช้งาน หรือปรับปรุงกระบวนการทำงาน พร้อมทั้งกำหนดมาตรการป้องกันเพื่อไม่ให้เกิดซ้ำ และเพิ่มมาตรการตรวจรับสินค้า (Incoming Inspection) หรือเกณฑ์การคัดเลือก Supplier หากจำเป็น
6. **การบริหารต้นทุนและผลกระทบทางธุรกิจ**
  - ประเมินต้นทุนที่เกิดจากสินค้าไม่ได้คุณภาพ เช่น ค่าขนส่ง ค่าทำลาย ค่าเสียโอกาส
  - บันทึกและติดตามต้นทุนคุณภาพ (Cost of Poor Quality)

- รายงานผลกระทบต่อฝ่ายบริหารเพื่อนำไปกำหนดมาตรการป้องกันเชิงระบบ

#### 7. กรณีมีผลกระทบต่อลูกค้า หากพบว่าสินค้าที่ส่งมอบแล้วมีปัญหา

- ติดต่อแจ้งลูกค้าโดยเร็ว สื่อสารข้อมูลอย่างโปร่งใสและทันท่วงที
- เสนอแนวทางแก้ไข เช่น เปลี่ยนสินค้า ซ่อมแซม หรือคืนเงิน
- ติดตามความพึงพอใจหลังการแก้ไข
- พิจารณาดำเนินมาตรการเรียกคืนสินค้า หากมีความเสี่ยงด้านความปลอดภัย

#### 8. การสื่อสารและติดตามผล

บริษัทฯ จะพร้อมติดตามผลการแก้ไขจนแล้วเสร็จ และรายงานต่อฝ่ายบริหารเพื่อทบทวนประสิทธิผลของระบบควบคุม

ในปี 2568 บริษัทฯ ได้มีการดำเนินงานตามแผนงานของประเด็นด้านคุณภาพและการเรียกคืนผลิตภัณฑ์ โดยบริษัทฯ มีการตรวจสอบคุณภาพและความปลอดภัยของของสินค้าก่อนนำไปจำหน่าย หรือส่งมอบงานให้แก่ลูกค้า ส่งผลให้จำนวนกรณีหรือเหตุการณ์เรียกคืนผลิตภัณฑ์ของบริษัทฯ เท่ากับศูนย์

จำนวนกรณีหรือเหตุการณ์เรียกคืนผลิตภัณฑ์

เป้าหมายปี 2568 = 0  
(ไม่มีการเรียกคืนผลิตภัณฑ์)

ไม่มี

ปี 2568

ภาพสรุปผลการดำเนินงานด้านคุณภาพและการเรียกคืนผลิตภัณฑ์ในปี 2568

นอกจากนี้ บริษัทฯ ยังยึดมั่นด้านการตลาดและการโฆษณาอย่างมีความรับผิดชอบ โดยสนับสนุนการให้ข้อมูลผลิตภัณฑ์ตามความเป็นจริง ไม่บิดเบือน รวมทั้งดูแลป้องกันและรักษาข้อมูลของลูกค้าอย่างเข้มงวด สอดคล้องกับผลการดำเนินงานที่ไม่พบเหตุการณ์หรือข้อร้องเรียนที่เกี่ยวกับการละเมิดสิทธิผู้บริโภค และไม่พบเหตุการณ์กรณีข้อมูลลูกค้ารั่วไหล

จำนวนกรณีหรือข้อมูลรั่วไหล

เป้าหมายปี 2568 = 0  
(ไม่มีข้อมูลลูกค้ารั่วไหล)

ไม่มี

ปี 2568

จำนวนเหตุการณ์หรือข้อร้องเรียนที่เกี่ยวกับการละเมิดสิทธิผู้บริโภค

เป้าหมายปี 2568 = 0  
(ไม่มีเหตุการณ์)

ไม่มี

ปี 2568

ภาพสรุปผลการดำเนินงานด้านการตลาดและการโฆษณาอย่างมีความรับผิดชอบ และการรักษาข้อมูลลูกค้าในปี 2568

อีกทั้งจากผลการสำรวจความพึงพอใจของลูกค้าในปี 2568 พบว่า มีคะแนนความพึงพอใจของลูกค้าเฉลี่ยเท่ากับ 4.676 คะแนน ซึ่งสอดคล้องตามที่บริษัทฯ ได้ตั้งเป้าหมายไว้



ผลการประเมินความพึงพอใจของลูกค้า

หัวข้อในการสำรวจความพึงพอใจ	คะแนนเฉลี่ย
1.พนักงานขายสามารถให้คำแนะนำและตอบสนองต่อความต้องการของท่านได้เป็นอย่างดี	4.646
2.การจัดส่งสินค้า ตรงตามวันเวลาที่กำหนด พนักงานจัดส่งสินค้ามีกริยามารยาทสุภาพเรียบร้อย	4.559
3.ผลิตภัณฑ์มีคุณภาพดี มีความปลอดภัย ทนทานต่อการใช้งาน ซ่อมบำรุงง่าย	4.562
4.ผลิตภัณฑ์ มีราคาที่เหมาะสม คำนวณค่าเงิน / คุณภาพสินค้าสอดคล้องกับราคา	4.303
5.พนักงานฝ่ายบริการ สามารถให้คำอธิบาย, แก้ไขปัญหา ได้อย่างมีประสิทธิภาพและรวดเร็ว	4.600
6.ท่านได้รับความสะดวกในการติดต่อกับทางบริษัท สยามอีสต์ เช่น E-mail, Telephone เป็นอย่างดี	4.676
7.ท่านจะแนะนำให้เพื่อนและคนรู้จักใช้ผลิตภัณฑ์และบริการจาก สยามอีสต์	4.546

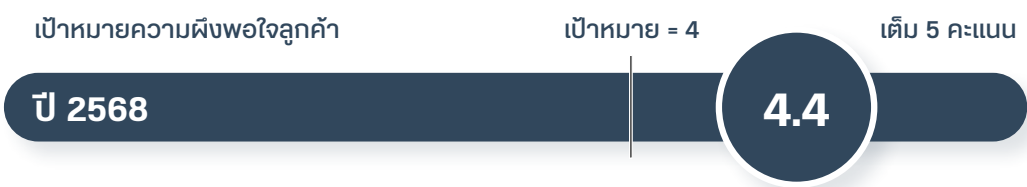

ภาพสรุปผลการดำเนินงานด้านการพัฒนาความพึงพอใจของลูกค้าในปี 2568



ในปี 2568 บริษัทฯ ให้ความสำคัญกับการยกระดับคุณภาพผลิตภัณฑ์และการพัฒนานวัตกรรมที่สนับสนุนการใช้ทรัพยากรอย่างมีประสิทธิภาพ โดยมุ่งคัดเลือกเทคโนโลยีและโซลูชันที่ช่วยลดผลกระทบต่อสิ่งแวดล้อมและเพิ่มประสิทธิภาพการใช้พลังงานของลูกค้า บริษัทฯ ได้นำโปรแกรม Grundfos Boost Energy Optimization (BEO) จาก Grundfos มาใช้เป็นบริการเฉพาะทางในการวิเคราะห์และเพิ่มประสิทธิภาพการใช้พลังงานระบบปั๊มน้ำ โดยเทคโนโลยีดังกล่าวเป็นเครื่องมือที่ออกแบบมาเพื่อตรวจวัดวิเคราะห์ และปรับปรุงประสิทธิภาพการใช้พลังงานของระบบปั๊มน้ำ ผ่านการใช้เครื่องมือวัดและซอฟต์แวร์เฉพาะทาง เพื่อประเมินสภาพการทำงานของระบบในสภาพการใช้งานจริงและระบุโอกาสในการปรับปรุงประสิทธิภาพด้านพลังงาน

กระบวนการดังกล่าวช่วยให้บริษัทฯ สามารถ

- วิเคราะห์สมรรถนะการทำงานของระบบปั๊มน้ำในสภาพการใช้งานจริง
- ระบุจุดที่มีการสูญเสียพลังงานหรือการทำงานที่ไม่มีประสิทธิภาพ
- เสนอแนวทางปรับปรุงระบบ เช่น การปรับตั้งค่าการทำงานของปั๊ม การเลือกอุปกรณ์ที่เหมาะสม หรือการปรับปรุงระบบควบคุม

การตรวจสอบพลังงาน (Energy Check) ดังกล่าวช่วยให้ลูกค้าเข้าใจถึงศักยภาพในการลดการใช้พลังงานของระบบปั๊มน้ำ และแสดงให้เห็นว่าการปรับปรุงประสิทธิภาพของระบบสามารถช่วยลดค่าใช้จ่ายในการดำเนินงานได้อย่างไร อีกทั้งยังมีระยะเวลาคืนทุนจากการลงทุนที่เหมาะสม การอัปเกรดระบบปั๊มยังสามารถสร้างประโยชน์เพิ่มเติมทั้งในด้านการดำเนินงาน สิ่งแวดล้อม และการเพิ่มขีดความสามารถทางธุรกิจ การตัดสินใจลงทุนในโซลูชันปั๊มที่มีประสิทธิภาพด้านพลังงานและเป็นมิตรต่อสิ่งแวดล้อม ช่วยสนับสนุนการลดการใช้พลังงาน ลดการปล่อยก๊าซเรือนกระจก และเสริมสร้างภาพลักษณ์ด้านความรับผิดชอบต่อสิ่งแวดล้อมขององค์กร

จากการดำเนินโครงการดังกล่าว บริษัทสามารถช่วยลูกค้าปรับปรุงการใช้พลังงานในระบบปั๊มน้ำให้มีประสิทธิภาพ ซึ่งนำไปสู่ผลลัพธ์ที่สำคัญ ได้แก่

- การประหยัดพลังงานไฟฟ้า 79,930.34 กิโลวัตต์ชั่วโมงต่อปี
- การลดการปล่อยก๊าซเรือนกระจก 37.8 ตันคาร์บอนไดออกไซด์เทียบเท่าต่อปี
- การลดต้นทุนพลังงานของลูกค้า 310,929 บาทต่อปี

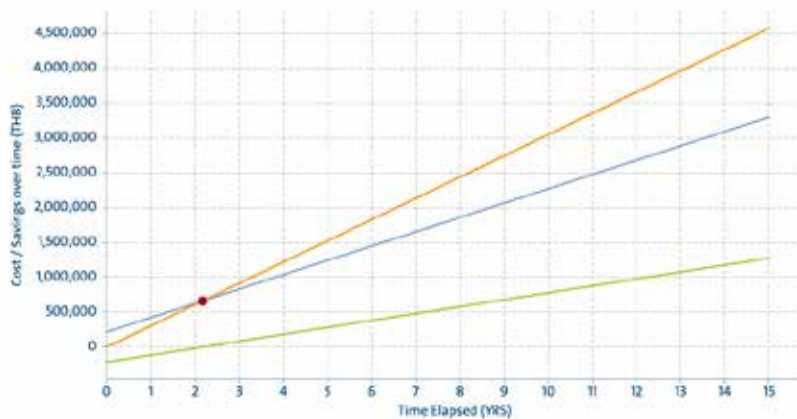
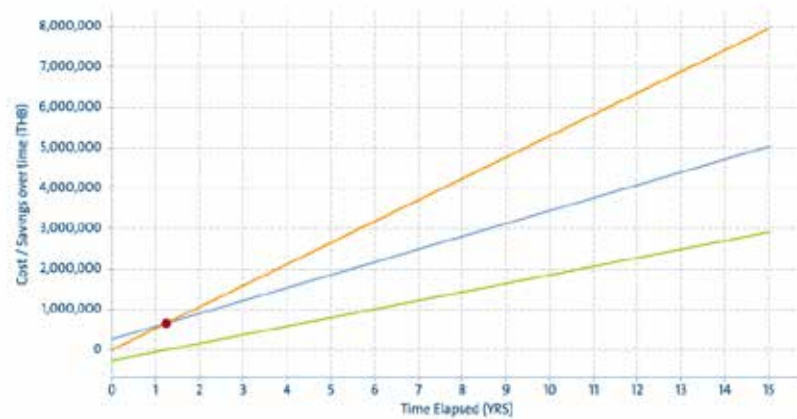

- |  |  |
|--|--|
| <span style="color: orange;">—</span> Existing system        | <span style="color: orange;">—</span> ระบบเดิม                 |
| <span style="color: blue;">—</span> New system               | <span style="color: blue;">—</span> ระบบใหม่                   |
| <span style="color: green;">—</span> Savings                 | <span style="color: green;">—</span> ต้นทุนที่ประหยัดได้ (บาท) |
| <span style="color: red;">●</span> The start of your savings | <span style="color: red;">●</span> จุดเริ่มต้นของการประหยัด    |

ผลลัพธ์ดังกล่าวสะท้อนถึงบทบาทของบริษัทในการสนับสนุนการใช้พลังงานอย่างมีประสิทธิภาพ (Energy Efficiency) ซึ่งเป็นหนึ่งของกลยุทธ์ด้านการเปลี่ยนแปลงสภาพภูมิอากาศ (Climate Strategy) ของบริษัท โดยการนำเทคโนโลยีที่มีประสิทธิภาพสูง มาช่วยลดการใช้พลังงานและลดการปล่อยก๊าซเรือนกระจกทางอ้อมจากการใช้ไฟฟ้าในกระบวนการดำเนินงานของลูกค้า

การดำเนินงานดังกล่าวยังสนับสนุนเป้าหมายการพัฒนาที่ยั่งยืนของสหประชาชาติ (UN Sustainable Development Goals: SDGs) ได้แก่

- SDG 7: Affordable and Clean Energy – ส่งเสริมการใช้พลังงานอย่างมีประสิทธิภาพ
- SDG 9: Industry, Innovation and Infrastructure – สนับสนุนการนำเทคโนโลยีและนวัตกรรม มาเพิ่มประสิทธิภาพในภาคอุตสาหกรรม
- SDG 13: Climate Action – มีส่วนช่วยลดการปล่อยก๊าซเรือนกระจกและบรรเทาผลกระทบจากการเปลี่ยนแปลง สภาพภูมิอากาศ

บริษัทมุ่งมั่นที่จะพัฒนาและนำเสนอโซลูชันด้านเทคโนโลยีที่ช่วยเพิ่มประสิทธิภาพการใช้พลังงานและลดผลกระทบต่อสิ่งแวดล้อมอย่างต่อเนื่อง เพื่อสร้างคุณค่าทางเศรษฐกิจควบคู่กับการสร้างผลลัพธ์เชิงบวกต่อสังคมและสิ่งแวดล้อมในระยะยาว

1. โครงการ Energy Check ซึ่งเป็นโครงการที่ทางบริษัทฯ นำโปรแกรม Grundfos Boost Energy Optimization (BEO) จาก Grundfos มาใช้เป็นบริการเฉพาะทางในการวิเคราะห์และเพิ่มประสิทธิภาพการใช้พลังงานระบบปั๊มน้ำ ให้กับลูกค้า เพื่อให้ลูกค้าสามารถปรับปรุงการใช้พลังงานในระบบปั๊มน้ำของลูกค้าให้มีประสิทธิภาพ วิเคราะห์สมรรถนะการทำงานของระบบปั๊มน้ำ ระบุจุดที่มีการสูญเสียพลังงาน และเสนอแนวทางปรับปรุงระบบ โดยออกเป็นรายงานการตรวจเช็ค ซึ่งจะแสดงให้เห็นถึงการประหยัดพลังงานไฟฟ้าต่อปี (กิโลวัตต์ชั่วโมงต่อปี) การลดต้นทุนพลังงานของลูกค้า (บาท/ปี) ระยะเวลาคืนทุนของการปรับปรุงระบบใหม่ (ปี) และการลดการปล่อยก๊าซเรือนกระจก (ตันคาร์บอนไดออกไซด์ เทียบเท่าต่อปี)
2. โครงการให้ความรู้แก่พนักงานฝ่ายขายและฝ่ายที่เกี่ยวข้องในหัวข้อการควบคุมผลิตภัณฑ์ที่ไม่เป็นไปตามข้อกำหนด เพื่อป้องกันการส่งมอบผลิตภัณฑ์ที่มีข้อบกพร่องให้แก่ลูกค้า ซึ่งอาจส่งผลกระทบต่อความพึงพอใจของลูกค้าและชื่อเสียงขององค์กร โดยฝ่ายขายแต่ละแผนกจะมีการจัดการอบรมตามแผนก เนื่องจากมีความหลากหลายในการรับประกันคุณภาพของผลิตภัณฑ์ การควบคุมผลิตภัณฑ์ที่ไม่เป็นไปตามข้อกำหนด เป็นกระบวนการที่สำคัญอย่างยิ่งในการประกันคุณภาพของผลิตภัณฑ์และสร้างความพึงพอใจให้กับลูกค้า หากผลิตภัณฑ์ที่ไม่เป็นไปตามข้อกำหนด ถูกส่งมอบให้กับลูกค้า อาจนำไปสู่ความไม่พอใจ การร้องเรียน ความเสียหายต่อชื่อเสียง และค่าใช้จ่ายในการแก้ไขปัญหาที่ตามมา การอบรมในหัวข้อนี้จึงมุ่งเน้นให้ผู้เข้ารับการอบรมมีความรู้ ความเข้าใจ และทักษะในการระบุ แยกแยะ จัดการ และป้องกันผลิตภัณฑ์ที่ไม่เป็นไปตามข้อกำหนดได้อย่างมีประสิทธิภาพ
3. โครงการทำ cost reduction ร่วมกับลูกค้าต่อเนื่อง โดยการเก็บข้อมูลความต้องการของลูกค้า วิเคราะห์ข้อมูลต้นทุนที่เกิดขึ้นในกระบวนการผลิตหรือบริการ พัฒนาสินค้าหรือนวัตกรรมที่เป็นมิตรกับสิ่งแวดล้อมและสอดคล้องตามความต้องการ/นโยบายของลูกค้า เพื่อเพิ่มประสิทธิภาพและลดต้นทุนในระยะสั้นและระยะยาว การปรับเปลี่ยนอุปกรณ์ สินค้านวัตกรรมและผลิตภัณฑ์ที่เป็นมิตรต่อสิ่งแวดล้อม เพื่อเพิ่มประสิทธิภาพของกระบวนการผลิตและลดการสูญเสีย

### 3.4.2.3 ความปลอดภัยทางไซเบอร์และการป้องกันข้อมูลส่วนบุคคล

Sustainable Development Goals: SDGs	ผู้มีส่วนได้ส่วนเสียที่เกี่ยวข้อง
 	 ลูกค้า  ผู้ถือหุ้น  พนักงาน  หน่วยงานราชการ  ชุมชน  คู่ค้า
ผลกระทบต่อผู้มีส่วนได้ส่วนเสีย	
<ul style="list-style-type: none"> <li><b>ลูกค้า:</b> การมีมาตรการการป้องกันความปลอดภัยทางไซเบอร์และป้องกันข้อมูลที่ดี ทำให้ลูกค้ารู้สึกมั่นใจว่าข้อมูลส่วนบุคคลจะได้รับการปกป้องจากการเข้าถึงที่ไม่ได้รับอนุญาตหรือการละเมิดโดยการนำไปใช้นอกเหนือจากวัตถุประสงค์เดิม ทั้งนี้ การมีมาตรการรักษาความปลอดภัยของข้อมูลอาจทำให้สร้างความไม่สะดวกแก่ลูกค้าในการใช้เวลามากขึ้นเพื่อการยืนยันตัวตนหรือเข้าถึงบริการ</li> <li><b>ผู้ถือหุ้น:</b> การมีการจัดการความปลอดภัยทางไซเบอร์ที่ดีช่วยลดความเสี่ยงจากการถูกโจมตีที่อาจทำให้เกิดความเสียหายทางการเงินแก่บริษัทฯ ส่งผลให้นักลงทุนมีความมั่นใจในการลงทุนมากขึ้น ทั้งนี้ การลงทุนในเทคโนโลยีความปลอดภัยและการฝึกอบรมพนักงานอาจสร้างค่าใช้จ่ายเพิ่มเติมซึ่งถือเป็นต้นทุนการดำเนินงานและอาจกระทบต่อผลกำไร มูลค่าหุ้นและเงินปันผลขององค์กรในระยะสั้น</li> <li><b>พนักงาน:</b> การมีการดำเนินงานด้านความปลอดภัยทางไซเบอร์และการป้องกันข้อมูลส่วนบุคคลที่มีประสิทธิภาพทำให้พนักงานรู้สึกมั่นใจว่าข้อมูลส่วนบุคคลและข้อมูลทางธุรกิจได้รับการปกป้องอย่างรัดกุม ทั้งนี้ การมีข้อกำหนดเพื่อรักษาความปลอดภัยของข้อมูลอาจทำให้พนักงานมีขั้นตอนการปฏิบัติงานที่ซับซ้อนมากขึ้น</li> <li><b>หน่วยงานราชการ:</b> การมีมาตรการด้านความปลอดภัยทางไซเบอร์ช่วยให้สร้างความมั่นใจให้กับหน่วยงานราชการว่าบริษัทฯ จะสามารถปฏิบัติตามกฎหมายหรือข้อกำหนดที่เกี่ยวข้องกับข้อมูลส่วนบุคคล ทั้งนี้ การไม่ปฏิบัติตามกฎหมายและข้อกำหนดด้านความปลอดภัยทางไซเบอร์อาจทำให้หน่วยงานราชการต้องเข้ามาตรวจสอบ</li> <li><b>ชุมชน:</b> การมีมาตรการด้านความปลอดภัยทางไซเบอร์ช่วยให้สร้างความมั่นใจให้กับคนในชุมชนว่าข้อมูลส่วนบุคคลนั้นจะได้รับการดูแลและรับผิดชอบโดยผู้มีส่วนที่เกี่ยวข้องอย่างดีและจะไม่ได้รับการเปิดเผยหรือละเมิด ทำให้ชุมชนมีความเชื่อมั่นต่อบริษัทฯ</li> <li><b>คู่ค้า:</b> การมีมาตรการความปลอดภัยในการจัดการข้อมูลทำให้คู่ค้าและผู้จัดจำหน่ายมั่นใจว่า ข้อมูลที่ร่วมกันจะไม่ได้รับการเปิดเผยหรือละเมิด ทั้งนี้ การมีข้อกำหนดเพื่อรักษาความปลอดภัยของข้อมูลอาจทำให้เกิดความล่าช้าในการแลกเปลี่ยนข้อมูลหรือการทำการธุรกิจร่วมกัน</li> </ul>	

ปัจจุบันเทคโนโลยีสารสนเทศมีแนวโน้มพัฒนาและเติบโตอย่างรวดเร็ว และเข้ามามีบทบาทสำคัญในการดำเนินธุรกิจขององค์กรทั่วโลก ส่งผลให้ประเด็นความปลอดภัยทางไซเบอร์และการป้องกันข้อมูลส่วนบุคคลเป็นหนึ่งในประเด็นที่มีความสำคัญและถือเป็นเรื่องที่ท้าทายสำหรับองค์กรต่าง ๆ ในการเตรียมรับมือ ดังนั้น บริษัทฯ จึงให้ความสำคัญกับการรักษาความปลอดภัยทางไซเบอร์และการป้องกันข้อมูลส่วนบุคคล โดยสนับสนุนการสร้างมาตรการความปลอดภัยที่เข้มงวดเพื่อช่วยลดความเสี่ยงจากการถูกโจมตีทางไซเบอร์ อีกทั้งยังช่วยป้องกันการหยุดชะงักของธุรกิจ การถูกฟ้องร้องและค่าปรับจากหน่วยงานกำกับดูแล ซึ่งจะส่งผลกระทบต่อชื่อเสียง ภาพลักษณ์ ความไว้วางใจต่อผู้มีส่วนได้เสียที่เกี่ยวข้อง และความสามารถในการแข่งขันในตลาดของบริษัทฯ อีกด้วย

นอกจากนี้ การบริหารจัดการความปลอดภัยทางไซเบอร์และการป้องกันข้อมูลส่วนบุคคลของที่มีประสิทธิภาพ จะทำให้บริษัทฯ สามารถรับมือกับภัยคุกคามทางไซเบอร์ได้อย่างเหมาะสม รวมทั้งมีการติดตามตรวจสอบความมั่นคงและปลอดภัยของระบบเทคโนโลยีสารสนเทศและข้อมูลที่เกี่ยวข้องในระบบอยู่เสมอโดยผู้ดูแลระบบที่เกี่ยวข้อง เพื่อให้ผู้มีส่วนได้เสียมั่นใจได้ว่าข้อมูลที่เข้าสู่ระบบของบริษัทฯ จะได้รับการคุ้มครองและปกป้องความเป็นส่วนตัวอย่างเหมาะสม

บริษัทฯ ได้กำหนดให้มั่นนโยบายว่าด้วยความปลอดภัยระบบสารสนเทศขึ้น โดยมีความสอดคล้องตามพระราชบัญญัติว่าด้วยการกระทำผิดเกี่ยวกับคอมพิวเตอร์ พ.ศ. 2550 เพื่อเป็นกรอบในการบริหารงานด้านความปลอดภัยทางไซเบอร์ของบริษัทฯ และบุคคลภายนอกที่เกี่ยวข้อง ตลอดจนป้องกันและลดความเสี่ยงที่อาจเกิดขึ้น โดยนโยบายดังกล่าวครอบคลุมเนื้อหา ดังนี้

1. บทบาทหน้าที่ และความรับผิดชอบด้านความปลอดภัยทางไซเบอร์
2. แนวทางการดำเนินงานที่เกี่ยวข้องกับการรักษาความมั่นคงปลอดภัยไซเบอร์
3. แผนการบริหารความเสี่ยง และแผนรับรองสถานการณ์ฉุกเฉินด้านเทคโนโลยีสารสนเทศ



นอกจากนี้ บริษัทฯ ยังได้จัดทำนโยบายคุ้มครองข้อมูลส่วนบุคคล ซึ่งสอดคล้องตามพระราชบัญญัติคุ้มครองข้อมูลส่วนบุคคล พ.ศ. 2562 เพื่อใช้เป็นแนวทางและขั้นตอนในการจัดการข้อมูลส่วนบุคคล และก่อให้เกิดความมั่นใจว่า ข้อมูลส่วนบุคคลจะได้รับการปกป้อง และปราศจากการเข้าถึงที่ไม่ได้รับอนุญาต การสูญหาย หรือการใช้ในทางที่ไม่เหมาะสม

บริษัทฯ ได้มีการกำหนดบทบาทหน้าที่ และผู้รับผิดชอบด้านความปลอดภัยทางไซเบอร์และการป้องกันข้อมูลส่วนบุคคล ดังนี้

1. ผู้บริหาร รับผิดชอบด้านการอนุมัตินโยบายและระเบียบปฏิบัติด้านความปลอดภัยทางไซเบอร์และการป้องกันข้อมูลส่วนบุคคล รวมถึงกำหนดทิศทางการบริหารงานด้านความปลอดภัยทางไซเบอร์และการป้องกันข้อมูลส่วนบุคคล ในภาพรวมขององค์กร
2. เจ้าหน้าที่เทคโนโลยีสารสนเทศ (IT) มีหน้าที่จัดทำเอกสารแนวทางและขั้นตอนการปฏิบัติงานให้สอดคล้องตามนโยบายของบริษัทฯ รวมถึงควบคุมดูแลระบบสารสนเทศให้มีประสิทธิภาพ และพร้อมใช้งานอยู่เสมอ พร้อมทั้งควบคุมการเข้าถึง ทรัพย์สินที่เกี่ยวข้องกับระบบเทคโนโลยีสารสนเทศอย่างเหมาะสม
3. ผู้ดูแลระบบ (OrbPlus) เป็นผู้ควบคุมดูแลการใช้งานระบบสารสนเทศ เช่น ข้อมูล โปรแกรมประยุกต์ (Application) จดหมายอิเล็กทรอนิกส์ (Email) ระบบเครือข่ายไร้สาย (Wireless Lan) ระบบอินเทอร์เน็ต (Internet)
4. พนักงานของบริษัทฯ ต้องมีความเข้าใจในนโยบายฯ ระเบียบปฏิบัติ และขั้นตอนปฏิบัติงานต่าง ๆ ที่บริษัทฯ ได้กำหนดไว้ พร้อมทั้งนำมายึดปฏิบัติอย่างเคร่งครัด

บริษัทฯ มีขั้นตอนการปฏิบัติงานเรื่องการบริการสารสนเทศ การบำรุงรักษาสารสนเทศ เพื่อการจัดการทางด้านเทคโนโลยีสารสนเทศและรักษาความปลอดภัยของข้อมูล ทั้งแก่ผู้บริหาร พนักงาน หน่วยงานภายนอกและบุคคลภายนอกที่เกี่ยวข้อง โดยบริษัทฯ มีแผนงาน และกรอบการปฏิบัติที่ชัดเจน ตามแนวทางของกับมาตรฐาน ISO 9001:2015

บริษัทฯ มีเครื่องมือและเทคโนโลยีที่ใช้ในความปลอดภัยทางไซเบอร์และการป้องกันข้อมูลส่วนบุคคล ดังนี้

1. การเข้ารหัส (Encryption) ใช้เพื่อปกป้องข้อมูลในขณะที่ถูกส่งผ่านหรือจัดเก็บอยู่ในระบบ
2. ไฟร์วอลล์ (Firewall) ช่วยกรองการเข้าถึงจากภายนอกและป้องกันไม่ให้มีการเข้าถึงที่ไม่ได้รับอนุญาต โดยการตรวจสอบและกรองข้อมูลที่เข้ามาหรือออกจากเครือข่าย
3. การพิสูจน์ตัวตน (Authentication) การใช้รหัสผ่านเพื่อยืนยันว่าเป็นผู้ที่ได้รับอนุญาต
4. การสำรองข้อมูล (Backup) สำรองข้อมูลเป็นวิธีการป้องกันข้อมูลสูญหายจากภัยคุกคามทางไซเบอร์ เช่น การโจมตีจากแรนซัมแวร์ (Ransomware) เป็นต้น
5. การใช้ซอฟต์แวร์แอนตี้ไวรัสและแอนตี้มัลแวร์ ช่วยตรวจจับและกำจัดซอฟต์แวร์ที่เป็นอันตราย เช่น ไวรัส, มัลแวร์, และแรนซัมแวร์ เป็นต้น
6. การนำระบบภายใน (Sale system) ขึ้น Cloud มีระบบรักษาความปลอดภัยที่มีประสิทธิภาพ มีการสำรองข้อมูล และง่ายต่อการกู้คืนจากสถานการณ์ฉุกเฉินหรือปัญหาทางเทคนิคได้ง่ายและรวดเร็ว

บริษัทฯ มีการสื่อสารทั้งภายในกับพนักงานทุกระดับ และผู้มีส่วนได้เสียภายนอก เช่น ลูกค้า และคู่ค้า เพื่อเสริมสร้างความปลอดภัยทางไซเบอร์และการป้องกันข้อมูลส่วนบุคคล โดยมีการทำงานร่วมกันระหว่างภาครัฐและภาคเอกชนที่สามารถเพิ่มความเข้มแข็งในการป้องกันภัยคุกคามทางไซเบอร์ได้ พร้อมทั้งมีแนวทางการแก้ไขปรับปรุง ดังนี้

1. การฝึกอบรมและสร้างความตระหนัก: บริษัทฯ มีแผนที่จะสร้างความตระหนักให้พนักงานใหม่ทุกคนมีความเข้าใจ และปฏิบัติอย่างเคร่งครัดถึงความปลอดภัยทางไซเบอร์และการป้องกันข้อมูลส่วนบุคคลให้ครบร้อยละ 100 ในปี 2568
2. การพัฒนาและใช้เทคโนโลยีป้องกันภัยคุกคาม: เช่น Firewall, Anti-Virus ส่งเสริมขีดความสามารถของระบบ ในการรับมือต่อสถานการณ์ต่าง ๆ ตลอดจนสร้างคุณค่าและโอกาสในเชิงธุรกิจ

3. การตระหนักและปฏิบัติตามกฎหมายคุ้มครองข้อมูลส่วนบุคคล: เช่น PDPA ซึ่งกำหนดกรอบการคุ้มครองข้อมูลส่วนบุคคล และการปฏิบัติที่เหมาะสมในการรักษาความเป็นส่วนตัว และมีมาตรการดำเนินการหากมีเหตุการณ์ร้องเรียนการละเมิดความเป็นส่วนตัว รวมถึงมีการประเมินความเสี่ยงและวางแผนการจัดการความเสี่ยงด้านข้อมูลส่วนบุคคล
4. การทำสำรองข้อมูลเป็นประจำ: ข้อมูลควรถูกสำรองอย่างสม่ำเสมอ เพื่อให้สามารถกู้คืนข้อมูลได้ในกรณีที่เกิดการโจมตีจากแรนซัมแวร์ หรือเหตุการณ์อื่นที่ทำให้ข้อมูลเสียหาย
5. ส่งเสริมวัฒนธรรมความปลอดภัยด้านไซเบอร์และการรักษาข้อมูลส่วนบุคคลให้แก่พนักงานทั้งองค์กร เพื่อรับมือต่อสถานการณ์ต่าง ๆ หรือเหตุการณ์ที่มีความเสี่ยง

เป้าหมายของประเด็นความปลอดภัยทางไซเบอร์และการป้องกันข้อมูลส่วนบุคคล

1. ให้ความรู้แก่พนักงานใหม่เกี่ยวกับภัยคุกคามทางไซเบอร์และข้อมูลส่วนบุคคลร้อยละ 100 ภายในปี 2568
2. ไม่มีข้อร้องเรียนด้านการละเมิดข้อมูลส่วนบุคคล



ข้อมูลเพิ่มเติมเกี่ยวกับ

นโยบายความปลอดภัยระบบเทคโนโลยีสารสนเทศ



ข้อมูลเพิ่มเติมเกี่ยวกับ

นโยบายคุ้มครองข้อมูลส่วนบุคคล



ข้อมูลเพิ่มเติมเกี่ยวกับ

แบบฟอร์มการร้องเรียนการละเมิดข้อมูลส่วนบุคคล

ในปี 2568 บริษัทฯ มีผลการดำเนินงานด้านความปลอดภัยทางไซเบอร์และการรักษาข้อมูลส่วนบุคคล โดยมีรายละเอียด ดังนี้



### จำนวนเหตุการณ์หรือกรณี ที่บริษัทถูกโจมตีทางไซเบอร์

ปี 2568 = 0 (ไม่มี)

### จำนวนเหตุการณ์หรือกรณี ข้อมูลส่วนบุคคลรั่วไหล

ปี 2568 = 0 (ไม่มี)

การฝึกอบรมพนักงานใหม่เรื่องความปลอดภัยทางไซเบอร์และข้อมูลส่วนบุคคล ร้อยละ 100 จำนวน 15 คน  
โดยบริษัทฯ จะขยายผลให้ครอบคลุมพนักงานทั้งหมดที่มีการใช้งานระบบสารสนเทศและระบบจัดการข้อมูล  
ของบริษัทฯ ร้อยละ 80 ภายในปี 2569

## มาตรการแก้ไข

### กรณีการป้องกันไวรัสลัมเพลว

กรณีคอมพิวเตอร์ของบริษัทฯ ได้รับไวรัส เพื่อจำกัดความเสียหายที่อาจแพร่กระจายไปยังเครื่องอื่น ๆ บริษัทฯ กำหนดให้พนักงานทำการจำกัดการเชื่อมต่อเข้าระบบเครือข่าย พร้อมทั้งร่วมมือกับเจ้าหน้าที่ดูแลระบบเทคโนโลยีสารสนเทศในการวิเคราะห์หาสาเหตุและผลกระทบที่เกิดจากไวรัสคอมพิวเตอร์ระบาด และดำเนินการป้องกันระบบเครือข่ายเพื่อหยุดยั้งการระบาดของไวรัส รวมทั้งตรวจสอบและติดตามเครื่องที่ได้รับไวรัสและดำเนินการแก้ไข

กรณีที่เครื่องคอมพิวเตอร์ไม่สามารถใช้งานได้ตามปกติบริษัทฯ กำหนดให้พนักงานแจ้งเจ้าหน้าที่ดูแลระบบเทคโนโลยีสารสนเทศทราบหรือกรณีเหตุอันทำให้ระบบเทคโนโลยีสารสนเทศไม่สามารถดำเนินการให้บริการด้านเครือข่ายได้ เจ้าหน้าที่ดูแลระบบเทคโนโลยีสารสนเทศจะต้องประกาศให้ทุกฝ่ายงานทราบ

### กรณีการป้องกันผู้บุกรุกลัมเพลว

กรณีที่ผู้บุกรุกเข้าสู่เครือข่ายของบริษัทฯ ผู้ดูแลระบบต้องวิเคราะห์หาสาเหตุของการเข้ามาในระบบและผลของความเสียหายที่เกิดขึ้น โดยตรวจสอบจาก Log และตรวจสอบการตั้งค่าของ Firewall จากนั้นผู้ดูแลระบบจะแจ้งฝ่ายบริหารให้ทราบอย่างเร่งด่วน เพื่อดำเนินการหยุดยั้งการบุกรุก ปิดช่องโหว่ต่าง ๆ ที่ทำให้ผู้บุกรุกสามารถเข้ามาได้

ในปี 2568 บริษัทฯ มีโครงการ “ฝึกอบรมและสร้างความตระหนักให้พนักงานเข้าใจถึงความปลอดภัยทางไซเบอร์และการป้องกันข้อมูลส่วนบุคคล” ให้กับพนักงานที่เข้ามาใหม่ทั้งหมดจำนวน 15 คน คิดเป็นร้อยละ 100

โดยมีวัตถุประสงค์ให้พนักงานมีความเข้าใจในกระบวนการป้องกันการรั่วไหลของข้อมูลส่วนบุคคล รวมถึงข้อมูลสำคัญ มีการดำเนินงานที่คำนึงถึงความปลอดภัยของข้อมูลเพื่อลดความเสี่ยงในการเกิดภัยคุกคามไซเบอร์ เช่น การโจมตีส่วนบุคคล (Phishing) โดยพนักงานมีความเข้าใจเกี่ยวกับการโจมตี และหลีกเลี่ยงการเข้าถึงลิงก์ที่ไม่ปลอดภัยที่จะนำไปสู่การดักข้อมูลและบันทึกข้อมูล ทำให้เกิดความเสียหายแก่บริษัทฯ และเจ้าของข้อมูล บริษัทฯ มีการสื่อสารความคาดหวังแก่พนักงานพร้อมกำหนดแนวทางปฏิบัติสำหรับพนักงาน และมีกระบวนการตรวจสอบให้พนักงานมีการปฏิบัติตามนโยบายและแนวทางปฏิบัติด้านความปลอดภัยทางไซเบอร์ รวมถึงปฏิบัติตามกฎระเบียบเกี่ยวกับการใช้ทรัพยากรทางไอทีในบริษัทฯ เช่น การห้ามดาวน์โหลดซอฟต์แวร์ที่ไม่ได้รับอนุญาต เป็นต้น

บริษัทฯ มีการจัดอบรมผ่านช่องทางออนไลน์สำหรับพนักงานที่ไม่ได้ประจำอยู่ที่สำนักงานใหญ่ จังหวัดระยอง และมีการสอบถามพนักงานก่อนการอบรมและหลังการอบรม เพื่อประเมินผลของโครงการ โดยผลการประเมินในปีพบว่าเมื่อมีการซักถามสามารถตอบได้ตามที่ได้อบรมไว้



### 3.5 การบริหารจัดการระดับมิติสิ่งแวดล้อม

มิติสิ่งแวดล้อมเป็นหนึ่งในหัวข้อที่มีความสำคัญต่อการดำเนินธุรกิจอย่างยั่งยืน โดยองค์กรที่มีการจัดการสิ่งแวดล้อมที่ไม่เหมาะสมจะส่งผลกระทบต่อเศรษฐกิจ และคุณภาพชีวิตของชุมชนในพื้นที่และสังคมในวงกว้าง ดังนั้น บริษัทฯ จึงมีความตระหนักถึงความสำคัญต่อการบริหารจัดการสิ่งแวดล้อม ครอบคลุมประเด็นการเปลี่ยนแปลงสภาพภูมิอากาศและมลพิษทางอากาศ การบริหารจัดการพลังงาน การบริหารจัดการน้ำ และการบริหารจัดการขยะและของเสีย รวมทั้งบริษัทฯ ตระหนักและมุ่งมั่นในการบริหารจัดการสิ่งแวดล้อมให้มีประสิทธิภาพสอดคล้องกับมาตรฐานและกฎหมายที่เกี่ยวข้องอย่างเคร่งครัด อีกทั้งยังสร้างการมีส่วนร่วมกับผู้มีส่วนได้เสียทุกกลุ่ม เพื่อให้การป้องกันและลดผลกระทบด้านสิ่งแวดล้อมเป็นไปอย่างมีประสิทธิภาพ ส่งผลให้บริษัทฯ สามารถเติบโตได้อย่างยั่งยืน

#### 3.5.1 โครงสร้างการกำกับดูแลในมิติสิ่งแวดล้อม

บริษัทฯ มีโครงสร้างในการกำกับดูแลระดับมิติสิ่งแวดล้อม ดังนี้

1. **คณะกรรมการบริหารความเสี่ยงและพัฒนาเพื่อความยั่งยืน** มีหน้าที่กำกับดูแลภาพรวมการดำเนินงานด้านสิ่งแวดล้อม รวมทั้งติดตามตรวจการผลการดำเนินงานให้สอดคล้องตามเป้าหมายที่กำหนด
2. **ผู้บริหารของบริษัทฯ** เป็นผู้กำหนดทิศทางด้านความยั่งยืนขององค์กร กลยุทธ์ นโยบาย รวมถึงการอนุมัติโครงการ และงบประมาณ
3. **คณะกรรมการด้านความยั่งยืน** บริษัทฯ มีการแต่งตั้งคณะกรรมการด้านความยั่งยืนในปี 2567 โดยประกอบด้วยตัวแทนของแต่ละส่วนงานในการบริหารประเด็นสำคัญด้านความยั่งยืนและสนับสนุนการจัดทำแผนงาน รวมทั้งติดตามผลการดำเนินงานด้านความยั่งยืนให้สอดคล้องตามเป้าหมายที่กำหนดไว้ ได้แก่ ฝ่ายบริหาร ฝ่ายงานสนับสนุน ฝ่ายบุคคล ฝ่ายจัดซื้อ ฝ่ายการเงินและบัญชี ฝ่ายงานบริการ ฝ่ายขาย ฝ่ายคลังสินค้าและจัดส่ง ฝ่ายการตลาด ฝ่ายไอที และฝ่ายความปลอดภัยและสิ่งแวดล้อม
4. **คณะกรรมการที่เกี่ยวข้องกับด้านสิ่งแวดล้อม**

คณะกรรมการด้านความปลอดภัยและสิ่งแวดล้อม ดูแลรับผิดชอบในการปฏิบัติตามแผนงานด้านความปลอดภัยและด้านสิ่งแวดล้อมของบริษัทฯ รวมถึงจัดกิจกรรมเพื่อสร้างความตระหนักด้านสิ่งแวดล้อมให้แก่พนักงาน อีกทั้งตรวจสอบ ประเมินผล และปรับปรุงการดำเนินงานด้านสิ่งแวดล้อมให้เป็นไปตามข้อกำหนดและกฎหมาย

โครงสร้างการกำกับดูแลมิติสิ่งแวดล้อม



### 3.5.2 นโยบายความยั่งยืนมิติสิ่งแวดล้อม

บริษัทฯ มีนโยบายที่เกี่ยวข้องกับการดำเนินงานในมิติสิ่งแวดล้อม ดังนี้

#### 1. นโยบายพัฒนาเพื่อความยั่งยืน

นโยบายพัฒนาเพื่อความยั่งยืนเป็นกรอบการดำเนินงานด้านความยั่งยืนของบริษัทฯ ครอบคลุมด้านบรรษัทภิบาลและเศรษฐกิจ สังคมและสิ่งแวดล้อม เพื่อป้องกันและบรรเทาผลกระทบที่เกิดขึ้นหรืออาจเกิดขึ้นจากการดำเนินงานของบริษัทฯ ตอบสนองต่อความคาดหวังของผู้มีส่วนได้เสีย โดยในด้านสิ่งแวดล้อม บริษัทฯ มุ่งเน้นการแสวงหาแนวทางและวิธีการลดการใช้ทรัพยากร และลดการปล่อยก๊าซเรือนกระจก ตลอดจนการคัดสรรสินค้าที่มีนวัตกรรมที่เป็นมิตรต่อสิ่งแวดล้อม



ข้อมูลเพิ่มเติมเกี่ยวกับ

นโยบายพัฒนาเพื่อความยั่งยืน

#### 2. นโยบายสิ่งแวดล้อม

บริษัทฯ ได้กำหนดนโยบายสิ่งแวดล้อมและแนวปฏิบัติด้านสิ่งแวดล้อมขึ้น เพื่อเป็นกรอบในการบริหารจัดการสิ่งแวดล้อม และป้องกันผลกระทบต่อสิ่งแวดล้อมที่อาจเกิดจากการดำเนินกิจการตลอดห่วงโซ่อุปทาน โดยมุ่งเน้นการนำหลักการ 3Rs มาประยุกต์ใช้ และส่งเสริมความรู้ ความเข้าใจ และสร้างจิตสำนึกในการรักษาสิ่งแวดล้อมให้แก่พนักงาน



ข้อมูลเพิ่มเติมเกี่ยวกับ

นโยบายสิ่งแวดล้อม

นอกจากนี้ บริษัทฯ ยังมีกรอบการดำเนินงานที่ประยุกต์มาจากหลักการหรือมาตรฐานในระดับสากล และมุ่งเน้นการปฏิบัติตามกฎหมาย ข้อบังคับและกฎระเบียบต่าง ๆ ครอบคลุมการบริหารจัดการพลังงาน การบริหารจัดการน้ำ และการบริหารจัดการขยะและของเสีย รวมทั้งยังการปฏิบัติตามแนวทางการประเมินคาร์บอนฟุตพริ้นท์ขององค์กร ขององค์การบริหารจัดการก๊าซเรือนกระจก (องค์การมหาชน)

### 3.5.3 ประเด็นสำคัญในมิติสิ่งแวดล้อม

ประเด็นความสำคัญด้านความยั่งยืนในมิติสิ่งแวดล้อมของบริษัทฯ มีทั้งหมด 4 ประเด็น ดังนี้

1. ประเด็นการเปลี่ยนแปลงสภาพภูมิอากาศและมลพิษทางอากาศ
2. ประเด็นการบริหารจัดการพลังงาน
3. ประเด็นการบริหารจัดการน้ำ
4. ประเด็นการบริหารจัดการขยะและของเสีย

บริษัทฯ มีความมุ่งมั่นที่ปฏิบัติตามกฎหมาย ข้อกำหนด และมาตรฐานด้านสิ่งแวดล้อมในการดำเนินธุรกิจ นอกจากนี้บริษัทฯ ยังจัดให้มีช่องทางการร้องเรียนด้านสิ่งแวดล้อมผ่านทางเว็บไซต์และอีเมลของบริษัทฯ ทั้งนี้ ในปี 2568 บริษัทฯ **ไม่มีข้อร้องเรียนด้านสิ่งแวดล้อม** ไม่มีการละเมิดกฎหมายหรือข้อกำหนดด้านสิ่งแวดล้อม และไม่มีมูลค่าความเสียหายหรือค่าปรับเกี่ยวกับการละเมิดกฎหมายหรือข้อกำหนดด้านสิ่งแวดล้อม อย่างไรก็ตาม บริษัทฯ มีมาตรการการจัดการข้อร้องเรียนด้านสิ่งแวดล้อม เพื่อป้องกันและแก้ไขผลกระทบด้านสิ่งแวดล้อมที่อาจเกิดขึ้นจากการดำเนินงานของบริษัทฯ ดังนี้

1. บริษัทฯ จัดให้มีช่องทางการรับเรื่องร้องเรียนด้านสิ่งแวดล้อม ทั้งจากผู้มีส่วนได้ส่วนเสียภายในและภายนอกของบริษัทฯ โดยสามารถเลือกที่จะไม่ต้องเปิดเผยตัวตนของผู้แจ้งได้
2. ภายหลังจากได้รับข้อร้องเรียน บริษัทฯ จะดำเนินการตรวจสอบและรวบรวมข้อเท็จจริง วิเคราะห์และประเมินสาเหตุของปัญหาและผลกระทบที่เกิดขึ้น
3. หากข้อร้องเรียนเกี่ยวข้องกับการดำเนินงานของบริษัทฯ จริง บริษัทฯ จะจัดทำแผนงานและมาตรการแก้ไขบรรเทาและเยียวยาผลกระทบที่เกิดขึ้นร่วมกับฝ่ายต่าง ๆ ที่เกี่ยวข้อง
4. บริษัทฯ ติดตาม ประเมินผลการดำเนินงาน รวมทั้งจัดทำรายงานสรุปผลการแก้ไขข้อร้องเรียน ก่อนแจ้งไปยังผู้เสียหายและผู้ที่เกี่ยวข้องทราบ
5. บริษัทฯ มั่นใจสร้างความตระหนักรู้ด้านสิ่งแวดล้อม และการดูแลสิ่งแวดล้อมร่วมกันกับผู้มีส่วนได้เสียที่เกี่ยวข้อง

ช่องทางการร้องเรียนด้านสิ่งแวดล้อม ผ่านทางไปรษณีย์  
อีเมล เว็บไซต์ และเบอร์โทรศัพท์ ดังรายละเอียดด้านล่าง



**ไปรษณีย์**

เจ้าหน้าที่บริการลูกค้า

บริษัท สยามอีสต์ โซลูชั่น จำกัด (มหาชน)  
เลขที่ 15/1 ถนนทางหลวงระยองสาย 3191  
ตำบลห้วยโป่ง อำเภอเมืองระยอง  
จังหวัดระยอง 21150  
โทร. 038-682540 - 2 ต่อ 136



**อีเมล**

[info@siameastsolutions.com](mailto:info@siameastsolutions.com)



**เว็บไซต์**

[www.siameastsolutions.com](http://www.siameastsolutions.com)

### 3.5.3.1 การเปลี่ยนแปลงสภาพภูมิอากาศและมลพิษทางอากาศ

Sustainable Development Goals: SDGs	ผู้มีส่วนได้ส่วนเสียที่เกี่ยวข้อง
  	 ลูกค้ำ  ผู้ถือหุ้น  พนักงาน  หน่วยงานราชการ  ชุมชน  คู่ค้า

ผลกระทบต่อผู้มีส่วนได้ส่วนเสีย
<ul style="list-style-type: none"> <li>• <b>ลูกค้ำ:</b> หากบริษัทฯ มีการบริหารจัดการด้านการเปลี่ยนแปลงสภาพภูมิอากาศและมลพิษทางอากาศที่ไม่มีประสิทธิภาพ อาจส่งผลให้ต้นทุนการดำเนินงานเพิ่มสูงขึ้นจากความเสี่ยงด้านกฎระเบียบ ต้นทุนพลังงาน หรือความเสียหายจากสภาพอากาศที่รุนแรง ซึ่งอาจกระทบต่อราคาสินค้าและบริการ นอกจากนี้ ในกลุ่มลูกค้ำที่มีความสำคัญกับการดำเนินธุรกิจอาจเป็นมิตรต่อสิ่งแวดล้อม อาจส่งผลต่อความเชื่อมั่นและการตัดสินใจเลือกซื้อสินค้าและบริการของบริษัทฯ</li> <li>• <b>ผู้ถือหุ้น:</b> การบริหารจัดการด้านการเปลี่ยนแปลงสภาพภูมิอากาศอย่างมีประสิทธิภาพช่วยลดความเสี่ยงจากเหตุการณ์สภาพอากาศที่รุนแรง หรือเปลี่ยนแปลงอย่างฉับพลัน ซึ่งอาจทำให้การดำเนินธุรกิจหยุดชะงัก อีกทั้งยังช่วยลดความเสี่ยงด้านกฎระเบียบและต้นทุนคาร์บอนในอนาคต ขณะเดียวกัน การปรับตัวและลงทุนในเทคโนโลยีหรือกระบวนการที่ลดการปล่อยก๊าซเรือนกระจก สามารถสร้างโอกาสทางธุรกิจและมูลค่าเพิ่มให้แก่องค์กร สอดคล้องกับแนวโน้มผู้บริโภคและนักลงทุนที่ให้ความสำคัญกับประเด็นด้านสิ่งแวดล้อมมากขึ้น</li> <li>• <b>พนักงาน:</b> การบริหารจัดการด้านการเปลี่ยนแปลงสภาพภูมิอากาศและมลพิษทางอากาศอย่างมีประสิทธิภาพสะท้อนถึงความรับผิดชอบต่อองค์กรต่อสังคมและสิ่งแวดล้อม ซึ่งช่วยเสริมสร้างภาพลักษณ์องค์กรและความภาคภูมิใจของพนักงาน ในทางกลับกัน หากบริษัทฯ ไม่สามารถบริหารจัดการความเสี่ยงดังกล่าวได้อย่างเหมาะสม อาจส่งผลต่อผลประกอบการ ต้นทุน และเสถียรภาพขององค์กร ซึ่งอาจกระทบต่อความมั่นคงในการจ้างงานของพนักงานได้</li> <li>• <b>หน่วยงานราชการ:</b> การบริหารจัดการด้านการเปลี่ยนแปลงสภาพภูมิอากาศที่มีประสิทธิภาพ รวมถึงการปฏิบัติตามกฎหมายและข้อบังคับที่เกี่ยวข้องด้านสิ่งแวดล้อมและการปล่อยมลพิษทางอากาศ แสดงถึงความร่วมมือที่ดีกับหน่วยงานภาครัฐ และเป็นส่วนหนึ่งในการสนับสนุนเป้าหมายของประเทศด้านการลดการปล่อยก๊าซเรือนกระจกและการบรรเทาผลกระทบจากการเปลี่ยนแปลงสภาพภูมิอากาศ</li> <li>• <b>ชุมชน:</b> การดำเนินงานด้านการลดการปล่อยก๊าซเรือนกระจกและการควบคุมมลพิษทางอากาศอย่างมีประสิทธิภาพ ช่วยลดผลกระทบต่อสุขภาพของประชาชนและคุณภาพสิ่งแวดล้อมในพื้นที่โดยรอบสถานประกอบการ ส่งเสริมคุณภาพชีวิตที่ดี และสนับสนุนการพัฒนาชุมชนอย่างยั่งยืนในระยะยาว</li> <li>• <b>คู่ค้า:</b> การบริหารจัดการด้านการเปลี่ยนแปลงสภาพภูมิอากาศอย่างมีประสิทธิภาพช่วยลดความเสี่ยงที่อาจส่งต่อไปยังลูกค้ำและห่วงโซ่อุปทานทั้งในด้านความต่อเนื่องทางธุรกิจและความเสี่ยงด้านชื่อเสียง หากบริษัทฯ และคู่ค้าร่วมกันปรับตัว ลดการปล่อยก๊าซเรือนกระจก และยกระดับมาตรฐานด้านสิ่งแวดล้อม จะช่วยเสริมสร้างความสามารถในการแข่งขันและความยั่งยืนในการดำเนินธุรกิจร่วมกันในระยะยาว</li> </ul>

การเปลี่ยนแปลงสภาพภูมิอากาศมีความสำคัญอย่างมากทั้งต่อการดำเนินงานของบริษัทฯ และสังคมโดยรวม เนื่องจากเป็นประเด็นที่ส่งผลกระทบอย่างกว้างขวางทั้งต่อสิ่งแวดล้อม สุขภาพและเศรษฐกิจ โดยอาจทำให้เกิดการหยุดชะงักของธุรกิจจากผลกระทบทางกายภาพ อาทิ น้ำท่วม ภัยแล้ง นอกจากนี้ การเปลี่ยนแปลงนโยบายและกฎเกณฑ์ของภาครัฐ รวมถึงเทคโนโลยีและความเปลี่ยนแปลงของพฤติกรรมผู้บริโภค ส่งผลให้การดำเนินธุรกิจจะต้องปรับตัวให้ทันต่อความเสี่ยงต่าง ๆ อย่างทันท่วงที ดังนั้น บริษัทฯ จึงเล็งเห็นและให้ความสำคัญด้านการบริหารจัดการการเปลี่ยนแปลงสภาพภูมิอากาศ รวมทั้งให้ความร่วมมือในการควบคุมอุณหภูมิเฉลี่ยของโลกไม่ให้เกิน 1.5 องศาเซลเซียสตามความตกลงปารีส หรือ ประชุมรัฐภาคีกรอบอนุสัญญาสหประชาชาติว่าด้วยการเปลี่ยนแปลงสภาพภูมิอากาศ ครั้งที่ 21 โดยบริษัทฯ ได้มีการกำหนดนโยบายการพัฒนาอย่างยั่งยืนที่เกี่ยวข้องกับการบริหารจัดการก๊าซเรือนกระจก เพื่อเป็นกรอบในการบริหารจัดการด้านการเปลี่ยนแปลงสภาพภูมิอากาศ และสร้างความตระหนักรู้ในการลดการปล่อยก๊าซเรือนกระจก พร้อมทั้งบริษัทฯ ได้มีการสื่อสารนโยบายดังกล่าวให้แก่ผู้มีส่วนได้เสียทุกกลุ่มรับทราบ เพื่อสนับสนุนให้ทุกภาคส่วนมีความเข้าใจและมีส่วนร่วมในการดำเนินการตามนโยบายของบริษัทฯ

บริษัทฯ กำหนดแนวทางการบริหารจัดการการเปลี่ยนแปลงสภาพภูมิอากาศและมลพิษทางอากาศ โดยบริษัทฯ ได้มีเป้าหมายในการลดปริมาณการปล่อยก๊าซเรือนกระจกลงร้อยละ 3 เทียบกับปีก่อนหน้า อีกทั้งมีคณะกรรมการบริษัทฯ มีหน้าที่กำกับดูแลการดำเนินงานผ่านคณะกรรมการบริหารความเสี่ยงและพัฒนาเพื่อความยั่งยืน และติดตามผลการดำเนินงานให้สอดคล้องตามทิศทางและเป้าหมายที่บริษัทฯ ได้กำหนดไว้ สำหรับแนวทางการบริหารจัดการด้านการเปลี่ยนแปลงสภาพภูมิอากาศของบริษัทฯ แสดงรายละเอียดดังนี้



- การกำหนดให้มีหน่วยงานกำกับดูแล เพื่อดำเนินการตามการดำเนินงานด้านการปล่อยก๊าซเรือนกระจกให้สอดคล้องตามเป้าหมายและแผนงานที่กำหนดไว้ พร้อมทั้งปรับปรุงแผนงานอย่างต่อเนื่อง
- การสร้างความรู้ความเข้าใจด้านการเปลี่ยนแปลงสภาพภูมิอากาศ และรณรงค์ส่งเสริมให้พนักงานทุกคนมีส่วนร่วมในการปรับเปลี่ยนพฤติกรรม เพื่อลดผลกระทบที่อาจเกิดขึ้นด้านการเปลี่ยนแปลงสภาพภูมิอากาศ
- การประเมินความเสี่ยงด้านการบริหารจัดการก๊าซเรือนกระจก ครอบคลุมความเสี่ยงทางกายภาพและความเสี่ยงจากการเปลี่ยนผ่าน
- บริษัทฯ ได้รวบรวมข้อมูลปริมาณการปล่อยก๊าซเรือนกระจกที่เกิดขึ้นจากการดำเนินงานของบริษัทฯ ทั้งทางตรงและทางอ้อม ครอบคลุมขอบเขตที่ 1, 2 และ 3 ในหมวดหมู่ที่ 1 (Purchased Goods and Services) และ 3 (Waste generated in operations)
- การดำเนินโครงการต่าง ๆ เพื่อลดการใช้ทรัพยากร พลังงาน และลดการปล่อยก๊าซเรือนกระจก ผ่านกิจกรรมการดำเนินงานของแต่ละหน่วยงานของบริษัทฯ

นอกจากนี้ บริษัทฯ ได้มีการกำหนดรายละเอียดของแผน ผลการวิเคราะห์ แนวทางการดำเนินงานตามแผน และการติดตามตรวจสอบประสิทธิภาพของแผนดังนี้

### 1.การจัดการด้านพลังงานเพื่อสนับสนุนการลดการปล่อยก๊าซเรือนกระจก

- การส่งเสริมการใช้พลังงานทดแทน โดยการติดตั้งระบบผลิตไฟฟ้าพลังงานแสงอาทิตย์ (Solar rooftop) ที่สำนักงานระยอง และสำนักงานกรุงเทพฯ
- การส่งเสริมการใช้พลังงานอย่างคุ้มค่าผ่านกิจกรรมต่าง ๆ เช่น การลดใช้พลังงานในสำนักงาน การบำรุงรักษาอุปกรณ์ไฟฟ้าในสำนักงาน และการประชุมออนไลน์เพื่อลดการใช้เชื้อเพลิงจากรถยนต์ เป็นต้น

### 2.การจัดการของเสียเพื่อสนับสนุนการลดการปล่อยก๊าซเรือนกระจก

- การสนับสนุนให้มีการใช้ทรัพยากรอย่างคุ้มค่า และนำกลับมาใช้ให้เกิดประโยชน์สูงสุดตามหลัก 3Rs
- การทำปุ๋ยหมักจากขยะอินทรีย์ และนำไปใช้ผสมดินเพื่อบำรุงต้นไม้ให้เกิดประโยชน์ต่อไป โดยการดำเนินงานดังกล่าวช่วยลดปริมาณขยะที่ต้องนำไปกำจัดในหลุมฝังกลบและลดปริมาณการปล่อยก๊าซเรือนกระจกที่เกิดจากการดำเนินงานของบริษัทฯ ได้
- การกำจัดขยะและของเสียที่เป็นอันตรายและไม่เป็นอันตรายอย่างถูกวิธี
- การนำขยะที่สามารถรีไซเคิลได้ไปทำจี้วอร์และเชื้อเพลิงขยะ (Refuse Derived Fuel: RDF) โดยดำเนินงานร่วมกับหน่วยงานภาครัฐและเอกชนในการบริหารจัดการขยะรีไซเคิล

### 3.การจัดการด้านห่วงโซ่อุปทานและการขนส่งเพื่อสนับสนุนการลดการปล่อยก๊าซเรือนกระจก

- การร่วมมือกับคู่ค้าในการจัดหาและคัดสรรสินค้าที่ส่งเสริมการเป็นมิตรกับสิ่งแวดล้อม หรือมีกระบวนการที่ลดการปล่อยก๊าซเรือนกระจก เพื่อสนับสนุนโครงการการปล่อยก๊าซเรือนกระจกสุทธิเป็นศูนย์ (Net Zero) ของลูกค้า
- การคัดเลือกคู่ค้าที่มีการดำเนินงานสอดคล้องกับแผนการจัดซื้อที่เป็นมิตรกับสิ่งแวดล้อมและลดการสร้างผลกระทบต่อสิ่งแวดล้อม
- การใช้เทคโนโลยีในการบริหารเส้นทางการจัดส่งสินค้าเพื่อให้เกิดประสิทธิภาพในการใช้พลังงานสูงสุด และลดปริมาณการปล่อยก๊าซเรือนกระจก

#### 4. การบริหารจัดการความเสี่ยงและความต่อเนื่องทางธุรกิจ

- จัดทำแผนบริหารความต่อเนื่องทางธุรกิจ (BCP) รองรับเหตุการณ์สภาพอากาศรุนแรง เช่น น้ำท่วม ภัยแล้ง หรือคลื่นความร้อน
- กระจายความเสี่ยงในห่วงโซ่อุปทาน และทำงานร่วมกับคู่ค้าเพื่อประเมินและลดความเสี่ยงด้านภูมิอากาศร่วมกัน

#### 5. การมีส่วนร่วมของพนักงานและคู่ค้า

- ส่งเสริมวัฒนธรรมองค์กรด้านการลดการใช้พลังงานและลดการปล่อยก๊าซเรือนกระจกผ่านการอบรมและกิจกรรมรณรงค์ภายในบริษัทฯ ลดกิจกรรมที่อาจก่อให้เกิดการปล่อยก๊าซเรือนกระจกโดยไม่จำเป็น รวมทั้งจัดให้มีการทบทวนองค์ความรู้ที่เกี่ยวข้องอย่างสม่ำเสมอ เพื่อนำไปสู่การปรับปรุง พัฒนาและผนวกรวมเป็นการบริหารจัดการเปลี่ยนแปลงสภาพภูมิอากาศและมลพิษทางอากาศของบริษัทฯ ให้มีประสิทธิภาพต่อไป
- กำหนดเกณฑ์ด้านสิ่งแวดล้อมในการคัดเลือกและประเมินคู่ค้า

บริษัทฯ มุ่งมั่นในการปรับปรุงการดำเนินงานเพื่อลดการสร้างผลกระทบต่อ การเปลี่ยนแปลงสภาพภูมิอากาศ สำหรับผลการดำเนินงานด้านการเปลี่ยนแปลงสภาพภูมิอากาศของบริษัทฯ ในปี 2568 มีรายละเอียดดังนี้

##### เป้าหมายปี 2568



ลดการปล่อย  
ก๊าซเรือนกระจก **3%**  
เทียบกับปี 2567

	ปริมาณ	หน่วย
ปริมาณการปล่อยก๊าซเรือนกระจกปี 2567	151.07	tCO2eq
เป้าหมาย ปี 2568	146.53	tCO2eq
เป้าหมายต่อพนักงาน 1 คน*	1.42	tCO2eq

\*เป้าหมายเทียบกับจำนวนพนักงาน 100 คน

##### ผลการดำเนินการปล่อยก๊าซเรือนกระจก ปี 2568

###### ปริมาณการปล่อยก๊าซเรือนกระจกรวม

(ขอบเขตที่ 1, ขอบเขตที่ 2, ขอบเขตที่ 3)

129.11 ตันคาร์บอนไดออกไซด์หรือเทียบเท่า

###### ปริมาณการปล่อยก๊าซเรือนกระจกขอบเขตที่ 1

113.21 ตันคาร์บอนไดออกไซด์หรือเทียบเท่า

###### ปริมาณการปล่อยก๊าซเรือนกระจกขอบเขตที่ 2

13.52 ตันคาร์บอนไดออกไซด์หรือเทียบเท่า

###### ปริมาณการปล่อยก๊าซเรือนกระจกขอบเขตที่ 3

2.37 ตันคาร์บอนไดออกไซด์หรือเทียบเท่า

##### เป้าหมายระยะยาว

การลดปริมาณการปล่อยก๊าซเรือนกระจกลง 3%  
เทียบกับปีก่อนหน้า

**หมายเหตุ** ปริมาณการปล่อยก๊าซเรือนกระจกจากไฟฟ้าและน้ำของบริษัทร่วม ครอบคลุมสำนักงานใหญ่ (ระยอง) คลังสินค้า (ระยอง) และสำนักงานขายกรุงเทพฯ ส่วนปริมาณการปล่อยก๊าซเรือนกระจกจากขยะ และเชื้อเพลิงครอบคลุมสำนักงานใหญ่ (ระยอง) คลังสินค้า (ระยอง) สำนักงานขายกรุงเทพฯ และคลังสินค้า (บางเสาธง)

ทั้งนี้ ไม่พบมลพิษทางอากาศที่มีนัยสำคัญอื่น ๆ นอกเหนือจากการปล่อยก๊าซเรือนกระจก เนื่องจากลักษณะทางธุรกิจของบริษัทฯ เป็นการซื้อสินค้าจากผู้ผลิตเพื่อขายสู่ลูกค้ากลุ่มอุตสาหกรรม

ในปี 2568 บริษัท ได้จัดให้มีโครงการด้านการจัดการสภาพภูมิอากาศและมลพิษทางอากาศ ดังนี้

โครงการติดตามการใช้เชื้อเพลิงในแต่ละเส้นทางของคนขับรถขนส่งของบริษัทฯ

บริษัทฯ ดำเนินโครงการติดตามการใช้เชื้อเพลิงในแต่ละเส้นทางของคนขับรถ เพื่อนำข้อมูลที่ได้มาวิเคราะห์ปริมาณการใช้เชื้อเพลิงของคนขับในแต่ละเส้นทาง นำไปสู่การวางแผนขนส่งสินค้าให้มีการใช้เชื้อเพลิงอย่างมีประสิทธิภาพ ลดต้นทุนในการขนส่ง และลดผลกระทบต่อสิ่งแวดล้อมจากการปล่อยก๊าซเรือนกระจก ซึ่งมีรายละเอียดดังนี้

1. บริษัทฯ ดำเนินการวิเคราะห์เส้นทางขนส่ง เพื่อคัดเลือกเส้นทางที่เหมาะสม รวมถึงวางแผนการขนส่งสินค้าที่อยู่ในพื้นที่เดียวกัน เพื่อลดการเดินทางที่ซ้ำซ้อน
2. การใช้นยานพาหนะที่มีประสิทธิภาพสูง พร้อมทั้งตรวจสอบและบำรุงรักษารถขนส่งให้มีสภาพพร้อมใช้งานเสมอ
3. การบริหารจัดการคลังสินค้า โดยบริษัทฯ มีศูนย์กระจายสินค้า 2 แห่ง ได้แก่ คลังสินค้านะยองและคลังสินค้าบางเสาธง เพื่อลดระยะทางขนส่ง
4. การส่งเสริมพฤติกรรมการขับขี่ที่ประหยัดน้ำมัน โดยมีการใช้ระบบติดตามพฤติกรรมการขับขี่ของคนขับ ในลดการเร่งเครื่องหรือเบรกระงับทันที

## ผลการดำเนินการ

E6_Old01	11	11.16																11.18
E6_Old02	8	9.04																9.04
E601	4	13.06	11.31	9.56	17.88	11.25	10.43	12.97	10.81	11.34	10.94	10.64	10.01					11.28
E602	4	9.58	9.60	11.38	14.67	11.67	11.61	10.83	11.28	11.10	10.70	12.57	9.51					10.88
E603	1	4.29	10.43	11.70	10.15	12.44	10.94	11.81	12.02	11.70	11.50	11.67	10.68					11.18
E604	1	10.00	9.87	11.83	18.73	12.02	9.19	12.40	12.94	12.92	16.27	11.57	10.38					16.57
E605	6	13.52	14.40	13.48	16.86	11.37	15.00	14.19	11.39	12.99	14.19	13.42	17.70					13.80
ค่าเฉลี่ย/ผลงาน		10.80	10.66	11.40	13.96	11.77	11.11	12.30	11.56	11.75	12.02	12.94	11.02					
ค่าคงที่/ผลรวม			10.96			11.97			11.87			11.60						11.93

หมายเหตุ : รถที่ใช้ในการจัดส่งสินค้าของปี 2568 มีทั้งสิ้น 5 คัน (ในส่วนของ LG\_OLD1 และ LG\_OLD2 ได้มีการจำหน่ายออกไปตั้งแต่เดือนกุมภาพันธ์ 2568 เพราะรถมีอายุการใช้งานนานอาจส่งผลต่อการประหยัดพลังงานและการปล่อยก๊าซเรือนกระจก

KPI วัดผลอัตราใช้น้ำมัน (กม./ลิตร)



หมายเหตุ : ผลการดำเนินงานโครงการทำให้บริษัทกราบอัตราสิ้นเปลืองที่ยังคงอยู่ในช่วงของเกณฑ์มาตรฐาน  
(ตามสถิติที่ได้เก็บรวบรวมข้อมูล)

ค่ามาตรฐานโดยประมาณสำหรับรถจัดส่ง สำหรับรถกระบะและรถบรรทุกขนาดเล็ก อัตราสิ้นเปลืองน้ำมันจะอยู่ที่ประมาณ 8-12 กิโลเมตรต่อลิตร (Km/L) ขึ้นอยู่กับน้ำหนักบรรทุกและสภาพการขับขี่

### 3.5.3.2 การบริหารจัดการพลังงาน

Sustainable Development Goals: SDGs	ผู้มีส่วนได้ส่วนเสียที่เกี่ยวข้อง
 	 ลูกค้ำ  ผู้ถือหุ้น  พนักงาน  หน่วยงานราชการ  ชุมชน  คู่ค้า
ผลกระทบต่อผู้มีส่วนได้ส่วนเสีย	
<ul style="list-style-type: none"> <li><b>ลูกค้ำ:</b> การบริหารจัดการพลังงานที่ไม่มีประสิทธิภาพอาจทำให้ต้นทุนการผลิตและการดำเนินงานของบริษัทฯ เพิ่มขึ้น โดยเฉพาะต้นทุนด้านพลังงานไฟฟ้าและเชื้อเพลิง ซึ่งอาจส่งผลให้ราคาสินค้าและบริการปรับตัวสูงขึ้น และกระทบต่อความสามารถในการแข่งขัน รวมถึงความเชื่อมั่นและความพึงพอใจของลูกค้าในระยะยาว</li> <li><b>ผู้ถือหุ้น:</b> การบริหารจัดการพลังงานมีความเชื่อมโยงโดยตรงกับต้นทุนการดำเนินงาน ความสามารถในการควบคุมค่าใช้จ่าย และความเสี่ยงด้านกฎระเบียบและการเปลี่ยนแปลงสภาพภูมิอากาศ หากบริษัทฯ ไม่สามารถบริหารจัดการพลังงานได้อย่างมีประสิทธิภาพ อาจส่งผลกระทบต่อผลประกอบการ ภาพลักษณ์องค์กร และความสามารถในการแข่งขัน ซึ่งอาจสะท้อนผ่านราคาหลักทรัพย์ การตัดสินใจลงทุนของนักลงทุน และผลตอบแทนของผู้ถือหุ้น ในทางกลับกัน การเพิ่มประสิทธิภาพการใช้พลังงานและการลงทุนในพลังงานสะอาดสามารถเสริมสร้างความเชื่อมั่นและมูลค่าในระยะยาวให้แก่ผู้ถือหุ้นได้</li> <li><b>พนักงาน:</b> การใช้พลังงานอย่างไม่มีประสิทธิภาพซึ่งส่งผลให้ต้นทุนของบริษัทฯ เพิ่มขึ้น อาจกระทบต่อผลประกอบการและเสถียรภาพทางการเงินขององค์กร ซึ่งอาจส่งผลกระทบต่อรายได้ ความมั่นคงในการทำงาน และสวัสดิการของพนักงาน นอกจากนี้ การส่งเสริมวัฒนธรรมองค์กรด้านการใช้พลังงานอย่างมีประสิทธิภาพยังช่วยสร้างความตระหนักและความภาคภูมิใจในการเป็นส่วนหนึ่งขององค์กรที่ดำเนินธุรกิจอย่างรับผิดชอบต่อสิ่งแวดล้อม</li> <li><b>หน่วยงานราชการ:</b> การบริหารจัดการพลังงานที่ไม่สอดคล้องกับกฎหมาย ข้อบังคับ หรือมาตรฐานด้านสิ่งแวดล้อมที่เกี่ยวข้อง อาจนำไปสู่การละเมิดข้อกำหนด การถูกลงโทษทางปกครอง หรือการถูกจำกัดการดำเนินธุรกิจ บริษัทฯ จึงให้ความสำคัญกับการปฏิบัติตามกฎหมายและมาตรการด้านพลังงาน รวมถึงการลดการปล่อยก๊าซเรือนกระจกอย่างต่อเนื่อง</li> <li><b>ชุมชน:</b> การใช้พลังงานหมุนเวียน เช่น พลังงานแสงอาทิตย์ ช่วยลดการพึ่งพาพลังงานจากเชื้อเพลิงฟอสซิลและลดการปล่อยก๊าซเรือนกระจก อันเป็นการลดผลกระทบต่อสิ่งแวดล้อมในระดับท้องถิ่นและระดับโลก ซึ่งส่งผลเชิงบวกต่อคุณภาพชีวิต สุขภาพ และความเป็นอยู่ที่ดีของชุมชนโดยรอบในระยะยาว</li> <li><b>คู่ค้า:</b> การมีระบบบริหารจัดการพลังงานที่มีประสิทธิภาพสะท้อนถึงความมุ่งมั่นของบริษัทฯ ในการดำเนินธุรกิจอย่างยั่งยืนและรับผิดชอบต่อสิ่งแวดล้อม ซึ่งช่วยเสริมสร้างความเชื่อมั่นให้แก่คู่ค้าและพันธมิตรทางธุรกิจในการดำเนินงานร่วมกันในระยะยาว อีกทั้งยังสนับสนุนการยกระดับมาตรฐานด้านสิ่งแวดล้อมตลอดห่วงโซ่อุปทาน</li> </ul>	

พลังงานเป็นต้นทุนที่สำคัญในการประกอบธุรกิจของบริษัทฯ และการใช้พลังงานยังเป็นส่วนหนึ่งที่ส่งผลต่อการเปลี่ยนแปลงสภาพภูมิอากาศ ดังนั้น บริษัทฯ จึงให้ความสำคัญด้านการบริหารจัดการการใช้พลังงานให้มีประสิทธิภาพสูงสุด โดยปฏิบัติตามกฎระเบียบ ข้อบังคับกฎหมายต่าง ๆ ที่เกี่ยวข้อง บริษัทฯ ได้กำหนดแนวทางปฏิบัติด้านการบริหารจัดการการใช้พลังงานขึ้น ซึ่งเป็นส่วนหนึ่งของนโยบายพัฒนาเพื่อความยั่งยืนและนโยบายสิ่งแวดล้อมของบริษัทฯ (รายละเอียดของนโยบายแสดงในหัวข้อการบริหารจัดการระดับมิติสิ่งแวดล้อม) โดยมุ่งเน้นลดการใช้พลังงาน รวมถึงการส่งเสริม สนับสนุน และปลูกฝังให้พนักงานมีความรู้ความเข้าใจในการจัดการพลังงาน และสร้างจิตสำนึกในการอนุรักษ์พลังงาน เพื่อให้มั่นใจว่าการดำเนินการของบริษัทฯ เป็นไปอย่างมีประสิทธิภาพและไม่ส่งผลกระทบต่อผู้มีส่วนได้ส่วนเสียที่เกี่ยวข้อง และส่งผลกระทบต่อสิ่งแวดล้อมน้อยที่สุด

การบริหารจัดการพลังงานเป็นหนึ่งในปัจจัยที่สำคัญต่อการดำเนินธุรกิจ บริษัทฯ จึงเล็งเห็นถึงความสำคัญและมุ่งมั่นที่จะพัฒนาการจัดการพลังงานในภาพรวมให้มีประสิทธิภาพ และเกิดผลสำเร็จทั้งในระยะสั้นและระยะยาว โดยบริษัทฯ ได้มีเป้าหมายในการลดปริมาณการใช้พลังงานรวม (ไฟฟ้าและเชื้อเพลิง) ลดลง 3% ต่อปีเมื่อเทียบกับปีก่อนหน้า เพื่อให้บรรลุเป้าหมายที่วางไว้บริษัทฯ จึงได้จัดทำแผนการจัดการพลังงานเพื่อเป็นกรอบในการดำเนินงาน ครอบคลุมการวางแผนการดำเนินงาน การนำไปปฏิบัติ การติดตามและประเมินผล และการรายงานและสื่อสารให้แก่ผู้มีส่วนได้เสียของบริษัทฯ ทั้งภายในและภายนอก อีกทั้งยังการจัดตั้งคณะทำงานด้านความยั่งยืน และบุคลากรด้านสิ่งแวดล้อมเพื่อรับผิดชอบในการทบทวน พัฒนา และติดตามตรวจสอบผลการดำเนินงานด้านการจัดการพลังงานของบริษัทฯ ซึ่งเป็นส่วนหนึ่งในการลดปริมาณการปล่อยก๊าซเรือนกระจก นอกจากนี้ บริษัทฯ มีการประเมินความเสี่ยงและรวบรวมข้อมูลด้านการใช้พลังงาน ตลอดจนสร้างความตระหนักและจิตสำนึกด้านพลังงานผ่านกิจกรรมต่าง ๆ ให้แก่พนักงาน





## ลดการใช้น้ำมัน 3% เทียบกับปี 2567

	ปริมาณ	หน่วย
ปริมาณการใช้น้ำมันปี 2567	50,174.51	ลิตร
เป้าหมาย ปี 2568	48,669.27	ลิตร
เป้าหมายต่อพนักงาน 1 คน*	487.13	ลิตร

\*เป้าหมายเทียบกับจำนวนพนักงาน 100 คน



## ลดการใช้ไฟฟ้า 3% เทียบกับปี 2567

	ปริมาณ	หน่วย
ปริมาณการใช้ไฟฟ้าปี 2567	40,282.05	กิโลวัตต์
เป้าหมาย ปี 2568	39,073.58	กิโลวัตต์
เป้าหมายต่อพนักงาน 1 คน*	379.35	กิโลวัตต์

\*เป้าหมายเทียบกับจำนวนพนักงาน 100 คน

### เป้าหมายปี 2568

ลดปริมาณการใช้พลังงาน (ไฟฟ้าและเชื้อเพลิง)  
ลงร้อยละ 3 ของการใช้ปริมาณพลังงาน  
เทียบกับปีฐาน 2567

### เป้าหมายระยะกลาง และระยะยาว

ลดปริมาณการใช้พลังงาน (ไฟฟ้าและเชื้อเพลิง) ลงปีละ  
ร้อยละ 3 เทียบกับปีฐานก่อนหน้า

### แนวทางการบริหารจัดการพลังงาน

#### การวางแผน

- กำหนดเป้าหมาย
- ประเมินปริมาณการใช้พลังงาน
- ประเมินความเสี่ยงด้านการใช้พลังงาน
- วิธีการปฏิบัติ

#### การติดตามและประเมินผล

- รวบรวมข้อมูลการใช้พลังงานที่ลดได้เทียบกับเป้าหมาย  
ในกรณีที่มีการใช้พลังงานเพิ่มขึ้นต้องทำการวิเคราะห์  
หาสาเหตุพร้อมแนวทางแก้ไข

#### การปฏิบัติ

- การสร้างความตระหนักในการลดการใช้พลังงาน
- ทำสื่อประชาสัมพันธ์ลดใช้พลังงานเมื่อไม่ใช้งาน
- ติดตั้ง GPS เพื่อเพิ่มประสิทธิภาพการขนส่ง
- ติดตั้งโซลาร์รูฟท็อป เพื่อใช้พลังงานทดแทน

#### การปรับปรุง/พัฒนา

- ปรับปรุง/ทบทวนผลการดำเนินงานเป็นไตรมาส

การบริหารจัดการพลังงานเป็นหนึ่งในปัจจัยที่สำคัญต่อการดำเนินธุรกิจ บริษัทฯ จึงเล็งเห็นถึงความสำคัญและมุ่งมั่นที่จะพัฒนาการจัดการพลังงานในภาพรวมให้มีประสิทธิภาพ และเกิดผลสำเร็จทั้งในระยะสั้นและระยะยาว โดยบริษัทฯ ได้มีเป้าหมายในการลดปริมาณการใช้พลังงานรวม (ไฟฟ้าและเชื้อเพลิง) ลดลง 3% ต่อปีเมื่อเทียบกับปีก่อนหน้า เพื่อให้บรรลุเป้าหมายที่วางไว้ บริษัทฯ จึงได้จัดทำแผนการจัดการพลังงานเพื่อเป็นกรอบในการดำเนินงาน ครอบคลุมการวางแผนการดำเนินงาน การนำไปปฏิบัติ การติดตามและประเมินผล และการรายงานและสื่อสารให้แก่มูลนิธิมีส่วนได้เสียของบริษัทฯ ทั้งภายในและภายนอก อีกทั้งยังการจัดตั้งคณะทำงานด้านความยั่งยืน และบุคลากรด้านสิ่งแวดล้อมเพื่อรับผิดชอบในการทบทวน พัฒนา และติดตามตรวจสอบผลการดำเนินงานด้านการจัดการพลังงานของบริษัทฯ ซึ่งเป็นส่วนหนึ่งในการลดปริมาณการปล่อยก๊าซเรือนกระจก โดยเฉพาะด้านการใช้เชื้อเพลิง โดยนำข้อมูลจากระบบ GPS ที่ติดตั้งไว้ในรถขนส่งของบริษัทฯ มาวิเคราะห์เพื่อวางแผนเส้นทางขนส่งให้มีประสิทธิภาพและเพิ่มศักยภาพ รวมถึงมีการใช้พลังงานทดแทนจากพลังงานแสงอาทิตย์เพิ่มขึ้นนอกจากนี้ บริษัทฯ มีการประเมินความเสี่ยงและรวบรวมข้อมูลด้านการใช้พลังงาน ตลอดจนสร้างความตระหนักและจิตสำนึกด้านพลังงานผ่านกิจกรรมต่าง ๆ ให้แก่พนักงาน เช่น การปิดไฟและถอดปลั๊กเครื่องใช้ไฟฟ้าทุกชนิดหลังเลิกใช้งาน การสนับสนุนการใช้เครื่องใช้ไฟฟ้าประหยัดพลังงาน การวางแผนการขนส่งให้เกิดการใช้พลังงานอย่างมีประสิทธิภาพ และการประชาสัมพันธ์ข้อมูลด้านการใช้พลังงานอย่างมีประสิทธิภาพบน Desktop Wallpaper กิจกรรมประชาสัมพันธ์และรณรงค์การประหยัดพลังงานไฟฟ้าของพนักงานภายในบริษัทฯ สำหรับผลการดำเนินงานด้านพลังงาน บริษัทฯ จะนำเสนอรายงานผลต่อที่ประชุมคณะกรรมการความเสี่ยง เพื่อนำไปสู่การปรับปรุงและ พัฒนาการบริหารจัดการพลังงานของบริษัทฯ ให้มีประสิทธิภาพดียิ่งขึ้นต่อไป

จากการติดตามข้อมูลการใช้พลังงานตามกรอบการดำเนินงานด้านการจัดการพลังงานของบริษัทฯ พบว่า ในปี 2568 บริษัทฯ มีการใช้พลังงานทั้งรูปแบบเชื้อเพลิงและไฟฟ้า รวมทั้งสิ้น 467,392 KWh คิดเป็นปริมาณที่ลดลง ร้อยละ 10.01 % จากปีฐาน 2567 อันเนื่องมาจากการใช้พลังงานทดแทนและการใช้ GPS ช่วยในการวางแผนการขนส่งสินค้าโดยเมื่อวิเคราะห์เป็นปริมาณการใช้พลังงานต่อหน่วย (Energy intensity) เทียบกับข้อมูลย้อนหลัง 3 ปีพบว่า มีแนวโน้มลดลงตามแนวโน้มการดำเนินธุรกิจ และผลการดำเนินงานตามมาตรการและโครงการต่าง ๆ เช่น การปิดไฟ ปิดแอร์ เมื่อไม่ใช้งาน นอกจากนี้ บริษัทฯ ยังนำพลังงานแสงอาทิตย์มาใช้ตลอดปี 2568 รวมกำลังการผลิตคิดเป็น 9,775.45KWh ซึ่งนอกเหนือจากจะช่วยลดค่าใช้จ่ายด้านพลังงานจริงแล้ว ยังสะท้อนเป็นปริมาณการปล่อยก๊าซเรือนกระจกจากการดำเนินงานของบริษัทฯ ที่ลดลงจากการใช้พลังงานไฟฟ้าทดแทนอีกด้วย

ทางบริษัทฯ มีโครงการสำคัญในรอบปี 2568 คือ การนำพลังงานแสงอาทิตย์พลังงานแสงอาทิตย์ที่ติดตั้งบนหลังคาที่สำนักงานใหญ่ระยอง มาใช้ตลอดปี 2568 เพื่อลดค่าใช้จ่ายด้านพลังงานของบริษัทฯ และยังสนับสนุนการใช้พลังงานทดแทนภายในบริษัทฯ ตลอดจนสร้างภาพลักษณ์ที่ดีในด้านความรับผิดชอบต่อสังคมและสิ่งแวดล้อม และโดยบริษัทฯ เชื่อว่าสามารถดึงดูดกลุ่มลูกค้าและพันธมิตรทางธุรกิจที่มองหาผู้ร่วมธุรกิจที่มีเป้าหมายด้านความรับผิดชอบต่อสิ่งแวดล้อมและการลดการปล่อยก๊าซเรือนกระจกในห่วงโซ่อุปทานได้ ทั้งนี้ ในปี 2568 จากการใช้พลังงานทดแทนจากแสงอาทิตย์ทำให้สามารถลดการใช้พลังงานไฟฟ้าลงเมื่อเทียบกับปี 2567 เท่ากับ 7,446.38 kWh และลดปริมาณการปล่อยก๊าซเรือนกระจกลงไปได้ 0.97 ตันคาร์บอนไดออกไซด์เทียบเท่า

จากการรวบรวมข้อมูลการใช้พลังงานขององค์กรซึ่งประกอบด้วย พลังงานไฟฟ้า พลังงานแสงอาทิตย์ (Solar) น้ำมันดีเซล และน้ำมันเบนซิน พบว่าในปี พ.ศ. 2568 องค์กรมีการใช้พลังงานรวมลดลงเมื่อเทียบกับปี พ.ศ. 2567 โดยพลังงานรวมลดลงจาก 519,396 KWh ในปี 2567 เหลือ 467,392 KWh ในปี 2568 คิดเป็นการลดลง 52,004 KWh หรือประมาณ 10.01% เมื่อคำนวณการปล่อยก๊าซเรือนกระจกจากการใช้พลังงานดังกล่าว โดยใช้ค่า Emission Factor ของพลังงานแต่ละประเภท พบว่า ปี 2567 มีการปล่อยก๊าซเรือนกระจกจากการใช้พลังงานรวมประมาณ 144.75 ตันคาร์บอนเทียบเท่า ปี 2568 มีการปล่อยก๊าซเรือนกระจกจากการใช้พลังงานรวมประมาณ 126.74 ตันคาร์บอนเทียบเท่า ดังนั้น องค์กรสามารถ ลดการปล่อยก๊าซเรือนกระจกได้ประมาณ 18.01 ตันคาร์บอนเทียบเท่า หรือคิดเป็นการลดลงประมาณ 12.4% เมื่อเทียบกับปีที่ผ่านมา แนวโน้มการลดลงดังกล่าวสะท้อนถึง ประสิทธิภาพของมาตรการบริหารจัดการพลังงานขององค์กร ซึ่งประกอบด้วย การลดการใช้พลังงานไฟฟ้าและเชื้อเพลิง รวมถึงการเพิ่มสัดส่วนการใช้พลังงานหมุนเวียนจากระบบพลังงานแสงอาทิตย์ที่เพิ่มขึ้นอย่างมีนัยสำคัญ ส่งผลให้ปริมาณการปล่อยก๊าซเรือนกระจกโดยรวมขององค์กรลดลง ทั้งนี้ องค์กรยังคงมุ่งมั่นดำเนินมาตรการด้านการอนุรักษ์พลังงานและการใช้พลังงานทดแทนอย่างต่อเนื่อง เพื่อสนับสนุนการลดผลกระทบต่อสิ่งแวดล้อมและการดำเนินธุรกิจอย่างยั่งยืนในระยะยาว

ข้อมูล	หน่วย	2564	2565	2566	2567	2568	หมายเหตุ
ปริมาณการใช้พลังงาน (ไฟฟ้าเชื้อเพลิง)	kWh ต่อปี	494,502	499,111	543,164	519,396	467,392	
ปริมาณการใช้พลังงานทดแทน	kWh	0.00	0.00	0.00	8,707.60	17,509.39	ติดตั้ง Solar เมื่อปี 2567
ปริมาณการใช้พลังงานต่อหน่วย (energy intensity)	kWh / หน่วย	4,945.02	5,253.80	5,172.99	5,042.68	4,673.92	ต่อคน
ปริมาณการใช้พลังงานไฟฟ้า	kWh (หน่วย) ต่อปี	55,250.61	48,264.87	41,527.89	34,490.58	27,044.20	
ปริมาณการใช้น้ำมันดีเซล	ลิตรต่อปี	29,758.54	28,594.27	35,941.60	34,190.05	30,333.05	
ปริมาณการใช้น้ำมันเบนซิน	ลิตรต่อปี	15,803.62	18,476.56	15,784.54	14,901.86	13,262.02	

หมายเหตุ : ปริมาณการใช้ไฟฟ้าครอบคลุม (1) สำนักงานใหญ่ (2) คลังสินค้าระยอง และ (3) สำนักงานขายกรุงเทพ และปริมาณการใช้เชื้อเพลิงของบริษัทฯ ครอบคลุม (1) สำนักงานใหญ่ (2) คลังสินค้าระยอง (3) คลังสินค้าบางเสาธง และ (4) สำนักงานขายกรุงเทพ

ทางบริษัทฯ มีโครงการสำคัญในรอบปี 2568 คือ

1. โครงการติดตามการใช้เชื้อเพลิงในแต่ละเส้นทาง (มกราคม - ธันวาคม 2568) เพื่อวิเคราะห์การใช้เชื้อเพลิงในแต่ละเส้นทางจากแต่ละคนขับ เพื่อปรับปรุงเก็บข้อมูลต้นทุนการขนส่งสินค้า และนำข้อมูลไปวิเคราะห์และวางแผนขนส่งสินค้า ให้มีการใช้เชื้อเพลิงอย่างมีประสิทธิภาพและลดต้นทุนในการขนส่ง รวมถึงบริษัทฯ ยังจัดให้มีการอบรมการขับอย่างปลอดภัยและประหยัดพลังงานอีกด้วย

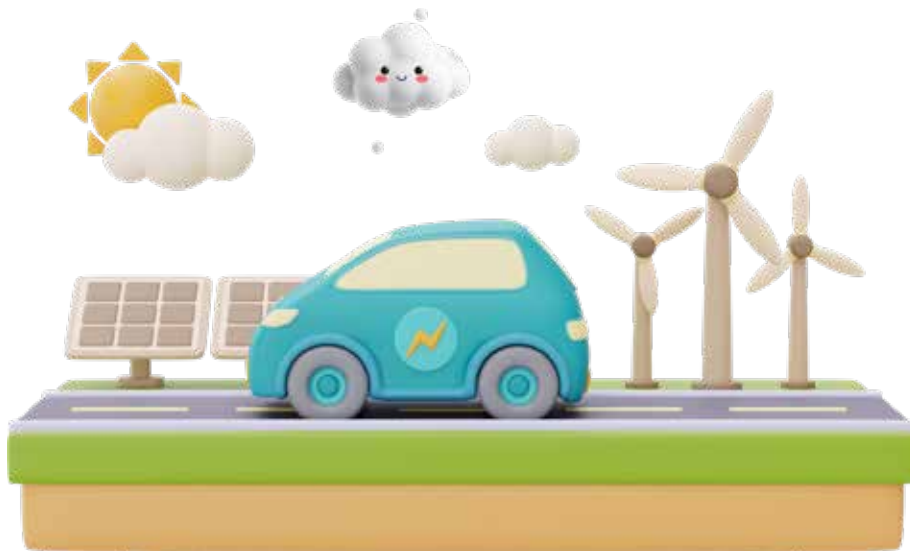

### 3.5.3.3 การบริหารจัดการน้ำ

Sustainable Development Goals: SDGs	ผู้มีส่วนได้ส่วนเสียที่เกี่ยวข้อง
 	      ลูกค้า      ผู้ถือหุ้น      พนักงาน      หน่วยงานราชการ      ชุมชน      คู่ค้า
ผลกระทบต่อผู้มีส่วนได้ส่วนเสีย	
<ul style="list-style-type: none"> <li><b>ลูกค้า:</b> การบริหารจัดการน้ำที่ไม่มีประสิทธิภาพอาจส่งผลให้ต้นทุนการผลิตและการดำเนินงานของบริษัทฯ เพิ่มขึ้น ทั้งจากการใช้น้ำเกินความจำเป็น การสูญเสียน้ำในกระบวนการผลิต หรือค่าใช้จ่ายในการบำบัดและจัดหาเพิ่มเติม ซึ่งต้นทุนที่เพิ่มขึ้นดังกล่าวอาจสะท้อนผ่านราคาสินค้าและบริการ อันอาจส่งผลกระทบต่อความสามารถในการแข่งขันและความพึงพอใจของลูกค้าในระยะยาว</li> <li><b>ผู้ถือหุ้น:</b> การบริหารจัดการน้ำมีความเชื่อมโยงโดยตรงกับประสิทธิภาพการดำเนินงาน ต้นทุนการผลิต ความต่อเนื่องทางธุรกิจ และการบริหารความเสี่ยงด้านสิ่งแวดล้อม หากบริษัทฯ ไม่สามารถบริหารจัดการน้ำได้อย่างเหมาะสม อาจส่งผลกระทบต่อผลประโยชน์ประกอบการ ความสามารถในการแข่งขัน และภาพลักษณ์ขององค์กรในตลาดทุน ซึ่งอาจสะท้อนผ่านราคาหลักทรัพย์ การตัดสินใจลงทุนของนักลงทุน และผลตอบแทนของผู้ถือหุ้น ในทางกลับกัน การบริหารจัดการน้ำอย่างมีประสิทธิภาพช่วยเสริมสร้างความเชื่อมั่นและสนับสนุนการเติบโตอย่างยั่งยืนของบริษัทฯ</li> <li><b>พนักงาน:</b> การขาดแคลนน้ำหรือคุณภาพน้ำที่ไม่ได้มาตรฐานอาจส่งผลกระทบต่อสุขภาพ สุขอนามัย และความปลอดภัยของพนักงานในสถานประกอบการ นอกจากนี้ การใช้น้ำอย่างไม่มีประสิทธิภาพซึ่งนำไปสู่ต้นทุนที่เพิ่มขึ้นและผลประโยชน์ที่ลดลง อาจส่งผลกระทบต่อความมั่นคงขององค์กรและรายได้ของพนักงาน บริษัทฯ จึงให้ความสำคัญกับการจัดการทรัพยากรน้ำอย่างเหมาะสมเพื่อสร้างสภาพแวดล้อมการทำงานที่ปลอดภัยและมั่นคง</li> <li><b>หน่วยงานราชการ:</b> การบริหารจัดการน้ำที่ไม่เป็นไปตามมาตรฐานหรือข้อกำหนดทางกฎหมาย อาจนำไปสู่การละเมิดกฎหมายและข้อบังคับด้านสิ่งแวดล้อมที่เกี่ยวข้อง ซึ่งอาจส่งผลให้บริษัทฯ ถูกลงโทษทางกฎหมาย ถูกปรับ หรือถูกจำกัดการดำเนินธุรกิจ ดังนั้น บริษัทฯ จึงดำเนินการควบคุม ตรวจสอบ และปรับปรุงระบบการจัดการน้ำอย่างต่อเนื่อง เพื่อให้สอดคล้องกับกฎหมายและมาตรฐานที่เกี่ยวข้อง</li> <li><b>ชุมชน:</b> การจัดการน้ำใช้และน้ำเสียของบริษัทฯ มีผลโดยตรงต่อคุณภาพชีวิต สุขภาพ และสิ่งแวดล้อมของชุมชนโดยรอบ หากมีการจัดการที่ไม่เหมาะสม อาจก่อให้เกิดผลกระทบต่อแหล่งน้ำสาธารณะ คุณภาพน้ำ และระบบนิเวศในพื้นที่ บริษัทฯ จึงมุ่งเน้นการใช้น้ำอย่างมีความรับผิดชอบ การบำบัดน้ำเสียตามมาตรฐาน และการมีส่วนร่วมร่วมกับชุมชนเพื่อป้องกันและลดผลกระทบที่อาจเกิดขึ้น</li> <li><b>คู่ค้า:</b> การมีระบบบริหารจัดการน้ำที่มีประสิทธิภาพ สะท้อนถึงความมุ่งมั่นของบริษัทฯ ในการดำเนินธุรกิจอย่างยั่งยืนและมีความรับผิดชอบต่อสิ่งแวดล้อม ซึ่งช่วยเสริมสร้างความเชื่อมั่นให้แก่คู่ค้าและพันธมิตรทางธุรกิจในการดำเนินงานร่วมกันในระยะยาว อีกทั้งยังสนับสนุนการยกระดับมาตรฐานด้านสิ่งแวดล้อมตลอดห่วงโซ่อุปทาน</li> </ul>	

น้ำเป็นทรัพยากรที่สำคัญสำหรับการดำเนินธุรกิจของบริษัทฯ เนื่องจากเป็นทรัพยากรที่ต้องใช้ร่วมกันกับผู้มีส่วนได้เสียทุกกลุ่ม ทั้งโดยตรงและโดยอ้อม อีกทั้งปัจจัยด้านความแปรปรวนทางสภาพภูมิอากาศที่ส่งผลให้เกิดน้ำท่วม น้ำแล้งได้นั้นยิ่งกลายเป็นแรงผลักดันให้บริษัทฯ มีแนวทางการบริหารจัดการด้านน้ำ ทั้งด้านน้ำใช้ที่ต้องใช้น้ำอย่างคุ้มค่าและมีประสิทธิภาพ และด้านน้ำเสีย ที่ต้องมีการควบคุมคุณภาพน้ำทิ้งให้ไม่เกิดผลกระทบต่อสังคมและสิ่งแวดล้อม โดยบริษัทฯ ได้กำหนดแนวทางปฏิบัติการบริหารจัดการน้ำขึ้น ซึ่งเป็นส่วนหนึ่งของนโยบายพัฒนาเพื่อความยั่งยืนและนโยบายสิ่งแวดล้อมของบริษัทฯ (รายละเอียดนโยบายเข้าถึงได้ในหัวข้อการบริหารจัดการระดับมิติสิ่งแวดล้อม) ซึ่งมุ่งเน้นการลดปริมาณการใช้น้ำ การควบคุมและป้องกันมลพิษทางน้ำ รวมถึงการส่งเสริม สนับสนุน และปลูกฝังให้พนักงานมีความรู้ความเข้าใจในการจัดการน้ำ และสร้างจิตสำนึกในการอนุรักษ์น้ำ เพื่อให้มั่นใจว่าการดำเนินการของบริษัทฯ เป็นไปอย่างมีประสิทธิภาพและไม่ส่งผลกระทบต่อผู้มีส่วนได้ส่วนเสียที่เกี่ยวข้อง

บริษัทฯ ได้จัดทำแผนการจัดการน้ำ เพื่อให้องค์กรมีการจัดการน้ำใช้และน้ำเสียอย่างมีประสิทธิภาพ และบรรลุเป้าหมายขององค์กรที่ได้ตั้งไว้ ครอบคลุมตั้งแต่การวางแผนการดำเนินงาน การนำไปปฏิบัติ การติดตามและประเมินผล และการรายงาน และสื่อสารให้แก่ผู้มีส่วนได้เสียของบริษัทฯ ทั้งภายในและภายนอก



## แนวทางการบริหารจัดการน้ำ

### การวางแผน

- กำหนดเป้าหมาย
- ประเมินปริมาณการใช้น้ำ
- ประเมินความเสี่ยงด้านการใช้น้ำ
- วิธีการปฏิบัติ

### การปฏิบัติ

- ติดตั้งมิเตอร์น้ำเพื่อวัดปริมาณการใช้น้ำใน work shop
- ทำสื่อประชาสัมพันธ์ปิดน้ำเมื่อไม่ใช้งาน
- ทำบ่อพักน้ำสำหรับน้ำปนเปื้อน

### การติดตามและประเมินผล

- รวบรวมข้อมูลการใช้น้ำเทียบกับเป้าหมาย ในกรณีที่มีการใช้น้ำเพิ่มขึ้นต้องทำการวิเคราะห์หาสาเหตุ พร้อมแนวทางแก้ไข
- ตรวจสอบระบบท่อน้ำภายในบริษัทฯ

### การปรับปรุง/พัฒนา

- ปรับปรุง/ทบทวนผลการดำเนินงานเป็นรายเดือน

สำหรับประเด็นการบริหารจัดการน้ำ สามารถแบ่งได้ออกเป็น 2 ส่วนคือ น้ำใช้และน้ำเสีย โดยมีรายละเอียดดังนี้

### การใช้น้ำ

ปัจจุบันบริษัทฯ ใช้น้ำประปาจากการประปาส่วนภูมิภาค ซึ่งสามารถแบ่งประเภทน้ำใช้ของบริษัทฯ ได้ออกเป็น 2 ส่วน คือ น้ำใช้ในอาคารสำนักงาน และใช้ในกิจกรรมของ Workshop สำหรับซ่อมปั๊ม กลึง เชื่อมและขัดโลหะผิว โดยบริษัทฯ มีแผนในการติดตั้งมิเตอร์น้ำ เพื่อวัดปริมาณน้ำใช้จากกิจกรรม Workshop พร้อมทั้งเก็บรวบรวมข้อมูล และประเมินความเสี่ยงด้านการใช้น้ำ โดยในปี 2568 บริษัทฯ กำหนดเป้าหมายในการลดการใช้น้ำลงร้อยละ 3 ต่อปี เพื่อบรรลุเป้าหมายที่ได้วางไว้ และบริษัทฯ ยังจัดให้มีการประชาสัมพันธ์ด้านการประหยัดน้ำ และการใช้น้ำอย่างคุ้มค่า เพื่อสร้างความตระหนักรู้และสร้างการมีส่วนร่วมกับพนักงาน นอกจากนี้ ฝ่ายธุรกิจงานบริการ (Service Business) มีหน้าที่ในการตรวจสอบและซ่อมแซมอุปกรณ์ที่เกี่ยวข้องกับน้ำให้มีสภาพดีอยู่เสมอ เพื่อลดการสูญเสีย (preventive maintenance) โดยกรณีให้หากพบเห็นปัญหาเกี่ยวกับน้ำ เช่น น้ำรั่ว สามารถแจ้งซ่อมได้ทันที

### น้ำเสีย

น้ำเสียที่เกิดจากการดำเนินงานของบริษัทฯ แบ่งออกเป็น 2 ประเภท ได้แก่ น้ำเสียจากอาคารสำนักงานและน้ำเสียจากกิจกรรมการซ่อม กลึง เชื่อม และขัดผิวโลหะ ดังนี้

#### 1) น้ำเสียจากอาคารสำนักงาน

บริษัทฯ จัดให้มีบ่อเกรอะในการบำบัดน้ำเสียจากอาคารสำนักงาน จากนั้นน้ำเสียจะระบายออกนอกพื้นที่บริษัทฯ ผ่านทางรางระบายน้ำสาธารณะ

#### 2) น้ำเสียจากกิจกรรมการซ่อม กลึง เชื่อม และขัดผิวโลหะ

น้ำเสียส่วนนี้ และน้ำฝนปนเปื้อนจะถูกรวบรวมไปยังบ่อพักน้ำขนาด 9 ลูกบาศก์เมตร (มีจำนวน 2 บ่อพัก บ่อพักละ 4.5 ลูกบาศก์เมตร) ก่อนส่งไปยังบริษัทรับกำจัดที่ได้รับอนุญาตจากหน่วยงานราชการ

มาตรการบริหารจัดการน้ำในองค์กรเพื่อให้บรรลุเป้าหมายการลดการใช้น้ำลงร้อยละ 3 ต่อปี บริษัทฯ ได้ยกระดับมาตรการจัดการน้ำครอบคลุม 3 ด้านหลัก ดังนี้

#### ด้านการลดการใช้และเพิ่มประสิทธิภาพ (Efficiency)

ระบบตรวจวัดเชิงรุก: ติดตั้งมิเตอร์แยกตามกิจกรรม โดยเฉพาะในพื้นที่ Workshop เพื่อวิเคราะห์และควบคุมปริมาณการใช้น้ำรายจุด

การบำรุงรักษาเชิงป้องกัน (Preventive Maintenance): ฝ่ายธุรกิจบริการมีหน้าที่ตรวจสอบและซ่อมแซมอุปกรณ์จ่ายน้ำระบบท่อ และวาล์ว (Float Valve) เป็นประจำเพื่อป้องกันการรั่วไหล

มาตรการรณรงค์ Save Water: ติดป้ายประชาสัมพันธ์และสื่อสารผ่านอีเมลเพื่อปรับเปลี่ยนพฤติกรรมพนักงาน เช่น การไม่เปิดน้ำทิ้งไว้ และการแจ้งซ่อมทันทีเมื่อพบการรั่วซึม

#### ด้านการหมุนเวียนทรัพยากร (Circulation & Reuse)

โครงการไม่ล้างเขียวช่อมน้ำรีไซเคิล: มาตรการนำน้ำที่ผ่านการใช้งานแล้ว (และไม่มีการปนเปื้อนสิ่งปนเปื้อน) กลับมาใช้รดน้ำต้นไม้แทนการใช้น้ำประปา

#### ด้านการจัดการน้ำเสียและผลกระทบ (Discharge Management)

การคัดแยกประเภทน้ำเสีย: แยกน้ำเสียทั่วไปจากอาคารออกจากน้ำเสียปนเปื้อนจากกิจกรรมอุตสาหกรรม (Workshop) อย่างเด็ดขาด

การกำจัดตามมาตรฐานสากล: น้ำเสียจากการซ่อมและกลึงโลหะจะถูกรวบรวมไว้ในบ่อพักและส่งต่อไปยังบริษัทกำจัดที่ได้รับอนุญาตตามกฎหมาย 100%

สำหรับผลการดำเนินงานการจัดการน้ำใช้และน้ำเสียของบริษัทฯ จะนำเสนอต่อคณะกรรมการบริหารความเสี่ยง เพื่อนำไปสู่การปรับปรุงและพัฒนาการจัดการน้ำของบริษัทฯ ให้มีประสิทธิภาพต่อไป



จากการดำเนินงานตามแผนการบริหารจัดการน้ำ ในปี 2568 บริษัทฯ มีปริมาณการใช้น้ำรวม 1,460 ลูกบาศก์เมตร เพิ่มขึ้นจากปี 2567 ซึ่งมีปริมาณการใช้น้ำ 1,026 ลูกบาศก์เมตร หรือเพิ่มขึ้น 434 ลูกบาศก์เมตร คิดเป็นร้อยละ 29.73 สาเหตุหลักเกิดจาก อุปกรณ์ Float Valve เกิดการรั่วไหล ส่งผลให้ปริมาณการใช้น้ำเพิ่มสูงขึ้นกว่าปกติ

ภายหลังจากตรวจพบปัญหา บริษัทฯ ได้ดำเนินการตรวจสอบหาสาเหตุและแก้ไขโดยทันที พร้อมทั้งกำหนดมาตรการ ตรวจสอบ และบำรุงรักษาอุปกรณ์ที่เกี่ยวข้องกับระบบน้ำเป็นประจำทุกเดือน เพื่อป้องกันการเกิดเหตุการณ์ซ้ำในอนาคต นอกจากนี้ บริษัทฯ ยังมีแผนดำเนิน โครงการนำน้ำเสียที่ไม่มีการปนเปื้อนสิ่งปนเปื้อนกลับมาใช้ประโยชน์ (Water Recycling) เพื่อช่วยลดปริมาณการใช้น้ำ และสนับสนุนการบรรลุเป้าหมายการลดการใช้น้ำที่บริษัทฯ กำหนดไว้

สำหรับการจัดการน้ำเสีย บริษัทฯ มีระบบบำบัดน้ำเสียจากอาคารสำนักงานก่อนระบายออกสู่ระบบระบายน้ำสาธารณะ ขณะเดียวกันน้ำเสียที่อาจมีการปนเปื้อนจากกิจกรรมการซ่อมแซมและการปฏิบัติงานในพื้นที่ Workshop จะถูกรวบรวมและส่งมอบให้กับหน่วยงานผู้รับกำจัดที่ได้รับอนุญาตตามกฎหมายเพื่อดำเนินการกำจัดอย่างถูกต้อง

จากแนวทางดังกล่าว บริษัทฯ สามารถตรวจสอบและยืนยันได้ว่า น้ำเสียจากการดำเนินงานของบริษัทฯ ร้อยละ 100 ได้รับการจัดการและบำบัดอย่างเหมาะสมก่อนการทิ้ง ซึ่งสะท้อนถึงความมุ่งมั่นของบริษัทฯ ในการบริหารจัดการทรัพยากรน้ำอย่างมีความรับผิดชอบต่อสิ่งแวดล้อมและสอดคล้องกับหลักการพัฒนาที่ยั่งยืน.



ลดการใช้น้ำ **3%**  
เทียบกับปี 2567

	ปริมาณ	หน่วย
ปริมาณการใช้น้ำปี 2567	1,026	ลูกบาศก์เมตร
เป้าหมาย ปี 2568	987	ลูกบาศก์เมตร
เป้าหมายต่อพนักงาน 1 คน*	14.60	ลูกบาศก์เมตร

\*เป้าหมายเทียบกับจำนวนพนักงาน 100 คน

ผลการดำเนินงานประจำปี 2568 เพื่อลดการใช้น้ำภายในบริษัท

- ปริมาณการใช้น้ำรวมภายในบริษัท (น้ำประปา) 1,460 ลูกบาศก์เมตร
- ปริมาณการใช้น้ำต่อจำนวนพนักงาน 14.175 คน/ลูกบาศก์เมตร

1. โครงการอบรมด้านการใช้น้ำอย่างรู้คุณค่า โดยบริษัทฯ มีการสื่อสารด้วยป้ายประชาสัมพันธ์ในพื้นที่ต่าง ๆ ของบริษัทฯ และอีเมล เช่น รณรงค์ให้ไม่เปิดน้ำประปาทิ้งไว้ การตรวจสอบการรั่วซึมของน้ำในบริเวณอาคารเป็นประจำ และตรวจสอบสภาพและซ่อมบำรุงอุปกรณ์และระบบการจ่ายน้ำภายในอาคารให้อยู่ในสภาพสมบูรณ์อยู่เสมอ เพื่อปลูกฝังและสร้างจิตสำนึกให้แก่พนักงานทุกคนในการใช้น้ำอย่างมีประสิทธิภาพ
2. โครงการไม่งามเขียวช่อมน้ำรีไซเคิล โดยบริษัทฯ ร่วมมือกับพนักงานและแม่บ้าน นำน้ำที่ผ่านการใช้งานแล้วมารีไซเคิลมาใช้ เพื่อช่วยลดการปล่อยน้ำเสียลงสู่แหล่งน้ำธรรมชาติ ด้วยการนำไปรดต้นไม้แทนการใช้น้ำประปาหรือน้ำบาดาล พร้อมทั้งช่วยรักษาสมดุลระบบนิเวศ ดูดซับก๊าซคาร์บอนไดออกไซด์ และปล่อยออกซิเจน โดยโครงการดังกล่าวได้ช่วยลดการปล่อยน้ำลงสู่แหล่งน้ำธรรมชาติจำนวน 3,564 ลิตร/ปี



### 3.5.3.4 การบริหารจัดการขยะและของเสีย

Sustainable Development Goals: SDGs	ผู้มีส่วนได้ส่วนเสียที่เกี่ยวข้อง
 	 ลูกค้า  ผู้ถือหุ้น  พนักงาน  หน่วยงานราชการ  ชุมชน  คู่ค้า
ผลกระทบต่อผู้มีส่วนได้ส่วนเสีย	
<ul style="list-style-type: none"> <li><b>ลูกค้า:</b> การบริหารจัดการขยะและของเสียที่มีประสิทธิภาพ ช่วยเสริมสร้างความพึงพอใจและความเชื่อมั่นของลูกค้าในการได้รับสินค้าและบริการ จากองค์กรที่ดำเนินธุรกิจอย่างรับผิดชอบต่อสิ่งแวดล้อม ลูกค้ามีความมั่นใจว่ากระบวนการผลิตและการให้บริการของบริษัทฯ ไม่ก่อให้เกิดผลกระทบต่อสิ่งแวดล้อมหรือสังคม</li> <li><b>ผู้ถือหุ้น:</b> การดำเนินงานด้านการจัดการขยะและของเสียอย่างเป็นระบบ และปฏิบัติตามกฎหมายหรือข้อบังคับที่เกี่ยวข้องอย่างเคร่งครัด ช่วยลดความเสี่ยงด้านกฎหมายและชื่อเสียงองค์กร เสริมสร้างความเชื่อมั่นให้แก่ผู้ถือหุ้น และเพิ่มความน่าสนใจในการดึงดูดนักลงทุน ที่ให้ความสำคัญกับประเด็นด้านสิ่งแวดล้อม สังคม และธรรมาภิบาล (ESG)</li> <li><b>พนักงาน:</b> การบริหารจัดการขยะและของเสียอย่างมีประสิทธิภาพทำให้สถานที่ปฏิบัติงานมีความสะอาด เป็นระเบียบ และปลอดภัย ส่งผลดีต่อสุขภาพและความเป็นอยู่ของพนักงาน ลดความเสี่ยงจากอุบัติเหตุหรือการสัมผัสสารอันตราย อีกทั้งยังช่วยเสริมสร้างสภาพแวดล้อมการทำงานที่เอื้อต่อการสร้างผลงานอย่างมีประสิทธิภาพ</li> <li><b>หน่วยงานราชการ:</b> การดำเนินงานที่สอดคล้องกับกฎหมาย มาตรฐาน และข้อบังคับด้านการจัดการขยะและของเสีย ช่วยให้หน่วยงานราชการสามารถกำกับดูแลได้อย่างมีประสิทธิภาพจากความร่วมมือของบริษัทฯ อีกทั้งยังสนับสนุนการบริหารจัดการขยะในระดับพื้นที่ให้เป็นไปอย่างเป็นระบบและลดภาระของภาครัฐ</li> <li><b>ชุมชน:</b> การจัดการขยะและของเสียอย่างเหมาะสมช่วยลดการเกิดมลพิษทางอากาศ น้ำ และดิน ซึ่งอาจส่งผลกระทบต่อสุขภาพและคุณภาพชีวิตของประชาชนในพื้นที่ใกล้เคียง ส่งเสริมการอยู่ร่วมกันอย่างสมดุลระหว่างองค์กรและชุมชนในระยะยาว</li> <li><b>คู่ค้า:</b> การบริหารจัดการขยะและของเสียอย่างมีประสิทธิภาพเปิดโอกาสในการสร้างความร่วมมือกับคู่ค้ารายใหม่ที่มีความสำคัญกับความยั่งยืน รวมถึงการพัฒนาวัฒนธรรมสินค้าและบรรจุภัณฑ์ที่ลดการเกิดขยะตั้งแต่ต้นทาง และสนับสนุนแนวคิดเศรษฐกิจหมุนเวียน (Circular Economy) ร่วมกันตลอดห่วงโซ่อุปทาน</li> </ul>	

การจัดการขยะและของเสียเป็นประเด็นสำคัญที่ส่งผลโดยตรงต่อความน่าเชื่อถือและภาพลักษณ์ของบริษัทฯ เนื่องจากการเกิดขยะและของเสีย รวมถึงการบริหารจัดการที่ไม่ถูกต้องหรือไม่เหมาะสม อาจก่อให้เกิดผลกระทบต่อชุมชน สังคม และสิ่งแวดล้อม โดยรอบ ทั้งในด้านมลพิษ กลิ่นรบกวน การปนเปื้อนในดินและน้ำ ตลอดจนผลกระทบต่อสุขภาพของประชาชนในพื้นที่ใกล้เคียง

นอกจากนี้ การจัดการขยะและของเสียยังส่งผลต่อสภาพแวดล้อมในการทำงานและสุขภาพของพนักงาน หากไม่มีระบบการจัดการที่ดี อาจก่อให้เกิดความเสี่ยงด้านความปลอดภัย อุบัติเหตุ หรือการสัมผัสสารอันตราย ซึ่งส่งผลกระทบต่อประสิทธิภาพการทำงานและคุณภาพชีวิตของบุคลากรในบริษัทฯ ด้วยเหตุนี้ บริษัทฯ จึงให้ความสำคัญกับการบริหารจัดการขยะและของเสียอย่างเป็นระบบ ครอบคลุมทั้ง ของเสียอันตรายและของเสียไม่อันตราย โดยมีการจำแนกประเภท คัดแยก จัดเก็บ ขนส่ง และกำจัดอย่างถูกต้องตามหลักวิชาการ และสอดคล้องกับข้อปฏิบัติตามกฎกระทรวง รวมถึงกฎหมายและข้อบังคับที่เกี่ยวข้องอย่างเคร่งครัด เพื่อป้องกันผลกระทบต่อสิ่งแวดล้อมและสุขภาพของผู้มีส่วนได้ส่วนเสีย

บริษัทฯ ได้กำหนดแนวปฏิบัติในการลดปริมาณการเกิดขยะและของเสียตั้งแต่ต้นทาง ภายใต้นโยบายสิ่งแวดล้อม และนโยบายการพัฒนาเพื่อความยั่งยืนของบริษัทฯ (รายละเอียดปรากฏในหัวข้อการบริหารจัดการระดับมิติสิ่งแวดล้อม) พร้อมทั้งกำหนดให้มีการติดตาม ตรวจสอบ และประเมินประสิทธิภาพการจัดการของเสียอย่างต่อเนื่อง เพื่อให้มั่นใจว่าการดำเนินงานเป็นไปตามมาตรฐานและข้อกำหนดทางกฎหมาย



บริษัทฯ ได้นำหลักการ 3Rs มาประยุกต์ใช้เป็นแนวทางหลักในการดำเนินงาน ได้แก่

- Reduce (ลดการใช้) มุ่งลดการใช้ทรัพยากรและลดการเกิดขยะตั้งแต่ต้นทาง
- Reuse (นำกลับมาใช้ซ้ำ) ส่งเสริมการใช้ทรัพยากรให้เกิดประโยชน์สูงสุดก่อนการกำจัด
- Recycle (รีไซเคิล) คัดแยกและนำวัสดุกลับเข้าสู่กระบวนการผลิตหรือแปรรูปใหม่ เพื่อลดปริมาณของเสียที่ต้องกำจัด

แนวทางดังกล่าวสะท้อนถึงความมุ่งมั่นของบริษัทฯ ในการดำเนินธุรกิจอย่างรับผิดชอบต่อ โปร่งใส และสอดคล้องกับหลักการพัฒนาที่ยั่งยืน ควบคู่กับการสร้างความเชื่อมั่นแก่ผู้มีส่วนได้ส่วนเสียในระยะยาว

บริษัทฯ ได้มีการกำหนดแผนและขั้นตอนการบริหารจัดการขยะและของเสียให้สอดคล้องตามข้อกำหนด กฎหมาย เพื่อเพิ่มประสิทธิภาพในการบริหารจัดการให้ส่งผลกระทบต่อสิ่งแวดล้อมน้อย และบรรลุเป้าหมายของโครงการลดปริมาณการเกิดขยะและของเสียลงร้อยละ 3 ของปริมาณขยะทั้งหมดที่เกิดขึ้นในการดำเนินงานขององค์กรเทียบกับปีก่อนหน้า

เพื่อให้การบริหารจัดการขยะและของเสียมีความครบถ้วน ถูกต้อง และสามารถควบคุมความเสี่ยงด้านสิ่งแวดล้อมได้อย่างมีประสิทธิภาพ บริษัทฯ ได้กำหนดแนวทางการจำแนกขยะตาม แหล่งกำเนิด ออกเป็น 2 กลุ่มหลัก ได้แก่

### 1. ขยะจากการดำเนินงานภายในองค์กร

บริษัทฯ มีการคัดแยกขยะที่เกิดขึ้นจากกิจกรรมภายในสำนักงานและสถานประกอบการออกเป็น 4 ประเภทหลัก ได้แก่

- **ขยะทั่วไป** ครอบคลุมขยะมูลฝอยทั่วไปที่ไม่สามารถย่อยสลายได้แบบขยะอินทรีย์ และไม่มีอันตราย โดยบริษัทฯ จะดำเนินการเก็บรวบรวมขยะในส่วนนี้ก่อนส่งต่อไปยังเทศบาล เพื่อเข้าสู่กระบวนการกำจัดอย่างถูกต้องและเหมาะสมต่อไป
- **ขยะเศษอาหาร (ขยะอินทรีย์)** เป็นขยะอินทรีย์ที่สามารถย่อยสลายได้ โดยบริษัทฯ มีแผนในการนำขยะส่วนนี้มาทำปุ๋ยหมัก เพื่อให้สามารถใช้ประโยชน์และลดปริมาณขยะที่ต้องส่งให้แก่เทศบาลเพื่อกำจัด
- **ขยะรีไซเคิล** เป็นขยะที่สามารถนำกลับมาใช้ใหม่ได้ เช่น ขวดพลาสติก ขวดแก้ว และลังกระดาษ เป็นต้น โดยบริษัทฯ จะมีการเก็บรวบรวมแยกตามประเภทและนำส่งหรือขายแก่ผู้รับรีไซเคิลต่อไป โดยขยะรีไซเคิลจะนำไปบริจาคให้กับทางวัดจากแดง จังหวัดสมุทรปราการ เพื่อทำเป็นจิวรพระ
- **ขยะอันตราย** เป็นขยะที่มีการปนเปื้อนสารเคมี หรือผลิตภัณฑ์สารเคมีที่หมดอายุ เสื่อมสภาพ โดยบริษัทฯ จะมีการเก็บแยกออกจากขยะประเภทอื่นๆ เพื่อป้องกันการปนเปื้อน ก่อนนำส่งแก่ผู้รับกำจัดขยะอันตรายที่ได้รับอนุญาตจากหน่วยงานราชการ

โดยมีการจัดเก็บ ควบคุม และกำจัดขยะแต่ละประเภทอย่างเหมาะสม สอดคล้องกับกฎหมาย กฎกระทรวง และข้อกำหนดด้านสิ่งแวดล้อมที่เกี่ยวข้อง นอกจากนี้ บริษัทฯ ยังมีการสร้างความตระหนักรู้ด้านการคัดแยกขยะและของเสีย โดยจัดให้มีถังรองรับขยะแบบแยกประเภท และการตรวจสอบการคัดแยกขยะของพนักงานรวมทั้งจัดให้มีการจัดอบรมให้กับพนักงานด้านการคัดแยกขยะอย่างถูกวิธีและเหมาะสม

### 2. ขยะจากการดำเนินงานภายในองค์กร

สำหรับขยะที่เกิดจากการปฏิบัติงาน On site หรือหน้างาน บริษัทฯ ได้กำหนดแนวทางการบริหารจัดการแยกต่างหากจากขยะภายในองค์กร โดยจำแนกขยะออกเป็น 2 กลุ่มหลัก ได้แก่

- **ขยะที่ไม่เป็นอันตราย** เช่น วัสดุบรรจุภัณฑ์ เศษวัสดุที่ไม่ปนเปื้อนสารเคมี ซึ่งจะมีการรวบรวม คัดแยก และนำส่งเข้าสู่กระบวนการกำจัดหรือรีไซเคิลอย่างเหมาะสม
- **ขยะอันตราย** ได้แก่ ของเสียที่มีการปนเปื้อนสารเคมี น้ำมัน หรือสารอันตรายอื่น บริษัทฯ มีมาตรการควบคุมการจัดเก็บ การขนย้าย และการส่งกำจัดอย่างเคร่งครัด โดยใช้ผู้รับกำจัดที่ได้รับอนุญาตจากหน่วยงานราชการ และดำเนินการให้เป็นไปตามกฎหมายที่เกี่ยวข้องทุกประการ

สำหรับขยะที่เกิดจากการปฏิบัติงานหน้างาน บริษัทฯ จะดำเนินการเก็บรวบรวมและขนกลับมายังบริษัทฯ เฉพาะในกรณีที่ถูกค้ำอวนธาตุหรือกำหนดให้บริษัทฯ เป็นผู้รับผิดชอบในการนำของเสียออกจากพื้นที่ โดยจะมีการคัดแยก จำแนกประเภท และดำเนินการกำจัดตามกระบวนการที่ถูกต้องตามกฎหมาย ทั้งในส่วน of ขยะที่ไม่เป็นอันตรายและขยะอันตราย อย่างไรก็ตาม ในกรณีที่ลูกค้าบางราย ไม่อนุญาตให้ขนย้ายของเสียออกนอกพื้นที่ หรือกำหนดให้เป็นความรับผิดชอบของลูกค้า บริษัทฯ จะปฏิบัติตามข้อกำหนดของลูกค้า โดยลูกค้าจะเป็นผู้ดำเนินการคัดแยก จัดเก็บ และกำจัดของเสียด้วยตนเอง ผ่านผู้รับกำจัดที่ได้รับอนุญาตตามกฎหมายที่เกี่ยวข้อง การแยกบริหารจัดการขยะจากหน้างานดังกล่าว ช่วยลดความเสี่ยงด้านสิ่งแวดล้อม ป้องกันการปนเปื้อน และสร้างความมั่นใจว่าการดำเนินงานของบริษัทฯ ไม่ก่อให้เกิดผลกระทบต่อชุมชนและพื้นที่โดยรอบ

นอกจากนี้บริษัทฯ ยังมีการเก็บรวบรวมและบันทึกข้อมูลปริมาณขยะประเภทต่าง ๆ และปริมาณน้ำหนักรวมของวัสดุทั้งหมด โดยจำแนกตามวัสดุ ได้แก่ วัสดุจากทรัพยากรสิ้นเปลืองที่ใช้แล้วหมดไป (non-renewable material) และวัสดุจากทรัพยากรที่ใช้แล้วไม่หมดไป (renewable material) เพื่อนำข้อมูลมาวิเคราะห์ และนำไปสู่การปรับปรุงแนวทางการบริหารจัดการให้มีประสิทธิภาพสูงสุด โดยการดำเนินงานดังกล่าวอยู่ภายใต้ความรับผิดชอบร่วมกันของเจ้าหน้าที่ความปลอดภัย ฝ่ายบุคคลและธุรการทั่วไป โดยมีการสรุปและรายงานผลการดำเนินงานต่อผู้จัดการฝ่าย Commercial Support เป็นประจำทุก 6 เดือน เพื่อกำกับติดตาม และผลักดันให้การบริหารจัดการขยะและของเสียบรรลุเป้าหมายที่กำหนดไว้

ในปี 2568 บริษัทฯ ได้มีการดำเนินงานตามแผนงานด้านการบริหารจัดการขยะและของเสียให้เกิดประสิทธิภาพสูงสุด และมุ่งเน้นการใช้ทรัพยากรอย่างคุ้มค่า ภายใต้หลักการ 3Rs ส่งผลให้มีปริมาณขยะและของเสียของบริษัทฯ เกิดขึ้นทั้งสิ้น 2,361.88 กิโลกรัม ลดลงจากปี 2567 ซึ่งมีปริมาณ 6,711.35 กิโลกรัม คิดเป็นปริมาณที่ลดลง 4,349.47 กิโลกรัม หรือคิดเป็นร้อยละ 64.81 และสำหรับขยะอันตรายในปี 2568 ไม่มีการส่งออกไปกำจัด เนื่องจากปริมาณที่เกิดขึ้นมีจำนวนน้อย บริษัทฯ จึงได้ทำการรวบรวมและจัดเก็บอย่างเหมาะสม เพื่อดำเนินการส่งกำจัดตามกฎหมายในปี 2569

เมื่อพิจารณาถึงองค์ประกอบของขยะและของเสียที่เกิดขึ้นในองค์กรในปี 2568 สามารถจำแนกได้ดังนี้

- ขยะทั่วไป จำนวน 1,782 กิโลกรัม (คิดเป็นร้อยละ 75.45)
- ขยะเศษอาหาร จำนวน 103.21 กิโลกรัม (คิดเป็นร้อยละ 4.37)
- ขยะรีไซเคิล จำนวน 476.67 กิโลกรัม (คิดเป็นร้อยละ 20.18)

นอกจากนี้ บริษัทฯ ได้ดำเนินการจัดเก็บข้อมูลปริมาณน้ำหนักรวมของวัสดุทั้งหมด โดยจำแนกตามประเภททรัพยากร ได้แก่ วัสดุจากทรัพยากรสิ้นเปลือง (Non-renewable materials) ประเภทน้ำมันเครื่อง จำนวน 124.8 กิโลกรัม

- วัสดุจากทรัพยากรสิ้นเปลือง (Non-renewable materials) ประเภทน้ำมันเครื่อง จำนวน 124.8 กิโลกรัม
- วัสดุจากทรัพยากรหมุนเวียน (Renewable materials) ประเภทลังไม้และลังกระดาษ จำนวน 194 กิโลกรัม

ข้อมูลดังกล่าวรวบรวมจากหน่วยงานที่เกี่ยวข้อง เพื่อนำไปใช้ในการวิเคราะห์และพัฒนาแนวทางการจัดการทรัพยากร และของเสียให้มีประสิทธิภาพอย่างต่อเนื่อง โดยจัดทำด้วยการรวบรวมข้อมูลจากฝ่ายต่างๆ ที่เกี่ยวข้อง เช่น เจ้าหน้าที่ความปลอดภัย แผนกบุคคลและธุรการทั่วไป แผนกคลังสินค้า

ในส่วน of ของเสียที่ไม่เป็นอันตราย มีการเพิ่มขึ้นเล็กน้อยจาก 2,111.35 กิโลกรัมในปี 2567 เป็น 2,361.88 กิโลกรัม ในปี 2568 เมื่อพิจารณาองค์ประกอบของของเสีย พบว่า ขยะทั่วไปมีสัดส่วนมากที่สุด จำนวน 1,782 กิโลกรัม (75.45%) รองลงมาคือ ขยะรีไซเคิล 476.67 กิโลกรัม (20.18%) ขณะที่ ขยะอาหารลดลงจาก 159.21 กิโลกรัม เหลือ 103.21 กิโลกรัม ซึ่งสะท้อนถึง การปรับปรุงแนวทางการจัดการของเสียที่ดีขึ้น

โดยรวมแล้ว ผลการดำเนินงานดังกล่าวแสดงให้เห็นถึง การคัดแยกของเสียที่มีประสิทธิภาพมากขึ้น และความพยายามในการรีไซเคิลที่เพิ่มขึ้น ซึ่งสอดคล้องกับ ความมุ่งมั่นของบริษัทในการดำเนินงานตามหลักการ 3Rs (Reduce, Reuse, Recycle) และการบริหารจัดการทรัพยากรอย่างมีประสิทธิภาพ.



## ลดปริมาณขยะรวม 3% เทียบกับปี 2567

	ปริมาณ	หน่วย
ปริมาณขยะรวมปี 2567	6,711.35	กิโลกรัม
เป้าหมาย ปี 2568	6,510.01	กิโลกรัม
เป้าหมายต่อพนักงาน 1 คน*	63.20	กิโลกรัม

\*เป้าหมายเทียบกับจำนวนพนักงาน 100 คน



## ลดปริมาณขยะอันตรายลง 3% เทียบกับปี 2567

	ปริมาณ	หน่วย
ปริมาณขยะอันตรายปี 2567	4,600	กิโลกรัม
เป้าหมาย ปี 2568	4,462	กิโลกรัม
เป้าหมายต่อพนักงาน 1 คน*	43.32	กิโลกรัม

\*เป้าหมายเทียบกับจำนวนพนักงาน 100 คน



## ลดปริมาณขยะอันไม่ตราย 3% เทียบกับปี 2567

	ปริมาณ	หน่วย
ปริมาณขยะไม่อันตรายปี 2567	2,111.35	กิโลกรัม
เป้าหมาย ปี 2568	2,048.01	กิโลกรัม
เป้าหมายต่อพนักงาน 1 คน*	19.88	กิโลกรัม

\*เป้าหมายเทียบกับจำนวนพนักงาน 100 คน

### เป้าหมายปี 2567

ลดการเกิดขยะลง 3% เทียบกับปีก่อนหน้า

### เป้าหมายระยะกลาง และระยะยาว

การลดปริมาณการเกิดขยะและของเสีย ลดลง 3% เมื่อเทียบกับปีก่อนหน้า

### ผลการดำเนินการเพื่อลดปริมาณขยะและของเสีย

- ลดปริมาณขยะ 3% เทียบกับปี 2567
- ปี 2567 มีปริมาณขยะเกิดขึ้น 6,711.3 กิโลกรัม
- ปี 2568 มีปริมาณขยะเกิดขึ้น 2,361.88 กิโลกรัม (ลดลง 64.81%) เนื่องจาก ขยะอันตรายไม่มีการส่งขยะออกไปกำจัดเนื่องด้วยปริมาณมีน้อย จึงรวบรวมไว้กำจัดพร้อมปี 2569

## ตารางการขยะและของเสีย

ข้อมูล	หน่วย	2565	2566	2567	2568
ปริมาณการเกิดของเสีย	กิโลกรัม	0.00	9,041	6,711.35	2,361.88
ปริมาณการเกิดของเสียอันตราย	กิโลกรัม	0.00	8,619	4,600.00	0.00
ปริมาณการเกิดของเสียไม่อันตราย	กิโลกรัม	0.00	422	2,111.35	2,361.88
เป้าหมายการจัดการขยะและของเสีย	กิโลกรัม	na	na	8,770	6,510
ปริมาณขยะและของเสียที่ผ่านกระบวนการ Reuse และ/หรือ Recycle	กิโลกรัม	181	247	368.14	476.67
ปริมาณน้ำหนักรวมของวัสดุทั้งหมด โดยจำแนกตามประเภท เช่น <ul style="list-style-type: none"> <li>วัสดุจากทรัพยากรสิ้นเปลืองที่ใช้แล้วหมดไป (Non-Renewable Material)</li> <li>วัสดุจากทรัพยากรที่ใช้แล้วไม่หมดไป (Renewable Material)</li> </ul>	กิโลกรัม	na	na	399.24	318.80

### 1. โครงการคัดแยกขยะก่อนทิ้ง

บริษัทฯ ดำเนินโครงการคัดแยกขยะก่อนทิ้ง โดยรณรงค์และสื่อสารให้พนักงานล้างทำความสะอาดขวดพลาสติกหลังการใช้งาน ก่อนทิ้งลงในถังรองรับที่จัดเตรียมไว้โดยเฉพาะ เพื่อให้สามารถนำไปรีไซเคิลได้อย่างมีประสิทธิภาพ ขวดพลาสติกที่รวบรวมได้ถูกส่งมอบให้แก่ วัดจากแดง จังหวัดสมุทรปราการ เพื่อนำไปแปรรูปเป็นจิวพระและผลิตภัณฑ์รีไซเคิลอื่น ๆ อันเป็นการสร้างมูลค่าเพิ่มจากของเสีย และสนับสนุนแนวคิดเศรษฐกิจหมุนเวียน (Circular Economy) โครงการดังกล่าวยังมีบทบาทสำคัญในการสร้างความตระหนักรู้ให้แก่พนักงานเกี่ยวกับความสำคัญของการคัดแยกขยะอย่างถูกวิธี และการมีส่วนร่วมในการลดผลกระทบต่อสิ่งแวดล้อม

ในปี 2568 บริษัทฯ ได้รวบรวมขวดพลาสติกเพื่อนำไปรีไซเคิลในช่วงเดือนมิถุนายน – ธันวาคม รวมปริมาณทั้งสิ้น 17 กิโลกรัม ซึ่งสะท้อนถึงความร่วมมือของพนักงานในการขับเคลื่อนกิจกรรมด้านสิ่งแวดล้อมอย่างต่อเนื่อง.





## 2. โครงการขยะเปียกลดโลกร้อน

บริษัทฯ ได้เริ่มดำเนินโครงการ “ขยะเปียกลดโลกร้อน” โดยนำขยะเปียกหรือขยะอินทรีย์จากภายในองค์กร เช่น เศษอาหาร มาทดลองจัดทำเป็นปุ๋ยหมัก เพื่อลดปริมาณขยะที่ต้องส่งไปกำจัดภายนอก และช่วยลดการเกิดก๊าซเรือนกระจกจากกระบวนการฝังกลบ โครงการดังกล่าวเริ่มดำเนินการตั้งแต่เดือนตุลาคม 2568 โดยมีเป้าหมายเพื่อส่งเสริมการใช้ทรัพยากรอย่างคุ้มค่า ตามหลัก 3Rs และสนับสนุนแนวคิดเศรษฐกิจหมุนเวียน (Circular Economy) ภายในบริษัทฯ

ผลการดำเนินงานตั้งแต่เริ่มโครงการจนถึงสิ้นปี 2568 บริษัทฯ สามารถนำขยะอินทรีย์มาผลิตเป็นปุ๋ยหมักได้รวมทั้งสิ้น 132.67 กิโลกรัม ซึ่งได้นำไปแจกจ่ายให้พนักงานและผู้สนใจ เพื่อนำไปใช้บำรุงดินและปลูกพืช เป็นการสร้างประโยชน์กลับคืนสู่ชุมชน และลดผลกระทบต่อสิ่งแวดล้อมอย่างเป็นรูปธรรม



## 3.6 การบริหารจัดการระดับमितสังคม

### 3.6.1 ที่มาและความสำคัญของมิติ

บริษัท สยามอีสต์ โซลูชั่น จำกัด (มหาชน) ตระหนักดีถึงผลกระทบทั้งเชิงบวกและเชิงลบต่อผู้มีส่วนได้เสียแต่ละกลุ่มบนห่วงโซ่คุณค่าที่อาจเกิดขึ้นจากการบริหารงานของบริษัทฯ ในมิติสังคม โดยบริษัทฯ ได้กำหนดแนวทางการบริหารจัดการตามนโยบายและแนวปฏิบัติของบริษัทซึ่งกำหนดขึ้นตามกฎระเบียบ กฎหมาย มาตรฐานที่เกี่ยวข้อง รวมถึงหลักการสากลด้านสิทธิมนุษยชน ซึ่งบริษัทฯ ให้ความสำคัญกับพนักงานอันเป็นทรัพยากรที่สำคัญขององค์กรด้วยการส่งเสริมความเท่าเทียมและการสร้างวัฒนธรรม Growth และสภาพแวดล้อมในการทำงานที่ดีและปลอดภัย รวมถึงการพัฒนาบุคลากรเพื่อเสริมสร้างทักษะและศักยภาพในการแข่งขันของบริษัทฯ นอกจากนี้ ยังคำนึงถึงความเป็นอยู่ที่ดีของชุมชนและสังคมผ่านการสร้างความร่วมมือและการพัฒนาสนับสนุนชุมชนอย่างสม่ำเสมอ เพื่อการเติบโตร่วมกันในระยะยาว

#### โครงสร้างการกำกับดูแลमितสังคม

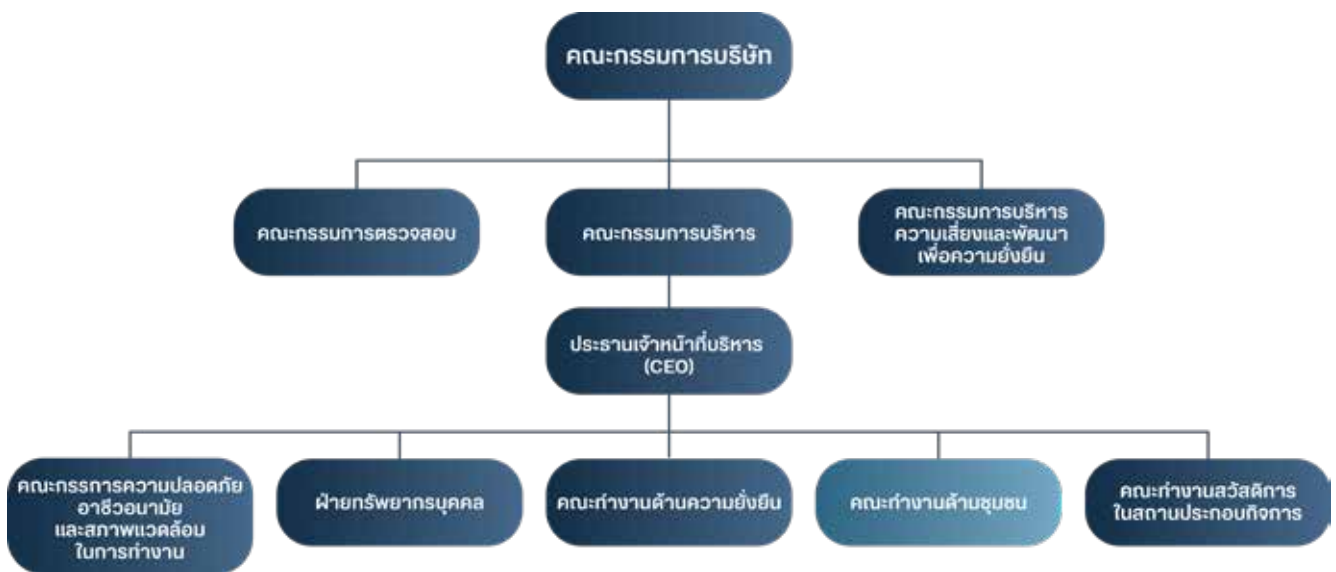

โดยแต่ละหน่วยงานมีหน้าที่ดังนี้

1. ประธานเจ้าหน้าที่บริหาร  
ผู้บริหารของบริษัทฯ เป็นผู้กำหนดทิศทางด้านความยั่งยืนขององค์กร กลยุทธ์ นโยบาย รวมถึงการอนุมัติโครงการและงบประมาณ
2. คณะทำงานด้านความยั่งยืน  
บริษัทฯ มีการแต่งตั้งคณะทำงานเพื่อการบริหารความยั่งยืนองค์กร ในปี 2568 เพื่อเป็นตัวแทนของแต่ละส่วนงานในการบริหารประเด็นสำคัญด้านความยั่งยืนและสนับสนุนการจัดทำแผนงาน รวมทั้งติดตามผลการดำเนินงานด้านความยั่งยืนให้สอดคล้องตามเป้าหมายที่กำหนดไว้
3. คณะทำงานด้านชุมชน  
บริษัทฯ ได้มีการแต่งตั้งคณะทำงานด้านชุมชนขึ้นเมื่อปี 2567 เพื่อเป็นตัวแทนของบริษัทฯ ในการประสานงานต่าง ๆ กับชุมชนโดยรอบ นอกจากนี้ บริษัทฯ ยังกำหนดให้คณะทำงานด้านชุมชนมีบทบาทเป็นผู้รวบรวมข้อมูลผลการดำเนินงานจากคณะทำงานต่าง ๆ ที่เกี่ยวข้องกับมิติสังคม
4. คณะทำงานสวัสดิการในสถานประกอบกิจการ  
มาจากการเลือกตั้งของพนักงานในบริษัทฯ เพื่อร่วมหารือกับนายจ้างในการจัดสวัสดิการให้กับพนักงาน และเสนอแนะความเห็นหรือแนวทางแก่นายจ้างในการจัดสวัสดิการ การตรวจตรา ควบคุม ดูแล สำหรับสวัสดิการที่นายจ้าง

จัดให้แก่พนักงาน

5. ฝ่ายทรัพยากรบุคคล

ฝ่ายทรัพยากรบุคคลมีหน้าที่ในการจัดทำนโยบายการบริหารงานบุคคล เพื่อใช้ในการสรรหา การพัฒนาบุคลากร การประเมินผลงาน การกำหนดค่าตอบแทน สวัสดิการและการหมุนเวียนเปลี่ยนงานให้เป็นไปตามกรอบแนวทางปฏิบัติงาน รวมถึงควบคุม ดูแลการบริหารจัดการด้านสิทธิมนุษยชนและข้อร้องเรียน ให้สอดคล้องตามที่กฎหมายกำหนด

6. คณะกรรมการความปลอดภัย อาชีวอนามัย และสภาพแวดล้อมในการทำงาน (คปอ.)

มีหน้าที่ดูแลความปลอดภัยในการดำเนินงานของบริษัทฯ รวมถึงจัดทำนโยบายความปลอดภัย อาชีวอนามัย และสิ่งแวดล้อมในการทำงาน แนวทางป้องกันและลดการเกิดอุบัติเหตุ และเสนอแนวทางปรับปรุงแก้ไขสภาพแวดล้อมในการทำงานให้เป็นไปตามกฎหมาย

บริษัทฯ มีนโยบายที่เกี่ยวข้องกับการดำเนินงานในมิติสังคม ดังนี้

1. สิทธิมนุษยชน

บริษัทฯ ได้จัดทำนโยบายและแนวทางปฏิบัติด้านมนุษยชนและการปฏิบัติด้านแรงงาน โดยมีวัตถุประสงค์เพื่อป้องกันไม่ให้เกิดการละเมิดหรือสร้างผลกระทบด้านสิทธิมนุษยชนและผลกระทบต่อแรงงานในทุกกิจกรรมของการดำเนินธุรกิจของบริษัทฯ ปกป้องบุคลากรจากการเลือกปฏิบัติและการถูกคุกคามทุกประเภท พร้อมทั้งส่งเสริมการทำงานร่วมกัน และให้โอกาสบุคลากรสามารถพัฒนาตนเองอย่างเท่าเทียมกัน



ข้อมูลเพิ่มเติมเกี่ยวกับ

นโยบายและแนวทางปฏิบัติด้านมนุษยชน  
และการปฏิบัติด้านแรงงาน

2. ความรับผิดชอบต่อสังคมและชุมชน

บริษัทฯ มีแนวทางปฏิบัติด้านความรับผิดชอบต่อสังคมที่เป็นกรอบในการดำเนินงาน โดยมุ่งมั่นที่จะประกอบธุรกิจอย่างมีความรับผิดชอบต่อสิ่งแวดล้อมและคุณภาพชีวิตของชุมชนในทุก ๆ พื้นที่ที่เข้าไปดำเนินธุรกิจตามกฎหมาย ระเบียบ ข้อบังคับต่าง ๆ และรวมทั้งคำนึงถึงสิทธิมนุษยชนของคนในชุมชน โดยเฉพาะอย่างยิ่งการให้ความสำคัญต่อการมีส่วนร่วมกับชุมชนและสังคมอย่างเท่าเทียมเพื่อสร้างความเป็นอยู่ที่ดีและมีการพัฒนาด้านความร่วมมืออย่างยั่งยืนผ่านความร่วมมือระหว่างหน่วยงานราชการและคณะทำงานด้านชุมชนของบริษัทฯ



ข้อมูลเพิ่มเติมเกี่ยวกับ

นโยบายด้านความรับผิดชอบต่อสังคม

### 3. อาชีวอนามัยและความปลอดภัยในการทำงาน

บริษัทฯ มีนโยบายความปลอดภัย อาชีวอนามัยและสภาพแวดล้อมในการทำงาน เนื่องจากพนักงานทุกคนเป็นทรัพยากรที่มีคุณค่าของบริษัทฯ การทำงานด้วยความปลอดภัยจึงถือเป็นสิ่งที่บริษัทฯ ให้ความสำคัญ และเน้นย้ำให้พนักงานทุกคนยึดปฏิบัติเป็นอันดับแรก โดยบริษัทฯ มีการส่งเสริมความตระหนักรู้ด้านความปลอดภัย อาชีวอนามัย และสภาพแวดล้อมในการทำงานแก่พนักงานอยู่เสมอ



ข้อมูลเพิ่มเติมเกี่ยวกับ

นโยบายความปลอดภัย อาชีวอนามัย  
และสภาพแวดล้อมในการทำงาน

### 4. การบริหารจัดการทรัพยากรมนุษย์

บริษัทฯ มีนโยบายการบริหารงานบุคคลที่รอบด้านทั้งการดึงดูด รักษาพนักงาน และพัฒนาบุคลากร เนื่องจากเรามีบุคลากรที่มีความสามารถและมีจรรยาบรรณที่ดีเป็นกุญแจสำคัญสู่ความสำเร็จของบริษัทฯ โดยบริษัทฯ ยึดมั่นในการให้โอกาสพนักงานทุกคนอย่างเสมอภาคและเท่าเทียมกันตามหลักสิทธิมนุษยชน มีการปฏิบัติต่อพนักงานอย่างเป็นธรรม รวมถึงส่งเสริมการพัฒนาศักยภาพเพื่อให้สามารถปฏิบัติงานได้อย่างมีประสิทธิภาพ ได้รับผลตอบแทนที่เหมาะสมตามระดับผลงาน ระยะเวลาปฏิบัติงาน และสอดคล้องกับหลักธรรมาภิบาล



ข้อมูลเพิ่มเติมเกี่ยวกับ

นโยบายการบริหารงานบุคคล

## 3.6.2 ประเด็นสำคัญในมิติสังคม

ประเด็นความสำคัญด้านความยั่งยืนในมิติสังคม มีทั้งหมด 4 ประเด็นดังนี้

1. ประเด็นด้านสิทธิมนุษยชน
2. ประเด็นด้านความรับผิดชอบต่อสังคมและชุมชน
3. ประเด็นด้านอาชีวอนามัยและความปลอดภัยในการทำงาน
4. ประเด็นการบริหารจัดการทรัพยากรมนุษย์



### 3.6.2.1 สิทธิมนุษยชน

Sustainable Development Goals: SDGs	ผู้มีส่วนได้ส่วนเสียที่เกี่ยวข้อง
    	     
	ลูกค้า      ผู้ถือหุ้น      พนักงาน      หน่วยงานราชการ      ชุมชน      คู่ค้า
ผลกระทบต่อผู้มีส่วนได้ส่วนเสีย	
<ul style="list-style-type: none"> <li><b>ลูกค้า:</b> ผลกระทบจากการไม่ปฏิบัติตามหลักการดำเนินงานด้านสิทธิมนุษยชนอาจส่งผลให้บริษัทฯ ได้รับความน่าเชื่อถือและสูญเสียภาพลักษณ์ต่อลูกค้า โดยลูกค้าอาจต้องรับมือกับประเด็นในเชิงลบที่อาจเกิดขึ้น เช่น ความจำเป็นในการสรรหาคู่ค้ารายใหม่ ความเสี่ยงต่อการถูกตรวจสอบจากผู้มีส่วนได้ส่วนเสียของตนเอง รวมถึงการสูญเสียความเชื่อมั่นจากผู้บริโภคปลายทาง</li> <li><b>ผู้ถือหุ้น:</b> การบริหารจัดการด้านสิทธิมนุษยชนอย่างมีประสิทธิภาพช่วยลดความเสี่ยงจากข้อพิพาท ข้อร้องเรียน และการดำเนินคดีทางกฎหมาย อันนำไปสู่การลดต้นทุนที่ไม่คาดคิด เสริมสร้างความเชื่อมั่นของนักลงทุน และสนับสนุนการเติบโตของยอดขายและผลกำไรอย่างยั่งยืนในระยะยาวในทางกลับกัน หากเกิดประเด็นละเมิดสิทธิมนุษยชน อาจส่งผลกระทบต่อมูลค่ากิจการและผลตอบแทนของผู้ถือหุ้น</li> <li><b>พนักงาน:</b> การไม่ปฏิบัติตามหลักสิทธิมนุษยชนอาจก่อให้เกิดข้อพิพาท การฟ้องร้อง หรือการร้องเรียนด้านแรงงานและการเลือกปฏิบัติ ซึ่งส่งผลกระทบต่อภาพลักษณ์องค์กร และอาจนำไปสู่มาตรการคว่ำบาตรหรือข้อจำกัดทางธุรกิจ ความเสี่ยงดังกล่าวอาจกระทบต่อความมั่นคงในการทำงาน ขวัญกำลังใจ และความผูกพันของพนักงานต่อบริษัท</li> <li><b>หน่วยงานราชการ:</b> การดำเนินธุรกิจที่ไม่สอดคล้องกับหลักสิทธิมนุษยชนอาจกระทบต่อความเชื่อมั่นของหน่วยงานกำกับดูแล และอาจนำไปสู่การตรวจสอบ การกำหนดมาตรการเพิ่มเติม หรือบทลงโทษตามกฎหมาย ซึ่งส่งผลกระทบต่อชื่อเสียงและความต่อเนื่องในการดำเนินธุรกิจของบริษัทฯ</li> <li><b>ชุมชน:</b> การละเมิดหรือการไม่คำนึงถึงหลักสิทธิมนุษยชนส่งผลกระทบต่อคุณภาพชีวิต สภาพแวดล้อม สุขภาพ ความปลอดภัย และความเป็นอยู่ของคนในชุมชนโดยรอบ ก่อให้เกิดความขัดแย้งและลดระดับความไว้วางใจที่ชุมชนมีต่อบริษัทฯ</li> <li><b>คู่ค้า:</b> ส่งผลกระทบต่อด้านชื่อเสียงและภาพลักษณ์ขององค์กร รวมถึงกระทบต่อความสัมพันธ์ทางธุรกิจ และภาพลักษณ์ของคู่ค้า ความเชื่อมั่นและโอกาสในการดำเนินธุรกิจร่วมกันในอนาคต</li> </ul>	

บริษัทฯ ยึดมั่นในการดำเนินธุรกิจบนพื้นฐานของการเคารพสิทธิมนุษยชน ซึ่งถือเป็นหลักการพื้นฐานสากลและรากฐานสำคัญของการพัฒนาสังคมที่ยั่งยืนและเป็นธรรม โดยบริษัทฯ ให้ความสำคัญอย่างสูงสุดกับการธำรงไว้ซึ่งศักดิ์ศรีความเป็นมนุษย์ สิทธิ และเสรีภาพของบุคคลอย่างเสมอภาค

เพื่อให้เจตนารมณ์ดังกล่าวปรากฏเป็นรูปธรรม บริษัทฯ มุ่งเน้นการสร้างวัฒนธรรมองค์กรที่ปราศจากการเลือกปฏิบัติ (Non-discrimination) และส่งเสริมความเสมอภาคและเท่าเทียมในทุกมิติ โดยจะไม่เลือกปฏิบัติหรือแบ่งแยกความแตกต่างอันเนื่องมาจากถิ่นกำเนิด เชื้อชาติ สัญชาติ สีผิว เพศสภาพ อายุ ภาษา ศาสนา วัฒนธรรม ชนชั้น ความพิการ สถานภาพทางกายภาพและสุขภาพ ฐานะทางเศรษฐกิจหรือสังคม ความเชื่อทางสังคม ระดับการศึกษาอบรม หรือความคิดเห็นทางการเมือง ตลอดจนสถานะอื่นใดที่ไม่เกี่ยวข้องกับการปฏิบัติงาน

นอกจากนี้ บริษัทฯ ยังให้ความสำคัญกับการปฏิบัติต่อแรงงานอย่างเป็นธรรมตามมาตรฐานกฎหมายสากลว่าด้วยสิทธิมนุษยชน โดยมุ่งสร้างสภาพแวดล้อมการทำงานที่เอื้อต่อการยอมรับความแตกต่างและการอยู่ร่วมกันอย่างให้เกียรติ เพื่อให้มั่นใจว่าบุคลากรและผู้มีส่วนได้เสียทุกกลุ่มได้รับการคุ้มครองสิทธิอย่างครบถ้วนตามหลักการสากลและกฎหมายที่เกี่ยวข้องอย่างเคร่งครัด

ด้วยความตระหนักในความสำคัญดังกล่าว บริษัทฯ ให้ความสำคัญด้านการเคารพสิทธิมนุษยชน จึงกำหนดให้มีกลไกการติดตามและตรวจสอบการดำเนินงานด้านสิทธิมนุษยชนอย่างเข้มงวดตลอดห่วงโซ่มูลค่าเพื่อเฝ้าระวังและป้องกันการละเมิดสิทธิมนุษยชนในทุกรูปแบบ พร้อมทั้งประเมินและบริหารจัดการความเสี่ยงที่อาจเกิดขึ้นอย่างเป็นระบบการยึดมั่นในหลักการสากลอย่างต่อเนื่องนี้ ไม่เพียงแต่ช่วยปกป้องสิทธิของผู้มีส่วนได้เสีย แต่ยังเป็นการเสริมสร้างความเชื่อมั่น ภาพลักษณ์ และชื่อเสียงขององค์กรต่อผู้มีส่วนได้เสียทั้งภายในและภายนอก ซึ่งเป็นปัจจัยสำคัญที่ผลักดันให้ธุรกิจเติบโตได้อย่างมั่นคงและยั่งยืน

## นโยบายและแนวทางปฏิบัติด้านมนุษยชนและการปฏิบัติด้านแรงงาน

บริษัทฯ มุ่งมั่นดำเนินธุรกิจอย่างมีคุณธรรมและให้ความสำคัญกับการเคารพสิทธิมนุษยชน จึงมีการ กำหนดให้ คณะกรรมการบริษัทฯ มีหน้าที่กำหนดนโยบายและแนวทางปฏิบัติด้านมนุษยชนและการปฏิบัติด้านแรงงานขึ้น รวมถึงกำกับดูแล การบริหารจัดการด้านสิทธิมนุษยชนในภาพรวมขององค์กร อีกทั้งยังกำหนดให้แผนกทรัพยากรบุคคลมีบทบาทในการดูแล การปฏิบัติตามนโยบายดังกล่าว รวมทั้งติดตามเป้าหมาย และผลการดำเนินงานด้านสิทธิมนุษยชนของบริษัทฯ

โดยนโยบายและแนวทางปฏิบัติด้านมนุษยชนและการปฏิบัติด้านแรงงานมีความสอดคล้องกับหลักกฎหมายภายในประเทศ และหลักการด้านสิทธิมนุษยชนสากลที่สำคัญครอบคลุมถึงปฏิญญาสากลว่าด้วยสิทธิมนุษยชนแห่งสหประชาชาติ (UDHR) หลักการชี้แนะของสหประชาชาติว่าด้วยธุรกิจกับสิทธิมนุษยชน (UNGPs) กรอบความร่วมมือการพัฒนาเพื่อความยั่งยืน แห่งสหประชาชาติ (UNGC) และปฏิญญาองค์กรแรงงานระหว่างประเทศ เรื่องหลักการและสิทธิขั้นพื้นฐานในการทำงาน (ILO) โดยมุ่งเน้นความเสมอภาคและความเท่าเทียม ไม่แบ่งแยกเพศ เพศสภาพ เชื้อชาติ ศาสนา วัฒนธรรม รวมถึงการคุ้มครอง แรงงาน การไม่เลือกปฏิบัติ การไม่กระทำหรือสนับสนุนแรงงานบังคับ การไม่ใช้แรงงานเด็ก ตลอดจนการกำหนดค่าตอบแทน อย่างเป็นธรรม ครอบคลุมทุกกิจกรรมของบริษัทฯ ทั้งทางตรงและทางอ้อม ทั้งนี้ บริษัทฯ ทำการทบทวนนโยบายและแนวทาง ปฏิบัติด้านมนุษยชนและการปฏิบัติด้านแรงงานในปี 2568 โดยมีผลบังคับใช้เมื่อวันที่ 3 มีนาคม 2568 โดยการเพิ่มเติมรายละเอียด ด้านการส่งเสริมแรงงานสตรี ซึ่งเป็นกำลังสำคัญในการดำเนินธุรกิจ อีกทั้งมีแผนในการตรวจสอบสิทธิมนุษยชนและทำการประเมิน ความเสี่ยงในปี 2569



ข้อมูลเพิ่มเติมเกี่ยวกับ

นโยบายและแนวทางปฏิบัติด้านมนุษยชน  
และการปฏิบัติด้านแรงงาน

### เป้าหมาย

บริษัทฯ ได้กำหนดเป้าหมายด้านสิทธิมนุษยชนและการปฏิบัติต่อแรงงาน ดังนี้

- ไม่มีข้อร้องเรียนด้านสิทธิมนุษยชนทั้งหมด
- การจัดการอบรมด้านสิทธิมนุษยชนแก่พนักงานอย่างน้อย 50% ปี 2568
- จัดทำแนวทางปฏิบัติในการบริหารจัดการ ข้อร้องเรียนและเยียวยาด้านสิทธิมนุษยชน
- มีแผนจัดทำกรจัดการประเมินความเสี่ยงด้านสิทธิมนุษยชนในปี 2569 โดยครอบคลุมการดำเนินงาน ของกลุ่มพนักงาน คู่ค้า ลูกค้า ของบริษัทฯ

### แนวทางการบริหารจัดการ

บริษัทฯ ให้ความสำคัญในการบริหารจัดการด้านสิทธิมนุษยชน ความเสมอภาคและสิทธิสตรี โดยบริษัทฯ ได้ส่งเสริมให้พนักงาน ปฏิบัติตามหลักสิทธิมนุษยชนต่อผู้มีส่วนได้เสียบนห่วงโซ่มูลค่าของบริษัทฯ อย่างเคร่งครัด อีกทั้งในปี 2568 บริษัทฯ มีการกำหนดรูปแบบ และเนื้อหาการอบรม เพื่อให้ความรู้ด้านสิทธิมนุษยชน ความเสมอภาคและสิทธิสตรีแก่พนักงาน พร้อมทั้งกำหนดให้การอบรม ด้านสิทธิมนุษยชนอยู่ในแผนฝึกอบรมประจำปีของบริษัทฯ รวมทั้งจัดให้มีการประเมินความรู้ ความเข้าใจภายหลังการอบรม

นอกจากนี้ บริษัทฯ ยังให้ความสำคัญด้านการปฏิบัติต่อแรงงานอย่างเป็นธรรม โดยบริษัทฯ ได้กำหนดแนวทางในการจ้างงาน การสรรหาพนักงาน การมอบหมายงาน การเลื่อนตำแหน่ง การเข้ารับการอบรมเพื่อพัฒนาความรู้ความสามารถ และการให้ค่าตอบแทนและสวัสดิการหรือผลประโยชน์อื่น ๆ อย่างเป็นธรรม ตลอดจนจัดให้มีคณะกรรมการสวัสดิการที่มีตัวแทนของพนักงานร่วมปรึกษาหารือกับนายจ้างด้านการจัดสวัสดิการภายในบริษัทให้แก่พนักงาน

เพื่อเป็นการส่งเสริมและการเฝ้าระวังการปฏิบัติตามข้อกำหนดด้านสิทธิมนุษยชนและการปฏิบัติต่อแรงงานอย่างเป็นธรรม บริษัทฯ จึงจัดให้ผู้มีส่วนได้เสียทุกกลุ่มเข้าถึงช่องทางรับข้อร้องเรียนที่บริษัทฯ กำหนดคือเว็บไซต์ และฝ่ายทรัพยากรบุคคล สำหรับพนักงานของบริษัทฯ โดยผู้ที่ได้รับความเสียหายหรือได้รับผลกระทบจากการถูกละเมิดด้านสิทธิมนุษยชน ด้านความเสมอภาค และด้านการปฏิบัติต่อแรงงานอย่างเป็นธรรมอันเนื่องมาจากการดำเนินธุรกิจของบริษัทฯ สามารถร้องเรียนโดยช่องทางดังกล่าว โดยบริษัทฯ จะดำเนินการตามแนวปฏิบัติในการบริหารจัดการ ข้อร้องเรียนและเยียวยาด้านสิทธิมนุษยชน ดังนี้

1. การจัดให้มีกลไกรับข้อร้องเรียน (Grievance Mechanism)

- จัดให้มีช่องทางการร้องเรียนที่หลากหลาย เข้าถึงได้สะดวก และเหมาะสมกับผู้มีส่วนได้ส่วนเสียทุกกลุ่ม เช่น เว็บไซต์ อีเมล โทรศัพท์ กล้องรับข้อร้องเรียน หรือการแจ้งผ่านผู้บังคับบัญชา
- เปิดโอกาสให้ร้องเรียนได้โดยไม่เปิดเผยชื่อ (Anonymous)
- สื่อสารช่องทางและขั้นตอนการร้องเรียนให้ผู้มีส่วนได้ส่วนเสียรับทราบอย่างทั่วถึง
- กำหนดหน่วยงานหรือคณะทำงานที่เป็นอิสระและมีความเหมาะสมในการรับผิดชอบพิจารณาข้อร้องเรียน

2. การคุ้มครองผู้ร้องเรียนและผู้ให้ข้อมูล

- กำหนดมาตรการคุ้มครองผู้ร้องเรียน พยาน และผู้ให้ข้อมูลจากการกลั่นแกล้ง การตอบโต้ หรือการเลือกปฏิบัติ
- รักษาความลับของข้อมูลและดำเนินการตามหลักการคุ้มครองข้อมูลส่วนบุคคล
- กำหนดบทลงโทษทางวินัยต่อผู้กระทำการตอบโต้ผู้ร้องเรียนอย่างชัดเจน

3. กระบวนการพิจารณาและสอบสวนข้อร้องเรียน

- รับเรื่องและประเมินความเสี่ยงเบื้องต้นภายในระยะเวลาที่กำหนด
- แต่งตั้งคณะกรรมการหรือผู้สอบสวนที่มีความเป็นกลางและไม่มีส่วนได้เสียในกรณีดังกล่าว
- ดำเนินการสอบสวนอย่างเป็นธรรม โปร่งใส และให้โอกาสทุกฝ่ายได้ชี้แจงข้อเท็จจริง
- รายงานผลการสอบสวนต่อผู้บริหารระดับสูงหรือคณะกรรมการที่กำกับดูแลตามความเหมาะสม

4. การกำหนดมาตรการแก้ไขและเยียวยา (Remediation)

- พิจารณากำหนดมาตรการแก้ไขที่เหมาะสมกับลักษณะและความรุนแรงของผลกระทบ เช่น การขอโทษอย่างเป็นทางการ การชดเชยความเสียหาย การฟื้นฟูสภาพแวดล้อม การปรับปรุงสภาพการจ้างงาน หรือการดำเนินการทางวินัย
- กำหนดกรอบระยะเวลาในการดำเนินการแก้ไขและติดตามผลอย่างชัดเจน
- สื่อสารผลการดำเนินการให้ผู้ร้องเรียนรับทราบภายใต้กรอบการรักษาความลับ

5. การติดตามผลและป้องกันการเกิดซ้ำ

- ติดตามประสิทธิภาพของมาตรการแก้ไขและเยียวยา
- วิเคราะห์สาเหตุ (Root Cause Analysis) เพื่อนำไปสู่การปรับปรุงนโยบาย กระบวนการ หรือการควบคุมภายใน
- บูรณาการผลการเรียนรู้เข้าสู่กระบวนการบริหารความเสี่ยงด้านสิทธิมนุษยชน (Human Rights Due Diligence)

6. การเปิดเผยข้อมูลและความโปร่งใส

- รายงานสถิติข้อร้องเรียนและผลการดำเนินการในภาพรวมผ่านรายงานความยั่งยืนหรือแบบ 56-1 One Report โดยไม่เปิดเผยข้อมูลส่วนบุคคล

- ใช้ข้อมูลข้อร้องเรียนเป็นหนึ่งในตัวชี้วัดเพื่อประเมินประสิทธิภาพการบริหารจัดการด้านสิทธิมนุษยชน

บริษัทฯ มุ่งมั่นพัฒนากลไกการรับข้อร้องเรียนให้สอดคล้องกับหลักเกณฑ์สากล มีความน่าเชื่อถือ เข้าถึงได้ และสร้างความไว้วางใจให้แก่ผู้มีส่วนได้ส่วนเสีย เพื่อให้มั่นใจว่าผู้ที่ได้รับผลกระทบสามารถเข้าถึงการเยียวยาอย่างเป็นธรรม และส่งเสริมการดำเนินธุรกิจที่เคารพสิทธิมนุษยชนอย่างยั่งยืน.

#### ช่องทางการแจ้งเบาะแสหรือข้อร้องเรียนการละเมิดสิทธิมนุษยชน



เว็บไซต์ของบริษัท  
www.siameast.com  
หัวข้อ : การละเมิดสิทธิมนุษยชน



กล่องรับข้อร้องเรียน  
การละเมิดสิทธิมนุษยชน  
(ตั้งอยู่ภายในบริษัท : เปิดกล่องได้เฉพาะฝ่ายบุคคล)

บริษัทฯ มีกระบวนการตรวจสอบเมื่อได้รับข้อร้องเรียนด้านสิทธิมนุษยชนดังนี้

1. ฝ่ายทรัพยากรบุคคล มีหน้าที่รับแจ้งเบาะแสข้อร้องเรียนด้านสิทธิมนุษยชนที่ไม่เป็นธรรมทั้งภายในและภายนอก เพื่อรายงานให้กับคณะกรรมการบริษัทรับทราบและดำเนินการรวบรวมรายละเอียดข้อร้องเรียน เพื่อเสนอต่อประธานเจ้าหน้าที่บริหาร/รองประธานเจ้าหน้าที่บริหาร เพื่อพิจารณาแต่งตั้งคณะกรรมการสอบสวน ซึ่งประกอบด้วย ผู้เชี่ยวชาญที่มีความเหมาะสมและมีความเป็นธรรม ในการสอบสวนข้อร้องเรียนดังกล่าวภายใน 7 วันนับจากวันที่ได้รับเรื่องร้องเรียน
2. คณะกรรมการสอบสวนที่ได้รับการแต่งตั้งดำเนินการรวบรวมข้อมูล หลักฐาน และสอบสวนหรือสัมภาษณ์ผู้เกี่ยวข้อง กับข้อร้องเรียน รวมถึงพิจารณาแนวทางแก้ไข ป้องกันความเสี่ยงที่จะเกิดการละเมิดสิทธิมนุษยชนขึ้นอีกในอนาคต หรือบรรเทาความเสียหายให้กับผู้รับผลกระทบโดยคำนึงถึงความเสี่ยงโดยรวม และพิจารณาแนวทางหรือมาตรการทางวินัยหรือดำเนินการทางกฎหมายแก่ผู้กระทำผิด โดยจัดทำรายงานนำเสนอต่อประธานเจ้าหน้าที่บริหาร/รองประธานเจ้าหน้าที่บริหาร หรือคณะกรรมการตรวจสอบ เพื่อพิจารณาภายใน 15 วันนับตั้งแต่วันที่ได้รับการแต่งตั้ง
3. หน่วยงานที่เกี่ยวข้องดำเนินการตามการพิจารณาของประธานเจ้าหน้าที่บริหาร/รองประธานเจ้าหน้าที่บริหาร หรือคณะกรรมการตรวจสอบ และรายงานผลการดำเนินการต่อประธานเจ้าหน้าที่บริหาร/รองประธานเจ้าหน้าที่บริหาร หรือคณะกรรมการตรวจสอบ
4. ให้ฝ่ายทรัพยากรบุคคลเป็นผู้รวบรวม จัดทำบันทึกข้อร้องเรียน เพื่อเป็นข้อมูลในการจัดทำรายงานประจำปี และรายงานความคืบหน้าแก่ผู้ร้องเรียนเป็นระยะ

นอกจากนี้ ในปี 2569 บริษัทฯ มีแผนในการจัดทำการประเมินความเสี่ยงด้านสิทธิมนุษยชน เพื่อให้บริษัทฯ สามารถดำเนินธุรกิจตามหลักสิทธิมนุษยชนได้อย่างมีประสิทธิภาพ และช่วยในการเตรียมรับมือและป้องกันความเสียหายที่อาจเกิดขึ้น รวมทั้งสามารถกำหนดแผนงานและมาตรการป้องกันและลดความเสี่ยงในการเกิดเหตุละเมิดสิทธิมนุษยชนตามความเสี่ยงที่ได้รับการประเมินได้อย่างเหมาะสม

จากแนวทางการดำเนินงาน ทั้งด้านการสร้างความรู้ความเข้าใจเกี่ยวกับสิทธิมนุษยชน การกวดขันเพื่อป้องกันการละเมิดสิทธิ ด้านต่าง ๆ รวมถึงการส่งเสริมบุคลากรที่มีความแตกต่างหลากหลายให้มีโอกาสเติบโตในสายงานของบริษัทฯ **โดยในปี 2568 ยังไม่พบกรณีละเมิดสิทธิ (ข้อร้องเรียนด้านสิทธิมนุษยชนเท่ากับศูนย์)** นอกจากนี้ บริษัทฯ ยังมีการจ้างงานผู้พิการ นายจ้างที่มีลูกจ้างตั้งแต่ 100 คนขึ้นไป ต้องรับคนพิการที่สามารถทำงานได้ไม่ว่าจะอยู่ในตำแหน่งใด มีสัดส่วนการรับคนพิการเข้าทำงาน คือ ลูกจ้างที่ไม่ใช่คนพิการ 100 คน ต่อ คนพิการ 1 คนเศษของ 100 ถ้าเกิน 50 ต้องทำการรับลูกจ้างคนพิการเพิ่มอีก 1 คน



## เป้าหมายจ้อร้องเรียนด้านสิทธิมนุษยชนและการปฏิบัติด้านแรงงาน

	ปี 2567	ปี 2568
จ้อร้องเรียนการละเมิดสิทธิมนุษยชน	0	0
จ้อร้องเรียนการปฏิบัติด้านแรงงานอย่างไม่เป็นธรรม	0	0

\*\*เป้าหมายปี 2568 ไม่มีจ้อร้องเรียนด้านสิทธิมนุษยชนทั้งหมด = ศูนย์

## จำนวนพนักงานทั้งหมด (แยกหญิงชาย)

ข้อมูล	2568		
	ชาย	หญิง	รวม
พนักงานทั้งหมด	35	65	100

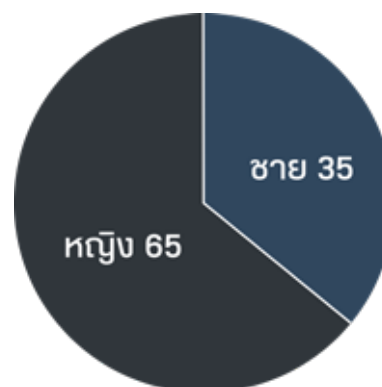

## พนักงานแบ่งตามอายุ

		2568		
พนักงานแบ่งตามอายุ		ชาย	หญิง	รวม
น้อยกว่า 30 ปี	คน	9	17	26
ร้อยละ	ร้อยละ	25.00	26.15	25.74
30 - 50 ปี	คน	25	46	71
ร้อยละ	ร้อยละ	69.44	70.77	70.30
มากกว่า 50 ปี	คน	1	2	3
ร้อยละ	ร้อยละ	2.78	3.08	2.97
จำนวนพนักงานผู้พิการและ/หรือผู้สูงอายุ	คน	0	2	3
จำนวนพนักงานที่พิการ	คน	0	1	1
จำนวนพนักงานที่สูงอายุ	คน	0	2	2

## พนักงานจำแนกตามระดับตำแหน่ง

		2568		
พนักงานจำแนกตามระดับตำแหน่ง		ชาย	หญิง	รวม
จำนวนพนักงานระดับปฏิบัติการ	คน	30	59	89
ร้อยละของจำนวนพนักงานระดับปฏิบัติการ	ร้อยละ	83.33	90.77	88.12
จำนวนพนักงานระดับบริหาร	คน	3	4	7
ร้อยละของจำนวนพนักงานระดับบริหาร	ร้อยละ	8.33	6.15	6.93
จำนวนผู้บริหารระดับสูง	คน	2	2	4
ร้อยละของผู้บริหารระดับสูง	ร้อยละ	5.56	3.08	3.96

## สถิติพนักงานจำแนกตามสัญชาติ

สถิติพนักงานจำแนกตามสัญชาติ		รวม
จำนวนพนักงานทั้งหมด	คน	100
ไทย	คน	100

ประเด็น		2567	2568
จำนวนเหตุการณ์หรือข้อร้องเรียนเกี่ยวกับการละเมิดสิทธิความเสมอภาคและการปฏิบัติต่อแรงงานอย่างไม่เป็นธรรม พร้อมมาตรการแก้ไขและเยียวยา	จำนวนเหตุการณ์	0	0

## จ่ายค่าตอบแทนพนักงาน

		2568		
จ่ายค่าตอบแทนพนักงาน		ชาย	หญิง	รวม
จำนวนค่าตอบแทนรวมของพนักงาน	บาท	22,583,968.72	35,780,252.00	58,364,220.72
ร้อยละของพนักงานแยกตามระดับงาน	หญิง : ชาย			1.58 : 1

## การส่งเสริมความสัมพันธ์และการมีส่วนร่วมกับพนักงาน

		2568		
การส่งเสริมความสัมพันธ์และการมีส่วนร่วมกับพนักงาน		ชาย	หญิง	รวม
จำนวนข้อพิพาทด้านแรงงานที่สำคัญ พร้อมมาตรการแก้ไข	จำนวนกรณี			0
การรวมกลุ่มของพนักงานเพื่อเจรจาหารือกับ บริษัทเกี่ยวกับผลประโยชน์และสวัสดิการของพนักงาน	มี/ไม่มี			มี

บริษัทฯ ปราศจากข้อร้องเรียนเกี่ยวกับประเด็นด้านแรงงานและสิทธิมนุษยชน; ข้อมูล ณ 31 ธันวาคม 2568

บริษัทฯ มีการจ้างงานคนพิการในสัดส่วนตามกฎหมายกำหนด (100:1) และส่งเสริมการทำงานร่วมกันรวมถึงการให้โอกาสบุคลากรสามารถพัฒนาตนเองอย่างเท่าเทียมกัน นอกจากนี้ในปี 2568 บริษัทฯ จัดให้มีการฝึกอบรมเพื่อส่งเสริมให้มีความรู้ด้านสิทธิมนุษยชน รวมถึงมีคณะกรรมการสวัสดิการเพื่อเป็นตัวแทนของพนักงานร่วมปรึกษาหารือกับนายจ้างเพื่อการจัดสวัสดิการภายในบริษัทให้แก่พนักงาน จัดให้มีตรวจสอบช่องทางในการแจ้งเบาะแสหรือข้อร้องเรียนในประเด็นด้านสิทธิมนุษยชนและการปฏิบัติด้านแรงงานอยู่เป็นระยะโดยกำหนดกลุ่มบุคคลที่เกี่ยวข้องอย่างชัดเจน

จัดอบรมจรรยาบรรณและสิทธิมนุษยชนพลังขับเคลื่อนองค์กร บริษัทมุ่งเน้นการปลูกฝังวัฒนธรรมองค์กรอย่างยั่งยืนผ่านการจัดอบรมหลักสูตรจรรยาบรรณธุรกิจและสิทธิมนุษยชน (In-House Training) เพื่อส่งเสริมธรรมาภิบาลและการต่อต้านทุจริตคอร์รัปชันในทุกระดับ พร้อมทั้งวางรากฐานการคุ้มครองสิทธิมนุษยชนและแนวปฏิบัติด้านแรงงานสากล เพื่อป้องกันการเลือกปฏิบัติและการคุกคามทุกรูปแบบ มุ่งเน้นการสร้างสภาพแวดล้อมที่เอื้อต่อการทำงานร่วมกันและการพัฒนาศักยภาพบุคลากรอย่างเท่าเทียม เพื่อขับเคลื่อนองค์กรให้เติบโตอย่างมั่นคงบนพื้นฐานของคุณธรรม

### หัวข้อที่อบรมด้านสิทธิมนุษยชนให้แก่พนักงาน

หลักสูตรจรรยาบรรณและสิทธิมนุษยชนพลังขับเคลื่อนองค์กร ส่งเสริมการต่อต้านการทุจริตคอร์รัปชัน

### วัตถุประสงค์ของโครงการ

- ป้องกันไม่ให้เกิดการละเมิดหรือสร้างผลกระทบด้านสิทธิมนุษยชนและการปฏิบัติด้านแรงงาน
- ปกป้องบุคลากรจากการเลือกปฏิบัติและการถูกคุกคามทุกประเภท
- ส่งเสริมการทำงานร่วมกัน รวมถึงการให้โอกาสบุคลากรสามารถพัฒนาตนเองอย่างเท่าเทียมกัน
- ขับเคลื่อนธุรกิจให้เติบโตอย่างยั่งยืน คือการดำเนินธุรกิจอย่างมีคุณธรรม

### ประโยชน์ที่ได้รับจากโครงการ

- พนักงานมีความรู้ ความเข้าใจที่ถูกต้องเกี่ยวกับจรรยาบรรณ สิทธิมนุษยชน และการต่อต้านการทุจริต สามารถนำไปปรับใช้ในการทำงานและการตัดสินใจได้อย่างเหมาะสม
- เสริมสร้างจิตสำนึกด้านคุณธรรม ความโปร่งใส และความรับผิดชอบต่อสังคม ลดความเสี่ยงในการกระทำที่ขัดต่อกฎหมายหรือจริยธรรม
- ช่วยเสริมสร้างทัศนคติที่เหมาะสมในการทำงานร่วมกับผู้อื่น ลดการเลือกปฏิบัติ การละเมิดสิทธิ และความขัดแย้งภายในองค์กร

โดยในปี 2568 บริษัทฯ มีพนักงานที่ได้รับการอบรมคิดเป็น 80% ของพนักงานทั้งหมด

### 3.6.2.2 ความรับผิดชอบต่อสังคมและชุมชน

Sustainable Development Goals: SDGs	ผู้มีส่วนได้ส่วนเสียที่เกี่ยวข้อง
	 <div> <div>ลูกค้า</div> <div>ผู้ถือหุ้น</div> <div>พนักงาน</div> <div>หน่วยงานราชการ</div> <div>ชุมชน</div> <div>คู่ค้า</div> </div>
ผลกระทบต่อผู้มีส่วนได้ส่วนเสีย	
<ul style="list-style-type: none"> <li>• <b>ลูกค้า</b> : การดำเนินงานที่แสดงถึงความรับผิดชอบต่อชุมชนและสังคม ช่วยเสริมสร้างความเชื่อมั่นและความพึงพอใจให้แก่ลูกค้า เนื่องจากลูกค้าตระหนักว่าการเลือกใช้สินค้าและบริการของบริษัทฯ เป็นการสนับสนุนองค์กรที่ไม่ก่อให้เกิดผลกระทบต่อชุมชน ในทางกลับกัน หากบริษัทฯ ให้ความสำคัญต่อสังคม อาจส่งผลต่อภาพลักษณ์และความเชื่อมั่นของลูกค้าได้</li> <li>• <b>ผู้ถือหุ้น</b> : การดำเนินธุรกิจโดยคำนึงถึงผลกระทบต่อชุมชน ช่วยเสริมสร้างภาพลักษณ์ ชื่อเสียง และความน่าเชื่อถือของบริษัทฯ ในระยะยาว อีกทั้งยังช่วยลดความเสี่ยงจากข้อพิพาทหรือความขัดแย้งกับชุมชน ซึ่งอาจส่งผลกระทบต่อการทำงานและผลประกอบการ ความรับผิดชอบต่อสังคมจึงเป็นปัจจัยสำคัญที่สร้างความพึงพอใจและความมั่นใจให้แก่ผู้ถือหุ้นและนักลงทุน</li> <li>• <b>พนักงาน</b> : การเปิดโอกาสให้พนักงานมีส่วนร่วมในกิจกรรมเพื่อสังคมและชุมชน ช่วยเสริมสร้างความผูกพันต่อองค์กร ความภาคภูมิใจ และวัฒนธรรมองค์กรที่มุ่งเน้นความรับผิดชอบต่อสังคม ทั้งยังเปิดโอกาสให้พนักงานได้มีส่วนร่วมในการแก้ไขปัญหาทางสังคมหรือพัฒนาชุมชนอย่างสร้างสรรค์</li> <li>• <b>หน่วยงานราชการ</b> : หากบริษัทฯ ให้ความสำคัญต่อสังคมและก่อให้เกิดผลกระทบต่อชุมชน อาจส่งผลให้หน่วยงานภาครัฐต้องใช้อำนาจการและงบประมาณเพิ่มเติมในการแก้ไขปัญหาที่เกิดขึ้น เช่น การจัดการปัญหาสิ่งแวดล้อม การเยียวยาชุมชน หรือการดูแลสุขภาพของประชาชน ซึ่งอาจก่อให้เกิดความไม่พึงพอใจและลดความเชื่อมั่นในระบบการกำกับดูแลของภาครัฐ ในทางตรงกันข้าม การดำเนินธุรกิจอย่างรับผิดชอบต่อสังคมสนับสนุนภาครัฐในการพัฒนาสังคมอย่างยั่งยืน</li> <li>• <b>ชุมชน</b> : การดำเนินธุรกิจที่ไม่คำนึงถึงผลกระทบทางสังคมและสิ่งแวดล้อม อาจส่งผลต่อคุณภาพชีวิต ความเป็นอยู่ และสุขภาพของชุมชนโดยรอบ อย่างไรก็ตาม หากบริษัทฯ มีแนวทางการดำเนินงานที่รับผิดชอบต่อสังคม โปร่งใส และมีส่วนร่วมกับชุมชนอย่างต่อเนื่อง จะช่วยเสริมสร้างความสัมพันธ์ที่ดี ความไว้วางใจ และการอยู่ร่วมกันอย่างยั่งยืน</li> <li>• <b>คู่ค้า</b> : คู่ค้าอาจได้รับผลกระทบด้านภาพลักษณ์และชื่อเสียง หากดำเนินธุรกิจร่วมกับองค์กรที่ให้ความสำคัญต่อสังคมและชุมชนในทางกลับกัน การที่บริษัทฯ ดำเนินธุรกิจด้วยความรับผิดชอบต่อสังคม ช่วยเสริมสร้างความเชื่อมั่นและความมั่นคงในการทำงานร่วมกันในระยะยาว พร้อมทั้งยกระดับมาตรฐานความยั่งยืนตลอดห่วงโซ่อุปทาน</li> </ul>	



บริษัทฯ มุ่งมั่นประกอบธุรกิจด้วยความรับผิดชอบต่อสิ่งแวดล้อม สังคม และคุณภาพชีวิตของชุมชนในทุกพื้นที่ที่เข้าไปดำเนินงาน โดยตระหนักว่าความสำเร็จขององค์กรในระยะยาวต้องตั้งอยู่บนพื้นฐานของการเติบโตร่วมกับชุมชนอย่างสมดุลและยั่งยืน บริษัทฯ จึงให้ความสำคัญกับการมีส่วนร่วมของผู้มีส่วนได้ส่วนเสียในระดับพื้นที่ การรับฟังความคิดเห็น ข้อเสนอแนะ และข้อร้องเรียน เพื่อนำมาพัฒนาการดำเนินงานให้สอดคล้องกับความคาดหวังของสังคม เพื่อให้การดำเนินงานเป็นไปอย่างมีระบบและสอดคล้องกับหลักการกำกับดูแลกิจการที่ดี บริษัทฯ ได้กำหนด นโยบายพัฒนาเพื่อความยั่งยืน เป็นกรอบการดำเนินงานหลัก และกำหนด นโยบายด้านความรับผิดชอบต่อสังคม เป็นนโยบายย่อย เพื่อใช้เป็นแนวทางในการบริหารจัดการผลกระทบทางสังคม การส่งเสริมคุณภาพชีวิตของชุมชน และการสร้างความสัมพันธ์ที่ดีในระยะยาว โดยมุ่งเน้นความโปร่งใส ตรวจสอบได้ และสร้างความเชื่อมั่นให้แก่ชุมชนว่า ข้อเสนอแนะหรือการร้องเรียนต่าง ๆ จะได้รับการพิจารณาและบริหารจัดการอย่างเหมาะสม เป็นธรรม และทันที่

นอกจากนี้ บริษัทฯ มีแผนทบทวนและปรับปรุงนโยบายการบริหารทรัพยากรบุคคลให้สอดคล้องกับแนวทางการพัฒนาอย่างยั่งยืน โดยครอบคลุมมาตรการส่งเสริมการจ้างแรงงานท้องถิ่น เพื่อสนับสนุนการสร้างรายได้ การกระจายโอกาสทางเศรษฐกิจ และการพัฒนาศักยภาพของคนในชุมชน อันเป็นการสร้างคุณค่าร่วมระหว่างองค์กรและสังคมโดยรอบอย่างเป็นรูปธรรมและยั่งยืน

เพื่อให้บริษัทฯ สามารถบริหารจัดการความสัมพันธ์กับชุมชนได้อย่างมีประสิทธิภาพ สร้างคุณค่าและผลกระทบเชิงบวกต่อสังคมอย่างยั่งยืน บริษัทฯ ได้กำหนดโครงสร้างการกำกับดูแลและกระบวนการดำเนินงานอย่างเป็นระบบ โดยแต่งตั้ง คณะกรรมการและ/หรือคณะกรรมการชุดย่อยที่มีบทบาทในการกำกับดูแลด้านความรับผิดชอบต่อชุมชน รวมถึงจัดตั้งคณะทำงานด้านชุมชนเพื่อทำหน้าที่ประสานงาน สื่อสาร และติดตามประเด็นต่าง ๆ กับชุมชนโดยรอบอย่างใกล้ชิด

บริษัทฯ มอบหมายให้ตัวแทนคณะทำงานด้านชุมชนทำหน้าที่เป็นกลไกหลักในการสื่อสารสองทาง (Two-way Communication) กับชุมชน ผ่านช่องทางที่หลากหลาย ได้แก่ เว็บไซต์ของบริษัทฯ แบบสอบถามความคิดเห็น การพบปะหารือกับผู้นำชุมชน และการเข้าร่วมกิจกรรมพัฒนาชุมชนในโอกาสต่าง ๆ เพื่อรับฟังเสียงสะท้อน ข้อคิดเห็น และข้อเสนอแนะจากประชาชนในพื้นที่อย่างต่อเนื่อง

ในด้านการจัดการข้อร้องเรียน บริษัทฯ ได้กำหนดช่องทางรับข้อร้องเรียนที่ชัดเจนและเข้าถึงได้ เพื่อให้ชุมชนสามารถแจ้งเรื่องหรือให้ข้อมูลแก่บริษัทฯ ได้โดยตรง โปร่งใส และเป็นธรรม นอกจากนี้ บริษัทฯ ยังดำเนินการส่งหนังสือสอบถามไปยังชุมชน รวมถึงจัดการประชุมหารือกับผู้นำชุมชนเป็นระยะ เพื่อรวบรวมข้อร้องเรียน ข้อคิดเห็น และข้อมูลที่เกี่ยวข้อง โดยข้อมูลดังกล่าวจะถูกนำมาวิเคราะห์ ประเมินผล และใช้เป็นแนวทางในการทบทวนและปรับปรุงการดำเนินงานให้สอดคล้องกับความคาดหวังของชุมชนมากยิ่งขึ้น

สำหรับพื้นที่เป้าหมายในการดำเนินงานด้านความรับผิดชอบต่อสังคมในปัจจุบัน บริษัทฯ ให้ความสำคัญกับชุมชนโดยรอบสถานประกอบการ ได้แก่ ชุมชนวัดห้วยโป่ง โดยได้กำหนดกระบวนการดำเนินงาน เป้าหมาย และแผนงานสำหรับปี 2568 เพื่อมุ่งเน้นการสร้างความสัมพันธ์ที่ดี การยกระดับคุณภาพชีวิตของประชาชนในพื้นที่ และการเติบโตร่วมกันอย่างยั่งยืนระหว่างบริษัทฯ และชุมชน

#### กระบวนการการดำเนินงาน



บริษัทฯ มีแนวทางในการบริหารจัดการ ดังนี้

1. การวางแผน: ภายใต้นโยบายด้านความรับผิดชอบต่อสังคม บริษัทฯ ได้จัดตั้งคณะทำงานด้านชุมชน ซึ่งประกอบด้วยตัวแทนจากฝ่ายงานที่เกี่ยวข้อง เพื่อบูรณาการการดำเนินงานอย่างรอบด้าน โดยได้กำหนดชุมชนเป้าหมายที่ตั้งอยู่โดยรอบสถานประกอบการ พร้อมจัดทำแผนการประสานงาน การมีส่วนร่วม การสำรวจความคิดเห็น และการรับฟังข้อเสนอแนะ ตลอดจนวางแผนการเข้าร่วมกิจกรรมสำคัญของชุมชนอย่างเหมาะสมและต่อเนื่อง
2. การมีส่วนร่วมกับชุมชน: บริษัทฯ มุ่งเน้นการสร้างความสัมพันธ์ที่ดีผ่านการเข้าไปทำความรู้จัก รับฟังข้อคิดเห็น และข้อร้องเรียนจากชุมชน รวมถึงการมีส่วนร่วมในกิจกรรมตามประเพณีและกิจกรรมสาธารณประโยชน์ต่าง ๆ พร้อมทั้งให้การสนับสนุนในรูปแบบที่สอดคล้องกับความต้องการและบริบทของชุมชน เพื่อเสริมสร้างความไว้วางใจ และการอยู่ร่วมกันอย่างยั่งยืน
3. การบริหารจัดการ: บริษัทฯ นำข้อคิดเห็น ข้อเสนอแนะ และข้อร้องเรียนที่ได้รับจากชุมชนมาวิเคราะห์อย่างเป็นระบบเพื่อกำหนดแนวทางการสนับสนุนหรือการตอบสนองที่ถูกต้อง เหมาะสม และสมเหตุสมผล โดยคำนึงถึงความเป็นธรรม โปร่งใส และผลกระทบในระยะยาว
4. การติดตามและประเมินผล: บริษัทฯ มีการติดตามความคืบหน้าของการดำเนินการตอบสนองต่อข้อร้องเรียน รวมถึงประเมินผลกระทบจากโครงการหรือกิจกรรมที่ดำเนินการร่วมกับชุมชน เพื่อนำข้อมูลมาปรับปรุงแผนงานในอนาคต และจัดทำมาตรการป้องกันหรือแก้ไข เพื่อรองรับผลกระทบที่อาจเกิดขึ้นได้อย่างเหมาะสม

#### เป้าหมาย

1. ไม่มีข้อร้องเรียนจากชุมชนและหน่วยงานราชการที่เกี่ยวข้องที่ได้รับการตรวจสอบและยืนยันแล้ว
2. การตอบสนองข้อร้องเรียนหรือข้อเสนอแนะของชุมชนให้ได้อย่างน้อย 70 ภายในปี 2568
3. จำนวนกิจกรรมที่เข้าร่วมกับชุมชน 2 กิจกรรมต่อปี

จำนวนข้อพิพาทกับชุมชน/สังคม		2565	2566	2567	2568
จำนวนข้อพิพาทกับชุมชน/สังคม พร้อมมาตรการ		0	0	0	0
ร้อยละของการจ้างงานพนักงานที่เป็นคนในท้องถิ่น		2565	2566	2567	2568
ร้อยละของพนักงานที่มาจากชุมชนท้องถิ่น	ร้อยละ	35.15	42.00	44.29	37.00
จำนวนเงินรวมที่ใช้ในโครงการหรือกิจกรรมเพื่อการพัฒนาและช่วยเหลือชุมชน/สังคม		2565	2566	2567	2568
จำนวนเงินรวมที่ใช้ในโครงการหรือกิจกรรมเพื่อการพัฒนาและช่วยเหลือชุมชน/สังคม	บาท	0.00	0.00	12,000.00	7,560.00

กรณีข้อร้องเรียนที่เกี่ยวข้องกับชุมชน

เป้าหมายปี 2568 = 0  
(ไม่มีข้อร้องเรียน)

ไม่มี

ปี 2568

ในปี 2568 บริษัทฯ สามารถดำเนินการสร้างการมีส่วนร่วมกับชุมชนใกล้เคียงสถานประกอบการได้ตามเป้าหมายและแผนงานที่กำหนดไว้โดยตัวแทนจากคณะทำงานด้านชุมชนได้เข้าร่วมกิจกรรมกับชุมชนไม่น้อยกว่า 2 ครั้งตามเป้าหมายที่ตั้งไว้ ทั้งนี้ บริษัทฯ ได้สนับสนุนงบประมาณสำหรับโครงการพัฒนาและช่วยเหลือชุมชนรวมทั้งสิ้น 9,660 บาท เพื่อเสริมสร้างความสัมพันธ์อันดีและสนับสนุนกิจกรรมที่เป็นประโยชน์ต่อสาธารณะ

การมีส่วนร่วมดังกล่าวมีวัตถุประสงค์เพื่อสร้างความสัมพันธ์ที่ใกล้ชิดยิ่งขึ้นกับชุมชน ทำความรู้จักประชาชนในพื้นที่ รับฟังความคิดเห็น และทำความเข้าใจความคาดหวังของชุมชนอย่างรอบด้าน เพื่อนำข้อมูลมาพิจารณากำหนดแนวทางการตอบสนองและพัฒนาการดำเนินงานของบริษัทฯ ให้สอดคล้องกับบริบทของพื้นที่

นอกจากนี้ บริษัทฯ ได้ดำเนินการส่งหนังสือสอบถามอย่างเป็นทางการไปยังตัวแทนชุมชนและหน่วยงานราชการที่เกี่ยวข้องเป็นประจำทุกปี เพื่อเปิดโอกาสให้แสดงความคิดเห็นหรือแจ้งข้อร้องเรียนเกี่ยวกับการดำเนินงานของบริษัทฯ โดยผลการสอบถามประจำปี 2568 ไม่พบข้อร้องเรียนที่ได้รับการแจ้งอย่างเป็นทางการ

ในด้านการส่งเสริมเศรษฐกิจและการพัฒนาศักยภาพคนในพื้นที่ บริษัทฯ ให้ความสำคัญกับการจ้างงานคนในชุมชน เพื่อสนับสนุนการเข้าถึงโอกาสทางอาชีพและการเติบโตในสายงานของประชาชนในท้องถิ่น ปัจจุบันบริษัทฯ มีพนักงานที่เป็นคนท้องถิ่นจำนวน 37 คน คิดเป็นร้อยละ 37 ของพนักงานทั้งหมด ซึ่งสะท้อนถึงความมุ่งมั่นในการกระจายรายได้และส่งเสริมคุณภาพชีวิตที่ดีขึ้น ผ่านการมีสถานที่ทำงานใกล้ที่อยู่อาศัย ลดภาระค่าใช้จ่ายในการเดินทาง และเสริมสร้างความมั่นคงในชีวิต

ทั้งนี้ บริษัทฯ ยังได้ดำเนินโครงการความร่วมมือกับชุมชนอย่างต่อเนื่องเป็นประจำทุกปี ผ่านกิจกรรมและโครงการต่าง ๆ เพื่อสนับสนุนการพัฒนาชุมชนในมิติสังคมและคุณภาพชีวิตอย่างยั่งยืน

### โครงการสำคัญที่ดำเนินการร่วมกับชุมชนในปี 2568

#### 1. โครงการ SE CARE SE SHARE “สยามอีสต์ปันสุข เพื่อสังคม”

บริษัทฯ โดยตัวแทนคณะทำงานด้านชุมชน ได้ร่วมกับโรงเรียนอัสสัมชัญระยอง จัดกิจกรรมมอบของเล่น หนังสือนิทาน และหนังสือการ์ตูน ให้แก่เด็กนักเรียนโรงเรียนบ้านคลองไผ่ ตำบลชุมแสง อำเภอวังจันทร์ จังหวัดระยอง เพื่อสนับสนุนการเรียนรู้และการพัฒนาการของเยาวชนในพื้นที่

โครงการดังกล่าวมีวัตถุประสงค์เพื่อส่งเสริมคุณภาพการศึกษา สร้างโอกาสทางการเรียนรู้ และปลูกฝังนิสัยรักการอ่านให้แก่เด็กและเยาวชน อันเป็นรากฐานสำคัญในการพัฒนาศักยภาพและการเติบโตอย่างแข็งแกร่งในอนาคต นอกจากนี้ กิจกรรมยังเป็นส่วนหนึ่งของการเสริมสร้างความสัมพันธ์อันดีระหว่างบริษัทฯ สถานศึกษา และชุมชนในพื้นที่ เพื่อร่วมกันขับเคลื่อนการพัฒนาสังคมอย่างยั่งยืน.



## 2. โครงการส่งมอบปฏิทินเก่าเพื่อจัดทำหนังสืออักษรเบรลล์

ตัวแทนบริษัทฯ ร่วมกับฝ่ายบริการสิ่งแวดล้อมของ เทศบาลเมืองมาบตาพุด ดำเนินการรวบรวมและส่งมอบปฏิทินเก่า เพื่อนำไปจัดทำเป็นหนังสืออักษรเบรลล์สำหรับผู้พิการทางสายตา โครงการดังกล่าวมีวัตถุประสงค์เพื่อส่งเสริมการเข้าถึงข้อมูลและองค์ความรู้ของผู้พิการทางสายตา สนับสนุนโอกาสทางการศึกษา และเปิดโอกาสให้สามารถพัฒนาศักยภาพของตนเองได้อย่างเท่าเทียมกับบุคคลทั่วไป นอกจากนี้ ยังเป็นการส่งเสริมการใช้ทรัพยากรอย่างคุ้มค่า ตามแนวความคิดการนำกลับมาใช้ประโยชน์ (Reuse) และการมีส่วนร่วมในการลดปริมาณของเสีย อันสอดคล้องกับแนวทางการพัฒนาอย่างยั่งยืนของบริษัทฯ

กิจกรรมดังกล่าวสะท้อนถึงความมุ่งมั่นของบริษัทฯ ในการสร้างคุณค่าทางสังคม ควบคู่ไปกับการดูแลสิ่งแวดล้อม และการสนับสนุนสังคมที่เปิดกว้างและไม่ทิ้งใครไว้ข้างหลัง.



## 3. การสนับสนุนวัฒนธรรมประเพณีท้องถิ่น

บริษัทฯ ได้เข้าร่วมสนับสนุนกิจกรรมทางศาสนาและวัฒนธรรมของชุมชน ในงานปิดทองหลวงพ่อมั่งมี โดยให้การสนับสนุนน้ำดื่มสำหรับผู้เข้าร่วมงาน เพื่ออำนวยความสะดวกและส่งเสริมบรรยากาศแห่งความร่วมมือและศรัทธาของคนในพื้นที่ การสนับสนุนดังกล่าวสะท้อนถึงความมุ่งมั่นของบริษัทฯ ในการมีส่วนร่วมพัฒนาชุมชนผ่านกิจกรรมทางศาสนาและวัฒนธรรม อันเป็นศูนย์รวมจิตใจของประชาชนในพื้นที่ อีกทั้งยังช่วยส่งเสริมความสามัคคี ความสัมพันธ์อันดีระหว่างองค์กรกับชุมชน และร่วมสืบสานประเพณีอันดีงามให้คงอยู่สืบไปอย่างยั่งยืน





#### 4. โครงการ SE ร่วมปลูกป่า อดร้อน รักชโลม

บริษัทฯ ร่วมกับคู่ค้าทางธุรกิจจัดกิจกรรมปลูกป่า เพื่อสร้างเครือข่ายความร่วมมือด้านสิ่งแวดล้อมอย่างยั่งยืน ป่าสงวนแห่งชาติป่าชายเลนประแส จังหวัดระยอง โดยมุ่งเน้นการมีส่วนร่วมของพันธมิตรธุรกิจในการอนุรักษ์และฟื้นฟูทรัพยากรธรรมชาติในพื้นที่ชายฝั่ง

โครงการดังกล่าวมีวัตถุประสงค์เพื่อส่งเสริมความตระหนักรู้ด้านการอนุรักษ์สิ่งแวดล้อม ลดผลกระทบจากภาวะโลกร้อน และสนับสนุนการเปลี่ยนผ่านสู่สังคมคาร์บอนต่ำ ผ่านการเพิ่มพื้นที่สีเขียวและการดูดซับก๊าซเรือนกระจกตามธรรมชาติ นอกจากนี้ยังเป็นการสร้างคุณค่าร่วม (Shared Value) ระหว่างบริษัทฯ และพันธมิตรทางธุรกิจ เพื่อขับเคลื่อนการเติบโตอย่างยั่งยืนทั้งในมิติเศรษฐกิจ สังคม และสิ่งแวดล้อมในระยะยาว



#### 5. โครงการแบ่งปันสิ่งของ สร้างโอกาสเพื่อสังคมอย่างยั่งยืน

บริษัทฯ ส่งเสริมการมีส่วนร่วมของพนักงานในการทำกิจกรรมเพื่อสังคม โดยเปิดโอกาสให้ร่วมบริจาคสิ่งของที่ยังมีสภาพดี และสามารถนำกลับมาใช้ประโยชน์ได้ อาทิ หนังสือ เสื้อผ้า ของใช้ในชีวิตประจำวัน และอุปกรณ์สำนักงาน เพื่อนำไปส่งต่อให้แก่ผู้ขาดแคลนผ่านโครงการ “เหลือ-ขอ” ของ มูลนิธิบ้านนกขมิ้น โครงการดังกล่าวมีวัตถุประสงค์เพื่อสนับสนุนการใช้ทรัพยากรอย่างคุ้มค่า ลดปริมาณของเสีย และสร้างโอกาสให้แก่ผู้ด้อยโอกาสในสังคม ควบคู่ไปกับการปลูกฝังจิตสำนึกด้านการแบ่งปันและความรับผิดชอบต่อสังคมในหมู่พนักงาน

บริษัทฯ เชื่อมั่นว่า “การแบ่งปัน” คือพลังบวกที่สามารถส่งต่อได้อย่างไม่สิ้นสุด และทุกการให้คือจุดเริ่มต้นของสังคมที่เกื้อกูล เอื้ออาทร และเติบโตอย่างยั่งยืนร่วมกัน



## 6. กิจกรรมสืบสานวัฒนธรรมอันดีงามของชุมชนท้องถิ่น

บริษัทฯ ได้เข้าร่วมกิจกรรมทอดกฐินประจำปี ณ วัดมาบตาพุด และ วัดห้วยโป่ง โดยให้การสนับสนุนน้ำดื่มเพื่ออำนวยความสะดวกแก่ผู้เข้าร่วมงาน การเข้าร่วมกิจกรรมดังกล่าวสะท้อนถึงบทบาทของบริษัทฯ ในฐานะสมาชิกส่วนหนึ่งของชุมชน ที่ให้ความสำคัญกับการสนับสนุนและสืบสานวัฒนธรรม ประเพณี และกิจกรรมทางศาสนาอันดีงามของท้องถิ่น พร้อมทั้งส่งเสริมความสามัคคี ความสัมพันธ์อันดี และการอยู่ร่วมกันอย่างเกื้อกูลระหว่างองค์กรกับชุมชนอย่างยั่งยืน









## 7. โครงการต่อยอดการคัดแยกขยะและส่งเสริมเศรษฐกิจหมุนเวียน ปี 2568

จากความร่วมมือของพนักงานทุกคนในโครงการคัดแยกขยะก่อนทิ้งเมื่อปี 2568 บริษัทฯ ได้นำผลการดำเนินงานมาต่อยอด โดยรวบรวมขวดพลาสติกและขยะกำพร้าเพื่อส่งมอบให้แก่ วัดจากแดง จังหวัดสมุทรปราการ ซึ่งเป็นต้นแบบด้านการจัดการขยะครบวงจรและการขับเคลื่อนแนวคิดเศรษฐกิจหมุนเวียน (Circular Economy) ขยะพลาสติกที่รวบรวมได้ถูกนำไปแปรรูปเป็นผลิตภัณฑ์ใหม่ อาทิ จีวร เสื้อผ้า และของใช้จากพลาสติกรีไซเคิล สร้างมูลค่าเพิ่มจากวัสดุที่ถูกทิ้ง และลดปริมาณขยะที่ต้องนำไปกำจัดอย่างไม่เหมาะสม โครงการดังกล่าวไม่เพียงช่วยลดผลกระทบต่อสิ่งแวดล้อม แต่ยังสะท้อนถึงพลังความร่วมมือของพนักงานในการขับเคลื่อนองค์กรสู่สังคมคาร์บอนต่ำ และการสร้างคุณค่ากลับคืนสู่สังคมอย่างเป็นรูปธรรม

บริษัทฯ เชื่อว่าการปลูกฝังจิตสำนึกด้านการคัดแยกขยะและการใช้ทรัพยากรอย่างคุ้มค่า เป็นรากฐานสำคัญของการพัฒนาอย่างยั่งยืน และเป็นอีกหนึ่งก้าวขององค์กรในการร่วมดูแลสิ่งแวดล้อมและสังคมควบคู่กันในระยะยาว



### 3.6.2.3 อาชีวอนามัยและความปลอดภัยในการทำงาน

Sustainable Development Goals: SDGs	ผู้มีส่วนได้ส่วนเสียที่เกี่ยวข้อง
 	    
<b>ผลกระทบต่อผู้มีส่วนได้ส่วนเสีย</b>	
<ul style="list-style-type: none"> <li>ลูกค้า : การที่บริษัทฯ ไม่ให้ความสำคัญกับการดำเนินงานด้านอาชีวอนามัยและความปลอดภัยอาจทำให้พนักงานมีความเสี่ยงต่ออุบัติเหตุหรือการเจ็บป่วยจากการทำงานที่อาจส่งผลกระทบต่อการใช้บริการหรือคุณภาพของผลิตภัณฑ์ที่ลูกค้าได้รับ</li> <li>ผู้ถือหุ้น : การที่บริษัทฯ ไม่ให้ความสำคัญกับการดำเนินงานด้านความปลอดภัย หากเกิดอุบัติเหตุอาจส่งผลกระทบต่อความน่าเชื่อถือในบริษัท ทำให้ผู้ถือหุ้นขาดความมั่นใจในการร่วมหุ้นกับทางบริษัทฯ</li> <li>พนักงาน : สภาพแวดล้อมการทำงานที่ไม่ปลอดภัย อาจทำให้พนักงานต้องเผชิญกับความเครียดต่ออุบัติเหตุหรือการเจ็บป่วยจากการทำงาน และอาจส่งผลกระทบต่อสภาพจิตใจของพนักงานจากการขาดความมั่นใจในความปลอดภัยส่งผลให้ผลการปฏิบัติงานมีประสิทธิภาพลดลง</li> <li>หน่วยงานราชการ : การดำเนินงานด้านอาชีวอนามัยและความปลอดภัยที่ขาดประสิทธิภาพอาจทำให้หน่วยงานราชการต้องเพิ่มงบประมาณและทรัพยากรในการดูแลรักษาพยาบาล รวมถึงการช่วยเหลือผู้ได้รับผลกระทบ และการที่พนักงานไม่ได้รับการดูแลในด้านอาชีวอนามัยและความปลอดภัยอาจทำให้เกิดความไม่พอใจจนอาจเกิดการประท้วงในที่ทำงานหรือสถานที่ราชการ</li> <li>คู่ค้า : สภาพแวดล้อมการทำงานที่ไม่ปลอดภัยอาจทำให้พนักงานเกิดความไม่พอใจจนอาจส่งผลให้เกิดการประท้วง ส่งผลให้การดำเนินธุรกิจหยุดชะงักและกระทบต่อธุรกิจของคู่ค้า</li> </ul>	

บริษัทฯ เคารพและให้ความสำคัญกับความปลอดภัย อาชีวอนามัยและสภาพแวดล้อมในการทำงาน จากลักษณะของการประกอบธุรกิจที่มีการติดตั้ง ตรวจสอบ ซ่อมบำรุงปั๊ม และอุปกรณ์ต่าง ๆ รวมถึงมีการใช้สารเคมีในการซ่อมแซมอุปกรณ์ ซึ่งล้วนมีโอกาสทำให้เกิดอุบัติเหตุการณ์ที่ไม่คาดคิด ที่อาจส่งผลให้เกิดการเสียชีวิต การบาดเจ็บ การเจ็บป่วย ความเสียหายต่อทรัพย์สินหรือการหยุดชะงักของการดำเนินธุรกิจ และอาจส่งผลกระทบต่อความสามารถในการแข่งขันของธุรกิจได้ ดังนั้น บริษัทฯ จึงให้ความสำคัญเรื่องความปลอดภัยอยู่เสมอ อีกทั้งมีความพยายามในดูแลสถานที่ปฏิบัติงานให้มีความปลอดภัยอย่างเคร่งครัดทั้งแก่บุคลากรของบริษัทฯ และบุคคลภายนอกที่เข้ามาในพื้นที่สถานประกอบการของบริษัทฯ

#### นโยบายความปลอดภัย อาชีวอนามัยและสภาพแวดล้อม

บริษัทฯ ได้มีการจัดทำนโยบายความปลอดภัย อาชีวอนามัยและสภาพแวดล้อมในการทำงานขึ้น เพื่อแสดงให้เห็นถึงความมุ่งมั่นและเป็นกรอบในการดำเนินงานด้านความปลอดภัยของบริษัทฯ โดยมุ่งเน้นการป้องกันอุบัติเหตุและอันตรายที่อาจเกิดขึ้นกับพนักงาน เครื่องมือ อุปกรณ์ และทรัพย์สินขององค์กร รวมถึงการปฏิบัติตามกฎหมายและมาตรฐานที่เกี่ยวข้องกับความปลอดภัย



ข้อมูลเพิ่มเติมเกี่ยวกับ

นโยบายความปลอดภัย อาชีวอนามัย  
และสภาพแวดล้อมในการทำงาน

นอกจากนี้ เพื่อให้สอดคล้องกับนโยบายความปลอดภัย อาชีวอนามัยและสภาพแวดล้อมในการทำงาน บริษัทฯ จึงได้จัดทำคู่มือปฏิบัติงานด้านความปลอดภัยทั่วไปที่ครอบคลุมทุกกิจกรรมทางธุรกิจของบริษัทฯ เพื่อเป็นแนวทางในการป้องกันและควบคุมความปลอดภัยในการทำงาน และสร้างความเข้าใจในขั้นตอนการปฏิบัติงานที่ถูกต้องให้แก่พนักงาน

## แนวทางการบริหารจัดการ

บริษัทฯ ดำเนินธุรกิจที่คำนึงถึงความปลอดภัยและสุขภาพของพนักงานเป็นพื้นฐานตามข้อกำหนดทางกฎหมาย โดยจัดให้มีคณะกรรมการความปลอดภัย อาชีวอนามัย และสภาพแวดล้อมในการทำงาน (คปอ.) เป็นผู้รับผิดชอบในการจัดทำนโยบายความปลอดภัย อาชีวอนามัยและสภาพแวดล้อมในการทำงาน และแนวทางการป้องกันและลดการเกิดอุบัติเหตุ รวมทั้งเสนอแนวทางปรับปรุงแก้ไขสภาพแวดล้อมในการทำงานให้เป็นไปตามกฎหมาย นอกจากนี้บริษัทฯ ยังมีเจ้าหน้าที่ความปลอดภัยในการทำงาน และหัวหน้างาน เป็นผู้รับผิดชอบหลักในการวางแผน ประเมินความเสี่ยง จัดทำมาตรการป้องกัน ตรวจสอบดำเนินงาน และติดตามผลการดำเนินงานอย่างสม่ำเสมอ อีกทั้งพนักงานทุกคนมีหน้าที่รับผิดชอบในการปฏิบัติตามนโยบายฯ และแนวปฏิบัติด้านความปลอดภัยที่กำหนด

สำหรับแนวทางการบริหารจัดการด้านอาชีวอนามัยและความปลอดภัยในการทำงานของบริษัทฯ ประกอบด้วย

### 1. การบริหารความเสี่ยงด้านอาชีวอนามัยและความปลอดภัย

บริษัทฯ มีการประเมินความเสี่ยงด้านความปลอดภัยร่วมกับเจ้าของพื้นที่ปฏิบัติงาน ในขั้นตอนการวิเคราะห์อันตราย (Job Safety Environment Analysis: JSEA) โดยเจ้าหน้าที่ความปลอดภัยในการทำงานเป็นผู้ระบอบการ จัดทำ JSA และเจ้าหน้าที่ความปลอดภัยพร้อมทั้งหัวหน้างานร่วมกันประเมินความเสี่ยงก่อนการเริ่มงานทุกครั้ง ซึ่งครอบคลุมการระบุความเสี่ยง การวิเคราะห์ความเสี่ยง และการประเมินและจัดลำดับความเสี่ยง เพื่อนำไปสู่กำหนดแผนงานในการควบคุมความเสี่ยง และการติดตามผลการดำเนินงานการจัดการความเสี่ยงต่อไป

แผนงานด้านความปลอดภัยของบริษัทฯ ครอบคลุมการจัดให้มีอุปกรณ์ป้องกันอันตรายส่วนบุคคลให้แก่พนักงาน การจัดทำช่องทางร้องรายงานอุบัติเหตุ การตรวจสอบสุขภาพประจำปี และการตรวจสอบสุขภาพตามปัจจัยเสี่ยง การวิเคราะห์และสอบสวนอุบัติเหตุ การอบรมดับเพลิงขั้นต้นและซ้อมอพยพหนีไฟประจำปี การจัดระเบียบองค์กรให้มีความปลอดภัย ผ่านกิจกรรม 5 ส การวิเคราะห์อันตรายด้วย Kiken Yoshi Training (KYT) และการตรวจไฟฟ้าประจำปี นอกจากนี้บริษัทฯ ยังมีการตรวจสอบสภาพแวดล้อมในการทำงานให้สอดคล้องตามข้อบังคับและมาตรฐานสากลที่เกี่ยวข้องกำหนดอย่างเคร่งครัด และยังมีเก็บข้อมูลสถิติการเกิดอุบัติเหตุ จัดทำรายงานอุบัติการณ์ (Incident) และเหตุการณ์เกือบเกิดอุบัติเหตุ (Near Miss) และอุบัติเหตุไม่ถึงขั้นหยุดงาน (No Lost Time Injury : NLTJ) เพื่อติดตามผลการดำเนินงานนำไปสู่ปรับปรุงและพัฒนาแผนการดำเนินงานให้มีประสิทธิภาพมากขึ้น และลดความเสี่ยงที่อาจเกิดขึ้นในอนาคต

### 2. การสร้างวัฒนธรรมด้านการทำงานอย่างปลอดภัย

บริษัทฯ มีการให้ความรู้ด้านการปฏิบัติงานอย่างปลอดภัยกับพนักงานทุกกลุ่ม และมีการอบรมตามความเสี่ยงของการปฏิบัติงาน นอกจากนี้ยังมีการรณรงค์ให้พนักงานมีส่วนร่วมในการบริหารจัดการด้านความปลอดภัยและอาชีวอนามัย โดยเปิดช่องทางให้พนักงานร่วมกันตรวจสอบติดตามการปฏิบัติงานและแจ้งเหตุที่อาจนำไปสู่ความไม่ปลอดภัย เพื่อเร่งป้องกันและแก้ไขอย่างเหมาะสม



## เป้าหมาย

บริษัทฯ มีเป้าหมายด้านอุบัติเหตุจากการทำงานที่ทำให้เกิดการหยุดงานเกิน 3 วัน เท่ากับ 0



**ลดอุบัติเหตุจากการทำงาน เป็น 0**

อัตราการเกิดอุบัติเหตุถึงขั้นหยุดงานเกิน 3 วัน = **5.36**  
(รายต่อชั่วโมงการทำงาน)

การบาดเจ็บรุนแรงและเสียชีวิตจากการทำงานของพนักงาน **เป็นศูนย์**

ปี 2566 0 เหตุการณ์  
เป้าหมาย ปี 2567 0 เหตุการณ์

ข้อมูล	หน่วย	2566	2567	2568
จำนวนเหตุการณ์กรณีบาดเจ็บหรือเสียชีวิตจากการทำงาน	ครั้ง	0	2	2
สถิติการเจ็บป่วยจากการทำงาน	คน	0	0	0
พนักงาน	คน	0	0	0
ผู้รับเหมา	คน	0	0	0
สถิติการเสียชีวิตจากการทำงาน	คน	0	0	0
พนักงาน	คน	0	0	0
ผู้รับเหมา	คน	0	0	0
สถิติการบาดเจ็บจากการทำงาน (ไม่หยุดงาน)	คน	0	1	0
พนักงาน	คน	0	1	0
ผู้รับเหมา	คน	0	0	0
สถิติการบาดเจ็บจากการทำงาน (หยุดงาน)	คน	0	1	2
พนักงาน	คน	0	1	1
ผู้รับเหมา	คน	0	0	1
จำนวนเหตุการณ์หรือกรณีบาดเจ็บจากการทำงานถึงขั้นหยุดงาน	ครั้ง	0	1	2
เป้าหมายการพัฒนาความปลอดภัย อาชีวอนามัย และสภาพแวดล้อมในการทำงาน	มี/ไม่มี	มี	มี	มี
อัตราการบาดเจ็บจากการทำงานถึงขั้นหยุดงาน (Lost Time Injury Frequency Rate: LTIFR)	คน/ 1 ล้าน ชั่วโมงการทำงาน	0	4.92	5.36

จากการติดตามและกวดขันให้พนักงานและบุคคลภายนอกที่เข้ามาในพื้นที่สถานประกอบการของบริษัทฯ ดำเนินการตามนโยบายความปลอดภัยฯ ของบริษัทฯ อีกทั้งมีการตรวจสอบสภาพระบบไฟฟ้า เครื่องจักรและอุปกรณ์ให้มีความปลอดภัยอยู่เสมอ ในปี 2568 บริษัทฯ มีการเกิดอุบัติเหตุที่ทำให้เกิดการหยุดงานเกิน 3 วัน โดยคิดเป็นอัตราการบาดเจ็บจากการทำงานถึงขั้นหยุดงาน (Lost Time Injury Frequency Rate: LTIFR) เท่ากับ 5.36

นอกจากนี้ จากการเก็บข้อมูลการรายงานอุบัติการณ์ (Incident) และเหตุการณ์เกือบเกิดอุบัติเหตุ (Near Miss) บริษัทฯ ได้มีการปรับปรุงพื้นที่ในสถานประกอบการ รวมถึงนำข้อเสนอแนะจากพนักงานมาปรับปรุงด้านการยศาสตร์ เพื่อลดผลกระทบต่อสุขภาพของพนักงาน เช่น การเปลี่ยนเก้าอี้สำนักงานให้รองรับสรีระระหว่างนั่งทำงานได้ดีขึ้น เป็นต้น

ทั้งนี้ ตลอดทั้งปี บริษัทฯ ได้มีการสื่อสารเกี่ยวกับความปลอดภัยและอาชีวอนามัยเป็นระยะผ่านช่องทางการประชุมประจำเดือนของทางผู้บริหารระดับกลาง (Middle Management Meeting = MM) รวมถึงมีการอบรมด้านความปลอดภัย ทั้งกับพนักงานใหม่โดย ครอบคลุมร้อยละ 100 ของผู้รับเหมาก่อนเริ่มทำงาน และมีการอบรมดับเพลิงขั้นต้นและซ้อมอพยพหนีไฟประจำปี รวมถึงจัดให้มีการตรวจสอบสุขภาพประจำปี เพื่อส่งเสริมการดูแลสุขภาพของพนักงาน และการตรวจสอบสุขภาพตามปัจจัยเสี่ยง ฝ้าระวังผลกระทบต่อสุขภาพร่างกายและจิตใจตามปัจจัยเสี่ยงที่ได้รับจากการทำงาน

### กิจกรรมส่งเสริมด้านความปลอดภัย อาชีวอนามัยและสิ่งแวดล้อมในการทำงาน

#### กิจกรรมการตรวจสอบสุขภาพประจำปีของพนักงาน

“สุขภาพของคุณ คือความสำเร็จที่ยิ่งใหญ่ที่สุดขององค์กร” เพราะพนักงานคือหัวใจสำคัญ เราจึงมุ่งมั่นดูแลคุณด้วยกิจกรรมตรวจสอบสุขภาพประจำปี เพื่อการตรวจพบตั้งแต่ระยะเริ่มแรกและได้รับการดูแลอย่างทันท่วงที ให้คุณก้าวไปข้างหน้าพร้อมร่างกายที่แข็งแรงและความมั่นใจในทุกการทำงาน



รูปแสดงกิจกรรมการตรวจสอบสุขภาพประจำปีของพนักงาน

การฝึกอบรมดับเพลิงขั้นต้นและซ้อมอพยพหนีไฟประจำปี คือมีสำคัญในการยกระดับมาตรฐานความปลอดภัยภายในองค์กร เพื่อสร้างความพร้อมและทักษะการรับมือเหตุฉุกเฉินอย่างเป็นระบบ ช่วยเสริมสร้างความมั่นใจแก่พนักงานในการปกป้องชีวิตและทรัพย์สิน ทั้งในพื้นที่ปฏิบัติงานและในชีวิตประจำวันอย่างยั่งยืน"



รูปแสดงกิจกรรมการซ้อมดับเพลิงขั้นต้นและอพยพหนีไฟประจำปี

กิจกรรม 5ส (สะสาง, สะดวก, สะอาด, สุขลักษณะ, สร้างนิสัย) เปลี่ยนพื้นที่ทำงานให้เป็นพื้นที่แห่งประสิทธิภาพ ผ่านกระบวนการจัดการที่เป็นระบบ เพื่อสร้างสิ่งแวดล้อมที่เอื้อต่อการทำงานที่รวดเร็ว แม่นยำ และเปี่ยมด้วยความปลอดภัย อันเป็นหัวใจหลักขององค์กรเรา



รูปแสดงกิจกรรมและสื่อประชาสัมพันธ์ 5ส.

กิจกรรมการวิเคราะห์อันตรายด้วย Kiken Yoshi Training (KYT) เป็นการปรับแนวคิดการทำงานให้เกิดความปลอดภัย ด้วยกิจกรรมวิเคราะห์อันตรายเบื้องต้น เพื่อความพร้อมในการปฏิบัติงาน ลดความเสี่ยงเป็นศูนย์ (Zero Accident) และสร้างมาตรฐานใหม่ให้กับความปลอดภัยในการทำงาน



รูปแสดงกิจกรรมการวิเคราะห์หรือคาดการณ์ถึงอันตรายที่อาจเกิดขึ้นจากการทำงาน



กิจกรรมการตรวจไฟฟ้าประจำปี เพราะระบบไฟฟ้าคือหัวใจหลักของการดำเนินงาน การตรวจเช็คเชิงป้องกัน (Preventive Maintenance) โดยผู้เชี่ยวชาญ จึงเป็นสิ่งสำคัญในการรักษาเสถียรภาพและยกระดับมาตรฐานความปลอดภัย เพื่อป้องกันความสูญเสียจากอัคคีภัยและสร้างความราบรื่นในการปฏิบัติงานอย่างยั่งยืน

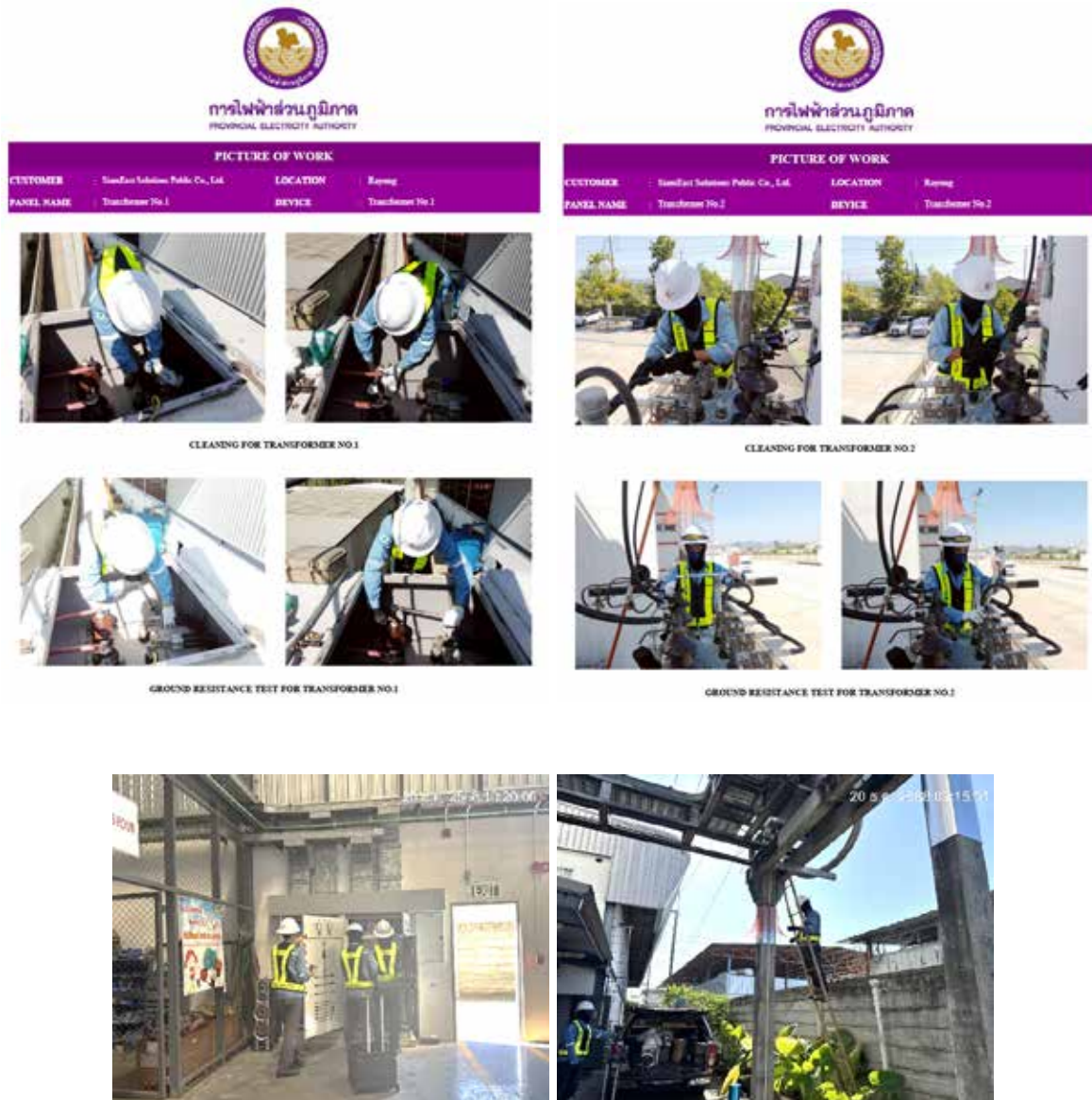

รูปแสดงรายงานการตรวจไฟฟ้าประจำปี

## โครงการสำคัญในรอบปี

โครงการอบรมหรือสื่อสารเกี่ยวกับอุบัติการณ์ (Incident) และเหตุการณ์เกือบเกิดอุบัติเหตุ (Near Miss)

**วัตถุประสงค์ :** เพื่อให้พนักงานทราบว่าเหตุการณ์ใดเป็นอุบัติการณ์ (Incident) และเหตุการณ์เกือบเกิดอุบัติเหตุ (Near Miss) เพื่อแจ้งช่องทางสื่อสารเหตุดังกล่าวมายังเจ้าหน้าที่ความปลอดภัยได้ถูกต้อง

**ประโยชน์ที่ได้รับ :** พนักงานทุกคนเข้าใจว่าเหตุการณ์ใดเป็นอุบัติการณ์ (Incident) และเหตุการณ์เกือบเกิดอุบัติเหตุ (Near Miss) พร้อมทั้งช่วยเจ้าหน้าที่ความปลอดภัยในการรายงานจุดเกิดและเหตุเกิดความเสี่ยงเพื่อป้องกันอุบัติเหตุที่อาจจะเกิดขึ้นได้

**หัวข้อการฝึกอบรม :** ทำให้จิตสำนึกความปลอดภัยจึงสำคัญ, สาเหตุสำคัญของการเกิดอุบัติเหตุ, ความแตกต่างระหว่างอุบัติเหตุ, อุบัติการณ์ และ เหตุการณ์เกือบเกิดอุบัติเหตุ, ปัจจัยการเกิดอุบัติเหตุ, อันตรายจากการทำงาน



**ผลการดำเนินการ :** จากการทดสอบก่อนและหลังการอบรมพบทวนเกี่ยวกับอุบัติเหตุและเหตุการณ์เกือบเกิดอุบัติเหตุพบว่าพนักงานมีความเข้าใจมากขึ้นจากผลการทดสอบก่อนอบรม

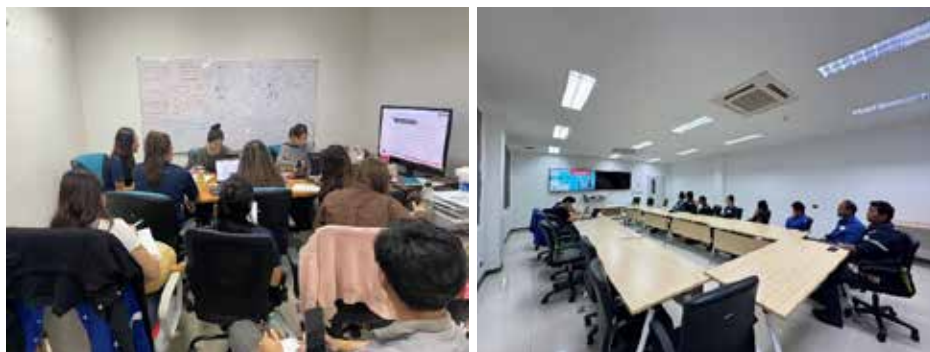

รูปการอบรมการสร้างจิตสำนึกความปลอดภัยในการทำงาน

**โครงการอบรมหรือสื่อสารเกี่ยวกับการขับขี่ปลอดภัยสำหรับพนักงานขนส่ง**

**วัตถุประสงค์ :** เพื่อให้พนักงานมีความตระหนักถึงความปลอดภัยทั้งต่อตนเองและผู้อื่น ปรับเปลี่ยนพฤติกรรมการขับขี่ที่เสี่ยงอันตราย และมีความพร้อมในการรับมือกับสถานการณ์ฉุกเฉินบนท้องถนนได้อย่างมีสติ และถูกต้องตามหลักสากล

**ประโยชน์ที่ได้รับ :** พนักงานมีความสามารถในการคาดการณ์และประเมินสถานการณ์เสี่ยงบนท้องถนนได้ล่วงหน้า ทำให้หลีกเลี่ยงอุบัติเหตุได้อย่างมีประสิทธิภาพ และ เสริมสร้างความเข้าใจในกฎจราจรและมาตรฐานความปลอดภัยใหม่ๆ ช่วยลดการกระทำผิดที่นำไปสู่การสูญเสีย

**หัวข้อการฝึกอบรม :** ขับรถอย่างปลอดภัย, ขับรถทางไกลอย่างไรให้ปลอดภัย, ขับรถกลางคืนอย่างไรให้ปลอดภัย, เทคนิคการขับรถถอยหลังให้ปลอดภัย, ขับรถกลางคืนอย่างไรให้ปลอดภัย, เทคนิคการขับรถถอยหลังให้ปลอดภัย

**ผลการดำเนินการ :** พนักงานมีความรู้ความเข้าใจจากการอบรม และพนักงานให้ความสนใจในการอบรมร่วมถึงการมีส่วนร่วมในการตอบคำถามและตั้งคำถามเกี่ยวกับหัวข้อการอบรม



รูปการอบรมการสร้างจิตสำนึกความปลอดภัยในการทำงาน

### 3.6.2.4 การบริหารจัดการทรัพยากรมนุษย์

Sustainable Development Goals: SDGs	ผู้มีส่วนได้ส่วนเสียที่เกี่ยวข้อง
  	      <div> <div>ลูกค้า</div> <div>ผู้ถือหุ้น</div> <div>พนักงาน</div> <div>หน่วยงานราชการ</div> <div>ชุมชน</div> <div>คู่ค้า</div> </div>
ผลกระทบต่อผู้มีส่วนได้ส่วนเสีย	
<ul style="list-style-type: none"> <li><b>ลูกค้า :</b> หากบริษัทฯ ขาดการบริหารจัดการทรัพยากรมนุษย์ที่มีประสิทธิภาพ อาจส่งผลให้พนักงานขาดทักษะ ความเชี่ยวชาญ หรือแรงจูงใจในการให้บริการ ทำให้ลูกค้าเกิดความไม่พึงพอใจและอาจตัดสินใจย้ายไปใช้บริการจากคู่แข่ง นอกจากนี้ ภาพลักษณ์องค์กรที่สะท้อนถึงการดูแลบุคลากรที่ไม่เหมาะสม อาจกระทบต่อความเชื่อมั่นของลูกค้า และส่งผลต่อความสามารถในการรักษาฐานลูกค้าที่มีคุณภาพ อันนำไปสู่ความไม่มั่นคงทางธุรกิจและต้นทุนที่เพิ่มขึ้นในการสรรหาและพัฒนาบุคลากรทดแทน</li> <li><b>ผู้ถือหุ้น :</b> การมีการบริหารจัดการทรัพยากรมนุษย์ที่ดีและเป็นระบบจะทำให้พนักงานสามารถปฏิบัติงานได้อย่างมีประสิทธิภาพ เกิดความผูกพันกับองค์กร และพร้อมขับเคลื่อนกลยุทธ์ของบริษัทฯ ให้บรรลุเป้าหมาย ส่งผลให้บริษัทฯ มีความเติบโตอย่างมั่นคง สร้างสร้างผลประโยชน์ที่ดีและเพิ่มผลตอบแทนที่ยั่งยืนแก่ผู้ถือหุ้นในระยะยาว</li> <li><b>พนักงาน :</b> ส่งผลให้บริษัทฯ ไม่สามารถดำเนินงานได้ตามเป้าหมายได้ เกิดภาระงานที่ไม่สมดุล หรือขาดโอกาสในการพัฒนา ส่งผลให้พนักงานรู้สึกไม่พึงพอใจและไม่มั่นคงในการทำงาน ทำให้ระดับขวัญกำลังใจและความกระตือรือร้นในการทำงานลดลง ซึ่งอาจนำไปสู่อัตราการลาออกที่สูงขึ้น</li> <li><b>หน่วยงานราชการ:</b> การมีการบริหารจัดการทรัพยากรมนุษย์ที่ดี โปร่งใส และเป็นธรรม ช่วยลดปัญหาการเกิดทุจริตคอร์รัปชันและการกระทำผิดกฎหมายแรงงาน ส่งผลให้หน่วยงานราชการมีความเชื่อมั่นในการดำเนินงานของบริษัทฯ</li> <li><b>ชุมชน:</b> การมีการบริหารจัดการทรัพยากรมนุษย์ที่ดีส่งผลให้เกิดการจ้างงานคนในท้องถิ่น สร้างโอกาสทางเศรษฐกิจให้กับชุมชนโดยรอบ ส่งผลให้เกิดความสามัคคี สดความขัดแย้ง เสริมสร้างความไว้วางใจระหว่างองค์กรกับชุมชน</li> <li><b>คู่ค้า:</b> การมีการบริหารจัดการทรัพยากรมนุษย์ที่ดี บุคลากรที่มีความรู้ ความสามารถ และมีจริยธรรมในการทำงาน จะสามารถประสานความร่วมมือกับคู่ค้าได้อย่างมีประสิทธิภาพ รักษามาตรฐานการดำเนินงาน และสร้างความสัมพันธ์ทางธุรกิจที่มั่นคง ซึ่งนำไปสู่การเติบโตและความสำเร็จร่วมกันในระยะยาว</li> </ul>	

ทรัพยากรมนุษย์เป็นหัวใจสำคัญในการขับเคลื่อนธุรกิจสู่ความสำเร็จ และความสามารถในการแข่งขันรวมถึงการเติบโตอย่างยั่งยืน โดยบริษัทฯ ให้ความสำคัญกับการมีกระบวนการบริหารงานทรัพยากรบุคคลอย่างเป็นระบบ มีประสิทธิภาพ และสอดคล้องกับหลักสิทธิมนุษยชนโดยคำนึงถึงความต้องการของพนักงาน ความคาดหวัง การพัฒนาทักษะและศักยภาพของพนักงาน การรักษาพนักงาน ควบคู่กับการส่งเสริมวัฒนธรรมองค์กรที่เปิดกว้าง โปร่งใส และให้โอกาสอย่างเสมอภาคเท่าเทียมกัน ปราศจากการเลือกปฏิบัติ อันเป็นรากฐานของการสร้างความผูกพันและความมั่นคงในการทำงาน เพื่อให้การดำเนินงานเป็นไปในทิศทางเดียวกัน บริษัทฯ ได้จัดทำนโยบายด้านบริหารทรัพยากรมนุษย์ขึ้นเพื่อเป็นกรอบและแนวปฏิบัติทั่วทั้งองค์กร ครอบคลุมประเด็นสำคัญ ดังนี้

- การคัดสรร การดึงดูดและการรักษาพนักงาน (Recruitment, Attraction and Retention)**

บริษัทฯ ดำเนินกระบวนการสรรหาและคัดเลือกบุคลากรอย่างเป็นธรรม โปร่งใส และพิจารณาจากความรู้ ความสามารถ และความเหมาะสมกับตำแหน่งงาน โดยไม่เลือกปฏิบัติ พร้อมทั้งพัฒนากลยุทธ์ในการดึงดูดและรักษาบุคลากรที่มีศักยภาพสูง ผ่านระบบค่าตอบแทน สวัสดิการ และสภาพแวดล้อมการทำงานที่เหมาะสม เพื่อเสริมสร้างความผูกพันต่อองค์กรในระยะยาว

- การพัฒนาทักษะและศักยภาพของพนักงาน รวมถึงการประเมินผลงาน (Learning & Development and Performance Management)

บริษัทฯ สนับสนุนการพัฒนาความรู้ ความสามารถ และทักษะที่จำเป็นต่อการปฏิบัติงานในปัจจุบันและอนาคต ผ่านการฝึกอบรม การเรียนรู้ในรูปแบบต่าง ๆ และการพัฒนาเส้นทางความก้าวหน้าในสายอาชีพ ควบคู่กับระบบการประเมินผลการปฏิบัติงานที่ชัดเจน เป็นธรรม และอิงตามผลสัมฤทธิ์ของงาน เพื่อสะท้อนศักยภาพที่แท้จริงของพนักงาน และใช้เป็นข้อมูลประกอบการพัฒนาและการเติบโตในสายอาชีพอย่างเหมาะสม



ข้อมูลเพิ่มเติมเกี่ยวกับ  
นโยบายบริหารงานบุคคล

## 1. การคัดสรร การดึงดูดและการรักษาพนักงาน

บริษัทฯ ดำเนินการคัดสรรบุคลากรตามแนวปฏิบัติภายใต้นโยบายการบริหารงานบุคคล โดยมุ่งเน้นความโปร่งใส เป็นธรรม และพิจารณาจากความรู้ ความสามารถ และความเหมาะสมกับตำแหน่งงาน รวมถึงมีการบริหารจัดการทรัพยากรบุคคลให้เหมาะสมกับการดำเนินธุรกิจ เพื่อให้สอดคล้องกับทิศทางการดำเนินธุรกิจโดยเฉพาะเมื่อมีการเปลี่ยนแปลงทางเศรษฐกิจและเทคโนโลยีที่ต้องการบุคลากรที่มีทักษะความสามารถเฉพาะทาง สอดคล้องกับกลยุทธ์ในการสรรหาผลิตภัณฑ์ตามความต้องการของลูกค้า โดยในปี 2568 บริษัทฯ มีการขยายช่องทางการสรรหาเพื่อเพิ่มประสิทธิภาพในการเข้าถึงผู้สมัครที่มีศักยภาพ ผ่านช่องทางเว็บไซต์ขององค์กร , แพลตฟอร์มจัดหางานออนไลน์ , Facebook และการแนะนำจากพนักงานภายใน และมีการทบทวนแผนในการปฏิบัติงานเพื่อให้เกิดความคล่องตัวและรองรับการเติบโตของธุรกิจได้อย่างเหมาะสม มีประสิทธิภาพมากขึ้น

นอกจากนี้ บริษัทฯ ให้ความสำคัญกับการสร้างเส้นทางความก้าวหน้าในสายอาชีพ และจัดสรรค่าตอบแทนและสวัสดิการที่เหมาะสม แข่งขันได้ในตลาดแรงงาน รวมถึงมีการประเมินผลการดำเนินงานของพนักงานแบบ 360 องศา ครอบคลุมด้านสมรรถนะ (Competency) พฤติกรรม (Behavior) และทักษะ (Skill) เช่น

- ความรู้ความเข้าใจในงานและทักษะที่เหมาะสมกับตำแหน่ง
- คุณภาพของผลงาน ความถูกต้อง ครบถ้วนของผลงานสอดคล้องกับมาตรฐาน รวมถึงการบริหารจัดการเวลาตามกำหนด
- การมีทัศนคติเชิงบวก ความสามารถในการแก้ไขปัญหา และการตัดสินใจ
- การมีความรับผิดชอบ ความมุ่งมั่น การพัฒนาตนเองอย่างต่อเนื่อง การเรียนรู้สิ่งใหม่ กระบวนการประเมินดังกล่าวช่วยช่วยให้พนักงานทราบช่องว่างด้านทักษะของตนเองและนำไปสู่การวางแผนพัฒนาอย่างเหมาะสม ส่งผลกระทบต่อความผูกพันของพนักงานต่อองค์กร (Employee Engagement)

โดยในปี 2568 บริษัทฯ ได้จัดทำแบบประเมินความพึงพอใจและความผูกพันของพนักงานที่มีต่อองค์กรผ่านระบบออนไลน์ (Google form) เพื่อรับฟังความเห็น ความต้องการและข้อเสนอแนะของพนักงานเพิ่มเติม เพื่อนำข้อมูลมาปรับปรุงการบริหารทรัพยากรมนุษย์อย่างต่อเนื่อง



ร้อยละผลการประเมินความพึงพอใจและความผูกพันของพนักงานที่มีต่อองค์กร

## 2. การพัฒนาทักษะและศักยภาพของพนักงาน

บริษัทฯ กำหนดแนวปฏิบัติในการฝึกอบรมและพัฒนาพนักงานให้มีความก้าวหน้าตามสายอาชีพภายใต้นโยบายการบริหารงานบุคคล โดยมีขั้นตอนสำคัญ ดังนี้

### 2.1 การคัดเลือกและวางแผนหลักสูตรการอบรม:

บริษัทฯ มีการกำหนดงบประมาณสำหรับการจัดฝึกอบรมภาคบังคับสำหรับพนักงานทั้งหมดโดยผู้บริหารในแต่ละปี โดยจะมีการรวบรวมความต้องการฝึกอบรมจากหัวหน้างานผ่านแบบสำรวจความต้องการฝึกอบรม (Training Need Survey) ร่วมกับผลสำรวจความพึงพอใจของลูกค้า เพื่อระบุช่องว่างด้านทักษะ (Skill Gap) และกำหนดหลักสูตรที่สอดคล้องกับตำแหน่งงานและกลยุทธ์องค์กรโดยพิจารณาหัวข้อการฝึกอบรมที่สอดคล้องและมีความสำคัญต่อการปฏิบัติงานตามตำแหน่งงาน มีเป้าหมายในการพัฒนาทักษะเฉพาะทาง สร้างความพึงพอใจแก่ลูกค้า รวมถึงเพื่อปิดช่องว่างด้านทักษะของพนักงานที่ได้จากการประเมินแบบ 360 องศา ทั้งนี้ บริษัทฯ มีการเปิดให้พนักงานสามารถเสนอหัวข้อการฝึกอบรมในระหว่างปีได้ผ่านกระบวนการพิจารณาโดยผู้บริหารของบริษัทฯ

### 2.2 การอบรมและประเมินผล:

ในแต่ละปี บริษัทฯ จะมีการอบรมแก่พนักงานทั้งในด้านที่เกี่ยวข้องกับหน้าที่ตามตำแหน่งงานและในด้านการบริหารจัดการหรือหัวข้อเฉพาะทาง มีการประเมินผลโดยหน่วยงานทรัพยากรบุคคลผ่าน การทำแบบทดสอบก่อนและหลังการฝึกอบรม การสังเกตพฤติกรรมระหว่างการฝึกอบรม และการประเมินผลงานจากงานที่ได้รับมอบหมายเป็นพิเศษ ผลการประเมินดังกล่าวถูกนำมาใช้ประกอบการประเมินผลการปฏิบัติงานประจำปี และรายงานต่อผู้บริหารระดับสูงอย่างน้อยปีละ 1 ครั้ง

### 2.3 การส่งเสริมความเป็นผู้นำ

บริษัทฯ มีการส่งเสริมให้พนักงานมีโอกาสดำเนินการแสดงศักยภาพความเป็นผู้นำผ่านกิจกรรมสานสัมพันธ์ จัดให้มีการอบรมให้กับเพื่อนร่วมงานหรือพนักงานในทีมงาน การเป็นพี่เลี้ยงให้สำหรับน้องใหม่ที่เข้ามาเริ่มงาน สร้าง Buddy System สร้างวัฒนธรรมการแบ่งปันความรู้และประสบการณ์ รวมถึงปัญหาที่พบเจอในการทำงาน การทำงานเป็นทีม เพื่อส่งเสริมการเป็นส่วนหนึ่งในการพัฒนาองค์กร กระตุ้นให้พนักงานสร้างสรรค์ผลงานที่มีประสิทธิภาพและสร้างความผูกพันต่อองค์กร



## เป้าหมาย

1. บริษัทฯ จะจัดการอบรมแก่พนักงานอย่างน้อย 1 หลักสูตรต่อเดือน
2. ความพึงพอใจของพนักงานต่อการฝึกอบรมหลักสูตรภาคบังคับไม่น้อยกว่าร้อยละ 70
3. จำนวนชั่วโมงการฝึกอบรมพนักงานรวมไม่ต่ำกว่า 80 ชั่วโมงในปี 2568
4. อัตราการลาออกของพนักงานไม่เกินร้อยละ 12 ภายในปี 2568

### 3.1. การคัดสรร การดึงดูดและการรักษาพนักงาน

เพื่อให้การดำเนินงานด้านดึงดูดและการรักษาพนักงานเป็นไปอย่างมีประสิทธิภาพ บริษัทฯ จึงมีการนำผลการประเมินความพึงพอใจลูกค้าในหัวข้อที่เกี่ยวข้องกับการบริการและการขาย ร่วมกับผลการประเมินพนักงาน 360 องศาใช้ในการวิเคราะห์ช่องว่างของทักษะพนักงานใน 3 มิติหลัก ได้แก่

- มิติสมรรถนะในการทำงาน (Competency): ความรู้ความเข้าใจในงาน ความสามารถในการวางแผน แก้ไขปัญหา และพัฒนาตนเอง
- มิติพฤติกรรม (Behavior): การปฏิบัติตามกฎระเบียบ การทำงานเป็นทีม ความซื่อสัตย์ โปร่งใส และมีจริยธรรมในการทำงาน
- มิติทักษะ (Skill): ทักษะการสื่อสาร มีทักษะในการใช้เทคโนโลยีหรือเครื่องมือดิจิทัลที่เกี่ยวข้องกับงาน สร้างความสัมพันธ์ที่ดีมีทัศนคติเชิงบวกในการทำงาน
- มีพนักงานเข้ารับการประเมินแบบ 360 องศา จำนวน 25 คน (ร้อยละ 25 ของพนักงานทั้งหมด) เป็นโครงการที่เริ่มนำร่อง (Pilot Project) โดยกำหนดกลุ่มเป้าหมายเป็นพนักงานระดับ Senior ก่อนเป็นลำดับแรก ซึ่งเป็นกลุ่มที่มีบทบาทสำคัญในการขับเคลื่อนงานเชิงกลยุทธ์ การกำกับดูแลทีมงาน และการถ่ายทอดองค์ความรู้ภายในองค์กร โดยบริษัทฯ มีแผนขยายการประเมินแบบ 360 องศาไปยังพนักงานในระดับอื่น ๆ อย่างต่อเนื่องในปีถัดไป เพื่อให้ครอบคลุมทั่วทั้งองค์กร และยกระดับระบบบริหารผลการปฏิบัติงานให้มีประสิทธิภาพ โปร่งใส และเป็นธรรมมากยิ่งขึ้น
- ปรับแผนอัตราเงินสะสมกองทุนสำรองเลี้ยงชีพ เปิดโอกาสให้พนักงานเลือกสะสมในอัตราร้อยละ 2-15 ของค่าจ้าง โดยอัตราเงินสมทบของบริษัทฯ อ้างอิงตามอายุงานในอัตราร้อยละ 4, 6, 8 และ 10
- 31 ธันวาคม 2568 บริษัทฯ นำส่งเงินสมทบเข้ากองทุนสำรองเลี้ยงชีพเป็นจำนวน 2,417,569.90 บาท
- มีพนักงานเข้าร่วมกองทุนจำนวน 82 คน คิดเป็นสัดส่วนร้อยละ 82 ของพนักงานทั้งหมด
- ร้อยละของพนักงานที่ลาออกโดยสมัครใจในปี 2568 คิดเป็น 22.66

### ร้อยละของพนักงานที่ลาออกโดยสมัครใจ

	2565	2566	2567	2568
ร้อยละของพนักงานที่ลาออกโดยสมัครใจ	18.96	25.71	9.70	22.66

### 2. การพัฒนาทักษะและศักยภาพของพนักงาน

ในปี 2568 บริษัทฯ ได้มีการฝึกอบรมเพื่อพัฒนาพนักงานทั้งสิ้น 35 หลักสูตรต่อปี คิดเป็นจำนวนชั่วโมงการฝึกอบรมเฉลี่ย 28.03 ชั่วโมงต่อคนต่อปี และมีจำนวนค่าใช้จ่ายในการพัฒนาพนักงานทั้งสิ้น 56,100 บาท

## 1. หลักสูตร การพัฒนาทักษะการเป็นผู้นำและการพูดในที่สาธารณะ (Leadership skills and public speaking)

### วัตถุประสงค์

1. สร้างความตระหนักด้านการพัฒนาทักษะการเป็นผู้นำ ส่งเสริมและกระตุ้นทักษะการพัฒนาตนเอง
2. รู้จักทีมงานและรู้จักตัวเอง เพื่อให้สามารถจัดสรรคนให้เหมาะสมกับประเภทของงาน
3. แลกเปลี่ยนความคิดด้านการแก้ปัญหาความขัดแย้งในฐานะผู้นำ เพื่อให้พนักงานได้เรียนรู้และฝึกฝนการรับมือกับสถานการณ์ที่ไม่คาดคิดและสามารถแก้ไขปัญหาเฉพาะหน้าได้เป็นอย่างดี
4. สร้างความตระหนักด้านการสื่อสารที่มีประสิทธิภาพ เพื่อให้ลูกค้าสามารถเข้าใจและเข้าถึงผลิตภัณฑ์และบริการ และนำไปสู่การเพิ่มโอกาสในการซื้อขายมากขึ้น

จำนวนผู้เข้าร่วม 80 ท่าน / 3 รุ่น

### ผลลัพธ์ที่เกิดขึ้น

พนักงานที่เข้ารับการอบรมมีความเข้าใจที่ชัดเจนยิ่งขึ้นเกี่ยวกับบทบาทหน้าที่ และความแตกต่างระหว่าง “ผู้จัดการ” และ “ผู้นำ” ทั้งในด้านเป้าหมาย วิธีการทำงาน แนวทางการแก้ไขปัญหา การสร้างความสัมพันธ์ในทีมงาน ตลอดจนมุมมองต่อการพัฒนาองค์กรในอนาคต ส่งผลให้สามารถปรับบทบาทการทำงานให้เหมาะสมกับสถานการณ์และความรับผิดชอบของตนเองได้อย่างมีประสิทธิภาพ

ผู้เข้าอบรมยังได้เรียนรู้รูปแบบภาวะผู้นำที่หลากหลาย ได้แก่ ภาวะผู้นำแบบเผด็จการ แบบประชาธิปไตย แบบปล่อยอิสระ แบบการเปลี่ยนแปลง และแบบการแลกเปลี่ยน ซึ่งช่วยให้สามารถเลือกใช้แนวทางการบริหารทีมให้สอดคล้องกับลักษณะงาน บุคลากร และสถานการณ์ที่แตกต่างกัน

นอกจากนี้ พนักงานได้ฝึกทักษะการพิจารณาและคัดเลือกบุคลากรให้เหมาะสมกับตำแหน่งงาน ผ่านกิจกรรมจำลองการจัดตั้งองค์กร ทำให้เข้าใจหลักการสร้างทีมที่มีประสิทธิภาพ สามารถนำไปประยุกต์ใช้ในการมอบหมายงานและพัฒนาศักยภาพทีมงาน เพื่อขับเคลื่อนองค์กรให้บรรลุเป้าหมาย

ในด้านการทำงานร่วมกัน ผู้เข้าอบรมได้เรียนรู้แนวทางการบริหารความขัดแย้งในที่ทำงานผ่านกรณีศึกษาและการแลกเปลี่ยนความคิดเห็นระหว่างกลุ่ม ซึ่งสะท้อนให้เห็นถึงความหลากหลายของมุมมองตามพื้นฐานการศึกษาและประสบการณ์การทำงานที่แตกต่างกัน ความรู้ดังกล่าวช่วยเสริมสร้างทักษะการวิเคราะห์สถานการณ์ การยอมรับความคิดเห็นที่หลากหลาย และการเลือกวิธีแก้ไขปัญหาได้อย่างเหมาะสมในบริบทการทำงานจริง

โดยสรุป การอบรมครั้งนี้ช่วยยกระดับทักษะด้านภาวะผู้นำ การบริหารทีมงาน การคัดเลือกบุคลากร และการจัดการความขัดแย้ง ซึ่งล้วนเป็นปัจจัยสำคัญต่อการเพิ่มประสิทธิภาพการทำงานและการพัฒนาองค์กรอย่างยั่งยืน





บรรยากาศระหว่างการพัฒนาทักษะการเป็นผู้นำและการพูดในที่สาธารณะ (Leadership skills and public speaking)

บริษัทฯ ยังพัฒนารูปแบบการอบรมให้หลากหลาย เช่น การบรรยาย การฝึกปฏิบัติ การเรียนรู้ด้วยตนเองผ่านทางออนไลน์ และกิจกรรมเชิงปฏิบัติการ (Workshop) เพื่อส่งเสริมการมีส่วนร่วมของพนักงานแต่ละฝ่าย ช่วยให้เกิดการแลกเปลี่ยนความรู้ระหว่างหน่วยงาน

## 2. โครงการสนับสนุนค่าออกกำลังให้พนักงาน และกิจกรรมทีมสัมพันธ์

บริษัทฯ ตระหนักว่าพนักงานที่มีสุขภาพกายและสุขภาพใจที่ดีเป็นพื้นฐานสำคัญของประสิทธิภาพการทำงานและความผูกพันต่อองค์กร จึงได้จัดทำโครงการสนับสนุนค่าออกกำลังกายควบคู่กับกิจกรรมทีมสัมพันธ์ เพื่อส่งเสริมคุณภาพชีวิตของพนักงาน และสร้างวัฒนธรรมองค์กรที่เข้มแข็ง

### วัตถุประสงค์

1. ส่งเสริมให้พนักงานดูแลสุขภาพและออกกำลังกายอย่างสม่ำเสมอ
2. ลดความเครียดจากการทำงาน และสร้างสมดุลระหว่างชีวิตและการทำงาน (Work-Life Balance)
3. เสริมสร้างความสัมพันธ์อันดีระหว่างพนักงานในแต่ละหน่วยงาน
4. เพิ่มระดับความผูกพันของพนักงานต่อองค์กร (Employee Engagement)

### รูปแบบการดำเนินงาน

- สนับสนุนค่าใช้จ่ายด้านการออกกำลังกายตามหลักเกณฑ์ที่บริษัทกำหนด
- จัดกิจกรรมทีมสัมพันธ์ เพื่อส่งเสริมความเข้าใจและสร้างสัมพันธ์ในการทำงานร่วมกัน และการสื่อสาร
- เปิดโอกาสให้พนักงานมีส่วนร่วมในการเสนอแนวคิดกิจกรรมที่เหมาะสมกับความสนใจของบุคลากร

### ผลลัพธ์ที่เกิดขึ้น

โครงการช่วยสร้างบรรยากาศการทำงานที่เป็นมิตร ลดความตึงเครียดในองค์กร และเพิ่มความร่วมมือระหว่างทีมงาน ส่งผลให้พนักงานมีแรงจูงใจและความผูกพันต่อองค์กรสูงขึ้น ซึ่งเป็นปัจจัยสำคัญในการรักษาบุคลากรที่มีศักยภาพ และสนับสนุนการบรรลุเป้าหมายทางธุรกิจอย่างยั่งยืน







## 4. การวิเคราะห์และคำอธิบายของฝ่ายจัดการ (MD & A)

### 4.1.คำอธิบายและการวิเคราะห์ฐานะการเงินและผลการดำเนินงานของบริษัทรวมและบริษัทย่อย

บริษัทฯ และบริษัทย่อยประกอบธุรกิจจัดหาและจำหน่ายสินค้าอุตสาหกรรมและให้บริการต่างๆ ที่เกี่ยวข้องแก่โรงงานอุตสาหกรรมซึ่งแบ่งเป็น 5 กลุ่มผลิตภัณฑ์ ได้แก่ กลุ่มผลิตภัณฑ์และเทคโนโลยีระบบปั๊ม (Pumping System Technology Division) กลุ่มผลิตภัณฑ์การจัดการ กระบวนการผลิตและระบบท่อ (Process and Piping Solution Division) กลุ่มผลิตภัณฑ์วัสดุนวัตกรรม (Innovative Material Division) และกลุ่มผลิตภัณฑ์ธุรกิจงานบริการ (Service Business) กลุ่มผลิตภัณฑ์สาธารณูปโภคและพลังงาน(Utility and Power)โดยมีสินค้าหลากหลายมากกว่า 3,500 รายการ ภายใต้ตราสินค้าที่มีชื่อเสียงมากกว่า 40 ตราสินค้า และให้บริการต่างๆ ที่เกี่ยวข้องแก่โรงงานอุตสาหกรรม ความสามารถในการสร้างรายได้ของบริษัทฯ จะขึ้นอยู่กับการขายตัวของโรงงานอุตสาหกรรม การลงทุนของผู้ประกอบการในเครื่องจักรและอุปกรณ์ และการเติบโตของแต่ละภาคอุตสาหกรรม ซึ่งจะเป็นไปตามภาวะเศรษฐกิจโดยรวมและการลงทุนในภาคเอกชน รวมถึงการขายพื้นที่นิคมอุตสาหกรรมในภาคตะวันออก ซึ่งเป็นจุดยุทธศาสตร์หลักของบริษัทฯ อย่างไรก็ดี ความหลากหลายของสินค้าทำให้บริษัทฯ สามารถรองรับความต้องการของลูกค้าในทุกกลุ่มอุตสาหกรรม ซึ่งจะเป็นการรักษาระดับรายได้ของบริษัทฯ ให้มีความสม่ำเสมออย่างต่อเนื่อง

#### 4.1.1.ภาพรวมของการดำเนินงานที่ผ่านมา

ผลการดำเนินงานสำหรับปี 2568 บริษัทฯ มีรายได้จากการขายและบริการ จำนวน 555.20 ล้านบาท เพิ่มขึ้นจากปี 2567 จำนวน 16.07 ล้านบาท หรือเพิ่มขึ้นร้อยละ 2.98 รายได้ที่เพิ่มขึ้นดังกล่าว เกิดจากใบสั่งซื้อที่ทยอยส่งมอบที่ค้างมาตั้งแต่ปี 2567 ได้มีการทยอยเปิดใบกำกับภาษีในปี 2568 และภายในปี 2568 กลุ่มบริษัทฯยังคงได้รับใบสั่งซื้อจากลูกค้าเพิ่มขึ้น

#### 4.1.2.การวิเคราะห์ผลการดำเนินงาน

##### รายได้จากการขายและบริการ

โครงสร้างรายได้จากการขายและบริการของบริษัทฯ และบริษัทย่อย สำหรับปี 2568 แบ่งตามกลุ่มผลิตภัณฑ์ 5 กลุ่ม ได้แก่ กลุ่มผลิตภัณฑ์และเทคโนโลยีระบบปั๊ม กลุ่มผลิตภัณฑ์การจัดการกระบวนการผลิตและระบบท่อ กลุ่มผลิตภัณฑ์วัสดุนวัตกรรม กลุ่มธุรกิจงานบริการ และ กลุ่มผลิตภัณฑ์สาธารณูปโภคและพลังงาน รายละเอียดดังนี้

รายได้จากการขายและบริการ	งบการเงินรวม				งบการเงินเฉพาะกิจการ			
	ปี 2567		ปี 2568		ปี 2567		ปี 2568	
	ล้านบาท	ร้อยละ	ล้านบาท	ร้อยละ	ล้านบาท	ร้อยละ	ล้านบาท	ร้อยละ
1.กลุ่มผลิตภัณฑ์และเทคโนโลยีระบบปั๊ม	138.24	25.64	118.50	21.34	138.24	31.84	118.50	27.40
2.กลุ่มผลิตภัณฑ์การจัดการกระบวนการผลิตและระบบท่อ	186.05	34.51	214.54	38.64	83.87	19.31	94.94	21.96
3. กลุ่มผลิตภัณฑ์วัสดุนวัตกรรม	130.80	24.26	121.04	21.80	130.80	30.12	121.24	28.04
4. กลุ่มธุรกิจงานบริการ	61.84	11.47	67.48	12.15	59.12	13.61	64.09	14.82
5.กลุ่มผลิตภัณฑ์สาธารณูปโภคและพลังงาน	22.20	4.12	33.64	6.05	22.20	5.12	33.64	7.78
รวมรายได้จากการขายและบริการ	539.13	100.00	555.20	100.00	434.23	100.00	432.41	100.00

### 1) รายได้จากกลุ่มผลิตภัณฑ์และเทคโนโลยีระบบปั๊ม

สำหรับปี 2568 บริษัทฯ มีรายได้จากกลุ่มผลิตภัณฑ์และเทคโนโลยีระบบปั๊ม จำนวน 118.50 ล้านบาท คิดเป็นร้อยละ 21.34 ของรายได้จากการขายและบริการ ทั้งนี้รายได้จากกลุ่มผลิตภัณฑ์และเทคโนโลยีระบบปั๊มในปี 2568 ลดลงจากปี 2567 จำนวน 19.74 ล้านบาท หรือ ลดลงร้อยละ 14.27 การลดลงของรายได้เนื่องจากการแข่งขันด้านราคาเพิ่มขึ้น และลูกค้าบางกลุ่มธุรกิจมีกำลังการสั่งซื้อลดลง เช่นลูกค้ากลุ่มปิโตรเคมี

### 2) รายได้จากกลุ่มผลิตภัณฑ์การจัดการกระบวนการผลิตและระบบท่อ

สำหรับปี 2568 บริษัทฯ มีรายได้จากกลุ่มผลิตภัณฑ์การจัดการกระบวนการผลิตและระบบท่อ จำนวน 214.54 ล้านบาท คิดเป็น ร้อยละ 38.64 ของรายได้จากการขายและบริการ ทั้งนี้รายได้จากกลุ่มผลิตภัณฑ์การจัดการกระบวนการผลิตและระบบท่อในปี 2568 เพิ่มขึ้นจากปี 2567 จำนวน 28.49 ล้านบาท หรือเพิ่มขึ้นร้อยละ 15.31 การเพิ่มขึ้นของรายได้ส่วนใหญ่มาจากบริษัทฯ ได้รับงานโปรเจกต์ใหญ่ และมีงานที่เลื่อนการส่งของปลายปี 2567 มาส่งของเพิ่มในปี 2568

### 3) รายได้จากกลุ่มผลิตภัณฑ์วัสดุวิศวกรรม

สำหรับปี 2568 บริษัทฯ มีรายได้จากกลุ่มผลิตภัณฑ์วัสดุวิศวกรรมจำนวน 121.04 ล้านบาท คิดเป็นร้อยละ 21.80 ของรายได้จากการขายและบริการ ทั้งนี้ รายได้จากกลุ่มผลิตภัณฑ์วัสดุวิศวกรรมลดลงเล็กน้อยจากปี 2567 จำนวน 9.76 ล้านบาท หรือลดลงร้อยละ 7.46

### 4) รายได้จากกลุ่มผลิตภัณฑ์ธุรกิจงานบริการ

สำหรับปี 2568 บริษัทฯ มีรายได้จากกลุ่มผลิตภัณฑ์ธุรกิจงานบริการจำนวน 67.48 ล้านบาท คิดเป็นร้อยละ 12.15 ของรายได้จากการขายและบริการ เพิ่มขึ้นจากปี 2567 จำนวน 5.64 ล้านบาท หรือเพิ่มขึ้นร้อยละ 9.12 การเพิ่มขึ้นของรายได้เนื่องจากลูกค้าที่เลื่อนการติดตั้งช่วงปลายปี 67 ได้ทำการติดตั้งในปี 2568 และบริษัทฯ ได้รับงานบริการเพิ่มมากขึ้น

### 5) รายได้จากกลุ่มผลิตภัณฑ์สาธารณูปโภคและพลังงาน

สำหรับปี 2568 บริษัทฯ มีรายได้จากกลุ่มผลิตภัณฑ์สาธารณูปโภคและพลังงานจำนวน 33.64 ล้านบาท คิดเป็นร้อยละ 6.05 ของรายได้จากการขายและบริการ เพิ่มขึ้นจากปี 2567 จำนวน 11.44 ล้านบาท หรือเพิ่มขึ้นร้อยละ 51.53 รายได้ที่เพิ่มขึ้นเนื่องจากลูกค้าที่เลื่อนการติดตั้งแผงโซลาร์ในปี 2567 ได้ทำการติดตั้งในปี 2568 และบริษัทสามารถหาลูกค้าที่มีความต้องการติดตั้งแผงโซลาร์เซลล์ได้เพิ่มขึ้น

### รายได้อื่น

รายได้อื่น	งบการเงินรวม				งบการเงินเฉพาะกิจการ			
	ปี 2567		ปี 2568		ปี 2567		ปี 2568	
	ล้านบาท	ร้อยละ	ล้านบาท	ร้อยละ	ล้านบาท	ร้อยละ	ล้านบาท	ร้อยละ
1.เงินปันผลรับ	-	-	-	-	8.26	65.50	21.81	85.33
2.รายได้อื่น	4.80	82.33	5.77	83.14	3.51	27.84	2.91	11.38
3.รายได้จากการเงิน	1.03	17.67	1.17	16.86	0.84	6.66	0.84	3.29
<b>รวมรายได้อื่น</b>	<b>5.83</b>	<b>100</b>	<b>6.94</b>	<b>100</b>	<b>12.61</b>	<b>100</b>	<b>25.56</b>	<b>100</b>

สำหรับปี 2568 บริษัทฯ มีรายได้อื่นๆ 6.94 ล้านบาท เพิ่มขึ้นจากปี 2567 จำนวน 1.11 ล้านบาท หรือเพิ่มขึ้นร้อยละ 19.03 รายได้อื่นๆที่เพิ่มขึ้นได้แก่ รายได้ค่าคอมมิชชั่น และรายได้ส่งเสริมงานขาย

## ต้นทุนขายและบริการ

ต้นทุนขายและบริการของบริษัทฯและบริษัทย่อย สำหรับปี 2568 แบ่งตามกลุ่มผลิตภัณฑ์ 5 กลุ่มได้แก่ กลุ่มผลิตภัณฑ์และเทคโนโลยีระบบปื้ม กลุ่มผลิตภัณฑ์การจัดการกระบวนการผลิตและระบบท่อ กลุ่มผลิตภัณฑ์วัสดุวิศวกรรม กลุ่มธุรกิจงานบริการ และกลุ่มผลิตภัณฑ์สาธารณูปโภคและพลังงาน รายละเอียดดังนี้

ต้นทุนขายและบริการ	งบการเงินรวม				งบการเงินเฉพาะกิจการ			
	ปี 2567		ปี 2568		ปี 2567		ปี 2568	
	ล้านบาท	ร้อยละ	ล้านบาท	ร้อยละ	ล้านบาท	ร้อยละ	ล้านบาท	ร้อยละ
1.กลุ่มผลิตภัณฑ์และเทคโนโลยีระบบปื้ม	113.05	20.97	92.11	16.59	113.05	26.04	92.11	21.30
2.กลุ่มผลิตภัณฑ์การจัดการกระบวนการผลิตและระบบท่อ	121.82	22.60	141.22	25.44	52.15	12.01	68.45	15.83
3. กลุ่มผลิตภัณฑ์วัสดุวิศวกรรม	103.44	19.18	98.33	17.71	103.45	23.82	98.54	22.79
4. กลุ่มธุรกิจงานบริการ	48.24	8.95	52.31	9.42	46.79	10.77	50.45	11.67
5.กลุ่มผลิตภัณฑ์สาธารณูปโภคและพลังงาน	18.88	3.50	27.76	5.00	18.88	4.35	27.76	6.42
<b>รวมต้นทุนขายและบริการ</b>	<b>405.43</b>	<b>75.20</b>	<b>411.74</b>	<b>74.16</b>	<b>334.32</b>	<b>76.99</b>	<b>337.31</b>	<b>78.01</b>
<b>รวมรายได้จากการขายและบริการ</b>	<b>539.13</b>	<b>100.00</b>	<b>555.20</b>	<b>100.00</b>	<b>434.23</b>	<b>100.00</b>	<b>432.41</b>	<b>100.00</b>

สำหรับปี 2568 บริษัทฯ มีต้นทุนขายและบริการจำนวน 411.74 ล้านบาท คิดเป็นร้อยละ 74.16 ของรายได้จากการขายและบริการ ต้นทุนขายและบริการเพิ่มขึ้นจากปี 2567 จำนวน 6.31 ล้านบาท หรือเพิ่มขึ้นร้อยละ 1.55 การเพิ่มขึ้นของต้นทุนขายเป็นไปในทิศทางเดียวกันกับรายได้จากการขายและบริการ อย่างไรก็ตาม เมื่อเปรียบเทียบกับสัดส่วนต้นทุนขายและการให้บริการกับรายได้จากการขายและบริการพบว่า สัดส่วนต้นทุนขายฯ ลดลงจากร้อยละ 75.20 ของรายได้ฯ ในปี 2567 เป็นร้อยละ 74.16 ในปี 2568 เนื่องจากบริษัทฯ ได้มีการควบคุมต้นทุนขายและต้นทุนบริการ ได้ดีขึ้น

## ต้นทุนในการจัดจำหน่ายและค่าใช้จ่ายในการบริหาร

ต้นทุนในการจัดจำหน่ายและค่าใช้จ่ายในการบริหาร	งบการเงินรวม				งบการเงินเฉพาะกิจการ			
	ปี 2567		ปี 2568		ปี 2567		ปี 2568	
	ล้านบาท	ร้อยละ	ล้านบาท	ร้อยละ	ล้านบาท	ร้อยละ	ล้านบาท	ร้อยละ
1.ต้นทุนในการจัดจำหน่าย	43.85	8.13	42.37	7.63	37.53	8.64	35.75	8.27
2.ค่าใช้จ่ายในการบริหาร	74.22	13.77	80.84	14.56	64.38	14.83	58.62	13.56
<b>รวมต้นทุนในการจัดจำหน่ายและค่าใช้จ่ายในการบริหาร</b>	<b>118.07</b>	<b>21.90</b>	<b>123.21</b>	<b>22.19</b>	<b>101.91</b>	<b>23.47</b>	<b>94.37</b>	<b>21.83</b>
<b>รวมรายได้จากการขายและบริการ</b>	<b>539.13</b>	<b>100.00</b>	<b>555.20</b>	<b>100.00</b>	<b>434.23</b>	<b>100.00</b>	<b>432.41</b>	<b>100.00</b>

สำหรับปี 2568 บริษัทฯ มีต้นทุนในการจัดจำหน่ายและค่าใช้จ่ายในการบริหาร จำนวน 123.21 ล้านบาทคิดเป็นร้อยละ 22.19 ของรายได้จากการขายและบริการ เพิ่มขึ้นจากปี 2567 จำนวน 5.14 ล้านบาท หรือเพิ่มขึ้นร้อยละ 4.35

อย่างไรก็ดี เมื่อเปรียบเทียบกับสัดส่วนต้นทุนในการจัดจำหน่ายและค่าใช้จ่ายบริหารกับรายได้จากการขายและบริการแล้วพบว่าสัดส่วนค่าใช้จ่ายฯ เพิ่มขึ้นจากร้อยละ 21.90 ของรายได้ฯ ในปี 2567 เป็นร้อยละ 22.19 ของรายได้ฯ ในปี 2568 สาเหตุสำคัญเนื่องจากในปี 2568 มีการปรับการคำนวณค่าเผื่อผลขาดทุนด้านเครดิตที่คาดว่าจะเกิดขึ้น ของสินทรัพย์ทางการเงิน (ECL) ตามมาตรฐานรายงานทางการเงินฉบับที่ 9 เพิ่มขึ้น 13.61 ล้านบาท แต่ต้นทุนในการจัดจำหน่ายและค่าใช้จ่ายบริหารเมื่อเทียบกับปี 2567 แล้วเพิ่มขึ้นเล็กน้อย เพียง 5.14 ล้านบาท เหตุผลเพราะว่าบริษัทฯ สามารถประหยัดค่าใช้จ่ายในส่วนอื่นได้เพิ่มมากขึ้น

## ต้นทุนทางการเงิน

สำหรับปี 2568 บริษัทฯ มีต้นทุนทางการเงิน จำนวน 0.49 ล้านบาท ลดลงจาก ปี 2567 จำนวน 0.21 ล้านบาท การลดลงของต้นทุนทางการเงินที่สำคัญในปี 2568 เนื่องจากดอกเบี้ยจ่ายที่ลดลง

## กำไร(ขาดทุน)สุทธิ

กำไร(ขาดทุน)สุทธิ	งบการเงินรวม				งบการเงินเฉพาะกิจการ			
	ปี 2567		ปี 2568		ปี 2567		ปี 2568	
	ล้านบาท	ร้อยละ	ล้านบาท	ร้อยละ	ล้านบาท	ร้อยละ	ล้านบาท	ร้อยละ
รายได้จากการขายและการให้บริการ	539.13	100	555.20	100	434.23	100	432.41	100
กำไรขั้นต้น	133.70	24.80	143.46	25.84	99.91	23.01	95.10	21.99
รายได้อื่น	5.83	1.07	6.94	1.23	12.61	2.82	25.56	5.58
รายได้รวม	544.96	100	562.14	100	446.84	100	457.97	100
ค่าใช้จ่ายในการขายและบริหาร	118.07	21.67	123.21	21.92	101.91	22.81	94.37	20.61
ส่วนแบ่งกำไรจากเงินลงทุนในบริษัทร่วม	20.69		18.58		-		-	
กำไร(ขาดทุน)สุทธิส่วนที่เป็นของบริษัทย่อย	35.83		40.24		9.68		26.56	

สำหรับปี 2568 บริษัทฯ มีกำไร(ขาดทุน)สุทธิเฉพาะกิจการส่วนที่เป็นของบริษัทย่อย จำนวน 26.56 ล้านบาท เพิ่มขึ้นจากปี 2567 จำนวน 16.88 ล้านบาท หรือเพิ่มขึ้นร้อยละ 174.40 สาเหตุที่กำไร(ขาดทุน)สุทธิเฉพาะกิจการส่วนที่เป็นของบริษัทย่อยเพิ่มขึ้นเนื่องจากรายได้เงินปันผล ในปี 2568 ได้รับรายได้เงินปันผล จำนวน 21.81 ล้านบาทจากบริษัทร่วมและบริษัทย่อย

นอกจากนี้ สำหรับปี 2568 บริษัทฯ ยังรับรู้กำไรสุทธิของบริษัทย่อย ยูทิลิตี้ บิสิเนส อัลลายแอนซ์ จำกัด (มหาชน) (“UBA”) ในอัตรา 30.04% จำนวน 18.58 ล้านบาท ลดลงจากปี 2567 จำนวน 2.11 ล้านบาท หรือลดลงร้อยละ 10.18

จากผลการดำเนินงานดังกล่าวข้างต้นและการรับรู้ผลกำไรจากบริษัทย่อยและบริษัทร่วม ส่งผลให้บริษัทฯ มีกำไรเบ็ดเสร็จรวมสำหรับปี 2568 ส่วนที่เป็นของบริษัทย่อย รวมทั้งสิ้น 40.24 ล้านบาท เพิ่มขึ้นจากปี 2567 จำนวน 4.41 ล้านบาท หรือเพิ่มขึ้นร้อยละ 12.30

## การวิเคราะห์ฐานะทางการเงิน

### สินทรัพย์

ณ วันที่ 31 ธันวาคม 2568 บริษัทฯ มีสินทรัพย์รวมจำนวน 613.19 ล้านบาท เพิ่มขึ้นจำนวน 53.95 ล้านบาท จาก ณ วันที่ 31 ธันวาคม 2567 โดยมีสาเหตุหลักจากการเพิ่มขึ้นของ เงินสดและรายการเทียบเท่าเงินสด , ลูกหนี้การค้า , สินทรัพย์สิทธิการใช้ การเพิ่มขึ้นของสินทรัพย์ผันแปรตามรายได้ที่เพิ่มขึ้น

### หนี้สิน

ณ วันที่ 31 ธันวาคม 2568 บริษัทฯ มีหนี้สินรวม 129.47 ล้านบาท เพิ่มขึ้นจำนวน 30.68 ล้านบาท จาก ณ วันที่ 31 ธันวาคม 2567 โดยมีสาเหตุหลักจากการเพิ่มขึ้นของ เจ้าหนี้การค้าและเจ้าหนี้หมุนเวียนอื่น หนี้สินตามสัญญาเช่า และภาษีเงินได้นิติบุคคลค้างจ่าย



## ส่วนของผู้ถือหุ้น

ณ วันที่ 31 ธันวาคม 2568 บริษัทฯ มีส่วนของผู้ถือหุ้นจำนวน 483.72 ล้านบาท โดยส่วนของผู้ถือหุ้นประกอบด้วยทุนจดทะเบียนที่ชำระแล้ว ,กำไรสะสม และสำรองตามกฎหมาย

ณ วันที่ 31 ธันวาคม 2568 บริษัทฯ มีส่วนของผู้ถือหุ้นเพิ่มขึ้นจากสิ้นปี 2567 จำนวน 23.27 ล้านบาท หรือเพิ่มขึ้นร้อยละ 5.10 การเพิ่มขึ้นเนื่องจากมีผลกำไรจากการดำเนินงานระหว่างปี และสำรองตามกฎหมายที่ตั้งเพิ่มขึ้นไม่น้อยกว่าร้อยละ 5 ของกำไรสุทธิประจำปี

## อัตราผลตอบแทนผู้ถือหุ้น

บริษัทฯ มีอัตราผลตอบแทนผู้ถือหุ้นในปี 2568 เท่ากับร้อยละ 8.66 ซึ่งเป็นไปตามทิศทางการปรับตัวของกำไรสุทธิในแต่ละปี และบริษัทฯ มีการจ่ายปันผลให้แก่ผู้ถือหุ้นในปี 2568 จำนวน 18.38 ล้านบาท คิดเป็นอัตราการจ่ายเงินปันผลเท่ากับร้อยละ 51.31

## ความเหมาะสมของโครงสร้างเงินทุน

ณ วันที่ 31 ธันวาคม 2568 บริษัทฯ มีอัตราส่วนหนี้สินต่อส่วนของผู้ถือหุ้นเท่ากับ 0.27 เท่า โดยในช่วงเวลาที่ผ่านมา บริษัทฯ ไม่ได้กู้ยืมเงินระยะยาวจากสถาบันการเงินแต่อย่างใด อย่างไรก็ดี บริษัทฯ มีหนี้สินเกือบทั้งหมดมาจากเจ้าหนี้การค้าและเจ้าหนี้อื่น ซึ่งส่วนใหญ่เป็นเจ้าหนี้การค้าที่หมุนเวียนตามยอดขายและระยะเวลาชำระค่าสินค้า (Credit term) ที่ได้รับจากผู้จำหน่ายสินค้า

### 4.1.3. สภาพคล่อง

#### อัตราส่วนสภาพคล่อง

	งบการเงินรวม		งบการเงินเฉพาะกิจการ	
	ปี 2567	ปี 2568	ปี 2567	ปี 2568
อัตราส่วนสภาพคล่อง (เท่า)	3.51	2.76	2.72	2.05
อัตราส่วนสภาพคล่องหมุนเร็ว (เท่า)	2.53	2.17	2.21	1.72
ระยะเวลาเก็บหนี้เฉลี่ย (วัน)	69.50	69.55	67.92	75.29
ระยะเวลาการจ่ายสินค้าเฉลี่ย (วัน)	66.52	54.76	34.08	31.59
ระยะเวลาชำระหนี้เฉลี่ย (วัน)	71.44	74.90	71.54	80.58
วงจรเงินสด (วัน)	64.58	49.41	30.47	26.30

งบการเงินสำหรับงวดบัญชีปี 2568 สิ้นสุดวันที่ 31 ธันวาคม 2568 ได้ตรวจสอบและรับรองจากผู้สอบบัญชีของบริษัทฯ เรียบร้อยแล้ว และไม่ได้มีการทำรายการระหว่างกันใดๆ ที่มีนัยสำคัญกับบุคคลที่อาจมีความขัดแย้ง นอกเหนือจากที่เปิดเผยในรายการระหว่างกัน โดยผลประกอบการที่เกิดขึ้นในปี 2568 เป็นไปตามลักษณะการประกอบธุรกิจตามปกติของบริษัทฯ โดยไม่มีการเปลี่ยนแปลงอย่างมีนัยสำคัญที่ส่งผลกระทบต่อตัดสินใจลงทุนของนักลงทุน ตลอดจนไม่มีข้อมูลสำคัญใดๆ ซึ่งเกิดขึ้นในปี 2568 ทั้งนี้ผู้ลงทุนสามารถดูรายละเอียดงบการเงินสำหรับงวดบัญชีปี 2568 สิ้นสุดวันที่ 31 ธันวาคม 2568 ที่ตรวจสอบแล้ว ได้ที่เว็บไซต์ของตลาดหลักทรัพย์แห่งประเทศไทย [www.set.or.th](http://www.set.or.th) รวมถึงการแจ้งข่าวผ่านระบบเผยแพร่ข้อมูลของตลาดหลักทรัพย์แห่งประเทศไทย

## 4.2 ปัจจัยและอิทธิพลหลักที่อาจมีผลต่อผลการดำเนินงานหรือฐานะการเงินในอนาคต



### 4.2.1. การเติบโตของภาคอุตสาหกรรม

บริษัทฯ จัดหาและจำหน่ายสินค้าอุตสาหกรรมรวมถึงการให้บริการทางวิศวกรรมให้แก่กลุ่มลูกค้าเป้าหมายหลัก คือ โรงงานอุตสาหกรรม โดยสามารถรองรับความต้องการใช้สินค้าสำหรับทุกกลุ่มอุตสาหกรรม ดังนั้นปัจจัยการเติบโตของธุรกิจจึงจะขึ้นอยู่กับภาวะเศรษฐกิจโดยรวม อย่างไรก็ตามกองทุนการเงินระหว่างประเทศ (IMF) ปรับเพิ่มคาดการณ์เศรษฐกิจโลกปี 2568 ประเมินว่าปีหน้าจะขยายตัวในระดับ 3.0%-3.2 % ส่วนของไทย ทาง IMF คาดการณ์ว่าจะขยายตัว 2.1%-2.9% ในปี 2568 ซึ่งจะส่งผลให้บริษัท มีการเจริญเติบโตไปด้วย อีกทั้ง บริษัท ฯ อยู่ในพื้นที่ โครงการระเบียงเศรษฐกิจตะวันออก (Eastern Economic Corridor) การเพิ่มจำนวนโรงงานอุตสาหกรรมในภาคตะวันออกและภาคอื่นๆ ของประเทศไทย ฉะนั้นการดำเนินงานของบริษัทฯ จึงไม่ได้พึ่งพิงอุตสาหกรรมใดอุตสาหกรรมหนึ่งเป็นหลัก

### 4.2.2. ผลกระทบจากการลงทุนเพื่อย้ายธุรกิจ

ในอนาคตบริษัทฯ อาจจะขยายธุรกิจโดยการลงทุนสินทรัพย์ต่างๆที่เอื้อประโยชน์กับบริษัทฯ เพื่อเพิ่มรายได้ และทำให้บริษัทฯ เจริญเติบโตอย่างต่อเนื่องในระยะยาว อีกทั้งยังเป็นการเพิ่มผลตอบแทนแก่ผู้ถือหุ้น รวมถึงช่วยเปิดโอกาสให้บริษัทฯ สามารถขยายการลงทุนประเภทอื่นๆได้ต่อไปในอนาคต แต่เนื่องจากการลงทุนต้องใช้ปัจจัยในการดำเนินการอาจส่งผลกระทบต่อกระแสเงินสดในการดำเนินงานของบริษัทฯ และการหาแหล่งเงินทุนในการลงทุนเพิ่มเติม เช่น สถาบันการเงิน หรือ การออกหุ้นเพิ่มทุน เป็นต้น



## 5. ข้อมูลทั่วไปและข้อมูลสำคัญอื่น

ข้อมูลบริษัท สยามอีสต์ โซลูชั่น จำกัด (มหาชน)	
ที่ตั้งสำนักงานใหญ่ (ระยอง)	15/1 ถนนทางหลวงระยองสาย 3191, ตำบลห้วยโป่ง อำเภอเมืองระยอง จังหวัดระยอง 21150
โทรศัพท์	0-3868-2540
โทรสาร	0-3868-2539
ที่ตั้งสำนักงานกรุงเทพฯ	PPMspace Serviced Apartment 316,316/1 อาคาร B ซอยบ้านลัดดาว ถนนสรรพวุฒ แขวงบางนาเหนือ เขตบางนา กรุงเทพมหานคร 10260
โทรศัพท์	063-3935091
เว็บไซต์	www.siameastsolutions.com
ประเภทธุรกิจ	บริษัทจัดหาและจำหน่ายสินค้าอุตสาหกรรมและให้บริการต่างๆ ที่เกี่ยวข้องแก่โรงงานอุตสาหกรรมซึ่งปัจจุบันแบ่งเป็น 5 กลุ่มผลิตภัณฑ์ ได้แก่ <ol style="list-style-type: none"> <li>1. กลุ่มผลิตภัณฑ์และเทคโนโลยีระบบบีบ</li> <li>2. กลุ่มผลิตภัณฑ์การจัดการ กระบวนการผลิตและระบบท่อ</li> <li>3. กลุ่มผลิตภัณฑ์วัสดุอุตสาหกรรม</li> <li>4. กลุ่มผลิตภัณฑ์ธุรกิจงานบริการ</li> <li>5. กลุ่มสาธารณูปโภคและพลังงาน</li> </ol>
เลขทะเบียนบริษัท	0107559000061
จำนวนหุ้นจดทะเบียน	339,725,166.50 บาท (หุ้นสามัญ 679,450,333 หุ้น)
จำนวนหุ้นที่ชำระแล้ว	339,725,166.50 บาท (หุ้นสามัญ 679,450,333 หุ้น)
มูลค่าหุ้นที่ตราไว้	0.50 บาท (ห้าสิบสตางค์)
ชื่อที่ใช้ในการซื้อขาย	SE
เลขานุการบริษัท	นางสาวปนัดดา พลสิมมา (รักษาการ) โทรศัพท์ 08-2447-2255 E-Mail : Panadda.pho@siameastsolutions.com
นักลงทุนสัมพันธ์	นายเกริก สีสยาม โทรศัพท์ 09-1732-2319 Email : Kirk.lee@siameastsolutions.com
ผู้รับผิดชอบสูงสุด ในสายงานบัญชีและการเงิน	นางสาวณิชากร วงศ์พิพัฒน์ โทรศัพท์ 0-3868-2540 ต่อ 131 Email : Nitkamon.won@siameastsolutions.com
ผู้ควบคุมดูแลการทำบัญชี	นางสาว อัจฉราภรณ์ ชยานันต์จิระเดช โทรศัพท์ 0-3868-2540 ต่อ 131 Email : Atcharaporn.Cha@siameastsolutions.com
ข้อมูลบริษัทร่วม	<b>บริษัท ยูทิลิตี้ บิสิเนส อัลลายแอนซ์ จำกัด (มหาชน)</b> 123 อาคารชั้นทาวเวอร์เอ ชั้น 21 ถนนวิภาวดีรังสิต แขวงจอมพล เขตจตุจักร กรุงเทพมหานคร 10900 ประเภทธุรกิจ : ให้บริการด้านการบริหารจัดการน้ำและน้ำเสียแบบครบวงจร ทุนจดทะเบียน : 300 ล้านบาท จำนวนหุ้นทั้งหมด : 600,000,000 หุ้น จำนวนหุ้นที่บริษัทถือ : 198,159,400 หุ้น คิดเป็นร้อยละ 32.52

## ข้อมูลบริษัท สยามอีสต์ โซลูชั่น จำกัด (มหาชน)

### ข้อมูลบริษัทย่อย

#### บริษัท เคสเซล (ประเทศไทย) จำกัด

128/240 หมู่ 1 ซ.ไทยประกัน 1/4 ถ.เทพารักษ์ ต.บางเสาธง

อ.บางเสาธง จ.สมุทรปราการ 10540

ประเภทธุรกิจ : ผลิตสินค้าไฟฟ้า/ไลน์นิ่ง,ให้บริการซ่อมท่อไฟฟ้า/ไลน์นิ่ง,นำเข้าท่อไฟฟ้า/ไลน์นิ่ง

ทุนจดทะเบียน : 8 ล้านบาท

จำนวนหุ้นทั้งหมด : 80,000 หุ้น

จำนวนหุ้นที่บริษัทถือ : 73,826 หุ้น คิดเป็นร้อยละ 92.28

#### บริษัท ไอเคเอส กรุ๊ป โฮลดิ้ง จำกัด

15/1 ถนนทางหลวงระยองสาย 3191

ตำบลห้วยโป่ง อำเภอเมือง จังหวัดระยอง 21150

ประเภทธุรกิจ : ลงทุนโดยการเข้าถือหุ้นในบริษัทอื่นเป็นหลัก

ทุนจดทะเบียน : 10 ล้านบาท

จำนวนหุ้นทั้งหมด : 1,000,000 หุ้น

จำนวนหุ้นที่บริษัทถือ : 999,970 หุ้น คิดเป็นร้อยละ 99.99

#### บริษัท ลูมิ โซลาร์ จำกัด

316,316/1 ซอยบ้านลัดดาว ถนนสรรพาวุธ แขวงบางนาเหนือ เขตบางนา กรุงเทพฯ 10260

ประเภทธุรกิจ : ผู้ลงทุนเพื่อพัฒนาโครงการโซลาร์ฟาร์ม

ทุนจดทะเบียน : 1 ล้านบาท

จำนวนหุ้นทั้งหมด : 100,000 หุ้น

จำนวนหุ้นที่บริษัทถือ : 20,000 หุ้น คิดเป็นร้อยละ 20

## ข้อมูลบุคคลอ้างอิง

### ผู้สอบบัญชี

บริษัท สำนักงาน เอ แอนด์ เอ จำกัด

246 อาคารไทมส์ สแควร์ ชั้นที่ 21 ห้องเลขที่ 21-01 ซอย สุขุมวิท12-14

ถนนสุขุมวิท แขวงคลองเตย เขตคลองเตย กรุงเทพมหานคร 10110

โทรศัพท์ 02-254-9272

### ที่ปรึกษากฎหมาย

บริษัท พิสุทธิ แอนด์ พาร์กเนอร์ส จำกัด (สำนักงานใหญ่)

3 อาคารรัตนการ ชั้น 8 ถนนสาทรใต้ แขวงยานนาวา

เขตสาทร กรุงเทพมหานคร 10120 โทรศัพท์ 02-2753638

### นายทะเบียนหุ้น

บริษัท ศูนย์ฝากหลักทรัพย์ (ประเทศไทย) จำกัด

93 ถนนรัชดาภิเษก แขวงดินแดง เขตดินแดง กรุงเทพฯ 10400

โทรศัพท์ (66) 2009-9991 โทรสาร (66) 2009-9991



## โครงสร้างผู้ถือหุ้น

ณ วันที่เปิดสมุดลงทะเบียน วันที่ 12 มีนาคม 2569 บริษัทฯ มีทุนจดทะเบียน 679,450,333 หุ้น เรียกชำระแล้ว 679,450,333 หุ้น และมีผู้ถือหุ้นที่ถือหลักทรัพย์ตั้งแต่ร้อยละ 0.6 ของทุนที่ชำระแล้ว ดังนี้

ลำดับ	ชื่อบุคคล / บัญชีบุคคล	จำนวนหุ้น	ร้อยละของจำนวนหุ้น ที่จำหน่ายแล้วทั้งหมด
1	น.ส.อรสา วัลลเวลา	276,535,931	40.70
2	นาย เกริก สี่เกษม	1,547,171,482	22.77
3	นาย วิเชียร ศรีบุญนรินทร์	12,411,461	1.83
4	นาย สิริชัย สี่เกษม	7,491,306	1.10
5	นาย ชนะภัทร อภิวันทนโสภา	7,400,000	1.09
6	นาย วรวิทย์ โชติธนาบุญ	7,308,700	1.07
7	บริษัท ไทยเอ็นวีดีอาร์ จำกัด	6,674,790	0.98
8	นางกฤติกา พัววิไล	5,912,500	0.87
9	นาย สุรเชษฐ์ ชัยปัทมานนท์	5,127,577	0.75
10	นาย จารุพจน์ นิษะนันท์	5,081,481	0.75







ส่วนที่ 2

---

# การกำกับดูแลกิจการ



## 6. นโยบายการกำกับดูแลกิจการ

บริษัทฯ ตระหนักถึงความสำคัญของการปฏิบัติตามหลักบรรษัทภิบาล (Corporate Governance) ในการดำเนินธุรกิจ โดยมุ่งมั่นพัฒนาการกำกับดูแลกิจการที่ดีอย่างต่อเนื่อง เพื่อเป็นพื้นฐานสำคัญในการดำเนินธุรกิจให้สอดคล้องกับมาตรฐานสากล และเสริมสร้างความโปร่งใส ความน่าเชื่อถือ และความมั่นใจให้แก่ผู้ถือหุ้น นักลงทุน และผู้มีส่วนได้เสียทุกฝ่าย คณะกรรมการบริษัทได้จัดทำนโยบายการกำกับดูแลกิจการที่ดีและจริยธรรมธุรกิจเป็นลายลักษณ์อักษร เพื่อใช้เป็นแนวทางสำหรับการกรรมการผู้บริหาร และพนักงาน โดยมุ่งเน้นการบริหารจัดการที่มีประสิทธิภาพ โปร่งใส ตรวจสอบได้ และสร้างมูลค่าให้แก่องค์กร พร้อมทั้งส่งเสริมการเติบโตอย่างยั่งยืน

นโยบายดังกล่าวถูกเผยแพร่ผ่านเว็บไซต์ของบริษัทฯ (<https://siameastsolutions.com>) เพื่อให้ผู้เกี่ยวข้องทุกฝ่ายสามารถเข้าถึงข้อมูลและเข้าใจแนวทางการดำเนินธุรกิจของบริษัทฯ อย่างชัดเจน สำหรับนโยบายการกำกับดูแลกิจการที่ดีของบริษัทนั้น สามารถอ่านเพิ่มเติมได้ที่ QR code ด้านล่างนี้

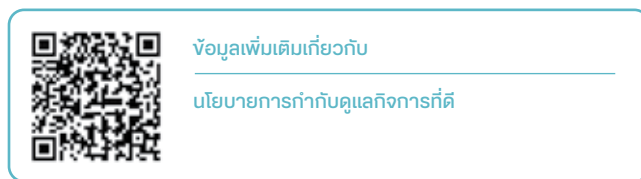

นอกจากนี้ คณะกรรมการบริษัทฯ ให้ความสำคัญกับการทบทวนและปรับปรุงนโยบายการกำกับดูแลกิจการที่ดีและจริยธรรมธุรกิจเป็นประจำทุกปี เพื่อให้สอดคล้องกับการเปลี่ยนแปลงของสภาพแวดล้อมธุรกิจ กฎหมาย และสถานการณ์ต่าง ๆ ทั้งนี้ การปฏิบัติตามหลักการกำกับดูแลกิจการที่ดีตามที่ตลาดหลักทรัพย์แห่งประเทศไทยกำหนด ช่วยเสริมสร้างความน่าเชื่อถือในระดับสากล เพิ่มมูลค่าให้แก่องค์กร และสนับสนุนการพัฒนาองค์กรให้เติบโตอย่างยั่งยืนในระยะยาว

บริษัทฯ ได้จัดให้มีช่องทาง e-Learning เป็นช่องทางการเรียนรู้เพิ่มเติมที่มุ่งเน้นไปที่พนักงานโดยมีวัตถุประสงค์เพื่อให้พนักงานทุกคนมีความเข้าใจที่ลึกซึ้งเกี่ยวกับหลักการและแนวทางปฏิบัติตามจริยธรรมธุรกิจของบริษัทฯ ทำให้สามารถนำไปปฏิบัติได้อย่างถูกต้องและมีประสิทธิภาพ

### 6.1 ภาพรวมของนโยบายและแนวทางปฏิบัติการกำกับดูแลกิจการ

บริษัทฯ ได้กำหนดให้มีการกำกับดูแลกิจการที่ดีเพื่อสร้างคุณค่าให้กิจการอย่างยั่งยืน โดยมีวัตถุประสงค์เพื่อเป็นการสร้างความเชื่อมั่นให้แก่ผู้ถือหุ้นและผู้มีส่วนได้เสีย ซึ่งจะเป็นปัจจัยส่งเสริมในการเพิ่มมูลค่าและผลตอบแทนสูงสุดให้แก่ผู้ถือหุ้นในระยะยาว โดยได้กำหนดหลักปฏิบัติแก่คณะกรรมการบริษัทฯ ในฐานะผู้นำสูงสุดขององค์กรได้ถือปฏิบัติอย่างเหมาะสม ดังนี้

#### หลักปฏิบัติที่ 1 ตระหนักถึงบทบาทและความรับผิดชอบของคณะกรรมการในฐานะผู้นำองค์กรที่สร้างคุณค่าให้แก่กิจการอย่างยั่งยืน (Establish Clear Leadership Role and Responsibilities of the Board)

คณะกรรมการบริษัทฯ ตระหนักถึงบทบาทหน้าที่และความรับผิดชอบในการกำกับดูแลให้บริษัทฯ มีการบริหารจัดการที่ดี ในฐานะผู้นำขององค์กร โดยมีเป้าหมายที่ชัดเจนว่า การดำเนินธุรกิจของบริษัทฯ ต้องมีได้มุ่งหวังเพียงแค่สร้างการเติบโตเชิงเศรษฐกิจ แต่มีความตั้งใจในการสร้างธุรกิจที่ยั่งยืน และขับเคลื่อนสังคมไปพร้อม ๆ กัน ซึ่งประกอบด้วยความรับผิดชอบต่อสังคมและสิ่งแวดล้อม ดังนั้น บทบาทหน้าที่และความรับผิดชอบของกรรมการบริษัทฯ มีแนวทางในการปฏิบัติ ดังนี้

1. ร่วมกันกำหนดวัตถุประสงค์และเป้าหมายของบริษัทฯ เพื่อให้การดำเนินธุรกิจเหมาะสมกับช่วงเวลาในแต่ละปี โดยแบ่งเป็นระยะสั้น ระยะกลาง และระยะยาวครอบคลุมในทุกด้าน รวมถึงการพิจารณาอนุมัติวิสัยทัศน์ พันธกิจ กลยุทธ์ธุรกิจของบริษัทฯ

- การทบทวนวิสัยทัศน์ของบริษัทฯ จะดำเนินการทบทวนทุก 3 ปี เพื่อเป็นแนวทางในการดำเนินธุรกิจเป็นไปในทิศทางเดียวกัน และเพื่อนำไปสู่เป้าหมายการเติบโตอย่างยั่งยืน อีกทั้งคำนึงถึงความรับผิดชอบต่อสังคมและสิ่งแวดล้อม
  - การทบทวนพันธกิจของบริษัทฯ จะดำเนินการทบทวนทุก 1 ปี เพื่อให้สอดคล้องกับสภาพแวดล้อมทางเศรษฐกิจและสังคมที่เปลี่ยนแปลง
  - กำหนดกลยุทธ์แผนการดำเนินงานประจำปีของบริษัทฯ ร่วมกำหนดทุก 1 ปี เพื่อเป็นแนวทางการดำเนินงานเป็นไปตามเป้าหมาย
2. ในการประชุมคณะกรรมการบริษัทฯ ฝ่ายบริหารรายงานการดำเนินการตามนโยบาย ให้คณะกรรมการบริษัทฯ ได้รับทราบเป็นรายไตรมาส เพื่อประเมินผลและปรับปรุงการปฏิบัติงานให้เหมาะสมทันเวลาต่อการเปลี่ยนแปลงทางเศรษฐกิจในปัจจุบัน
  3. ทบทวนการดำเนินงานของบริษัทฯ เป็นไปตามกฎหมาย ข้อบังคับ มติที่ประชุมผู้ถือหุ้น ตลอดจนแนวทางที่ได้กำหนดไว้ รวมทั้งมีกระบวนการอนุมัติการดำเนินงานที่สำคัญให้เป็นไปตามที่กฎหมายกำหนด รวมถึงการทบทวนอำนาจอนุมัติของคณะกรรมการบริษัทฯ ให้มีอำนาจอนุมัติเรื่องต่าง ๆ ของบริษัทฯ ตามที่กำหนดโดยกฎหมาย
  4. ร่วมกันติดตามดูแลการดำเนินงานของคณะผู้บริหารและพนักงานให้ปฏิบัติตามขอบเขตและหน้าที่ความรับผิดชอบที่ได้รับมอบหมาย โดยผ่านการรายงานจากผู้ตรวจสอบบัญชี การรายงานจากผู้ตรวจสอบภายใน และการรายงานผลการดำเนินงานจากคณะผู้บริหารเป็นรายไตรมาส

## หลักปฏิบัติที่ 2 กำหนดวัตถุประสงค์และเป้าหมายหลักของกิจการที่เป็นไปเพื่อความยั่งยืน (Define Objectives that Promote Sustainable Value Creation)

คณะกรรมการบริษัทฯ พิจารณาให้วัตถุประสงค์และเป้าหมายหลักของกิจการต้องสอดคล้องกับวิสัยทัศน์ พันธกิจ และส่งเสริมให้พนักงานทุกคนในองค์กรต้องร่วมกันขับเคลื่อนกิจการ โดยคำนึงถึงความสมดุลของผลตอบแทนทั้งเชิงปริมาณและคุณภาพ และคำนึงถึงผู้มีส่วนได้เสีย และความรับผิดชอบต่อสังคมและสิ่งแวดล้อม โดยมีวัตถุประสงค์เพื่อให้การดำเนินงานในทุกภาคส่วนบรรลุเป้าหมาย ทั้งเชิงคุณภาพและเชิงปริมาณ โดยนำระบบเทคโนโลยีสารสนเทศมาสนับสนุนเพื่อการดำเนินธุรกิจให้พัฒนาและเติบโตอย่างยั่งยืน

## หลักปฏิบัติที่ 3 เสริมสร้างคณะกรรมการที่มีประสิทธิภาพ (Strengthen Board Effectiveness)

เพื่อให้การปฏิบัติหน้าที่ของคณะกรรมการมีประสิทธิภาพจึงได้ร่วมกันในการกำหนดบทบาทหน้าที่และทบทวนโครงสร้างของคณะกรรมการ และกรรมการชุดย่อยอื่น ๆ โดยการคัดเลือกบุคคลากรที่มีความสามารถและเหมาะสมในการดำรงตำแหน่งกรรมการ การพิจารณาค่าตอบแทนของคณะกรรมการเพื่อเสนอต่อที่ประชุมผู้ถือหุ้น โดยมีแนวทางในการปฏิบัติ ดังนี้

### 1. โครงสร้างคณะกรรมการบริษัทฯ

คณะกรรมการบริษัทฯ ประกอบด้วย บุคคลที่มีความรู้ความสามารถและมีประสบการณ์ในหลายสาขา เช่น วิศวกรรมศาสตร์ สถาปัตยกรรมศาสตร์ เศรษฐศาสตร์ บริหารธุรกิจ กฎหมาย บัญชี การเงิน เป็นต้น ซึ่งกรรมการทุกคนผ่านการอบรมหลักสูตรกรรมการจากสมาคมส่งเสริมสถาบันกรรมการบริษัทไทย (Thai Institute of Directors Association: IOD) ทั้งนี้ คณะบุคคลดังกล่าวมีในการกำหนดนโยบายของบริษัทฯ ร่วมกับผู้บริหารระดับสูงวางแผนการดำเนินงานทั้งระยะสั้นและระยะยาว ตลอดจนกำหนดนโยบายทางการเงิน การบริหารความเสี่ยง และภาพรวมขององค์กร มีบทบาทสำคัญในการกำกับดูแล ตรวจสอบ และประเมินผลการดำเนินงานของบริษัทฯ รวมถึงผลการปฏิบัติงานของผู้บริหารระดับสูง ให้เป็นไปตามแผนที่วางไว้อย่างเป็นอิสระ

โครงสร้างคณะกรรมการของบริษัทฯ ในปี 2568 ประกอบด้วยคณะกรรมการบริษัทฯ และคณะกรรมการชุดย่อย รวมจำนวน 5 ชุด ได้แก่

- |  |                               |
|--|-------------------------------|
| 1.คณะกรรมการตรวจสอบ                                  | 4.คณะกรรมการบริหาร            |
| 2.คณะกรรมการสรรหาและกำหนดค่าตอบแทน                   | 5.คณะกรรมการบริหารและการลงทุน |
| 3.คณะกรรมการบริหารความเสี่ยงและพัฒนาเพื่อความยั่งยืน |                               |

## 2. การสรรหาและคัดเลือกกรรมการ หลักเกณฑ์การเลือกตั้ง การแต่งตั้งกรรมการบริษัทฯ

การสรรหาคณะกรรมการบริษัทฯ จะพิจารณาคุณสมบัติโดยคณะกรรมการสรรหาและกำหนดค่าตอบแทน และนำเสนอต่อที่ประชุมคณะกรรมการบริษัทฯ และ/หรือที่ประชุมผู้ถือหุ้นเพื่อพิจารณาอนุมัติ ซึ่งองค์ประกอบการสรรหาและแต่งตั้งคณะกรรมการบริษัทฯ มีรายละเอียดดังนี้

- คณะกรรมการบริษัทฯ ประกอบด้วยกรรมการอย่างน้อย 5 คน และกรรมการไม่น้อยกว่ากึ่งหนึ่งของจำนวนกรรมการทั้งหมดต้องมีถิ่นที่อยู่ในราชอาณาจักรไทย
- คณะกรรมการบริษัทฯ ต้องประกอบด้วยกรรมการอิสระอย่างน้อย 3 คน และกรรมการไม่น้อยกว่าหนึ่งในสามของจำนวนกรรมการทั้งหมดต้องเป็นกรรมการอิสระ

คุณสมบัติของกรรมการบริษัทฯ มีรายละเอียดดังนี้

1. กรรมการทุกคนต้องมีคุณสมบัติตามที่กำหนดไว้ในกฎระเบียบต่าง ๆ ตลอดจนมีคุณสมบัติตามที่กำหนดไว้ในข้อบังคับของบริษัทฯ
2. ต้องสำเร็จการศึกษาอย่างน้อยชั้นปริญญาตรีในสาขาใดก็ได้
3. เป็นผู้มีความรู้ในกิจการของบริษัทฯ และสามารถอุทิศเวลาได้อย่างเพียงพอ ตลอดจนใช้ความรู้ความสามารถที่มีเพื่อประโยชน์ของบริษัทฯ
4. เป็นผู้มีความซื่อสัตย์สุจริตและมีคุณธรรมสูง

ทั้งนี้ในปี 2568 คณะกรรมการบริษัทฯ ได้ทำการประเมินความหลากหลายทางทักษะของคณะกรรมการ (Board Skill Matrix) และเสนอคณะกรรมการสรรหาและพิจารณาค่าตอบแทน รับทราบผลประเมิน เพื่อทบทวนการกำหนดทักษะ ความรู้ ความสามารถ ประสบการณ์ และความเชี่ยวชาญเฉพาะด้านของกรรมการ โดยสรุปผลการประเมินความหลากหลายทางทักษะของคณะกรรมการบริษัทฯ ได้ ดังนี้

## ตารางความเชี่ยวชาญของคณะกรรมการและผู้บริหาร ปี 2568 (Board Skill Matrix)

รายชื่อคณะกรรมการ	การบริหารจัดการและบริหารธุรกิจ	การตลาดและการพัฒนาธุรกิจ	การเงินและการบัญชี	วิศวกรรมฯ	การวางแผนเชิงกลยุทธ์	กฎหมาย	เทคโนโลยีและนวัตกรรม	การบริหารความเสี่ยงและพัฒนาความยั่งยืน
1 นายธนชาติ นุ่มนนท์								
2 นางสาวอรรสา วิมลเดลา								
3 นายสิริรัชย์ สลิเกษม								
4 นายเกริก สลิเกษม								
5 นางสาวจิรนาถ สุมานนท์								
6 นางสาวณิชนกมล วงศ์พัฒน์								
7 นางสาวกัลยพัลลภ บุรณารมย์								
8 นายพรชัย ตันตีสุนทรโตม								
9 นางสาววสุ มุกดาเมณี								
ความหมายของสัญลักษณ์	มีความรู้เบื้องต้น (Basic Knowledge)	มีความเชี่ยวชาญ (Proficient)	มีความเชี่ยวชาญมาก (Advanced)	เป็นผู้เชี่ยวชาญชั้นสูง (Expert)				

### 3. วาระการดำรงตำแหน่งของกรรมการบริษัท

- 3.1 บริษัทฯ มีได้กำหนดอายุกรรมการ และ/หรือจำนวนวาระสูงสุดที่จะดำรงตำแหน่งอย่างต่อเนื่องได้ ยกเว้นกรรมการอิสระที่กำหนดให้มีการดำรงตำแหน่งต่อเนื่องไม่เกิน 9 ปี สอดคล้องตามหลักการกำกับดูแลกิจการที่ดี (Corporate Governance Code: CG Code) ของสำนักงานคณะกรรมการกำกับหลักทรัพย์และตลาดหลักทรัพย์ (ก.ล.ต.) โดยเชื่อว่าอายุหรือระยะเวลาดำรงตำแหน่งมิได้เป็นอุปสรรค หากเปรียบเทียบกับความรู้ความสามารถและประสบการณ์อันทรงคุณค่าที่แต่ละคนมี และพร้อมที่จะนำมาก่อให้เกิดประโยชน์ต่อบริษัทฯ
- 3.2 ตามมาตรา 71 แห่งพระราชบัญญัติบริษัทมหาชนจำกัด พ.ศ. 2535 (รวมทั้งที่มีการแก้ไขเพิ่มเติม) และข้อบังคับของบริษัทฯ ข้อ 17. ได้กำหนดให้ในการประชุมผู้ถือหุ้นสามัญประจำปีทุกครั้ง ให้กรรมการออกจากตำแหน่งจำนวนหนึ่งในสาม (1/3) ของจำนวนกรรมการในขณะนั้น และกรรมการที่จะต้องออกจากตำแหน่งในปีแรกและปีที่สอง ภายหลังจดทะเบียนบริษัทฯ นั้น ให้จับสลากกัน ส่วนปีหลัง ๆ ต่อไปให้กรรมการคนที่อยู่ในตำแหน่งนานที่สุดนั้นเป็นผู้ออกจากตำแหน่ง โดยกรรมการซึ่งพ้นจากตำแหน่งตามมาตรานี้ อาจได้รับเลือกตั้งใหม่ได้
- 3.3 บริษัทฯ ได้กำหนดไว้ว่ากรรมการต้องไม่ดำรงตำแหน่งเป็นกรรมการในบริษัทที่จดทะเบียนอื่น ๆ เกินกว่า 5 บริษัท ในกรณีที่กรรมการคนใดคนหนึ่งมีตำแหน่งเป็นกรรมการในบริษัทที่จดทะเบียนอื่น ๆ เกินกว่า 5 บริษัท คณะกรรมการบริษัทจะพิจารณาถึงประสิทธิภาพในการปฏิบัติหน้าที่ของกรรมการท่านดังกล่าว และรายงานเหตุผลในการแต่งตั้งกรรมการดังกล่าวไว้ในรายงานการปฏิบัติตามหลักการกำกับดูแลกิจการที่ดี ซึ่งปรากฏตามแบบแสดงรายการข้อมูลประจำปีแบบ 56-1 One Report



#### 4. วาระการดำรงตำแหน่งของคณะกรรมการตรวจสอบ

บริษัทฯ ได้กำหนดไว้ว่าคณะกรรมการตรวจสอบจะต้องดำรงตำแหน่งได้ไม่เกิน 9 ปี ต่อเนื่องกัน หากดำรงตำแหน่งเกินกว่า 9 ปีต่อเนื่องกัน บริษัทฯ จะรายงานเหตุผลในการแต่งตั้งดังกล่าวไว้ในรายงานการปฏิบัติตามหลักการกำกับดูแลกิจการที่ดี

#### 5. การกำหนดค่าตอบแทนกรรมการ

- 5.1 คณะกรรมการบริษัทฯ นำเสนอให้ที่ประชุมผู้ถือหุ้นอนุมัติ ผลตอบแทนคณะกรรมการ กรรมการชุดย่อยเป็นประจำทุกปี ว่ามีความเหมาะสมแล้วเมื่อเทียบกับธุรกิจที่มีความคล้ายคลึงกัน ซึ่งผ่านการนำเสนอจากคณะกรรมการสรรหาและกำหนดค่าตอบแทน

#### 6. การกำกับดูแลกิจการ

- 6.1 คณะกรรมการบริษัทฯ ได้มีการกำหนดและแยกอำนาจของคณะกรรมการบริษัทฯ และฝ่ายจัดการในระดับต่าง ๆ ไว้อย่างชัดเจน โดยในการพิจารณาและตัดสินใจในเรื่องที่สำคัญ ๆ จะต้องผ่านความเห็นชอบของคณะกรรมการบริษัทฯ และคณะกรรมการชุดย่อย เพื่อถ่วงดุลและสอบทานให้เกิดความโปร่งใส และเป็นธรรมต่อผู้ที่เกี่ยวข้องทุกฝ่าย เพื่อให้ธุรกิจของบริษัทฯ มีความเจริญก้าวหน้าอย่างมั่นคงและยั่งยืน สามารถสร้างผลตอบแทนแก่ผู้ถือหุ้นได้อย่างเหมาะสม
- 6.2 คณะกรรมการบริษัทฯ ได้กำหนดให้บริษัทฯ ปฏิบัติตามกฎหมายระเบียบข้อบังคับของบริษัทฯ ของกฎหมายได้แก่ พระราชบัญญัติหลักทรัพย์และตลาดหลักทรัพย์ พ.ศ. 2535 และ พระราชบัญญัติบริษัทมหาชนจำกัด พ.ศ. 2535 เมื่อบริษัทฯ จะทำการลงทุนอื่น ๆ ที่มีนัยสำคัญต่อรายงานทางการเงิน โดยผ่านขั้นตอนการอนุมัติ ตามหลักเกณฑ์อย่างเคร่งครัด สามารถตรวจสอบได้ มีความโปร่งใสเป็นธรรมต่อพนักงาน ผู้บริหาร กรรมการและผู้ถือหุ้น

#### 7. การประเมินการปฏิบัติงาน

คณะกรรมการบริษัทฯ ให้ความสำคัญต่อการประเมินผลการปฏิบัติงาน ของคณะกรรมการบริษัทฯ คณะกรรมการชุดย่อย ประธานเจ้าหน้าที่บริหาร ทั้งนี้ ขั้นตอนการประเมินโดยผ่านคณะกรรมการสรรหาและกำหนดค่าตอบแทน ทำหน้าที่จัดส่งแบบประเมินให้คณะกรรมการบริษัทฯ แต่ละคนประเมินตนโดยอิสระ และทำการรวบรวมแบบประเมินผล เพื่อจัดทำรายงานสรุปและนำเสนอต่อที่ประชุมคณะกรรมการบริษัทฯ อนึ่ง ผลการประเมินการปฏิบัติงานคณะกรรมการบริษัทฯ ในปี 2568 ได้นำเสนอต่อที่ประชุมคณะกรรมการบริษัท ครั้งที่ 1/2569 เมื่อวันที่ 26 กุมภาพันธ์ 2569 ซึ่งจัดให้มีการประเมินผลเป็นประจำทุกปี

#### 8. การพัฒนากรรมการและผู้บริหาร

คณะกรรมการบริษัทฯ ให้ความสำคัญการพัฒนากรรมการ โดยสนับสนุนให้กรรมการบริษัทฯ เข้าอบรมหลักสูตรต่าง ๆ หรือเข้าร่วมการสัมมนาหลักสูตรที่เป็นประโยชน์ต่อการปฏิบัติหน้าที่ โดยเล็งเห็นถึงประโยชน์ของการศึกษา/การอบรมว่าจะเป็นการพัฒนากรรมการให้ได้รับความรู้ที่ทันต่อสถานการณ์ทางธุรกิจที่มีการแข่งขันอยู่ตลอดเวลา และมีนโยบายพัฒนาศักยภาพบุคลากรสำหรับผู้บริหารโดยการจัดฝึกอบรมทั้งภายในและภายนอกบริษัทฯ เพื่อมุ่งสู่การเป็นองค์กรแห่งการเรียนรู้ ในช่วงที่ผ่านมากรรมการบริษัทฯ ได้เข้าร่วมรับการอบรมหลักสูตรกรรมการของสมาคมส่งเสริมสถาบันกรรมการบริษัทไทย (IOD) ตามที่สำนักงานคณะกรรมการกำกับหลักทรัพย์และตลาดหลักทรัพย์ (ก.ล.ต.) กำหนดให้กรรมการของบริษัทจดทะเบียนต้องผ่านการอบรมอย่างน้อยหนึ่งหลักสูตร ได้แก่ Director Accreditation Program (DAP) และ Director Certification Program (DCP) และนอกจากหลักสูตรที่กำหนดแล้ว กรรมการบริษัทฯ ยังให้ความสำคัญในการเข้าร่วมอบรมหลักสูตรอื่น ๆ โดยมีรายละเอียดดังนี้

ลำดับ	รายชื่อ	หลักสูตรการอบรม
1	ดร.รณชาติ นุ่มนนท์	<ul style="list-style-type: none"> <li>หลักสูตร Director Accreditation Program ( DAP) รุ่นที่ 121/2558</li> <li>หลักสูตร Advanced Audit Committee Program (AAP) รุ่นที่ 25/2559</li> <li>หลักสูตร Director Certification Program (DCP) รุ่นที่ 242/2560</li> <li>หลักสูตร Role of the Chairman Program (RCP) รุ่นที่ 41/2560</li> <li>หลักสูตร Financial Statement for Directors (FSD) รุ่นที่ 35/2561</li> <li>หลักสูตร Strategic Board Master Class (SBM) Batch รุ่นที่ 5/2561</li> <li>หลักสูตร Risk Management Program for Corporate Leaders (RCL) รุ่นที่ 19/2563</li> <li>หลักสูตร Director Leadership Certification Program (DLCP) รุ่นที่ 2/2564หลักสูตร Successful Formulation and Execution of Strategy (SFE) รุ่นที่ 36/2564</li> <li>หลักสูตร Advanced Audit Committee (AAP) รุ่นที่ 25/2560</li> <li>หลักสูตร Intensive Strategic Foresight (ISF) รุ่นที่ 1/2568</li> <li>หลักสูตร Block Chain Technology ปี 2561</li> <li>หลักสูตร Digital Strategies for Business ปี 2561</li> </ul>
2	นางสาวกัลยาพัญ์ บุรณารมย์	<ul style="list-style-type: none"> <li>หลักสูตร Director Accredited Program (DAP) รุ่นที่ 105/2556</li> <li>หลักสูตร Driving Business Growth through Mergers &amp; Acquisition 2565 (SET&amp;KPMG)</li> <li>หลักสูตร CFO's Orientation for New IPOs</li> <li>หลักสูตร โครงการพัฒนาผู้สอบทานการควบคุมคุณภาพงานสอบบัญชี (EQCR) และผู้สอบทานการ ควบคุม คุณภาพของสำ นักงานสอบบัญชี (Monitoring) ในตลาด กู่น รุ่นที่ 1/2564</li> <li>ก้าวไปด้วยกันกับการบัญชี ครั้งที่ 20 "บริบทการศึกษาการบัญชีแห่งอนาคต" โดย ภาควิชาการบัญชี คณะพาณิชยศาสตร์และการบัญชี จุฬาลงกรณ์มหาวิทยาลัย</li> <li>เป็นการเสวนาเชิงวิชาการของประเทศไทย และการปรับตัวของภาคธุรกิจ สู่ Net Zero 2050</li> <li>5 แนวทางการขับเคลื่อนองค์กรอย่างยั่งยืนตามหลักการ CG</li> <li>เสวนา หัวข้อ สร้างแต้มต่ออุตสาหกรรมไทยด้วย ESG</li> <li>เสวนา หัวข้อ จาก TCMA และการก้าวสู่ผู้สมัคร Chartered Global Management Account (CGMA)</li> <li>CFO CLUB - ตลาดหลักทรัพย์แห่งประเทศไทยร่วมกับสภาวิชาชีพบัญชี และหน่วยงานพันธมิตร</li> <li>"ESG" และการเสวนาพิเศษ หัวข้อ"จาก TCMAและการก้าวสู่ผู้สมัคร Chartered Global Management Accountant (CGMA)"</li> <li>Future Finance: พลิกบทบาท CFO สู่ผู้นำยุคดิจิทัล</li> <li>เสวนามุมมองจรรยาบรรณที่เห็นต่าง รุ่นที่ 2/68</li> <li>Creative Accounting and Accounting Scandals การสร้างสรรค์สู่การฉ้อฉลทางบัญชี</li> <li>การบริหารความเสี่ยงและป้องกันการทุจริตในองค์กร</li> </ul>
3	นางสาวจิรนาถ สุมานนท์	<ul style="list-style-type: none"> <li>หลักสูตร Director Accreditation Program (DAP) รุ่นที่ 128/2016</li> </ul>

ลำดับ	รายชื่อ	หลักสูตรการอบรม
4	นางสาวอรรสา วิมลเดลา	<ul style="list-style-type: none"> <li>หลักสูตร Director Accreditation Program (DAP) รุ่นที่ SEC/2558</li> <li>หลักสูตร THE NEW CFO (Crisis Financial Officer)</li> <li>หลักสูตร Training Dynamic Leadership</li> <li>หลักสูตร โครงการ e-Logistic Summit 2562</li> <li>หลักสูตร Chief Transformation Officer (CTO)</li> <li>หลักสูตร Predictive Index</li> <li>หลักสูตร ความรับผิดชอบทางอาญาของกรรมการและผู้แทนนิติบุคคล: กฎหมายใหม่ดีกว่าเดิมจริงหรือ</li> <li>หลักสูตร การวางแผนพัฒนาบุคลากรรายบุคคลให้ได้ผลจริง และตอบโจทย์องค์กร</li> <li>หลักสูตร Basic Valuation for IR</li> <li>หลักสูตร การบริหารความรับผิดชอบต่อสังคมเพื่อการพัฒนา อย่างยั่งยืน (CSR for corporate Sustainability) รุ่นที่ 3</li> <li>หลักสูตร Orientation Course-CFO Focus on financial reporting รุ่นที่ 6</li> <li>E-Learning หลักสูตร P01 พื้นฐานด้านความยั่งยืนของธุรกิจ</li> <li>E-Learning หลักสูตร ESG 101</li> <li>Free Seminar: "HR Mergers, Acquisitions and Divestments"</li> <li>สัมมนาหัวข้อ "การป้อง ปราม ปราม พฤติกรรมไม่เหมาะสมของบริษัทยกตเวียบน</li> <li>สัมมนา mai update 2024 : การยกระดับเกณฑ์และการระดมทุนผ่าน TDX</li> <li>Free Webinar #111: AI ฉลาดเกินมนุษย์? พัฒนาการล่าสุดของ ChatGPT, Gemini และ Claude Confirmation</li> <li>โครงการพัฒนาคุณภาพข้อมูลความยั่งยืนสำหรับบริษัทจดทะเบียน</li> <li>การเปิดเผยข้อมูลผ่านระบบ SETLink" ครั้งที่ 2/2567 สำหรับบริษัทจดทะเบียน</li> <li>หลักสูตร Live Seminar: Risk Management ในหัวข้อ "สร้างมูลค่าองค์กรด้วยการบริหารความเสี่ยง (Corporate Value Enhancement via Risk Management)"</li> <li>การอบรมพื้นฐานการดำเนินงานด้านความยั่งยืน</li> <li>Battery end-of-life hand ling: Technology and Management "การจัดการแบตเตอรี่หลังสิ้นอายุขัย: เทคโนโลยี และการจัดการ</li> <li>Transforming Business with Next-Gen Data Science and AI</li> <li>The Way for Sustainability and Cost Saving 2024" เพราะรัก เราจึงแคร์</li> <li>Towards Net Zero: พอร์มเสมือนจริงของ Grundfos Industry APAC</li> </ul>
5	นายเกริก ลิเกหม	<ul style="list-style-type: none"> <li>หลักสูตร Director Accreditation Program (DAP) รุ่นที่ 153/2561</li> <li>หลักสูตร THE NEW CFO (Crisis Financial Officer)</li> <li>หลักสูตร Training Dynamic Leadership</li> <li>หลักสูตร โครงการ e-Logistic Summit 2562</li> <li>หลักสูตร Orientation Course-CFO Focus on financial reporting รุ่นที่ 6/2561</li> <li>หลักสูตร Process Innovation Management and Industry Transformation</li> <li>หลักสูตร ความรู้พื้นฐานสำหรับวิชาชีพนักลงทุนสัมพันธ์</li> <li>หลักสูตร Data Protection for Business : Road to GDPR Standard</li> <li>หลักสูตร Financial Management and Tax Planning รุ่นที่ 44</li> <li>หลักสูตร Coaching Arts</li> <li>หลักสูตร Predictive Index</li> <li>หลักสูตร Power BI, Advance Dax for Power, Visual C#</li> <li>หลักสูตร IR in Action รุ่นที่ 2</li> <li>Insight in SET: รู้รอบเพื่อการเติบโตและยั่งยืนในตลาดทุน"</li> <li>ครั้งที่ 3/2567</li> <li>E-Learning หลักสูตร P01 พื้นฐานด้านความยั่งยืนของธุรกิจ</li> <li>E-Learning หลักสูตร ESG 101</li> <li>IR action</li> <li>สัมมนาหัวข้อ "การป้อง ปราม ปราม พฤติกรรมไม่เหมาะสมของบริษัทยกตเวียบน</li> <li>สัมมนา mai update 2024 : การยกระดับเกณฑ์และการระดมทุนผ่าน TDX</li> <li>โครงการพัฒนาคุณภาพข้อมูลความยั่งยืนสำหรับบริษัทจดทะเบียน</li> <li>การอบรมพื้นฐานการดำเนินงานด้านความยั่งยืน</li> <li>IR Sharing 2/2024 หัวข้อ "Strategic Communication in the Decarbonization Landscape</li> <li>The Way for Sustainability and Cost Saving 2024" เพราะรัก เราจึงแคร์</li> <li>CEO CLUB ครั้งที่ 3/2024 หัวข้อ "Human Strategy in the Age of AI"</li> <li>Towards Net Zero: พอร์มเสมือนจริงของ Grundfos Industry APAC</li> <li>Insight in SET: รู้รอบเพื่อการเติบโตและยั่งยืนในตลาดทุน" ครั้งที่ 3/2567</li> </ul>

ลำดับ	รายชื่อ	หลักสูตรการอบรม
6	นายสิทธิชัย ลีเกษม	<ul style="list-style-type: none"> <li>หลักสูตร Director Accreditation Program (DAP) รุ่นที่ 127/2559</li> </ul>
7	นางสาวณิชากร วงศ์พิพัฒน์	<ul style="list-style-type: none"> <li>หลักสูตร Director Accreditation Program (DAP) รุ่นที่ 167/2562</li> <li>หลักสูตร CFO's Orientation for New IPOs</li> <li>หลักสูตร สรุปประเด็นมาตรฐานการรายงานทางการเงินที่พบในกาปฏิบัติงานของบริษัทจดทะเบียน และเรื่องความแตกต่างจากฉบับเดิมตามมาตรฐานการรายงานทางการเงินฉบับที่ 3 เรื่องการรวมธุรกิจปรับปรุง 2563</li> <li>หลักสูตร แนวทางการจัดทำรายงานทางการเงินของบริษัทที่ได้รับผลกระทบจากเหตุการณ์ COVID-19</li> <li>หลักสูตร กลยุทธ์การบริหารการเงินเพื่อพลิกฟื้นองค์กรและสร้างการเติบโตในยุค New Normal</li> <li>หลักสูตร เจาะลึกความเข้าใจประเด็นสำคัญของบัญชี 2562</li> <li>หลักสูตร เจาะลึกมาตรฐาน TFRS 9, TFRS 16 : สำคัญ ผลกระทบแนวทางปฏิบัติ และกรณีศึกษา</li> <li>หลักสูตร เจาะลึกมาตรฐานการรายงานทางการเงิน</li> <li>หลักสูตร Smart Disclosure Program (SDP) รอบที่ 8/2560</li> <li>หลักสูตร SCP Straight Through</li> <li>หลักสูตร ประเด็นสำคัญและการเตรียมตัวด้านภาษีของนักบัญชี</li> <li>หลักสูตร e-Learning CFO Orientation for New IPOs ภาษาไทย</li> <li>หลักสูตร CFO Refresher Course 2566</li> <li>TLCA CFO Professional Development Program (TLCA CFO CPD)</li> <li>ครั้งที่ 2/2567 หัวข้อ "Economic Update for CFO"</li> <li>TLCA CFO Professional Development Program (TLCA CFO CPD)</li> <li>ครั้งที่ 4/2567 หัวข้อ "มาตรฐานบัญชีที่เกี่ยวข้องกับการออกหลักทรัพย์ด้าน ESG"</li> <li>สัมมนาออนไลน์ หัวข้อ บทบาทและหน้าที่ของ AC IA และ CFO เพื่อยกระดับการกำกับดูแล</li> <li>TLCA CFO Professional Development Program (TLCA CFO CPD)</li> <li>ครั้งที่ 6/2567 หัวข้อ "Cybersecurity &amp; Risk Management for CFOs"</li> <li>TLCA CFO Professional Development Program (TLCA CFO CPD)</li> <li>ครั้งที่ 7/2567 หัวข้อ "Economic Update for CFO" (ครั้งที่ 2)</li> <li>E-Learning หลักสูตร P01 พื้นฐานด้านความยั่งยืนของธุรกิจ</li> <li>E-Learning หลักสูตร ESG 101</li> <li>หลักสูตร "TFRS15 รายได้จากสัญญาที่กำกับลูกค้า"</li> </ul>
8	นายพรชัย ตันติสุนทรโสม	<ul style="list-style-type: none"> <li>หลักสูตร พัฒนาสัมพันธเครือข่ายความมั่นคงระดับผู้บริหาร (พคบ.) รุ่นที่ 15</li> </ul>
9	นางสาววสุ มุกตามณี	<ul style="list-style-type: none"> <li>E-Learning หลักสูตร P01 พื้นฐานด้านความยั่งยืนของธุรกิจ</li> <li>E-Learning หลักสูตร ESG 101</li> <li>E-Learning หลักสูตร ESG201 การบริหารความเสี่ยง ESG (ESG Risks)</li> <li>E-Learning หลักสูตร RE02 การรายงานความยั่งยืน (Sustainability Reporting)</li> <li>E-Learningหลักสูตร S01 การกำหนดเป้าหมายการพัฒนาที่ยั่งยืนของธุรกิจ</li> <li>E-Learning หลักสูตร S02 การวิเคราะห์ห่วงโซ่คุณค่าและผู้มีส่วนได้เสีย</li> </ul>

9. กรรมการบริษัทฯ มีมติที่ประชุม ครั้งที่ 1/2559 วันที่ 26 กุมภาพันธ์ 2569 อนุมัติแต่งตั้งเลขานุการ และกำหนดขอบเขต อำนาจหน้าที่ และความรับผิดชอบ ดังนี้

1. จัดทำและเก็บรักษาเอกสารดังต่อไปนี้

(ก) ทะเบียนกรรมการ

(ข) หนังสือนัดประชุมคณะกรรมการ รายงานการประชุมคณะกรรมการ และรายงานประจำปีของบริษัทฯ

(ค) หนังสือนัดประชุมผู้ถือหุ้น และรายงานการประชุมผู้ถือหุ้น

2. เก็บรักษารายงานการมีส่วนได้เสียที่รายงานโดยกรรมการหรือผู้บริหาร

3. จัดส่งสำเนารายงานการมีส่วนได้เสีย ตามมาตรา 89/14 ให้ประธานกรรมการและประธานกรรมการตรวจสอบทราบภายใน 7 วันทำการนับแต่วันที่บริษัทฯ ได้รับรายงานนั้น และบริษัทฯ ต้องจัดให้มีระบบการเก็บรักษาเอกสารหรือหลักฐานที่เกี่ยวข้องกับการแสดงข้อมูล และดูแลให้มีการเก็บรักษาให้ถูกต้อง ครบถ้วน และสามารถตรวจสอบได้



ภายในระยะเวลาไม่น้อยกว่า 10 ปี นับแต่วันที่มีการจัดทำเอกสารหรือข้อมูลดังกล่าว

4. เป็นศูนย์กลางในการติดต่อสอบถามและรวบรวมข้อมูล ที่คณะกรรมการบริษัทฯ ต้องการจากหน่วยงานต่าง ๆ รวมถึงนอกเหนือจากที่ได้รับจากผู้บริหาร เช่น ผู้สอบบัญชี ผู้ตรวจสอบภายใน รวมทั้งจัดประชุมระหว่างคณะกรรมการและผู้บริหาร ตามที่คณะกรรมการร้องขอ
5. ดำเนินการอื่น ๆ ตามที่คณะกรรมการกำกับตลาดทุนประกาศกำหนด

## หลักปฏิบัติที่ 4 สรรหาและพัฒนาผู้บริหารระดับสูงและการบริหารบุคลากร (Ensure Effective CEO and People Management)

คณะกรรมการบริษัทฯ ตระหนักดีว่า บุคลากรที่จะเข้ามาดำรงตำแหน่งผู้บริหารระดับสูงในทุกระดับ เช่น ประธานเจ้าหน้าที่บริหาร ประธานเจ้าหน้าที่บริหารการเงิน ประธานเจ้าหน้าที่ขายและการตลาด ซึ่งเป็นตำแหน่งงานบริหารที่สำคัญ และเป็นส่วนหนึ่งในการขับเคลื่อนบริษัทฯ ไปสู่เป้าหมาย ดังนั้นบทบาทหนึ่งของคณะกรรมการบริษัทฯ คือ การกำกับดูแลให้การสรรหาบุคลากรดังกล่าวจะต้องเป็นไปอย่างเหมาะสมและโปร่งใส โดยพิจารณาจากความรู้ ทักษะ ประสบการณ์ กำหนดโครงสร้างค่าตอบแทน และมีการประเมินที่เหมาะสม รวมตลอดถึงการกำกับดูแลให้การบริหารและพัฒนาบุคลากรให้สอดคล้องกับทิศทางและกลยุทธ์ของบริษัทฯ

### 1. แผนการสืบทอดตำแหน่ง

คณะกรรมการบริษัทฯ ได้ให้ความสำคัญกับการสืบทอดตำแหน่งในระดับผู้บริหารระดับสูงทุกตำแหน่ง โดยเฉพาะอย่างยิ่งตำแหน่งผู้นำองค์กร คือ ประธานเจ้าหน้าที่บริหาร โดยมีวัตถุประสงค์เพื่อรักษาความเชื่อมั่นให้กับผู้ลงทุน องค์กร ตลอดจนพนักงานว่าการดำเนินงานของบริษัทฯ จะได้รับการสานต่ออย่างทันทั่วทั้งที่ จึงได้มอบหมายให้คณะกรรมการบริหารทำหน้าที่พิจารณากำหนดหลักเกณฑ์และแผนการสืบทอดตำแหน่ง

ดังนั้น คณะกรรมการบริหารได้ร่วมกันกำหนดวัตถุประสงค์ ขั้นตอนกระบวนการ หลักเกณฑ์และแผนการสืบทอดตำแหน่ง โดยกำหนดนโยบายเตรียมความพร้อมด้านบุคลากร และกำหนดแนวทางการพัฒนา รวมทั้งจัดทำแผนพัฒนารายบุคคล เพื่อเป็นการวางแผนผู้สืบทอดตำแหน่ง (Succession Plan) สำหรับเตรียมบุคลากรให้มีความพร้อมสำหรับตำแหน่งผู้บริหารระดับสูง

### 2. ปฐมนิเทศกรรมการใหม่

ในกรณีมีการการเข้าใหม่ บริษัทฯ ได้กำหนดแนวปฏิบัติเกี่ยวกับการเตรียมความพร้อมในการปฏิบัติหน้าที่กรรมการบริษัทฯ เพื่อให้กรรมการเข้ารับตำแหน่งสามารถปฏิบัติหน้าที่ได้ทันที โดยมีเลขานุการบริษัทฯ เป็นผู้ประสานงานในด้านต่าง ๆ ดังนี้

ประสานงานในการให้ข้อมูลเกี่ยวกับบริษัทฯ ในด้านกฎหมายและอื่น ๆ เช่น ข้อบังคับบริษัทฯ วัตถุประสงค์บริษัทฯ โครงสร้างองค์กร จรรยาบรรณทางธุรกิจของคณะกรรมการบริษัทฯ เป็นต้น

- จัดให้มีการพบปะกับประธานกรรมการบริษัทฯ คณะกรรมการบริษัทฯ คณะกรรมการชุดย่อย และผู้บริหารของบริษัทฯ เพื่อรับทราบข้อมูลเกี่ยวกับการดำเนินธุรกิจของบริษัทฯ

## หลักปฏิบัติที่ 5 ส่งเสริมนวัตกรรมและการประกอบธุรกิจอย่างมีความรับผิดชอบ (Nurture Innovation and Responsible Business)

บริษัทฯ มุ่งมั่นที่จะประกอบธุรกิจอย่างมีความรับผิดชอบต่อสิ่งแวดล้อม และคุณภาพชีวิตของชุมชนในทุก ๆ พื้นที่ที่เข้าไปดำเนินธุรกิจตามหลักปฏิบัติสากล โดยให้ความสำคัญต่อการมีส่วนร่วมของชุมชนและสังคม เพื่อพัฒนาวิถีชีวิตและความเป็นอยู่ที่ดีอย่างยั่งยืน

## โดยยึดหลักการดำเนินงานดังนี้

1. การประกอบกิจการด้วยความเป็นธรรม บริษัทฯ ถือปฏิบัติแนวทางการประกอบธุรกิจด้วยความเป็นธรรม ก่อให้เกิดความเชื่อมั่นต่อผู้ที่เกี่ยวข้องอันจะส่งผลดีต่อบริษัทฯ ในระยะยาว
2. การต่อต้านการทุจริตคอร์รัปชัน บริษัทฯ ให้ความสำคัญในการต่อต้านการทุจริตคอร์รัปชันทุกรูปแบบ โดยมุ่งเน้นการส่งเสริมคุณธรรม สร้างจิตสำนึกและค่านิยมที่ถูกต้องในการปฏิบัติงาน บริษัทฯ จึงกำหนดแนวทางการต่อต้านการทุจริตคอร์รัปชันและสื่อสารให้แก่กรรมการ ผู้บริหาร และพนักงานได้รับทราบ เพื่อสร้างความรู้ความเข้าใจและถือปฏิบัติอย่างเคร่งครัด
3. การแจ้งเบาะแสการกระทำความผิด บริษัทฯ สยามอีสต์ โซลูชั่น จำกัด (มหาชน) จัดให้มีช่องทางการแจ้งเบาะแส หากพนักงานหรือบุคคลภายนอกและผู้มีส่วนได้เสีย (เช่น ลูกค้า คู่ค้า ผู้รับเหมา ผู้ถือหุ้น หรือประชาชนทั่วไป) พบเห็นการกระทำหรือพฤติกรรมที่น่าสงสัยเกี่ยวกับการกระทำความผิด ส่อถึงการทุจริต ผิดกฎหมาย หรือการกระทำที่ขัดกับนโยบายนี้ สามารถแจ้งเบาะแสหรือข้อร้องเรียน โดยแบ่งตามระดับของผู้ถูกร้องเรียน ดังนี้:

**ช่องทางที่ 1:** กรณีผู้ถูกร้องเรียนเป็นพนักงานทั่วไป จนถึงระดับผู้บริหารฝ่าย/แผนก ให้แจ้งเบาะแสไปยัง ประธานเจ้าหน้าที่บริหาร

ชื่อ	ตำแหน่ง	Ins	Email
คุณอรสา วิมลเดลา	ประธานเจ้าหน้าที่บริหาร	081-8295306	Orasa.vim@siameastolutions.com

**ช่องทางที่ 2:** กรณีผู้ถูกร้องเรียนเป็นประธานเจ้าหน้าที่บริหาร (CEO), ผู้บริหารระดับสูง, กรรมการบริษัท หรือกรณีที่ผู้แจ้งมีความกังวลเรื่องความเป็นกลาง ให้แจ้งเบาะแสข้ามลำดับชั้นไปยัง ประธานกรรมการตรวจสอบ โดยตรง

ชื่อ	ตำแหน่ง	Ins	Email
ดร.ธนชาติ นุ่มนนท์	ประธานกรรมการ / ประธานกรรมการตรวจสอบ	089-6223486	Thanachart.num@siameastolutions.com

**ช่องทางที่ 3:** ทางไปรษณีย์ (สำหรับทุกกรณี ทั้งจากภายในและภายนอก) ระบุหน้าซองถึง "ประธานกรรมการตรวจสอบ" หรือ "ประธานเจ้าหน้าที่บริหาร"

- ที่อยู่: แจ้งเบาะแส/ข้อร้องเรียน บริษัทฯ สยามอีสต์ โซลูชั่น จำกัด (มหาชน) เลขที่ 15/1 ถนนทางหลวงระยองสาย 3191 ตำบลห้วยโป่ง อำเภอเมือง จังหวัดระยอง 21150

ทั้งนี้ บริษัทฯ จะเก็บข้อมูลการแจ้งเบาะแสหรือข้อร้องเรียนดังกล่าวเป็นความลับและจำกัดกลุ่มผู้รับทราบข้อมูลโดยเปิดเผยเฉพาะผู้ที่เกี่ยวข้องเท่านั้นเพื่อคุ้มครองผลกระทบที่อาจเกิดขึ้นกับผู้แจ้งเบาะแสหรือข้อร้องเรียนดังกล่าว อย่างไรก็ตาม ผู้แจ้งเบาะแสหรือข้อร้องเรียนสามารถเลือกที่จะเปิดเผยตัวหรือเลือกไม่ประสงค์ออกนามก็ได้ หากปรากฏว่ามีผู้ใดกลั่นแกล้งหรือปฏิบัติไม่เป็นธรรมต่อผู้แจ้งเบาะแสหรือข้อร้องเรียนบริษัทฯ จะลงโทษผู้นั้นในขั้นเด็ดขาด

4. การเคารพสิทธิมนุษยชน บริษัทฯ ให้ความสำคัญกับการเคารพต่อสิทธิมนุษยชน
5. การปฏิบัติต่อแรงงานอย่างเป็นธรรม เนื่องจากทรัพยากรบุคคลเป็นสิ่งสำคัญที่ส่งเสริมและผลักดันการเติบโตของธุรกิจ บริษัทฯ ได้ตระหนักดีถึงการปฏิบัติต่อแรงงานอย่างเป็นธรรม และดำเนินการตามกฎหมายด้านแรงงานอย่างเคร่งครัด
6. ความรับผิดชอบต่อผู้บริโภค บริษัทฯ คำนึงถึงความพึงพอใจสูงสุดของลูกค้า ซึ่งเป็นผู้ที่ซื้อสินค้าและบริการจากบริษัทฯ รวมทั้งผู้บริโภคซึ่งเป็นผู้ที่ใช้สินค้าและบริการที่บริษัทฯ จัดหาและจำหน่ายด้วยราคาที่ เป็นธรรม มีคุณภาพ และมีความรับผิดชอบต่อลูกค้าและผู้บริโภค

7. **การดูแลรักษาสิ่งแวดล้อม** บริษัทฯ ใส่ใจในความปลอดภัยและสุขอนามัยของบุคลากรและชุมชนโดยรอบสถานประกอบการ บริษัทฯ มุ่งส่งเสริมและปลูกฝังจิตสำนึกทางด้านคุณภาพความปลอดภัย อาชีวอนามัย และสิ่งแวดล้อมให้เป็นวิถีดำเนินชีวิตประจำวันของบุคลากร เพื่อประโยชน์ของทุกคน รวมทั้งชุมชนและสังคมโดยรวม บริษัทฯ สนับสนุนให้มีการใช้ทรัพยากรอย่างเหมาะสมและลดการใช้ของสิ้นเปลือง
8. **การร่วมพัฒนาชุมชนหรือสังคม** บริษัทฯ เป็นบริษัทฯ ที่อยู่ในสังคมโดยไม่แยกขาดจากสังคม บริษัทฯ ย่อมมีภาระที่ต้องรับผิดชอบต่อพัฒนา และคืนกำไรสู่ชุมชนและสังคมโดยรวม เพื่อให้บริษัทฯ มีการเติบโตทางธุรกิจไปพร้อมกับการสร้างประโยชน์ให้แก่ชุมชนบริษัทฯ ถือเป็นหน้าที่และเป็นนโยบายหลักในการให้ความสำคัญกับกิจกรรมของชุมชนและสังคมโดยมุ่งเน้นให้เกิดการพัฒนาสังคม ชุมชน สิ่งแวดล้อม ทำนุบำรุงศาสนา สร้างสรรค์และอนุรักษ์ทรัพยากรธรรมชาติ รวมทั้งสนับสนุนการศึกษาแก่เยาวชนและสนับสนุนกิจกรรมสาธารณประโยชน์แก่ชุมชนที่ด้อยโอกาสให้เป็นชุมชนที่เข้มแข็งพึ่งพาตนเองได้ บริษัทฯ ได้กำหนดนโยบายและแนวปฏิบัติที่ครอบคลุมเพื่อดูแลผู้มีส่วนได้เสียทุกกลุ่มอย่างเป็นธรรมและโปร่งใส โดยให้ความสำคัญกับการดำเนินธุรกิจด้วยจริยธรรมและความรับผิดชอบต่อสังคม โดยมุ่งเน้นการสร้างมูลค่าเพิ่มให้ผู้ถือหุ้นในระยะยาวด้วยความซื่อสัตย์สุจริต พร้อมเปิดเผยข้อมูลที่ถูกต้อง ครบถ้วน และเป็นธรรมอย่างสม่ำเสมอ รวมถึงหลีกเลี่ยงการกระทำที่อาจเกิดความขัดแย้งทางผลประโยชน์

สำหรับพนักงาน บริษัทฯ ให้ความสำคัญกับความยุติธรรมในทุกด้าน ตั้งแต่การดูแลผลตอบแทน สวัสดิการ ความปลอดภัยในที่ทำงาน ไปจนถึงการพัฒนาศักยภาพของพนักงาน พร้อมทั้งเคารพสิทธิส่วนบุคคล และรับฟังข้อเสนอแนะจากพนักงานเพื่อการปรับปรุงองค์กรอย่างต่อเนื่อง

ในส่วนของลูกค้า บริษัทฯ ให้บริการด้วยความจริงใจและใส่ใจ พร้อมให้ข้อมูลที่ถูกต้องและรักษาความลับของลูกค้าอย่างเคร่งครัด โดยมุ่งเน้นความพึงพอใจและสร้างความเชื่อมั่นในคุณภาพของผลิตภัณฑ์และบริการ บริษัทฯ ปฏิบัติต่อลูกค้าและเจ้าหน้าที่อย่างซื่อสัตย์และเป็นธรรม หลีกเลี่ยงการกระทำที่ไม่สุจริต และเคารพเงื่อนไขที่ตกลงกันไว้ พร้อมแก้ไขปัญหาอย่างรวดเร็วและยุติธรรมเมื่อเกิดข้อขัดแย้ง

สำหรับคู่แข่ง บริษัทฯ แข่งขันทางการค้าอย่างโปร่งใส ไม่ละเมิดความลับหรือกล่าวร้ายคู่แข่ง พร้อมปฏิบัติภายใต้กรอบจริยธรรมที่เหมาะสม

นอกจากนี้ บริษัทฯ ยังให้ความสำคัญกับความรับผิดชอบต่อชุมชน สังคม และสิ่งแวดล้อม โดยสนับสนุนกิจกรรมเพื่อสาธารณประโยชน์และพัฒนาคุณภาพชีวิตของชุมชน รวมถึงส่งเสริมการอนุรักษ์ทรัพยากรธรรมชาติและสิ่งแวดล้อมเพื่อความยั่งยืนในระยะยาว

## หลักปฏิบัติที่ 6 **ดูแลให้มีระบบการบริหารความเสี่ยงและการควบคุมภายในที่เหมาะสม** (Strengthen Effective Risk Management and Internal Control)

คณะกรรมการบริษัทฯ ได้ประเมินและพิจารณาความเพียงพอของระบบการควบคุมภายในของบริษัทฯ ตามแบบประเมินความเพียงพอของระบบการควบคุมภายในของสำนักงานคณะกรรมการกำกับหลักทรัพย์และตลาดหลักทรัพย์ (ก.ล.ต.) ภายใต้แนวคิดของ The Committee or Sponsoring Organizations of the Treadway commission (“COSO”) บริษัทฯ ได้นำแนวคิดดังกล่าวมาเป็นแนวทางการบริหาร ดังนี้

### 1 การควบคุมภายในองค์กร (Control Environment)

- คณะกรรมการบริษัทฯ และผู้บริหาร ได้กำหนดนโยบายต่าง ๆ เพื่อเป็นแนวทาง และควบคุมการปฏิบัติให้ถูกต้องเหมาะสมและโปร่งใส เช่น นโยบายกำกับดูแลกิจการที่ดี และจรรยาบรรณธุรกิจ นโยบายการต่อต้านการทุจริต คอร์รัปชัน นโยบายบัญชี นโยบายการสืบทอดตำแหน่ง
- คณะกรรมการบริษัทฯ และผู้บริหาร กำหนดโครงสร้างสายการบังคับบัญชาและหน้าที่ความรับผิดชอบตามความเหมาะสม มีการแบ่งแยกหน้าที่เพื่อให้การควบคุมภายในเป็นไปตามวัตถุประสงค์ของบริษัทฯ

## 2. การประเมินความเสี่ยง (Risk Assessment)

- บริษัทฯ มีคณะกรรมการความเสี่ยง เป็นผู้ทำหน้าที่ กำหนดวัตถุประสงค์ และบริหารจัดการประเมินผล กำหนดระดับความเสี่ยงที่ยอมรับได้ นำเสนอรายงานให้กับผู้ที่เกี่ยวข้องทั้งหมดได้อย่างเหมาะสมทันเวลา
- บริษัทฯ คำนึงถึงความเสี่ยงของปัจจัยภายใน และภายนอก ที่อาจส่งผลกระทบต่อธุรกิจ ให้รายงานต่อคณะกรรมการบริษัท ทันทีที่มีผลกระทบ

## 3. การควบคุมการปฏิบัติงาน (Control Activities)

- บริษัทฯ มีระบบการจัดการควบคุมภายในสำหรับการปฏิบัติงานเพื่อลดความเสี่ยงที่อาจเกิดขึ้นให้อยู่ในระดับที่ยอมรับได้ ผ่านระบบ ISO 9001-2015
- บริษัทฯ มีระบบการควบคุมภายใน โดยปฏิบัติงานตามคู่มือของแต่ละฝ่าย/แผนก และมีการกำหนดอำนาจการอนุมัติ เพื่อให้มีการดำเนินงานได้อย่างสะดวกและเป็นประโยชน์สูงสุด

## 4. ระบบสารสนเทศและการสื่อสารข้อมูล (Information and Communication)

- ข้อมูลภายใน บริษัทฯ ได้กำหนดขึ้นของการเข้าถึงข้อมูลของบริษัทฯ
- ข้อมูลภายนอก บริษัทฯ มีระบบป้องกัน Firewall ในการปกป้องความปลอดภัยของระบบสารสนเทศ
- การเปิดเผยข้อมูลทางการเงิน ต้องได้รับอนุมัติจากผู้ที่เป็นบริษัทฯ มอบหมายให้เปิดเผยได้เท่านั้น
- มีช่องทางการสื่อสารจากผู้ถือหุ้นหรือผู้มีส่วนได้เสีย หรือรับเรื่องร้องเรียน ผ่านทาง Website, Email, เลขานุการบริษัทฯ

## 5. ระบบติดตาม (Monitoring Activities)

- บริษัทฯ ได้ว่าจ้างบริษัท เอ็มเอ คอนซัลติ้ง จำกัด (“เอ็มเอ”) ซึ่งเป็นอิสระ เพื่อทำหน้าที่ตรวจสอบ และประเมินความพอเพียงของระบบควบคุมภายในของเป็นต้น โดยผู้ตรวจสอบภายในดังกล่าวได้จัดทำรายงานผลการตรวจสอบระบบควบคุมภายในของบริษัทฯ และนำเสนอรายงานให้แก่คณะกรรมการตรวจสอบ ทุกไตรมาส เพื่อให้บริษัทฯ ได้ดำเนินการแก้ไขและพัฒนาคุณภาพของระบบการควบคุมภายใน ซึ่งจะนำไปสู่การเสริมสร้างการกำกับดูแลกิจการที่ดี (Good Corporate Governance) ให้แก่บริษัทฯ ในระยะยาว
- บริษัทฯ ได้ว่าจ้างผู้สอบบัญชี ซึ่งเป็นอิสระ โดยรายงานผลการปฏิบัติงานของบริษัทฯ ให้กับคณะกรรมการตรวจสอบ

### การบริหารจัดการความเสี่ยง

ท่านสามารถศึกษาเนื้อหาเกี่ยวกับรายละเอียดของแนวทางการบริหารจัดการความเสี่ยงได้ใน ส่วนที่ 1 หัวข้อ "การบริหารจัดการความเสี่ยง" บนเว็บไซต์บริษัทฯ <https://siameastsolutions.com/> หรือสแกน QR Code เพื่ออ่านเพิ่มเติม



ข้อมูลเพิ่มเติมเกี่ยวกับ

นโยบายบริหารความเสี่ยง



## หลักปฏิบัติที่ 7 รักษาความน่าเชื่อถือทางการเงินและการเปิดเผยข้อมูล (Ensure Disclosure and Financial Integrity)

คณะกรรมการบริษัทฯ เล็งเห็นถึงความสำคัญของความน่าเชื่อถือการรายงานทางการเงินต่อผู้ถือหุ้นและผู้มีส่วนได้เสียอื่น โดยมีการตรวจสอบความถูกต้อง รายงานทางการเงินเป็นประจำทุกไตรมาส ผ่านคณะกรรมการตรวจสอบและผู้สอบบัญชี และได้ทำการเปิดเผยข้อมูลสำคัญทางการเงิน อย่างเพียงพอ และทันเวลา ดังนี้

### 1. เปิดเผยข้อมูลสารสนเทศต่าง ๆ ของบริษัท ผ่านช่องทาง ดังนี้

- การรายงานผ่านระบบข่าวของตลาดหลักทรัพย์ (SETlink)
- แบบแสดงรายการข้อมูลประจำปีแบบรายงาน 56-1 One Report
- เว็บไซต์บริษัท [www.siameastsolutions.com](http://www.siameastsolutions.com)

### 2. เปิดเผยผ่านกิจกรรมประชาสัมพันธ์ต่าง ๆ เช่น

- เข้าร่วมกิจกรรม “ บริษัทจดทะเบียนพบผู้ลงทุน ” (Opportunity Day)
- เข้าร่วมกิจกรรม mai FORUM มหกรรมรวมพลังคน mai
- สื่อมวลชนต่าง ๆ

## หลักปฏิบัติที่ 8 สนับสนุนการมีส่วนร่วมและการสื่อสารกับผู้ถือหุ้น (Ensure Engagement and Communication with Shareholders)

คณะกรรมการบริษัทฯ ตระหนักถึงสิทธิพื้นฐานของผู้ถือหุ้นและไม่กระทำการใด ๆ อันเป็นการละเมิดหรือรุกรานสิทธิของผู้ถือหุ้นจึงมีแนวทางปฏิบัติในการสื่อสารให้ผู้ถือหุ้นมีส่วนร่วม ดังนี้

### 1. การประชุมผู้ถือหุ้น

1. คณะกรรมการควรเปิดเผยนโยบายในการสนับสนุน หรือส่งเสริมผู้ถือหุ้นทุกกลุ่ม รวมถึงผู้ถือหุ้นประเภทสถาบัน ให้เข้าร่วมประชุมผู้ถือหุ้น
2. คณะกรรมการดูแลให้บริษัทฯ มีการให้ข้อมูล วัน เวลา สถานที่ และวาระการประชุมโดยมีคำชี้แจงและเหตุผลประกอบในแต่ละวาระหรือประกอบมติที่ขอตามทีระบุไว้ในหนังสือเชิญประชุมสามัญและวิสามัญผู้ถือหุ้น หรือในเอกสารแนบวาระการประชุมควรละเว้นการกระทำใด ๆ ที่เป็นการจำกัดโอกาสของผู้ถือหุ้นในการศึกษาสารสนเทศของบริษัทฯ
3. คณะกรรมการอำนวยความสะดวกให้ผู้ถือหุ้นได้ใช้สิทธิในการเข้าร่วมประชุมและออกเสียงอย่างเต็มที่ และควรละเว้นการกระทำใด ๆ ที่เป็นการจำกัดโอกาสการเข้าประชุมของผู้ถือหุ้น เช่น การเข้าประชุมเพื่อออกเสียงลงมติ ไม่ควรมีวิธีการที่ยุ้งยากหรือมีค่าใช้จ่ายมากเกินไป สถานที่จัดประชุมผู้ถือหุ้นสะดวกต่อการเดินทาง
4. คณะกรรมการเปิดโอกาสให้ผู้ถือหุ้นส่งคำถามล่วงหน้าก่อนวันประชุม โดยกำหนดหลักเกณฑ์การส่งคำถามล่วงหน้าให้ชัดเจน และแจ้งให้ผู้ถือหุ้นทราบพร้อมกับการนำส่งหนังสือเชิญประชุมผู้ถือหุ้น นอกจากนี้ บริษัทฯ ได้เปิดเผยแพร่หลักเกณฑ์การส่งคำถามล่วงหน้าดังกล่าวไว้บนเว็บไซต์ของบริษัทฯ คือ [www.siameastsolutions.com](http://www.siameastsolutions.com)
5. คณะกรรมการสนับสนุนให้ผู้ถือหุ้นใช้หนังสือมอบฉันทะในรูปแบบที่ผู้ถือหุ้นสามารถกำหนดทิศทางการลงคะแนนเสียงได้ และได้เสนอชื่อกรรมการอิสระอย่างน้อย 2 คนเป็นทางเลือกในการมอบฉันทะของผู้ถือหุ้น

## 2. การดำเนินการในวันประชุมผู้ถือหุ้น

1. คณะกรรมการส่งเสริมให้บริษัทฯ นำเทคโนโลยีมาใช้ในการประชุมผู้ถือหุ้น ทั้งการลงทะเบียนผู้ถือหุ้น การนับคะแนน และแสดงผล เพื่อให้การดำเนินการประชุมสามารถกระทำได้อย่างรวดเร็ว ถูกต้อง แม่นยำ
2. จัดให้กรรมการทุกคนเข้าร่วมประชุมผู้ถือหุ้น โดยผู้ถือหุ้นสามารถซักถามประธานคณะกรรมการชุดย่อยต่าง ๆ ในเรื่องที่เกี่ยวข้องได้
3. ในการประชุมผู้ถือหุ้นจัดให้มีการลงมติเป็นแต่ละรายการในกรณีที่มีหลายรายการ เช่น วาระการแต่งตั้งกรรมการ
4. คณะกรรมการส่งเสริมให้บริษัทฯ จัดให้มีบุคคลที่เป็นอิสระเป็นผู้ตรวจนับหรือตรวจสอบคะแนนเสียงในการประชุมสามัญ และวิสามัญผู้ถือหุ้น และเปิดเผยให้ที่ประชุมทราบพร้อมบันทึกไว้ในรายงานการประชุม
5. คณะกรรมการสนับสนุนให้มีการใช้บัตรลงคะแนนเสียงในวาระที่สำคัญ เช่น การทำรายการเกี่ยวโยง การทำรายการได้มา หรือจำหน่ายไปซึ่งสินทรัพย์ เป็นต้น เพื่อความโปร่งใสและตรวจสอบได้ ในกรณีมีข้อโต้แย้งในภายหลัง
6. ประธานในที่ประชุมควรจัดสรรเวลาให้เหมาะสมและส่งเสริมให้ผู้ถือหุ้นมีโอกาสดูแลความเห็นและตั้งคำถาม ต่อที่ประชุมในเรื่องที่เกี่ยวข้องกับบริษัทฯ ได้

## 3. การจัดทำรายงานการประชุม และการเปิดเผยมติการประชุมผู้ถือหุ้น

1. รายงานการประชุมผู้ถือหุ้นบันทึกการชี้แจงขั้นตอนการลงคะแนน และวิธีการแสดงผลคะแนนให้ที่ประชุมทราบ ก่อนดำเนินการประชุม รวมทั้งการเปิดโอกาสให้ผู้ถือหุ้นตั้งประเด็น หรือซักถาม นอกจากนี้ ควรบันทึกคำถามคำตอบ และผลการลงคะแนนในแต่ละวาระว่ามีผู้ถือหุ้นเห็นด้วย คัดค้าน และงดออกเสียงเป็นอย่างไร รวมถึงบันทึกรายชื่อกรรมการ ผู้เข้าร่วมประชุมและกรรมการที่ลาประชุมด้วย
2. บริษัทฯ เปิดเผยแพร่สารสนเทศจนทราบถึงผลการลงคะแนนของแต่ละวาระในการประชุมสามัญและวิสามัญผู้ถือหุ้น ในวันทำการถัดไปบนเว็บไซต์ของบริษัทฯ คือ [www.siameastolutions.com](http://www.siameastolutions.com)

## 6.1.1 นโยบายและแนวปฏิบัติเกี่ยวกับคณะกรรมการ

คณะกรรมการบริษัทฯ ประกอบด้วยบุคคลผู้ทรงคุณวุฒิที่มีความหลากหลายในด้านทักษะ ความรู้ ความเชี่ยวชาญ และประสบการณ์ที่เป็นประโยชน์ต่อการดำเนินธุรกิจ ได้รับการแต่งตั้งจากผู้ถือหุ้น เพื่อทำหน้าที่กำหนดวิสัยทัศน์ พันธกิจ เป้าหมายระยะยาว รวมถึงหลักเกณฑ์ในการกำกับดูแลกิจการที่ดีและจริยธรรมธุรกิจ คณะกรรมการมีบทบาทสำคัญในการพิจารณา กลยุทธ์ นโยบาย แผนธุรกิจ และงบประมาณ อีกทั้งแต่งตั้งฝ่ายบริหารและคณะกรรมการชุดย่อยเพื่อรับผิดชอบงานเฉพาะด้าน รวมถึงเลขานุการบริษัทฯ เพื่อดูแลการจัดการประชุม

ทั้งนี้ คณะกรรมการมีหน้าที่กำกับดูแลและติดตามการดำเนินงานของฝ่ายบริหารให้สอดคล้องกับเป้าหมายและนโยบาย ที่กำหนดไว้ โดยปฏิบัติหน้าที่อย่างโปร่งใส รอบคอบ และมีความรับผิดชอบต่อบริษัทฯ และผู้ถือหุ้น พร้อมรักษาความเป็นอิสระ จากฝ่ายจัดการ เพื่อสร้างความน่าเชื่อถือและเสริมสร้างประสิทธิภาพในการกำกับดูแลกิจการ

### องค์ประกอบและคุณสมบัติของคณะกรรมการบริษัทฯ

#### 1. องค์ประกอบของคณะกรรมการบริษัทฯ

- 1.1 ตามข้อบังคับของบริษัทฯ คณะกรรมการของบริษัทฯ ต้องประกอบด้วยกรรมการไม่น้อยกว่า 5 คนและกรรมการ ไม่น้อยกว่ากึ่งหนึ่งของจำนวนกรรมการทั้งหมดต้องมีถิ่นที่อยู่ในราชอาณาจักรไทย กรรมการของบริษัทฯ จะต้องเป็นผู้มีคุณสมบัติตามที่กฎหมายกำหนด และกรรมการบริษัทฯ จะเป็นผู้ถือหุ้นของบริษัทฯ หรือไม่ก็ได้
- 1.2 คณะกรรมการบริษัทฯ ประกอบด้วยกรรมการที่เป็นผู้บริหาร กรรมการที่ไม่เป็นผู้บริหาร และกรรมการอิสระ โดยมีกรรมการอิสระอย่างน้อย 1 ใน 3 และไม่น้อยกว่า 3 คน คุณสมบัติของกรรมการอิสระเป็นไปตาม ที่ตลาดหลักทรัพย์แห่งประเทศไทย (ตลท.) กำหนด

1.3 คณะกรรมการบริษัทฯ เลือกกรรมการคนหนึ่งจากกรรมการทั้งหมดเป็นประธานกรรมการประธานกรรมการจะเป็นผู้บริหารหรือไม่ก็ได้

1.4 คณะกรรมการบริษัทฯ เลือกบุคคลหนึ่งทำหน้าที่เลขานุการบริษัทฯ

## 2. คุณสมบัติของคณะกรรมการบริษัทฯ

บริษัทฯ กำหนดให้คณะกรรมการบริษัทฯ มีคุณสมบัติ ดังต่อไปนี้

- 2.1 มีคุณสมบัติ และไม่มีลักษณะต้องห้ามตามพระราชบัญญัติบริษัทมหาชนจำกัด พ.ศ. 2535 หรือกฎหมายอื่นที่เกี่ยวข้องตลอดจนข้อกำหนดของตลาดหลักทรัพย์แห่งประเทศไทย (ตลท.) และสำนักงานคณะกรรมการกำกับหลักทรัพย์และตลาดหลักทรัพย์แห่งประเทศไทย (ก.ล.ต.) และข้อบังคับบริษัทฯ
- 2.2 เป็นผู้ทรงคุณวุฒิ มีความรู้ ความสามารถ มีประสบการณ์ที่เป็นประโยชน์ต่อการดำเนินธุรกิจของบริษัทฯ
- 2.3 มีภาวะผู้นำ วิสัยทัศน์ และมีความอิสระในการตัดสินใจ เพื่อประโยชน์สูงสุดของบริษัทฯ และผู้ถือหุ้นโดยรวม
- 2.4 มีความรับผิดชอบที่จะปฏิบัติหน้าที่กรรมการและสามารถอุทิศเวลาในการปฏิบัติหน้าที่กรรมการของบริษัทฯ ได้อย่างเต็มที่ ตลอดจนมีความรับผิดชอบต่อผู้ถือหุ้นอย่างสม่ำเสมอ (Accountability to Shareholders) และตัดสินใจด้วยความระมัดระวัง (Duty of Care) เพื่อรักษาผลประโยชน์ของบริษัทฯ
- 2.5 ปฏิบัติหน้าที่ด้วยความซื่อสัตย์ สุจริต มีจริยธรรม ภายใต้กรอบของกฎหมาย ตลอดจนแนวทางการกำกับดูแลกิจการที่ดีและจริยธรรมธุรกิจ

## 3. คุณสมบัติของคณะกรรมการตรวจสอบ

- 3.1 ได้รับการแต่งตั้งจากคณะกรรมการของบริษัทฯ
- 3.2 มีคุณสมบัติตามที่กำหนดในกฎหมายมหาชน กฎหมายว่าด้วยพระราชบัญญัติหลักทรัพย์และตลาดหลักทรัพย์ พ.ศ. 2535 และข้อกำหนดของตลาดหลักทรัพย์แห่งประเทศไทย (ตลท.)
- 3.3 กรรมการตรวจสอบอย่างน้อย 1 ท่านต้องเป็นผู้มีความรู้ด้านการบัญชีและการเงิน
- 3.4 กรรมการตรวจสอบจะต้องเป็นกรรมการอิสระและมีคุณสมบัติเป็นคณะกรรมการอิสระดังนี้
  - 1) ถือหุ้นไม่เกินร้อยละ 1 ของจำนวนหุ้นที่มีสิทธิออกเสียงทั้งหมดของบริษัทฯ บริษัทใหญ่ บริษัทย่อย ร่วมผู้ถือหุ้นรายใหญ่ หรือผู้มีอำนาจควบคุมของบริษัทฯ ทั้งนี้ นับรวมการถือหุ้นของผู้ที่เกี่ยวข้องของกรรมการอิสระรายนั้น ๆ ด้วย
  - 2) ไม่เป็นหรือเคยเป็นกรรมการที่มีส่วนร่วมบริหารงาน ลูกจ้าง พนักงาน ที่ปรึกษาที่ได้เงินเดือนประจำ ผู้มีอำนาจควบคุมของบริษัทฯ บริษัทใหญ่ บริษัทย่อย บริษัทร่วม บริษัทย่อยลำดับเดียวกัน ผู้ถือหุ้นรายใหญ่ หรือของผู้มีอำนาจควบคุมของบริษัทฯ เว้นแต่จะได้พ้นจากการมีลักษณะดังกล่าวมาแล้วไม่น้อยกว่า 2 ปี ก่อนวันที่ยื่นคำขออนุญาตต่อสำนักงานคณะกรรมการกำกับหลักทรัพย์และตลาดหลักทรัพย์ (ก.ล.ต.) ทั้งนี้ ลักษณะต้องห้ามดังกล่าว ไม่รวมถึงกรณีที่กรรมการอิสระเคยเป็นข้าราชการ หรือที่ปรึกษาของส่วนราชการ ซึ่งเป็นผู้ถือหุ้นรายใหญ่ หรือผู้มีอำนาจควบคุมของบริษัทฯ
  - 3) ไม่เป็นบุคคลที่มีความสัมพันธ์ทางสายโลหิต หรือโดยการจดทะเบียนตามกฎหมายในลักษณะที่เป็นบิดามารดา คู่สมรส พี่น้อง และบุตร รวมทั้งคู่สมรสของบุตรของผู้บริหาร ผู้ถือหุ้นรายใหญ่ ผู้มีอำนาจควบคุม หรือบุคคลที่จะได้รับการเสนอให้เป็นผู้บริหารหรือผู้มีอำนาจควบคุมของบริษัทฯ หรือบริษัทย่อย
  - 4) ไม่มีหรือเคยมีความสัมพันธ์ทางธุรกิจกับบริษัทฯ บริษัทใหญ่ บริษัทย่อย บริษัทร่วม ผู้ถือหุ้นรายใหญ่ หรือผู้มีอำนาจควบคุมของบริษัทฯ ในลักษณะที่อาจเป็นการขัดขวางการใช้วิจารณญาณอย่างอิสระของตน รวมทั้งไม่เป็นหรือเคยเป็นผู้ถือหุ้นที่มีนัย หรือผู้มีอำนาจควบคุมของผู้ที่มีความสัมพันธ์ทางธุรกิจกับบริษัทฯ บริษัทใหญ่ บริษัทย่อย บริษัทร่วม ผู้ถือหุ้นรายใหญ่ หรือผู้มีอำนาจควบคุมของบริษัทฯ เว้นแต่จะได้พ้นจากการมีลักษณะดังกล่าวมาแล้วไม่น้อยกว่า 2 ปี ก่อนได้รับการแต่งตั้งเข้าดำรงตำแหน่งกรรมการอิสระไม่เป็น

หรือเคยเป็นผู้สอบบัญชีของบริษัทฯ บริษัทใหญ่ บริษัทย่อย บริษัทร่วม ผู้ถือหุ้นรายใหญ่ หรือผู้มีอำนาจควบคุมของบริษัทฯ และไม่เป็นผู้ถือหุ้นที่มีนัย ผู้มีอำนาจควบคุม หรือหุ้นส่วนของสำนักงานสอบบัญชี ซึ่งมีผู้สอบบัญชีของบริษัทฯ บริษัทใหญ่ บริษัทย่อย บริษัทร่วม ผู้ถือหุ้นรายใหญ่ หรือผู้มีอำนาจควบคุมของบริษัทฯ สังกัดอยู่ เว้นแต่จะได้พ้นจากการมีลักษณะดังกล่าวมาแล้วไม่น้อยกว่า 2 ปี ก่อนได้รับการแต่งตั้งเข้าดำรงตำแหน่งกรรมการอิสระ

- 5) ไม่เป็นหรือเคยเป็นผู้ให้บริการทางวิชาชีพใด ๆ ซึ่งรวมถึงการให้บริการเป็นที่ปรึกษากฎหมายหรือที่ปรึกษาทางการเงิน ซึ่งได้รับค่าบริการเกินกว่า 2 ล้านบาทต่อปีจากบริษัทฯ บริษัทใหญ่ บริษัทย่อย บริษัทร่วม ผู้ถือหุ้นรายใหญ่ หรือผู้มีอำนาจควบคุมของบริษัทฯ และไม่เป็นผู้ถือหุ้นที่มีนัย ผู้มีอำนาจควบคุม หรือหุ้นส่วนของผู้ให้บริการทางวิชาชีพนั้น เว้นแต่จะได้พ้นจากการมีลักษณะดังกล่าวมาแล้วไม่น้อยกว่า 2 ปี ก่อนวันที่ได้รับการแต่งตั้งเข้าดำรงตำแหน่งกรรมการอิสระ
  - 6) ไม่เป็นกรรมการที่ได้รับการแต่งตั้งขึ้นเพื่อเป็นตัวแทนของกรรมการของบริษัทฯ ผู้ถือหุ้นรายใหญ่ หรือผู้ถือหุ้น ซึ่งเป็นผู้ที่เกี่ยวข้องกับผู้ถือหุ้นรายใหญ่
  - 7) ไม่ประกอบกิจการที่มีสภาพอย่างเดียวกันและเป็นการแข่งขันที่มีนัยกับกิจการของบริษัทฯ หรือบริษัทย่อย หรือไม่เป็นหุ้นส่วนที่มีนัยในทางหุ้นส่วน หรือเป็นกรรมการที่มีส่วนร่วมบริหารงาน ลูกจ้าง พนักงาน ที่ปรึกษา ที่รับเงินเดือนประจำ หรือถือหุ้นเกิน ร้อยละ 1 ของจำนวนหุ้นที่มีสิทธิออกเสียงทั้งหมดของบริษัทอื่น ซึ่งประกอบกิจการที่มีสภาพอย่างเดียวกันและเป็นการแข่งขันที่มีนัยกับกิจการของบริษัทฯ หรือบริษัทย่อย
  - 8) ไม่มีลักษณะอื่นใดที่ทำให้ไม่สามารถให้ความเห็นอย่างเป็นอิสระเกี่ยวกับการดำเนินงานของบริษัทฯ
- 3.5 เป็นผู้ที่สามารถปฏิบัติหน้าที่และแสดงความเห็น หรือรายงานผลการปฏิบัติงานตามหน้าที่ที่ได้รับมอบหมาย ได้อย่างเป็นอิสระโดยไม่อยู่ภายใต้การควบคุมของผู้บริหารหรือผู้ถือหุ้นรายใหญ่ของบริษัทฯ รวมทั้งผู้ที่เกี่ยวข้อง หรือญาติสนิทของบุคคลดังกล่าว
- 3.6 เป็นผู้ที่มีความเชื่อถือและเป็นที่ยอมรับโดยทั่วไป
- 3.7 สามารถอุทิศเวลาอย่างเพียงพอในการดำเนินหน้าที่ของคณะกรรมการตรวจสอบ

#### 4. วาระการดำรงตำแหน่ง

- 4.1 ให้คณะกรรมการตรวจสอบมีวาระอยู่ในตำแหน่งคราวละ 3 ปี โดย 1 ปี ในที่นี้ หมายถึง ช่วงเวลาระหว่างวันประชุมสามัญผู้ถือหุ้นของปีที่ได้รับการแต่งตั้ง จนถึงวันประชุมสามัญ ผู้ถือหุ้นในปีถัดไป และคณะกรรมการตรวจสอบซึ่งพ้นจากตำแหน่งตามวาระ อาจได้รับการเสนอชื่อและแต่งตั้งเข้าดำรงตำแหน่งใหม่อีกได้
- 4.2 นอกจากการพ้นตำแหน่งตามวาระดังกล่าวข้างต้น กรรมการตรวจสอบพ้นจากตำแหน่งเมื่อ
  - (ก) ตาย
  - (ข) ลาออก
  - (ค) ขาดคุณสมบัติการเป็นกรรมการตรวจสอบตามกฎหมายฉบับนี้ หรือตามหลักเกณฑ์ของตลาดหลักทรัพย์แห่งประเทศไทย
  - (ง) พ้นวาระจากการดำรงตำแหน่งกรรมการบริษัทฯ
- 4.3 กรรมการตรวจสอบคนใดจะลาออกจากตำแหน่งให้ยื่นใบลาออกต่อประธานกรรมการบริษัทฯ โดยควรแจ้งเป็นหนังสือล่วงหน้าอย่างน้อย 1 เดือน พร้อมเหตุผล และให้คณะกรรมการบริษัทฯ เป็นผู้อนุมัติ โดยบริษัทฯ จะแจ้งเรื่องการลาออกพร้อมสำเนาหนังสือลาออกให้ตลาดหลักทรัพย์ทราบ ในกรณีที่กรรมการตรวจสอบพ้นจากตำแหน่งทั้งคณะ ให้คณะกรรมการตรวจสอบที่พ้นจากตำแหน่งต้องรักษาการในตำแหน่งเพื่อดำเนินการต่อไปก่อนจนกว่าคณะกรรมการตรวจสอบชุดใหม่จะเข้ารับหน้าที่



- 4.4 ในกรณีที่ตำแหน่งกรรมการตรวจสอบว่างลงเพราะเหตุอื่นนอกจากถึงคราวออกตามวาระ ให้คณะกรรมการบริษัทฯ แต่งตั้งบุคคลที่มีคุณสมบัติครบถ้วนขึ้นเป็นกรรมการตรวจสอบแทนภายใน 90 วัน เพื่อให้กรรมการตรวจสอบมีจำนวนครบตามที่คณะกรรมการบริษัทฯ กำหนด โดยบุคคลที่เข้าเป็นกรรมการตรวจสอบแทนอยู่ในตำแหน่งได้เพียงวาระที่ยังคงเหลืออยู่ของกรรมการตรวจสอบซึ่งตนแทน

## 5. การประชุมคณะกรรมการบริษัทฯ

- 5.1 คณะกรรมการบริษัทฯ กำหนดให้มีการประชุมอย่างสม่ำเสมอ อย่างน้อยไตรมาสละ 1 ครั้ง และ/หรือตามความจำเป็น
- 5.2 กรรมการทุกคนมีหน้าที่เข้าร่วมประชุมคณะกรรมการบริษัทฯ เป็นประจำโดยสม่ำเสมอ และในการประชุมแต่ละครั้งจะต้องมีองค์ประชุมไม่ต่ำกว่ากึ่งหนึ่งของกรรมการทั้งหมด
- 5.3 กรรมการแต่ละคนมีความเป็นอิสระที่จะเสนอเรื่องเข้าสู่วาระการประชุม โดยประธานกรรมการและกรรมการผู้จัดการใหญ่จะร่วมกันพิจารณากำหนดวาระการประชุมคณะกรรมการบริษัทฯ และส่งหนังสือนัดประชุมพร้อมทั้งรายละเอียดประกอบวาระการประชุมให้คณะกรรมการบริษัทฯ ศึกษาและพิจารณาล่วงหน้าอย่างน้อย 7 วันก่อนการประชุม รวมทั้งจัดสรรเวลาไว้อย่างเพียงพอที่กรรมการจะอภิปรายปัญหาสำคัญกันอย่างรอบคอบโดยทั่วกัน
- 5.4 รายงานการประชุมต้องแล้วเสร็จภายใน 5 วันทำการ นับแต่วันประชุม
- 5.5 คณะกรรมการบริษัทฯ สนับสนุนให้กรรมการผู้จัดการใหญ่เชิญผู้บริหารระดับสูง เข้าร่วมประชุมคณะกรรมการบริษัทฯ เพื่อให้สารสนเทศและ/หรือ รายละเอียดเพิ่มเติมในฐานที่เกี่ยวข้องกับปัญหาโดยตรง
- 5.6 กรรมการที่อาจมีความเกี่ยวข้องหรือมีส่วนได้เสียในเรื่อง/วาระใด ต้องแจ้งให้ที่ประชุมทราบและต้องงดออกเสียงหรือให้ความเห็นในเรื่อง/วาระนั้น ๆ และ/หรือไม่เข้าร่วมประชุมในเรื่อง/วาระนั้น ๆ
- 5.7 การลงมติให้ใช้คะแนนเสียงข้างมาก และหากมีกรรมการคัดค้านมติให้บันทึกคำคัดค้านไว้ในรายงานการประชุม
- 5.8 คณะกรรมการบริษัทฯ ได้จัดให้มีเลขานุการบริษัทฯ รับผิดชอบดำเนินการจัดทำและเก็บรักษาเอกสารทะเบียนกรรมการ หนังสือนัดประชุมคณะกรรมการ รายงานการประชุมคณะกรรมการและรายงานประจำปีของบริษัทฯ หนังสือนัดประชุมผู้ถือหุ้น และรายงานการประชุมผู้ถือหุ้น เก็บรักษารายงานการมีส่วนได้เสียที่รายงานโดยกรรมการหรือผู้บริหารดำเนินการอื่น ๆ ตามที่คณะกรรมการกำกับหลักทรัพย์และตลาดหลักทรัพย์ประกาศกำหนด

## 6. การสรรหาและกำหนดค่าตอบแทนกรรมการและผู้บริหาร

คณะกรรมการบริษัทฯ มอบหมายให้คณะกรรมการสรรหาและกำหนดค่าตอบแทน กำหนดนโยบาย หลักเกณฑ์ และกระบวนการสรรหากรรมการของบริษัทฯ ดังนี้

- 6.1 กำหนดวิธีการสรรหาบุคคลที่เหมาะสมเพื่อดำรงตำแหน่งกรรมการ และกรรมการชุดย่อยให้เหมาะสมกับลักษณะและการดำเนินธุรกิจขององค์กร โดยการกำหนดคุณสมบัติ และความรู้ความชำนาญแต่ละด้านที่ต้องการให้มี
- 6.2 สรรหากรรมการ เมื่อถึงวาระที่จะต้องเสนอชื่อกรรมการให้แก่คณะกรรมการบริษัทฯ พิจารณา โดยการสรรหาอาจพิจารณาจากกรรมการเดิมให้ดำรงตำแหน่งต่อ หรือเปิดรับการเสนอชื่อจากผู้ถือหุ้น หรือการใช้บริษัทภายนอกช่วยสรรหา หรือพิจารณาจากบุคคลจากทำเนียบกรรมการอาชีพ หรือการให้กรรมการแต่ละคนเสนอชื่อบุคคลที่เหมาะสม เป็นต้น
- 6.3 พิจารณารายชื่อบุคคลที่ได้รับการเสนอชื่อมาและคัดเลือกบุคคลที่มีคุณสมบัติสอดคล้องกับเกณฑ์คุณสมบัติที่กำหนดไว้
- 6.4 ตรวจสอบว่าบุคคลที่จะถูกเสนอชื่อนั้นมีคุณสมบัติตามกฎหมายและข้อกำหนดของหน่วยงานที่เกี่ยวข้อง
- 6.5 ดำเนินการทบทวนบุคคลที่มีคุณสมบัติสอดคล้องกับเกณฑ์คุณสมบัติที่กำหนดไว้ เพื่อให้มั่นใจว่าบุคคลดังกล่าวมีความยินดีที่จะมารับตำแหน่งกรรมการของบริษัทฯ หากได้รับการแต่งตั้งจากผู้ถือหุ้น

- 6.6 เสนอชื่อให้คณะกรรมการบริษัทฯ เพื่อพิจารณาและบรรจุชื่อในหนังสือนัดประชุมผู้ถือหุ้น เพื่อให้ที่ประชุมผู้ถือหุ้นพิจารณาแต่งตั้ง
- 6.7 พิจารณาสรรหาประธานเจ้าหน้าที่บริหารและกรรมการผู้จัดการ ตามที่ได้รับมอบหมายจากคณะกรรมการบริษัทฯ
- 6.8 พิจารณาหลักเกณฑ์การจ่ายค่าตอบแทนของกรรมการ กรรมการชด้อย ประธานเจ้าหน้าที่บริหารและกรรมการผู้จัดการ เพื่อให้มีความเหมาะสม โดยทบทวนความเหมาะสมของเกณฑ์ที่ใช้อยู่ในปัจจุบัน เปรียบเทียบกับข้อมูลการจ่ายค่าตอบแทนของบริษัทอื่นที่อยู่ในอุตสาหกรรมเดียวกับบริษัทฯ และกำหนดหลักเกณฑ์ให้เหมาะสมเพื่อให้เกิดผลงานตามที่คาดหวัง ให้มีความเป็นธรรม และเป็นการตอบแทนบุคคลที่ช่วยให้งานของบริษัทฯ ประสบผลสำเร็จ
- 6.9 ทบทวนรูปแบบการจ่ายค่าตอบแทนทุกประเภท เช่น ค่าตอบแทนประจำ ค่าตอบแทนตามผลการดำเนินงาน และค่าเบี้ยประชุม โดยคำนึงถึงแนวปฏิบัติที่อุตสาหกรรมเดียวกันใช้อยู่ ผลประกอบการและขนาดของธุรกิจของบริษัทฯ และความรับผิดชอบ ความรู้ ความสามารถและประสบการณ์ของกรรมการ ประธานเจ้าหน้าที่บริหาร และกรรมการผู้จัดการที่บริษัทฯ ต้องการ
- 6.10 พิจารณาเกณฑ์การประเมินผลงานของประธานเจ้าหน้าที่บริหารและกรรมการผู้จัดการตามที่ได้รับมอบหมายจากคณะกรรมการบริษัทฯ
- 6.11 กำหนดค่าตอบแทนประจำปีของกรรมการ ประธานเจ้าหน้าที่บริหารและกรรมการผู้จัดการ ตามหลักเกณฑ์การจ่ายที่ได้พิจารณาไว้ และผลการประเมินผลงานประจำปี นำเสนอต่อคณะกรรมการบริษัทฯ เพื่ออนุมัติค่าตอบแทนของประธานเจ้าหน้าที่บริหารและกรรมการผู้จัดการ ส่วนของกรรมการ ให้คณะกรรมการบริษัทฯ นำเสนอให้ที่ประชุมผู้ถือหุ้นอนุมัติ
- 6.12 พิจารณาความเหมาะสมและให้ความเห็นชอบ ในกรณีที่มีการเสนอขายหลักทรัพย์ใหม่ให้กรรมการและพนักงาน โดยยึดหลักให้เกิดความเป็นธรรมต่อผู้ถือหุ้น และสร้างแรงจูงใจให้กรรมการและพนักงานปฏิบัติหน้าที่ เพื่อให้เกิดการสร้างมูลค่าเพิ่มให้ผู้ถือหุ้นในระยะยาวและสามารถรักษามูลค่าของบริษัทได้อย่างแท้จริง

## 6.1.2 นโยบายและแนวปฏิบัติ และมาตรการที่เกี่ยวข้องกับผู้ถือหุ้นและผู้มีส่วนได้เสีย

### 1. นโยบายและแนวทางปฏิบัติต่อผู้ถือหุ้น

บริษัทฯ ระลึกอยู่เสมอว่าผู้ถือหุ้นคือเจ้าของกิจการและบริษัทฯ มีหน้าที่สร้างมูลค่าเพิ่มแก่ผู้ถือหุ้นในระยะยาวจึงกำหนดให้กรรมการบริษัทฯ ผู้บริหาร และพนักงานต้องปฏิบัติตามแนวทางต่อไปนี้

- ปฏิบัติหน้าที่ด้วยความซื่อสัตย์สุจริต ตลอดจนตัดสินใจดำเนินการใด ๆ ตามหลักการของวิชาชีพด้วยความระมัดระวังรอบคอบ และเป็นธรรมต่อผู้ถือหุ้นทั้งรายใหญ่และรายย่อย เพื่อประโยชน์ของผู้ถือหุ้นโดยรวม
- นำเสนอรายงานสถานการณ์ภาพของบริษัทฯ ผลประกอบการ ฐานะข้อมูลทางการเงินการบัญชี และรายงานอื่น ๆ โดยสม่ำเสมอและครบถ้วนตามความเป็นจริง
- แจ้งให้ผู้ถือหุ้นทุกรายทราบอย่างเท่าเทียมกันถึงแนวโน้มในอนาคตของบริษัทฯ ทั้งในด้านบวกและด้านลบ ซึ่งตั้งอยู่บนพื้นฐานของความเป็นไปได้ มีข้อมูลสนับสนุนและมีเหตุผลเพียงพอ
- ห้ามไม่ให้แสวงหาผลประโยชน์ให้ตนเองและผู้อื่นโดยใช้ข้อมูลใด ๆ ของบริษัทฯ ซึ่งยังไม่ได้เปิดเผยต่อสาธารณะหรือดำเนินการใด ๆ ในลักษณะที่อาจก่อให้เกิดความขัดแย้งทางผลประโยชน์กับบริษัทฯ

## 2. นโยบายและแนวปฏิบัติต่อพนักงาน

บริษัทฯ ตระหนักว่าพนักงานเป็นปัจจัยแห่งความสำเร็จของการบรรลุเป้าหมายของบริษัทฯ ที่มีคุณค่ายิ่ง จึงเป็นนโยบายของบริษัทฯ ที่จะให้การปฏิบัติต่อพนักงานอย่างเป็นธรรมทั้งในด้านโอกาส ผลตอบแทน การแต่งตั้ง โยกย้าย ตลอดจนการพัฒนา ศักยภาพเพื่อให้เป็นไปตามนโยบายดังกล่าว บริษัทฯ จึงมีหลักปฏิบัติดังนี้

- ปฏิบัติต่อพนักงานด้วยความสุภาพ และให้ความเคารพต่อความเป็นปัจเจกชน
- ให้ผลตอบแทนที่เป็นธรรมต่อพนักงาน รวมทั้งมีการจัดตั้งกองทุนสำรองเลี้ยงชีพพนักงานและให้ความสำคัญในการดูแลสวัสดิการของพนักงาน
- ดูแลรักษาสภาพแวดล้อมในการทำงานให้มีความปลอดภัยต่อชีวิตและทรัพย์สินของพนักงาน
- การแต่งตั้ง โยกย้าย รวมถึงการให้รางวัลและการลงโทษพนักงาน กระทำด้วยความสุจริตใจ และตั้งอยู่บนพื้นฐานความรู้ ความสามารถ และความเหมาะสมของพนักงานนั้น
- ให้ความสำคัญต่อการพัฒนาความรู้ ความสามารถของพนักงาน โดยให้โอกาสอย่างทั่วถึงและสม่ำเสมอ เพื่อพัฒนาความสามารถของพนักงานให้เกิดศักยภาพในการปฏิบัติงานอย่างมืออาชีพ
- รับฟังข้อคิดเห็นและข้อเสนอแนะซึ่งตั้งอยู่บนพื้นฐานความรู้ทางวิชาชีพของพนักงาน
- ปฏิบัติตามกฎหมายและข้อบังคับต่าง ๆ ที่เกี่ยวข้องกับพนักงานอย่างเคร่งครัด

## 3. นโยบายและแนวปฏิบัติต่อลูกค้า

บริษัทฯ ตระหนักถึงความสำคัญของลูกค้า จึงได้กำหนดนโยบายในการปฏิบัติต่อลูกค้าดังนี้

- บริการลูกค้าด้วยความสุภาพ มีความกระตือรือร้น พร้อมให้บริการ ต้อนรับด้วยความจริงใจ เต็มใจ ตั้งใจ และใส่ใจ ดูแลผู้รับบริการดุจญาติสนิท บริการด้วยความรวดเร็ว ถูกต้อง และน่าเชื่อถือ
- รักษาความลับของลูกค้า และไม่นำไปใช้เพื่อประโยชน์ของตนเอง หรือผู้ที่เกี่ยวข้องโดยมิชอบ
- ให้ข้อมูลข่าวสารที่ถูกต้อง เพียงพอ และทันต่อเหตุการณ์แก่ลูกค้า เพื่อให้ทราบเกี่ยวกับผลิตภัณฑ์และการบริการ โดยไม่มีการโฆษณาเกินความเป็นจริงที่เป็นเหตุให้ลูกค้าเข้าใจผิดเกี่ยวกับคุณภาพ หรือเงื่อนไขใด ๆ ของผลิตภัณฑ์ และการบริการของบริษัทฯ

## 4. นโยบายและแนวปฏิบัติต่อคู่ค้าและ/หรือเจ้าหน้าที่

บริษัทฯ มีนโยบายให้พนักงานปฏิบัติต่อคู่ค้าและ/หรือเจ้าหน้าที่ทุกฝ่ายอย่างเป็นธรรม ซื่อสัตย์ และไม่เอารัดเอาเปรียบคู่ค้า โดยคำนึงถึงผลประโยชน์สูงสุดของบริษัทฯ พื้นฐานของการได้รับผลตอบแทนที่เป็นธรรมทั้งสองฝ่าย หลีกเลี่ยงสถานการณ์ที่ก่อให้เกิดความขัดแย้งทางผลประโยชน์ การเจรจาแก้ปัญหาตั้งอยู่บนพื้นฐานของความสัมพันธ์ทางธุรกิจ โดยมีแนวปฏิบัติดังนี้

- ไม่เรียกรับหรือรับหรือจ่ายผลประโยชน์ใด ๆ ที่ไม่สุจริตในการค้ากับคู่ค้าและ/หรือเจ้าหน้าที่
- กรณีที่มีข้อมูลว่ามีการเรียกรับหรือรับหรือการจ่ายผลประโยชน์ใด ๆ ที่ไม่สุจริตเกิดขึ้น ต้องเปิดเผยรายละเอียดต่อคู่ค้าและ/หรือเจ้าหน้าที่ และร่วมกันแก้ไขปัญหาโดยยุติธรรมและรวดเร็ว
- ปฏิบัติตามเงื่อนไขต่าง ๆ ที่ตกลงกันไว้อย่างเคร่งครัด กรณีที่ไม่สามารถปฏิบัติตามเงื่อนไขข้อใดได้ต้องรีบแจ้งให้เจ้าหน้าที่ทราบล่วงหน้าเพื่อร่วมกันพิจารณาหาแนวทางแก้ไขปัญหา

## 5. นโยบายและแนวปฏิบัติต่อคู่แข่ง

บริษัทฯ มีนโยบายที่จะปฏิบัติต่อคู่แข่งทางการค้าโดยไม่ละเมิดความลับหรือล่วงรู้ความลับทางการค้าของคู่แข่งด้วยวิธีฉ้อฉล จึงกำหนดหลักนโยบายดังนี้

- ประพฤติปฏิบัติภายใต้กรอบกติกาของการแข่งขันที่ดี
- ไม่แสวงหาข้อมูลที่เป็นความลับของคู่แข่งทางการค้าด้วยวิธีการที่ไม่สุจริตหรือไม่เหมาะสม
- ไม่ทำลายชื่อเสียงของคู่แข่งทางการค้าด้วยการกล่าวหาในทางร้าย

## 6. นโยบายและแนวปฏิบัติต่อชุมชน สังคม และสิ่งแวดล้อม

บริษัทฯ ให้ความสำคัญและรับผิดชอบต่อชุมชนและสังคมใกล้เคียงเกี่ยวกับคุณภาพชีวิตและการอนุรักษ์ทรัพยากรธรรมชาติ รวมถึงให้การสนับสนุนกิจกรรมสาธารณประโยชน์ของชุมชน ตลอดจนพัฒนาสภาพแวดล้อมของชุมชนและสังคมเพื่อชีวิตความเป็นอยู่ที่ดีขึ้น

## 6.2 จรรยาบรรณธุรกิจ

การยึดมั่นในจรรยาบรรณธุรกิจไม่เพียงแต่ช่วยสร้างความน่าเชื่อถือและความโปร่งใส แต่ยังเป็นหัวใจสำคัญในการดำเนินงานที่ยั่งยืน บริษัทฯ ยึดหลักการนี้เป็นแนวทางสำคัญในการปฏิบัติงาน โดยมุ่งเน้นการดูแลผู้มีส่วนได้เสียทุกกลุ่มอย่างเป็นธรรม โปร่งใส และมีความรับผิดชอบต่อสังคม

เพื่อสนับสนุนการปฏิบัติตามจรรยาบรรณธุรกิจ บริษัทฯ ได้มีการกำหนดมาตรการป้องกันการละเมิดจรรยาบรรณ โดยได้กำหนดไว้ดังนี้

1. สื่อสารและเผยแพร่จรรยาบรรณให้พนักงานทุกระดับรับทราบและปฏิบัติตาม
2. จัดอบรมเพื่อเสริมสร้างความเข้าใจเกี่ยวกับแนวทางปฏิบัติที่ถูกต้อง
3. กำหนดช่องทางรับเรื่องร้องเรียนหรือรายงานการกระทำผิด พร้อมกำหนดมาตรการคุ้มครองผู้แจ้งเบาะแส และมีกระบวนการสอบสวนอย่างเป็นระบบ
4. ติดตามผลของการปฏิบัติงานให้สอดคล้องกับจรรยาบรรณ
5. ประเมินและทบทวนจรรยาบรรณธุรกิจเป็นประจำ เพื่อให้มีความสอดคล้องกับสถานการณ์ที่เปลี่ยนแปลง และข้อกำหนดทางกฎหมาย
6. สนับสนุนให้ผู้บริหารและพนักงานเป็นแบบอย่างที่ดีในการปฏิบัติงานอย่างซื่อสัตย์สุจริตและปฏิบัติตามหลักธรรมาภิบาลอย่างเคร่งครัด เพื่อเสริมสร้างวัฒนธรรมองค์กรที่ยั่งยืนและสร้างความเชื่อมั่นให้กับผู้มีส่วนได้เสียทุกกลุ่ม

ท่านสามารถศึกษาเนื้อหาเกี่ยวกับจรรยาบรรณธุรกิจของบริษัทฯ รวมถึงนโยบายและแนวปฏิบัติเพื่อการดำเนินงานที่โปร่งใสและยั่งยืน ได้จากเว็บไซต์บริษัทฯ <https://siameastolutions.com/> หรือสามารถอ่านเพิ่มเติมได้ที่ QR code ด้านล่างนี้



ข้อมูลเพิ่มเติมเกี่ยวกับ

จรรยาบรรณธุรกิจของบริษัทฯ



## 6.3 การเปลี่ยนแปลงและพัฒนาการที่สำคัญของนโยบาย แนวปฏิบัติ และระบบการกำกับดูแลกิจการในปี 2568

คณะกรรมการบริษัทให้ความสำคัญกับการทบทวนนโยบาย หลักการ และแนวปฏิบัติด้านการกำกับดูแลกิจการอย่างสม่ำเสมอ เพื่อให้มั่นใจว่าระบบการบริหารจัดการของบริษัทมีความทันสมัยและโปร่งใส โดยในปี 2567 บริษัทฯ ได้ศึกษาและวิเคราะห์หลักเกณฑ์ ประกาศ และแนวทางการกำกับดูแลกิจการที่ดีของสำนักงานคณะกรรมการกำกับหลักทรัพย์และตลาดหลักทรัพย์ (ก.ล.ต.) และตลาดหลักทรัพย์แห่งประเทศไทย (ตลท.) รวมถึงเกณฑ์การประเมินจากสถาบันชั้นนำที่มีการปรับปรุงในช่วงปีที่ผ่านมา

จากการทบทวนดังกล่าว บริษัทฯ ได้ดำเนินการปรับปรุงนโยบายและแนวปฏิบัติต่างๆ โดยมีวัตถุประสงค์เพื่อยกระดับประสิทธิภาพ การดำเนินงาน เสริมสร้างมาตรฐานการกำกับดูแลกิจการสู่ระดับสากล และเตรียมความพร้อมเพื่อรองรับการเปลี่ยนแปลงของสถานะเศรษฐกิจและธุรกิจในอนาคต โดยมีรายละเอียดที่สำคัญดังนี้:

- **การยกระดับนโยบายและแนวปฏิบัติภายใน:** บริษัทฯ ได้ปรับปรุงและประกาศใช้ชุดนโยบายสำคัญเพื่อให้สอดคล้องกับมาตรฐานความยั่งยืนและการดำเนินงานที่โปร่งใส ได้แก่
  - **กลุ่มความยั่งยืนและสิทธิมนุษยชน:** นโยบายพัฒนาเพื่อความยั่งยืน, นโยบายและแนวทางปฏิบัติด้านสิทธิมนุษยชนและการปฏิบัติด้านแรงงาน และแนวปฏิบัติในการบริหารจัดการข้อร้องเรียนและการเยียวยาด้านสิทธิมนุษยชน
  - **กลุ่มบรรษัทภิบาลและการกำกับดูแล:** นโยบายต่อต้านคอร์รัปชัน, นโยบายการเงิน, นโยบายทวงโซ่อุปทาน และนโยบายบริหารงานบุคคล
  - **กลุ่มความปลอดภัยและความต่อเนื่องทางธุรกิจ:** นโยบายความปลอดภัย อาชีวอนามัย และสภาพแวดล้อมในการทำงาน รวมถึงคู่มือปฏิบัติงานการจ่ายเงิน และแผนบริหารความต่อเนื่องทางธุรกิจ (Business Continuity Plan: BCP)
- **การทบทวนประเด็นสำคัญด้านความยั่งยืน (ESG Materiality Assessment):**

คณะกรรมการบริษัทได้อนุมัติผลการทบทวนประเด็นสำคัญด้านความยั่งยืนเพื่อให้สอดคล้องกับบริบททางธุรกิจและสถานการณ์ปัจจุบัน โดยให้ความสำคัญกับความคาดหวังของผู้มีส่วนได้เสียทุกกลุ่มอย่างทั่วถึง บริษัทฯ ได้ดำเนินการประเมินและจัดลำดับความสำคัญ (Prioritization) ตามผลกระทบที่มีต่อธุรกิจและผู้มีส่วนได้เสียผ่านการวิเคราะห์เชิงปริมาณและคุณภาพอย่างเป็นระบบ เพื่อใช้เป็นกรอบกลยุทธ์ในการขับเคลื่อนการดำเนินงานด้านความยั่งยืนของบริษัท ประจำปี 2568 ต่อไป



## 7. โครงสร้างการกำกับดูแลกิจการ และข้อมูลสำคัญเกี่ยวกับ คณะกรรมการคณะกรรมการชด้อย่อย ผู้บริหาร พนักงานและอื่น ๆ

### 7.1 โครงสร้างการกำกับดูแลกิจการ

ณ วันที่ 31 ธันวาคม 2568 โครงสร้างการกำกับดูแลกิจการของบริษัทฯ เป็นดังนี้

#### แผนผังโครงสร้างองค์กร บริษัท สยามอีสต์ โซลูชั่น จำกัด (มหาชน)

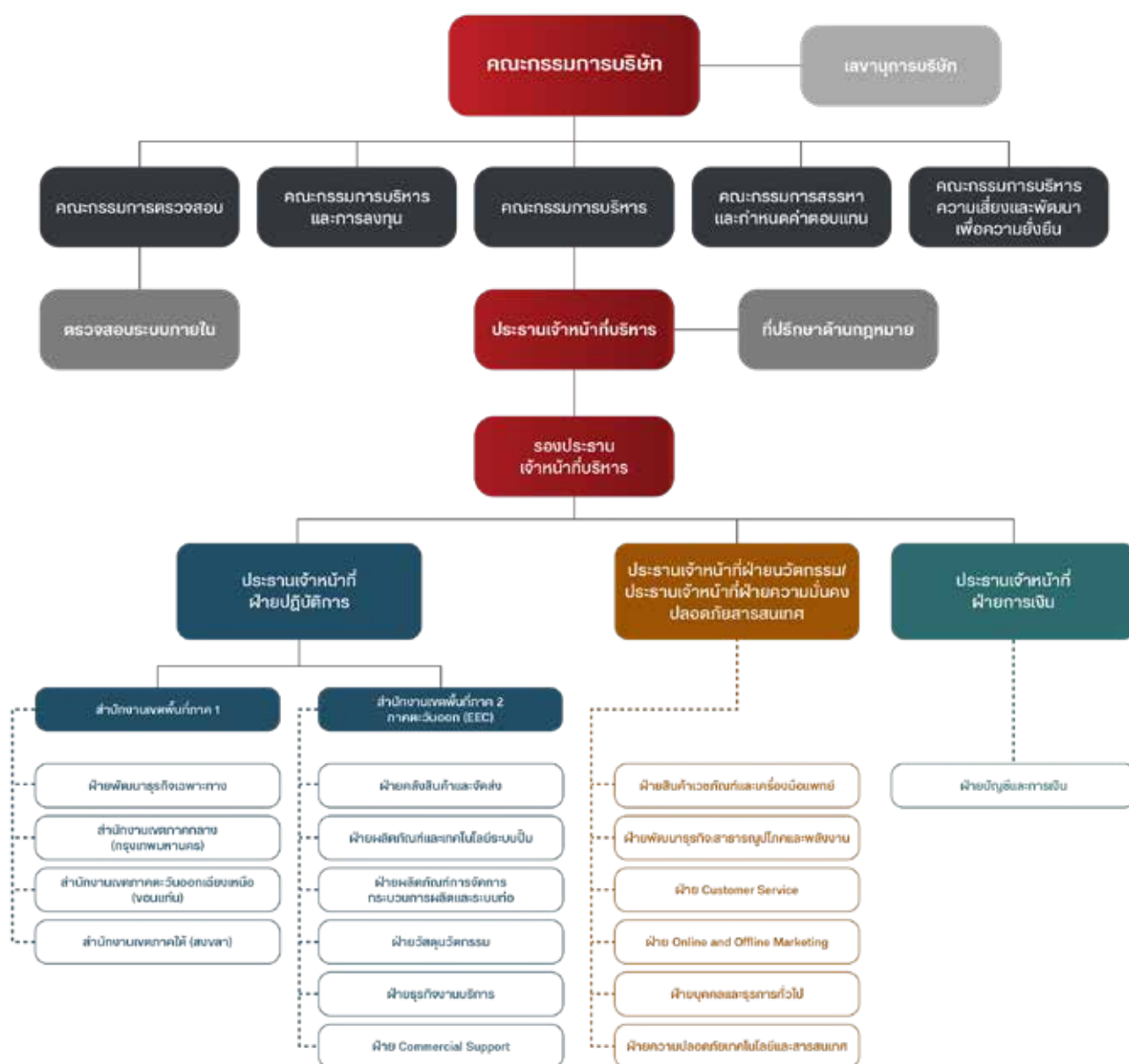

หมายเหตุ : 1.บริษัทฯ ว่าจ้างบุคคลภายนอก (Outsource) คือบริษัท เอ็มเอ คอนซัลติ้ง จำกัด เป็นผู้ตรวจสอบระบบควบคุมภายใน

## 7.2 ข้อมูลเกี่ยวกับคณะกรรมการ

### โครงสร้างการจัดการของบริษัทฯ ประกอบด้วย

#### 1. คณะกรรมการบริษัท

#### 2. คณะกรรมการชุดย่อย จำนวน 5 คณะ

##### 2.1 คณะกรรมการตรวจสอบ

##### 2.4 คณะกรรมการบริหาร

##### 2.2 คณะกรรมการสรรหาและกำหนดค่าตอบแทน

##### 2.5 คณะกรรมการบริหารและการลงทุน

##### 2.3 คณะกรรมการบริหารความเสี่ยงและพัฒนาเพื่อความยั่งยืน

รายละเอียดของคณะกรรมการแต่ละคณะมีดังนี้

#### คณะกรรมการบริษัท

คณะกรรมการบริษัท มีบทบาทสำคัญในการควบคุมและกำกับดูแลการดำเนินงานของบริษัทฯ ให้เป็นไปตามกฎหมาย วัตถุประสงค์ ข้อบังคับของบริษัทฯ และมติของผู้ถือหุ้น ตลอดจนปฏิบัติตามหลักเกณฑ์ของตลาดหลักทรัพย์แห่งประเทศไทย และสำนักงานคณะกรรมการกำกับหลักทรัพย์และตลาดหลักทรัพย์ ด้วยความซื่อสัตย์สุจริตและรอบคอบ เพื่อรักษาผลประโยชน์ของผู้ถือหุ้นและคำนึงถึงผู้มีส่วนได้เสียทุกกลุ่ม และมีหน้าที่กำหนดนโยบาย ตรวจสอบ และกำกับการดำเนินงานในด้านต่าง ๆ เพื่อให้เป็นไปอย่างมีประสิทธิภาพ โปร่งใส และสอดคล้องกับมาตรฐานสากล พร้อมทั้งสนับสนุนให้บริษัทฯ ดำเนินธุรกิจภายใต้กรอบจริยธรรมที่ดี มีระบบบัญชี รายงานทางการเงิน และการสอบบัญชีที่เชื่อถือได้

ณ วันที่ 31 ธันวาคม 2568 คณะกรรมการบริษัท ประกอบด้วยกรรมการจำนวน 7 ท่าน และเป็นกรรมการอิสระจำนวน 3 ท่านดังนี้

ชื่อ-นามสกุล	ตำแหน่ง	วันที่ได้รับการแต่งตั้ง
1.ดร.สนชาติ นุบนนท์	กรรมการอิสระ	26 กุมภาพันธ์ 2559
	ประธานกรรมการบริษัท	26 กุมภาพันธ์ 2559
	ประธานกรรมการตรวจสอบ	26 กุมภาพันธ์ 2559
2.นางสาวอรรสา วิมลเดลา	กรรมการบริษัท	26 กุมภาพันธ์ 2559
	ประธานกรรมการบริหารความเสี่ยงและพัฒนาเพื่อความยั่งยืน	1 ตุลาคม 2562
	ประธานกรรมการบริหาร	26 กุมภาพันธ์ 2559
	ประธานเจ้าหน้าที่บริหาร	13 สิงหาคม 2539
3.นายสิริรัชย์ ลิเกษม	กรรมการบริษัท	26 กุมภาพันธ์ 2559
	กรรมการบริหาร	26 กุมภาพันธ์ 2559
4.นางสาวกัลยพัลลภ บุนนารมย์	กรรมการอิสระ	29 เมษายน 2567
	กรรมการบริษัท	29 เมษายน 2567
	กรรมการตรวจสอบ	29 เมษายน 2567
	ประธานกรรมการสรรหาและกำหนดค่าตอบแทน	29 เมษายน 2567



ชื่อ-นามสกุล	ตำแหน่ง	วันที่ได้รับการแต่งตั้ง
5.นางสาวจิรนาถ สุมานนท์	กรรมการอิสระ	26 กุมภาพันธ์ 2559
	กรรมการบริษัท	26 กุมภาพันธ์ 2559
	กรรมการสรรหาและกำหนดค่าตอบแทน	26 กุมภาพันธ์ 2559
6.นายเกริก ลิเกชม	กรรมการบริษัท	1 ตุลาคม 2562
	รองประธานเจ้าหน้าที่บริหาร	1 ตุลาคม 2562
	กรรมการบริหารความเสี่ยงและพัฒนาเพื่อความยั่งยืน	1 ตุลาคม 2562
7.นางสาวณิชากร วงศ์พิพัฒน์	กรรมการบริษัท	28 เมษายน 2565
	ประธานเจ้าหน้าที่ฝ่ายการเงิน	26 เมษายน 2567
	กรรมการสรรหาและกำหนดค่าตอบแทน	28 เมษายน 2565
	กรรมการบริหารความเสี่ยงและพัฒนาเพื่อความยั่งยืน	28 เมษายน 2565

### กรรมการผู้มีอำนาจลงนามผูกพันบริษัทฯ

นางสาวอรสา วิมลเฉลา หรือ นายสิทธิชัย ลิเกชม คนใดคนหนึ่งลงลายมือชื่อร่วมกับนายเกริก ลิเกชม หรือ นางสาวณิชากร วงศ์พิพัฒน์ คนใดคนหนึ่ง รวมเป็นสองคนและประทับตราสำคัญของบริษัทฯ

#### • ขอบเขต อำนาจหน้าที่ และความรับผิดชอบของคณะกรรมการบริษัท

คณะกรรมการบริษัท มีบทบาทและหน้าที่ในการกำหนดนโยบายกำกับดูแลกิจการ จรรยาบรรณและจริยธรรมทางธุรกิจ ตลอดจนกำหนดวิสัยทัศน์ พันธกิจ นโยบาย เป้าหมาย และแผนการดำเนินงานของบริษัทฯ รวมถึงกำกับดูแลให้ฝ่ายจัดการดำเนินการให้เป็นไปตามนโยบาย แผนงาน และงบประมาณที่กำหนดไว้อย่างมีประสิทธิภาพและประสิทธิผลเพื่อให้เป็นไปตามเป้าหมายของบริษัทฯ ที่ได้กำหนดไว้ คณะกรรมการบริษัท จะต้องมีความรับผิดชอบต่อหน้าที่ที่มีต่อบริษัทฯ ผู้ถือหุ้น และผู้มีส่วนได้ส่วนเสียทุกภาคส่วน ทั้งนี้คณะกรรมการบริษัท มีบทบาทและหน้าที่ในการกำกับดูแลให้การดำเนินงานของบริษัทฯ เป็นไปโดยถูกต้องตามกฎหมายระเบียบข้อบังคับ ตลอดจนปฏิบัติตามกฎระเบียบของตลาดหลักทรัพย์แห่งประเทศไทย โดยมีรายละเอียดบทบาทหน้าที่ของคณะกรรมการบริษัท ดังต่อไปนี้

1. กำหนดวิสัยทัศน์ พันธกิจ นโยบาย เป้าหมาย แผนการดำเนินงาน แผนงบประมาณ และควบคุมการปฏิบัติงานของผู้บริหารระดับสูง ให้เป็นไปตามนโยบายอย่างมีประสิทธิภาพและก่อประสิทธิผล เพื่อความมั่นคงและผลประโยชน์ที่สมดุล ยั่งยืนของทุกฝ่ายที่เกี่ยวข้อง
2. จัดการบริษัทฯ ให้เป็นไปตามกฎหมาย วัตถุประสงค์ ข้อบังคับของบริษัทฯ และมติของที่ประชุมผู้ถือหุ้น ด้วยความซื่อสัตย์สุจริต และระมัดระวัง รักษาผลประโยชน์ของบริษัทฯ ควบคุมดูแลการปฏิบัติงานของกรรมการ และผู้บริหาร ให้เป็นไปตามหลักการจริยธรรม รวมทั้งประเมินผลการปฏิบัติงานนั้น ๆ
3. พิจารณาและกำหนดแนวทางกลยุทธ์การบริหารงาน
4. พิจารณาแผนการดำเนินงาน และพัฒนาขีดความสามารถขององค์กรให้แข่งขันได้ในระดับสากล
5. ประเมินผลการดำเนินงานและการปฏิบัติงานของผู้บริหาร
6. คณะกรรมการควรจัดให้มีระบบการควบคุมด้านการดำเนินงาน ด้านรายงานทางการเงิน และด้านการปฏิบัติตามกฎระเบียบ และนโยบาย คณะกรรมการควรจัดให้มีบุคคลหรือหน่วยงานที่มีความเป็นอิสระในการปฏิบัติหน้าที่ เป็นผู้รับผิดชอบในการตรวจสอบระบบการควบคุมดังกล่าว และควรทบทวนระบบที่สำคัญอย่างน้อยปีละ 1 ครั้ง และให้เปิดเผยไว้ในรายงานประจำปี

7. คณะกรรมการควรกำหนดนโยบายด้านการบริหารความเสี่ยง (Risk Management Policy) ให้ครอบคลุมทั้งองค์กร โดยให้ฝ่ายจัดการเป็นผู้ปฏิบัติตามนโยบายและรายงานให้คณะกรรมการทราบเป็นประจำ และควรมีการทบทวนระบบหรือประเมินประสิทธิภาพของการจัดการความเสี่ยงอย่างน้อยปีละ 1 ครั้ง และให้เปิดเผยไว้ในรายงานประจำปี และในทุก ๆ ระยะเวลาที่พบว่า ระดับความเสี่ยงมีการเปลี่ยนแปลง ซึ่งรวมถึงการให้ความสำคัญกับสัญญาณเตือนภัยล่วงหน้า และรายการผิดปกติทั้งหลาย
8. กำกับดูแล สอดทานให้มีระบบรายงานทางการเงินที่โปร่งใส ถูกต้องและเพียงพอ มีการจัดระบบการตรวจสอบภายในในทุก ๆ ด้านรวมถึงด้านการเงิน ให้ความสะดวกในการปฏิบัติงานของเจ้าหน้าที่ตรวจสอบภายในให้ดำเนินงานได้อย่างมีระบบและเป็นอิสระ
9. กำหนดหลักการการกำกับดูแลกิจการของบริษัทฯ และนำไปใช้เป็นแนวทางในการปฏิบัติอย่างเคร่งครัด
10. พิจารณาคำตอบแทนกรรมการและผู้บริหาร ให้เกิดประโยชน์สูงสุด และยั่งยืนต่อบริษัทฯ และผู้ถือหุ้น
11. กำกับดูแลกระบวนการแต่งตั้งและเลือกตั้งกรรมการบริษัท ให้มีความโปร่งใส ชัดเจน
12. ควบคุมดูแลจัดการ การขัดแย้งทางผลประโยชน์ใด ๆ ในบริษัทฯ ด้วยแนวทางการปฏิบัติและการตรวจสอบอย่างชัดเจน เพื่อก่อให้เกิดประโยชน์สูงสุดต่อบริษัทฯ และผู้ถือหุ้น โดยไม่อนุญาตให้บุคคลที่มีผลประโยชน์ในเรื่องนั้น ๆ มีส่วนร่วมในการตัดสินใจในวาระนั้น นอกจากนี้ คณะกรรมการมีหน้าที่ในการกำกับดูแล ควบคุม กระบวนการหรือการปฏิบัติใด ๆ ที่ก่อให้เกิดความขัดแย้งทางผลประโยชน์
13. ควบคุมดูแลการเปิดเผยข้อมูลและการสื่อสารใด ๆ ในองค์กร
14. พิจารณาแต่งตั้ง สรรหา ผู้บริหารมาทดแทนตำแหน่งใด ในกรณีที่เป็น นอกจากนั้น กรรมการบริษัท ยังมีบทบาทในการดูแลการปฏิบัติงานของบริษัทฯ ให้เป็นไปอย่างมีประสิทธิภาพ และปกป้องผลประโยชน์ใด ๆ ที่เกี่ยวข้องกับผู้มีส่วนได้ส่วนเสียทุกฝ่าย โดยแต่งตั้งคณะกรรมการตรวจสอบและคณะกรรมการสรรหาและกำหนดค่าตอบแทน

## 7.3 ข้อมูลเกี่ยวกับคณะกรรมการชุดย่อย

คณะกรรมการบริษัท ได้แต่งตั้งคณะกรรมการชุดย่อยต่าง ๆ เพื่อสนับสนุนการทำงานของคณะกรรมการหลักในการกำกับดูแลและบริหารจัดการที่มีประสิทธิภาพ โดยแต่ละชุดมีบทบาทเฉพาะด้าน มีการกำหนดกฎบัตรคณะกรรมการชุดย่อย เพื่อกำหนดหน้าที่และความรับผิดชอบ บริษัทฯ มีกรรมการชุดย่อยทั้งหมด 5 คณะ ได้แก่ คณะกรรมการตรวจสอบ คณะกรรมการสรรหา และกำหนดค่าตอบแทน คณะกรรมการบริหาร คณะกรรมการบริหารความเสี่ยงและพัฒนาเพื่อความยั่งยืน และคณะกรรมการบริหารและการลงทุน

เพื่อให้การทำงานครอบคลุมทุกด้าน คณะกรรมการยังทำหน้าที่กำกับดูแลคณะกรรมการชุดย่อย 5 คณะ ได้แก่ คณะกรรมการตรวจสอบ คณะกรรมการสรรหาและกำหนดค่าตอบแทน คณะกรรมการบริหาร คณะกรรมการบริหารความเสี่ยงและพัฒนาเพื่อความยั่งยืน และคณะกรรมการบริหารและการลงทุน ซึ่งมีบทบาทเฉพาะด้านในการสนับสนุนการดำเนินงานของบริษัทฯ อย่างมีประสิทธิภาพ

## 1. คณะกรรมการตรวจสอบ

คณะกรรมการตรวจสอบของบริษัทฯ ประกอบด้วยกรรมการอิสระไม่น้อยกว่า 3 ท่าน ที่ไม่ได้เป็นผู้บริหารของบริษัทฯ ซึ่งมีความรู้ ความสามารถ ประสบการณ์และคุณสมบัติตามข้อกำหนดของตลาดหลักทรัพย์แห่งประเทศไทย (ตลท.)

ณ วันที่ 31 ธันวาคม 2568 คณะกรรมการตรวจสอบประกอบด้วยกรรมการจำนวน 3 ท่าน ดังนี้

ชื่อ-นามสกุล	ตำแหน่ง
1.ดร.ธนชาติ นุ่มนนท์	ประธานกรรมการตรวจสอบ
2.นางสาวกัลยพัลลภ บุณารมย์	กรรมการตรวจสอบ
3.นางสาวจิรนาถ สุมานนท์	กรรมการตรวจสอบ

โดยกรรมการลำดับที่ 2 คือ นางสาวกัลยพัลลภ บุณารมย์ เป็นกรรมการตรวจสอบผู้มีความรู้และประสบการณ์ด้านการบัญชีเพียงพอที่จะสามารถทำหน้าที่ในการสอบทานความน่าเชื่อถือของงบการเงิน

### คุณสมบัติของคณะกรรมการตรวจสอบ

คณะกรรมการตรวจสอบจะต้องมีลักษณะและคุณสมบัติ ดังต่อไปนี้

1. ได้รับการแต่งตั้งจากคณะกรรมการของบริษัทฯ
2. มีคุณสมบัติตามที่กำหนดในกฎหมายมหาชน กฎหมายว่าด้วยหลักทรัพย์และตลาดหลักทรัพย์และข้อกำหนดของตลาดหลักทรัพย์แห่งประเทศไทย (ตลท.)
3. กรรมการตรวจสอบอย่างน้อย 1 ท่านต้องเป็นผู้มีความรู้ด้านการบัญชีและการเงิน
4. กรรมการตรวจสอบจะต้องเป็นกรรมการอิสระและมีคุณสมบัติเป็นคณะกรรมการอิสระ ดังนี้
  - 4.1. ถือหุ้นไม่เกินร้อยละ 1 ของจำนวนหุ้นที่มีสิทธิออกเสียงทั้งหมดของบริษัทฯ บริษัทใหญ่ บริษัทย่อย บริษัทร่วม ผู้ถือหุ้นรายใหญ่ หรือผู้มีอำนาจควบคุมของบริษัทฯ ทั้งนี้ นับรวมการถือหุ้นของผู้ที่เกี่ยวข้องของกรรมการอิสระรายนั้น ๆ ด้วย
  - 4.2. ไม่เป็นหรือเคยเป็นกรรมการที่มีส่วนร่วมบริหารงาน ลูกจ้าง พนักงาน ที่ปรึกษาที่ได้เงินเดือนประจำหรือผู้มีอำนาจควบคุมของบริษัทฯ บริษัทใหญ่ บริษัทย่อย บริษัทร่วม บริษัทย่อยลำดับเดียวกัน ผู้ถือหุ้นรายใหญ่ หรือของผู้มีอำนาจควบคุมของบริษัทฯ เว้นแต่จะได้พ้นจากการมีลักษณะดังกล่าวมาแล้วไม่น้อยกว่า 2 ปี ก่อนวันยื่นคำขออนุญาตต่อสำนักงานคณะกรรมการกำกับหลักทรัพย์และตลาดหลักทรัพย์ ทั้งนี้ ลักษณะต้องห้ามดังกล่าวไม่รวมถึงกรณีที่กรรมการอิสระเคยเป็นข้าราชการหรือที่ปรึกษาของส่วนราชการซึ่งเป็นผู้ถือหุ้นรายใหญ่ หรือผู้มีอำนาจควบคุมของบริษัทฯ
  - 4.3. ไม่เป็นบุคคลที่มีความสัมพันธ์ทางสายโลหิต หรือจดทะเบียนตามกฎหมายในลักษณะที่เป็น บิดามารดา คู่สมรส พี่น้อง และบุตร รวมทั้งคู่สมรสของบุตรของผู้บริหาร ผู้ถือหุ้นรายใหญ่ ผู้มีอำนาจควบคุม หรือบุคคลที่จะได้รับการเสนอให้เป็นผู้บริหารหรือผู้มีอำนาจควบคุมของบริษัทฯ หรือบริษัทย่อย
  - 4.4. ไม่มีหรือเคยมีความสัมพันธ์ทางธุรกิจกับบริษัทฯ บริษัทใหญ่ บริษัทย่อย บริษัทร่วม ผู้ถือหุ้นรายใหญ่ หรือผู้มีอำนาจควบคุมของบริษัทฯ ในลักษณะที่อาจเป็นการขัดขวางการใช้วิจารณญาณอย่างอิสระของตน รวมทั้งไม่เป็นหรือเคยเป็นผู้ถือหุ้นที่มีนัย หรือผู้มีอำนาจควบคุมของผู้ที่มีความสัมพันธ์ทางธุรกิจกับบริษัทฯ บริษัทใหญ่ บริษัทย่อย บริษัทร่วม ผู้ถือหุ้นรายใหญ่ หรือผู้มีอำนาจควบคุมของบริษัทฯ เว้นแต่จะได้พ้นจากการมีลักษณะดังกล่าวมาแล้วไม่น้อยกว่า 2 ปี ก่อนได้รับการแต่งตั้งเข้าดำรงตำแหน่งกรรมการอิสระ ไม่เป็นหรือเคยเป็นผู้สอบบัญชีของบริษัทฯ บริษัทใหญ่ บริษัทย่อย บริษัทร่วม ผู้ถือหุ้นรายใหญ่ หรือผู้มีอำนาจควบคุมของบริษัทฯ และไม่เป็นผู้ถือหุ้นที่มีนัย ผู้มีอำนาจควบคุม หรือหุ้นส่วนของสำนักงานสอบบัญชี ซึ่งมีผู้สอบบัญชีของบริษัทฯ บริษัทใหญ่ บริษัทย่อย บริษัทร่วม ผู้ถือหุ้นรายใหญ่ หรือผู้มีอำนาจควบคุม

- ของบริษัทฯ สังกัดอยู่ เว้นแต่จะได้พ้นจากการมีลักษณะดังกล่าวมาแล้วไม่น้อยกว่า 2 ปี ก่อนได้รับการแต่งตั้งเข้าดำรงตำแหน่งกรรมการอิสระ
- 4.5. ไม่เป็นหรือเคยเป็นผู้ให้บริการทางวิชาชีพใด ๆ ซึ่งรวมถึงการให้บริการเป็นที่ปรึกษากฎหมายหรือที่ปรึกษากฎหมายหรือที่ปรึกษาทางการเงิน ซึ่งได้รับค่าบริการเกินกว่า 2 ล้านบาทต่อปีจากบริษัทฯ บริษัทใหญ่ บริษัทย่อย บริษัทร่วม ผู้ถือหุ้นรายใหญ่ หรือผู้มีอำนาจควบคุมของบริษัทฯ และไม่เป็นผู้ถือหุ้นที่มีนัย ผู้มีอำนาจควบคุม หรือหุ้นส่วนของผู้ให้บริการทางวิชาชีพนั้น เว้นแต่จะได้พ้นจากการมีลักษณะดังกล่าวมาแล้วไม่น้อยกว่า 2 ปี ก่อนวันที่ได้รับการแต่งตั้งเข้าดำรงตำแหน่งกรรมการอิสระ
  - 4.6. ไม่เป็นกรรมการที่ได้รับการแต่งตั้งขึ้นเพื่อเป็นตัวแทนของกรรมการของบริษัทฯ ผู้ถือหุ้นรายใหญ่ หรือผู้ถือหุ้น ซึ่งเป็นผู้ที่เกี่ยวข้องกับผู้ถือหุ้นรายใหญ่
  - 4.7. ไม่ประกอบกิจการที่มีสภาพอย่างเดียวกันและเป็นการแข่งขันที่มีนัยกับกิจการของบริษัทฯ หรือบริษัทย่อย หรือไม่เป็นหุ้นส่วนที่มีนัยในทางหุ้นส่วน หรือเป็นกรรมการที่มีส่วนร่วมบริหารงาน ลูกจ้างพนักงาน ที่ปรึกษา ที่รับเงินเดือนประจำ
  - 4.8. หรือถือหุ้นเกินร้อยละ 1 ของจำนวนหุ้นที่มีสิทธิออกเสียงทั้งหมดของบริษัทอื่น ซึ่งประกอบกิจการที่มีสภาพอย่างเดียวกันและเป็นการแข่งขันที่มีนัยกับกิจการของบริษัทฯ หรือบริษัทย่อย
  - 4.9. ไม่มีลักษณะอื่นใดที่ทำให้ไม่สามารถให้ความเห็นอย่างเป็นอิสระเกี่ยวกับการดำเนินงานของบริษัทฯ
  5. เป็นผู้ที่สามารถปฏิบัติหน้าที่และแสดงความเห็น หรือรายงานผลการปฏิบัติงานตามหน้าที่ที่ได้รับมอบหมาย ได้อย่างเป็นอิสระโดยไม่อยู่ภายใต้การควบคุมของผู้บริหารหรือผู้ถือหุ้นรายใหญ่ของบริษัทฯ รวมทั้งผู้ที่เกี่ยวข้อง หรือญาติสนิทของบุคคลดังกล่าว
  6. เป็นผู้ที่มีความเชื่อถือและเป็นที่ยอมรับโดยทั่วไป
  7. สามารถอุทิศเวลาอย่างเพียงพอในการดำเนินหน้าที่ของคณะกรรมการตรวจสอบ

#### ขอบเขต อำนาจหน้าที่ และความรับผิดชอบของคณะกรรมการตรวจสอบ

1. สอบทานให้บริษัทฯ มีรายงานทางการเงินอย่างถูกต้อง และเพียงพอต่อการนำไปใช้ประกอบการตัดสินใจลงทุน โปร่งใส เชื่อถือได้ เพื่อให้ผู้มีส่วนได้เสีย สามารถใช้ข้อมูลดังกล่าวประกอบการตัดสินใจได้อย่างมั่นใจและเหมาะสม รวมถึงสร้างความน่าเชื่อถือในภาพลักษณ์ของบริษัทฯ
2. สอบทานให้บริษัทฯ มีระบบการควบคุมภายใน (Internal Control) และระบบการตรวจสอบภายใน (Internal Audit) ที่เหมาะสมและมีประสิทธิผล และพิจารณาความเป็นอิสระของหน่วยงานตรวจสอบภายใน ตลอดจนให้ความเห็นชอบในการพิจารณาแต่งตั้งโยกย้าย เลิกจ้างหัวหน้าหน่วยงานตรวจสอบภายใน และ/หรือ การว่าจ้างบริษัทตรวจสอบภายใน หรือหน่วยงานอื่นใดที่รับผิดชอบเกี่ยวกับการตรวจสอบภายใน
3. สอบทานให้บริษัทฯ ปฏิบัติตามกฎหมายว่าด้วยหลักทรัพย์และตลาดหลักทรัพย์ ข้อกำหนดของตลาดหลักทรัพย์ และกฎหมายที่เกี่ยวข้องกับธุรกิจของบริษัทฯ
4. พิจารณา คัดเลือก และเสนอแต่งตั้งบุคคลซึ่งมีความเป็นอิสระเพื่อทำหน้าที่เป็นผู้สอบบัญชีของบริษัทฯ และเสนอคำตอบแทนของบุคคลดังกล่าวต่อคณะกรรมการเพื่อขออนุมัติจากที่ประชุมผู้ถือหุ้น รวมทั้งเข้าร่วมประชุมกับผู้สอบบัญชีโดยไม่ฝายจัดการเข้าร่วมประชุมด้วย อย่างน้อยปีละ 1 ครั้ง
5. พิจารณารายการเกี่ยวโยงกันหรือรายการที่อาจมีความขัดแย้งทางผลประโยชน์ ให้ป็นไปตามกฎหมายและข้อกำหนดของตลาดหลักทรัพย์ แห่งประเทศไทย (ตลท.) ทั้งนี้ เพื่อให้มั่นใจว่ารายการดังกล่าวสมเหตุสมผล และเป็นประโยชน์สูงสุดต่อบริษัทฯ
6. จัดทำรายงานของคณะกรรมการตรวจสอบโดยเปิดเผยไว้ในรายงานประจำปีของบริษัทฯ ซึ่งรายงานดังกล่าวต้องลงนาม



โดยประธานคณะกรรมการตรวจสอบ และต้องประกอบด้วยข้อมูลอย่างน้อยดังต่อไปนี้

- 6.1. ความเห็นเกี่ยวกับความถูกต้อง ครบถ้วน รวมถึงการเปิดเผยข้อมูลอย่างเพียงพอ เป็นที่เชื่อถือได้ของรายงานทางการเงินของบริษัทฯ
  - 6.2. ความเห็นเกี่ยวกับความเพียงพอของระบบควบคุมภายในของบริษัทฯ
  - 6.3. ความเห็นเกี่ยวกับการปฏิบัติตามกฎหมายว่าด้วยหลักทรัพย์ และตลาดหลักทรัพย์ ข้อกำหนดของตลาดหลักทรัพย์แห่งประเทศไทย (ตลท.) หรือกฎหมายที่เกี่ยวข้องกับธุรกิจของบริษัทฯ
  - 6.4. ความเห็นเกี่ยวกับความเหมาะสมของผู้สอบบัญชี
  - 6.5. ความเห็นเกี่ยวกับรายการที่อาจมีความขัดแย้งทางผลประโยชน์
  - 6.6. จำนวนการประชุมคณะกรรมการตรวจสอบ และการเข้าร่วมประชุมของกรรมการตรวจสอบแต่ละท่าน
  - 6.7. ความเห็นหรือข้อสังเกตโดยรวมที่คณะกรรมการตรวจสอบได้รับจากการปฏิบัติหน้าที่ตามกฎบัตร (Charter)
  - 6.8. รายการอื่นที่เห็นว่าผู้ถือหุ้นและผู้ลงทุนทั่วไปควรทราบ ภายใต้ขอบเขตหน้าที่และความรับผิดชอบที่ได้รับมอบหมายจากคณะกรรมการบริษัท
7. ในการปฏิบัติหน้าที่คณะกรรมการตรวจสอบ หากพบหรือมีข้อสงสัยว่ามีรายการหรือการกระทำดังต่อไปนี้ ซึ่งอาจมีผลกระทบอย่างมีนัยสำคัญต่อฐานะทางการเงินและผลการดำเนินงานของบริษัท ให้คณะกรรมการตรวจสอบรายงานต่อคณะกรรมการบริษัท เพื่อดำเนินการปรับปรุงแก้ไขภายในระยะเวลาที่คณะกรรมการตรวจสอบเห็นสมควร
- 7.1. รายการที่เกิดความขัดแย้งทางผลประโยชน์
  - 7.2. การทุจริตหรือมีสิ่งผิดปกติหรือมีความบกพร่องที่สำคัญในระบบควบคุมภายใน
  - 7.3. การฝ่าฝืนกฎหมายว่าด้วยหลักทรัพย์และตลาดหลักทรัพย์ ข้อกำหนดของตลาดหลักทรัพย์ตลาดหลักทรัพย์แห่งประเทศไทย (ตลท.) หรือกฎหมายที่เกี่ยวข้องกับธุรกิจของบริษัทฯ คณะกรรมการบริษัท หรือผู้บริหารไม่ดำเนินการให้มีการปรับปรุงแก้ไขภายในระยะเวลาดังต้น กรรมการตรวจสอบรายใดรายหนึ่งอาจรายงานว่ารายการ หรือการกระทำตามข้างต้นต่อสำนักงานคณะกรรมการกำกับหลักทรัพย์และตลาดหลักทรัพย์ (ก.ล.ต.)
8. ปฏิบัติการอื่นใดตามที่คณะกรรมการของบริษัทฯ มอบหมายด้วยความเห็นชอบจากคณะกรรมการตรวจสอบ
9. ทบทวนข้อบังคับ และผลการปฏิบัติงานในปีที่ผ่านมาอย่างน้อยปีละ 1 ครั้ง
10. สอบทานให้บริษัทฯ มีการกำหนดเป้าหมายทางธุรกิจที่ชัดเจนและวัดผลได้ ให้บริษัทฯ มีการติดตามและรายงานผลงานเพื่อเป็นแนวทางในการบริหารงานในองค์กรให้บรรลุเป้าหมายของบริษัทฯ
11. สอบทานแผนงานตรวจสอบภายในของบริษัทฯ ตามวิธีการและมาตรฐานที่ยอมรับโดยทั่วไป

## 2. คณะกรรมการสรรหาและกำหนดค่าตอบแทน

ณ วันที่ 31 ธันวาคม 2568 คณะกรรมการสรรหาและกำหนดค่าตอบแทนประกอบด้วยกรรมการจำนวน 3 ท่าน ประกอบด้วย

ชื่อ-นามสกุล	ตำแหน่ง
1.นางสาวกัลยพัลลภ บุณารมย์	ประธานกรรมการสรรหาและกำหนดค่าตอบแทน
2.นางสาวจิรนาถ สุมานนท์	กรรมการสรรหาและกำหนดค่าตอบแทน
3.นางสาวณิชากร วงศ์พิพัฒน์	กรรมการสรรหาและกำหนดค่าตอบแทน

#### ขอบเขต อำนาจหน้าที่ และความรับผิดชอบของคณะกรรมการสรรหาและกำหนดค่าตอบแทน

- กำหนดวิธีการสรรหาบุคคลที่เหมาะสมเพื่อดำรงตำแหน่งกรรมการ และกรรมการชุดย่อยให้เหมาะสมกับลักษณะและการดำเนินธุรกิจขององค์กร โดยการกำหนดคุณสมบัติ และความรู้ความชำนาญแต่ละด้านที่ต้องการ
- สรรหากรรมการ เมื่อถึงวาระที่จะต้องเสนอชื่อกรรมการให้แก่คณะกรรมการบริษัท พิจารณาโดยการสรรหาอาจพิจารณาจากกรรมการเดิมให้ดำรงตำแหน่งต่อ หรือเปิดรับการเสนอชื่อจากผู้ถือหุ้น หรือการใช้บริษัทภายนอกช่วยสรรหา หรือพิจารณาจากบุคคลจากทำเนียบกรรมการอาชีพ หรือการให้กรรมการแต่ละคนเสนอชื่อบุคคลที่เหมาะสม เป็นต้น
- พิจารณารายชื่อบุคคลที่ได้รับเสนอชื่อมาและคัดเลือกบุคคลที่มีคุณสมบัติสอดคล้องกับเกณฑ์คุณสมบัติที่กำหนดไว้
- ตรวจสอบว่าบุคคลที่จะถูกเสนอชื่อนั้นมีคุณสมบัติตามกฎหมายและข้อกำหนดของหน่วยงานที่เกี่ยวข้อง
- ดำเนินการทาบทามบุคคลที่มีคุณสมบัติสอดคล้องกับเกณฑ์คุณสมบัติที่กำหนดไว้ เพื่อให้มั่นใจว่าบุคคลดังกล่าวมีความยินดีที่จะมารับตำแหน่งกรรมการของบริษัทฯ หากได้รับการแต่งตั้งจากผู้ถือหุ้น
- เสนอชื่อให้คณะกรรมการบริษัท เพื่อพิจารณาและบรรจุชื่อในหนังสือนัดประชุมผู้ถือหุ้น เพื่อให้ที่ประชุมผู้ถือหุ้นพิจารณาแต่งตั้ง
- พิจารณาสรรหาประธานเจ้าหน้าที่บริหารและกรรมการผู้จัดการ ตามที่ได้รับมอบหมายจากคณะกรรมการบริษัท
- พิจารณาหลักเกณฑ์การจ่ายค่าตอบแทนของกรรมการ กรรมการชุดย่อย ประธานเจ้าหน้าที่บริหารและกรรมการผู้จัดการ เพื่อให้มีความเหมาะสม โดยทบทวนความเหมาะสมของเกณฑ์ที่ใช้อยู่ในปัจจุบัน เปรียบเทียบกับข้อมูลการจ่ายค่าตอบแทนของบริษัทอื่นที่อยู่ในอุตสาหกรรมเดียวกันใช้อยู่ ผลประกอบการและขนาดธุรกิจของบริษัทฯ และกำหนดหลักเกณฑ์ให้เหมาะสมเพื่อให้เกิดผลงานตามที่คาดหวัง ให้มีความเป็นธรรม และเป็นการตอบแทนบุคคลที่ช่วยให้งานของบริษัทฯ ประสบผลสำเร็จ
- ทบทวนรูปแบบการจ่ายค่าตอบแทนทุกประเภท เช่น ค่าตอบแทนประจำ ค่าตอบแทนตามผลการดำเนินงาน และค่าเบี้ยประชุม โดยคำนึงถึงแนวปฏิบัติที่อุตสาหกรรมเดียวกันใช้อยู่ ผลประกอบการและขนาดธุรกิจของบริษัทฯ และความรับผิดชอบ ความรู้ ความสามารถและประสบการณ์ของกรรมการ ประธานเจ้าหน้าที่บริหารและกรรมการผู้จัดการที่บริษัทฯ ต้องการ
- พิจารณาเกณฑ์การประเมินผลงานของประธานเจ้าหน้าที่บริหารและกรรมการผู้จัดการตามที่ได้รับมอบหมายจากคณะกรรมการบริษัท
- กำหนดค่าตอบแทนประจำปีของกรรมการ ประธานเจ้าหน้าที่บริหารและกรรมการผู้จัดการ ตามหลักเกณฑ์การจ่ายที่ได้พิจารณาไว้ และนำเสนอต่อคณะกรรมการบริษัท เพื่ออนุมัติค่าตอบแทนของประธานเจ้าหน้าที่บริหารและกรรมการผู้จัดการ ส่วนของกรรมการให้คณะกรรมการบริษัท นำเสนอให้ที่ประชุมผู้ถือหุ้นอนุมัติ
- พิจารณาความเหมาะสมและให้ความเห็นชอบ ในกรณีที่มีการนำเสนอขายหลักทรัพย์ใหม่ให้กรรมการและพนักงาน โดยยึดหลักให้เกิดความเป็นธรรมต่อผู้ถือหุ้น และสร้างแรงจูงใจให้กรรมการและพนักงานปฏิบัติหน้าที่เพื่อให้เกิดการสร้างมูลค่าเพิ่มให้ผู้ถือหุ้นในระยะยาวและสามารถรักษาบุคลากรที่มีคุณภาพได้อย่างแท้จริง

ทั้งนี้ ให้กรรมการสรรหาและกำหนดค่าตอบแทน มีวาระการดำรงตำแหน่งคราวละ 3 ปี นับแต่วันที่ได้รับการแต่งตั้ง ทั้งนี้ จะเลือกกรรมการสรรหาและกำหนดค่าตอบแทนผู้พ้นจากตำแหน่งเข้ารับตำแหน่งอีกได้

### 3. คณะกรรมการบริหาร

ณ วันที่ 31 ธันวาคม 2568 คณะกรรมการบริหารประกอบด้วยกรรมการจำนวน 6 ท่าน ประกอบด้วย

ชื่อ-นามสกุล	ตำแหน่ง
1.นางสาวอรรสา วัฒนเดชา	ประธานเจ้าหน้าที่บริหาร
2.นายสิทธิชัย ลิ้มเกษม	กรรมการบริหาร
3.นายเกริก ลิ้มเกษม	รองประธานเจ้าหน้าที่บริหาร
4. นางสาวณิชากรม วงศ์พิพัฒน์	ประธานเจ้าหน้าที่ฝ่ายการเงิน
5.นายพรชัย ตันติสุนทรโรดม	ประธานเจ้าหน้าที่ฝ่ายปฏิบัติการ
6.นางสาววสุ มุกดาบดิน	กรรมการบริหาร / ผู้จัดการฝ่าย Commercial Support

#### ขอบเขต อำนาจหน้าที่ และความรับผิดชอบของคณะกรรมการบริหาร

- นำเสนอเป้าหมาย นโยบาย แผนธุรกิจ รวมถึงกลยุทธ์การดำเนินธุรกิจ และงบประมาณประจำปีของบริษัทฯ การขยายกิจการ การกำหนดแผนการเงิน นโยบายการบริหารทรัพยากรบุคคล ตลอดจนพิจารณาและกลั่นกรองข้อเสนอของฝ่ายบริหารเพื่อนำเสนอต่อคณะกรรมการบริษัท พิจารณาอนุมัติต่อไป
- ควบคุมดูแลการดำเนินธุรกิจของบริษัทฯ และติดตามผลการดำเนินงานของบริษัทฯ ให้เป็นไปตามนโยบาย แผนงาน เป้าหมายที่กำหนดไว้ และงบประมาณที่ได้รับอนุมัติจากคณะกรรมการบริษัท
- พิจารณาอนุมัติการดำเนินงานที่เป็นธุรกิจปกติ ตลอดจนการดำเนินงานที่เป็นรายการสนับสนุนธุรกิจปกติของบริษัทฯ ซึ่งมีเงื่อนไขทางการเงินไม่เกินงบประมาณที่ได้รับอนุมัติจากคณะกรรมการบริษัท หรือตามที่คณะกรรมการบริษัท ได้มีมติอนุมัติในหลักการไว้แล้ว ทั้งนี้ พิจารณาอนุมัติการดำเนินงานภายใต้บังคับและหลักเกณฑ์ของสำนักงานคณะกรรมการกำกับหลักทรัพย์และตลาดหลักทรัพย์ และตลาดหลักทรัพย์ รวมถึงตลาดหลักทรัพย์แห่งประเทศไทย เกี่ยวกับการทำรายการที่เกี่ยวข้องกันและรายการได้มาจำหน่ายไปซึ่งสินทรัพย์ ตลอดจนคู่มืออำนาจดำเนินการ ซึ่งได้รับอนุมัติจากคณะกรรมการบริษัท
- พิจารณาผลกำไรและขาดทุนของบริษัทฯ และการเสนอจ่ายเงินปันผลระหว่างกาลเพื่อเสนอคณะกรรมการบริษัท อนุมัติ
- พิจารณาการเสนอจ่ายเงินปันผลประจำปีเพื่อเสนอคณะกรรมการบริษัท อนุมัติก่อนนำเสนอต่อที่ประชุมผู้ถือหุ้นต่อไป
- ปฏิบัติหน้าที่อื่น ๆ ตามที่คณะกรรมการบริษัท มอบหมายเป็นคราว ๆ ไป

### 4. คณะกรรมการบริหารความเสี่ยงและพัฒนาเพื่อความยั่งยืน

ณ วันที่ 31 ธันวาคม 2568 คณะกรรมการบริหารความเสี่ยงประกอบด้วยกรรมการจำนวน 5 ท่าน ประกอบด้วย

ชื่อ-นามสกุล	ตำแหน่ง
1.นางสาวอรรสา วัฒนเดชา	ประธานกรรมการบริหารความเสี่ยงและพัฒนาเพื่อความยั่งยืน
2.นายเกริก ลิ้มเกษม	กรรมการบริหารความเสี่ยงและพัฒนาเพื่อความยั่งยืน
3.นายพรชัย ตันติสุนทรโรดม	กรรมการบริหารความเสี่ยงและพัฒนาเพื่อความยั่งยืน
4.นางสาวณัชกมล วงศ์พิพัฒน์	กรรมการบริหารความเสี่ยงและพัฒนาเพื่อความยั่งยืน
5.นางสาววสุ มุกดาเมณี	กรรมการบริหารความเสี่ยงและพัฒนาเพื่อความยั่งยืน

#### ขอบเขต อำนาจหน้าที่ และความรับผิดชอบของคณะกรรมการบริหารความเสี่ยงและพัฒนาเพื่อความยั่งยืน

- กำหนดนโยบายและโครงสร้างการบริหารความเสี่ยงโดยรวมของบริษัทฯ ซึ่งครอบคลุมถึงความเสี่ยงประเภทต่าง ๆ ที่สำคัญ เช่น ความเสี่ยงด้านการเงิน ความเสี่ยงด้านการลงทุน และความเสี่ยงที่มีผลกระทบต่อชื่อเสียงของกิจการ เป็นต้น เพื่อนำเสนอคณะกรรมการบริษัท ให้ความเห็นชอบ โดยให้สอดคล้องและเป็นไปตามแนวทางการบริหารความเสี่ยงของตลาดหลักทรัพย์แห่งประเทศไทยและสมาคมผู้ตรวจสอบภายในแห่งประเทศไทย
- กำหนดยุทธศาสตร์และแนวทางในการบริหารความเสี่ยงของบริษัทฯ ให้สอดคล้องกับนโยบายการบริหารความเสี่ยง เพื่อให้สามารถประเมิน ติดตามและควบคุมความเสี่ยงแต่ละประเภทให้อยู่ในระดับที่ยอมรับได้ โดยให้หน่วยงานต่าง ๆ มีส่วนร่วม ในการบริหารและควบคุมความเสี่ยง
- ดูแลและติดตามการปฏิบัติตามนโยบายการบริหารความเสี่ยงภายใต้แนวทางและนโยบายที่ได้รับอนุมัติจากคณะกรรมการบริษัท
- กำหนดเกณฑ์วัดความเสี่ยงและเพดานความเสี่ยงที่บริษัทฯ จะยอมรับได้
- กำหนดมาตรการที่จะใช้ในการจัดการความเสี่ยงให้เหมาะสมต่อสภาวะการณ์
- ประเมินความเสี่ยงในระดับองค์กร และกำหนดวิธีการบริหารความเสี่ยงนั้นให้อยู่ในระดับที่ยอมรับได้ รวมทั้งควบคุมดูแลให้มีการบริหารความเสี่ยงตามวิธีการที่กำหนดไว้
- ทบทวนนโยบายการบริหารความเสี่ยงและปรับปรุงให้มีประสิทธิภาพและประสิทธิผลอย่างเพียงพอที่จะควบคุมความเสี่ยง
- มีอำนาจในการเรียกบุคคลที่เกี่ยวข้องมาชี้แจงหรือแต่งตั้งและกำหนดบทบาทที่ให้ผู้ปฏิบัติงานทุกระดับมีหน้าที่บริหารความเสี่ยงตามความเหมาะสม และให้รายงานต่อคณะกรรมการบริหารความเสี่ยงเพื่อให้การบริหารความเสี่ยงบรรลุวัตถุประสงค์
- รายงานผลเกี่ยวกับการบริหาร การดำเนินงาน และสถานะความเสี่ยงของบริษัทฯ และการเปลี่ยนแปลงต่าง ๆ รวมถึงสิ่งที่ต้องดำเนินการปรับปรุงแก้ไขเพื่อให้สอดคล้องกับนโยบายและกลยุทธ์ที่กำหนดต่อคณะกรรมการตรวจสอบ เพื่อนำเสนอต่อคณะกรรมการบริษัท อย่างสม่ำเสมอ
- จัดทำคู่มือการบริหารความเสี่ยง
- ระบุความเสี่ยงด้านต่าง ๆ พร้อมทั้งวิเคราะห์ และประเมินความเสี่ยงที่อาจเกิดขึ้น รวมทั้งแนวโน้มซึ่งมีผลกระทบบริษัทฯ
- จัดทำแผนงานเพื่อป้องกัน หรือลดความเสี่ยง
- ประเมินผล และจัดทำรายงานการบริหารความเสี่ยง
- จัดวางระบบบริหารความเสี่ยงแบบบูรณาการโดยเชื่อมโยงระบบสารสนเทศ
- ปฏิบัติงานอื่น ๆ ตามที่คณะกรรมการบริษัท เห็นสมควร



ทั้งนี้ ให้กรรมการบริหารความเสี่ยงฯ มีวาระการดำรงตำแหน่งคราวละ 3 ปี โดยกรรมการบริหารความเสี่ยงและพัฒนาเพื่อความยั่งยืนซึ่งพ้นจากตำแหน่งตามวาระอาจได้รับแต่งตั้งอีกได้ และให้คณะกรรมการบริหารความเสี่ยงรับผิดชอบต่อคณะกรรมการบริษัท โดยตรง และมีอำนาจหน้าที่และความรับผิดชอบตามที่ได้รับมอบหมายจากคณะกรรมการบริษัท

5. คณะกรรมการบริหารและการลงทุน

ณ วันที่ 31 ธันวาคม 2568 คณะกรรมการบริหารประกอบด้วยกรรมการจำนวน 3 ท่าน ประกอบด้วย

ชื่อ-นามสกุล	ตำแหน่ง
1.นางสาวอรรสา วิมลเดลา	ประธานกรรมการบริหารและการลงทุน
2.นายสิริรัชย์ ลิ้มเกษม	กรรมการ
3.นายเกริก ลิ้มเกษม	กรรมการ

ขอบเขต อำนาจหน้าที่ และความรับผิดชอบของคณะกรรมการบริหารและการลงทุน

- กำหนดนโยบายเป้าหมาย กลยุทธ์ แผนการดำเนินงาน งบประมาณประจำปี และอำนาจการบริหารงานต่าง ๆ ของบริษัทฯ หรือ บริษัทย่อย เพื่อเสนอให้คณะกรรมการบริษัท อนุมัติ
- ควบคุมดูแลการดำเนินธุรกิจของบริษัทฯ ให้เป็นไปตามนโยบาย เป้าหมาย กลยุทธ์ แผนการดำเนินงาน และงบประมาณประจำปีที่ได้รับอนุมัติจากคณะกรรมการบริษัท ให้เป็นไปอย่างมีประสิทธิภาพและเอื้อต่อสภาพธุรกิจ พร้อมให้คำปรึกษาแนะนำ การบริหารจัดการแก่ผู้บริหารระดับสูง
- พิจารณาอนุมัติการใช้จ่ายเงินเพื่อการลงทุน การศึกษาวิจัย โครงการการลงทุน และ/หรือ การลงทุนในหลักทรัพย์ การจัดทำธุรกรรมทางการเงินกับสถาบันการเงิน เพื่อดำเนินงานทางธุรกิจตามปกติของบริษัทฯ ตามแนวทางที่กำหนดไว้ในคู่มืออำนาจดำเนินการอนุมัติ
- กำกับดูแลและอนุมัติเรื่องที่เกี่ยวข้องกับการดำเนินงานของบริษัทฯ และอาจแต่งตั้งหรือมอบหมายให้บุคคลใดบุคคลหนึ่งหรือหลายคนกระทำการอย่างหนึ่งอย่างใดแทนคณะกรรมการบริหารและการลงทุนตามที่เห็นสมควรได้ และคณะกรรมการบริหารและการลงทุนสามารถยกเลิก เปลี่ยนแปลง หรือ แก้ไขอำนาจนั้น ๆ ได้
- พิจารณาถ่วงถ่วงงานทุกประเภทที่เสนอโดยคณะกรรมการชุดย่อยอื่นของบริษัทฯ เพื่อนำเสนอคณะกรรมการบริษัท โดยตรง
- ปฏิบัติหน้าที่อื่นใดตามที่คณะกรรมการบริษัท มอบหมาย

ทั้งนี้ การมอบหมายอำนาจหน้าที่และความรับผิดชอบของคณะกรรมการบริหารและการลงทุนนั้น จะไม่มีลักษณะเป็นการมอบอำนาจ หรือมอบอำนาจช่วงที่ทำให้คณะกรรมการบริหารและการลงทุน หรือผู้รับมอบอำนาจจากคณะกรรมการบริหารและการลงทุนสามารถอนุมัติรายการที่ตน หรือบุคคลที่อาจมีความขัดแย้ง มีส่วนได้เสีย หรืออาจมีความขัดแย้งทางผลประโยชน์อื่นใดกับบริษัทฯ หรือ บริษัทย่อยของบริษัทฯ (ตามที่นิยามไว้ในประกาศคณะกรรมการกำกับหลักทรัพย์และตลาดหลักทรัพย์) ซึ่งการอนุมัติรายการในลักษณะดังกล่าวจะต้องเสนอต่อที่ประชุมคณะกรรมการบริษัท และบริษัทย่อยของบริษัทฯ หรือกฎหมายที่เกี่ยวข้องกำหนด ยกเว้นเป็น การอนุมัติรายงานที่มีเงื่อนไขปกติธุรกิจที่มีการกำหนดขอบเขตชัดเจน

## 7.4 ข้อมูลเกี่ยวกับผู้บริหาร

ณ วันที่ 31 ธันวาคม 2568 ผู้บริหารตามนิยามของสำนักงานคณะกรรมการกำกับหลักทรัพย์และตลาดหลักทรัพย์ มีจำนวน 5 ท่าน ดังนี้

ชื่อ-นามสกุล	ตำแหน่ง
1.นางสาวอรรสา วัฒนเดชา	ประธานเจ้าหน้าที่บริหาร
2.นายเกริก ลิ้มเกษม	รองประธานเจ้าหน้าที่บริหาร
3.นางสาวณัชกมล วงศ์พิพัฒน์	ประธานเจ้าหน้าที่ฝ่ายการเงิน
4. นายพรชัย ต้นตีสุนทรโธม	ประธานเจ้าหน้าที่ฝ่ายปฏิบัติการ
5.นางสาววสุ มุกดาเมณี	ผู้จัดการฝ่าย Commercial Support

### ขอบเขต อำนาจหน้าที่ และความรับผิดชอบของผู้บริหาร

ให้ประธานเจ้าหน้าที่บริหารมีหน้าที่และความรับผิดชอบดังต่อไปนี้

1. การกำกับดูแลการดำเนินงานของบริษัทฯ โดยรวมเพื่อเป็นไปตามวัตถุประสงค์ของการดำเนินธุรกิจของบริษัทฯ และตามที่ได้รับมอบหมายจากคณะกรรมการบริษัท
2. กำหนดกลยุทธ์และแผนการทางธุรกิจเสนอต่อคณะกรรมการบริษัท และดำเนินการเพื่อให้บรรลุเป้าหมายตามกลยุทธ์ และแผนการทางธุรกิจที่ได้รับอนุมัติจากคณะกรรมการบริษัท
3. ดำเนินการและปฏิบัติการกิจที่คณะกรรมการบริษัท มอบหมายและตามนโยบายของคณะกรรมการบริษัท
4. สั่งการ ออกระเบียบ ประกาศ บันทึกลง เพื่อให้การปฏิบัติงานเป็นไปตามนโยบาย
5. อนุมัติและ/หรือมอบอำนาจการดำเนินการเพื่อผูกพันบริษัทฯ สำหรับธุรกรรมปกติของบริษัทฯ รวมถึงธุรกรรมที่ประธานเจ้าหน้าที่บริหารได้รับมอบอำนาจจากคณะกรรมการบริษัท ให้ดำเนินการแทน ทั้งนี้ ให้รวมถึงธุรกรรมใด ๆ ที่ไม่เป็นการผูกพันทรัพย์สินของบริษัทฯ โดยตรง
6. ประสานงานผู้บริหารและพนักงานเพื่อปฏิบัติตามนโยบายและทิศทางทางธุรกิจที่ได้รับจากคณะกรรมการบริษัท
7. แสวงหาโอกาสทางธุรกิจและการลงทุนใหม่ ๆ ที่เกี่ยวข้องกับธุรกิจหลักของบริษัทฯ เพื่อเพิ่มรายได้ให้แก่บริษัทฯ
8. พิจารณานำสิทธิและทรัพย์สินของบริษัทฯ ไปก่อภาระผูกพันใดกับบุคคล บริษัทฯ ห้าง ร้าน หรือสถาบันการเงิน เพื่อนำเสนอคณะกรรมการบริษัทอนุมัติ
9. พิจารณาอนุมัติการจ่ายค่าใช้จ่ายการดำเนินงานปกติในวงเงินตามที่คณะกรรมการบริษัท อนุมัติมอบหมายไว้
10. พิจารณาอนุมัติการลงทุนในตราสารและหลักทรัพย์เพื่อบัญชีของบริษัทฯ ในวงเงินตามที่คณะกรรมการบริษัท อนุมัติมอบหมายไว้
11. อนุมัติในหลักการการลงทุนในการขยายธุรกิจ ตลอดจนการร่วมทุนกับผู้ประกอบกิจการอื่น ๆ และให้นำเสนอคณะกรรมการบริษัท เพื่ออนุมัติในที่ประชุมคราวถัดไป
12. อนุมัติการใช้จ่ายเงินลงทุนที่สำคัญ ๆ ที่ได้กำหนดไว้ในงบประมาณรายจ่ายสำหรับปีหรือที่คณะกรรมการบริษัท ได้เคยมีมติอนุมัติในหลักการไว้แล้ว
13. ดูแลการทำงานของพนักงานให้เป็นไปตามนโยบาย กฎระเบียบต่าง ๆ รวมถึงการปฏิบัติงานด้วยหลักธรรมาภิบาล ในการดำเนินธุรกิจ
14. ส่งเสริมพัฒนาความรู้ ความสามารถ และศักยภาพของพนักงานเพื่อเพิ่มศักยภาพขององค์กร
15. พิจารณาแต่งตั้งที่ปรึกษาต่าง ๆ ที่จำเป็นต่อการดำเนินการของบริษัทฯ

16. พิจารณออนุมัติการทำรายการที่เกี่ยวข้องกันที่เป็นเงื่อนไขปกติทางการค้าเช่น ซื้อขายสินค้าด้วยราคาตลาด การคิดค่าธรรมเนียมบริการในอัตราค่าธรรมเนียมปกติ และการให้เครดิตเทอมเหมือนลูกค้าทั่วไป เป็นต้น ภายใต้นโยบายที่ได้รับอนุมัติจากคณะกรรมการบริษัท ตามที่กำหนดไว้ในคู่มืออำนาจดำเนินการ
17. มีอำนาจจ้าง แต่งตั้ง โยกย้าย บุคคลตามที่เห็นสมควรตลอดจนกำหนดขอบเขตอำนาจ หน้าที่ และผลตอบแทนที่เหมาะสม และให้มีอำนาจปลดออก ให้ออกตามความเหมาะสม ของพนักงานระดับต่าง ๆ ตามที่กำหนดไว้ในคู่มืออำนาจดำเนินการ
18. ดำเนินกิจการงานอื่น ๆ ตามที่ได้รับมอบหมายจากคณะกรรมการบริษัท เป็นกรณี ๆ ไป ทั้งนี้ ประธานเจ้าหน้าที่บริหาร ไม่มีอำนาจในการอนุมัติเรื่องหรือรายการที่เกี่ยวข้องกันที่ไม่ใช่เป็นเงื่อนไขปกติทางการค้า รายการได้มาจำหน่ายไป ซึ่งสินทรัพย์สำคัญของบริษัทฯ และ/หรือรายการที่ประธานเจ้าหน้าที่บริหาร หรือบุคคลที่อาจมีความขัดแย้งมีส่วนได้เสีย หรือมีความขัดแย้งทางผลประโยชน์ในลักษณะอื่นใดที่จะทำขึ้นกับบริษัทฯ ยกเว้นเป็นรายการที่เป็นเงื่อนไขปกติทางการค้าที่ได้มีการกำหนดนโยบายและหลักเกณฑ์โดยได้อนุมัติรายการที่เป็นไปตามนโยบายและหลักเกณฑ์ ที่คณะกรรมการบริษัท ได้พิจารณาอนุมัติไว้และได้ขอความเห็นชอบจากผู้ถือหุ้นในการทำรายการเกี่ยวข้องกัน และการได้มาหรือจำหน่ายไปซึ่งสินทรัพย์ที่สำคัญของบริษัทฯ แล้วเพื่อให้สอดคล้องกับข้อกำหนดของตลาดหลักทรัพย์ฯ ในเรื่องดังกล่าว

และรองประธานเจ้าหน้าที่บริหารมีหน้าที่และความรับผิดชอบดังต่อไปนี้

1. ควบคุมการดำเนินงาน วางแผนกลยุทธ์ในการดำเนินงาน และบริหารงานประจำวันของบริษัทฯ
2. ตัดสินใจในเรื่องที่สำคัญของบริษัทฯ กำหนดภารกิจ วัตถุประสงค์ แนวทาง นโยบายของบริษัทฯ รวมถึงการควบคุม การบริหารงานในสายงานต่าง ๆ
3. เป็นผู้ที่มีอำนาจในการบังคับบัญชา ติดต่อ สั่งการ ตลอดจนเข้าลงนามในนิติกรรมสัญญา เอกสารคำสั่ง หนังสือแจ้งใด ๆ ตามที่กำหนดไว้ในคู่มืออำนาจดำเนินการ
4. มีอำนาจจ้าง แต่งตั้ง โยกย้ายบุคคลตามที่เห็นสมควร ตลอดจนกำหนดขอบเขตอำนาจ หน้าที่ และผลตอบแทนที่เหมาะสม และให้มีอำนาจปลดออก ให้ออกตามความเหมาะสม ของพนักงานระดับต่าง ๆ ตามที่กำหนดไว้ในคู่มืออำนาจดำเนินการ
5. มีอำนาจในการกำหนดเงื่อนไขทางการค้า เพื่อประโยชน์ของบริษัทฯ ตามที่กำหนดไว้ในคู่มืออำนาจดำเนินการ
6. พิจารณาการลงทุนในธุรกิจใหม่ หรือการเลิกธุรกิจ เพื่อนำเสนอต่อคณะกรรมการบริษัท
7. อนุมัติและแต่งตั้งที่ปรึกษาด้านต่าง ๆ ที่จำเป็นต่อการดำเนินงาน
8. ดำเนินการใด ๆ ตามที่ได้รับมอบหมายจากคณะกรรมการบริษัท

ทั้งนี้ กรรมการผู้จัดการ จะไม่สามารถอนุมัติรายการที่ตนหรือบุคคลที่อาจมีความขัดแย้ง มีส่วนได้เสียหรืออาจมีความขัดแย้งทางผลประโยชน์ในลักษณะอื่นกับบริษัทฯ

## นโยบายการจ่ายค่าตอบแทนกรรมการบริหารและผู้บริหาร

บริษัทฯ กำหนดนโยบายการจ่ายค่าตอบแทนกรรมการ กรรมการชด้อย ประธานเจ้าหน้าที่บริหาร และกรรมการผู้จัดการ โดยยึดหลักความเหมาะสม ความเป็นธรรม และการจูงใจให้เกิดผลการดำเนินงานตามเป้าหมายที่กำหนด นโยบายนี้ มีการทบทวนและปรับปรุงอย่างต่อเนื่องโดยเปรียบเทียบกับข้อมูลการจ่ายค่าตอบแทนของบริษัทฯ ในอุตสาหกรรมเดียวกัน เพื่อให้มั่นใจว่าหลักเกณฑ์ที่ใช้นั้นสอดคล้องกับผลประโยชน์ของ บริษัทฯ และบริบทของบริษัทฯ

การพิจารณาค่าตอบแทนจะคำนึงถึงประเภทค่าตอบแทนต่าง ๆ เช่น ค่าตอบแทนประจำ ค่าตอบแทนตามผลการดำเนินงาน และค่าเบี้ยประชุม โดยพิจารณาร่วมกับความรับผิดชอบ ความรู้ ความสามารถ และประสบการณ์ของกรรมการและผู้บริหาร นอกจากนี้ยังมีการกำหนดเกณฑ์การประเมินผลการปฏิบัติงานของประธานเจ้าหน้าที่บริหารและกรรมการผู้จัดการตามที่ได้รับมอบหมายของคณะกรรมการบริษัท

ในปี 2567 และปี 2568 บริษัทฯ จ่ายค่าตอบแทนที่เป็นตัวเงินให้แก่ผู้บริหาร<sup>1</sup> ตามรายละเอียดดังนี้

ค่าตอบแทนผู้บริหาร	ปี 2567		ปี 2568	
	จำนวน (ราย)	ค่าตอบแทน (บาท)	จำนวน (ราย)	ค่าตอบแทน (บาท)
เงินเดือนและโบนัส	13	25,425,331.74	14	20,415,731.17
อื่น ๆ <sup>2</sup>	13	2,197,749.92	14	2,180,568.21
<b>รวม</b>		<b>27,623,081.66</b>		<b>22,596,299.38</b>

หมายเหตุ : <sup>1</sup>บริษัทฯ จ่ายค่าตอบแทนเป็นตัวเงินให้แก่ผู้บริหาร (ตั้งแต่ตำแหน่งผู้ช่วยผู้จัดการแผนกขึ้นไป)

ซึ่งรวมถึง เงินเดือน และโบนัส โดยโบนัสจะจ่ายในเดือนมีนาคมของทุกปี

<sup>2</sup>ค่าตอบแทนอื่น ๆ ได้แก่ เงินสมทบกองทุนสำรองเลี้ยงชีพและเงินสมทบกองทุนประกันสังคม เงินบำนาญ

เช่น เงินชดเชย เกษียณอายุ / ช่วยเหลือ ค่าล่วงเวลา ค่าที่พัก

## 7.5 ข้อมูลเกี่ยวกับพนักงาน

ณ วันที่ 31 ธันวาคม 2567 และ 31 ธันวาคม 2568 บริษัทฯ มีพนักงานรวมทั้งสิ้นในปี 2567 จำนวน 103 คน และปี 2568 จำนวน 100 คน โดยแบ่งตามสายงานดังนี้

ฝ่าย/แผนก	จำนวนพนักงาน (คน)	
	31 ธันวาคม 2567	31 ธันวาคม 2568
ฝ่ายบริหาร	5	5
สำนักงานเขตพื้นที่ภาค 1		
• ฝ่ายพัฒนารัฐกิจเฉพาะทาง	2	2
• สำนักงานเขตภาคกลาง (กรุงเทพฯ)	6	7
• สำนักงานเขตภาคใต้ (สงขลา)	1	1
สำนักงานเขตพื้นที่ภาค 2		
• ฝ่ายขาย กลุ่มผลิตภัณฑ์และเทคโนโลยีระบบบีบี	12	11
• ฝ่ายขาย กลุ่มผลิตภัณฑ์การจัดการกระบวนการผลิตและระบบท่อ	9	9
• ฝ่ายขาย กลุ่มผลิตภัณฑ์วัสดุอุตสาหกรรม	8	7
• ฝ่ายธุรกิจงานบริการ	18	18
• ฝ่าย Commercial Support	5	5
• ฝ่ายคลังสินค้าและจัดส่ง	12	11
ฝ่ายพัฒนารัฐกิจ: สาธารณูปโภคและพลังงาน	1	1
ฝ่าย Customer Service	2	2
ฝ่าย Online and Offline Marketing	2	2
ฝ่ายบุคคลและธุรการทั่วไป	7	7
ฝ่ายความปลอดภัยเทคโนโลยีและสารสนเทศ	1	1
ฝ่ายการเงินและบัญชี	12	11
<b>รวม</b>	<b>103</b>	<b>100</b>

หมายเหตุ : ปี 2568 แยกแผนกตาม Organization Chart

ค่าตอบแทนอื่น : บริษัทฯ ไม่มีนโยบายจ่ายค่าตอบแทนเป็นผลประโยชน์รูปแบบอื่น



## ผลตอบแทนรวมของบุคลากร

ณ วันที่ 31 ธันวาคม 2567 และ 31 ธันวาคม 2568 จ่ายค่าตอบแทนให้แก่พนักงานในลักษณะต่าง ๆ ได้แก่ เงินเดือน โบนัส และค่าตอบแทนอื่น รวมแล้วในปี 2567 เป็นจำนวน 64,535,307.93 บาท และ ในปี 2568 เป็นจำนวน 58,364,220.72 บาท ตามลำดับ โดยมีสัดส่วนค่าตอบแทนพนักงานหญิงต่อพนักงานชายดังนี้

สัดส่วนค่าตอบแทนพนักงาน	2567	2568
พนักงานหญิง:พนักงานชาย	ร้อยละ 1.49	ร้อยละ 1.58

## ผลประโยชน์ระยะสั้นของพนักงาน

บริษัทฯ ให้ผลประโยชน์แก่พนักงาน อาทิ เงินเดือน ค่าจ้าง โบนัส เงินสมทบกองทุนประกันสังคม นอกจากนี้ บริษัทฯ ยังมีสวัสดิการอื่น ๆ ให้กับพนักงานทุกคน เช่น การจัดตั้งกองทุนสำรองเลี้ยงชีพ ประกันสุขภาพแบบกลุ่ม การตรวจสุขภาพประจำปี การดูแลสุขภาพแวดล้อมในการทำงานให้ความปลอดภัย เป็นต้น

## ผลประโยชน์หลังการออกจากงานของพนักงาน

### นโยบายการจัดการกองทุนสำรองเลี้ยงชีพ (Provident fund : PVD)

#### กองทุนสำรองเลี้ยงชีพ (PVD)

บริษัทฯ ได้จัดตั้งกองทุนสำรองเลี้ยงชีพ ตามพระราชบัญญัติกองทุนสำรองเลี้ยงชีพ พ.ศ. 2530 (รวมทั้ง ที่มีการแก้ไขเดิม) โดยพนักงานร้อยละ 82 ของจำนวนพนักงานทั้งหมดเข้าร่วมกองทุนสำรองเลี้ยงชีพ บริษัทฯ กำหนดอัตราเงินสะสม เข้ากองทุน ในอัตราในอัตราตั้งแต่ ร้อยละ 2 แต่ไม่เกินอัตราร้อยละ 15 ของค่าจ้าง และเงินสมทบที่นำส่งเข้ากองทุนสำรองเลี้ยงชีพ ให้แก่พนักงานอ้างอิงจากอายุงานของพนักงาน โดยกำหนดอัตราเงินสมทบ (ร้อยละของค่าจ้าง) 4 , 6 , 8 , 10 ตามอายุงาน ณ สิ้นเดือน ธันวาคม 2568 บริษัทฯ ได้จ่ายเงินสมทบเข้ากองทุนเป็น จำนวนเงิน 2,417,569.90 บาท

#### การจ่ายเงินชดเชย

เพื่อคุ้มครองสิทธิของพนักงาน ลดผลกระทบทางการเงิน สนับสนุนความสัมพันธ์ที่ดีระหว่างนายจ้างและลูกจ้าง ปฏิบัติตามข้อกำหนดของกฎหมายแรงงาน และสร้างความน่าเชื่อถือขององค์กร โดยมุ่งให้เกิดความเป็นธรรมและลดข้อพิพาท ที่อาจเกิดขึ้น บริษัทฯ ถือว่าเงินชดเชยดังกล่าวเป็นผลประโยชน์หลังออกจากงานสำหรับพนักงาน

#### ข้อพิพาทด้านแรงงานที่สำคัญในระยะ 3 ปีที่ผ่านมา

ไม่มี

## นโยบายในการพัฒนาบุคลากร

บริษัทฯ ได้ตระหนักถึงความสำคัญของการฝึกอบรมและการพัฒนาบุคลากร เพื่อที่จะเสริมสร้างความรู้ความสามารถ ให้แก่พนักงาน เพื่อให้พนักงานสามารถปฏิบัติงานให้ก้าวทันการเปลี่ยนแปลงและเป็นไปตามกลยุทธ์ของบริษัทฯ โดยมีหลักเกณฑ์ ดังต่อไปนี้

1. การฝึกอบรมพนักงานต้องมีการจัดทำเป็นแผนการฝึกอบรมรายปี โดยต้องสอดคล้องกับแผนงานธุรกิจของบริษัทฯ
2. การฝึกอบรมและพัฒนาพนักงานเป็นหน้าที่ที่จะทำร่วมกันดังนี้
  - บริษัทฯ มีเป้าหมายมุ่งมั่นที่จะฝึกอบรมและพัฒนาพนักงานโดยมอบหมายให้หน่วยงานทรัพยากรบุคคล เป็นผู้ดำเนินการ และกำหนดเป็นแนวทางว่าพนักงานแต่ละคนควรได้รับการฝึกอบรมจำนวนเท่าใดต่อปี
  - ผู้บังคับบัญชารับผิดชอบให้ผู้ใต้บังคับบัญชามีโอกาสเข้ารับการฝึกอบรมและพัฒนาอย่างสม่ำเสมอโดยพิจารณาจากแผนการฝึกอบรม
  - พนักงานต้องขวนขวายที่จะพัฒนาและปรับปรุงตนเองตามแผนพัฒนาให้ทันกับภารกิจที่เปลี่ยนแปลง

3. การฝึกอบรมและพัฒนาพนักงานประกอบด้วย 2 ส่วน คือ การฝึกอบรมเกี่ยวกับงานในหน้าที่ และการฝึกอบรมเกี่ยวกับการบริหารจัดการและพฤติกรรมองค์กรอื่น ๆ โดยให้กำหนดแผนพัฒนาไปตามสถานการณ์และความจำเป็น
4. บริษัทฯ ได้จัดให้มีการฝึกอบรมเพื่อเป็นการสนับสนุนการพัฒนาความสามารถและเพิ่มประสิทธิภาพในการทำงานของพนักงานโดยหน่วยงานดำเนินการเองและโดยสถาบันภายนอกองค์กร

#### การพัฒนาศักยภาพพนักงาน

##### 1. การฝึกซ้อมดับเพลิงและฝึกอพยพหนีไฟ ตามที่กฎหมายกำหนด

บริษัทฯ จัดให้มีการฝึกซ้อมดับเพลิงขั้นต้นให้กับพนักงาน โดยเชิญเจ้าหน้าที่ป้องกันและบรรเทาสาธารณภัยเป็นวิทยากรเข้ามา ในส่วนภาคปฏิบัติภายในบริษัทฯ เพื่อให้พนักงานมีความรู้ความเข้าใจและตระหนักเกี่ยวกับการป้องกันและระงับอัคคีภัยเบื้องต้น

##### 2. การอบรมหลักสูตรสำหรับพนักงาน

บริษัทฯ ตระหนักว่าพนักงานคือทรัพยากรที่มีคุณค่าและเป็นกำลังสำคัญในการขับเคลื่อนบริษัทฯ ให้บรรลุเป้าหมาย ดังนั้นบริษัทฯ จึงได้สนับสนุนการอบรมเพื่อพัฒนาศักยภาพและส่งเสริมความรู้ให้กับพนักงาน

โดยสรุปหลักสูตรที่จัดอบรมและจำนวนที่อบรมในปี 2568 ดังนี้

ลำดับ	หลักสูตรการอบรม	จำนวนพนักงานเข้าอบรม	ชั่วโมงอบรม (ต่อครั้ง)
1	การใช้งานโปรแกรม ONE BOX	63	2
2	สิทธิประโยชน์จากกรมพัฒนาฝีมือแรงงาน	2	6
3	Leadership and Public Speaking Activities and Training	80	6
4	ความรู้เกี่ยวกับพัฒนาช่องปาก	29	2
5	SET ESG Experts pool	2	5.5
6	ภาษีและสิ่งปลูกสร้าง	1	7
7	การพัฒนาศักยภาพผู้ประกอบการ	1	6
8	Grundfos product center : Selection program training	16	3
9	ความรู้งานประกันสังคมประจำปี 2568	1	7
10	หลักสูตรพื้นฐานด้านการบริหารโครงการและการทำงานร่วมกับผู้คนเพื่อสร้างการเปลี่ยนแปลง	2	14
11	โรคจากการทำงาน	85	6
12	การประยุกต์ใช้ปัญญาประดิษฐ์ (AI)	58	6
13	วิธีการใช้งานระบบ Store Search	70	1
14	Microsoft Copilot เพื่อการพัฒนาทักษะ AI แก่ลูกจ้างของผู้ประกอบการ	12	1.5
15	Insight in SET : ฐอรบเพื่อการเติบโตและยั่งยืนในตลาดทุน รุ่นที่ 2/2568	1	13
16	Basic Pump	13	4

ลำดับ	หลักสูตรการอบรม	จำนวนพนักงานเข้าอบรม	ชั่วโมงอบรม (ต่อครั้ง)
17	หลักสูตร โครงการ SET Carbon Master Class สำหรับบริษัทจดทะเบียน	2	6
18	เทคนิคการชั่งและประเมินความสอดคล้องกฎหมายความปลอดภัย	1	3
19	โครงการสร้างการรับรู้การเก็บเงินสะสมและเงินสมทบกองทุนสงเคราะห์ลูกจ้าง รุ่น 2 (นายจ้างและลูกจ้าง)	2	3
20	FIRE PUMP SYSTEM	21	6
21	โครงการส่งเสริมให้รัฐและเอกชนปฏิบัติตามกฎหมายจ้างงานคนพิการในสถานประกอบการ	1	6
22	ESG into Supply Chain Management	6	2
23	การใช้งาน Climate Care Platform ใหม่	1	2
24	จป.หัวหน้างาน	7	12
25	ความปลอดภัยในการทำงานที่อับอากาศ 4 ผู้	2	24
26	การออกแบบและติดตั้งระบบดับเพลิงด้วยน้ำ	1	19.5
27	จป.บริหาร	2	12
28	Integrating Human Rights into Business	3	2
29	ความปลอดภัยในการทำงานบนที่สูงและการใช้อุปกรณ์ป้องกันการตกจากที่สูง	2	6
30	จรรยาบรรณและสิทธิมนุษยชนพลังขับเคลื่อนองค์กร ส่งเสริมการต่อต้านการทุจริตคอร์รัปชัน	76	4
31	SiS Technology Showcase 2025	1	5.5
32	การจัดการพลังงาน การจัดการขยะและของเสีย	41	0.5
33	การสร้างจิตสำนึกความปลอดภัยในการทำงาน	27	0.5
34	ภาษีเงินได้นิติบุคคล	1	6
35	เจาะลึกการวิเคราะห์งบการเงิน	1	6

#### 4. พัฒนาศักยภาพของพนักงาน

การพัฒนาศักยภาพพนักงานเป็นกระบวนการที่ช่วยให้พนักงานสามารถเพิ่มทักษะ ความรู้ และความสามารถเพื่อทำงานได้อย่างมีประสิทธิภาพและประสิทธิผลมากขึ้น

แนวทาง	วิธีการ	ค่าใช้จ่าย	ผลการดำเนินงาน
การอบรมภายใน (In-House Training)	การอบรมทั่วไป	-	6 หลักสูตร
	การอบรมเฉพาะปฏิบัติงาน (On the Job Training)	-	4 หลักสูตร
การอบรมภายนอก (Public Training)	การส่งพนักงานไปอบรมในหลักสูตรที่จัดโดยสถาบันภายนอกตามตำแหน่งและหน้าที่ที่เกี่ยวข้อง	40,400 บาท	23 หลักสูตร
	การอบรมด้านวิศวกรรม	7,000 บาท	2 หลักสูตร

หมายเหตุ: ค่าใช้จ่ายข้างต้นไม่รวมค่าใช้จ่ายในการอบรมดับเพลิงขั้นต้นและอพยพหนีไฟเป็นจำนวนเงิน 8,700 บาท

## 7.6 ข้อมูลสำคัญอื่น ๆ

ผู้ที่ได้รับมอบหมายให้รับผิดชอบโดยตรงในการควบคุมดูแลการทำบัญชี

นางสาวอัจฉราภรณ์ ขยำนันต์จิระเดช

### เลขานุการบริษัทฯ

ประชุมคณะกรรมการบริษัท ครั้งที่ 1/2559 เมื่อวันที่ 26 กุมภาพันธ์ 2559 มีมติแต่งตั้งนางสิขิฐฐา แซ่เตียว ให้ดำรงตำแหน่งเป็นเลขานุการบริษัทฯ ตามข้อกำหนดในมาตรา 89/15 แห่งพระราชบัญญัติบริษัทมหาชน พ.ศ. 2535 และในการประชุมคณะกรรมการบริษัท ครั้งที่ 1/2565 เมื่อวันที่ 28 กุมภาพันธ์ 2565 มีมติแต่งตั้งนางสาวปนัดดา พลสิมมา (ผู้ช่วยเลขานุการบริษัทฯ) ให้ดำรงตำแหน่งรักษาการเลขานุการบริษัทฯ ด้วยความรับผิดชอบ ความระมัดระวัง และความซื่อสัตย์สุจริต รวมทั้งต้องปฏิบัติให้เป็นไปตามกฎหมาย วัตถุประสงค์ ข้อบังคับของบริษัทฯ มติที่ประชุมคณะกรรมการบริษัท ตลอดจนมติที่ประชุมผู้ถือหุ้น รายละเอียดดังนี้

1. จัดทำและเก็บรักษาเอกสารดังต่อไปนี้

(ก) ทะเบียนกรรมการ

(ข) หนังสือนัดประชุมคณะกรรมการ รายงานการประชุมคณะกรรมการ และรายงานประจำปีของบริษัทฯ

(ค) หนังสือนัดประชุมผู้ถือหุ้น และรายงานการประชุมผู้ถือหุ้น

2. เก็บรักษารายงานการมีส่วนได้เสียที่รายงานโดยกรรมการหรือผู้บริหาร

3. จัดส่งสำเนารายงานการมีส่วนได้เสีย ตามมาตรา 89/14 ให้ประธานกรรมการและประธานกรรมการตรวจสอบทราบภายใน 7 วันทำการ นับแต่วันที่บริษัทฯ ได้รับรายงานนั้น และบริษัทฯ ต้องจัดให้มีระบบการเก็บรักษาเอกสารหรือหลักฐานที่เกี่ยวข้องกับการแสดงข้อมูล และดูแลให้มีการเก็บรักษาให้ถูกต้องครบถ้วน และสามารถตรวจสอบได้ภายในระยะเวลาไม่น้อยกว่า 10 ปี นับแต่วันที่มีการจัดทำเอกสารหรือข้อมูลดังกล่าว

4. เป็นศูนย์กลางในการติดต่อสอบถามและรวบรวมข้อมูล ที่คณะกรรมการบริษัทต้องการจากหน่วยงานต่าง ๆ รวมถึงนอกเหนือจากที่ได้รับจากผู้บริหาร เช่น ผู้สอบบัญชี ผู้ตรวจสอบภายใน รวมทั้งจัดประชุมระหว่างคณะกรรมการและผู้บริหาร ตามที่คณะกรรมการร้องขอเป็นศูนย์กลางในการติดต่อสอบถามและรวบรวมข้อมูล ที่คณะกรรมการบริษัทต้องการจากหน่วยงานต่าง ๆ รวมถึงนอกเหนือจากที่ได้รับจากผู้บริหาร เช่น ผู้สอบบัญชี ผู้ตรวจสอบภายใน รวมทั้งจัดประชุมระหว่างคณะกรรมการและผู้บริหาร ตามที่คณะกรรมการร้องขอ

5. ดำเนินการอื่น ๆ ตามที่คณะกรรมการกำกับตลาดทุนประกาศกำหนด

### หัวหน้างานตรวจสอบภายใน

บริษัทฯ มีนโยบายให้การตรวจสอบภายใน มีการปฏิบัติงานเป็นไปตามกรอบมาตรฐานการตรวจสอบภายในเป็นสากล โดยใช้หน่วยงานภายนอก เป็นผู้ตรวจสอบภายในของบริษัทฯ โดยมอบหมายให้ นางสาวอติตยา เวียนขนาน ตำแหน่งหัวหน้างานตรวจสอบภายในของบริษัท เอ็มเอ คอนซัลติ้ง จำกัด ทำหน้าที่ประเมินความเสี่ยงและจัดทำแผนการตรวจสอบภายในรายปี ดำเนินการตรวจสอบ ตลอดจนตรวจติดตามผลการปรับปรุงระบบ และรายงานต่อคณะกรรมการตรวจสอบอย่างน้อยทุกไตรมาส โดยที่ผ่านมาผู้ตรวจสอบภายในได้เข้าตรวจสอบกระบวนการปฏิบัติงานของบริษัทฯ ให้ข้อเสนอแนะและปรับปรุงประสิทธิภาพการปฏิบัติงานซึ่งผู้บริหารให้ความสำคัญและได้ดำเนินการปรับปรุงตามคำแนะนำคณะกรรมการตรวจสอบ จึงเห็นว่ามีเหมาะสมที่จะปฏิบัติหน้าที่ดังกล่าวได้อย่างมีประสิทธิภาพ



## หัวหน้างานนักลงทุนสัมพันธ์

เพื่อเป็นช่องทางในการสื่อสารระหว่างบริษัทฯ กับผู้ถือหุ้นและนักลงทุน ผู้สนใจสามารถติดต่อนักลงทุนสัมพันธ์ได้ที่

ฝ่ายนักลงทุนสัมพันธ์ : นายเกริก ลีเกษม  
(รองประธานเจ้าหน้าที่บริหารและหัวหน้าฝ่ายนักลงทุนสัมพันธ์)  
ที่ตั้ง : บริษัท สยามอีสต์ โซลูชั่น จำกัด (มหาชน)  
15/1 ถนนทางหลวงระยองสาย 3191  
ตำบลห้วยโป่ง อำเภอเมือง จังหวัดระยอง 21150  
โทรศัพท์ : 038-682-540-2, 091-732-2319  
โทรสาร : 038-682-539  
Email : info@siameastsolutions.com

## คำตอบแทนผู้สอบบัญชี

### คำตอบแทนจากการสอบบัญชี (Audit Fee)

ที่ประชุมสามัญผู้ถือหุ้น ประจำปี 2568 เมื่อวันที่ 29 เมษายน 2568 มีมติอนุมัติแต่งตั้ง สำนักงาน เอ แอนด์ เอ จำกัด โดย นายสมชาติ กาลสุข ผู้สอบบัญชีอนุญาติเลขที่ 9669 และ/หรือ นายปรีชา สวน ผู้สอบบัญชีอนุญาติเลขที่ 6718 และ/หรือ นางสาวยุพิน ชุ่มใจ ผู้สอบบัญชีอนุญาติเลขที่ 8622 เป็นผู้สอบบัญชีของบริษัทฯ ในปี 2568 โดยค่าสอบบัญชีในส่วนของบริษัทฯ เป็นจำนวน 1,110,000 บาท และค่าสอบบัญชีของบริษัทย่อย 2 บริษัท ได้แก่ บริษัท โอเคเอส กรุ๊ป โฮลดิ้ง จำกัด จำนวน 30,000 บาท และบริษัท เคสเซล (ประเทศไทย) จำกัด จำนวน 490,000 บาท รวมเป็นค่าสอบบัญชีทั้งสิ้น 1,630,000 บาท โดยมีรายละเอียดดังนี้

	ปี 2568 (บาท) บริษัท สำนักงาน เอ แอนด์ เอ จำกัด	ปี 2567 (บาท) บริษัท สำนักงาน เอ แอนด์ เอ จำกัด	ปี 2566 (บาท) บริษัท สำนักงาน เอ แอนด์ เอ จำกัด
ค่าสอบบัญชีบริษัทฯ <sup>1</sup>	1,110,000	1,110,000	1,110,000
ค่าบริการอื่น	-ไม่มี-	-ไม่มี-	-ไม่มี-
ค่าสอบบัญชีบริษัทย่อย			
บริษัท โอเคเอส กรุ๊ป โฮลดิ้ง จำกัด	30,000	30,000	30,000
บริษัท เคสเซล (ประเทศไทย) จำกัด	490,000	490,000	490,000

### หมายเหตุ :

<sup>1</sup>ค่าสอบบัญชีที่เสนอข้างต้นเป็นการให้บริการสอบบัญชี (Audit Service)

เท่านั้น ไม่มีการให้บริการอื่นนอกเหนือจากการสอบบัญชี (Non-audit Service) เช่นเดียวกับปี 2567

### ค่าบริการอื่น (non-audit-fee) :

บริษัทฯ และบริษัทย่อยไม่มีการรับบริการอื่นจากสำนักงานสอบบัญชีที่ผู้สอบบัญชีสังกัดในรอบบัญชีที่ผ่านมา



## 8. รายงานผลการดำเนินงานสำคัญด้านการกำกับดูแลกิจการ

### 8.1. สรุปผลการปฏิบัติหน้าที่ของคณะกรรมการบริษัทในรอบปีที่ผ่านมา

ผลการดำเนินงานของคณะกรรมการบริษัทในรอบปีที่ผ่านมา สรุปสาระสำคัญได้ดังนี้

- การกำหนดนโยบายและทิศทางการดำเนินธุรกิจ : กำหนดและทบทวนวิสัยทัศน์ พันธกิจ นโยบาย กฎบัตร เป้าหมาย และแผนการดำเนินธุรกิจให้สอดคล้องกับแผนกลยุทธ์ของบริษัทและแนวปฏิบัติด้านการกำกับดูแลกิจการที่ดี พร้อมทั้งติดตาม ตรวจสอบ และกำกับดูแลให้ฝ่ายจัดการดำเนินงานตามนโยบายและแผนธุรกิจที่กำหนด โดยให้รายงานผลต่อที่ประชุมคณะกรรมการบริษัทอย่างสม่ำเสมอ
- ติดตามการนำกลยุทธ์ไปปฏิบัติ : คณะกรรมการบริษัทได้ให้ความสำคัญกับการติดตามและกำกับดูแลการนำกลยุทธ์ของบริษัทไปสู่การปฏิบัติอย่างต่อเนื่อง โดยพิจารณาผลการดำเนินงานผ่านการประชุมคณะกรรมการบริหารเป็นประจำทุกเดือน ซึ่งฝ่ายบริหารได้รายงานความคืบหน้า ผลการดำเนินงาน ปัญหาอุปสรรค และแนวทางการแก้ไขต่อคณะกรรมการ ทั้งนี้ คณะกรรมการได้ให้ข้อเสนอแนะและข้อคิดเห็นเชิงนโยบาย เพื่อให้การดำเนินงานเป็นไปตามเป้าหมายและทิศทางที่กำหนดไว้ รวมถึงสอดคล้องกับแผนกลยุทธ์ระยะสั้นและระยะยาวของบริษัท
- การกำกับดูแลกิจการที่ดี : บริษัทให้ความสำคัญกับการกำกับดูแลกิจการที่ดีในฐานะรากฐานสำคัญของการดำเนินธุรกิจอย่างยั่งยืน โดยคณะกรรมการบริษัทได้กำหนดนโยบาย หลักการ และแนวปฏิบัติด้านการกำกับดูแลกิจการที่ดีให้สอดคล้องกับหลักการกำกับดูแลกิจการที่ดีของบริษัทจดทะเบียน และกฎหมาย ระเบียบ ข้อบังคับที่เกี่ยวข้อง เพื่อสร้างความโปร่งใส ความรับผิดชอบ และความเป็นธรรมต่อผู้มีส่วนได้เสียทุกกลุ่ม และคณะกรรมการบริษัทได้ปฏิบัติหน้าที่ด้วยความซื่อสัตย์สุจริต รอบคอบ และเป็นอิสระ โดยยึดถือประโยชน์สูงสุดของบริษัทและผู้ถือหุ้นเป็นสำคัญ พร้อมทั้งกำกับดูแลให้ฝ่ายบริหารดำเนินงานตามนโยบายและกลยุทธ์ที่กำหนดไว้ ตลอดจนมีการติดตาม ประเมินผล และทบทวนประสิทธิภาพของการกำกับดูแลกิจการอย่างสม่ำเสมอ เพื่อให้การดำเนินงานของบริษัทเป็นไปอย่างมีประสิทธิภาพ โปร่งใส ตรวจสอบได้ และเสริมสร้างความเชื่อมั่นให้แก่ผู้ถือหุ้น นักลงทุน และผู้มีส่วนได้เสียอย่างต่อเนื่อง
- การควบคุมและการตรวจสอบภายใน : คณะกรรมการบริษัทให้ความสำคัญกับการมีระบบการควบคุมและการตรวจสอบภายในที่มีประสิทธิภาพ ควบคู่กับการบริหารความเสี่ยงในระดับองค์กร (ERM) และการต่อต้านการทุจริต โดยกำกับดูแลให้การดำเนินงานเป็นไปอย่างถูกต้อง โปร่งใส และสอดคล้องกับกฎหมายและนโยบายที่เกี่ยวข้อง คณะกรรมการบริษัทได้รับทราบรายงานผลการตรวจสอบจากคณะกรรมการตรวจสอบ ฝ่ายตรวจสอบภายใน และผู้สอบบัญชีอย่างสม่ำเสมอ พร้อมทั้งให้ข้อเสนอแนะและติดตามการปรับปรุงแก้ไขในประเด็นที่มีนัยสำคัญ ทั้งนี้ เห็นว่าระบบการควบคุม การตรวจสอบภายใน และการบริหารความเสี่ยงของบริษัทโดยรวมมีความเหมาะสมและเพียงพอ สามารถสนับสนุนการดำเนินธุรกิจและสร้างความเชื่อมั่นแก่ผู้มีส่วนได้เสียได้อย่างต่อเนื่อง
- การบริหารความเสี่ยง : คณะกรรมการบริษัทมีหน้าที่กำกับดูแลให้บริษัทมีระบบการบริหารจัดการความเสี่ยงที่อาจส่งผลกระทบต่อการดำเนินธุรกิจอย่างเหมาะสมและมีประสิทธิภาพ โดยได้จัดตั้งคณะกรรมการบริหารความเสี่ยงและพัฒนาเพื่อความยั่งยืน เพื่อรับผิดชอบในการระบุ ประเมิน และบริหารความเสี่ยงที่อาจเกิดขึ้นกับธุรกิจ รวมถึงพิจารณาความเสี่ยงที่มีนัยสำคัญ กำหนดแผนการดำเนินงาน มาตรการควบคุม และแนวทางการลดความเสี่ยงให้อยู่ในระดับที่ยอมรับได้
- ทั้งนี้ มีการจัดประชุมคณะกรรมการบริหารความเสี่ยงเป็นประจำ เพื่อประเมินระดับความเสี่ยง ติดตามผลการดำเนินงาน และปรับปรุงแผนบริหารความเสี่ยงอย่างต่อเนื่อง โดยรายงานผลต่อคณะกรรมการบริหารเป็นรายไตรมาส และฝ่ายบริหารได้สรุปภาพรวมการบริหารความเสี่ยงเสนอต่อคณะกรรมการบริษัทตลอดทั้งปี เพื่อใช้ประกอบการกำกับดูแลและการตัดสินใจเชิงนโยบาย

- การป้องกันความขัดแย้งทางผลประโยชน์ของกรรมการ ผู้บริหาร และผู้ถือหุ้นใหญ่ : คณะกรรมการบริษัทให้ความสำคัญกับการป้องกันและบริหารจัดการความขัดแย้งทางผลประโยชน์ เพื่อให้การดำเนินธุรกิจเป็นไปอย่างโปร่งใส เป็นธรรม และคำนึงถึงประโยชน์สูงสุดของบริษัท โดยได้กำหนดนโยบายและมาตรการที่ชัดเจน กำหนดให้กรรมการ ผู้บริหาร และผู้ถือหุ้นรายใหญ่มีหน้าที่เปิดเผยข้อมูลเกี่ยวกับส่วนได้เสียหรือความสัมพันธ์ใด ๆ ที่อาจก่อให้เกิดความขัดแย้งทางผลประโยชน์ และอาจมีผลต่อการตัดสินใจของบริษัทอย่างครบถ้วน
- นอกจากนี้ บริษัทได้จัดให้มีกลไกในการตรวจสอบ ติดตาม และพิจารณาประเด็นความขัดแย้งทางผลประโยชน์อย่างสม่ำเสมอ ทั้งนี้ ในกรณีที่กรรมการหรือผู้บริหารมีส่วนได้เสียในเรื่องใด จะต้องแจ้งและเปิดเผยข้อมูลดังกล่าว ครบถ้วน และงดเว้นการมีส่วนร่วมในการพิจารณาและการลงมติในเรื่องนั้น เพื่อให้การตัดสินใจเป็นไปอย่างโปร่งใส และตรวจสอบได้
- การส่งเสริมการสร้างนวัตกรรม : บริษัทให้ความสำคัญกับการส่งเสริมการสร้างนวัตกรรมเพื่อยกระดับประสิทธิภาพ การดำเนินงานและความสามารถในการแข่งขัน โดยสนับสนุนให้ฝ่ายบริหารและบุคลากรนำแนวคิด เทคโนโลยี และการปรับปรุงกระบวนการทำงานมาใช้ในการพัฒนาผลิตภัณฑ์ บริการ และการดำเนินธุรกิจอย่างต่อเนื่อง ทั้งนี้ คณะกรรมการบริษัทได้ติดตามและรับทราบผลการดำเนินงานด้านนวัตกรรมให้สอดคล้องกับกลยุทธ์ และเป้าหมายของบริษัท
- การพัฒนาความยั่งยืน : บริษัทให้ความสำคัญกับการดำเนินธุรกิจอย่างยั่งยืน โดยคำนึงถึงผลกระทบทางเศรษฐกิจ สังคม และสิ่งแวดล้อม ควบคู่กับการสร้างคุณค่าให้แก่ผู้มีส่วนได้เสียทุกกลุ่ม ในรอบปีที่ผ่านมา บริษัทได้ดำเนินการ ทบทวนและปรับปรุงประเด็นสำคัญด้านความยั่งยืนให้สอดคล้องกับบริบททางธุรกิจ สถานการณ์ปัจจุบัน และความคาดหวังของผู้มีส่วนได้ส่วนเสียอย่างรอบด้าน ทั้งนี้ บริษัทได้ปรับลดจำนวนประเด็นสำคัญด้านความยั่งยืนให้มีความเหมาะสมและกระชับมากยิ่งขึ้น เหลือจำนวนทั้งสิ้น 13 ประเด็น โดยได้รวมประเด็น “การพัฒนาวัตกรรม” และ “คุณภาพ” เข้าเป็นประเด็นเดียว เพื่อสะท้อนการดำเนินงานที่เชื่อมโยงกันอย่างเป็นระบบ นอกจากนี้ บริษัทได้จัดลำดับความสำคัญของผู้มีส่วนได้ส่วนเสียจำนวน 6 กลุ่ม ได้แก่ ลูกค้า ผู้ถือหุ้น คู่ค้า พนักงาน หน่วยงานราชการ และชุมชน ซึ่งจะใช้เป็นกรอบแนวทางในการกำหนดกลยุทธ์ การดำเนินงาน และการเปิดเผยข้อมูล ด้านความยั่งยืนของบริษัทต่อไป

บริษัทได้แต่งตั้งคณะกรรมการตรวจสอบซึ่งประกอบด้วยกรรมการอิสระทุกท่าน เพื่อทำหน้าที่สอบทานความถูกต้อง ความครบถ้วน และความน่าเชื่อถือของงบการเงิน รวมถึงการเปิดเผยข้อมูลของบริษัทให้เป็นไปอย่างเพียงพอและโปร่งใส ในกรณีที่บริษัทมีการทำรายการที่ไม่ใช่การดำเนินธุรกิจตามปกติ คณะกรรมการบริษัทจะเป็นผู้พิจารณารายการดังกล่าว โดยมีกรรมการอิสระเข้าร่วมพิจารณาและให้ความเห็นในที่ประชุม เพื่อให้การตัดสินใจเป็นไปอย่างรอบคอบ โปร่งใส และเป็นธรรมต่อผู้มีส่วนได้เสียทุกฝ่าย

นอกจากนี้ บริษัทได้จัดตั้งคณะกรรมการสรรหาและกำหนดค่าตอบแทน เพื่อกำหนดหลักเกณฑ์และกระบวนการในการสรรหา กรรมการบริษัท รวมถึงพิจารณากำหนดค่าตอบแทนหรือประโยชน์อื่นใดให้มีความเหมาะสม เป็นธรรม และสอดคล้องกับบทบาท และความรับผิดชอบ โดยนำเสนอต่อที่ประชุมผู้ถือหุ้นเพื่อพิจารณาอนุมัติสอดคล้องกับบทบาทหน้าที่และความรับผิดชอบ โดยนำเสนอต่อที่ประชุมผู้ถือหุ้นเพื่อพิจารณาอนุมัติตามขั้นตอนที่กำหนด

## 8.1.1 การสรรหา พัฒนา และประเมินผลการปฏิบัติหน้าที่ของคณะกรรมการ

### ข้อมูลเกี่ยวกับการสรรหาคณะกรรมการ

การสรรหาคณะกรรมการบริษัทจะพิจารณาคุณสมบัติโดยคณะกรรมการสรรหาและกำหนดค่าตอบแทน และนำเสนอต่อที่ประชุมคณะกรรมการบริษัทและ/หรือที่ประชุมผู้ถือหุ้นเพื่อพิจารณาอนุมัติ ซึ่งองค์ประกอบการสรรหาและแต่งตั้ง คณะกรรมการบริษัท รายละเอียดดังนี้

- 1.1. คณะกรรมการบริษัทประกอบด้วยกรรมการอย่างน้อย 5 คน และกรรมการไม่น้อยกว่ากึ่งหนึ่งของจำนวนกรรมการทั้งหมดต้องมีถิ่นที่อยู่ในราชอาณาจักรไทย



- 1.2. คณะกรรมการบริษัทต้องประกอบด้วยกรรมการอิสระอย่างน้อย 3 คน และกรรมการไม่น้อยกว่าหนึ่งในสามของจำนวนกรรมการทั้งหมดต้องเป็นกรรมการอิสระ

#### คุณสมบัติของกรรมการบริษัท มีรายละเอียดดังนี้

1. กรรมการทุกคนต้องมีคุณสมบัติตามที่กำหนดไว้ในกฎระเบียบต่าง ๆ ตลอดจนมีคุณสมบัติตามที่กำหนดไว้ในข้อบังคับของบริษัทฯ
2. ต้องสำเร็จการศึกษาอย่างน้อยชั้นปริญญาตรีในสาขาใดก็ได้
3. เป็นผู้มีความรู้ในกิจการของบริษัทฯ และสามารถใช้เวลาได้อย่างเพียงพอ ตลอดจนใช้ความรู้ความสามารถที่มีเพื่อประโยชน์ของบริษัทฯ
4. เป็นผู้มีคุณสมบัติสุจริตและมีคุณธรรมสูง

กรรมการต้องไม่ดำรงตำแหน่งเป็นกรรมการในบริษัทที่จดทะเบียนอื่น ๆ เกินกว่า 5 บริษัท ในกรณีที่กรรมการคนใดคนหนึ่งมีตำแหน่งเป็นกรรมการในบริษัทที่จดทะเบียนอื่น ๆ เกินกว่า 5 บริษัท คณะกรรมการบริษัทจะพิจารณาถึงประสิทธิภาพในการปฏิบัติหน้าที่ของกรรมการท่านดังกล่าว และรายงานเหตุผลในการแต่งตั้งกรรมการดังกล่าวไว้ในรายงานการปฏิบัติตามหลักการกำกับดูแลกิจการที่ดี ซึ่งปรากฏตามแบบแสดงรายการข้อมูลรายงานประจำปี (แบบ 56-1 One Report) ในการประชุมสามัญประจำปีผู้ถือหุ้นทุกครั้ง ให้กรรมการจำนวนหนึ่งในสามของกรรมการทั้งหมดออกจากตำแหน่ง หากไม่สามารถแบ่งจำนวนกรรมการทั้งหมดออกเป็นสามส่วนเท่ากันได้ ให้กรรมการที่ออกมีจำนวนใกล้เคียงที่สุดกับส่วนหนึ่งในสาม กรรมการที่ออกตามวาระนั้นอาจถูกเลือกกลับเข้ามาดำรงตำแหน่งอีกครั้งได้ นอกจากการพ้นตำแหน่งตามวาระแล้ว กรรมการพ้นจากตำแหน่งเมื่อ

- เสียชีวิต
- ลาออก (โดยมีผลตั้งแต่วันที่บริษัทฯ ได้รับจดหมายลาออก)
- ขาดคุณสมบัติหรือมีลักษณะต้องห้ามตามระเบียบและประกาศที่ออกตามความของกฎหมายหรือตามข้อบังคับบริษัทฯ
- ที่ประชุมผู้ถือหุ้นลงมติให้ออก
- ศาลมีคำสั่งให้ออก

#### การสรรหากรรมการอิสระ

การสรรหากรรมการอิสระจะพิจารณาคุณสมบัติโดยคณะกรรมการสรรหาและกำหนดค่าตอบแทน และนำเสนอต่อคณะกรรมการบริษัทเพื่อพิจารณาอนุมัติ ซึ่งบุคคลที่จะมาดำรงตำแหน่งเป็นกรรมการอิสระจะพิจารณาจากคุณสมบัติตามกฎหมายว่าด้วยหลักทรัพย์และตลาดหลักทรัพย์ ประกาศของคณะกรรมการกำกับหลักทรัพย์และตลาดหลักทรัพย์ ประกาศคณะกรรมการตลาดทุน รวมถึงประกาศข้อบังคับและกฎระเบียบที่เกี่ยวข้อง ทั้งนี้ จำนวนกรรมการอิสระต้องมีอย่างน้อยหนึ่งในสามของจำนวนกรรมการทั้งหมดและไม่น้อยกว่า 3 คน วาระในการดำรงตำแหน่งเป็นกรรมการอิสระต้องไม่เกิน 9 ปี ต่อเนื่องกัน หากมีความจำเป็นเกิน 9 ปี ต้องระบุเหตุผลที่ชัดเจน

#### คุณสมบัติของกรรมการอิสระมีรายละเอียดดังนี้

1. ถือหุ้นไม่เกินร้อยละ 1 ของจำนวนหุ้นที่มีสิทธิออกเสียงทั้งหมดของบริษัทฯ บริษัทใหญ่ บริษัทย่อย บริษัทร่วม ผู้ถือหุ้นรายใหญ่ หรือผู้มีอำนาจควบคุมของบริษัทฯ ทั้งนี้ ให้นับรวมการถือหุ้นของผู้ที่เกี่ยวข้องของกรรมการอิสระรายนั้น ๆ ด้วย
2. ไม่เป็นหรือเคยเป็นกรรมการที่มีส่วนร่วมบริหารงาน ลูกจ้าง พนักงาน ที่ปรึกษาที่ได้เงินเดือนประจำ หรือผู้มีอำนาจควบคุมของบริษัทฯ บริษัทใหญ่ บริษัทย่อย บริษัทร่วม บริษัทย่อยลำดับเดียวกัน ผู้ถือหุ้นรายใหญ่ หรือของผู้มีอำนาจ
3. ควบคุมของบริษัทฯ เว้นแต่จะได้พ้นจากการมีลักษณะดังกล่าวมาแล้วไม่น้อยกว่า 2 ปี ก่อนวันที่ได้รับการแต่งตั้งเป็นกรรมการอิสระ ทั้งนี้ ลักษณะต้องห้ามดังกล่าวไม่รวมถึงกรณีที่กรรมการอิสระเคยเป็นข้าราชการ หรือที่ปรึกษาของส่วนราชการซึ่งเป็นผู้ถือหุ้นรายใหญ่ หรือผู้มีอำนาจควบคุมของบริษัทฯ

4. ไม่เป็นบุคคลที่มีความสัมพันธ์ทางสายโลหิต หรือโดยการจดทะเบียนตามกฎหมายในลักษณะที่เป็นบิดา มารดา คู่สมรส พี่น้อง และบุตร รวมทั้งคู่สมรสของบุตรของกรรมการรายอื่น ผู้บริหาร ผู้ถือหุ้นรายใหญ่ ผู้มีอำนาจควบคุม หรือบุคคลที่จะได้รับการเสนอให้เป็นกรรมการ ผู้บริหารหรือผู้มีอำนาจควบคุมของบริษัทฯ หรือบริษัทย่อย
5. ไม่มีหรือเคยมีความสัมพันธ์ทางธุรกิจกับบริษัทฯ บริษัทใหญ่ บริษัทย่อย บริษัทร่วม ผู้ถือหุ้นรายใหญ่ หรือผู้มีอำนาจควบคุมของบริษัทฯ ในลักษณะที่อาจเป็นการขัดขวางการใช้วิจารณญาณอย่างอิสระของตนรวมทั้งไม่เป็นหรือเคยเป็นผู้ถือหุ้นที่มีนัย หรือผู้มีอำนาจควบคุมของผู้ที่มีความสัมพันธ์ทางธุรกิจกับบริษัทฯ บริษัทใหญ่ บริษัทย่อย บริษัทร่วม ผู้ถือหุ้นรายใหญ่ หรือผู้มีอำนาจควบคุมของบริษัทฯ เว้นแต่จะได้พ้นจากการมีลักษณะดังกล่าวมาแล้วไม่น้อยกว่า 2 ปี ก่อนวันที่ได้รับการแต่งตั้งเป็นกรรมการอิสระ
6. ความสัมพันธ์ทางธุรกิจ รวมถึงการทำรายการทางการเงินที่กระทำเป็นปกติเพื่อประกอบกิจการ การเช่าหรือให้เช่า อสังหาริมทรัพย์ รายการเกี่ยวกับสินทรัพย์หรือบริการ หรือการให้หรือรับความช่วยเหลือทางการเงิน ด้วยการรับ หรือให้กู้ยืม ค่าประกัน การให้สินทรัพย์เป็นหลักประกันหนี้สิน รวมถึงพฤติกรรมอื่นทำนองเดียวกัน ซึ่งเป็นผลให้บริษัทฯ หรือคู่สัญญาที่มีภาระหนี้ที่ต้องชำระต่ออีกฝ่ายหนึ่ง ตั้งแต่ร้อยละ 3 ของสินทรัพย์ที่มีตัวตนสุทธิของบริษัทฯ หรือตั้งแต่ 20 ล้านบาทขึ้นไป แล้วแต่จำนวนใดจะต่ำกว่า ทั้งนี้ การคำนวณภาระหนี้ดังกล่าวให้เป็นไปตามวิธีการคำนวณมูลค่าของรายการที่เกี่ยวข้องกันตามประกาศคณะกรรมการกำกับตลาดทุนว่าด้วยหลักเกณฑ์ในการทำรายการที่เกี่ยวข้องกัน โดยอนุโลม แต่ในการพิจารณาภาระหนี้ดังกล่าว ให้นับรวมภาระหนี้ที่เกิดขึ้นในระหว่าง 1 ปีก่อนวันที่มีความสัมพันธ์ทางธุรกิจกับบุคคลเดียวกัน
7. ไม่เป็นหรือเคยเป็นผู้สอบบัญชีของบริษัทฯ บริษัทใหญ่ บริษัทย่อย บริษัทร่วม ผู้ถือหุ้นรายใหญ่ หรือผู้มีอำนาจควบคุมของบริษัทฯ และไม่เป็นผู้ถือหุ้นที่มีนัย ผู้มีอำนาจควบคุม หรือหุ้นส่วนของสำนักงานสอบบัญชี ซึ่งมีผู้สอบบัญชีของบริษัทฯ บริษัทใหญ่ บริษัทย่อย บริษัทร่วม ผู้ถือหุ้นรายใหญ่ หรือผู้มีอำนาจควบคุมของบริษัทฯ สังกัดอยู่ เว้นแต่จะได้พ้นจากการมีลักษณะดังกล่าวมาแล้วไม่น้อยกว่า 2 ปี ก่อนวันที่ได้รับการแต่งตั้งเป็นกรรมการอิสระ
8. ไม่เป็นหรือเคยเป็นผู้ให้บริการทางวิชาชีพใด ๆ ซึ่งรวมถึงการให้บริการเป็นที่ปรึกษากฎหมายหรือที่ปรึกษาทางการเงิน ซึ่งได้รับค่าบริการเกินกว่า 2 ล้านบาทต่อปีจากบริษัทฯ บริษัทใหญ่ บริษัทย่อย บริษัทร่วม ผู้ถือหุ้นรายใหญ่ หรือผู้มีอำนาจควบคุมของบริษัทฯ และไม่เป็นผู้ถือหุ้นที่มีนัย ผู้มีอำนาจควบคุม หรือหุ้นส่วนของผู้ให้บริการทางวิชาชีพนั้นด้วย เว้นแต่จะได้พ้นจากการมีลักษณะดังกล่าวมาแล้วไม่น้อยกว่า 2 ปี ก่อนวันที่ได้รับการแต่งตั้งเป็นกรรมการอิสระ
9. ไม่เป็นกรรมการที่ได้รับการแต่งตั้งขึ้นเพื่อเป็นตัวแทนของกรรมการของบริษัทฯ ผู้ถือหุ้นรายใหญ่ หรือผู้ถือหุ้น ซึ่งเป็นผู้ที่เกี่ยวข้องกับผู้ถือหุ้นรายใหญ่
10. ไม่ประกอบกิจการที่มีสภาพอย่างเดียวกันและเป็นการแข่งขันที่มีนัยกับกิจการของบริษัทฯ หรือบริษัทย่อย หรือไม่เป็นหุ้นส่วนที่มีนัยในทางหุ้นส่วน หรือเป็นกรรมการที่มีส่วนร่วมบริหารงาน ลูกจ้าง พนักงาน ที่ปรึกษา ที่รับเงินเดือนประจำ หรือถือหุ้นเกินร้อยละ 1 ของจำนวนหุ้นที่มีสิทธิออกเสียงทั้งหมดของบริษัทอื่น ซึ่งประกอบกิจการที่มีสภาพอย่างเดียวกันและเป็นการแข่งขันที่มีนัยกับกิจการของบริษัทฯ หรือบริษัทย่อย
11. ไม่มีลักษณะอื่นใดที่ทำให้ไม่สามารถให้ความเห็นอย่างเป็นอิสระเกี่ยวกับการดำเนินงานของบริษัทฯ

### การสรรหาและแต่งตั้งกรรมการ กรรมการอิสระ และผู้บริหารสูงสุด

บริษัทฯ ได้มอบหมายให้คณะกรรมการสรรหาและกำหนดค่าตอบแทน ซึ่งประกอบด้วยกรรมการจำนวน 3 ท่าน โดยมีกรรมการอิสระจำนวน 2 ท่าน ทำหน้าที่กำหนดนโยบาย หลักเกณฑ์ และกระบวนการในการสรรหา คัดเลือก และกลั่นกรองบุคคลที่มีความเหมาะสม เพื่อเสนอแต่งตั้งเป็นกรรมการ กรรมการชุดย่อย และผู้บริหารระดับสูงของบริษัทฯ ให้สอดคล้องกับลักษณะการดำเนินธุรกิจ กลยุทธ์ และการกำกับดูแลกิจการที่ดีของบริษัทฯ

ในการสรรหากรรมการ คณะกรรมการสรรหาและกำหนดค่าตอบแทนพิจารณาบุคคลจากแหล่งต่าง ๆ อย่างเหมาะสม และโปร่งใส ได้แก่

1. เปิดโอกาสให้ผู้ถือหุ้นมีส่วนร่วมในการเสนอชื่อบุคคลเพื่อเข้ารับการพิจารณาเลือกตั้งเป็นกรรมการล่วงหน้า โดยในปี 2569 บริษัทฯ เปิดให้ผู้ถือหุ้นใช้สิทธิดังกล่าวตั้งแต่วันที่ 15 ตุลาคม 2568 ถึงวันที่ 31 ธันวาคม 2568 ผ่านระบบเผยแพร่ข่าวของตลาดหลักทรัพย์แห่งประเทศไทยและเว็บไซต์ของบริษัทฯ ซึ่งได้ระบุหลักเกณฑ์ วิธีการ และขั้นตอนการพิจารณาไว้อย่างชัดเจน ทั้งนี้ ในปี 2569 ไม่มีผู้ถือหุ้นเสนอชื่อบุคคลเพื่อเข้ารับการพิจารณาเลือกตั้งเป็นกรรมการ
2. พิจารณาจากทำเนียบกรรมการ (Director Pool) ของสมาคมส่งเสริมสถาบันกรรมการบริษัทไทย (IOD) หรือหน่วยงานอื่นที่มีการจัดทำฐานข้อมูลกรรมการ
3. ช่องทางอื่น ๆ ตามที่คณะกรรมการสรรหาและกำหนดค่าตอบแทนเห็นสมควร เช่น การเสนอชื่อโดยกรรมการ หรือการใช้หน่วยงานภายนอกช่วยในการสรรหา

คณะกรรมการสรรหาและกำหนดค่าตอบแทนมีหน้าที่พิจารณาคัดเลือกและกลั่นกรองบุคคลที่ได้รับการเสนอชื่อโดยยึดหลักเกณฑ์ตามกฎหมาย ข้อบังคับของบริษัทฯ กฎบัตรคณะกรรมการ และแนวปฏิบัติที่เกี่ยวข้อง สรุปสาระสำคัญได้ดังนี้

1. พิจารณาคุณสมบัติให้เป็นไปตามที่กฎหมายกำหนด และต้องไม่มีลักษณะต้องห้ามตามหลักเกณฑ์ของสำนักงานคณะกรรมการกำกับหลักทรัพย์และตลาดหลักทรัพย์ รวมถึงกฎหมาย ระเบียบ และข้อบังคับอื่นที่เกี่ยวข้อง
2. ในกรณีเสนอแต่งตั้งกรรมการอิสระ พิจารณาความเป็นอิสระตามหลักเกณฑ์ที่สำนักงาน ก.ล.ต. กำหนด
3. พิจารณาความรู้ ความสามารถ ประสบการณ์ และทักษะความเชี่ยวชาญที่จำเป็นต่อการดำเนินธุรกิจของบริษัทฯ โดยคำนึงถึงโครงสร้างทักษะของคณะกรรมการ (Board Skills Matrix) ให้สอดคล้องกับกลยุทธ์และทิศทางการเติบโตขององค์กร
4. พิจารณาความหลากหลายของโครงสร้างคณะกรรมการ (Board Diversity) ทั้งด้านเพศ อายุ คุณวุฒิ ประสบการณ์ เชื้อชาติ สัญชาติ และพื้นฐานทางวัฒนธรรม เพื่อเสริมสร้างมุมมองที่รอบด้านและการตัดสินใจที่มีประสิทธิภาพ

### การสรรหาและแต่งตั้งผู้บริหารระดับสูง

คณะกรรมการสรรหาและกำหนดค่าตอบแทนมีหน้าที่พิจารณาสรรหาและคัดเลือกประธานเจ้าหน้าที่บริหารและกรรมการผู้จัดการ ตามที่ได้รับมอบหมายจากคณะกรรมการบริษัท โดยพิจารณาจากคุณสมบัติ ความรู้ ความสามารถ ประสบการณ์ ความเป็นผู้นำ และความเหมาะสมกับกลยุทธ์และวัฒนธรรมองค์กร รวมถึงดำเนินการตรวจสอบคุณสมบัติตามกฎหมาย และหาพบบุคคลที่ได้รับการคัดเลือกก่อนเสนอให้คณะกรรมการบริษัทพิจารณาอนุมัติ

ทั้งนี้ ในปี 2568 คณะกรรมการบริษัท ได้ทำการประเมินความหลากหลายทางทักษะของคณะกรรมการ (Board Skill Matrix) และเสนอคณะกรรมการสรรหาและพิจารณาค่าตอบแทน รับทราบผลประเมิน เพื่อทบทวนการกำหนดทักษะ ความรู้ ความสามารถ ประสบการณ์ และความเชี่ยวชาญเฉพาะด้านของกรรมการ

ภายหลังจากคณะกรรมการสรรหาและกำหนดค่าตอบแทนได้พิจารณาและคัดเลือกบุคคลที่มีคุณสมบัติเหมาะสมแล้ว ได้เสนอรายชื่อบุคคลดังกล่าวต่อคณะกรรมการบริษัทเพื่อพิจารณาให้ความเห็นชอบ และนำเสนอต่อที่ประชุมผู้ถือหุ้นเพื่อพิจารณาอนุมัติแต่งตั้งเป็นกรรมการของบริษัทฯ ตามหลักเกณฑ์และวิธีการเลือกตั้งกรรมการ ดังต่อไปนี้

1. ผู้ถือหุ้นแต่ละรายมีคะแนนเสียงเท่ากับจำนวนหุ้นที่ตนถือ โดยหนึ่งหุ้นมีหนึ่งเสียง
2. ผู้ถือหุ้นใช้สิทธิออกเสียงลงคะแนนเลือกตั้งกรรมการเป็นรายบุคคล
3. บุคคลที่ได้รับคะแนนเสียงสูงสุดตามลำดับจะได้รับการแต่งตั้งเป็นกรรมการ ทั้งนี้ ในกรณีที่

ผู้ได้รับคะแนนเสียงเท่ากัน ประธานที่ประชุมจะเป็นผู้ออกเสียงเพิ่มอีกหนึ่งเสียงเพื่อเป็นเสียงชี้ขาด

ในกรณีที่ตำแหน่งกรรมการว่างลงจากเหตุอื่นใด นอกเหนือจากการครบกำหนดออกตามวาระ คณะกรรมการบริษัทจะเป็นผู้พิจารณาแต่งตั้งบุคคลซึ่งมีคุณสมบัติครบถ้วนและไม่มีลักษณะต้องห้ามตามที่กฎหมายกำหนด เข้าเป็นกรรมการแทนในการประชุมคณะกรรมการบริษัท โดยกรรมการที่ได้รับการแต่งตั้งแทนจะดำรงตำแหน่งได้เพียงเท่าระยะเวลาวาระที่ยังเหลืออยู่ของกรรมการซึ่งตนเข้าแทน

ทั้งนี้ ในปี 2568 มีกรรมการที่ครบกำหนดออกจากตำแหน่งตามวาระจำนวนทั้งสิ้น 3 ท่าน ได้แก่

1. นายเกริก ลีเกษม
2. นางสาวกัลยพัลลภ บุณนารมย์
3. นางสาวณิชนก วงศ์พิพัฒน์

คณะกรรมการสรรหาและกำหนดค่าตอบแทนได้พิจารณากรรมการที่ครบกำหนดออกตามวาระทั้ง 3 ท่าน ตามหลักเกณฑ์และกระบวนการสรรหาที่บริษัทฯ กำหนดไว้ โดยเห็นว่ากรรมการทั้ง 3 ท่านมีคุณสมบัติครบถ้วนตามพระราชบัญญัติบริษัทมหาชน จำกัด พ.ศ. 2535 และกฎหมายที่เกี่ยวข้อง อีกทั้งได้ผ่านการพิจารณาด้านคุณสมบัติ ความรู้ ความสามารถ ประสบการณ์ และความชำนาญตามโครงสร้างทักษะของคณะกรรมการ (Board Skills Matrix) ซึ่งสอดคล้องและจำเป็นต่อกลยุทธ์และทิศทางการดำเนินธุรกิจของบริษัทฯ

นอกจากนี้ ในช่วงระยะเวลา 2 ปีที่ผ่านมา กรรมการทั้ง 3 ท่านไม่เคยเป็นพนักงานหรือหุ้นส่วนของบริษัทผู้สอบบัญชีของบริษัทฯ และได้ปฏิบัติหน้าที่ในฐานะกรรมการด้วยความรู้ ความสามารถ และความรับผิดชอบ ส่งเสริมการกำกับดูแลกิจการที่ดีและประโยชน์สูงสุดของบริษัทฯ อย่างต่อเนื่อง

ดังนั้น คณะกรรมการสรรหาและกำหนดค่าตอบแทนจึงได้เสนอเรื่องต่อคณะกรรมการบริษัทเพื่อพิจารณา และคณะกรรมการบริษัทมีมติเห็นชอบให้นำเสนอเป็นวาระต่อที่ประชุมสามัญผู้ถือหุ้นประจำปี 2568 ซึ่งที่ประชุมผู้ถือหุ้นได้มีมติอนุมัติแต่งตั้งกรรมการทั้ง 3 ท่านกลับเข้าดำรงตำแหน่งกรรมการของบริษัทฯ ต่อไปอีกหนึ่งวาระ

#### ข้อมูลเกี่ยวกับการพัฒนากรรมการ

ในปี 2568 คณะกรรมการบริษัท ได้พิจารณาและกำหนด Board Skill เพื่อเป็นแนวทางที่ชัดเจนในการสรรหากรรมการที่มีคุณสมบัติที่เหมาะสม และทักษะที่หลากหลาย และเป็นแนวทางในการพัฒนาความรู้ ความเชี่ยวชาญ เพื่อให้เหมาะสมและสอดคล้องแก่การดำเนินธุรกิจ ที่จำเป็นต้องมีในคณะกรรมการ ดังนี้

- การบริหารจัดการและการบริหารธุรกิจ
- การตลาดและการพัฒนาธุรกิจ
- การเงินและการบัญชี
- วิศวกรรมฯ
- การวางแผนเชิงกลยุทธ์
- กฎหมาย
- เทคโนโลยีและนวัตกรรม
- การบริหารความเสี่ยงและพัฒนาความยั่งยืน

#### การอบรมกรรมการและผู้บริหาร

บริษัทฯ มีนโยบายส่งเสริมและสนับสนุนการพัฒนาความรู้และความสามารถของกรรมการและผู้บริหารระดับสูงอย่างต่อเนื่อง ผ่านการเข้ารับการฝึกอบรมในหลักสูตรที่เกี่ยวข้องกับบทบาทหน้าที่และความรับผิดชอบ ทั้งนี้ เพื่อเพิ่มพูนความรู้ ทักษะ และประสบการณ์ที่สามารถนำมาประยุกต์ใช้ในการดำเนินธุรกิจ รวมถึงส่งเสริมการบริหารจัดการองค์กรให้มีประสิทธิภาพ และสร้างการเติบโตอย่างยั่งยืนให้แก่องค์กรในระยะยาว



ในปี 2568 บริษัทฯ ได้สนับสนุนให้กรรมการและผู้บริหารระดับสูงเข้าร่วมการอบรมในหลักสูตรต่าง ๆ โดยมีรายละเอียดการอบรม ดังนี้

ลำดับ	รายชื่อกรรมการ	หลักสูตรการอบรม
1	ดร.รณชาติ นุ่มนนท์	-
2	นางสาวอรรสา วิมลเดลา	<ul style="list-style-type: none"> <li>Free Seminar: "HR Mergers, Acquisitions and Divestments"</li> <li>งานสัมมนาหัวข้อ "การป้องกัน ปราบปราม พฤติกรรมไม่เหมาะสมของพนักงาน" (Prevention, Investigation and Discipline of Inappropriate Employee Behavior)</li> <li>ร่วมสัมมนา mai update 2024 : การยกระดับเกณฑ์และการระดมทุนผ่าน TDX</li> <li>Free Webinar #111 : AI ฉลาดเกินมนุษย์? พัฒนาการล่าสุดของ ChatGPT, Gemini และ Claude Confirmation</li> <li>โครงการพัฒนาคุณภาพข้อมูลความยั่งยืนสำหรับบริษัทจดทะเบียน</li> <li>การเปิดเผยข้อมูลผ่านระบบ SETLink" ครั้งที่ 2/2567 สำหรับบริษัทจดทะเบียน</li> <li>หลักสูตร Live Seminar: Risk Management ในหัวข้อ "สร้างมูลค่าองค์กรด้วยการบริหารความเสี่ยง (Corporate Value Enhancement via Risk Management)"</li> <li>การอบรมพื้นฐานการดำเนินงานด้านความยั่งยืน</li> <li>Battery end-of-life handling : Technology and Management "การจัดการแบตเตอรี่หลังสิ้นอายุขัย: เทคโนโลยี และการจัดการ"</li> <li>Transforming Business with Next-Gen Data Science and AI</li> <li>The Way For Sustainability and Cost Saving 2024" เพราะรัก เราจึงแคร์</li> <li>Towards Net Zero: พอร์มเสมือนจริงของ Grundfos Industry APAC</li> <li>E-Learning หลักสูตร P01 พื้นฐานด้านความยั่งยืนของธุรกิจ</li> <li>E-Learning หลักสูตร ESG 101</li> </ul>
3	นายสิทธิชัย ลิขเกษม	-
4	นายเกริก ลิขเกษม	<ul style="list-style-type: none"> <li>IR action</li> <li>งานสัมมนาหัวข้อ "การป้องกัน ปราบปราม พฤติกรรมไม่เหมาะสมของพนักงาน" (Prevention, Investigation and Discipline of Inappropriate Employee Behavior)</li> <li>ร่วมสัมมนา mai update 2024 : การยกระดับเกณฑ์และการระดมทุนผ่าน TDX</li> <li>โครงการพัฒนาคุณภาพข้อมูลความยั่งยืนสำหรับบริษัทจดทะเบียน</li> <li>การอบรมพื้นฐานการดำเนินงานด้านความยั่งยืน</li> <li>IR Sharing 2/2024 หัวข้อ "Strategic Communication in the Decarbonization Landscape"</li> <li>The Way For Sustainability and Cost Saving 2024" เพราะรัก เราจึงแคร์</li> <li>CEO CLUB ครั้งที่ 3/2024 หัวข้อ "Human Strategy in the Age of AI"</li> <li>Towards Net Zero: พอร์มเสมือนจริงของ Grundfos Industry APAC</li> <li>Insight in SET: รู้รอบเพื่อการเติบโตและยั่งยืนในตลาดทุน" ครั้งที่ 3/2567</li> <li>E-Learning หลักสูตร P01 พื้นฐานด้านความยั่งยืนของธุรกิจ</li> <li>E-Learning หลักสูตร ESG 101</li> </ul>
5	นางสาวจิรนาถ สุมานนท์	-
6	นางสาวนิชกมล วงศ์พิพัฒน์	<ul style="list-style-type: none"> <li>TLCA CFO Professional Development Program (TLCA CFO CPD) ครั้งที่ 2/2567 หัวข้อ "Economic Update for CFO"</li> <li>TLCA CFO Professional Development Program (TLCA CFO CPD) ครั้งที่ 4/2567 หัวข้อ "มาตรฐานบัญชีที่เกี่ยวข้องกับการออกหลักทรัพย์ด้าน ESG"</li> <li>สัมมนาออนไลน์ หัวข้อ บทบาทและหน้าที่ของ AC IA และ CFO เพื่อยกระดับการกำกับดูแล</li> <li>TLCA CFO Professional Development Program (TLCA CFO CPD) ครั้งที่ 6/2567 หัวข้อ "Cybersecurity &amp; Risk Management for CFOs"</li> <li>TLCA CFO Professional Development Program (TLCA CFO CPD) ครั้งที่ 7/2567 หัวข้อ "Economic Update for CFO " (ครั้งที่ 2)</li> <li>E-Learning หลักสูตร P01 พื้นฐานด้านความยั่งยืนของธุรกิจ</li> <li>E-Learning หลักสูตร ESG 101</li> </ul>

ลำดับ	รายชื่อกรรมการ	หลักสูตรการอบรม
7	นางสาวกัลยาพัลลภ บุรณารมย์	<ul style="list-style-type: none"> <li>ก้าวไปด้วยกันกับการบัญชี ครั้งที่ 20 "บริบทการศึกษาการบัญชีแห่งอนาคต" โดย ภาควิชาการบัญชี คณะพาณิชยศาสตร์และการบัญชี จุฬาลงกรณ์มหาวิทยาลัย</li> <li>เป็นการลดก๊าซเรือนกระจกของไทย และการปรับตัวของภาคธุรกิจ สู่ Net Zero 2050</li> <li>5 แนวทางการจับเคลื่อนองค์กรอย่างยั่งยืนตามหลักการ CG</li> <li>เสวนา หัวข้อ สร้างแต้มต่ออุตสาหกรรมไทยด้วย ESG</li> <li>เสวนา หัวข้อ จาก TCMA และการก้าวสู่ผู้สมัคร Chartered Global Management Accountant (CGMA)</li> <li>CFO CLUB - ตลาดหลักทรัพย์แห่งประเทศไทยร่วมกับสภาวิชาชีพบัญชี และหน่วยงานพันธมิตร</li> <li>"ESG" และการเสวนาพิเศษ หัวข้อ"จาก TCMAและการก้าวสู่ผู้สมัคร Chartered Global Management Accountant (CGMA)"</li> <li>Future Finance: พลิกบทบาท CFO สู่ผู้นำยุคดิจิทัล</li> <li>เสวนามุมมองจรรยาบรรณที่เห็นต่าง รุ่นที่ 2/68</li> <li>Creative Accounting and Accounting Scandals การสร้างสรรค์สู่การฉ้อฉลทางบัญชี</li> <li>การบริหารความเสี่ยงและป้องกันการทุจริตในองค์กร</li> </ul>
8	นายพรชัย ตันติสุนทรโธม	<ul style="list-style-type: none"> <li>หลักสูตร พัฒนาสัมพันธเครือข่ายความมั่นคงระดับผู้บริหาร (พคบ.) รุ่นที่ 15</li> </ul>
9	นางสาววสุ มุกตามณี	<ul style="list-style-type: none"> <li>E-Learning หลักสูตร P01 พื้นฐานด้านความยั่งยืนของธุรกิจ</li> <li>E-Learning หลักสูตร ESG 101</li> <li>E-Learning หลักสูตร ESG201 การบริหารความเสี่ยง ESG (ESG Risks)</li> <li>E-Learning หลักสูตร RE02 การรายงานความยั่งยืน (Sustainability Reporting)</li> <li>E-Learningหลักสูตร S01 การกำหนดเป้าหมายการพัฒนาที่ยั่งยืนของธุรกิจ</li> <li>E-Learning หลักสูตร S02 การวิเคราะห์ห่วงโซ่มูลค่าและผู้มีส่วนได้เสีย</li> </ul>

บริษัทฯ เชื่อมั่นว่าการสนับสนุนดังกล่าวจะช่วยยกระดับความสามารถของกรรมการและผู้บริหาร อีกทั้งยังเป็นส่วนหนึ่งในการสร้างความแข็งแกร่งให้แก่องค์กร เพื่อมุ่งสู่ความสำเร็จในอนาคตอย่างยั่งยืน

## ข้อมูลเกี่ยวกับการประเมินผลการปฏิบัติหน้าที่ของกรรมการ

### การประเมินผลการปฏิบัติหน้าที่ของคณะกรรมการบริษัท

การประเมินผลการปฏิบัติหน้าที่ของคณะกรรมการบริษัท จัดให้มีการประเมินผลการปฏิบัติงานด้วยตนเองของคณะกรรมการบริษัท อย่างน้อยปีละ 1 ครั้ง เพื่อประเมินประสิทธิภาพ ผลงานและปัญหาในการดำเนินงานของคณะกรรมการ ตามแนวการกำกับดูแลกิจการที่ดี

โดยวัตถุประสงค์การประเมินตนเองของคณะกรรมการบริษัท จะมุ่งเน้นให้การประเมินผลสามารถสะท้อนถึงประสิทธิภาพในการดำเนินงานตามหลักการกำกับดูแลกิจการที่ดี โดยใช้แนวทางแบบประเมินจากตลาดหลักทรัพย์แห่งประเทศไทย แต่มีการปรับปรุงเพื่อให้เหมาะสมกับการดำเนินธุรกิจของบริษัท และจะนำผลการประเมินมาพิจารณาทบทวนและแก้ไข เพื่อเพิ่มประสิทธิภาพการทำงานให้ดียิ่งขึ้น ซึ่งการประเมินตนเองของคณะกรรมการแบบรายบุคคล (Self-Assessment) มีหัวข้อประเมิน 4 หัวข้อ และการประเมินตนเองของคณะกรรมการแบบรายคณะ (As a Whole) มีหัวข้อการประเมินทั้งหมด 4 หัวข้อ ได้แก่ โครงสร้างและคุณสมบัติของกรรมการ, การประชุมคณะกรรมการ, บทบาทหน้าที่และความรับผิดชอบของกรรมการ, อื่น ๆ (ความสัมพันธ์ระหว่างคณะกรรมการและฝ่ายจัดการ, การพัฒนาตนเองของกรรมการและการพัฒนาผู้บริหาร)

ในปี 2568 ผลการประเมินตนเองของคณะกรรมการแบบรายบุคคลอยู่ที่ร้อยละ 98 ขณะที่ผลการประเมินตนเองแบบรายคณะอยู่ที่ร้อยละ 97

โดยกรรมการส่วนใหญ่มีความรู้ ความเข้าใจในธุรกิจเพียงพอ ปฏิบัติหน้าที่ด้วยความรับผิดชอบ โปร่งใส และเป็นไปตามมาตรฐานที่สำนักงานคณะกรรมการกำกับหลักทรัพย์และตลาดหลักทรัพย์ (ก.ล.ต.) กำหนด นอกจากนี้ยังมีการแต่งตั้งคณะกรรมการชุดย่อยเพื่อช่วยรองงานสำคัญ และกรรมการทุกคนเข้าร่วมประชุมอย่างสม่ำเสมอ เพื่อสนับสนุนการดำเนินธุรกิจอย่างมีประสิทธิภาพสูงสุด

### การประเมินผลการปฏิบัติหน้าที่ของคณะกรรมการชุดย่อย

บริษัทได้จัดให้มีการประเมินผลการปฏิบัติหน้าที่ของคณะกรรมการชุดย่อย ซึ่งประกอบด้วย คณะกรรมการตรวจสอบ คณะกรรมการสรรหาและพิจารณาค่าตอบแทน คณะกรรมการบริหารความเสี่ยงและการพัฒนาเพื่อความยั่งยืน และคณะกรรมการบริหาร เพื่อให้สอดคล้องกับหลักเกณฑ์การกำกับดูแลกิจการของบริษัทจดทะเบียนไทยที่กำหนดโดยสมาคมส่งเสริมสถาบันกรรมการบริษัทไทย (IOD)

การประเมินดังกล่าวดำเนินการปีละ 1 ครั้ง โดยแบ่งเป็นการประเมินรายบุคคล (Self-Assessment) และการประเมินแบบรายคณะ (As a Whole) เพื่อวัดประสิทธิภาพในการดำเนินงานของคณะกรรมการชุดย่อยทุกชุดอย่างรอบด้านและโปร่งใส

ในปี 2568 มีผลการประเมินคณะกรรมการชุดย่อย ดังนี้

คณะกรรมการชุดย่อย	คะแนนการประเมินตนเอง (ร้อยละ)	คะแนนการประเมินรายคณะ (ร้อยละ)
คณะกรรมการตรวจสอบ	100.00	99.21
คณะกรรมการสรรหาและกำหนดค่าตอบแทน	100.00	97.22
คณะกรรมการบริหารความเสี่ยงและการพัฒนาเพื่อความยั่งยืน	97.33	96.56
คณะกรรมการบริหาร	97.59	98.01

บริษัทได้สรุปผลการประเมินของคณะกรรมการบริษัทและคณะกรรมการชุดย่อย เพื่อแจ้งให้กรรมการทุกท่านทราบ โดยผลการประเมินดังกล่าวถูกนำมาใช้เป็นแนวทางในการพิจารณาทบทวนการปฏิบัติงาน รวมถึงการวิเคราะห์ปัญหาและอุปสรรคต่าง ๆ พร้อมทั้งนำข้อเสนอแนะมาปรับปรุงและพัฒนาการดำเนินงานให้มีประสิทธิภาพยิ่งขึ้นในอนาคต

ทั้งนี้ บริษัทได้เปิดเผยรายงานผลการปฏิบัติงานของคณะกรรมการชุดย่อยทุกชุดไว้ในเอกสารแบบ 56-1 One Report ฉบับนี้แล้ว

ในรอบปีบัญชี 2568 บริษัทได้มีการประชุมคณะกรรมการบริษัทรวมทั้งสิ้น 6 ครั้ง โดยเป็นการประชุมกรรมการที่ไม่เป็นผู้บริหาร 1 ครั้ง และมีการประชุมคณะกรรมการชุดย่อย ได้แก่ การประชุมคณะกรรมการตรวจสอบ 5 ครั้ง การประชุมคณะกรรมการสรรหาและกำหนดค่าตอบแทน 1 ครั้ง การประชุมคณะกรรมการบริหารความเสี่ยงและการพัฒนาเพื่อความยั่งยืน 1 ครั้ง และการประชุมคณะกรรมการบริหาร 12 ครั้ง และการประชุมสามัญผู้ถือหุ้นประจำปี (AGM) ในวันที่ 29 เมษายน 2567

### 8.1.2 การเข้าร่วมประชุมและการจ่ายค่าตอบแทนคณะกรรมการรายบุคคล

#### การเข้าร่วมประชุมของคณะกรรมการบริษัท

จำนวนการประชุมของคณะกรรมการบริษัท ในรอบปีที่ผ่านมา	: 4 ครั้ง
การประชุมสามัญผู้ถือหุ้นประจำปี (AGM)	: 25 เมษายน 2568
การประชุมวิสามัญผู้ถือหุ้น (EGM)	: ไม่มี

รายละเอียดการเข้าร่วมประชุมของคณะกรรมการบริษัทและกรรมการชุดย่อย ณ 31 ธันวาคม 2568 สรุปได้ดังนี้

ชื่อ-นามสกุล	การประชุมคณะกรรมการบริษัท และคณะกรรมการชุดย่อยต่าง ๆ						การประชุมผู้ถือหุ้น
	กรรมการบริษัท	กรรมการตรวจสอบ	กรรมการสรรหาฯ	กรรมการบริหารความเสี่ยงและพัฒนาเพื่อความยั่งยืน	กรรมการบริหาร	กรรมการบริหารและการลงทุน	
1.ดร.รณชาติ นุ่มนนท์	4/4	4/4	-	-	-		1/1
2.นางสาวอรสา วัฒนเดชา	4/4	-	-	1/1	11/12		1/1
3.นายสิทธิชัย สี่เกษม	4/4	-	-	-	9/12		1/1
4.นายเกริก สี่เกษม	4/4	-	-	1/1	12/12		1/1
5.นางสาวจิรนาถ สุมานนท์	4/4	4/4	1/1	-	-		1/1
6. นางสาวกัลยพัลลภ บุณารมย์	4/4	4/4	1/1				1/1
7.นางสาวณัชกมล วงศ์พิพัฒน์	4/4	-	1/1	1/1	12/12		1/1
8.นายพรชัย ต้นตีสุนทโรดม	-	-	-	1/1	12/12		-
9.นางสาววสุ มุกดาณัฏ	-	-	-	1/1	12/12		-

#### คำตอบแทนคณะกรรมการ

#### คำตอบแทนที่เป็นตัวเงิน

คณะกรรมการสรรหาและกำหนดค่าตอบแทนได้พิจารณาค่าตอบแทนกรรมการบริษัท กรรมการชุดย่อย และผู้บริหารไว้อย่างชัดเจนและโปร่งใส โดยคำนึงถึงภาระหน้าที่ ความรับผิดชอบ ขนาดของธุรกิจ ผลการดำเนินงานของบริษัทฯ รวมถึงอัตราค่าตอบแทนของบริษัทจดทะเบียนในอุตสาหกรรมเดียวกัน โดยคำนึงถึงประโยชน์สูงสุดต่อบริษัทฯ และผู้ถือหุ้น

ทั้งนี้ ในปี 2568 บริษัทฯ จ่ายค่าตอบแทนให้แก่กรรมการรวมทั้งสิ้น 23,867,058.42 บาท โดยไม่มีนโยบายจ่ายค่าตอบแทนในรูปแบบอื่น สำหรับค่าตอบแทนที่เป็นตัวเงินอื่น ๆ ส่วนใหญ่จะจ่ายให้กับคณะกรรมการบริหารที่ดำรงตำแหน่งผู้บริหารตามรายละเอียดดังนี้



## ตารางแสดงรายละเอียดสรุปค่าตอบแทนแต่ละรายการคณะกรรมการ ประจำปี 2568

รายชื่อคณะกรรมการ	ค่าเบี้ยประชุมต่อปี	ค่าตอบแทนที่เป็นตัวเงินอื่น ๆ ต่อปี	รวม (บาท)
1. คณะกรรมการบริษัท	300,000.00	-	300,000.00
2. คณะกรรมการตรวจสอบ	128,000.00	816,000.00	944,000.00
3. คณะกรรมการสรรหาและกำหนดค่าตอบแทน	22,000.00	-	22,000.00
4. คณะกรรมการบริหารความเสี่ยงและพัฒนาเพื่อความยั่งยืน	-	-	-
5. คณะกรรมการบริหาร <sup>1</sup>	-	22,601,058.42	22,601,058.42

หมายเหตุ : <sup>1</sup> บริษัทฯ จ่ายค่าตอบแทนที่เป็นตัวเงินอื่น ๆ ให้แก่คณะกรรมการบริหารที่ดำรงตำแหน่งผู้บริหาร ในส่วนของเงินเดือน โบนัส เงินสมทบกองทุนสำรองเลี้ยงชีพ เงินสมทบกองทุนประกันสังคม เงินบำนาญ เงินชดเชย (เกษียณอายุ / ช่วยเหลือ) ค่าล่วงเวลา ค่าที่พัก

## ตารางแสดงรายละเอียดค่าเบี้ยประชุมของกรรมการที่เป็นตัวเงินรายบุคคล ประจำปี 2567 - 2568 สรุปได้ดังนี้

ชื่อ-นามสกุล	ค่าตอบแทนที่เป็นตัวเงิน ปี 2568						ค่าตอบแทนที่เป็นตัวเงิน ปี 2567					
	กรรมการบริษัท	กรรมการตรวจสอบ	กรรมการสรรหาฯ	กรรมการบริหารความเสี่ยงฯ	กรรมการบริหาร	รวม (บาท)	กรรมการบริษัท	กรรมการตรวจสอบ	กรรมการสรรหาฯ	กรรมการบริหารความเสี่ยงฯ	กรรมการบริหาร	รวม (บาท)
1.ดร.รณชาติ นุ่มนนท์	60,000	48,000	-	-	-	108,000	60,000	48,000	-	-	-	108,000
2.นางสาวอรสา วัฒนเฉลา	40,000	-	-	-	-	40,000	40,000	-	-	-	-	40,000
3.นายสิริชัย สัณเฑม	40,000	-	-	-	-	40,000	40,000	-	-	-	-	40,000
4.นางจันทร์จิรา สมศิริไทย	-	-	-	-	-	-	10,000	10,000	12,000	-	-	32,000
5.นางสาวจิรนาถ สุมานนท์	40,000	40,000	10,000	-	-	90,000	40,000	40,000	10,000	-	-	90,000
6.นายเกริก สัณเฑม	40,000	-	-	-	-	40,000	40,000	-	-	-	-	40,000
7.นางสาวนิชกมล วงศ์พิพัฒน์	40,000	-	-	-	-	40,000	40,000	-	-	-	-	40,000
8.นายพรชัย ตันติสุนทรโรดม	-	-	-	-	-	-	-	-	-	-	-	-
9.นางสาววสุ มุกดาภิณี	-	-	-	-	-	-	-	-	-	-	-	-
10.นางสาวกัลยาพัลลภ บุณการมย์	40,000	40,000	12,000	-	-	92,000	30,000	30,000	-	-	-	60,000
รวม	300,000	128,000	22,000	-	-	450,000	300,000	128,000	22,000	-	-	450,000

### ค่าตอบแทนอื่น ๆ

บริษัทได้จัดสรร รถประจำตำแหน่งสำหรับผู้บริหารระดับสูงจำนวน 3 ท่านได้แก่ นางสาวอรสา วัฒนเฉลา, นายพรชัย ตันติสุนทรโรดม และ นางสาววสุ มุกดาภิณี เพื่อสนับสนุนการปฏิบัติงานให้เป็นไปอย่างมีประสิทธิภาพ

### 8.1.3 การกำกับดูแลบริษัทย่อยและบริษัทร่วม

บริษัทฯ มีการบริหารงานโดยยึดถือแนวปฏิบัติตามหลักการกำกับดูแลกิจการที่ดีของบริษัทจดทะเบียน โดยการลงทุนผ่านบริษัทย่อยและ /หรือบริษัทร่วม รวมถึงการเข้าลงทุนในธุรกิจต่าง ๆ บริษัทฯ จะคำนึงถึงผลตอบแทนของผู้มีส่วนได้เสียทุกภาคส่วนที่จะได้รับการลงทุนในธุรกิจดังกล่าว นอกจากนี้ บริษัทฯ ได้กำหนดให้มีนโยบายการควบคุมและกำกับดูแลการดำเนินงานของธุรกิจที่บริษัทฯ เข้าไปลงทุนเพื่อให้เป็นไปตามหลักเกณฑ์เกี่ยวกับการกำกับดูแลการดำเนินงานของบริษัทย่อยและ/หรือบริษัทร่วม ตามประกาศคณะกรรมการกำกับตลาดทุน ทจ.39/25559 เรื่อง การขออนุญาตและการอนุญาตให้เสนอขายหุ้นที่ออกใหม่(รวมทั้งที่มีการแก้ไขเพิ่มเติม) ข้อบังคับตลาดหลักทรัพย์แห่งประเทศไทย เรื่อง การรับหุ้นสามัญหรือหุ้นบุริมสิทธิเป็นหลักทรัพย์จดทะเบียน พ.ศ. 2558 (รวมทั้งที่มีการแก้ไขเพิ่มเติม) รวมทั้งแนวทางการกำกับดูแลกิจการที่ดีของตลาดหลักทรัพย์แห่งประเทศไทย ("ตลาดหลักทรัพย์ฯ" ๆ ที่กำหนดเป็นแนวทางปฏิบัติ ซึ่งนโยบายนี้ บริษัทฯ ให้ความสำคัญเป็นอย่างยิ่งว่าเป็นกลไกสำคัญที่จะนำไปสู่การมีระบบการบริหารจัดการที่ดี โปร่งใส สามารถตรวจสอบได้ และสามารถกำหนดทิศทางการบริหารงานที่บริษัทฯ เข้าไปลงทุนหรือจะเข้าลงทุนในอนาคตได้อย่างมีประสิทธิภาพ เสมือนว่าเป็นฝ่ายงานหรือหน่วยงานหนึ่งในองค์กรของบริษัทฯ อีกทั้งยังสามารถติดตามการบริหารและดำเนินงานของกิจการที่เข้าไปลงทุนเพื่อการดูแลรักษาซึ่งผลประโยชน์ในการลงทุนของบริษัทฯ ได้ มาตรการในการกำกับดูแลกิจการดังกล่าวนี้จะเพิ่มมูลค่าและความเชื่อมั่นให้กับผู้มีส่วนได้เสียของบริษัทฯ ว่าธุรกิจที่บริษัทฯ เข้าลงทุนนั้นจะดำเนินการได้อย่างต่อเนื่องและยั่งยืน ทั้งนี้ ได้กำหนดมาตรการกำกับดูแลบริษัทย่อยและบริษัทร่วมไว้ ดังนี้

1. ในกรณีที่นโยบายนี้กำหนดให้การทำรายการหรือการดำเนินการใด ๆ ซึ่งมีนัยสำคัญหรือมีผลต่อฐานะทางการเงินและผลการดำเนินงานของบริษัทย่อยและ /หรือบริษัทร่วม เป็นเรื่องที่จะต้องได้รับอนุมัติจากคณะกรรมการบริษัท หรือที่ประชุมผู้ถือหุ้นของบริษัทฯ (แล้วแต่กรณี) ให้กรรมการบริษัท มีหน้าที่ในการจัดให้มีการประชุมคณะกรรมการบริษัท และ/หรือ การประชุมผู้ถือหุ้นของบริษัทฯ เพื่อพิจารณาอนุมัติเรื่องดังกล่าวก่อนที่บริษัทย่อย และ/หรือ บริษัทร่วมจะจัดประชุมคณะกรรมการ และ/หรือ ผู้ถือหุ้นของตนเองเพื่อพิจารณาอนุมัติก่อนการทำรายการหรือดำเนินการในเรื่องนั้นในการนี้ ให้บริษัทฯ เปิดเผยข้อมูลและปฏิบัติตามหลักเกณฑ์ เงื่อนไข ขั้นตอนและวิธีการที่เกี่ยวข้องกับเรื่องที่จะขออนุมัตินั้นตามที่กำหนดไว้ในกฎหมายบริษัทมหาชน ประมวลกฎหมายแพ่งและพาณิชย์ กฎหมายหลักทรัพย์ กฎหมายอื่นที่เกี่ยวข้อง ตลอดจนประกาศ ข้อบังคับและหลักเกณฑ์ต่าง ๆ ของคณะกรรมการกำกับตลาดทุน สำนักงานคณะกรรมการกำกับหลักทรัพย์และตลาดหลักทรัพย์ และตลาดหลักทรัพย์แห่งประเทศไทยด้วย โดยอนุโลมด้วย (เท่าที่ไม่ขัดหรือแย้ง) อย่างครบถ้วนและถูกต้อง
2. ส่งบุคคลที่เป็นตัวแทนของบริษัทฯ เข้าไปเป็นกรรมการในแต่ละบริษัทย่อยและ/หรือบริษัทร่วมตามสัดส่วนการถือหุ้นในแต่ละบริษัทฯ เพื่อทำหน้าที่กำกับดูแลให้บริษัทย่อย และ/หรือ บริษัทร่วมดำเนินการให้สอดคล้องกับกฎหมาย นโยบายการกำกับดูแลกิจการที่ดี รวมทั้งนโยบายอื่น ๆ ของบริษัทฯ อย่างไรก็ตามการส่งตัวแทนของบริษัทฯ เข้าไปเป็นกรรมการในแต่ละบริษัทย่อยและ/หรือบริษัทร่วมจะต้องได้รับการพิจารณาและเห็นชอบโดยที่ประชุมคณะกรรมการบริษัท โดยคำนึงถึงความเหมาะสมของแต่ละบริษัท
3. บริษัทฯ ต้องได้รับรายงานแผนการประกอบธุรกิจ การขยายธุรกิจ ตลอดจนการเข้าร่วมลงทุนกันกับผู้ประกอบการรายอื่น ๆ จากบริษัทย่อย และ/หรือบริษัทร่วม ผ่านรายงานผลการดำเนินงานประจำไตรมาสบริษัทฯ มีสิทธิเรียกให้บริษัทย่อย และ/หรือบริษัทร่วมเข้าชี้แจง หรือนำส่งเอกสารประกอบการพิจารณาดังกล่าว ซึ่งบริษัทย่อย และ/หรือ บริษัทร่วมต้องปฏิบัติตามอย่างเคร่งครัด
4. กำหนดคู่มืออำนาจดำเนินการอนุมัติขอของบริษัทฯ เพื่อสนับสนุนการปฏิบัติงาน สร้างความเชื่อมั่นให้แก่ผู้มีส่วนได้เสีย และเพื่อให้บริษัทฯ เติบโตอย่างยั่งยืน รวมทั้งก่อให้เกิดความชัดเจนในเรื่องการประกอบ การดำรงตำแหน่งหน้าที่ความรับผิดชอบ
5. กำหนดนโยบายเป้าหมาย กลยุทธ์ แผนการดำเนินงาน งบประมาณประจำปี และอำนาจการบริหารงานต่าง ๆ ของบริษัทฯ เพื่อเสนอให้คณะกรรมการบริษัท อนุมัติ
6. ควบคุมดูแลการดำเนินธุรกิจของบริษัทฯ ให้เป็นไปตามนโยบาย เป้าหมาย กลยุทธ์ แผนการดำเนินงานและงบประมาณ

ประจำปีที่ได้รับอนุมัติจากคณะกรรมการบริษัท ให้เป็นไปอย่างมีประสิทธิภาพและเอื้อต่อสภาพธุรกิจพร้อมให้คำปรึกษาแนะนำ การบริหารจัดการจัดการบริหารระดับสูง

7. พิจารณานุมัติการใช้จ่ายเงินเพื่อการลงทุน การศึกษาวิจัย โครงการการลงทุน และ/หรือ การลงทุนในหลักทรัพย์ การจัดทำธุรกรรมทางการเงินกับสถาบันการเงิน เพื่อการทำธุรกรรมตามปกติของบริษัทฯ ภายใต้คู่มืออำนาจดำเนินการอนุมัติที่ได้กำหนดไว้
8. บริษัทย่อยและ/หรือบริษัทร่วม มีระบบควบคุมภายในที่เหมาะสมและรัดกุมเพียงพอเพื่อป้องกันการทุจริตที่อาจเกิดขึ้นกับบริษัทย่อยและ/หรือบริษัทร่วม เป็นช่องทางให้กรรมการและผู้บริหารของบริษัทฯ สามารถได้รับข้อมูลของบริษัทย่อย และ/หรือบริษัทร่วม ในการติดตามดูแลผลการดำเนินงานและฐานะทางการเงิน การทำรายการระหว่างบริษัทย่อย และ/หรือบริษัทร่วมกับกรรมการ และผู้บริหารของบริษัทย่อย และ/หรือ บริษัทร่วม และการทำรายการที่มีนัยสำคัญของบริษัทย่อย และ/หรือบริษัทร่วมได้อย่างมีประสิทธิภาพ นอกจากนี้ ต้องจัดให้บริษัทย่อย และ/หรือบริษัทร่วม มีกลไกในการตรวจสอบระบบงานดังกล่าวในบริษัทย่อย และ/หรือบริษัทร่วม โดยให้ทีมงานผู้ตรวจสอบภายใน และกรรมการอิสระของบริษัทฯ สามารถเข้าถึงข้อมูลได้โดยตรง และให้มีการรายงานผลการตรวจสอบระบบงานดังกล่าวให้กรรมการและผู้บริหารของบริษัทฯ เพื่อให้มั่นใจได้ว่าบริษัทย่อย และ/หรือบริษัทร่วม มีการปฏิบัติตามระบบงานที่จัดทำไว้อย่างสม่ำเสมอ
9. ในการพิจารณาจ่ายเงินปันผลของบริษัทย่อยและ/หรือบริษัทร่วม นั้นจะอยู่ภายใต้อำนาจการพิจารณานุมัติของที่ประชุมคณะกรรมการบริษัทย่อยและ/หรือบริษัทร่วม หรือที่ประชุมผู้ถือหุ้นของบริษัทย่อยและ/หรือบริษัทร่วม แต่ละบริษัทฯ (แล้วแต่กรณี) โดยจะต้องคำนึงถึงผลการดำเนินงาน สภาพคล่อง กระแสเงินสด และฐานะทางการเงิน ตลอดจนแผนการลงทุนของบริษัทย่อย และ/หรือบริษัทร่วม แต่ละบริษัท รวมถึงปัจจัยอื่น ๆ ตามที่คณะกรรมการบริษัทย่อยหรือที่ประชุมผู้ถือหุ้นของบริษัทย่อย และ/หรือบริษัทร่วมแต่ละบริษัทเห็นสมควร ทั้งนี้ ในการจ่ายเงินปันผลของบริษัทย่อย จะพิจารณาการจ่ายเงินปันผลจากกำไรสุทธิจากงบเฉพาะกิจการ ภายหลังจากหักภาษีและเงินสำรองต่าง ๆ ตามกฎหมาย อย่างไรก็ตาม การจ่ายเงินปันผลจะพิจารณาตามความเหมาะสมของสภาพธุรกิจ เช่น พิจารณาจากแผนการลงทุนและแผนการขยายกิจการของบริษัทย่อย และ/หรือบริษัทร่วม นั้น เป็นต้น ทั้งนี้ เพื่อให้การจ่ายเงินปันผลของบริษัทย่อย และ/หรือบริษัทร่วม เป็นไปตามหลักการกำกับดูแลกิจการที่ดี มีความโปร่งใส และตรวจสอบได้ เมื่อบริษัทย่อยและ/หรือบริษัทร่วม มีการจ่ายเงินปันผล กรรมการซึ่งได้รับการแต่งตั้งจากบริษัทฯ ให้ดำรงตำแหน่งกรรมการในบริษัทย่อย และ/หรือบริษัทร่วม นั้น มีหน้าที่ต้องรายงานให้ที่ประชุมคณะกรรมการบริษัท รับทราบในการประชุมคราวถัดไป

#### 8.1.4 การติดตามให้มีการปฏิบัติตามนโยบายและแนวปฏิบัติในการกำกับดูแลกิจการ

##### การป้องกันความขัดแย้งทางผลประโยชน์

คณะกรรมการสรรหาและกำหนดค่าตอบแทนได้พิจารณาค่าตอบแทนกรรมการบริษัท กรรมการชุดย่อย และผู้บริหารไว้อย่างชัดเจนและโปร่งใส โดยคำนึงถึงภาระหน้าที่ ความรับผิดชอบ ขนาดของธุรกิจ ผลการดำเนินงานของบริษัทฯ รวมถึงอัตราค่าตอบแทนของบริษัทจดทะเบียนในอุตสาหกรรมเดียวกัน โดยคำนึงถึงประโยชน์สูงสุดต่อบริษัทฯ และผู้ถือหุ้น

1. กรรมการบริษัทและผู้บริหารต้องแจ้งให้บริษัททราบถึงความสัมพันธ์ หรือรายการเกี่ยวโยงในกิจการที่อาจก่อให้เกิดความขัดแย้งทางผลประโยชน์
2. หลีกเลี่ยงการทำรายการที่เกี่ยวข้องกับ บุคคลที่เกี่ยวข้องกัน ตามที่คณะกรรมการกำกับตลาดทุนกำหนด ที่อาจก่อให้เกิดความขัดแย้งทางผลประโยชน์กับบริษัทและ/หรือบริษัทย่อยในกรณีที่จำเป็นต้องทำรายการนั้นให้มีการนำเสนอรายการที่เกี่ยวข้องกันต่อคณะกรรมการตรวจสอบ เพื่อพิจารณาให้ความเห็นก่อนเสนอขออนุมัติต่อคณะกรรมการบริษัทตามหลักการกำกับดูแลกิจการที่ดีและหลักเกณฑ์ที่ตลาดหลักทรัพย์ และสำนักงานคณะกรรมการกำกับหลักทรัพย์และตลาดหลักทรัพย์กำหนด

กรรมการ ผู้บริหารและพนักงานต้องปฏิบัติตามข้อบังคับของบริษัท และจริยธรรมธุรกิจของบริษัท ซึ่งถือเป็นเรื่องสำคัญที่ต้องยึดถือปฏิบัติโดยเคร่งครัด เพื่อให้บริษัทเป็นที่เชื่อถือและไว้วางใจของผู้มีส่วนได้เสียทุกฝ่าย และจัดให้มีการเผยแพร่ข้อมูลความเข้าใจในการถือปฏิบัติของพนักงานทั่วทั้งบริษัท

ทั้งนี้ในปี 2568 ไม่พบการกระทำที่ละเมิดนโยบายความขัดแย้งทางผลประโยชน์ รายละเอียดปรากฏในรายงานหัวข้อรายการระหว่างกัน

### การป้องกันการใช้อ้างอิงภายในเพื่อแสวงหาผลประโยชน์

บริษัทฯ มีนโยบายป้องกันการใช้อ้างอิงภายในและกำกับดูแลกรรมการ ผู้บริหาร และพนักงาน (รวมถึงคู่สมรสและบุตรที่ยังไม่บรรลุนิติภาวะ) ซึ่งได้รับทราบข้อมูลของบริษัทฯ ดังต่อไปนี้

1. ให้ความรู้แก่กรรมการ ผู้บริหาร รวมถึงผู้ดำรงตำแหน่งระดับบริหารในสายงานบัญชีหรือการเงินที่เป็นระดับผู้จัดการฝ่ายขึ้นไปหรือเทียบเท่าเกี่ยวกับหน้าที่ที่ต้องจัดทำและส่งรายงานการถือหลักทรัพย์ของตน คู่สมรสและบุตรที่ยังไม่บรรลุนิติภาวะ ต่อสำนักงานคณะกรรมการกำกับหลักทรัพย์และตลาดหลักทรัพย์ตามมาตรา 59 และบทกำหนดโทษตามมาตรา 275 แห่งพระราชบัญญัติหลักทรัพย์และตลาดหลักทรัพย์ พ.ศ. 2535
2. กำหนดให้กรรมการและผู้บริหาร รวมถึงผู้ดำรงตำแหน่งระดับบริหารในสายงานบัญชีหรือการเงินที่เป็นระดับผู้จัดการฝ่ายขึ้นไปหรือเทียบเท่า จัดทำและนำเสนอรายงานการถือหลักทรัพย์ของตน ของคู่สมรส และของบุตรที่ยังไม่บรรลุนิติภาวะส่งผ่านมายังเลขานุการของบริษัทฯ ก่อนนำเสนอสำนักงานคณะกรรมการกำกับหลักทรัพย์และตลาดหลักทรัพย์ทุกครั้ง โดยให้จัดทำและนำเสนอภายใน 30 วันนับแต่วันที่ได้รับการแต่งตั้งให้ดำรงตำแหน่งเป็นกรรมการ ผู้บริหารหรือรายงานการเปลี่ยนแปลงการถือครองหลักทรัพย์ภายใน 3 สามวันทำการนับแต่วันที่มีการซื้อ ขาย โอน หรือรับโอนหลักทรัพย์นั้น
3. กำหนดให้กรรมการ ผู้บริหาร รวมถึงผู้ดำรงตำแหน่งระดับบริหารในสายงานบัญชีหรือการเงินที่เป็นระดับผู้จัดการฝ่ายขึ้นไปหรือเทียบเท่า และผู้ปฏิบัติงานที่เกี่ยวข้องที่ได้รับทราบข้อมูลภายในที่เป็นสาระสำคัญ ซึ่งมีผลต่อการเปลี่ยนแปลงราคาหลักทรัพย์ จะต้องระงับการซื้อขายหลักทรัพย์ของบริษัทฯ ในช่วงเวลาก่อนที่จะเผยแพร่งบการเงินหรือเผยแพร่เกี่ยวกับฐานะการเงินและสถานะของบริษัทฯ จนกว่าบริษัทฯ จะได้เปิดเผยข้อมูลต่อสาธารณชนแล้วโดยบริษัทฯ จะแจ้งให้กรรมการและผู้บริหาร รวมถึงผู้ดำรงตำแหน่งระดับบริหารในสายงานบัญชีหรือการเงินที่เป็นระดับผู้จัดการฝ่ายขึ้นไปหรือเทียบเท่า งดการซื้อขายหลักทรัพย์ของบริษัทฯ อย่างเป็นทางการเป็นลายลักษณ์อักษรเป็นเวลาอย่างน้อย 30 วันล่วงหน้าก่อนการเปิดเผยข้อมูลต่อสาธารณชน และควรรออย่างน้อย 24 ชั่วโมงภายหลังการเปิดเผยข้อมูลให้แก่สาธารณชนแล้ว รวมทั้งห้ามไม่ให้เปิดเผยข้อมูลที่เป็นสาระสำคัญนั้นต่อบุคคลอื่น

กำหนดบทลงโทษทางวินัยหากมีการฝ่าฝืนนำข้อมูลภายในไปใช้หาประโยชน์ส่วนตนซึ่งเริ่มตั้งแต่การตกเตือนเป็นหนังสือ ตัดค่าจ้าง พักงานชั่วคราวโดยไม่ได้รับค่าจ้าง หรือให้ออกจากงาน ซึ่งการลงโทษจะพิจารณาจากเจตนาของการกระทำ และความร้ายแรงของความผิดนั้น ๆ

ทั้งนี้ในปีที่ผ่านมาบริษัทฯ ไม่ได้รับข้อร้องเรียนใดๆ เกี่ยวกับการกระทำผิดของกรรมการและผู้บริหารเกี่ยวกับการใช้อ้างอิงภายในในทางมิชอบ



รายงานการเปลี่ยนแปลงการถือหลักทรัพ์ของกรรมการ และผู้บริหารของบริษัทฯ ณ วันที่ 31 ธันวาคม 25 \*ณ วันที่ 31 ธันวาคม 2568 ข้อมูลปิดสมุดทะเบียน (RD) 12 มีนาคม 2569

ชื่อ-นามสกุล	ณ วันที่ 31 ธันวาคม 2568		เพิ่ม (ลด) ระหว่าง รอบบัญชี	ณ วันที่ 31 ธันวาคม 2567		
	ตนเอง	คู่สมรสและบุตร ที่ยังไม่บรรลุนิติภาวะ		ตนเอง	คู่สมรสและบุตร ที่ยังไม่บรรลุนิติภาวะ	สัดส่วนการ ถือหุ้น
1    ดร.ธนชาติ นุ่มนนท์	-	-	-	-	-	-
2    นางสาวอรสา วัฒนเดชา	276,535,931	-	-	276,535,931	-	40.70
3    นายสิทธิชัย สิกเขม	7,491,306	-	6,464,400	1,026,906	-	1.10
4    นายเกริก สิกเขม	154,717,148	-	6,809,238	147,907,910	2,238,859	22.77
5    นาง จันทรจิรา สมัครไทย	-	-	-	-	-	-
6    นางสาวจิรนาถ สุมานนท์	-	-	-	-	-	-
7    นางสาวกัลยพัลลภ บุรณารมย์	10,185	-	-	10,185	-	0.0015
8    นางสาวณิชนกมล วงศ์พิพัฒน์	182,606	-	-	182,606	-	0.03
9    นายพรชัย ตันติสุนทรโธม	-	-	-	-	-	-
10    นางสาววสุ มุกดาณัฏ	2,200	-	-	2,200	-	0.0003

หมายเหตุ : บริษัทฯ มีทุนจดทะเบียน 339,725,166.50 บาท ทุนชำระแล้ว 339,725,166.50 บาท (679,450,333 หุ้น)

การต่อต้านทุจริตคอร์รัปชัน

บริษัทฯ ยึดมั่นในนโยบายการต่อต้านการทุจริตและคอร์รัปชันอย่างเคร่งครัด โดยให้ความสำคัญกับการสื่อสารและเผยแพร่ นโยบายดังกล่าวให้กับบุคลากรทุกระดับ เพื่อเสริมสร้างความเข้าใจและความตระหนักรู้ รวมถึงปลูกฝังวัฒนธรรมองค์กรที่โปร่งใส บริษัทฯ ได้ดำเนินการสื่อสารผ่านช่องทางต่าง ๆ อย่างต่อเนื่อง เช่น การจัดปฐมนิเทศสำหรับกรรมการและพนักงานใหม่ ซึ่งเป็นโอกาสในการแนะนำแนวทางการปฏิบัติตามนโยบาย พร้อมยกตัวอย่างสถานการณ์ที่อาจเกี่ยวข้อง เพื่อให้เกิดความเข้าใจที่ชัดเจน

นอกจากนี้ นโยบายและข้อมูลที่เกี่ยวข้องยังถูกเผยแพร่ผ่านระบบอิเล็กทรอนิกส์ของบริษัทฯ เช่น เว็บไซต์ภายในองค์กร และแพลตฟอร์มอื่น ๆ เพื่อให้บุคลากรสามารถเข้าถึงข้อมูลได้อย่างสะดวก บริษัทฯ ยังมีการสื่อสารข้อมูลเป็นระยะ เช่น การส่งอีเมล ประกาศภายใน และการเผยแพร่สื่อประชาสัมพันธ์ต่าง ๆ เพื่อแจ้งเตือนและอัปเดตความรู้เกี่ยวกับรูปแบบการทุจริต ความเสี่ยงที่อาจเกิดขึ้น และวิธีการปฏิบัติเพื่อหลีกเลี่ยงการมีส่วนเกี่ยวข้อง เพื่อให้บุคลากรสามารถนำความรู้ดังกล่าวไปปฏิบัติได้อย่างเหมาะสมและมีประสิทธิภาพ

นโยบายและแนวปฏิบัติการจัดการข้อร้องเรียน และแจ้งเบาะแส (whistle blowing)

บริษัทฯ จัดให้มีแนวทางในการแจ้งเบาะแสหรือข้อร้องเรียนการไม่ปฏิบัติตามจรรยาบรรณ (Whistleblower) หรือการกระทำผิดกฎหมายหรือพฤติกรรมที่อาจส่งถึงการทุจริตหรือประพฤติดมิชอบของบุคคลในบริษัทฯ รวมถึงความบกพร่องของระบบควบคุมภายในจากพนักงานและผู้มีส่วนได้เสียอื่นโดยสามารถแจ้งเบาะแสหรือข้อร้องเรียนได้ที่อีเมลดังนี้

**ช่องทางที่ 1 :** กรณีผู้ถูกร้องเรียนเป็นพนักงานทั่วไป จนถึงระดับผู้บริหารฝ่าย/แผนก ให้แจ้งเบาะแสไปยัง ประธานเจ้าหน้าที่บริหาร

ชื่อ	ตำแหน่ง	โทร	Email
คุณอรสา วัฒนเดชา	ประธานเจ้าหน้าที่บริหาร	081-8295306	Orasa.vim@siameastolutions.com

**ช่องทางที่ 2 :** กรณีผู้ถูกร้องเรียนเป็นประธานเจ้าหน้าที่บริหาร (CEO), ผู้บริหารระดับสูง, กรรมการบริษัท หรือกรณีที่ผู้แจ้งมีความกังวลเรื่องความเป็นกลาง ให้แจ้งเบาะแสข้ามลำดับชั้นไปยัง ประธานกรรมการตรวจสอบ โดยตรง

ชื่อ	ตำแหน่ง	โทร	Email
ดร.ธนชาติ นุ่มนนท์	ประธานกรรมการ / ประธานกรรมการตรวจสอบ	089-6223486	Thanachart.num@siameastolutions.com

**ช่องทางที่ 3 :** ทางไปรษณีย์ (สำหรับทุกกรณี ทั้งจากภายในและภายนอก) ระบุหัวข้อถึง "ประธานกรรมการตรวจสอบ" หรือ "ประธานเจ้าหน้าที่บริหาร"

**ที่อยู่:** แจ้งเบาะแส/เรื่องร้องเรียน  
บริษัท สยามอีสต์ โซลูชั่น จำกัด (มหาชน)  
เลขที่ 15/1 ถนนทางหลวงระยองสาย 3191  
ตำบลห้วยโป่ง อำเภอเมืองระยอง  
จังหวัดระยอง 21150

ทั้งนี้ บริษัทฯ จะเก็บข้อมูลการแจ้งเบาะแสหรือข้อร้องเรียนดังกล่าวเป็นความลับและจำกัดกลุ่มผู้รับทราบข้อมูล โดยเปิดเผยเฉพาะผู้ที่เกี่ยวข้องเท่านั้น เพื่อคุ้มครองผลกระทบที่อาจเกิดขึ้นกับผู้แจ้งเบาะแสหรือข้อร้องเรียนดังกล่าว อย่างไรก็ตาม ผู้แจ้งเบาะแสหรือข้อร้องเรียนสามารถเลือกที่จะเปิดเผยตัวหรือเลือกไม่ประสงค์ออกนามได้ หากปรากฏว่ามีผู้ใดกลั่นแกล้งหรือปฏิบัติไม่เป็นธรรมต่อผู้แจ้งเบาะแสหรือข้อร้องเรียน บริษัทฯ จะลงโทษผู้นั้นในขั้นเด็ดขาด

ในกรณีที่เป็นการดำเนินงานที่ไม่เป็นไปตามขั้นตอน ทุจริต ฉ้อโกง ฝ่ายบุคคลจะส่งเรื่องให้ฝ่ายตรวจสอบภายในทำการตรวจสอบ พิจารณาดำเนินการ และรายงานผลให้คณะกรรมการตรวจสอบทราบรับทราบ

ในกรณีที่เกิดเหตุการณ์หรือสงสัยว่ามีเหตุการณ์ทุจริตอย่างร้ายแรง มีการปฏิบัติที่ฝ่าฝืนกฎหมาย หรือมีการกระทำที่ผิดปกตินั้น ซึ่งอาจกระทบต่อชื่อเสียงและฐานะการเงินของบริษัทอย่างมีนัยสำคัญ ฝ่ายบริหารต้องรายงานต่อคณะกรรมการตรวจสอบโดยทันที

ในกรณีที่มิเหตุอันควรสงสัยว่าจะเป็นความผิดร้ายแรง บริษัทฯ โดยกรรมการผู้จัดการจะตั้งคณะกรรมการสอบสวนความผิดนั้นเสียก่อน ซึ่งคณะกรรมการสอบสวนจะประกอบด้วย ผู้บังคับบัญชาจากหน่วยงานที่เกี่ยวข้อง ฝ่ายบุคคล และคณะกรรมการจากหน่วยงานอื่นอย่างน้อยอีก 1 ท่าน

ในกรณีที่มีการพบเห็นการกระทำที่สงสัยว่ามีการฝ่าฝืนหรือไม่ปฏิบัติตามกฎหมาย ระเบียบข้อบังคับ จรรยาบรรณบุคคลภายนอกสามารถแจ้งเบาะแสหรือร้องเรียนพร้อมส่งรายละเอียดของเหตุการณ์ที่ต้องสงสัยถึงบริษัทฯ ได้

## การแจ้งเบาะแสการกระทำผิดและการทุจริตคอร์รัปชัน

### ความหมายเกี่ยวกับการทุจริต

คำว่า “ทุจริต” ตามประมวลกฎหมายอาญามาตรา 1(1) หมายถึง “เพื่อแสวงหาประโยชน์ที่มิควรได้โดยชอบด้วยกฎหมายสำหรับตนเองหรือผู้อื่น”

## การทุจริตและคอร์รัปชัน (Corruption)

หมายถึงการใช้ตำแหน่งอำนาจหน้าที่ที่ได้มา หรือการใช้ทรัพย์สินที่มีอยู่ในทางมิชอบการติดสินบนไม่ว่าจะอยู่ในรูปแบบใด ๆ โดยการเสนอให้ สัญญา มอบให้ ให้คำมั่นเรียกร้อง หรือรับ เพื่อประโยชน์ต่อตนเอง ครอบครัว เพื่อน คนรู้จักหรือผลประโยชน์อื่นใด อันมิควรได้ ก่อให้เกิดความเสียหายต่อประโยชน์ของผู้อื่น เช่น การติดสินบนพนักงานด้วยการชักชวน การเสนอ การให้ หรือการรับสินบนการให้คำมั่นสัญญา ทั้งที่เป็นเงิน สิ่งของ สิทธิประโยชน์อื่นการมีผลประโยชน์ทับซ้อน การปกปิดข้อเท็จจริง หรือประโยชน์อื่นใดซึ่งขัดต่อศีลธรรมและจรรยาบรรณที่ดี กับหน่วยงานของรัฐ หน่วยงานของเอกชนหรือบุคคลผู้มีหน้าที่เกี่ยวข้องโดยตรงหรือโดยอ้อม เพื่อให้หน่วยงานหรือ บุคคลนั้นละเว้นจากการปฏิบัติหน้าที่ที่ถูกต้องตามหลักปฏิบัติที่ได้กำหนดไว้

### เงื่อนไขและการพิจารณาเบาะแสและข้อร้องเรียน

- รายละเอียดของเบาะแสหรือข้อร้องเรียนต้องเป็นความจริง มีความชัดเจนหรือพอที่จะตรวจสอบข้อเท็จจริง เพื่อดำเนินการต่อไปได้
- ข้อมูลที่ได้รับจะถือเป็นความลับ และไม่มีการเปิดเผยชื่อผู้ที่แจ้งเบาะแสหรือผู้ร้องเรียนต่อผู้ที่ไม่มีส่วนเกี่ยวข้อง โดยผู้ที่มีส่วนเกี่ยวข้องจะได้รับทราบชื่อของผู้แจ้งเหตุต่อเมื่อได้รับการยินยอมเท่านั้น
- ผู้ที่แจ้งเบาะแส หรือข้อร้องเรียนจะได้รับการคุ้มครองสิทธิ ไม่ว่าจะเป็นพนักงานบริษัทฯ หรือบุคคลภายนอก
- ระยะเวลาในการดำเนินการเรื่องร้องเรียนขึ้นอยู่กับความซับซ้อนของเรื่อง และความเพียงพอของเอกสารหลักฐาน ที่ได้รับจากผู้ร้องเรียน รวมถึงเอกสารหลักฐานและคำชี้แจงของผู้ถูกร้องเรียน
- ผู้รับข้อร้องเรียนและผู้ที่มีส่วนเกี่ยวข้องกับการตรวจสอบหาข้อเท็จจริงต้องเก็บข้อมูลที่เกี่ยวข้องเป็นความลับ จะเปิดเผยเท่าที่จำเป็นโดยคำนึงถึงความปลอดภัยและความเสียหายของผู้ร้องเรียน หรือผู้ที่ให้ความร่วมมือ ในการตรวจสอบข้อเท็จจริง แหล่งที่มาของข้อมูล หรือบุคคลที่เกี่ยวข้อง
- กรณีที่ผู้ร้องเรียนหรือผู้ที่ให้ความร่วมมือในการตรวจสอบข้อเท็จจริงเห็นว่าตนเองอาจได้รับความไม่ปลอดภัย หรืออาจเกิดความเดือดร้อนเสียหาย ผู้ร้องเรียน หรือผู้ที่ให้ความร่วมมือในการตรวจสอบข้อเท็จจริง สามารถร้องขอ ให้บริษัทฯ กำหนดมาตรการคุ้มครองที่เหมาะสมก็ได้ หรือบริษัทฯ อาจกำหนดมาตรการคุ้มครองโดยผู้ร้องเรียน หรือผู้ที่ให้ความร่วมมือในการตรวจสอบข้อเท็จจริงไม่ต้องร้องขอก็ได้ หากเห็นว่าเป็นเรื่องที่มีแนวโน้มที่จะเกิดความเดือดร้อนเสียหาย หรือความไม่ปลอดภัย
- ผู้ที่ได้รับความเดือดร้อนเสียหายจะได้รับการบรรเทาความเสียหายด้วยกระบวนการที่มีความเหมาะสมและเป็นธรรม

### การคุ้มครองสิทธิพนักงาน ลูกจ้าง หรือบุคคลอื่นที่แจ้งเบาะแสให้แก่บริษัทฯ

พนักงานหรือบุคคลภายนอกที่แจ้งเรื่องร้องเรียน แจ้งเบาะแส โดยความสุจริตใจจะได้รับการคุ้มครองที่เหมาะสมจากบริษัทฯ ดังนี้

- 1) บริษัทฯ จะเก็บข้อมูลและตัวตนของผู้ที่ร้องเรียน ผู้แจ้งเบาะแส และผู้ที่ถูกร้องเรียน เป็นความลับ
- 2) หากกรณีที่บริษัทฯ มีความจำเป็นต้องเปิดเผยข้อมูล บริษัทฯ จะเปิดเผยข้อมูลเฉพาะข้อมูลที่เป็นเท่านั้น โดยคำนึงถึงความปลอดภัย และความเสียหายของผู้ร้องเรียน และผู้แจ้งเบาะแส

### ขั้นตอนการดำเนินการ

#### รวบรวมข้อเท็จจริง

ฝ่ายบุคคลรับข้อร้องเรียน และประสานงานในการรวบรวมข้อเท็จจริงที่เกี่ยวข้องกับการฝ่าฝืนหรือไม่ปฏิบัติตามจรรยาบรรณนั้น

หรือมอบหมายให้ฝ่ายตรวจสอบภายใน หรือหน่วยงานที่ทำหน้าที่เป็นอย่างเดียวกันแต่เรียกชื่ออย่างอื่นดำเนินการ

### ประมวลผลและกลั่นกรองข้อมูล

ฝ่ายบุคคลประมวลผลและกลั่นกรองข้อมูล เพื่อพิจารณาขั้นตอนและวิธีการจัดการที่เหมาะสมในแต่ละเรื่อง โดยอาจดำเนินการด้วยตนเอง หรือมอบหมายให้ฝ่ายตรวจสอบภายใน หรือหน่วยงานที่ทำหน้าที่อย่างเดียวกันแต่เรียกชื่ออย่างอื่นเป็นผู้ดำเนินการประมวลผล และกลั่นกรองข้อมูล หรือมอบหมายให้คณะกรรมการสอบสวนเป็นผู้ดำเนินการประมวลผล และกลั่นกรองข้อมูล โดยคณะกรรมการสอบสวนจะได้รับการแต่งตั้งจากกรรมการผู้จัดการเป็นคราว ๆ ไป

### มาตรการดำเนินการ

ฝ่ายบุคคลนำเสนอมาตรการดำเนินการระงับการฝ่าฝืนหรือไม่ปฏิบัติตามจรรยาบรรณ และบรรเทาความเสียหายให้กับผู้ที่ได้รับผลกระทบ โดยคำนึงถึงความเดือดร้อนเสียหายโดยรวมทั้งหมด

### รายงานผล

ฝ่ายบุคคลมีหน้าที่รายงานผลให้พนักงานทราบหากพนักงานผู้ร้องเรียนเปิดเผยตนเอง ทั้งนี้ในกรณีที่เป็นเรื่องที่มีการตั้งคณะกรรมการสอบสวนเรื่องการทุจริต ฉ้อโกง ให้รายงานกรรมการผู้จัดการ คณะกรรมการตรวจสอบ แล้วแต่กรณี และสำเนาให้ฝ่ายตรวจสอบภายใน

### ติดตามผล

ฝ่ายบุคคลมีหน้าที่ติดตามผลเรื่องที่ได้รับการร้องเรียน และรายงานกรรมการผู้จัดการ คณะกรรมการตรวจสอบ แล้วแต่กรณี และสำเนาให้ฝ่ายตรวจสอบภายใน

ทั้งนี้ ในปี 2568 บริษัทฯ ไม่พบกรณีร้องเรียนที่เกี่ยวข้องกับการกระทำผิดข้อบังคับของบริษัท จรรยาบรรณบรรณธุรกิจ และการทุจริตคอร์รัปชัน นอกจากนี้ บริษัทฯ ไม่ได้รับกรณีข้อร้องเรียนหรือข้อพิพาทจากคู่แข่งและผู้มีส่วนได้เสียทุกกลุ่ม

ท่านสามารถศึกษาเนื้อหาเกี่ยวกับการต่อต้านทุจริตคอร์รัปชัน ได้จากเว็บไซต์บริษัทฯ

<https://siameastsolutions.com/> หรือเพียงสแกน QR Code ด้านล่างเพื่อเข้าถึงข้อมูลเพิ่มเติมได้อย่างสะดวกและรวดเร็ว



ข้อมูลเพิ่มเติมเกี่ยวกับ

การต่อต้านทุจริตคอร์รัปชัน

## 8.2 รายงานผลการปฏิบัติหน้าที่ของคณะกรรมการตรวจสอบ

### 8.2.1 การเข้าร่วมประชุมของคณะกรรมการตรวจสอบ ประจำปี 2568

การประชุมคณะกรรมการตรวจสอบจำนวน 4 ครั้ง

1. ดร.ธนชาติ นุ่มนนท์	ประธานกรรมการตรวจสอบ	เข้าร่วมประชุม 4/4 ครั้ง
2. นางสาวจิราภรณ์ สุมนานนท์	กรรมการตรวจสอบ	เข้าร่วมประชุม 4/4 ครั้ง
3. นางสาวกัลยาพัลลภ บุนนารมย์	กรรมการตรวจสอบ	เข้าร่วมประชุม 4/4 ครั้ง

### 8.2.2 ผลการปฏิบัติหน้าที่ของคณะกรรมการตรวจสอบ

คณะกรรมการตรวจสอบได้ดำเนินการสอบทานงบการเงินรายไตรมาสและงบการเงินประจำปี 2568 ร่วมกับผู้สอบบัญชีและฝ่ายจัดการ เพื่อให้มั่นใจว่ากระบวนการจัดทำงบการเงินมีความถูกต้องครบถ้วน เชื่อถือได้ และเป็นไปตามมาตรฐานบัญชีที่รับรองทั่วไป รวมถึงมีการเปิดเผยข้อมูลที่สำคัญอย่างเหมาะสม นอกจากนี้ ยังได้พิจารณาความสมเหตุสมผลของรายการที่อาจมีความขัดแย้งทางผลประโยชน์ เพื่อให้เป็นไปตามหลักเกณฑ์ของตลาดหลักทรัพย์ฯ และเกิดประโยชน์สูงสุดต่อผู้มีส่วนได้ส่วนเสีย

คณะกรรมการตรวจสอบยังได้ติดตามการปฏิบัติตามกฎหมายและข้อกำหนดที่เกี่ยวข้องกับธุรกิจของบริษัท รวมถึงประสิทธิภาพของระบบการควบคุมภายในโดยมีการสอบทานรายงานการตรวจสอบและติดตามการปรับปรุงแก้ไขตามข้อเสนอแนะของผู้ตรวจสอบเพื่อเพิ่มประสิทธิภาพการดำเนินงาน นอกจากนี้ ได้ให้ความเห็นชอบอนุมัติแผนการตรวจสอบประจำปี 2568

ในด้านการแต่งตั้งผู้สอบบัญชี คณะกรรมการตรวจสอบได้พิจารณาคูณสมบัติ ความเป็นอิสระ และความเหมาะสมของค่าตอบแทน ก่อนเสนอให้คณะกรรมการบริษัทและที่ประชุมผู้ถือหุ้นพิจารณา โดยมีมติแต่งตั้งบริษัท สำนักงาน เอ แอนด์ เอ จำกัด เป็นผู้สอบบัญชีประจำปี 2568 และแต่งตั้งผู้สอบบัญชีที่มีคุณสมบัติเหมาะสมมาทำหน้าที่ตรวจสอบงบการเงินของบริษัท

คณะกรรมการตรวจสอบได้ปฏิบัติหน้าที่อย่างมีอิสระตามขอบเขตที่ได้รับมอบหมาย โดยมีการประชุมร่วมกับผู้สอบบัญชีโดยไม่มีฝ่ายจัดการเข้าร่วม เพื่อรับฟังความคิดเห็นอย่างอิสระ และได้ข้อสรุปว่าบริษัทมีการกำกับดูแลกิจการที่ดี ระบบควบคุมภายในมีความโปร่งใสและเหมาะสม และมีการเปิดเผยข้อมูลทางการเงินอย่างถูกต้องครบถ้วน แม้ในปี 2568 บริษัทฯ จะต้องปรับตัวให้ทันต่อสถานการณ์ที่เปลี่ยนแปลง แต่ยังสามารถพัฒนาระบบควบคุมภายในให้สอดคล้องกับแนวทางการดำเนินธุรกิจในปัจจุบัน

## 8.3 สรุปผลการปฏิบัติหน้าที่ของคณะกรรมการชุดย่อยอื่น ๆ

### 8.3.1-8.3.2 การเข้าร่วมประชุมและผลการปฏิบัติหน้าที่ของคณะกรรมการชุดย่อยอื่น ๆ ประจำปี 2568

#### การเข้าร่วมประชุมของคณะกรรมการสรรหาและกำหนดค่าตอบแทน

การประชุมคณะกรรมการสรรหาและกำหนดค่าตอบแทน จำนวน 1 ครั้ง

1. นางสาวกัลยาพัลลภ บุนนารมย์	ประธานกรรมการสรรหาและกำหนดค่าตอบแทน	เข้าร่วมประชุม 1/1 ครั้ง
2. นางสาวจิราภรณ์ สุมนานนท์	กรรมการสรรหาและกำหนดค่าตอบแทน	เข้าร่วมประชุม 1/1 ครั้ง
3. นางสาวณิกมล วงศ์พิพัฒน์	กรรมการสรรหาและกำหนดค่าตอบแทน	เข้าร่วมประชุม 1/1 ครั้ง

### ผลการปฏิบัติหน้าที่ของคณะกรรมการสรรหาและกำหนดค่าตอบแทน

คณะกรรมการสรรหาและกำหนดค่าตอบแทนได้ปฏิบัติหน้าที่ตามขอบเขตที่กำหนดในกฎบัตร โดยพิจารณาผลการประเมินการปฏิบัติงานของคณะกรรมการ กรรมการชุดย่อย และประธานเจ้าหน้าที่บริหาร ประจำปี 2568 เพื่อกำกับดูแลและติดตามผลการดำเนินงานให้เป็นไปตามเป้าหมาย รวมถึงรายงานผลต่อคณะกรรมการบริษัท



ในด้านการสรรหากรรมการ คณะกรรมการได้คัดเลือกและกลั่นกรองบุคคลที่เหมาะสมเพื่อทดแทนกรรมการที่ครบวาระหรือแต่งตั้งกรรมการใหม่ โดยพิจารณาคุณสมบัติ ความรู้ ความสามารถ และความเหมาะสมกับตำแหน่ง เพื่อให้การดำเนินงานของบริษัทเป็นไปอย่างมีประสิทธิภาพ

สำหรับการกำหนดค่าตอบแทน คณะกรรมการได้พิจารณาหลักเกณฑ์การจ่ายค่าตอบแทนของกรรมการ กรรมการชด้อย และประธานเจ้าหน้าที่บริหาร โดยเปรียบเทียบกับมาตรฐานของบริษัทอื่นในอุตสาหกรรมเดียวกัน เพื่อให้มีความเหมาะสมเป็นธรรม และสอดคล้องกับผลงานที่คาดหวัง ทั้งนี้ เพื่อเป็นการตอบแทนและสร้างแรงจูงใจให้บุคคลที่มีบทบาทสำคัญต่อความสำเร็จของบริษัท

คณะกรรมการสรรหาและกำหนดค่าตอบแทนได้ดำเนินงานด้วยความระมัดระวัง รอบคอบ และเต็มความสามารถภายใต้หลักเกณฑ์การกำกับดูแลกิจการที่ดี เพื่อให้เกิดความโปร่งใส และสร้างประโยชน์สูงสุดแก่บริษัท ผู้ถือหุ้น และผู้มีส่วนได้เสียอื่น ๆ

### การเข้าร่วมประชุมของคณะกรรมการบริหารความเสี่ยงและพัฒนาเพื่อความยั่งยืน

การประชุมคณะกรรมการบริหารความเสี่ยงและพัฒนาเพื่อความยั่งยืนจำนวน 1 ครั้ง

- |    |                         |   |                          |
|----|-------------------------|---|--------------------------|
| 1. | นางสาวอรสา วัฒนเฉลา     | ประธานกรรมการบริหารความเสี่ยงและพัฒนาเพื่อความยั่งยืน | เข้าร่วมประชุม 1/1 ครั้ง |
| 2. | นายเกริก ลิเกชม         | กรรมการบริหารความเสี่ยงและพัฒนาเพื่อความยั่งยืน       | เข้าร่วมประชุม 1/1 ครั้ง |
| 3. | นายพรชัย ตันติสุทโรดม   | กรรมการบริหารความเสี่ยงและพัฒนาเพื่อความยั่งยืน       | เข้าร่วมประชุม 1/1 ครั้ง |
| 4. | นางสาวณิกมล วงศ์พิพัฒน์ | กรรมการบริหารความเสี่ยงและพัฒนาเพื่อความยั่งยืน       | เข้าร่วมประชุม 1/1 ครั้ง |
| 5. | นางสาววสุ มุกตามณี      | กรรมการบริหารความเสี่ยงและพัฒนาเพื่อความยั่งยืน       | เข้าร่วมประชุม 1/1 ครั้ง |

### ผลการปฏิบัติหน้าที่ของคณะกรรมการบริหารความเสี่ยงและพัฒนาเพื่อความยั่งยืน

ได้ดำเนินการกำหนดหลักการและแนวทางปฏิบัติที่สำคัญในการบริหารความเสี่ยงและพัฒนาเพื่อความยั่งยืนให้เหมาะสมกับองค์กร พร้อมทั้งส่งเสริมความรู้ความเข้าใจแก่คณะกรรมการบริษัท ผู้บริหาร และพนักงาน เพื่อให้การดำเนินงานสอดคล้องกับแนวทางที่กำหนด นอกจากนี้ บริษัทได้จัดทำและทบทวนจรรยาบรรณธุรกิจและนโยบายที่เกี่ยวข้อง โดยอ้างอิงแนวปฏิบัติที่ดีทั้งในระดับสากล กฎหมาย และข้อบังคับของหน่วยงานที่กำกับดูแล

ในด้านการติดตามผล ได้รายงานความคืบหน้าและผลการดำเนินงานที่เกี่ยวข้องกับจรรยาบรรณธุรกิจ นโยบาย รวมถึงเสนอแนะแนวทางปรับปรุงเพื่อเพิ่มประสิทธิภาพในการบริหารความเสี่ยงและพัฒนาเพื่อความยั่งยืน อีกทั้งยังได้ประเมินผลการปฏิบัติงานของคณะกรรมการบริหารความเสี่ยงและพัฒนาเพื่อความยั่งยืนเป็นประจำ และรายงานต่อคณะกรรมการบริษัทอย่างน้อยปีละครั้ง

ตลอดปี 2568 ได้ติดตามและบริหารจัดการความเสี่ยงและความยั่งยืนอย่างต่อเนื่อง ทำให้สามารถควบคุมความเสี่ยงที่สำคัญในฝ่ายงานและบริษัทให้อยู่ในระดับที่ยอมรับได้ โดยไม่พบปัจจัยหรือเหตุการณ์ที่อาจส่งผลกระทบอย่างมีนัยสำคัญต่อบริษัท

## การเข้าร่วมประชุมของคณะกรรมการบริหาร

การประชุมคณะกรรมการบริหาร จำนวน 12 ครั้ง

1.	นางสาวอรสา วิมลเฉลา	ประธานกรรมการบริหาร	เข้าร่วมประชุม 11/12 ครั้ง
2.	นายเกริก ลีเกษม	กรรมการบริหาร	เข้าร่วมประชุม 12/12 ครั้ง
3.	นายสิทธิชัย ลีเกษม	กรรมการบริหาร	เข้าร่วมประชุม 9/12 ครั้ง
4.	นายพรชัย ตันติสุทโรดม	กรรมการบริหาร	เข้าร่วมประชุม 12/12 ครั้ง
5.	นางสาวณิกมล วงศ์พิพัฒน์	กรรมการบริหาร	เข้าร่วมประชุม 12/12 ครั้ง
6.	นางสาววสุ มุกตามณี	กรรมการบริหาร	เข้าร่วมประชุม 12/12 ครั้ง

## ผลการปฏิบัติหน้าที่ของคณะกรรมการบริหาร

ดำเนินการนำเสนอเป้าหมาย นโยบาย แผนธุรกิจ กลยุทธ์การดำเนินงาน และงบประมาณประจำปี รวมถึงแผนขยายกิจการ นโยบายทางการเงิน และการบริหารทรัพยากรบุคคล พร้อมทั้งพิจารณากลับกรองข้อเสนองานของฝ่ายบริหารก่อนนำเสนอต่อคณะกรรมการบริษัทเพื่อพิจารณาอนุมัติ นอกจากนี้ได้ควบคุมและติดตามผลการดำเนินงานให้เป็นไปตามนโยบาย แผนงาน เป้าหมาย และงบประมาณที่ได้รับอนุมัติ

มีการพิจารณาอนุมัติการดำเนินธุรกิจปกติ รวมถึงธุรกรรมที่สนับสนุนธุรกิจหลัก ภายใต้เงื่อนไขทางการค้าทั่วไป และอยู่ในวงเงินที่ได้รับอนุมัติจากคณะกรรมการบริษัท โดยเป็นไปตามหลักเกณฑ์ของสำนักงานคณะกรรมการกำกับหลักทรัพย์และตลาดหลักทรัพย์ รวมถึงตลาดหลักทรัพย์แห่งประเทศไทย นอกจากนี้ ยังได้พิจารณาผลประโยชน์ของบริษัท รวมถึงการจ่ายเงินปันผลระหว่างกาล และเงินปันผลประจำปี เพื่อเสนอคณะกรรมการบริษัทอนุมัติ ก่อนนำเสนอต่อที่ประชุมผู้ถือหุ้น และปฏิบัติหน้าที่อื่น ๆ ตามที่คณะกรรมการบริษัทมอบหมายเป็นกรณีไป

## ผลการปฏิบัติหน้าที่ของประธานเจ้าหน้าที่บริหาร (CEO)

ดำเนินการกำหนดทิศทางและกลยุทธ์ขององค์กรให้สอดคล้องกับเป้าหมายระยะยาว ควบคุมดูแลการดำเนินงานให้มีประสิทธิภาพ แสวงหาโอกาสทางธุรกิจและเสริมสร้างความสามารถในการแข่งขัน พร้อมทั้งบริหารความเสี่ยงและดำเนินงานตามหลักธรรมาภิบาล นอกจากนี้ยังมุ่งเน้นการพัฒนาทรัพยากรบุคคล ส่งเสริมสภาพแวดล้อมการทำงานที่ดี และสร้างความสัมพันธ์ที่ดีกับผู้มีส่วนได้เสีย เพื่อเสริมสร้างความมั่นคงและความยั่งยืนขององค์กร



## 9. การควบคุมภายในและรายการระหว่างกัน

### 9.1 การควบคุมภายใน

คณะกรรมการบริษัทได้ประเมินและพิจารณาความเพียงพอของระบบการควบคุมภายในของบริษัทฯ ตามแบบประเมินความเพียงพอของระบบการควบคุมภายในของสำนักงานคณะกรรมการกำกับหลักทรัพย์และตลาดหลักทรัพย์ ภายใต้แนวคิดของ The Committee of Sponsoring Organizations of the Treadway Commission (“COSO”) รวมทั้งระเบียบมคอับบังคับที่เกี่ยวข้อง และมาตรการต่อต้านการคอร์รัปชัน ตามหลักเกณฑ์ของโครงการแนวร่วมปฏิบัติของภาคเอกชนไทยในการต่อต้านการทุจริต (Collective Action Coalition against Corruption : CAC) โดยบริษัทได้นำแนวคิดดังกล่าวมาเป็นแนวทางการบริหาร ดังนี้

#### 1. การควบคุมภายในองค์กร (Control Environment)

- คณะกรรมการบริษัทฯ และผู้บริหาร ได้กำหนดนโยบายต่าง ๆ เพื่อเป็นแนวทาง และควบคุมการปฏิบัติให้ถูกต้องเหมาะสมและโปร่งใส เช่น นโยบายกำกับดูแลกิจการที่ดี และจรรยาบรรณธุรกิจ นโยบายการต่อต้านการทุจริตคอร์รัปชัน นโยบายบัญชี นโยบายการสืบทอดตำแหน่ง
- คณะกรรมการบริษัทฯ และผู้บริหาร กำหนดโครงสร้าง สายการบังคับบัญชาและหน้าที่ความรับผิดชอบตามความเหมาะสม มีการแบ่งแยกหน้าที่เพื่อให้การควบคุมภายในเป็นไปตามวัตถุประสงค์ของบริษัท

#### 2. การประเมินความเสี่ยง (Risk Assessment)

- บริษัทมีคณะกรรมการความเสี่ยง เป็นผู้ทำหน้าที่ กำหนดวัตถุประสงค์ และบริหารจัดการประเมินผล กำหนดระดับความเสี่ยงที่ยอมรับได้ นำเสนอรายงานให้กับผู้ที่เกี่ยวข้องทั้งหมดได้อย่างเหมาะสมทันเวลา
- บริษัทคำนึงถึงความเสี่ยงของปัจจัยภายใน และภายนอก ที่อาจส่งผลกระทบต่อธุรกิจ ให้รายงานต่อคณะกรรมการบริษัท ทันทีที่มีผลกระทบ

#### 3. การควบคุมการปฏิบัติงาน (Control Activities)

- บริษัทฯ มีระบบการจัดการควบคุมภายในสำหรับการปฏิบัติงานเพื่อลดความเสี่ยงที่อาจเกิดขึ้นให้อยู่ในระดับที่ยอมรับได้ ผ่านระบบ ISO 9001-2015
- บริษัทฯ มีระบบการควบคุมภายใน โดยปฏิบัติงานตามคู่มือของแต่ละฝ่าย/แผนก และมีการกำหนดอำนาจการอนุมัติ เพื่อให้มีการดำเนินงานได้อย่างสะดวกและเป็นประโยชน์สูงสุด

#### 4. ระบบสารสนเทศและการสื่อสารข้อมูล (Information and Communication)

- บริษัทฯ ได้นำระบบสารสนเทศที่มีประสิทธิภาพทั้งในด้านความถูกต้อง รวดเร็ว เพื่อได้ข้อมูลที่เหมาะสมประกอบการตัดสินใจในการดำเนินธุรกิจของบริษัท
- ข้อมูลภายใน บริษัทฯ ได้กำหนดขั้นตอนการปฏิบัติงานเพื่อควบคุม ติดตามและสามารถตรวจสอบได้ ในการใช้ระบบสารสนเทศ
- ข้อมูลภายนอก บริษัทฯ ได้มีระบบป้องกัน Firewall ในการรับ ส่ง เอกสาร
- การเปิดเผยข้อมูลทางการเงิน ต้องได้รับอนุมัติจากผู้บริหารฯ มอบหมายให้เปิดเผยได้เท่านั้น
- มีช่องทางการสื่อสารจากลูกค้าหรือผู้มีส่วนได้เสีย หรือรับเรื่องร้องเรียน ผ่านทาง Website, Email, เลขานุการบริษัท

#### 5. ระบบติดตาม (Monitoring Activities)

- บริษัทฯ ได้ว่าจ้างบริษัท เอ็มเอ คอนซัลติ้ง จำกัด (“เอ็มเอ”) ซึ่งเป็นอิสระ เพื่อทำหน้าที่ตรวจสอบ และประเมินความพอเพียงของระบบควบคุมภายในของเป็นต้น โดยผู้ตรวจสอบภายในดังกล่าวได้จัดทำรายงานผลการตรวจสอบระบบควบคุมภายในของบริษัทฯ และนำเสนอรายงานให้แก่คณะกรรมการตรวจสอบ ทุกไตรมาส เพื่อให้บริษัทฯ ได้ดำเนินการแก้ไขและพัฒนาคุณภาพของระบบการควบคุมภายใน ซึ่งจะนำไปสู่การเสริมสร้างการกำกับดูแลกิจการที่ดี (Good Corporate Governance) ให้แก่บริษัทฯ ในระยะยาว
- บริษัทฯ ได้ว่าจ้างผู้สอบบัญชี ซึ่งเป็นอิสระ โดยรายงานผลการปฏิบัติงานของบริษัทฯ ให้แก่คณะกรรมการตรวจสอบ ทุกไตรมาส



- คณะผู้บริหาร ต้องรายงานผลการดำเนินงานเปรียบเทียบกับเป้าหมายของบริษัทฯ เสนอต่อคณะกรรมการตรวจสอบและกรรมการบริษัท เป็นประจำทุกไตรมาส

แผนการตรวจสอบประจำปีของบริษัทครอบคลุมระบบการควบคุมภายในในทุกมิติ ไม่ว่าจะเป็นด้านการเงิน การดำเนินงาน รวมถึงประเด็นสำคัญที่ผู้บริหารให้ความสนใจ โดยแผนดังกล่าวได้รับการพิจารณาและอนุมัติจากคณะกรรมการตรวจสอบอย่างเป็นทางการ นอกจากนี้ บริษัทฯ ยังมีการตรวจสอบบัญชีและการเงินโดยผู้สอบบัญชีรับอนุญาต ซึ่งผลการตรวจสอบรวมถึงการประเมินระบบการควบคุมภายใน จะถูกนำเสนอให้คณะกรรมการตรวจสอบพิจารณาทุกไตรมาส เพื่อให้มั่นใจว่ากระบวนการและระบบการดำเนินงานของบริษัทมีประสิทธิภาพและโปร่งใส

หากมีข้อเสนอแนะจากคณะกรรมการตรวจสอบหรือผู้สอบบัญชี บริษัทจะดำเนินการปรับปรุงแก้ไขเพื่อเสริมสร้างความแข็งแกร่งของระบบการควบคุมภายในให้ดียิ่งขึ้น

### ความเห็นของคณะกรรมการตรวจสอบต่อระบบการควบคุมภายใน

คณะกรรมการตรวจสอบได้ดำเนินการสอบทานระบบการควบคุมภายในของบริษัทและบริษัทย่อยอย่างละเอียดโดยมีความเห็นว่า บริษัทมีระบบการควบคุมภายในที่เพียงพอ เหมาะสม และสอดคล้องกับระเบียบ ข้อกำหนดทางกฎหมาย ขั้นตอนการปฏิบัติงาน รวมถึงนโยบายการกำกับดูแลกิจการที่ดี โดยบริษัทได้จัดให้มีบุคลากรอย่างเพียงพอที่จะดำเนินการตามระบบควบคุมภายในดังกล่าวอย่างมีประสิทธิภาพ

คณะกรรมการตรวจสอบได้พิจารณาคุณสมบัติของ นางสาวอติยา เวียนขนาน ในตำแหน่งหัวหน้างานตรวจสอบภายใน และเห็นว่ามีความเหมาะสมต่อการปฏิบัติหน้าที่ดังกล่าว โดยพิจารณาจากวุฒิการศึกษา ประสบการณ์การทำงานที่เกี่ยวข้อง และการเข้ารับการอบรมที่เพียงพอและเหมาะสมสำหรับบทบาทนี้ นอกจากนี้บริษัทฯ ได้จัดทำสรุปคุณสมบัติ วุฒิการศึกษา และประสบการณ์ของหัวหน้างานตรวจสอบภายในอย่างละเอียดไว้ใน เอกสารแนบ 3 เพื่อใช้เป็นข้อมูลประกอบการพิจารณาเพิ่มเติม

### หัวหน้างานตรวจสอบภายใน

บริษัทฯ มีนโยบายที่ชัดเจนในการสนับสนุนการดำเนินงานของแผนตรวจสอบภายใน ซึ่งมีบทบาทสำคัญในการสอบทานระบบบริหารจัดการและประเมินการควบคุมภายในของหน่วยงานต่างๆ ภายในบริษัท และเป็นไปตามกรอบการตรวจสอบภายในตามมาตรฐานสากล

คณะกรรมการตรวจสอบจึงได้แต่งตั้งนางสาวอติยา เวียนขนาน เป็นหัวหน้างานตรวจสอบภายใน ทั้งนี้จะทำหน้าที่จัดทำแผนการตรวจสอบภายในรายปี ดำเนินการตรวจสอบ ตลอดจนตรวจติดตามผลการปรับปรุงระบบ และรายงานต่อคณะกรรมการตรวจสอบโดยตรงทุกไตรมาส โดยที่ผ่านมาผู้ตรวจสอบภายในได้เข้าตรวจสอบกระบวนการปฏิบัติงานของบริษัทฯ ได้ให้ข้อสังเกตและข้อเสนอแนะเพื่อการปรับปรุงประสิทธิภาพการปฏิบัติงาน ซึ่งผู้บริหารให้ความสำคัญและได้ดำเนินการปรับปรุงตามคำแนะนำของคณะกรรมการตรวจสอบ จึงเห็นว่ามีความเหมาะสมที่จะปฏิบัติหน้าที่ดังกล่าวได้อย่างมีประสิทธิภาพ



## 9.2 รายการระหว่างกัน

### 9.2.1 ลักษณะความสัมพันธ์

บริษัทฯ มีการทำรายการระหว่างกันกับบุคคลที่อาจมีความขัดแย้งต่างๆ ได้แก่ กรรมการ ผู้ถือหุ้น ผู้บริหาร และบริษัทที่เกี่ยวข้องซึ่งหมายถึงบริษัทที่มีบุคคลที่อาจมีความขัดแย้งของบริษัทฯ มีความสัมพันธ์เกี่ยวข้องกับกรรมการ ผู้บริหารและผู้ถือหุ้นของบริษัทดังกล่าว ซึ่งสามารถสรุปลักษณะความสัมพันธ์ได้ดังนี้

บุคคล / บิตบุคคลที่อาจมีความขัดแย้ง	ลักษณะความสัมพันธ์
นางสาวอรรสา วัฒนเดชา	<ul style="list-style-type: none"> <li>เป็นกรรมการของบริษัทฯ</li> <li>เป็นผู้บริหารของบริษัทฯ โดยดำรงตำแหน่งประธานเจ้าหน้าที่บริหาร</li> <li>เป็นกรรมการผู้มีอำนาจลงนามผูกพันบริษัทฯ</li> <li>เป็นผู้ถือหุ้นใหญ่ของบริษัทฯ โดยมีสัดส่วนการถือหุ้นร้อยละ 40.70 ของทุนจดทะเบียนที่ชำระแล้วจำนวน 339,725,166.50 บาท</li> </ul>
นายเกริก สิกเกษม	<ul style="list-style-type: none"> <li>เป็นกรรมการของบริษัทฯ</li> <li>เป็นผู้บริหารของบริษัทฯ โดยดำรงตำแหน่งรองประธานเจ้าหน้าที่บริหาร</li> <li>-เป็นกรรมการผู้มีอำนาจลงนามผูกพันบริษัทฯ</li> <li>เป็นผู้ถือหุ้นใหญ่ของบริษัทฯ โดยมีสัดส่วนการถือหุ้นร้อยละ 22.77 ของทุนจดทะเบียนที่ชำระแล้วจำนวน 339,725,166.50 บาท</li> <li>เป็นบุตรของนางสาวอรรสา วัฒนเดชา และนายสิทธิชัย สิกเกษม ซึ่งนางสาวอรรสา วัฒนเดชา เป็นกรรมการ ผู้บริหารและผู้ถือหุ้นใหญ่ของบริษัทฯ และนายสิทธิชัย สิกเกษม เป็นกรรมการของบริษัทฯ</li> </ul>
บริษัท เคสเซล (ประเทศไทย) จำกัด (“เคสเซล”)	<ul style="list-style-type: none"> <li>ประกอบธุรกิจผลิตและจำหน่ายท่อไอน้ำและวาล์วไอน้ำที่ใช้กับของเหลวที่เป็นสารเคมีหรือของเหลวที่มีลักษณะกัดกร่อน</li> <li>มีกรรมการร่วมกันกับบริษัทฯ จำนวน 3 ราย ได้แก่ นางสาวอรรสา วัฒนเดชา /นายสิทธิชัย สิกเกษม/ นายเกริก สิกเกษม</li> </ul>
บริษัท ยูนิลีตี้ บิซิเนส อัลลายแอนซ์ จำกัด (มหาชน) (“ยูบีเอ”)	<ul style="list-style-type: none"> <li>ประกอบธุรกิจให้บริการด้านการบริหารจัดการน้ำและน้ำเสียแบบครบวงจร</li> <li>มีกรรมการร่วมกันกับบริษัทฯ จำนวน 2 ราย ได้แก่ นางสาวอรรสา วัฒนเดชา และนายเกริก สิกเกษม</li> <li>มีผู้ถือหุ้นคือ บริษัท สยามอีสต์ โซลูชั่น จำกัด (มหาชน) (“สยามอีสต์”) และบริษัท เนวอร์ดน์ พัฒนาการ จำกัด (มหาชน) (“เนวอร์ดน์”) มีสัดส่วนการถือหุ้นใน ยูบีเอ ร้อยละ 33.03 ของทุนจดทะเบียนที่ชำระแล้วจำนวน 300,000,000 บาท</li> </ul>
บริษัท พีพีเอ็มเอ็นจิเนียริ่ง จำกัด (“พีพีเอ็ม”)	<ul style="list-style-type: none"> <li>ประกอบธุรกิจลงทุนในบริษัทอื่น</li> <li>มีกรรมการร่วมกันกับบริษัทฯ จำนวน 2 ราย ได้แก่ นางสาวอรรสา วัฒนเดชา และนายสิทธิชัย สิกเกษม</li> <li>มีผู้ถือหุ้นใหญ่คือ นางสาวอรรสา วัฒนเดชา โดยมีสัดส่วนการถือหุ้นร้อยละ 99.99 ของทุนจดทะเบียนที่ชำระแล้วจำนวน 15,000,000 บาท</li> </ul>
บริษัท สยามราช ทราเวล จำกัด	<ul style="list-style-type: none"> <li>ประกอบธุรกิจการเดินทาง</li> <li>กรรมการร่วมกันกับบริษัทฯ จำนวน 2 ราย ได้แก่ นางสาวอรรสา วัฒนเดชา และนายสิทธิชัย สิกเกษม</li> <li>มีผู้ถือหุ้นใหญ่คือ นางสาวอรรสา วัฒนเดชา โดยมีสัดส่วนการถือหุ้นร้อยละ 35 ของทุนจดทะเบียนที่ชำระแล้วจำนวน 3,000,000 บาท</li> </ul>
บริษัท วัฒนเดชา จำกัด (“วัฒนเดชา”)	<ul style="list-style-type: none"> <li>ประกอบธุรกิจให้เช่าอสังหาริมทรัพย์</li> <li>มีกรรมการร่วมกันกับบริษัทฯ จำนวน 1 ราย ได้แก่ นางสาวอรรสา วัฒนเดชา</li> <li>มีผู้ถือหุ้นใหญ่คือ นางสาวอรรสา วัฒนเดชา โดยมีสัดส่วนการถือหุ้นร้อยละ 30 ของทุนจดทะเบียนที่ชำระแล้วจำนวน 1,000,000 บาท</li> </ul>

บุคคล / นิติบุคคลที่อาจมีความขัดแย้ง	ลักษณะความสัมพันธ์
บริษัท วี-แอนด์ โกลบอลเฮลท์ จำกัด	<ul style="list-style-type: none"> <li>ประกอบธุรกิจโรงพยาบาล</li> <li>มีการร่วมทุนกับบริษัทฯ จำนวน 2 ราย ได้แก่ นางสาวอรสา วัฒนเดชา และนายสิทธิชัย สิกษม</li> <li>มีผู้ถือหุ้นคือ บริษัท พีพีเอ็มเอ็นจิเนียริ่ง จำกัด (“พีพีเอ็ม”) มีสัดส่วนการถือหุ้นในวี-แอนด์ ร้อยละ 13.25 ของทุนจดทะเบียนที่ชำระแล้วจำนวน 250 ล้านบาท ซึ่ง พีพีเอ็ม ถือหุ้น โดยนางสาวอรสา วัฒนเดชา ในสัดส่วนร้อยละ 99.99 และ พีพีเอ็ม มีการร่วมทุนกับบริษัทฯ จำนวน 2 ราย ได้แก่ นางสาวอรสา วัฒนเดชา และนายสิทธิชัย สิกษม</li> </ul>
บริษัท กุณรชนชาติ จำกัด (มหาชน) “กุณรชนชาติ”	<ul style="list-style-type: none"> <li>ประกอบธุรกิจการจัดการหลักทรัพย์ การลงทุน และกองทุน (ยกเว้นกองทุนบำเหน็จบำนาญ)</li> <li>มีการร่วมทุนกับบริษัทฯ จำนวน 1 ราย ได้แก่ นายรณชาติ นุ่มนนท์</li> </ul>
บริษัท ฮิวแมนิตี้ จำกัด (มหาชน)	<ul style="list-style-type: none"> <li>ประกอบธุรกิจการให้คำปรึกษาด้านการบริหารจัดการอื่น ๆ เกี่ยวกับระบบเศรษฐกิจโดยรวมภายในประเทศ</li> <li>มีการร่วมทุนกับบริษัทฯ จำนวน 1 ราย ได้แก่ นายรณชาติ นุ่มนนท์</li> </ul>
บริษัท วินท์คอม เทคโนโลยี จำกัด (มหาชน)	<ul style="list-style-type: none"> <li>ประกอบธุรกิจร้านค้าปลีกคอมพิวเตอร์และอุปกรณ์ต่อพ่วงคอมพิวเตอร์</li> <li>มีการร่วมทุนกับบริษัทฯ จำนวน 1 ราย ได้แก่ นายรณชาติ นุ่มนนท์</li> </ul>
บริษัท โอเอ็มซี เอ็กซ์พอร์ตซิง (ประเทศไทย) จำกัด	<ul style="list-style-type: none"> <li>ประกอบธุรกิจการพิมพ์อื่น ๆ ให้บริการรับจ้างออกแบบ จัดทำ ผลิตเนื้อหา เรียบเรียง จัดพิมพ์ รวมถึงให้คำปรึกษาเกี่ยวกับซ็อดิจิทัลและสื่อสิ่งพิมพ์ทุกประเภท</li> <li>มีการร่วมทุนกับบริษัทฯ จำนวน 1 ราย ได้แก่ นายรณชาติ นุ่มนนท์</li> </ul>
บริษัท เอิร์ธ เท็ค เอนไวรอนเม้นท์ จำกัด (มหาชน)	<ul style="list-style-type: none"> <li>ประกอบธุรกิจการผลิตและการส่งไฟฟ้า</li> <li>มีการร่วมทุนกับบริษัทฯ จำนวน 1 ราย ได้แก่ นางสาวกัลยพัลลภ บุณนารมย์</li> </ul>
บริษัท โอเคเอส กรุ๊ป โฮลดิ้ง จำกัด	<ul style="list-style-type: none"> <li>ประกอบธุรกิจลงทุนโดยการถือหุ้นในบริษัทอื่นเป็นหลัก</li> <li>กรรมการร่วมทุนกับบริษัทฯ จำนวน 3 ราย ได้แก่ นางสาวอรสา วัฒนเดชา , นายสิทธิชัย สิกษม , นายเกริก สิกษม <ul style="list-style-type: none"> <li>มีผู้ถือหุ้นใหญ่คือ บริษัท ลายมอส์ โฮลดิ้ง จำกัด (มหาชน) (“ลายมอส์”) และมีสัดส่วนการถือหุ้นใน โอเคเอส ร้อยละ 99.99 ของทุนจดทะเบียนที่ชำระแล้วจำนวน 10,000,000 บาท</li> </ul> </li> </ul>
บริษัท ลูมิ โซลาร์ จำกัด	<ul style="list-style-type: none"> <li>การผลิตและการส่งไฟฟ้า</li> <li>กรรมการร่วมทุนกับบริษัทฯ จำนวน 1 ราย ได้แก่ นายเกริก สิกษม <ul style="list-style-type: none"> <li>มีผู้ถือหุ้นคือ บริษัท ลายมอส์ โฮลดิ้ง จำกัด (มหาชน) (“ลายมอส์”) และมีสัดส่วนการถือหุ้นใน ลูมิ โซลาร์ ร้อยละ 20 ของทุนจดทะเบียน</li> </ul> </li> </ul>
บริษัท ยูบีวี จำกัด	<ul style="list-style-type: none"> <li>การให้บริการเต็มรูปแบบในการเดินระบบและการลงทุนในบริษัทอื่น</li> <li>กรรมการร่วมทุนกับบริษัทฯ จำนวน 2 ราย ได้แก่ นางสาวอรสา วัฒนเดชาและนายเกริก สิกษม</li> </ul>

## 9.2.2 รายละเอียดรายการระหว่างกัน

1. รายการระหว่างกันที่บริษัทฯ เข้าทำรายการกับบุคคล/นิติบุคคลที่อาจมีความขัดแย้งสำหรับงวดบัญชีปี 2567 และสำหรับงวดบัญชีปี 2568 รายละเอียดดังนี้

1.1 บริษัทฯ มีรายการระหว่างกันกับนายเกริก ถีเกษม รายละเอียดดังนี้

ลักษณะรายการ	มูลค่ารายการระหว่างกัน (บาท)		ความจำเป็นและความสมเหตุผลของรายการ
	ปี 2567	ปี 2568	
<b>เช่าที่ดินจังหวัดระยอง</b>			
<b>ค่าติดจำหน่าย - สิทธิประโยชน์การใช้</b>	423,796.49	423,796.49	ในปี 2568 และปี 2567 บริษัทฯ รับรู้รายการตามมาตรฐานการรายงานทางการเงิน ฉบับที่ 16 เรื่องสัญญาเช่า (IFRS 16) โดยรับรู้สิทธิประโยชน์การใช้และหนี้สินตามสัญญาเช่า จากสัญญาเช่าที่ดินจังหวัดระยอง ซึ่งเป็นรายการระหว่างกัน
<b>หนี้สินตามสัญญาเช่า</b>	6,971,244.97	6,662,377.62	
<b>ดอกเบี้ยจ่าย</b>	425,741.26	409,872.63	<p>บริษัทฯ ได้ทำสัญญาเช่าที่ดินจำนวน 1 แปลง พื้นที่ประมาณ 2,000 ตารางวา เพื่อใช้เป็นที่ตั้งสำนักงานและคลังสินค้า โดยมีอายุสัญญาเช่า 20 ปี ตั้งแต่วันที่ 1 มกราคม 2559 ถึงวันที่ 31 ธันวาคม 2578 อัตราค่าเช่าเริ่มต้นเดือนละ 45,000 บาท และปรับเพิ่มร้อยละ 10 ทุก 3 ปี</p> <p>อัตราค่าเช่าดังกล่าวอ้างอิงจากการประเมินมูลค่าทรัพย์สินโดยผู้ประเมินราคาอิสระที่ได้รับความเห็นชอบจากสำนักงาน ก.ล.ต. ซึ่งใช้วิธีเปรียบเทียบข้อมูลตลาด (Market Approach) เพื่อให้มั่นใจว่าราคาเป็นธรรมและสอดคล้องกับราคาตลาด</p> <p>บริษัทฯ ใช้ที่ดินดังกล่าวเพื่อเป็นสถานที่ตั้งสำนักงานและคลังสินค้าในการดำเนินธุรกิจหลักของบริษัทฯ และไม่มีการนำไปให้เช่าช่วงหรือใช้เพื่อวัตถุประสงค์อื่น</p> <p>รายการดังกล่าวมีความจำเป็นต่อการดำเนินธุรกิจของบริษัทฯ และมีเงื่อนไขเป็นไปตามปกติทางการค้า ไม่มีเงื่อนไขพิเศษที่ก่อให้เกิดความได้เปรียบหรือเสียเปรียบแก่บริษัทฯ อย่างมีนัยสำคัญ</p> <p>ทั้งนี้ รายการดังกล่าวได้รับการพิจารณาอนุมัติตามขั้นตอนที่กำหนดของบริษัทฯ โดยกรรมการที่มีส่วนได้เสียมิได้เข้าร่วมพิจารณาและออกเสียงลงคะแนน</p>

1.2 บริษัทฯ มีรายการระหว่างกันกับ เคสเซล รายละเอียดดังนี้

ลักษณะรายการ	มูลค่ารายการระหว่างกัน (บาท)		ความจำเป็นและความสมเหตุผลของรายการ
	ปี 2567	ปี 2568	
<b>ขายสินค้า</b>			
รายได้จากการขายและ บริการ	-	205,575.50	ในปี 2568 บริษัทฯ มีรายได้จากการจำหน่ายอุปกรณ์ก่อสร้างเป็น จำนวน 205,575.50 บาท โดยเป็นการดำเนินธุรกิจตามปกติของบริษัทฯ ภายใต้เงื่อนไขทางการค้าและอัตราค่าโรจันต้นในระดับเดียวกับที่บริษัทฯ ใช้กับ ลูกค้าทั่วไป
ลูกหนี้การค้า	-	24,299.70	ณ วันที่ 31 ธันวาคม 2568 บริษัทฯ มียอดลูกหนี้การค้าจำนวน 24,299.70 บาท ซึ่งเกิดจากการขายสินค้าในรอบระยะเวลาทางการค้าปกติ โดยมีเงื่อนไข เครดิตและระยะเวลาการชำระเงินในระดับเดียวกับลูกค้าทั่วไป และอยู่ภายใต้ นโยบายบริหารความเสี่ยงด้านเครดิตของบริษัทฯ จึงไม่มีเงื่อนไขพิเศษที่ก่อให้เกิด ความเสียหายเปรียบเทียบกับบริษัทฯ
<b>ค่าบริการ</b>			
ค่าสาธารณูปโภคและเครื่อง อำนวยความสะดวก	120,000.00	120,000.00	บริษัทฯ มีค่าใช้จ่ายบริการสาธารณูปโภคและเครื่องอำนวยความสะดวกจำนวน 120,000.00 บาทต่อปี ในปี 2567 และ 2568 ตามสัญญาการให้บริการที่กำหนด อัตราค่าบริการเดือนละ 10,000.00 บาท ซึ่งเป็นอัตราที่อ้างอิงราคาตลาดและ เงื่อนไขเดียวกับบุคคลภายนอก รายการดังกล่าวมีความจำเป็นเพื่อสนับสนุน การดำเนินธุรกิจตามปกติ และมีความสมเหตุผลด้านต้นทุน
เจ้าหนี้อื่น	21,400.00	21,400.00	บริษัทฯ มียอดเจ้าหนี้อื่นจำนวน 21,400.00 บาท ในปี 2567 และ 2568 ซึ่ง เกิดจากการใช้บริการตามสัญญาที่เกี่ยวข้องกับสาธารณูปโภคและค่าใช้จ่าย สนับสนุนการดำเนินงาน โดยเป็นไปตามอัตราค่าบริการที่กำหนดในสัญญา และเงื่อนไขเดียวกับบุคคลภายนอก จึงมีความจำเป็นและสมเหตุผลต่อการ ดำเนินธุรกิจของบริษัทฯ

1.3 บริษัทฯ มีรายการระหว่างกันกับ ยูบีเอ รายละเอียดดังนี้

ลักษณะรายการ	มูลค่ารายการระหว่างกัน (บาท)		ความจำเป็นและความสมเหตุผลของรายการ
	ปี 2567	ปี 2568	
<b>ขายสินค้า</b>			
รายได้จากการขายและ บริการ	1,601,600.00	670,868.00	ในปี 2567 และ 2568 บริษัทฯ มีรายได้จากการจำหน่ายปั๊มอุตสาหกรรมและ อุปกรณ์ที่เกี่ยวข้อง จำนวน 1,601,600.00 บาท และ 670,868.00 บาท ตามลำดับ โดยเป็นการดำเนินธุรกิจตามปกติของบริษัทฯ ภายใต้เงื่อนไขทางการค้าเดียวกับ ลูกค้าทั่วไป และกำหนดราคาย่อยโดยอ้างอิงต้นทุน บวกอัตราค่าโรจันต้น ในระดับใกล้เคียงกับการขายให้บุคคลภายนอก
ลูกหนี้การค้า	4,815.00	560,292.66	การเข้าร่วมเสนอราคาและจำหน่ายสินค้าดังกล่าวมีความจำเป็นเพื่อรักษา ความสามารถในการแข่งขัน ขยายฐานลูกค้า และสร้างโอกาสในการได้รับ งานต่อเนื่องในอนาคต จึงถือว่ารายการดังกล่าวมีความจำเป็นและสมเหตุผล ผลทางธุรกิจ
			ณ สิ้นปี 2567 และ 2568 บริษัทฯ มียอดลูกหนี้การค้าจำนวน 4,815.00 บาท และ 560,292.86 บาท ตามลำดับ ซึ่งเกิดจากการขายสินค้าและให้บริการใน รอบระยะเวลาการค้าปกติ โดยมีเงื่อนไขเครดิตและกำหนดระยะเวลาการชำระ เงินในระดับเดียวกับลูกค้าทั่วไป และเป็นไปตามนโยบายบริหารความเสี่ยงด้าน เครดิตของบริษัทฯ ยอดลูกหนี้ดังกล่าวยังอยู่ในกรอบระยะเวลาการให้เครดิต ทางการค้าปกติ และไม่มีเงื่อนไขพิเศษที่ก่อให้เกิดความเสียหายเปรียบเทียบกับบริษัทฯ จึงมีความสมเหตุผลทางการค้า

1.4 บริษัทฯ มีรายการระหว่างกันกับ พี่พีเอ็มเอ็นจีเนียร์จริง รายละเอียดดังนี้

ลักษณะรายการ	มูลค่ารายการระหว่างกัน (บาท)		ความจำเป็นและความสมเหตุผลของรายการ
	ปี 2567	ปี 2568	
<b>ขายสินค้า</b>			
<b>รายได้จากการขายและ บริการ</b>	50,290.00	-	ในปี 2567 บริษัทฯ มีรายได้จากการจำหน่ายสินค้า จำนวน 50,290.00 บาท โดยเป็นการจำหน่ายแผงโซล่าเซลล์และสินค้าประเภทปั๊ม ซึ่งเป็นสินค้าที่บริษัทฯ จัดจำหน่ายตามปกติของการประกอบธุรกิจการกำหนดราคายขายเป็นไปตามนโยบายการกำหนดราคาของบริษัทฯ โดยอ้างอิงต้นทุนบวกกำไรขั้นต้นในอัตราเดียวกับที่จำหน่ายให้แก่ลูกค้าทั่วไป และมีเงื่อนไขการชำระเงินตามเครดิตเทอมมาตรฐานของบริษัทฯ ดังนั้น รายการดังกล่าวจึงมีความจำเป็นต่อการดำเนินธุรกิจ และมีความสมเหตุผล เป็นไปตามเงื่อนไขทางการค้าปกติ
<b>ลูกหนี้การค้า</b>	4,590.00	-	
<b>ค่าเช่าและค่าบริการ</b>			
<b>ค่าบริการสำนักงานพร้อม อุปกรณ์</b>	2,104,800.00	2,106,000.00	ณ วันที่ 31 ธันวาคม 2567 บริษัทฯ มียอดลูกหนี้การค้า เป็นจำนวน 4,590.00 บาท ซึ่งเกิดจากการจำหน่ายสินค้าตามปกติของธุรกิจ โดยมีระยะเวลาเครดิต และเงื่อนไขการชำระเงินเช่นเดียวกับลูกค้ายรายอื่น บริษัทฯ พิจารณาแล้วว่าไม่มีความเสี่ยงด้านการเรียกเก็บหนี้ที่แตกต่างจากลูกค้าทั่วไปอย่างมีนัยสำคัญ และรายการดังกล่าวเป็นไปตามเงื่อนไขทางการค้าปกติ
<b>ค่าใช้จ่ายอื่น ๆ</b>			
<b>ค่าสาธารณูปโภค</b>	74,212.67	85,309.62	ในปี 2567 และปี 2568 บริษัทฯ มีค่าเช่าและค่าบริการสำนักงานพร้อมอุปกรณ์ จำนวน 2,104,800.00 บาท และ 2,106,000.00 บาท ตามลำดับ โดยเป็นรายการระหว่างกันภายใต้สัญญารายปีจำนวน 3 ฉบับ ดังนี้ <ol style="list-style-type: none"> <li>สัญญาเช่าพื้นที่โกดังสินค้า ที่อำเภอบางร่ง จังหวัดสมุทรปราการ อัตราค่าเช่าเดือนละ 125,000 บาท</li> <li>สัญญาเช่าพื้นที่สำนักงาน ที่จังหวัดกรุงเทพมหานคร อัตราค่าเช่าเดือนละ 30,000 บาท</li> <li>สัญญาบริการเครื่องอำนวยความสะดวกและบริการสำนักงาน ที่สำนักงาน จังหวัดกรุงเทพมหานคร อัตราค่าบริการเดือนละ 20,000 บาท</li> </ol>
<b>เจ้าหนี้อื่น</b>	115,787.18	118,266.67	<p>บริษัทฯ ใช้พื้นที่สำนักงานเป็นสถานที่ปฏิบัติงานของพนักงานและฝ่ายบริหาร และใช้พื้นที่โกดังเพื่อจัดเก็บสินค้าและบริหารจัดการคลังสินค้า ซึ่งเป็นส่วนสำคัญในการดำเนินธุรกิจหลักของบริษัทฯ อัตราค่าเช่าและค่าบริการดังกล่าวอ้างอิงข้อมูลเปรียบเทียบราคาตลาดของพื้นที่และบริการในทำเลใกล้เคียง และเป็นไปตามเงื่อนไขทางการค้าปกติ ไม่มีเงื่อนไขพิเศษที่ก่อให้เกิดความได้เปรียบหรือเสียเปรียบแก่บริษัทฯ อย่างมีนัยสำคัญ</p> <p>ในปี 2567 และปี 2568 บริษัทฯ มีค่าใช้จ่ายค่าสาธารณูปโภคจำนวน 74,212.67 บาท และ 85,309.62 บาท ตามลำดับ ซึ่งเกี่ยวข้องกับการใช้พื้นที่สำนักงานและคลังสินค้าที่บริษัทฯ ใช้ในการดำเนินธุรกิจตามปกติ ค่าใช้จ่ายดังกล่าวเรียกเก็บตามการใช้จริงและอ้างอิงอัตราค่าบริการที่ผู้ให้บริการสาธารณูปโภคเรียกเก็บทั่วไป โดยไม่มีเงื่อนไขแตกต่างจากบุคคลภายนอก รายการดังกล่าวมีความจำเป็นต่อการดำเนินธุรกิจ และเป็นไปตามเงื่อนไขทางการค้าปกติ</p> <p>ณ วันที่สิ้นงวดปี 2567 และปี 2568 บริษัทฯ มียอดเจ้าหนี้อื่น จำนวน 115,787.18 บาท และ 118,266.67 บาท ตามลำดับ ซึ่งเกิดจากค่าใช้จ่ายในการดำเนินงานตามปกติ เช่น ค่าใช้จ่ายที่เกี่ยวข้องกับการใช้พื้นที่สำนักงานและค่าสาธารณูปโภค การชำระเงินเป็นไปตามเงื่อนไขที่ตกลงกันตามปกติทางการค้า และไม่มีเงื่อนไขพิเศษที่ก่อให้เกิดความได้เปรียบหรือเสียเปรียบแก่บริษัทฯ อย่างมีนัยสำคัญ</p>



1.5 บริษัทฯ มีรายการระหว่างกันกับ บริษัท อีอบพลัส จำกัด รายละเอียดดังนี้

ลักษณะรายการ	มูลค่ารายการระหว่างกัน (บาท)		ความจำเป็นและความสมเหตุสมผลของรายการ
	ปี 2567	ปี 2568	
<b>ค่าใช้จ่ายอื่นๆ</b> <b>ค่าปรับปรุงและพัฒนา</b> <b>คอมพิวเตอร์และระบบ</b> <b>ซอฟต์แวร์</b>	-	2,811,747.26	<p>ในปี 2568 บริษัทฯ ได้ทำสัญญาให้บริการด้านระบบเทคโนโลยีสารสนเทศ โดยเป็นสัญญารายปี จำนวน 2 สัญญา ได้แก่</p> <ol style="list-style-type: none"> <li>1. สัญญาการให้บริการ Orb Plus. Support คิดค่าบริการรายเดือน เดือนละ 320,000 บาท และ</li> <li>2. สัญญาอนุญาตให้ใช้โปรแกรมคอมพิวเตอร์ ซึ่งคิดค่าบริการตามจำนวนผู้ใช้งาน (per user) ตามอัตราที่กำหนดในสัญญา รวมมูลค่ารายการในปี 2568 จำนวน 2,811,747.26 บาท</li> </ol>
<b>เจ้าหนี้อื่น</b>	-	954,707.50	<p>เดิมรายการดังกล่าวมิได้เป็นรายการระหว่างกัน อย่างไรก็ตาม ตั้งแต่วันที่ 11 กรกฎาคม 2568 ซึ่งนายเกริก สักเกษม เข้ามาเป็นผู้ถือหุ้นของคู่สัญญา ส่งผลให้ตั้งแต่วันที่ดังกล่าวเป็นต้นไป รายการดังกล่าวเข้าข่ายเป็นรายการระหว่างกันตามหลักเกณฑ์ที่เกี่ยวข้อง</p> <p>ทั้งนี้ การเปลี่ยนแปลงสถานะดังกล่าวไม่มีผลกระทบต่อเงื่อนไขทางการเงินการชำระค่าบริการ หรือขอบเขตงานตามสัญญาที่ได้ตกลงไว้เดิม บริษัทฯ มีความจำเป็นต้องใช้บริการดังกล่าวเพื่อรองรับการจัดเก็บและสำรองข้อมูล (Backup) การกู้คืนข้อมูล (Restore) และการสนับสนุนระบบงาน เพื่อให้การดำเนินงานเป็นไปอย่างต่อเนื่องและมีประสิทธิภาพ</p> <p>อัตราค่าบริการเป็นไปตามเงื่อนไขทางการเงินการชำระค่าปกติ และพิจารณาเปรียบเทียบกับอัตราค่าบริการของผู้ให้บริการภายนอกในลักษณะใกล้เคียงกัน โดยไม่มีเงื่อนไขพิเศษที่ก่อให้เกิดความได้เปรียบหรือเสียเปรียบแก่บริษัทฯ อย่างมีนัยสำคัญ รายการดังกล่าวได้รับการอนุมัติตามขั้นตอนที่กำหนดของบริษัทฯ</p> <p>ณ วันที่สิ้นงวดปี 2568 บริษัทฯ มียอดเจ้าหนี้อื่นจำนวน 954,707.50 บาท ซึ่งเป็นยอดค้างชำระค่าบริการตามสัญญาจ้างต้น โดยการชำระเป็นไปตามเงื่อนไขที่ตกลงกันตามปกติทางการเงินการชำระค่า</p> <p>ทั้งนี้ ส่วนที่เกิดขึ้นภายหลังวันที่ 11 กรกฎาคม 2568 ถือเป็นรายการระหว่างกันตามนิยามที่เกี่ยวข้อง</p>

1.6 บริษัทฯ มีรายการระหว่างกันกับ บริษัท วิลมเชลา จำกัด รายละเอียดดังนี้

ลักษณะรายการ	มูลค่ารายการระหว่างกัน (บาท)		ความจำเป็นและความสมเหตุสมผลของรายการ
	ปี 2567	ปี 2568	
<b>ขายสินค้า</b> <b>รายได้จากการขาย</b> <b>และบริการ</b>	-	45,700.00	ในปี 2568 บริษัทฯ มีรายได้จากการขายสินค้า จำนวน 45,700.00 บาท โดยเป็นการจำหน่ายสินค้าประเภทปั๊ม ซึ่งเป็นสินค้าที่บริษัทฯ จำหน่ายตามปกติในทางธุรกิจ รายการดังกล่าวเกิดขึ้นจากการดำเนินธุรกิจตามปกติ และกำหนดราคาขายตามราคาตลาดทั่วไปหรือราคาที่จำหน่ายให้แก่ลูกค้ารายอื่นในลักษณะเดียวกัน โดยไม่มีเงื่อนไขพิเศษที่ก่อให้เกิดความได้เปรียบหรือเสียเปรียบแก่บริษัทฯ เงื่อนไขการชำระเงินเป็นไปตามปกติทางการค้า และรายการดังกล่าวมีความจำเป็นต่อการดำเนินธุรกิจของบริษัทฯ
<b>ลูกหนี้การค้า</b>	-	48,899.00	ณ วันที่สิ้นงวดปี 2568 บริษัทฯ มียอดลูกหนี้การค้าจำนวน 48,899.00 บาท ซึ่งเกิดจากการจำหน่ายสินค้าประเภทปั๊มตามปกติแล้วจึงตัดเงินตามเงื่อนไขเครดิตทางการค้าปกติของบริษัทฯ

1. รายการค้าประกันและการจำนองของบริษัทฯ และบุคคล/นิติบุคคลที่อาจมีความขัดแย้ง ณ วันที่ 31 ธันวาคม 2568  
รายการค้าประกันและการจำนองของสถาบันการเงิน 2 แห่ง รายละเอียดดังนี้

สินทรัพย์ค้ำประกัน : เงินฝากประจำของบริษัท

วงเงินสินเชื่อ : เงินเบิกเกินบัญชี, เลตเตอร์ออฟเครดิตและทรัสต์รีซีท, สัญญาประกันวงเงินตรา, หนังสือค้ำประกัน

วงเงินกู้ยืมรวม : 168,000,000 บาท

ความจำเป็นและความสมเหตุสมผลของรายการ : การค้ำประกันดังกล่าวเป็นการค้ำประกันวงเงินสินเชื่อกับสถาบันการเงิน ที่ให้การสนับสนุนวงเงินสินเชื่อ เพื่อใช้ในการดำเนินธุรกิจของบริษัทฯ ซึ่งเป็นไปตามเงื่อนไขของสถาบันการเงิน ทั้งนี้ การค้ำประกันดังกล่าวไม่มีการคิดค่าตอบแทนแต่อย่างใด

หากบริษัทฯ จะทำการกู้ยืมเงินหรือขอวงเงินสินเชื่อกับธนาคารใดๆ ซึ่งมีเงื่อนไขการค้ำประกันโดยเงินฝากธนาคารของบริษัทฯ

### 9.2.3 ความจำเป็นและความสมเหตุสมผลของรายการระหว่างกัน

โดยมติคณะกรรมการบริษัทฯ ครั้งที่ 1/2569 เมื่อวันที่ 26 กุมภาพันธ์ 2569 ซึ่งมีคณะกรรมการตรวจสอบ เข้าร่วมประชุม ได้ให้ความเห็นการทำรายการระหว่างกันของบริษัทฯ ประกอบกับสอบถามข้อมูลต่าง ๆ จากฝ่ายบริหารของบริษัทฯ รวมทั้งสอบทานข้อมูลตามที่ระบุในหมายเหตุประกอบงบการเงินของผู้สอบบัญชีของบริษัทฯ แล้วเห็นว่า รายการระหว่างกันของบริษัทฯ ในรอบปีบัญชีสิ้นสุดวันที่ 31 ธันวาคม 2568 เห็นว่า เป็นรายการที่บริษัทฯ กระทำเป็นปกติเพื่อประกอบธุรกิจ ซึ่งรายการดังกล่าวเป็นรายการที่มีความจำเป็น สมเหตุสมผล และไม่ทำให้บริษัทฯ เสียประโยชน์แต่อย่างใด รายการอื่น ๆ นอกเหนือจากรายการธุรกิจปกติและรายการสนับสนุนธุรกิจปกติ ได้แก่ การค้ำประกันวงเงินสินเชื่อ เป็นต้น คณะกรรมการตรวจสอบได้พิจารณารายการระหว่างกันดังกล่าวและมีความเห็นว่าเป็นรายการที่เกิดขึ้นตามความจำเป็นและสมเหตุสมผล และไม่ทำให้บริษัทฯ เสียประโยชน์แต่อย่างใด

## 9.2.4 มาตรการหรือขั้นตอนการอนุมัติการทำการค้าระหว่างกัน

การทำรายการระหว่างกันของบริษัทฯ กับบุคคลที่อาจมีความขัดแย้งหรือบุคคลที่เกี่ยวข้องกัน เพื่อให้การทำรายการเป็นไปอย่างโปร่งใสและเป็นการรักษามูลประโยชน์ของบริษัทฯ โดยบริษัทฯ จะปฏิบัติตามกฎหมายว่าด้วยหลักทรัพย์และตลาดหลักทรัพย์ และข้อบังคับ ประกาศ คำสั่งหรือข้อกำหนดของคณะกรรมการกำกับตลาดทุนและตลาดหลักทรัพย์แห่งประเทศไทย ทั้งนี้ ผู้บริหารหรือผู้มีส่วนได้ส่วนเสียจะไม่สามารถเข้าร่วมในการอนุมัติการทำการค้าระหว่างกันดังกล่าวได้ ในกรณีที่กฎหมายกำหนดให้ต้องได้รับอนุมัติจากที่ประชุมคณะกรรมการบริษัท บริษัทฯ จะจัดให้มีคณะกรรมการตรวจสอบเข้าร่วมประชุม เพื่อพิจารณาและให้ความเห็นในการทำรายการและความเหมาะสมผลของรายการนั้น ๆ ทั้งนี้ การทำการค้าที่เป็นข้อตกลงทางการค้าที่มีเงื่อนไขการค้าโดยทั่วไป และการทำการค้าที่เป็นข้อตกลงทางการค้าที่ไม่เป็นเงื่อนไขการค้าโดยทั่วไป ให้มีหลักการดังนี้

### 1. การทำการค้าที่เป็นข้อตกลงทางการค้าที่มีเงื่อนไขการค้าโดยทั่วไป

การทำรายการธุรกิจปกติและรายการสนับสนุนธุรกิจปกติ ได้แก่ การขายสินค้าและการให้บริการ การเช่าที่ดิน การเช่าพื้นที่สำนักงาน เป็นต้น จะต้องมิใช่ข้อตกลงทางการค้าที่มีเงื่อนไขการค้าและราคาที่เป็นธรรม สามารถเทียบเคียงได้กับการทำการค้าระหว่างบริษัทฯ กับบุคคลทั่วไป หรือการทำการค้าระหว่างบุคคลที่อาจมีความขัดแย้งทางผลประโยชน์กับบุคคลทั่วไป หรือการทำการค้าในลักษณะเดียวกับของผู้ประกอบการอื่นในธุรกิจ โดยได้อนุมัติในหลักการให้ฝ่ายจัดการสามารถอนุมัติการทำการค้าดังกล่าวได้ หากธุรกรรมนั้นมีข้อตกลงทางการค้าในลักษณะเดียวกับที่วิญญูชนจะพึงกระทำกับคู่สัญญาทั่วไปในสถานการณ์เดียวกันด้วยอำนาจต่อรองที่ปราศจากอิทธิพลในการที่ตนมีสถานะเป็นกรรมการ ผู้บริหาร หรือบุคคลที่มีความเกี่ยวข้อง ทั้งนี้ ฝ่ายบริหารของบริษัทฯ สามารถดำเนินการได้ตามปกติภายใต้หลักการที่ทางคณะกรรมการบริษัทได้พิจารณาอนุมัติ และจัดทำรายงานสรุปการทำธุรกรรมดังกล่าวที่เกิดขึ้นในช่วงเวลาที่ผ่านมา เพื่อรายงานในที่ประชุมคณะกรรมการตรวจสอบทุกไตรมาส ทั้งนี้ บริษัทฯ จะปฏิบัติตามกฎหมายว่าด้วยหลักทรัพย์และตลาดหลักทรัพย์และข้อบังคับ ประกาศ คำสั่งหรือข้อกำหนดของตลาดหลักทรัพย์แห่งประเทศไทย รวมถึงปฏิบัติตามข้อกำหนดเกี่ยวกับการเปิดเผยข้อมูลการทำรายการเกี่ยวข้องกัน

### 2. การทำการค้าที่เป็นข้อตกลงทางการค้าที่ไม่เป็นเงื่อนไขการค้าโดยทั่วไป

การทำรายการที่เป็นข้อตกลงทางการค้าที่ไม่เป็นเงื่อนไขโดยทั่วไป บริษัทฯ กำหนดให้คณะกรรมการตรวจสอบเป็นผู้พิจารณาและให้ความเห็นเกี่ยวกับความจำเป็นในการเข้าทำการค้าและความเหมาะสมด้านราคาของรายการนั้น ๆ ในกรณีที่คณะกรรมการตรวจสอบไม่มีความชำนาญในการพิจารณารายการระหว่างกันที่อาจเกิดขึ้น บริษัทฯ จะจัดให้มีผู้ประเมินราคาอิสระ ผู้เชี่ยวชาญอิสระหรือผู้ตรวจสอบบัญชีเป็นผู้ให้ความเห็นเกี่ยวกับรายการระหว่างกันดังกล่าวกับคณะกรรมการตรวจสอบ เพื่อให้คณะกรรมการตรวจสอบใช้ประกอบการตัดสินใจและให้ความเห็นต่อคณะกรรมการบริษัทหรือผู้ถือหุ้น แล้วแต่กรณี เพื่อพิจารณาอนุมัติต่อไป ทั้งนี้ บริษัทฯ จะเปิดเผยรายการระหว่างกันไว้ในหมายเหตุประกอบงบการเงินที่ได้รับการตรวจสอบจากผู้สอบบัญชีของบริษัทฯ และหากหุ้นสามัญของบริษัทฯ ได้จดทะเบียนในตลาดหลักทรัพย์แห่งประเทศไทยแล้ว บริษัทฯ จะเปิดเผยรายการระหว่างกันไว้ในแบบรายงาน 56-1 One Report ตามหลักเกณฑ์และกฎหมายว่าด้วยหลักทรัพย์และตลาดหลักทรัพย์ และข้อบังคับ ประกาศ คำสั่ง หรือข้อกำหนดของตลาดหลักทรัพย์แห่งประเทศไทย

## 9.2.5 นโยบายหรือแนวโน้มนำการทำการค้าระหว่างกันในอนาคต

หากบริษัทฯ ประสงค์ที่จะเข้าทำการค้าเกี่ยวข้องกันกับบุคคลที่อาจมีความขัดแย้งทางผลประโยชน์ มีส่วนได้ส่วนเสีย หรืออาจมีความขัดแย้งในอนาคต บริษัทฯ จะปฏิบัติตามนโยบายและขั้นตอนที่ได้กล่าวไว้อย่างเคร่งครัด ทั้งนี้ บริษัทฯ กำหนดให้คณะกรรมการตรวจสอบเป็นผู้พิจารณาและให้ความเห็นเกี่ยวกับความเหมาะสมในการเข้าทำการค้าและความเหมาะสมด้านราคาของรายการนั้น ๆ ในกรณีที่คณะกรรมการตรวจสอบไม่มีความชำนาญในการพิจารณารายการระหว่างกันที่อาจเกิดขึ้น บริษัทฯ จะดำเนินการให้มีบุคคลผู้มีความรู้ความชำนาญพิเศษ เช่น ผู้ประเมินราคาอิสระ ผู้เชี่ยวชาญอิสระ หรือผู้ตรวจสอบบัญชีเป็นผู้ให้ความเห็นเกี่ยวกับรายการระหว่างกันดังกล่าว โดยความเห็นของคณะกรรมการตรวจสอบหรือบุคคลที่มีความรู้ความชำนาญพิเศษ จะถูกนำไปใช้ประกอบการตัดสินใจของคณะกรรมการบริษัทหรือผู้ถือหุ้น แล้วแต่กรณี นอกจากนี้ บริษัทฯ จะปฏิบัติตามกฎหมายว่าด้วยหลักทรัพย์และตลาดหลักทรัพย์และข้อบังคับ ประกาศ คำสั่งหรือข้อกำหนดของตลาดหลักทรัพย์แห่งประเทศไทย และเปิดเผยรายการระหว่างกันไว้ในแบบรายงาน 56-1 One Report ตามหลักเกณฑ์และกฎหมายว่าด้วยหลักทรัพย์และตลาดหลักทรัพย์ และข้อบังคับ ประกาศ คำสั่ง หรือข้อกำหนดของตลาดหลักทรัพย์แห่งประเทศไทย





ส่วนที่ 3

---

# งบการเงิน



## รายงานของผู้สอบบัญชีรับอนุญาต

เสนอ ผู้ถือหุ้นและคณะกรรมการของบริษัท สยามอีสต์ โซลูชั่น จำกัด (มหาชน)

### ความเห็น

ข้าพเจ้าได้ตรวจสอบงบการเงินรวมและงบการเงินเฉพาะกิจการของบริษัท สยามอีสต์ โซลูชั่น จำกัด (มหาชน) และบริษัทย่อย (“กลุ่มบริษัท”) และเฉพาะของบริษัท สยามอีสต์ โซลูชั่น จำกัด (มหาชน) ซึ่งประกอบด้วยงบฐานะการเงินรวมและงบฐานะการเงินเฉพาะกิจการ ณ วันที่ 31 ธันวาคม 2568 งบกำไรขาดทุนเบ็ดเสร็จรวมและงบกำไรขาดทุนเบ็ดเสร็จเฉพาะกิจการ งบการเปลี่ยนแปลงส่วนของผู้ถือหุ้นรวมและงบการเปลี่ยนแปลงส่วนของผู้ถือหุ้นเฉพาะกิจการ และงบกระแสเงินสดรวมและงบกระแสเงินสดเฉพาะกิจการสำหรับปีสิ้นสุดวันเดียวกันและหมายเหตุประกอบงบการเงินรวมถึงข้อมูลนโยบายการบัญชีที่มีสาระสำคัญ

ข้าพเจ้าเห็นว่างบการเงินรวมและงบการเงินเฉพาะกิจการข้างต้นนี้แสดงฐานะการเงินรวมและฐานะการเงินเฉพาะกิจการของบริษัท สยามอีสต์ โซลูชั่น จำกัด (มหาชน) และบริษัทย่อย และเฉพาะของบริษัท สยามอีสต์ โซลูชั่น จำกัด (มหาชน) ณ วันที่ 31 ธันวาคม 2568 และผลการดำเนินงานรวมและผลการดำเนินงานเฉพาะกิจการ และกระแสเงินสดรวมและกระแสเงินสดเฉพาะกิจการสำหรับปีสิ้นสุดวันเดียวกันโดยถูกต้องตามที่ควรในสาระสำคัญตามมาตรฐานการรายงานทางการเงิน

### เกณฑ์ในการแสดงความเห็น

ข้าพเจ้าได้ปฏิบัติตามตรวจสอบตามมาตรฐานการสอบบัญชี ความรับผิดชอบของข้าพเจ้าได้กล่าวไว้ในวรรคความรับผิดชอบของผู้สอบบัญชีต่อการตรวจสอบงบการเงินในรายงานของข้าพเจ้า ข้าพเจ้ามีความเป็นอิสระจากกลุ่มบริษัทตามประมวลจรรยาบรรณของผู้ประกอบวิชาชีพบัญชี รวมถึง มาตรฐานเรื่องความเป็นอิสระ ที่กำหนดโดยสภาวิชาชีพบัญชี (ประมวลจรรยาบรรณของผู้ประกอบวิชาชีพบัญชี) ในส่วนที่เกี่ยวข้องกับการตรวจสอบงบการเงิน และข้าพเจ้าได้ปฏิบัติตามความรับผิดชอบด้านจรรยาบรรณอื่น ๆ ตามประมวลจรรยาบรรณของผู้ประกอบวิชาชีพบัญชี ข้าพเจ้าเชื่อว่าหลักฐานการสอบบัญชีที่ข้าพเจ้าได้รับเพียงพอและเหมาะสมเพื่อใช้เป็นเกณฑ์ในการแสดงความเห็นของข้าพเจ้า

### เรื่องสำคัญในการตรวจสอบ

เรื่องสำคัญในการตรวจสอบคือเรื่องต่าง ๆ ที่มีนัยสำคัญที่สุดตามดุลยพินิจของผู้ประกอบวิชาชีพของข้าพเจ้าในการตรวจสอบงบการเงินสำหรับงวดปัจจุบัน ข้าพเจ้าได้นำเรื่องเหล่านี้มาพิจารณาในบริบทของการตรวจสอบงบการเงินโดยรวมและในการแสดงความเห็นของข้าพเจ้า ทั้งนี้ ข้าพเจ้าไม่ได้แสดงความเห็นแยกต่างหากสำหรับเรื่องเหล่านี้

## เรื่องสำคัญในการตรวจสอบ และวิธีการตรวจสอบที่สำคัญมีดังนี้

### การรับรู้รายได้จากการขาย

กลุ่มบริษัทขายสินค้าให้กับลูกค้าซึ่งมีเงื่อนไขทางการค้าที่แตกต่างกัน โดยรายได้จากการขายเป็นรายการสำคัญสำหรับผลการดำเนินงานของธุรกิจ ซึ่งผู้ใช้งบการเงินให้ความสำคัญ ดังนั้น ข้าพเจ้าจึงพิจารณาการรับรู้รายได้จากการขายเป็นเรื่องสำคัญในการตรวจสอบ โดยให้ความสำคัญกับการเกิดขึ้นจริงของรายได้ และจังหวะเวลาในการรับรู้รายได้จากการขายสินค้า

ข้าพเจ้าได้ตรวจสอบการรับรู้รายได้ของกลุ่มบริษัท ดังนี้

- ประเมินระบบการควบคุมภายในของกลุ่มบริษัทที่เกี่ยวข้องกับวงจรรายได้โดยการสอบถามผู้รับผิดชอบ ทำความเข้าใจ และเลือกตัวอย่างทดสอบการปฏิบัติตามการควบคุมสำคัญที่กลุ่มบริษัทออกแบบไว้
- เลือกตัวอย่างรายการขายเพื่อตรวจสอบการรับรู้รายได้ว่าเป็นไปตามเงื่อนไขที่ระบุไว้ในสัญญาหรือข้อตกลงกับลูกค้า และนโยบายการรับรู้รายได้ของกลุ่มบริษัท
- เลือกตัวอย่างตรวจสอบรายการขายที่เกิดขึ้นในระหว่างปีและช่วงใกล้สิ้นปี
- สอบทานใบลดหนี้หลังวันสิ้นปี
- วิเคราะห์เปรียบเทียบข้อมูลบัญชีรายได้แบบแยกย่อย

### ข้อมูลอื่น

ผู้บริหารเป็นผู้รับผิดชอบต่อข้อมูลอื่น ข้อมูลอื่นประกอบด้วยข้อมูลซึ่งรวมอยู่ในรายงานประจำปี แต่ไม่รวมถึงงบการเงินและรายงานของผู้สอบบัญชีที่อยู่ในรายงานประจำปีนั้น ซึ่งคาดว่ารายงานประจำปีจะถูกจัดเตรียมให้ข้าพเจ้าภายหลังวันที่ในรายงานของผู้สอบบัญชีนี้

ความเห็นของข้าพเจ้าต้องการเงินไม่ครอบคลุมถึงข้อมูลอื่นและข้าพเจ้าไม่ได้ให้ความเชื่อมั่นต่อข้อมูลอื่น

ความรับผิดชอบของข้าพเจ้าที่เกี่ยวข้องกับการตรวจสอบงบการเงินคือ การอ่านและพิจารณาว่าข้อมูลอื่นมีความขัดแย้งที่มีสาระสำคัญกับงบการเงินหรือความรู้ที่ได้รับจากการตรวจสอบของข้าพเจ้า หรือปรากฏว่าข้อมูลอื่นมีการแสดงข้อมูลที่ขัดต่อข้อเท็จจริงอันเป็นสาระสำคัญหรือไม่

เมื่อข้าพเจ้าได้อ่านรายงานประจำปี หากข้าพเจ้าสรุปได้ว่าการแสดงข้อมูลที่ขัดต่อข้อเท็จจริงอันเป็นสาระสำคัญ ข้าพเจ้าต้องสื่อสารเรื่องดังกล่าวกับผู้มีหน้าที่ในการกำกับดูแลเพื่อให้ผู้มีหน้าที่ในการกำกับดูแลดำเนินการแก้ไขข้อมูลที่แสดงขัดต่อข้อเท็จจริง

### ความรับผิดชอบของผู้บริหารและผู้มีหน้าที่ในการกำกับดูแลต้องการเงิน

ผู้บริหารมีหน้าที่รับผิดชอบในการจัดทำและนำเสนองบการเงินเหล่านี้โดยถูกต้องตามที่ควรตามมาตรฐานการรายงานทางการเงิน และรับผิดชอบเกี่ยวกับการควบคุมภายในที่ผู้บริหารพิจารณาว่าจำเป็นเพื่อให้สามารถจัดทำงบการเงินที่ปราศจากการแสดงข้อมูลที่ขัดต่อข้อเท็จจริงอันเป็นสาระสำคัญไม่ว่าจะเกิดจากการทุจริตหรือข้อผิดพลาด

ในการจัดทำงบการเงิน ผู้บริหารรับผิดชอบในการประเมินความสามารถของกลุ่มบริษัทในการดำเนินงานต่อเนื่อง เปิดเผยเรื่องที่เกี่ยวข้องกับการดำเนินงานต่อเนื่อง (ตามความเหมาะสม) และการใช้เกณฑ์การบัญชีสำหรับการดำเนินงานต่อเนื่องเว้นแต่ผู้บริหารมีความตั้งใจที่จะเลิกบริษัทหรือหยุดดำเนินงานหรือไม่สามารถดำเนินงานต่อเนื่องต่อไปได้

ผู้มีหน้าที่ในการกำกับดูแลมีหน้าที่ในการสอดส่องดูแลกระบวนการในการจัดทำรายงานทางการเงินของกลุ่มบริษัท

## ความรับผิดชอบของผู้สอบบัญชีต่อการตรวจสอบงบการเงิน

การตรวจสอบของข้าพเจ้ามีวัตถุประสงค์เพื่อให้ได้ความเชื่อมั่นอย่างสมเหตุสมผลว่างบการเงินโดยรวมปราศจากการแสดงข้อมูลที่ขัดต่อข้อเท็จจริงอันเป็นสาระสำคัญหรือไม่ ไม่ว่าจะเกิดจากการทุจริตหรือข้อผิดพลาดและเสนอรายงานของผู้สอบบัญชีซึ่งรวมความเห็นของข้าพเจ้าอยู่ด้วย ความเชื่อมั่นอย่างสมเหตุสมผลคือความเชื่อมั่นในระดับสูงแต่ไม่ได้เป็นการรับประกันว่าการปฏิบัติงานตรวจสอบตามมาตรฐานการสอบบัญชีจะสามารถตรวจพบข้อมูลที่ขัดต่อข้อเท็จจริงอันเป็นสาระสำคัญที่มีอยู่ได้เสมอไป ข้อมูลที่ขัดต่อข้อเท็จจริงอาจเกิดจากการทุจริตหรือข้อผิดพลาดและถือว่ามีสาระสำคัญเมื่อคาดการณ์ได้อย่างสมเหตุสมผลว่ารายการที่ขัดต่อข้อเท็จจริงแต่ละรายการหรือทุกรายการรวมกันจะมีผลต่อการตัดสินใจทางเศรษฐกิจของ ผู้ใช้งบการเงินจากการใช้งบการเงินเหล่านี้

ในการตรวจสอบของข้าพเจ้าตามมาตรฐานการสอบบัญชี ข้าพเจ้าได้ใช้ดุลยพินิจและการสังเกตและสงสัยเยี่ยงผู้ประกอบวิชาชีพตลอดการตรวจสอบ การปฏิบัติงานของข้าพเจ้ารวมถึง

- ระบุและประเมินความเสี่ยงจากการแสดงข้อมูลที่ขัดต่อข้อเท็จจริงอันเป็นสาระสำคัญในงบการเงิน ไม่ว่าจะเกิดจากการทุจริตหรือข้อผิดพลาด ออกแบบและปฏิบัติงานตามวิธีการตรวจสอบเพื่อตอบสนองต่อความเสี่ยงเหล่านั้น และได้หลักฐานการสอบบัญชีที่เพียงพอและเหมาะสมเพื่อเป็นเกณฑ์ในการแสดงความเห็นของข้าพเจ้า ความเสี่ยงที่ไม่พบข้อมูลที่ขัดต่อข้อเท็จจริงอันเป็นสาระสำคัญซึ่งเป็นผลมาจากการทุจริตจะสูงกว่าความเสี่ยงที่เกิดจากข้อผิดพลาด เนื่องจากการทุจริตอาจเกี่ยวกับการสมรู้ร่วมคิด การปลอมแปลงเอกสารหลักฐาน การตั้งใจละเว้นการแสดงผล การแสดงผลที่ไม่ตรงตามข้อเท็จจริงหรือการแทรกแซงการควบคุมภายใน
- ทำความเข้าใจในระบบการควบคุมภายในที่เกี่ยวข้องกับการตรวจสอบ เพื่อออกแบบวิธีการตรวจสอบที่เหมาะสมกับสถานการณ์ แต่ไม่ใช่เพื่อวัตถุประสงค์ในการแสดงความเห็นต่อความมีประสิทธิภาพของการควบคุมภายในของกลุ่มบริษัท
- ประเมินความเหมาะสมของนโยบายการบัญชีที่ผู้บริหารใช้และความสมเหตุสมผลของประมาณการทางบัญชีและการเปิดเผยข้อมูลที่เกี่ยวข้องซึ่งจัดทำขึ้นโดยผู้บริหาร
- สรุปเกี่ยวกับความเหมาะสมของการใช้เกณฑ์การบัญชีสำหรับการดำเนินงานต่อเนื่องของผู้บริหารและจากหลักฐานการสอบบัญชีที่ได้รับ สรุปว่ามีความไม่แน่นอนที่มีสาระสำคัญเกี่ยวกับเหตุการณ์หรือสถานการณ์ที่อาจเป็นเหตุให้เกิดข้อสงสัยอย่างมีนัยสำคัญต่อความสามารถของกลุ่มบริษัทในการดำเนินงานต่อเนื่องหรือไม่ ถ้าข้าพเจ้าได้ ข้อสรุปว่ามีความไม่แน่นอนที่มีสาระสำคัญ ข้าพเจ้าต้องกล่าวไว้ในรายงานของผู้สอบบัญชีของข้าพเจ้าโดยให้ข้อสังเกตถึงการเปิดเผยข้อมูลในงบการเงินที่เกี่ยวข้อง หรือถ้าการเปิดเผยข้อมูลดังกล่าวไม่เพียงพอ ความเห็นของข้าพเจ้าจะเปลี่ยนแปลงไป ข้อสรุปของข้าพเจ้าขึ้นอยู่กับหลักฐานการสอบบัญชีที่ได้รับจนถึงวันที่ในรายงานของผู้สอบบัญชีของข้าพเจ้า อย่างไรก็ตาม เหตุการณ์หรือสถานการณ์ในอนาคตอาจเป็นเหตุให้กลุ่มบริษัทต้องหยุดการดำเนินงานต่อเนื่อง
- ประเมินการนำเสนอโครงสร้างและเนื้อหาของงบการเงินโดยรวม รวมถึงการเปิดเผยข้อมูลว่างบการเงินแสดงรายการและเหตุการณ์ในรูปแบบที่ทำให้มีการนำเสนอข้อมูลโดยถูกต้องตามที่ควรหรือไม่
- ได้รับหลักฐานการสอบบัญชีที่เหมาะสมอย่างเพียงพอเกี่ยวกับข้อมูลทางการเงินของกิจการภายในกลุ่มหรือกิจกรรมทางธุรกิจภายในกลุ่มบริษัทเพื่อแสดงความเห็นต่องบการเงินรวม ข้าพเจ้ารับผิดชอบต่อการกำหนดแนวทางการควบคุมดูแลและปฏิบัติงานตรวจสอบกลุ่มบริษัท ข้าพเจ้าเป็นผู้รับผิดชอบแต่เพียงผู้เดียวต่อความเห็นของข้าพเจ้า

ข้าพเจ้าได้สื่อสารกับผู้มีหน้าที่ในการกำกับดูแลในเรื่องต่าง ๆ ที่สำคัญซึ่งรวมถึงขอบเขตและช่วงเวลาของการตรวจสอบตามที่ได้วางแผนไว้ ประเด็นที่มีนัยสำคัญที่พบจากการตรวจสอบรวมถึงข้อบกพร่องที่มีนัยสำคัญในระบบการควบคุมภายในหากข้าพเจ้าได้พบในระหว่างการตรวจสอบของข้าพเจ้า

ข้าพเจ้าได้ให้คำรับรองแก่ผู้มีหน้าที่ในการกำกับดูแลว่าข้าพเจ้าได้ปฏิบัติตามข้อกำหนดจรรยาบรรณที่เกี่ยวข้องกับความเป็นอิสระและได้สื่อสารกับผู้มีหน้าที่ในการกำกับดูแลเกี่ยวกับความสัมพันธ์ทั้งหมดตลอดจนเรื่องอื่นซึ่งข้าพเจ้าเชื่อว่ามีเหตุผลที่บุคคลภายนอกอาจพิจารณาว่ากระทบต่อความเป็นอิสระของข้าพเจ้าและมาตรการที่ข้าพเจ้าใช้เพื่อป้องกันไม่ให้ข้าพเจ้าขาดความเป็นอิสระ

จากเรื่องที่สื่อสารกับผู้มีหน้าที่ในการกำกับดูแล ข้าพเจ้าได้พิจารณาเรื่องต่าง ๆ ที่มีนัยสำคัญมากที่สุดในการตรวจสอบงบการเงินในงวดปัจจุบันและกำหนดเป็นเรื่องสำคัญในการตรวจสอบ ข้าพเจ้าได้อธิบายเรื่องเหล่านี้ในรายงานของผู้สอบบัญชี เว้นแต่กฎหมายหรือข้อบังคับไม่ให้เปิดเผยต่อสาธารณะเกี่ยวกับเรื่องดังกล่าว หรือในสถานการณ์ที่ยากที่จะเกิดขึ้น ข้าพเจ้าพิจารณาว่าไม่ควรสื่อสารเรื่องดังกล่าวในรายงานของข้าพเจ้าเพราะการกระทำดังกล่าวสามารถคาดการณ์ได้อย่างสมเหตุสมผลว่า จะมีผลกระทบในทางลบมากกว่าผลประโยชน์ต่อส่วนได้เสียสาธารณะจากการสื่อสารดังกล่าว

บริษัท สำนักงาน เอ แอนด์ เอ จำกัด

(นายสมชาติ กาลสุข)

ผู้สอบบัญชีรับอนุญาตเลขที่ 9669

กรุงเทพมหานคร

วันที่ 26 กุมภาพันธ์ 2569

บริษัท สยามอีสต์ โซลูชั่น จำกัด (มหาชน) และบริษัทย่อย

งบฐานะการเงิน

ณ วันที่ 31 ธันวาคม 2568

(หน่วย : บาท)

หมายเหตุ	งบการเงินรวม		งบการเงินเฉพาะกิจการ		
	2568	2567	2568	2567	
<b>สินทรัพย์</b>					
<b>สินทรัพย์หมุนเวียน</b>					
เงินสดและรายการเทียบเท่าเงินสด	26.1	105,205,607.38	94,963,318.10	45,848,390.36	67,403,682.31
ลูกหนี้การค้าและลูกหนี้หมุนเวียนอื่น	6	118,993,477.03	92,600,609.14	107,520,698.10	70,868,308.12
สินค้าคงเหลือ	7	56,034,432.34	67,505,726.69	28,746,834.79	29,637,114.13
สินทรัพย์ภาษีเงินได้ของงวดปัจจุบัน		134,126.45	950,889.92	134,126.45	950,889.92
สินทรัพย์ทางการเงินหมุนเวียนอื่น		4,809,099.22	4,392,888.00	-	1,014,888.00
<b>รวมสินทรัพย์หมุนเวียน</b>		<b>285,176,742.42</b>	<b>260,413,431.85</b>	<b>182,250,049.70</b>	<b>169,874,882.48</b>
<b>สินทรัพย์ไม่หมุนเวียน</b>					
เงินฝากธนาคารที่มีข้อจำกัดในการใช้	8	3,860,000.00	3,862,587.22	3,800,000.00	3,800,000.00
สินทรัพย์ทางการเงินไม่หมุนเวียนอื่น	9	3,394,000.00	3,394,000.00	-	-
เงินลงทุนในบริษัทย่อย	10	-	-	274,100,957.54	274,100,957.54
เงินลงทุนในบริษัทร่วม	11	245,933,098.28	223,341,833.58	229,449,235.00	208,237,920.00
ที่ดิน อาคารและอุปกรณ์	12	32,243,088.26	33,132,187.24	7,519,582.04	8,371,624.06
สินทรัพย์สิทธิการใช้	13	31,596,460.99	30,636,380.53	31,596,460.99	30,636,380.53
สินทรัพย์ไม่มีตัวตน	14	25,231.55	209,481.64	25,223.55	169,652.73
สินทรัพย์ภาษีเงินได้รอการตัดบัญชี	15	9,118,766.18	4,000,268.68	6,032,026.60	3,381,786.51
สินทรัพย์ไม่หมุนเวียนอื่น		1,840,453.62	246,815.06	1,582,074.13	100,015.06
<b>รวมสินทรัพย์ไม่หมุนเวียน</b>		<b>328,011,098.88</b>	<b>298,823,553.95</b>	<b>554,105,559.85</b>	<b>528,798,336.43</b>
<b>รวมสินทรัพย์</b>		<b>613,187,841.30</b>	<b>559,236,985.80</b>	<b>736,355,609.55</b>	<b>698,673,218.91</b>

หมายเหตุประกอบงบการเงินเป็นส่วนหนึ่งของงบการเงินนี้

(ลงชื่อ).....กรรมการตามอำนาจ  
(นางสาวอรสา วิมลเฉลา)

(ลงชื่อ).....กรรมการตามอำนาจ  
(นางสาวณิชากร วงศ์พิพัฒน์)



บริษัท สยามอีสต์ โซลูชั่น จำกัด (มหาชน) และบริษัทย่อย

งบฐานะการเงิน

ณ วันที่ 31 ธันวาคม 2568

(หน่วย : บาท)

		งบการเงินรวม		งบการเงินเฉพาะกิจการ	
	หมายเหตุ	2568	2567	2568	2567
หนี้สินและส่วนของผู้ถือหุ้น					
หนี้สินหมุนเวียน					
เจ้าหนี้การค้าและเจ้าหนี้หมุนเวียนอื่น	18	97,750,530.12	71,236,338.04	87,399,041.96	61,528,006.51
ส่วนของหนี้สินตามสัญญาเช่าส่วนที่ถึงกำหนดชำระภายในหนึ่งปี	19	1,826,404.65	1,070,357.72	1,497,972.82	722,880.37
ภาษีเงินได้นิติบุคคลค้างจ่าย		3,529,394.17	1,510,789.01	-	-
ประมาณการหนี้สินหมุนเวียนสำหรับผลประโยชน์พนักงาน	20	119,566.22	89,675.37	119,566.22	89,675.37
หนี้สินทางการเงินหมุนเวียนอื่น	16	37,331.82	360,243.42	-	182,399.56
รวมหนี้สินหมุนเวียน		103,263,226.98	74,267,403.56	89,016,581.00	62,522,961.81
หนี้สินไม่หมุนเวียน					
หนี้สินตามสัญญาเช่า	19	8,572,165.50	7,524,846.06	8,572,165.50	7,196,414.25
ประมาณการหนี้สินไม่หมุนเวียนสำหรับผลประโยชน์พนักงาน	20	17,636,750.04	16,996,864.15	11,760,128.66	10,504,833.00
รวมหนี้สินไม่หมุนเวียน		26,208,915.54	24,521,710.21	20,332,294.16	17,701,247.25
รวมหนี้สิน		129,472,142.52	98,789,113.77	109,348,875.16	80,224,209.06
ส่วนของผู้ถือหุ้น					
ทุนเรือนหุ้น					
ทุนจดทะเบียน					
หุ้นสามัญ 679,450,333 หุ้น มูลค่าหุ้นละ 0.50 บาท	21	339,725,166.50	339,725,166.50	339,725,166.50	339,725,166.50
ทุนที่ออกและชำระแล้ว					
หุ้นสามัญ 679,450,333 หุ้น มูลค่าหุ้นละ 0.50 บาท		339,725,166.50	339,725,166.50	339,725,166.50	339,725,166.50
ส่วนเกินมูลค่าหุ้น					
ส่วนเกินมูลค่าหุ้นสามัญ		121,004,165.08	121,004,165.08	121,004,165.08	121,004,165.08
กำไรสะสม					
จัดสรรแล้ว					
ทุนสำรองตามกฎหมาย	22	17,400,000.00	16,003,055.54	17,400,000.00	16,003,055.54
ยังไม่ได้จัดสรร		246,645,207.91	225,799,662.88	148,877,402.81	141,716,622.73
องค์ประกอบอื่นของส่วนของผู้ถือหุ้น		(249,105,546.69)	(249,105,546.69)	-	-
รวมส่วนของบริษัทใหญ่		475,668,992.80	453,426,503.31	627,006,734.39	618,449,009.85
ส่วนได้เสียที่ไม่มีอำนาจควบคุม		8,046,705.98	7,021,368.72	-	-
รวมส่วนของผู้ถือหุ้น		483,715,698.78	460,447,872.03	627,006,734.39	618,449,009.85
รวมหนี้สินและส่วนของผู้ถือหุ้น		613,187,841.30	559,236,985.80	736,355,609.55	698,673,218.91
หมายเหตุประกอบงบการเงินเป็นส่วนหนึ่งของงบการเงินนี้					

หมายเหตุประกอบงบการเงินเป็นส่วนหนึ่งของการงบการเงินนี้

(ลงชื่อ).....กรรมการตามอำนาจ

(นางสาวอรสา วิมลเจลา)

(ลงชื่อ).....กรรมการตามอำนาจ

(นางสาวณิชากร วงศ์พิพัฒน์)

บริษัท สยามอีสต์ โซลูชั่น จำกัด (มหาชน) และบริษัทย่อย  
งบกำไรขาดทุนเบ็ดเสร็จ  
สำหรับปีสิ้นสุดวันที่ 31 ธันวาคม 2568

(หน่วย : บาท)				
หมายเหตุ	งบการเงินรวม		งบการเงินเฉพาะกิจการ	
	2568	2567	2568	2567
รายได้จากการขายและการให้บริการ	555,204,346.55	539,130,131.07	432,412,015.60	434,230,352.18
ต้นทุนขายและต้นทุนการให้บริการ	(411,740,085.62)	(405,431,516.84)	(337,306,829.36)	(334,320,663.54)
<b>กำไรขั้นต้น</b>	<b>143,464,260.93</b>	<b>133,698,614.23</b>	<b>95,105,186.24</b>	<b>99,909,688.64</b>
รายได้เงินปันผล	-	-	21,814,105.00	8,255,990.40
รายได้อื่น	5,775,696.14	4,800,303.00	2,909,862.67	3,515,495.17
ต้นทุนในการจัดจำหน่าย	(42,367,365.51)	(43,849,244.68)	(35,755,008.81)	(37,531,604.43)
ค่าใช้จ่ายในการบริหาร	(80,839,686.24)	(74,224,505.76)	(58,619,751.79)	(64,380,964.41)
<b>กำไรจากกิจกรรมดำเนินงาน</b>	<b>26,032,905.32</b>	<b>20,425,166.79</b>	<b>25,454,393.31</b>	<b>9,768,605.37</b>
รายได้ทางการเงิน	1,168,328.56	1,030,595.77	835,915.89	842,087.88
ต้นทุนทางการเงิน	(486,392.62)	(699,594.44)	(455,413.95)	(470,520.25)
ส่วนแบ่งกำไรของบริษัทร่วม ที่ใช้วิธีส่วนได้เสีย	11.2	18,579,929.70	20,685,941.46	-
<b>กำไรก่อนภาษีเงินได้</b>	<b>45,294,770.96</b>	<b>41,442,109.58</b>	<b>25,834,895.25</b>	<b>10,140,173.00</b>
ค่าใช้จ่าย (รายได้) ภาษีเงินได้	24	3,641,485.67	4,466,119.77	(722,412.83)
<b>กำไรสำหรับปี</b>	<b>41,653,285.29</b>	<b>36,975,989.81</b>	<b>26,557,308.08</b>	<b>9,685,048.15</b>
<b>กำไรขาดทุนเบ็ดเสร็จอื่น</b>				
รายการที่จะไม่ถูกจัดประเภทใหม่ไว้ในกำไรหรือขาดทุนในภายหลัง				
ผลกำไร (ขาดทุน) จากการวัดมูลค่าใหม่ของผลประโยชน์พนักงานที่กำหนดไว้	27	-	5,279,387.05	-
ภาษีเงินได้ของรายการที่จะไม่ถูกจัดประเภทใหม่ไว้ในกำไรหรือขาดทุนในภายหลัง	15	-	(1,055,877.41)	-
รวมรายการที่จะไม่ถูกจัดประเภทใหม่ไว้ในกำไรหรือขาดทุนในภายหลัง		-	4,223,509.64	-
<b>กำไรขาดทุนเบ็ดเสร็จอื่นสำหรับปี - สุทธิจากภาษี</b>		-	4,223,509.64	-
<b>กำไรขาดทุนเบ็ดเสร็จรวมสำหรับปี</b>		<b>41,653,285.29</b>	<b>41,199,499.45</b>	<b>26,557,308.08</b>
<b>การแบ่งปันกำไร</b>				
- ส่วนที่เป็นของบริษัทใหญ่		40,242,073.03	35,833,262.63	26,557,308.08
- ส่วนที่เป็นของส่วนได้เสียที่ไม่มีอำนาจควบคุม		1,411,212.26	1,142,727.18	-
		<b>41,653,285.29</b>	<b>36,975,989.81</b>	<b>26,557,308.08</b>
<b>การแบ่งปันกำไรเบ็ดเสร็จรวม</b>				
- ส่วนที่เป็นของบริษัทใหญ่		40,242,073.03	40,033,209.22	26,557,308.08
- ส่วนที่เป็นของส่วนได้เสียที่ไม่มีอำนาจควบคุม		1,411,212.26	1,166,290.23	-
		<b>41,653,285.29</b>	<b>41,199,499.45</b>	<b>26,557,308.08</b>
<b>กำไรต่อหุ้นขั้นพื้นฐาน</b>				
- กำไรจากการดำเนินงาน	25	0.0592	0.0535	0.0391
จำนวนหุ้นสามัญถัวเฉลี่ยถ่วงน้ำหนัก		679,450,333	670,277,373	679,450,333
หมายเหตุประกอบงบการเงินเป็นส่วนหนึ่งของงบการเงินนี้				

(ลงชื่อ).....กรรมการตามอำนาจ  
(นางสาวอรสา ริมลเฉลา)

(ลงชื่อ).....กรรมการตามอำนาจ  
(นางสาวณิชาภมล วงศ์พิพัฒน์)

บริษัท สยามอีสต์ โซลูชั่น จำกัด (มหาชน) และบริษัทย่อย  
งบการเปลี่ยนแปลงส่วนของผู้ถือหุ้นรวม  
สำหรับปีสิ้นสุดวันที่ 31 ธันวาคม 2568

		ส่วนของผู้ถือหุ้นบริษัทใหญ่										(หน่วย : บาท)	
งบการเงินรวม	หมายเหตุ	กำไรสะสม		องค์ประกอบอื่นของส่วนของผู้ถือหุ้น									
				กำไรขาดทุนเบ็ดเสร็จอื่น									
		ส่วนเกิน	จัดสรรแล้ว	ผลต่างจากการ				รวม					
		มูลค่า	สำรอง	กำไรจาก	รวมจากการขายได้	องค์ประกอบอื่น		ของส่วนของผู้ถือหุ้น	ส่วน	ส่วนที่เสียที่ไม่ได้	ส่วน		
		หุ้นสามัญ	ตามกฎหมาย	ยังไม่ได้	การจัดมูลค่าใหม่ของการดำเนินงาน	ส่วนของผู้ถือหุ้น	ส่วนของผู้ถือหุ้น	ส่วนของผู้ถือหุ้น	ส่วนของผู้ถือหุ้น	ส่วนของผู้ถือหุ้น	ส่วนของผู้ถือหุ้น		
		และชำระแล้ว		จัดสรร	ส่วนของผู้ถือหุ้น	ส่วนของผู้ถือหุ้น	ส่วนของผู้ถือหุ้น	ส่วนของผู้ถือหุ้น	ส่วนของผู้ถือหุ้น	ส่วนของผู้ถือหุ้น	ส่วนของผู้ถือหุ้น		
ยอดคงเหลือ ณ วันที่ 1 มกราคม 2567		339,725,166.50	15,518,803.13	204,250,300.18	-	(249,105,546.69)	(249,105,546.69)	431,392,888.20	5,855,078.49	437,247,966.69			
การเปลี่ยนแปลงในส่วนของผู้ถือหุ้นสำหรับปี													
เงินปันผลเป็นเงินสด	23	-	-	(17,999,594.11)	-	-	-	(17,999,594.11)	-	(17,999,594.11)			
สำรองตามกฎหมาย	22	-	484,252.41	(484,252.41)	-	-	-	-	-	-			
กำไรเบ็ดเสร็จรวมสำหรับปี													
กำไรเบ็ดเสร็จสำหรับปี		-	-	35,833,262.63	4,199,946.59	-	4,199,946.59	40,033,209.22	1,166,290.23	41,199,499.45			
โอนไปกำไรสะสม		-	-	4,199,946.59	(4,199,946.59)	-	(4,199,946.59)	-	-	-			
รวมกำไรเบ็ดเสร็จรวมสำหรับปี		-	-	40,033,209.22	-	-	-	40,033,209.22	1,166,290.23	41,199,499.45			
ยอดคงเหลือ ณ วันที่ 31 ธันวาคม 2567		339,725,166.50	16,003,055.54	225,799,662.88	-	(249,105,546.69)	(249,105,546.69)	453,426,503.31	7,021,368.72	460,447,872.03			
การเปลี่ยนแปลงส่วนของผู้ถือหุ้น :-													
เงินปันผลเป็นเงินสด	23	-	-	(17,999,593.54)	-	-	-	(17,999,593.54)	(385,875.00)	(18,385,458.54)			
สำรองตามกฎหมาย	22	-	1,396,944.46	(1,396,944.46)	-	-	-	-	-	-			
กำไรเบ็ดเสร็จรวมสำหรับปี													
กำไรเบ็ดเสร็จสำหรับปี		-	-	40,242,073.03	-	-	-	40,242,073.03	1,411,212.26	41,653,285.29			
โอนไปกำไรสะสม		-	-	-	-	-	-	-	-	-			
รวมกำไรเบ็ดเสร็จรวมสำหรับปี		-	-	40,242,073.03	-	-	-	40,242,073.03	1,411,212.26	41,653,285.29			
ยอดคงเหลือ ณ วันที่ 31 ธันวาคม 2568		339,725,166.50	17,400,000.00	246,645,207.91	-	(249,105,546.69)	(249,105,546.69)	475,668,992.80	8,046,705.98	483,715,698.78			

หมายเหตุประกอบงบการเงินถือเป็นส่วนหนึ่งของการเงิน

(ลงชื่อ).....กรรมการตามอำนาจ (ลงชื่อ).....กรรมการตามอำนาจ  
( นาสารสาธา วิมลธนา ) ( นาสารสาธา วิมลธนา )  
( นาสารสาธา วิมลธนา ) ( นาสารสาธา วิมลธนา )

บริษัท สยามอีสต์ โซลูชั่น จำกัด (มหาชน) และบริษัทย่อย

งบการเปลี่ยนแปลงส่วนของผู้ถือหุ้นเฉพาะกิจการ

สำหรับปีสิ้นสุดวันที่ 31 ธันวาคม 2568

(หน่วย : บาท)

				องค์ประกอบอื่น ของส่วนของผู้ถือหุ้น			
		ทุนที่ออก		กำไรสะสม		กำไรขาดทุนเบ็ดเสร็จอื่น	
				จัดสรรแล้ว	กำไรจาก		
		และ	ส่วนเกินมูลค่า	ทุนสำรอง	การวัดมูลค่าใหม่ของ		
งบเฉพาะกิจการ	หมายเหตุ	ชำระแล้ว	หุ้นสามัญ	ตามกฎหมาย	ยังไม่ได้จัดสรร	ผลประโยชน์พนักงาน	รวม
ยอดคงเหลือ ณ วันที่ 1 มกราคม 2567		339,725,166.50	121,004,165.08	15,518,803.13	146,597,231.25	-	622,845,365.96
การเปลี่ยนแปลงส่วนของผู้ถือหุ้น :-							
เงินปันผลจ่ายเป็นเงินสด	23	-	-	-	(17,999,594.11)	-	(17,999,594.11)
สำรองตามกฎหมาย	22	-	-	484,252.41	(484,252.41)	-	-
กำไรเบ็ดเสร็จรวมสำหรับปี							
กำไรเบ็ดเสร็จสำหรับปี		-	-	-	9,685,048.15	3,918,189.85	13,603,238.00
โอนไปกำไรสะสม		-	-	-	3,918,189.85	(3,918,189.85)	-
รวมกำไรเบ็ดเสร็จรวมสำหรับปี		-	-	-	13,603,238.00	-	13,603,238.00
ยอดคงเหลือ ณ วันที่ 31 ธันวาคม 2567		339,725,166.50	121,004,165.08	16,003,055.54	141,716,622.73	-	618,449,009.85
การเปลี่ยนแปลงส่วนของผู้ถือหุ้น :-							
เงินปันผลจ่ายเป็นเงินสด	23	-	-	-	(17,999,583.54)	-	(17,999,583.54)
สำรองตามกฎหมาย	22	-	-	1,396,944.46	(1,396,944.46)	-	-
กำไรเบ็ดเสร็จรวมสำหรับปี							
กำไรเบ็ดเสร็จสำหรับปี		-	-	-	26,557,308.08	-	26,557,308.08
โอนไปกำไรสะสม		-	-	-	-	-	-
รวมกำไรเบ็ดเสร็จรวมสำหรับปี		-	-	-	26,557,308.08	-	26,557,308.08
ยอดคงเหลือ ณ วันที่ 31 ธันวาคม 2568		339,725,166.50	121,004,165.08	17,400,000.00	148,877,402.81	-	627,006,734.39

หมายเหตุประกอบงบการเงินถือเป็นส่วนหนึ่งของงบการเงินนี้

(ลงชื่อ).....กรรมการตามอำนาจ

( นางสาวอรสา ริมลเฉลา )

(ลงชื่อ).....กรรมการตามอำนาจ

( นางสาวณิชาภมล วงศ์พิพัฒน์ )

## บริษัท สยามอีสต์ โซลูชั่น จำกัด (มหาชน) และบริษัทย่อย

## งบกระแสเงินสด

สำหรับปีสิ้นสุดวันที่ 31 ธันวาคม 2568

(หน่วย : บาท)

หมายเหตุ	งบการเงินรวม		งบการเงินเฉพาะกิจการ	
	2568	2567	2568	2567
<b>กระแสเงินสดจากกิจกรรมดำเนินงาน</b>				
กำไรก่อนค่าใช้จ่ายภาษีเงินได้	45,294,770.96	41,442,109.58	25,834,895.25	10,140,173.00
<b>รายการปรับกระทบยอดกำไรก่อนค่าใช้จ่ายภาษีเงินได้</b>				
<b>เป็นเงินสดรับ(จ่าย) จากกิจกรรมดำเนินงาน</b>				
ค่าเสื่อมราคา - สินทรัพย์ถาวร	2,872,924.30	3,037,279.33	1,298,155.31	1,494,536.31
ค่าเสื่อมราคา - สินทรัพย์สิทธิการใช้	3,235,675.40	3,503,722.13	3,235,675.40	3,503,722.13
ค่าตัดจำหน่าย - สินทรัพย์ไม่มีตัวตน	194,212.09	275,214.91	154,409.18	177,676.80
ขาดทุนจากการตัดจำหน่ายสินทรัพย์ถาวร	23,704.85	-	-	-
ขาดทุน(โอนกลับ)ด้านเครดิตที่คาดว่าจะเกิดขึ้น	13,614,690.98	2,611,141.07	1,461,017.34	1,747,239.85
ขาดทุนจากการลดมูลค่าสินค้าคงเหลือ	97,765.17	445,684.78	97,765.17	445,684.78
ประมาณการหนี้สินไม่หมุนเวียนสำหรับผลประโยชน์พนักงาน	2,138,791.03	2,149,584.91	1,606,426.51	1,615,107.13
(กำไร)ขาดทุนจากอัตราแลกเปลี่ยนที่ยังไม่เกิดขึ้น	(85,500.63)	(58,474.31)	(33,452.97)	(18,722.73)
(กำไร)ขาดทุนจากการปรับมูลค่าธุรกรรมของตราสารอนุพันธ์	(322,911.60)	79,898.95	(182,399.56)	182,399.56
กำไรจากการจำหน่ายอุปกรณ์	(61,424.66)	(308,573.04)	(61,442.66)	(302,930.58)
ส่วนแบ่งกำไรของบริษัทรวมที่ใช้วิธีส่วนได้เสีย	(18,579,929.70)	(20,685,941.46)	-	-
ดอกเบี้ยรับ	(1,168,328.56)	(1,030,595.77)	(835,915.89)	(842,087.88)
เงินปันผลรับ	-	-	(21,814,105.00)	(8,255,990.40)
ดอกเบี้ยจ่าย	486,392.62	699,594.44	455,413.95	470,520.25
<b>กำไรจากกิจกรรมดำเนินงานก่อนการเปลี่ยนแปลง</b>				
ในสินทรัพย์และหนี้สินดำเนินงาน	47,740,832.25	32,160,645.52	11,216,442.03	10,357,328.22
<b>การเปลี่ยนแปลงในส่วนประกอบของสินทรัพย์ดำเนินงาน(เพิ่มขึ้น)ลดลง</b>				
ลูกหนี้การค้าและลูกหนี้หมุนเวียนอื่น	(40,012,477.97)	17,468,252.76	(38,111,023.44)	18,129,732.10
สินค้าคงเหลือ	11,373,529.18	12,325,006.96	792,514.17	2,714,041.41
สินทรัพย์ไม่หมุนเวียนอื่น	(642,748.64)	(24,934.69)	(531,169.15)	(20,934.69)
<b>การเปลี่ยนแปลงในส่วนประกอบของหนี้สินดำเนินงานเพิ่มขึ้น (ลดลง)</b>				
เจ้าหนี้การค้าและเจ้าหนี้หมุนเวียนอื่น	26,541,832.82	(16,251,419.27)	25,853,788.42	(8,058,155.73)

หมายเหตุประกอบงบการเงินเป็นส่วนหนึ่งของงบการเงินนี้

(ลงชื่อ).....กรรมการตามอำนาจ

(นางสาวอรสา วิมลเจลา)

(ลงชื่อ).....กรรมการตามอำนาจ

(นางสาวนิชกมล วงศ์พิพัฒน์)



บริษัท สยามอีสต์ โซลูชั่น จำกัด (มหาชน) และบริษัทย่อย

งบกระแสเงินสด (ต่อ)

สำหรับปีสิ้นสุดวันที่ 31 ธันวาคม 2568

(หน่วย : บาท)				
หมายเหตุ	งบการเงินรวม		งบการเงินเฉพาะกิจการ	
	2568	2567	2568	2567
เงินสดรับจากการดำเนินงาน	45,000,967.64	45,677,551.28	(779,447.97)	23,122,011.31
เงินสดรับดอกเบี้ย	1,166,400.07	1,055,348.43	833,532.01	844,099.18
เงินสดจ่ายภาษีเงินได้	(6,875,504.46)	(10,016,641.05)	(2,061,953.71)	(3,667,671.70)
เงินสดจ่ายดอกเบี้ย	(486,392.62)	(699,594.44)	(455,413.95)	(470,520.25)
เงินสดจ่ายชดเชยผลประโยชน์พนักงาน	(1,469,014.29)	-	(321,240.00)	-
เงินสดสุทธิได้มาจาก(ใช้ไปใน)กิจกรรมดำเนินงาน	37,336,456.34	36,016,664.22	(2,784,523.62)	19,827,918.54
กระแสเงินสดจากกิจกรรมลงทุน				
(เพิ่มขึ้น)ลดลงในเงินฝากธนาคารที่มีข้อจำกัดในการใช้	2,587.22	(639.77)	-	-
(เพิ่มขึ้น)ลดลงในสินทรัพย์ทางการเงินหมุนเวียนอื่น	(416,211.22)	(4,392,888.00)	1,014,888.00	(1,014,888.00)
เงินสดจ่ายเงินลงทุนในบริษัทร่วม	(21,211,315.00)	(50,000.00)	(21,211,315.00)	(50,000.00)
เงินสดรับจากการจำหน่ายอุปกรณ์	561,447.66	317,545.26	561,447.66	302,934.58
เงินสดจ่ายเพื่อซื้อที่ดิน อาคารและอุปกรณ์	(2,442,827.69)	(1,650,649.27)	(895,418.29)	(1,199,873.22)
เงินสดจ่ายชำระเจ้าหนี้ค่าทรัพย์สิน	-	(59,000.00)	-	(59,000.00)
เงินสดจ่ายเพื่อซื้อสินทรัพย์ไม่มีตัวตน	(9,980.00)	(96,796.92)	(9,980.00)	(16,686.92)
เงินสดจ่ายสำหรับสินทรัพย์สิทธิการใช้	(1,094,821.24)	(8,500.00)	(1,094,821.24)	(8,500.00)
เงินปันผล	17,199,980.00	8,255,990.40	21,814,105.00	8,255,990.40
เงินสดสุทธิได้มาจาก(ใช้ไปใน)กิจกรรมลงทุน	(7,411,140.27)	2,315,061.70	178,906.13	6,209,976.84
กระแสเงินสดจากกิจกรรมจัดหาเงิน				
เงินสดจ่ายคืนเงินกู้ยืมระยะยาวจากบุคคลที่เกี่ยวข้องกัน	-	(5,000,000.00)	-	-
เงินสดจ่ายคืนเงินต้นของสัญญาเช่า	(1,297,568.25)	(1,586,820.43)	(950,090.92)	(1,259,452.32)
เงินปันผลจ่าย	(18,385,458.54)	(17,999,594.11)	(17,999,583.54)	(17,999,594.11)
เงินสดสุทธิใช้ไปในกิจกรรมจัดหาเงิน	(19,683,026.79)	(24,586,414.54)	(18,949,674.46)	(19,259,046.43)
เงินสดและรายการเทียบเท่าเงินสดเพิ่มขึ้น(ลดลง) - สุทธิ	10,242,289.28	13,745,311.38	(21,555,291.95)	6,778,848.95
เงินสดและรายการเทียบเท่าเงินสดต้นปี	94,963,318.10	81,218,006.72	67,403,682.31	60,624,833.36
เงินสดและรายการเทียบเท่าเงินสดปลายปี	26.1 105,205,607.38	94,963,318.10	45,848,390.36	67,403,682.31

หมายเหตุประกอบงบการเงินเป็นส่วนหนึ่งของงบการเงินนี้

(ลงชื่อ).....กรรมการตามอำนาจ  
(นางสาวอรสา วัฒนเฉลา)

(ลงชื่อ).....กรรมการตามอำนาจ  
(นางสาวณิชากร วังศ์พิพัฒน์)

บริษัท สยามอีสต์ โซลูชั่น จำกัด (มหาชน) และบริษัทย่อย

หมายเหตุประกอบงบการเงิน

สำหรับปีสิ้นสุดวันที่ 31 ธันวาคม 2568

## 1. ข้อมูลทั่วไป

บริษัท สยามอีสต์ โซลูชั่น จำกัด (มหาชน) เป็นบริษัทที่จดทะเบียนในตลาดหลักทรัพย์แห่งประเทศไทย ทะเบียนเลขที่ 0107559000061 เมื่อวันที่ 18 มีนาคม 2559 ตั้งอยู่ที่ เลขที่ 15/1 ถนนทางหลวงระยอง สาย 3191 ตำบลห้วยโป่ง อำเภอเมืองระยอง จังหวัดระยอง บริษัทย่อยประกอบธุรกิจหลักเกี่ยวกับจำหน่ายอุปกรณ์อุตสาหกรรมและบริการติดตั้งระบบ

## 2. หลักเกณฑ์การจัดทำงบการเงิน

2.1 งบการเงินรวมและงบการเงินเฉพาะกิจการได้จัดทำขึ้นตามหลักการบัญชีที่รับรองทั่วไปในประเทศไทยภายใต้พระราชบัญญัติการบัญชี พ.ศ. 2543 ซึ่งหมายความว่าถึงมาตรฐานการบัญชีและมาตรฐานการรายงานทางการเงินรวมถึงการตีความและแนวปฏิบัติทางการบัญชีที่กำหนดโดยสภาวิชาชีพบัญชี ซึ่งจัดตั้งตามพระราชบัญญัติวิชาชีพบัญชี พ.ศ. 2547 ได้มีมติให้ประกาศใช้แล้ว รวมถึงกฎระเบียบและประกาศคณะกรรมการกำกับหลักทรัพย์และตลาดหลักทรัพย์ที่เกี่ยวข้องภายใต้พระราชบัญญัติหลักทรัพย์และตลาดหลักทรัพย์ พ.ศ. 2535

งบการเงินรวมและงบการเงินเฉพาะกิจการนี้จัดทำและแสดงหน่วยเงินตราเป็นเงินบาทซึ่งเป็นสกุลเงินที่ใช้ในการดำเนินงานของกลุ่มบริษัทเว้นแต่ที่ระบุไว้เป็นอย่างอื่นและจัดทำขึ้นโดยถือหลักเกณฑ์การบันทึกตามราคาทุนเดิม ยกเว้นที่กล่าวไว้ในนโยบายการบัญชี

งบการเงินรวมและงบการเงินเฉพาะกิจการนี้นำเสนอเพื่อวัตถุประสงค์ของการรายงานเพื่อใช้ในประเทศไทยและจัดทำเป็นภาษาไทย งบการเงินฉบับภาษาอังกฤษได้จัดทำขึ้นเพื่อความสะดวกของผู้อ่านงบการเงินที่ไม่คุ้นเคยกับภาษาไทย

งบการเงินนี้ได้จัดทำขึ้นโดยใช้เกณฑ์ราคาทุนเดิมวันแต่ละจะได้เปิดเผยเป็นอย่างอื่นในนโยบายการบัญชี

### 2.2 มาตรฐานการรายงานทางการเงินใหม่ที่มีผลบังคับใช้ในปัจจุบัน

สภาวิชาชีพบัญชีได้ประกาศใช้มาตรฐานการรายงานทางการเงินฉบับปรับปรุงหลายฉบับซึ่งจะมีผลบังคับใช้สำหรับงบการเงินที่มีรอบระยะเวลาบัญชีที่เริ่มในหรือหลังวันที่ 1 มกราคม 2568 มาตรฐานการรายงานทางการเงินดังกล่าวได้รับการปรับปรุง หรือจัดให้มีขึ้นเพื่อให้มีเนื้อหาเท่าเทียมกับมาตรฐานการรายงานทางการเงินระหว่างประเทศโดยส่วนใหญ่เป็นการอธิบายให้ชัดเจนเกี่ยวกับวิธีปฏิบัติทางการบัญชีและมาตรฐานการรายงานทางการเงินบางฉบับมีการให้ข้อผ่อนปรนในทางปฏิบัติหรือ ข้อยกเว้นชั่วคราวกับผู้ใช้งานมาตรฐาน ซึ่งฝ่ายบริหารของกลุ่มบริษัทประเมินผลแล้วพบว่าไม่มีผลกระทบต่องบการเงินในปีที่เริ่มนำมาตรฐานกลุ่มดังกล่าวมาถือปฏิบัติ

มาตรฐานการรายงานทางการเงินใหม่ที่จะมีผลบังคับใช้สำหรับงบการเงินที่มีรอบระยะเวลาบัญชีที่เริ่มในหรือหลังวันที่ 1 มกราคม 2569

สภาวิชาชีพบัญชีได้ประกาศใช้มาตรฐานการรายงานทางการเงินฉบับปรับปรุงหลายฉบับ ซึ่งจะมีผลบังคับใช้สำหรับงบการเงินที่มีรอบระยะเวลาบัญชีที่เริ่มในหรือหลังวันที่ 1 มกราคม 2569 มาตรฐานการรายงานทางการเงินดังกล่าวได้รับการปรับปรุงหรือจัดให้มีขึ้นเพื่อให้มีเนื้อหาเท่าเทียมกับมาตรฐานการรายงานทางการเงินระหว่างประเทศ โดยส่วนใหญ่เป็นการอธิบายให้ชัดเจนเกี่ยวกับวิธีปฏิบัติทางการบัญชีและมาตรฐานการรายงานทางการเงินบางฉบับมีการให้ข้อผ่อนปรนในทางปฏิบัติหรือข้อยกเว้นชั่วคราวกับผู้ใช้งานมาตรฐาน ทั้งนี้กลุ่มบริษัทไม่ได้ใช้มาตรฐานการรายงานทางการเงินที่มีผลบังคับใช้กับงบการเงินในงวดอนาคตก่อนวันถือปฏิบัติ และฝ่ายบริหารของกลุ่มบริษัทเชื่อว่าการปรับปรุงมาตรฐานนี้จะไม่ผลกระทบอย่างเป็นสาระสำคัญต่องบการเงินของกลุ่มบริษัท

2.3 การใช้วิจารณ์และการประมาณการ

ในการจัดทำงบการเงินให้เป็นไปตามหลักการบัญชีที่รับรองทั่วไป ผู้บริหารต้องใช้ประมาณการและข้อสมมติฐาน ซึ่งมีผลกระทบต่อ การกำหนดนโยบายและการรายงานจำนวนเงินที่เกี่ยวกับสินทรัพย์ หนี้สิน รายได้ และค่าใช้จ่าย การประมาณและข้อสมมติฐานมา จากประสบการณ์และปัจจัยต่างๆ ที่ผู้บริหารมีความเชื่อมั่นอย่างสมเหตุสมผลภายใต้สภาวะการณ์แวดล้อมนั้น ดังนั้น ผลที่เกิดขึ้นจริงอาจแตกต่างจากที่ประมาณไว้

ประมาณการและข้อสมมติฐานที่ใช้ในการจัดทำงบการเงินจะได้รับการทบทวนอย่างสม่ำเสมอ การปรับประมาณการทางบัญชีจะ บันทึกในงวดบัญชีที่ประมาณการดังกล่าวได้รับการทบทวน หากการปรับประมาณการกระทบเฉพาะงวดนั้นๆ และจะบันทึกในงวด ที่ปรับหรืองวดในอนาคต หากการปรับ ประมาณการกระทบทั้งงวดปัจจุบันและอนาคต โดยรายการที่เกี่ยวข้องกับการประมาณการ ซึ่งมีความไม่แน่นอนและต้องใช้ข้อสมมติฐานที่สำคัญในการกำหนดนโยบายการบัญชี และมีผลกระทบสำคัญต่อการรับรู้จำนวนเงิน ในงบการเงินของกลุ่มบริษัท

3. หลักการจัดทำงบการเงินรวม

- 3.1 งบการเงินรวม ประกอบด้วย งบการเงินของบริษัทและบริษัทย่อย (รวมกันเรียกว่า“กลุ่มบริษัท”)
- 3.2 บริษัทย่อย เป็นกิจการที่อยู่ภายใต้การควบคุมของกลุ่มบริษัท
- 3.3 งบการเงินรวมจัดทำขึ้นโดยใช้นโยบายการบัญชีเดียวกันสำหรับรายการบัญชีที่เหมือนกันหรือเหตุการณ์ทางบัญชีที่คล้ายคลึงกัน
- 3.4 รอบระยะเวลาบัญชีของบริษัทย่อยสิ้นสุดวันเดียวกันกับบริษัท สยามอีสต์ โซลูชั่น จำกัด (มหาชน)
- 3.5 งบการเงินรวมสำหรับปีสิ้นสุดวันที่ 31 ธันวาคม 2568 และ 2567 ได้จัดทำขึ้นโดยรวมงบการเงินของบริษัท สยามอีสต์ โซลูชั่น จำกัด (มหาชน) และบริษัทย่อย หลังจากตัดยอดคงค้างและรายการระหว่างกันที่มีสาระสำคัญแล้ว อัตราร้อยละของการถือหุ้นโดย บริษัททั้งทางตรงและทางอ้อม และรับรู้เงินลงทุนในบริษัทร่วมด้วยวิธีส่วนได้เสีย มีดังต่อไปนี้

ชื่อกิจการ	ประเภทธุรกิจ	ประเทศที่ กิจการจัดตั้ง	บริษัทถือหุ้นร้อยละ	
			2568	2567
บริษัทย่อย				
บริษัท เคสเซล (ประเทศไทย) จำกัด	ธุรกิจผลิตและรับซ่อมท่อและถังอุตสาหกรรมทุกชนิด	ไทย	92.28	92.28
บริษัท โอเคเอส กรุ๊ป โฮลดิ้ง จำกัด	ธุรกิจลงทุนโดยถือหุ้นในบริษัทอื่นเป็นหลัก	ไทย	99.99	99.99
บริษัทร่วม				
บริษัท ยูทิลิตี้ บิสิเนส อัลลายแอนซ์ จำกัด (มหาชน)	ธุรกิจให้บริการทางเทคนิคด้านวิศวกรรมและอื่นๆ	ไทย	32.52	28.67
บริษัท ลูมิ โซลาร์ จำกัด	ธุรกิจให้บริการผลิตและการส่งไฟฟ้า	ไทย	20.00	20.00

- 3.6 ส่วนได้เสียที่ไม่มีอำนาจควบคุมวัดมูลค่าด้วยมูลค่าของสินทรัพย์สุทธิตามสัดส่วนของหุ้นที่ถือโดยส่วนได้เสียที่ไม่มีอำนาจควบคุม นั้น

#### 4. นโยบายการบัญชีที่มีสาระสำคัญ

##### 4.1 เงินสดและรายการเทียบเท่าเงินสด

เงินสดและรายการเทียบเท่าเงินสด หมายถึง ยอดเงินสดในมือและยอดเงินฝากธนาคาร เงินลงทุนระยะสั้นที่มีสภาพคล่องสูง ซึ่งถึงกำหนดจ่ายชำระไม่เกิน 3 เดือนนับจากวันที่ได้มา

เงินฝากธนาคารที่ติดภาระผูกพัน แสดงไว้ภายใต้สินทรัพย์ไม่หมุนเวียนในงบฐานะการเงิน

##### 4.2 ลูกหนี้การค้าและลูกหนี้หมุนเวียนอื่น

ลูกหนี้การค้าและลูกหนี้หมุนเวียนอื่นแสดงมูลค่าตามจำนวนมูลค่าสุทธิที่จะได้รับ กลุ่มบริษัทใช้วิธีการอย่างง่าย (Simplified Approach) ตามมาตรฐานการรายงานทางการเงินฉบับที่ 9 ในการวัดมูลค่าผลขาดทุนด้านเครดิตที่คาดว่าจะเกิดขึ้น ค่าเผื่อผลขาดทุนด้านเครดิตที่คาดว่าจะเกิดขึ้นบันทึกในกำไรหรือขาดทุน

##### 4.3 สินทรัพย์ทางการเงิน

กลุ่มบริษัทรับรู้สินทรัพย์ทางการเงินในงบฐานะการเงิน เมื่อกลุ่มบริษัทเป็นคู่สัญญาตามข้อกำหนดของสัญญาของเครื่องมือทางการเงินนั้น และกลุ่มบริษัทตัดรายการสินทรัพย์ทางการเงินเมื่อสิทธิตามสัญญาที่จะได้รับกระแสเงินสดจากสินทรัพย์ทางการเงินหมดอายุ หรือ กลุ่มบริษัทโอนสิทธิตามสัญญาที่จะได้รับกระแสเงินสดจากสินทรัพย์ทางการเงินและได้โอนความเสี่ยงและผลตอบแทนของความเป็นเจ้าของเกือบทั้งหมดของสินทรัพย์ทางการเงิน

กลุ่มบริษัทจัดประเภทสินทรัพย์ทางการเงินเป็นสินทรัพย์ทางการเงินที่วัดมูลค่าภายหลังด้วยราคาทุนตัดจำหน่าย ด้วยมูลค่ายุติธรรมผ่านกำไรขาดทุนเบ็ดเสร็จอื่น หรือด้วยมูลค่ายุติธรรมผ่านกำไรหรือขาดทุน ทั้งนี้ โดยพิจารณาจากโมเดลธุรกิจในการจัดการสินทรัพย์ทางการเงินและตามลักษณะของกระแสเงินสดตามสัญญาของสินทรัพย์ทางการเงิน

กลุ่มบริษัทรับรู้ผลกำไรหรือขาดทุนจากการเปลี่ยนแปลงในมูลค่ายุติธรรมที่เกิดขึ้นภายหลังในกำไรขาดทุนเบ็ดเสร็จอื่น และรับรู้ผลกำไรหรือขาดทุนจากการด้อยค่า ผลกำไรหรือขาดทุนจากอัตราแลกเปลี่ยนเงินตราต่างประเทศและดอกเบี้ยรับที่คำนวณโดยใช้วิธีดอกเบี้ยที่แท้จริงในกำไรหรือขาดทุน และเมื่อมีการตัดรายการสินทรัพย์ทางการเงิน ผลสะสมของผลกำไรหรือขาดทุนที่รับรู้ไว้ก่อนหน้านี้ในกำไรขาดทุนเบ็ดเสร็จอื่นจะถูกจัดประเภทรายการใหม่จากส่วนของเจ้าของไปยังกำไรหรือขาดทุน

##### 4.4 สินค้าคงเหลือ

สินค้าคงเหลือแสดงด้วยราคาทุนตามวิธีถัวเฉลี่ยหรือมูลค่าสุทธิที่จะได้รับแล้วแต่ราคาใดจะต่ำกว่า

กลุ่มบริษัทประมาณมูลค่าสุทธิที่จะได้รับจากราคาขายที่คาดว่าจะขายได้ตามปกติของธุรกิจหักด้วยค่าใช้จ่ายในการขาย

กลุ่มบริษัทได้ตั้งค่าเผื่อมูลค่าสินค้าลดลง สำหรับสินค้าที่เสื่อมคุณภาพ เสียหาย ล้าสมัยและค้างนาน

## บริษัท สยามอีสต์ โซลูชั่น จำกัด (มหาชน) และบริษัทย่อย

### หมายเหตุประกอบงบการเงิน

สำหรับปีสิ้นสุดวันที่ 31 ธันวาคม 2568

#### 4.5 เงินลงทุนในบริษัทย่อยและบริษัทร่วม

##### เงินลงทุนในบริษัทย่อย

เงินลงทุนในบริษัทย่อย ในงบการเงินเฉพาะกิจการวัดมูลค่าด้วยราคาทุนหักค่าเผื่อการด้อยค่า เงินปันผลรับบันทึกในกำไรหรือขาดทุนในวันที่ถูกบริษัทมีสิทธิได้รับเงินปันผล กรณีที่บริษัทจำหน่ายเงินลงทุนบางส่วน ต้นทุน เงินลงทุนคำนวณโดยวิธีถัวเฉลี่ยถ่วงน้ำหนัก กำไรหรือขาดทุนจากการขายเงินลงทุนบันทึกในกำไรหรือขาดทุน

##### เงินลงทุนในบริษัทร่วม

เงินลงทุนในบริษัทร่วม ในงบการเงินเฉพาะกิจการวัดมูลค่าด้วยราคาทุนหักค่าเผื่อการด้อยค่า ในงบการเงินรวมวัดมูลค่าตามวิธีส่วนได้เสีย เงินปันผลรับบันทึกในกำไรหรือขาดทุนในวันที่ถูกบริษัทมีสิทธิได้รับเงินปันผล กรณีที่บริษัทจำหน่ายเงินลงทุนบางส่วน ต้นทุน เงินลงทุนคำนวณโดยวิธีถัวเฉลี่ยถ่วงน้ำหนัก กำไรหรือขาดทุนจากการขายเงินลงทุนบันทึกในกำไรหรือขาดทุน

#### 4.6 ที่ดิน อาคารและอุปกรณ์

ที่ดิน อาคารและอุปกรณ์ที่บริษัทถือครองไว้เพื่อใช้ในการผลิตและจำหน่ายสินค้า เพื่อให้บริการและเพื่อใช้ในการบริหารงาน แสดงในงบฐานะการเงินด้วยราคาทุนหักค่าเสื่อมราคาสะสมและค่าเผื่อการด้อยค่า (ถ้ามี)

ราคาทุนของสินทรัพย์ประกอบด้วยราคาซื้อรวมอากรขาเข้าและภาษีซื้อที่เรียกคืนไม่ได้หลังหักส่วนลดการค้าและจำนวนที่ได้รับคืนจากผู้ขาย ต้นทุนทางตรงอื่นๆ ที่เกี่ยวข้องกับการจัดหาเพื่อให้สินทรัพย์อยู่ในสถานที่และสภาพที่พร้อมจะใช้งานได้ตามความประสงค์ ประมาณการเบื้องต้นสำหรับต้นทุนในการซื้อ ขนย้ายและบูรณะสถานที่ตั้งสินทรัพย์นั้น รวมถึงต้นทุนการกู้ยืมที่เกี่ยวข้องโดยตรงกับการได้มา การก่อสร้างหรือการผลิตสินทรัพย์ที่เข้าเงื่อนไขในการรวมเป็นราคาทุนของสินทรัพย์

กลุ่มบริษัทคำนวณค่าเสื่อมราคาสำหรับสินทรัพย์ทุกประเภท ยกเว้นที่ดินและสินทรัพย์ที่อยู่ระหว่างก่อสร้างโดยวิธีเส้นตรงตามอายุการให้ประโยชน์ที่ประมาณไว้ของสินทรัพย์ ดังนี้

อาคารและส่วนปรับปรุง	5 - 30	ปี
เครื่องจักรและอุปกรณ์โรงงาน	5 - 15	ปี
เครื่องใช้สำนักงาน	3 - 5	ปี
ยานพาหนะ	5	ปี
ทรัพย์สินอื่นๆ	5	ปี

ประมาณการอายุการให้ประโยชน์ มูลค่าคงเหลือของสินทรัพย์และวิธีการคิดค่าเสื่อมราคาของสินทรัพย์จะได้รับการทบทวนทุกสิ้นปีบัญชี

ผลกำไรหรือขาดทุนจากการจำหน่ายที่ดิน อาคาร และอุปกรณ์เป็นผลต่างระหว่างสิ่งตอบแทนสุทธิที่ได้รับจากการจำหน่ายสินทรัพย์กับราคาตามบัญชีของสินทรัพย์นั้นจะถูกรับรู้เป็นกำไรหรือขาดทุนในงวดที่เกิดขึ้น

#### 4.7 สินทรัพย์ไม่มีตัวตน

สินทรัพย์ไม่มีตัวตนประเภทโปรแกรมคอมพิวเตอร์ที่อายุการให้ประโยชน์ทราบได้แน่นอนที่ กลุ่มบริษัทซื้อมาแสดงในราคาทุนหักค่าตัดจำหน่ายสะสมและค่าเผื่อการด้อยค่า(ถ้ามี)



ค่าตัดจำหน่ายคำนวณโดยวิธีเส้นตรงตลอดอายุการให้ประโยชน์ที่ประมาณการไว้คือ 3 - 5 ปี

#### 4.8 สัญญาเช่า

กรณีกลุ่มบริษัทเป็นผู้เช่า

ณ วันที่สัญญาเช่าเริ่มมีผล กลุ่มบริษัทรับรู้สินทรัพย์และหนี้สินสำหรับสัญญาเช่า โดยกลุ่มบริษัทรับรู้สินทรัพย์สิทธิการใช้โดยใช้ราคาทุน และหนี้สินตามสัญญาเช่าด้วยมูลค่าปัจจุบันของจำนวนเงินที่ต้องจ่ายชำระตามสัญญาเช่าที่ยังไม่ได้จ่ายชำระซึ่งคิดลดด้วยอัตราดอกเบี้ยตามนัยของสัญญาเช่า

ราคาทุนของสินทรัพย์สิทธิการใช้ประกอบด้วย จำนวนเงินที่รับรู้เมื่อเริ่มแรกของหนี้สินตามสัญญาเช่า จำนวนเงินที่จ่ายชำระ ณ วันที่สัญญาเช่าเริ่มมีผลหรือก่อนวันที่สัญญาเช่าเริ่มมีผลหักสิ่งจูงใจในสัญญาเช่าที่ได้รับ ต้นทุนทางตรงเริ่มแรกและประมาณการต้นทุนในการรื้อและการขนย้ายสินทรัพย์อ้างอิง การบูรณะสถานที่ตั้งของสินทรัพย์อ้างอิงหรือซ่อมแซมสินทรัพย์อ้างอิงให้เป็นไปตามข้อตกลงและเงื่อนไขที่กำหนดของสัญญาเช่าเว้นแต่ต้นทุนดังกล่าวเกิดขึ้นเพื่อการผลิตสินค้าคงเหลือ (ประมาณการต้นทุนดังกล่าวจะรับรู้ ณ วันที่สัญญาเช่าเริ่มมีผลหรือเมื่อใช้สินทรัพย์อ้างอิงนั้นในระหว่างช่วงระยะเวลาหนึ่ง)

หลังจากวันที่สัญญาเช่าเริ่มมีผล กลุ่มบริษัทวัดมูลค่าสินทรัพย์สิทธิการใช้ด้วยวิธีราคาทุนสุทธิจากค่าเสื่อมราคาสะสมและผลขาดทุนจากการด้อยค่าสะสม

กลุ่มบริษัทคำนวณค่าเสื่อมราคาสำหรับสินทรัพย์สิทธิการใช้โดยวิธีเส้นตรงตั้งแต่วันที่สัญญาเช่าเริ่มมีผลจนถึงวันสิ้นสุดของอายุการให้ประโยชน์ของสินทรัพย์สิทธิการใช้หรือวันสิ้นสุดอายุสัญญาเช่าแล้วแต่วันใดจะเกิดขึ้นก่อน

#### 4.9 สินทรัพย์สิทธิการใช้

สินทรัพย์สิทธิการใช้วัดมูลค่าด้วยราคาทุนหักค่าเสื่อมราคาสะสม ผลขาดทุนการด้อยค่าของสะสมหนี้สินตามสัญญาเช่าใหม่ ราคาทุนของสินทรัพย์สิทธิการใช้ประกอบด้วยจำนวนเงินของหนี้สินตามสัญญาเช่าจากการวัดมูลค่าเริ่มแรกต้นทุนทางตรงเริ่มแรกที่เกิดขึ้น จำนวนเงินที่จ่ายชำระตามสัญญาเช่า ณ วันที่สัญญาเช่าเริ่มมีผลหรือก่อนวันที่สัญญาเช่าเริ่มมีผล และหักด้วยสิ่งจูงใจตามสัญญาเช่าที่ได้รับ

ค่าเสื่อมราคาของสินทรัพย์สิทธิการใช้คำนวณจากราคาทุน โดยวิธีเส้นตรงตามประมาณการอายุสัญญาเช่าหรืออายุการให้ประโยชน์โดยประมาณของสินทรัพย์แล้วแต่ระยะเวลาใดจะสั้นกว่าดังนี้

สิทธิการเช่าที่ดิน		ตามอายุสัญญาเช่าคงเหลือ
อาคาร	40	ปี (สิ้นสุดไม่เกินอายุสัญญาเช่า)
ยานพาหนะ	5	ปี

#### 4.10 การด้อยค่าของสินทรัพย์

ยอดสินทรัพย์คงเหลือตามบัญชีของกลุ่มบริษัทตลอดจนสินทรัพย์ไม่มีตัวตนจะได้รับการทบทวน ณ ทุกวันสิ้นรอบระยะเวลา รายงานว่ามีข้อบ่งชี้เรื่องการด้อยค่าหรือไม่

กลุ่มบริษัทจะรับรู้ผลขาดทุนจากการด้อยค่าในกำไรหรือขาดทุนหรือบันทึกส่วนเกินทุนในกรณีที่สินทรัพย์นั้นเคยตีราคาเพิ่มและจะกลับรายการขาดทุนจากการด้อยค่าเมื่อมีข้อบ่งชี้ว่าการด้อยค่าดังกล่าวไม่มีอยู่ต่อไปหรือเป็นไปในทางที่ลดลงโดยบันทึกในกำไรหรือขาดทุนหรือนำไปเพิ่มส่วนเกินทุนจากการตีราคาสินทรัพย์แล้วแต่กรณี

#### 4.11 ผลประโยชน์ของพนักงาน

##### เงินสมทบกองทุนสำรองเลี้ยงชีพ

กลุ่มบริษัทได้จัดตั้งกองทุนสำรองเลี้ยงชีพ ซึ่งเป็นกองทุนที่เกิดจากเงินสมทบในส่วนของพนักงานและบริษัท โดยสินทรัพย์ของกองทุนแยกออกจากสินทรัพย์ของบริษัท และบริหารโดยผู้บริหารกองทุนอิสระเงินสมทบที่บริษัทจ่ายเข้ากองทุนจะรับรู้เป็นค่าใช้จ่ายในงวดบัญชีที่ค่าใช้จ่ายนั้นเกิดขึ้น

ผลประโยชน์ของพนักงานหลังจากออกจากงานและผลประโยชน์ระยะยาวอื่น

การผูกพันผลประโยชน์พนักงานกรณีการเลิกจ้างหรือเกษียณอายุตามข้อกำหนดของกฎหมายแรงงานประมาณการโดยทางด้านคณิตศาสตร์ประกันภัย โดยใช้เทคนิคการประมาณการตามหลักคณิตศาสตร์ประกันภัยในการประมาณการจำนวนผลประโยชน์ที่พนักงานควรจะได้รับและคิดลดผลประโยชน์โดยใช้วิธีคิดลดแต่ละหน่วยที่ประมาณการไว้ โดยอ้างอิงจากอัตราดอกเบี้ยของพันธบัตรรัฐบาล เพื่อกำหนดมูลค่าปัจจุบันของการผูกพันผลประโยชน์พนักงาน ต้นทุนบริการปัจจุบันและดอกเบี้ยจ่ายที่เกี่ยวข้องโดยต้นทุนบริการปัจจุบันและดอกเบี้ยจ่ายจะรับรู้ในกำไรหรือขาดทุน และผลกำไรขาดทุนจากการประมาณการตามหลักคณิตศาสตร์ประกันภัยที่เกิดขึ้นเนื่องจากการวัดมูลค่าหนี้สินการผูกพันผลประโยชน์พนักงานใหม่ จะรับรู้ในกำไรขาดทุนเบ็ดเสร็จอื่นและจะโอนเข้ากำไรสะสมตามลำดับ โดยจะไม่ทำการจัดประเภทเข้ากำไรหรือขาดทุนในภายหลัง

การผูกพันผลประโยชน์ระยะยาวอื่นประมาณการในลักษณะเดียวกันกับการประมาณการการผูกพันผลประโยชน์ของพนักงานหลังจากออกจากงาน อย่างไรก็ตามต้นทุนบริการปัจจุบัน ดอกเบี้ยจ่ายและผลกำไรขาดทุนจากการประมาณการเนื่องจากการวัดมูลค่าการผูกพันผลประโยชน์พนักงานใหม่จะรับรู้ในกำไรหรือขาดทุนทั้งหมด

#### 4.12 ประมาณการหนี้สิน

กลุ่มบริษัทจะบันทึกประมาณการหนี้สินเมื่อมีความเป็นไปได้ค่อนข้างแน่ของการเกิดภาระผูกพันในปัจจุบันตามกฎหมายหรือจากการอนุमानอันเป็นผลสืบเนื่องมาจากเหตุการณ์ในอดีต การผูกพันดังกล่าวคาดว่าจะส่งผลให้ต้องเกิดการไหลออกของทรัพยากรเพื่อชำระภาระผูกพันและจำนวนที่ต้องจ่ายสามารถประมาณการได้อย่างน่าเชื่อถือ รายจ่ายที่จะได้รับคืนบันทึกเป็นสินทรัพย์แยกต่างหากก็ต่อเมื่อการได้รับคืนคาดว่าจะได้รับอย่างแน่นอน

#### 4.13 หนี้สินทางการเงิน

กลุ่มบริษัทรับรู้หนี้สินทางการเงินในงบฐานะการเงิน เมื่อกลุ่มบริษัทเป็นคู่สัญญาตามข้อกำหนดของสัญญาของเครื่องมือทางการเงินนั้น และกลุ่มบริษัทตัดรายการหนี้สินทางการเงินหรือบางส่วนของหนี้สินทางการเงินออกจากงบฐานะการเงิน เมื่อภาระผูกพันที่ระบุในสัญญาได้มีการปฏิบัติตามแล้ว ได้มีการยกเลิก หรือสิ้นสุดลง

ณ วันที่รับรายการเมื่อเริ่มแรก กลุ่มบริษัทวัดมูลค่าหนี้สินทางการเงินที่ไม่ได้วัดมูลค่าด้วยมูลค่ายุติธรรมผ่านกำไรหรือขาดทุนด้วยมูลค่ายุติธรรมหักด้วยต้นทุนการทำรายการซึ่งเกี่ยวข้องโดยตรงกับการออกหนี้สินทางการเงินนั้น

กลุ่มบริษัทจัดประเภทหนี้สินทางการเงินเป็นหนี้สินทางการเงินที่วัดมูลค่าภายหลังด้วยราคาทุนตัดจำหน่ายโดยใช้วิธีดอกเบี้ยที่แท้จริง หรือด้วยมูลค่ายุติธรรมผ่านกำไรหรือขาดทุนซึ่งรวมถึงหนี้สินอนุพันธ์

กลุ่มบริษัทรับรู้ผลกำไรหรือขาดทุนที่เกิดขึ้นจากการตัดจำหน่ายหนี้สินทางการเงินที่วัดมูลค่าด้วยราคาทุนตัดจำหน่ายในกำไรหรือขาดทุน และรับรู้ผลกำไรหรือขาดทุนจากการเปลี่ยนแปลงในมูลค่ายุติธรรมที่เกิดขึ้นภายหลังสำหรับหนี้สินทางการเงินที่วัดมูลค่าด้วยมูลค่ายุติธรรมผ่านกำไรหรือขาดทุนในกำไรหรือขาดทุน

#### 4.14 รายได้จากสัญญาที่ทำกับลูกค้า

รายได้รับรู้รายได้เมื่อลูกค้ามีอำนาจควบคุมในสินค้าหรือบริการด้วยจำนวนเงินที่สะท้อนถึงสิ่งตอบแทนที่กลุ่มบริษัทคาดว่าจะมีสิทธิได้รับ ซึ่งไม่รวมจำนวนเงินที่เก็บแทนบุคคลที่สาม ภาษีมูลค่าเพิ่มหรือภาษีขายอื่นๆ และแสดงสุทธิจากส่วนลดการค้า

รายได้จากการขายสินค้า รับรู้รายได้เมื่อลูกค้ามีอำนาจควบคุมในสินค้า ซึ่งโดยทั่วไปเกิดขึ้นเมื่อมีการส่งมอบสินค้าให้กับลูกค้าสำหรับสัญญาที่ให้สิทธิในการคืนสินค้า รายได้จะรับรู้ในจำนวนที่มีความเป็นไปได้ค่อนข้างแน่ในระดับสูงมากว่าจะไม่มีการกลับรายการอย่างมีนัยสำคัญของรายได้ที่รับรู้

รายได้จากการขายสินค้าที่มีเงื่อนไขในการติดตั้ง รับรู้รายได้เมื่อผู้ซื้อยอมรับสินค้าที่มีการติดตั้งและได้ผ่านการตรวจสอบแล้ว

รายได้จากการให้บริการ รับรู้เมื่อได้ส่งมอบงานให้กับลูกค้าแล้ว หรือรับรู้ตลอดช่วงเวลาหนึ่ง เมื่อได้ให้บริการแก่ลูกค้าแล้ว

#### 4.15 รายได้อื่น

รายได้อื่นซึ่งประกอบด้วยดอกเบี้ยรับและอื่น ๆ โดยทั่วไปบันทึกด้วยเกณฑ์คงค้าง

#### 4.16 การแปลงค่าเงินตราต่างประเทศ

กลุ่มบริษัทแปลงค่ารายการที่เป็นเงินตราต่างประเทศที่เกิดขึ้นให้เป็นเงินบาทโดยใช้อัตราแลกเปลี่ยน ณ วันที่เกิดรายการและแปลงค่าสินทรัพย์และหนี้สินที่เป็นตัวเงินและเป็นเงินตราต่างประเทศ ณ วันสิ้นรอบระยะเวลารายงานให้เป็นเงินบาทโดยใช้อัตราแลกเปลี่ยน ณ วันนั้นกำไรและขาดทุนที่เกิดจากการรับหรือจ่ายชำระที่เป็นเงินตราต่างประเทศและที่เกิดจากการแปลงค่าสินทรัพย์และหนี้สินที่เป็นตัวเงินดังกล่าวได้บันทึกทันทีในกำไรหรือขาดทุน

#### 4.17 ต้นทุนการกู้ยืม

ต้นทุนการกู้ยืมที่เกี่ยวข้องโดยตรงกับการได้มา การก่อสร้างหรือการผลิตสินทรัพย์ซึ่งจำเป็นต้องใช้ระยะเวลานานในการเตรียมพร้อมเพื่อให้สามารถนำสินทรัพย์นั้นมาใช้งานได้ตามประสงค์หรือนำไปขายจะถูกรับรู้รวมเป็นส่วนหนึ่งของราคาทุนของสินทรัพย์นั้นจนกระทั่งสินทรัพย์นั้นพร้อมที่จะใช้ได้ตามประสงค์หรือพร้อมที่จะขาย

#### 4.18 ภาษีเงินได้

กลุ่มบริษัทรับรู้ภาษีเงินได้สำหรับงวดปัจจุบันที่ยังไม่ได้จ่ายชำระเป็นหนี้สินในงบฐานะการเงิน และในกรณีที่จำนวนภาษีที่ได้ชำระไปแล้วในงวดปัจจุบันมากกว่าภาษีที่ต้องชำระสำหรับงวดนั้น กลุ่มบริษัทจะรับรู้ส่วนที่จ่ายชำระเกินดังกล่าวเป็นสินทรัพย์ในงบฐานะการเงิน

กลุ่มบริษัทรับรู้หนี้สินภาษีเงินได้รอการตัดบัญชีสำหรับผลแตกต่างชั่วคราวที่ต้องเสียภาษีทุกรายการ ยกเว้นกรณีที่หนี้สินภาษีเงินได้รอการตัดบัญชีนี้นั้นเกิดจากการรับรู้เมื่อเริ่มแรกซึ่งสินทรัพย์และหนี้สินที่เกิดจากรายการที่ไม่ส่งผลกระทบต่อกำไรทางบัญชีและกำไรทางภาษี ณ วันที่เกิดรายการนั้น และกลุ่มบริษัทรับรู้สินทรัพย์ภาษีเงินได้รอการตัดบัญชีสำหรับผลแตกต่างชั่วคราวที่ใช้หักภาษีทุกรายการ โดยรับรู้เท่ากับจำนวนที่เป็นไปได้ค่อนข้างแน่ว่ากลุ่มบริษัทจะมีกำไรทางภาษีเพียงพอที่จะนำผลแตกต่างชั่วคราวนั้นมาใช้หักภาษีได้

กลุ่มบริษัทรับรู้หนี้สินภาษีเงินได้จากการตัดบัญชีสำหรับผลแตกต่างชั่วคราวที่ต้องเสียภาษีทุกรายการที่เกี่ยวข้องกับเงินลงทุนในบริษัทย่อยและบริษัทร่วม ยกเว้นกรณีที่กลุ่มบริษัทสามารถควบคุมระยะเวลาในการกลับรายการของผลแตกต่างชั่วคราวและมีความเป็นไปได้ค่อนข้างแน่นอนว่าจะไม่มีการกลับรายการของผลแตกต่างชั่วคราวในอนาคตอันใกล้ และกลุ่มบริษัทรับรู้สินทรัพย์ภาษีเงินได้จากการตัดบัญชีสำหรับผลแตกต่างชั่วคราวที่ใช้หักภาษีทุกรายการที่เกิดขึ้นจากเงินลงทุนในบริษัทย่อยและบริษัทร่วม เฉพาะในกรณีที่มีความเป็นไปได้ค่อนข้างแน่นอนว่าจะมีการกลับรายการของผลแตกต่างชั่วคราวในอนาคตอันใกล้และมีกำไรทางภาษีเพียงพอที่จะนำผลแตกต่างชั่วคราวมาใช้ประโยชน์ได้

กลุ่มบริษัทวัดมูลค่าสินทรัพย์และหนี้สินภาษีเงินได้ของงวดปัจจุบันโดยใช้อัตราภาษีที่บังคับใช้อยู่ภายในสิ้นรอบระยะเวลารายงาน และวัดมูลค่าสินทรัพย์ภาษีเงินได้จากการตัดบัญชีด้วยอัตราภาษีสำหรับปีที่กลุ่มบริษัทคาดว่าจะได้รับประโยชน์จากสินทรัพย์ภาษีเงินได้จากการตัดบัญชี และวัดมูลค่าหนี้สินภาษีเงินได้จากการตัดบัญชีด้วยอัตราภาษีสำหรับงวดที่กลุ่มบริษัทคาดว่าจะจ่ายชำระหนี้สินภาษีเงินได้

กลุ่มบริษัทรับรู้ภาษีเงินได้ของงวดปัจจุบันและภาษีเงินได้จากการตัดบัญชีเป็นรายได้หรือค่าใช้จ่ายและนำไปรวมคำนวณกำไรหรือขาดทุนสุทธิสำหรับปี ยกเว้นภาษีเงินได้ที่เกิดขึ้นจากรายการที่รับรู้ในกำไรเบ็ดเสร็จอื่นหรือรับรู้โดยตรงในส่วนของผู้ถือหุ้น กลุ่มบริษัทจะรับรู้ภาษีเงินได้ดังกล่าวในกำไรขาดทุนเบ็ดเสร็จอื่นหรือรับรู้โดยตรงในส่วนของผู้ถือหุ้น

#### 4.19 การด้อยค่าของสินทรัพย์ทางการเงิน

กลุ่มบริษัทรับรู้ค่าเผื่อผลขาดทุนสำหรับผลขาดทุนด้านเครดิตที่คาดว่าจะเกิดขึ้นของสินทรัพย์ทางการเงินซึ่งวัดมูลค่าด้วยราคาทุน ตัดจำหน่ายหรือวัดมูลค่าด้วยมูลค่ายุติธรรมผ่านกำไรเบ็ดเสร็จอื่น ลูกหนี้การค้า สินทรัพย์ที่เกิดจากสัญญาและลูกหนี้ตามสัญญาเช่า

กลุ่มบริษัทวัดมูลค่าของค่าเผื่อผลขาดทุนด้วยวิธีการอย่างง่ายสำหรับลูกหนี้การค้า สินทรัพย์ที่เกิดจากสัญญาและลูกหนี้ตามสัญญาเช่าด้วยจำนวนเงินเท่ากับผลขาดทุนด้านเครดิตที่คาดว่าจะเกิดขึ้นตลอดอายุ

#### 4.20 ประเมินการทางบัญชีที่สำคัญ ข้อสมมติฐาน และการใช้ดุลยพินิจ

การประมาณการ ข้อสมมติฐานและการใช้ดุลยพินิจได้มีการประเมินทบทวนอย่างต่อเนื่องและอยู่บนพื้นฐานของประสบการณ์ในอดีตและปัจจัยอื่น ๆ ซึ่งรวมถึงการคาดการณ์ถึงเหตุการณ์ในอนาคตที่เชื่อว่ามีเหตุผลในสถานการณ์ขณะนั้น

ค่าเผื่อผลขาดทุนด้านเครดิตที่คาดว่าจะเกิดขึ้นของสินทรัพย์ทางการเงิน

ค่าเผื่อผลขาดทุนด้านเครดิตของลูกหนี้เกิดจากการปรับมูลค่าของลูกหนี้จากความเสี่ยงด้านเครดิตที่อาจเกิดขึ้น ฝ่ายบริหารได้ใช้ดุลยพินิจในการประมาณการผลขาดทุนที่คาดว่าจะเกิดขึ้นจากลูกหนี้แต่ละราย โดยใช้การวิเคราะห์อายุลูกหนี้ ประสิทธิภาพการเก็บเงินในอดีตและการเปลี่ยนแปลงของสถานะเศรษฐกิจในปัจจุบัน อย่างไรก็ตามการใช้ประมาณการและข้อสมมติฐานที่ต่างกันอาจมีผลต่อจำนวนค่าเผื่อผลขาดทุนด้านเครดิต ดังนั้นการปรับปรุงค่าเผื่อผลขาดทุนด้านเครดิตอาจมีขึ้นได้ในอนาคต

สินทรัพย์ภาษีเงินได้จากการตัดบัญชี

กลุ่มบริษัทรับรู้สินทรัพย์ภาษีเงินได้รอตัดบัญชีซึ่งคำนวณขึ้นจากผลแตกต่างชั่วคราว ณ วันสิ้นรอบระยะเวลารายงานระหว่างฐานภาษีของสินทรัพย์หรือหนี้สินกับราคาตามบัญชีของสินทรัพย์หรือหนี้สินนั้น เมื่อมีความเป็นไปได้ค่อนข้างแน่นอนว่ากลุ่มบริษัทจะมีกำไรทางภาษีจากการดำเนินงานในอนาคตเพียงพอที่จะใช้ประโยชน์จากสินทรัพย์ภาษีเงินได้นั้น ในกรณีนี้ฝ่ายบริหารจำเป็นต้องประมาณการว่ากลุ่มบริษัทควรรับรู้จำนวนสินทรัพย์ภาษีเงินได้จากการตัดบัญชีเป็นจำนวนเท่าใด โดยพิจารณาถึงกำไรทางภาษีที่คาดว่าจะเกิดในอนาคตในแต่ละช่วงเวลาผลประโยชน์พนักงาน

บริษัท สยามอีสต์ โซลูชั่น จำกัด (มหาชน) และบริษัทย่อย

หมายเหตุประกอบงบการเงิน

สำหรับปีสิ้นสุดวันที่ 31 ธันวาคม 2568

หนี้สินผลประโยชน์พนักงาน

หนี้สินตามโครงการผลประโยชน์หลังจากออกจากงานของพนักงานประมาณขึ้นตามหลักคณิตศาสตร์ประกันภัย ซึ่งต้องอาศัยข้อสมมติฐานต่าง ๆ ในการประมาณการนั้น เช่น อัตราคิดลด อัตราการขึ้นเงินเดือนในอนาคต อัตราการเกษียณ และอัตราการเปลี่ยนแปลงในจำนวนพนักงาน เป็นต้น

สัญญาเช่า

อัตราดอกเบี้ยเงินกู้ยืมส่วนเพิ่มของสัญญาเช่า

กลุ่มบริษัทไม่สามารถกำหนดอัตราดอกเบี้ยตามนัดของสัญญาเช่า ดังนั้นฝ่ายบริหารจำเป็นต้องใช้ดุลยพินิจในการกำหนดอัตราดอกเบี้ยการกู้ยืมส่วนเพิ่มของบริษัทในการคิดลดหนี้สินตามสัญญาเช่า กลุ่มบริษัทจะต้องจ่ายในการกู้ยืมเงินที่จำเป็นเพื่อให้ได้มาซึ่งสินทรัพย์ที่มีมูลค่าใกล้เคียงกับสินทรัพย์สิทธิการใช้ในสภาพแวดล้อมทางเศรษฐกิจที่คล้ายคลึงโดยมีระยะเวลาการกู้ยืมและหลักประกันที่คล้ายคลึง

5. รายการธุรกิจกับบุคคลหรือกิจการที่เกี่ยวข้องกัน

กิจการที่เกี่ยวข้องกัน หมายถึง กิจการและหรือบุคคลที่มีอำนาจควบคุม หรือถูกควบคุมไม่ว่าจะเป็นโดยทางตรงหรือทางอ้อม ซึ่งกระทำผ่านบริษัทที่ทำหน้าที่ถือหุ้น บริษัทย่อย และกิจการที่เป็นบริษัทย่อยในเครือเดียวกัน นอกจากนี้กิจการที่เกี่ยวข้องกัน ยังรวมความถึง บริษัทร่วมและบุคคลที่มีอิทธิพลอย่างเป็นสาระสำคัญกับกิจการไม่ว่าจะเป็นโดยทางตรงหรือทางอ้อม ผู้บริหารสำคัญที่เป็นกรรมการหรือพนักงานของกิจการ รวมตลอดทั้งสมาชิกในครอบครัวที่ใกล้ชิดกับบุคคลดังกล่าว ซึ่งมีอำนาจชักจูงหรืออาจถูกชักจูงไปปฏิบัติตามบุคคลและกิจการที่เกี่ยวข้องกับบุคคลข้างต้น

ในการพิจารณาความสัมพันธ์ระหว่างบุคคลหรือกิจการที่เกี่ยวข้องกันแต่ละรายการบริษัทคำนึงถึงเนื้อหาของความสัมพันธ์มากกว่ารูปแบบทางกฎหมาย

5.1 สินทรัพย์และหนี้สินระหว่างกัน มีดังนี้

ประเภทรายการ	งบการเงินรวม		งบการเงินเฉพาะกิจการ	
	2568	2567	2568	2567
<b>สินทรัพย์ระหว่างกัน</b>				
ลูกหนี้การค้า				
<b>บริษัทย่อย</b>				
บริษัท เคสเซล (ประเทศไทย) จำกัด	-	-	24,299.70	-
<b>บริษัทร่วม</b>				
บริษัท ยูทิลิตี้ บิซิเนส อัลลายแอนซ์ จำกัด (มหาชน)	560,292.66	4,815.00	560,292.66	4,815.00
<b>บริษัทที่เกี่ยวข้องกัน</b>				
บริษัท วิมลเจลา จำกัด	48,899.00	-	48,899.00	-
บริษัท พีพีเอ็มเอ็นจีเนียริง จำกัด	-	4,590.00	-	4,590.00
	<u>609,191.66</u>	<u>9,405.00</u>	<u>633,491.36</u>	<u>9,405.00</u>



บริษัท สยามอีสต์ โซลูชั่น จำกัด (มหาชน) และบริษัทย่อย

หมายเหตุประกอบงบการเงิน

สำหรับปีสิ้นสุดวันที่ 31 ธันวาคม 2568

(หน่วย : บาท)

ประเภทรายการ	งบการเงินรวม		งบการเงินเฉพาะกิจการ	
	2568	2567	2568	2567
ลูกหนี้หมุนเวียนอื่น				
บริษัทย่อย				
บริษัท โอเคเอส กรุป โฮลดิ้ง จำกัด	-	-	47,802.92	68,612.74
	-	-	47,802.92	68,612.74
	609,191.66	9,405.00	681,294.28	78,017.74

(หน่วย : บาท)

ประเภทรายการ	งบการเงินรวม		งบการเงินเฉพาะกิจการ	
	2568	2567	2568	2567
หนี้สินระหว่างกัน				
เจ้าหนี้หมุนเวียนอื่น				
บริษัทย่อย				
บริษัท เคสเซล (ประเทศไทย) จำกัด	-	-	21,400.00	21,400.00
บริษัทที่เกี่ยวข้องกัน				
บริษัท พีพีเอ็มเอ็นจีเนียริง จำกัด	118,266.67	115,787.18	118,266.67	115,787.18
บริษัท อีอบพลัส จำกัด	986,807.50	-	954,707.50	-
	1,105,074.17	115,787.18	1,094,374.17	137,187.18
หนี้สินตามสัญญาเช่า				
บุคคลที่เกี่ยวข้องกัน				
นายเกริก สีเกษม	6,662,377.62	6,971,244.97	6,662,377.62	6,971,244.97

5.2 รายได้และค่าใช้จ่ายระหว่างกัน

(หน่วย : บาท)

ประเภทรายการ	งบการเงินรวม		งบการเงินเฉพาะกิจการ	
	2568	2567	2568	2567
รายได้จากการขายและการให้บริการ				
บริษัทย่อย				
บริษัท เคสเซล (ประเทศไทย) จำกัด	-	-	205,575.50	-
บริษัทร่วม				
บริษัท ยูทิลิตี้ บิสิเนส อัลลายแอนซ์ จำกัด (มหาชน)	670,868.00	1,601,600.00	670,868.00	1,601,600.00
บริษัทที่เกี่ยวข้องกัน				
บริษัท พีพีเอ็มเอ็นจีเนียริง จำกัด	-	50,290.00	-	50,290.00
บริษัท วิมลเจลา จำกัด	45,700.00	-	45,700.00	-

บริษัท สยามอีสต์ โซลูชั่น จำกัด (มหาชน) และบริษัทย่อย

หมายเหตุประกอบงบการเงิน

สำหรับปีสิ้นสุดวันที่ 31 ธันวาคม 2568

(หน่วย : บาท)

ประเภทรายการ	งบการเงินรวม		งบการเงินเฉพาะกิจการ	
	2568	2567	2568	2567
รวม	716,568.00	1,651,890.00	922,143.50	1,651,890.00
เงินปันผลรับ				
บริษัทย่อย				
บริษัท เคสเชล (ประเทศไทย) จำกัด	-	-	4,614,125.00	-
บริษัทร่วม				
บริษัท ยูทิลิตี้ บิสิเนส อัลลายแอนซ์ จำกัด (มหาชน)	-	-	17,199,980.00	8,255,990.40
รวม	-	-	21,814,105.00	8,255,990.40
ค่าเช่าและบริการ				
บริษัทย่อย				
บริษัท เคสเชล (ประเทศไทย) จำกัด	-	-	120,000.00	120,000.00
บริษัทที่เกี่ยวข้องกัน				
บริษัท พีพีเอ็มเอ็นจีเนียริง จำกัด	2,106,000.00	2,104,800.00	2,106,000.00	2,104,800.00
รวม	2,106,000.00	2,104,800.00	2,226,000.00	2,224,800.00
ค่าเสื่อมราคาสินทรัพย์สิทธิการใช้				
บุคคลที่เกี่ยวข้องกัน				
นายเกริก ลิเกชม	423,796.49	423,796.49	423,796.49	423,796.49
รวม	423,796.49	423,796.49	423,796.49	423,796.49
ค่าใช้จ่ายอื่นๆ				
บริษัทที่เกี่ยวข้องกัน				
บริษัท พีพีเอ็มเอ็นจีเนียริง จำกัด	85,309.62	74,212.67	85,309.62	74,212.67
บริษัท อีอบพลัส จำกัด	2,961,247.26	-	2,811,747.26	-
รวม	3,046,556.88	74,212.67	2,897,056.88	74,212.67
ดอกเบี้ยจ่าย				
บุคคลที่เกี่ยวข้องกัน				
นายเกริก ลิเกชม	409,872.63	425,741.26	409,872.63	425,741.26
นางสาวอรสา วิมลเฉลา	-	177,986.30	-	-
รวม	409,872.63	603,727.56	409,872.63	425,741.26

บริษัท สยามอีสต์ โซลูชั่น จำกัด (มหาชน) และบริษัทย่อย  
 หมายเหตุประกอบงบการเงิน  
 สำหรับปีสิ้นสุดวันที่ 31 ธันวาคม 2568

5.3 ค่าตอบแทนผู้บริหารสำคัญ

ประเภทรายการ	(หน่วย : บาท)			
	งบการเงินรวม		งบการเงินเฉพาะกิจการ	
	2568	2567	2568	2567
ผลประโยชน์ปัจจุบัน	30,849,996.77	36,623,795.93	22,100,226.72	27,524,444.17
ผลประโยชน์หลังออกจากงาน	1,205,725.43	972,688.35	673,360.86	682,615.46
	32,055,722.20	37,596,484.28	22,773,587.58	28,207,059.63

5.4 นโยบายการกำหนดราคาระหว่างกัน

รายการธุรกิจ	นโยบายการกำหนดราคา
เงินทดรองจ่าย	ราคาตามที่ตกลง
ขายสินค้า	ต้นทุนบวกกำไร 10 - 30%
ค่าเช่าที่ดิน	ราคาตลาด (ประเมินโดยผู้ประเมินอิสระ)
ค่าเช่าและค่าบริการ	ราคาตามที่ตกลงกันตามสัญญา

5.5 ลักษณะความสัมพันธ์ของกิจการที่เกี่ยวข้องกัน

ชื่อบริษัท	ลักษณะความสัมพันธ์
นายเกริก ลิเกชม	ผู้ถือหุ้นและกรรมการร่วมกัน
นางสาวอรสา วัฒนเฉลา	ผู้ถือหุ้นและกรรมการร่วมกัน
บริษัท เคสเซล (ประเทศไทย) จำกัด	ผู้ถือหุ้นและกรรมการร่วมกัน
บริษัท โอเคเอส กรุ๊ป โฮลดิ้ง จำกัด	ผู้ถือหุ้นและกรรมการร่วมกัน
บริษัท ยูทิลิตี้ บิซิเนส อัลลายแอนซ์ จำกัด (มหาชน)	ผู้ถือหุ้นและกรรมการร่วมกัน
บริษัท วิมลเฉลา จำกัด	ผู้ถือหุ้นและกรรมการร่วมกัน
บริษัท พีพีเอ็มเอ็นจีเนียริง จำกัด	ผู้ถือหุ้นและกรรมการร่วมกัน
บริษัท ลูมิโซลาร์ จำกัด	ผู้ถือหุ้นและกรรมการร่วมกัน
บริษัท อีอบพลัส จำกัด	ผู้ถือหุ้นและกรรมการร่วมกัน
ผู้บริหารสำคัญ	บุคคลที่มีอำนาจและความรับผิดชอบการวางแผนสั่งการและควบคุมกิจกรรมต่างๆ ของกิจการไม่ว่าทางตรงหรือทางอ้อม ทั้งนี้ รวมถึงกรรมการของกลุ่มบริษัท/บริษัท (ไม่ว่าจะทำหน้าที่เป็นผู้บริหารหรือไม่)

5.6 ภาระผูกพัน

กลุ่มบริษัทมีหนี้สินที่อาจเกิดขึ้นจากการค้าประกันวงเงิน LC TR และตั๋วสัญญาใช้เงิน หนังสือค้าประกัน และสัญญาซื้อขายเงินตราต่างประเทศล่วงหน้า จำนวน 40.00 ล้านบาท (2567 : วงเงิน 40.00 ล้านบาท)

บริษัท สยามอีสต์ โซลูชั่น จำกัด (มหาชน) และบริษัทย่อย

หมายเหตุประกอบงบการเงิน

สำหรับปีสิ้นสุดวันที่ 31 ธันวาคม 2568

6. ลูกหนี้การค้าและลูกหนี้หมุนเวียนอื่น

ประกอบด้วย

(หน่วย : บาท)

	งบการเงินรวม		งบการเงินเฉพาะกิจการ	
	2568	2567	2568	2567
เช็ครับ	216,963.46	292,515.28	180,459.46	292,515.28
ลูกหนี้การค้า				
บุคคลหรือกิจการที่เกี่ยวข้องกัน	609,191.66	9,405.00	633,491.36	9,405.00
บุคคลหรือกิจการอื่น	120,520,451.67	90,566,411.38	96,814,848.75	68,074,883.48
หัก ค่าเผื่อผลขาดทุนด้านเครดิต - ที่คาดว่าจะเกิดขึ้น	(16,116,798.69)	(2,715,406.17)	(3,099,223.83)	(1,851,504.95)
สุทธิ	105,229,808.10	88,152,925.49	94,529,575.74	66,525,298.81
ลูกหนี้หมุนเวียนอื่น				
ลูกหนี้อื่นๆ				
บุคคลหรือกิจการที่เกี่ยวข้องกัน	-	-	47,802.92	68,612.74
บุคคลหรือกิจการอื่น	2,020,595.39	961,012.43	1,391,470.92	931,858.14
ค่าใช้จ่ายจ่ายล่วงหน้า				
บุคคลหรือกิจการอื่น	667,215.77	851,336.02	475,990.75	707,203.23
รายได้ค้างรับ				
บุคคลหรือกิจการอื่น	1,050,050.06	171,876.00	1,050,050.06	171,876.00
เงินประกันผลงาน				
บุคคลหรือกิจการอื่น	296,198.46	336,189.72	296,198.46	336,189.72
เงินมัดจำสินค้า				
บุคคลหรือกิจการอื่น	9,942,907.71	2,127,269.48	9,942,907.71	2,127,269.48
รวมลูกหนี้หมุนเวียนอื่น	13,976,967.39	4,447,683.65	13,204,420.82	4,343,009.31
หัก ค่าเผื่อผลขาดทุนด้านเครดิต - ที่คาดว่าจะเกิดขึ้น	(213,298.46)	-	(213,298.46)	-
สุทธิ	13,763,668.93	4,447,683.65	12,991,122.36	4,343,009.31
รวมลูกหนี้การค้าและลูกหนี้หมุนเวียนอื่น	118,993,477.03	92,600,609.14	107,520,698.10	70,868,308.12

บริษัท สยามอีสต์ โซลูชั่น จำกัด (มหาชน) และบริษัทย่อย

หมายเหตุประกอบงบการเงิน

สำหรับปีสิ้นสุดวันที่ 31 ธันวาคม 2568

ยอดคงเหลือของลูกหนี้การค้า แยกตามอายุหนี้ที่ค้างชำระได้ดังนี้

(หน่วย : บาท)

	งบการเงินรวม		งบการเงินเฉพาะกิจการ	
	2568	2567	2568	2567
ยังไม่ถึงกำหนดชำระ	93,503,947.61	70,605,874.04	85,179,029.90	55,653,060.75
เกินกำหนดชำระ 1 ถึง 3 เดือน	9,597,082.64	16,784,292.11	6,437,181.82	9,245,577.50
เกินกำหนดชำระ 3 ถึง 6 เดือน	5,395,569.52	3,230,696.52	5,272,393.26	3,230,696.52
เกินกำหนดชำระ 6 ถึง 12 เดือน	12,299,456.35	31,642.04	540,194.59	31,642.04
เกินกำหนดชำระมากกว่า 12 เดือนขึ้นไป	550,550.67	215,826.95	200,000.00	215,826.95
รวม	121,346,606.79	90,868,331.66	97,628,799.57	68,376,803.76
หัก ค่าเผื่อผลขาดทุนด้านเครดิตที่ -				
คาดว่าจะเกิดขึ้น	(16,116,798.69)	(2,715,406.17)	(3,099,223.83)	(1,851,504.95)
สุทธิ	105,229,808.10	88,152,925.49	94,529,575.74	66,525,298.81

โดยปกติระยะเวลาการให้สินเชื่อแก่ลูกค้าของกลุ่มบริษัทมีระยะเวลา 30 - 90 วัน

รายการเคลื่อนไหวของค่าเผื่อผลขาดทุนด้านเครดิตลูกหนี้การค้า สำหรับปีสิ้นสุดวันที่ 31 ธันวาคม 2568 และ 2567 มีดังนี้

(หน่วย : บาท)

	งบการเงินรวม		งบการเงินเฉพาะกิจการ	
	2568	2567	2568	2567
ยอดคงเหลือต้นปี	2,715,406.17	104,265.10	1,851,504.95	104,265.10
ตั้งเพิ่มในระหว่างปี	13,401,392.52	2,611,141.07	1,247,718.88	1,747,239.85
ลดลงในระหว่างปี	-	-	-	-
ยอดคงเหลือปลายปี	16,116,798.69	2,715,406.17	3,099,223.83	1,851,504.95

รายการเคลื่อนไหวของค่าเผื่อผลขาดทุนด้านเครดิตลูกหนี้หมุนเวียนอื่น สำหรับปีสิ้นสุดวันที่ 31 ธันวาคม 2568 และ 2567 มีดังนี้

(หน่วย : บาท)

	งบการเงินรวม		งบการเงินเฉพาะกิจการ	
	2568	2567	2568	2567
ยอดคงเหลือต้นปี	-	-	-	-
ตั้งเพิ่มในระหว่างปี	213,298.46	-	213,298.46	-
ลดลงในระหว่างปี	-	-	-	-
ยอดคงเหลือปลายปี	213,298.46	-	213,298.46	-



บริษัท สยามอีสต์ โซลูชั่น จำกัด (มหาชน) และบริษัทย่อย

หมายเหตุประกอบงบการเงิน

สำหรับปีสิ้นสุดวันที่ 31 ธันวาคม 2568

7. สินค้ำคงเหลือ

ประกอบด้วย

(หน่วย : บาท)

	งบการเงินรวม					
	2568			2567		
	ราคาทุน	ค่าเผื่อการลดมูลค่าสินค้ำคงเหลือ	สุทธิ	ราคาทุน	ค่าเผื่อการลดมูลค่าสินค้ำคงเหลือ	สุทธิ
วัตถุดิบ	17,613,906.36	-	17,613,906.36	19,326,424.38	-	19,326,424.38
สินค้าสำเร็จรูป	40,367,994.75	(7,615,424.67)	32,752,570.08	47,047,479.93	(7,517,659.50)	39,529,820.43
งานระหว่างทำ	1,156,502.15	-	1,156,502.15	6,557,019.90	-	6,557,019.90
สินค้ำระหว่างทาง	4,511,453.75	-	4,511,453.75	2,092,461.98	-	2,092,461.98
รวม	63,649,857.01	(7,615,424.67)	56,034,432.34	75,023,386.19	(7,517,659.50)	67,505,726.69

(หน่วย : บาท)

	งบการเงินเฉพาะกิจการ					
	2568			2567		
	ราคาทุน	ค่าเผื่อการลดมูลค่าสินค้ำคงเหลือ	สุทธิ	ราคาทุน	ค่าเผื่อการลดมูลค่าสินค้ำคงเหลือ	สุทธิ
สินค้าสำเร็จรูป	34,586,333.43	(7,615,424.67)	26,970,908.76	33,505,228.96	(7,517,659.50)	29,637,114.13
งานระหว่างทำ	-	-	-	3,325,979.29	-	3,325,979.29
สินค้ำระหว่างทาง	1,775,926.03	-	1,775,926.03	323,565.38	-	323,565.38
รวม	36,362,259.46	(7,615,424.67)	28,746,834.79	37,154,773.63	(7,517,659.50)	29,637,114.13

รายการเคลื่อนไหวของค่าเผื่อจากการลดมูลค่าสินค้ำสำหรับปีสิ้นสุดวันที่ 31 ธันวาคม 2568 และ 2567 มีดังนี้

(หน่วย : บาท)

	งบการเงินรวม		งบการเงินเฉพาะกิจการ	
	2568	2567	2568	2567
ยอดคงเหลือต้นปี	7,517,659.50	7,071,974.72	7,517,659.50	7,071,974.72
ตั้งเพิ่มในระหว่างปี	97,765.17	445,684.78	97,765.17	445,684.78
ลดลงในระหว่างปี	-	-	-	-
ยอดคงเหลือปลายปี	7,615,424.67	7,517,659.50	7,615,424.67	7,517,659.50

สำหรับปีสิ้นสุดวันที่ 31 ธันวาคม 2568 ต้นทุนของสินค้ำคงเหลือที่บันทึกเป็นค่าใช้จ่ายมีจำนวน 361.96 ล้านบาท ในงบการเงินรวม และจำนวน 287.32 ล้านบาท ในงบการเงินเฉพาะกิจการ (2567 : ต้นทุนของสินค้ำคงเหลือที่บันทึกเป็นค่าใช้จ่ายมีจำนวน 359.29 ล้านบาท ในงบการเงินรวม และจำนวน 288.18 ล้านบาท ในงบการเงินเฉพาะกิจการ)

8. เงินฝากธนาคารที่มีข้อจำกัดในการใช้

ณ วันที่ 31 ธันวาคม 2568 และ 2567 กลุ่มบริษัทมีเงินฝากประจำประเภท 3 เดือน และ 12 เดือน รวมจำนวน 3.86 ล้านบาท ในงบการเงินรวม และจำนวน 3.80 ล้านบาท ในงบการเงินเฉพาะกิจการ กลุ่มบริษัทได้นำไปเป็นหลักทรัพย์ค้ำประกัน วงเงินตั๋วสัญญาใช้เงิน วงเงิน LC, TR วงเงินเบิกเกินบัญชี (หมายเหตุ 17) และในการใช้บัตรเดบิตน้ำมันของบริษัทย่อย

9. สินทรัพย์ทางการเงินไม่หมุนเวียนอื่น

เมื่อวันที่ 21 เมษายน 2565 บริษัทย่อยแห่งหนึ่งได้จ่ายเงินจำนวน 3.39 ล้านบาท (0.10 ล้านดอลลาร์สหรัฐ) เพื่อชำระค่าสิทธิในหุ้นในอนาคต โดยได้รับส่วนลดร้อยละ 80 หรือสิทธิในหุ้นบุริมสิทธิ ตามสัญญาลงวันที่ 3 เมษายน 2565 กับบริษัทในต่างประเทศแห่งหนึ่ง ซึ่งเป็นสัญญาเกี่ยวกับ Simple Agreement for Future Equity (“SAFE”) หากมีการล้มละลาย บริษัทย่อยจะได้เงินคืนเท่ากับยอดซื้อ

10. เงินลงทุนในบริษัทย่อย

ส่วนประกอบของกลุ่มบริษัทในงบการเงินรวมและมูลค่าตามบัญชีของเงินลงทุนในบริษัทย่อยในงบการเงินเฉพาะกิจการสามารถสรุปได้ดังนี้

ชื่อบริษัท	งบการเงินเฉพาะกิจการ									
	ทุนชำระแล้ว		สัดส่วนเงินลงทุน		วิธีราคาทุน		ค่าเผื่อการด้อยค่า		สุทธิ	
	(บาท)		(%)		(บาท)		สะสม (บาท)		(บาท)	
	2568	2567	2568	2567	2568	2567	2568	2567	2568	2567
บริษัท เคสเซล (ประเทศไทย) จำกัด	8,000,000	8,000,000	92.28	92.28	264,101,257.54	264,101,257.54	-	-	264,101,257.54	264,101,257.54
บริษัท โอเคเอส กรุป โฮลดิ้ง จำกัด	10,000,000	10,000,000	99.99	99.99	9,999,700.00	9,999,700.00	-	-	9,999,700.00	9,999,700.00
รวม					274,100,957.54	274,100,957.54	-	-	274,100,957.54	274,100,957.54

11. เงินลงทุนในบริษัทร่วม

11.1 รายละเอียดของเงินลงทุนในบริษัทร่วม ณ วันที่ 31 ธันวาคม 2568 และ 2567 มีดังต่อไปนี้

ชื่อบริษัท	ประเภทธุรกิจ	ประเทศที่ดำเนินธุรกิจ	ทุนชำระแล้ว (บาท)		สัดส่วนเงินลงทุน (%)		ราคาทุน		วิธีส่วนได้เสีย (บาท)		เงินปันผล	
			2568	2567	2568	2567	2568	2567	2568	2567	2568	2567
บริษัทร่วมแต่ละรายที่มีสาระสำคัญ												
บริษัท ยูทิลิตี้ บิสิเนส	ธุรกิจให้บริการ											
อัลลายแอนซ์ จำกัด (มหาชน)	ทางเทคนิคด้านวิศวกรรมและอื่นๆ	ไทย	300,000,000	300,000,000	32.52	28.67	229,449,235.00	208,187,920.00	245,900,840.62	223,300,734.58	17,199,980.00	8,255,990.40
บริษัท ลูมิโซลาร์ จำกัด	ผลิตและการส่งไฟฟ้า	ไทย	250,000	250,000	20.00	20.00	50,000.00	50,000.00	32,257.66	41,099.00		
							229,499,235.00	208,237,920.00	245,933,098.28	223,341,833.58	17,199,980.00	8,255,990.40

บริษัท สยามอีสต์ โซลูชั่น จำกัด (มหาชน) และบริษัทย่อย

หมายเหตุประกอบงบการเงิน

สำหรับปีสิ้นสุดวันที่ 31 ธันวาคม 2568

การซื้อเงินลงทุน

บริษัท สยามอีสต์ โซลูชั่น จำกัด (มหาชน)

บริษัทเข้าลงทุนร่วมกับ บริษัท พีพีเอ็ม เอ็นจิเนียริ่ง จำกัด เพื่อจัดตั้งบริษัท ลูมิโซลาร์ จำกัด ทุนจดทะเบียน 1,000,000 บาท เรียกชำระแล้ว ร้อยละ 25 จำนวน 250,000 บาท บริษัทถือหุ้นในสัดส่วนร้อยละ 20

ตามมติที่ประชุมคณะกรรมการบริษัทครั้งที่ 4/2568 ที่ประชุมมีมติเห็นชอบให้ดำเนินการเข้าซื้อหุ้นของบริษัท ยูทิลิตี้ บิสิเนส อัลลายแอนซ์ จำกัด (มหาชน) (UBA) เพิ่มเติม ในราคาซื้อไม่เกิน 1 บาทต่อหุ้น โดยอยู่ภายใต้วงเงินรวมเดิมไม่เกิน 40 ล้านบาท

สำหรับปีสิ้นสุดวันที่ 31 ธันวาคม 2568 ได้ซื้อเงินลงทุนใน บริษัท ยูทิลิตี้ บิสิเนส อัลลายแอนซ์ จำกัด (มหาชน) จำนวน 23,105,400 หุ้น รวม 21,211,315.00 บาท

การจ่ายเงินปันผล

ตามมติที่ประชุมสามัญผู้ถือหุ้นประจำปี 2568 เมื่อวันที่ 25 กุมภาพันธ์ 2568 ของบริษัทร่วม ได้อนุมัติให้จ่ายเงินปันผลในอัตราหุ้นละ 0.10 บาท จำนวน 600,000,000 หุ้น เป็นจำนวนรวมไม่เกิน 60.00 ล้านบาท โดยกำหนดจ่ายเงินปันผลในวันที่ 20 พฤษภาคม 2568

ตามมติที่ประชุมสามัญผู้ถือหุ้นประจำปี 2567 เมื่อวันที่ 25 เมษายน 2567 ของบริษัทร่วม ได้อนุมัติให้จ่ายเงินปันผลในอัตราหุ้นละ 0.048 บาท จำนวน 600,000,000 หุ้น เป็นจำนวนรวมไม่เกิน 28.80 ล้านบาท โดยกำหนดจ่ายเงินปันผลในวันที่ 21 พฤษภาคม 2567

11.2 ส่วนแบ่งกำไรจากเงินลงทุนในบริษัทร่วมมีการเปลี่ยนแปลงสำหรับปีสิ้นสุดวันที่ 31 ธันวาคม 2568 และ 2567 มีดังนี้

(หน่วย : บาท)

	<u>งบการเงินรวม</u>	
	<u>2568</u>	<u>2567</u>
ส่วนแบ่งกำไรของบริษัทร่วม ที่ใช้วิธีส่วนได้เสีย	18,579,929.70	20,685,941.46
<u>บวก</u> เพิ่มทุน	21,211,315.00	-
<u>หัก</u> เงินปันผลรับ	(17,199,980.00)	(8,255,990.40)
รวม	22,591,264.70	12,429,951.06

11.3 สรุปข้อมูลทางการเงินของบริษัทบริษัท ยูทิลิตี้ บิสิเนส อัลลายแอนซ์ จำกัด (มหาชน) ณ วันที่ 31 ธันวาคม 2568 และ 2567 และสำหรับปีสิ้นสุดวันที่ 31 ธันวาคม 2568 และ 2567 ที่มีสาระสำคัญ

(หน่วย : บาท)

<u>งบฐานะทางการเงิน</u>	<u>2568</u>	<u>2567</u>
สินทรัพย์หมุนเวียน	636,726,832.42	633,133,677.36
สินทรัพย์ไม่หมุนเวียน	96,816,669.88	99,276,587.13
หนี้สินหมุนเวียน	(57,455,172.77)	(57,774,543.54)
หนี้สินไม่หมุนเวียน	(26,936,870.73)	(28,005,866.91)
สินทรัพย์ - สุทธิ	649,151,458.80	646,629,854.04
สัดส่วนการถือหุ้น (ร้อยละ)	32.52%	28.67%
สัดส่วนตามส่วนได้เสียในสินทรัพย์ - สุทธิ	211,104,054.40	185,388,779.15
มูลค่าตามบัญชีของส่วนได้เสียในบริษัทร่วม	245,900,840.62	223,300,734.58

บริษัท สยามอีสต์ โซลูชั่น จำกัด (มหาชน) และบริษัทย่อย

หมายเหตุประกอบงบการเงิน

สำหรับปีสิ้นสุดวันที่ 31 ธันวาคม 2568

งบกำไรขาดทุนเบ็ดเสร็จ

รายได้รวม	433,791,802.31	567,823,296.32
กำไรเบ็ดเสร็จรวมสำหรับปี	62,521,604.76	71,678,401.85

สรุปข้อมูลทางการเงินของบริษัท ลูมิโซลาร์ จำกัด ณ วันที่ 31 ธันวาคม 2568 และ 2567 และสำหรับปีสิ้นสุดวันที่ 31 ธันวาคม 2568 และ 2567 ที่มีสาระสำคัญ

(หน่วย : บาท)

<u>งบฐานะทางการเงิน</u>	<u>2568</u>	<u>2567</u>
สินทรัพย์หมุนเวียน	221,288.28	220,495.00
หนี้สินหมุนเวียน	(60,000.00)	(15,000.00)
<b>สินทรัพย์ - สุทธิ</b>	<b>161,288.28</b>	<b>205,495.00</b>
สัดส่วนการถือหุ้น (ร้อยละ)	20%	20%
สัดส่วนตามส่วนได้เสียในสินทรัพย์ - สุทธิ	32,257.66	41,099.00
มูลค่าตามบัญชีของส่วนได้เสียในบริษัทรวม	32,257.66	41,099.00

งบกำไรขาดทุนเบ็ดเสร็จ

รายได้รวม	793.28	-
ขาดทุนเบ็ดเสร็จรวมสำหรับปี	44,206.72	44,505.00

บริษัท สยามอีสต์โซลูชั่น จำกัด (มหาชน) และบริษัทย่อย  
หมายเหตุประกอบงบการเงิน  
สำหรับปีสิ้นสุดวันที่ 31 ธันวาคม 2568

12. ที่ดิน อาคารและอุปกรณ์

ประกอบด้วย

(หน่วย : บาท)

	งบการเงินรวม						
	ที่ดิน	อาคารและ สิ่งปลูกสร้าง	เครื่องใช้สำนักงาน	เครื่องจักรและ อุปกรณ์	ยานพาหนะ	งานระหว่างก่อสร้าง อาคารระบบไฟฟ้า ทรัพย์สินอื่นๆ	รวม
ราคาทุน :-							
ณ วันที่ 1 มกราคม 2568	11,241,572.18	22,063,710.42	12,407,807.08	19,400,274.48	17,115,069.14	248,392.00	83,302,776.88
ซื้อเพิ่ม	-	-	683,152.84	1,032,169.95	57,915.88	584,529.37	2,357,768.04
จำหน่าย/ตัดจำหน่าย	-	(313,883.80)	(164,071.87)	(189,284.44)	(3,364,658.88)	-	(4,031,898.99)
โอนออก	-	-	-	149,767.13	-	-	149,767.13
ณ วันที่ 31 ธันวาคม 2568	11,241,572.18	21,749,826.62	12,926,888.05	20,392,927.12	13,808,326.14	832,921.37	81,778,413.06
ค่าเสื่อมราคาสะสม :-							
ณ วันที่ 1 มกราคม 2568	-	12,951,424.92	9,948,587.99	15,846,411.50	10,617,211.31	-	50,170,589.64
ค่าเสื่อมราคาสำหรับปี	-	618,333.54	917,602.27	965,366.71	360,370.38	-	2,872,924.30
จำหน่าย/ตัดจำหน่าย	-	(292,562.80)	(163,250.01)	(187,722.45)	(2,864,653.88)	-	(3,508,189.14)
โอนออก	-	-	-	-	-	-	-
ณ วันที่ 31 ธันวาคม 2568	-	13,277,195.66	10,702,940.25	16,624,055.76	8,112,927.81	-	49,535,324.80
มูลค่าสุทธิตามบัญชี							
ณ วันที่ 31 ธันวาคม 2568	11,241,572.18	8,472,630.96	2,223,947.80	3,768,871.36	5,695,398.33	832,921.37	32,243,088.26
ค่าเสื่อมราคาที่อยู่ในงบกำไรขาดทุนเบ็ดเสร็จสำหรับปีสิ้นสุดวันที่ 31 ธันวาคม 2568							2,872,924.30



บริษัท สยามอีสต์ โซลูชั่น จำกัด (มหาชน) และบริษัทย่อย  
 หมายเหตุประกอบงบการเงิน  
 สำหรับปีสิ้นสุดวันที่ 31 ธันวาคม 2568

	งบการเงินรวม							(หน่วย : บาท)	
	ที่ดิน	อาคารและ สิ่งปลูกสร้าง	เครื่องใช้สำนักงาน	เครื่องจักรและ		ยานพาหนะ	งานระหว่าง ก่อสร้างอาคาร ระบบไฟฟ้า		ทรัพย์สินอื่น ๆ
				อุปกรณ์	-				
ราคาทุน :-									
ณ วันที่ 1 มกราคม 2567	11,241,572.18	22,063,710.42	11,597,201.10	19,105,464.96	14,532,900.92	-	825,951.58	79,366,801.16	
ซื้อเพิ่ม	-	-	966,720.89	435,536.38	-	248,392.00	-	1,650,649.27	
รับโอนจากสินทรัพย์สิทธิการใช้	-	-	-	-	5,340,607.47	-	-	5,340,607.47	
จำหน่าย/ตัดจำหน่าย	-	-	(156,114.91)	(140,726.86)	(2,758,439.25)	-	-	(3,055,281.02)	
โอนออก	-	-	-	-	-	-	-	-	
ณ วันที่ 31 ธันวาคม 2567	11,241,572.18	22,063,710.42	12,407,807.08	19,400,274.48	17,115,069.14	248,392.00	825,951.58	83,302,776.88	
ค่าเสื่อมราคาสะสม :-									
ณ วันที่ 1 มกราคม 2567	-	12,320,362.04	9,186,166.52	15,103,566.11	11,411,209.27	-	795,702.52	48,817,006.46	
ค่าเสื่อมราคาสำหรับปี	-	631,062.88	918,523.38	874,616.04	601,825.64	-	11,251.40	3,037,279.34	
รับโอนจากสินทรัพย์สิทธิการใช้	-	-	-	-	1,362,612.65	-	-	1,362,612.65	
จำหน่าย/ตัดจำหน่าย	-	-	(156,101.91)	(131,770.65)	(2,758,436.25)	-	-	(3,046,308.81)	
โอนออก	-	-	-	-	-	-	-	-	
ณ วันที่ 31 ธันวาคม 2567	-	12,951,424.92	9,948,587.99	15,846,411.50	10,617,211.31	-	806,953.92	50,170,589.64	
มูลค่าสุทธิตามบัญชี									
ณ วันที่ 31 ธันวาคม 2567	11,241,572.18	9,112,285.50	2,459,219.09	3,553,862.98	6,497,857.83	248,392.00	18,997.66	33,132,187.24	

ค่าเสื่อมราคาที่ยังอยู่ในงบกำไรขาดทุนเบ็ดเสร็จสำหรับปีสิ้นสุดวันที่ 31 ธันวาคม 2567

3,037,279.34

บริษัท สยามอีสต์ โซลูชั่น จำกัด (มหาชน) และบริษัทย่อย

หมายเหตุประกอบงบการเงิน

สำหรับปีสิ้นสุดวันที่ 31 ธันวาคม 2568

(หน่วย : บาท)

	งบการเงินเฉพาะกิจการ					
	เครื่องใช้สำนักงาน	เครื่องมือและอุปกรณ์	ยานพาหนะ	งานระหว่างก่อสร้างอาคาร		รวม
				ระบบไฟฟ้า	ทรัพย์สินอื่นๆ	
ราคาทุน :-						
ณ วันที่ 1 มกราคม 2568	9,758,434.02	6,233,746.54	10,880,738.29	248,392.00	825,951.58	27,947,262.43
ซื้อเพิ่ม	619,203.37	268,999.04	57,915.88	-	-	946,118.29
รับโอนจากสินทรัพย์สิทธิการใช้	-	-	-	-	-	-
โอนเข้า	-	-	-	-	-	-
จำหน่าย/ตัดจำหน่าย	(37,400.00)	-	(3,364,658.88)	-	-	(3,402,058.88)
โอนออก	-	-	-	-	-	-
ณ วันที่ 31 ธันวาคม 2568	10,340,237.39	6,502,745.58	7,573,995.29	248,392.00	825,951.58	25,491,321.84
ค่าเสื่อมราคาสะสม :-						
ณ วันที่ 1 มกราคม 2568	7,523,620.13	5,103,985.67	6,141,078.65	-	806,953.92	19,575,638.37
ค่าเสื่อมราคาสำหรับปี	803,804.08	407,192.77	75,906.06	-	11,251.40	1,298,155.31
รับโอนจากสินทรัพย์สิทธิการใช้	-	-	-	-	-	-
โอนเข้า	-	-	-	-	-	-
จำหน่าย/ตัดจำหน่าย	(37,400.00)	-	(2,864,653.88)	-	-	(2,902,053.88)
โอนออก	-	-	-	-	-	-
ณ วันที่ 31 ธันวาคม 2568	8,290,024.21	5,511,178.44	3,352,331.83	-	818,205.32	17,971,739.80
มูลค่าสุทธิตามบัญชี						
ณ วันที่ 31 ธันวาคม 2568	2,050,213.18	991,567.14	4,221,663.46	248,392.00	7,746.26	7,519,582.04
ค่าเสื่อมราคาที่อยู่ในงบกำไรขาดทุนเบ็ดเสร็จสำหรับปีสิ้นสุดวันที่ 31 ธันวาคม 2568						1,298,155.31

บริษัท สยามอีสต์ โซลูชั่น จำกัด (มหาชน) และบริษัทย่อย  
 หมายเหตุประกอบงบการเงิน  
 สำหรับปีสิ้นสุดวันที่ 31 ธันวาคม 2568

(หน่วย : บาท)

	งบการเงินเฉพาะกิจการ					
	เครื่องใช้สำนักงาน	เครื่องมือและอุปกรณ์	ยานพาหนะ	งานระหว่างก่อสร้างอาคาร ระบบไฟฟ้า	ทรัพย์สินอื่นๆ	รวม
ราคาทุน :-						
ณ วันที่ 1 มกราคม 2567	9,029,230.38	6,090,239.05	8,298,570.07	-	825,951.58	24,243,991.08
ซื้อเพิ่ม	780,403.64	171,077.58	-	248,392.00	-	1,199,873.22
รับโอนจากสินทรัพย์สิทธิ						
การใช้	-	-	5,340,607.47	-	-	5,340,607.47
โอนเข้า	-	-	-	-	-	-
จำหน่าย/ตัดจำหน่าย	(51,200.00)	(27,570.09)	(2,758,439.25)	-	-	(2,837,209.34)
โอนออก	-	-	-	-	-	-
ณ วันที่ 31 ธันวาคม 2567	9,758,434.02	6,233,746.54	10,880,738.29	248,392.00	825,951.58	27,947,262.43
ค่าเสื่อมราคาสะสม :-						
ณ วันที่ 1 มกราคม 2567	6,764,338.25	4,776,114.07	7,219,539.91	-	795,702.52	19,555,694.75
ค่าเสื่อมราคาสำหรับปี	810,480.88	355,441.69	317,362.34		11,251.40	1,494,536.31
รับโอนจากสินทรัพย์สิทธิ						
การใช้	-	-	1,362,612.65	-	-	1,362,612.65
โอนเข้า	-	-	-	-	-	-
จำหน่าย/ตัดจำหน่าย	(51,199.00)	(27,570.09)	(2,758,436.25)	-	-	(2,837,205.34)
โอนออก						
ณ วันที่ 31 ธันวาคม 2567	7,523,620.13	5,103,985.67	6,141,078.65	-	806,953.92	19,575,638.37
มูลค่าสุทธิตามบัญชี						
ณ วันที่ 31 ธันวาคม 2567	2,234,813.89	1,129,760.87	4,739,659.64	248,392.00	18,997.66	8,371,624.06

ค่าเสื่อมราคาที่อยู่ในงบกำไรขาดทุนเบ็ดเสร็จสำหรับปีสิ้นสุดวันที่ 31 ธันวาคม 2567 1,494,536.31

ณ วันที่ 31 ธันวาคม 2568 กลุ่มบริษัทมีอาคารและอุปกรณ์จำนวนหนึ่งซึ่งตัดค่าเสื่อมราคาหมดแล้วแต่ยังใช้งานอยู่ ราคาทุนก่อนหักค่าเสื่อมราคาสะสมของสินทรัพย์ดังกล่าวมีจำนวน 24.99 ล้านบาท ในงบการเงินรวม และจำนวน 10.73 ล้านบาท ในงบการเงินเฉพาะกิจการ (2567 : จำนวน 33.99 ล้านบาทและจำนวน 19.87 ล้านบาท ตามลำดับ)

ณ วันที่ 31 ธันวาคม 2568 บริษัทย่อยได้จัดจ้างที่ดินพร้อมสิ่งปลูกสร้างมีราคาตามบัญชีจำนวน 17.16 ล้านบาท (2567 : จำนวน 17.16 ล้านบาท) จัดจ้างเพื่อเป็นหลักประกันวงเงินกู้ยืมเงิน วงเงิน LC, TR และวงเงินเงินกู้ยืมระยะสั้นจากสถาบันการเงินตามหมายเหตุ 17 และสัญญาซื้อขายเงินตราต่างประเทศล่วงหน้า ตามหมายเหตุ 16

บริษัท สยามอีสต์ โซลูชั่น จำกัด (มหาชน) และบริษัทย่อย

หมายเหตุประกอบงบการเงิน

สำหรับปีสิ้นสุดวันที่ 31 ธันวาคม 2568

13. สินทรัพย์สิทธิการใช้

บริษัทเช่าทำสัญญาเช่าที่เกี่ยวข้องกับการเช่าที่ดิน เพื่อสร้างอาคารโหลว์รูมและสำนักงานใช้ในการดำเนินงาน มีระยะเวลา 20 ปี สิ้นสุด วันที่ 31 ธันวาคม 2578 และสัญญาเช่ายานพาหนะใช้ในการดำเนินงาน ระยะเวลา 4 ปี

ประกอบด้วย

(หน่วย : บาท)

	งบการเงินรวมและงบการเงินเฉพาะกิจการ			
	สิทธิการเช่าที่ดิน	อาคารและ ส่วนปรับปรุง	ยานพาหนะ	รวม
ราคาทุน :-				
ณ วันที่ 1 มกราคม 2567	7,204,540.19	54,379,387.64	7,790,981.31	69,374,909.14
สินทรัพย์สิทธิการใช้เพิ่มขึ้น	-	8,500.00	-	8,500.00
โอนออกเช่า ที่ดิน อาคารและอุปกรณ์	-	-	(5,340,607.47)	(5,340,607.47)
จำหน่าย	-	-	-	-
ณ วันที่ 31 ธันวาคม 2567	7,204,540.19	54,387,887.64	2,450,373.84	64,042,801.67
สินทรัพย์สิทธิการใช้เพิ่มขึ้น	-	-	4,195,755.86	4,195,755.86
จำหน่าย	-	-	-	-
ณ วันที่ 31 ธันวาคม 2568	7,204,540.19	54,387,887.64	6,646,129.70	68,238,557.53
ค่าเสื่อมราคาสะสม				
ณ วันที่ 1 มกราคม 2567	1,695,185.92	26,890,117.51	2,680,008.23	31,265,311.66
ค่าเสื่อมราคาสำหรับปี	423,284.34	2,384,585.30	695,852.49	3,503,722.13
โอนออกเช่า ที่ดิน อาคารและอุปกรณ์	-	-	(1,362,612.65)	(1,362,612.65)
จำหน่าย	-	-	-	-
ณ วันที่ 31 ธันวาคม 2567	2,118,470.26	29,274,702.81	2,013,248.07	33,406,421.14
ค่าเสื่อมราคาสำหรับปี	423,796.49	2,347,765.05	464,113.86	3,235,675.40
โอนออกเช่า ที่ดิน อาคารและอุปกรณ์	-	-	-	-
จำหน่าย	-	-	-	-
ณ วันที่ 31 ธันวาคม 2568	2,542,266.75	31,622,467.86	2,477,361.93	36,642,096.54
มูลค่าสุทธิทางบัญชี				
ณ วันที่ 31 ธันวาคม 2567	5,086,069.93	25,113,184.84	437,125.77	30,636,380.53
ณ วันที่ 31 ธันวาคม 2568	4,662,273.44	22,765,419.78	4,168,767.77	31,596,460.99

บริษัท สยามอีสต์ โซลูชั่น จำกัด (มหาชน) และบริษัทย่อย

หมายเหตุประกอบงบการเงิน

สำหรับปีสิ้นสุดวันที่ 31 ธันวาคม 2568

ค่าใช้จ่ายต่างๆ ที่เกี่ยวข้องกับสัญญาเช่า ประกอบด้วย

(หน่วย : บาท)

	งบการเงินรวม		งบการเงินเฉพาะกิจการ	
	2568	2567	2568	2567
ดอกเบี้ยจ่ายจากหนี้สินตามสัญญาเช่า	486,392.62	521,608.14	455,413.95	470,520.25
ค่าเสื่อมราคาของสินทรัพย์สิทธิการใช้	3,235,675.40	3,503,722.13	3,235,675.40	3,503,722.13

14. สินทรัพย์ไม่มีตัวตน

ประกอบด้วย

(หน่วย : บาท)

คอมพิวเตอร์ซอฟต์แวร์

	งบการเงินรวม	งบการเงินเฉพาะกิจการ
ราคาทุน:-		
ณ วันที่ 1 มกราคม 2567	2,448,424.00	1,489,684.00
ซื้อเพิ่ม	96,796.92	16,686.92
จำหน่ายและตัดจำหน่าย	-	-
ณ วันที่ 31 ธันวาคม 2567	2,545,220.92	1,506,370.92
ซื้อเพิ่ม	9,980.00	9,980.00
จำหน่ายและตัดจำหน่าย	(527,630.00)	-
ณ วันที่ 31 ธันวาคม 2568	2,027,570.92	1,516,350.92
ค่าตัดจำหน่ายสะสม :-		
ณ วันที่ 1 มกราคม 2567	2,060,524.37	1,159,041.39
ค่าตัดจำหน่ายสำหรับปี	275,214.91	177,676.80
จำหน่ายและตัดจำหน่าย	-	-
ณ วันที่ 31 ธันวาคม 2567	2,335,739.28	1,336,718.19
ค่าตัดจำหน่ายสำหรับปี	194,212.09	154,409.18
จำหน่ายและตัดจำหน่าย	(527,612.00)	-
ณ วันที่ 31 ธันวาคม 2568	2,002,339.37	1,491,127.37
มูลค่าสุทธิตามบัญชี :-		
ณ วันที่ 31 ธันวาคม 2567	209,481.64	169,652.73
ณ วันที่ 31 ธันวาคม 2568	25,231.55	25,223.55
ค่าตัดจำหน่ายที่อยู่ในงบกำไรขาดทุนเบ็ดเสร็จสำหรับปีสิ้นสุดวันที่ 31 ธันวาคม 2567	275,214.91	177,676.80
ค่าตัดจำหน่ายที่อยู่ในงบกำไรขาดทุนเบ็ดเสร็จสำหรับปีสิ้นสุดวันที่ 31 ธันวาคม 2568	194,212.09	154,409.18



บริษัท สยามอีสต์ โซลูชั่น จำกัด (มหาชน) และบริษัทย่อย  
 หมายเหตุประกอบงบการเงิน  
 สำหรับปีสิ้นสุดวันที่ 31 ธันวาคม 2568

15. สินทรัพย์/หนี้สินภาษีเงินได้รอการตัดบัญชี

การเปลี่ยนแปลงของสินทรัพย์และหนี้สินภาษีเงินได้รอการตัดบัญชีสำหรับปีสิ้นสุดวันที่ 31 ธันวาคม 2568 และ 2567 มีดังนี้

	งบการเงินรวม						(หน่วย : บาท)
	1 มกราคม 2567	รับรู้ในกำไร หรือขาดทุน	รับรู้ในกำไรขาด ทุนเบ็ดเสร็จอื่น	31 ธันวาคม 2567	รับรู้ในกำไร หรือขาดทุน	รับรู้ในกำไรขาด ทุนเบ็ดเสร็จอื่น	31 ธันวาคม 2568
สินทรัพย์ภาษีเงินได้รอการตัดบัญชี							
ลูกหนี้การค้า	-	-	-	-	3,266,025.43	-	3,266,025.43
สินค้าคงเหลือ	-	-	-	-	1,523,084.93	-	1,523,084.93
ประมาณการหนี้สินสำหรับผลประโยชน์พนักงาน	4,071,869.83	401,315.48	(1,055,877.41)	3,417,307.90	133,955.36	-	3,551,263.26
สินทรัพย์สิทธิการใช้	1,102,905.97	159,978.82	-	1,262,884.79	207,607.44	-	1,470,492.23
ประมาณการหนี้สินหมุนเวียนสำหรับปริมาณการเจ้าหน้าที่	19,177.58	(8,834.45)	-	11,303.09	19,439.45	-	30,742.54
รวมสินทรัพย์ภาษีเงินได้รอการตัดบัญชี	5,193,953.38	552,459.85	(1,055,877.41)	4,691,495.78	5,150,112.61	-	9,841,608.39
หนี้สินภาษีเงินได้รอการตัดบัญชี							
ส่วนเกินทุนจากการตีราคาที่ดิน	(432,102.35)	(141,776.03)	-	(573,878.38)	(37,724.12)	-	(611,602.50)
หนี้สินตามสัญญาเช่า	(41,853.22)	(74,535.54)	-	(117,348.72)	6,109.01	-	(111,239.71)
รวมหนี้สินภาษีเงินได้รอการตัดบัญชี	(473,955.57)	(216,311.57)	-	(691,227.10)	(31,615.11)	-	(722,842.21)
สุทธิ	4,719,997.81	336,148.28	(1,055,877.41)	4,000,268.68	5,118,497.50	-	9,118,766.18

บริษัท สยามอีสต์ โซลูชั่น จำกัด (มหาชน) และบริษัทย่อย  
 หมายเหตุประกอบงบการเงิน  
 สำหรับปีสิ้นสุดวันที่ 31 ธันวาคม 2568

งบการเงินเฉพาะกิจการ						(หน่วย : บาท)
	1 มกราคม 2567	รับรู้ในกำไร หรือขาดทุน	รับรู้ในกำไร		รับรู้ในกำไร หรือขาดทุน	31 ธันวาคม 2568
			ขาดทุน	เบ็ดเสร็จอื่น	ขาดทุน เบ็ดเสร็จอื่น	
สินทรัพย์ถาวรที่ได้รับจากการตัดบัญชี	-	-	-	-	-	662,510.45
ลูกหนี้การค้า	-	-	-	-	-	1,523,084.93
สินค้าคงเหลือ	1,102,905.97	159,978.82	-	1,262,884.79	207,607.39	1,470,492.18
สินทรัพย์สิทธิการใช้	2,804,029.21	294,419.97	(979,547.46)	2,118,901.72	257,037.32	2,375,939.04
ประมาณการหนี้สินสำหรับผลประโยชน์พนักงาน	3,906,935.18	454,398.79	(979,547.46)	3,381,786.51	2,650,240.09	6,032,026.60
รวมสินทรัพย์ถาวรที่ได้รับจากการตัดบัญชี						

บริษัท สยามอีสต์ โซลูชั่น จำกัด (มหาชน) และบริษัทย่อย

หมายเหตุประกอบงบการเงิน

สำหรับปีสิ้นสุดวันที่ 31 ธันวาคม 2568

กลุ่มบริษัทแสดงรายการสินทรัพย์ภาษีเงินได้รอตัดบัญชีโดยหักลบกับหนี้สินภาษีเงินได้รอตัดบัญชีในงบฐานะการเงินเฉพาะกรณีที่สินทรัพย์และหนี้สินดังกล่าวเกี่ยวข้องกับหน่วยภาษีเดียวกันและถูกจัดเก็บภาษีโดยหน่วยงานจัดเก็บภาษีเดียวกัน ดังนี้

	งบการเงินรวม		งบการเงินเฉพาะกิจการ	
	(หน่วย : บาท)			
	2568	2567	2568	2567
จำนวนเงินที่รับรู้เป็นสินทรัพย์/ หนี้สินในงบฐานะการเงิน				
- สินทรัพย์ภาษีเงินได้รอตัดบัญชี	9,841,608.39	4,691,495.78	6,032,026.60	3,381,786.51
- หนี้สินภาษีเงินได้รอตัดบัญชี	(722,842.21)	(691,227.10)	-	-
รวม	9,118,766.18	4,000,268.68	6,032,026.60	3,381,786.51

16. หนี้สินทางการเงินหมุนเวียนอื่น

ประกอบด้วย

	งบการเงินรวม		งบการเงินเฉพาะกิจการ	
	(หน่วย : บาท)			
	2568	2567	2568	2567
สัญญาแลกเปลี่ยนเงินตราต่างประเทศ (ป้องกันความเสี่ยงในกระแสเงินสด)	(37,331.82)	(360,243.42)	-	(182,399.56)
รวม	(37,331.82)	(360,243.42)	-	(182,399.56)

17. เงินกู้ยืมระยะสั้นจากสถาบันการเงิน

ณ วันที่ 31 ธันวาคม 2568 และ 2567 กลุ่มบริษัทมีวงเงินกู้ยืมเงินกู้ยืมเงิน และวงเงิน LC, TR จากธนาคาร รวม 2 แห่ง รวมจำนวน 100.00 ล้านบาทและ 100.00 ล้านบาท ตามลำดับ ในงบการเงินรวม และรวมจำนวน 70.00 ล้านบาท และ 70.00 ล้านบาท ตามลำดับ ในงบการเงินเฉพาะกิจการ ค่าประกันโดยเงินฝากประจำ ที่ดินและสิ่งปลูกสร้างของบริษัทย่อย ตามหมายเหตุ 12 สิทธิเรียกร้องที่จะได้รับชำระหนี้ของบริษัทย่อย และค่าประกันโดยบริษัทใหญ่

ณ วันที่ 31 ธันวาคม 2568 และ 2567 กลุ่มบริษัทมีวงเงินเบิกเกินบัญชีจากธนาคารพาณิชย์ 2 แห่ง วงเงิน 13.50 ล้านบาท และ 13.50 ล้านบาท ตามลำดับ ในงบการเงินรวม ตามลำดับ และวงเงิน 13.00 ล้านบาท และ 13.00 ล้านบาท ในงบการเงินเฉพาะกิจการ ค่าประกันโดยเงินฝากธนาคาร และค่าประกันโดยที่ดินพร้อมสิ่งปลูกสร้างบริษัทย่อย ตามหมายเหตุ 12

บริษัท สยามอีสต์ โซลูชั่น จำกัด (มหาชน) และบริษัทย่อย

หมายเหตุประกอบงบการเงิน

สำหรับปีสิ้นสุดวันที่ 31 ธันวาคม 2568

18. เจ้าหนี้การค้าและเจ้าหนี้หมุนเวียนอื่น

ประกอบด้วย

(หน่วย : บาท)

	งบการเงินรวม		งบการเงินเฉพาะกิจการ	
	2568	2567	2568	2567
เช็คจ่ายล่วงหน้า				
บุคคลหรือกิจการอื่น	-	18,396.84	-	-
เจ้าหนี้การค้า				
บุคคลหรือกิจการที่เกี่ยวข้องกัน	-	-	-	21,400.00
บุคคลหรือกิจการอื่น	67,116,628.22	44,489,644.91	63,249,163.62	40,454,667.21
รวมเจ้าหนี้การค้า	67,116,628.22	44,508,041.75	63,249,163.62	40,497,467.21
เจ้าหนี้หมุนเวียนอื่น				
ค่าใช้จ่ายค้างจ่าย				
บุคคลหรือกิจการที่เกี่ยวข้องกัน	1,105,074.17	-	1,094,374.17	-
บุคคลหรือกิจการอื่น	17,998,332.55	18,302,329.02	13,070,542.88	13,823,007.20
เงินรับล่วงหน้า				
บุคคลหรือกิจการอื่น	9,264,334.20	3,767,814.09	8,196,334.20	3,478,166.92
อื่นๆ				
บุคคลหรือกิจการอื่น	2,266,160.98	4,658,153.18	1,788,627.09	3,729,365.18
รวมเจ้าหนี้หมุนเวียนอื่น	30,633,901.90	26,728,296.29	24,149,878.34	21,030,539.30
รวมเจ้าหนี้การค้าและเจ้าหนี้หมุนเวียนอื่น	97,750,530.12	71,236,338.04	87,399,041.96	61,528,006.51

19. หนี้สินตามสัญญาเช่า

การเปลี่ยนแปลงของหนี้สินตามสัญญาเช่า สำหรับปีสิ้นสุดวันที่ 31 ธันวาคม 2568 และ 2567 มีดังนี้

(หน่วย : บาท)

	งบการเงินรวม		งบการเงินเฉพาะกิจการ	
	2568	2567	2568	2567
จำนวนเงินที่ต้องจ่ายตามสัญญาเช่า	10,796,571.60	8,729,924.97	10,459,843.60	8,014,740.97
หัก ดอกเบี้ยรอการตัดจำหน่าย	(147,932.88)	(66,995.29)	(139,636.71)	(27,720.45)
หัก ภาษีซื้อตั้งพัก	(250,068.57)	(67,725.90)	(250,068.57)	(67,725.90)
รวม	10,398,570.15	8,595,203.78	10,070,138.32	7,919,294.62
หัก หนี้สินตามสัญญาเช่าที่ครบกำหนดชำระภายในหนึ่งปี	(1,826,404.65)	(1,070,357.72)	(1,497,972.82)	(722,880.37)
หนี้สินตามสัญญาเช่าปลายปี	8,572,165.50	7,524,846.06	8,572,165.50	7,196,414.25

(หน่วย : บาท)

บริษัท สยามอีสต์ โซลูชั่น จำกัด (มหาชน) และบริษัทย่อย

หมายเหตุประกอบงบการเงิน

สำหรับปีสิ้นสุดวันที่ 31 ธันวาคม 2568

	งบการเงินรวม				งบการเงินเฉพาะกิจการ			
	2568							
	หนี้สินตามสัญญาเช่า	ดอกเบี้ยจ่ายรอตัดบัญชี	ภาษีซื้อตั้งพัก	สุทธิ	หนี้สินตามสัญญาเช่า	ดอกเบี้ยจ่ายรอตัดบัญชี	ภาษีซื้อตั้งพัก	สุทธิ
ไม่เกิน 1 ปี	2,380,983.00	(467,862.42)	(88,351.98)	1,824,768.60	2,044,255.00	(459,566.25)	(88,351.98)	1,496,336.77
1 - 5 ปี	5,562,551.00	(1,399,082.85)	(161,716.40)	4,001,751.75	5,562,551.00	(1,399,082.62)	(161,716.40)	4,001,751.75
เกินกว่า 5 ปี	5,478,948.00	(906,898.20)	-	4,572,049.80	5,478,948.00	(906,898.20)	-	4,572,049.80
รวม	13,422,482.00	(2,773,843.47)	(250,068.38)	10,398,570.15	13,085,754.00	(2,765,547.07)	(250,068.38)	10,070,138.32

(หน่วย : บาท)

	งบการเงินรวม				งบการเงินเฉพาะกิจการ			
	2567							
	หนี้สินตามสัญญาเช่า	ดอกเบี้ยจ่ายรอตัดบัญชี	ภาษีซื้อตั้งพัก	สุทธิ	หนี้สินตามสัญญาเช่า	ดอกเบี้ยจ่ายรอตัดบัญชี	ภาษีซื้อตั้งพัก	สุทธิ
ไม่เกิน 1 ปี	1,560,420.00	(459,757.90)	(30,304.38)	1,070,357.72	1,181,964.00	(428,779.25)	(30,304.38)	722,880.37
1 - 5 ปี	3,935,720.00	(1,445,403.88)	(37,421.52)	2,452,894.60	3,598,992.00	(1,437,107.69)	(37,421.52)	2,124,462.79
เกินกว่า 5 ปี	6,269,568.00	(1,197,616.54)	-	5,071,951.46	6,269,568.00	(1,197,616.54)	-	5,071,951.46
รวม	11,765,708.00	(3,102,778.32)	(67,725.90)	8,595,203.78	11,050,524.00	(3,063,503.48)	(67,725.90)	7,919,294.62

ณ วันที่ 31 ธันวาคม 2568 กลุ่มบริษัทได้ทำสัญญาเช่ากับคู่สัญญาหลายแห่งเพื่อเช่าที่ดินและยานพาหนะ จำนวน 11 สัญญา (2567 : จำนวน 10 สัญญา) ในงบการเงินรวม และ จำนวน 10 สัญญา (2567 : จำนวน 9 สัญญา) ในงบเฉพาะกิจการสัญญาเช่ากำหนดชำระค่าเช่าเป็นงวดรายเดือนตั้งแต่เดือนละ 10,266 - 79,720.00 บาท (2567 : เดือนละ 8,258.00 - 79,720.00 บาท) โดยมีระยะเวลาการเช่า 4 - 20 ปี (2567 : 4 - 20 ปี) ในงบการเงินรวมและงบเฉพาะกิจการ



บริษัท สยามอีสต์ โซลูชั่น จำกัด (มหาชน) และบริษัทย่อย  
 หมายเหตุประกอบงบการเงิน  
 สำหรับปีสิ้นสุดวันที่ 31 ธันวาคม 2568

20. ประมาณการหนี้สินไม่หมุนเวียนสำหรับผลประโยชน์พนักงาน

การเปลี่ยนแปลงมูลค่าปัจจุบันของภาระผูกพันผลประโยชน์พนักงานกรณีการเลิกจ้างหรือเกษียณอายุตามข้อกำหนดของกฎหมายแรงงาน และผลประโยชน์ระยะยาวอื่น สำหรับปีสิ้นสุดวันที่ 31 ธันวาคม 2568 และ 2567 มีดังนี้

	งบการเงินรวม		งบการเงินเฉพาะกิจการ	
	<u>2568</u>	<u>2567</u>	<u>2568</u>	<u>2567</u>
ภาระผูกพันผลประโยชน์ต้นปี	17,086,539.52	20,359,348.99	10,594,508.37	14,020,145.88
ส่วนที่รับรู้ในกำไรหรือขาดทุน:				
ต้นทุนบริการปัจจุบัน	1,729,907.06	1,705,850.83	1,364,968.72	1,334,610.03
ต้นทุนดอกเบี้ย	493,364.71	443,734.08	325,938.48	280,497.10
ส่วนที่รับรู้ในกำไรขาดทุนเบ็ดเสร็จอื่น:				
(กำไร) ขาดทุนจากการเปลี่ยนแปลงข้อสมมติด้าน				
ประชากรศาสตร์	-	(2,106,168.22)	-	(1,615,725.88)
(กำไร) ขาดทุนจากการเปลี่ยนแปลงข้อสมมติทางการเงิน	-	(3,173,218.83)	-	(3,282,011.43)
ผลประโยชน์ที่จ่าย	(1,553,495.03)	(143,007.33)	(405,720.69)	(143,007.33)
ภาระผูกพันผลประโยชน์ปลายปี	<u>17,756,316.26</u>	<u>17,086,539.52</u>	<u>11,879,694.88</u>	<u>10,594,508.37</u>

สมมติฐานในการประมาณการตามหลักคณิตศาสตร์ประกันภัยที่สำคัญ ณ วันที่ 31 ธันวาคม 2568 และ 2567 มีดังนี้

	งบการเงินรวม		งบการเงินเฉพาะกิจการ	
	<u>2568</u>	<u>2567</u>	<u>2568</u>	<u>2567</u>
	(ร้อยละ)			
อัตราคิดลด ณ วันสิ้นปี	2.74 ถึง 3.14	2.74 ถึง 3.14	2.74 ถึง 3.14	2.74 ถึง 3.14
อัตราการเพิ่มขึ้นของเงินเดือน	6.00	6.00	6.00	6.00
อัตราส่วนของพนักงานที่คาดว่าจะลาออกก่อนเกษียณ	1.91 ถึง 22.92	1.91 ถึง 22.92	1.91 ถึง 22.92	1.91 ถึง 22.92

บริษัท สยามอีสต์ โซลูชั่น จำกัด (มหาชน) และบริษัทย่อย

หมายเหตุประกอบงบการเงิน

สำหรับปีสิ้นสุดวันที่ 31 ธันวาคม 2568

การเปลี่ยนแปลงสมมติฐานในการประมาณการภาระผูกพัน ณ วันที่ 31 ธันวาคม 2568 และ 2567 จะมีผลกระทบต่อภาระผูกพันผลประโยชน์พนักงาน ดังนี้

	งบการเงินรวม		งบการเงินเฉพาะกิจการ	
	ภาระผูกพันผลประโยชน์พนักงานเพิ่มขึ้น (ลดลง)			
	2568	2567	2568	2567
ถ้าอัตราคิดลดเพิ่มขึ้น 1%	(808,314.46)	(727,315.09)	(637,037.76)	(537,091.72)
ถ้าอัตราคิดลดลดลง 1%	748,686.43	673,293.49	589,265.10	495,053.15
ถ้าอัตราการเพิ่มขึ้นของเงินเดือนเพิ่มขึ้น 1%	1,606,912.70	1,188,704.74	1,200,357.29	850,143.41
ถ้าอัตราการเพิ่มขึ้นของเงินเดือนลดลง 1%	(1,850,843.97)	(1,358,085.43)	(1,392,569.09)	(981,184.35)
ถ้าอัตราส่วนของพนักงานที่คาดว่าจะลาออกก่อนเกษียณเพิ่มขึ้น 20%	(1,885,235.20)	(1,309,027.74)	(1,600,351.42)	(1,088,917.71)
ถ้าอัตราส่วนของพนักงานที่คาดว่าจะลาออกก่อนเกษียณลดลง 20%	1,561,303.69	1,101,616.08	1,310,979.30	904,109.33

การวิเคราะห์การครบกำหนดของการจ่ายชำระภาระผูกพันผลประโยชน์พนักงานโดยไม่คิดลด มีดังนี้

	งบการเงินรวม		งบการเงินเฉพาะกิจการ	
	2568	2567	2568	2567
ไม่เกิน 1 ปี	92,858.83	1,438,721.71	92,858.83	362,712.95
2 ปี - 5 ปี	6,815,527.73	5,642,366.26	3,038,703.27	1,865,541.80
มากกว่า 5 ปี	23,827,046.31	25,093,066.61	21,497,855.54	22,763,875.84

ณ วันที่ 31 ธันวาคม 2568 ระยะเวลาถัวเฉลี่ยถ่วงน้ำหนักของภาระผูกพันผลประโยชน์พนักงานของกลุ่มบริษัทประมาณ 16 ปี ในงบการเงินรวมและประมาณ 16 ปี ในงบการเงินเฉพาะกิจการ (2567 : ประมาณ 14 ปี ในงบการเงินรวมและประมาณ 14 ปี ในงบการเงินเฉพาะกิจการ)

บริษัท สยามอีสต์ โซลูชั่น จำกัด (มหาชน) และบริษัทย่อย  
หมายเหตุประกอบงบการเงิน  
สำหรับปีสิ้นสุดวันที่ 31 ธันวาคม 2568

21. ทุนเรือนหุ้น

	( หน่วย : บาท )	
	งบการเงินรวม	งบการเงินเฉพาะกิจการ
ทุนจดทะเบียน (มูลค่าหุ้นละ 0.50 บาท)		
ณ วันที่ 1 มกราคม 2567	339,727,380.00	339,727,380.00
ลดทุน	(2,213.50)	(2,213.50)
ณ วันที่ 31 ธันวาคม 2567	339,725,166.50	339,725,166.50
เพิ่มทุน	-	-
ณ วันที่ 31 ธันวาคม 2568	339,725,166.50	339,725,166.50

	( หน่วย : บาท )	
	งบการเงินรวม	งบการเงินเฉพาะกิจการ
ทุนที่ออกและชำระแล้ว (มูลค่าหุ้นละ 0.50 บาท)		
ณ วันที่ 1 มกราคม 2567	339,725,166.50	339,725,166.50
เพิ่มทุนระหว่างปี	-	-
ณ วันที่ 31 ธันวาคม 2567	339,725,166.50	339,725,166.50
เพิ่มทุนระหว่างปี	-	-
ณ วันที่ 31 ธันวาคม 2568	339,725,166.50	339,725,166.50

	จำนวนหุ้น (หน่วย : หุ้น)	หุ้นสามัญ (หน่วย : บาท)	ส่วนเกินมูลค่าหุ้น (หน่วย : บาท)	รวม (หน่วย : บาท)
ทุนที่ออกและชำระแล้ว (มูลค่าหุ้นละ 0.50 บาท)				
ณ วันที่ 1 มกราคม 2567	679,450,333	339,725,166.50	121,004,165.08	460,729,331.58
เพิ่มทุนระหว่างปี	-	-	-	-
ณ วันที่ 31 ธันวาคม 2567	679,450,333	339,725,166.50	121,004,165.08	460,729,331.58
เพิ่มทุนระหว่างปี	-	-	-	-
ณ วันที่ 31 ธันวาคม 2568	679,450,333	339,725,166.50	121,004,165.08	460,729,331.58

การจัดการความเสี่ยงในส่วนของทุน

วัตถุประสงค์ของกลุ่มบริษัทในการบริหารทุนของกลุ่มบริษัทนั้นเพื่อดำรงไว้ซึ่งความสามารถในการดำเนินงานอย่างต่อเนื่องของกลุ่มบริษัทเพื่อสร้างผลตอบแทนต่อผู้ถือหุ้นและเป็นประโยชน์ต่อผู้ที่มีส่วนได้เสียอื่น และเพื่อดำรงไว้ซึ่งโครงสร้างของทุนที่เหมาะสมเพื่อลดต้นทุนทางการเงินของทุน

ในการดำรงไว้หรือปรับโครงสร้างของทุน กลุ่มบริษัทอาจปรับนโยบายการจ่ายเงินปันผลให้กับผู้ถือหุ้นการคืนทุนให้แก่ผู้ถือหุ้น การออกหุ้นใหม่ หรือการขายทรัพย์สินเพื่อลดภาระหนี้

22. สำรองตามกฎหมาย

ภายใต้พระราชบัญญัติบริษัทมหาชนจำกัด พ.ศ. 2535 บริษัทต้องจัดสรรทุนสำรองตามกฎหมายไม่น้อยกว่าร้อยละ 5 ของกำไรสุทธิประจำปีหลังหักขาดทุนสะสมยกมา (ถ้ามี) จนกว่าสำรองจะมีจำนวนไม่น้อยกว่าร้อยละ 10 ของทุนจดทะเบียนของบริษัทสำรองตามกฎหมายไม่สามารถนำมาจ่ายเงินปันผลได้

บริษัท สยามอีสต์ โซลูชั่น จำกัด (มหาชน) และบริษัทย่อย

หมายเหตุประกอบงบการเงิน

สำหรับปีสิ้นสุดวันที่ 31 ธันวาคม 2568

23. เงินปันผลจ่าย

ที่ประชุมสามัญผู้ถือหุ้นประจำปี 2567 เมื่อวันที่ 25 เมษายน 2568 ได้มีมติเสนอให้ที่ประชุมผู้ถือหุ้นพิจารณาอนุมัติการจ่ายเงินปันผลจากผลการดำเนินงานของบริษัทสำหรับปี 2567 โดยจ่ายปันผลเป็นเงินสดให้แก่ผู้ถือหุ้นเป็นจำนวนไม่เกิน 18,000,677.67 บาท ในอัตราหุ้นละ 0.026493 บาท จำนวน 679,450,333 หุ้น และกำหนดจ่ายปันผลภายในวันที่ 23 พฤษภาคม 2568

24. ค่าใช้จ่ายภาษีเงินได้

ค่าใช้จ่ายภาษีเงินได้ที่รับรู้ในกำไรหรือขาดทุนสำหรับปีสิ้นสุดวันที่ 31 ธันวาคม 2568 และ 2567 มีดังนี้

(หน่วย : บาท)

	งบการเงินรวม		งบการเงินเฉพาะกิจการ	
	2568	2567	2568	2567
ค่าใช้จ่ายภาษีเงินได้ของงวดปัจจุบัน	8,759,983.17	4,802,268.05	1,927,827.26	909,523.64
ค่าใช้จ่ายภาษีเงินได้รอการตัดบัญชีของผลแตกต่างชั่วคราวที่รับรู้เมื่อเริ่มแรกและที่กลับรายการ	(5,118,497.50)	(336,148.28)	(2,650,240.09)	(454,398.79)
รวมค่าใช้จ่าย(รายได้)ภาษีเงินได้ที่รับรู้ในกำไรหรือขาดทุน	3,641,485.67	4,466,119.77	(722,412.83)	455,124.85

ความสัมพันธ์ระหว่างค่าใช้จ่ายภาษีเงินได้กับกำไรขาดทุนทางบัญชี สำหรับปีสิ้นสุดวันที่ 31 ธันวาคม 2568 และ 2567 มีดังนี้

(หน่วย : บาท)

	งบการเงินรวม		งบการเงินเฉพาะกิจการ	
	2568	2567	2568	2567
กำไรทางบัญชี	45,294,770.96	41,451,109.58	25,834,895.25	10,140,173.00
อัตราภาษีที่ใช้	20%	20%	20%	20%
ภาษีเงินได้คำนวณตามอัตราภาษีที่ใช้	9,058,954.19	8,290,202.12	5,166,979.05	2,028,034.60
รายได้ที่ได้รับยกเว้นทางภาษี - รายได้เงินปันผล	-	-	(4,362,821.00)	(1,651,198.08)
ค่าใช้จ่ายที่ไม่สามารถหักในการคำนวณกำไรทางภาษี	3,726,362.09	836,535.98	1,123,669.21	532,687.12
รายการที่มีสิทธิหักได้เพิ่ม	(309,347.17)	(185,501.56)	-	-
ส่วนแบ่งกำไรของบริษัทรวม ที่ใช้วิธีส่วนได้เสีย	(3,715,985.94)	(4,138,968.49)	-	-
รวม ค่าใช้จ่ายภาษีเงินได้ของงวดปัจจุบัน	8,759,983.17	4,802,268.05	1,927,827.26	909,523.64

บริษัท สยามอีสต์ โซลูชั่น จำกัด (มหาชน) และบริษัทย่อย

หมายเหตุประกอบงบการเงิน

สำหรับปีสิ้นสุดวันที่ 31 ธันวาคม 2568

25. กำไรต่อหุ้นขั้นพื้นฐาน

กำไรต่อหุ้นขั้นพื้นฐานคำนวณโดยการหารกำไรสำหรับปีที่เป็นของผู้ถือหุ้นสามัญ (ไม่รวมกำไรขาดทุนเบ็ดเสร็จอื่น) ด้วยจำนวนหุ้นสามัญถัวเฉลี่ยถ่วงน้ำหนักของหุ้นสามัญที่ออกจำหน่ายในระหว่างปี

	งบการเงินรวม		งบการเงินเฉพาะกิจการ	
	<u>2568</u>	<u>2567</u>	<u>2568</u>	<u>2567</u>
กำไรต่อหุ้นขั้นพื้นฐาน (บาท)				
กำไรสุทธิที่เป็นของบริษัทใหญ่	40,242,073.03	35,833,262.63	26,557,308.08	9,685,048.15
จำนวนหุ้นถัวเฉลี่ยถ่วงน้ำหนักที่ถืออยู่ในระหว่างงวด (หุ้น)	679,450,333	670,277,373	679,450,333	670,277,373
กำไรต่อหุ้นขั้นพื้นฐาน (บาท)	0.0592	0.0535	0.0391	0.0144

26. ข้อมูลเพิ่มเติมเกี่ยวกับกระแสเงินสด

26.1 เงินสดและรายการเทียบเท่าเงินสด ประกอบด้วย

(หน่วย : บาท)

	งบการเงินรวม		งบการเงินเฉพาะกิจการ	
	<u>2568</u>	<u>2567</u>	<u>2568</u>	<u>2567</u>
เงินสด	50,000.00	50,000.00	40,000.00	40,000.00
เงินฝากธนาคารประเภทออมทรัพย์	101,345,680.04	39,538,400.60	42,002,808.03	18,064,236.68
เงินฝากธนาคารประเภทกระแสรายวัน	70,210.29	64,459.38	69,210.29	63,459.38
เงินฝากธนาคารประเภทประจำ	3,739,717.05	55,310,458.12	3,736,372.04	49,235,986.25
รวม	105,205,607.38	94,963,318.10	45,848,390.36	67,403,682.31

26.2 รายการไม่กระทบเงินสด

(หน่วย : บาท)

	งบการเงินรวม		งบการเงินเฉพาะกิจการ	
	<u>2568</u>	<u>2567</u>	<u>2568</u>	<u>2567</u>
สินทรัพย์สิทธิการใช้และหนี้สินสัญญาเช่าเพิ่มขึ้นจากสัญญาเช่าซื้อ	3,100,934.62	-	3,100,934.62	-
เจ้าหนี้ค่าทรัพย์สิน	902,209.89	-	888,202.41	-



บริษัท สยามอีสต์ โซลูชั่น จำกัด (มหาชน) และบริษัทย่อย

หมายเหตุประกอบงบการเงิน

สำหรับปีสิ้นสุดวันที่ 31 ธันวาคม 2568

26.3 หนี้สินที่เกิดจากกิจกรรมจัดหาเงิน

การเปลี่ยนแปลงของหนี้สินที่เกิดจากกิจกรรมจัดหาเงิน สำหรับปีสิ้นสุดวันที่ 31 ธันวาคม 2568 และ 2567 มีดังนี้

(หน่วย : บาท)

	งบการเงินรวม			
	เพิ่มขึ้น(ลดลง)			
	1 มกราคม 2568	รายการเงินสด	ระหว่างปี	31 ธันวาคม 2568
หนี้สินตามสัญญาเช่า	8,595,203.78	(1,297,568.25)	3,100,934.62	10,398,570.15
รวม	8,595,203.78	(1,297,568.25)	3,100,934.62	10,398,570.15

(หน่วย : บาท)

	งบการเงินรวม			
	เพิ่มขึ้น(ลดลง)			
	1 มกราคม 2567	รายการเงินสด	ระหว่างปี	31 ธันวาคม 2567
เงินกู้ยืมระยะยาว	5,000,000.00	(5,000,000.00)	-	-
หนี้สินตามสัญญาเช่า	10,182,024.21	(1,586,820.43)	-	8,595,203.78
รวม	15,182,024.21	(6,586,820.43)	-	8,595,203.78

(หน่วย : บาท)

	งบการเงินเฉพาะกิจการ			
	เพิ่มขึ้น(ลดลง)			
	1 มกราคม 2568	รายการเงินสด	ระหว่างปี	31 ธันวาคม 2568
หนี้สินตามสัญญาเช่า	7,919,294.62	(950,090.92)	3,100,934.62	10,070,138.32
รวม	7,919,294.62	(950,090.92)	3,100,934.62	10,070,138.32

(หน่วย : บาท)

	งบการเงินเฉพาะกิจการ			
	เพิ่มขึ้น(ลดลง)			
	1 มกราคม 2567	รายการเงินสด	ระหว่างปี	31 ธันวาคม 2567
หนี้สินตามสัญญาเช่า	9,178,746.94	(1,259,452.32)	-	7,919,294.62
รวม	9,178,746.94	(1,259,452.32)	-	7,919,294.62

บริษัท สยามอีสต์ โซลูชั่น จำกัด (มหาชน) และบริษัทย่อย  
 หมายเหตุประกอบงบการเงิน  
 สำหรับปีสิ้นสุดวันที่ 31 ธันวาคม 2568

27. ผลประโยชน์ของพนักงาน

27.1 กองทุนสำรองเลี้ยงชีพ

สำหรับปีสิ้นสุดวันที่ 31 ธันวาคม 2568 กลุ่มบริษัทรับรู้ค่าใช้จ่ายผลประโยชน์ของพนักงานสำหรับการจ่ายสมทบเงินเข้ากองทุนสำรองเลี้ยงชีพเป็นจำนวน 2.75 ล้านบาทและจำนวน 2.42 ล้านบาท ในงบการเงินรวมและงบการเงินเฉพาะกิจการตามลำดับ (2567 : จำนวน 2.66 ล้านบาท และจำนวน 2.46 ล้านบาท ในงบการเงินรวมและงบการเงินเฉพาะกิจการ ตามลำดับ

27.2 ประมาณการหนี้สินสำหรับผลประโยชน์พนักงาน

ประมาณการหนี้สินสำหรับผลประโยชน์พนักงาน ณ วันที่ 31 ธันวาคม 2568 และ 2567 มีรายละเอียดดังนี้

หน่วย : บาท

	งบการเงินรวม		งบการเงินเฉพาะกิจการ	
	2568	2567	2568	2567
ผลประโยชน์พนักงานกรณีการเลิกจ้างหรือเกษียณอายุ	16,340,568.98	15,778,676.96	10,463,947.60	9,286,645.81
ผลประโยชน์พนักงานระยะยาวอื่น	1,415,747.28	1,307,862.56	1,415,747.28	1,307,862.56
รวม	17,756,316.26	17,086,539.52	11,879,694.88	10,594,508.37

ผลประโยชน์พนักงานกรณีการเลิกจ้างหรือเกษียณอายุ

กลุ่มบริษัทรับรู้ค่าใช้จ่ายผลประโยชน์พนักงานกรณีการเลิกจ้างหรือเกษียณอายุตามข้อกำหนดของกฎหมายแรงงานสำหรับปีสิ้นสุดวันที่ 31 ธันวาคม 2568 และ 2567 ดังนี้

(หน่วย : บาท)

	งบการเงินรวม		งบการเงินเฉพาะกิจการ	
	2568	2567	2568	2567
ส่วนที่รับรู้ในกำไรหรือขาดทุน				
ต้นทุนบริการปัจจุบัน	1,567,138.65	1,705,850.83	1,202,200.31	1,334,610.03
ดอกเบี้ยจ่าย	458,573.02	443,734.08	291,146.79	280,497.10
รวมส่วนที่รับรู้ในกำไรหรือขาดทุน	2,025,711.67	2,149,584.91	1,493,347.10	1,615,107.13
ส่วนที่รับรู้ในกำไรขาดทุนเบ็ดเสร็จอื่น				
(กำไร)ขาดทุนจากการเปลี่ยนแปลงข้อสมมติ				
ด้านประชากรศาสตร์	-	(2,106,168.22)	-	(1,615,725.88)
(กำไร)ขาดทุนจากการเปลี่ยนแปลงข้อสมมติ				
ทางการเงิน	-	(3,173,218.83)	-	(3,282,011.43)
รวมส่วนที่รับรู้ในกำไรขาดทุนเบ็ดเสร็จอื่น	-	(5,279,387.05)	-	(4,897,737.31)
รวม	2,025,711.67	(3,129,802.14)	1,493,347.10	(3,282,630.18)

บริษัท สยามอีสต์ โซลูชั่น จำกัด (มหาชน) และบริษัทย่อย

หมายเหตุประกอบงบการเงิน

สำหรับปีสิ้นสุดวันที่ 31 ธันวาคม 2568

รายการค่าใช้จ่ายผลประโยชน์พนักงานกรณีการเลิกจ้างหรือเกษียณอายุสำหรับปีสิ้นสุด วันที่ 31 ธันวาคม 2568 และ 2567 ได้แสดงรวมอยู่ในรายการประเภทต่างๆ ดังนี้

	(หน่วย : บาท)	
	งบการเงินรวม	งบการเงินเฉพาะกิจการ
	2568	2567
ต้นทุนขาย	247,212.15	247,297.93
ต้นทุนในการจัดจำหน่าย	1,037,589.36	739,381.39
ค่าใช้จ่ายในการบริหาร	740,910.16	1,019,898.26
รวม	2,025,711.67	2,006,577.58

ผลประโยชน์พนักงานระยะยาวอื่น

สำหรับปีสิ้นสุดวันที่ 31 ธันวาคม 2568 และ 2567 กลุ่มบริษัทรับรู้ค่าใช้จ่ายผลประโยชน์พนักงานระยะยาวอื่น ดังนี้

	(หน่วย : บาท)	
	งบการเงินรวม/	งบการเงินเฉพาะกิจการ
	2568	2567
ส่วนที่รับรู้ในกำไรหรือขาดทุน		
ต้นทุนบริการปัจจุบัน	162,768.40	168,274.85
ดอกเบี้ยจ่าย	34,791.70	33,281.91
รวมส่วนที่รับรู้ในกำไรหรือขาดทุน	197,560.10	201,556.76
ส่วนที่รับรู้ในกำไรขาดทุนเบ็ดเสร็จอื่น		
(กำไร)ขาดทุนจากการเปลี่ยนแปลงข้อสมมติด้านประชากรศาสตร์	-	(117,328.16)
(กำไร)ขาดทุนจากการเปลี่ยนแปลงข้อสมมติทางการเงิน	-	83,864.02
รวมส่วนที่รับรู้ในกำไรขาดทุนเบ็ดเสร็จอื่น	-	(33,464.14)
รวม	197,560.10	168,092.62

บริษัท สยามอีสต์ โซลูชั่น จำกัด (มหาชน) และบริษัทย่อย

หมายเหตุประกอบงบการเงิน

สำหรับปีสิ้นสุดวันที่ 31 ธันวาคม 2568

รายการค่าใช้จ่ายผลประโยชน์พนักงานระยะยาวอื่นสำหรับปีสิ้นสุด วันที่ 31 ธันวาคม 2568 และ 2567 ได้แสดงรวมอยู่ในรายการประเภทต่างๆ ดังนี้

(หน่วย : บาท)

	งบการเงินรวมและ งบการเงินเฉพาะกิจการ	
	2568	2567
ต้นทุนขาย	-	-
ต้นทุนในการจัดจำหน่าย	81,025.37	112,704.78
ค่าใช้จ่ายในการบริหาร	116,534.73	87,851.98
รวม	197,560.10	201,556.76

28. ค่าใช้จ่ายตามธรรมชาติ

รายการค่าใช้จ่ายบางรายการสามารถนำมาแยกตามลักษณะ ได้ดังนี้

(หน่วย : บาท)

	งบการเงินรวม		งบการเงินเฉพาะกิจการ	
	2568	2567	2568	2567
การเปลี่ยนแปลงในสินทรัพย์และ				
สินทรัพย์ระหว่างทาง (เพิ่ม/ลด)	11,374,530.00	12,325,006.96	792,514.17	2,714,041.41
ซื้อสินค้าเพื่อขาย	400,567,628.96	393,106,509.88	336,514,315.19	331,606,622.13
ค่าใช้จ่ายเกี่ยวกับพนักงาน	45,838,643.50	43,751,462.13	36,164,142.15	34,889,821.89
ค่านายหน้า	6,584,652.21	5,550,599.21	4,972,035.92	4,905,516.42
ค่าเสื่อมราคาและค่าตัดจำหน่าย	6,302,829.79	6,630,686.25	4,688,239.39	4,998,258.44
ค่าตอบแทนกรรมการ	1,266,000.00	1,266,000.00	1,266,000.00	1,266,000.00
ค่าตอบแทนผู้บริหาร	22,100,226.72	36,913,868.82	22,100,226.72	27,524,444.17

29. ส่วนงานดำเนินงาน

กลุ่มบริษัทได้รับส่วนงานดำเนินงานโดยอ้างอิงจากรายงานภายในของกลุ่มบริษัท ซึ่งรายงานดังกล่าวได้รับการสอบทานโดยผู้ที่มีอำนาจตัดสินใจสูงสุดด้านการดำเนินงานเป็นประจำเพื่อการจัดสรรทรัพยากรให้กับส่วนงานและประเมินผลการปฏิบัติงานของส่วนงาน

กลุ่มบริษัทจำแนกส่วนงานดำเนินงานตามลักษณะของธุรกิจที่ดำเนินการ โดยกลุ่มบริษัทมีส่วนงานดำเนินงานรวม 5 ส่วนงาน ประกอบด้วย ส่วนงานจำหน่ายสินค้าและส่วนงานการให้บริการ

กลุ่มบริษัทวัดมูลค่าผลกำไรหรือขาดทุนของส่วนงาน โดยพิจารณาจากกำไรขั้นต้นของส่วนงานโดยไม่ได้รวมรายการ รายได้อื่น ดอกเบี้ยรับ กำไร(ขาดทุน)จากการอัตราแลกเปลี่ยน ค่าใช้จ่ายส่วนกลางต่างๆ และต้นทุนทางการเงิน ในการวัดผลกำไรหรือขาดทุนของส่วนงาน

บริษัท สยามอีสต์ โซลูชั่น จำกัด (มหาชน) และบริษัทย่อย  
หมายเหตุประกอบงบการเงิน  
สำหรับปีสิ้นสุดวันที่ 31 ธันวาคม 2568

ข้อมูลส่วนงานดำเนินงานสำหรับปีสิ้นสุดวันที่ 31 ธันวาคม 2568 และ 2567 มีดังนี้

	งบการเงินรวม								รวม
	สำหรับสำหรับปีสิ้นสุดวันที่ 31 ธันวาคม				ธุรกิจพลังงานและสาธารณูปโภค				
	ส่วนงานดำเนินงาน		ธุรกิจบริการ		ธุรกิจพลังงานและสาธารณูปโภค		รวม		
	2568	2567	2568	2567	2568	2567	2568	2567	
รายได้แยกโดยและระยะเริ่ม									
รายได้แยกโดยและระยะเริ่ม	112,963,686.85	74,315,121.48	199,842,701.25	176,201,172.33	120,771,173.64	130,546,246.69	15,689,371.92	10,968,203.33	509,521,829.62
- เสริม ณ เวลาใดเวลาหนึ่ง	5,535,200.48	63,928,912.83	14,699,021.99	9,845,652.02	265,500.00	256,000.00	17,955,548.00	11,231,254.88	45,682,516.93
- เสริมตลอดช่วงเวลาหนึ่ง									
รวม	118,498,887.33	138,244,034.31	214,541,723.24	186,046,824.35	121,036,673.64	130,802,246.69	33,644,919.92	22,199,458.21	555,204,346.55
ต้นทุนขายและบริการ	(92,113,454.67)	(113,046,973.52)	(141,221,998.29)	(121,816,858.66)	(98,331,745.31)	(103,445,724.54)	(27,759,713.78)	(18,882,745.09)	(405,431,516.84)
กำไรขั้นต้นตามส่วนงาน	26,385,432.66	25,197,060.79	73,319,724.95	64,229,965.69	22,704,928.33	27,356,522.15	5,885,206.14	3,316,713.12	143,464,260.93
รายได้อื่น									5,775,696.14
ต้นทุนในการจัดจำหน่าย									(42,367,365.51)
ค่าใช้จ่ายในการบริหาร									(80,839,686.24)
ส่วนแบ่งกำไรจากเงินลงทุนในบริษัทรวม									18,579,929.70
รายได้ทางการเงิน									1,168,328.56
ต้นทุนทางการเงิน									(486,392.62)
กำไรจากการดำเนินงาน									45,294,770.96
ค่าใช้จ่ายภาษีเงินได้									3,641,485.67
กำไรเบ็ดเสร็จสำหรับปี									41,653,285.29
กำไรเบ็ดเสร็จอื่น									-
กำไรเบ็ดเสร็จรวมสำหรับปี									41,653,285.29
									41,199,499.45

หน่วย : บาท

(หน่วย : บาท)



บริษัท สยามอีสต์ โซลูชั่น จำกัด (มหาชน) และบริษัทย่อย  
 หมายเหตุประกอบงบการเงิน  
 สำหรับปีสิ้นสุดวันที่ 31 ธันวาคม 2568

	งบการเงินเฉพาะกิจการ สำหรับปีสิ้นสุดวันที่ 31 ธันวาคม ส่วนงานดำเนินงาน						(หน่วย : บาท)	
	ธุรกิจเทคโนโลยีและระบบมี	ธุรกิจการจัดการกระบวนการบริหารและระบบท่อ	ธุรกิจอุตสาหกรรม	ธุรกิจบริการ	ธุรกิจพลังงานและสาธารณูปโภค	รวม		
	2568	2567	2568	2567	2568	2567	2568	2567
รายได้จําแนกตามภาระที่ต้องปฏิบัติตามโดย								
- เสริมสร้าง ระยะเวลาหนึ่ง	112,963,686.85	74,315,121.48	80,238,151.80	74,023,305.16	120,976,749.14	130,546,246.69	15,689,371.92	10,988,203.33
- เสริมสร้างลดช่วงเวลาหนึ่ง	5,535,200.48	63,928,912.83	14,699,021.99	9,845,652.02	285,500.00	256,000.00	17,955,548.00	11,231,254.88
รวม	118,498,887.33	138,244,034.31	94,937,173.79	83,868,957.18	121,242,249.14	130,802,246.69	33,644,919.92	22,199,458.21
ต้นทุนขายและบริการ	(92,113,454.67)	(113,046,973.52)	(68,449,132.57)	(52,152,889.00)	(96,537,320.81)	(103,445,724.54)	(27,759,713.78)	(18,882,745.09)
กำไรขั้นต้นตามส่วนงาน	26,385,432.66	25,197,060.79	26,488,041.22	31,716,268.18	22,704,928.33	27,356,522.15	5,885,206.14	3,316,713.12
เงินปันผลรับ								
รายได้อื่น							21,814,105.00	8,255,990.40
ต้นทุนในการจัดจำหน่าย							2,909,862.67	3,515,495.17
ค่าใช้จ่ายในการบริหาร							(35,755,008.81)	(37,531,804.43)
รายได้ทางการเงิน							(58,619,751.79)	(64,380,964.41)
ต้นทุนทางการเงิน							835,915.89	842,087.88
กำไรจากการดำเนินงาน							(455,413.95)	(470,520.25)
(รายได้)ค่าใช้จ่ายภาษีเงินได้							25,834,895.25	10,140,173.00
กำไรเบ็ดเสร็จสำหรับปี							(722,412.83)	455,124.85
กำไรเบ็ดเสร็จอื่น							26,557,308.08	9,685,048.15
กำไรเบ็ดเสร็จรวมสำหรับปี							-	3,918,189.85
							26,557,308.08	13,603,238.00

บริษัท สยามอีสต์ โซลูชั่น จำกัด (มหาชน) และบริษัทย่อย

หมายเหตุประกอบงบการเงิน

สำหรับปีสิ้นสุดวันที่ 31 ธันวาคม 2568

ข้อมูลเพิ่มเติมเกี่ยวกับลูกค้ารายใหญ่

สำหรับปีสิ้นสุดวันที่ 31 ธันวาคม 2568 กลุ่มบริษัทมีรายได้จากการขายสินค้ากับลูกค้ารายใหญ่จำนวน 5 ราย เป็นจำนวนเงิน 183.12 ล้านบาท (2567 : กลุ่มบริษัทมีรายได้จากการขายสินค้ากับลูกค้ารายใหญ่จำนวน 5 รายเป็นจำนวนเงิน 178.13 ล้านบาท)

### 30. เครื่องมือทางการเงิน

กลุ่มบริษัทต้องเผชิญกับความเสี่ยงทางการเงินที่สำคัญ ได้แก่ ความเสี่ยงด้านตลาด ความเสี่ยงด้านเครดิตและความเสี่ยงด้านสภาพคล่อง ทั้งนี้ กลุ่มบริษัทจะพิจารณาเข้าทำธุรกรรมทางการเงินที่เป็นตราสารอนุพันธ์ตามความเหมาะสมโดยมีวัตถุประสงค์เพื่อลดผลกระทบของความเสี่ยง อย่างไรก็ตาม กลุ่มบริษัทไม่มีนโยบายที่จะประกอบธุรกรรมตราสารทางการเงินที่เป็นตราสารอนุพันธ์เพื่อการเก็งกำไรหรือเพื่อการค้า

ความเสี่ยงด้านการตลาด

กลุ่มบริษัทต้องเผชิญกับความเสี่ยงด้านตลาด ซึ่งประกอบด้วยความเสี่ยงด้านสกุลเงิน ความเสี่ยงด้านอัตราดอกเบี้ยและความเสี่ยงด้านราคาอื่น

ความเสี่ยงด้านสกุลเงิน

ความเสี่ยงด้านสกุลเงินเป็นความเสี่ยงที่มูลค่าธุรกรรมหรือกระแสเงินสดในอนาคตของเครื่องมือทางการเงินจะมีความผันผวนอันเนื่องมาจากการเปลี่ยนแปลงของอัตราแลกเปลี่ยนเงินตราต่างประเทศ

กลุ่มบริษัทมีความเสี่ยงจากความผันผวนของอัตราแลกเปลี่ยนในสกุลเงินตราต่างประเทศเนื่องจากมีรายการค้ากับเงินฝากธนาคารลูกหนี้การค้าเจ้าหนี้การค้าและเจ้าหนี้ทรัพย์สินที่เป็นเงินตราต่างประเทศซึ่งฝ่ายบริหารได้บริหารความเสี่ยงจากอัตราแลกเปลี่ยนโดยเข้าทำสัญญาซื้อขายเงินตราต่างประเทศล่วงหน้าแล้วแต่กรณี

ณ วันที่ 31 ธันวาคม 2568 และ 2567 บริษัทมียอดคงเหลือที่มีสาระสำคัญของสินทรัพย์และหนี้สินทางการเงินที่เป็นเงินตราต่างประเทศ ดังนี้

	เงินตราต่างประเทศ		งบการเงินรวม			
	2568	2567	อัตราแลกเปลี่ยนถัวเฉลี่ย		(หน่วย : บาท)	
สินทรัพย์ทางการเงิน	2568	2567	2568	2567	2568	2567
ดอลลาร์สหรัฐ	512,556.33	336,811.78	31.42	33.83	16,105,288.72	11,394,207.79
ยูโร	5,000.00	5,000.00	36.84	35.08	184,207.00	175,390.00
เยน	1,585,000.00	1,585,000.00	0.20	0.21	315,563.99	336,237.15
หยวน	1,600.00	-	4.46	-	7,141.92	-
หนี้สินทางการเงิน						
ดอลลาร์สหรัฐ	189,935.32	95,590.70	31.74	34.15	6,029,230.82	3,264,049.60
ยูโร	14,345.70	58,968.72	37.50	35.78	537,986.70	2,110,012.84
เยน	7,200,411.00	102,500.00	0.21	0.22	1,477,488.34	22,434.89

บริษัท สยามอีสต์ โซลูชั่น จำกัด (มหาชน) และบริษัทย่อย  
 หมายเหตุประกอบงบการเงิน  
 สำหรับปีสิ้นสุดวันที่ 31 ธันวาคม 2568

สินทรัพย์ทางการเงิน	เงินตราต่างประเทศ		งบการเงินเฉพาะกิจการ อัตราแลกเปลี่ยนถัวเฉลี่ย				(หน่วย : บาท)
	2568	2567	2568	2567	2568	2567	
ดอลลาร์สหรัฐ	337,094.22	134,228.71	31.42	33.83	10,592,006.03	4,540,903.57	
ยูโร	5,000.00	5,000.00	36.84	35.08	184,207.00	175,390.00	
เยน	1,585,000.00	1,585,000.00	0.20	0.21	315,563.99	336,237.15	
หนี้สินทางการเงิน							
ดอลลาร์สหรัฐ	171,885.55	24,201.46	31.74	34.15	5,456,266.14	826,385.47	
ยูโร	8,719.57	45,173.50	37.50	35.78	326,997.83	1,616,393.66	
เยน	7,200,411.00	102,500.00	0.21	0.22	1,477,488.34	22,434.89	

การวิเคราะห์ความอ่อนไหวสำหรับความเสี่ยงด้านสกุลเงินที่จะมีผลกระทบต่อกำไรหรือขาดทุน มีดังนี้

	(หน่วย : บาท)			
	งบการเงินรวม		งบการเงินเฉพาะกิจการ	
	กำไรก่อนภาษีเงินได้จะเพิ่มขึ้น (ลดลง)			
	2568	2567	2568	2567
ถ้าสกุลเงินดอลลาร์สหรัฐเทียบกับสกุลเงินบาทแล้วแข็งค่าขึ้น 1%	101,372.36	81,301.58	51,911.04	37,145.18
ถ้าสกุลเงินดอลลาร์สหรัฐเทียบกับสกุลเงินบาทแล้วอ่อนค่าลง 1%	(101,372.36)	(81,301.58)	(51,911.04)	(37,145.18)
ถ้าสกุลเงินยูโรเทียบกับสกุลเงินบาทแล้วแข็งค่าขึ้น 1%	(3,443.09)	(19,346.23)	(1,370.34)	(14,410.04)
ถ้าสกุลเงินยูโรเทียบกับสกุลเงินบาทแล้วอ่อนค่าลง 1%	3,443.09	19,346.23	1,370.34	14,410.04
ถ้าสกุลเงินเยนเทียบกับสกุลเงินบาทแล้วแข็งค่าขึ้น 1%	(11,179.95)	3,138.02	(11,179.95)	3,138.02
ถ้าสกุลเงินเยนเทียบกับสกุลเงินบาทแล้วอ่อนค่าลง 1%	11,179.95	(3,138.02)	11,179.95	(3,138.02)
ถ้าสกุลเงินหยวนเทียบกับสกุลเงินบาทแล้วแข็งค่าขึ้น 1%	71.42	-	-	-
ถ้าสกุลเงินหยวนเทียบกับสกุลเงินบาทแล้วอ่อนค่าลง 1%	(71.42)	-	-	-

ความเสี่ยงด้านอัตราดอกเบี้ย

ความเสี่ยงด้านอัตราดอกเบี้ยเป็นความเสี่ยงที่มูลค่าธุรกรรมหรือกระแสเงินสดในอนาคตของเครื่องมือทางการเงินจะมีความผันผวนอันเนื่องมาจากการเปลี่ยนแปลงของอัตราดอกเบี้ยตลาด

บริษัทมีความเสี่ยงด้านอัตราดอกเบี้ยที่เกิดจากเงินลงทุนระยะยาว ฝ่ายบริหารได้พิจารณาแล้วว่าความเสี่ยงด้านอัตราดอกเบี้ยของบริษัทมีระดับต่ำ เนื่องจากอัตราดอกเบี้ยส่วนใหญ่เป็นอัตราคงที่ ดังนี้

บริษัท สยามอีสต์ โซลูชั่น จำกัด (มหาชน) และบริษัทย่อย

หมายเหตุประกอบงบการเงิน

สำหรับปีสิ้นสุดวันที่ 31 ธันวาคม 2568

จำนวนเงินที่เกี่ยวข้องกับรายการที่กำหนดให้เป็นเครื่องมือที่ใช้ป้องกันความเสี่ยงและรายการที่มีการป้องกันความเสี่ยงสำหรับการป้องกันความเสี่ยงในกระแสเงินสด มีดังนี้

ความเสี่ยงด้านราคา

ความเสี่ยงด้านราคาเป็นความเสี่ยงที่มูลค่ายุติธรรมหรือกระแสเงินสดในอนาคตของเครื่องมือทางการเงินจะมีความผันผวนอันเนื่องมาจากการเปลี่ยนแปลงของราคาตลาด

อย่างไรก็ตาม กลุ่มบริษัทไม่มีความเสี่ยงที่จะได้รับผลกระทบจากความเสี่ยงด้านราคาดังกล่าว

ความเสี่ยงด้านเครดิต

กลุ่มบริษัทมีความเสี่ยงด้านเครดิตที่เกี่ยวข้องกับลูกหนี้การค้าและลูกหนี้หมุนเวียนอื่น และเงินฝากกับธนาคาร โดยจำนวนเงินสูงสุดที่กลุ่มบริษัทอาจต้องสูญเสียจากการให้สินเชื่อคือมูลค่า ตามบัญชีที่แสดงอยู่ในงบฐานะการเงิน

ลูกหนี้การค้าและลูกหนี้หมุนเวียนอื่น

กลุ่มบริษัทบริหารความเสี่ยงโดยใช้นโยบายและขั้นตอนในการควบคุมการให้สินเชื่ออย่างเหมาะสม จึงไม่คาดว่าจะเกิดผลขาดทุนทางการเงินที่มีสาระสำคัญ นอกจากนี้ กลุ่มบริษัทมีการติดตามยอดคงค้างของลูกหนี้การค้าอย่างสม่ำเสมอ และการให้สินเชื่อของกลุ่ม

กลุ่มบริษัทพิจารณาการด้อยค่าทุกวันสิ้นรอบระยะเวลารายงาน และคำนวณหาอัตราการจัดสำรองของผลขาดทุนด้านเครดิตที่คาดว่าจะเกิดขึ้นจากอายุหนี้คงค้างนับจากวันที่ถึงกำหนดชำระ การคำนวณผลขาดทุนจากการด้อยค่าด้านเครดิตที่คาดว่าจะเกิดขึ้นคำนึงถึงข้อมูลที่มีความสมเหตุสมผลและสามารถสนับสนุนได้ที่มีอยู่ ณ วันที่รายงานเกี่ยวกับเหตุการณ์ในอดีต สภาพการณ์ปัจจุบันและการคาดการณ์สถานะเศรษฐกิจในอนาคต โดยทั่วไปกลุ่มบริษัทจะตัดจำหน่ายลูกหนี้การค้าและลูกหนี้หมุนเวียนอื่นออกจากบัญชีตามนโยบายของกลุ่มบริษัทโดยพิจารณาตามความเหมาะสม

(หน่วย : บาท)

	งบการเงินรวม					รวม
	จำนวนวันที่ค้างชำระเกินกำหนด ณ วันที่ 31 ธันวาคม 2568					
	ยังไม่ถึงกำหนดชำระ	เกินกำหนดชำระ 1 ถึง 3 เดือน	เกินกำหนดชำระ 3 ถึง 6 เดือน	เกินกำหนดชำระ 6 ถึง 12 เดือน	เกินกำหนดชำระมากกว่า 12 เดือนขึ้นไป	
อัตราผลขาดทุนที่คาดว่าจะเกิดขึ้น	0.74%- 0.99%	2.17% - 17.46%	25.80%- 96.69%	100%	100%	
มูลค่าตามบัญชีขั้นต้นของลูกหนี้การค้า	92,905,615.81	13,907,432.61	-	212,929.72	14,558,226.81	121,584,204.95
ผลขาดทุนด้านเครดิตที่คาดว่าจะเกิดขึ้น	702,841.62	856,099.00	-	212,929.72	14,558,226.81	16,330,097.15

บริษัท สยามอีสต์ โซลูชั่น จำกัด (มหาชน) และบริษัทย่อย  
 หมายเหตุประกอบงบการเงิน  
 สำหรับปีสิ้นสุดวันที่ 31 ธันวาคม 2568

(หน่วย : บาท)

	งบการเงินเฉพาะกิจการ					รวม
	จำนวนวันที่ค้างชำระเกินกำหนด ณ วันที่ 31 ธันวาคม 2568					
	ยังไม่ถึงกำหนดชำระ	เกินกำหนดชำระ 1 ถึง 3 เดือน	เกินกำหนดชำระ 3 ถึง 6 เดือน	เกินกำหนดชำระ 6 ถึง 12 เดือน	เกินกำหนดชำระมากกว่า 12 เดือนขึ้นไป	
อัตราผลขาดทุนที่คาดว่าจะเกิดขึ้น	0.74%- 0.99%	2.17% - 17.46%	25.80%- 96.69%	100%	100%	
มูลค่าตามบัญชีต้นของลูกหนี้การค้า	85,179,029.90	10,747,531.79	-	212,929.72	1,702,606.62	97,842,098.03
ผลขาดทุนด้านเครดิตที่คาดว่าจะเกิดขึ้น	626,582.33	770,403.62	-	212,929.72	1,702,606.62	3,312,522.29

(หน่วย : บาท)

	งบการเงินรวม					รวม
	จำนวนวันที่ค้างชำระเกินกำหนด ณ วันที่ 31 ธันวาคม 2567					
	ยังไม่ถึงกำหนดชำระ	เกินกำหนดชำระ 1 ถึง 3 เดือน	เกินกำหนดชำระ 3 ถึง 6 เดือน	เกินกำหนดชำระ 6 ถึง 12 เดือน	เกินกำหนดชำระมากกว่า 12 เดือนขึ้นไป	
อัตราผลขาดทุนที่คาดว่าจะเกิดขึ้น	0.74%- 0.99%	2.17%- 17.46%	25.80%- 96.69%	100%	100%	
มูลค่าตามบัญชีต้นของลูกหนี้การค้า	70,605,874.04	16,784,292.11	3,230,596.52	31,642.04	215,826.95	90,868,331.65
ผลขาดทุนด้านเครดิตที่คาดว่าจะเกิดขึ้น	557,330.57	972,021.74	938,584.74	31,642.04	215,826.95	2,715,406.17

(หน่วย : บาท)

	งบการเงินเฉพาะกิจการ					รวม
	จำนวนวันที่ค้างชำระเกินกำหนด ณ วันที่ 31 ธันวาคม 2567					
	ยังไม่ถึงกำหนดชำระ	เกินกำหนดชำระ 1 ถึง 3 เดือน	เกินกำหนดชำระ 3 ถึง 6 เดือน	เกินกำหนดชำระ 6 ถึง 12 เดือน	เกินกำหนดชำระมากกว่า 12 เดือนขึ้นไป	
อัตราผลขาดทุนที่คาดว่าจะเกิดขึ้น	0.74%- 0.99%	2.17%- 17.46%	25.80%- 96.69%	100%	100%	
มูลค่าตามบัญชีต้นของลูกหนี้การค้า	55,653,060.75	9,245,577.50	3,230,696.52	31,642.04	215,826.95	68,376,803.76
ผลขาดทุนด้านเครดิตที่คาดว่าจะเกิดขึ้น	409,387.43	256,063.79	938,584.74	31,642.04	215,826.95	1,851,504.95



บริษัท สยามอีสต์ โซลูชั่น จำกัด (มหาชน) และบริษัทย่อย

หมายเหตุประกอบงบการเงิน

สำหรับปีสิ้นสุดวันที่ 31 ธันวาคม 2568

ความเสี่ยงด้านสภาพคล่อง					
ความเสี่ยงด้านสภาพคล่องเป็นความเสี่ยงที่กลุ่มบริษัทจะประสบกับความยากลำบากในการชำระคืนภาระผูกพันที่เกี่ยวข้องกับหนี้สินทางการเงิน ซึ่งต้องชำระด้วยเงินสดหรือสินทรัพย์ทางการเงินอื่น					
การวิเคราะห์ระยะเวลาครบกำหนดของหนี้สินทางการเงินของกลุ่มบริษัท ณ วันที่ 31 ธันวาคม 2568 และ 2567 ตามจำนวนเงินของกระแสเงินสดตามสัญญาที่ไม่คิดลด มีดังนี้					
(หน่วย : บาท)					
		งบการเงินรวม			
		ไม่เกิน 1 ปี	1 - 5 ปี	เกิน 5 ปี	รวม
2568					
เจ้าหนี้การค้าและเจ้าหนี้หมุนเวียนอื่น		97,750,530.12	-	-	97,750,530.12
หนี้สินสัญญาเช่า		1,826,404.65	4,000,115.70	4,572,049.80	10,398,570.15
		งบการเงินรวม			
		ไม่เกิน 1 ปี	1 - 5 ปี	เกิน 5 ปี	รวม
2567					
เจ้าหนี้การค้าและเจ้าหนี้หมุนเวียนอื่น		71,236,338.04	-	-	71,236,338.04
หนี้สินสัญญาเช่า		1,070,357.72	2,452,894.60	5,071,951.46	8,595,203.78
		งบการเงินเฉพาะกิจการ			
		ไม่เกิน 1 ปี	1 - 5 ปี	เกิน 5 ปี	รวม
2568					
เจ้าหนี้การค้าและเจ้าหนี้หมุนเวียนอื่น		87,399,041.96	-	-	87,399,041.96
หนี้สินสัญญาเช่า		1,496,336.77	4,001,751.75	4,572,049.80	10,070,138.32
		งบการเงินเฉพาะกิจการ			
		ไม่เกิน 1 ปี	1 - 5 ปี	เกิน 5 ปี	รวม
2567					
เจ้าหนี้การค้าและเจ้าหนี้หมุนเวียนอื่น		61,528,006.51	-	-	61,528,006.51
หนี้สินสัญญาเช่า		722,880.37	2,124,462.79	5,071,951.46	7,919,294.62

31. การวัดมูลค่ายุติธรรม

มาตรฐานการรายงานทางการเงินฉบับที่ 13 เรื่อง การวัดมูลค่ายุติธรรมได้ให้คำนิยามมูลค่ายุติธรรมว่าเป็นราคาที่จะได้รับจากการขายสินทรัพย์ หรือราคาที่จะต้องจ่ายเพื่อชำระหนี้สินในรายการที่เกิดขึ้นในสภาพปกติระหว่างผู้ร่วมตลาด ณ วันที่มีการวัดมูลค่าโดยไม่คำนึงว่าราคาคงจะสั่นไหวได้โดยตรงหรือได้มาจากการประมาณการโดยใช้เทคนิคการประเมินมูลค่าวิธีอื่น

มาตรฐานการรายงานทางการเงินฉบับดังกล่าวกำหนดให้บริษัทต้องเปิดเผยข้อมูลเกี่ยวกับการวัดมูลค่ายุติธรรมของสินทรัพย์และหนี้สินซึ่งมาตรฐานการรายงานทางการเงินฉบับอื่น ๆ ที่เกี่ยวข้องกับสินทรัพย์และหนี้สินดังกล่าวกำหนดหรืออนุญาตให้ทำการวัดมูลค่ายุติธรรมหรือต้องเปิดเผยมูลค่ายุติธรรม

มาตรฐานการรายงานทางการเงินฉบับดังกล่าวกำหนดลำดับชั้นของมูลค่ายุติธรรมเป็น 3 ระดับตามประเภทของข้อมูลที่น่ามาใช้ในเทคนิคการประเมินมูลค่าเพื่อวัดมูลค่ายุติธรรม ดังนี้

ระดับ 1 : เป็นข้อมูลราคาเสนอซื้อขายในตลาดที่มีสภาพคล่องสำหรับสินทรัพย์หรือหนี้สินอย่างเดียวกันและบริษัทสามารถเข้าถึงตลาดนั้น ณ วันที่วัดมูลค่า

ระดับ 2 : เป็นข้อมูลอื่นที่สังเกตได้ไม่ว่าโดยทางตรงหรือทางอ้อมสำหรับสินทรัพย์หรือหนี้สินนั้น

ระดับ 3 : เป็นข้อมูลที่ไม่สามารถสังเกตได้สำหรับสินทรัพย์หรือหนี้สินนั้น

สินทรัพย์ทางการเงินและหนี้สินทางการเงินของกลุ่มบริษัทที่มีการวัดด้วยมูลค่ายุติธรรมในงบฐานะการเงิน มีดังนี้

(หน่วย : บาท)

รายการสินทรัพย์และหนี้สิน	งบการเงิน		ลำดับชั้นมูลค่า ยุติธรรม	เทคนิคการประเมิน
	งบการเงินรวม	เฉพาะกิจการ		
	มูลค่ายุติธรรม			
	31 ธันวาคม 2568			
สัญญาแลกเปลี่ยนเงินตราต่างประเทศ ล่วงหน้าที่เป็นสินทรัพย์ (หนี้สิน) (หมายเหตุข้อ 16)	(37,331.82)	-	ระดับ 2	คำนวณโดยใช้มูลค่าที่ ประกาศโดยสถาบันการเงิน

บริษัท สยามอีสต์ โซลูชั่น จำกัด (มหาชน) และบริษัทย่อย

หมายเหตุประกอบงบการเงิน

สำหรับปีสิ้นสุดวันที่ 31 ธันวาคม 2568

(หน่วย : บาท)

รายการสินทรัพย์และหนี้สิน	งบการเงินรวม				ลำดับชั้น มูลค่ายุติธรรม
	2568		2567		
	ราคา ตามบัญชี	มูลค่า ยุติธรรม	ราคา ตามบัญชี	มูลค่า ยุติธรรม	
สินทรัพย์ทางการเงิน					
เงินสดและรายการเทียบเท่าเงินสด	105,205,607.38	105,205,607.38	94,963,318.10	94,963,318.10	ระดับ 1
ลูกหนี้การค้าและลูกหนี้หมุนเวียนอื่น	118,993,477.03	118,993,477.03	92,600,609.14	92,600,609.14	ระดับ 2
สินทรัพย์ทางการเงินหมุนเวียนอื่น	4,809,099.22	4,809,099.22	4,392,888.00	4,392,888.00	ระดับ 2
เงินฝากธนาคารที่มีข้อจำกัดในการใช้	3,860,000.00	3,860,000.00	3,862,587.22	3,862,587.22	ระดับ 2
สินทรัพย์ทางการเงินไม่หมุนเวียนอื่น	3,394,000.00	3,394,000.00	3,394,000.00	3,394,000.00	ระดับ 2
หนี้สินทางการเงิน					
เจ้าหนี้การค้าและเจ้าหนี้หมุนเวียนอื่น	97,750,530.12	97,750,530.12	71,236,338.04	71,236,338.04	ระดับ 2
หนี้สินตามสัญญาเช่า	10,398,570.15	10,398,570.15	8,595,203.78	8,595,203.78	ระดับ 2

(หน่วย : บาท)

รายการสินทรัพย์และหนี้สิน	งบการเงินเฉพาะกิจการ				ลำดับชั้น มูลค่ายุติธรรม
	2568		2567		
	ราคา ตามบัญชี	มูลค่า ยุติธรรม	ราคา ตามบัญชี	มูลค่า ยุติธรรม	
สินทรัพย์ทางการเงิน					
เงินสดและรายการเทียบเท่าเงินสด	45,848,390.36	45,848,390.36	67,403,682.31	67,403,682.31	ระดับ 1
ลูกหนี้การค้าและลูกหนี้หมุนเวียนอื่น	107,520,698.10	107,520,698.10	70,868,308.12	70,868,308.12	ระดับ 2
สินทรัพย์ทางการเงินหมุนเวียนอื่น	-	-	1,014,888.00	1,014,888.00	ระดับ 2
เงินฝากธนาคารที่มีข้อจำกัดในการใช้	3,800,000.00	3,800,000.00	3,800,000.00	3,800,000.00	ระดับ 2
หนี้สินทางการเงิน					
เจ้าหนี้การค้าและเจ้าหนี้หมุนเวียนอื่น	87,399,041.96	87,399,041.96	61,528,006.51	61,528,006.51	ระดับ 2
หนี้สินตามสัญญาเช่า	10,070,138.32	10,070,138.32	7,919,294.62	7,919,294.62	ระดับ 2

สำหรับเงินสดและรายการเทียบเท่าเงินสด ลูกหนี้การค้าและเจ้าหนี้การค้าราคาตามบัญชีมีมูลค่าใกล้เคียงกับมูลค่ายุติธรรม

เงินฝากธนาคารที่มีข้อจำกัดในการใช้ ใช้วิธีคิดลดกระแสเงินสดโดยการคิดลดกระแสเงินสดรับในอนาคตตามสัญญาด้วยอัตราดอกเบี้ยตลาดปัจจุบันสำหรับเครื่องมือทางการเงินที่คล้ายคลึงกันปรับปรุงด้วยความเสี่ยงของกลุ่มสัญญา

บริษัท สยามอีสต์ โซลูชั่น จำกัด (มหาชน) และบริษัทย่อย

หมายเหตุประกอบงบการเงิน

สำหรับปีสิ้นสุดวันที่ 31 ธันวาคม 2568

32. ภาระผูกพันและหนี้สินที่อาจเกิดขึ้น

32.1 ณ วันที่ 31 ธันวาคม 2568 และ 2567 กลุ่มบริษัทมีภาระผูกพันจากการขายและบริการให้แก่ลูกค้า จำนวน 141.63 ล้านบาท และ 136.43 ล้านบาท ตามลำดับ ในงบการเงินรวม และจำนวน 129.56 ล้านบาท และ 105.50 ล้านบาทตามลำดับ ในงบการเงินเฉพาะกิจการ

32.2 ณ วันที่ 31 ธันวาคม 2568 และ 2567 กลุ่มบริษัทมีภาระผูกพันตามสัญญาซื้อสินค้า สัญญาเช่าและบริการ และสัญญาอื่นๆจำนวน 13.14 ล้านบาท และ 11.53 ล้านบาท ตามลำดับ ในงบการเงินรวม และจำนวน 13.06 ล้านบาท และ 11.52 ล้านบาทตามลำดับ ในงบการเงินเฉพาะกิจการ

32.3 ณ วันที่ 31 ธันวาคม 2568 และ 2567 กลุ่มบริษัทมีภาระผูกพันตามสัญญาจ้างผู้บริหารสองรายและหนึ่งราย เป็นจำนวนเงิน 1.01 ล้านบาท และ 1.00 ล้านบาท ตามลำดับ ในงบการเงินรวม และจำนวน 0.80 ล้านบาท และ 0.80 ล้านบาท ตามลำดับ ในงบการเงินเฉพาะกิจการ สัญญาจ้างดังกล่าว สิ้นสุดวันที่ 31 มกราคม 2569 และ 28 กุมภาพันธ์ 2569

32.4 ณ วันที่ 31 ธันวาคม 2568 และ 2567 บริษัทมีหนี้สินที่อาจเกิดขึ้นจากการให้ธนาคารพาณิชย์ 1 แห่ง ออกหนังสือค้ำประกัน ในการขายสินค้าและรับเงินประกันให้กับลูกค้า เป็นจำนวนเงิน 20.98 ล้านบาท และ 203,978.50 ดอลลาร์สหรัฐ (2567: จำนวนเงิน 9.80 ล้านบาท และ 211,529.80 ดอลลาร์สหรัฐ) ในงบการเงินรวม และจำนวน 20.82 ล้านบาท และ 203,978.50 ดอลลาร์สหรัฐ (2567 : จำนวน 9.40 ล้านบาท และ 211,529.80 ดอลลาร์สหรัฐ) ในงบการเงินเฉพาะกิจการ

33. เหตุการณ์ภายหลังรอบระยะเวลารายงาน

33.1 เมื่อวันที่ 12 มกราคม 2569 ตามมติที่ประชุมวิสามัญผู้ถือหุ้นครั้งที่ 1/2569 ของบริษัทย่อย ได้อนุมัติให้จ่ายเงินปันผล เป็นจำนวนเงิน 10.00 ล้านบาท โดยกำหนดจ่ายเงินปันผลในวันที่ 20 มกราคม 2569

33.2 เมื่อวันที่ 26 กุมภาพันธ์ 2569 ที่ประชุมคณะกรรมการบริษัท ครั้งที่ 1/2569 มีมติจ่ายเงินปันผลสำหรับผลการดำเนินงานประจำปี 2568 โดยจ่ายเงินปันผลเป็นเงินสด ในอัตราหุ้นละ 0.026493 บาท เป็นจำนวนเงิน 18.00 ล้านบาท ทั้งนี้ บริษัทจะจ่ายเงินให้แก่ผู้ถือหุ้นของบริษัท กำหนดจ่ายปันผลภายในวันที่ 25 พฤษภาคม 2569

34. การอนุมัติงบการเงิน

งบการเงินรวมและงบการเงินเฉพาะกิจการนี้ได้รับอนุมัติโดยคณะกรรมการของบริษัท เมื่อวันที่ 26 กุมภาพันธ์ 2569







---

ເອກສາຣແນບ

## เอกสารแนบ 1 :

รายละเอียดเกี่ยวกับกรรมการ ผู้บริหาร ผู้มีอำนาจควบคุมผู้ที่ได้รับมอบหมาย ให้รับผิดชอบสูงสุดในสายงานบัญชีและการเงิน ผู้ที่ได้รับมอบหมายให้รับผิดชอบโดยตรงในการควบคุมดูแลการทำบัญชี เลงานุการบริษัท

01

ดร.ธนชาติ นุ่มนนท์

02

นางสาวกัลยพัลลภ บุรณารมย์

03

นางสาวจิรนาถ สุมานนท์

04

นางสาวอรสา วัฒนเดชา

05

นายเกริก ลิ้มเกษม

06

นายสิทธิชัย ลิ้มเกษม

07

นางสาวนิชกมล วงศ์พิพัฒน์

08

นายพรชัย ตันติสุนทรโรดม

09

นางสาววสุ มุกตามณี

10

นางสาวปนัดดา พลสิมมา

ดร.รณชาติ นุ่มนนท์		กรรมการอิสระ / ประธานกรรมการ / ประธานกรรมการตรวจสอบ	
วันที่ได้รับการแต่งตั้ง		ครั้งแรก 26 กุมภาพันธ์ 2559	
อายุ		61 ปี	
คุณวุฒิทางการศึกษา		ปริญญาเอก วิศวกรรมศาสตร์ (ไฟฟ้าและอิเล็กทรอนิกส์) ปริญญาโท วิศวกรรมศาสตร์ (ไฟฟ้าและอิเล็กทรอนิกส์) The University of Auckland, New Zealand ปริญญาตรี วิศวกรรมศาสตร์ (ไฟฟ้า) มหาวิทยาลัยขอนแก่น	
ประวัติการฝึกอบรม		<u>หลักสูตรอบรมของสมาคมส่งเสริมกรรมการบริษัทไทย (IOD)</u> <ul style="list-style-type: none"><li>หลักสูตร Director Accreditation Program (DAP) รุ่นที่ 121/2558</li><li>หลักสูตร Advanced Audit Committee Program(AACP) รุ่นที่ 25/2559</li><li>หลักสูตร Director Certification Program(DCP) รุ่นที่ 242/2560</li><li>หลักสูตร Role of the Chairman Program(RCP) รุ่นที่ 41/2560</li><li>หลักสูตร Financial Statement for Directors (FSD) รุ่นที่ 35/2561</li><li>หลักสูตร Strategic Board Master Class (SBM) Batch รุ่นที่ 5/2561</li><li>หลักสูตร Risk Management Program for Corporate Leaders (RCL) รุ่น 19/2563</li><li>หลักสูตรDirector Leadership Certification Program (DLCP) รุ่น 2/2564</li><li>หลักสูตร Successful Formulation and Execution of Strategy (SFE) รุ่น 36/2564</li><li>หลักสูตร Advanced Audit Committee (AACP) รุ่นที่ 25/2560</li><li>หลักสูตร Intensive Strategic Foresight (ISF) รุ่นที่ 1/2568</li></ul> <u>หลักสูตรอื่น ๆ</u> <ul style="list-style-type: none"><li>หลักสูตร Block Chain Technology ปี 2561</li><li>หลักสูตร Digital Strategies for Business 2561</li></ul>	
ตำแหน่งในบริษัทจดทะเบียนอื่น			
บริษัท กุณรชนชาติ จำกัด (มหาชน)	กรรมการ/ประธานกรรมการกำกับความเสี่ยง (กรรมการอิสระ)	2563 - ปัจจุบัน	
บริษัท ฮิวแมนิตี้ จำกัด (มหาชน)	กรรมการ/กรรมการตรวจสอบ	2558 - ปัจจุบัน	
	กรรมการสรรหาและพิจารณาค่าตอบแทน	2563 - ปัจจุบัน	
บริษัท วินท์คอม เทคโนโลยี จำกัด (มหาชน)	กรรมการ/กรรมการอิสระ/ กรรมการตรวจสอบ	2558 - ปัจจุบัน	
	ประธานกรรมการบริหารความเสี่ยง	2562 - ปัจจุบัน	
	ประธานกรรมการสรรหาและพิจารณาค่าตอบแทน	2562 - ปัจจุบัน	
ตำแหน่งในกิจการอื่น			
มหาวิทยาลัยขอนแก่น	กรรมการสภามหาวิทยาลัย	2562 - ปัจจุบัน	
บริษัท ไอเอ็มซี เอ้าท์ซอร์ซซิ่ง (ประเทศไทย) จำกัด	กรรมการ	2556 - ปัจจุบัน	
มหาวิทยาลัยอุบลราชธานี	กรรมการสภามหาวิทยาลัย	2556 - ปัจจุบัน	
ความสัมพันธ์ทางครอบครัวระหว่างกรรมการและผู้บริหาร		ไม่มี	
สัดส่วนการถือหุ้นในบริษัทฯ		ไม่มี	

นางสาวกัลยพัลลภ บุณารมย์		กรรมการอิสระ / กรรมการ / กรรมการตรวจสอบ / ประธานกรรมการสรรหาและกำหนดค่าตอบแทน	
วันที่ได้รับการแต่งตั้ง		ครั้งแรก 29 เมษายน 2567	
อายุ		53 ปี	
คุณวุฒิทางการศึกษา		ปริญญาโท Master of Business Administration มหาวิทยาลัยศรีนครินทรวิโรฒ ปริญญาโท ศิลปศาสตร สาขาวิชาภาษาอังกฤษเชิงอาชีพเพื่อการสื่อสารนานาชาติ (ภาคภาษาอังกฤษ) มหาวิทยาลัยธรรมศาสตร์ ปริญญาตรี บัญชีบัณฑิต มหาวิทยาลัยกรุงเทพ (เกียรตินิยมอันดับหนึ่ง) ปริญญาตรี บริหารธุรกิจบัณฑิต มหาวิทยาลัยสุโขทัยธรรมาธิราช	
ประวัติการฝึกอบรม		<u>หลักสูตรอบรมของสมาคมส่งเสริมกรรมการบริษัทไทย (IOD)</u> <ul style="list-style-type: none"><li>หลักสูตร Director Accredited Program (DAP) รุ่นที่ 105/2556</li></ul> <u>หลักสูตรอื่น ๆ</u> <ul style="list-style-type: none"><li>หลักสูตร Driving Business Growth through Mergers &amp; Acquisition 2565 (SET&amp;KPMG)</li><li>หลักสูตร CFO's Orientation for New IPOs</li><li>หลักสูตร โครงการพัฒนาผู้สอบทานการควบคุมคุณภาพงานสอบบัญชี (EQCR) และผู้สอบทานการควบคุม คุณภาพของสำ นักงานสอบบัญชี (Monitoring) ในตลาดทุน รุ่นที่ 1/2564</li><li>ก้าวไปด้วยกันกับการบัญชี ครั้งที่ 20 "บริบทการศึกษาการบัญชีแห่งอนาคต" โดย ภาควิชาการบัญชี คณะพาณิชยศาสตร์และการบัญชี จุฬาลงกรณ์มหาวิทยาลัย</li><li>เข้าการลดก๊าซเรือนกระจกของไทย และการปรับตัวของภาคธุรกิจ สู่ Net Zero 2050</li><li>5 แนวทางการขับเคลื่อนองค์กรอย่างยั่งยืนตามหลักการ CG</li><li>เสวนา หัวข้อ สร้างแต้มต่ออุตสาหกรรมไทยด้วย ESG</li><li>เสวนา หัวข้อ จาก TCMA และการก้าวสู่ผู้ควบคุม Chartered Global Management Account (CGMA)</li><li>CFO CLUB - ตลาดหลักทรัพย์แห่งประเทศไทยร่วมกับสภาวิชาชีพบัญชี และหน่วยงานพันธมิตร</li><li>"ESG" และการเสวนาพิเศษ หัวข้อ"จาก TCMAและการก้าวสู่ผู้ควบคุม Chartered Global Management Accountant (CGMA)"</li><li>Future Finance: พลิกบทบาท CFO สู่ผู้นำยุคดิจิทัล</li><li>เสวนามุมมองจรรยาบรรณที่เห็นต่าง รุ่นที่ 2/68</li><li>Creative Accounting and Accounting Scandals การสร้างสรรค์สู่การฉ้อฉลทางบัญชี</li><li>การบริหารความเสี่ยงและป้องกันการทุจริตในองค์กร</li></ul>	
ตำแหน่งในบริษัทจดทะเบียนอื่น			
บริษัท เอิร์ธ เท็ค เอนไวรอนเม้นท์ จำกัด (มหาชน)	กรรมการ		2565 - ปัจจุบัน
ตำแหน่งในกิจการอื่น			
บริษัท บีซีเนส ออนไลน์ จำกัด	กรรมการบริหารและประธานเจ้าหน้าที่ฝ่ายการเงิน		2543 - 2564
บริษัท บางกอกโพสต์ จำกัด (POST)	ผู้จัดการฝ่ายตรวจสอบภายใน		2542 - 2543
บริษัท พรีเมียม สิวปัง จำกัด	ผู้จัดการฝ่ายตรวจสอบภายใน		2541 - 2542
ความสัมพันธ์ทางครอบครัวระหว่างกรรมการและผู้บริหาร	ไม่มี		
สัดส่วนการถือหุ้นในบริษัทฯ (ร้อยละ)	0.0015		



นางสาวจิรนาถ สุมานนท์	กรรมการอิสระ / กรรมการ / กรรมการตรวจสอบ / กรรมการสรรหาและกำหนดค่าตอบแทน		
วันที่ได้รับการแต่งตั้ง	ครั้งแรก 26 กุมภาพันธ์ 2559		
อายุ	52 ปี		
คุณวุฒิทางการศึกษา	ปริญญาตรี วิศวกรรมศาสตร์ (เคมี) มหาวิทยาลัยขอนแก่น		
ประวัติการฝึกอบรม	หลักสูตรอบรมของสมาคมส่งเสริมกรรมการบริษัทไทย (IOD) • หลักสูตร Director Accreditation Program (DAP) รุ่นที่ 128/2016		
ตำแหน่งในบริษัทจดทะเบียนอื่น	ไม่มี		
ตำแหน่งในกิจการอื่น			
บริษัท ีโอเอส วอเตอร์ เทคโนโลยีส์ แอนด์ โซลูชั่นส์ (ประเทศไทย) จำกัด	กรรมการบริหาร และ หัวหน้าฝ่ายพัฒนารุทกิจ อุตสาหกรรมสำหรับเอเชียตะวันออกเฉียงใต้	2538 - ปัจจุบัน	
ความสัมพันธ์ทางครอบครัวระหว่างกรรมการและผู้บริหาร	ไม่มี		
สัดส่วนการถือหุ้นในบริษัทฯ	ไม่มี		

นางสาวอรสา วัฒนเฉลา		กรรมการ / ประธานเจ้าหน้าที่บริหาร / ประธานกรรมการบริหารความเสี่ยงและพัฒนาเพื่อความยั่งยืน	
วันที่ได้รับการแต่งตั้ง		ครั้งแรก 13 สิงหาคม 2536	
อายุ		72 ปี	
คุณวุฒิทางการศึกษา		ปริญญาโท บริหารธุรกิจ สถาบันบัณฑิตพัฒนบริหารศาสตร์ ปริญญาตรี วิศวกรรมศาสตร์ (เครื่องกล) มหาวิทยาลัยขอนแก่น	
ประวัติการฝึกอบรม		<p>หลักสูตรรอบรรมของสมาคมส่งเสริมกรรมการบริษัทไทย (IOD)</p> <ul style="list-style-type: none"> <li>หลักสูตร Director Accreditation Program (DAP) รุ่นที่ SEC/2558</li> </ul> <p>หลักสูตรอื่น ๆ</p> <ul style="list-style-type: none"> <li>หลักสูตร THE NEW CFO (Crisis Financial Officer)</li> <li>หลักสูตร Training Dynamic Leadership</li> <li>หลักสูตร โครงการ e-Logistic Summit 2562</li> <li>หลักสูตร Chief Transformation Officer (CTO)</li> <li>หลักสูตร Predictive Index</li> <li>หลักสูตร ความรับผิดชอบทางอาญาของกรรมการและผู้แทนนิติบุคคลกฎหมายใหม่ดีกว่าเดิมจริงหรือ</li> <li>หลักสูตร การวางแผนพัฒนาบุคลากรรายบุคคลให้ได้ผลจริง และตอบโจทย์องค์กร</li> <li>หลักสูตร Basic Valuation for IR</li> <li>หลักสูตร การบริหารความรับผิดชอบต่อสังคมเพื่อการพัฒนา อย่างยั่งยืน (CSR for corporate Sustainability) รุ่นที่ 3</li> <li>หลักสูตร Orientation Course-CFO Focus on financial reporting รุ่นที่ 6</li> <li>E-Learning หลักสูตร P01 พื้นฐานด้านความยั่งยืนของธุรกิจ</li> <li>E-Learning หลักสูตร ESG 101</li> <li>Free Seminar: “HR Mergers, Acquisitions and Divestments”</li> <li>สัมมนาหัวข้อ “การป้อง ปราม ปราม พฤติกรรมไม่เหมาะสมของบริษัทยกคณะ</li> <li>สัมมนา mai update 2024 : การยกระดับเกณฑ์และการระดมทุนผ่าน TDX</li> <li>Free Webinar #111: AI ฉลาดเกินมนุษย์? พัฒนาการล่าสุดของ ChatGPT, Gemini และ Claude Confirmation</li> <li>โครงการพัฒนาคุณภาพข้อมูลความยั่งยืนสำหรับบริษัทจดทะเบียน</li> <li>การเปิดเผยข้อมูลผ่านระบบ SETLink” ครั้งที่ 2/2567 สำหรับบริษัทจดทะเบียน</li> <li>หลักสูตร Live Seminar: Risk Management ในหัวข้อ “สร้างมูลค่าองค์กรด้วยการบริหารความเสี่ยง (Corporate Value Enhancement via Risk Management)”</li> <li>การอบรมพื้นฐานการดำเนินงานด้านความยั่งยืน</li> <li>Battery end-of-life hand ling: Technology and Management “การจัดการแบตเตอรี่หลังสิ้นอายุขัย: เทคโนโลยี และการจัดการ</li> <li>Transforming Business with Next-Gen Data Science and AI</li> <li>The Way for Sustainability and Cost Saving 2024” เพราะรัก เราจึงแคร์</li> <li>Towards Net Zero: พอลิเมอร์เมืองจริงของ Grundfos Industry APAC</li> </ul>	
ตำแหน่งในบริษัทจดทะเบียนอื่น			
บริษัท ยูทิลิตี้ บิสิเนส อัลลายแอนซ์ จำกัด (มหาชน)		กรรมการ	2544 - ปัจจุบัน
ตำแหน่งในกิจการอื่น			
บริษัท ยูบีวี จำกัด		กรรมการ	2567 - ปัจจุบัน
บริษัท วี-แคร์ โกลบอลเฮลท์ จำกัด		กรรมการ	2559 - ปัจจุบัน
บริษัท วัฒนเฉลา จำกัด		กรรมการ	2547 - ปัจจุบัน
บริษัท สยามราช ทราเวล จำกัด		กรรมการ/กรรมการผู้จัดการ	2547 - ปัจจุบัน
บริษัท ยูทิลิตี้ บิสิเนส อัลลายแอนซ์ จำกัด		กรรมการ	2544 - 2566
บริษัท เคสเซล (ประเทศไทย) จำกัด		กรรมการ/กรรมการผู้จัดการ	2537 - ปัจจุบัน
บริษัท พีพีเอ็มเอ็นจีเนียริง จำกัด		กรรมการ/กรรมการผู้จัดการ	2532 - ปัจจุบัน
บริษัท ยูบีวี จำกัด		กรรมการ	2567 - ปัจจุบัน
บริษัท โอเคเอส กรุ๊ป โฮลดิ้ง จำกัด		กรรมการ	2567 - ปัจจุบัน
ความสัมพันธ์ทางครอบครัวระหว่างกรรมการและผู้บริหาร		ภรรยาของนายสิทธินัย สิทะม และมารดาของนายเกริก สิทะม	
สัดส่วนการถือหุ้นในบริษัทฯ (ร้อยละ)		40.70	

นายเกริก ลิ้มเกษม	กรรมการ /รองประธานเจ้าหน้าที่บริหาร / กรรมการบริหารความเสี่ยงและพัฒนาเพื่อความยั่งยืน	
วันที่ได้รับการแต่งตั้ง	ครั้งแรก 1 ตุลาคม 2562	
อายุ	31 ปี	
คุณวุฒิทางการศึกษา	ปริญญาตรี Mechanical Engineer, Queen Mary University	
ประวัติการฝึกอบรม	<u>หลักสูตรอบรมของสมาคมส่งเสริมกรรมการบริษัทไทย (IOD)</u> <ul style="list-style-type: none"><li>หลักสูตร Director Accreditation Program ( DAP) รุ่นที่ 153/2561</li></ul> <u>หลักสูตรอื่น ๆ</u> <ul style="list-style-type: none"><li>หลักสูตร THE NEW CFO (Crisis Financial Officer)</li><li>หลักสูตร Training Dynamic Leadership</li><li>หลักสูตร โครงการ e-Logistic Summit 2562</li><li>หลักสูตร Orientation Course–CFO Focus on financial reporting รุ่นที่ 6/2561</li><li>หลักสูตร Process Innovation Management and Industry Transformation</li><li>หลักสูตร ความรู้พื้นฐานสำหรับวิชาชีพนักลงทุนสัมพันธ์</li><li>หลักสูตร Data Protection for Business : Road to GDPR Standard</li><li>หลักสูตร Financial Management and Tax Planning รุ่นที่ 44</li><li>หลักสูตร Coaching Arts</li><li>หลักสูตร Predictive Index</li><li>หลักสูตร Power BI, Advance Dax for Power, Visual C#</li><li>หลักสูตร IR in Action รุ่นที่ 2</li><li>Insight in SET: รู้รอบเพื่อการเติบโตและยั่งยืนในตลาดทุน” ครั้งที่ 3/2567</li><li>E-Learning หลักสูตร P01 พื้นฐานด้านความยั่งยืนของธุรกิจ</li><li>E-Learning หลักสูตร ESG 101</li><li>IR action</li><li>สัมมนาหัวข้อ "การป้อง ปราม ปราบ พฤติกรรมไม่เหมาะสมของนักจัดทะเบียน</li><li>สัมมนา mai update 2024 : การยกระดับเกณฑ์และการระดมทุนผ่าน TDX</li><li>โครงการพัฒนาคุณภาพข้อมูลความยั่งยืนสำหรับบริษัทจดทะเบียน</li><li>การอบรมพื้นฐานการดำเนินงานด้านความยั่งยืน</li><li>IR Sharing 2/2024 หัวข้อ “Strategic Communication in the Decarbonization Landscape</li><li>The Way for Sustainability and Cost Saving 2024” เพราะรัก เราจึงแคร์</li><li>CEO CLUB ครั้งที่ 3/2024 หัวข้อ “Human Strategy in the Age of AI”</li><li>Towards Net Zero: พร้อมเสมือนจริงของ Grundfos Industry APAC</li><li>Insight in SET: รู้รอบเพื่อการเติบโตและยั่งยืนในตลาดทุน” ครั้งที่ 3/2567</li></ul>	
ตำแหน่งในบริษัทจดทะเบียนอื่น		
บริษัท ยูทิลิตี้ บิสิเนส อัลลายแอนซ์ จำกัด (มหาชน)	กรรมการ	2562 – ปัจจุบัน
ตำแหน่งในกิจการอื่น		
บริษัท ยูบีวี จำกัด	กรรมการ	2567 – ปัจจุบัน
บริษัท เคสเซล (ประเทศไทย) จำกัด	กรรมการ	2564 – ปัจจุบัน
บริษัท ยูทิลิตี้ บิสิเนส อัลลายแอนซ์ จำกัด	กรรมการ	2562 – 2566
บริษัท ยูบีวี จำกัด	กรรมการ	2567 – ปัจจุบัน
บริษัท ลูมิโซลาร์ จำกัด	กรรมการ	2567 – ปัจจุบัน
บริษัท โอเคเอส กรุ๊ป โฮลดิ้ง จำกัด	กรรมการ	2564 – ปัจจุบัน
ความสัมพันธ์ทางครอบครัวระหว่างกรรมการและผู้บริหาร		
บุตรของนายสิทธิชัย ลิ้มเกษม และนางสาวอรรสา วิมลเดชา		
สัดส่วนการถือหุ้นในบริษัทฯ (ร้อยละ)	22.77	

นายสิทธิชัย ลิเกชม		กรรมการ / กรรมการบริหาร	
วันที่ได้รับการแต่งตั้ง		ครั้งแรก 13 สิงหาคม 2536	
อายุ		65 ปี	
คุณวุฒิทางการศึกษา		ปริญญาตรี วิศวกรรมศาสตร์ (ไฟฟ้า) มหาวิทยาลัยขอนแก่น	
ประวัติการฝึกอบรม		หลักสูตรอบรมของสมาคมส่งเสริมกรรมการบริษัทไทย (IOD) หลักสูตร Director Accreditation Program ( DAP) รุ่นที่ 127/2559	
ตำแหน่งในบริษัทจดทะเบียนอื่น		ไม่มี	
ตำแหน่งในกิจการอื่น			
บริษัท วี-แคร์ โกลบอลเฮลท์ จำกัด		กรรมการ	2559 - ปัจจุบัน
บริษัท สยามราช กรุาเวล จำกัด		กรรมการ	2547 - ปัจจุบัน
บริษัท เคสเซล (ประเทศไทย) จำกัด		กรรมการ	2537 - ปัจจุบัน
บริษัท พีพีเอ็มเอ็นจีเนียริง จำกัด		กรรมการ	2532 - ปัจจุบัน
ความสัมพันธ์ทางครอบครัวระหว่างกรรมการและผู้บริหาร		สามีของนางสาวอรรสา วัฒนธนา และบิดาของนายเกริก ลิเกชม	
สัดส่วนการถือหุ้นในบริษัทฯ (ร้อยละ)		1.10	

นางสาวณัชกมล วงศ์พิพัฒน์	กรรมการ / ประธานเจ้าหน้าที่ฝ่ายการเงิน / กรรมการสรรหาและกำหนดค่าตอบแทน / กรรมการบริหารความเสี่ยงและพัฒนาเพื่อความยั่งยืน/ กรรมการบริหาร	
วันที่ได้รับการแต่งตั้ง	ครั้งแรก 23 เมษายน 2562 แต่งตั้งครั้งที่ 2 12 พฤษภาคม 2565	ออกตามวาระ 29 เมษายน 2564
อายุ	48 ปี	
คุณวุฒิทางการศึกษา	ปริญญาตรี บัญชีบัณฑิต (การบัญชีเพื่อการจัดการ) มหาวิทยาลัยหอการค้าไทย	
ประวัติการฝึกอบรม	<p>หลักสูตรอบรมของสมาคมส่งเสริมกรรมการบริษัทไทย (IOD)</p> <ul style="list-style-type: none"> <li>หลักสูตร Director Accreditation Program (DAP) รุ่นที่ 167/2562</li> </ul> <p>หลักสูตรอื่น ๆ</p> <ul style="list-style-type: none"> <li>หลักสูตร CFO's Orientation for New IPOs</li> <li>หลักสูตร สรุปประเด็นมาตรฐานการรายงานทางการเงินที่พบในการปฏิบัติงานของบริษัทจดทะเบียน และเรื่องความแตกต่างจากฉบับเดิมตามมาตรฐานการรายงานทางการเงินฉบับที่ 3 เรื่องการรวมธุรกิจปรับปรุง2563</li> <li>หลักสูตร แนวทางการจัดทำรายงานทางการเงินของบริษัทที่ได้รับผลกระทบจากเหตุการณ์ COVID-19</li> <li>หลักสูตร กลยุทธ์การบริหารการเงินเพื่อพลิกฟื้นองค์กรและสร้างการเติบโตในยุค New Normal</li> <li>หลักสูตร เจาะลึกความเข้าใจประเด็นสำคัญของบัญชี 2562</li> <li>หลักสูตร เจาะลึกมาตรฐาน TFRS 9, TFRS 16 : สำคัญ ผลกระทบ แนวทางปฏิบัติ และกรณีศึกษา</li> <li>หลักสูตร เจาะลึกมาตรฐานการรายงานทางการเงิน</li> <li>หลักสูตร Smart Disclosure Program (SDP) รอบที่ 8/2560</li> <li>หลักสูตร SCP Straight Through</li> <li>หลักสูตร ประเด็นสำคัญและการเตรียมตัวด้านภาษีของนักบัญชี</li> <li>หลักสูตร e-Learning CFO Orientation for New IPOs ภาษาไทย</li> <li>หลักสูตร CFO Refresher Course 2023</li> <li>TLCA CFO Professional Development Program (TLCA CFO CPD)</li> <li>ครั้งที่ 2/2567 หัวข้อ "Economic Update for CFO"</li> <li>TLCA CFO Professional Development Program (TLCA CFO CPD)</li> <li>ครั้งที่ 4/2567 หัวข้อ "มาตรฐานบัญชีที่เกี่ยวข้องกับการออกหลักทรัพย์ด้าน ESG"</li> <li>สัมมนาออนไลน์ หัวข้อ บทบาทและหน้าที่ของ AC IA และ CFO เพื่อยกระดับการกำกับดูแล</li> <li>TLCA CFO Professional Development Program (TLCA CFO CPD)</li> <li>ครั้งที่ 6/2567 หัวข้อ "Cybersecurity &amp; Risk Management for CFOs"</li> <li>TLCA CFO Professional Development Program (TLCA CFO CPD)</li> <li>ครั้งที่ 7/2567 หัวข้อ "Economic Update for CFO " (ครั้งที่ 2)</li> <li>E-Learning หลักสูตร P01 พื้นฐานด้านความยั่งยืนของธุรกิจ</li> <li>E-Learning หลักสูตร ESG 101</li> <li>หลักสูตร "TFRS15 รายได้จากสัญญาที่ทำกับลูกค้า"</li> </ul>	
ตำแหน่งในบริษัทจดทะเบียนอื่น	ไม่มี	
ตำแหน่งในกิจการอื่น		
บริษัท สยามราชธานี (ตะวันออก) จำกัด	หัวหน้าแผนกบัญชี	2552-2560
บริษัท สยามราชธานี (ตะวันออก) จำกัด	เจ้าหน้าที่แผนกบัญชี	2546-2552
บริษัท เกรทรีนสปอร์ต จำกัด	เจ้าหน้าที่แผนกบัญชี	2544-2546
ความสัมพันธ์ทางครอบครัวระหว่างกรรมการและผู้บริหาร	-	
สัดส่วนการถือหุ้นในบริษัทฯ (ร้อยละ)	0.03	



นายพรชัย ตันติสุนทรโธม	ประธานเจ้าหน้าที่ฝ่ายปฏิบัติการ/กรรมการบริหาร / กรรมการบริหารความเสี่ยงและพัฒนาเพื่อความยั่งยืน	
วันที่ได้รับการแต่งตั้ง	ครั้งแรก 7 เมษายน 2563	
อายุ	50 ปี	
คุณวุฒิทางการศึกษา	ปริญญาโท Business Administration , Osaka University, Japan ปริญญาตรี สาขาวิศวกรรมศาสตร์ , Kasetsart University	
ประวัติการฝึกอบรม	หลักสูตร พัฒนาสัมพันธ์เครือข่ายความมั่นคงระดับผู้บริหาร (พคบ.) รุ่นที่ 15	
ตำแหน่งในบริษัทจดทะเบียนอื่น	ไม่มี	
ตำแหน่งในกิจการอื่น		
บริษัท เองเคิล (ประเทศไทย) จำกัด	Head of ACM Thailand	2562 - 2563
	AG Country Business Manager & AGG	2559 - 2562
ความสัมพันธ์ทางครอบครัวระหว่างกรรมการและผู้บริหาร	ไม่มี	
สัดส่วนการถือหุ้นในบริษัทฯ (ร้อยละ)	ไม่มี	

นางสาววสุ มุกตามณี	กรรมการความเสี่ยงและพัฒนาเพื่อความยั่งยืน / กรรมการบริหาร / ผู้จัดการฝ่าย Commercial Support	
วันที่ได้รับการแต่งตั้ง	ครั้งแรก 11 สิงหาคม 2566	
อายุ	49 ปี	
คุณวุฒิทางการศึกษา	ปริญญาโท สาขาบริหารการตลาด มหาวิทยาลัยสถาบันพัฒนบริหารศาสตร์(NIDA) ปริญญาตรี สาขาเศรษฐศาสตร์ , มหาวิทยาลัยเกษตรศาสตร์	
ประวัติการฝึกอบรม	<ul style="list-style-type: none"> <li>E-Learning หลักสูตร P01 พื้นฐานด้านความยั่งยืนของธุรกิจ</li> <li>E-Learning หลักสูตร ESG 101</li> <li>E-Learning หลักสูตร ESG201 การบริหารความเสี่ยง ESG (ESG Risks)</li> <li>E-Learning หลักสูตร RE02 การรายงานความยั่งยืน (Sustainability Reporting)</li> <li>E-Learningหลักสูตร S01 การกำหนดเป้าหมายการพัฒนาที่ยั่งยืนของธุรกิจ</li> <li>E-Learning หลักสูตร S02 การวิเคราะห์ห่วงโซ่คุณค่าและผู้มีส่วนได้เสีย</li> </ul>	
ตำแหน่งในบริษัทจดทะเบียนอื่น	ไม่มี	
ตำแหน่งในกิจการอื่น	ไม่มี	
ความสัมพันธ์ทางครอบครัวระหว่างกรรมการและผู้บริหาร	ไม่มี	
สัดส่วนการถือหุ้นในบริษัทฯ (ร้อยละ)	0.0003	

นางสาวปนัดดา พลสิมมา	ผู้ช่วยเลขานุการบริษัท (รักษาการเลขานุการบริษัท)	
วันที่ได้รับการแต่งตั้ง	ครั้งแรก 1 มกราคม 2565	
อายุ	48 ปี	
คุณวุฒิทางการศึกษา	ปริญญาตรี การจัดการบริหารทรัพยากรมนุษย์ มหาวิทยาลัยราชภัฏพระนคร	
ประวัติการฝึกอบรม	<p>หลักสูตรอบรมของสมาคมส่งเสริมกรรมการบริษัทไทย (IOD)</p> <ul style="list-style-type: none"> <li>หลักสูตร Company Secretary Program (CSP) รุ่นที่ 125/2565</li> <li>บทบาทเลขานุการบริษัทสู่การกำกับดูแลกิจการที่ดี โครงการพัฒนาวิชาชีพเลขานุการบริษัท ปี 2567</li> <li>E-Learning หลักสูตร P01 พื้นฐานด้านความยั่งยืนของธุรกิจ</li> <li>E-Learning หลักสูตร ESG 101</li> </ul>	
ตำแหน่งในบริษัทจดทะเบียนอื่น	ไม่มี	
ตำแหน่งในกิจการอื่น		
บริษัท พีพีเอ็มเอ็นจีเนียริง จำกัด	เลขานุการ	2558 - 2564
ความสัมพันธ์ทางครอบครัวระหว่างกรรมการและผู้บริหาร	ไม่มี	
สัดส่วนการถือหุ้นในบริษัทฯ (ร้อยละ)	0.06	

## เอกสารแนบ 2 :

รายละเอียดเกี่ยวกับกรรมการของบริษัทร่วม และบริษัทย่อย  
ณ วันที่ 31 ธันวาคม 2568 บริษัทมีบริษัทร่วมและ บริษัทย่อยจำนวน 4 บริษัท  
(เฉพาะส่วนของบริษัทที่ได้จัดตั้งหรือเข้าลงทุนเรียบร้อยแล้ว)

รายชื่อกรรมการ		บริษัทฯ	บริษัท ยูนิลีต์ บิสิเนส อัลลายแอนซ์ จำกัด (มหาชน)	บริษัท เคสเซล (ประเทศไทย) จำกัด	บริษัท โอเคเอส กรุ๊ป โฮลดิ้ง จำกัด	บริษัท ลูมิ โซลาร์ จำกัด
1. นางสาวพกาทิพย์ โลพันธ์ศรี		-	II			
2. นายปลืมน สวัสดิ์บุรี		-	II			
3. นายพลพัฒ กรรณสูต		-	II			
4. นางสาวอรรสา วัฒนเวลา		II, C, VI, M, R	II	II, D	II	
5. นายเกริก สักเกษม		II, DC, VII, M	II	II	II	II
6. นายสมชาติ สังกัดกุล		-	II, C			
7. นายเดวิด สมัญญากรณ <sup>1</sup>		II		II	II	
8. นายสุวัฒน์ มหิทธิหาญ		-		II		
9. นายสิทธีชัย สักเกษม		II, VII		II	II	

<sup>1</sup>นายเดวิด สมัญญากรณ ลาออกจากการเป็นกรรมการ วันที่ 31 มกราคม 2567

**หมายเหตุ**

- I = ประธานกรรมการ
- II = กรรมการ
- III = กรรมการอิสระ
- IV = ประธานกรรมการตรวจสอบ
- V = กรรมการตรวจสอบ
- VI = ประธานกรรมการบริหาร
- VII = กรรมการบริหาร
- C = ประธานเจ้าหน้าที่บริหาร
- D = กรรมการผู้จัดการ
- DC = รองประธานเจ้าหน้าที่บริหาร
- M = ผู้บริหาร
- R = ประธานกรรมการบริหารความเสี่ยง
- N = ประธานกรรมการสรรหาและพิจารณาคำตอบแทน

## เอกสารแนบ 3 :

### รายละเอียดเกี่ยวกับหัวหน้างานตรวจสอบภายใน

บริษัทฯ ใช้บริการหน่วยงานภายนอก (Outsource) เป็นผู้ตรวจสอบภายในของบริษัทฯ โดยได้แต่งตั้งบริษัท เอ็มเอ คอนซัลต์ติ้ง จำกัด (“เอ็มเอ”) เป็นผู้ให้บริการตรวจสอบภายใน และ เอ็มเอ ได้มอบหมายให้นางสาวกิตติยา เวียนขนาน เป็นหัวหน้างานตรวจสอบภายใน โดยมีรายละเอียดของผู้ตรวจสอบภายใน ดังนี้

ชื่อ-สกุล ตำแหน่ง	อายุ (ปี)	คุณวุฒิทางการศึกษา/ ประวัติอบรม	สัดส่วน การถือ หุ้นใน บริษัท (ร้อยละ)	ความ สัมพันธ์ทาง ครอบครัว ระหว่าง กรรมการ และผู้บริหาร	ประสบการณ์ทำงาน			
					ช่วงเวลา	ตำแหน่ง	ชื่อหน่วย งาน/บริษัท	ประเภท ธุรกิจ
นางสาวกิตติยา เวียนขนาน หัวหน้างานตรวจ สอบภายใน Audit Partner	44	<b>คุณวุฒิทางการศึกษา</b> - ปริญญาโท หลักสูตร ศิลปศาสตรมหาบัณฑิต สาขา กฎหมายเศรษฐกิจ จุฬาลงกรณ์มหาวิทยาลัย - ปริญญาตรี คณะบัญชี มหาวิทยาลัยกรุงเทพ	ไม่มี	ไม่มี	2557 - ปัจจุบัน	Audit Partner	บริษัท เอ็ม เอ คอนซัล ติ้ง จำกัด	บริหารงาน สอบทาน และควบคุม งาน
		<b>คุณวุฒิพิเศษ</b> - ผู้สอบบัญชีรับอนุญาต (CPA) ทะเบียนเลขที่ 10472 - นักบัญชีวิชาชีพอาเซียน (ASEAN CPA) ทะเบียนเลขที่ TH.0006769			2547 - 2556	Auditor	บริษัท เคพี เอ็มจี ภูมิ ไชย สอบ บัญชี จำกัด	ควบคุมและ ปฏิบัติงาน ตรวจสอบ บัญชี
<b>ประวัติการอบรม</b>								
		- CAE Chief Audit Executive Professional Leadership Program						
		- หลักสูตร COSO 2013 กรอบ แนวทางระบบการควบคุม ภายใน						
		- หลักสูตร การบริหารความ เสี่ยงขั้นสูง COSO ERM 2017						
		- หลักสูตร การทำความเข้าใจ ระบบการควบคุมภายใน						
		- หลักสูตร การบริหารความ เสี่ยง ESG - ความท้าทายใน ภาคปฏิบัติ						
		- วุฒิบัตรผู้ตรวจสอบภายใน วิชาชีพ Professional Internal Auditor Certificate (PIAC) part 2						
		- DAP - Director Accredita- tion Program (DAP 223/2024)						
		- หลักสูตร กรอบการบริหาร ความเสี่ยง ตามแนวทาง COSO ERM 2017 รุ่นที่ 2/67						
		- วุฒิบัตรผู้ตรวจสอบภายใน วิชาชีพ Professional Internal Auditor Certificate (PIAC) part 3						
		- วุฒิบัตรผู้ตรวจสอบภายใน วิชาชีพ Professional Internal Auditor Certificate (PIAC) part 1						

# เอกสารแนบ 4 :

## ทรัพย์สินที่ใช้ในการประกอบธุรกิจ

### 4.1. สินทรัพย์ถาวรหลักที่ใช้ในการประกอบธุรกิจ

ณ วันที่ 31 ธันวาคม 2568 สินทรัพย์ถาวรหลักที่ใช้ในการประกอบธุรกิจของบริษัทฯ ได้แก่ อาคารและอุปกรณ์, สินทรัพย์ไม่มีตัวตน และสินทรัพย์บนพื้นที่เช่าระยะยาว รายละเอียดดังนี้

รายการ	มูลค่าสุทธิตามบัญชี ณ วันที่ 31 ธันวาคม 2568 (ล้านบาท)	ลักษณะกรรมสิทธิ์	ภาระผูกพัน
อาคารและอุปกรณ์	32.24	บริษัทฯ เป็นเจ้าของ	ไม่มี
สินทรัพย์สิทธิการใช้	31.60	บริษัทฯ เป็นเจ้าของ	ไม่มี
สินทรัพย์ไม่มีตัวตน	0.02	บริษัทฯ เป็นเจ้าของ	ไม่มี
รวม	63.86		

#### 4.1.1 อาคารและอุปกรณ์

อาคารและอุปกรณ์ ได้แก่ อาคารและส่วนปรับปรุงอาคาร เครื่องใช้สำนักงาน เครื่องมือและอุปกรณ์ และยานพาหนะ ทั้งนี้ ณ วันที่ 31 ธันวาคม 2568 อาคารและอุปกรณ์มีมูลค่าสุทธิตามบัญชีจำนวน 32.24 ล้านบาท รายละเอียดดังนี้

รายการ	มูลค่าสุทธิตามบัญชี ณ วันที่ 31 ธันวาคม 2568 (ล้านบาท)	ลักษณะกรรมสิทธิ์	ภาระผูกพัน
อาคารและส่วนปรับปรุงอาคาร	19.71	บริษัทฯ เป็นเจ้าของ	ไม่มี
เครื่องใช้สำนักงาน	2.22	บริษัทฯ เป็นเจ้าของ	ไม่มี
ทรัพย์สินอื่นๆ	0.84	บริษัทฯ เป็นเจ้าของ	ไม่มี
เครื่องมือและอุปกรณ์	3.77	บริษัทฯ เป็นเจ้าของ	ไม่มี
ยานพาหนะ	5.70	บริษัทฯ เป็นเจ้าของ	ไม่มี
รวม	32.24		

#### 4.1.2 สินทรัพย์สิทธิการใช้

สินทรัพย์สิทธิการใช้ ได้แก่ รถยนต์ตามสัญญาเช่าซื้อ อาคาร โชว์รูมและสำนักงาน ที่สร้างบนที่ดินที่อยู่ภายใต้สัญญาเช่าดำเนินงานระยะยาว โดยสัญญาเช่าดังกล่าวมีระยะเวลา 20 ปี สิ้นสุดวันที่ 31 ธันวาคม 2578 ทั้งนี้ ณ วันที่ 31 ธันวาคม 2568 สินทรัพย์สิทธิการใช้ มีมูลค่าสุทธิตามบัญชีจำนวน 31.60 ล้านบาท



## 4.2. การประกันภัยทรัพย์สินที่ใช้ประกอบธุรกิจ

กรมธรรม์ประกันภัยของบริษัทฯ แบ่งตามประเภทสินทรัพย์ รายละเอียดดังนี้

### 4.2.1. ทรัพย์สิน

กรมธรรม์ประกันภัยของเป็นประเภทประกันความเสี่ยงภัยทรัพย์สินโดยมีจำนวนเงินเอาประกันตามกรมธรรม์ ณ วันที่ 31 ธันวาคม 2568 เท่ากับ 122,517,000.00 ล้านบาท รายละเอียดดังนี้

คู่สัญญา	บริษัท กรุงเทพประกันภัย จำกัด (มหาชน)
เลขที่กรมธรรม์	525-01551-964
ประเภทกรมธรรม์	กรมธรรม์ประกันภัยความเสี่ยงภัยทรัพย์สิน
ทรัพย์สินเอาประกัน	1.สิ่งปลูกสร้างอาคารทุกหลัง 2.เฟอร์นิเจอร์ เครื่องตกแต่งติดตั้งติดตั้งเครื่องใช้ไฟฟ้าและเครื่องใช้สำนักงาน 3.คลังสินค้า 4. เครื่องจักรส่วนควบระบบต่าง ๆ อุปกรณ์ที่ใช้ในการดำเนินกิจการ และงานระบบเครื่องจักร
ที่ตั้งทรัพย์สิน	เลขที่ 15/1 ถนนทางหลวงระยองสาย 3191 ตำบลห้วยโป่ง อำเภอเมืองระยอง จังหวัดระยอง 21000 ซึ่งเป็นสถานที่ตั้งของทรัพย์สินเอาประกันได้แก่ 1. สำนักงาน, เก็บสินค้า 2. สำนักงาน, โชว์รูม 3. สำนักงาน,เก็บสินค้า 4. โรงงานโลหะภัณฑ์ 5. โรงซ่อมบำรุง, เก็บสินค้า
ระยะเวลา	1 ปี ตั้งแต่วันที่ 8 พ.ค. 2568 เวลา 16.30 น. - 8 พ.ค. 2569 เวลา 16.30 น.
วงเงินคุ้มครอง	122,517,000.00 บาท
ผู้รับผลประโยชน์	บริษัทฯ

### 4.2.2. ยานพาหนะ

ณ วันที่ 31 ธันวาคม 2568 บริษัทฯ ได้ทำประกันภัยรถยนต์ที่ใช้ในการดำเนินธุรกิจและขนส่งสินค้า โดยมีจำนวนวงเงินประกันภัยรถยนต์รวมทั้งสิ้น 9.57 ล้านบาท

## 4.3. สัญญาที่สำคัญในการประกอบธุรกิจ

บริษัทฯ มีสัญญาที่สำคัญในการประกอบธุรกิจ รายละเอียดดังนี้

### 4.3.1. สัญญาแต่งตั้งเป็นตัวแทนจำหน่าย

ณ วันที่ 10 กุมภาพันธ์ 2569 บริษัทฯ ได้เข้าทำสัญญาเพื่อเป็นตัวแทนจำหน่ายสินค้ากับผู้ผลิตสินค้าและผู้จำหน่ายสินค้า โดยแบ่งตามกลุ่มผลิตภัณฑ์ รายละเอียดดังนี้

## 1. กลุ่มผลิตภัณฑ์และเทคโนโลยีระบบปั๊ม

<b>คู่สัญญา</b>	: Grundfos (Thailand) Ltd. ("GRUNDFOS")
<b>ประเทศของคู่สัญญา</b>	: ไทย
<b>สาระสำคัญของสัญญา</b>	: แต่งตั้งให้บริษัทฯ เป็นตัวแทนจำหน่ายปั๊มประเภทหมุนเหวี่ยงภายใต้ตราสินค้า GRUNDFOS ในจังหวัดระยอง ชลบุรี จันทบุรี ตราด และฉะเชิงเทรา
<b>เงื่อนไขการแบ่งรายได้</b>	: ไม่มีระบุ
<b>เงื่อนไขการยกเลิกสัญญา</b>	: ไม่มีระบุ
<b>เงื่อนไขการต่อสัญญา</b>	: คู่สัญญาแจ้งอีกฝ่ายหนึ่งล่วงหน้าไม่น้อยกว่า 1 เดือนก่อนวันสิ้นสุดของสัญญา โดยจะมีการต่อสัญญาหากบริษัทฯ สามารถทำยอดขายได้ตามที่ระบุไว้ในสัญญา
<b>ระยะเวลาของสัญญา</b>	: 1 ปี ตั้งแต่วันที่ 1 ม.ค. 2569 - วันที่ 31 ธ.ค. 2569
<b>ปีที่เริ่มเป็นตัวแทนจำหน่าย</b>	: ปี 2539

<b>คู่สัญญา</b>	: Tsurumi Pump (Thailand) Co., Ltd. ("TSURUMI")
<b>ประเทศของคู่สัญญา</b>	: ไทย
<b>สาระสำคัญของสัญญา</b>	: แต่งตั้งให้บริษัทฯ เป็นตัวแทนจำหน่ายปั๊มประเภทหมุนเหวี่ยง ภายใต้ตราสินค้า TSURUMI ในประเทศไทย
<b>เงื่อนไขการแบ่งรายได้</b>	: ไม่มีระบุ
<b>เงื่อนไขการยกเลิกสัญญา</b>	: ไม่มีระบุ
<b>เงื่อนไขการต่อสัญญา</b>	: มีการต่อสัญญาอัตโนมัติหากไม่มีการแจ้งเปลี่ยนแปลง
<b>ระยะเวลาของสัญญา</b>	: 1 ปี ตั้งแต่วันที่ 1 เม.ย. 2568 - วันที่ 31 มี.ค. 2569
<b>ปีที่เริ่มเป็นตัวแทนจำหน่าย</b>	: ปี 2553

<b>คู่สัญญา</b>	: PCM Thailand ("PCM")
<b>ประเทศของคู่สัญญา</b>	: ไทย
<b>สาระสำคัญของสัญญา</b>	: แต่งตั้งให้บริษัทฯ เป็นตัวแทนจำหน่ายปั๊มประเภทแท่นที่บวก ภายใต้ตราสินค้า PCM ในจังหวัดระยองและชลบุรี
<b>เงื่อนไขการแบ่งรายได้</b>	: ไม่มีระบุ
<b>เงื่อนไขการยกเลิกสัญญา</b>	: ฝ่ายใดฝ่ายหนึ่งบอกเลิกสัญญาอย่างเป็นลายลักษณ์อักษรล่วงหน้า 2 เดือน
<b>เงื่อนไขการต่อสัญญา</b>	: ทั้ง 2 ฝ่ายตกลงจะต่อสัญญาร่วมกันล่วงหน้า 1 เดือนก่อนหมดอายุสัญญา และ/หรือ ต่ออายุโดยอัตโนมัติเว้นแต่ฝ่ายใดฝ่ายหนึ่งจะยุติการเป็นลายลักษณ์อักษร
<b>ระยะเวลาของสัญญา</b>	: 1 ปี ตั้งแต่วันที่ 1 ม.ค. 2569 - วันที่ 31 ธ.ค. 2569
<b>ปีที่เริ่มเป็นตัวแทนจำหน่าย</b>	: ปี 2552

<b>คู่สัญญา</b>	: IDEX Asia Pacific Pte Ltd. (“PULSAFEEDER”)
<b>ประเทศของคู่สัญญา</b>	: สหรัฐอเมริกา
<b>สาระสำคัญของสัญญา</b>	: แต่งตั้งให้บริษัทฯ เป็นตัวแทนจำหน่ายปั๊มประเภทแก๊สที่บวกร ภายใต้ตราสินค้า PULSAFEEDER ในประเทศไทย
<b>เงื่อนไขการแบ่งรายได้</b>	: ไม่มีระบุ
<b>เงื่อนไขการยกเลิกสัญญา</b>	: มีผลใช้บังคับจนกว่าฝ่ายใดฝ่ายหนึ่งจะบอกเลิก โดยฝ่ายใดฝ่ายหนึ่งอาจบอกเลิกเพื่อความสะดวกและไม่มีสาเหตุเมื่อแจ้งเป็นลายลักษณ์อักษร 90 วัน ให้กับอีกฝ่ายหนึ่ง
<b>เงื่อนไขการต่อสัญญา</b>	: ไม่มีระบุ
<b>ระยะเวลาของสัญญา</b>	: 1 ปี ตั้งแต่วันที่ 1 ม.ค. 2569 - วันที่ 31 ธ.ค. 2569
<b>ปีที่เริ่มเป็นตัวแทนจำหน่าย</b>	: ปี 2553

<b>คู่สัญญา</b>	: Graco INC. (“GRACO”)
<b>ประเทศของคู่สัญญา</b>	: สหรัฐอเมริกา
<b>สาระสำคัญของสัญญา</b>	: แต่งตั้งให้บริษัทฯ เป็นตัวแทนจำหน่าย ให้บริการ และติดตั้งปั๊มประเภทแก๊สที่บวกร เช่น ปั๊ม Piston และปั๊ม Air-Operated Double Diaphragm ภายใต้ตราสินค้า GRACO ในประเทศไทย
<b>เงื่อนไขการแบ่งรายได้</b>	: ไม่มีระบุ
<b>เงื่อนไขการยกเลิกสัญญา</b>	: ไม่มีระบุ
<b>เงื่อนไขการต่อสัญญา</b>	: ไม่มีระบุ
<b>ระยะเวลาของสัญญา</b>	: ตั้งแต่วันที่ 1 ม.ค. 2568
<b>ปีที่เริ่มเป็นตัวแทนจำหน่าย</b>	: ปี 2553

<b>คู่สัญญา</b>	: Garo Dott. Ing. Roberto Gabbioneta S.p.A. (“GARO”)
<b>ประเทศของคู่สัญญา</b>	: อิตาลี
<b>สาระสำคัญของสัญญา</b>	: แต่งตั้งให้บริษัทฯ เป็นตัวแทนจำหน่ายเครื่องอัดก๊าซ และชิ้นส่วนหรืออุปกรณ์ (Spare parts) ภายใต้ตราสินค้า GARO ในประเทศไทย
<b>เงื่อนไขการแบ่งรายได้</b>	: ในกรณีที่คู่สัญญาจำหน่ายสินค้าโดยตรงให้แก่ผู้ซื้อสินค้าที่อยู่ในประเทศไทยและบริษัทฯ เป็นผู้ประสานงานทางด้านวิศวกรรมและเทคนิค บริษัทฯ จะได้รับค่านายหน้าจาก GARO ซึ่งเป็นไปตามข้อตกลงและอัตราค่านายหน้าที่ระบุในสัญญา
<b>เงื่อนไขการยกเลิกสัญญา</b>	: ฝ่ายใดฝ่ายหนึ่งบอกเลิกสัญญาได้หากมีการละเมิดข้อตกลงที่ระบุไว้ในสัญญา
<b>เงื่อนไขการต่อสัญญา</b>	: เป็นสัญญารายปี โดยจะมีการต่อสัญญาอัตโนมัติหากไม่มีการแจ้งเปลี่ยนแปลงภายใน 1 เดือนก่อนสัญญาหมดอายุ
<b>ระยะเวลาของสัญญา</b>	: ตั้งแต่วันที่ 12 เม.ย. 2554
<b>ปีที่เริ่มเป็นตัวแทนจำหน่าย</b>	: ปี 2555

<b>คู่สัญญา</b>	: Wernert-Pumpen GmbH ("WERNERT-PUMPEN")
<b>ประเทศของคู่สัญญา</b>	: เยอรมัน
<b>สาระสำคัญของสัญญา</b>	: แต่งตั้งให้บริษัทฯ เป็นตัวแทนจำหน่ายปั๊มประเภทหมุนเหวี่ยง ภายใต้ตราสินค้า WERNERT-PUMPEN แต่เพียงผู้เดียวในประเทศไทย
<b>เงื่อนไขการแบ่งรายได้</b>	: ไม่มีระบุ
<b>เงื่อนไขการยกเลิกสัญญา</b>	: ไม่มีระบุ
<b>เงื่อนไขการต่อสัญญา</b>	: ไม่มีระบุ
<b>ระยะเวลาของสัญญา</b>	: ตั้งแต่วันที่ 1 ม.ค. 2569 - วันที่ 31 ธ.ค. 2569
<b>ปีที่เริ่มเป็นตัวแทนจำหน่าย</b>	: ปี 2558

<b>คู่สัญญา</b>	: Peerless Pump Company
<b>ประเทศของคู่สัญญา</b>	: สหรัฐอเมริกา
<b>สาระสำคัญของสัญญา</b>	: แต่งตั้งให้บริษัทฯ เป็นตัวแทนจำหน่ายปั๊มน้ำภายใต้ตราสินค้า PEERLESS ในกลุ่มโรงไฟฟ้า , อุตสาหกรรมปิโตรเคมี , อุตสาหกรรมก๊าซและน้ำมัน
<b>เงื่อนไขการแบ่งรายได้</b>	: ไม่มี
<b>เงื่อนไขการยกเลิกสัญญา</b>	: ไม่มี
<b>เงื่อนไขการต่อสัญญา</b>	: ไม่มี
<b>ระยะเวลาของสัญญา</b>	: สิ้นสุดสัญญา 31 ธ.ค. 2569
<b>ปีที่เริ่มเป็นตัวแทนจำหน่าย</b>	: ปี 2563 แยกตัวออกมาจาก Grundfos Thailand

<b>คู่สัญญา</b>	: HEFEI XINHU CANNED MOTOR PUMP CO., LTD.
<b>ประเทศของคู่สัญญา</b>	: จีน
<b>สาระสำคัญของสัญญา</b>	: แต่งตั้งให้บริษัทฯ เป็นตัวแทนจำหน่ายปั๊มน้ำภายใต้ตราสินค้า SHINHOO
<b>เงื่อนไขการแบ่งรายได้</b>	: ไม่มี
<b>เงื่อนไขการยกเลิกสัญญา</b>	: ไม่มี
<b>เงื่อนไขการต่อสัญญา</b>	: ไม่มี
<b>ระยะเวลาของสัญญา</b>	: ตั้งแต่วันที่ 1 มิ.ค. 2566 - วันที่ 2 มิ.ย. 2569
<b>ปีที่เริ่มเป็นตัวแทนจำหน่าย</b>	: ปี 2562

คู่สัญญา	: KSB Pumps Co., Ltd.
ประเทศของคู่สัญญา	: ประเทศไทย
สาระสำคัญของสัญญา	: แต่งตั้งให้บริษัทฯ เป็นตัวแทนจำหน่ายปั๊มน้ำภายใต้ตราสินค้า KSB Pumps
เงื่อนไขการแบ่งรายได้	: ไม่มี
เงื่อนไขการยกเลิกสัญญา	: เป็นลายลักษณ์อักษรแจ้งให้ทราบล่วงหน้าไม่น้อยกว่าหก (6) เดือนก่อนวันสิ้นสุดระยะเวลาของข้อตกลง
เงื่อนไขการต่อสัญญา	: จะทำการต่ออายุสัญญาโดยอัตโนมัติคราวละหนึ่ง (1) ปี เมื่อครบกำหนดระยะเวลาของข้อตกลง
ระยะเวลาของสัญญา	: ตั้งแต่วันที่ 1 ม.ค. 2569 - วันที่ 31 ธ.ค. 2569
ปีที่เริ่มเป็นตัวแทนจำหน่าย	: ปี 2566

## 2. กลุ่มผลิตภัณฑ์การจัดการกระบวนการผลิตและระบบท่อ

คู่สัญญา	: Fuji Filter Manufacturing Co., Ltd. ("FUJI")
ประเทศของคู่สัญญา	: ญี่ปุ่น
สาระสำคัญของสัญญา	: แต่งตั้งให้บริษัทฯ เป็นตัวแทนจำหน่ายฟิวเตอร์ ภายใต้ตราสินค้า FUJI ในประเทศไทยและสำหรับโครงการของบริษัท ปตท. สำรวจและผลิตปิโตรเลียม จำกัด (มหาชน)
เงื่อนไขการแบ่งรายได้	: ไม่มีระบุ
เงื่อนไขการยกเลิกสัญญา	: ไม่มีระบุ
เงื่อนไขการต่อสัญญา	: เป็นสัญญารายปี โดยจะมีการต่อสัญญาอัตโนมัติหากไม่มีการแจ้งเปลี่ยนแปลง
ระยะเวลาของสัญญา	: มีการต่อสัญญาอัตโนมัติหากไม่มีการแจ้งเปลี่ยนแปลงเป็นลายลักษณ์อักษร
ปีที่เริ่มเป็นตัวแทนจำหน่าย	: ปี 2552

คู่สัญญา	: Tomoe Engineering Co., Ltd. ("TOMOE")
ประเทศของคู่สัญญา	: ญี่ปุ่น
สาระสำคัญของสัญญา	: แต่งตั้งให้บริษัทฯ เป็นตัวแทนจำหน่ายเครื่องเหวี่ยงแยกตะกอน ภายใต้ตราสินค้า TOMOE ในประเทศไทย
เงื่อนไขการแบ่งรายได้	: ไม่มีระบุ
เงื่อนไขการยกเลิกสัญญา	: ฝ่ายใดฝ่ายหนึ่งมีการบอกเลิกสัญญาอย่างเป็นลายลักษณ์อักษร
เงื่อนไขการต่อสัญญา	: ทั้ง 2 ฝ่ายยินยอมที่จะต่อสัญญาอย่างเป็นลายลักษณ์อักษร
ระยะเวลาของสัญญา	: 1 ปี ตั้งแต่วันที่ 21 เม.ย. 2568 - วันที่ 1 พ.ค. 2569
ปีที่เริ่มเป็นตัวแทนจำหน่าย	: ปี 2554



<b>คู่สัญญา</b>	: Tomoe Trading (Thailand) Co., Ltd. (“TOMOE”)
<b>ประเทศของคู่สัญญา</b>	: ญี่ปุ่น
<b>สาระสำคัญของสัญญา</b>	: แต่งตั้งให้บริษัทฯ เป็นตัวแทนจำหน่ายสารดูดความชื้น ภายใต้ตราสินค้า TOMOE ในประเทศไทย
<b>เงื่อนไขการแบ่งรายได้</b>	: ไม่มีระบุ
<b>เงื่อนไขการยกเลิกสัญญา</b>	: ไม่มีระบุ
<b>เงื่อนไขการต่อสัญญา</b>	: มีการต่อสัญญาอัตโนมัติหากไม่มีการแจ้งเปลี่ยนแปลง
<b>ระยะเวลาของสัญญา</b>	: ตั้งแต่วันที่ 30 ส.ค. 2559
<b>ปีที่เริ่มเป็นตัวแทนจำหน่าย</b>	: ปี 2554

<b>คู่สัญญา</b>	: Saint-Gobain NorPro GmbH (“SAINT-GOBAIN”)
<b>ประเทศของคู่สัญญา</b>	: เยอรมัน
<b>สาระสำคัญของสัญญา</b>	: แต่งตั้งให้บริษัทฯ เป็นตัวแทนจำหน่ายตัวกรองสารเร่งการบำบัดน้ำเสีย ภายใต้ตราสินค้า SAINT-GOBAIN ในประเทศไทย
<b>เงื่อนไขการแบ่งรายได้</b>	: ไม่มีระบุ
<b>เงื่อนไขการยกเลิกสัญญา</b>	: ไม่มีระบุ
<b>เงื่อนไขการต่อสัญญา</b>	: ไม่มีระบุ
<b>ระยะเวลาของสัญญา</b>	: ไม่มีระบุ
<b>ปีที่เริ่มเป็นตัวแทนจำหน่าย</b>	: ปี 2549

<b>คู่สัญญา</b>	: Hanbal Masstech Ltd. (“HANBAL”)
<b>ประเทศของคู่สัญญา</b>	: เกาหลี
<b>สาระสำคัญของสัญญา</b>	: แต่งตั้งให้บริษัทฯ เป็นตัวแทนจำหน่ายอุปกรณ์เพื่อแลกเปลี่ยนมวลสาร ภายใต้ตราสินค้า HANBAL ในประเทศไทย
<b>เงื่อนไขการแบ่งรายได้</b>	: ในกรณีที่คู่สัญญาจำหน่ายสินค้าโดยตรงให้แก่ผู้ซื้อสินค้าที่อยู่ในประเทศไทยและบริษัทฯ เป็นผู้ประสานงานทางด้านวิศวกรรมและเทคนิค บริษัทฯ จะได้รับค่านายหน้าจาก HANBAL ซึ่งเป็นไปตามข้อตกลงและอัตราค่านายหน้าที่ระบุในสัญญา
<b>เงื่อนไขการยกเลิกสัญญา</b>	: ฝ่ายใดฝ่ายหนึ่งมีการบอกเลิกสัญญาอย่างเป็นลายลักษณ์อักษรล่วงหน้า 3 เดือน
<b>เงื่อนไขการต่อสัญญา</b>	: มีการต่อสัญญาอัตโนมัติหากไม่มีการแจ้งเปลี่ยนแปลง
<b>ระยะเวลาของสัญญา</b>	: ตั้งแต่วันที่ 28 ต.ค. 2559
<b>ปีที่เริ่มเป็นตัวแทนจำหน่าย</b>	: ปี 2553

<b>คู่สัญญา</b>	: Gasco Pty Ltd. (“GASCO”)
<b>ประเทศของคู่สัญญา</b>	: ออสเตรเลีย
<b>สาระสำคัญของสัญญา</b>	: แต่งตั้งให้บริษัทฯ เป็นตัวแทนจำหน่ายระบบที่เกี่ยวข้องเนื่องกับการเผาไหม้และความร้อน ภายใต้ตราสินค้า GASCO ในประเทศไทย
<b>เงื่อนไขการแบ่งรายได้</b>	: ไม่มีระบุ
<b>เงื่อนไขการยกเลิกสัญญา</b>	: ไม่มีระบุ
<b>เงื่อนไขการต่อสัญญา</b>	: ไม่มีระบุ
<b>ระยะเวลาของสัญญา</b>	: ตั้งแต่วันที่ 29 ก.พ. 2559
<b>ปีที่เริ่มเป็นตัวแทนจำหน่าย</b>	: ปี 2552

<b>คู่สัญญา</b>	: Ulbrich Products Pty. Ltd. (“ULBREC”)
<b>ประเทศของคู่สัญญา</b>	: ออสเตรเลีย
<b>สาระสำคัญของสัญญา</b>	: แต่งตั้งให้บริษัทฯ เป็นตัวแทนจำหน่ายสเตรนเนอร์ ฟัลเตอร์ มิกเซอร์ และแท่งคัพตติง ภายใต้ตราสินค้า ULBREC ในประเทศไทย
<b>เงื่อนไขการแบ่งรายได้</b>	: ไม่มีระบุ
<b>เงื่อนไขการยกเลิกสัญญา</b>	: ฝ่ายใดฝ่ายหนึ่งบอกเลิกสัญญาอย่างเป็นลายลักษณ์อักษรล่วงหน้า 60 วัน
<b>เงื่อนไขการต่อสัญญา</b>	: ฝ่ายใดฝ่ายหนึ่งบอกเลิกสัญญาอย่างเป็นลายลักษณ์อักษรล่วงหน้า 60 วัน
<b>ระยะเวลาของสัญญา</b>	: ตั้งแต่ 1 มิ.ย. 2551
<b>ปีที่เริ่มเป็นตัวแทนจำหน่าย</b>	: ปี 2551

<b>คู่สัญญา</b>	: Anguil Environmental System, INC. (“ANGUIL”)
<b>ประเทศของคู่สัญญา</b>	: สหรัฐอเมริกา
<b>สาระสำคัญของสัญญา</b>	: แต่งตั้งให้บริษัทฯ เป็นตัวแทนจำหน่าย ติดตั้ง และให้บริการหลังการขายระบบที่เกี่ยวข้องเนื่องกับการบำบัดมลพิษทางอากาศ ภายใต้ตราสินค้า ANGUIL ในประเทศไทย
<b>เงื่อนไขการแบ่งรายได้</b>	: ไม่มีระบุ
<b>เงื่อนไขการยกเลิกสัญญา</b>	: ไม่มีระบุ
<b>เงื่อนไขการต่อสัญญา</b>	: ไม่มีระบุ
<b>ระยะเวลาของสัญญา</b>	: ตั้งแต่วันที่ 29 ส.ค. 2559
<b>ปีที่เริ่มเป็นตัวแทนจำหน่าย</b>	: ปี 2556

<b>คู่สัญญา</b>	: <b>Amistco Separation Products, INC. ("AMACS")</b>
<b>ประเทศของคู่สัญญา</b>	: สหรัฐอเมริกา
<b>สาระสำคัญของสัญญา</b>	: แต่งตั้งให้บริษัทฯ เป็นตัวแทนจำหน่ายเครื่องดักละอองน้ำ และอุปกรณ์ที่เกี่ยวข้อง ภายใต้ตราสินค้า AMACS ในประเทศไทย
<b>เงื่อนไขการแบ่งรายได้</b>	: ไม่มีระบุ
<b>เงื่อนไขการยกเลิกสัญญา</b>	: ไม่มีระบุ
<b>เงื่อนไขการต่อสัญญา</b>	: ไม่มีระบุ
<b>ระยะเวลาของสัญญา</b>	: ตั้งแต่วันที่ 7 ก.ย. 2559
<b>ปีที่เริ่มเป็นตัวแทนจำหน่าย</b>	: ปี 2556

<b>คู่สัญญา</b>	: <b>Thai PP-R Co., Ltd. ("THAI PP-R")</b>
<b>ประเทศของคู่สัญญา</b>	: ไทย
<b>สาระสำคัญของสัญญา</b>	: แต่งตั้งให้บริษัทฯ เป็นตัวแทนจำหน่ายท่อและข้อต่อ ภายใต้ตราสินค้า THAI PP-R
<b>เงื่อนไขการแบ่งรายได้</b>	: ไม่มีระบุ
<b>เงื่อนไขการยกเลิกสัญญา</b>	: ไม่มีระบุ
<b>เงื่อนไขการต่อสัญญา</b>	: ไม่มีระบุ
<b>ระยะเวลาของสัญญา</b>	: ตั้งแต่วันที่ 6 ธ.ค. 2555
<b>ปีที่เริ่มเป็นตัวแทนจำหน่าย</b>	: ปี 2550

<b>คู่สัญญา</b>	: <b>Syler Group Co., Ltd. ("SYLER")</b>
<b>ประเทศของคู่สัญญา</b>	: ไทย
<b>สาระสำคัญของสัญญา</b>	: แต่งตั้งให้บริษัทฯ เป็นตัวแทนจำหน่ายท่อและข้อต่อ ภายใต้ตราสินค้า SYLER
<b>เงื่อนไขการแบ่งรายได้</b>	: ไม่มีระบุ
<b>เงื่อนไขการยกเลิกสัญญา</b>	: ไม่มีระบุ
<b>เงื่อนไขการต่อสัญญา</b>	: ไม่มีระบุ
<b>ระยะเวลาของสัญญา</b>	: ตั้งแต่วันที่ 8 ก.ย. 2558
<b>ปีที่เริ่มเป็นตัวแทนจำหน่าย</b>	: ปี 2550

<b>คู่สัญญา</b>	<b>: TAC-M Group Co.,Ltd. (“FIREX”)</b>
<b>ประเทศของคู่สัญญา</b>	<b>: ไทย</b>
<b>สาระสำคัญของสัญญา</b>	<b>: แต่งตั้งให้บริษัทฯ เป็นตัวแทนจำหน่ายระบบท่อและอุปกรณ์ที่เกี่ยวข้อง ภายใต้ตราสินค้า FIREX</b>
<b>เงื่อนไขการแบ่งรายได้</b>	<b>: ไม่มีระบุ</b>
<b>เงื่อนไขการยกเลิกสัญญา</b>	<b>: ไม่มีระบุ</b>
<b>เงื่อนไขการต่อสัญญา</b>	<b>: ไม่มีระบุ</b>
<b>ระยะเวลาของสัญญา</b>	<b>: ตั้งแต่วันที่ 1 ก.ย. 2559</b>
<b>ปีที่เริ่มเป็นตัวแทนจำหน่าย</b>	<b>: ปี 2556</b>

<b>คู่สัญญา</b>	<b>: WIIK PUBLIC COMPANY LIMITED (“WIIK”)</b>
<b>ประเทศของคู่สัญญา</b>	<b>: ไทย</b>
<b>สาระสำคัญของสัญญา</b>	<b>: แต่งตั้งให้บริษัทฯ เป็นตัวแทนจำหน่ายท่อ ข้อต่อ และแก๊งก์พลาสติก ภายใต้ตราสินค้า WIIK ในภาคตะวันออกของประเทศไทย</b>
<b>เงื่อนไขการแบ่งรายได้</b>	<b>: ไม่มีระบุ</b>
<b>เงื่อนไขการยกเลิกสัญญา</b>	<b>: ไม่มีระบุ</b>
<b>เงื่อนไขการต่อสัญญา</b>	<b>: ไม่มีระบุ</b>
<b>ระยะเวลาของสัญญา</b>	<b>: ตั้งแต่วันที่ 7 มี.ค. 2559</b>
<b>ปีที่เริ่มเป็นตัวแทนจำหน่าย</b>	<b>: ปี 2552</b>

<b>คู่สัญญา</b>	<b>: Rembe GmbH (“REMBE”)</b>
<b>ประเทศของคู่สัญญา</b>	<b>: เยอรมัน</b>
<b>สาระสำคัญของสัญญา</b>	<b>: แต่งตั้งให้บริษัทฯ เป็นตัวแทนจำหน่ายวาล์วส้วหายใจ ลื่นแตกระบายความดัน และระบบป้องกันและระงับการระเบิด ภายใต้ตราสินค้า REMBE แต่เพียงผู้เดียวในประเทศไทย</b>
<b>เงื่อนไขการแบ่งรายได้</b>	<b>: ไม่มีระบุ</b>
<b>เงื่อนไขการยกเลิกสัญญา</b>	<b>: ฝ่ายใดฝ่ายหนึ่งบอกเลิกสัญญาอย่างเป็นลายลักษณ์อักษรล่วงหน้า 6 เดือน</b>
<b>เงื่อนไขการต่อสัญญา</b>	<b>: ไม่มีระบุ</b>
<b>ระยะเวลาของสัญญา</b>	<b>: 1 ปี ตั้งแต่วันที่ 1 ม.ค. 2569 - วันที่ 31 ธ.ค. 2569</b>
<b>ปีที่เริ่มเป็นตัวแทนจำหน่าย</b>	<b>: ปี 2546</b>

### 3.กลุ่มผลิตภัณฑ์วัสดุนวัตกรรม

คู่สัญญา	: Henkel (Thailand) Ltd. ("LOCTITE")
ประเทศของคู่สัญญา	: ไทย
สาระสำคัญของสัญญา	: แต่งตั้งให้บริษัทฯ เป็นตัวแทนจำหน่ายกาวไฮยาโนอะคริเลต กาวอะนาโรบิค กาวอีพ็อกซี น้ำยาเคลือบผิว น้ำยากันสนิม และน้ำยาทำความสะอาด ภายใต้ตราสินค้า LOCTITE ในประเทศไทย
เงื่อนไขการแบ่งรายได้	: ไม่มีระบุ
เงื่อนไขการยกเลิกสัญญา	: ฝ่ายใดฝ่ายหนึ่งมีการบอกเลิกสัญญาอย่างเป็นลายลักษณ์อักษรล่วงหน้า 3 เดือน
เงื่อนไขการต่อสัญญา	: เป็นสัญญารายปี โดยจะมีการต่อสัญญาอัตโนมัติหากไม่มีการแจ้งเปลี่ยนแปลง
ระยะเวลาของสัญญา	: 1 ปี ตั้งแต่วันที่ 1 ม.ค. 2569 - 31 ธ.ค. 2569
ปีที่เริ่มเป็นตัวแทนจำหน่าย	: ปี 2537

คู่สัญญา	: Henkel (Thailand) Ltd. ("LOCTITE-APP")
ประเทศของคู่สัญญา	: ไทย
สาระสำคัญของสัญญา	: แต่งตั้งให้บริษัทฯ เป็นตัวแทนจำหน่ายกาวสูตรน้ำ และกาวที่ใช้ในอุตสาหกรรมบรรจุภัณฑ์กระดาษ ภายใต้ตราสินค้า LOCTITE AQUNCE ในประเทศไทย
เงื่อนไขการแบ่งรายได้	: ไม่มีระบุ
เงื่อนไขการยกเลิกสัญญา	: ฝ่ายใดฝ่ายหนึ่งมีการบอกเลิกสัญญาอย่างเป็นลายลักษณ์อักษรล่วงหน้า 3 เดือน
เงื่อนไขการต่อสัญญา	: เป็นสัญญารายปี โดยจะมีการต่อสัญญาอัตโนมัติหากไม่มีการแจ้งเปลี่ยนแปลง
ระยะเวลาของสัญญา	: ตั้งแต่วันที่ 1 พ.ย. 2565
ปีที่เริ่มเป็นตัวแทนจำหน่าย	: ปี 2565

คู่สัญญา	: South City Polychem Co., Ltd. ("SCI")
ประเทศของคู่สัญญา	: ไทย
สาระสำคัญของสัญญา	: แต่งตั้งให้บริษัทฯ เป็นตัวแทนจำหน่ายวัสดุยาแนว ภายใต้ตราสินค้า SCI ในภาคตะวันออกของประเทศไทย
เงื่อนไขการแบ่งรายได้	: ไม่มีระบุ
เงื่อนไขการยกเลิกสัญญา	: ไม่มีระบุ
เงื่อนไขการต่อสัญญา	: ไม่มีระบุ
ระยะเวลาของสัญญา	: ตั้งแต่วันที่ 1 ม.ค. 2569 - วันที่ 31 ธ.ค. 2569
ปีที่เริ่มเป็นตัวแทนจำหน่าย	: ปี 2550



<b>คู่สัญญา</b>	: Kimberly-Clark (Thailand) Co., Ltd. (“KIMBERLY-CLARK”)
<b>ประเทศของคู่สัญญา</b>	: ไทย
<b>สาระสำคัญของสัญญา</b>	: แต่งตั้งให้บริษัทฯ เป็นตัวแทนจำหน่ายกระดาษทำความสะอาดงานอุตสาหกรรม สบู่เหลวล้างมือ และอุปกรณ์เพื่อความปลอดภัยส่วนบุคคล ประกอบด้วยแว่นตา ถุงมือ และชุดป้องกันร่างกาย ภายใต้ตราสินค้า KIMBERLY-CLARK ในจังหวัดชลบุรี และจังหวัดระยอง
<b>เงื่อนไขการแบ่งรายได้</b>	: ไม่มีระบุ
<b>เงื่อนไขการยกเลิกสัญญา</b>	: ฝ่ายใดฝ่ายหนึ่งสามารถบอกเลิกสัญญาหากอีกฝ่ายไม่ปฏิบัติตามข้อตกลงที่ระบุไว้ในสัญญา
<b>เงื่อนไขการต่อสัญญา</b>	: ไม่มีระบุ
<b>ระยะเวลาของสัญญา</b>	: 1 ปี ตั้งแต่วันที่ 1 ม.ค. 2569 - วันที่ 31 ธ.ค. 2569
<b>ปีที่เริ่มเป็นตัวแทนจำหน่าย</b>	: ปี 2543

<b>คู่สัญญา</b>	: Ramco Manufacturing Co., Inc. (“RAMCO”)
<b>ประเทศของคู่สัญญา</b>	: สหรัฐอเมริกา
<b>สาระสำคัญของสัญญา</b>	: แต่งตั้งให้บริษัทฯ เป็นตัวแทนจำหน่ายการ์ดป้องกันสารเคมี ภายใต้ตราสินค้า RAMCO ในประเทศไทย
<b>เงื่อนไขการแบ่งรายได้</b>	: ไม่มีระบุ
<b>เงื่อนไขการยกเลิกสัญญา</b>	: ไม่มีระบุ
<b>เงื่อนไขการต่อสัญญา</b>	: ไม่มีระบุ
<b>ระยะเวลาของสัญญา</b>	: ตั้งแต่วันที่ 1 มี.ค. 2559
<b>ปีที่เริ่มเป็นตัวแทนจำหน่าย</b>	: ปี 2538

<b>คู่สัญญา</b>	: Orihara Manufacturing Co., Ltd. (“ORIHARA & ORIX”)
<b>ประเทศของคู่สัญญา</b>	: ญี่ปุ่น
<b>สาระสำคัญของสัญญา</b>	: แต่งตั้งให้บริษัทฯ เป็นตัวแทนจำหน่ายอุปกรณ์ซ่อมท่อรั่วฉุกเฉิน ภายใต้ตราสินค้า ORIHARA ในประเทศไทย
<b>เงื่อนไขการแบ่งรายได้</b>	: ไม่มีระบุ
<b>เงื่อนไขการยกเลิกสัญญา</b>	: ฝ่ายใดฝ่ายหนึ่งมีการบอกเลิกสัญญาอย่างเป็นลายลักษณ์อักษรล่วงหน้า 3 เดือน
<b>เงื่อนไขการต่อสัญญา</b>	: เป็นสัญญารายปี โดยจะมีการต่อสัญญาอัตโนมัติหากไม่มีการแจ้งเปลี่ยนแปลง
<b>ระยะเวลาของสัญญา</b>	: ตั้งแต่วันที่ 7 มี.ย. 2556
<b>ปีที่เริ่มเป็นตัวแทนจำหน่าย</b>	: ปี 2556

คู่สัญญา	: KLINGSPOR BANGKOK CO., LTD.
ประเทศของคู่สัญญา	: ไทย
สาระสำคัญของสัญญา	: แต่งตั้งให้บริษัทฯ เป็นตัวแทนจำหน่ายสินค้าประเภทผลิตภัณฑ์ที่จัดดู ผลิตภัณฑ์ที่เจียรและเจาะ ภายใต้ตราสินค้า KLINGSPOR ในจังหวัดชลบุรี, จังหวัดระยอง และจังหวัดปราจีนบุรี
เงื่อนไขการแบ่งรายได้	: ไม่มีระบุ
เงื่อนไขการยกเลิกสัญญา	: ไม่มีระบุ
เงื่อนไขการต่อสัญญา	: ไม่มีระบุ
ระยะเวลาของสัญญา	: ตั้งแต่วันที่ 1 ม.ค. 2562
ปีที่เริ่มเป็นตัวแทนจำหน่าย	: ปี 2562

#### 4.3.2. สัญญาเช่าและบริการ

ณ วันที่ 31 ธันวาคม 2568 บริษัทฯ มีสัญญาเช่าและบริการ รายละเอียดดังนี้

##### 1. สัญญาเช่าที่ดิน

คู่สัญญา	บริษัทฯ (“ผู้เช่า”) และ นายเกริก ลิเกหม (“ผู้ให้เช่า”)
ความสัมพันธ์ของคู่สัญญา	นายเกริก ลิเกหม เป็นผู้ถือหุ้นใหญ่ของบริษัทฯ และบุตรที่บรรลุนิติภาวะแล้วของนางสาวอรสา วัฒนเดชา (ผู้ถือหุ้นใหญ่และกรรมการของบริษัทฯ) และนายสิทธิชัย ลิเกหม (กรรมการของบริษัทฯ)
วันที่ทำสัญญา	1 ม.ค. 2559
วันที่จดทะเบียนกับกรมที่ดิน	3 พ.ค. 2559
วัตถุประสงค์	เพื่อเป็นที่ตั้งของอาคารสำนักงานใหญ่ อาคารคลังเก็บสินค้าและพื้นที่ใช้ประกอบและซ่อมแซมเครื่องจักรและอุปกรณ์
ที่ตั้งของที่ดิน	ตำบลห้วยโป่ง อำเภอเมืองระยอง จังหวัดระยอง
เนื้อที่ของที่ดิน	5-0-0 ไร่ หรือ 2,000 ตารางวา
ระยะเวลาการเช่า	20 ปี ตั้งแต่วันที่ 1 ม.ค. 2559 – วันที่ 31 ธ.ค. 2578
อัตราค่าเช่า	ปีที่ 1-3 เดือนละ 45,000 บาท ปีที่ 4-6 เดือนละ 49,500 บาท ปีที่ 7-9 เดือนละ 54,450 บาท ปีที่ 10-12 เดือนละ 59,895 บาท ปีที่ 13-15 เดือนละ 65,885 บาท ปีที่ 16-18 เดือนละ 72,473 บาท ปีที่ 19-20 เดือนละ 79,720 บาท
เงื่อนไขที่สำคัญ	เมื่อครบกำหนดอายุสัญญา หากผู้เช่าประสงค์จะเช่าต่อ ต้องแจ้งให้ผู้สัญญาทราบล่วงหน้าเป็นลายลักษณ์อักษรอย่างน้อย 1 ปีก่อนสัญญาเช่าจะสิ้นสุดลง

## 2. สัญญาให้ใช้สิทธิเหนือพื้นดิน

คู่สัญญา	บริษัทฯ (“ผู้รับสัญญา”) และ นางสาวอรรสา วัฒนเดชา (“เจ้าของ”)
ความสัมพันธ์ของคู่สัญญา	นางสาวอรรสา วัฒนเดชา เป็นผู้ถือหุ้นใหญ่และกรรมการของบริษัทฯ
วันที่ทำสัญญา	1 ม.ค. 2559
วันที่จดทะเบียนกับกรมที่ดิน	3 พ.ค. 2559
วัตถุประสงค์	เพื่อเป็นที่ตั้งของอาคารสำนักงานใหญ่ อาคารคลังเก็บสินค้าและพื้นที่ใช้ประกอบและซ่อมแซมเครื่องจักรและอุปกรณ์
ที่ตั้งของที่ดิน	ตำบลห้วยโป่ง อำเภอเมืองระยอง จังหวัดระยอง
เนื้อที่ของที่ดิน	0-0-2.3 ไร่ หรือ 2.3 ตารางวา
ระยะเวลาการเช่า	20 ปี ตั้งแต่วันที่ 1 ม.ค. 2559 - วันที่ 31 ธ.ค. 2578
ค่าตอบแทน	ไม่มีการคิดค่าตอบแทน
เงื่อนไขที่สำคัญ	<ul style="list-style-type: none"> <li>เมื่อครบกำหนดอายุการให้ใช้สิทธิเหนือพื้นดิน หากผู้เช่าประสงค์จะใช้ที่ดินให้สิทธิต่อ ต้องแจ้งให้ผู้สัญญาทราบล่วงหน้าเป็นลายลักษณ์อักษรอย่างน้อย 1 ปีก่อนสัญญาจะสิ้นสุดลง</li> <li>สัญญาจะสิ้นสุดลงเมื่อสัญญาเช่าที่ดิน ฉบับลงวันที่ 1 ม.ค. 2559 ระหว่างบริษัทฯ และนายเกริก สีเกษม สิ้นสุดลง</li> </ul>

## 3. สัญญาเช่าพื้นที่สำนักงาน

คู่สัญญา	บริษัทฯ (“ผู้เช่า”) บริษัท พีพีเอ็ม เอ็นจิเนียริ่ง จำกัด (“ผู้ให้เช่า”)
ความสัมพันธ์ของคู่สัญญา	มีการร่วมกันกับบริษัทฯ คือ คุณสิทธิชัย สีเกษม
วันที่ทำสัญญา	1 ม.ค. 2569
วัตถุประสงค์	เพื่อเป็นที่ตั้งของสำนักงานกรุงเทพฯ
ที่ตั้งของพื้นที่สำนักงาน	เลขที่ 316, 316/1 ซอยบ้านลัดดาว ถนนสรรพาวุธ แขวงบางนาเหนือ เขตบางนา กรุงเทพมหานคร
เนื้อที่	250 ตารางเมตร
ระยะเวลาการเช่า	1 ปี ตั้งแต่วันที่ 1 ม.ค. 2569 - วันที่ 31 ธ.ค. 2569
อัตราค่าเช่า	30,000.00 บาทต่อเดือน
เงื่อนไขที่สำคัญ	เมื่อครบกำหนดอายุสัญญา หากผู้เช่าประสงค์จะเช่าต่อ ผู้เช่าต้องแจ้งให้ผู้ให้เช่าทราบล่วงหน้าเป็นลายลักษณ์อักษรอย่างน้อย 1 เดือนก่อนสัญญาเช่าจะสิ้นสุดลง โดยผู้ให้เช่าจะให้ผู้เช่าเช่าสถานที่ต่อไปได้อีกเป็นระยะเวลา 1 ปีนับจากวันที่สิ้นสุดสัญญานี้ โดยมีข้อกำหนดและเงื่อนไขต่างๆ เช่นเดียวกับสัญญานี้ เว้นแต่อัตราค่าเช่าซึ่งผู้ให้เช่าจะแจ้งอัตราค่าเช่าใหม่ให้ผู้เช่าทราบล่วงหน้าอย่างน้อย 1 เดือนโดยใช้ตามราคาตลาด ณ เวลานั้นๆ

#### 4. สัญญาเช่าพื้นที่โกดัง

คู่สัญญา	บริษัทฯ (“ผู้เช่า”)
	บริษัท พีพีเอ็ม เอ็นจิเนียริ่ง จำกัด (“ผู้ให้เช่า”)
ความสัมพันธ์ของคู่สัญญา	มีการร่วมกันกับบริษัทฯ คือ คุณสิทธิชัย สิทธิเกษม
วันที่ทำสัญญา	1 ม.ค. 2569
วัตถุประสงค์	เพื่อเป็นที่ตั้งของโกดังเก็บสินค้า
ที่ตั้งของพื้นที่สำนักงาน	128/240 หมู่ 1 ซอยไทยประกัน 1/4 ถนนเทพารักษ์ ตำบลบางเสาธง อำเภอบางเสาธง จังหวัดสมุทรปราการ 10540
เนื้อที่	500.00 ตารางเมตร
ระยะเวลาการเช่า	1 ปี ตั้งแต่วันที่ 1 ม.ค. 2569 – วันที่ 31 ธ.ค. 2569
อัตราค่าเช่า	125,000.00 บาทต่อเดือน
เงื่อนไขที่สำคัญ	เมื่อครบกำหนดอายุสัญญา หากผู้เช่าประสงค์จะเช่าต่อ ผู้เช่าต้องแจ้งให้ผู้ให้เช่าทราบล่วงหน้าเป็นลายลักษณ์อักษรอย่างน้อย 1 เดือนก่อนสัญญาเช่าจะสิ้นสุดลง ผู้เช่าจะใช้สถานที่เช่าเพื่อเป็นโกดังในการติดต่อธุรกิจ จะไม่ใช้สถานที่เช่าเพื่อวัตถุประสงค์อื่นนอกเหนือจากที่ระบุไว้ในสัญญา ไม่นำสถานที่เช่าออกให้บุคคลอื่นบุคคลใดเช่าช่วง หรือมอบหรือโอนสิทธิให้บุคคลใด เว้นแต่ได้รับความยินยอมจากผู้ให้เช่าเป็นหนังสือ เมื่อสิ้นสุดสัญญาเช่า โดยไม่มีการต่อสัญญาเช่ากันใหม่ ผู้เช่าจะขนย้ายทรัพย์สินออกจากสถานที่เช่าภายในระยะเวลา 30 วัน นับจากวันสิ้นสุดสัญญาเช่า

#### 5. สัญญาบริการสำหรับเช่าพื้นที่สำนักงาน

คู่สัญญา	บริษัทฯ (“ผู้เช่า”)
	บริษัท พีพีเอ็ม เอ็นจิเนียริ่ง จำกัด (“ผู้ให้เช่า”)
ความสัมพันธ์ของคู่สัญญา	มีการร่วมกันกับบริษัทฯ คือ คุณสิทธิชัย สิทธิเกษม
วันที่ทำสัญญา	1 ม.ค. 2569
วัตถุประสงค์	เพื่อรับบริการต่างๆ ในส่วนที่เกี่ยวข้องกับสถานที่เช่าซึ่งเป็นที่ตั้งของสำนักงานกรุงเทพฯ
ที่ตั้งของพื้นที่รับบริการ	เลขที่ 316, 316/1 ซอยบ้านลัดดาว ถนนสรรพาวุธ แขวงบางนาเหนือ เขตบางนา กรุงเทพมหานคร
ระยะเวลาการบริการ	1 ปี ตั้งแต่วันที่ 1 ม.ค. 2569 – วันที่ 31 ธ.ค. 2569
อัตราค่าบริการ	20,000.00 บาทต่อเดือน
ขอบเขตการให้บริการ	<ol style="list-style-type: none"> <li>1. การจัดให้มีระบบปรับอากาศในสถานที่เช่า</li> <li>2. การจัดให้มีกระแสไฟฟ้า น้ำประปา โทรศัพท์ อินเตอร์เน็ตในสถานที่เช่า</li> <li>3. การจัดให้มีการทำความสะอาดพื้นที่บริเวณส่วนกลางของชั้นพื้นที่เช่า</li> <li>4. การจัดให้มีแสงสว่างในพื้นที่บริเวณส่วนกลางของชั้นที่เช่า</li> <li>5. การจัดให้มียามรักษาความปลอดภัย</li> <li>6. การจัดให้มีพื้นที่จอดรถ</li> <li>7. อุปกรณ์คอมพิวเตอร์</li> </ol>
เงื่อนไขที่สำคัญ	<ul style="list-style-type: none"> <li>• เมื่อครบกำหนดอายุสัญญา หากผู้รับบริการประสงค์จะต่อสัญญานี้ ผู้รับบริการต้องแจ้งให้ผู้ให้บริการทราบล่วงหน้าเป็นลายลักษณ์อักษรอย่างน้อย 6 เดือนก่อนสัญญานี้จะสิ้นสุดลง โดยผู้ให้บริการจะให้บริการต่อไปได้อีกเป็นระยะเวลา 3 ปี นับจากวันที่สิ้นสุดสัญญานี้ โดยมีข้อกำหนดและเงื่อนไขต่าง ๆ เช่นเดียวกับสัญญานี้ เว้นแต่อัตราค่าบริการซึ่งผู้ให้บริการจะแจ้งอัตราค่าบริการใหม่ให้ผู้รับบริการทราบล่วงหน้าอย่างน้อย 6 เดือนโดยใช้ตามราคาค่าตลาด ณ เวลานั้น ๆ</li> <li>• หากสัญญาเช่าพื้นที่สำนักงานระหว่างบริษัทฯ และบริษัท เคสเซล (ประเทศไทย) จำกัด สิ้นสุดลงหรือถูกยกเลิกไม่ว่าด้วยเหตุใด ให้สัญญานี้เป็นอันสิ้นสุดผลไปด้วยโดยทันที</li> </ul>

## 6. สัญญาบริการสำหรับเช่าพื้นที่โกดัง

คู่สัญญา	บริษัทฯ (“ผู้รับบริการ”) บริษัท เสดเซล (ประเทศไทย) จำกัด (“ผู้ให้บริการ”)
ความสัมพันธ์ของคู่สัญญา	มีการร่วมทุนกับบริษัทฯ คือ คุณสิทธิชัย สีเกษม
วันที่ทำสัญญา	1 ม.ค. 2569
วัตถุประสงค์	เพื่อรับบริการต่างๆ ในส่วนที่เกี่ยวกับสถานที่เช่าซึ่งเป็นที่ตั้งของโกดังเก็บสินค้า
ที่ตั้งของพื้นที่รับบริการ	128/240 หมู่ 1 ซอยไทยประกัน 1/4 ถนนเทพารักษ์ ตำบลบางเสาธง อำเภอบางเสาธง จังหวัดสมุทรปราการ 10540
ระยะเวลาการบริการ	1 ปี ตั้งแต่วันที่ 1 ธ.ค. 2569 – วันที่ 31 ธ.ค. 2569
อัตราค่าบริการ	10,000.00 บาทต่อเดือน
ขอบเขตการให้บริการ	<ol style="list-style-type: none"> <li>1. การจัดให้มีระบบปรับอากาศในสถานที่เช่า</li> <li>2. การจัดให้มีกระแสไฟฟ้า น้ำประปา โทรศัพท์ อินเตอร์เน็ตในสถานที่เช่า</li> <li>3. การจัดให้มีการทำความสะอาดพื้นที่บริเวณส่วนกลางของชั้นพื้นที่เช่า</li> <li>4. การจัดให้มีแสงสว่างในพื้นที่บริเวณส่วนกลางของชั้นพื้นที่เช่า</li> <li>5. การจัดให้มียามรักษาความปลอดภัย</li> <li>6. การจัดให้มีพื้นที่จอดรถ</li> <li>7. การจัดให้มีรถรับ-ส่ง พนักงานของผู้รับบริการร่วมกับพนักงาน บจ.เสดเซล (ประเทศไทย) ตามความเหมาะสม</li> <li>8. การจัดให้มีเครื่องดื่ม น้ำ ชา กาแฟ</li> <li>9. บริการรถโฟล์คลิฟท์</li> </ol>
เงื่อนไขที่สำคัญ	<ul style="list-style-type: none"> <li>• เมื่อครบกำหนดอายุสัญญา หากผู้รับบริการประสงค์จะต่อสัญญานี้ ผู้รับบริการต้องแจ้งให้ผู้ให้บริการทราบล่วงหน้าเป็นลายลักษณ์อักษรอย่างน้อย 6 เดือนก่อนสัญญานี้จะสิ้นสุดลง โดยผู้ให้บริการจะให้บริการต่อไปได้อีกเป็นระยะเวลา 1 ปีนับจากวันที่สิ้นสุดในสัญญานี้ โดยมีข้อกำหนดและเงื่อนไขต่าง ๆ เช่นเดียวกับสัญญานี้ เว้นแต่อัตราค่าบริการซึ่งผู้ให้บริการจะแจ้งอัตราค่าบริการใหม่ให้ผู้รับบริการทราบล่วงหน้าอย่างน้อย 6 เดือนโดยใช้ตามราคาคาดตลาด ณ เวลานั้น ๆ</li> <li>• หากสัญญาเช่าพื้นที่สำนักงานระหว่างบริษัทฯ และบริษัท เสดเซล (ประเทศไทย) จำกัด สิ้นสุดลงหรือถูกยกเลิกไม่ว่าด้วยเหตุใด ให้สัญญานี้เป็นอันสิ้นสุดไปด้วยโดยทันที</li> </ul>



## 4.4. สัญญาเงินกู้

ณ วันที่ 31 ธันวาคม 2568 บริษัทฯและบริษัทย่อย มีสัญญากู้ยืมเงินจากสถาบันการเงินจำนวน 2 แห่ง มีวงเงินรวม 238.50 ล้านบาท รายละเอียดดังนี้

### 1. สถาบันการเงินแห่งที่ 1

เงินเบิกเกินบัญชี	
วงเงินกู้ยืม	: 10,500,000 บาท
หลักประกัน	: 1. สิทธิเรียกร้องในเงินฝากกรรมสิทธิ์ของบริษัทฯ
หนังสือค้ำประกัน	:
วงเงินกู้ยืม	: 70,000,000 บาท
หลักประกัน	: 1. สิทธิเรียกร้องในเงินฝากกรรมสิทธิ์ของบริษัทฯ
เลตเตอร์ออฟเครดิตและทรัสต์รีซิช	
วงเงินกู้ยืม	: 10,000,000 บาท
หลักประกัน	:
สัญญาปริวรรตเงินตรา	
วงเงินกู้ยืม	: 65,000,000 บาท
หลักประกัน	:
P/N ในประเทศ	
วงเงินกู้ยืม	: 75,000,000 บาท
หลักประกัน	:

### 2. สถาบันการเงินแห่งที่ 2

เงินเบิกเกินบัญชี	
วงเงินกู้ยืม	: 3,000,000 บาท
หลักประกัน	: สิทธิเรียกร้องในเงินฝากกรรมสิทธิ์ของบริษัทฯ
หนังสือค้ำประกัน	:
วงเงินกู้ยืม	: 5,000,000 บาท
หลักประกัน	: สิทธิเรียกร้องในเงินฝากกรรมสิทธิ์ของบริษัทฯ

## เอกสารแนบ 5 :

### นโยบายและแนวปฏิบัติการทำกับดักแล็กการ ฉบับเต็ม และจรรยาบรรณธุรกิจ ฉบับเต็มกับบริษัทได้จัดทำ

บริษัทฯ ได้กำหนดให้มีการกำกับดูแลกิจการที่ดี เพื่อสร้างคุณค่าให้กิจการอย่างยั่งยืน เพื่อให้คณะกรรมการ ผู้บริหาร พนักงาน ทุกคน บริษัทย่อย บริษัทร่วม รวมถึงตัวแทนทางธุรกิจ (ถ้ามี) ยึดถือเป็นแนวทางในการปฏิบัติงาน ร่วมกับจรรยาบรรณธุรกิจ และนโยบายอื่น ๆ ที่บริษัทประกาศใช้ ซึ่งจะนำมาซึ่งความสำเร็จในการดำเนินธุรกิจ สร้างความเชื่อมั่นให้แก่ผู้ถือหุ้นและผู้มีส่วนได้เสีย คณะกรรมการ คณะผู้บริหาร และบุคลากรของบริษัทฯ

ทั้งนี้ สามารถดูรายละเอียดนโยบายและแนวปฏิบัติการทำกับดักแล็กการ และจรรยาบรรณธุรกิจฉบับเต็ม เพื่อให้คณะกรรมการ ผู้บริหาร และพนักงานของบริษัท ทุกคนได้รับทราบ และยึดถือเป็นหลักปฏิบัติในการดำเนินงาน โดยเอกสารดังกล่าวถูกเผยแพร่อยู่บนเว็บไซต์ของบริษัท ตาม QR Code ด้านล่างนี้ ซึ่งถือเป็นส่วนหนึ่งของแบบ 56-1 One Report ฉบับนี้



SCAN ME

นโยบายการกำกับดูแลกิจการที่ดี

นโยบายความเป็นส่วนตัว

นโยบายสิ่งแวดล้อม

นโยบายคุ้มครองข้อมูลส่วนบุคคล

จรรยาบรรณธุรกิจ

นโยบายการต่อต้านการทุจริตคอร์รัปชัน

นโยบายการพัฒนาอย่างยั่งยืน

การแจ้งเบาะแสและการร้องเรียน

นโยบายห่วงโซ่อุปทาน

รายงานประจำปี (56-1 One Report) ฉบับนี้ อ้างอิงข้อมูลที่เปิดเผยบนเว็บไซต์ของบริษัทฯ และคณะกรรมการบริษัทรับผิดชอบต่อความถูกต้องครบถ้วนของข้อมูลอ้างอิงนั้น

## เอกสารแนบ 6:

### ขอบเขตการประเมินประเด็นสำคัญด้านความยั่งยืน ของทางบริษัท สยามอีสต์ โซลูชั่น จำกัด (มหาชน) ประจำปี 2568

ลำดับ	ประเด็นด้านความยั่งยืน	ขอบเขตการเปิดเผยข้อมูลด้านความยั่งยืน			
		สำนักงานใหญ่ (ระยอง)	คลังสินค้า (ระยอง)	คลังสินค้า บางเสาธง	สำนักงานขาย กรุงเทพฯ
1	การกำกับดูแลกิจการที่ดีและการปฏิบัติตามกฎหมาย	✓	✓	✓	✓
2	การบริหารจัดการความเสี่ยง	✓	✓	✓	✓
3	การบริหารจัดการห่วงโซ่อุปทาน	✓	✓	✓	✓
4	คุณภาพ การพัฒนานวัตกรรมและการคัดเลือกผลิตภัณฑ์ที่เป็นมิตรกับสิ่งแวดล้อม	✓	✓	✓	✓
5	ความปลอดภัยทางไซเบอร์และการป้องกันข้อมูลส่วนบุคคล	✓	✓	✓	✓
6	การเปลี่ยนแปลงสภาพภูมิอากาศและมลพิษทางอากาศ	✓	✓	✓	✓
7	การบริหารจัดการพลังงาน	✓	✓	✓	✓
8	การบริหารจัดการน้ำ	✓	✓		✓
9	การบริหารจัดการขยะและของเสีย	✓	✓		
10	สิทธิมนุษยชนและการปฏิบัติอย่างเท่าเทียม	✓	✓	✓	✓
11	ความรับผิดชอบต่อสังคมและชุมชน	✓	✓		
12	อาชีวอนามัยและความปลอดภัยในการทำงาน	✓	✓	✓	✓
13	การบริหารจัดการทรัพยากรมนุษย์	✓	✓	✓	✓

## เอกสารแนบ 7 - 1 :

### ประเด็นการกำกับดูแลกิจการที่ดี และการปฏิบัติตามกฎหมาย

ผลการดำเนินงานด้านความยั่งยืน - ประเด็นการกำกับดูแลกิจการที่ดี และการปฏิบัติตามกฎหมาย

SET	56-1	GRI	ข้อมูล	หน่วย	2565	2566	2567	2568	หมายเหตุ
G1 นโยบาย โครงสร้าง และระบบกำกับดูแลกิจการ									
องค์ประกอบของคณะกรรมการ									
G1.1C	หัวข้อที่ 7.2 ข้อมูลเกี่ยวกับ คณะกรรมการ แบบแสดง รายการข้อมูล ประจำปี/ รายงานประจำปี แบบ 56-1 One Report		ประวัติของคณะกรรมการ บริษัทรายบุคคล	ไม่มีหน่วย	มี	มี	มี	มี	
G1.2C	หัวข้อที่ 7.2 ข้อมูลเกี่ยวกับ คณะกรรมการ แบบแสดง รายการข้อมูล ประจำปี/ รายงานประจำปี แบบ 56-1 One Report	2-9	จำนวนคณะกรรมการ ทั้งหมด	คน	8	8	7	7	คุณนิชกร วงศ์ พัฒน์ ออกตามวาระ 29 เม.ย. 2564
G1.2C	หัวข้อที่ 7.2 ข้อมูลเกี่ยวกับ คณะกรรมการ แบบแสดง รายการข้อมูล ประจำปี/ รายงานประจำปี แบบ 56-1 One Report	2-9	จำนวนกรรมการบริหาร	คน	8	6	6	6	
G1.3C	หัวข้อที่ 7.2 ข้อมูลเกี่ยวกับ คณะกรรมการ แบบแสดง รายการข้อมูล ประจำปี/ รายงานประจำปี แบบ 56-1 One Report	2-9	จำนวนคณะกรรมการ อิสระ	คน	3	3	3	3	
G1.4C	หัวข้อที่ 7.2 ข้อมูลเกี่ยวกับ คณะกรรมการ แบบแสดง รายการข้อมูล ประจำปี/ รายงานประจำปี แบบ 56-1 One Report	2-9	จำนวนกรรมการที่ไม่เป็น ผู้บริหาร (ไม่รวม กรรมการอิสระ)	คน	0	0	0	0	

SET	56-1	GRI	ข้อมูล	หน่วย	2565	2566	2567	2568	หมายเหตุ
G1.5C	หัวข้อที่ 7.2 ข้อมูลเกี่ยวกับ คณะกรรมการ แบบแสดง รายการข้อมูล ประจำปี/ รายงานประจำปี แบบ 56-1 One Report	405-1	จำนวนกรรมการหญิง	คน	3	4	4	4	จำนวนกรรมการหญิง ในคณะกรรมการบริษัท เท่านั้น
G1.6C	หัวข้อที่ 7.2 ข้อมูลเกี่ยวกับ คณะกรรมการ แบบแสดง รายการข้อมูล ประจำปี/ รายงานประจำปี แบบ 56-1 One Report	2-9	ประธานกรรมการเป็น กรรมการอิสระ	ไม่มีหน่วย	ใช่	ใช่	ใช่	ใช่	
G1.7C	หัวข้อที่ 7.2 ข้อมูลเกี่ยวกับ คณะกรรมการ แบบแสดง รายการข้อมูล ประจำปี/ รายงานประจำปี แบบ 56-1 One Report	2-11	ประธานกรรมการและ กรรมการผู้จัดการไม่เป็น บุคคลเดียวกัน	ไม่มีหน่วย	ใช่	ใช่	ใช่	ใช่	
G1.8C	หัวข้อที่ 7.3 ข้อมูลเกี่ยวกับ คณะกรรมการ ชุดย่อย แบบ แสดงรายการ ข้อมูลประจำปี/ รายงานประจำปี แบบ 56-1 One Report		จำนวนกรรมการอิสระใน คณะกรรมการชุดย่อย แต่ละชุด	คน					
			คณะกรรมการตรวจสอบ		3	3	3	3	
			คณะกรรมการสรรหาและ กำหนดค่าตอบแทน		2	2	2	2	
G1.9C	หัวข้อที่ 7.3 ข้อมูลเกี่ยวกับ คณะกรรมการ ชุดย่อย แบบ แสดงรายการ ข้อมูลประจำปี/ รายงานประจำปี แบบ 56-1 One Report		ประธานของคณะ กรรมการชุดย่อยแต่ละชุด เป็นกรรมการอิสระ	ไม่มีหน่วย					
			คณะกรรมการตรวจสอบ (ดร. ธนชาติ,คุณจินจิรา (2564-2566),คุณจิรนาถ คุณกัลยพัลลภ 2567)		ใช่	ใช่	ใช่	ใช่	
			คณะกรรมการสรรหาและ กำหนดค่าตอบแทน (2564-2566 คุณจักร์ จิรา, 2567 คุณ กัลยพัลลภ,คุณจิรนาถ)		ใช่	ใช่	ใช่	ใช่	
			คณะกรรมการบริหารและ การลงทุน (คุณอรสา,คุณ เกริก, คุณสิทธินิชัย)		ไม่ใช่	ไม่ใช่	ไม่ใช่	ไม่ใช่	



SET	56-1	GRI	ข้อมูล	หน่วย	2565	2566	2567	2568	หมายเหตุ
			คณะกรรมการบริหาร (คุณอรสา, คุณเกริก, คุณ สิริชัย, คุณนิชกมล, คุณพรชัย, คุณวสุ)		ไม่ใช่	ไม่ใช่	ไม่ใช่	ไม่ใช่	
			คณะกรรมการบริหาร ความเสี่ยงและพัฒนาเพื่อ ความยั่งยืน (คุณอรสา, คุณเกริก, คุณนิชกมล, คุณพรชัย, คุณวสุ)		ไม่ใช่	ไม่ใช่	ไม่ใช่	ไม่ใช่	
G1.10C		2-9	จำนวนปีการดำรง ตำแหน่งของกรรมการ รายบุคคล	ปี					
G1.10C		1	ดร. ธนชาติ นุ่มนนท์	ปี	1	2	3	1	
G1.10C		2	นางสาวอรสา วัฒนเสลา	ปี	3	1	2	1	
G1.10C		3	นายสิริชัย ลิขเกษม	ปี	2	3	1	1	
G1.10C		4	นายเกริก ลิขเกษม	ปี	2	3	1	2	
G1.10C		5	นางจันทร์จิรา สมัครไทย	ปี	1	2	2*	-	*กรรมการอยู่ไม่ครบ วาระ 3 ปี โดยออกจาก การดำรงตำแหน่งเมื่อ (ระบุนวันที่กรรมการ ออกจากการดำรง ตำแหน่งในปี 2564) และ 29 เมษายน 2567
G1.10C		6	นางสาวจิรนาถ สุมานนท์	ปี	2	2*	1	2	*กรรมการอยู่ไม่ครบ วาระ 3 ปี โดยออกจาก การดำรงตำแหน่งเมื่อ (ระบุนวันที่กรรมการ ออกจากการดำรง ตำแหน่งในปี 2566)
G1.10C		7	นายเดวิด สมัญญารณ	ปี	1	2	2*	-	*กรรมการอยู่ไม่ครบ วาระ 3 ปี โดยออกจาก การดำรงตำแหน่งเมื่อ (ระบุนวันที่กรรมการ ออกจากการดำรง ตำแหน่งในปี 2564) และ 31 มกราคม 2567
G1.10C		8	นางสาวนิชกมล วงศ์ พัฒน์	ปี	1	2	3	1	*กรรมการอยู่ไม่ครบ วาระ 3 ปี โดยออกจาก การดำรงตำแหน่งเมื่อ 29 เมษายน 2564
G1.10C		9	นางสาวกัลยพัลลภ บวรณ รัมย์	ปี	0	0	1	2	กรรมการเข้าดำรง ตำแหน่งเมื่อ 29 เมษายน 2567

บทบาทและความรับผิดชอบของคณะกรรมการ

G1.11C	หัวข้อที่ 8.1.2 การเข้าร่วม ประชุมและการ จ่ายค่าตอบแทน คณะกรรมการ รายบุคคล แบบ แสดงรายการ ข้อมูลประจำปี/ รายงานประจำปี แบบ 56-1 One Report	จำนวนครั้งการประชุม ของคณะกรรมการบริษัท	ครั้ง	6	4	6	4
--------	--	--	-------	---	---	---	---

SET	56-1	GRI	ข้อมูล	หน่วย	2565	2566	2567	2568	หมายเหตุ
G1.11C	หัวข้อที่ 8.1.2 การเข้าร่วมประชุมและการจ่ายค่าตอบแทนคณะกรรมการรายบุคคล แบบแสดงรายการข้อมูลประจำปี/รายงานประจำปี แบบ 56-1 One Report		จำนวนผู้เข้าประชุมของคณะกรรมการบริษัท	ร้อยละ	100%	100%	100%	100%	
			จำนวนเฉลี่ยของผู้เข้าร่วมประชุมของคณะกรรมการบริษัทรายครั้ง	คน	8	8	7	7	
G1.12C	หัวข้อที่ 8.1.2 การเข้าร่วมประชุมและการจ่ายค่าตอบแทนคณะกรรมการรายบุคคล แบบแสดงรายการข้อมูลประจำปี/รายงานประจำปี แบบ 56-1 One Report		ผลการดำเนินงานของคณะกรรมการบริษัท	ไม่มีหน่วย	มี	มี	มี	มี	
G1.13C	หัวข้อที่ 8.2 รายงานผลปฏิบัติหน้าที่ของคณะกรรมการตรวจสอบในรอบปีที่ผ่านมา แบบแสดงรายการข้อมูลประจำปี/รายงานประจำปี แบบ 56-1 One Report		จำนวนครั้งการประชุมของคณะกรรมการตรวจสอบ	ครั้ง	5	4	5	4	
G1.14C	หัวข้อที่ 8.2 รายงานผลปฏิบัติหน้าที่ของคณะกรรมการตรวจสอบในรอบปีที่ผ่านมา แบบแสดงรายการข้อมูลประจำปี/รายงานประจำปี แบบ 56-1 One Report		ผลการดำเนินงานของคณะกรรมการตรวจสอบ	ไม่มีหน่วย	มี	มี	มี	มี	
G1.15C	หัวข้อที่ 8.3 สรุปผลการปฏิบัติหน้าที่ของคณะกรรมการชุดย่อยอื่น ๆ แบบแสดงรายการข้อมูลประจำปี/รายงานประจำปี แบบ 56-1 One Report		จำนวนครั้งการประชุมของคณะกรรมการชุดย่อยแต่ละชุด	ครั้ง					

SET	56-1	GRI	ข้อมูล	หน่วย	2565	2566	2567	2568	หมายเหตุ
G1.15C	หัวข้อที่ 8.3 สรุปผลการ ปฏิบัติหน้าที่ ของคณะ กรรมการชุด ย่อยอื่น ๆ แบบ แสดงรายการ ข้อมูลประจำปี/ รายงานประจำปี แบบ 56-1 One Report		คณะกรรมการตรวจสอบ	ครั้ง	5	4	5	4	
G1.15C	หัวข้อที่ 8.3 สรุปผลการ ปฏิบัติหน้าที่ ของคณะ กรรมการชุด ย่อยอื่น ๆ แบบ แสดงรายการ ข้อมูลประจำปี/ รายงานประจำปี แบบ 56-1 One Report		คณะกรรมการสรรหาและ กำหนดค่าตอบแทน	ครั้ง	1	1	1	1	
G1.15C	หัวข้อที่ 8.3 สรุปผลการ ปฏิบัติหน้าที่ ของคณะ กรรมการชุด ย่อยอื่น ๆ แบบ แสดงรายการ ข้อมูลประจำปี/ รายงานประจำปี แบบ 56-1 One Report		คณะกรรมการบริหาร	ครั้ง	12	12	12	12	
G1.15C	หัวข้อที่ 8.3 สรุปผลการ ปฏิบัติหน้าที่ ของคณะ กรรมการชุด ย่อยอื่น ๆ แบบ แสดงรายการ ข้อมูลประจำปี/ รายงานประจำปี แบบ 56-1 One Report		คณะกรรมการบริหาร ความเสี่ยงและพัฒนาเพื่อ ความยั่งยืน	ครั้ง	1	1	1	1	
G1.16C	หัวข้อที่ 8.3 สรุปผลการ ปฏิบัติหน้าที่ ของคณะ กรรมการชุด ย่อยอื่น ๆ แบบ แสดงรายการ ข้อมูลประจำปี/ รายงานประจำปี แบบ 56-1 One Report		ผลการดำเนินงานของ คณะกรรมการชุดย่อย แต่ละชุด	ไม่มีหน่วย	มี	มี	มี	มี	
G1.17R			ผลการปฏิบัติตาม แผนการสืบทอดตำแหน่ง	ไม่มีหน่วย	มี	มี	มี	มี	

SET	56-1	GRI	ข้อมูล	หน่วย	2565	2566	2567	2568	หมายเหตุ
การสรรหาคณะกรรมการ									
G1.18C	หัวข้อที่ 8.1 สรุปผลการปฏิบัติหน้าที่ของคณะกรรมการในรอบปีที่ผ่านมาแบบแสดงรายการข้อมูลประจำปี/รายงานประจำปีแบบ 56-1 One Report		นโยบายและหลักเกณฑ์การสรรหากรรมการที่มีคุณสมบัติสอดคล้องกับกฎองค์กร	ไม่มีหน่วย	มี	มี	มี	มี	
G1.19C	หัวข้อที่ 7.2 ข้อมูลเกี่ยวกับคณะกรรมการแบบแสดงรายการข้อมูลประจำปี/รายงานประจำปีแบบ 56-1 One Report		การวิเคราะห์ทักษะและประสบการณ์ของกรรมการตามลักษณะของธุรกิจ (board skill matrix)	ไม่มีหน่วย	NA	NA	มี	มี	
G1.20C			ประวัติของกรรมการที่ได้รับการแต่งตั้งใหม่	ไม่มีหน่วย	มี	มี	มี	มี	
คำตอบแทนกรรมการและผู้บริหารระดับสูง									
G1.21C	หัวข้อที่ 8.1.2 การเข้าร่วมประชุมและการจ่ายค่าตอบแทนคณะกรรมการรายบุคคล แบบแสดงรายการข้อมูลประจำปี/รายงานประจำปีแบบ 56-1 One Report	2-19	นโยบายและหลักเกณฑ์การจ่ายค่าตอบแทนของกรรมการ	ไม่มีหน่วย	มี	มี	มี	มี	
G1.22C	หัวข้อที่ 8.1.2 การเข้าร่วมประชุมและการจ่ายค่าตอบแทนคณะกรรมการรายบุคคล แบบแสดงรายการข้อมูลประจำปี/รายงานประจำปีแบบ 56-1 One Report	2-19	จำนวนคำตอบแทนของกรรมการรายบุคคล	บาท	มี	มี	มี	มี	
G1.23C	หัวข้อที่ 8.1.2 การเข้าร่วมประชุมและการจ่ายค่าตอบแทนคณะกรรมการรายบุคคล แบบแสดงรายการข้อมูลประจำปี/รายงานประจำปีแบบ 56-1 One Report	2-19	คำตอบแทนอื่นที่ไม่ใช่ตัวเงินของกรรมการ	ไม่มีหน่วย	ไม่มี	ไม่มี	ไม่มี	ไม่มี	บริษัทฯ ไม่มีการให้คำตอบแทนอื่นที่ไม่ใช่ตัวเงินแก่กรรมการ

SET	56-1	GRI	ข้อมูล	หน่วย	2565	2566	2567	2568	หมายเหตุ
G1.24C	หัวข้อที่ 7.4 ข้อมูลเกี่ยวกับผู้บริหาร แบบแสดงรายการข้อมูลประจำปี/รายงานประจำปี แบบ 56-1 One Report	2-19	นโยบายและหลักเกณฑ์การจ่ายค่าตอบแทนของผู้บริหารระดับสูง	ไม่มีหน่วย	มี	มี	มี	มี	
G1.25C	หัวข้อที่ 7.4 ข้อมูลเกี่ยวกับผู้บริหาร แบบแสดงรายการข้อมูลประจำปี/รายงานประจำปี แบบ 56-1 One Report	2-19	จำนวนค่าตอบแทนรวมของผู้บริหารระดับสูง	บาท	มี	มี	มี	มี	
G1.26R	หัวข้อที่ 7.4 ข้อมูลเกี่ยวกับผู้บริหาร แบบแสดงรายการข้อมูลประจำปี/รายงานประจำปี แบบ 56-1 One Report	2-19	ค่าตอบแทนอื่นและผลประโยชน์ระยะยาวของผู้บริหารระดับสูง	ไม่มีหน่วย	ไม่มี	ไม่มี	ไม่มี	ไม่มี	บริษัทฯ ไม่ให้การค่าตอบแทนอื่นและผลประโยชน์ระยะยาวของผู้บริหารระดับสูง
การพัฒนากิจกรรมการ									
G1.27C	หัวข้อที่ 6.1 ภาพรวมของนโยบายและแนวปฏิบัติการกำกับดูแลกิจการ แบบแสดงรายการข้อมูลประจำปี/รายงานประจำปี แบบ 56-1 One Report		นโยบายเกี่ยวกับแผนพัฒนากิจกรรมการ	ไม่มีหน่วย	มี	มี	มี	มี	แผนพัฒนากิจกรรมการเป็นส่วนหนึ่งในนโยบายในการกำกับดูแลกิจการที่ดีของบริษัท
G1.28R	หัวข้อที่ 8.1 สรุปผลการปฏิบัติหน้าที่ของคณะกรรมการในรอบปีที่ผ่านมา แบบแสดงรายการข้อมูลประจำปี/รายงานประจำปี แบบ 56-1 One Report		ผลการดำเนินงานด้านการพัฒนากิจกรรมการรายบุคคล	ไม่มีหน่วย	มี	มี	มี	มี	
การประเมินผลการปฏิบัติหน้าที่ของคณะกรรมการและผู้บริหารระดับสูง									
G1.29C	หัวข้อที่ 6.1 ภาพรวมของนโยบายและแนวปฏิบัติการกำกับดูแลกิจการ แบบแสดงรายการข้อมูลประจำปี/รายงานประจำปี แบบ 56-1 One Report	2-18	หลักเกณฑ์การประเมินผลการปฏิบัติหน้าที่ของคณะกรรมการ	ไม่มีหน่วย	มี	มี	มี	มี	



SET	56-1	GRI	ข้อมูล	หน่วย	2565	2566	2567	2568	หมายเหตุ
G1.30C	หัวข้อที่ 8.1 สรุปผลการปฏิบัติหน้าที่ของคณะกรรมการในรอบปีที่ผ่านมาแบบแสดงรายการข้อมูลประจำปี/รายงานประจำปีแบบ 56-1 One Report	2-18	ผลประเมินการปฏิบัติหน้าที่ของคณะกรรมการแบบรายคณะ	ไม่มีหน่วย	มี	มี	มี	มี	
G1.31C	หัวข้อที่ 8.1 สรุปผลการปฏิบัติหน้าที่ของคณะกรรมการในรอบปีที่ผ่านมาแบบแสดงรายการข้อมูลประจำปี/รายงานประจำปีแบบ 56-1 One Report	2-18	ผลประเมินการปฏิบัติหน้าที่ของคณะชุดย่อยแต่ละชุด	ไม่มีหน่วย	มี	มี	มี	มี	
G1.32R	หัวข้อที่ 8.1 สรุปผลการปฏิบัติหน้าที่ของคณะกรรมการในรอบปีที่ผ่านมาแบบแสดงรายการข้อมูลประจำปี/รายงานประจำปีแบบ 56-1 One Report	2-18	ผลประเมินการปฏิบัติหน้าที่ของกรรมการแบบรายบุคคล	ไม่มีหน่วย	มี	มี	มี	มี	
G1.33R		2-18	หลักเกณฑ์การประเมินผลการปฏิบัติหน้าที่ของกรรมการผู้จัดการ	ไม่มีหน่วย	มี	มี	มี	มี	
จรรยาบรรณธุรกิจ									
G1.34C	หัวข้อที่ 6.2 จรรยาบรรณธุรกิจ แบบแสดงรายการข้อมูลประจำปี/รายงานประจำปีแบบ 56-1 One Report		จรรยาบรรณธุรกิจ (code of conduct)	ไม่มีหน่วย	มี	มี	มี	มี	
G1.35C	หัวข้อที่ 8.1.4 การติดตามให้มีการปฏิบัติตามนโยบายและแนวปฏิบัติในการกำกับดูแลกิจการ แบบแสดงรายการข้อมูลประจำปี/รายงานประจำปีแบบ 56-1 One Report		นโยบายและแนวปฏิบัติต่อต้านการทุจริตคอร์รัปชัน	ไม่มีหน่วย	มี	มี	มี	มี	

SET	56-1	GRI	ข้อมูล	หน่วย	2565	2566	2567	2568	หมายเหตุ
G1.36C			จำนวนกรณีการละเมิดจรรยาบรรณธุรกิจ หรือการทุจริตคอร์รัปชัน พร้อมมาตรการแก้ไข	จำนวนกรณี	0	0	0	0	ไม่มีกรณีการละเมิดจรรยาบรรณธุรกิจ หรือการทุจริตคอร์รัปชัน
G1.37C	หัวข้อที่ 8.1.4 การติดตามให้มีการปฏิบัติตามนโยบายและแนวปฏิบัติในการกำกับดูแลกิจการ แบบแสดงรายการข้อมูลประจำปี/รายงานประจำปี แบบ 56-1 One Report		นโยบายและแนวปฏิบัติในการจัดการข้อร้องเรียนและแจ้งเบาะแส (whistle blowing)	ไม่มีหน่วย	มี	มี	มี	มี	
G1.38R			มาตรการป้องกันการละเมิดจรรยาบรรณธุรกิจ	ไม่มีหน่วย	มี	มี	มี	มี	มาตรการป้องกันการละเมิดจรรยาบรรณธุรกิจเป็นส่วนหนึ่งในนโยบายการแจ้งเบาะแสดูแลการทำความผิดของบริษัท

## ผลการดำเนินงานด้านความยั่งยืน - ประเด็นการกำกับดูแลกิจการที่ดี และการปฏิบัติตามกฎหมาย

SET	56-1	ข้อมูล	หน่วย	2565	2566	2567	2568	หมายเหตุ
G2 นโยบายและกลยุทธ์ความยั่งยืน								
G2.1C	หัวข้อที่ 3 การขับเคลื่อนธุรกิจเพื่อความยั่งยืน แบบแสดงรายการข้อมูลประจำปี/รายงานประจำปี แบบ 56-1 One Report	นโยบายและเป้าหมายด้านความยั่งยืนระดับองค์กร	ไม่มีหน่วย	NA	NA	มี	มี	
G2.2R		ประเด็นสำคัญด้านความยั่งยืนขององค์กร (material topics)	ไม่มีหน่วย	NA	NA	มี	มี	
G2.3R		รายงานความยั่งยืน	ไม่มีหน่วย	NA	NA	NA	มี	บริษัทฯ มีการเปิดเผยข้อมูลการดำเนินงานด้านความยั่งยืนร่วมกับแบบ 56-1 One Report
G2.4R		มาตรฐานการเปิดเผยข้อมูลผลการดำเนินงานด้านความยั่งยืนเช่น GRI Standards เป็นต้น	ไม่มีหน่วย	มี	มี	มี	มี	บริษัทฯ มีการเปิดเผยข้อมูลการดำเนินงานด้านความยั่งยืนร่วมกับแบบ 56-1 One Report ตั้งแต่ปี 2564 โดยใช้หลักการตามคู่มือการรายงานฯ ของตลท. และในปี 2564 ยังไม่ได้มีการประเมินความเสี่ยงด้านความยั่งยืน

## ประเด็นการบริหารจัดการความเสี่ยง

### ผลการดำเนินงานด้านการบริหารความเสี่ยงด้านความยั่งยืน

SET	56-1	ข้อมูล	หน่วย	2565	2566	2567	2568	หมายเหตุ
G3 การบริหารความเสี่ยงด้านความยั่งยืน								
G3.1C		นโยบายและแนวปฏิบัติ เรื่องการบริหารความเสี่ยงด้านความยั่งยืน	ไม่มีหน่วย	NA	มี	มี	มี	เปิดเผยแล้วตั้งแต่ปี 2567
G3.2C	หัวข้อที่ 2 การบริหารจัดการความเสี่ยง แบบแสดงรายการข้อมูลประจำปี/รายงานประจำปี แบบ 56-1 One Report	ปัจจัยความเสี่ยงและโอกาสจากประเด็นด้านความยั่งยืน (ESG risks)	ไม่มีหน่วย	NA	มี	มี	มี	เปิดเผยแล้วตั้งแต่ปี 2567
G3.3C		ปัจจัยความเสี่ยงใหม่ (emerging risks) ที่อาจมีผลกระทบต่อธุรกิจในอนาคตอันใกล้	ไม่มีหน่วย	NA	NA	มี	มี	เปิดเผยแล้วตั้งแต่ปี 2567
G3.4C		แผนบริหารความต่อเนื่องของธุรกิจ เช่น Business Continuity Plan (BCP) เป็นต้น	ไม่มีหน่วย	มี	มี	มี	มี	เปิดเผยแล้วตั้งแต่ปี 2567
G3.5R		มาตรฐานเกี่ยวกับการบริหารความเสี่ยงด้านความยั่งยืน	ไม่มีหน่วย	NA	มี	มี	มี	เป็นไปตามมาตรฐานของตลาดหลักทรัพย์ฯ

## ประเด็นการบริหารจัดการห่วงโซ่อุปทาน

### ผลการดำเนินงานด้านความยั่งยืน - การจัดการห่วงโซ่อุปทาน

SET	56-1	ข้อมูล	หน่วย	2565	2566	2567	2568	หมายเหตุ
G4 การจัดการห่วงโซ่อุปทานอย่างยั่งยืน								
G4.1C		นโยบายและแนวปฏิบัติด้านการจัดการห่วงโซ่อุปทานอย่างยั่งยืน	ไม่มีหน่วย	NA	NA	NA	มี	บริษัทฯ จัดทำนโยบายและแนวปฏิบัติด้านการจัดการห่วงโซ่อุปทานอย่างยั่งยืนในปี 2568 และเปิดเผย
G4.2C		แผนบริหารห่วงโซ่อุปทานอย่างยั่งยืน	ไม่มีหน่วย	NA	NA	NA	มี	บริษัทฯ จัดทำนโยบายและแนวปฏิบัติเกี่ยวกับการพัฒนานวัตกรรมระดับองค์กรในปี 2568
G4.3R		ร้อยละของคู่ค้ารายใหม่ของบริษัทที่ผ่านการคัดกรองประเด็นด้านความเสี่ยงสิ่งแวดล้อม	ร้อยละ	NA	NA	73.33%	68.75%	
		จำนวนคู่ค้ารายใหม่ของบริษัททั้งหมด	ราย	NA	NA	30	16	
		จำนวนคู่ค้ารายใหม่ของบริษัทที่ผ่านการคัดกรองประเด็นด้านสิ่งแวดล้อม	ราย	NA	NA	22	11	
G4.3R		ร้อยละของคู่ค้ารายใหม่ของบริษัทที่ผ่านการคัดกรองประเด็นด้านความเสี่ยงสังคม	ร้อยละ	NA	NA	56.67%	75.00%	
		จำนวนคู่ค้ารายใหม่ของบริษัทที่ผ่านการคัดกรองประเด็นด้านความเสี่ยงสังคม	ราย	NA	NA	17	12	

SET	56-1	ข้อมูล	หน่วย	2565	2566	2567	2568	หมายเหตุ
G4.4R		จรรยาบรรณคู่ค้าของธุรกิจ (Supplier Code of Conduct)	ไม่มีหน่วย	NA	NA	มี	มี	บริษัทฯ เริ่มจัดทำจรรยาบรรณคู่ค้าในปี 2567
G4.5R		ร้อยละของคู่ค้ารายสำคัญที่ร่วมลงนามปฏิบัติตามจรรยาบรรณคู่ค้าของธุรกิจ	ร้อยละ	NA	NA	68.75%	76.92%	
		จำนวนคู่ค้ารายสำคัญที่ร่วมลงนาม	ราย	NA	NA	22	30	
		จำนวนคู่ค้ารายสำคัญทั้งหมด: คู่ค้าที่มีความเสี่ยงสูงจากผลกระทบด้านลบของ ESG หรือความเกี่ยวข้องทางธุรกิจที่สำคัญกับบริษัท หรือทั้งสองอย่างรวมกัน	ราย	NA	NA	32	39	

## ประเด็นการพัฒนานวัตกรรม และผลิตภัณฑ์ที่เป็นมิตรต่อสิ่งแวดล้อม

### ผลการดำเนินงานด้านความยั่งยืน -นวัตกรรม

SET	56-1	ข้อมูล	หน่วย	2565	2566	2567	2568	หมายเหตุ
G5 การพัฒนานวัตกรรม								
G5.1C		นโยบายและแนวปฏิบัติเกี่ยวกับการพัฒนานวัตกรรมระดับองค์กร	ไม่มีหน่วย	NA	NA	NA	NA	บริษัทฯ จะจัดทำนโยบายหรือแนวปฏิบัติเกี่ยวกับการพัฒนานวัตกรรมระดับองค์กรในปี 2569
G5.2C		กระบวนการพัฒนาและส่งเสริมวัฒนธรรมด้านนวัตกรรมขององค์กร	ไม่มีหน่วย	NA	NA	มี	มี	บริษัทฯ มีกระบวนการพัฒนานวัตกรรมร่วมกับคู่ค้าตั้งแต่ปี 2567
G5.3C		ค่าใช้จ่ายการวิจัยและพัฒนา	บาท	NA	NA	NA	NA	บริษัทฯ มีการส่งเสริมให้เกิดการพัฒนา นวัตกรรมของคู่ค้า ผ่านการสนับสนุนด้านคนและเวลาเพื่อพัฒนา ปรับปรุงผลิตภัณฑ์หรือ บริการในปัจจุบันให้ดีขึ้น
G5.4R		ประโยชน์จากการพัฒนานวัตกรรม	ไม่มีหน่วย	มี	มี	มี	มี	
IMA-E2 ผลิตภัณฑ์ที่เป็นมิตรต่อสิ่งแวดล้อม								
IMA-E2.1		นโยบายและแนวปฏิบัติเกี่ยวกับการป้องกันการปนเปื้อนหรือรั่วไหลจากกระบวนการผลิต	ไม่มีหน่วย	NA	NA	NA	NA	บริษัทฯ มีการซื้อสินค้าแบบ Finish good และ ไม่มีการเปลี่ยนถ่ายบรรจุภัณฑ์จึงไม่มีการรั่วไหลจากกระบวนการผลิต ทั้งนี้ บริษัทฯ จะทบทวนกระบวนการจัดการเก็บสินค้าเพื่อป้องกันการรั่วไหล
IMA-E2.2		การประเมินผลกระทบและวัฏจักรชีวิตของผลิตภัณฑ์ (life cycle impact assessment)	ไม่มีหน่วย	NA	NA	NA	NA	บริษัทฯ มีการซื้อสินค้าแบบ Finish good โดยไม่ได้มีกิจกรรมการผลิต

SET	56-1	ข้อมูล	หน่วย	2565	2566	2567	2568	หมายเหตุ
IMA-E2.3		ร้อยละของยอดขายผลิตภัณฑ์ที่เป็นมิตรต่อสิ่งแวดล้อม (eco products) ต่อยอดขายผลิตภัณฑ์ทั้งหมด	ร้อยละ	NA	NA	NA	NA	บริษัทฯ มีกำหนดเกณฑ์ของผลิตภัณฑ์ที่เป็นมิตรต่อสิ่งแวดล้อมในปี 2567 โดยมีแผนจะเปิดเผยข้อมูลร้อยละของยอดขายผลิตภัณฑ์ที่เป็นมิตรต่อสิ่งแวดล้อม (eco products) ในปี 2568

ตัวชี้วัดของบริษัทฯ								
		จำนวนแบรนด์ที่เพิ่มขึ้น	แบรนด์	NA	NA	9		
		ปริมาณกำลังการผลิตติดตั้งผลิตภัณฑ์โซลาร์บนพื้นที่ของลูกค้า	MWp	NA	1,355	0.78	1.96	Y2023 Customer = 1,355.50 kWp Y2024 SE = สำนักงานใหญ่ Rayong = 10 kWp, Customer = 772 kWp 2025 Customer = 1962.74 kWp

## ประเด็นความปลอดภัยทางไซเบอร์และการป้องกันข้อมูลส่วนบุคคล

### ผลการดำเนินงานด้านความปลอดภัยทางไซเบอร์และการป้องกันข้อมูลส่วนบุคคล

SET	56-1	GRI	ข้อมูล	หน่วย	2565	2566	2567	2568	หมายเหตุ
IMA-G1 ความปลอดภัยทางไซเบอร์และการป้องกันข้อมูลส่วนบุคคล									
IMA-G1.1			นโยบายและแนวปฏิบัติเกี่ยวกับด้านความปลอดภัยทางไซเบอร์และการป้องกันข้อมูลส่วนบุคคล	ไม่มีหน่วย	มี	มี	มี	มี	
IMA-G1.2			ร้อยละของจำนวนโครงสร้างพื้นฐานด้านเทคโนโลยีที่ได้รับการรับรองมาตรฐานด้านความปลอดภัยทางไซเบอร์ เช่น ISO 27001 หรือมาตรฐานอื่น ๆ เป็นต้น	%	0%	0%	0%	0%	บริษัทฯ ได้มีการจ้างองค์กรภายนอกมาดูแลระบบเทคโนโลยีสารสนเทศ โดยองค์กรภายนอกมีแผนในการรับรองมาตรฐานระบบในปี 2569
			จำนวนโครงสร้างพื้นฐานด้านเทคโนโลยีทั้งหมด	โครงการ	6	6	6	6	บริษัทมี 6 โครงสร้างพื้นฐานด้านเทคโนโลยี ได้แก่ 1.เครื่อง่ายอินเทอร์เนต 2.ศูนย์ข้อมูล (Drive share) 3.คลาวด์คอมพิวติง 4.ระบบความปลอดภัยไซเบอร์ 5.เทคโนโลยี IoT 6.โครงสร้างพื้นฐานด้านโทรคมนาคม
			จำนวนโครงสร้างพื้นฐานด้านเทคโนโลยีทั้งหมดที่ได้รับการรับรองมาตรฐานด้านความปลอดภัยทางไซเบอร์ เช่น ISO 27001 หรือมาตรฐานอื่น ๆ เป็นต้น	โครงการ	0	0	0	0	บริษัทฯ ได้มีการจ้างองค์กรภายนอกมาดูแลระบบเทคโนโลยีสารสนเทศ โดยองค์กรภายนอกมีแผนในการรับรองมาตรฐานระบบในปี 2569



SET	56-1	GRI	ข้อมูล	หน่วย	2565	2566	2567	2568	หมายเหตุ
IMA-G1.3			มาตรการและแนวปฏิบัติเกี่ยวกับการใช้ข้อมูลส่วนบุคคล	ไม่มีหน่วย	มี	มี	มี	มี	
IMA-G1.4			ร้อยละของพนักงานที่ได้รับการอบรม ด้านความปลอดภัยทางไซเบอร์ และ การใช้ข้อมูลส่วนบุคคล	%	4%	16%	78%	91%	
			จำนวนพนักงานที่ได้รับการอบรมด้านความปลอดภัยทางไซเบอร์ และ การใช้ข้อมูลส่วนบุคคล	คน	4	17	83	91	Data ของปี 2568 ณ วันที่ 31.12.2568 (พนักงานใหม่ด้านไซเบอร์ = 15 คน , ข้อมูลส่วนบุคคล = 76 คน)
IMA-G1.5			จำนวนเหตุการณ์หรือกรณีที่เกี่ยวข้องกับภัยคุกคามทางไซเบอร์ พร้อมมาตรการแก้ไข	จำนวนกรณี	0	0	0	0	ไม่เคยมีเหตุการณ์ถูกโจมตีทางไซเบอร์
IMA-G1.6		418-1	จำนวนเหตุการณ์หรือกรณีข้อมูลส่วนบุคคลรั่วไหลพร้อมมาตรการแก้ไข	จำนวนกรณี	0	0	0	0	ไม่มีเหตุการณ์ข้อมูลส่วนบุคคลรั่วไหล

## ประเด็นคุณภาพและการเรียกคืนผลิตภัณฑ์

### ผลการดำเนินงานด้านคุณภาพและการเรียกคืนผลิตภัณฑ์

SET	56-1	ข้อมูล	หน่วย	2565	2566	2567	2568	หมายเหตุ
S3 ความรับผิดชอบต่อลูกค้า/ผู้บริโภค								
S3.1C		นโยบายและแนวปฏิบัติเรื่องการรักษาข้อมูลส่วนบุคคลของลูกค้า	มี/ไม่มี	มี	มี	มี	มี	
S3.2C		จำนวนกรณีข้อมูลลูกค้ารั่วไหลพร้อมมาตรการแก้ไข	จำนวนกรณี	0	0	0	0	ไม่มีจำนวนกรณีข้อมูลลูกค้ารั่วไหลเกิดขึ้น
S3.3C		จำนวนเหตุการณ์หรือข้อร้องเรียนที่เกี่ยวข้องกับการละเมิดสิทธิผู้บริโภค พร้อมมาตรการแก้ไข	จำนวนกรณี	0	0	0	0	ไม่มีจำนวนเหตุการณ์หรือข้อร้องเรียนที่เกี่ยวข้องกับการละเมิดสิทธิผู้บริโภคเกิดขึ้น
S3.4R		ช่องทางที่บริษัทรับข้อร้องเรียนจากลูกค้า/ ผู้บริโภค	มี/ไม่มี	มี	มี	มี	มี	
S3.5R		แผนการพัฒนาความพึงพอใจของลูกค้า	มี/ไม่มี	มี	มี	มี	มี	
S3.6R		เป้าหมายการพัฒนาความพึงพอใจของลูกค้า	มี/ไม่มี	มี	มี	มี	มี	
S3.7R		ผลประเมินความพึงพอใจของลูกค้า	มี/ไม่มี	มี	มี	มี	มี	
S3.8R		แนวปฏิบัติด้านการตลาดและโฆษณา อย่างรับผิดชอบ	มี/ไม่มี	NA	NA	มี	มี	
S3.9R		แนวปฏิบัติการสื่อสารข้อมูลเกี่ยวกับผลกระทบของสินค้าและบริการแก่ลูกค้า/ผู้บริโภค (สอบถาม DTTJ ของ SE เป็น B2B)	มี/ไม่มี	มี	มี	มี	มี	เนื่องจากบริษัทไม่ได้เป็นผู้ผลิต ในกรณีมีปัญหาสามารถติดต่อทางฝ่ายขาย/ลูกค้าสัมพันธ์ ในการจัดการปัญหา หรือข้อร้องเรียนต่างๆ

SET	56-1	ข้อมูล	หน่วย	2565	2566	2567	2568	หมายเหตุ
IMA-G2 คุณภาพและการเรียกคืนผลิตภัณฑ์								
IMA-G2.1		นโยบายและแนวปฏิบัติเกี่ยวกับการจัดการด้านคุณภาพของผลิตภัณฑ์ตามมาตรฐานสากล เช่น ISO 9001:2015 หรือมาตรฐานอื่น ๆ เป็นต้น	ไม่มีหน่วย	มี	มี	มี	มี	
IMA-G2.2		แนวทางการรับประกันผลิตภัณฑ์	ไม่มีหน่วย	มี	มี	มี	มี	บริษัทฯ มีแนวทางการรับประกันผลิตภัณฑ์อ้างอิงจากบริษัทผู้ขายเนื่องจากบริษัทฯ ดำเนินธุรกิจจัดหาสินค้าและบริการให้กับลูกค้า
IMA-G2.3		แผนการเรียกคืนผลิตภัณฑ์	ไม่มีหน่วย	NA	NA	NA	NA	บริษัทฯ ยังไม่มีแผนการเรียกคืนผลิตภัณฑ์ ทั้งนี้บริษัทฯ มีทะเบียนรายงานผลิตภัณฑ์ที่ไม่เป็นไปตามข้อกำหนด
IMA-G2.4		จำนวนกรณีหรือเหตุการณ์เรียกคืนผลิตภัณฑ์ พร้อมมาตรการแก้ไขและเยียวยา	จำนวนกรณี	0	0	0	0	ข้อมูลปี 2567 การเรียกคืน 0 กรณี การเคลม 12 กรณี ข้อมูลปี 2568 การเรียกคืน 0 กรณี การเคลม 0 กรณี
ตัวชี้วัดของบริษัทฯ								
		ตัวเลขกรณีเคลมสินค้า	กรณี	NA	NA	12	6	กรณีการเคลมสินค้าจำนวนสินค้าเทียบกับจำนวน Invoice (ใบ)
		ระยะเวลาที่บริษัทฯ ใช้ในการตอบรับข้อร้องเรียน	หน่วย : วัน	NA	NA	3	3	บริษัทฯ กำหนดการตอบรับเรื่องร้องเรียนจากลูกค้าว่ามีความเกี่ยวข้องกับบริษัทฯ หรือเป็นประเด็นภายใต้ความควบคุมของบริษัทฯ ในช่วงระยะเวลา 3 วัน และบริษัทฯ จะมีการติดตามการแก้ไขปัญหาข้อร้องเรียน และผลการดำเนินงานให้แก่ผู้ร้องเรียนทราบ

## เอกสารแนบ 7 - 2 :

### ผลการดำเนินงานด้านความยั่งยืน - มิติสิ่งแวดล้อม

SET	ข้อมูล	หน่วย	2565	2566	2567	2568	หมายเหตุ
E1 นโยบายและการปฏิบัติตามมาตรฐานการจัดการด้านสิ่งแวดล้อม							
E1.1C	นโยบายและแนวปฏิบัติเรื่อง การจัดการด้านสิ่งแวดล้อม	ไม่มีหน่วย	มี	มี	มี	มี	
E1.2C	จำนวนกรณีหรือเหตุการณ์ ละเมิดกฎหมาย หรือการ สร้างผลกระทบต่อด้านสิ่งแวดล้อม พร้อมอธิบาย มาตรการแก้ไข	จำนวนกรณี	NA	0	0	0	
E1.3R	มูลค่าความเสียหายหรือค่า ปรับที่เกิดจากการละเมิด กฎหมายหรือการสร้าง ผลกระทบต่อด้านสิ่งแวดล้อม	บาท	NA	0	0	0	เนื่องจากข้อร้องเรียนด้านสิ่งแวดล้อมเท่ากับศูนย์ บริษัทฯ จึงไม่มีมูลค่าของค่าปรับที่ละเมิด
E1.4R	การปฏิบัติตามหลักการและ มาตรฐานสากลเกี่ยวกับการ จัดการพลังงาน	ไม่มีหน่วย	NA	NA	มี	มี	บริษัทฯ ดำเนินงานภายใต้ขอบเขตที่ กฎหมายกำหนด รวมทั้งอ้างอิง กรอบของ ISO 9001
E1.5R	การปฏิบัติตามหลักการและ มาตรฐานสากลเกี่ยวกับการ จัดการน้ำ	ไม่มีหน่วย	NA	NA	มี	มี	บริษัทฯ ดำเนินงานภายใต้ขอบเขตที่ กฎหมายกำหนด รวมทั้งอ้างอิง กรอบของ ISO 9001
E1.6R	การปฏิบัติตามหลักการและ มาตรฐานสากลเกี่ยวกับการ จัดการขยะและของเสีย	ไม่มีหน่วย	NA	มี	มี	มี	บริษัทฯ ใช้หลักการ 3Rs
E1.7R	การปฏิบัติตามหลักการและ มาตรฐานสากลเกี่ยวกับการ จัดการก๊าซเรือนกระจกหรือ การเปลี่ยนแปลงสภาพภูมิ อากาศ	ไม่มีหน่วย	NA	NA	มี	มี	บริษัทฯ ดำเนินงานภายใต้ขอบเขตที่ กฎหมายกำหนดและอ้างอิงแนวทาง การคำนวณจากองค์การบริหาร จัดการก๊าซเรือนกระจก
IMA-E1 การรายงานวิเคราะห์ผลกระทบต่อด้านสังคมและสิ่งแวดล้อม (SIA /EIA)							
IMA-E1.1	การเปิดเผยข้อมูลการ ประเมินผลกระทบต่อด้านสังคม และสิ่งแวดล้อม (SIA/EIA)	ไม่มีหน่วย	NA	NA	NA	NA	เนื่องจากบริษัทฯ ไม่เข้าข่ายในการจัด ทำรายงานการประเมินผลกระทบต่อสิ่งแวดล้อม
IMA-E1.2	การเปิดเผยข้อมูลเกี่ยวกับ กระบวนการ ติดตามผลกระทบ ต่อด้านสังคมและสิ่งแวดล้อม (SIA/EIA)	ไม่มีหน่วย	NA	NA	NA	NA	เนื่องจากบริษัทฯ ไม่เข้าข่ายในการจัด ทำรายงานการประเมินผลกระทบต่อสิ่งแวดล้อม

### ผลการดำเนินงานด้านความยั่งยืน - การเปลี่ยนแปลงสภาพภูมิอากาศ

SET	ข้อมูล	หน่วย	2565	2566	2567	2568	หมายเหตุ
E5 การจัดการก๊าซเรือนกระจก							
E5.1C	แผนการจัดการก๊าซเรือน กระจก	ไม่มีหน่วย	NA	NA	มี	มี	ลดปริมาณการปล่อยก๊าซเรือน กระจกลง 3% เมื่อเทียบกับปี 2567 และติดตั้ง Solar ในสำนักงานใหญ่ ระยอง และสำนักงานขายกรุงเทพ เพื่อเป็นการใช้พลังงานทดแทน
E5.2C	ปริมาณการปล่อยก๊าซเรือน กระจกทางตรง ขอบเขตที่ 1 (Scope 1)	ตันคาร์บอนไดออกไซด์ เทียบเท่า	120	134	128	113	Scope 1 ได้แก่ น้ำมันรถยนต์และรถ โฟล์คลิฟท์ของบริษัท (ดีเซล /เบนซิน)
E5.2C	ปริมาณการปล่อยก๊าซเรือน กระจกทางอ้อมจากการใช้ พลังงาน ขอบเขตที่ 2 (Scope 2)	ตันคาร์บอนไดออกไซด์ เทียบเท่า	24	21	17	14	เฉพาะไฟฟ้า

SET	ข้อมูล	หน่วย	2565	2566	2567	2568	หมายเหตุ
E5.3C	การทวนสอบข้อมูลปริมาณการปล่อยก๊าซเรือนกระจกโดยหน่วยงานภายนอก	ไม่มีหน่วย	NA	NA	NA	NA	บริษัทฯ จะพิจารณาเรื่องการมีการทวนสอบในปี 2569
E5.4R	เป้าหมายการจัดการก๊าซเรือนกระจก	ตันคาร์บอนไดออกไซด์เทียบเท่า	NA	NA	151.07	147.70	ปี 2568 บริษัทฯ ตั้งเป้าหมายในการลดปริมาณการปล่อยก๊าซเรือนกระจกลง 3% เมื่อเทียบกับปีก่อนหน้า (ปี 2567) โดยคิดเป็นปริมาณการปล่อยก๊าซเรือนกระจกไม่เกิน 147.70 ตันคาร์บอนไดออกไซด์เทียบเท่า
E5.5R	ปริมาณการปล่อยก๊าซเรือนกระจกรวมของขอบเขตที่ 1 ขอบเขตที่ 2 และขอบเขตที่ 3	ตันคาร์บอนไดออกไซด์เทียบเท่า	145	156	152.27	129.11	สำหรับ scope 3 ในปี 2568 เป็นข้อมูลของน้ำประปาและขยะ ซึ่งประกอบด้วยข้อมูลขยะทั่วไป 1782 กก., ขยะเศษอาหาร 103.21 กก., ขยะอันตราย 0 กก. เนื่องจากไม่มีการขนส่งออกไปกำจัด จึงรวมปริมาณไว้ในปี 2569
E5.6R	ปริมาณการปล่อยก๊าซเรือนกระจกต่อหน่วย (carbon intensity)	ตันคาร์บอนไดออกไซด์เทียบเท่า/จำนวนพนักงาน	1.531	1.483	1.478	1.291	
IMA-E5 ความเสี่ยงจากการเปลี่ยนแปลงสภาพภูมิอากาศ							
IMA-E5.1	การประเมินความเสี่ยงจากการเปลี่ยนแปลงสภาพภูมิอากาศ โดยอธิบายผลกระทบที่อาจส่งผลการดำเนินงานธุรกิจ	ไม่มีหน่วย	NA	NA	NA	NA	
IMA-E5.2	เป้าหมาย แผนงาน และมาตรการบรรเทาความเสี่ยงจากการเปลี่ยนแปลงสภาพภูมิอากาศ	ไม่มีหน่วย	NA	NA	NA	NA	

## ผลการดำเนินงานด้านความยั่งยืน - การเปลี่ยนแปลงสภาพภูมิอากาศ

SET	ข้อมูล	หน่วย	2565	2566	2567	2568	หมายเหตุ
IMA-E4 มลพิษทางอากาศ							
IMA-E4.1	"ปริมาณมลพิษทางอากาศจากการดำเนินธุรกิจ เช่น - Nitrogen Oxide (NOX) - Sulfur Dioxide (SOX) - Persistent Organic Pollutants (POP) - Volatile Organic Compounds (VOC) - Hazardous Air Pollutants (HAP) - Particulate Matter (PM) - อื่น ๆ "	ไม่มีหน่วย	N/A	NA	NA	NA	เนื่องจากบริษัทฯ ไม่มีกระบวนการผลิต และไม่มีกิจกรรมการดำเนินงานที่มีการปล่อยมลพิษทางอากาศ

## ผลการดำเนินงานด้านความยั่งยืน - การบริหารจัดการพลังงาน

SET	ข้อมูล	หน่วย	2565	2566	2567	2568	หมายเหตุ
E2 การจัดการพลังงาน							
E2.1C	แผนการจัดการพลังงาน	ไม่มีหน่วย	NA	มี	มี	มี	
E2.2C	ปริมาณการใช้พลังงาน (ไฟฟ้า/เชื้อเพลิง)	kWhต่อปี	499,111	543,164	519,396	467,392	ปริมาณการใช้พลังงานในปี 2568 ลดลงจากปีก่อนหน้า คิดเป็นร้อยละ 10.01 ซึ่งลดลงมากกว่าเป้าหมายที่กำหนดไว้ที่ร้อยละ 3 จากปีก่อนหน้า

SET	ข้อมูล	หน่วย	2565	2566	2567	2568	หมายเหตุ
E2.3C	ปริมาณการใช้พลังงานทดแทน	kWh	0.00	0.00	8707.60	17509.39	Y2568 = ออฟฟิศบางนาใช้ปริมาณพลังงานแสงอาทิตย์ 7,733.94 kWh ออฟฟิศระยองใช้ปริมาณพลังงานแสงอาทิตย์ 9,775.45 kWh
E2.4R	เป้าหมายการจัดการพลังงาน	kWh	NA	NA	526,869.19	511,063.11	- ปี 2568 มีเป้าหมายปริมาณการใช้พลังงานไม่เกิน 511,063.11 kWh หรือคิดเป็นร้อยละ 3 จากปีก่อนหน้า (ปี 2567)
E2.5R	ปริมาณการใช้พลังงานต่อหน่วย (energy intensity)	kWh/จำนวนพนักงาน	5253.80	5172.99	5127.22	4,849.01	
ตัวชี้วัดของบริษัทฯ			3.00				
	ปริมาณการใช้พลังงานไฟฟ้า	kWh (หน่วย) ต่อปี	48,264.87	41,527.89	34,490.58	27,044.20	
	ปริมาณการใช้น้ำมันดีเซล	ลิตรต่อปี	28,594.27	35,941.60	34,190.05	30,333.05	
	ปริมาณการใช้น้ำมันเบนซิน	ลิตรต่อปี	18,476.56	15,784.54	14,901.86	13,262.02	
	ปริมาณการใช้พลังงานทดแทนจากพลังงานแสงอาทิตย์	kWhต่อปี	0	0	8,707.60	17,509.39	Y2025 - ออฟฟิศระยอง 9,775.45 kWh (12/2568) - ออฟฟิศบางนา 7,733.94 kWh (12/2568)

		2565	2566	2567	2568
ปริมาณการใช้พลังงานไฟฟ้า 1 kWh =	ไม่ต้องแปลงจาก kWh	48264.87	41527.89	34490.58	27,044.20
ปริมาณการใช้น้ำมันดีเซล 1 ลิตร =	36,420.00	1041403.31	1308993.07	1245201.69	1,104,729.68
ปริมาณการใช้น้ำมันเบนซิน 1 ลิตร =	31,480.00	581642.11	496897.32	469110.55	417,488.39
ปริมาณการใช้พลังงานทดแทนจากพลังงานแสงอาทิตย์	ไม่ต้องแปลงจาก kWh	0.00	0.00	8707.60	17,509.39

\*หมายเหตุ : ไม่ครอบคลุมคลังสินค้าบางเสาช

## ผลการดำเนินงานด้านความยั่งยืน - การบริหารจัดการน้ำ

SET	ข้อมูล	หน่วย	2565	2566	2567	2568	หมายเหตุ
E3 การจัดการน้ำ							
E3.1C	แผนการจัดการน้ำ	ไม่มีหน่วย	NA	มี	มี	มี	
E3.2C	ปริมาณการใช้น้ำ	ลูกบาศก์เมตร	1,659	1,049	1,026	1,460	- ปี 2568 มีน้ำรั่ว ทำให้ปริมาณการใช้น้ำสูงขึ้นอย่างมีนัยสำคัญ
E3.3R	เป้าหมายการใช้น้ำ	ลูกบาศก์เมตร	NA	NA	1,018	987	- เป้าหมายปี 2568 ปริมาณการใช้น้ำไม่เกิน 987 ลูกบาศก์เมตรหรือคิดเป็นร้อยละ 3 จากปีก่อนหน้า (ปี 2567)
E3.4R	ปริมาณการใช้น้ำต่อหน่วย (water intensity)	ลูกบาศก์เมตร/จำนวนพนักงาน	17.46	9.99	9.96	14.60	
E3.5R	ร้อยละของน้ำเสียที่ได้รับการบำบัดก่อนทิ้ง	%	100	100	100	100	น้ำเสียที่ได้รับการบำบัดก่อนทิ้ง ในปี 2564-2568 คิดเป็นร้อยละ 100

## ผลการดำเนินงานด้านความยั่งยืน - การบริหารจัดการขยะและของเสีย

SET	ข้อมูล	หน่วย	2565	2566	2567	2568	หมายเหตุ
E4 การจัดการขยะและของเสีย							
E4.1C	แผนการจัดการขยะและของเสีย	ไม่มีหน่วย	NA	มี	มี	มี	



SET	ข้อมูล	หน่วย	2565	2566	2567	2568	หมายเหตุ
E4.2C	ปริมาณการเกิดของเสีย	กิโลกรัม	NA	9,041	6,711.35	2,361.88	ในปี 2565 ทางบริษัทฯ ไม่มีการขนส่งขยะออกไปกำจัด จึงรวมปริมาณไว้ในปี 2566
E4.2C	ปริมาณการเกิดของเสียอันตราย	กิโลกรัม	0	8,619	4,600.00	0.00	Y2568 ทางบริษัทไม่มีการขนส่งขยะอันตรายออกไปกำจัด เนื่องจากมีปริมาณน้อย จึงรวบรวมปริมาณไว้ส่งกำจัดพร้อมปี 2569
E4.2C	ปริมาณการเกิดของเสียไม่อันตราย	กิโลกรัม	NA	422	2,111.35	2,361.88	Y2568 ขยะเศษอาหาร (ขยะเปียก) = 103.21 kg. ขยะทั่วไป 1,782 kg.
E4.3R	เป้าหมายการจัดการขยะและของเสีย	กิโลกรัม	NA	NA	8,770	6,510	
E4.4R	ปริมาณขยะและของเสียที่ผ่านกระบวนการ reuse และ/หรือ recycle	กิโลกรัม	181	247	368.14	476.67	ข้อมูลของปี 2568 โดยปริมาณขยะที่ผ่านกระบวนการ reuse และ/หรือ recycle ครอบคลุม - ขวดพลาสติกปริมาณ 19.8 กิโลกรัม - พลาสติกประเภทอื่น ๆ ปริมาณ 79.5 กิโลกรัม - กระดาษที่ผ่านการใช้แล้ว (Reuse ) ปริมาณ 183.37 กิโลกรัม - ลังกระดาษปริมาณ 194 กิโลกรัม
IMA-E3 การใช้วัสดุที่เป็นมิตรต่อสิ่งแวดล้อม							
IMA-E3.1	ปริมาณน้ำหนักรวมของวัสดุทั้งหมด โดยจำแนกตามประเภท เช่น - วัสดุจากทรัพยากรสิ้นเปลืองที่ใช้แล้วหมดไป (non-renewable material) - วัสดุจากทรัพยากรที่ใช้แล้วไม่หมดไป (renewable material)	กิโลกรัม	NA	NA	399.24	318.80	ปริมาณน้ำหนักรวมของวัสดุทั้งหมดปี 2568 คิดจากน้ำมันเครื่อง 156 ลิตร/ปี หรือเท่ากับ 124.8 กิโลกรัม/ปี (ความหนาแน่นของน้ำมันเครื่องเท่ากับ 0.8 กิโลกรัม/ลิตร) และลังกระดาษ 194 กิโลกรัม/ปี
IMA-E3.2	ร้อยละของวัสดุรีไซเคิลที่นำกลับมาใช้ในการพัฒนาผลิตภัณฑ์	%	NA	NA	NA	NA	บริษัทฯ ไม่เป็นผู้ผลิต และไม่มีการนำวัสดุรีไซเคิลนำกลับมาใช้ในการพัฒนาผลิตภัณฑ์ (พิจารณาว่าไม่เกี่ยวข้องกับธุรกิจ)
IMA-E3.3	ร้อยละของวัสดุจากของเก่าหมดอายุหรือเสื่อมคุณภาพ (reclaimed) และถูกนำกลับมาใช้ในการพัฒนาผลิตภัณฑ์	%	NA	NA	NA	NA	บริษัทฯ ไม่มีนโยบายนำวัสดุหรือเสื่อมคุณภาพ นำกลับมาใช้ในการพัฒนาผลิตภัณฑ์

## เอกสารแนบ 7 - 3 :

### ผลการดำเนินงานด้านความยั่งยืน - สิทธิมนุษยชน

SET	ข้อมูล	หน่วย	2565			2566			2567			2568			หมายเหตุ
			ชาย	หญิง	รวม	ชาย	หญิง	รวม	ชาย	หญิง	รวม	ชาย	หญิง	รวม	
S1 การปฏิบัติต่อแรงงานอย่างเป็นธรรม															
S1 สิทธิมนุษยชน															
S1.1C	นโยบายและแนวปฏิบัติด้านสิทธิมนุษยชน	ไม่มีหน่วย			NA			NA			มี			มี	นโยบายและแนวปฏิบัติด้านมนุษยชนและการปฏิบัติด้านแรงงาน
S1.2R	การประเมินความเสี่ยงจากการละเมิดสิทธิมนุษยชนอย่างรอบด้านในการดำเนินธุรกิจ (Human Rights Due Diligence: HRDD) พร้อมมาตรการป้องกัน	ไม่มีหน่วย			NA			NA			NA				บริษัทฯ มีแผนในการประเมินความเสี่ยงและตรวจสอบสิทธิมนุษยชนในปี 2569
S1.3R	จำนวนเหตุการณ์ที่เกี่ยวข้องกับการละเมิดสิทธิมนุษยชนพร้อมมาตรการแก้ไขและเยียวยา	จำนวนกรณี			0			0			0			0	
IMA-S2 การเคารพความแตกต่างและความเสมอภาค (การวางนโยบาย)															
IMA-S2.1	นโยบายและแนวปฏิบัติเกี่ยวกับการเคารพความแตกต่างและความเสมอภาคภายในองค์กรและห่วงโซ่อุปทาน โดยไม่แบ่งแยกเพศ อายุ สัญชาติ ความพิการ ศาสนา หรืออื่น ๆ	ไม่มีหน่วย			NA			NA			มี			มี	นโยบายและแนวปฏิบัติด้านมนุษยชนและการปฏิบัติด้านแรงงาน
IMA-S2.2	สถิติพนักงานจำแนกตามเพศและสัญชาติ														
	จำนวนพนักงานทั้งหมด	คน			95			105			103			100	
	ไทย	คน			95			105			103			100	
IMA-S2.3	จำนวนเหตุการณ์หรือข้อร้องเรียนเกี่ยวกับการละเมิดสิทธิความเสมอภาคและการปฏิบัติต่อแรงงานอย่างไม่เป็นธรรม พร้อมมาตรการแก้ไขและเยียวยา	จำนวนกรณี			0			0			0			0	
IMA-S3 การส่งเสริมแรงงานสตรี (การวางนโยบาย)															
IMA-S3.1	นโยบายและแนวปฏิบัติที่เกี่ยวกับการส่งเสริมสตรีในสถานประกอบการอย่างเท่าเทียมกัน	ไม่มีหน่วย			NA			NA			มี			มี	ทบทวนนโยบายและแนวปฏิบัติด้านมนุษยชนและการปฏิบัติด้านแรงงานให้ครอบคลุมเรื่องสิทธิสตรีในปี 2568 แล้ว
IMA-S3.2	ข้อมูลพนักงานหญิงแบ่งตามตำแหน่งงาน														
	จำนวนพนักงานทั้งหมดของบริษัท	คน		66			67			66			65		
	- ผู้บริหารระดับสูง	คน		5			3			2			2		
	- ผู้บริหาร	คน		4			3			5			4		
	- พนักงาน	คน		57			61			59			59		

SET	ข้อมูล	หน่วย	2565			2566			2567			2568			หมายเหตุ
			ชาย	หญิง	รวม	ชาย	หญิง	รวม	ชาย	หญิง	รวม	ชาย	หญิง	รวม	
S2 การปฏิบัติต่อแรงงานอย่างเป็นธรรม															
การจ้างงาน															
S2.1C															
	พนักงานทั้งหมด	คน	29	66	95	38	67	105	37	66	103	35	65	100	
	พนักงานแบ่งจำแนกตามภูมิภาค														
	กรุงเทพมหานคร และ ปริมณฑล	คน	6	10	16	9	7	16	9	5	14	7	5	12	
	ภาคเหนือ	คน	1	3	4	2	7	9	1	7	8	0	7	7	
	ภาคกลาง	คน	1	6	7	2	5	7	1	3	4	1	4	5	
	ภาคตะวันออกเฉียงเหนือ	คน	8	9	17	9	7	16	9	9	18	12	10	22	
	ภาคตะวันตก	คน	0	1	1	0	1	1	0	1	1	0	1	1	
	ภาคใต้	คน	0	2	2	0	4	4	0	3	3	0	4	4	
	ภาคตะวันออก	คน	13	35	48	16	36	52	17	38	55	15	34	49	
	ต่างประเทศ	คน	0	0	0	0	0	0	0	0	0	0	0	0	
	ไทย	คน	29	66	95	38	67	105	37	66	103	35	65	100	
	เมียนมา	คน	0	0	0	0	0	0	0	0	0	0	0	0	
	กัมพูชา	คน	0	0	0	0	0	0	0	0	0	0	0	0	
	ลาว	คน	0	0	0	0	0	0	0	0	0	0	0	0	
	อื่น ๆ	คน	0	0	0	0	0	0	0	0	0	0	0	0	
	จำนวนพนักงานสัญญาจ้างทั้งหมด (ผู้รับเหมาทั้งหมดรวมถึงพนักงานที่มีสัญญาจ้างงานพิเศษ)														
	ประเทศไทย	คน	29	66	95	38	67	105	37	66	103	35	65	100	
	ต่างประเทศ														
	ไทย	คน	29	66	95	38	67	105	37	66	103	35	65	100	
	เมียนมา	คน	0	0	0	0	0	0	0	0	0	0	0	0	
	กัมพูชา	คน	0	0	0	0	0	0	0	0	0	0	0	0	
	ลาว	คน	0	0	0	0	0	0	0	0	0	0	0	0	
	อื่น ๆ	คน	0	0	0	0	0	0	0	0	0	0	0	0	
	จำนวนพนักงานตามประเภท														
	จำนวนพนักงานประจำ ทั้งหมด	คน	29	66	95	38	67	105	37	66	103	35	65	100	
	จำนวนพนักงานชั่วคราว	คน	0	0	0	0	0	0	0	0	0	0	0	0	
	จำนวนพนักงานที่ทำงาน บางช่วงเวลา พนักงานที่ไม่มีการรับ ประกันจำนวนชั่วโมง ทำงานขั้นต่ำหรือจำนวน ชั่วโมงที่แน่นอนต่อวัน แต่ จำเป็นต้องทำให้ตนเอง พร้อมทำงานตามที่จำเป็น	คน	0	0	0	0	0	0	0	0	0	0	0	0	
	พนักงานจำแนกตามระดับตำแหน่ง														
	ระดับจัดการระดับสูง	คน	2	5	7	2	3	5	2	2	4	2	2	4	
	ร้อยละของพนักงานแยก ตามระดับงาน	ร้อยละ	28.57	71.43		40.00	60.00		50.00	50.00		50.00	50.00		
	ร้อยละของระดับจัดการ ระดับสูงจากพนักงาน ทั้งหมด	ร้อยละ			7.37			4.76			3.88			4.00	
	ระดับจัดการระดับบริหาร	คน	3	4	7	4	3	7	4	5	9	3	4	7	
	ร้อยละของพนักงานแยก ตามระดับงาน	ร้อยละ	42.86	57.14		57.14	42.86		44.44	55.56		48.86	57.14		
	ร้อยละของระดับจัดการ ระดับบริหารจากพนักงาน ทั้งหมด	ร้อยละ			7.37			6.67			8.74			7.00	

SET	ข้อมูล	หน่วย	2565			2566			2567			2568			หมายเหตุ
			ชาย	หญิง	รวม	ชาย	หญิง	รวม	ชาย	หญิง	รวม	ชาย	หญิง	รวม	
	ระดับจัดการปฏิบัติงาน	คน	24	57	81	32	61	93	31	59	90	30	59	89	
	ร้อยละของพนักงานแยกตามระดับงาน	ร้อยละ	29.63	70.37		34.41	65.59		34.44	65.56		33.71	66.29		
	ร้อยละของระดับจัดการปฏิบัติงานจากพนักงานทั้งหมด	ร้อยละ			85.26			88.57			87.38			89.00	
พนักงานแบ่งตามอายุ															
	น้อยกว่า 30 ปี	คน	3	22	25	8	22	30	9	20	29	9	17	26	
	ร้อยละของพนักงานแยกตามอายุ	ร้อยละ	12.00	88.00		26.67	73.33		31.03	68.97		34.62	65.38		
	ร้อยละของระดับจัดการระดับสูงจากพนักงานทั้งหมด	ร้อยละ			26.32			28.57			28.16			26.00	
	30 - 50 ปี	คน	25	41	66	29	42	71	26	43	69	25	46	71	
	ร้อยละของพนักงานแยกตามอายุ	ร้อยละ	37.88	62.12		40.85	59.15		37.68	62.32		35.21	64.79		
	ร้อยละของระดับจัดการระดับสูงจากพนักงานทั้งหมด	ร้อยละ			69.47			67.62			66.99			71.00	
	มากกว่า 50 ปี	คน	1	3	4	1	3	4	2	3	5	1	2	3	
	ร้อยละของพนักงานแยกตามอายุ	ร้อยละ	25.00	75.00		25.00	75.00		40.00	60.00		33.33	66.67		
	ร้อยละของระดับจัดการระดับสูงจากพนักงานทั้งหมด	ร้อยละ			4.21			3.81			4.85			3.00	
S2.2C	จำนวนพนักงานผู้พิการและ/หรือผู้สูงอายุ	คน	0	1	1	0	2	2	0	2	2	0	3	3	
	จำนวนพนักงานที่พิการ	คน	0	0	0	0	1	1	0	1	1	0	1	1	
	จำนวนพนักงานที่สูงอายุ	คน	0	1	1	0	1	1	0	1	1	0	2	2	

SET	ข้อมูล	หน่วย	2565			2566			2567			2568			หมายเหตุ
			ชาย	หญิง	รวม	ชาย	หญิง	รวม	ชาย	หญิง	รวม	ชาย	หญิง	รวม	
จ่ายค่าตอบแทนพนักงาน															
S2.3C	จำนวนค่าตอบแทนรวมของพนักงาน	บาท			58,070,185.05			66,202,343.49			64,535,307.93			58,364,220.72	
S2.5R	ความแตกต่างของค่าตอบแทนระหว่างเพศ	หญิง:ชาย			1.94:1			1.58:1			1.49:1			1.58:1	

SET	ข้อมูล	หน่วย	2565			2566			2567			2568			หมายเหตุ
			ชาย	หญิง	รวม	ชาย	หญิง	รวม	ชาย	หญิง	รวม	ชาย	หญิง	รวม	
การส่งเสริมความสัมพันธ์และการมีส่วนร่วมกับพนักงาน															
S2.18C	จำนวนข้อพิพาทด้านแรงงานที่สำคัญ พร้อมมาตรการแก้ไข	จำนวนกรณี			0			0			0			0	

SET	ข้อมูล	หน่วย	2565			2566			2567			2568			หมายเหตุ
			ชาย	หญิง	รวม	ชาย	หญิง	รวม	ชาย	หญิง	รวม	ชาย	หญิง	รวม	
S2.21R	การรวมกลุ่มของพนักงานเพื่อเจรจาหรือกับ บริษัทเกี่ยวกับผลประโยชน์และสวัสดิการของพนักงาน	มี/ไม่มี			มี			มี			มี			มี	มีคณะกรรมการสวัสดิการฯ ที่มาจากการเลือกตั้งของพนักงานในบริษัท เพื่อเป็นตัวแทนพนักงานในการเจรจาทะลุกับทางบริษัท ที่เกี่ยวข้องกัผลประโยชน์และสวัสดิการของพนักงาน

## ผลการดำเนินงานด้านความยั่งยืน - อาชีวอนามัยและความปลอดภัยในการทำงาน

SET	ข้อมูล	หน่วย	2565	2566	2567	2568	หมายเหตุ
S2 การปฏิบัติต่อแรงงานอย่างเป็นธรรม							
อาชีวอนามัยและความปลอดภัยในการทำงาน							
S2.12C	แผนงาน หรือกิจกรรมเกี่ยวกับการพัฒนาความปลอดภัย อาชีวอนามัย และสภาพแวดล้อมในการทำงาน	ไม่มีหน่วย	NA	NA	มี	มี	แผนและกิจกรรมที่เกี่ยวข้องกับด้านความปลอดภัยของปี 2567
การเสียชีวิตจากการบาดเจ็บเนื่องจากการทำงาน							
S2.13C	จำนวนเหตุการณ์กรณิบาดเจ็บหรือเสียชีวิตจากการทำงาน	ครั้ง	1	0	2	2	มีการเกิดอุบัติเหตุ 2 เคส
	สถิติการเจ็บป่วยจากการทำงาน	คน	0	0	0	0	
	พนักงาน	คน	0	0	0	0	
	ผู้รับเหมา	คน	0	0	0	0	
	สถิติการเสียชีวิตจากการทำงาน	คน	0	0	0	0	
	พนักงาน	คน	0	0	0	0	
	ผู้รับเหมา	คน	0	0	0	0	
	สถิติการบาดเจ็บจากการทำงาน (ไม่หยุดงาน)	คน	0	0	1	1	
	พนักงาน	คน	0	0	1	1	
	ผู้รับเหมา	คน	0	0	0	0	
	สถิติการบาดเจ็บจากการทำงาน (หยุดงาน)	คน	1	0	1	1	
	พนักงาน	คน	1	0	1	1	
	ผู้รับเหมา	คน	0	0	0	1	
	จำนวนเหตุการณ์หรือกรณิบาดเจ็บจากการทำงานถึงขั้นหยุดงาน	ครั้ง	1	0	1	2	
S2.14R	เป้าหมายการพัฒนาความปลอดภัย อาชีวอนามัย และสภาพแวดล้อมในการทำงาน	มี/ไม่มี	มี	มี	มี	มี	
S2.15R	อัตราการบาดเจ็บจากการทำงานถึงขั้นหยุดงาน (Lost Time Injury Frequency Rate: LTIFR)	คน/1 ล้านชั่วโมงการทำงาน	5.56	0	4.92	5.36	
ตัวชี้วัดของบริษัทฯ							
	จำนวนชั่วโมงการทำงาน	ชั่วโมง	179,910.50	152,884.50	203,247.50	186,641.50	



ผลการดำเนินงานด้านความยั่งยืน - ความรับผิดชอบต่อสังคมและชุมชน

SET	ข้อมูล	หน่วย	2565	2566	2567	2568	หมายเหตุ
S4 ความรับผิดชอบต่อชุมชน/สังคม							
S4.1C	นโยบายการพัฒนาและมี ส่วนร่วมกับชุมชน/ สังคมที่ อาจได้รับผลกระทบจาก ธุรกิจ	มี/ไม่มี	มี	มี	มี	มี	นโยบายความรับผิดชอบต่อสังคม
S4.2C	แผนส่งเสริมการพัฒนาและ มีส่วนร่วมกับชุมชน/ สังคมที่ อาจได้รับผลกระทบจาก ธุรกิจ	มี/ไม่มี	มี	มี	มี	มี	
S4.3C	จำนวนข้อพิพาทกับชุมชน/ สังคม พร้อมมาตรการแก้ไข	จำนวนกรณี	0	0	0	0	ไม่มีเหตุการณ์ข้อพิพาท กับชุมชน
S4.4R	เป้าหมายการพัฒนาและมี ส่วนร่วมกับชุมชน/ สังคมที่ อาจได้รับผลกระทบจาก ธุรกิจ	มี/ไม่มี	NA	NA	มี	มี	เป้าหมายปีละ 2 ครั้ง
S4.5R	ประโยชน์จากโครงการหรือ กิจกรรม เพื่อการพัฒนาและ ช่วยเหลือชุมชน/สังคม	มี/ไม่มี	มี	มี	มี	มี	ใช้กิจกรรมและผลการ ดำเนินงานด้านสังคม
S4.6R	จำนวนเงินรวมที่ใช้ใน โครงการหรือกิจกรรม เพื่อ การพัฒนาและช่วยเหลือ ชุมชน/สังคม	บาท	0	0	12,000	9,660	- Y2568  1.กิจกรรมชุมชนงานปิดทอง หลวงพ่อมิ่งมี น้ำ 30 pack = 1,260 บาท  2.กิจกรรมทอดกฐินวัด มาบตาพุด สนับสนุนน้ำดื่ม 70 pack = 2,940 บาท  3.กิจกรรมทอดกฐินวัดห้วย โป่ง สนับสนุนน้ำดื่ม 80 pack = 3,360 บาท  4.กิจกรรมชุมชนสัมพันธ์ สนับสนุนน้ำดื่ม 50 pack = 2,100 บาท
IMA-S1 การจ้างงานท้องถิ่น							
IMA-S1.1	นโยบายและแนวปฏิบัติเกี่ยว กับการจ้างแรงงานท้องถิ่น	มี/ไม่มี	NA	NA	NA	NA	
IMA-S1.2	ร้อยละของพนักงานที่มา จากชุมชนท้องถิ่น	ร้อยละ	35.15	42.00	44.29	37.00	





## ผลการดำเนินงานด้านความยั่งยืน - การบริหารจัดการทรัพยากรมนุษย์

SET	ข้อมูล	หน่วย	2565	2566	2567	2568	หมายเหตุ
S2 การปฏิบัติต่อแรงงานอย่างเป็นธรรม							
การจ่ายค่าตอบแทนพนักงาน							
S2.4C	ร้อยละของพนักงานที่เป็นสมาชิกกองทุนสำรองเลี้ยงชีพ	%	92.63	85.71	85.57	82.00	
การพัฒนาพนักงาน							
S2.6C	แผนงานหรือกิจกรรมเกี่ยวกับการพัฒนาพนักงาน	ไม่มีหน่วย	มี	มี	มี	มี	
S2.7C	จำนวนชั่วโมงอบรมความรู้เฉลี่ยของพนักงาน (ตามกฎหมายและอื่น ๆ )	ชม./คน/ปี	4.03	4.56	20.26	28	
S2.8R	แผนการพัฒนาพนักงานเป็นส่วนหนึ่งของการประเมินผลการปฏิบัติงานประจำปีของพนักงาน	ไม่มีหน่วย	มี	มี	มี	มี	ชั่วโมงการฝึกอบรมของพนักงาน
S2.9R	เป้าหมายการพัฒนาพนักงาน	ไม่มีหน่วย	มี	มี	มี	มี	
S2.10R	จำนวนค่าใช้จ่ายเพื่อการพัฒนาพนักงาน	บาท	87,024.00	106,119.66	184,400	56,100	รวมค่าใช้จ่ายอบรมดับเพลิงขั้นต้นและอพยพหนีไฟเป็นจำนวนเงิน 8,700 บาท
S2.11R	ประโยชน์ที่พนักงานและ/หรือองค์กรได้รับจากการพัฒนาพนักงาน	ไม่มีหน่วย	มี	มี	มี	มี	
การส่งเสริมความสัมพันธ์และการมีส่วนร่วมกับพนักงาน							
S2.16C	แผนการพัฒนาความผูกพันและการรักษาพนักงาน	มี/ไม่มี	มี	มี	มี	มี	
S2.17C	ร้อยละของพนักงานที่ลาออกโดยสมัครใจ	ร้อยละ	18.96	25.71	9.70	22.66	
S2.19R	เป้าหมายการพัฒนาความผูกพันและการรักษาพนักงาน	มี/ไม่มี	มี	มี	มี	มี	ลดอัตราการลาออกของพนักงาน ไม่เกิน 12% / ปี
S2.20R	ผลประเมินความผูกพันของพนักงานต่อองค์กร	มี/ไม่มี	NA	NA	NA	มี	บริษัทฯ มีการประเมินความพึงพอใจและความผูกพันของพนักงานที่มีต่อองค์กรในปี 2568
	จำนวนพนักงานที่ได้ทำการประเมินความพึงพอใจของพนักงาน	คน	NA	NA	NA	91	
	ผลการประเมินความพึงพอใจของพนักงาน	ร้อยละ	NA	NA	NA	4.14	
	ความครอบคลุมของการประเมินความพึงพอใจของพนักงาน	ร้อยละ	NA	NA	NA	82.80	
ตัวชี้วัดของบริษัทฯ							
	จำนวนการจัดอบรมแก่พนักงาน	หลักสูตรต่อปี	18	16	37	35	





บริษัท สยามอีสต์ โซลูชั่น จำกัด (มหาชน) TAX ID: 0107559000061  
15/1 ถนนทางหลวงระยองสาย 3191 ต.หัวไผ่ อ.เมืองระยอง จ.ระยอง 21150  
SiamEast Solutions Public Company Limited  
15/1 Rayong Highway Road 3191, Huai Pong Subdistrict, Mueang Rayong District, Rayong Province 21150

 (66) 0 3888 2540  (66) 0 3888 2539  [info@siameastsolutions.com](mailto:info@siameastsolutions.com)  [www.siameastsolutions.com](http://www.siameastsolutions.com)