



DENTAL Corporation

บริษัท เดนทัล คอร์ปอเรชั่น จำกัด (มหาชน)



ONE REPORT

รายงานประจำปี 2568



สารบัญ

หน้า

ส่วนที่ 1 การประกอบธุรกิจและผลการดำเนินงาน

1. โครงสร้างและการดำเนินงานของกลุ่มบริษัท	4
2. การบริหารจัดการความเสี่ยง	23
3. การขับเคลื่อนธุรกิจเพื่อความยั่งยืน	27
4. การวิเคราะห์และคำอธิบายของฝ่ายจัดการ (Management Discussion and Analysis: MD&A)	34
5. ข้อมูลทั่วไปและข้อมูลสำคัญอื่น	43

ส่วนที่ 2 การกำกับดูแลกิจการ

6. นโยบายการกำกับดูแลกิจการ	46
7. โครงสร้างการกำกับดูแลกิจการ และข้อมูลสำคัญเกี่ยวกับคณะกรรมการ คณะกรรมการชุดย่อย ผู้บริหาร พนักงานและอื่น ๆ	62
8. รายงานผลการดำเนินงานสำคัญด้านการกำกับดูแลกิจการ	67
9. การควบคุมภายในและรายการระหว่างกัน	73

ส่วนที่ 3 งบการเงิน

77

ส่วนที่ 4 การรับรองความถูกต้องของข้อมูล

157

เอกสารแนบ

เอกสารแนบ 1	รายละเอียดเกี่ยวกับกรรมการ ผู้บริหาร ผู้มีอำนาจควบคุม ผู้ที่ได้รับมอบหมายให้รับผิดชอบสูงสุดในสายงานบัญชีและการเงิน ผู้ที่ได้รับมอบหมายให้รับผิดชอบโดยตรงในการควบคุมดูแลการทำบัญชี เลาอนุกรรมการบริษัทและตัวแทนติดต่อประสานงานกรณีเป็นบริษัทต่างประเทศ	158
เอกสารแนบ 2	รายละเอียดเกี่ยวกับกรรมการของบริษัทย่อย	162
เอกสารแนบ 3	รายละเอียดเกี่ยวกับหัวหน้างานตรวจสอบภายใน	163
เอกสารแนบ 4	ทรัพย์สินที่ใช้ในการประกอบธุรกิจและรายละเอียดเกี่ยวกับรายการประเมินราคาทรัพย์สิน	165
เอกสารแนบ 5	รายงานคณะกรรมการตรวจสอบ	170

สารจากประธาน เจ้าหน้าที่บริหาร

ทพ.พรศักดิ์ ตันตাপกุล

ประธานเจ้าหน้าที่บริหาร

บริษัท เดนทัล คอร์ปอเรชั่น จำกัด (มหาชน)

ศูนย์ทันตกรรมบางกอก อินเตอร์เนชั่นแนล เดนทัล เซ็นเตอร์ (BIDC) โรงพยาบาลทันตกรรมกรุงเทพ อินเตอร์เนชั่นแนล (BIDH) และบริษัท เดนทัล วิชั่น (ประเทศไทย)



บริษัท เดนทัล คอร์ปอเรชั่น จำกัด(มหาชน) ศูนย์ทันตกรรม บางกอก อินเตอร์เนชั่นแนล เดนทัล เซ็นเตอร์ (BIDC)และโรงพยาบาลทันตกรรม กรุงเทพ อินเตอร์เนชั่นแนล(BIDH) ให้บริการทางทันตกรรม โดยให้ความสำคัญในด้านมาตรฐานคุณภาพเป็นหัวใจสำคัญ ซึ่งกลุ่มบริษัทได้ยึดมั่น มาโดยตลอด

เราให้บริการทางทันตกรรมโดย ทันตแพทย์ผู้เชี่ยวชาญเฉพาะทาง แต่ละการรักษา ร่วมกับการใช้เทคโนโลยีที่ทันสมัย เพื่อให้บริการทางทันตกรรมที่มีประสิทธิภาพ สร้างรอยยิ้มที่สวยงามแก่ผู้ที่มารับบริการทางทันตกรรม จากทั่วโลก กลุ่มบริษัท เราจะเป็นผู้นำและผู้ให้บริการทางทันตกรรมที่ดีเลิศในประชาคมเศรษฐกิจอาเซียน โดยการรับฟังความต้องการของลูกค้า พัฒนาศักยภาพของบุคลากร ปรับปรุงขั้นตอนการทำงานและการใช้เทคโนโลยีที่ทันสมัยรวมถึงการมุ่งมั่นในการให้บริการทางทันตกรรมที่มีประสิทธิภาพของทีม ทันตแพทย์และบุคลากรทางการแพทย์ กลุ่มบริษัท มีความภาคภูมิใจอย่างยิ่งที่ได้รับรางวัลต่างๆ ที่เกี่ยวกับการให้บริการทางทันตกรรมในประเทศไทย

รับและได้รับการรับรองมาตรฐาน JCI จากประเทศสหรัฐอเมริกาเรามีความภาคภูมิใจในทีมบุคลากรทางการแพทย์ ทันตแพทย์ พยาบาล และทีมสนับสนุนที่ร่วมกันทำงานหนักเพื่อส่งมอบคุณภาพมาตรฐานการบริการให้แก่ผู้รับบริการ ซึ่งมาตรฐาน JCI ที่ศูนย์ทันตกรรม BIDC ได้รับ เป็นการยกระดับการให้บริการทางการแพทย์ของประเทศไทย เพื่อแสดงให้เห็นถึงการให้บริการทางทันตกรรมที่มีคุณภาพและมาตรฐานสูงเราหวังว่าการประสบความสำเร็จในอดีตและในปัจจุบันจะส่งผลให้เราร่วมกันประสบความสำเร็จยิ่งกว่าในอนาคต และร่วมกันสร้างคุณภาพและมาตรฐานการให้บริการทางทันตกรรมในระดับสากลแก่ผู้รับบริการที่มีจำนวนมากขึ้น

คณะกรรมการบริษัท



นางนันทนา รัตนเลิศ
ประธานกรรมการ / กรรมการอิสระ



นายพรศักดิ์ ตันตาปกุล
ประธานเจ้าหน้าที่บริหาร /
รองประธานกรรมการ



นางสาวเสาวนีย์ บุญพลิต
กรรมการอิสระ



นางอุษินดา เจ็น
กรรมการ



นางนฤทัย นนทพัฒน์
กรรมการ



นายไพโรจน์ เจตนาชัย
กรรมการอิสระ /
ประธานกรรมการตรวจสอบ



นายประพันธ์ พิชัยวัฒน์โกมล
กรรมการอิสระ /
กรรมการตรวจสอบ



นายวิบูลย์ พวงเกลี้ยง
กรรมการอิสระ /
กรรมการตรวจสอบ

ส่วนที่ 1 การประกอบธุรกิจและผลการดำเนินงาน

1. โครงสร้างและการดำเนินงานของกลุ่มบริษัท

1.1 วิสัยทัศน์ วัตถุประสงค์ และเป้าหมาย

1) วิสัยทัศน์ (VISION)

บริษัท เดนทัล คอร์ปอเรชั่น จำกัด (มหาชน) (“บริษัทฯ”) มีความมุ่งมั่นที่จะเป็นผู้นำทางธุรกิจทันตสุขภาพของประเทศไทย

2) พันธกิจ (MISSION)

บริษัทฯ ภายใต้การให้บริการทันตกรรมของโรงพยาบาลทันตกรรม ศูนย์ทันตกรรมและคลินิกทันตกรรม จะให้บริการทางทันตกรรม ด้วยคุณภาพตามหลักวิชาชีพ และมาตรฐานบริการ โดยคำนึงถึงความปลอดภัยและความพึงพอใจของผู้รับบริการ และมุ่งมั่นที่จะพัฒนาคุณภาพอย่างต่อเนื่อง ภายใต้สโลแกน “เราสร้างรอยยิ้ม เพื่อปกป้องความเป็นคุณ” โดยให้ความสำคัญในการดำเนินงานและการส่งมอบคุณค่าสำคัญ (VALUES) ให้แก่ลูกค้า ได้แก่

- “Smile Quality” หมายถึง มุ่งเน้นการให้บริการที่ได้คุณภาพมาตรฐานระดับสากล ด้วยการเลือกใช้เทคโนโลยีทางทันตกรรมที่สากลยอมรับและมีมาตรฐานสูง ด้วยทันตแพทย์ผู้ทรงคุณวุฒิและเชี่ยวชาญเฉพาะด้านที่หลากหลายสาขา ภายใต้การกำกับดูแลคุณภาพตามมาตรฐานที่กำหนด
- “Smile Price” หมายถึง การกำหนดราคาค่าบริการที่ชัดเจนและเหมาะสมต่อการให้บริการ ตรวจสอบได้ รวมถึง รูปแบบการบริการที่นำเสนอลูกค้า (Packages) เป็นสิ่งที่คุ้มค่า
- “Smile Services” หมายถึง กระบวนการดูแลรักษาทางทันตกรรมมีความสะอาดปราศจากเชื้ออย่างเชื่อถือได้ และกระบวนการดูแลลูกค้าทั่วไปเป็นไปด้วยความสะดวก รวดเร็ว และเป็นมิตร

3) เป้าหมาย

บริษัทฯ มีเป้าหมายการดำเนินธุรกิจ ในช่วงระยะเวลา 1 - 3 ปี ข้างหน้าคือ

- ให้มีการเติบโตทางด้านผลประกอบการอย่างต่อเนื่อง;
- ควบคุมและลดค่าใช้จ่ายในการดำเนินงานเพื่อเพิ่มความสามารถในการทำกำไร;
- บริการจัดการสินค้าคงคลังให้มีประสิทธิภาพมากขึ้น;
- เพิ่มฐานลูกค้าใหม่ โดยใช้ช่องทางการตลาด เช่น Website, Social media ต่าง ๆ เป็นต้น;
- รักษาฐานลูกค้าปัจจุบัน โดยพัฒนาเพื่อยกระดับคุณภาพการให้บริการเพื่อสร้างความพึงพอใจของผู้รับบริการ

1.2 การเปลี่ยนแปลงและพัฒนาการที่สำคัญ

ประวัติความเป็นมา

เมื่อวันที่ 3 พฤษภาคม 2548 กลุ่มนายพรศักดิ์ ดันตาปูล ได้ก่อตั้งบริษัท บางกอก อินเตอร์เนชั่นแนล เดนทัล เซ็นเตอร์ จำกัด (“BIDC”) ตั้งอยู่ที่ซอยพหลโยธิน 21 ด้วยทุนจดทะเบียน 10 ล้านบาทเพื่อประกอบธุรกิจเป็นคลินิก ทันตกรรมครบวงจร โดยสาขาแรกคือที่พหลโยธิน ใช้ชื่อว่า Bangkok Dental Home ในปี 2549 เปิดอีก 2 สาขา ได้แก่ สาขาสยามสแควร์ ใช้ชื่อว่า Bangkok Dental Group และสาขารัชดาภิเษก ชื่อ Bangkok International Dental Center หรือ BIDC ต่อมากลุ่มนายพรศักดิ์ ดันตาปูลได้ก่อตั้ง “บริษัท กรุงเทพทันตแพทย์ จำกัด” เมื่อวันที่ 4 เมษายน 2551 ด้วยทุนจดทะเบียน 1 ล้านบาท เพื่อประกอบธุรกิจให้บริการทางทันตกรรมทั่วไป แต่ ณ ขณะนั้น

ยังไม่ได้เริ่มดำเนินธุรกิจใด ๆ ต่อมาเมื่อวันที่ 20 กันยายน 2555 บริษัท กรุงเทพมหานคร จำกัด ได้เพิ่มทุนจดทะเบียนเป็น 10 ล้านบาท และเปลี่ยนชื่อเป็น บริษัท เดนทัล คอร์ปอเรชั่น จำกัด (“บริษัทฯ”) โดยในปีเดียวกัน ได้ซื้อสินทรัพย์สาขาพหลโยธินและสาขาสยามสแควร์ จาก BIDC แล้วใช้ชื่อทางการค้าเป็น Smile Signature แทน ส่วน BIDC ยังคงมีสาขาที่เหลือสาขาเดียวคือ ที่รัชดาภิเษก ซึ่งเป็นที่ตั้งปัจจุบัน

บริษัทฯ มีการเพิ่มทุนจดทะเบียนเป็น 70 ล้านบาท เมื่อวันที่ 23 มิถุนายน 2558 บริษัท ฯ ได้ปรับปรุงรูปแบบและพัฒนาการให้บริการในรูปแบบศูนย์ทันตกรรมและคลินิกทันตกรรมที่ให้บริการทางทันตกรรมทั่วไปและเฉพาะด้านโดยทันตแพทย์ผู้เชี่ยวชาญ และบริษัทฯ ได้มีการขยายสาขาอย่างต่อเนื่อง

คลินิกทันตกรรมของกลุ่มบริษัท (บริษัทฯ และบริษัทย่อย) ประกอบด้วยทีมทันตแพทย์ผู้เชี่ยวชาญมากกว่า 200 ท่าน มีห้องรักษาทันตกรรมมากกว่า 90 ห้องทันตกรรม มีเครื่องเอกซเรย์ดิจิทัลอัตโนมัติทุกสาขา และมีทีมงานที่ได้รับการอบรมให้มีมาตรฐานการให้บริการเป็นอย่างดี เพื่อให้การบริการที่สุภาพ เป็นกันเอง รวมทั้ง ได้ทำการจัดเตรียมเทคโนโลยีทางทันตกรรมและเครื่องมือทันตกรรมที่ทันสมัยไว้ให้บริการ ไม่ว่าจะเป็นการทำการรากฟันเทียม การจัดฟันแบบเร่งด่วน การฟอกสีฟัน เทคนิคใหม่ล่าสุดจากประเทศสหรัฐอเมริกา การครอบฟันรุ่นใหม่ เพื่อป้องกันเหงือกดำ และการทำครอบฟันเซรามิกวีเนียร์ เป็นต้น โดยคำนึงถึงความสะดวก ปลอดภัย ความปลอดภัย และมุ่งเน้นคุณภาพ ภายใต้สโลแกน “เราสร้างรอยยิ้ม เพื่อปกป้องความเป็นคุณ” นอกจากนี้ คลินิกทันตกรรมของกลุ่มบริษัทที่ได้รับการรับรองมาตรฐาน ISO 9001:2008 ด้านการให้บริการทางทันตกรรมเต็มระบบ ได้แก่ ศูนย์ทันตกรรม BIDC และศูนย์ทันตกรรมสไมล์ซิกเนเจอร์รัชดาภิเษก นอกจากนี้ ศูนย์ทันตกรรม BIDC ยังได้รับการรับรองมาตรฐาน JCI Accreditation จากประเทศสหรัฐอเมริกา

เมื่อวันที่ 15 มิถุนายน 2559 บริษัทฯ ได้จดทะเบียนแปรสภาพเป็นบริษัทมหาชน โดยมีทุนจดทะเบียนเท่ากับ 100 ล้านบาท โดยเป็นทุนจดทะเบียนที่ออกและชำระแล้วเท่ากับ 70 ล้านบาท แบ่งเป็นหุ้นสามัญจำนวน 140 ล้านหุ้น มูลค่าที่ตราไว้หุ้นละ 0.50 บาท ต่อมาเมื่อวันที่ 20 มิถุนายน 2559 บริษัทฯ เสนอขายหุ้นสามัญเพิ่มทุนให้แก่ผู้ถือหุ้นเดิมจำนวน 10 ล้านหุ้น ราคาหุ้นละ 0.50 บาท ทำให้บริษัทฯ มีทุนจดทะเบียนที่ออกและชำระแล้วทั้งสิ้น 75 ล้านบาท แบ่งเป็นหุ้นสามัญ 150 ล้านหุ้น มูลค่าที่ตราไว้หุ้นละ 0.50 บาท และมีส่วนทุนจดทะเบียนที่รอการเสนอขายต่อประชาชนทั่วไปอีกเท่ากับ 25 ล้านบาท เป็นหุ้นสามัญจำนวน 50 ล้านหุ้น มูลค่าที่ตราไว้หุ้นละ 0.50 บาท

บริษัทฯ เสนอขายหุ้นสามัญเพิ่มทุนต่อประชาชนทั่วไปเป็นครั้งแรก ระหว่างวันที่ 23 - 27 มีนาคม 2560 ทำให้ทุนจดทะเบียนชำระแล้วของบริษัทฯ เท่ากับ 100 ล้านบาท และเข้าทำการซื้อขายหลักทรัพย์ในตลาดหลักทรัพย์ MAI (1st Trading Day) เมื่อวันที่ 3 เมษายน 2560

ณ วันที่ 31 ธันวาคม 2568 บริษัทฯ และบริษัทย่อย มีโรงพยาบาลทันตกรรม ศูนย์ทันตกรรม และคลินิกทันตกรรมทั้งหมด 16 สาขา โดยดำเนินการภายใต้ชื่อ

- “โรงพยาบาลทันตกรรม กรุงเทพ อินเตอร์เนชั่นแนล” หรือ “BIDH” จำนวน 1 สาขา ที่ซอยสุขุมวิท 2
- “ศูนย์ทันตกรรม บางกอก อินเตอร์เนชั่นแนล เดนทัล เซ็นเตอร์” หรือ “BIDC” จำนวน 1 สาขา ที่สำนักงานใหญ่ รัชดาภิเษก;
- “คลินิกทันตกรรม BIDC” จำนวน 2 สาขา ได้แก่ สาขาสยามพารากอน และ สาขาเอ็มควอเทียร์
- “คลินิกทันตกรรม เชียงใหม่ เดนทัล” หรือ “CIDC” จำนวน 1 สาขา ที่ถนนนิมมานเหมินท์ จังหวัดเชียงใหม่;
- “คลินิกทันตกรรม ภูเก็ต เดนทัล ซิกเนเจอร์” หรือ “PDS” จำนวน 1 สาขา ที่ถนนป่าตอง จังหวัดภูเก็ต
- “สไมล์ ซิกเนเจอร์” (“Smile Signature”) จำนวน 5 สาขา ได้แก่ สาขารัชดาภิเษก 19, สาขาสยามสแควร์, สาขาซีคอนสแควร์, สาขาเมเจอร์ อเวนิว รัชโยธิน, และสาขาสุโขุมวิท
- “เดนทัล แพลนเน็ต” (“Dental Planet”) จำนวน 5 สาขา สาขารามอินทรา, สาขาพหลโยธิน, สาขาเซ็นทรัลเวสต์เกต, สาขารังสิต และสาขาอ่อนนุช

นอกจากสาขาที่ดำเนินการในปัจจุบัน บริษัทฯ ยังคงมองหาโอกาสในการขยายสาขาผ่านการเปิดสาขาเอง และ/หรือ การรวมกิจการ เพื่อให้สามารถครอบคลุมพื้นที่ให้บริการทั้งในกรุงเทพมหานคร และต่างจังหวัดที่มีศักยภาพสูง

พัฒนาการที่สำคัญ

พัฒนาการที่สำคัญของกลุ่มบริษัทเกี่ยวกับการเปลี่ยนแปลงอำนาจในการควบคุมบริษัทฯ และลักษณะการประกอบธุรกิจนับตั้งแต่จัดตั้งบริษัทฯ มีดังต่อไปนี้

- ปี 2548 - กลุ่มผู้ก่อตั้งบริษัทฯ (นายพรศักดิ์ ตันตาปกุล) ก่อตั้งบริษัท บางกอก อินเทอร์เน็ตเซ็นแนล เดนทัล เซ็นเตอร์ จำกัด (BIDC) ด้วยทุนจดทะเบียนเริ่มต้น 10 ล้านบาท เพื่อประกอบธุรกิจให้บริการทางทันตกรรม สาขาแรกคือ สาขาพลโยธิน
- ปี 2549 - BIDC มีสาขาเพิ่มอีก 2 สาขา ได้แก่ สาขาสยามสแควร์ และสาขารัชดาภิเษก (ซึ่งเป็นที่ตั้งของศูนย์ทันตกรรม BIDC ปัจจุบัน)
- ปี 2550 - กลุ่มผู้ก่อตั้งบริษัทฯ (นายพรศักดิ์ ตันตาปกุล) ก่อตั้ง บริษัท โรงพยาบาลทันตกรรมกรุงเทพ อินเทอร์เน็ตเซ็นแนล จำกัด (BIDH) ด้วยทุนจดทะเบียน 1 ล้านบาท เพื่อประกอบธุรกิจโรงพยาบาลทันตกรรมครบวงจร
- ปี 2551 - บริษัทฯ จัดทะเบียนจัดตั้งเป็นบริษัท เพื่อประกอบธุรกิจให้บริการทางทันตกรรม ภายใต้ชื่อ บริษัท กรุงเทพทันตแพทย์ จำกัด ด้วยทุนจดทะเบียนเริ่มต้น 1 ล้านบาท โดยสำนักงานใหญ่ตั้งอยู่เลขที่ 1701/12 ถนนพหลโยธิน แขวงจตุจักร เขตจตุจักร กรุงเทพมหานคร แต่ขณะนั้นยังไม่ได้ดำเนินการ
- ปี 2555 - บริษัทฯ ได้จดทะเบียนเปลี่ยนชื่อเป็น “บริษัท เดนทัล คอร์ปอเรชั่น จำกัด” และจดทะเบียนชื่อที่ใช้ในการประกอบพาณิชย์กิจ “สไมล์ซิกเนเจอร์” (“Smile Signature”)
 - บริษัทฯ เพิ่มทุนจดทะเบียนเป็น 10 ล้านบาท และซื้อสินทรัพย์สาขาพลโยธินและสาขาสยามสแควร์จาก BIDC มาดำเนินการต่อภายใต้ชื่อ “สไมล์ซิกเนเจอร์”
 - BIDC และกลุ่มนายพรศักดิ์เข้าซื้อหุ้นทั้งหมดของกิจการของบริษัท ไบรท์สไมล์ ไวเท็นนิ่ง สปา (ประเทศไทย) จำกัด (“BS”) ซึ่งเป็นผู้ให้บริการด้านการฟอกฟันขาวโดยใช้สปาทันตกรรมจากสหรัฐอเมริกาและมีทุนจดทะเบียน 20 ล้านบาท ณ ขณะนั้นทั้งนี้ BIDC ลงทุนซื้อหุ้นในส่วนที่ BIDC ถือร้อยละ 90 ของหุ้นทั้งหมด ที่ราคาพาร์เท่ากับ 18 ล้านบาท การซื้อหุ้นกิจการดังกล่าวเป็นการซื้อจากผู้ถือหุ้นเดิมของ BS ซึ่งไม่ได้เป็นผู้ที่เกี่ยวข้องกับกลุ่มบริษัทแต่อย่างใด และเพื่อเป็นการขยายบริการด้านการฟอกฟันขาวของกลุ่มบริษัท
 - BIDC ได้ใบรับรองการบริหารจัดการด้านการให้บริการทางทันตกรรมจาก Joint Commission International หรือ JCI Accreditation ซึ่งเป็นไปตามมาตรฐานระดับสากลทางด้านการให้บริการด้านการดูแลสุขภาพและการบริหารองค์กรของประเทศสหรัฐอเมริกา
- ปี 2556 - บริษัทฯ มีสาขาเพิ่มอีก 2 สาขา ได้แก่ สไมล์ซิกเนเจอร์คลินิกทันตกรรม สาขารามอินทรา และศูนย์ทันตกรรมสไมล์ซิกเนเจอร์รัชดาภิเษก (รัชดาภิเษก 19)
- ปี 2557 - ศูนย์ทันตกรรมสไมล์ซิกเนเจอร์ รัชดาภิเษก ของบริษัทฯ และศูนย์ทันตกรรม BIDC ได้ใบรับรองคุณภาพ ISO 9001:2008 ด้านการให้บริการทางทันตกรรมจาก Intertek Certification Limited
 - บริษัทฯ มีสาขาเพิ่มขึ้นอีก 3 สาขา ได้แก่ คลินิกทันตกรรมสไมล์ซิกเนเจอร์ สาขาซีคอนสแควร์ศรีนครินทร์, คลินิกทันตกรรมเดนทัลซิกเนเจอร์ สาขาสยามพารากอน (เดิมคือ สปาทันตกรรม ไบรท์สไมล์ ไวเท็นนิ่ง สปา (BS) ของ BIDC; บริษัทฯ ซื้อทรัพย์สินทั้งหมดของ BS แล้วปรับปรุงเพิ่มเติมเป็นคลินิกทันตกรรม) และคลินิกทันตกรรม ภูเก็ต เดนทัลซิกเนเจอร์
 - ปรับโครงสร้างกลุ่มบริษัท โดยบริษัทฯ เข้าถือหุ้น BIDC และ BIDH ในสัดส่วนร้อยละ 99.99 และ 99.99 ตามลำดับ ทั้งนี้บริษัทฯ ซื้อหุ้นของ BIDC และ BIDH จากกลุ่มผู้ถือหุ้นเดิมที่ราคาพาร์
- ปี 2558 - บริษัทฯ เพิ่มทุนจดทะเบียนเป็น 70 ล้านบาท
 - บริษัทฯ มีสาขาเพิ่มขึ้นอีก 3 สาขา ได้แก่ คลินิกทันตกรรม ภูเก็ต สไมล์ซิกเนเจอร์, คลินิกทันตกรรมสไมล์ซิกเนเจอร์ สาขาเซ็นทรัลเวสต์เกต, และคลินิกทันตกรรมเดนทัลซิกเนเจอร์ สาขาเซ็นทรัลเฟสติวัล อีสต์วิลล์
 - จัดตั้ง บริษัท เดนทัล ออล (ประเทศไทย) จำกัด (“DAT”) ด้วยทุนจดทะเบียน 1 ล้านบาท เพื่อประกอบธุรกิจให้บริการงานแล็บทันตกรรมภายในกลุ่มบริษัท ปัจจุบัน เปลี่ยนชื่อเป็น บริษัท เดนทัล วิชั่น (ประเทศไทย) จำกัด (“DVT”) โดยบริษัทฯ ถือหุ้นใน DVT ร้อยละ 99.99 ของทุนจดทะเบียน
 - BIDC ขายหุ้นที่ถือใน BS ให้แก่กลุ่มนายพรศักดิ์ที่ราคา 19.90 ล้านบาท ใกล้เคียงกับมูลค่าตามบัญชี ณ 31 ธ.ค. 2557 (มูลค่าตามบัญชีตามสัดส่วนที่ BIDC ถือเท่ากับ 19.73 ล้านบาท) ทั้งนี้ BS ได้จดทะเบียนเลิกกิจการและชำระบัญชีแล้วเสร็จเมื่อเดือนกรกฎาคม 2559

- ปี 2559
- บริษัทฯ มีสาขาเพิ่มขึ้นอีก 1 สาขา ได้แก่ คลินิกทันตกรรม สไมล์ซิกเนเจอร์ สาขาเซ็นทรัลพลาซ่าปิ่นเกล้า
 - ที่ประชุมผู้ถือหุ้นของบริษัทฯ เมื่อวันที่ 3 มิถุนายน 2559 มีมติเปลี่ยนแปลงมูลค่าที่ตราไว้ของหุ้นสามัญของบริษัทฯ จากเดิมมูลค่าที่ตราไว้หุ้นละ 1,000 บาท เป็นมูลค่าที่ตราไว้หุ้นละ 0.50 บาท พร้อมทั้ง มีมติเพิ่มทุนจดทะเบียนจาก 70 ล้านบาท เป็น 100 ล้านบาท โดยเป็นการเสนอขายต่อผู้ถือหุ้นเดิมจำนวน 5 ล้านบาท และเพื่อเสนอขายต่อประชาชนทั่วไปเป็นครั้งแรก 25 ล้านบาท โดยออกหุ้นสามัญเพิ่มทุนอีกจำนวน 60 ล้านหุ้น มูลค่าที่ตราไว้หุ้นละ 0.50 บาท เป็นการเสนอขายให้แก่ผู้ถือหุ้นเดิมจำนวน 10 ล้านหุ้น และเสนอขายต่อประชาชนทั่วไปเป็นครั้งแรก 50 ล้านหุ้น พร้อมทั้งจดทะเบียนเปลี่ยนแปลงทุนจดทะเบียนของบริษัทฯ เป็น 100 ล้านบาท
 - บริษัทฯ จดทะเบียนแปรสภาพบริษัทฯ เป็นบริษัทมหาชน โดยใช้ชื่อว่า “บริษัท เดนทัล คอร์ปอเรชั่น จำกัด (มหาชน)” เมื่อวันที่ 15 มิถุนายน 2559
 - บริษัทฯ เสนอขายหุ้นสามัญเพิ่มทุนให้แก่ผู้ถือหุ้นเดิมเมื่อวันที่ 20 มิถุนายน 2559 ทำให้ทุนจดทะเบียนชำระแล้วของบริษัทฯ เท่ากับ 75 ล้านบาท
- ปี 2560
- บริษัทฯ เสนอขายหุ้นสามัญเพิ่มทุนต่อประชาชนทั่วไปเป็นครั้งแรก ระหว่างวันที่ 23 - 27 มีนาคม 2560 ทำให้ทุนจดทะเบียนชำระแล้วของบริษัทฯ เท่ากับ 100 ล้านบาท
 - บริษัทฯ เข้าทำการซื้อขายหลักทรัพย์ในตลาดหลักทรัพย์ MAI (1st Trading Day) เมื่อวันที่ 3 เมษายน 2560
 - บริษัทฯ มีสาขาเพิ่มขึ้นอีก 1 สาขา ได้แก่ คลินิกทันตกรรม เดนทัลซิกเนเจอร์ สาขาเอ็มควอเทียร์
 - ที่ประชุมวิสามัญผู้ถือหุ้น ครั้งที่ 2/2560 ของบริษัทฯ เมื่อวันที่ 1 พฤศจิกายน 2559 มีมติอนุมัติการเข้าทำรายการได้มาซึ่งสินทรัพย์ของบริษัทฯ ในการซื้อที่ดิน และ ลงทุนก่อสร้างโรงพยาบาลทันตกรรม เป็นอาคาร 7 ชั้น และชั้นใต้ดิน 1 ชั้น ประกอบด้วยห้องทันตกรรม จำนวน 33 ห้อง ห้องผ่าตัด จำนวน 1 ห้อง และ ห้องพักฟื้น จำนวน 2 ห้อง รวมมูลค่าทั้งโครงการไม่เกิน 450 ล้านบาท
 - BIDH เพิ่มทุนจดทะเบียนเป็น 200 ล้านบาท เป็นทุนชำระแล้ว 180 ล้านบาท
- ปี 2561
- บริษัทฯ เข้าทำรายการซื้อทรัพย์สินทั้งหมด ภายใต้ชื่อ คลินิกทันตกรรมเดนทัล แพลนเน็ต ประกอบด้วย สาขาเมเจอร์ ซินีเพล็กซ์ รังสิต, สาขามหาวิทยาลัยกรุงเทพ รังสิต และ สาขาเมเจอร์ อเวนิว รัชโยธิน รวมทั้งสิ้น 3 สาขา เมื่อวันที่ 1 มีนาคม 2561
 - บริษัทฯ เข้าทำรายการซื้อสินทรัพย์ในการดำเนินธุรกิจจำหน่ายวัสดุและอุปกรณ์ทันตกรรมของ บริษัท เดนทัล วิชั่น จำกัด (“DV”) โดยบริษัทฯ จะดำเนินธุรกิจจำหน่ายวัสดุและอุปกรณ์ทันตกรรมภายใต้บริษัทย่อย คือ บริษัท เดนทัล ออล (ประเทศไทย) จำกัด ซึ่งต่อมาได้จดทะเบียนเปลี่ยนแปลงชื่อเป็น บริษัท เดนทัล วิชั่น (ประเทศไทย) จำกัด (“DVT”) รวมทั้ง เพิ่มทุนจดทะเบียนเป็น 300 ล้านบาท เป็นทุนชำระแล้ว 200.10 ล้านบาท โดย DVT ได้รับโอนสินทรัพย์ข้างต้นจาก DV เมื่อวันที่ 1 สิงหาคม 2561
 - จัดตั้ง บริษัท เดนทัล ออล (ประเทศไทย) จำกัด (“DAT”) ด้วยทุนจดทะเบียน 10 ล้านบาท เมื่อวันที่ 11 ธันวาคม 2561 เพื่อประกอบธุรกิจจำหน่ายวัสดุและอุปกรณ์ทันตกรรมให้บริการงานแลบทันตกรรม (รับโอนส่วนงานแลบทันตกรรมจาก DVT) และให้บริการจัดฝึกอบรม ปัจจุบัน บริษัทฯ ถือหุ้นใน DAT ร้อยละ 99.97 ของทุนจดทะเบียน
- ปี 2562
- โรงพยาบาลทันตกรรมกรุงเทพ อินเตอร์เนชั่นแนล จำกัด (BIDH) เริ่มเปิดให้บริการ
 - บริษัทฯ มีสาขาเพิ่มขึ้นอีก 1 สาขา ได้แก่ คลินิกทันตกรรม เชียงใหม่เดนทัล (CIDC)
 - บริษัทฯ เพิ่มทุนจดทะเบียนเป็น 140 ล้านบาท โดยการออกหุ้นสามัญเพิ่มทุน จำนวน 80 ล้านหุ้น มูลค่าที่ตราไว้หุ้นละ 0.50 บาท เพื่อเสนอขายให้แก่ผู้ถือหุ้นเดิมตามสัดส่วนการถือหุ้น (Right Offering) จำนวน 40 ล้านหุ้น และ เพื่อบริการการใช้สิทธิของใบสำคัญแสดงสิทธิ D-W1 จำนวน 40 ล้านหุ้น
- ปี 2563
- บริษัทฯ จ่ายเงินเพิ่มทุนในบริษัท โรงพยาบาลทันตกรรมกรุงเทพ อินเตอร์เนชั่นแนล จำกัด เป็นจำนวนเงิน 20 ล้านบาท และในบริษัทเดนทัล วิชั่น (ประเทศไทย) จำกัด เป็นจำนวนเงิน 21.60 ล้านบาท และใน บริษัท เดนทัล ออล (ประเทศไทย) จำกัด เป็นจำนวนเงิน 7.50 ล้านบาท
 - บริษัทฯ เปลี่ยนชื่อคลินิกทันตกรรมเดนทัล ซิกเนเจอร์ 2 แห่งเป็น คลินิกทันตกรรม BIDC สาขาพารากอน และสาขาเอ็มควอเทียร์
- ปี 2564
- บริษัทฯ เปิดสาขาใหม่ ที่อ่อนนุช และย้ายที่ทำการสาขาสยามสแควร์ไป อยู่บนอาคารสยาม สเคป และย้ายที่ทำการสาขามะเจอร์รังสิตไปอยู่บนถนนรังสิตคลองหลวง
- ปี 2565
- บริษัทฯ ได้ renovate สาขาสยามพารากอนและย้ายไปที่ห้องใหม่ 232 ชั้น 2 อาคารสยามพารากอน

- ปี 2566 ที่ประชุมสามัญผู้ถือหุ้นประจำปี 2566 เมื่อวันที่ 27 เมษายน 2566 ได้มีมติอนุมัติดังต่อไปนี้
- การลดทุนจดทะเบียนของบริษัทฯ จำนวนเงิน 17.03 ล้านบาท จากทุนจดทะเบียนเดิม จำนวนเงิน 168.00 ล้านบาท เป็นทุนจดทะเบียนจำนวนเงิน 150.97 ล้านบาท โดยการตัดหุ้นที่ยังไม่ได้ออกจำหน่าย จำนวน 34.06 ล้านหุ้น มูลค่าหุ้นที่ตราไว้หุ้นละ 0.50 บาท บริษัทฯ ได้จดทะเบียนการลดทุนจดทะเบียนกับกระทรวงพาณิชย์เมื่อวันที่ 16 พฤษภาคม 2566
 - การเพิ่มทุนจดทะเบียนของบริษัทฯ จำนวนเงิน 20.13 ล้านบาท จากทุนจดทะเบียนเดิมจำนวนเงิน 150.97 ล้านบาท เป็นทุนจดทะเบียน จำนวนเงิน 171.10 ล้านบาท โดยการออกหุ้นสามัญใหม่ จำนวน 40.26 ล้านหุ้น มูลค่าหุ้นที่ตราไว้หุ้นละ 0.50 บาท เพื่อรองรับการจ่ายหุ้นปันผล บริษัทฯ ได้จดทะเบียนการเพิ่มทุนจดทะเบียนกับกระทรวงพาณิชย์เมื่อวันที่ 18 พฤษภาคม 2566
- ปี 2567 - บริษัทฯ ได้ประกาศปรับกลยุทธ์ทางการตลาดเพื่อขยายฐานกลุ่มลูกค้าคนไทยมากขึ้น ด้วยการปรับเปลี่ยนแบรนด์ (Rebranding) คลินิกทันตกรรม สไมล์ ซิกเนเจอร์ (Smile Signature) โดยเปลี่ยนชื่อใหม่เป็น “เดนทัล แพลนเน็ต คลินิกทันตกรรม” (Dental Planet Clinic) จำนวน 5 สาขา โดยเริ่มตั้งแต่วันที่ 1 พฤศจิกายน 2567 ประกอบด้วย สาขารังสิต, อ่อนนุช, พหลโยธิน, รามอินทรา และเซ็นทรัล เวสต์เกต วัตถุประสงค์ของการปรับกลยุทธ์ทางการตลาดในครั้งนี้ เพื่อเพิ่มความสามารถในการแข่งขันให้เข้าถึงกลุ่มลูกค้าคนไทย ตามแผนธุรกิจของกลุ่มบริษัท ในการขยายฐานลูกค้าคนไทยเพิ่มขึ้น โดยการเปลี่ยนแบรนด์ในเชิงการตลาด หรือ Brand Positioning ตามแนวคิด SMART-SMILES-STARs ให้มีค่าบริการที่เหมาะสม บริการที่ทันสมัย สะดวก ครบวงจร มีประสิทธิภาพ มีภาพลักษณ์เข้าถึงง่าย เป็นมิตรกับผู้เข้ารับบริการทุกกลุ่มอายุ รวมทั้ง ยังตอบโจทย์กับภาวะเศรษฐกิจในปัจจุบัน โดยอัตราค่าให้บริการในการรักษาจะลดลงจากเดิม ประมาณ 10 - 20% สำหรับการรักษางานประเภท เช่น รากฟันเทียม, ครอบฟัน/วีเนียร์ และจัดฟัน คาดว่าจากการเปลี่ยนแบรนด์เป็น “Dental Planet Clinic” จะช่วยให้จำนวนผู้เข้ารับบริการกลุ่มลูกค้าคนไทยเพิ่มมากขึ้น
- ปี 2568 - บริษัทฯ มีสาขาเพิ่มอีก 1 แห่งคือ คลินิกทันตกรรม สไมล์ ซิกเนเจอร์ สาขาสุขุมวิท ตั้งอยู่ที่อาคารธรรมเลิศ ถนนสุขุมวิท ใกล้กับ BTS บางนา โดยสาขานี้จะเน้นคนใช้ต่างชาติเป็นหลัก

1.3 โครงสร้างการถือหุ้นของบริษัทฯ

ณ วันที่ 31 ธันวาคม 2568 บริษัทฯ มีการถือหุ้นในบริษัทย่อยดังนี้

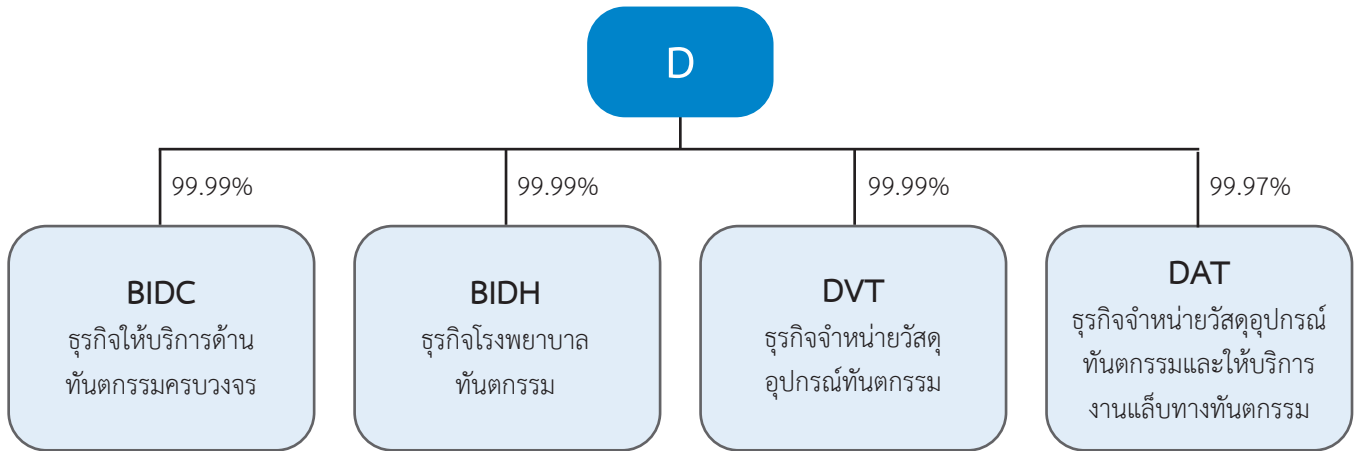

บริษัท บางกอกอินเตอร์เนชั่นแนล เดนทัล เซ็นเตอร์ จำกัด (“BIDC”) ทำธุรกิจเป็นศูนย์ทันตกรรมที่ให้บริการด้านทันตกรรมแบบครบวงจร ด้วยทันตแพทย์ผู้เชี่ยวชาญเฉพาะทางหลายสาขา ให้บริการด้วยเครื่องมืออุปกรณ์ที่ทันสมัยและได้มาตรฐานระดับสากล ปัจจุบัน BIDC มี 1 สาขา คือ ศูนย์ทันตกรรมบางกอกอินเตอร์เนชั่นแนล (Bangkok International Dental Center, “BIDC”) ตั้งอยู่บนถนนรัชดาภิเษก โรงพยาบาลทันตกรรมกรุงเทพอินเตอร์เนชั่นแนล (BIDH) เป็นโรงพยาบาลทันตกรรม ให้บริการด้านทันตกรรม โดยเป็นสถานพยาบาลที่สามารถรับผู้ป่วยไว้ค้างคืน อาคารโรงพยาบาลถูกออกแบบและก่อสร้าง เพื่อเป็นโรงพยาบาลทันตกรรมโดยเฉพาะ เน้นความปลอดภัยในการดูแลผู้ป่วยอย่างสมบูรณ์ ด้วยกระบวนการของการปราศจากเชื้อที่สะอาด มีบริการคลินิกผู้ป่วยนอกและการดูแลผู้ป่วยใน สำหรับผู้ป่วยที่ต้องได้รับการดมยา เพื่อช่วยคลายต่อความกังวลและความเจ็บปวด

บริษัท โรงพยาบาลทันตกรรมกรุงเทพ อินเตอร์เนชั่นแนล จำกัด (“BIDH”) ประกอบธุรกิจโรงพยาบาลทันตกรรมที่ให้บริการด้านทันตกรรม โดยเป็นสถานพยาบาลที่สามารถรับผู้ป่วยไว้ค้างคืน เริ่มเปิดให้บริการไปเมื่อกลางปี 2562 อาคารโรงพยาบาลถูกออกแบบและก่อสร้าง เพื่อเป็นโรงพยาบาลทันตกรรมโดยเฉพาะ เน้นความปลอดภัยในการดูแลผู้ป่วยอย่างสมบูรณ์ ด้วยกระบวนการของการปราศจากเชื้อที่สะอาด มีบริการคลินิกผู้ป่วยนอก ห้องผ่าตัดและการดูแลผู้ป่วยในสำหรับผู้ป่วยที่ต้องได้รับการดมยา เพื่อช่วยคลายต่อความกังวลและความเจ็บปวด ซึ่งจะเพิ่มโอกาสในการสร้างรายได้จากการให้บริการทางทันตกรรมให้แก่บริษัทฯ โรงพยาบาลทันตกรรม BIDH ตั้งอยู่ที่ซอยสุขุมวิท 2 ซึ่งเป็นที่ตั้งใจกลางเมืองและใกล้กลุ่มลูกค้าเป้าหมายที่เป็นคนไทยซึ่งมีรายได้สูงและคนต่างชาติที่อาศัยอยู่ในประเทศไทย (Expatriate)

บริษัท เดนทัล วิชั่น (ประเทศไทย) จำกัด (“DVT”) ประกอบธุรกิจจำหน่ายวัสดุและอุปกรณ์ทันตกรรม โดยบริษัทฯ ได้รับโอนสิทธิประโยชน์ในการดำเนินธุรกิจมาจาก บริษัท เดนทัล วิชั่น จำกัด (“DV”) เมื่อวันที่ 1 สิงหาคม 2561 บริษัทเป็นผู้นำเข้าและจัดจำหน่ายสินค้าทันตกรรมคุณภาพสูงให้แก่ทันตแพทย์ในประเทศไทย โดยบริษัทมีทีมงานขายและให้บริการซึ่งมีประสบการณ์ในธุรกิจดังกล่าว มากกว่า 23 ปี มีกลุ่มลูกค้าที่หลากหลาย ทั้งมหาวิทยาลัยของรัฐ โรงพยาบาลของรัฐบาล และหน่วยงานเอกชนที่เป็นคลินิกทันตกรรม และบริษัทที่ให้บริการด้านแล็บทันตกรรม

บริษัท เดนทัล ออล (ประเทศไทย) จำกัด (“DAT”) ประกอบธุรกิจจำหน่ายวัสดุและอุปกรณ์ทันตกรรม และให้บริการด้านแล็บทันตกรรม และให้บริการจัดฝึกอบรม โดยในส่วนของให้บริการด้านแล็บทันตกรรม บริษัทสามารถให้บริการด้านทันตกรรมประดิษฐ์ที่ทำการวัสดุประเภทเซรามิก เช่น การทำฟันเทียม ครอบฟัน และสะพานฟัน เป็นต้น เพื่อสนับสนุนส่งเสริมการดำเนินงานของศูนย์ทันตกรรมและคลินิกทันตกรรมของกลุ่มบริษัท ซึ่งช่วยลดต้นทุนและค่าใช้จ่ายด้านแล็บทันตกรรมของกลุ่มบริษัท DAT มีแล็บทันตกรรมที่ชั้น 7 ของอาคารศูนย์ทันตกรรม BIDC และชั้น 6 ของอาคารโรงพยาบาลทันตกรรม รวม 2 แห่ง ปัจจุบัน บริษัทยังคงมุ่งเน้นการให้บริการด้านแล็บทันตกรรมเพื่อสนับสนุนงานบริการด้านทันตกรรมของกลุ่มบริษัท และเริ่มขยายการให้บริการเพิ่มเติมไปยังคลินิกทันตกรรมที่อยู่นอกกลุ่มบริษัท

นโยบายการแบ่งการดำเนินงานของบริษัทในกลุ่ม

หน่วยงานสนับสนุนส่วนกลางจะรวมศูนย์ที่บริษัทฯ โดยบริษัทย่อยต้องใช้บริการงานสนับสนุนของบริษัทฯ (Outsourcing) ได้แก่ งานด้านบัญชี ระบบบัญชีการเงิน ต้นทุน วางแผนและงบประมาณ

ส่วนบริษัท เดนทัล ออล (ประเทศไทย) จำกัด (“DAT”) ซึ่งเป็นบริษัทย่อย จะดำเนินงานเสมือนหน่วยธุรกิจ เพื่อสนับสนุนส่งเสริมการดำเนินงานของกลุ่มบริษัท โดยส่วนงานหลักของ DAT คือ ส่วนงานแล็บทันตกรรม เพื่อใช้เป็นวัตถุดิบในการให้บริการของกลุ่มบริษัท

ทั้งนี้ การดำเนินธุรกิจของบริษัทย่อยต้องเป็นไปตามนโยบายและหลักเกณฑ์การดำเนินธุรกิจที่กำหนดโดยบริษัทฯ

1.4 ลักษณะการประกอบธุรกิจ

บริษัทฯ และบริษัทย่อย (รวมเรียกว่า “กลุ่มบริษัท”) ประกอบธุรกิจให้บริการทางทันตกรรมแบบครบวงจร ด้วยเทคโนโลยีและวัสดุอุปกรณ์ที่ทันสมัย ให้บริการทางทันตกรรมโดยแพทย์ผู้เชี่ยวชาญ มีมาตรฐานการรักษาในระดับสูง และมุ่งเน้นการเอาใจใส่ต่อผู้เข้ารับบริการ ในรูปแบบโรงพยาบาลทันตกรรม ศูนย์ทันตกรรมและคลินิกทันตกรรม ภายใต้แบรนด์ “BIDH”, “BIDC”, “CIDC”, “PDS”, “Smile Signature”, “Dental Planet”

โรงพยาบาลทันตกรรม ศูนย์ทันตกรรม และคลินิกทันตกรรมของกลุ่มบริษัท ประกอบด้วยทีมทันตแพทย์ผู้เชี่ยวชาญแต่ละสาขามีทีมงานที่ได้รับการอบรมให้มีมาตรฐานในการให้บริการเป็นอย่างดี เน้นการให้บริการที่สุภาพเป็นกันเอง พร้อมด้วยเทคโนโลยีและวัสดุอุปกรณ์ที่ปลอดภัยและทันสมัย กลุ่มบริษัท ให้บริการทางทันตกรรมแบบทั่วไป ทันตกรรมเพื่อความงาม ทันตกรรมรากฟันเทียม ทันตกรรมประดิษฐ์ ทันตกรรมจัดฟัน นอกจากนี้ ยังมีมีส่วนคล้ายกรรมช่องปาก รักษาโรคฟัน และรักษาโรคเหงือก

ณ วันที่ 31 ธันวาคม 2568 กลุ่มบริษัท มีทั้งหมด 16 สาขา เป็นโรงพยาบาลทันตกรรม จำนวน 1 สาขา ศูนย์ทันตกรรม จำนวน 2 สาขา และคลินิกทันตกรรม จำนวน 13 สาขา ดังต่อไปนี้

โรงพยาบาลทันตกรรม	1) โรงพยาบาลทันตกรรมกรุงเทพ อินเตอร์เนชั่นแนล (BIDH)
ศูนย์ทันตกรรม	1) ศูนย์ทันตกรรม สไมล์ ชิกเนเจอร์ รัชดาภิเษก ซ.19 2) ศูนย์ทันตกรรม บางกอก อินเตอร์เนชั่นแนล เดนทัล เซ็นเตอร์ (BIDC)
คลินิกทันตกรรม	1) คลินิกทันตกรรม ภูเก็ต เดนทัล ชิกเนเจอร์ 2) คลินิกทันตกรรม BIDC สาขาสยามพารากอน 3) คลินิกทันตกรรม BIDC สาขาเอ็มควอเทียร์ 4) คลินิกทันตกรรม สไมล์ ชิกเนเจอร์ สาขาสยามสแควร์ 5) คลินิกทันตกรรม สไมล์ ชิกเนเจอร์ สาขาซีคอนสแควร์ 6) คลินิกทันตกรรม เดนทัล แพลนเน็ต สาขารามอินทรา 7) คลินิกทันตกรรม เดนทัล แพลนเน็ต สาขาพหลโยธิน 8) คลินิกทันตกรรม เดนทัล แพลนเน็ต สาขาเซ็นทรัล เวสต์เกต 9) คลินิกทันตกรรม สไมล์ ชิกเนเจอร์ สาขาเมเจอร์ อเวนิว รัชโยธิน 10) คลินิกทันตกรรม เดนทัล แพลนเน็ต สาขา รังสิต 11) คลินิกทันตกรรม เดนทัล แพลนเน็ต สาขา อ่อนนุช 12) คลินิกทันตกรรม เชียงใหม่ เดนทัล (CIDC) 13) คลินิกทันตกรรม สไมล์ ชิกเนเจอร์ สาขาสุขุมวิท

และมีบริษัท เดนทัล วิชั่น (ประเทศไทย) จำกัด (“DVT”) ประกอบธุรกิจเป็นตัวแทนจำหน่ายวัสดุและอุปกรณ์ทันตกรรม โดยบริษัทนำเข้าวัสดุและอุปกรณ์ทันตกรรมจากบริษัทผู้ผลิตวัสดุอุปกรณ์ทันตกรรมชั้นนำของโลก เพื่อจำหน่ายผลิตภัณฑ์ให้กับคลินิกทันตกรรมแล็บทันตกรรม มหาวิทยาลัย โรงพยาบาลรัฐบาลและเอกชน บริษัทมีกลุ่มผลิตภัณฑ์ 2 กลุ่มหลัก ได้แก่

1. กลุ่มวัสดุทันตกรรมเช่น ฟันปลอม วัสดุสีเหมือนฟัน หัวกรอฟัน และวัสดุอื่น ๆ ที่ใช้ในงานแล็บทันตกรรม
2. กลุ่มอุปกรณ์ทันตกรรมเช่น เครื่องเอกซเรย์ แก้วทำฟัน แบบจำลองสำหรับการเรียนการสอนทางทันตกรรม เครื่องกลึง 3 มิติ และอุปกรณ์อื่น ๆ ที่ใช้ในแล็บและคลินิกทันตกรรม

1.5 โครงสร้างรายได้ของกลุ่มบริษัท

โครงสร้างรายได้ของกลุ่มบริษัท งวดปี 2566 - 2568 มีรายละเอียดดังนี้

	2565		2567		2568	
	ลบ.	ร้อยละ	ลบ.	ร้อยละ	ลบ.	ร้อยละ
รายได้จากการบริการ	659.14	69.76	653.88	67.41	679.17	64.04
• ทันตกรรมทั่วไป	185.22	19.60	200.08	20.63	207.58	19.65
• ทันตกรรมเพื่อความงาม	318.17	33.67	304.94	31.44	308.98	29.00
• การทำรากฟันเทียม	152.45	16.13	146.36	15.09	162.61	15.39
แล็บทันตกรรม	3.3	0.35	2.5	0.25	4.04	0.25
รายได้จากการขาย	268.14	28.38	300.50	30.98	363.79	34.82
รายได้อื่น	17.65	1.87	15.66	1.61	9.4	0.89
รวมรายได้	944.93	100.00	970.04	100.00	1,056.4	100.00

รายได้รวมของกลุ่มบริษัท ประกอบด้วย 1) รายได้จากการให้บริการด้านทันตกรรม โดยจำแนกเป็นกลุ่มใหญ่ ๆ ตามการรักษา ก) การให้บริการด้านทันตกรรมทั่วไป ได้แก่ การตรวจสภาพช่องปากและฟัน การอุดฟัน การถอนฟัน การเคลือบฟัน และการรักษาโรคเหงือก เป็นต้น; ข) การให้บริการด้านทันตกรรมเพื่อความสวยงาม ได้แก่ การจัดฟัน การครอบฟัน การเคลือบฟัน การฟอกสีฟัน เป็นต้น และ ค) การให้บริการด้านการรักษาทางทันตกรรมรากฟันเทียม, 2) รายได้จากการขาย ได้แก่ วัสดุทันตกรรม อุปกรณ์และเครื่องมือทันตกรรม และสินค้าทั่วไปที่เกี่ยวข้องกับการดูแลสุขภาพช่องปากและฟัน เช่น ยาสีฟัน แปรงสีฟันไหมขัดฟัน เป็นต้น และ 3) รายได้อื่น ได้แก่ รายได้ค่าเช่าดอกเบี้ยยรับ เป็นต้น

1.6 ลักษณะการประกอบธุรกิจ

ลักษณะผลิตภัณฑ์และบริการ

ธุรกิจหลักของกลุ่มบริษัท คือธุรกิจให้บริการทางด้านทันตกรรมแบบครบวงจร โดยแบ่งประเภทการให้บริการ หรือการรักษา เป็นดังนี้

1) กทันตกรรมแบบทั่วไป (Dental Diagnosis & General Dentistry)

หมายถึง การตรวจสภาพช่องปากและฟัน การทำความสะอาดและการรักษาสุขภาพเหงือกและฟัน เพื่อให้มีสุขอนามัยที่ดีและสามารถมีอายุการใช้งานได้ในระยะยาว ประกอบไปด้วย การตรวจวินิจฉัยโรคทางทันตกรรม, การถ่ายเอ็กซเรย์, การให้คำปรึกษาและวางแผนการรักษา การอุดฟันและขัดฟัน และการอุดฟันและการเปลี่ยนวัสดุอุดเก่า

2) กทันตกรรมรากฟันเทียม (Dental Implants)

ได้แก่ การปลูกรากฟันเทียม การปลูกรากฟันเทียมแบบทันที และแบบเสร็จภายในหนึ่งวัน

3) กทันตกรรมเพื่อความงาม (Cosmetic Dentistry)

เป็นการนำวิธีการทางทันตกรรมต่าง ๆ ในการช่วยเสริมสร้างการพัฒนาความสวยงามของฟันและรอยยิ้ม ได้แก่ การฟอกสีฟัน การเคลือบผิวฟัน การครอบฟัน การทำสะพานฟัน การตกแต่งและบูรณะฟันด้วยวัสดุเรซินสีเหมือนฟัน

4) การรักษารากฟัน (Endodontic Dentistry)

การรักษารากฟัน โดยใช้กล้องไมโครสโคปที่สามารถขยายได้ถึง 5 เท่า ทำให้เพิ่มศักยภาพการมองเห็นอย่างชัดเจน เห็นความลึกและช่องแคบของรากฟันได้ดีขึ้น ทำให้การรักษารากฟันมีประสิทธิภาพสูงสุด และปลอดภัย ช่วยในการรักษารากฟัน

5) ศัลยกรรมช่องปาก (Oral Surgery)

เป็นวิธีการรักษาทางทันตกรรมที่เกี่ยวข้องกับการผ่าตัด ได้แก่ การผ่าฟันคุด การถอนฟัน การผ่าตัดเพื่อปลูกถ่ายกระดูก การผ่าตัดเพื่อฝังรากฟันเทียมไททาเนียม และการผ่าตัดเหงือกก่อนเข้ารับการรักษาทางทันตกรรมประดิษฐ์ เป็นต้น

6) การรักษาโรคเหงือก (Periodontic Dentistry)

รักษาโดยปริทันตแพทย์ ที่จะมุ่งเน้นการรักษาโรคปริทันต์หรือโรคเหงือก เช่น เหงือกอักเสบ โรคเยื่อหุ้มฟันอักเสบ รวมถึงการทำศัลยกรรมเหงือกและการปลูกถ่ายเหงือก เป็นต้น

7) ก็นตกรรมประดิษฐ์ (Prosthodontic Dentistry)

เป็นศาสตร์แขนงหนึ่งที่ช่วยทดแทนฟันที่สูญเสียไปและแก้ไขปัญหาฟันที่เปราะบางหรือแตกหัก ได้แก่ การทำครอบฟัน การทำสะพานฟัน และการทำฟันปลอมแบบถอดได้

8) ก็นตกรรมจัดฟัน (Orthodontic Dentistry)

เป็นการจัดการเรียงตัวของฟันที่เรียงอย่างไม่เป็นระเบียบ เช่น ฟันเก ภาวะสบลึกหรือการสบฟันหน้าไม่สนิท ขากรรไกรยื่น หรือมีช่องว่างระหว่างฟัน เป็นต้น การดัดฟันมีแบบโลหะธรรมดา, แบบสีเหมือนฟัน, แบบถอดออกได้ไม่เห็นเครื่องมือ, แบบไม่เห็นเครื่องมือ, การจัดฟันแบบใส Invisalign และเครื่องมือคงสภาพฟัน

ณ วันที่ 31 ธันวาคม 2568 กลุ่มบริษัท ให้บริการด้านทันตกรรมผ่านสาขา ทั้งหมด 16 สาขา โดยมีรายละเอียดดังนี้

สาขา	โดย	ปีที่เปิดให้บริการ	จำนวนห้องทันตกรรมที่เปิดให้บริการ (ห้อง)	จำนวนทันตแพทย์ ^{1/} (คน)
1 คลินิกทันตกรรมเดนทัล แพลนเน็ต สาขาพหลโยธิน	บริษัทฯ	2548	4	15
2 ศูนย์ทันตกรรม BDC	BDC	2549	20	57
3 คลินิกทันตกรรมสไมล์ซิกเนเจอร์ สาขาสยามสแควร์	บริษัทฯ	2564	4	26
4 ศูนย์ทันตกรรมสไมล์ซิกเนเจอร์ รัชดาภิเษก	บริษัทฯ	2556	5	23
5 คลินิกทันตกรรมเดนทัล แพลนเน็ต สาขารามอินทรา	บริษัทฯ	2556	3	21
6 คลินิกทันตกรรมสไมล์ซิกเนเจอร์ สาขาซีคอนสแควร์ ศรีนครินทร์	บริษัทฯ	2557	3	17
7 คลินิกทันตกรรม ภูเก็ต เดนทัลซิกเนเจอร์	บริษัทฯ	2557	6	20
8 คลินิกทันตกรรม BDC สยามพารากอน	บริษัทฯ	2557	5	23
9 คลินิกทันตกรรมเดนทัล แพลนเน็ต สาขาเซ็นทรัลเวสต์เกต	บริษัทฯ	2558	3	18
10 คลินิกทันตกรรม BDC สาขาเอ็มควอเทียร์	บริษัทฯ	2560	4	22
11 คลินิกทันตกรรมเดนทัล แพลนเน็ต สาขารังสิต	บริษัทฯ	2564	4	14
12 คลินิกทันตกรรมสไมล์ซิกเนเจอร์ สาขาเมเจอร์ อเวนิว รัชโยธิน	บริษัทฯ	2561	3	16
13 คลินิกทันตกรรมเชียงใหม่ เดนทัล (CIDC)	บริษัทฯ	2562	3	12
14 โรงพยาบาลทันตกรรมกรุงเทพ อินเตอร์เนชั่นแนล	BIDH	2562	23	40
15 คลินิกทันตกรรมเดนทัล แพลนเน็ต สาขาสุขุมวิท 77	บริษัทฯ	2564	3	17
16 คลินิกทันตกรรมสไมล์ซิกเนเจอร์ สาขาสุขุมวิท	บริษัทฯ	2568	6	20

หมายเหตุ: ^{1/} จำนวนทันตแพทย์รวมทั้งหมดของกลุ่มบริษัท จะไม่เท่ากับจำนวนทันตแพทย์แต่ละสาขารวมกัน เนื่องจากมีทันตแพทย์บางส่วนที่ทำการรักษามากกว่าหนึ่งสาขา

กลุ่มบริษัท แบ่งโรงพยาบาลทันตกรรม ศูนย์ทันตกรรมและคลินิกทันตกรรม ออกเป็น 5 กลุ่ม ซึ่งใช้แบรนด์ที่ต่างกัน โดยมีเกณฑ์ในการจัดกลุ่มดังต่อไปนี้

แบรนด์	บริการ	กลุ่มลูกค้า	อัตราค่าบริการ	สถานที่
BIDH	<ul style="list-style-type: none"> ให้บริการที่ครบวงจร พร้อมทันตแพทย์ผู้เชี่ยวชาญเฉพาะทาง วัสดุ, อุปกรณ์ทันสมัยคุณภาพดี โรงพยาบาลเฉพาะทางทันตกรรม ที่มีเทคโนโลยีในการรักษาทันตกรรมขั้นสูง แห่งหนึ่งในประเทศไทย ห้องผ่าตัด และห้องพักฟื้น ตามมาตรฐานโรงพยาบาล สามารถรองรับเคสที่มีความซับซ้อนทางการรักษา 	<ul style="list-style-type: none"> กลุ่มรายได้ระดับสูง ลูกค้าต่างประเทศ 	<ul style="list-style-type: none"> ใกล้เคียงโรงพยาบาลชั้นนำของประเทศ 	<ul style="list-style-type: none"> อาคารขนาดใหญ่ 7 ชั้น อยู่ใจกลางย่านธุรกิจ
BIDC	ศูนย์ทันตกรรม <ul style="list-style-type: none"> ให้บริการที่ครบวงจร พร้อมทันตแพทย์ผู้เชี่ยวชาญเฉพาะทาง วัสดุ, อุปกรณ์ทันสมัย คุณภาพดี เทียบเท่าศูนย์ทันตกรรมของโรงพยาบาลชั้นนำ ได้มาตรฐาน JCI จาก สหรัฐอเมริกา 	<ul style="list-style-type: none"> กลุ่มรายได้ระดับสูง ลูกค้าต่างประเทศ 	<ul style="list-style-type: none"> เทียบเท่าศูนย์ทันตกรรมของโรงพยาบาลชั้นนำ 	<ul style="list-style-type: none"> เป็นอาคารขนาดใหญ่ มีสถานที่เฉพาะของตนเอง
	คลินิกทันตกรรม <ul style="list-style-type: none"> ให้บริการด้านทันตกรรมครบวงจร โดยทันตแพทย์ผู้เชี่ยวชาญ วัสดุ อุปกรณ์ทันสมัย คุณภาพดี 	<ul style="list-style-type: none"> กลุ่มรายได้ระดับปานกลางถึงสูง 	<ul style="list-style-type: none"> อยู่ในระดับใกล้เคียงกับศูนย์ทันตกรรมทั่วไป 	<ul style="list-style-type: none"> ตั้งในห้างสรรพสินค้า
CIDC, PDS	<ul style="list-style-type: none"> ให้บริการที่ครบวงจร พร้อมทันตแพทย์ผู้เชี่ยวชาญเฉพาะทาง วัสดุ, อุปกรณ์ทันสมัย คุณภาพดี เทียบเท่าศูนย์ทันตกรรมของโรงพยาบาลชั้นนำ 	<ul style="list-style-type: none"> กลุ่มรายได้ระดับปานกลางถึงสูง ลูกค้าต่างประเทศ 	<ul style="list-style-type: none"> เทียบเท่าศูนย์ทันตกรรมของโรงพยาบาลชั้นนำ 	<ul style="list-style-type: none"> อาคารที่อยู่ในทำเลที่มีศักยภาพ
Smile Signature	ศูนย์ทันตกรรม <ul style="list-style-type: none"> ให้บริการที่ครบวงจร พร้อมทันตแพทย์ผู้เชี่ยวชาญเฉพาะทาง วัสดุ อุปกรณ์ทันสมัย คุณภาพดี ได้ใบรับรองคุณภาพตามมาตรฐาน ISO 9001:2008 	<ul style="list-style-type: none"> กลุ่มรายได้ระดับปานกลางถึงสูง 	<ul style="list-style-type: none"> อยู่ในระดับใกล้เคียงกับศูนย์ทันตกรรมทั่วไป 	<ul style="list-style-type: none"> เป็นอาคารสถานที่เฉพาะของตนเอง เดินทางได้สะดวก ใกล้ระบบขนส่งสาธารณะ
	คลินิกทันตกรรม <ul style="list-style-type: none"> ให้บริการด้านทันตกรรมครบวงจร โดยทันตแพทย์ผู้เชี่ยวชาญ วัสดุ อุปกรณ์ทันสมัย คุณภาพดี 	<ul style="list-style-type: none"> กลุ่มรายได้ระดับปานกลาง 	<ul style="list-style-type: none"> อยู่ในระดับสูงกว่าคลินิกทันตกรรมทั่วไป 	<ul style="list-style-type: none"> ตั้งในห้างสรรพสินค้า อาคารที่อยู่ในทำเลที่มีศักยภาพย่านชุมชน

แบรนด์	บริการ	กลุ่มลูกค้า	อัตราค่าบริการ	สถานที่
Dental Planet	<p><u>คลินิกทันตกรรม</u></p> <ul style="list-style-type: none"> ให้บริการด้านทันตกรรมครบวงจร โดยทันตแพทย์ผู้เชี่ยวชาญ วัสดุ อุปกรณ์ทันสมัย คุณภาพดี 	<ul style="list-style-type: none"> กลุ่มรายได้ระดับปานกลาง 	<ul style="list-style-type: none"> อยู่ในระดับคลินิกทันตกรรมทั่วไป 	<ul style="list-style-type: none"> อาคารที่อยู่ในทำเลที่มีศักยภาพย่านชุมชน

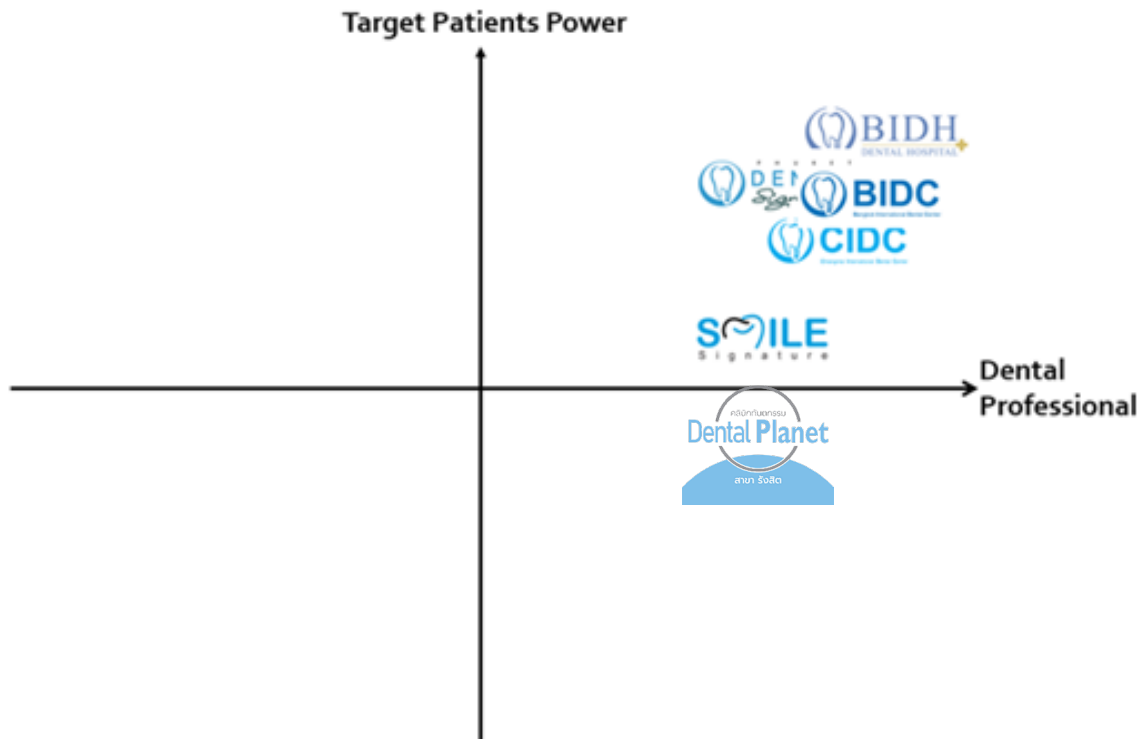

1.7 การตลาดและการแข่งขัน

กลยุทธ์การแข่งขัน

บริษัทฯ มีกลยุทธ์การแข่งขันในการให้บริการทางทันตกรรม โดยเน้นคุณภาพในการให้บริการเป็นหลัก ได้แก่

- 1) การให้บริการทางทันตกรรมโดยทันตแพทย์ผู้เชี่ยวชาญเฉพาะด้าน กลุ่มบริษัท จะคัดเลือกเฉพาะทันตแพทย์ ที่มีความเชี่ยวชาญและมีประสบการณ์ในการให้บริการแต่ละด้าน เพื่อให้มั่นใจได้ว่าจะสามารถให้บริการแก่ผู้เข้ารับบริการได้อย่างถูกต้อง ปลอดภัย และเป็นที่ยอมรับของผู้เข้ารับบริการ ทีมทันตแพทย์และทันตแพทย์เฉพาะทางของกลุ่มบริษัท ต่างสำเร็จการศึกษาจากมหาวิทยาลัยชั้นนำ ทั้งในประเทศและต่างประเทศ
- 2) เน้นการให้บริการทางทันตกรรมแบบครบวงจร คือ สามารถให้บริการทางทันตกรรมได้อย่างครบถ้วน ตามความต้องการของผู้เข้ารับบริการ และเลือกใช้เทคโนโลยี ในการให้บริการที่มีความทันสมัยเป็นที่ยอมรับ ในระดับสากลและยังอยู่ในระดับราคาที่เหมาะสม
- 3) เลือกใช้วัสดุอุปกรณ์ที่มีความปลอดภัย และทันสมัย เพื่อเพิ่มประสิทธิภาพ ความสะอาดและความรวดเร็ว ให้กับทีมทันตแพทย์ผู้เชี่ยวชาญในการรักษา และให้ความสำคัญในการควบคุมคุณภาพ โดยเฉพาะด้านการทำความสะอาดและฆ่าเชื้อเครื่องมือทันตกรรมทุกชิ้น ให้เป็นไปตามมาตรฐานที่กำหนด

- 4) เน้นการให้บริการด้านทันตกรรมเท่ากับระดับสากล โดยได้จากการที่บริษัทในกลุ่มได้รับรางวัลหรือใบรับรองต่าง ๆ อาทิเช่น
- ในปี 2553 BDC ได้รับรางวัล Outstanding Quality, Customer Focus & Branding จาก Bai Po Business Awards 2010 โดยสถาบันศศิรินทร์ จุฬาลงกรณ์มหาวิทยาลัย ซึ่งเป็นรางวัลที่มีความสำคัญในด้านการบริหารจัดการ ด้านบริการที่สร้างความพึงพอใจให้กับลูกค้า และในปีเดียวกัน ยังได้รับรางวัล Thailand Prime Minister's Export Award 2010
 - ปี 2555 ศูนย์ทันตกรรม BDC ได้ใบรับรองการบริหารจัดการด้านการให้บริการทางทันตกรรมจาก Joint Commission International หรือ JCI Accreditation ซึ่งเป็นไปตามมาตรฐานระดับสากลทางด้านการให้บริการด้านการดูแลสุขภาพ และการบริหารองค์กรของประเทศสหรัฐอเมริกา โดยศูนย์ทันตกรรม BDC เป็นศูนย์ทันตกรรมแห่งแรกของประเทศไทย ที่ได้รับการรับรองมาตรฐาน JCI และเป็นแห่งที่สองในแถบเอเชียตะวันออกเฉียงใต้ (รองจากสิงคโปร์) ทั้งนี้ การรับรองมาตรฐาน JCI จะมีระยะเวลา 3 ปี ซึ่งจะต้องได้รับการ Re-accredit ทุก 3 ปี ซึ่งศูนย์ทันตกรรม BDC ผ่านการ Re-accredit เมื่อเดือนพฤศจิกายน 2558 และ เดือนธันวาคม 2561 และเดือนธันวาคม 2564 และเดือนธันวาคม 2567 ตามลำดับ



การรับรองตามมาตรฐาน JCI ครอบคลุมถึงการบริหารจัดการองค์กร ทิศทาง และภาวะผู้นำ ระบบโครงสร้างความปลอดภัย ทางกายภาพ ระบบการรองรับภาวะฉุกเฉิน ระบบการป้องกันและควบคุมการติดเชื้อ ระบบการสื่อสารและสารสนเทศ ระบบการบริหารทรัพยากรบุคคล ระบบคุณภาพ และความปลอดภัยผู้ป่วย รวมถึง การพัฒนา และปรับปรุงคุณภาพการดูแลรักษา ตั้งแต่ ผู้ป่วยเข้ามาในสถานพยาบาล จนกระทั่งออกจาก สถานพยาบาล

มาตรฐาน JCI จึงเป็นที่ยอมรับและรู้จักดีในกลุ่มชาวต่างชาติ โดยเฉพาะชาวยุโรปและอเมริกา มาตรฐาน JCI สร้างความน่าเชื่อถือและความเชื่อมั่น ให้แก่คนไข้ที่มาเข้ารับการรักษา ศูนย์ทันตกรรม BDC จึงได้รับความสนใจจากคนไข้ต่างชาติ ในการเข้ามารับการรักษาอย่างต่อเนื่อง

- ปี 2557 ศูนย์ทันตกรรมสไมล์ซิกเนเจอร์ รัชดาภิเษก และศูนย์ทันตกรรม BDC ได้ ใบรับรองคุณภาพตามมาตรฐาน ISO 9001:2008 ด้านการให้บริการทางทันตกรรม
- ศูนย์ทันตกรรม สไมล์ ซิกเนเจอร์ ได้รับรางวัล Prime Minister's Export Award 2015 จากนายกรัฐมนตรี พลเอก ประยุทธ์ จันทร์โอชา ในฐานะผู้ให้บริการยอดเยี่ยม

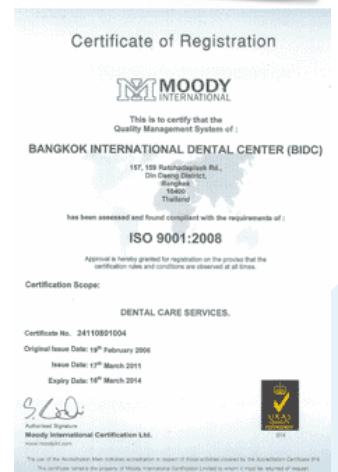

นอกจากนี้ บริษัทฯ และ BIDC ยังได้รับรางวัลมากมาย ทั้งจากบริษัทคู่ค้าที่สำคัญและจากผู้บริโภค แสดงถึงการบริการที่ได้มาตรฐานสากล และเป็นที่ยอมรับอย่างกว้างขวาง เช่น

- Top Associate Partner Award จาก บริษัท Straumann ซึ่งเป็นผู้ผลิตและจำหน่ายรากฟันเทียมรายใหญ่ของโลก และเป็นผู้นำในด้านนวัตกรรมรากฟันเทียม มีสำนักงานใหญ่อยู่สวีเดน;
- Global Patients' Choice Winner โดย Smile Signature ได้ Ranked Top 3 for Dental Choice in Thailand;
- รางวัล Thailand Trust Mark โดยกรมส่งเสริมการค้าระหว่างประเทศ;
- DBD Award โดยกรมพัฒนาธุรกิจการค้า เป็นต้น

จากการที่ศูนย์ทันตกรรมของกลุ่มบริษัท ได้รับรองคุณภาพข้างต้น ทำให้ผู้เข้ารับบริการ ทั้งที่เป็นชาวไทยและชาวต่างประเทศ จะมีความไว้วางใจและเชื่อถือที่จะเข้ารับบริการจากศูนย์ทันตกรรมของกลุ่มบริษัท และให้ความเชื่อมั่นต่อคลินิกทันตกรรมอื่น ๆ ในเครือด้วย เนื่องจากมีความเชื่อมั่นว่าจะได้รับการบริการทางทันตกรรมที่มีมาตรฐานเดียวกัน

- 5) พัฒนาการดูแลเอาใจใส่ และให้ความสะดวกสบาย และรวดเร็วแก่ผู้เข้ารับบริการ คัดเลือกทีมงานที่ผ่านการอบรมและความรู้ด้านทันตกรรมมาอย่างดี ในการให้บริการเพื่อความพึงพอใจและประทับใจต่อผู้เข้ารับบริการ ที่จะแนะนำคนรู้จักมาใช้บริการของโรงพยาบาลทันตกรรม ศูนย์ทันตกรรมและคลินิกทันตกรรมของกลุ่มบริษัท ต่อไป

กลุ่มบริษัท เน้นความพึงพอใจของลูกค้าที่มาใช้บริการเป็นปัจจัยที่สำคัญ จึงมีการส่ง Email ถึงผู้เข้ารับบริการเพื่อขอบคุณที่มาใช้บริการ และมีการให้ผู้เข้ารับบริการกรอกแบบสอบถามหลังการรับบริการ เพื่อนำข้อมูลจากแบบสอบถามต่าง ๆ มาพัฒนาและปรับปรุงคุณภาพการให้บริการต่อไป

- 6) มีแผนและแนวทางในการสร้างแบรนด์ ทั้ง BIDH, BIDC, CIDC, PDS, Dental Planet และ Smile Signature ให้เป็นที่รู้จักและเป็นที่ยอมรับโดยทั่วไป โดยเพิ่มช่องทางในการโฆษณาที่เป็น Social Network เพิ่มขึ้น เช่น Facebook, Website ของบริษัทฯ เป็นต้น รวมถึงสร้างความจงรักภักดีต่อแบรนด์ของกลุ่มบริษัท (Brand Loyalty)
- 7) เข้าร่วมงาน Event ต่าง ๆ ที่หน่วยงานภาครัฐ (เช่น กระทรวงพาณิชย์, กระทรวงการท่องเที่ยว เป็นต้น) จัดขึ้นในต่างประเทศ เพื่อเป็นการสนับสนุนนโยบายการเป็นศูนย์กลางการให้บริการทางการแพทย์ หรือ Medical Hub ของเอเชีย และนโยบายด้านการท่องเที่ยวเชิงสุขภาพ ซึ่งกลุ่มบริษัท จะมีการออกบูธแนะนำบริการทางทันตกรรมที่มีมาตรฐานระดับสากลของศูนย์ทันตกรรมของกลุ่มบริษัท ให้เป็นที่รู้จักของชาวต่างชาติ ซึ่งเป็นอีกหนึ่งช่องทางที่สามารถขยายกลุ่มผู้เข้ารับบริการได้

ภาวะอุตสาหกรรม

ผู้ประกอบการด้านการให้บริการทันตกรรม สามารถแบ่งออกเป็น 1) คลินิกทันตกรรม หรือศูนย์ทันตกรรมที่เป็นสถานพยาบาลประเภทที่ไม่รับผู้ป่วยไว้ค้างคืน ได้แก่ คลินิกหรือศูนย์ทันตกรรมทั่วไป, ศูนย์ทันตกรรมภายในโรงพยาบาล และ 2) สถานพยาบาลทันตกรรม/โรงพยาบาลทันตกรรม ที่เป็นสถานพยาบาลที่รับผู้ป่วยไว้ค้างคืน ซึ่งส่วนใหญ่จะเป็นโรงพยาบาลทันตกรรมที่เป็นของคณะทันตแพทยศาสตร์ของมหาวิทยาลัยต่าง ๆ ที่เปิดสอนคณะทันตแพทยศาสตร์ โดยใช้สำหรับการเรียนการสอนด้วย เช่น มหาวิทยาลัยมหิดล จุฬาลงกรณ์มหาวิทยาลัย มหาวิทยาลัยเชียงใหม่ และมหาวิทยาลัยขอนแก่น เป็นต้น โรงพยาบาลทันตกรรมกรุงเทพ อินเตอร์เนชั่นแนล (BIDH) จึงเป็นโรงพยาบาลทันตกรรมที่เป็นของเอกชนที่ให้บริการในเชิงพาณิชย์เป็นแห่งแรกและแห่งเดียวในประเทศไทย

กฎกระทรวง เรื่องการกำหนดลักษณะของสถานพยาบาลและลักษณะการให้บริการของสถานพยาบาล พ.ศ. 2558 และกฎกระทรวงว่าด้วยวิชาชีพและจำนวนผู้ประกอบการวิชาชีพในสถานพยาบาล พ.ศ. 2545 ได้กำหนดนิยามสถานพยาบาลด้านทันตกรรม ไว้ดังนี้

สถานพยาบาลประเภทที่ไม่รับผู้ป่วยไว้ค้างคืน

- “คลินิกทันตกรรม” หมายความว่า คลินิกที่จัดให้มีการประกอบวิชาชีพทันตกรรม ซึ่งดำเนินการโดยผู้ประกอบการวิชาชีพทันตกรรมจำนวนหนึ่งคน

สถานพยาบาลประเภทที่รับผู้ป่วยไว้ค้างคืน

- “สถานพยาบาลทันตกรรม” หมายความว่า สถานพยาบาลที่จัดให้มีการประกอบวิชาชีพทันตกรรม โดยมีจำนวนเตียงไม่เกิน 30 เตียง ซึ่งดำเนินการโดยผู้ประกอบวิชาชีพทันตกรรม 2 คน สำหรับสถานพยาบาลที่มีจำนวนเตียงไม่เกิน 10 เตียง หรือมี 4 คน สำหรับสถานพยาบาลที่มีจำนวนเตียง 11 - 30 เตียง
- “โรงพยาบาลทันตกรรม” หมายความว่า โรงพยาบาลที่จัดให้มีการประกอบวิชาชีพทันตกรรม โดยมีจำนวนเตียง มากกว่า 30 เตียง ซึ่งดำเนินการโดยผู้ประกอบวิชาชีพทันตกรรม 6 คน สำหรับโรงพยาบาล ที่มีจำนวนเตียง 31 - 60 เตียง หรือมี 8 คน สำหรับโรงพยาบาล ที่มีจำนวนเตียง 61 - 90 เตียง และสัดส่วนผู้ประกอบวิชาชีพต่อจำนวนเตียงที่เพิ่มขึ้นเท่ากับ 2 คน ต่อ 1 - 30 เตียงที่เพิ่มขึ้น และต้องมีหน่วยบริการและระบบสนับสนุนการให้บริการตามที่กำหนดในกฎกระทรวงดังกล่าว เช่น แผนกเวชระเบียน แผนกผู้ป่วยนอก แผนกผู้ป่วยใน แผนกเภสัชกรรม แผนกผ่าตัด แผนกรังสีวิทยา ระบบควบคุมการติดเชื้อ บำบัดน้ำเสีย ไฟฟ้าสำรอง เป็นต้น

จำนวนคลินิกทันตกรรมในเขตกรุงเทพมหานคร เพียงจังหวัดเดียว คิดเป็นสัดส่วนที่สูงเมื่อเทียบกับจังหวัดอื่น ๆ แสดงให้เห็นถึงความกระจุกตัวของสถานประกอบการที่ไม่ได้กระจายคลินิกทันตกรรมในประเทศอย่างทั่วถึง

นอกจากนี้ จำนวนของทันตแพทย์ ยังเป็นปัจจัยสำคัญ สำหรับการให้บริการด้านทันตกรรม เช่นกัน หากอ้างอิงถึงองค์การอนามัยโลก ที่ระบุว่า ประเทศพัฒนาแล้ว มีสัดส่วนทันตแพทย์ต่อประชากรเท่ากับ 1 ต่อ 2,000 คน จะเห็นได้ว่าปริมาณทันตแพทย์ของไทย ยังไม่เพียงพอ กับจำนวนประชากรทั้งหมด ประกอบกับ ทันตแพทย์ส่วนใหญ่ จะทำงานให้กับภาคเอกชนมากกว่าสังกัดหน่วยงานรัฐ และมีการกระจุกตัวอยู่ในกรุงเทพมหานคร คิดเป็นเกือบครึ่งของจำนวนทันตแพทย์ทั้งหมดทั่วประเทศ และเมื่อเทียบจำนวนทันตแพทย์กับจำนวนประชากรในเขตกรุงเทพมหานคร มีสัดส่วนทันตแพทย์ต่อประชาชนสูงที่สุด และดีกว่าสัดส่วนของประเทศที่พัฒนาแล้ว ที่อ้างอิงจากที่องค์การอนามัยโลก ระบุ อีกด้วย ในขณะที่เดียวกัน ในส่วนภูมิภาคมีสัดส่วนทันตแพทย์ต่อประชากรต่ำกว่าเขตกรุงเทพมหานครมาก โดยภาคตะวันออกเฉียงเหนือ เป็นเขตที่มีสัดส่วนทันตแพทย์ต่อประชากรต่ำที่สุด จากปัญหาขาดแคลนทันตแพทย์ (รวมถึงบุคลากรทางการแพทย์อื่น) การกระจายตัว และการกระจุกตัวของบุคลากรในแต่ละพื้นที่ ยังมีความแตกต่างกันอย่างมากรุนแรง กระทรวงสาธารณสุข กำลังอยู่ระหว่างการพัฒนาคุณภาพระบบบริการ และจัดทำแผนกำลังคน ด้านสุขภาพโดยภาพรวมของประเทศ

นอกจากนี้ กลุ่มผู้ใช้บริการทันตกรรมโดยเฉพาะ ในพื้นที่ที่เป็นแหล่งท่องเที่ยวหรือเมืองใหญ่ ในปัจจุบัน มีสัดส่วนกลุ่มลูกค้าต่างชาติ ที่มาใช้บริการศูนย์ทันตกรรมของไทยเพิ่มมากขึ้น เนื่องจาก การให้บริการมีคุณภาพดีในราคาที่สูงสำหรับชาวต่างชาติ และเนื่องจากระยะเวลาในการรักษาทันตกรรม ไม่ต้องใช้เวลานาน ชาวต่างชาติบางกลุ่ม จึงใช้บริการระหว่างการมาท่องเที่ยว หรือสามารถนัดเวลามาเพื่อการรักษาแบบไม่ต้องค้างคืนได้อย่างสะดวก

ภาวะการแข่งขัน

สถานพยาบาลที่ให้บริการด้านทันตกรรมที่จัดอยู่ในกลุ่มเดียวกันกับของกลุ่มบริษัท จะเป็นสถานพยาบาลประเภทที่ไม่รับผู้ป่วยไว้ค้างคืน ซึ่งได้แก่ คลินิกทันตกรรม, ศูนย์ทันตกรรม และศูนย์ทันตกรรมของโรงพยาบาล ซึ่งคลินิกทันตกรรม และศูนย์ทันตกรรม มีคุณสมบัติที่แตกต่างกันดังนี้

คลินิกทันตกรรม หมายถึง คลินิกที่จัดให้มีการประกอบวิชาชีพทันตกรรม ซึ่งดำเนินการโดยผู้ประกอบวิชาชีพทันตกรรม จำนวน 1 คน และต้องจัดให้มีหน่วยทำฟัน เครื่องมือและอุปกรณ์ทางทันตกรรมขั้นพื้นฐานครบถ้วน

ศูนย์ทันตกรรม หมายถึง คลินิกที่จัดให้มีการประกอบวิชาชีพทันตกรรม ซึ่งดำเนินการโดยผู้ประกอบวิชาชีพทันตกรรม จำนวน 3 คน และมีตารางเวลาปฏิบัติงานที่แน่นอน และมีทันตแพทย์อย่างน้อย 3 คน อยู่ปฏิบัติงานตลอดเวลาที่เปิดทำการ มีห้องทันตกรรมอย่างน้อย 3 ห้อง มีเครื่องเอกซเรย์ทางทันตกรรมอย่างน้อย 1 เครื่อง และมีเครื่องมืออุปกรณ์ทางทันตกรรมสำหรับการรักษาที่ครบถ้วน

โรงพยาบาลทันตกรรม หมายถึง โรงพยาบาลที่จัดให้มีการประกอบวิชาชีพทันตกรรม โดยมีจำนวนเตียง มากกว่า 30 เตียง ซึ่งดำเนินการโดยผู้ประกอบวิชาชีพทันตกรรม 6 คน สำหรับโรงพยาบาลที่มีจำนวนเตียง 31 - 60 เตียง หรือมี 8 คน สำหรับโรงพยาบาล ที่มีจำนวนเตียง 61 - 90 เตียง และสัดส่วนผู้ประกอบวิชาชีพต่อจำนวนเตียงที่เพิ่มขึ้นเท่ากับ 2 คน ต่อ 1 - 30 เตียงที่เพิ่มขึ้น และต้องมีหน่วยบริการและระบบสนับสนุนการให้บริการ ตามที่กำหนดในกฎกระทรวงดังกล่าว เช่น แผนกเวชระเบียน แผนกผู้ป่วยนอก แผนกผู้ป่วยใน แผนกเภสัชกรรม แผนกผ่าตัด แผนกรังสีวิทยา ระบบควบคุมการติดเชื้อ บำบัดน้ำเสีย ไฟฟ้าสำรอง เป็นต้น

โรงพยาบาลทันตกรรม ศูนย์ทันตกรรม และคลินิกทันตกรรม ของกลุ่มบริษัท ถือเป็นกลุ่มคลินิกให้บริการด้านทันตกรรมอย่างครบวงจร และมีศักยภาพให้บริการเทียบเท่าระดับสากล โดยศูนย์ทันตกรรม และ/หรือ คลินิกทันตกรรมเอกชนที่ถือว่าเป็นคู่แข่งโดยตรงที่สำคัญของกลุ่มบริษัท ประกอบด้วย 1) ศูนย์ทันตกรรมหรือคลินิกทันตกรรมของบริษัท แอลดีซี เด็นทัล จำกัด (มหาชน); 2) ศูนย์ทันตกรรม “โรงพยาบาลฟัน” สุขุมวิท 49; 3) บางกอกสไมล์เด็นทัลกรุ๊ป และ 4) ศูนย์ทันตกรรมของโรงพยาบาลเอกชน เช่น โรงพยาบาลกรุงเทพ โรงพยาบาลบำรุงราษฎร์ เป็นต้น โดยคู่แข่งดังกล่าวถือเป็นศูนย์ทันตกรรมที่มีความพร้อมในการให้บริการทางทันตกรรมในระดับสูง และมีกลุ่มลูกค้าที่เข้ารับบริการใกล้เคียงกับของกลุ่มบริษัท ซึ่งเป็นกลุ่มลูกค้าในระดับที่มีรายได้ปานกลางค่อนข้างสูง ถึงกลุ่มลูกค้าในระดับที่มีรายได้สูง เป็นกลุ่มที่ไม่คำนึงถึงอัตราค่าบริการมากนัก แต่มีความคาดหวังจากการบริการค่อนข้างสูง เพื่อให้เกิดความพึงพอใจสูงสุด อย่างไรก็ตาม จากข้อมูลกรมพัฒนาธุรกิจการค้าพบว่าบริษัทที่ประกอบธุรกิจให้บริการด้านทันตกรรม ที่มีรายได้รวมสูงสุด 5 อันดับแรก ในปี 2567 ได้แก่

รายชื่อ	รายได้รวม (ล้านบาท)
1. กลุ่มบริษัท เดนทัล คอร์ปอเรชั่น	970.04
2. บริษัท แอลดีซี เด็นทัล จำกัด (มหาชน)	368.18
3. บริษัท โรงพยาบาลฟัน 2010 จำกัด	303.48
4. บริษัท มอสเดนทอล จำกัด	350.62
5. บริษัท โรงพยาบาลฟันทองหล่อ จำกัด	305.21

นอกจากนี้ การดำเนินงานของแต่ละสาขาของกลุ่มบริษัท อาจประสบภาวะการแข่งขันกับคลินิกทันตกรรมอื่น ที่อยู่ในทำเลที่ตั้งใกล้เคียงกัน อย่างไรก็ตาม เนื่องจากการให้บริการของโรงพยาบาลทันตกรรม ศูนย์ทันตกรรมและคลินิกทันตกรรมของกลุ่มบริษัท จะเน้นการให้บริการโดยทันตแพทย์ที่มีความเชี่ยวชาญ มีคุณภาพและมาตรฐานการให้บริการระดับสูง มีเครื่องมืออุปกรณ์ที่ทันสมัย และใช้วัสดุที่ปลอดภัยในระดับสูง จึงอาจกล่าวได้ว่าคลินิกทันตกรรมทั่วไปเป็นคู่แข่งในทางอ้อมเท่านั้น

ผู้ประกอบการคลินิกทันตกรรมให้ความสำคัญเรื่องทำเลที่ตั้งคลินิก และคำนึงถึงความสะดวกในการเข้าถึงสถานบริการของผู้ใช้บริการมากขึ้น โดยการเข้าไปตั้งคลินิกทันตกรรมตามห้างสรรพสินค้าต่าง ๆ มากขึ้น หรือสำหรับผู้ประกอบการที่มีเงินทุนสูงก็อาจจะเลือกทำเลที่ตั้งที่มีศักยภาพ สร้างเป็นอาคารแบบ stand alone เพื่อให้มีพื้นที่ให้บริการมากขึ้น มีห้องทันตกรรมมากขึ้น มีที่จอดรถเพื่ออำนวยความสะดวกต่อผู้มาใช้บริการ เป็นต้น นอกจากนี้ ผู้ประกอบการหลายราย เริ่มเร่งหากลยุทธ์เพื่อสร้างแรงจูงใจ สำหรับการให้บริการผสมผสานไปกับการนำเทคโนโลยีทันสมัยของเครื่องมืออุปกรณ์มาใช้ ในขณะเดียวกัน ก็มีการออกมาสร้างแบรนด์ให้มีความน่าสนใจและเข้าถึงผู้รับบริการให้มากขึ้น

กลุ่มบริษัท ไม่เน้นการแข่งขันในด้านราคากับผู้ประกอบการรายอื่น ๆ แต่จะเน้นการพัฒนาการให้บริการและการรักษาที่มีคุณภาพ เพื่อความพึงพอใจของผู้มาใช้บริการเป็นหลัก จะใช้การตั้งราคาตามคุณภาพและคุณค่าที่ลูกค้ายอมรับในบริการ เพื่อให้คุณค่าต่อลูกค้ามากที่สุด

กลุ่มบริษัท ใช้กลยุทธ์การบริการทางทันตกรรม เพื่อสร้างความแตกต่างกับคู่แข่ง โดยกำหนดกลุ่มลูกค้ากับงานบริการ เช่น กลุ่มลูกค้าที่ทำงานสายการบิน กลุ่มนี้จะเน้นรอยยิ้มและฟันที่สวยงาม เรียงตัวและขาว งานบริการที่ตรงกับกลุ่มนี้ได้แก่ จัดฟันแบบใส, การทำวีเนียร์ และการฟอกสีฟันให้ขาว; กลุ่มลูกค้าที่เป็นนักเรียนนักศึกษา กลุ่มนี้จะเน้นเรื่องแฟชั่น ความน่ารัก การดูแลสุขภาพฟันให้แข็งแรง งานบริการที่ตรงกับกลุ่มนี้ได้แก่ งานทันตกรรมจัดฟัน, การทำวีเนียร์, การฟอกสีฟัน และทันตกรรมทั่วไป และกลุ่มลูกค้าประเภท Entertainment กลุ่มนี้จะเน้นเรื่องความสวยงามของฟัน รอยยิ้ม ความสะอาดของช่องปาก งานบริการที่ตรงกับกลุ่มนี้ได้แก่ จัดฟันแบบใส, งานครอบฟัน และวีเนียร์, การฟอกสีฟันให้ขาว, รากฟันเทียม และทันตกรรมทั่วไป เป็นต้น

นอกจากนี้ บริษัทฯ มีการทำวิจัยตลาดและพฤติกรรมของผู้มาใช้บริการ ซึ่งช่วยในเรื่องของการวัดผลและประเมินความต้องการของผู้มาใช้บริการ โดยการใช้แบบสอบถามความพึงพอใจของผู้มาใช้บริการ หรือให้เสนอแนะผ่าน Website และ Social network ต่าง ๆ พร้อมทั้งมีการสอบถามข้อมูล ผ่านพนักงานแคชเชียร์ ซึ่งถือว่าเป็นใกล้ชิดกับลูกค้า เพื่อให้ทราบถึงระดับความพึงพอใจในการบริการ และนำข้อมูลที่ได้มาพัฒนาและปรับปรุงคุณภาพการให้บริการ เพื่อตอบสนองความต้องการของผู้มาใช้บริการต่อไป

ช่องทางการขยายฐานลูกค้า

ปัจจุบัน ผู้เข้ารับบริการของกลุ่มบริษัท มี 3 กลุ่มหลัก ได้แก่ 1) กลุ่มที่เดินทางมาใช้บริการที่คลินิกโดยตรง คิดเป็นประมาณร้อยละ 30; 2) กลุ่มที่มาจากการบอกต่อของผู้ที่เข้ามาใช้บริการแล้ว คิดเป็นประมาณร้อยละ 20; และ 3) กลุ่มที่สนใจ หาข้อมูล และสอบถามเกี่ยวกับการรักษา โดยผ่านทางสื่อต่าง ๆ เช่น Email, Website, Line, Facebook หรือสอบถามมายัง Contact Center ของกลุ่มบริษัท เป็นต้น คิดเป็นประมาณร้อยละ 50

กลุ่มบริษัท มีกลยุทธ์ที่จะสร้างแบรนด์ทั้ง 6 แบรนด์ ให้เป็นที่รู้จักของบุคคลทั่วไปให้มากขึ้น โดยเริ่มจากการมีเครื่องหมายตราบริการที่เป็นที่นาสนใจและจดจำง่าย, พัฒนาเว็บไซต์ของกลุ่มบริษัท เพื่อให้ข้อมูลต่าง ๆ แก่ผู้สนใจให้มากขึ้นและเข้าใจง่าย โดยจะมีข้อมูลเบื้องต้นของการรักษาของแต่ละสาขา, ราคา และมาตรฐานด้านต่าง ๆ ของกลุ่มบริษัท, มีการผูก link ของกลุ่มบริษัท กับ Website ที่เกี่ยวข้อง เช่น Website เกี่ยวกับสุขภาพ หรือที่เป็นกลุ่มเป้าหมาย เช่น Website: Thai Cabin Crew เนื่องจากกลุ่มพนักงานต้อนรับบนเครื่องบินเป็นหนึ่งในกลุ่มเป้าหมายของสาขาทันตกรรมเพื่อความสวยงามของกลุ่มบริษัท, ช่องทาง Social Media เช่น Facebook โดยมีการเปิด Facebook page แยกเป็นแต่ละสาขา เพื่อวัตถุประสงค์ในการเข้าถึงกลุ่มเป้าหมายของแต่ละสาขาให้ง่าย รวดเร็วมากขึ้น อาทิเช่น Facebook page ของสาขาที่อยู่ในย่านที่เป็นที่นิยมของวัยรุ่นถึงวัยทำงาน การให้บริการด้านการจัดฟันก็จะมีผู้สนใจเข้าชมหรือหาข้อมูลเป็นจำนวนมาก ส่วน Facebook page ของสาขาที่อยู่ในย่านกลุ่มคนวัยทำงานจนถึงผู้สูงอายุ กลุ่มเป้าหมายกลุ่มดังกล่าวก็จะให้ความสนใจเกี่ยวกับการให้บริการด้านการทำรากฟันเทียม เป็นต้น มีการโฆษณาประชาสัมพันธ์เฉพาะกลุ่มสื่อ Online และสังคม Online ของกลุ่มโดยตรง เพื่อให้สามารถนำเสนอผลิตภัณฑ์และบริการได้ตรงกลุ่มเป้าหมาย นอกจากนี้ กลุ่มบริษัท ยังมี Contact Center สำหรับตอบคำถามและให้คำอธิบายเมื่อมีผู้สนใจเข้ารับบริการติดต่อมาทั้งทางโทรศัพท์, LINE, email หรือ Facebook ด้วย ซึ่งเจ้าหน้าที่ของ Contact Center จะต้องได้รับการฝึกอบรมให้สามารถตอบคำถามที่เกี่ยวกับการให้บริการ และสามารถอธิบายเกี่ยวกับการรักษาเบื้องต้นของแต่ละสาขาได้ และยังต้องมีทักษะให้การชักชวนหรือจูงใจให้ผู้เข้ามาสอบถามเข้ามาใช้บริการของกลุ่มด้วย โดยมีนโยบายว่าจะต้องตอบข้อสอบถามต่าง ๆ ภายใน 24 ชั่วโมง ทั้งนี้ การนัดหมายเพื่อพบแพทย์จะไม่สามารถทำนัดผ่านทางเว็บไซต์หรือทาง Facebook ได้ คนไข้ต้องติดต่อ Contact center หรือเจ้าหน้าที่ของแต่ละสาขาเท่านั้น

เว็บไซต์ของกลุ่มบริษัทที่เป็นช่องทางเข้าถึงผู้เข้ารับบริการในกลุ่มต่าง ๆ ได้แก่

- www.dentalcorpthailand.com
- www.bangkokdentalcenter.com
- www.dentalhospitalthailand.com
- www.dentalsignature.com
- www.smilesignature.com
- www.chiangmaidentist.com
- www.phuketdentalsignature.com
- www.dentalvision.co.th
- <https://dentalplanetclinic.com/>

นอกจากนี้ โรงพยาบาลทันตกรรม ศูนย์ทันตกรรมและคลินิกทันตกรรม บางสาขาของกลุ่มบริษัท (เฉพาะสาขาที่มีความพร้อมในการให้บริการคนไข้ต่างชาติ ได้แก่ BIDH, BIDC, CIDC, PDS, สาขาρχชาดิเชก, สาขาสยามสแควร์, สาขาพารากอน และ สาขาเอ็มควอเทียร์) ยังอยู่ในรายชื่อของผู้ให้บริการทางทันตกรรม สำหรับคนไข้ชาวต่างชาติ ที่ทาง Agency ที่ให้บริการเกี่ยวกับการท่องเที่ยวเชิงสุขภาพ (Medical Tourism) โดยจะติดต่อและจัดโปรแกรมให้กับคนไข้ชาวต่างชาติที่ต้องการมาทำฟันในประเทศไทย โดยคนไข้สามารถเลือกผู้ให้บริการได้จากรายชื่อที่มีอยู่ โดย Agency เหล่านั้น เป็นผู้ติดต่อมายังกลุ่มบริษัท และมีการทำสัญญาแบ่งรายได้ให้เป็นค่าตอบแทน (Commission) ซึ่งเป็นอัตราปกติทั่วไปในตลาด ทั้งนี้ สาขาที่มีชาวต่างชาติมาใช้บริการเป็นจำนวนมาก และมีสัดส่วนเกินครึ่งหนึ่งได้แก่ BIDH, BIDC, CIDC, PDS, สาขาρχชาดิเชก, สาขาสยามสแควร์, สาขาพารากอน และ สาขาเอ็มควอเทียร์

กลุ่มบริษัท ได้จัดกลุ่มลูกค้าเป้าหมายตามช่วงอายุ ซึ่งแต่ละกลุ่มจะมีความสนใจในการรักษาที่ต่างกัน โดยสามารถสรุปได้ดังนี้

กลุ่มลูกค้า	การรักษา
วัยรุ่น (อายุ 12-21 ปี)	<ul style="list-style-type: none"> ทันตกรรมทั่วไป จัดฟัน ฟอกสีฟัน
วัยทำงาน (อายุ 21-45 ปี)	<ul style="list-style-type: none"> ทันตกรรมทั่วไป จัดฟัน ฟอกสีฟัน รากฟันเทียม เคลือบผิวหน้าฟันด้วยเซรามิก
วัยทำงานกลุ่มที่อายุ 45 ปีขึ้นไป	<ul style="list-style-type: none"> ทันตกรรมทั่วไป ฟอกสีฟัน รากฟันเทียม ครอบฟัน เคลือบผิวหน้าฟันด้วยเซรามิก

สำหรับส่วนงานจำหน่ายวัสดุและอุปกรณ์ทันตกรรม เป็นการดำเนินการผ่านพนักงานขาย ที่มีประสิทธิภาพของบริษัท พนักงานขายที่ทำหน้าที่ในการประสานงานการติดต่อซื้อขายระหว่างบริษัทกับลูกค้า สร้างความสัมพันธ์ที่ดีกับลูกค้า เพื่อขยายตลาดในฐานะลูกค้าเดิมไว้ และฐานลูกค้ารายใหม่ให้กับบริษัท ทั้งผลิตภัณฑ์เดิมและผลิตภัณฑ์ใหม่ โดยเน้นไปที่โรงพยาบาลรัฐบาล และโรงพยาบาลเอกชนในประเทศ มหาวิทยาลัยรัฐบาล และเอกชนที่มีคณะทันตกรรม แล็บทันตกรรม และคลินิกทันตกรรมต่าง ๆ บริษัท มีการแบ่งทีมขายแยกตามกลุ่มผลิตภัณฑ์ที่มีความหลากหลาย และมีลักษณะการใช้งานของเครื่องมือแพทย์และอุปกรณ์ทางการแพทย์ ที่แตกต่างกัน และ แยกตามประเภทลูกค้าที่ตั้งอยู่ในภูมิภาคที่แตกต่างกัน (กรุงเทพฯ และปริมณฑล และต่างจังหวัด) พนักงานขายของบริษัท จะมีประสบการณ์ ความรู้ความเข้าใจ ถึงความต้องการของลูกค้า มีความเชี่ยวชาญในตัวผลิตภัณฑ์เป็นอย่างดี สามารถให้คำแนะนำและนำเสนอวิธีการใช้งานที่ถูกต้องให้แก่ลูกค้าได้ ตลอดจนชี้ให้เห็นถึงประโยชน์ที่จะได้รับจากการใช้ผลิตภัณฑ์ที่บริษัทเป็นตัวแทนจำหน่าย บริษัท ได้ขยายช่องทางการจำหน่ายผลิตภัณฑ์ให้เข้าถึงลูกค้าโดยตรงและกว้างขวางมากขึ้น บริษัท ได้เปิดการจำหน่ายสินค้าผ่าน เว็บไซต์ www.dentalvision.co.th/ ของบริษัท ซึ่งที่ผ่านมาได้รับการตอบรับเป็นอย่างดี บริษัท จะคัดสรรผลิตภัณฑ์ที่ตอบสนองความต้องการของลูกค้าให้เพิ่มมากขึ้นในร้านค้าออนไลน์ของบริษัท

แนวโน้มอุตสาหกรรมในอนาคต

ช่วง 3 - 5 ปี ที่ผ่านมา การให้บริการทางทันตกรรม ไม่ได้เป็นแค่เพียงการรักษา หรือดูแลสุขภาพช่องปากเท่านั้น แต่รวมถึงการรักษาหรือให้บริการเพื่อความสวยงามเพิ่มมากขึ้น ทันตกรรมเพื่อความสวยงามเป็นการนำวิธีการทางทันตกรรมต่าง ๆ ในการช่วยเสริมสร้างมุงเน้นด้านการพัฒนาความสวยงามของฟันและรอยยิ้ม สร้างสรรค์ให้ฟันของผู้เข้ารับบริการมีความสวยงามได้ตามต้องการ ทั้งขนาด รูปร่าง การเรียงตัว และสีของฟัน ดังนั้น ตลาดธุรกิจทันตกรรม จึงมีบริการด้านนี้เพิ่มขึ้นอย่างมาก นอกจากนี้ ทันตกรรมจัดฟันซึ่งเป็นรักษาการเรียงฟันและการสบฟันที่ผิดปกติ และช่วยเสริมบุคลิกภาพนั้น ได้รับความนิยมจากกลุ่มวัยรุ่นและวัยทำงานในช่วงที่ผ่านมา และคาดว่าจะมีต่อเนื่องต่อไปอีก ซึ่งยังไม่มีมีการทำการตลาดด้านทันตกรรมสวยงามนี้ อย่างเป็นรูปธรรม จึงทำให้มีโอกาสที่จะขยายตลาดได้อีกมาก

อย่างไรก็ตาม การให้บริการด้านทันตกรรมทั่วไป ยังคงมีผู้เข้ารับบริการอย่างสม่ำเสมอ เนื่องจากปัจจุบัน คนส่วนใหญ่ให้ความสำคัญกับสุขภาพช่องปากมากยิ่งขึ้น โดยเฉพาะกลุ่มคนที่มีรายได้อยู่ในระดับปานกลางถึงสูง ซึ่งยินดีที่จะใช้จ่ายในส่วนของ การรักษาหรือดูแลสุขภาพช่องปากของตนเอง จึงยังคงมีคลินิกทันตกรรมที่ให้บริการด้านทันตกรรมทั่วไปเพิ่มขึ้นอย่างต่อเนื่อง แต่ก็ยังมีปัญหาในเรื่องการกระจุกตัวในกรุงเทพมหานคร หรือเมืองใหญ่เท่านั้น นอกจากนี้ กระทรวงสาธารณสุข อยู่ระหว่างการดำเนินการตามแผนพัฒนาระบบบริการสุขภาพช่องปาก (Oral Health Service Plan) พ.ศ. 2556 - 2560 ซึ่งมีหลักประกันสุขภาพ เพื่อเป็นการลดอุปสรรคและภาระในการจ่ายค่ารักษาพยาบาลของประชาชน, โครงการผลิตทันตแพทย์ เพิ่มปีละ 200 คน เป็นระยะเวลา 10 ปี เพื่อช่วยลดภาวะการขาดแคลน

ทันตแพทย์ ให้มีแนวโน้มที่ดีขึ้น และยังคงมีปัญหาเรื่องการกระจุกตัวในกรุงเทพมหานคร นอกจากนี้ ยังมีการพัฒนาระบบบริการทันตกรรม ตั้งแต่ปี 2554 เพื่อเพิ่มประสิทธิภาพการให้บริการทันตกรรมและเพิ่มต้นทุนบุคลากรในระดับโรงพยาบาล เพื่อส่งเสริมสุขภาพให้แก่ตำบลทุกแห่ง

จากการสำรวจของกระทรวงสาธารณสุข จะพบว่าประชาชนในเขตกรุงเทพมหานคร ภาคกลาง และภาคใต้ นิยมใช้บริการทันตกรรม จากคลินิกเอกชน เป็นอันดับหนึ่ง ส่วนภาคเหนือและตะวันออกเฉียงเหนือ ใช้บริการจากโรงพยาบาลชุมชน รองลงมาคือ คลินิกเอกชน ดังนั้น กลุ่มบริษัท ซึ่งมีฐานการให้บริการหลักอยู่ในเขตกรุงเทพมหานคร และมี 2 สาขาที่จังหวัดภูเก็ต (ภาคใต้) จึงมีโอกาที่จะขยายธุรกิจได้อีกในอนาคต

การเปิดเสรีประชาคมเศรษฐกิจอาเซียน (ASEAN Economic Community : AEC) ซึ่งมีการเปิดเสรีธุรกิจการรักษาพยาบาล ทำให้มีโอกาสในการขยายการลงทุน และส่งออกบริการรักษาพยาบาลของผู้ประกอบการไทย ในตลาดอาเซียน มากขึ้น ผู้ประกอบการไทย สามารถขยายการลงทุน เพื่อรองรับความต้องการการรักษาพยาบาลที่เพิ่มขึ้น ในลักษณะการให้บริการรักษาเฉพาะทาง เช่น ศัลยกรรมด้านกระดูก ผ่าตัดหัวใจ ทันตกรรม และศัลยกรรมความงาม เป็นต้น อย่างไรก็ตาม การเปิดเสรีธุรกิจการรักษาพยาบาลเป็นปัจจัยที่ทำให้ผู้ประกอบการไทย ต้องปรับตัว เพื่อเตรียมรับมือกับการแข่งขันที่มีแนวโน้มรุนแรงขึ้น จากประเทศในกลุ่ม และพัฒนาให้ธุรกิจการรักษาพยาบาลของไทย ก้าวขึ้นเป็นศูนย์กลางสุขภาพ หรือ Medical Hub ของเอเชียในอนาคต

1.8 การจัดหาผลิตภัณฑ์และบริการ

1) บุคลากรทางการแพทย์

กลุ่มบริษัท จัดหาทันตแพทย์ ผู้มีความเชี่ยวชาญด้านทันตกรรม ทุกสาขา รวมถึง ผู้ช่วยทันตแพทย์ผ่านการรับสมัคร โดยประกาศ ทางสื่อต่าง ๆ เช่น โพสต์ใน Website ที่เป็นที่รู้กันว่าเป็น website ที่กลุ่มทันตแพทย์ จะเข้าไปดูข้อมูลและมีการฝากข้อมูลของแต่ละคนไว้ ซึ่งเป็นช่องทางที่ใช้กันอย่างกว้างขวางในวงการทันตกรรม นอกจากนี้ วิธีการสรรหาทันตแพทย์ที่ได้ผลดีมาก คือ จากการแนะนำโดยทันตแพทย์ ที่ประจำกับกลุ่มบริษัท หรือจากการแนะนำโดยอาจารย์ประจำคณะทันตแพทย์ของมหาวิทยาลัยต่าง ๆ ปัจจุบัน กลุ่มบริษัท มีทันตแพทย์ รวมประมาณ 200 คน และมีผู้ช่วยทันตแพทย์ รวม 100 คน ซึ่งสามารถให้บริการแก่ผู้เข้ารับบริการได้อย่างเพียงพอ ไม่เคยประสบปัญหา ขาดแคลนทันตแพทย์แต่อย่างใดตั้งแต่เปิดดำเนินการมา

เกณฑ์คุณสมบัติหลักของทันตแพทย์ที่กลุ่มบริษัท ใช้ในการสรรหา ได้แก่ เป็นทันตแพทย์ที่จบการศึกษาจากคณะทันตแพทย์ศาสตร์ จากมหาวิทยาลัย ทั้งไทยและต่างประเทศ ที่รัฐบาลรับรองวิทยฐานะ, มีประสบการณ์ประมาณ 3 - 5 ปี, มีความเชี่ยวชาญในการรักษา และต้องได้รับใบอนุญาตประกอบวิชาชีพทันตกรรมจากทันตแพทย์สภา หรือถ้าเป็นทันตแพทย์ที่จบการศึกษาจากต่างประเทศ จะต้องมีการรับรอง เป็นทางการจากสถาบันที่จบการศึกษา หรือทางบริษัทฯ จะส่งหนังสือไปสอบถามข้อมูลการศึกษา, การทำงานจากสถาบันการศึกษา และ สถานที่ทำงานที่อ้างถึงในต่างประเทศด้วย ส่วนเกณฑ์คุณสมบัติของผู้ช่วยทันตแพทย์ ได้แก่ วุฒิมัธยมศึกษาชั้นต้นระดับมัธยมศึกษาปีที่ 6, เคยผ่านการ ศึกษาจากโรงเรียนการบริบาลด้านทันตกรรม โดยจะเน้นจากโรงเรียนของภาครัฐก่อน ซึ่งจะมีความรู้และประสบการณ์มากกว่า เนื่องจาก ใช้เวลาในการเรียน 1 ปี

เนื่องจากปัจจุบัน มีภาวะขาดแคลนทันตแพทย์ ซึ่งคู่แข่งในธุรกิจหลายรายที่มีการขยายสาขาอย่างต่อเนื่อง ประกอบกับภาวะ การแข่งขันในธุรกิจมีความรุนแรงมากขึ้น จึงมีความต้องการทันตแพทย์ผู้เชี่ยวชาญเฉพาะทางมากขึ้น การรักษาบุคลากรทางการแพทย์ โดยเฉพาะทันตแพทย์ เป็นสิ่งสำคัญสำหรับการทำธุรกิจบริการทางทันตกรรม ดังนั้น กลุ่มบริษัท จึงมีแผนกแพทย์ที่มีหน้าที่ในการสร้างความสัมพันธ์อันดีกับทันตแพทย์, บริหารจัดการให้ทันตแพทย์ได้รับความสะดวกสบายในการทำงาน, บริหารเวลาและจัดตารางเวลาผู้เข้ารับบริการ ให้ทันตแพทย์แต่ละคน ให้มีประสิทธิภาพสูงสุด รวมถึง การบริหารจัดการให้ทันตแพทย์ทำงานร่วมกันได้อย่างราบรื่น เพื่อให้การรักษา ที่มีประสิทธิภาพสูงสุด นอกจากนี้ ยังมีการประเมินคุณภาพงานของทันตแพทย์แต่ละคนด้วย เพื่อกำหนดค่าตอบแทนและสิทธิประโยชน์ ที่เหมาะสมให้กับทันตแพทย์ รวมทั้ง สร้างบรรยากาศในการทำงานให้เกิดความสัมพันธ์อันดีระหว่างบุคลากรของทั้งองค์กร ทั้งนี้ ที่ผ่านมา กลุ่มบริษัท ยังไม่เคยประสบปัญหาขาดแคลนทันตแพทย์แต่อย่างใด

2) เครื่องมือและอุปกรณ์ทางการแพทย์

เครื่องมือและอุปกรณ์ทางทันตกรรมบางส่วนจะเกี่ยวเนื่องกับเทคโนโลยีเฉพาะทาง ซึ่งผู้ผลิตส่วนใหญ่จะเป็นบริษัทต่างประเทศ อย่างไรก็ตาม บริษัทฯ จะมีการสั่งซื้อผ่านตัวแทนจำหน่ายในประเทศ ซึ่งรวมถึง บริษัท เดนทัล วิชั่น (ประเทศไทย) จำกัด ซึ่งเป็นบริษัทย่อยในกลุ่ม ซึ่งในการสั่งซื้อเครื่องมือและอุปกรณ์ต่าง ๆ บริษัทฯ จะมีการทำสัญญาซื้อขายกับทางบริษัทตัวแทนจำหน่าย ซึ่งมีการกำหนดราคาที่เหมาะสมในสกุลเงินบาทไทย และมีข้อกำหนดของการให้บริการหลังการขายอย่างชัดเจน อย่างไรก็ตาม บริษัทฯ ไม่มีข้อผูกพันในการซื้อเครื่องมือและอุปกรณ์ทางทันตกรรมกับตัวแทนจำหน่ายหรือผู้ผลิตรายใดรายหนึ่งแต่อย่างใด นอกจากนี้ กลุ่มบริษัท ยังมีแผนช่องทางที่สามารถดูแลการซ่อมบำรุงการใช้งานเครื่องมือและอุปกรณ์ต่าง ๆ ในเบื้องต้น ซึ่งจะแวะไปตรวจการใช้งานเครื่องมือและอุปกรณ์แต่ละสาขา เป็นประจำทุกสัปดาห์

ในการจัดหาเครื่องมือและอุปกรณ์ทางทันตกรรม ผู้บริหารของบริษัทฯ และทันตแพทย์ผู้เชี่ยวชาญเฉพาะทาง จะเป็นผู้กำหนดคุณสมบัติของเครื่องมือและอุปกรณ์ต่าง ๆ แล้วแผนกจัดซื้อจะเป็นผู้หารายละเอียดผู้ผลิต หรือตัวแทนจำหน่ายของผู้ผลิตที่ผลิตเครื่องมือและอุปกรณ์นั้น พร้อมกับข้อมูลราคาและเงื่อนไขอื่นประกอบ และจัดซื้อเครื่องมืออุปกรณ์ดังกล่าว โดยพิจารณาจากคุณสมบัติที่ตรงกับความต้องการ ช่วยให้เกิดประสิทธิภาพสูงสุด ราคาที่เหมาะสม และเป็นประโยชน์สูงสุดต่อกลุ่มบริษัท

3) แล็บทันตกรรม

แล็บทันตกรรมเป็นหน่วยงานที่สนับสนุนด้านคุณภาพต่อการให้บริการทางทันตกรรม โดยเฉพาะสาขาทันตกรรมประดิษฐ์ เช่น ฟันเทียม สะพานฟัน ครอบฟัน เป็นต้น กลุ่มบริษัท จะคัดเลือกแล็บทันตกรรมที่มีความเชี่ยวชาญ เป็นที่ยอมรับและเชื่อถือในวงการทันตกรรม และมีมาตรฐานระดับสูง โดยที่ผ่านมา กลุ่มบริษัท จะใช้บริการแล็บทันตกรรมมากกว่า 20 ราย โดยจะกระจายคำสั่งซื้อแบบไม่กระจุกตัวกับรายใดรายหนึ่ง แต่หารายใดสามารถผลิตงานคุณภาพที่ดีถูกต้องตามคุณสมบัติที่ต้องการ และให้ราคาและเงื่อนไขอื่น ๆ ที่ดีกว่ารายอื่น ก็จะส่งคำสั่งซื้อให้รายดังกล่าวมากกว่า กลุ่มบริษัท ไม่มีข้อผูกพันใด ๆ กับแล็บทันตกรรมรายใดรายหนึ่งโดยเฉพาะ

ปัจจุบัน DAT บริษัทย่อยของบริษัทฯ ให้บริการแล็บทันตกรรม โดยมีแล็บทันตกรรมที่โรงพยาบาลทันตกรรม BIDH และแล็บทันตกรรมที่ศูนย์ทันตกรรม BIDD เพื่อให้บริการด้านแล็บทันตกรรมกับสาขาในกรุงเทพฯ แต่เนื่องจากศักยภาพในการให้บริการแล็บทันตกรรมยังไม่สามารถสนับสนุนทุกสาขาของกลุ่มบริษัทได้ จึงยังมีความจำเป็นที่ต้องใช้บริการแล็บทันตกรรมอื่น ๆ ต่อไป ทั้งนี้ ในปี 2567 DAT สามารถให้บริการแล็บทันตกรรมแก่กลุ่มบริษัท ได้ประมาณร้อยละ 5 ของค่าใช้จ่ายแล็บทันตกรรมทั้งหมดของกลุ่มบริษัท

4) ยาและเวชภัณฑ์ และวัสดุทางทันตกรรม

การให้บริการและการรักษาทางทันตกรรม มีการส่งจ่ายยาให้กับผู้รับบริการไม่มากนัก ส่วนใหญ่จะเป็นยาชา ยาแก้ปวด ยารักษาการติดเชื้อ โดยมียาที่เป็นยาพิเศษเฉพาะน้อยมาก ดังนั้น การจัดซื้อยาและเวชภัณฑ์ จึงเป็นการสั่งซื้อจากผู้ผลิตภายในประเทศ หรือจากตัวแทนจำหน่ายของผู้ผลิตต่างประเทศ โดยจะต้องเป็นผู้ผลิตที่ได้รับใบอนุญาตในการผลิตและจัดจำหน่ายยาและเวชภัณฑ์ รวมถึง มีใบรับรองตามมาตรฐาน Good Manufacturing Practice (GMP)

ในประเทศไทยมีตัวแทนจำหน่ายของผู้ผลิตยาและเวชภัณฑ์ที่มีชื่อเสียงของต่างประเทศ และเป็นที่ยอมรับในวงการแพทย์หรือทันตกรรม และเป็นตัวแทนจำหน่ายอย่างเป็นทางการ ในการสั่งซื้อยาและเวชภัณฑ์ กลุ่มบริษัท จะสั่งซื้อจากผู้ผลิตหรือตัวแทนจำหน่าย โดยดูจากคุณสมบัติยาและเวชภัณฑ์ ต้องมีคุณสมบัติตามที่ต้องการ ราคา ระยะเวลาในการจัดส่งสินค้า และเงื่อนไขอื่น ๆ ที่เหมาะสมและเป็นประโยชน์สูงสุดต่อบริษัทฯ บริษัทฯ ไม่มีข้อผูกพันในการซื้อยาและเวชภัณฑ์กับผู้จำหน่ายรายใดรายหนึ่งแต่อย่างใด

สำหรับวัสดุทางทันตกรรม ซึ่งเป็นวัสดุสิ้นเปลืองในการรักษาหรือให้บริการทางทันตกรรม คือวัสดุที่นำมาใช้ในงานทันตกรรมที่มีคุณสมบัติใกล้เคียงกับฟันธรรมชาติ และต้องได้มาตรฐาน สำหรับวัสดุที่ใช้ในงานทันตกรรมเท่านั้น ได้แก่ วัสดุอุดฟัน เช่น วัสดุอมัลกัม วัสดุเรซินสีเหมือนฟัน, ผงขัดฟัน, วัสดุพิมพ์ปากทุกชนิด, วัสดุทำเบ้าหล่อ และเซรามิกทางทันตกรรม เป็นต้น

ทั้งนี้ กลุ่มบริษัท จะมีรายซื้อผู้จำหน่ายยาและเวชภัณฑ์ และวัสดุทางทันตกรรมที่สามารถติดต่อสั่งซื้อได้ โดยจะมีการประเมินเป็นประจำทุกปี นอกจากนี้ แผนกคลังสินค้าของกลุ่มบริษัท จะบริหารจัดการยาและเวชภัณฑ์ รวมถึง วัสดุทางทันตกรรมให้ได้ประสิทธิภาพสูงสุด โดยมีทะเบียนควบคุมการสั่งซื้อและการเบิกจ่ายให้สาขา รวมทั้ง คอยตรวจนับปริมาณยาและเวชภัณฑ์และวัสดุทางทันตกรรมในคลังสินค้า ให้ในแต่ละขณะมีปริมาณที่เพียงพอ สำหรับให้สาขาเบิกใช้ได้ทันเวลา โดยจะมีจำนวนขั้นต่ำที่ต้องมีของแต่ละรายการที่เพียงพอ ซึ่งจะต้องวางแผนและบริหาร การสั่งซื้อยาและเวชภัณฑ์ และวัสดุทางทันตกรรมต่าง ๆ ให้ทันทั่วทั้ง โดยไม่ส่งผลกระทบต่อให้บริการของแต่ละสาขา

2. การบริหารจัดการความเสี่ยง

คณะกรรมการบริษัท ตระหนักดีว่า ในการดำเนินธุรกิจใด ๆ ย่อมต้องเผชิญกับความเสี่ยงต่าง ๆ เช่น ความเปลี่ยนแปลงของสภาพเศรษฐกิจ สังคม การเมือง ซึ่งสิ่งเหล่านี้ สามารถส่งผลกระทบต่อการดำเนินธุรกิจของบริษัทฯ ด้วยเหตุนี้ คณะกรรมการบริษัท จึงได้แต่งตั้งคณะกรรมการบริหารความเสี่ยงขึ้น เพื่อบริหารจัดการความเสี่ยงในด้านต่าง ๆ สำหรับบริษัทฯ มีปัจจัยความเสี่ยงที่มีสาระสำคัญซึ่งอาจส่งผลกระทบต่อผลการดำเนินการ ดังนี้

2.1 ความเสี่ยงด้านการดำเนินธุรกิจ

2.1.1 ความเสี่ยงจากการขาดแคลนบุคลากรทางการแพทย์

บริษัทฯ ประกอบธุรกิจให้บริการด้านทันตกรรม ซึ่งเป็นธุรกิจที่ต้องอาศัยทันตแพทย์ที่มีความรู้ ความสามารถ และมีความเชี่ยวชาญในสาขาต่าง ๆ รวมถึง ผู้ช่วยทันตแพทย์เป็นอย่างมาก ซึ่งในปัจจุบัน สถานศึกษาทั้งภาครัฐและเอกชนสามารถผลิตบุคลากรดังกล่าวได้ในจำนวนจำกัด ประกอบกับมีการขยายตัวและการแข่งขันของธุรกิจการให้บริการด้านทันตกรรม เพิ่มสูงขึ้น อีกทั้ง การที่บุคลากรดังกล่าวจะมีความเชี่ยวชาญนั้น จะต้องใช้ระยะเวลานานในการพัฒนา ทำให้ความต้องการบุคลากรที่มีคุณภาพ และมีประสบการณ์เพิ่มมากขึ้น ดังนั้น ในอนาคต บริษัทฯ อาจได้รับผลกระทบจากการขาดแคลนทันตแพทย์หรือผู้ช่วยทันตแพทย์ได้

อย่างไรก็ดี บริษัทฯ มีมาตรการในการลดความเสี่ยงดังกล่าว โดยการมุ่งใจให้บุคลากรเหล่านั้น ทำงานอยู่กับบริษัทฯ ในระยะยาว เพื่อเป็นการรักษามูลค่าบุคลากรทางการแพทย์ โดยบริษัทฯ ได้จัดให้มีแผนกแพทย์ เพื่อสร้างความสัมพันธ์ที่ดีกับทันตแพทย์ ให้ทันตแพทย์เกิดความสะดวกสบายในการปฏิบัติงาน และเสริมสร้างบรรยากาศการทำงานที่ดี อีกทั้ง ยังกำหนดค่าตอบแทนและตารางเวลา ในการปฏิบัติงานของทันตแพทย์ แต่ละท่านให้มีความเหมาะสม สำหรับผู้ช่วยทันตแพทย์นั้น แผนกสาขาจะเป็นผู้ดูแล ให้แต่ละสาขามีจำนวนผู้ช่วยทันตแพทย์ที่เหมาะสมเพียงพอต่อการให้บริการของผู้มารับบริการ ในแต่ละสาขานั้น ๆ

นอกจากนี้ บริษัทฯ ยังมีการสรรหามูลค่าบุคลากรทางการแพทย์ ผ่านหลากหลายช่องทาง เช่น การรับสมัครผ่านทางเว็บไซต์ต่าง ๆ การบอกต่อระหว่างบุคลากรทางการแพทย์ ด้วยกันเอง รวมถึง การเป็นพันธมิตรกับสถานศึกษาต่าง ๆ รวมถึง คณะทันตแพทย์ศาสตร์ต่าง ๆ เพื่อสร้างสายสัมพันธ์กับบุคลากรทางการแพทย์ที่มีคุณภาพต่าง ๆ เหล่านั้น เป็นต้น

2.1.2 ความเสี่ยงจากการถูกฟ้องร้องจากผู้ใช้บริการ

เนื่องจากปัจจุบัน ประชาชนรับทราบข้อมูลในเรื่องสิทธิของผู้ป่วยหรือผู้บริโภคเพิ่มมากขึ้น โดยทางภาครัฐได้ออกกฎหมาย เพื่อมารับรองคุ้มครองสิทธิเสรีภาพ และเอื้อประโยชน์ให้กับผู้ป่วย หรือผู้บริโภค มากยิ่งขึ้น เช่น พระราชบัญญัติสุขภาพแห่งชาติ พ.ศ. 2550 พระราชบัญญัติวิธีพิจารณาคดีผู้บริโภค พ.ศ. 2551 เพื่ออำนวยความสะดวกแก่ผู้บริโภค รวมทั้ง ผู้ป่วยในการดำเนินคดีกับผู้ให้บริการสถานพยาบาลเพิ่มมากขึ้น กฎหมายฉบับดังกล่าวจึงอาจมีผลกระทบต่อผู้ประกอบการสถานพยาบาล ตลอดจน บุคลากรทางการแพทย์ ซึ่งอาจทำให้บริษัทฯ มีความเสี่ยงจากการถูกฟ้องร้อง จากการให้บริการด้านการรักษาพยาบาลเพิ่มขึ้น หากมาตรฐาน หรือผลการให้บริการทางทันตกรรมของบริษัทฯ ไม่เป็นไปตามที่ผู้ให้บริการคาดหวัง ทำให้บริษัทฯ ต้องระมัดระวังและรอบคอบในทุก ๆ ด้านที่เกี่ยวข้องกับผู้ให้บริการ

อย่างไรก็ดี บริษัทฯ ได้ให้ความสำคัญในการควบคุมและตรวจสอบคุณภาพการให้บริการแก่ผู้มาใช้บริการ การคัดกรองทันตแพทย์ และผู้ช่วยทันตแพทย์ รวมทั้ง คำนึงถึงสิทธิของผู้ป่วย ทั้งในด้านการให้ข้อมูล การบริหารความคาดหวังของผู้ใช้บริการ โดยมีการให้ผู้มาใช้บริการประเมินความพึงพอใจในการให้บริการภายหลังเข้ารับบริการให้บริการต่าง ๆ ของบริษัทฯ เพื่อนำมาเป็นข้อมูลในการปรับปรุงและพัฒนาคุณภาพการให้บริการของบริษัทฯ ต่อไป นอกจากนี้ บริษัทฯ ยังจัดให้มีช่องทางในการรับข้อเสนอแนะ คำติชม หรือข้อร้องเรียนต่าง ๆ ผ่านช่องทางที่หลากหลาย เช่น สาขาต่าง ๆ ของบริษัทฯ ศูนย์บริการลูกค้าสัมพันธ์ (Contact Center) และโซเชียลมีเดียต่าง ๆ เป็นต้น โดยบริษัทฯ มีกระบวนการรายงานและการแก้ไขปัญหาเมื่อมีคำร้องเรียนจากผู้ใช้บริการ เพื่อเป็นการบริหารความพึงพอใจของผู้ใช้บริการได้อย่างทันท่วงที อีกทั้ง บริษัทฯ ยังมีการปรับปรุงคุณภาพ และมีเครื่องมือชี้วัดการให้บริการให้ได้ตามมาตรฐานสากล มาอย่างต่อเนื่อง เพื่อเป็นการป้องกันความเสี่ยงในด้านนี้

2.1.3 ความเสี่ยงด้านการแข่งขันในธุรกิจการให้บริการด้านทันตกรรม

ปัจจุบัน การดำเนินธุรกิจและการให้บริการด้านทันตกรรมในประเทศ มีการแข่งขันที่สูงขึ้น จากการที่มีผู้ประกอบการรายใหม่ในตลาดเกิดขึ้นอย่างต่อเนื่อง โดยผู้ประกอบการแต่ละราย ต่างใช้กลยุทธ์การแข่งขัน ทั้งใน ด้านราคา ด้านคุณภาพการให้บริการ และความเชี่ยวชาญทางการแพทย์ เพื่อพยายามรักษาลูกค้าเดิม และหากลุ่มลูกค้าใหม่ นอกจากนี้ การเปิดเสรีการค้าภายใต้ข้อตกลงของประชาคมเศรษฐกิจอาเซียน (ASEAN Economic Community : AEC) ซึ่งคาดว่าจะส่งผลให้เกิดการแข่งขันเพิ่มสูงขึ้น จากผู้ประกอบการรายใหม่ในกลุ่มประเทศอาเซียนที่ขยายธุรกิจด้านการให้บริการด้านทันตกรรมเข้ามาในประเทศไทย ทำให้บริษัทฯ อาจจะต้องสูญเสียกลุ่มลูกค้าไปให้แก่ผู้ประกอบการรายอื่น ๆ

อย่างไรก็ตาม บริษัทฯ ได้เตรียมรับมือกับการแข่งขันเพื่อรักษาลูกค้า โดยบริษัทฯ ได้ให้ความสำคัญในการควบคุมและตรวจสอบคุณภาพการให้บริการแก่ผู้มาใช้บริการ รวมถึง ให้ความสำคัญต่อการส่งเสริมนโยบาย ให้เหมาะกับกลุ่มลูกค้าแต่ละประเภทของบริษัทฯ นอกจากนี้ บริษัทฯ ยังจัดให้มีช่องทางประชาสัมพันธ์บริการ และตอบข้อซักถามผ่านสื่อต่าง ๆ เช่น ศูนย์บริการลูกค้าสัมพันธ์ (Contact Center) และโซเชียลมีเดียต่าง ๆ เป็นต้น โดยมีการอบรมพนักงานผู้ดูแลสื่อต่าง ๆ อย่างต่อเนื่อง เพื่อให้ข้อมูลที่ถูกต้องและรวดเร็วแก่ผู้ที่สนใจเข้ารับบริการ

2.1.4 ความเสี่ยงจากการพึ่งพิงรายได้จากผู้รับบริการชาวต่างชาติ

บริษัทฯ มีรายได้ส่วนหนึ่งจากผู้รับบริการชาวต่างชาติ ซึ่งรวมถึง ผู้ที่มีภูมิลำเนาหรือทำงานในประเทศไทย หรือที่เดินทางเข้ามาในประเทศไทย เพื่อเข้ารับการรักษาโดยเฉพาะ โดยปัจจัยที่ทำให้ผู้รับบริการกลุ่มนี้เข้ามาใช้บริการด้านทันตกรรมในประเทศไทย ประกอบด้วย มาตรฐานและคุณภาพของการให้บริการทางการแพทย์ที่เป็นที่ยอมรับในระดับมาตรฐานสากล ค่าใช้จ่ายในการให้บริการที่สมเหตุสมผล และความเสี่ยงด้านอุตสาหกรรมการท่องเที่ยวของไทย

ดังนั้น บริษัทฯ จึงมีความเสี่ยงจากวิกฤตการณ์ต่าง ๆ ที่ส่งผลกระทบต่อความเชื่อมั่นในการเข้ารับบริการด้านทันตกรรมในประเทศไทย ซึ่งบริษัทฯ ไม่สามารถควบคุมได้ อาทิ อัตราแลกเปลี่ยนเงินตราต่างประเทศ สถานการณ์ทางการเมืองภายในประเทศ สถานการณ์การแพร่ระบาดของโรคติดต่อ รวมไปถึง ภัยธรรมชาติต่าง ๆ และการแข่งขันที่เพิ่มสูงขึ้น ซึ่งจะส่งผลกระทบต่อปริมาณผู้รับบริการชาวต่างชาติที่จะเข้ามาใช้บริการด้านทันตกรรมในประเทศไทย บริษัทฯ จึงได้มีนโยบายในการกระจายฐานลูกค้า และรักษาสัดส่วนของกลุ่มลูกค้าในประเทศและต่างประเทศ ให้มีความเหมาะสม เพื่อลดความเสี่ยงจากการกระจุกตัวของลูกค้ากลุ่มใดกลุ่มหนึ่ง

2.1.5 ความเสี่ยงจากการไม่สามารถต่อสัญญาเช่าพื้นที่ในการประกอบธุรกิจ

บริษัทฯ มีการเช่าที่ดินและสิ่งปลูกสร้างจากบุคคลภายนอก รวมถึง ห้างสรรพสินค้าชั้นนำต่าง ๆ ในการดำเนินธุรกิจให้บริการด้านทันตกรรมของบริษัทฯ โดยสัญญาเช่าส่วนใหญ่ มีอายุสัญญาประมาณ 3 ปี หากผู้ให้เช่าไม่ต่ออายุสัญญาเช่าเมื่อครบกำหนดอายุสัญญา หรือผู้ให้เช่าบอกเลิกสัญญาเช่าก่อนครบกำหนดอายุสัญญา อาจส่งผลให้บริษัทฯ สูญเสียรายได้ และกลุ่มลูกค้าบางส่วนไป รวมถึง บริษัทฯ ยังต้องจัดหาสถานที่ตั้งแห่งใหม่ เพื่อมาทดแทนสถานที่แห่งเดิม อีกทั้ง บริษัทฯ อาจต้องมีการจ่ายค่าเช่าต่าง ๆ เพิ่มเติมในการปรับปรุงให้สถานที่ตั้งแห่งใหม่นั้น พร้อมสำหรับการให้บริการด้านทันตกรรม อย่างไรก็ตาม บริษัทฯ ได้มีการสร้างความสัมพันธ์อันดีกับผู้ให้เช่ารายต่าง ๆ และปฏิบัติตามเงื่อนไขต่าง ๆ ที่ระบุไว้ในสัญญาเช่าอย่างเคร่งครัด ซึ่งบริษัทฯ เชื่อว่าจะสามารถทำให้บริษัทฯ ได้รับการต่อสัญญาเช่าอย่างต่อเนื่อง

2.1.6 ความเสี่ยงจากการเปลี่ยนแปลงนโยบายรัฐบาล ระเบียบ ข้อบังคับ และกฎหมายต่าง ๆ ที่เกี่ยวข้องกับบริษัทฯ

บริษัทฯ ดำเนินธุรกิจภายใต้การกำกับควบคุมดูแลโดยกระทรวงสาธารณสุข และหน่วยงานราชการอื่น ๆ ที่เกี่ยวข้อง รวมถึง ต้องได้รับใบอนุญาตให้ประกอบกิจการสถานพยาบาล และต้องมีผู้ประกอบการวิชาชีพทางทันตกรรม หรือทันตแพทย์ที่มีใบอนุญาตให้ดำเนินการสถานพยาบาลมาเป็นทันตแพทย์ประจำในแต่ละสาขาของบริษัทฯ ตามที่กำหนดไว้ในกฎหมายว่าด้วยสถานพยาบาล นอกจากนี้ บริษัทฯ ยังต้องปฏิบัติตามกฎหมายเกี่ยวกับสถานพยาบาล กฎหมายเกี่ยวกับบริษัท และกฎหมายอื่น ๆ ที่เกี่ยวข้อง

การเปลี่ยนแปลงใด ๆ ในการตีความกฎระเบียบในปัจจุบัน หรือการประกาศใช้กฎหมาย หรือกฎระเบียบใหม่ หรือการกำหนดนโยบายใหม่ ที่มีแนวโน้มว่าจะมีความเข้มงวดมากขึ้น อาจมีผลกระทบต่อการดำเนินงานของบริษัทฯ การประกาศใช้กฎหมาย หรือกฎระเบียบใหม่ดังกล่าว ดังนั้น บริษัทฯ ไม่อาจรับรองได้ว่า การเปลี่ยนแปลงกฎระเบียบต่าง ๆ หรือการประกาศใช้กฎหมาย หรือกฎระเบียบใหม่ หรือการกำหนดนโยบายใหม่ ที่เกี่ยวข้องกับการดำเนินธุรกิจของบริษัทฯ ในอนาคตจะไม่ส่งผลกระทบต่อการดำเนินงาน และโอกาสทางธุรกิจของบริษัทฯ

อย่างไรก็ตาม บริษัทฯ และ/หรือ บริษัทย่อยได้มีดำเนินการ และปฏิบัติตามมาตรฐานของระบบคุณภาพต่าง ๆ ที่สำคัญ อาทิ มาตรฐาน JCI Accreditation (Joint Commission International) มาตรฐาน ISO 9001 (International Organization for Standardization) ระบบการบริหารงานคุณภาพ เป็นต้น โดยการดำเนินการและการปฏิบัติตามแนวทางตามระบบมาตรฐานสากลดังกล่าว บริษัทฯ เชื่อว่า จะช่วยลดผลกระทบที่อาจเกิดจากการเปลี่ยนแปลงกฎหมายต่าง ๆ ที่จะส่งผลกระทบต่อบริษัทฯ ได้

2.1.7 ความเสี่ยงจากการเป็นตัวแทนจำหน่ายวัสดุและอุปกรณ์ทันตกรรม

เนื่องจาก บริษัทฯ ประกอบธุรกิจเป็นตัวแทนจำหน่ายวัสดุและอุปกรณ์ทันตกรรมแบบ Exclusive Distributor สำหรับผู้ผลิตสินค้าบางบริษัท โดยนำเข้าวัสดุและอุปกรณ์ทันตกรรมจากต่างประเทศ ซึ่งเป็นบริษัทผู้ผลิตวัสดุและอุปกรณ์ทันตกรรมชั้นนำที่เป็นที่รู้จักในวงการทันตกรรมทั่วไป เพื่อจัดจำหน่ายผลิตภัณฑ์ให้แก่ลูกค้าในประเทศ ภายใต้ตราสินค้าของผู้ผลิต บริษัทฯ มีการลงนามในสัญญาแต่งตั้งเป็นตัวแทนจำหน่าย (Distributor Agreement) กับบริษัทผู้ผลิต อายุสัญญา 2 - 3 ปี การที่บริษัทฯ ไม่มีโรงงานผลิตสินค้าเป็นของตนเอง ทำให้บริษัทฯ มีความเสี่ยงในการเป็นตัวแทนจำหน่ายวัสดุและอุปกรณ์ทันตกรรม หากในอนาคต บริษัทฯ ไม่ได้รับการต่ออายุสัญญาแต่งตั้งเป็นตัวแทนจำหน่าย (Distributor Agreement) จาก บริษัทผู้ผลิต และ/หรือ บริษัทผู้ผลิตวัสดุและอุปกรณ์ทันตกรรมทำการจำหน่ายสินค้าไปยังลูกค้าเองโดยตรง หรือบริษัทผู้ผลิต ยกเลิกการแต่งตั้งให้บริษัทฯ เป็นตัวแทนจำหน่ายสินค้า อันมีสาเหตุมาจากคู่แข่งรายอื่น ๆ หรือ ในกรณีที่บริษัทฯ ไม่สามารถ ปฏิบัติตามข้อกำหนดในสัญญาแต่งตั้งเป็นตัวแทนจำหน่าย (Distributor Agreement) กับบริษัทผู้ผลิต เช่น เงื่อนไขการกำหนดยอดขายสั่งซื้อผลิตภัณฑ์ขั้นต่ำที่บริษัทฯ ต้องสั่งซื้อจากบริษัทผู้ผลิต เป็นต้น จนทำให้บริษัทผู้ผลิตยกเลิกการแต่งตั้งให้บริษัทฯ เป็นตัวแทนจำหน่ายสินค้า ก็อาจส่งผลกระทบต่อรายได้ของบริษัทฯ ได้

อย่างไรก็ตาม บริษัทฯ เน้นการจำหน่ายผลิตภัณฑ์ที่บริษัทฯ ได้พิจารณาแล้วว่าเป็นผลิตภัณฑ์ที่บริษัทฯ มีความเชี่ยวชาญในการขาย ซึ่งลักษณะการจำหน่ายผลิตภัณฑ์วัสดุและอุปกรณ์ทันตกรรม ในประเทศไทย จะต้องใช้ความเชี่ยวชาญในการนำเสนอ ผลิตภัณฑ์ให้แก่ลูกค้า บริษัทฯ จึงได้รับความไว้วางใจในการเป็นตัวแทนจำหน่าย เพื่อจำหน่ายผลิตภัณฑ์ที่มีคุณภาพ ประกอบ กับมีการบริการที่ดีที่ทำให้ลูกค้าประทับใจ มาโดยตลอด จึงสร้างความเชื่อมั่นให้กับลูกค้า

บริษัทฯ มีจุดเด่น (Strength) ในฐานะตัวแทนจำหน่าย ได้แก่ การมีผลิตภัณฑ์ที่มีชื่อเสียง มีคุณภาพเป็นที่ยอมรับของลูกค้า การมีทีมงานขายที่มีความรู้และความเชี่ยวชาญในการนำเสนอผลิตภัณฑ์ให้แก่ลูกค้า ตลอดจน มีทักษะในการขายทำให้บริษัทฯ ได้รับความไว้วางใจในการจำหน่ายผลิตภัณฑ์จากผู้ผลิต และได้รับการต่ออายุสัญญาแต่งตั้งเป็นตัวแทนจำหน่าย (Distributor Agreement) จากผู้ผลิตอย่างต่อเนื่อง

สำหรับกรณีที่บริษัทผู้ผลิตจะเข้ามาทำการจำหน่ายสินค้าไปยังลูกค้าเองโดยตรง โดยไม่แต่งตั้งบริษัทฯ ให้เป็นตัวแทนจำหน่าย บริษัทฯ ประเมินว่าโอกาสที่ผู้ผลิตจะเข้ามาทำการจำหน่ายสินค้าในประเทศไทยเองโดยตรง เป็นไปได้ค่อนข้างน้อย เนื่องจากบริษัทผู้ผลิตต้องจัดให้มีบุคลากร รวมถึง มีค่าใช้จ่ายในการทำการตลาดในประเทศไทยเอง ซึ่งไม่ใช่เป้าหมายในการดำเนินธุรกิจของผู้ผลิตรายใหญ่ในต่างประเทศ

และในกรณีที่บริษัทผู้ผลิตยกเลิกการแต่งตั้งให้บริษัทฯ เป็นตัวแทนจำหน่ายสินค้า มักเกิดจากการที่บริษัทผู้ผลิตในต่างประเทศ มีการปรับโครงสร้างกิจการ เช่น การซื้อกิจการ การควบรวมกิจการ เป็นต้น ทำให้บริษัทผู้ผลิตอาจไม่เลือกบริษัทฯ เป็นตัวแทนจำหน่ายต่อ ซึ่งขึ้นอยู่กับนโยบายของบริษัทผู้ผลิต อย่างไรก็ตาม หากเกิดเหตุการณ์ดังกล่าว ทางบริษัทฯ ก็สามารถเจรจา กับบริษัทผู้ผลิตรายใหม่ ๆ เพื่อนำสินค้าประเภทเดียวกันมาจำหน่ายแทนได้

2.2 ความเสี่ยงด้านการเงิน

2.2.1 ความเสี่ยงจากการชำระคืนเงินกู้ยืมแก่สถาบันทางการเงิน

ปัจจุบัน บริษัทฯ ได้มีการจัดหาเงินทุนบางส่วนมาจากเงินกู้ยืมจากสถาบันการเงิน เพื่อใช้ในการดำเนินธุรกิจตามปกติ โดย ณ วันที่ 31 ธันวาคม 2568 บริษัทฯ มีเงินกู้ยืมจากสถาบันการเงิน รวมทั้งสิ้น 278 ล้านบาท ซึ่งเป็นเงินกู้ยืมระยะสั้น 94 ล้านบาท และเงินกู้ยืมระยะยาว 194 ล้านบาท ซึ่งภาระหนี้สินดังกล่าวทำให้บริษัทฯ จำเป็นที่จะต้องรักษาสภาพคล่องให้เพียงพอที่จะสามารถชำระคืนเงินต้นได้ตรงตามที่กำหนดไว้ในสัญญาเงินกู้ยืมเงิน เพื่อไม่ให้เกิดการชำระคืนเงินกู้ยืมดังกล่าวส่งผลกระทบต่อความสามารถในการดำเนินงานและฐานะทางการเงินของบริษัทฯ อย่างมีนัยสำคัญ ทั้งนี้ หากบริษัทฯ ไม่สามารถชำระหนี้หรือปฏิบัติตามเงื่อนไขของสัญญาได้ จะมีผลให้เจ้าหนี้เงินกู้ยืมสามารถเรียกเก็บดอกเบี้ยในอัตราดอกเบี้ยผิดเงื่อนไข กำหนดเงื่อนไขอื่นใดเพิ่มเติม หรืออาจดำเนินการยึดหลักประกันของบริษัทฯ ซึ่งจะส่งผลกระทบต่อชื่อเสียง ฐานะทางการเงิน และผลการดำเนินงานของกลุ่มบริษัทฯ อย่างมีนัยสำคัญ

จากงบการเงินรวม ณ 31 ธันวาคม 2568 บริษัทฯ มีอัตราส่วนหนี้สินรวมต่อส่วนของผู้ถือหุ้นเท่ากับ 0.62 เท่า ซึ่งอัตราส่วนลดลงจากการคืนเงินกู้จากธนาคารในระหว่างปี

2.2.2 ความเสี่ยงจากอัตราแลกเปลี่ยน

บริษัทฯ มีการสั่งซื้อสินค้าประเภทวัสดุ และอุปกรณ์ทันตกรรม จากผู้ผลิตหรือตัวแทนจำหน่ายในต่างประเทศ เพื่อนำมาจำหน่ายให้กับลูกค้า ซึ่งมีสกุลเงินที่หลากหลายเช่น ดอลลาร์สหรัฐ ยูโร เยน ความหลากหลายของสกุลเงินดังกล่าว ทำให้เกิดความผันผวนของค่าเงินตราต่างประเทศที่อาจกระทบต่อต้นทุนของสินค้าและผลการดำเนินงานของกลุ่มบริษัทฯ เช่น หากเงินบาทมีแนวโน้มอ่อนค่าขึ้น จะส่งผลให้ต้นทุนสินค้าเพิ่มขึ้น เมื่อแปลงค่าจากสกุลเงินต่างประเทศเป็นเงินบาท เป็นต้น

อย่างไรก็ดี บริษัทฯ มีคณะกรรมการบริหารความเสี่ยงของกลุ่มบริษัท ที่ติดตามความเสี่ยงในภาพรวมของบริษัทฯ รวมทั้ง มีทีมงานที่มีประสบการณ์รับผิดชอบ ติดตามสถานการณ์ความเคลื่อนไหวของสถานการณ์ตลาดและอัตราแลกเปลี่ยนอย่างใกล้ชิด ตลอดจนใช้เครื่องมือทางการเงิน เพื่อบริหารจัดการความเสี่ยงจากความผันผวนของอัตราแลกเปลี่ยนดังกล่าว เช่น สัญญาซื้อขายเงินตราต่างประเทศล่วงหน้า (Forward Contract) ตามความเหมาะสม

2.3 ความเสี่ยงที่มีผลกระทบต่อสิทธิหรือการลงคะแนนของผู้ถือหุ้นหลักทรัพย์

2.3.1 ความเสี่ยงจากการที่บริษัทฯ มีผู้ถือหุ้นรายใหญ่ถือหุ้นมากกว่าร้อยละ 50

ณ วันที่ 21 พ.ย. 2568 ครอบครัวยุติตันตาทกุล ถือหุ้นในบริษัทฯ จำนวน 205,575,194 หุ้น คิดเป็นประมาณร้อยละ 60 ของจำนวนหุ้นที่จำหน่ายได้แล้วทั้งหมดของบริษัทฯ จึงทำให้ครอบครัวยุติตันตาทกุล สามารถควบคุมมติที่ประชุมผู้ถือหุ้นได้เกือบทั้งหมด ไม่ว่าจะเป็นเรื่องการแต่งตั้งกรรมการ หรือการขอมติในเรื่องอื่น ที่ต้องใช้เสียงส่วนใหญ่ของที่ประชุมผู้ถือหุ้น ยกเว้นเรื่องกฎหมายหรือข้อบังคับบริษัท กำหนดต้องให้ได้รับเสียง 3 ใน 4 ของที่ประชุมผู้ถือหุ้น ดังนั้น ผู้ถือหุ้นรายอื่น จึงอาจไม่สามารถรวบรวมคะแนนเสียง เพื่อตรวจสอบและถ่วงดุลเรื่องที่ผู้ถือหุ้นรายใหญ่เสนอได้

อย่างไรก็ตาม บริษัทฯ ได้แต่งตั้งกรรมการอิสระ รวมจำนวน 5 ท่าน จากคณะกรรมการ รวมทั้งสิ้น 8 ท่าน อีกทั้งปัจจุบัน กรรมการอิสระจำนวน 3 ท่าน จากทั้งหมด 5 ท่าน ได้เข้าดำรงตำแหน่งกรรมการตรวจสอบ ซึ่งคอยทำหน้าที่เข้าตรวจสอบการดำเนินงานของบริษัทฯ ดังนั้น บริษัทฯ จึงมีการถ่วงดุลอำนาจในการบริหารจัดการในระดับที่เหมาะสม เพื่อความโปร่งใสของการบริหารจัดการ และเพื่อให้มีระบบที่สามารถตรวจสอบได้ นอกจากนี้ บริษัทฯ ยังจัดให้มีฝ่ายตรวจภายในที่ปฏิบัติงานเป็นอิสระตามความเหมาะสม และขึ้นตรงต่อคณะกรรมการตรวจสอบ โดยมีหน้าที่หลักในการดูแลระบบการควบคุมภายใน และการตรวจสอบภายใน

3. การขับเคลื่อนธุรกิจเพื่อความยั่งยืน

นโยบายภาพรวม

บริษัทฯ มีนโยบายดำเนินธุรกิจเพื่อความยั่งยืน ด้วยความตระหนักและให้ความสำคัญในการสนับสนุนการดำเนินกิจกรรมเพื่อสังคมและชุมชนโดยรอบ รวมทั้ง ใส่ใจดูแลสิ่งแวดล้อมอย่างต่อเนื่อง มีเจตนารมณ์ที่จะทำงานร่วมกับผู้ที่มีส่วนเกี่ยวข้อง โดยมุ่งสร้างและสืบสานความสัมพันธ์อันดี ที่เกิดจากการยอมรับและไว้วางใจซึ่งกันและกัน คำนึงถึงผลกระทบที่อาจจะมีต่อผู้มีส่วนได้ส่วนเสีย เช่น ผู้ถือหุ้น พนักงาน ชุมชนที่บริษัทฯ ประกอบกิจการอยู่ ลูกค้า คู่ค้า และหน่วยงานภาครัฐ ตลอดจนถึง สังคมและประเทศชาติ พร้อมทั้ง สร้างทัศนคติและวัฒนธรรมองค์กร เพื่อให้พนักงานมีความรับผิดชอบต่อสังคมที่อยู่ร่วมกัน

นโยบายนี้ มีหลักการกำหนดไว้เพื่อเป็นแนวปฏิบัติร่วมกัน ดังนี้

- 1) การกำกับดูแลองค์กร บริษัทฯ มุ่งมั่นที่จะเป็นต้นแบบที่ดี ด้วยการสร้างความน่าเชื่อถือให้กับผู้ลงทุนและผู้มีส่วนได้ส่วนเสียต่อการดำเนินธุรกิจ เพิ่มมูลค่าและส่งเสริมการเติบโตอย่างยั่งยืนขององค์กร รวมถึง การบริหารจัดการตามหลักการกำกับดูแลกิจการที่ดีอันเป็นสากลและเป็นประโยชน์ต่อสังคมไทย ทั้งนี้ เพื่อให้บรรลุเป้าหมายและดำรงรักษาความเป็นเลิศในคุณธรรมอันเป็นคุณค่าพื้นฐานขององค์กรชั้นนำ
- 2) สิทธิมนุษยชน บริษัทฯ ให้ความสำคัญกับสิทธิมนุษยชนขั้นพื้นฐาน เพื่อส่งเสริมการเคารพต่อสิทธิและเสรีภาพด้วยการไม่เลือกปฏิบัติ ส่งเสริมความเสมอภาค ไม่แบ่งแยกเพศและชนชั้น ไม่ใช้แรงงานเด็ก และต่อต้านการคอร์รัปชันทุกรูปแบบ
- 3) การปฏิบัติด้านแรงงาน บริษัทฯ มีการกำกับดูแลให้ค่าจ้างอยู่ในระดับที่เหมาะสม กับอุตสาหกรรมของไทย การปรับปรุงเปลี่ยนแปลงโครงสร้าง และการจัดระเบียบองค์กรนั้น จะดำเนินการอย่างรับผิดชอบโดยอยู่ภายใต้กรอบแห่งกฎหมายไทย รวมทั้ง ปฏิบัติตามกฎหมาย และข้อบังคับที่เกี่ยวข้องกับอาชีวอนามัยและความปลอดภัยอย่างเคร่งครัด สร้างสภาพแวดล้อมการทำงานที่มีความปลอดภัย สำหรับพนักงาน ผู้มาใช้บริการ รวมถึง และผู้มาเยี่ยมชมบริษัทฯ โดยพยายามให้ทุกคนปลอดภัยจากอุบัติเหตุและอันตรายใด ๆ ที่อาจจะเกิดขึ้นได้
- 4) สิ่งแวดล้อม บริษัทฯ ใส่ใจในความปลอดภัย และสุขอนามัยของบุคลากรของบริษัทฯ และชุมชนโดยรอบสถานประกอบการ บริษัทฯ มุ่งส่งเสริมและปลูกฝังจิตสำนึกทางด้านคุณภาพ ความปลอดภัย อาชีวอนามัยและสิ่งแวดล้อม ให้เป็นวิถีดำเนินชีวิตประจำวันของบุคลากรของบริษัทฯ เพื่อประโยชน์ของทุกคน รวมทั้ง ชุมชนและสังคมโดยรวม บริษัทฯ สนับสนุนให้มีการใช้ทรัพยากรอย่างเหมาะสม ลดการใช้อย่างสิ้นเปลือง นอกจากนั้น บริษัทฯ ส่งเสริมให้ความปลอดภัยเป็นเรื่องสำคัญ โดยจัดทำข้อกำหนดและมาตรฐานทางด้านคุณภาพ ความปลอดภัย อาชีวอนามัยและสิ่งแวดล้อม ที่มีมาตรการไม่น้อยกว่าที่กฎหมายกำหนด ตามมาตรฐานสากล บุคลากรของบริษัทฯ ต้องศึกษา และปฏิบัติตามกฎหมาย นโยบาย ข้อกำหนดและมาตรฐานทางด้านคุณภาพ ความปลอดภัย อาชีวอนามัยและสิ่งแวดล้อมที่เกี่ยวข้องอย่างเคร่งครัด
- 5) การดำเนินงานอย่างเป็นธรรม บริษัทฯ มีความมุ่งมั่นในการดำเนินธุรกิจอย่างเป็นธรรม และมีจริยธรรม ใส่ใจในการปฏิบัติตามกฎหมาย เคารพกฎระเบียบของสังคม และเป็นองค์กรที่มีความเป็นกลางทางการเมือง
- 6) ความสัมพันธ์กับลูกค้าและผู้จัดหา มุ่งเน้นการบริการที่ดี เพื่อความพึงพอใจสูงสุดของลูกค้า มีความจริงใจต่อการจัดการข้อร้องเรียนของลูกค้า รวมทั้ง พยายามที่จะแก้ไขข้อบกพร่องต่าง ๆ ที่อาจจะเกิดขึ้นจากการให้บริการ ในขณะเดียวกัน บริษัทฯ มีความคาดหวังที่จะได้รับสินค้าและการบริการในลักษณะเดียวกันนี้ จากองค์กร ผู้จัดหาสินค้า โดยมุ่งเน้นที่จะคงไว้ซึ่งความสัมพันธ์ที่ยั่งยืนกับลูกค้าและผู้จัดหา
- 7) การมีส่วนร่วมและการพัฒนาชุมชน บริษัทฯ จะพิจารณาความต้องการของชุมชน ส่งเสริมบุคลากร เพื่อเป็นส่วนหนึ่งกับผู้มีส่วนเกี่ยวข้องในท้องถิ่นรอบสถานประกอบการ ในด้านการพัฒนาการศึกษา วัฒนธรรม สังคม และมีส่วนในการปรับปรุงคุณภาพชีวิตของชุมชนให้ดีขึ้น พร้อมทั้ง ส่งเสริมและสนับสนุนให้พนักงานมีส่วนร่วม ทำงานอาสาสมัคร และกิจกรรมสาธารณประโยชน์ร่วมกับชุมชน

3.1 ห่วงโซ่คุณค่า

ห่วงโซ่คุณค่า	กระบวนการ	ผู้เกี่ยวข้อง
1. การจัดหาบุคลากรทางการแพทย์	<ul style="list-style-type: none"> สรรหาบุคลากรที่มีประสบการณ์และมีใบประกอบวิชาชีพ กระบวนการสรรหาโปร่งใส มีค่าตอบแทนที่เป็นธรรม 	<ul style="list-style-type: none"> พนักงาน บุคลากรทางการแพทย์
2. การจัดซื้อจัดจ้าง ยา เวชภัณฑ์ อุปกรณ์ทางทันตกรรม	<ul style="list-style-type: none"> คัดเลือกคู่ค้าอย่างเป็นธรรม จัดหาสินค้าที่มีคุณภาพสูงจากผู้ผลิตหลายราย 	<ul style="list-style-type: none"> พนักงาน คู่ค้า
3. การให้บริการทันตกรรม	<ul style="list-style-type: none"> การให้ข้อมูลชัดเจนแก่ลูกค้า การดูแลรักษาข้อมูลของลูกค้า การสำรวจความพึงพอใจ เครื่องมือที่ใช้ในการสื่อสารการตลาด กิจกรรมส่งเสริมการขายและการตลาด 	<ul style="list-style-type: none"> ลูกค้า พนักงาน บุคลากรทางการแพทย์
4. การสร้างความสัมพันธ์กับลูกค้า	<ul style="list-style-type: none"> การสร้างความสัมพันธ์กับลูกค้า (CRM) ดูแลรับเรื่องร้องเรียนผ่านทางออนไลน์ และออนไลน์ (Call Center) 	<ul style="list-style-type: none"> ลูกค้า พนักงาน

3.2 การวิเคราะห์ผู้มีส่วนได้ส่วนเสียในห่วงโซ่คุณค่าของธุรกิจ

จากประเด็นที่เกี่ยวข้องกับกระบวนการในการดำเนินงานของบริษัทฯ บริษัทฯ ได้จัดกลุ่มผู้มีส่วนได้เสีย ทั้งภายในและภายนอก เพื่อพิจารณาประเมินระดับความสำคัญของผู้มีส่วนได้เสีย และผลกระทบต่อบริษัทฯ ทั้งทางตรงและทางอ้อม และกำหนดเป็นแนวปฏิบัติในการตอบสนองความคาดหวัง และสร้างการมีส่วนร่วมของผู้มีส่วนได้ส่วนเสียในแต่ละกลุ่ม ดังนี้

ผู้มีส่วนได้ส่วนเสีย	ความคาดหวังของผู้มีส่วนได้ส่วนเสีย	ช่องทางการสื่อสาร	การตอบสนองความคาดหวังของผู้มีส่วนได้ส่วนเสีย
ผู้ถือหุ้น	<ul style="list-style-type: none"> ผลการดำเนินงานที่เติบโตอย่างต่อเนื่อง ผลตอบแทนจากการลงทุน บริหารงานด้วยหลักธรรมาภิบาลสามารถตรวจสอบได้ 	<ul style="list-style-type: none"> รายงานประจำปี การประชุมผู้ถือหุ้น การพบนักวิเคราะห์และนักลงทุน 	<ul style="list-style-type: none"> การจ่ายผลตอบแทนที่เหมาะสม เปิดเผยข้อมูลทางธุรกิจอย่างครบถ้วน โปร่งใส ปฏิบัติต่อผู้ถือหุ้นอย่างเท่าเทียม ยึดหลักธรรมาภิบาล
ลูกค้า	<ul style="list-style-type: none"> ผลิตสินค้าและบริการที่มีคุณภาพในราคาที่เหมาะสม สร้างความพึงพอใจ บริหารจัดการข้อร้องเรียนอย่างรวดเร็ว และมีคุณภาพ เคารพสิทธิของผู้บริโภค 	<ul style="list-style-type: none"> FB, Tiktok, IG : Smile signature, BIDC, BIDH, Dental Planet โทรศัพท์ติดต่อสาขา CRM และแบบสำรวจ ความคิดเห็น 	<ul style="list-style-type: none"> ให้ความสำคัญและรับผิดชอบต่อการพัฒนาสินค้าและบริการให้มีมาตรฐาน ด้วยการพัฒนาคุณภาพและปรับปรุงบริการด้วยความรวดเร็ว รักษาความลับของลูกค้า
พนักงาน	<ul style="list-style-type: none"> ความเท่าเทียมและสิทธิ ขั้นพื้นฐาน สวัสดิการและค่าตอบแทน ที่เหมาะสม ความมั่นคงและความก้าวหน้าในอาชีพ การเคารพในสิทธิมนุษยชน 	<ul style="list-style-type: none"> Line group : Dental corporation แบบสำรวจความคิดเห็นพนักงาน กิจกรรมสร้างการมีส่วนร่วม 	<ul style="list-style-type: none"> ดูแลและปฏิบัติอย่างเท่าเทียม สนับสนุนศักยภาพการทำงาน อัตราค่าตอบแทน สวัสดิการ การแต่งตั้ง และโยกย้ายอย่างเป็นธรรม กำกับดูแลเรื่องความปลอดภัย และ สุขอนามัยในสถานที่ทำงาน

ผู้มีส่วนได้ส่วนเสีย	ความคาดหวังของผู้มีส่วนได้ส่วนเสีย	ช่องทางการสื่อสาร	การตอบสนองความคาดหวังของผู้มีส่วนได้ส่วนเสีย
ลูกค้า	<ul style="list-style-type: none"> การจัดซื้อจัดจ้างที่เป็นธรรม และการปฏิบัติอย่างเท่าเทียม ให้ผลตอบแทนที่เหมาะสม ยุติธรรม ปฏิบัติงานตรงตามสัญญา สร้างความร่วมมือในการพัฒนาธุรกิจ 	<ul style="list-style-type: none"> การเปิดรับข้อร้องเรียน ประเมินความพึงพอใจ Supplier Engagement และกิจกรรมเสริมความสัมพันธ์ การอบรมและแบ่งปันความรู้ Supplier's code of conduct 	<ul style="list-style-type: none"> ปฏิบัติตามกรอบการจัดซื้อจัดจ้างและบริการอย่างสุจริต ปฏิบัติต่อคู่ค้าตามหลักการค้ากับดูแลกิจการที่ดี กำหนดแผนธุรกิจร่วมกัน แบ่งปันองค์ความรู้
หน่วยงานราชการ	<ul style="list-style-type: none"> การปฏิบัติตามกฎหมาย การเปิดเผยข้อมูลที่โปร่งใส สามารถตรวจสอบได้ 	<ul style="list-style-type: none"> รายงานประจำปี แบบรายงานตามที่ราชการกำหนด 	<ul style="list-style-type: none"> การปฏิบัติตามกฎหมาย ระเบียบ และข้อบังคับต่าง ๆ ที่เกี่ยวข้องกับการดำเนินธุรกิจ

3.3 การจัดการด้านความยั่งยืนในมิติสิ่งแวดล้อม

กลุ่มบริษัท ให้ความสำคัญ ในเรื่องการจัดเก็บและการป้องกัน ที่เกี่ยวกับวัสดุ ของเสียและขยะติดเชื้อ ที่เกิดจากการให้บริการทางทันตกรรม โดยให้ความสำคัญในส่วนของการอุปกรณ์หรือภาชนะที่ใช้ในการจัดเก็บขยะติดเชื้อเป็นหลัก

โรงพยาบาลทันตกรรม ศูนย์ทันตกรรม และคลินิกทันตกรรม ของกลุ่มบริษัท มีการปฏิบัติด้านการจัดการด้านสิ่งแวดล้อม รวมถึงการจัดการ ควบคุม และกำจัดวัสดุและของเสียติดเชื้อที่เกิดจากการให้บริการทางทันตกรรมอย่างจริงจัง เพื่อให้เป็นไปตามกฎกระทรวงว่าด้วยการกำจัดขยะมูลฝอยติดเชื้อ พ.ศ. 2545 ของกระทรวงสาธารณสุข และข้อบังคับกรุงเทพมหานครว่าด้วยหลักเกณฑ์การกำจัดมูลฝอยซึ่งสามารถสรุปแนวทางปฏิบัติได้ดังนี้

- มีการจัดเตรียมภาชนะที่เหมาะสมในการรองรับขยะทุกประเภท และมีแนวทางปฏิบัติในการคัดแยก ขนย้าย จัดเก็บ และกำจัดขยะประเภทต่าง ๆ ได้แก่ ขยะมูลฝอยทั่วไป และวัสดุและขยะติดเชื้อทางทันตกรรม
ขยะมูลฝอยทั่วไป : คัดแยกขยะตามประเภทให้เหมาะสม จัดเก็บด้วยภาชนะที่มีติดฉลาก เพื่อให้หน่วยงานกำจัดขยะนำไปกำจัดต่อไป
วัสดุและขยะติดเชื้อทางทันตกรรม : แบ่งออกเป็น
 - แบบไม่มีคม ได้แก่ สำลี ผ้าก๊อช เป็นต้น โดยแยกจัดเก็บในภาชนะที่มีติดฉลาก มีฝาปิด มีสัญลักษณ์หรือป้ายที่ภาชนะจัดเก็บว่าเป็นขยะติดเชื้อ เพื่อบริการนำไปกำจัดต่อไป
 - แบบมีคม ได้แก่ เข็มฉีดยา ใบมีดสำหรับใช้ในการผ่าตัด เป็นต้น จะใส่ภาชนะที่ป้องกันการแทงทะลุ เช่น มีความหนาหรือเป็นภาชนะที่ทำจากวัสดุที่เป็นโลหะ มีฝาปิดมีติดฉลาก และมีป้ายติดที่ภาชนะเพื่อให้ทราบว่าเป็นวัสดุและขยะติดเชื้อมีคม เป็นต้น
- รณรงค์สร้างจิตสำนึกด้านการคัดแยกขยะให้ถูกต้อง ตั้งแต่ต้นทาง ให้กับเจ้าหน้าที่ที่เกี่ยวข้องทุกฝ่าย เพื่อลดปริมาณวัสดุและขยะติดเชื้อ พร้อมกับ จัดหาอุปกรณ์ที่เหมาะสม เพื่อบริการรับขยะแต่ละประเภทให้เหมาะสม เพื่อป้องกันอุบัติเหตุที่อาจเกิดขึ้นกับผู้จัดเก็บ/ผู้ขนย้าย/ผู้ทำลาย ก่อนส่งให้ทางเจ้าหน้าที่กำจัดขยะรับไปกำจัดด้วยกรรมวิธีต่าง ๆ ต่อไป
- ศูนย์ทันตกรรม BIDC ได้ทำสัญญาว่าจ้างผู้ให้บริการรับกำจัดขยะติดเชื้อโดยเฉพาะรายหนึ่ง บริษัท กรุงเทพมหานคร จำกัด ให้มารับขยะติดเชื้อที่แยกและจัดเก็บอย่างเหมาะสมแล้วไปดำเนินการกำจัดเป็นประจำวันทุกสัปดาห์ ส่วนคลินิกทันตกรรมแต่ละสาขาจะมีหน่วยงานเก็บขนมูลฝอย กลุ่มงาน กทม. 2 ซึ่งถูกควบคุมและดูแลโดยกรุงเทพมหานคร มารับเพื่อนำไปกำจัดทำลายด้วยกรรมวิธีพิเศษและถูกต้องต่อไปเป็นประจำ

โครงการที่ได้ดำเนินงานในปี 2568

บริษัท เดนทัล คอร์ปอเรชั่น และบริษัทในเครือ ได้จัดโครงการ “ฟันดี ชีวิตFUN” ซึ่งเป็นโครงการเพื่อสังคม เพื่อส่งต่อความรู้ด้านสุขภาพช่องปากเชิงป้องกันให้กับเด็กและชุมชนในพื้นที่ห่างไกล

โดยกิจกรรมของโครงการ ประกอบด้วย การสาธิตการแปรงฟันที่ถูกต้อง เกมการเรียนรู้ และการมอบชุดดูแลช่องปากให้กับนักเรียน พร้อมทั้ง ร่วมทำกิจกรรมกับอาสาสมัครสาธารณสุขประจำหมู่บ้าน (อสม.) และบุคลากรสาธารณสุข เพื่อให้ความรู้ด้านสุขภาพช่องปากเชิงป้องกัน สามารถขยายผลได้อย่างต่อเนื่อง ซึ่งกิจกรรมของโครงการ “ฟันดี ชีวิตFUN” จัดขึ้นล่าสุด ณ โรงเรียนบึงหัวแหวน จังหวัดกาญจนบุรี และในอนาคตได้เตรียมพัฒนาสู่พื้นที่ห่างไกลอื่น ๆ

สำหรับโครงการ “ฟันดี ชีวิตFUN” เป็นส่วนหนึ่งของการขับเคลื่อนแนวคิดดำเนินธุรกิจอย่างยั่งยืน คำนึงถึง สิ่งแวดล้อม สังคม และธรรมาภิบาล (ESG) โดยกลุ่มบริษัท มุ่งสร้างผลลัพธ์ทางสังคมอย่างชัดเจน ด้วยการให้เด็กไทยและชุมชน ได้เข้าถึงความรู้ด้านทันตกรรมในพื้นที่ห่างไกล เพื่อเสริมสร้างพฤติกรรมดูแลสุขภาพฟันเชิงป้องกัน ตั้งแต่วัยเด็ก และเสริมความร่วมมือระหว่างองค์กร ชุมชน และภาคการศึกษา



One for You, All for Smile
รอยยิ้มของคุณ...ถูกส่งต่อแล้ว

วันที่ 17-18 พฤศจิกายน 2568
ณ โรงเรียนบ้านบึงหัวแหวน ตำบลบ่อพลอย อำเภอบ่อพลอย จังหวัดกาญจนบุรี



3.4 การจัดการความยั่งยืนในมิติสังคม

3.4.1 พนักงานและแรงงาน

บริษัทฯ มีการว่าจ้างพนักงาน โดยพิจารณาถึง คุณสมบัติที่เหมาะสมกับองค์กรและตำแหน่งงาน ภายใต้แนวคิดการบริหารจัดการทรัพยากรบุคคล ทั้งนี้ บริษัทฯ สนับสนุนให้เกิดการจ้างงานอย่างเป็นธรรม โดยไม่เลือกปฏิบัติอันมีเหตุมาจากความแตกต่าง ด้วยการไม่กำหนดคุณสมบัติของผู้สมัครงานว่าจะเป็นเพศใด เชื้อชาติใด ศาสนาใด และไม่สนับสนุนการบังคับใช้แรงงาน (Forced Labor)ต่อต้านการใช้แรงงานเด็ก (Child Labor) และไม่ทำธุรกรรมใด ๆ กับคู่ค้าหรือผู้ผลิตที่กระทำการดังกล่าว และเก็บข้อมูลเฉพาะบุคคลทุกอย่างในการสมัครงานเป็นความลับ

การรักษาข้อมูลส่วนบุคคลของพนักงาน

บริษัทฯ ให้ความสำคัญกับการเก็บรักษาข้อมูลส่วนบุคคล ของผู้สมัครงาน และพนักงาน ไม่ว่าจะเป็นพนักงานปัจจุบัน หรือ พนักงานที่พ้นสภาพการเป็นพนักงานไปแล้ว โดยการออกระเบียบและควบคุมสิทธิ์การเข้าถึงและเผยแพร่ข้อมูลส่วนบุคคลของพนักงาน รวมไปถึง การต้องได้รับความยินยอมจากพนักงานในการให้บริษัทฯ เข้าถึงข้อมูลและความเป็นส่วนตัวต่าง ๆ ที่เป็นสิทธิส่วนบุคคลของพนักงาน

การดูแลพนักงานด้วยความเคารพในสิทธิมนุษยชน และสร้างจิตสำนึกให้พนักงานทุกคนเคารพในสิทธิมนุษยชนของกันและกัน

บริษัทฯ เคารพสิทธิในการแสดงความคิดเห็นของพนักงาน ซึ่งครอบคลุมถึง การมีอิสระในการแสดงความคิดเห็นโดยปราศจากการแทรกแซง การได้รับข้อมูลหรือความคิดเห็นผ่านสื่อต่าง ๆ รวมทั้ง จัดให้มีช่องทางสื่อสาร เพื่อรับฟังความคิดเห็นของผู้มีส่วนได้ส่วนเสียอย่างเสรี รวมทั้ง การเลื่อนตำแหน่ง การมอบหมายงาน ซึ่งบริษัทฯ จะคัดเลือกด้วยความสามารถที่แท้จริง ไม่เลือกปฏิบัติอันมีเหตุมาจากความแตกต่างทางด้าน เพศ เชื้อชาติ ศาสนา ฐานะทางเศรษฐกิจ และสังคม

กระบวนการป้องกันการละเมิดสิทธิมนุษยชนภายในสถานประกอบการ

บริษัทฯ ได้ตระหนักถึง ความสำเร็จต่อการป้องกันการละเมิดสิทธิมนุษยชน ในการบริหารจัดการด้านทรัพยากรบุคคลเป็นอย่างมาก เนื่องจาก เป็นสิทธิขั้นพื้นฐานที่ทุกคนพึงจะได้รับอย่างเท่าเทียมกัน กล่าวคือ บริษัทฯ ได้ปฏิบัติตามข้อบังคับต่าง ๆ ที่เกี่ยวข้องกับการจ้างงาน และการปฏิบัติต่อพนักงานตามกฎหมายแรงงานอย่างเคร่งครัด รวมทั้ง การพิจารณาประเด็นต่าง ๆ ที่อาจจะส่งผลกระทบต่อสิทธิมนุษยชนได้ เช่น การไม่มีข้อจำกัดในเรื่องเพศในการว่าจ้างพนักงาน โดยบริษัทฯ จะพิจารณาที่ความสามารถและความเหมาะสมของผู้สมัครงานเป็นหลัก เป็นต้น

นโยบายด้านการพัฒนาบุคลากร

บริษัทฯ ให้ความสำคัญในเรื่องการพัฒนาบุคลากรในองค์กร เพื่อให้บุคลากรมีคุณสมบัติเหมาะสม ที่จะปฏิบัติภารกิจขององค์กร ให้เป็นที่สำเร็จ โดยพนักงานทุกคนครอบคลุมพนักงานประจำ (Full Time) และพนักงานชั่วคราว (Part Time) จะได้รับการฝึกอบรมตามแผนการฝึกอบรมประจำปี และบริษัทฯ ยังสนับสนุนให้พนักงานได้รับการศึกษาและฝึกอบรมระหว่างประจำการ รวมถึง การศึกษา และฝึกอบรมอื่น ๆ อย่างต่อเนื่อง เพื่อธำรงและเพิ่มพูนความรู้ความสามารถ โดย

- อำนวยความสะดวกสถานที่ห้องประชุมและอุปกรณ์ต่าง ๆ รวมถึง คอมพิวเตอร์ และ Internal Web ที่ให้บริการข้อมูล ภายในขององค์กร
- เชิญวิทยากรที่ทรงความรู้ตามหัวข้ออบรม หมายรวมถึงการอบรม ทั้งภายในและนอกองค์กร
- ให้พนักงานมีเวลาสำหรับการอบรมเพิ่มเติมความรู้

3.4.2 การจัดการด้านความปลอดภัย

กลุ่มบริษัท ให้ความสำคัญในด้านความปลอดภัยในการดำเนินงาน ไม่ว่าจะเป็นการป้องกันอุบัติเหตุที่อาจเกิดขึ้นในขณะปฏิบัติงาน การป้องกันและระงับอัคคีภัย เป็นต้น

- 1) การป้องกันการเกิดอุบัติเหตุในการทำงาน : กลุ่มบริษัท มีการประเมินความเสี่ยงและหามาตรการป้องกัน รมรณรงค์เพื่อสร้างความตื่นตัวในการป้องกันการเกิดอุบัติเหตุในการทำงานในแต่ละฝ่าย มีการฝึกอบรมจัดเตรียมอุปกรณ์ป้องกันส่วนบุคคล มีการติดตามสถิติและแนวโน้มการเกิดอุบัติเหตุต่าง ๆ มีการวิเคราะห์หาสาเหตุและกำหนดมาตรการป้องกัน รวมถึง มีแนวทางในการดูแลบุคลากรที่ได้รับอุบัติเหตุจากการทำงาน

- 2) การป้องกันและระงับอัคคีภัย : กลุ่มบริษัท ให้ความสำคัญต่อการป้องกันอัคคีภัยด้วยการสนับสนุนอุปกรณ์ที่จำเป็น ได้แก่ ระบบเตือนภัย อุปกรณ์ดับเพลิง มีการกำหนดพื้นที่จัดเก็บและปริมาณที่จัดเก็บสำหรับวัสดุไวไฟ และกำหนดผู้รับผิดชอบในการดูแลระบบต่าง ๆ ที่เสี่ยงต่อการเกิดอัคคีภัย เช่น ระบบสายไฟ นอกจากนี้ มีการฝึกซ้อมแผนการอพยพในกรณีที่เกิดเหตุอัคคีภัยเป็นประจำทุกปี

นอกจากนี้ กลุ่มบริษัท ยังมีการทำประกันภัยแบบ All Risk ให้แก่ทุกสาขาของบริษัทฯ เพื่อเป็นการลดความเสี่ยงในกรณีที่เกิดอุบัติเหตุต่าง ๆ

3.5 การป้องกันการมีส่วนร่วมเกี่ยวกับการคอร์รัปชัน

บริษัทฯ และบริษัทย่อย มุ่งมั่นในการดำเนินธุรกิจอย่างมีคุณธรรม ยึดมั่นในความรับผิดชอบต่อสังคม และผู้มีส่วนได้เสียทุกกลุ่ม ตามหลักบรรษัทภิบาลที่ดี ดังนั้น เพื่อให้มั่นใจว่าบริษัทฯ และบริษัทย่อย มีนโยบายกำหนดความรับผิดชอบต่อสังคม แนวปฏิบัติ และข้อกำหนดในการดำเนินการที่เหมาะสม เพื่อป้องกันคอร์รัปชันในทุกกิจกรรมของ บริษัทฯ และดำเนินการทางธุรกิจที่เป็นธรรม โปร่งใส ตรวจสอบได้ บริษัทฯ และบริษัทย่อย จึงได้จัดทำนโยบายต่อต้านคอร์รัปชันเป็นลายลักษณ์อักษรขึ้น เพื่อเป็นแนวทางการปฏิบัติงานขององค์กร อย่างโปร่งใส ยั่งยืน และเป็นส่วนหนึ่งของการดำเนินธุรกิจ

บริษัทฯ และบริษัทย่อยได้กำหนดแนวทางการปฏิบัติตามนโยบายต่อต้านการทุจริตคอร์รัปชัน ดังต่อไปนี้

- 1) กรรมการบริษัทฯ ผู้บริหาร พนักงานทุกระดับ ต้องปฏิบัติตามนโยบายต่อต้านคอร์รัปชัน โดยต้องไม่เข้าไปเกี่ยวข้องกับเรื่องคอร์รัปชัน ไม่ว่าโดยทางตรงหรือทางอ้อม
- 2) มาตรการต่อต้านการทุจริตคอร์รัปชัน ถือเป็นส่วนหนึ่งของการดำเนินธุรกิจ และเป็นหน้าที่ความรับผิดชอบต่อคณะกรรมการของ บริษัทฯ ผู้บริหาร ผู้บังคับบัญชา พนักงานทุกคน ทุกระดับที่จะมีส่วนในการแสดงความคิดเห็นเกี่ยวกับการปฏิบัติ เพื่อให้การดำเนินการด้านการต่อต้านการทุจริตคอร์รัปชัน บรรลุตามนโยบายที่เหมาะสม ตลอดจน ทบทวนแนวทางการปฏิบัติ และข้อกำหนดในการดำเนินการ เพื่อให้สอดคล้องกับการเปลี่ยนแปลงของธุรกิจ ระเบียบข้อบังคับ และข้อกำหนดของกฎหมาย
- 3) บริษัทฯ และบริษัทย่อย พัฒนามาตรการการต่อต้านการทุจริตคอร์รัปชัน ให้สอดคล้องกับกฎหมายที่เกี่ยวข้อง รวมถึง หลักปฏิบัติ ด้านศีลธรรม โดยจัดให้มีการประเมินความเสี่ยงในกิจกรรมที่เกี่ยวข้อง หรือกลุ่มเสี่ยงต่อการทุจริตและคอร์รัปชัน และนำมาจัดทำเป็นคู่มือแนวทางในการปฏิบัติแก่ผู้ที่เกี่ยวข้อง
- 4) บริษัทฯ และบริษัทย่อย ไม่กระทำหรือสนับสนุนการให้สินบนในทุกรูปแบบ ทุกกิจกรรมที่อยู่ภายใต้การดูแล รวมถึง การควบคุม การบริจาคเพื่อการกุศล การบริจาคให้แก่พรรคการเมือง การให้ของขวัญทางธุรกิจ และสนับสนุนกิจกรรมต่าง ๆ มีความโปร่งใส และไม่มีเจตนา เพื่อโน้มน้าวให้เจ้าหน้าที่ภาครัฐหรือเอกชน ดำเนินการที่ไม่เหมาะสม
- 5) บริษัทฯ และบริษัทย่อย จัดให้มีการควบคุมภายในที่เหมาะสม และตรวจสอบอย่างสม่ำเสมอ เพื่อป้องกันไม่ให้พนักงาน มีการปฏิบัติที่ไม่เหมาะสม
- 6) บริษัทฯ และบริษัทย่อย จัดให้มีความรู้ด้านการต่อต้านการทุจริตและคอร์รัปชันแก่คณะกรรมการบริษัทฯ ผู้บริหาร และพนักงาน เพื่อส่งเสริมความซื่อสัตย์สุจริต และรับผิดชอบต่อในการปฏิบัติหน้าที่ความรับผิดชอบ รวมถึง สื่อให้เห็นความมุ่งมั่นของบริษัทฯ และบริษัทย่อย
- 7) พนักงานไม่ละเลยหรือเพิกเฉย เมื่อพบเห็นการกระทำที่เข้าข่ายคอร์รัปชันที่เกี่ยวข้องกับบริษัทฯ และบริษัทย่อย ต้องแจ้งให้ผู้บังคับบัญชาหรือบุคคลที่รับผิดชอบทราบ และให้ความร่วมมือในการตรวจสอบข้อเท็จจริงต่าง ๆ หากมีข้อสงสัยหรือข้อซักถาม ให้ปรึกษากับผู้บังคับบัญชา หรือบุคคลที่กำหนดให้ทำหน้าที่รับผิดชอบ เกี่ยวกับการติดตามการปฏิบัติตามจรรยาบรรณ การนิ่งเฉยหรือไม่ให้ความร่วมมือในการสอบสวนเป็นความผิด
- 8) บริษัทฯ และบริษัทย่อย จะให้เป็นธรรมและคุ้มครองพนักงานหรือบุคคลภายนอกที่แจ้งเรื่องคอร์รัปชันที่เกี่ยวข้องกับบริษัทฯ และบริษัทย่อย
- 9) กรรมการ ผู้บริหาร พนักงานผู้ที่กระทำคอร์รัปชัน เป็นการกระทำผิดจรรยาบรรณ ซึ่งจะต้องได้รับการพิจารณาทางวินัยสูงสุด ตามระเบียบที่บริษัทฯ และบริษัทย่อยกำหนด และอาจได้รับโทษตามกฎหมาย หากการกระทำนั้นผิดกฎหมาย
- 10) บริษัทฯ และบริษัทย่อย จะให้คณะกรรมการตรวจสอบ หรือยินยอมให้หน่วยงานภายนอก สอบทานระบบรายงานทางการบริหาร และระบบบริหารความเสี่ยง เพื่อให้มั่นใจว่าเป็นไปตามมาตรฐานสากล มีความเหมาะสมกับธุรกิจ และมีประสิทธิผล

4. การวิเคราะห์และคำอธิบายของฝ่ายจัดการ (Management Discussion and Analysis: MD&A)

ภาพรวมการดำเนินธุรกิจของบริษัทฯ

บริษัทฯ และบริษัทย่อย ประกอบธุรกิจ ให้บริการทางทันตกรรมแบบครบวงจร ด้วยเทคโนโลยีและวัสดุอุปกรณ์ ที่ทันสมัย ให้บริการทางทันตกรรมโดยแพทย์ผู้เชี่ยวชาญ มีมาตรฐานการรักษาในระดับสูง และมุ่งเน้นการเอาใจใส่ต่อผู้เข้ารับบริการ ในรูปแบบโรงพยาบาลทันตกรรม ศูนย์ทันตกรรมและคลินิกทันตกรรม ซึ่งผู้ก่อตั้ง (นายพรศักดิ์ ตันตาปุกุล) ได้เริ่มประกอบธุรกิจให้บริการทางทันตกรรม ตั้งแต่ ปี 2548 โดยแบ่งประเภทการให้บริการ หรือการรักษาเป็นดังนี้

1. ทันตกรรมแบบทั่วไป (Dental Diagnosis & General Dentistry)
2. ทันตกรรมรากฟันเทียม (Dental Implants)
3. ทันตกรรมเพื่อความงาม (Cosmetic Dentistry)
4. การรักษาโรคฟัน (Endodontic Dentistry)
5. ศัลยกรรมช่องปาก (Oral Surgery)
6. การรักษาโรคเหงือก (Periodontic Dentistry)
7. ทันตกรรมประดิษฐ์ (Prosthodontic Dentistry)
8. ทันตกรรมจัดฟัน (Orthodontic Dentistry)

และในปี 2561 บริษัทฯ ได้ขยายธุรกิจเพิ่มเติม ในธุรกิจจำหน่ายวัสดุและอุปกรณ์ทันตกรรม ผ่านการ ซื้อสินทรัพย์ในการดำเนินธุรกิจจำหน่ายวัสดุและอุปกรณ์ทันตกรรมของ บริษัท เดนทัล วิชั่น จำกัด (“DV”) โดย งบการเงินรวมของบริษัทฯ และบริษัทย่อย ได้รวมเอาผลการดำเนินงานของบริษัทย่อย จำนวน 4 บริษัท เข้ามาด้วย ซึ่งบริษัทย่อย 4 บริษัท ดังกล่าวดำเนินธุรกิจดังต่อไปนี้

1. BIDD - ประกอบธุรกิจให้บริการด้านทันตกรรมครบวงจร ปัจจุบัน BIDD มี 1 สาขา คือ ศูนย์ทันตกรรมบางกอก อินเตอร์เนชั่นแนล (Bangkok International Dental Center, “BIDD”) ตั้งอยู่บนถนนรัชดาภิเษก
2. BIDDH - จัดตั้งขึ้นเพื่อประกอบธุรกิจโรงพยาบาลทันตกรรม ที่ให้บริการด้านทันตกรรม โดยเป็นสถานพยาบาลที่สามารถรับผู้ป่วยไว้ค้างคืน เริ่มเปิดให้บริการในเดือนกรกฎาคม 2562
3. DVT - ประกอบธุรกิจจำหน่ายวัสดุและอุปกรณ์ทันตกรรม โดยบริษัทฯ ได้รับโอนสินทรัพย์ในการดำเนินธุรกิจมาจาก บริษัท เดนทัล วิชั่น จำกัด (“DV”) เมื่อวันที่ 1 สิงหาคม 2561 บริษัทเป็นผู้นำเข้าและจัดจำหน่ายสินค้าทันตกรรมคุณภาพสูงให้แก่ทันตแพทย์ในประเทศไทย
4. DAT - ประกอบธุรกิจจำหน่ายวัสดุและอุปกรณ์ทันตกรรม และให้บริการด้านแล็บทันตกรรม และให้บริการจัดฟันแบบจัดฟันแบบใส โดยในส่วนการให้บริการด้านแล็บทันตกรรม

ผลการดำเนินงาน

งบกำไรขาดทุนเบ็ดเสร็จรวม

หน่วย : ล้านบาท

รายการ	งบตรวจสอบ					
	ปี 2566		ปี 2567		ปี 2568	
	จำนวน	%	จำนวน	%	จำนวน	%
รายได้จากการขายและบริการ	927.29	98.13%	954.38	98.87%	1,047.00	99.11%
ต้นทุนขายและบริการ	(612.96)	(66.10%)	(637.93)	(67.84%)	(667.02)	(63.71%)
กำไรขั้นต้น	314.33	33.90%	316.45	31.03%	379.98	36.29%
รายได้อื่น	17.65	1.87%	10.89	1.13%	9.36	0.89%
รวมรายได้	944.93	100.00%	965.27	100.00%	1,056.36	100.00%
กำไรก่อนค่าใช้จ่าย	331.98	35.13%	327.34	33.75%	389.34	36.86%
ต้นทุนในการจัดจำหน่าย	(79.19)	(9.13%)	(96.72)	(10.52%)	(107.03)	(11.03%)
ค่าใช้จ่ายในการบริหาร	(143.47)	(16.42%)	(149.53)	(16.26%)	(158.39)	(16.32%)
ต้นทุนทางการเงิน	(18.30)	(2.09%)	(16.78)	(1.82%)	(14.08)	(1.45%)
รวมค่าใช้จ่าย	(241.55)	(25.56%)	(263.03)	(27.11%)	(279.5)	(26.46%)
กำไร (ขาดทุน) ก่อนภาษีเงินได้	90.42	9.57%	64.31	6.63%	109.84	10.40%
รายได้ (ค่าใช้จ่าย) ภาษีเงินได้	(19.17)	2.03%	(13.84)	1.43%	(24.06)	(2.28%)
กำไร (ขาดทุน) สำหรับปี	71.25	7.54%	50.47	5.20%	85.78	8.12%
กำไรขาดทุนเบ็ดเสร็จอื่น :						
ผลกำไร (ขาดทุน) จากการวัดมูลค่าใหม่ ของผลประโยชน์พนักงานที่กำหนดไว้	(0.81)	(0.09%)	-	-	-	-
ส่วนเกินทุนจากการประเมินทรัพย์สิน	-	-	178.71	18.73%	-	-
กำไร (ขาดทุน) เบ็ดเสร็จรวมสำหรับปี	70.44	7.45%	229.18	24.01%	85.78	8.12%
กำไร (ขาดทุน) ส่วนที่เป็นของบริษัทใหญ่	70.44	7.45%	229.18	24.01%	85.78	8.12%
กำไรส่วนที่เป็นของส่วนได้เสียที่ไม่มีอำนาจควบคุม	0.00	0.00%	0.00	0.00%	0.00	0.00%
กำไรต่อหุ้นขั้นพื้นฐาน (บาท/หุ้น) ⁽¹⁾	0.2082		0.1475		0.2507	
จำนวนหุ้นสามัญถัวเฉลี่ยถ่วงน้ำหนัก (หุ้น)	342,195,576		342,195,576		342,195,576	

หมายเหตุ: คำนวณจากมูลค่าที่ตราไว้หุ้นละ 0.50 บาท/หุ้น

กลุ่มบริษัท มีผลกำไรสุทธิ สำหรับปี 2568 จำนวน 85.8 ล้านบาท เพิ่มขึ้น 35.3 ล้านบาท หรือเพิ่มขึ้นคิดเป็นร้อยละ 70 จากปีก่อน โดยสาเหตุเกิดจากกลุ่มบริษัท มีรายได้รวมเพิ่มสูงขึ้นจำนวน 92.6 ล้านบาท หรือคิดเป็น 10% จากทั้งธุรกิจให้บริการทันตกรรมและธุรกิจซื้อขายไป (เทรดดิ้ง) โดยธุรกิจให้บริการทันตกรรมรายได้เพิ่มสูงขึ้น จากคนไข้ต่างชาติที่เดินทางเพื่อมา Dental Tourism ในประเทศไทย ส่งผลให้รายได้เพิ่มขึ้นจำนวน 25.2 ล้านบาท ส่วนธุรกิจเทรดดิ้ง รายได้เพิ่มขึ้นจำนวน 67.4 ล้านบาท จากการขายสินค้าอุปกรณ์ทันตกรรม ในราคาคู่ค้า ซึ่งส่วนใหญ่เป็นสินค้าจากประเทศจีน ซึ่งมีอัตรากำไรขั้นต้นในปีที่ดิ่งขึ้น ที่อัตรา 31% ขณะที่ปีก่อนอัตรากำไรขั้นต้นที่ 23 % และเกิดจากบริษัทย่อย มีรายได้งานโปรเจกต์ ร.พ.รัฐจำนวนประมาณ 51 ล้านบาท เช่นจำหน่ายโต๊ะปฏิบัติการทันตกรรมให้กับคณะทันตแพทยศาสตร์ รายได้เพิ่มขึ้นทั้งสองธุรกิจของกลุ่มบริษัท ทำให้กำไรสุทธิของบริษัทสูงขึ้น

รายได้

รายได้ของบริษัทฯ และบริษัทย่อย ประกอบด้วย รายได้จากการบริการ รายได้จากการขาย และรายได้อื่น โดยรายได้จากการบริการ เป็นรายได้จากการให้บริการทางทันตกรรม รายได้จากการขาย เป็นรายได้ที่เกิดจากการขายวัสดุและอุปกรณ์ทันตกรรม เช่น แก้วทันตกรรม เครื่องเอกซเรย์ รากฟันเทียม วัสดุอุปกรณ์ทันตกรรมอื่น ๆ และสินค้าที่เกี่ยวข้องกับการให้บริการทางทันตกรรม อาทิเช่น แปรงสีฟัน น้ำยาบ้วนปาก ยาแก้ปวด และรายได้อื่น ได้แก่ รายได้ค่าเช่า ดอกเบี้ยรับ เป็นต้น

	งบการเงินสิ้นสุด 31 ธันวาคม					
	2566		2567		2568	
	(ลบ.)	(%)	(ลบ.)	(%)	(ลบ.)	(%)
รายได้จากการบริการ	659.14	69.76	653.88	67.41	679.20	64.30
รายได้จากการขาย	268.14	28.38	300.50	30.98	367.80	34.81
รายได้อื่น	17.65	1.87	15.66	1.61	9.36	0.89
รวมรายได้	944.93	100.00	970.04	100.00	1,056.36	100.00

ธุรกิจให้บริการด้านทันตกรรม

ในปี 2568 รายได้ของธุรกิจให้บริการทันตกรรม เพิ่มขึ้นจำนวน 25.32 ล้านบาท หรือคิดเป็นประมาณ 4% จากกลุ่มลูกค้าต่างชาติ เนื่องจากชื่อเสียงของไทย ในเรื่องการท่องเที่ยวเชิงสุขภาพ และของกลุ่มบริษัท เกี่ยวกับ Dental Tourism ที่มีชื่อเสียงระดับโลก และดึงดูดให้คนใช้ต่างชาตินิยมใช้บริการในไทยอย่างต่อเนื่อง โดยกลุ่มบริษัท ได้เปิดให้บริการตามปกติ ด้วยมาตรฐานความสะอาด ปลอดภัย เพื่อสร้างความมั่นใจให้กับผู้มาใช้บริการ โดยในภาพรวม ปี 2568 ลูกค้า มีจำนวน visit volume 85,834 ครั้ง ไม่เปลี่ยนแปลงจากปีก่อน (ปี 2567 จำนวน 85,148 ครั้ง)

กลุ่มบริษัท มีรายได้จากลูกค้าคนไทยใน ปี 2568 จำนวน 225.8 ล้านบาท ลดลงร้อยละ 10 จากปีก่อน (ปี 2567 จำนวน 251.3 ล้านบาท) ทั้งนี้ เกิดจากสภาพเศรษฐกิจในไทยชะลอตัว ทำให้กำลังซื้อคนไทยลดลง ในส่วนรายได้จากลูกค้าต่างชาติในปี 2568 จำนวน 453.4 ล้านบาท เพิ่มขึ้นร้อยละ 13 จากปีก่อน (ปี 2567 จำนวน 403.0 ล้านบาท) โดยลูกค้าต่างชาติส่วนใหญ่ เป็นนักท่องเที่ยวที่เดินทางเข้ามาในไทย เพื่อการท่องเที่ยวเชิงสุขภาพ (Wellness tourism) โดยเชื่อมั่นในมาตรฐานการบริการ และการรักษาทันตกรรมของกลุ่มบริษัท โดยส่วนใหญ่ เป็นนักท่องเที่ยวจากทวีปยุโรป ออสเตรเลีย และอเมริกา

นอกจากนี้ การเปิดดำเนินการของโรงพยาบาลทันตกรรม กรุงเทพ อินเตอร์เนชั่นแนล (BIDH) ที่เน้นกลุ่มลูกค้าคนไทยที่มีรายได้สูง ผู้บริหารชาวต่างประเทศ ที่อาศัยอยู่ในประเทศไทย (Expat) และกลุ่มนักท่องเที่ยว (Tourist) ซึ่งเป็นกลุ่มลูกค้าที่มีกำลังซื้อสูง ได้สร้างรายได้ให้กับกลุ่มบริษัท ในปี 2568 เป็นจำนวน 167.4 ล้านบาท มีอัตราการเติบโต คิดเป็นร้อยละ 9 จากปีก่อน (ปี 2567 จำนวน 154.1 ล้านบาท) ทั้งนี้ ปี 2568 BIDH มีสัดส่วนรายได้จากลูกค้าต่างชาติ 75%

ธุรกิจการจำหน่ายวัสดุและอุปกรณ์ทางทันตกรรม

ในปี 2568 กลุ่มบริษัท มีรายได้จากการขายวัสดุและอุปกรณ์ทางทันตกรรม จำนวน 367.8 ล้านบาท เพิ่มขึ้นจากปีก่อน จำนวน 67.4 ล้านบาทหรือคิดเป็นร้อยละ 23 เกิดจากการขายสินค้าอุปกรณ์ทันตกรรมในราคาคู่ค้า ซึ่งส่วนใหญ่เป็นสินค้าจากประเทศจีน ซึ่งมีอัตรากำไรขั้นต้นในปีที่เพิ่มขึ้น ที่อัตรา 31% ขณะที่ปีก่อน อัตรากำไรขั้นต้นที่ 23 % และเกิดจากบริษัทย่อย มีรายได้งานโปรเจกต์ ร.พ.รัฐ จำนวนประมาณ 51 ล้านบาท เช่นจำหน่ายโต๊ะปฏิบัติการทันตกรรมให้กับคณะทันตแพทยศาสตร์

ทั้งนี้ บริษัท เดนทัล วิชั่น จำกัด (บริษัทย่อย) ดำเนินธุรกิจขายวัสดุ และอุปกรณ์ทันตกรรม เช่น หัวกรอ รากฟันเทียม แก้วทำฟัน เครื่อง x-ray ให้แก่ห้องปฏิบัติการทันตกรรม และคลินิกทันตแพทย์ รวมถึง รับประมูลงานโครงการจาก คณะทันตกรรมของมหาวิทยาลัย ทั้งภาครัฐและเอกชน

ต้นทุนขายและต้นทุนการให้บริการ

รายการ	ปี 2568	ปี 2567	เพิ่มขึ้น (ลดลง)	
			ล้านบาท	ร้อยละ
ต้นทุนส่วนงานบริการด้านทันตกรรม	415.0	406.2	8.8	2
อัตรากำไรขั้นต้น	39	38		1
ต้นทุนส่วนงานจำหน่ายวัสดุและอุปกรณ์ทันตกรรม	252.0	231.7	20.3	9
อัตรากำไรขั้นต้น	31	23		8

ส่วนงานบริการด้านทันตกรรม มีอัตรากำไรขั้นต้น ไม่เปลี่ยนแปลงเป็นสาระสำคัญจากปีก่อน โดยบริษัทฯ มีต้นทุนผันแปรคือ ค่าแพทย์และค่าวัสดุอุปกรณ์ และมีต้นทุนคงที่คือ ค่าเช่า ค่าเสื่อมราคาของสินทรัพย์ และสิทธิการใช้สินทรัพย์ และต้นทุนค่าพนักงาน

ส่วนงานจำหน่ายวัสดุและอุปกรณ์ทันตกรรม มีอัตรากำไรขั้นต้น 31% เพิ่มขึ้นจากปีก่อน 8% จากอัตรากำไรขั้นต้นของสินค้าจากประเทศจีน และมีงานโปรเจกต์ ร.พ.รัฐจำนวนประมาณ 51 ล้านบาท เช่นได้ะปฏิบัติการทันตกรรมให้กับคณะทันตแพทยศาสตร์ ที่มีอัตรากำไรขั้นต้นสูง ทำให้ภาพรวมบริษัทฯ มีอัตรากำไรขั้นต้นเพิ่มสูงขึ้น

ต้นทุนในการจัดจำหน่าย

ต้นทุนในการจัดจำหน่าย เพิ่มขึ้น 10.3 ล้านบาท เกิดจากการเพิ่มขึ้น ค่าคอมมิชชั่นพนักงานขาย ตามการเพิ่มขึ้นของรายได้ของธุรกิจซื้อมาขายไปวัสดุและอุปกรณ์ทันตกรรม นอกจากนี้ บริษัทย่อย มีค่าใช้จ่ายการจัดกิจกรรมส่งเสริมการขาย และการทำการตลาดออกสินค้าใหม่จากเงินเพิ่มขึ้น

ค่าใช้จ่ายในการบริหาร

ค่าใช้จ่ายในการบริหาร เพิ่มขึ้น 8.9 ล้านบาท จากค่าใช้จ่ายที่เพิ่มสูงขึ้น จากการปรับขึ้นเงินเดือนประจำปี ประมาณร้อยละ 4 และต้นทุนค่าใช้จ่ายในการดำเนินงานอื่น ๆ ที่ปรับเพิ่มขึ้นร้อยละ 3 - 5

ค่าใช้จ่ายทางการเงิน

ค่าใช้จ่ายทางการเงินไม่เปลี่ยนแปลงเป็นสาระสำคัญจากปีก่อน

รายได้อื่น

รายได้อื่นไม่เปลี่ยนแปลงเป็นสาระสำคัญจากปีก่อน

รายได้ (ค่าใช้จ่าย) ภาษีเงินได้

ค่าใช้จ่ายภาษี คำนวณตามกำไรทางภาษีที่คำนวณได้ตามประมวลกฎหมายรัษฎากร ซึ่งเพิ่มขึ้น เนื่องจาก กำไรทางภาษีเพิ่มขึ้นเมื่อเทียบกับปีก่อน

งบแสดงฐานะการเงิน

หน่วย : ล้านบาท

รายการ	งบตรวจสอบ					
	ณ 31 ธ.ค. 2566		ณ 31 ธ.ค. 2567		ณ 31 ธ.ค. 2568	
	จำนวน	%	จำนวน	%	จำนวน	%
สินทรัพย์						
สินทรัพย์หมุนเวียน						
เงินสดและรายการเทียบเท่าเงินสด	48.97	4.56	40.58	3.06	50.70	3.75
ลูกหนี้การค้าและลูกหนี้อื่น	79.67	7.41	124.60	9.39	103.37	7.64
สินค้าคงเหลือ	176.81	16.45	196.71	14.82	194.64	14.38
รวมสินทรัพย์หมุนเวียน	305.45	28.42	361.89	27.27	348.71	25.77
สินทรัพย์ไม่หมุนเวียน						
เงินฝากประจำที่ติดภาระค้ำประกัน	0.96	0.09%	0.97	0.07%	0.98	0.07%
อสังหาริมทรัพย์เพื่อการลงทุน	25.42	2.36%	25.26	1.90%	25.11	1.86%
ที่ดิน อาคารและอุปกรณ์	529.68	49.29%	741.14	55.86%	795.96	58.82%
สินทรัพย์สิทธิการใช้	81.20	7.56%	71.55	5.39%	59.08	4.37%
สิทธิการเช่าและค่าเช่าจ่ายล่วงหน้า	-	-	-	-	-	-
สินทรัพย์ไม่มีตัวตน	7.44	0.69%	5.96	0.45%	4.93	0.36%
ค่าความนิยม	100.00	9.30%	100.00	7.54%	100.00	7.39%
สินทรัพย์ภาษีเงินได้รอการตัดบัญชี	13.15	1.22%	7.54	0.57%	7.89	0.58%
สินทรัพย์ไม่หมุนเวียนอื่น	11.43	1.06%	12.57	0.95%	10.60	0.78%
รวมสินทรัพย์ไม่หมุนเวียน	769.27	71.58%	964.99	72.73%	1,004.55	74.23%
รวมสินทรัพย์	1,074.72	100.00%	1,326.88	100.00%	1,353.26	100.00%

สินทรัพย์

บริษัทฯ มีสินทรัพย์รวม ณ วันที่ 31 ธันวาคม 2568 จำนวน 1,353.26 ล้านบาท โดยเพิ่มขึ้นจากปีก่อน 26.38 ล้านบาท คิดเป็นอัตราการเพิ่มขึ้นร้อยละ 2 โดยรายการสำคัญที่มีการเปลี่ยนแปลงคือ

- เงินสดและรายการเทียบเท่าเงินสด เพิ่มขึ้นจาก 40.58 ล้านบาทในปี 2567 เป็น 50.70 ล้านบาทในปี 2568 โดยเพิ่มขึ้นจากปีก่อน 10.12 ล้านบาท เนื่องจากบริษัทฯ มีกระแสเงินสดได้มาจากการดำเนินงาน 161.6 ล้านบาท จากการดำเนินธุรกิจ กระแสเงินสดใช้ไปในจากการลงทุน 78.5 ล้านบาท จากการสร้างสำนักงานออฟฟิศแห่งใหม่ และเปิดสาขาเพิ่ม 1 สาขา และกระแสเงินสดใช้ไปในกิจกรรมจัดหาเงิน 73.0 ล้านบาท จากการจ่ายเงินต้นเงินกู้จากธนาคาร จำนวน 51.3 ล้านบาท และจ่ายเงินปันผล จำนวน 30.8 ล้านบาท
- ลูกหนี้การค้าและลูกหนี้อื่น ลดลงจาก 124.60 ล้านบาทในปี 2567 เป็น 103.37 ล้านบาท ในปี 2568 โดยลดลงจากปีก่อน 21.23 ล้านบาท เนื่องจาก ธุรกิจเทรตติ้งมีการรับชำระหนี้เร็วขึ้น เนื่องจาก มีการบริหารจัดการลูกหนี้ได้ดีขึ้น
- ที่ดิน อาคารและอุปกรณ์ เพิ่มขึ้นจาก 741.14 ล้านบาท ในปี 2567 เป็น 795.96 ล้านบาท ในปี 2568 โดยเพิ่มขึ้นจากปีก่อน 54.82 ล้านบาท เกิดจากการจากการซื้อที่ดินและก่อสร้างสำนักงานออฟฟิศแห่งใหม่ และเปิดสาขาเพิ่มขึ้น 1 สาขา คือ สไมล์ ชิกเนเจอร์ สาขาสุขุมวิท และเกิดจากค่าเสื่อมราคาในระหว่างปี

- สินทรัพย์สิทธิการใช้ลดลงจาก 71.55 ในปี 2567 เป็น 59.08 ล้านบาท ในปี 2568 เกิดจากการตัดจำหน่ายค่าเสื่อมราคาในระหว่างปี โดยสินทรัพย์สิทธิการใช้ของบริษัทส่วนใหญ่ เกิดจากการเช่าพื้นที่และอาคารพาณิชย์ เพื่อเป็นที่ตั้งของสาขาคลินิกทันตกรรม และอุปกรณ์ทันตกรรมที่อยู่ภายใต้สัญญาเช่าซื้อ

หนี้สิน

หน่วย : ล้านบาท

รายการ	งบตรวจสอบ					
	ณ 31 ธ.ค. 2566		ณ 31 ธ.ค. 2567		ณ 31 ธ.ค. 2568	
	จำนวน	%	จำนวน	%	จำนวน	%
หนี้สิน						
หนี้สินหมุนเวียน						
เงินเบิกเกินบัญชีและเงินกู้ยืมระยะสั้นจากสถาบันการเงิน	62.02	5.77%	91.14	6.87%	94.18	6.96%
เจ้าหนี้การค้าและเจ้าหนี้อื่น	85.07	7.92%	143.93	10.85%	128.94	9.53%
ส่วนของเงินกู้ยืมระยะยาวจากสถาบันการเงินที่ถึงกำหนดชำระภายใน 1 ปี	70.39	6.55%	49.71	3.74%	29.01	2.14%
ส่วนของหนี้สินตามสัญญาเช่าการเงินที่ถึงกำหนดชำระภายใน 1 ปี	7.98	0.74%	10.24	0.77%	10.59	0.78%
เงินกู้ยืมระยะสั้นจากบุคคลและกิจการที่เกี่ยวข้องกัน	-	-	-	-	-	-
ภาษีเงินได้ค้างจ่าย	4.69	0.44%	6.65	0.50%	16.47	1.22%
รวมหนี้สินหมุนเวียน	230.14	21.41%	301.67	22.73%	279.19	20.63%
หนี้สินไม่หมุนเวียน						
เงินกู้ยืมระยะยาวจากสถาบันการเงิน	206.06	19.17%	154.82	11.66%	155.27	11.47%
หนี้สินภายใต้สัญญาเช่าการเงิน	40.22	3.74%	34.72	2.62%	27.66	2.04%
ภาระผูกพันผลประโยชน์พนักงาน	13.37	1.24%	15.46	1.17%	16.70	1.23%
หนี้สินภาษีเงินได้รอตัดบัญชี	-	-	42.03	3.17%	41.29	3.06%
รวมหนี้สินไม่หมุนเวียน	259.65	24.16%	247.03	18.62%	240.92	17.80%
รวมหนี้สิน	489.79	45.57%	548.70	41.35%	520.11	38.43%

บริษัทฯ มีหนี้สินรวม ณ วันที่ 31 ธันวาคม 2568 จำนวน 520.11 ล้านบาท โดยลดลงจากปีก่อน 28.60 ล้านบาท คิดเป็นอัตราการลดลงร้อยละ 5 โดยรายการสำคัญที่มีการเปลี่ยนแปลงคือ

- เจ้าหนี้การค้าและเจ้าหนี้อื่น ลดลงจาก 128.94 ล้านบาท ในปี 2567 เป็น 143.93 ล้านบาท ในปี 2568 โดยลดลงจากปีก่อน 14.99 โดยมีสาเหตุหลักจากธุรกิจเทรดดิ้ง มีการจ่ายชำระหนี้สินได้เร็วขึ้น
- เงินกู้ยืมระยะยาวจากสถาบันการเงินลดลง จำนวน 20 ล้านบาท โดยมีสาเหตุหลักมาจากบริษัทฯ และบริษัทย่อย ได้มีการคืนกู้ยืมเงินจากสถาบันการเงิน
- หนี้สินตามสัญญาเช่าลดลง จำนวน 7.04 ล้านบาท เกิดจากการจ่ายชำระค่าเช่าภายในปี

ส่วนของผู้ถือหุ้น

หน่วย : ล้านบาท

รายการ	งบตรวจสอบ					
	ณ 31 ธ.ค. 2566		ณ 31 ธ.ค. 2567		ณ 31 ธ.ค. 2568	
	จำนวน	%	จำนวน	%	จำนวน	%
ส่วนของผู้ถือหุ้น						
ทุนจดทะเบียนชำระแล้ว	171.10	15.92%	171.10	12.89%	171.10	12.64%
ส่วนเกิน (ต่ำกว่า) มูลค่าหุ้นสามัญ	384.54	35.78%	384.54	28.98%	384.54	28.42%
กำไร (ขาดทุน) สะสม						
จัดสรรแล้ว - สรรองตามกฎหมาย	13.98	1.30%	15.93	1.20%	17.11	1.26%
ส่วนที่ยังไม่ได้จัดสรร	(10.24)	(0.95%)	2.34	0.18%	56.13	4.15%
ส่วนต่างจากการรวมกิจการภายใต้การควบคุมเดียวกัน	25.54	2.38%	25.55	1.93%	25.55	1.89%
องค์ประกอบอื่นของส่วนผู้ถือหุ้น	-	-	178.71	13.47%	178.71	13.21%
รวมส่วนของบริษัทใหญ่	584.92	54.43%	778.18	58.65%	833.14	61.57%
ส่วนที่เป็นของส่วนได้เสียที่ไม่มีอำนาจควบคุม	0.01	0.00	0.01	0.00	0.01	0.00
รวมส่วนของผู้ถือหุ้น	584.93	54.43%	778.18	58.65%	833.15	61.57%
รวมหนี้สินและส่วนของผู้ถือหุ้น	1,074.72	100.00%	1,326.88	100.00%	1,353.26	100.00%

ณ วันที่ 31 ธันวาคม 2568 ส่วนของผู้ถือหุ้นรวม มีมูลค่า 833.2 ล้านบาท ซึ่งเพิ่มขึ้น เป็นจำนวนเงิน 54.97 ล้านบาท คิดเป็น 7% โดยเกิดจากการกำไรสุทธิของกลุ่มบริษัท ในปี จำนวน 85.7 ล้านบาท และเกิดจากการจ่ายเงินปันผลในรูปแบบเงินสดในปี จำนวน 30.7 ล้านบาท

กระแสเงินสด

ตารางแสดงกระแสเงินสด

	งบการเงินสิ้นสุด 31 ธันวาคม		
	2566	2567	2568
	(ลบ.)	(ลบ.)	(ลบ.)
เงินสดสุทธิจาก (ใช้ไปใน) กิจกรรมดำเนินงาน	148.35	103.77	161.65
เงินสดสุทธิจาก (ใช้ไปใน) กิจกรรมลงทุน	(19.81)	(7.23)	(78.55)
เงินสดสุทธิจาก (ใช้ไปใน) กิจกรรมจัดหาเงิน	(137.52)	(104.93)	(72.98)
เงินสดและรายการเทียบเท่าเงินสด เพิ่มขึ้น (ลดลง) สุทธิ	(8.99)	(8.39)	10.12

กลุ่มบริษัท มีกระแสเงินสดจากกิจกรรมดำเนินงาน เท่ากับ 161.6 ล้านบาท โดยมาจากกระแสเงินสดสุทธิ จากการดำเนินงานในงวด โดยมีกระแสเงินสดใช้ไปในกิจกรรมลงทุน เท่ากับ 78.5 ล้านบาท โดยส่วนใหญ่ มาจากเงินสดจ่ายซื้อที่ดินและการก่อสร้างสำนักงานออฟฟิศแห่งใหม่ ที่ขอนแก่นทอง ประมาณ 50 ล้านบาท และเกิดจากเพิ่มสาขา จำนวน 1 สาขา นั่นคือ สาขาสไมล์ ชิกเนเจอร์ สุขุมวิท และเกิดจากการซื้ออุปกรณ์อื่น ๆ และมีกระแสเงินสดใช้ไปในกิจกรรมจัดหาเงิน เท่ากับ 73 ล้านบาท โดยส่วนใหญ่ มาจากการเพิ่มขึ้นของเงินกู้ยืมมาเพื่อก่อสร้างออฟฟิศใหม่ จำนวน 31 ล้านบาท และจ่ายหนี้สินตามสัญญาเช่า จำนวน 12.4 ล้านบาท จ่ายคืนเงินต้นเงินกู้ยืมจากธนาคารจำนวน 51.3 ล้านบาท จ่ายเงินปันผล จำนวน 30.8 ล้านบาท และต้นทุนทางการเงินจ่าย จำนวน 12.5 ล้านบาท

อัตราส่วนทางการเงินที่สำคัญ

รายการ	หน่วย	งบตรวจสอบ		
		ปี 2566	ปี 2567	ปี 2568
อัตราส่วนสภาพคล่อง				
อัตราส่วนสภาพคล่อง	เท่า	1.33	1.20	1.30
ระยะเวลาการเก็บหนี้เฉลี่ย	วัน	38.47	45.97	31.90
ระยะเวลาการขายสินค้าเฉลี่ย	วัน	95.55	96.78	101.60
ระยะเวลาการชำระหนี้	วัน	53	67	58.6
วงจรเงินสด	รอบ	81	80	75
อัตราส่วนแสดงความสามารถในการทำกำไร				
อัตรากำไรขั้นต้น	%	33.90	32.66	36.3
อัตรากำไรสุทธิ	%	7.68	5.29	5.29
อัตราผลตอบแทนผู้ถือหุ้น	%	12.18	6.49	6.49
อัตราผลตอบแทนจากสินทรัพย์	%	6.63	3.80	3.80
อัตราส่วนนโยบายทางการเงิน				
อัตราส่วนหนี้สินต่อส่วนของผู้ถือหุ้น	เท่า	0.84	0.71	0.6
อัตราส่วนความสามารถชำระดอกเบี้ย	เท่า	5.94	4.83	8.8
อัตราการจ่ายเงินปันผล	%	58	60	60

อัตราส่วนสภาพคล่อง

- อัตราส่วนสภาพคล่อง ปี 2568 เท่ากับ 1.30 โดยเปลี่ยนแปลงเล็กน้อยจากปีก่อน บริษัทฯ มีสภาพคล่องที่ดีโดยมีสินทรัพย์หมุนเวียนสูงกว่าเจ้าหนี้หมุนเวียน 1.30 เท่า
- ระยะเวลาการเก็บหนี้เฉลี่ยที่ 31 วัน โดยลดลงจาก 46 วันในปี 2567 เนื่องจากบริษัทฯ มีการบริหารจัดการชำระหนี้ของลูกค้าการชำระเร็วขึ้น
- ระยะเวลาการขายสินค้าเฉลี่ยที่ 101 วัน เพิ่มขึ้นเล็กน้อยจากปีก่อน 97 วัน

อัตราส่วนแสดงความสามารถในการทำกำไร

- อัตรากำไรขั้นต้น ปี 2568 เท่ากับร้อยละ 36 ซึ่งเพิ่มขึ้นจากปี 2567 ร้อยละ 3 เนื่องจากบริษัทฯ มียอดขายที่สูงขึ้น ทำให้กำไรเพิ่มขึ้น เนื่องจากค่าใช้จ่ายคงที่เท่าเดิม

อัตราส่วนนโยบายทางการเงิน

- อัตราส่วนหนี้สินต่อส่วนของผู้ถือหุ้น ปี 2568 เท่ากับ 0.62 เท่า ซึ่งลดลงจาก 0.71 เท่า ในปี 2567 เนื่องจาก บริษัทฯ มีการจ่ายคืนหนี้สิน จากการกู้ยืมเงินจากธนาคาร จำนวน 51 ล้านบาท ในปี
- อัตราส่วนความสามารถชำระดอกเบี้ย ปี 2568 เท่ากับ 8.8 เท่า เกิดจากบริษัทฯ มีผลกำไรสุทธิ จำนวน 85.8 ล้านบาท ทั้งนี้ อัตราส่วนความสามารถชำระดอกเบี้ยเป็นหนึ่งในข้อกำหนดของสัญญาเงินกู้ยืมระยะยาวกับสถาบันการเงินที่กำหนดให้บริษัทฯ ต้องดำรงอัตราส่วนทางการเงินนี้ไว้ ไม่ต่ำกว่า 1.20 เท่า ซึ่งในปี 2567 บริษัทฯ สามารถรักษ้อัตราส่วนความสามารถในการชำระหนี้ได้

ปัจจัยและอิทธิพลหลักที่อาจมีผลต่อการดำเนินงานหรือฐานะการเงินในอนาคต

กลุ่มบริษัท คาดว่าปัจจัยหลักที่จะมีผลกระทบกับการดำเนินงานในอนาคตอันใกล้ ได้แก่

1. (+/-) การเปลี่ยนแปลงของค่าเงินสกุลเงินบาทต่อสกุลเงินต่างประเทศ อาจส่งผลให้ความสามารถในการแข่งขันทางด้านราคาเปลี่ยนแปลงไป เนื่องจากกลุ่มบริษัท มีกลุ่มลูกค้าเป็นชาวต่างชาติที่เดินทางเข้ามาใช้บริการด้านทันตกรรม เป็นจำนวนมาก การแข็งค่าของค่าเงินบาท เมื่อเปรียบเทียบกับสกุลเงินต่างประเทศ จะส่งผลให้อัตราค่าบริการทันตกรรมของกลุ่มบริษัท เมื่อคำนวณเป็นสกุลเงินต่างประเทศ มีราคาสูงขึ้น อย่างไรก็ตาม กลุ่มบริษัท เชื่อว่า คุณภาพและมาตรฐานการให้บริการของกลุ่มบริษัท จะสามารถดึงดูดลูกค้าชาวต่างชาติ ให้เดินทางเข้ามาใช้บริการได้เช่นเดิม
2. (+/-) การเปลี่ยนแปลงของอัตราดอกเบี้ย คาดว่าจะส่งผลให้ต้นทุนทางการเงินของกลุ่มบริษัท โดยรวมเปลี่ยนแปลง เนื่องจากหนี้สินที่มีภาระดอกเบี้ยของกลุ่มบริษัท มีอัตราดอกเบี้ยแบบลอยตัวเป็นส่วนใหญ่ อย่างไรก็ตาม กลุ่มบริษัท เชื่อว่าจะสามารถบริหารจัดการต้นทุนทางการเงินให้อยู่ในระดับที่เหมาะสม ภายใต้นโยบายการเงินที่รัดกุม

5. ข้อมูลทั่วไปและข้อมูลสำคัญอื่น

5.1 ข้อมูลทั่วไปของบริษัทฯ

ชื่อบริษัท	: บริษัท เดนทัล คอร์ปอเรชั่น จำกัด (มหาชน) Dental Corporation Public Company Limited
ประเภทธุรกิจ	: ให้บริการด้านทันตกรรม คลินิกทันตกรรม
ที่ตั้งสำนักงานใหญ่	: เลขที่ 157 ชั้นที่ 2 ถนนรัชดาภิเษก แขวงดินแดง เขตดินแดง กรุงเทพมหานคร
เลขทะเบียนบริษัท	: 0107559000281
โทรศัพท์	: 02-245-7197, 02-245-7198
โฮมเพจ	: www.dentalcorpthailand.com
ทุนจดทะเบียน	: 342 ล้านบาท คิดเป็นเงิน 171 ล้านบาท
ทุนที่ออกและชำระแล้ว	: 342 ล้านบาท คิดเป็นเงิน 171 ล้านบาท

5.2 ข้อมูลทั่วไปของบริษัทย่อย

5.2.1 บริษัท บางกอก อินเตอร์เนชั่นแนล เดนทัล เซ็นเตอร์ จำกัด

ชื่อบริษัท	: บริษัท บางกอก อินเตอร์เนชั่นแนล เดนทัล เซ็นเตอร์ จำกัด Bangkok International Dental Center Company Limited
ประเภทธุรกิจ	: ให้บริการด้านทันตกรรม ศูนย์ทันตกรรม
ที่ตั้งสำนักงานใหญ่	: เลขที่ 157, 159 ถนนรัชดาภิเษก แขวงดินแดง เขตดินแดง กรุงเทพมหานคร
เลขทะเบียนบริษัท	: 0105548059776
โทรศัพท์	: 02-692-4433
โทรสาร	: 02-248-6196
โฮมเพจ	: www.bangkokdentalcenter.com
ทุนจดทะเบียน	: 20.00 ล้านบาท
ทุนที่ออกและชำระแล้ว	: 20.00 ล้านบาท

5.2.2 บริษัท โรงพยาบาลทันตกรรมกรุงเทพ อินเตอร์เนชั่นแนล จำกัด

ชื่อบริษัท	: บริษัท โรงพยาบาลทันตกรรมกรุงเทพ อินเตอร์เนชั่นแนล จำกัด Bangkok International Dental Hospital Company Limited
ประเภทธุรกิจ	: ให้บริการด้านทันตกรรม โรงพยาบาลทันตกรรม
ที่ตั้งสำนักงานใหญ่	: โรงพยาบาลทันตกรรมกรุงเทพ อินเตอร์เนชั่นแนล ชั้น 6 เลขที่ 98 ซอยสุขุมวิท 2 ถนนสุขุมวิท แขวงคลองเตย เขตคลองเตย กรุงเทพฯ
เลขทะเบียนบริษัท	: 0105550042800
โทรศัพท์	: 02-115-8977
โฮมเพจ	: www.dentalhospitalthailand.com
ทุนจดทะเบียน	: 200.00 ล้านบาท
ทุนที่ออกและชำระแล้ว	: 200.0 ล้านบาท

5.2.3 บริษัท เดนทัล วิชั่น (ประเทศไทย) จำกัด

ชื่อบริษัท	: บริษัท เดนทัล วิชั่น (ประเทศไทย) จำกัด Dental Vision (Thailand) Company Limited
ประเภทธุรกิจ	: จำหน่ายวัสดุและอุปกรณ์ทันตกรรม
ที่ตั้งสำนักงานใหญ่	: โรงพยาบาลทันตกรรมกรุงเทพ อินเตอร์เนชั่นแนล ชั้น 5 เลขที่ 98 ซอยสุขุมวิท 2 ถนนสุขุมวิท แขวงคลองเตย เขตคลองเตย กรุงเทพฯ
เลขทะเบียนบริษัท	: 0105558071884
โทรศัพท์	: 02-693-4061 – 4
โทรสาร	: 02-693-4065
โฮมเพจ	: www.dentalvision.co.th
ทุนจดทะเบียน	: 300.00 ล้านบาท
ทุนที่ออกและชำระแล้ว	: 221.70 ล้านบาท

5.2.4 บริษัท เดนทัล ออล (ประเทศไทย) จำกัด

ชื่อบริษัท	: บริษัท เดนทัล ออล (ประเทศไทย) จำกัด Dental All (Thailand) Company Limited
ประเภทธุรกิจ	: จำหน่ายวัสดุและอุปกรณ์ทันตกรรม ให้บริการด้านแล็บทันตกรรม และให้บริการจัดฟันแบบใส
ที่ตั้งสำนักงานใหญ่	: เลขที่ 159 ชั้น 7 ถนนรัชดาภิเษก แขวงดินแดง เขตดินแดง กรุงเทพมหานคร
เลขทะเบียนบริษัท	: 0105561207970
โทรศัพท์	: 086 340 8514
โฮมเพจ	: www.dentalall.com/
ทุนจดทะเบียน	: 10.00 ล้านบาท
ทุนที่ออกและชำระแล้ว	: 10.00 ล้านบาท

5.2.5 ข้อมูลบุคคลอ้างอิงอื่นๆ

นายทะเบียนหลักทรัพย์ : บริษัท ศูนย์รับฝากหลักทรัพย์ (ประเทศไทย) จำกัด (TSD)
อาคารตลาดหลักทรัพย์แห่งประเทศไทย
ชั้น 1 Tower B (ข้างสถานีทูตจีน)
เลขที่ 93 ถนนรัชดาภิเษก แขวงดินแดง เขตดินแดง กรุงเทพมหานคร 10400
โทรศัพท์ : 02-009-9000
โทรสาร : 02-009-9991
TSD Call Center : 02-009-9999

ผู้สอบบัญชี : บริษัท ดีลอยท์ ทูช โธมัส ไฮเยส จำกัด
นายวัลลภ วิไลวรวิทย์
ผู้สอบบัญชีรับอนุญาตเลขทะเบียน 6797
เลขที่ 11/1 อาคารเอไอเอ สาทร ทาวเวอร์
ชั้นที่ 23-27 ถนนสาทรใต้ แขวงยานนาวา เขตสาทร กรุงเทพมหานคร 10120
โทรศัพท์ : 02-676-5700
โทรสาร : 02-676-5757

ส่วนที่ 2 การกำกับดูแลกิจการ

6. นโยบายการกำกับดูแลกิจการ

บริษัทฯ ตระหนักถึงความสำคัญของการกำกับดูแลกิจการที่ดี ตามหลักการที่กำหนดโดยตลาดหลักทรัพย์แห่งประเทศไทย (ตลาดหลักทรัพย์ฯ) โดยกรรมการ ผู้บริหารและพนักงานทุกคน ปฏิบัติตามหลักการกำกับดูแลกิจการที่ดี นอกจากนี้ คณะกรรมการบริษัท ยังได้มีการกำหนดนโยบายเกี่ยวกับการกำกับดูแลกิจการที่ครอบคลุมเรื่องต่าง ๆ ดังนี้

1. คณะกรรมการบริษัท ผู้บริหาร และพนักงานทุกคน มุ่งมั่นที่จะนำเอาหลักสำคัญในการกำกับดูแลกิจการที่ดีของ บริษัทฯ ทั้ง 6 ประการ คือ
 - 1.1. ความรับผิดชอบต่อการตัดสินใจและการกระทำของตนเอง สามารถชี้แจงและอธิบายการตัดสินใจนั้นได้ (Accountability)
 - 1.2. ความรับผิดชอบต่อการปฏิบัติหน้าที่ ด้วยขีดความสามารถและประสิทธิภาพที่เพียงพอ (Responsibility)
 - 1.3. การปฏิบัติต่อผู้มีส่วนได้ส่วนเสียอย่างเท่าเทียมกัน มีความเป็นธรรม และมีค้ำอธบาย (Equitable Treatment)
 - 1.4. ความโปร่งใสในการดำเนินงานที่สามารถตรวจสอบได้ และมีการเปิดเผยข้อมูลอย่างโปร่งใส แก่ผู้ที่เกี่ยวข้อง (Transparency)
 - 1.5. การมีวิสัยทัศน์ ในการสร้างมูลค่าเพิ่มให้กับองค์กร ในระยะยาว (Vision to Create Long Term Value)
 - 1.6. การมีจริยธรรมและจรรยาบรรณในการดำเนินธุรกิจ (Ethics) มาใช้ในการดำเนินงาน มีโครงสร้างการบริหารที่มีความสัมพันธ์กันระหว่างคณะกรรมการบริษัท ผู้บริหาร และผู้ถือหุ้นอย่างเป็นธรรม
2. คณะกรรมการบริษัท มีบทบาทสำคัญในการกำหนด วิสัยทัศน์ กลยุทธ์ นโยบาย และแผนงานที่สำคัญของบริษัทฯ โดยจะต้องพิจารณาถึง ปัจจัยเสี่ยง และวางแผนทางการบริหารจัดการ ที่มีความเหมาะสม รวมทั้ง ต้องดำเนินการ เพื่อให้มั่นใจว่าระบบบัญชี รายงานทางการเงินและการสอบบัญชี มีความน่าเชื่อถือ
3. คณะกรรมการบริษัท เป็นผู้พิจารณากำหนด จรรยาบรรณของบริษัทฯ เพื่อให้คณะกรรมการบริษัท ผู้บริหาร พนักงาน รวมถึง ลูกจ้างทุกคน ใช้เป็นแนวทางในการประพฤติปฏิบัติ ควบคู่ไปกับข้อบังคับและระเบียบของบริษัทฯ
4. มีการเปิดเผยสารสนเทศของบริษัทฯ ทั้งใน เรื่องทางการเงิน และที่ไม่ใช่เรื่องทางการเงิน อย่างเพียงพอ เชื่อถือได้ และทันเวลา เพื่อให้ผู้ถือหุ้นและผู้มีส่วนได้ส่วนเสียของบริษัทฯ ได้รับสารสนเทศอย่างเท่าเทียมกัน มีหน่วยงานประชาสัมพันธ์ และหน่วยงานนักลงทุนสัมพันธ์ รับผิดชอบในเรื่องการให้ข้อมูลกับนักลงทุนและประชาชนทั่วไป
5. ผู้ถือหุ้น และผู้มีส่วนได้เสีย จะได้รับการปฏิบัติอย่างเท่าเทียมกัน และเป็นธรรมต่อทุกฝ่าย มีสิทธิในการเข้าถึงข้อมูลสารสนเทศ และมีช่องทางในการสื่อสารกับบริษัทฯ ที่เหมาะสม
6. มีระบบการคัดสรรบุคลากรที่จะเข้ามารับผิดชอบในตำแหน่งบริหารที่สำคัญทุกระดับ อย่างเหมาะสม และมีกระบวนการสรรหาที่โปร่งใส เป็นธรรม

ทั้งนี้ เพื่อความโปร่งใสในการดำเนินงาน และเพิ่มประสิทธิภาพในการบริหารจัดการ รวมทั้ง เพื่อเป็นการเพิ่มความเชื่อมั่นให้กับผู้ถือหุ้น ผู้ลงทุนทั่วไป และผู้เกี่ยวข้องทุกฝ่าย ในระยะยาว โดยแนวทางปฏิบัติ สามารถแบ่งออกเป็น 5 หมวด ดังนี้

หมวดที่ 1 สิทธิของผู้ถือหุ้น

บริษัทฯ ตระหนักถึงความสำคัญและสิทธิของผู้ถือหุ้นในความเป็นเจ้าของบริษัทฯ โดยควบคุมบริษัทฯ ผ่านการแต่งตั้งคณะกรรมการบริษัท ให้ทำหน้าที่แทนตน และมีสิทธิในการตัดสินใจเกี่ยวกับการเปลี่ยนแปลงที่สำคัญของบริษัทฯ บริษัทฯ จึงส่งเสริมให้ผู้ถือหุ้นได้ใช้สิทธิของตน โดยสิทธิขั้นพื้นฐานของผู้ถือหุ้น ได้แก่ สิทธิในการออกเสียง สิทธิในการมอบฉันทะ การซื้อขายหรือโอนหุ้น การมีส่วนแบ่งในกำไรของกิจการ การได้รับข่าวสารข้อมูลของบริษัทฯ อย่างเพียงพอ การเข้าร่วมประชุม เพื่อใช้สิทธิออกเสียงในที่ประชุมผู้ถือหุ้น เพื่อแต่งตั้ง หรือถอดถอนกรรมการ แต่งตั้งผู้สอบบัญชี และสิทธิตัดสินใจเรื่องสำคัญ ๆ ที่อาจมีผลกระทบกับบริษัทฯ เช่น การจัดสรรเงินปันผล การกำหนดหรือการแก้ไขข้อบังคับ และหนังสือบริคณห์สนธิ การลดทุนหรือเพิ่มทุน และการอนุมัติรายการพิเศษ เป็นต้น นอกจากนี้ บริษัทฯ ยังได้กำหนดนโยบายและแนวทางปฏิบัติในเรื่องต่าง ๆ ที่ส่งเสริมและอำนวยความสะดวกในการใช้สิทธิของผู้ถือหุ้น รายละเอียดดังนี้

1. การประชุมผู้ถือหุ้น

- 1.1 บริษัทฯ จะเปิดเผยนโยบายในการสนับสนุน หรือส่งเสริมผู้ถือหุ้นทุกกลุ่ม รวมถึง ผู้ถือหุ้นประเภทสถาบันให้เข้าร่วมประชุมผู้ถือหุ้น
- 1.2 บริษัทฯ จะให้ข้อมูล วัน เวลา สถานที่ และวาระการประชุม พร้อมทั้ง ข้อมูลประกอบการประชุมอย่างละเอียด ให้ผู้ถือหุ้นทราบล่วงหน้าก่อนการประชุม ตลอดจน ข้อมูลทั้งหมดที่เกี่ยวข้องกับเรื่องที่ต้องตัดสินใจในที่ประชุม แก่ผู้ถือหุ้นเป็นการล่วงหน้าอย่างเพียงพอและทันเวลา
- 1.3 บริษัทฯ จะอำนวยความสะดวกให้ผู้ถือหุ้นได้ใช้สิทธิในการเข้าร่วมประชุม และออกเสียงอย่างเต็มที่ และไม่กระทำได้ ว่าเป็นการจำกัดโอกาสการเข้าประชุมของผู้ถือหุ้น
- 1.4 บริษัทฯ จะเปิดโอกาสให้ผู้ถือหุ้นส่งคำถามล่วงหน้าก่อนวันประชุม โดยกำหนดหลักเกณฑ์การส่งคำถามล่วงหน้าให้ชัดเจน และแจ้งให้ผู้ถือหุ้นทราบ พร้อมกับส่งหนังสือเชิญประชุมผู้ถือหุ้น แจ้งให้ผู้ถือหุ้นทราบกฎเกณฑ์ต่าง ๆ ที่ใช้ในการประชุม ขั้นตอนการลงมติ รวมถึง การแพร่ข้อมูลดังกล่าวใน website ของบริษัทฯ เป็นการล่วงหน้า
- 1.5 บริษัทฯ จะสนับสนุนให้ผู้ถือหุ้นใช้หนังสือมอบฉันทะ รูปแบบที่ผู้ถือหุ้นสามารถกำหนดทิศทางการลงคะแนนเสียงได้ และควรเสนอชื่อ กรรมการอิสระอย่างน้อย 1 คนเป็นทางเลือกในการมอบฉันทะของผู้ถือหุ้น

2. การดำเนินการในวันประชุมผู้ถือหุ้น

- 2.1 บริษัทฯ จะเปิดโอกาสให้ผู้ถือหุ้น สามารถซักถามประธานคณะกรรมการชุดย่อยต่าง ๆ ในเรื่องที่เกี่ยวข้องได้
- 2.2 ในการประชุมผู้ถือหุ้น จัดให้มีการลงมติเป็นแต่ละรายการ ในกรณีที่วาระนั้นมีหลายรายการ เช่น วาระการแต่งตั้งกรรมการ
- 2.3 บริษัทฯ จะจัดให้มีบุคคลที่เป็นอิสระ เป็นผู้ตรวจนับ หรือตรวจสอบคะแนนเสียงในการประชุมสามัญและวิสามัญผู้ถือหุ้น และเปิดเผยให้ที่ประชุมทราบ พร้อมบันทึกไว้ในรายงานการประชุม
- 2.4 บริษัทฯ จะจัดให้มีการใช้บัตรลงคะแนนเสียงในวาระที่สำคัญ เพื่อความโปร่งใสและตรวจสอบได้ ในกรณีมีข้อโต้แย้งในภายหลัง
- 2.5 ประธานในที่ประชุมให้ผู้ถือหุ้น มีโอกาสในการแสดงความเห็น และตั้งคำถามต่อที่ประชุมในเรื่องที่เกี่ยวข้องกับบริษัทฯ ได้
- 2.6 คณะกรรมการบริษัท จะส่งเสริมให้บริษัทฯ นำเทคโนโลยีมาใช้ในการประชุมผู้ถือหุ้น ทั้งการลงทะเบียนผู้ถือหุ้น การนับคะแนน และแสดงผล เพื่อให้การดำเนินการประชุมสามารถกระทำได้รวดเร็ว ถูกต้อง แม่นยำ

3. การจัดทำรายงานการประชุม และการเปิดเผยผลการประชุมผู้ถือหุ้น

- 3.1 รายงานการประชุมผู้ถือหุ้น มีการบันทึกการชี้แจงขั้นตอนการลงคะแนน และวิธีการแสดงผลคะแนนให้ที่ประชุมทราบ ก่อนดำเนินการประชุม และเปิดโอกาสให้ผู้ถือหุ้นตั้งประเด็น หรือซักถาม รวมทั้ง บันทึกคำถาม คำตอบ และผลการลงคะแนนในแต่ละวาระว่า มีผู้ถือหุ้นเห็นด้วย คิดค้าน และงดออกเสียงเป็นอย่างไร รวมถึง ควรบันทึกรายชื่อกรรมการผู้เข้าร่วมประชุม และกรรมการที่ลาประชุมด้วย
- 3.2 บริษัทฯ เปิดเผยให้สาธารณชนทราบถึงผลการลงคะแนนของแต่ละวาระในการประชุมสามัญและวิสามัญผู้ถือหุ้นบน website ของบริษัทฯ

4. สิทธิในการแต่งตั้งและถอดถอนกรรมการ รวมทั้ง การกำหนดค่าตอบแทนของกรรมการ

- 4.1 การแต่งตั้งกรรมการ
 - 4.1.1 บริษัทฯ จะเปิดโอกาสให้ผู้ถือหุ้นมีสิทธิในการเลือกตั้งกรรมการเป็นรายบุคคล โดยเสนอชื่อบุคคล เพื่อเข้ารับการแต่งตั้งเป็นกรรมการในที่ประชุมผู้ถือหุ้น พร้อมแนบประวัติย่อของกรรมการแต่ละคน ที่จะเสนอแต่งตั้ง และข้อมูลที่เป็นประโยชน์ต่อผู้ถือหุ้น เพื่อพิจารณาอนุมัติ
 - 4.1.2 ตามข้อบังคับของบริษัทฯ กำหนดให้ ในการประชุมผู้ถือหุ้นทุกครั้ง ให้กรรมการออกจากตำแหน่งเป็นจำนวน 1 ใน 3 โดยให้กรรมการที่อยู่ในตำแหน่งนานที่สุดเป็นผู้ออกจากตำแหน่งก่อน กรรมการที่พ้นจากตำแหน่งแล้วอาจได้รับเลือกเข้ารับตำแหน่งอีกก็ได้

4.2 การถอดถอนกรรมการ

ในการถอดถอนกรรมการคนใดคนหนึ่งออกจากตำแหน่งก่อนถึงคราวออกตามวาระ ให้เป็นไปตามที่กฎหมายกำหนด และข้อบังคับของบริษัทฯ โดยต้องใช้คะแนนเสียง ไม่น้อยกว่า 3 ใน 4 ของจำนวนผู้ถือหุ้น ซึ่งมาประชุมและมีสิทธิออกเสียง และมีหุ้นนับรวมกันได้ไม่น้อยกว่ากึ่งหนึ่งของจำนวนหุ้นที่ถือโดยผู้ถือหุ้นที่มาประชุมและมีสิทธิออกเสียง

4.3 การกำหนดค่าตอบแทนของกรรมการ

ผู้ถือหุ้นมีสิทธิในการพิจารณาค่าตอบแทนของกรรมการ ทั้งที่เป็นตัวเงิน และ/หรือ มิใช่ตัวเงินเพื่อให้ผู้ถือหุ้นพิจารณาอนุมัติเป็นประจำทุกปี รวมทั้ง นำเสนอหลักเกณฑ์และนโยบายในการกำหนดค่าตอบแทนและค่าตอบแทนของกรรมการในแต่ละตำแหน่ง ทั้งที่เป็นตัวเงิน และ/หรือ มิใช่ตัวเงิน เพื่อให้ผู้ถือหุ้นรับทราบเป็นประจำทุกปีด้วย

5. สิทธิในการอนุมัติแต่งตั้งผู้สอบบัญชี และกำหนดค่าสอบบัญชี

บริษัทฯ จะกำหนดให้การแต่งตั้งผู้สอบบัญชี และกำหนดค่าสอบบัญชี ต้องผ่านการพิจารณาอนุมัติโดยผู้ถือหุ้นในการประชุมสามัญผู้ถือหุ้นประจำปี ทุกครั้ง ซึ่งผู้สอบบัญชีของบริษัทฯ ต้องมีความเป็นอิสระและเป็นผู้สอบบัญชี ที่ได้รับความเห็นชอบจากคณะกรรมการกำกับหลักทรัพย์และตลาดหลักทรัพย์ โดยบริษัทฯ จะแนบรายละเอียดเกี่ยวกับผู้สอบบัญชีที่เสนอเข้ารับการแต่งตั้ง สำนักงานสอบบัญชีที่สังกัด ประสบการณ์ความสามารถของผู้สอบบัญชี ความเป็นอิสระของผู้สอบบัญชี จำนวนปีที่ผู้สอบบัญชีรายนั้น เป็นผู้สอบบัญชีให้บริษัทฯ (กรณีเสนอแต่งตั้งรายเดิม) และค่าบริการของผู้สอบบัญชี และ/หรือ ค่าบริการอื่น (ถ้ามี) ไปพร้อมกับหนังสือเชิญประชุม และเผยแพร่บนเว็บไซต์บริษัทฯ เพื่อให้ผู้ถือหุ้นสามารถพิจารณาความเหมาะสมของผู้สอบบัญชี ก่อนพิจารณาอนุมัติ

6. สิทธิในการรับส่วนแบ่งกำไร

บริษัทฯ จะกำหนดให้การจัดสรรส่วนแบ่งกำไรให้ผู้ถือหุ้นในรูปเงินปันผล ต้องผ่านการพิจารณาอนุมัติ โดยผู้ถือหุ้นในการประชุมสามัญผู้ถือหุ้นประจำปี ทุกครั้ง

นอกจากนี้ ตามพระราชบัญญัติบริษัทมหาชนฯ และข้อบังคับบริษัทฯ กำหนดว่า “คณะกรรมการอาจจ่ายเงินปันผลระหว่างกาลให้แก่ผู้ถือหุ้นไปเป็นครั้งคราว ในเมื่อเห็นว่าบริษัทฯ มีผลกำไรสมควรพอที่จะทำเช่นนั้น และรายงานให้ที่ประชุมผู้ถือหุ้นทราบในการประชุมคราวต่อไป”

อย่างไรก็ตาม ในการจ่ายเงินปันผล และ/หรือ เงินปันผลระหว่างกาลดังกล่าว ขึ้นอยู่กับแผนการลงทุนและแผนการขยายกิจการของบริษัทฯ ฐานะทางการเงินและผลประกอบการ รวมทั้ง ความจำเป็นและความเหมาะสมอื่น ๆ ประกอบ

7. สิทธิในการได้รับข้อมูล ข่าวสาร ผลการดำเนินงาน และนโยบายการบริหารงาน อย่างสม่ำเสมอและทันเวลา

บริษัทฯ มีนโยบายในการเปิดเผยต่อผู้ถือหุ้น ด้วยความโปร่งใส ถูกต้อง ครบถ้วน โดยไม่เลือกปฏิบัติต่อผู้ถือหุ้นกลุ่มใดกลุ่มหนึ่ง ผู้ถือหุ้นทุกคนมีสิทธิเข้าถึง และได้รับข้อมูล ข่าวสาร ผลการดำเนินงาน และนโยบายการบริหารงานของบริษัทฯ ที่เปิดเผยอย่างเพียงพอ สม่ำเสมอ ทันเวลาและเท่าเทียมกัน โดยสามารถติดต่อบริษัทฯ หรือรับข้อมูลผ่านช่องทางติดต่อต่าง ๆ อาทิ

- ช่องทางตลาดหลักทรัพย์แห่งประเทศไทย
- เว็บไซต์บริษัทฯ : www.dentalcorpthailand.com
- โครงการนักวิเคราะห์เยี่ยมชมกิจการ (Analyst Site Visit)
- โครงการผู้ถือหุ้นเยี่ยมชมกิจการ (Shareholder Site Visit)
- การแถลงข่าวต่อสื่อมวลชน (Press Conference) / จดหมายข่าว (Press Release)
- กิจกรรมต่าง ๆ ที่จัดโดยตลาดหลักทรัพย์แห่งประเทศไทย เป็นต้น

สิทธิอื่นใดของผู้ถือหุ้นเป็นไปตามที่พระราชบัญญัติบริษัทมหาชนจำกัด พ.ศ. 2535 พระราชบัญญัติหลักทรัพย์และตลาดหลักทรัพย์ พ.ศ. 2535 หรือกฎหมายอื่นที่เกี่ยวข้องกำหนด

หมวดที่ 2 สิทธิและความเท่าเทียมกันของผู้ถือหุ้น

คณะกรรมการบริษัท เคารพในสิทธิของผู้ถือหุ้นทุกรายอย่างเท่าเทียมกัน โดยบริษัทฯ มีนโยบายเปิดเผยข่าวสารข้อมูลของบริษัทฯ ในด้านต่าง ๆ อย่างครบถ้วน ถูกต้อง และโปร่งใส ซึ่งรวมถึง สิทธิที่ผู้ถือหุ้นพึงมีพึงได้รับ หรือเรื่องที่มีผลกระทบต่อบริษัทฯ โดยมีหลักการดังต่อไปนี้

- บริษัทฯ จะดำเนินการประชุมผู้ถือหุ้นให้เป็นไปตามกฎหมาย และแนวทางการจัดประชุมผู้ถือหุ้นที่กำหนด โดยหน่วยงานกำกับดูแลในการประชุมผู้ถือหุ้น โดยบริษัทฯ จะแจ้งกำหนดการประชุม พร้อมระเบียบวาระ และความเห็นของกรรมการต่อตลาดหลักทรัพย์แห่งประเทศไทย และเผยแพร่ผ่านทางเว็บไซต์ของบริษัทฯ อย่างน้อย 14 วัน ก่อนวันนัดประชุมผู้ถือหุ้น บริษัทฯ จะแจ้งให้ผู้ถือหุ้นทราบกฎเกณฑ์ต่าง ๆ ที่ใช้ในการประชุม ขั้นตอนการออกเสียง ลงมติ รวมทั้ง สิทธิการออกเสียงลงคะแนน ตามแต่ละประเภทหุ้น
- ผู้ถือหุ้นทุกรายมีสิทธิและความเท่าเทียมกันในการรับทราบสารสนเทศ การแสดงความเห็น และตั้งคำถามใด ๆ ต่อที่ประชุมตามระเบียบวาระการประชุมและเรื่องที่เสนอ โดยประธานที่ประชุมมีหน้าที่จัดสรรเวลาให้เหมาะสม และส่งเสริมให้มีการแสดงความเห็นและซักถามในที่ประชุม
- ผู้ถือหุ้นทุกราย มีสิทธิเสนอเพิ่มวาระการประชุมล่วงหน้าก่อนวันประชุมผู้ถือหุ้นให้ชัดเจนเป็นการล่วงหน้า เพื่อแสดงถึงความเป็นธรรมและความโปร่งใสในการพิจารณาว่าจะเพิ่มวาระที่ผู้ถือหุ้นส่วนน้อยเสนอหรือไม่
- ในการประชุมผู้ถือหุ้น จะดำเนินการประชุมโดยเรียงตามวาระที่ได้แจ้งไว้ในหนังสือเชิญประชุม โดยไม่มีการเพิ่มเติมวาระอื่น ๆ ที่ไม่ได้ระบุไว้ในหนังสือเชิญประชุม ทั้งนี้ เพื่อความเป็นธรรมต่อผู้ถือหุ้นที่ไม่ได้เข้าร่วมประชุม
- บริษัทฯ จะจัดให้มีการใช้บัตรลงคะแนนในทุกวาระการประชุมที่ต้องมีการลงคะแนนเสียง ทั้งนี้ เพื่อความโปร่งใสและสามารถตรวจสอบได้ในกรณีข้อโต้แย้งในภายหลัง พร้อมทั้ง ตรวจสอบบัตรลงคะแนนเสียง และเปิดเผยผลการลงคะแนนเสียง และบันทึกมติของที่ประชุมไว้อย่างชัดเจน ในรายงานการประชุม
- บริษัทฯ จะเปิดโอกาสให้ผู้ถือหุ้นได้เสนอข้อบุคคล เพื่อเข้าดำรงตำแหน่งกรรมการเป็นการล่วงหน้า และให้โอกาสใช้สิทธิในการแต่งตั้งกรรมการเป็นรายคน
- กรรมการบริษัท และผู้บริหารจะต้องเปิดเผยข้อมูลเกี่ยวกับส่วนได้เสียของตนและผู้ที่เกี่ยวข้อง เพื่อให้คณะกรรมการบริษัทสามารถพิจารณาธุรกรรมของบริษัทฯ ที่อาจมีความขัดแย้งของผลประโยชน์ และสามารถตัดสินใจเพื่อประโยชน์ของบริษัทฯ โดยรวมทั้งนี้ กรรมการและผู้บริหารที่มีส่วนได้เสียกับธุรกรรมที่ทำกับบริษัทฯ ไม่ควรมีส่วนร่วมในการตัดสินใจทำธุรกรรมดังกล่าว
- กรรมการบริษัท และผู้บริหาร จะต้องรายงานการถือครองหลักทรัพย์ตามที่กฎหมายกำหนด และจัดส่งรายงานดังกล่าวให้แก่คณะกรรมการบริษัทฯ เป็นประจำ รวมทั้ง เปิดเผยข้อมูลในรายงานประจำปี
- ห้ามไม่ให้มีการใช้โอกาสหรือข้อมูลที่ได้จากการเป็นกรรมการ ผู้บริหาร ในการหาประโยชน์ให้แก่ตนเอง หรือผู้อื่นในทางมิชอบ เช่น การซื้อขายหลักทรัพย์ โดยใช้ข้อมูลภายใน การนำข้อมูลภายในไปเปิดเผยกับบุคคลที่เกี่ยวข้องกับกรรมการและผู้บริหาร ถือเป็นการเอาเปรียบ หรืออาจก่อให้เกิดความเสียหายแก่ผู้ถือหุ้นโดยรวม เป็นต้น

หมวดที่ 3 บทบาทของผู้มีส่วนได้เสีย

บริษัทฯ มีนโยบายในการปฏิบัติต่อผู้มีส่วนได้เสีย และคำนึงถึงสิทธิของผู้มีส่วนได้เสีย ทั้งภายในและภายนอกของบริษัทฯ ผู้มีส่วนได้เสียควรได้รับการดูแลจากบริษัทฯ ตามสิทธิที่มีตามกฎหมายที่เกี่ยวข้อง คณะกรรมการบริษัทฯ ควรพิจารณาให้มีกระบวนการส่งเสริมให้เกิดความร่วมมือระหว่างบริษัทฯ กับผู้มีส่วนได้เสียในการสร้างความมั่งคั่ง ความมั่นคงทางการเงินและความยั่งยืนของกิจการ ในระบบการกำกับดูแลกิจการ มีผู้มีส่วนได้เสียหลายกลุ่มด้วยกัน ที่สำคัญ ได้แก่ ลูกค้า, พนักงาน, คู่ค้า, ผู้ถือหุ้น หรือผู้ลงทุน, เจ้าหนี้ และชุมชนที่บริษัทฯ ตั้งอยู่ สังคม หรือภาครัฐ และกลุ่มผู้มีส่วนได้เสียอื่น ได้แก่ คู่แข่ง เป็นต้น โดยคณะกรรมการบริษัทฯ ได้กำหนดนโยบายให้มีการปฏิบัติต่อผู้มีส่วนได้เสียแต่ละกลุ่ม โดยคำนึงถึงสิทธิของผู้มีส่วนได้เสียดังกล่าว ตามกฎหมาย หรือตามข้อตกลงที่มีกับบริษัทฯ ดังต่อไปนี้ ทั้งนี้ บริษัทฯ ได้จัดให้มีการเปิดเผยข้อมูลสำคัญอย่างเป็นธรรม โปร่งใส และทันเวลา เพื่อให้ผู้มีส่วนได้เสียทุกกลุ่ม ได้รับการปฏิบัติอย่างเท่าเทียมกัน นอกจากนี้แล้ว บริษัทฯ ยังได้จัดให้มีช่องทางรับแจ้งเบาะแส หรือข้อร้องเรียน หรือข้อคิดเห็น หรือข้อเสนอแนะใด ที่แสดงว่าผู้มีส่วนได้เสียได้รับความเสียหาย หรือมีความเสี่ยงที่จะได้รับความเสียหาย อันจะก่อให้เกิดความเสียหายต่อผู้มีส่วนได้เสียทุกกลุ่มจากการดำเนินธุรกิจของบริษัทฯ หรือจากการปฏิบัติของพนักงานบริษัทฯ เกี่ยวกับการกระทำผิดกฎหมายหรือจรรยาบรรณ รวมถึง พฤติกรรมที่อาจส่งถึงการทุจริต การปฏิบัติอย่างไม่เท่าเทียมกัน หรือการกระทำที่ขาดความระมัดระวังและขาดความรอบคอบ โดยบริษัทฯ จะดำเนินการตรวจสอบขั้นตอนและบันทึกการสอบสวนไว้เป็นลายลักษณ์อักษร และไม่เปิดเผยซึ่งผู้แจ้งเบาะแส รวมทั้ง ดำเนินการจัดเก็บข้อมูลการร้องเรียนเป็นความลับ เพื่อคุ้มครองผลกระทบที่อาจเกิดขึ้นกับผู้แจ้งเบาะแสดังกล่าว

1. ผู้ถือหุ้น

บริษัทฯ มุ่งมั่นที่จะรับผิดชอบและสร้างความพึงพอใจสูงสุดให้กับผู้ถือหุ้น คำนึงถึงการเจริญเติบโตของบริษัทฯ อย่างยั่งยืน และให้ผลตอบแทนที่เหมาะสมอย่างต่อเนื่อง โดยดำเนินการให้มีผลประโยชน์ตอบแทนที่ดี อย่างสม่ำเสมอ และมีการพัฒนาธุรกิจอย่างต่อเนื่อง โดยการดำเนินงานอย่างโปร่งใส ด้วยระบบบัญชี ระบบการควบคุม และตรวจสอบภายในที่เชื่อถือได้

ทั้งนี้ คณะกรรมการบริษัทฯ ได้กำหนดแนวทางปฏิบัติสำหรับ กรรมการ ผู้บริหาร และพนักงาน ไว้ในจริยธรรมธุรกิจของกลุ่มบริษัทฯ เพื่อให้เกิดความโปร่งใส และเป็นธรรมต่อผู้มีส่วนได้เสียกลุ่มต่าง ๆ โดยสรุปจริยธรรมว่าด้วยการปฏิบัติต่อผู้มีส่วนได้เสียต่าง ๆ ได้ดังนี้

จริยธรรมว่าด้วยการปฏิบัติต่อผู้ถือหุ้น

คณะกรรมการบริษัทฯ มีแนวทางปฏิบัติต่อผู้ถือหุ้นอย่างเสมอภาคและเท่าเทียมกันดังนี้

1. ปฏิบัติหน้าที่และดำเนินธุรกิจด้วยความซื่อสัตย์สุจริต โปร่งใส มีความรับผิดชอบต่อผู้ถือหุ้นโดยสม่ำเสมอ (Accountability to Shareholders) มีการเปิดเผยข้อมูลต่อผู้ถือหุ้นอย่างถูกต้อง ครบถ้วน มีมาตรฐานโดยอยู่ภายใต้กรอบของกฎหมายหลักจริยธรรมและแนวทางการกำกับดูแลกิจการที่ดี
2. บริหารกิจการของบริษัทฯ ให้มีความเจริญก้าวหน้า มั่นคง โดยใช้ความรู้ ความสามารถ ประสิทธิภาพอย่างเต็มที่ ตลอดจนตัดสินใจดำเนินการใด ๆ ด้วยความซื่อสัตย์ สุจริต ระวัง รับผิดชอบ (Duty of Care) และเป็นธรรม เพื่อผลประโยชน์สูงสุดของผู้ถือหุ้นโดยรวม
3. กำกับดูแลการดำเนินงาน เพื่อให้มั่นใจว่า บริษัทฯ มีสถานะทางการเงิน การบริหารและการจัดการที่ถูกต้อง เหมาะสม เพื่อปกป้องและเพิ่มผลประโยชน์ของผู้ถือหุ้น
4. จัดการดูแลไม่ให้ทรัพย์สินใด ๆ ของบริษัทฯ เสื่อมค่า สูญหาย หรือสูญเสียไปโดยเปล่าประโยชน์
5. ไม่แสวงหาประโยชน์ให้ตนเองและผู้เกี่ยวข้อง โดยเปิดเผยข้อมูลภายในใด ๆ ของบริษัทฯ ที่มีความลับ และ/หรือ ยังไม่ได้เปิดเผยต่อสาธารณะ ต่อบุคคลภายนอกอื่นจะนำมาซึ่งผลเสียของบริษัทฯ
6. เคารพสิทธิของผู้ถือหุ้น โดยรายงานสถานะ และผลการดำเนินงานของบริษัทฯ รวมทั้ง ข้อมูลสารสนเทศ ให้ผู้ถือหุ้นทุกรายทราบอย่างเท่าเทียมกัน สม่ำเสมอ ทันเวลา ถูกต้อง และครบถ้วน ตามความจริง โดยมีข้อมูลสนับสนุนที่มีเหตุผลอย่างเพียงพอ และเป็นไปตามที่สำนักงานคณะกรรมการกำกับหลักทรัพย์และตลาดหลักทรัพย์และตลาดหลักทรัพย์แห่งประเทศไทย กำหนด
7. ไม่ดำเนินการใด ๆ ในลักษณะซึ่งอาจก่อให้เกิดความขัดแย้งทางผลประโยชน์กับบริษัทฯ โดยมีได้แจ้งให้บริษัทฯ ทราบ

2. พนักงาน

พนักงานถือเป็นปัจจัยสำคัญสู่ความสำเร็จขององค์กร บริษัทฯ จึงมุ่งมั่นสร้างระบบการบริหารทรัพยากรบุคคลและการประเมินผลการปฏิบัติงานที่เป็นธรรม บริษัทฯ สรรหาและรักษาพนักงานที่มีความสามารถและประสิทธิภาพในการปฏิบัติงาน โดยมุ่งพัฒนาและเพิ่มพูนความสามารถของพนักงานอย่างต่อเนื่อง พร้อมทั้ง ส่งเสริมพนักงานให้มีโอกาสในความก้าวหน้าและมั่นคงในอาชีพ ตลอดจน ปฏิบัติต่อพนักงานทุกคนอย่างเท่าเทียมกัน โดยมีแนวทางปฏิบัติต่อพนักงานดังนี้

1. ปฏิบัติต่อพนักงานด้วยความเคารพในเกียรติ ศักดิ์ศรี และหลักสิทธิมนุษยชน
2. การแต่งตั้ง โยกย้าย รวมถึง ให้รางวัลและลงโทษพนักงานกระทำด้วยความสุจริตใจ และตั้งอยู่บนพื้นฐานของความรู้ ความสามารถ ความเหมาะสม และเป็นธรรม โดยไม่เลือกปฏิบัติ
3. ประเมินผลงานและความก้าวหน้าของพนักงาน อย่างสม่ำเสมอ
4. ให้ผลตอบแทนในด้านต่าง ๆ อย่างเป็นธรรมและความเหมาะสมตามความรู้ ความสามารถ ประสิทธิภาพ ตำแหน่งงาน ความรับผิดชอบและผลการปฏิบัติงานของพนักงานแต่ละคน โดยจะพิจารณาให้สอดคล้องกับผลการดำเนินธุรกิจของบริษัทฯ สภาวะแวดล้อมทางเศรษฐกิจและสังคม
5. จัดให้มีสวัสดิการและสิทธิประโยชน์ต่าง ๆ ที่เหมาะสม ให้กับพนักงานโดยเทียบเคียงกับบริษัทอื่น ที่อยู่ในธุรกิจเดียวกัน หรือใกล้เคียงกัน และเป็นไปตามที่กฎหมายกำหนด เช่น กองทุนสำรองเลี้ยงชีพสำหรับพนักงาน เป็นต้น
6. สนับสนุน และให้ความสำคัญกับการพัฒนาความรู้ความสามารถ และศักยภาพที่เป็นประโยชน์ต่อพนักงานทุกระดับอย่างต่อเนื่อง และสม่ำเสมอ เพื่อความก้าวหน้าในอาชีพการงานของพนักงาน
7. ดูแลรักษาสภาพแวดล้อมที่ดีในการทำงาน เพื่อสุขอนามัยและมีความปลอดภัยต่อชีวิตและทรัพย์สินของพนักงานอยู่เสมอ
8. จัดให้มีอุปกรณ์อำนวยความสะดวกและสวัสดิการที่เหมาะสมสำหรับลูกจ้างที่ทุพพลภาพ
9. ส่งเสริมให้พนักงานมีคุณภาพชีวิตที่ดียิ่งขึ้น และสนับสนุนให้มีการพัฒนาชีวิตความเป็นอยู่ของครอบครัวพนักงานให้มีความสุข และสามารถพึ่งพาตนเองอย่างยั่งยืน ตามแนวปรัชญาของเศรษฐกิจพอเพียง
10. ส่งเสริมการมีส่วนร่วมของพนักงาน และเคารพสิทธิในการรวมกลุ่มของพนักงาน ในอันที่จะเสนอแนะหรือกำหนดแนวทางการทำงาน และ/หรือ ข้อตกลงต่าง ๆ เพื่อให้เกิดประโยชน์แก่ทุกฝ่าย และสร้างความสัมพันธ์อันดีในการทำงานร่วมกัน ตลอดจน มีช่องทางในการรับเรื่องร้องเรียนการกระทำความผิด แนวทางการไต่สวนหาข้อเท็จจริง และการปกป้องผู้แจ้งเบาะแส
11. ส่งเสริมให้พนักงานปฏิบัติงาน ภายใต้วัฒนธรรมและค่านิยมที่ดีร่วมกัน ตลอดจน มีความสามัคคีภายในองค์กร
12. บริหารงานโดยระมัดระวังและหลีกเลี่ยงการกระทำใด ๆ ที่ไม่เป็นธรรม ซึ่งอาจมีผลกระทบต่อความมั่นคงในหน้าที่การงานของพนักงาน
13. ปฏิบัติตามกฎหมายข้อบังคับต่าง ๆ เกี่ยวกับกฎหมายแรงงาน (เช่น การจ้างงาน การเลิกจ้าง) และสวัสดิภาพของพนักงาน

3. ลูกค้า

บริษัทฯ มีความมุ่งมั่นในการสร้างความพึงพอใจและตอบสนองความต้องการของลูกค้า เพื่อให้ได้รับผลิตภัณฑ์และบริการที่มีคุณภาพ และเป็นธรรมในระดับราคาที่เหมาะสม โดยมีแนวทางปฏิบัติต่อลูกค้าและผู้บริโภค ดังนี้

1. ดำเนินการสนองความต้องการของลูกค้า ด้วยคุณภาพของสินค้าและบริการที่ดี ในราคาที่เหมาะสม โดยพนักงานที่มีคุณภาพ ด้วยนวัตกรรมและเทคโนโลยีที่ทันสมัย
2. มีการศึกษา ประเมิน และปรับปรุงผลกระทบของสินค้า และ/หรือ บริการที่อาจจะเกิดขึ้นกับผู้บริโภคอย่างสม่ำเสมอ ตลอดจน ควบคุมดูแลสินค้าและบริการให้มีคุณภาพ ตรงตามมาตรฐาน ข้อกำหนด กฎหมายคุ้มครองผู้บริโภค หรือกฎหมายอื่นที่เกี่ยวข้อง
3. ให้ข้อมูลข่าวสารที่ถูกต้อง เพียงพอและเป็นประโยชน์สำหรับการตัดสินใจของผู้บริโภคสินค้า และ/หรือ บริการ โดยไม่จงใจปกปิดเนื้อหาหรือให้ข้อมูลเท็จหรือจงใจให้ผู้บริโภคสินค้า และ/หรือ บริการเข้าใจผิด อันเป็นเหตุให้ลูกค้าเข้าใจผิดเกี่ยวกับคุณภาพ ปริมาณหรือเงื่อนไขใด ๆ ของสินค้าหรือบริการนั้น ๆ
4. จัดให้มีกระบวนการที่ลูกค้าสามารถแจ้งถึงปัญหาของการนำสินค้าไปใช้ หรือการให้บริการที่ไม่เหมาะสม ผ่านทาง E-mail หรือ Call Center เพื่อที่บริษัทฯ จะได้ป้องกัน/แก้ไขปัญหาลูกค้าได้อย่างรวดเร็วและเหมาะสม รวมทั้ง นำข้อมูลดังกล่าวไปปรับปรุงหรือพัฒนาสินค้าและการให้บริการดังกล่าวต่อไป
5. สนับสนุนกิจกรรมต่าง ๆ ในอันที่จะเสริมสร้างและธำรงรักษาไว้ซึ่งความสัมพันธ์อันดีระหว่างลูกค้ากับบริษัทฯ ให้ยั่งยืนสืบไป

4. คู่ค้า คู่แข่งทางการค้า และเจ้าหนี้

บริษัทฯ ยึดถือความเสมอภาคและความซื่อสัตย์ในการดำเนินธุรกิจ และผลประโยชน์ร่วมกันบนหลักจรรยาบรรณที่ดี ปฏิบัติตามกฎหมาย กติกาและเงื่อนไขที่มีต่อคู่สัญญาอย่างเคร่งครัด สร้างพันธมิตรทางการค้า รวมทั้ง รักษาสัมพันธ์ภาพที่ดีกับทุกฝ่าย

จริยธรรมว่าด้วยการปฏิบัติต่อคู่ค้า

คณะกรรมการบริษัทฯ ปฏิบัติต่อคู่ค้าด้วยความเสมอภาคและคำนึงถึงผลประโยชน์ร่วมกัน โดยแนวทางปฏิบัติต่อคู่ค้า ดังนี้

1. ปฏิบัติต่อคู่ค้าอย่างเสมอภาค เป็นธรรม และตั้งอยู่บนพื้นฐานของการได้รับผลตอบแทนที่เป็นธรรมต่อทั้งสองฝ่าย
2. ปฏิบัติตามสัญญาหรือเงื่อนไขต่าง ๆ ที่ตกลงกันไว้อย่างเคร่งครัด และในกรณีที่ไม่สามารถปฏิบัติตามเงื่อนไขข้อใดข้อหนึ่งได้ ต้องรีบแจ้งให้คู่ค้าทราบโดยเร็ว เพื่อร่วมกันพิจารณาหาแนวทางแก้ไขโดยใช้หลักความสมเหตุสมผล
3. ไม่เรียกรับ หรือ ยอมรับทรัพย์สิน หรือประโยชน์อื่นใด ที่ไม่สุจริตในการค้ากับคู่ค้า
4. ในกรณีที่มีข้อมูลว่ามีการเรียกรับหรือยอมรับทรัพย์สินหรือประโยชน์อื่นใด ที่ไม่สุจริตเกิดขึ้น จะต้องเปิดเผยข้อมูลต่อคู่ค้า เพื่อร่วมกันแก้ไขปัญหา โดยไม่ชักช้า
5. มีนโยบาย หรือมาตรการในการตรวจสอบ คัดกรองคู่ค้าของบริษัทฯ เช่น ผู้ผลิต ผู้รับจ้างต่าง ๆ รวมทั้ง สนับสนุนการทำธุรกิจกับคู่ค้าที่ดำเนินกิจการอย่างเป็นธรรม ไม่มีการละเมิดสิทธิมนุษยชน และตระหนักถึงความรับผิดชอบต่อสังคม
6. ไม่ให้ความร่วมมือหรือสนับสนุนบุคคลหรือองค์กรใด ๆ ที่ทำธุรกิจผิดกฎหมาย หรือเป็นภัยต่อสังคมและความมั่นคงของประเทศ
7. มุ่งมั่นในการรักษาสัมพันธ์ภาพที่ยั่งยืนกับคู่ค้าและคู่สัญญา และให้ความเชื่อถือซึ่งกันและกัน

จริยธรรมว่าด้วยการปฏิบัติต่อคู่แข่งทางการค้า

คณะกรรมการบริษัทฯ ดำเนินธุรกิจภายใต้กรอบกติกาของการแข่งขันเสรีและเป็นธรรม โดยแนวทางปฏิบัติต่อคู่แข่งทางการค้าดังนี้

1. ประพฤติปฏิบัติต่อคู่แข่งทางการค้า ภายใต้กรอบกติกามารยาทของการแข่งขันที่ดี และเป็นธรรม
2. ไม่กระทำโดยเจตนา เพื่อทำลายชื่อเสียงของคู่แข่งทางการค้าด้วยการกล่าวหาในทางเสื่อมเสีย โดยปราศจากซึ่งข้อมูลอันอาจกล่าวอ้างได้
3. ไม่กระทำการใด ๆ ที่เป็นการละเมิดทรัพย์สินทางปัญญาและงานอันมีลิขสิทธิ์ของผู้อื่น หรือคู่แข่งทางการค้า

จริยธรรมว่าด้วยการปฏิบัติต่อเจ้าหนี้

คณะกรรมการบริษัทฯ ยึดมั่นในการดำเนินธุรกิจเพื่อสร้างความเชื่อถือให้กับเจ้าหนี้ โดยมีแนวทางปฏิบัติต่อเจ้าหนี้ ดังนี้

1. ปฏิบัติตามสัญญาหรือเงื่อนไขต่าง ๆ ที่ตกลงกันไว้อย่างเคร่งครัด รวมถึง ภาระผูกพันและหนี้สินที่อาจเกิดขึ้น ในกรณีที่ไม่สามารถปฏิบัติตามเงื่อนไขข้อใดข้อหนึ่ง หรือมีเหตุทำให้ผิดนัดชำระหนี้ ต้องรีบแจ้งให้เจ้าหนี้ทราบโดยไม่ปกปิดข้อเท็จจริง เพื่อร่วมกันพิจารณาหาแนวทางแก้ไขโดยใช้หลักความสมเหตุสมผล
2. บริหารจัดการเงินทุนให้มีโครงสร้างที่เหมาะสมเพื่อสนับสนุนการดำเนินธุรกิจของบริษัทฯ และรักษาความเชื่อมั่นต่อเจ้าหนี้
3. ไม่ให้ความร่วมมือหรือสนับสนุนบุคคลหรือองค์กรใด ๆ ที่ทำธุรกิจผิดกฎหมาย หรือเป็นภัยต่อสังคมและความมั่นคงของประเทศ
4. มุ่งมั่นในการรักษาสัมพันธ์ภาพที่ยั่งยืนกับเจ้าหนี้ และให้ความเชื่อถือซึ่งกันและกัน

5. ชุมชน สังคมและสิ่งแวดล้อม

บริษัทฯ ได้ดำเนินธุรกิจด้วยสำนึกรับผิดชอบต่อสังคมและสิ่งแวดล้อม จึงมีความตระหนัก ห่วงใยและใส่ใจถึงความปลอดภัยของชุมชน และคุณภาพชีวิตของประชาชนและสังคมอยู่เสมอ บริษัทฯ ยึดมั่นในการดำเนินธุรกิจอย่างมีความรับผิดชอบต่อ ชุมชน และสิ่งแวดล้อมโดยรวม รวมทั้ง มุ่งปฏิบัติตามกฎหมายและระเบียบที่เกี่ยวข้อง ซึ่งบริษัทฯ ได้ดำเนินธุรกิจควบคู่ไปกับการป้องกัน และลดผลกระทบที่เกิดขึ้นหรืออาจเกิดขึ้นกับชุมชนและสิ่งแวดล้อม โดยมีนโยบาย/แนวทางปฏิบัติต่อชุมชน สิ่งแวดล้อม และสังคมส่วนรวมดังต่อไปนี้ ในการนี้ บริษัทฯ จะเปิดเผยกิจกรรมต่าง ๆ ที่แสดงให้เห็นถึงการดำเนินการตามนโยบาย/แนวปฏิบัติดังกล่าว

1. ส่งเสริมให้มีการให้ความรู้และฝึกอบรมแก่พนักงาน เพื่อปลูกฝังจิตสำนึกเกี่ยวกับความรับผิดชอบต่อชุมชน สิ่งแวดล้อม และสังคมส่วนรวม ให้เกิดขึ้นในหมู่พนักงานทุกระดับ และสนับสนุนให้พนักงานเข้าร่วมกิจกรรมต่าง ๆ ที่บริษัทฯ จัดขึ้น

2. มีส่วนร่วมทางสังคม ในการให้การสนับสนุนและส่งเสริมกิจกรรมที่ดำรงไว้ซึ่งขนบธรรมเนียมประเพณีและวัฒนธรรมอันดีงาม ตลอดจน ปฏิบัติตนเป็นศาสนิกชนที่ดีในการให้การอุปถัมภ์กิจกรรมทางศาสนาอย่างสม่ำเสมอ
3. มีส่วนร่วมในการสนับสนุนกิจกรรมที่เกี่ยวข้องกับการศึกษา ความสามารถทางด้านกีฬา การพัฒนาความรู้ทางวิชาชีพ ให้มีความเข้มแข็งพึ่งพาตนเองได้อย่างยั่งยืน
4. มีส่วนร่วมในการรับผิดชอบต่อสังคม ในเรื่องสาธารณสุขประโยชน์ การรักษาสภาพแวดล้อม และการพัฒนาชุมชน ตลอดจน โครงการสร้างสรรค์ เพื่อส่งเสริม และสนับสนุนความเป็นอยู่ที่ดีขึ้นของคนในชุมชน
5. มีส่วนร่วมในการรับผิดชอบต่อสังคมในรูปแบบต่าง ๆ เช่น การจัดทำโครงการทำฟันฟรี สำหรับพระภิกษุสงฆ์
6. อนุรักษ์และสร้างจิตสำนึกให้แก่พนักงาน ในการอนุรักษ์และการใช้ทรัพยากร และพลังงานต่าง ๆ อย่างมีประสิทธิภาพ
7. ไม่กระทำการใด ๆ ที่จะมีส่วนเสียหายต่อชื่อเสียงของประเทศ ทรัพยากรธรรมชาติ และสิ่งแวดล้อม
8. ไม่ให้ความร่วมมือหรือสนับสนุนบุคคลหรือองค์กรใด ๆ ที่ทำธุรกิจผิดกฎหมาย หรือเป็นภัยต่อสังคมและความมั่นคงของประเทศ
9. ปฏิบัติหรือควบคุมให้มีการปฏิบัติตาม ข้อกำหนด และกฎหมายที่เกี่ยวข้องอย่างเคร่งครัด

หมวดที่ 4 การเปิดเผยข้อมูลและความโปร่งใส

บริษัทฯ ตระหนักถึงความสำคัญของการเปิดเผยข้อมูลสารสนเทศที่สำคัญของบริษัทฯ ให้มีความถูกต้อง ครบถ้วน เป็นปัจจุบัน โปร่งใส ตรงไปตรงมา ตรวจสอบได้ ในระยะเวลาเหมาะสม และเป็นประโยชน์ เพื่อการตัดสินใจในการลงทุน การบริหารงาน และตัดสินใจดำเนินการใด ๆ สำหรับผู้มีส่วนได้เสียทุกฝ่าย บริษัทฯ จึงมีหน้าที่ให้ข้อมูลแก่ผู้ที่เกี่ยวข้องทุกฝ่ายด้วยความเป็นธรรม ด้วยข้อมูลที่เหมาะสม ถูกต้อง เชื่อถือได้ ทันเวลา และผู้มีส่วนได้เสียทุกกลุ่มเข้าถึงข้อมูลอย่างเท่าเทียมกัน โดยผ่านทางช่องทางต่าง ๆ เช่น ตลาดหลักทรัพย์แห่งประเทศไทย แบบแสดงรายการข้อมูลประจำปี (แบบ 56-1) รายงานประจำปี สื่อต่าง ๆ ตลอดจน เว็บไซต์ของบริษัทฯ โดยมีนโยบาย/แนวทางปฏิบัติต่อชุมชน สิ่งแวดล้อม และสังคมส่วนรวม ดังต่อไปนี้

- บริษัทฯ จะเปิดเผยข้อมูลดังต่อไปนี้ เป็นอย่างน้อยในเว็บไซต์ของบริษัทฯ ได้แก่
 1. วิสัยทัศน์และพันธกิจของบริษัทฯ
 2. ลักษณะการประกอบธุรกิจของบริษัทฯ
 3. รายชื่อคณะกรรมการบริษัทฯ และผู้บริหาร
 4. งบการเงินและรายงานเกี่ยวกับฐานะการเงินและผลการดำเนินงาน ทั้งฉบับปัจจุบัน และของปีก่อนหน้า
 5. แบบ 56-1 และรายงานประจำปี ที่สามารถให้ดาวน์โหลดได้
 6. ข้อมูลหรือเอกสารอื่นใดที่บริษัทฯ นำเสนอต่อนักวิเคราะห์ ผู้จัดการกองทุน หรือสื่อต่าง ๆ
 7. โครงสร้างการถือหุ้นทั้งทางตรงและทางอ้อม
 8. โครงสร้างกลุ่มบริษัทฯ รวมถึง บริษัทย่อย บริษัทร่วม บริษัทร่วมค้า และ Special purpose enterprises/ vehicles (SPEs/SPVs)
 9. กลุ่มผู้ถือหุ้นรายใหญ่ ทั้งทางตรงและทางอ้อม ที่ถือหุ้นตั้งแต่ร้อยละ 5 ของจำนวนหุ้นที่จำหน่ายได้แล้วทั้งหมด และมีสิทธิออกเสียง
 10. การถือหุ้นทั้งทางตรงและทางอ้อมของกรรมการ ผู้ถือหุ้นรายใหญ่ ผู้บริหารระดับสูง
 11. หนังสือเชิญประชุมสามัญและวิสามัญผู้ถือหุ้น
 12. ข้อบังคับบริษัทฯ หนังสือบริคณห์สนธิ และข้อตกลงของกลุ่มผู้ถือหุ้น (ถ้ามี)
 13. นโยบายด้านการกำกับดูแลกิจการที่ดีของบริษัทฯ
 14. นโยบายด้านการบริหารความเสี่ยง รวมถึง วิธีการจัดการความเสี่ยงด้านต่าง ๆ
 15. กฎบัตร หรือหน้าที่ความรับผิดชอบ คุณสมบัติ วาระการดำรงตำแหน่งของคณะกรรมการบริษัทฯ รวมถึง เรื่องที่ต้องได้รับความเห็นชอบจากคณะกรรมการบริษัทฯ
 16. กฎบัตร หรือหน้าที่ความรับผิดชอบ คุณสมบัติ วาระการดำรงตำแหน่งของคณะกรรมการตรวจสอบ
 17. ข้อมูลติดต่อหน่วยงาน หรือบุคคลที่รับผิดชอบงานนักลงทุนสัมพันธ์ เช่น ชื่อบุคคลที่สามารถให้ข้อมูลได้ หมายเลขโทรศัพท์

- บริษัทฯ จะจัดให้มีแผนกนักลงทุนสัมพันธ์ (Investor Relations) เพื่อสื่อสาร ให้ข้อมูล และตอบข้อซักถามของผู้ถือหุ้น นักลงทุน นักวิเคราะห์ สื่อมวลชน และภาครัฐ ที่เกี่ยวข้อง เพื่อให้บุคคลดังกล่าวได้รับข้อมูลของบริษัทฯ อย่างถูกต้อง ครบถ้วน โปร่งใส
- บริษัทฯ จะจัดให้มีรายงานความรับผิดชอบของคณะกรรมการบริษัท ต่อรายงานทางการเงินแสดงควบคู่กับรายงานของผู้สอบบัญชี ในรายงานประจำปี
- บริษัทฯ จะจัดทำคำอธิบายและการวิเคราะห์ของฝ่ายจัดการ (Management Discussion and Analysis หรือ MD&A) เพื่อประกอบการเปิดเผยงบการเงินตามเกณฑ์ที่กำหนด เพื่อให้นักลงทุนได้รับทราบข้อมูล และเข้าใจการเปลี่ยนแปลงที่เกิดขึ้นกับฐานะการเงิน และผลการดำเนินงานของบริษัทฯ ในแต่ละงวดได้ดียิ่งขึ้น
- บริษัทฯ จะเปิดเผยบทบาทและหน้าที่ของคณะกรรมการบริษัท และคณะกรรมการชุดย่อย จำนวนครั้งของการประชุม และจำนวนครั้งที่เข้าร่วมประชุมในปีที่ผ่านมา และความเห็นจากการทำหน้าที่ รวมทั้ง การฝึกอบรมและพัฒนาด้านวิชาชีพอย่างต่อเนื่องของคณะกรรมการบริษัท ในรายงานประจำปี
- บริษัทฯ จะเปิดเผยนโยบายการจ่ายค่าตอบแทนแก่กรรมการและผู้บริหารระดับสูงของบริษัทฯ และบริษัทย่อย ที่สะท้อนถึงภาระหน้าที่และความรับผิดชอบของแต่ละท่าน รวมทั้ง รูปแบบหรือลักษณะของค่าตอบแทนด้วย

หมวดที่ 5 ความรับผิดชอบต่อของคณะกรรมการฯ

คณะกรรมการบริษัท มีความรับผิดชอบต่อผู้ถือหุ้นเกี่ยวกับการดำเนินธุรกิจของบริษัทฯ การกำกับดูแล กิจการให้เป็นไปตามกฎหมาย วัตถุประสงค์ ข้อบังคับของบริษัทฯ และมติที่ประชุมผู้ถือหุ้น

1. โครงสร้างคณะกรรมการบริษัทฯ

คณะกรรมการบริษัท มีจำนวนรวม 8 ท่าน และเป็นกรรมการอิสระไม่น้อยกว่า 1 ใน 3 ของจำนวนกรรมการทั้งหมด เป็นไปตามเกณฑ์ของสำนักงานคณะกรรมการกำกับหลักทรัพย์และตลาดหลักทรัพย์ ที่กำหนดให้บริษัทจดทะเบียนต้องมีกรรมการอิสระมากกว่าหรือเท่ากับ 1 ใน 3 ของจำนวนกรรมการทั้งหมด ซึ่งคณะกรรมการของบริษัทฯ เป็นผู้ทรงคุณวุฒิจากหลากหลายอุตสาหกรรม ทั้งด้านธุรกิจ บัญชีและการเงิน ซึ่งเกี่ยวข้องและสนับสนุนธุรกิจของบริษัทฯ นอกจากนี้แล้ว บริษัทฯ ได้แต่งตั้งเลขานุการบริษัท เพื่อทำหน้าที่ให้คำแนะนำ ด้านกฎหมายและกฎเกณฑ์ต่าง ๆ ที่คณะกรรมการบริษัท จะต้องทราบและปฏิบัติหน้าที่ในการดูแลกิจกรรมของคณะกรรมการบริษัทฯ รวมทั้งประสานงานให้มีการปฏิบัติตามมติคณะกรรมการ

2. คณะกรรมการชุดย่อย

- 2.1 คณะกรรมการบริษัท มีการกระจายอำนาจในการบริหารงานที่มีประสิทธิภาพ และมีความโปร่งใสในการบริหารจัดการ โดยจัดให้มีคณะกรรมการตรวจสอบ เพื่อเป็นการแบ่งเบาภาระหน้าที่ของคณะกรรมการบริษัท ในการพิจารณาในเรื่องต่าง ๆ เพื่อให้สอดคล้องกับหลักการกำกับดูแลกิจการที่ดี และจัดให้มีคณะกรรมการบริหาร เพื่อช่วยในการพิจารณาและกลั่นกรองงานเฉพาะเรื่อง เพื่อประกอบการตัดสินใจของประธานเจ้าหน้าที่บริหาร
- 2.2 ประธานคณะกรรมการตรวจสอบ เป็นกรรมการอิสระ เพื่อความโปร่งใสและเป็นอิสระในการปฏิบัติหน้าที่

3. บทบาท หน้าที่ และความรับผิดชอบต่อของคณะกรรมการบริษัทฯ

บทบาทและหน้าที่ของคณะกรรมการบริษัท

1. คณะกรรมการบริษัท มีบทบาทสำคัญในการกำหนดวิสัยทัศน์ กลยุทธ์ นโยบาย เป้าหมาย ภารกิจ แผนธุรกิจ และงบประมาณของบริษัทฯ ตลอดจน กำกับดูแลให้คณะผู้บริหาร บริหารงานให้เป็นไปตามนโยบายที่กำหนดไว้ อย่างมีประสิทธิภาพและเกิดประสิทธิผล ภายใต้กรอบของกฎหมาย วัตถุประสงค์ ข้อบังคับ มติที่ประชุมคณะกรรมการ และมติที่ประชุมผู้ถือหุ้น ด้วยความรับผิดชอบต่อชื่อเสียงสุจริต รับผิดชอบต่อสังคม ตามหลักการข้อพึงปฏิบัติที่ดี โดยจะต้องพิจารณาถึงปัจจัยเสี่ยง และวางแผนแนวทางการบริหารจัดการ ที่มีความเหมาะสม รวมทั้ง ต้องดำเนินการ เพื่อให้มั่นใจว่าระบบบัญชี รายงานทางการเงินและการสอบบัญชี มีความน่าเชื่อถือ เพื่อกำกับดูแลให้ฝ่ายจัดการดำเนินธุรกิจเป็นไปตามแผนธุรกิจที่กำหนด อย่างมีประสิทธิภาพและประสิทธิผล

2. คณะกรรมการบริษัท อาจแต่งตั้งคณะกรรมการเฉพาะเรื่องขึ้นตามความเหมาะสม เพื่อช่วยพิจารณาถ่วงถ่วงงานที่มีความสำคัญอย่างรอบคอบ
3. คณะกรรมการบริษัท กำหนดนโยบายการกำกับดูแลกิจการ และบทบัญญัติเกี่ยวกับจรรยาบรรณของบริษัทฯ และจริยธรรมทางธุรกิจให้เป็นลายลักษณ์อักษร เพื่อให้คณะกรรมการบริษัท ผู้บริหาร พนักงาน รวมถึงลูกจ้างทุกคนใช้เป็นแนวทางในการประพฤติปฏิบัติควบคู่ไปกับข้อบังคับและระเบียบของบริษัทฯ
4. คณะกรรมการบริษัท ต้องคัดเลือก กำหนดค่าตอบแทน สอบทานค่าตอบแทนของคณะกรรมการบริษัท และผู้บริหารระดับสูง ฝ่าฝืนและแก้ปัญหาค่าตอบแทนของผลประโยชน์ที่อาจเกิดขึ้นของ ฝ่ายบริหาร กรรมการ และผู้ถือหุ้น รวมทั้ง การตรวจสอบที่เป็นอิสระ และมีระบบการควบคุมที่เหมาะสมใช้อยู่ โดยเฉพาะอย่างยิ่ง ระบบการฝ่าฝืนความเสียหาย การควบคุมการเงิน และการปฏิบัติตามกฎหมาย และในกรณีที่จำเป็น อาจเปลี่ยนตัวผู้บริหารคนสำคัญและสอดคล้องดูแลการสืบทอดงาน
5. คณะกรรมการบริษัท จะจัดให้มีการประชุมคณะกรรมการ อย่างน้อยทุก 3 เดือน ยกเว้นมีเหตุอันควรสามารถเรียกประชุมได้เป็นกรณีพิเศษ และจะกำหนดตารางการประชุมให้ทราบล่วงหน้า ตลอดปี เพื่อให้กรรมการสามารถจัดเวลาเข้าร่วมประชุมได้ทุกครั้งเพื่อรักษาสิทธิประโยชน์ของบริษัทฯ
6. บริษัทฯ จะจัดส่งหนังสือนัดประชุมและระเบียบวาระการประชุมล่วงหน้าไม่น้อยกว่า 7 วัน ก่อนวันประชุม เว้นแต่ในกรณีจำเป็นรีบด่วน เพื่อรักษาสิทธิหรือประโยชน์ของบริษัทฯ จะแจ้งหนังสือนัดประชุมและระเบียบการประชุมให้ช้ากว่านั้นก็ได้ เพื่อให้มีข้อมูลที่ครบถ้วน เพียงพอต่อการพิจารณาข้อเสนอดังกล่าวล่วงหน้าเพื่อให้มีเวลาในการวิเคราะห์ข้อมูลอย่างถี่ถ้วน และสามารถปฏิบัติหน้าที่ได้อย่างมีประสิทธิภาพ
7. กรรมการบริษัท ได้รับการสนับสนุนให้อภิปรายแสดงความคิดเห็นในประเด็นต่าง ๆ อย่างเต็มที่
8. กรรมการบริษัท แต่ละคนมีความเป็นอิสระที่จะเสนอเรื่องเข้าสู่วาระการประชุม
9. คณะกรรมการบริษัท ควรเข้าถึงสารสนเทศที่จำเป็นเพิ่มเติมได้จากประธานเจ้าหน้าที่บริหาร หรือผู้บริหารอื่นที่ได้รับมอบหมายภายในขอบเขตนโยบายที่กำหนด และในกรณีที่จำเป็น คณะกรรมการบริษัท อาจจัดให้มีการเห็นอิสระจากที่ปรึกษา หรือผู้ประกอบวิชาชีพภายนอก โดยถือเป็นค่าใช้จ่ายของบริษัทฯ
10. กรรมการที่มีส่วนได้เสีย จะต้องพิจารณาว่า จะของดเว้นจากการร่วมอภิปรายให้ความเห็น หรือลงคะแนนเสียงในวาระดังกล่าวหรือไม่เข้าร่วมประชุมในระเบียบวาระดังกล่าวเลย หรือขอไม่รับเอกสารระเบียบวาระการประชุมที่เกี่ยวข้อง
11. กรรมการทุกคน มีสิทธิที่จะตรวจสอบเอกสารประกอบการประชุมกรรมการ และเอกสารสำคัญอื่น ๆ และหากกรรมการอิสระมีข้อสงสัยใด ๆ กรรมการอื่น ๆ และฝ่ายบริหารของบริษัทฯ ต้องดำเนินการเพื่อตอบข้อสงสัยดังกล่าวอย่างรวดเร็ว และครบถ้วนเท่าที่จะเป็นไปได้
12. ในกรณีที่กรรมการไม่เห็นด้วยกับมติที่ประชุม กรรมการ สามารถขอให้บันทึกข้อคัดค้านไว้ในรายงานการประชุม หรือยื่นหนังสือแสดงการคัดค้านต่อประธานคณะกรรมการภายใน 3 วันนับแต่วันที่มีการประชุมสิ้นสุดลง
13. จัดให้มีรายงานการประชุมของคณะกรรมการที่บันทึกสาระและมติการประชุม รวมทั้ง ความเห็นของกรรมการ และส่งให้กรรมการเพื่อตรวจสอบความถูกต้องและครบถ้วนภายในเวลา 7 วันทำการ และจัดให้มีรายงานการประชุมที่ถูกต้องภายใน 14 วันตามกฎหมาย
14. คณะกรรมการบริษัท สนับสนุนให้มีการเชิญผู้บริหาร เข้าร่วมการประชุมคณะกรรมการ เพื่อให้สารสนเทศรายละเอียดเพิ่มเติมในฐานที่เกี่ยวข้องกับการปฏิบัติงานโดยตรง และเพื่อให้กรรมการ ได้มีโอกาสรู้จักผู้บริหาร สำหรับประกอบการพิจารณาแผนการสืบทอดตำแหน่ง กรรมการ สามารถพบฝ่ายบริหารของกลุ่มบริษัท ทั้งในและนอกห้องประชุม และสามารถขอรับรายงานและเอกสารที่เกี่ยวข้องได้

เพื่อให้การปฏิบัติหน้าที่ของคณะกรรมการ มีประสิทธิภาพ คณะกรรมการ ได้จัดให้มีคณะกรรมการชุดย่อย เพื่อดำเนินการในเรื่องต่าง ๆ ตามความจำเป็น โดย ณ วันที่ 31 ธันวาคม 2568 บริษัทฯ มีคณะกรรมการชุดย่อยทั้งสิ้น 4 คณะ ประกอบด้วย คณะกรรมการตรวจสอบ คณะกรรมการสรรหาและพิจารณาค่าตอบแทน คณะกรรมการบริหาร และคณะกรรมการบริหารความเสี่ยง ซึ่งได้เปิดเผยรายชื่อของคณะกรรมการบริษัท และคณะกรรมการชุดย่อยแต่ละชุดไว้แล้วในโครงสร้างการจัดการ โดยขอบเขตอำนาจหน้าที่ของคณะกรรมการบริษัท คณะกรรมการชุดย่อยแต่ละชุด และประธานเจ้าหน้าที่บริหาร เป็นดังต่อไปนี้

ขอบเขตอำนาจหน้าที่ของคณะกรรมการบริษัท

1. ปฏิบัติหน้าที่ให้เป็นไปตามกฎหมาย วัตถุประสงค์ ข้อบังคับของบริษัทฯ ตลอดจนมติของที่ประชุมผู้ถือหุ้น
2. พิจารณานุมัติ แต่งตั้งบุคคลที่มีคุณสมบัติ และไม่มีลักษณะต้องห้าม ตามที่กำหนดใน พ.ร.บ.บริษัทมหาชน พ.ศ. 2535 และกฎหมายว่าด้วยหลักทรัพย์และตลาดหลักทรัพย์ รวมถึง ประกาศข้อบังคับ และ/หรือ ระเบียบที่เกี่ยวข้องกับตำแหน่งกรรมการ ในกรณีที่ตำแหน่งกรรมการว่างลง เพราะเหตุอื่นนอกจากการออกตามวาระ
3. พิจารณาแต่งตั้งคณะกรรมการบริหาร โดยเลือกจากกรรมการของบริษัทฯ และ/หรือ ผู้บริหารของบริษัทฯ พร้อมทั้ง กำหนดขอบเขตอำนาจหน้าที่และความรับผิดชอบของคณะกรรมการบริหาร
4. พิจารณาแต่งตั้งกรรมการอิสระและกรรมการตรวจสอบ โดยพิจารณาจากคุณสมบัติและลักษณะต้องห้ามของกรรมการอิสระ และกรรมการตรวจสอบ ตามกฎหมายว่าด้วยหลักทรัพย์และตลาดหลักทรัพย์ รวมถึง ประกาศข้อบังคับ และ/หรือ ระเบียบที่เกี่ยวข้องของตลาดหลักทรัพย์ฯ หรือเสนอต่อที่ประชุมผู้ถือหุ้นเพื่อพิจารณาแต่งตั้งเป็นกรรมการอิสระ และกรรมการตรวจสอบของบริษัทฯ ต่อไป
5. พิจารณากำหนดและแก้ไขเปลี่ยนแปลงชื่อกรรมการซึ่งมีอำนาจผูกพันบริษัทฯ ได้
6. แต่งตั้งบุคคลอื่นใด ให้ดำเนินกิจการของบริษัทฯ ภายใต้การควบคุมของคณะกรรมการ หรืออาจมอบอำนาจ เพื่อให้บุคคลดังกล่าวมีอำนาจ และ/หรือ ภายในเวลาตามที่คณะกรรมการเห็นสมควร ซึ่งคณะกรรมการอาจยกเลิก เพิกถอน เปลี่ยนแปลงหรือแก้ไขอำนาจนั้น ๆ ได้
7. พิจารณานุมัติการทำรายการที่ได้มาหรือจำหน่ายไปซึ่งสินทรัพย์ของบริษัทฯ เว้นแต่ในกรณีที่รายการดังกล่าวจะต้องได้รับอนุมัติจากที่ประชุมผู้ถือหุ้น ทั้งนี้ ในการพิจารณานุมัติดังกล่าวให้เป็นไปตามประกาศ ข้อบังคับ และ/หรือ ระเบียบที่เกี่ยวข้องของตลาดหลักทรัพย์ฯ
8. พิจารณานุมัติการทำรายการที่เกี่ยวข้องกัน เว้นแต่ในกรณีที่รายการดังกล่าว จะต้องได้รับอนุมัติจากที่ประชุมผู้ถือหุ้น ทั้งนี้ ในการพิจารณานุมัติดังกล่าวให้เป็นไปตามประกาศ ข้อบังคับ และ/หรือ ระเบียบที่เกี่ยวข้องกับตลาดหลักทรัพย์ฯ
9. พิจารณานุมัติการจ่ายเงินปันผลระหว่างกาลให้แก่ผู้ถือหุ้น เมื่อเห็นได้ว่าบริษัทฯ มีกำไรพอสมควรที่จะทำเช่นนั้น และรายงานการจ่ายเงินปันผลดังกล่าวให้ที่ประชุมผู้ถือหุ้นทราบในการประชุมผู้ถือหุ้นคราวต่อไป
10. มีหน้าที่กำหนดวิสัยทัศน์ นโยบายและทิศทางการดำเนินงานของบริษัทฯ กลยุทธ์ธุรกิจ งบประมาณประจำปี และกำกับควบคุมดูแลให้ฝ่ายบริหาร ดำเนินการให้เป็นไปตามนโยบายที่กำหนดไว้ อย่างมีประสิทธิภาพและประสิทธิผล เพื่อเพิ่มมูลค่าทางเศรษฐกิจสูงสุดให้แก่ผู้ถือหุ้น และการเติบโตอย่างยั่งยืน
11. รับผิดชอบต่อผู้ถือหุ้นโดยสม่ำเสมอ ดำเนินงานโดยรักษาผลประโยชน์ของผู้ถือหุ้น มีการเปิดเผยข้อมูลที่เป็นสาระสำคัญ ต่อผู้ลงทุนอย่างถูกต้อง ครบถ้วน มีมาตรฐาน และโปร่งใส
12. ประเมินผลการปฏิบัติงานและกำหนดค่าตอบแทนของกรรมการ และผู้บริหารระดับสูง
13. กำกับดูแลให้ฝ่ายบริหารมีระบบการบริหารความเสี่ยงอย่างเหมาะสมและมีประสิทธิภาพ
14. พิจารณาดัดสินในเรื่องที่มีสาระสำคัญ เช่น นโยบายและแผนธุรกิจโครงการลงทุนขนาดใหญ่ อำนาจการบริหาร การได้มาหรือจำหน่ายไปซึ่งทรัพย์สิน และรายการอื่นใดที่กฎหมายกำหนด
15. กำหนดอำนาจและระดับการอนุมัติในการทำธุรกรรม และการดำเนินการต่าง ๆ ที่เกี่ยวข้องกับงานของบริษัทฯ ให้คณะ หรือบุคคลตามความเหมาะสม และให้เป็นไปตามข้อกำหนดที่เกี่ยวข้องโดยจัดทำเป็นคู่มืออำนาจดำเนินการ และให้มีการทบทวนอย่างน้อยปีละ 1 ครั้ง
16. จัดให้มีระบบบัญชี การรายงานทางการเงินและการสอบบัญชีที่เชื่อถือได้ รวมทั้ง ดูแลจัดให้มีกระบวนการในการประเมินความเหมาะสมของการควบคุมภายใน
17. ให้ความเห็นชอบในการเสนอแต่งตั้งผู้สอบบัญชี และพิจารณาค่าสอบบัญชีประจำปี เพื่อนำเสนอต่อผู้ถือหุ้นในการพิจารณาอนุมัติแต่งตั้ง
18. รายงานความรับผิดชอบของคณะกรรมการในการจัดทำรายงานทางการเงิน โดยแสดงควบคู่กับรายงานของผู้สอบบัญชีไว้ในรายงานประจำปี และครอบคลุมในเรื่องสำคัญ ๆ ตามนโยบายข้อพึงปฏิบัติที่ดี สำหรับกรรมการบริษัทจดทะเบียนของตลาดหลักทรัพย์แห่งประเทศไทย
19. กำกับดูแลการปฏิบัติงานของคณะกรรมการชุดย่อยต่าง ๆ ให้เป็นไปตามกฎบัตรที่กำหนดไว้
20. คณะกรรมการต้องประเมินผลการปฏิบัติด้วยตนเอง และประเมินผลการปฏิบัติงานโดยรวม

ขอบเขตอำนาจหน้าที่ของคณะกรรมการตรวจสอบ

1. สอบทานรายงานทางการเงิน เพื่อให้มั่นใจว่า มีความถูกต้องและเชื่อถือได้ รวมถึง การเปิดเผยข้อมูลอย่างเพียงพอ โดยการประสานงานกับผู้สอบบัญชีภายนอก และผู้บริหารที่รับผิดชอบจัดทำรายงานทางการเงิน ทั้งรายไตรมาสและประจำปี
2. สอบทานให้บริษัทฯ มีระบบการควบคุมภายใน (Internal Control) และการตรวจสอบภายใน (Internal Audit) ให้มีความเหมาะสมและมีประสิทธิภาพ และพิจารณาความเป็นอิสระของหน่วยงานตรวจสอบภายใน ตลอดจนให้ความเห็นชอบในการพิจารณาแต่งตั้ง โยกย้าย เลิกจ้างหัวหน้าหน่วยงานตรวจสอบภายใน หรือหน่วยงานอื่นใดที่รับผิดชอบเกี่ยวกับการตรวจสอบภายใน และอาจเสนอแนะให้มีการสอบทานหรือตรวจสอบรายการใดที่เห็นว่าจำเป็นและเป็นสิ่งสำคัญ พร้อมทั้ง นำข้อเสนอแนะเกี่ยวกับการปรับปรุงแก้ไขระบบการควบคุมภายในที่สำคัญและจำเป็นเสนอคณะกรรมการบริษัท โดยสอบทานร่วมกับผู้สอบบัญชีภายนอก และผู้จัดการแผนกตรวจสอบระบบงานภายใน
3. สอบทานการปฏิบัติตามกฎหมายว่าด้วยหลักทรัพย์และตลาดหลักทรัพย์ หรือข้อกำหนดของตลาดหลักทรัพย์ฯ นโยบาย กฎ ระเบียบ ข้อบังคับ และกฎหมายอื่น ๆ ที่เกี่ยวข้องกับธุรกิจของบริษัทฯ
4. พิจารณาคัดเลือก และเสนอแต่งตั้งบุคคลซึ่งมีความเป็นอิสระ เพื่อทำหน้าที่เป็นผู้สอบบัญชี รวมถึง พิจารณาเสนอคำตอบแทนของผู้สอบบัญชีของบริษัทฯ ต่อคณะกรรมการบริษัท รวมทั้ง เข้าร่วมประชุมกับผู้สอบบัญชี โดยไม่มีฝ่ายจัดการเข้าร่วมประชุมด้วยอย่างน้อยปีละ 1 ครั้ง
5. สอบทานแผนงานตรวจสอบภายในของบริษัทฯ ตามวิธีการและมาตรฐานที่ยอมรับโดยทั่วไป
6. พิจารณารายการที่เกี่ยวข้องกัน หรือรายการที่อาจมีความขัดแย้งทางผลประโยชน์ ให้เป็นไปตามกฎหมาย และข้อกำหนดของตลาดหลักทรัพย์ ตลอดจน การเปิดเผยข้อมูลของบริษัทฯ ในเรื่องดังกล่าวให้มีความถูกต้องและครบถ้วน ทั้งนี้ เพื่อให้มั่นใจว่ารายการดังกล่าวสมเหตุสมผลและเป็นประโยชน์สูงสุดต่อบริษัทฯ
7. สอบทานให้บริษัทฯ มีระบบการบริหารความเสี่ยงที่เหมาะสมและมีประสิทธิภาพ
8. รายงานผลการปฏิบัติงานของคณะกรรมการตรวจสอบ ให้คณะกรรมการบริษัททราบ อย่างน้อยปีละ 4 ครั้ง
9. จัดทำรายงานของคณะกรรมการตรวจสอบโดยเปิดเผยไว้ในรายงานประจำปีของบริษัทฯ ซึ่งรายงานดังกล่าวต้องลงนามโดยประธานคณะกรรมการตรวจสอบ และต้องประกอบด้วยข้อมูลอย่างน้อยดังต่อไปนี้
 - (ก) ความเห็นเกี่ยวกับความถูกต้อง ครบถ้วน เป็นที่เชื่อถือได้ของรายงานทางการเงินของบริษัทฯ
 - (ข) ความเห็นเกี่ยวกับความเพียงพอของระบบควบคุมภายในของบริษัทฯ
 - (ค) ความเห็นเกี่ยวกับการปฏิบัติตามกฎหมายว่าด้วยหลักทรัพย์และตลาดหลักทรัพย์ ข้อกำหนดของตลาดหลักทรัพย์ หรือกฎหมายที่เกี่ยวข้องกับธุรกิจของบริษัทฯ
 - (ง) ความเห็นเกี่ยวกับความเหมาะสมของผู้สอบบัญชี
 - (จ) ความเห็นเกี่ยวกับรายการที่เกี่ยวข้องกัน หรือรายการที่อาจมีความขัดแย้งทางผลประโยชน์
 - (ฉ) จำนวนการประชุมคณะกรรมการตรวจสอบและการเข้าร่วมประชุมของกรรมการตรวจสอบแต่ละท่าน
 - (ช) ความเห็นหรือข้อสังเกตโดยรวมที่คณะกรรมการตรวจสอบได้รับจากการปฏิบัติหน้าที่ตามกฎหมายบัตร (Charter)
 - (ซ) รายการอื่นที่เห็นว่าผู้ถือหุ้นและผู้ลงทุนทั่วไปควรทราบ ภายใต้ขอบเขตหน้าที่และความรับผิดชอบที่ได้รับมอบหมายจากคณะกรรมการบริษัท
10. ร่วมให้ความเห็นในการพิจารณาแต่งตั้ง ถอดถอน ประเมินผลงานของเจ้าหน้าที่ของหน่วยงานตรวจสอบภายใน
11. ในการปฏิบัติงานตามขอบเขตหน้าที่ ให้คณะกรรมการตรวจสอบ มีอำนาจเชิญให้ฝ่ายจัดการผู้บริหาร หรือพนักงานของบริษัทฯ ที่เกี่ยวข้องมาให้ความเห็น เข้าร่วมประชุมหรือส่งเอกสารที่เห็นว่าเกี่ยวข้องหรือจำเป็น
12. ให้มีอำนาจว่าจ้างที่ปรึกษา หรือบุคคลภายนอกตามระเบียบของบริษัทฯ ให้ความเห็นหรือให้คำปรึกษาในกรณีจำเป็น
13. คณะกรรมการตรวจสอบต้องประเมินผลการปฏิบัติงานโดยการประเมินตนเอง และรายงานผลการประเมิน พร้อมทั้ง ปัญหาอุปสรรคในการปฏิบัติงาน ที่อาจเป็นเหตุให้การปฏิบัติงานไม่บรรลุวัตถุประสงค์ในการจัดตั้ง คณะกรรมการตรวจสอบ ให้คณะกรรมการบริษัททราบทุกปี
14. พิจารณาทบทวนและปรับปรุงกฎบัตรคณะกรรมการตรวจสอบ
15. ปฏิบัติงานอื่นตามที่คณะกรรมการบริษัทมอบหมายภายในขอบเขตหน้าที่และความรับผิดชอบของคณะกรรมการตรวจสอบ

ขอบเขตอำนาจหน้าที่ของคณะกรรมการสรรหาและพิจารณาคำตอบแทน

1. กำหนดวิธีการสรรหาบุคคลที่เหมาะสม เพื่อดำรงตำแหน่งกรรมการให้เหมาะสมกับลักษณะและการดำเนินธุรกิจขององค์กร โดยการกำหนดคุณสมบัติ และความรู้ความชำนาญแต่ละด้านที่ต้องการให้มี
2. สรรหากรรมการ เมื่อถึงวาระที่จะต้องเสนอชื่อกรรมการให้แก่คณะกรรมการบริษัทพิจารณา โดยการสรรหาอาจพิจารณาจากกรรมการเดิม ให้ดำรงตำแหน่งต่อ หรือเปิดรับการเสนอชื่อจากผู้ถือหุ้น หรือการใช้บริษัทภายนอกช่วยสรรหา หรือพิจารณาจากบุคคลจากทำเนียบกรรมการอาชีพ หรือการให้กรรมการแต่ละคนเสนอชื่อบุคคลที่เหมาะสม เป็นต้น
3. พิจารณารายชื่อบุคคลที่ได้รับการเสนอชื่อมา และคัดเลือกบุคคลที่มีคุณสมบัติสอดคล้องกับเกณฑ์คุณสมบัติที่กำหนดไว้
4. ตรวจสอบว่าบุคคลที่จะถูกเสนอชื่อนั้น มีคุณสมบัติตามกฎหมายและข้อกำหนดของหน่วยงานที่เกี่ยวข้อง
5. ดำเนินการหาบุคคลที่มีคุณสมบัติสอดคล้องกับเกณฑ์คุณสมบัติที่กำหนดไว้ เพื่อให้มั่นใจว่าบุคคลดังกล่าวมีความยินดีที่จะมารับตำแหน่งกรรมการของบริษัท หากได้รับการแต่งตั้งจากผู้ถือหุ้น
6. เสนอชื่อให้คณะกรรมการ เพื่อพิจารณาและบรรจุชื่อในหนังสือนัดประชุมผู้ถือหุ้น เพื่อให้ที่ประชุมผู้ถือหุ้นพิจารณาแต่งตั้ง
7. พิจารณาสรรหาผู้บริหารระดับสูง ตามที่ได้รับมอบหมายจากคณะกรรมการบริษัท
8. พิจารณาหลักเกณฑ์การจ่ายค่าตอบแทนของกรรมการและผู้บริหารระดับสูง เพื่อให้มีความเหมาะสม โดยทบทวนความเหมาะสมของเกณฑ์ที่ใช้อยู่ในปัจจุบัน เปรียบเทียบกับข้อมูลการจ่ายค่าตอบแทนของบริษัทอื่นที่อยู่ในอุตสาหกรรมเดียวกับบริษัท และกำหนดหลักเกณฑ์ให้เหมาะสมเพื่อให้เกิดผลงานตามที่คาดหวัง ให้มีความเป็นธรรม และเป็นการตอบแทนบุคคลที่ช่วยให้งานของบริษัทฯ ประสบผลสำเร็จ
9. ทบทวนรูปแบบการจ่ายค่าตอบแทนทุกประเภท เช่นค่าตอบแทนประจำ ค่าตอบแทนตามผลการดำเนินงาน และค่าเบี้ยประชุม โดยคำนึงถึงแนวปฏิบัติที่อุตสาหกรรมเดียวกันใช้อยู่ ผลประกอบการและขนาดของธุรกิจของบริษัท และความรับผิดชอบ ความรู้ ความสามารถและประสบการณ์ของกรรมการและผู้บริหารระดับสูงที่บริษัทฯ ต้องการ
10. พิจารณาเกณฑ์การประเมินผลงานประธานเจ้าหน้าที่บริหาร กรรมการบริหารสายงาน และผู้บริหารระดับสูงตามที่ได้รับมอบหมายจากคณะกรรมการบริษัท
11. กำหนดค่าตอบแทนประจำปีของกรรมการ ประธานเจ้าหน้าที่บริหาร และผู้บริหารระดับสูง ตามหลักเกณฑ์การจ่ายได้พิจารณาไว้ และนำเสนอต่อคณะกรรมการบริษัท เพื่ออนุมัติค่าตอบแทนของประธานเจ้าหน้าที่บริหาร และผู้บริหารระดับสูง ส่วนของกรรมการ ให้คณะกรรมการบริษัท นำเสนอให้ที่ประชุมผู้ถือหุ้นอนุมัติ
12. พิจารณาความเหมาะสมและให้ความเห็นชอบ ในกรณีที่มีการเสนอขายหลักทรัพย์ใหม่ให้กรรมการและพนักงาน โดยยึดหลักให้เกิดความเป็นธรรมต่อผู้ถือหุ้น และสร้างแรงจูงใจให้กรรมการและพนักงาน ปฏิบัติหน้าที่เพื่อให้เกิดการสร้างมูลค่าเพิ่มให้ผู้ถือหุ้นในระยะยาวและสามารถรักษาคูณภาพที่มีคุณภาพได้อย่างแท้จริง

ขอบเขตอำนาจหน้าที่ของคณะกรรมการบริหาร

1. คณะกรรมการบริหาร ต้องได้รับการแต่งตั้งจากคณะกรรมการบริษัท โดยประกอบด้วย กรรมการบริษัทที่เป็นผู้บริหารงานและพนักงานในระดับบริหาร ร่วมกันเป็นคณะกรรมการบริหาร
2. ทำหน้าที่ควบคุมการบริหารงานของบริษัทฯ ให้เป็นไปตามนโยบายที่คณะกรรมการบริษัทกำหนดไว้และรายงานผลการดำเนินงานต่อคณะกรรมการบริษัท ทั้งนี้ ในการดำเนินการประชุมของคณะกรรมการบริหาร ต้องมีกรรมการบริหารเข้าร่วมประชุมไม่น้อยกว่ากึ่งหนึ่งของคณะกรรมการบริหาร ส่วนการลงมติของคณะกรรมการบริหาร ต้องได้รับคะแนนเสียงข้างมากจากที่ประชุม และคะแนนเสียงดังกล่าวที่นับได้น้อยกว่ากึ่งหนึ่งจากคะแนนเสียงของคณะกรรมการบริหารทั้งหมด
3. พิจารณากำหนดอำนาจและระดับการอนุมัติของแต่ละบุคคลให้เป็นไปอย่างเหมาะสม และจัดให้มีการแบ่งแยกหน้าที่ที่อาจก่อให้เกิดการทำทุจริตออกจากกัน รวมถึง การกำหนดขั้นตอน และวิธีการทำธุรกรรมกับ ผู้ถือหุ้นรายใหญ่ กรรมการผู้บริหาร หรือผู้ที่เกี่ยวข้องกับบุคคลดังกล่าวอย่างเหมาะสม เพื่อป้องกันการถ่ายเทผลประโยชน์ และนำเสนอต่อคณะกรรมการบริษัท เพื่อยกยอมติหลักการ รวมถึง ควบคุมให้มีการถือปฏิบัติตามหลักการและข้อกำหนดที่ได้รับอนุมัติแล้ว
4. พิจารณางบประมาณประจำปีและขั้นตอนในการใช้จ่ายงบประมาณ เพื่อเสนอต่อคณะกรรมการบริษัท และควบคุมดูแลการใช้จ่ายตามงบประมาณที่ได้รับอนุมัติจากคณะกรรมการบริษัทแล้ว
5. พิจารณาปรับปรุงแผนการดำเนินธุรกิจของบริษัทฯ ให้เหมาะสม เพื่อประโยชน์ของบริษัทฯ
6. พิจารณาอนุมัติการลงทุนและกำหนดงบประมาณในการลงทุน ตามอำนาจในคู่มืออำนาจดำเนินการ
7. พิจารณาการทาสัญญาต่าง ๆ ที่มีผลผูกพันบริษัทฯ ตามอำนาจในคู่มืออำนาจดำเนินการ
8. รับผิดชอบให้มีข้อมูลที่สำคัญต่าง ๆ ของบริษัทฯ อย่างเพียงพอ เพื่อใช้ประกอบการตัดสินใจของคณะกรรมการบริษัท ผู้ถือหุ้น รวมถึง จัดทำรายงานทางการเงินที่น่าเชื่อถือ เป็นไปตามมาตรฐานที่ดีและโปร่งใส
9. พิจารณาผลกำไรและขาดทุนของบริษัทฯ และเสนอจ่ายปันผลประจำปี ต่อคณะกรรมการบริษัท
10. พิจารณาการดำเนินธุรกิจใหม่ หรือการเลิกธุรกิจ เพื่อเสนอต่อคณะกรรมการบริษัท
11. กำกับดูแลให้มีขั้นตอนให้ผู้ปฏิบัติงาน ต้องรายงานเหตุการณ์ หรือการกระทำที่ผิดปกติ หรือการกระทำผิดกฎหมาย ต่อคณะกรรมการบริหาร อย่างทันทั่วทั้งที่ และในกรณีที่เหตุการณ์ดังกล่าวมีผลกระทบที่มีสาระสำคัญ จะต้องรายงานให้คณะกรรมการบริษัททราบ เพื่อพิจารณาแก้ไข ภายในระยะเวลาอันสมควร
12. ดำเนินการใด ๆ เพื่อสนับสนุนการดำเนินการดังกล่าวข้างต้น หรือตามความเห็นของคณะกรรมการบริษัท หรือตามที่ได้รับมอบอำนาจจากคณะกรรมการบริษัท
13. ดำเนินการเสนอต่อที่ประชุมคณะกรรมการบริหารในเรื่องใด ๆ ซึ่งได้รับการลงมติ และ/หรือ อนุมัติจากที่ประชุมคณะกรรมการบริหาร จะต้องรายงานให้คณะกรรมการบริษัทรับทราบ ในการประชุมคณะกรรมการบริษัท ครั้งถัดไป

ทั้งนี้ กรรมการบริหาร จะไม่สามารถอนุมัติรายการที่ตนหรือบุคคลที่อาจมีความขัดแย้ง มีส่วนได้เสียหรืออาจมีความขัดแย้งทางผลประโยชน์ในลักษณะอื่นกับบริษัทฯ หรือบริษัทย่อย

ขอบเขตอำนาจหน้าที่ของคณะกรรมการบริหารความเสี่ยง

1. กำหนดนโยบายและโครงสร้างการบริหารความเสี่ยง เพื่อเสนอต่อคณะกรรมการบริหาร โดยให้สอดคล้องและเป็นไปตามแนวทางการบริหารความเสี่ยงของตลาดหลักทรัพย์แห่งประเทศไทยและสมาคมผู้ตรวจสอบภายในแห่งประเทศไทย
2. วางกลยุทธ์ให้สอดคล้องกับนโยบายการบริหารความเสี่ยง เพื่อให้สามารถประเมิน ติดตาม และควบคุมความเสี่ยงแต่ละประเภทให้อยู่ในระดับที่ยอมรับได้ โดยให้หน่วยงานต่าง ๆ มีส่วนร่วมในการบริหารและควบคุมความเสี่ยง
3. ประเมินความเสี่ยงในระดับองค์กร และกำหนดวิธีการบริหารความเสี่ยงนั้น ให้อยู่ในระดับที่ยอมรับได้ รวมทั้ง ควบคุมดูแลให้มีการบริหารความเสี่ยงตามวิธีการที่กำหนดไว้
4. ทบทวนนโยบายการบริหารความเสี่ยง และปรับปรุงให้มีประสิทธิภาพและประสิทธิผลอย่างเพียงพอ ที่จะควบคุมความเสี่ยง
5. มีอำนาจในการเรียกบุคคลที่เกี่ยวข้องมาชี้แจง หรือแต่งตั้ง และกำหนดบทบาทให้ผู้ปฏิบัติงานทุกระดับมีหน้าที่บริหารความเสี่ยงตามความเหมาะสม และให้รายงานต่อคณะกรรมการบริหารความเสี่ยง เพื่อให้การบริหารความเสี่ยงบรรลุวัตถุประสงค์
6. รายงานผลของการบริหารความเสี่ยงต่อคณะกรรมการบริหารและคณะกรรมการตรวจสอบ เพื่อนำเสนอต่อคณะกรรมการบริษัทเป็นประจำทุกไตรมาส
7. จัดทำคู่มือการบริหารความเสี่ยง
8. ระบุความเสี่ยงด้านต่าง ๆ พร้อมทั้ง วิเคราะห์ และประเมินความเสี่ยงที่อาจเกิดขึ้น รวมทั้ง แนวโน้มซึ่งมีผลกระทบต่อบริษัท ฯ
9. จัดทำแผนงานเพื่อป้องกัน หรือลดความเสี่ยง
10. ประเมินผล และจัดทำรายงานการบริหารความเสี่ยง
11. จัดวางระบบบริหารความเสี่ยงแบบบูรณาการ โดยเชื่อมโยงระบบสารสนเทศ
12. ปฏิบัติงานอื่น ๆ ตามที่คณะกรรมการบริษัท เห็นสมควร

ขอบเขตอำนาจหน้าที่ของประธานเจ้าหน้าที่บริหาร

1. ควบคุมการดำเนินงานกิจการ วางแผนกลยุทธ์ในการดำเนินงาน และบริหารงานประจำวันของบริษัท ฯ
2. ตัดสินในเรื่องที่สำคัญของบริษัท ฯ กำหนดภารกิจ วัตถุประสงค์ แนวทาง นโยบายของบริษัท ฯ รวมถึง การควบคุมการบริหารงานในสายงานต่าง ๆ
3. เป็นผู้ที่มีอำนาจในการบังคับบัญชา ติดต่อ สั่งการ ตลอดจน เข้าลงนามในนิติกรรมสัญญา เอกสารคำสั่ง หนังสือแจ้งใด ๆ ตามที่กำหนดไว้ในคู่มืออำนาจดำเนินการ
4. มีอำนาจจ้าง แต่งตั้ง โยกย้าย บุคคลตามที่เห็นสมควร ตลอดจน กำหนดขอบเขตอำนาจหน้าที่ และผลตอบแทนที่เหมาะสม และให้มีอำนาจปลดออก ให้ออกตามความเหมาะสม ของพนักงานระดับต่าง ๆ ตามที่กำหนดไว้ในคู่มืออำนาจดำเนินการ
5. มีอำนาจในการกำหนดเงื่อนไขทางการค้า เพื่อประโยชน์ของบริษัท ฯ
6. พิจารณาการลงทุนในธุรกิจใหม่ หรือการเลิกธุรกิจ เพื่อนำเสนอต่อคณะกรรมการบริหาร และ/หรือกรรมการบริษัท
7. อนุมัติและแต่งตั้งที่ปรึกษาด้านต่าง ๆ ที่จำเป็นต่อการดำเนินงาน
8. ดำเนินการใด ๆ ตามที่ได้รับมอบหมายจากคณะกรรมการบริหาร และ/หรือ กรรมการบริษัท

ทั้งนี้ ประธานเจ้าหน้าที่บริหาร จะไม่สามารถอนุมัติรายการที่ดินหรือบุคคลที่อาจมีความขัดแย้ง มีส่วนได้เสีย หรืออาจมีความขัดแย้งทางผลประโยชน์ในลักษณะอื่นกับบริษัท ฯ หรือบริษัทย่อย โดยจะต้องดำเนินการตามขั้นตอนของตลาดหลักทรัพย์แห่งประเทศไทยและสำนักงานคณะกรรมการกำกับหลักทรัพย์และตลาดหลักทรัพย์ รวมทั้ง กฎหมายที่เกี่ยวข้อง

กรรมการตรวจสอบที่มีความรู้และประสบการณ์ในการสอบทานงบการเงิน

นายวิบูลย์ พจนาลัย เป็นกรรมการตรวจสอบ ที่มีความรู้และประสบการณ์ในการสอบทานงบการเงินของบริษัทฯ โดยมีประสบการณ์ในการสอบทานงบการเงิน ดังนี้

ประวัติการศึกษา

ช่วงเวลา	วุฒิการศึกษา / สถาบันการศึกษา
2536 – 2540	ปริญญาตรี สาขาพาณิชยศาสตร์และการบัญชี มหาวิทยาลัยธรรมศาสตร์
2545 - 2546	ปริญญาโท สาขาการเงินการลงทุน Georgia State University

ประวัติการทำงาน

ช่วงเวลา	ตำแหน่ง / บริษัท
2564 – ปัจจุบัน	กรรมการอิสระ / กรรมการตรวจสอบ บริษัท เดอะคลินิกซ์ คลินิกเวชกรรม จำกัด (มหาชน)
2561 – ปัจจุบัน	กรรมการอิสระ / กรรมการตรวจสอบ บริษัท แอสเซียน เทคโนโลยี จำกัด (มหาชน)
2559 – ปัจจุบัน	กรรมการ / กรรมการบริหารความเสี่ยง / ประธานเจ้าหน้าที่การเงิน บริษัท ไทย อิงเกอร์ โฮลดิ้ง จำกัด (มหาชน)
2553 – ปัจจุบัน	กรรมการอิสระ / กรรมการตรวจสอบ บริษัท บิวตี้ คอมมูนิตี้ จำกัด (มหาชน)
2552 – ปัจจุบัน	กรรมการ บริษัท เอเชียเหมืองแร่อุตสาหกรรม จำกัด

7. โครงสร้างการกำกับดูแลกิจการ และข้อมูลสำคัญเกี่ยวกับคณะกรรมการ คณะกรรมการชุดย่อย ผู้บริหาร พนักงานและอื่น ๆ

แผนภาพโครงสร้างการจัดการของบริษัทฯ

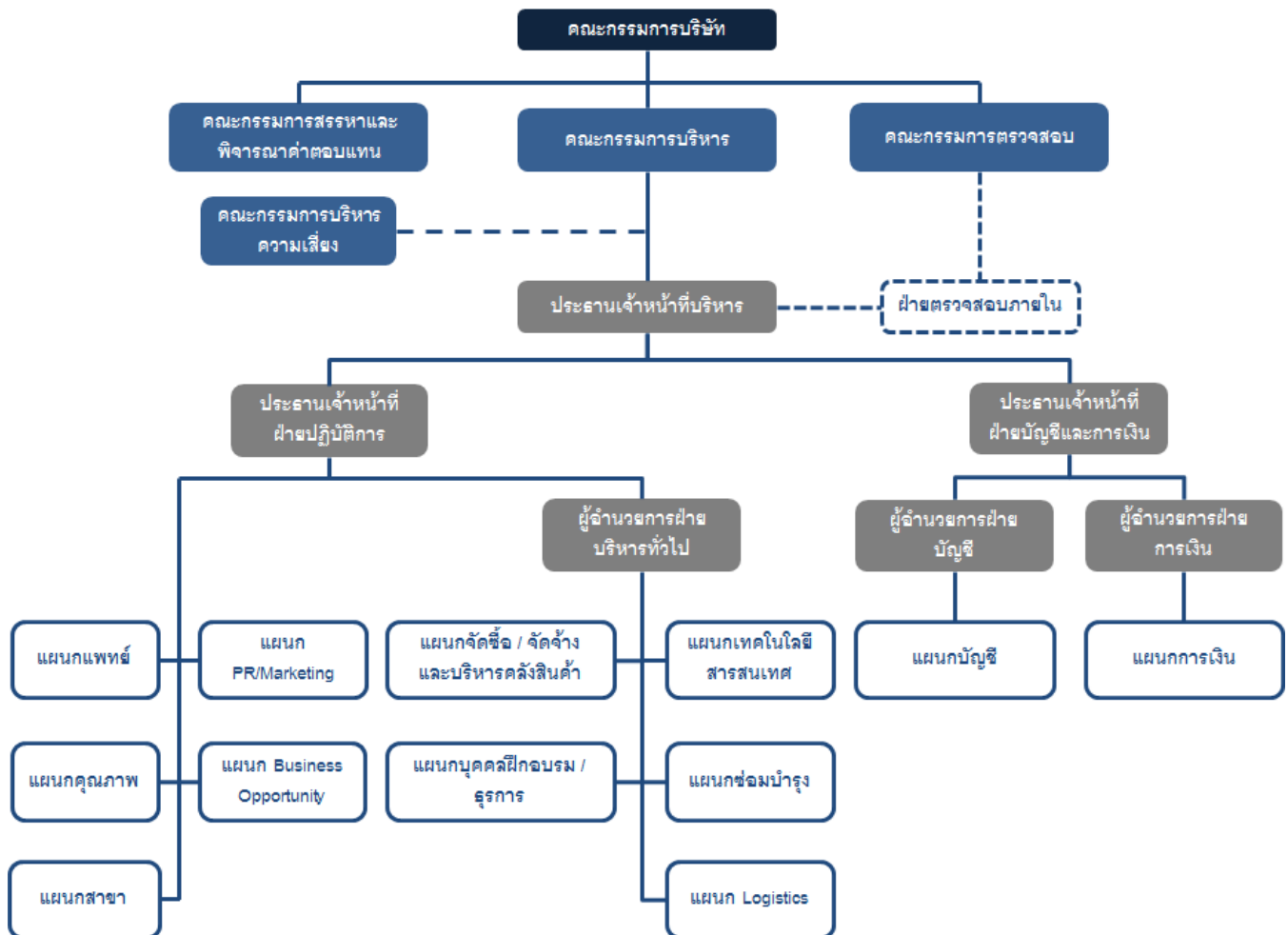

7.1 คณะกรรมการบริษัท และคณะกรรมการชุดย่อย

7.1.1 คณะกรรมการบริษัท

ณ วันที่ 31 ธันวาคม 2568 คณะกรรมการบริษัท มีจำนวนทั้งหมด 8 ท่าน ประกอบด้วย

ชื่อ	ตำแหน่ง
1. นางณัฏฐา รัตนเลิศ	ประธานกรรมการ / กรรมการอิสระ
2. นายพรศักดิ์ ตันตาปกุล	รองประธานกรรมการ / ประธานเจ้าหน้าที่บริหาร
3. นางสาวเสาวณีย์ บุญผลิต	กรรมการอิสระ
4. นางลูซินดา เฉิน	กรรมการ
5. นางนฤทัย นนทผม	กรรมการ
6. นายไพโรจน์ เจตนชัย	กรรมการอิสระ / ประธานกรรมการตรวจสอบ
7. นายประพันธ์ พิชัยวัฒนโกมล	กรรมการอิสระ / กรรมการตรวจสอบ
8. นายวิบูลย์ พจนาลัย	กรรมการอิสระ / กรรมการตรวจสอบ

โดยมีนายณัฐสิทธิ์ สุรพันธ์ไพโรจน์ เป็นผู้ดำรงตำแหน่งเลขานุการคณะกรรมการบริษัท

กรรมการผู้มีอำนาจลงนามผูกพันบริษัท

กรรมการผู้มีอำนาจลงลายมือชื่อแทนบริษัท คือ นายพรศักดิ์ ตันตาปกุล ลงลายมือชื่อร่วมกับ นางนฤทัย นนทผม และประทับตราสำคัญของบริษัทฯ หรือนางลูซินดา เฉิน ลงลายมือชื่อร่วมกับ นางนฤทัย นนทผม และประทับตราสำคัญของบริษัทฯ

ทั้งนี้ ใน ปี 2567 และปี 2568 จำนวนครั้งของการประชุมคณะกรรมการบริษัท และจำนวนครั้งที่กรรมการแต่ละท่านเข้าร่วมประชุมเป็นดังต่อไปนี้

ชื่อ	จำนวนครั้งที่เข้าประชุม	
	ปี 2567	ปี 2568
1. นางณัฏฐา รัตนเลิศ	3 / 4	4 / 4
2. นายพรศักดิ์ ตันตาปกุล	4 / 4	4 / 4
3. นางสาวเสาวณีย์ บุญผลิต	4 / 4	4 / 4
4. นางลูซินดา เฉิน	4 / 4	4 / 4
5. นายไพโรจน์ เจตนชัย	4 / 4	4 / 4
6. นายประพันธ์ พิชัยวัฒนโกมล	4 / 4	4 / 4
7. นายวิบูลย์ พจนาลัย	4 / 4	4 / 4
8. นางนฤทัย นนทผม	4 / 4	4 / 4

7.1.2 คณะกรรมการตรวจสอบ

ณ วันที่ 31 ธันวาคม 2568 คณะกรรมการตรวจสอบ ประกอบด้วย กรรมการอิสระที่ไม่เป็นผู้บริหารของบริษัทฯ จำนวน 3 ท่าน ดังนี้

ชื่อ	ตำแหน่ง
1. นายไพโรจน์ เจตนชัย	ประธานกรรมการตรวจสอบ
2. นายประพันธ์ พิชัยวัฒน์โกมล	กรรมการตรวจสอบ
3. นายวิบูลย์ พจนาลัย	กรรมการตรวจสอบ

โดยมี นายวิบูลย์ พจนาลัย เป็นผู้มีความรู้และประสบการณ์ทางบัญชีและการเงิน และมี นายณัฐสิทธิ์ สุรพันธ์ไพโรจน์ ดำรงตำแหน่งเลขานุการคณะกรรมการตรวจสอบ

ทั้งนี้ ในปี 2567 และปี 2568 จำนวนครั้งของการประชุมคณะกรรมการตรวจสอบ และจำนวนครั้งที่กรรมการตรวจสอบแต่ละท่านเข้าร่วมประชุม เป็นดังต่อไปนี้

ชื่อ	จำนวนครั้งที่เข้าประชุม	
	ปี 2567	ปี 2568
1. นายไพโรจน์ เจตนชัย	4 / 4	4 / 4
2. นายประพันธ์ พิชัยวัฒน์โกมล	4 / 4	4 / 4
3. นายวิบูลย์ พจนาลัย	4 / 4	4 / 4

7.1.3 คณะกรรมการสรรหาและพิจารณาค่าตอบแทน

ณ วันที่ 31 ธันวาคม 2568 คณะกรรมการสรรหาและพิจารณาค่าตอบแทน ประกอบด้วย กรรมการอิสระที่ไม่เป็นผู้บริหารของบริษัทฯ จำนวน 3 ท่าน ดังนี้

ชื่อ	ตำแหน่ง
1. นายไพโรจน์ เจตนชัย	ประธานกรรมการสรรหาและพิจารณาค่าตอบแทน
2. นายประพันธ์ พิชัยวัฒน์โกมล	กรรมการสรรหาและพิจารณาค่าตอบแทน
3. นายวิบูลย์ พจนาลัย	กรรมการสรรหาและพิจารณาค่าตอบแทน

โดยมี นายณัฐสิทธิ์ สุรพันธ์ไพโรจน์ ดำรงตำแหน่งเลขานุการคณะกรรมการสรรหาและพิจารณาค่าตอบแทน

ทั้งนี้ ในปี 2567 และ 2568 จำนวนครั้งของการประชุมคณะกรรมการสรรหาและพิจารณาค่าตอบแทน และจำนวนครั้งที่กรรมการสรรหาและพิจารณาค่าตอบแทนแต่ละท่านเข้าร่วมประชุม เป็นดังต่อไปนี้

ชื่อ	จำนวนครั้งที่เข้าประชุม	
	ปี 2567	ปี 2568
1. นายไพโรจน์ เจตนชัย	1 / 1	1 / 1
2. นายประพันธ์ พิชัยวัฒน์โกมล	1 / 1	1 / 1
3. นายวิบูลย์ พจนาลัย	1 / 1	1 / 1

7.1.4 คณะกรรมการบริหาร

ณ วันที่ 31 ธันวาคม 2568 คณะกรรมการบริหาร ประกอบด้วย กรรมการบริหาร จำนวน 3 ท่าน ดังนี้

ชื่อ	ตำแหน่ง
1. นายพรศักดิ์ ตันตาปกุล	ประธานกรรมการบริหาร
2. นางลูซินดา เฉิน	กรรมการบริหาร
3. นายณัฐสิทธิ์ สุรพันธ์ไพโรจน์	กรรมการบริหาร

โดยมี นายณัฐสิทธิ์ สุรพันธ์ไพโรจน์ ดำรงตำแหน่งเลขานุการคณะกรรมการบริหาร

7.1.5 คณะกรรมการบริหารความเสี่ยง

ณ วันที่ 31 ธันวาคม 2568 คณะกรรมการบริหารความเสี่ยงของบริษัท ประกอบด้วย กรรมการบริหารความเสี่ยง จำนวน 3 ท่าน ดังนี้

ชื่อ	ตำแหน่ง
1. นายพรศักดิ์ ตันตาปกุล	ประธานคณะกรรมการบริหารความเสี่ยง
2. นางลูซินดา เฉิน	กรรมการบริหารความเสี่ยง
3. นายณัฐสิทธิ์ สุรพันธ์ไพโรจน์	กรรมการบริหารความเสี่ยง

7.2 ผู้บริหาร

ณ วันที่ 31 ธันวาคม 2568 คณะผู้บริหาร ประกอบด้วย ผู้บริหารจำนวน 3 ท่าน ดังนี้

ชื่อ	ตำแหน่ง
1. นายพรศักดิ์ ตันตาปกุล	ประธานเจ้าหน้าที่บริหาร
2. นางลูซินดา เฉิน	ประธานเจ้าหน้าที่ฝ่ายการตลาด
3. นายณัฐสิทธิ์ สุรพันธ์ไพโรจน์	ประธานเจ้าหน้าที่ฝ่ายบัญชีและการเงิน

7.3 เลขาธิการบริษัท

เพื่อให้เป็นไปตามหลักการกำกับดูแลกิจการที่ดี คณะกรรมการบริษัท มีมติแต่งตั้ง นายณัฐสิทธิ์ สุรพันธ์ไพโรจน์ เป็นเลขาธิการบริษัทฯ เพื่อช่วยดูแลกิจกรรมของคณะกรรมการบริษัท ในการดูแลบริหารกิจการให้ดำเนินไปในทิศทางที่ถูกต้อง โปร่งใส และมีประสิทธิภาพมากยิ่งขึ้น

7.4 ค่าตอบแทนกรรมการ

ที่ประชุมสามัญผู้ถือหุ้น ประจำปี 2568 เมื่อวันที่ 25 เมษายน 2568 ได้มีมติอนุมัติค่าตอบแทนในรูปแบบของเบี้ยประชุมต่อครั้ง สำหรับกรรมการประจำปี 2568 เป็นดังนี้

• ประธานกรรมการบริษัท	19,000 บาท
• ประธานกรรมการตรวจสอบ	17,000 บาท
• ประธานกรรมการสรรหาและพิจารณาค่าตอบแทน	14,000 บาท
• กรรมการตรวจสอบ	16,000 บาท
• กรรมการสรรหาและพิจารณาค่าตอบแทน	12,000 บาท
• กรรมการบริษัท	14,000 บาท

7.5 บุคลากร

ณ วันที่ 31 ธันวาคม 2566 วันที่ 31 ธันวาคม 2567 และวันที่ 31 ธันวาคม 2568 บริษัทฯ และบริษัทย่อย มีพนักงานทั้งหมด 365 คน และ 370 คน และ 399 คน ตามลำดับ ซึ่งแยกตามสายงานได้ดังนี้

สายงาน	จำนวนพนักงาน ณ วันที่		
	31 ธันวาคม 2566	31 ธันวาคม 2567	31 ธันวาคม 2568
แผนก PR / Marketing	15	17	15
แผนก Management	11	9	16
แผนก คุณภาพ	1	1	2
แผนก จัดซื้อ / จัดจ้าง และบริหารคลังสินค้า	17	17	20
แผนก บุคคล / ธุรการ	7	9	14
แผนก บัญชีและการเงิน	36	35	43
แผนก เทคโนโลยีสารสนเทศ	6	7	6
แผนก ซ่อมบำรุง	6	19	22
แผนก Logistics	7	8	16
แผนก Support	13	13	16
แผนก Operation	177	172	162
แผนก เวชระเบียน	3	2	3
แผนก Contact Center	12	12	11
แผนก พยาบาล	5	7	7
แผนก Lab-Coordinator	4	2	2
แผนก Sales	45	40	44
รวมทั้งสิ้น	365	370	399

ข้อพิพาทด้านแรงงานที่สำคัญในระยะ 3 ปีที่ผ่านมา

-ไม่มี-

ผลตอบแทนรวมของพนักงาน

ผลตอบแทนรวมของพนักงานบริษัทฯ ในปี 2566 ปี 2567 และปี 2568 มีรายละเอียดดังนี้

ลักษณะผลตอบแทน	ปี 2566	ปี 2567	ปี 2568
จำนวนคน	365	370	399
เงินเดือนและค่าแรง และผลประโยชน์อื่นของพนักงาน	160.42 ล้านบาท	174.20 ล้านบาท	189.21 ล้านบาท

8. รายงานผลการดำเนินงานสำคัญด้านการกำกับดูแลกิจการ

8.1 การสรรหาและแต่งตั้งกรรมการและผู้บริหารระดับสูงสุด

8.1.1 คุณสมบัติของกรรมการอิสระ

1. ถือหุ้นไม่เกินร้อยละหนึ่งของจำนวนหุ้นที่มีสิทธิออกเสียงทั้งหมดของบริษัทฯ บริษัทใหญ่ บริษัทย่อย บริษัทร่วม ผู้ถือหุ้นรายใหญ่ หรือผู้มีอำนาจควบคุมของบริษัทฯ ทั้งนี้ ให้นับรวมการถือหุ้นของผู้ที่เกี่ยวข้องของกรรมการอิสระรายนั้น ๆ ด้วย
2. ไม่เป็นหรือเคยเป็นกรรมการที่มีส่วนร่วมบริหารงาน ลูกจ้าง พนักงาน ที่ปรึกษาที่ได้เงินเดือนประจำ หรือผู้มีอำนาจควบคุมของผู้ขออนุญาต บริษัทใหญ่ บริษัทย่อย บริษัทร่วม บริษัทย่อยลำดับเดียวกัน ผู้ถือหุ้นรายใหญ่ หรือของผู้มีอำนาจควบคุมของบริษัทฯ เว้นแต่จะได้พ้นจากการมีลักษณะดังกล่าวมาแล้วไม่น้อยกว่าสองปีก่อนวันที่ได้รับแต่งตั้งให้ดำรงตำแหน่งกรรมการอิสระ ทั้งนี้ ลักษณะต้องห้ามดังกล่าว ไม่รวมถึง กรณีที่กรรมการอิสระ เคยเป็นข้าราชการ หรือที่ปรึกษาของส่วนราชการ ซึ่งเป็นผู้ถือหุ้นรายใหญ่ หรือผู้มีอำนาจควบคุมของบริษัทฯ
3. ไม่เป็นบุคคลที่มีความสัมพันธ์ทางสายโลหิต หรือโดยการจดทะเบียนตามกฎหมาย ในลักษณะที่เป็นบิดา มารดา คู่สมรส พี่น้อง และบุตร รวมทั้ง คู่สมรสของบุตร ของกรรมการรายอื่น ผู้บริหาร ผู้ถือหุ้นรายใหญ่ ผู้มีอำนาจควบคุม หรือบุคคลที่จะได้รับการเสนอให้เป็นกรรมการ ผู้บริหารหรือผู้มีอำนาจควบคุมของบริษัทฯ หรือบริษัทย่อย
4. ไม่มีหรือเคยมีความสัมพันธ์ทางธุรกิจกับบริษัทฯ บริษัทใหญ่ บริษัทย่อย บริษัทร่วม ผู้ถือหุ้นรายใหญ่ หรือผู้มีอำนาจควบคุมของบริษัทฯ ในลักษณะที่อาจเป็นการขัดขวางการใช้วิจารณญาณอย่างอิสระของตน รวมทั้ง ไม่เป็นหรือเคยเป็นผู้ถือหุ้นที่มีนัย หรือผู้มีอำนาจควบคุมของผู้ที่มีความสัมพันธ์ทางธุรกิจกับบริษัทฯ บริษัทใหญ่ บริษัทย่อย บริษัทร่วม ผู้ถือหุ้นรายใหญ่ หรือผู้มีอำนาจควบคุมของบริษัทฯ เว้นแต่จะได้พ้นจากการมีลักษณะดังกล่าวมาแล้วไม่น้อยกว่าสองปี ก่อนวันที่ได้รับแต่งตั้งให้ดำรงตำแหน่งกรรมการอิสระ
5. ไม่เป็นหรือเคยเป็นผู้สอบบัญชีของบริษัทฯ บริษัทใหญ่ บริษัทย่อย บริษัทร่วม ผู้ถือหุ้นรายใหญ่ หรือผู้มีอำนาจควบคุมของบริษัทฯ และไม่เป็นผู้ถือหุ้นที่มีนัย ผู้มีอำนาจควบคุม หรือหุ้นส่วนของสำนักงานสอบบัญชี ซึ่งมีผู้สอบบัญชีของบริษัทฯ บริษัทใหญ่ บริษัทย่อย บริษัทร่วม ผู้ถือหุ้นรายใหญ่ หรือผู้มีอำนาจควบคุมของบริษัทฯ สังกัดอยู่ เว้นแต่จะได้พ้นจากการมีลักษณะดังกล่าวมาแล้วไม่น้อยกว่าสองปีก่อนวันที่ได้รับแต่งตั้งให้ดำรงตำแหน่งกรรมการอิสระ
6. ไม่เป็นหรือเคยเป็นผู้ให้บริการทางวิชาชีพใด ๆ ซึ่งรวมถึง การให้บริการเป็นที่ปรึกษากฎหมายหรือที่ปรึกษาทางการเงิน ซึ่งได้รับค่าบริการเกินกว่าสองล้านบาทต่อปี จากบริษัทฯ บริษัทใหญ่ บริษัทย่อย บริษัทร่วม ผู้ถือหุ้นรายใหญ่ หรือผู้มีอำนาจควบคุมของผู้ขออนุญาต และไม่เป็นผู้ถือหุ้นที่มีนัย ผู้มีอำนาจควบคุม หรือหุ้นส่วนของผู้ให้บริการทางวิชาชีพนั้นด้วย เว้นแต่จะได้พ้นจากการมีลักษณะดังกล่าวมาแล้วไม่น้อยกว่าสองปี ก่อนวันที่ได้รับแต่งตั้งให้ดำรงตำแหน่งกรรมการอิสระ
7. ไม่เป็นกรรมการที่ได้รับการแต่งตั้งขึ้นเพื่อเป็นตัวแทนของกรรมการของบริษัทฯ ผู้ถือหุ้นรายใหญ่ หรือผู้ถือหุ้นซึ่งเป็นผู้ที่เกี่ยวข้องกับผู้ถือหุ้นรายใหญ่
8. ไม่ประกอบกิจการที่มีสภาพอย่างเดียวกันและเป็นการแข่งขันที่มีนัยกับกิจการของบริษัทฯ หรือบริษัทย่อย หรือไม่เป็นหุ้นส่วนที่มีนัยในห้างหุ้นส่วน หรือเป็นกรรมการที่มีส่วนร่วมบริหารงาน ลูกจ้าง พนักงาน ที่ปรึกษาที่รับเงินเดือนประจำ หรือถือหุ้นเกินร้อยละหนึ่งของจำนวนหุ้นที่มีสิทธิออกเสียงทั้งหมดของบริษัทอื่น ซึ่งประกอบกิจการที่มีสภาพอย่างเดียวกันและเป็นการแข่งขันที่มีนัยกับกิจการของบริษัทฯ หรือบริษัทย่อย
9. ไม่มีลักษณะอื่นใด ที่ทำให้ไม่สามารถให้ความเห็นอย่างเป็นอิสระเกี่ยวกับการดำเนินงานของบริษัทฯ

8.1.2 การสรรหากรรมการและผู้บริหารระดับสูงสุด

คณะกรรมการบริษัท ได้แต่งตั้งให้คณะกรรมการสรรหาและพิจารณาคำตอบแทน เป็นผู้พิจารณาบุคคลที่จะเข้ามาดำรงตำแหน่งกรรมการและผู้บริหารระดับสูงสุด โดยพิจารณาจากบุคคลที่มีความเหมาะสมด้านความรู้ ความสามารถ และประสบการณ์ในการทำงาน รวมถึง ต้องมีคุณสมบัติและไม่มีลักษณะต้องห้ามตามที่กฎหมายกำหนด เพื่อให้เกิดประโยชน์สูงสุดแก่บริษัทฯ และผู้ถือหุ้นโดยรวม ก่อนนำเสนอให้ที่ประชุมคณะกรรมการ และ/หรือ ผู้ถือหุ้น เพื่อพิจารณาอนุมัติต่อไป ตามแต่กรณี

การกำกับดูแลการดำเนินงานของบริษัทย่อยและบริษัทร่วม

บริษัทฯ จะควบคุมดูแลผ่านการส่งกรรมการ และ/หรือ ผู้บริหารของบริษัทฯ เข้าไปเป็นกรรมการ เพื่อควบคุมทิศทางและนโยบายการบริหารงานให้สอดคล้องกับการดำเนินธุรกิจของบริษัทฯ และบริษัทฯ ควรมีสิทธิคัดค้าน (Veto Right) ในเรื่องที่สำคัญ ๆ ที่จะดำเนินการโดยบริษัทย่อย และ/หรือ บริษัทร่วมนั้น ๆ โดยการลงทุนในบริษัทดังกล่าว จะต้องผ่านการพิจารณาอนุมัติจากคณะกรรมการของบริษัทก่อน และในกรณีที่เป็นการเข้าทำรายการที่เกี่ยวข้องกัน จะต้องผ่านการพิจารณาอนุมัติจากคณะกรรมการตรวจสอบอีกด้วย รวมถึง ต้องกำกับให้มีการจัดเก็บข้อมูล และการบันทึกบัญชีของบริษัทที่จะไปลงทุน เพื่อให้บริษัทฯ สามารถตรวจสอบ และรวบรวมมาจัดทำงบการเงินได้ทันกำหนดอีกด้วย

8.1.3 การเข้าร่วมประชุมและการจ่ายค่าตอบแทนคณะกรรมการรายบุคคล

ปี 2568 จำนวนครั้งของการประชุมคณะกรรมการบริษัท และจำนวนครั้งที่กรรมการ แต่ละท่าน เข้าร่วมประชุม เป็นดังต่อไปนี้

ชื่อ	จำนวนครั้งที่เข้าประชุม	
	ปี 2567	ปี 2568
1. นางณัฏฐา รัตนเลิศ	3 / 4	4 / 4
2. นายพรศักดิ์ ตันตาปูล	4 / 4	4 / 4
3. นางสาวเสาวณีย์ บุญผลิต	4 / 4	4 / 4
4. นางลูซินดา เฉิน	4 / 4	4 / 4
5. นายไพโรจน์ เจตนชัย	4 / 4	4 / 4
6. นายประพันธ์ พิชัยวัฒน์โกมล	4 / 4	4 / 4
7. นายวิบูลย์ พจนาลัย	4 / 4	4 / 4
8. นางนฤทัย นนท์ผสม	4 / 4	4 / 4

8.1.4 ค่าตอบแทนกรรมการ

ที่ประชุมสามัญผู้ถือหุ้น ประจำปี 2568 เมื่อวันที่ 25 เมษายน 2568 ได้มีมติอนุมัติค่าตอบแทนในรูปแบบของเบี้ยประชุมต่อครั้ง สำหรับกรรมการ ประจำปี 2568 เป็นดังนี้

- ประธานกรรมการบริษัท 19,000 บาท
- ประธานกรรมการตรวจสอบ 17,000 บาท
- ประธานกรรมการสรรหาและพิจารณาคำตอบแทน 14,000 บาท
- กรรมการตรวจสอบ 16,000 บาท
- กรรมการสรรหาและพิจารณาคำตอบแทน 12,000 บาท
- กรรมการบริษัท 14,000 บาท

ในปี 2567 และปี 2568 คณะกรรมการบริษัท ได้รับค่าตอบแทนรวมทั้งสิ้น เท่ากับ 762,000 บาท และ 781,000 บาท ตามลำดับ โดยมีรายละเอียด ดังนี้

ชื่อ	ค่าตอบแทน (บาท)	
	ปี 2567	ปี 2568
1. นางณัฏฐา รัตนเลิศ	76,000	95,000
2. นายพรศักดิ์ ตันตาปกุล	70,000	70,000
3. นางสาวเสาวณีย์ บุญผลิต	70,000	70,000
4. นางอุษินดา เฉิน	70,000	70,000
5. นายไพโรจน์ เจตนชัย	138,000	138,000
6. นายประพันธ์ พิชัยวัฒนโกมล	134,000	134,000
7. นายวิบูลย์ พจนาลัย	134,000	134,000
8. นางนฤทัย นนทम्म	70,000	70,000

8.1.5 ค่าตอบแทนผู้บริหาร

ในปี 2567 และปี 2568 ผู้บริหารของกลุ่มบริษัท ได้รับค่าตอบแทนในรูปของเงินเดือน โบนัส และผลตอบแทนอื่น (โดยไม่รวมค่าตอบแทนกรรมการที่ได้กล่าวไว้ข้างต้น) รวมทั้งสิ้น 18.8 ล้านบาท และ 20.27 ล้านบาท ตามลำดับ

8.1.6 ค่าตอบแทนอื่น

ค่าตอบแทนอื่นของกรรมการ

ที่ประชุมสามัญผู้ถือหุ้น ประจำปี 2568 เมื่อวันที่ 25 เมษายน 2568 ได้มีมติอนุมัติสวัสดิการค่ารักษาทางทันตกรรม สำหรับกรรมการและครอบครัว ประจำปี 2568 เป็นดังนี้

- กรรมการและครอบครัว มีสิทธิที่จะได้รับบริการการรักษาทางทันตกรรมจากศูนย์ทันตกรรมของกลุ่มบริษัทฟรี เป็นจำนวนเงิน 50,000 บาท/ปี
- สำหรับค่าบริการการรักษาทางทันตกรรมส่วนที่เกิน 50,000 บาทขึ้นไป กรรมการและครอบครัวจะได้รับส่วนลด 15%
- ครอบครัวกรรมการ ได้แก่ คู่สมรสตามกฎหมาย บุตร และธิดา

ค่าตอบแทนอื่นของผู้บริหาร

บริษัทฯ ได้จัดทะเบียนจัดตั้งกองทุนสำรองเลี้ยงชีพ โดยจดทะเบียนเพิ่มนายจ้าง เข้าร่วมกองทุนสำรองเลี้ยงชีพ เค มาสเตอร์ พูล ฟันด์ ซึ่งจดทะเบียนแล้ว โดยมีบริษัทหลักทรัพย์จัดการกองทุนกสิกรไทย จำกัด เป็นผู้จัดการกองทุน ซึ่งพนักงานและผู้บริหารทุกคน สามารถสมัครเป็นสมาชิกได้ โดยสมาชิกจะจ่ายเงินสะสมเข้ากองทุนโดยให้นายจ้างหักจากค่าจ้างแล้วนำส่งเข้ากองทุนในอัตราร้อยละ 2 - 15 ของค่าจ้าง และนายจ้างมีพันธะที่จะจ่ายเงินสมทบให้แก่กองทุนในวันเดียวกับที่สมาชิกจ่ายเงินสะสมเข้ากองทุน ในอัตราร้อยละ 2 ถึงร้อยละ 5 ของค่าจ้าง ขึ้นกับอายุการทำงาน

รายงานผลการปฏิบัติหน้าที่ของคณะกรรมการตรวจสอบในรอบปี ที่ผ่านมา

ทั้งนี้ ในปี 2567 และปี 2568 จำนวนครั้งของการประชุมคณะกรรมการตรวจสอบ และจำนวนครั้งที่กรรมการตรวจสอบแต่ละท่านเข้าร่วมประชุม เป็นดังต่อไปนี้

ชื่อ	จำนวนครั้งที่เข้าประชุม	
	ปี 2567	ปี 2568
1. นายไพโรจน์ เจตนชัย	4 / 4	4 / 4
2. นายประพันธ์ พิชัยวัฒน์โกมล	4 / 4	4 / 4
3. นายวิบูลย์ พจนาลัย	4 / 4	4 / 4

ในปี 2568 คณะกรรมการตรวจสอบปฏิบัติหน้าที่ตามที่คณะกรรมการบริษัทมอบหมาย และตามกฎบัตรของคณะกรรมการตรวจสอบด้วยความรอบคอบ มีความเป็นอิสระ และแสดงความเห็นอย่างตรงไปตรงมา โดยไม่มีข้อจำกัดในการได้รับข้อมูล และให้ความสำคัญกับการกำกับดูแลกิจการที่ดีตามแนวทางของตลาดหลักทรัพย์แห่งประเทศไทย โดยในรอบระยะเวลาบัญชีปี 2568 คณะกรรมการตรวจสอบได้ประชุมรวมทั้งสิ้น 4 ครั้ง โดยเป็นการประชุมร่วมกับผู้บริหาร ผู้สอบบัญชี และผู้ตรวจสอบภายใน ซึ่งได้พิจารณาหารือแลกเปลี่ยนความคิดเห็นในเรื่องที่เกี่ยวข้องกันตามความเหมาะสม และได้สรุปรายงานผลการประชุมให้คณะกรรมการบริษัท ทราบ ซึ่งสรุปสาระสำคัญของภารกิจในรอบปีที่ผ่านมาได้ดังนี้

1. การสอบทาน และตรวจสอบงบการเงินให้บริษัทฯ มีการรายงานทางการเงินอย่างถูกต้อง และเพียงพอ

คณะกรรมการตรวจสอบ ได้สอบทานงบการเงินระหว่างกาล และงบการเงินประจำปี 2568 ของบริษัทฯ ร่วมกับผู้สอบบัญชีและฝ่ายจัดการของบริษัทฯ รวมทั้ง ประชุมเป็นการเฉพาะกับทางผู้สอบบัญชี โดยไม่มีฝ่ายจัดการเข้าร่วม โดยได้สอบถามและรับฟังคำชี้แจงตลอดจน ให้คำแนะนำ และ/หรือ ข้อคิดเห็นในประเด็นต่าง ๆ ที่เกี่ยวข้องกับรายงานทางการเงินของบริษัทฯ เพื่อให้มั่นใจว่า รายงานทางการเงินของบริษัทฯ ได้จัดทำขึ้นอย่างถูกต้องตามที่ควรในสาระสำคัญและเชื่อถือได้ ตามมาตรฐานการบัญชีที่รับรองทั่วไป รวมทั้ง มีการเปิดเผยข้อมูลประกอบงบการเงินอย่างเพียงพอ ก่อนนำเสนอคณะกรรมการบริษัท เพื่อพิจารณาอนุมัติให้เปิดเผยไปยังตลาดหลักทรัพย์แห่งประเทศไทย และสำนักงานคณะกรรมการกำกับหลักทรัพย์และตลาดหลักทรัพย์

2. การสอบทานให้บริษัทฯ มีระบบการควบคุมภายใน และการตรวจสอบภายในที่เหมาะสม รวมทั้งพิจารณาความเป็นอิสระของสำนักงานตรวจสอบภายใน

คณะกรรมการตรวจสอบ ได้มอบหมายให้สำนักงานตรวจสอบภายใน ประเมินระบบการควบคุมภายในด้านบัญชีและการเงิน และการดำเนินงานด้านต่าง ๆ โดยพิจารณาอนุมัติแผนการตรวจสอบประจำปี ให้สอดคล้องกับสภาพแวดล้อมขององค์กรและพิจารณาขอบเขตการปฏิบัติงาน ความเป็นอิสระในการปฏิบัติงานตรวจสอบ ทั้งนี้ คณะกรรมการตรวจสอบ ได้รับการสรุปรายงานผลการตรวจสอบภายในโดยตรงจากผู้ตรวจสอบภายใน พร้อมทั้ง ให้ข้อเสนอแนะด้านการตรวจสอบภายใน เพื่อให้บริษัทฯ มีระบบการควบคุมภายในที่เหมาะสม และมีการติดตาม ประเมินผล ซึ่งเป็นส่วนหนึ่งของกระบวนการกำกับดูแลกิจการที่ดี

3. การสอบทานให้บริษัทฯ ปฏิบัติงานตามกฎหมายว่าด้วยหลักทรัพย์และตลาดหลักทรัพย์ และกฎหมายที่เกี่ยวข้องกับการดำเนินธุรกิจของบริษัทฯ รวมทั้ง กฎ/ระเบียบ/ประกาศ/คำสั่ง ที่ออกโดยอาศัยอำนาจตามกฎหมายดังกล่าว และหลักการกำกับดูแลกิจการที่ดี

คณะกรรมการตรวจสอบ ให้ความสำคัญและรับทราบรายงานการปฏิบัติตามกฎหมายว่าด้วยหลักทรัพย์และตลาดหลักทรัพย์ และกฎหมายที่เกี่ยวข้องกับการดำเนินธุรกิจของบริษัทฯ รวมถึง มีการติดตามความคืบหน้าในเรื่องดังกล่าว คณะกรรมการตรวจสอบรับทราบจากผู้สอบบัญชีว่า ไม่มีประเด็นและข้อสังเกตที่ต้องแจ้งให้คณะกรรมการตรวจสอบทราบตามบทบัญญัติในมาตรา 89/25 แห่งพระราชบัญญัติว่าด้วยหลักทรัพย์และตลาดหลักทรัพย์

4. การสอบทานระบบการบริหารความเสี่ยงของบริษัทฯ

คณะกรรมการตรวจสอบ รับทราบนโยบายการบริหารความเสี่ยงและการดำเนินการป้องกันความเสี่ยงด้านต่าง ๆ ของบริษัทฯ

5. การสอบทานรายการที่เกี่ยวข้องโยกกัน หรือรายการที่อาจมีความขัดแย้งทางผลประโยชน์

- รับทราบรายการของบริษัทฯ ที่เกี่ยวข้องกัน และหลักเกณฑ์ที่กำหนดไว้ สำหรับการทำการรายการระหว่างกันของบริษัทฯ ว่าเป็นไปตามเงื่อนไขทางการค้าและตามเกณฑ์ที่ตกลงร่วมกันระหว่างบริษัทฯ บุคคล และกิจการที่เกี่ยวข้องกันซึ่งเป็นไปตามปกติธุรกิจ
- รับทราบการปฏิบัติตามแนวปฏิบัติที่กำหนดโดยคณะกรรมการบริษัท ว่าด้วยเรื่องหลักเกณฑ์และวิธีการรายงานการมีส่วนได้เสียของกรรมการและผู้บริหารของบริษัทฯ ตามที่สำนักงานคณะกรรมการกำกับหลักทรัพย์และตลาดหลักทรัพย์ประกาศกำหนดให้บริษัทจดทะเบียนดำเนินการ

6. พิจารณาคัดเลือก เสนอแต่งตั้ง และเสนอค่าตอบแทนผู้สอบบัญชีของบริษัทฯ

คณะกรรมการตรวจสอบ ได้พิจารณาคัดเลือก และเสนอแนะต่อคณะกรรมการบริษัท เพื่อพิจารณาและอนุมัติต่อที่ประชุมสามัญผู้ถือหุ้น ประจำปี 2568 ให้แต่งตั้งผู้สอบบัญชี ได้แก่ นายวัลลภ วิไลวรวิทย์ ผู้สอบบัญชีรับอนุญาตเลขทะเบียน 6797 และ/หรือ นางสาวลลิตา มากัด ผู้สอบบัญชีรับอนุญาตเลขทะเบียน 9039 และ/หรือ หรือ นาย วีร สุจริต ผู้สอบบัญชีรับอนุญาตเลขทะเบียน 7103 และ/หรือ นาง วิลลสินี ฤกษ์งามระ ผู้สอบบัญชีรับอนุญาตเลขทะเบียน 7098 หรือผู้สอบบัญชีท่านอื่น จากบริษัท ดีลรอยท์ ทัช โซลูชั่นส์ ไทยแลนด์ จำกัด เป็นผู้สอบบัญชีของบริษัท และบริษัทย่อย ประจำปี 2568 และกำหนดค่าตอบแทนสำหรับปี 2568 เป็นจำนวนเงินไม่เกิน 1,110,000 บาท และ 1,355,000 บาท ตามลำดับ

ค่าตอบแทนของผู้สอบบัญชี

ในรอบบัญชีสิ้นสุด วันที่ 31 ธันวาคม 2567 และ 31 ธันวาคม 2568 บริษัทฯ และบริษัทย่อย ได้จ่ายค่าตอบแทนให้แก่ผู้สอบบัญชี ดังนี้

หน่วย : ล้านบาท

ค่าตอบแทนผู้สอบบัญชี	D	BIDC	BIDH	DVT	DAT
งวดปี 2567	1.10	0.70	0.26	0.35	0.05
งวดปี 2568	1.10	0.70	0.26	0.35	0.05

การดูแลเรื่องการใช้ข้อมูลภายใน

บริษัทฯ มีนโยบายป้องกันการรั่วไหลของข้อมูลภายในและกำกับดูแลกรรมการ ผู้บริหาร และพนักงาน (รวมถึง คู่สมรสและบุตรที่ยังไม่บรรลุนิติภาวะ) ซึ่งได้รับทราบข้อมูลของบริษัทฯ ดังต่อไปนี้

- กรรมการ ผู้บริหาร พนักงานของบริษัทฯ ต้องปฏิบัติดังนี้
 - ต้องรักษาความลับ และ/หรือ ข้อมูลภายในของบริษัทฯ และบริษัทย่อย
 - ต้องไม่นำความลับ และ/หรือ ข้อมูลภายในของบริษัทฯ และบริษัทย่อย ไปเปิดเผย หรือแสวงหาผลประโยชน์แก่ตนเอง หรือเพื่อประโยชน์แก่บุคคลอื่นใด ไม่ว่าจะโดยทางตรงหรือทางอ้อม และไม่ว่าจะได้รับผลตอบแทนหรือไม่ก็ตาม
 - ต้องไม่ทำการซื้อขาย โอน หรือ รับโอน หลักทรัพย์ของบริษัทฯ โดยใช้ความลับ และ/หรือ ข้อมูลภายใน บริษัทฯ และ/หรือ เข้าทำนิติกรรมอื่นใดโดยใช้ความลับ และ/หรือ ข้อมูลภายในของบริษัทฯ อันอาจก่อให้เกิดความเสียหายต่อบริษัทฯ และบริษัทย่อย ไม่ว่าโดยทางตรงหรือทางอ้อม

ทั้งนี้ กรรมการ ผู้บริหาร พนักงาน และลูกจ้างของบริษัทฯ ซึ่งอยู่ในหน่วยงานที่ได้รับทราบข้อมูลภายในของ บริษัทฯ ควรหลีกเลี่ยงหรืองดการซื้อขายหลักทรัพย์ของบริษัทฯ ในช่วงระยะเวลา 1 เดือน ก่อนการเปิดเผยงบการเงินต่อสาธารณชน โดยข้อกำหนดดังกล่าวให้รวมความถึง คู่สมรสและบุตรที่ยังไม่บรรลุนิติภาวะของกรรมการ ผู้บริหาร และลูกจ้างของบริษัทฯ ด้วย หากผู้ใดฝ่าฝืนระเบียบข้อบังคับดังกล่าว จะถือว่าได้กระทำความผิดร้ายแรง
- ให้ความรู้แก่กรรมการ ผู้บริหาร เกี่ยวกับหน้าที่ที่ต้องจัดทำและส่งรายงานการถือหลักทรัพย์ของตน คู่สมรส และบุตรที่ยังไม่บรรลุนิติภาวะ ต่อสำนักงานคณะกรรมการกำกับหลักทรัพย์และตลาดหลักทรัพย์ตามมาตรา 59 และบทกำหนดโทษตามมาตรา 275 แห่งพระราชบัญญัติหลักทรัพย์และตลาดหลักทรัพย์ พ.ศ. 2535
- กำหนดให้กรรมการและผู้บริหาร รวมถึง ผู้สอบบัญชีของบริษัทฯ จัดทำและนำส่งรายงานการถือหลักทรัพย์ของตน ของคู่สมรส และของบุตรที่ยังไม่บรรลุนิติภาวะ ส่งผ่านมายังเลขานุการของบริษัทฯ ก่อนนำส่งสำนักงานคณะกรรมการกำกับหลักทรัพย์และตลาดหลักทรัพย์ทุกครั้ง โดยให้จัดทำและนำส่งภายใน 30 วันนับแต่วันที่ได้รับการแต่งตั้งให้ดำรงตำแหน่งเป็นกรรมการ ผู้บริหาร หรือรายงานการเปลี่ยนแปลงการถือครองหลักทรัพย์ภายใน 3 สามวันทำการนับแต่วันที่มีการซื้อ ขาย โอน หรือ รับโอนหลักทรัพย์นั้น
- กำหนดให้กรรมการ ผู้บริหาร รวมถึง ผู้ดำรงตำแหน่งระดับบริหารในสายงานบัญชีหรือการเงินที่เป็นระดับผู้อำนวยการฝ่ายขึ้นไป หรือเทียบเท่า และผู้ปฏิบัติงานที่เกี่ยวข้อง ที่ได้รับทราบข้อมูลภายในที่เป็นสาระสำคัญ ซึ่งมีผลต่อการเปลี่ยนแปลงราคาหลักทรัพย์ จะต้องระงับการซื้อขายหลักทรัพย์ของบริษัทฯ ในช่วงเวลาก่อนที่จะเผยแพร่งบการเงินหรือเผยแพร่เกี่ยวกับฐานะการเงินและสถานะของบริษัทฯ จนกว่าบริษัทฯ จะได้เปิดเผยข้อมูลต่อสาธารณชนแล้ว โดยบริษัทฯ จะแจ้งให้กรรมการและผู้บริหาร รวมถึง ผู้ดำรงตำแหน่งระดับบริหารในสายงานบัญชีหรือการเงินที่เป็นผู้อำนวยการฝ่ายขึ้นไปหรือเทียบเท่า ควรหลีกเลี่ยงหรืองดการซื้อขายหลักทรัพย์ของบริษัทฯ ในช่วงระยะเวลาอย่างน้อย 30 วันล่วงหน้า ก่อนการเปิดเผยข้อมูลต่อสาธารณชน รวมทั้ง ห้ามไม่ให้เปิดเผยข้อมูลที่เป็นสาระสำคัญนั้นต่อบุคคลอื่น
- กำหนดบทลงโทษทางวินัยหากมีการฝ่าฝืนนำข้อมูลภายในไปใช้หาประโยชน์ส่วนตน ซึ่งเริ่มตั้งแต่การดักเตือนเป็นหนังสือ ตัดค่าจ้าง พักงานชั่วคราวโดยไม่ได้รับค่าจ้าง หรือให้ออกจากงาน ซึ่งการลงโทษจะพิจารณาจากเจตนาของการกระทำ และความร้ายแรงของความผิดนั้น ๆ

9. การควบคุมภายในและรายการระหว่างกัน

9.1 ความเห็นของคณะกรรมการบริษัท

คณะกรรมการบริษัท ให้ความสำคัญต่อระบบการควบคุมภายใน จึงได้จัดให้มีระบบการควบคุมภายใน ที่ครอบคลุม ทั้งในด้านการเงิน การบริหาร การดำเนินงานให้มีประสิทธิภาพและประสิทธิผล เป็นไปตามกฎหมาย ข้อบังคับ ระเบียบที่เกี่ยวข้อง และมุ่งเน้นให้มีการพัฒนาอย่างต่อเนื่อง เพื่อให้เป็นไปตามแนวทางของ COSO (The Committee of Sponsoring Organization of Treadway Commission) มาประยุกต์ใช้ ให้การควบคุมภายในและการบริหารความเสี่ยงมีความสมบูรณ์มากยิ่งขึ้น เพื่อให้การดำเนินงานด้านต่าง ๆ ของบริษัทฯ มีประสิทธิภาพ และประสิทธิผลมากที่สุด

อีกทั้ง บริษัทฯ ได้มอบหมายให้คณะกรรมการบริหารความเสี่ยง ซึ่งแต่งตั้งโดยคณะกรรมการบริษัท ทำหน้าที่กำกับดูแลการบริหารความเสี่ยงขององค์กร อย่างเป็นระบบ มีประสิทธิภาพและประสิทธิผล ซึ่งคณะกรรมการบริหารความเสี่ยงได้กำหนดนโยบายการบริหารความเสี่ยง การประเมิน และวิเคราะห์ปัจจัยเสี่ยงที่มีผลกระทบต่องค์กร ทั้งปัจจัยภายนอกและปัจจัยภายใน เพื่อนำไปถือปฏิบัติทั่วทั้งองค์กร และใช้ควบคุมความเสี่ยงองค์กร

นอกจากนี้ ที่ประชุมคณะกรรมการบริษัท ได้มีการประเมินความเพียงพอของระบบการควบคุมภายในตามแนวทางของสำนักงานคณะกรรมการกำกับหลักทรัพย์และตลาดหลักทรัพย์ (“สำนักงาน ก.ล.ต.”) ซึ่งประกอบไปด้วยระบบการควบคุมภายในในด้านต่าง ๆ ทั้ง 5 ส่วน ได้แก่ การควบคุมภายในองค์กร การประเมินความเสี่ยง การควบคุมการปฏิบัติงาน ระบบสารสนเทศและการสื่อสารข้อมูล และระบบการติดตาม และมีความเห็นว่าระบบควบคุมภายในของบริษัทมีความเพียงพอและเหมาะสม สรุปรายละเอียดที่สำคัญได้ดังนี้

- 1. การควบคุมภายในองค์กร (Control Environment)** บริษัทฯ มีการแบ่งแยกบทบาทหน้าที่ของคณะกรรมการจากฝ่ายบริหาร และได้กำหนดอำนาจดำเนินการของกรรมการไว้อย่างชัดเจน ฝ่ายบริหารได้จัดให้มีโครงสร้างสายการบังคับบัญชา อำนาจการสั่งการ และความรับผิดชอบที่เหมาะสม เพื่อให้องค์กรบรรลุวัตถุประสงค์ภายใต้การกำกับดูแลของคณะกรรมการ โดยยึดหลักการกำกับดูแลกิจการที่ดี
- 2. การประเมินความเสี่ยง (Risk Assessment)** บริษัทฯ ได้จัดตั้งคณะกรรมการบริหารความเสี่ยง และได้ทำการพัฒนาระบบบริหารความเสี่ยงโดยการนำ Enterprise Risk Management Framework ของ COSO มาปรับใช้ให้เข้ากับธุรกิจของบริษัทฯ
- 3. การควบคุมการปฏิบัติงาน (Control Activities)** บริษัทฯ ได้กำหนดให้มีการควบคุมการปฏิบัติงานให้เกิดประสิทธิภาพและประสิทธิผล รวมทั้ง การควบคุมการปฏิบัติให้เป็นไปตามกฎหมายและระเบียบต่าง ๆ ทั้งภายในและภายนอก นอกจากนี้ บริษัทฯ ยังจัดให้มีระบบควบคุมในด้านบัญชีการเงิน การปฏิบัติงาน การกำกับดูแลกิจการ และการควบคุม อย่างเหมาะสมและเพียงพอ
- 4. ระบบสารสนเทศและการสื่อสารข้อมูล (Information & Communication)** บริษัทฯ ให้ความสำคัญต่อระบบสารสนเทศและช่องทางการสื่อสาร ทั้งภายในและภายนอกองค์กร
- 5. ระบบการติดตาม (Monitoring Activities)** ฝ่ายบริหารจะทำหน้าที่ในการติดตามการปฏิบัติงานให้เป็นไปตามแผนที่ได้รับการอนุมัติจากคณะกรรมการบริษัท และรายงานผลประกอบการให้คณะกรรมการบริษัททราบ เป็นประจำทุกไตรมาส ส่วนหน่วยงานตรวจสอบภายใน จะปฏิบัติงานตามแผนการตรวจสอบที่จัดทำขึ้น และรายงานผลการตรวจสอบให้คณะกรรมการตรวจสอบ และคณะกรรมการบริษัท ได้ทำการประเมินความเพียงพอของระบบการควบคุมภายในด้านต่าง ๆ

ทั้งนี้ คณะกรรมการตรวจสอบ ได้แสดงความเห็นในรายงานคณะกรรมการตรวจสอบปรากฏในเอกสารแนบ 5

นอกจากนี้ บริษัท ดีลอยท์ ทูช โรมัทสู ไทยแลนด์ สอบบัญชี จำกัด (“Deloitte”) ซึ่งเป็นผู้ตรวจสอบบัญชีของบริษัทฯ ในปี 2568 ไม่ได้มีข้อสังเกตในข้อบกพร่องที่มีสาระสำคัญเกี่ยวกับระบบการควบคุมภายในด้านบัญชีของบริษัทฯ

หัวหน้างานตรวจสอบภายในของบริษัทฯ

ในการประชุมคณะกรรมการตรวจสอบครั้งที่ 1/2568 เมื่อวันที่ 27 กุมภาพันธ์ 2568 ได้แต่งตั้ง IAP ให้ปฏิบัติหน้าที่ผู้ตรวจสอบภายในของบริษัทฯ ในปี 2568 ซึ่ง IAP ได้มอบหมายให้ นายธนสาร วาสน์ธิด์ ตำแหน่งผู้จัดการฝ่ายตรวจสอบภายใน เป็นผู้รับผิดชอบหลักในการปฏิบัติหน้าที่ผู้ตรวจสอบภายในของบริษัทฯ

คณะกรรมการตรวจสอบ ได้พิจารณาคุณสมบัติของ IAP และ นายธนสาร วาสน์ธิด์ แล้วเห็นว่า มีความเหมาะสมเพียงพอกับการปฏิบัติหน้าที่ดังกล่าว เนื่องจากมีความเป็นอิสระ และมีประสบการณ์ในการปฏิบัติงานด้านการตรวจสอบภายในมาเป็นระยะ 10 ปี อีกทั้ง นายธนสาร วาสน์ธิด์ เคยเข้ารับการอบรมในหลักสูตรที่เกี่ยวข้องกับการปฏิบัติงานด้านการตรวจสอบภายใน ได้แก่ โครงการอบรมเพื่อรับวุฒิบัตรด้านการตรวจสอบภายใน (IACP) สาขาวิชาชีพบัญชี ในพระบรมราชูปถัมภ์, หลักสูตร Standard of Internal Control สมาคมผู้ตรวจสอบภายในแห่งประเทศไทย, หลักสูตร Report Internal Audit สมาคมผู้ตรวจสอบภายในแห่งประเทศไทย เป็นต้น

ทั้งนี้ การพิจารณาและอนุมัติ แต่งตั้ง ถอดถอน ผู้ตรวจสอบภายในของบริษัทฯ จะต้องผ่านการอนุมัติ (หรือได้รับความเห็นชอบ) จากคณะกรรมการตรวจสอบ โดยคุณสมบัติของผู้ตรวจสอบภายในปรากฏในเอกสารแนบ 3

รายการระหว่างกัน

ในปี 2568 บริษัทฯ และบริษัทย่อย มีการทำรายการระหว่างกัน กับบุคคลที่อาจมีความขัดแย้งทางผลประโยชน์ ซึ่งมีข้อมูลโดยสรุปได้ดังนี้

1. บุคคลที่อาจมีความขัดแย้งและลักษณะความสัมพันธ์

บุคคลที่อาจมีความขัดแย้ง	ลักษณะความสัมพันธ์
นายพรศักดิ์ ตันตาปกุล	กรรมการและประธานเจ้าหน้าที่บริหารของบริษัทฯ และถือหุ้นในบริษัทฯ ร้อยละ 48.78 ณ วันที่ 21 พ.ย. 2568
บริษัท วังคำ พัฒนา จำกัด	มีผู้ถือหุ้นใหญ่และกรรมการร่วมกัน คือ นายพรศักดิ์ ตันตาปกุล และ นางลูซินดา เฉิน โดยถือหุ้นรวมกันร้อยละ 99.99 ณ วันที่ 31 ธันวาคม 2568

2. รายละเอียดของรายการระหว่างกัน

2.1 รายการชำระค่าเช่าและค่าบริการ

ผู้ให้เช่า	ผู้เช่า	ลักษณะรายการ/เงื่อนไขที่สำคัญ	มูลค่าของรายการ (ล้านบาท)	ความจำเป็นและความสมเหตุสมผลของรายการ
			ปี 2568	
บริษัท วังคำ พัฒนา จำกัด	D	<ul style="list-style-type: none"> ค่าเช่าและค่าบริการ จ่ายตามสัญญาบริการ อาคารเลขที่ 11 ถนนนิมมานเหมินท์ ต.สุเทพ อ.เมือง จ.เชียงใหม่ ซึ่งใช้เป็นที่พักของทันตกรรม เชียงใหม่ เดนทัล (CIDC) 	1.2	ที่ประชุมคณะกรรมการบริษัท ครั้งที่ 1/2567 เมื่อวันที่ 29 กุมภาพันธ์ 2567 ได้มีมติอนุมัติเข้าทำสัญญาเช่าและสัญญาบริการ เพื่อใช้เป็นสถานที่ตั้งคลินิกทันตกรรมเชียงใหม่ เดนทัล (CIDC) โดยมีความเห็นว่า การเข้าทำรายการดังกล่าวมีความเหมาะสม และเป็นประโยชน์ต่อบริษัทฯ โดยบริษัทฯ จะได้รับประโยชน์จากทำเลที่ตั้งของอาคารที่อยู่ใจกลางเมือง และใกล้กลุ่มลูกค้าเป้าหมาย

2.2 รายการค้าประกันเงินกู้สถาบันการเงิน

ณ วันที่ 31 ธันวาคม 2568 กรรมการ และผู้ถือหุ้นใหญ่ของบริษัทฯ ไม่มีการค้าประกันวงเงินสินเชื่อให้แก่บริษัทฯ และ/หรือนำทรัพย์สินส่วนตัวเพื่อเป็นหลักประกันจำนองค้าประกันวงเงินสินเชื่อ โดยไม่คิดค่าธรรมเนียมใด ๆ

คณะกรรมการตรวจสอบ เห็นชอบถึงความจำเป็นและความสมเหตุสมผลของรายการ รวมถึง เงื่อนไขในการทำรายการดังกล่าว และการไม่คิดค่าธรรมเนียมโดยผู้ให้กู้และผู้ค้าประกัน เนื่องจากเป็นรายการที่ก่อให้เกิดประโยชน์ต่อการประกอบธุรกิจของบริษัทฯ และบริษัทย่อย

2.3 มาตรการหรือขั้นตอนการอนุมัติการทำรายการระหว่างกัน

บริษัทฯ ถือเป็นนโยบายที่สำคัญที่จะไม่ให้กรรมการ ผู้บริหาร และบุคคลอื่นที่มีความเกี่ยวข้องกัน ใช้โอกาสจากการเป็นกรรมการ ผู้บริหาร และบุคคลอื่น ที่มีความเกี่ยวข้องกันกับบริษัทฯ แสวงหาผลประโยชน์ส่วนตน จึงกำหนดเป็นข้อปฏิบัติสำหรับกรรมการ ผู้บริหาร และบุคคลอื่น ที่มีความเกี่ยวข้องกันกับบริษัทฯ ดังต่อไปนี้

1. หลีกเลี่ยงการทำรายการที่เกี่ยวข้องกับตนเอง ที่อาจก่อให้เกิดความขัดแย้งทางผลประโยชน์กับบริษัทฯ
2. ในกรณีที่จำเป็นต้องทำรายการเช่นนั้นเพื่อประโยชน์ของบริษัทฯ หรือบริษัทย่อย ให้ทำรายการนั้นเสมือนการทำรายการกับบุคคลภายนอก ทั้งนี้ กรรมการ ผู้บริหาร หรือบุคคลอื่นที่มีความเกี่ยวข้องกันที่มีส่วนได้เสียในรายการนั้น จะต้องไม่มีส่วนในการพิจารณาอนุมัติ
3. ในกรณีที่เข้าข่ายเป็นรายการที่เกี่ยวข้องกันภายใต้ประกาศของตลาดหลักทรัพย์แห่งประเทศไทย จะต้องปฏิบัติตาม หลักเกณฑ์วิธีการ และการเปิดเผยข้อมูลรายการที่เกี่ยวข้องกันของบริษัทจดทะเบียนอย่างเคร่งครัดโดย
 - 3.1 การทำธุรกรรมที่เป็นข้อตกลงทางการค้าในลักษณะเดียวกับที่วิญญูชนจะพึงกระทำกับคู่สัญญาทั่วไปในสถานการณ์เดียวกัน ด้วยอำนาจต่อรองทางการค้าที่ปราศจากอิทธิพลในการที่ตนมีสถานะเป็นกรรมการ ผู้บริหาร หรือบุคคลที่มีความเกี่ยวข้องแล้วแต่กรณี จะต้องขออนุมัติหลักการ และวงเงินในการทำธุรกรรมดังกล่าวต่อคณะกรรมการบริษัท หรือเป็นไปตามหลักการที่คณะกรรมการบริษัท ได้อนุมัติไว้แล้ว
 - 3.2 ให้จัดทำรายงานสรุปการทำธุรกรรมที่มีขนาดรายการ ตามหลักการที่ได้ผ่านการอนุมัติตามข้อ 3.1 เพื่อรายงานในที่ประชุมคณะกรรมการตรวจสอบ ทุกไตรมาส หรือตามความประสงค์ของคณะกรรมการตรวจสอบ
4. ในกรณีที่ธุรกรรมที่เข้าข่ายเป็นรายการที่เกี่ยวข้องกันที่ไม่เป็นไปตามลักษณะรายการค้าตามข้อ 3.1 ในการทำธุรกรรมดังกล่าว บริษัทฯ จะจัดให้มีการเห็นโดยคณะกรรมการตรวจสอบ เกี่ยวกับความจำเป็นและความเหมาะสมของรายการนั้น ในกรณีที่คณะกรรมการตรวจสอบ ไม่มีความชำนาญในการพิจารณารายการระหว่างกันที่อาจเกิดขึ้น บริษัทฯ จะพิจารณาให้ผู้ประเมินราคาอิสระ ผู้เชี่ยวชาญอิสระเฉพาะด้าน หรือผู้ตรวจสอบบัญชี เป็นผู้ให้ความเห็นเกี่ยวกับรายการระหว่างกันดังกล่าวต่อคณะกรรมการตรวจสอบ เพื่อให้คณะกรรมการตรวจสอบใช้ในการประกอบการตัดสินใจ และให้ความเห็นต่อคณะกรรมการบริษัทฯ หรือผู้ถือหุ้น ตามแต่กรณี เพื่้อนุมัติรายการดังกล่าวก่อนการเข้าทำรายการ ทั้งนี้ บริษัทฯ และบริษัทย่อย จะเปิดเผยรายการระหว่างกันไว้ในหมายเหตุประกอบงบการเงินที่ได้รับการตรวจสอบจากผู้สอบบัญชี และบริษัทฯ จะเปิดเผยรายการระหว่างกันดังกล่าวไว้ในแบบแสดงรายการข้อมูลประจำปี (แบบ 56-1) และรายงานประจำปี (แบบ 56-2) ตามหลักเกณฑ์และกฎหมายว่าด้วยหลักทรัพย์และตลาดหลักทรัพย์ ทั้งนี้ การพิจารณาอนุมัติการทำรายการระหว่างกันดังกล่าว ต้องปฏิบัติให้เป็นไปตามกฎหมายว่าด้วยหลักทรัพย์และตลาดหลักทรัพย์ และข้อบังคับ ประกาศ คำสั่ง หรือข้อกำหนดของตลาดหลักทรัพย์แห่งประเทศไทย หรือ สำนักงานคณะกรรมการกำกับหลักทรัพย์และตลาดหลักทรัพย์ ซึ่งผู้ที่มีความขัดแย้งหรือมีส่วนได้เสียในการทำรายการระหว่างกัน จะไม่มีสิทธิออกเสียงลงมติในการทำรายการระหว่างกันนั้น ๆ

2.4 นโยบายและแนวโน้มนำการทำรายการระหว่างกันในอนาคต

ในอนาคต หากบริษัทฯ และบริษัทย่อย มีความจำเป็นต้องทำรายการระหว่างกันกับบุคคลที่อาจมีความขัดแย้ง บริษัทฯ และบริษัทย่อย จะกำหนดเงื่อนไขต่าง ๆ ให้เป็นไปตามลักษณะการดำเนินการค้าปกติและเป็นราคาตลาด ซึ่งสามารถอ้างอิงเปรียบเทียบกับเงื่อนไขหรือราคาที่เกิดขึ้นกับธุรกิจประเภทเดียวกันที่บริษัทฯ และบริษัทย่อยกระทำกับบุคคลภายนอก ทั้งนี้ บริษัทฯ จะให้คณะกรรมการตรวจสอบเป็นผู้ให้ความเห็นเกี่ยวกับราคา อัตราค่าตอบแทน รวมทั้งความจำเป็นและความเหมาะสมของรายการระหว่างกันดังกล่าว ในกรณีที่คณะกรรมการตรวจสอบ ไม่มีความชำนาญในการพิจารณารายการระหว่างกันที่อาจเกิดขึ้น บริษัทฯ จะพิจารณาให้ผู้ประเมินราคาอิสระผู้เชี่ยวชาญอิสระเฉพาะด้านหรือผู้สอบบัญชี เป็นผู้ให้ความเห็นเกี่ยวกับการทำรายการระหว่างกันดังกล่าว เพื่อให้คณะกรรมการตรวจสอบใช้ในการประกอบการตัดสินใจ และให้ความเห็นต่อคณะกรรมการบริษัท หรือ ผู้ถือหุ้นตามแต่กรณี ทั้งนี้ บริษัทฯ และบริษัทย่อย จะเปิดเผยรายการระหว่างกันไว้ในหมายเหตุประกอบงบการเงินที่ได้รับการตรวจสอบจากผู้สอบบัญชี รวมถึง บริษัทฯ จะเปิดเผยรายการระหว่างกันดังกล่าวไว้ในแบบแสดงรายการข้อมูลประจำปี (แบบ 56-1) และรายงานประจำปี (แบบ 56-2) ตามหลักเกณฑ์และกฎหมายว่าด้วยหลักทรัพย์และตลาดหลักทรัพย์ และข้อบังคับ ประกาศ คำสั่ง หรือ ข้อกำหนดของ ตลาดหลักทรัพย์แห่งประเทศไทย หรือ สำนักงานคณะกรรมการกำกับหลักทรัพย์และตลาดหลักทรัพย์

รายการระหว่างกันที่อาจเกิดขึ้นในอนาคตนั้น กรรมการจะต้องปฏิบัติตามระเบียบต่าง ๆ ที่ได้กำหนดขึ้น และกรรมการจะต้องไม่อนุมัติรายการใด ๆ ที่ตนหรือบุคคลที่อาจมีความขัดแย้งทางผลประโยชน์ในลักษณะอื่นใดกับบริษัทฯ และบริษัทย่อย และจะต้องเปิดเผยรายการดังกล่าวต่อคณะกรรมการบริษัท เพื่อให้คณะกรรมการบริษัท พิจารณา ซึ่งบริษัทฯ และบริษัทย่อย จะต้องปฏิบัติให้เป็นไปตามกฎหมายว่าด้วยหลักทรัพย์และตลาดหลักทรัพย์ และข้อบังคับ ประกาศ คำสั่ง หรือข้อกำหนดของตลาดหลักทรัพย์แห่งประเทศไทย รวมตลอดถึงการปฏิบัติตามข้อกำหนดที่เกี่ยวกับการเปิดเผยข้อมูลการทำรายการเกี่ยวโยงกันและการได้มาหรือจำหน่ายไปซึ่งทรัพย์สินของบริษัทฯ และบริษัทย่อย และตามมาตรฐานบัญชีโดยเคร่งครัด



รายงานของผู้สอบบัญชีรับอนุญาต

เสนอผู้ถือหุ้นและคณะกรรมการ

บริษัท เดนทัล คอร์ปอเรชั่น จำกัด (มหาชน) และบริษัทย่อย

ความเห็น

ข้าพเจ้าได้ตรวจสอบงบการเงินของบริษัท เดนทัล คอร์ปอเรชั่น จำกัด (มหาชน) และบริษัทย่อย (“กลุ่มบริษัท”) และงบการเงินเฉพาะกิจการของบริษัท เดนทัล คอร์ปอเรชั่น จำกัด (มหาชน) (“บริษัท”) ซึ่งประกอบด้วยงบฐานะการเงินรวมและเฉพาะกิจการ ณ วันที่ 31 ธันวาคม 2568 และงบกำไรขาดทุนเบ็ดเสร็จรวมและเฉพาะกิจการ งบการเปลี่ยนแปลงส่วนของผู้ถือหุ้นรวมและเฉพาะกิจการ และงบกระแสเงินสดรวมและเฉพาะกิจการ สำหรับปีสิ้นสุดวันเดียวกัน และหมายเหตุประกอบงบการเงินรวมถึงข้อมูลนโยบายการบัญชีที่มีสาระสำคัญ

ข้าพเจ้าเห็นว่า งบการเงินข้างต้นนี้แสดงฐานะการเงินของบริษัท เดนทัล คอร์ปอเรชั่น จำกัด (มหาชน) และบริษัทย่อย และของบริษัท เดนทัล คอร์ปอเรชั่น จำกัด (มหาชน) ณ วันที่ 31 ธันวาคม 2568 และผลการดำเนินงาน และกระแสเงินสด สำหรับปีสิ้นสุดวันเดียวกัน โดยถูกต้องตามที่ควรในสาระสำคัญตามมาตรฐานการรายงานทางการเงิน

เกณฑ์ในการแสดงความเห็น

ข้าพเจ้าได้ปฏิบัติงานตรวจสอบตามมาตรฐานการสอบบัญชี ความรับผิดชอบของข้าพเจ้าได้กล่าวไว้ในวรรคความรับผิดชอบของผู้สอบบัญชีต่อการตรวจสอบงบการเงินรวมและงบการเงินเฉพาะกิจการ ในรายงานของข้าพเจ้า ข้าพเจ้ามีความเป็นอิสระจากบริษัทตามประมวลจรรยาบรรณของผู้ประกอบวิชาชีพบัญชี รวมถึงมาตรฐานเรื่องความเป็นอิสระที่กำหนดโดยสภาวิชาชีพบัญชี (ประมวลจรรยาบรรณของผู้ประกอบวิชาชีพบัญชี) ในส่วนที่เกี่ยวข้องกับการตรวจสอบงบการเงินรวมและงบการเงินเฉพาะกิจการ และข้าพเจ้าได้ปฏิบัติตามความรับผิดชอบด้านจรรยาบรรณอื่น ๆ ตามประมวลจรรยาบรรณของผู้ประกอบวิชาชีพบัญชี ข้าพเจ้าเชื่อว่าหลักฐานการสอบบัญชีที่ข้าพเจ้าได้รับเพียงพอและเหมาะสมเพื่อใช้เป็นเกณฑ์ในการแสดงความเห็นของข้าพเจ้า

เรื่องสำคัญในการตรวจสอบ

เรื่องสำคัญในการตรวจสอบคือเรื่องต่าง ๆ ที่มีนัยสำคัญที่สุดตามดุลยพินิจของผู้ประกอบวิชาชีพของข้าพเจ้า ในการตรวจสอบงบการเงินรวมและงบการเงินเฉพาะกิจการสำหรับงวดปัจจุบัน ข้าพเจ้าได้นำเรื่องเหล่านี้มาพิจารณาในบริบทของการตรวจสอบงบการเงินรวมและงบการเงินเฉพาะกิจการโดยรวม และในการแสดงความเห็นของข้าพเจ้า ทั้งนี้ ข้าพเจ้าไม่ได้แสดงความเห็นแยกต่างหากสำหรับเรื่องเหล่านี้

เรื่องสำคัญในการตรวจสอบ	วิธีการตรวจสอบที่ใช้เพื่อตอบสนอง
<p>การรับรู้รายได้จากการให้บริการ</p> <p>กลุ่มบริษัทที่มีรายได้จากการให้บริการด้านทันตกรรมซึ่งเป็นจำนวนที่มีนัยสำคัญในงบการเงิน เนื่องจากการให้บริการดังกล่าวมีอัตราค่าธรรมเนียมที่หลากหลายตามประเภทและวิธีการรักษา ซึ่งทำให้เกิดผลกระทบต่อความถูกต้องของการรับรู้รายได้จากการให้บริการ ดังนั้นข้าพเจ้าจึงพิจารณาเรื่องดังกล่าวเป็นเรื่องสำคัญในการตรวจสอบ</p>	<p>วิธีการตรวจสอบที่สำคัญรวมถึง</p> <ul style="list-style-type: none"> • ทำความเข้าใจและสอบถามนโยบายในการกำหนดราคา • ทดสอบการออกแบบและการปฏิบัติตามการควบคุมภายในที่เกี่ยวข้องกับการรับรู้รายได้จากการให้บริการ • ทดสอบความมีประสิทธิภาพของการปฏิบัติตามการควบคุมภายในที่เกี่ยวข้องกับการรับรู้รายได้จากการให้บริการ <p>ตรวจสอบเนื้อหาสาระ ซึ่งประกอบด้วย</p> <ul style="list-style-type: none"> - วิเคราะห์เปรียบเทียบข้อมูลทางการเงินของการรับรู้รายได้จากการให้บริการ - สุ่มตรวจสอบหลักฐานประกอบการรับรู้รายได้ค่าบริการ



- 3 -

ข้อมูลอื่น

ผู้บริหารเป็นผู้รับผิดชอบต่อข้อมูลอื่น ข้อมูลอื่นประกอบด้วยข้อมูลซึ่งรวมอยู่ในรายงานประจำปี แต่ไม่รวมถึงงบการเงินรวมและงบการเงินเฉพาะกิจการและรายงานของผู้สอบบัญชีที่อยู่ในรายงานนั้น ซึ่งคาดว่า จะถูกจัดเตรียมให้ข้าพเจ้าภายหลังวันที่ในรายงานของผู้สอบบัญชี

ความเห็นของข้าพเจ้าต่องบการเงินรวมและงบการเงินเฉพาะกิจการไม่ครอบคลุมถึงข้อมูลอื่นและข้าพเจ้า ไม่ได้ให้ความเชื่อมั่นต่อข้อมูลอื่น

ความรับผิดชอบของข้าพเจ้าที่เกี่ยวข้องกับการตรวจสอบงบการเงินรวมและงบการเงินเฉพาะกิจการ คือ การอ่านและพิจารณาว่าข้อมูลอื่นมีความขัดแย้งที่มีสาระสำคัญกับงบการเงินหรือกับความรู้ที่ได้รับจากการตรวจสอบของข้าพเจ้า หรือปรากฏว่าข้อมูลอื่นมีการแสดงข้อมูลที่ขัดต่อข้อเท็จจริงอันเป็นสาระสำคัญหรือไม่

เมื่อข้าพเจ้าได้อ่านรายงานประจำปี หากข้าพเจ้าสรุปได้ว่าการแสดงข้อมูลที่ขัดต่อข้อเท็จจริงอันเป็นสาระสำคัญ ข้าพเจ้าต้องสื่อสารเรื่องดังกล่าวกับผู้มีหน้าที่ในการกำกับดูแลและฝ่ายบริหารของบริษัทเพื่อดำเนินการแก้ไขให้เหมาะสมต่อไป

ความรับผิดชอบของผู้บริหารและผู้มีหน้าที่ในการกำกับดูแลต่องบการเงินรวมและงบการเงินเฉพาะกิจการ

ผู้บริหารมีหน้าที่รับผิดชอบในการจัดทำและนำเสนองบการเงินรวมและงบการเงินเฉพาะกิจการเหล่านี้ โดยถูกต้องตามที่ควรตามมาตรฐานการรายงานทางการเงิน และรับผิดชอบเกี่ยวกับการควบคุมภายในที่ผู้บริหารพิจารณาว่าจำเป็นเพื่อให้สามารถจัดทำงบการเงินรวมและงบการเงินเฉพาะกิจการ ที่ปราศจากการแสดงข้อมูลที่ขัดต่อข้อเท็จจริงอันเป็นสาระสำคัญไม่ว่าจะเกิดจากการทุจริตหรือข้อผิดพลาด

ในการจัดทำงบการเงินรวมและงบการเงินเฉพาะกิจการ ผู้บริหารรับผิดชอบในการประเมินความสามารถของกลุ่มบริษัทและบริษัทในการดำเนินงานต่อเนื่อง การเปิดเผยเรื่องที่เกี่ยวข้องกับการดำเนินงานต่อเนื่อง (ตามความเหมาะสม) และการใช้เกณฑ์การบัญชีสำหรับการดำเนินงานต่อเนื่องเว้นแต่ผู้บริหารมีความตั้งใจที่จะเลิกกลุ่มบริษัทและบริษัท หรือหยุดดำเนินงานหรือไม่สามารถดำเนินงานต่อเนื่องต่อไปได้

ผู้มีหน้าที่ในการกำกับดูแลมีหน้าที่ในการกำกับดูแลกระบวนการในการจัดทำรายงานทางการเงินของกลุ่มบริษัท

เรื่องอื่น

งบฐานะการเงินรวมของบริษัท บริษัท เดนทัล คอร์ปอเรชั่น จำกัด (มหาชน) และกลุ่มบริษัท และงบฐานะการเงินเฉพาะกิจการของ บริษัท เดนทัล คอร์ปอเรชั่น จำกัด (มหาชน) ณ วันที่ 31 ธันวาคม 2567 ที่แสดงเป็นตัวเลขเปรียบเทียบ ตรวจสอบโดยผู้สอบบัญชีอื่น ซึ่งแสดงความเห็นอย่างไม่มีเงื่อนไขตามรายงานลงวันที่ 27 กุมภาพันธ์ 2568

ความรับผิดชอบของผู้สอบบัญชีต่อการตรวจสอบงบการเงินรวมและงบการเงินเฉพาะกิจการ

การตรวจสอบของข้าพเจ้ามีวัตถุประสงค์เพื่อให้ได้ความเชื่อมั่นอย่างสมเหตุสมผลว่างบการเงินรวมและงบการเงินเฉพาะกิจการ โดยรวมปราศจากการแสดงข้อมูลที่ขัดต่อข้อเท็จจริงอันเป็นสาระสำคัญหรือไม่ไม่ว่าจะเกิดจากการทุจริตหรือข้อผิดพลาด และเสนอรายงานของผู้สอบบัญชีซึ่งรวมความเห็นของข้าพเจ้าอยู่ด้วย ความเชื่อมั่นอย่างสมเหตุสมผลคือความเชื่อมั่นในระดับสูงแต่ไม่ได้เป็นการรับประกันว่าการปฏิบัติงานตรวจสอบตามมาตรฐานการสอบบัญชีจะสามารถตรวจพบข้อมูลที่ขัดต่อข้อเท็จจริงอันเป็นสาระสำคัญที่มีอยู่ได้เสมอไป ข้อมูลที่ขัดต่อข้อเท็จจริงอาจเกิดจากการทุจริตหรือข้อผิดพลาดและถือว่ามีสาระสำคัญเมื่อคาดการณ์ได้อย่างสมเหตุสมผลว่ารายการที่ขัดต่อข้อเท็จจริงแต่ละรายการหรือทุกรายการรวมกันจะมีผลต่อการตัดสินใจทางเศรษฐกิจของผู้ใช้งบการเงินรวมและงบการเงินเฉพาะกิจการ จากการใช้งบการเงินเหล่านี้

ในการตรวจสอบของข้าพเจ้าตามมาตรฐานการสอบบัญชี ข้าพเจ้าได้ใช้ดุลยพินิจและการสังเกตและสงสัยเยี่ยงผู้ประกอบวิชาชีพตลอดการตรวจสอบ การปฏิบัติงานของข้าพเจ้ารวมถึง

- ระบุและประเมินความเสี่ยงจากการแสดงข้อมูลที่ขัดต่อข้อเท็จจริงอันเป็นสาระสำคัญในงบการเงินรวมและงบการเงินเฉพาะกิจการ ไม่ว่าจะเกิดจากการทุจริตหรือข้อผิดพลาด ออกแบบและปฏิบัติงานตามวิธีการตรวจสอบเพื่อตอบสนองต่อความเสี่ยงเหล่านั้น และได้หลักฐานการสอบบัญชีที่เพียงพอและเหมาะสมเพื่อเป็นเกณฑ์ในการแสดงความเห็นของข้าพเจ้า ความเสี่ยงที่ไม่พบข้อมูลที่ขัดต่อข้อเท็จจริงอันเป็นสาระสำคัญซึ่งเป็นผลมาจากการทุจริตจะสูงกว่าความเสี่ยงที่เกิดจากข้อผิดพลาด เนื่องจากการทุจริตอาจเกี่ยวกับการสมรู้ร่วมคิด การปลอมแปลงเอกสารหลักฐาน การตั้งใจละเว้นการแสดงผลข้อมูล การแสดงผลข้อมูลที่ไม่ตรงตามข้อเท็จจริงหรือการแทรกแซงการควบคุมภายใน
- ทำความเข้าใจในระบบการควบคุมภายในที่เกี่ยวข้องกับการตรวจสอบ เพื่อออกแบบวิธีการตรวจสอบที่เหมาะสมกับสถานการณ์ แต่ไม่ใช่เพื่อวัตถุประสงค์ในการแสดงความเห็นต่อความมีประสิทธิภาพของการควบคุมภายในของบริษัท

- ประเมินความเหมาะสมของนโยบายการบัญชีที่ผู้บริหารใช้และความสมเหตุสมผลของประมาณการทางบัญชีและการเปิดเผยข้อมูลที่เกี่ยวข้องซึ่งจัดทำขึ้นโดยผู้บริหาร
- สรุปเกี่ยวกับความเหมาะสมของการใช้เกณฑ์การบัญชีสำหรับการดำเนินงานต่อเนื่องของผู้บริหาร และจากหลักฐานการสอบบัญชีที่ได้รับ สรุปว่ามีความไม่แน่นอนที่มีสาระสำคัญเกี่ยวกับเหตุการณ์หรือสถานการณ์ที่อาจเป็นเหตุให้เกิดข้อสงสัยอย่างมีนัยสำคัญต่อความสามารถของกลุ่มบริษัทและบริษัทในการดำเนินงานต่อเนื่องหรือไม่ ถ้าข้าพเจ้าได้ข้อสรุปว่ามีความไม่แน่นอนที่มีสาระสำคัญ ข้าพเจ้าต้องกล่าวไว้ในรายงานของผู้สอบบัญชีของข้าพเจ้าโดยให้สังเกตถึงการเปิดเผยข้อมูลที่เกี่ยวข้องในงบการเงิน หรือถ้าการเปิดเผยข้อมูลดังกล่าวไม่เพียงพอ ความเห็นของข้าพเจ้าจะเปลี่ยนแปลงไป ข้อสรุปของข้าพเจ้าขึ้นอยู่กับหลักฐานการสอบบัญชีที่ได้รับจนถึงวันที่ในรายงานของผู้สอบบัญชีของข้าพเจ้า อย่างไรก็ตาม เหตุการณ์หรือสถานการณ์ในอนาคตอาจเป็นเหตุให้กลุ่มบริษัทและบริษัทบริษัทต้องหยุดการดำเนินงานต่อเนื่อง
- ประเมินการนำเสนอ โครงสร้างและเนื้อหาของงบการเงินรวมและงบการเงินเฉพาะกิจการ โดยรวมถึงการเปิดเผยข้อมูลว่างบการเงินรวมและงบการเงินเฉพาะกิจการแสดงรายการและเหตุการณ์

ข้าพเจ้าได้สื่อสารกับผู้มีส่วนที่ในการกำกับดูแลในเรื่องต่าง ๆ ที่สำคัญ ซึ่งรวมถึงขอบเขตและช่วงเวลาของการตรวจสอบตามที่ได้วางแผนไว้ ประเด็นที่มีนัยสำคัญที่พบจากการตรวจสอบ รวมถึงข้อบกพร่องที่มีนัยสำคัญในระบบการควบคุมภายในหากข้าพเจ้าได้พบในระหว่างการตรวจสอบของข้าพเจ้า

ข้าพเจ้าได้ให้คำรับรองแก่ผู้มีส่วนที่ในการกำกับดูแลว่าข้าพเจ้าได้ปฏิบัติตามข้อกำหนดจรรยาบรรณที่เกี่ยวข้องกับความเป็นอิสระและได้สื่อสารกับผู้มีส่วนที่ในการกำกับดูแลเกี่ยวกับความสัมพันธ์ทั้งหมดตลอดจนเรื่องอื่นซึ่งข้าพเจ้าเชื่อว่ามีเหตุผลที่บุคคลภายนอกอาจพิจารณาว่ากระทบต่อความเป็นอิสระ และการดำเนินการเพื่อขจัดอุปสรรคหรือมาตรการป้องกันของข้าพเจ้า (ถ้ามี)



- 6 -

จากเรื่องที่เกี่ยวข้องกับผู้มีส่วนได้ส่วนเสียในการกำกับดูแล ข้าพเจ้าได้พิจารณาเรื่องต่าง ๆ ที่มีนัยสำคัญมากที่สุดในการตรวจสอบงบการเงินรวมและงบการเงินเฉพาะกิจการในงวดปัจจุบันและกำหนดเป็นเรื่องสำคัญในการตรวจสอบ ข้าพเจ้าได้อธิบายเรื่องเหล่านี้ในรายงานของผู้สอบบัญชีเว้นแต่กฎหมายหรือข้อบังคับไม่ให้เปิดเผยต่อสาธารณะเกี่ยวกับเรื่องดังกล่าว หรือในสถานการณ์ที่ยากที่จะเกิดขึ้น ข้าพเจ้าพิจารณาว่าไม่ควรสื่อสารเรื่องดังกล่าวในรายงานของข้าพเจ้าเพราะการกระทำดังกล่าวสามารถคาดการณ์ได้อย่างสมเหตุสมผลว่าจะมีผลกระทบในทางลบมากกว่าผลประโยชน์ต่อส่วนได้เสียสาธารณะจากการสื่อสารดังกล่าว

วัลลภ วิไลวรวิทย์

กรุงเทพมหานคร

วันที่ 19 กุมภาพันธ์ 2569

ผู้สอบบัญชีรับอนุญาตเลขทะเบียน 6797

บริษัท ดีลอยท์ ทูช ไร้มัทสุ ไชยยศ สอบบัญชี จำกัด

บริษัท เดนทัล คอร์ปอเรชั่น จำกัด (มหาชน) และบริษัทย่อย

งบฐานะการเงิน
ณ วันที่ 31 ธันวาคม 2568

หน่วย : บาท

หมายเหตุ	งบการเงินรวม		งบการเงินเฉพาะกิจการ		
	ณ วันที่	ณ วันที่	ณ วันที่	ณ วันที่	
	31 ธันวาคม	31 ธันวาคม	31 ธันวาคม	31 ธันวาคม	
	2568	2567	2568	2567	
สินทรัพย์					
สินทรัพย์หมุนเวียน					
เงินสดและรายการเทียบเท่าเงินสด	6	50,698,892	40,581,516	14,994,999	11,703,841
ลูกหนี้การค้าและลูกหนี้หมุนเวียนอื่น	7	103,368,584	124,595,899	6,950,986	7,131,025
เงินให้กู้ยืมระยะสั้นแก่กิจการที่เกี่ยวข้องกัน	5	-	-	56,500,000	60,000,000
สินค้าคงเหลือ	8	194,641,146	196,708,414	9,980,773	10,281,890
รวมสินทรัพย์หมุนเวียน		348,708,622	361,885,829	88,426,758	89,116,756
สินทรัพย์ไม่หมุนเวียน					
เงินฝากประจำที่คิดการค่าประกัน		975,287	969,159	-	-
เงินลงทุนในบริษัทย่อย	9	-	-	452,583,000	452,583,000
อสังหาริมทรัพย์เพื่อการลงทุน	10	25,112,004	25,263,924	25,112,004	25,263,924
ที่ดิน อาคารและอุปกรณ์	11	795,960,009	741,140,016	69,520,320	61,135,271
สินทรัพย์สิทธิการใช้	12	59,081,324	71,552,404	46,447,296	55,234,384
ค่าความนิยม		99,998,023	99,998,023	-	-
สินทรัพย์ที่ไม่มีตัวตนอื่น	13	4,929,892	5,961,860	290,819	276,388
สินทรัพย์ภายใต้การควบคุม	20	7,881,595	7,545,305	-	-
สินทรัพย์ไม่หมุนเวียนอื่น		10,609,366	12,567,110	7,196,556	6,835,558
รวมสินทรัพย์ไม่หมุนเวียน		1,004,547,500	964,997,801	601,149,995	601,328,525
รวมสินทรัพย์		1,353,256,122	1,326,883,630	689,576,753	690,445,281

หมายเหตุประกอบงบการเงินเป็นส่วนหนึ่งของงบการเงินนี้

บริษัท เดนทัล คอร์ปอเรชั่น จำกัด (มหาชน) และบริษัทย่อย

งบฐานะการเงิน (ต่อ)

ณ วันที่ 31 ธันวาคม 2568

หน่วย : บาท

หมายเหตุ	งบการเงินรวม		งบการเงินเฉพาะกิจการ		
	ณ วันที่	ณ วันที่	ณ วันที่	ณ วันที่	
	31 ธันวาคม	31 ธันวาคม	31 ธันวาคม	31 ธันวาคม	
	2568	2567	2568	2567	
หนี้สินและส่วนของผู้ถือหุ้น					
หนี้สินหมุนเวียน					
เงินเบิกเกินบัญชีและเงินกู้ยืมระยะสั้นจากสถาบันการเงิน	15	94,179,266	91,136,713	-	5,000,000
เจ้าหนี้การค้าและเจ้าหนี้หมุนเวียนอื่น	14	128,935,065	143,931,193	27,653,923	22,038,730
ส่วนของเงินกู้ยืมระยะยาวจากสถาบันการเงิน					
ที่ถึงกำหนดชำระภายในหนึ่งปี	15.1	29,006,400	49,710,000	-	-
ส่วนของหนี้สินตามสัญญาเช่าที่ถึงกำหนดชำระ					
ภายในหนึ่งปี	15.2	10,592,327	10,244,006	7,527,669	7,561,590
ภาษีเงินได้คืนบุคคลค้างจ่าย		16,475,797	6,652,823	1,864,143	2,722,614
รวมหนี้สินหมุนเวียน		279,188,855	301,674,735	37,045,735	37,322,934
หนี้สินไม่หมุนเวียน					
เงินกู้ยืมระยะยาวจากสถาบันการเงิน	15.1	155,269,878	154,822,397	-	-
หนี้สินตามสัญญาเช่า	15.2	27,664,624	34,708,374	27,664,624	31,643,716
หนี้สินภาษีเงินได้รอตัดบัญชี	20	41,281,719	42,037,383	6,119	801,602
ประมาณการหนี้สินสำหรับผลประโยชน์พนักงาน	16	16,696,812	15,463,732	1,804,736	2,226,728
รวมหนี้สินไม่หมุนเวียน		240,913,033	247,031,886	29,475,479	34,672,046
รวมหนี้สิน		520,101,888	548,706,621	66,521,214	71,994,980

หมายเหตุประกอบงบการเงินเป็นส่วนหนึ่งของงบการเงินนี้

บริษัท เดนทัล คอร์ปอเรชั่น จำกัด (มหาชน) และบริษัทย่อย

งบฐานะการเงิน (ต่อ)

ณ วันที่ 31 ธันวาคม 2568

หน่วย : บาท

หมายเหตุ	งบการเงินรวม		งบการเงินเฉพาะกิจการ	
	ณ วันที่	ณ วันที่	ณ วันที่	ณ วันที่
	31 ธันวาคม	31 ธันวาคม	31 ธันวาคม	31 ธันวาคม
	2568	2567	2568	2567
หนี้สินและส่วนของผู้ถือหุ้น (ต่อ)				
ส่วนของผู้ถือหุ้น				
ทุนเรือนหุ้น				
ทุนจดทะเบียน				
หุ้นสามัญ 342,196,218 หุ้น มูลค่าหุ้นละ 0.50 บาท	171,098,109	171,098,109	171,098,109	171,098,109
ทุนที่ออกและชำระแล้ว				
หุ้นสามัญ 342,195,576 หุ้น มูลค่าหุ้นละ 0.50 บาท	171,097,788	171,097,788	171,097,788	171,097,788
ส่วนเกินมูลค่าหุ้นสามัญ	384,539,899	384,539,899	384,539,899	384,539,899
กำไรสะสม				
จัดสรรแล้ว - สรรองตามกฎหมาย	17,109,779	15,927,846	17,109,779	15,927,846
ยังไม่ได้จัดสรร	56,135,056	2,343,469	40,510,313	37,087,008
ส่วนต่างจากการรวมกิจการภายใต้การควบคุมเดียวกัน	25,543,759	25,543,759	-	-
องค์ประกอบอื่นของผู้ถือหุ้น	178,712,795	178,712,795	9,797,760	9,797,760
รวมส่วนของบริษัทใหญ่	833,139,076	778,165,556	623,055,539	618,450,301
ส่วนได้เสียที่ไม่มีอำนาจควบคุม	15,158	11,453	-	-
รวมส่วนของผู้ถือหุ้น	833,154,234	778,177,009	623,055,539	618,450,301
รวมหนี้สินและส่วนของผู้ถือหุ้น	1,353,256,122	1,326,883,630	689,576,753	690,445,281

หมายเหตุประกอบงบการเงินเป็นส่วนหนึ่งของงบการเงินนี้

บริษัท เดนทัล คอร์ปอเรชั่น จำกัด (มหาชน) และบริษัทย่อย

งบกำไรขาดทุนและกำไรขาดทุนเบ็ดเสร็จอื่น

สำหรับปีสิ้นสุดวันที่ 31 ธันวาคม 2568

หน่วย : บาท

หมายเหตุ	งบการเงินรวม		งบการเงินเฉพาะกิจการ	
	2568	2567	2568	2567
รายได้จากการขายและการให้บริการ	1,046,995,972	954,376,350	254,054,214	266,145,785
ต้นทุนขายและต้นทุนการให้บริการ	(667,018,852)	(637,929,405)	(172,056,950)	(178,705,822)
กำไรขั้นต้น	379,977,120	316,446,945	81,997,264	87,439,963
เงินปันผลรับ	-	-	29,997,000	21,997,800
รายได้อื่น	9,362,660	10,897,337	4,979,373	4,890,451
กำไรก่อนค่าใช้จ่าย	389,339,780	327,344,282	116,973,637	114,328,214
ต้นทุนในการจัดจำหน่าย	(107,028,072)	(96,723,669)	(18,330,013)	(17,143,964)
ค่าใช้จ่ายในการบริหาร	(158,389,907)	(149,529,112)	(59,808,019)	(51,958,215)
กำไรจากกิจกรรมดำเนินงาน	123,921,801	81,091,501	38,835,605	45,226,035
ต้นทุนทางการเงิน	(14,083,855)	(16,779,350)	(1,583,793)	(2,146,329)
กำไรก่อนภาษีเงินได้	109,837,946	64,312,151	37,251,812	43,079,706
ค่าใช้จ่ายภาษีเงินได้	(24,060,119)	(13,843,109)	(1,848,972)	(4,348,789)
กำไรสำหรับปี	85,777,827	50,469,042	35,402,840	38,730,917
กำไรขาดทุนเบ็ดเสร็จอื่น				
รายการที่จะไม่ถูกจัดประเภทใหม่ไว้ในกำไรหรือขาดทุนในภายหลัง				
ส่วนเกินทุนจากการตราสารสินทรัพย์	-	223,394,114	-	12,247,200
ภาษีเงินได้ของรายการที่จะไม่ถูกจัดประเภทใหม่ไว้ในกำไรหรือขาดทุนในภายหลัง				
หรือขาดทุนในภายหลัง	-	(44,678,823)	-	(2,449,440)
รวมรายการที่จะไม่ถูกจัดประเภทใหม่ไว้ในกำไรหรือขาดทุนในภายหลัง	-	178,715,291	-	9,797,760
กำไร (ขาดทุน) เบ็ดเสร็จรวมสำหรับปี	85,777,827	229,184,333	35,402,840	48,528,677
การแบ่งปันกำไร				
ส่วนที่เป็นของบริษัทใหญ่	85,771,122	50,466,778	35,402,840	38,730,917
ส่วนที่เป็นของส่วนได้เสียที่ไม่มีอำนาจควบคุม	6,705	2,264	-	-
	85,777,827	50,469,042	35,402,840	38,730,917
การแบ่งปันกำไรเบ็ดเสร็จรวม				
ส่วนที่เป็นของบริษัทใหญ่	85,771,122	229,179,573	35,402,840	48,528,677
ส่วนที่เป็นของส่วนได้เสียที่ไม่มีอำนาจควบคุม	6,705	4,760	-	-
	85,777,827	229,184,333	35,402,840	48,528,677
กำไรต่อหุ้น				
กำไรต่อหุ้นขั้นพื้นฐาน (บาท)	0.2507	0.1475	0.1035	0.1132
จำนวนหุ้นสามัญเฉลี่ยถ่วงน้ำหนัก (หุ้น)	342,195,576	342,195,576	342,195,576	342,195,576

หมายเหตุประกอบงบการเงินเป็นส่วนหนึ่งของงบการเงินนี้

บริษัท เดนทัล คอร์ปอเรชั่น จำกัด (มหาชน) และบริษัทย่อย
งบการเปลี่ยนแปลงส่วนของผู้ถือหุ้น
สำหรับปีสิ้นสุดวันที่ 31 ธันวาคม 2568

หน่วย: บาท										
งบการเงินรวม										
หมายเหตุ	ทุนที่ออก และชำระแล้ว	ส่วนเกิน มูลค่าหุ้นสามัญ	กำไรสะสม		ส่วนต่างจากการรวมกิจการ ภายใต้การควบคุมเดียวกัน	องค์ประกอบอื่นของ		รวมส่วน ของบริษัทใหญ่	ส่วนได้เสียที่ไม่มี อำนาจควบคุม	รวม ส่วนของผู้ถือหุ้น
			จัดสรรแล้ว	ยังไม่จัดสรร		ส่วนของผู้ถือหุ้น	ส่วนเกินจากการตี ราคาทรัพย์สิน			
17	ยอดคงเหลือ ณ วันที่ 1 มกราคม 2567	171,097,788	384,539,899	13,977,846	(10,242,773)	25,543,759	-	584,916,519	8,893	584,925,412
	ทุนสำรองตามกฎหมาย	-	-	1,950,000	(1,950,000)	-	-	-	-	-
	เงินปันผลจ่าย	-	-	-	(35,930,536)	-	-	(35,930,536)	(2,200)	(35,932,736)
	กำไรเบ็ดเสร็จรวมสำหรับปี	-	-	-	50,466,778	-	178,712,795	229,179,573	4,760	229,184,333
17	ยอดคงเหลือ ณ วันที่ 31 ธันวาคม 2567	171,097,788	384,539,899	15,927,846	2,343,469	25,543,759	178,712,795	778,165,556	11,453	778,177,009
	ยอดคงเหลือ ณ วันที่ 1 มกราคม 2568	171,097,788	384,539,899	15,927,846	2,343,469	25,543,759	178,712,795	778,165,556	11,453	778,177,009
	ทุนสำรองตามกฎหมาย	-	-	1,181,933	(1,181,933)	-	-	-	-	-
	เงินปันผลจ่าย	-	-	-	(30,797,602)	-	-	(30,797,602)	(3,000)	(30,800,602)
2568	กำไรเบ็ดเสร็จรวมสำหรับปี	-	-	-	85,771,122	-	-	85,771,122	6,705	85,777,827
	ยอดคงเหลือ ณ วันที่ 31 ธันวาคม 2568	171,097,788	384,539,899	17,109,779	56,135,056	25,543,759	178,712,795	833,139,076	15,158	833,154,234

หมายเหตุประกอบงบการเงินเป็นส่วนหนึ่งของงบการเงินนี้

บริษัท เดนทัล คอร์ปอเรชั่น จำกัด (มหาชน) และบริษัทย่อย
งบการเงินเปลี่ยนแปลงส่วนของผู้ถือหุ้น
สำหรับปีสิ้นสุดวันที่ 31 ธันวาคม 2568

	งบการเงินเฉพาะกิจการ					หน่วย: บาท	
	ทุนที่ออก และชำระแล้ว	ส่วนเกิน มูลค่าหุ้นสามัญ	กำไรสะสม		องค์ประกอบอื่นของ ส่วนของผู้ถือหุ้น		
			จัดสรรแล้ว	ยังไม่จัดสรร			
ทุนสำรอง ตามกฎหมาย		ส่วนเกินทุนจาก การตีราคาทรัพย์สิน					
ยอดยกมา ณ วันที่ 1 มกราคม 2567	171,097,788		384,539,899	13,977,846	36,236,627	-	605,852,160
ทุนสำรองตามกฎหมาย	-		-	1,950,000	(1,950,000)	-	-
เงินปันผลจ่าย	-		-	-	(35,930,536)	-	(35,930,536)
กำไรเบ็ดเสร็จรวมสำหรับปี	-	-	-	38,730,917	9,797,760	48,528,677	
ยอดคงเหลือ ณ วันที่ 31 ธันวาคม 2567	171,097,788	384,539,899	15,927,846	37,087,008	9,797,760	618,450,301	
ยอดยกมา ณ วันที่ 1 มกราคม 2568	171,097,788	384,539,899	15,927,846	37,087,008	9,797,760	618,450,301	
ทุนสำรองตามกฎหมาย	-	-	1,181,933	(1,181,933)	-	-	
เงินปันผลจ่าย	-	-	-	(30,797,602)	-	(30,797,602)	
กำไรเบ็ดเสร็จรวมสำหรับปี	-	-	-	35,402,840	-	35,402,840	
ยอดคงเหลือ ณ วันที่ 31 ธันวาคม 2568	171,097,788	384,539,899	17,109,779	40,510,313	9,797,760	623,055,539	

หมายเหตุประกอบงบการเงินเป็นส่วนหนึ่งของงบการเงินนี้

บริษัท เดนทัล คอร์ปอเรชั่น จำกัด (มหาชน) และบริษัทย่อย
งบกระแสเงินสด
สำหรับปีสิ้นสุดวันที่ 31 ธันวาคม 2568

หน่วย : บาท

หมายเหตุ	งบการเงินรวม		งบการเงินเฉพาะกิจการ	
	2568	2567	2568	2567
กระแสเงินสดจากกิจกรรมดำเนินงาน				
กำไรสำหรับงวด	85,777,827	50,469,042	35,402,840	38,730,917
รายการปรับที่กระทบกำไรเป็นเงินสดรับ (จ่าย)				
ปรับปรุงด้วยภาษีเงินได้	24,060,119	13,843,109	1,848,972	4,348,789
ต้นทุนทางการเงิน	14,083,855	15,178,048	1,583,793	2,146,329
ค่าเสื่อมราคาและค่าตัดจำหน่าย	19 42,412,357	40,751,612	24,004,377	22,658,759
(กลับรายการ) ขาดทุนจากการปรับลดมูลค่าสินค้า	8 (3,271,448)	5,944,646	-	-
กำไรจากอัตราแลกเปลี่ยนที่ยังไม่เกิดขึ้นจริง	(2,205,183)	(3,492,502)	-	-
(กำไร) ขาดทุนจากการจำหน่าย/ตัดจำหน่ายทรัพย์สิน	109,744	(783,844)	121,357	28,265
ตัดจำหน่ายภาษีถูกหัก ณ ที่จ่าย	2,065,009	710,747	3,768	212,429
โอนกลับผลขาดทุนด้านเครดิตที่คาดว่าจะเกิดขึ้น	(3,620)	(143,320)	-	(319,265)
หนี้สูญ	79,530	467,530	-	481,930
จ่ายชดเชยผลประโยชน์พนักงาน	(1,393,178)	-	(795,000)	-
รายได้ดอกเบี้ยรับ	(83,894)	(272,472)	(950,744)	(1,268,189)
รายได้เงินปันผล	-	-	(29,997,000)	(21,997,800)
เงินสดสุทธิได้มาจากการดำเนินงานก่อนการเปลี่ยนแปลง				
ในสินทรัพย์และหนี้สินดำเนินงาน	161,631,118	122,672,596	31,222,363	45,022,164
สินทรัพย์ดำเนินงานลดลง (เพิ่มขึ้น)				
ลูกหนี้การค้าและลูกหนี้หมุนเวียนอื่น	21,151,405	(45,252,582)	1,093,682	3,352,654
สินค้าคงเหลือ	8 5,338,717	(28,895,188)	301,118	268,629
สินทรัพย์ไม่หมุนเวียนอื่น	14,435	(903,218)	(357,232)	(1,600)
เจ้าหนี้การค้าและเจ้าหนี้หมุนเวียนอื่น	(13,664,705)	63,921,481	2,725,723	(2,562,344)
ประมาณการหนี้สินสำหรับผลประโยชน์พนักงาน	2,626,258	2,089,629	373,008	381,524
กระแสเงินสดได้มาจากการดำเนินงาน	177,097,228	113,632,718	35,358,662	46,461,027
ภาษีเงินได้จ่ายออก	(15,450,798)	(9,860,919)	(3,510,461)	(131,246)
กระแสเงินสดสุทธิได้มาจากการดำเนินงาน	161,646,430	103,771,799	31,848,201	46,329,781

บริษัท เดนทัล คอร์ปอเรชั่น จำกัด (มหาชน) และบริษัทย่อย
งบกระแสเงินสด (ต่อ)
สำหรับปีสิ้นสุดวันที่ 31 ธันวาคม 2568

หน่วย : บาท

หมายเหตุ	งบการเงินรวม		งบการเงินเฉพาะกิจการ	
	2568	2567	2568	2567
กระแสเงินสดจากกิจกรรมลงทุน				
เงินฝากประจำที่คิดการค่าประกันเพิ่มขึ้น	(6,129)	(9,562)	-	-
เงินสดรับจากการจำหน่ายทรัพย์สิน	60,700	1,005,433	28,300	127,000
เงินสดจ่ายเพื่อซื้อที่ดิน อาคารและอุปกรณ์	21.1 (77,979,772)	(8,206,138)	(16,348,831)	(3,102,789)
เงินสดจ่ายเพื่อซื้อสินทรัพย์ไม่มีตัวตนอื่น	5.2 (706,280)	(292,820)	(189,390)	-
เงินสดจ่ายเพื่อเงินกู้ยืมระยะสั้นแก่กิจการที่เกี่ยวข้องกัน	5.2 -	-	(5,500,000)	(10,000,000)
เงินสดรับเพื่อชำระคืนเงินให้กู้ยืมระยะสั้นแก่กิจการที่เกี่ยวข้องกัน	5.2 -	-	9,000,000	11,000,000
เงินปันผลรับ	-	-	29,997,000	21,997,800
ดอกเบี้ยรับ	83,894	272,472	37,100	63,614
กระแสเงินสดสุทธิ (ใช้ไป) ได้มาจากกิจกรรมลงทุน	(78,547,587)	(7,230,615)	17,024,179	20,085,625
กระแสเงินสดจากกิจกรรมจัดหาเงิน				
เงินสดจ่ายเพื่อชำระเงินเบิกเกินบัญชี				
และเงินกู้ยืมระยะสั้นจากสถาบันการเงิน	21.2 3,042,553	29,114,553	(5,000,000)	5,000,000
เงินสดรับจากเงินกู้ยืมระยะยาวจากสถาบันการเงิน	21.2 31,039,880	-	-	-
เงินสดจ่ายเพื่อชำระเงินกู้ยืมระยะยาวจากสถาบันการเงิน	21.2 (51,296,000)	(71,912,560)	-	(24,626,000)
เงินสดจ่ายชำระหนี้สินตามสัญญาเช่า	(12,431,744)	(11,021,898)	(9,597,775)	(8,425,160)
เงินปันผลที่จ่ายให้กับผู้ถือหุ้น	(30,797,602)	(35,930,535)	(30,797,602)	(35,930,535)
เงินปันผลที่จ่ายให้กับผู้ถือหุ้นที่ไม่มีอำนาจควบคุมของบริษัทย่อย	(3,000)	(2,200)	-	-
ดอกเบี้ยจ่าย	(12,535,554)	(15,178,048)	(185,845)	(715,735)
กระแสเงินสดสุทธิใช้ไปในกิจกรรมจัดหาเงิน	(72,981,467)	(104,930,688)	(45,581,222)	(64,697,430)
เงินสดและรายการเทียบเท่าเงินสดเพิ่มขึ้น (ลดลง) สุทธิ	10,117,376	(8,389,504)	3,291,158	1,717,976
เงินสดและรายการเทียบเท่าเงินสด ณ วันที่ 1 มกราคม	40,581,516	48,971,020	11,703,841	9,985,865
เงินสดและรายการเทียบเท่าเงินสด ณ วันที่ 31 ธันวาคม	50,698,892	40,581,516	14,994,999	11,703,841

หมายเหตุประกอบงบการเงินเป็นส่วนหนึ่งของงบการเงินนี้

บริษัท เดนทัล คอร์ปอเรชั่น จำกัด (มหาชน) และบริษัทย่อย**หมายเหตุประกอบงบการเงิน****สำหรับปีสิ้นสุดวันที่ 31 ธันวาคม 2568****1. ข้อมูลทั่วไป**

- ชื่อ : บริษัท เดนทัล คอร์ปอเรชั่น จำกัด (มหาชน) (“บริษัท”)
- การจดทะเบียน : เป็นนิติบุคคลที่จัดตั้งขึ้นในประเทศไทยจดทะเบียนเมื่อวันที่ 4 เมษายน 2551 และได้จดทะเบียนแปรสภาพเป็นบริษัทมหาชนจำกัด เมื่อวันที่ 15 มิถุนายน 2559
- ที่อยู่สำนักงานใหญ่ : เลขที่ 157 ชั้น 2 ถนนรัชดาภิเษก แขวงดินแดง เขตดินแดง กรุงเทพฯ 10400
- ลักษณะธุรกิจ : ให้บริการด้านทันตกรรม แล็บทันตกรรม และจำหน่ายวัสดุอุปกรณ์ทันตกรรม
- สาขา : ณ วันที่ 31 ธันวาคม 2568 และ 2567 กลุ่มบริษัท มีสาขาและเปิดให้บริการแล้วรวมจำนวน 16 สาขา

2. เกณฑ์การจัดทำและนำเสนองบการเงิน

- 2.1 กลุ่มบริษัทจัดทำบัญชีเป็นเงินบาทและจัดทำงบการเงินตามกฎหมายเป็นภาษาไทยตามมาตรฐานการรายงานทางการเงินและวิธีปฏิบัติทางการบัญชีที่รับรองทั่วไปในประเทศไทย
- 2.2 งบการเงินของกลุ่มบริษัทได้จัดทำขึ้นตามมาตรฐานการบัญชีฉบับที่ 1 เรื่อง “การนำเสนองบการเงิน” และตามข้อบังคับของตลาดหลักทรัพย์แห่งประเทศไทย ลงวันที่ 2 ตุลาคม 2560 เรื่อง “การจัดทำและส่งงบการเงินและรายการเกี่ยวกับฐานะการเงินและผลการดำเนินงานของบริษัทจดทะเบียน พ.ศ. 2560” และตามประกาศกรมพัฒนาธุรกิจการค้า เรื่อง “กำหนดรายการย่อที่ต้องมีในงบการเงิน พ.ศ. 2566”
- 2.3 งบการเงินนี้ได้จัดทำขึ้นโดยใช้เกณฑ์ราคาทุนเดิมในการวัดมูลค่าขององค์ประกอบของงบการเงิน ยกเว้นตามที่ได้เปิดเผยในนโยบายการบัญชีที่มีสาระสำคัญ (ดูหมายเหตุข้อ 4)

2.4 มาตรฐานการรายงานทางการเงินที่มีผลต่อการรายงานและการเปิดเผยข้อมูลในงบการเงินสำหรับงวดบัญชีปัจจุบัน

ในระหว่างปี กลุ่มบริษัทได้นำมาตรฐานการรายงานทางการเงินฉบับปรับปรุงที่ออกโดยสภาวิชาชีพบัญชี ซึ่งมีผลบังคับใช้สำหรับรอบระยะเวลาบัญชีที่เริ่มในหรือหลังวันที่ 1 มกราคม 2568 มาถือปฏิบัติ มาตรฐานการรายงานทางการเงินดังกล่าวได้รับการปรับปรุงหรือจัดให้มีขึ้นเพื่อให้มีเนื้อหาเท่าเทียมกับมาตรฐานการรายงานทางการเงินระหว่างประเทศ โดยเป็นการปรับปรุงข้อกำหนดทางการบัญชี ได้แก่

- มาตรฐานการบัญชี ฉบับที่ 1 เรื่อง การนำเสนองบการเงิน แก้ไขเพิ่มเติมเรื่องการจัดประเภทหนี้สินเป็นรายการหมุนเวียนหรือไม่หมุนเวียน และเพิ่มข้อกำหนดเกี่ยวกับหนี้สินไม่หมุนเวียนที่ต้องดำรงสถานะ
- มาตรฐานการบัญชี ฉบับที่ 7 เรื่อง งบกระแสเงินสด และมาตรฐานการรายงานทางการเงิน ฉบับที่ 7 เรื่อง การเปิดเผยข้อมูลเครื่องมือทางการเงิน กำหนดให้กิจการเปิดเผยข้อมูลเกี่ยวกับข้อตกลงจัดหาเงินทุนเพื่อจ่ายผู้ขาย และข้อมูลความเสี่ยงด้านสภาพคล่องที่เกี่ยวข้อง
- มาตรฐานการรายงานทางการเงิน ฉบับที่ 16 เรื่อง สัญญาเช่า เพิ่มข้อกำหนดการวัดมูลค่าภายหลังสำหรับรายการการขายและเช่ากลับคืน

ทั้งนี้ การนำมาตรฐานการรายงานทางการเงินดังกล่าวมาถือปฏิบัตินี้ไม่มีผลกระทบอย่างเป็นสาระสำคัญต่องบการเงินของกลุ่มบริษัท

2.5 มาตรฐานการรายงานทางการเงินซึ่งได้ประกาศในราชกิจจานุเบกษาแล้ว แต่ยังไม่ผลบังคับใช้

มาตรฐานการรายงานทางการเงินฉบับที่มีการปรับปรุงได้ประกาศในราชกิจจานุเบกษาแล้ว โดยจะมีผลบังคับใช้สำหรับงบการเงินที่มีรอบระยะเวลาบัญชีที่เริ่ม ณ หรือหลังวันที่ 1 มกราคม 2569 เป็นต้นไป มาตรฐานการรายงานทางการเงินดังกล่าวได้รับการปรับปรุงหรือจัดให้มีขึ้นเพื่อให้มีเนื้อหาเท่าเทียมกับมาตรฐานการรายงานทางการเงินระหว่างประเทศ ดังนี้

การแก้ไขมาตรฐานการบัญชี ฉบับที่ 21 เรื่อง ผลกระทบจากการเปลี่ยนแปลงของอัตราแลกเปลี่ยนเงินตราต่างประเทศ - การขาดความสามารถแลกเปลี่ยน

การแก้ไขนี้เพื่อกำหนดให้กิจการปฏิบัติตามแนวทางที่สอดคล้องกันในการประเมินว่าสกุลเงินหนึ่งสามารถแลกเปลี่ยนไปเป็นสกุลเงินอื่นได้หรือไม่โดยระบุถึงวิธีการประเมินว่าสกุลเงินหนึ่งสามารถแลกเปลี่ยนได้หรือไม่และวิธีการกำหนดอัตราแลกเปลี่ยนในกรณีที่ขาดความสามารถแลกเปลี่ยน การแก้ไขนี้มีผลบังคับใช้สำหรับรอบระยะเวลารายงานประจำปี que เริ่ม ณ หรือหลังวันที่ 1 มกราคม 2569 เป็นต้นไป ทั้งนี้ อนุญาตให้กิจการถือปฏิบัติได้ก่อนวันบังคับใช้ โดยการถือปฏิบัติกรณีการขาดความสามารถแลกเปลี่ยนนี้กิจการต้องไม่ปรับย้อนหลังข้อมูลเปรียบเทียบ แต่ให้ปฏิบัติตามข้อกำหนดการเปลี่ยนผ่านที่กำหนดไว้ในมาตรฐานการบัญชี ฉบับที่ 21

ผู้บริหารของกลุ่มบริษัท จะนำมาตรฐานการรายงานทางการเงินที่เกี่ยวข้องมาเริ่มถือปฏิบัติกับงบการเงินของกลุ่มบริษัทเมื่อมาตรฐานการรายงานทางการเงินดังกล่าวมีผลบังคับใช้ โดยผู้บริหารของกลุ่มบริษัท อยู่ระหว่างการประเมินผลกระทบจากมาตรฐานการรายงานทางการเงินดังกล่าวที่มีต่อบการเงินของกลุ่มบริษัทในงวดที่จะเริ่มถือปฏิบัติ

2.6 การใช้ดุลยพินิจของผู้บริหารและแหล่งข้อมูลสำคัญเกี่ยวกับความไม่แน่นอนของการประมาณการ

2.6.1 การใช้ดุลยพินิจของผู้บริหารที่สำคัญในการใช้นโยบายการบัญชี

ในการจัดทำงบการเงินให้เป็นไปตามมาตรฐานการรายงานทางการเงิน ผู้บริหารของกลุ่มบริษัท ต้องอาศัยดุลยพินิจหลายประการในการกำหนดนโยบายการบัญชี การประมาณการ และการตั้งข้อสมมติฐาน ซึ่งมีผลกระทบต่อการแสดงจำนวนสินทรัพย์หนี้สินและการเปิดเผยข้อมูลเกี่ยวกับสินทรัพย์และหนี้สินที่อาจเกิดขึ้น ณ วันสิ้นรอบระยะเวลารายงาน รวมทั้งการแสดงรายได้ และค่าใช้จ่ายของงวดบัญชี ถึงแม้ว่าการประมาณการของผู้บริหารได้พิจารณาอย่างสมเหตุสมผลภายใต้เหตุการณ์ ณ ขณะนั้น ผลที่เกิดขึ้นจริงอาจมีความแตกต่างไปจากประมาณการนั้น

- 2.6.2 แหล่งข้อมูลสำคัญเกี่ยวกับความไม่แน่นอนของการประมาณการ
- กลุ่มบริษัทมีประมาณการทางบัญชี ซึ่งใช้ข้อสมมติฐานที่เกี่ยวข้องกับผลของเหตุการณ์ในอนาคต ถึงแม้ว่าการประมาณการของผู้บริหารได้พิจารณาอย่างสมเหตุสมผลภายใต้เหตุการณ์ ณ ขณะนั้น ผลที่เกิดขึ้นจริงอาจมีความแตกต่างไปจากประมาณการนั้น ประมาณการทางบัญชีที่สำคัญและข้อสมมติฐานที่มีความเสี่ยงอย่างเป็นสาระสำคัญที่อาจเป็นเหตุให้เกิดการปรับปรุงยอดคงเหลือของสินทรัพย์และหนี้สินในรอบระยะเวลาบัญชีหน้า มีดังนี้

การด้อยค่าของค่าความนิยม

การประเมินการด้อยค่าของค่าความนิยมจำเป็นต้องใช้การประมาณการมูลค่าจากการใช้ของหน่วยสินทรัพย์ที่ก่อให้เกิดเงินสดซึ่งมีการปันส่วนค่าความนิยมให้ ในการคำนวณมูลค่าจากการใช้นั้น ผู้บริหารของกลุ่มบริษัทได้ประมาณกระแสเงินสดในอนาคตที่คาดว่าจะได้รับจากหน่วยสินทรัพย์ที่ก่อให้เกิดเงินสดและคำนวณคิดลดเป็นมูลค่าปัจจุบันโดยใช้อัตราคิดลดที่เหมาะสม หากกระแสเงินสดในอนาคตที่เกิดขึ้นจริงน้อยกว่าที่คาดการณ์ไว้ แสดงว่าอาจมีขาดทุนจากการด้อยค่าในจำนวนที่เป็นสาระสำคัญเกิดขึ้น

3. การเปลี่ยนแปลงนโยบายการบัญชีเกี่ยวกับการแสดงมูลค่าที่ดินจากวิธีราคาทุนเป็นวิธีตีราคาใหม่

ในระหว่างปี 2567 กลุ่มบริษัทได้ทบทวนและเปลี่ยนแปลงนโยบายการบัญชีในการบันทึกมูลค่าที่ดิน อาคาร และอุปกรณ์ สำหรับสินทรัพย์ประเภทที่ดิน จากเดิมแสดงด้วยวิธีราคาทุนเป็นราคาที่ตีใหม่

ในการเปลี่ยนแปลงนโยบายการบัญชีดังกล่าว กลุ่มบริษัทได้ถือปฏิบัติตามข้อกำหนดของมาตรฐานการบัญชีฉบับที่ 8 ซึ่งถือเป็นการปรับมูลค่าของสินทรัพย์ตามมาตรฐานการบัญชีฉบับที่ 16 เรื่อง ที่ดิน อาคารและอุปกรณ์ ซึ่งไม่กำหนดให้ต้องนำนโยบายการบัญชีใหม่มาถือปฏิบัติย้อนหลังกับงบการเงินงวดบัญชีก่อนหน้านั้น จึงใช้วิธีเปลี่ยนทันทีเป็นต้นไป

การเปลี่ยนแปลงนี้มีผลกระทบต่อรายการในงบฐานะการเงิน ณ วันที่ 31 ธันวาคม 2567 และงบกำไรขาดทุน เบ็ดเสร็จสำหรับปีสิ้นสุดวันที่ 31 ธันวาคม 2567 ดังนี้

(หน่วย: พันบาท)

ณ วันที่ 31 ธันวาคม 2567

	งบการเงิน	
	งบการเงินรวม	เฉพาะกิจการ
งบฐานะการเงิน:		
ที่ดิน อาคารและอุปกรณ์เพิ่มขึ้น	223,394	12,247
หนี้สินภาษีเงินได้รอการตัดบัญชีเพิ่มขึ้น	44,679	2,449
ส่วนเกินทุนจากการตีราคาที่ดินเพิ่มขึ้น	223,394	12,247

(หน่วย: พันบาท)

สำหรับ ปีสิ้นสุดวันที่ 31 ธันวาคม 2567

	งบการเงิน	
	งบการเงินรวม	เฉพาะกิจการ
งบกำไรขาดทุนเบ็ดเสร็จ:		
กำไรขาดทุนเบ็ดเสร็จอื่น		
กำไรจากการตีราคาที่ดิน (สุทธิจากภาษีเงินได้) เพิ่มขึ้น	178,715	9,798

4. นโยบายการบัญชีที่มีสาระสำคัญ

งบการเงินรวมและงบการเงินเฉพาะกิจการฉบับภาษาอังกฤษจัดทำขึ้นจากงบการเงินรวมและงบการเงินเฉพาะกิจการตามกฎหมายที่เป็นภาษาไทย ในกรณีที่มีความขัดแย้งกันหรือมีการตีความในสองภาษาที่แตกต่างกัน ให้ใช้งบการเงินรวมและงบการเงินเฉพาะกิจการตามกฎหมายฉบับภาษาไทยเป็นหลัก

งบการเงินนี้ได้จัดทำขึ้นโดยใช้เกณฑ์ราคาทุนเดิมในการวัดมูลค่าขององค์ประกอบของงบการเงิน ยกเว้นตามที่ได้เปิดเผยในนโยบายการบัญชีที่มีสาระสำคัญดังต่อไปนี้

4.1 เกณฑ์ในการจัดทำงบการเงินรวม

งบการเงินรวมประกอบด้วยงบการเงินของบริษัทและบริษัทย่อย และส่วนได้เสียของกลุ่มบริษัทในบริษัทร่วมและการร่วมค้า

การตัดรายการในงบการเงินรวม

ยอดคงเหลือและรายการบัญชีระหว่างกิจการในกลุ่มที่มีสาระสำคัญได้ถูกตัดรายการในการจัดทำงบการเงินรวมนี้แล้ว งบการเงินรวมสำหรับปีสิ้นสุดวันที่ 31 ธันวาคม 2568 และ 2567 ได้จัดทำขึ้นโดยใช้งบการเงินของบริษัทย่อย บริษัทร่วม และการร่วมค้าสำหรับปีสิ้นสุดวันเดียวกัน

4.2 เงินสดและรายการเทียบเท่าเงินสด

เงินสดและรายการเทียบเท่าเงินสดประกอบด้วย ยอดเงินสด ยอดเงินฝากธนาคารทุกประเภทที่ถึงกำหนดจ่ายในระยะเวลาสามเดือนหรือน้อยกว่า และเงินลงทุนระยะสั้นที่มีสภาพคล่องสูง โดยไม่รวมเงินฝากธนาคารที่มีภาระผูกพัน

4.3 ลูกหนี้การค้า ลูกหนี้หมุนเวียนอื่น และสินทรัพย์ที่เกิดจากสัญญา

ลูกหนี้รับรู้เมื่อกลุ่มบริษัทมีสิทธิที่ปราศจากเงื่อนไขในการได้รับสิ่งตอบแทนตามสัญญา หากกลุ่มบริษัทรับรู้รายได้ก่อนที่จะมีสิทธิที่ปราศจากเงื่อนไขในการได้รับสิ่งตอบแทน จำนวนสิ่งตอบแทนนั้นจะรับรู้เป็นสินทรัพย์ที่เกิดจากสัญญา

ค่าเพื่อผลขาดทุนด้านเครดิตที่คาดว่าจะเกิดขึ้นเปิดเผยไว้หมายเหตุข้อ 7

สินทรัพย์ที่เกิดจากสัญญาวัดมูลค่าด้วยมูลค่าของสิ่งตอบแทนที่กลุ่มบริษัทคาดว่าจะได้รับหักขาดทุนจากการด้อยค่า

4.4 สินค้าคงเหลือ

สินค้านำคงเหลือแสดงในราคาทุนหรือมูลค่าสุทธิที่จะได้รับแล้วแต่ราคาใดจะต่ำกว่า

ต้นทุนของสินค้านำคงเหลือคำนวณโดยใช้วิธีถ่วงเฉลี่ยถ่วงน้ำหนักและวิธีเข้าก่อนออกก่อน ต้นทุนสินค้านำคงเหลือประกอบด้วยต้นทุนในการซื้อ หักด้วยส่วนลดการค้า เงินที่ได้รับคืนและรายการอื่น ๆ ที่คล้ายคลึงกัน ต้นทุนในการดัดแปลงหรือต้นทุนอื่นเพื่อให้สินค้านำอยู่ในสถานที่และสภาพปัจจุบัน

ในกรณีของสินค้านำสำเร็จรูปและสินค้านำระหว่างผลิตที่ผลิตเอง ต้นทุนสินค้านำคำนวณโดยใช้ต้นทุนมาตรฐานซึ่งได้รับการปรับปรุงให้ใกล้เคียงกับราคาทุนถัวเฉลี่ยรวมการปันส่วนของค่าโสหุ้ยการผลิตอย่างเหมาะสม โดยคำนึงถึงระดับกำลังการผลิตตามปกติ

มูลค่าสุทธิที่จะได้รับเป็นการประมาณราคาที่จะขายได้จากการดำเนินธุรกิจปกติหักด้วยค่าใช้จ่ายที่จำเป็นโดยประมาณในการขาย

4.5 เครื่องมือทางการเงิน

สินทรัพย์ทางการเงินและหนี้สินทางการเงินรับรู้ในงบฐานะการเงินรวมของกลุ่มบริษัท เมื่อกลุ่มบริษัทเป็นคู่สัญญาตามข้อกำหนดของสัญญาของเครื่องมือทางการเงิน

สินทรัพย์ทางการเงินและหนี้สินทางการเงินรับรู้รายการเมื่อเริ่มแรกด้วยมูลค่ายุติธรรม ยกเว้นลูกหนี้การค้าที่ไม่มียอดประกอบทางการเงินที่สำคัญซึ่งวัดมูลค่าด้วยราคาซื้อขาย ต้นทุนการทำรายการที่เกี่ยวข้องโดยตรงกับการซื้อ การออกตราสารสินทรัพย์ทางการเงินและหนี้สินทางการเงิน (นอกจากสินทรัพย์ทางการเงินและหนี้สินทางการเงินที่วัดมูลค่ายุติธรรมผ่านกำไรหรือขาดทุน) เพิ่มหรือหักจากมูลค่ายุติธรรมของสินทรัพย์ทางการเงินหรือหนี้สินทางการเงินตามความเหมาะสม เมื่อรับรู้รายการเมื่อเริ่มแรก ต้นทุนการทำรายการที่เกี่ยวข้องโดยตรงกับการซื้อสินทรัพย์ทางการเงินหรือหนี้สินทางการเงินด้วยมูลค่ายุติธรรมผ่านกำไรหรือขาดทุน รับรู้ทันทีในกำไรหรือขาดทุน

สินทรัพย์ทางการเงิน

สินทรัพย์ทางการเงินที่รับรู้ทั้งหมดวัดมูลค่าภายหลังด้วยราคาทุนตัดจำหน่ายหรือมูลค่ายุติธรรมขึ้นอยู่กับการจัดประเภทรายการของสินทรัพย์ทางการเงิน

การจัดประเภทรายการของสินทรัพย์ทางการเงิน

ตราสารหนี้ที่เข้าเงื่อนไขการวัดมูลค่าภายหลังด้วยราคาทุนตัดจำหน่าย

- สินทรัพย์ทางการเงินที่ถือครองตามโมเดลธุรกิจที่มีวัตถุประสงค์การถือครองสินทรัพย์ทางการเงินเพื่อรับกระแสเงินสดตามสัญญา และ
- ข้อกำหนดตามสัญญาของสินทรัพย์ทางการเงิน ซึ่งทำให้เกิดกระแสเงินสดซึ่งเป็นการจ่ายเพียงเงินต้นและดอกเบี้ยจากยอดคงเหลือของเงินต้นในวันที่กำหนดไว้

ตราสารหนี้ที่เข้าเงื่อนไขการวัดมูลค่าภายหลังด้วยมูลค่ายุติธรรมผ่านกำไรขาดทุนเบ็ดเสร็จอื่น

- สินทรัพย์ทางการเงินถูกถือตามโมเดลธุรกิจที่มีวัตถุประสงค์เพื่อทำให้สำเร็จทั้งรับกระแสเงินสดตามสัญญาและเพื่อขายสินทรัพย์ทางการเงิน
- ข้อกำหนดตามสัญญาของสินทรัพย์ทางการเงิน ซึ่งทำให้เกิดกระแสเงินสดซึ่งเป็นการจ่ายเพียงเงินต้นและดอกเบี้ยจากยอดคงเหลือของเงินต้นในวันที่กำหนดไว้

โดยปกติ สินทรัพย์ทางการเงินอื่นทั้งหมดวัดมูลค่าภายหลังด้วยมูลค่ายุติธรรมผ่านกำไรหรือขาดทุน

เว้นแต่ที่กล่าวไว้ก่อนหน้านี้ กลุ่มบริษัทอาจปฏิบัติดังต่อไปนี้กับสินทรัพย์ทางการเงินที่เมื่อเลือกรับรู้รายการเมื่อเริ่มแรกแล้วไม่สามารถยกเลิกได้

การค้ำของสินทรัพย์ทางการเงิน

กลุ่มบริษัทรับรู้ค่าเพื่อผลขาดทุนสำหรับผลขาดทุนด้านเครดิตที่คาดว่าจะเกิดขึ้นกับเงินลงทุนในตราสารหนี้ที่วัดมูลค่าด้วยราคาทุนตัดจำหน่ายหรือด้วยมูลค่ายุติธรรมผ่านกำไรขาดทุนเบ็ดเสร็จอื่น ลูกหนี้ตามสัญญาเช่า ลูกหนี้การค้า และสินทรัพย์ที่เกิดจากสัญญา และสัญญาค้ำประกันทางการเงิน จำนวนเงินของผลขาดทุนด้านเครดิตที่คาดว่าจะเกิดขึ้นจะถูกวัดมูลค่าใหม่ทุกวันที่รายงานเพื่อให้สะท้อนการเปลี่ยนแปลงของความเสี่ยงด้านเครดิตจากที่เคยรับรู้รายการเมื่อเริ่มแรกของเครื่องมือทางการเงินที่เกี่ยวข้อง

กลุ่มบริษัทต้องรับรู้ค่าเพื่อผลขาดทุนด้านเครดิตที่คาดว่าจะเกิดขึ้นตลอดอายุเสมอสำหรับลูกหนี้การค้า สินทรัพย์ที่เกิดจากสัญญา และลูกหนี้ตามสัญญาเช่า ผลขาดทุนด้านเครดิตที่คาดว่าจะเกิดขึ้นกับสินทรัพย์ทางการเงินเหล่านี้ ประเมินการโดยใช้ตารางการตั้งสำรองขึ้นอยู่กับข้อมูลผลขาดทุนด้านเครดิตจากประสบการณ์ในอดีตของกลุ่มบริษัทปรับปรุงด้วยปัจจัยเฉพาะของผู้กู้ยืม สภาพการณ์ทางเศรษฐกิจทั่วไป และการประเมินทิศทางทั้งในปัจจุบันและในอนาคต ณ วันที่รายงาน รวมถึงมูลค่าเงินตามเวลาตามความเหมาะสม

สำหรับเครื่องมือทางการเงินอื่นทั้งหมด กลุ่มบริษัทรับรู้ค่าเพื่อผลขาดทุนด้านเครดิตที่คาดว่าจะเกิดขึ้นตลอดอายุ เมื่อมีการเพิ่มขึ้นอย่างมีนัยสำคัญในความเสี่ยงด้านเครดิตตั้งแต่รับรู้รายการเมื่อเริ่มแรก แต่อย่างไรก็ตามหากความเสี่ยงด้านเครดิตของเครื่องมือทางการเงินไม่เพิ่มขึ้นอย่างมีนัยสำคัญตั้งแต่รับรู้รายการเมื่อเริ่มแรก กลุ่มบริษัทวัดมูลค่าของค่าเพื่อผลขาดทุนสำหรับเครื่องมือทางการเงินนั้นด้วยจำนวนเงินที่เท่ากับผลขาดทุนด้านเครดิตที่คาดว่าจะเกิดขึ้นใน 12 เดือนข้างหน้า

ผลขาดทุนด้านเครดิตที่คาดว่าจะเกิดขึ้นตลอดอายุแสดงถึงผลขาดทุนด้านเครดิตที่คาดว่าจะเกิดขึ้นจากเหตุการณ์ปฏิบัติสัญญาที่มีความเป็นไปได้ว่าจะเกิดขึ้นตลอดอายุของเครื่องมือทางการเงินที่คาดไว้ ในทางกลับกันผลขาดทุนด้านเครดิตที่คาดว่าจะเกิดขึ้นใน 12 เดือนข้างหน้าแสดงถึงสัดส่วนของผลขาดทุนด้านเครดิตที่คาดว่าจะเกิดตลอดอายุที่คาดว่าจะเกิดจากเหตุการณ์ปฏิบัติสัญญาของเครื่องมือทางการเงินที่มีความเป็นไปได้ว่าจะเกิดขึ้นภายใน 12 เดือนหลังจากวันที่รายงาน

การวัดมูลค่าและการรับรู้รายการผลขาดทุนด้านเครดิตที่คาดว่าจะเกิดขึ้น

การวัดมูลค่าของผลขาดทุนด้านเครดิตที่คาดว่าจะเกิดขึ้นเป็นการคำนวณความน่าจะเป็นของการปฏิบัติสัญญา ร้อยละของความเสียหายที่อาจเกิดขึ้นเมื่อลูกหนี้ปฏิบัติสัญญา (เช่น ผลกระทบของความเสียหายหากมีการผิดสัญญา) และยอดหนี้เมื่อลูกหนี้ปฏิบัติสัญญา การประเมินคำนวณความน่าจะเป็นของการปฏิบัติสัญญาและร้อยละของความเสียหายที่อาจเกิดขึ้นเมื่อลูกหนี้ปฏิบัติสัญญาขึ้นอยู่กับข้อมูลในอดีตปรับปรุงด้วยการคาดการณ์เหตุการณ์ในอนาคต สำหรับยอดหนี้เมื่อลูกหนี้ปฏิบัติสัญญาของสินทรัพย์ทางการเงินแสดงโดยมูลค่าตามบัญชีขั้นต้นของสินทรัพย์ ณ วันที่รายงาน สำหรับสัญญาค้าประกันทางการเงิน ความเสี่ยงรวมถึงจำนวนหนี้ค้ำประกันที่ถูกเบิกใช้ ณ วันที่รายงานและจำนวนหนี้ค้ำประกันที่เพิ่มขึ้นใด ๆ ที่คาดว่าจะถูกเบิกใช้โดยผู้ผู้ยืมในอนาคต ซึ่งวันที่ผิดสัญญาถูกประเมินโดยขึ้นอยู่กับแนวโน้มในอดีต กลุ่มบริษัททำความเข้าใจความจำเป็นด้านการเงินในอนาคตโดยเฉพาะเจาะจงของลูกหนี้และข้อมูลการคาดการณ์เหตุการณ์ในอนาคตที่เกี่ยวข้องอื่น ๆ

กลุ่มบริษัทรับรู้ผลกำไรหรือขาดทุนจากการซื้อขายกำไรหรือขาดทุนสำหรับเครื่องมือทางการเงินทั้งหมดเพื่อปรับปรุงมูลค่าตามบัญชีที่เกี่ยวข้องผ่านบัญชีค่าเผื่อผลขาดทุน เว้นแต่เงินลงทุนในตราสารหนี้ที่วัดมูลค่าด้วยมูลค่ายุติธรรมผ่านกำไรขาดทุนเบ็ดเสร็จอื่น ซึ่งค่าเผื่อผลขาดทุนรับรู้ในกำไรขาดทุนเบ็ดเสร็จอื่นและสำรองการวัดมูลค่าเงินลงทุนสะสม และไม่ลดมูลค่าตามบัญชีของสินทรัพย์ทางการเงินในงบฐานะการเงิน

การตัดรายการของสินทรัพย์ทางการเงิน

กลุ่มบริษัทตัดรายการสินทรัพย์ทางการเงิน เฉพาะเมื่อสิทธิตามสัญญาที่จะได้รับกระแสเงินสดจากสินทรัพย์ทางการเงินหมดอายุ หรือเมื่อโอนสินทรัพย์ทางการเงินและโอนความเสี่ยงและผลตอบแทนของความเป็นเจ้าของเกือบทั้งหมดของสินทรัพย์ให้กิจการอื่น

ณ วันที่ตัดรายการสินทรัพย์ทางการเงินที่วัดมูลค่าด้วยราคาทุนตัดจำหน่าย ผลต่างระหว่างมูลค่าตามบัญชีของสินทรัพย์และผลรวมของสิ่งตอบแทนที่คาดว่าจะได้รับและค้างรับ รับรู้ในกำไรหรือขาดทุน

หนี้สินทางการเงิน

หนี้สินทางการเงินทั้งหมดวัดมูลค่าภายหลังด้วยราคาทุนตัดจำหน่ายโดยใช้วิธีดอกเบี้ยที่แท้จริง หรือด้วยมูลค่ายุติธรรมผ่านกำไรหรือขาดทุน

อย่างไรก็ตาม หนี้สินทางการเงินที่เกิดขึ้นจากการโอนสินทรัพย์ทางการเงินไม่เข้าเงื่อนไขการตัดรายการหรือเมื่อถือปฏิบัติตามเกณฑ์ความเกี่ยวข้องอย่างต่อเนื่อง และสัญญาค้ำประกันทางการเงินออกโดยกลุ่มบริษัทวัดมูลค่าตามนโยบายการบัญชีเฉพาะเรื่องด้านล่าง

หนี้สินทางการเงินแสดงด้วยมูลค่ายุติธรรมผ่านกำไรหรือขาดทุน

หนี้สินสัญญาค้ำประกันทางการเงิน

สัญญาค้ำประกันทางการเงินคือสัญญาที่กำหนดให้ผู้ค้ำประกันตามสัญญาต้องจ่ายชดเชยให้แก่ผู้ที่ได้รับการค้ำประกันสำหรับความเสียหายที่อาจเกิดขึ้นหากลูกหนี้ที่ระบุไว้ในสัญญาไม่สามารถชำระหนี้เมื่อครบกำหนดตามเงื่อนไขของตราสารหนี้

4.6 เงินลงทุนในบริษัทย่อย

เงินลงทุนในบริษัทย่อยในงบการเงินเฉพาะกิจการของบริษัท บันทึกบัญชีโดยใช้วิธีราคาทุน

การจำหน่ายเงินลงทุน

เมื่อมีการจำหน่ายเงินลงทุน ผลต่างระหว่างจำนวนเงินสุทธิที่ได้รับและมูลค่าตามบัญชี จะถูกบันทึกเป็นกำไรหรือขาดทุนในงบกำไรขาดทุนเบ็ดเสร็จ

ในกรณีที่กลุ่มบริษัทจำหน่ายเงินลงทุนที่ถืออยู่บางส่วน การคำนวณต้นทุนสำหรับเงินลงทุนที่จำหน่ายไปใช้วิธีถัวเฉลี่ยถ่วงน้ำหนักปรับใช้กับมูลค่าตามบัญชีของเงินลงทุนที่เหลืออยู่ทั้งหมด

4.7 อสังหาริมทรัพย์เพื่อการลงทุน

อสังหาริมทรัพย์เพื่อการลงทุนได้แก่อสังหาริมทรัพย์ที่ถือครองเพื่อหาประโยชน์จากรายได้ค่าเช่าหรือจากมูลค่าที่เพิ่มขึ้นหรือทั้งสองอย่าง ทั้งนี้ไม่ได้มีไว้เพื่อขายตามปกติธุรกิจหรือใช้ในการผลิตหรือจัดหาสินค้าหรือให้บริการหรือใช้ในการบริหารงาน

อสังหาริมทรัพย์เพื่อการลงทุนแสดงในราคาทุนหักค่าเสื่อมราคาสะสมและค่าเผื่อจากการด้อยค่า

ต้นทุนรวมค่าใช้จ่ายทางตรงเพื่อให้ได้มาซึ่งอสังหาริมทรัพย์เพื่อการลงทุน ต้นทุนการก่อสร้างที่กิจการก่อสร้างเองรวมถึงต้นทุนวัตถุดิบ ค่าแรงทางตรงและต้นทุนทางตรงอื่นเพื่อให้อสังหาริมทรัพย์เพื่อการลงทุนอยู่ในสภาพพร้อมใช้งานและรวมถึงต้นทุนการกู้ยืม

ค่าเสื่อมราคาจะบันทึกเป็นค่าใช้จ่ายในงบกำไรขาดทุนเบ็ดเสร็จ ซึ่งคำนวณโดยวิธีเส้นตรงตลอดอายุการใช้งานโดยประมาณของสินทรัพย์แต่ละรายการ ประมาณการอายุการใช้งานของสินทรัพย์แสดงได้ดังนี้

อสังหาริมทรัพย์เพื่อการลงทุน

20 ปี

อสังหาริมทรัพย์เพื่อการลงทุนจะตัดรายการเมื่อมีการจำหน่ายหรือเมื่ออสังหาริมทรัพย์เพื่อการลงทุนไม่ได้มีการใช้งานและไม่มีประโยชน์เชิงเศรษฐกิจในอนาคตอีก ถ้าไรหรือขาดทุนจากการตัดจำหน่ายอสังหาริมทรัพย์เพื่อการลงทุนซึ่งคือผลต่างระหว่างสิ่งตอบแทนสุทธิที่ได้รับจากการจำหน่ายกับมูลค่าตามบัญชีของสินทรัพย์คำนวณรับรู้สุทธิเป็นกำไรหรือขาดทุนในงบกำไรขาดทุนเบ็ดเสร็จในงวดที่มีการตัดจำหน่าย

เมื่อกลุ่มบริษัทมีการเปลี่ยนแปลงการใช้ กลุ่มบริษัทใช้วิธีราคาทุนในการโอนระหว่างอสังหาริมทรัพย์เพื่อการลงทุนกับอสังหาริมทรัพย์ที่มีไว้ใช้งาน

4.8 ที่ดิน อาคารและอุปกรณ์

การรับรู้และการวัดมูลค่า

ที่ดินแสดงในราคาทุนหักค่าเผื่อจากการด้อยค่า (ถ้ามี)

อาคารและอุปกรณ์แสดงด้วยราคาทุนหักค่าเสื่อมราคาสะสมและค่าเผื่อจากการด้อยค่า (ถ้ามี)

ราคาทุนรวมถึงต้นทุนทางตรงที่เกี่ยวข้องกับการได้มาของสินทรัพย์ ต้นทุนของการก่อสร้างสินทรัพย์ที่กิจการก่อสร้างเอง รวมถึงต้นทุนของวัสดุ แรงงานทางตรง และต้นทุนทางตรงอื่น ๆ ที่เกี่ยวข้องกับการจัดหาสินทรัพย์เพื่อให้สินทรัพย์นั้นอยู่ในสภาพที่พร้อมจะใช้งานได้ตามวัตถุประสงค์ ราคาทุนรวมถึงต้นทุนในการรื้อถอน การขนย้าย การบูรณะสถานที่ตั้งของสินทรัพย์และต้นทุนการกู้ยืม สำหรับเครื่องมือที่ควบคุมโดยลิขสิทธิ์ซอฟต์แวร์ซึ่งไม่สามารถทำงานได้โดยปราศจากลิขสิทธิ์ซอฟต์แวร์นั้น ให้ถือว่าลิขสิทธิ์ซอฟต์แวร์ดังกล่าวเป็นส่วนหนึ่งของอุปกรณ์

ส่วนประกอบของรายการที่ดิน อาคารและอุปกรณ์แต่ละรายการที่มีอายุการให้ประโยชน์ไม่เท่ากันต้องบันทึกแต่ละส่วนประกอบที่มีนัยสำคัญแยกต่างหากจากกัน

กำไรหรือขาดทุนจากการจำหน่ายที่ดิน อาคาร และอุปกรณ์ คือผลต่างระหว่างสิ่งตอบแทนสุทธิที่ได้รับจากการจำหน่ายกับมูลค่าตามบัญชีของที่ดิน อาคารและอุปกรณ์ โดยรับรู้สุทธิเป็นกำไรหรือขาดทุนในงบกำไรขาดทุนเบ็ดเสร็จ

ต้นทุนที่เกิดขึ้นในภายหลัง

ต้นทุนในการเปลี่ยนแปลงส่วนประกอบจะรับรู้เป็นส่วนหนึ่งของมูลค่าตามบัญชีของรายการที่ดิน อาคาร และอุปกรณ์ ถ้ามีความเป็นไปได้ค่อนข้างแน่ที่กลุ่มบริษัทจะได้รับประโยชน์เชิงเศรษฐกิจในอนาคตจากรายการนั้น และสามารถวัดมูลค่าต้นทุนของรายการนั้นได้อย่างน่าเชื่อถือ ชิ้นส่วนที่ถูกเปลี่ยนแปลงจะถูกตัดจำหน่ายตามมูลค่าตามบัญชี ต้นทุนที่เกิดขึ้นในการซ่อมบำรุงที่ดิน อาคารและอุปกรณ์ที่เกิดขึ้นเป็นประจำจะรับรู้เป็นค่าใช้จ่ายในงบกำไรขาดทุนเบ็ดเสร็จเมื่อเกิดขึ้น

ค่าเสื่อมราคา

ค่าเสื่อมราคาคำนวณจากมูลค่าเสื่อมสภาพของรายการอาคารและอุปกรณ์ ซึ่งประกอบด้วยราคาทุนของสินทรัพย์หรือต้นทุนในการเปลี่ยนแทนอื่น หักด้วยมูลค่าคงเหลือของสินทรัพย์

ค่าเสื่อมราคาบันทึกเป็นค่าใช้จ่ายในงบกำไรขาดทุนเบ็ดเสร็จ คำนวณโดยวิธีเส้นตรงตามเกณฑ์อายุการใช้งานโดยประมาณของส่วนประกอบของสินทรัพย์แต่ละรายการ ประมาณการอายุการใช้งานของสินทรัพย์แสดงได้ดังนี้

อาคารและส่วนปรับปรุงอาคาร	20 - 75 ปี
ส่วนปรับปรุงอาคารและพื้นที่เช่า	9 ปี, ตามระยะเวลาสัญญาเช่า
เครื่องมือและอุปกรณ์ทันตกรรม	5 - 20 ปี
เครื่องตกแต่ง ติดตั้งและเครื่องใช้สำนักงาน	3 - 30 ปี
ยานพาหนะ	5 ปี

กลุ่มบริษัทไม่คิดค่าเสื่อมราคาสำหรับที่ดินและสินทรัพย์ที่อยู่ระหว่างการก่อสร้าง

วิธีการคิดค่าเสื่อมราคา อายุการให้ประโยชน์ของสินทรัพย์ และมูลค่าคงเหลือ ถูกทบทวนอย่างน้อยที่สุดทุกสิ้นรอบปีบัญชี และปรับปรุงตามความเหมาะสม

4.9 ค่าความนิยม

ค่าความนิยมที่เกิดจากการซื้อกิจการของบริษัทย่อยรับรู้ในสินทรัพย์ไม่มีตัวตน ค่าความนิยมจะถูกวัดมูลค่าด้วยวิธีราคาทุนหักขาดทุนจากการด้อยค่า กลุ่มบริษัททำการประเมินการด้อยค่าของค่าความนิยมเป็นประจำทุกปี โดยไม่คำนึงถึงว่าจะมีข้อบ่งชี้ของการด้อยค่าเกิดขึ้นหรือไม่

ค่าความนิยมปันส่วนให้กับหน่วยสินทรัพย์ที่ก่อให้เกิดเงินสดของกลุ่มบริษัทแต่ละหน่วยที่คาดว่าจะได้รับประโยชน์จากการควบรวมธุรกิจ

4.10 สินทรัพย์ไม่มีตัวตนอื่น

สินทรัพย์ไม่มีตัวตนอื่น

สินทรัพย์ไม่มีตัวตนอื่นที่กลุ่มบริษัทซื้อและมีอายุการใช้งานจำกัด แสดงในราคาทุนหักค่าตัดจำหน่ายสะสมและค่าเผื่อจากการด้อยค่า (ถ้ามี)

คำตัดจำหน่าย

คำตัดจำหน่ายคำนวณโดยนำราคาทุนของสินทรัพย์หรือจำนวนอื่นที่ใช้แทนราคาทุนหักด้วยมูลค่าคงเหลือ

คำตัดจำหน่ายรับรู้เป็นค่าใช้จ่ายในงบกำไรขาดทุนเบ็ดเสร็จโดยวิธีเส้นตรงตามระยะเวลาที่คาดว่าจะได้รับประโยชน์จากสินทรัพย์ไม่มีตัวตนซึ่งไม่รวมค่าความนิยม โดยเริ่มตัดจำหน่ายสินทรัพย์ไม่มีตัวตนเมื่อสินทรัพย์นั้นพร้อมที่จะให้ประโยชน์

ประมาณการอายุการใช้งานของสินทรัพย์แสดงได้ ดังนี้

โปรแกรมคอมพิวเตอร์

10 และ 15 ปี

วิธีการตัดจำหน่าย ระยะเวลาที่คาดว่าจะได้รับประโยชน์ และมูลค่าคงเหลือ จะได้รับการทบทวนทุกสิ้นรอบปีบัญชีและปรับปรุงตามความเหมาะสม

สินทรัพย์ไม่มีตัวตนที่มีอายุการใช้งานที่แน่นอนจะทำการทดสอบการด้อยค่าเมื่อมีข้อบ่งชี้ว่าสินทรัพย์นั้นอาจมีการด้อยค่า สินทรัพย์ไม่มีตัวตนที่ไม่มีอายุการใช้งานที่แน่นอนจะทำการทดสอบการด้อยค่าทุกปีหรือเมื่อมีข้อบ่งชี้ว่าสินทรัพย์นั้นอาจมีการด้อยค่า

4.11 การด้อยค่า

ยอดสินทรัพย์ตามบัญชีของกลุ่มบริษัทได้รับการทบทวน ณ ทุกวันที่รายงานว่ามีข้อบ่งชี้เรื่องการด้อยค่าหรือไม่ ในกรณีที่มีข้อบ่งชี้กลุ่มบริษัทจะทำการประมาณมูลค่าสินทรัพย์ที่คาดว่าจะได้รับคืน สำหรับค่าความนิยมจะมีการประมาณมูลค่าที่คาดว่าจะได้รับคืนทุกปีในช่วงเวลาเดียวกัน

ขาดทุนจากการด้อยค่ารับรู้เมื่อมูลค่าตามบัญชีของสินทรัพย์หรือมูลค่าตามบัญชีของหน่วยสินทรัพย์ที่ก่อให้เกิดเงินสดสูงกว่ามูลค่าที่จะได้รับคืน ขาดทุนจากการด้อยค่าบันทึกเป็นค่าใช้จ่ายในงบกำไรขาดทุนเบ็ดเสร็จ เว้นแต่เมื่อมีการกลับรายการการประเมินมูลค่าของสินทรัพย์เพิ่มของสินทรัพย์ขึ้นเดียวกันที่เคยรับรู้ในส่วนของผู้ถือหุ้นและมีการด้อยค่าในเวลาต่อมา ในกรณีนี้จะรับรู้ในงบกำไรขาดทุนเบ็ดเสร็จ

การคำนวณมูลค่าที่คาดว่าจะได้รับคืน

มูลค่าที่คาดว่าจะได้รับคืนของสินทรัพย์ที่ไม่ใช่สินทรัพย์ทางการเงิน หมายถึง มูลค่าจากการใช้ของสินทรัพย์หรือมูลค่ายุติธรรมของสินทรัพย์หักต้นทุนในการขายแล้วแต่มูลค่าใดจะสูงกว่าในการประเมินมูลค่าจากการใช้ของสินทรัพย์ จะประมาณการกระแสเงินสดที่จะได้รับในอนาคต คิดลดเป็นมูลค่าปัจจุบัน โดยใช้อัตราคิดลดก่อนคำนึงถึงภาษีเงินได้เพื่อให้สะท้อนมูลค่าที่อาจประเมินได้ในตลาดปัจจุบัน ซึ่งแปรไปตามเวลาและความเสี่ยงที่มีต่อสินทรัพย์ สำหรับสินทรัพย์ที่ไม่ก่อให้เกิดกระแสเงินสดรับโดยอิสระจากสินทรัพย์อื่น จะพิจารณามูลค่าที่คาดว่าจะได้รับคืนรวมกับหน่วยสินทรัพย์ที่ก่อให้เกิดเงินสดที่สินทรัพย์นั้นเกี่ยวข้องด้วย

การกลับรายการค้อยค่า

ขาดทุนจากการค้อยค่าของค่าความนิยมจะไม่มีการปรับปรุงกลับรายการ

ขาดทุนจากการค้อยค่าของสินทรัพย์ทางการเงินจะถูกกลับรายการ เมื่อมูลค่าที่คาดว่าจะได้รับคืนเพิ่มขึ้นในภายหลัง และการเพิ่มขึ้นนั้นสัมพันธ์โดยตรงกับขาดทุนจากการค้อยค่าที่เคยรับรู้เป็นค่าใช้จ่ายในงบกำไรขาดทุนเบ็ดเสร็จ

ขาดทุนจากการค้อยค่าของสินทรัพย์ที่ไม่ใช่สินทรัพย์ทางการเงินอื่น ๆ ที่เคยรับรู้ในงวดก่อนจะถูกประเมิน ณ ทุกวันที่ที่ออกรายงานว่ามีข้อบ่งชี้เรื่องการค้อยค่าระดับลงหรือหมดไป ขาดทุนจากการค้อยค่าจะถูกกลับรายการ หากมีการเปลี่ยนแปลงประมาณการที่ใช้ในการคำนวณมูลค่าที่คาดว่าจะได้รับคืน ขาดทุนจากการค้อยค่าจะถูกกลับรายการเพียงเท่าที่มูลค่าตามบัญชีของสินทรัพย์ไม่เกินกว่ามูลค่าตามบัญชีภายหลังหักค่าเสื่อมราคาหรือค่าตัดจำหน่าย เสมือนหนึ่งไม่เคยมีการบันทึกขาดทุนจากการค้อยค่ามาก่อน

4.12 หนี้สินที่มีภาระดอกเบี้ย

หนี้สินที่มีภาระดอกเบี้ยบันทึกเริ่มแรกด้วยมูลค่ายุติธรรมหักค่าใช้จ่ายที่เกี่ยวกับการเกิดหนี้สิน ภายหลังจากการบันทึกหนี้สินที่มีภาระดอกเบี้ยจะบันทึกต่อมาโดยวิธีราคาทุนตัดจำหน่าย ผลต่างระหว่างยอดหนี้เริ่มแรกและยอดหนี้เมื่อครบกำหนดไถ่ถอนจะบันทึกรับรู้เป็นค่าใช้จ่ายในงบกำไรขาดทุนเบ็ดเสร็จตลอดอายุการกู้ยืม

4.13 ประเมินการหนี้สิน

กลุ่มบริษัทจะบันทึกประมาณการหนี้สินไว้ในบัญชีเมื่อภาระผูกพันซึ่งเป็นผลมาจากเหตุการณ์ในอดีตได้เกิดขึ้นแล้ว และมีความเป็นไปได้ค่อนข้างแน่นอนว่ากลุ่มบริษัทจะเสียทรัพยากรเชิงเศรษฐกิจไปเพื่อปลดปล่อยภาระผูกพันนั้น และกลุ่มบริษัทสามารถประมาณมูลค่าภาระผูกพันนั้นได้อย่างน่าเชื่อถือ

4.14 ผลประโยชน์ของพนักงาน

โครงการสมทบเงิน

โครงการสมทบเงินเป็นโครงการผลประโยชน์พนักงานหลังออกจากการจ้างงาน ซึ่งกิจการจ่ายสมทบเป็นจำนวนเงินที่แน่นอนให้แก่กิจการหนึ่งแยกต่างหาก (กองทุนสำรองเลี้ยงชีพ) และจะไม่มีภาระผูกพันตามกฎหมายหรือภาระผูกพันโดยอนุমানที่จะต้องจ่ายสมทบเพิ่มเติม ภาระผูกพันในการสมทบเข้าโครงการสมทบเงินจะถูกรับรู้เป็นค่าใช้จ่ายพนักงานในงบกำไรขาดทุนเบ็ดเสร็จในรอบระยะเวลาที่พนักงานได้ทำงานให้กับกิจการ

โครงการผลประโยชน์ที่กำหนดไว้

โครงการผลประโยชน์ที่กำหนดไว้เป็นโครงการผลประโยชน์หลังออกจากการจ้างงานนอกเหนือจากโครงการสมทบเงิน ภาระผูกพันสุทธิของกลุ่มบริษัทจากโครงการผลประโยชน์ที่กำหนดไว้ถูกคำนวณแยกต่างหากเป็นรายโครงการจากการประมาณผลประโยชน์ในอนาคตที่เกิดจากการทำงานของพนักงานในปัจจุบันและในงวดก่อน ๆ ผลประโยชน์ดังกล่าวได้มีการคิดลดเพื่อให้เป็นมูลค่าปัจจุบัน โดยคำนวณบนพื้นฐานของเงินเดือนพนักงาน อัตราภาระ อายุงาน และปัจจัยอื่น ๆ ทั้งนี้อัตราคิดลดที่ใช้ในการคำนวณภาระผูกพันผลประโยชน์พนักงานหลังออกจากการจ้างงานอ้างอิงจากอัตราผลตอบแทนของพันธบัตรรัฐบาล

เมื่อมีการเพิ่มผลประโยชน์ในโครงการผลประโยชน์ สัดส่วนที่เพิ่มขึ้นของผลประโยชน์ที่เกี่ยวข้องกับต้นทุนบริการในอดีตของพนักงานรับรู้เป็นค่าใช้จ่ายในงบกำไรขาดทุนเบ็ดเสร็จโดยวิธีเส้นตรงจนถึงวันที่ผลประโยชน์นั้นเป็นสิทธิขาด ผลประโยชน์ที่เป็นสิทธิขาดจะรับรู้เป็นค่าใช้จ่ายในงบกำไรขาดทุนเบ็ดเสร็จทันที

กลุ่มบริษัทรับรู้กำไรขาดทุนจากการประมาณการตามหลักการคณิตศาสตร์ประกันภัยทั้งหมดที่เกิดขึ้นจากโครงการผลประโยชน์ที่กำหนดไว้ในรายการกำไรขาดทุนเบ็ดเสร็จอื่น และรับรู้ค่าใช้จ่ายของโครงการผลประโยชน์ที่กำหนดไว้ในงบกำไรขาดทุนเบ็ดเสร็จ

ต้นทุนบริการในอดีตที่เกี่ยวข้องกับการแก้ไขโครงการจะรับรู้เป็นค่าใช้จ่ายในงบกำไรขาดทุนเมื่อการแก้ไขโครงการมีผลบังคับใช้

ผลประโยชน์ระยะยาวอื่นของพนักงาน

ภาระผูกพันสุทธิของกลุ่มบริษัทที่เป็นผลประโยชน์ระยะยาวของพนักงานนอกเหนือจากโครงการผลประโยชน์ที่กำหนดไว้ เป็นผลประโยชน์ในอนาคตที่เกิดจากการทำงานของพนักงานในปัจจุบันและงวดก่อน ซึ่งผลประโยชน์นี้ได้คำนวณโดยนักคณิตศาสตร์ประกันภัยอิสระและจากข้อสมมติฐานทางคณิตศาสตร์ประกันภัยตามวิธีคิดลดแต่ละหน่วยที่ประมาณการไว้ อันเป็นประมาณการจากมูลค่าปัจจุบันของกระแสเงินสดของผลประโยชน์ที่คาดว่าจะต้องจ่ายในอนาคต กำไรขาดทุนจากการประมาณการตามหลักคณิตศาสตร์ประกันภัยรับรู้เป็นกำไรหรือขาดทุน ในงบกำไรขาดทุนเบ็ดเสร็จเมื่อเกิดขึ้น

ผลประโยชน์ระยะสั้นของพนักงาน

ภาระผูกพันผลประโยชน์ระยะสั้นของพนักงานวัดมูลค่าโดยมิได้คิดลดกระแสเงินสดและรับรู้เป็นค่าใช้จ่าย เมื่อพนักงานทำงานให้

หนี้สินรับรู้ด้วยมูลค่าที่คาดว่าจะจ่ายชำระสำหรับการจ่ายโบนัสเป็นเงินสดระยะสั้นหรือการปันส่วนกำไร หากกลุ่มบริษัทมีภาระผูกพันตามกฎหมายหรือภาระผูกพันโดยอนุमानที่จะต้องจ่าย อันเป็นผลมาจากการที่พนักงานได้ทำงานให้ในอดีตและภาระผูกพันนี้สามารถประมาณได้อย่างสมเหตุสมผล

4.15 การรับรู้รายได้

การขายสินค้าและบริการ

รายได้จากการขายสินค้านับรับรู้เมื่อลูกค้ามีอำนาจควบคุมในสินค้าซึ่งโดยทั่วไปเกิดขึ้นเมื่อมีการส่งมอบสินค้าให้กับลูกค้า สำหรับสัญญาที่ให้สิทธิลูกค้าในการคืนสินค้า รายได้จะรับรู้ในจำนวนที่มีความเป็นไปได้ค่อนข้างแน่ในระดับสูงมากกว่าจะไม่มีการกลับรายการอย่างมีนัยสำคัญของรายได้ที่รับรู้สะสม ดังนั้น รายได้ที่ได้รับรู้จะปรับปรุงด้วยประมาณการรับคืนสินค้าซึ่งประมาณการจากข้อมูลในอดีต ภาษีมูลค่าเพิ่มและแสดงสุทธิจากส่วนลดการค้าและส่วนลดตามปริมาณ

รายได้จากการให้บริการรับรู้เป็นรายได้ ณ ช่วงเวลาที่ให้บริการแล้วเสร็จหรือรับรู้ตลอดช่วงเวลาหนึ่ง โดยอ้างอิงกับขั้นความสำเร็จของงานขั้นความสำเร็จของงานประเมินโดยใช้วิธีอัตราส่วนของต้นทุนที่เกิดขึ้นแล้วจนถึงปัจจุบันกับประมาณการต้นทุนทั้งสิ้น ต้นทุนที่เกี่ยวข้องรับรู้ในกำไรหรือขาดทุนเมื่อเกิดขึ้น ภาษีมูลค่าเพิ่มและแสดงสุทธิจากส่วนลดการค้าและส่วนลดตามปริมาณ

รายได้ที่รับรู้แล้วแต่ยังไม่ถึงกำหนดเรียกชำระตามสัญญาแสดงไว้เป็น “สินทรัพย์ที่เกิดจากสัญญา (รายได้ค้างรับ)” โดยแสดงเป็นส่วนหนึ่งของบัญชีลูกหนี้การค้าและลูกหนี้หมุนเวียนอื่นในงบแสดงฐานะการเงิน ซึ่งจะจัดประเภทเป็นลูกหนี้การค้าเมื่อกิจการมีสิทธิที่จะได้รับชำระโดยปราศจากเงื่อนไข

จำนวนเงินที่กิจการได้รับหรือมีสิทธิได้รับจากลูกค้าแต่ยังมีภาระที่ต้องปฏิบัติตามให้กับลูกค้าแสดงไว้เป็น “หนี้สินที่เกิดจากสัญญา” โดยแสดงเป็นส่วนหนึ่งของบัญชีหนี้สินหมุนเวียนอื่นในงบแสดงฐานะการเงิน ซึ่งจะรับรู้เป็นรายได้เมื่อได้ปฏิบัติตามภาระที่ระบุไว้ในสัญญาเสร็จสิ้น

ดอกเบี้ยรับ

ดอกเบี้ยรับถือเป็นรายได้ตามเกณฑ์คงค้างโดยคำนึงถึงอัตราผลตอบแทนที่แท้จริง

เงินปันผลรับ

เงินปันผลรับถือเป็นรายได้เมื่อกลุ่มบริษัทมีสิทธิในการรับเงินปันผล

รายได้อื่น

กลุ่มบริษัทรับรู้รายได้อื่นตามเกณฑ์สิทธิที่จะได้รับ

4.16 การรับรู้ค่าใช้จ่าย

ค่าใช้จ่ายรับรู้ตามเกณฑ์คงค้าง

4.17 ต้นทุนทางการเงิน

ต้นทุนทางการเงินประกอบด้วยดอกเบี้ยจ่ายของเงินกู้ยืม และสิ่งตอบแทนที่คาดว่าจะต้องจ่าย

ต้นทุนการกู้ยืมที่ไม่ได้เกี่ยวกับการได้มา การก่อสร้างหรือการผลิตสินทรัพย์ที่เข้าเงื่อนไข รับรู้ในงบกำไรขาดทุนเบ็ดเสร็จ โดยใช้วิธีอัตราดอกเบี้ยที่แท้จริง

4.18 สัญญาเช่า

กลุ่มบริษัทที่เป็นผู้เช่า

กลุ่มบริษัทประเมินว่าสัญญาเป็นสัญญาเช่าหรือประกอบด้วยสัญญาเช่าหรือไม่ ณ วันเริ่มต้นของสัญญาเช่ากลุ่มบริษัท รับรู้สินทรัพย์สิทธิการใช้และหนี้สินตามสัญญาเช่าที่เกี่ยวข้องกับทุกข้อตกลงสัญญาเช่าที่เป็นสัญญาเช่า ยกเว้นสัญญาเช่าระยะสั้น (อายุสัญญาเช่า 12 เดือนหรือน้อยกว่า) และสัญญาเช่าซึ่งสินทรัพย์มีมูลค่าต่ำ สัญญาเช่าเหล่านี้กลุ่มบริษัท รับรู้การจ่ายชำระตามสัญญาเช่าเป็นค่าใช้จ่ายดำเนินงานด้วยวิธีเส้นตรงตลอดอายุสัญญาเช่า เว้นแต่เกณฑ์ที่เป็นระบบอื่นที่ดีกว่าซึ่งเป็นตัวแทนของรูปแบบเวลาที่แสดงถึงประโยชน์เชิงเศรษฐกิจจากการใช้สินทรัพย์ที่เช่า

หนี้สินตามสัญญาเช่าวัดมูลค่าเริ่มแรกด้วยมูลค่าปัจจุบันของการจ่ายชำระตามสัญญาเช่าที่ยังไม่ได้จ่ายชำระ ณ วันนั้น โดยคิดลดด้วยอัตราดอกเบี้ยตาม نرخของสัญญาเช่า แต่หากอัตรานั้นไม่สามารถกำหนดได้กลุ่มบริษัทใช้อัตราดอกเบี้ยการกู้ยืมส่วนเพิ่ม

อัตราดอกเบี้ยการกู้ยืมส่วนเพิ่มขึ้นอยู่กับระยะเวลา สกุลเงิน และวันที่เริ่มต้นของสัญญาเช่า และกำหนดโดยอิงตามข้อมูลต่างๆ ได้แก่ อัตราผลตอบแทนที่ปราศจากความเสี่ยงตามอัตราดอกเบี้ยพันธบัตรรัฐบาล การปรับความเสี่ยงเฉพาะของประเทศคู่สัญญา การปรับความเสี่ยงด้านเครดิตตามอัตราผลตอบแทนพันธบัตร และการปรับความเสี่ยงเฉพาะของกิจการเมื่อความเสี่ยงของกิจการที่ทำให้สัญญาเช่าแตกต่างจากของกลุ่มบริษัท และการเช่าไม่ได้รับประโยชน์จากการรับประกันจากกลุ่มบริษัท

การจ่ายชำระตามสัญญาเช่าที่รวมอยู่ในการวัดมูลค่าของหนี้สินตามสัญญาเช่า ประกอบด้วย

- การจ่ายชำระคงที่ (รวมถึง การจ่ายชำระคงที่โดยเนื้อหา) หักลูกหนี้สิ่งจูงใจตามสัญญาเช่าใดๆ
- การจ่ายชำระค่าเช่าผันแปรที่ขึ้นอยู่กับดัชนีหรืออัตรา ซึ่งการวัดมูลค่าเริ่มแรกใช้ดัชนีหรืออัตรา ณ วันที่สัญญาเช่าเริ่มมีผล
- จำนวนเงินที่คาดว่าผู้เช่าจะจ่ายชำระภายใต้การรับประกันมูลค่าคงเหลือ
- ราคาใช้สิทธิของสิทธิเลือกซื้อ หากมีความแน่นอนอย่างสมเหตุสมผลที่ผู้เช่าจะใช้สิทธิเลือกนั้น
- การจ่ายชำระค่าปรับเพื่อการยกเลิกสัญญาเช่า หากข้อกำหนดสัญญาเช่าแสดงให้เห็นว่าผู้เช่าจะใช้สิทธิเลือกในการยกเลิกสัญญาเช่า

หนี้สินตามสัญญาเช่าแยกแสดงบรรทัดในงบฐานะการเงินรวม

การวัดมูลค่าภายหลังของหนี้สินตามสัญญาเช่า โดยการเพิ่มมูลค่าตามบัญชีเพื่อสะท้อนดอกเบี้ยจากหนี้สินตามสัญญาเช่า (ใช้วิธีดอกเบี้ยที่แท้จริง) และลดมูลค่าตามบัญชีเพื่อสะท้อนการชำระการจ่ายชำระตามสัญญาเช่าที่จ่ายชำระ

สินทรัพย์สิทธิการใช้ประกอบด้วย การวัดมูลค่าเริ่มแรกกับหนี้สินตามสัญญาเช่าที่เกี่ยวข้อง การจ่ายชำระตามสัญญาเช่าใด ๆ ที่จ่ายชำระ ณ วันที่สัญญาเช่าเริ่มมีผลหรือก่อนวันที่สัญญาเช่าเริ่มมีผลหักสิ่งจูงใจตามสัญญาเช่าที่ได้รับใด ๆ และต้นทุนทางตรงเริ่มแรกใด ๆ การวัดมูลค่าภายหลังของสินทรัพย์สิทธิการใช้โดยใช้ราคาทุนหักค่าเสื่อมราคาสะสมและผลขาดทุนจากการด้อยค่าสะสม

เมื่อกลุ่มบริษัทมีประมาณการต้นทุนที่จะเกิดขึ้นในการรื้อและการขนย้ายสินทรัพย์อ้างอิงการบูรณะสถานที่ตั้งของสินทรัพย์อ้างอิงหรือการบูรณะสินทรัพย์อ้างอิงให้อยู่ในสภาพตามที่กำหนดไว้ในข้อตกลงและเงื่อนไขของสัญญาเช่า ประมาณการดังกล่าวรับรู้และวัดมูลค่าตามมาตรฐานการบัญชีฉบับที่ 37 เรื่อง ประมาณการหนี้สิน หนี้สินที่อาจเกิดขึ้น และสินทรัพย์ที่อาจเกิดขึ้น เพื่ออธิบายต้นทุนที่เกี่ยวข้องกับสินทรัพย์สิทธิการใช้ ต้นทุนรับรู้เป็นส่วนหนึ่งของสินทรัพย์สิทธิการใช้ที่เกี่ยวข้อง เว้นแต่ต้นทุนเหล่านั้นเกิดขึ้นเพื่อผลิตสินค้าคงเหลือ

สินทรัพย์สิทธิการใช้คิดค่าเสื่อมราคาตลอดช่วงเวลาที่ยาวนานกว่าของอายุสัญญาเช่าและอายุการใช้ประโยชน์ของสินทรัพย์สิทธิการใช้ หากสัญญาเช่าโอนความเป็นเจ้าของในสินทรัพย์อ้างอิงหรือราคาทุนของสินทรัพย์สิทธิการใช้ สะท้อนว่า บริษัทกลุ่มบริษัทจะใช้สิทธิเลือกซื้อสินทรัพย์สิทธิการใช้ที่เกี่ยวข้องคิดค่าเสื่อมราคาตลอดอายุการใช้ประโยชน์ของสินทรัพย์สิทธิการใช้ การคิดค่าเสื่อมราคาเริ่ม ณ วันที่สัญญาเช่าเริ่มมีผล

สินทรัพย์สิทธิการใช้แยกแสดงบรรทัดในงบฐานะการเงินรวม

กลุ่มบริษัทปฏิบัติตามมาตรฐานการบัญชีฉบับที่ 36 เรื่อง การด้อยค่าของสินทรัพย์ เพื่อประเมินว่าสินทรัพย์สิทธิการใช้ด้อยค่าหรือไม่และบันทึกสำหรับผลขาดทุนจากการด้อยค่าใด ๆ ที่ระบุได้ตามที่กล่าวในนโยบายเรื่อง “ที่ดิน อาคารและอุปกรณ์”

ค่าเช่าผันแปรที่ไม่ขึ้นอยู่กับดัชนีหรืออัตราไม่ถูกรวมในการวัดมูลค่าของหนี้สินตามสัญญาเช่าและสินทรัพย์สิทธิการใช้ การจ่ายชำระที่เกี่ยวข้องรับรู้เป็นค่าใช้จ่ายสำหรับงวดที่มีเหตุการณ์หรือเงื่อนไขการจ่ายชำระเหล่านั้นเกิดขึ้นและรวมอยู่ในบรรทัด “ค่าใช้จ่ายอื่น” ในกำไรหรือขาดทุน

กลุ่มบริษัทที่เป็นผู้ให้เช่า

กลุ่มบริษัทเข้าทำข้อตกลงสัญญาเช่าเป็นผู้ให้เช่าที่เกี่ยวข้องกับอสังหาริมทรัพย์เพื่อการลงทุน กลุ่มบริษัทให้เช่าอุปกรณ์กับผู้ค้าปลีก ซึ่งมีความจำเป็นในการแสดงสินค้าและการทดลองของลูกค้า และการทดสอบผลิตภัณฑ์รองเท้า และอุปกรณ์ผลิตโดย กลุ่มบริษัท

สัญญาเช่าซึ่ง กลุ่มบริษัทเป็นผู้ให้เช่าจัดประเภทรายการเป็นสัญญาเช่าเงินทุนหรือสัญญาเช่าดำเนินงาน เมื่อเงื่อนไขของสัญญาเช่าโอนความเสี่ยงและผลตอบแทนเกือบทั้งหมดของความเป็นเจ้าของให้แก่ผู้เช่า สัญญาดังกล่าวจัดประเภทรายการเป็นสัญญาเช่าเงินทุน สัญญาเช่าอื่น ๆ ทั้งหมดจัดประเภทเป็นสัญญาเช่าดำเนินงาน

เมื่อกฎบริษัทเป็นผู้ให้เช่าช่วง รายการดังกล่าวบันทึกสัญญาเช่าหลักและสัญญาเช่าช่วงเป็นสองสัญญาแยกจากกัน ผู้ให้เช่าช่วงจัดประเภทสัญญาเช่าช่วงเป็นสัญญาเช่าเงินทุนหรือสัญญาเช่าดำเนินงานโดยอ้างอิงกับสิทธิทรัพย์สินการใช้ที่เกิดขึ้นจากสัญญาเช่าหลัก

รายได้ค่าเช่าจากสัญญาเช่าดำเนินงานรับรู้ด้วยวิธีเส้นตรงตลอดอายุสัญญาเช่าที่เกี่ยวข้อง ต้นทุนทางตรงเริ่มแรกที่เกิดขึ้นจากการเจรจาและเข้าทำสัญญาเช่าดำเนินงานถูกรวมเป็นมูลค่าตามบัญชีของสินทรัพย์ที่เช่าและรับรู้ด้วยวิธีเส้นตรงตลอดอายุสัญญาเช่า

จำนวนเงินที่จะได้รับจากผู้เช่าภายใต้สัญญาเช่าเงินทุนรับรู้เป็นลูกหนี้ด้วยจำนวนที่เท่ากับเงินลงทุนสุทธิตามสัญญาเช่า รายได้จากสัญญาเช่าเงินทุนบันทึกส่วนตลอดงวดบัญชีเพื่อสะท้อนถึงอัตราผลตอบแทนรายงวดคงที่ของเงินลงทุนสุทธิตามสัญญาเช่าของ กลุ่มบริษัทที่เกี่ยวข้องกับสัญญาเช่า ภายหลังการวัดมูลค่าเริ่มแรก กลุ่มบริษัททบทวนประมาณการมูลค่าคงเหลือที่ไม่ได้รับการประกันอย่างสม่ำเสมอและปฏิบัติตามข้อกำหนดในเรื่องการด้อยค่าตาม TRFS 9 โดยรับรู้ค่าเผื่อผลขาดทุนด้านเครดิตที่คาดว่าจะได้รับสำหรับลูกหนี้ตามสัญญาเช่า

รายได้ตามสัญญาเช่าเงินทุนคำนวณโดยอ้างอิงจากมูลค่าตามบัญชีขั้นต้นของลูกหนี้ตามสัญญาเช่า ยกเว้นสินทรัพย์ทางการเงินที่มีการด้อยค่าด้านเครดิตซึ่งดอกเบี้ยรับคำนวณโดยอ้างอิงตามราคาทุนตัดจำหน่าย (เช่น หลังจากการหักค่าเผื่อผลขาดทุน)

เมื่อสัญญาที่ประกอบด้วยส่วนประกอบที่เป็นการเช่าและส่วนประกอบที่ไม่เป็นการเช่า กลุ่มบริษัท นำมาตรฐานการรายงานทางการเงินฉบับที่ 15 เรื่อง รายได้จากสัญญาที่ทำกับลูกค้า เพื่อเป็นส่วนข้อพิจารณาภายใต้สัญญากับแต่ละส่วนประกอบ

4.19 ค่าใช้จ่ายภาษีเงินได้

ค่าใช้จ่ายภาษีเงินได้สำหรับปีประกอบด้วยภาษีเงินได้ปัจจุบันและภาษีเงินได้รอการตัดบัญชี ภาษีเงินได้ปัจจุบันและภาษีเงินได้รอการตัดบัญชีรับรู้เป็นรายได้หรือค่าใช้จ่ายในงบกำไรขาดทุนเบ็ดเสร็จ เว้นแต่ในส่วนที่เกี่ยวข้องรายการที่เกี่ยวข้องในการรวมธุรกิจ หรือรายการที่รับรู้โดยตรงในส่วนของผู้ถือหุ้นหรือกำไรขาดทุนเบ็ดเสร็จอื่น

ภาษีเงินได้ปัจจุบันได้แก่ภาษีที่คาดว่าจะจ่ายชำระหรือได้รับชำระ โดยคำนวณจากกำไรหรือขาดทุนประจำปีที่ต้องเสียภาษี โดยใช้อัตราภาษีที่ประกาศใช้ ตลอดจนการปรับปรุงทางภาษีที่เกี่ยวข้องรายการในปีก่อน ๆ

ภาษีเงินได้รอการตัดบัญชีบันทึกโดยคำนวณจากผลแตกต่างชั่วคราวที่เกิดขึ้นระหว่างมูลค่าตามบัญชีของสินทรัพย์และหนี้สินและจำนวนที่ใช้เพื่อความมุ่งหมายทางภาษี ภาษีเงินได้รอการตัดบัญชีจะไม่ถูกรับรู้ เมื่อเกิดจากผลแตกต่างชั่วคราวต่อไปนี้ การรับรู้ค่าความนิยมในครั้งแรกในงบการเงินรวม การรับรู้สินทรัพย์หรือหนี้สินในครั้งแรกในงบการเงินรวม ซึ่งเป็นรายการที่ไม่ใช่การรวมธุรกิจและรายการนั้นไม่มีผลกระทบต่อกำไรขาดทุนทางบัญชีหรือทางภาษี และผลแตกต่างที่เกี่ยวข้องกับเงินลงทุนในบริษัทย่อยและกิจการที่ควบคุมร่วมกันหากเป็นไปได้ว่าจะไม่มีการกลับรายการในอนาคตอันใกล้

ภาษีเงินได้รอการตัดบัญชีวัดมูลค่าโดยใช้อัตราภาษีที่ประกาศใช้ ณ วันที่รายงาน

ในการกำหนดมูลค่าของภาษีเงินได้ปัจจุบันและภาษีเงินได้รอการตัดบัญชี กลุ่มบริษัทต้องคำนึงถึงผลกระทบของสถานการณ์ทางภาษีที่ไม่แน่นอนและอาจทำให้จำนวนภาษีที่ต้องจ่ายเพิ่มขึ้น และมีดอกเบี้ยที่ต้องชำระ กลุ่มบริษัทเชื่อว่าได้ตั้งภาษีเงินได้ค้างจ่ายเพียงพอสำหรับภาษีเงินได้ที่จะจ่ายในอนาคต ซึ่งเกิดจากการประเมินผลกระทบจากหลายปัจจัย รวมถึง การตีความทางกฎหมายภาษี และจากประสบการณ์ในอดีต การประเมินนี้ อยู่บนพื้นฐานการประมาณการและข้อสมมติฐาน และอาจเกี่ยวข้องกับการตัดสินใจเกี่ยวกับเหตุการณ์ในอนาคต ข้อมูลใหม่ ๆ อาจจะทำให้กลุ่มบริษัทเปลี่ยนการตัดสินใจโดยขึ้นอยู่กับความเพียงพอของภาษีเงินได้ค้างจ่ายที่มีอยู่ การเปลี่ยนแปลงในภาษีเงินได้ค้างจ่ายจะกระทบต่อค่าใช้จ่ายภาษีเงินได้ในงวดที่เกิดการเปลี่ยนแปลง

สินทรัพย์ภาษีเงินได้รอการตัดบัญชีและหนี้สินภาษีเงินได้รอการตัดบัญชีจะหักกลบกัน เมื่อเป็นค่าภาษีเงินได้ ที่จะต้องนำส่งให้กับหน่วยจัดเก็บภาษีเดียวกันและบริษัทและบริษัทย่อยมีความตั้งใจที่จะเสียภาษีเงินได้ด้วยยอดสุทธิ

สินทรัพย์ภาษีเงินได้รอการตัดบัญชีจะบันทึกต่อเมื่อมีความเป็นไปได้ค่อนข้างแน่นอนว่ากำไรเพื่อเสียภาษี ในอนาคตจะมีจำนวนเพียงพอกับการใช้ประโยชน์จากผลแตกต่างชั่วคราวดังกล่าว สินทรัพย์ภาษีเงินได้รอการตัดบัญชีจะถูกทบทวน ณ ทุกวันที่รายงานและจะถูกปรับลดลงเท่าที่ประโยชน์ทางภาษีจะมีโอกาสถูกใช้จริง บริษัทรับรู้หนี้สินภาษีเงินได้รอการตัดบัญชีสำหรับผลแตกต่างชั่วคราวที่ต้องเสียภาษีทุกรายการในงบการเงินรวม และงบการเงินเฉพาะกิจการ

4.20 กำไรต่อหุ้น

กำไรต่อหุ้นขั้นพื้นฐานคำนวณโดยการหารกำไรสำหรับปีที่เป็นของผู้ถือหุ้นสามัญด้วยจำนวนหุ้นสามัญถัวเฉลี่ยถ่วงน้ำหนักที่ถือโดยบุคคลภายนอกในระหว่างปี และกำไรต่อหุ้นปรับลดคำนวณจากจำนวนหุ้นสามัญถัวเฉลี่ยถ่วงน้ำหนักที่รวมสมมติฐานว่าหุ้นสามัญเทียบเท่าปรับลดได้ถูกแปลงเป็นหุ้นสามัญทั้งหมด

4.21 การวัดมูลค่ายุติธรรม

มูลค่ายุติธรรมเป็นราคาที่จะได้รับจากการขายสินทรัพย์ หรือจะจ่ายเพื่อโอนหนี้สินในรายการที่เกิดขึ้นในสภาพปกติระหว่างผู้ร่วมตลาด ณ วันที่วัดมูลค่า ไม่ว่าราคานั้นจะสามารถสังเกตได้โดยตรงหรือประมาณมาจากเทคนิคการประเมินมูลค่า ในการประมาณมูลค่ายุติธรรมของรายการสินทรัพย์หรือหนี้สินรายการใดรายการหนึ่ง กลุ่มบริษัทพิจารณาถึงลักษณะของสินทรัพย์หรือหนี้สินนั้นซึ่งผู้ร่วมตลาดจะนำมาพิจารณาในการกำหนดราคาของสินทรัพย์หรือหนี้สิน ณ วันที่วัดมูลค่า โดยการวัดมูลค่ายุติธรรมและ/หรือการเปิดเผยข้อมูลในงบการเงินรวมนี้ใช้ตามเกณฑ์ตามที่กล่าว

นอกจากนี้ การวัดมูลค่ายุติธรรมได้จัดลำดับชั้นเป็นระดับ 1 ระดับ 2 และระดับ 3 โดยแบ่งตามลำดับชั้นของข้อมูลที่สามารถสังเกตได้ และตามลำดับความสำคัญของข้อมูลที่ใช้วัดมูลค่ายุติธรรม ซึ่งมีดังต่อไปนี้

- การวัดมูลค่ายุติธรรมระดับ 1 คือ การวัดมูลค่าที่ได้มาจากราคาเสนอซื้อขาย (ไม่ต้องปรับปรุง) ในตลาดที่มีสภาพคล่องสำหรับสินทรัพย์ หรือหนี้สินอย่างเดียวกัน
- การวัดมูลค่ายุติธรรมระดับ 2 คือ การวัดมูลค่าที่ได้มาจากข้อมูลที่นอกเหนือจากราคาเสนอซื้อขายในระดับ 1 ที่สังเกตได้สำหรับสินทรัพย์หรือหนี้สินนั้นไม่ว่าโดยทางตรงหรือโดยทางอ้อม
- การวัดมูลค่ายุติธรรมระดับ 3 คือ การวัดมูลค่าที่ได้มาจากเทคนิคการประเมินมูลค่าที่รวมถึงข้อมูลสำหรับสินทรัพย์หรือหนี้สินที่ไม่ได้อ้างอิงจากข้อมูลตลาดที่สังเกตได้ (ข้อมูลที่ไม่สามารถสังเกตได้)

5. รายการกับบุคคลและกิจการที่เกี่ยวข้องกัน

ความสัมพันธ์ที่มีกับบริษัทย่อยได้เปิดเผยในหมายเหตุข้อ 9 บุคคลหรือกิจการอื่นที่เกี่ยวข้องกันที่มีรายการระหว่างกันที่มีนัยสำคัญกับกลุ่มบริษัท ในระหว่างปีมีดังต่อไปนี้

ชื่อกิจการ	ประเทศที่จัดตั้ง	ลักษณะความสัมพันธ์
บริษัท บางกอก อินเทอร์เน็ต จำกัด เดนทัล เซ็นเตอร์ จำกัด	ไทย	บริษัทย่อย
บริษัท โรงพยาบาลทันตกรรมกรุงเทพ อินเทอร์เน็ต เซ็นเตอร์ จำกัด	ไทย	บริษัทย่อย
บริษัท เดนทัล วิชั่น (ประเทศไทย) จำกัด	ไทย	บริษัทย่อย
บริษัท เดนทัล ออล (ประเทศไทย) จำกัด	ไทย	บริษัทย่อย
บริษัท วังคำพัฒนา จำกัด	ไทย	เป็นกิจการที่มีผู้ถือหุ้นและกรรมการร่วมกัน

นโยบายการกำหนดราคาสำหรับรายการแต่ละประเภทมีดังต่อไปนี้

รายการ	นโยบายการกำหนดราคา
รายได้ค่าบริการจัดการ	ราคาที่ตกลงกันตามสัญญา
เงินปันผลรับ	ตามที่ประกาศจ่าย
ดอกเบี้ยรับ	อัตราที่ตกลงกันตามสัญญา
รายได้อื่น	ราคาที่ตกลงร่วมกัน
ซื้อวัสดุทันตกรรม	ราคาที่เทียบเคียงได้กับบุคคลภายนอก
ค่าเล่าเรียนทันตกรรม	ราคาที่เทียบเคียงได้กับบุคคลภายนอก
ค่าเช่าสำนักงาน	ราคาที่ตกลงกันตามสัญญา
ซื้อ/จำหน่ายสินทรัพย์	ราคาตามบัญชีบวกส่วนเพิ่ม

รายการที่สำคัญกับบุคคลหรือกิจการที่เกี่ยวข้องกันสำหรับแต่ละปีสิ้นสุดวันที่ 31 ธันวาคม สรุปได้ดังนี้

(หน่วย: พันบาท)

	งบการเงินรวม		งบการเงินเฉพาะกิจการ	
	2568	2567	2568	2567
บริษัทย่อย				
รายได้จากการให้บริการ	-	-	1,177	1,162
รายได้ค่าบริการจัดการ	-	-	1,380	1,380
เงินปันผลรับ	-	-	29,998	21,997
ดอกเบี้ยรับ	-	-	914	1,205
รายได้อื่น	-	-	120	120
ซื้อวัสดุทันตกรรม	-	-	4,585	3,709
ค่าเล่าทันตกรรม	-	-	178	47
ค่าเช่าสำนักงาน	-	-	522	522
ซื้อสินทรัพย์ถาวร	-	-	13,390	1,885
กรรมการ				
ซื้อที่ดิน	18,900	-	-	-
ค่าตอบแทนผู้บริหารสำคัญ				
ผลประโยชน์ระยะสั้นของพนักงาน	18,183	17,775	4,529	2,496
ผลประโยชน์หลังออกจากงาน	2,088	1,071	277	221
รวมค่าตอบแทนผู้บริหารสำคัญ	20,271	18,846	4,806	2,717

ยอดคงเหลือกับบุคคลหรือกิจการที่เกี่ยวข้องกัน ณ วันที่ 31 ธันวาคม มีดังนี้

5.1 ยอดค้างชำระที่เกิดจากการซื้อ/ขายสินค้าและบริการ

(หน่วย: พันบาท)

	งบการเงินรวม		งบการเงินเฉพาะกิจการ	
	2568	2567	2568	2567
ลูกหนี้การค้าและลูกหนี้หมุนเวียนอื่น				
ลูกหนี้การค้า				
บริษัทย่อย	-	-	287	22
ลูกหนี้หมุนเวียนอื่น				
บริษัทย่อย	-	-	5,769	4,833
	-	-	6,056	4,855
เจ้าหนี้การค้าและเจ้าหนี้หมุนเวียนอื่น				
เจ้าหนี้การค้า				
บริษัทย่อย	-	-	3,971	-
	-	-	3,971	-
เจ้าหนี้อื่น				
บริษัทย่อย	-	-	-	19
	-	-	-	19

ยอดค้างชำระที่เกิดจากหนี้สินตามสัญญาเช่า

(หน่วย: พันบาท)

	งบการเงินรวม		งบการเงินเฉพาะกิจการ	
	2568	2567	2568	2567
หนี้สินภายใต้สัญญาเช่า				
บริษัทที่ถือหุ้นโดยผู้ถือหุ้นใหญ่	2,140	600	2,140	600
	2,140	600	2,140	600

5.2 ยอดคงเหลือของเงินให้กู้ยืมที่ไม่มีหลักประกันแก่กิจการที่เกี่ยวข้องกัน มีดังนี้

				หน่วย: พันบาท			
	ความสัมพันธ์	อัตราดอกเบี้ย (ร้อยละต่อปี)	ครบกำหนด	งบการเงินรวม		งบการเงินเฉพาะกิจการ	
				ณ วันที่	ณ วันที่	ณ วันที่	ณ วันที่
				31 ธันวาคม	31 ธันวาคม	31 ธันวาคม	31 ธันวาคม
				2568	2567	2568	2567
เงินให้กู้ยืมระยะสั้นแก่กิจการที่เกี่ยวข้องกัน							
บริษัท โรงพยาบาลทันตกรรมกรุงเทพ	บริษัทย่อย	1.50	เมื่อทวงถาม	-	-	45,000	45,000
อินเตอร์เนชั่นแนล จำกัด							
บริษัท เดนทัล วิชั่น (ประเทศไทย) จำกัด	บริษัทย่อย	1.50	เมื่อทวงถาม	-	-	6,000	10,000
บริษัท เดนทัล ออล (ประเทศไทย) จำกัด	บริษัทย่อย	1.50	เมื่อทวงถาม	-	-	5,500	5,000
รวม				-	-	56,500	60,000

การเปลี่ยนแปลงของเงินให้กู้ยืมระยะสั้น แก่กิจการที่เกี่ยวข้องกัน สามารถวิเคราะห์ ได้ดังนี้

	(หน่วย: พันบาท)			
	งบการเงินรวม		งบการเงินเฉพาะกิจการ	
	2568	2567	2568	2567
ยอดคงเหลือต้นปี	-	-	60,000	61,000
ให้กู้เพิ่มในระหว่างปี	-	-	5,500	10,000
รับชำระคืนในระหว่างปี	-	-	(9,000)	(11,000)
ยอดคงเหลือปลายปี	-	-	56,500	60,000

ณ วันที่ 31 ธันวาคม 2568 และ 2567 เงินให้กู้ยืมระยะสั้นแก่กิจการที่เกี่ยวข้องกัน จำนวน 56.50 ล้านบาท และ 60 ล้านบาท ตามลำดับ ซึ่งมีอัตราดอกเบี้ยร้อยละ 1.5 ต่อปี เงินให้กู้ยืมดังกล่าวออกเป็นตั๋วสัญญาใช้เงินครบกำหนดรับชำระคืนเมื่อทวงถาม และไม่มีหลักทรัพย์ค้ำประกัน

6. เงินสดและรายการเทียบเท่าเงินสด

เงินสดและรายการเทียบเท่าเงินสด ณ วันที่ 31 ธันวาคม ประกอบด้วย

	(หน่วย: พันบาท)			
	งบการเงินรวม		งบการเงินเฉพาะกิจการ	
	2568	2567	2568	2567
เงินสดในมือ	169	219	81	103
เงินฝากธนาคารประเภทออมทรัพย์	48,124	39,615	14,665	11,486
เงินฝากธนาคารประเภทกระแสรายวัน	2,406	747	249	115
รวม	50,699	40,581	14,995	11,704

7. ลูกหนี้การค้าและลูกหนี้หมุนเวียนอื่น

ลูกหนี้การค้าและลูกหนี้หมุนเวียนอื่น ณ วันที่ 31 ธันวาคม ประกอบด้วย

	(หน่วย: พันบาท)			
	งบการเงินรวม		งบการเงินเฉพาะกิจการ	
	2568	2567	2568	2567
ลูกหนี้การค้า - กิจการที่เกี่ยวข้องกัน (หมายเหตุ 5)	-	-	287	22
ลูกหนี้การค้า - กิจการอื่น	84,687	100,129	547	892
สินทรัพย์ที่เกิดจากสัญญา	3,579	4,362	826	1,433
หัก ค่าเผื่อผลขาดทุนด้านเครดิตที่คาดว่าจะเกิดขึ้น	(3,828)	(4,265)	-	(375)
รวมลูกหนี้การค้า	84,438	100,226	1,660	1,972
ค่าใช้จ่ายย่ำแย่ล่วงหน้า	18,214	21,597	233	222
อื่นๆ	1,437	2,618	11	75
ลูกหนี้อื่น - กิจการที่เกี่ยวข้องกัน (หมายเหตุ 5)	-	-	5,769	4,833
ลูกหนี้อื่น - กิจการอื่น	29	155	28	29
หัก ค่าเผื่อผลขาดทุนด้านเครดิตที่คาดว่าจะเกิดขึ้น	(750)	-	(750)	-
รวมลูกหนี้หมุนเวียนอื่น	18,930	24,370	5,291	5,159
รวมลูกหนี้การค้าและลูกหนี้หมุนเวียนอื่น	103,368	124,596	6,951	7,131

การวิเคราะห์อายุของลูกค้าหนี้การค้า ณ วันที่ 31 ธันวาคม มีดังนี้

(หน่วย: พันบาท)

	งบการเงินรวม		งบการเงินเฉพาะกิจการ	
	2568	2567	2568	2567
ยังไม่ครบกำหนดชำระ	44,135	62,377	643	1,218
เกินกำหนดชำระ				
น้อยกว่า 3 เดือน	29,225	26,369	851	563
3 - 6 เดือน	7,603	4,266	76	48
6 - 12 เดือน	4,318	6,291	90	143
มากกว่า 12 เดือน	2,985	5,188	-	375
ลูกหนี้การค้ารวม	88,266	104,491	1,660	2,347
หัก ค่าเผื่อผลขาดทุนด้านเครดิตที่คาดว่าจะเกิดขึ้น	(3,828)	(4,265)	-	(375)
ลูกหนี้การค้าสุทธิ	84,438	100,226	1,660	1,972

รายการเคลื่อนไหวของค่าเผื่อผลขาดทุนด้านเครดิตที่คาดว่าจะเกิดขึ้นของลูกหนี้การค้าในระหว่างปีสิ้นสุดวันที่ 31 ธันวาคม 2568 และ 2567 มีดังต่อไปนี้

(หน่วย : บาท)

	งบการเงินรวม		งบการเงินเฉพาะกิจการ	
	2568	2567	2568	2567
มูลค่าตามบัญชีต้นปี	(4,265)	(4,408)	(375)	(694)
เพิ่มขึ้น	(80)	(176)	-	-
กลับรายการ	517	319	375	319
มูลค่าตามบัญชีปลายปี	(3,828)	(4,265)	-	(375)

ณ วันที่ 31 ธันวาคม 2568 และ 2567 กลุ่มบริษัทนำสิทธิเรียกร้องในลูกหนี้จำนวน 87.82 ล้านบาท และ 96.45 ล้านบาท ตามลำดับ ไปเป็นหลักทรัพย์ค้ำประกันเงินเบิกเกินบัญชี เงินกู้ยืมระยะสั้น และเงินกู้ระยะยาวจากสถาบันการเงินโดยเป็นวงเงินสินเชื่อรวมของกลุ่มบริษัท (หมายเหตุข้อ 15)

8. สินค้าคงเหลือ

สินค้าคงเหลือ ณ วันที่ 31 ธันวาคม ประกอบด้วย

(หน่วย: พันบาท)

	งบการเงินรวม		งบการเงินเฉพาะกิจการ	
	2568	2567	2568	2567
สินค้านำเข้ามีไว้เพื่อขาย	190,253	185,520	-	-
วัสดุทันตกรรม	19,280	20,414	8,720	9,292
ยาและเวชภัณฑ์	2,715	3,936	1,056	804
วัสดุสิ้นเปลืองทั่วไป	524	516	205	186
สินค้านำเข้าระหว่างทาง	6,232	9,685	-	-
รวม	219,004	220,071	9,981	10,282
หัก ค่าเผื่อมูลค่าสินค้าลดลง	(24,363)	(23,363)	-	-
สุทธิ	194,641	196,708	9,981	10,282

ณ วันที่ 31 ธันวาคม 2568 และ 2567 กลุ่มบริษัทนำสินค้านำเข้าจำนวน 172.59 ล้านบาท และ 172.43 ล้านบาทตามลำดับ ไปเป็นหลักทรัพยัค่าประกันเงินเบิกเกินบัญชี เงินกู้ยืมระยะสั้น และเงินกู้ระยะยาวจากสถาบันการเงินโดยเป็นวงเงินสินเชื่อรวมของกลุ่มบริษัท (หมายเหตุข้อ 15)

รายการเคลื่อนไหวของค่าเผื่อมูลค่าสินค้าลดลงในระหว่างปีสิ้นสุดวันที่ 31 ธันวาคม มีดังต่อไปนี้

(หน่วย : บาท)

	งบการเงินรวม		งบการเงินเฉพาะกิจการ	
	2568	2567	2568	2567
มูลค่าตามบัญชีต้นปี	(23,363)	(21,675)	-	-
เพิ่มขึ้น - บันทึกเป็นค่าใช้จ่าย	-	(1,688)	-	-
เพิ่มขึ้น - กลับรายการ	(4,271)	-	-	-
ลดลง - กลับรายการ	3,271	-	-	-
มูลค่าตามบัญชีปลายปี	(24,363)	(23,363)	-	-

9. เงินลงทุนในบริษัทย่อย

เงินลงทุนในบริษัทย่อย ณ วันที่ 31 ธันวาคม ประกอบด้วย เงินลงทุนดังต่อไปนี้

งบการเงินเฉพาะกิจการ								(หน่วย: พันบาท)
ลักษณะธุรกิจ	สัดส่วน		ทุนชำระแล้ว		ราคาทุน		เงินปันผลรับสำหรับปี	
	2568	2567	2568	2567	2568	2567	2568	
(ร้อยละ)								
บริษัท บางกอก อินเตอร์เนชั่นแนล								
เดนทัล เซ็นเตอร์ จำกัด	ให้บริการด้านทันตกรรม	99.99	99.99	20,000	20,890	29,997	21,997	
บริษัท โรงพยาบาลทันตกรรมกรุงเทพ								
อินเตอร์เนชั่นแนล จำกัด	ให้บริการด้านทันตกรรม	99.99	99.99	200,000	199,998	-	-	
บริษัท เดนทัล วิชั่น (ประเทศไทย) จำกัด	จำหน่ายวัสดุและอุปกรณ์ทันตกรรม	99.99	99.99	221,700	221,698	-	-	
บริษัท เดนทัล ออด (ประเทศไทย) จำกัด	จำหน่ายวัสดุและอุปกรณ์ทันตกรรม และให้บริการงานแล็บทันตกรรม	99.97	99.97	10,000	9,997	-	-	
รวม				452,583	452,583	29,997	21,997	

10. อสังหาริมทรัพย์เพื่อการลงทุน

อสังหาริมทรัพย์เพื่อการลงทุน ณ วันที่ 31 ธันวาคม มีดังนี้

(หน่วย: พันบาท)

	งบการเงินรวม / งบการเงินเฉพาะกิจการ		
	ที่ดิน	อาคารและ ส่วนปรับปรุงอาคาร	รวม
ราคาทุน			
ณ วันที่ 31 ธันวาคม 2567	23,696	3,032	26,728
ณ วันที่ 31 ธันวาคม 2568	23,696	3,032	26,728
ค่าเสื่อมราคาสะสม			
ณ วันที่ 1 มกราคม 2567	-	(1,312)	(1,312)
ค่าเสื่อมราคา	-	(152)	(152)
ณ วันที่ 31 ธันวาคม 2567	-	(1,464)	(1,464)
ค่าเสื่อมราคา	-	(152)	(152)
ณ วันที่ 31 ธันวาคม 2568	-	(1,616)	(1,616)
มูลค่าสุทธิทางบัญชี			
ณ วันที่ 31 ธันวาคม 2567	23,696	1,568	25,264
ณ วันที่ 31 ธันวาคม 2568	23,696	1,416	25,112

มูลค่ายุติธรรมของอสังหาริมทรัพย์เพื่อการลงทุน ณ วันที่ 31 ธันวาคม 2568 และ 2567 ของกลุ่มบริษัท และบริษัทเท่ากับ 29.15 ล้านบาท ประเมินราคาโดยผู้ประเมินราคาอิสระโดยวิธีมูลค่าตลาดสำหรับการใช้ประโยชน์ปัจจุบัน

สำหรับปีสิ้นสุดวันที่ 31 ธันวาคม 2568 และ 2567 บริษัทมีรายได้ค่าเช่าที่เกิดจากอสังหาริมทรัพย์เพื่อการลงทุน ซึ่งรับรู้ในส่วนของกำไรขาดทุนจำนวน 1.80 ล้านบาท และ 1.53 ล้านบาท ตามลำดับ

ณ วันที่ 31 ธันวาคม 2568 และ 2567 ที่ดิน พร้อมสิ่งปลูกสร้างของกลุ่มบริษัทและบริษัทได้จดทะเบียนเพื่อเป็นหลักประกันเงินเบิกเกินบัญชีและเงินกู้ยืมจากสถาบันการเงิน (หมายเหตุข้อ 15)

11. ที่ดิน อาคารและอุปกรณ์
ที่ดิน อาคารและอุปกรณ์ประกอบด้วย

ราคาทุน	ที่ดิน	อาคารและส่วน ปรับปรุงอาคารเช่า	อุปกรณ์ พันกรรม	งบการเงินรวม			รวม
				อุปกรณ์และ เครื่องตกแต่ง สำนักงาน	งานระหว่าง ก่อสร้าง	ยานพาหนะ	
ณ วันที่ 1 มกราคม 2567	289,156	182,136	127,228	120,177	-	8,338	727,035
เพิ่มขึ้น	-	2,422	2,128	3,760	-	-	8,310
จัดประเภทมาจากสินค้าคงเหลือ	-	-	3,052	-	-	-	3,052
ตีราคาใหม่	223,394	-	-	-	-	-	223,394
จำหน่าย/ตัดจำหน่าย	-	(532)	(6,926)	(1,443)	-	-	(8,901)
ณ วันที่ 31 ธันวาคม 2567	512,550	184,026	125,482	122,494	-	8,338	952,890
เพิ่มขึ้น	19,208	2,797	20,272	5,237	31,329	-	78,843
จำหน่าย/ตัดจำหน่าย	-	-	(1,499)	(789)	-	-	(2,288)
โอนกลับจากสิทธิการไว้	-	-	-	-	-	440	440
ณ วันที่ 31 ธันวาคม 2568	531,758	186,823	144,255	126,942	31,329	8,778	1,029,885

(หน่วย: พันบาท)

	งบการเงินรวม					รวม
	ที่ดิน	อาคารและส่วน ปรับปรุงอาคารเช่า	อุปกรณ์ ทันตกรรม	อุปกรณ์และ เครื่องตกแต่ง สำนักงาน	ยานพาหนะ	งานระหว่าง ก่อสร้าง
ค่าเสื่อมราคาสะสม						
ณ วันที่ 1 มกราคม 2567	-	(56,584)	(71,611)	(62,954)	(6,209)	-
ค่าเสื่อมราคาสำหรับปี	-	(6,405)	(10,389)	(6,159)	(118)	-
จำนวน/ตัดจำหน่าย	-	488	6,752	1,439	-	-
ณ วันที่ 31 ธันวาคม 2567	-	(62,501)	(75,248)	(67,674)	(6,327)	-
ค่าเสื่อมราคาสำหรับปี	-	(6,082)	(10,969)	(6,757)	(55)	-
จำนวน/ตัดจำหน่าย	-	-	1,340	788	-	-
โอนกลับจากสิทธิการใช้	-	-	-	-	(440)	-
ณ วันที่ 31 ธันวาคม 2568	-	(68,583)	(84,877)	(73,643)	(6,822)	-
มูลค่าสุทธิทางบัญชี						
ณ วันที่ 31 ธันวาคม 2567	512,550	121,525	50,234	54,820	2,011	-
ณ วันที่ 31 ธันวาคม 2568	531,758	118,240	59,378	53,299	1,956	31,329
						795,960

	งบการเงินเฉพาะกิจการ					(หน่วย: พันบาท)
	ที่ดิน	อาคารและส่วน ปรับปรุงอาคารเช่า	อุปกรณ์ ทันตกรรม	อุปกรณ์และ เครื่องตกแต่ง สำนักงาน	ยานพาหนะ	รวม
ราคาทุน						
ณ วันที่ 1 มกราคม 2567	7,253	44,841	68,014	18,790	1,502	140,400
เพิ่มขึ้น	-	-	2,234	887	-	3,121
ดีราคามูลค่าสุทธิรวม-ที่ดินเพิ่ม	12,247	-	-	-	-	12,247
จำหน่าย/ตัดจำหน่าย	-	-	(318)	(564)	-	(882)
ณ วันที่ 31 ธันวาคม 2567	19,500	44,841	69,930	19,113	1,502	154,886
เพิ่มขึ้น	-	2,796	13,473	2,968	-	19,237
จำหน่าย/ตัดจำหน่าย	-	-	(1,172)	(241)	-	(1,413)
ณ วันที่ 31 ธันวาคม 2568	19,500	47,637	82,231	21,840	1,502	172,710

(หน่วย: พันบาท)

	งบการเงินเฉพาะกิจการ				
	ที่ดิน	อาคารและส่วน ปรับปรุงอาคารเช่า	อุปกรณ์ ทันตกรรม	อุปกรณ์และ เครื่องตกแต่ง สำนักงาน	ยานพาหนะ
ค่าเสื่อมราคาสะสม					
ณ วันที่ 1 มกราคม 2567	-	(26,327)	(39,840)	(16,641)	(1,390)
ค่าเสื่อมราคาลำหรับปี	-	(3,330)	(5,904)	(974)	(72)
จำนวน/ตัดจำหน่าย	-	-	167	560	-
ณ วันที่ 31 ธันวาคม 2567	-	(29,657)	(45,577)	(17,055)	(1,462)
ค่าเสื่อมราคาลำหรับปี	-	(3,050)	(6,219)	(1,351)	(40)
จำนวน/ตัดจำหน่าย	-	-	1,013	208	-
ณ วันที่ 31 ธันวาคม 2568	-	(32,707)	(50,783)	(18,198)	(1,502)
มูลค่าสุทธิทางบัญชี					
ณ วันที่ 31 ธันวาคม 2567	19,500	15,184	24,353	2,058	40
ณ วันที่ 31 ธันวาคม 2568	19,500	14,930	31,448	3,642	-

ณ วันที่ 31 ธันวาคม 2568 และ 2567 กลุ่มบริษัทและบริษัทมีสินทรัพย์ถาวรที่คิดค่าเสื่อมราคาเต็มราคามูลค่าแล้ว แต่ยังใช้งานอยู่คิดเป็นมูลค่าต้นทุนจำนวน 109.04 ล้านบาท และ 103.71 ล้านบาท ตามลำดับ (งบเฉพาะกิจการจำนวน 56.63 ล้านบาท และ 52.54 ล้านบาท ตามลำดับ)

ณ วันที่ 31 ธันวาคม 2568 และ 2567 กลุ่มบริษัทและบริษัทได้นำที่ดินพร้อมสิ่งปลูกสร้างมูลค่าสุทธิตามบัญชีจำนวน 662.06 ล้านบาท และ 646.08 ล้านบาท ตามลำดับ (งบเฉพาะกิจการจำนวน 22.83 ล้านบาท และ 23.22 ล้านบาท ตามลำดับ) ไปจดจำนองกับสถาบันการเงินเพื่อเป็นหลักประกันค้ำประกันเงินเบิกเกินบัญชีและเงินกู้ยืมจากสถาบันการเงิน (หมายเหตุ 15)

มูลค่ายุติธรรมของที่ดิน

ในระหว่างปี 2567 กลุ่มกิจการได้ทำการประเมินมูลค่ายุติธรรมของที่ดิน ซึ่งถูกประเมินโดยผู้ประเมินราคาทรัพย์สินอิสระจากภายนอก ซึ่งมีคุณสมบัติในวิชาชีพที่เหมาะสมและมีประสบการณ์ในการประเมินราคาทรัพย์สินประเภทดังกล่าว โดยส่วนเกินทุนจากการตีราคาสินทรัพย์สุทธิจากภาษีเงินได้รับรู้ไปยังงบกำไรขาดทุนเบ็ดเสร็จอื่นและแสดงในรายการ “ส่วนเกินทุนจากการตีราคาที่ดิน” ในส่วนของเจ้าของ

การวัดมูลค่ายุติธรรมของที่ดินถูกจัดลำดับชั้นการวัดมูลค่ายุติธรรมอยู่ในระดับ 2 ได้อ้างอิงจากวิธีเปรียบเทียบราคาขาย โดยนำราคาขายของที่ดินที่เปรียบเทียบกันได้บริเวณใกล้เคียงกันมาปรับปรุงด้วยความแตกต่างของคุณสมบัติที่สำคัญเช่น ทำเลที่ตั้ง ขนาดเนื้อที่ดิน รูปแปลง หน้ากว้าง และศักยภาพการใช้ประโยชน์ที่ดิน

12. สินทรัพย์สิทธิการใช้

สินทรัพย์สิทธิการใช้ ณ วันที่ 31 ธันวาคม ประกอบด้วย

(หน่วย: พันบาท)

	งบการเงินรวม		งบการเงินเฉพาะกิจการ	
	อาคารและ พื้นที่เช่า	รวม	อื่นๆ	รวม
ราคาทุน				
ณ วันที่ 1 มกราคม 2567	175,131	175,131	117,367	117,367
เพิ่มขึ้น	6,109	6,109	6,109	6,109
ณ วันที่ 31 ธันวาคม 2567	181,240	181,240	123,476	123,476
เพิ่มขึ้น	4,187	4,187	4,187	4,187
โอนไปสินทรัพย์ถาวร	(440)	(440)		
ณ วันที่ 31 ธันวาคม 2568	184,987	184,987	127,663	127,663
ค่าเสื่อมราคาสะสม				
ณ วันที่ 1 มกราคม 2567	(93,933)	(93,933)	(56,251)	(56,251)
ค่าเสื่อมราคา	(15,755)	(15,755)	(11,991)	(11,991)
ณ วันที่ 31 ธันวาคม 2567	(109,688)	(109,688)	(68,242)	(68,242)
ค่าเสื่อมราคา	(16,658)	(16,658)	(12,974)	(12,974)
โอนไปสินทรัพย์ถาวร	440	440	-	-
ณ วันที่ 31 ธันวาคม 2568	(125,906)	(125,906)	(81,216)	(81,216)
มูลค่าสุทธิทางบัญชี				
ณ วันที่ 31 ธันวาคม 2567	71,552	71,552	55,234	55,234
ณ วันที่ 31 ธันวาคม 2568	59,081	59,081	46,447	46,447

กลุ่มบริษัทเช่าพื้นที่ในห้างสรรพสินค้าและอาคารพาณิชย์หลายแห่งเป็นระยะเวลา 2 - 30 ปี โดยมีสิทธิต่ออายุสัญญาเช่าเมื่อสิ้นสุดอายุสัญญา ค่าเช่ากำหนดชำระเป็นรายเดือนตามอัตราที่ระบุไว้ในสัญญา

สิทธิเลือกในการขยายอายุสัญญาเช่า

สัญญาเช่าอสังหาริมทรัพย์บางสัญญาให้สิทธิกลุ่มบริษัทในการเลือกขยายอายุสัญญาเช่าภายในหนึ่งปีก่อนสิ้นสุดระยะเวลาเช่าที่บอกเลิกไม่ได้ ในทางปฏิบัติกลุ่มบริษัทจะพิจารณาสิทธิในการขยายอายุสัญญาเช่าสำหรับสัญญาเช่าใหม่เพื่อให้มีความยืดหยุ่นในการดำเนินงาน สิทธิเลือกในการขยายอายุสัญญาเช่าเป็นสิทธิที่ให้กลุ่มบริษัท เป็นผู้ที่มีสิทธิเลือกโดยผู้ให้เช่าไม่มีสิทธิดังกล่าว กลุ่มบริษัทจะประเมินตั้งแต่วันที่สัญญาเช่าเริ่มมีผลว่ามีความแน่นอนอย่างสมเหตุสมผลที่จะใช้สิทธิในการขยายอายุสัญญาเช่าหรือไม่ และกลุ่มบริษัทจะทบทวนการประเมินว่ายังมีความแน่นอนอย่างสมเหตุสมผลที่จะใช้สิทธิเลือกในการขยายอายุสัญญาเช่าหรือไม่ หากมีเหตุการณ์สำคัญหรือมีการเปลี่ยนแปลงสถานการณ์อย่างมีสาระสำคัญซึ่งอยู่ภายใต้การควบคุมของกลุ่มบริษัท

(หน่วย: พันบาท)

	งบการเงินรวม		งบการเงินเฉพาะกิจการ	
	2568	2567	2568	2567
สำหรับปีสิ้นสุดวันที่ 31 ธันวาคม				
จำนวนที่รับรู้ในกำไรหรือขาดทุน				
รายได้ค่าเช่าช่วง	3,102	3,082	-	-
ค่าเสื่อมราคาของสินทรัพย์สิทธิการใช้				
- อาคารและพื้นที่เช่า	16,658	15,755	12,974	11,990
ดอกเบี้ยจ่ายของหนี้สินตามสัญญาเช่า	1,398	1,431	1,398	1,431
ค่าใช้จ่ายที่เกี่ยวข้องกับสัญญาเช่าระยะสั้น	3,251	3,553	1,871	2,198
ค่าใช้จ่ายที่เกี่ยวข้องกับสัญญาเช่าสินทรัพย์ที่มีมูลค่าต่ำ	460	578	98	105

สำหรับปี สิ้นสุดวันที่ 31 ธันวาคม 2568 และ 2567 กลุ่มบริษัทมีกระแสเงินสดจ่ายทั้งหมดของสัญญาเช่าจำนวน 12.43 ล้านบาท และ 11.02 ล้านบาท ตามลำดับ (งบเฉพาะกิจการจำนวน 9.60 ล้านบาท และ 8.43 ล้านบาท ตามลำดับ) ซึ่งรวมถึงกระแสเงินสดจ่ายของสัญญาเช่าระยะสั้น และสัญญาเช่า ซึ่งสินทรัพย์อ้างอิงมีมูลค่าต่ำ

13. สินทรัพย์ไม่มีตัวตน

สินทรัพย์ไม่มีตัวตน ณ วันที่ 31 ธันวาคม ประกอบด้วย

	งบการเงินรวม			(หน่วย: พันบาท) งบการเงินเฉพาะ กิจการ
	โปรแกรม คอมพิวเตอร์ และ ซอฟต์แวร์	ทรัพย์สินทาง ปัญญา	รวม	โปรแกรม คอมพิวเตอร์ และซอฟต์แวร์
ราคาทุน				
ณ วันที่ 1 มกราคม 2567	14,785	685	15,470	3,107
เพิ่มขึ้น	162	130	292	-
จำหน่าย/ตัดจำหน่าย	-	-	-	-
ณ วันที่ 31 ธันวาคม 2567	14,947	815	15,762	3,107
เพิ่มขึ้น	246	460	706	190
จำหน่าย/ตัดจำหน่าย	-	-	-	-
ณ วันที่ 31 ธันวาคม 2568	15,193	1,275	16,468	3,297
ตัดจำหน่าย				
ณ วันที่ 1 มกราคม 2567	(7,983)	(45)	(8,028)	(2,594)
ค่าตัดจำหน่ายสำหรับปี	(1,626)	(146)	(1,772)	(237)
จำหน่าย/ตัดจำหน่าย	-	-	-	-
ณ วันที่ 31 ธันวาคม 2567	(9,609)	(191)	(9,800)	(2,831)
ค่าตัดจำหน่ายสำหรับปี	(1,535)	(203)	(1,739)	(175)
จำหน่าย/ตัดจำหน่าย	-	-	-	-
ณ วันที่ 31 ธันวาคม 2568	(11,144)	(394)	(11,539)	(3,006)
มูลค่าสุทธิทางบัญชี				
ณ วันที่ 31 ธันวาคม 2567	5,338	624	5,962	276
ณ วันที่ 31 ธันวาคม 2568	4,049	881	4,929	291

14. เจ้าหนี้การค้าและเจ้าหนี้หมุนเวียนอื่น

เจ้าหนี้การค้าและเจ้าหนี้หมุนเวียนอื่น ณ วันที่ 31 ธันวาคม ประกอบด้วย

	งบการเงินรวม		งบการเงินเฉพาะกิจการ	
	2568	2567	2568	2567
เจ้าหนี้การค้า				
เจ้าหนี้การค้า - กิจการอื่น	69,147	91,928	8,408	7,845
เจ้าหนี้การค้า - กิจการที่เกี่ยวข้องกัน (หมายเหตุ 5)	-	-	3,971	-
รวมเจ้าหนี้การค้า	69,147	91,928	12,379	7,845
เจ้าหนี้หมุนเวียนอื่น				
ค่าใช้จ่ายค้างจ่าย	34,696	28,720	10,395	11,076
เงินรับล่วงหน้าค่าสินค้าและบริการ	6,415	7,695	1,851	1,813
เจ้าหนี้อื่น - กิจการอื่น	18,677	15,588	3,029	1,286
เจ้าหนี้อื่น-กิจการที่เกี่ยวข้อง (หมายเหตุ 5)	-	-	-	19
รวมเจ้าหนี้หมุนเวียนอื่น	59,788	52,003	15,275	14,194
รวมเจ้าหนี้การค้าและเจ้าหนี้หมุนเวียนอื่น	128,935	143,931	27,654	22,039

15. หนี้สินที่มีภาระดอกเบี้ย

		(หน่วย: พันบาท)			
หมายเหตุ		งบการเงินรวม		งบการเงินเฉพาะกิจการ	
		2568	2567	2568	2567
	ส่วนที่หมุนเวียน				
	เงินเบิกเกินบัญชีและเงินกู้ยืม				
	ระยะสั้นจากสถาบันการเงิน				
	ตั๋วสัญญาใช้เงิน	20,000	25,000	-	5,000
	ทรัสต์รีซีทส์	74,180	66,137	-	-
		94,180	91,137	-	5,000
	ส่วนของหนี้สินระยะยาวที่ถึง				
	กำหนดชำระภายในหนึ่งปี	15.1	29,006	49,710	-
	ส่วนของหนี้สินตามสัญญาเช่าที่ถึง				
	กำหนดชำระภายในหนึ่งปี	15.2	10,592	10,244	7,528
	รวมส่วนที่หมุนเวียน		133,778	151,091	12,562
	ส่วนที่ไม่หมุนเวียน				
	เงินกู้ยืมระยะยาวจากสถาบันการเงิน	15.1	155,270	154,822	-
	หนี้สินตามสัญญาเช่า	15.2	27,665	34,708	27,665
	รวมส่วนที่ไม่หมุนเวียน		182,935	189,530	31,644
	รวม		316,713	340,621	44,206

15.1 ณ วันที่ 31 ธันวาคม 2568 และ 2567 กลุ่มบริษัทมีสินเชื่อบริษัทจากสถาบันการเงิน ประกอบด้วย

วงเงิน (พันบาท)	อัตราดอกเบี้ย (ร้อยละต่อปี)	ระยะเวลา การชำระหนี้	งบการเงินรวม	งบการเงินเฉพาะกิจการ (หน่วย: พันบาท)
บริษัทย่อย	45,000	MLR - 2.50	2568	2567
บริษัทย่อย	50,000	MLR - 2.50	28,454	-
บริษัทย่อย	275,000	ปีที่ 1-5: MLR - 2.85 ปีที่ 6-10 : MLR -2.50	-	-
		วันครบกำหนดชำระคืน 21 สิงหาคม 2573	14,910	-
		ชำระคืนเต็มจำนวนแล้ว	189,622	-
		วันครบกำหนดชำระคืน 31 ตุลาคม 2575	-	-
รวม	370,000		184,276	-
หัก ส่วนที่ถึงกำหนดชำระภายในหนึ่งปี			(29,006)	-
เงินกู้ยืมระยะยาว-สุทธิจากส่วนที่ถึงกำหนดชำระภายในหนึ่งปี			155,270	-

สัญญาต่างๆ เงินกู้ยืมดังกล่าวค้าประกัน โดยบริษัท และบริษัทย่อย ทั้งนี้ในระหว่างปี 2567 กลุ่มบริษัทได้รับหนังสือยกเว้นเงื่อนไขในการดำรงอัตราส่วนทางการเงินดังกล่าวจากสถาบันการเงินสำหรับปี 2567 เรียบร้อยแล้ว

(หน่วย: พันบาท)

สินทรัพย์ที่ใช้เป็นหลักประกันหนี้สิน	หมายเหตุ	งบการเงินรวม		งบการเงินเฉพาะกิจการ	
		2568	2567	2568	2567
ณ วันที่ 31 ธันวาคม					
ลูกหนี้การค้า	7	87,816	96,450	-	-
สินค้าคงเหลือ	8	172,590	172,431	-	-
อสังหาริมทรัพย์เพื่อการลงทุน	10	25,112	25,264	25,112	25,264
ที่ดิน อาคารและอุปกรณ์	11	662,063	646,082	22,827	23,222
รวม		947,581	940,227	47,939	48,486

ณ วันที่ 31 ธันวาคม 2568 และ 2567 กลุ่มบริษัทและบริษัทมีวงเงิน เงินเบิกเกินบัญชีและเงินกู้ยืมระยะสั้นจากสถาบันการเงิน ซึ่งยังมีได้เบิกใช้เป็นจำนวนเงินรวม 131.78 ล้านบาท และ 246.33 ล้านบาท ตามลำดับ (งบการเงินเฉพาะกิจการ 5 ล้านบาท)

15.2 ณ วันที่ 31 ธันวาคม 2568 และ 2567 กลุ่มบริษัทมีหนี้สินตามสัญญาเช่า ประกอบด้วย

(หน่วย: พันบาท)

	งบการเงินรวม		งบการเงินเฉพาะกิจการ	
	2568	2567	2568	2567
จำนวนเงินที่ต้องจ่ายตามสัญญาเช่า	41,838	49,399	38,721	43,448
หัก: ดอกเบี้ยรอการตัดจำหน่าย	(3,581)	(4,447)	(3,529)	(4,242)
รวม	38,257	44,952	35,192	39,206
หัก: ส่วนที่ถึงกำหนดชำระภายในหนึ่งปี	(10,592)	(10,244)	(7,527)	(7,562)
หนี้สินตามสัญญาเช่า	27,665	34,708	27,665	31,644

การเปลี่ยนแปลงของบัญชีหนี้สินตามสัญญาเช่าสำหรับปี สิ้นสุดวันที่ 31 ธันวาคม 2568 และ 2567 มีรายละเอียด ดังนี้

(หน่วย: พันบาท)

	งบการเงินรวม		งบการเงินเฉพาะกิจการ	
	2568	2567	2568	2567
ยอดคงเหลือต้นปี	44,952	48,196	39,206	40,091
เพิ่มขึ้น	4,187	6,109	4,187	6,109
ดอกเบี้ยที่รับรู้	1,550	1,669	1,398	1,431
จ่ายค่าเช่า	(12,432)	(11,022)	(9,599)	(8,425)
ยอดคงเหลือปลายปี	38,257	44,952	35,192	39,206

การวิเคราะห์การครบกำหนดของจำนวนเงินที่ต้องจ่ายตามสัญญาเช่าเปิดเผยข้อมูลอยู่ในหมายเหตุ 22.2.2 ภายใต้วหัวข้อความเสี่ยงด้านสภาพคล่อง

16. ประมาณการหนี้สินไม่หมุนเวียนสำหรับผลประโยชน์พนักงาน

โครงการผลประโยชน์ที่กำหนดไว้

กลุ่มบริษัทและบริษัทจัดการ โครงการผลประโยชน์ที่กำหนดไว้ตามข้อกำหนดของพระราชบัญญัติคุ้มครองแรงงาน พ.ศ. 2541 ในการให้ผลประโยชน์เมื่อเกษียณแก่พนักงานตามสิทธิและอายุงาน โครงการผลประโยชน์ที่กำหนดไว้มีความเสี่ยงจากการประมาณการตามหลักคณิตศาสตร์ประกันภัย ได้แก่ ความเสี่ยงของช่วงชีวิต ความเสี่ยงจากอัตราแลกเปลี่ยน ความเสี่ยงจากอัตราดอกเบี้ย และความเสี่ยงจากตลาด (เงินลงทุน)

(หน่วย: พันบาท)

มูลค่าปัจจุบันของภาระผูกพันตาม

โครงการผลประโยชน์

	งบการเงินรวม		งบการเงินเฉพาะกิจการ	
	2568	2567	2568	2567
ณ วันที่ 1 มกราคม	15,463	13,374	2,226	1,845
รับรู้ในกำไรหรือขาดทุน				
ต้นทุนบริการปัจจุบัน	2,107	2,277	302	314
ดอกเบี้ยจากภาระผูกพัน	520	514	72	67
ต้นทุนบริการในอดีต	-	-	-	-
	2,627	2,791	374	381
รับรู้ในกำไรขาดทุนเบ็ดเสร็จอื่น				
(กำไร) ขาดทุนจากการประมาณตามหลักคณิตศาสตร์				
ประกันภัย				
- ข้อสมมติด้านประชากรศาสตร์	-	-	-	-
- ข้อสมมติทางการเงิน	-	-	-	-
- การปรับปรุงจากประสบการณ์	-	-	-	-
รวม	-	-	-	-
อื่นๆ				
ผลประโยชน์จ่าย	(1,393)	(702)	(795)	-
ณ วันที่ 31 ธันวาคม	16,697	15,463	1,805	2,226

ข้อสมมติหลักในการประมาณการตาม

หลักคณิตศาสตร์ประกันภัย

	งบการเงินรวม		งบการเงินเฉพาะกิจการ	
	2568	2567	2568	2567
	(ร้อยละ)			
อัตราคิดลด	2.83 - 3.75	2.83 - 3.75	3.12	3.12
การเพิ่มขึ้นของเงินเดือนในอนาคต	3.64 - 3.67	3.64 - 3.67	3.67	3.67
อัตราการหมุนเวียนของพนักงาน	0 - 37	0 - 37	0 - 37	0 - 37

ข้อสมมติเกี่ยวกับอัตราระยะในอนาคตถือตามข้อมูลทางสถิติที่เผยแพร่ทั่วไปและตารางระยะ

การวิเคราะห์ความอ่อนไหว

การเปลี่ยนแปลงในแต่ละข้อสมมติที่เกี่ยวข้องในการประมาณการตามหลักคณิตศาสตร์ประกันภัยที่อาจเป็นไปได้อย่างสมเหตุสมผล ณ วันที่รายงาน โดยถือว่าข้อสมมติอื่นๆ คงที่

(หน่วย: พันบาท)

ผลกระทบต่อภาระผูกพันของโครงการผลประโยชน์	งบการเงินรวม			
	ข้อสมมติเพิ่มขึ้นร้อยละ 0.5		ข้อสมมติลดลงร้อยละ 0.5	
	2568	2567	2568	2567
ณ วันที่ 31 ธันวาคม				
อัตราคิดลด	(401)	(399)	425	425
การเพิ่มขึ้นของเงินเดือนในอนาคต	595	495	(564)	(470)
อัตราการหมุนเวียนของพนักงาน	(559)	(467)	593	493

(หน่วย: พันบาท)

ผลกระทบต่อภาระผูกพันของโครงการผลประโยชน์	งบการเงินเฉพาะกิจการ			
	ข้อสมมติเพิ่มขึ้นร้อยละ 0.5		ข้อสมมติลดลงร้อยละ 0.5	
	2568	2567	2568	2567
ณ วันที่ 31 ธันวาคม				
อัตราคิดลด	(37)	(40)	38	41
การเพิ่มขึ้นของเงินเดือนในอนาคต	55	50	(54)	(48)
อัตราการหมุนเวียนของพนักงาน	(61)	(55)	64	57

17. เงินปันผลจ่าย

ตามมติที่ประชุมสามัญผู้ถือหุ้นประจำปี 2567 เมื่อวันที่ 25 เมษายน 2567 อนุมัติให้บริษัทประกาศจ่ายปันผลจากกำไรสุทธิสำหรับปี 2566 โดยจ่ายเป็นเงินสดในอัตราหุ้นละ 0.06 บาทต่อหุ้น รวมเป็นเงินทั้งสิ้น 20.53 ล้านบาท ซึ่งได้จ่ายไปเมื่อวันที่ 21 พฤษภาคม 2567

ตามมติที่ประชุมคณะกรรมการบริษัท ครั้งที่ 3/2567 ลงวันที่ 8 สิงหาคม 2567 อนุมัติให้จ่ายเงินปันผลระหว่างกาลแก่ผู้ถือหุ้น ในอัตราหุ้นละ 0.045 บาท เป็นจำนวน 15.40 ล้านบาท ซึ่งได้จ่ายไปเมื่อวันที่ 6 กันยายน 2567

ตามมติที่ประชุมสามัญผู้ถือหุ้นประจำปี 2568 เมื่อวันที่ 25 เมษายน 2568 อนุมัติให้บริษัทประกาศจ่ายปันผลจากกำไรสุทธิสำหรับปี 2567 โดยจ่ายเป็นเงินสดในอัตราหุ้นละ 0.045 บาทต่อหุ้น รวมเป็นเงินทั้งสิ้น 15.40 ล้านบาท ซึ่งได้จ่ายไปเมื่อ 21 พฤษภาคม 2568

ตามมติที่ประชุมคณะกรรมการบริษัท ครั้งที่ 4/2568 ลงวันที่ 6 พฤศจิกายน 2568 อนุมัติจ่ายเงินปันผลระหว่างกาลในระหว่างปี ในอัตราหุ้นละ 0.045 บาท รวมเป็นเงิน 15.40 ล้านบาท ซึ่งได้จ่ายไปเมื่อวันที่ 2 ธันวาคม 2568

18. ส่วนงานดำเนินงาน

กลุ่มบริษัทมี 2 ส่วนงานดำเนินงานดังรายละเอียดข้างล่าง ซึ่งเป็นหน่วยธุรกิจที่สำคัญของกลุ่มบริษัท หน่วยธุรกิจที่สำคัญนี้ให้บริการที่แตกต่างกัน และมีการบริหารจัดการแยกต่างหาก ผู้มีอำนาจตัดสินใจสูงสุดด้านการดำเนินงานสอบทานรายงานการจัดการภายในของแต่ละหน่วยธุรกิจที่สำคัญอย่างน้อยทุกไตรมาส การดำเนินงานของ แต่ละส่วนงานที่รายงานของกลุ่มบริษัทโดยสรุปมีดังนี้

- ส่วนงาน 1 ธุรกิจทันตกรรม
- ส่วนงาน 2 ธุรกิจการจำหน่ายวัสดุและอุปกรณ์ทันตกรรม

ข้อมูลผลการดำเนินงานของแต่ละส่วนงานที่รายงานได้รวมอยู่ดังข้างล่างนี้ ผลการดำเนินงานของแต่ละส่วนงานวัดโดยใช้กำไรก่อนภาษีเงินได้ของส่วนงาน ซึ่งนำเสนอในรายงานการจัดการภายในและสอบทานโดยผู้มีอำนาจตัดสินใจสูงสุดด้าน การดำเนินงานของกลุ่มบริษัท ผู้บริหารเชื่อว่าการใช้กำไรก่อนภาษีเงินได้ในการวัดผลการดำเนินงานนั้นเป็นข้อมูลที่เหมาะสมในการประเมินผลการดำเนินงานของส่วนงานและสอดคล้องกับกิจการอื่นที่ดำเนินธุรกิจในตลาดเดียวกัน ทั้งนี้การกำหนดราคาระหว่างส่วนงานเป็นไปตามการซื้อขายตามปกติธุรกิจ

(หน่วย: พันบาท)

	งบการเงินรวม					
	ธุรกิจการจำหน่ายวัสดุและ					
	ธุรกิจทันตกรรม		อุปกรณ์ทันตกรรม		รวม	
	2568	2567	2568	2567	2568	2567
รายได้	679,165	653,877	367,831	300,499	1,046,996	954,376
ต้นทุน	(415,014)	(406,185)	(252,005)	(231,744)	(667,019)	(637,929)
กำไรขั้นต้น	264,151	247,692	115,826	68,755	379,977	316,447
รายได้อื่น					9,363	10,897
ต้นทุนในการจัดจำหน่าย					(107,028)	(96,724)
ค่าใช้จ่ายในการบริหาร					(158,390)	(149,529)
ต้นทุนทางการเงิน					(14,084)	(16,779)
กำไร(ขาดทุน)ก่อนค่าใช้จ่ายภาษีเงินได้					109,838	64,312
รายได้ (ค่าใช้จ่าย) ภาษีเงินได้					(24,060)	(13,843)
กำไร(ขาดทุน)สำหรับปี					85,778	50,469

ข้อมูลเกี่ยวกับส่วนงานภูมิศาสตร์

กลุ่มบริษัทดำเนินธุรกิจเฉพาะในประเทศเป็นหลัก ไม่มีรายได้จากต่างประเทศหรือสินทรัพย์ในต่างประเทศที่มีสาระสำคัญ

กลุ่มบริษัทเลือกใช้ข้อผ่อนปรนในทางปฏิบัติในการไม่เปิดเผยรายได้ที่คาดว่าจะรับรู้ในอนาคตจากภาระที่ยังปฏิบัติไม่เสร็จสิ้น ณ วันที่ 31 ธันวาคม 2568 และ 2567 หากคาดการณ์เมื่อเริ่มแรกว่าสัญญาอายุหนึ่งปีหรือน้อยกว่า หรือ กลุ่มบริษัทรับรู้รายได้ในจำนวนเงินซึ่งสอดคล้องโดยตรงกับมูลค่าที่ให้กับลูกค้า ณ วันที่ปฏิบัติตามภาระที่ระบุไว้ในสัญญาเสร็จสิ้น

19. ค่าใช้จ่ายตามธรรมชาติ

	(หน่วย: พันบาท)			
	งบการเงินรวม		งบการเงินเฉพาะกิจการ	
	2568	2567	2568	2567
ต้นทุนวัสดุทันตกรรมและวัสดุสิ้นเปลืองใช้ไป	70,762	70,234	28,701	29,733
ซื้อสินค้า	266,240	240,327	-	-
การเปลี่ยนแปลงในสินค้าสำเร็จรูป	3,112	(19,096)	-	-
ขาดทุน (กลับรายการ) จากการลดลงของมูลค่าสินค้า เงินเดือนและค่าแรง	(3,271)	5,945	-	-
และผลประโยชน์อื่นของพนักงาน	189,213	174,204	52,247	45,795
ค่าตอบแทนแพทย์	225,098	217,598	89,128	92,435
ค่าเสื่อมราคาและค่าตัดจำหน่าย	42,412	40,752	24,004	22,659
ค่าเสื่อมทันตกรรม	51,159	55,814	20,406	23,758
ค่าโฆษณา	30,830	16,786	3,189	2,515
ค่าเช่าและค่าบริการสำนักงานและสาขา	11,326	10,992	12,568	12,202

20. ภาษีเงินได้

ภาษีเงินได้ที่รับรู้ในกำไรหรือขาดทุน	(หน่วย: พันบาท)			
	งบการเงินรวม		งบการเงินเฉพาะกิจการ	
	2568	2567	2568	2567
ภาษีเงินได้ของงวดปัจจุบัน				
สำหรับงวดปัจจุบัน	25,152	10,884	2,644	2,854
ภาษีเงินได้รอการตัดบัญชี				
การเปลี่ยนแปลงของผลต่างชั่วคราว	(1,092)	2,959	(795)	1,495
รวมภาษีเงินได้	24,060	13,843	1,849	4,349

การกระทบบยอดเพื่อหาอัตราภาษีที่แท้จริง

	งบการเงินรวม			
	2568		2567	
	อัตราภาษี (ร้อยละ)	(พันบาท)	อัตราภาษี (ร้อยละ)	(พันบาท)
กำไร (ขาดทุน) ก่อนภาษีเงินได้		109,838		64,312
จำนวนภาษีตามอัตราภาษีเงินได้	20	21,968	20	12,862
ค่าใช้จ่ายต้องห้ามทางภาษี		873		274
รายจ่ายอื่นที่เกณฑ์บัญชีต่างจากเกณฑ์ภาษี		153		(129)
ผลขาดทุนในปีปัจจุบันที่ไม่รับรู้เป็นสินทรัพย์				
ภาษีเงินได้รอการตัดบัญชี		907		843
โอนกลับภาษีเงินได้รอตัดบัญชี		159		103
การใช้ขาดทุนทางภาษีที่เดิมไม่ได้บันทึก				
สินทรัพย์ภาษี		-		(110)
รวม		24,060		13,843
อัตราภาษีเงินได้ที่แท้จริง		21.90%		21.52%

การกระทบบยอดเพื่อหาอัตราภาษีที่แท้จริง

งบการเงินเฉพาะกิจการ

	2568		2567	
	อัตราภาษี (ร้อยละ)	(พันบาท)	อัตราภาษี (ร้อยละ)	(พันบาท)
กำไร (ขาดทุน) ก่อนภาษีเงินได้		37,251		43,080
จำนวนภาษีตามอัตราภาษีเงินได้	20	7,450	20	8,616
รายได้ที่ไม่ต้องเสียภาษี		(5,999)		(4,399)
ค่าใช้จ่ายต้องห้ามทางภาษี		239		195
โอนกลับภาษีเงินได้รอตัดบัญชี		159		63
รายจ่ายอื่นที่เกณฑ์บัญชีต่างจากเกณฑ์ภาษี				
การใช้ผลขาดทุนทางภาษีเดิมที่ไม่ได้บันทึก สินทรัพย์ภาษี		-		(126)
รวม		1,849		4,349
อัตราภาษีเงินได้ที่แท้จริง		4.96%		10.10%

สินทรัพย์และหนี้สินภาษีเงินได้รอการตัดบัญชี ณ วันที่ 31 ธันวาคม ประกอบด้วยรายละเอียด มีดังนี้

(หน่วย: พันบาท)

	งบการเงินรวม		งบการเงินเฉพาะกิจการ	
	2568	2567	2568	2567
	บาท	บาท	บาท	บาท
สินทรัพย์ภาษีเงินได้รอการตัดบัญชี	7,882	7,545	-	-
หนี้สินภาษีเงินได้รอการตัดบัญชี	(41,282)	(42,037)	(6)	(802)
	(33,400)	(34,492)	(6)	(802)

รายการเคลื่อนไหวของสินทรัพย์และหนี้สินภายในปีสิ้นสุดวันที่ 31 ธันวาคม ประกอบด้วยรายละเอียดดังนี้

(หน่วย: พันบาท)

รายละเอียด	ณ วันที่ 1 มกราคม 2568	บันทึกเป็น (รายจ่าย) / รายได้ใน กำไรหรือขาดทุน	กำไรขาดทุน เบ็ดเสร็จอื่น	งบการเงินรวม	
				ณ วันที่ 31 ธันวาคม 2568	หนี้สินภายในปี รอกการตัดบัญชี
ค่าเสื่อมขาดทุนด้านเครดิตที่คาดว่าจะเกิดขึ้น	839	(87)	-	752	-
ขาดทุนจากการลดมูลค่าสินค้า	4,673	-	-	4,673	-
ประมาณการหนี้สินสำหรับผลประโยชน์พนักงาน	3,084	235	-	3,319	-
อื่นๆ	1,580	955	-	2,535	-
ขาดทุนทางภาษียกมา	11	(11)	-	-	-
ส่วนเกินทุนจากการตีราคาทรัพย์สิน	(44,679)	-	-	(44,679)	(44,679)
การหักลดรายการของภาษี				11,279	(44,679)
สินทรัพย์ (หนี้สิน) ภายในปีได้รับรอกการตัดบัญชี - สุทธิ				(3,397)	3,397
				7,882	(41,282)

การหักลดบวกรายการของภาษี

21. การเปิดเผยข้อมูลเพิ่มเติมเกี่ยวกับกระแสเงินสด

21.1 เงินสดจ่ายซื้อที่ดิน อาคารและอุปกรณ์ สินทรัพย์สิทธิการใช้ และสินทรัพย์ไม่มีตัวตน สำหรับปีสิ้นสุดวันที่ 31 ธันวาคม มีดังนี้

(หน่วย : พันบาท)

	งบการเงินรวม		งบการเงินเฉพาะกิจการ	
	2568	2567	2568	2567
เจ้าหนี้ค่าซื้อสินทรัพย์ต้นปี	104	-	18	-
บวก ค่าซื้อสินทรัพย์ระหว่างปี	78,855	8,310	19,238	3,121
หัก เงินสดจ่าย	(77,980)	(8,206)	(16,349)	(3,103)
เจ้าหนี้ค่าซื้อสินทรัพย์ปลายปี	979	104	2,907	18

21.2 กระแสเงินสดจากเงินเบิกเกินบัญชีธนาคารและเงินกู้ยืมระยะสั้นจากธนาคารสำหรับปีสิ้นสุดวันที่ 31 ธันวาคม มีดังนี้

(หน่วย: พันบาท)

	งบการเงินรวม			
	ณ วันที่ 1 มกราคม 2568	กระแสเงินสด เพิ่มขึ้น(ลดลง)	การเปลี่ยนแปลง ที่ไม่เป็นเงินสด เพิ่มขึ้น(ลดลง)	ณ วันที่ 31 ธันวาคม 2568
เงินเบิกเกินบัญชีและเงินกู้ยืมระยะสั้นจากสถาบันการเงิน	91,137	3,042	-	94,179
เงินกู้ยืมระยะยาว	204,532	(20,255)	-	184,277
หนี้สินตามสัญญาเช่า	44,952	(10,882)	4,187	38,257
รวม	340,621	(28,095)	4,187	316,713

(หน่วย: พันบาท)

	งบการเงินรวม			
	ณ วันที่	การเปลี่ยนแปลง		ณ วันที่
	1 มกราคม	กระแสเงินสด	ที่ไม่เป็นเงินสด	31 ธันวาคม
	2567	เพิ่มขึ้น(ลดลง)	เพิ่มขึ้น(ลดลง)	2567
เงินเบิกเกินบัญชีและเงินกู้ยืมระยะสั้นจากสถาบันการเงิน	62,022	29,115	-	91,137
เงินกู้ยืมระยะยาว	276,445	(71,913)	-	204,532
หนี้สินตามสัญญาเช่า	48,197	(9,354)	6,109	44,952
รวม	386,664	(52,152)	6,109	340,621

(หน่วย: พันบาท)

	งบการเงินเฉพาะกิจการ			
	ณ วันที่	การเปลี่ยนแปลง		ณ วันที่
	1 มกราคม	กระแสเงินสด	ที่ไม่เป็นเงินสด	31 ธันวาคม
	2568	เพิ่มขึ้น(ลดลง)	เพิ่มขึ้น(ลดลง)	2568
เงินเบิกเกินบัญชีและเงินกู้ยืมระยะสั้นจากสถาบันการเงิน	5,000	(5,000)	-	-
เงินกู้ยืมระยะยาว	-	-	-	-
หนี้สินตามสัญญาเช่า	39,205	(8,200)	4,187	35,192
รวม	44,205	(13,200)	4,187	35,192

(หน่วย: พันบาท)

	งบการเงินเฉพาะกิจการ			
	ณ วันที่	การเปลี่ยนแปลง		ณ วันที่
	1 มกราคม	กระแสเงินสด	ที่ไม่เป็นเงินสด	31 ธันวาคม
	2567	เพิ่มขึ้น(ลดลง)	เพิ่มขึ้น(ลดลง)	2567
เงินเบิกเกินบัญชีและเงินกู้ยืมระยะสั้นจากสถาบันการเงิน	-	5,000	-	5,000
เงินกู้ยืมระยะยาว	24,626	(24,626)	-	-
หนี้สินตามสัญญาเช่า	40,091	(6,995)	6,109	39,205
รวม	64,717	(26,621)	6,109	44,205

22. เครื่องมือทางการเงิน

22.1 มูลค่ายุติธรรมของเครื่องมือทางการเงิน

เนื่องจากเครื่องมือทางการเงินส่วนใหญ่ของกลุ่มบริษัทมีอัตราดอกเบี้ยใกล้เคียงกับอัตราดอกเบี้ยในตลาด กลุ่มบริษัทจึงประมาณมูลค่ายุติธรรมของเครื่องมือทางการเงินใกล้เคียงกับมูลค่าตามบัญชีที่แสดงในงบแสดงฐานะการเงิน

มูลค่ายุติธรรมของสินทรัพย์ทางการเงินและหนี้สินทางการเงินในแต่ละระดับ แต่ไม่รวมถึงรายการที่มูลค่ายุติธรรมใกล้เคียงกับราคาตามบัญชี

(หน่วย: พันบาท)

	งบการเงินรวม					
	ข้อมูลระดับที่ 1		ข้อมูลระดับที่ 2		รวม	
ณ วันที่ 31 ธันวาคม	2568	2567	2568	2567	2568	2567
สินทรัพย์						
สินทรัพย์อนุพันธ์ทางการเงิน						
สัญญาแลกเปลี่ยนเงินตราต่างประเทศ	-	-	-	417	-	417
รวม	-	-	-	417	-	417

กลุ่มบริษัทมีวิธีการและสมมติฐานที่ใช้ในการประมาณมูลค่ายุติธรรมของเครื่องมือทางการเงิน ดังนี้

ประเภท	เทคนิคการประเมินมูลค่า
สัญญาซื้อขายเงินตราต่างประเทศล่วงหน้า/สัญญาแลกเปลี่ยนสกุลเงิน	มูลค่ายุติธรรมอ้างอิงราคาซื้อขายสัญญาซื้อขายเงินตราต่างประเทศล่วงหน้า/สัญญาแลกเปลี่ยนสกุลเงิน ณ วันที่รายงาน และมูลค่าปัจจุบันคำนวณโดยอ้างอิงจากเส้นอัตราผลตอบแทนของหลักทรัพย์ที่มีสินเชื่อคุณภาพดีในสกุลเงินที่เกี่ยวข้อง

22.2 นโยบายการจัดการความเสี่ยงทางการเงิน

กรอบการบริหารจัดการความเสี่ยง

คณะกรรมการบริษัทของกลุ่มบริษัทมีความรับผิดชอบโดยรวมในการจัดให้มีและการควบคุมกรอบการบริหารความเสี่ยงของกลุ่มบริษัท คณะกรรมการบริษัทจัดตั้งคณะกรรมการบริหารความเสี่ยงซึ่งรับผิดชอบในการพัฒนาและติดตามนโยบายการบริหารความเสี่ยงของกลุ่มบริษัท คณะกรรมการบริหารความเสี่ยงจะรายงานการดำเนินการดังกล่าวต่อคณะกรรมการบริษัทอย่างสม่ำเสมอ

นโยบายการบริหารความเสี่ยงของกลุ่มบริษัท จัดทำขึ้นเพื่อระบุและวิเคราะห์ความเสี่ยงที่กลุ่มบริษัท เผชิญเพื่อกำหนดระดับความเสี่ยงที่เหมาะสม รวมถึงควบคุมและติดตามความเสี่ยงให้อยู่ในระดับที่ยอมรับได้ นโยบายและระบบการบริหารความเสี่ยงได้รับการทบทวนอย่างสม่ำเสมอ เพื่อให้สะท้อนการเปลี่ยนแปลงของสถานการณ์ในตลาดและการดำเนินงานของกลุ่มบริษัท กลุ่มบริษัท มีเป้าหมายในการรักษาสภาพแวดล้อมการควบคุมให้เป็นระเบียบและมีประสิทธิภาพโดยจัดให้มีการฝึกอบรมและกำหนดมาตรฐานและขั้นตอนในการบริหารเพื่อให้พนักงานทั้งหมดเข้าใจถึงบทบาทและภาระหน้าที่ของตน

คณะกรรมการตรวจสอบของกลุ่มบริษัท กำกับดูแลว่าผู้บริหารมีการติดตามการปฏิบัติตามวิธีปฏิบัติและนโยบายการบริหารความเสี่ยงและทบทวนความเพียงพอของกรอบการบริหารความเสี่ยงให้สอดคล้องกับความเสี่ยงที่กลุ่มบริษัทอยู่ คณะกรรมการตรวจสอบของกลุ่มบริษัทกำกับดูแลโดยผ่านทางผู้ตรวจสอบภายใน ผู้ตรวจสอบภายในทำหน้าที่ในการทบทวนการควบคุมและวิธีการปฏิบัติในการบริหารความเสี่ยงอย่างสม่ำเสมอและในกรณีพิเศษและจะรายงานผลที่ได้ต่อคณะกรรมการตรวจสอบ

22.2.1 ความเสี่ยงด้านเครดิต

ความเสี่ยงด้านเครดิตเป็นความเสี่ยงจากการสูญเสียทางการเงินของกลุ่มบริษัท หากลูกค้าหรือคู่สัญญาตามเครื่องมือทางการเงินไม่สามารถปฏิบัติตามภาระผูกพันตามสัญญา ซึ่งโดยส่วนใหญ่เกิดจากลูกหนี้ที่เป็นลูกค้าและเงินลงทุนในตราสารหนี้ของกลุ่มบริษัท

ลูกหนี้การค้าและสินทรัพย์ที่เกิดจากสัญญา

ฐานะเปิดต่อความเสี่ยงด้านเครดิตของกลุ่มบริษัท ได้รับอิทธิพลมาจากลักษณะเฉพาะตัวของลูกค้าแต่ละราย อย่างไรก็ตาม ผู้บริหารต้องพิจารณาถึงปัจจัยอื่นๆ ซึ่งอาจส่งผลกระทบต่อความเสี่ยงด้านเครดิตของลูกค้า ซึ่งรวมถึงความเสี่ยงของการผิดนัดชำระซึ่งเกี่ยวข้องกับอุตสาหกรรมและประเทศที่ลูกค้าดำเนินธุรกิจอยู่

คณะกรรมการบริหารความเสี่ยงกำหนดนโยบายด้านเครดิตเพื่อวิเคราะห์ความน่าเชื่อถือของลูกค้ารายใหม่แต่ละรายก่อนที่กลุ่มบริษัทจะเสนอระยะเวลาและเงื่อนไขมาตรฐานในการชำระเงินและการส่งสินค้า วงเงินยอดขายจะกำหนดไว้สำหรับลูกค้าแต่ละรายและจะทบทวนเป็นรายไตรมาส ยอดขายที่เกินกว่าวงเงินดังกล่าวต้องได้รับการอนุมัติจากคณะกรรมการบริหารความเสี่ยง

เงินสดและรายการเทียบเท่าเงินสด และอนุพันธ์

ฐานะเปิดต่อความเสี่ยงด้านเครดิตของกลุ่มบริษัท ที่เกิดจากเงินสดและรายการเทียบเท่าเงินสด ถูกจำกัดเนื่องจากคู่สัญญาเป็นธนาคารและสถาบันการเงินที่มีความน่าเชื่อถือ ซึ่งกลุ่มบริษัทพิจารณาว่ามีความเสี่ยงด้านเครดิตต่ำ

22.2.2 ความเสี่ยงด้านสภาพคล่อง

กลุ่มบริษัทกำกับดูแลความเสี่ยงด้านสภาพคล่องและรักษาระดับของเงินสดและรายการเทียบเท่าเงินสดที่ผู้บริหารพิจารณาว่าเพียงพอในการจัดหาเงินเพื่อใช้ในการดำเนินงานของกลุ่มบริษัท และลดผลกระทบจากความผันผวนในกระแสเงินสด

ตารางต่อไปนี้แสดงระยะเวลาการครบกำหนดคงเหลือตามสัญญาของหนี้สินทางการเงิน ณ วันที่รายงาน โดยจำนวนเงินเป็นจำนวนขั้นต้นซึ่งไม่ได้คิดลด รวมดอกเบี้ยตามสัญญาและไม่รวมผลกระทบหากหักกลับตามสัญญา

(หน่วย: พันบาท)

	งบการเงินรวม				
	มูลค่า ตามบัญชี	กระแสเงินสดตามสัญญา			รวม
		ภายใน 1 ปี หรือน้อยกว่า	มากกว่า 1 ปี แต่ไม่เกิน 5 ปี	มากกว่า 5 ปี	
ณ วันที่ 31 ธันวาคม 2568					
หนี้สินทางการเงินที่ไม่ใช่อนุพันธ์					
เงินเบิกเกินบัญชีและเงินกู้ยืมระยะสั้นจากสถาบันการเงิน	94,180	94,180	-	-	94,180
เจ้าหนี้การค้าและเจ้าหนี้หมุนเวียนอื่น	128,935	128,935	-	-	128,935
เงินกู้ยืมจากสถาบันการเงิน	184,276	29,007	136,247	19,022	184,276
หนี้สินตามสัญญาเช่า	38,257	10,592	25,057	2,608	38,257
	445,648	262,714	161,304	21,630	445,648

(หน่วย: พันบาท)

	งบการเงินรวม				
	มูลค่า ตามบัญชี	กระแสเงินสดตามสัญญา			รวม
		ภายใน 1 ปี หรือน้อยกว่า	มากกว่า 1 ปี แต่ไม่เกิน 5 ปี	มากกว่า 5 ปี	
ณ วันที่ 31 ธันวาคม 2567					
หนี้สินทางการเงินที่ไม่ใช่อนุพันธ์					
เงินเบิกเกินบัญชีและเงินกู้ยืมระยะสั้นจากสถาบันการเงิน	91,137	91,137	-	-	91,137
เจ้าหนี้การค้าและเจ้าหนี้หมุนเวียนอื่น	143,931	143,931	-	-	143,931
เงินกู้ยืมจากสถาบันการเงิน	204,532	49,710	154,822	-	204,532
หนี้สินตามสัญญาเช่า	44,952	10,244	25,932	8,776	44,952
	484,552	295,022	180,754	8,776	484,552

(หน่วย: พันบาท)

	งบการเงินเฉพาะกิจการ				
	มูลค่าตามบัญชี	กระแสเงินสดตามสัญญา			รวม
		ภายใน 1 ปีหรือน้อยกว่า	มากกว่า 1 ปีแต่ไม่เกิน 5 ปี	มากกว่า 5 ปี	
ณ วันที่ 31 ธันวาคม 2568					
หนี้สินทางการเงินที่ไม่ใช่อนุพันธ์					
เงินเบิกเกินบัญชีและเงินกู้ยืมระยะสั้นจากสถาบันการเงิน	-	-	-	-	-
เจ้าหนี้การค้าและเจ้าหนี้หมุนเวียนอื่น	27,654	27,654	-	-	27,654
หนี้สินตามสัญญาเช่า	35,192	7,528	25,057	2,607	35,192
	<u>62,846</u>	<u>35,182</u>	<u>25,057</u>	<u>2,607</u>	<u>62,846</u>

(หน่วย: พันบาท)

	งบการเงินเฉพาะกิจการ				
	มูลค่าตามบัญชี	กระแสเงินสดตามสัญญา			รวม
		ภายใน 1 ปีหรือน้อยกว่า	มากกว่า 1 ปีแต่ไม่เกิน 5 ปี	มากกว่า 5 ปี	
ณ วันที่ 31 ธันวาคม 2567					
หนี้สินทางการเงินที่ไม่ใช่อนุพันธ์					
เงินเบิกเกินบัญชีและเงินกู้ยืมระยะสั้นจากสถาบันการเงิน	5,000	5,000	-	-	5,000
เจ้าหนี้การค้าและเจ้าหนี้หมุนเวียนอื่น	22,039	22,039	-	-	22,039
หนี้สินตามสัญญาเช่า	39,205	7,562	22,867	8,776	39,205
	<u>66,244</u>	<u>34,601</u>	<u>22,867</u>	<u>8,776</u>	<u>66,244</u>

22.2.3 ความเสี่ยงด้านตลาด

กลุ่มบริษัทมีฐานะเปิดเผยต่อความเสี่ยงจากธุรกิจปกติซึ่งมาจากการเปลี่ยนแปลงของอัตราดอกเบี้ยในตลาดและอัตราแลกเปลี่ยน กลุ่มบริษัทไม่ได้ถืออนุพันธ์เพื่อการเก็งกำไรหรือเพื่อการค้า

ความเสี่ยงด้านอัตราแลกเปลี่ยน

กลุ่มบริษัทมีฐานะเปิดเผยต่อความเสี่ยงด้านอัตราแลกเปลี่ยนที่เกี่ยวข้องกับการซื้อที่เป็นสกุลเงินตราต่างประเทศ กลุ่มบริษัทใช้สัญญาซื้อขายเงินตราต่างประเทศล่วงหน้าเป็นหลักเพื่อป้องกันความเสี่ยงในหนี้สินทางการเงินในสกุลเงินตราต่างประเทศที่ครบกำหนดชำระน้อยกว่าหนึ่งปี สัญญาซื้อขายเงินตราต่างประเทศล่วงหน้าที่ทำสัญญา ณ วันที่รายงานเกี่ยวข้องกับการซื้อในสกุลเงินตราต่างประเทศที่คาดการณ์ว่าจะเกิดขึ้นในภายหลัง

(หน่วย: พันบาท)

ฐานะเปิดต่อความเสี่ยงจากเงินตรา	งบการเงินรวม			
	เงินเหรียญ			
ต่างประเทศ ณ วันที่ 31 ธันวาคม 2568	สหรัฐฯ	เงินยูโร	อื่นๆ	รวม
เจ้าหนี้การค้าและเจ้าหนี้อื่น	640	152	201	993
ยอดบัญชีในงบแสดงฐานะ				
การเงินที่มีความเสี่ยง	640	152	201	993
สัญญาซื้อเงินตราต่างประเทศ	-	-	-	-
ยอดความเสี่ยงคงเหลือสุทธิ	640	152	201	993

(หน่วย: พันบาท)

ฐานะเปิดต่อความเสี่ยงจากเงินตรา	งบการเงินรวม			
	เงินเหรียญ			
ต่างประเทศ ณ วันที่ 31 ธันวาคม 2567	สหรัฐฯ	เงินยูโร	อื่นๆ	รวม
เจ้าหนี้การค้าและเจ้าหนี้อื่น	1,235	350	39	1,624
ยอดบัญชีในงบแสดงฐานะ				
การเงินที่มีความเสี่ยง	1,235	350	39	1,624
สัญญาซื้อเงินตราต่างประเทศ	(469)	(183)	(24)	(676)
ยอดความเสี่ยงคงเหลือสุทธิ	766	167	15	948

ความเสี่ยงด้านอัตราดอกเบี้ย

ความเสี่ยงด้านอัตราดอกเบี้ยเป็นความเสี่ยงที่เกิดจากการเปลี่ยนแปลงในอนาคตของอัตราดอกเบี้ยตลาดซึ่งส่งผลกระทบต่อผลการดำเนินงานและกระแสเงินสดของกลุ่มบริษัท เนื่องจากเงินกู้ยืมบางส่วนมีอัตราดอกเบี้ยคงที่ กลุ่มบริษัทที่มีฐานะเปิดต่อความเสี่ยงด้านอัตราดอกเบี้ยโดยหลักมาจากเงินกู้ยืม (หมายเหตุข้อ 14)

(หน่วย: พันบาท)

ฐานะเปิดต่อความเสี่ยงด้านอัตราดอกเบี้ย	งบการเงินรวม		งบการเงินเฉพาะกิจการ	
	ณ วันที่ 31 ธันวาคม		ณ วันที่ 31 ธันวาคม	
เครื่องมือทางการเงินที่มีอัตราดอกเบี้ย ผันแปร				
เงินกู้ยืมจากสถาบันการเงิน	184,277	204,532	-	-

การวิเคราะห์ความอ่อนไหวในมูลค่ายุติธรรมของเครื่องมือที่มีอัตราดอกเบี้ยคงที่

กลุ่มบริษัทไม่บันทึกสินทรัพย์ทางการเงินหรือหนี้สินทางการเงินซึ่งมีอัตราดอกเบี้ยคงที่ด้วยมูลค่ายุติธรรมผ่านกำไรหรือขาดทุน ดังนั้น การเปลี่ยนแปลงในอัตราดอกเบี้ย ณ วันที่รายงานไม่ส่งผลต่อกำไรหรือขาดทุน

การวิเคราะห์ความอ่อนไหวในมูลค่ายุติธรรมของเครื่องมือที่มีอัตราดอกเบี้ยผันแปร

การเปลี่ยนแปลงของอัตราดอกเบี้ยที่ 0.50% ซึ่งเป็นไปได้อย่างสมเหตุสมผล ณ วันที่รายงาน ทำให้เกิดการเพิ่มขึ้นหรือลดลงในกำไรหรือขาดทุนด้วยจำนวนเงินที่แสดงในตารางดังต่อไปนี้ การวิเคราะห์ตั้งอยู่บนข้อสมมติที่ว่าตัวแปรอื่นโดยเฉพาะอัตราแลกเปลี่ยนเงินตราต่างประเทศมีค่าคงที่

	(หน่วย: พันบาท)			
	งบการเงินรวม		งบการเงินเฉพาะกิจการ	
	กำไรหรือขาดทุน		กำไรหรือขาดทุน	
	อัตราดอกเบี้ย เพิ่มขึ้น 0.50%	อัตราดอกเบี้ย ลดลง 0.50%	อัตราดอกเบี้ย เพิ่มขึ้น 0.50%	อัตราดอกเบี้ย ลดลง 0.50%
ณ วันที่ 31 ธันวาคม 2568				
เครื่องมือทางการเงินที่มีอัตราดอกเบี้ยผันแปร	921	(921)	-	-
ความอ่อนไหวของกระแสเงินสด (สุทธิ)	921	(921)	-	-

	(หน่วย: พันบาท)			
	งบการเงินรวม		งบการเงินเฉพาะกิจการ	
	กำไรหรือขาดทุน		กำไรหรือขาดทุน	
	อัตราดอกเบี้ย เพิ่มขึ้น 0.50%	อัตราดอกเบี้ย ลดลง 0.50%	อัตราดอกเบี้ย เพิ่มขึ้น 0.50%	อัตราดอกเบี้ย ลดลง 0.50%
ณ วันที่ 31 ธันวาคม 2567				
เครื่องมือทางการเงินที่มีอัตราดอกเบี้ยผันแปร	1,023	(1,023)	-	-
ความอ่อนไหวของกระแสเงินสด (สุทธิ)	1,023	(1,023)	-	-

23. การบริหารจัดการทุน

นโยบายของคณะกรรมการบริษัท คือการรักษาระดับเงินทุนให้มั่นคงเพื่อรักษาความเชื่อมั่นของนักลงทุน เจ้าหนี้และตลาดและก่อให้เกิดการพัฒนาของธุรกิจในอนาคต คณะกรรมการได้มีการกำกับดูแลผลตอบแทนจากการลงทุน ซึ่งกลุ่มบริษัทพิจารณาจากสัดส่วนของผลตอบแทนจากกิจกรรมดำเนินงานต่อส่วนของเจ้าของรวม ซึ่งไม่รวมส่วนได้เสียที่ไม่มีอำนาจควบคุม อีกทั้งยังกำกับดูแลระดับการจ่ายเงินปันผลให้แก่ผู้ถือหุ้นสามัญ

24. ภาระผูกพันกับบุคคลหรือกิจการที่ไม่เกี่ยวข้องกัน

	(หน่วย: พันบาท)			
	งบการเงินรวม		งบการเงินเฉพาะกิจการ	
	2568	2567	2568	2567
จำนวนเงินขั้นต่ำที่ต้องจ่ายในอนาคตทั้งสิ้นภายใต้สัญญาเช่าระยะสั้นและสัญญาบริการที่ยกเลิกไม่ได้				
ภายใน 1 ปี	6,274	6,620	6,274	6,620
1 - 5 ปี	10,012	10,772	10,012	10,772
มากกว่า 5 ปี	638	2,588	638	2,588
รวม	16,924	19,980	16,924	19,980
หนังสือค้ำประกัน				
หนังสือค้ำประกันการทำสัญญาเช่าสิทธิการเช่าที่ดินพร้อมสิ่งปลูกสร้าง	896	896	-	-
หนังสือค้ำประกันการขายสินค้าให้กับหน่วยราชการ	10,225	11,268	-	-
รวม	11,121	12,164	-	-
ภาระผูกพันอื่นๆ				
หนังสือค้ำประกันวงเงิน (ที่เปิดใช้)	131,780	295,669	-	5,000
รวม	131,780	295,669	-	5,000

หนังสือค้ำประกัน

บริษัทย่อยมีการผูกพันภายใต้หนังสือค้ำประกันจากการที่สถาบันการเงินในประเทศออกหนังสือค้ำประกันซึ่งค้ำประกันโดยเงินฝากประจำกับสถาบันการเงิน บริษัทและบริษัทย่อยในกลุ่ม และจดจำนองที่ดินพร้อมสิ่งปลูกสร้าง และสินทรัพย์บางส่วน

หนังสือค้ำประกันวงเงิน

ณ วันที่ 31 ธันวาคม 2568 และ 2567 กลุ่มบริษัทและบริษัทมีการค้ำประกันวงเงินกู้ยืมและวงเงินสินเชื่อในระหว่างบริษัทและบริษัทย่อย แก่สถาบันการเงิน จำนวน 582 ล้านบาท และ 542 ล้านบาทตามลำดับ (เฉพาะกิจการ จำนวน 5 ล้านบาท และ 10 ล้านบาทตามลำดับ)

25. การจัดประเภทรายการใหม่

รายการบางรายการในงบการเงินสำหรับปีสิ้นสุดวันที่ 31 ธันวาคม 2567 ได้มีการจัดประเภทรายการใหม่เพื่อให้สอดคล้องกับการแสดงรายการในงบการเงินงวดปัจจุบัน การจัดประเภทรายการดังกล่าวไม่มีผลกระทบต่อกำไรสุทธิ กำไรเบ็ดเสร็จรวม และส่วนของผู้ถือหุ้นตามที่ได้รายงานไว้ การจัดประเภทรายการใหม่มีดังต่อไปนี้

			หน่วย : พันบาท
			งบการเงินรวม
รายการ	การแสดงรายการ ที่แสดงไว้เดิม	การแสดงรายการ ในงวดปัจจุบัน	จำนวน
หนี้สินภาษีเงินได้รอการตัดบัญชี	สินทรัพย์ภาษีเงินได้รอการตัดบัญชี	หนี้สินภาษีเงินได้รอการตัดบัญชี	2,641
			งบการเงิน เฉพาะกิจการ
รายการ	การแสดงรายการ ที่แสดงไว้เดิม	การแสดงรายการ ในงวดปัจจุบัน	จำนวน
หนี้สินภาษีเงินได้รอการตัดบัญชี	สินทรัพย์ภาษีเงินได้รอการตัดบัญชี	หนี้สินภาษีเงินได้รอการตัดบัญชี	1,647

26. เหตุการณ์ภายหลังรอบระยะเวลารายงาน

เมื่อวันที่ 19 กุมภาพันธ์ 2569 ที่ประชุมคณะกรรมการของบริษัทมีมติอนุมัติให้เสนอต่อที่ประชุมผู้ถือหุ้นเพื่ออนุมัติให้บริษัทประกาศจ่ายปันผลจากกำไรสุทธิสำหรับปี 2568 โดยจ่ายเป็นเงินสดเพิ่มเติมในอัตราหุ้นละ 0.105 บาทต่อหุ้น รวมเป็นเงินทั้งสิ้น 35.93 ล้านบาท ทั้งนี้มีการเงินปันผลจ่ายระหว่างกาลที่จ่ายเป็นเงินสดในระหว่างปีในอัตราหุ้นละ 0.045 บาท รวมมูลค่า 15.40 ล้านบาท ดังนั้นรวมการเงินปันผลจ่ายสำหรับปี 2568 มีจำนวนเงินทั้งสิ้น 51.33 ล้านบาท ทั้งนี้ บริษัทจะนำเสนอเพื่ออนุมัติเรื่องดังกล่าวในที่ประชุมสามัญประจำปีผู้ถือหุ้นของบริษัทต่อไป

เมื่อวันที่ 16 มกราคม 2569 บริษัทจดทะเบียนย้ายที่อยู่สำนักงานใหญ่ กับกรมพัฒนาธุรกิจการค้า กระทรวงพาณิชย์ จากเลขที่ 157 ชั้น 2 ถนนรัชดาภิเษก แขวงดินแดง เขตดินแดง กรุงเทพฯ 10400 เป็น 512 ชั้นที่ 5 ซอยนาทอง 7 แขวงดินแดง เขตดินแดง กรุงเทพมหานคร และ ในวันที่ 17 กุมภาพันธ์ 2569 บริษัทได้ย้ายเรียบร้อยแล้ว

27. การอนุมัติงบการเงิน

งบการเงินนี้ได้รับการอนุมัติให้ออกงบการเงินโดยคณะกรรมการของบริษัท เมื่อวันที่ 19 กุมภาพันธ์ 2569

ส่วนที่ 4 การรับรองความถูกต้องของข้อมูล

บริษัทฯ ได้สอบทานข้อมูลในแบบแสดงรายการข้อมูลประจำปี/รายงานประจำปีฉบับนี้แล้ว ด้วยความระมัดระวัง บริษัทฯ ขอรับรองว่า ข้อมูลดังกล่าวถูกต้องครบถ้วน ไม่เป็นเท็จ ไม่ทำให้ผู้อื่นสำคัญผิด หรือไม่ขาดข้อมูลที่ควรต้องแจ้งในสาระสำคัญ นอกจากนี้ บริษัทฯ ขอรับรองว่า

- (1) งบการเงินและข้อมูลทางการเงินที่สรุปมาในแบบแสดงรายการข้อมูลประจำปี/รายงานประจำปีได้แสดงข้อมูลอย่างถูกต้อง ครบถ้วนในสาระสำคัญเกี่ยวกับฐานะการเงิน ผลการดำเนินงาน และกระแสเงินสดของบริษัทฯ และบริษัทฯ ย่อยแล้ว
- (2) บริษัทฯ ได้จัดให้มีระบบการเปิดเผยข้อมูลที่ดี เพื่อให้แน่ใจว่าบริษัทฯ ได้เปิดเผยข้อมูลในส่วนที่เป็นสาระสำคัญทั้งของบริษัทฯ และบริษัทฯ ย่อยอย่างถูกต้องครบถ้วนแล้ว รวมทั้งควบคุมดูแลให้มีการปฏิบัติตามระบบดังกล่าว
- (3) บริษัทฯ ได้จัดให้มีระบบการควบคุมภายในที่ดี และควบคุมดูแลให้มีการปฏิบัติตามระบบดังกล่าว และบริษัทฯ ได้แจ้งข้อมูล การประเมินระบบการควบคุมภายใน ณ วันที่ล่าสุด ที่มีต่อผู้สอบบัญชีและกรรมการตรวจสอบของบริษัทฯ แล้ว ซึ่งครอบคลุม ถึงข้อบกพร่องและการเปลี่ยนแปลงที่สำคัญของระบบการควบคุมภายใน รวมทั้ง การกระทำที่มีขอบที่อาจมีผลกระทบ ต่อการจัดทำรายงานทางการเงินของบริษัทฯ และบริษัทฯ ย่อย

ในการนี้ เพื่อเป็นหลักฐานว่าเอกสารทั้งหมดเป็นเอกสารชุดเดียวกันกับที่บริษัทฯ ได้รับรองความถูกต้องแล้ว บริษัทฯ ได้มอบหมาย ให้ นาย ณัฐสิทธิ์ สุรพันธุ์ไพโรจน์ เป็นผู้ลงลายมือชื่อกำกับเอกสารนี้ไว้ทุกหน้าด้วย หากเอกสารใดไม่มีลายมือชื่อของ นาย ณัฐสิทธิ์ สุรพันธุ์ไพโรจน์ กำกับไว้ บริษัทฯ จะถือว่าไม่ใช่ข้อมูลที่บริษัทฯ ได้รับรองความถูกต้องของข้อมูลแล้วดังกล่าวข้างต้น

ชื่อ

ตำแหน่ง

ลายมือชื่อ**

1. นายพรศักดิ์ ดันดาปกุล

กรรมการผู้มีอำนาจลงนาม

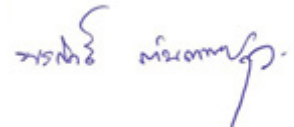

2. นางนฤทัย นนทผม

กรรมการผู้มีอำนาจลงนาม



ชื่อ

ตำแหน่ง

ลายมือชื่อ

ผู้รับมอบอำนาจ นายณัฐสิทธิ์ สุรพันธุ์ไพโรจน์

ประธานเจ้าหน้าที่บัญชีการเงิน



เอกสารแนบ 1 รายละเอียดเกี่ยวกับกรรมการ ผู้บริหาร ผู้มีอำนาจควบคุม และเลขาธิการบริษัท

ชื่อ-สกุล และตำแหน่ง ⁽¹⁾	อายุ (ปี)	คุณวุฒิ ทางการศึกษา และการเข้ารับ การอบรม	สัดส่วน การถือหุ้น ในบริษัท ⁽²⁾	ความสัมพันธ์ กับกรรมการ/ ผู้บริหารรายอื่น	ประวัติการทำงานย้อนหลัง 5 ปี		
					ช่วงเวลา	ตำแหน่ง	ชื่อหน่วยงาน /บริษัท
1. นางณัฏฐา รัตนเลิศ ประธาน กรรมการ / กรรมการ อิสระ	72	<ul style="list-style-type: none"> ปริญญาตรี สังคมศาสตร์ สาขาบัญชี/บริหาร มหาวิทยาลัย เชียงใหม่ หลักสูตร DAP รุ่นที่ 134/2017 	น้อยกว่า ร้อยละ 1	-ไม่มี-	ปี 2559 – ปัจจุบัน ปี 2555 – ปี 2556 ปี 2551 – ปี 2555	กรรมการอิสระและ ประธานกรรมการ อัครราชทูต ฝ่ายการพาณิชย์ รองอธิบดี กรมส่งเสริมการค้า ระหว่างประเทศ	บมจ. เดนทัล คอร์ปอเรชั่น กระทรวงพาณิชย์ กระทรวงพาณิชย์
2. นายพรศักดิ์ ตันตาปุก รองประธาน กรรมการ / ประธาน เจ้าหน้าที่ บริหาร	53	<ul style="list-style-type: none"> ปริญญาโท การจิตฟัน University of London ปริญญาตรี ทันตแพทยศาสตร์ มหาวิทยาลัย สงขลานครินทร์ หลักสูตร DAP รุ่นที่ 128/2016 	ร้อยละ 48.78	คู่สมรสของ นางจุจินดา เฉิน	ปี 2551 – ปัจจุบัน ปี 2548 – ปัจจุบัน ปี 2550 – ปัจจุบัน ปี 2558 – ปัจจุบัน ปี 2561 – 2566 ปี 2552 – ปัจจุบัน ปี 2557 – ปัจจุบัน ปี 2558 – ปัจจุบัน	กรรมการและ ประธานเจ้าหน้าที่ บริหาร กรรมการ กรรมการ กรรมการ กรรมการ กรรมการ กรรมการ กรรมการ	บมจ. เดนทัล คอร์ปอเรชั่น บจก. บางกอก อินเตอร์เนชั่น เดนทัล เซ็นเตอร์ บจก. โรงพยาบาล ทันตกรรมกรุงเทพ อินเตอร์เนชั่นแนล บจก. เดนทัล วิชั่น (ประเทศไทย) บจก. เดนทัล ออล (ประเทศไทย) บจก. อันดาเทวี รีสอร์ท แอนด์ สปา บจก. เดอะ เนเจอร์ คลิฟ บจก. อันดา บีช รีสอร์ท
3. นางสาว เสาวณีย์ บุญผลิต กรรมการ อิสระ	75	<ul style="list-style-type: none"> ปริญญาตรี นิติศาสตร์ มหาวิทยาลัย ธรรมศาสตร์ หลักสูตร DAP รุ่นที่ 134/2017 	น้อยกว่า ร้อยละ 1	-ไม่มี-	ปี 2559 – ปัจจุบัน ปี 2537 – ปี 2553	กรรมการอิสระ รองผู้อำนวยการ	บมจ. เดนทัล คอร์ปอเรชั่น องค์การคลังสินค้า

ชื่อ-สกุล และตำแหน่ง ⁽¹⁾	อายุ (ปี)	คุณวุฒิ ทางการศึกษา และการเข้ารับ การอบรม	สัดส่วน การถือหุ้น ในบริษัท ⁽²⁾	ความสัมพันธ์ กับกรรมการ/ ผู้บริหารรายอื่น	ประวัติการทำงานย้อนหลัง 5 ปี		
					ช่วงเวลา	ตำแหน่ง	ชื่อหน่วยงาน /บริษัท
4. นางลูซินดา เดิน กรรมการ	48	<ul style="list-style-type: none"> ปริญญาโท Analysis Design and Management of Information System, University of London, LSE ปริญญาตรี Accounting and Finance, University of London, LSE Economics and Political Science หลักสูตร DAP รุ่นที่ 134/2017 	ร้อยละ 7.53	คู่สมรสของ นายพรศักดิ์ ตันตาปกุล	ปี 2555 – ปัจจุบัน ปี 2548 – ปัจจุบัน ปี 2552 – ปัจจุบัน	กรรมการ กรรมการ กรรมการ	บมจ. เดนทัล คอร์ปอเรชั่น บจก. บางกอก อินเตอร์เนชั่น เดนทัล เซ็นเตอร์ บจก. อันดาเทวี รีสอร์ท แอนด์ สปา
5. นางนฤทัย นนท์ผม กรรมการ	56	<ul style="list-style-type: none"> ปริญญาตรี สาขาการบัญชี มหาวิทยาลัยราชภัฏสวนสุนันทา 	น้อยกว่า ร้อยละ 1	-ไม่มี-	ปี 2565 – ปัจจุบัน ปี 2555 – ปี 2565	ผู้อำนวยการฝ่าย บัญชีและการเงิน กรรมการ / ผู้อำนวยการฝ่าย บัญชีและการเงิน	บจ. บางกอก อินเตอร์เนชั่นแนล เดนทัล เซ็นเตอร์ บจ. บางกอก อินเตอร์เนชั่นแนล เดนทัล เซ็นเตอร์
6. นายไพโรจน์ เจตนชัย กรรมการ อิสระ / ประธาน กรรมการ ตรวจสอบ	57	<ul style="list-style-type: none"> ปริญญาโท บริหารธุรกิจ มหาวิทยาลัยธรรมศาสตร์ ปริญญาตรี วิศวกรรมศาสตร์ สถาบันเทคโนโลยีพระจอมเกล้าลาดกระบัง หลักสูตร DAP รุ่นที่ 134/2017 	-0-	-ไม่มี-	ปี 2558 – ปัจจุบัน ปี 2561 – ปัจจุบัน ปี 2556 – ปี 2561 ปี 2554 – ปี 2556 ปี 2551 – ปี 2554	กรรมการอิสระ และ ประธานกรรมการ ตรวจสอบ Solution Client Manager Product Division Manager Sales and Marketing Manager Sales Division Manager	บมจ. เดนทัล คอร์ปอเรชั่น บจก. ไดมอนด์ ดาต้า (ประเทศไทย) จำกัด บจก. อินแกรม ไมโครคอมพิวเตอร์ (ประเทศไทย) บจก. ซีดีเอ็นเอ บจก. พูจิตส์ ซีเอสเอ็ม บิสซิเนส (ประเทศไทย)

ชื่อ-สกุล และตำแหน่ง ⁽¹⁾	อายุ (ปี)	คุณวุฒิ ทางการศึกษา และการเข้ารับ การอบรม	สัดส่วน การถือหุ้น ในบริษัท ⁽²⁾	ความสัมพันธ์ กับกรรมการ/ ผู้บริหารรายอื่น	ประวัติการทำงานย้อนหลัง 5 ปี		
					ช่วงเวลา	ตำแหน่ง	ชื่อหน่วยงาน /บริษัท
7. นายประพันธ์ พิชัยวัฒน์ไกลม กรรมการ อิสระ / กรรมการ ตรวจสอบ	54	<ul style="list-style-type: none"> ปริญญาโท Financial Services, University of New South Wales ปริญญาตรี นิติศาสตร์ มหาวิทยาลัย ธรรมศาสตร์ หลักสูตร DAP รุ่นที่ 134/2017 	-0-	-ไม่มี-	ปี 2558 – ปัจจุบัน ปี 2553 – ปัจจุบัน	กรรมการอิสระ และ กรรมการตรวจสอบ Partner	บมจ. เดนทัล คอร์ปอเรชั่น บจก. สำนักกฎหมาย สากล สยามพรีเมียร์
8. นายวิบูลย์ พจนาลัย กรรมการ อิสระ / กรรมการ ตรวจสอบ	49	<ul style="list-style-type: none"> ปริญญาโท การเงินการลงทุน Georgia State University ปริญญาตรี พาณิชยศาสตร์ และการบัญชี มหาวิทยาลัย ธรรมศาสตร์ หลักสูตร DAP รุ่นที่ 134/2017 	-0-	-ไม่มี-	ปี 2564 – ปัจจุบัน ปี 2561 – ปัจจุบัน ปี 2559 – ปัจจุบัน ปี 2559 – ปัจจุบัน ปี 2559 – ปัจจุบัน ปี 2554 – ปัจจุบัน ปี 2550 – ปัจจุบัน	กรรมการอิสระ และ กรรมการตรวจสอบ กรรมการอิสระ และ กรรมการตรวจสอบ กรรมการ/ กรรมการบริหาร ความเสี่ยง และประธาน เจ้าหน้าที่การเงิน ประธานเจ้าหน้าที่ การเงิน กรรมการอิสระ และ กรรมการตรวจสอบ กรรมการอิสระ และ กรรมการตรวจสอบ กรรมการ	บมจ. เดอะคลินิค คลินิกเวชกรรม บมจ. แอสเซียน เทคโนโลยี บมจ. ไทย อิงเกอร์ โฮลดิ้ง บจก. ไทย อิงเกอร์ จำกัด บมจ. เดนทัล คอร์ปอเรชั่น บมจ. บิวตี้ คอมมูนิตี้ บจก. เอเชียเหมืองแร่ อุตสาหกรรม

ชื่อ-สกุล และตำแหน่ง ⁽¹⁾	อายุ (ปี)	คุณวุฒิ ทางการศึกษา และการเข้ารับ การอบรม	สัดส่วน การถือหุ้น ในบริษัท ⁽²⁾	ความสัมพันธ์ กับกรรมการ/ ผู้บริหารรายอื่น	ประวัติการทำงานย้อนหลัง 5 ปี		
					ช่วงเวลา	ตำแหน่ง	ชื่อหน่วยงาน /บริษัท
9. นายณัฐสิทธิ์ สุรพันธ์ไพโรจน์ ประธาน เจ้าหน้าที่ ฝ่ายบัญชีและ การเงิน / เลขานุการ บริษัท	40	<ul style="list-style-type: none"> ปริญญาโท MBA การเงิน สถาบันบัณฑิต พัฒนบริหารศาสตร์ ปริญญาตรี บัญชี จุฬาลงกรณ์ มหาวิทยาลัย ผู้สอบบัญชี รับอนุญาต เลขทะเบียน 11649 	-0-	-ไม่มี-	ปี 2564 – ปัจจุบัน	ประธาน เจ้าหน้าที่ฝ่ายบัญชี และการเงิน และ เลขานุการบริษัท กรรมการ	บมจ. เดนทัล คอร์ปอเรชั่น
10. นายกิตติ กาญจนภาค ผู้อำนวยการ ฝ่ายการเงิน / เลขานุการ บริษัท	52	<ul style="list-style-type: none"> ปริญญาตรี บัญชี มหาวิทยาลัย กรุงเทพ 	-0-	-ไม่มี-	ปี 2563 – ปัจจุบัน	ผู้อำนวยการ ฝ่ายการเงิน และ เลขานุการบริษัท	บมจ. เดนทัล คอร์ปอเรชั่น
11. น.ส.ณัฐนันท์ ตนะสิทธิ์ธัญกุล ผู้จัดการ ฝ่ายบัญชี / ผู้กำกับดูแล การทำบัญชี	44	<ul style="list-style-type: none"> ปริญญาตรี มหาวิทยาลัย เทคโนโลยี ราชมงคล กรุงเทพ 	-0-	-ไม่มี-	ปี 2565 – ปัจจุบัน	ผู้จัดการ ฝ่ายบัญชี	บมจ. เดนทัล คอร์ปอเรชั่น
					ปี 2564	ผู้จัดการ ฝ่ายบัญชี	บมจ.เมเจอร์
					– ปี 2565	ฝ่ายบัญชี	ซีเนิเพล็กซ์ กรุ๊ป
					ปี 2563	ผู้จัดการ	บมจ.ทริซิกตี้ไฟว์
					– ปี 2564	ฝ่ายบัญชี	

หมายเหตุ : (1) นายพรศักดิ์ ตันตาปกุล นางอุษินดา เณ และนางนฤทัย นนทผม เป็นกรรมการผู้มีอำนาจผูกพันบริษัทฯ ตามหนังสือรับรอง

(2) สัดส่วนการถือหุ้นของบริษัทฯ ดังกล่าวเป็นการถือหุ้นทั้งทางตรงและทางอ้อม โดยนับรวมหุ้นของคู่สมรส

เอกสารแนบ 2 รายละเอียดเกี่ยวกับกรรมการของบริษัทย่อย

รายชื่อบริษัทย่อย รายชื่อกรรมการ	บริษัทย่อย			
	BIDC	DVT	DAT	BIDH
1. นายพรศักดิ์ ตันตาปกุล	/	/		/
2. นายณัฐสิทธิ์ สุรพันธ์ไพโรจน์			/	
3. นายอิริชต์ องค์ศรีตระกูล			/	

หมายเหตุ :
 X = ประธานกรรมการ
 / = กรรมการ
 // = กรรมการบริหาร

เอกสารแนบ 3 รายละเอียดเกี่ยวกับหัวหน้างานตรวจสอบภายใน และหัวหน้างานกำกับดูแลการปฏิบัติงานของบริษัทฯ

บริษัทฯ ใช้บริการหน่วยงานภายนอก (Outsource) เป็นผู้ตรวจสอบภายในของบริษัทฯ โดยว่าจ้างบริษัท ไอ.เอ.พี. อินเตอร์เนชั่นแนล ออดิท จำกัด (“IAP”) ซึ่งมีบุคคลที่ได้รับมอบหมายให้ปฏิบัติงานเป็นหัวหน้างานผู้ตรวจสอบภายในและหัวหน้างานกำกับดูแลการปฏิบัติงาน โดยมีรายละเอียดดังนี้

ผู้อำนวยการและกำกับดูแลการปฏิบัติงานของบริษัท ไอ.เอ.พี. อินเตอร์เนชั่นแนล ออดิท จำกัด

	ข้อมูล	
ชื่อ – นามสกุล	นายวัฒนา จันทน์นาคนิ	
ตำแหน่ง	กรรมการผู้จัดการ	
คุณวุฒิทางการศึกษา	<ul style="list-style-type: none"> บริหารธุรกิจมหาบัณฑิต (M.B.A) มหาวิทยาลัยเกษตรศาสตร์ บริหารธุรกิจบัณฑิต สถาบันเทคโนโลยีราชมงคล วิทยาเขตเทคนิคกรุงเทพฯ ประกาศนียบัตรวิชาชีพชั้นสูง สถาบันเทคโนโลยีราชมงคล วิทยาเขตเทคนิคกรุงเทพฯ ประกาศนียบัตรวิชาชีพ วิทยาลัยพณิชยการธนบุรี 	
การฝึกอบรม	<ul style="list-style-type: none"> ผู้สอบบัญชีรับอนุญาต (CPA) ทะเบียนเลขที่ 8542 โครงการหลักสูตรวุฒิบัตรผู้บริหารหน่วยงานตรวจสอบภายใน CAE Chief Audit Executive Professional Leadership Program วุฒิบัตรการบริหารความเสี่ยงองค์กร รุ่นที่ 17 จุฬาลงกรณ์มหาวิทยาลัย โครงการอบรมเพื่อรับวุฒิบัตรด้านการตรวจสอบภายใน (IACP) สภาวิชาชีพบัญชี ในพระบรมราชูปถัมภ์ โครงการ CFO รุ่นที่ 15 โดยสภาวิชาชีพบัญชี DAP รุ่น 86/2010 โดยสมาคมส่งเสริมสถาบันกรรมการบริษัทไทย วุฒิบัตรอบรมหลักสูตร COSO 2013 กรอบแนวทางระบบการควบคุมภายใน (ขั้น Advance) รุ่นที่ 1/61 วุฒิบัตรอบรมหลักสูตรการปฏิบัติงานตรวจสอบสำหรับผู้ตรวจสอบมือใหม่ สมาคมผู้ตรวจสอบภายในแห่งประเทศไทย วุฒิบัตรอบรมและสอบประมวลความรู้โครงการ Certificate of Business Advisor รุ่นที่ 1 โดยคณะเศรษฐศาสตร์มหาวิทยาลัยเกษตรศาสตร์ และบริษัท เฟ พี เอ็ม เซอร์วิทิฟเคด จำกัด วุฒิบัตรอบรมหลักสูตรผู้ทำแผนและผู้บริหารแผนฟื้นฟูกิจการของลูกหนี้ โดยศาลล้มละลายกลาง 	
ประสบการณ์ทำงาน	2558 – ปัจจุบัน	กรรมการผู้จัดการ : บริษัท ไอ.เอ.พี. อินเตอร์เนชั่นแนล ออดิท จำกัด
	2552 – ปัจจุบัน	กรรมการผู้จัดการ/ ผู้สอบบัญชีรับอนุญาต : บริษัท ไอ.เอ.พี. พลัส จำกัด
	2554 – 2557	กรรมการตรวจสอบ : บริษัท ออสิริส จำกัด
	2553 – 2555	ผู้อำนวยการฝ่ายบัญชีและการเงิน : บริษัท นิวเทล คอร์ปอเรชั่น จำกัด
	2550 – 2552	ผู้จัดการงานตรวจสอบ : บริษัท เอส. เค. แอคเคาน์แตนท์ เซอร์วิสเชส จำกัด
ประสบการณ์อื่น	อาจารย์พิเศษ	สถาบันเทคโนโลยีราชมงคล วิทยาเขตเทคนิคกรุงเทพฯ และมหาวิทยาลัยสารคาม
	วิทยากรผู้อบรม	สถาบันธรรมนิติ หลักสูตรการวางระบบบัญชี

หัวหน้างานตรวจสอบภายในของบริษัท ไอ.เอ.พี. อินเตอร์เนอล ออดิท จำกัด

	ข้อมูล	
ชื่อ - นามสกุล	นายธนสาร วาสันธุ์	
ตำแหน่ง	ผู้จัดการฝ่ายตรวจสอบภายใน	
คุณวุฒิทางการศึกษา	<ul style="list-style-type: none"> กำลังศึกษา คุชฎิบัณฑิต วิทยาลัยบริหารธุรกิจนวัตกรรมและการบัญชี มหาวิทยาลัยธุรกิจบัณฑิต Certified Internal Auditor in Internal Audit Program (Pre - CIA) จุฬาลงกรณ์มหาวิทยาลัย บัญชีมหาบัณฑิต (M.Acc) มหาวิทยาลัยธุรกิจบัณฑิต บัญชีบัณฑิต มหาวิทยาลัยธุรกิจบัณฑิต 	
การฝึกอบรม	<ul style="list-style-type: none"> โครงการอบรมเพื่อรับวุฒิบัตรด้านการตรวจสอบภายใน (IACP) สาขาวิชาชีพบัญชี ในพระบรมราชูปถัมภ์ อบรม Report Internal Audit สมาคมผู้ตรวจสอบภายในแห่งประเทศไทย หลักสูตร Standard of Internal Control สมาคมผู้ตรวจสอบภายในแห่งประเทศไทย หลักสูตร Report Internal Audit สมาคมผู้ตรวจสอบภายในแห่งประเทศไทย ประกาศนียบัตร “Expert on China (EOC)” วิทยาลัยนวัตกรรมการบริหารธุรกิจและการบัญชี มหาวิทยาลัยธุรกิจบัณฑิต ประกาศนียบัตร Business Management for Internal Audit สาขาวิชาชีพบัญชี ในพระบรมราชูปถัมภ์ Internal Audit Certificate Program (IAPC) สาขาวิชาชีพบัญชี ในพระบรมราชูปถัมภ์ 	
ประสบการณ์ทำงาน	2561 – ปัจจุบัน	กรรมการผู้จัดการ : บริษัท การบัญชีไทย จำกัด
	2560 – ปัจจุบัน	หุ้นส่วนกรรมการ : บริษัท นายบัญชี จำกัด
	2557 – ปัจจุบัน	กรรมการผู้จัดการ : บริษัท เบสท์ เอ็นเตอร์ไพรส์ แอนด์ คอนซัลแตนท์ จำกัด
	2557 – ปัจจุบัน	หุ้นส่วนกรรมการ : บริษัท ไอ.เอ.พี. อินเตอร์เนอล ออดิท จำกัด
	2554 – ปัจจุบัน	หัวหน้าฝ่ายตรวจสอบภายใน : บริษัท ไอ.เอ.พี. พลัส จำกัด
	2552 – 2554	หัวหน้าสายงานตรวจสอบภายใน (สสส.) / ผู้ช่วยผู้สอบบัญชี : บริษัท เอ.ซี. คล้าย จำกัด
ประสบการณ์อื่น	2560 – 2561	อาจารย์ประจำพิเศษ วิทยาลัยบริหารธุรกิจนวัตกรรมและการบัญชี มหาวิทยาลัยธุรกิจบัณฑิต

เอกสารแนบ 4 กรณียสิขที่ใ้ใช้ในการประกอบธุรกิจ

4.1 สิบกรณียที่ใ้ใช้ในการประกอบธุรกิจ ณ 31 ธันวาคม 2567

1) ที่ดิน อาคารและอุปกรณ์

หน่วย : ล้านบาท

สินทรัพย์	มูลค่าทางบัญชี	กรรมสิทธิ์	ภาระผูกพัน
1) ที่ดิน : <ul style="list-style-type: none"> ที่ดินโฉนดเลขที่ 82755-6 กรุงเทพฯ ที่ตั้งสาขาพลโยธิน เนื้อที่รวม 30 ตารางวา ที่ดินโฉนดเลขที่ 60539 กรุงเทพฯ เนื้อที่รวม 54 ตารางวา และเลขที่ 60555 กรุงเทพฯ เนื้อที่รวม 54 ตารางวา ที่ดินโฉนดเลขที่ 4876 กรุงเทพฯ สถานที่ก่อสร้างโรงพยาบาลทันตกรรม กรุงเทพ อินเตอร์เนชั่นแนล เนื้อที่รวม 321.5 ตารางวา 	19.5	บริษัทฯ	-
• ที่ดินโฉนดเลขที่ 60539 กรุงเทพฯ เนื้อที่รวม 54 ตารางวา และเลขที่ 60555 กรุงเทพฯ เนื้อที่รวม 54 ตารางวา	30.0	BIDC	เป็นหลักประกันค้ำประกันวงเงินกู้ยืม กับธนาคารพาณิชย์แห่งหนึ่ง วงเงิน 45 ล้านบาท
• ที่ดินโฉนดเลขที่ 4876 กรุงเทพฯ สถานที่ก่อสร้างโรงพยาบาลทันตกรรม กรุงเทพ อินเตอร์เนชั่นแนล เนื้อที่รวม 321.5 ตารางวา	482.25	BIDH	เป็นหลักประกันค้ำประกันวงเงินกู้ยืม กับธนาคารพาณิชย์แห่งหนึ่ง วงเงิน 275 ล้านบาท
2) อาคารและส่วนปรับปรุงอาคารเช่า <ul style="list-style-type: none"> อาคารพาณิชย์ 4 ชั้น 2 คูหา ที่ตั้งสาขาพลโยธิน เนื้อที่ใช้สอย 592 ตารางเมตร อาคารโรงพยาบาลทันตกรรม กรุงเทพ อินเตอร์เนชั่นแนล 7 ชั้น และชั้นใต้ดิน 1 ชั้น เนื้อที่ใช้สอยประมาณ 5,242 ตารางเมตร ส่วนปรับปรุงอาคารเช่า 	3.32	บริษัทฯ	-
• อาคารโรงพยาบาลทันตกรรม กรุงเทพ อินเตอร์เนชั่นแนล 7 ชั้น และชั้นใต้ดิน 1 ชั้น เนื้อที่ใช้สอยประมาณ 5,242 ตารางเมตร	98.11	BIDH	เป็นหลักประกันค้ำประกันวงเงินกู้ยืม กับธนาคารพาณิชย์แห่งหนึ่ง วงเงิน 275 ล้านบาท
• ส่วนปรับปรุงอาคารเช่า	16.81	บริษัทฯ / BIDC/BIDH/DVT	ไม่มี
3) อุปกรณ์ทันตกรรม	59.38	บริษัทฯ / BIDC / BIDH / DAT	ไม่มี
4) อุปกรณ์และเครื่องตกแต่งสำนักงาน	53.30	บริษัทฯ / BIDC / BIDH / DVT / DAT	ไม่มี
5) ยานพาหนะ	1.96	บริษัทฯ / BIDC / BIDH /DVT	ไม่มี
รวมที่ดิน อาคารและอุปกรณ์	764.63		

2) อสังหาริมทรัพย์เพื่อการลงทุน

สินทรัพย์	มูลค่าทางบัญชี	กรรมสิทธิ์	ภาระผูกพัน
1) ที่ดิน : • ที่ดินโฉนดเลขที่ 1493, 1555 ป่าตอง จ.ภูเก็ต ที่ตั้งสาขา ภูเก็ต สไมล์ ซิกเนเจอร์ เนื้อที่รวม 11.8 ตารางวา	23.7	บริษัทฯ	-
2) อาคารและส่วนปรับปรุงอาคารเช่า • อาคารพาณิชย์ 2 ชั้น 1 คูหา ที่ตั้งสาขาภูเก็ต สไมล์ ซิกเนเจอร์ เนื้อที่เช่า 79.80 ตารางเมตร	1.5	บริษัทฯ	-
รวมอสังหาริมทรัพย์เพื่อการลงทุน	25.2		

3) สินทรัพย์สิทธิการใช้

หน่วย : ล้านบาท

สินทรัพย์	มูลค่าทางบัญชี	กรรมสิทธิ์	ระยะเวลาการเช่า (ปี)
1) อาคารและพื้นที่เช่า	46.45	บริษัทฯ	3 - 20 ปี
รวมสินทรัพย์สิทธิการใช้	46.45		

4.2 เครื่องหมายบริการ

กลุ่มบริษัท ได้ดำเนินการจดทะเบียนเครื่องหมายการค้าและเครื่องหมายบริการที่บริษัทในกลุ่มใช้ในการให้บริการและทำธุรกิจกับ กรมทรัพย์สินทางปัญญา กระทรวงพาณิชย์ โดยมีรายการดังต่อไปนี้

ลำดับ	เครื่องหมาย	กรรมสิทธิ์	รายละเอียด
1		BIDC	<ul style="list-style-type: none"> เป็นเครื่องหมายการบริการสำหรับบริการคลินิก หนังสือสำคัญแสดงการจดทะเบียนเครื่องหมายบริการ ทะเบียนเลขที่ บ52095 จดทะเบียนเมื่อวันที่ 4 สิงหาคม 2553 มีอายุ 10 ปี สามารถต่ออายุได้ทุก ๆ 10 ปี
2		BIDC	<ul style="list-style-type: none"> เป็นเครื่องหมายการบริการสำหรับบริการคลินิก หนังสือสำคัญแสดงการจดทะเบียนเครื่องหมายบริการ ทะเบียนเลขที่ บ52096 จดทะเบียนเมื่อวันที่ 4 สิงหาคม 2553 มีอายุ 10 ปี สามารถต่ออายุได้ทุก ๆ 10 ปี

ลำดับ	เครื่องหมาย	กรรมสิทธิ์	รายละเอียด
3		บริษัทฯ	<ul style="list-style-type: none"> เป็นเครื่องหมายการบริการสำหรับบริการคลินิก หนังสือสำคัญแสดงการจดทะเบียนเครื่องหมายบริการ ทะเบียนเลขที่ 171133584 จดทะเบียนเมื่อวันที่ 3 มิถุนายน 2559 มีอายุ 10 ปี (3 มิถุนายน 2559 – 2 มิถุนายน 2569) สามารถต่ออายุได้ทุก ๆ 10 ปี
4		บริษัทฯ	<ul style="list-style-type: none"> เป็นเครื่องหมายการบริการสำหรับบริการคลินิก หนังสือสำคัญแสดงการจดทะเบียนเครื่องหมายบริการ ทะเบียนเลขที่ 171133582 จดทะเบียนเมื่อวันที่ 3 มิถุนายน 2559 มีอายุ 10 ปี (3 มิถุนายน 2559 – 2 มิถุนายน 2569) สามารถต่ออายุได้ทุก ๆ 10 ปี
5		บริษัทฯ	<ul style="list-style-type: none"> เป็นเครื่องหมายการบริการสำหรับบริการคลินิก หนังสือสำคัญแสดงการจดทะเบียนเครื่องหมายบริการ ทะเบียนเลขที่ 171133585 จดทะเบียนเมื่อวันที่ 3 มิถุนายน 2559 มีอายุ 10 ปี (3 มิถุนายน 2559 – 2 มิถุนายน 2569) สามารถต่ออายุได้ทุก ๆ 10 ปี
6		บริษัทฯ	<ul style="list-style-type: none"> เป็นเครื่องหมายการบริการสำหรับบริการคลินิก หนังสือสำคัญแสดงการจดทะเบียนเครื่องหมายบริการ ทะเบียนเลขที่ 171133583 จดทะเบียนเมื่อวันที่ 3 มิถุนายน 2559 มีอายุ 10 ปี (3 มิถุนายน 2559 – 2 มิถุนายน 2569) สามารถต่ออายุได้ทุก ๆ 10 ปี
7		บริษัทฯ	<ul style="list-style-type: none"> เป็นเครื่องหมายการบริการสำหรับบริการคลินิก หนังสือสำคัญแสดงการจดทะเบียนเครื่องหมายบริการ ทะเบียนเลขที่ 171122704 จดทะเบียนเมื่อวันที่ 12 กรกฎาคม 2559 มีอายุ 10 ปี (12 กรกฎาคม 2559 – 11 กรกฎาคม 2569) สามารถต่ออายุได้ทุก ๆ 10 ปี
8		บริษัทฯ	<ul style="list-style-type: none"> เป็นเครื่องหมายการบริการสำหรับบริการคลินิก หนังสือสำคัญแสดงการจดทะเบียนเครื่องหมายบริการ ทะเบียนเลขที่ 171130959 จดทะเบียนเมื่อวันที่ 12 กรกฎาคม 2559 มีอายุ 10 ปี (12 กรกฎาคม 2559 – 11 กรกฎาคม 2569) สามารถต่ออายุได้ทุก ๆ 10 ปี

4.3 สัญญาสำคัญที่เกี่ยวข้องในการดำเนินธุรกิจ

สัญญาเช่าที่ดินและอาคาร

กลุ่มบริษัท ได้ทำสัญญาเช่าที่ดินและอาคาร เพื่อใช้เป็นที่ตั้งศูนย์ทันตกรรมและคลินิกทันตกรรมแต่ละสาขาของกลุ่มบริษัท ซึ่งมีทั้งที่เป็นพื้นที่เช่าในห้างสรรพสินค้า และอาคารพาณิชย์ และมีที่เป็นเช่าระยะสั้น (3 ปี) และระยะยาว (สูงสุด 17 ปี) โดยกลุ่มบริษัทมีการเช่าพื้นที่เพื่อประกอบธุรกิจจำนวน 12 สาขา จากทั้งหมด 15 สาขา รายละเอียดและเงื่อนไขในการต่อสัญญาจะมีการตกลงกับผู้เช่าในอนาคต

4.4 ใบอนุญาตในการประกอบธุรกิจ

ตามที่พระราชบัญญัติสถานพยาบาล พ.ศ. 2541 ระบุไว้ว่า การจัดตั้งสถานพยาบาล จะต้องมิใช่ใบอนุญาตให้ประกอบกิจการสถานพยาบาล และใบอนุญาตให้ดำเนินการสถานพยาบาล ที่ออกโดยกระทรวงสาธารณสุข

- 1) ใบอนุญาตให้ประกอบกิจการสถานพยาบาล เป็นใบอนุญาตให้ผู้รับอนุญาตประกอบกิจการสถานพยาบาลได้ โดยใช้ใช้ได้จนถึงวันสิ้นปีปฏิทินของปีที่ 10 นับแต่ปีที่ออกใบอนุญาต ทั้งนี้ผู้รับอนุญาตต้องจัดให้มีผู้ดำเนินการ 1 คน เป็นผู้มีหน้าที่ควบคุม ดูแล และรับผิดชอบในการดำเนินการสถานพยาบาล
- 2) ใบอนุญาตให้ดำเนินการสถานพยาบาลสำหรับคลินิกทันตกรรม เป็นใบอนุญาตที่ออกให้กับผู้ประกอบการวิชาชีพทันตกรรมเป็นผู้ดำเนินการสถานพยาบาลให้เป็นไปตามที่กำหนดในกฎกระทรวง โดยให้ใช้ได้จนถึงวันสิ้นปีปฏิทินของปีที่ 2 นับแต่ปีที่ออกใบอนุญาต ทั้งนี้ ผู้รับอนุญาตจะเป็นผู้ดำเนินการมากกว่า 1 แห่งไม่ได้

โรงพยาบาลทันตกรรม ศูนย์ทันตกรรมและคลินิกทันตกรรมของกลุ่มบริษัททุกสาขาจะมีใบอนุญาตให้ประกอบกิจการสถานพยาบาล และใบอนุญาตให้ดำเนินการสถานพยาบาล สามารถแสดงดังตารางต่อไปนี้

คลินิกทันตกรรม	ใบอนุญาตให้ประกอบกิจการสถานพยาบาล	ใบอนุญาตให้ดำเนินการสถานพยาบาล
1) ศูนย์ทันตกรรมสไมล์ซิกเนเจอร์ สาขารัชดาภิเษก	ใบอนุญาตที่ 10103002557 31 ธ.ค. 66 – 31 ธ.ค. 76	ใบอนุญาตที่ 10103000557 ใช้ได้ถึง 31 ธ.ค. 70
2) ศูนย์ทันตกรรมบางกอกอินเตอร์เนชั่นแนล เดนทัล เซ็นเตอร์	ใบอนุญาตที่ 10103003359 1 ม.ค. 59 – 31 ธ.ค. 78	ใบอนุญาตที่ 10103007262 ใช้ได้ถึง 31 ธ.ค. 69
3) คลินิกทันตกรรมเดนทัล แพลนเน็ต สาขาพหลโยธิน	ใบอนุญาตที่ 10103011956 30 พ.ย. 65 – 31 ธ.ค. 75	ใบอนุญาตที่ 10103013956 ใช้ได้ถึง 31 ธ.ค. 69
4) คลินิกทันตกรรมสไมล์ซิกเนเจอร์ สาขาสยามสแควร์	ใบอนุญาตที่ 10103018164 14 ต.ค. 64 – 31 ธ.ค. 73	ใบอนุญาตที่ 10103022364 ใช้ได้ถึง 31 ธ.ค. 69
5) คลินิกทันตกรรมสไมล์ซิกเนเจอร์ สาขาสุขุมวิท	ใบอนุญาตที่ 10103001568 17 มี.ค. 68 – 31 ธ.ค. 77	ใบอนุญาตที่ 10103004468 ใช้ได้ถึง 31 ธ.ค. 69
6) คลินิกทันตกรรมเดนทัล แพลนเน็ต สาขารามอินทรา	ใบอนุญาตที่ 10103012956 31 ธ.ค. 65 – 31 ธ.ค. 75	ใบอนุญาตที่ 10103024666 ใช้ได้ถึง 31 ธ.ค. 69
7) คลินิกทันตกรรมสไมล์ซิกเนเจอร์ สาขาซีคอนสแควร์นครินทร์	ใบอนุญาตที่ 10103005860 9 มี.ค. 60 – 31 ธ.ค. 69	ใบอนุญาตที่ 10103021264 ใช้ได้ถึง 31 ธ.ค. 69
8) คลินิกทันตกรรม ภูเก็ต เดนทัล ซิกเนเจอร์	ใบอนุญาตที่ 83103001257 31 ธ.ค. 66 – 31 ธ.ค. 76	ใบอนุญาตที่ 83103001257 ใช้ได้ถึง 31 ธ.ค. 70
9) คลินิกทันตกรรมเดนทัล แพลนเน็ต สาขาเซ็นทรัลเวสต์เกต	ใบอนุญาตที่ 12103002558 27 ธ.ค. 67 – 31 ธ.ค. 77	ใบอนุญาตที่ 12103002858 ใช้ได้ถึง 31 ธ.ค. 69

คลินิกทันตกรรม	ใบอนุญาตให้ประกอบกิจการ สถานพยาบาล	ใบอนุญาตให้ดำเนินการ สถานพยาบาล
10) คลินิกทันตกรรม BDC สยามพารากอน	ใบอนุญาตที่ 10103001066 12 ม.ค. 66 – 31 ธ.ค. 75	ใบอนุญาตที่ 10103001066 ใช้ได้ถึง 31 ธ.ค. 69
11) คลินิกทันตกรรม BDC สาขาเอ็มควอเทียร์	ใบอนุญาตที่ 10103012060 17 ส.ค. 60 – 31 ธ.ค. 69	ใบอนุญาตที่ 10103012062 ใช้ได้ถึง 31 ธ.ค. 69
12) คลินิกทันตกรรมเดนทัล แพลนเน็ต สาขารังสิต	ใบอนุญาตที่ 13103002164 1 ก.ค. 64 – 31 ธ.ค. 73	ใบอนุญาตที่ 13103004564 ใช้ได้ถึง 31 ธ.ค. 69
13) คลินิกทันตกรรมสไมล์ ชิกเนเจอร์ สาขาเมเจอร์ ดิอเวนิว เมเจอร์รัชโยธิน	ใบอนุญาตที่ 10103006561 5 เม.ย. 61 – 31 ธ.ค. 70	ใบอนุญาตที่ 10103004261 ใช้ได้ถึง 31 ธ.ค. 70
14) คลินิกทันตกรรมเชียงใหม่ เดนทัล	ใบอนุญาตที่ 50103006362 17 ก.ย. 62 – 31 ธ.ค. 71	ใบอนุญาตที่ 50103006362 ใช้ได้ถึง 31 ธ.ค. 69
15) โรงพยาบาลทันตกรรมกรุงเทพ อินเตอร์เนชั่นแนล	ใบอนุญาตที่ 10203000162 26 มิ.ย. 62 – 31 ธ.ค. 71	ใบอนุญาตที่ 10203000162 ใช้ได้ถึง 31 ธ.ค. 69
16) คลินิกทันตกรรม เดนทัล แพลนเน็ต สาขาสุขุมวิท	ใบอนุญาตที่ 10103011364 8 เม.ย. 64 – 31 ธ.ค. 73	ใบอนุญาตที่ 10203000162 ใช้ได้ถึง 31 ธ.ค. 69

4.5 นโยบายการลงทุนและการกำกับดูแลการดำเนินงานในบริษัทย่อยและบริษัทร่วม

บริษัทฯ จะพิจารณาลงทุนในบริษัทย่อย หรือบริษัทร่วม รวมทั้ง โครงการลงทุนแต่ละโครงการ โดยให้ความสำคัญกับการลงทุนในธุรกิจที่บริษัทฯ มีความรู้ความชำนาญ และเกี่ยวพันและเอื้อประโยชน์ ต่อการดำเนินธุรกิจของบริษัทฯ เป็นหลัก รวมไปถึง การลงทุนในธุรกิจอื่นที่เกี่ยวข้องในอนาคต โดยการลงทุนดังกล่าว จะต้องมีความศักยภาพในการเติบโต ซึ่งในการตัดสินใจลงทุนใด ๆ บริษัทฯ จะทำการวิเคราะห์ความเป็นไปได้ของโครงการ และพิจารณาความเสี่ยงจากการลงทุน ผลตอบแทน และสภาพคล่องทางการเงินของบริษัทฯ อย่างรอบคอบ นอกจากนี้ การลงทุนของบริษัทฯ จะต้องผ่านการพิจารณาจากคณะกรรมการบริษัท และที่ประชุมผู้ถือหุ้นตามขอบเขตอำนาจอนุมัติที่กำหนดไว้ และต้องสอดคล้องให้เป็นไปตามข้อกำหนดและประกาศของคณะกรรมการกำกับตลาดทุนและตลาดหลักทรัพย์แห่งประเทศไทย รวมถึงกฎหมายต่าง ๆ ที่เกี่ยวข้อง โดยบริษัทฯ จะควบคุมดูแล ผ่านการส่งกรรมการ และ/หรือ ผู้บริหารของบริษัทฯ เข้าไปเป็นกรรมการ เพื่อควบคุมทิศทางและนโยบายการบริหารงาน ให้สอดคล้องกับการดำเนินธุรกิจของบริษัทฯ รวมถึง ต้องกำกับให้มีการจัดเก็บข้อมูล และการบันทึกบัญชีของบริษัทที่จะไปลงทุนให้บริษัทฯ สามารถตรวจสอบ และรวบรวมมาจัดทำงบการเงินได้ทันกำหนดอีกด้วย

5. ข้อพิพาททางกฎหมาย

ณ 31 ธันวาคม 2568 บริษัทฯ และบริษัทย่อยไม่มีข้อพิพาททางกฎหมายที่อาจมีผลกระทบด้านลบต่อสินทรัพย์ของบริษัทฯ หรือบริษัทย่อย

เอกสารแนบ 5 รายงานของคณะกรรมการตรวจสอบ

เรียน ท่านผู้ถือหุ้น บริษัท เดนทัล คอร์ปอเรชั่น จำกัด (มหาชน)

คณะกรรมการตรวจสอบของ บริษัท เดนทัล คอร์ปอเรชั่น จำกัด (มหาชน) เป็นหนึ่งในอนุกรรมการของคณะกรรมการบริษัท ประกอบด้วย กรรมการอิสระจำนวน 3 ท่าน โดยกรรมการอิสระทุกท่าน ไม่ได้เป็นผู้บริหาร หรือพนักงานของบริษัทฯ ประกอบด้วย

- | | |
|-------------------------------|----------------------|
| 1. นายไพโรจน์ เจตนชัย | ประธานกรรมการตรวจสอบ |
| 2. นายประพันธ์ พิชัยวัฒน์โกมล | กรรมการตรวจสอบ |
| 3. นายวิบูลย์ พจนาลัย | กรรมการตรวจสอบ |

โดยมี นายณัฐสิทธิ์ สุรพันธ์ไพโรจน์ ทำหน้าที่ เลขานุการคณะกรรมการตรวจสอบ

ในปี 2568 คณะกรรมการตรวจสอบ ปฏิบัติหน้าที่ตามที่คณะกรรมการบริษัทมอบหมาย และตามกฎบัตรของคณะกรรมการตรวจสอบ ด้วยความรอบคอบ มีความเป็นอิสระ และแสดงความเห็นอย่างตรงไปตรงมา โดยไม่มีข้อจำกัดในการได้รับข้อมูล และให้ความสำคัญกับการกำกับดูแลกิจการที่ดี ตามแนวทางของตลาดหลักทรัพย์แห่งประเทศไทย โดยในรอบระยะเวลาบัญชีปี 2568 คณะกรรมการตรวจสอบ ได้ประชุมรวมทั้งสิ้น 4 ครั้ง โดยเป็นการประชุมร่วมกับผู้บริหาร ผู้สอบบัญชี และผู้ตรวจสอบภายใน ซึ่งได้พิจารณาหรือแลกเปลี่ยนความคิดเห็นในเรื่องที่เกี่ยวข้องกันตามความเหมาะสม และได้สรุปรายงานผลการประชุมให้คณะกรรมการบริษัททราบ ซึ่งสรุปสาระสำคัญของภารกิจในรอบปีที่ผ่านมาได้ดังนี้

1. การสอบทาน และตรวจสอบงบการเงินให้บริษัทฯ มีการรายงานทางการเงินอย่างถูกต้อง และเพียงพอ

คณะกรรมการตรวจสอบ ได้สอบทานงบการเงินระหว่างกาลและงบการเงินประจำปี 2568 ของบริษัทฯ ร่วมกับผู้สอบบัญชีและฝ่ายจัดการของบริษัทฯ รวมทั้ง ประชุมเป็นการเฉพาะกับทางผู้สอบบัญชี โดยไม่มีฝ่ายจัดการเข้าร่วม โดยได้สอบถามและรับฟังคำชี้แจงตลอดจนให้คำแนะนำ และ/หรือ ข้อคิดเห็นในประเด็นต่าง ๆ ที่เกี่ยวข้องกับรายงานทางการเงินของบริษัทฯ เพื่อให้มั่นใจว่า รายงานทางการเงินของบริษัทฯ ได้จัดทำขึ้นอย่างถูกต้องตามที่ควรในสาระสำคัญและเชื่อถือได้ ตามมาตรฐานการบัญชีที่รับรองทั่วไป รวมทั้ง มีการเปิดเผยข้อมูลประกอบงบการเงินอย่างเพียงพอ ก่อนนำเสนอคณะกรรมการบริษัท เพื่อพิจารณาอนุมัติให้เปิดเผยไปยังตลาดหลักทรัพย์แห่งประเทศไทย และสำนักงานคณะกรรมการกำกับหลักทรัพย์และตลาดหลักทรัพย์

2. การสอบทานให้บริษัทฯ มีระบบการควบคุมภายใน และการตรวจสอบภายในที่เหมาะสม รวมทั้ง พิจารณาความเป็นอิสระของสำนักงานตรวจสอบภายใน

คณะกรรมการตรวจสอบ ได้มอบหมายให้สำนักงานตรวจสอบภายใน ประเมินระบบการควบคุมภายในด้านบัญชีและการเงิน และการดำเนินงานด้านต่าง ๆ โดยพิจารณาอนุมัติแผนการตรวจสอบประจำปี ให้สอดคล้องกับสภาพแวดล้อมขององค์กร และพิจารณาขอบเขตการปฏิบัติงาน ความเป็นอิสระในการปฏิบัติงานตรวจสอบ ทั้งนี้ คณะกรรมการตรวจสอบ ได้รับการสรุปรายงานผลการตรวจสอบภายในโดยตรงจากผู้ตรวจสอบภายใน พร้อมทั้ง ให้คำแนะนำด้านการตรวจสอบภายใน เพื่อให้บริษัทฯ มีระบบการควบคุมภายในที่เหมาะสม และมีการติดตาม ประเมินผล ซึ่งเป็นส่วนหนึ่งของกระบวนการกำกับดูแลกิจการที่ดี

3. การสอบทานให้บริษัทฯ ปฏิบัติงานตามกฎหมายว่าด้วยหลักทรัพย์และตลาดหลักทรัพย์ และกฎหมายที่เกี่ยวข้องกับการดำเนินธุรกิจของบริษัทฯ รวมทั้ง กฎ/ระเบียบ/ประกาศ/คำสั่ง ที่ออกโดยอาศัยอำนาจตามกฎหมายดังกล่าว และหลักการกำกับดูแลกิจการที่ดี

คณะกรรมการตรวจสอบ ให้ความสำคัญและรับทราบรายงานการปฏิบัติตามกฎหมายว่าด้วยหลักทรัพย์และตลาดหลักทรัพย์ และกฎหมายที่เกี่ยวข้องกับการดำเนินธุรกิจของบริษัทฯ รวมถึง มีการติดตามความคืบหน้าในเรื่องดังกล่าว ทั้งนี้ คณะกรรมการตรวจสอบรับทราบจากผู้สอบบัญชีว่า ไม่มีประเด็นและข้อสังเกตที่ต้องแจ้งให้คณะกรรมการตรวจสอบทราบตามบทบัญญัติในมาตรา 89/25 แห่งพระราชบัญญัติว่าด้วยหลักทรัพย์และตลาดหลักทรัพย์

4. การสอบทานระบบการบริหารความเสี่ยงของบริษัทฯ

คณะกรรมการตรวจสอบรับทราบ นโยบายการบริหารความเสี่ยงและการดำเนินการป้องกันความเสี่ยงด้านต่าง ๆ ของบริษัทฯ

5. การสอบทานรายการที่เกี่ยวข้องโยงกัน หรือรายการที่อาจมีความขัดแย้งทางผลประโยชน์

- รับทราบรายการของบริษัทฯ ที่เกี่ยวข้องกัน และหลักเกณฑ์ที่กำหนดไว้สำหรับการทำรายการระหว่างกันของบริษัทฯ ว่าเป็นไปตามเงื่อนไขทางการค้าและตามเกณฑ์ที่ตกลงร่วมกันระหว่างบริษัทฯ บุคคล และกิจการที่เกี่ยวข้องกันซึ่งเป็นไปตามปกติธุรกิจ
- รับทราบการปฏิบัติตามแนวปฏิบัติที่กำหนดโดยคณะกรรมการบริษัท ว่าด้วยเรื่องหลักเกณฑ์และวิธีการรายงานการมีส่วนได้เสียของกรรมการและผู้บริหารของบริษัทฯ ตามที่สำนักงานคณะกรรมการกำกับหลักทรัพย์และตลาดหลักทรัพย์ ประกาศกำหนดให้บริษัทจดทะเบียนดำเนินการ

6. พิจารณาคัดเลือก เสนอแต่งตั้ง และเสนอคำตอบแทนผู้สอบบัญชีของบริษัทฯ

คณะกรรมการตรวจสอบ ได้พิจารณาคัดเลือก และเสนอแนะต่อคณะกรรมการบริษัท เพื่อพิจารณาและอนุมัติต่อที่ประชุมสามัญผู้ถือหุ้น ประจำปี 2568 ให้นายวัลลภ วิไลวรวิทย์ ผู้สอบบัญชีรับอนุญาตเลขทะเบียน 6797 และ/หรือ นางสาวลลิตา มากัด ผู้สอบบัญชีรับอนุญาตเลขทะเบียน 9039 และ/หรือ นาย วีร สุจริต ผู้สอบบัญชีรับอนุญาตเลขทะเบียน 7103 และ/หรือ นาง วิลาสินี กฤษณามระ ผู้สอบบัญชีรับอนุญาตเลขทะเบียน 7098 หรือผู้สอบบัญชีท่านอื่น จากบริษัท ดีลอยท์ ทูช โธมัส โซียตส์ สอบบัญชี จำกัด เป็นผู้สอบบัญชีของบริษัทฯ ประจำปี 2568 โดยให้ผู้สอบบัญชีคนใดคนหนึ่งเป็นผู้ทำการตรวจสอบและแสดงความเห็นต่องบการเงินของบริษัทฯ และพิจารณากำหนดค่าตอบแทนผู้สอบบัญชีประจำปี 2568 ของบริษัทฯ และบริษัทย่อย จำนวน 1,110,000 บาท และ 1,355,000 บาท ตามลำดับซึ่งเท่าเดิมกับปีก่อน



(นายไพโรจน์ เจตนชัย)

ประธานกรรมการตรวจสอบ



Dental Corporation PLC.

157 Floor 2nd, Ratchadapisek Rd. Din Daeng District Bangkok 10400

Mobile : 090 908 2260 Tel : 02 692 4385

Email : contact@dentalcorpthailand.com www.dentalcorpthailand.com