



รายงานประจำปี 2567



สารบัญ

หน้า

ส่วนที่ 1 การประกอบธุรกิจและผลการดำเนินงาน

1. โครงสร้างและการดำเนินงานของกลุ่มบริษัท	4
2. การบริหารจัดการความเสี่ยง	23
3. การขับเคลื่อนธุรกิจเพื่อความยั่งยืน	27
4. การวิเคราะห์และคำอธิบายของฝ่ายจัดการ (Management Discussion and Analysis: MD&A)	33
5. ข้อมูลทั่วไปและข้อมูลสำคัญอื่น	42

ส่วนที่ 2 การกำกับดูแลกิจการ

6. นโยบายการกำกับดูแลกิจการ	45
7. โครงสร้างการกำกับดูแลกิจการ และข้อมูลสำคัญเกี่ยวกับคณะกรรมการ คณะกรรมการชุดย่อย ผู้บริหาร พนักงานและอื่น ๆ	60
8. รายงานผลการดำเนินงานสำคัญด้านการกำกับดูแลกิจการ	65
9. การควบคุมภายในและรายการระหว่างกัน	71

ส่วนที่ 3 งบการเงิน

75

ส่วนที่ 4 การรับรองความถูกต้องของข้อมูล

151

เอกสารแนบ

เอกสารแนบ 1	รายละเอียดเกี่ยวกับกรรมการ ผู้บริหาร ผู้มีอำนาจควบคุม ผู้ที่ได้รับมอบหมายให้รับผิดชอบสูงสุดในสายงานบัญชีและการเงิน ผู้ที่ได้รับมอบหมายให้รับผิดชอบโดยตรงในการควบคุมดูแลการทำบัญชี เลขานุการบริษัท และตัวแทนติดต่อประสานงานกรณีเป็นบริษัทต่างประเทศ	152
เอกสารแนบ 2	รายละเอียดเกี่ยวกับกรรมการของบริษัทย่อย	156
เอกสารแนบ 3	รายละเอียดเกี่ยวกับหัวหน้างานตรวจสอบภายใน	157
เอกสารแนบ 4	ทรัพย์สินที่ใช้ในการประกอบธุรกิจและรายละเอียดเกี่ยวกับรายการประเมินราคาทรัพย์สิน	159
เอกสารแนบ 5	รายงานคณะกรรมการตรวจสอบ	164

สารจากประธาน เจ้าหน้าที่บริหาร

ทพ.พรศักดิ์ ตันตาปกุล

ประธานเจ้าหน้าที่บริหาร

บริษัท เดนทัล คอร์ปอเรชั่น จำกัด (มหาชน)

ศูนย์ทันตกรรมบางกอก อินเตอร์เนชั่นแนล เดนทัล เซ็นเตอร์ (BIDC) โรงพยาบาลทันตกรรมกรุงเทพ อินเตอร์เนชั่นแนล (BIDH) และบริษัท เดนทัล วิชั่น (ประเทศไทย)



บริษัท เดนทัล คอร์ปอเรชั่น จำกัด(มหาชน) ศูนย์ทันตกรรม บางกอก อินเตอร์เนชั่นแนล เดนทัล เซ็นเตอร์ (BIDC)และโรงพยาบาลทันตกรรม กรุงเทพ อินเตอร์เนชั่นแนล(BIDH) ให้บริการทางทันตกรรม โดยให้ความสำคัญในด้านมาตรฐานคุณภาพเป็นหัวใจสำคัญ ซึ่งกลุ่มบริษัทได้ยึดมั่น มาโดยตลอด

“

เราให้บริการทางทันตกรรมโดย
ทันตแพทย์ผู้เชี่ยวชาญเฉพาะทาง

แต่ละการรักษา ร่วมกับการใช้เทคโนโลยีที่ทันสมัย เพื่อให้บริการทางทันตกรรมที่มีประสิทธิภาพ สร้างรอยยิ้มที่สวยงามแก่ผู้ที่มารับบริการทางทันตกรรม จากทั่วโลก กลุ่มบริษัท เราจะเป็นผู้นำและผู้ให้บริการทางทันตกรรมที่ดีเลิศในประชาคมเศรษฐกิจอาเซียน โดยการรับฟังความต้องการของลูกค้า พัฒนาศักยภาพของบุคลากร ปรับปรุงขั้นตอนการทำงานและการใช้เทคโนโลยีที่ทันสมัยรวมถึงการมุ่งมั่นในการให้บริการทางทันตกรรมที่มีประสิทธิภาพของทีมงานทันตแพทย์และบุคลากรทางการแพทย์ กลุ่มบริษัท มีความภาคภูมิใจอย่างยิ่งที่ได้รับรางวัลต่างๆ ที่เกี่ยวกับการให้บริการทางทันตกรรมในประเทศไทย

รับและได้รับการรับรองมาตรฐาน JCI จากประเทศสหรัฐอเมริกา เรามีความภาคภูมิใจในทีมบุคลากรทางการแพทย์ ทันตแพทย์ พยาบาล และทีมสนับสนุนที่ร่วมกันทำงานหนักเพื่อส่งมอบคุณภาพมาตรฐานการบริการให้แก่ผู้รับบริการ ซึ่งมาตรฐาน JCI ที่ศูนย์ทันตกรรม BIDC ได้รับ เป็นการยกระดับการให้บริการทางการแพทย์ของประเทศไทย เพื่อแสดงให้เห็นถึงการให้บริการทางทันตกรรมที่มีคุณภาพและมาตรฐานสูงเราหวังว่าการประสบความสำเร็จในอดีตและในปัจจุบันจะส่งผลให้เรากทุกคนประสบความสำเร็จยิ่งกว่าในอนาคต และร่วมกันสร้างคุณภาพและมาตรฐานการให้บริการทางทันตกรรมในระดับสากลแก่ผู้รับบริการที่มีจำนวนมากขึ้น

”

คณะกรรมการบริษัท



นางนันทา รัตนเลิศ
ประธานกรรมการ / กรรมการอิสระ



นายพรศักดิ์ ตันตาปกุล
ประธานเจ้าหน้าที่บริหาร /
รองประธานกรรมการ



นางสาวเสาวนีย์ บุญพลิต
กรรมการอิสระ



นางอุษินตา เจิน
กรรมการ



นางนฤทัย นนทพ
กรรมการ



นายไพโรจน์ เจตนชัย
กรรมการอิสระ /
ประธานกรรมการตรวจสอบ



นายประพันธ์ พิชัยวัฒน์โกมล
กรรมการอิสระ /
กรรมการตรวจสอบ



นายวิบูลย์ พงเกลี้ยง
กรรมการอิสระ /
กรรมการตรวจสอบ

ส่วนที่ 1 การประกอบธุรกิจและผลการดำเนินงาน

1. โครงสร้างและการดำเนินงานของกลุ่มบริษัท

1.1 วิสัยทัศน์ วัตถุประสงค์ และเป้าหมาย

1) วิสัยทัศน์ (VISION)

บริษัท เดนทัล คอร์ปอเรชั่น จำกัด (มหาชน) (“บริษัทฯ”) มีความมุ่งมั่นที่จะเป็นผู้นำทางธุรกิจทันตสุขภาพของประเทศไทย

2) พันธกิจ (MISSION)

บริษัทฯ ภายใต้งานให้บริการทันตกรรม ของโรงพยาบาลทันตกรรม ศูนย์ทันตกรรม และคลินิกทันตกรรม จะให้บริการทางทันตกรรม ด้วยคุณภาพตามหลักวิชาชีพ และมาตรฐานบริการ โดยคำนึงถึง ความปลอดภัย และความพึงพอใจของผู้รับบริการ และมุ่งมั่น ที่จะพัฒนาคุณภาพอย่างต่อเนื่อง ภายใต้สโลแกน “เราสร้างรอยยิ้ม เพื่อปกป้องความเป็นคุณ” โดยให้ความสำคัญในการดำเนินงาน และการส่งมอบคุณค่าสำคัญ (VALUES) ให้แก่ลูกค้า ได้แก่

- “Smile Quality” หมายถึง มุ่งเน้น การให้บริการ ที่ได้คุณภาพมาตรฐานระดับสากล ด้วยการเลือกใช้เทคโนโลยี ทางทันตกรรม ที่สากลยอมรับ และมีมาตรฐานสูง ด้วยทันตแพทย์ ผู้ทรงคุณวุฒิ และเชี่ยวชาญเฉพาะด้านที่หลากหลายสาขา ภายใต้งานกำกับดูแลคุณภาพ ตามมาตรฐานที่กำหนด
- “Smile Price” หมายถึง การกำหนดราคาค่าบริการที่ชัดเจน และเหมาะสมต่อการให้บริการ ตรวจสอบได้ รวมถึง รูปแบบการบริการ ที่นำเสนอลูกค้า (Packages) เป็นสิ่งที่คุ้มค่า
- “Smile Services” หมายถึง กระบวนการดูแล รักษาทางทันตกรรม มีความสะอาดปราศจากเชื้อ อย่างเชื่อถือได้ และกระบวนการดูแลลูกค้าทั่วไป เป็นไปด้วยความสะดวก รวดเร็ว และเป็นมิตร

3) เป้าหมาย

บริษัทฯ มีเป้าหมายการดำเนินธุรกิจ ในช่วงระยะเวลา 1 - 3 ปี ข้างหน้าคือ

- ให้มีการเติบโตทางด้านผลประกอบการอย่างต่อเนื่อง;
- ควบคุมและลดค่าใช้จ่ายในการดำเนินงาน เพื่อเพิ่มความสามารถในการทำกำไร;
- บริหารจัดการสินค้าคงคลัง ให้มีประสิทธิภาพมากขึ้น;
- เพิ่มฐานลูกค้าใหม่ โดยใช้ช่องทางการตลาด เช่น Website, Social media ต่าง ๆ เป็นต้น;
- รักษาฐานลูกค้าปัจจุบัน โดยพัฒนาเพื่อยกระดับคุณภาพการให้บริการ เพื่อสร้างความพึงพอใจของผู้รับบริการ

1.2 การเปลี่ยนแปลงและพัฒนาการที่สำคัญ

ประวัติความเป็นมา

เมื่อวันที่ 3 พฤษภาคม 2548 กลุ่มนายพรศักดิ์ ตันตาปกุล ได้ก่อตั้ง บริษัท บางกอก อินเตอร์เนชั่นแนล เดนทัล เซ็นเตอร์ จำกัด (“BIDC”) ตั้งอยู่ที่ซอยพหลโยธิน 21 ด้วยทุนจดทะเบียน 10 ล้านบาท เพื่อประกอบธุรกิจเป็นคลินิก ทันตกรรมครบวงจร โดยสาขาแรกคือที่พหลโยธิน ใช้ชื่อว่า Bangkok Dental Home ในปี 2549 เปิดอีก 2 สาขา ได้แก่ สาขาสยามสแควร์ ใช้ชื่อว่า Bangkok Dental Group และสาขารัชดาภิเษก ชื่อ Bangkok International Dental Center หรือ BIDC ต่อมากลุ่มนายพรศักดิ์ ตันตาปกุล ได้ก่อตั้ง “บริษัท กรุงเทพทันตแพทย์ จำกัด” เมื่อวันที่ 4 เมษายน 2551 ด้วยทุนจดทะเบียน 1 ล้านบาท เพื่อประกอบธุรกิจให้บริการทางทันตกรรมทั่วไป แต่ ณ ขณะนั้น

ยังไม่ได้เริ่มดำเนินธุรกิจใด ๆ ต่อมาเมื่อวันที่ 20 กันยายน 2555 บริษัท กรุงเทพทันตแพทย์ จำกัด ได้เพิ่มทุนจดทะเบียนเป็น 10 ล้านบาท และเปลี่ยนชื่อเป็น บริษัท เดนทัล คอร์ปอเรชั่น จำกัด (“บริษัทฯ”) โดยในปีเดียวกัน ได้ซื้อสินทรัพย์สาขาพลโยธินและสาขาสยามสแควร์จาก BIDD แล้วใช้ชื่อทางการค้าเป็น Smile Signature แทน ส่วน BIDD ยังคงมีสาขาที่เหลือสาขาเดียวคือ ที่รัชดาภิเษก ซึ่งเป็นที่ตั้งปัจจุบัน บริษัทฯ มีการเพิ่มทุนจดทะเบียนเป็น 70 ล้านบาท เมื่อวันที่ 23 มิถุนายน 2558 บริษัทฯ ได้ปรับปรุงรูปแบบและพัฒนาการให้บริการในรูปศูนย์ทันตกรรม และคลินิกทันตกรรมที่ให้บริการทางทันตกรรมทั่วไป และเฉพาะด้านโดยทันตแพทย์ผู้เชี่ยวชาญ และบริษัทฯ ได้มีการขยายสาขาอย่างต่อเนื่อง

บริษัทฯ มีการเพิ่มทุนจดทะเบียนเป็น 70 ล้านบาท เมื่อวันที่ 23 มิถุนายน 2558 บริษัทฯ ได้ปรับปรุงรูปแบบและพัฒนา การให้บริการในรูปศูนย์ทันตกรรมและคลินิกทันตกรรม ที่ให้บริการทางทันตกรรมทั่วไปและเฉพาะด้าน โดยทันตแพทย์ผู้เชี่ยวชาญ และบริษัทฯ ได้มีการขยายสาขาอย่างต่อเนื่อง

คลินิกทันตกรรมของกลุ่มบริษัท (บริษัทฯ และบริษัทย่อย) ประกอบด้วยทีมทันตแพทย์ผู้เชี่ยวชาญมากกว่า 200 ท่าน มีห้องรักษาทันตกรรมมากกว่า 90 ห้องทันตกรรม มีเครื่องเอกซเรย์ดิจิทัลอลันทันสมัยทุกสาขา และมีทีมงานที่ได้รับการอบรมให้มีมาตรฐานการให้บริการเป็นอย่างดี เพื่อให้การบริการที่สุภาพ เป็นกันเอง รวมทั้ง ได้ทำการจัดเตรียมเทคโนโลยีทางทันตกรรมและเครื่องมือทันตกรรมที่ทันสมัยไว้ให้บริการ ไม่ว่าจะเป็น การทำรากฟันเทียม การจัดฟันแบบเร่งด่วน การฟอกสีฟัน เทคนิคใหม่ล่าสุดจากประเทศสหรัฐอเมริกา การครอบฟันรุ่นใหม่เพื่อป้องกันเหงือกดำ และการทำครอบฟันเซรามิกวีเนียร์ เป็นต้น โดยคำนึงถึงความสะดวก ปลอดภัย ความปลอดภัย และมุ่งเน้นคุณภาพ ภายใต้สโลแกน “เราสร้างรอยยิ้ม เพื่อบ่งบอกความเป็นคุณ” นอกจากนี้ คลินิกทันตกรรมของกลุ่มบริษัทที่ได้รับการรับรองมาตรฐาน ISO 9001:2008 ด้านการให้บริการทางทันตกรรมเต็มระบบ ได้แก่ ศูนย์ทันตกรรม BIDD และศูนย์ทันตกรรมสไมล์ซิกเนเจอร์รัชดาภิเษก นอกจากนี้ ศูนย์ทันตกรรม BIDD ยังได้รับการรับรองมาตรฐาน JCI Accreditation จากประเทศสหรัฐอเมริกา

เมื่อวันที่ 15 มิถุนายน 2559 บริษัทฯ ได้จดทะเบียนแปรสภาพเป็นบริษัทมหาชน โดยมีทุนจดทะเบียนเท่ากับ 100 ล้านบาท โดยเป็นทุนจดทะเบียนที่ออกและชำระแล้วเท่ากับ 70 ล้านบาท แบ่งเป็นหุ้นสามัญ จำนวน 140 ล้านหุ้น มูลค่าที่ตราไว้หุ้นละ 0.50 บาท ต่อมา เมื่อวันที่ 20 มิถุนายน 2559 บริษัทฯ เสนอขายหุ้นสามัญเพิ่มทุนให้แก่ผู้ถือหุ้นเดิมจำนวน 10 ล้านหุ้น ราคาหุ้นละ 0.50 บาท ทำให้บริษัทฯ มีทุนจดทะเบียนที่ออกและชำระแล้วทั้งสิ้น 75 ล้านบาท แบ่งเป็นหุ้นสามัญ 150 ล้านหุ้น มูลค่าที่ตราไว้หุ้นละ 0.50 บาท และมีส่วนทุนจดทะเบียนที่รอการเสนอขายต่อประชาชนทั่วไปอีกเท่ากับ 25 ล้านบาท เป็นหุ้นสามัญ จำนวน 50 ล้านหุ้น มูลค่าที่ตราไว้หุ้นละ 0.50 บาท

บริษัทฯ เสนอขายหุ้นสามัญเพิ่มทุนต่อประชาชนทั่วไปเป็นครั้งแรก ระหว่างวันที่ 23 - 27 มีนาคม 2560 ทำให้ทุนจดทะเบียนชำระแล้วของบริษัทฯ เท่ากับ 100 ล้านบาท และเข้าทำการซื้อขายหลักทรัพย์ในตลาดหลักทรัพย์ MAI (1st Trading Day) เมื่อวันที่ 3 เมษายน 2560

ณ วันที่ 31 ธันวาคม 2567 บริษัทฯ และบริษัทย่อย มีโรงพยาบาลทันตกรรม ศูนย์ทันตกรรม และคลินิกทันตกรรม ทั้งหมด 15 สาขา โดยดำเนินการภายใต้ชื่อ

- “โรงพยาบาลทันตกรรม กรุงเทพ อินเตอร์เนชั่นแนล” หรือ “BIDH” จำนวน 1 สาขา ที่ซอยสุขุมวิท 2;
- “ศูนย์ทันตกรรม บางกอก อินเตอร์เนชั่นแนล เดนทัล เซ็นเตอร์” หรือ “BIDD” จำนวน 1 สาขา ที่สำนักงานใหญ่ รัชดาภิเษก;
- “คลินิกทันตกรรม BIDD” จำนวน 2 สาขา ได้แก่ สาขาสยามพารากอน และ สาขาเอ็มควอเทียร์;
- “คลินิกทันตกรรม เชียงใหม่ เดนทัล” หรือ “CIDC” จำนวน 1 สาขา ที่ถนนนิมมานเหมินท์ จังหวัดเชียงใหม่;
- “คลินิกทันตกรรม ภูเก็ต เดนทัล ซิกเนเจอร์” หรือ “PDS” จำนวน 1 สาขา ที่ถนนป่าตอง จังหวัดภูเก็ต;
- “สไมล์ ซิกเนเจอร์” (“Smile Signature”) จำนวน 4 สาขา ได้แก่ สาขารัชดาภิเษก 19, สาขาสยามสแควร์, สาขาซีคอนสแควร์นครินทร์, และสาขาเมเจอร์ อเวนิว รัชโยธิน;
- “เดนทัล แพลนเน็ต” (“Dental planet”) จำนวน 5 สาขา สาขารามอินทรา, สาขาพลโยธิน, สาขาเซ็นทรัลเวสต์เกต, สาขารังสิต และสาขาอ่อนนุช

นอกจากสาขาที่ดำเนินการในปัจจุบัน บริษัทฯ ยังคงมองหาโอกาสในการขยายสาขาผ่านการเปิดสาขาเอง และ/หรือ การรวมกิจการ เพื่อให้สามารถครอบคลุมพื้นที่ให้บริการ ทั้งในกรุงเทพมหานคร และต่างจังหวัดที่มีศักยภาพสูง

พัฒนาการที่สำคัญ

พัฒนาการที่สำคัญของกลุ่มบริษัทเกี่ยวกับการเปลี่ยนแปลงอำนาจในการควบคุมบริษัทฯ และลักษณะการประกอบธุรกิจนับตั้งแต่จัดตั้งบริษัทฯ มีดังต่อไปนี้

- ปี 2548 - กลุ่มผู้ก่อตั้งบริษัทฯ (นายพรศักดิ์ ตันตาปกุล) ก่อตั้งบริษัท บางกอก อินเตอร์เนชั่นแนล เดนทัล เซ็นเตอร์ จำกัด (BIDC) ด้วยทุนจดทะเบียนเริ่มต้น 10 ล้านบาท เพื่อประกอบธุรกิจให้บริการทางทันตกรรม สาขาแรกคือ สาขาพลโยธิน
- ปี 2549 - BIDC มีสาขาเพิ่มอีก 2 สาขาได้แก่ สาขาสยามสแควร์ และสาขารัชดาภิเษก (ซึ่งเป็นที่ตั้งของศูนย์ทันตกรรม BIDC ปัจจุบัน)
- ปี 2550 - กลุ่มผู้ก่อตั้งบริษัทฯ (นายพรศักดิ์ ตันตาปกุล) ก่อตั้งบริษัท โรงพยาบาลทันตกรรมกรุงเทพ อินเตอร์เนชั่นแนล จำกัด (BIDH) ด้วยทุนจดทะเบียน 1 ล้านบาท เพื่อประกอบธุรกิจโรงพยาบาลทันตกรรมครบวงจร
- ปี 2551 - บริษัทฯ จัดทะเบียนจัดตั้งเป็นบริษัท เพื่อประกอบธุรกิจให้บริการทางทันตกรรม ภายใต้ชื่อ บริษัท กรุงเทพทันตแพทย์ จำกัด ด้วยทุนจดทะเบียนเริ่มต้น 1 ล้านบาท โดยสำนักงานใหญ่ ตั้งอยู่เลขที่ 1701/12 ถนนพลโยธิน แขวงจตุจักร เขตจตุจักร กรุงเทพมหานคร แต่ขณะนั้นยังไม่ได้ดำเนินการ
- ปี 2555 - บริษัทฯ ได้จดทะเบียนเปลี่ยนชื่อเป็น “บริษัท เดนทัล คอร์ปอเรชั่น จำกัด” และจดทะเบียนชื่อที่ใช้ในการประกอบพาณิชย์กิจ “สไมล์ซิกเนเจอร์” (“Smile Signature”)
 - บริษัทฯ เพิ่มทุนจดทะเบียนเป็น 10 ล้านบาท และซื้อสินทรัพย์สาขาพลโยธินและสาขาสยามสแควร์ จาก BIDC มาดำเนินการต่อภายใต้ชื่อ “สไมล์ซิกเนเจอร์”
 - BIDC และกลุ่มนายพรศักดิ์ เข้าซื้อหุ้นทั้งหมดของกิจการของบริษัท ไบรท์สไมล์ ไวเท็นนิ่ง สปา (ประเทศไทย) จำกัด (“BS”) ซึ่งเป็นผู้ให้บริการด้านการฟอกฟันขาว โดยใช้ สปาทันตกรรม จากสหรัฐอเมริกา และมีทุนจดทะเบียน 20 ล้านบาท ณ ขณะนั้นทั้งนี้ BIDC ลงทุนซื้อหุ้น ในส่วนที่ BIDC ถือร้อยละ 90 ของหุ้นทั้งหมด ที่ราคาชำระเท่ากับ 18 ล้านบาท การซื้อหุ้นกิจการดังกล่าวเป็นการซื้อจากผู้ถือหุ้นเดิมของ BS ซึ่งไม่ได้เป็นผู้ที่เกี่ยวข้องกับกลุ่มบริษัท แต่อย่างใด และเพื่อเป็นการขยายบริการด้านการฟอกฟันขาวของกลุ่มบริษัท
 - BIDC ได้ใบรับรองการบริหารจัดการด้านการให้บริการทางทันตกรรมจาก Joint Commission International หรือ JCI Accreditation ซึ่งเป็นไปตามมาตรฐานระดับสากล ทางด้านการให้บริการด้านการดูแลสุขภาพและการบริหารองค์กรของประเทศสหรัฐอเมริกา
- ปี 2556 - บริษัทฯ มีสาขาเพิ่มอีก 2 สาขา ได้แก่ สไมล์ซิกเนเจอร์คลินิกทันตกรรม สาขารามอินทรา และศูนย์ทันตกรรมสไมล์ซิกเนเจอร์รัชดาภิเษก (รัชดาภิเษก 19)
- ปี 2557 - ศูนย์ทันตกรรมสไมล์ซิกเนเจอร์ รัชดาภิเษก ของบริษัทฯ และศูนย์ทันตกรรม BIDC ได้ใบรับรองคุณภาพ ISO 9001:2008 ด้านการให้บริการทางทันตกรรมจาก Intertek Certification Limited
 - บริษัทฯ มีสาขาเพิ่มขึ้นอีก 3 สาขา ได้แก่ คลินิกทันตกรรมสไมล์ซิกเนเจอร์ สาขาซีคอนสแควร์ศรีนครินทร์, คลินิกทันตกรรมเดนทัลซิกเนเจอร์ สาขาสยามพารากอน (เดิมคือ สปาทันตกรรม ไบรท์สไมล์ ไวเท็นนิ่ง สปา (BS) ของ BIDC; บริษัทฯ ซื้อทรัพย์สินทั้งหมดของ BS แล้วปรับปรุงเพิ่มเติมเป็นคลินิกทันตกรรม) และคลินิกทันตกรรม ภูเก็ต เดนทัลซิกเนเจอร์
 - ปรับโครงสร้างกลุ่มบริษัท โดยบริษัทฯ เข้าถือหุ้น BIDC และ BIDH ในสัดส่วนร้อยละ 99.99 และ 99.99 ตามลำดับ ทั้งนี้บริษัทฯ ซื้อหุ้นของ BIDC และ BIDH จากกลุ่มผู้ถือหุ้นเดิมที่ราคาชำระ
- ปี 2558 - บริษัทฯ เพิ่มทุนจดทะเบียนเป็น 70 ล้านบาท
 - บริษัทฯ มีสาขาเพิ่มขึ้นอีก 3 สาขา ได้แก่ คลินิกทันตกรรม ภูเก็ต สไมล์ซิกเนเจอร์, คลินิกทันตกรรมสไมล์ซิกเนเจอร์ สาขาเซ็นทรัลเวสต์เกต, และคลินิกทันตกรรมเดนทัลซิกเนเจอร์ สาขาเซ็นทรัลเฟสติวัล อีสต์วิลล์
 - จัดตั้ง บริษัท เดนทัล ออล (ประเทศไทย) จำกัด (“DAT”) ด้วยทุนจดทะเบียน 1 ล้านบาท เพื่อประกอบธุรกิจให้บริการงานแล็บทันตกรรมภายในกลุ่มบริษัท ปัจจุบันเปลี่ยนชื่อเป็น บริษัท เดนทัล วิชั่น (ประเทศไทย) จำกัด (“DVT”) โดยบริษัทฯ ถือหุ้นใน DVT ร้อยละ 99.99 ของทุนจดทะเบียน
 - BIDC ขายหุ้นที่ถือใน BS ให้แก่กลุ่มนายพรศักดิ์ ที่ราคา 19.90 ล้านบาท ใกล้เคียงกับมูลค่าตามบัญชี ณ 31 ธ.ค. 2557 (มูลค่าตามบัญชีตามสัดส่วนที่ BIDC ถือเท่ากับ 19.73 ล้านบาท) ทั้งนี้ BS ได้จดทะเบียนเลิกกิจการ และชำระบัญชีแล้วเสร็จเมื่อเดือนกรกฎาคม 2559

- ปี 2559
- บริษัทฯ มีสาขาเพิ่มขึ้นอีก 1 สาขา ได้แก่ คลินิกทันตกรรม สไมล์ซิกเนเจอร์ สาขาเซ็นทรัลพลาซ่าปิ่นเกล้า
 - ที่ประชุมผู้ถือหุ้นของบริษัทฯ เมื่อวันที่ 3 มิถุนายน 2559 มีมติเปลี่ยนแปลงมูลค่าที่ตราไว้ของหุ้นสามัญของบริษัทฯ จากเดิมมูลค่าที่ตราไว้หุ้นละ 1,000 บาท เป็นมูลค่าที่ตราไว้หุ้นละ 0.50 บาท พร้อมทั้งมีมติเพิ่มทุนจดทะเบียนจาก 70 ล้านบาท เป็น 100 ล้านบาท โดยเป็นการเสนอขายต่อผู้ถือหุ้นเดิม จำนวน 5 ล้านบาท และเพื่อเสนอขายต่อประชาชนทั่วไปเป็นครั้งแรก 25 ล้านบาท โดยออกหุ้นสามัญเพิ่มทุน อีกจำนวน 60 ล้านหุ้น มูลค่าที่ตราไว้หุ้นละ 0.50 บาท เป็นการเสนอขายให้แก่ผู้ถือหุ้นเดิม จำนวน 10 ล้านหุ้น และเสนอขายต่อประชาชนทั่วไป เป็นครั้งแรก 50 ล้านหุ้น พร้อมทั้งจดทะเบียนเปลี่ยนแปลงทุนจดทะเบียนของบริษัทฯ เป็น 100 ล้านบาท
 - บริษัทฯ จดทะเบียนแปรสภาพบริษัทเป็นบริษัทมหาชน โดยใช้ชื่อว่า “บริษัท เดนทัล คอร์ปอเรชั่น จำกัด (มหาชน)” เมื่อวันที่ 15 มิถุนายน 2559
 - บริษัทฯ เสนอขายหุ้นสามัญเพิ่มทุนให้แก่ผู้ถือหุ้นเดิม เมื่อวันที่ 20 มิถุนายน 2559 ทำให้ทุนจดทะเบียนชำระแล้วของบริษัทฯ เท่ากับ 75 ล้านบาท
- ปี 2560
- บริษัทฯ เสนอขายหุ้นสามัญเพิ่มทุนต่อประชาชนทั่วไปเป็นครั้งแรก ระหว่างวันที่ 23 - 27 มีนาคม 2560 ทำให้ทุนจดทะเบียนชำระแล้วของบริษัทฯ เท่ากับ 100 ล้านบาท
 - บริษัทฯ เข้าทำการซื้อขายหลักทรัพย์ในตลาดหลักทรัพย์ MAI (1st Trading Day) เมื่อวันที่ 3 เมษายน 2560
 - บริษัทฯ มีสาขาเพิ่มขึ้นอีก 1 สาขา ได้แก่ คลินิกทันตกรรม เดนทัลซิกเนเจอร์ สาขาเอ็มควอเทียร์
 - ที่ประชุมวิสามัญผู้ถือหุ้น ครั้งที่ 2/2560 ของบริษัทฯ เมื่อวันที่ 1 พฤศจิกายน 2559 มีมติอนุมัติการเข้าทำรายการได้มาซึ่งสินทรัพย์ของบริษัทฯ ในการซื้อที่ดิน และลงทุนก่อสร้างโรงพยาบาลทันตกรรม เป็นอาคาร 7 ชั้น และชั้นใต้ดิน 1 ชั้น ประกอบด้วย ห้องทันตกรรม จำนวน 33 ห้อง ห้องผ่าตัด จำนวน 1 ห้อง และ ห้องพักฟื้น จำนวน 2 ห้อง รวมมูลค่าทั้งโครงการไม่เกิน 450 ล้านบาท
 - BIDH เพิ่มทุนจดทะเบียนเป็น 200 ล้านบาท เป็นทุนชำระแล้ว 180 ล้านบาท
- ปี 2561
- บริษัทฯ เข้าทำรายการซื้อขายทรัพย์สินทั้งหมด ภายใต้ชื่อ คลินิกทันตกรรมเดนทัล แพลนเน็ต ประกอบด้วย สาขาเมเจอร์ ซินีเพล็กซ์ รังสิต, สาขามหาวิทยาลัยกรุงเทพ รังสิต และ สาขาเมเจอร์ อเวนิว รัชโยธิน รวมทั้งสิ้น 3 สาขา เมื่อวันที่ 1 มีนาคม 2561
 - บริษัทฯ เข้าทำรายการซื้อสินทรัพย์ ในการดำเนินธุรกิจจำหน่ายวัสดุและอุปกรณ์ทันตกรรมของ บริษัท เดนทัล วิชั่น จำกัด (“DV”) โดยบริษัทฯ จะดำเนินธุรกิจจำหน่ายวัสดุและอุปกรณ์ทันตกรรมภายใต้บริษัทย่อย คือ บริษัท เดนทัล ออล (ประเทศไทย) จำกัด ซึ่งต่อมาได้จดทะเบียนเปลี่ยนแปลงชื่อเป็น บริษัท เดนทัล วิชั่น (ประเทศไทย) จำกัด (“DVT”) รวมทั้งเพิ่มทุนจดทะเบียนเป็น 300 ล้านบาท เป็นทุนชำระแล้ว 200.10 ล้านบาท โดย DVT ได้รับโอนสินทรัพย์ข้างต้นจาก DV เมื่อวันที่ 1 สิงหาคม 2561
 - จัดตั้ง บริษัท เดนทัล ออล (ประเทศไทย) จำกัด (“DAT”) ด้วยทุนจดทะเบียน 10 ล้านบาท เมื่อวันที่ 11 ธันวาคม 2561 เพื่อประกอบธุรกิจจำหน่ายวัสดุและอุปกรณ์ทันตกรรม ให้บริการงานแลบทันตกรรม (รับโอนส่วนงานแลบทันตกรรมจาก DVT) และให้บริการจัดฝึกอบรม ปัจจุบัน บริษัทฯ ถือหุ้นใน DAT ร้อยละ 99.97 ของทุนจดทะเบียน
- ปี 2562
- โรงพยาบาลทันตกรรมกรุงเทพ อินเตอร์เนชั่นแนล จำกัด (BIDH) เริ่มเปิดให้บริการ
 - บริษัทฯ มีสาขาเพิ่มขึ้นอีก 1 สาขา ได้แก่ คลินิกทันตกรรม เชียงใหม่เดนทัล (CIDC)
 - บริษัทฯ เพิ่มทุนจดทะเบียนเป็น 140 ล้านบาท โดยการออกหุ้นสามัญเพิ่มทุน จำนวน 80 ล้านหุ้น มูลค่าที่ตราไว้หุ้นละ 0.50 บาท เพื่อเสนอขายให้แก่ผู้ถือหุ้นเดิม ตามสัดส่วนการถือหุ้น (Right Offering) จำนวน 40 ล้านหุ้น และเพื่อรองรับการใช้สิทธิของใบสำคัญแสดงสิทธิ D-W1 จำนวน 40 ล้านหุ้น
- ปี 2563
- บริษัทฯ จ่ายเงินเพิ่มทุนในบริษัท โรงพยาบาลทันตกรรมกรุงเทพ อินเตอร์เนชั่นแนล จำกัด เป็นจำนวนเงิน 20 ล้านบาท และในบริษัท เดนทัล วิชั่น (ประเทศไทย) จำกัด เป็นจำนวนเงิน 21.60 ล้านบาท และในบริษัท เดนทัล ออล (ประเทศไทย) จำกัด เป็นจำนวนเงิน 7.50 ล้านบาท
 - บริษัทฯ เปลี่ยนชื่อคลินิกทันตกรรมเดนทัล ซิกเนเจอร์ 2 แห่งเป็น คลินิกทันตกรรม BIDC สาขาพารากอน และสาขาเอ็มควอเทียร์
- ปี 2564
- บริษัทฯ เปิดสาขาใหม่ ที่อ่อนนุช และย้ายที่ทำการสาขาสยามสแควร์ ไปอยู่บนอาคารสยาม สเคป และย้ายที่ทำการสาขาเมเจอร์รังสิต ไปอยู่บนถนนรังสิตคลองหลวง
- ปี 2565
- บริษัทฯ ได้ renovate สาขาสยามพารากอน และย้ายไปที่ห้องใหม่ 232 ชั้น 2 อาคารสยามพารากอน

- ปี 2566 ที่ประชุมสามัญผู้ถือหุ้นประจำปี 2566 เมื่อวันที่ 27 เมษายน 2566 ได้มีมติอนุมัติดังต่อไปนี้
- การลดทุนจดทะเบียนของบริษัทฯ จำนวนเงิน 17.03 ล้านบาท จากทุนจดทะเบียนเดิม จำนวนเงิน 168.00 ล้านบาท เป็นทุนจดทะเบียน จำนวนเงิน 150.97 ล้านบาท โดยการตัดหุ้นที่ยังไม่ได้ออกจำหน่าย จำนวน 34.06 ล้านหุ้น มูลค่าหุ้นที่ตราไว้หุ้นละ 0.50 บาท บริษัทฯ ได้จดทะเบียนการลดทุนจดทะเบียนกับกระทรวงพาณิชย์ เมื่อวันที่ 16 พฤษภาคม 2566
 - การเพิ่มทุนจดทะเบียนของบริษัทฯ จำนวนเงิน 20.13 ล้านบาท จากทุนจดทะเบียนเดิม จำนวนเงิน 150.97 ล้านบาท เป็นทุนจดทะเบียน จำนวนเงิน 171.10 ล้านบาท โดยการออกหุ้นสามัญใหม่ จำนวน 40.26 ล้านหุ้น มูลค่าหุ้นที่ตราไว้หุ้นละ 0.50 บาท เพื่อบริการจ่ายหุ้นปันผล บริษัทฯ ได้จดทะเบียนการเพิ่มทุนกับกระทรวงพาณิชย์ เมื่อวันที่ 18 พฤษภาคม 2566
- ปี 2567 - บริษัทฯ ได้ประกาศปรับกลยุทธ์ทางการตลาด เพื่อขยายฐานกลุ่มลูกค้าคนไทยมากขึ้น ด้วยการปรับเปลี่ยนแบรนด์ (Rebranding) คลินิกทันตกรรม สไมล์ ซิกเนเจอร์ (Smile Signature) โดยเปลี่ยนชื่อใหม่เป็น “เดนทัล แพลนเน็ต คลินิกทันตกรรม” (Dental Planet Clinic) จำนวน 5 สาขา โดยเริ่มตั้งแต่ วันที่ 1 พฤศจิกายน 2567 ประกอบด้วย สาขารังสิต, อ่อนนุช, พหลโยธิน, รามอินทรา และเซ็นทรัล เวสเกต วัตถุประสงค์ของการปรับกลยุทธ์ทางการตลาดในครั้งนี้ เพื่อเพิ่มความสามารถในการแข่งขัน ให้เข้าถึงกลุ่มลูกค้าคนไทย ตามแผนธุรกิจของกลุ่มบริษัท ในการขยายฐานลูกค้าคนไทยเพิ่มขึ้น โดยการเปลี่ยนแบรนด์ในเชิงการตลาด หรือ Brand Positioning ตามแนวคิด SMART-SMILES-STARs ให้มีค่าบริการที่เหมาะสม บริการที่ทันสมัย สะดวก ครบวงจร มีประสิทธิภาพ มีภาพลักษณ์เข้าถึงง่าย เป็นมิตรกับผู้เข้ารับบริการทุกกลุ่มอายุ รวมทั้ง ยังตอบโจทย์กับภาวะเศรษฐกิจในปัจจุบัน โดยอัตราค่าให้บริการในการรักษา จะลดลงจากเดิม ประมาณ 10-20% สำหรับการรักษางานประเภท เช่น รากฟันเทียม, ครอบฟัน/วีเนียร์ และจัดฟัน คาดว่าจากการเปลี่ยนแบรนด์เป็น “Dental Planet Clinic” จะช่วยให้จำนวนผู้เข้ารับบริการกลุ่มลูกค้าคนไทยเพิ่มมากขึ้น

1.3 โครงสร้างการถือหุ้นของบริษัทฯ

ณ วันที่ 31 ธันวาคม 2567 บริษัทฯ มีการถือหุ้นในบริษัทย่อยดังนี้

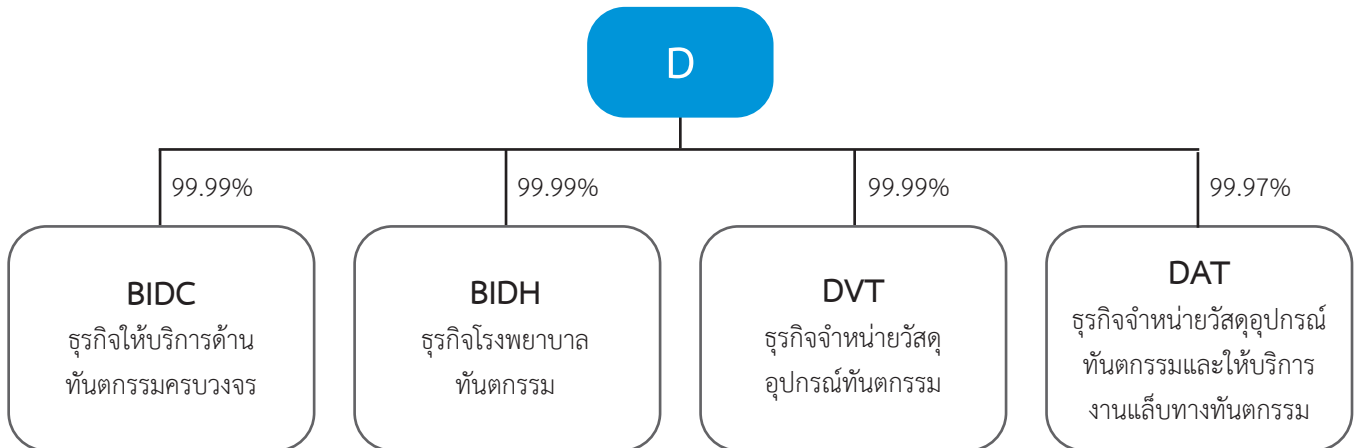

บริษัท บางกอกอินเตอร์เนชั่นแนล เดนทัล เซ็นเตอร์ จำกัด (“BIDC”) ทำธุรกิจ เป็นศูนย์ทันตกรรมที่ให้บริการด้านทันตกรรมแบบครบวงจร ด้วยทันตแพทย์ผู้เชี่ยวชาญเฉพาะทางหลายสาขา ให้บริการด้วยเครื่องมืออุปกรณ์ที่ทันสมัยและได้มาตรฐานระดับสากล ปัจจุบัน BIDC มี 1 สาขา คือ ศูนย์ทันตกรรมบางกอกอินเตอร์เนชั่นแนล (Bangkok International Dental Center, “BIDC”) ตั้งอยู่บนถนนรัชดาภิเษก โรงพยาบาลทันตกรรมกรุงเทพอินเตอร์เนชั่นแนล (BIDH) เป็นโรงพยาบาลทันตกรรม ให้บริการด้านทันตกรรม โดยเป็นสถานพยาบาลที่สามารถรับผู้ป่วยไว้ค้างคืน อาคารโรงพยาบาลถูกออกแบบและก่อสร้าง เพื่อเป็นโรงพยาบาลทันตกรรมโดยเฉพาะ เน้นความปลอดภัยในการดูแลผู้ป่วยอย่างสมบูรณ์ ด้วยกระบวนการของการปราศจากเชื้อ ที่สะอาด มีบริการคลินิกผู้ป่วยนอกและการดูแลผู้ป่วยใน สำหรับผู้ป่วยที่ต้องได้รับการดมยาเพื่อช่วยคลายต่อความกังวลและความเจ็บปวด

บริษัท โรงพยาบาลทันตกรรมกรุงเทพ อินเตอร์เนชั่นแนล จำกัด (“BIDH”) ประกอบธุรกิจโรงพยาบาลทันตกรรม ที่ให้บริการด้านทันตกรรม โดยเป็นสถานพยาบาลที่สามารถรับผู้ป่วยไว้ค้างคืน เริ่มเปิดให้บริการไป เมื่อกลางปี 2562 อาคารโรงพยาบาลถูกออกแบบและก่อสร้าง เพื่อเป็นโรงพยาบาลทันตกรรมโดยเฉพาะ เน้นความปลอดภัยในการดูแลผู้ป่วยอย่างสมบูรณ์ ด้วยกระบวนการของการปราศจากเชื้อที่สะอาด มีบริการคลินิกผู้ป่วยนอก ห้องผ่าตัดและการดูแลผู้ป่วยใน สำหรับผู้ป่วยที่ต้องได้รับการดมยา เพื่อช่วยคลายต่อความกังวลและความเจ็บปวด ซึ่งจะเพิ่มโอกาสในการสร้างรายได้จากการให้บริการทางทันตกรรมให้แก่บริษัท โรงพยาบาลทันตกรรม BIDH ตั้งอยู่ที่ซอยสุขุมวิท 2 ซึ่งเป็นที่ตั้งใจกลางเมืองและใกล้กลุ่มลูกค้าเป้าหมายที่เป็นคนไทย ซึ่งมีรายได้สูงและคนต่างชาติที่อาศัยอยู่ในประเทศไทย (Expatriate)

บริษัท เดนทัล วิชั่น (ประเทศไทย) จำกัด (“DVT”) ประกอบธุรกิจจำหน่ายวัสดุและอุปกรณ์ทันตกรรม โดยบริษัทได้รับใบอนุญาตในการดำเนินธุรกิจมาจาก บริษัท เดนทัล วิชั่น จำกัด (“DV”) เมื่อวันที่ 1 สิงหาคม 2561 บริษัทเป็นผู้นำเข้า และจัดจำหน่ายสินค้าทันตกรรมคุณภาพสูง ให้แก่ทันตแพทย์ในประเทศไทย โดยบริษัทมีทีมงานขายและให้บริการ ซึ่งมีประสบการณ์ในธุรกิจดังกล่าว มากกว่า 23 ปี มีกลุ่มลูกค้าที่หลากหลาย ทั้งมหาวิทยาลัยของรัฐ โรงพยาบาลของรัฐบาล และหน่วยงานเอกชน ที่เป็นคลินิกทันตกรรม และบริษัทที่ให้บริการด้านแล็บทันตกรรม

บริษัท เดนทัล ออล (ประเทศไทย) จำกัด (“DAT”) ประกอบธุรกิจจำหน่ายวัสดุและอุปกรณ์ทันตกรรม และให้บริการด้านแล็บทันตกรรม และให้บริการจัดฝึกอบรม โดยในส่วนการให้บริการด้านแล็บทันตกรรม บริษัทสามารถให้บริการด้านทันตกรรมประดิษฐ์ที่ทำจากการวัสดุประเภทเซรามิก เช่น การทำฟันเทียม ครอบฟัน และสะพานฟัน เป็นต้น เพื่อสนับสนุนส่งเสริมการดำเนินงานของศูนย์ทันตกรรม และคลินิกทันตกรรมของกลุ่มบริษัท ซึ่งช่วยลดต้นทุนและค่าใช้จ่ายด้านแล็บทันตกรรมของกลุ่มบริษัท DAT มีแล็บทันตกรรมที่ชั้น 7 ของอาคารศูนย์ทันตกรรม BIDC และชั้น 6 ของอาคารโรงพยาบาลทันตกรรม รวม 2 แห่ง ปัจจุบัน บริษัทยังคงมุ่งเน้นการให้บริการด้านแล็บทันตกรรม เพื่อสนับสนุนงานบริการด้านทันตกรรมของกลุ่มบริษัท และเริ่มขยายการให้บริการเพิ่มเติมไปยังคลินิกทันตกรรมที่อยู่นอกกลุ่มบริษัท

นโยบายการแบ่งการดำเนินงานของบริษัทในกลุ่ม

หน่วยงานสนับสนุนส่วนกลาง จะรวมศูนย์ที่บริษัทฯ โดยบริษัทย่อยต้องใช้บริการงานสนับสนุนของบริษัทฯ (Outsourcing) ได้แก่ งานด้านบัญชี ระบบบัญชีการเงิน ต้นทุน วางแผนและงบประมาณ

ส่วนบริษัท เดนทัล ออล (ประเทศไทย) จำกัด (“DAT”) ซึ่งเป็นบริษัทย่อย จะดำเนินงานเสมือนหน่วยธุรกิจ เพื่อสนับสนุนส่งเสริมการดำเนินงานของกลุ่มบริษัท โดยส่วนงานหลักของ DAT คือ ส่วนงานเล็บบันตกรรม เพื่อใช้เป็นวัตถุดิบในการให้บริการของกลุ่มบริษัท

ทั้งนี้ การดำเนินธุรกิจของบริษัทย่อย ต้องเป็นไปตามนโยบายและหลักเกณฑ์การดำเนินธุรกิจที่กำหนดโดยบริษัทฯ

1.4 ลักษณะการประกอบธุรกิจ

บริษัทฯ และบริษัทย่อย (รวมเรียกว่า “กลุ่มบริษัท”) ประกอบธุรกิจให้บริการทางทันตกรรมแบบครบวงจร ด้วยเทคโนโลยีและวัสดุอุปกรณ์ที่ทันสมัย ให้บริการทางทันตกรรมโดยแพทย์ผู้เชี่ยวชาญ มาตรฐานการรักษาในระดับสูง และมุ่งเน้นการเอาใจใส่ต่อผู้เข้ารับบริการ ในรูปแบบโรงพยาบาลทันตกรรม ศูนย์ทันตกรรมและคลินิกทันตกรรม ภายใต้แบรนด์ “BIDH”, “BIDC”, “CIDC”, “PDS” และ “Smile Signature”

โรงพยาบาลทันตกรรม ศูนย์ทันตกรรม และคลินิกทันตกรรมของกลุ่มบริษัท ประกอบด้วย ทีมทันตแพทย์ผู้เชี่ยวชาญแต่ละสาขามีทีมงานที่ได้รับการอบรมให้มาตรฐานในการให้บริการเป็นอย่างดี เน้นการให้บริการที่สุภาพเป็นกันเอง พร้อมด้วยเทคโนโลยีและวัสดุอุปกรณ์ที่ปลอดภัยและทันสมัย กลุ่มบริษัท ให้บริการทางทันตกรรมแบบทั่วไป ทันตกรรมเพื่อความงาม ทันตกรรมรากฟันเทียม ทันตกรรมประดิษฐ์ ทันตกรรมจัดฟัน นอกจากนี้ ยังมีส่วนคัดลอกกรรมช่องปาก รักษาฟัน และรักษาโรคเหงือก

ณ วันที่ 31 ธันวาคม 2567 กลุ่มบริษัทมีทั้งหมด 15 สาขา เป็นโรงพยาบาลทันตกรรม จำนวน 1 สาขา ศูนย์ทันตกรรม จำนวน 2 สาขา และคลินิกทันตกรรม จำนวน 12 สาขา ดังต่อไปนี้

โรงพยาบาลทันตกรรม	1) โรงพยาบาลทันตกรรมกรุงเทพ อินเตอร์เนชั่นแนล (BIDH)
ศูนย์ทันตกรรม	1) ศูนย์ทันตกรรม สไมล์ ซิกเนเจอร์ รัชดาภิเษก ซ.19
	2) ศูนย์ทันตกรรม บางกอก อินเตอร์เนชั่นแนล เดนทัล เซ็นเตอร์ (BIDC)
คลินิกทันตกรรม	1) คลินิกทันตกรรม ภูเก็ต เดนทัล ซิกเนเจอร์
	2) คลินิกทันตกรรม BIDC สาขาสยามพารากอน
	3) คลินิกทันตกรรม BIDC สาขาเอ็มควอเทียร์
	4) คลินิกทันตกรรม สไมล์ ซิกเนเจอร์ สาขาสยามสแควร์
	5) คลินิกทันตกรรม สไมล์ ซิกเนเจอร์ สาขาซีคอนสแควร์
	6) คลินิกทันตกรรม เดนทัล แพลนเน็ต สาขารามอินทรา
	7) คลินิกทันตกรรม เดนทัล แพลนเน็ต สาขาพหลโยธิน
	8) คลินิกทันตกรรม เดนทัล แพลนเน็ต สาขาเซ็นทรัล เวสต์เกต
	9) คลินิกทันตกรรม สไมล์ ซิกเนเจอร์ สาขาเมเจอร์ อเวนิว รัชโยธิน
	10) คลินิกทันตกรรม เดนทัล แพลนเน็ต สาขา รังสิต
	11) คลินิกทันตกรรม เดนทัล แพลนเน็ต สาขา อ่อนนุช
	12) คลินิกทันตกรรม เชียงใหม่ เดนทัล (CIDC)

และมีบริษัท เดนทัล วิชั่น (ประเทศไทย) จำกัด (“DVT”) ประกอบธุรกิจเป็นตัวแทนจำหน่ายวัสดุและอุปกรณ์ทันตกรรม โดยบริษัทนำเข้าวัสดุและอุปกรณ์ทันตกรรม จากบริษัทผู้ผลิตวัสดุอุปกรณ์ทันตกรรมชั้นนำของโลก เพื่อจำหน่ายผลิตภัณฑ์ให้กับคลินิกทันตกรรม เล็บบันตกรรม มหาวิทยาลัย โรงพยาบาลรัฐบาล และเอกชน บริษัทมีกลุ่มผลิตภัณฑ์ 2 กลุ่มหลักได้แก่

1. กลุ่มวัสดุทันตกรรม เช่น ฟันปลอม วัสดุสีเหมือนฟัน หัวกรอฟัน และวัสดุอื่น ๆ ที่ใช้ในเล็บบันตกรรม
2. กลุ่มอุปกรณ์ทันตกรรม เช่น เครื่องเอกซเรย์ แก้วทำฟัน แบบจำลอง สำหรับการเรียนการสอนทางทันตกรรม เครื่องกลึง 3 มิติ และอุปกรณ์อื่น ๆ ที่ใช้ในเล็บบันตกรรม

1.5 โครงสร้างรายได้ของกลุ่มบริษัท

โครงสร้างรายได้ของกลุ่มบริษัท งบปี 2565 - 2567 มีรายละเอียดดังนี้

	2565		2566		2567	
	ลบ.	ร้อยละ	ลบ.	ร้อยละ	ลบ.	ร้อยละ
รายได้จากการบริการ	544.50	65.66	659.14	69.76	653.88	67.41
• ทันตกรรมทั่วไป	139.77	16.85	185.22	19.60	200.08	20.63
• ทันตกรรมเพื่อความงาม	282.65	34.08	318.17	33.67	304.94	31.44
• การทำรากฟันเทียม	119.08	14.35	152.45	16.13	146.36	15.09
• แล็บทันตกรรม	3.0	0.03	3.3	0.35	2.5	0.25
รายได้จากการขาย	270.11	32.57	268.14	28.38	300.50	30.98
รายได้อื่น	14.73	1.77	17.65	1.87	15.66	1.61
รวมรายได้	829.34	100.00	944.93	100.00	970.04	100.00

รายได้รวมของกลุ่มบริษัท ประกอบด้วย 1) รายได้จากการให้บริการด้านทันตกรรม โดยจำแนกเป็นกลุ่มใหญ่ ๆ ตามการรักษา ก) การให้บริการด้านทันตกรรมทั่วไป ได้แก่ การตรวจสภาพช่องปากและฟัน การอุดฟัน การถอนฟัน และการรักษาโรคเหงือก เป็นต้น; ข) การให้บริการด้านทันตกรรมเพื่อความสวยงาม ได้แก่ การจัดฟัน การครอบฟัน การเคลือบฟัน การฟอกสีฟัน เป็นต้น; และ ค) การให้บริการด้านการรักษาทางทันตกรรมรากฟันเทียม, 2) รายได้จากการขาย ได้แก่ วัสดุทันตกรรม อุปกรณ์และเครื่องมือทันตกรรม และสินค้าทั่วไปที่เกี่ยวข้องกับการดูแลสุขภาพช่องปากและฟัน เช่น ยาสีฟัน แปรงสีฟันไหมขัดฟัน เป็นต้น และ 3) รายได้อื่น ได้แก่ รายได้ค่าเช่า ดอกเบี้ยรับ เป็นต้น

1.6 ลักษณะการประกอบธุรกิจ

ลักษณะผลิตภัณฑ์และบริการ

ธุรกิจหลักของกลุ่มบริษัท คือธุรกิจให้บริการทางด้านทันตกรรมแบบครบวงจร โดยแบ่งประเภทการให้บริการ หรือการรักษาเป็นดังนี้

1) ทันตกรรมแบบทั่วไป (Dental Diagnosis & General Dentistry)

หมายถึง การตรวจสภาพช่องปากและฟัน การทำความสะอาดและการรักษาสุขภาพเหงือกและฟัน เพื่อให้มีสุขอนามัยที่ดี และสามารถมีอายุการใช้งานได้ในระยะยาว ประกอบไปด้วย การตรวจวินิจฉัยโรคทางทันตกรรม, การถ่ายเอ็กซเรย์, การให้คำปรึกษาและวางแผนการรักษา การอุดฟันและขัดฟัน และการอุดฟัน และการเปลี่ยนวัสดุอุดเก่า

2) ทันตกรรมรากฟันเทียม (Dental Implants)

ได้แก่ การปลูกรากฟันเทียม การปลูกรากฟันเทียมแบบทันที และแบบเสร็จภายในหนึ่งวัน

3) ทันตกรรมเพื่อความงาม (Cosmetic Dentistry)

เป็นการนำวิธีการทางทันตกรรมต่าง ๆ ในการช่วยเสริมสร้างการพัฒนาความสวยงามของฟันและรอยยิ้ม ได้แก่ การฟอกสีฟัน การเคลือบผิวฟัน การครอบฟัน การทำสะพานฟัน การตกแต่ง และบูรณะฟันด้วยวัสดุเรซินสีเหมือนฟัน

4) การรักษาโรคฟัน (Endodontic Dentistry)

การรักษาโรคฟัน โดยใช้กล้องไมโครสโคป ที่สามารถขยายได้ถึง 5 เท่า ทำให้เพิ่มศักยภาพการมองเห็นอย่างชัดเจน เห็นความลึกและช่องแคบของรากฟันได้ดีขึ้น ทำให้การรักษาโรคฟันมีประสิทธิภาพสูงสุด และปลอดภัย ช่วยในการรักษาโรคฟัน

5) ศัลยกรรมช่องปาก (Oral Surgery)

เป็นวิธีการรักษาทางทันตกรรมที่เกี่ยวข้องกับการผ่าตัด ได้แก่ การผ่าฟันคุด การถอนฟัน การผ่าตัดเพื่อปลูกถ่ายกระดูก การผ่าตัดเพื่อฝังรากฟันเทียมไททาเนียม และการผ่าตัดเหงือก ก่อนเข้ารับการรักษาทางทันตกรรมประดิษฐ์ เป็นต้น

6) การรักษาโรคเหงือก (Periodontic Dentistry)

รักษาโดยปริทันตแพทย์ ที่จะมุ่งเน้นการรักษาโรคปริทันต์ หรือโรคเหงือก เช่น เหงือกอักเสบ โรคเยื่อหุ้มฟันอักเสบ รวมถึงการทำศัลยกรรมเหงือกและการปลูกถ่ายเหงือก เป็นต้น

7) ทันตกรรมประดิษฐ์ (Prosthodontic Dentistry)

เป็นศาสตร์แขนงหนึ่ง ที่ช่วยทดแทนฟันที่สูญเสียไป และแก้ไขปัญหาฟันที่เปราะบาง หรือแตกหัก ได้แก่ การทำครอบฟัน การทำสะพานฟัน และการทำฟันปลอมแบบถอดได้

8) ทันตกรรมจัดฟัน (Orthodontic Dentistry)

เป็นการจัดการเรียงตัวของฟันที่เรียงอย่างไม่เป็นระเบียบ เช่น ฟันเก ภาวะสบลึก หรือการสบฟันหน้าไม่สนิท ขากรรไกรยื่น หรือมีช่องว่างระหว่างฟัน เป็นต้น การจัดฟันมีแบบโลหะธรรมดา, แบบสีเหมือนฟัน, แบบถอดออกได้ไม่เห็นเครื่องมือ, แบบไม่เห็นเครื่องมือ, การจัดฟันแบบใส Invisalign, และเครื่องมือคงสภาพฟัน

ณ วันที่ 31 ธันวาคม 2567 กลุ่มบริษัท ให้บริการด้านทันตกรรม ผ่านสาขา ทั้งหมด 15 สาขา โดยมีรายละเอียดดังนี้

สาขา	โดย	ปีที่เปิดให้บริการ	จำนวนห้องทันตกรรมที่เปิดให้บริการ (ห้อง)	จำนวนทันตแพทย์ ^{1/} (คน)
1 คลินิกทันตกรรมเดนทัล แพลนเน็ต สาขาพหลโยธิน	บริษัทฯ	2548	4	15
2 ศูนย์ทันตกรรม BDC	BDC	2549	20	57
3 คลินิกทันตกรรมสไมล์ซิกเนเจอร์ สาขาสยามสแควร์	บริษัทฯ	2564	4	26
4 ศูนย์ทันตกรรมสไมล์ซิกเนเจอร์ รัชดาภิเษก	บริษัทฯ	2556	5	23
5 คลินิกทันตกรรมเดนทัล แพลนเน็ต สาขารามอินทรา	บริษัทฯ	2556	3	21
6 คลินิกทันตกรรมสไมล์ซิกเนเจอร์ สาขาซีคอนสแควร์ ศรีนครินทร์	บริษัทฯ	2557	3	17
7 คลินิกทันตกรรม ภูเก็ต เดนทัลซิกเนเจอร์	บริษัทฯ	2557	6	20
8 คลินิกทันตกรรม BDC สยามพารากอน	บริษัทฯ	2557	5	23
9 คลินิกทันตกรรมเดนทัล แพลนเน็ต สาขาเซ็นทรัลเวิลด์เกต	บริษัทฯ	2558	3	18
10 คลินิกทันตกรรม BDC สาขาเอ็มควอเทียร์	บริษัทฯ	2560	4	22
11 คลินิกทันตกรรมเดนทัล แพลนเน็ต สาขารังสิต	บริษัทฯ	2564	4	14
12 คลินิกทันตกรรมสไมล์ซิกเนเจอร์ สาขาเมเจอร์ อเวนิว รัชโยธิน	บริษัทฯ	2561	3	16
13 คลินิกทันตกรรมเชียงใหม่ เดนทัล (CIDC)	บริษัทฯ	2562	3	12
14 โรงพยาบาลทันตกรรมกรุงเทพ อินเตอร์เนชั่นแนล	BIDH	2562	23	40
15 คลินิกทันตกรรมเดนทัล แพลนเน็ต สาขาสุขุมวิท 77	บริษัทฯ	2564	3	17

หมายเหตุ : ^{1/} จำนวนทันตแพทย์ รวมทั้งหมดของกลุ่มบริษัท จะไม่เท่ากับจำนวนทันตแพทย์แต่ละสาขารวมกัน เนื่องจากมีทันตแพทย์บางส่วนที่ทำการรักษามากกว่าหนึ่งสาขา

กลุ่มบริษัท แบ่งโรงพยาบาลทันตกรรม ศูนย์ทันตกรรม และคลินิกทันตกรรม ออกเป็น 5 กลุ่ม ซึ่งใช้แบรนด์ที่ต่างกัน โดยมีเกณฑ์ในการจัดกลุ่มดังต่อไปนี้

แบรนด์	บริการ	กลุ่มลูกค้า	อัตราค่าบริการ	สถานที่
BIDH	<ul style="list-style-type: none"> ให้บริการที่ครบวงจร พร้อมทันตแพทย์ผู้เชี่ยวชาญเฉพาะทาง วัสดุ, อุปกรณ์ทันสมัย คุณภาพดี โรงพยาบาลเฉพาะทางทันตกรรมที่มีเทคโนโลยีในการรักษาทันตกรรมขั้นสูงแห่งหนึ่งในประเทศไทย ห้องผ่าตัด และห้องฟักฟันตามมาตรฐานโรงพยาบาล สามารถรองรับเคสที่มีความซับซ้อนทางการรักษา 	<ul style="list-style-type: none"> กลุ่มรายได้ระดับสูง ลูกค้าต่างประเทศ 	<ul style="list-style-type: none"> ใกล้เคียงโรงพยาบาลชั้นนำของประเทศ 	<ul style="list-style-type: none"> อาคารขนาดใหญ่ 7 ชั้น อยู่ใจกลางย่านธุรกิจ
BIDC	ศูนย์ทันตกรรม <ul style="list-style-type: none"> ให้บริการที่ครบวงจร พร้อมทันตแพทย์ผู้เชี่ยวชาญเฉพาะทาง วัสดุ, อุปกรณ์ทันสมัย คุณภาพดี เทียบเท่าศูนย์ทันตกรรมของโรงพยาบาลชั้นนำ ได้มาตรฐาน JCI จาก สหรัฐอเมริกา 	<ul style="list-style-type: none"> กลุ่มรายได้ระดับสูง ลูกค้าต่างประเทศ 	<ul style="list-style-type: none"> เทียบเท่าศูนย์ทันตกรรมของโรงพยาบาลชั้นนำ 	<ul style="list-style-type: none"> เป็นอาคารขนาดใหญ่ มีสถานที่เฉพาะของตนเอง
	คลินิกทันตกรรม <ul style="list-style-type: none"> ให้บริการด้านทันตกรรมครบวงจรโดยทันตแพทย์ผู้เชี่ยวชาญ วัสดุ อุปกรณ์ทันสมัยคุณภาพดี 	<ul style="list-style-type: none"> กลุ่มรายได้ระดับปานกลางถึงสูง 	<ul style="list-style-type: none"> อยู่ในระดับใกล้เคียงกับศูนย์ทันตกรรมทั่วไป 	<ul style="list-style-type: none"> ตั้งในห้างสรรพสินค้า
CIDC, PDS	<ul style="list-style-type: none"> ให้บริการที่ครบวงจร พร้อมทันตแพทย์ผู้เชี่ยวชาญเฉพาะทาง วัสดุ, อุปกรณ์ทันสมัย คุณภาพดี เทียบเท่าศูนย์ทันตกรรมของโรงพยาบาลชั้นนำ 	<ul style="list-style-type: none"> กลุ่มรายได้ระดับปานกลางถึงสูง ลูกค้าต่างประเทศ 	<ul style="list-style-type: none"> เทียบเท่าศูนย์ทันตกรรมของโรงพยาบาลชั้นนำ 	<ul style="list-style-type: none"> อาคารที่อยู่ในทำเลที่มีศักยภาพ
Smile Signature	ศูนย์ทันตกรรม <ul style="list-style-type: none"> ให้บริการที่ครบวงจร พร้อมทันตแพทย์ผู้เชี่ยวชาญเฉพาะทาง วัสดุ อุปกรณ์ทันสมัย คุณภาพดี ได้ใบรับรองคุณภาพตามมาตรฐาน ISO 9001:2008 	<ul style="list-style-type: none"> กลุ่มรายได้ระดับปานกลางถึงสูง 	<ul style="list-style-type: none"> อยู่ในระดับใกล้เคียงกับศูนย์ทันตกรรมทั่วไป 	<ul style="list-style-type: none"> เป็นอาคารสถานที่เฉพาะของตนเอง เดินทางได้สะดวก ใกล้ระบบขนส่งสาธารณะ
	คลินิกทันตกรรม <ul style="list-style-type: none"> ให้บริการด้านทันตกรรมครบวงจรโดยทันตแพทย์ผู้เชี่ยวชาญ วัสดุ อุปกรณ์ทันสมัย คุณภาพดี 	<ul style="list-style-type: none"> กลุ่มรายได้ระดับปานกลาง 	<ul style="list-style-type: none"> อยู่ในระดับสูงกว่าคลินิกทันตกรรมทั่วไป 	<ul style="list-style-type: none"> ตั้งในห้างสรรพสินค้า อาคารที่อยู่ในทำเลที่มีศักยภาพย่านชุมชน

แบรนด์	บริการ	กลุ่มลูกค้า	อัตราค่าบริการ	สถานที่
Dental Planet	<p><u>คลินิกทันตกรรม</u></p> <ul style="list-style-type: none"> ให้บริการด้านทันตกรรมครบวงจรโดยทันตแพทย์ผู้เชี่ยวชาญ วัสดุ อุปกรณ์ทันสมัย คุณภาพดี 	<ul style="list-style-type: none"> กลุ่มรายได้ระดับปานกลาง 	<ul style="list-style-type: none"> อยู่ในระดับคลินิกทันตกรรมทั่วไป 	<ul style="list-style-type: none"> อาคารที่อยู่ในทำเลที่มีศักยภาพย่านชุมชนทั่วไป

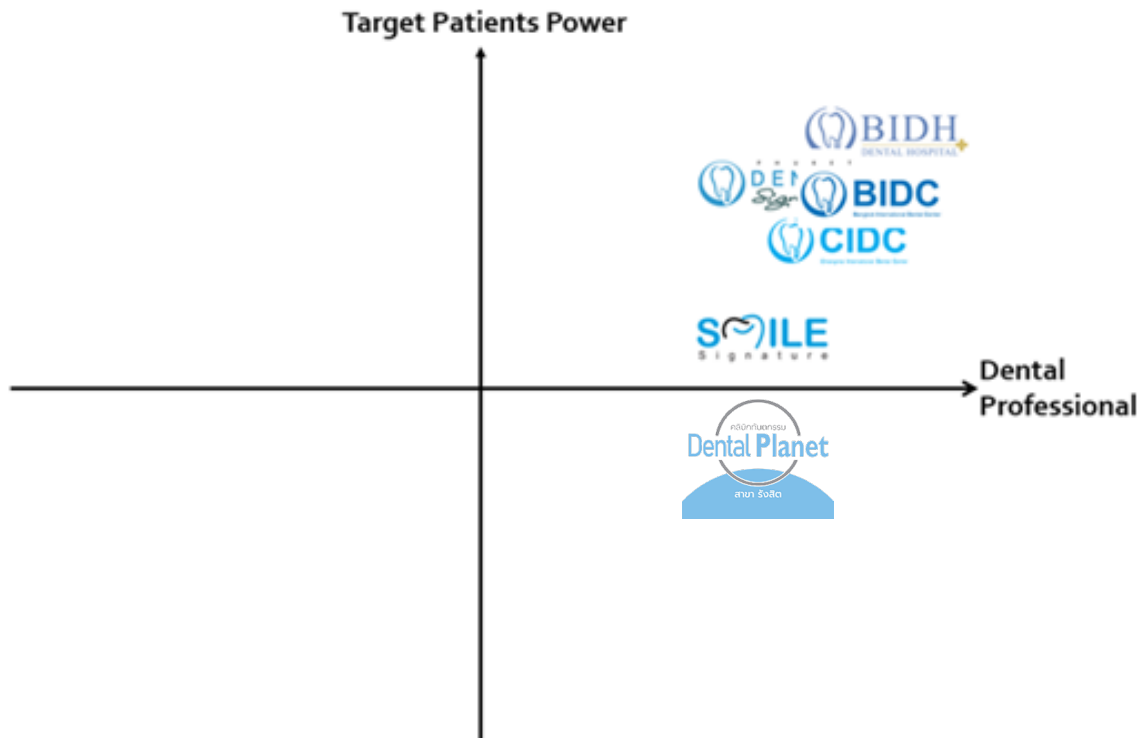

1.7 การตลาดและการแข่งขัน

กลยุทธ์การแข่งขัน

บริษัทฯ มีกลยุทธ์การแข่งขัน ในการให้บริการทางทันตกรรม โดยเน้นคุณภาพในการให้บริการเป็นหลัก ได้แก่

- 1) การให้บริการทางทันตกรรมโดยทันตแพทย์ผู้เชี่ยวชาญเฉพาะด้าน กลุ่มบริษัทจะคัดเลือกเฉพาะทันตแพทย์ที่มีความเชี่ยวชาญและมีประสบการณ์ในการให้บริการแต่ละด้าน เพื่อให้มั่นใจได้ว่าจะสามารถให้บริการแก่ผู้เข้ารับบริการได้อย่างถูกต้อง ปลอดภัย และเป็นที่ยอมรับของผู้เข้ารับบริการ ทีมทันตแพทย์และทันตแพทย์เฉพาะทางของกลุ่มบริษัท ต่างสำเร็จการศึกษาจากมหาวิทยาลัยชั้นนำทั้งในประเทศและต่างประเทศ
- 2) เน้นการให้บริการทางทันตกรรมแบบครบวงจร คือ สามารถให้บริการทางทันตกรรมได้อย่างครบถ้วนตามความต้องการของผู้เข้ารับบริการ และเลือกใช้เทคโนโลยีในการให้บริการ ที่มีความทันสมัยเป็นที่ยอมรับในระดับสากล และยังคงอยู่ในระดับราคาที่เหมาะสม
- 3) เลือกใช้วัสดุอุปกรณ์ที่มีความปลอดภัย และทันสมัย เพื่อเพิ่มประสิทธิภาพ ความสะอาดและความรวดเร็วให้กับทีมทันตแพทย์ผู้เชี่ยวชาญในการรักษา และให้ความสำคัญในการควบคุมคุณภาพ โดยเฉพาะด้านการทำความสะอาดและฆ่าเชื้อเครื่องมือทันตกรรมทุกชิ้นให้เป็นไปตามมาตรฐานที่กำหนด

- 4) เน้นการให้บริการด้านทันตกรรมเท่ากับระดับสากล โดยได้จากการที่บริษัทในกลุ่ม ได้รับรางวัลหรือใบรับรองต่าง ๆ อาทิเช่น
- ในปี 2553 BIDC ได้รับรางวัล Outstanding Quality, Customer Focus & Branding จาก Bai Po Business Awards 2010 โดยสถาบันศศินทร์ จุฬาลงกรณ์มหาวิทยาลัย ซึ่งเป็นรางวัลที่มีความสำคัญในด้านการบริหารจัดการ ด้านบริการที่สร้างความพึงพอใจให้กับลูกค้า และในปีเดียวกัน ยังได้รับรางวัล Thailand Prime Minister's Export Award 2010
 - ปี 2555 ศูนย์ทันตกรรม BIDC ได้ใบรับรองการบริหารจัดการ ด้านการให้บริการทางทันตกรรมจาก Joint Commission International หรือ JCI Accreditation ซึ่งเป็นไปตามมาตรฐานระดับสากลทางด้านการให้บริการด้านการดูแลสุขภาพ และการบริหารองค์กรของประเทศสหรัฐอเมริกา โดยศูนย์ทันตกรรม BIDC เป็นศูนย์ทันตกรรมแห่งแรกของประเทศไทย ที่ได้รับการรับรองมาตรฐาน JCI และเป็นแห่งที่สอง ในแถบเอเชียตะวันออกเฉียงใต้ (รองจากสิงคโปร์) ทั้งนี้ การรับรองมาตรฐาน JCI จะมีระยะเวลา 3 ปี ซึ่งจะต้องได้รับการ Re-accredit ทุก 3 ปี ซึ่งศูนย์ทันตกรรม BIDC ผ่านการ Re-accredit เมื่อเดือนพฤศจิกายน 2558 และ เดือนธันวาคม 2561 และเดือนธันวาคม 2564 และเดือนธันวาคม 2567 ตามลำดับ



การรับรองตามมาตรฐาน JCI ครอบคลุมถึงการบริหารจัดการองค์กร ทิศทาง และภาวะผู้นำ ระบบโครงสร้างความปลอดภัย ทางกายภาพ ระบบการรองรับภาวะฉุกเฉิน ระบบการป้องกันและควบคุมการติดเชื้อ ระบบการสื่อสารและสารสนเทศ ระบบการบริหารทรัพยากรบุคคล ระบบคุณภาพ และความปลอดภัยผู้ป่วย รวมถึงการพัฒนา และปรับปรุงคุณภาพการดูแลรักษา ตั้งแต่ผู้ป่วย เข้ามาในสถานพยาบาล จนกระทั่งออกจาก สถานพยาบาล

มาตรฐาน JCI จึงเป็นที่ยอมรับและรู้จักดีในกลุ่มชาวต่างชาติ โดยเฉพาะชาวยุโรปและอเมริกา มาตรฐาน JCI สร้างความน่าเชื่อถือและความเชื่อมั่นให้แก่คนไข้ที่มาเข้ารับการรักษา ศูนย์ทันตกรรม BIDC จึงได้รับความสนใจจากคนไข้ต่างชาติ ในการเข้ามารับการรักษาอย่างต่อเนื่อง

- ปี 2557 ศูนย์ทันตกรรมสไมล์ซิกเนเจอร์ รัชดาภิเษก และศูนย์ทันตกรรม BIDC ได้ใบรับรองคุณภาพตามมาตรฐาน ISO 9001:2008 ด้านการให้บริการทางทันตกรรม
- ศูนย์ทันตกรรม สไมล์ ซิกเนเจอร์ ได้รับรางวัล Prime Minister's Export Award 2015 จากนายกรัฐมนตรี พลเอก ประยุทธ์ จันทร์โอชา ในฐานะผู้ให้บริการยอดเยี่ยม

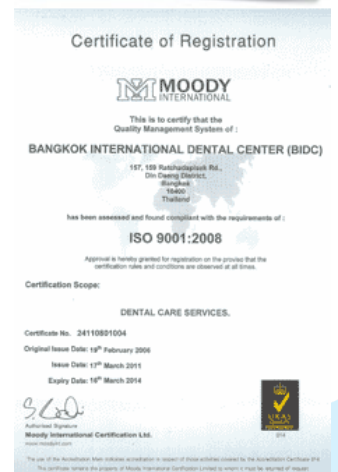

นอกจากนี้ บริษัทฯ และ BIDC ยังได้รับรางวัลมากมาย ทั้งจากบริษัทคู่ค้าที่สำคัญ และจากผู้บริโภค แสดงถึงการบริการที่ได้มาตรฐานสากล และเป็นที่ยอมรับอย่างกว้างขวาง อาทิเช่น

- Top Associate Partner Award จาก บริษัท Straumann ซึ่งเป็นผู้ผลิตและจำหน่ายรากฟันเทียมรายใหญ่ของโลก และเป็นผู้นำในด้านนวัตกรรมรากฟันเทียม มีสำนักงานใหญ่อยู่สวีเดน;
- Global Patients' Choice Winner โดย Smile Signature ได้ Ranked Top 3 for Dental Choice in Thailand;
- รางวัล Thailand Trust Mark โดยกรมส่งเสริมการค้าระหว่างประเทศ;
- DBD Award โดยกรมพัฒนาธุรกิจการค้า เป็นต้น

จากการที่ศูนย์ทันตกรรมของกลุ่มบริษัทได้ใบรับรองคุณภาพข้างต้น ทำให้ผู้เข้ารับบริการ ทั้งที่เป็นชาวไทยและชาวต่างประเทศ จะมีความไว้วางใจและเชื่อถือที่จะเข้ารับบริการจากศูนย์ทันตกรรมของกลุ่มบริษัท และให้ความเชื่อมั่นต่อคลินิกทันตกรรมอื่น ๆ ในเครือด้วย เนื่องจากมีความเชื่อมั่นว่าจะได้รับการบริการทางทันตกรรมที่มีมาตรฐานเดียวกัน

- 5) พัฒนาการดูแลเอาใจใส่ และให้ความสะดวกสบาย และรวดเร็วแก่ผู้เข้ารับบริการ คัดเลือกทีมงานที่ผ่านการอบรมและความรู้ด้านทันตกรรมมาอย่างดี ในการให้บริการ เพื่อความพึงพอใจและประทับใจต่อผู้เข้ารับบริการ ที่จะแนะนำคนรู้จักมาใช้บริการของโรงพยาบาลทันตกรรม ศูนย์ทันตกรรม และคลินิกทันตกรรมของกลุ่มบริษัท ต่อไป

กลุ่มบริษัทเน้นความพึงพอใจของลูกค้าที่มาใช้บริการเป็นปัจจัยที่สำคัญ จึงมีการส่ง Email ถึงผู้เข้ารับบริการเพื่อขอบคุณที่มาใช้บริการ และมีการให้ผู้เข้ารับบริการกรอกแบบสอบถามหลังการรับบริการ เพื่อนำข้อมูลจากแบบสอบถามต่าง ๆ มาพัฒนาและปรับปรุงคุณภาพการให้บริการต่อไป

- 6) มีแผนและแนวทางในการสร้างแบรนด์ ทั้ง BIDH, BIDC, CIDC, PDS, Dental Planet และ Smile Signature ให้เป็นที่รู้จักและเป็นที่ยอมรับโดยทั่วไป โดยเพิ่มช่องทางในการโฆษณาที่เป็น Social Network เพิ่มขึ้น เช่น Facebook, Website ของบริษัทฯ เป็นต้น รวมถึงสร้างความจงรักภักดีต่อแบรนด์ของกลุ่มบริษัท (Brand Loyalty)
- 7) เข้าร่วมงาน Event ต่าง ๆ ที่หน่วยงานภาครัฐ (เช่น กระทรวงพาณิชย์, กระทรวงการท่องเที่ยว เป็นต้น) จัดขึ้นในต่างประเทศ เพื่อเป็นการสนับสนุนนโยบายการเป็นศูนย์กลางการให้บริการทางการแพทย์ หรือ Medical Hub ของเอเชีย และนโยบายด้านการท่องเที่ยวเชิงสุขภาพ ซึ่งกลุ่มบริษัทจะมีการออกบูธแนะนำบริการทางทันตกรรมที่มีมาตรฐานระดับสากลของศูนย์ทันตกรรมของกลุ่มบริษัท ให้เป็นที่รู้จักของชาวต่างชาติ ซึ่งเป็นอีกหนึ่งช่องทางที่สามารถขยายกลุ่มผู้เข้ารับบริการได้

ภาวะอุตสาหกรรม

ผู้ประกอบการด้านการให้บริการทันตกรรม สามารถแบ่งออกเป็น 1) คลินิกทันตกรรมหรือศูนย์ทันตกรรมที่เป็นสถานพยาบาลประเภทที่ไม่รับผู้ป่วยไว้ค้างคืน ได้แก่ คลินิกหรือศูนย์ทันตกรรมทั่วไป, ศูนย์ทันตกรรมภายในโรงพยาบาล และ 2) สถานพยาบาลทันตกรรม/โรงพยาบาลทันตกรรม ที่เป็นสถานพยาบาลที่รับผู้ป่วยไว้ค้างคืน ซึ่งส่วนใหญ่จะเป็นโรงพยาบาลทันตกรรมที่เป็นของคณะทันตแพทยศาสตร์ของมหาวิทยาลัยต่าง ๆ ที่เปิดสอนคณะทันตแพทยศาสตร์ โดยใช้สำหรับการเรียนการสอนด้วย เช่น มหาวิทยาลัยมหิดล จุฬาลงกรณ์มหาวิทยาลัย มหาวิทยาลัยเชียงใหม่ และมหาวิทยาลัยขอนแก่น เป็นต้น โรงพยาบาลทันตกรรมกรุงเทพ อินเตอร์เนชั่นแนล (BIDH) จึงเป็นโรงพยาบาลทันตกรรมที่เป็นของเอกชน ที่ให้บริการในเชิงพาณิชย์เป็นแห่งแรกและแห่งเดียวในประเทศไทย

กฎกระทรวง เรื่องการกำหนดลักษณะของสถานพยาบาลและลักษณะการให้บริการของสถานพยาบาล พ.ศ. 2558 และกฎกระทรวงว่าด้วยวิชาชีพและจำนวนผู้ประกอบการวิชาชีพในสถานพยาบาล พ.ศ. 2545 ได้กำหนดนิยามสถานพยาบาลด้านทันตกรรม ไว้ดังนี้

สถานพยาบาลประเภทที่ไม่รับผู้ป่วยไว้ค้างคืน

- “คลินิกทันตกรรม” หมายความว่า คลินิกที่จัดให้มีการประกอบวิชาชีพทันตกรรม ซึ่งดำเนินการโดยผู้ประกอบการวิชาชีพทันตกรรมจำนวนหนึ่งคน

สถานพยาบาลประเภทที่รับผู้ป่วยไว้ค้างคืน

- “สถานพยาบาลทันตกรรม” หมายความว่า สถานพยาบาลที่จัดให้มีการประกอบวิชาชีพทันตกรรม โดยมีจำนวนเตียงไม่เกิน 30 เตียง ซึ่งดำเนินการโดยผู้ประกอบวิชาชีพทันตกรรม 2 คน สำหรับสถานพยาบาลที่มีจำนวนเตียงไม่เกิน 10 เตียง หรือมี 4 คน สำหรับสถานพยาบาล ที่มีจำนวนเตียง 11 - 30 เตียง
- “โรงพยาบาลทันตกรรม” หมายความว่า โรงพยาบาลที่จัดให้มีการประกอบวิชาชีพทันตกรรม โดยมีจำนวนเตียงมากกว่า 30 เตียง ซึ่งดำเนินการโดยผู้ประกอบวิชาชีพทันตกรรม 6 คน สำหรับโรงพยาบาลที่มีจำนวนเตียง 31 - 60 เตียง หรือมี 8 คน สำหรับโรงพยาบาลที่มีจำนวนเตียง 61 - 90 เตียง และสัดส่วนผู้ประกอบวิชาชีพต่อจำนวนเตียงที่เพิ่มขึ้นเท่ากับ 2 คน ต่อ 1 - 30 เตียง ที่เพิ่มขึ้น และต้องมีหน่วยบริการและระบบสนับสนุนการให้บริการ ตามที่กำหนดในกฎกระทรวงดังกล่าว เช่น แผนกเวชระเบียน แผนกผู้ป่วยนอก แผนกผู้ป่วยใน แผนกเภสัชกรรม แผนกผ่าตัด แผนกรังสีวิทยา ระบบควบคุมการติดเชื้อ บำบัดน้ำเสีย ไฟฟ้าสำรอง เป็นต้น

จำนวนคลินิกทันตกรรมในเขตกรุงเทพมหานคร เพียงจังหวัดเดียว คิดเป็นสัดส่วนที่สูง เมื่อเทียบกับจังหวัดอื่น ๆ แสดงให้เห็นถึงความกระจุกตัวของสถานประกอบการ ที่ไม่ได้กระจายคลินิกทันตกรรมในประเทศอย่างทั่วถึง

นอกจากนี้ จำนวนของทันตแพทย์ ยังเป็นปัจจัยสำคัญ สำหรับการให้บริการด้านทันตกรรมเช่นกัน หากอ้างอิงถึงองค์การอนามัยโลก ที่ระบุว่าประเทศพัฒนาแล้ว มีสัดส่วนทันตแพทย์ต่อประชากรเท่ากับ 1 ต่อ 2,000 คน จะเห็นได้ว่าปริมาณทันตแพทย์ของไทย ยังมีไม่เพียงพอ กับจำนวนประชากรทั้งหมด ประกอบกับทันตแพทย์ส่วนใหญ่ จะทำงานให้กับภาคเอกชนมากกว่าสังกัดหน่วยงานรัฐ และมีการกระจุกตัว อยู่ในกรุงเทพมหานคร คิดเป็นเกือบครึ่งของจำนวนทันตแพทย์ทั้งหมดทั่วประเทศ และเมื่อเทียบจำนวนทันตแพทย์กับจำนวนประชากร ในเขตกรุงเทพมหานคร มีสัดส่วนทันตแพทย์ต่อประชาชนสูงที่สุด และดีกว่าสัดส่วนของประเทศที่พัฒนาแล้ว ที่อ้างอิงจากที่องค์การอนามัยโลก ระบุอีกด้วย ในขณะเดียวกัน ในส่วนภูมิภาคมีสัดส่วนทันตแพทย์ต่อประชากรต่ำกว่าเขตกรุงเทพมหานครมาก โดยภาคตะวันออกเฉียงเหนือ เป็นเขตที่มีสัดส่วนทันตแพทย์ต่อประชากรต่ำที่สุด จากปัญหาขาดแคลนทันตแพทย์ (รวมถึงบุคลากรทางการแพทย์อื่น) การกระจายตัว และการกระจุกตัวของบุคลากรในแต่ละพื้นที่ ยังมีความแตกต่างกันอย่างมากระหว่างสาธารณสุข กำลังอยู่ระหว่างการพัฒนาคุณภาพ ระบบบริการ และจัดทำแผนกำลังคนด้านสุขภาพ โดยภาพรวมของประเทศ

นอกจากนี้ กลุ่มผู้ใช้บริการทันตกรรมโดยเฉพาะในพื้นที่ ที่เป็นแหล่งท่องเที่ยว หรือเมืองใหญ่ ในปัจจุบัน มีสัดส่วนกลุ่มลูกค้าต่างชาติ ที่มาใช้บริการศูนย์ทันตกรรมของไทยเพิ่มมากขึ้น เนื่องจากการให้บริการมีคุณภาพดี ในราคาที่ไม่สูงสำหรับชาวต่างชาติ และเนื่องจาก ระยะเวลาในการรักษาทันตกรรมไม่ต้องใช้เวลานาน ชาวต่างชาติบางกลุ่ม จึงใช้บริการระหว่างการเดินทางมาท่องเที่ยว หรือสามารถนัดเวลามาเพื่อ การรักษาแบบไม่ต้องค้างคืนได้อย่างสะดวก

ภาวะการแข่งขัน

สถานพยาบาลที่ให้บริการด้านทันตกรรมที่จัดอยู่ในกลุ่มเดียวกันกับของกลุ่มบริษัท จะเป็นสถานพยาบาลประเภทที่ไม่รับผู้ป่วย ไว้ค้างคืน ซึ่งได้แก่ คลินิกทันตกรรม, ศูนย์ทันตกรรม และศูนย์ทันตกรรมของโรงพยาบาล ซึ่งคลินิกทันตกรรม และศูนย์ทันตกรรม มีคุณสมบัติ ที่แตกต่างกันดังนี้

คลินิกทันตกรรม หมายถึง คลินิกที่จัดให้มีการประกอบวิชาชีพทันตกรรม ซึ่งดำเนินการโดยผู้ประกอบวิชาชีพทันตกรรมจำนวน 1 คน และต้องจัดให้มีหน่วยทำฟัน เครื่องมือและอุปกรณ์ทางทันตกรรมขั้นพื้นฐานครบถ้วน

ศูนย์ทันตกรรม หมายถึง คลินิกที่จัดให้มีการประกอบวิชาชีพทันตกรรม ซึ่งดำเนินการโดยผู้ประกอบวิชาชีพทันตกรรมจำนวน 3 คน และมีตารางเวลาปฏิบัติงานที่แน่นอน และมีทันตแพทย์อย่างน้อย 3 คนอยู่ปฏิบัติงานตลอดเวลาที่เปิดทำการ มีห้องทันตกรรมอย่างน้อย 3 ห้อง มีเครื่องเอ็กซเรย์ทางทันตกรรมอย่างน้อย 1 เครื่อง และมีเครื่องมืออุปกรณ์ทางทันตกรรมสำหรับการรักษาที่ครบถ้วน

โรงพยาบาลทันตกรรม หมายถึง โรงพยาบาลที่จัดให้มีการประกอบวิชาชีพทันตกรรม โดยมีจำนวนเตียง มากกว่า 30 เตียง ซึ่งดำเนินการโดยผู้ประกอบวิชาชีพทันตกรรม 6 คนสำหรับโรงพยาบาลที่มีจำนวนเตียง 31 - 60 เตียง หรือมี 8 คน สำหรับโรงพยาบาล ที่มีจำนวนเตียง 61 - 90 เตียง และสัดส่วนผู้ประกอบวิชาชีพต่อจำนวนเตียงที่เพิ่มขึ้นเท่ากับ 2 คน ต่อ 1 - 30 เตียงที่เพิ่มขึ้น และต้องมี หน่วยบริการ และระบบสนับสนุนการให้บริการตามที่กำหนดในกฎกระทรวงดังกล่าว เช่น แผนกเวชระเบียน แผนกผู้ป่วยนอก แผนกผู้ป่วยใน แผนกเภสัชกรรม แผนกผ่าตัด แผนกรังสีวิทยา ระบบควบคุมการติดเชื้อ บำบัดน้ำเสีย ไฟฟ้าสำรอง เป็นต้น

โรงพยาบาลทันตกรรม ศูนย์ทันตกรรม และคลินิกทันตกรรมของกลุ่มบริษัท ถือเป็นกลุ่มคลินิกให้บริการด้านทันตกรรมอย่างครบวงจร และมีศักยภาพให้บริการเทียบเท่าระดับสากล โดยศูนย์ทันตกรรม และ/หรือ คลินิกทันตกรรมเอกชนที่ถือว่าเป็นคู่แข่งโดยตรงที่สำคัญของกลุ่มบริษัท ประกอบด้วย 1) ศูนย์ทันตกรรมหรือคลินิกทันตกรรมของบริษัท แอลดีซี เด็นทัล จำกัด (มหาชน); 2) ศูนย์ทันตกรรม “โรงพยาบาลฟัน” สุขุมวิท 49; 3) บางกอกสไมล์เด็นทัลกรุ๊ป และ 4) ศูนย์ทันตกรรมของโรงพยาบาลเอกชน เช่น โรงพยาบาลกรุงเทพ โรงพยาบาลบำรุงราษฎร์ เป็นต้น โดยคู่แข่งดังกล่าว ถือเป็นศูนย์ทันตกรรมที่มีความพร้อม ในการให้บริการทางทันตกรรมในระดับสูง และมีกลุ่มลูกค้าที่เข้ารับบริการใกล้เคียงกับของกลุ่มบริษัท ซึ่งเป็นกลุ่มลูกค้าในระดับที่มีรายได้ปานกลางค่อนข้างสูง ถึงกลุ่มลูกค้าในระดับที่มีรายได้สูง เป็นกลุ่มที่ไม่คำนึงถึงอัตราค่าบริการมากนัก แต่มีความคาดหวังจากการบริการค่อนข้างสูง เพื่อให้เกิดความพึงพอใจสูงสุด อย่างไรก็ตาม จากข้อมูลกรมพัฒนาธุรกิจการค้าพบว่าบริษัทที่ประกอบธุรกิจให้บริการด้านทันตกรรม ที่มีรายได้รวมสูงสุด 5 อันดับแรก ในปี 2567 ได้แก่

รายชื่อ	รายได้รวม (ล้านบาท)
1. กลุ่มบริษัท เดนทัล คอร์ปอเรชั่น	970.04
2. บริษัท แอลดีซี เด็นทัล จำกัด (มหาชน)	368.18
3. บริษัท โรงพยาบาลฟัน 2010 จำกัด	309.90
4. บริษัท มอสเดนทอล จำกัด	332.50
5. บริษัท โรงพยาบาลฟันทองหล่อ จำกัด	260.50

นอกจากนี้ การดำเนินงานของแต่ละสาขาของกลุ่มบริษัท อาจประสบภาวะการแข่งขัน กับคลินิกทันตกรรมอื่น ที่อยู่ในทำเลที่ตั้งใกล้เคียงกัน อย่างไรก็ตาม เนื่องจากการให้บริการของโรงพยาบาลทันตกรรม ศูนย์ทันตกรรม และคลินิกทันตกรรมของกลุ่มบริษัท จะเน้นการให้บริการโดยทันตแพทย์ที่มีความเชี่ยวชาญ มีคุณภาพและมาตรฐานการให้บริการระดับสูง มีเครื่องมืออุปกรณ์ที่ทันสมัย และใช้วัสดุที่ปลอดภัยในระดับสูง จึงอาจกล่าวได้ว่า คลินิกทันตกรรมทั่วไปเป็นคู่แข่งในทางอ้อม เท่านั้น

ผู้ประกอบการคลินิกทันตกรรม ให้ความสำคัญเรื่องทำเลที่ตั้งคลินิก และคำนึงถึงความสะดวก ในการเข้าถึงสถานบริการของผู้เข้ารับบริการมากขึ้น โดยการเข้าไปตั้งคลินิกทันตกรรมตามห้างสรรพสินค้าต่าง ๆ มากขึ้น หรือสำหรับผู้ประกอบการที่มีเงินทุนสูง ก็อาจจะเลือกทำเลที่ตั้งที่มีศักยภาพ สร้างเป็นอาคารแบบ stand alone เพื่อให้มีพื้นที่ให้บริการมากขึ้น มีห้องทันตกรรมมากขึ้น มีที่จอดรถเพื่ออำนวยความสะดวกต่อผู้มาใช้บริการ เป็นต้น นอกจากนี้ผู้ประกอบการหลายราย เริ่มเร่งหากลยุทธ์ เพื่อสร้างแรงจูงใจสำหรับการให้บริการผสมผสานไปกับการนำเทคโนโลยีทันสมัยของเครื่องมืออุปกรณ์มาใช้ ในขณะเดียวกัน ก็มีการออกมาสร้างแบรนด์ให้มีความน่าสนใจ และเข้าถึงผู้รับบริการให้มากขึ้น

กลุ่มบริษัท ไม่เน้นการแข่งขันในด้านราคากับผู้ประกอบการรายอื่น ๆ แต่จะเน้นการพัฒนาการให้บริการและการรักษาที่มีคุณภาพ เพื่อความพึงพอใจของผู้มาใช้บริการเป็นหลัก จะใช้การตั้งราคาตามคุณภาพ และคุณค่าที่ลูกค้ายอมรับในบริการ เพื่อให้คุณค่าต่อลูกค้ามากที่สุด

กลุ่มบริษัท ใช้กลยุทธ์การบริการทางทันตกรรม เพื่อสร้างความแตกต่างกับคู่แข่ง โดยกำหนดกลุ่มลูกค้ากับงานบริการ เช่น กลุ่มลูกค้าที่ทำงานสายการบิน กลุ่มนี้จะเน้นรอยยิ้มและฟันที่สวยงาม เรียงตัวและขาว งานบริการที่ตรงกับกลุ่มนี้ ได้แก่ จัดฟันแบบใส, การทำวีเนียร์ และการฟอกสีฟันให้ขาว; กลุ่มลูกค้าที่เป็นนักเรียนนักศึกษา กลุ่มนี้จะเน้นเรื่องแฟชั่น ความน่ารัก การดูแลสุขภาพฟันให้แข็งแรง งานบริการที่ตรงกับกลุ่มนี้ ได้แก่ งานทันตกรรมจัดฟัน, การทำวีเนียร์, การฟอกสีฟัน และทันตกรรมทั่วไป และกลุ่มลูกค้าประเภท Entertainment กลุ่มนี้จะเน้นเรื่องความสวยงามของฟัน รอยยิ้ม ความสะอาดของช่องปาก งานบริการที่ตรงกับกลุ่มนี้ ได้แก่ จัดฟันแบบใส, งานครอบฟันและวีเนียร์, การฟอกสีฟันให้ขาว, รากฟันเทียม และทันตกรรมทั่วไป เป็นต้น

นอกจากนี้ บริษัทฯ มีการทำวิจัยตลาดและพฤติกรรมของผู้มาใช้บริการ ซึ่งช่วยในเรื่องของการวัดผลและประเมินความต้องการของผู้มาใช้บริการ โดยการใช้แบบสอบถามความพึงพอใจของผู้มาใช้บริการ หรือให้เสนอแนะผ่าน Website และ Social network ต่าง ๆ พร้อมทั้งมีการสอบถามข้อมูลผ่านพนักงานเคาน์เตอร์ ซึ่งถือว่าเป็นใกล้ชิดกับลูกค้า เพื่อให้ทราบถึงระดับความพึงพอใจในการบริการ และนำข้อมูลที่ได้มาพัฒนาและปรับปรุงคุณภาพการให้บริการ เพื่อตอบสนองความต้องการของผู้มาใช้บริการต่อไป

ช่องทางการขายฐานลูกค้า

ปัจจุบัน ผู้เข้ารับบริการของกลุ่มบริษัท มี 3 กลุ่มหลัก ได้แก่ 1) กลุ่มที่เดินทางมาใช้บริการที่คลินิกโดยตรง คิดเป็นประมาณร้อยละ 30; 2) กลุ่มที่มาจากคำบอกต่อของผู้ที่เข้ามาใช้บริการแล้ว คิดเป็นประมาณร้อยละ 20; และ 3) กลุ่มที่สนใจ หาข้อมูล และสอบถามเกี่ยวกับการรักษา โดยผ่านทางสื่อต่าง ๆ เช่น Email, Website, Line, Facebook หรือสอบถามมายัง Contact Center ของกลุ่มบริษัท เป็นต้น คิดเป็นประมาณร้อยละ 50

กลุ่มบริษัท มีกลยุทธ์ที่จะสร้างแบรนด์ ทั้ง 6 แบรนด์ ให้เป็นที่รู้จักของบุคคลทั่วไปให้มากขึ้น โดยเริ่มจากการมีเครื่องหมายตราบริการที่เป็นที่นาสนใจและจดจำง่าย, พัฒนา เว็บไซต์ของกลุ่มบริษัท เพื่อให้ข้อมูลต่าง ๆ แก่ผู้สนใจให้มากขึ้นและเข้าใจง่าย โดยจะมีข้อมูลเบื้องต้นของการรักษาของแต่ละสาขา, ราคา และมาตรฐานด้านต่าง ๆ ของกลุ่มบริษัท, มีการผูก link ของกลุ่มบริษัท กับ Website ที่เกี่ยวข้อง เช่น Website เกี่ยวกับสุขภาพ หรือที่เป็นกลุ่มเป้าหมาย เช่น Website: Thai Cabin Crew เนื่องจากกลุ่มพนักงานต้อนรับบนเครื่องบินเป็นหนึ่งในกลุ่มเป้าหมายของสาขาทันตกรรม เพื่อความสวยงามของกลุ่มบริษัท, ช่องทาง Social Media เช่น Facebook โดยมีการเปิด Facebook page แยกเป็นแต่ละสาขา เพื่อวัตถุประสงค์ในการเข้าถึงกลุ่มเป้าหมายของแต่ละสาขาให้ง่าย รวดเร็วมากขึ้น อาทิเช่น Facebook page ของสาขาที่อยู่ในย่านที่เป็นที่นิยมของวัยรุ่นถึงวัยทำงาน การให้บริการด้านการจัดฟันก็จะมีผู้สนใจเข้าชม หรือหาข้อมูลเป็นจำนวนมาก ส่วน Facebook page ของสาขาที่อยู่ในย่านกลุ่มคนวัยทำงานจนถึงผู้สูงอายุ กลุ่มเป้าหมายกลุ่มดังกล่าวก็จะให้ความสนใจเกี่ยวกับการให้บริการด้านการทำรากฟันเทียม เป็นต้น มีการโฆษณาประชาสัมพันธ์เฉพาะกลุ่มสื่อ Online และสังคม Online ของกลุ่มโดยตรง เพื่อให้สามารถนำเสนอผลิตภัณฑ์และบริการได้ตรงกลุ่มเป้าหมาย นอกจากนี้ กลุ่มบริษัทยังมี Contact Center สำหรับตอบคำถามและให้คำอธิบาย เมื่อมีผู้สนใจเข้ารับบริการติดต่อมาทั้งทางโทรศัพท์, LINE, email หรือ Facebook ด้วย ซึ่งเจ้าหน้าที่ของ Contact Center จะต้องได้รับการฝึกอบรมให้สามารถตอบคำถามเกี่ยวกับการให้บริการ และสามารถอธิบายเกี่ยวกับการรักษาเบื้องต้นของแต่ละสาขาได้ และยังคงมีทักษะให้การชักชวนหรือจูงใจให้ผู้เข้ามาสอบถามเข้ามาใช้บริการของกลุ่มด้วย โดยมีนโยบายว่าจะต้องตอบข้อสอบถามต่าง ๆ ภายใน 24 ชั่วโมง ทั้งนี้ การนัดหมายเพื่อพบแพทย์ จะไม่สามารถทำนัดผ่านทางเว็บไซต์หรือทาง Facebook ได้ คนไข้ต้องติดต่อ Contact center หรือเจ้าหน้าที่ของแต่ละสาขาเท่านั้น

เว็บไซต์ของกลุ่มบริษัทที่เป็นช่องทางเข้าถึงผู้เข้ารับบริการในกลุ่มต่าง ๆ ได้แก่

- www.dentalcorpthailand.com
- www.bangkokdentalcenter.com
- www.dentalhospitalthailand.com
- www.dentalsignature.com
- www.smilesignature.com
- www.chiangmaidentist.com
- www.phuketdentalsignature.com
- www.dentalvision.co.th
- <https://dentalplanetclinic.com/>

นอกจากนี้ โรงพยาบาลทันตกรรม ศูนย์ทันตกรรม และคลินิกทันตกรรม บางสาขาของกลุ่มบริษัท (เฉพาะสาขาที่มีความพร้อมในการให้บริการคนไข้ต่างชาติ ได้แก่ BIDH, BIDC, CIDC, PDS, สาขารัชดาภิเษก, สาขาสยามสแควร์, สาขาพารากอน และ สาขาเอ็มควอเทียร์) ยังอยู่ในรายชื่อของผู้ให้บริการทางทันตกรรม สำหรับคนไข้ชาวต่างชาติ ที่ทาง Agency ที่ให้บริการเกี่ยวกับการท่องเที่ยวเชิงสุขภาพ (Medical Tourism) โดยจะติดต่อ และจัดโปรแกรมให้กับคนไข้ชาวต่างชาติที่ต้องการมาทำฟันที่ประเทศไทย โดยคนไข้สามารถเลือกผู้ให้บริการได้จากรายชื่อที่มีอยู่ โดย Agency เหล่านั้น เป็นผู้ติดต่อมายังกลุ่มบริษัท และมีการทำสัญญาแบ่งรายได้ให้เป็นค่าตอบแทน (Commission) ซึ่งเป็นอัตราปกติทั่วไปในตลาด ทั้งนี้ สาขาที่มีชาวต่างชาติมาใช้บริการเป็นจำนวนมาก และมีสัดส่วนเกินครึ่งหนึ่งได้แก่ BIDH, BIDC, CIDC, PDS, สาขารัชดาภิเษก, สาขาสยามสแควร์, สาขาพารากอน และ สาขาเอ็มควอเทียร์

กลุ่มบริษัท ได้จัดกลุ่มลูกค้าเป้าหมายตามช่วงอายุ ซึ่งแต่ละกลุ่มจะมีความสนใจในการรักษาที่ต่างกัน โดยสามารถสรุปได้ดังนี้

กลุ่มลูกค้า	การรักษา
วัยรุ่น (อายุ 12-21 ปี)	<ul style="list-style-type: none"> ทันตกรรมทั่วไป จัดฟัน ฟอกสีฟัน
วัยทำงาน (อายุ 21-45 ปี)	<ul style="list-style-type: none"> ทันตกรรมทั่วไป จัดฟัน ฟอกสีฟัน รากฟันเทียม เคลือบผิวหน้าฟันด้วยเซรามิก
วัยทำงานกลุ่มที่อายุ 45 ปีขึ้นไป	<ul style="list-style-type: none"> ทันตกรรมทั่วไป ฟอกสีฟัน รากฟันเทียม ครอบฟัน เคลือบผิวหน้าฟันด้วยเซรามิก

สำหรับส่วนงานจำหน่ายวัสดุและอุปกรณ์ทันตกรรม เป็นการดำเนินการผ่านพนักงานขายที่มีประสิทธิภาพของบริษัทฯ พนักงานขายที่ทำหน้าที่ในการประสานงานการติดต่อซื้อขายระหว่างบริษัทกับลูกค้า สร้างความสัมพันธ์ที่ดีกับลูกค้า เพื่อขยายตลาดในฐานะลูกค้าเดิมไว้ และฐานลูกค้ารายใหม่ ให้กับบริษัทฯ ทั้งผลิตภัณฑ์เดิม และผลิตภัณฑ์ใหม่ โดยเน้นไปที่โรงพยาบาลรัฐบาล และโรงพยาบาลเอกชนในประเทศ มหาวิทยาลัยรัฐบาล และเอกชน ที่มีคณะทันตกรรม แล็บทันตกรรม และคลินิกทันตกรรมต่าง ๆ บริษัทฯ มีการแบ่งทีมขายแยกตามกลุ่มผลิตภัณฑ์ที่มีความหลากหลาย และมีลักษณะการใช้งานของเครื่องมือแพทย์และอุปกรณ์ทางการแพทย์ที่แตกต่างกัน และแยกตามประเภทลูกค้าที่ตั้งอยู่ในภูมิภาคที่แตกต่างกัน (กรุงเทพฯ และปริมณฑล และต่างจังหวัด) พนักงานขายของบริษัทฯ จะมีประสบการณ์ ความรู้ ความเข้าใจถึงความต้องการของลูกค้า มีความเชี่ยวชาญในตัวผลิตภัณฑ์เป็นอย่างดี สามารถให้คำแนะนำ และนำเสนอวิธีการใช้งานที่ถูกต้องให้แก่ลูกค้าได้ตลอดจน ชี้ให้เห็นถึงประโยชน์ที่จะได้รับจากการใช้ผลิตภัณฑ์ที่บริษัทฯ เป็นตัวแทนจำหน่าย บริษัทฯ ได้ขยายช่องทางการจำหน่ายผลิตภัณฑ์ให้เข้าถึงลูกค้าโดยตรงและกว้างขวางมากขึ้น บริษัทฯ ได้เปิดการจำหน่ายสินค้าผ่าน เว็บไซต์ www.dentalvision.co.th/ ของบริษัทฯ ซึ่งที่ผ่านมาได้รับการตอบรับเป็นอย่างดี บริษัทฯ จะคัดสรรผลิตภัณฑ์ที่ตอบสนองความต้องการของลูกค้าให้เพิ่มมากขึ้น ในร้านค้าออนไลน์ของบริษัทฯ

แนวโน้มอุตสาหกรรมในอนาคต

ช่วง 3 - 5 ปีที่ผ่านมา การให้บริการทางทันตกรรมไม่ได้เป็นแค่เพียงการรักษา หรือดูแลสุขภาพช่องปากเท่านั้น แต่รวมถึงการรักษาหรือให้บริการ เพื่อความสวยงามเพิ่มมากขึ้น ทันตกรรมเพื่อความสวยงาม เป็นการนำวิธีการทางทันตกรรมต่าง ๆ ในการช่วยเสริมสร้างมุงเน้นด้านการพัฒนาความสวยงามของฟันและรอยยิ้ม สร้างสรรค์ให้ฟันของผู้เข้ารับบริการมีความสวยงามได้ตามต้องการ ทั้งขนาด รูปร่าง การเรียงตัว และสีของฟัน ดังนั้น ตลาดธุรกิจทันตกรรมจึงเป็นมีบริการด้านนี้ เพิ่มขึ้นอย่างมาก นอกจากนี้ ทันตกรรมจัดฟันซึ่งเป็นรักษาการเรียงฟันและการสบฟันที่ผิดปกติ และช่วยเสริมบุคลิกภาพนั้น ได้รับความนิยมจากกลุ่มวัยรุ่นและวัยทำงานในช่วงที่ผ่านมา และคาดว่าจะมีต่อเนื่องต่อไปอีก ซึ่งยังไม่มีมีการทำการตลาดด้านทันตกรรมสวยงามนี้ยังเป็นรูปธรรม จึงทำให้มีโอกาสที่จะขยายตลาดได้อีกมาก

อย่างไรก็ตาม การให้บริการด้านทันตกรรมทั่วไป ยังคงมีผู้เข้ารับบริการอย่างสม่ำเสมอ เนื่องจากปัจจุบัน คนส่วนใหญ่ให้ความสำคัญกับสุขภาพช่องปากมากยิ่งขึ้น โดยเฉพาะกลุ่มคนที่มีรายได้อยู่ในระดับปานกลางถึงสูง ซึ่งยินดีที่จะใช้จ่ายในส่วนของการรักษา หรือดูแลสุขภาพช่องปากของตนเอง จึงยังคงมีคลินิกทันตกรรมที่ให้บริการด้านทันตกรรมทั่วไปเพิ่มขึ้นอย่างต่อเนื่อง แต่ก็มีปัญหาในเรื่องการกระจุกตัวในกรุงเทพมหานคร หรือเมืองใหญ่เท่านั้น นอกจากนี้กระทรวงสาธารณสุขอยู่ระหว่างการดำเนินการตามแผนพัฒนาระบบบริการสุขภาพช่องปาก (Oral Health Service Plan) พ.ศ. 2556 - 2560 ซึ่งจะมีหลักประกันสุขภาพ เพื่อเป็นการลดอุปสรรคและภาระในการจ่ายค่ารักษาพยาบาล

ของประชาชน, โครงการผลิตทันตแพทย์เพิ่ม ปีละ 200 คน เป็นระยะเวลา 10 ปี เพื่อช่วยลดภาวะการขาดแคลนทันตแพทย์ ให้มีแนวโน้มที่ดีขึ้น และยังคงมีปัญหาเรื่องการกระจุกตัวในกรุงเทพมหานคร นอกจากนี้ ยังมีการพัฒนาระบบบริการทันตกรรม ตั้งแต่ปี 2554 เพื่อเพิ่มประสิทธิภาพการให้บริการทันตกรรม และเพิ่มทันตบุคลากรในระดับโรงพยาบาล เพื่อส่งเสริมสุขภาพให้แก่ตำบลทุกแห่ง

จากการสำรวจของกระทรวงสาธารณสุข จะพบว่าประชาชนในเขตกรุงเทพมหานคร ภาคกลาง และภาคใต้ นิยมใช้บริการทันตกรรมจากคลินิกเอกชนเป็นอันดับหนึ่ง ส่วนภาคเหนือและตะวันออกเฉียงเหนือ ใช้บริการจากโรงพยาบาลชุมชน รองลงมาคือ คลินิกเอกชน ดังนั้น กลุ่มบริษัท ซึ่งมีฐานการให้บริการหลักอยู่ในเขตกรุงเทพมหานคร และมี 2 สาขาที่จังหวัดภูเก็ต (ภาคใต้) จึงมีโอกาที่จะขยายธุรกิจได้อีก ในอนาคต

การเปิดเสรีประชาคมเศรษฐกิจอาเซียน (ASEAN Economic Community : AEC) ซึ่งมีการเปิดเสรีธุรกิจการรักษายาบาล ทำให้มีโอกาในการขยายการลงทุน และส่งออกบริการรักษายาบาลของผู้ประกอบการไทย ในตลาดอาเซียนมากขึ้น ผู้ประกอบการไทย สามารถขยายการลงทุน เพื่อรองรับความต้องการการรักษายาบาลที่เพิ่มขึ้น ในลักษณะการให้บริการรักษาเฉพาะทาง เช่น ศัลยกรรมด้านกระดูก ฟันคุด หัวใจ ทันตกรรม และศัลยกรรมความงาม เป็นต้น อย่างไรก็ตาม การเปิดเสรีธุรกิจการรักษายาบาล เป็นปัจจัยที่ทำให้ผู้ประกอบการไทยต้องปรับตัว เพื่อเตรียมรับมือกับการแข่งขันที่มีแนวโน้มรุนแรงขึ้นจากประเทศในกลุ่ม และพัฒนาให้ธุรกิจการรักษายาบาลของไทย ก้าวขึ้นเป็นศูนย์กลางสุขภาพ หรือ Medical Hub ของเอเชียในอนาคต

1.8 การจัดหาผลิตภัณฑ์และบริการ

1) บุคลากรทางการแพทย์

กลุ่มบริษัท จัดหาทันตแพทย์ผู้มีความเชี่ยวชาญ ด้านทันตกรรมทุกสาขา รวมถึง ผู้ช่วยทันตแพทย์ผ่านการรับสมัคร โดยประกาศทางสื่อต่าง ๆ เช่น โพสต์ใน Website ที่เป็นที่รู้กันว่าเป็น website ที่กลุ่มทันตแพทย์จะเข้าไปดูข้อมูล และมีการฝากข้อมูลของแต่ละคนไว้ ซึ่งเป็นช่องทางที่ใช้กันอย่างกว้างขวางในวงการทันตกรรม นอกจากนี้ วิธีการสรรหาทันตแพทย์ที่ได้ผลดีมาก คือ จากการแนะนำโดยทันตแพทย์ที่ประจำกับกลุ่มบริษัท หรือจากการแนะนำโดยอาจารย์ประจำคณะทันตแพทย์ของมหาวิทยาลัยต่าง ๆ ปัจจุบัน กลุ่มบริษัท มีทันตแพทย์รวมประมาณ 200 คนและมีผู้ช่วยทันตแพทย์ รวม 100 คน ซึ่งสามารถให้บริการแก่ผู้เข้ารับบริการได้อย่างเพียงพอ ไม่เคยประสบปัญหาขาดแคลนทันตแพทย์แต่อย่างใด ตั้งแต่เปิดดำเนินการมา

เกณฑ์คุณสมบัติหลักของทันตแพทย์ที่กลุ่มบริษัทใช้ในการสรรหา ได้แก่ เป็นทันตแพทย์ที่จบการศึกษาจากคณะทันตแพทย์ศาสตร์จากมหาวิทยาลัยทั้งไทย และต่างประเทศที่รัฐบาลรับรองวิทยฐานะ, มีประสบการณ์ประมาณ 3 - 5 ปี, มีความเชี่ยวชาญในการรักษา และต้องได้รับใบอนุญาตประกอบวิชาชีพทันตกรรมจากทันตแพทย์สภา หรือถ้าเป็นทันตแพทย์ ที่จบการศึกษาจากต่างประเทศ จะต้องมีการรับรองเป็นทางการจากสถาบันที่จบการศึกษา หรือทางบริษัทฯ จะส่งหนังสือไปสอบถามข้อมูลการศึกษา, การทำงานจากสถาบันการศึกษา และสถานที่ทำงานที่อ้างถึงในต่างประเทศด้วย ส่วนเกณฑ์คุณสมบัติของผู้ช่วยทันตแพทย์ ได้แก่ วุฒิมัธยมศึกษาชั้นต้น ระดับมัธยมศึกษาปีที่ 6, เคยผ่านการศึกษาจากโรงเรียนการบริบาลด้านทันตกรรม โดยจะเน้นจากโรงเรียนของภาครัฐก่อน ซึ่งจะมีความรู้ และประสบการณ์มากกว่า เนื่องจากใช้เวลาในการเรียน 1 ปี

เนื่องจากปัจจุบัน มีภาวะขาดแคลนทันตแพทย์ ซึ่งคู่แข่งในธุรกิจหลายรายที่มีการขยายสาขาอย่างต่อเนื่อง ประกอบกับภาวะการแข่งขันในธุรกิจมีความรุนแรงมากขึ้น จึงมีความต้องการทันตแพทย์ผู้เชี่ยวชาญเฉพาะทางมากขึ้น การรักษาบุคลากรทางการแพทย์ โดยเฉพาะทันตแพทย์ เป็นสิ่งสำคัญสำหรับการทำธุรกิจบริการทางทันตกรรม ดังนั้น กลุ่มบริษัท จึงมีแผนกแพทย์ ที่มีหน้าที่ในการสร้างความสัมพันธ์อันดีกับทันตแพทย์, บริหารจัดการให้ทันตแพทย์ได้รับความสะดวกสบายในการทำงาน, บริหารเวลา และจัดตารางเวลาผู้เข้ารับบริการให้ทันตแพทย์แต่ละคน ให้มีประสิทธิภาพสูงสุด รวมถึง การบริหารจัดการให้ทันตแพทย์ ทำงานร่วมกันได้อย่างราบรื่น เพื่อให้การรักษาที่มีประสิทธิภาพสูงสุด นอกจากนี้ ยังมีการประเมินคุณภาพงานของทันตแพทย์แต่ละคนด้วย เพื่อกำหนดค่าตอบแทนและสิทธิประโยชน์ที่เหมาะสมให้กับทันตแพทย์ รวมทั้ง สร้างบรรยากาศในการทำงาน ให้เกิดความสัมพันธ์อันดี ระหว่างบุคลากรของทั้งองค์กร ทั้งนี้ ที่ผ่านมา กลุ่มบริษัท ยังไม่เคยประสบปัญหาขาดแคลนทันตแพทย์แต่อย่างใด

2) เครื่องมือและอุปกรณ์ทางการแพทย์

เครื่องมือและอุปกรณ์ทางทันตกรรมบางส่วน จะเกี่ยวเนื่องกับเทคโนโลยีเฉพาะทาง ซึ่งผู้ผลิตส่วนใหญ่ จะเป็นบริษัทต่างประเทศ อย่างไรก็ตาม บริษัทฯ จะมีการสั่งซื้อผ่านตัวแทนจำหน่ายในประเทศ ซึ่งรวมถึงบริษัท เดนทัล วิชั่น (ประเทศไทย) จำกัด ซึ่งเป็นบริษัทย่อยในกลุ่ม ซึ่งในการสั่งซื้อเครื่องมือและอุปกรณ์ต่าง ๆ บริษัทฯ จะมีการทำสัญญาซื้อขายกับทางบริษัทตัวแทนจำหน่าย ซึ่งมีการกำหนดราคาที่แน่นอนในสกุลเงินบาทไทย และมีข้อกำหนดของการให้บริการหลังการขายอย่างชัดเจน อย่างไรก็ตาม บริษัทฯ ไม่มีข้อผูกพันในการซื้อเครื่องมือและอุปกรณ์ทางทันตกรรมกับตัวแทนจำหน่าย หรือผู้ผลิตรายใดรายหนึ่ง แต่อย่างใด นอกจากนี้ กลุ่มบริษัทยังมีแผนช่องทางที่สามารถดูแลการซ่อมบำรุงการใช้งานเครื่องมือและอุปกรณ์ต่าง ๆ ในเบื้องต้น ซึ่งจะแวะไปตรวจการใช้งานเครื่องมือและอุปกรณ์ แต่ละสาขาเป็นประจำทุกสัปดาห์

ในการจัดหาเครื่องมือและอุปกรณ์ทางทันตกรรม ผู้บริหารของบริษัทฯ และทันตแพทย์ผู้เชี่ยวชาญเฉพาะทาง จะเป็นผู้กำหนดคุณสมบัติของเครื่องมือและอุปกรณ์ต่าง ๆ แล้วแผนกจัดซื้อ จะเป็นผู้หารายละเอียดผู้ผลิต หรือตัวแทนจำหน่ายของผู้ผลิตที่ผลิตเครื่องมือและอุปกรณ์นั้น พร้อมกับข้อมูลราคา และเงื่อนไขอื่นประกอบ และจัดซื้อเครื่องมืออุปกรณ์ดังกล่าว โดยพิจารณาจากคุณสมบัติที่ตรงกับความต้องการ ช่วยให้เกิดประสิทธิภาพสูงสุด ราคาที่เหมาะสม และเป็นประโยชน์สูงสุดต่อกลุ่มบริษัท

3) แล็บทันตกรรม

แล็บทันตกรรมเป็นหน่วยงานที่สนับสนุนด้านคุณภาพต่อการให้บริการทางทันตกรรม โดยเฉพาะสาขาทันตกรรมประดิษฐ์ เช่น ฟันเทียม สะพานฟัน ครอบฟัน เป็นต้น กลุ่มบริษัท จะคัดเลือกแล็บทันตกรรมที่มีความเชี่ยวชาญ เป็นที่ยอมรับและเชื่อถือในวงการทันตกรรม และมีมาตรฐานระดับสูง โดยที่ผ่านมา กลุ่มบริษัทจะใช้บริการแล็บทันตกรรมมากกว่า 20 ราย โดยจะกระจายคำสั่งซื้อแบบไม่กระจุกตัวกับรายใดรายหนึ่ง แต่หารายใดสามารถผลิตงานคุณภาพที่ดีถูกต้องตามคุณสมบัติที่ต้องการ และให้ราคา และเงื่อนไขอื่น ๆ ที่ดีกว่ารายอื่น ก็จะส่งคำสั่งซื้อให้รายดังกล่าวมากกว่า กลุ่มบริษัท ไม่มีข้อผูกพันใด ๆ กับแล็บทันตกรรม รายใดรายหนึ่งโดยเฉพาะ

ปัจจุบัน DAT บริษัทย่อยของบริษัทฯ ให้บริการแล็บทันตกรรม โดยมีแล็บทันตกรรมที่โรงพยาบาลทันตกรรม BIDH และแล็บทันตกรรมที่ศูนย์ทันตกรรม BIDC เพื่อให้บริการด้านแล็บทันตกรรมกับสาขาในกรุงเทพฯ แต่เนื่องจาก ศักยภาพในการให้บริการแล็บทันตกรรม ยังไม่สามารถสนับสนุนทุกสาขาของกลุ่มบริษัทได้ จึงยังมีความจำเป็นต้องใช้บริการแล็บทันตกรรมอื่น ๆ ต่อไป ทั้งนี้ ในปี 2567 DAT สามารถให้บริการแล็บทันตกรรมแก่กลุ่มบริษัท ได้ประมาณร้อยละ 5 ของค่าใช้จ่ายแล็บทันตกรรมทั้งหมดของกลุ่มบริษัท

4) ยาและเวชภัณฑ์ และวัสดุทางทันตกรรม

การให้บริการ และการรักษาทางทันตกรรม มีการส่งจ่ายยาให้กับผู้รับบริการไม่มากนัก ส่วนใหญ่จะเป็นยาชา ยาแก้ปวด ยารักษาการติดเชื้อ โดยมียาที่เป็นยาพิเศษเฉพาะน้อยมาก ดังนั้น การจัดซื้อยาและเวชภัณฑ์ จึงเป็นการสั่งซื้อจากผู้ผลิตภายในประเทศ หรือจากตัวแทนจำหน่ายของผู้ผลิตต่างประเทศ โดยจะต้องเป็นผู้ผลิตที่ได้รับใบอนุญาตในการผลิต และจัดจำหน่ายยาและเวชภัณฑ์ รวมถึง มีใบรับรองตามมาตรฐาน Good Manufacturing Practice (GMP)

ในประเทศไทย มีตัวแทนจำหน่ายของผู้ผลิตยาและเวชภัณฑ์ที่มีชื่อเสียงของต่างประเทศ และเป็นที่ยอมรับในวงการแพทย์หรือทันตกรรม และเป็นตัวแทนจำหน่ายอย่างเป็นทางการ ในการสั่งซื้อยาและเวชภัณฑ์ กลุ่มบริษัท จะสั่งซื้อจากผู้ผลิตหรือตัวแทนจำหน่าย โดยดูจากคุณสมบัติยาและเวชภัณฑ์ ต้องมีคุณสมบัติตามที่ต้องการ ราคา ระยะเวลาในการจัดส่งสินค้า และเงื่อนไขอื่น ๆ ที่เหมาะสม และเป็นประโยชน์สูงสุดต่อบริษัทฯ บริษัทฯ ไม่มีข้อผูกพันในการซื้อยาและเวชภัณฑ์กับผู้จำหน่าย รายใดรายหนึ่งแต่อย่างใด

สำหรับวัสดุทางทันตกรรม ซึ่งเป็นวัสดุสิ้นเปลือง ในการรักษา หรือให้บริการทางทันตกรรม คือวัสดุที่นำมาใช้ในงานทันตกรรม ที่มีคุณสมบัติใกล้เคียงกับฟันธรรมชาติ และต้องได้มาตรฐาน สำหรับวัสดุที่ใช้ในงานทันตกรรมเท่านั้น ได้แก่ วัสดุอุดฟัน เช่น วัสดุอมัลกัม วัสดุเรซินสีเหมือนฟัน, ผงขัดฟัน, วัสดุพิมพ์ปากทุกชนิด, วัสดุทำบ้าหล่อ และเซรามิก ทางทันตกรรม เป็นต้น

ทั้งนี้ กลุ่มบริษัท จะมีรายซื้อผู้จำหน่ายยาและเวชภัณฑ์ และวัสดุทางทันตกรรมที่สามารถติดต่อสั่งซื้อได้ โดยจะมีการประเมินเป็นประจำทุกปี นอกจากนี้ แผนกคลังสินค้าของกลุ่มบริษัท จะบริหารจัดการยาและเวชภัณฑ์ รวมถึงวัสดุทางทันตกรรมให้ได้ประสิทธิภาพสูงสุด โดยมีทะเบียนควบคุมการสั่งซื้อ และการเบิกจ่ายให้สาขา รวมทั้ง คอยตรวจนับปริมาณยาและเวชภัณฑ์ และวัสดุทางทันตกรรมในคลังสินค้า ให้ในแต่ละขณะมีปริมาณที่เพียงพอ สำหรับให้สาขาเบิกใช้ได้ทันเวลา โดยจะมีจำนวนขั้นต่ำที่ต้องมีของแต่ละรายการที่เพียงพอ ซึ่งจะต้องวางแผนและบริหารการสั่งซื้อยาและเวชภัณฑ์ และวัสดุทางทันตกรรมต่าง ๆ ให้ทันทั่วถึง โดยไม่ส่งผลกระทบต่อให้บริการของแต่ละสาขา

2. การบริหารจัดการความเสี่ยง

คณะกรรมการบริษัท ตระหนักดีว่าในการดำเนินธุรกิจใด ๆ ย่อมต้องเผชิญกับความเสี่ยงต่าง ๆ เช่น ความเปลี่ยนแปลงของสภาพเศรษฐกิจ สังคม การเมือง ซึ่งสิ่งเหล่านี้ สามารถส่งผลกระทบต่อการดำเนินธุรกิจของบริษัทฯ ด้วยเหตุนี้ คณะกรรมการบริษัท จึงได้แต่งตั้งคณะกรรมการบริหารความเสี่ยงขึ้น เพื่อบริหารจัดการความเสี่ยงในด้านต่าง ๆ สำหรับบริษัทฯ มีปัจจัยความเสี่ยงที่มีสาระสำคัญ ซึ่งอาจส่งผลกระทบต่อผลการดำเนินการ ดังนี้

2.1 ความเสี่ยงด้านการดำเนินธุรกิจ

2.1.1 ความเสี่ยงจากการขาดแคลนบุคลากรทางการแพทย์

บริษัทฯ ประกอบธุรกิจ ให้บริการด้านทันตกรรม ซึ่งเป็นธุรกิจที่ต้องอาศัยทันตแพทย์ ที่มีความรู้ ความสามารถ และมีความเชี่ยวชาญในสาขาต่าง ๆ รวมถึง ผู้ช่วยทันตแพทย์เป็นอย่างมาก ซึ่งในปัจจุบัน สถานศึกษาทั้งภาครัฐและเอกชน สามารถผลิตบุคลากรดังกล่าวได้ในจำนวนจำกัด ประกอบกับมีการขยายตัว และการแข่งขันของธุรกิจ การให้บริการด้านทันตกรรมเพิ่มสูงขึ้น อีกทั้ง การที่บุคลากรดังกล่าวจะมีความเชี่ยวชาญนั้น จะต้องใช้ระยะเวลานานในการพัฒนา ทำให้ความต้องการบุคลากรที่มีคุณภาพ และมีประสบการณ์เพิ่มมากขึ้น ดังนั้น ในอนาคต บริษัทฯ อาจได้รับผลกระทบจากการขาดแคลนทันตแพทย์หรือผู้ช่วยทันตแพทย์ได้

อย่างไรก็ดี บริษัทฯ มีมาตรการในการลดความเสี่ยงดังกล่าว โดยการมุ่งใจให้บุคลากรเหล่านั้น ทำงานอยู่กับบริษัทฯ ในระยะยาว เพื่อเป็นการรักษามูลค่าบุคลากรทางการแพทย์ โดยบริษัทฯ ได้จัดให้มีแผนกแพทย์ เพื่อสร้างความสัมพันธ์ที่ดีกับทันตแพทย์ ให้ทันตแพทย์เกิดความสะดวกสบายในการปฏิบัติงาน และเสริมสร้างบรรยากาศการทำงานที่ดี อีกทั้ง ยังกำหนดค่าตอบแทนและตารางเวลา ในการปฏิบัติงานของทันตแพทย์แต่ละท่าน ให้มีความเหมาะสม สำหรับผู้ช่วยทันตแพทย์นั้น แผนกสาขาจะเป็นผู้ดูแล ให้แต่ละสาขามีจำนวนผู้ช่วยทันตแพทย์ที่เหมาะสมเพียงพอต่อการให้บริการของผู้มารับบริการ ในแต่ละสาขานั้น ๆ

นอกจากนี้ บริษัทฯ ยังมีการสรรหามูลค่าบุคลากรทางการแพทย์ ผ่านหลากหลายช่องทาง เช่น การรับสมัครผ่านทางเว็บไซต์ต่าง ๆ การบอกต่อระหว่างบุคลากรทางการแพทย์ด้วยกันเอง รวมถึง การเป็นพันธมิตรกับสถานศึกษาต่าง ๆ รวมถึงคณะทันตแพทย์ศาสตร์ต่าง ๆ เพื่อสร้างสายสัมพันธ์กับบุคลากรทางการแพทย์ที่มีคุณภาพต่าง ๆ เหล่านั้น เป็นต้น

2.1.2 ความเสี่ยงจากการถูกฟ้องร้องจากผู้ใช้บริการ

เนื่องจากปัจจุบัน ประชาชนรับทราบข้อมูลในเรื่องสิทธิของผู้ป่วยหรือผู้บริโภคเพิ่มมากขึ้น โดยทางภาครัฐ ได้ออกกฎหมาย เพื่อมารับรองคุ้มครองสิทธิเสรีภาพ และเอื้อประโยชน์ให้กับผู้ป่วยหรือผู้บริโภคมากยิ่งขึ้น เช่น พระราชบัญญัติสุขภาพแห่งชาติ พ.ศ. 2550 พระราชบัญญัติวิธีพิจารณาความแพ่งผู้บริโภค พ.ศ. 2551 เพื่ออำนวยความสะดวกแก่ผู้บริโภค รวมทั้ง ผู้ป่วยในการดำเนินคดีกับผู้ให้บริการสถานพยาบาลเพิ่มมากขึ้น กฎหมายฉบับดังกล่าว จึงอาจมีผลกระทบต่อผู้ประกอบการสถานพยาบาล ตลอดจนบุคลากรทางการแพทย์ ซึ่งอาจทำให้บริษัทฯ มีความเสี่ยงจากการถูกฟ้องร้องจากการให้บริการด้านการรักษาพยาบาลเพิ่มขึ้น หากมาตรฐาน หรือผลการให้บริการทางทันตกรรมของบริษัทฯ ไม่เป็นไปตามที่ผู้ให้บริการคาดหวัง ทำให้บริษัทฯ ต้องระมัดระวังและรอบคอบในทุก ๆ ด้านที่เกี่ยวข้องกับผู้ให้บริการ

อย่างไรก็ดี บริษัทฯ ได้ให้ความสำคัญในการควบคุม และตรวจสอบคุณภาพการให้บริการแก่ผู้มาใช้บริการ การคัดกรองทันตแพทย์ และผู้ช่วยทันตแพทย์ รวมทั้ง คำนึงถึงสิทธิของผู้ป่วย ทั้งในด้านการให้ข้อมูล การบริหารความคาดหวังของผู้ใช้บริการ โดยมีการให้ผู้มาใช้บริการประเมินความพึงพอใจในการให้บริการภายหลังเข้ารับบริการให้บริการต่าง ๆ ของบริษัทฯ เพื่อนำมาเป็นข้อมูลในการปรับปรุง และพัฒนาคุณภาพการให้บริการของบริษัทฯ ต่อไป นอกจากนี้ บริษัทฯ ยังจัดให้มีช่องทางในการรับข้อเสนอแนะ คำติชม หรือข้อร้องเรียนต่าง ๆ ผ่านช่องทางที่หลากหลาย เช่น สาขาต่าง ๆ ของบริษัทฯ ศูนย์บริการลูกค้าสัมพันธ์ (Contact Center) และโซเชียลมีเดียต่าง ๆ เป็นต้น โดยบริษัทฯ มีกระบวนการรายงาน และการแก้ไขปัญหาเมื่อมีคำร้องเรียนจากผู้ใช้บริการ เพื่อเป็นการบริหารความพึงพอใจของผู้ใช้บริการได้อย่างทั่วถึง อีกทั้ง บริษัทฯ ยังมีการปรับปรุงคุณภาพ และมีเครื่องมือชี้วัดการให้บริการให้ได้ตามมาตรฐานสากลอย่างต่อเนื่อง เพื่อเป็นการป้องกันความเสี่ยงในด้านนี้

2.1.3 ความเสี่ยงด้านการแข่งขันในธุรกิจการให้บริการด้านทันตกรรม

ปัจจุบัน การดำเนินธุรกิจ และการให้บริการด้านทันตกรรมในประเทศ มีการแข่งขันที่สูงขึ้น จากการที่มีผู้ประกอบการรายใหม่ในตลาดเกิดขึ้นอย่างต่อเนื่อง โดยผู้ประกอบการแต่ละราย ต่างใช้กลยุทธ์การแข่งขัน ทั้งในด้านราคา ด้านคุณภาพการให้บริการ และความเชี่ยวชาญทางการแพทย์ เพื่อพยายามรักษาลูกค้าเดิม และหากกลุ่มลูกค้าใหม่ นอกจากนี้ การเปิดเสรีการค้าภายใต้ข้อตกลงของประชาคมเศรษฐกิจอาเซียน (ASEAN Economic Community (AEC)) ซึ่งคาดว่าจะ จะส่งผลให้เกิดการแข่งขันเพิ่มสูงขึ้น จากผู้ประกอบการรายใหม่ในกลุ่มประเทศอาเซียน ที่ขยายธุรกิจ ด้านการให้บริการด้านทันตกรรมเข้ามาในประเทศไทย ทำให้บริษัทฯ อาจจะสูญเสียกลุ่มลูกค้าไปให้แก่ผู้ประกอบการรายอื่น ๆ

อย่างไรก็ตาม บริษัทฯ ได้เตรียมรับมือกับการแข่งขัน เพื่อรักษาลูกค้า โดยบริษัทฯ ได้ให้ความสำคัญ ในการควบคุมและตรวจสอบคุณภาพการให้บริการแก่ผู้มาใช้บริการ รวมถึง ให้ฝ่ายการตลาดออกรายการส่งเสริมการขายให้เหมาะกับกลุ่มลูกค้า แต่ละประเภทของบริษัทฯ นอกจากนี้ บริษัทฯ ยังจัดให้มีช่องทางประชาสัมพันธ์บริการ และตอบข้อซักถามผ่านสื่อต่าง ๆ เช่น ศูนย์บริการลูกค้าสัมพันธ์ (Contact Center) และโซเชียลมีเดียต่าง ๆ เป็นต้น โดยมีการอบรมพนักงานผู้ดูแลสื่อต่าง ๆ อย่างต่อเนื่อง เพื่อให้ข้อมูลที่ถูกต้องและรวดเร็วแก่ผู้ที่สนใจเข้ารับบริการ

2.1.4 ความเสี่ยงจากการพึ่งพิงรายได้จากผู้รับบริการชาวต่างชาติ

บริษัทฯ มีรายได้ส่วนหนึ่งจากผู้รับบริการชาวต่างชาติ ซึ่งรวมถึง ผู้ที่มีภูมิลำเนา หรือทำงานในประเทศไทย หรือที่เดินทางเข้ามาในประเทศไทย เพื่อเข้ารับการรักษาโดยเฉพาะ โดยปัจจัยที่ทำให้ผู้รับบริการกลุ่มนี้ เข้ามาใช้บริการด้าน ทันตกรรมในประเทศไทย ประกอบด้วย มาตรฐานและคุณภาพของการให้บริการทางการแพทย์ ที่เป็นที่ยอมรับในระดับมาตรฐานสากล ค่าใช้จ่ายในการให้บริการที่สมเหตุสมผล และความมีชื่อเสียงด้านอุตสาหกรรมการท่องเที่ยวของไทย

ดังนั้น บริษัทฯ จึงมีความเสี่ยงจากวิกฤตการณ์ต่าง ๆ ที่ส่งผลกระทบต่อความเชื่อมั่น ในการเข้ารับบริการด้านทันตกรรมในประเทศไทย ซึ่งบริษัทฯ ไม่สามารถควบคุมได้ อาทิ อัตราแลกเปลี่ยนเงินตราต่างประเทศ สถานการณ์ทางการเมืองภายในประเทศ สถานการณ์การแพร่ระบาดของโรคติดต่อ รวมไปถึง ภัยธรรมชาติต่าง ๆ และการแข่งขันที่เพิ่มสูงขึ้น ซึ่งจะส่งผลกระทบโดยตรง ต่อปริมาณผู้รับบริการชาวต่างชาติ ที่จะเข้ามาใช้บริการด้านทันตกรรมในประเทศไทย บริษัทฯ จึงได้มีนโยบายในการกระจายฐานลูกค้า และรักษาสัดส่วนของกลุ่มลูกค้าในประเทศ และต่างประเทศให้มีความเหมาะสม เพื่อลดความเสี่ยงจากการกระจุกตัวของลูกค้ากลุ่มใดกลุ่มหนึ่ง

2.1.5 ความเสี่ยงจากการไม่สามารถต่อสัญญาเช่าพื้นที่ในการประกอบธุรกิจ

บริษัทฯ มีการเช่าที่ดินและสิ่งปลูกสร้างจากบุคคลภายนอก รวมถึง ห้างสรรพสินค้าชั้นนำต่าง ๆ ในการดำเนินธุรกิจให้บริการด้านทันตกรรมของบริษัทฯ โดยสัญญาเช่าส่วนใหญ่ มีอายุสัญญาประมาณ 3 ปี หากผู้ให้เช่าไม่ต่ออายุสัญญาเช่าเมื่อครบกำหนดอายุสัญญา หรือผู้ให้เช่าบอกเลิกสัญญาเช่า ก่อนครบกำหนดอายุสัญญา อาจส่งผลให้บริษัทฯ สูญเสียรายได้ และกลุ่มลูกค้าบางส่วนไป รวมถึง บริษัทฯ ยังต้องจัดหาสถานที่ตั้งแห่งใหม่ เพื่อมาทดแทนสถานที่แห่งเดิม อีกทั้ง บริษัทฯ อาจต้องมีการจ่ายค่าเช่าต่าง ๆ เพิ่มเติมในการปรับปรุงให้สถานที่ตั้งแห่งใหม่นั้น พร้อมสำหรับการให้บริการด้านทันตกรรม อย่างไรก็ตาม บริษัทฯ ได้มีการสร้างความสัมพันธ์อันดีกับผู้ให้เช่ารายต่าง ๆ และปฏิบัติตามเงื่อนไขต่าง ๆ ที่ระบุไว้ในสัญญาเช่าอย่างเคร่งครัด ซึ่งบริษัทฯ เชื่อว่าจะสามารถทำให้บริษัทฯ ได้รับการต่อสัญญาเช่าอย่างต่อเนื่อง

2.1.6 ความเสี่ยงจากการเปลี่ยนแปลงนโยบายรัฐบาล ระเบียบ ข้อบังคับ และกฎหมายต่างๆ ที่เกี่ยวข้องกับบริษัทฯ

บริษัทฯ ดำเนินธุรกิจภายใต้การกำกับควบคุมดูแลโดยกระทรวงสาธารณสุข และหน่วยงานราชการอื่น ๆ ที่เกี่ยวข้อง รวมถึง ต้องได้รับใบอนุญาตให้ประกอบกิจการสถานพยาบาล และต้องมีผู้ประกอบการวิชาชีพทางทันตกรรม หรือทันตแพทย์ที่มีใบอนุญาตให้ดำเนินการสถานพยาบาลมาเป็นทันตแพทย์ประจำในแต่ละสาขาของบริษัทฯ ตามที่กำหนดไว้ในกฎหมายว่าด้วยสถานพยาบาล นอกจากนี้ บริษัทฯ ยังต้องปฏิบัติตามกฎหมายเกี่ยวกับสถานพยาบาล กฎหมายเกี่ยวกับบริษัท และกฎหมายอื่น ๆ ที่เกี่ยวข้อง

การเปลี่ยนแปลงใด ๆ ในการตีความกฎระเบียบในปัจจุบัน หรือการประกาศใช้กฎหมาย หรือกฎระเบียบใหม่ หรือการกำหนดนโยบายใหม่ ที่มีแนวโน้มว่าจะมีความเข้มงวดมากขึ้น อาจมีผลกระทบต่อการดำเนินงานของบริษัทฯ การประกาศใช้กฎหมาย หรือกฎระเบียบใหม่ดังกล่าว ดังนั้น บริษัทฯ ไม่อาจรับรองได้ว่า การเปลี่ยนแปลงกฎระเบียบต่าง ๆ หรือการประกาศใช้กฎหมาย หรือกฎระเบียบใหม่ หรือการกำหนดนโยบายใหม่ ที่เกี่ยวข้องกับการดำเนินธุรกิจของบริษัทฯ ในอนาคต จะไม่ส่งผลกระทบต่อผลการดำเนินงาน และโอกาสทางธุรกิจของบริษัทฯ

อย่างไรก็ตาม บริษัทฯ และ/หรือ บริษัทย่อย ได้มีการดำเนินการ และปฏิบัติตามมาตรฐานของระบบคุณภาพต่าง ๆ ที่สำคัญอาทิ มาตรฐาน JCI Accreditation (Joint Commission International) มาตรฐาน ISO 9001 (International Organization for Standardization) ระบบการบริหารงานคุณภาพ เป็นต้น โดยการดำเนินการและการปฏิบัติตามแนวทางตามระบบมาตรฐานสากลดังกล่าว บริษัทฯ เชื่อว่า จะช่วยลดผลกระทบที่อาจเกิดจากการเปลี่ยนแปลงกฎหมายต่าง ๆ ที่จะส่งผลกระทบต่อบริษัทฯ ได้

2.1.7 ความเสี่ยงจากการเป็นตัวแทนจำหน่ายวัสดุและอุปกรณ์ทันตกรรม

เนื่องจาก บริษัทฯ ประกอบธุรกิจ เป็นตัวแทนจำหน่ายวัสดุและอุปกรณ์ทันตกรรม แบบ Exclusive Distributor สำหรับผู้ผลิตสินค้าบางบริษัท โดยนำเข้าวัสดุและอุปกรณ์ทันตกรรมจากต่างประเทศ ซึ่งเป็นบริษัทผู้ผลิตวัสดุและอุปกรณ์ทันตกรรมชั้นนำ ที่เป็นที่รู้จักในวงการทันตกรรมทั่วไป เพื่อจัดจำหน่ายผลิตภัณฑ์ให้แก่ลูกค้าในประเทศ ภายใต้ตราสินค้าของผู้ผลิต บริษัทฯ มีการลงนามในสัญญาแต่งตั้งเป็นตัวแทนจำหน่าย (Distributor Agreement) กับบริษัทผู้ผลิต อายุสัญญา 2 - 3 ปี การที่บริษัทฯ ไม่มีโรงงานผลิตสินค้าเป็นของตนเอง ทำให้บริษัทฯ มีความเสี่ยงในการเป็นตัวแทนจำหน่ายวัสดุและอุปกรณ์ทันตกรรม หากในอนาคต บริษัทฯ ไม่ได้รับการต่ออายุในสัญญาแต่งตั้งเป็นตัวแทนจำหน่าย (Distributor Agreement) จาก บริษัทผู้ผลิต และ/หรือ บริษัทผู้ผลิตวัสดุและอุปกรณ์ทันตกรรม ทำการจำหน่ายสินค้าไปยังลูกค้าเองโดยตรง หรือบริษัทผู้ผลิต ยกเลิกการแต่งตั้งให้บริษัทฯ เป็นตัวแทนจำหน่ายสินค้า อันมีสาเหตุมาจากคู่แข่งรายอื่น ๆ หรือ ในกรณีที่บริษัทฯ ไม่สามารถปฏิบัติตามข้อกำหนดในสัญญาแต่งตั้งเป็นตัวแทนจำหน่าย (Distributor Agreement) กับบริษัทผู้ผลิต เช่น เงื่อนไขการกำหนดยอดสั่งซื้อผลิตภัณฑ์ขั้นต่ำ ที่บริษัทต้องสั่งซื้อจากบริษัทผู้ผลิต เป็นต้น จนทำให้บริษัทผู้ผลิตยกเลิกการแต่งตั้งให้บริษัทฯ เป็นตัวแทนจำหน่ายสินค้า ก็อาจส่งผลกระทบต่อรายได้ของบริษัทฯ ได้

อย่างไรก็ตาม บริษัทฯ เน้นการจำหน่ายผลิตภัณฑ์ ที่บริษัทฯ ได้พิจารณาแล้วว่า เป็นผลิตภัณฑ์ที่บริษัทฯ มีความเชี่ยวชาญในการขาย ซึ่งลักษณะการจำหน่ายผลิตภัณฑ์วัสดุและอุปกรณ์ทันตกรรม ในประเทศไทย จะต้องใช้ความเชี่ยวชาญในการนำเสนอผลิตภัณฑ์ให้แก่ลูกค้า บริษัทฯ จึงได้รับความไว้วางใจ ในการเป็นตัวแทนจำหน่าย เพื่อจำหน่ายผลิตภัณฑ์ ที่มีคุณภาพ ประกอบกับมีการบริการที่ดี ที่ทำให้ลูกค้าประทับใจมาโดยตลอด จึงสร้างความเชื่อมั่นให้กับลูกค้า

บริษัทฯ มีจุดเด่น (Strength) ในฐานะตัวแทนจำหน่าย ได้แก่ การมีผลิตภัณฑ์ที่มีชื่อเสียง มีคุณภาพเป็นที่ยอมรับของลูกค้า การมีทีมงานขายที่มีความรู้และความเชี่ยวชาญ ในการนำเสนอผลิตภัณฑ์ให้แก่ลูกค้า ตลอดจน มีทักษะในการขายทำให้บริษัทฯ ได้รับความไว้วางใจ ในการจำหน่ายผลิตภัณฑ์จากผู้ผลิต และได้รับการต่ออายุสัญญาแต่งตั้งเป็นตัวแทนจำหน่าย (Distributor Agreement) จากผู้ผลิตอย่างต่อเนื่อง

สำหรับกรณีที่ บริษัทผู้ผลิตจะเข้ามาทำการจำหน่ายสินค้าไปยังลูกค้าเองโดยตรง โดยไม่แต่งตั้งบริษัทฯ ให้เป็นตัวแทนจำหน่าย บริษัทฯ ประเมินว่า โอกาสที่ผู้ผลิตจะเข้ามาทำการจำหน่ายสินค้าในประเทศไทยเองโดยตรง เป็นไปได้ค่อนข้างน้อย เนื่องจาก บริษัทผู้ผลิตต้องจัดให้มีบุคลากร รวมถึง มีค่าใช้จ่ายในการทำตลาดในประเทศไทยเอง ซึ่งไม่ใช่เป้าหมายในการดำเนินธุรกิจของผู้ผลิตรายใหญ่ในต่างประเทศ

และในกรณีที่ บริษัทผู้ผลิตยกเลิกการแต่งตั้งให้บริษัทฯ เป็นตัวแทนจำหน่ายสินค้า มักเกิดจากการที่บริษัทผู้ผลิตในต่างประเทศ มีการปรับโครงสร้างกิจการ เช่น การซื้อกิจการ การควบรวมกิจการ เป็นต้น ทำให้บริษัทผู้ผลิตอาจไม่เลือกบริษัทฯ เป็นตัวแทนจำหน่ายต่อ ซึ่งขึ้นอยู่กับนโยบายของบริษัทผู้ผลิต อย่างไรก็ตาม หากเกิดเหตุการณ์ดังกล่าว ทางบริษัทฯ ก็สามารถเจรจา กับบริษัทผู้ผลิตรายใหม่ ๆ เพื่อนำสินค้าประเภทเดียวกันมาจำหน่ายแทนได้

2.2 ความเสี่ยงด้านการเงิน

2.2.1 ความเสี่ยงจากการชำระคืนเงินกู้ยืมแก่สถาบันทางการเงิน

ปัจจุบัน บริษัทฯ ได้มีการจัดหาเงินทุนบางส่วน มาจากเงินกู้ยืมจากสถาบันการเงิน เพื่อใช้ในการดำเนินธุรกิจตามปกติ โดย ณ วันที่ 31 ธันวาคม 2567 บริษัทฯ มีเงินกู้ยืมจากสถาบันการเงิน รวมทั้งสิ้น 295 ล้านบาท ซึ่งเป็นเงินกู้ยืมระยะสั้น 90 ล้านบาท และเงินกู้ยืมระยะยาว 205 ล้านบาท ซึ่งภาระหนี้สินดังกล่าว ทำให้บริษัทฯ จำเป็นที่จะต้องรักษาสภาพคล่องให้เพียงพอ ที่จะสามารถชำระคืนเงินต้นได้ตรงตามที่กำหนดไว้ในสัญญากู้ยืมเงิน เพื่อไม่ให้เกิดการชำระคืนเงินกู้ยืมดังกล่าว ส่งผลกระทบต่อความสามารถในการดำเนินงานและฐานะทางการเงินของบริษัทฯ อย่างมีนัยสำคัญ ทั้งนี้ หากบริษัทฯ ไม่สามารถชำระหนี้ หรือปฏิบัติตามเงื่อนไขของสัญญาได้ จะมีผลให้เจ้าหนี้เงินกู้สามารถเรียกเก็บดอกเบี้ยในอัตราดอกเบี้ยผิดเงื่อนไข กำหนดเงื่อนไขอื่นใดเพิ่มเติม หรืออาจดำเนินการยึดหลักประกันของบริษัทฯ ซึ่งจะส่งผลกระทบต่อชื่อเสียง ฐานะทางการเงิน และผลการดำเนินงานของกลุ่มบริษัทฯ อย่างมีนัยสำคัญ

จากงบการเงินรวม ณ 31 ธันวาคม 2567 บริษัทฯ มีอัตราส่วนหนี้สินรวมต่อส่วนของผู้ถือหุ้น เท่ากับ 0.70 เท่า ซึ่งอัตราส่วนลดลงจากการคืนเงินกู้จากธนาคารในระหว่างปี

2.2.2 ความเสี่ยงจากอัตราแลกเปลี่ยน

บริษัทฯ มีการสั่งซื้อสินค้าประเภทวัสดุ และอุปกรณ์ทันตกรรมจากผู้ผลิตหรือตัวแทนจำหน่ายในต่างประเทศ เพื่อนำมาจำหน่ายให้กับลูกค้า ซึ่งมีสกุลเงินที่หลากหลาย เช่น ดอลลาร์สหรัฐ ยูโร เยน ความหลากหลายของสกุลเงินดังกล่าว ทำให้เกิดความผันผวนของค่าเงินตราต่างประเทศ ที่อาจกระทบต่อต้นทุนของสินค้า และผลการดำเนินงานของกลุ่มบริษัท เช่น หากเงินบาทมีแนวโน้มอ่อนค่าขึ้น จะส่งผลให้ต้นทุนสินค้าเพิ่มขึ้น เมื่อแปลงค่าจากสกุลเงินต่างประเทศเป็นเงินบาท เป็นต้น

อย่างไรก็ดี บริษัทฯ มีคณะกรรมการบริหารความเสี่ยงของกลุ่มบริษัท ที่ติดตามความเสี่ยงในภาพรวมของบริษัทฯ รวมทั้ง มีทีมงานที่มีประสบการณ์ รับผิดชอบติดตามสถานการณ์ความเคลื่อนไหวของสถานการณ์ตลาด และอัตราแลกเปลี่ยนอย่างใกล้ชิด ตลอดจนใช้เครื่องมือทางการเงิน เพื่อบริหารจัดการความเสี่ยงจากความผันผวนของอัตราแลกเปลี่ยนดังกล่าว เช่น สัญญาซื้อขายเงินตราต่างประเทศล่วงหน้า (Forward Contract) ตามความเหมาะสม

2.3 ความเสี่ยงที่มีผลกระทบต่อสิทธิหรือการลงคะแนนของผู้ถือหุ้นหลักกรรพ

2.3.1 ความเสี่ยงจากการที่บริษัทฯ มีผู้ถือหุ้นรายใหญ่ถือหุ้นมากกว่าร้อยละ 50

ณ วันที่ 23 ส.ค. 2567 ครอบครัวดันตาปูล ถือหุ้นในบริษัทฯ จำนวน 205,451,994 หุ้น คิดเป็นประมาณร้อยละ 60 ของจำนวนหุ้นที่จำหน่ายได้แล้วทั้งหมดของบริษัทฯ จึงทำให้ครอบครัวดันตาปูล สามารถควบคุมมติที่ประชุมผู้ถือหุ้นได้เกือบทั้งหมด ไม่ว่าจะเป็นเรื่อง การแต่งตั้งกรรมการ หรือการขอมติในเรื่องอื่น ที่ต้องใช้เสียงส่วนใหญ่ของที่ประชุมผู้ถือหุ้น ยกเว้นเรื่องกฎหมายหรือข้อบังคับบริษัทกำหนด ต้องให้ได้รับเสียง 3 ใน 4 ของที่ประชุมผู้ถือหุ้น ดังนั้น ผู้ถือหุ้นรายอื่น จึงอาจไม่สามารถรวบรวมคะแนนเสียง เพื่อตรวจสอบและถ่วงดุล เรื่องที่ผู้ถือหุ้นรายใหญ่เสนอได้

อย่างไรก็ตาม บริษัทฯ ได้แต่งตั้งกรรมการอิสระรวม จำนวน 5 ท่าน จากคณะกรรมการรวมทั้งสิ้น 8 ท่าน อีกทั้ง ปัจจุบัน กรรมการอิสระจำนวน 3 ท่าน จากทั้งหมด 5 ท่าน ได้เข้าดำรงตำแหน่งกรรมการตรวจสอบ ซึ่งคอยทำหน้าที่เข้าตรวจสอบการดำเนินงานของบริษัทฯ ดังนั้น บริษัทฯ จึงมีการถ่วงดุลอำนาจในการบริหารจัดการในระดับที่เหมาะสม เพื่อความโปร่งใสของการบริหารจัดการ และเพื่อให้มีระบบที่สามารถตรวจสอบได้ นอกจากนี้ บริษัทฯ ยังจัดให้มีฝ่ายตรวจภายในที่ปฏิบัติงานเป็นอิสระตามความเหมาะสม และขึ้นตรงต่อคณะกรรมการตรวจสอบ โดยมีหน้าที่หลักในการดูแลระบบการควบคุมภายใน และการตรวจสอบภายใน

3. การขับเคลื่อนธุรกิจเพื่อความยั่งยืน

นโยบายภาพรวม

บริษัทฯ มีนโยบายดำเนินธุรกิจเพื่อความยั่งยืน ด้วยความตระหนักและให้ความสำคัญ ในการสนับสนุนการดำเนินกิจกรรมเพื่อสังคม และชุมชนโดยรอบ รวมทั้ง ใส่ใจดูแลสิ่งแวดล้อมอย่างต่อเนื่อง มีเจตนารมณ์ที่จะทำงานร่วมกับผู้ที่มีส่วนเกี่ยวข้อง โดยมุ่งสร้าง และสืบสาน ความสัมพันธ์อันดี ที่เกิดจากการยอมรับและไว้วางใจซึ่งกันและกัน คำนึงถึงผลกระทบที่อาจจะมีต่อผู้มีส่วนได้ส่วนเสีย เช่น ผู้ถือหุ้น พนักงาน ชุมชน ที่บริษัทฯ ประกอบกิจการอยู่ ลูกค้า คู่ค้า และหน่วยงานภาครัฐตลอดจน ถึงสังคมและประเทศชาติ พร้อมทั้งสร้างทัศนคติ และวัฒนธรรมองค์กร เพื่อให้พนักงานมีความรับผิดชอบต่อสังคมที่อยู่ร่วมกัน

นโยบายการขับเคลื่อนธุรกิจเพื่อความยั่งยืน มีหลักการกำหนดไว้ เพื่อเป็นแนวปฏิบัติร่วมกัน ดังนี้

- 1) การกำกับดูแลองค์กร บริษัทฯ มุ่งมั่นที่จะเป็นต้นแบบที่ดี ด้วยการสร้างความน่าเชื่อถือให้กับผู้ลงทุน และผู้มีส่วนได้ส่วนเสีย ต่อการดำเนินธุรกิจ เพิ่มมูลค่า และส่งเสริมการเติบโตอย่างยั่งยืนขององค์กร รวมถึง การบริหารจัดการตามหลักการกำกับดูแลกิจการที่ดีอันเป็นสากล และเป็นประโยชน์ต่อสังคมไทย ทั้งนี้ เพื่อให้บรรลุเป้าหมาย และดำรงรักษาความเป็นเลิศในคุณธรรมอันเป็นคุณค่าพื้นฐานขององค์กรชั้นนำ
- 2) สิทธิมนุษยชน บริษัทฯ ให้ความสำคัญกับสิทธิมนุษยชนขั้นพื้นฐาน เพื่อส่งเสริมการเคารพต่อสิทธิและเสรีภาพด้วยการไม่เลือกปฏิบัติ ส่งเสริมความเสมอภาค ไม่แบ่งแยกเพศ และชนชั้น ไม่ใช้แรงงานเด็ก และต่อต้านการคอร์รัปชันทุกรูปแบบ
- 3) การปฏิบัติด้านแรงงาน บริษัทฯ มีการกำกับดูแล ให้ค่าจ้างอยู่ในระดับที่เหมาะสม กับอุตสาหกรรมของไทย การปรับปรุงเปลี่ยนแปลงโครงสร้าง และการจัดระเบียบองค์กรนั้น จะดำเนินการอย่างรับผิดชอบ โดยอยู่ภายใต้กรอบแห่งกฎหมายไทย รวมทั้ง ปฏิบัติตามกฎหมาย และข้อบังคับที่เกี่ยวข้องกับอาชีวอนามัยและความปลอดภัย อย่างเคร่งครัด สร้างสภาพแวดล้อมการทำงานที่มีความปลอดภัย สำหรับพนักงาน ผู้มาใช้บริการ รวมถึง และผู้มาเยี่ยมชมบริษัทฯ โดยพยายามให้ทุกคนปลอดภัยจากอุบัติเหตุ และอันตรายใด ๆ ที่อาจเกิดขึ้นได้
- 4) สิ่งแวดล้อม บริษัทฯ ใส่ใจในความปลอดภัย และสุขอนามัยของบุคลากรของบริษัทฯ และชุมชนโดยรอบสถานประกอบการ บริษัทฯ มุ่งส่งเสริม และปลูกฝังจิตสำนึก ทางด้านคุณภาพ ความปลอดภัย อาชีวอนามัยและสิ่งแวดล้อม ให้เป็นวิถีดำเนินชีวิตประจำวันของบุคลากรของบริษัทฯ เพื่อประโยชน์ของทุกคน รวมทั้ง ชุมชนและสังคมโดยรวม บริษัทฯ สนับสนุนให้มีการใช้ทรัพยากรอย่างเหมาะสม ลดการใช้ของสิ้นเปลือง นอกจากนั้น บริษัทฯ ส่งเสริมให้ความปลอดภัยเป็นเรื่องสำคัญ โดยจัดทำข้อกำหนดและมาตรฐานทางด้านคุณภาพ ความปลอดภัย อาชีวอนามัยและสิ่งแวดล้อม ที่มีมาตรการไม่น้อยกว่า ที่กฎหมายกำหนดตามมาตรฐานสากล บุคลากรของบริษัทฯ ต้องศึกษา และปฏิบัติตามกฎหมาย นโยบาย ข้อกำหนด และมาตรฐานทางด้านคุณภาพ ความปลอดภัย อาชีวอนามัยและสิ่งแวดล้อมที่เกี่ยวข้อง อย่างเคร่งครัด
- 5) การดำเนินงานอย่างเป็นธรรม บริษัทฯ มีความมุ่งมั่น ในการดำเนินธุรกิจอย่างเป็นธรรม และมีจริยธรรม ใส่ใจในการปฏิบัติตามกฎหมาย เคารพกฎระเบียบของสังคม และเป็นองค์กร ที่มีความเป็นกลางทางการเมือง
- 6) ความสัมพันธ์กับลูกค้าและผู้จัดหา มุ่งเน้นการบริการที่ดี เพื่อความพึงพอใจสูงสุดของลูกค้า มีความจริงใจ ต่อการจัดการข้อร้องเรียนของลูกค้า รวมทั้ง พยายามที่จะแก้ไขข้อบกพร่องต่าง ๆ ที่อาจเกิดขึ้นจากการให้บริการ ในขณะเดียวกัน บริษัทฯ มีความคาดหวังที่จะได้รับสินค้าและบริการในลักษณะเดียวกันนี้ จากองค์กรผู้จัดหาสินค้า โดยมุ่งเน้นที่จะคงไว้ซึ่งความสัมพันธ์ที่ยั่งยืนกับลูกค้าและผู้จัดหา
- 7) การมีส่วนร่วมและการพัฒนาชุมชน บริษัทฯ จะพิจารณาความต้องการของชุมชน ส่งเสริมบุคลากร เพื่อเป็นหุ้นส่วนกับผู้มีส่วนเกี่ยวข้อง ในท้องถิ่นรอบสถานประกอบการ ในด้านการพัฒนาการศึกษา วัฒนธรรม สังคม และมีส่วนในการปรับปรุงคุณภาพชีวิตของชุมชนให้ดีขึ้น พร้อมทั้ง ส่งเสริมและสนับสนุนให้พนักงานมีส่วนร่วม ทำงานอาสาสมัคร และกิจกรรมสาธารณประโยชน์ร่วมกับชุมชน

3.1 ห่วงโซ่คุณค่า

ห่วงโซ่คุณค่า	กระบวนการ	ผู้เกี่ยวข้อง
1. การจัดหาบุคลากรทางการแพทย์	<ul style="list-style-type: none"> สรรหาบุคลากรที่มีประสบการณ์และมีใบประกอบวิชาชีพ กระบวนการสรรหาโปร่งใส มีค่าตอบแทนที่เป็นธรรม 	<ul style="list-style-type: none"> พนักงาน บุคลากรทางการแพทย์
2. การจัดซื้อจัดจ้าง ยา เวชภัณฑ์ อุปกรณ์ทางทันตกรรม	<ul style="list-style-type: none"> คัดเลือกคู่ค้าอย่างเป็นธรรม จัดหาสินค้าที่มีคุณภาพสูงจากผู้ผลิตหลายราย 	<ul style="list-style-type: none"> พนักงาน คู่ค้า
3. การให้บริการทันตกรรม	<ul style="list-style-type: none"> การให้ข้อมูลชัดเจนแก่ลูกค้า การดูแลรักษาข้อมูลของลูกค้า การสำรวจความพึงพอใจ เครื่องมือที่ใช้ในการสื่อสารการตลาด กิจกรรมส่งเสริมการขายและการตลาด 	<ul style="list-style-type: none"> ลูกค้า พนักงาน บุคลากรทางการแพทย์
4. การสร้างความสัมพันธ์กับลูกค้า	<ul style="list-style-type: none"> การสร้างความสัมพันธ์กับลูกค้า (CRM) ดูแลรับเรื่องร้องเรียนผ่านทางออฟไลน์ และออนไลน์ (Call Center) 	<ul style="list-style-type: none"> ลูกค้า พนักงาน

3.2 การวิเคราะห์ผู้มีส่วนได้ส่วนเสียในห่วงโซ่คุณค่าของธุรกิจ

จากประเด็นที่เกี่ยวข้องกับกระบวนการในการดำเนินงานของบริษัทฯ บริษัทฯ ได้จัดกลุ่มผู้มีส่วนได้เสียทั้งภายใน และภายนอก เพื่อพิจารณาประเมินระดับความสำคัญของผู้มีส่วนได้เสีย และผลกระทบต่อบริษัทฯ ทั้งทางตรงและทางอ้อม และกำหนดเป็นแนวปฏิบัติในการตอบสนองความคาดหวัง และสร้างการมีส่วนร่วมของผู้มีส่วนได้ส่วนเสียในแต่ละกลุ่ม ดังนี้

ผู้มีส่วนได้ส่วนเสีย	ความคาดหวังของผู้มีส่วนได้ส่วนเสีย	ช่องทางการสื่อสาร	การตอบสนองความคาดหวังของผู้มีส่วนได้ส่วนเสีย
ผู้ถือหุ้น	<ul style="list-style-type: none"> ผลการดำเนินงานที่เติบโตอย่างต่อเนื่อง ผลตอบแทนจากการลงทุน บริหารงานด้วยหลักธรรมาภิบาลสามารถตรวจสอบได้ 	<ul style="list-style-type: none"> รายงานประจำปี การประชุมผู้ถือหุ้น การพบนักวิเคราะห์และนักลงทุน 	<ul style="list-style-type: none"> การจ่ายผลตอบแทนที่เหมาะสม เปิดเผยข้อมูลทางธุรกิจอย่างครบถ้วน โปร่งใส ปฏิบัติต่อผู้ถือหุ้นอย่างเท่าเทียม ยึดหลักธรรมาภิบาล
ลูกค้า	<ul style="list-style-type: none"> ผลิตภัณฑ์และบริการที่มีคุณภาพในราคาที่เหมาะสม สร้างความพึงพอใจ บริหารจัดการข้อร้องเรียนอย่างรวดเร็วและมีคุณภาพ เคารพสิทธิของผู้บริโภค 	<ul style="list-style-type: none"> FB : Smile signature, BIDC, BIDH โทรศัพท์ติดต่อสาขา CRM และแบบสำรวจความคิดเห็น 	<ul style="list-style-type: none"> ให้ความสำคัญและรับผิดชอบต่อการพัฒนาสินค้าและบริการให้มีมาตรฐาน ด้วยการพัฒนาคุณภาพและปรับปรุงบริการด้วยความรวดเร็ว รักษาความลับของลูกค้า
พนักงาน	<ul style="list-style-type: none"> ความเท่าเทียมและสิทธิ ขั้นพื้นฐาน สวัสดิการและค่าตอบแทน ที่เหมาะสม ความมั่นคงและความก้าวหน้าในอาชีพ การเคารพในสิทธิมนุษยชน 	<ul style="list-style-type: none"> Line group : Dental corporation แบบสำรวจความคิดเห็นพนักงาน กิจกรรมสร้างการมีส่วนร่วม 	<ul style="list-style-type: none"> ดูแลและปฏิบัติอย่างเท่าเทียม สนับสนุนศักยภาพการทำงาน อัตราค่าตอบแทน สวัสดิการ การแต่งตั้ง และโยกย้ายอย่างเป็นธรรม กำกับดูแลเรื่องความปลอดภัย และสุขอนามัยในสถานที่ทำงาน

ผู้มีส่วนได้ส่วนเสีย	ความคาดหวังของผู้มีส่วนได้ส่วนเสีย	ช่องทางการสื่อสาร	การตอบสนองความคาดหวังของผู้มีส่วนได้ส่วนเสีย
ลูกค้า	<ul style="list-style-type: none"> การจัดซื้อจัดจ้างที่เป็นธรรม และการปฏิบัติอย่างเท่าเทียม ให้ผลตอบแทนที่เหมาะสม ยุติธรรม ปฏิบัติงานตรงตามสัญญา สร้างความร่วมมือในการพัฒนาธุรกิจ 	<ul style="list-style-type: none"> การเปิดรับข้อร้องเรียน ประเมินความพึงพอใจ Supplier Engagement และ กิจกรรมเสริมความสัมพันธ์ การอบรมและแบ่งปันความรู้ Supplier's code of conduct 	<ul style="list-style-type: none"> ปฏิบัติตามกรอบการจัดซื้อจัดจ้างและบริการอย่างสุจริต ปฏิบัติต่อคู่ค้าตามหลักการค้ากับดูแลกิจการที่ดี กำหนดแผนธุรกิจร่วมกัน แบ่งปันองค์ความรู้
หน่วยงานราชการ	<ul style="list-style-type: none"> การปฏิบัติตามกฎหมาย การเปิดเผยข้อมูลที่โปร่งใส สามารถตรวจสอบได้ 	<ul style="list-style-type: none"> รายงานประจำปี แบบรายงานตามที่ราชการกำหนด 	<ul style="list-style-type: none"> การปฏิบัติตามกฎหมาย ระเบียบ และข้อบังคับต่าง ๆ ที่เกี่ยวข้องกับการดำเนินธุรกิจ

3.3 การจัดการด้านความยั่งยืนในมิติสิ่งแวดล้อม

กลุ่มบริษัท ให้ความสำคัญ ในเรื่องการจัดเก็บและการป้องกันที่เกี่ยวกับวัสดุ ของเสีย และขยะติดเชื้อ ที่เกิดจากการให้บริการทางทันตกรรม โดยให้ความสำคัญในส่วนของอุปกรณ์ หรือภาชนะที่ใช้ในการจัดเก็บขยะติดเชื้อเป็นหลัก

โรงพยาบาลทันตกรรม ศูนย์ทันตกรรม และคลินิกทันตกรรมของกลุ่มบริษัท มีการปฏิบัติตามการจัดการด้านสิ่งแวดล้อม รวมถึงการจัดการ ควบคุม และกำจัดวัสดุ และของเสียติดเชื้อ ที่เกิดจากการให้บริการทางทันตกรรมอย่างจริงจัง เพื่อให้เป็นไปตามกฎกระทรวงว่าด้วยการกำจัดขยะมูลฝอยติดเชื้อ พ.ศ. 2545 ของกระทรวงสาธารณสุข และข้อบังคับกรุงเทพมหานคร ว่าด้วยหลักเกณฑ์การกำจัดมูลฝอยซึ่งสามารถสรุปแนวทางปฏิบัติได้ดังนี้

- 1) มีการจัดเตรียมภาชนะที่เหมาะสม ในการรองรับขยะทุกประเภท และมีแนวทางปฏิบัติในการคัดแยก ขนย้าย จัดเก็บ และกำจัดขยะประเภทต่าง ๆ ได้แก่ ขยะมูลฝอยทั่วไป และวัสดุ และขยะติดเชื้อทางทันตกรรม
ขยะมูลฝอยทั่วไป : คัดแยกขยะตามประเภทให้เหมาะสม จัดเก็บด้วยภาชนะที่มีฉนวน เพื่อให้นำไปกำจัดขยะนำไปกำจัดต่อไป
วัสดุและขยะติดเชื้อทางทันตกรรม : แบ่งออกเป็น
 - แบบไม่มีคม ได้แก่ สำลี ผ้าก๊อช เป็นต้น โดยแยกจัดเก็บในภาชนะที่มีฉนวน มีฝาปิด มีสัญลักษณ์ หรือป้ายที่ภาชนะจัดเก็บว่าเป็นขยะติดเชื้อ เพื่อนำไปกำจัดต่อไป
 - แบบมีคม ได้แก่ เข็มฉีดยา ใบมีดสำหรับใช้ในการผ่าตัด เป็นต้น จะใส่ภาชนะที่ป้องกันการแทงทะลุ เช่น มีความหนา หรือเป็นภาชนะที่ทำจากวัสดุที่เป็นโลหะ มีฝาปิดมิดชิด และมีป้ายติดที่ภาชนะ เพื่อให้ทราบว่าเป็นวัสดุและขยะติดเชื้อมีคม เป็นต้น
- 2) รมณรงค์ สร้างจิตสำนึก ด้านการคัดแยกขยะให้ถูกต้อง ตั้งแต่ต้นทางให้กับเจ้าหน้าที่เกี่ยวข้องทุกฝ่าย เพื่อลดปริมาณวัสดุ และขยะติดเชื้อ พร้อมกับ จัดหาอุปกรณ์ที่เหมาะสม เพื่อรองรับขยะแต่ละประเภทให้เหมาะสม เพื่อป้องกันอุบัติเหตุ ที่อาจเกิดขึ้นกับผู้จัดเก็บ/ผู้ขนย้าย/ผู้ทำลาย ก่อนส่งให้ทางเจ้าหน้าที่กำจัดขยะรับไปกำจัดด้วยกรรมวิธีต่าง ๆ ต่อไป
- 3) ศูนย์ทันตกรรม BIDC ได้ทำสัญญาว่าจ้างผู้ให้บริการรับกำจัดขยะติดเชื้อโดยเฉพาะรายหนึ่ง บริษัท กรุงเทพมหานคร จำกัด ให้มารับขยะติดเชื้อที่แยก และจัดเก็บอย่างเหมาะสม แล้วไปดำเนินการกำจัดเป็นประจำทุก สัปดาห์ ส่วนคลินิกทันตกรรมแต่ละสาขา จะมีหน่วยงานเก็บขนมูลฝอย กลุ่มงาน กทม. 2 ซึ่งถูกควบคุมและดูแลโดยกรุงเทพมหานคร มารับเพื่อนำไปกำจัดทำลายด้วยกรรมวิธีพิเศษและถูกต้องต่อไป เป็นประจำ

3.4 การจัดการความยั่งยืนในมิติสังคม

3.4.1 พนักงานและแรงงาน

บริษัทฯ มีการว่าจ้างพนักงาน โดยพิจารณาถึงคุณสมบัติที่เหมาะสมกับองค์กร และตำแหน่งงาน ภายใต้แนวคิดการบริหารจัดการทรัพยากรบุคคล ทั้งนี้ บริษัทฯ สนับสนุนให้เกิดการจ้างงานอย่างเป็นธรรม โดยไม่เลือกปฏิบัติ อันมีเหตุมาจากความแตกต่าง ด้วยการไม่กำหนดคุณสมบัติ ของผู้สมัครงานว่าจะเป็นเพศใด เชื้อชาติใด ศาสนาใด และไม่สนับสนุนการบังคับใช้แรงงาน (Forced Labor)ต่อต้านการใช้แรงงานเด็ก (Child Labor) และไม่ทำธุรกรรมใด ๆ กับคู่ค้าหรือผู้ผลิตที่กระทำการดังกล่าว และเก็บข้อมูลเฉพาะบุคคลทุกอย่างในการสมัครงานเป็นความลับ

การรักษาข้อมูลส่วนบุคคลของพนักงาน

บริษัทฯ ให้ความสำคัญกับการเก็บรักษาข้อมูลส่วนบุคคลของผู้สมัครงาน และพนักงาน ไม่ว่าจะเป็นพนักงานปัจจุบัน หรือพ้นสภาพการเป็นพนักงานไปแล้ว โดยการออกระเบียบ และควบคุมสิทธิการเข้าถึง และเผยแพร่ข้อมูลส่วนบุคคลของพนักงาน รวมไปถึง การต้องได้รับความยินยอมจากพนักงาน ในการให้บริษัทฯ เข้าถึงข้อมูล และความเป็นส่วนตัวต่าง ๆ ที่เป็นสิทธิส่วนบุคคลของพนักงาน

การดูแลพนักงานด้วยความเคารพในสิทธิมนุษยชน และสร้างจิตสำนึกให้พนักงานทุกคนเคารพในสิทธิมนุษยชนของกันและกัน

บริษัทฯ เคารพสิทธิในการแสดงความคิดเห็นของพนักงาน ซึ่งครอบคลุมถึง การมีอิสระในการแสดงความเห็น โดยปราศจากการแทรกแซง การได้รับข้อมูล หรือความคิดเห็นผ่านสื่อต่าง ๆ รวมทั้ง จัดให้มีช่องทางการสื่อสาร เพื่อรับฟังความคิดเห็นของผู้มีส่วนได้ส่วนเสียอย่างเสรี รวมทั้ง การเลื่อนตำแหน่ง การมอบหมายงาน ซึ่งบริษัทฯ จะคัดเลือกด้วยความสามารถที่แท้จริง ไม่เลือกปฏิบัติ อันมีเหตุมาจากความแตกต่างทางด้าน เพศ เชื้อชาติ ศาสนา ฐานะทางเศรษฐกิจ และสังคม

กระบวนการป้องกันการละเมิดสิทธิมนุษยชนภายในสถานประกอบการ

บริษัทฯ ได้ตระหนักถึงความสำคัญต่อการป้องกันการละเมิดสิทธิมนุษยชน ในการบริหารจัดการด้านทรัพยากรบุคคลเป็นอย่างมาก เนื่องจากเป็นสิทธิขั้นพื้นฐานที่ทุกคนพึงจะได้รับอย่างเท่าเทียมกัน กล่าวคือ บริษัทฯ ได้ปฏิบัติตามข้อบังคับต่าง ๆ ที่เกี่ยวข้องกับการจ้างงาน และการปฏิบัติต่อพนักงานตามกฎหมายแรงงาน อย่างเคร่งครัด รวมทั้ง การพิจารณาในประเด็นต่าง ๆ ที่อาจจะส่งผลกระทบต่อสิทธิมนุษยชนได้ เช่น การไม่มีข้อจำกัดในเรื่องเพศ ในการว่าจ้างพนักงาน โดยบริษัทฯ จะพิจารณาที่ความสามารถ และความเหมาะสมของผู้สมัครงานเป็นหลัก เป็นต้น

นโยบายด้านการพัฒนาบุคลากร

บริษัทฯ ให้ความสำคัญในเรื่องการพัฒนาบุคลากรในองค์กร เพื่อให้บุคลากร มีคุณสมบัติเหมาะสม ที่จะปฏิบัติภารกิจขององค์กร ให้เป็นที่สำเร็จ โดยพนักงานทุกคน ครอบคลุมพนักงานประจำ (full time) และพนักงานชั่วคราว (Part Time) จะได้รับการฝึกอบรมตามแผนการฝึกอบรมประจำปี และบริษัทฯ ยังสนับสนุน ให้พนักงานได้รับการศึกษา และฝึกอบรมระหว่างประจำการ รวมถึง การศึกษา และฝึกอบรมอื่น ๆ อย่างต่อเนื่อง เพื่อธำรงและเพิ่มพูนความรู้ความสามารถ โดย

- อำนวยความสะดวก สถานที่ห้องประชุม และอุปกรณ์ต่าง ๆ รวมถึงคอมพิวเตอร์ และ Internal Web ที่ให้บริการข้อมูลภายในขององค์กร
- เชิญวิทยากรที่ทรงความรู้ ตามหัวข้ออบรม หมายรวมถึง การอบรมทั้งภายในและนอกองค์กร
- ให้พนักงานมีเวลา สำหรับการอบรมเพิ่มเติมความรู้

3.4.2 การจัดการด้านความปลอดภัย

กลุ่มบริษัท ให้ความสำคัญในด้านความปลอดภัย ในการดำเนินงาน ไม่ว่าจะเป็นการป้องกันอุบัติเหตุ ที่อาจเกิดขึ้นในขณะปฏิบัติงาน การป้องกันและระงับอัคคีภัย เป็นต้น

- 1) การป้องกันการเกิดอุบัติเหตุในการทำงาน : กลุ่มบริษัท มีการประเมินความเสี่ยง และหามาตรการป้องกัน รณรงค์ เพื่อสร้างความตื่นตัวในการป้องกันการเกิดอุบัติเหตุในการทำงานในแต่ละฝ่าย มีการฝึกอบรมจัดเตรียมอุปกรณ์ป้องกันส่วนบุคคล มีการติดตามสถิติ และแนวโน้มการเกิดอุบัติเหตุต่าง ๆ มีการวิเคราะห์หาสาเหตุ และกำหนดมาตรการป้องกัน รวมถึง มีแนวทางในการดูแลบุคลากรที่ได้รับอุบัติเหตุจากการทำงาน
- 2) การป้องกันและระงับอัคคีภัย : กลุ่มบริษัท ให้ความสำคัญต่อการป้องกันอัคคีภัย ด้วยการสนับสนุนอุปกรณ์ที่จำเป็น ได้แก่ ระบบเตือนภัย อุปกรณ์ดับเพลิง มีการกำหนดพื้นที่จัดเก็บและปริมาณที่จัดเก็บสำหรับวัสดุไวไฟ และกำหนดผู้รับผิดชอบในการดูแลระบบต่าง ๆ ที่เสี่ยงต่อการเกิดอัคคีภัย เช่น ระบบสายไฟ นอกจากนี้ มีการฝึกซ้อมแผนการอพยพในกรณีที่เกิดเหตุอัคคีภัยเป็นประจำทุกปี

นอกจากนี้ กลุ่มบริษัท ยังมีการทำประกันภัยแบบ All Risk ให้แก่ทุกสาขาของบริษัทฯ เพื่อเป็นการลดความเสี่ยงในกรณีที่เกิดอุบัติเหตุต่าง ๆ

3.4.3 โครงการทำรากฟันเทียมเพื่อรองรับแผงฟันปลอมฟรีสำหรับผู้ยากไร้ ผู้พิการ และพระภิกษุสงฆ์

บริษัท เดนทัล คอร์ปอเรชั่น จำกัด (มหาชน) ได้จัดทำโครงการทำรากฟันเทียม เพื่อรองรับแผงฟันปลอมฟรี สำหรับผู้ยากไร้ ผู้พิการ และพระภิกษุสงฆ์ เพื่อน้อมอุทิศถวายเป็นพระราชกุศลแด่พระบาทสมเด็จพระบรมชนกาธิเบศร มหาภูมิพลอดุลยเดชมหาราช บรมนาถบพิตร โดยเปิดลงทะเบียน เพื่อรับสิทธิระหว่างวันที่ 1 – 30 ธันวาคม 2563

3.5 การป้องกันการมีส่วนเกี่ยวข้องกับการคอร์รัปชัน

บริษัทฯ และบริษัทย่อย มุ่งมั่นในการดำเนินธุรกิจ อย่างมีคุณธรรม ยึดมั่นในความรับผิดชอบต่อสังคม และผู้มีส่วนได้เสียทุกกลุ่ม ตามหลักบรรษัทภิบาลที่ดี ดังนั้น เพื่อให้มั่นใจว่าบริษัทฯ และบริษัทย่อย มีนโยบายกำหนดความรับผิดชอบต่อสังคม แนวปฏิบัติ และข้อกำหนดในการดำเนินการที่เหมาะสม เพื่อป้องกันคอร์รัปชันในทุกกิจกรรมของบริษัทฯ และดำเนินการทางธุรกิจที่เป็นธรรม โปร่งใส ตรวจสอบได้ บริษัทฯ และบริษัทย่อย จึงได้จัดทำนโยบายต่อต้านคอร์รัปชัน เป็นลายลักษณ์อักษรขึ้น เพื่อเป็นแนวทางการปฏิบัติงานขององค์กร อย่างโปร่งใส ยั่งยืน และเป็นส่วนหนึ่งของการดำเนินธุรกิจ

บริษัทฯ และบริษัทย่อย ได้กำหนดแนวทางการปฏิบัติตามนโยบายต่อต้านการทุจริตคอร์รัปชัน ดังต่อไปนี้

- 1) กรรมการบริษัท ผู้บริหาร พนักงานทุกระดับ ต้องปฏิบัติตามนโยบายต่อต้านคอร์รัปชัน โดยต้องไม่เข้าไปเกี่ยวข้องกับเรื่องคอร์รัปชัน ไม่ว่าโดยทางตรงหรือทางอ้อม
- 2) มาตรการต่อต้านการทุจริตคอร์รัปชัน ถือเป็นส่วนหนึ่งของการดำเนินธุรกิจ และเป็นหน้าที่ความรับผิดชอบต่อคณะกรรมการของบริษัท ผู้บริหาร ผู้บังคับบัญชา พนักงานทุกคน ทุกระดับ ที่จะมีส่วนในการแสดงความคิดเห็นเกี่ยวกับการปฏิบัติ เพื่อให้การดำเนินการด้านการต่อต้านการทุจริตคอร์รัปชัน บรรลุตามนโยบายที่เหมาะสม ตลอดจน ทบทวนแนวทางการปฏิบัติ และข้อกำหนดในการดำเนินการ เพื่อให้สอดคล้องกับการเปลี่ยนแปลงของธุรกิจ ระเบียบข้อบังคับ และข้อกำหนดของกฎหมาย
- 3) บริษัทฯ และบริษัทย่อย พัฒนามาตรการการต่อต้านการทุจริตคอร์รัปชัน ให้สอดคล้องกับกฎหมายที่เกี่ยวข้อง รวมถึง หลักปฏิบัติ ด้านศีลธรรม โดยจัดให้มีการประเมินความเสี่ยงในกิจกรรมที่เกี่ยวข้อง หรือกลุ่มเสี่ยงต่อการทุจริตและคอร์รัปชัน และนำมาจัดทำเป็นคู่มือแนวทางในการปฏิบัติแก่ผู้ที่เกี่ยวข้อง
- 4) บริษัทฯ และบริษัทย่อย ไม่กระทำหรือสนับสนุนการให้สินบนในทุกรูปแบบ ทุกกิจกรรมที่อยู่ภายใต้การดูแล รวมถึง การควบคุม การบริจาคเพื่อการกุศล การบริจาคให้แก่พรรคการเมือง การให้ของขวัญทางธุรกิจ และสนับสนุนกิจกรรมต่าง ๆ มีความโปร่งใส และไม่มีเจตนา เพื่อโน้มน้าวให้เจ้าหน้าที่ภาครัฐ หรือเอกชนดำเนินการที่ไม่เหมาะสม

- 5) บริษัทฯ และบริษัทย่อย จัดให้มีการควบคุมภายในที่เหมาะสม และตรวจสอบอย่างสม่ำเสมอ เพื่อป้องกันไม่ให้งานมีการปฏิบัติที่ไม่เหมาะสม
- 6) บริษัทฯ และบริษัทย่อย จัดให้มีความรู้ด้านการต่อต้านการทุจริตและคอร์รัปชัน แก่คณะกรรมการบริษัท ผู้บริหาร และพนักงาน เพื่อส่งเสริมความซื่อสัตย์สุจริต และรับผิดชอบ ในการปฏิบัติหน้าที่ความรับผิดชอบ รวมถึง สื่อให้เห็นความมุ่งมั่นของบริษัทฯ และบริษัทย่อย
- 7) พนักงานไม่ละเลย หรือเพิกเฉย เมื่อพบเห็นการกระทำที่เข้าข่ายคอร์รัปชันที่เกี่ยวข้องกับบริษัทฯ และบริษัทย่อย ต้องแจ้งให้ผู้บังคับบัญชา หรือบุคคลที่รับผิดชอบทราบ และให้ความร่วมมือ ในการตรวจสอบข้อเท็จจริงต่าง ๆ หากมีข้อสงสัย หรือข้อซักถาม ให้ปรึกษากับผู้บังคับบัญชา หรือบุคคลที่กำหนดให้ทำหน้าที่รับผิดชอบเกี่ยวกับการติดตามการปฏิบัติตามจรรยาบรรณ การนิ่งเฉยหรือไม่ให้ความร่วมมือในการสอบสวนเป็นความผิด
- 8) บริษัทฯ และบริษัทย่อย จะให้ความสำคัญ และคุ้มครองพนักงาน หรือบุคคลภายนอก ที่แจ้งเรื่องคอร์รัปชันที่เกี่ยวข้องกับบริษัทฯ และบริษัทย่อย
- 9) กรรมการ ผู้บริหาร พนักงาน ผู้ที่กระทำคอร์รัปชัน เป็นการกระทำผิดจรรยาบรรณ ซึ่งจะต้องได้รับการพิจารณาทางวินัยสูงสุด ตามระเบียบที่บริษัทฯ และบริษัท ย่อยกำหนด และอาจได้รับโทษตามกฎหมาย หากการกระทำนั้นผิดกฎหมาย
- 10) บริษัทฯ และบริษัทย่อย จะให้คณะกรรมการตรวจสอบ หรือยินยอมให้หน่วยงานภายนอก สอบทานระบบรายงานทางการบริหาร และระบบบริหารความเสี่ยง เพื่อให้มั่นใจว่าเป็นไปตามมาตรฐานสากล มีความเหมาะสมกับธุรกิจ และมีประสิทธิผล

4. การวิเคราะห์และคำอธิบายของฝ่ายจัดการ (Management Discussion and Analysis: MD&A)

ภาพรวมการดำเนินงานธุรกิจของบริษัทฯ

บริษัทฯ และบริษัทย่อย ประกอบธุรกิจให้บริการทางทันตกรรมแบบครบวงจร ด้วยเทคโนโลยีและวัสดุอุปกรณ์ที่ทันสมัย ให้บริการทางทันตกรรม โดยแพทย์ผู้เชี่ยวชาญ มีมาตรฐานการรักษาในระดับสูง และมุ่งเน้นการเอาใจใส่ต่อผู้เข้ารับบริการ ในรูปแบบโรงพยาบาลทันตกรรม ศูนย์ทันตกรรม และคลินิกทันตกรรม ซึ่งผู้ก่อตั้ง (นายพรศักดิ์ ตันตาปกุล) ได้เริ่มประกอบธุรกิจให้บริการทางทันตกรรม ตั้งแต่ปี 2548 โดยแบ่งประเภทการให้บริการ หรือการรักษา เป็นดังนี้

1. ทันตกรรมแบบทั่วไป (Dental Diagnosis & General Dentistry)
2. ทันตกรรมรากฟันเทียม (Dental Implants)
3. ทันตกรรมเพื่อความงาม (Cosmetic Dentistry)
4. การรักษารากฟัน (Endodontic Dentistry)
5. ศัลยกรรมช่องปาก (Oral Surgery)
6. การรักษาโรคเหงือก (Periodontic Dentistry)
7. ทันตกรรมประดิษฐ์ (Prosthodontic Dentistry)
8. ทันตกรรมจัดฟัน (Orthodontic Dentistry)

และในปี 2561 บริษัทฯ ได้ขยายธุรกิจเพิ่มเติม ในธุรกิจจำหน่ายวัสดุและอุปกรณ์ทันตกรรม ผ่านการซื้อสินทรัพย์ในการดำเนินธุรกิจจำหน่ายวัสดุและอุปกรณ์ทันตกรรมของ บริษัท เติ้นดัล วิชั่น จำกัด (“DV”) โดยงบการเงินรวมของบริษัทฯ และบริษัทย่อย ได้รวมเอาผลการดำเนินงานของบริษัทย่อย จำนวน 4 บริษัท เข้ามาด้วย ซึ่งบริษัทย่อย 4 บริษัทดังกล่าวดำเนินธุรกิจ ดังต่อไปนี้

1. BIDC – ประกอบธุรกิจให้บริการด้านทันตกรรมครบวงจร ปัจจุบัน BIDC มี 1 สาขา คือ ศูนย์ทันตกรรมบางกอก อินเตอร์เนชั่นแนล (Bangkok International Dental Center, “BIDC”) ตั้งอยู่บนถนนรัชดาภิเษก
2. BIDH – จัดตั้งขึ้นเพื่อประกอบธุรกิจโรงพยาบาลทันตกรรม ที่ให้บริการด้านทันตกรรม โดยเป็นสถานพยาบาลที่สามารถรับผู้ป่วยไว้ค้างคืน เริ่มเปิดให้บริการ ในเดือนกรกฎาคม 2562
3. DVT – ประกอบธุรกิจจำหน่ายวัสดุและอุปกรณ์ทันตกรรม โดยบริษัทฯ ได้รับโอนสินทรัพย์ในการดำเนินธุรกิจมาจาก บริษัท เติ้นดัล วิชั่น จำกัด (“DV”) เมื่อวันที่ 1 สิงหาคม 2561 บริษัทฯ เป็นผู้นำเข้าและจัดจำหน่ายสินค้าทันตกรรมคุณภาพสูงให้แก่ทันตแพทย์ในประเทศไทย
4. DAT – ประกอบธุรกิจจำหน่ายวัสดุและอุปกรณ์ทันตกรรม และให้บริการด้านแล็บทันตกรรม และให้บริการจัดฝักอบรม โดยในส่วนการให้บริการด้านแล็บทันตกรรม

ผลการดำเนินงาน

งบกำไรขาดทุนเบ็ดเสร็จรวม

หน่วย : ล้านบาท

รายการ	งบตรวจสอบ					
	ปี 2565		ปี 2566		ปี 2567	
	จำนวน	%	จำนวน	%	จำนวน	%
รายได้จากการขายและบริการ	814.61	98.22%	927.29	98.13%	954.38	98.38%
ต้นทุนขายและบริการ	(547.83)	(67.25%)	(612.96)	(66.10%)	(642.70)	(67.34%)
กำไรขั้นต้น	266.78	32.75%	314.33	33.90%	311.68	32.66%
รายได้อื่น	14.73	1.78%	17.65	1.87%	15.66	1.62%
รวมรายได้	829.34	100.00%	944.93	100.00%	970.04	100.00%
กำไรก่อนค่าใช้จ่าย	281.51	33.94%	331.98	35.13%	327.34	33.75%
ต้นทุนในการจัดจำหน่าย	(67.45)	(8.13%)	(79.19)	(9.13%)	(96.72)	(10.52%)
ค่าใช้จ่ายในการบริหาร	(130.19)	(15.70%)	(143.47)	(16.42%)	(149.53)	(16.26%)
ต้นทุนทางการเงิน	(15.25)	(1.84%)	(18.30)	(2.09%)	(16.78)	(1.82%)
รวมค่าใช้จ่าย	(212.90)	(26.13%)	(241.55)	(25.56%)	(263.03)	(27.11%)
กำไร (ขาดทุน) ก่อนภาษีเงินได้	68.6	8.43%	90.42	9.57%	64.31	6.63%
รายได้ (ค่าใช้จ่าย) ภาษีเงินได้	(11.1)	2.6%	(19.17)	2.03%	(13.84)	1.43%
กำไร (ขาดทุน) สำหรับปี	57.5	7.0%	71.25	7.54%	50.47	5.20%
กำไรขาดทุนเบ็ดเสร็จอื่น :						
ผลกำไร (ขาดทุน) จากการวัดมูลค่าใหม่ของผลประโยชน์พนักงานที่กำหนดไว้	-	-	(0.81)	(0.09%)	-	-
ส่วนเกินทุนจากการประเมินทรัพย์สิน	-	-	-	-	178.71	18.73%
กำไร (ขาดทุน) เบ็ดเสร็จรวมสำหรับปี	57.5	7.0%	70.44	7.45%	229.18	24.01%
กำไร (ขาดทุน) ส่วนที่เป็นของบริษัทใหญ่	57.5	7.0%	70.44	7.45%	229.18	24.01%
กำไรส่วนที่เป็นของส่วนได้เสียที่ไม่มีอำนาจควบคุม	0.00	0.00%	0.00	0.00%	0.00	0.00%
กำไรต่อหุ้นขั้นพื้นฐาน (บาท/หุ้น) ⁽¹⁾	0.1918		0.2082		0.1475	
จำนวนหุ้นสามัญถัวเฉลี่ยถ่วงน้ำหนัก (หุ้น)	299,746,221		342,195,576		342,195,576	

หมายเหตุ: คำนวณจากมูลค่าที่ตราไว้หุ้นละ 0.50 บาท/หุ้น

กลุ่มบริษัท มีผลกำไรสุทธิ สำหรับปี 2567 จำนวน 50.5 ล้านบาท ลดลง 20.8 ล้านบาท หรือลดลงคิดเป็นร้อยละ 29 จากปีก่อน โดยสาเหตุเกิดจากค่าใช้จ่ายในการขายที่เพิ่มขึ้น ประมาณ 17 ล้านบาท สาเหตุหลัก ๆ เกิดจากบริษัทย่อย ใช้งบประมาณสัมพันธยาสิทธิ Elite smile ในหลายช่องทาง ได้แก่ Telesales, Online sales ใน TikTok, Shopee, Lazada, Facebook จำนวน 4 ล้านบาท และงบประมาณสัมพันธออนไลน์ ได้แก่ Google, Facebook, IG ของคลินิกทันตกรรมในเครือ จำนวน 3 ล้านบาท เกิดจากการเพิ่มขึ้นค่าคอมมิชชั่นพนักงานขาย จากรายได้จากการขายที่สูงขึ้นจำนวน 3 ล้านบาท ค่าใช้จ่ายการจัดกิจกรรมส่งเสริมการขาย และการทำการตลาดออกสินค้าใหม่จากเงินของบริษัทย่อย จำนวน 5 ล้านบาท และเกิดจากค่าใช้จ่ายในการบริหาร เพิ่มขึ้น 6.0 ล้านบาท จากค่าใช้จ่ายที่เพิ่มสูงขึ้น จากการปรับขึ้นเงินเดือนประจำปี ประมาณร้อยละ 4 และต้นทุนค่าใช้จ่ายในการดำเนินงานอื่น ๆ ที่ปรับเพิ่มขึ้น ร้อยละ 3 - 5

โดยในระหว่างปี 2567 บริษัทย่อยได้นำเข้าวัสดุและอุปกรณ์ทันตกรรมจากประเทศจีน ซึ่งได้รับการตอบรับเป็นอย่างดี ส่งผลให้รายได้เพิ่มขึ้น จำนวน 32 ล้านบาท ทั้งนี้ บริษัทย่อยอยู่ในช่วงทำการตลาด เพื่อสร้างการรับรู้ผลิตภัณฑ์ในหมู่ลูกค้าและทันตแพทย์ จึงทำให้มีค่าใช้จ่ายในการขายเพิ่มขึ้น ทั้งนี้ การใช้การตลาดเพื่อให้การขายผลิตภัณฑ์ใหม่ เป็นไปตามแผนของบริษัท

สำหรับธุรกิจคลินิกทำฟัน บริษัทฯ ได้ประกาศปรับกลยุทธ์ทางการตลาด เพื่อขยายฐานกลุ่มลูกค้าคนไทยมากขึ้น ด้วยการปรับเปลี่ยนแบรนด์ (Rebranding) คลินิกทันตกรรม สไมล์ ซิกเนเจอร์ (Smile Signature) โดยเปลี่ยนชื่อใหม่เป็น “เดนทัล แพลเนต คลินิกทันตกรรม” (Dental Planet Clinic) จำนวน 5 สาขา โดยเริ่มตั้งแต่วันที่ 1 พฤศจิกายน 2567 ประกอบด้วย สาขารังสิต, อ่อนนุช, พหลโยธิน, รามอินทรา และเซ็นทรัล เวสเกต วัตถุประสงค์ของการปรับกลยุทธ์ทางการตลาดในครั้งนี้ เพื่อเพิ่มความสามารถในการแข่งขัน ให้เข้าถึงกลุ่มลูกค้าคนไทย ตามแผนธุรกิจของกลุ่มบริษัท ในการขยายฐานลูกค้าคนไทยเพิ่มขึ้น โดยการเปลี่ยนแบรนด์ในเชิงการตลาด หรือ Brand Positioning ตามแนวคิด SMART-SMILES-STARs ให้มีค่าบริการที่เหมาะสม บริการที่ทันสมัย สะดวก ครบวงจร มีประสิทธิภาพ มีภาพลักษณ์เข้าถึงง่าย เป็นมิตรกับผู้เข้ารับบริการทุกกลุ่มอายุ รวมทั้ง ยังตอบโจทย์กับภาวะเศรษฐกิจในปัจจุบัน โดยอัตราค่าให้บริการในการรักษาจะลดลงจากเดิม ประมาณ 10-20% สำหรับการรักษางานประเภท เช่น รากฟันเทียม, ครอบฟัน/วีเนียร์ และจัดฟัน คาดว่าจากการเปลี่ยนแบรนด์เป็น “Dental Planet Clinic” จะช่วยให้จำนวนผู้เข้ารับบริการกลุ่มลูกค้าคนไทยเพิ่มมากขึ้น

รายได้

รายได้ของบริษัทฯ และบริษัทย่อย ประกอบด้วย รายได้จากการบริการ รายได้จากการขาย และรายได้อื่น โดยรายได้จากการบริการ เป็นรายได้จากการให้บริการทางทันตกรรม รายได้จากการขายเป็นรายได้ที่เกิดจากการขายวัสดุและอุปกรณ์ทันตกรรม เช่น แก้วทันตกรรม เครื่องเอ็กซเรย์ รากฟันเทียม วัสดุอุปกรณ์ทันตกรรมอื่น ๆ และสินค้าที่เกี่ยวข้องเนื่องกับการให้บริการทางทันตกรรม อาทิเช่น แปรงสีฟัน น้ำยาบ้วนปาก ยาแก้ปวด และรายได้อื่น ได้แก่ รายได้ค่าเช่า ดอกเบี้ยรับ เป็นต้น

	งบการเงินสิ้นสุด 31 ธันวาคม					
	2565		2566		2567	
	(ลบ.)	(%)	(ลบ.)	(%)	(ลบ.)	(%)
รายได้จากการบริการ	544.5	65.66	659.14	69.76	653.88	67.41
รายได้จากการขาย	270.11	32.57	268.14	28.38	300.50	30.98
รายได้อื่น	14.73	1.77	17.65	1.87	15.66	1.61
รวมรายได้	829.34	100.00	944.93	100.00	970.04	100.00

ธุรกิจให้บริการด้านทันตกรรม

ในปี 2567 รายได้ของธุรกิจให้บริการทันตกรรมลดลงประมาณ 1% จากกลุ่มลูกค้าคนไทย เนื่องจากสภาพเศรษฐกิจในไทยชะลอตัว ทำให้กำลังซื้อคนไทยลดลง โดยกลุ่มบริษัท ได้เปิดให้บริการตามปกติ ด้วยมาตรฐานความสะอาด ปลอดภัย เพื่อสร้างความมั่นใจให้กับผู้มาใช้บริการ โดยในภาพรวมปี 2567 ลูกค้ามีจำนวน visit volume 85,148 ครั้ง ลดลงคิดเป็นร้อยละ 2 จากปีก่อน (ปี 2566 จำนวน 86,962 ครั้ง)

กลุ่มบริษัท มีรายได้จากลูกค้าคนไทยในปี 2567 จำนวน 251.3 ล้านบาท ลดลงร้อยละ 9 จากปีก่อน (ปี 2566 จำนวน 276.8 ล้านบาท) ทั้งนี้ เกิดจากสภาพเศรษฐกิจในไทยชะลอตัว ทำให้กำลังซื้อคนไทยลดลง ในส่วนรายได้จากลูกค้าต่างชาติในปี 2567 จำนวน 403.0 ล้านบาท เพิ่มขึ้นร้อยละ 5 จากปีก่อน (ปี 2566 จำนวน 382.5 ล้านบาท) โดยลูกค้าต่างชาติส่วนใหญ่เป็นนักท่องเที่ยวที่เดินทางเข้ามาในไทย เพื่อการท่องเที่ยวเชิงสุขภาพ (Wellness tourism) โดยเชื่อมั่นในมาตรฐานการบริการและการรักษาทันตกรรมของกลุ่มบริษัท โดยส่วนใหญ่เป็นนักท่องเที่ยวจากทวีปยุโรป ออสเตรเลีย และอเมริกา

นอกจากนี้ การเปิดดำเนินการของโรงพยาบาลทันตกรรม กรุงเทพฯ อินเตอร์เนชั่นแนล (BIDH) ที่เน้นกลุ่มลูกค้าคนไทยที่มีรายได้สูง ผู้บริหารชาวต่างประเทศ ที่อาศัยอยู่ในประเทศไทย (Expat) และกลุ่มนักท่องเที่ยว (Tourist) ซึ่งเป็นกลุ่มลูกค้าที่มีกำลังซื้อสูง ได้สร้างรายได้ให้กับกลุ่มบริษัท ในปี 2567 เป็นจำนวน 154.1 ล้านบาท มีอัตราการเติบโตคิดเป็นร้อยละ 7 จากปีก่อน (ปี 2566 จำนวน 143.8 ล้านบาท) ทั้งนี้ ปี 2567 BIDH มีสัดส่วนรายได้จากลูกค้าต่างชาติ 72%

ธุรกิจการจำหน่ายวัสดุและอุปกรณ์ทางทันตกรรม

ในปี 2567 กลุ่มบริษัท มีรายได้จากการขายวัสดุและอุปกรณ์ทางทันตกรรม จำนวน 300.1 ล้านบาท เพิ่มขึ้นจากปีก่อนจำนวน 32 ล้านบาท หรือคิดเป็นร้อยละ 12 ทั้งนี้ เกิดจากบริษัทย่อยได้นำเข้าวัสดุและอุปกรณ์ทันตกรรมจากประเทศจีน ซึ่งได้รับการตอบรับเป็นอย่างดี ทำให้ยอดขายสูงขึ้น

ทั้งนี้ บริษัท เดนทัล วิชั่น จำกัด (บริษัทย่อย) ดำเนินธุรกิจขายวัสดุ และอุปกรณ์ทันตกรรม เช่น หัวกรอ รากฟันเทียม แก้วทำฟัน เครื่อง x-ray ให้แก่ห้องปฏิบัติการทันตกรรม และคลินิกทันตแพทย์ รวมถึง รับประทานผลงานโครงการจาก คณะทันตกรรมของมหาวิทยาลัย ทั้งภาครัฐและเอกชน

ต้นทุนขายและต้นทุนการให้บริการ

รายการ	ปี 2567	ปี 2566	เพิ่มขึ้น (ลดลง)	
			ล้านบาท	ร้อยละ
ต้นทุนส่วนงานบริการด้านทันตกรรม	406.2	407.4	(1.2)	0.3
อัตรากำไรขั้นต้น	38	38		-
ต้นทุนส่วนงานจำหน่ายวัสดุและอุปกรณ์ทันตกรรม	236.5	205.6	30.9	15
อัตรากำไรขั้นต้น	21	23		-

ส่วนงานบริการด้านทันตกรรม มีอัตรากำไรขั้นต้นไม่เปลี่ยนแปลงเป็นสาระสำคัญจากปีก่อน โดยบริษัทฯ มีต้นทุนผันแปรคือ ค่าแพทย์และค่าวัสดุอุปกรณ์ และมีต้นทุนคงที่คือ ค่าเช่า ค่าเสื่อมราคาของสินทรัพย์และสิทธิการใช้สินทรัพย์ และต้นทุนค่าพนักงาน

ส่วนงานจำหน่ายวัสดุและอุปกรณ์ทันตกรรม มีอัตรากำไรขั้นต้น 21% ลดลงจากปีก่อน 2% เกิดจากในระหว่างปี บริษัทฯ บันทึกราคาต่ำเพื่อการลดลงของมูลค่าสินค้า จำนวน 6 ล้านบาท เป็นส่วนหนึ่งของต้นทุนขาย สำหรับสินค้าที่ไม่เคลื่อนไหวและได้มาตั้งแต่ซื้อกิจการ การบันทึกลดลงมูลค่าสินค้าคงเหลือดังกล่าว จะทำให้การแสดงผลมูลค่าสินค้าไม่เคลื่อนไหว แสดงด้วยมูลค่าสุทธิ ที่คาดว่า จะขายได้ในงบแสดงฐานะทางการเงิน

ต้นทุนในการจัดจำหน่าย

ต้นทุนในการจัดจำหน่าย เพิ่มขึ้น 16.9 ล้านบาท เกิดจากสาเหตุหลัก ๆ เกิดจากบริษัทย่อยใช้งบประมาณสัมพันธมิตร Elite smile ในหลายช่องทาง ได้แก่ Telesales, Online sales ใน TikTok, Shopee, Lazada, Facebook จำนวน 4 ล้านบาท และงบประมาณสัมพันธมิตรออนไลน์ ได้แก่ Google, Facebook, IG ของคลินิกทันตกรรมในเครือ จำนวน 3 ล้านบาท เกิดจากการเพิ่มขึ้นค่าคอมมิชชั่นพนักงานขายจากรายได้จากการขายที่สูงขึ้นจำนวน 3 ล้านบาท ค่าใช้จ่ายการจัดกิจกรรมส่งเสริมการขาย และการทำการตลาดออกสินค้าใหม่จากเงินของบริษัทย่อย จำนวน 5 ล้านบาท

ค่าใช้จ่ายในการบริหาร

ค่าใช้จ่ายในการบริหาร เพิ่มขึ้น 6.0 ล้านบาท จากค่าใช้จ่ายที่เพิ่มสูงขึ้น จากการปรับขึ้นเงินเดือนประจำปี ประมาณร้อยละ 4 และต้นทุนค่าใช้จ่ายในการดำเนินงานอื่น ๆ ที่ปรับเพิ่มขึ้นร้อยละ 3-5

ค่าใช้จ่ายทางการเงิน

ค่าใช้จ่ายทางการเงิน ไม่เปลี่ยนแปลงเป็นสาระสำคัญจากปีก่อน

รายได้อื่น

รายได้อื่น ไม่เปลี่ยนแปลงเป็นสาระสำคัญจากปีก่อน

รายได้ (ค่าใช้จ่าย) ภาษีเงินได้

ค่าใช้จ่ายภาษีคำนวณตามกำไรทางภาษีที่คำนวณได้ตามประมวลกฎหมายรัษฎากรซึ่งลดลง เนื่องจากกำไรทางภาษีลดลง เมื่อเทียบกับปีก่อน

งบแสดงฐานะการเงิน

หน่วย : ล้านบาท

รายการ	งบตรวจสอบ					
	ณ 31 ธ.ค. 2565		ณ 31 ธ.ค. 2566		ณ 31 ธ.ค. 2567	
	จำนวน	%	จำนวน	%	จำนวน	%
สินทรัพย์						
สินทรัพย์หมุนเวียน						
เงินสดและรายการเทียบเท่าเงินสด	57.96	5.12	48.97	4.56	40.58	3.05
ลูกหนี้การค้าและลูกหนี้อื่น	122.57	10.82	79.67	7.41	124.60	9.37
สินค้าคงเหลือ	161.00	14.22	176.81	16.45	196.71	14.80
รวมสินทรัพย์หมุนเวียน	341.53	30.16	305.45	28.42	361.89	27.22
สินทรัพย์ไม่หมุนเวียน						
เงินฝากประจำที่ติดภาระค่าประกัน	0.95	0.08%	0.96	0.09%	0.97	0.07%
อสังหาริมทรัพย์เพื่อการลงทุน	25.57	2.26%	25.42	2.36%	25.26	1.90%
ที่ดิน อาคารและอุปกรณ์	533.70	47.13%	529.68	49.29%	741.14	55.74%
สินทรัพย์สิทธิการใช้	89.91	7.94%	81.20	7.56%	71.55	5.38%
สิทธิการเช่าและค่าเช่าจ่ายล่วงหน้า	-	-	-	-	-	-
สินทรัพย์ไม่มีตัวตน	8.33	0.74%	7.44	0.69%	5.96	0.45%
ค่าความนิยม	100.00	8.83%	100.00	9.30%	100.00	7.52%
สินทรัพย์ภาษีเงินได้รอการตัดบัญชี	22.51	1.99%	13.15	1.22%	10.19	0.77%
สินทรัพย์ไม่หมุนเวียนอื่น	9.99	0.88%	11.43	1.06%	12.57	0.95%
รวมสินทรัพย์ไม่หมุนเวียน	790.96	69.84%	769.27	71.58%	967.64	72.78%
รวมสินทรัพย์	1,132.49	100.00%	1,074.72	100.00%	1,329.53	100.00%

สินทรัพย์

บริษัทฯ มีสินทรัพย์รวม ณ วันที่ 31 ธันวาคม 2567 จำนวน 1,329.53 ล้านบาท โดยเพิ่มขึ้นจากปีก่อน 254.8 ล้านบาท คิดเป็นอัตราการเพิ่มขึ้นร้อยละ 24 โดยรายการสำคัญที่มีการเปลี่ยนแปลงคือ

- เงินสดและรายการเทียบเท่าเงินสด ลดลงจาก 48.97 ล้านบาท ในปี 2566 เป็น 40.58 ล้านบาท ในปี 2567 โดยลดลงจากปีก่อน 8.39 ล้านบาท เนื่องจากบริษัทมีกระแสเงินสดได้มาจากการดำเนินงาน 103.77 ล้านบาท จากการดำเนินธุรกิจ กระแสเงินสดใช้ไปในการลงทุน 7.23 ล้านบาท จากการซื้ออุปกรณ์ทันตกรรม และกระแสเงินสดใช้ไปในกิจกรรมจัดหาเงิน 104.93 ล้านบาท จากการจ่ายเงินต้นเงินกู้จากธนาคารจำนวน 71.91 ล้านบาท และจ่ายเงินปันผลจำนวน 35.93 ล้านบาท
- ลูกหนี้การค้าและลูกหนี้อื่น เพิ่มขึ้นจาก 79.67 ล้านบาท ในปี 2566 เป็น 124.60 ล้านบาท ในปี 2567 โดยเพิ่มขึ้นจากปีก่อน 44.93 ล้านบาท เนื่องจากธุรกิจเทรดดิ้ง เนื่องจากมีการขยายสูงขึ้นในช่วงปลายปี โดยยอดใหญ่มาจากการส่งมอบงานในเดือนธันวาคม สำหรับโปรเจกต์คณะทันตแพทยมหาวิทยาลัยในภาครัฐ

- สินค้าคงเหลือ เพิ่มขึ้นจาก 176.81 ล้านบาท ในปี 2566 เป็น 196.71 ล้านบาท ในปี 2567 โดยเพิ่มขึ้นจากปีก่อน 19.9 ล้านบาท เนื่องจากบริษัทฯ ได้เพิ่มปริมาณการสั่งซื้อสินค้า เพื่อให้สอดคล้องกับความต้องการที่เพิ่มขึ้นของธุรกิจทันตกรรมที่จะเกิดขึ้นในอนาคต โดยส่วนใหญ่จะเป็นแบรนด์ใหม่จากประเทศจีน ทั้งนี้ บริษัทฯ มีการพิจารณาตั้งสำรองค่าเผื่อมูลค่าสินค้าลดลงสำหรับสินค้าที่มีอัตราหมุนเวียนต่ำ สินค้าที่บริษัทฯ เลิกเป็นตัวแทนจำหน่าย และสินค้าที่ใกล้หมดอายุ ซึ่งบริษัทฯ คาดว่า จะต้องมีการกำหนดราคาขายในราคาต่ำ เพื่อที่จะสามารถจำหน่ายสินค้าดังกล่าวได้ โดยบริษัทฯ ได้บันทึกค่าเผื่อมูลค่าสินค้าลดลงเพิ่มขึ้นในปี 2567 เป็นจำนวน 5.9 ล้านบาท
- ที่ดิน อาคารและอุปกรณ์ เพิ่มขึ้นจาก 529.68 ล้านบาท ในปี 2566 เป็น 741.14 ล้านบาท ในปี 2567 โดยเพิ่มขึ้นจากปีก่อน 211.46 ล้านบาท เกิดจากการจากการตีราคาที่ดินเป็นราคาทุนใหม่ จำนวนเงิน 223 ล้านบาท และเกิดจากค่าเสื่อมราคาในระหว่างปี
- สินทรัพย์สิทธิการใช้ เป็น 71.55 ล้านบาท ในปี 2567 เกิดจากการตัดจำหน่ายค่าเสื่อมราคาในระหว่างปี โดยสินทรัพย์สิทธิการใช้ของบริษัทฯ ส่วนใหญ่เกิดจากการเช่าพื้นที่และอาคารพาณิชย์ เพื่อเป็นที่ตั้งของสาขาของคลินิกทันตกรรม และอุปกรณ์ทันตกรรม ที่อยู่ภายใต้สัญญาเช่าซื้อ

หนี้สิน

หน่วย : ล้านบาท

รายการ	งบตรวจสอบ					
	ณ 31 ธ.ค. 2565		ณ 31 ธ.ค. 2566		ณ 31 ธ.ค. 2567	
	จำนวน	%	จำนวน	%	จำนวน	%
หนี้สิน						
หนี้สินหมุนเวียน						
เงินเบิกเกินบัญชีและเงินกู้ยืมระยะสั้นจากสถาบันการเงิน	59.04	5.21%	62.02	5.77%	91.14	6.85%
เจ้าหนี้การค้าและเจ้าหนี้อื่น	104.13	9.20%	85.07	7.92%	143.93	10.83%
ส่วนของเงินกู้ยืมระยะยาวจากสถาบันการเงินที่ถึงกำหนดชำระภายใน 1 ปี	52.52	4.64%	70.39	6.55%	49.71	3.74%
ส่วนของหนี้สินตามสัญญาเช่าการเงินที่ถึงกำหนดชำระภายใน 1 ปี	6.87	0.61%	7.98	0.74%	10.24	0.77%
เงินกู้ยืมระยะสั้นจากบุคคลและกิจการที่เกี่ยวข้องกัน	-	-	-	-	-	-
ภาษีเงินได้ค้างจ่าย	5.23	0.46%	4.69	0.44%	6.65	0.50%
รวมหนี้สินหมุนเวียน	227.78	20.11%	230.14	21.41%	301.67	22.69%
หนี้สินไม่หมุนเวียน						
เงินกู้ยืมระยะยาวจากสถาบันการเงิน	313.67	27.70%	206.06	19.17%	154.82	11.64%
หนี้สินภายใต้สัญญาเช่าการเงิน	43.75	3.86%	40.22	3.74%	34.72	2.61%
ภาระผูกพันผลประโยชน์พนักงาน	10.02	0.88%	13.37	1.24%	15.46	1.17%
หนี้สินภาษีเงินได้รอตัดบัญชี	-	-	-	-	44.68	3.36%
รวมหนี้สินไม่หมุนเวียน	367.45	32.45%	259.65	24.16%	249.68	18.78%
รวมหนี้สิน	595.23	52.56%	489.79	45.57%	551.35	41.47%

บริษัทฯ มีหนี้สินรวม ณ วันที่ 31 ธันวาคม 2567 จำนวน 551.35 ล้านบาท โดยเพิ่มขึ้นจากปีก่อน 61.56 ล้านบาท คิดเป็นอัตราการเพิ่มขึ้นร้อยละ 13 โดยรายการสำคัญที่มีการเปลี่ยนแปลงคือ

- เงินกู้ยืมระยะสั้นเพิ่มขึ้น จำนวน 29 ล้านบาท เกิดจากการเปิดใช้ตั๋วสัญญาใช้เงินชั่วคราวในระหว่างปี
- เจ้าหนี้การค้าและเจ้าหนี้อื่น เพิ่มขึ้น จาก 85.07 ล้านบาท ในปี 2566 เป็น 143.93 ล้านบาท ในปี 2567 โดยเพิ่มขึ้นจากปีก่อน 58.86 ล้านบาท โดยมีสาเหตุหลักจากธุรกิจเทรดดิ้ง มีการซื้อสินค้าเพิ่มขึ้น โดยเป็นสินค้าใหม่จากประเทศจีน
- เงินกู้ยืมระยะยาวจากสถาบันการเงิน ลดลง จำนวน 72 ล้านบาท โดยมีสาเหตุหลักมาจากบริษัทฯ และบริษัทย่อยได้มีการคืนกู้ยืมเงินจากสถาบันการเงิน
- หนี้สินภาษีเงินได้รอตัดบัญชี เพิ่มขึ้น จำนวน 45 ล้านบาท เกิดจากหนี้สินภาษีเงินได้รอตัดบัญชีที่เกี่ยวข้องจากการตีราคาที่ดิน

ส่วนของผู้ถือหุ้น

หน่วย : ล้านบาท						
รายการ	งบตรวจสอบ					
	ณ 31 ธ.ค. 2565		ณ 31 ธ.ค. 2566		ณ 31 ธ.ค. 2567	
	จำนวน	%	จำนวน	%	จำนวน	%
ส่วนของผู้ถือหุ้น						
ทุนจดทะเบียนชำระแล้ว	150.97	13.33%	171.10	15.92%	171.10	12.87%
ส่วนเกิน (ต่ำกว่า) มูลค่าหุ้นสามัญ	384.54	33.96%	384.54	35.78%	384.54	28.92%
กำไร (ขาดทุน) สะสม						
จัดสรรแล้ว - สรรองตามกฎหมาย	10.98	0.97%	13.98	1.30%	15.93	1.20%
ส่วนที่ยังไม่ได้จัดสรร	(34.78)	(3.07%)	(10.24)	(0.95%)	2.34	0.18%
ส่วนต่างจากการรวมกิจการภายใต้การควบคุมเดียวกัน	25.54	2.26%	25.54	2.38%	25.55	1.92%
องค์ประกอบอื่นของส่วนผู้ถือหุ้น	-	-	-	-	178.71	13.44%
รวมส่วนของบริษัทใหญ่	537.25	47.44%	584.92	54.43%	778.18	58.53%
ส่วนที่เป็นของส่วนได้เสียที่ไม่มีอำนาจควบคุม	0.01	0.00	0.01	0.00	0.01	0.00
รวมส่วนของผู้ถือหุ้น	537.26	47.44%	584.93	54.43%	778.18	58.53%
รวมหนี้สินและส่วนของผู้ถือหุ้น	1,132.49	100.00%	1,074.72	100.00%	1,329.53	100.00%

บริษัทฯ มีส่วนของผู้ถือหุ้นรวม ณ วันที่ 31 ธันวาคม 2567 จำนวน 778.18 ล้านบาท โดยเพิ่มขึ้นจากปีก่อน 193.3 ล้านบาท คิดเป็นอัตราการเพิ่มขึ้นร้อยละ 33 โดยเพิ่มจากกำไรสุทธิในปี จำนวน 50.5 ล้านบาท และการจ่ายเงินปันผลเป็นเงินสด จำนวน 22.77 ล้านบาท และจ่ายปันผลเป็นเงินสด จำนวน 35.9 ล้านบาท และเกิดจากการตีราคาที่ดินในบัญชีองค์ประกอบอื่นของส่วนผู้ถือหุ้น จำนวน 178.71 ล้านบาท

กระแสเงินสด

ตารางแสดงกระแสเงินสด

	งบการเงินสิ้นสุด 31 ธันวาคม		
	2565	2566	2567
	(ลบ.)	(ลบ.)	(ลบ.)
เงินสดสุทธิจาก (ใช้ไปใน) กิจกรรมดำเนินงาน	103.59	148.35	103.77
เงินสดสุทธิจาก (ใช้ไปใน) กิจกรรมลงทุน	(12.89)	(19.81)	(7.23)
เงินสดสุทธิจาก (ใช้ไปใน) กิจกรรมจัดหาเงิน	(69.55)	(137.52)	(104.93)
เงินสดและรายการเทียบเท่าเงินสด เพิ่มขึ้น (ลดลง) สุทธิ	21.16	(8.99)	(8.39)

ในปี 2567 บริษัทฯ มีกระแสเงินสดจากกิจกรรมดำเนินงาน เท่ากับ 103.77 ล้านบาท โดยมาจากกระแสเงินสดสุทธิจากการดำเนินงานในงวด

ในปี 2567 บริษัทฯ มีกระแสเงินสดใช้ไปในกิจกรรมลงทุน เท่ากับ 7.23 ล้านบาท โดยส่วนใหญ่มาจากเงินสดจ่ายซื้อที่ดิน อาคาร และอุปกรณ์ จำนวน 8.26 ล้านบาท

ในปี 2567 บริษัทฯ มีกระแสเงินสดใช้ไปในกิจกรรมจัดหาเงิน เท่ากับ 104.93 ล้านบาท โดยส่วนใหญ่มาจากการเพิ่มขึ้นของเงินกู้ยืมระยะสั้น จำนวน 29 ล้านบาท และจ่ายหนี้สินตามสัญญาเช่า จำนวน 11.02 ล้านบาท จ่ายคืนเงินต้นเงินกู้ยืมจากธนาคารจำนวน 71.91 ล้านบาท จ่ายเงินปันผล จำนวน 35.93 ล้านบาท และต้นทุนทางการเงินจ่าย จำนวน 15.18 ล้านบาท

อัตราส่วนทางการเงินที่สำคัญ

รายการ	หน่วย	งบตรวจสอบ		
		ปี 2565	ปี 2566	ปี 2567
อัตราส่วนสภาพคล่อง				
อัตราส่วนสภาพคล่อง	เท่า	1.50	1.33	1.20
อัตราหมุนเวียนลูกหนี้การค้า	เท่า	6.84	9.49	9.34
ระยะเวลาการเก็บหนี้เฉลี่ย	วัน	53.40	38.47	39.06
อัตราส่วนหมุนเวียนสินค้าคงเหลือ	เท่า	3.59	3.82	3.44
ระยะเวลาการขายสินค้าเฉลี่ย	วัน	102	95.55	106.05
อัตราส่วนหมุนเวียนเจ้าหนี้	เท่า	5.58	6.91	5.61
ระยะเวลาการชำระหนี้	วัน	65	53	65.03
อัตราส่วนแสดงความสามารถในการทำกำไร				
อัตรากำไรขั้นต้น	%	32.75	33.90	32.66
อัตรากำไรจากการดำเนินงาน	%	10.30	11.72	8.50
อัตรากำไรสุทธิ	%	7.06	7.68	5.29
อัตราผลตอบแทนผู้ถือหุ้น	%	10.70	12.18	6.49
อัตราส่วนแสดงประสิทธิภาพในการดำเนินงาน				
อัตราผลตอบแทนจากสินทรัพย์	%	5.08	6.63	3.80
อัตราหมุนของสินทรัพย์	เท่า	0.72	0.86	0.72

รายการ	หน่วย	งบตรวจสอบ		
		ปี 2565	ปี 2566	ปี 2567
อัตราส่วนนโยบายทางการเงิน				
อัตราส่วนหนี้สินต่อส่วนของผู้ถือหุ้น	เท่า	1.11	0.84	0.71
อัตราส่วนความสามารถชำระดอกเบี้ย	เท่า	5.50	5.94	4.83
อัตราการจ่ายเงินปันผล	%	31	61	71

อัตราส่วนสภาพคล่อง

- อัตราส่วนสภาพคล่อง ปี 2567 เท่ากับ 1.20 โดยเปลี่ยนแปลงเล็กน้อยจากปีก่อน บริษัทฯ มีสภาพคล่องที่ดีโดยมีสินทรัพย์หมุนเวียนสูงกว่าเจ้าหนี้หมุนเวียน 1.20 เท่า
- อัตราหมุนเวียนลูกหนี้การค้า ปี 2567 เท่ากับ 9.34 ซึ่งคิดเป็นระยะเวลาการเก็บหนี้เฉลี่ยที่ 39 วัน ไม่เปลี่ยนแปลงจากปีก่อน
- อัตราส่วนหมุนเวียนสินค้าคงเหลือ ปี 2567 เท่ากับ 3.44 ซึ่งคิดเป็นระยะเวลาการขายสินค้าเฉลี่ยที่ 106 วัน เพิ่มขึ้น เนื่องจากสินค้าคงเหลือเพิ่มขึ้น

อัตราส่วนแสดงความสามารถในการทำกำไร

- อัตรากำไรจากการดำเนินงาน ปี 2567 เท่ากับร้อยละ 8.50 ซึ่งลดลงจากปี 2566 ร้อยละ 11.7 เนื่องจาก บริษัทฯ มีค่าใช้จ่ายในการขายเพิ่มขึ้น ทำให้กำไรลดลง

อัตราส่วนแสดงประสิทธิภาพในการดำเนินงาน

- อัตราอัตรารวมของสินทรัพย์ปี 2567 เท่ากับ 0.72 เท่าซึ่งไม่เปลี่ยนแปลงจากปีก่อน

อัตราส่วนนโยบายทางการเงิน

- อัตราส่วนหนี้สินต่อส่วนของผู้ถือหุ้น ปี 2567 เท่ากับ 0.71 เท่าซึ่งลดลงจาก 0.84 เท่า ในปี 2566 เนื่องจาก บริษัทฯ มีการจ่ายคืนหนี้สินจากการกู้ยืมเงินจากธนาคาร จำนวน 71 ล้านบาท ในปี
- อัตราส่วนความสามารถชำระดอกเบี้ยปี 2567 เท่ากับ 4.83 เท่า เกิดจากบริษัทฯ มีผลกำไรสุทธิ จำนวน 50.5 ล้านบาท ทั้งนี้ อัตราส่วนความสามารถชำระดอกเบี้ย เป็นหนึ่งในข้อกำหนดของสัญญาเงินกู้ยืมระยะยาวกับสถาบันการเงินที่กำหนดให้บริษัทฯ ต้องดำรงอัตราส่วนทางการเงินนี้ ไว้ไม่ต่ำกว่า 1.20 เท่า ซึ่งในปี 2567 บริษัทฯ สามารถรักษ้อัตราส่วนความสามารถในการชำระหนี้ได้

ปัจจัยและอิทธิพลหลักที่อาจมีผลต่อการดำเนินงานหรือฐานะการเงินในอนาคต

กลุ่มบริษัท คาดว่าปัจจัยหลักที่จะมีผลกระทบกับการดำเนินงานในอนาคตอันใกล้ ได้แก่

- (+/-) การเปลี่ยนแปลงของค่าเงินสกุลเงินบาทต่อสกุลเงินต่างประเทศ อาจส่งผลให้ความสามารถในการแข่งขันทางด้านราคาเปลี่ยนแปลงไป เนื่องจาก กลุ่มบริษัทมีกลุ่มลูกค้าเป็นชาวต่างชาติที่เดินทางเข้ามาใช้บริการด้านทันตกรรมเป็นจำนวนมาก การแข็งค่าของค่าเงินบาทเมื่อเปรียบเทียบกับสกุลเงินต่างประเทศ จะส่งผลให้อัตราค่าบริการทันตกรรมของกลุ่มบริษัทเมื่อคำนวณเป็นสกุลเงินต่างประเทศมีราคาสูงขึ้น อย่างไรก็ตาม กลุ่มบริษัท เชื่อว่า คุณภาพและมาตรฐานการให้บริการของกลุ่มบริษัท จะสามารถดึงดูดลูกค้าชาวต่างชาติให้เดินทางเข้ามาใช้บริการได้เช่นเดิม
- (+/-) การเปลี่ยนแปลงของอัตราดอกเบี้ย คาดว่าจะส่งผลให้ต้นทุนทางการเงินของกลุ่มบริษัท โดยรวมเปลี่ยนแปลง เนื่องจากหนี้สินที่มีภาระดอกเบี้ยของกลุ่มบริษัท มีอัตราดอกเบี้ยแบบลอยตัวอยู่ที่ประมาณร้อยละ 87.8 อย่างไรก็ตาม กลุ่มบริษัท เชื่อว่าจะสามารถบริหารจัดการต้นทุนทางการเงินให้อยู่ในระดับที่เหมาะสมภายใต้นโยบายการเงินที่รัดกุม

5. ข้อมูลทั่วไปและข้อมูลสำคัญอื่น

5.1 ข้อมูลทั่วไปของบริษัทฯ

ชื่อบริษัท	: บริษัท เดนทัล คอร์ปอเรชั่น จำกัด (มหาชน) Dental Corporation Public Company Limited
ประเภทธุรกิจ	: ให้บริการด้านทันตกรรม คลินิกทันตกรรม
ที่ตั้งสำนักงานใหญ่	: เลขที่ 157 ชั้นที่ 2 ถนนรัชดาภิเษก แขวงดินแดง เขตดินแดง กรุงเทพมหานคร
เลขทะเบียนบริษัท	: 0107559000281
โทรศัพท์	: 02-245-7197, 02-245-7198
โฮมเพจ	: www.dentalcorpthailand.com
ทุนจดทะเบียน	: 342 ล้านบาท
ทุนที่ออกและชำระแล้ว	: 342 ล้านบาท

5.2 ข้อมูลทั่วไปของบริษัทย่อย

5.2.1 บริษัท บางกอก อินเตอร์เนชั่นแนล เดนทัล เซ็นเตอร์ จำกัด

ชื่อบริษัท	: บริษัท บางกอก อินเตอร์เนชั่นแนล เดนทัล เซ็นเตอร์ จำกัด Bangkok International Dental Center Company Limited
ประเภทธุรกิจ	: ให้บริการด้านทันตกรรม ศูนย์ทันตกรรม
ที่ตั้งสำนักงานใหญ่	: เลขที่ 157, 159 ถนนรัชดาภิเษก แขวงดินแดง เขตดินแดง กรุงเทพมหานคร
เลขทะเบียนบริษัท	: 0105548059776
โทรศัพท์	: 02-692-4433
โทรสาร	: 02-248-6196
โฮมเพจ	: www.bangkokdentalcenter.com
ทุนจดทะเบียน	: 20.00 ล้านบาท
ทุนที่ออกและชำระแล้ว	: 20.00 ล้านบาท

5.2.2 บริษัท โรงพยาบาลทันตกรรมกรุงเทพ อินเตอร์เนชั่นแนล จำกัด

ชื่อบริษัท	: บริษัท โรงพยาบาลทันตกรรมกรุงเทพ อินเตอร์เนชั่นแนล จำกัด Bangkok International Dental Hospital Company Limited
ประเภทธุรกิจ	: ให้บริการด้านทันตกรรม โรงพยาบาลทันตกรรม
ที่ตั้งสำนักงานใหญ่	: โรงพยาบาลทันตกรรมกรุงเทพ อินเตอร์เนชั่นแนล ชั้น 6 เลขที่ 98 ซอยสุขุมวิท 2 ถนนสุขุมวิท แขวงคลองเตย เขตคลองเตย กรุงเทพฯ
เลขทะเบียนบริษัท	: 0105550042800
โทรศัพท์	: 02-115-8977
โฮมเพจ	: www.dentalhospitalthailand.com
ทุนจดทะเบียน	: 200.00 ล้านบาท
ทุนที่ออกและชำระแล้ว	: 200.0 ล้านบาท

5.2.3 บริษัท เดนทัล วิชั่น (ประเทศไทย) จำกัด

ชื่อบริษัท	: บริษัท เดนทัล วิชั่น (ประเทศไทย) จำกัด Dental Vision (Thailand) Company Limited
ประเภทธุรกิจ	: จำหน่ายวัสดุและอุปกรณ์ทันตกรรม
ที่ตั้งสำนักงานใหญ่	: โรงพยาบาลทันตกรรมกรุงเทพ อินเตอร์เนชั่นแนล ชั้น 5 เลขที่ 98 ซอยสุขุมวิท 2 ถนนสุขุมวิท แขวงคลองเตย เขตคลองเตย กรุงเทพฯ
เลขทะเบียนบริษัท	: 0105558071884
โทรศัพท์	: 02-693-4061 – 4
โทรสาร	: 02-693-4065
โฮมเพจ	: www.dentalvision.co.th
ทุนจดทะเบียน	: 300.00 ล้านบาท
ทุนที่ออกและชำระแล้ว	: 221.70 ล้านบาท

5.2.4 บริษัท เดนทัล ออล (ประเทศไทย) จำกัด

ชื่อบริษัท	: บริษัท เดนทัล ออล (ประเทศไทย) จำกัด Dental All (Thailand) Company Limited
ประเภทธุรกิจ	: จำหน่ายวัสดุและอุปกรณ์ทันตกรรม ให้บริการด้านแล็บทันตกรรม และให้บริการจัดฟันแบบใส
ที่ตั้งสำนักงานใหญ่	: เลขที่ 159 ชั้น 7 ถนนรัชดาภิเษก แขวงดินแดง เขตดินแดง กรุงเทพมหานคร
เลขทะเบียนบริษัท	: 0105561207970
โทรศัพท์	: 086 340 8514
โฮมเพจ	: www.dentalall.com/
ทุนจดทะเบียน	: 10.00 ล้านบาท
ทุนที่ออกและชำระแล้ว	: 10.00 ล้านบาท

5.2.5 ข้อมูลบุคคลอ้างอิงอื่นๆ

นายทะเบียนหลักทรัพย์ : บริษัท ศูนย์รับฝากหลักทรัพย์ (ประเทศไทย) จำกัด (TSD)
 อาคารตลาดหลักทรัพย์แห่งประเทศไทย
 ชั้น 1 Tower B (ข้างสถานีทูตจีน)
 เลขที่ 93 ถนนรัชดาภิเษก แขวงดินแดง เขตดินแดง กรุงเทพมหานคร 10400
 โทรศัพท์ : 02-009-9000
 โทรสาร : 02-009-9991
 TSD Call Center : 02-009-9999

ผู้สอบบัญชี : บริษัท สอบบัญชี ดี ไอ เอ อินเตอร์เนชั่นแนล จำกัด
 นางสุวิมล กฤตยาเกียรติ
 ผู้สอบบัญชีรับอนุญาตเลขทะเบียน 2982
 เลขที่ 316/32 ซอยสุขุมวิท 22 ถนนสุขุมวิท แขวงคลองเตย
 เขตคลองเตย กรุงเทพมหานคร 10110
 โทรศัพท์ : 02-259-5300
 โทรสาร : 02-260-1553

ส่วนที่ 2 การกำกับดูแลกิจการ

6. นโยบายการกำกับดูแลกิจการ

บริษัทฯ ตระหนักถึงความสำคัญของการกำกับดูแลกิจการที่ดี ตามหลักการที่กำหนดโดยตลาดหลักทรัพย์แห่งประเทศไทย (ตลาดหลักทรัพย์ฯ) โดยกรรมการ ผู้บริหาร และพนักงานทุกคน ปฏิบัติตามหลักการกำกับดูแลกิจการที่ดี นอกจากนี้ คณะกรรมการบริษัท ยังได้มีการกำหนดนโยบายเกี่ยวกับการกำกับดูแลกิจการที่ครอบคลุมเรื่องต่าง ๆ ดังนี้

1. คณะกรรมการบริษัท ผู้บริหาร และพนักงานทุกคน มุ่งมั่นที่จะนำเอาหลักสำคัญในการกำกับดูแลกิจการที่ดีของ บริษัทฯ ทั้ง 6 ประการ คือ
 - 1.1. ความรับผิดชอบต่อการตัดสินใจและการกระทำของตนเอง สามารถชี้แจง และอธิบายการตัดสินใจนั้นได้ (Accountability)
 - 1.2. ความรับผิดชอบต่อการปฏิบัติหน้าที่ ด้วยขีดความสามารถและประสิทธิภาพที่เพียงพอ (Responsibility)
 - 1.3. การปฏิบัติต่อผู้มีส่วนได้ส่วนเสียอย่างเท่าเทียมกัน มีความเป็นธรรม และมีคำอธิบาย (Equitable Treatment)
 - 1.4. ความโปร่งใสในการดำเนินงานที่สามารถตรวจสอบได้ และมีการเปิดเผยข้อมูลอย่างโปร่งใส แก่ผู้ที่เกี่ยวข้อง (Transparency)
 - 1.5. การมีวิสัยทัศน์ ในการสร้างมูลค่าเพิ่มให้กับองค์กรในระยะยาว (Vision to Create Long Term Value)
 - 1.6. การมีจริยธรรมและจรรยาบรรณในการดำเนินธุรกิจ (Ethics) มาใช้ในการดำเนินงาน มีโครงสร้างการบริหาร ที่มีโครงสร้างการบริหาร ที่มีความสัมพันธ์กัน ระหว่างคณะกรรมการบริษัท ผู้บริหาร และผู้ถือหุ้น อย่างเป็นธรรม
2. คณะกรรมการบริษัท มีบทบาทสำคัญในการกำหนดวิสัยทัศน์ กลยุทธ์ นโยบาย และแผนงานที่สำคัญของบริษัทฯ โดยจะต้องพิจารณาถึงปัจจัยเสี่ยง และวางแผนทางการบริหารจัดการที่มีความเหมาะสม รวมทั้ง ต้องดำเนินการเพื่อให้นับว่าระบบบัญชี รายงานทางการเงินและการสอบบัญชี มีความน่าเชื่อถือ
3. คณะกรรมการบริษัท เป็นผู้พิจารณากำหนดจรรยาบรรณของบริษัทฯ เพื่อให้คณะกรรมการบริษัท ผู้บริหาร พนักงาน รวมถึง ลูกจ้างทุกคน ใช้เป็นแนวทางในการประพฤติปฏิบัติ ควบคู่ไปกับข้อบังคับและระเบียบของบริษัทฯ
4. มีการเปิดเผยสารสนเทศของบริษัทฯ ทั้งในเรื่องทางการเงิน และที่ไม่ใช่เรื่องทางการเงินอย่างเพียงพอ เชื่อถือได้และทันเวลา เพื่อให้ผู้ถือหุ้น และผู้มีส่วนได้ส่วนเสียของบริษัทฯ ได้รับสารสนเทศอย่างเท่าเทียมกัน มีหน่วยงานประชาสัมพันธ์ และหน่วยงานนักลงทุนสัมพันธ์ รับผิดชอบในเรื่องการให้ข้อมูลกับนักลงทุน และประชาชนทั่วไป
5. ผู้ถือหุ้น และผู้มีส่วนได้เสีย จะได้รับการปฏิบัติอย่างเท่าเทียมกัน และเป็นธรรมต่อทุกฝ่าย มีสิทธิในการเข้าถึงข้อมูลสารสนเทศ และมีช่องทางในการสื่อสารกับบริษัทฯ ที่เหมาะสม
6. มีระบบการคัดสรรบุคลากร ที่จะเข้ามารับผิดชอบในตำแหน่งบริหารที่สำคัญทุกระดับอย่างเหมาะสม และมีกระบวนการสรรหา ที่โปร่งใส เป็นธรรม

ทั้งนี้ เพื่อความโปร่งใสในการดำเนินงาน และเพิ่มประสิทธิภาพในการบริหารจัดการ รวมทั้ง เพื่อเป็นการเพิ่มความเชื่อมั่นให้กับผู้ถือหุ้น ผู้ลงทุนทั่วไป และผู้เกี่ยวข้องทุกฝ่าย ในระยะยาว โดยแนวทางปฏิบัติสามารถแบ่งออกเป็น 5 หมวด ดังนี้

หมวดที่ 1 สิทธิของผู้ถือหุ้น

บริษัทฯ ตระหนักถึงความสำคัญและสิทธิของผู้ถือหุ้น ในความเป็นเจ้าของบริษัทฯ โดยควบคุมบริษัทฯ ผ่านการแต่งตั้งคณะกรรมการบริษัท ให้ทำหน้าที่แทนตน และมีสิทธิในการตัดสินใจ เกี่ยวกับการเปลี่ยนแปลงที่สำคัญของบริษัทฯ บริษัทฯ จึงส่งเสริมให้ผู้ถือหุ้นได้ใช้สิทธิของตน โดยสิทธิขั้นพื้นฐานของผู้ถือหุ้น ได้แก่ สิทธิในการออกเสียง สิทธิในการมอบฉันทะ การซื้อขายหรือโอนหุ้น การมีส่วนแบ่งในกำไรของกิจการ การได้รับข่าวสารข้อมูลของบริษัทฯ อย่างเพียงพอ การเข้าร่วมประชุม เพื่อใช้สิทธิออกเสียงในที่ประชุมผู้ถือหุ้น เพื่อแต่งตั้ง หรือถอดถอนกรรมการ แต่งตั้งผู้สอบบัญชี และสิทธิตัดสินใจ เรื่องสำคัญ ๆ ที่อาจมีผลกระทบต่อบริษัทฯ เช่น การจัดสรรเงินปันผล การกำหนดหรือการแก้ไข ข้อบังคับ และหนังสือบริคณห์สนธิ การลดทุนหรือเพิ่มทุน และการอนุมัติรายการพิเศษ เป็นต้น นอกจากนี้ บริษัทฯ ยังได้กำหนดนโยบายและแนวทางปฏิบัติ ในเรื่องต่าง ๆ ที่ส่งเสริมและอำนวยความสะดวกในการใช้สิทธิของผู้ถือหุ้น รายละเอียดดังนี้

1. การประชุมผู้ถือหุ้น

- 1.1 บริษัทฯ จะเปิดเผยนโยบายในการสนับสนุน หรือส่งเสริมผู้ถือหุ้นทุกกลุ่ม รวมถึง ผู้ถือหุ้นประเภทสถาบันให้เข้าร่วมประชุมผู้ถือหุ้น
- 1.2 บริษัทฯ จะให้ข้อมูล วัน เวลา สถานที่ และวาระการประชุม พร้อมทั้ง ข้อมูลประกอบการประชุมอย่างละเอียด ให้ผู้ถือหุ้นทราบล่วงหน้าก่อนการประชุม ตลอดจน ข้อมูลทั้งหมดที่เกี่ยวข้องกับเรื่องที่ต้องตัดสินใจในที่ประชุม แก่ผู้ถือหุ้นเป็นการล่วงหน้าอย่างเพียงพอและทันเวลา
- 1.3 บริษัทฯ จะอำนวยความสะดวก ให้ผู้ถือหุ้นได้ใช้สิทธิในการเข้าร่วมประชุมและออกเสียงอย่างเต็มที่ และไม่กระทำได้ ใดๆ ที่เป็นการจำกัดโอกาสการเข้าประชุมของผู้ถือหุ้น
- 1.4 บริษัทฯ จะเปิดโอกาสให้ผู้ถือหุ้น ส่งคำถามล่วงหน้าก่อนวันประชุม โดยกำหนดหลักเกณฑ์การส่งคำถามล่วงหน้าให้ชัดเจน และแจ้งให้ผู้ถือหุ้นทราบ พร้อมกับส่งหนังสือเชิญประชุมผู้ถือหุ้น แจ้งให้ผู้ถือหุ้นทราบกฎเกณฑ์ต่าง ๆ ที่ใช้ในการประชุม ขั้นตอนการลงมติ รวมถึง การแพร่ข้อมูลดังกล่าวใน website ของบริษัทฯ เป็นการล่วงหน้า
- 1.5 บริษัทฯ จะสนับสนุนให้ผู้ถือหุ้น ใช้หนังสือมอบฉันทะรูปแบบที่ผู้ถือหุ้น สามารถกำหนดทิศทางการลงคะแนนเสียงได้ และควรเสนอชื่อกรรมการอิสระ อย่างน้อย 1 คนเป็นทางเลือก ในการมอบฉันทะของผู้ถือหุ้น

2. การดำเนินการในวันประชุมผู้ถือหุ้น

- 2.1 บริษัทฯ จะเปิดโอกาสให้ผู้ถือหุ้น สามารถซักถามประธานคณะกรรมการชุดย่อยต่าง ๆ ในเรื่องที่เกี่ยวข้องได้
- 2.2 ในการประชุมผู้ถือหุ้น จัดให้มีการลงมติเป็นแต่ละรายการ ในกรณีที่วาระนั้นมีหลายรายการ เช่น วาระการแต่งตั้งกรรมการ
- 2.3 บริษัทฯ จะจัดให้มีบุคคลที่เป็นอิสระ เป็นผู้ตรวจนับ หรือตรวจสอบคะแนนเสียงในการประชุมสามัญและวิสามัญผู้ถือหุ้น และเปิดเผยให้ที่ประชุมทราบ พร้อมบันทึกไว้ในรายงานการประชุม
- 2.4 บริษัทฯ จะจัดให้มีการใช้บัตรลงคะแนนเสียงในวาระที่สำคัญ เพื่อความโปร่งใสและตรวจสอบได้ ในกรณีมีข้อโต้แย้งในภายหลัง
- 2.5 ประธานในที่ประชุม ให้ผู้ถือหุ้นมีโอกาสในการแสดงความเห็น และตั้งคำถามต่อที่ประชุม ในเรื่องที่เกี่ยวข้องกับบริษัทฯ ได้
- 2.6 คณะกรรมการบริษัท จะส่งเสริมให้บริษัทฯ นำเทคโนโลยีมาใช้ในการประชุมผู้ถือหุ้น ทั้งการลงทะเบียนผู้ถือหุ้น การนับคะแนน และแสดงผล เพื่อให้การดำเนินการประชุม สามารถกระทำได้อย่างรวดเร็ว ถูกต้อง แม่นยำ

3. การจัดทำรายงานการประชุม และการเปิดเผยมติการประชุมผู้ถือหุ้น

- 3.1 รายงานการประชุมผู้ถือหุ้น มีการบันทึกการชี้แจง ขั้นตอนการลงคะแนน และวิธีการแสดงผลคะแนนให้ที่ประชุมทราบ ก่อนดำเนินการประชุม และเปิดโอกาสให้ผู้ถือหุ้น ตั้งประเด็น หรือซักถาม รวมทั้ง บันทึกคำถาม คำตอบ และผลการลงคะแนน ในแต่ละวาระ ว่ามีผู้ถือหุ้นเห็นด้วย คัดค้าน และงดออกเสียงเป็นอย่างไร รวมถึง ควรบันทึกรายชื่อกรรมการผู้เข้าร่วมประชุม และกรรมการที่ลาประชุมด้วย
- 3.2 บริษัทฯ เปิดเผยให้สาธารณชน ทราบถึงผลการลงคะแนนของแต่ละวาระ ในการประชุมสามัญและวิสามัญผู้ถือหุ้น บน website ของบริษัทฯ

4. สิทธิในการแต่งตั้งและถอดถอนกรรมการ รวมทั้งการกำหนดค่าตอบแทนของกรรมการ

- 4.1 การแต่งตั้งกรรมการ
 - 4.1.1 บริษัทฯ จะเปิดโอกาสให้ผู้ถือหุ้นมีสิทธิในการเลือกตั้งกรรมการเป็นรายบุคคล โดยเสนอชื่อบุคคล เพื่อเข้ารับการแต่งตั้ง เป็นกรรมการในที่ประชุมผู้ถือหุ้น พร้อมแนบประวัติย่อของกรรมการแต่ละคน ที่จะเสนอแต่งตั้ง และข้อมูลที่เป็นประโยชน์ ต่อผู้ถือหุ้น เพื่อพิจารณาอนุมัติ
 - 4.1.2 ตามข้อบังคับของบริษัทฯ กำหนดให้ ในการประชุมผู้ถือหุ้นทุกครั้ง ให้กรรมการออกจากตำแหน่งเป็นจำนวน 1 ใน 3 โดยให้กรรมการที่อยู่ในตำแหน่งนานที่สุด เป็นผู้ออกจากตำแหน่งก่อน กรรมการที่พ้นจากตำแหน่งแล้ว อาจได้รับเลือก เข้ารับตำแหน่งอีกก็ได้

4.2 การถอดถอนกรรมการ

ในการถอดถอนกรรมการคนใดคนหนึ่ง ออกจากตำแหน่งก่อนถึงคราวออกตามวาระ ให้เป็นไปตามที่กฎหมายกำหนด และข้อบังคับของบริษัทฯ โดยต้องใช้คะแนนเสียง ไม่น้อยกว่า 3 ใน 4 ของจำนวนผู้ถือหุ้น ซึ่งมาประชุมและมีสิทธิออกเสียง และมีหุ้นนับรวมกันได้ ไม่น้อยกว่ากึ่งหนึ่งของจำนวนหุ้น ที่ถือโดยผู้ถือหุ้นที่มาประชุม และมีสิทธิออกเสียง

4.3 การกำหนดค่าตอบแทนของกรรมการ

ผู้ถือหุ้น มีสิทธิในการพิจารณาค่าตอบแทนของกรรมการ ทั้งที่เป็นตัวเงิน และ/หรือ มิใช่ตัวเงิน เพื่อให้ผู้ถือหุ้นพิจารณาอนุมัติ เป็นประจำทุกปี รวมทั้ง นำเสนอหลักเกณฑ์และนโยบายในการกำหนดค่าตอบแทน และค่าตอบแทนของกรรมการ ในแต่ละตำแหน่ง ทั้งที่เป็นตัวเงิน และ/หรือ มิใช่ตัวเงิน เพื่อให้ผู้ถือหุ้นรับทราบเป็นประจำทุกปีด้วย

5. สิทธิในการอนุมัติแต่งตั้งผู้สอบบัญชี และกำหนดค่าสอบบัญชี

บริษัทฯ จะกำหนดให้การแต่งตั้งผู้สอบบัญชี และกำหนดค่าสอบบัญชี ต้องผ่านการพิจารณาอนุมัติ โดยผู้ถือหุ้นในการประชุมสามัญ ผู้ถือหุ้นประจำปี ทุกครั้ง ซึ่งผู้สอบบัญชีของบริษัทฯ ต้องมีความเป็นอิสระ และเป็นผู้สอบบัญชีที่ได้รับความเห็นชอบจากคณะกรรมการกำกับหลักทรัพย์ และตลาดหลักทรัพย์ โดยบริษัทฯ จะแนบรายละเอียดเกี่ยวกับผู้สอบบัญชีที่เสนอเข้ารับการแต่งตั้ง สำนักงานสอบบัญชีที่สังกัด ประสบการณ์ ความสามารถของผู้สอบบัญชี ความเป็นอิสระของผู้สอบบัญชี จำนวนปีที่ผู้สอบบัญชีรายนั้นเป็นผู้สอบบัญชีให้บริษัทฯ (กรณีเสนอแต่งตั้งรายเดิม) และค่าบริการของผู้สอบบัญชี และ/หรือ ค่าบริการอื่น (ถ้ามี) ไปพร้อมกับหนังสือเชิญประชุม และเผยแพร่บนเว็บไซต์บริษัทฯ เพื่อให้ผู้ถือหุ้น สามารถพิจารณาความเหมาะสมของผู้สอบบัญชี ก่อนพิจารณาอนุมัติ

6. สิทธิในการรับส่วนแบ่งกำไร

บริษัทฯ จะกำหนดให้การจัดสรรส่วนแบ่งกำไรให้ผู้ถือหุ้นในรูปเงินปันผล ต้องผ่านการพิจารณาอนุมัติ โดยผู้ถือหุ้นในการประชุมสามัญ ผู้ถือหุ้นประจำปี ทุกครั้ง

นอกจากนี้ ตามพระราชบัญญัติบริษัทมหาชนฯ และข้อบังคับบริษัทฯ กำหนดว่า “คณะกรรมการอาจจ่ายเงินปันผลระหว่างกาล ให้แก่ผู้ถือหุ้นไปเป็นครั้งคราว ในเมื่อเห็นว่าบริษัทฯ มีผลกำไรสมควรพอที่จะทำเช่นนั้น และรายงานให้ที่ประชุมผู้ถือหุ้นทราบในการประชุม คราวต่อไป”

อย่างไรก็ตาม ในการจ่ายเงินปันผล และ/หรือ เงินปันผลระหว่างกาล ดังกล่าว ขึ้นอยู่กับแผนการลงทุนและแผนการขยายกิจการ ของบริษัทฯ ฐานะทางการเงิน และผลประกอบการ รวมทั้ง ความจำเป็นและความเหมาะสมอื่น ๆ ประกอบ

7. สิทธิในการได้รับข้อมูล ข่าวสาร ผลการดำเนินงาน และนโยบายการบริหารงานอย่างสม่ำเสมอและทันเวลา

บริษัทฯ มีนโยบายในการเปิดเผยต่อผู้ถือหุ้นด้วยความโปร่งใส ถูกต้อง ครบถ้วน โดยไม่เลือกปฏิบัติต่อผู้ถือหุ้นกลุ่มใด กลุ่มหนึ่ง ผู้ถือหุ้นทุกคนมีสิทธิเข้าถึง และได้รับข้อมูล ข่าวสาร ผลการดำเนินงาน และนโยบายการบริหารงานของบริษัทฯ ที่เปิดเผยอย่างเพียงพอ สม่ำเสมอ ทันเวลา และเท่าเทียมกัน โดยสามารถติดต่อบริษัทฯ หรือรับข้อมูลผ่านช่องทางติดต่อต่าง ๆ อาทิ

- ช่องทางตลาดหลักทรัพย์แห่งประเทศไทย
- เว็บไซต์บริษัทฯ : www.dentalcorpthailand.com
- โครงการนักวิเคราะห์เยี่ยมชมกิจการ (Analyst Site Visit)
- โครงการผู้ถือหุ้นเยี่ยมชมกิจการ (Shareholder Site Visit)
- การแถลงข่าวต่อสื่อมวลชน (Press Conference) / จดหมายข่าว (Press Release)
- กิจกรรมต่าง ๆ ที่จัดโดยตลาดหลักทรัพย์แห่งประเทศไทย เป็นต้น

สิทธิอื่นใดของผู้ถือหุ้น เป็นไปตามที่พระราชบัญญัติบริษัทมหาชนจำกัด พ.ศ. 2535 พระราชบัญญัติหลักทรัพย์และตลาดหลักทรัพย์ พ.ศ. 2535 หรือกฎหมายอื่นที่เกี่ยวข้องกำหนด

หมวดที่ 2 สิทธิและความเท่าเทียมกันของผู้ถือหุ้น

คณะกรรมการบริษัท เคารพในสิทธิของผู้ถือหุ้นทุกรายอย่างเท่าเทียมกัน โดยบริษัทฯ มีนโยบายเปิดเผยข่าวสารข้อมูลของบริษัทฯ ในด้านต่าง ๆ อย่างครบถ้วน ถูกต้อง และโปร่งใส ซึ่งรวมไปถึง สิทธิที่ผู้ถือหุ้นพึงมีพึงได้รับ หรือเรื่องที่มีผลกระทบต่อบริษัทฯ โดยมีหลักการดังต่อไปนี้

- บริษัทฯ จะดำเนินการประชุมผู้ถือหุ้นให้เป็นไปตามกฎหมาย และแนวทางการจัดประชุมผู้ถือหุ้น ที่กำหนดโดยหน่วยงานกำกับดูแลในการประชุมผู้ถือหุ้น โดยบริษัทฯ จะแจ้งกำหนดการประชุม พร้อมระเบียบวาระ และความเห็นของกรรมการต่อตลาดหลักทรัพย์แห่งประเทศไทย และเผยแพร่ผ่านทางเว็บไซต์ของบริษัทฯ อย่างน้อย 14 วัน ก่อนวันนัดประชุมผู้ถือหุ้น บริษัทฯ จะแจ้งให้ผู้ถือหุ้นทราบกฎเกณฑ์ต่าง ๆ ที่ใช้ในการประชุม ขั้นตอนการออกเสียง ลงมติ รวมทั้ง สิทธิการออกเสียงลงคะแนน ตามแต่ละประเภทหุ้น
- ผู้ถือหุ้นทุกราย มีสิทธิและความเท่าเทียมกัน ในการรับทราบสารสนเทศ การแสดงความเห็น และตั้งคำถามใด ๆ ต่อที่ประชุมตามระเบียบวาระการประชุม และเรื่องที่เสนอ โดยประธานที่ประชุม มีหน้าที่จัดสรรเวลาให้เหมาะสม และส่งเสริมให้มีการแสดงความเห็น และซักถามในที่ประชุม
- ผู้ถือหุ้นทุกราย มีสิทธิเสนอ เพิ่มวาระการประชุมล่วงหน้า ก่อนวันประชุมผู้ถือหุ้น ให้ชัดเจน เป็นการล่วงหน้า เพื่อแสดงถึงความเป็นธรรมและความโปร่งใส ในการพิจารณาว่า จะเพิ่มวาระที่ผู้ถือหุ้นส่วนน้อยเสนอหรือไม่
- ในการประชุมผู้ถือหุ้น จะดำเนินการประชุมโดยเรียงตามวาระที่ได้แจ้งไว้ในหนังสือเชิญประชุม โดยไม่มีการเพิ่มเติมวาระอื่น ๆ ที่ไม่ได้ระบุไว้ในหนังสือเชิญประชุม ทั้งนี้ เพื่อความเป็นธรรมต่อผู้ถือหุ้นที่ไม่ได้เข้าร่วมประชุม
- บริษัทฯ จะจัดให้มีการใช้บัตรลงคะแนน ในทุกวาระการประชุม ที่ต้องมีการลงคะแนนเสียง ทั้งนี้ เพื่อความโปร่งใสและสามารถตรวจสอบได้ ในกรณีมีข้อโต้แย้งในภายหลัง พร้อมทั้ง ตรวจสอบคะแนนเสียง และเปิดเผยผลการลงคะแนนเสียง และบันทึกมติของที่ประชุมไว้อย่างชัดเจน ในรายงานการประชุม
- บริษัทฯ จะเปิดโอกาสให้ผู้ถือหุ้นได้เสนอ ชื่อบุคคล เพื่อเข้าดำรงตำแหน่งกรรมการเป็นการล่วงหน้า และให้โอกาสใช้สิทธิในการแต่งตั้งกรรมการ เป็นรายคน
- กรรมการบริษัท และผู้บริหาร จะต้องเปิดเผยข้อมูลเกี่ยวกับส่วนได้เสียของตน และผู้ที่เกี่ยวข้อง เพื่อให้คณะกรรมการบริษัทสามารถพิจารณาธุรกรรมของบริษัทฯ ที่อาจมีความขัดแย้งของผลประโยชน์ และสามารถตัดสินใจ เพื่อประโยชน์ของบริษัทฯ โดยรวม ทั้งนี้ กรรมการและผู้บริหารที่มีส่วนได้เสียกับธุรกรรมที่ทำกับบริษัทฯ ไม่ควรมีส่วนร่วมในการตัดสินใจทำธุรกรรมดังกล่าว
- กรรมการบริษัท และผู้บริหาร จะต้องรายงานการถือครองหลักทรัพย์ ตามที่กฎหมายกำหนด และจัดส่งรายงานดังกล่าวให้แก่คณะกรรมการบริษัท เป็นประจำ รวมทั้ง เปิดเผยข้อมูลในรายงานประจำปี
- ห้ามไม่ให้มีการใช้โอกาส หรือข้อมูลที่ได้จากการเป็นกรรมการ ผู้บริหาร ในการหาประโยชน์ให้แก่ตนเอง หรือผู้อื่นในทางมิชอบ เช่น การซื้อขายหลักทรัพย์ โดยใช้ข้อมูลภายใน การนำข้อมูลภายในไปเปิดเผยกับบุคคลที่เกี่ยวข้องกับกรรมการและผู้บริหาร ถือเป็นการเอาเปรียบ หรืออาจก่อให้เกิดความเสียหายแก่ผู้ถือหุ้นโดยรวม เป็นต้น

หมวดที่ 3 บทบาทของผู้มีส่วนได้เสีย

บริษัทฯ มุ่งมั่นในการปฏิบัติต่อผู้มีส่วนได้เสีย และคำนึงถึงสิทธิของผู้มีส่วนได้เสีย ทั้งภายในและภายนอกของบริษัทฯ ผู้มีส่วนได้เสียควรได้รับการดูแลจากบริษัทฯ ตามสิทธิที่มีตามกฎหมายที่เกี่ยวข้อง คณะกรรมการบริษัท ควรพิจารณาให้มีกระบวนการส่งเสริม ให้เกิดความร่วมมือระหว่างบริษัทฯ กับผู้มีส่วนได้เสีย ในการสร้างความมั่นคง ความมั่นคงทางการเงิน และความยั่งยืนของกิจการ ในระบบการกำกับดูแลกิจการ มีผู้มีส่วนได้เสียหลายกลุ่มด้วยกัน ที่สำคัญ ได้แก่ ลูกค้า, พนักงาน, คู่ค้า, ผู้ถือหุ้น หรือผู้ลงทุน, เจ้าหนี้ และชุมชนที่บริษัทฯ ตั้งอยู่ สังคมหรือภาครัฐ และกลุ่มผู้มีส่วนได้เสียอื่น ได้แก่ คู่แข่ง เป็นต้น โดยคณะกรรมการบริษัท ได้กำหนดนโยบาย ให้มีการปฏิบัติต่อผู้มีส่วนได้เสียแต่ละกลุ่ม โดยคำนึงถึงสิทธิของผู้มีส่วนได้เสียดังกล่าวตามกฎหมาย หรือตามข้อตกลงที่มีกับบริษัทฯ ดังต่อไปนี้ ทั้งนี้ บริษัทฯ ได้จัดให้มีการเปิดเผยข้อมูลสำคัญอย่างเป็นธรรม โปร่งใส และทันเวลา เพื่อให้ผู้มีส่วนได้เสียทุกกลุ่ม ได้รับการปฏิบัติอย่างเท่าเทียมกัน นอกจากนี้แล้ว บริษัทฯ ยังได้จัดให้มีช่องทางรับแจ้งเบาะแส หรือข้อร้องเรียน หรือข้อคิดเห็น หรือข้อเสนอแนะใด ที่แสดงว่าผู้มีส่วนได้ส่วนเสีย ได้รับผลกระทบ หรือมีความเสี่ยงที่จะได้รับผลกระทบ อันจะก่อให้เกิดความเสียหาย ต่อผู้มีส่วนได้ส่วนเสียทุกกลุ่ม จากการดำเนินธุรกิจของบริษัทฯ หรือจากการปฏิบัติของพนักงานบริษัทฯ เกี่ยวกับการกระทำผิดกฎหมาย หรือจรรยาบรรณ รวมถึง พฤติกรรมที่อาจส่งถึงการทุจริต การปฏิบัติอย่างไม่เท่าเทียมกัน หรือการกระทำที่ขาดความระมัดระวัง และขาดความรอบคอบ โดยบริษัทฯ จะดำเนินการตรวจสอบชั้นตอน และบันทึกการสอบสวนไว้เป็นลายลักษณ์อักษร และไม่เปิดเผยซึ่งผู้แจ้งเบาะแส รวมทั้ง ดำเนินการจัดเก็บข้อมูลการร้องเรียน เป็นความลับ เพื่อคุ้มครองผลกระทบที่อาจเกิดขึ้นกับผู้แจ้งเบาะแสดังกล่าว

1. ผู้ถือหุ้น

บริษัทฯ มุ่งมั่นที่จะรับผิดชอบ และสร้างความพึงพอใจสูงสุด ให้กับผู้ถือหุ้น คำนึงถึงการเจริญเติบโตของบริษัทฯ อย่างยั่งยืน และให้ผลตอบแทนที่เหมาะสม อย่างต่อเนื่อง โดยดำเนินการให้มีผลประโยชน์ที่ดีที่สุด อย่างสม่ำเสมอ และมีการพัฒนาธุรกิจ อย่างต่อเนื่อง โดยการดำเนินงานอย่างโปร่งใส ด้วยระบบบัญชี ระบบการควบคุม และตรวจสอบภายใน ที่เชื่อถือได้

ทั้งนี้ คณะกรรมการบริษัท ได้กำหนดแนวทางปฏิบัติ สำหรับกรรมการ ผู้บริหาร และพนักงาน ไว้ในจริยธรรมธุรกิจของกลุ่มบริษัท เพื่อให้เกิดความโปร่งใส และเป็นธรรมต่อผู้มีส่วนได้เสีย กลุ่มต่าง ๆ โดยสรุป จริยธรรมว่าด้วยการปฏิบัติต่อผู้มีส่วนได้เสียต่าง ๆ ได้ดังนี้

จริยธรรมว่าด้วยการปฏิบัติต่อผู้ถือหุ้น

คณะกรรมการบริษัท มีแนวทางปฏิบัติต่อผู้ถือหุ้นอย่างเสมอภาคและเท่าเทียมกัน ดังนี้

1. ปฏิบัติหน้าที่ และดำเนินธุรกิจด้วยความซื่อสัตย์สุจริต โปร่งใส มีความรับผิดชอบต่อผู้ถือหุ้น โดยสม่ำเสมอ (Accountability to Shareholders) มีการเปิดเผยข้อมูลต่อผู้ถือหุ้น อย่างถูกต้อง ครบถ้วน มีมาตรฐาน โดยอยู่ภายใต้กรอบของกฎหมายหลักจริยธรรม และแนวทางการกำกับดูแลกิจการที่ดี
2. บริหารกิจการของบริษัทฯ ให้มีความเจริญก้าวหน้า มั่นคง โดยใช้ความรู้ ความสามารถ ประสิทธิภาพอย่างเต็มที่ ตลอดจนตัดสินใจดำเนินการใด ๆ ด้วยความซื่อสัตย์สุจริต ระมัดระวัง รอบคอบ (Duty of Care) และเป็นธรรม เพื่อผลประโยชน์สูงสุดของผู้ถือหุ้น โดยรวม
3. กำกับดูแลการดำเนินงาน เพื่อให้มั่นใจว่า บริษัทฯ มีสถานะทางการเงิน การบริหาร และการจัดการที่ถูกต้อง เหมาะสม เพื่อปกป้อง และเพิ่มผลประโยชน์ของผู้ถือหุ้น
4. จัดการดูแลไม่ให้ทรัพย์สินใด ๆ ของบริษัทฯ เสื่อมค่า สูญหาย หรือสูญเสียไปโดยเปล่าประโยชน์
5. ไม่แสวงหาประโยชน์ให้ตนเอง และผู้เกี่ยวข้อง โดยเปิดเผยข้อมูลภายในใด ๆ ของบริษัทฯ ที่เป็นความลับ และ/หรือ ยังไม่ได้เปิดเผยต่อสาธารณะ ต่อบุคคลภายนอก อันจะนำมาซึ่งผลเสียของบริษัทฯ
6. เคารพสิทธิของผู้ถือหุ้น โดยรายงานสถานะ และผลการดำเนินงานของบริษัทฯ รวมทั้ง ข้อมูลสารสนเทศ ให้ผู้ถือหุ้นทุกรายทราบอย่างเท่าเทียมกัน สม่ำเสมอ ทันเวลา ถูกต้อง และครบถ้วน ตามความจริง โดยมีข้อมูลสนับสนุนที่มีเหตุผลอย่างเพียงพอ และเป็นไปตามที่ สำนักงานคณะกรรมการกำกับหลักทรัพย์และตลาดหลักทรัพย์ และตลาดหลักทรัพย์แห่งประเทศไทย กำหนด
7. ไม่ดำเนินการใด ๆ ในลักษณะ ซึ่งอาจก่อให้เกิดความขัดแย้งทางผลประโยชน์กับบริษัทฯ โดยมีได้แจ้งให้บริษัทฯ ทราบ

2. พนักงาน

พนักงาน ถือเป็นปัจจัยสำคัญสู่ความสำเร็จขององค์กร บริษัทฯ จึงมุ่งมั่นสร้าง ระบบการบริหารทรัพยากรบุคคล และการประเมินผลการปฏิบัติงานที่เป็นธรรม บริษัทฯ สรรหาและรักษานักงาน ที่มีความสามารถและประสพการณ์ในการปฏิบัติงาน โดยมุ่งพัฒนา และเพิ่มพูนความสามารถของพนักงาน อย่างต่อเนื่อง พร้อมทั้ง ส่งเสริมพนักงาน ให้มีโอกาสในความก้าวหน้า และมั่นคงในอาชีพ ตลอดจน ปฏิบัติต่อพนักงานทุกคน อย่างเท่าเทียมกัน โดยมีแนวทางปฏิบัติต่อพนักงาน ดังนี้

1. ปฏิบัติต่อพนักงาน ด้วยความเคารพในเกียรติ ศักดิ์ศรี และหลักสิทธิมนุษยชน
2. การแต่งตั้ง โยกย้าย รวมถึง ให้รางวัล และลงโทษพนักงาน กระทำด้วยความสุจริตใจ และตั้งอยู่บนพื้นฐานของความรู้ ความสามารถ ความเหมาะสม และเป็นธรรม โดยไม่เลือกปฏิบัติ
3. ประเมินผลงานและความก้าวหน้าของพนักงาน อย่างสม่ำเสมอ
4. ให้ผลตอบแทนในด้านต่าง ๆ อย่างเป็นธรรม และความเหมาะสม ตามความรู้ ความสามารถ ประสพการณ์ ตำแหน่งงาน ความรับผิดชอบ และผลการปฏิบัติงานของพนักงานแต่ละคน โดยจะพิจารณาให้สอดคล้องกับผลการดำเนินธุรกิจของบริษัทฯ สภาวะแวดล้อมทางเศรษฐกิจและสังคม
5. จัดให้มีสวัสดิการ และสิทธิประโยชน์ต่าง ๆ ที่เหมาะสม ให้กับพนักงานโดยเทียบเคียงกับบริษัทอื่น ที่อยู่ในธุรกิจเดียวกัน หรือใกล้เคียงกัน และเป็นไปตามที่กฎหมายกำหนด เช่น กองทุนสำรองเลี้ยงชีพสำหรับพนักงาน เป็นต้น
6. สนับสนุนและให้ความสำคัญ กับการพัฒนาความรู้ความสามารถ และศักยภาพที่เป็นประโยชน์ต่อพนักงานทุกระดับ อย่างต่อเนื่อง และสม่ำเสมอ เพื่อความก้าวหน้าในอาชีพการงานของพนักงาน
7. ดูแลรักษาสภาพแวดล้อมที่ดีในการทำงาน เพื่อสุขอนามัย และความปลอดภัยต่อชีวิต และทรัพย์สินของพนักงาน อยู่เสมอ
8. จัดให้มีอุปกรณ์อำนวยความสะดวก และสวัสดิการที่เหมาะสม สำหรับลูกจ้างที่ทุพพลภาพ
9. ส่งเสริมให้พนักงานมีคุณภาพชีวิตที่ดียิ่งขึ้น และสนับสนุนให้มีการพัฒนา ชีวิตความเป็นอยู่ของครอบครัวพนักงานให้มีความสุข และสามารถพึ่งพาตนเองอย่างยั่งยืน ตามแนวปรัชญาของเศรษฐกิจพอเพียง
10. ส่งเสริมการมีส่วนร่วมของพนักงาน และเคารพ สิทธิในการรวมกลุ่มของพนักงาน ในอันที่จะเสนอแนะ หรือกำหนดแนวทางการทำงาน และ/หรือ ข้อตกลงต่าง ๆ เพื่อให้เกิดประโยชน์แก่ทุกฝ่าย และสร้างความสัมพันธ์อันดี ในการทำงานร่วมกัน ตลอดจน มีช่องทางในการรับเรื่องร้องเรียนการกระทำผิด แนวทางการไต่สวนหาข้อเท็จจริง และการปกป้องผู้แจ้งเบาะแส
11. ส่งเสริมให้พนักงานปฏิบัติงาน ภายใต้วัฒนธรรมและค่านิยมที่ร่วมกัน ตลอดจน มีความสามัคคีภายในองค์กร
12. บริหารงานโดยระมัดระวัง และหลีกเลี่ยงการกระทำใด ๆ ที่ไม่เป็นธรรม ซึ่งอาจมีผลกระทบต่อความมั่นคงในหน้าที่การงานของพนักงาน
13. ปฏิบัติตามกฎหมายข้อบังคับต่าง ๆ เกี่ยวกับกฎหมายแรงงาน (เช่น การจ้างงาน การเลิกจ้าง) และสวัสดิภาพของพนักงาน

3. ลูกค้า

บริษัทฯ มีความมุ่งมั่น ในการสร้างความพึงพอใจ และตอบสนองความต้องการของลูกค้า เพื่อให้ได้รับผลิตภัณฑ์และบริการ ที่มีคุณภาพ และเป็นธรรม ในระดับราคาที่เหมาะสม โดยมีแนวทางปฏิบัติต่อลูกค้าและผู้บริโภค ดังนี้

1. ดำเนินการสนองความต้องการของลูกค้า ด้วยคุณภาพของสินค้าและบริการที่ดี ในราคาที่เหมาะสม โดยพนักงานที่มีคุณภาพ ด้วยนวัตกรรม และเทคโนโลยีที่ทันสมัย
2. มีการศึกษา ประเมิน และปรับปรุง ผลกระทบของสินค้า และ/หรือ บริการที่อาจจะเกิดขึ้นกับผู้บริโภคอย่างสม่ำเสมอ ตลอดจน ควบคุมดูแลสินค้าและบริการให้มีคุณภาพ ตรงตามมาตรฐาน ข้อกำหนด กฎหมายคุ้มครองผู้บริโภค หรือกฎหมายอื่นที่เกี่ยวข้อง
3. ให้ข้อมูลข่าวสารที่ถูกต้อง เพียงพอ และเป็นประโยชน์ สำหรับการตัดสินใจของผู้บริโภคสินค้า และ/หรือ บริการ โดยไม่จงใจ ปกปิดเนื้อหา หรือให้ข้อมูลเท็จ หรือจงใจให้ผู้บริโภคสินค้า และ/หรือ บริการเข้าใจผิด อันเป็นเหตุให้ลูกค้าเข้าใจผิดเกี่ยวกับคุณภาพ ปริมาณ หรือเงื่อนไขใด ๆ ของสินค้า หรือบริการนั้น ๆ
4. จัดให้มีกระบวนการ ที่ลูกค้าสามารถแจ้งถึงปัญหาของการนำสินค้าไปใช้ หรือการให้บริการที่ไม่เหมาะสม ผ่านทาง E-mail หรือ Call Center เพื่อที่บริษัทฯ จะได้ป้องกัน/แก้ไขปัญหาลูกค้าได้อย่างรวดเร็วและเหมาะสม รวมทั้ง นำข้อมูลดังกล่าว ไปปรับปรุง หรือพัฒนาสินค้า และการให้บริการดังกล่าวต่อไป
5. สนับสนุนกิจกรรมต่าง ๆ ในอันที่จะเสริมสร้าง และธำรงรักษาไว้ ซึ่งความสัมพันธ์อันดีระหว่างลูกค้ากับบริษัทฯ ให้ยั่งยืนสืบไป

4. คู่ค้า คู่แข่งทางการค้า และเจ้าหนี้

บริษัทฯ ยึดถือความเสมอภาคและความซื่อสัตย์ในการดำเนินธุรกิจ และผลประโยชน์ร่วมกัน บนหลักจรรยาบรรณที่ดี ปฏิบัติตามกฎหมาย กติกา และเงื่อนไข ที่มีต่อคู่สัญญา อย่างเคร่งครัด สร้างพันธมิตรทางการค้า รวมทั้ง รักษาสัมพันธภาพที่ดีกับทุกฝ่าย

จริยธรรมว่าด้วยการปฏิบัติต่อคู่ค้า

คณะกรรมการบริษัทฯ ปฏิบัติต่อคู่ค้าด้วยความเสมอภาคและคำนึงถึงผลประโยชน์ร่วมกัน โดยแนวทางปฏิบัติต่อคู่ค้าดังนี้

1. ปฏิบัติต่อคู่ค้าอย่างเสมอภาค เป็นธรรม และตั้งอยู่บนพื้นฐานของการได้รับผลตอบแทนที่เป็นธรรม ต่อทั้งสองฝ่าย
2. ปฏิบัติตามสัญญา หรือเงื่อนไขต่าง ๆ ที่ตกลงกันไว้อย่างเคร่งครัด และในกรณี ที่ไม่สามารถปฏิบัติตามเงื่อนไขข้อใดข้อหนึ่งได้ ต้องรีบแจ้งให้คู่ค้าทราบโดยเร็ว เพื่อร่วมกันพิจารณาหาแนวทางแก้ไข โดยใช้หลักความสมเหตุสมผล
3. ไม่เรียกรับ หรือ ยอมรับทรัพย์สิน หรือประโยชน์อื่นใด ที่ไม่สุจริตในการค้ากับคู่ค้า
4. ในกรณีที่มีข้อมูลว่ามีการเรียกรับ หรือยอมรับทรัพย์สิน หรือประโยชน์อื่นใด ที่ไม่สุจริตเกิดขึ้น จะต้องเปิดเผยข้อมูลต่อคู่ค้า เพื่อร่วมกันแก้ไขปัญหา โดยไม่ชักช้า
5. มีนโยบาย หรือมาตรการ ในการตรวจสอบ คัดกรองคู่ค้าของบริษัทฯ เช่น ผู้ผลิต ผู้รับจ้างต่าง ๆ รวมทั้ง สนับสนุนการทำธุรกิจ กับคู่ค้าที่ดำเนินกิจการอย่างเป็นธรรม ไม่มีการละเมิดสิทธิมนุษยชน และตระหนักถึงความรับผิดชอบต่อสังคม
6. ไม่ให้ความร่วมมือ หรือสนับสนุนบุคคลหรือองค์กรใด ๆ ที่ทำธุรกิจผิดกฎหมาย หรือเป็นภัยต่อสังคม และความมั่นคงของประเทศ
7. มุ่งมั่นในการรักษาสัมพันธภาพที่ยั่งยืน กับคู่ค้าและคู่สัญญา และให้ความเชื่อถือซึ่งกันและกัน

จริยธรรมว่าด้วยการปฏิบัติต่อคู่แข่งทางการค้า

คณะกรรมการบริษัทฯ ดำเนินธุรกิจภายใต้กรอบกติกาของการแข่งขันเสรี และเป็นธรรม โดยแนวทางปฏิบัติต่อคู่แข่งทางการค้า ดังนี้

1. ประพฤติปฏิบัติต่อคู่แข่งทางการค้า ภายใต้กรอบกติกามารยาทของการแข่งขันที่ดี และเป็นธรรม
2. ไม่กระทำโดยเจตนา เพื่อทำลายชื่อเสียงของคู่แข่งทางการค้า ด้วยการกล่าวหาในทางเสื่อมเสีย โดยปราศจากซึ่งข้อมูล อันอาจกล่าวอ้างได้
3. ไม่กระทำการใด ๆ ที่เป็นการละเมิดทรัพย์สินทางปัญญา และงานอันมีลิขสิทธิ์ของผู้อื่น หรือคู่แข่งทางการค้า

จริยธรรมว่าด้วยการปฏิบัติต่อเจ้าหนี้

คณะกรรมการบริษัทฯ ยึดมั่นในการดำเนินธุรกิจ เพื่อสร้างความเชื่อถือให้กับเจ้าหนี้ โดยมีแนวทางปฏิบัติต่อเจ้าหนี้ ดังนี้

1. ปฏิบัติตามสัญญาหรือเงื่อนไขต่าง ๆ ที่ตกลงกันไว้ อย่างเคร่งครัด รวมถึง ภาระผูกพันและหนี้สิน ที่อาจเกิดขึ้น ในกรณีที่ ไม่สามารถปฏิบัติตามเงื่อนไขข้อใดข้อหนึ่ง หรือมีเหตุทำให้ผิดนัดชำระหนี้ ต้องรีบแจ้งให้เจ้าหนี้ทราบโดยไม่ปกปิดข้อเท็จจริง เพื่อร่วมกันพิจารณาหาแนวทางแก้ไข โดยใช้หลักความสมเหตุสมผล
2. บริหารจัดการเงินทุน ให้มีโครงสร้างที่เหมาะสม เพื่อสนับสนุนการดำเนินธุรกิจของบริษัทฯ และรักษาความเชื่อมั่นต่อเจ้าหนี้
3. ไม่ให้ความร่วมมือ หรือสนับสนุนบุคคล หรือองค์กรใด ๆ ที่ทำธุรกิจผิดกฎหมาย หรือเป็นภัยต่อสังคม และความมั่นคงของประเทศ
4. มุ่งมั่นในการรักษาสัมพันธภาพที่ยั่งยืน กับเจ้าหนี้ และให้ความเชื่อถือซึ่งกันและกัน

5. ชุมชน สังคมและสิ่งแวดล้อม

บริษัทฯ ได้ดำเนินธุรกิจ ด้วยสำนึกรับผิดชอบต่อสังคมและสิ่งแวดล้อม จึงมีความตระหนัก ห่วงใย และใส่ใจถึงความปลอดภัยของชุมชน และคุณภาพชีวิตของประชาชนและสังคม อยู่เสมอ บริษัทฯ ยึดมั่นในการดำเนินธุรกิจอย่างมีความรับผิดชอบต่อ คุณและให้ความใส่ใจต่อชุมชน สังคม และสิ่งแวดล้อม โดยรวม รวมทั้ง มุ่งปฏิบัติตามกฎหมายและระเบียบที่เกี่ยวข้อง ซึ่งบริษัทฯ ได้ดำเนินธุรกิจควบคู่ไปกับการป้องกัน และลดผลกระทบที่เกิดหรืออาจเกิดขึ้นกับชุมชนและสิ่งแวดล้อม โดยมีนโยบาย/แนวทางปฏิบัติต่อชุมชน สิ่งแวดล้อม และสังคมส่วนรวม ดังต่อไปนี้ ในการนี้ บริษัทฯ จะเปิดเผยกิจกรรมต่าง ๆ ที่แสดงให้เห็นถึงการดำเนินการตามนโยบาย/แนวปฏิบัติดังกล่าว

1. ส่งเสริมให้มีการให้ความรู้และฝึกอบรมแก่พนักงาน เพื่อปลูกฝังจิตสำนึก เกี่ยวกับความรับผิดชอบต่อชุมชน สิ่งแวดล้อม และสังคมส่วนรวม ให้เกิดขึ้นในหมู่พนักงานทุกระดับ และสนับสนุนให้พนักงานเข้าร่วมกิจกรรมต่าง ๆ ที่บริษัทฯ จัดขึ้น
2. มีส่วนร่วมทางสังคม ในการให้การสนับสนุน และส่งเสริมกิจกรรมที่ธำรงไว้ซึ่งขนบธรรมเนียมประเพณีและวัฒนธรรมอันดีงาม ตลอดจน ปฏิบัติตนเป็นศาสนิกชนที่ดี ในการให้การอุปถัมภ์กิจกรรมทางศาสนาอย่างสม่ำเสมอ

3. มีส่วนร่วมในการสนับสนุนกิจกรรมที่เกี่ยวข้องกับการศึกษา ความสามารถทางด้านกีฬา การพัฒนาความรู้ทางวิชาชีพ ให้มีความเข้มแข็ง พึ่งพาตนเองได้อย่างยั่งยืน
4. มีส่วนร่วมในการรับผิดชอบต่อสังคม ในเรื่องสาธารณประโยชน์ การรักษาสภาพแวดล้อม และการพัฒนาชุมชน ตลอดจนโครงการสร้างสรรค์ เพื่อส่งเสริม และสนับสนุนความเป็นอยู่ที่ดีขึ้นของคนในชุมชน
5. มีส่วนร่วมในการรับผิดชอบต่อสังคมในรูปแบบต่าง ๆ เช่น การจัดทำโครงการทำฟันฟรี สำหรับพระภิกษุสงฆ์
6. ผลิตและสร้างจิตสำนึก ให้แก่พนักงาน ในการอนุรักษ์ และการใช้ทรัพยากร และพลังงานต่าง ๆ อย่างมีประสิทธิภาพ
7. ไม่กระทำการใด ๆ ที่จะมีผลเสียหายนต่อชื่อเสียงของประเทศ ทรัพยากรธรรมชาติ และสิ่งแวดล้อม
8. ไม่ให้ความร่วมมือ หรือสนับสนุนบุคคล หรือองค์กรใด ๆ ที่ทำธุรกิจผิดกฎหมาย หรือเป็นภัยต่อสังคม และความมั่นคงของประเทศ
9. ปฏิบัติหรือควบคุมให้มีการปฏิบัติตาม ข้อกำหนด และกฎหมายที่เกี่ยวข้อง อย่างเคร่งครัด

หมวดที่ 4 การเปิดเผยข้อมูลและความโปร่งใส

บริษัทฯ ตระหนักถึงความสำคัญของการเปิดเผยข้อมูลสารสนเทศที่สำคัญของบริษัทฯ ให้มีความถูกต้อง ครบถ้วน เป็นปัจจุบัน โปร่งใส ตรงไปตรงมา ตรวจสอบได้ ในระยะเวลาเหมาะสม และเป็นประโยชน์ เพื่อการตัดสินใจในการลงทุน การบริหารงาน และตัดสินใจดำเนินการใด ๆ สำหรับผู้มีส่วนได้เสียทุกฝ่าย บริษัทฯ จึงมีหน้าที่ให้ข้อมูลแก่ผู้ที่เกี่ยวข้องทุกฝ่าย ด้วยความเป็นธรรม ด้วยข้อมูลที่เหมาะสม ถูกต้อง เชื่อถือได้ ทันเวลา และผู้มีส่วนได้เสียทุกกลุ่ม เข้าถึงข้อมูลอย่างเท่าเทียมกัน โดยผ่านทางช่องทางต่าง ๆ เช่น ตลาดหลักทรัพย์แห่งประเทศไทย แบบแสดงรายการข้อมูลประจำปี (แบบ 56-1) รายงานประจำปี สื่อต่าง ๆ ตลอดจน เว็บไซต์ของบริษัทฯ โดยมีนโยบาย/แนวทางปฏิบัติต่อชุมชน สิ่งแวดล้อม และสังคม ส่วนรวม ดังต่อไปนี้

- บริษัทฯ จะเปิดเผยข้อมูลดังต่อไปนี้ เป็นอย่างน้อยในเว็บไซต์ของบริษัทฯ ได้แก่
 1. วิสัยทัศน์และพันธกิจของบริษัทฯ
 2. ลักษณะการประกอบธุรกิจของบริษัทฯ
 3. รายชื่อคณะกรรมการบริษัท และผู้บริหาร
 4. งบการเงิน และรายงานเกี่ยวกับฐานะการเงิน และผลการดำเนินงาน ทั้งฉบับปัจจุบันและของปีก่อนหน้า
 5. แบบ 56-1 และรายงานประจำปี ที่สามารถให้ดาวน์โหลดได้
 6. ข้อมูล หรือเอกสารอื่นใด ที่บริษัทฯ นำเสนอต่อนักวิเคราะห์ ผู้จัดการกองทุน หรือสื่อต่าง ๆ
 7. โครงสร้างการถือหุ้น ทั้งทางตรงและทางอ้อม
 8. โครงสร้างกลุ่มบริษัท รวมถึง บริษัทย่อย บริษัทร่วม บริษัทร่วมค้า และ Special purpose enterprises/ vehicles (SPEs/SPVs)
 9. กลุ่มผู้ถือหุ้นรายใหญ่ ทั้งทางตรงและทางอ้อม ที่ถือหุ้นตั้งแต่ร้อยละ 5 ของจำนวนหุ้นที่จำหน่ายได้แล้วทั้งหมด และมีสิทธิออกเสียง
 10. การถือหุ้น ทั้งทางตรง และทางอ้อมของกรรมการ ผู้ถือหุ้นรายใหญ่ ผู้บริหารระดับสูง
 11. หนังสือเชิญประชุมสามัญและวิสามัญผู้ถือหุ้น
 12. ข้อบังคับบริษัทฯ หนังสือบริคณห์สนธิ และข้อตกลงของกลุ่มผู้ถือหุ้น (ถ้ามี)
 13. นโยบายด้านการกำกับดูแลกิจการที่ดีของบริษัทฯ
 14. นโยบายด้านการบริหารความเสี่ยง รวมถึงวิธีการจัดการความเสี่ยงด้านต่าง ๆ
 15. กฎบัตร หรือหน้าที่ความรับผิดชอบต่อ คุณสมบัติ วาระการดำรงตำแหน่งของคณะกรรมการบริษัท รวมถึง เรื่องที่ต้องได้รับความเห็นชอบจากคณะกรรมการบริษัท
 16. กฎบัตร หรือหน้าที่ ความรับผิดชอบต่อ คุณสมบัติ วาระการดำรงตำแหน่งของคณะกรรมการตรวจสอบ
 17. ข้อมูลติดต่อหน่วยงาน หรือบุคคลที่รับผิดชอบ งานนักลงทุนสัมพันธ์ เช่น ชื่อบุคคลที่สามารถให้ข้อมูลได้ หมายเลขโทรศัพท์
- บริษัทฯ จะจัดให้มีแผนกนักลงทุนสัมพันธ์ (Investor Relations) เพื่อสื่อสาร ให้ข้อมูล และตอบข้อซักถามของผู้ถือหุ้น นักลงทุน นักวิเคราะห์ สื่อมวลชน และภาครัฐที่เกี่ยวข้อง เพื่อให้บุคคลดังกล่าว ได้รับข้อมูลของบริษัทฯ อย่างถูกต้อง ครบถ้วน โปร่งใส
- บริษัทฯ จะจัดให้มีรายงานความรับผิดชอบต่อคณะกรรมการบริษัท ต่อรายงานทางการเงิน แสดงควบคู่กับรายงานของผู้สอบบัญชี ในรายงานประจำปี

- บริษัทฯ จะจัดทำคำอธิบายและการวิเคราะห์ของฝ่ายจัดการ (Management Discussion and Analysis หรือ MD&A) เพื่อประกอบการเปิดเผยงบการเงินตามเกณฑ์ที่กำหนด เพื่อให้นักลงทุนได้รับทราบข้อมูล และเข้าใจการเปลี่ยนแปลงที่เกิดขึ้นกับฐานะการเงิน และผลการดำเนินงานของบริษัทฯ ในแต่ละงวดได้ดียิ่งขึ้น
- บริษัทฯ จะเปิดเผยบทบาท และหน้าที่ของคณะกรรมการบริษัท และคณะกรรมการชุดย่อย จำนวนครั้ง ของการประชุม และจำนวนครั้ง ที่เข้าร่วมประชุมในปีที่ผ่านมา และความเห็นจากการทำหน้าที่ รวมทั้ง การฝึกอบรมและพัฒนาด้านวิชาชีพอย่างต่อเนื่องของคณะกรรมการบริษัท ในรายงานประจำปี
- บริษัทฯ จะเปิดเผย นโยบายการจ่ายค่าตอบแทนแก่กรรมการ และผู้บริหารระดับสูงของบริษัทฯ และบริษัทย่อย ที่สะท้อนถึงภาระหน้าที่และความรับผิดชอบของแต่ละท่าน รวมทั้ง รูปแบบหรือลักษณะของค่าตอบแทนด้วย

หมวดที่ 5 ความรับผิดชอบต่อคณะกรรมการฯ

คณะกรรมการบริษัท มีความรับผิดชอบต่อผู้ถือหุ้น เกี่ยวกับการดำเนินธุรกิจของบริษัทฯ การกำกับดูแลกิจการ ให้เป็นไปตามกฎหมาย วัตถุประสงค์ ข้อบังคับของบริษัทฯ และมติที่ประชุมผู้ถือหุ้น

1. โครงสร้างคณะกรรมการบริษัท

คณะกรรมการบริษัท มีจำนวนรวม 8 ท่าน และเป็นกรรมการอิสระ ไม่น้อยกว่า 1 ใน 3 ของจำนวนกรรมการทั้งหมด เป็นไปตามเกณฑ์ของสำนักงานคณะกรรมการกำกับหลักทรัพย์และตลาดหลักทรัพย์ ที่กำหนดให้บริษัทจดทะเบียนต้องมีกรรมการอิสระมากกว่า หรือเท่ากับ 1 ใน 3 ของจำนวนกรรมการทั้งหมด ซึ่งคณะกรรมการของบริษัท เป็นผู้ทรงคุณวุฒิ จากหลากหลายอุตสาหกรรม ทั้งด้านธุรกิจ บัญชีและการเงิน ซึ่งเกี่ยวข้อง และสนับสนุนธุรกิจของบริษัทฯ นอกจากนี้แล้ว บริษัทฯ ได้แต่งตั้งเลขานุการบริษัท เพื่อทำหน้าที่ให้คำแนะนำด้านกฎหมาย และกฎเกณฑ์ต่าง ๆ ที่คณะกรรมการบริษัท จะต้องทราบและปฏิบัติหน้าที่ในการดูแลกิจกรรมของคณะกรรมการบริษัท รวมทั้ง ประสานงานให้มีการปฏิบัติตามมติคณะกรรมการ

2. คณะกรรมการชุดย่อย

- 2.1 คณะกรรมการบริษัท มีการกระจายอำนาจในการบริหารงาน ที่มีประสิทธิภาพ และมีความโปร่งใสในการบริหารจัดการ โดยจัดให้มีคณะกรรมการตรวจสอบ เพื่อเป็นการแบ่งเบาภาระหน้าที่ของคณะกรรมการบริษัท ในการพิจารณาในเรื่องต่าง ๆ เพื่อให้สอดคล้องกับหลักการกำกับดูแลกิจการที่ดี และจัดให้มีคณะกรรมการบริหาร เพื่อช่วยในการพิจารณา และกลั่นกรองงานเฉพาะเรื่อง เพื่อประกอบการตัดสินใจของประธานเจ้าหน้าที่บริหาร
- 2.2 ประธานคณะกรรมการตรวจสอบ เป็นกรรมการอิสระ เพื่อความโปร่งใส และเป็นอิสระในการปฏิบัติหน้าที่

3. บทบาท หน้าที่ และความรับผิดชอบต่อคณะกรรมการบริษัท

บทบาทและหน้าที่ของคณะกรรมการบริษัท

1. คณะกรรมการบริษัท มีบทบาทสำคัญในการกำหนด วิสัยทัศน์ กลยุทธ์ นโยบาย เป้าหมาย ภารกิจ แผนธุรกิจ และงบประมาณของบริษัทฯ ตลอดจน กำกับดูแลให้คณะผู้บริหาร บริหารงาน ให้เป็นไปตามนโยบายที่กำหนดไว้อย่างมีประสิทธิภาพ และเกิดประสิทธิผล ภายใต้กรอบของกฎหมาย วัตถุประสงค์ ข้อบังคับ มติที่ประชุมคณะกรรมการ และมติที่ประชุมผู้ถือหุ้น ด้วยความรับผิดชอบต่อผู้ถือหุ้น รับผิดชอบต่อสังคม รับผิดชอบต่อลูกค้า และรับผิดชอบต่อพนักงาน โดยจะต้องพิจารณาถึง ปัจจัยเสี่ยง และวางแผนการบริหารจัดการที่มีความเหมาะสม รวมทั้ง ต้องดำเนินการ เพื่อให้มั่นใจว่าระบบบัญชี รายงานทางการเงิน และการสอบบัญชี มีความน่าเชื่อถือ เพื่อกำกับดูแลให้ฝ่ายจัดการดำเนินธุรกิจ เป็นไปตามแผนธุรกิจที่กำหนด อย่างมีประสิทธิภาพและประสิทธิผล
2. คณะกรรมการบริษัท อาจแต่งตั้งคณะกรรมการเฉพาะเรื่องขึ้น ตามความเหมาะสม เพื่อช่วยพิจารณาการดำเนินงาน ที่มีความสำคัญอย่างรอบคอบ

3. คณะกรรมการบริษัท กำหนดนโยบายการกำกับดูแลกิจการ และบทบัญญัติเกี่ยวกับจรรยาบรรณของบริษัทฯ และจริยธรรมทางธุรกิจให้เป็นลายลักษณ์อักษร เพื่อให้คณะกรรมการบริษัท ผู้บริหาร พนักงาน รวมถึงลูกจ้างทุกคน ใช้เป็นแนวทางในการประพฤติ ปฏิบัติ ควบคู่ไปกับข้อบังคับและระเบียบของบริษัทฯ
4. คณะกรรมการบริษัท ต้องคัดเลือก กำหนดค่าตอบแทน สอบทานค่าตอบแทนของคณะกรรมการบริษัท และผู้บริหารระดับสูง เฝ้าสังเกต และแก้ปัญหาความขัดแย้งของผลประโยชน์ที่อาจเกิดขึ้นของฝ่ายบริหาร กรรมการ และผู้ถือหุ้น รวมทั้ง การตรวจสอบที่เป็นอิสระ และมีระบบการควบคุมที่เหมาะสมใช้อยู่ โดยเฉพาะอย่างยิ่งระบบการเฝ้าสังเกตความเสี่ยง การควบคุมการเงิน และการปฏิบัติตามกฎหมาย และในกรณีที่เป็นอาจเปลี่ยนตัวผู้บริหารคนสำคัญ และสอดส่องดูแลการสืบทอดงาน
5. คณะกรรมการบริษัท จะจัดให้มีการประชุมคณะกรรมการอย่างน้อยทุก 3 เดือน ยกเว้นมีเหตุอันควรสามารถเรียกประชุมได้เป็นกรณีพิเศษ และจะกำหนดตารางการประชุมให้ทราบล่วงหน้าตลอดปี เพื่อให้กรรมการสามารถจัดเวลาเข้าร่วมประชุมได้ทุกครั้ง เพื่อรักษาสิทธิประโยชน์ของบริษัทฯ
6. บริษัทฯ จะจัดส่งหนังสือนัดประชุม และระเบียบวาระการประชุมล่วงหน้า ไม่น้อยกว่า 7 วัน ก่อนวันประชุม เว้นแต่ในกรณีจำเป็นรีบด่วน เพื่อรักษาสิทธิหรือประโยชน์ของบริษัทฯ จะแจ้งหนังสือนัดประชุมและระเบียบการประชุมให้ช้ากว่านั้นก็ได้ เพื่อให้มีข้อมูลที่ครบถ้วน เพียงพอต่อการพิจารณาข้อเสนอดังกล่าว ล่วงหน้า เพื่อให้มีเวลาในการวิเคราะห์ข้อมูลอย่างถี่ถ้วน และสามารถปฏิบัติหน้าที่ได้อย่างมีประสิทธิภาพ
7. กรรมการบริษัท ได้รับการสนับสนุนให้อภิปรายแสดงความคิดเห็นในประเด็นต่าง ๆ อย่างเต็มที่
8. กรรมการบริษัท แต่ละคนมีความเป็นอิสระ ที่จะเสนอเรื่องเข้าสู่วาระการประชุม
9. คณะกรรมการบริษัท ควรเข้าถึงสารสนเทศที่จำเป็นเพิ่มเติมได้จากประธานเจ้าหน้าที่บริหาร หรือผู้บริหารอื่นที่ได้รับมอบหมายภายในขอบเขตนโยบายที่กำหนด และในกรณีที่จำเป็น คณะกรรมการบริษัท อาจจัด ให้มีความเห็นอิสระจากที่ปรึกษา หรือผู้ประกอบวิชาชีพภายนอก โดยถือเป็นค่าใช้จ่ายของบริษัทฯ
10. กรรมการที่มีส่วนได้เสีย จะต้องพิจารณาว่า จะของถอนตัวจากการร่วมอภิปรายให้ความเห็น หรือลงคะแนนเสียงในวาระดังกล่าวหรือไม่เข้าร่วมประชุมในระเบียบวาระดังกล่าวเลย หรือขอไม่รับเอกสารระเบียบวาระการประชุมที่เกี่ยวข้อง
11. กรรมการทุกคน มีสิทธิที่จะตรวจสอบเอกสารประกอบการประชุมกรรมการ และเอกสารสำคัญอื่น ๆ และหากกรรมการอิสระมีข้อสงสัยใด ๆ กรรมการอื่น ๆ และฝ่ายบริหารของบริษัทฯ ต้องดำเนินการ เพื่อตอบข้อสงสัยดังกล่าวอย่างรวดเร็ว และครบถ้วนเท่าที่จะเป็นไปได้
12. ในกรณีที่กรรมการไม่เห็นด้วยกับมติที่ประชุม กรรมการสามารถขอให้ บันทึกข้อคัดค้านไว้ในรายงานการประชุม หรือยื่นหนังสือแสดงการคัดค้านต่อประธานคณะกรรมการ ภายใน 3 วันนับแต่วันที่การประชุมสิ้นสุดลง
13. จัดให้มีรายงานการประชุมของคณะกรรมการ ที่บันทึกสาระและมติการประชุม รวมทั้ง ความเห็นของกรรมการ และส่งให้กรรมการเพื่อตรวจสอบความถูกต้อง และครบถ้วน ภายในเวลา 7 วันทำการ และจัดให้มีรายงานการประชุมที่ถูกต้องภายใน 14 วันตามกฎหมาย
14. คณะกรรมการบริษัท สนับสนุนให้มีการเชิญผู้บริหารเข้าร่วมการประชุมคณะกรรมการ เพื่อให้สารสนเทศรายละเอียดเพิ่มเติมในฐานะที่เกี่ยวข้องกับการปฏิบัติงานโดยตรง และเพื่อให้กรรมการ ได้มีโอกาสรู้จักผู้บริหาร สำหรับประกอบการพิจารณาแผนการสืบทอดตำแหน่ง กรรมการสามารถพบฝ่ายบริหารของกลุ่มบริษัทฯ ทั้งในและนอกห้องประชุม และสามารถขอรับรายงาน และเอกสารที่เกี่ยวข้องได้

เพื่อให้การปฏิบัติหน้าที่ของคณะกรรมการ มีประสิทธิภาพ คณะกรรมการ ได้จัดให้มีคณะกรรมการชุดย่อย เพื่อดำเนินการในเรื่องต่าง ๆ ตามความจำเป็น โดย ณ วันที่ 31 ธันวาคม 2564 บริษัทฯ มีคณะกรรมการชุดย่อยทั้งสิ้น 4 คณะ ประกอบด้วย คณะกรรมการตรวจสอบ คณะกรรมการสรรหาและพิจารณาค่าตอบแทน คณะกรรมการบริหาร และคณะกรรมการบริหารความเสี่ยง ซึ่งได้เปิดเผยรายชื่อของคณะกรรมการบริษัท และคณะกรรมการชุดย่อยแต่ละชุดไว้แล้ว ในโครงสร้างการจัดการ โดยขอบเขตอำนาจหน้าที่ของคณะกรรมการบริษัท คณะกรรมการชุดย่อยแต่ละชุด และประธานเจ้าหน้าที่บริหาร เป็นดังต่อไปนี้

ขอบเขตอำนาจหน้าที่ของคณะกรรมการบริษัท

1. ปฏิบัติหน้าที่ให้เป็นไปตามกฎหมาย วัตถุประสงค์ ข้อบังคับของบริษัทฯ ตลอดจน มติของที่ประชุมผู้ถือหุ้น
2. พิจารณา อนุมัติแต่งตั้ง บุคคลที่มีคุณสมบัติ และไม่มีลักษณะต้องห้าม ตามที่กำหนดใน พ.ร.บ.บริษัทมหาชน พ.ศ. 2535 และกฎหมายว่าด้วยหลักทรัพย์และตลาดหลักทรัพย์ รวมถึง ประกาศข้อบังคับ และ/หรือ ระเบียบที่เกี่ยวข้องกับตำแหน่งกรรมการ ในกรณีที่ตำแหน่งกรรมการว่างลง เพราะเหตุอื่น นอกจากการออกตามวาระ
3. พิจารณาแต่งตั้ง คณะกรรมการบริหาร โดยเลือกจากกรรมการของบริษัทฯ และ/หรือ ผู้บริหารของบริษัทฯ พร้อมทั้งกำหนด ขอบเขตอำนาจหน้าที่ และความรับผิดชอบของคณะกรรมการบริหาร
4. พิจารณาแต่งตั้ง กรรมการอิสระ และกรรมการตรวจสอบ โดยพิจารณาจากคุณสมบัติและลักษณะต้องห้ามของกรรมการอิสระ และกรรมการตรวจสอบ ตามกฎหมายว่าด้วยหลักทรัพย์และตลาดหลักทรัพย์ รวมถึง ประกาศข้อบังคับ และ/หรือ ระเบียบ ที่เกี่ยวข้องของตลาดหลักทรัพย์ฯ หรือเสนอต่อที่ประชุมผู้ถือหุ้น เพื่อพิจารณาแต่งตั้งเป็นกรรมการอิสระและกรรมการตรวจสอบ ของบริษัทฯ ต่อไป
5. พิจารณากำหนด และแก้ไข เปลี่ยนแปลงชื่อกรรมการ ซึ่งมีอำนาจผูกพันบริษัทได้
6. แต่งตั้งบุคคลอื่นใด ให้ดำเนินกิจการของบริษัทฯ ภายใต้การควบคุมของคณะกรรมการ หรืออาจมอบอำนาจ เพื่อให้บุคคลดังกล่าว มีอำนาจ และ/หรือ ภายในเวลาตามที่คณะกรรมการเห็นสมควร ซึ่งคณะกรรมการ อาจยกเลิก เพิกถอน เปลี่ยนแปลง หรือ แก้ไข อำนาจนั้น ๆ ได้
7. พิจารณาอนุมัติการทำรายการการค้า หรือจำหน่ายไป ซึ่งสินทรัพย์ของบริษัทฯ เว้นแต่ในกรณีที่รายการดังกล่าว จะต้อง ได้รับอนุมัติจากที่ประชุมผู้ถือหุ้น ทั้งนี้ ในการพิจารณาอนุมัติดังกล่าว ให้ เป็นไปตามประกาศ ข้อบังคับ และ/หรือ ระเบียบ ที่เกี่ยวข้องของตลาดหลักทรัพย์ฯ
8. พิจารณาอนุมัติการทำรายการที่เกี่ยวข้องกัน เว้นแต่ในกรณีที่รายการดังกล่าว จะต้องได้รับอนุมัติจากที่ประชุมผู้ถือหุ้น ทั้งนี้ ในการพิจารณาอนุมัติดังกล่าว ให้เป็นไปตามประกาศ ข้อบังคับ และ/หรือ ระเบียบที่เกี่ยวข้องกับตลาดหลักทรัพย์ฯ
9. พิจารณาอนุมัติการจ่ายเงินปันผลระหว่างกาล ให้แก่ผู้ถือหุ้น เมื่อเห็นได้ว่า บริษัทฯ มีกำไรพอสมควรที่จะทำเช่นนั้น และ รายงานการจ่ายเงินปันผลดังกล่าว ให้ที่ประชุมผู้ถือหุ้นทราบ ในการประชุมผู้ถือหุ้นคราวต่อไป
10. มีหน้าที่ กำหนดวิสัยทัศน์ นโยบาย และทิศทางการดำเนินงานของบริษัทฯ กลยุทธ์ธุรกิจ งบประมาณประจำปี และกำกับ ควบคุมดูแล ให้ฝ่ายบริหารดำเนินการให้เป็นไปตามนโยบายที่กำหนดไว้ อย่างมีประสิทธิภาพและประสิทธิผล เพื่อเพิ่ม มูลค่าทางเศรษฐกิจสูงสุดให้แก่ผู้ถือหุ้น และการเติบโตอย่างยั่งยืน
11. รับผิดชอบต่อผู้ถือหุ้นโดยสม่ำเสมอ ดำเนินงานโดยรักษาผลประโยชน์ของผู้ถือหุ้น มีการเปิดเผยข้อมูลที่เป็นสาระสำคัญ ต่อผู้ลงทุนอย่างถูกต้อง ครบถ้วน มีมาตรฐาน และโปร่งใส
12. ประเมินผลการปฏิบัติงาน และกำหนดค่าตอบแทนของกรรมการ และผู้บริหารระดับสูง
13. กำกับดูแลให้ฝ่ายบริหาร มีระบบการบริหารความเสี่ยงอย่างเหมาะสม และมีประสิทธิภาพ
14. พิจารณาตัดสินในเรื่องที่มีสาระสำคัญ เช่น นโยบายและแผนธุรกิจโครงการลงทุนขนาดใหญ่ อำนาจการบริหาร การได้มา หรือจำหน่ายไปซึ่งทรัพย์สิน และรายการอื่นใด ที่กฎหมายกำหนด
15. กำหนดอำนาจ และระดับการอนุมัติในการทำธุรกรรม และการดำเนินการต่าง ๆ ที่เกี่ยวข้องกับงานของบริษัทฯ ให้คณะ หรือบุคคล ตามความเหมาะสม และให้เป็นไปตามข้อกำหนดที่เกี่ยวข้องโดยจัดทำเป็นคู่มืออำนาจดำเนินการ และ ให้มีการทบทวนอย่างน้อย ปีละ 1 ครั้ง
16. จัดให้มีระบบบัญชี การรายงานทางการเงิน และการสอบบัญชี ที่เชื่อถือได้ รวมทั้ง ดูแลจัดให้มีกระบวนการ ในการประเมิน ความเหมาะสมของการควบคุมภายใน
17. ให้ความเห็นชอบ ในการเสนอแต่งตั้งผู้สอบบัญชี และพิจารณาค่าสอบบัญชีประจำปี เพื่อนำเสนอต่อผู้ถือหุ้น ในการพิจารณา อนุมัติแต่งตั้ง
18. รายงานความรับผิดชอบต่อคณะกรรมการ ในการจัดทำรายงานทางการเงินโดยแสดงควบคู่กับรายงานของผู้สอบบัญชี ไว้ในรายงานประจำปี และครอบคลุมในเรื่องสำคัญ ๆ ตามนโยบายข้อพึงปฏิบัติที่ดี สำหรับกรรมการบริษัทจดทะเบียน ของตลาดหลักทรัพย์แห่งประเทศไทย
19. กำกับดูแลการปฏิบัติงานของคณะกรรมการชุดย่อยต่าง ๆ ให้เป็นไปตามกฎบัตรที่กำหนดไว้
20. คณะกรรมการ ต้องประเมินผลการปฏิบัติด้วยตนเอง และประเมินผลการปฏิบัติงานโดยรวม

ขอบเขตอำนาจหน้าที่ของคณะกรรมการตรวจสอบ

1. สอบทานรายงานทางการเงิน เพื่อให้มั่นใจว่า มีความถูกต้องและเชื่อถือได้ รวมถึง การเปิดเผยข้อมูลอย่างเพียงพอ โดยการประสานงาน กับผู้สอบบัญชีภายนอก และผู้บริหารที่รับผิดชอบ จัดทำรายงานทางการเงิน ทั้งรายได้รวม และประจำปี
2. สอบทานให้บริษัทฯ มีระบบการควบคุมภายใน (Internal Control) และการตรวจสอบภายใน (Internal Audit) ให้มีความเหมาะสม และมีประสิทธิภาพ และพิจารณาความเป็นอิสระของหน่วยงานตรวจสอบภายใน ตลอดจน ให้ความเห็นชอบในการพิจารณา แต่งตั้ง โยกย้าย เลิกจ้าง หัวหน้าหน่วยงานตรวจสอบภายใน หรือหน่วยงานอื่นใด ที่รับผิดชอบเกี่ยวกับการตรวจสอบภายใน และอาจเสนอแนะให้มีการสอบทาน หรือตรวจสอบรายการใด ที่เห็นว่าจำเป็นและเป็นสิ่งสำคัญ พร้อมทั้ง นำข้อเสนอแนะเกี่ยวกับการปรับปรุงแก้ไขระบบการควบคุมภายในที่สำคัญและจำเป็น เสนอคณะกรรมการบริษัท โดยสอบทานร่วมกับผู้สอบบัญชีภายนอก และผู้จัดการแผนกตรวจสอบระบบงานภายใน
3. สอบทานการปฏิบัติตามกฎหมายว่าด้วยหลักทรัพย์และตลาดหลักทรัพย์ หรือข้อกำหนดของตลาดหลักทรัพย์ฯ นโยบาย กฎ ระเบียบ ข้อบังคับ และกฎหมายอื่น ๆ ที่เกี่ยวข้องกับธุรกิจของบริษัทฯ
4. พิจารณาคัดเลือก และเสนอแต่งตั้งบุคคล ซึ่งมีความเป็นอิสระ เพื่อทำหน้าที่เป็นผู้สอบบัญชี รวมถึง พิจารณาเสนอคำตอบแทนของผู้สอบบัญชี ของบริษัทฯ ต่อคณะกรรมการบริษัท รวมทั้ง เข้าร่วมประชุมกับผู้สอบบัญชี โดยไม่มีฝ่ายจัดการเข้าร่วมประชุมด้วยอย่างน้อย ปีละ 1 ครั้ง
5. สอบทานแผนงานตรวจสอบภายในของบริษัทฯ ตามวิธีการและมาตรฐานที่ยอมรับโดยทั่วไป
6. พิจารณารายการที่เกี่ยวข้องกัน หรือรายการที่อาจมีความขัดแย้งทางผลประโยชน์ ให้เป็นไปตามกฎหมาย และข้อกำหนดของตลาดหลักทรัพย์ ตลอดจน การเปิดเผยข้อมูลของบริษัทฯ ในเรื่องดังกล่าว ให้มีความถูกต้องและครบถ้วน ทั้งนี้ เพื่อให้มั่นใจว่ารายการดังกล่าวสมเหตุสมผล และเป็นประโยชน์สูงสุดต่อบริษัทฯ
7. สอบทานให้บริษัทฯ มีระบบการบริหารความเสี่ยงที่เหมาะสม และมีประสิทธิภาพ
8. รายงานผลการปฏิบัติงานของคณะกรรมการตรวจสอบ ให้คณะกรรมการบริษัท ทราบอย่างน้อยปีละ 4 ครั้ง
9. จัดทำรายงานของคณะกรรมการตรวจสอบ โดยเปิดเผยไว้ในรายงานประจำปีของบริษัทฯ ซึ่งรายงานดังกล่าวต้องลงนามโดยประธานคณะกรรมการตรวจสอบ และต้องประกอบด้วยข้อมูลอย่างน้อยดังต่อไปนี้
 - (ก) ความเห็นเกี่ยวกับ ความถูกต้อง ครบถ้วน เป็นที่เชื่อถือได้ของรายงานทางการเงินของบริษัทฯ
 - (ข) ความเห็นเกี่ยวกับ ความเพียงพอของระบบควบคุมภายในของบริษัทฯ
 - (ค) ความเห็นเกี่ยวกับ การปฏิบัติตามกฎหมายว่าด้วยหลักทรัพย์และตลาดหลักทรัพย์ ข้อกำหนดของตลาดหลักทรัพย์ หรือกฎหมายที่เกี่ยวข้อง กับธุรกิจของบริษัทฯ
 - (ง) ความเห็นเกี่ยวกับความเหมาะสมของผู้สอบบัญชี
 - (จ) ความเห็นเกี่ยวกับรายการที่เกี่ยวข้องกัน หรือรายการที่อาจมีความขัดแย้งทางผลประโยชน์
 - (ฉ) จำนวนการประชุมคณะกรรมการตรวจสอบ และการเข้าร่วมประชุมของกรรมการตรวจสอบ แต่ละท่าน
 - (ช) ความเห็นหรือข้อสังเกตโดยรวมที่คณะกรรมการตรวจสอบได้จากการปฏิบัติหน้าที่ตามกฎหมาย (Charter)
 - (ซ) รายการอื่นที่เห็นว่า ผู้ถือหุ้นและผู้ลงทุนทั่วไป ควรทราบ ภายใต้ขอบเขตหน้าที่และความรับผิดชอบที่ได้รับมอบหมายจากคณะกรรมการบริษัท
10. ร่วมให้ความเห็นในการพิจารณาแต่งตั้ง ถอดถอน ประเมินผลงานของเจ้าหน้าที่ของหน่วยงานตรวจสอบภายใน
11. ในการปฏิบัติงานตามขอบเขตหน้าที่ ให้คณะกรรมการตรวจสอบ มีอำนาจเชิญให้ฝ่ายจัดการ ผู้บริหาร หรือพนักงานของบริษัทที่เกี่ยวข้อง มาให้ความเห็น เข้าร่วมประชุม หรือส่งเอกสารที่เห็นว่าเกี่ยวข้อง หรือจำเป็น
12. ให้มีอำนาจว่าจ้างที่ปรึกษา หรือบุคคลภายนอก ตามระเบียบของบริษัทฯ มาให้ความเห็น หรือให้คำปรึกษา ในกรณีจำเป็น
13. คณะกรรมการตรวจสอบ ต้องประเมินผลการปฏิบัติงาน โดยการประเมินตนเอง และรายงานผลการประเมิน พร้อมทั้ง ปัญหาอุปสรรคในการปฏิบัติงานที่อาจเป็นเหตุให้การปฏิบัติงาน ไม่บรรลุวัตถุประสงค์ในการจัดตั้งคณะกรรมการตรวจสอบ ให้คณะกรรมการบริษัททราบทุกปี
14. พิจารณาทบทวนและปรับปรุงกฎบัตรคณะกรรมการตรวจสอบ
15. ปฏิบัติงานอื่น ตามที่คณะกรรมการบริษัท มอบหมาย ภายในขอบเขตหน้าที่และความรับผิดชอบของคณะกรรมการตรวจสอบ

ขอบเขตอำนาจหน้าที่ของคณะกรรมการสรรหาและพิจารณาค่าตอบแทน

1. กำหนดวิธีการสรรหาบุคคลที่เหมาะสม เพื่อดำรงตำแหน่งกรรมการ ให้เหมาะสมกับลักษณะและการดำเนินธุรกิจขององค์กร โดยการกำหนดคุณสมบัติ และความรู้ความชำนาญแต่ละด้านที่ต้องการให้มี
2. สรรหากรรมการ เมื่อถึงวาระที่จะต้องเสนอชื่อกรรมการให้แก่คณะกรรมการบริษัท พิจารณา โดยการสรรหา อาจพิจารณาจากกรรมการเดิม ให้ดำรงตำแหน่งต่อ หรือเปิดรับการเสนอชื่อจากผู้ถือหุ้น หรือการใช้บริษัทภายนอก ช่วยสรรหา หรือพิจารณาจากบุคคลจากทำเนียบกรรมการอาชีพ หรือการให้กรรมการแต่ละคน เสนอชื่อบุคคลที่เหมาะสม เป็นต้น
3. พิจารณารายชื่อบุคคล ที่ได้รับการเสนอชื่อมา และคัดเลือกบุคคลที่มีคุณสมบัติ สอดคล้องกับเกณฑ์คุณสมบัติที่กำหนดไว้
4. ตรวจสอบว่าบุคคลที่จะถูกเสนอชื่อนั้น มีคุณสมบัติตามกฎหมาย และข้อกำหนดของหน่วยงานที่เกี่ยวข้อง
5. ดำเนินการหาบุคคล ที่มีคุณสมบัติสอดคล้องกับเกณฑ์คุณสมบัติที่กำหนดไว้ เพื่อให้มั่นใจว่าบุคคลดังกล่าว มีความยินดีที่จะมารับตำแหน่งกรรมการของบริษัท หากได้รับการแต่งตั้งจากผู้ถือหุ้น
6. เสนอชื่อให้คณะกรรมการ เพื่อพิจารณา และบรรจุชื่อ ในหนังสือนัดประชุมผู้ถือหุ้น เพื่อให้ที่ประชุมผู้ถือหุ้น พิจารณาแต่งตั้ง
7. พิจารณาสรรหาผู้บริหารระดับสูง ตามที่ได้รับมอบหมายจากคณะกรรมการบริษัท
8. พิจารณาหลักเกณฑ์การจ่ายค่าตอบแทนของกรรมการ และผู้บริหารระดับสูง เพื่อให้มีความเหมาะสม โดยทบทวนความเหมาะสมของเกณฑ์ที่ใช้อยู่ในปัจจุบัน เปรียบเทียบกับข้อมูลการจ่ายค่าตอบแทนของบริษัทอื่น ที่อยู่ในอุตสาหกรรมเดียวกับบริษัท และกำหนดหลักเกณฑ์ให้เหมาะสม เพื่อให้เกิดผลงานตามที่คาดหวัง ให้มีความเป็นธรรม และเป็นการตอบแทนบุคคลที่ช่วยให้งานของบริษัทฯ ประสบผลสำเร็จ
9. ทบทวนรูปแบบการจ่ายค่าตอบแทน ทุกประเภท เช่นค่าตอบแทนประจำ ค่าตอบแทนตามผลการดำเนินงาน และค่าเบี้ยประชุม โดยคำนึงถึงแนวปฏิบัติที่อุตสาหกรรมเดียวกันใช้อยู่ ผลประกอบการ และขนาดของธุรกิจของบริษัท และความรับผิดชอบ ความรู้ ความสามารถ และประสบการณ์ ของกรรมการ และผู้บริหารระดับสูง ที่บริษัทฯ ต้องการ
10. พิจารณาเกณฑ์ การประเมินผลงานประธานเจ้าหน้าที่บริหาร กรรมการบริหาร สายงาน และผู้บริหารระดับสูง ตามที่ได้รับมอบหมายจากคณะกรรมการบริษัท
11. กำหนดค่าตอบแทนประจำปีของกรรมการ ประธานเจ้าหน้าที่บริหาร และผู้บริหารระดับสูง ตามหลักเกณฑ์การจ่าย ได้พิจารณาไว้ และนำเสนอต่อคณะกรรมการบริษัท เพื่ออนุมัติค่าตอบแทนของประธานเจ้าหน้าที่บริหาร และผู้บริหารระดับสูง ส่วนของกรรมการ ให้คณะกรรมการบริษัท นำเสนอให้ที่ประชุมผู้ถือหุ้นอนุมัติ
12. พิจารณาความเหมาะสม และให้ความเห็นชอบ ในกรณีที่มีการเสนอขายหลักทรัพย์ใหม่ ให้กรรมการและพนักงาน โดยยึดหลักให้เกิดความเป็นธรรมต่อผู้ถือหุ้น และสร้างแรงจูงใจให้กรรมการ และพนักงานปฏิบัติหน้าที่ เพื่อให้เกิดการสร้างมูลค่าเพิ่มให้ผู้ถือหุ้น ในระยะยาว และสามารถรักษาบุคลากรที่มีคุณภาพ ได้อย่างแท้จริง

ขอบเขตอำนาจหน้าที่ของคณะกรรมการบริหาร

1. คณะกรรมการบริหาร ต้องได้รับการแต่งตั้งจากคณะกรรมการบริษัท โดยประกอบด้วยกรรมการบริษัทที่เป็นผู้บริหารงาน และพนักงานในระดับบริหาร ร่วมกันเป็นคณะกรรมการบริหาร
2. ทำหน้าที่ควบคุมการบริหารงานของบริษัทฯ ให้เป็นไปตามนโยบายที่คณะกรรมการบริษัท กำหนดไว้และรายงานผลการดำเนินงานต่อคณะกรรมการบริษัท ทั้งนี้ ในการดำเนินการประชุมของคณะกรรมการบริหาร ต้องมีกรรมการบริหาร เข้าร่วมประชุม ไม่น้อยกว่ากึ่งหนึ่งของคณะกรรมการบริหาร ส่วนการลงมติของคณะกรรมการบริหาร ต้องได้รับคะแนนเสียงข้างมากจากที่ประชุม และคะแนนเสียงดังกล่าวที่นับได้อย่างน้อยกึ่งหนึ่งจากคะแนนเสียงของคณะกรรมการบริหาร ทั้งหมด
3. พิจารณาการกำหนดอำนาจ และระดับการอนุมัติของแต่ละบุคคล ให้เป็นไปอย่างเหมาะสม และจัดให้มีการแบ่งแยกหน้าที่ ที่อาจก่อให้เกิดการทำธุรกรรมออกจากกัน รวมถึง การกำหนดขั้นตอน และวิธีการทำธุรกรรมกับผู้ถือหุ้นรายใหญ่ กรรมการ ผู้บริหาร หรือผู้ที่เกี่ยวข้องกับบุคคลดังกล่าว อย่างเหมาะสม เพื่อป้องกันการถ่ายเทผลประโยชน์ และนำเสนอต่อคณะกรรมการบริษัท เพื่ออนุมัติหลักการ รวมถึงควบคุมให้มีการถือปฏิบัติตามหลักการ และข้อกำหนดที่ได้รับอนุมัติแล้ว
4. พิจารณางบประมาณประจำปี และขั้นตอนในการใช้จ่ายงบประมาณ เพื่อเสนอต่อคณะกรรมการบริษัท และควบคุมดูแลการใช้จ่ายตามงบประมาณที่ได้รับอนุมัติจากคณะกรรมการบริษัทแล้ว
5. พิจารณาปรับปรุง แผนการดำเนินธุรกิจของบริษัทฯ ให้เหมาะสม เพื่อประโยชน์ของบริษัทฯ

6. พิจารณานโยบาย การลงทุน และกำหนดงบประมาณในการลงทุน ตามอำนาจในคู่มืออำนาจดำเนินการ
7. พิจารณาการทำสัญญาต่าง ๆ ที่มีผลผูกพันบริษัทฯ ตามอำนาจในคู่มืออำนาจดำเนินการ
8. รับผิดชอบให้มีข้อมูลที่สำคัญต่าง ๆ ของบริษัทฯ อย่างเพียงพอ เพื่อใช้ประกอบการตัดสินใจของคณะกรรมการบริษัท ผู้ถือหุ้น รวมถึง จัดทำรายงานทางการเงินที่น่าเชื่อถือ เป็นไปตามมาตรฐานที่ดีและโปร่งใส
9. พิจารณาผลกำไร และขาดทุนของบริษัทฯ และเสนอจ่ายปันผลประจำปีต่อ คณะกรรมการบริษัท
10. พิจารณาการดำเนินธุรกิจใหม่ หรือการเลิกธุรกิจ เพื่อเสนอต่อคณะกรรมการบริษัท
11. กำกับดูแลให้มีขั้นตอน ให้ผู้ปฏิบัติงานต้องรายงานเหตุการณ์ หรือการกระทำที่ผิดปกติ หรือการกระทำผิดกฎหมาย ต่อคณะกรรมการบริหาร อย่างทันทั่วถึง และในกรณี ที่เหตุการณ์ดังกล่าวมีผลกระทบที่มีสาระสำคัญ จะต้องรายงาน ให้คณะกรรมการบริษัท ทราบ เพื่อพิจารณาแก้ไข ภายในระยะเวลาอันสมควร
12. ดำเนินการใด ๆ เพื่อสนับสนุนการดำเนินการดังกล่าวข้างต้น หรือตามความเห็นของคณะกรรมการบริษัท หรือตามที่ ได้รับมอบอำนาจจากคณะกรรมการบริษัท
13. ดำเนินการเสนอต่อที่ประชุมคณะกรรมการบริหาร ในเรื่องใด ๆ ซึ่งได้รับการลงมติ และ/หรือ อนุมัติจากที่ประชุม คณะกรรมการบริหาร จะต้องรายงานให้คณะกรรมการบริษัท รับทราบในการประชุมคณะกรรมการบริษัท ครั่งถัดไป

ทั้งนี้ กรรมการบริหาร จะไม่สามารถอนุมัติรายการที่ตน หรือบุคคลที่อาจมีความขัดแย้ง มีส่วนได้เสียหรืออาจมีความขัดแย้งทางผลประโยชน์ในลักษณะอื่นกับบริษัทฯ หรือบริษัทย่อย

ขอบเขตอำนาจหน้าที่ของคณะกรรมการบริหารความเสี่ยง

1. กำหนดนโยบาย และโครงสร้างการบริหารความเสี่ยง เพื่อเสนอต่อคณะกรรมการบริหาร โดยให้สอดคล้อง และเป็นไปตามแนวทางการบริหารความเสี่ยงของตลาดหลักทรัพย์แห่งประเทศไทยและสมาคมผู้ตรวจสอบภายในแห่งประเทศไทย
2. วางกลยุทธ์ให้สอดคล้องกับนโยบายการบริหารความเสี่ยง เพื่อให้สามารถประเมิน ติดตาม และควบคุมความเสี่ยงแต่ละประเภท ให้อยู่ในระดับที่ยอมรับได้ โดยให้หน่วยงานต่าง ๆ มีส่วนร่วม ในการบริหาร และควบคุมความเสี่ยง
3. ประเมินความเสี่ยงในระดับองค์กร และกำหนดวิธีการบริหารความเสี่ยงนั้นให้อยู่ในระดับที่ยอมรับได้ รวมทั้ง ควบคุมดูแล ให้มีการบริหารความเสี่ยงตามวิธีการที่กำหนดไว้
4. ทบทวนนโยบายการบริหารความเสี่ยง และปรับปรุงให้มีประสิทธิภาพและประสิทธิผล อย่างเพียงพอที่จะควบคุมความเสี่ยง
5. มีอำนาจในการเรียกบุคคลที่เกี่ยวข้องมาชี้แจง หรือแต่งตั้ง และกำหนดบทบาทที่ให้ผู้ปฏิบัติงานทุกระดับมีหน้าที่บริหารความเสี่ยง ตามความเหมาะสม และให้รายงานต่อคณะกรรมการบริหารความเสี่ยง เพื่อให้การบริหารความเสี่ยงบรรลุวัตถุประสงค์
6. รายงานผลของการบริหารความเสี่ยง ต่อคณะกรรมการบริหาร และคณะกรรมการตรวจสอบ เพื่อนำเสนอต่อคณะกรรมการบริษัท เป็นประจำทุกไตรมาส
7. จัดทำคู่มือการบริหารความเสี่ยง
8. ระบุความเสี่ยงด้านต่าง ๆ พร้อมทั้ง วิเคราะห์ และประเมิน ความเสี่ยงที่อาจเกิดขึ้น รวมทั้ง แนวโน้มซึ่งมีผลกระทบต่อบริษัทฯ
9. จัดทำแผนงาน เพื่อป้องกัน หรือลดความเสี่ยง
10. ประเมินผล และจัดทำรายงานการบริหารความเสี่ยง
11. จัดวางระบบบริหารความเสี่ยงแบบบูรณาการ โดยเชื่อมโยง
12. ปฏิบัติงานอื่น ๆ ตามที่คณะกรรมการบริษัท เห็นสมควร

ขอบเขตอำนาจหน้าที่ของประธานเจ้าหน้าที่บริหาร

1. ควบคุมการดำเนินงาน วางแผนกลยุทธ์ ในการดำเนินงาน และบริหารงานประจำวันของบริษัทฯ
2. ตัดสินในเรื่องที่สำคัญของบริษัทฯ กำหนดภารกิจ วัตถุประสงค์ แนวทาง นโยบายของบริษัทฯ รวมถึงการควบคุมการบริหารงาน ในสายงานต่าง ๆ
3. เป็นผู้ที่มีอำนาจในการบังคับบัญชา ติดต่อ สั่งการ ตลอดจน เข้าลงนามในนิติกรรมสัญญา เอกสารคำสั่ง หนังสือแจ้งใด ๆ ตามที่กำหนดไว้ในคู่มืออำนาจดำเนินการ
4. มีอำนาจจ้าง แต่งตั้ง โยกย้าย บุคคลตามที่เห็นสมควร ตลอดจน กำหนดขอบเขตอำนาจหน้าที่ และผลตอบแทนที่เหมาะสม และให้มีอำนาจปลดออก ให้ออกตามความเหมาะสม ของพนักงานระดับต่าง ๆ ตามที่กำหนดไว้ในคู่มืออำนาจดำเนินการ

5. มีอำนาจในการกำหนดเงื่อนไข ทางการค้า เพื่อประโยชน์ของบริษัทฯ
6. พิจารณาการลงทุนในธุรกิจใหม่ หรือการเลิกธุรกิจ เพื่อนำเสนอต่อคณะกรรมการบริหาร และ/หรือ กรรมการบริษัท
7. อนุมัติและแต่งตั้งที่ปรึกษาด้านต่าง ๆ ที่จำเป็นต่อการดำเนินงาน
8. ดำเนินการใด ๆ ตามที่ได้รับมอบหมายจากคณะกรรมการบริหาร และ/หรือ กรรมการบริษัท

ทั้งนี้ ประธานเจ้าหน้าที่บริหาร จะไม่สามารถอนุมัติรายการที่ดิน หรือบุคคลที่อาจมีความขัดแย้ง มีส่วนได้เสีย หรืออาจมีความขัดแย้งทางผลประโยชน์ ในลักษณะอื่นกับบริษัทฯ หรือบริษัทย่อย โดยจะต้องดำเนินการตามขั้นตอนของตลาดหลักทรัพย์แห่งประเทศไทยและสำนักงานคณะกรรมการกำกับหลักทรัพย์และตลาดหลักทรัพย์ รวมทั้ง กฎหมายที่เกี่ยวข้อง

กรรมการตรวจสอบที่มีความรู้และประสบการณ์ในการสอบทานงบการเงิน

นายวิบูลย์ พจนาลัย เป็นกรรมการตรวจสอบ ที่มีความรู้และประสบการณ์ในการสอบทานงบการเงินของบริษัทฯ โดยมีประสบการณ์ในการสอบทานงบการเงิน ดังนี้

ประวัติการศึกษา

ช่วงเวลา	วุฒิการศึกษา / สถาบันการศึกษา
2536 – 2540	ปริญญาตรี สาขาพาณิชยศาสตร์และการบัญชี มหาวิทยาลัยธรรมศาสตร์
2545 - 2546	ปริญญาโท สาขาการเงินการลงทุน Georgia State University

ประวัติการทำงาน

ช่วงเวลา	ตำแหน่ง / บริษัท
2564 – ปัจจุบัน	กรรมการอิสระ / กรรมการตรวจสอบ บริษัท เดอะคลินิกซ์ คลินิกเวชกรรม จำกัด (มหาชน)
2561 – ปัจจุบัน	กรรมการอิสระ / กรรมการตรวจสอบ บริษัท แอสเซี่ยน เทคโนโลยี จำกัด (มหาชน)
2559 – ปัจจุบัน	กรรมการ / กรรมการบริหารความเสี่ยง / ประธานเจ้าหน้าที่การเงิน บริษัท ไทย อิงเกอร์ โฮลดิ้ง จำกัด (มหาชน)
2553 – ปัจจุบัน	กรรมการอิสระ / กรรมการตรวจสอบ บริษัท บิวตี้ คอมมูนิตี้ จำกัด (มหาชน)
2552 – ปัจจุบัน	กรรมการ บริษัท เอเชียเหมืองแร่อุตสาหกรรม จำกัด

7. โครงสร้างการกำกับดูแลกิจการ และข้อมูลสำคัญ เกี่ยวกับคณะกรรมการ คณะกรรมการชด้อย่อย ผู้บริหาร พนักงานและอื่น ๆ

แผนภาพโครงสร้างการจัดการของบริษัทฯ

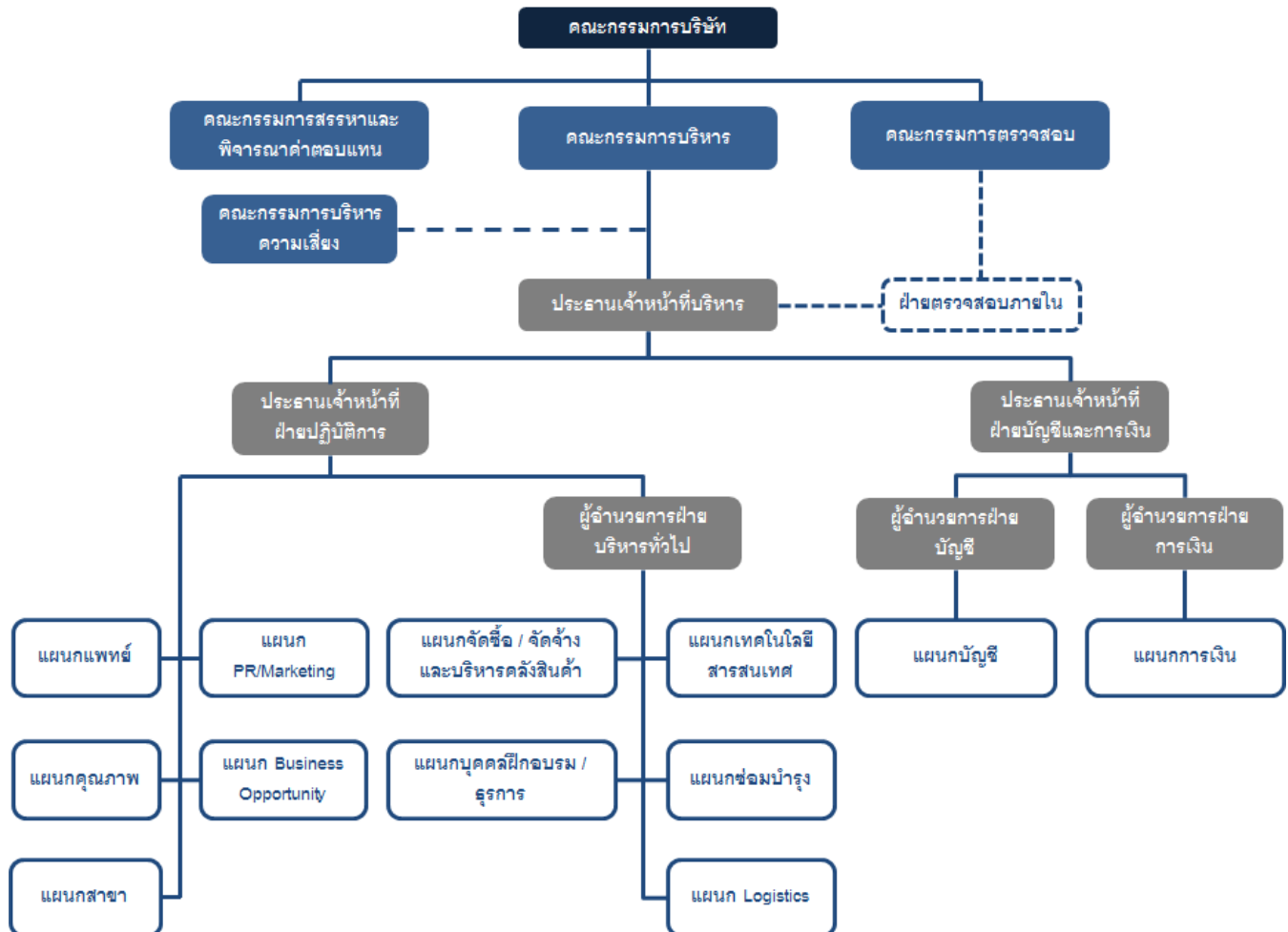

7.1 คณะกรรมการบริษัทฯ และคณะกรรมการชุดย่อย

7.1.1 คณะกรรมการบริษัทฯ

ณ วันที่ 31 ธันวาคม 2567 คณะกรรมการบริษัทฯ มีจำนวนทั้งหมด 8 ท่าน ประกอบด้วย

ชื่อ	ตำแหน่ง
1. นางณัฏฐา รัตนเลิศ	ประธานกรรมการ / กรรมการอิสระ
2. นายพรศักดิ์ ตันตาปกุล	รองประธานกรรมการ / ประธานเจ้าหน้าที่บริหาร
3. นางสาวเสาวณีย์ บุญผลิต	กรรมการอิสระ
4. นางลูซินดา เฉิน	กรรมการ
5. นางนฤทัย นนท์ผม	กรรมการ
6. นายไพโรจน์ เจตนชัย	กรรมการอิสระ / ประธานกรรมการตรวจสอบ
7. นายประพันธ์ พิชัยวัฒน์โกมล	กรรมการอิสระ / กรรมการตรวจสอบ
8. นายวิบูลย์ พจนาลัย	กรรมการอิสระ / กรรมการตรวจสอบ

โดยมีนายณัฏฐสิทธิ์ สุรพันธ์ไพโรจน์ เป็นผู้ดำรงตำแหน่งเลขานุการคณะกรรมการบริษัทฯ

กรรมการผู้มีอำนาจลงนามผูกพันบริษัท

กรรมการผู้มีอำนาจลงลายมือชื่อแทนบริษัทฯ คือ นายพรศักดิ์ ตันตาปกุล ลงลายมือชื่อร่วมกับ นางนฤทัย นนท์ผม และประทับตราสำคัญของบริษัทฯ หรือนางลูซินดา เฉิน ลงลายมือชื่อร่วมกับ นางนฤทัย นนท์ผม และประทับตราสำคัญของบริษัทฯ

ทั้งนี้ ในปี 2566 และปี 2567 จำนวนครั้งของการประชุมคณะกรรมการบริษัทฯ และจำนวนครั้งที่กรรมการแต่ละท่านเข้าร่วมประชุมเป็นดังต่อไปนี้

ชื่อ	จำนวนครั้งที่เข้าประชุม	
	ปี 2566	ปี 2567
1. นางณัฏฐา รัตนเลิศ	5 / 5	3 / 4
2. นายพรศักดิ์ ตันตาปกุล	5 / 5	4 / 4
3. นางสาวเสาวณีย์ บุญผลิต	5 / 5	4 / 4
4. นางลูซินดา เฉิน	5 / 5	4 / 4
5. นายไพโรจน์ เจตนชัย	5 / 5	4 / 4
6. นายประพันธ์ พิชัยวัฒน์โกมล	5 / 5	4 / 4
7. นายวิบูลย์ พจนาลัย	5 / 5	4 / 4
8. นายอุดมเดช ศรีมาเสริม	1 / 5	-
9. นางนฤทัย นนท์ผม	3 / 5	4 / 4

หมายเหตุ :

- นายอุดมเดช ศรีมาเสริม ได้ยื่นหนังสือลาออกจากการเป็นกรรมการเมื่อวันที่ 6 มีนาคม 2566
- 'นางนฤทัย นนท์ผม ได้รับการแต่งตั้งเป็นกรรมการบริษัท ในการประชุมคณะกรรมการบริษัทครั้งที่ 2/2566 เมื่อ วันที่ 8 มีนาคม 2566 แทนกรรมการคนเดิมที่ลาออกจากตำแหน่ง

7.1.2 คณะกรรมการตรวจสอบ

ณ วันที่ 31 ธันวาคม 2567 คณะกรรมการตรวจสอบ ประกอบด้วย กรรมการอิสระ ที่ไม่เป็นผู้บริหารของบริษัทฯ จำนวน 3 ท่าน ดังนี้

ชื่อ	ตำแหน่ง
1. นายไพโรจน์ เจตนชัย	ประธานกรรมการตรวจสอบ
2. นายประพันธ์ พิชัยวัฒน์โกมล	กรรมการตรวจสอบ
3. นายวิบูลย์ พจนาลัย	กรรมการตรวจสอบ

โดยมี นายวิบูลย์ พจนาลัย เป็นผู้มีความรู้และประสบการณ์ทางบัญชีและการเงิน และมี นายณัฐสิทธิ์ สุรพันธ์ไพโรจน์ ดำรงตำแหน่ง เลขานุการคณะกรรมการตรวจสอบ

ทั้งนี้ ในปี 2566 และปี 2567 จำนวนครั้งของการประชุมคณะกรรมการตรวจสอบ และจำนวนครั้งที่กรรมการตรวจสอบแต่ละท่าน เข้าร่วมประชุม เป็นดังต่อไปนี้

ชื่อ	จำนวนครั้งที่เข้าประชุม	
	ปี 2566	ปี 2567
1. นายไพโรจน์ เจตนชัย	4 / 4	4 / 4
2. นายประพันธ์ พิชัยวัฒน์โกมล	4 / 4	4 / 4
3. นายวิบูลย์ พจนาลัย	4 / 4	4 / 4

7.1.3 คณะกรรมการสรรหาและพิจารณาค่าตอบแทน

ณ วันที่ 31 ธันวาคม 2567 คณะกรรมการสรรหาและพิจารณาค่าตอบแทน ประกอบด้วย กรรมการอิสระ ที่ไม่เป็นผู้บริหารของบริษัทฯ จำนวน 3 ท่าน ดังนี้

ชื่อ	ตำแหน่ง
1. นายไพโรจน์ เจตนชัย	ประธานกรรมการสรรหาและพิจารณาค่าตอบแทน
2. นายประพันธ์ พิชัยวัฒน์โกมล	กรรมการสรรหาและพิจารณาค่าตอบแทน
3. นายวิบูลย์ พจนาลัย	กรรมการสรรหาและพิจารณาค่าตอบแทน

โดยมี นายณัฐสิทธิ์ สุรพันธ์ไพโรจน์ ดำรงตำแหน่งเลขานุการคณะกรรมการสรรหาและพิจารณาค่าตอบแทน

ทั้งนี้ ในปี 2566 และ 2567 จำนวนครั้งของการประชุมคณะกรรมการสรรหาและพิจารณาค่าตอบแทน และจำนวนครั้งที่กรรมการสรรหาและพิจารณาค่าตอบแทน แต่ละท่านเข้าร่วมประชุม เป็นดังต่อไปนี้

ชื่อ	จำนวนครั้งที่เข้าประชุม	
	ปี 2566	ปี 2567
1. นายไพโรจน์ เจตนชัย	1 / 1	1 / 1
2. นายประพันธ์ พิชัยวัฒน์โกมล	1 / 1	1 / 1
3. นายวิบูลย์ พจนาลัย	1 / 1	1 / 1

7.1.4 คณะกรรมการบริหาร

ณ วันที่ 31 ธันวาคม 2567 คณะกรรมการบริหาร ประกอบด้วย กรรมการบริหาร จำนวน 3 ท่าน ดังนี้

ชื่อ	ตำแหน่ง
1. นายพรศักดิ์ ตันตาปกุล	ประธานกรรมการบริหาร
2. นางลูซินดา เฉิน	กรรมการบริหาร
3. นายณัฐสิทธิ์ สุรพันธุ์ไพโรจน์	กรรมการบริหาร

โดยมี นายณัฐสิทธิ์ สุรพันธุ์ไพโรจน์ ดำรงตำแหน่งเลขานุการคณะกรรมการบริหาร

7.1.5 คณะกรรมการบริหารความเสี่ยง

ณ วันที่ 31 ธันวาคม 2567 คณะกรรมการบริหารความเสี่ยง ประกอบด้วย กรรมการบริหารความเสี่ยง จำนวน 3 ท่าน ดังนี้

ชื่อ	ตำแหน่ง
1. นายพรศักดิ์ ตันตาปกุล	ประธานคณะกรรมการบริหารความเสี่ยง
2. นางลูซินดา เฉิน	กรรมการบริหารความเสี่ยง
3. นายณัฐสิทธิ์ สุรพันธุ์ไพโรจน์	กรรมการบริหารความเสี่ยง

7.2 ผู้บริหาร

ณ วันที่ 31 ธันวาคม 2567 คณะผู้บริหาร ประกอบด้วย ผู้บริหาร จำนวน 3 ท่าน ดังนี้

ชื่อ	ตำแหน่ง
1. นายพรศักดิ์ ตันตาปกุล	ประธานเจ้าหน้าที่บริหาร
2. นางลูซินดา เฉิน	ประธานเจ้าหน้าที่ฝ่ายการตลาด
3. นายณัฐสิทธิ์ สุรพันธุ์ไพโรจน์	ประธานเจ้าหน้าที่ฝ่ายบัญชีและการเงิน

7.3 เลขาธิการบริษัท

เพื่อให้เป็นไปตามหลักการกำกับดูแลกิจการที่ดี คณะกรรมการบริษัท มีมติแต่งตั้ง นายณัฐสิทธิ์ สุรพันธุ์ไพโรจน์ เป็นเลขาธิการบริษัทฯ เพื่อช่วยดูแลกิจกรรมของคณะกรรมการบริษัท ในการดูแลบริหารกิจการ ให้ดำเนินไปในทิศทางที่ถูกต้อง โปร่งใส และมีประสิทธิภาพมากยิ่งขึ้น

7.4 ค่าตอบแทนกรรมการ

ที่ประชุมสามัญผู้ถือหุ้น ประจำปี 2567 เมื่อวันที่ 25 เมษายน 2567 ได้มีมติอนุมัติค่าตอบแทนในรูปแบบของเบี้ยประชุมต่อครั้ง สำหรับกรรมการ ประจำปี 2567 เป็นดังนี้

- ประธานกรรมการบริษัท 19,000 บาท
- ประธานกรรมการตรวจสอบ 17,000 บาท
- ประธานกรรมการสรรหาและพิจารณาค่าตอบแทน 14,000 บาท
- กรรมการตรวจสอบ 16,000 บาท
- กรรมการสรรหาและพิจารณาค่าตอบแทน 12,000 บาท
- กรรมการบริษัท 14,000 บาท

7.5 บุคลากร

ณ วันที่ 31 ธันวาคม 2565 วันที่ 31 ธันวาคม 2566 และวันที่ 31 ธันวาคม 2567 บริษัทฯ และบริษัทย่อย มีพนักงาน ทั้งหมด 340 คน 365 คน และ 365 คน ตามลำดับ ซึ่งแยกตามสายงาน ได้ดังนี้

สายงาน	จำนวนพนักงาน ณ วันที่		
	31 ธันวาคม 2565	31 ธันวาคม 2566	31 ธันวาคม 2567
แผนก PR / Marketing	9	15	17
แผนก Management	13	11	9
แผนกคุณภาพ	1	1	1
แผนกจัดซื้อ / จัดจ้าง และบริหารคลังสินค้า	16	17	17
แผนกบุคคล / ธุรการ	7	7	9
แผนกบัญชีและการเงิน	31	36	35
แผนกเทคโนโลยีสารสนเทศ	7	6	7
แผนกซ่อมบำรุง	16	6	19
แผนก Logistics	6	7	8
แผนก Support	14	13	13
แผนก Operation	156	177	172
แผนกเวชระเบียน	2	3	2
แผนก Contact Center	19	12	12
แผนกพยาบาล	7	5	7
แผนก Lab-Coordinator	1	4	2
แผนก Sales	35	45	40
รวมทั้งสิ้น	340	365	370

ข้อพิพาทด้านแรงงานที่สำคัญในระยะ 3 ปีที่ผ่านมา

-ไม่มี-

ผลตอบแทนรวมของพนักงาน

ผลตอบแทนรวมของพนักงานบริษัทฯ ในปี 2565 ปี 2566 และปี 2567 มีรายละเอียดดังนี้

ลักษณะผลตอบแทน	ปี 2565	ปี 2566	ปี 2567
จำนวนคน	340	365	370
เงินเดือนและค่าแรง และผลประโยชน์อื่นของพนักงาน	145.08 ล้านบาท	160.42 ล้านบาท	174.20 ล้านบาท

8. รายงานผลการดำเนินงานสำคัญด้านการกำกับดูแลกิจการ

8.1 การสรรหาและแต่งตั้งกรรมการและผู้บริหารระดับสูงสุด

8.1.1 คุณสมบัติของกรรมการอิสระ

1. ถือหุ้นไม่เกินร้อยละหนึ่งของจำนวนหุ้นที่มีสิทธิออกเสียงทั้งหมด ของบริษัทฯ บริษัทใหญ่ บริษัทย่อย บริษัทร่วม ผู้ถือหุ้นรายใหญ่ หรือผู้มีอำนาจควบคุมของบริษัทฯ ทั้งนี้ ให้ับรวมการถือหุ้นของผู้ที่เกี่ยวข้องของกรรมการอิสระรายนั้น ๆ ด้วย
2. ไม่เป็น หรือเคยเป็นกรรมการที่มีส่วนร่วมบริหารงาน ลูกจ้าง พนักงาน ที่ปรึกษาที่ได้เงินเดือนประจำ หรือผู้มีอำนาจควบคุมของผู้ขออนุญาต บริษัทใหญ่ บริษัทย่อย บริษัทร่วม บริษัทย่อยลำดับเดียวกัน ผู้ถือหุ้นรายใหญ่ หรือของผู้มีอำนาจควบคุมของบริษัทฯ เว้นแต่จะได้พ้นจากการมีลักษณะดังกล่าวมาแล้ว ไม่น้อยกว่าสองปีก่อนวันที่ได้รับแต่งตั้งให้ดำรงตำแหน่งกรรมการอิสระ ทั้งนี้ ลักษณะต้องห้ามดังกล่าว ไม่รวมถึงกรณีที่กรรมการอิสระเคยเป็นข้าราชการ หรือที่ปรึกษาของส่วนราชการ ซึ่งเป็นผู้ถือหุ้นรายใหญ่ หรือผู้มีอำนาจควบคุมของบริษัทฯ
3. ไม่เป็นบุคคลที่มีความสัมพันธ์ ทางสายโลหิต หรือโดยการจดทะเบียนตามกฎหมาย ในลักษณะที่เป็นบิดา มารดา คู่สมรส พี่น้อง และบุตร รวมทั้ง คู่สมรสของบุตร ของกรรมการรายอื่น ผู้บริหาร ผู้ถือหุ้นรายใหญ่ ผู้มีอำนาจควบคุม หรือบุคคลที่จะได้รับการเสนอให้เป็นกรรมการ ผู้บริหาร หรือผู้มีอำนาจควบคุมของบริษัทฯ หรือบริษัทย่อย
4. ไม่มี หรือเคยมีความสัมพันธ์ทางธุรกิจกับบริษัทฯ บริษัทใหญ่ บริษัทย่อย บริษัทร่วม ผู้ถือหุ้นรายใหญ่ หรือผู้มีอำนาจควบคุมของบริษัทฯ ในลักษณะที่อาจเป็นการขัดขวางการใช้วิจารณญาณอย่างอิสระของตน รวมทั้ง ไม่เป็นหรือเคยเป็นผู้ถือหุ้นที่มีนัย หรือผู้มีอำนาจควบคุมของผู้ที่มีความสัมพันธ์ทางธุรกิจกับบริษัทฯ บริษัทใหญ่ บริษัทย่อย บริษัทร่วม ผู้ถือหุ้นรายใหญ่ หรือผู้มีอำนาจควบคุมของบริษัทฯ เว้นแต่จะได้พ้นจากการมีลักษณะดังกล่าวมาแล้ว ไม่น้อยกว่าสองปีก่อนวันที่ได้รับแต่งตั้งให้ดำรงตำแหน่งกรรมการอิสระ
5. ไม่เป็น หรือเคยเป็นผู้สอบบัญชีของบริษัทฯ บริษัทใหญ่ บริษัทย่อย บริษัทร่วม ผู้ถือหุ้นรายใหญ่ หรือผู้มีอำนาจควบคุมของบริษัทฯ และไม่เป็นผู้ถือหุ้นที่มีนัย ผู้มีอำนาจควบคุม หรือหุ้นส่วนของสำนักงานสอบบัญชี ซึ่งมีผู้สอบบัญชีของบริษัทฯ บริษัทใหญ่ บริษัทย่อย บริษัทร่วม ผู้ถือหุ้นรายใหญ่ หรือผู้มีอำนาจควบคุมของบริษัทฯ สังกัดอยู่ เว้นแต่จะได้พ้นจากการมีลักษณะดังกล่าวมาแล้ว ไม่น้อยกว่าสองปีก่อนวันที่ได้รับแต่งตั้งให้ดำรงตำแหน่งกรรมการอิสระ
6. ไม่เป็น หรือเคยเป็นผู้ให้บริการทางวิชาชีพใด ๆ ซึ่งรวมถึง การให้บริการเป็นที่ปรึกษากฎหมาย หรือที่ปรึกษาทางการเงิน ซึ่งได้รับค่าบริการเกินกว่าสองล้านบาทต่อปี จากบริษัทฯ บริษัทใหญ่ บริษัทย่อย บริษัทร่วม ผู้ถือหุ้นรายใหญ่ หรือผู้มีอำนาจควบคุมของผู้ขออนุญาต และไม่เป็นผู้ถือหุ้น ที่มีนัย ผู้มีอำนาจควบคุม หรือหุ้นส่วนของผู้ให้บริการทางวิชาชีพนั้นด้วย เว้นแต่จะได้พ้นจากการมีลักษณะดังกล่าวมาแล้ว ไม่น้อยกว่าสองปีก่อนวันที่ได้รับแต่งตั้งให้ดำรงตำแหน่งกรรมการอิสระ
7. ไม่เป็นกรรมการ ที่ได้รับการแต่งตั้งขึ้น เพื่อเป็นตัวแทนของกรรมการของบริษัทฯ ผู้ถือหุ้นรายใหญ่ หรือผู้ถือหุ้น ซึ่งเป็นผู้ที่เกี่ยวข้องกับผู้ถือหุ้นรายใหญ่
8. ไม่ประกอบกิจการที่มีสภาพอย่างเดียวกัน และเป็นการแข่งขันที่มีนัยกับกิจการของบริษัทฯ หรือบริษัทย่อย หรือไม่เป็นหุ้นส่วนที่มีนัยในห้างหุ้นส่วน หรือเป็นกรรมการที่มีส่วนร่วมบริหารงาน ลูกจ้าง พนักงาน ที่ปรึกษาที่รับเงินเดือนประจำ หรือถือหุ้นเกินร้อยละหนึ่งของจำนวนหุ้นที่มีสิทธิออกเสียงทั้งหมดของบริษัทอื่น ซึ่งประกอบกิจการที่มีสภาพอย่างเดียวกัน และเป็นการแข่งขันที่มีนัยกับกิจการของบริษัทฯ หรือบริษัทย่อย
9. ไม่มีลักษณะอื่นใด ที่ทำให้ไม่สามารถให้ความเห็นอย่างเป็นอิสระ เกี่ยวกับการดำเนินงานของ บริษัทฯ

8.1.2 การสรรหากรรมการและผู้บริหารระดับสูงสุด

คณะกรรมการบริษัท ได้แต่งตั้งให้ คณะกรรมการสรรหาและพิจารณาคำตอบแทน เป็นผู้พิจารณาบุคคลที่จะเข้ามาดำรงตำแหน่งกรรมการ และผู้บริหารระดับสูงสุด โดยพิจารณาจากบุคคลที่มีความเหมาะสม ด้านความรู้ ความสามารถ และประสบการณ์ในการทำงาน รวมถึงต้องมีคุณสมบัติและไม่มีลักษณะต้องห้ามตามที่กฎหมายกำหนด เพื่อให้เกิดประโยชน์สูงสุดแก่บริษัทฯ และผู้ถือหุ้น โดยรวม ก่อนนำเสนอให้ที่ประชุมคณะกรรมการ และ/หรือ ผู้ถือหุ้น เพื่อพิจารณาอนุมัติต่อไป ตามแต่กรณี

การกำกับดูแลการดำเนินงานของบริษัทย่อยและบริษัทร่วม

บริษัทฯ จะควบคุมดูแล ผ่านการส่งกรรมการ และ/หรือ ผู้บริหารของบริษัทฯ เข้าไปเป็นกรรมการ เพื่อควบคุมทิศทาง และนโยบายการบริหารงาน ให้สอดคล้องกับการดำเนินธุรกิจของบริษัทฯ และบริษัทฯ ควรมีสถานีคัดค้าน (Veto Right) ในเรื่องที่สำคัญ ๆ ที่จะดำเนินการโดยบริษัทย่อย และ/หรือ บริษัทร่วม นั้น ๆ โดยการลงทุนในบริษัทดังกล่าว จะต้องผ่านการพิจารณาอนุมัติจากคณะกรรมการของบริษัทก่อน และในกรณีที่เป็นการเข้าทำรายการที่เกี่ยวข้องกัน จะต้องผ่านการพิจารณาอนุมัติจากคณะกรรมการตรวจสอบ อีกด้วย รวมถึง ต้องกำกับให้มีการจัดเก็บข้อมูล และการบันทึกบัญชีของบริษัทที่จะไปลงทุน เพื่อให้บริษัทฯ สามารถตรวจสอบ และรวบรวมมาจัดทำงบการเงินได้ทันกำหนด อีกด้วย

8.1.3 การเข้าร่วมประชุมและการจ่ายค่าตอบแทนคณะกรรมการรายบุคคล

ปี 2567 จำนวนครั้งของการประชุมคณะกรรมการบริษัท และจำนวนครั้งที่กรรมการ แต่ละท่าน เข้าร่วมประชุม เป็นดังต่อไปนี้

ชื่อ	จำนวนครั้งที่เข้าประชุม	
	ปี 2566	ปี 2567
1. นางณัฏฐา รัตนเลิศ	5 / 5	3 / 4
2. นายพรศักดิ์ ตันตาปกุล	5 / 5	4 / 4
3. นางสาวเสาวณีย์ บุญผลิต	5 / 5	4 / 4
4. นางอุษินดา เฉิน	5 / 5	4 / 4
5. นายไพโรจน์ เจตนาชัย	5 / 5	4 / 4
6. นายประพันธ์ พิชัยวัฒน์โกมล	5 / 5	4 / 4
7. นายวิบูลย์ พจนาลัย	5 / 5	4 / 4
8. นายอุดมเดช ศรีมาเสริม	1 / 5	-
9. นางนฤทัย นนท์ผม	3 / 5	4 / 4

8.1.4 ค่าตอบแทนกรรมการ

ที่ประชุมสามัญผู้ถือหุ้น ประจำปี 2567 เมื่อวันที่ 25 เมษายน 2567 ได้มีมติอนุมัติค่าตอบแทนในรูปแบบของเบี้ยประชุมต่อครั้ง สำหรับกรรมการ ประจำปี 2567 เป็นดังนี้

- ประธานกรรมการบริษัท 19,000 บาท
- ประธานกรรมการตรวจสอบ 17,000 บาท
- ประธานกรรมการสรรหาและพิจารณาคำตอบแทน 14,000 บาท
- กรรมการตรวจสอบ 16,000 บาท
- กรรมการสรรหาและพิจารณาคำตอบแทน 12,000 บาท
- กรรมการบริษัท 14,000 บาท

ในปี 2566 และปี 2567 คณะกรรมการบริษัท ได้รับค่าตอบแทน รวมทั้งสิ้น เท่ากับ 711,000 บาท และ 762,000 บาท ตามลำดับ โดยมีรายละเอียด ดังนี้

ชื่อ	ค่าตอบแทน (บาท)	
	ปี 2566	ปี 2567
1. นางณัฏฐา รัตนเลิศ	93,000	76,000
2. นายพรศักดิ์ ตันตาปกุล	56,000	70,000
3. นางสาวเสาวณีย์ บุญผลิต	56,000	70,000
4. นางอุษินดา เฉิน	56,000	70,000
5. นายไพโรจน์ เจตน์ชัย	134,000	138,000
6. นายประพันธ์ พิชัยวัฒน์โกมล	130,000	134,000
7. นายวิบูลย์ พจนาลัย	130,000	134,000
8. นายอุดมเดช ศรีมาเสริม	-	-
9. นางนฤทัย นนท์ผม	56,000	70,000

8.1.5 ค่าตอบแทนผู้บริหาร

ในปี 2566 และปี 2567 ผู้บริหารของกลุ่มบริษัท ได้รับค่าตอบแทน ในรูปของเงินเดือน โบนัส และ ผลตอบแทนอื่น (โดยไม่รวมค่าตอบแทนกรรมการ ที่ได้กล่าวไว้ข้างต้น) รวมทั้งสิ้น 22.56 ล้านบาท และ 18.8 ล้านบาท ตามลำดับ

8.1.6 ค่าตอบแทนอื่น

ค่าตอบแทนอื่นของกรรมการ

ที่ประชุมสามัญผู้ถือหุ้น ประจำปี 2567 เมื่อวันที่ 25 เมษายน 2567 ได้มีมติอนุมัติสวัสดิการค่ารักษาทางทันตกรรม สำหรับกรรมการและครอบครัว ประจำปี 2567 เป็นดังนี้

- กรรมการและครอบครัว มีสิทธิที่จะได้รับบริการการรักษาทางทันตกรรม จากศูนย์ทันตกรรมของกลุ่มบริษัท ฟรี เป็นจำนวนเงิน 50,000 บาท / ปี
- สำหรับค่าบริการการรักษาทางทันตกรรมส่วนที่เกิน 50,000 บาท ขึ้นไป กรรมการและครอบครัว จะได้รับส่วนลด 15%
- ครอบครัวกรรมการ ได้แก่ คู่สมรสตามกฎหมาย บุตร และธิดา

ค่าตอบแทนอื่นของผู้บริหาร

บริษัทฯ ได้จัดทะเบียนจัดตั้งกองทุนสำรองเลี้ยงชีพ โดยจดทะเบียนเพิ่มนายจ้าง เข้าร่วมกองทุนสำรองเลี้ยงชีพ เค มาสเตอร์ พูล ฟินด์ ซึ่งจดทะเบียนแล้ว โดยมี บริษัทหลักทรัพย์จัดการกองทุนกสิกรไทย จำกัด เป็นผู้จัดการกองทุน ซึ่งพนักงานและผู้บริหารทุกคน สามารถสมัครเป็นสมาชิกได้ โดยสมาชิกจะจ่ายเงินสะสมเข้ากองทุน โดยให้นายจ้างหักจากค่าจ้าง แล้วนำส่งเข้ากองทุนในอัตรา ร้อยละ 2 - 15 ของค่าจ้าง และนายจ้างมีพันธะที่จะจ่ายเงินสมทบให้แก่กองทุน ในวันเดียวกับที่สมาชิกจ่ายเงินสะสมเข้ากองทุน ในอัตราร้อยละ 2 ถึง ร้อยละ 5 ของค่าจ้าง ขึ้นกับอายุการทำงาน

รายงานผลการปฏิบัติหน้าที่ของคณะกรรมการตรวจสอบในรอบปี ที่ผ่านมา

ทั้งนี้ ในปี 2566 และปี 2567 จำนวนครั้งของการประชุมคณะกรรมการตรวจสอบ และจำนวนครั้งที่กรรมการตรวจสอบแต่ละท่าน เข้าร่วมประชุม เป็นดังต่อไปนี้

ชื่อ	จำนวนครั้งที่เข้าประชุม	
	ปี 2566	ปี 2567
1. นายไพโรจน์ เจตนชัย	4 / 4	4 / 4
2. นายประพันธ์ พิชัยวัฒน์โกมล	4 / 4	4 / 4
3. นายวิบูลย์ พจนาลัย	4 / 4	4 / 4

ในปี 2567 คณะกรรมการตรวจสอบ ปฏิบัติหน้าที่ตามที่คณะกรรมการบริษัท มอบหมาย และตามกฎหมายบัตรของคณะกรรมการตรวจสอบ ด้วยความรอบคอบ มีความเป็นอิสระ และแสดงความเห็นอย่างตรงไปตรงมา โดยไม่มีข้อจำกัดในการได้รับข้อมูล และให้ความสำคัญกับการกำกับดูแลกิจการที่ดี ตามแนวทางของตลาดหลักทรัพย์แห่งประเทศไทย โดยในรอบระยะเวลาบัญชี ปี 2567 คณะกรรมการตรวจสอบ ได้ประชุม รวมทั้งสิ้น 4 ครั้ง โดยเป็นการประชุมร่วมกับผู้บริหาร ผู้สอบบัญชี และผู้ตรวจสอบภายใน ซึ่งได้พิจารณาหารือ แลกเปลี่ยนความคิดเห็นในเรื่องที่เกี่ยวข้องกันตามความเหมาะสม และได้สรุปรายงานผลการประชุม ให้คณะกรรมการบริษัท ทราบ ซึ่งสรุปสาระสำคัญของภารกิจในรอบปีที่ผ่านมา ได้ดังนี้

1. การสอบทาน และตรวจสอบงบการเงินให้บริษัทฯ มีการรายงานทางการเงินอย่างถูกต้อง และเพียงพอ

คณะกรรมการตรวจสอบ ได้สอบทานงบการเงินระหว่างกาล และงบการเงินประจำปี 2567 ของบริษัทฯ ร่วมกับผู้สอบบัญชี และฝ่ายจัดการของบริษัทฯ รวมทั้ง ประชุมเป็นการเฉพาะกับทางผู้สอบบัญชี โดยไม่มีฝ่ายจัดการเข้าร่วม โดยได้สอบถาม และรับฟังคำชี้แจง ตลอดจนให้คำแนะนำ และ/หรือ ข้อคิดเห็นในประเด็นต่าง ๆ ที่เกี่ยวข้องกับรายงานทางการเงินของบริษัทฯ เพื่อให้มั่นใจว่า รายงานทางการเงินของบริษัทฯ ได้จัดทำขึ้นอย่างถูกต้อง ตามที่ควรในสาระสำคัญ และเชื่อถือได้ ตามมาตรฐานการบัญชีที่รับรองทั่วไป รวมทั้ง มีการเปิดเผยข้อมูลประกอบงบการเงินอย่างเพียงพอ ก่อนนำเสนอคณะกรรมการบริษัท เพื่อพิจารณาอนุมัติ ให้เปิดเผยไปยังตลาดหลักทรัพย์แห่งประเทศไทย และสำนักงานคณะกรรมการกำกับหลักทรัพย์และตลาดหลักทรัพย์

2. การสอบทานให้บริษัทฯ มีระบบการควบคุมภายใน และการตรวจสอบภายในที่เหมาะสม รวมทั้งพิจารณาความเป็นอิสระของสำนักงานตรวจสอบภายใน

คณะกรรมการตรวจสอบ ได้มอบหมายให้สำนักงานตรวจสอบภายใน ประเมินระบบการควบคุมภายใน ด้านบัญชีและการเงิน และการดำเนินงานด้านต่าง ๆ โดยพิจารณาอนุมัติ แผนการตรวจสอบประจำปี ให้สอดคล้องกับสภาพแวดล้อมขององค์กร และพิจารณาขอบเขตการปฏิบัติงาน ความเป็นอิสระในการปฏิบัติงานตรวจสอบ ทั้งนี้ คณะกรรมการตรวจสอบ ได้รับการสรุปรายงานผลการตรวจสอบภายใน โดยตรงจากผู้ตรวจสอบภายใน พร้อมทั้ง ให้คำแนะนำด้านการตรวจสอบภายใน เพื่อให้บริษัทฯ มีระบบการควบคุมภายใน ที่เหมาะสม และมีการติดตาม ประเมินผล ซึ่งเป็นส่วนหนึ่งของกระบวนการกำกับดูแลกิจการที่ดี

3. การสอบทานให้บริษัทฯ ปฏิบัติงานตามกฎหมายว่าด้วยหลักทรัพย์และตลาดหลักทรัพย์ และกฎหมายที่เกี่ยวข้องกับการดำเนินธุรกิจของบริษัทฯ รวมทั้งกฎ/ระเบียบ/ประกาศ/คำสั่ง ที่ออกโดยอาศัยอำนาจตามกฎหมายดังกล่าว และหลักการกำกับดูแลกิจการที่ดี

คณะกรรมการตรวจสอบ ให้ความสำคัญ และรับทราบรายงานการปฏิบัติตามกฎหมาย ว่าด้วยหลักทรัพย์และตลาดหลักทรัพย์ และกฎหมายที่เกี่ยวข้องกับการดำเนินธุรกิจของบริษัทฯ รวมถึง มีการติดตามความคืบหน้าในเรื่องดังกล่าว

คณะกรรมการตรวจสอบ รับทราบจากผู้สอบบัญชีว่า ไม่มีประเด็นและข้อสังเกตที่ต้องแจ้งให้คณะกรรมการตรวจสอบทราบ ตามบทบัญญัติในมาตรา 89/25 แห่งพระราชบัญญัติว่าด้วยหลักทรัพย์และตลาดหลักทรัพย์

4. การสอบทานระบบการบริหารความเสี่ยงของบริษัทฯ

คณะกรรมการตรวจสอบ รับทราบ นโยบายการบริหารความเสี่ยง และการดำเนินการป้องกันความเสี่ยงด้านต่าง ๆ ของบริษัทฯ

5. การสอบทานรายการที่เกี่ยวข้องกัน หรือรายการที่อาจมีความขัดแย้งทางผลประโยชน์

- รับทราบรายการของบริษัทฯ ที่เกี่ยวข้องกัน และหลักเกณฑ์ที่กำหนดไว้ สำหรับการทำการรายการระหว่างกันของบริษัทฯ ว่าเป็นไปตามเงื่อนไขทางการค้า และตามเกณฑ์ที่ตกลงร่วมกันระหว่างบริษัทฯ บุคคล และกิจการที่เกี่ยวข้องกัน ซึ่งเป็นไปตามปกติธุรกิจ
- รับทราบการปฏิบัติตามแนวปฏิบัติที่กำหนดโดยคณะกรรมการบริษัท ว่าด้วยเรื่องหลักเกณฑ์ และวิธีการรายงานการมีส่วนได้เสียของกรรมการ และผู้บริหารของบริษัทฯ ตามที่สำนักงานคณะกรรมการกำกับหลักทรัพย์และตลาดหลักทรัพย์ประกาศกำหนดให้บริษัทจดทะเบียนดำเนินการ

6. พิจารณาคัดเลือก เสนอแต่งตั้ง และเสนอค่าตอบแทนผู้สอบบัญชีของบริษัทฯ

คณะกรรมการตรวจสอบ ได้พิจารณาคัดเลือก และเสนอแนะต่อคณะกรรมการบริษัท เพื่อพิจารณา และอนุมัติต่อที่ประชุมสามัญผู้ถือหุ้น ประจำปี 2567 ให้แต่งตั้ง นางสาวมลิ กฤตยาเกียรติ ผู้สอบบัญชีรับอนุญาต เลขทะเบียน 2982 หรือ นางสาวสมจินตนา พลหิรัญรัตน์ ผู้สอบบัญชีรับอนุญาต เลขทะเบียน 5599 หรือ นายวิโรจน์ สัจธรรมนุกูล ผู้สอบบัญชีรับอนุญาต เลขทะเบียน 5128 แห่ง บริษัท สอบบัญชี ดี ไอ เอ อินเตอร์เนชั่นแนล จำกัด เป็นผู้สอบบัญชี ของบริษัทฯ และบริษัทย่อย ประจำปี 2567 รวมทั้ง เสนอค่าตอบแทนผู้สอบบัญชี เป็นจำนวนรวมทั้งสิ้น 2,465,000 บาท

ค่าตอบแทนของผู้สอบบัญชี

ในรอบบัญชีสิ้นสุด วันที่ 31 ธันวาคม 2566 และ 31 ธันวาคม 2567 บริษัทฯ และบริษัทย่อย ได้จ่ายค่าตอบแทนให้แก่ผู้สอบบัญชี ดังนี้

หน่วย : ล้านบาท

ค่าตอบแทนผู้สอบบัญชี	D	BIDC	BIDH	DVT	DAT
งวดปี 2566	1.03	0.70	0.26	0.35	0.05
งวดปี 2567	1.10	0.70	0.26	0.35	0.05

การดูแลเรื่องการใช้อุณหภูมิภายใน

บริษัทฯ มีนโยบายป้องกัน การใช้อุณหภูมิภายใน และกำกับดูแลกรรมการ ผู้บริหาร และพนักงาน (รวมถึง คู่สมรสและบุตรที่ยังไม่บรรลุนิติภาวะ) ซึ่งได้รับทราบข้อมูลของบริษัทฯ ดังต่อไปนี้

1. กรรมการ ผู้บริหาร พนักงานของบริษัทฯ ต้องปฏิบัติดังนี้
 - ก) ต้องรักษาความลับ และ/หรือ ข้อมูลภายในของบริษัทฯ และบริษัทย่อย
 - ข) ต้องไม่นำความลับ และ/หรือ ข้อมูลภายในของบริษัทฯ และบริษัทย่อย ไปเปิดเผย หรือแสวงหาผลประโยชน์แก่ตนเอง หรือเพื่อประโยชน์แก่บุคคลอื่นใด ไม่ว่าโดยทางตรงหรือทางอ้อม และไม่ว่าจะได้รับผลตอบแทนหรือไม่ก็ตาม
 - ค) ต้องไม่ทำการซื้อขาย โอน หรือ รับโอน หลักทรัพย์ของบริษัทฯ โดยใช้ความลับ และ/หรือ ข้อมูลภายใน บริษัทฯ และ/หรือ เข้าทำนิติกรรมอื่นใด โดยใช้ความลับ และ/หรือ ข้อมูลภายในของบริษัทฯ อันอาจก่อให้เกิดความเสียหายต่อบริษัทฯ และบริษัทย่อย ไม่ว่าโดยทางตรงหรือทางอ้อม

ทั้งนี้ กรรมการ ผู้บริหาร พนักงาน และลูกจ้างของบริษัทฯ ซึ่งอยู่ในหน่วยงาน ที่ได้รับทราบข้อมูลภายในของ บริษัทฯ ควรหลีกเลี่ยงหรืองดการซื้อขายหลักทรัพย์ของบริษัทฯ ในช่วงระยะเวลา 1 เดือน ก่อนการเปิดเผยงบการเงินต่อสาธารณชน โดยข้อกำหนดดังกล่าวให้รวมความถึง คู่สมรสและบุตรที่ยังไม่บรรลุนิติภาวะของกรรมการ ผู้บริหาร และลูกจ้างของบริษัทฯ ด้วย หากผู้ใดฝ่าฝืนระเบียบข้อบังคับดังกล่าว จะถือว่าได้กระทำความผิดร้ายแรง
2. ให้ความรู้แก่กรรมการ ผู้บริหาร เกี่ยวกับหน้าที่ ที่ต้องจัดทำ และส่งรายงานการถือหลักทรัพย์ของตน คู่สมรส และบุตรที่ยังไม่บรรลุนิติภาวะ ต่อสำนักงานคณะกรรมการกำกับหลักทรัพย์และตลาดหลักทรัพย์ ตามมาตรา 59 และบทกำหนดโทษตามมาตรา 275 แห่งพระราชบัญญัติหลักทรัพย์และตลาดหลักทรัพย์ พ.ศ. 2535
3. กำหนดให้กรรมการและผู้บริหาร รวมถึงผู้สอบบัญชีของบริษัทฯ จัดทำและนำเสนอรายงานการถือหลักทรัพย์ของตน ของคู่สมรส และของบุตรที่ยังไม่บรรลุนิติภาวะ ส่งผ่านมายังเลขานุการของบริษัทฯ ก่อนนำเสนอสำนักงานคณะกรรมการกำกับหลักทรัพย์และตลาดหลักทรัพย์ทุกครั้ง โดยให้จัดทำและนำเสนอภายใน 30 วันนับแต่วันที่ได้รับการแต่งตั้งให้ดำรงตำแหน่งเป็นกรรมการ ผู้บริหาร หรือรายงานการเปลี่ยนแปลงการถือครองหลักทรัพย์ภายใน 3 สามวันทำการนับแต่วันที่มีการซื้อ ขาย โอน หรือรับโอนหลักทรัพย์นั้น
4. กำหนดให้กรรมการ ผู้บริหาร รวมถึง ผู้ดำรงตำแหน่งระดับบริหารในสายงานบัญชีหรือการเงิน ที่เป็นระดับผู้อำนวยการฝ่ายขึ้นไป หรือเทียบเท่า และผู้ปฏิบัติงานที่เกี่ยวข้อง ที่ได้รับทราบข้อมูลภายในที่เป็นสาระสำคัญ ซึ่งมีผลต่อการเปลี่ยนแปลงราคาหลักทรัพย์ จะต้องระงับการซื้อขายหลักทรัพย์ของบริษัทฯ ในช่วงเวลาก่อนที่จะเผยแพร่งบการเงิน หรือเผยแพร่เกี่ยวกับฐานะการเงินและสถานะของบริษัทฯ จนกว่าบริษัทฯ จะได้เปิดเผยข้อมูลต่อสาธารณชนแล้ว โดยบริษัทฯ จะแจ้งให้กรรมการและผู้บริหาร รวมถึง ผู้ดำรงตำแหน่งระดับบริหารในสายงานบัญชีหรือการเงินที่เป็นผู้อำนวยการฝ่ายขึ้นไป หรือเทียบเท่า ควรหลีกเลี่ยงหรืองดการซื้อขายหลักทรัพย์ของบริษัทฯ ในช่วงระยะเวลาอย่างน้อย 30 วันล่วงหน้า ก่อนการเปิดเผยข้อมูลต่อสาธารณชน รวมทั้ง ห้ามไม่ให้เปิดเผยข้อมูลที่เป็นสาระสำคัญนั้น ต่อบุคคลอื่น
5. กำหนดบทลงโทษทางวินัย หากมีการฝ่าฝืนนำข้อมูลภายใน ไปใช้หาประโยชน์ส่วนตน ซึ่งเริ่มตั้งแต่ การดักเตือนเป็นหนังสือ ตัดค่าจ้าง พักงานชั่วคราว โดยไม่ได้รับค่าจ้าง หรือให้ออกจากงาน ซึ่งการลงโทษ จะพิจารณาจากเจตนาของการกระทำ และความร้ายแรงของความผิดนั้น ๆ

9. การควบคุมภายในและรายการระหว่างกัน

9.1 ความเห็นของคณะกรรมการบริษัท

คณะกรรมการบริษัท ให้ความสำคัญ ต่อระบบการควบคุมภายใน จึงได้จัดให้มีระบบการควบคุมภายใน ที่ครอบคลุม ทั้งในด้านการเงิน การบริหาร การดำเนินงาน ให้มีประสิทธิภาพและประสิทธิผล เป็นไปตามกฎหมาย ข้อบังคับ ระเบียบที่เกี่ยวข้อง และมุ่งเน้นให้มีการพัฒนาอย่างต่อเนื่อง เพื่อให้เป็นไปตามแนวทางของ COSO (The Committee of Sponsoring Organization of Treadway Commission) มาประยุกต์ใช้ ให้การควบคุมภายใน และการบริหารความเสี่ยง มีความสมบูรณ์มากยิ่งขึ้น เพื่อให้การดำเนินงานด้านต่าง ๆ ของบริษัทฯ มีประสิทธิภาพ และประสิทธิผลมากที่สุด

อีกทั้ง บริษัทฯ ได้มอบหมายให้คณะกรรมการบริหารความเสี่ยง ซึ่งแต่งตั้งโดยคณะกรรมการบริษัท ทำหน้าที่กำกับดูแล การบริหารความเสี่ยงขององค์กร อย่างเป็นระบบ มีประสิทธิภาพและประสิทธิผล ซึ่งคณะกรรมการบริหารความเสี่ยง ได้กำหนดนโยบาย การบริหารความเสี่ยง การประเมิน และวิเคราะห์ปัจจัยเสี่ยง ที่มีผลกระทบต่อองค์กร ทั้งปัจจัยภายนอกและปัจจัยภายใน เพื่อนำไปถือปฏิบัติ ทั้งองค์กร และใช้ควบคุมความเสี่ยงองค์กร

นอกจากนี้ ที่ประชุมคณะกรรมการบริษัท ได้มีการประเมินความเพียงพอของระบบการควบคุมภายใน ตามแนวทางของสำนักงาน คณะกรรมการกำกับหลักทรัพย์และตลาดหลักทรัพย์ (“สำนักงาน ก.ล.ต.”) ซึ่งประกอบไปด้วย ระบบการควบคุมภายใน ในด้านต่าง ๆ ทั้ง 5 ส่วน ได้แก่ การควบคุมภายในองค์กร การประเมินความเสี่ยง การควบคุมการปฏิบัติงาน ระบบสารสนเทศและการสื่อสารข้อมูล และระบบการติดตาม และมีความเห็นว่า ระบบควบคุมภายในของบริษัทฯ มีความเพียงพอ และเหมาะสม สรุปรายละเอียดที่สำคัญได้ดังนี้

- 1. การควบคุมภายในองค์กร (Control Environment)** บริษัทฯ มีการแบ่งแยก บทบาทหน้าที่ของคณะกรรมการ จากฝ่ายบริหาร และได้กำหนดอำนาจดำเนินการของกรรมการ ไว้อย่างชัดเจน ฝ่ายบริหาร ได้จัดให้มีโครงสร้างสายการบังคับบัญชา อำนาจการสั่งการ และความรับผิดชอบที่เหมาะสม เพื่อให้องค์กรบรรลุวัตถุประสงค์ ภายใต้การกำกับดูแลของคณะกรรมการ โดยยึดหลัก การกำกับดูแลกิจการที่ดี
- 2. การประเมินความเสี่ยง (Risk Assessment)** บริษัทฯ ได้จัดตั้งคณะกรรมการบริหารความเสี่ยง และได้ทำการพัฒนา ระบบบริหารความเสี่ยง โดยการนำ Enterprise Risk Management Framework ของ COSO มาปรับใช้ให้เข้ากับธุรกิจของบริษัทฯ
- 3. การควบคุมการปฏิบัติงาน (Control Activities)** บริษัทฯ ได้กำหนดให้มีการควบคุมการปฏิบัติงานให้เกิดประสิทธิภาพ และประสิทธิผล รวมทั้ง การควบคุมการปฏิบัติ ให้เป็นไปตามกฎหมายและระเบียบต่าง ๆ ทั้งภายในและภายนอก นอกจากนี้ บริษัทฯ ยังจัดให้มีระบบควบคุมในด้านบัญชีการเงิน การปฏิบัติงาน การกำกับดูแลกิจการ และการควบคุม อย่างเหมาะสม และเพียงพอ
- 4. ระบบสารสนเทศและการสื่อสารข้อมูล (Information & Communication)** บริษัทฯ ให้ความสำคัญ ต่อระบบสารสนเทศ และช่องทางการสื่อสาร ทั้งภายในและภายนอกองค์กร
- 5. ระบบการติดตาม (Monitoring Activities)** ฝ่ายบริหาร จะทำหน้าที่ในการติดตามการปฏิบัติงาน ให้เป็นไปตามแผนที่ได้รับการอนุมัติจากคณะกรรมการบริษัท และรายงานผลประกอบการ ให้คณะกรรมการบริษัท ทราบเป็นประจำทุกไตรมาส ส่วนหน่วยงานตรวจสอบภายใน จะปฏิบัติงานตามแผนการตรวจสอบที่จัดทำขึ้น และรายงานผลการตรวจสอบให้คณะกรรมการ ตรวจสอบ และคณะกรรมการบริษัท ได้ทำการประเมินความเพียงพอของระบบการควบคุมภายในด้านต่าง ๆ

ทั้งนี้ คณะกรรมการตรวจสอบ ได้แสดงความเห็นในรายงานคณะกรรมการตรวจสอบ ปรากฏในเอกสารแนบ 5

นอกจากนี้ บริษัทฯ สอบบัญชี ดี ไอ เอ อินเตอร์เนชั่นแนล จำกัด (“DIA”) ซึ่งเป็นผู้ตรวจสอบบัญชีของบริษัทฯ ในปี 2567 ไม่ได้มีข้อสังเกต ในข้อบกพร่องที่มีสาระสำคัญเกี่ยวกับระบบการควบคุมภายในด้านบัญชีของบริษัทฯ

หัวหน้างานตรวจสอบภายในของบริษัทฯ

ในการประชุมคณะกรรมการตรวจสอบ ครั้งที่ 1/2567 เมื่อวันที่ 29 กุมภาพันธ์ 2567 ได้แต่งตั้ง IAP ให้ปฏิบัติหน้าที่ผู้ตรวจสอบภายในของบริษัทฯ ในปี 2567 ซึ่ง IAP ได้มอบหมายให้ นายธนสาร วาสน์ธำ ตำแหน่งผู้จัดการฝ่ายตรวจสอบภายใน เป็นผู้รับผิดชอบหลักในการปฏิบัติหน้าที่ผู้ตรวจสอบภายในของบริษัทฯ

คณะกรรมการตรวจสอบ ได้พิจารณาคุณสมบัติของ IAP และ นายธนสาร วาสน์ธำ แล้วเห็นว่า มีความเหมาะสมเพียงพอ กับการปฏิบัติหน้าที่ดังกล่าว เนื่องจากมีความเป็นอิสระ และมีประสบการณ์ ในการปฏิบัติงานด้านการตรวจสอบภายใน มาเป็นระยะ 10 ปี อีกทั้ง นายธนสาร วาสน์ธำ เคยเข้ารับการอบรมในหลักสูตรที่เกี่ยวข้องกับการปฏิบัติงานด้านการตรวจสอบภายใน ได้แก่ โครงการอบรมเพื่อรับวุฒิบัตรด้านการตรวจสอบภายใน (IACP) สาขาวิชาชีพบัญชี ในพระบรมราชูปถัมภ์, หลักสูตร Standard of Internal Control สมาคมผู้ตรวจสอบภายในแห่งประเทศไทย, หลักสูตร Report Internal Audit สมาคมผู้ตรวจสอบภายในแห่งประเทศไทย เป็นต้น

ทั้งนี้ การพิจารณาและอนุมัติ แต่งตั้ง ถอดถอน ผู้ตรวจสอบภายในของบริษัทฯ จะต้องผ่านการอนุมัติ (หรือได้รับความเห็นชอบ) จากคณะกรรมการตรวจสอบ โดยคุณสมบัติของผู้ตรวจสอบภายในปรากฏใน เอกสารแนบ 3

รายการระหว่างกัน

ในปี 2567 บริษัทฯ และบริษัทย่อย มีการทำรายการระหว่างกัน กับบุคคลที่อาจมีความขัดแย้งทางผลประโยชน์ ซึ่งมีข้อมูลโดยสรุปได้ดังนี้

1. บุคคลที่อาจมีความขัดแย้งและลักษณะความสัมพันธ์

บุคคลที่อาจมีความขัดแย้ง	ลักษณะความสัมพันธ์
นายพรศักดิ์ ตันตาปกุล	กรรมการ และประธานเจ้าหน้าที่บริหารของบริษัทฯ และถือหุ้นในบริษัทฯ ร้อยละ 50.09 ณ วันที่ 23 ส.ค. 2567
บริษัท วังคำ พัฒนา จำกัด	มีผู้ถือหุ้นใหญ่ และกรรมการร่วมกัน คือ นายพรศักดิ์ ตันตาปกุล และ นางลูซินดา เฉิน โดยถือหุ้นรวมกันร้อยละ 99.99 ณ วันที่ 31 ธันวาคม 2567

2. รายละเอียดของรายการระหว่างกัน

2.1 รายการชำระค่าเช่าและค่าบริการ

ผู้ให้เช่า	ผู้เช่า	ลักษณะรายการ/เงื่อนไขที่สำคัญ	มูลค่าของรายการ (ล้านบาท)	ความจำเป็นและความสมเหตุ สมผลของรายการ
			ปี 2567	
บริษัท วังคำ พัฒนา จำกัด	D	<ul style="list-style-type: none"> ค่าเช่าและค่าบริการ จ่ายตามสัญญาบริการ อาคารเลขที่ 11 ถนนนิมมานเหมินท์ ต.สุเทพ อ.เมือง จ.เชียงใหม่ ซึ่งใช้เป็นที่พักของทันตกรรม เชียงใหม่ เดนทัล (CIDC) 	1.2	ที่ประชุมคณะกรรมการบริษัท ครั้งที่ 1/2567 เมื่อวันที่ 29 กุมภาพันธ์ 2567 ได้มีมติอนุมัติเข้าทำสัญญาเช่าและสัญญาบริการ เพื่อใช้เป็นสถานที่ตั้งคลินิกทันตกรรมเชียงใหม่ เดนทัล (CIDC) โดยมีความเห็นว่า การเข้าทำรายการดังกล่าวมีความเหมาะสม และเป็นประโยชน์ต่อบริษัทฯ โดยบริษัทฯ จะได้รับประโยชน์จากทำเลที่ตั้งของอาคารที่อยู่ใจกลางเมือง และใกล้กลุ่มลูกค้าเป้าหมาย

2.2 รายการค้าประกันเงินกู้สถาบันการเงิน

ณ วันที่ 31 ธันวาคม 2567 กรรมการ และผู้ถือหุ้นใหญ่ของบริษัทฯ ไม่มีการค้าประกันวงเงินสินเชื่อให้แก่บริษัทฯ และ/หรือนำทรัพย์สินส่วนตัว เพื่อเป็นหลักประกันจำนองค้าประกันวงเงินสินเชื่อ โดยไม่คิดค่าธรรมเนียมใด ๆ

คณะกรรมการตรวจสอบ เห็นชอบถึงความจำเป็น และความสมเหตุสมผลของรายการ รวมถึง เงื่อนไขในการทำรายการดังกล่าว และการไม่คิดค่าธรรมเนียม โดยผู้ให้กู้และผู้ค้าประกัน เนื่องจากเป็นรายการที่ก่อให้เกิดประโยชน์ต่อการประกอบธุรกิจของบริษัทฯ และบริษัทย่อย

2.3 มาตรการหรือขั้นตอนการอนุมัติการทำรายการระหว่างกัน

บริษัทฯ ถือเป็นนโยบายที่สำคัญ ที่จะไม่ให้กรรมการ ผู้บริหาร และบุคคลอื่นที่มีความเกี่ยวข้องกัน ใช้โอกาส จากการเป็นกรรมการ ผู้บริหาร และบุคคลอื่นที่มีความเกี่ยวข้องกันกับบริษัทฯ แสวงหาผลประโยชน์ส่วนตน จึงกำหนดเป็นข้อปฏิบัติ สำหรับกรรมการ ผู้บริหาร และบุคคลอื่นที่มีความเกี่ยวข้องกันกับบริษัทฯ ดังต่อไปนี้

1. หลีกเลี่ยงการทำรายการที่เกี่ยวข้องกับตนเอง ที่อาจก่อให้เกิดความขัดแย้งทางผลประโยชน์กับบริษัทฯ
2. ในกรณีที่จำเป็นต้องทำรายการเช่นนั้น เพื่อประโยชน์ของบริษัทฯ หรือบริษัทย่อย ให้ทำรายการนั้น เสมือนการทำรายการกับบุคคลภายนอก ทั้งนี้ กรรมการ ผู้บริหาร หรือบุคคลอื่นที่มีความเกี่ยวข้องกันที่มีส่วนได้เสีย ในรายการนั้น จะต้องไม่มีส่วนในการพิจารณาอนุมัติ
3. ในกรณีที่เข้าข่ายเป็นรายการที่เกี่ยวข้องกัน ภายใต้ประกาศของตลาดหลักทรัพย์แห่งประเทศไทย จะต้องปฏิบัติตาม หลักเกณฑ์วิธีการ และการเปิดเผยข้อมูลรายการที่เกี่ยวข้องกันของบริษัทจดทะเบียนอย่างเคร่งครัด โดย
 - 3.1 การทำธุรกรรมที่เป็นข้อตกลงทางการค้า ในลักษณะเดียวกับที่วิญญูชน จะพึงกระทำกับคู่สัญญาทั่วไป ในสถานการณ์เดียวกัน ด้วยอำนาจต่อรองทางการค้า ที่ปราศจากอิทธิพลในการที่ตนมีสถานะเป็นกรรมการ ผู้บริหาร หรือบุคคลที่มีความเกี่ยวข้องแล้วแต่กรณี จะต้องขออนุมัติหลักการ และวงเงิน ในการทำธุรกรรมดังกล่าวต่อคณะกรรมการบริษัท หรือเป็นไปตามหลักการที่คณะกรรมการบริษัท ได้อนุมัติไว้แล้ว
 - 3.2 ให้จัดทำรายงานสรุป การทำธุรกรรมที่มีขนาดรายการ ตามหลักการที่ได้ผ่านการอนุมัติตามข้อ 3.1 เพื่อรายงานในที่ประชุมคณะกรรมการตรวจสอบ ทุกไตรมาส หรือตามความประสงค์ของคณะกรรมการตรวจสอบ
4. ในกรณีที่ธุรกรรมที่เข้าข่ายเป็นรายการที่เกี่ยวข้องกัน ที่ไม่เป็นไปตามลักษณะรายการค้าตามข้อ 3.1 ในการทำธุรกรรมดังกล่าว บริษัทฯ จะจัดให้มีการเห็นโดยคณะกรรมการตรวจสอบ เกี่ยวกับความจำเป็น และความเหมาะสมของรายการนั้น ในกรณีที่ คณะกรรมการตรวจสอบ ไม่มีความชำนาญ ในการพิจารณารายการระหว่างกันที่อาจเกิดขึ้น บริษัทฯ จะพิจารณาให้ผู้ประเมินราคาอิสระ ผู้เชี่ยวชาญอิสระ เฉพาะด้าน หรือผู้ตรวจสอบบัญชี เป็นผู้ให้ความเห็นเกี่ยวกับรายการระหว่างกันดังกล่าวต่อคณะกรรมการตรวจสอบ เพื่อให้คณะกรรมการตรวจสอบ ใช้ในการประกอบการตัดสินใจ และให้ความเห็นต่อคณะกรรมการบริษัท หรือผู้ถือหุ้น ตามแต่กรณี เพื่ออนุมัติรายการดังกล่าวก่อนการเข้าทำรายการ ทั้งนี้ บริษัทฯ และบริษัทย่อย จะเปิดเผยรายการระหว่างกันไว้ในหมายเหตุประกอบงบการเงิน ที่ได้รับการตรวจสอบจากผู้สอบบัญชี และบริษัทฯ จะเปิดเผยรายการระหว่างกันดังกล่าว ไว้ในแบบแสดงรายการข้อมูลประจำปี (แบบ 56-1) และรายงานประจำปี (แบบ 56-2) ตามหลักเกณฑ์และกฎหมายว่าด้วยหลักทรัพย์และตลาดหลักทรัพย์ ทั้งนี้ การพิจารณาอนุมัติการทำรายการระหว่างกันดังกล่าว ต้องปฏิบัติให้เป็นไปตามกฎหมายว่าด้วยหลักทรัพย์และตลาดหลักทรัพย์ และข้อบังคับประกาศ คำสั่ง หรือข้อกำหนดของตลาดหลักทรัพย์แห่งประเทศไทย หรือสำนักงานคณะกรรมการกำกับหลักทรัพย์และตลาดหลักทรัพย์ ซึ่งผู้ที่มีความขัดแย้งหรือมีส่วนได้เสียในการทำรายการระหว่างกัน จะไม่มีสิทธิออกเสียง ลงมติในการทำรายการระหว่างกันนั้น ๆ

2.4 นโยบายและแนวโน้มนำการทำรายการระหว่างกันในอนาคต

ในอนาคต หากบริษัทฯ และบริษัทย่อย มีความจำเป็นต้องทำรายการระหว่างกัน กับบุคคลที่อาจมีความขัดแย้ง บริษัทฯ และบริษัทย่อย จะกำหนดเงื่อนไขต่าง ๆ ให้เป็นไปตามลักษณะการดำเนินการค้าปกติ และเป็นราคาตลาด ซึ่งสามารถอ้างอิงเปรียบเทียบได้กับเงื่อนไขหรือราคาที่เกิดขึ้นกับธุรกิจประเภทเดียวกันที่บริษัทฯ และบริษัทย่อย กระทำกับบุคคลภายนอก ทั้งนี้ บริษัทฯ จะให้คณะกรรมการตรวจสอบเป็นผู้ให้ความเห็นเกี่ยวกับราคา อัตราค่าตอบแทน รวมทั้ง ความจำเป็นและความเหมาะสมของรายการระหว่างกันดังกล่าว ในกรณีที่คณะกรรมการตรวจสอบ ไม่มีความชำนาญในการพิจารณารายการระหว่างกันที่อาจเกิดขึ้น บริษัทฯ จะพิจารณาให้ผู้ประเมินราคาอิสระผู้เชี่ยวชาญอิสระเฉพาะด้าน หรือผู้สอบบัญชี เป็นผู้ให้ความเห็นเกี่ยวกับการทำรายการระหว่างกันดังกล่าว เพื่อให้คณะกรรมการตรวจสอบใช้ในการประกอบการตัดสินใจ และให้ความเห็นต่อคณะกรรมการบริษัท หรือ ผู้ถือหุ้น ตามแต่กรณี ทั้งนี้ บริษัทฯ และบริษัทย่อย จะเปิดเผยรายการระหว่างกันไว้ในหมายเหตุประกอบงบการเงิน ที่ได้รับการตรวจสอบจากผู้สอบบัญชี รวมถึงบริษัทฯ จะเปิดเผยรายการระหว่างกันดังกล่าวไว้ในแบบแสดงรายการข้อมูลประจำปี (แบบ 56-1) และรายงานประจำปี (แบบ 56-2) ตามหลักเกณฑ์และกฎหมายว่าด้วยหลักทรัพย์และตลาดหลักทรัพย์ และข้อบังคับ ประกาศ คำสั่ง หรือ ข้อกำหนดของ ตลาดหลักทรัพย์แห่งประเทศไทย หรือ สำนักงานคณะกรรมการกำกับหลักทรัพย์และตลาดหลักทรัพย์

รายการระหว่างกันที่อาจเกิดขึ้นในอนาคตนั้น กรรมการจะต้องปฏิบัติตามระเบียบต่าง ๆ ที่ได้กำหนดขึ้น และ กรรมการจะต้องไม่อนุมัติรายการใด ๆ ที่ตน หรือบุคคลที่อาจมีความขัดแย้งทางผลประโยชน์ ในลักษณะอื่นใดกับบริษัทฯ และบริษัทย่อย และจะต้องเปิดเผยรายการดังกล่าวต่อคณะกรรมการบริษัท เพื่อให้คณะกรรมการบริษัท พิจารณา ซึ่งบริษัทฯ และบริษัทย่อย จะต้องปฏิบัติให้เป็นไปตามกฎหมายว่าด้วยหลักทรัพย์และตลาดหลักทรัพย์ และข้อบังคับ ประกาศ คำสั่ง หรือข้อกำหนดของตลาดหลักทรัพย์แห่งประเทศไทย รวมตลอดถึง การปฏิบัติตามข้อกำหนดที่เกี่ยวกับการเปิดเผยข้อมูลการทำรายการเกี่ยวโยงกัน และการได้มาหรือจำหน่ายไป ซึ่งทรัพย์สินของบริษัทฯ และบริษัทย่อย และตามมาตรฐานบัญชีโดยเคร่งครัด

บริษัท เดนทัล คอร์ปอเรชั่น จำกัด (มหาชน) และบริษัทย่อย

รายงานของผู้สอบบัญชีและงบการเงิน

สำหรับปี สิ้นสุดวันที่ 31 ธันวาคม พ.ศ. 2567



บริษัท สอบบัญชี ดี ไอ เอ อินเตอร์เนชั่นแนล จำกัด
D I A INTERNATIONAL AUDIT CO., LTD.

A Member Of
Moore Stephens
International Limited



รายงานของผู้สอบบัญชีรับอนุญาต

เสนอ ผู้ถือหุ้นบริษัท เดนทัล คอร์ปอเรชั่น จำกัด (มหาชน)

ความเห็น

ข้าพเจ้าได้ตรวจสอบงบการเงินรวมและงบการเงินเฉพาะกิจการของบริษัท เดนทัล คอร์ปอเรชั่น จำกัด (มหาชน) และบริษัทย่อย (“กลุ่มบริษัท”) และของเฉพาะบริษัท เดนทัล คอร์ปอเรชั่น จำกัด (มหาชน) (“บริษัท”) ซึ่งประกอบด้วยงบฐานะการเงินรวมและงบฐานะการเงินเฉพาะกิจการ ณ วันที่ 31 ธันวาคม พ.ศ. 2567 งบกำไรขาดทุนเบ็ดเสร็จรวมและงบกำไรขาดทุนเบ็ดเสร็จเฉพาะกิจการ งบการเปลี่ยนแปลงส่วนของผู้ถือหุ้นรวมและงบการเปลี่ยนแปลงส่วนของผู้ถือหุ้นเฉพาะกิจการ และงบกระแสเงินสดรวมและงบกระแสเงินสดเฉพาะกิจการ สำหรับปี สิ้นสุดวันเดียวกันและหมายเหตุประกอบงบการเงินรวมและเฉพาะกิจการ รวมถึงข้อมูลนโยบายการบัญชีที่มีสาระสำคัญ

ข้าพเจ้าเห็นว่า งบการเงินรวมและงบการเงินเฉพาะกิจการข้างต้นนี้แสดงฐานะการเงินรวมและฐานะการเงินเฉพาะกิจการของบริษัท เดนทัล คอร์ปอเรชั่น จำกัด (มหาชน) และบริษัทย่อย และของเฉพาะบริษัท เดนทัล คอร์ปอเรชั่น จำกัด (มหาชน) ณ วันที่ 31 ธันวาคม พ.ศ. 2567 และผลการดำเนินงานรวม และผลการดำเนินงานเฉพาะกิจการ และกระแสเงินสดรวมและกระแสเงินสดเฉพาะกิจการ สำหรับปีสิ้นสุดวันเดียวกันโดยถูกต้องตามที่ควรในสาระสำคัญตามมาตรฐานการรายงานทางการเงิน

เกณฑ์ในการแสดงความเห็น

ข้าพเจ้าได้ปฏิบัติงานตรวจสอบตามมาตรฐานการสอบบัญชี ความรับผิดชอบของข้าพเจ้าได้กล่าวไว้ในวรรคความรับผิดชอบของผู้สอบบัญชีต่อการตรวจสอบงบการเงินรวมและงบการเงินเฉพาะกิจการในรายงานของข้าพเจ้า ข้าพเจ้ามีความเป็นอิสระจากกลุ่มบริษัทตามประมวลจรรยาบรรณของผู้ประกอบวิชาชีพบัญชี รวมถึง มาตรฐานความเป็นอิสระที่กำหนดโดยสภาวิชาชีพบัญชี (ประมวลจรรยาบรรณของผู้ประกอบวิชาชีพบัญชี) ในส่วนที่เกี่ยวข้องกับการตรวจสอบงบการเงินรวมและงบการเงินเฉพาะกิจการ และข้าพเจ้าได้ปฏิบัติตามความรับผิดชอบด้านจรรยาบรรณอื่นๆ ตามประมวลจรรยาบรรณของผู้ประกอบวิชาชีพบัญชี ข้าพเจ้าเชื่อว่าหลักฐานการสอบบัญชีที่ข้าพเจ้าได้รับเพียงพอและเหมาะสมเพื่อใช้เป็นเกณฑ์ในการแสดงความเห็นของข้าพเจ้า

เรื่องสำคัญในการตรวจสอบ

เรื่องสำคัญในการตรวจสอบคือเรื่องต่างๆ ที่มีนัยสำคัญที่สุดตามดุลยพินิจของผู้ประกอบวิชาชีพของข้าพเจ้าในการตรวจสอบงบการเงินรวมและงบการเงินเฉพาะกิจการสำหรับงวดปัจจุบัน ข้าพเจ้าได้นำเรื่องเหล่านี้มาพิจารณาในบริบทของการตรวจสอบงบการเงินรวมและงบการเงินเฉพาะกิจการโดยรวมและในการแสดงความเห็นของข้าพเจ้า ทั้งนี้ ข้าพเจ้าไม่ได้แสดงความเห็นแยกต่างหากสำหรับเรื่องเหล่านี้



เรื่องสำคัญในการตรวจสอบ และวิธีการตรวจสอบที่สำคัญ

1. ค่าเพื่อการลดมูลค่าสินค้าคงเหลือ

ตามที่กล่าวไว้ในหมายเหตุประกอบงบการเงินข้อ 4.5 และข้อ 7 ณ วันที่ 31 ธันวาคม 2567 กลุ่มบริษัทมีสินค้าคงเหลือบางส่วนจำนวน 171.84 ล้านบาท เป็นสินค้าคงเหลือเฉพาะทางเกี่ยวกับเครื่องมือและอุปกรณ์ทางการแพทย์ ยอดคงเหลือดังกล่าวมีนัยสำคัญในงบการเงินรวม ในการพิจารณาตั้งค่าเพื่อการลดมูลค่าของสินค้าคงเหลือเพื่อสะท้อนมูลค่าสุทธิที่จะได้รับของสินค้าคงเหลือ จำเป็นต้องใช้การแบ่งประเภทสินค้าคงเหลือมาประกอบการพิจารณา ซึ่งต้องอาศัยดุลยพินิจอย่างมากจากผู้บริหาร ดังนั้นข้าพเจ้าจึงพิจารณาเรื่องดังกล่าวเป็นเรื่องสำคัญในการตรวจสอบ

ข้าพเจ้าได้รับความเชื่อมั่นเกี่ยวกับการพิจารณาตั้งค่าเพื่อการลดมูลค่าสินค้าคงเหลือโดย

- ทำความเข้าใจในลักษณะของระบบการควบคุมภายในที่เกี่ยวข้องกับการบริหารจัดการสินค้าคงเหลือ และเข้าร่วมสังเกตการณ์การตรวจนับและสุ่มทดสอบสภาพของสินค้าคงเหลือ
- ทดสอบการคำนวณอายุของรายงานของสินค้าคงเหลือ และตรวจสอบกับเอกสารประกอบการบันทึกรายการ
- พิจารณาความเพียงพอของการประมาณมูลค่าสุทธิที่คาดว่าจะได้รับ โดยเปรียบเทียบราคาที่คาดว่าจะขายได้กับเอกสารการขายภายหลังวันสิ้นปีหรือรายการราคาสินค้า
- พิจารณาแผนการจัดจำหน่ายและข้อมูลในอดีตและอนาคต ตลอดจนพิจารณาเกี่ยวกับการประมาณค่าใช้จ่ายที่คาดว่าจะเกิดขึ้นจากการขายกับเอกสารที่เกี่ยวข้องรวมถึงค่าใช้จ่ายที่เกิดขึ้นจริงในอดีต
- พิจารณาความเพียงพอของการเปิดเผยข้อมูลตามมาตรฐานการรายงานทางการเงิน

2. การรับรู้รายได้จากการให้บริการและค่าตอบแทนแพทย์ (งบการเงินรวมและงบการเงินเฉพาะกิจการ)

ตามที่กล่าวไว้ในหมายเหตุประกอบงบการเงินข้อ 4.2 และตามที่แสดงไว้ในงบกำไรขาดทุนเบ็ดเสร็จ กลุ่มบริษัทมีรายได้จากการให้บริการด้านทันตกรรมและมีต้นทุนบริการซึ่งส่วนใหญ่เป็นต้นทุนค่าตอบแทนแพทย์ที่เป็นจำนวนที่มีนัยสำคัญในงบการเงิน กลุ่มบริษัทมีการให้บริการทางทันตกรรมที่หลากหลายประเภทมีอัตราเรียกเก็บค่าบริการและอัตราค่าตอบแทนแพทย์ที่แตกต่างกันไปตามกรรมวิธีการให้บริการอันอาจทำให้เกิดผลกระทบต่อความถูกต้องแม่นยำของการรับรู้รายได้ค่าบริการและต้นทุนค่าตอบแทนแพทย์ อีกทั้งกลุ่มบริษัทมีสาขาหลายสาขา ทำให้กลุ่มบริษัทอาจเกิดข้อผิดพลาดที่เกี่ยวกับความครบถ้วนในการรวบรวมข้อมูลเพื่อนำมาใช้ในการบันทึกรายได้ค่าบริการและต้นทุนค่าตอบแทนแพทย์ ดังนั้นข้าพเจ้าจึงพิจารณาเรื่องดังกล่าวเป็นเรื่องสำคัญในการตรวจสอบ



บริษัท สอบบัญชี ดี ไอ เอ อินเตอร์เนชั่นแนล จำกัด
D I A INTERNATIONAL AUDIT CO., LTD.

A Member Of
Moore Stephens
International Limited

MS

ข้าพเจ้าได้รับความเชื่อมั่น เกี่ยวกับการรับรู้รายได้จากการให้บริการและค่าตอบแทนแพทย์ เกี่ยวกับการเกิดขึ้นจริง ความถูกต้องแม่นยำและความครบถ้วนของรายได้ โดย

- ทำความเข้าใจและสอบถามนโยบายในการกำหนดราคาค่าบริการและการจ่ายค่าตอบแทนแพทย์
- ประเมินความเหมาะสมเพียงพอของระบบควบคุมภายในเกี่ยวกับความถูกต้องแม่นยำและความครบถ้วนของบัญชีรายได้ค่าบริการและค่าตอบแทนแพทย์
- ทดสอบความมีประสิทธิภาพของระบบควบคุมภายในรวมทั้งระบบเทคโนโลยีสารสนเทศที่เกี่ยวข้องกับการรับรู้รายได้จากการให้บริการและค่าตอบแทนแพทย์
- วิเคราะห์เปรียบเทียบข้อมูลทางการเงินระหว่างรายได้ค่าบริการและค่าตอบแทนแพทย์
- กระทบบยอดข้อมูลในระบบสารสนเทศของระบบรับลูกค้าของการให้การรักษาของแพทย์กับข้อมูลทางการเงินในการรับรู้รายได้ค่าบริการ
- สุ่มตรวจสอบหลักฐานประกอบการรับรู้รายได้ค่าบริการและค่าตอบแทนแพทย์
- สุ่มส่งหนังสือยืนยันยอดค่าแพทย์และค่าแพทย์ค้างจ่าย

3. การรับรู้รายได้จากการขาย

ตามที่กล่าวไว้ในหมายเหตุประกอบงบการเงินข้อ 4.2 บริษัทย่อยแห่งหนึ่งมีรายได้จากการขายเครื่องมือและอุปกรณ์ทางการแพทย์ประกอบกับบริษัทย่อยมีรายการส่งเสริมการขายในหลายรูปแบบในช่วงเวลาที่แตกต่างกัน รวมถึงการให้ส่วนลดต่าง ๆ เพื่อกระตุ้นยอดขาย ซึ่งมีความสำคัญต่องบการเงินรวม ทั้งนี้เรื่องสำคัญในการตรวจสอบ คือ บริษัทย่อยรับรู้รายได้จากการขายอย่างถูกต้องตามมาตรฐานการรายงานทางการเงินหรือไม่

ข้าพเจ้าได้รับความเชื่อมั่น เกี่ยวกับการรับรู้รายได้จากการขาย เกี่ยวกับการเกิดขึ้นจริง ความถูกต้องแม่นยำและความครบถ้วนของรายได้ โดย

- ทำความเข้าใจเกี่ยวกับขั้นตอนการปฏิบัติงานและระบบการควบคุมภายในที่เกี่ยวข้องกับการรับรู้รายได้จากการขายโดยการสอบถามผู้รับผิดชอบ ทำความเข้าใจและเลือกตัวอย่างมาสุ่มทดสอบการปฏิบัติตามการควบคุมที่กลุ่มบริษัทออกแบบไว้
- วิเคราะห์เปรียบเทียบข้อมูลบัญชีรายได้แบบแยกประเภทสินค้า เพื่อตรวจสอบความผิดปกติที่อาจเกิดขึ้นของรายการขายตลอดรอบระยะเวลาบัญชี โดยเฉพาะรายการบัญชีที่ทำผ่านใบสำคัญทั่วไป
- สุ่มตรวจสอบเอกสารประกอบรายการขายที่เกิดขึ้นในระหว่างปีและช่วงใกล้วันสิ้นรอบระยะเวลาบัญชี
- ตรวจสอบใบลดหนี้ที่กลุ่มบริษัทออกภายหลังวันสิ้นรอบระยะเวลาบัญชี
- สุ่มทดสอบการกระตุ้นยอดขาย เช่น การให้ส่วนลดหรือแนวทางและวิธีการกระตุ้นยอดขายอื่น ว่ามีการบันทึกบัญชีสอดคล้องกับหลักการบัญชีที่รับรองทั่วไปหรือไม่



บริษัท สอบบัญชี ดี ไอ เอ อินเตอร์เนชั่นแนล จำกัด
D I A INTERNATIONAL AUDIT CO., LTD.

A Member Of
Moore Stephens
International Limited

MS

ข้อมูลอื่น

ผู้บริหารเป็นผู้รับผิดชอบต่อข้อมูลอื่น ข้อมูลอื่นประกอบด้วยข้อมูลซึ่งรวมอยู่ในรายงานประจำปีของกลุ่มบริษัท (แต่ไม่รวมถึงงบการเงินรวมและงบการเงินเฉพาะกิจการและรายงานของผู้สอบบัญชีที่อยู่ในรายงานนั้น) ข้าพเจ้าคาดว่าข้าพเจ้าจะได้รับรายงานประจำปีภายหลังจากวันที่ในรายงานของผู้สอบบัญชีนี้

ความเห็นของข้าพเจ้าต่องบการเงินรวมและงบการเงินเฉพาะกิจการไม่ครอบคลุมถึงข้อมูลอื่นและข้าพเจ้าไม่ได้ให้ความเชื่อมั่นต่อข้อมูลอื่น

ความรับผิดชอบของข้าพเจ้าที่เกี่ยวข้องเนื่องจากการตรวจสอบงบการเงินรวมและงบการเงินเฉพาะกิจการคือ การอ่านและพิจารณาว่าข้อมูลอื่นมีความขัดแย้งที่มีสาระสำคัญกับงบการเงินหรือกับความรู้ที่ได้รับจากการตรวจสอบของข้าพเจ้า หรือปรากฏว่ามีการแสดงข้อมูลที่ขัดต่อข้อเท็จจริงอันเป็นสาระสำคัญหรือไม่

เมื่อข้าพเจ้าได้อ่านรายงานประจำปีของกลุ่มบริษัท หากข้าพเจ้าสรุปได้ว่าการแสดงข้อมูลที่ขัดต่อข้อเท็จจริงอันเป็นสาระสำคัญ ข้าพเจ้าต้องสื่อสารเรื่องดังกล่าวกับผู้มีหน้าที่ในการกำกับดูแลทราบ เพื่อให้มีการดำเนินการแก้ไขที่เหมาะสมต่อไป

ความรับผิดชอบของผู้บริหารและผู้มีหน้าที่ในการกำกับดูแลต่องบการเงินรวมและงบการเงินเฉพาะกิจการ

ผู้บริหารมีหน้าที่รับผิดชอบในการจัดทำและการนำเสนองบการเงินรวมและงบการเงินเฉพาะกิจการเหล่านี้ โดยถูกต้องตามที่ควรตามมาตรฐานการรายงานทางการเงิน และรับผิดชอบเกี่ยวกับการควบคุมภายในที่ผู้บริหารพิจารณาว่าจำเป็นเพื่อให้สามารถจัดทำงบการเงินรวมและงบการเงินเฉพาะกิจการที่ปราศจากการแสดงข้อมูลที่ขัดต่อข้อเท็จจริงอันเป็นสาระสำคัญไม่ว่าจะเกิดจากการทุจริตหรือข้อผิดพลาด

ในการจัดทำงบการเงินรวมและงบการเงินเฉพาะกิจการ ผู้บริหารรับผิดชอบในการประเมินความสามารถของกลุ่มบริษัทและบริษัทในการดำเนินงานต่อเนื่อง เปิดเผยเรื่องที่เกี่ยวข้องกับการดำเนินงานต่อเนื่องตามความเหมาะสม และการใช้เกณฑ์การบัญชีสำหรับการดำเนินงานต่อเนื่องเว้นแต่ผู้บริหารมีความตั้งใจที่จะเลิกกลุ่มบริษัทหรือหยุดดำเนินงานหรือไม่สามารถดำเนินงานต่อเนื่องต่อไปได้

ผู้มีหน้าที่ในการกำกับดูแลมีหน้าที่ในการกำกับดูแลกระบวนการในการจัดทำรายงานทางการเงินของกลุ่มบริษัท



ความรับผิดชอบของผู้สอบบัญชีต่อการตรวจสอบงบการเงินรวมและงบการเงินเฉพาะกิจการ

การตรวจสอบของข้าพเจ้ามีวัตถุประสงค์เพื่อให้ได้ความเชื่อมั่นอย่างสมเหตุสมผลว่างบการเงินรวมและงบการเงินเฉพาะกิจการ โดยรวมปราศจากการแสดงข้อมูลที่ขัดต่อข้อเท็จจริงอันเป็นสาระสำคัญหรือไม่ ไม่ว่าจะเกิดจากการทุจริตหรือข้อผิดพลาด และเสนอรายงานของผู้สอบบัญชีซึ่งรวมความเห็นของข้าพเจ้าอยู่ด้วย ความเชื่อมั่นอย่างสมเหตุสมผลคือความเชื่อมั่นในระดับสูงแต่ไม่ได้เป็นการรับประกันว่าการปฏิบัติงานตรวจสอบตามมาตรฐานการสอบบัญชีจะสามารถตรวจพบข้อมูลที่ขัดต่อข้อเท็จจริงอันเป็นสาระสำคัญที่มีอยู่ได้เสมอไป ข้อมูลที่ขัดต่อข้อเท็จจริงอาจเกิดจากการทุจริตหรือข้อผิดพลาดและถือว่ามีสาระสำคัญเมื่อการคำนวณอย่างสมเหตุสมผลได้ว่ารายการที่ขัดต่อข้อเท็จจริงแต่ละรายการหรือทุกรายการรวมกันจะมีผลต่อการตัดสินใจทางเศรษฐกิจของผู้ใช้งบการเงินรวมและงบการเงินเฉพาะกิจการจากการใช้งบการเงินเหล่านี้

ในการตรวจสอบของข้าพเจ้าตามมาตรฐานการสอบบัญชี ข้าพเจ้าได้ใช้ดุลยพินิจและการสังเกตและสงสัยเยี่ยงผู้ประกอบวิชาชีพตลอดการตรวจสอบ การปฏิบัติงานของข้าพเจ้ารวมถึง

- ระบุและประเมินความเสี่ยงจากการแสดงข้อมูลที่ขัดต่อข้อเท็จจริงอันเป็นสาระสำคัญในงบการเงินรวมและงบการเงินเฉพาะกิจการ ไม่ว่าจะเกิดจากการทุจริตหรือข้อผิดพลาด ออกแบบและปฏิบัติตามวิธีการตรวจสอบเพื่อตอบสนองต่อความเสี่ยงเหล่านั้น และได้หลักฐานการสอบบัญชีที่เพียงพอและเหมาะสมเพื่อเป็นเกณฑ์ในการแสดงความเห็นของข้าพเจ้า ความเสี่ยงที่ไม่พบข้อมูลที่ขัดต่อข้อเท็จจริงอันเป็นสาระสำคัญซึ่งเป็นผลมาจากการทุจริตจะสูงกว่าความเสี่ยงที่เกิดจากข้อผิดพลาด เนื่องจากการทุจริตอาจเกี่ยวกับการสมรู้ร่วมคิด การปลอมแปลงเอกสารหลักฐาน การตั้งใจละเว้นการบันทึกรายการหรือแสดงข้อมูล การแสดงข้อมูลที่ไม่ตรงตามข้อเท็จจริงหรือการแทรกแซงการควบคุมภายใน
- ทำความเข้าใจในระบบการควบคุมภายในที่เกี่ยวข้องกับการตรวจสอบ เพื่อออกแบบวิธีการตรวจสอบที่เหมาะสมกับสถานการณ์ แต่ไม่ใช่เพื่อวัตถุประสงค์ในการแสดงความเห็นต่อความมีประสิทธิภาพของการควบคุมภายในของกลุ่มบริษัท
- ประเมินความเหมาะสมของนโยบายการบัญชีที่ผู้บริหารใช้และความสมเหตุสมผลของประมาณการทางบัญชีและการเปิดเผยข้อมูลที่เกี่ยวข้องซึ่งจัดทำขึ้นโดยผู้บริหาร
- สรุปเกี่ยวกับความเหมาะสมของการใช้เกณฑ์การบัญชีสำหรับการดำเนินงานต่อเนื่องของผู้บริหารและจากหลักฐานการสอบบัญชีที่ได้รับ สรุปว่ามีความไม่แน่นอนที่มีสาระสำคัญเกี่ยวกับเหตุการณ์หรือสถานการณ์ที่อาจเป็นเหตุให้เกิดข้อสงสัยอย่างมีนัยสำคัญต่อความสามารถของกลุ่มบริษัทและบริษัทในการดำเนินงานต่อเนื่องหรือไม่ ถ้าข้าพเจ้าได้ข้อสรุปว่ามีความไม่แน่นอนที่มีสาระสำคัญ ข้าพเจ้าต้องกล่าวไว้ในรายงานของผู้สอบบัญชีของข้าพเจ้าโดยให้ข้อสังเกตถึงการเปิดเผยข้อมูลในงบการเงินรวมและงบการเงินเฉพาะกิจการที่เกี่ยวข้อง หรือถ้าการเปิดเผยข้อมูลดังกล่าวไม่เพียงพอ ความเห็นของข้าพเจ้าจะเปลี่ยนแปลงไป ข้อสรุปของข้าพเจ้าขึ้นอยู่กับหลักฐานการสอบบัญชีที่ได้รับจนถึงวันที่ในรายงานของผู้สอบบัญชีของข้าพเจ้า อย่างไรก็ตาม เหตุการณ์หรือสถานการณ์ในอนาคตอาจเป็นเหตุให้กลุ่มบริษัทต้องหยุดการดำเนินงานต่อเนื่อง



บริษัท สอบบัญชี ดี ไอ เอ อินเตอร์เนชั่นแนล จำกัด
D I A INTERNATIONAL AUDIT CO., LTD.

A Member Of
Moore Stephens
International Limited

MS

- ประเมินการนำเสนอ โครงสร้างและเนื้อหาของงบการเงินรวมและงบการเงินเฉพาะกิจการโดยรวม รวมถึงการเปิดเผยข้อมูลว่างบการเงินรวมและงบการเงินเฉพาะกิจการแสดงรายการและเหตุการณ์ ที่ทำให้มีการนำเสนอข้อมูลโดยถูกต้องตามที่ควรหรือไม่
- ได้รับหลักฐานการสอบบัญชีที่เหมาะสมอย่างเพียงพอเกี่ยวกับข้อมูลทางการเงินของกิจการภายในกลุ่มหรือของกิจกรรมทางธุรกิจภายในกลุ่มบริษัทเพื่อแสดงความเห็นต่องบการเงินรวม ข้าพเจ้ารับผิดชอบต่อการกำหนดแนวทาง การควบคุมดูแล และการปฏิบัติงานตรวจสอบกลุ่มบริษัท ข้าพเจ้าเป็นผู้รับผิดชอบแต่เพียงผู้เดียวต่อความเห็นของข้าพเจ้า

ข้าพเจ้าได้สื่อสารกับผู้มีหน้าที่ในการกำกับดูแลในเรื่องต่าง ๆ ที่สำคัญ ซึ่งรวมถึงขอบเขตและช่วงเวลาของการตรวจสอบที่ได้วางแผนไว้ ประเด็นที่มีนัยสำคัญที่พบจากการตรวจสอบ รวมถึงข้อบกพร่องที่มีนัยสำคัญในระบบการควบคุมภายในหากข้าพเจ้าได้พบในระหว่างการตรวจสอบของข้าพเจ้า

ข้าพเจ้าได้ให้คำรับรองแก่ผู้มีหน้าที่ในการกำกับดูแลว่าข้าพเจ้าได้ปฏิบัติตามตามประมวลจรรยาบรรณของผู้ประกอบวิชาชีพบัญชีที่เกี่ยวข้องกับความเป็นอิสระและได้สื่อสารกับผู้มีหน้าที่ในการกำกับดูแลเกี่ยวกับความสัมพันธ์ทั้งหมดตลอดจนเรื่องอื่นซึ่งข้าพเจ้าเชื่อว่ามีเหตุผลที่บุคคลภายนอกอาจพิจารณาว่ากระทบต่อความเป็นอิสระของข้าพเจ้าและมาตรการที่ข้าพเจ้าใช้เพื่อป้องกันไม่ให้ข้าพเจ้าขาดความเป็นอิสระ

จากเรื่อง que สื่อสารกับผู้มีหน้าที่ในการกำกับดูแล ข้าพเจ้าได้พิจารณาเรื่องต่าง ๆ ที่มีนัยสำคัญมากที่สุดในการตรวจสอบงบการเงินรวมและงบการเงินเฉพาะกิจการในงวดปัจจุบันและกำหนดเป็นเรื่องสำคัญในการตรวจสอบ ข้าพเจ้าได้อธิบายเรื่องเหล่านี้ไว้ในรายงานของผู้สอบบัญชี เว้นแต่กฎหมายหรือข้อบังคับไม่ให้เปิดเผยต่อสาธารณะเกี่ยวกับเรื่องดังกล่าว หรือในสถานการณ์ที่ยากที่จะเกิดขึ้น ข้าพเจ้าพิจารณาว่าไม่ควรสื่อสารเรื่องดังกล่าวในรายงานของข้าพเจ้าเพราะการกระทำดังกล่าวสามารถคาดการณ์ได้อย่างสมเหตุสมผลว่าจะมีผลกระทบในทางลบมากกว่าผลประโยชน์ต่อส่วนได้เสียสาธารณะจากการสื่อสารดังกล่าว

บริษัท สอบบัญชี ดี ไอ เอ อินเตอร์เนชั่นแนล จำกัด

(นางสุวิมล กฤตยาเกียรติ)

ผู้สอบบัญชีรับอนุญาตเลขทะเบียน 2982

วันที่ 27 กุมภาพันธ์ พ.ศ. 2568

บริษัท เดนทัล คอร์ปอเรชั่น จำกัด (มหาชน) และบริษัทย่อย

งบฐานะการเงิน

ณ วันที่ 31 ธันวาคม 2567

หมายเหตุ	งบการเงินรวม (บาท)		งบการเงินเฉพาะกิจการ (บาท)	
	31 ธันวาคม 2567	31 ธันวาคม 2566	31 ธันวาคม 2567	31 ธันวาคม 2566
สินทรัพย์				
สินทรัพย์หมุนเวียน				
เงินสดและรายการเทียบเท่าเงินสด	21.1	40,581,516.33	48,971,020.30	11,703,841.09
ลูกหนี้การค้าและลูกหนี้หมุนเวียนอื่น	6	124,595,899.32	79,667,527.75	7,131,025.03
เงินให้กู้ยืมระยะสั้นแก่กิจการที่เกี่ยวข้องกัน	5 (ข)	-	-	60,000,000.00
สินค้าคงเหลือ	7	196,708,413.99	176,809,481.83	10,281,890.08
รวมสินทรัพย์หมุนเวียน		361,885,829.64	305,448,029.88	89,116,756.20
สินทรัพย์ไม่หมุนเวียน				
เงินฝากประจำที่คิดภาระค่าประกัน		969,158.81	959,597.25	-
เงินลงทุนในบริษัทย่อย	8	-	-	452,583,000.00
อสังหาริมทรัพย์เพื่อการลงทุน	9	25,263,923.71	25,416,259.52	25,263,923.71
ที่ดิน อาคารและอุปกรณ์	10	741,140,015.91	529,677,428.29	61,135,271.12
สินทรัพย์สิทธิการใช้	11	71,552,404.25	81,198,404.06	55,234,384.54
ค่าความนิยม		99,998,022.88	99,998,022.88	-
สินทรัพย์ไม่มีตัวตนอื่น	12	5,961,859.70	7,441,852.00	276,387.78
สินทรัพย์ภาษีเงินได้รอการตัดบัญชี	20	10,186,745.43	13,146,132.56	1,647,838.46
สินทรัพย์ไม่หมุนเวียนอื่น		12,567,110.27	11,431,294.63	6,835,557.69
รวมสินทรัพย์ไม่หมุนเวียน		967,639,240.96	769,268,991.19	606,018,983.16
รวมสินทรัพย์		1,329,525,070.60	1,074,717,021.07	696,997,136.24

หมายเหตุประกอบงบการเงินเป็นส่วนหนึ่งของงบการเงินนี้

บริษัท เดนทัล คอร์ปอเรชั่น จำกัด (มหาชน) และบริษัทย่อย

งบฐานะการเงิน (ต่อ)

ณ วันที่ 31 ธันวาคม 2567

	หมายเหตุ	งบการเงินรวม (บาท)		งบการเงินเฉพาะกิจการ (บาท)	
		31 ธันวาคม 2567	31 ธันวาคม 2566	31 ธันวาคม 2567	31 ธันวาคม 2566
หนี้สินและส่วนของผู้ถือหุ้น					
หนี้สินหมุนเวียน					
เงินเบิกเกินบัญชีและเงินกู้ยืมระยะสั้น					
จากสถาบันการเงิน	14	91,136,712.62	62,022,160.24	5,000,000.00	-
เจ้าหนี้การค้าและเจ้าหนี้หมุนเวียนอื่น	13	143,931,193.43	85,066,919.32	22,038,729.91	24,582,883.38
ส่วนของหนี้สินระยะยาวที่ถึงกำหนดชำระภายในหนึ่งปี	14.1	49,710,000.00	70,386,000.00	-	24,626,000.00
ส่วนของหนี้สินตามสัญญาเช่าที่ถึงกำหนดชำระภายในหนึ่งปี	14.2	10,244,006.08	7,979,394.71	7,561,590.20	5,620,563.71
ภาษีเงินได้นิติบุคคลค้างจ่าย		6,652,823.22	4,686,676.31	2,722,614.18	-
รวมหนี้สินหมุนเวียน		301,674,735.35	230,141,150.58	37,322,934.29	54,829,447.09
หนี้สินไม่หมุนเวียน					
เงินกู้ยืมระยะยาว	14.1	154,822,397.47	206,058,957.03	-	-
หนี้สินตามสัญญาเช่า	14.2	34,708,373.80	40,217,399.23	31,643,715.94	34,470,325.47
ประมาณการหนี้สินสำหรับผลประโยชน์พนักงาน	15	15,463,731.85	13,374,103.00	2,226,728.37	1,845,204.00
หนี้สินภาษีเงินได้รอตัดบัญชี	20	44,678,822.81	-	2,449,440.00	-
รวมหนี้สินไม่หมุนเวียน		249,673,325.93	259,650,459.26	36,319,884.31	36,315,529.47
รวมหนี้สิน		551,348,061.28	489,791,609.84	73,642,818.60	91,144,976.56
ส่วนของผู้ถือหุ้น					
ทุนเรือนหุ้น					
ทุนจดทะเบียน					
หุ้นสามัญ 342,196,218 หุ้น มูลค่าหุ้นละ 0.50 บาท	16	171,098,109.00	171,098,109.00	171,098,109.00	171,098,109.00
ทุนที่ออกและชำระเต็มมูลค่าแล้ว					
หุ้นสามัญ 342,195,576 หุ้น มูลค่าหุ้นละ 0.50 บาท	16	171,097,788.00	171,097,788.00	171,097,788.00	171,097,788.00
ส่วนเกินกว่ามูลค่าหุ้นสามัญ		384,539,898.56	384,539,898.56	384,539,898.56	384,539,898.56
กำไร (ขาดทุน) สะสม					
จัดสรรแล้ว - สรรองตามกฎหมาย		15,927,846.37	13,977,846.37	15,927,846.37	13,977,846.37
ส่วนที่ยังไม่ได้จัดสรร		2,343,469.47	(10,242,773.21)	37,087,007.97	36,236,626.75
ส่วนต่างจากการรวมกิจการภายใต้การควบคุมเดียวกัน		25,543,759.08	25,543,759.08	-	-
องค์ประกอบอื่นของส่วนผู้ถือหุ้น		178,712,795.26	-	9,797,760.00	-
รวมส่วนของบริษัทใหญ่		778,165,556.74	584,916,518.80	618,450,300.90	605,852,159.68
ส่วนได้เสียที่ไม่มีอำนาจควบคุม		11,452.58	8,892.43	-	-
รวมส่วนของผู้ถือหุ้น		778,177,009.32	584,925,411.23	618,450,300.90	605,852,159.68
รวมหนี้สินและส่วนของผู้ถือหุ้น		1,329,525,070.60	1,074,717,021.07	692,093,119.50	696,997,136.24

หมายเหตุประกอบงบการเงินเป็นส่วนหนึ่งของงบการเงินนี้

บริษัท เดนทัล คอร์ปอเรชั่น จำกัด (มหาชน) และบริษัทย่อย

งบกำไรขาดทุนเบ็ดเสร็จ

สำหรับปี สิ้นสุดวันที่ 31 ธันวาคม 2567

หมายเหตุ	งบการเงินรวม (บาท)		งบการเงินเฉพาะกิจการ (บาท)	
	2567	2566	2567	2566
รายได้จากการขายและการให้บริการ	954,376,350.63	927,286,598.29	266,145,785.09	266,845,088.21
ต้นทุนขายและต้นทุนการให้บริการ	(642,699,931.39)	(612,957,463.59)	(178,705,821.86)	(177,221,936.18)
กำไรขั้นต้น	311,676,419.24	314,329,134.70	87,439,963.23	89,623,152.03
เงินปันผลรับ	-	-	21,997,800.00	34,996,500.00
รายได้อื่น	15,667,863.14	17,646,423.20	4,890,451.00	9,145,109.82
กำไรก่อนค่าใช้จ่าย	327,344,282.38	331,975,557.90	114,328,214.23	133,764,761.85
ต้นทุนในการจัดจำหน่าย	(96,723,669.10)	(79,792,113.34)	(17,143,963.63)	(16,039,698.76)
ค่าใช้จ่ายในการบริหาร	(149,529,111.49)	(143,465,323.15)	(51,958,216.38)	(48,993,913.20)
กำไรจากกิจกรรมดำเนินงาน	81,091,501.79	108,718,121.41	45,226,034.22	68,731,149.89
ต้นทุนทางการเงิน	(16,779,350.38)	(18,297,198.98)	(2,146,328.68)	(3,472,165.82)
กำไรก่อนภาษีเงินได้	64,312,151.41	90,420,922.43	43,079,705.54	65,258,984.07
รายได้ (ค่าใช้จ่าย) ภาษีเงินได้	(13,843,109.08)	(19,166,633.30)	(4,348,788.84)	(6,487,628.80)
กำไร (ขาดทุน) สำหรับปี	50,469,042.33	71,254,289.13	38,730,916.70	58,771,355.27
กำไรขาดทุนเบ็ดเสร็จอื่น				
รายการที่จะไม่ถูกจัดประเภทใหม่ไว้ในกำไร				
หรือขาดทุนในภายหลัง				
ผลกำไร (ขาดทุน) จากการวัดมูลค่าใหม่ของผลประโยชน์				
พนักงานที่กำหนดไว้	-	(1,015,502.00)	-	(160,968.11)
ส่วนเกินทุนจากการประเมินทรัพย์สิน	223,394,114.05	-	12,247,200.00	-
ภาษีเงินได้ของรายการที่จะไม่ถูกจัดประเภทใหม่ไว้ในกำไร				
หรือขาดทุนในภายหลัง	(44,678,822.81)	203,100.40	(2,449,440.00)	32,193.62
รวมรายการที่จะไม่ถูกจัดประเภทใหม่ไว้ในกำไร				
หรือขาดทุนในภายหลัง	178,715,291.24	(812,401.60)	9,797,760.00	(128,774.49)
กำไร (ขาดทุน) เบ็ดเสร็จรวมสำหรับปี	229,184,333.57	70,441,887.53	48,528,676.70	58,642,580.78
การแบ่งปันกำไร (ขาดทุน)				
ส่วนที่เป็นของบริษัทใหญ่	50,466,778.16	71,250,569.52	38,730,916.70	58,771,355.27
ส่วนที่เป็นของส่วนได้เสียที่ไม่มีอำนาจควบคุม	2,264.17	3,719.61	-	-
	50,469,042.33	71,254,289.13	38,730,916.70	58,771,355.27
การแบ่งปันกำไร (ขาดทุน) เบ็ดเสร็จรวม				
ส่วนที่เป็นของบริษัทใหญ่	229,179,573.42	70,438,167.92	48,528,676.70	58,642,580.78
ส่วนที่เป็นของส่วนได้เสียที่ไม่มีอำนาจควบคุม	4,760.15	3,719.61	-	-
	229,184,333.57	70,441,887.53	48,528,676.70	58,642,580.78
กำไรต่อหุ้น				
กำไร(ขาดทุน)ต่อหุ้นขั้นพื้นฐาน (บาท)	0.1475	0.2082	0.1132	0.1717
จำนวนหุ้นสามัญเฉลี่ยถ่วงน้ำหนัก (หุ้น)	342,195,576	342,195,576	342,195,576	342,195,576

หมายเหตุประกอบงบการเงินเป็นส่วนหนึ่งของงบการเงินนี้

บริษัท เดนทัล คอร์ปอเรชั่น จำกัด (มหาชน) และบริษัทย่อย
งบการเงินเปลี่ยนแปลงส่วนของผู้ถือหุ้น
สำหรับปีสิ้นสุดวันที่ 31 ธันวาคม 2567

งบการเงินรวม (บาท)									
ทุนที่ออก และชำระแล้ว	ส่วนเกิน (ต่ำกว่า) มูลค่าหุ้นสามัญ	กำไร (ขาดทุน) สะสม		ผลต่างจากการรวมกิจการ ภายใต้การควบคุมเดียวกัน	องค์ประกอบอื่นของผู้ถือหุ้น		รวมส่วนของผู้ถือหุ้น ของบริษัทย่อย	ส่วนได้เสียที่ไม่มี อำนาจควบคุม	รวม ส่วนของผู้ถือหุ้น
		จัดสรรแล้ว	ยังไม่จัดสรร		ส่วนเกินทุนจากการตี ราคาทรัพย์สิน	ส่วนของผู้ถือหุ้น			
150,968,919.50	384,539,898.56	10,977,846.37	(34,782,656.41)	25,543,759.08	-	537,247,767.10	8,672.82	537,256,439.92	
20,128,868.50	-	-	-	-	-	20,128,868.50	-	20,128,868.50	
-	-	3,000,000.00	(3,000,000.00)	-	-	-	-	-	
-	-	-	(2,237,681.66)	-	-	(2,237,681.66)	-	(2,237,681.66)	
-	-	-	(20,531,734.56)	-	-	(20,531,734.56)	-	(20,531,734.56)	
-	-	-	(20,128,868.50)	-	-	(20,128,868.50)	-	(20,128,868.50)	
-	-	-	-	-	-	-	(3,500.00)	(3,500.00)	
-	-	-	70,438,167.92	-	-	70,438,167.92	3,719.61	70,441,887.53	
171,097,788.00	384,539,898.56	13,977,846.37	(10,242,773.21)	25,543,759.08	-	584,916,518.80	8,892.43	584,925,411.23	
171,097,788.00	384,539,898.56	13,977,846.37	(10,242,773.21)	25,543,759.08	-	584,916,518.80	8,892.43	584,925,411.23	
-	-	1,950,000.00	(1,950,000.00)	-	-	-	-	-	
-	-	-	(20,531,734.56)	-	-	(20,531,734.56)	-	(20,531,734.56)	
-	-	-	(15,398,800.92)	-	-	(15,398,800.92)	-	(15,398,800.92)	
-	-	-	-	-	-	-	(2,200.00)	(2,200.00)	
-	-	-	50,466,778.16	-	-	50,466,778.16	2,264.17	50,469,042.33	
-	-	-	-	-	-	178,712,795.26	2,495.98	178,715,291.24	
-	-	-	50,466,778.16	-	-	178,712,795.26	4,760.15	229,184,333.57	
171,097,788.00	384,539,898.56	15,927,846.37	2,343,469.47	25,543,759.08	-	778,165,556.74	11,452.58	778,177,009.32	

หมายเหตุประกอบงบการเงินเป็นส่วนหนึ่งของงบการเงินนี้

บริษัท เดนทัล คอร์ปอเรชั่น จำกัด (มหาชน) และบริษัทย่อย
 งบการเงินเปลี่ยนแปลงส่วนของผู้ถือหุ้น
 สำหรับปีสิ้นสุดวันที่ 31 ธันวาคม 2567

หมายเหตุ	งบการเงินเฉพาะกิจการ (บาท)					
	ทุนที่ออก และชำระแล้ว	ส่วนเกิน (ต่ำกว่า) มูลค่าหุ้นสามัญ	กำไร (ขาดทุน) สะสม		องค์ประกอบอื่นของ ส่วนของผู้ถือหุ้น	รวม ส่วนของผู้ถือหุ้น
			จัดสรรแล้ว สำรองตามกฎหมาย	ยังไม่จัดสรร		
ยอดคงเหลือ ณ วันที่ 1 มกราคม 2566	150,968,919.50	384,539,898.56	10,977,846.37	23,492,330.69	-	569,978,995.12
เพิ่มทุนหุ้นสามัญ	20,128,868.50	-	-	-	-	20,128,868.50
สำรองตามกฎหมาย	-	-	3,000,000.00	(3,000,000.00)	-	-
เงินปันผลจ่าย	-	-	-	(2,237,681.66)	-	(2,237,681.66)
เงินปันผลจ่ายระหว่างกาล	-	-	-	(20,531,734.56)	-	(20,531,734.56)
เงินปันผลจ่ายเป็นหุ้นสามัญ	-	-	-	(20,128,868.50)	-	(20,128,868.50)
กำไรปีเตรียมสำหรับปี	-	-	-	58,642,580.78	-	58,642,580.78
ยอดคงเหลือ ณ วันที่ 31 ธันวาคม 2566	171,097,788.00	384,539,898.56	13,977,846.37	36,236,626.75	-	605,852,159.68
ยอดคงเหลือ ณ วันที่ 1 มกราคม 2567	171,097,788.00	384,539,898.56	13,977,846.37	36,236,626.75	-	605,852,159.68
สำรองตามกฎหมาย	-	-	1,950,000.00	(1,950,000.00)	-	-
เงินปันผลจ่าย	-	-	-	(20,531,734.56)	-	(20,531,734.56)
เงินปันผลจ่ายระหว่างกาล	-	-	-	(15,398,800.92)	-	(15,398,800.92)
กำไรสำหรับงวด	-	-	-	38,730,916.70	-	38,730,916.70
กำไรปีเตรียมสำหรับปี	-	-	-	-	9,797,760.00	9,797,760.00
กำไรปีเตรียมสำหรับปี	-	-	-	38,730,916.70	9,797,760.00	48,528,676.70
ยอดคงเหลือ ณ วันที่ 31 ธันวาคม 2567	171,097,788.00	384,539,898.56	15,927,846.37	37,087,007.97	9,797,760.00	618,450,300.90

หมายเหตุประกอบงบการเงินเป็นส่วนหนึ่งของงบการเงินนี้³

บริษัท เดนทัล คอร์ปอเรชั่น จำกัด (มหาชน) และบริษัทย่อย

งบกระแสเงินสด

สำหรับปี สิ้นสุดวันที่ 31 ธันวาคม 2567

	งบการเงินรวม (บาท)		งบการเงินเฉพาะกิจการ (บาท)	
	2567	2566	2567	2566
กระแสเงินสดจากกิจกรรมดำเนินงาน				
กำไรสำหรับปี	50,469,042.33	71,254,289.13	38,730,916.70	58,771,355.27
ปรับกระทบกำไร (ขาดทุน) เป็นเงินสดรับ (จ่าย) จากกิจกรรมดำเนินงาน :-				
ค่าใช้จ่าย (รายได้) ภาษีเงินได้	13,843,109.08	19,166,633.30	4,348,788.84	6,487,628.80
ต้นทุนทางการเงิน	15,178,047.94	18,169,156.79	2,146,328.68	3,472,165.82
ค่าเสื่อมราคาและค่าตัดจำหน่าย	40,751,612.02	38,576,677.41	22,658,759.22	20,671,003.41
ขาดทุนจากการปรับลดมูลค่าสินค้า	5,944,645.46	2,308,559.90	-	-
กำไรจากอัตราแลกเปลี่ยนที่ยังไม่เกิดขึ้นจริง	(3,492,501.72)	(244,554.67)	-	-
ขาดทุน (กำไร) จากการจำหน่าย/ตัดจำหน่ายทรัพย์สิน	(783,843.89)	309,081.50	28,264.89	280,474.03
ตัดจำหน่ายภาษีถูกหัก ณ ที่จ่าย	710,746.34	859,907.49	212,428.72	545,965.62
โอนกลับผลขาดทุนด้านเครดิตที่คาดว่าจะเกิดขึ้น	(143,319.72)	(923,490.16)	(319,264.53)	(220,735.47)
หนี้สูญ	467,530.44	-	481,930.44	-
รายได้ดอกเบี้ยรับ	(272,472.31)	(288,341.86)	(1,268,189.07)	(1,645,870.21)
รายได้เงินปันผล	-	-	(21,997,800.00)	(34,996,500.00)
	122,672,595.97	149,187,918.83	45,022,163.89	53,365,487.27
การเปลี่ยนแปลงในสินทรัพย์และหนี้สินดำเนินงาน				
ลูกหนี้การค้าและลูกหนี้หมุนเวียนอื่น	(45,252,582.29)	43,822,508.38	3,352,653.85	1,678,238.80
สินค้าคงเหลือ	(28,895,187.78)	(18,117,389.75)	268,628.85	580,306.20
สินทรัพย์ไม่หมุนเวียนอื่น	(903,218.20)	(306,588.27)	(1,600.00)	(302,000.00)
เจ้าหนี้การค้าและเจ้าหนี้หมุนเวียนอื่น	63,921,481.46	(16,450,228.47)	(2,562,343.46)	(662,645.97)
ประมาณการหนี้สินสำหรับผลประโยชน์พนักงาน	2,089,628.85	2,336,825.94	381,524.37	468,504.50
กระแสเงินสดสุทธิใช้ในการดำเนินงาน	113,632,718.01	160,473,046.66	46,461,027.50	55,127,890.80
ภาษีเงินได้จ่ายออก	(9,860,918.82)	(12,124,215.58)	(131,246.13)	(212,428.72)
กระแสเงินสดสุทธิใช้ในการกิจกรรมดำเนินงาน	103,771,799.19	148,348,831.08	46,329,781.37	54,915,462.08

หมายเหตุประกอบงบการเงินเป็นส่วนหนึ่งของงบการเงินนี้

บริษัท เดนทัล คอร์ปอเรชั่น จำกัด (มหาชน) และบริษัทย่อย

งบกระแสเงินสด (ต่อ)

สำหรับปี สิ้นสุดวันที่ 31 ธันวาคม 2567

	งบการเงินรวม (บาท)		งบการเงินเฉพาะกิจการ (บาท)	
	2567	2566	2567	2566
กระแสเงินสดจากกิจกรรมลงทุน				
เงินฝากประจำที่คิดการระงับเพิ่มขึ้น	(9,561.56)	(6,275.21)	-	-
เงินสดรับจากการจำหน่ายทรัพย์สิน	1,005,432.83	11,046.88	127,000.00	11,046.88
เงินสดจ่ายเพื่อซื้อที่ดิน อาคารและอุปกรณ์	(8,206,138.33)	(19,237,067.80)	(3,102,788.81)	(11,961,016.77)
เงินสดจ่ายเพื่อซื้อสินทรัพย์ไม่มีตัวตนอื่น	(292,820.00)	(870,838.00)	-	(11,770.00)
เงินสดจ่ายเพื่อเงินให้กู้ยืมระยะสั้นแก่กิจการที่เกี่ยวข้องกัน	-	-	(10,000,000.00)	(20,000,000.00)
เงินสดรับจากการรับชำระคืนเงินเงินให้กู้ยืมระยะสั้นแก่กิจการที่เกี่ยวข้องกัน	-	-	11,000,000.00	22,000,000.00
เงินปันผลรับ	-	-	21,997,800.00	37,996,200.00
ดอกเบี้ยรับ	272,472.31	288,341.86	63,613.75	629,130.46
กระแสเงินสดสุทธิใช้ไปในกิจกรรมลงทุน	(7,230,614.75)	(19,814,792.27)	20,085,624.94	28,663,590.57
กระแสเงินสดจากกิจกรรมจัดหาเงิน				
เงินเบิกเกินบัญชีและเงินกู้ยืมระยะสั้นจากสถาบันการเงินเพิ่มขึ้น(ลดลง)	29,114,552.38	2,987,077.35	5,000,000.00	-
เงินสดรับจากการการกู้ยืมระยะสั้นแก่กิจการที่เกี่ยวข้อง	-	-	-	5,000,000.00
เงินสดจ่ายเพื่อชำระเงินกู้ยืมระยะยาวจากสถาบันการเงิน	(71,912,559.56)	(89,749,459.09)	(24,626,000.00)	(58,564,626.70)
เงินสดจ่ายเพื่อชำระเงินกู้ยืมจากกิจการที่เกี่ยวข้องกัน	-	-	-	(5,000,000.00)
เงินสดจ่ายชำระหนี้สินตามสัญญาเช่า	(11,021,897.81)	(7,446,973.18)	(8,425,160.08)	(5,277,196.54)
เงินปันผลที่จ่ายให้กับผู้ถือหุ้น	(35,930,535.48)	(22,769,416.22)	(35,930,535.48)	(22,769,416.22)
เงินปันผลที่จ่ายให้กับผู้ถือหุ้นที่ไม่มีอำนาจควบคุมของบริษัทย่อย	(2,200.00)	(3,500.00)	-	-
ต้นทุนทางการเงินจ่าย	(15,178,047.94)	(20,540,221.45)	(715,734.34)	(5,171,598.37)
กระแสเงินสดสุทธิได้มาจาก (ใช้ไป) ในกิจกรรมจัดหาเงิน	(104,930,688.41)	(137,522,492.59)	(64,697,429.90)	(91,782,837.83)
เงินสดและรายการเทียบเท่าเงินสดเพิ่มขึ้น (ลดลง) สุทธิ	(8,389,503.97)	(8,988,453.78)	1,717,976.41	(8,203,785.18)
เงินสดและรายการเทียบเท่าเงินสด ณ วันที่ 1 มกราคม	48,971,020.30	57,959,474.08	9,985,864.68	18,189,649.86
เงินสดและรายการเทียบเท่าเงินสด ณ วันที่ 31 ธันวาคม	40,581,516.33	48,971,020.30	11,703,841.09	9,985,864.68
รายการที่มีไม่เงินสด				
เจ้าหนี้จากการซื้อที่ดิน อาคารและอุปกรณ์	103,795.42	-	18,190.00	-
การได้มาซึ่งสินทรัพย์สิทธิการใช้ภายใต้สัญญาเช่า	6,108,982.70	5,024,229.62	6,108,982.70	5,024,229.62

หมายเหตุประกอบงบการเงินเป็นส่วนหนึ่งของงบการเงินนี้

บริษัท เดนทัล คอร์ปอเรชั่น จำกัด (มหาชน) และบริษัทย่อย**หมายเหตุประกอบงบการเงิน****สำหรับปีสิ้นสุดวันที่ 31 ธันวาคม 2567****1. ข้อมูลทั่วไป****1.1. ข้อมูลบริษัท**

- ชื่อ : บริษัท เดนทัล คอร์ปอเรชั่น จำกัด (มหาชน) (“บริษัท”)
- การจดทะเบียน : เป็นนิติบุคคลที่จัดตั้งขึ้นในประเทศไทยจดทะเบียนเมื่อวันที่ 4 เมษายน 2551 และได้จดทะเบียนแปรสภาพเป็นบริษัทมหาชนจำกัด เมื่อวันที่ 15 มิถุนายน 2559
- ที่อยู่สำนักงานใหญ่ : เลขที่ 157 ชั้น 2 ถนนรัชดาภิเษก แขวงดินแดง เขตดินแดง กรุงเทพฯ 10400
- ลักษณะธุรกิจ : ให้บริการด้านทันตกรรม แล็บทันตกรรม และจำหน่ายวัสดุอุปกรณ์ทันตกรรม
- สาขา : ณ วันที่ 31 ธันวาคม 2567 และ 2566 กลุ่มบริษัท มีสาขาและเปิดให้บริการแล้ว รวมจำนวน 15 สาขา
- ผู้ถือหุ้นรายใหญ่ : ณ วันที่ 31 ธันวาคม 2567 และ 2566 นายพรศักดิ์ ตันตาปกุล ถือหุ้นประมาณร้อยละ 50.09 และ 52.51 ของทุนที่ออกและชำระแล้ว ตามลำดับ

2. เกณฑ์ในการจัดทำงบการเงิน**2.1 เกณฑ์การถือปฏิบัติ**

งบการเงินนี้จัดทำขึ้นตามมาตรฐานการรายงานทางการเงินของประเทศไทย (“มาตรฐานการรายงานทางการเงิน”) รวมถึงการตีความและแนวปฏิบัติทางการบัญชีที่ประกาศใช้โดยสภาวิชาชีพบัญชีในพระบรมราชูปถัมภ์ (“สภาวิชาชีพบัญชี”) กฎระเบียบและประกาศคณะกรรมการกำกับหลักทรัพย์และตลาดหลักทรัพย์ที่เกี่ยวข้อง ทั้งนี้รูปแบบการนำเสนอของงบการเงินดังกล่าวไม่แตกต่างอย่างมีสาระสำคัญจากประกาศกรมพัฒนาธุรกิจการค้า ลงวันที่ 27 ตุลาคม 2566 เรื่องกำหนดรายการย่อที่ต้องมีในงบการเงิน พ.ศ.2566

งบการเงินรวมและงบการเงินเฉพาะกิจการได้จัดทำขึ้นโดยใช้เกณฑ์ราคาทุนเดิมในการวัดมูลค่าขององค์ประกอบของงบการเงิน ยกเว้นสินทรัพย์ทางการเงินและหนี้สินทางการเงินบางรายการ (รวมถึงตราสารอนุพันธ์)

งบการเงินรวมและงบการเงินเฉพาะกิจการฉบับภาษาอังกฤษจัดทำขึ้นจากงบการเงินตามกฎหมายที่เป็นภาษาไทย ในกรณีที่เมื่อมีความขัดแย้งกันหรือมีการตีความในสองภาษาแตกต่างกัน ให้ใช้งบการเงินตามกฎหมายฉบับภาษาไทยเป็นหลัก

2.2 มาตรฐานการรายงานทางการเงินที่เริ่มมีผลบังคับใช้ในปีปัจจุบัน

ในระหว่างปี กลุ่มบริษัทได้นำมาตรฐานการรายงานทางการเงินและการตีความมาตรฐานการรายงานทางการเงินฉบับปรับปรุงจำนวนหลายฉบับ ซึ่งมีผลบังคับใช้สำหรับงบการเงินที่มีรอบระยะเวลาบัญชีที่เริ่มในหรือหลังวันที่ 1 มกราคม 2567 มาถือปฏิบัติ มาตรฐานการรายงานทางการเงินดังกล่าวได้รับการปรับปรุงหรือจัดให้มีขึ้นเพื่อให้มีเนื้อหาเท่าเทียมกับมาตรฐานการรายงานทางการเงินระหว่างประเทศ การนำมาตรฐานการรายงานทางการเงินดังกล่าวมาถือปฏิบัตินี้ไม่มีผลกระทบอย่างเป็นสาระสำคัญต่องบการเงินของกลุ่มบริษัท

2.3 มาตรฐานการรายงานทางการเงินที่จะมีผลบังคับใช้สำหรับงบการเงินที่มีรอบระยะเวลาบัญชีที่เริ่มในหรือหลังวันที่ 1 มกราคม 2568

สภาวิชาชีพบัญชีได้ประกาศใช้มาตรฐานการรายงานทางการเงินฉบับปรับปรุงหลายฉบับ ซึ่งจะมีผลบังคับใช้สำหรับงบการเงินที่มีรอบระยะเวลาบัญชีที่เริ่มในหรือหลังวันที่ 1 มกราคม 2568 มาตรฐานการรายงานทางการเงินดังกล่าวได้รับการปรับปรุงหรือจัดให้มีขึ้นเพื่อให้มีเนื้อหาเท่าเทียมกับมาตรฐานการรายงานทางการเงินระหว่างประเทศ โดยส่วนใหญ่เป็นการอธิบายให้ชัดเจนเกี่ยวกับวิธีปฏิบัติทางการบัญชีและการให้แนวปฏิบัติทางการบัญชีกับผู้ใช้งานมาตรฐาน

ฝ่ายบริหารของกลุ่มบริษัทเชื่อว่าการปรับปรุงมาตรฐานนี้จะไม่มีผลกระทบอย่างเป็นสาระสำคัญต่องบการเงินของกลุ่มบริษัท

2.4 การใช้ดุลยพินิจและการประมาณการ

ในการจัดทำงบการเงินนี้เป็นไปตามมาตรฐานการรายงานทางการเงิน ผู้บริหารต้องใช้ดุลยพินิจ การประมาณการและข้อสมมติฐานหลายประการ ซึ่งมีผลกระทบต่อการกำหนดนโยบายการบัญชีและการรายงานจำนวนเงินที่เกี่ยวกับสินทรัพย์ หนี้สิน รายได้ และค่าใช้จ่าย ผลที่เกิดขึ้นอาจแตกต่างจากที่ประมาณไว้

ประมาณการและข้อสมมติฐานที่ใช้ในการจัดทำงบการเงินจะได้รับการทบทวนอย่างต่อเนื่อง การประมาณการทางบัญชีจะบันทึกเปลี่ยนแปลงทันทีเป็นต้นไป

การใช้ดุลยพินิจ

ข้อมูลเกี่ยวกับการใช้ดุลยพินิจ ในการปฏิบัติตามนโยบายการบัญชีซึ่งมีผลกระทบที่มีนัยสำคัญที่สุดต่อจำนวนเงินที่รับรู้ในงบการเงิน ประกอบด้วยหมายเหตุต่อไปนี้

4.11 และ 11 สัญญาเช่า

- การประเมินว่าข้อตกลงประกอบด้วยสัญญาเช่าหรือไม่
- กลุ่มบริษัทพิจารณาถึงความแน่นอนอย่างสมเหตุสมผลที่จะใช้สิทธิต่ออายุสัญญาเช่าหรือไม่
- กลุ่มบริษัทจะใช้สิทธิยกเลิกสัญญาเช่าหรือไม่
- กลุ่มบริษัทได้อ่อนความเสี่ยงและผลตอบแทนเกือบทั้งหมดของสินทรัพย์ที่ผู้เป็นเจ้าของพึงได้รับให้กับผู้เช่าหรือไม่

ข้อสมมติและความไม่แน่นอนของการประมาณการ

ข้อมูลเกี่ยวกับความไม่แน่นอนของการประมาณการที่สำคัญซึ่งมีความเสี่ยงอย่างนัยสำคัญที่เป็นเหตุให้ต้องมีการปรับปรุงจำนวนเงินที่รับรู้ในงบการเงินซึ่งประกอบด้วยหมายเหตุประกอบงบการเงินดังต่อไปนี้

- | | |
|------|---|
| 4.11 | การกำหนดอัตราดอกเบี้ยเงินกู้ยืมส่วนเพิ่มที่ใช้ในการวัดมูลค่าหนี้สินตามสัญญาเช่า |
| 6 | ค่าเผื่อผลขาดทุนด้านเครดิตที่คาดว่าจะเกิดขึ้น |
| 7 | ค่าเผื่อมูลค่าสินค้าลดลง |
| 15 | การวัดมูลค่าภาระผูกพันของโครงการผลประโยชน์ที่กำหนดไว้เกี่ยวกับข้อสมมติหลักในการประมาณการตามหลักคณิตศาสตร์ประกันภัย |
| 21 | การรับรู้สินทรัพย์ภาษีเงินได้ การคาดการณ์กำไรทางภาษีในอนาคตที่จะนำผลแตกต่างชั่วคราวที่ใช้หักภาษีและขาดทุนทางภาษีไปใช้ประโยชน์ |
| 4.10 | การทดสอบการด้อยค่าค่าความนิยม |

3. การเปลี่ยนแปลงนโยบายการบัญชีเกี่ยวกับการแสดงมูลค่าที่ดินจากวิธีราคาทุนเป็นวิธีตีราคาใหม่

ในระหว่างปี กลุ่มบริษัทได้ทบทวนและเปลี่ยนแปลงนโยบายการบัญชีในการบันทึกมูลค่าที่ดิน อาคาร และอุปกรณ์ สำหรับสินทรัพย์ประเภทที่ดิน จากเดิมแสดงด้วยวิธีราคาทุนเป็นราคาที่ตีใหม่

ในการเปลี่ยนแปลงนโยบายการบัญชีดังกล่าว กลุ่มบริษัทได้ถือปฏิบัติตามข้อกำหนดของมาตรฐานการบัญชีฉบับที่ 8 ซึ่งถือเป็นการปรับมูลค่าของสินทรัพย์ตามมาตรฐานการบัญชีฉบับที่ 16 เรื่อง ที่ดิน อาคารและอุปกรณ์ ซึ่งไม่กำหนดให้ต้องนำนโยบายการบัญชีใหม่มาถือปฏิบัติย้อนหลังกับงบการเงินงวดบัญชีก่อนหน้านั้นจึงใช้วิธีเปลี่ยนทันทีเป็นต้นไป

การเปลี่ยนแปลงนี้มีผลกระทบต่อรายการในงบฐานะการเงิน ณ วันที่ 31 ธันวาคม 2567 และงบกำไรขาดทุน เบ็ดเสร็จสำหรับปีสิ้นสุดวันที่ 31 ธันวาคม 2567 ดังนี้

(หน่วย: พันบาท)

ณ วันที่ 31 ธันวาคม 2567

	งบการเงิน	
	งบการเงินรวม	เฉพาะกิจการ
งบฐานะการเงิน:		
ที่ดิน อาคารและอุปกรณ์เพิ่มขึ้น	223,394	12,247
หนี้สินภาษีเงินได้รอการตัดบัญชีเพิ่มขึ้น	44,679	2,449
ส่วนเกินทุนจากการตีราคาที่ดินเพิ่มขึ้น	223,394	12,247

(หน่วย: พันบาท)

สำหรับ ปีสิ้นสุดวันที่ 31 ธันวาคม 2567

	งบการเงิน	
	งบการเงินรวม	เฉพาะกิจการ
งบกำไรขาดทุนเบ็ดเสร็จ:		
กำไรขาดทุนเบ็ดเสร็จอื่น		
กำไรจากการตีราคาที่ดิน (สุทธิจากภาษีเงินได้) เพิ่มขึ้น	178,715	9,798

4. ข้อมูลนโยบายการบัญชีที่มีสาระสำคัญ

4.1 เกณฑ์ในการจัดทำงบการเงินรวม

งบการเงินรวมประกอบด้วยงบการเงินของบริษัท และบริษัทย่อย (รวมกันเรียกว่า “กลุ่มบริษัท”)

การรวมธุรกิจภายใต้การควบคุมเดียวกัน

การรวมธุรกิจภายใต้การควบคุมเดียวกันบันทึกบัญชีโดยใช้วิธีเสมือนว่าเป็นวิธีการรวมส่วนได้เสีย โดยวิธีการดังกล่าวผู้ซื้อต้องรับรู้สินทรัพย์และหนี้สินของธุรกิจที่ถูกซื้อด้วยมูลค่าตามบัญชีของธุรกิจดังกล่าวตามงบการเงินรวมของบริษัทใหญ่ในลำดับสูงสุด ณ วันที่เกิดรายการ ส่วนต่างระหว่างมูลค่าสินทรัพย์สุทธิของธุรกิจที่ถูกนำมารวมดังกล่าวกับค่าตอบแทนที่จ่ายรับรู้เป็นส่วนเกินหรือส่วนขาดจากการรวมธุรกิจภายใต้การควบคุมเดียวกันในส่วนของผู้ถือหุ้น รายการส่วนเกินหรือส่วนขาดจะถูกโอนไปยังกำไรสะสมเมื่อมีการขายเงินลงทุนในธุรกิจที่ซื้อดังกล่าวไป

ผลการดำเนินงานของธุรกิจที่ถูกซื้อจะรวมอยู่ในงบการเงินรวมของผู้ซื้อนับตั้งแต่วันที่ต้นงวดของงบการเงินเปรียบเทียบหรือวันที่ธุรกิจเหล่านั้นอยู่ภายใต้การควบคุมเดียวกันแล้วแต่ระยะเวลาใดจะสั้นกว่า จนถึงวันที่การควบคุมสิ้นสุด

บริษัทย่อย

บริษัทย่อยเป็นกิจการที่อยู่ภายใต้การควบคุมของกลุ่มบริษัท การควบคุมเกิดขึ้นเมื่อกลุ่มบริษัทเปิดรับหรือมีสิทธิในผลตอบแทนผันแปรจากการเกี่ยวข้องกับกิจการนั้นและมีความสามารถในการใช้อำนาจเหนือกิจการนั้นทำให้เกิดผลกระทบต่อจำนวนเงินผลตอบแทนของกลุ่มบริษัท งบการเงินของบริษัทย่อยได้รวมอยู่ในงบการเงินรวม นับแต่วันที่มีการควบคุมจนถึงวันที่การควบคุมสิ้นสุดลง

ส่วนได้เสียที่ไม่มีอำนาจควบคุม

ณ วันที่ซื้อธุรกิจ กลุ่มบริษัทวัดมูลค่าส่วนได้เสียที่ไม่มีอำนาจควบคุมตามอัตราส่วนได้เสียในสินทรัพย์สุทธิที่ได้มาจากผู้ถูกซื้อ

การตัดรายการในงบการเงินรวม

ยอดคงเหลือและรายการบัญชีระหว่างกิจการในกลุ่ม รวมถึงรายได้ หรือค่าใช้จ่ายที่ยังไม่เกิดขึ้นจริงซึ่งเป็นผลมากรายการระหว่างกิจการในกลุ่ม ถูกตัดรายการในการจัดทำงบการเงินรวม ถ้าไรที่ยังไม่เกิดขึ้นจริงซึ่งเป็นผลมากรายการกับบริษัทร่วมถูกตัดรายการกับเงินลงทุนเท่าที่กลุ่มบริษัทมีส่วนได้เสียในกิจการที่ถูกลงทุนนั้น ขาดทุนที่ยังไม่เกิดขึ้นจริงถูกตัดรายการในลักษณะเดียวกับกำไรที่ยังไม่เกิดขึ้นจริง แต่เท่าที่เมื่อไม่มีหลักฐานการด้อยค่าเกิดขึ้น

4.2 การรับรู้รายได้และค่าใช้จ่าย

การขายสินค้าและบริการ

รายได้จากการขายสินค้ารับรู้เมื่อลูกค้ามีอำนาจควบคุมในสินค้าซึ่งโดยทั่วไปเกิดขึ้นเมื่อมีการส่งมอบสินค้าให้กับลูกค้า สำหรับสัญญาที่ให้สิทธิลูกค้าในการคืนสินค้า รายได้จะรับรู้ในจำนวนที่มีความเป็นไปได้ก่อนข้างในในระดับสูงมากกว่าจะไม่มีการกลับรายการอย่างมีนัยสำคัญของรายได้ที่รับรู้สะสม ดังนั้นรายได้ที่รับรู้จะปรับปรุงด้วยประมาณการรับคืนสินค้าซึ่งประมาณการจากข้อมูลในอดีต ภาษีมูลค่าเพิ่มและแสดงสุทธิจากส่วนลดการค้าและส่วนลดตามปริมาณ

รายได้จากการให้บริการรับรู้เป็นรายได้ ณ ช่วงเวลาที่ให้บริการแล้วเสร็จหรือรับรู้ตลอดช่วงเวลาหนึ่ง โดยอ้างอิงกับขั้นความสำเร็จของงานขั้นความสำเร็จของงานประเมินโดยใช้วิธีอัตราส่วนของต้นทุนที่เกิดขึ้นแล้วจนถึงปัจจุบันกับประมาณการต้นทุนทั้งสิ้น ต้นทุนที่เกี่ยวข้องรับรู้ในกำไรหรือขาดทุนเมื่อเกิดขึ้น ภาษีมูลค่าเพิ่มและแสดงสุทธิจากส่วนลดการค้าและส่วนลดตามปริมาณ

รายได้ที่รับรู้แล้วแต่ยังไม่ถึงกำหนดเรียกชำระตามสัญญาแสดงไว้เป็น “สินทรัพย์ที่เกิดจากสัญญา (รายได้ค้างรับ)” โดยแสดงเป็นส่วนหนึ่งของบัญชีลูกหนี้การค้าและลูกหนี้หมุนเวียนอื่นในงบแสดงฐานะการเงิน ซึ่งจะจัดประเภทเป็นลูกหนี้การค้าเมื่อกิจการมีสิทธิที่จะได้รับชำระโดยปราศจากเงื่อนไข

จำนวนเงินที่กิจการได้รับหรือมีสิทธิได้รับจากลูกค้าแต่ยังมีภาระที่ต้องปฏิบัติให้กับลูกค้าแสดงไว้เป็น “หนี้สินที่เกิดจากสัญญา” โดยแสดงเป็นส่วนหนึ่งของบัญชีหนี้สินหมุนเวียนอื่นในงบแสดงฐานะการเงิน ซึ่งจะรับรู้เป็นรายได้เมื่อได้ปฏิบัติตามภาระที่ระบุไว้ในสัญญาเสร็จสิ้น

ดอกเบี้ยรับ

ดอกเบี้ยรับถือเป็นรายได้ตามเกณฑ์คงค้างโดยคำนึงถึงอัตราผลตอบแทนที่แท้จริง

เงินปันผลรับ

เงินปันผลรับถือเป็นรายได้เมื่อกลุ่มบริษัทมีสิทธิในการรับเงินปันผล

รายได้และค่าใช้จ่ายอื่น

กลุ่มบริษัทรับรู้รายได้และค่าใช้จ่ายอื่นตามเกณฑ์สิทธิที่จะได้รับและภาระที่จะต้องจ่าย

4.3 เงินสดและรายการเทียบเท่าเงินสด

เงินสดและรายการเทียบเท่าเงินสดในงบกระแสเงินสด หมายถึง เงินสดและเงินฝากธนาคาร และเงินลงทุนระยะสั้นที่มีสภาพคล่องสูง ซึ่งถึงกำหนดจ่ายคืนภายในระยะเวลาไม่เกิน 3 เดือนนับจากวันที่ได้มา และไม่มีข้อจำกัดในการเบิกใช้

4.4 ลูกหนี้การค้า ลูกหนี้อื่นและสินทรัพย์ที่เกิดจากสัญญา

ลูกหนี้รับรู้เมื่อกลุ่มบริษัทมีสิทธิที่ปราศจากเงื่อนไขในการได้รับสิ่งตอบแทนตามสัญญา หากกลุ่มบริษัทรับรู้รายได้ก่อนที่จะมีสิทธิที่ปราศจากเงื่อนไขในการได้รับสิ่งตอบแทน จำนวนสิ่งตอบแทนนั้นจะรับรู้เป็นสินทรัพย์ที่เกิดจากสัญญา

ลูกหนี้วัดมูลค่าด้วยราคาของรายการหักค่าเผื่อผลขาดทุนด้านเครดิตที่คาดว่าจะเกิดขึ้น ซึ่งประเมินโดยการวิเคราะห์ประวัติการชำระหนี้ และการคาดการณ์เกี่ยวกับการชำระหนี้ในอนาคตของลูกหนี้ ลูกหนี้จะถูกตัดจำหน่ายเมื่อเกิดขึ้น

สินทรัพย์ที่เกิดจากสัญญาวัดมูลค่าด้วยมูลค่าของสิ่งตอบแทนที่กลุ่มบริษัทคาดว่าจะได้รับหักขาดทุนจากการด้อยค่า

4.5 สินค้าคงเหลือ

สินค้าคงเหลือวัดมูลค่าด้วยราคาทุนหรือมูลค่าสุทธิที่จะได้รับแล้วแต่ราคาใดจะต่ำกว่า

ต้นทุนของสินค้าคำนวณโดยใช้วิธีเข้าก่อนออกก่อน ต้นทุนสินค้าประกอบด้วยต้นทุนที่ซื้อ หรือต้นทุนอื่นเพื่อให้สินค้าอยู่ในสถานที่และสภาพปัจจุบัน

มูลค่าสุทธิที่จะได้รับเป็นการประมาณราคาที่จะขายได้จากการดำเนินธุรกิจปกติหักด้วยค่าใช้จ่ายที่จำเป็นโดยประมาณในการขาย

4.6 เครื่องมือทางการเงิน

ก) การรับรู้รายการและการวัดมูลค่าเมื่อเริ่มแรก

ลูกหนี้การค้า และเจ้าหนี้การค้ารับรู้รายการเมื่อเริ่มแรกเมื่อมีการออกตราสารเหล่านั้น สินทรัพย์ทางการเงินและหนี้สินทางการเงินอื่น ๆ ทั้งหมดรับรู้รายการเมื่อเริ่มแรกเมื่อกลุ่มบริษัท เป็นคู่สัญญาตามข้อกำหนดของเครื่องมือทางการเงินนั้น

สินทรัพย์ทางการเงินและหนี้สินทางการเงิน (นอกเหนือจากลูกหนี้การค้าที่ไม่มีองค์ประกอบเกี่ยวกับการจัดหาเงินที่มีนัยสำคัญ หรือวัดมูลค่าด้วยมูลค่ายุติธรรมผ่านกำไรหรือขาดทุน) จะวัดมูลค่าเมื่อเริ่มแรกด้วยมูลค่ายุติธรรมบวกต้นทุนการทำรายการซึ่งเกี่ยวข้องโดยตรงกับการได้มาหรือการออกตราสาร ลูกหนี้การค้าที่ไม่มีองค์ประกอบเกี่ยวกับการจัดหาเงินที่มีนัยสำคัญวัดมูลค่าเมื่อเริ่มแรกด้วยราคาของการทำรายการ สินทรัพย์ทางการเงินและหนี้สินทางการเงินที่วัดมูลค่าด้วยมูลค่ายุติธรรมผ่านกำไรหรือขาดทุน วัดมูลค่าเมื่อเริ่มแรกด้วยมูลค่ายุติธรรม

ข) การจัดประเภทรายการและการวัดมูลค่าภายหลัง

สินทรัพย์ทางการเงิน - การจัดประเภท

ณ วันที่รับรู้รายการเมื่อเริ่มแรก สินทรัพย์ทางการเงินจะถูกจัดประเภทรายการตามการวัดมูลค่า ได้แก่ การวัดมูลค่าด้วยราคาทุนตัดจำหน่าย มูลค่ายุติธรรมผ่านกำไรขาดทุนเบ็ดเสร็จอื่นหรือมูลค่ายุติธรรมผ่านกำไรหรือขาดทุน

สินทรัพย์ทางการเงินจะไม่ถูกจัดประเภทรายการใหม่ภายหลังการรับรู้รายการเมื่อเริ่มแรกเว้นแต่กลุ่มบริษัทมีการเปลี่ยนแปลงโมเดลธุรกิจในการบริหารสินทรัพย์ทางการเงิน ในกรณีดังกล่าวสินทรัพย์ทางการเงินที่ได้รับผลกระทบทั้งหมดจะถูกจัดประเภทรายการใหม่โดยทันทีเป็นต้นไปนับจากวันที่มีการเปลี่ยนแปลงการจัดประเภท

สินทรัพย์ทางการเงินที่ไม่ได้ถูกกำหนดให้วัดมูลค่ายุติธรรมผ่านกำไรหรือขาดทุนจะถูกวัดมูลค่าด้วยราคาทุน ตัดจำหน่ายหากเข้าเงื่อนไขทั้งสองข้อดังต่อไปนี้

- ถือครองสินทรัพย์ทางการเงินนั้นตามโมเดลธุรกิจที่มีวัตถุประสงค์เพื่อรับกระแสเงินสดตามสัญญา และ
- ข้อกำหนดตามสัญญาของสินทรัพย์ทางการเงินซึ่งทำให้เกิดกระแสเงินสดซึ่งเป็นการจ่ายเพียงเงินต้นและดอกเบี้ยจากยอดคงเหลือของเงินต้นในวันที่กำหนดไว้

ตราสารหนี้ที่ไม่ได้ถูกกำหนดให้วัดมูลค่าด้วยวิธีธรรมผ่านกำไรหรือขาดทุนจะวัดมูลค่าด้วยมูลค่ายุติธรรมผ่านกำไรขาดทุนเบ็ดเสร็จอื่นได้หากเข้าเงื่อนไขทั้งสองข้อดังต่อไปนี้

- ถือครองสินทรัพย์ทางการเงินนั้นตามโมเดลธุรกิจที่มีวัตถุประสงค์เพื่อรับกระแสเงินสดตามสัญญาและเพื่อขายสินทรัพย์ทางการเงิน และ
- ข้อกำหนดตามสัญญาของสินทรัพย์ทางการเงินซึ่งทำให้เกิดกระแสเงินสดซึ่งเป็นการจ่ายเพียงเงินต้นและดอกเบี้ยจากยอดคงเหลือของเงินต้นในวันที่กำหนดไว้

ณ วันที่รับรู้อย่างการเมื่อเริ่มแรกของเงินลงทุนในตราสารหนี้ที่ไม่ได้ถือไว้เพื่อค้า กลุ่มบริษัทอาจเลือกให้เงินลงทุนดังกล่าวแสดงการเปลี่ยนแปลงในมูลค่ายุติธรรมในภายหลังในกำไรขาดทุนเบ็ดเสร็จอื่น ซึ่งการเลือกนี้สามารถเลือกได้เป็นรายเงินลงทุนและเมื่อเลือกแล้วไม่สามารถยกเลิกได้

สินทรัพย์ทางการเงินทั้งหมดที่ไม่ได้จัดประเภทให้วัดมูลค่าด้วยราคาทุนตัดจำหน่ายหรือมูลค่ายุติธรรมผ่านกำไรขาดทุนเบ็ดเสร็จอื่นตามที่ได้อธิบายไว้ข้างต้นจะวัดมูลค่าด้วยมูลค่ายุติธรรมผ่านกำไรหรือขาดทุน ซึ่งรวมถึงสินทรัพย์อนุพันธ์ทั้งหมด ณ วันที่รับรู้อย่างการเมื่อเริ่มแรก กลุ่มบริษัทสามารถเลือกให้สินทรัพย์ทางการเงินที่เข้าข้อกำหนดในการวัดมูลค่าด้วยราคาทุนตัดจำหน่ายหรือมูลค่ายุติธรรมผ่านกำไรขาดทุนเบ็ดเสร็จอื่น ถูกวัดมูลค่าด้วยมูลค่ายุติธรรมผ่านกำไรหรือขาดทุน หากการกำหนดดังกล่าวช่วยจัดหรือลดความไม่สอดคล้องอย่างมีนัยสำคัญซึ่งอาจเกิดขึ้นซึ่งเมื่อเลือกแล้วไม่สามารถยกเลิกได้

การโอนสินทรัพย์ทางการเงินไปยังบุคคลที่สามที่ไม่เข้าเงื่อนไขการตัดรายการออกจากบัญชีจะไม่ถือเป็นการขายซึ่งสอดคล้องกับการรับรู้รายการสินทรัพย์อย่างต่อเนื่องของกลุ่มบริษัท

ค) การตัดรายการออกจากบัญชี

สินทรัพย์ทางการเงิน

กลุ่มบริษัทตัดรายการสินทรัพย์ทางการเงินออกจากบัญชีเมื่อสิทธิตามสัญญาที่จะได้รับกระแสเงินสดจากสินทรัพย์ทางการเงินหมดอายุหรือมีการโอนสิทธิในการรับกระแสเงินสดตามสัญญาในธุรกรรมซึ่งความเสี่ยงและผลตอบแทนของความเป็นเจ้าของเกือบทั้งหมดของสินทรัพย์ทางการเงินได้ถูกโอนหรือในกรณีที่กลุ่มบริษัทไม่ได้ทั้งโอนหรือคงไว้ซึ่งความเสี่ยงและผลตอบแทนของความเป็นเจ้าของเกือบทั้งหมดและไม่ได้คงไว้ซึ่งการควบคุมในสินทรัพย์ทางการเงิน

กลุ่มบริษัทเข้าทำธุรกรรมซึ่งมีการโอนสินทรัพย์ที่รับรู้ในงบแสดงฐานะการเงินแต่ยังคงความเสี่ยงและผลตอบแทนของความเป็นเจ้าของทั้งหมดหรือเกือบทั้งหมดในสินทรัพย์ที่โอนหรือบางส่วน of สินทรัพย์ ในกรณีนี้ สินทรัพย์ที่โอนจะไม่ถูกตัดรายการออกจากบัญชี

หนี้สินทางการเงิน

กลุ่มบริษัท ตัดรายการหนี้สินทางการเงินออกจากบัญชีเมื่อภาระผูกพันตามสัญญาสิ้นสุดลง ยกเลิก หรือหมดอายุ กลุ่มบริษัท ตัดรายการหนี้สินทางการเงินออกจากบัญชีหากมีการเปลี่ยนแปลงเงื่อนไข และกระแสเงินสดจากการเปลี่ยนแปลงหนี้สินมีความแตกต่างอย่างมีนัยสำคัญ โดยรับรู้หนี้สินทางการเงินใหม่ด้วยมูลค่ายุติธรรมที่สะท้อนเงื่อนไขที่เปลี่ยนแปลงแล้ว

การตัดรายการหนี้สินทางการเงินออกจากบัญชี ผลต่างระหว่างมูลค่าตามบัญชีที่ตัดรายการและสิ่งตอบแทนที่ต้องจ่าย (รวมถึงสินทรัพย์ที่ไม่ใช่เงินสดที่ได้โอนไปหรือหนี้สินที่รับมา) รับรู้ในกำไรหรือขาดทุน

ง) การหักกลบ

สินทรัพย์ทางการเงินและหนี้สินทางการเงินจะหักกลบกันเพื่อรายงานในงบแสดงฐานะการเงินด้วยจำนวนสุทธิก็ต่อเมื่อกลุ่มบริษัทมีสิทธิบังคับใช้ตามกฎหมายในการหักกลบจำนวนเงินที่รับรู้และกลุ่มบริษัทตั้งใจที่จะชำระด้วยจำนวนเงินสุทธิ หรือตั้งใจที่จะรับสินทรัพย์และชำระหนี้สินพร้อมกัน

จ) อนุพันธ์

อนุพันธ์รับรู้รายการเมื่อใช้สิทธิในอนุพันธ์ดังกล่าว

4.7 อสังหาริมทรัพย์เพื่อการลงทุน

อสังหาริมทรัพย์เพื่อการลงทุนได้แก่ ที่ดิน อาคาร และส่วนปรับปรุงอาคาร ที่ถือครองเพื่อหาประโยชน์จากรายได้ค่าเช่าหรือจากมูลค่าที่เพิ่มขึ้นหรือทั้งสองอย่าง ทั้งนี้ไม่ได้มีไว้เพื่อขายตามปกติธุรกิจ หรือใช้ในการให้บริการ หรือใช้ในการบริหารงาน

อสังหาริมทรัพย์เพื่อการลงทุนวัดมูลค่าด้วยราคาทุนหักค่าเสื่อมราคาสะสมและขาดทุนจากการด้อยค่าที่ดินไม่มีการหักค่าเสื่อมราคา ค่าเสื่อมราคาของอสังหาริมทรัพย์อื่นจะบันทึกในกำไรหรือขาดทุน ซึ่งคำนวณโดยวิธีเส้นตรงตามอายุการให้ประโยชน์โดยประมาณของสินทรัพย์แต่ละรายการ ประมาณการอายุการให้ประโยชน์ของสินทรัพย์แสดงได้ดังนี้

อาคารและส่วนปรับปรุงอาคาร

20 ปี

4.8 ที่ดิน อาคารและอุปกรณ์

การรับรู้และการวัดมูลค่า

สินทรัพย์ที่เป็นกรรมสิทธิ์ของกิจการ

สำหรับรอบปีบัญชีสิ้นสุดวันที่ 31 ธันวาคม พ.ศ. 2567 เป็นต้นไป ที่ดินรับรู้ด้วยมูลค่ายุติธรรมซึ่งมูลค่ายุติธรรมนั้นมาจากการประเมิน โดยผู้ประเมินราคาอิสระภายนอกโดยจะมีการทบทวนการประเมินอย่างสม่ำเสมอ สำหรับรอบปีบัญชีสิ้นสุดวันที่ 31 ธันวาคม พ.ศ. 2566 ที่ดินวัดมูลค่าด้วยราคาทุนหักค่าเผื่อการด้อยค่าสะสม (ถ้ามี)

อาคารและอุปกรณ์แสดงมูลค่าตามราคาทุนหักค่าเสื่อมราคาสะสมและค่าเผื่อการด้อยค่าของสินทรัพย์ (ถ้ามี)

ราคาทุนรวมถึงต้นทุนทางตรงที่เกี่ยวข้องกับการได้มาของสินทรัพย์ ต้นทุนของการก่อสร้างสินทรัพย์ที่กิจการก่อสร้างเอง รวมถึงต้นทุนของวัสดุ แรงงานทางตรง และต้นทุนทางตรงอื่น ๆ ที่เกี่ยวข้องกับการจัดหาสินทรัพย์เพื่อให้สินทรัพย์นั้นอยู่ในสภาพที่พร้อมจะใช้งานได้ตามความประสงค์ ต้นทุนในการรื้อถอน การขนย้าย การบูรณะสถานที่ตั้งของสินทรัพย์และต้นทุนการกู้ยืม สำหรับเครื่องมือที่ควบคุมโดยลิขสิทธิ์ซอฟต์แวร์ซึ่งไม่สามารถทำงานได้โดยปราศจากลิขสิทธิ์ซอฟต์แวร์นั้น ให้ถือว่าลิขสิทธิ์ซอฟต์แวร์ดังกล่าวเป็นส่วนหนึ่งของอุปกรณ์

ส่วนประกอบของรายการที่ดิน อาคาร และอุปกรณ์แต่ละรายการที่มีอายุการให้ประโยชน์ไม่เท่ากันต้องบันทึกแต่ละส่วนประกอบที่มีนัยสำคัญแยกต่างหากจากกัน

กำไรหรือขาดทุนจากการจำหน่ายที่ดิน อาคาร และอุปกรณ์ คือผลต่างระหว่างสิ่งตอบแทนสุทธิที่ได้รับจากการจำหน่ายกับมูลค่าตามบัญชีของที่ดิน อาคาร และอุปกรณ์ โดยรับรู้ในกำไรหรือขาดทุน

สินทรัพย์ที่ตีราคาใหม่

มูลค่าของสินทรัพย์ส่วนที่ตีเพิ่มขึ้นจะบันทึกไปยังกำไรขาดทุนเบ็ดเสร็จอื่นและแสดงเป็น “ส่วนเกินทุนจากการตีราคาสินทรัพย์” ในองค์ประกอบอื่นของส่วนของผู้ถือหุ้น และหากมูลค่าของส่วนที่เคยตีราคาเพิ่มนั้นลดลง ส่วนที่ลดลงจากการตีราคาใหม่จะรับรู้ในกำไรขาดทุนเบ็ดเสร็จอื่นและรับรู้ผลผลสะสมในส่วนของผู้ถือหุ้นเท่ากับผลสะสมของราคาที่ตีเพิ่มที่รับรู้ไว้ ส่วนที่ลดลงที่เหลือจะบันทึกไปยังกำไรหรือขาดทุน ส่วนเกินทุนจากการตีราคาที่ดินจะถูกโอนไปยังกำไรสะสมเมื่อที่ดินนั้นถูกจำหน่ายออกไป

ต้นทุนที่เกิดขึ้นในภายหลัง

ต้นทุนในการเปลี่ยนแปลงส่วนประกอบจะรับรู้เป็นส่วนหนึ่งของมูลค่าตามบัญชีของรายการอาคารและอุปกรณ์ ถ้ามีความเป็นไปได้ค่อนข้างแน่ที่กลุ่มบริษัทจะได้รับประโยชน์เชิงเศรษฐกิจในอนาคตจากรายการนั้น และสามารถวัดมูลค่าต้นทุนของรายการนั้นได้อย่างน่าเชื่อถือ ชิ้นส่วนที่ถูกเปลี่ยนแปลงจะถูกตัดจำหน่ายตามมูลค่าตามบัญชี ต้นทุนที่เกิดขึ้นในการซ่อมบำรุงอาคารและอุปกรณ์ที่เกิดขึ้นเป็นประจำจะรับรู้ในกำไรหรือขาดทุนเมื่อเกิดขึ้น

ค่าเสื่อมราคา

ค่าเสื่อมราคาคำนวณจากมูลค่าเสื่อมสภาพของรายการอาคารและอุปกรณ์ ซึ่งประกอบด้วยราคาทุนของสินทรัพย์หรือต้นทุนในการเปลี่ยนแปลงอื่น หักด้วยมูลค่าคงเหลือของสินทรัพย์

ค่าเสื่อมราคาบันทึกเป็นค่าใช้จ่ายในกำไรหรือขาดทุน คำนวณโดยวิธีเส้นตรงตามเกณฑ์อายุการให้ประโยชน์โดยประมาณของส่วนประกอบของสินทรัพย์แต่ละรายการ ประมาณการอายุการให้ประโยชน์ของสินทรัพย์แสดงได้ดังนี้

อาคารและส่วนปรับปรุงอาคาร	20 - 75 ปี
ส่วนปรับปรุงอาคารและพื้นที่เช่า	9 ปี, ตามระยะเวลาสัญญาเช่า
เครื่องมือและอุปกรณ์ทันตกรรม	5 - 20 ปี
เครื่องตกแต่ง ติดตั้งและเครื่องใช้สำนักงาน	3 - 30 ปี
ยานพาหนะ	5 - 7 ปี

กลุ่มบริษัทไม่คิดค่าเสื่อมราคาสำหรับที่ดินและสินทรัพย์ระหว่างก่อสร้างและติดตั้ง

วิธีการคิดค่าเสื่อมราคา อายุการให้ประโยชน์ของสินทรัพย์ และมูลค่าคงเหลือ ถูกทบทวนอย่างน้อยที่สุดทุกสิ้นรอบปีบัญชี และปรับปรุงตามความเหมาะสม

4.9 สินทรัพย์ไม่มีตัวตน

ค่าความนิยม

ค่าความนิยมที่เกิดจากการซื้อกิจการของบริษัทย่อยรับรู้ในสินทรัพย์ไม่มีตัวตน ค่าความนิยมถูกวัดมูลค่า ณ วันที่ซื้อ โดยวัดจากมูลค่ายุติธรรมของสิ่งตอบแทนที่โอนให้ซึ่งรวมถึงการรับรู้จำนวนส่วนได้เสียที่ไม่มีอำนาจควบคุมในผู้ถูกซื้อ หักด้วยมูลค่าสุทธิ (มูลค่ายุติธรรม) ของสินทรัพย์ที่ระบุได้ที่ได้มาและหนี้สินที่รับมา ภายหลังจากการรับรู้เริ่มแรก ค่าความนิยมจะถูกวัดมูลค่าด้วยวิธีราคาทุนหักผลขาดทุนจากการด้อยค่าสะสม

สินทรัพย์ไม่มีตัวตนอื่น ๆ

สินทรัพย์ไม่มีตัวตนอื่น ๆ ที่กลุ่มบริษัทซื้อและมีอายุการใช้งานจำกัด วัสดุมูลค่าด้วยราคาทุนหักค่าตัดจำหน่ายสะสมและผลขาดทุนจากการด้อยค่าสะสม

ค่าตัดจำหน่าย

ค่าตัดจำหน่ายคำนวณจากราคาทุนของสินทรัพย์หรือจำนวนอื่นที่ใช้แทนราคาทุนหักด้วยมูลค่าคงเหลือ ค่าตัดจำหน่ายรับรู้ในกำไรหรือขาดทุนโดยวิธีเส้นตรงซึ่งโดยส่วนใหญ่จะสะท้อนรูปแบบที่คาดว่าจะได้รับประโยชน์เชิงเศรษฐกิจในอนาคตจากสินทรัพย์นั้นตามระยะเวลาที่คาดว่าจะได้รับประโยชน์จากสินทรัพย์ไม่มีตัวตนซึ่งไม่รวมค่าความนิยม โดยเริ่มตัดจำหน่ายสินทรัพย์ไม่มีตัวตนเมื่อสินทรัพย์นั้นพร้อมที่จะให้ประโยชน์ ระยะเวลาที่คาดว่าจะได้รับประโยชน์สำหรับปีปัจจุบันและปีเปรียบเทียบแสดงได้ดังนี้

โปรแกรมคอมพิวเตอร์

10 และ 15 ปี

วิธีการตัดจำหน่าย ระยะเวลาที่คาดว่าจะได้รับประโยชน์ และ มูลค่าคงเหลือ จะได้รับการทบทวนทุกสิ้นรอบปีบัญชีและปรับปรุงตามความเหมาะสม

4.10 การด้อยค่าของสินทรัพย์

ยอดสินทรัพย์ตามบัญชีของกลุ่มบริษัทได้รับการทบทวน ณ ทุกวันที่รายงานว่ามีข้อบ่งชี้เรื่องการด้อยค่าหรือไม่ ในกรณีที่มีข้อบ่งชี้จะทำการประมาณมูลค่าสินทรัพย์ที่คาดว่าจะได้รับคืน สำหรับค่าความนิยมและสินทรัพย์ไม่มีตัวตนที่มีอายุการให้ประโยชน์ไม่ทราบแน่นอนหรือยังไม่พร้อมใช้งานจะประมาณมูลค่าที่คาดว่าจะได้รับคืนทุกปีในช่วงเวลาเดียวกัน

ขาดทุนจากการด้อยค่ารับรู้เมื่อมูลค่าตามบัญชีของสินทรัพย์ หรือมูลค่าตามบัญชีของหน่วยสินทรัพย์ที่ก่อให้เกิดเงินสดสูงกว่ามูลค่าที่จะได้รับคืน โดยขาดทุนจากการด้อยค่าบันทึกในกำไรหรือขาดทุน

การคำนวณมูลค่าที่คาดว่าจะได้รับคืน

มูลค่าที่คาดว่าจะได้รับคืนของสินทรัพย์ที่ไม่ใช่สินทรัพย์ทางการเงิน หมายถึง มูลค่าจากการใช้ของสินทรัพย์ หรือมูลค่ายุติธรรมของสินทรัพย์หักต้นทุนในการขาย แล้วแต่มูลค่าใดจะสูงกว่า ในการประเมินมูลค่าจากการใช้ของสินทรัพย์ ใช้วิธีประมาณการจากกระแสเงินสดที่จะได้รับในอนาคตคิดลดเป็นมูลค่าปัจจุบันโดยใช้อัตราคิดลดก่อนคำนึงถึงภาษีเงินได้ เพื่อให้สะท้อนมูลค่าที่อาจประเมินได้ในตลาดปัจจุบัน ซึ่งแปรไปตามเวลาและความเสี่ยงที่มีต่อสินทรัพย์ สำหรับสินทรัพย์ที่ไม่ก่อให้เกิดกระแสเงินสดรับโดยอิสระจากสินทรัพย์อื่นจะพิจารณามูลค่าที่คาดว่าจะได้รับคืนรวมกับหน่วยสินทรัพย์ที่ก่อให้เกิดเงินสดที่สินทรัพย์นั้นเกี่ยวข้องด้วย

การกลับรายการค้ำยค่า

ขาดทุนจากการค้ำยค่าของค่าความนิยมจะไม่มีมีการปรับปรุงกลับรายการ

ขาดทุนจากการค้ำยค่าของสินทรัพย์ที่ไม่ใช่สินทรัพย์ทางการเงินอื่นๆที่เคยรับรู้ในงวดก่อนจะถูกประเมิน ณ ทุกวันที่ที่ออกรายงานว่ามีข้อบ่งชี้เรื่องการค้ำยค่าหรือไม่ ขาดทุนจากการค้ำยค่าจะถูกกลับรายการหากมีการเปลี่ยนแปลงประมาณการที่ใช้ในการคำนวณมูลค่าที่คาดว่าจะได้รับคืน ขาดทุนจากการค้ำยค่าจะถูกกลับรายการเพียงเท่าที่มูลค่าตามบัญชีของสินทรัพย์ไม่เกินกว่ามูลค่าตามบัญชีภายหลังหักค่าเสื่อมราคาหรือค่าตัดจำหน่าย เสมือนหนึ่งไม่เคยมีการบันทึกขาดทุนจากการค้ำยค่ามาก่อน

4.11 สัญญาเช่า

ณ วันเริ่มต้นของสัญญา กลุ่มบริษัทจะประเมินว่าสัญญาเป็นสัญญาเช่าหรือประกอบด้วยสัญญาเช่าหรือไม่ กลุ่มบริษัท นำคำนิยามของสัญญาเช่าตามมาตรฐานการรายงานทางการเงินฉบับที่ 16 มาใช้ในการประเมินว่าสัญญานั้นให้สิทธิในการควบคุมการใช้สินทรัพย์ที่ระบุหรือไม่

ในฐานะผู้เช่า

ณ วันที่สัญญาเช่าเริ่มมีผลหรือวันที่มีการเปลี่ยนแปลงสัญญาเช่า สัญญาที่มีส่วนประกอบที่เป็นสัญญาเช่า กลุ่มบริษัท จะบันทึกส่วนสิ่งตอบแทนที่ต้องจ่ายตามสัญญาให้กับแต่ละส่วนประกอบของสัญญาเช่าตามเกณฑ์ราคาขายที่เป็นเอกเทศ

กลุ่มบริษัทรับรู้สินทรัพย์สิทธิการใช้และหนี้สินตามสัญญาเช่า ณ วันที่สัญญาเช่าเริ่มมีผล ยกเว้นสัญญาเช่าซึ่งสินทรัพย์มีมูลค่าต่ำหรือสัญญาเช่าระยะสั้นจะรับรู้เป็นค่าใช้จ่ายโดยวิธีเส้นตรงตลอดอายุสัญญาเช่า

สินทรัพย์สิทธิการใช้วัดมูลค่าด้วยราคาทุนหักค่าเสื่อมราคาสะสมและผลขาดทุนจากการค้ำยค่า และปรับปรุงเมื่อมีการวัดมูลค่าใหม่ของหนี้สินตามสัญญาเช่า ต้นทุนของสินทรัพย์สิทธิการใช้ประกอบด้วยจำนวนเงินที่รับรู้เมื่อเริ่มแรกของหนี้สินตามสัญญาเช่าปรับปรุงด้วยจำนวนเงินที่จ่ายชำระตามสัญญาเช่า ณ วันที่สัญญาเช่าเริ่มมีผลหรือก่อนวันที่สัญญาเช่าเริ่มมีผลรวมกับต้นทุนทางตรงเริ่มแรกและประมาณการต้นทุนในการบูรณะและสุทธิจากสิ่งจูงใจในสัญญาเช่าที่ได้รับค่าเสื่อมราคารับรู้ในกำไรหรือขาดทุนด้วยวิธีเส้นตรงนับจากวันที่สัญญาเช่าเริ่มมีผลจนถึงวันสิ้นสุดของอายุสัญญาเช่า เว้นแต่สัญญาเช่าดังกล่าวมีการโอนกรรมสิทธิ์ในสินทรัพย์ที่เช่าให้กับกลุ่มบริษัทเมื่อสิ้นสุดสัญญาเช่า หรือต้นทุนของสินทรัพย์สิทธิการใช้สะท้อนว่ากลุ่มบริษัทจะมีการใช้สิทธิในการซื้อสินทรัพย์ ในกรณีนี้สินทรัพย์สิทธิการใช้จะบันทึกค่าเสื่อมราคาตลอดอายุการใช้ประโยชน์ของสินทรัพย์ที่เช่า ซึ่งกำหนดตามเกณฑ์เดียวกันกับสินทรัพย์และอุปกรณ์ที่เกี่ยวข้อง

หนี้สินตามสัญญาเช่าวัดมูลค่าเมื่อเริ่มแรกด้วยมูลค่าปัจจุบันของค่าเช่าที่ยังไม่ได้จ่ายชำระ ณ วันที่สัญญาเช่าเริ่มมีผล คัดลดด้วยอัตราดอกเบี้ยตาม نرخของสัญญาเช่า เว้นแต่อัตรานั้นไม่สามารถกำหนดได้ กลุ่มบริษัทใช้อัตราดอกเบี้ยเงินกู้ยืมส่วนเพิ่มของกลุ่มบริษัท ค่าเช่ารวมถึงค่าเช่าคงที่หักสิ่งงูใจตามสัญญาเช่า ค้างรับ ค่าเช่ายังรวมถึงจำนวนเงินที่ต้องจ่ายตามสิทธิเลือกในการขยายอายุสัญญาเช่าหรือสิทธิเลือกในการยกเลิกสัญญาเช่า หากกลุ่มบริษัทมีความแน่นอนอย่างสมเหตุสมผลที่จะใช้สิทธิ ค่าเช่าผันแปรที่ไม่ขึ้นอยู่กับดัชนีหรืออัตราจะรับรู้เป็นค่าใช้จ่ายในรอบระยะเวลาบัญชีที่เกิดรายการ

กลุ่มบริษัทกำหนดอัตราดอกเบี้ยเงินกู้ยืมส่วนเพิ่มโดยนำอัตราดอกเบี้ยจากแหล่งข้อมูลทางการเงินภายนอกหลายแห่งและได้ปรับปรุงบางส่วนเพื่อให้สะท้อนระยะเวลาของสัญญาเช่าและลักษณะของสินทรัพย์ที่เช่า

หนี้สินตามสัญญาเช่าวัดมูลค่าด้วยวิธีราคาทุนตัดจำหน่ายตามอัตราดอกเบี้ยที่แท้จริง และหนี้สินตามสัญญาเช่าจะถูกวัดมูลค่าใหม่เมื่อมีการเปลี่ยนแปลงอายุสัญญาเช่า การเปลี่ยนแปลง ค่าเช่า การเปลี่ยนแปลงประมาณการจำนวนเงินที่คาดว่าจะจ่ายภายใต้การรับประกันมูลค่าคงเหลือ หรือการเปลี่ยนแปลงการประเมินการใช้สิทธิเลือกซื้อ สิทธิเลือกในการขยายอายุสัญญาเช่าหรือสิทธิเลือกในการยกเลิกสัญญาเช่า เมื่อมีการวัดมูลค่าหนี้สินตามสัญญาเช่าใหม่ จะปรับปรุงกับมูลค่าตามบัญชีของสินทรัพย์สิทธิการใช้ หรือรับรู้ในกำไรหรือขาดทุน หากมูลค่าตามบัญชีของสินทรัพย์สิทธิการใช้ได้ถูกลดมูลค่าลงจนเป็นศูนย์แล้ว

ฐานะผู้ให้เช่า

กลุ่มบริษัท จะจัดประเภทสัญญาเช่าแต่ละสัญญาเป็นสัญญาเช่าเงินทุน หรือสัญญาเช่าดำเนินงาน

ในการจัดประเภทสัญญาเช่า กลุ่มบริษัทจะทำการประเมินว่าสัญญาเช่านั้น โอนความเสี่ยงและผลตอบแทนเกือบทั้งหมดของสินทรัพย์อ้างอิงที่ผู้เป็นเจ้าของพึงได้รับหรือไม่ โดยสัญญาเช่าจะจัดประเภทเป็นสัญญาเช่าเงินทุน หากสัญญานั้น โอนความเสี่ยงและผลตอบแทนเกือบทั้งหมดของสินทรัพย์อ้างอิงที่ผู้เป็นเจ้าของพึงได้รับและจะจัดประเภทเป็นสัญญาเช่าดำเนินงาน หากสัญญานั้น ไม่ได้โอนความเสี่ยงและผลตอบแทนเกือบทั้งหมดของสินทรัพย์อ้างอิงที่ผู้เป็นเจ้าของพึงได้รับ นอกจากนี้กลุ่มบริษัทยังคำนึงถึงข้อบ่งชี้อื่น เช่น อายุสัญญาเช่าครอบคลุมอายุการให้ประโยชน์เชิงเศรษฐกิจส่วนใหญ่ของสินทรัพย์อ้างอิง เป็นต้น

กลุ่มบริษัทรับรู้การจ่ายชำระตามสัญญาเช่าจากสัญญาเช่าดำเนินงานเป็นรายได้โดยใช้วิธีเส้นตรงตลอดอายุสัญญาเช่า

4.12 การด้อยค่าสินทรัพย์ทางการเงิน

กลุ่มบริษัทรับรู้ค่าเพื่อผลขาดทุนด้านเครดิตที่คาดว่าจะเกิดขึ้นสำหรับสินทรัพย์ทางการเงินที่วัดมูลค่าด้วยราคาทุนตัดจำหน่าย (รวมถึง เงินสดและรายการเทียบเท่าเงินสด ลูกหนี้การค้าและลูกหนี้อื่น รวมถึงเงินให้กู้ยืมแก่กิจการอื่นและกิจการที่เกี่ยวข้องกัน)

การวัดมูลค่าผลขาดทุนด้านเครดิตที่คาดว่าจะเกิดขึ้น

ผลขาดทุนด้านเครดิตที่คาดว่าจะเกิดขึ้นเป็นการประมาณผลขาดทุนด้านเครดิตด้วยความน่าจะเป็นถ่วงน้ำหนัก ผลขาดทุนด้านเครดิตคำนวณโดยใช้มูลค่าปัจจุบันของจำนวนเงินที่คาดว่าจะไม่ได้รับ (เช่น ผลต่างระหว่างกระแสเงินสดที่กิจการจะต้องจ่ายตามสัญญาและกระแสเงินสดที่กลุ่มบริษัท คาดว่าจะได้รับ) ผลขาดทุนด้านเครดิตที่คาดว่าจะเกิดขึ้นกิดลดด้วยอัตราดอกเบี้ยที่แท้จริงของสินทรัพย์ทางการเงิน

การวัดมูลค่าผลขาดทุนด้านเครดิตนั้นคำนวณดังต่อไปนี้

- ผลขาดทุนด้านเครดิตที่คาดว่าจะเกิดขึ้นในอีก 12 เดือนข้างหน้า ผลขาดทุนดังกล่าวประมาณจากผลขาดทุนที่คาดว่าจะเกิดขึ้นจากการผิดเงื่อนไขตามสัญญาที่คาดว่าจะเกิดขึ้นในอีก 12 เดือนข้างหน้าภายหลังวันสิ้นรอบระยะเวลาที่รายงาน หรือ
- ผลขาดทุนด้านเครดิตที่คาดว่าจะเกิดขึ้นตลอดอายุของสัญญา ผลขาดทุนดังกล่าวประมาณจากผลขาดทุนที่คาดว่าจะเกิดขึ้นจากการผิดเงื่อนไขตามสัญญาที่คาดว่าจะเกิดขึ้นในช่วงระยะเวลาทั้งหมดที่เหลืออยู่ของสัญญา

ค่าเพื่อผลขาดทุนสำหรับลูกหนี้การค้า ลูกหนี้ตามสัญญาเช่า และสินทรัพย์ที่เกิดจากสัญญาวัดมูลค่าผลขาดทุนด้วยผลขาดทุนด้านเครดิตที่คาดว่าจะเกิดขึ้นตลอดอายุของสัญญา ผลขาดทุนด้านเครดิตที่คาดว่าจะเกิดขึ้นของสินทรัพย์ทางการเงินเหล่านี้ประมาณการโดยใช้ตารางการตั้งสำรอง ซึ่งวิธีดังกล่าวมีการนำข้อมูลผลขาดทุนที่เกิดขึ้นในอดีต การปรับปรุงปัจจัยที่มีความเฉพาะเจาะจงกับลูกหนี้ นั้น ๆ และการประเมินทั้งข้อมูลสภาพการณ์เศรษฐกิจในปัจจุบันและข้อมูลคาดการณ์สภาพการณ์เศรษฐกิจทั่วไปในอนาคต ณ วันที่รายงาน

ค่าเพื่อผลขาดทุนด้านเครดิตสำหรับสินทรัพย์ทางการเงินอื่น กลุ่มบริษัทรับรู้ผลขาดทุนด้านเครดิตที่คาดว่าจะเกิดขึ้นด้วยผลขาดทุนด้านเครดิตที่คาดว่าจะเกิดขึ้นในอีก 12 เดือนข้างหน้า ยกเว้นสินทรัพย์ทางการเงินที่มีการเพิ่มขึ้นอย่างมีนัยสำคัญของความเสี่ยงด้านเครดิตนับแต่การรับรู้รายการเมื่อเริ่มแรกหรือเป็นสินทรัพย์ทางการเงินที่มีการด้อยค่าด้านเครดิต ซึ่งกรณีดังกล่าวจะวัดค่าเพื่อผลขาดทุนด้วยผลขาดทุนด้านเครดิตที่คาดว่าจะเกิดขึ้นตลอดอายุของสัญญา ระยะเวลาสูงสุดที่ใช้ในการประมาณผลขาดทุนด้านเครดิตที่คาดว่าจะเกิดขึ้นพิจารณาจากระยะเวลาที่ยาวที่สุดตามสัญญาที่กลุ่มบริษัทมีฐานะเปิดต่อความเสี่ยงด้านเครดิต

การประเมินการเพิ่มขึ้นของความเสี่ยงด้านเครดิตอย่างมีนัยสำคัญนั้นมีการประเมินทั้งแบบเป็นรายลูกหนี้หรือแบบกลุ่ม ขึ้นอยู่กับลักษณะของเครื่องมือทางการเงิน หากการประเมินความเสี่ยงเป็นการประเมินแบบกลุ่มต้องมีการจัดกลุ่มเครื่องมือทางการเงินตามลักษณะความเสี่ยงด้านเครดิตที่คล้ายคลึงกัน

ขาดทุนด้านเครดิตที่คาดว่าจะเกิดขึ้นมีการประเมินใหม่ ณ สิ้นรอบระยะเวลาที่รายงาน เพื่อสะท้อนการเปลี่ยนแปลงของความเสี่ยงด้านเครดิตของเครื่องมือทางการเงินนับจากวันที่รับรู้รายการเมื่อเริ่มแรก การเพิ่มขึ้นของค่าเผื่อผลขาดทุนแสดงเป็นขาดทุนจากการด้อยค่าในกำไรหรือขาดทุน ค่าเผื่อผลขาดทุนแสดงเป็นรายการหักออกจากมูลค่าตามบัญชีขั้นต้นของสินทรัพย์ทางการเงิน

การตัดจำหน่าย

มูลค่าตามบัญชีขั้นต้นของสินทรัพย์ทางการเงินจะถูกตัดจำหน่ายเมื่อกลุ่มบริษัทไม่สามารถคาดการณ์ได้อย่างสมเหตุสมผลว่าจะได้รับคืนเงิน หากมีการรับเงินคืนในภายหลังจากสินทรัพย์ที่มีการตัดจำหน่ายแล้ว จะรับรู้เป็นการกลับรายการการด้อยค่าในกำไรหรือขาดทุนในงวดที่ได้รับคืน

4.13 หนี้สินที่เกิดจากสัญญา

หนี้สินที่เกิดจากสัญญาเป็นภาระผูกพันที่จะต้องโอนสินค้าหรือบริการให้กับลูกค้า หนี้สินที่เกิดจากสัญญารับรู้เมื่อกลุ่มบริษัทได้รับชำระหรือมีสิทธิที่ปราศจากเงื่อนไขในการได้รับสิ่งตอบแทนที่เรียกคืนไม่ได้จากลูกค้าก่อนที่กลุ่มบริษัทรับรู้รายได้ที่เกี่ยวข้อง

4.14 เงินตราต่างประเทศ

รายการบัญชีที่เป็นเงินตราต่างประเทศ

รายการบัญชีที่เป็นเงินตราต่างประเทศแปลงค่าเป็นสกุลเงินที่ใช้ในการดำเนินงานของแต่ละบริษัทในกลุ่มบริษัทโดยใช้อัตราแลกเปลี่ยน ณ วันที่เกิดรายการ

สินทรัพย์และหนี้สินที่เป็นตัวเงินและเป็นเงินตราต่างประเทศ ณ วันที่รายงาน แปลงค่าเป็นสกุลเงินที่ใช้ในการดำเนินงานโดยใช้อัตราแลกเปลี่ยน ณ วันนั้น

สินทรัพย์และหนี้สินที่ไม่เป็นตัวเงินซึ่งเกิดจากรายการบัญชีที่เป็นเงินตราต่างประเทศซึ่งบันทึกตามเกณฑ์ราคาทุนเดิม แปลงค่าเป็นสกุลเงินที่ใช้ในการดำเนินงานโดยใช้อัตราแลกเปลี่ยน ณ วันที่เกิดรายการ

ผลต่างของอัตราแลกเปลี่ยนที่เกิดขึ้นจากการแปลงค่า ให้รับรู้เป็นกำไรหรือขาดทุนในงวดบัญชีนั้น

4.15 ผลประโยชน์ของพนักงาน

โครงการสมทบเงิน

การผูกพันในการสมทบเข้าโครงการสมทบเงินจะถูกรับรู้เป็นค่าใช้จ่ายพนักงานในกำไรหรือขาดทุนในรอบระยะเวลาที่พนักงานได้ทำงานให้กับกิจการ

โครงการผลประโยชน์ที่กำหนดไว้

การผูกพันสุทธิของกลุ่มบริษัทจากโครงการผลประโยชน์ที่กำหนดไว้ถูกคำนวณแยกต่างหากเป็นรายโครงการจากการประมาณผลประโยชน์ในอนาคตที่เกิดจากการทำงานของพนักงานในงวดปัจจุบันและงวดก่อนๆ ผลประโยชน์ดังกล่าวได้มีการคิดลดกระแสเงินสดเพื่อให้เป็นมูลค่าปัจจุบัน

การคำนวณภาระผูกพันของโครงการผลประโยชน์ที่กำหนดไว้วันนั้นจัดทำโดยนักคณิตศาสตร์ประกันภัยที่ได้รับอนุญาต โดยวิธีคิดลดแต่ละหน่วยที่ประมาณการไว้

ในการวัดมูลค่าใหม่ของหนี้สินผลประโยชน์ที่กำหนดไว้สุทธิ กำไรหรือขาดทุนจากการประมาณการตามหลักคณิตศาสตร์ประกันภัยจะถูกรับรู้รายการในกำไรขาดทุนเบ็ดเสร็จอื่นทันที กลุ่มบริษัทกำหนดดอกเบี้ยจ่ายของหนี้สินผลประโยชน์ที่กำหนดไว้สุทธิโดยใช้อัตราคิดลดที่ใช้วัดมูลค่าภาระผูกพันตามโครงการผลประโยชน์ ณ ต้นปี โดยคำนึงถึงการเปลี่ยนแปลงใดๆ ในหนี้สินผลประโยชน์ที่กำหนดไว้สุทธิซึ่งเป็นผลมาจากการสมทบเงินและการจ่ายชำระผลประโยชน์ ดอกเบี้ยจ่ายสุทธิและค่าใช้จ่ายอื่นๆ ที่เกี่ยวข้องกับโครงการผลประโยชน์รับรู้รายการในกำไรหรือขาดทุน

เมื่อมีการเปลี่ยนแปลงผลประโยชน์ของโครงการหรือการลดขนาดโครงการ การเปลี่ยนแปลงในผลประโยชน์ที่เกี่ยวข้องกับการบริการในอดีต หรือกำไรหรือขาดทุนจากการลดขนาดโครงการต้องรับรู้ในกำไรหรือขาดทุนทันที กลุ่มบริษัทรับรู้กำไรและขาดทุนจากการจ่ายชำระผลประโยชน์พนักงานเมื่อเกิดขึ้น

ผลประโยชน์ระยะสั้นของพนักงาน

ผลประโยชน์ระยะสั้นของพนักงานรับรู้เป็นค่าใช้จ่ายเมื่อพนักงานทำงานให้ หนี้สินรับรู้ด้วยมูลค่าที่คาดว่าจะจ่ายชำระ หากกลุ่มบริษัทมีภาระผูกพันตามกฎหมายหรือภาระผูกพันโดยอนุमानที่จะต้องจ่ายอันเป็นผลมาจากการที่พนักงานได้ทำงานให้ออดีตและภาระผูกพันนี้สามารถประมาณได้อย่างสมเหตุสมผล

4.16 ประมาณการหนี้สิน

ประมาณการหนี้สินจะรับรู้ต่อเมื่อกลุ่มบริษัทมีภาระผูกพันตามกฎหมายหรือภาระผูกพันจากการอนุমানที่เกิดขึ้นในปัจจุบันอันเป็นผลมาจากเหตุการณ์ในอดีตซึ่งสามารถประมาณจำนวนของภาระผูกพันได้อย่างน่าเชื่อถือ และมีความเป็นไปได้ค่อนข้างแน่นอนว่าประโยชน์เชิงเศรษฐกิจจะต้องถูกจ่ายไปเพื่อชำระภาระผูกพันดังกล่าว ประมาณการหนี้สินพิจารณาจากการคิดลดกระแสเงินสดที่จะจ่ายในอนาคตโดยใช้อัตราคิดลดในตลาดปัจจุบันก่อนคำนึงถึงภาษีเงินได้ เพื่อให้สะท้อนจำนวนที่อาจประเมินได้ในตลาดปัจจุบันซึ่งแปรไปตามเวลาและความเสี่ยงที่มีต่อหนี้สิน ประมาณการหนี้สินส่วนที่เพิ่มขึ้นเนื่องจากเวลาที่ผ่านไปรับรู้เป็นต้นทุนทางการเงิน

ประมาณการหนี้สินจากการบำรุงรักษาสินค้า

หนี้สินจากการบำรุงรักษาสินค้าประมาณขึ้นสำหรับสินค้าที่ขายไปแล้วและอยู่ในระหว่างช่วงการบำรุงรักษา หนี้สินจากการบำรุงรักษาสินค้ารับรู้ด้วยวิธีการประมาณการที่ดีที่สุด ณ วันที่รายงาน

4.17 การวัดมูลค่ายุติธรรม

มูลค่ายุติธรรมคือราคาที่จะได้รับจากการขายสินทรัพย์หรือจ่ายชำระเพื่อโอนหนี้สินในรายการที่เกิดขึ้นในสภาพปกติระหว่างผู้ร่วมตลาด ณ วันที่วัดมูลค่าในตลาดหลัก หรือตลาดที่ให้ประโยชน์สูงสุด (หากไม่มีตลาดหลัก) ที่กลุ่มบริษัทสามารถเข้าถึงได้ในวันดังกล่าว มูลค่ายุติธรรมของหนี้สินสะท้อนผลกระทบของความเสี่ยงที่ไม่สามารถปฏิบัติตามข้อกำหนดของภาระผูกพัน

นโยบายการบัญชีและการเปิดเผยข้อมูลของกลุ่มบริษัทหลายข้อกำหนดให้มีการวัดมูลค่ายุติธรรมของสินทรัพย์และหนี้สินทางการเงิน และสินทรัพย์และหนี้สินที่ไม่ใช่ทางการเงิน

กลุ่มบริษัทวัดมูลค่ายุติธรรมของเครื่องมือทางการเงินโดยใช้ราคาเสนอซื้อขายในตลาดที่มีสภาพคล่อง หากสามารถหาได้ ตลาดจะถือว่ามี 'สภาพคล่อง' หากรายการของสินทรัพย์หรือหนี้สินเกิดขึ้นอย่างสม่ำเสมอในจำนวนที่เพียงพอซึ่งสามารถให้ข้อมูลราคาได้อย่างต่อเนื่อง

หากไม่มีราคาเสนอซื้อขายในตลาดที่มีสภาพคล่องกลุ่มบริษัท ใช้เทคนิคการประเมินมูลค่าที่ใช้ข้อมูลที่สามารถสังเกตได้ที่มีความเกี่ยวข้องให้มากที่สุด และลดการใช้ข้อมูลที่ไม่สามารถสังเกตได้ให้น้อยที่สุด การเลือกเทคนิคการประเมินมูลค่าจะพิจารณาปัจจัยทั้งหมดที่ผู้ร่วมตลาดคำนึงถึงในการกำหนดราคาของรายการ

หากสินทรัพย์หรือหนี้สินที่วัดมูลค่าด้วยมูลค่ายุติธรรมมีราคาเสนอซื้อและราคาเสนอขายกลุ่มบริษัทวัดมูลค่าสินทรัพย์และสถานการณ์เป็นสินทรัพย์ด้วยราคาเสนอซื้อ และวัดมูลค่าหนี้สินและสถานะการเป็นหนี้สินด้วยราคาเสนอขาย

หลักฐานที่ดีที่สุดสำหรับมูลค่ายุติธรรมของเครื่องมือทางการเงิน ณ วันที่รับรู้รายการเมื่อเริ่มแรกคือราคาของการทำรายการ เช่น มูลค่ายุติธรรมของผลตอบแทนที่ให้หรือได้รับ หากกลุ่มบริษัทพิจารณาว่ามูลค่ายุติธรรม ณ วันที่รับรู้รายการเมื่อเริ่มแรกแตกต่างจากราคาของการทำรายการและมูลค่ายุติธรรมไม่ว่าจะได้อาจจากราคาเสนอซื้อเสนอขายในตลาดที่มีสภาพคล่องสำหรับสินทรัพย์หรือหนี้สินที่เหมือนกันหรือโดยใช้เทคนิคการวัดมูลค่าซึ่งใช้ข้อมูลที่ไม่สามารถสังเกตได้ซึ่งตัดสินว่าไม่มีนัยสำคัญต่อการวัดมูลค่า ทำให้เครื่องมือทางการเงินวัดมูลค่าเมื่อเริ่มแรกด้วยมูลค่ายุติธรรมปรับด้วยผลต่างระหว่างมูลค่ายุติธรรม ณ วันที่รับรู้รายการเมื่อเริ่มแรกและราคาของการทำรายการ และรับรู้เป็นรายการรอดักบัญชีซึ่งจะรับรู้ในกำไรหรือขาดทุนด้วยเกณฑ์ที่เหมาะสมตลอดอายุของเครื่องมือทางการเงินแต่ต้องไม่ช้ากว่าการวัดมูลค่ายุติธรรมที่ใช้หลักฐานสนับสนุนทั้งหมดจากข้อมูลที่สามารถสังเกตได้ในตลาดหรือเมื่อรายการดังกล่าวสิ้นสุดลง การวัดมูลค่ายุติธรรมของสินทรัพย์หรือหนี้สิน กลุ่มบริษัทใช้ข้อมูลที่สามารถสังเกตได้ให้มากที่สุดเท่าที่จะทำได้ มูลค่ายุติธรรมเหล่านี้ถูกจัดประเภทในแต่ละลำดับชั้นของมูลค่ายุติธรรมตามข้อมูลที่ใช้ในการประเมินมูลค่า ดังนี้

- ข้อมูลระดับ 1 เป็นราคาเสนอซื้อขายในตลาดที่มีสภาพคล่องสำหรับสินทรัพย์หรือหนี้สินอย่างเดียวกัน
- ข้อมูลระดับ 2 เป็นข้อมูลอื่นที่สามารถสังเกตได้โดยตรงหรือโดยอ้อมสำหรับสินทรัพย์นั้นหรือหนี้สินนั้น นอกเหนือจากราคาเสนอซื้อขายซึ่งรวมอยู่ในข้อมูลระดับ 1
- ข้อมูลระดับ 3 ข้อมูลที่ใช้เป็นข้อมูลที่ไม่สามารถสังเกตได้สำหรับสินทรัพย์หรือหนี้สินนั้น

หากข้อมูลที่นำมาใช้ในการวัดมูลค่ายุติธรรมของสินทรัพย์หรือหนี้สินถูกจัดประเภทลำดับชั้นของมูลค่ายุติธรรมที่แตกต่างกัน การวัดมูลค่ายุติธรรมโดยรวมจะถูกจัดประเภทในภาพรวมในระดับเดียวกันตามลำดับชั้นของมูลค่ายุติธรรมของข้อมูลที่อยู่ในระดับต่ำสุดที่มีนัยสำคัญสำหรับการวัดมูลค่ายุติธรรมโดยรวม

กลุ่มบริษัทรับรู้การโอนระหว่างลำดับชั้นของมูลค่ายุติธรรม ณ วันที่สิ้นรอบระยะเวลารายงานที่เกิดการโอนขึ้น

4.18 ดอกเบี้ย

อัตราดอกเบี้ยที่แท้จริง

ดอกเบี้ยรับและดอกเบี้ยจ่ายรับรู้ในกำไรหรือขาดทุนด้วยอัตราดอกเบี้ยที่แท้จริง อัตราดอกเบี้ยที่แท้จริงคืออัตราที่ใช้คิดลดประมาณการการจ่ายชำระหนี้หรือรับเงินในอนาคตตลอดอายุที่คาดการณ์ไว้ของเครื่องมือทางการเงินของ

- มูลค่าตามบัญชีขั้นต้นของสินทรัพย์ทางการเงิน หรือ
- ราคาทุนตัดจำหน่ายของหนี้สินทางการเงิน

ในการคำนวณดอกเบี้ยรับและดอกเบี้ยจ่าย อัตราดอกเบี้ยที่แท้จริงจะนำมาใช้กับมูลค่าตามบัญชีขั้นต้นของสินทรัพย์ (เมื่อสินทรัพย์ไม่มีการด้อยค่าด้านเครดิต) หรือราคาทุนตัดจำหน่ายของหนี้สิน อย่างไรก็ตามสำหรับสินทรัพย์ทางการเงินที่มีการด้อยค่าด้านเครดิตภายหลังการรับรู้เมื่อเริ่มแรก รายได้ดอกเบี้ยจะคำนวณโดยใช้อัตราดอกเบี้ยที่แท้จริงกับราคาทุนตัดจำหน่ายของสินทรัพย์ทางการเงิน หากสินทรัพย์ไม่มีการด้อยค่าเครดิตอีกต่อไป การคำนวณรายได้ดอกเบี้ยจะเปลี่ยนกลับไปคำนวณจากมูลค่าตามบัญชีขั้นต้นของสินทรัพย์

4.19 ภาษีเงินได้

ค่าใช้จ่ายภาษีเงินได้สำหรับปีประกอบด้วยภาษีเงินได้ของงวดปัจจุบันและภาษีเงินได้รอการตัดบัญชี ภาษีเงินได้ของงวดปัจจุบันและภาษีเงินได้รอการตัดบัญชีรับรู้ในกำไรหรือขาดทุนในแต่ละส่วนที่เกี่ยวข้องกับการที่เกี่ยวเนื่องในการรวมธุรกิจ หรือรายการที่รับรู้โดยตรงในส่วนของผู้ถือหุ้นหรือกำไรขาดทุนเบ็ดเสร็จอื่น

ภาษีเงินได้ของงวดปัจจุบันได้แก่ภาษีที่คาดว่าจะจ่ายชำระหรือได้รับชำระ โดยคำนวณจากกำไรหรือขาดทุนประจำปีที่ต้องเสียภาษี โดยใช้อัตราภาษีที่ประกาศใช้หรือที่คาดว่าจะมีผลบังคับใช้ ณ วันที่รายงานตลอดจนการปรับปรุงทางภาษีที่เกี่ยวข้องกับรายการในปีก่อนๆ

ภาษีเงินได้รอการตัดบัญชีบันทึกโดยคำนวณจากผลแตกต่างชั่วคราวที่เกิดขึ้นระหว่างมูลค่าตามบัญชีของสินทรัพย์และหนี้สินและจำนวนที่ใช้เพื่อความมุ่งหมายทางภาษี ภาษีเงินได้รอการตัดบัญชีจะไม่ถูกรับรู้เมื่อเกิดจากผลแตกต่างชั่วคราวต่อไปนี้ การรับรู้ค่าความนิยมในครั้งแรก การรับรู้สินทรัพย์หรือหนี้สินในครั้งแรกซึ่งเป็นรายการที่ไม่ใช่การรวมธุรกิจและรายการนั้นไม่มีผลกระทบต่อกำไรขาดทุนทางบัญชีหรือทางภาษี และผลแตกต่างที่เกี่ยวข้องกับเงินลงทุนในบริษัทย่อยและการร่วมค้าหากเป็นไปได้ว่าจะไม่มีการกลับรายการในอนาคตอันใกล้

การวัดมูลค่าของภาษีเงินได้รอการตัดบัญชีต้องสะท้อนถึงผลกระทบทางภาษีที่จะเกิดจากลักษณะวิธีการที่กลุ่มบริษัทคาดว่าจะได้รับผลประโยชน์จากสินทรัพย์หรือจะจ่ายชำระหนี้สินตามมูลค่าตามบัญชี ณ วันที่สิ้นรอบระยะเวลาที่รายงาน

ภาษีเงินได้รอการตัดบัญชีมูลค่าโดยใช้อัตราภาษีที่คาดว่าจะใช้กับผลแตกต่างชั่วคราวเมื่อมีการกลับรายการโดยใช้อัตราภาษีที่ประกาศใช้หรือที่คาดว่าจะมีผลบังคับใช้ ณ วันที่รายงาน

ในการกำหนดมูลค่าของภาษีเงินได้ของงวดปัจจุบันและภาษีเงินได้รอการตัดบัญชี กลุ่มบริษัทคำนึงถึงผลกระทบของสถานการณ์ทางภาษีที่ไม่แน่นอนและอาจทำให้จำนวนภาษีที่ต้องจ่ายเพิ่มขึ้น และมีดอกเบี้ยที่ต้องชำระ กลุ่มบริษัทเชื่อว่าได้ตั้งภาษีเงินได้ค้างจ่ายเพียงพอสำหรับภาษีเงินได้ที่จะจ่ายในอนาคต ซึ่งเกิดจากการประเมินผลกระทบจากหลายปัจจัย รวมถึง การตีความทางกฎหมายภาษี และจากประสบการณ์ในอดีต การประเมินนี้อยู่บนพื้นฐานการประมาณการและข้อสมมติ และอาจจะเกี่ยวข้องกับการตัดสินใจเกี่ยวกับเหตุการณ์ในอนาคต ข้อมูลใหม่ๆ อาจจะทำให้กลุ่มบริษัทเปลี่ยนการตัดสินใจโดยขึ้นอยู่กับความเพียงพอของภาษีเงินได้ค้างจ่ายที่มีอยู่ การเปลี่ยนแปลงในภาษีเงินได้ค้างจ่ายจะกระทบต่อค่าใช้จ่ายภาษีเงินได้ในงวดที่เกิดการเปลี่ยนแปลง

สินทรัพย์ภาษีเงินได้รอการตัดบัญชีและหนี้สินภาษีเงินได้รอการตัดบัญชีสามารถหักกลบได้เมื่อกิจการมีสิทธิตามกฎหมายที่จะนำสินทรัพย์ภาษีเงินได้ของงวดปัจจุบันมาหักกลบกับหนี้สินภาษีเงินได้ของงวดปัจจุบันและภาษีเงินได้นี้ประเมินโดยหน่วยจัดเก็บภาษีหน่วยเดียวกันสำหรับหน่วยภาษีเดียวกันหรือหน่วยภาษีต่างกัน สำหรับหน่วยภาษีต่างกันั้นกิจการมีความตั้งใจจะจ่ายชำระหนี้สินและสินทรัพย์ภาษีเงินได้ของงวดปัจจุบันด้วยยอดสุทธิหรือตั้งใจจะรับคืนสินทรัพย์และจ่ายชำระหนี้สินในเวลาเดียวกัน

สินทรัพย์ภาษีเงินได้รอการตัดบัญชีจะบันทึกต่อเมื่อมีความเป็นไปได้ค่อนข้างแน่ว่ากำไรเพื่อเสียภาษีในอนาคต จะมีจำนวนเพียงพอกับการใช้ประโยชน์จากผลแตกต่างชั่วคราวดังกล่าว กำไรเพื่อเสียภาษีในอนาคตต้องพิจารณาถึงการกลับรายการผลแตกต่างชั่วคราวที่เกี่ยวข้อง ดังนั้น กำไรเพื่อเสียภาษีในอนาคตหลังปรับปรุงการกลับรายการผลแตกต่างชั่วคราวที่พิจารณาจากแผนธุรกิจของแต่ละบริษัทย่อยในกลุ่มบริษัทแล้วอาจมีจำนวนไม่เพียงพอที่จะบันทึกสินทรัพย์ภาษีเงินได้ทั้งจำนวน สินทรัพย์ภาษีเงินได้รอการตัดบัญชีจะถูกทบทวน ณ ทุกวันที่รายงานและจะถูกปรับลดลงเท่าที่ประโยชน์ทางภาษีจะมีโอกาสถูกใช้จริง

4.20 กำไรต่อหุ้น

กลุ่มบริษัทแสดงกำไรต่อหุ้นขั้นพื้นฐานและกำไรต่อหุ้นปรับลดสำหรับหุ้นสามัญ กำไรต่อหุ้นขั้นพื้นฐานคำนวณโดยการหารกำไรหรือขาดทุนของผู้ถือหุ้นสามัญของบริษัท ด้วยจำนวนหุ้นสามัญถัวเฉลี่ยถ่วงน้ำหนักที่ออกจำหน่ายระหว่างปี กำไรต่อหุ้นปรับลดคำนวณโดยการหารกำไรหรือขาดทุนของผู้ถือหุ้นสามัญที่ปรับปรุงด้วยจำนวนหุ้นสามัญถัวเฉลี่ยถ่วงน้ำหนักที่ออกจำหน่ายและปรับปรุงด้วยผลกระทบของตราสารที่อาจเปลี่ยนเป็นหุ้นสามัญปรับลดทั้งหมด

4.21 บุคคลหรือกิจการที่เกี่ยวข้องกัน

บุคคลหรือกิจการที่เกี่ยวข้องกัน หมายถึง บุคคลหรือกิจการที่มีอำนาจควบคุมทั้งทางตรงและทางอ้อม หรือมีอิทธิพลอย่างมีสาระสำคัญในการตัดสินใจทางการเงินและการบริหารของกลุ่มบริษัทหรือบุคคล หรือกิจการที่อยู่ภายใต้การควบคุมเดียวกันหรืออยู่ภายใต้อิทธิพลอย่างมีสาระสำคัญเดียวกันกับกลุ่มบริษัท หรือกลุ่มบริษัทที่มีอำนาจควบคุมทั้งทางตรงและทางอ้อม หรือมีอิทธิพลอย่างมีสาระสำคัญในการตัดสินใจทางการเงินและการบริหารต่อบุคคลหรือกิจการนั้น

4.22 รายงานทางการเงินจำแนกตามส่วนงาน

ผลการดำเนินงานของส่วนงานที่รายงานต่อประธานเจ้าหน้าที่บริหารของกลุ่มบริษัท (ผู้มีอำนาจตัดสินใจสูงสุดด้านการดำเนินงาน) จะแสดงถึงรายการที่เกิดขึ้นจากส่วนงานดำเนินงานนั้นโดยตรงรวมถึงรายการที่ได้รับการปันส่วนอย่างสมเหตุสมผล

5. รายการกับบุคคลและกิจการที่เกี่ยวข้องกัน

ความสัมพันธ์ที่มีกับบริษัทย่อยได้เปิดเผยในหมายเหตุข้อ 8 บุคคลหรือกิจการอื่นที่เกี่ยวข้องกันที่มีรายการระหว่างกันที่มีนัยสำคัญกับกลุ่มบริษัท ในระหว่างปีมีดังต่อไปนี้

ชื่อกิจการ	ประเทศที่จัดตั้ง	ลักษณะความสัมพันธ์
บริษัท วงคำพัฒนา จำกัด	ไทย	เป็นกิจการที่มีผู้ถือหุ้นและกรรมการร่วมกัน

นโยบายการกำหนดราคาสำหรับรายการแต่ละประเภทมีดังต่อไปนี้

รายการ	นโยบายการกำหนดราคา
รายได้ค่าบริหารจัดการ	ราคาที่ตกลงกันตามสัญญา
เงินปันผลรับ	ตามที่ประกาศจ่าย
ดอกเบี้ยรับ	อัตราที่ตกลงกันตามสัญญา
รายได้อื่น	ราคาที่ตกลงร่วมกัน
ซื้อวัสดุทันตกรรม	ราคาที่เทียบเคียงได้กับบุคคลภายนอก
ค่าเล่าเรียนทันตกรรม	ราคาที่เทียบเคียงได้กับบุคคลภายนอก
ค่าเช่าสำนักงาน	ราคาที่ตกลงกันตามสัญญา
ซื้อ/จำหน่ายสินทรัพย์	ราคาตามบัญชีบวกส่วนเพิ่ม

รายการที่สำคัญกับบุคคลหรือกิจการที่เกี่ยวข้องกันสำหรับแต่ละปีสิ้นสุดวันที่ 31 ธันวาคม สรุปได้ดังนี้

(หน่วย: พันบาท)

	งบการเงินรวม		งบการเงินเฉพาะกิจการ	
	2567	2566	2567	2566
บริษัทย่อย				
รายได้จากการให้บริการ	-	-	1,162	966
รายได้ค่าบริหารจัดการ	-	-	1,380	1,380
เงินปันผลรับ	-	-	21,997	34,996
ดอกเบี้ยรับ	-	-	1,205	1,552
รายได้อื่น	-	-	120	120
ซื้อวัสดุทันตกรรม	-	-	3,709	4,643
ค่าเสื่อมทันตกรรม	-	-	47	94
ค่าเช่าสำนักงาน	-	-	522	522
ซื้อสินทรัพย์ถาวร	-	-	1,885	9,333
บริษัทที่ถือหุ้นโดยผู้ถือหุ้นใหญ่				
ค่าเช่าสำนักงาน	-	475	-	475
ค่าตอบแทนผู้บริหารสำคัญ				
ผลประโยชน์ระยะสั้นของพนักงาน	17,775	19,269	2,496	2,089
ผลประโยชน์หลังออกจากงาน	1,071	3,295	221	339
รวมค่าตอบแทนผู้บริหารสำคัญ	18,846	22,564	2,717	2,428

สอดคล้องเหลือกับบุคคลหรือกิจการที่เกี่ยวข้องกัน ณ วันที่ 31 ธันวาคม มีดังนี้

(ก) ยอดค้างชำระที่เกิดจากการซื้อ/ขายสินค้าและบริการ

	งบการเงินรวม		งบการเงินเฉพาะกิจการ	
			(หน่วย: พันบาท)	
	2567	2566	2567	2566
ลูกหนี้การค้าและลูกหนี้หมุนเวียนอื่น				
ลูกหนี้การค้า				
บริษัทย่อย	-	-	22	235
ลูกหนี้หมุนเวียนอื่น				
บริษัทย่อย	-	-	4,833	3,638
	-	-	4,855	3,873
เจ้าหนี้การค้าและเจ้าหนี้หมุนเวียนอื่น				
เจ้าหนี้การค้า				
บริษัทย่อย	-	-	-	3,591
	-	-	-	3,591
เจ้าหนี้อื่น				
บริษัทย่อย	-	-	19	-
	-	-	19	-

ยอดค้างชำระที่เกิดจากหนี้สินตามสัญญาเช่า

	งบการเงินรวม		งบการเงินเฉพาะกิจการ	
			(หน่วย: พันบาท)	
	2567	2566	2567	2566
หนี้สินภายใต้สัญญาเช่า				
บริษัทที่ถือหุ้นโดยผู้ถือหุ้นใหญ่	600	-	600	-
	600	-	600	-

(ข) เงินให้กู้ยืมระยะสั้นแก่กิจการที่เกี่ยวข้องกัน

การเปลี่ยนแปลงของเงินให้กู้ยืมระยะสั้น แก่กิจการที่เกี่ยวข้องกัน สามารถวิเคราะห์ ได้ดังนี้

(หน่วย: พันบาท)

	งบการเงินรวม		งบการเงินเฉพาะกิจการ	
	2567	2566	2567	2566
ยอดคงเหลือต้นปี	-	-	61,000	63,000
ให้กู้เพิ่มในระหว่างปี	-	-	10,000	20,000
รับชำระคืนในระหว่างปี	-	-	(11,000)	(22,000)
ยอดคงเหลือปลายปี	-	-	60,000	61,000

ณ วันที่ 31 ธันวาคม 2567 และ 2566 เงินให้กู้ยืมระยะสั้นแก่กิจการที่เกี่ยวข้องกัน จำนวน 60 ล้านบาท และ 61 ล้านบาท ตามลำดับ ซึ่งมีอัตราดอกเบี้ยร้อยละ 1.5 – 3.5 ต่อปี เงินให้กู้ยืมดังกล่าวออกเป็นตั๋วสัญญาใช้เงิน ครอบคลุมครบชำระคืนเมื่อทวงถาม และไม่มีหลักทรัพย์ค้ำประกัน

6. ลูกหนี้การค้าและลูกหนี้หมุนเวียนอื่น

(หน่วย: พันบาท)

	งบการเงินรวม		งบการเงินเฉพาะกิจการ	
	2567	2566	2567	2566
ลูกหนี้การค้า - กิจการที่เกี่ยวข้องกัน (หมายเหตุ 5)	-	-	22	235
ลูกหนี้การค้า - กิจการอื่น	100,129	70,861	892	1,145
สินทรัพย์ที่เกิดจากสัญญา	4,362	7,574	1,433	4,208
หัก ค่าเผื่อผลขาดทุนด้านเครดิตที่คาดว่าจะเกิดขึ้น	(4,265)	(4,409)	(375)	(694)
รวมลูกหนี้การค้า	100,226	74,026	1,972	4,894
ค่าใช้จ่ายจ่ายล่วงหน้า	21,597	3,228	222	428
อื่นๆ	2,618	2,225	75	421
ลูกหนี้อื่น - กิจการที่เกี่ยวข้องกัน (หมายเหตุ 5)	-	-	4,833	3,638
ลูกหนี้อื่น - กิจการอื่น	155	189	29	61
รวมลูกหนี้หมุนเวียนอื่น	24,370	5,642	5,159	4,548
รวมลูกหนี้การค้าและลูกหนี้หมุนเวียนอื่น	124,596	79,668	7,131	9,442

(หน่วย: พันบาท)

	งบการเงินรวม		งบการเงินเฉพาะกิจการ	
	2567	2566	2567	2566
ยังไม่ครบกำหนดชำระ	62,377	37,053	1,218	3,521
เกินกำหนดชำระ				
น้อยกว่า 3 เดือน	26,369	19,562	563	1,141
3 - 6 เดือน	4,266	7,384	48	76
6 - 12 เดือน	6,291	7,640	143	156
มากกว่า 12 เดือน	5,188	6,796	375	694
ลูกหนี้การค้ารวม	104,491	78,435	2,347	5,588
หัก ค่าเผื่อผลขาดทุนด้านเครดิตที่คาดว่าจะเกิดขึ้น	(4,265)	(4,409)	(375)	(694)
ลูกหนี้การค้าสุทธิ	100,226	74,026	1,972	4,894

ลูกหนี้การค้าเกินกว่า 12 เดือน ส่วนใหญ่เป็นลูกหนี้ของหน่วยราชการ

ณ วันที่ 31 ธันวาคม 2567 และ 2566 กลุ่มบริษัทนำสิทธิเรียกร้องในลูกหนี้จำนวน 96.45 ล้านบาท และ 74.61 ล้านบาท ตามลำดับ ไปเป็นหลักทรัพย์ค้ำประกันเงินเบิกเกินบัญชี เงินกู้ยืมระยะสั้น และเงินกู้ระยะยาวจากสถาบันการเงินโดยเป็นวงเงินสินเชื่อรวมของกลุ่มบริษัท ตามหมายเหตุข้อ 14.1

7. สินค้าคงเหลือ

(หน่วย: พันบาท)

	งบการเงินรวม		งบการเงินเฉพาะกิจการ	
	2567	2566	2567	2566
สินค้าคงเหลือมีไว้เพื่อขาย	185,520	168,828	-	-
วัตถุดิบตกรรรม	20,414	19,994	9,292	9,376
ยาและเวชภัณฑ์	3,936	2,842	804	951
วัสดุสิ้นเปลืองทั่วไป	516	669	186	224
สินค้าระหว่างทาง	9,685	1,895	-	-
รวม	220,071	194,228	10,282	10,551
หัก ค่าเผื่อมูลค่าสินค้าลดลง	(23,363)	(17,419)	-	-
สุทธิ	196,708	176,809	10,282	10,551

ณ วันที่ 31 ธันวาคม 2567 และ 2566 กลุ่มบริษัทนำสินค้าคงเหลือจำนวน 172.43 ล้านบาท และ 153.25 ล้านบาท ตามลำดับ ไปเป็นหลักทรัพย์ค้ำประกันเงินเบิกเกินบัญชี เงินกู้ยืมระยะสั้น และเงินกู้ระยะยาวจากสถาบันการเงินโดยเป็นวงเงินสินเชื่อรวมของกลุ่มบริษัท ตามหมายเหตุข้อ 14

8. เงินลงทุนในบริษัทย่อย

งบการเงินเฉพาะกิจการ										(หน่วย: พันบาท)
ลักษณะธุรกิจ	สัดส่วน		ทุนชำระแล้ว		ราคาทุน		เงินปันผลรับสำหรับปี			
	ความเป็นเจ้าของ									
	2567	2566	2567	2566	2567	2566	2567	2566		
(ร้อยละ)										
บริษัท บางกอก อินเทอร์เน็ต จำกัด										
เด็นทัล เซ็นเตอร์ จำกัด			99.99	99.99	20,000	20,000	20,890	20,890	21,997	34,996
บริษัท โรงพยาบาลทันตกรรมกรุงเทพ										
อินเทอร์เน็ต จำกัด			99.99	99.99	200,000	200,000	199,998	199,998	-	-
บริษัท เดนทัล รีชั่น (ประเทศไทย) จำกัด			99.99	99.99	221,700	221,700	221,698	221,698	-	-
บริษัท เดนทัล ออด (ประเทศไทย) จำกัด										
			99.97	99.97	10,000	10,000	9,997	9,997	-	-
รวม							452,583	452,583	21,997	34,996

บริษัทย่อยทั้งหมดดำเนินธุรกิจในประเทศไทย

ตามมติที่ประชุมคณะกรรมการบริษัท ครั้งที่ 4/2567 ของบริษัท บางกอก อินเตอร์เนชั่นแนล เดนทัล เซ็นเตอร์ จำกัด เมื่อวันที่ 1 ธันวาคม 2567 ได้มีมติอนุมัติให้จ่ายเงินปันผลระหว่างกาลแก่ผู้ถือหุ้น ในอัตราหุ้นละ 250 บาท รวมเป็นเงินปันผลทั้งสิ้น 5 ล้านบาท เงินปันผลดังกล่าวได้จ่ายให้แก่ผู้ถือหุ้นแล้ว เมื่อวันที่ 23 ธันวาคม 2567

ตามมติที่ประชุมคณะกรรมการบริษัท ครั้งที่ 3/2567 ของบริษัท บางกอก อินเตอร์เนชั่นแนล เดนทัล เซ็นเตอร์ จำกัด เมื่อวันที่ 13 สิงหาคม 2567 ได้มีมติอนุมัติให้จ่ายเงินปันผลระหว่างกาลแก่ผู้ถือหุ้น ในอัตราหุ้นละ 250 บาท รวมเป็นเงินปันผลทั้งสิ้น 5 ล้านบาท เงินปันผลดังกล่าวได้จ่ายให้แก่ผู้ถือหุ้นแล้ว เมื่อวันที่ 28 สิงหาคม 2567

ตามมติที่ประชุมคณะกรรมการบริษัท ครั้งที่ 2/2567 ของบริษัท บางกอก อินเตอร์เนชั่นแนล เดนทัล เซ็นเตอร์ จำกัด เมื่อวันที่ 7 พฤษภาคม 2567 ได้มีมติอนุมัติให้จ่ายเงินปันผลระหว่างกาลแก่ผู้ถือหุ้น ในอัตราหุ้นละ 250 บาท รวมเป็นเงินปันผลทั้งสิ้น 5 ล้านบาท เงินปันผลดังกล่าวได้จ่ายให้แก่ผู้ถือหุ้นแล้ว เมื่อวันที่ 15 พฤษภาคม 2567

ตามมติที่ประชุมคณะกรรมการบริษัท ครั้งที่ 1/2567 ของบริษัท บางกอก อินเตอร์เนชั่นแนล เดนทัล เซ็นเตอร์ จำกัด เมื่อวันที่ 20 มีนาคม 2567 ได้มีมติอนุมัติให้จ่ายเงินปันผลระหว่างกาลแก่ผู้ถือหุ้น ในอัตราหุ้นละ 350 บาท รวมเป็นเงินปันผลทั้งสิ้น 7 ล้านบาท เงินปันผลดังกล่าวได้จ่ายให้แก่ผู้ถือหุ้นแล้ว เมื่อวันที่ 26 มีนาคม 2567

ตามมติที่ประชุมคณะกรรมการบริษัท ครั้งที่ 4/2566 ของบริษัท บางกอก อินเตอร์เนชั่นแนล เดนทัล เซ็นเตอร์ จำกัด เมื่อวันที่ 14 พฤศจิกายน 2566 ได้มีมติอนุมัติให้จ่ายเงินปันผลระหว่างกาลแก่ผู้ถือหุ้น ในอัตราหุ้นละ 500 บาท รวมเป็นเงินปันผลทั้งสิ้น 10 ล้านบาท เงินปันผลดังกล่าวได้จ่ายให้แก่ผู้ถือหุ้นแล้ว เมื่อวันที่ 27 พฤศจิกายน 2566

ตามมติที่ประชุมคณะกรรมการบริษัท ครั้งที่ 3/2566 ของบริษัท บางกอก อินเตอร์เนชั่นแนล เดนทัล เซ็นเตอร์ จำกัด เมื่อวันที่ 22 สิงหาคม 2566 ได้มีมติอนุมัติให้จ่ายเงินปันผลระหว่างกาลแก่ผู้ถือหุ้น ในอัตราหุ้นละ 500 บาท รวมเป็นเงินปันผลทั้งสิ้น 10 ล้านบาท เงินปันผลดังกล่าวได้จ่ายให้แก่ผู้ถือหุ้นแล้ว เมื่อวันที่ 29 สิงหาคม 2566

ตามมติที่ประชุมคณะกรรมการบริษัท ครั้งที่ 2/2566 ของบริษัท บางกอก อินเตอร์เนชั่นแนล เดนทัล เซ็นเตอร์ จำกัด เมื่อวันที่ 22 พฤษภาคม 2566 ได้มีมติอนุมัติให้จ่ายเงินปันผลระหว่างกาลแก่ผู้ถือหุ้น ในอัตราหุ้นละ 500 บาท รวมเป็นเงินปันผลทั้งสิ้น 10 ล้านบาท เงินปันผลดังกล่าวได้จ่ายให้แก่ผู้ถือหุ้นแล้ว เมื่อวันที่ 29 พฤษภาคม 2566

ตามมติที่ประชุมคณะกรรมการบริษัท ครั้งที่ 1/2566 ของบริษัท บางกอก อินเทอร์เน็ตชั่นแนล เดนทัล เซ็นเตอร์ จำกัด เมื่อวันที่ 22 มีนาคม 2566 ได้มีมติอนุมัติให้จ่ายเงินปันผลระหว่างกาลแก่ผู้ถือหุ้น ในอัตราหุ้นละ 250 บาท รวมเป็นเงินปันผลทั้งสิ้น 5 ล้านบาท เงินปันผลดังกล่าวได้จ่ายให้แก่ผู้ถือหุ้นแล้ว เมื่อวันที่ 27 มีนาคม 2566

9. อสังหาริมทรัพย์เพื่อการลงทุน

(หน่วย: พันบาท)

	งบการเงินรวม / งบการเงินเฉพาะกิจการ		
	ที่ดิน	อาคารและ ส่วนปรับปรุงอาคาร	รวม
ราคาทุน			
ณ วันที่ 31 ธันวาคม 2566	23,696	3,032	26,728
ณ วันที่ 31 ธันวาคม 2567	23,696	3,032	26,728
ค่าเสื่อมราคาสะสม			
ณ วันที่ 1 มกราคม 2566	-	(1,160)	(1,160)
ค่าเสื่อมราคา	-	(152)	(152)
ณ วันที่ 31 ธันวาคม 2566	-	(1,312)	(1,312)
ค่าเสื่อมราคา	-	(152)	(152)
ณ วันที่ 31 ธันวาคม 2567	-	(1,464)	(1,464)
มูลค่าสุทธิทางบัญชี			
ณ วันที่ 31 ธันวาคม 2566	23,696	1,720	25,416
ณ วันที่ 31 ธันวาคม 2567	23,696	1,568	25,264

มูลค่ายุติธรรมของอสังหาริมทรัพย์เพื่อการลงทุน ณ วันที่ 31 ธันวาคม 2567 และ 2566 ของกลุ่มบริษัทและบริษัทเท่ากับ 29.15 ล้านบาท และ 28 ล้านบาท ตามลำดับ ประเมินราคาโดยผู้ประเมินราคาอิสระโดยวิธีมูลค่าตลาดสำหรับการใช้ประโยชน์ปัจจุบัน การวัดมูลค่ายุติธรรมของอสังหาริมทรัพย์เพื่อการลงทุน ถูกจัดลำดับชั้นการวัดมูลค่ายุติธรรมอยู่ในระดับที่ 2

สำหรับปีสิ้นสุดวันที่ 31 ธันวาคม 2567 และ 2566 บริษัทมีรายได้ค่าเช่าที่เกิดจากอสังหาริมทรัพย์เพื่อการลงทุน ซึ่งรับรู้ในส่วนของกำไรขาดทุนจำนวน 1.53 ล้านบาท และ 1.44 ล้านบาท ตามลำดับ

ณ วันที่ 31 ธันวาคม 2567 และ 2566 ที่ดิน พร้อมสิ่งปลูกสร้างของกลุ่มบริษัทและบริษัทได้จดทะเบียนเพื่อเป็นหลักประกันเงินเบิกเกินบัญชีและเงินกู้ยืมจากสถาบันการเงิน ตามหมายเหตุข้อ 14.1

10. ที่ดิน อาคารและอุปกรณ์

รายการ	งบการเงินรวม					(หน่วย: พันบาท)
	ที่ดิน	อาคารและส่วน ปรับปรุงอาคารเช่า	อุปกรณ์ พันกรรม	อุปกรณ์และ เครื่องตกแต่ง สำนักงาน	ยานพาหนะ	รวม
ราคาทุน						
ณ วันที่ 1 มกราคม 2566	289,156	182,136	119,264	117,373	8,338	716,267
เพิ่มขึ้น	-	-	15,513	3,723	-	19,236
จำหน่าย/ตัดจำหน่าย	-	-	(7,549)	(1,109)	-	(8,658)
จัดประเภทมาจากสินทรัพย์สิทธิการเช่า	-	-	-	190	-	190
ณ วันที่ 31 ธันวาคม 2566	289,156	182,136	127,228	120,177	8,338	727,035
เพิ่มขึ้น	-	2,422	2,128	3,760	-	8,310
จัดประเภทมาจากสินค้าคงเหลือ	-	-	3,052	-	-	3,052
ตราค่าใหม่	223,394	-	-	-	-	223,394
จำหน่าย/ตัดจำหน่าย	-	(532)	(6,926)	(1,443)	-	(8,901)
ณ วันที่ 31 ธันวาคม 2567	512,550	184,026	125,482	122,494	8,338	952,890

(หน่วย: พันบาท)

	งบการเงินรวม				
	ที่ดิน	อาคารและส่วน ปรับปรุงอาคารเช่า	อุปกรณ์ ทันตกรรม	อุปกรณ์และ เครื่องตกแต่ง สำนักงาน	รวม
ค่าเสื่อมราคาสะสม					
ณ วันที่ 1 มกราคม 2566	-	(49,809)	(68,938)	(57,749)	(182,570)
ค่าเสื่อมราคาสำหรับปี	-	(6,775)	(10,067)	(6,222)	(23,199)
จำนวน/ตัดจำหน่าย	-	-	7,394	1,094	8,488
จัดประเภทมาจากสินทรัพย์สิทธิการใช้	-	-	-	(77)	(77)
ณ วันที่ 31 ธันวาคม 2566	-	(56,584)	(71,611)	(62,954)	(197,358)
ค่าเสื่อมราคาสำหรับปี	-	(6,405)	(10,389)	(6,159)	(23,071)
จำนวน/ตัดจำหน่าย	-	488	6,752	1,439	8,679
ณ วันที่ 31 ธันวาคม 2567	-	(62,501)	(75,248)	(67,674)	(211,750)
มูลค่าสุทธิทางบัญชี					
ณ วันที่ 31 ธันวาคม 2566	289,156	125,552	55,617	57,223	529,677
ณ วันที่ 31 ธันวาคม 2567	512,550	121,525	50,234	54,820	741,140

(หน่วย: พันบาท)

ราคาทุน	งบการเงินเฉพาะกิจการ				
	ที่ดิน	อาคารและส่วน ปรับปรุงอาคารเช่า	อุปกรณ์ พันกรรม	อุปกรณ์และ เครื่องตกแต่ง สำนักงาน	รวม
ณ วันที่ 1 มกราคม 2566	7,253	44,841	58,238	17,686	129,520
เพิ่มขึ้น	-	-	10,519	1,443	11,962
จำหน่าย/ตัดจำหน่าย	-	-	(743)	(339)	(1,082)
ณ วันที่ 31 ธันวาคม 2566	7,253	44,841	68,014	18,790	140,400
เพิ่มขึ้น	-	-	2,234	887	3,121
ดีราคาบัญชีรวม-ที่ดิน เพิ่ม	12,247	-	-	-	12,247
จำหน่าย/ตัดจำหน่าย	-	-	(318)	(564)	(882)
ณ วันที่ 31 ธันวาคม 2567	19,500	44,841	69,930	19,113	154,886

(หน่วย: พันบาท)

	งบการเงินเฉพาะกิจการ				
	ที่ดิน	อาคารและส่วน ปรับปรุงอาคารเช่า	อุปกรณ์ ทุนถาวร	อุปกรณ์และ เครื่องตกแต่ง สำนักงาน	รวม
ค่าเสื่อมราคาสะสม					
ณ วันที่ 1 มกราคม 2566	-	(22,618)	(34,579)	(16,117)	(74,632)
ค่าเสื่อมราคาสำหรับปี	-	(3,709)	(5,849)	(861)	(10,491)
จำหน่าย/ตัดจำหน่าย	-	-	588	337	925
ณ วันที่ 31 ธันวาคม 2566	-	(26,327)	(39,840)	(16,641)	(84,198)
ค่าเสื่อมราคาสำหรับปี	-	(3,330)	(5,904)	(974)	(10,280)
จำหน่าย/ตัดจำหน่าย	-	-	167	560	727
ณ วันที่ 31 ธันวาคม 2567	-	(29,657)	(45,577)	(17,055)	(93,751)
มูลค่าสุทธิทางบัญชี					
ณ วันที่ 31 ธันวาคม 2566	7,253	18,514	28,174	2,149	56,202
ณ วันที่ 31 ธันวาคม 2567	19,500	15,184	24,353	2,058	61,135

ณ วันที่ 31 ธันวาคม 2567 และ 2566 กลุ่มบริษัทและบริษัทมีสินทรัพย์ถาวรที่คิดค่าเสื่อมราคาเต็มราคามูลค่าแล้ว แต่ยังใช้งานอยู่คิดเป็นมูลค่าต้นทุนจำนวน 103.71 ล้านบาท และ 85.38 ล้านบาท ตามลำดับ (งบเฉพาะกิจการจำนวน 52.54 ล้านบาท และ 35.25 ล้านบาท ตามลำดับ)

ณ วันที่ 31 ธันวาคม 2567 และ 2566 กลุ่มบริษัทและบริษัทได้นำที่ดินพร้อมสิ่งปลูกสร้างมูลค่าสุทธิตามบัญชีจำนวน 646.08 ล้านบาท และ 424.92 ล้านบาท ตามลำดับ (งบเฉพาะกิจการจำนวน 23.22 ล้านบาท และ 11.37 ล้านบาท ตามลำดับ) ไปจดจำนองกับสถาบันการเงินเพื่อเป็นหลักประกันค้ำประกันเงินเบิกเกินบัญชีและเงินกู้ยืมจากสถาบันการเงิน ตามหมายเหตุ 14.1

มูลค่ายุติธรรมของที่ดิน

ในระหว่างปี 2567 กลุ่มกิจการได้ทำการประเมินมูลค่ายุติธรรมของที่ดิน ซึ่งถูกประเมินโดยผู้ประเมินราคาทรัพย์สินอิสระจากภายนอก ซึ่งมีคุณสมบัติในวิชาชีพที่เหมาะสมและมีประสบการณ์ในการประเมินราคาทรัพย์สินประเภทดังกล่าว โดยส่วนเกินทุนจากการตีราคาสินทรัพย์สุทธิจากภาษีเงินได้รับรู้ไปยังงบกำไรขาดทุนเบ็ดเสร็จอื่นและแสดงในรายการ “ส่วนเกินทุนจากการตีราคาที่ดิน” ในส่วนของเจ้าของ

การวัดมูลค่ายุติธรรมของที่ดินถูกจัดลำดับชั้นการวัดมูลค่ายุติธรรมอยู่ในระดับ 2 ได้อ้างอิงจากวิธีเปรียบเทียบราคาขาย โดยนำราคาขายของที่ดินที่เปรียบเทียบกันได้ ในบริเวณใกล้เคียงกันมาปรับปรุงด้วยความแตกต่างของคุณสมบัติที่สำคัญเช่น ทำเลที่ตั้ง ขนาดเนื้อที่ดิน รูปแปลง หน้ากว้าง และศักยภาพการใช้ประโยชน์ที่ดิน

11. สินทรัพย์สิทธิการใช้

(หน่วย: พันบาท)

	งบการเงินรวม		งบการเงินเฉพาะกิจการ	
	2567	2566	2567	2566
อาคารและพื้นที่เช่า	71,552	81,198	55,234	61,116
ยานพาหนะ	-	-	-	-
อื่นๆ	-	-	-	-
รวม	71,552	81,198	55,234	61,116

รายการเปลี่ยนแปลงของบัญชีสินทรัพย์สิทธิการใช้สำหรับปี สิ้นสุดวันที่ 31 ธันวาคม 2567 และ 2566 สรุปได้ดังนี้

(หน่วย: พันบาท)

	งบการเงินรวม		งบการเงินเฉพาะกิจการ	
	2567	2566	2567	2566
มูลค่าสุทธิตามบัญชีต้นปี	81,198	89,905	61,116	65,945
เพิ่มขึ้น	6,109	5,025	6,109	5,025
จำหน่าย/ตัดจำหน่าย	-	(135)	-	(135)
จัดประเภทไปยังที่ดิน อาคาร และอุปกรณ์	-	(113)	-	-
ค่าเสื่อมราคา	(15,755)	(13,484)	(11,991)	(9,719)
มูลค่าสุทธิตามบัญชีปลายปี	71,552	81,198	55,234	61,116

กลุ่มบริษัทเช่าพื้นที่ในห้างสรรพสินค้าและอาคารพาณิชย์หลายแห่งเป็นระยะเวลา 2 - 30 ปี โดยมีสิทธิต่ออายุสัญญาเช่าเมื่อสิ้นสุดอายุสัญญา ค่าเช่ากำหนดชำระเป็นรายเดือนตามอัตราที่ระบุไว้ในสัญญา

สิทธิเลือกในการขยายอายุสัญญาเช่า

สัญญาเช่าอสังหาริมทรัพย์บางสัญญาให้สิทธิกลุ่มบริษัทในการเลือกขยายอายุสัญญาเช่าภายในหนึ่งปีก่อนสิ้นสุดระยะเวลาเช่าที่บอกเลิกไม่ได้ ในทางปฏิบัติกลุ่มบริษัทจะพิจารณาสิทธิในการขยายอายุสัญญาเช่าสำหรับสัญญาเช่าใหม่เพื่อให้มีความยืดหยุ่นในการดำเนินงาน สิทธิเลือกในการขยายอายุสัญญาเช่าเป็นสิทธิที่ให้กลุ่มบริษัท เป็นผู้ที่มีสิทธิเลือกโดยผู้ให้เช่าไม่มีสิทธิดังกล่าว กลุ่มบริษัทจะประเมินตั้งแต่วันที่สัญญาเช่าเริ่มมีผลว่ามีความแน่นอนอย่างสมเหตุสมผลที่จะใช้สิทธิในการขยายอายุสัญญาเช่าหรือไม่ และกลุ่มบริษัทจะทบทวนการประเมินว่ายังมีความแน่นอนอย่างสมเหตุสมผลที่จะใช้สิทธิเลือกในการขยายอายุสัญญาเช่าหรือไม่ หากมีเหตุการณ์สำคัญหรือมีการเปลี่ยนแปลงสถานการณ์อย่างมีสาระสำคัญซึ่งอยู่ภายใต้การควบคุมของกลุ่มบริษัท

(หน่วย: พันบาท)

	งบการเงินรวม		งบการเงินเฉพาะกิจการ	
	2567	2566	2567	2566
สำหรับปีสิ้นสุดวันที่ 31 ธันวาคม				
จำนวนที่รับรู้ในกำไรหรือขาดทุน				
รายได้ค่าเช่าช่วง	3,082	4,103	-	-
ค่าเสื่อมราคาของสินทรัพย์สิทธิการใช้				
- อาคารและพื้นที่เช่า	15,755	13,484	11,990	9,719
- อุปกรณ์ทันตกรรม	-	-	-	-
- ยานพาหนะ	-	-	-	-
- อื่นๆ	-	-	-	-
ดอกเบี้ยจ่ายของหนี้สินตามสัญญาเช่า	1,431	1,304	1,431	1,303
ค่าใช้จ่ายที่เกี่ยวข้องกับสัญญาเช่าระยะสั้น	3,553	4,362	2,198	3,342
ค่าใช้จ่ายที่เกี่ยวข้องกับสัญญาเช่าสินทรัพย์ที่มีมูลค่าต่ำ	578	1,207	105	93

สำหรับปี สิ้นสุดวันที่ 31 ธันวาคม 2567 และ 2566 กลุ่มบริษัทมีกระแสเงินสดจ่ายทั้งหมดของสัญญาเช่าจำนวน 13.90 ล้านบาท และ 13.02 ล้านบาท ตามลำดับ (งบเฉพาะกิจการจำนวน 10.73 ล้านบาท และ 8.71 ล้านบาท ตามลำดับ) ซึ่งรวมถึงกระแสเงินสดจ่ายของสัญญาเช่าระยะสั้น และสัญญาเช่า ซึ่งสินทรัพย์อ้างอิงมีมูลค่าต่ำ

12. สินทรัพย์ไม่มีตัวตน

	งบการเงินรวม			(หน่วย: พันบาท)
	งบการเงินเฉพาะกิจการ			
	โปรแกรมคอมพิวเตอร์ และซอฟต์แวร์	ทรัพย์สินทางปัญญา	รวม	โปรแกรมคอมพิวเตอร์และซอฟต์แวร์
ราคาทุน				
ณ วันที่ 1 มกราคม 2566				
ราคาทุน	14,745	-	14,745	3,095
เพิ่มขึ้น	187	685	872	12
จำหน่าย/ตัดจำหน่าย	(147)	-	(147)	-
ณ วันที่ 31 ธันวาคม 2566	14,785	685	15,470	3,107
เพิ่มขึ้น	162	130	292	-
จำหน่าย/ตัดจำหน่าย	-	-	-	-
ณ วันที่ 31 ธันวาคม 2567	14,947	815	15,762	3,107
ตัดจำหน่าย				
ณ วันที่ 1 มกราคม 2566	(6,417)	-	(6,417)	(2,285)
ค่าตัดจำหน่ายสำหรับปี	(1,698)	(45)	(1,743)	(309)
จำหน่าย/ตัดจำหน่าย	132	-	132	-
ณ วันที่ 31 ธันวาคม 2566	(7,983)	(45)	(8,028)	(2,594)
ค่าตัดจำหน่ายสำหรับปี	(1,626)	(146)	(1,772)	(237)
จำหน่าย/ตัดจำหน่าย	-	-	-	-
ณ วันที่ 31 ธันวาคม 2567	(9,609)	(191)	(9,800)	(2,831)
มูลค่าสุทธิทางบัญชี				
ณ วันที่ 31 ธันวาคม 2566	6,802	640	7,442	513
ณ วันที่ 31 ธันวาคม 2567	5,338	624	5,962	276

13. เจ้าหนี้การค้าและเจ้าหนี้หมุนเวียนอื่น

(หน่วย: พันบาท)

	งบการเงินรวม		งบการเงินเฉพาะกิจการ	
	2567	2566	2567	2566
เจ้าหนี้การค้า				
เจ้าหนี้การค้า – กิจการอื่น	91,928	40,040	7,845	8,996
เจ้าหนี้การค้า – กิจการที่เกี่ยวข้องกัน (หมายเหตุ 5)	-	-	-	3,591
รวมเจ้าหนี้การค้า	91,928	40,040	7,845	12,587
เจ้าหนี้หมุนเวียนอื่น				
ค่าใช้จ่ายค้างจ่าย	28,720	28,101	11,076	9,491
เงินรับล่วงหน้าค่าสินค้าและบริการ	7,695	9,340	1,813	1,202
เจ้าหนี้อื่น - กิจการอื่น	15,588	7,586	1,286	1,303
เจ้าหนี้อื่น-กิจการที่เกี่ยวข้อง (หมายเหตุ 5)	-	-	19	-
รวมเจ้าหนี้หมุนเวียนอื่น	52,003	45,027	14,194	11,996
รวมเจ้าหนี้การค้าและเจ้าหนี้หมุนเวียนอื่น	143,931	85,067	22,039	24,583

14. หนี้สินที่มีภาระดอกเบี้ย

(หน่วย: พันบาท)

หมายเหตุ	งบการเงินรวม		งบการเงินเฉพาะกิจการ	
	2567	2566	2567	2566
ส่วนที่หมุนเวียน				
เงินเบิกเกินบัญชีและเงินกู้ยืม				
ระยะสั้นจากสถาบันการเงิน				
ตั๋วสัญญาใช้เงิน	25,000	-	5,000	-
ทรัสต์รีซีทส์	66,137	62,022	-	-
	91,137	62,022	5,000	-
ส่วนของหนี้สินระยะยาวที่ถึง				
กำหนดชำระภายในหนึ่งปี	14.1	49,710	70,386	-
ส่วนของหนี้สินตามสัญญาเช่าที่ถึง				
กำหนดชำระภายในหนึ่งปี	14.2	10,244	7,979	5,621
รวมส่วนที่หมุนเวียน	151,091	140,387	12,562	30,247
ส่วนที่ไม่หมุนเวียน				
เงินกู้ยืมระยะยาวจากสถาบันการเงิน	14.1	154,822	206,059	-
หนี้สินตามสัญญาเช่า	14.2	34,708	40,217	31,644
รวมส่วนที่ไม่หมุนเวียน	189,530	246,276	31,644	34,470
รวม	340,621	386,663	44,206	64,717

14.1 ณ วันที่ 31 ธันวาคม 2567 และ 31 ธันวาคม 2566 กลุ่มบริษัทมีสินเชื่อบริษัทจากสถาบันการเงิน ประกอบด้วย

บริษัท	วงเงิน (พันบาท)	อัตราดอกเบี้ย (ร้อยละต่อปี)	ระยะเวลา การชำระหนี้	(หน่วย: พันบาท)		
				งบการเงินรวม	งบการเงินเฉพาะกิจการ	
บริษัท	100,000	MLR - 2.50	ชำระดอกเบี้ยและชำระคืนเงินต้น ทุกเดือน จำนวน 76 งวด โดยปีแรกชำระในเดือนสิงหาคม 2561	2567 -	2566 24,626	2566 24,626
บริษัทย่อย	50,000	MLR - 2.50	ชำระคืนเงินต้นทุกเดือน จำนวน 90 งวด โดยครั้งแรกชำระในเดือนสิงหาคม 2561 และชำระคืนเงินต้นส่วนที่เหลือทั้งจำนวนในงวดสุดท้าย	14,910	25,870	-
บริษัทย่อย	275,000	ปีที่ 1-5: MLR - 2.85 ปีที่ 6-10 : MLR -2.50	ชำระดอกเบี้ยทุกเดือนจนถึงเดือนตุลาคม 2572 และชำระเงินต้นพร้อมดอกเบี้ยทุกเดือนจำนวน 145 งวด โดยครั้งแรกชำระในเดือนพฤศจิกายน 2562	189,622	225,949	-
รวม	425,000			204,532	276,445	24,626
หัก ส่วนที่ถึงกำหนดชำระภายในหนึ่งปี				(49,710)	(70,386)	(24,626)
เงินกู้ยืมระยะยาว-สุทธิจากส่วนที่ถึงกำหนดชำระภายในหนึ่งปี				154,822	206,059	-

สัญญาต่างๆ เงินกู้ยืมดังกล่าวค้ำประกันโดยบริษัท บริษัทย่อย และกรรมการบริษัท ทั้งนี้ในระหว่างปี 2567 กลุ่มบริษัทได้รับหนังสือยกเว้นเงื่อนไขการดำรงอัตราส่วนทางการเงินดังกล่าวจากสถาบันการเงินสำหรับปี 2567 เรียบร้อยแล้ว

(หน่วย: พันบาท)

สินทรัพย์ที่ใช้เป็นหลักประกันหนี้สิน

ณ วันที่ 31 ธันวาคม	หมายเหตุ	งบการเงินรวม		งบการเงินเฉพาะกิจการ	
		2567	2566	2567	2566
ลูกหนี้การค้า	6	96,450	74,607	-	-
สินค้าคงเหลือ	7	172,431	153,898	-	-
อสังหาริมทรัพย์เพื่อการลงทุน	9	25,264	25,416	25,264	25,416
ที่ดิน อาคารและอุปกรณ์	10	646,082	424,922	23,222	11,371
รวม		<u>940,227</u>	<u>678,843</u>	<u>48,486</u>	<u>36,787</u>

ณ วันที่ 31 ธันวาคม 2567 และ 2566 กลุ่มบริษัทและบริษัทมีวงเงิน เงินเบิกเกินบัญชีและเงินกู้ยืมระยะสั้น จากสถาบันการเงิน ซึ่งยังมีได้เบิกใช้เป็นจำนวนเงินรวม 246.33 ล้านบาท และ 303.53 ล้านบาท ตามลำดับ (งบการเงินเฉพาะกิจการ 5 ล้านบาท)

14.2 ณ วันที่ 31 ธันวาคม 2567 และ 2566 กลุ่มบริษัทมีหนี้สินตามสัญญาเช่า ประกอบด้วย

(หน่วย: พันบาท)

	งบการเงินรวม		งบการเงินเฉพาะกิจการ	
	2567	2566	2567	2566
จำนวนเงินที่ต้องจ่ายตามสัญญาเช่า	49,399	53,718	43,448	45,170
หัก: ดอกเบี้ยรอการตัดจำหน่าย	(4,447)	(5,522)	(4,242)	(5,079)
รวม	44,952	48,196	39,206	40,091
หัก: ส่วนที่ถึงกำหนดชำระภายในหนึ่งปี	(10,244)	(7,979)	(7,562)	(5,621)
หนี้สินตามสัญญาเช่า - สุทธิจากส่วนที่ถึงกำหนดชำระภายในหนึ่งปี	<u>34,708</u>	<u>40,217</u>	<u>31,644</u>	<u>34,470</u>

การเปลี่ยนแปลงของบัญชีหนี้สินตามสัญญาเช่าสำหรับปี สิ้นสุดวันที่ 31 ธันวาคม 2567 และ 2566 มีรายละเอียดดังนี้

(หน่วย: พันบาท)

	งบการเงินรวม		งบการเงินเฉพาะกิจการ	
	2567	2566	2567	2566
ยอดคงเหลือต้นปี	48,196	50,620	40,091	40,343
เพิ่มขึ้น	6,109	5,025	6,109	5,025
ดอกเบี้ยที่รับรู้	1,669	1,620	1,431	1,303
จ่ายค่าเช่า	(11,022)	(9,069)	(8,425)	(6,580)
ยอดคงเหลือปลายปี	<u>44,952</u>	<u>48,196</u>	<u>39,206</u>	<u>40,091</u>

การวิเคราะห์การครบกำหนดของจำนวนเงินที่ต้องจ่ายตามสัญญาเช่าเปิดเผยข้อมูลอยู่ในหมายเหตุ 22.2.2 ภายใต้วหัวข้อความเสี่ยงด้านสภาพคล่อง

15. ประมาณการหนี้สินไม่หมุนเวียนสำหรับผลประโยชน์พนักงาน

โครงการผลประโยชน์ที่กำหนดไว้

กลุ่มบริษัทและบริษัทจัดการ โครงการผลประโยชน์ที่กำหนดไว้ตามข้อกำหนดของพระราชบัญญัติคุ้มครองแรงงาน พ.ศ. 2541 ในการให้ผลประโยชน์เมื่อเกษียณแก่พนักงานตามสิทธิและอายุงาน โครงการผลประโยชน์ที่กำหนดไว้มีความเสี่ยงจากการประมาณการตามหลักคณิตศาสตร์ประกันภัย ได้แก่ ความเสี่ยงของช่วงชีวิต ความเสี่ยงจากอัตราแลกเปลี่ยน ความเสี่ยงจากอัตราดอกเบี้ย และความเสี่ยงจากตลาด (เงินลงทุน)

(หน่วย: พันบาท)

มูลค่าปัจจุบันของภาระผูกพันตาม

โครงการผลประโยชน์	งบการเงินรวม		งบการเงินเฉพาะกิจการ	
	2567	2566	2567	2566
ณ วันที่ 1 มกราคม	13,374	10,022	1,845	1,058
รับรู้ในกำไรหรือขาดทุน				
ต้นทุนบริการปัจจุบัน	2,277	1,091	314	570
ดอกเบี้ยจากภาระผูกพัน	514	107	67	56
ต้นทุนบริการในอดีต	-	1,139	-	-
	2,791	2,337	381	626
รับรู้ในกำไรขาดทุนเบ็ดเสร็จอื่น				
(กำไร) ขาดทุนจากการประมาณตามหลัก				
คณิตศาสตร์ประกันภัย				
- ข้อสมมติด้านประชากรศาสตร์	-	430	-	30
- ข้อสมมติทางการเงิน	-	(1,415)	-	(158)
- การปรับปรุงจากประสบการณ์	-	2,000	-	289
รวม	-	1,015	-	161
อื่นๆ				
ผลประโยชน์จ่าย	(702)	-	-	-
ณ วันที่ 31 ธันวาคม	15,463	13,374	2,226	1,845

ข้อสมมติหลักในการประมาณการตาม

หลักคณิตศาสตร์ประกันภัย

	งบการเงินรวม		งบการเงินเฉพาะกิจการ	
	2567	2566	2567	2566
	(ร้อยละ)			
อัตราคิดลด	2.83 - 3.75	2.83 - 3.75	3.12	3.12
การเพิ่มขึ้นของเงินเดือนในอนาคต	3.64 - 3.67	3.64 - 3.67	3.67	3.67
อัตราการหมุนเวียนของพนักงาน	0 - 37	0 - 37	0-37	0 - 37

ข้อสมมติเกี่ยวกับอัตราระยะในอนาคตถือตามข้อมูลทางสถิติที่เผยแพร่ทั่วไปและตารางระยะ

การวิเคราะห์ความอ่อนไหว

การเปลี่ยนแปลงในแต่ละข้อสมมติที่เกี่ยวข้องในการประมาณการตามหลักคณิตศาสตร์ประกันภัยที่อาจเป็นไปได้
ได้อย่างสมเหตุสมผล ณ วันที่รายงาน โดยถือว่าข้อสมมติอื่นๆ คงที่

(หน่วย: พันบาท)

ผลกระทบต่อภาระผูกพันของโครงการผลประโยชน์	งบการเงินรวม			
	ข้อสมมติเพิ่มขึ้นร้อยละ 0.5		ข้อสมมติลดลงร้อยละ 0.5	
ณ วันที่ 31 ธันวาคม	2567	2566	2567	2566
อัตราคิดลด	(399)	(384)	425	410
การเพิ่มขึ้นของเงินเดือนในอนาคต	495	423	(470)	(385)
อัตราการหมุนเวียนของพนักงาน	(467)	(382)	493	421

(หน่วย: พันบาท)

ผลกระทบต่อภาระผูกพันของโครงการผลประโยชน์	งบการเงินเฉพาะกิจการ			
	ข้อสมมติเพิ่มขึ้นร้อยละ 0.5		ข้อสมมติลดลงร้อยละ 0.5	
ณ วันที่ 31 ธันวาคม	2567	2566	2567	2566
อัตราคิดลด	(40)	(41)	41	42
การเพิ่มขึ้นของเงินเดือนในอนาคต	50	65	(48)	(44)
อัตราการหมุนเวียนของพนักงาน	(55)	(52)	57	73

16. ทุนเรือนหุ้น

(หน่วย : บาท)

	ราคาตาม				
	มูลค่า	จำนวนหุ้น		จำนวนเงิน	
		31 ธันวาคม	31 ธันวาคม	31 ธันวาคม	31 ธันวาคม
	(บาท)	2567	2566	2567	2566
ทุนจดทะเบียน					
หุ้นสามัญ ณ วันต้นงวด	0.50	342,196,218	336,000,000	171,098,109.00	168,000,000.00
ลดทุน	0.50	-	(34,062,161)	-	(17,031,080.50)
เพิ่มทุน	0.50	-	40,258,379	-	20,129,189.50
หุ้นสามัญ ณ วันสิ้นงวด	0.50	342,196,218	342,196,218	171,098,109.00	171,098,109.00
ทุนที่ออกและชำระแล้ว					
หุ้นสามัญ ณ วันต้นงวด	0.50	342,195,576	301,937,839	171,097,788.00	150,968,919.50
หุ้นปันผล	0.50	-	40,257,737	-	20,128,868.50
ใบแสดงสำคัญสิทธิ D-W1	0.50	-	-	-	-
หุ้นสามัญ ณ วันสิ้นงวด	0.50	342,195,576	342,195,576	171,097,788.00	171,097,788.00

ตามมติที่ประชุมสามัญผู้ถือหุ้นประจำปี 2566 เมื่อวันที่ 27 เมษายน 2566 ได้มีมติอนุมัติในเรื่องสำคัญดังต่อไปนี้

- การลดทุนจดทะเบียนของบริษัท จำนวนเงิน 17.03 ล้านบาท จากทุนจดทะเบียนเดิมจำนวนเงิน 168.00 ล้านบาท เป็นทุนจดทะเบียนจำนวนเงิน 150.97 ล้านบาท โดยการตัดหุ้นที่ยังไม่ได้ออกจำหน่ายจำนวน 34.06 ล้านหุ้น มูลค่าหุ้นที่ตราไว้หุ้นละ 0.50 บาท บริษัทได้จดทะเบียนการลดทุนจดทะเบียนกับกระทรวงพาณิชย์ เมื่อวันที่ 16 พฤษภาคม 2566
- การเพิ่มทุนจดทะเบียนของบริษัท จำนวนเงิน 20.13 ล้านบาท จากทุนจดทะเบียนเดิมจำนวนเงิน 150.97 ล้านบาท เป็นทุนจดทะเบียนจำนวนเงิน 171.10 ล้านบาท โดยการออกหุ้นสามัญใหม่ จำนวน 40.26 ล้านหุ้น มูลค่าหุ้นที่ตราไว้หุ้นละ 0.50 บาท เพื่รองรับการจ่ายหุ้นปันผล บริษัทได้จดทะเบียนการเพิ่มทุนจดทะเบียนกับกระทรวงพาณิชย์เมื่อวันที่ 18 พฤษภาคม 2566

17. เงินปันผลจ่าย

ตามมติที่ประชุมสามัญผู้ถือหุ้นประจำปี 2567 เมื่อวันที่ 25 เมษายน 2567 อนุมัติให้บริษัทประกาศจ่ายปันผลจากกำไรสุทธิสำหรับปี 2566 โดยจ่ายเป็นเงินสดในอัตราหุ้นละ 0.06 บาทต่อหุ้น รวมเป็นเงินทั้งสิ้น 20.53 ล้านบาท ซึ่งได้จ่ายไปเมื่อวันที่ 21 พฤษภาคม 2567

ตามมติที่ประชุมคณะกรรมการบริษัท ครั้งที่ 3/2567 ลงวันที่ 8 สิงหาคม 2567 อนุมัติให้จ่ายเงินปันผลระหว่างกาลแก่ผู้ถือหุ้น ในอัตราหุ้นละ 0.045 บาท เป็นจำนวน 15.40 ล้านบาท ซึ่งได้จ่ายไปเมื่อวันที่ 6 กันยายน 2567

ตามมติที่ประชุมคณะกรรมการบริษัท ครั้งที่ 4/2566 เมื่อวันที่ 10 สิงหาคม 2566 อนุมัติให้จ่ายเงินปันผลระหว่างกาลสำหรับผลการดำเนินงานตั้งแต่วันที่ 1 มกราคม 2566 - 30 มิถุนายน 2566 ในอัตราหุ้นละ 0.06 บาท รวมเป็นเงิน 20.53 ล้านบาท เงินปันผลระหว่างกาลดังกล่าวจ่ายให้แก่ผู้ถือหุ้นใน วันที่ 7 กันยายน 2566

ตามมติที่ประชุมสามัญผู้ถือหุ้นประจำปี 2566 เมื่อวันที่ 27 เมษายน 2566 ได้มีมติอนุมัติจัดสรรกำไรเป็น เงินปันผลจากกำไรสุทธิของปี 2565 ดังต่อไปนี้

- อนุมัติจ่ายเงินปันผลเป็นหุ้นสามัญเพิ่มทุนของบริษัท จำนวน 40.26 ล้านหุ้น มูลค่าที่ตราไว้หุ้นละ 0.50 บาท รวมมูลค่าทั้งสิ้น จำนวน 20.13 ล้านบาท ให้แก่ผู้ถือหุ้นของบริษัท ในอัตรา 7.5 หุ้นเดิม ต่อ 1 หุ้นปันผล คิดเป็นจำนวน 0.06667 บาทต่อหุ้น และ
- อนุมัติจ่ายเงินปันผลเป็นเงินสดจำนวน 0.00741 บาทต่อหุ้น คิดเป็นจำนวนเงินประมาณ 2.24 ล้านบาท รวมการจ่ายเงินปันผลทั้งสิ้นประมาณ 22.37 ล้านบาท หรือคิดเป็นการจ่ายเงินปันผลในอัตรา 0.07408 บาทต่อหุ้น

18. ส่วนงานดำเนินงาน

กลุ่มบริษัทมี 2 ส่วนงานดำเนินงานดังรายละเอียดข้างล่าง ซึ่งเป็นหน่วยธุรกิจที่สำคัญของกลุ่มบริษัท หน่วยธุรกิจที่สำคัญนี้ให้บริการที่แตกต่างกัน และมีการบริหารจัดการแยกต่างหาก ผู้มีอำนาจตัดสินใจสูงสุดด้านการดำเนินงานสอบทานรายงานการจัดการภายในของแต่ละหน่วยธุรกิจที่สำคัญอย่างน้อยทุกไตรมาส การดำเนินงานของแต่ละส่วนงานที่รายงานของกลุ่มบริษัทโดยสรุปมีดังนี้

- ส่วนงาน 1 ธุรกิจทันตกรรม
- ส่วนงาน 2 ธุรกิจการจำหน่ายวัสดุและอุปกรณ์ทันตกรรม

ข้อมูลผลการดำเนินงานของแต่ละส่วนงานที่รายงานได้รวมอยู่ดังข้างล่างนี้ ผลการดำเนินงานของแต่ละส่วนงานวัดโดยใช้กำไรก่อนภาษีเงินได้ของส่วนงาน ซึ่งนำเสนอในรายงานการจัดการภายในและสอบทานโดยผู้มีอำนาจตัดสินใจสูงสุดด้านการดำเนินงานของกลุ่มบริษัท ผู้บริหารเชื่อว่าการใช้กำไรก่อนภาษีเงินได้ในการวัดผลการดำเนินงานนั้นเป็นข้อมูลที่เหมาะสมในการประเมินผลการดำเนินงานของส่วนงานและสอดคล้องกับกิจกรรมอื่นที่ดำเนินธุรกิจในอุตสาหกรรมเดียวกัน ทั้งนี้การกำหนดราคาระหว่างส่วนงานเป็นไปตามการซื้อขายตามปกติธุรกิจ

(หน่วย: พันบาท)

	งบการเงินรวม					
	ธุรกิจการจำหน่ายวัสดุและ					
	ธุรกิจทันตกรรม		อุปกรณ์ทันตกรรม		รวม	
	2567	2566	2567	2566	2567	2566
รายได้	653,877	659,159	300,499	268,127	954,376	927,286
ต้นทุน	(406,185)	(407,391)	(236,515)	(205,608)	(642,700)	(612,957)
กำไรขั้นต้น	247,692	251,768	63,984	62,519	311,676	314,329
รายได้อื่น					15,668	17,646
ต้นทุนในการจัดจำหน่าย					(96,724)	(79,792)
ค่าใช้จ่ายในการบริหาร					(149,529)	(143,465)
ต้นทุนทางการเงิน					(16,779)	(18,297)
กำไร(ขาดทุน)ก่อนค่าใช้จ่ายภาษีเงินได้					64,312	90,421
รายได้(ค่าใช้จ่าย) ภาษีเงินได้					(13,843)	(19,167)
กำไร(ขาดทุน)สำหรับปี					50,469	71,254

ข้อมูลเกี่ยวกับส่วนงานภูมิศาสตร์

กลุ่มบริษัทดำเนินธุรกิจเฉพาะในประเทศเป็นหลัก ไม่มีรายได้จากต่างประเทศหรือสินทรัพย์ในต่างประเทศที่มีสาระสำคัญ

กลุ่มบริษัทเลือกใช้ข้อผ่อนปรนในทางปฏิบัติในการไม่เปิดเผยรายได้ที่คาดว่าจะรับรู้ในอนาคตจากภาระที่ยังปฏิบัติไม่เสร็จสิ้น ณ วันที่ 31 ธันวาคม 2567 และ 2566 หากคาดการณ์เมื่อเริ่มแรกว่าสัญญาอายุหนึ่งปีหรือน้อยกว่า หรือ กลุ่มบริษัทรับรู้รายได้ในจำนวนเงินซึ่งสอดคล้องโดยตรงกับมูลค่าที่ให้กับลูกค้า ณ วันที่ปฏิบัติตามภาระที่ระบุไว้ในสัญญาเสร็จสิ้น

19. ค่าใช้จ่ายตามธรรมชาติ

	งบการเงินรวม		(หน่วย: พันบาท)	
	งบการเงินเฉพาะกิจการ			
	2567	2566	2567	2566
ต้นทุนวัสดุทันตกรรมและวัสดุสิ้นเปลืองใช้ไป	70,234	56,736	29,733	29,907
ซื้อสินค้า	240,327	229,554	-	-
การเปลี่ยนแปลงในสินค้าสำเร็จรูป	(19,096)	(15,087)	-	-
ขาดทุนจากการลดมูลค่าสินค้า	5,945	2,309	-	-
เงินเดือนและค่าแรง				
และผลประโยชน์อื่นของพนักงาน	174,204	160,423	45,795	41,095
ค่าตอบแทนแพทย์	217,598	218,406	92,435	91,366
ค่าเสื่อมราคาและค่าตัดจำหน่าย	40,750	38,577	22,659	20,671
ค่าเสื่อมทันตกรรม	55,814	59,363	23,758	24,335
ค่าโฆษณา	16,786	11,838	2,515	2,519
ค่าเช่าและค่าบริการสำนักงานและสาขา	10,992	12,079	12,202	12,896

20. ภาษีเงินได้

ภาษีเงินได้ที่รับรู้ในกำไรหรือขาดทุน	งบการเงินรวม		(หน่วย: พันบาท)	
	2567	2566	2567	2566
ภาษีเงินได้ของงวดปัจจุบัน				
สำหรับงวดปัจจุบัน	10,884	9,596	2,854	-
ภาษีเงินได้รอการตัดบัญชี				
การเปลี่ยนแปลงของผลต่างชั่วคราว	2,959	9,571	1,495	6,487
รวมภาษีเงินได้	13,843	19,167	4,349	6,487

การกระทบยอดเพื่อหาอัตราภาษีที่แท้จริง	งบการเงินรวม			
	2567	2566		
อัตราภาษี			อัตราภาษี	
(ร้อยละ)	(พันบาท)	(ร้อยละ)	(พันบาท)	
กำไร (ขาดทุน) ก่อนภาษีเงินได้		64,312		90,421
จำนวนภาษีตามอัตราภาษีเงินได้	20	12,862	20	18,084
ค่าใช้จ่ายต้องห้ามทางภาษี		274		489
รายจ่ายอื่นที่เกณฑ์บัญชีต่างจากเกณฑ์ภาษี		(129)		(17)
ผลขาดทุนในปีปัจจุบันที่ไม่รับรู้เป็นสินทรัพย์				
ภาษีเงินได้รอการตัดบัญชี		843		537
โอนกลับภาษีเงินได้รอตัดบัญชี		103		133
การใช้ขาดทุนทางภาษีที่เดิมไม่ได้บันทึก				
สินทรัพย์ภาษี		(110)		(59)
รวม		13,843		19,167
อัตราภาษีเงินได้ที่แท้จริง		21.52%		21.20%

การกระทบยอดเพื่อหาอัตราภาษีที่แท้จริง

	งบการเงินเฉพาะกิจการ			
	2567		2566	
	อัตราภาษี (ร้อยละ)	(พันบาท)	อัตราภาษี (ร้อยละ)	(พันบาท)
กำไร (ขาดทุน) ก่อนภาษีเงินได้		43,080		65,259
จำนวนภาษีตามอัตราภาษีเงินได้	20	8,616	20	13,051
รายได้ที่ไม่ต้องเสียภาษี		(4,399)		(6,999)
ค่าใช้จ่ายต้องห้ามทางภาษี		195		327
โอนกลับภาษีเงินได้รอตัดบัญชี		63		108
การใช้ผลขาดทุนทางภาษีเดิมที่ไม่ได้บันทึก สินทรัพย์ภาษี		(126)		-
รวม		(4,349)		6,487
อัตราภาษีเงินได้ที่แท้จริง		10.10%		9.94%

(หน่วย: พันบาท)

	งบการเงินรวม			
	บันทึกเป็น (รายจ่าย) / รายได้ใน			ณ วันที่ 31 ธันวาคม 2567
	ณ วันที่ 1 มกราคม 2567	กำไรหรือ ขาดทุน	กำไรขาดทุน เบ็ดเสร็จอื่น	
ภาษีเงินได้รอการตัดบัญชี				
สินทรัพย์ภาษีเงินได้รอการตัดบัญชี				
ค่าเพื่อผลขาดทุนด้านเครดิตที่ คาดว่าจะเกิดขึ้น	872	(33)	-	839
ขาดทุนจากการลดมูลค่าสินค้า ประมาณการหนี้สินสำหรับ	3,484	1,189	-	4,673
ผลประโยชน์พนักงาน	2,504	580	-	3,084
ประมาณการหนี้สินจากการรับประกันสินค้า อื่นๆ	77	(77)	-	-
ขาดทุนทางภาษียกมา	-	1,580	-	1,580
รวม	6,209	(6,198)	-	11
รวม	13,146	(2,959)	-	10,187
หนี้สินภาษีเงินได้รอการตัดบัญชี				
ส่วนเกินทุนจากการตีราคาทรัพย์สิน	-	-	44,679	44,679
รวม	-	-	44,679	44,679

(หน่วย: พันบาท)

	งบการเงินรวม		
	ณ วันที่	บันทึกเป็น (รายจ่าย) / รายได้ใน	ณ วันที่
	1 มกราคม	กำไรหรือ	31 ธันวาคม
ภาษีเงินได้รอการตัดบัญชี	2566	ขาดทุน	2566
สินทรัพย์ภาษีเงินได้รอการตัดบัญชี			
ค่าเพื่อผลขาดทุนด้านเครดิตที่คาดว่าจะเกิดขึ้น	1,085	(213)	-
ขาดทุนจากการลดมูลค่าสินค้า	3,022	462	-
ประมาณการหนี้สินสำหรับผลประโยชน์พนักงาน	2,003	704	(203)
ประมาณการหนี้สินจากการรับประกันสินค้า	80	(3)	-
ขาดทุนทางภาษียกมา	16,324	(10,115)	-
รวม	22,514	(9,165)	(203)
			13,146

(หน่วย: พันบาท)

	งบการเงินเฉพาะกิจการ		
	ณ วันที่	บันทึกเป็น (รายจ่าย) / รายได้ใน	ณ วันที่
	1 มกราคม	กำไรหรือ	31 ธันวาคม
ภาษีเงินได้รอการตัดบัญชี	2567	ขาดทุน	2567
สินทรัพย์ภาษีเงินได้รอการตัดบัญชี			
ค่าเพื่อผลขาดทุนด้านเครดิตที่คาดว่าจะเกิดขึ้น	138	(63)	-
ประมาณการหนี้สินสำหรับผลประโยชน์พนักงาน	369	76	-
ขาดทุนทางภาษียกมาไม่เกิน 5 ปี	2,635	(2,635)	-
อื่นๆ	-	1,127	-
รวม	3,142	(1,495)	-
หนี้สินภาษีเงินได้รอการตัดบัญชี			
ส่วนเกินทุนจากการตีราคาทรัพย์สิน	-	-	2,449
รวม	-	-	2,449

(หน่วย: พันบาท)

	งบการเงินเฉพาะกิจการ			
	บันทึกเป็น (รายจ่าย) / รายได้ใน			ณ วันที่ 31 ธันวาคม
	ณ วันที่ 1 มกราคม	กำไรหรือ ขาดทุน	กำไรขาดทุน เบ็ดเสร็จอื่น	
ภาษีเงินได้รอการตัดบัญชี	2566			2566
สินทรัพย์ภาษีเงินได้รอการตัดบัญชี				
ค่าเพื่อผลขาดทุนด้านเครดิตที่				
คาดว่าจะเกิดขึ้น	183	(45)	-	138
ประมาณการหนี้สินสำหรับ				
ผลประโยชน์พนักงาน	212	189	(32)	369
ขาดทุนทางภาษียกมาไม่เกิน 5 ปี	9,172	(6,537)	-	2,635
รวม	9,567	(6,393)	(32)	3,142

21. การเปิดเผยข้อมูลเพิ่มเติมเกี่ยวกับกระแสเงินสด

21.1 เงินสดและรายการเทียบเท่าเงินสด

เงินสดและรายการเทียบเท่าเงินสด ประกอบด้วย เงินสดในมือและยอดคงเหลือในธนาคารจากรายการในงบแสดงฐานะการเงินดังนี้

(หน่วย: พันบาท)

	งบการเงินรวม		งบการเงินเฉพาะกิจการ	
	2567	2566	2567	2566
เงินสดในมือ	219	223	103	101
เงินฝากธนาคารประเภทออมทรัพย์	39,615	46,466	11,486	9,699
เงินฝากธนาคารประเภทกระแสรายวัน	747	2,282	115	186
รวม	40,581	48,971	11,704	9,986

21.2 รายการกระทบยอดหนี้สินที่เกิดจากกิจกรรมจัดหาเงิน

ตามตารางด้านล่างนี้แสดงการเปลี่ยนแปลงของหนี้สินที่เกิดจากกิจกรรมจัดหาเงิน ซึ่งรวมทั้งการเปลี่ยนแปลงที่เป็นเงินสดและไม่เป็นเงินสด

(หน่วย: พันบาท)

	งบการเงินรวม			
	การเปลี่ยนแปลง			
	ณ วันที่	กระแสเงินสด	ที่ไม่เป็นเงินสด	ณ วันที่
	1 มกราคม	เพิ่มขึ้น(ลดลง)	เพิ่มขึ้น(ลดลง)	31 ธันวาคม
	2567			2567
เงินเบิกเกินบัญชีและเงินกู้ยืมระยะสั้นจากสถาบันการเงิน	62,022	29,115	-	91,137
เงินกู้ยืมระยะยาว	276,445	(71,913)	-	204,532
หนี้สินตามสัญญาเช่า	48,197	(9,354)	6,109	44,952
รวม	386,664	(52,152)	6,109	340,621

(หน่วย: พันบาท)

	งบการเงินรวม			
	ณ วันที่	กระแสเงินสด	การเปลี่ยนแปลง ที่ไม่เป็นเงินสด	ณ วันที่
	1 มกราคม	เพิ่มขึ้น(ลดลง)	เพิ่มขึ้น(ลดลง)	31 ธันวาคม
	2566			2566
เงินเบิกเกินบัญชีและเงินกู้ยืมระยะสั้นจากสถาบันการเงิน	59,035	2,987	-	62,022
เงินกู้ยืมระยะยาว	366,194	(89,749)	-	276,445
หนี้สินตามสัญญาเช่า	50,619	(7,446)	5,024	48,197
รวม	475,848	(94,208)	5,024	386,664

(หน่วย: พันบาท)

	งบการเงินเฉพาะกิจการ			
	การเปลี่ยนแปลง			
	ณ วันที่	กระแสเงินสด	ที่ไม่เป็นเงินสด	ณ วันที่
	1 มกราคม	เพิ่มขึ้น(ลดลง)	เพิ่มขึ้น(ลดลง)	31 ธันวาคม
	2567			2567
เงินเบิกเกินบัญชีและเงินกู้ยืมระยะสั้นจากสถาบันการเงิน	-	5,000	-	5,000
เงินกู้ยืมระยะยาว	24,626	(24,626)	-	-
หนี้สินตามสัญญาเช่า	40,091	(6,995)	6,109	39,205
รวม	64,717	(26,621)	6,109	44,205

(หน่วย: พันบาท)

	งบการเงินเฉพาะกิจการ			
	การเปลี่ยนแปลง			
	ณ วันที่	กระแสเงินสด	ที่ไม่เป็นเงินสด	ณ วันที่
	1 มกราคม	เพิ่มขึ้น(ลดลง)	เพิ่มขึ้น(ลดลง)	31 ธันวาคม
	2566			2566
เงินกู้ยืมระยะยาว	83,191	(58,565)	-	24,626
หนี้สินตามสัญญาเช่า	40,344	(5,277)	5,024	40,091
รวม	123,535	(63,842)	5,024	64,717

22. เครื่องมือทางการเงิน

22.1 มูลค่ายุติธรรมของเครื่องมือทางการเงิน

เนื่องจากเครื่องมือทางการเงินส่วนใหญ่ของกลุ่มบริษัทมีอัตราดอกเบี้ยใกล้เคียงกับอัตราดอกเบี้ยในตลาด กลุ่มบริษัทจึงประมาณมูลค่ายุติธรรมของเครื่องมือทางการเงิน ใกล้เคียงกับมูลค่าตามบัญชีที่แสดงในงบแสดงฐานะการเงิน

มูลค่ายุติธรรมของสินทรัพย์ทางการเงินและหนี้สินทางการเงินในแต่ละระดับ แต่ไม่รวมถึงรายการที่มูลค่ายุติธรรมใกล้เคียงกับราคาตามบัญชี

(หน่วย: พันบาท)

	งบการเงินรวม					
	ข้อมูลระดับที่ 1		ข้อมูลระดับที่ 2		รวม	
	2567	2566	2567	2566	2567	2566
ณ วันที่ 31 ธันวาคม						
สินทรัพย์						
สินทรัพย์อนุพันธ์ทางการเงิน						
สัญญาแลกเปลี่ยนเงินตราต่างประเทศ	-	-	417	-	417	-
รวม	-	-	417	-	417	-
หนี้สิน						
หนี้สินอนุพันธ์ทางการเงิน						
สัญญาแลกเปลี่ยนเงินตราต่างประเทศ	-	-	-	68	-	68
รวม	-	-	-	68	-	68

กลุ่มบริษัทมีวิธีการและสมมติฐานที่ใช้ในการประมาณมูลค่ายุติธรรมของเครื่องมือทางการเงิน ดังนี้

ประเภท	เทคนิคการประเมินมูลค่า
สัญญาซื้อขายเงินตราต่างประเทศล่วงหน้า/	มูลค่ายุติธรรมอ้างอิงราคาซื้อขายสัญญาซื้อขายเงินตราต่างประเทศล่วงหน้า/
สัญญาแลกเปลี่ยนสกุลเงิน	สัญญาแลกเปลี่ยนสกุลเงิน ณ วันที่รายงาน และมูลค่าปัจจุบันคำนวณโดย
สัญญาแลกเปลี่ยนสกุลเงิน	อ้างอิงจากเส้นอัตราผลตอบแทนของหลักทรัพย์ที่มีสินเชื่อก่อนหน้าดีในสกุลเงินที่เกี่ยวข้อง

22.2 นโยบายการจัดการความเสี่ยงทางการเงิน

กรอบการบริหารจัดการความเสี่ยง

คณะกรรมการบริษัทของกลุ่มบริษัทมีความรับผิดชอบโดยรวมในการจัดให้มีและการควบคุมกรอบการบริหารความเสี่ยงของกลุ่มบริษัท คณะกรรมการบริษัทจัดตั้งคณะกรรมการการบริหารความเสี่ยงซึ่งรับผิดชอบในการพัฒนาและติดตามนโยบายการบริหารความเสี่ยงของกลุ่มบริษัท คณะกรรมการบริหารความเสี่ยงจะรายงานการดำเนินการดังกล่าวต่อคณะกรรมการบริษัทอย่างสม่ำเสมอ

นโยบายการบริหารความเสี่ยงของกลุ่มบริษัท จัดทำขึ้นเพื่อระบุและวิเคราะห์ความเสี่ยงที่กลุ่มบริษัทเผชิญเพื่อกำหนดระดับความเสี่ยงที่เหมาะสม รวมถึงควบคุมและติดตามความเสี่ยงให้อยู่ในระดับที่ยอมรับได้ นโยบายและระบบการบริหารความเสี่ยงได้รับการทบทวนอย่างสม่ำเสมอเพื่อให้สะท้อนการเปลี่ยนแปลงของสถานการณ์ในตลาดและการดำเนินงานของกลุ่มบริษัท กลุ่มบริษัท มีเป้าหมายในการรักษาสภาพแวดล้อมการควบคุมให้เป็นระเบียบและมีประสิทธิผล โดยจัดให้มีการฝึกอบรมและกำหนดมาตรฐานและขั้นตอนในการบริหารเพื่อให้พนักงานทั้งหมดเข้าใจถึงบทบาทและภาระหน้าที่ของตน

คณะกรรมการตรวจสอบของกลุ่มบริษัท กำกับดูแลว่าผู้บริหารมีการติดตามการปฏิบัติตามวิธีปฏิบัติและนโยบายการบริหารความเสี่ยงและทบทวนความเพียงพอของกรอบการบริหารความเสี่ยงให้สอดคล้องกับความเสี่ยงที่กลุ่มบริษัทอยู่ คณะกรรมการตรวจสอบของกลุ่มบริษัทกำกับดูแลโดยผ่านทางผู้ตรวจสอบภายใน ผู้ตรวจสอบภายในทำหน้าที่ในการทบทวนการควบคุมและวิธีการปฏิบัติในการบริหารความเสี่ยงอย่างสม่ำเสมอและในกรณีพิเศษและจะรายงานผลที่ได้ต่อคณะกรรมการตรวจสอบ

22.2.1 ความเสี่ยงด้านเครดิต

ความเสี่ยงด้านเครดิตเป็นความเสี่ยงจากการสูญเสียทางการเงินของกลุ่มบริษัท หากลูกค้าหรือคู่สัญญาตามเครื่องมือทางการเงินไม่สามารถปฏิบัติตามภาระผูกพันตามสัญญา ซึ่งโดยส่วนใหญ่เกิดจากลูกหนี้ที่เป็นลูกค้าและเงินลงทุนในตราสารหนี้ของกลุ่มบริษัท

ลูกหนี้การค้าและสินทรัพย์ที่เกิดจากสัญญา

ฐานะเปิดต่อความเสี่ยงด้านเครดิตของกลุ่มบริษัท ได้รับอิทธิพลมาจากลักษณะเฉพาะตัวของลูกค้าแต่ละราย อย่างไรก็ตาม ผู้บริหารต้องพิจารณาถึงปัจจัยอื่นๆ ซึ่งอาจส่งผลกระทบต่อความเสี่ยงด้านเครดิตของลูกค้า ซึ่งรวมถึงความเสี่ยงของการผิดนัดชำระซึ่งเกี่ยวข้องกับอุตสาหกรรมและประเทศที่ลูกค้าดำเนินธุรกิจอยู่

คณะกรรมการบริหารความเสี่ยงกำหนดนโยบายด้านเครดิตเพื่อวิเคราะห์ความน่าเชื่อถือของลูกค้ารายใหม่แต่ละรายก่อนที่กลุ่มบริษัทจะเสนอระยะเวลาและเงื่อนไขมาตรฐานในการชำระเงินและการส่งสินค้า วงเงินยอดขายจะกำหนดไว้สำหรับลูกค้าแต่ละรายและจะทบทวนเป็นรายไตรมาส ยอดขายที่เกินกว่าวงเงินดังกล่าวต้องได้รับการอนุมัติจากคณะกรรมการบริหารความเสี่ยง

เงินสดและรายการเทียบเท่าเงินสด และอนุพันธ์

ฐานะเปิดต่อความเสี่ยงด้านเครดิตของกลุ่มบริษัท ที่เกิดจากเงินสดและรายการเทียบเท่าเงินสดถูกจำกัดเนื่องจากคู่สัญญาเป็นธนาคารและสถาบันการเงินที่มีความน่าเชื่อถือ ซึ่งกลุ่มบริษัทพิจารณาว่ามีความเสี่ยงด้านเครดิตต่ำ

22.2.1 ความเสี่ยงด้านสภาพคล่อง

กลุ่มบริษัทกำกับดูแลความเสี่ยงด้านสภาพคล่องและรักษาระดับของเงินสดและรายการเทียบเท่าเงินสดที่ผู้บริหารพิจารณาว่าเพียงพอในการจัดหาเงินเพื่อใช้ในการดำเนินงานของกลุ่มบริษัทและลดผลกระทบจากความผันผวนในกระแสเงินสด

ตารางต่อไปนี้จะแสดงระยะเวลาการครบกำหนดคงเหลือตามสัญญาของหนี้สินทางการเงิน ณ วันที่รายงาน โดยจำนวนเงินเป็นจำนวนขั้นต้นซึ่งไม่ได้คิดลด รวมดอกเบี้ยตามสัญญาและไม่รวมผลกระทบหากหักกลับตามสัญญา

(หน่วย: พันบาท)

	งบการเงินรวม				
	มูลค่า ตามบัญชี	กระแสเงินสดตามสัญญา			รวม
		ภายใน 1 ปี หรือน้อยกว่า	มากกว่า 1 ปี แต่ไม่เกิน 5 ปี	มากกว่า 5 ปี	
ณ วันที่ 31 ธันวาคม 2567					
หนี้สินทางการเงินที่ไม่ใช่หนี้					
เงินเบิกเกินบัญชีและเงินกู้ยืมระยะ					
สั้นจากสถาบันการเงิน	91,137	91,137	-	-	91,137
เจ้าหนี้การค้าและเจ้าหนี้หมุนเวียนอื่น	143,931	143,931	-	-	143,931
เงินกู้ยืมจากสถาบันการเงิน	204,532	49,710	154,822	-	204,532
หนี้สินตามสัญญาเช่า	44,952	10,244	25,932	8,776	44,952
	484,552	295,022	180,754	8,776	484,552

(หน่วย: พันบาท)

	งบการเงินรวม				
	มูลค่า ตามบัญชี	กระแสเงินสดตามสัญญา			รวม
		ภายใน 1 ปี หรือน้อยกว่า	มากกว่า 1 ปี แต่ไม่เกิน 5 ปี	มากกว่า 5 ปี	
ณ วันที่ 31 ธันวาคม 2566					
หนี้สินทางการเงินที่ไม่ใช่หนี้					
เงินเบิกเกินบัญชีและเงินกู้ยืมระยะ					
สั้นจากสถาบันการเงิน	62,022	62,022	-	-	62,022
เจ้าหนี้การค้าและเจ้าหนี้หมุนเวียนอื่น	85,067	85,067	-	-	85,067
เงินกู้ยืมจากสถาบันการเงิน	276,445	70,386	206,059	-	276,445
หนี้สินตามสัญญาเช่า	48,196	9,433	34,944	9,341	53,718
	471,730	226,908	241,003	9,341	477,252

(หน่วย: พันบาท)

	งบการเงินเฉพาะกิจการ				
	มูลค่าตามบัญชี	กระแสเงินสดตามสัญญา			
		ภายใน 1 ปี หรือน้อยกว่า	มากกว่า 1 ปี แต่ไม่เกิน 5 ปี	มากกว่า 5 ปี	รวม
ณ วันที่ 31 ธันวาคม 2567					
หนี้สินทางการเงินที่ไม่ใช่ออณูพันธ					
เงินเบิกเกินบัญชีและเงินกู้ยืมระยะสั้นจากสถาบันการเงิน	5,000	5,000	-	-	5,000
เจ้าหนี้การค้าและเจ้าหนี้หมุนเวียนอื่น	22,039	22,039	-	-	22,039
หนี้สินตามสัญญาเช่า	39,205	8,793	25,479	9,176	43,448
	66,244	35,832	25,479	9,176	70,487

(หน่วย: พันบาท)

	งบการเงินเฉพาะกิจการ				
	มูลค่าตามบัญชี	กระแสเงินสดตามสัญญา			
		ภายใน 1 ปี หรือน้อยกว่า	มากกว่า 1 ปี แต่ไม่เกิน 5 ปี	มากกว่า 5 ปี	รวม
ณ วันที่ 31 ธันวาคม 2566					
หนี้สินทางการเงินที่ไม่ใช่ออณูพันธ					
เจ้าหนี้การค้าและเจ้าหนี้หมุนเวียนอื่น	24,583	24,583	-	-	24,583
เงินกู้ยืมจากสถาบันการเงิน	24,626	24,626	-	-	24,626
หนี้สินตามสัญญาเช่า	40,091	6,857	28,972	9,341	45,170
	89,300	56,066	28,972	9,341	94,379

22.2.2 ความเสี่ยงด้านตลาด

กลุ่มบริษัทมีฐานะเปิดต่อความเสี่ยงจากธุรกิจปกติซึ่งมาจากการเปลี่ยนแปลงของอัตราดอกเบี้ยในตลาดและอัตราแลกเปลี่ยน กลุ่มบริษัทไม่ได้ถือออณูพันธเพื่อการเก็งกำไรหรือเพื่อการค้า

ความเสี่ยงด้านอัตราแลกเปลี่ยน

กลุ่มบริษัทมีฐานะเปิดต่อความเสี่ยงด้านอัตราแลกเปลี่ยนที่เกี่ยวข้องกับการซื้อที่เป็นสกุลเงินตราต่างประเทศ กลุ่มบริษัทใช้สัญญาซื้อขายเงินตราต่างประเทศล่วงหน้าเป็นหลักเพื่อป้องกันความเสี่ยงในหนี้สินทางการเงินในสกุลเงินตราต่างประเทศที่ครบกำหนดชำระน้อยกว่าหนึ่งปี สัญญาซื้อขายเงินตราต่างประเทศล่วงหน้าที่ทำสัญญา ณ วันที่รายงานเกี่ยวข้องกับการซื้อในสกุลเงินตราต่างประเทศที่คาดการณ์ว่าจะเกิดขึ้นในภายหลัง

(หน่วย: พัน)

ฐานะเปิดต่อความเสี่ยงจากเงินตรา	งบการเงินรวม			
	เงินเหรียญ สหรัฐฯ	เงินยูโร	อื่นๆ	รวม
ต่างประเทศ ณ วันที่ 31 ธันวาคม 2567				
เจ้าหนี้การค้าและเจ้าหนี้อื่น	1,235	350	39	1,624
ยอดบัญชีในงบแสดงฐานะ				
การเงินที่มีความเสี่ยง	1,235	350	39	1,624
สัญญาซื้อเงินตราต่างประเทศ	(469)	(183)	(24)	(676)
ยอดความเสี่ยงคงเหลือสุทธิ	766	167	15	948

(หน่วย: พัน)

ฐานะเปิดต่อความเสี่ยงจากเงินตรา	งบการเงินรวม			
	เงินเหรียญ สหรัฐฯ	เงินยูโร	อื่นๆ	รวม
ต่างประเทศ ณ วันที่ 31 ธันวาคม 2566				
เจ้าหนี้การค้าและเจ้าหนี้อื่น	192	155	31	378
ยอดบัญชีในงบแสดงฐานะ				
การเงินที่มีความเสี่ยง	192	155	31	378
สัญญาซื้อเงินตราต่างประเทศ	(342)	(112)	(26)	(480)
ยอดความเสี่ยงคงเหลือสุทธิ	(150)	43	5	(102)

ความเสี่ยงด้านอัตราดอกเบี้ย

ความเสี่ยงด้านอัตราดอกเบี้ยเป็นความเสี่ยงที่เกิดจากการเปลี่ยนแปลงในอนาคตของอัตราดอกเบี้ยตลาดซึ่งส่งผลกระทบต่อผลการดำเนินงานและกระแสเงินสดของกลุ่มบริษัทเนื่องจากเงินกู้ยืมบางส่วนมีอัตราดอกเบี้ยคงที่ กลุ่มบริษัทมีฐานะเปิดต่อความเสี่ยงด้านอัตราดอกเบี้ยโดยหลักมาจากเงินกู้ยืม ตามหมายเหตุข้อ 14

(หน่วย: พันบาท)

ฐานะเปิดต่อความเสี่ยงด้านอัตราดอกเบี้ย	งบการเงินรวม		งบการเงินเฉพาะกิจการ	
	ณ วันที่ 31 ธันวาคม 2567	2566	2567	2566
เครื่องมือทางการเงินที่มีอัตราดอกเบี้ยผันแปร				
เงินกู้ยืมจากสถาบันการเงิน	204,532	276,445	-	24,626

การวิเคราะห์ความอ่อนไหวในมูลค่ายุติธรรมของเครื่องมือที่มีอัตราดอกเบี้ยคงที่

กลุ่มบริษัทไม่บันทึกสินทรัพย์ทางการเงินหรือหนี้สินทางการเงินซึ่งมีอัตราดอกเบี้ยคงที่ด้วยมูลค่ายุติธรรมผ่านกำไรหรือขาดทุน ดังนั้น การเปลี่ยนแปลงในอัตราดอกเบี้ย ณ วันที่รายงานไม่ส่งผลกระทบต่อกำไรหรือขาดทุน

การวิเคราะห์ความอ่อนไหวในมูลค่ายุติธรรมของเครื่องมือที่มีอัตราดอกเบี้ยผันแปร

การเปลี่ยนแปลงของอัตราดอกเบี้ยที่ 0.50% ซึ่งเป็นไปได้อย่างสมเหตุสมผล ณ วันที่รายงาน ทำให้เกิดการเพิ่มขึ้นหรือลดลงในกำไรหรือขาดทุนด้วยจำนวนเงินที่แสดงในตารางดังต่อไปนี้ การวิเคราะห์ตั้งอยู่บนข้อสมมติที่ว่าตัวแปรอื่นโดยเฉพาะอัตราแลกเปลี่ยนเงินตราต่างประเทศมีค่าคงที่

(หน่วย: พันบาท)

	งบการเงินรวม		งบการเงินเฉพาะกิจการ	
	กำไรหรือขาดทุน		กำไรหรือขาดทุน	
	อัตราดอกเบี้ย เพิ่มขึ้น 0.50%	อัตราดอกเบี้ย ลดลง 0.50%	อัตราดอกเบี้ย เพิ่มขึ้น 0.50%	อัตราดอกเบี้ย ลดลง 0.50%
ณ วันที่ 31 ธันวาคม 2567				
เครื่องมือทางการเงินที่มีอัตราดอกเบี้ยผันแปร	1,023	(1,023)	-	-
ความอ่อนไหวของกระแสเงินสด (สุทธิ)	1,023	(1,023)	-	-

(หน่วย: พันบาท)

	งบการเงินรวม		งบการเงินเฉพาะกิจการ	
	กำไรหรือขาดทุน		กำไรหรือขาดทุน	
	อัตราดอกเบี้ย เพิ่มขึ้น 0.50%	อัตราดอกเบี้ย ลดลง 0.50%	อัตราดอกเบี้ย เพิ่มขึ้น 0.50%	อัตราดอกเบี้ย ลดลง 0.50%
ณ วันที่ 31 ธันวาคม 2566				
เครื่องมือทางการเงินที่มีอัตราดอกเบี้ยผันแปร	1,382	(1,382)	123	(123)
ความอ่อนไหวของกระแสเงินสด (สุทธิ)	1,382	(1,382)	123	(123)

23. การบริหารจัดการทุน

นโยบายของคณะกรรมการบริษัท คือการรักษาระดับเงินทุนให้มั่นคงเพื่อรักษาความเชื่อมั่นของนักลงทุน เจ้าหนี้ และตลาดและก่อให้เกิดการพัฒนาของธุรกิจในอนาคต คณะกรรมการได้มีการกำกับดูแลผลตอบแทนจากการลงทุน ซึ่งกลุ่มบริษัทพิจารณาจากสัดส่วนของผลตอบแทนจากกิจกรรมดำเนินงานต่อส่วนของเจ้าของรวม ซึ่งไม่รวมส่วนได้เสียที่ไม่มีอำนาจควบคุม อีกทั้งยังกำกับดูแลระดับการจ่ายเงินปันผลให้แก่ผู้ถือหุ้นสามัญ

24. ภาระผูกพันกับบุคคลหรือกิจการที่ไม่เกี่ยวข้องกัน

(หน่วย: พันบาท)

	งบการเงินรวม		งบการเงินเฉพาะกิจการ	
	2567	2566	2567	2566
จำนวนเงินขั้นต่ำที่ต้องจ่ายในอนาคตทั้งสิ้นภายใต้สัญญาเช่าระยะสั้นและสัญญาบริการที่ยกเลิกไม่ได้				
ภายใน 1 ปี	6,620	4,741	6,620	4,729
1 - 5 ปี	10,772	14,194	10,772	14,194
มากกว่า 5 ปี	2,588	12,023	2,588	12,023
รวม	19,980	30,958	19,980	30,946
หนังสือค้ำประกัน				
หนังสือค้ำประกันการทำสัญญาเช่าสิทธิการเช่าที่ดินพร้อมสิ่งปลูกสร้าง	896	896	-	-
หนังสือค้ำประกันการขายสินค้าให้กับหน่วยราชการ	11,268	5,339	-	-
รวม	12,164	6,235	-	-
ภาระผูกพันอื่นๆ				
หนังสือค้ำประกันวงเงิน (ที่เปิดใช้)	295,669	338,467	5,000	313,841
รวม	295,669	338,467	5,000	313,841

หนังสือค้ำประกัน

บริษัทย่อยมีภาระผูกพันภายใต้หนังสือค้ำประกันจากการที่สถาบันการเงินในประเทศออกหนังสือค้ำประกันซึ่งค้ำประกันโดยเงินฝากประจำกับสถาบันการเงิน บริษัทและบริษัทย่อยในกลุ่ม และจดจำนองที่ดินพร้อมสิ่งปลูกสร้าง และสินทรัพย์บางส่วน

หนังสือค้ำประกันวงเงิน

ณ วันที่ 31 ธันวาคม 2567 และ 2566 กลุ่มบริษัทและบริษัทมีการค้ำประกันวงเงินกู้ยืมและวงเงินสินเชื่อระหว่างบริษัทและบริษัทย่อย แก่สถาบันการเงิน จำนวน 542 ล้านบาท และ 642 ล้านบาทตามลำดับ (งบเฉพาะกิจการ จำนวน 10 ล้านบาท และ 532 ล้านบาทตามลำดับ)

25. เหตุการณ์ภายหลังรอบระยะเวลารายงาน

เมื่อวันที่ 27 กุมภาพันธ์ 2568 ที่ประชุมคณะกรรมการของบริษัทมีมติอนุมัติให้เสนอต่อที่ประชุมผู้ถือหุ้นเพื่ออนุมัติให้บริษัทประกาศจ่ายปันผลจากกำไรสุทธิสำหรับปี 2567 โดยจ่ายเป็นเงินสดเพิ่มเติมในอัตราหุ้นละ 0.045 บาทต่อหุ้น รวมเป็นเงินทั้งสิ้น 15.4 ล้านบาท ทั้งนี้มีการเงินปันผลจ่ายระหว่างกาลที่จ่ายเป็นเงินสดในระหว่างปี ในอัตราหุ้นละ 0.045 บาท รวมมูลค่า 15.4 ล้านบาท ดังนั้นรวมการเงินปันผลจ่ายสำหรับปี 2567 มีจำนวนเงินทั้งสิ้น 30.8 ล้านบาท ทั้งนี้ บริษัทจะนำเสนอเพื่ออนุมัติเรื่องดังกล่าวในที่ประชุมสามัญประจำปีผู้ถือหุ้นของบริษัทต่อไป

26. การอนุมัติงบการเงิน



งบการเงินนี้ได้รับการอนุมัติให้ออกงบการเงินโดยคณะกรรมการของบริษัท เมื่อวันที่ 27 กุมภาพันธ์ 2568

ส่วนที่ 4 การรับรองความถูกต้องของข้อมูล

บริษัทฯ ได้สอบทานข้อมูล ในแบบแสดงรายการข้อมูลประจำปี / รายงานประจำปี ฉบับนี้แล้ว ด้วยความระมัดระวัง บริษัทฯ ขอรับรองว่า ข้อมูลดังกล่าวถูกต้องครบถ้วน ไม่เป็นเท็จ ไม่ทำให้ผู้อื่น สำคัญผิด หรือไม่ขาดข้อมูลที่ควรต้องแจ้งในสาระสำคัญ นอกจากนี้ บริษัทฯ ขอรับรองว่า

- (1) งบการเงิน และข้อมูลทางการเงินที่สรุปมาในแบบแสดงรายการข้อมูลประจำปี / รายงานประจำปี ได้แสดงข้อมูลอย่างถูกต้อง ครบถ้วน ในสาระสำคัญเกี่ยวกับฐานะการเงิน ผลการดำเนินงาน และกระแสเงินสดของบริษัทฯ และบริษัทย่อยแล้ว
- (2) บริษัทฯ ได้จัดให้มีระบบการเปิดเผยข้อมูลที่ดี เพื่อให้แน่ใจว่าบริษัทได้เปิดเผยข้อมูลในส่วนที่เป็นสาระสำคัญทั้งของบริษัทฯ และบริษัทย่อย อย่างถูกต้องครบถ้วนแล้ว รวมทั้ง ควบคุมดูแลให้มีการปฏิบัติตามระบบดังกล่าว
- (3) บริษัทฯ ได้จัดให้มีระบบการควบคุมภายในที่ดี และควบคุมดูแลให้มีการปฏิบัติตามระบบดังกล่าว และบริษัทฯ ได้แจ้งข้อมูล การประเมินระบบการควบคุมภายใน ณ วันที่ ล่าสุด ที่มีต่อผู้สอบบัญชีและกรรมการตรวจสอบของบริษัทฯ แล้ว ซึ่งครอบคลุมถึง ข้อบกพร่องและการเปลี่ยนแปลงที่สำคัญของระบบการควบคุมภายใน รวมทั้ง การกระทำที่มีขอบที่อาจมีผลกระทบต่อ การจัดทำรายงานทางการเงินของบริษัทและบริษัทย่อย

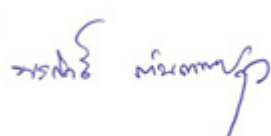
ในการนี้ เพื่อเป็นหลักฐานว่าเอกสารทั้งหมดเป็นเอกสารชุดเดียวกันกับที่บริษัทฯ ได้รับรองความถูกต้องแล้ว บริษัทฯ ได้มอบหมาย ให้ นาย ณัฐสิทธิ์ สุรพันธ์ไพโรจน์ เป็นผู้ลงลายมือชื่อกำกับเอกสารนี้ไว้ทุกหน้าด้วย หากเอกสารใดไม่มีลายมือชื่อของ นาย ณัฐสิทธิ์ สุรพันธ์ไพโรจน์ กำกับไว้ บริษัทฯ จะถือว่าไม่ใช่ข้อมูลที่บริษัทฯ ได้รับรองความถูกต้องของข้อมูลแล้วดังกล่าวข้างต้น

ชื่อ	ตำแหน่ง	ลายมือชื่อ**
1. นายพรศักดิ์ ตันตาปกุล	กรรมการผู้มีอำนาจลงนาม	
2. นางนฤทัย นน့်พม	กรรมการผู้มีอำนาจลงนาม	
ชื่อ	ตำแหน่ง	ลายมือชื่อ
ผู้รับมอบอำนาจ นายณัฐสิทธิ์ สุรพันธ์ไพโรจน์	ประธานเจ้าหน้าที่บัญชีการเงิน	

เอกสารแนบ 1 รายละเอียดเกี่ยวกับกรรมการ ผู้บริหาร ผู้มีอำนาจควบคุม และเลขาธิการบริษัท

ชื่อ-สกุล และตำแหน่ง ⁽¹⁾	อายุ (ปี)	คุณวุฒิ ทางการศึกษา และการเข้ารับ การอบรม	สัดส่วน การถือหุ้น ในบริษัท ⁽²⁾	ความสัมพันธ์ กับกรรมการ/ ผู้บริหารรายอื่น	ประวัติการทำงานย้อนหลัง 5 ปี		
					ช่วงเวลา	ตำแหน่ง	ชื่อหน่วยงาน /บริษัท
1. นางณัฏฐา รัตนเลิศ ประธาน กรรมการ / กรรมการ อิสระ	71	<ul style="list-style-type: none"> ปริญญาตรี สังคมศาสตร์ สาขาบัญชี/บริหาร มหาวิทยาลัย เชียงใหม่ หลักสูตร DAP รุ่นที่ 134/2017 	น้อยกว่า ร้อยละ 1	-ไม่มี-	ปี 2559 – ปัจจุบัน ปี 2555 – ปี 2556 ปี 2551 – ปี 2555	กรรมการอิสระ และประธาน กรรมการ อัครราชทูต ฝ่ายการพาณิชย์ รองอธิบดี กรมส่งเสริมการค้า ระหว่างประเทศ	บมจ. เดนทัล คอร์ปอเรชั่น กระทรวงพาณิชย์ กระทรวงพาณิชย์
2. นายพรศักดิ์ ตันตาปกุล รองประธาน กรรมการ / ประธาน เจ้าหน้าที่ บริหาร	52	<ul style="list-style-type: none"> ปริญญาโท การจัดฟัน University of London ปริญญาตรี ทันตแพทยศาสตร์ มหาวิทยาลัย สงขลานครินทร์ หลักสูตร DAP รุ่นที่ 128/2016 	ร้อยละ 50.09	คู่สมรสของ นางลูซินดา เฉิน	ปี 2551 – ปัจจุบัน ปี 2548 – ปัจจุบัน ปี 2550 – ปัจจุบัน ปี 2558 – ปัจจุบัน ปี 2561 – 2566 ปี 2552 – ปัจจุบัน ปี 2557 – ปัจจุบัน ปี 2558 – ปัจจุบัน	กรรมการและ ประธาน เจ้าหน้าที่บริหาร กรรมการ กรรมการ กรรมการ กรรมการ กรรมการ กรรมการ	บมจ. เดนทัล คอร์ปอเรชั่น บจก. บางกอก อินเตอร์เนชั่น เดนทัล เซ็นเตอร์ บจก. โรงพยาบาล ทันตกรรมกรุงเทพ อินเตอร์เนชั่นแนล บจก. เดนทัล วิชั่น (ประเทศไทย) บจก. เดนทัล ออล (ประเทศไทย) บจก. อันดาเทวี รีสอร์ท แอนด์ สปา บจก. เดอะ เนเจอร์ คลีฟ บจก. อันดา บีช รีสอร์ท
3. นางสาว เสาวณีย์ บุญผลิต กรรมการ อิสระ	74	<ul style="list-style-type: none"> ปริญญาตรี นิติศาสตร์ มหาวิทยาลัย ธรรมศาสตร์ หลักสูตร DAP รุ่นที่ 134/2017 	น้อยกว่า ร้อยละ 1	-ไม่มี-	ปี 2559 – ปัจจุบัน ปี 2537 – ปี 2553	กรรมการอิสระ รองผู้อำนวยการ	บมจ. เดนทัล คอร์ปอเรชั่น องค์การคลังสินค้า

ชื่อ-สกุล และตำแหน่ง ⁽¹⁾	อายุ (ปี)	คุณวุฒิ ทางการศึกษา และการเข้ารับ การอบรม	สัดส่วน การถือหุ้น ในบริษัท ⁽²⁾	ความสัมพันธ์ กับกรรมการ/ ผู้บริหารรายอื่น	ประวัติการทำงานย้อนหลัง 5 ปี		
					ช่วงเวลา	ตำแหน่ง	ชื่อหน่วยงาน /บริษัท
4. นางลูชินดา เฉิน กรรมการ	47	<ul style="list-style-type: none"> ปริญญาโท Analysis Design and Management of Information System, University of London, LSE ปริญญาตรี Accounting and Finance, University of London, LSE Economics and Political Science หลักสูตร DAP รุ่นที่ 134/2017 	ร้อยละ 7.53	คู่สมรสของ นายพรศักดิ์ ตันตาปุกุล	ปี 2555 – ปัจจุบัน ปี 2548 – ปัจจุบัน ปี 2552 – ปัจจุบัน	กรรมการ กรรมการ กรรมการ	บมจ. เดนทัล คอร์ปอเรชั่น บจก. บางกอก อินเตอร์เนชั่น เดนทัล เซ็นเตอร์ บจก. อันดาเทวี รีสอร์ท แอนด์ สปา
5. นางนฤทัย นนท์ผม กรรมการ	55	<ul style="list-style-type: none"> ปริญญาตรี สาขาการบัญชี มหาวิทยาลัยราชภัฏสวนสุนันทา 	-0-	-ไม่มี-	ปี 2565 – ปัจจุบัน ปี 2555 – ปี 2565	ผู้อำนวยการฝ่าย บัญชีและการเงิน กรรมการ / ผู้อำนวยการฝ่าย บัญชีและการเงิน	บจ. บางกอก อินเตอร์เนชั่นแนล เดนทัล เซ็นเตอร์ บจ. บางกอก อินเตอร์เนชั่นแนล เดนทัล เซ็นเตอร์
6. นายไพโรจน์ เจตนชัย กรรมการ อิสระ / ประธาน กรรมการ ตรวจสอบ	56	<ul style="list-style-type: none"> ปริญญาโท บริหารธุรกิจ มหาวิทยาลัยธรรมศาสตร์ ปริญญาตรี วิศวกรรมศาสตร์ สถาบันเทคโนโลยีพระจอมเกล้าลาดกระบัง หลักสูตร DAP รุ่นที่ 134/2017 	-0-	-ไม่มี-	ปี 2558 – ปัจจุบัน ปี 2561 – ปัจจุบัน ปี 2556 – ปี 2561 ปี 2554 – ปี 2556 ปี 2551 – ปี 2554	กรรมการอิสระ และประธาน กรรมการ ตรวจสอบ Solution Client Manager Product Division Manager Sales and Marketing Manager Sales Division Manager	บมจ. เดนทัล คอร์ปอเรชั่น บจก. ไดมอนด์ ดาต้า (ประเทศไทย) จำกัด บจก. อินแกรม ไมโครคอมพิวเตอร์ (ประเทศไทย) บจก. ซีดีเอ็นเอ บจก. พูจิตลี ซิสเต็ม บิสซิเนส (ประเทศไทย)

ชื่อ-สกุล และตำแหน่ง ⁽¹⁾	อายุ (ปี)	คุณวุฒิ ทางการศึกษา และการเข้ารับ การอบรม	สัดส่วน การถือหุ้น ในบริษัท ⁽²⁾	ความสัมพันธ์ กับกรรมการ/ ผู้บริหารรายอื่น	ประวัติการทำงานย้อนหลัง 5 ปี		
					ช่วงเวลา	ตำแหน่ง	ชื่อหน่วยงาน /บริษัท
7. นายประพันธ์ พิชัยวัฒน์โกมล กรรมการ อิสระ / กรรมการ ตรวจสอบ	53	<ul style="list-style-type: none"> ปริญญาโท Financial Services, University of New South Wales ปริญญาตรี นิติศาสตร์ มหาวิทยาลัย ธรรมศาสตร์ หลักสูตร DAP รุ่นที่ 134/2017 	-0-	-ไม่มี-	ปี 2558 – ปัจจุบัน ปี 2553 – ปัจจุบัน	กรรมการอิสระ และกรรมการ ตรวจสอบ Partner	บมจ. เดนทัล คอร์ปอเรชั่น บจก. สำนักกฎหมาย สากล สยามพรีเมียร์
8. นายวิบูลย์ พจนาลัย กรรมการ อิสระ / กรรมการ ตรวจสอบ	48	<ul style="list-style-type: none"> ปริญญาโท การเงินการลงทุน Georgia State University ปริญญาตรี พาณิชยศาสตร์ และการบัญชี มหาวิทยาลัย ธรรมศาสตร์ หลักสูตร DAP รุ่นที่ 134/2017 	-0-	-ไม่มี-	ปี 2564 – ปัจจุบัน ปี 2561 – ปัจจุบัน ปี 2559 – ปัจจุบัน ปี 2559 – ปัจจุบัน ปี 2559 – ปัจจุบัน ปี 2554 – ปัจจุบัน ปี 2550 – ปัจจุบัน	กรรมการอิสระ และกรรมการ ตรวจสอบ กรรมการอิสระ และกรรมการ ตรวจสอบ กรรมการ/ กรรมการบริหาร ความเสี่ยง และประธาน เจ้าหน้าที่การเงิน ประธาน เจ้าหน้าที่การเงิน กรรมการอิสระ และกรรมการ ตรวจสอบ กรรมการอิสระ และกรรมการ ตรวจสอบ กรรมการ 	บมจ. เดอะคลินิก คลินิกเวชกรรม บมจ. แอสเสี่ยน เทคโนโลยี บมจ. ไทย อิงเกอร์ โฮลดิ้ง บจก. ไทย อิงเกอร์ จำกัด บมจ. เดนทัล คอร์ปอเรชั่น บมจ. บิวตี้ คอมมูนิตี้ บจก. เอเชียเหมืองแร่ อุตสาหกรรม

ชื่อ-สกุล และตำแหน่ง ⁽¹⁾	อายุ (ปี)	คุณวุฒิ ทางการศึกษา และการเข้ารับ การอบรม	สัดส่วน การถือหุ้น ในบริษัท ⁽²⁾	ความสัมพันธ์ กับกรรมการ/ ผู้บริหารรายอื่น	ประวัติการทำงานย้อนหลัง 5 ปี		
					ช่วงเวลา	ตำแหน่ง	ชื่อหน่วยงาน /บริษัท
9. นายณัฐสิทธิ์ สุรพันธ์ไพโรจน์ ประธาน เจ้าหน้าที่ ฝ่ายบัญชีและ การเงิน / เลขานุการ บริษัท	39	<ul style="list-style-type: none"> ปริญญาโท MBA การเงิน นิติศาสตร์ ปริญญาตรี บัญชี จุฬาลงกรณ์ มหาวิทยาลัย ผู้สอบบัญชี รับอนุญาต เลขทะเบียน 11649 	-0-	-ไม่มี-	<p>ปี 2564 – ปัจจุบัน</p> <p>ปี 2567</p> <p>ปี 2564</p> <p>ปี 2557 – ปี 2563</p>	<p>ประธาน เจ้าหน้าที่ฝ่าย บัญชีและการเงิน และเลขานุการ บริษัท</p> <p>กรรมการ</p> <p>ผู้อำนวยการฝ่าย บัญชีและการเงิน</p> <p>ผู้จัดการ (สายงานตรวจ สอบบัญชี)</p>	<p>บมจ. เดนทัล คอร์ปอเรชั่น</p> <p>บริษัท เดนทัล ออล จำกัด</p> <p>บมจ. อิกตราซิด กรุ๊ป</p> <p>สำนักงาน อีวาย จำกัด</p>
10. นายกิตติ กาญจนภาค ผู้อำนวยการ ฝ่ายการเงิน / เลขานุการ บริษัท	51	<ul style="list-style-type: none"> ปริญญาตรี บัญชี มหาวิทยาลัย กรุงเทพ 	-0-	-ไม่มี-	<p>ปี 2563 – ปัจจุบัน</p> <p>ปี 2560 – ปี 2563</p> <p>ปี 2556 – ปี 2560</p>	<p>ผู้อำนวยการ ฝ่ายการเงิน และ เลขานุการบริษัท</p> <p>ประธานเจ้าหน้าที่ ฝ่ายบัญชีการเงิน</p> <p>ผู้อำนวยการ ฝ่ายการเงิน</p>	<p>บมจ. เดนทัล คอร์ปอเรชั่น</p> <p>บจ.อะโกรวิ พรอพเพอร์ตี้ เมเนจเม้นท์</p> <p>บมจ. เดนทัล คอร์ปอเรชั่น</p>
11. น.ส.ณัฐนันท์ ตุนสิทธิ์ธนกกุล ผู้จัดการ ฝ่ายบัญชี / ผู้กำกับดูแล การทำบัญชี	43	<ul style="list-style-type: none"> ปริญญาตรี มหาวิทยาลัย เทคโนโลยี ราชมงคล กรุงเทพ 	-0-	-ไม่มี-	<p>ปี 2565 – ปัจจุบัน</p> <p>ปี 2564 – ปี 2565</p> <p>ปี 2563 – ปี 2564</p>	<p>ผู้จัดการ ฝ่ายบัญชี</p> <p>ผู้จัดการ ฝ่ายบัญชี</p> <p>ผู้จัดการ ฝ่ายบัญชี</p>	<p>บมจ. เดนทัล คอร์ปอเรชั่น</p> <p>บมจ.เมเจอร์ ซีเนิเพล็กซ์ กรุ๊ป</p> <p>บมจ.ทรีซิกตี้ไฟว์</p>

หมายเหตุ : (1) นายพรศักดิ์ ตันตาปกุล นางลูซินดา เฉิน และนางนฤทัย นนทผม เป็นกรรมการผู้มีอำนาจผูกพันบริษัทฯ ตามหนังสือรับรอง

(2) สัดส่วนการถือหุ้นของบริษัทฯ ดังกล่าวเป็นการถือหุ้นทั้งทางตรงและทางอ้อม โดยนับรวมหุ้นของคู่สมรส

เอกสารแนบ 2 รายละเอียดเกี่ยวกับกรรมการของบริษัทย่อย

รายชื่อบริษัทย่อย รายชื่อกรรมการ	บริษัทย่อย			
	BIDC	DVT	DAT	BIDH
1. นายพรศักดิ์ ตันตาปกุล	/	/		/
2. นายณัฐสิทธิ์ สุรพันธ์ไพโรจน์			/	
3. นายอิริชต์ องค์กรีตระกูล			/	

หมายเหตุ :
 X = ประธานกรรมการ
 / = กรรมการ
 // = กรรมการบริหาร

เอกสารแนบ 3 รายละเอียดเกี่ยวกับหัวหน้างานตรวจสอบภายใน และหัวหน้างานกำกับดูแลการปฏิบัติงานของบริษัทฯ

บริษัทฯ ใช้บริการหน่วยงานภายนอก (Outsource) เป็นผู้ตรวจสอบภายในของบริษัทฯ โดยว่าจ้างบริษัท ไอ.เอ.พี. อินเทอร์เน็ต ออดิท จำกัด (“IAP”) ซึ่งมีบุคคลที่ได้รับมอบหมายให้ปฏิบัติงาน เป็นหัวหน้างานผู้ตรวจสอบภายใน และหัวหน้างานกำกับดูแลการปฏิบัติงาน โดยมีรายละเอียดดังนี้

ผู้อำนวยการและกำกับดูแลการปฏิบัติงานของบริษัท ไอ.เอ.พี. อินเทอร์เน็ต ออดิท จำกัด

	ข้อมูล
ชื่อ - นามสกุล	นายวัฒนา จันทน์นาคิน
ตำแหน่ง	กรรมการผู้จัดการ
คุณวุฒิทางการศึกษา	<ul style="list-style-type: none"> บริหารธุรกิจมหาบัณฑิต (M.B.A) มหาวิทยาลัยเกษตรศาสตร์ บริหารธุรกิจบัณฑิต สถาบันเทคโนโลยีราชมงคล วิทยาเขตเทคนิคกรุงเทพฯ ประกาศนียบัตรวิชาชีพชั้นสูง สถาบันเทคโนโลยีราชมงคล วิทยาเขตเทคนิคกรุงเทพฯ ประกาศนียบัตรวิชาชีพ วิทยาลัยพณิชยการธนบุรี
การฝึกอบรม	<ul style="list-style-type: none"> ผู้สอบบัญชีรับอนุญาต (CPA) ทะเบียนเลขที่ 8542 โครงการหลักสูตรวุฒิบัตรผู้บริหารหน่วยงานตรวจสอบภายใน CAE Chief Audit Executive Professional Leadership Program วุฒิบัตรการบริหารความเสี่ยงองค์กร รุ่นที่ 17 จุฬาลงกรณ์มหาวิทยาลัย โครงการอบรมเพื่อรับวุฒิบัตรด้านการตรวจสอบภายใน (IACP) สภาวิชาชีพบัญชี ในพระบรมราชูปถัมภ์ โครงการ CFO รุ่นที่ 15 โดยสภาวิชาชีพบัญชี DAP รุ่น 86/2010 โดยสมาคมส่งเสริมสถาบันกรรมการบริษัทไทย วุฒิบัตรอบรมหลักสูตร COSO 2013 กรอบแนวทางการควบคุมภายใน (ขั้น Advance) รุ่นที่ 1/61 วุฒิบัตรอบรมหลักสูตรการปฏิบัติงานตรวจสอบสำหรับผู้ตรวจสอบมือใหม่ สมาคมผู้ตรวจสอบภายในแห่งประเทศไทย วุฒิบัตรอบรมและสอบประมวลความรู้โครงการ Certificate of Business Advisor รุ่นที่ 1 โดยคณะเศรษฐศาสตร์มหาวิทยาลัยเกษตรศาสตร์ และบริษัท เฟ พี เอ็ม เซอร์ทิฟิเคต จำกัด วุฒิบัตรอบรมหลักสูตรผู้ทำแผนและผู้บริหารแผนฟื้นฟูกิจการของลูกหนี้ โดยศาลล้มละลายกลาง
ประสบการณ์ทำงาน	2558 – ปัจจุบัน กรรมการผู้จัดการ : บริษัท ไอ.เอ.พี. อินเทอร์เน็ต ออดิท จำกัด
	2552 – ปัจจุบัน กรรมการผู้จัดการ/ ผู้สอบบัญชีรับอนุญาต : บริษัท ไอ.เอ.พี. พลัส จำกัด
	2554 – 2557 กรรมการตรวจสอบ : บริษัท ออสิริส จำกัด
	2553 – 2555 ผู้อำนวยการฝ่ายบัญชีและการเงิน : บริษัท นิวเทล คอร์ปอเรชั่น จำกัด
	2550 – 2552 ผู้จัดการงานตรวจสอบ : บริษัท เอส. เค. แอคเคาน์แตนท์ เซอร์วิสเชส จำกัด
ประสบการณ์อื่น	อาจารย์พิเศษ สถาบันเทคโนโลยีราชมงคล วิทยาเขตเทคนิคกรุงเทพฯ และมหาวิทยาลัยสารคาม
	วิทยากรผู้อบรม สถาบันธรรมาภิบาล หลักสูตรการวางระบบบัญชี

หัวหน้างานตรวจสอบภายในของบริษัท ไอ.เอ.พี. อินเตอร์เนอล ออดิท จำกัด

	ข้อมูล	
ชื่อ - นามสกุล	นายธนสาร วาสน์ธี	
ตำแหน่ง	ผู้จัดการฝ่ายตรวจสอบภายใน	
คุณวุฒิทางการศึกษา	<ul style="list-style-type: none"> กำลังศึกษา คุชฎิบัณฑิต วิทยาลัยบริหารธุรกิจนวัตกรรมและการบัญชี มหาวิทยาลัยธุรกิจบัณฑิต Certified Internal Auditor in Internal Audit Program (Pre - CIA) จุฬาลงกรณ์มหาวิทยาลัย บัญชีมหาบัณฑิต (M.Acc) มหาวิทยาลัยธุรกิจบัณฑิต บัญชีบัณฑิต มหาวิทยาลัยธุรกิจบัณฑิต 	
การฝึกอบรม	<ul style="list-style-type: none"> โครงการอบรมเพื่อรับวุฒิบัตรด้านการตรวจสอบภายใน (IACP) สาขาวิชาชีพบัญชี ในพระบรมราชูปถัมภ์ อบรม Report Internal Audit สมาคมผู้ตรวจสอบภายในแห่งประเทศไทย หลักสูตร Standard of Internal Control สมาคมผู้ตรวจสอบภายในแห่งประเทศไทย หลักสูตร Report Internal Audit สมาคมผู้ตรวจสอบภายในแห่งประเทศไทย ประกาศนียบัตร “Expert on China (EOC)” วิทยาลัยนวัตกรรมการบริหารธุรกิจและการบัญชี มหาวิทยาลัยธุรกิจบัณฑิต ประกาศนียบัตร Business Management for Internal Audit สาขาวิชาชีพบัญชี ในพระบรมราชูปถัมภ์ Internal Audit Certificate Program (IAPC) สาขาวิชาชีพบัญชี ในพระบรมราชูปถัมภ์ 	
ประสบการณ์ทำงาน	2561 – ปัจจุบัน	กรรมการผู้จัดการ : บริษัท การบัญชีไทย จำกัด
	2560 – ปัจจุบัน	หุ้นส่วนกรรมการ : บริษัท นายบัญชี จำกัด
	2557 – ปัจจุบัน	กรรมการผู้จัดการ : บริษัท เบสท์ เอ็นเตอร์ไพรส์ แอนด์ คอนซัลแตนท์ จำกัด
	2557 – ปัจจุบัน	หุ้นส่วนกรรมการ : บริษัท ไอ.เอ.พี. อินเตอร์เนอล ออดิท จำกัด
	2554 – ปัจจุบัน	หัวหน้าฝ่ายตรวจสอบภายใน : บริษัท ไอ.เอ.พี. พลัส จำกัด
	2552 – 2554	หัวหน้าสายงานตรวจสอบภายใน (สสส.) / ผู้ช่วยผู้สอบบัญชี : บริษัท เอ.ซี. คล้าย จำกัด
ประสบการณ์อื่น	2560 – 2561	อาจารย์ประจำพิเศษ วิทยาลัยบริหารธุรกิจนวัตกรรมและการบัญชี มหาวิทยาลัยธุรกิจบัณฑิต

เอกสารแนบ 4 กรณียกเลิกใช้ในการประกอบธุรกิจ

4.1 สินทรัพย์ที่ใช้ในการประกอบธุรกิจ ณ 31 ธันวาคม 2567

1) ที่ดิน อาคารและอุปกรณ์

หน่วย : ล้านบาท

สินทรัพย์	มูลค่าทางบัญชี	กรรมสิทธิ์	ภาระผูกพัน
1) ที่ดิน : <ul style="list-style-type: none"> ที่ดินโฉนดเลขที่ 82755-6 กรุงเทพฯ ที่ตั้งสาขาพลโยธิน เนื้อที่รวม 30 ตารางวา ที่ดินโฉนดเลขที่ 60539 กรุงเทพฯ พื้นที่จอดรถ เนื้อที่รวม 54 ตารางวา ที่ดินโฉนดเลขที่ 4876 กรุงเทพฯ สถานที่ก่อสร้างโรงพยาบาลทันตกรรมกรุงเทพ อินเตอร์เนชั่นแนล เนื้อที่รวม 321.5 ตารางวา 	19.5	บริษัทฯ	เป็นหลักประกันค้ำประกันวงเงินกู้ยืมกับธนาคารพาณิชย์แห่งหนึ่ง วงเงิน 360 ล้านบาท
	10.80	BIDC	เป็นหลักประกันค้ำประกันวงเงินกู้ยืมกับธนาคารพาณิชย์แห่งหนึ่ง วงเงิน 360 ล้านบาท
	482.25	BIDH	เป็นหลักประกันค้ำประกันวงเงินกู้ยืมกับธนาคารพาณิชย์แห่งหนึ่ง วงเงิน 296 ล้านบาท
2) อาคารและส่วนปรับปรุงอาคารเช่า <ul style="list-style-type: none"> อาคารพาณิชย์ 4 ชั้น 2 คูหา ที่ตั้งสาขาพลโยธิน เนื้อที่ใช้สอย 592 ตารางเมตร อาคารโรงพยาบาลทันตกรรม กรุงเทพ อินเตอร์เนชั่นแนล 7 ชั้น และ ชั้นใต้ดิน 1 ชั้น เนื้อที่ใช้สอยประมาณ 5,242 ตารางเมตร ส่วนปรับปรุงอาคารเช่า 	3.72	บริษัทฯ	เป็นหลักประกันค้ำประกันวงเงินกู้ยืมกับธนาคารพาณิชย์แห่งหนึ่ง วงเงิน 360 ล้านบาท
	99.68	BIDH	เป็นหลักประกันค้ำประกันวงเงินกู้ยืมกับธนาคารพาณิชย์แห่งหนึ่ง วงเงิน 296 ล้านบาท
	18.13	บริษัทฯ / BIDC/BIDH/ DVT	ไม่มี
3) อุปกรณ์ทันตกรรม	50.23	บริษัทฯ / BIDC / BIDH / DAT	ไม่มี
4) อุปกรณ์และเครื่องตกแต่งสำนักงาน	54.82	บริษัทฯ / BIDC / BIDH / DVT / DAT	ไม่มี
5) ยานพาหนะ	2.01	บริษัทฯ / BIDC / BIDH /DVT	ไม่มี
รวมที่ดิน อาคารและอุปกรณ์	741.14		

2) อสังหาริมทรัพย์เพื่อการลงทุน

สินทรัพย์	มูลค่าทางบัญชี	กรรมสิทธิ์	ภาระผูกพัน
1) ที่ดิน : • ที่ดินโฉนดเลขที่ 1493, 1555 ป่าตอง จ.ภูเก็ต ที่ตั้งสาขา ภูเก็ต สไมล์ ชิกเนเจอร์ เนื้อที่รวม 11.8 ตารางวา	23.7	บริษัทฯ	เป็นหลักประกันค้ำประกันวงเงินกู้ยืมกับ ธนาคารพาณิชย์แห่งหนึ่ง วงเงิน 360 ล้านบาท
2) อาคารและส่วนปรับปรุงอาคารเช่า • อาคารพาณิชย์ 2 ชั้น 1 คูหา ที่ตั้งสาขาภูเก็ต สไมล์ ชิกเนเจอร์ เนื้อที่ใช้สอย 79.80 ตารางเมตร	1.5	บริษัทฯ	เป็นหลักประกันค้ำประกันวงเงินกู้ยืมกับ ธนาคารพาณิชย์แห่งหนึ่ง วงเงิน 360 ล้านบาท
รวมอสังหาริมทรัพย์เพื่อการลงทุน	25.2		

3) สินทรัพย์สิทธิการใช้

หน่วย : ล้านบาท

สินทรัพย์	มูลค่าทางบัญชี	กรรมสิทธิ์	ระยะเวลาการเช่า (ปี)
1) อาคารและพื้นที่เช่า	71.55	บริษัทฯ / BIDC	3 - 20 ปี
2) อุปกรณ์ทันตกรรม	-	บริษัทฯ / BIDH / DAT	3 - 4 ปี
3) ยานพาหนะ	-	DVT	4 ปี
4) อื่น ๆ	-	BIDH	0 - 30 ปี
รวมสินทรัพย์สิทธิการใช้	71.55		

4.2 เครื่องหมายบริการ

กลุ่มบริษัท ได้ดำเนินการจดทะเบียนเครื่องหมายการค้าและเครื่องหมายบริการที่บริษัทในกลุ่ม ใช้ในการให้บริการและทำธุรกิจกับกรรมทรัพย์สินทางปัญญา กระทรวงพาณิชย์ โดยมีรายการดังต่อไปนี้

ลำดับ	เครื่องหมาย	กรรมสิทธิ์	รายละเอียด
1		BIDC	<ul style="list-style-type: none"> เป็นเครื่องหมายบริการสำหรับบริการคลินิก หนังสือสำคัญแสดงการจดทะเบียนเครื่องหมายบริการ ทะเบียนเลขที่ บ52095 จดทะเบียนเมื่อวันที่ 4 สิงหาคม 2553 มีอายุ 10 ปี สามารถต่ออายุได้ทุก ๆ 10 ปี
2		BIDC	<ul style="list-style-type: none"> เป็นเครื่องหมายบริการสำหรับบริการคลินิก หนังสือสำคัญแสดงการจดทะเบียนเครื่องหมายบริการ ทะเบียนเลขที่ บ52096 จดทะเบียนเมื่อวันที่ 4 สิงหาคม 2553 มีอายุ 10 ปี สามารถต่ออายุได้ทุก ๆ 10 ปี

ลำดับ	เครื่องหมาย	กรรมสิทธิ์	รายละเอียด
3		บริษัทฯ	<ul style="list-style-type: none"> เป็นเครื่องหมายการบริการสำหรับบริการคลินิก หนังสือสำคัญแสดงการจดทะเบียนเครื่องหมายบริการ ทะเบียนเลขที่ 171133584 จดทะเบียนเมื่อวันที่ 3 มิถุนายน 2559 มีอายุ 10 ปี (3 มิถุนายน 2559 – 2 มิถุนายน 2569) สามารถต่ออายุได้ทุก ๆ 10 ปี
4		บริษัทฯ	<ul style="list-style-type: none"> เป็นเครื่องหมายการบริการสำหรับบริการคลินิก หนังสือสำคัญแสดงการจดทะเบียนเครื่องหมายบริการ ทะเบียนเลขที่ 171133582 จดทะเบียนเมื่อวันที่ 3 มิถุนายน 2559 มีอายุ 10 ปี (3 มิถุนายน 2559 – 2 มิถุนายน 2569) สามารถต่ออายุได้ทุก ๆ 10 ปี
5		บริษัทฯ	<ul style="list-style-type: none"> เป็นเครื่องหมายการบริการสำหรับบริการคลินิก หนังสือสำคัญแสดงการจดทะเบียนเครื่องหมายบริการ ทะเบียนเลขที่ 171133585 จดทะเบียนเมื่อวันที่ 3 มิถุนายน 2559 มีอายุ 10 ปี (3 มิถุนายน 2559 – 2 มิถุนายน 2569) สามารถต่ออายุได้ทุก ๆ 10 ปี
6		บริษัทฯ	<ul style="list-style-type: none"> เป็นเครื่องหมายการบริการสำหรับบริการคลินิก หนังสือสำคัญแสดงการจดทะเบียนเครื่องหมายบริการ ทะเบียนเลขที่ 171133583 จดทะเบียนเมื่อวันที่ 3 มิถุนายน 2559 มีอายุ 10 ปี (3 มิถุนายน 2559 – 2 มิถุนายน 2569) สามารถต่ออายุได้ทุก ๆ 10 ปี
7		บริษัทฯ	<ul style="list-style-type: none"> เป็นเครื่องหมายการบริการสำหรับบริการคลินิก หนังสือสำคัญแสดงการจดทะเบียนเครื่องหมายบริการ ทะเบียนเลขที่ 171122704 จดทะเบียนเมื่อวันที่ 12 กรกฎาคม 2559 มีอายุ 10 ปี (12 กรกฎาคม 2559 – 11 กรกฎาคม 2569) สามารถต่ออายุได้ทุก ๆ 10 ปี
8		บริษัทฯ	<ul style="list-style-type: none"> เป็นเครื่องหมายการบริการสำหรับบริการคลินิก หนังสือสำคัญแสดงการจดทะเบียนเครื่องหมายบริการ ทะเบียนเลขที่ 171130959 จดทะเบียนเมื่อวันที่ 12 กรกฎาคม 2559 มีอายุ 10 ปี (12 กรกฎาคม 2559 – 11 กรกฎาคม 2569) สามารถต่ออายุได้ทุก ๆ 10 ปี

4.3 สัญญาสำคัญที่เกี่ยวข้องในการดำเนินธุรกิจ

สัญญาเช่าที่ดินและอาคาร

กลุ่มบริษัท ได้ทำสัญญาเช่าที่ดินและอาคาร เพื่อใช้เป็นที่ตั้งศูนย์ทันตกรรมและคลินิกทันตกรรม แต่ละสาขาของกลุ่มบริษัท ซึ่งมีทั้งที่เป็นพื้นที่เช่าในห้างสรรพสินค้า และอาคารพาณิชย์ และมีที่เป็นเช่าระยะสั้น (3 ปี) และระยะยาว (สูงสุด 17 ปี) โดยกลุ่มบริษัท มีการเช่าพื้นที่ เพื่อประกอบธุรกิจจำนวน 12 สาขา จากทั้งหมด 15 สาขา รายละเอียดและเงื่อนไขในการต่อสัญญา จะมีการตกลงกับผู้ให้เช่า ในอนาคต

4.4 ใบอนุญาตในการประกอบธุรกิจ

ตามที่พระราชบัญญัติสถานพยาบาล พ.ศ. 2541 ระบุไว้ว่า การจัดตั้งสถานพยาบาล จะต้องมิใบอนุญาตให้ประกอบกิจการสถานพยาบาล และใบอนุญาตให้ดำเนินการสถานพยาบาล ที่ออกโดยกระทรวงสาธารณสุข

- 1) ใบอนุญาตให้ประกอบกิจการสถานพยาบาล เป็นใบอนุญาตให้ผู้รับอนุญาตประกอบกิจการสถานพยาบาลได้ โดยให้ใช้ได้จนถึงวันสิ้นปีปฏิทินของปีที่ 10 นับแต่ปีที่ออกใบอนุญาต ทั้งนี้ผู้รับอนุญาตต้องจัดให้มีผู้ดำเนินการ 1 คน เป็นผู้มีหน้าที่ควบคุมดูแลและรับผิดชอบในการดำเนินการสถานพยาบาล
- 2) ใบอนุญาตให้ดำเนินการสถานพยาบาลสำหรับคลินิกทันตกรรม เป็นใบอนุญาตที่ออกให้กับผู้ประกอบการวิชาชีพทันตกรรม เป็นผู้ดำเนินการสถานพยาบาลให้เป็นไปตามที่กำหนดในกฎกระทรวง โดยให้ใช้ได้จนถึงวันสิ้นปีปฏิทินของปีที่ 2 นับแต่ปีที่ออกใบอนุญาต ทั้งนี้ ผู้รับอนุญาตจะเป็นผู้ดำเนินการมากกว่า 1 แห่ง ไม่ได้

โรงพยาบาลทันตกรรม ศูนย์ทันตกรรม และคลินิกทันตกรรม ของกลุ่มบริษัท ทุกสาขา จะมีใบอนุญาตให้ประกอบกิจการสถานพยาบาล และใบอนุญาตให้ดำเนินการสถานพยาบาล สามารถแสดงดังตาราง ต่อไปนี้

คลินิกทันตกรรม	ใบอนุญาตให้ประกอบกิจการสถานพยาบาล	ใบอนุญาตให้ดำเนินการสถานพยาบาล
1) ศูนย์ทันตกรรมสไมล์ซิกเนเจอร์ สาขารัชดาภิเษก	ใบอนุญาตที่ 10103002557 31 ธ.ค. 66 – 31 ธ.ค. 76	ใบอนุญาตที่ 10103000557 ใช้ได้ถึง 31 ธ.ค. 68
2) ศูนย์ทันตกรรมบางกอกอินเตอร์เนชั่นแนล เดนทัล เซ็นเตอร์	ใบอนุญาตที่ 10103003359 1 ม.ค. 59 – 31 ธ.ค. 68	ใบอนุญาตที่ 10103007262 ใช้ได้ถึง 31 ธ.ค. 69
3) คลินิกทันตกรรมเดนทัล แพลนเน็ต สาขาพลโยธิน	ใบอนุญาตที่ 10103011956 30 พ.ย. 65 – 31 ธ.ค. 75	ใบอนุญาตที่ 10103013956 ใช้ได้ถึง 31 ธ.ค. 69
4) คลินิกทันตกรรมสไมล์ซิกเนเจอร์ สาขาสยามสแควร์	ใบอนุญาตที่ 10103018164 14 ต.ค. 64 – 31 ธ.ค. 73	ใบอนุญาตที่ 10103022364 ใช้ได้ถึง 31 ธ.ค. 69
5) คลินิกทันตกรรมเดนทัล แพลนเน็ต สาขารามอินทรา	ใบอนุญาตที่ 10103012956 31 ธ.ค. 65 – 31 ธ.ค. 75	ใบอนุญาตที่ 10103024666 ใช้ได้ถึง 31 ธ.ค. 69
6) คลินิกทันตกรรมสไมล์ซิกเนเจอร์ สาขาซีคอนสรีนครินทร์	ใบอนุญาตที่ 10103005860 9 มี.ค. 60 – 31 ธ.ค. 69	ใบอนุญาตที่ 10103021264 ใช้ได้ถึง 31 ธ.ค. 69
7) คลินิกทันตกรรม ภูเก็ต เดนทัล ซิกเนเจอร์	ใบอนุญาตที่ 83103001257 31 ธ.ค. 66 – 31 ธ.ค. 76	ใบอนุญาตที่ 83103001257 ใช้ได้ถึง 31 ธ.ค. 68
8) คลินิกทันตกรรมเดนทัล แพลนเน็ต สาขาเซ็นทรัลเวสต์เกต	ใบอนุญาตที่ 12103002558 27 ธ.ค. 67 – 31 ธ.ค. 77	ใบอนุญาตที่ 12103002858 ใช้ได้ถึง 31 ธ.ค. 69

คลินิกทันตกรรม	ใบอนุญาตให้ประกอบกิจการ สถานพยาบาล	ใบอนุญาตให้ดำเนินการ สถานพยาบาล
9) คลินิกทันตกรรม BIDC สยามพารากอน	ใบอนุญาตที่ 10103001066 12 ม.ค. 66 – 31 ธ.ค. 75	ใบอนุญาตที่ 10103001066 ใช้ได้ถึง 31 ธ.ค. 69
10) คลินิกทันตกรรม BIDC สาขาเอ็มควอเทียร์	ใบอนุญาตที่ 10103012060 17 ส.ค. 60 – 31 ธ.ค. 69	ใบอนุญาตที่ 10103012062 ใช้ได้ถึง 31 ธ.ค. 69
11) คลินิกทันตกรรมเดนทัล แพลนเน็ต สาขารังสิต	ใบอนุญาตที่ 13103002164 1 ก.ค. 64 – 31 ธ.ค. 73	ใบอนุญาตที่ 13103004564 ใช้ได้ถึง 31 ธ.ค. 67
12) คลินิกทันตกรรมสไมล์ ชิกเนเจอร์ สาขาเมเจอร์ ดิอเนนิว เมเจอร์รัชโยธิน	ใบอนุญาตที่ 10103006561 5 เม.ย. 61 – 31 ธ.ค. 70	ใบอนุญาตที่ 10103004261 ใช้ได้ถึง 31 ธ.ค. 68
13) คลินิกทันตกรรมเชียงใหม่ เดนทัล	ใบอนุญาตที่ 50103006362 17 ก.ย. 62 – 31 ธ.ค. 71	ใบอนุญาตที่ 50103006362 ใช้ได้ถึง 31 ธ.ค. 69
14) โรงพยาบาลทันตกรรมกรุงเทพ อินเตอร์เนชั่นแนล	ใบอนุญาตที่ 10203000162 26 มิ.ย. 62 – 31 ธ.ค. 71	ใบอนุญาตที่ 10203000162 ใช้ได้ถึง 31 ธ.ค. 69
15) คลินิกทันตกรรม เดนทัล แพลนเน็ต สาขาสุขุมวิท 77	ใบอนุญาตที่ 10103011364 8 เม.ย. 64 – 31 ธ.ค. 73	ใบอนุญาตที่ 10203000162 ใช้ได้ถึง 31 ธ.ค. 69

4.5 นโยบายการลงทุนและการกำกับดูแลการดำเนินงานในบริษัทย่อยและบริษัทร่วม

บริษัทฯ จะพิจารณาลงทุนในบริษัทย่อย หรือบริษัทร่วม รวมทั้ง โครงการลงทุนแต่ละโครงการ โดยให้ความสำคัญกับการลงทุนในธุรกิจที่บริษัทฯ มีความรู้ความชำนาญ และเกี่ยวพัน และเอื้อประโยชน์ต่อการดำเนินธุรกิจของบริษัทฯ เป็นหลัก รวมไปถึง การลงทุนในธุรกิจอื่นที่เกี่ยวข้องในอนาคต โดยการลงทุนดังกล่าว จะต้องมีความศักยภาพในการเติบโต ซึ่งในการตัดสินใจลงทุนใด ๆ บริษัทฯ จะทำการวิเคราะห์ความเป็นไปได้ของโครงการ และพิจารณาความเสี่ยงจากการลงทุน ผลตอบแทน และสภาพคล่องทางการเงินของบริษัทฯ อย่างรอบคอบ นอกจากนี้ การลงทุนของบริษัทฯ จะต้องผ่านการพิจารณาจากคณะกรรมการบริษัท และที่ประชุมผู้ถือหุ้น ตามขอบเขตอำนาจอนุมัติที่กำหนดไว้ และต้องสอดคล้องให้เป็นไปตาม ข้อกำหนดและประกาศของคณะกรรมการกำกับตลาดทุนและตลาดหลักทรัพย์แห่งประเทศไทย รวมถึงกฎหมายต่าง ๆ ที่เกี่ยวข้อง โดยบริษัทฯ จะควบคุมดูแลผ่านการส่งกรรมการ และ/หรือ ผู้บริหารของบริษัทฯ เข้าไปเป็นกรรมการ เพื่อควบคุมทิศทาง และนโยบายการบริหารงาน ให้สอดคล้องกับการดำเนินธุรกิจของบริษัทฯ รวมถึง ต้องกำกับให้มีการจัดเก็บข้อมูล และการบันทึกบัญชีของบริษัทที่จะไปลงทุน ให้บริษัทฯ สามารถตรวจสอบและรวบรวมมาจัดทำงบการเงินได้ทันกำหนดอีกด้วย

5. ข้อพิพาททางกฎหมาย

ณ 31 ธันวาคม 2567 บริษัทฯ และบริษัทย่อย ไม่มีข้อพิพาททางกฎหมาย ที่อาจมีผลกระทบด้านลบต่อสินทรัพย์ของบริษัทฯ หรือบริษัทย่อย

เอกสารแนบ 5 รายงานของคณะกรรมการตรวจสอบ

เรียน ท่านผู้ถือหุ้น บริษัท เดนทัล คอร์ปอเรชั่น จำกัด (มหาชน)

คณะกรรมการตรวจสอบของ บริษัท เดนทัล คอร์ปอเรชั่น จำกัด (มหาชน) เป็นหนึ่งในอนุกรรมการของคณะกรรมการบริษัท ประกอบด้วย กรรมการอิสระ จำนวน 3 ท่าน โดยกรรมการอิสระทุกท่านไม่ได้เป็นผู้บริหาร หรือพนักงานของบริษัทฯ ประกอบด้วย

- | | |
|-------------------------------|----------------------|
| 1. นายไพโรจน์ เจตนชัย | ประธานกรรมการตรวจสอบ |
| 2. นายประพันธ์ พิชัยวัฒน์โกมล | กรรมการตรวจสอบ |
| 3. นายวิบูลย์ พจนาลัย | กรรมการตรวจสอบ |

โดยมี นายณัฐสิทธิ์ สุรพันธ์ไพโรจน์ ทำหน้าที่ เลขานุการคณะกรรมการตรวจสอบ

ในปี 2567 คณะกรรมการตรวจสอบ ปฏิบัติหน้าที่ตามที่คณะกรรมการบริษัท มอบหมาย และตามกฎบัตรของคณะกรรมการตรวจสอบด้วยความรอบคอบ มีความเป็นอิสระ และแสดงความเห็นอย่างตรงไปตรงมา โดยไม่มีข้อจำกัดในการได้รับข้อมูล และให้ความสำคัญกับการกำกับดูแลกิจการที่ดี ตามแนวทางของตลาดหลักทรัพย์แห่งประเทศไทย โดยในรอบระยะเวลาบัญชี ปี 2567 คณะกรรมการตรวจสอบได้ประชุม รวมทั้งสิ้น 4 ครั้ง โดยเป็นการประชุมร่วมกับผู้บริหาร ผู้สอบบัญชี และผู้ตรวจสอบภายใน ซึ่งได้พิจารณาหารือ แลกเปลี่ยนความคิดเห็นในเรื่องที่เกี่ยวข้องกัน ตามความเหมาะสม และได้สรุปรายงานผลการประชุม ให้คณะกรรมการบริษัท ทราบ ซึ่งสรุปสาระสำคัญของภารกิจในรอบปีที่ผ่านมาได้ดังนี้

1. การสอบทาน และตรวจสอบงบการเงินให้บริษัทฯ มีการรายงานทางการเงินอย่างถูกต้อง และเพียงพอ

คณะกรรมการตรวจสอบ ได้สอบทานงบการเงินระหว่างกาล และงบการเงินประจำปี 2567 ของบริษัทฯ ร่วมกับผู้สอบบัญชี และฝ่ายจัดการของบริษัทฯ รวมทั้ง ประชุมเป็นการเฉพาะกับทางผู้สอบบัญชี โดยไม่มีฝ่ายจัดการเข้าร่วม โดยได้สอบถาม และรับฟังคำชี้แจงตลอดจนให้คำแนะนำ และ/หรือ ข้อคิดเห็นในประเด็นต่าง ๆ ที่เกี่ยวข้องกับรายงานทางการเงินของบริษัทฯ เพื่อให้มั่นใจว่า รายงานทางการเงินของบริษัทฯ ได้จัดทำขึ้นอย่างถูกต้อง ตามที่ควร ในสาระสำคัญและเชื่อถือได้ ตามมาตรฐานการบัญชีที่รับรองทั่วไป รวมทั้ง มีการเปิดเผยข้อมูลประกอบงบการเงินอย่างเพียงพอ ก่อนนำเสนอคณะกรรมการบริษัท เพื่อพิจารณา อนุมัติให้เปิดเผยไปยังตลาดหลักทรัพย์แห่งประเทศไทย และสำนักงานคณะกรรมการกำกับหลักทรัพย์และตลาดหลักทรัพย์

2. การสอบทานให้บริษัทฯ มีระบบการควบคุมภายใน และการตรวจสอบภายในที่เหมาะสม รวมทั้งพิจารณาความเป็นอิสระของสำนักงานตรวจสอบภายใน

คณะกรรมการตรวจสอบ ได้มอบหมายให้สำนักงานตรวจสอบภายใน ประเมินระบบการควบคุมภายใน ด้านบัญชีและการเงิน และการดำเนินงาน ด้านต่าง ๆ โดยพิจารณา อนุมัติแผนการตรวจสอบประจำปี ให้สอดคล้องกับสภาพแวดล้อมขององค์กร และพิจารณาขอบเขตการปฏิบัติงาน ความเป็นอิสระในการปฏิบัติงานตรวจสอบ ทั้งนี้ คณะกรรมการตรวจสอบ ได้รับการสรุปรายงานผลการตรวจสอบภายใน โดยตรงจากผู้ตรวจสอบภายใน พร้อมทั้ง ให้ข้อแนะนำด้านการตรวจสอบภายใน เพื่อให้บริษัทฯ มีระบบการควบคุมภายในที่เหมาะสม และมีการติดตาม ประเมินผล ซึ่งเป็นส่วนหนึ่งของกระบวนการกำกับดูแลกิจการที่ดี

3. การสอบทานให้บริษัทฯ ปฏิบัติงานตามกฎหมายว่าด้วยหลักทรัพย์และตลาดหลักทรัพย์ และกฎหมายที่เกี่ยวข้องกับการดำเนินธุรกิจของบริษัทฯ รวมทั้งกฎ/ระเบียบ/ประกาศ/คำสั่ง ที่ออกโดยอาศัยอำนาจตามกฎหมายดังกล่าว และหลักการกำกับดูแลกิจการที่ดี

คณะกรรมการตรวจสอบ ให้ความสำคัญ และรับทราบรายงานการปฏิบัติตามกฎหมายว่าด้วยหลักทรัพย์และตลาดหลักทรัพย์ และกฎหมายที่เกี่ยวข้องกับการดำเนินธุรกิจของบริษัทฯ รวมถึง มีการติดตามความคืบหน้าในเรื่องดังกล่าว ทั้งนี้ คณะกรรมการตรวจสอบ รับทราบจากผู้สอบบัญชีว่า ไม่มีประเด็นและข้อสังเกตที่ต้องแจ้งให้คณะกรรมการตรวจสอบทราบ ตามบทบัญญัติในมาตรา 89/25 แห่งพระราชบัญญัติว่าด้วยหลักทรัพย์และตลาดหลักทรัพย์

4. การสอบทานระบบการบริหารความเสี่ยงของบริษัทฯ

คณะกรรมการตรวจสอบ รับทราบ นโยบายการบริหารความเสี่ยง และการดำเนินการป้องกันความเสี่ยงด้านต่าง ๆ ของบริษัทฯ

5. การสอบทานรายการที่เกี่ยวข้องกัน หรือรายการที่อาจมีความขัดแย้งทางผลประโยชน์

- รับทราบรายการของบริษัทฯ ที่เกี่ยวข้องกัน และหลักเกณฑ์ที่กำหนดไว้ สำหรับการทำการรายการระหว่างกันของบริษัทฯ ว่าเป็นไปตามเงื่อนไขทางการค้า และตามเกณฑ์ที่ตกลงร่วมกัน ระหว่างบริษัทฯ บุคคล และกิจการที่เกี่ยวข้องกันซึ่งเป็นไปตามปกติธุรกิจ
- รับทราบการปฏิบัติตามแนวปฏิบัติที่กำหนดโดยคณะกรรมการบริษัท ว่าด้วยเรื่องหลักเกณฑ์และวิธีการรายงานการมีส่วนได้เสีย ของกรรมการ และผู้บริหารของบริษัทฯ ตามที่สำนักงานคณะกรรมการกำกับหลักทรัพย์และตลาดหลักทรัพย์ประกาศกำหนดให้ บริษัทจดทะเบียนดำเนินการ

6. พิจารณาคัดเลือก เสนอแต่งตั้ง และเสนอค่าตอบแทนผู้สอบบัญชีของบริษัทฯ

คณะกรรมการตรวจสอบ ได้พิจารณาคัดเลือก และเสนอแนะ ต่อคณะกรรมการบริษัท เพื่อพิจารณาและอนุมัติต่อที่ประชุมสามัญผู้ถือหุ้น ประจำปี 2568 ให้นายวัลลภ วิไลวรวิทย์ ผู้สอบบัญชีรับอนุญาตเลขทะเบียน 6797 และ/หรือ นางสาวลลิตา มากัด ผู้สอบบัญชีรับอนุญาตเลขทะเบียน 9039 และ/หรือ หรือ นายวีร สุจริต ผู้สอบบัญชีรับอนุญาตเลขทะเบียน 7103 และ/หรือ นางวิลาสินี กฤษณามระ ผู้สอบบัญชีรับอนุญาตเลขทะเบียน 7098 หรือผู้สอบบัญชีท่านอื่น จากบริษัท ดีลอยท์ ทูช โรมท์สุ ไซยยศ สอบบัญชี จำกัด เป็นผู้สอบบัญชีของบริษัทฯ ประจำปี 2568 โดยให้ผู้สอบบัญชีคนใดคนหนึ่ง เป็นผู้ทำการตรวจสอบ และแสดงความเห็นต่องบการเงินของบริษัทฯ และพิจารณากำหนดค่าตอบแทน ผู้สอบบัญชี ประจำปี 2568 ของบริษัทฯ และบริษัทย่อย จำนวน 1,110,000 บาท และ 1,355,000 บาท ตามลำดับ ซึ่งเท่าเดิมกับปีก่อน



(นายไพโรจน์ เจตนชัย)

ประธานกรรมการตรวจสอบ



Dental Corporation PLC.

157 Floor 2nd, Ratchadapisek Rd. Din Daeng District Bangkok 10400

Mobile : 090 908 2260 Tel : 02 692 4385

Email : contact@dentalcorpthailand.com www.dentalcorpthailand.com