

รายงานประจำปี 2566

ANNUAL REPORT

THG THONBURI
HEALTHCARE
GROUP

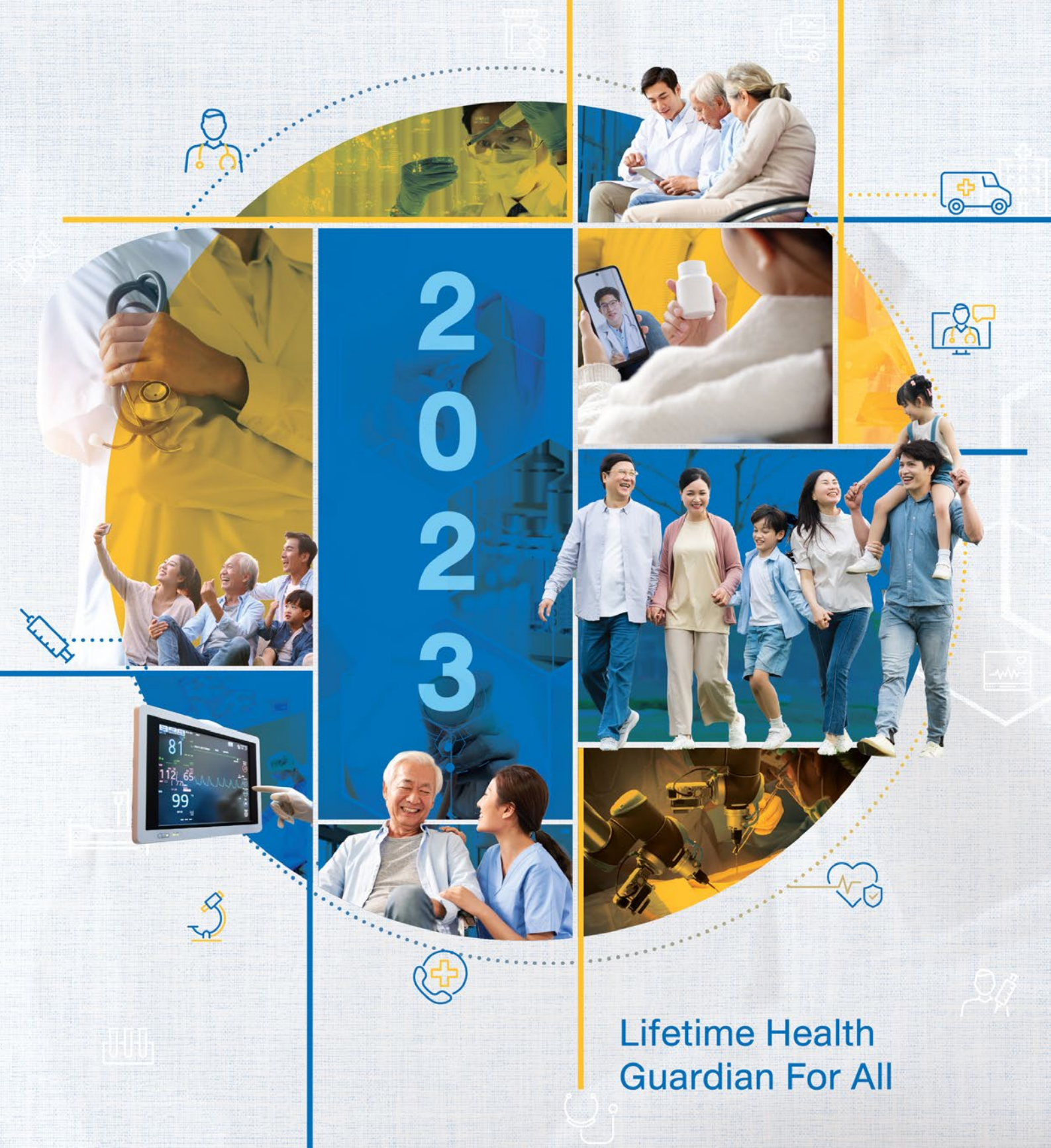

Lifetime Health
Guardian For All



วิสัยทัศน์

เสริมสร้างคุณภาพชีวิตพร้อมอยู่เคียงข้าง
เป็นผู้ดูแลสุขภาพที่ทุกคนไว้วางใจ



ช่วยให้คนไทย
เข้าถึงการรักษา
ดูแลสุขภาพอย่าง**ทั่วถึง**
ใน**ทุกมิติ**

พันธกิจ

- ให้บริการดูแลสุขภาพอย่างเข้าใจผู้ใช้บริการ
พร้อมทั้งนวัตกรรม ในราคาที่เหมาะสมสำหรับทุกคน
และทุกความต้องการ
- ทีมงานมุ่งมั่นเพื่อคุณภาพบริการที่เป็นเลิศ
พร้อมด้วยความเชี่ยวชาญและบริการอย่างมืออาชีพ
เพื่อประโยชน์สูงสุดสำหรับทุกคน

Annual Report 2023

คุณค่าของแบรนด์

T
H
O
N

TREASURE LIVES

ให้คุณค่ากับทุกชีวิต และมุ่งมั่นที่จะให้การดูแลทุกคน
อย่างดีที่สุด โดยไม่แบ่งแยกหรือจำกัดเพียงคน
กลุ่มใดกลุ่มหนึ่ง

HONEST

เรายึดมั่นในหลักของความจริงและโปร่งใส
นำเสนอผลิตภัณฑ์และให้บริการตามความจำเป็น
รักษาและตามความต้องการ อีกทั้งยังดำเนินงาน
ด้วยความอ่อนน้อมและเคารพผู้ใช้บริการ

OPTIMISTIC

เรามองโลกด้วยทัศนคติเชิงบวก มุ่งหาหนทางใหม่ๆ
เพื่อพัฒนาการให้บริการและการดำเนินธุรกิจให้
ดีขึ้น

NURTURING

คนคือทรัพยากรที่สำคัญยิ่ง เราจึงดูแลและพัฒนา
บุคลากร เพื่อให้เป็นผู้ให้บริการด้านสุขภาพอย่าง
มืออาชีพที่ดีที่สุดสำหรับผู้ใช้บริการ

สารบัญ

• สารจากประธานกรรมการบริษัท	01
• สารจากประธานเจ้าหน้าที่บริหาร	03
• คณะกรรมการบริษัท	05
• คณะกรรมการบริหาร	07
• ข้อมูลทางการเงินที่สำคัญ	09
• โครงสร้างและการดำเนินงานของกลุ่มบริษัทฯ	11
• โครงสร้างการถือหุ้นของกลุ่มบริษัทฯ	33
• ข้อมูลหลักทรัพย์และผู้ถือหุ้น	43
• ปัจจัยเสี่ยง และการบริหารจัดการความเสี่ยง	45
• การขับเคลื่อนธุรกิจเพื่อความยั่งยืน	58
• คำอธิบายและการวิเคราะห์ฐานะทางการเงินและผลการดำเนินงาน	64
• ข้อมูลทั่วไปและข้อมูลสำคัญอื่น	73
• นโยบายการกำกับดูแลกิจการ	74
• โครงสร้างการกำกับดูแลกิจการ	88



สารบัญ

● รายงานผลการดำเนินงานสำคัญด้านการกำกับดูแลกิจการ	107
● การควบคุมภายใน	121
● รายการระหว่างกัน	125
● งบการเงิน	157
● ประวัติกรรมการ และผู้บริหาร	277
● ประวัติเลขาธิการบริษัท หัวหน้างานกำกับดูแลการปฏิบัติงาน ของบริษัท (Compliance) และผู้อำนวยการฝ่ายตรวจสอบภายใน	296
● ข้อมูลอื่นเกี่ยวกับกรรมการ ผู้บริหาร และเลขาธิการบริษัท	298
● การดำรงตำแหน่งของกรรมการ ผู้บริหาร และเลขาธิการบริษัท	301
● กรัฟฟิคส์ที่ใช้ในการประกอบธุรกิจ	302
● คู่มือบรรษัทภิบาลของบริษัท	304
● รายงานคณะกรรมการตรวจสอบ	305
● รายงานความรับผิดชอบของคณะกรรมการต่อรายงานทางการเงิน	308



สาร ประธานกรรมการ



นางจรรวณ วนาสิน
ประธานกรรมการบริษัท



ปี 2566 เป็นปีแรกที่ธุรกิจโรงพยาบาลกลับเข้าสู่การทำงานตามปกติและเติบโตได้ดี ขณะนี้ธุรกิจในส่วนที่ขายห้องพักรักษาผู้ป่วยยังเติบโตไม่บรรลุเป้าหมาย ทั้งยังมีส่วนของดอกเบี้ยที่ปรับขึ้นและการลงทุนเพื่อรองรับการเติบโตในอนาคต ทำให้ผลประโยชน์จากการเติบโตไม่เท่าปีที่ผ่านมาซึ่งมีรายได้จากการรักษาโรคระบาด ปัจจุบันเรามีจำนวนเตียงจดทะเบียนทุกโรงพยาบาลเครือข่ายทั่วประเทศไทย รวมทั้งสิ้น 1,520 เตียง มีศักยภาพในการส่งต่อผู้ป่วยระหว่างกันเป็นพันธมิตรที่แข็งแกร่ง รวมทั้งมีการลงทุนเพื่อขยายพื้นที่ให้บริการของโรงพยาบาลในกลุ่ม ทั้งโรงพยาบาลธนบุรี โรงพยาบาลธนบุรี ทวีวัฒนา โรงพยาบาลราชบุรียูนิต และโรงพยาบาลธนบุรี ตรัง โดยพร้อมเปิดให้บริการส่วนขยายในไตรมาสสามของปี 2567

ด้านการดูแลผู้ป่วยโรคหัวใจ ซึ่ง THG อยู่ในกลุ่มผู้นำ ขยายจำนวนเตียงผู้ป่วยโรคหัวใจเพิ่ม โดยบริษัทธนบุรี เสริมรัฐ จำกัด (ซื้อเดิม ศูนย์หัวใจโรงพยาบาลธนบุรี) ร่วมกับโรงพยาบาลภาครัฐ รวมทั้งขยายฐานธุรกิจจากการให้บริการเฉพาะโรคหัวใจไปสู่การบริการด้านอื่น ๆ เช่น การบริหารโรงพยาบาลชุมชน และการบริหารศูนย์การแพทย์เฉพาะทางโรคอื่น ๆ โดยผู้ป่วยสามารถรักษาตามสิทธิที่มีโดยไม่ต้องเสียค่าใช้จ่ายเอง ด้านงานบริการผู้สูงอายุ โครงการดูแลผู้สูงอายุ ธนบุรี เฮลท์วิลเลจ ประชาอุทิศ ได้ลงนามเป็นคู่สัญญาประกันสุขภาพผู้สูงอายุร่วมกับเมืองไทยประกันชีวิต ซึ่งจะส่งผลให้ผู้ประกันตนได้รับความสะดวกมากยิ่งขึ้น

สำหรับธุรกิจในต่างประเทศ นอกจากโรงพยาบาล Ar Yu International ในเมียนมา ซึ่งเป็นที่ยอมรับในด้านมาตรฐานสากล ทั้งนี้มีแผนการเปิดศูนย์บริการตรวจสุขภาพเชิงลึก BeWell Wellness Clinic ในนครโฮจิมินห์ ประเทศเวียดนาม ซึ่งพร้อมให้บริการในปี 2567 รวมทั้งจัดตั้งบริษัท Thonburi Partners Pte. Limited เพื่อรองรับการลงทุนโครงการในต่างประเทศที่จะเกิดขึ้นอย่างต่อเนื่องในอนาคต

THG ให้ความสำคัญเรื่องมาตรฐานสากล จึงเป็นที่น่ายินดีที่โรงพยาบาลในเครือ 5 แห่ง ได้รับการรับรองมาตรฐานสากล AACI (American Accreditation Commission International) ได้แก่ โรงพยาบาลธนบุรี โรงพยาบาลธนบุรี ทีวีพัฒนา โรงพยาบาลธนบุรีบูรณา โรงพยาบาลธนบุรีทุ่งสง โรงพยาบาลธนบุรี ตรัง และคาดว่าจะได้รับเพิ่มอีกอย่างต่อเนื่องในปีต่อไป

การทำงานเพื่อสังคมเป็นสิ่งที่ THG ให้ความสำคัญเสมอมา เราได้บริหารและสนับสนุนคณะแพทยศาสตร์ มหาวิทยาลัยสยามได้ผลิตแพทย์เข้าสู่ระบบมาแล้วหลายรุ่น ล่าสุดเราได้ร่วมกับมหาวิทยาลัยอัสสัมชัญ เตรียมการจัดตั้งคณะแพทยศาสตร์ หลักสูตรนานาชาติ ภายใต้ชื่อ St. Luke School of Medicine ซึ่งคาดว่าจะพร้อมเปิดสอนในปี 2568 โครงการนี้จะมีส่วนสำคัญในการรองรับนโยบายการเป็น Medical Hub นอกจากนี้ การตั้งโรงเรียนด้านการแพทย์ ยังเป็นเจตนารมณ์ของผู้ก่อตั้ง THG ที่มุ่งหวังยกระดับโครงสร้างระบบสาธารณสุขของประเทศให้ดีขึ้น

ในด้านความเชื่อมั่นการลงทุน THG ได้รับคัดเลือกจากตลาดหลักทรัพย์แห่งประเทศไทย ให้เป็นหลักทรัพย์ที่ใช้สำหรับคำนวณดัชนี SET100 ในช่วงครึ่งแรกของปี 2567 (2 มกราคม – 30 มิถุนายน 2567) และในการประเมินคุณภาพการจัดประชุมสามัญผู้ถือหุ้นประจำปี 2566 บริษัทได้รับผลคะแนนเต็ม 100% จากสมาคมส่งเสริมผู้ลงทุนไทย

ในฐานะประธานกรรมการ THG ดิฉันได้รับความร่วมมืออย่างดีจากคณะกรรมการ บุคลากรทางการแพทย์ที่มีความเชี่ยวชาญในสาขาต่าง ๆ รวมทั้งความไว้วางใจจากผู้ถือหุ้นทุกท่าน สิ่งนี้เป็นหัวใจสำคัญที่ช่วยให้ THG สามารถปรับตัวได้เร็วในท่ามกลางความเปลี่ยนแปลงของธุรกิจการแพทย์รูปแบบใหม่ โดยเฉพาะด้านนวัตกรรมและเทคโนโลยีดิจิทัลที่ก้าวหน้าอย่างต่อเนื่อง

ขอขอบคุณกรรมการ ผู้บริหาร และพนักงาน THG ทุกคนที่ทำงานหนักด้วยฉันทะเพื่อให้ THG เป็นองค์กรที่มีประสิทธิภาพ ทั้งในด้านธุรกิจและการมีส่วนร่วมช่วยเหลือสังคมทุกภาคส่วน ภายใต้การกำกับดูแลด้วยหลักบรรษัทภิบาล และขอขอบคุณผู้ถือหุ้นที่ให้ความเชื่อมั่นเราตลอดมา

ผลประกอบการ	ปี 2562	ปี 2563	ปี 2564	ปี 2565	ปี 2566
รายได้งบการเงินรวม	8,232	7,315	10,847	11,582	9,844
กำไรสุทธิการเงินรวม	460	23	1,357	1,677	393

หน่วย : ล้านบาท



สาร ประธานเจ้าหน้าที่บริหาร

นพ.นาริป ศุภประดิษฐ์

รองประธานกรรมการบริษัท
และประธานเจ้าหน้าที่บริหาร



ปี 2566 สถานการณ์โลกรวมทั้งในบ้านเราเองมีความผันแปรในหลายด้านซึ่งส่งผลต่อการทำธุรกิจ ทำให้ THG ต้องปรับตัวเพื่อเดินหน้านำนาน้ำใหม่ ญุณแจสำคัญในการเปลี่ยนภูมิทัศน์ธุรกิจ การแพทย์แบบเดิมไปสู่การพัฒนาบริการสุขภาพแบบใหม่มีสองปัจจัย หนึ่ง-การพัฒนาในส่วน IT Digital ที่วันนี้ผู้คนมีความคุ้นชินและถูกพัฒนาให้ก้าวหน้าขึ้นเรื่อยๆ ทั้งการส่งข้อมูลประวัติการรักษา ผลการตรวจจากห้องปฏิบัติการ การนัดหมาย โดยเฉพาะ tele-healthcare ที่ช่วยให้คนไข้ได้ปรึกษาแพทย์แบบเรียลไทม์ รองรับการให้บริการแก่เจเนอเรชันใหม่ สอง-การพัฒนาบุคลากร ธุรกิจโรงพยาบาลต้องการการทำงานแบบ massive และ tailor made product ซึ่งยังคงไว้ด้วยมาตรฐานการรักษาโดยแพทย์ผู้มีความเชี่ยวชาญ

สำหรับ THG เองได้มีความพยายามปรับตัวให้สอดคล้องตามปัจจัยดังกล่าวมาตลอด และหลายส่วนที่ได้ทำ “ล่วงหน้า” ก็เริ่มปรากฏผลลัพธ์ชัดเจนในเชิงบวกมากขึ้นเรื่อยๆ

ส่วนที่ 1 : Innovation & Technology ซึ่งเป็นการลงทุนเพื่อเพิ่มความสะดวกสบายแก่คนไข้และผู้ให้บริการ ปัจจุบัน THG ทำการเปิดเชื่อมต่อระบบนัดหมาย ระบบรายงานผลการตรวจร่างกาย ทั้งยา ผล X-rays และผลการตรวจเลือดผ่านโมบายล์แอปพลิเคชันในกลุ่มโรงพยาบาลเครือข่าย อาทิ (1) THG Live ที่รวมข้อมูลการรักษา แพ็กเกจสุขภาพ และการนัดหมายแพทย์ของโรงพยาบาลในเครือ THG ทั่วประเทศ (2) MEDIO พัฒนาโดยโรงพยาบาลราชบุรียินดี หาดใหญ่ สามารถเช็คประวัติ และตรวจสอบสิทธิการเบิกค่ารักษาพยาบาล (3) Prompt Care สำหรับให้บริการสุขภาพครบวงจรโดยแพทย์เฉพาะทางกว่า 20 สาขา เป็นต้น และยังคงอยู่ระหว่างการพัฒนาฟังก์ชันการทำงานใหม่ๆ เพิ่มขึ้น หากเข้มงวดบนเรื่องความปลอดภัยของข้อมูลส่วนบุคคล สอดรับตามทิศทางการดำเนินงานของ THG ที่มุ่งเน้นความสำคัญกับเรื่อง Cyber security และ Business continuity โดยจัดตั้งทีมอดิทิฟเพื่อตรวจสอบและประเมินทุกโรงพยาบาลในเครืออย่างเข้มงวด

พร้อมกันนี้ได้ทำการปรับระบบ HIS (Hospital Information Systems) เครื่องมือการจัดการฐานข้อมูลสารสนเทศ ใหญ่ของโรงพยาบาลจากที่เป็น client-server มาเป็น web-based เพื่อเพิ่มขีดความสามารถในการเก็บและวิเคราะห์ ข้อมูลแบบเรียลไทม์ ทั้งกำหนดให้โรงพยาบาลธนบุรีเป็น flagship ในการนำ AI และ Robot ด้านการแพทย์เข้ามาให้บริการ และปฏิบัติงาน อาทิ หุ่นยนต์ฝึกเดิน หุ่นยนต์ช่วยผ่าตัดข้อเข่า ข้อสะโพก ผ่าตัดมะเร็ง ผ่าตัดลดขนาดกระเพาะ

ส่วนที่ 2: Human Resource มีการจัดโครงสร้างการทำงานและแนวทางการพัฒนาศักยภาพให้มีความเข้าใจ ทักษะด้านบริการสุขภาพทั้งระบบโดยเฉพาะด้านดิจิทัลและไอที นำบุคลากรทุกสายงาน อาทิ แพทย์ พยาบาล นักการตลาด นักบัญชี ฯลฯ มาจัดกิจกรรมรูปแบบ mixed skill teamwork ร่วมกัน เช่น “โครงการหลวงจู Next” “โครงการพญาหลวงจู” และ “โครงการหลวงจู เพื่อโลกใบใหม่...ยั่งยืน” เพื่อให้เกิดการเรียนรู้ ความเข้าใจในการพัฒนาระบบปฏิบัติการที่สอดคล้อง ระหว่างกัน รวมถึงโครงการ “THG 7 Standards” ที่เป็นการนำบุคลากรหลากหลายสาขาในเครือ THG ทั่วประเทศ เดินทาง ไปเยี่ยมทุกโรงพยาบาลในเครือ เพื่อแลกเปลี่ยนองค์ความรู้ร่วมกัน 7 ด้าน อาทิ Clinical Quality Standards, Digital Transformation and Cybersecurity standards, Branding and Marketing standards ฯลฯ เป็นการร่วมสร้าง มาตรฐานใหม่ให้องค์กร รวมถึงมีการรวบรวมกลุ่มบุคลากรด้านดิจิทัลเทคโนโลยีของเครือ THG มาฝึกกำลังกัน ในรูปแบบ matrix organization เพื่อเพิ่มความคล่องตัวในการพัฒนาโปรเจกต์ใหม่ๆ ที่สอดคล้องกับวิถีวัฒนธรรมใหม่ๆ

หลักใหญ่ใจความสำคัญ คือ ในปี 2566 และ 2567 จะเป็นปีที่ THG มุ่งให้พนักงานทุกระดับได้รับความรู้เพื่อรองรับ ความก้าวหน้าทางเทคโนโลยีใหม่ๆ ที่ไม่หยุดนิ่ง และสามารถประเมินตนเองในด้าน digital literacy เพื่อความมั่นคงและ ปลอดภัยทางไซเบอร์ขององค์กร

สิ่งต่างๆ เหล่านี้ THG หวังว่าจะช่วยยกระดับองค์กรสู่การเป็น Company of choices ที่ดึงดูดบุคลากรรุ่นใหม่ ที่มีความสามารถทั้งสายงานด้านแพทย์ พยาบาล สายงานด้านดิจิทัลเทคโนโลยี หรือ กลุ่มเทคสตาร์กอล์ฟ ให้สนใจเข้ามา ทำงานในธุรกิจเฮลท์แคร์มากยิ่งขึ้นในอนาคต

ส่วนที่ 3: เจริญแกร่งในน้ำขึ้นน้ำใหม่ นอกเหนือจากการลงทุนในประเทศที่ THG มีจุดแข็งครอบคลุมธุรกิจโรงพยาบาล และบริการด้านการแพทย์อื่น ๆ ที่เกี่ยวข้องแล้ว การออกสู่นาน้ำใหม่ คือ ฤกษ์แห่งหนึ่งในการปรับตัว ในปีที่ผ่านมา THG ร่วมกับ IFF Holding เข้าไปลงทุนด้าน wellness ในโครงการ BeWell Health and Wellness Clinic ศูนย์บริการตรวจ สุขภาพเชิงลึกเฉพาะบุคคล ในนครโฮจิมินห์ ประเทศเวียดนาม ธุรกิจนำร่องที่พร้อมให้บริการกลางปี 2567 โดยมีเป้าหมาย ขยายสาขาเพิ่มอีกสองเมืองคือ ดานังและโฮกิม ซึ่งจะมีการปูทางธุรกิจด้านนี้ให้มีความแข็งแกร่งยิ่งขึ้นในอนาคต

โดยสรุปภาพรวมผลประกอบการในปีที่ผ่านมา THG ยังคงเดินหน้าและเติบโตภายใต้กรอบเป้าหมายที่กำหนดไว้ มีการกำกับดูแลควบคุมต้นทุนและค่าใช้จ่ายให้อยู่ในเกณฑ์ที่เหมาะสม ขณะเดียวกันปี 2566 ก็ถือเป็นปีที่ THG มีการลงทุน เพื่อสนับสนุนการขยายกิจการทั้งในประเทศและต่างประเทศ ซึ่งหากเปิดให้บริการโครงการต่างๆ ได้ตามแผนก็จะช่วยส่งผล ต่อการเติบโตที่มั่นคงยั่งยืนในอนาคตต่อไป

ขอขอบคุณผู้บริหาร พนักงาน รวมถึงภาคีเครือข่าย พันมิตรต่าง ๆ ที่ร่วมผนึกกำลังการทำงาน การออกสู่นาน้ำใหม่ หมายถึงงานหนัก แต่การวางแผนและเตรียมตัวที่ดี ย่อมทำให้เป้าหมายชัดเจน อุปสรรคกลายเป็นความท้าทาย ที่ไม่เกินความสามารถ ทุกคนเป็นผู้ร่วมใจทุกุญแจสำคัญที่ทำให้ THG ออกสู่นาน้ำใหม่ด้วยความแข็งแกร่ง

คณะกรรมการ

บริษัท ธนบุรี เฮลท์แคร์ กรุ๊ป จำกัด (มหาชน)



นางจารุวรรณ วนาสิน

ประธานกรรมการบริษัท



นพ.ธนาธิป ศุกประดิษฐ์

รองประธานกรรมการบริษัท



นางกรรณิการ์ งามโสภี

กรรมการอิสระ ประธานกรรมการตรวจสอบ
กรรมการบริหารความเสี่ยง และกรรมการ
สรรหาและกำหนดค่าตอบแทน



นายวีระชัย ศรีจร

กรรมการอิสระ ประธานกรรมการสรรหาและ
กำหนดค่าตอบแทน กรรมการตรวจสอบ และ
กรรมการบริหารความเสี่ยง



นายเฉลิมกุล อภิบุณโยภาส

กรรมการ ประธานกรรมการบรรษัทภิบาล
และกรรมการบริหารความเสี่ยง



ดร.วิกรม คุ้มโพธิ์โรจน์

กรรมการอิสระ



พญ.ลินดา ไกรวิทย์

กรรมการอิสระ: ประธานกรรมการบริหารความเสี่ยง
กรรมการสรรหาและกำหนดค่าตอบแทน
กรรมการตรวจสอบ และกรรมการบริษัทภิบาล



ศ.คลินิก นพ.วิศิษฐ์ วามวานิชย์

กรรมการอิสระ:

กรรมการลาออก มีผลวันที่ 1 มกราคม 2567



นพ.เอื้อชาติ กาญจนพิทักษ์

กรรมการ



ศ.นพ.อาศิส อุนะนันท์

กรรมการ



นายสิรา เมขสวรรค์

กรรมการ และกรรมการบริษัทภิบาล



ดร.จอร์ ณะแพสย์

กรรมการ

นางสาวณลิน วนาสิน

กรรมการ



ดร.อุทวิทย์ กาญจนพิทักษ์

กรรมการ

คณะกรรมการบริหาร

บริษัท ธนบุรี เฮลท์แคร์ กรุ๊ป จำกัด (มหาชน)



นพ.รณธิป สุขประดิษฐ์

ประธานกรรมการบริหาร
ประธานเจ้าหน้าที่บริหาร และ
Chief Hospital Group 1



แพทย์หญิงวริรัตน์ ยมจินดา

รองประธานกรรมการบริหาร



นายเฉลิมกุล อภิบุณโยภาส

กรรมการบริหาร และ
Chief Hospital Group 2



นางสาวนลิน วนาสิน

กรรมการบริหาร
และ Chief Sustainability Officer



ดร.อุทกจี กาญจนพิทักษ์

กรรมการบริหาร



นพ.วชิรบุณย์ ศาสตระรุจิ

กรรมการบริหาร



นางเรวดี ไพเพาะ

กรรมการบริหาร

และ: Acting Chief Corporate Officer



นางสาวอัญชลี ชวลิตจารีธรรม

กรรมการบริหาร

Chief Financial Officer และ:

ผู้อำนวยการฝ่ายบัญชี (สมุหบัญชี)



ดร.สุวดี พันธุ์พานิช

กรรมการบริหาร และ:

Chief PPP Business



สรุปสถานะทางการเงิน และผลการดำเนินงาน

งบแสดงฐานะการเงิน

หน่วย : ล้านบาท

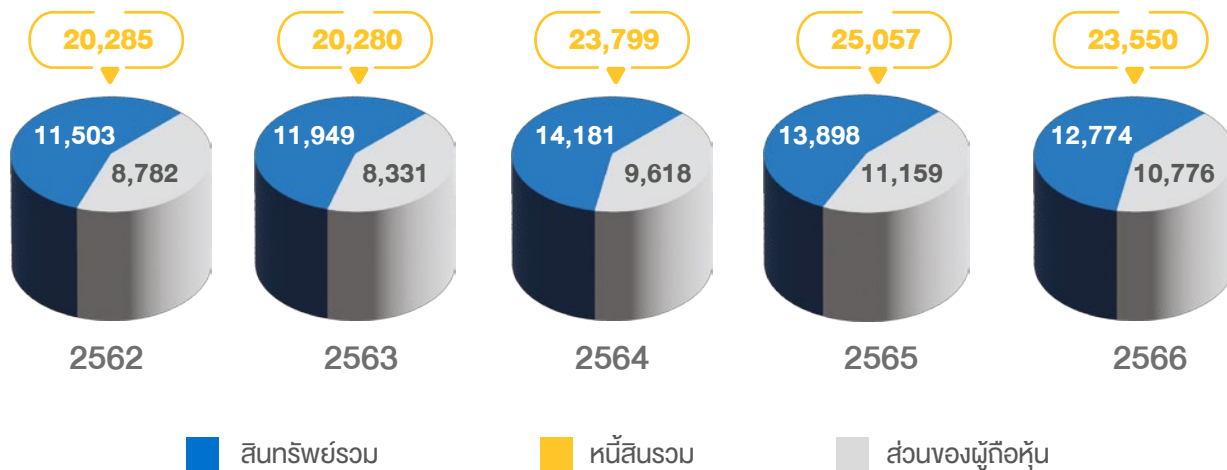

รายได้รวม

หน่วย : ล้านบาท

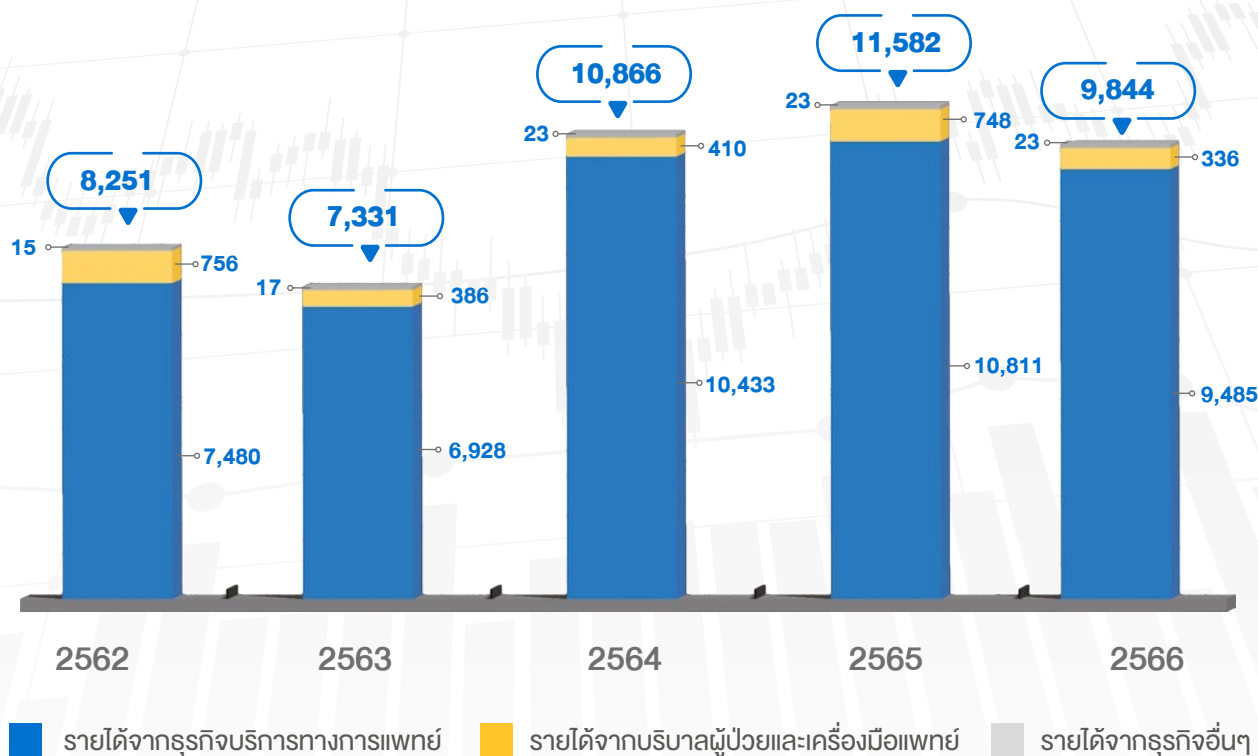

กำไรขั้นต้น

หน่วย : ล้านบาท

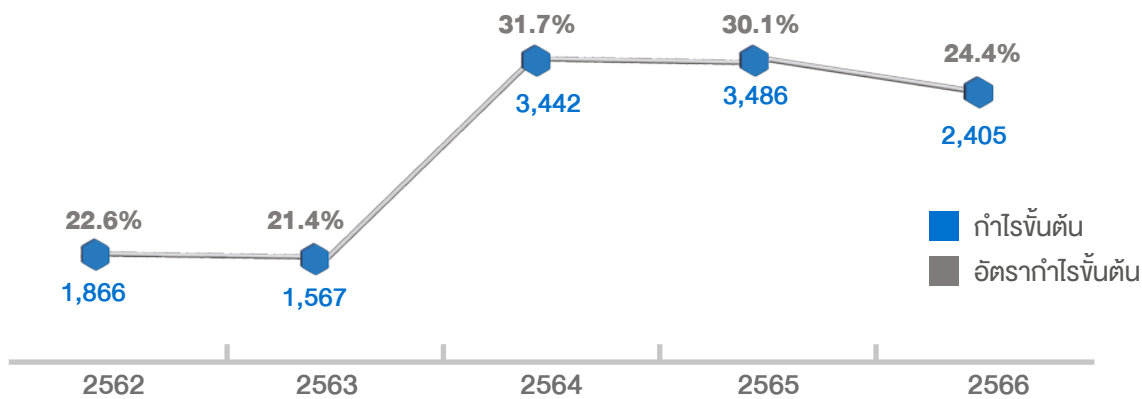

กำไรสุทธิ-บริษัทใหญ่

หน่วย : ล้านบาท

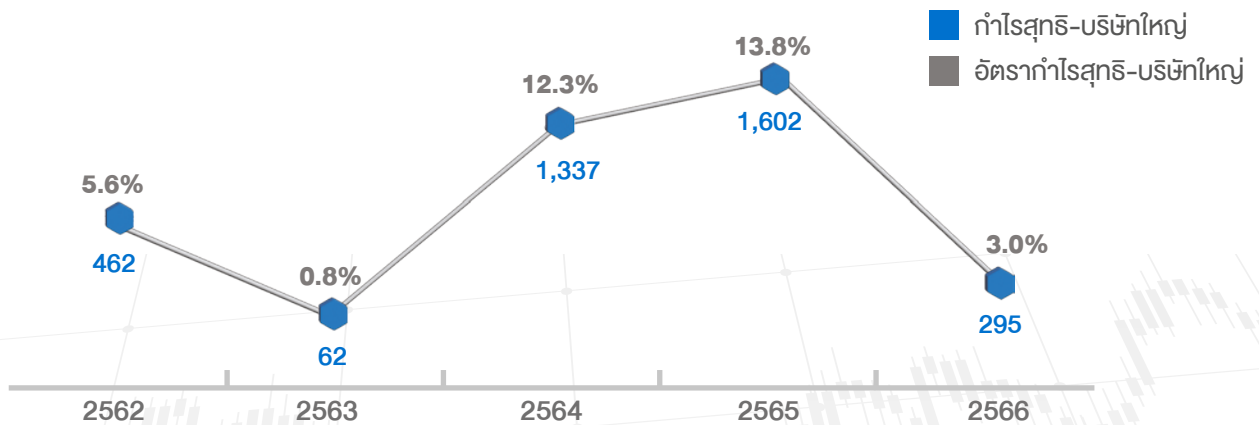

อัตราส่วนด้านหนี้สิน

หน่วย : ล้านบาท

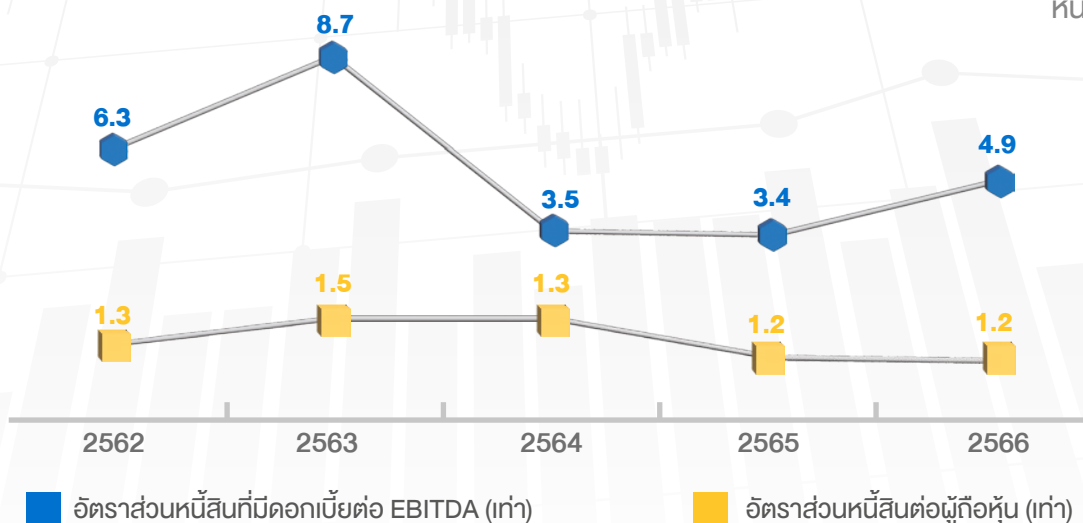

โครงสร้างและการดำเนินงานของกลุ่มบริษัทฯ

นโยบายและภาพรวมการประกอบธุรกิจ

ที่ประชุมคณะกรรมการบริษัท ครั้งที่ 12/2565 เมื่อวันที่ 10 พฤศจิกายน 2566 ได้พิจารณาบททวนวิสัยทัศน์ พันธกิจ และคุณค่าของแบรนด์ โดยมีมติว่า ให้ใช้วิสัยทัศน์ พันธกิจ และคุณค่าของแบรนด์ เช่นเดียวกับปีก่อน ดังนี้

วิสัยทัศน์

เสริมสร้างคุณภาพชีวิตพร้อมอยู่เคียงข้าง เป็นผู้ดูแลสุขภาพที่ทุกคนไว้วางใจ

พันธกิจ

- ให้บริการดูแลสุขภาพอย่างเข้าใจผู้ใช้บริการ พร้อมทั้งนวัตกรรม ในราคาที่เหมาะสม สำหรับทุกคนและทุกความต้องการ
- ทีมงานมุ่งมั่นเพื่อคุณภาพบริการที่เป็นเลิศ พร้อมด้วยความเชี่ยวชาญ และบริการอย่างมืออาชีพ เพื่อประโยชน์สูงสุด สำหรับทุกคน

คุณค่าของแบรนด์

TREASURE LIVES ให้คุณค่ากับทุกชีวิต และมุ่งมั่นที่จะให้การดูแลทุกคนอย่างดีที่สุด โดยไม่แบ่งแยกหรือจำกัด เพียงคนกลุ่มใดกลุ่มหนึ่ง

HONEST เรายืนหยัดในหลักของความจริงและโปร่งใส นำเสนอผลิตภัณฑ์และให้บริการตามที่เราเป็น รักษา และตามความต้องการ อีกทั้งยังดำเนินงานด้วยความอ่อนน้อมและเคารพผู้ใช้บริการ

OPTIMISTIC เรามองโลกด้วยทัศนคติเชิงบวก มุ่งหาหนทางใหม่ ๆ เพื่อพัฒนาการให้บริการและการดำเนินธุรกิจให้ดียิ่งขึ้น

NURTURING คนคือทรัพยากรที่สำคัญยิ่ง เราจึงดูแลและพัฒนาบุคลากรเพื่อให้เป็นผู้ให้บริการด้านสุขภาพอย่างมืออาชีพที่ดีที่สุดสำหรับผู้ใช้บริการ

เป้าหมายระยะยาว และแนวทางดำเนินการ

เพื่อให้บรรลุถึงวิสัยทัศน์ซึ่งเป็นเป้าหมายระยะยาว บริษัทฯ จึงมีแนวทางดำเนินการ ดังต่อไปนี้

1. รักษาคุณภาพมาตรฐานระบบบริหารจัดการและการบริการทางการแพทย์รวมถึงเตรียมความพร้อมในการพัฒนาบุคลากรเพื่อเข้าถึงมาตรฐานที่สูงขึ้นทั้งระดับประเทศและระดับสากล
 - บริษัทฯ บริหารจัดการโรงพยาบาลฯ ให้มีบริการที่ได้รับการยอมรับในระดับมาตรฐานสากล โดยได้รับการรับรองมาตรฐานสถานพยาบาล (Hospital Accreditation: HA) จากสถาบันรับรองคุณภาพสถานพยาบาล (องค์การมหาชน) เป็นการรับรองว่าโรงพยาบาลฯ มีการจัดระบบงานที่ดี เอื้อต่อการให้บริการอย่างมีคุณภาพ และปลอดภัย อีกทั้งบริษัทฯ ยังมีการดำเนินการรักษาระดับมาตรฐานเพื่อเป็นต้นแบบของการพัฒนาโรงพยาบาลในกลุ่มบริษัทฯ ให้มีมาตรฐานเดียวกัน
 - บริษัทฯ มีกลยุทธ์ที่จะมุ่งสู่ความเป็นเลิศทางการแพทย์ โดยพัฒนาขีดความสามารถในการรักษาใน 5 ศูนย์ยุทธศาสตร์ได้แก่ (1) ศูนย์ระบบประสาทและสมอง (2) ศูนย์โรคกระดูกและข้อ (3) ศูนย์ทางเดินอาหารและตับ (4) ศูนย์หัวใจ และ (5) ศูนย์สูติ-นรีเวชกรรม ให้มีประสิทธิภาพสูงสุด

- บริษัทฯ จัดให้มีทีมที่ปรึกษาทั้งภายในและภายนอกองค์กรเพื่อถ่ายทอดความรู้และประสบการณ์ รวมถึงร่วมสนับสนุนการเข้าถึงมาตรฐานสูงสุดด้านการดำเนินงานแก่โรงพยาบาลในกลุ่มบริษัทฯ นำไปสู่การให้บริการที่มีคุณภาพและมาตรฐานเดียวกัน
 - บริษัทฯ วางแผนพัฒนาศักยภาพของผู้บริหารระดับกลางและระดับสูง โดยจัดให้มีการฝึกอบรมและให้ทุนเพื่อพัฒนาความรู้แก่บุคลากรทั้งด้านวิชาการและด้านการบริการอย่างสม่ำเสมอ
2. **แสวงหาและพัฒนานวัตกรรมระบบบริการทางการแพทย์รวมถึงเทคโนโลยีที่ทันสมัยเพื่อการให้บริการที่รวดเร็ว แม่นยำ และตรงต่อความต้องการและความจำเป็นในการรักษา**
- บริษัทฯ พัฒนาระบบบริการการจ้างเหมาบริการทางการแพทย์ให้แก่โรงพยาบาลรัฐในรูปแบบการให้บริการทั้งระบบและการให้บริการศูนย์ความเป็นเลิศ (Excellent Center) ทำให้ประชาชนมีโอกาสได้รับการบริการแบบโรงพยาบาลเอกชนโดยชำระตามสิทธิที่มีเหมือนโรงพยาบาลรัฐทั่วไป
 - บริษัทฯ มุ่งเน้นขยายศูนย์ความเป็นเลิศ (Excellent Center) เพื่อให้ผู้ป่วยสามารถเข้าถึงบริการได้อย่างครอบคลุมเบ็ดเสร็จ
 - บริษัทฯ มุ่งเน้นในการแสวงหาและพัฒนาเทคโนโลยีที่ทันสมัย มุ่งเน้นนวัตกรรมที่ได้รับการยอมรับและรับรองในระดับสากล อาทิ เทคโนโลยีการสแกน เทคโนโลยีห้องปฏิบัติการ อุปกรณ์การแพทย์ เทคโนโลยีการฟื้นฟูผู้ป่วย เป็นต้น เพื่อการให้บริการที่รวดเร็ว แม่นยำ ตรงต่อความจำเป็นในการรักษา และความต้องการของผู้รับบริการ
 - บริษัทฯ เปิดให้บริการการดูแลสุขภาพผู้สูงอายุแบบครบวงจร (Senior Care) และพัฒนาระบบการบริหารจัดการเพื่อให้บริการที่ตรงตามความต้องการของผู้รับบริการ ซึ่งประกอบไปด้วย การบริการทางการแพทย์ การบริการ ที่พักอาศัยที่เอื้ออำนวยต่อชีวิตประจำวันของผู้สูงอายุ กิจกรรมที่พัฒนาสุขภาพกายและสุขภาพจิตผู้สูงอายุ เป็นต้น โดยได้เปิดให้บริการโครงการแรกได้แก่ โครงการ จินณร์ เวลบีอิง เคาท์ตี้ และโครงการที่ 2 คือ โครงการ ธนบุรี เฮลท์ วิลเลจ
 - บริษัทฯ มีระบบสนับสนุนบริการทางการแพทย์เพื่อดูแลผู้ป่วยและผู้ต้องการรับบริการที่บ้าน อาทิ การทำกายภาพบำบัด การเปลี่ยนสายยางต่อท่อออกซิเจนและน้ำเกลือ
 - บริษัทฯ พัฒนาเทคโนโลยีเครือข่ายการดูแลผู้ป่วยทางไกล รวมถึงกลไกการปรึกษา การติดตามและการประเมินผลผู้ป่วยภายหลังหรือระหว่างการรักษา เพื่อเสริมสร้างความมั่นใจและลดเวลาในการเดินทางมารักษาของผู้ป่วยและญาติ
 - บริษัทฯ ได้พัฒนาโรงพยาบาลแห่งใหม่ เพื่อให้ผู้ป่วยมีทางเลือกในการรักษาจากเทคโนโลยีที่ก้าวหน้า อาทิ ศูนย์รักษาแผลผู้ป่วยเบาหวาน ศูนย์ IVF ศูนย์ทันตกรรมดิจิทัล ศูนย์ Jin Wellness เป็นต้น โดยได้เปิดให้บริการในช่วงต้นปี 2562 มีกลุ่มเป้าหมายเป็นกลุ่ม Medical Tourist
3. **พัฒนาบุคลากรด้านจริยธรรม ความเป็นเลิศทางวิชาการ และความชำนาญเฉพาะด้านเพื่อเพิ่มประสิทธิภาพการรักษา รวมไปถึงการพัฒนาจิตบริการ (Service Mind) เพื่อนำไปสู่ความไว้วางใจ และความมั่นใจ และความสุขของผู้รับบริการ**
- บริษัทฯ ได้ร่วมมือกับมหาวิทยาลัยสยามในการก่อตั้งคณะพยาบาลศาสตร์ ซึ่งจะสามารถผลิตบุคลากรทางการแพทย์ที่มีคุณภาพเพื่อสนับสนุนการดำเนินการของบริษัทฯ และโรงพยาบาลในกลุ่มบริษัทฯ
 - บริษัทฯ ได้ร่วมมือกับมหาวิทยาลัยสยามในการก่อตั้งคณะแพทยศาสตร์ ซึ่งเป็นช่องทางหนึ่งในการผลิตและพัฒนาบุคลากรที่มีคุณภาพเพื่อรองรับความต้องการของโรงพยาบาลในเครือของบริษัทฯ

- บริษัทฯ ได้จัดอบรมจริยธรรมและเพิ่มพูนความรู้ให้แก่บุคลากรอย่างสม่ำเสมอ รวมถึงให้ทุนบุคลากรเพื่อพัฒนาองค์ความรู้และเสริมสร้างความเชี่ยวชาญเฉพาะด้าน
- บริษัทฯ บริหารจัดการโรงพยาบาลธนบุรีที่สามารถรักษาพยาบาลได้ในระดับตติยภูมิ ซึ่งครอบคลุมโรคและความซับซ้อนที่สามารถรักษาในวงกว้าง สามารถให้บริการรักษาโรคโดยแพทย์เฉพาะทาง และมีการให้บริการศูนย์ความเป็นเลิศ (Excellent Center) เพื่อการให้บริการทางการแพทย์ที่ผู้รับบริการมั่นใจและไว้วางใจ โดยมุ่งขยายระบบบริการศูนย์ความเป็นเลิศไปยังโรงพยาบาลในกลุ่มบริษัทฯ และพื้นที่ที่มีความต้องการการรักษาพยาบาลของผู้รับบริการ
- บริษัทฯ จัดฝึกอบรมพัฒนาบุคลากร พัฒนาจิตบริการของบุคลากร และประเมินผลการดำเนินงานของทุกฝ่ายอย่างสม่ำเสมอ รวมถึงสร้างแรงจูงใจแก่บุคลากรในแผนกหรือหน่วยงานที่ได้รับการประเมินในระดับสูง

4. นำเสนอมิติใหม่ในการรักษาในราคาที่ประชาชนส่วนใหญ่สามารถเข้าถึงบริการได้

- บริษัทฯ กำหนดราคาการรักษาพยาบาลในระดับกลางโดยสามารถรักษาโรคที่มีความซับซ้อนได้เมื่อเทียบกับโรงพยาบาลที่มีราคาใกล้เคียงกัน ทั้งนี้ ผู้ป่วยสามารถเลือกใช้บริการทางเลือกของสถานพักฟื้น หรือเข้ารับการรักษาในโรงพยาบาลในกลุ่มบริษัทฯ และโรงพยาบาลเครือข่ายของบริษัทฯ ซึ่งมีอยู่หลายแห่งทั่วประเทศ ในโรคที่ไม่มีความซับซ้อนเพื่อลดค่าใช้จ่ายในการรักษาพยาบาล
- บริษัทฯ ได้พัฒนาโครงการศูนย์ฟื้นฟูผู้ป่วย (Step-Down Care) โดยได้จัดตั้งโรงพยาบาลธนบุรีบูรณา ซึ่งตั้งอยู่ในโครงการ จินณ์ เวลบีอิง เคาน์ตี้ เพื่อรองรับผู้ป่วยที่อยู่ในช่วงพักฟื้นหลังการผ่าตัด หรืออยู่ในช่วงบำบัด รวมทั้งผู้ป่วยสูงอายุที่ต้องการการดูแลระยะยาว เช่นโรคอัลไซเมอร์ เพื่อลดค่าใช้จ่ายในการพักฟื้นในโรงพยาบาล โดยถือเป็นทางเลือกในการรับบริการด้วยค่าใช้จ่ายที่น้อยกว่า
- บริษัทฯ เป็นผู้รับจ้างเหมาบริการทางการแพทย์ในโรงพยาบาลรัฐหลายแห่ง ซึ่งทำให้ประชาชนในพื้นที่สามารถเข้ารับบริการทางการแพทย์ที่ได้มาตรฐานโดยชำระค่าใช้จ่ายตามสิทธิที่มีเช่นเดียวกับโรงพยาบาลรัฐทั่วไป

การเปลี่ยนแปลงและพัฒนาการที่สำคัญ ในปี 2566

- มกราคม 2566 THG ได้จัดตั้งบริษัทย่อย - บริษัท เทเลเฮลท์ แคร่ จำกัด โดยมีวัตถุประสงค์เพื่อดำเนินธุรกิจดูแลสุขภาพและการแพทย์ทางไกลโดยนำเทคโนโลยีเข้ามาสนับสนุนธุรกิจของบริษัท โดยมีทุนจดทะเบียน 200 ล้านบาท (หุ้นสามัญ 20,000,000 หุ้น มูลค่าที่ตราไว้หุ้นละ 10 บาท) บริษัทถือหุ้นในบริษัทย่อยดังกล่าวร้อยละ 85 โดยมีการเรียกชำระค่าหุ้นในสัดส่วนร้อยละ 25 ของทุนจดทะเบียน บริษัทได้จ่ายชำระค่าหุ้นแล้วเป็นจำนวนเงิน 42.50 ล้านบาท
- มิถุนายน 2566 THG ได้มีการอนุมัติเพิ่มสัดส่วนการลงทุนในบริษัท โรงพยาบาลธนบุรี รัชสิด จำกัด จากสัดส่วนร้อยละ 30 เป็นสัดส่วนร้อยละ 55 ซึ่งจะทำให้มีการเปลี่ยนแปลงสถานะการถือหุ้นของ THG ในบริษัท โรงพยาบาลธนบุรี รัชสิด จำกัด จากบริษัทร่วม เป็นบริษัทย่อย ในการเพิ่มทุนครั้งต่อไป ซึ่งจะมีการดำเนินการเพิ่มทุนในปี 2567
- สิงหาคม 2566 THG ได้มีการเพิ่มทุนในบริษัทย่อย - บริษัท ที เฮลท์ จำกัด จากเดิม 1 ล้านบาท (หุ้นสามัญ 10,000 หุ้น มูลค่าที่ตราไว้ 100 บาท) เป็นทุนจดทะเบียน 21 ล้านบาท (หุ้นสามัญ 210,000 หุ้น มูลค่าที่ตราไว้ 100 บาท) โดยการออกหุ้นสามัญ 200,000 หุ้น มูลค่าที่ตราไว้หุ้นละ 100 บาท
- กันยายน 2566 THG ได้มีการอนุมัติการเพิ่มทุนของบริษัทย่อย - บริษัท ธนบุรี เสริมรัฐ จำกัด จากเดิม 100 ล้านบาท (หุ้นสามัญ 10,000,000 หุ้น มูลค่าที่ตราไว้ 10.00 บาท) เป็นทุนจดทะเบียน 113,300,000 บาท (หุ้นสามัญ 11,330,000 หุ้น มูลค่าที่ตราไว้หุ้นละ 10 บาท) โดยการออกหุ้นสามัญ 1,330,000 หุ้น มูลค่าที่ตราไว้ 10 บาท) โดย THG ได้ผลลัพธ์การเพิ่มทุนดังกล่าว ส่งผลให้สัดส่วนการถือครองลดลงจากร้อยละ 99.98 เป็นร้อยละ 88.24
- ธันวาคม 2566 THG ได้จัดตั้งบริษัทย่อย - Thonburi Partners Pte. Limited ในประเทศสิงคโปร์ โดยมีวัตถุประสงค์เพื่อทำการถือหุ้นในบริษัทอื่น (holding company) โดย THG ถือหุ้นร้อยละ 100 ณ วันที่ 31 ธันวาคม 2566 ยังไม่ได้เรียกชำระค่าหุ้น

ท่านสามารถค้นหาข้อมูลการเติบโตขององค์กรเพิ่มเติมได้จาก <https://www.thg.co.th/about/company-milestone#year-2021>

ลักษณะการประกอบธุรกิจ

โครงสร้างรายได้

หน่วย : ล้านบาท

ดำเนินการโดย	% การถือหุ้นของบริษัท			รายได้สำหรับปีสิ้นสุดวันที่ 31 ธันวาคม					
	2566	2565	2564	2566		2565		2564	
				รายได้	%	รายได้	%	รายได้	%
บมจ. ธนบุรี เฮลท์แคร์ กรุ๊ป	-	-	-	5,582.94	56.72%	6,780.76	58.55%	5,760.93	53.02%
บมจ. ธนบุรี เฮลท์แคร์ กรุ๊ป - โรงพยาบาลเมืองพัทยา ¹⁾	-	-	-	-	0.00%	-	0.00%	-	0.00%
บมจ. ธนบุรี เฮลท์แคร์ กรุ๊ป - โรงพยาบาล อบจ. ภูเก็ต	-	-	-	183.33	1.86%	212.88	1.84%	180.40	1.66%
บมจ. โรงพยาบาลราษฎร์ยินดี	57.41%	57.41%	56.91%	912.98	9.28%	870.70	7.52%	719.05	6.62%
บจก. ธนราษฎร์ทุ่งสง	59.78%	59.78%	56.43%	315.69	3.21%	303.95	2.62%	270.41	2.49%
บจก. ธนบุรี เสริมรัฐ (เดิมชื่อ บจก. ศูนย์หัวใจ โรงพยาบาลธนบุรี)	88.24%	99.98%	99.98%	547.45	5.56%	413.31	3.56%	228.90	2.11%
บจก. โรงพยาบาลธนบุรี บำรุงเมือง	95.14%	95.14%	99.99%	1,188.22	12.07%	2,080.88	17.97%	3,022.99	27.82%
บจก. ธนบุรี เวลบีอิง - โรงพยาบาลธนบุรี นุรนา	99.99%	99.99%	99.99%	50.08	0.51%	80.38	0.69%	250.17	2.30%
บจก. ตรังเวชกิจ - โรงพยาบาลธนบุรี ตรัง ²⁾	55.00%	55.00%	-	696.43	7.07%	69.02	0.60%	-	-
บจก. ที เอช เฮลท์ (เดิมชื่อ บจก. เมดแอคแซส) ³⁾	100.00%	100.00%	100.00%	8.15	0.08%	-	-	-	-
บจก. เทเลเฮลท์ แคร์ ⁴⁾	85.00%	-	-	0.07	0.00%	-	-	-	-
รวมธุรกิจให้บริการทางการแพทย์				9,485.34	96.36%	10,811.88	93.35%	10,432.85	96.02%
บจก. ดีเอส ออลส์ (เดิมชื่อ บจก. กันตสยาม)	99.43%	99.43%	99.43%	195.84	1.99%	274.60	2.37%	301.26	2.77%
บจก. ธนบุรี เวลบีอิง	99.99%	99.99%	99.99%	139.72	1.42%	472.76	4.08%	108.51	1.00%
บจก. ที เอช เฮลท์ (เดิมชื่อ บจก. เมดแอคแซส) ³⁾	100.00%	100.00%	100.00%	-	0.00%	0.01	0.00%	0.23	0.00%
รวมธุรกิจการบริการผู้ป่วยและเครื่องมือแพทย์				335.56	3.41%	747.37	6.45%	410.00	3.77%
บจก. โมดูลล่า ซอฟต์แวร์ เอ็กซ์เพอร์ติส	70.00%	70.00%	70.00%	22.65	0.23%	22.65	0.20%	22.54	0.21%
บจก. ราชนานี เรียลตี้	100.00%	100.00%	100.00%	-	-	-	-	-	-
บจก. ธนบุรีพัฒนาที่ดิน	99.86%	99.86%	99.86%	-	-	-	-	-	-
รวมอื่น ๆ				22.65	0.23%	22.65	0.20%	22.54	0.21%
รวม				9,843.55	100.00%	11,581.90	100.00%	10,865.39	100.00%

1) THG สิ้นสุดสัญญาจ้างบริหารโรงพยาบาลเมืองพัทยา เมื่อ 15 มกราคม 2564

2) THG เข้าลงทุนใน บจก. ตรังเวชกิจ โดยมีสัดส่วนการถือหุ้นร้อยละ 55 และเริ่มรับรู้รายได้ในเดือนธันวาคม 2565 (เดิมชื่อโรงพยาบาลทีอาร์พีเอช)

3) บจก. เมดแอคแซส จัดทะเบียนจัดตั้งบริษัท เมื่อวันที่ 29 เมษายน พ.ศ. 2564

4) บจก. เทเลเฮลท์ แคร์ จัดทะเบียนจัดตั้งบริษัท ในเดือนมกราคม พ.ศ. 2566

ลักษณะผลิตภัณฑ์หรือบริการ

บริษัท ธนบุรี เฮลท์แคร์ กรุ๊ป จำกัด (มหาชน) หรือ THG มีธุรกิจหลัก 3 ประเภท ได้แก่

1. ธุรกิจให้บริการทางการแพทย์
2. ธุรกิจการบริบาลผู้ป่วยและเครื่องมือแพทย์ (Healthcare Solution Provider)
3. ธุรกิจอื่น ๆ เพื่อสนับสนุนธุรกิจในกลุ่มบริษัท

1. ธุรกิจให้บริการทางการแพทย์

ธุรกิจหลักของบริษัท คือ การดำเนินธุรกิจรักษาพยาบาล สามารถแบ่งได้เป็น 4 รูปแบบ ดังนี้

1) ธุรกิจรักษาพยาบาลในประเทศไทย

THG ดำเนินธุรกิจรักษาพยาบาลในประเทศ โดยดำเนินงานผ่านบริษัท บริษัทย่อย และบริษัทร่วม ให้บริการรักษาพยาบาล ครอบคลุมทุกสาขาโดยคณะแพทย์ผู้เชี่ยวชาญ พร้อมทั้งเครื่องมืออุปกรณ์การรักษาที่ทันสมัยครบวงจร เปิดให้บริการทั้งผู้ป่วยนอก และผู้ป่วยในตลอด 24 ชั่วโมง ประกอบด้วย

โรงพยาบาลเอกชนในกรุงเทพฯ และปริมณฑล จำนวน 5 แห่ง

- โรงพยาบาลธนบุรี
- โรงพยาบาลธนบุรี ทีวีพัฒนา (เดิม “โรงพยาบาลธนบุรี 2”)
- โรงพยาบาลธนบุรี บำรุงเมือง
- โรงพยาบาลธนบุรีบูรณา จังหวัดปทุมธานี
- โรงพยาบาลภัทร-ธนบุรี จังหวัดปทุมธานี

โรงพยาบาลเอกชนในต่างจังหวัดจำนวน 5 แห่ง

- โรงพยาบาลราชฎารินทร์ดี จังหวัดสงขลา
- โรงพยาบาลอุบลรักษ์ ธนบุรี จังหวัดอุบลราชธานี
- โรงพยาบาลสิริเวช จันทบุรี จังหวัดจันทบุรี
- โรงพยาบาลธนบุรี ทุ่งสง จังหวัดนครศรีธรรมราช
- โรงพยาบาลธนบุรี ตรัง (เดิม “โรงพยาบาลทีอาร์พีเอส”) จังหวัดตรัง

มีขนาดเตียงจดทะเบียนรวมกว่า 1,460 เตียง และสามารถรองรับผู้ป่วยนอกได้มากกว่า 9,700 คนต่อวัน โดยเป็นหนึ่งในผู้นำด้านการให้บริการทางการแพทย์ในประเทศ มุ่งเน้นคุณภาพการรักษายาบาล ควบคู่กับการส่งเสริมสุขภาพ การป้องกันโรค การฟื้นฟูสมรรถภาพของผู้ป่วย ในราคาที่ใช้บริการทั่วไปสามารถเข้าถึงได้ โดยมีความพร้อมในสาขาการแพทย์ที่กว้างขวาง อาทิ ศูนย์ระบบประสาทและสมอง ศูนย์กระดูกและข้อ ศูนย์ระบบทางเดินอาหารและตับ ศูนย์หัวใจ ศูนย์สูติ-นรีเวช มีการให้บริการที่ได้รับการยอมรับในระดับมาตรฐานสากล โดยได้รับการรับรองมาตรฐานสถานพยาบาล (Hospital Accreditation: HA) จากสถาบันรับรองคุณภาพสถานพยาบาล (องค์การมหาชน) และ ได้รับการรับรองจากระบบการรับรองคุณภาพตามมาตรฐานสากลในกลุ่มโรงพยาบาลฟื้นฟูผู้สูงอายุ (American Accreditation Commission International: AACI) เป็นการรับรองว่าโรงพยาบาลภายใต้กลุ่มบริษัท มีการจัดระบบงานที่ดี เชื้อต่อการให้บริการอย่างมีคุณภาพและปลอดภัย

โรงพยาบาล	ที่ตั้ง	จำนวนเตียงจดทะเบียน	รายละเอียด
โรงพยาบาลธนบุรี	34/1 ถนนอิสรภาพ ซอยอิสรภาพ 44 แขวงบ้านช่างหล่อ เขตบางกอกน้อย กรุงเทพฯ	435	ดำเนินงานโดย THG
โรงพยาบาลธนบุรี ทวีวัฒนา (เดิม “โรงพยาบาลธนบุรี 2”)	43/4 ถนน บรมราชชนนี แขวง ศาลาธรรมสพน์ เขตทวีวัฒนา กรุงเทพฯ	95	ดำเนินงานโดย THG
โรงพยาบาลธนบุรี บำรุงเมือง	611 ถนนบำรุงเมือง แขวงคลองมหา นาค เขตป้อมปราบศัตรูพ่าย กรุงเทพฯ	127	ดำเนินงาน โดย บจก.โรงพยาบาลธนบุรี บำรุงเมือง ซึ่งเป็นบริษัทย่อย THG ถือหุ้นร้อยละ 95.14 ของทุนชำระแล้ว
โรงพยาบาลธนบุรี บุรณ	89 หมู่ที่ 3 ตำบลคลองหนึ่ง อำเภอ คลองหลวง จังหวัดปทุมธานี 12120	55	ดำเนินงานโดย บจก.ธนบุรี เวลบีอิง ซึ่งเป็นบริษัทย่อย THG ถือหุ้นร้อยละ 99.99 ของทุนชำระแล้ว
โรงพยาบาลราษฎร์ยินดี	119 ถนนราษฎร์ยินดี อำเภอ หาดใหญ่ จังหวัดสงขลา	196	ดำเนินงาน โดย บจก.โรงพยาบาลราษฎร์ยินดี ซึ่งเป็นบริษัทย่อย THG ถือหุ้นร้อยละ 57.41 ของทุนชำระแล้ว
โรงพยาบาลอุบลรักษ์ ธนบุรี	46/4 ถนนบูรพาใน ตำบลในเมือง อำเภอเมือง จังหวัดอุบลราชธานี	100	ดำเนินงานโดย บจก. อุบลรักษ์ ซึ่งเป็นบริษัทร่วม THG ถือหุ้นร้อยละ 34.52 ของทุนชำระแล้ว
โรงพยาบาลสิริเวช จันทบุรี	151 หมู่ 7 ตำบลจันทนิมิต อำเภอ เมืองจันทบุรี จังหวัดจันทบุรี	150	ดำเนินงานโดย บจก. สิริเวช จันทบุรี ซึ่งเป็นบริษัทร่วม THG ถือหุ้นร้อยละ 31.92 ของทุนชำระแล้ว
โรงพยาบาลธนบุรี พุ่งสง	ทางหลวงสายพุ่งสง - ชะมาย อำเภอ พุ่งสง จังหวัดนครศรีธรรมราช	50	ดำเนินงานโดย บจก. ธนราษฎร์พุ่งสง ซึ่งเป็นบริษัทย่อย THG ถือหุ้นรวมร้อยละ 56.43 ของทุนชำระแล้ว
โรงพยาบาลภัทร-ธนบุรี	32/410 หมู่6 ถนนพหลโยธิน ตำบล คลองหนึ่ง อำเภอคลองหลวง จังหวัด ปทุมธานี	120	ดำเนินงานโดย บจก. โรงพยาบาลภัทร ซึ่งเป็นบริษัทร่วม THG ถือหุ้นรวมร้อยละ 21.47 ของทุนชำระแล้ว
โรงพยาบาลธนบุรี ตรัง (เดิม “โรงพยาบาลที่อาร์พีเอส”)	61/39 ถนนโคกชัน ตำบลทับเที่ยง อำเภอเมือง จังหวัดตรัง	200	ดำเนินงานโดย บจก. ตรังเวชกิจ ซึ่งเป็นบริษัทย่อย THG ถือหุ้นรวมร้อยละ 55.00 ของทุนชำระแล้ว

โรงพยาบาลธนบุรี

เป็นโรงพยาบาลขนาด 435 เตียง (เตียงจดทะเบียน) และมีห้องตรวจผู้ป่วยนอก จำนวน 133 ห้อง ซึ่งบริหารและดำเนินงานโดยตรงภายใต้บริษัท ตั้งอยู่ที่ 34/1 ถนนอิสรภาพ ซอยอิสรภาพ 44 แขวงบ้านช่างหล่อ เขตบางกอกน้อย กรุงเทพฯ ให้บริการรักษาพยาบาลครอบคลุมทุกสาขาโดยคณะแพทย์ผู้เชี่ยวชาญ พร้อมทั้งเครื่องมืออุปกรณ์การรักษาที่ทันสมัย ครบวงจร เปิดให้บริการทั้งผู้ป่วยนอกและผู้ป่วยในตลอด 24 ชั่วโมง โดยมีแพทย์ผู้เชี่ยวชาญเฉพาะโรคดังต่อไปนี้

ศูนย์ระบบทางเดินอาหารและตับ	ศูนย์กระดูกและข้อ
ศูนย์หัวใจ	ศูนย์ระบบประสาทและสมอง
ศูนย์สูติ-นรีเวชกรรม	ศูนย์จักษุ
ศูนย์ออกซิเจนบำบัด	ศูนย์กุมารเวช
ศูนย์เนื้องอกและเคมีบำบัด	ศูนย์ผู้ป่วยวิกฤต
ศูนย์ส่งเสริมสุขภาพ	ศูนย์ Sleep Lab
ศูนย์ไตเทียม	ศูนย์หู คอ จมูก
ศูนย์รังสีภาพวินิจฉัยและรังสีร่วมรักษา	ศูนย์ทันตกรรม
ศูนย์เวชศาสตร์ฟื้นฟูและกายภาพบำบัด	ศูนย์อุบัติเหตุและฉุกเฉิน
ศูนย์เต้านม	ศูนย์มะเร็ง
ศูนย์อายุรกรรม	ศูนย์ผิวหนังและความงาม
คลินิกอายุรกรรมและเวชศาสตร์ผู้สูงอายุ	คลินิกจิตเวช
คลินิกศัลยกรรมหัวใจ	คลินิกเวชปฏิบัติทั่วไป
คลินิกอายุรกรรมโรคความดันโลหิต	คลินิกศัลยกรรมทั่วไป
คลินิกศัลยกรรมเด็ก	คลินิกนิติเวช
คลินิกศัลยกรรมตกแต่ง	คลินิกศัลยกรรมหลอดเลือด
คลินิกศัลยกรรมมือ	คลินิกศัลยกรรมประสาท
คลินิกอายุรกรรมโภชนาการ	คลินิกโรคเลือด
คลินิกโรคไขข้อ	คลินิกโรคติดเชื้อ
คลินิกโรคทางเดินปัสสาวะ	คลินิกอายุรกรรมทั่วไป
คลินิกโรคปอด	คลินิกต่อมไทรอยด์ เต้านม (ศัลยกรรม)
คลินิกกระเพาะปัสสาวะ	
คลินิกต่อมไร้ท่อ (เบาหวาน, ไทรอยด์, ต่อมหมวกไต)	

เว็บไซต์ www.thonburihospital.com

โรงพยาบาลธนบุรี ทีวีพัฒนา (เดิม “โรงพยาบาลธนบุรี 2”)

เป็นโรงพยาบาลขนาด 95 เตียง (เตียงจดทะเบียน) และมีห้องตรวจผู้ป่วยนอกจำนวน 45 ห้อง ซึ่งดำเนินงานเองโดยตรงภายใต้บริษัท ตั้งอยู่ที่ 43/4 ถนน บรมราชชนนี แขวง ศาลาธรรมสพน์ เขตทวีวัฒนา กรุงเทพฯ ให้บริการรักษาพยาบาลครอบคลุมทุกสาขาโดยคณะแพทย์ผู้เชี่ยวชาญ พร้อมทั้งอุปกรณ์การรักษาที่ทันสมัย ครบวงจร เปิดให้บริการทั้งผู้ป่วยนอกและผู้ป่วยในตลอด 24 ชั่วโมง โดยมีแพทย์ผู้เชี่ยวชาญเฉพาะโรคดังต่อไปนี้

ศูนย์อุบัติเหตุและฉุกเฉิน	คลินิกจิตเวชเด็กและวัยรุ่น
ศูนย์สมองและระบบประสาท	คลินิกจิตเวชผู้ใหญ่

ศูนย์กระดูกและข้อ	คลินิกผิวหนัง
ศูนย์ระบบทางเดินอาหารและตับ	คลินิกสูติ-นรีเวช
ศูนย์ตรวจสุขภาพ	คลินิกหู คอ จมูก
ศูนย์หัวใจ	คลินิกกุมารเวช
ศูนย์ไตเทียม	คลินิกศัลยกรรม
แผนกทันตกรรม	เวชศาสตร์ฟื้นฟู และกายภาพบำบัด
คลินิกตา	คลินิกอายุรกรรม

เว็บไซต์ www.thonburithawiwatthana.com

โรงพยาบาลธนบุรี บำรุงเมือง

เป็นโรงพยาบาลขนาด 127 เตียง (เตียงจดทะเบียน) และมีห้องตรวจผู้ป่วยนอกจำนวน 70 ห้อง ดำเนินงานภายใต้บริษัท โรงพยาบาลธนบุรี บำรุงเมือง จำกัด ซึ่งเป็นบริษัทย่อยของบริษัทฯ โดยบริษัทฯ ถือหุ้นในสัดส่วน ร้อยละ 95.14 ของทุนชำระแล้ว โรงพยาบาลธนบุรี บำรุงเมือง ตั้งอยู่ที่ 611 ถนนบำรุงเมือง แขวงคลองมหานาค เขตป้อมปราบศัตรูพ่าย กรุงเทพมหานคร เป็นศูนย์บริการสุขภาพแบบเจาะจงเฉพาะบุคคล ให้บริการด้วยวิทยาการทางการแพทย์ และเทคโนโลยีที่ทันสมัย และโปรแกรมการรักษา บำบัด วินิจฉัย ตามมาตรฐานระดับสากล โดยทีมแพทย์ชำนาญการเฉพาะทางจากนานาประเทศ เพื่อยกระดับการให้บริการด้านสุขภาพที่มีประสิทธิภาพ แม่นยำ และเหมาะสมกับสภาพร่างกายของผู้รับบริการแต่ละราย มุ่งเน้นนวัตกรรมแห่งอนาคตของเทคโนโลยีการแพทย์ อีกทั้งยังเป็นโครงการสำคัญที่จะสร้างโอกาสในการเติบโต และขยายอาณาจักรธุรกิจเฮลท์แคร์ภายใต้การดำเนินงานของ ธนบุรี เฮลท์แคร์ กรุ๊ป (THG) โดยมีศูนย์เฉพาะทางต่อไปนี้

ศูนย์กุมารเวชกรรม	ศูนย์รักษาแผลเบาหวาน
ศูนย์ศัลยกรรม & ศูนย์ระบบทางเดินปัสสาวะ	ศูนย์อายุรกรรม
ศูนย์ทันตกรรมดิจิทัล	ศูนย์ระบบทางเดินอาหารและตับ
ศูนย์หัวใจ	ศูนย์กายภาพบำบัดและฟื้นฟูสมรรถภาพ
ศูนย์ตรวจสุขภาพ	ศูนย์หู คอ จมูก
ศูนย์รังสีวินิจฉัย	ศูนย์กระดูกและข้อ
ศูนย์การแพทย์เพื่อการมีบุตร	ศูนย์จิณณ์ เวลเนส
ศูนย์สูติ-นรีเวช	แผนกผู้ป่วยวิกฤต
ศูนย์จักษุ	แผนกฉุกเฉิน
ศูนย์เลสิก	แผนกห้องผ่าตัด

เว็บไซต์ www.thonburibamrungmuang.com

โรงพยาบาลธนบุรีบูรณา

เปิดให้บริการ เมื่อเดือนกุมภาพันธ์ 2563 เป็นโรงพยาบาลขนาด 55 เตียง ดำเนินงานภายใต้ บจก. ธนบุรี เวลบีอิง ซึ่งเป็นบริษัทย่อยของบริษัทฯ โดยบริษัทฯ ถือหุ้นในสัดส่วน ร้อยละ 99.99 ของทุนชำระแล้ว โรงพยาบาลธนบุรีบูรณา ตั้งอยู่ที่ 89/3 หมู่ 3 ต.คลองหนึ่ง อ.คลองหลวง จ.ปทุมธานี ภายในโครงการจิณณ์ เวลบีอิง เคาน์ตี้ ให้การดูแลรักษาและพักฟื้นระยะยาว รักษา และฟื้นฟูสุขภาพผู้สูงวัยทั้งด้านร่างกายและจิตใจแบบองค์รวม เน้นการฟื้นฟูดูแลผู้ป่วยติดเตียง ดูแลสุขภาพผู้ป่วยโรคความจำเสื่อม (Alzheimer's) โรคหลอดเลือดสมอง (Stroke) มีบริการฟื้นฟูด้วยกายภาพบำบัด กิจกรรมบำบัด เวชศาสตร์การกีฬา โดยทีมบุคลากรทางแพทย์ทุกสหสาขาวิชาชีพ ตั้งอยู่ในพื้นที่ของโครงการที่พักอาศัยเพื่อผู้สูงวัย จิณณ์ เวลบีอิง เคาน์ตี้ จึงสามารถ

ให้บริการได้สะดวกและทันต่วงสำหรับผู้พักอาศัยในโครงการดังกล่าว และชุมชนใกล้เคียงย่านรังสิตอีกด้วย ทั้งนี้โรงพยาบาลธนบุรีบุรณาได้รับการรับรองมาตรฐาน AACI (American Accreditation Commission International) โดยได้รับคะแนนการประเมินสูงที่สุดในประเภทโรงพยาบาลผู้สูงอายุในประเทศไทย เพื่อเป็นยกระดับคุณภาพในการดูแลรักษาและความปลอดภัยของผู้มารับบริการในระดับสากล

เว็บไซต์ www.thonburiburana.com

โรงพยาบาลราชग्रียินดี

เป็นโรงพยาบาลขนาด 196 เตียง (เตียงจดทะเบียน) และมีห้องตรวจผู้ป่วยนอกจำนวน 32 ห้อง ดำเนินงานภายใต้บริษัท โรงพยาบาลราชग्रียินดี จำกัด (มหาชน) ซึ่งเป็นบริษัทย่อยของบริษัทฯ โดยบริษัทฯ ถือหุ้นในสัดส่วนร้อยละ 57.41 ของทุนชำระแล้ว โรงพยาบาลราชग्रียินดีตั้งอยู่ที่ 119 ถนนราชग्रียินดี อำเภอหาดใหญ่ จังหวัดสงขลา ในบริการประชาชน โรงพยาบาลราชग्रียินดีให้บริการผู้ป่วยทั้งจากในพื้นที่หาดใหญ่และจังหวัดใกล้เคียง รวมถึงการให้บริการนักท่องเที่ยวนานาชาติ จากประเทศเพื่อนบ้าน อาทิเช่น มาเลเซีย สิงคโปร์ เป็นต้นโดยมีแพทย์ผู้เชี่ยวชาญเฉพาะโรคดังต่อไปนี้

แผนกโรคสุภาพ	แผนกสูทัก
แผนกอายุรกรรม	ศูนย์ไตเทียม
แผนกผ่าตัดผ่านกล้อง	แผนกเบาหวานและไทรอยด์
แผนกสูติเวชและมะเร็งนรีเวช	แผนกกระษบประสาทและสมอง
แผนกโรคหัวใจ	แผนกสุขภาพเท้า และกายอุปกรณ์
ศูนย์เอกซเรย์คอมพิวเตอร์	ศูนย์อุบัติเหตุฉุกเฉิน
แผนกทันตกรรม	แผนกศัลยกรรม
แผนกกระดูกและข้อ	แผนกหูคอจมูก
ศูนย์เวชศาสตร์ฟื้นฟูและกายภาพบำบัด	Home Healthcare
แผนกกระดูกสันหลัง	

เว็บไซต์ www.rajyindee.com

โรงพยาบาลอุบลรักษ์ ธนบุรี

เป็นโรงพยาบาลขนาด 100 เตียง (เตียงจดทะเบียน) และมีห้องตรวจผู้ป่วยนอกจำนวน 24 ห้อง ซึ่งดำเนินงานภายใต้บริษัท อุบลรักษ์ จำกัด ซึ่งเป็นบริษัทร่วมของบริษัทฯ โดยบริษัทฯ ถือหุ้นในสัดส่วนร้อยละ 34.52 ของทุนชำระแล้ว โรงพยาบาลอุบลรักษ์ ธนบุรี ตั้งอยู่ที่ 46/4 ถนนบูรพาใน ตำบลในเมือง อำเภอเมือง จังหวัดอุบลราชธานี ให้บริการรักษาพยาบาลโดยคณะแพทย์ผู้เชี่ยวชาญ พร้อมทั้งอุปกรณ์การรักษาทันสมัย ครบวงจร เปิดให้บริการทั้งผู้ป่วยนอก ผู้ป่วยในตลอด 24 ชั่วโมง โดยมีแพทย์ผู้เชี่ยวชาญเฉพาะโรคดังต่อไปนี้

ศูนย์ตรวจสุขภาพ	ศูนย์ช่วยการไต้ยีน
แผนกรังสีวินิจฉัย	แผนกฉุกเฉิน
แผนกกายภาพบำบัด	แผนกห้องผ่าตัด
แผนกห้องคลอดและเด็กอ่อน	แผนกทันตกรรม
แผนกไตเทียม	แผนกกระดูกและข้อ
แผนกกุมารแพทย์	แผนกอายุรกรรม

แผนกศัลยกรรม	แผนกหัวใจ
แผนกสูติรีเวช	แผนกหูคอจมูก
แผนกจักษุ	แผนกเฉพาะทางโรคผิวหนัง
ศูนย์ตรวจ Sleep test	แผนก ICU
ศูนย์อัลตราซาวด์สูติรีเวช	ศูนย์ MRI
ศูนย์รักษาผู้มีบุตรยาก	คลินิกสุขภาพเพศ
คลินิกระบบประสาทและสมอง	คลินิกโรคมะเร็ง
คลินิกผ่าตัดผ่านกล้อง	

เว็บไซต์ www.ubonrak.com

โรงพยาบาลสิริเวช จันทบุรี

เป็นโรงพยาบาลขนาด 150 เตียง (เตียงจดทะเบียน) และมีห้องตรวจผู้ป่วยนอกจำนวน 39 ห้อง ซึ่งดำเนินงานภายใต้บริษัท สิริเวช จันทบุรี จำกัด (มหาชน) ซึ่งเป็นบริษัทร่วมของบริษัทฯ โดยบริษัทฯ ถือหุ้นในสัดส่วนร้อยละ 31.92 ของทุนชำระแล้ว โรงพยาบาลสิริเวช ตั้งอยู่ที่ 151 หมู่ 7 ตำบลจันทนิมิต อำเภอเมืองจันทบุรี จังหวัดจันทบุรี ให้บริการรักษาพยาบาลครอบคลุมทุกสาขาโดยคณะแพทย์ผู้เชี่ยวชาญ พร้อมทั้งอุปกรณ์การรักษาที่ทันสมัย ครบวงจร เปิดให้บริการทั้งผู้ป่วยนอกผู้ป่วยในตลอด 24 ชั่วโมง โดยมีแพทย์ผู้เชี่ยวชาญเฉพาะโรคดังต่อไปนี้

ศูนย์อุบัติเหตุและฉุกเฉิน	คลินิกจักษุวิทยา
ศูนย์ระบบประสาทและสมอง	คลินิกเวชปฏิบัติทั่วไป
ศูนย์โรคกระดูกและข้อ	แผนกศัลยกรรม
ศูนย์ระบบทางเดินอาหารและตับ	คลินิกศัลยกรรมตกแต่ง
ศูนย์หัวใจ	คลินิกศัลยกรรมประสาท
ศูนย์สูติรีเวช	คลินิกโรคไต
ศูนย์ผู้ป่วยวิกฤต	คลินิกโรคทางเดินปัสสาวะ
ศูนย์ตรวจสุขภาพ	คลินิกต่อมไร้ท่อ
ศูนย์รังสีภาพวินิจฉัย	คลินิกกุมารเวช
ศูนย์ทันตกรรม	คลินิกกายภาพบำบัด
คลินิกอายุรกรรม	แผนกไตเทียม
คลินิกจิตเวช	คลินิกหู คอ จมูก
แผนกเวชศาสตร์ฟื้นฟูและกายภาพบำบัด	คลินิกแพทย์แผนจีน

เว็บไซต์ www.sirivejhospital.com

โรงพยาบาลธนบุรี ทุ่งสง

เป็นโรงพยาบาลขนาด 50 เตียง (เตียงจดทะเบียน) และมีห้องตรวจ 12 ห้อง และห้องผ่าตัด 3 ห้องซึ่งดำเนินงานภายใต้บริษัท ธนราษฎร์ ทุ่งสง จำกัด (มหาชน) ซึ่งเป็นบริษัทร่วมของบริษัทฯ โดยบริษัทฯ ถือหุ้นในสัดส่วนร้อยละ 56.43 ของทุนชำระแล้ว โรงพยาบาลธนบุรี ทุ่งสง ตั้งอยู่ที่ 88/8 หมู่ที่ 1 ต.ชะมาย อ.ทุ่งสง นครศรีธรรมราช เป็นโรงพยาบาลระดับทุติยภูมิที่มี

ความสามารถรักษาโรคที่มีความซับซ้อนพร้อมทั้งอุปกรณ์การรักษาที่ทันสมัย ครบวงจร เปิดให้บริการทั้งผู้ป่วยนอก ผู้ป่วยใน ตลอด 24 ชั่วโมง

สตินรีเวชกรรม	ศัลยกรรมทั่วไป
อายุรกรรมทั่วไป	กุมารเวชกรรม
ศัลยกรรมกระดูกและข้อ	แผนก Check up
แผนกอุบัติเหตุและฉุกเฉิน	แผนก X-ray
แผนกไตเทียม	แผนกฟื้นฟูสมรรถภาพและกายภาพบำบัด
แผนก ICU	ระบบหัวใจและหลอดเลือด
ระบบประสาทและสมอง	โสตศอนาสิก

เว็บไซต์ www.thonburithungsong.com

โรงพยาบาลภัทร-ธนบุรี

เป็นโรงพยาบาลขนาด 120 เตียง (เตียงจดทะเบียน) และมีห้องตรวจ 26 ห้อง (ห้องตรวจผู้ป่วยนอก 21 ห้อง และห้องตรวจผู้ป่วยนอกพิเศษ 5 ห้อง) ซึ่งดำเนินงานภายใต้บริษัท โรงพยาบาลภัทร ซึ่งเป็นบริษัทร่วมของบริษัทฯ โดยบริษัทฯ ถือหุ้นในสัดส่วนร้อยละ 21.47 ของทุนชำระแล้ว โรงพยาบาลภัทร-ธนบุรี ตั้งอยู่ที่ 32/410 หมู่ 6 ถนนพหลโยธิน ตำบลคลองหนึ่ง อำเภอคลองหลวง จังหวัดปทุมธานี เป็นโรงพยาบาลระดับตติยภูมิที่ได้คุณภาพมาตรฐานทางการแพทย์ ตามโครงการประกันสังคม กองทุนเงินทดแทน พระราชบัญญัติคุ้มครองผู้ประสบภัยจากรถ และให้บริการแก่ประชาชนทั่วไป เปิดให้บริการปรึกษา และตรวจรักษาโรคทั่วไปทุกสาขา เปิดบริการรักษาพยาบาล ทั้งผู้ป่วยนอก ผู้ป่วยใน ตลอด 24 ชม. โดยคณะแพทย์ผู้เชี่ยวชาญเฉพาะสาขา พร้อมทั้งอุปกรณ์การรักษาพยาบาลที่มีประสิทธิภาพสูง

แผนกกุมารเวชกรรม	แผนกไตเทียม
แผนกจักษุ	ศูนย์หัวใจ
แผนกกายภาพบำบัด	แผนกหู คอ จมูก
แผนกสูติ-นรีเวชกรรม	แผนกศัลยกรรม
แผนกจิตเวช	แผนกทารกแรกเกิด
แผนกทันตกรรม	แผนกรังสีวิทยา
แผนกโรคผิวหนัง	แผนกอายุรกรรม
แผนกศัลยกรรมระบบประสาท	แผนกศัลยกรรมทางเดินปัสสาวะ
แผนกศัลยกรรมพลาสติก	แผนกศัลยกรรมกระดูก
แผนกศัลยกรรมหลอดเลือด	แผนกอายุรกรรมทางเดินอาหาร
แผนกอายุรกรรมโรคเลือด	

เว็บไซต์ www.phatara-thonburi.com

โรงพยาบาลธนบุรี ตรี (เดิม “โรงพยาบาลทีอาร์พีเอส”)

เป็นโรงพยาบาลขนาด 200 เตียง (เตียงจดทะเบียน) และมีห้องตรวจผู้ป่วยนอกจำนวน 33 ห้อง ดำเนินงานภายใต้บริษัท ตรีเวชกิจ ซึ่งเป็นบริษัทย่อยของบริษัทฯ โดยบริษัทฯ ถือหุ้นในสัดส่วน ร้อยละ 55.00 ของทุนชำระแล้ว โรงพยาบาลทีอาร์พีเอส ตั้งอยู่ที่ 61/39 ถนนโคกขันธ์ ตำบลทับเที่ยง อำเภอเมือง จังหวัดตรัง ในการบริการประชาชนในพื้นที่จังหวัดตรัง และจังหวัด

ใกล้เคียง ได้แก่ จังหวัด นครศรีธรรมราช, จังหวัดกระบี่, จังหวัดพัทลุง, จังหวัดสตูล ที่มีพื้นที่ใกล้เคียงกับ จังหวัดตรัง ทั้งนี้โรงพยาบาลที่อาร์พีเอช ให้บริการรักษาพยาบาลโรคทั่วไป โรคเฉพาะทาง และศัลยกรรมในบางสาขา โดยมีแพทย์ผู้เชี่ยวชาญเฉพาะโรคดังต่อไปนี้

ศูนย์หัวใจและหลอดเลือด	ศูนย์อุบัติเหตุและฉุกเฉิน
ศูนย์การได้ยิน	ศูนย์ตรวจสุขภาพ
ศูนย์ไตเทียม	ศูนย์ระบบทางเดินอาหารและตับ
ศูนย์เอกซเรย์และภาพวินิจฉัย	คลินิกเวชศาสตร์ฟื้นฟูและกายภาพบำบัด
แผนกกุมารเวชกรรม	แผนกกระดูกและข้อ
แผนกศัลยกรรม	แผนกสูติ-นรีเวช
แผนกหู คอ จมูก	แผนกอายุรกรรม
ไอซียู	แผนกจิตเวช
คลินิกตา	คลินิกโรคหัวใจ
คลินิกโรคมะเร็ง	คลินิกโรคภูมิแพ้
คลินิกรักษาผู้มีน้ำตาลในเลือดสูง	คลินิกระบบทางเดินปัสสาวะ
คลินิกฝังเข็ม	

เว็บไซต์ www.thonburitrang.com

2) ธุรกิจรักษาพยาบาลในต่างประเทศ

THG ได้ขยายธุรกิจไปยังประเทศอื่นในภูมิภาคเอเชีย โดยได้ร่วมมือกับพันธมิตรในต่างประเทศ เพื่อดำเนินธุรกิจโรงพยาบาล ปัจจุบัน มีโรงพยาบาล 1 แห่ง ในประเทศเมียนมา

● Ar Yu International Hospital ประเทศเมียนมา

THG ได้ร่วมมือกับพันธมิตรท้องถิ่น Ga Mone Pwint Company Limited ("GMP") ซึ่งเป็นผู้ประกอบการค้าปลีกและอสังหาริมทรัพย์ที่มีชื่อเสียงในประเทศเมียนมา เพื่อก่อตั้งโรงพยาบาลในประเทศเมียนมาที่มีมาตรฐานสากลโดยให้ชื่อว่า Ar Yu International Hospital โดยตั้งอยู่บนถนน Kyaikkasan เมืองย่างกุ้ง บนเนื้อที่ประมาณ 3 ไร่ เริ่มเปิดให้บริการในช่วงเริ่มต้นสำหรับคนไข้นอกในเดือนกันยายน 2561 และเปิดให้บริการเต็มรูปแบบในวันที่ 17 มีนาคม 2562 ปัจจุบันมีเตียงให้บริการจำนวน 200 เตียง และห้องตรวจ 27 ห้อง

ทั้งนี้ บริษัทร่วมทุน ARYU International Health Care Company Limited จัดตั้งขึ้นเมื่อวันที่ 4 เมษายน 2560 ถือหุ้นโดย GMP ร้อยละ 50 ARYU Ananta Medical Services Company Limited (AMS) ซึ่งเป็นกลุ่มบุคลากรทางการแพทย์ชาวเมียนมา ถือหุ้นร้อยละ 10 และ THG ร้อยละ 40

สถิติการดำเนินงาน

	2564	2565	2566
สัดส่วนรายได้			
รายได้จากผู้ป่วยนอก	47%	45%	45%
รายได้จากผู้ป่วยใน	53%	55%	55%
ผู้ป่วยนอก			
จำนวนห้องตรวจผู้ป่วยนอก (ห้อง) *			
กรุงเทพฯ และปริมณฑล	210	230	277
ต่างจังหวัด	87	137	137
ต่างประเทศ	30	27	27
จำนวนผู้ป่วยนอก (ครั้ง)	909,888	1,026,902	1,169,227
กำลังการให้บริการผู้ป่วยนอกสูงสุด (ครั้ง/ปี)	1,734,840	2,716,995	2,857,950
อัตราการเข้าใช้บริการของผู้ป่วยนอก (%)	53%	38%	41%
ผู้ป่วยใน			
จำนวนเตียงจดทะเบียน (เตียง) *			
กรุงเทพฯ และปริมณฑล	632	744	824
ต่างจังหวัด	436	698	698
ต่างประเทศ	246	200	200
จำนวนเตียงให้บริการ (เตียง) *			
กรุงเทพฯ และปริมณฑล	530	675	652
ต่างจังหวัด	339	593	614
ต่างประเทศ	96	200	200
การครองเตียง (วันนอน/ปี)	120,647	180,976	200,294
กำลังการให้บริการผู้ป่วยในสูงสุด (วันนอน/ปี)	212,875	274,520	298,935
อัตราการเข้าใช้บริการของผู้ป่วยใน (%) -	57%	66%	67%
กรุงเทพฯ			

หมายเหตุ

สถิติการดำเนินงานเป็นของโรงพยาบาลธนบุรี โรงพยาบาลธนบุรีทวีวัฒนา (เดิม “โรงพยาบาลธนบุรี 2”) โรงพยาบาลธนบุรี บำรุงเมือง (เริ่มปี 2565 เนื่องจาก 2564 เป็นโรงพยาบาลรองรับผู้ป่วยโควิด 100%) โรงพยาบาลราชบุรีอินดี โรงพยาบาลธนบุรีทุ่งสง และโรงพยาบาลธนบุรี ตรัง (เดิม “โรงพยาบาลทีอาร์พีเอส”) ซึ่งเป็นโรงพยาบาลหลักในเครือ

หมายเหตุ * จำนวนห้องผู้ป่วย จำนวนเตียงจดทะเบียน และจำนวนเตียงให้บริการ หมายถึง จำนวน ณ โรงพยาบาลในเครือทั้งหมด

กรุงเทพฯ และปริมณฑล ได้แก่ โรงพยาบาลธนบุรี โรงพยาบาลธนบุรีทวีวัฒนา (เดิม “โรงพยาบาลธนบุรี 2”) โรงพยาบาลธนบุรี บำรุงเมือง (เริ่มปี 2562) โรงพยาบาลธนบุรีบูรณา (เริ่มปี 2563) และโรงพยาบาลภัทร-ธนบุรี (เริ่มปี 2565)

ต่างจังหวัด ได้แก่ โรงพยาบาลราชบุรีอินดี โรงพยาบาลอุบลรักษ์ ธนบุรี โรงพยาบาลศิริเวช จันทบุรี โรงพยาบาลธนบุรี ทุ่งสง (เริ่มปี 2563) และโรงพยาบาลธนบุรี ตรัง (เดิม “โรงพยาบาลทีอาร์พีเอส”) (เริ่มปี 2565)

ต่างประเทศ ได้แก่ Ar Yu International Hospital (เริ่มปี 2562)

3) ธุรกิจรับจ้างเหมาบริการทางการแพทย์

THG เป็นโรงพยาบาลเอกชนแห่งแรกที่ได้รับ ความไว้วางใจจากองค์กรปกครองท้องถิ่นในการรับจ้างบริหารจัดการ โรงพยาบาลกับโรงพยาบาลในภาครัฐที่ต้องการเพิ่มประสิทธิภาพในการจัดการ โดยบริษัท ได้เข้าทำสัญญาจ้างเหมาบริการ เพื่อบริหารและดำเนินงานโรงพยาบาลในสังกัดองค์กรปกครองท้องถิ่นจำนวน 1 แห่ง ได้แก่

- โรงพยาบาลองค์การบริหารส่วนจังหวัดภูเก็ต ขนาด 129 เตียง (เตียงจดทะเบียน) โดยมีเตียงให้บริการจำนวน 125 เตียงให้บริการ มีเป้าหมายในการเป็นโรงพยาบาลของประชาชนที่ให้บริการคุณภาพเป็นเลิศระดับประเทศและสร้างความประทับใจทุกครั้งแก่ผู้รับบริการ

- โรงพยาบาลส่งเสริมสุขภาพตำบล (รพ.สต.) ในจังหวัดภูเก็ต โดยมีเป้าหมายของการดูแลสุขภาพ ให้กับประชาชนที่อยู่ในเขตพื้นที่รับผิดชอบ ทุกช่วงวัยที่ครอบคลุมทั้ง กลุ่มป่วย กลุ่มเสี่ยง และกลุ่มปกติ โดยการ จัดให้มีบริการทั้งบริการใน รพ.สต. บริการในชุมชน และบริการในบ้านเพื่อให้เกิดการดูแลสุขภาพ ให้แก่บุคคล ครอบครัว และชุมชน แบบครบวงจรต่อเนื่อง และเป็นองค์รวม

ด้วยความพร้อมทางด้านแพทย์และบุคลากรที่มีคุณภาพ ความสามารถในการบริหารจัดการได้ครอบคลุมทุกแผนก ของโรงพยาบาล และความสามารถในการให้บริการที่มีประสิทธิภาพ ทำให้ผู้ป่วยได้รับการบริการในระดับภาคเอกชน ใน ราคาระดับโรงพยาบาลภาครัฐ โดยโรงพยาบาลมีทีมแพทย์และพยาบาลดูแลผู้ป่วยตลอด 24 ชั่วโมง นอกจากนี้ THG ยังรับจ้าง เป็นที่ปรึกษา บริหารจัดการและฝึกอบรมให้กับโรงพยาบาลในต่างประเทศด้วย โดยเฉพาะภูมิภาคเอเชียตะวันออกเฉียงใต้

4) ธุรกิจศูนย์แพทย์เฉพาะทาง

THG เล็งเห็นโอกาสการเติบโตของธุรกิจศูนย์แพทย์เฉพาะทาง จึงได้ก่อตั้ง บริษัท ธนบุรีเสริมรัฐ จำกัด (เดิมชื่อ บริษัท ศูนย์หัวใจ โรงพยาบาลธนบุรี จำกัด) ดำเนินธุรกิจรับจ้างเหมาบริการศูนย์หัวใจให้แก่สถานพยาบาล ทั้งภาครัฐและภาคเอกชน จัดหาทีมแพทย์ผู้เชี่ยวชาญด้านโรคหัวใจที่มีชื่อเสียงเพื่อความร่วมมือในการดูแลรักษา ได้ดำเนินธุรกิจรับจ้างเหมาบริการการ รักษาพยาบาลโรคหัวใจ 3 โครงการ ได้แก่

- *คลินิกศูนย์หัวใจโรงพยาบาลธนบุรี ทวีวัฒนา (เดิม “โรงพยาบาลธนบุรี 2”)*

เปิดให้บริการเมื่อ 26 มิถุนายน 2560 โดยบริษัท ธนบุรีเสริมรัฐ จำกัด เป็นผู้รับจ้างเหมาบริการโครงการศูนย์หัวใจ มีหน้าที่จัดหาทีมแพทย์เฉพาะทาง และบริหารจัดการตารางเวลาการทำงานของแพทย์ให้เพียงพอต่อความต้องการของผู้ป่วยด้านหัวใจและหลอดเลือดอย่างมีประสิทธิภาพตามมาตรฐานวิชาชีพ พร้อมดูแลผู้ป่วยโรคหัวใจ นับตั้งแต่การตรวจรักษาในระยะเริ่มต้นจนถึงการรักษาที่มีความละเอียดซับซ้อนขั้นสูงสุดตลอด 24 ชั่วโมง ปัจจุบันมี ห้องปฏิบัติการสวนหัวใจและขยายหลอดเลือด 1 ห้อง และหอพักผู้ป่วยโรคหัวใจ ซึ่งมีจำนวนเตียงทั้งหมด 9 เตียง

- *คลินิกศูนย์หัวใจ โรงพยาบาลพัทลุง*

เป็นความร่วมมือของคณะผู้บริหาร โรงพยาบาลพัทลุง และ บริษัท ธนบุรีเสริมรัฐ จำกัด เพื่อรับจ้างเหมาบริการ และควบคุมคุณภาพการทำงานด้วยความเชี่ยวชาญด้านการแพทย์เฉพาะทาง คลินิกศูนย์โรคหัวใจและหลอดเลือด โรงพยาบาลพัทลุง เปิดให้บริการเมื่อวันที่ 17 เมษายน 2561 และได้รับอนุมัติจากสำนักงานประกันสุขภาพแห่งชาติให้ รักษาผู้ป่วยสิทธิหลักประกันสุขภาพถ้วนหน้าได้ เมื่อวันที่ 1 ตุลาคม 2561 โดยบริษัทดำเนินการรักษาการทำหัตถการ ผู้ป่วยกลุ่มโรคหัวใจและโรคหัวใจขาดเลือด ปัจจุบันมีห้องปฏิบัติการสวนหัวใจและขยายหลอดเลือด 1 ห้อง และหอพักผู้ป่วยโรคหัวใจ ซึ่งมีจำนวนเตียงทั้งหมด 17 เตียง

- ศูนย์หัวใจ ศูนย์การแพทย์ปัญญานันทภิกขุ ชลประทาน

บจก. ศูนย์หัวใจ โรงพยาบาลธนบุรี ได้ลงนามข้อตกลงความร่วมมือทางวิชาการเข้ารับบริหารศูนย์หัวใจให้กับ ศูนย์การแพทย์ปัญญานันทภิกขุ ชลประทาน (เดิมชื่อโรงพยาบาลชลประทาน) ในสังกัดมหาวิทยาลัยศรีนครินทรวิโรฒ เพื่อบริการดูแลรักษาคนไข้ที่มีอาการเกี่ยวกับโรคหัวใจและหลอดเลือด ทั้งยังเป็นการพัฒนาห้องปฏิบัติการให้เป็นแหล่งเรียนรู้ทางการแพทย์อีกด้วย ศูนย์หัวใจ ศูนย์การแพทย์ปัญญานันทภิกขุ ชลประทาน เปิดให้บริการเมื่อเดือน มีนาคม 2564 โดยให้บริการตลอด 24 ชั่วโมง เพื่อเพิ่มอัตราการรอดชีวิตของคนไข้ สามารถรักษาโรคหัวใจและหลอดเลือดแบบครบวงจร เช่น การตรวจคลื่นไฟฟ้า การใส่ขดลวดเพื่อขยายหลอดเลือดหัวใจ การผ่าตัดลิ้นหัวใจรั่ว ปัจจุบัน มีห้องปฏิบัติการสวนหัวใจและขยายหลอดเลือด 1 ห้อง และหอพักผู้ป่วยโรคหัวใจ ซึ่งจำนวนเตียงทั้งหมด 28 เตียง

2. ธุรกิจการบริการผู้ป่วยและเครื่องมือแพทย์ (Healthcare Solution Provider)

เป็นธุรกิจที่ให้บริการดูแลสุขภาพ นอกเหนือจากการรักษาในสถานพยาบาล โดยมีบริการที่หลากหลาย เพื่อรองรับความต้องการของผู้ใช้บริการที่ต้องการดูแลสุขภาพในช่วงอายุและสภาพร่างกายที่แตกต่างกันไป โดยมีบริการดังต่อไปนี้

1) ธุรกิจการให้การบริบาลและบ้านพักผู้สูงอายุ (Senior Care and Living)

- โครงการจิณณ์ เวลปิ้ง เคนส์

เป็นโครงการพัฒนาที่เกี่ยวข้องกับการบริการทางการแพทย์ครบวงจร ภายใต้แนวคิดที่นำการดูแลสุขภาพแบบบูรณาการ (Integrated Healthcare) และแผนการดูแลสุขภาพเฉพาะบุคคล (Tailor-Made Medicine) มาผนวกกับที่พักอาศัย (Active Living) ที่ออกแบบมาสำหรับผู้สูงวัยที่สามารถปรับเปลี่ยนหรือเพิ่มเติมอุปกรณ์อำนวยความสะดวกได้ตามความต้องการในแต่ละช่วงวัยของผู้อาศัย และอาคารสำหรับผู้สูงวัยที่ต้องการการดูแลเป็นพิเศษ (Aged Care) ตลอดจนมีการจัดกิจกรรมที่ตอบสนองไลฟ์สไตล์ของผู้สูงอายุ ทั้งผู้ที่อยู่ในวัยเกษียณและวัยทำงานที่ใส่ใจในสุขภาพและวางแผนการใช้ชีวิตในระยะยาว ภายใต้แนวคิด “เมืองแนวคิดใหม่เพื่อวัยเกษียณ” โครงการนี้มีพื้นที่ประมาณ 142 ไร่ ตั้งอยู่บนถนนพหลโยธิน (รังสิต)

โครงการในเฟสแรก ประกอบด้วย

- 1) อาคารที่พักอาศัยความสูงประมาณ 7 ชั้น ในเบื้องต้นสร้างไว้ 5 ตึก จำนวน 494 ยูนิต ซึ่งออกแบบมาเพื่อตอบโจทย์ผู้สูงอายุอย่างแท้จริง โดยคำนึงถึงความปลอดภัย ความสะดวกสบาย รวมถึงสภาพทางจิตใจของผู้สูงอายุ ภายในอาคารจะมีบุคลากรทางการแพทย์เพื่อช่วยดูแล และมีบุคลากรทางการแพทย์ฉุกเฉินตลอด 24 ชั่วโมง รวมถึงมีระบบตรวจสอบสุขภาพต่อเนื่อง เช่น เครื่องตรวจจับสถานะสุขภาพ (Health Tracking System) และระบบดูแลสุขภาพจากส่วนกลาง (Centralized Health Monitor System) และ CCTV ทั้งนี้เพื่อให้ไว้วางใจได้ว่าผู้สูงอายุจะได้รับการดูแลอย่างถูกต้องและทันเวลา
- 2) โรงพยาบาลธนบุรีบูรณา เพื่อรองรับการบริการผู้สูงอายุที่ต้องการการดูแลแบบใกล้ชิดจากบุคลากรทางการแพทย์ บริหารจัดการโดยทีมแพทย์และพยาบาลภายใต้มาตรฐานโรงพยาบาลธนบุรี (ดูรายละเอียดเพิ่มเติมในส่วนธุรกิจรักษาพยาบาลในประเทศไทย)
- 3) จิณณ์ เวลเนส ซึ่งมีบริการหลากหลายให้เลือกตามความต้องการที่แตกต่างกัน ทั้งเวลเนส คลินิก มุ่งเน้นดูแลสุขภาพเชิงป้องกัน ผสมผสานศาสตร์ธรรมชาติบำบัด การแพทย์ทางเลือก และการแพทย์แผนปัจจุบัน จิณณ์ เมดิฟิต มีคลาสและโปรแกรมการออกกำลังกายปรับตามความเหมาะสมของแต่ละบุคคล และยังมีกิจกรรมยามว่างต่าง ๆ เช่น ดนตรีบำบัด ศิลปะบำบัด คลาสทำอาหาร ฯลฯ เพื่อสร้างสังคมใหม่ แลกเปลี่ยนประสบการณ์ ดูแลด้านจิตใจและอารมณ์

โดยมี บจก. ธนบุรี พร็อพเพอร์ตี้ แมเนจเม้นท์ ซึ่งเป็นบริษัทย่อยที่ บจก. ธนบุรี เวลบีอิงถือหุ้น 100% เป็นผู้บริหารการให้เข้าห้องชุดโครงการที่เป็นกรรมสิทธิ์ของ บจก. ธนบุรี เวลบีอิง และห้องชุดที่ผู้ซื้อต้องการปล่อยเช่าเพื่อสร้างรายได้

• ศูนย์ดูแลผู้สูงอายุ ธนบุรี เฮลท์ วิลเลจ ประชาอุทิศ

เป็นศูนย์ดูแลผู้สูงอายุขนาดใหญ่ ตั้งอยู่ซอยประชาอุทิศ 60/2 ภายใต้แนวคิดให้การดูแลผู้สูงอายุ ผู้ป่วยพักฟื้น ผู้ป่วยติดเตียง และผู้ป่วยระยะสุดท้ายให้มีสุขภาพที่ดี ทั้งร่างกาย จิตใจ อารมณ์ และสังคม มุ่งพัฒนาให้ใช้ชีวิตอย่างมีคุณภาพ ด้วยมาตรฐานโรงพยาบาล โดยมีทีมสหวิชาชีพออกแบบโปรแกรมการดูแลที่เหมาะสมเฉพาะบุคคล พร้อมบริการและสิ่งอำนวยความสะดวก เช่น ห้องพักร่วมอาหาร ดูแลโดยพยาบาลและผู้ช่วยเหลือนตลอด 24 ชั่วโมง มีแพทย์ตรวจเยี่ยมตามกำหนดกิจกรรมกายภาพ และสันทนาการ และบริการทำความสะอาดห้องพัก

2) ธุรกิจรักษาพยาบาลนอกพื้นที่โรงพยาบาล (Home Healthcare)

ดำเนินธุรกิจผ่าน บจก. โรงพยาบาลธนบุรี บำรุงเมือง เพื่อให้บริการดูแลรักษาผู้ป่วยถึงบ้าน การดูแลแม่และเด็ก ภาวะสุขภาพบำบัดแก่ผู้ที่ไม่สะดวกในการเดินทางมารักษาที่โรงพยาบาล ผู้สูงอายุที่เคลื่อนไหวลำบาก ผู้ป่วยโรคเรื้อรัง ดำเนินการโดยทีมสหวิชาชีพ อาทิเช่น พยาบาล นักกายภาพบำบัด นักโภชนาการ และนักจิตวิทยา ได้หยุดดำเนินการในส่วนนี้ของธุรกิจนี้แล้วในเดือนตุลาคม 2566

3) ธุรกิจจำหน่ายผลิตภัณฑ์ เครื่องเวชภัณฑ์ เคมีภัณฑ์และเครื่องมือเครื่องใช้ทางการแพทย์

ธุรกิจนี้เป็นส่วนสนับสนุนธุรกิจหลักของ THG โดยบริษัทฯ เข้าถือหุ้นใน บจก. ดีเอส ออลล์ ซึ่งดำเนินการจำหน่ายผลิตภัณฑ์ทันตกรรม ครอบคลุมครบวงจรในลักษณะ “One Stop Service” เป็นตัวแทนจำหน่ายเพียงรายเดียวของแบรนด์ชั้นนำในด้านทันตกรรม เช่น Adec, W&H, AO, Megagen, SAM และ Alpro เป็นต้น

4) ธุรกิจฟื้นฟูสมรรถภาพผู้สูงอายุและสารเสพติด และพฤติกรรมบำบัดอื่น ๆ

ศูนย์การเรียนรู้และให้การปรึกษาสำหรับผู้สูงอายุที่มีภาวะเสพติดทุกประเภท ไม่ว่าจะเป็นยา สารเสพติด พฤติกรรมการติดอื่น ๆ เช่น การพนัน รวมถึงเสพติดโซเชียล ติดเกม รวมถึง ผู้ป่วยที่มีอาการจิตเวช พร้อมหาแนวทางที่เหมาะสมร่วมกับครอบครัวของผู้ป่วยอย่างใกล้ชิด เพื่อนำสู่การบำบัดรักษาอย่างมีประสิทธิภาพ ทามกลางปัญหาเสพติดและปัญหาสังคมที่กำลังทวีความรุนแรงในเวลานี้ ดำเนินธุรกิจผ่าน บจก. ธนบุรีเวลบีอิง ภายใต้ชื่อ “Horizon Rehab Center”

3. ธุรกิจอื่น ๆ

1) พัฒนาระบบซอฟต์แวร์เพื่อการบริหารโรงพยาบาล

บจก. โมดูลล่าซอฟต์แวร์อิเล็กทรอนิกส์ ดำเนินการพัฒนาระบบซอฟต์แวร์เพื่อการบริหารโรงพยาบาล ทั้งสำหรับโรงพยาบาลในเครือและลูกค้าที่เป็นโรงพยาบาลรัฐและเอกชนหลายแห่งในประเทศ ด้วยทีมผู้เชี่ยวชาญและมีประสบการณ์ในระบบงานคอมพิวเตอร์และระบบโรงพยาบาลมากกว่า 20 ปี ทำให้ระบบซอฟต์แวร์ของโรงพยาบาลได้รับการพัฒนาให้ทันสมัยตามเทคโนโลยีใหม่อยู่เสมอ โดยระบบสามารถรองรับการทำงานครอบคลุมทุกแผนกในโรงพยาบาล และรองรับการเชื่อมโยงข้อมูลกับระบบงานอื่น ๆ

2) ธุรกิจพัฒนาโครงการที่เกี่ยวข้องกับบริการด้านการแพทย์และสุขภาพ

ดำเนินการโดย บจก. ธนบุรีพัฒนา ที่ดิน และ บจก.ราชธานี เรียดดี้ โดยปัจจุบันอยู่ในระหว่างศึกษาโครงการ และความเป็นไปได้ในการดำเนินธุรกิจต่อไปในอนาคต

3) ธุรกิจจัดซื้อยาและเวชภัณฑ์กลาง

ดำเนินการโดย บจก. บริษัท ที เอส เฮลท์ จำกัด ดำเนินการจัดซื้อยาและเวชภัณฑ์สำหรับใช้ในโรงพยาบาล โดยจัดตั้งมาเพื่อสนับสนุนการดำเนินงานของโรงพยาบาลในเครือ และวางแผนที่จะขยายฐานลูกค้าที่เป็นโรงพยาบาลเอกชนหลายแห่งในประเทศในอนาคต นอกจากนี้ในช่วงสิ้นปี 2566 ได้มีการปรับโครงสร้างการดำเนินธุรกิจเพิ่มเติม ไปยังกลุ่มลูกค้าทั่วไปโดยมีการขยายธุรกิจร้านขายยาเพิ่มเติมในโรงพยาบาล

ภาวะตลาดและการแข่งขัน

แนวโน้มธุรกิจโรงพยาบาลเอกชน สำหรับปี 2566 มีแนวโน้มเติบโตอย่างต่อเนื่องกลับเข้าสู่สภาวะปกติ หลังจากเป็นปีแรกที่พ้นจากสถานการณ์การแพร่ระบาดอย่างเต็มรูปแบบ ประกอบกับการเปลี่ยนแปลงเชิงโครงสร้างสังคมที่เข้าสู่สังคมผู้สูงอายุ ทำให้ nhu cầuความต้องการในการใช้บริการทางการแพทย์ที่ซับซ้อนขึ้น และใช้เทคโนโลยีขั้นสูงมากขึ้น การขยายตัวของชุมชนเมือง ซึ่งโรงพยาบาลเองก็มีความจำเป็นที่ต้องขยายขอบเขตการเข้าถึงการบริการให้มีประสิทธิภาพเพิ่มขึ้น เทรนด์การดูแลสุขภาพที่กำลังได้รับความนิยมจากทั่วโลก ทำให้ความต้องการของการดูแลสุขภาพที่เพิ่มขึ้นด้วย นอกจากนี้ยังมีปัจจัยบวกจากแผนของภาครัฐที่ต้องการจะยกฐานะของประเทศไทยให้เป็นศูนย์การทางการแพทย์และสุขภาพ (Medical & Wellness Hub) ของโลก ทำให้มีมาตรฐานของผู้ป่วยชาวต่างชาติเดินทางเข้ามารักษาในไทยมากขึ้น โดยเฉพาะกลุ่มตะวันออกกลางและ CLMV ซึ่งเป็นผลจากความเชื่อมั่นในคุณภาพการรักษาพยาบาล และค่าบริการที่ไม่สูงมากเมื่อเทียบกับคู่แข่งที่อยู่ในภูมิภาคเดียวกัน

อย่างไรก็ตามโรงพยาบาลเอกชนต้องเผชิญกับการแข่งขันที่ดุเดือดจากโรงพยาบาลของภาครัฐและโรงพยาบาลเอกชนอื่นๆ ซึ่งมีการพัฒนาบริการและการดูแลผู้ป่วยอย่างต่อเนื่อง รวมถึงผู้ให้บริการที่เข้ามาใหม่ ไม่ว่าจะเป็นสตาร์ทอัพ หรือผู้ให้บริการจากอุตสาหกรรมอื่นๆ ที่ขยายธุรกิจมาสู่ธุรกิจโรงพยาบาลเอกชน เพื่อให้สามารถแข่งขันในตลาดที่เติบโตได้อย่างรวดเร็ว โรงพยาบาลเอกชนจึงต้องปรับตัวต่อเทรนด์และความต้องการในการดูแลสุขภาพที่เปลี่ยนแปลง โดยมุ่งเน้นในการพัฒนาคุณภาพบริการโดยต้องการให้บริการที่มีมาตรฐานและเป็นที่ต้องการของผู้รับบริการ และการนำเอาเทคโนโลยีมาใช้ในการให้บริการทางการแพทย์และการดูแลสุขภาพอาจเป็นจุดเด่นที่สำคัญของโรงพยาบาลเอกชนในการแข่งขัน เพื่อลดต้นทุนและเพิ่มประสิทธิภาพในการให้บริการ

ภาวะตลาดและการแข่งขันของโรงพยาบาลเอกชนในประเทศไทยในปี 2566 จะเน้นการพัฒนาคุณภาพและบริการ, การนำเอาเทคโนโลยีมาใช้ในการแพทย์, และการปรับตัวต่อเทรนด์สุขภาพเพื่อให้สามารถอยู่รอดในตลาดที่แข่งขันอย่างดุเดือดได้อย่างเหมาะสมและยั่งยืน ผู้ประกอบการมีแนวโน้มเร่งขยายการลงทุนในรูปแบบต่างๆ อย่างต่อเนื่อง ซึ่งรวมถึงการเป็นพันธมิตรกับโรงพยาบาลอื่นทั้งในและต่างประเทศ หรือการเป็นพันธมิตรกับธุรกิจอื่นๆ ที่เกี่ยวข้อง เช่น ธุรกิจอสังหาริมทรัพย์ หรือเทคโนโลยี เพื่อให้ครอบคลุมกลุ่มลูกค้าที่มีศักยภาพในระดับต่างๆ และขยายไปสู่ธุรกิจที่เกี่ยวข้อง เพื่อให้ธุรกิจโรงพยาบาลมีห่วงโซ่อุปทานครบวงจรรองรับความต้องการใช้บริการที่หลากหลาย โดยโรงพยาบาลที่มีเครือข่ายมากจะมีความได้เปรียบทั้งด้านต้นทุน บุคลากร และการเข้าถึงกลุ่มผู้ใช้บริการ ส่วนโรงพยาบาลที่ไม่มีเครือข่าย (Stand Alone) ต่างเร่งปรับตัวเพื่อเพิ่มความสามารถในการแข่งขัน ท่ามกลางปัจจัยท้าทายด้านต่าง ๆ ซึ่งรวมถึงการเข้ามาของผู้ประกอบการรายใหม่ คู่แข่งจากต่างประเทศ และเทคโนโลยี

ประเด็นท้าทายของผู้ประกอบการธุรกิจโรงพยาบาลเอกชน ได้แก่

- การขาดแคลนแพทย์และบุคลากรทางการแพทย์ องค์การอนามัยโลก (WHO) กำหนดจำนวนแพทย์ต่อประชากรไว้ที่ 1 ต่อ 1,000 ขณะที่ประเทศไทยมีอัตราส่วนอยู่ที่ 0.6 ต่อ 1,000 ซึ่งต่ำกว่าประเทศคู่แข่งสำคัญ เช่น สิงคโปร์ 2.82 ต่อ 1,000

และมาเลเซีย 2.2 ต่อ 1,000 การเพิ่มขึ้นของโรงพยาบาลเอกชนจะทำให้เกิดการแย่งตัวแพทย์และบุคลากรทางการแพทย์ โดยเฉพาะการขาดแคลนพยาบาล ซึ่งจะผลักดันให้ต้นทุนของธุรกิจเพิ่มสูงขึ้น

- **กฎระเบียบภาครัฐ** อาทิ การนำยา เวชภัณฑ์ และค่าบริการเข้ามาอยู่ในบัญชีสินค้าและบริการควบคุม เป็นข้อจำกัดในการปรับขึ้นค่าสินค้าและบริการ ซึ่งกระทบต่อผลประกอบการของโรงพยาบาลเอกชนในระยะต่อไป โดยเฉพาะโรงพยาบาลขนาดกลางและเล็กที่ไม่มีเครือข่าย นอกจากนี้ โรงพยาบาลขนาดกลางลงมายังมักพึ่งพิงรายได้จากการให้บริการภายใต้โครงการกองทุนประกันสังคม การเปลี่ยนแปลงนโยบายด้านสุขภาพของกองทุนฯ จึงอาจกระทบผลการดำเนินงานและต้นทุนของธุรกิจได้
- **การแข่งขันรุนแรงในธุรกิจสุขภาพ** อาจส่งผลให้ต้องใช้ทรัพยากรในการตลาดและการประชาสัมพันธ์เพื่อดึงดูดลูกค้าและรักษาความเชื่อมั่น โดยเป็นการแข่งขันจากกลุ่มโรงพยาบาลเอกชนและกลุ่มธุรกิจอื่น ๆ ประกอบด้วย (1) **กลุ่มธุรกิจโรงพยาบาล** ซึ่งขยายการลงทุนอย่างต่อเนื่องโดยเฉพาะในต่างจังหวัด การควบรวมกิจการอย่างต่อเนื่องของกลุ่มโรงพยาบาลขนาดใหญ่ ทั้งยังมีโรงพยาบาลรัฐที่พัฒนาบริการสู่มาตรฐานเดียวกับเอกชน และมีข้อได้เปรียบ ด้านชื่อเสียง เทคโนโลยี และแพทย์ผู้เชี่ยวชาญ เช่น โรงพยาบาลปิยมหาราชการุณย์ในเครือโรงพยาบาลศิริราช และศูนย์การแพทย์สมเด็จพระเทพรัตนของโรงพยาบาลรามารัตติ (2) **กลุ่มทุนใหญ่จากธุรกิจอื่น** เช่น อสังหาริมทรัพย์ เนื่องจากธุรกิจโรงพยาบาลมีโอกาสสร้างรายได้ที่มั่นคงในระยะยาว ทั้งยังสอดคล้องกับพฤติกรรมผู้บริโภคที่ให้ความสนใจด้านสุขภาพมากขึ้น ซึ่งเข้ามาในรูปแบบทั้งการร่วมลงทุนกับกลุ่มโรงพยาบาลเอกชนเดิม หรือการเข้ามาสร้างฐานลูกค้าใหม่ (3) **ทุนต่างประเทศโดยเฉพาะจีนที่สนใจเปิดศูนย์การแพทย์** เช่น ศูนย์รักษาผู้มีบุตรยากรองรับความต้องการของลูกค้าจีนที่เข้ามาใช้บริการในไทย และ (4) **คู่แข่งในต่างประเทศ** โดยเฉพาะประเทศในเอเชียที่วางสถานะเป็นศูนย์กลางการแพทย์ และมีกลุ่มลูกค้าเป้าหมายเดียวกับไทย อาทิ สิงคโปร์มีศูนย์การแพทย์ดึงดูดนักท่องเที่ยวและคนไข้ซึ่งส่วนใหญ่เป็นนักธุรกิจในประเทศและประเทศข้างเคียง มาเลเซียมีโรงพยาบาลและศูนย์การแพทย์ขนาดใหญ่ดึงดูดนักท่องเที่ยวจากอินโดนีเซียและกลุ่มอิสลาม อินเดียดึงดูดผู้ให้บริการด้วยอัตราค่าบริการราคาถูกและเงินวามณฑลให้หนานเป็น “ศูนย์กลางท่องเที่ยวเชิงการแพทย์” ใช้เทคโนโลยีที่ทันสมัยดึงดูดลูกค้าจีนที่ออกไปรักษาในต่างประเทศ
- **ปัญหาเงินเฟ้อ** ยังมีความเสี่ยงจากเศรษฐกิจที่มีแนวโน้มฟื้นตัวช้า และภาวะหนี้ครัวเรือนที่อยู่ในระดับสูง ทำให้เผชิญกับปัจจัยกดดันจากค่าครองชีพที่มีแนวโน้มสูงขึ้น และอัตราดอกเบี้ยที่ยังมีแนวโน้มเพิ่มมากขึ้น ซึ่งอาจมีผลกระทบต่อการตัดสินใจในการใช้จ่ายด้านสุขภาพของผู้บริโภค ทำให้ผู้บริโภคบางส่วนที่ต้องการปรับลดค่าใช้จ่ายหันไปใช้บริการสถานพยาบาลที่มีราคาถูก หรือการซื้อยาจากร้านขายยาที่มีค่าใช้จ่ายที่ต่ำกว่า
- **Health Tech หรือ Digital Health** จากความคืบหน้าในการใช้เทคโนโลยีของผู้บริโภคหลังจากการแพร่ระบาดของ COVID-19 ทำให้เทคโนโลยีเข้ามามีอิทธิพลและส่งผลกระทบต่อธุรกิจโรงพยาบาลอย่างรวดเร็วทั้งทางตรงและทางอ้อม ทำให้โรงพยาบาลเอกชนต้องเตรียมความพร้อมรับมือกับการนำเอาเทคโนโลยีมาสร้างโอกาสในการขยายบริการทางการแพทย์ให้มีประสิทธิภาพและประสิทธิผลเพิ่มขึ้น Digital Health ถูกนำมาใช้เพื่อเชื่อมโยงระหว่างผู้ให้บริการและโรงพยาบาล เพื่อลดโอกาสการสูญเสียลูกค้าหรือถูกแย่งส่วนแบ่งทางการตลาดจากคู่แข่ง ซึ่งผู้ประกอบการจะมีต้นทุนค่าใช้จ่ายที่เพิ่มสูงขึ้นในการลงทุนเทคโนโลยี
- **ความสามารถในการเงิน** การดำเนินธุรกิจโรงพยาบาลอาจเผชิญกับความท้าทายทางการเงิน โดยเฉพาะในช่วงวิกฤตเศรษฐกิจหรือการเปลี่ยนแปลงในระบบการชำระเงินทางด้านสุขภาพ ทำให้จะต้องมีการวางแผนการใช้จ่ายเงินในกรณีเกิดสถานการณ์ฉุกเฉิน

- **การปรับตัวต่อเทคโนโลยีสุขภาพ** ธุรกิจโรงพยาบาลต้องรับมือกับการเปลี่ยนแปลงในพฤติกรรมและความต้องการของผู้บริโภคในสุขภาพที่เปลี่ยนแปลงไป เช่น ความต้องการให้บริการที่มีคุณภาพสูง, การใช้เทคโนโลยีในการให้บริการ, และการเน้นการป้องกันโรคและการดูแลสุขภาพ

ลักษณะลูกค้าและกลุ่มลูกค้าเป้าหมายและช่องทางการจัดจำหน่าย

(1) ธุรกิจโรงพยาบาลในประเทศไทย

บริษัทฯ มีกลุ่มลูกค้าเป้าหมายประกอบด้วย 2 กลุ่มหลักคือกลุ่มผู้ให้บริการทั่วไปและกลุ่มผู้ให้บริการคู่สัญญา

กลุ่มผู้ให้บริการทั่วไป

- กลุ่มผู้สูงอายุ บริษัทฯ ได้เล็งเห็นโอกาสในการรักษาผู้ป่วยในกลุ่มผู้สูงอายุที่มีมากขึ้น จากการคาดการณ์การเติบโตของประชากรผู้สูงอายุในประเทศในอนาคต จากการเปลี่ยนแปลงทางโครงสร้างสังคม ดังนั้นบริษัทฯ จึงเน้นการให้บริการที่สำคัญต่อลูกค้า กลุ่มนี้โดยมีแผนกแพทย์เฉพาะทางโดยเฉพาะแผนกสมอง หัวใจ กระดูก ซึ่งมีบุคลากรทางการแพทย์และอุปกรณ์ทางการแพทย์ที่พร้อมรองรับการให้บริการ และเพื่อให้ครบวงจรในการดูแล บริษัทฯ ยังมีโรงพยาบาลเฉพาะทางผู้สูงอายุ เพื่อมารองรับการให้บริการลูกค้ากลุ่มนี้
- กลุ่มผู้ป่วยวิกฤต เนื่องจากผู้ป่วยโรคที่มีความซับซ้อนและร้ายแรงมีจำนวนมากขึ้นอย่างต่อเนื่อง บริษัทฯ จึงได้เตรียมความพร้อมทั้งบุคลากรทางการแพทย์และสถานที่ให้บริการโดยที่บริษัทฯ มีห้องบริการผู้ป่วยวิกฤต ทั้งหมดมากกว่า 100 เตียง โดยที่ทุกเตียงมีอุปกรณ์ที่ทันสมัยสามารถรองรับผู้ป่วยวิกฤตได้หลากหลายรูปแบบ
- กลุ่มผู้ป่วยชาวต่างชาติ บริษัทฯ เห็นโอกาสด้านการท่องเที่ยวเชิงสุขภาพ (Medical Tourism) ที่ตลาดเติบโตสูงจากการที่ประเทศไทยเป็นที่ยอมรับในชาวต่างชาติว่าคุณภาพการให้บริการทางการแพทย์ของประเทศไทยอยู่ในมาตรฐานนานาชาติ บริษัทฯ จึงพัฒนาแผนกต้อนรับผู้ป่วยชาวต่างชาติเพื่อรองรับผู้ป่วยชาวต่างชาติ โดยสามารถสื่อสารคำศัพท์ทางการแพทย์ในภาษาต่างชาติ อีกทั้งบริษัทฯ มีการให้บริการนายหน้ารับหาลูกค้าชื่อดังในต่างประเทศ (Agency) เพื่อดึงดูดลูกค้ากลุ่มดังกล่าวเข้ามาใช้บริการกับทางบริษัทฯ โดยบริการนายหน้าจัดหาลูกค้านั้นเป็นอีกทางเลือกหนึ่งสำหรับลูกค้าชาวต่างชาติเวลาพิจารณาใช้บริการรักษาพยาบาลในประเทศไทย

กลุ่มผู้ให้บริการคู่สัญญา

- กลุ่มบริษัทประกันคู่สัญญา เนื่องจากประเทศไทยนั้นมีแนวโน้มให้ความสำคัญกับการดูแลสุขภาพมากขึ้น ประกอบกับนโยบายการสนับสนุนให้มีการทำประกันของรัฐบาล เช่น การอนุญาตให้นำเบี้ยประกันสุขภาพมาลดหย่อนภาษีเงินได้ประจำปีส่งผลให้การเติบโตของกลุ่มผู้ทำประกันสุขภาพและประกันชีวิตเพิ่มสูงขึ้น บริษัทฯ จึงเล็งเห็นโอกาสการเติบโตจากกลุ่มผู้ให้บริการกลุ่มนี้สูงขึ้น โดยที่บริษัทฯ มีความสัมพันธ์อันดีกับตัวแทนบริษัทประกันต่าง ๆ ซึ่งนำไปสู่การเข้าทำสัญญากับบริษัทประกันเพิ่มมากขึ้น และทำให้ตัวแทนของบริษัทประกันนั้นแนะนำโรงพยาบาลในกลุ่มบริษัทฯ ให้ผู้ทำประกันในการเข้าใช้บริการเพิ่มขึ้น อีกทั้งการทำประกันจะช่วยให้ผู้มีสิทธิเบิกค่ารักษาพยาบาลตามสิทธิประกันนั้น สามารถเข้ารับการรักษาที่โรงพยาบาล ซึ่งจะส่งผลให้มีจำนวนผู้ให้บริการมากขึ้น

(2) ธุรกิจรักษาพยาบาลในต่างประเทศ

บริษัทฯ มีกลุ่มลูกค้าเป้าหมายประกอบด้วย 2 กลุ่มหลักคือกลุ่มผู้ให้บริการทั่วไปและกลุ่มผู้ให้บริการคู่สัญญา

กลุ่มผู้ใช้บริการทั่วไป

สำหรับ Ar Yu International Hospital

- เมียนมาเป็นสังคมที่กำลังเติบโต มีประชากรอยู่ในวัยทำงาน (25-54 ปี) กว่าร้อยละ 40 ยังไม่เข้าสู่สังคมผู้สูงอายุ ผู้มาใช้บริการโรงพยาบาลจึงมีความหลากหลาย ทั้งกลุ่มวัยกลางคนถึงผู้สูงอายุ กลุ่มวัยทำงาน และกลุ่มแม่และเด็ก

กลุ่มผู้ใช้บริการคู่สัญญา

- ในเมียนมา ผู้มาใช้บริการส่วนใหญ่ เกือบทั้งหมด ใช้การชำระเงินสดด้วยตนเอง มีผู้ใช้ประกันสุขภาพน้อยมาก

(3) ธุรกิจรับจ้างเหมาบริการทางการแพทย์

โรงพยาบาลของรัฐที่มีความประสงค์ว่าจ้างเอกชนในการรับจ้างบริหารโรงพยาบาลของรัฐ

(4) ธุรกิจศูนย์แพทย์เฉพาะทาง

บริษัท ธนบุรีเสริมรัฐ จำกัด (เดิมชื่อ บริษัท ศูนย์หัวใจ โรงพยาบาลธนบุรี จำกัด) มีกลุ่มลูกค้าเป้าหมายที่สำคัญ 3 กลุ่ม คือ ผู้ป่วยทั่วไป ผู้ป่วยตามโครงการสวัสดิการด้านสุขภาพภาครัฐ อาทิเช่น ผู้ป่วยตามโครงการประกันสังคม ผู้ป่วยตามโครงการสำนักงานหลักประกันสุขภาพแห่งชาติ (สปสช.) สิทธิข้าราชการ และ ผู้ป่วยชาวต่างชาติ

การจัดหาผลิตภัณฑ์และบริการ

(1) การจัดหาผลิตภัณฑ์และบริการในประเทศ

การจัดหาบุคลากรทางการแพทย์

จากการที่บริษัทฯ ประกอบธุรกิจโรงพยาบาลมายาวนานกว่า 40 ปีและผู้บริหารของบริษัทฯ เป็นกรรมการของสถานการศึกษาทางการแพทย์ชั้นนำของประเทศไทยหลายแห่งจึงทำให้บริษัทฯ สามารถแสวงหาบุคลากรทางการแพทย์ที่มีคุณภาพ บริษัทฯ มีนโยบายพัฒนาแพทย์ให้มีความสามารถที่สูงขึ้นโดยมีการให้แพทย์เข้ารับการฝึกอบรมวิชาการอย่างต่อเนื่อง และยังมีนโยบายพัฒนาพยาบาลเฉพาะทางโดยมีการสนับสนุนให้พยาบาลสำหรับโรคเฉพาะทางได้เข้ารับการฝึกอบรมเป็นเวลา 4 - 9 เดือนเพื่อให้ได้รับความรู้และความสามารถในการรักษาโรคเฉพาะทางต่าง ๆ ได้ดียิ่งขึ้น นอกจากนี้ เพื่อเป็นการเพิ่มบุคลากรทางการแพทย์สู่ระบบ ทางบริษัทฯ ได้ร่วมมือกับมหาวิทยาลัยอัสสัมชัญ เตรียมการจัดตั้งคณะแพทยศาสตร์หลักสูตรนานาชาติ ภายใต้ชื่อ St. Luke School of Medicine ซึ่งคาดว่าจะเปิดดำเนินการสอนในปี 2568

การจัดหายาและเวชภัณฑ์

บริษัทฯ มีนโยบายในการจัดซื้อยาและเวชภัณฑ์เป็นลักษณะจัดซื้อเป็นกลุ่มพร้อมกันกับบริษัทในเครือเพื่อเป็นการเพิ่มความอำนาจในการต่อรองกับผู้ขายยาและเวชภัณฑ์ และลดต้นทุนค่าใช้จ่ายยาและเวชภัณฑ์ ซึ่งบริษัทฯ มีขั้นตอนการจัดซื้อยาและเวชภัณฑ์ที่มีประสิทธิภาพ โดยจะมีการแต่งตั้งคณะกรรมการยาเพื่อพิจารณาการจัดซื้อยาและเวชภัณฑ์ต่าง ๆ พิจารณาจากหลากหลายองค์ประกอบเช่น ราคา คุณภาพ อีกทั้งความต้องการของแพทย์ ระยะเวลาในการจัดส่ง และระยะเวลาในการชำระหนี้ เป็นต้น

การจัดหาอุปกรณ์และเครื่องมือทางการแพทย์

บริษัทฯ มีนโยบายในการจัดซื้ออุปกรณ์และเครื่องมือทางการแพทย์เป็นลักษณะจัดซื้อเป็นกลุ่มพร้อม ๆ กับบริษัทในเครือเพื่อเป็นการเพิ่มความอำนาจในการต่อรองกับผู้ขายอุปกรณ์และเครื่องมือทางการแพทย์และลดต้นทุนค่าใช้จ่ายอุปกรณ์และเครื่องมือทางการแพทย์ของบริษัทฯ ได้

(2) การจัดหาผลิตภัณฑ์และบริการในต่างประเทศ

การจัดหาบุคลากรทางการแพทย์

ในการดำเนินธุรกิจในต่างประเทศ บริษัทฯ ได้ร่วมทุนกับบริษัทขนาดใหญ่ (Ga Mone Pwint ในประเทศเมียนมา) ซึ่งเป็นที่รู้จักดีในประเทศนั้น ๆ ส่งผลให้โรงพยาบาลมีฐานลูกค้าค่อนข้างมาก มีความน่าเชื่อถือ จึงเป็นปัจจัยดึงดูดบุคลากรทางการแพทย์ให้มาร่วมงานกับโรงพยาบาล และส่งผลให้โรงพยาบาลฯ สามารถเชิญชวนบุคลากรทางการแพทย์ที่มีความรู้ความสามารถมาร่วมงานได้อย่างต่อเนื่อง

การจัดหายาและเวชภัณฑ์

บริษัทฯ มีนโยบายในการจัดซื้อยาและเวชภัณฑ์จากผู้จัดจำหน่ายที่มีชื่อเสียงหลายราย ไม่มีการผูกขาดกับผู้จัดจำหน่ายรายใดรายหนึ่ง เพื่อพัฒนาความสัมพันธ์กับผู้จัดจำหน่ายหลายรายและเพื่อเป็นการเพิ่มความสามารถในการต่อรองกับผู้ขายยาและเวชภัณฑ์และลดต้นทุนค่าใช้จ่ายยาและเวชภัณฑ์ของบริษัท บริษัทฯ มีขั้นตอนการจัดซื้อยาและเวชภัณฑ์ที่มีประสิทธิภาพ โดยการอนุมัติการจัดซื้อจะเป็นไปตามอำนาจอนุมัติ โดยผู้อนุมัติจะพิจารณาจากหลากหลายของประกอบเช่น ราคา คุณภาพ อีกทั้งความต้องการของแพทย์ ระยะเวลาในการจัดส่ง เป็นต้น

การจัดหาอุปกรณ์และเครื่องมือทางการแพทย์

การจัดหาอุปกรณ์และเครื่องมือทางการแพทย์จะต้องได้รับอนุมัติจากผู้มีอำนาจอนุมัติ นอกจากนี้การสั่งซื้ออุปกรณ์และเครื่องมือทางการแพทย์ ต้องเป็นอุปกรณ์ที่มีมาตรฐานที่ได้รับการรับรอง โดยโรงพยาบาลฯ จะทำการสั่งซื้อผ่านบริษัทตัวแทนจำหน่ายในประเทศ ซึ่งได้รับการแต่งตั้งจากบริษัทผู้ผลิตโดยตรง เพราะจะทำให้ได้รับการประกัน หากอุปกรณ์และเครื่องมือเหล่านี้มีปัญหาชำรุดหรือเสียหาย และบริษัทตัวแทนจำหน่ายสามารถดำเนินการแก้ไขซ่อมแซมได้ทันที

ทรัพย์สินที่ใช้ในการประกอบธุรกิจ

ดูรายละเอียดตามเอกสารแนบ 4 เรื่อง ทรัพย์สินที่ใช้ในการประกอบธุรกิจและรายละเอียดเกี่ยวกับรายการประเมินราคาทรัพย์สิน

โครงสร้างการถือหุ้นของกลุ่มบริษัทฯ

ธุรกิจรักษาพยาบาล

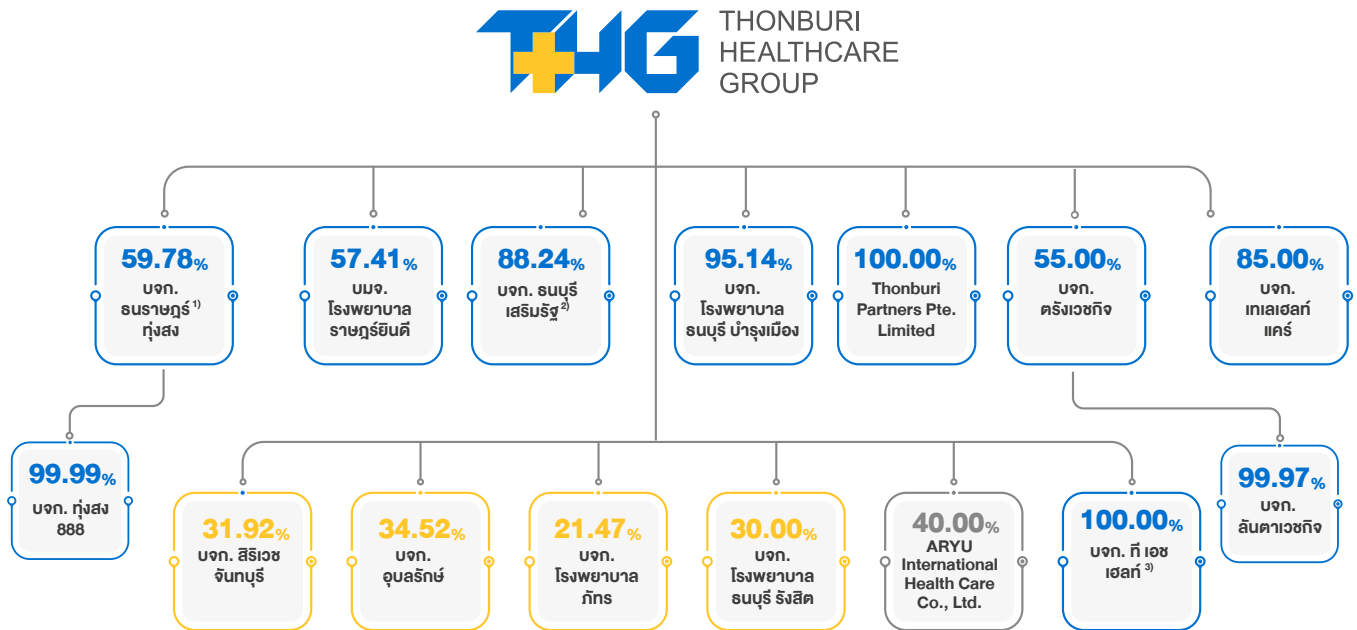

ธุรกิจอื่น ๆ ที่เกี่ยวข้อง

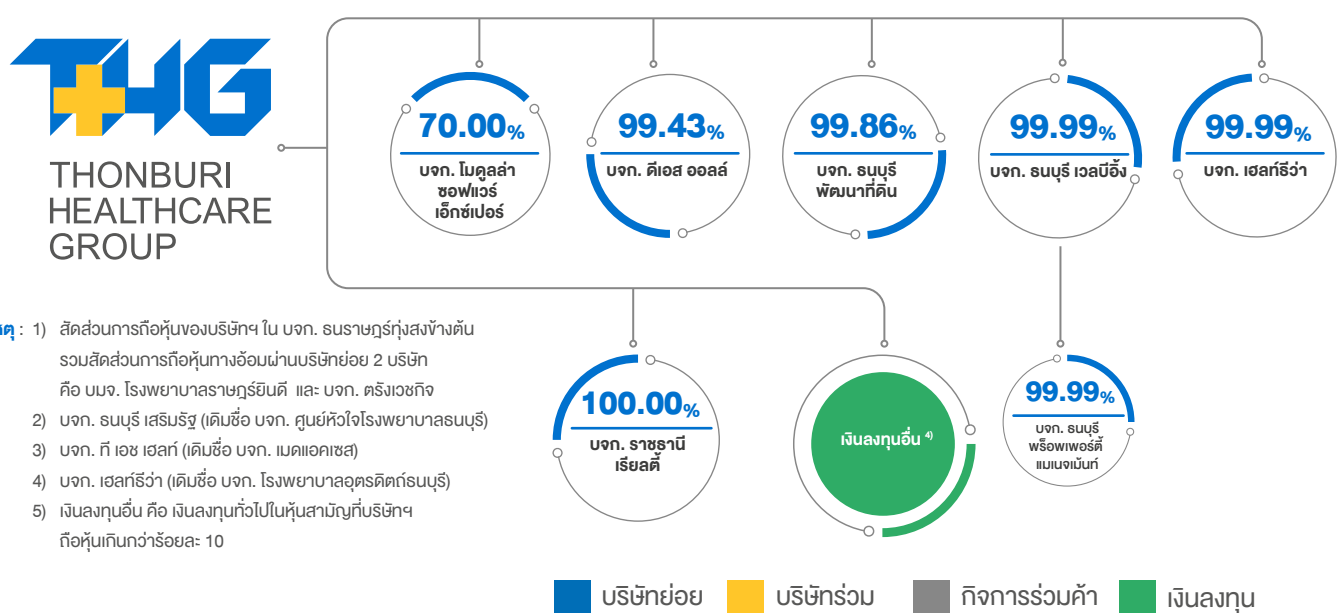

ข้อมูลบริษัทฯ บริษัทย่อย บริษัทร่วม กิจการร่วมค้า

บริษัทย่อย

(1) บริษัท โรงพยาบาลราชฎียินดี จำกัด (มหาชน)

ทะเบียนบริษัทเลขที่	: 0107538000380 (เดิมเลขที่ บมจ. 561)
วันที่จดทะเบียน	: 20 กรกฎาคม พ.ศ. 2538
ที่ตั้งสำนักงานใหญ่	: 119 ถนนราชฎียินดี ตำบลหาดใหญ่ อำเภอหาดใหญ่ จังหวัดสงขลา 90110 โทรศัพท์ 074-200-200 โทรสาร 0-7420-0292
เว็บไซต์	: www.rajyindee.com
ประเภทธุรกิจ	: ดำเนินธุรกิจรักษาพยาบาล
จำนวนและชนิดของหุ้น	: หุ้นสามัญจดทะเบียน จำนวน 430,000,000 หุ้น
ทุนจดทะเบียน	: 430,000,000 บาท มูลค่าที่ตราไว้หุ้นละ 1 บาท
ทุนที่ออกและเรียกชำระแล้ว	: 430,000,000 บาท จำนวน 430,000,000 หุ้น มูลค่าที่ตราไว้หุ้นละ 1 บาท

(2) บริษัท เฮลท์วีว่า จำกัด (เดิมชื่อ บริษัท โรงพยาบาลอุตรดิตถ์ธนบุรี จำกัด)

ทะเบียนบริษัทเลขที่	: 0105559025720
วันที่จดทะเบียน	: 12 กุมภาพันธ์ พ.ศ. 2559
ที่ตั้งสำนักงานใหญ่	: 61/160 ถนนพระราม 9 แขวงห้วยขวาง เขตห้วยขวาง กรุงเทพมหานคร 10320 โทรศัพท์ 0-2643-0921 โทรสาร 0-2246-1796
ประเภทธุรกิจ	: ดำเนินธุรกิจด้านผลิตภัณฑ์ดูแลสุขภาพ
จำนวนและชนิดของหุ้น	: หุ้นสามัญจดทะเบียน จำนวน 12,000,000 หุ้น
ทุนจดทะเบียน	: 120,000,000 บาท มูลค่าที่ตราไว้หุ้นละ 10 บาท
ทุนที่เรียกชำระแล้ว	: 90,000,000 บาท จำนวน 12,000,000 หุ้น มูลค่าที่ตราไว้หุ้นละ 7.50 บาท

(3) บริษัท ธนบุรี เสริมรัฐ จำกัด (เดิมชื่อ บริษัท ศูนย์หัวใจ โรงพยาบาลธนบุรี จำกัด)

ทะเบียนบริษัทเลขที่	: 0105557100490
วันที่จดทะเบียน	: 16 กรกฎาคม พ.ศ. 2557
ที่ตั้งสำนักงานใหญ่	: 61/160 ถนนพระราม 9 แขวงห้วยขวาง เขตห้วยขวาง กรุงเทพมหานคร 10310 โทรศัพท์ 0-2643-0921-5 โทรสาร 0-2642-0939
เว็บไซต์	: www.thonburisermrath.co.th
ประเภทธุรกิจ	: ดำเนินธุรกิจรับจ้างบริหารจัดการและให้บริการรักษาเฉพาะด้านโรคหัวใจ โดยจัดตั้งหรือเป็นส่วนหนึ่งของศูนย์หัวใจโรงพยาบาล และรับจ้างบริหารจัดการสถานพยาบาลให้กับองค์กรภาครัฐ
จำนวนและชนิดของหุ้น	: หุ้นสามัญจดทะเบียน จำนวน 11,330,000 หุ้น
ทุนจดทะเบียน	: 113,300,000 บาท มูลค่าที่ตราไว้หุ้นละ 10 บาท
ทุนที่เรียกชำระแล้ว	: 113,300,000 บาท จำนวน 11,330,000 หุ้น มูลค่าที่ตราไว้หุ้นละ 10 บาท

(4) บริษัท ธนบุรี เวลบีอิง จำกัด

ทะเบียนบริษัทเลขที่	: 0105557165486
วันที่จดทะเบียน	: 7 พฤศจิกายน พ.ศ. 2557
ที่ตั้งสำนักงานใหญ่	: 61/160 ถนนพระราม 9 แขวงห้วยขวาง เขตห้วยขวาง กรุงเทพมหานคร 10310 โทรศัพท์ 0-2643-0921-5 โทรสาร 0-2642-0939
เว็บไซต์	: www.jinwellbeing.com
ประเภทธุรกิจ	: ธุรกิจสร้างที่พักอาศัยสำหรับผู้สูงวัย ศูนย์ดูแลและสถานบริบาลผู้สูงวัย ให้บริการดูแล สุขภาพครบวงจรสำหรับผู้สูงวัย ให้บริการทางการแพทย์ และดำเนินธุรกิจศูนย์ฟื้นฟูผู้ป่วย (Step-Down Care)
จำนวนและชนิดของหุ้น	: หุ้นสามัญจดทะเบียน จำนวน 150,000,000 หุ้น
ทุนจดทะเบียน	: 1,500,000,000 บาท มูลค่าที่ตราไว้หุ้นละ 10 บาท
ทุนที่ออกและเรียกชำระแล้ว	: 1,500,000,000 บาท จำนวน 150,000,000 หุ้น มูลค่าที่ตราไว้หุ้นละ 10 บาท

(5) บริษัท ดีเอส ออลล์ จำกัด

ทะเบียนบริษัทเลขที่	: 0105556199387
วันที่จดทะเบียน	: 27 ธันวาคม พ.ศ. 2556
ที่ตั้งสำนักงานใหญ่	: 615 อาคารจิตต์อุทัย ชั้น 11 ถนนรามคำแหง แขวงห้วยหมาก เขตบางกะปิ กรุงเทพมหานคร 10240 โทรศัพท์ 0-2375-1516 โทรสาร 0-2375-1517
เว็บไซต์	: www.ds-all.co.th/
ประเภทธุรกิจ	: ประกอบธุรกิจจำหน่ายเครื่องเวชภัณฑ์ เคมีภัณฑ์ เครื่องมือและเครื่องใช้ทางทันตกรรม
จำนวนและชนิดของหุ้น	: หุ้นสามัญจดทะเบียน จำนวน 3,193,265 หุ้น
ทุนจดทะเบียน	: 31,932,650 บาท มูลค่าที่ตราไว้หุ้นละ 10 บาท
ทุนที่เรียกชำระแล้ว	: 31,932,650 บาท จำนวน 3,193,265 หุ้น มูลค่าที่ตราไว้หุ้นละ 10 บาท

(6) บริษัท ราชธานี เรยัลตี้ จำกัด

ทะเบียนบริษัทเลขที่	: 0105544092116 (เดิมเลขที่ กท03-0159-44)
วันที่จดทะเบียน	: 20 กันยายน พ.ศ. 2544
ที่ตั้งสำนักงานใหญ่	: 61/160 ซอยทวีมิตร 5 ถนนพระราม 9 แขวงห้วยขวาง เขตห้วยขวาง กรุงเทพมหานคร 10310 โทรศัพท์ 0-2643-0921 โทรสาร 0-2246-1795
ประเภทธุรกิจ	: ประกอบธุรกิจจัดสรรที่ดิน และพัฒนาอสังหาริมทรัพย์
จำนวนและชนิดของหุ้น	: หุ้นสามัญจดทะเบียน จำนวน 19,600,000 หุ้น
ทุนจดทะเบียน	: 1,960,000,000 บาท มูลค่าที่ตราไว้หุ้นละ 100 บาท
ทุนที่ออกและเรียกชำระแล้ว	: 1,960,000,000 บาท จำนวน 19,600,000 หุ้น มูลค่าที่ตราไว้หุ้นละ 100 บาท

(7) บริษัท ธนบุรีพัฒนาที่ดิน จำกัด

ทะเบียนบริษัทเลขที่	: 0105533007996 (เดิมเลขที่ 798/2533)
วันที่จดทะเบียน	: 19 มกราคม พ.ศ. 2533
ที่ตั้งสำนักงานใหญ่	: 61/160 ถนนพระราม 9 แขวงห้วยขวาง เขตห้วยขวาง กรุงเทพมหานคร 10310 โทรศัพท์ 0-2643-0921-5 โทรสาร 0-2642-0939
ประเภทธุรกิจ	: ประกอบธุรกิจจัดสรรที่ดิน และพัฒนาอสังหาริมทรัพย์
จำนวนและชนิดของหุ้น	: หุ้นสามัญจดทะเบียน จำนวน 127,000,000 หุ้น
ทุนจดทะเบียน	: 1,270,000,000 บาท มูลค่าที่ตราไว้หุ้นละ 10 บาท
ทุนที่ออกและเรียกชำระแล้ว	: 1,270,000,000 บาท จำนวน 127,000,000 หุ้น มูลค่าที่ตราไว้หุ้นละ 10 บาท

(8) บริษัท โมดูลล่าซอฟต์แวร์อิเล็กทรอนิกส์ จำกัด

ทะเบียนบริษัทเลขที่	: 0105536114840 (เดิมเลขที่ (1)2228/2536)
วันที่จดทะเบียน	: 7 ตุลาคม พ.ศ. 2536
ที่ตั้งสำนักงานใหญ่	: 333/2 ถนนประชาชื่น แขวงบางซื่อ เขตบางซื่อ กรุงเทพมหานคร 10700 โทรศัพท์ 0-2882-5173 โทรสาร 0-2882-5175
เว็บไซต์	: www.mse-th.com
ประเภทธุรกิจ	: ประกอบธุรกิจให้คำปรึกษาและเขียนโปรแกรมคอมพิวเตอร์
จำนวนและชนิดของหุ้น	: หุ้นสามัญจดทะเบียน จำนวน 180,000 หุ้น
ทุนจดทะเบียน	: 18,000,000 บาท มูลค่าที่ตราไว้หุ้นละ 100 บาท
ทุนที่ออกและเรียกชำระแล้ว	: 18,000,000 บาท จำนวน 180,000 หุ้น มูลค่าที่ตราไว้หุ้นละ 100 บาท

(9) บริษัท โรงพยาบาลธนบุรี บำรุงเมือง จำกัด

ทะเบียนบริษัทเลขที่	: 0105545057829
วันที่จดทะเบียน	: 5 มิถุนายน พ.ศ. 2545
ที่ตั้งสำนักงานใหญ่	: 611 ถนนบำรุงเมือง แขวงคลองมอฬาร เขตป้อมปราบศัตรูพ่าย กรุงเทพมหานคร 10100 โทรศัพท์ 02-220-7999 โทรสาร 02-223-1876
เว็บไซต์	: www.thonburibamrungmuang.com
ประเภทธุรกิจ	: ดำเนินธุรกิจรักษาพยาบาล (เปิดดำเนินการเดือนมกราคม พ.ศ. 2562)
จำนวนและชนิดของหุ้น	: หุ้นสามัญจดทะเบียน จำนวน 48,927,068 หุ้น
ทุนจดทะเบียน	: 1,473,176,700 บาท มูลค่าที่ตราไว้หุ้นละ 5 บาท
ทุนที่ออกและเรียกชำระแล้ว	: 1,285,676,700 บาท รายละเอียดดังนี้ 1,223,176,700 บาท จำนวน 244,635,340 หุ้น มูลค่าที่ตราไว้หุ้นละ 5 บาท 62,500,000 บาท จำนวน 50,000,000 หุ้น มูลค่าที่ตราไว้หุ้นละ 5 บาท เรียกชำระ 25%

(10) บริษัท ธนราษฎร์ พุ่งสูง จำกัด

ทะเบียนบริษัทเลขที่	: 0805557000618
วันที่จดทะเบียน	: 15 พฤษภาคม พ.ศ. 2557
ที่ตั้งสำนักงานใหญ่	: 88/8 หมู่ที่ 1 ต.ชะมาย อ.ทุ่งสง จังหวัด นครศรีธรรมราช 80110 โทรศัพท์ 093-579-1188
เว็บไซต์	: www.thonburithungsong.com
ประเภทธุรกิจ	: ดำเนินธุรกิจรักษาพยาบาล (เปิดดำเนินการเดือนพฤศจิกายน พ.ศ. 2562)
จำนวนและชนิดของหุ้น	: หุ้นสามัญจดทะเบียน จำนวน 60,000,000 หุ้น
ทุนจดทะเบียน	: 600,000,000 บาท มูลค่าที่ตราไว้หุ้นละ 10 บาท
ทุนที่ออกและเรียกชำระแล้ว	: 600,000,000 บาท จำนวน 60,000,000 หุ้น มูลค่าที่ตราไว้หุ้นละ 10 บาท

(11) บริษัท ที เอส เฮลท์ จำกัด

ทะเบียนบริษัทเลขที่	: 0105564073125
วันที่จดทะเบียน	: 29 เมษายน พ.ศ. 2564
ที่ตั้งสำนักงานใหญ่	: 120/132 ตรอกบ้านช่างหล่อ แขวงบ้านช่างหล่อ เขตบางกอกน้อย กรุงเทพมหานคร 10700 โทรศัพท์ 089-922-9949
ประเภทธุรกิจ	: ดำเนินธุรกิจจัดซื้อ เพื่อจัดจำหน่ายเครื่องมือแพทย์ สินค้าทางการแพทย์และเวชภัณฑ์
จำนวนและชนิดของหุ้น	: หุ้นสามัญจดทะเบียน จำนวน 210,000 หุ้น
ทุนจดทะเบียน	: 21,000,000 บาท มูลค่าที่ตราไว้หุ้นละ 100 บาท
ทุนที่ออกและเรียกชำระแล้ว	: 21,000,000 บาท จำนวน 210,000 หุ้น มูลค่าที่ตราไว้หุ้นละ 100 บาท

(12) บริษัท ตรังเวชกิจ จำกัด

ทะเบียนบริษัทเลขที่	: 0925523000061
วันที่จดทะเบียน	: 15 พฤษภาคม พ.ศ. 2557
ที่ตั้งสำนักงานใหญ่	: 61/39 ถนนโคกขันธ์ ต.ทับเที่ยง อ.เมืองตรัง จ.ตรัง 92000 โทรศัพท์ 075-218988
เว็บไซต์	: www.thonburitrang.com
ประเภทธุรกิจ	: ดำเนินธุรกิจรักษาพยาบาล
จำนวนและชนิดของหุ้น	: หุ้นสามัญจดทะเบียน จำนวน 29,400,000 หุ้น
ทุนจดทะเบียน	: 294,000,000 บาท มูลค่าที่ตราไว้หุ้นละ 10 บาท
ทุนที่ออกและเรียกชำระแล้ว	: 294,000,000 บาท จำนวน 29,400,000 หุ้น มูลค่าที่ตราไว้หุ้นละ 10 บาท

(13) บริษัท เทเลเฮลท์ แคร์ จำกัด

ทะเบียนบริษัทเลขที่	: 0105566006298
วันที่จดทะเบียน	: 10 มกราคม พ.ศ. 2566
ที่ตั้งสำนักงานใหญ่	: 611 ถนนบำรุงเมือง แขวงคลองมอหานาค เขตป้อมปราบศัตรูพ่าย กรุงเทพมหานคร 10100 โทรศัพท์ 02-220-7999 โทรสาร 02-223-1876
เว็บไซต์	: www.telehealthcare.co.th
ประเภทธุรกิจ	: ดำเนินธุรกิจดูแลสุขภาพและการแพทย์ทางไกล
จำนวนและชนิดของหุ้น	: หุ้นสามัญจดทะเบียน จำนวน 20,000,000 หุ้น
ทุนจดทะเบียน	: 200,000,000 บาท มูลค่าที่ตราไว้หุ้นละ 10 บาท
ทุนที่ออกและเรียกชำระแล้ว	: 50,000,000 บาท จำนวน 20,000,000 หุ้น มูลค่าที่ตราไว้หุ้นละ 10 บาท เรียกชำระ 25%

(14) Thonburi Partners Pte. Limited

ทะเบียนบริษัทเลขที่	: 202347677Z
วันที่จดทะเบียน	: 4 ธันวาคม พ.ศ. 2566
ที่ตั้งสำนักงานใหญ่	: 30 Cecil Street #19-08, Prudential Tower, Singapore 049712
ประเภทธุรกิจ	: ดำเนินธุรกิจหลักโดยการถือหุ้นในบริษัทอื่น (holding company)
การถือหุ้น	: บริษัทฯ ถือหุ้นเป็นสัดส่วนร้อยละ 100 (ยังไม่มีเรียกชำระค่าหุ้น)

บริษัทย่อยทางอ้อม

1) บริษัท ธนบุรี พร็อพเพอร์ตี้ แมเนจเม้นท์ จำกัด (เป็นบริษัทย่อยของบริษัท ธนบุรี เวลบีอิง จำกัด)

ทะเบียนบริษัทเลขที่	: 0105562161663
วันที่จดทะเบียน	: 17 กันยายน พ.ศ. 2562
ที่ตั้งสำนักงานใหญ่	: 61/160 ถนนพระราม 9 แขวงห้วยขวาง เขตห้วยขวาง กรุงเทพมหานคร 10310 โทรศัพท์ 02246-4694
ประเภทธุรกิจ	: บริหารจัดการธุรกิจ Senior residence
จำนวนและชนิดของหุ้น	: หุ้นสามัญจดทะเบียน จำนวน 40,000 หุ้น
ทุนจดทะเบียน	: 4,000,000 บาท มูลค่าที่ตราไว้หุ้นละ 100 บาท
ทุนที่ออกและเรียกชำระแล้ว	: 4,000,000 บาท จำนวน 40,000 หุ้น มูลค่าที่ตราไว้หุ้นละ 100 บาท

2) บริษัท พุ่งสง 888 จำกัด (เป็นบริษัทย่อยของบริษัท ธนราษฎร พุ่งสง จำกัด)

ทะเบียนบริษัทเลขที่	: 0805565003302
วันที่จดทะเบียน	: 12 ตุลาคม พ.ศ. 2565
ที่ตั้งสำนักงานใหญ่	: 88/8 หมู่ที่ 1 ต.ชะมาย อ.พุ่งสง จ.นครศรีธรรมราช 80110 โทรศัพท์ 093-579-1188
ประเภทธุรกิจ	: กิจการผลิตและส่งกระแสไฟฟ้า
จำนวนและชนิดของหุ้น	: หุ้นสามัญจดทะเบียน จำนวน 1,000,000 หุ้น

ทุนจดทะเบียน : 10,000,000 บาท มูลค่าที่ตราไว้หุ้นละ 10 บาท
 ทุนที่ออกและเรียกชำระแล้ว : 10,000,000 บาท จำนวน 1,000,000 หุ้น มูลค่าที่ตราไว้หุ้นละ 10 บาท

3) บริษัท ลันตาเวชกิจ จำกัด (เป็นบริษัทย่อยของบริษัท ตรังเวชกิจ จำกัด)

ทะเบียนบริษัทเลขที่ : 0815565000885
 วันที่จดทะเบียน : 8 เมษายน พ.ศ. 2565
 ที่ตั้งสำนักงานใหญ่ : 399 หมู่ที่ 3 ต.ศาลาด่าน อ.เกาะลันตา จ.กระบี่ 81150
 โทรศัพท์ 081-5697890
 ประเภทธุรกิจ : ดำเนินธุรกิจรักษาพยาบาล
 จำนวนและชนิดของหุ้น : หุ้นสามัญจดทะเบียน จำนวน 4,500,000 หุ้น
 ทุนจดทะเบียน : 45,000,000 บาท มูลค่าที่ตราไว้หุ้นละ 10 บาท
 ทุนที่ออกและเรียกชำระแล้ว : 45,000,000 บาท จำนวน 4,500,000 หุ้น มูลค่าที่ตราไว้หุ้นละ 10 บาท

บริษัทร่วม

(1) บริษัท อุบลรักษ์ จำกัด

ทะเบียนบริษัทเลขที่ : 0345534000225 (เดิมเลขที่ บอจ.อบ.111)
 วันที่จดทะเบียน : 16 ธันวาคม พ.ศ. 2534
 ที่ตั้งสำนักงานใหญ่ : 46/4 ถนนบูรพาใน ตำบลในเมือง อำเภอเมืองอุบลราชธานี จังหวัดอุบลราชธานี
 34000 โทรศัพท์ 0-4526-0300 โทรสาร 0-4524-3654
 เว็บไซต์ : www.ubonrak.co.th
 ประเภทธุรกิจ : ดำเนินธุรกิจรักษาพยาบาล
 จำนวนและชนิดของหุ้น : หุ้นสามัญจดทะเบียน จำนวน 11,250,000 หุ้น
 ทุนจดทะเบียน : 112,500,000 บาท มูลค่าที่ตราไว้หุ้นละ 10 บาท
 ทุนที่ออกและเรียกชำระแล้ว : 112,500,000 บาท จำนวน 11,250,000 หุ้น มูลค่าที่ตราไว้หุ้นละ 10 บาท

(2) บริษัท สิริเวช จันทบุรี จำกัด (มหาชน)

ทะเบียนบริษัทเลขที่ : 0107547000117 (เดิมเลขที่ 0107574700110)
 วันที่จดทะเบียน : 23 กุมภาพันธ์ พ.ศ. 2547
 ที่ตั้งสำนักงานใหญ่ : 151 หมู่ที่ 7 ถนนศรีรัตน ตำบลจันทนิมิต อำเภอเมืองจันทบุรี จังหวัดจันทบุรี 22000
 โทรศัพท์ 0-3934-4339 โทรสาร 0-3932-2995-6
 เว็บไซต์ : www.sirivejhospital.com
 ประเภทธุรกิจ : ดำเนินธุรกิจรักษาพยาบาล
 จำนวนและชนิดของหุ้น : หุ้นสามัญจดทะเบียน จำนวน 370,909,375 หุ้น
 ทุนจดทะเบียน : 370,909,375 บาท มูลค่าที่ตราไว้หุ้นละ 1 บาท
 ทุนที่ออกและเรียกชำระแล้ว : 370,909,375 บาท จำนวน 370,909,375 หุ้น มูลค่าที่ตราไว้หุ้นละ 1 บาท

(3) บริษัท โรงพยาบาล ภัทร จำกัด

ทะเบียนบริษัทเลขที่	: 0105538022772
วันที่จดทะเบียน	: 21 กุมภาพันธ์ พ.ศ. 2538
ที่ตั้งสำนักงานใหญ่	: 32/410 หมู่ที่ 6 ต.คลองหนึ่ง อ.คลองหลวง จ.ปทุมธานี 12120 โทรศัพท์ 0-2901-8400 โทรสาร 0-2901-8508, 0-2901-8082
ประเภทธุรกิจ	: ดำเนินธุรกิจรักษาพยาบาล
จำนวนและชนิดของหุ้น	: หุ้นสามัญจดทะเบียน จำนวน 15,000,000 หุ้น
ทุนจดทะเบียน	: 150,000,000 บาท มูลค่าที่ตราไว้หุ้นละ 10 บาท
ทุนที่ออกและเรียกชำระแล้ว	: 150,000,000 บาท จำนวน 15,000,000 หุ้น มูลค่าที่ตราไว้หุ้นละ 10 บาท

(4) บริษัท โรงพยาบาลธนบุรี รังสิต จำกัด

ทะเบียนบริษัทเลขที่	: 0105565122171
วันที่จดทะเบียน	: 27 กรกฎาคม พ.ศ. 2565
ที่ตั้งสำนักงานใหญ่	: 61/160 ถนนพระราม 9 แขวงห้วยขวาง เขตห้วยขวาง กรุงเทพมหานคร 10310 โทรศัพท์ 02-246-4694
ประเภทธุรกิจ	: ดำเนินธุรกิจรักษาพยาบาล
จำนวนและชนิดของหุ้น	: หุ้นสามัญจดทะเบียน จำนวน 10,000 หุ้น
ทุนจดทะเบียน	: 1,000,000 บาท มูลค่าที่ตราไว้หุ้นละ 100 บาท
ทุนที่ออกและเรียกชำระแล้ว	: 1,000,000 บาท จำนวน 10,000 หุ้น มูลค่าที่ตราไว้หุ้นละ 100 บาท

บริษัทร่วมค้า

ARYU International Health Care Company Limited

วันที่จดทะเบียน	: 4 เมษายน พ.ศ. 2560
ที่ตั้งสำนักงานใหญ่	: Plot No. 34D, Block No. 51F3,51D5,51D6 Kayaikkasan Road (Between Marlamwe Street) Tamwe Township, Yangon
ประเภทธุรกิจ	: ดำเนินธุรกิจรักษาพยาบาล Ar Yu International Hospital (เปิดให้บริการรักษาผู้ป่วยนอก ในเดือนกันยายน พ.ศ. 2561 และผู้ป่วยใน ในเดือน กุมภาพันธ์ พ.ศ. 2562)
การถือหุ้น	: บริษัทฯ ถือหุ้นเป็นสัดส่วนร้อยละ 40 (พ.ศ. 2560 : ถือหุ้นเป็นสัดส่วนร้อยละ 10)
ทุนจดทะเบียน	: USD 100,000,000
ทุนที่ออกและเรียกชำระแล้ว	: USD 70,000,000

นิติบุคคลที่บริษัทถือหุ้นร้อยละ 10 ขึ้นไป

(1) บริษัท โรงพยาบาลธนกาญจน์ จำกัด

ทะเบียนบริษัทเลขที่	: 0715534000281
วันที่จดทะเบียน	: 7 พฤศจิกายน พ.ศ. 2534
ที่ตั้งสำนักงานใหญ่	: 20/20 ถนนแสงชูโต ต.บ้านใต้ อ.เมืองกาญจนบุรี จ.กาญจนบุรี โทรศัพท์ 0-3454-0601-9 โทรสาร 0-3451-5886
ประเภทธุรกิจ	: ดำเนินธุรกิจรักษาพยาบาล
จำนวนและชนิดของหุ้น	: หุ้นสามัญจดทะเบียน จำนวน 7,500,000 หุ้น
ทุนจดทะเบียน	: 75,000,000 บาท มูลค่าที่ตราไว้หุ้นละ 10 บาท
ทุนที่ออกและเรียกชำระแล้ว	: 75,000,000 บาท จำนวน 7,500,000 หุ้น มูลค่าที่ตราไว้หุ้นละ 10 บาท

(2) บริษัท โรงพยาบาลร้อยเอ็ด-ธนบุรี จำกัด

ทะเบียนบริษัทเลขที่	: 0455538000075
วันที่จดทะเบียน	: 9 พฤษภาคม พ.ศ. 2538
ที่ตั้งสำนักงานใหญ่	: 166 ถนนปัทมานนท์ ต.ในเมือง อ.เมืองร้อยเอ็ด จ.ร้อยเอ็ด โทรศัพท์ 0-4351-5191 โทรสาร 04351-3191 , 04351-2191
ประเภทธุรกิจ	: ดำเนินธุรกิจรักษาพยาบาล
จำนวนและชนิดของหุ้น	: หุ้นสามัญจดทะเบียน จำนวน 12,500,000 หุ้น
ทุนจดทะเบียน	: 125,000,000 บาท มูลค่าที่ตราไว้หุ้นละ 10 บาท
ทุนที่ออกและเรียกชำระแล้ว	: 125,000,000 บาท จำนวน 12,500,000 หุ้น มูลค่าที่ตราไว้หุ้นละ 10 บาท

(3) บริษัท โรงพยาบาลกาฬสินธุ์-ธนบุรี จำกัด

ทะเบียนบริษัทเลขที่	: 0465558000216
วันที่จดทะเบียน	: 27 ตุลาคม พ.ศ. 2558
ที่ตั้งสำนักงานใหญ่	: 89 ถนนเลียงเมืองสงเปลือย ต.กาฬสินธุ์ อ.เมืองกาฬสินธุ์ จ.กาฬสินธุ์ โทรศัพท์ 0-4384-0444 โทรสาร 0-4384-0424
ประเภทธุรกิจ	: ดำเนินธุรกิจรักษาพยาบาล
จำนวนและชนิดของหุ้น	: หุ้นสามัญจดทะเบียน จำนวน 30,000,000 หุ้น
ทุนจดทะเบียน	: 300,000,000 บาท มูลค่าที่ตราไว้หุ้นละ 10 บาท
ทุนที่ออกและเรียกชำระแล้ว	: 300,000,000 บาท จำนวน 30,000,000 หุ้น มูลค่าที่ตราไว้หุ้นละ 10 บาท

(4) บริษัท ไทยจัดการของสหาย จำกัด

ทะเบียนบริษัทเลขที่	: 0105545095143
วันที่จดทะเบียน	: 11 กันยายน พ.ศ. 2545 (เป็นผู้ถือหุ้นเมื่อ 29 พฤศจิกายน 2564)
ที่ตั้งสำนักงานใหญ่	: 1 อาคารทีพีแอนด์ที ชั้นที่ 24 ซอยวิภาวดีรังสิต 19 ถนนวิภาวดีรังสิต แขวงจตุจักร เขตจตุจักร กรุงเทพฯ 10900 โทรศัพท์ 0-2936-1644
ประเภทธุรกิจ	: ดำเนินธุรกิจเกี่ยวกับการอำนวยความสะดวกในการจองที่พักโรงแรม บ้านพักในโครงการส่งเสริมและพัฒนาการท่องเที่ยวพำนักระยะยาวของการท่องเที่ยวแห่งประเทศไทย
จำนวนและชนิดของหุ้น	: หุ้นสามัญจดทะเบียน จำนวน 1,000,000 หุ้น
ทุนจดทะเบียน	: 100,000,000 บาท มูลค่าที่ตราไว้หุ้นละ 100 บาท
ทุนที่ออกและเรียกชำระแล้ว	: 100,000,000 บาท จำนวน 1,000,000 หุ้น มูลค่าที่ตราไว้หุ้นละ 100 บาท

(5) บริษัท ธนบุรี คานาปิซ จำกัด (มหาชน)

ทะเบียนบริษัทเลขที่	: 0107564000413
วันที่จดทะเบียน	: 19 พฤศจิกายน พ.ศ. 2564
ที่ตั้งสำนักงานใหญ่	: 61/160 ถนนพระราม 9 แขวงห้วยขวาง เขตห้วยขวาง กรุงเทพมหานคร 10310
ประเภทธุรกิจ	: ดำเนินธุรกิจเกี่ยวกับเภสัชภัณฑ์ที่มีสารสกัดจากพืชสมุนไพร เพื่อใช้ในการรักษาโรคทางการแพทย์
จำนวนและชนิดของหุ้น	: หุ้นสามัญจดทะเบียน จำนวน 1,000,000 หุ้น
ทุนจดทะเบียน	: 100,000,000 บาท มูลค่าที่ตราไว้หุ้นละ 100 บาท
ทุนที่ออกและเรียกชำระแล้ว	: 100,000,000 บาท จำนวน 1,000,000 หุ้น มูลค่าที่ตราไว้หุ้นละ 100 บาท

ข้อมูลหลักทรัพย์และผู้ถือหุ้น

ผู้ถือหุ้น

รายชื่อผู้ถือหุ้นใหญ่ ณ วันปิดสมุดทะเบียนผู้ถือหุ้นล่าสุด ณ วันที่ 5 มกราคม 2567 มีดังนี้

รายชื่อ	จำนวนหุ้น (หุ้น)	สัดส่วน (ร้อยละ)
1. บมจ. โรงพยาบาลรามคำแหง	185,139,144	21.846
2. นางจรรุวรรณ วนาสิน ^{/1}	121,039,119	14.282
3. บจก.ราชธานีพัฒนาการ (2014) ^{/1}	49,544,143	5.846
4. นางณรรว วนาสิน ^{/1}	34,443,863	4.064
5. นายอาษา เมฆสวรรค์	29,374,737	3.466
6. SOUTH EAST ASIA UK (TYPE C) NOMINEES LIMITED	26,005,000	3.069
7. นางอรฉัตร โตษยานนท์	25,882,670	3.054
8. นายเอื้อชาติ กาญจนพิทักษ์	14,259,500	1.683
9. บจก. ไทยเอ็นวีดีอาร์	14,153,800	1.670
10. นายอาศิร อุนนะนันท์	12,759,100	1.506
11. น.ส. จิตภา พุ่มพุ่ม	11,374,127	1.342
12. นางอลิสรา สิมะโรจน์	11,000,000	1.298
13. น.ส. อโรรา อุนนะนันท์	11,000,000	1.298
14. นายศิธา เมฆสวรรค์	8,515,063	1.005
15. บจก. เอฟแอนด์เอส 79	8,355,756	0.986
รวมจำนวนหุ้น	562,846,022	66.415

หมายเหตุ: /1 ผู้ถือหุ้นรายใหญ่ กลุ่มครอบครัววนาสิน ประกอบด้วย นายแพทย์บุญ วนาสิน (ถือหุ้น 5,801,848 หุ้น) นางจรรุวรรณ วนาสิน นางณรรว วนาสิน นางสาวณลิน วนาสิน (ถือหุ้น 10,837 หุ้น) นายจอน วนาสิน (ถือหุ้น 10,837 หุ้น) Global Health Investment Co., Ltd. (ถือหุ้น 913,340 หุ้น) และ บจก. ราชธานีพัฒนาการ (2014) รวมประมาณ ร้อยละ 24.988

ทุนจดทะเบียนและทุนชำระแล้วของ THG

บริษัทฯ มีทุนจดทะเบียน 847,467,400 บาท เรียกชำระแล้ว จำนวน 847,467,400 หุ้น เป็นหุ้นสามัญจดทะเบียน จำนวน 847,467,400 หุ้น

นโยบายการจ่ายเงินปันผล

1) นโยบายการจ่ายเงินปันผลของบริษัทฯ

บริษัทฯ มีนโยบายการจ่ายเงินปันผลในอัตราไม่ต่ำกว่าร้อยละ 40 ของกำไรสุทธิตามงบการเงินเฉพาะกิจการของบริษัทฯ หลังหักภาษีเงินได้ แต่ไม่รวมกำไรหรือขาดทุนจากอัตราแลกเปลี่ยนที่ยังไม่เกิดขึ้นจริง และภายหลังจากหักเงินสำรองตามกฎหมายและเงินสำรองอื่น ๆ แล้ว ซึ่งการจ่ายเงินปันผลดังกล่าวอาจมีการเปลี่ยนแปลงได้ตามความเหมาะสม โดยจะขึ้นอยู่กับผลประกอบการ แผนการลงทุนขยายธุรกิจ ฐานะทางการเงิน สภาพคล่อง และความจำเป็นอื่น ๆ ในอนาคต โดยคณะกรรมการบริษัทอาจจะพิจารณาทบทวน และแก้ไขนโยบายการจ่ายเงินปันผลเป็นครั้งคราว เพื่อให้เป็นไปตามแผนการเติบโตทางธุรกิจของบริษัทฯ ในอนาคต ความต้องการใช้เงินลงทุนและเงินทุนหมุนเวียน รวมถึงปัจจัยด้านอื่น ๆ ที่เห็นสมควร ทั้งนี้ การจ่ายเงินปันผลดังกล่าวจะไม่เกินกำไรสะสมที่ปรากฏอยู่ในงบการเงินเฉพาะกิจการของบริษัทฯ และเป็นไปตามกฎหมายที่เกี่ยวข้อง

โดยการจ่ายเงินปันผลประจำปีของบริษัทฯ จะต้องได้รับความเห็นชอบจากที่ประชุมผู้ถือหุ้น เว้นแต่เป็นการจ่ายเงินปันผลระหว่างกาล ซึ่งคณะกรรมการบริษัทมีอำนาจอนุมัติให้จ่ายเงินปันผลระหว่างกาลได้ และรายงานให้ที่ประชุมผู้ถือหุ้นทราบในคราวต่อไป

ข้อมูลการจ่ายเงินปันผล	2562	2563	2564	2565	2566
กำไรสุทธิต่อหุ้น คำนวณจากงบการเงินเฉพาะกิจการ (บาท)	0.82	0.54	1.10	1.22	0.85
อัตราเงินปันผลจ่ายต่อหุ้น (บาท)	0.40	0.30	0.90	0.90	0.45
สัดส่วนการจ่ายเงินปันผล คำนวณจากงบการเงินเฉพาะกิจการ (ร้อยละ)	49.06	55.02	81.9	73.52	52.94

2) นโยบายการจ่ายเงินปันผลของบริษัทย่อย

ในส่วนนโยบายการจ่ายเงินปันผลของบริษัทย่อย คณะกรรมการของบริษัทย่อยจะพิจารณาเป็นครั้งคราวไป

การบริหารจัดการความเสี่ยง

บริษัท ธนบุรี เฮลท์แคร์ กรุ๊ป จำกัด (มหาชน) ตระหนักและเล็งเห็นความสำคัญของการบริหารความเสี่ยง บริษัทฯ ให้ความสำคัญในการบริหารจัดการความเสี่ยง มีคณะกรรมการบริหารความเสี่ยง (Risk Management Committee: RMC) เพื่อทำหน้าที่กำหนดและทบทวนนโยบาย วัตถุประสงค์ กรอบการบริหารความเสี่ยง และติดตาม ประเมินผลการปฏิบัติตามกรอบการบริหารความเสี่ยง รวมทั้งให้ความเห็นและข้อเสนอแนะเกี่ยวกับการบริหารความเสี่ยงขององค์กรและความเสี่ยงของการลงทุนโครงการใหม่ โดยบริษัทฯ จัดให้มีคณะกรรมการบริหารความเสี่ยงของแต่ละธุรกิจที่สำคัญของบริษัทฯ ซึ่งแต่งตั้งโดยคณะกรรมการบริหารความเสี่ยง เพื่อกำกับดูแลการบริหารความเสี่ยงของบริษัทฯ ให้เป็นไปอย่างมีประสิทธิภาพนำไปสู่การบรรลุเป้าหมายทางธุรกิจองค์กรรวมทั้งออกประกาศนโยบายการบริหารความเสี่ยงเพื่อให้บุคลากรทุกระดับขององค์กรมีความเข้าใจถึงกระบวนการบริหารความเสี่ยงและถือปฏิบัติไว้ ซึ่งจะเป็นเครื่องมือที่สำคัญที่ช่วยให้ทุกส่วนขององค์กรบรรลุวัตถุประสงค์ เป้าหมาย และความสำเร็จในการดำเนินงาน อันจะนำไปสู่การสร้างมูลค่าเพิ่มและเติบโตขององค์กรอย่างยั่งยืน อีกทั้งสามารถประยุกต์ใช้กับการปฏิบัติงานได้ตั้งแต่โครงการใหญ่ไปจนถึงโครงการขนาดเล็ก ซึ่งตระหนักถึงความผิดพลาดและเตรียมแผนรองรับก่อนที่จะเกิดขึ้นย่อมดีกว่าการแก้ปัญหาที่ปลายเหตุ ที่อาจทำให้เสียค่าใช้จ่ายและสูญเสียทรัพยากรโดยไม่จำเป็น

คณะกรรมการบริษัทฯ ได้อนุมัตินโยบายการบริหารความเสี่ยงและประกาศใช้ โดยกำหนดให้การบริหารความเสี่ยงเป็นความรับผิดชอบของผู้บริหารและพนักงานในทุกระดับที่ต้องตระหนักถึงความเสี่ยงที่มีในการปฏิบัติงานในหน่วยงานของตนและองค์กรโดยให้ความสำคัญในการบริหารความเสี่ยงด้านต่างๆ ได้แก่

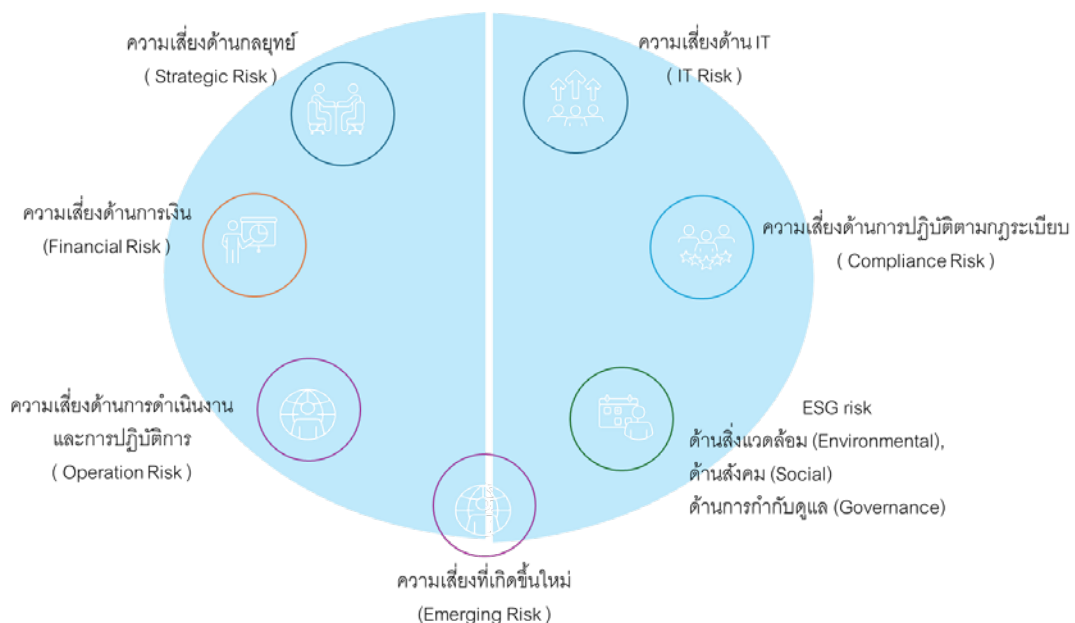

เพื่อให้บรรลุวัตถุประสงค์ตามกระบวนการหลัก 5 ขั้นตอน ได้แก่

- 1) กำหนดนโยบาย กลยุทธ์ ขอบเขต รวมถึงหลักเกณฑ์การบริหารความเสี่ยงและวัตถุประสงค์
- 2) ระบุความเสี่ยง
- 3) วิเคราะห์ ประเมินความเสี่ยง
- 4) กำหนดแนวทางในการบริหารจัดการความเสี่ยง โดยอาจเป็นการยอมรับความเสี่ยง การลดความเสี่ยง การหลีกเลี่ยง

ความเสี่ยง

5) ติดตาม ประเมินผลว่าความเสี่ยงได้รับการจัดการอย่างเหมาะสม และรายงานความเสี่ยงต่อคณะกรรมการบริหาร ความเสี่ยงก่อนที่จะรายงานคณะกรรมการบริษัทตามลำดับ

เครื่องมือที่ใช้ในการบริหารความเสี่ยง

บริษัทได้ศึกษาและนำเครื่องมือการบริหารความเสี่ยงในรูปแบบ ต่าง ๆ มาประยุกต์ใช้ โดยฝ่ายบริหารที่รับผิดชอบ ด้านความเสี่ยงนำนโยบายและกรอบการบริหารความเสี่ยงมาใช้ทั่วทั้งองค์กร เช่น การกำหนดระดับความเสี่ยงที่องค์กร ยอมรับ ได้(Risk Appetite) การประเมินและจัดลำดับปัจจัยความเสี่ยงโดยแผนที่ความเสี่ยง (Risk Map) การติดตาม การบริหารความ เสี่ยงผ่านแผนบริหารความเสี่ยง (Mitigation Plan) และดัชนีชี้วัดความเสี่ยงที่สำคัญ (Key Risk Indicator: KRI) นอกจากนี้ ยัง ติดตามการเปลี่ยนแปลงของปัจจัยภายนอกที่สำคัญ รวมถึงความเสี่ยงที่เกิดขึ้นใหม่ (Emerging Risk) เพื่อให้สามารถเตรียม มาตราการจัดการความเสี่ยงในเชิงรุกได้ก่อนที่จะกระทบต่อการดำเนินธุรกิจ

วัฒนธรรมการบริหารความเสี่ยง

บริษัทได้เห็นถึงความสำคัญของระบบการบริหารจัดการภายใต้การกำกับดูแลกิจการที่ดี การบริหารความเสี่ยง และ การกำกับควบคุมการปฏิบัติงานตามกฎหมายที่เกี่ยวข้อง และตระหนักดีว่าวัฒนธรรมองค์กรเป็นองค์ประกอบที่สำคัญต่อ ความสำเร็จของการบริหารความเสี่ยง ดังนั้นจึงกำหนดให้ผู้บริหารเป็นผู้สื่อสารถึงความสำคัญของการบริหารความเสี่ยงและเป็น ต้นแบบในการบริหารความเสี่ยงรวมถึงสร้างวิธีการบริหารความเสี่ยงไปใช้ให้เห็นผลในทางปฏิบัติ เพื่อสร้างบรรยากาศและ วัฒนธรรมด้านการบริหารความเสี่ยงให้แก่พนักงานทุกคนและมุ่งเน้นการจัดสรรทรัพยากรรวมทั้งให้การสนับสนุนในด้านต่าง ๆ อย่างเหมาะสม เพื่อส่งเสริมการบริหารจัดการความเสี่ยงเกิดประสิทธิผล มีการเผยแพร่คู่มือบริหารความเสี่ยงให้พนักงานเพื่อมี ความรู้ความเข้าใจ เห็นประโยชน์ที่พนักงานจะได้รับจากการปฏิบัติตามกรอบการบริหารความเสี่ยงรวมทั้งปรับปรุง ประสิทธิภาพของการบริหารความเสี่ยงองค์กรอย่างต่อเนื่อง

ปัจจัยความเสี่ยง

การดำเนินธุรกิจของบริษัทต้องเผชิญกับปัจจัยความเสี่ยงต่างๆ ซึ่งอาจส่งผลกระทบต่อผลการดำเนินงานและผล ประกอบการของบริษัท โดยปัจจัยความเสี่ยงต่อไปนี้ เป็นเพียงปัจจัยความเสี่ยงสำคัญบางประการที่อาจจะส่งผลกระทบต่อ บริษัท ซึ่งอาจก่อให้เกิดความเสี่ยงในการลงทุนของผู้ลงทุนอย่างมีนัยสำคัญ ทั้งนี้อาจมีปัจจัยความเสี่ยงอื่นๆที่บริษัทยังไม่ ทราบได้ในปัจจุบันและอาจมีปัจจัยความเสี่ยงบางประการที่บริษัทเห็นว่าไม่เป็นสาระสำคัญ ซึ่งปัจจัยความเสี่ยงเหล่านี้ อาจ ส่งผลกระทบต่อผลการดำเนินธุรกิจของบริษัทในอนาคตได้

1. ความเสี่ยงทางธุรกิจ (Business Risk)

1.1 ความเสี่ยงจากความผันผวนทางเศรษฐกิจ

ปัจจุบันการประกอบธุรกิจให้บริการทางการแพทย์มีแนวโน้มการแข่งขันที่รุนแรงขึ้น จากการที่ผู้ประกอบการรายใหญ่ ในตลาดมีการควบรวมกิจการอย่างต่อเนื่อง ซึ่งทำให้มีข้อได้เปรียบเรื่องต้นทุน รวมทั้งมีช่องทางการบริการที่หลากหลาย และ จากการที่มีผู้ประกอบการรายใหม่ทยอยเข้าสู่ตลาดทำให้เกิดการแข่งขันทางการตลาดจากผู้ประกอบการรายเดิม ส่งผลให้ เกิดการตื่นตัวในการแข่งขันด้านการให้บริการและการใช้นโยบายราคาเพื่อดึงดูดลูกค้า นอกจากนี้ ผลกระทบจากการเปิดเสรี การค้าและการบริการภายใต้ข้อตกลงของประชาคมเศรษฐกิจอาเซียน (ASEAN Economic Community : AEC) อาจส่งผล ให้มีคู่แข่งรายใหม่ภายในกลุ่มประเทศอาเซียนขยายขอบเขตการให้บริการเข้ามาในประเทศไทย ซึ่งปัจจัยการแข่งขันเหล่านี้ อาจ กระทบต่อบริษัท อย่างหลีกเลี่ยงไม่ได้

ผลกระทบทางเศรษฐกิจอาจส่งผลต่อกำลังซื้อของผู้บริโภค แม้ว่าการรักษาพยาบาลจะเป็นหนึ่งในปัจจัยสี่ แต่ผู้รับบริการของโรงพยาบาลเอกชนอาจเลือกที่จะชะลอหรือลดการใช้บริการของโรงพยาบาลได้ เช่น ชะลอการเข้ารับการรักษา หรือการเข้ารับบริการทางการแพทย์สำหรับโรคที่ไม่จำเป็นต้องได้รับการรักษาเร่งด่วน หรือลดช่วงเวลาการพักในโรงพยาบาลให้สั้นลง ลดการใช้จ่ายค่าบริการโดยเลือกเข้ารับการรักษาในโรงพยาบาลของรัฐหรือโรงพยาบาลเอกชนอื่นที่อาจมีค่าใช้จ่ายที่น้อยกว่า เป็นต้น อย่างไรก็ตามบริษัทฯ ได้ติดตามสถานการณ์ต่าง ๆ อย่างใกล้ชิด เพื่อวิเคราะห์และประเมินความเสี่ยงที่อาจส่งผลกระทบต่อการดำเนินธุรกิจของบริษัทฯ พร้อมทั้งเตรียมความพร้อมและกำหนดมาตรการสำหรับบริหารความเสี่ยงให้เหมาะสม อีกทั้งบริษัทฯ มีความสามารถในการรักษาโรคที่มีความซับซ้อนได้มากกว่าเมื่อเทียบกับโรงพยาบาลอื่น ๆ ที่คิดค่ารักษาพยาบาลใกล้เคียงกัน และราคาที่โรงพยาบาลเสนอนั้นเป็นราคาที่ประชาชนส่วนใหญ่สามารถเข้าถึงบริการ จึงเป็นปัจจัยที่จะช่วยให้โรงพยาบาลมีผู้ป่วยเข้ารับการรักษาอย่างสม่ำเสมอ และช่วยลดผลกระทบที่โรงพยาบาลจะได้รับจากการผันผวนของเศรษฐกิจ

1.2 ความเสี่ยงจากสถานการณ์การแพร่ระบาดของเชื้อไวรัสโคโรนา 2019 (COVID-19) โรคอุบัติใหม่

ในปี 2566 สถานการณ์การระบาดของ COVID-19 ยังคงส่งผลกระทบต่อเศรษฐกิจของประเทศไทย ทำให้ธุรกิจโรงพยาบาลหลักได้รับผลกระทบจากการที่คนไข้บางส่วนลดการเข้าใช้บริการที่โรงพยาบาล และคนไข้จากต่างประเทศยังเดินทางเข้ามารับการรักษาจำนวนน้อยลง โดยเฉพาะโรงพยาบาลที่มีกลุ่มคนไข้ต่างชาติเป็นหลักและโรงพยาบาลระดับตติยภูมิได้รับผลกระทบมากกว่าโรงพยาบาลระดับตติยภูมิ (เช่น รักษาโรคซับซ้อน เช่น มะเร็ง สมอง หัวใจ) เนื่องจากคนไข้ที่ไม่มีความจำเป็นเร่งด่วนจึงได้ชะลอการเข้าการรักษา

ทางบริษัทฯจึงใช้ระบบบริหารความเสี่ยงเป็นเครื่องมือ ในการกำกับดูแลการปฏิบัติงานที่ส่งผลกระทบต่อผลการดำเนินงานของบริษัทฯ ที่ได้รับผลกระทบจากการแพร่ระบาดของเชื้อไวรัสโคโรนา 2019 (COVID-19) เพื่อให้มั่นใจได้ว่าบริษัทฯจะสามารถบริหารจัดการความเสี่ยง เพื่อให้ธุรกิจดำเนินไปได้อย่างยั่งยืน โดยมีจุดมุ่งหมายสำคัญคือเพื่อความปลอดภัยของคนไข้และบุคลากรทางการแพทย์

สิ่งสำคัญที่ทำให้ธุรกิจจะเติบโตได้อย่างต่อเนื่องและยั่งยืนคือความสามารถในการปรับตัวเพื่อรับมือกับความเปลี่ยนแปลง หากโรคจากเชื้อไวรัสโคโรนา 2019 (COVID-19) เกิดขึ้นอย่างต่อเนื่องและเป็นโรคประจำถิ่นแล้ว บริษัทฯมีแผนการปรับตัว โดยเฉพาะในการควบคุมต้นทุนและค่าใช้จ่ายให้มีประสิทธิภาพและเหมาะสมกับทิศทางธุรกิจ รวมถึงกลยุทธ์การเติบโตของการประกอบธุรกิจการให้บริการให้สอดคล้องกับการเปลี่ยนแปลงพฤติกรรมของผู้ใช้บริการ เช่น ลดการมาโรงพยาบาล ถ้าไม่จำเป็น ปรับตัวให้คุ้นเคยกับการใช้เทคโนโลยี ออนไลน์มากขึ้นเพื่อสนับสนุนการดำเนินงานในช่วงภาวะวิกฤต บริษัทฯมีการจัดการและเตรียมทรัพยากร ด้านเทคโนโลยีสารสนเทศ รวมทั้งอุปกรณ์ด้านความปลอดภัยและชีวอนามัยที่จำเป็นต่าง ๆ ไว้รองรับ ในการจัดหาบริการเพื่อตอบสนองความต้องการของคนไข้ เช่น การส่งยาไปที่บ้าน สำหรับคนไข้เดิมแต่ไม่สะดวกเดินทาง การให้บริการวัดชี้นถึงบ้าน รวมไปถึงการพัฒนาระบบ Telemedicine เพื่อสื่อสารกับคนไข้ โดยสามารถดูแล ตรวจสอบประวัติติดตามอาการได้ แม้จะเป็นคนไข้ต่างชาติที่ไม่สามารถเดินทางมาพบแพทย์ได้ เป็นต้น

รวมทั้ง ปรับพื้นที่โรงพยาบาลในเครือให้แผนกคนไข้ในรองรับให้บริการรักษาผู้ป่วย COVID-19 ที่มีอาการปานกลาง (สีเหลือง) ถึงรุนแรง (สีแดง) รวมทั้งมีการให้บริการอื่นๆ เช่น เปิดให้บริการตรวจ RT-PCR คัดกรองผู้ป่วย COVID-19 ทั้งในและนอกสถานที่ เปิดให้บริการฉีดวัคซีนในโรงพยาบาลให้กับประชาชนกลุ่มเสี่ยงและสำหรับเด็ก 5 - 11 ขวบ

2. ความเสี่ยงจากการดำเนินงาน (Operation Risk)

2.1 ความเสี่ยงในด้านการแข่งขันธุรกิจโรงพยาบาลเอกชน

ธุรกิจโรงพยาบาลเอกชนเป็นธุรกิจที่มีการแข่งขันสูง นอกจากการแข่งขันกับโรงพยาบาลเอกชนในระดับเดียวกันกับบริษัท แล้ว ยังต้องแข่งขันกับการขยายการให้บริการของโรงพยาบาลของรัฐ เช่น คลินิกพิเศษนอกเวลา โรงพยาบาลเอกชน ภายใต้การบริหารงานของโรงพยาบาลรัฐ ซึ่งอาจส่งผลกระทบต่อฐานลูกค้าของบริษัท ปัจจุบันการประกอบธุรกิจให้บริการทางการแพทย์มีแนวโน้มการแข่งขันที่รุนแรงขึ้น จากการที่ผู้ประกอบการรายใหญ่ในตลาดมีการควบรวมกิจการอย่างต่อเนื่อง ซึ่งทำให้มีข้อได้เปรียบเรื่องต้นทุน รวมทั้งมีช่องทางการบริการที่หลากหลาย และจากการที่มีผู้ประกอบการรายใหม่ทยอยเข้าสู่ตลาดทำให้เกิดการแย่งส่วนแบ่งทางการตลาดจากผู้ประกอบการรายเดิม ส่งผลให้เกิดการตื่นตัวในการแข่งขันด้านการให้บริการและการใช้นโยบายราคาเพื่อดึงดูดลูกค้า

ด้วยธุรกิจโรงพยาบาลเอกชนในภาพรวม ยังมีทิศทางการขยายตัวที่เติบโตอย่างมั่นคง ในด้านผู้บริโภคมักจะได้รับการบริการที่รวดเร็ว จากการแข่งขันที่สูงขึ้น จนถึงขั้นการเสาะแสวงหาแพทย์หรือทีมแพทย์ไปเสริมทีม เพื่อผู้บริโภคมักจะมีทางเลือกมากขึ้น โรงพยาบาลเป็นสิ่งที่หลีกเลี่ยงไม่ได้ หากมีโรคหรือมีอาการไม่สบาย เมื่อเจ็บป่วยก็จำเป็นต้องรักษา ฉะนั้นความต้องการของธุรกิจด้านนี้จึงยังมีการขยายตัวต่อเนื่อง แต่ก็จะมีการแบ่งขนาดเป็นโรงพยาบาลเอกชน ระดับกลาง และระดับล่าง การบริหารจัดการแบบโรงพยาบาลหลักและโรงพยาบาลเครือข่ายอีกด้วย

ดังนั้น เพื่อเพิ่มประสิทธิภาพในการให้บริการและเพิ่มขีดความสามารถในการแข่งขัน บริษัท ได้มีการพัฒนาบุคลากรทางการแพทย์อย่างสม่ำเสมอ ทำให้โรงพยาบาลสามารถรักษาโรคที่มีความซับซ้อนได้มากกว่าเมื่อเทียบกับคู่แข่งที่เสนอราคาการรักษาพยาบาลที่ใกล้เคียงกัน และบริษัท ยังมีแผนพัฒนาศูนย์ฟื้นฟูผู้ป่วย (Step Down Care) สำหรับผู้ป่วยช่วงพักฟื้นที่ต้องค้างคืนนานกว่า 2 คืน เพื่อเป็นการลดค่าใช้จ่ายให้ผู้ป่วยและบริษัท นอกจากนี้ บริษัท มีการเสนอบริการรักษาพยาบาลนอกพื้นที่โรงพยาบาล (Home Healthcare) บริการบ้านพักผู้สูงอายุ (Senior Care and Living) อีกด้วย และเพื่อรองรับความต้องการการรักษายาบาลสำหรับโรคที่มีความซับซ้อนสูง บริษัท มีแผนงานขยาย Excellent Center ซึ่งยังมีความต้องการค่อนข้างมากเมื่อเทียบกับบริการการรักษาที่มีการเสนอ นอกจากนี้บริษัท มีการรับจ้างบริหารสถานรักษาโรงพยาบาลของภาครัฐเพื่อเพิ่มอัตรากำไรของบริษัท เพราะการรับจ้างบริหารสถานพยาบาลบริษัท ไม่ต้องลงทุนในเครื่องมืออุปกรณ์

2.2 ความเสี่ยงจากนโยบายการรักษาพยาบาลของภาครัฐบาล

บริษัท มีรายได้จากกลุ่มผู้ป่วยทั่วไป ประมาณร้อยละ 92.30 ของรายได้จากการรักษาพยาบาลรวม ซึ่งหากภาครัฐมีการส่งเสริมนโยบายการรักษาพยาบาลอื่นเพิ่มขึ้น เช่น การขยายขอบเขตสิทธิของโครงการประกันสุขภาพถ้วนหน้า อาจส่งผลให้มีจำนวนผู้ใช้บริการที่เป็นกลุ่มผู้ป่วยทั่วไปลดลง บริษัทฯ ตระหนักถึงความเสี่ยงดังกล่าว จึงได้มีการติดตามการกำหนดนโยบายของภาครัฐอย่างสม่ำเสมอ ซึ่งก่อนที่ภาครัฐจะมีการประกาศใช้หรือประกาศเปลี่ยนแปลงนโยบายต่าง ๆ จะมีการขอความคิดเห็นและข้อเสนอแนะมายังผู้ประกอบการโรงพยาบาลต่าง ๆ ผ่านสมาคมโรงพยาบาลเอกชน และชมรมโรงพยาบาลเอกชนคู่สัญญาประกันสังคม เป็นต้น ดังนั้น จึงเป็นการเตรียมความพร้อมเพื่อลดความเสี่ยงจากการเปลี่ยนแปลงนโยบายภาครัฐที่อาจส่งผลกระทบต่อผลการดำเนินงานของบริษัทฯ อย่างมีนัยสำคัญ และโรงพยาบาลมีการร่วมโครงการภาครัฐในการรับผู้ป่วยในกลุ่มข้าราชการที่มีการเฝ้าติดตามนโยบายการเบิกจ่ายของกรมบัญชีกลาง นอกจากนี้ บริษัทฯ ยังมีแผนเพิ่มรายได้จากกลุ่มผู้ใช้บริการทั่วไป ได้แก่ กลุ่มผู้ชำระเงินเอง และกลุ่มคู่สัญญา โดยมุ่งเน้นในการพัฒนาศูนย์การแพทย์เฉพาะทางเพื่อก้าวสู่ความเป็นเลิศทางการแพทย์ พัฒนาขีดความสามารถในการรักษาโรคที่มีความซับซ้อนสูง ซึ่งเป็นโรคที่ประชาชนมีแนวโน้มเป็นมากขึ้น ได้แก่ ศูนย์หัวใจ ศูนย์ศัลยกรรมกระดูกและข้อ ศูนย์สมองและประสาทวิทยา และกลุ่มผู้ป่วยที่ต้องการการรักษาระดับวิกฤตพยาบาล ซึ่งบริษัทฯ มีบุคลากรทางการแพทย์ที่มีความชำนาญในการรักษาผู้ป่วยกลุ่มนี้จำนวนมาก และมีการ

ปรับปรุงคุณภาพของการรักษาพยาบาล และบุคลากรอยู่ตลอดเวลา เพื่อเป็นการเพิ่มประสิทธิภาพในการให้บริการ และสร้างมูลค่าเพิ่มให้กับธุรกิจอีกทางหนึ่ง

2.3 ความเสี่ยงจากการขาดแคลนบุคลากรทางการแพทย์

การให้บริการทางการแพทย์ จะต้องพึ่งพามูลค่าบุคลากรทางการแพทย์ที่มีคุณภาพในสาขาต่าง ๆ ที่เกี่ยวข้อง ซึ่งในปัจจุบันสามารถผลิตได้ในจำนวนจำกัด นอกจากนี้ในปัจจุบัน ผลกระทบจากการขยายตัวของธุรกิจการให้บริการทางการแพทย์ ทำให้เกิดความต้องการบุคลากรที่มีคุณภาพ และประสบการณ์เข้าร่วมงานในองค์กร ซึ่งบุคลากรดังกล่าวจะต้องใช้ระยะเวลานานในการพัฒนาความรู้ ความสามารถที่เหมาะสม ส่งผลให้บริษัทฯ อาจได้รับผลกระทบจากการขาดแคลนบุคลากรทางการแพทย์ในด้านต่าง ๆ ในอนาคต ดังนั้น บริษัทฯ จึงได้ร่วมมือกับมหาวิทยาลัยสยามจัดการศึกษาพยาบาลระดับปริญญาตรีเพื่อผลิตบัณฑิตที่มีความรู้ความสามารถในการให้บริการที่มีคุณภาพเพื่อรองรับความต้องการของบริษัทฯ อีกทางหนึ่ง อย่างไรก็ตาม ในอดีตที่ผ่านมา บริษัทฯ ยังมิได้ประสบปัญหาการขาดแคลนบุคลากรทางการแพทย์ เนื่องจากบริษัทฯ ได้กำหนดนโยบายค่าตอบแทนและสวัสดิการที่เหมาะสม รวมทั้งสร้างเสริมบรรยากาศและสุขอนามัยในการทำงานที่ดี มีนโยบายในการฝึกอบรมให้แก่บุคลากรของบริษัทฯ โดยมีวัตถุประสงค์เพื่อสร้างเสริมทักษะในการทำงานและพัฒนาการเรียนรู้อย่างต่อเนื่องในด้านต่าง ๆ อันจะส่งผลให้บุคลากรเกิดความผูกพันกับองค์กร จากนโยบายดังกล่าว บริษัทฯ เชื่อว่าจะสามารถช่วยลดความเสี่ยงจากการขาดแคลนบุคลากรทางการแพทย์ลงได้

2.4 ความเสี่ยงจากการพึ่งพามูลค่าบุคลากรที่มีความชำนาญเฉพาะด้าน

ธุรกิจโรงพยาบาลเป็นธุรกิจที่ต้องพึ่งพามูลค่าบุคลากรทางการแพทย์ที่มีความเชี่ยวชาญในการรักษาโรคให้กับผู้ป่วย ซึ่งในปัจจุบันบุคลากรสายการแพทย์ยังไม่เพียงพอต่อความต้องการ ดังนั้นในภาวะที่ธุรกิจโรงพยาบาลมีการแข่งขันสูง อาจส่งผลให้ธุรกิจของโรงพยาบาลมีความเสี่ยงจากการสูญเสียบุคลากรทางการแพทย์และการจัดหาบุคลากรทางการแพทย์ที่มีความเชี่ยวชาญเฉพาะด้าน

อย่างไรก็ตาม โรงพยาบาลฯ ก่อตั้งมายาวนานกว่า 40 ปี เป็นโรงพยาบาลฯ ที่มีเครือข่ายมากพร้อมทั้งมีภาพลักษณ์และชื่อเสียงที่เป็นที่ยอมรับอย่างสูงในวงการสาธารณสุข ประกอบกับโรงพยาบาลฯ มีกลุ่มแพทย์ที่มีชื่อเสียงและได้รับการยอมรับอย่างกว้างขวาง ทำให้โรงพยาบาลฯ เป็นที่เชื่อถือในกลุ่มแพทย์ ทั้งด้านวิชาการและกลุ่มผู้บริหาร รวมถึงฐานความมั่นคงของบริษัทฯ สามารถให้ความมั่นใจกับบุคลากรทางการแพทย์ที่จะเข้าร่วมเป็นส่วนหนึ่งของโรงพยาบาลฯ และบริษัทฯ อีกทั้งบริษัทฯ ได้มีการร่วมมือในการก่อตั้งคณะแพทยศาสตร์กับมหาวิทยาลัยสยาม จึงเป็นการง่ายสำหรับโรงพยาบาลฯ ในการสรรหาและพัฒนาบุคลากรทางการแพทย์

นอกจากนี้ โรงพยาบาลฯ ยังมีนโยบายที่จะให้ผลตอบแทนที่เหมาะสมกับบุคลากร และมีนโยบายพัฒนาคุณภาพบุคลากรอย่างต่อเนื่อง พร้อมกับจัดให้มีระบบการเติบโตทางสายอาชีพ (Career Path System) รวมทั้งมีการฝึกอบรมเสริมสร้างความรู้ใหม่ ๆ อยู่เสมอ เพื่อจูงใจให้บุคลากรเหล่านั้นทำงานอยู่กับโรงพยาบาลฯ ในระยะยาว เช่น การให้รางวัลแก่บุคลากรที่ทำงานกับโรงพยาบาลฯ เป็นเวลานาน การให้บุคลากรแสดงความคิดเห็นอย่างอิสระ และการให้ความใส่ใจต่อสวัสดิการและสวัสดิภาพของบุคลากร เพื่อเป็นการสร้างขวัญและกำลังใจในการทำงานต่อไป

2.5 ความเสี่ยงในการต่อสัญญาจ้างบริหารจัดการโรงพยาบาล และสัญญาการบริหารศูนย์หัวใจกับภาครัฐบาล ที่อายุของสัญญามีระยะเวลาสั้น

บริษัทฯ มีรายได้จากการรับจ้างบริหารโรงพยาบาลและบริหารศูนย์หัวใจในปี พ.ศ. 2566 คิดเป็นสัดส่วนเฉลี่ยร้อยละ 7.42 ของรายได้ทั้งหมด ซึ่งหากบริษัทฯ ไม่สามารถต่อสัญญาได้ อาจส่งผลให้รายได้ของโรงพยาบาลฯ ลดลง อย่างไรก็ตาม บริษัทฯ เป็นบริษัทที่มีประสบการณ์ในการรับจ้างบริหารโรงพยาบาลและมีประสบการณ์ในการบริหารศูนย์การรักษเฉพาะทาง เช่น ศูนย์หัวใจ รวมทั้งผ่านการประเมินจากสำนักงานหลักประกันสุขภาพแห่งชาติ (สปสช.) เพื่อให้คนไข้สามารถใช้สิทธิบัตรทองได้อีกด้วย โรงพยาบาลจึงมีความพร้อมในด้านการจัดหาบุคลากรทางการแพทย์ ความสามารถในการประมาณการและบริหารต้นทุน มีความชำนาญและประสบการณ์ในการรับจ้างบริหารโรงพยาบาล อีกทั้งโรงพยาบาลยังมีประสบการณ์ในการบริหารศูนย์การรักษเฉพาะทางด้านศูนย์หัวใจ ทำให้มีคู่แข่งที่มีคุณสมบัติครบถ้วนเพียงพอค่อนข้างน้อย อีกทั้งยังหาโรงพยาบาลเพื่อบริหารศูนย์การรักษเฉพาะทางด้านศูนย์หัวใจ อย่างต่อเนื่อง

2.6 ความเสี่ยงจากการถูกฟ้องร้องเรียกค่าเสียหายจากการให้บริการทางการแพทย์

เนื่องจากธุรกิจบริษัทฯ เป็นการให้บริการทางการแพทย์จึงมีความเสี่ยงที่จะถูกฟ้องร้องคดีเนื่องจากผู้ป่วยหรือบุคคลที่เกี่ยวข้องไม่พอใจการรักษาของโรงพยาบาลฯ หรืออาจเกิดผลกระทบที่เกี่ยวข้องเนื่องจากการรักษาของแพทย์และผู้เชี่ยวชาญของโรงพยาบาลฯ ทั้งนี้โรงพยาบาลฯ หรือแพทย์จะต้องจ่ายค่าชดเชยให้กับผู้ฟ้องร้อง ซึ่งอาจกระทบต่อผลการดำเนินงานและชื่อเสียงของโรงพยาบาลฯ ในอนาคตได้

จากความเสี่ยงดังกล่าว บริษัทฯ จึงได้มีการติดตามการเปลี่ยนแปลงของกฎระเบียบอย่างสม่ำเสมอ และปฏิบัติตามกฎระเบียบอย่างเคร่งครัด พัฒนาคุณภาพการให้บริการของโรงพยาบาลฯ อย่างต่อเนื่อง ตลอดจนการคัดเลือกและดึงดูดแพทย์และบุคลากรที่มีประสบการณ์และความเชี่ยวชาญ ประกอบกับบริษัทฯ ได้ทำประกันภัยที่คุ้มครองความรับผิดตามกฎหมายซึ่งเกิดขึ้นจากการประกอบธุรกิจ และเกิดขึ้นภายในสถานที่ประกอบการที่เอาประกันภัย เพื่อเป็นการลดผลกระทบจากการถูกฟ้องร้องเรียกค่าเสียหายได้ในระดับหนึ่ง นอกจากนี้ยังมีการประเมินคุณภาพการให้บริการอย่างสม่ำเสมอ โดยเฉพาะประเมินผลการรักษาพยาบาลและความพึงพอใจในการเข้ารับบริการและตรวจรักษาที่โรงพยาบาลฯ เพื่อให้สามารถรับรู้ถึงประสิทธิภาพการดำเนินงานและยังเป็นแนวทางป้องกันความเสี่ยงที่จะเกิดขึ้นจากการถูกฟ้องร้องเรียกค่าเสียหายได้อีกทางหนึ่ง

2.7 ความเสี่ยงจากการเปลี่ยนแปลงของเทคโนโลยีสำหรับเครื่องมือและอุปกรณ์ทางการแพทย์

ด้วยความซับซ้อนและความรุนแรงของโรคที่เพิ่มมากขึ้น การรักษาจึงจำเป็นต้องใช้อุปกรณ์เครื่องมือทางการแพทย์ที่ทันสมัย ทั้งนี้บริษัทฯ ได้ให้ความสำคัญในคุณภาพในการตรวจวิเคราะห์รวมถึงการให้บริการในการรักษาแก่ผู้ป่วยของโรงพยาบาลฯ สูงสุด จึงมีการลงทุนซื้อเครื่องมือและอุปกรณ์ทางการแพทย์เพื่อให้ทันสมัยอย่างต่อเนื่อง อย่างไรก็ตาม ด้วยเทคโนโลยีทางการแพทย์ในปัจจุบันมีการเปลี่ยนแปลงอย่างรวดเร็ว และอุปกรณ์ทางการแพทย์มีมูลค่าที่สูง ดังนั้นอาจส่งผลกระทบต่อความคุ้มค่าของการลงทุนได้

ทั้งนี้ บริษัทฯ มีขั้นตอนการอนุมัติการลงทุนต่าง ๆ โดยเริ่มจากศึกษาความคุ้มค่าของการลงทุน โดยคณะกรรมการบริหารจัดการเครื่องมือแพทย์ ซึ่งเป็นคณะทำงานที่ประกอบด้วยผู้มีความรู้ ความเชี่ยวชาญในหลากหลายสาขาดำเนินงานร่วมกันในการกำหนดนโยบายการจัดซื้อเครื่องมือแพทย์ และจัดทำงบประมาณการจัดซื้อเครื่องมือแพทย์ประจำปี รวมถึงแนวทางในการคัดเลือก และประเมินความคุ้มค่า ความคุ้มค่าในการจัดซื้อ เพื่อพิจารณาก่อนให้คณะกรรมการบริษัทพิจารณาทำการลงทุนตามขั้นตอน

2.8 ความเสี่ยงจากโครงการขยายการลงทุน

บริษัทฯ ได้วางแผนการขยายการลงทุนในธุรกิจโรงพยาบาลทั้งในประเทศและต่างประเทศรวมทั้งธุรกิจ Healthcare Solution Provider ซึ่งอาจส่งผลกระทบต่อกระแสเงินสดในการลงทุนของบริษัทฯ โครงสร้างรายได้ รวมทั้งผลการดำเนินงานของบริษัทฯ จากปัจจัยที่ไม่สามารถควบคุมได้ อาทิเช่น ภาวะเศรษฐกิจของประเทศไทย การเปลี่ยนแปลงทางการเมือง นโยบายเกี่ยวกับการให้บริการรักษาพยาบาลของภาครัฐ ภาวะการแข่งขันของธุรกิจการให้บริการรักษาพยาบาลในประเทศ และสถานการณ์การแพร่ระบาดของเชื้อไวรัสโคโรนา 2019 (COVID-19) เป็นต้น ซึ่งปัจจัยต่าง ๆ เหล่านี้ อาจก่อให้เกิดผลกระทบต่อ การดำเนินตามแผนงานการขยายการลงทุนหรือผลสำเร็จของโครงการลงทุนดังกล่าวข้างต้น เพื่อเป็นการลดความเสี่ยง บริษัทฯ ได้มีการวิเคราะห์ความเป็นไปได้ของแต่ละโครงการอย่างถี่ถ้วน เป็นโครงการที่ทางโรงพยาบาลมีประสบการณ์ หรือสามารถนำ ประสบการณ์ที่มีอยู่ไปต่อยอดได้

อีกทั้งการที่บริษัทฯ มีประสบการณ์ในการดำเนินธุรกิจโรงพยาบาลเอกชนมาเป็นระยะเวลามากกว่า 40 ปี พร้อมด้วยบุคลากรที่มีชื่อเสียงในวงการแพทย์และสาธารณสุขจำนวนมาก ดังนั้นปัจจัยต่าง ๆ เหล่านี้ จะช่วยลดความเสี่ยงในโครงการ ขยายการลงทุนให้กับบริษัทฯ

3 ความเสี่ยงด้านการเงิน (Financial Risk)

3.1 ความเสี่ยงด้านการรับชำระค่ารักษาพยาบาล

ตามจรรยาบรรณในการให้บริการทางการแพทย์ โรงพยาบาลฯ จะให้บริการรักษาพยาบาลแก่ผู้ป่วยก่อนเรียกเก็บค่า รักษาพยาบาลจากผู้ป่วยทั่วไปที่เข้ามาใช้บริการ ดังนั้นจึงมีความเสี่ยงที่อาจจะไม่สามารถเรียกเก็บค่ารักษาพยาบาลภายหลัง การให้บริการได้ครบถ้วน

ทั้งนี้ กลุ่มบริษัทฯ มีแนวทางป้องกันความเสี่ยงดังกล่าว โดยทางฝ่ายการเงินจะดำเนินการแจ้งค่าใช้จ่ายโดยประมาณ ให้ผู้ป่วยทราบล่วงหน้าพร้อมทั้งตรวจสอบสิทธิที่สามารถเบิกค่ารักษาพยาบาลได้บ้าง เพื่อให้ผู้ป่วยรับทราบการประเมิน ค่าใช้จ่ายที่เกิดขึ้นได้ล่วงหน้าก่อนรับการรักษา และในกรณีที่ให้บริการรักษาพยาบาลผู้ป่วยแล้ว บริษัทฯ จะแจ้งค่าใช้จ่ายที่ เกิดขึ้นและการแจ้งค่ารักษาพยาบาลตามเวลาที่กำหนด เพื่อให้ผู้รับผิดชอบค่าบริการได้ทราบค่าใช้จ่ายในการรักษาทุก ระยะตลอดช่วงการรักษา นอกจากนี้ ทางฝ่ายการเงินของบริษัทฯ ซึ่งมีหน้าที่ในการดำเนินการบริหารลูกหนี้ จะพิจารณาถึง ความเสี่ยงรวมทั้งหาทางออกที่เหมาะสมให้ผู้ใช้บริการกับบริษัทฯ และดำเนินการร่วมกับฝ่ายกฎหมายในกรณีที่เกิดปัญหาการ ชำระค่ารักษาพยาบาล

3.2 ความเสี่ยงจากความผันผวนของอัตราดอกเบี้ย

ณ วันที่ 31 ธันวาคม 2566 บริษัทฯ มีเงินกู้ยืมระยะยาวจากสถาบันการเงิน โดยวงเงินกู้ยืมดังกล่าวจะมีเงื่อนไขอัตรา ดอกเบี้ยแบบลอยตัว ซึ่งอ้างอิงกับอัตราดอกเบี้ยลูกค้าชั้นดีประเภทมีระยะเวลา (Minimum Loan Rate : MLR) เป็นหลัก ดังนั้น หากอัตราดอกเบี้ยอ้างอิงของสถาบันการเงินดังกล่าวมีการเปลี่ยนแปลงไปอย่างมีนัยสำคัญก็จะส่งผลกระทบต่อต้นทุนทาง การเงิน และกำไรสุทธิของบริษัทฯ ได้ อย่างไรก็ตามบริษัทฯ สามารถปฏิบัติตามเงื่อนไขสัญญาเงินกู้ได้ทุกวงเงิน และยังสามารถ ดำรงเงื่อนไขทางการเงินได้ในระดับที่ดีกว่าข้อกำหนดของสัญญา ทั้งนี้บริษัทฯ จะมีการสำรองกระแสเงินสดเพื่อการชำระหนี้ ล่วงหน้าไว้ตลอดเวลา จึงทำให้ความเสี่ยงด้านการเงินของบริษัทฯ อยู่ในระดับที่ควบคุมได้ สอดคล้องกับแผนการดำเนินธุรกิจ และการขออนุมัติกรอบของอัตราดอกเบี้ยจากสถาบันการเงินต่อคณะกรรมการบริหาร รวมทั้งมีการรายงานสถานการณ์ผลการ ดำเนินงานของความผันผวนของอัตราดอกเบี้ยอย่างสม่ำเสมอ รายเดือน รายไตรมาส เพื่อพิจารณาขอความเห็นชอบแผนการ จัดการความเสี่ยงเพื่อบริหารความเสี่ยงจากความผันผวนของอัตราดอกเบี้ย

3.3 ความเสี่ยงจากการไม่สามารถปฏิบัติตามเงื่อนไขเงินกู้ยืมของสถาบันการเงิน

บริษัทต้องปฏิบัติตามข้อกำหนดทางการเงิน ซึ่งระบุไว้ในสัญญาเงินกู้ ทั้งในส่วนของวงเงินกู้ยืมระยะสั้นและวงเงินกู้ระยะยาว ระหว่างบริษัท กับสถาบันการเงินซึ่งเป็นเจ้าหนี้ โดยบริษัทจะต้องคงอัตราส่วนทางการเงินไว้ให้ไม่เกินตามที่ได้ตกลงกันไว้ในสัญญาเงินกู้ รวมทั้งเงื่อนไขอื่นๆ ที่บริษัทต้องปฏิบัติตาม ทั้งนี้หากบริษัทไม่สามารถปฏิบัติตามเงื่อนไขตามที่สถาบันการเงินกำหนด อาจทำให้บริษัทตกอยู่ในสถานะผิดเงื่อนไขตามสัญญาเงินกู้ยืมดังกล่าว ซึ่งอาจเป็นสาเหตุให้สถาบันการเงินเรียกชำระคืนเงินกู้ดังกล่าวทั้งจำนวน โดยผลของการเรียกชำระคืนเงินกู้ทั้งจำนวน อาจส่งผลกระทบต่อสภาพคล่องทางการเงิน และการประกอบธุรกิจ อย่างไรก็ตามเนื่องจากสถานการณ์การแพร่ระบาดของเชื้อไวรัสโคโรนา 2019 (COVID-19) สถาบันการเงินได้ผ่อนปรนเงื่อนไขในเรื่องอัตราส่วนทางการเงินบางข้อให้กับทางบริษัท ในปี 2566 ทำให้บริษัทสามารถปฏิบัติตามเงื่อนไขเงินกู้ยืมของสถาบันการเงินได้ทุกแห่ง ดังเช่นปีที่ผ่านมา

นอกจากนี้ บริษัทได้มีการจัดทำประมาณการงบการเงินและประมาณการกระแสเงินสดสำหรับใช้ภายในองค์กร เพื่อใช้เป็นเครื่องมือของฝ่ายบริหารในการประมาณอัตราส่วนทางการเงินต่างๆที่จะเกิดขึ้นในอนาคต ตลอดจนติดตามและรายงานผลการดำเนินงานที่เกิดขึ้นจริงในแต่ละเดือนต่อคณะกรรมการบริหาร เพื่อพิจารณาให้ความเห็นชอบแผนการจัดการความเสี่ยง และการบริหารความเสี่ยงจากการไม่สามารถปฏิบัติตามเงื่อนไขเงินกู้ยืมของสถาบันการเงินจากธนาคารพาณิชย์ต่างๆ รวมถึงการสำรองกระแสเงินสดเพื่อการชำระหนี้ล่วงหน้า จึงทำให้ความเสี่ยงด้านการเงินของบริษัทอยู่ในระดับที่ควบคุมได้ และสอดคล้องกับแผนการดำเนินงาน

3.4 ความเสี่ยงจากสภาพคล่องของบริษัทฯ และบริษัทย่อย

ณ วันที่ 31 ธันวาคม 2566 บริษัทฯ มีสถาบันการเงินที่ให้การสนับสนุนในด้านการเงินหลายแห่ง ซึ่งบริษัทฯ นำเงินดังกล่าวมาใช้ในโครงการลงทุนระยะยาวเป็นหลัก รวมทั้งในการลงทุนต่างๆ ของบริษัทย่อย ซึ่งจำนวนเงินดังกล่าวเพียงพอในการใช้เงินตามแผนขยายการลงทุนของบริษัทฯ โดยแหล่งที่มาประกอบด้วย วงเงินเบิกเกินบัญชี (OD) ตัวแลกเงิน(PN) วงเงินนำเข้าสินค้าต่างประเทศ (LC) และ เงินกู้ระยะยาว (LT)

บริษัทฯ ได้มีการบริหารสภาพคล่องเพื่อป้องกันความเสี่ยงดังกล่าว โดยได้มีการดำเนินนโยบายทางการเงินอย่างระมัดระวังในการลงทุน ผ่านการวิเคราะห์การลงทุนโดยละเอียดรอบด้านในทุกๆ โครงการ เพื่อคัดเลือกและนำเสนอโครงการที่มีศักยภาพเข้าสู่การพิจารณาลั่นกรองจากคณะกรรมการบริหาร และคณะกรรมการบริหารความเสี่ยง บริษัทฯ มีการประเมินผลตอบแทนของแต่ละโครงการอย่างสม่ำเสมอเพื่อปรับกลยุทธ์ให้เหมาะสม เพื่อที่จะบรรลุผลตอบแทนตามเป้าหมาย ซึ่งจะเป็นปัจจัยที่ช่วยลดความเสี่ยงทางด้านสภาพคล่องและยังคงสถานะทางการเงินที่แข็งแกร่ง อันจะช่วยเพิ่มความยืดหยุ่นให้กับการจัดหาเงินทุนเพื่อขยายธุรกิจในอนาคตได้อย่างเพียงพอด้วยต้นทุนทางการเงินและผลตอบแทนการลงทุนที่เหมาะสม นอกจากนี้ บริษัทฯ ได้มีการจัดทำประมาณการกระแสเงินสดสำหรับใช้ภายในองค์กร เพื่อใช้เป็นเครื่องมือของฝ่ายบริหารในการประมาณสภาพคล่องของบริษัทฯ และบริษัทย่อย เพื่อเสนอต่อคณะกรรมการบริหาร ในแต่ละเดือน เพื่อพิจารณาวางแผนในการประมาณการสภาพคล่องของบริษัทฯ และบริษัทย่อย

3.5 ความเสี่ยงจากความไม่แน่นอนของผลตอบแทนที่ผู้ลงทุนจะได้รับตามที่คาดหวัง

ความผันผวนของราคาหุ้นของบริษัทฯ ที่อาจเพิ่มขึ้นหรือลดลง โดยขึ้นกับปัจจัยต่างๆ ซึ่งบริษัทฯ อาจไม่สามารถควบคุมได้ ตัวอย่างเช่น

- การเปลี่ยนแปลงนโยบาย กฎระเบียบข้อบังคับหรือเงื่อนไขต่างๆ จากภาครัฐบาลที่มีผลต่อธุรกิจโรงพยาบาล
- ภาวะเศรษฐกิจ ภาวะวิกฤต สถานการณ์ทางการเมือง สถานการณ์ไม่ปกติ เช่น โรคเชื้อไวรัสโคโรนา 2019 (COVID-19) โรคอุบัติใหม่ สงครามราคาน้ำมัน การจัดตั้งรัฐบาลใหม่ เป็นต้น

ปัจจัยดังกล่าวอาจทำให้ราคาหุ้นลดลงต่ำกว่าราคาที่นักลงทุนซื้อและ/หรือสูงกว่าราคาที่นักลงทุนขายหุ้นออกไป ทำให้ นักลงทุนอาจมีความเสี่ยงจากความไม่แน่นอนของผลตอบแทนที่ผู้ลงทุนจะได้รับตามที่คาดหวัง

บริษัทได้มีการบริหารจัดการความเสี่ยง เช่น การติดตามการเปลี่ยนแปลงนโยบาย กฎระเบียบเงื่อนไขต่างๆจาก ภาครัฐอย่างต่อเนื่องเพื่อปรับเปลี่ยนนโยบายการบริหารงานให้สอดคล้องกับการเปลี่ยนแปลงตามสถานการณ์ต่างๆได้อย่าง เหมาะสม

4. ความเสี่ยงด้านการปฏิบัติตามกฎหมายและกฎระเบียบ (Compliance Risk)

4.1 ความเสี่ยงจากการเปลี่ยนแปลงมาตรฐานหรือกฎระเบียบต่าง ๆ ที่ใช้กับบริษัทฯ ในอนาคต

บริษัทฯ ดำเนินธุรกิจภายใต้การกำกับควบคุมดูแลโดยกระทรวงสาธารณสุข และหน่วยงานราชการอื่น ๆ ที่เกี่ยวข้อง การเปลี่ยนแปลงกฎระเบียบ หรือการกำหนดนโยบายใหม่ที่มีแนวโน้มว่าจะมีความเข้มงวดมากขึ้น และชัดเจนความเสียหาย ให้แก่ผู้เสียหายในเวลาอันรวดเร็วโดยไม่ต้องพิสูจน์ความรับผิดชอบอาจมีผลกระทบต่อการดำเนินงานของบริษัทฯ ในอนาคต อย่างไรก็ตาม บริษัทฯ และโรงพยาบาลเครือข่ายของบริษัทฯ ได้ดำเนินการและปฏิบัติตามมาตรฐานของระบบคุณภาพต่าง ๆ ที่สำคัญคือ มาตรฐานโรงพยาบาลและบริการสุขภาพ HA (Hospital Accreditation) และ ISO 9001 : 2015 โดยการดำเนินการ และการปฏิบัติตามแนวทางภายใต้ระบบ HA กำหนดให้มีคณะกรรมการดูแลคุณภาพการรักษาผู้ป่วยให้เป็นไปตามมาตรฐาน กำกับดูแลความปลอดภัยและสิ่งแวดล้อม รวมถึงครอบคลุมความเสี่ยงในด้านต่าง ๆ โดยเฉพาะอย่างยิ่ง ความเสี่ยงเกี่ยวกับการให้บริการทางการแพทย์และรักษาพยาบาล การดำเนินการต่าง ๆ ดังกล่าว อาจช่วยลดผลกระทบที่อาจเกิดจากการ เปลี่ยนแปลงกฎหมายเกี่ยวกับสุขภาพ และสิ่งแวดล้อมได้

4.2 ความเสี่ยงด้านการปฏิบัติตามกฎหมายคุ้มครองข้อมูลส่วนบุคคล

(Personal Data Protection Act - PDPA)

จากการประกาศ พ.ร.บ. คุ้มครองข้อมูลส่วนบุคคล พ.ศ. 2562 เริ่มบังคับใช้วันที่ 28 พฤษภาคม 2563 และมีผลบังคับ ใช้ในเดือนมิถุนายน 2565 แล้วนั้น โดยการดำเนินงานของบริษัทฯ มีส่วนเกี่ยวข้องกับข้อมูลส่วนบุคคลของผู้มีส่วนได้เสียกลุ่ม ต่าง ๆ ของบริษัทฯ เช่น ลูกค้า คู่ค้า พนักงาน บริษัทประกันคู่สัญญา เป็นต้น

โดยบริษัทฯ มีการดำเนินการตามแผนที่ได้เตรียมพร้อมกับการปฏิบัติตามกฎหมายคุ้มครองข้อมูลส่วนบุคคล (Personal Data Protection Act - PDPA) โดยดำเนินการตามแนวทางการปฏิบัติเกี่ยวกับการปฏิบัติตามกฎหมายคุ้มครอง ข้อมูลส่วนบุคคลพร้อมได้มีการดำเนินการของบริษัทฯและบริษัทในเครือทั้งหมดร่วมกันปฏิบัติตามในทุกๆด้านสำหรับการปฏิบัติ ตามกฎหมายคุ้มครองข้อมูลส่วนบุคคล (Personal Data Protection Act - PDPA)

5. ความเสี่ยงด้านความยั่งยืน (ESG Risk)

5.1 ด้านสังคม

ในปัจจุบันประเทศไทยแนวโน้มประชากรจะมีอายุเพิ่มมากขึ้นโดยสังคมส่วนใหญ่จะเปลี่ยนเป็นสังคมวัยผู้สูงอายุ ทาง บริษัทฯเตรียมพร้อมการให้บริการและพัฒนาบุคลากรทางการแพทย์อย่างสม่ำเสมอ ทำให้โรงพยาบาลสามารถรักษาโรคที่มีความ ซับซ้อนได้มากกว่าเมื่อเทียบกับคู่แข่งที่เสนอราคาการรักษาพยาบาลที่ใกล้เคียงกัน และบริษัทฯ ยังมีศูนย์ฟื้นฟูผู้ป่วย (Step Down Care) สำหรับผู้ป่วยช่วงพักฟื้นที่ต้องค้างคือนานกว่า 2 คืน เพื่อเป็นการลดค่าใช้จ่ายให้ผู้ป่วยและบริษัทฯ นอกจากนี้ มีบริการรักษาพยาบาลนอกพื้นที่โรงพยาบาล (Home Healthcare) บริการบ้านพักผู้สูงอายุ (Senior Care and Living) อีกด้วย เพื่อรองรับความต้องการการรักษาพยาบาลสำหรับโรคที่มีความซับซ้อนสูง นอกจากนี้บริษัทในเครือได้รับจ้าง บริหารสถานรักษาโรงพยาบาลของภาครัฐ ซึ่งรับหน้าที่ดำเนินการรักษาและทำหัตถการแก่ผู้ป่วยกลุ่มโรคหัวใจและหลอดเลือด

เลือดโดยมีบุคลากรและแพทย์ผู้เชี่ยวชาญเฉพาะทางด้านโรคหัวใจและเครื่องมือแพทย์ที่ทันสมัย มีห้องปฏิบัติการสวนหัวใจและขยายหลอดเลือด รวมถึงหอผู้ป่วยหนักโรคหัวใจพร้อมเปิดให้บริการตลอด 24 ชั่วโมง สามารถรับการรักษาผู้ป่วยได้ทุกสิทธิโดยไม่ต้องเสียค่าใช้จ่ายเพิ่มเติม ซึ่งเป็นการเพิ่มช่องทางให้ประชาชนสามารถใช้บริการกับทางโรงพยาบาลจากภาครัฐได้เพิ่มขึ้น

5.2 ความเสี่ยงด้านสิทธิมนุษยชน

บริษัทฯ ให้ความสำคัญต่อสิทธิมนุษยชน มีการกำหนดนโยบายด้านสิทธิมนุษยชนและแนวปฏิบัติด้านสิทธิมนุษยชนของบริษัทฯ พร้อมดำเนินการดูแลให้มีการป้องกันและหลีกเลี่ยงการละเมิดสิทธิมนุษยชนของบุคลากร (กรรมการ ผู้บริหาร บุคลากรทางการแพทย์ และพนักงานทุกระดับ) ธุรกิจที่เกี่ยวข้อง (บริษัทย่อย บริษัทร่วมทุน และ บริษัทร่วมค้า) กลุ่มผู้ป่วยและลูกค้าและพันธมิตรทางธุรกิจ (คู่ค้า และผู้รับเหมา) มิให้มีการดำเนินธุรกิจของบริษัทฯ เข้าไปมีส่วนเกี่ยวข้องกับการล่วงละเมิดสิทธิมนุษยชน โดยตระหนักและมุ่งมั่นที่จะจัดการประเด็นเรื่องสิทธิมนุษยชนตลอดห่วงโซ่อุปทาน จากการดำเนินธุรกิจและจากการดำเนินความสัมพันธ์ทางธุรกิจ โดยบริษัทฯ กำหนดให้มีการกระบวนการติดตาม ตรวจสอบและประเมินความเสี่ยงและผลกระทบด้านสิทธิมนุษยชนในการดำเนินธุรกิจของกลุ่มบริษัทฯ อย่างสม่ำเสมอ พร้อมทั้งกำหนดแนวทางหรือมาตรการในการบริหารจัดการความเสี่ยงอย่างเหมาะสม โดยให้ทุกหน่วยงานมีหน้าที่ติดตามและกำกับดูแลและบริหารความเสี่ยงที่อยู่ในความรับผิดชอบของตน

5.3 ความเสี่ยงด้านสิ่งแวดล้อม

บริษัทฯ ให้ความสำคัญกับการบริหารจัดการความเสี่ยงด้านสิ่งแวดล้อมและมุ่งมั่นที่จะจัดการสิ่งแวดล้อมให้สอดคล้องกับเป้าหมายการดำเนินงาน รวมทั้งพัฒนาอย่างต่อเนื่องและเป็นมาตรฐานสากล ซึ่งบริษัทฯ มีการบริหารจัดการความเสี่ยงโดยกำหนดคู่มือ ระเบียบวิธีการปฏิบัติงานเพื่อใช้เป็นแนวทางการดำเนินงานที่เป็นมาตรฐานตามที่กำหนดในการจัดการความเสี่ยงที่อาจเกิดขึ้นจากภาวะภัยพิบัติต่างๆ จากสิ่งแวดล้อมและธรรมชาติ ตัวอย่าง เช่น การจัดการขยะและวัตถุอันตราย การจัดการสารเคมี แผนอัคคีภัย แผนน้ำท่วม แผนการป้องกันการติดเชื้อจากการก่อสร้าง แผนการจัดการกรณีเกิดโรคระบาด เป็นต้น โดยมีการเตรียมความพร้อมของโรงพยาบาลให้สามารถให้บริการทางการแพทย์ในภาวะภัยพิบัติต่างๆ จากสิ่งแวดล้อมและธรรมชาติได้อย่างมีประสิทธิภาพและเป็นส่วนหนึ่งของระบบประกันคุณภาพของโรงพยาบาล และเพื่อไม่ให้เกิดความเดือดร้อนแก่ผู้พักอาศัยในบริเวณที่อยู่ใกล้เคียงโรงพยาบาล และลดผลกระทบทางด้านสิ่งแวดล้อมที่อาจเกิดขึ้นกับพนักงานด้วยเช่นกัน

5.4 ความเสี่ยงด้านสุขภาพและความปลอดภัย

การดำเนินธุรกิจของบริษัทฯ เกี่ยวข้องกับการให้บริการด้านสุขภาพ ดังนั้นจึงต้องมีความน่าเชื่อถือในเรื่องสุขภาพและความปลอดภัยในการให้บริการทั้งของผู้ใช้บริการที่อาจส่งผลกระทบต่อสุขภาพและความปลอดภัยของพนักงาน โดยบริษัทฯ มีนโยบายด้านอาชีวอนามัยที่มุ่งป้องกันและส่งเสริมสุขภาพของพนักงาน โดยยึดถือว่าสุขภาพเป็นพื้นฐานสำคัญต่อความเป็นอยู่ที่ดีและดำเนินการควบคุมจัดการความเสี่ยงด้านสุขภาพและด้านความปลอดภัย โดยจัดหาอุปกรณ์ป้องกันอันตรายส่วนบุคคลที่เหมาะสม พร้อมให้การศึกษาแก่พนักงานโดยจัดทำคู่มือและระเบียบปฏิบัติการปฏิบัติงานเกี่ยวกับอันตรายด้านสุขภาพจากการทำงานวิธีปฏิบัติงานที่ปลอดภัยและการใช้อุปกรณ์ป้องกันอันตราย จัดให้มีการอบรมเพื่อส่งเสริมความรู้ด้านความปลอดภัย อาชีวอนามัยและสิ่งแวดล้อมและระเบียบรองรับการตอบสนองในภาวะฉุกเฉิน การจัดเตรียมอุปกรณ์ป้องกันอันตราย เช่น การจัดการสารเคมี การป้องกันการติดเชื้อจากการทำงาน การจัดการขยะและวัตถุอันตราย แผนอัคคีภัย แผนน้ำท่วม แผนการป้องกันการติดเชื้อจากการก่อสร้าง เป็นต้น ให้กับพนักงานและผู้รับเหมาซึ่งต้องผ่านการฝึกอบรมด้านอาชีวอนามัยและความปลอดภัย ตั้งแต่วันแรกที่เริ่มปฏิบัติงานกับโรงพยาบาลเพื่อให้พนักงานและผู้รับเหมาทราบระเบียบวิธีการปฏิบัติงานที่ปลอดภัยตามลักษณะงานที่กฎหมายกำหนด รวมทั้งการทบทวน ระบบการจัดการด้านอาชีวอนามัยและความปลอดภัย เพื่อให้พนักงานสามารถทำงานได้อย่างมีประสิทธิภาพและมีความปลอดภัยอย่างต่อเนื่อง

6. ความเสี่ยงที่เกิดขึ้นใหม่ (Emerging Risk)

จากการประเมินความเสี่ยงของบริษัทพบว่าความเสี่ยงที่เกิดขึ้นใหม่ (Emerging Risk) ที่สำคัญ ได้แก่

6.1 ความเสี่ยงด้านการบริหารจัดการการแพร่ของโรคติดต่อกลายพันธุ์

จากการดำเนินธุรกิจจากสถานการณ์การแพร่ระบาดของเชื้อไวรัสโคโรนา (COVID-19) ของบริษัทเพื่อรับมือและวางแผนการดำเนินธุรกิจให้สามารถดำเนินการได้อย่างต่อเนื่อง ซึ่งได้ดำเนินการตามแนวทางสำคัญ 4 ด้าน คือ

- Emergency Response: การดำเนินการเพื่อตอบสนองอย่างทันที่ต่อสถานการณ์ COVID-19
- COVID-19 Crisis Management: การบริหารจัดการสถานการณ์ COVID-19
- Impact Mitigation : การบรรเทาผลกระทบและดูแลผู้มีส่วนได้เสีย ในสถานการณ์ COVID-19
- Business Recovery : การวางแผนฟื้นฟูธุรกิจภายหลังสถานการณ์ COVID-19 เป็นโรคประจำถิ่น

บริษัทมีการดำเนินการโดยเพิ่มการให้บริการดูแลรักษาผู้ป่วย COVID-19 อย่างครบวงจรเพื่อให้ธุรกิจกลับมาสู่สภาวะปกติโดยเร็ว จากที่ได้รับผลกระทบรวมทั้งมีการทบทวนเป้าหมายและแผนงานใหม่ให้สอดคล้องกับสถานการณ์ ตลอดจนกำหนดแผนระยะยาวในการรับมือ “New Normal” เพื่อรักษาความสามารถในการแข่งขันในระยะยาวของบริษัท ปรับตัวให้คุ้นเคยกับการใช้เทคโนโลยีออนไลน์มากขึ้นเพื่อสนับสนุนการดำเนินงาน บริษัทมีการจัดการและเตรียมทรัพยากร ด้านเทคโนโลยีสารสนเทศ รวมทั้งอุปกรณ์ด้านความปลอดภัยและชีวอนามัยที่จำเป็นต่าง ๆ ไว้อำนวยในการจัดหาบริการเพื่อตอบสนองความต้องการของคนไข้ พร้อมมีคู่มือการปฏิบัติเกี่ยวกับการจัดการกรณีเกิดโรคระบาด ให้พนักงานได้เป็นแนวทางปฏิบัติ

โดยบริษัทได้ปรับตัวเพื่อรองรับความต้องการของผู้ใช้บริการที่เปลี่ยนไปเป็นโรคประจำถิ่น รวมทั้งผู้ให้บริการเริ่มปรับเปลี่ยนพฤติกรรมปรับตัวให้คุ้นเคยกับการใช้เทคโนโลยี ออนไลน์มากขึ้น บริษัท ได้จัดหาบริการเพื่อตอบสนองความต้องการของคนไข้ เช่น การส่งยาไปที่บ้าน การให้บริการวัดคลื่นถึงบ้าน รวมไปถึงการพัฒนาระบบ Telemedicine เพื่อสื่อสารกับคนไข้ โดยสามารถดูแล ตรวจสอบประวัติ ติดตามอาการได้ ทุกคนไข้ไทยและคนไข้ต่างชาติที่ไม่สามารถเดินทางมาพบแพทย์ได้ ได้เปิดศูนย์ wellness รวมถึงการให้บริการห้องปฏิบัติการ (ห้องแล็บ) เพื่อให้บริการในส่วนของการดูแลสุขภาพผู้ป่วยหลังติดเชื้อ COVID-19 และรักษาโรคอื่น ๆ อย่างต่อเนื่อง มีการลงทุนขยายโรงพยาบาลผู้สูงอายุ แผนพัฒนาศูนย์ฟื้นฟูผู้ป่วย (Step Down Care), บริการบ้านพักผู้สูงอายุ (Senior Care and Living) , เครื่องมือและอุปกรณ์ทางการแพทย์ที่ทันสมัย เป็นต้น นอกจากนี้ยังนำเทคโนโลยีขั้นสูงมาใช้ในการรักษา เช่น ผ่าตัดโดยใช้หุ่นยนต์ เพื่อให้บริษัทคงความสามารถในการแข่งขันต่อไปได้

6.2 ความเสี่ยงจากการเปลี่ยนแปลงสภาพภูมิอากาศ (สภาวะโลกร้อน) เช่น PM 2.5, อุทกภัย น้ำท่วมใหญ่ ฯลฯ

6.2.1 ความเสี่ยงด้านสุขภาพจากการเปลี่ยนแปลงสภาพภูมิอากาศ เช่น PM 2.5

จากสภาพภูมิอากาศของโลกกำลังเปลี่ยนไปไม่ว่าจะเป็นสภาวะโลกร้อน น้ำท่วม ภัยแล้ง ไฟไหม้ป่า และ ฝุ่นควันต่าง ๆ ซึ่งล้วนส่งผลกระทบต่อกระดำเนินชีวิตและสุขภาพของคนและสิ่งมีชีวิตทั่วโลกอย่างหลีกเลี่ยงไม่ได้ และอาจเป็นปัจจัยหนึ่งที่นำมาซึ่งการเกิดโรคอุบัติใหม่จากพฤติกรรมกระดำเนินชีวิตและสุขภาพที่เปลี่ยนแปลงไปจากสภาพอากาศเป็นพิษที่เกิดจากปล่องโรงงานอุตสาหกรรมและโรงไฟฟ้า ภัยแล้งจากภัยแล้ง การเผาในที่โล่งและในที่ไม้โล่ง จึงการเกิดมลพิษทางอากาศ PM 2.5 ส่วนใหญ่มีสาเหตุเกิดจากการเผาไหม้ทั้งจากเครื่องยนต์ของยานพาหนะและการเผาวัสดุต่าง ๆ ดังนั้นด้วยขนาดที่เล็กของ PM 2.5 ทำให้ฝุ่นละอองชนิดนี้สามารถแพร่กระจายเข้าสู่ทางเดินหายใจ กระแสเลือด และแทรกซึมสู่กระบวนการทำงานในอวัยวะต่าง ๆ ของร่างกาย เพิ่มความเสี่ยงเป็นโรคเรื้อรังต่าง ๆ เช่น มะเร็งปอด ปอดอุดกั้นเรื้อรัง หัวใจขาดเลือด หลอดเลือดในสมอง โรคผิวหนัง ภูมิแพ้ ไส้สั่น เป็นต้น แม้สถานการณ์ดังกล่าวจะส่งผลกระทบเชิงบวกและสร้างรายได้ให้กับบริษัทและ

โรงพยาบาลในเครือ แต่ในขณะเดียวกันก็อาจส่งผลกระทบต่อการบริหารจัดการของโรงพยาบาล หากกรณีนี้เกิดความเสี่ยงด้านสุขภาพที่ร้ายแรงจนทำให้ผู้ป่วยที่ต้องการเข้ารับการรักษาเกินกว่าที่ระบบบริการของโรงพยาบาลจะรองรับได้

โดยบริษัทมีแนวทางจัดการความเสี่ยงดังกล่าวโดยอาศัยจากประสบการณ์และความเชี่ยวชาญจากการบริหารจัดการการแพร่ระบาด COVID-19 ที่ได้เปิดให้บริการ Hospitel ,ตรวจหาเชื้อแบบ Drive-Thru ,รักษาแบบ Telemedicine ให้ผู้ป่วยสามารถใช้ Video Call กับแพทย์ ,ให้บริการฉีดวัคซีนแบบ Drive Thru ,ให้บริการวัคซีนถึงบ้าน ,เปิดช่องทาง Medical Delivery เป็นต้น พร้อมปรับตัวเพื่อรองรับความต้องการของผู้ใช้บริการที่เปลี่ยนไปให้คุ้นเคยกับการใช้เทคโนโลยี ออนไลน์ มากขึ้น บริษัทฯ ได้จัดหาบริการเพื่อตอบสนองความต้องการของคนไข้ เช่น รวมไปถึงการพัฒนา ระบบ Telemedicine เพื่อสื่อสารกับคนไข้ โดยสามารถดู ตรวจสอบประวัติ ติดตามอาการได้ ทั้งคนไข้ไทยและคนไข้ต่างชาติที่ไม่สามารถเดินทางมาพบแพทย์ได้ทางบริษัทฯ ได้เปิดศูนย์ wellness รวมถึงการให้บริการห้องปฏิบัติการ (ห้องแล็บ) เพื่อให้บริการในส่วนของการดูแลสุขภาพผู้ป่วยหลังติด COVID-19 และรักษาโรคอื่นๆ

6.2.2 ความเสี่ยงน้ำท่วมฉับพลันและระดับน้ำทะเลที่สูงขึ้น

การเปลี่ยนแปลงด้านสภาพภูมิอากาศส่งผลให้เกิดภัยพิบัติทางธรรมชาติ เช่น น้ำท่วมและระดับน้ำทะเลที่สูงขึ้น เป็นต้น โดยเฉพาะพื้นที่ลุ่มน้ำที่พบได้ในพื้นที่กรุงเทพมหานครและจังหวัดใกล้เคียงที่มีความเสี่ยง น้ำท่วมฉับพลัน พื้นที่บนเกาะ พื้นที่ใกล้ชายทะเลที่มีความเสี่ยงระดับน้ำทะเลที่สูงขึ้น เนื่องจากที่ตั้งของโรงพยาบาลอยู่ในพื้นที่ใกล้แม่น้ำและโรงพยาบาลในเครือที่พื้นที่ใกล้เคียงที่เคยประสบกับอุทกภัย ซึ่งเป็นความเสี่ยงทางกายภาพที่อาจส่งผลให้การดำเนินธุรกิจเกิดการหยุดชะงัก ค่าใช้จ่ายเพิ่มเติมในการซ่อมบำรุงหลังจากน้ำท่วม ค่าใช้จ่ายอื่นๆที่จะส่งผลกระทบต่อบริษัทฯ อันเนื่องจากการเสียโอกาสการดำเนินธุรกิจในช่วงวิกฤต ดังกล่าว

บริษัทฯ ได้มีการบริหารจัดการความเสี่ยงเรื่องดังกล่าวโดยติดตามสถานการณ์น้ำอย่างใกล้ชิดพร้อมเตรียมการป้องกันโดยมีทีมงานเฉพาะกิจ ซึ่งเตรียมแผนดำเนินการและแผนการป้องกันต่างๆอย่างสม่ำเสมอ เช่น การขุดลอกเศษขยะตามท่อระบายน้ำ เตรียมกั้นกระสอบทราย เครื่องสูบน้ำ ทีมงานเจ้าหน้าที่เฝ้าระวังตลอด 24 ชม. เป็นต้น

6.3 ความเสี่ยงการเปลี่ยนแปลงของระบบเทคโนโลยีสารสนเทศ

ในปัจจุบันการเปลี่ยนแปลงของระบบเทคโนโลยีสารสนเทศเป็นไปอย่างรวดเร็ว มีการนำเทคโนโลยีเข้ามาใช้ในการบริหารจัดการระบบการดำเนินงานของโรงพยาบาล มีการนำเครื่องมืออุปกรณ์ทางการแพทย์ที่ทันสมัยมาเชื่อมต่อข้อมูลกับระบบสารสนเทศภายในโรงพยาบาลที่ช่วยเพิ่มโอกาสในการพัฒนาและยกระดับการให้บริการของธุรกิจโรงพยาบาล ซึ่งส่งผลกระทบต่อความเสี่ยงจากการถูกคุกคามทางโลกไซเบอร์ (Cyber Threat) เช่นการถูกโจมตี หรือการทำลายข้อมูลจนทำให้ระบบใช้งานให้บริการใช้งานไม่ได้ หรือการแนบไฟล์แปลกมาทางเว็บไซต์ โดยภัยคุกคามดังกล่าวอาจส่งผลถึงข้อมูลผู้ป่วยโรงพยาบาล ซึ่งจะส่งผลกระทบต่อความเชื่อมั่นชื่อเสียงและภาพลักษณ์ของบริษัทฯรวมทั้งอาจส่งผลกระทบต่อผลประกอบการดำเนินงาน

ดังนั้นบริษัทฯ จึงต้องมีการกำกับดูแลการบริหารจัดการเทคโนโลยีสารสนเทศ บุคลากร กระบวนการและการนำเทคโนโลยีสารสนเทศมาใช้ภายใต้การบริหารความเสี่ยงอย่างเหมาะสมและเพียงพอเพื่อรองรับตามระดับความเสี่ยงที่อาจจะเกิดขึ้นโดยมุ่งเน้นความสำคัญของข้อมูลผู้ป่วยเป็นสำคัญ และมีการศึกษาและยกระดับระบบรักษาความปลอดภัยด้านเทคโนโลยีอย่างต่อเนื่องเพื่อป้องกันการคุกคามระบบเทคโนโลยีสารสนเทศของบริษัทฯ ตลอดจนสร้างความตระหนักในการใช้เทคโนโลยีอย่างปลอดภัยให้แก่บุคลากรในบริษัทฯ สร้างวัฒนธรรมและพฤติกรรมร่วมของทุกคนในองค์กรให้ตระหนักถึงความเสี่ยงที่อาจจะเกิดขึ้น มีการกำหนดนโยบายความมั่นคงปลอดภัยด้านสารสนเทศอย่างเหมาะสม กำหนดบทบาทและหน้าที่ความรับผิดชอบอย่างเหมาะสมรวมทั้งมีการติดตามความเสี่ยงอย่างต่อเนื่อง

แผนจัดการภาวะวิกฤติระดับองค์กร (Business Continuity Plan)

กระบวนการบริหารภาวะวิกฤติและความต่อเนื่องทางธุรกิจ บริษัทฯให้ความสำคัญกับระบบการบริหารความต่อเนื่องทางธุรกิจ (Business Continuity Plan) เพื่อที่จะทำให้การดำเนินการธุรกิจต่อเนื่องและยั่งยืน ดังนี้

- **Emergency Response** ฝ่ายบริหารเตรียมพร้อมกำหนดแผนการดำเนินการตามกระบวนการจัดการภาวะวิกฤติที่เกิดขึ้น พร้อมการติดตามสถานการณ์และความคืบหน้าของแผนดำเนินการต่าง ๆ ตลอดจนสนับสนุนทีมงานในการดำเนินงานช่วงภาวะวิกฤติ
- **Crisis Management** กำหนดทีมผู้รับผิดชอบโดยตรงเพื่อให้การดำเนินงานและการตัดสินใจเกิดประสิทธิผลและมีประสิทธิภาพ ซึ่งบริษัทฯ ได้กำหนดแนวทางการปรับตัวเพื่อให้ธุรกิจยังคงสามารถดำเนินต่อไป
- **Impact Mitigation** การบรรเทาผลกระทบและดูแลผู้มีส่วนได้เสีย เตรียมพร้อมดำเนินการจัดการผลกระทบต่างๆ ต่อผู้มีส่วนได้เสียที่เกี่ยวข้องกับบริษัทฯ เช่น พนักงานและครอบครัวของพนักงาน ลูกค้า ผู้ถือหุ้น ตลอดจนชุมชนและสังคม โดยจะดูแลและบรรเทาผลกระทบให้แก่ผู้มีส่วนได้เสียที่เกี่ยวข้อง เพื่อสร้างความไว้วางใจให้เกิดขึ้นระยะยาว และเป็นการรักษาสัมพันธ์ที่ดี กับผู้มีส่วนได้เสียกลุ่มต่าง ๆ
- **Business Recovery** : การวางแผนฟื้นฟูธุรกิจภายหลังสถานการณ์ เตรียมพร้อมการปรับเปลี่ยนโดยบริษัทฯ เตรียมพร้อมจัดการและเตรียมทรัพยากร ด้านเทคโนโลยีสารสนเทศ รวมทั้งอุปกรณ์ด้านความปลอดภัยและชีวอนามัยที่จำเป็นต่าง ๆ ไว้รองรับการดำเนินงานในการจัดหาบริการเพื่อตอบสนองความต้องการของคนที่ใช้ สิ่งสำคัญที่ทำให้ธุรกิจจะเติบโตได้อย่างยั่งยืน ที่จะสามารถปรับตัวเพื่อรับมือกับความเปลี่ยนแปลง โดยเฉพาะในแง่การควบคุมต้นทุนและค่าใช้จ่ายให้มีประสิทธิภาพ และเหมาะสมกับทิศทางธุรกิจรวมถึงกลยุทธ์การเติบโตของแต่ละหน่วยงาน นอกจากนี้ยังมีแผนในการดึงดูดกลุ่มลูกค้าคนไทยให้มาใช้บริการมากขึ้น โดยการนำเอาเทคโนโลยีขั้นสูงมาใช้ในการรักษาเพื่อให้บริษัทฯ คงความสามารถในการแข่งขันต่อไปได้

พร้อมนาระบบมาตรฐานของการจัดการอาชีวอนามัยและความปลอดภัยที่เกี่ยวข้องในประเทศและสากลมาใช้เพื่อเตรียมความพร้อมของโรงพยาบาลให้สามารถให้บริการทางการแพทย์ในภาวะภัยพิบัติต่าง ๆ จากสิ่งแวดล้อมและธรรมชาติให้เกิดประสิทธิผลได้อย่างมีประสิทธิภาพและบรรลุวัตถุประสงค์หลักเพื่อความต่อเนื่องของธุรกิจและเป็นส่วนหนึ่งของระบบประกันคุณภาพของโรงพยาบาล

THG กับการดำเนินงานด้านความยั่งยืน

ในฐานะที่ THG หรือ ธนบุรี เฮลท์แคร์ กรุ๊ป เป็นบริษัทจดทะเบียนในตลาดหลักทรัพย์แห่งประเทศไทย (SET) เราตระหนักถึงความสำคัญของการพัฒนาอย่างยั่งยืน ซึ่งหมายถึงการดำเนินธุรกิจที่คำนึงถึงผลกระทบทั้งทางเศรษฐกิจ สังคม และสิ่งแวดล้อมควบคู่กันไป

เพื่อให้การดำเนินงานในทุกมิติเป็นไปด้วยความยั่งยืน บริษัทฯ จึงมุ่งมั่นในการก้าวไปสู่โรงพยาบาลดิจิทัลและเป็นผู้นำในเทคโนโลยีที่ทันสมัยในการให้บริการดูแลสุขภาพแบบองค์รวมที่ครอบคลุมการรักษาโรค การป้องกันและควบคุมโรค การฟื้นฟูสุขภาพและการส่งเสริมสุขภาพผ่านการสร้างความร่วมมือกับผู้มีส่วนได้เสียในการสร้างคุณค่าอย่างสมดุลต่อผู้มีส่วนได้เสียตลอดห่วงโซ่คุณค่าของธุรกิจบนพื้นฐานของการให้บริการที่มีคุณภาพและความเชี่ยวชาญระดับมาตรฐานสากลในการสร้างประสบการณ์ใหม่ ๆ ให้แก่ผู้รับบริการ ทั้งในแง่ของ การพัฒนาคุณภาพการให้บริการและเทคโนโลยีที่ทันสมัย รวมถึงความสะดวกและความรวดเร็วในการเข้ารับบริการ ซึ่งเป็นกลยุทธ์สำคัญในการเพิ่มขีดความสามารถในการแข่งขันทางเศรษฐกิจด้วยการใช้นวัตกรรมและเทคโนโลยีดิจิทัล ซึ่งเป็นเครื่องมือหลักในการสร้างสรรค์นวัตกรรมบริการควบคู่กับการสร้างโอกาสทางสังคมอย่างเท่าเทียมด้วยข้อมูลข่าวสารและบริการต่าง ๆ ผ่านสื่อดิจิทัลในการยกระดับสุขภาวะทางสังคมที่ยั่งยืน

การพัฒนาธุรกิจด้วยความยั่งยืน

เพื่อให้การพัฒนาธุรกิจเป็นไปด้วยความยั่งยืน THG ได้กำหนดวิสัยทัศน์ และวางแผนระยะยาวเพื่อขับเคลื่อนนโยบายและการดำเนินงานไปสู่การดำเนินธุรกิจที่สร้างสังคมอย่างยั่งยืนไปพร้อมกัน โดยมีรายละเอียด ดังต่อไปนี้

วิสัยทัศน์การพัฒนาอย่างยั่งยืนของ THG

Medical Sustainability:

THG มุ่งสู่การเป็นผู้นำด้านการพัฒนาอย่างยั่งยืนในอุตสาหกรรมสุขภาพของภูมิภาคอาเซียน
ภายในปี 2593

นโยบายและเป้าหมายด้านความยั่งยืน

Trusted Brand ส่งมอบคุณภาพการรักษาและการให้บริการระดับนานาชาติ

Human Centric สร้างสังคมแห่งการทำงานสร้างสุขและสังคมที่ยั่งยืน

Greener Business, Greater Environment ใส่ใจสิ่งแวดล้อม ประหยัดพลังงานและลดปริมาณขยะที่ใช้ครั้งเดียวทิ้ง (Single Use) ที่เกิดขึ้นมากในธุรกิจด้านสุขภาพ

THG ให้ความสำคัญกับการเติบโตอย่างสมดุลที่ส่งผลดีต่อผู้มีส่วนได้เสียทุกกลุ่ม ครอบคลุมทั้งมิติเศรษฐกิจ สังคม และสิ่งแวดล้อม โดยดำเนินธุรกิจภายใต้หลักการกำกับดูแลกิจการที่ดีตามมาตรฐานสากลและสอดคล้องกับเป้าหมายการพัฒนาที่ยั่งยืนของโลก (SDGs)

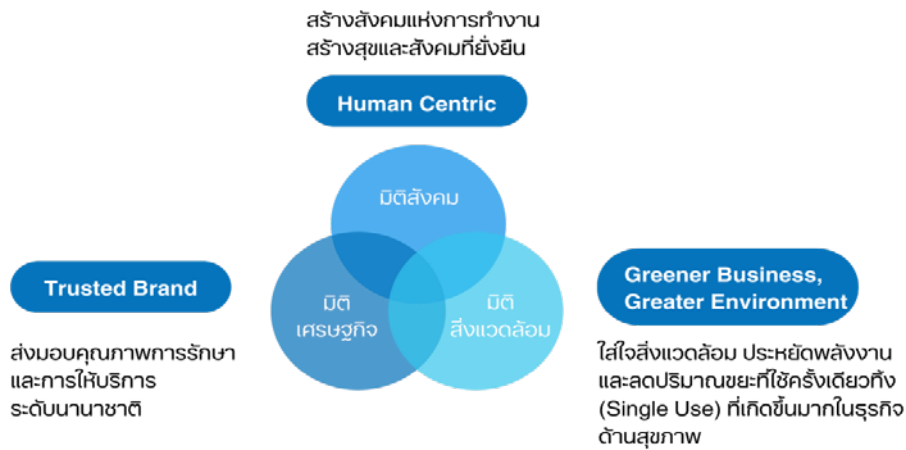

กรอบนโยบายด้านความยั่งยืน (Sustainability Framework)

บริษัทฯ กำหนดทิศทางการพัฒนาความยั่งยืนที่มีทิศทางเดียวกับการพัฒนาอย่างยั่งยืนของ the United Nations ซึ่งสอดคล้องกับอัตลักษณ์ที่แท้จริงของ THG ซึ่งเป็นที่ประจักษ์ตลอดการดำเนินงานมากกว่า 47 ปี ไว้ 3 ประการ ได้แก่ THG กล่าวคือ T for Trusted Brand ส่งมอบคุณภาพการรักษาและการให้บริการระดับนานาชาติ H for Human Centric สร้างสังคมแห่งการทำงานสร้างสุขโดยมุ่งเน้นการพัฒนาศักยภาพและการรักษาทรัพยากรบุคคลและสังคมที่ยั่งยืนโดยการมีส่วนร่วมกับชุมชนและมุ่งมั่นสร้างระบบสาธารณสุขไทยให้แข็งแกร่ง และ G for Greener Business, Greater Environment ใส่ใจสิ่งแวดล้อม ประหยัดพลังงาน และลดปริมาณขยะที่ใช้ครั้งเดียวทิ้ง (Single Use) ที่เกิดขึ้นมากในธุรกิจด้านสุขภาพ

กลยุทธ์การดำเนินงานเพื่อการพัฒนาอย่างยั่งยืน

Trusted Brand (มิติเศรษฐกิจ)

- ให้บริการที่มีคุณภาพ เทคโนโลยีที่ทันสมัยและทีมงานผู้เชี่ยวชาญ เป็นผู้ดูแลสุขภาพทุกช่วงอายุที่ทุกคนไว้วางใจ โดยคำนึงถึงสุขภาพและความต้องการของลูกค้าเป็นสิ่งสำคัญอันดับหนึ่ง
- สร้างแบรนด์ด้วยการสร้างความสัมพันธ์ระหว่างธุรกิจกับลูกค้าให้เกิดความประทับใจ ทำให้ลูกค้ามีความสุข และรู้สึกผูกพันกับบริษัทฯ
- ร่วมกับพันธมิตรทั้งในประเทศและต่างประเทศเพื่อสร้างโอกาสในการขยายธุรกิจ สร้างภาพลักษณ์ และแสดงถึงศักยภาพและมาตรฐานบริการทางการแพทย์ของประเทศไทยให้ประจักษ์ต่อชาวต่างชาติ
- มุ่งมั่นสร้างสรรค์และพัฒนาธุรกิจ เพื่อสร้างคุณค่าร่วมระหว่างธุรกิจและสังคม โดยมีแค่การรักษาเยียวยา แต่ยังส่งเสริมและสนับสนุนให้ประชาชนทุกชนชั้น และทุกช่วงอายุมีสุขภาพที่ดี
- แสวงหาโอกาสในการลงทุน เพื่อเสริมความแข็งแกร่ง และสร้างความเจริญเติบโตอย่างต่อเนื่อง โดยเฉพาะการมุ่งเน้นแก้ไขปัญหาสาธารณสุขของไทยและภูมิภาค เช่น การเปลี่ยนแปลงโครงสร้างทางสังคมเป็นสังคมผู้สูงอายุ เป็นต้น
- ขับเคลื่อน และขยายธุรกิจให้เท่าทันการเปลี่ยนแปลงของเทคโนโลยี เพื่อให้เป็นผู้นำด้านนวัตกรรมและเทคโนโลยีทางการแพทย์

Human Centric (มิติสังคม)

- จัดอบรมและพัฒนาศักยภาพแพทย์ พยาบาล และพนักงานในทุกระดับ เป็นประจำสม่ำเสมอ ในประเด็นที่สำคัญที่เกี่ยวข้องกับธุรกิจและประเด็นที่เกี่ยวข้องกับความยั่งยืน
- มีการชักชวนเพื่อเตรียมรับสถานการณ์ฉุกเฉินและโรคอุบัติใหม่สม่ำเสมอ เพื่อให้ผู้บริหาร บุคลากรทางการแพทย์ และพนักงานทุกระดับมีความชำนาญการสามารถตอบสนองบริหารจัดการทุกวิกฤตการณ์ได้อย่างมืออาชีพ
- พัฒนาบุคลากรทั้งด้านวิชาการ ความชำนาญเฉพาะด้านเพื่อเพิ่มประสิทธิภาพการรักษา ควบคู่ไปกับด้านจริยธรรม เพื่อสร้างความเป็นเลิศให้กับองค์กร
- พัฒนาคุณภาพชีวิตของชุมชน และสังคม ด้วยความใส่ใจ ห่วงใย และแบ่งปัน
- มีส่วนร่วมในการรับผิดชอบต่อสังคมในการรณรงค์และส่งเสริมกิจกรรมด้านสุขภาพ และการสร้างสุขอนามัยที่ดี
- มีการจัดอบรม และจัดทดสอบเป็นประจำสม่ำเสมอ เพื่อเตือนความจำให้แก่ผู้บริหาร แพทย์ พยาบาล และพนักงานทุกระดับเพื่อให้การดำเนินธุรกิจภายใต้การกำกับดูแลกิจการที่ดี มีความโปร่งใสเป็นธรรม และมีจรรยาบรรณ ตลอดจนปฏิบัติตามกฎหมาย และข้อบังคับต่าง ๆ มีความต่อเนื่องจนเป็นวัฒนธรรม
- พัฒนาและยกคุณภาพชีวิตของแพทย์ พยาบาล และพนักงานในทุกระดับ เพื่อยกระดับความพึงพอใจในการทำงานและสร้างสมดุลชีวิตการทำงานให้กับทุกคนเพื่อเพิ่มความผูกพันกับองค์กร

Greener Business, Greater Environment (มิติสิ่งแวดล้อม)

- จัดทำการจัดการความรู้ (Knowledge Management) ในด้านการจัดการขยะที่ไม่อันตรายจากหน่วยงานที่ทำสำเร็จตามแผน (Best Practice) เพื่อเป็นต้นแบบในการ ดำเนินการแก่ทุกภาคส่วนในองค์กร
- รักษาสิ่งแวดล้อม ควบคุมดูแลการบริหารจัดการกำจัดของเสีย รวมทั้งสิ่งปนเปื้อนต่าง ๆ โดยใช้เทคโนโลยีที่มีประสิทธิภาพ และติดตามเฝ้าระวังอย่างต่อเนื่อง เพื่อไม่ให้กระทบต่อสิ่งแวดล้อม
- ส่งเสริมการอนุรักษ์พลังงาน ทรัพยากรธรรมชาติ และสิ่งแวดล้อม เพื่อคุณภาพชีวิตที่ดีของสังคม โดยการจัดการด้านสิ่งแวดล้อมและการบรรเทาโลกร้อนจากการเปลี่ยนแปลงสภาพภูมิอากาศ (Climate Change) โดยการประหยัดพลังงาน และการจัดการขยะอย่างถูกวิธี
- ปลุกฝังจิตสำนึกให้กับบุคลากรของบริษัทฯ เพื่อให้มีความรับผิดชอบต่อสังคมและสิ่งแวดล้อม

เป้าหมายการพัฒนาอย่างยั่งยืนของ THG สู่ปี 2572

THG มุ่งมั่นที่จะดำเนินงานในการสร้างสังคมที่ดีและเป็นมิตรต่อสิ่งแวดล้อม และลดการเหลื่อมล้ำในสังคม เพื่อให้สอดคล้องกับเป้าหมายการพัฒนาอย่างยั่งยืน SDGs ดังที่แสดงในตารางนี้

Pillars	Topics	Key Indicator	Targets	SDGs Alignment
ผู้ป่วยและผู้รับบริการ	คุณภาพการรักษาและการให้บริการ	โรงพยาบาลผ่านการตรวจประเมินมาตรฐานคุณภาพการให้บริการทางการแพทย์ในระดับประเทศหรือระดับนานาชาติ	100%	

Pillars	Topics	Key Indicator	Targets	SDGs Alignment
	ลูกค้าสัมพันธ์	คะแนนความพึงพอใจของผู้ใช้บริการ	> 90%	
	นวัตกรรมเพื่อความยั่งยืน	จำนวนนวัตกรรมที่นำมาใช้ได้จริง ปรับปรุง และสามารถต่อยอด จนกระทั่งสามารถสร้างมูลค่าเพิ่มทางธุรกิจได้อย่างเป็นรูปธรรม	> 5	
	ความปลอดภัยทางไซเบอร์และความปลอดภัยของข้อมูล	ทุกหน่วยงานดำเนินงานตามมาตรฐานสากลด้านความมั่นคงปลอดภัยไซเบอร์และการปกป้องข้อมูล	100%	 
ลูกค้า	การจัดการห่วงโซ่อุปทาน อย่างมีความรับผิดชอบต่อ	ทุกหน่วยงานมีการจัดลำดับความสำคัญของลูกค้า Tier 1 เพื่อการดำเนินงานตามกรอบความยั่งยืนในประเด็นของการจัดการห่วงโซ่อุปทาน	100%	  
แพทย์ทุกสาขา พยาบาล พนักงาน	สุขภาพและความปลอดภัยของบุคลากร	จำนวนการเกิดอุบัติเหตุจากการทำงาน	0	  
	การพัฒนาศักยภาพและรักษาทรัพยากรบุคคล	ความพึงพอใจของพนักงาน อัตราการลาออกของพนักงาน	> 80% < 15%	  

Pillars	Topics	Key Indicator	Targets	SDGs Alignment
ชุมชนและสังคม	การมีส่วนร่วมกับชุมชน	จำนวนคนที่ได้รับผลกระทบเชิงบวกในการพัฒนาคุณภาพชีวิตของชุมชน	> 9,000 คน	<div>3 GOOD HEALTH AND WELL-BEING</div> <div>4 QUALITY EDUCATION</div> <div>5 GENDER EQUALITY</div>
	การเสริมสร้างระบบสาธารณสุขไทยอย่างยั่งยืน	จำนวนแพทย์ที่ผลิตเพิ่มขึ้นจากความร่วมมือกับสถาบันการศึกษา	1,200 คน	<div>3 GOOD HEALTH AND WELL-BEING</div> <div>4 QUALITY EDUCATION</div> <div>5 GENDER EQUALITY</div> <div>17 PARTNERSHIPS FOR THE GOALS</div>
ทุกคน	การจัดการขยะ	ปริมาณขยะไม่อันตรายลดลงตลอดทุกหน่วยงาน	> 50%	12 RESPONSIBLE CONSUMPTION AND PRODUCTION
	การใช้ทรัพยากรอย่างมีประสิทธิภาพและการประหยัดพลังงาน	การใช้พลังงานจากแหล่งที่ใช้หมดไปลดลงจากปีที่ผ่านมา	> 15%	7 AFFORDABLE AND CLEAN ENERGY
	การเปลี่ยนแปลงสภาพภูมิอากาศ โดยลดการปล่อยก๊าซเรือนกระจก GHG Emission	ค่าการปล่อยก๊าซเรือนกระจกทั้งทางตรงและทางอ้อมลดลง	> 20%	13 CLIMATE ACTION



แนวทางการดำเนินงานด้านความยั่งยืน (Sustainability Approach)

บริษัทฯ มุ่งมั่นที่จะสนับสนุนสุขภาพและความเป็นอยู่ที่ดีของพนักงานและชุมชนที่เราดำเนินธุรกิจควบคู่ไปกับการส่งเสริมการดำเนินธุรกิจอย่างมีจริยธรรม การเติบโตทางธุรกิจ และการยึดมั่นในมาตรฐานการกำกับดูแลที่ดี พันธกิจ วิสัยทัศน์ และคุณค่าของบริษัทฯ เป็นหลักการสำคัญในการดำเนินธุรกิจ

บริษัทฯ เห็นความสำคัญของข้อมูลที่เกี่ยวข้องกับสภาพภูมิอากาศในการลดผลกระทบจากการเปลี่ยนแปลงสภาพภูมิอากาศ นอกเหนือจากข้อมูลด้านสิ่งแวดล้อมที่เปิดเผยในรายงานนี้ บริษัทฯ อยู่ระหว่างการพัฒนาวิธีการเพื่อต่อยอดจากการดำเนินงานในปีที่ผ่านมา ซึ่งจะรวมอยู่ในรายงานฉบับต่อไป

การกำกับดูแลการดำเนินงานด้านความยั่งยืน (Sustainability Governance)

คณะกรรมการบริษัทฯ มอบหมายให้คณะกรรมการบรรษัทภิบาล กำกับดูแลกรอบงานด้านความยั่งยืน โดยมีประธานเจ้าหน้าที่ด้านความยั่งยืนเป็นผู้ติดตามและกำกับดูแลกิจกรรมด้านความยั่งยืนของกลุ่มบริษัทฯ

ทั้งยังมี คณะทำงานด้านความยั่งยืน ซึ่งประกอบด้วยคณะผู้บริหารระดับสูงจากฝ่ายธุรกิจสำคัญ ทำหน้าที่กำกับดูแลการพัฒนาและดำเนินการตามกลยุทธ์ความยั่งยืนขององค์กร และเสนอแนะแนวทางการรายงานความยั่งยืนต่อคณะกรรมการบรรษัทภิบาล และคณะกรรมการบริษัทฯ ต่อไป

นอกจากนี้ ความรับผิดชอบของคณะทำงานด้านความยั่งยืน ยังครอบคลุมการทบทวน การประเมิน และการกำหนดบริบทความยั่งยืน ประเด็นสำคัญ ขอบเขตและลำดับความสำคัญของประเด็นที่จะรวมไว้ในรายงาน โดยพิจารณาข้อเสนอแนะจากทั้งผู้มีส่วนได้เสียภายในและภายนอกองค์กร เพื่อกำหนดประเด็นสำคัญที่จะนำเสนอในรายงาน โดยที่ คณะกรรมการบริษัทฯ จะได้รับทราบประเด็นและความคืบหน้าเกี่ยวกับความก้าวหน้าด้านความยั่งยืนของกลุ่มบริษัทฯ และตัดสินใจเกี่ยวกับกลยุทธ์ความยั่งยืนในระหว่างการประชุมคณะกรรมการบริษัทฯ

ทั้งนี้ รายละเอียดในหัวข้อ “การขับเคลื่อนทางธุรกิจเพื่อความยั่งยืน” อ่านเพิ่มเติมได้ที่ รายงานความยั่งยืนประจำปี 2566 ของ THG

บริษัท ธนบุรี เฮลท์แคร์ กรุ๊ป จำกัด (มหาชน)

คำอธิบายและบทวิเคราะห์ของฝ่ายบริหารประจำปี 2566

ภาพรวมผลการดำเนินงาน ประจำปี 2566 และไตรมาส 4/2566

บมจ.ธนบุรี เฮลท์แคร์ กรุ๊ป (THG) เติบโตอย่างต่อเนื่องในปี 2566 หลังจากสถานการณ์ของโรคระบาดกลับเข้าสู่สภาวะปกติอย่างเต็มรูปแบบเป็นปีแรก ธุรกิจโรงพยาบาลที่เป็นธุรกิจหลักของ THG เติบโตได้ดี ด้วยการบริหารที่คำนึงถึงคุณภาพของการบริการ ตั้งเป้าหมายระดับบริการระดับสากล โดยปัจจุบันโรงพยาบาลธนบุรี โรงพยาบาลธนบุรี ทีวีวัฒนา โรงพยาบาลธนบุรี บูรณา โรงพยาบาลราษฎร์ยินดี โรงพยาบาลธนบุรีทุ่งสง และโรงพยาบาลธนบุรี ตรัง ผ่านการตรวจรับรองมาตรฐานสากล AACI (American Accreditation Commission International) และคาดว่าจะมีโรงพยาบาลอื่นในเครือได้รับการตรวจรับรองเพิ่มเติมอย่างต่อเนื่อง นอกจากนี้ยังพร้อมยกระดับขีดความสามารถในการรักษาโรคซับซ้อนมากขึ้น โดยการลงทุนเพื่อขยายพื้นที่และจัดหาเครื่องมือแพทย์ที่ทันสมัย คาดว่าจะเริ่มทยอยเปิดพื้นที่การรักษาเพิ่มเติมในปี 2567 อาทิ โรงพยาบาลธนบุรี และ โรงพยาบาลธนบุรี ทีวีวัฒนา รวมถึงโรงพยาบาลในต่างจังหวัด

สำหรับผลการดำเนินงานในงวด 3 เดือน รายได้รวมของไตรมาส 4 ปี 2566 ลดลงร้อยละ 14.3 อยู่ที่ 2,053 ล้านบาท จาก 2,395 ล้านบาท ธุรกิจให้บริการทางการแพทย์เติบโตอย่างต่อเนื่อง โดยเฉพาะโรงพยาบาลในกลุ่มทุติยภูมิ และมีปัจจัยหนุนเสริมจากจำนวนผู้ใช้บริการจากกลุ่มประเทศเพื่อนบ้านและจีน (CLMV & China) ที่กลับเข้ามาใช้บริการในไทยมากขึ้น โดยเฉพาะโรงพยาบาลในเครือตามพื้นที่เชื่อมต่อชายแดนกับกลุ่มประเทศดังกล่าว ซึ่งหากไม่รวมรายได้ที่เกี่ยวข้องกับการให้บริการผู้ป่วยโรคโควิด-19 ใน Hospitel และโรงพยาบาลสนาม รวมทั้งการให้บริการฉีดวัคซีน รายได้ธุรกิจให้บริการทางการแพทย์ มีการเติบโตเพิ่มขึ้นร้อยละ 10.0 ทั้งนี้ การปรับปรุงประมาณการส่วนลดของลูกหนี้ค่ารักษาพยาบาลผู้ป่วยฉุกเฉินกรณีโรคโควิด-19 ที่เกิดในปี 2565 โดยได้รับชำระจริงจากกองทุนต่าง ๆ ส่งผลต่อกำไรในไตรมาสนี้อย่างมีนัยสำคัญ การลงทุนในเทคโนโลยีและการขยายพื้นที่การให้บริการทำให้ THG มีค่าเสื่อมราคาเพิ่มสูงขึ้น ทำให้อัตรากำไรขั้นต้นลดลงเมื่อเทียบกับช่วงเดียวกันของปีก่อน ต้นทุนทางการเงินที่สูงขึ้นกว่างวดเดียวกันของปีก่อนเกิดจากการปรับตัวขึ้นของดอกเบี้ยในตลาด ทั้งนี้ ผู้บริหารได้กำกับดูแลค่าใช้จ่ายให้อยู่ในเกณฑ์ที่เหมาะสมเพื่อการเติบโตและการพัฒนาคุณภาพการให้บริการเทียบเท่าสากล อนึ่ง ธุรกิจการบริบาลผู้ป่วยและเครื่องมือแพทย์ลดลงอย่างมีสาระสำคัญ แม้การเข้ารับการบริบาลของผู้ป่วยในโครงการจีเอ็ม เบลบีอิง เคนดี้ จะมากขึ้น แต่ยอดขายห้องในโครงการน้อยกว่าเป้าหมายที่วางไว้ ส่งผลให้ในไตรมาส 4 ปี 2566 แสดงผลขาดทุน 364 ล้านบาท (อัตราขาดทุนสุทธิร้อยละ 17.7) ลดลงมากกว่าร้อยละ 100.0 จากช่วงเดียวกันของปีก่อน ที่มีกำไรจำนวน 260 ล้านบาท (อัตรากำไรสุทธิร้อยละ 10.9) โดยค่าใช้จ่ายส่วนใหญ่เป็นค่าเสื่อมราคา และต้นทุนทางการเงินของโครงการ

ในขณะที่ผลการดำเนินงานประจำปี 2566 ของ THG รายได้เติบโตลดลงร้อยละ 15.0 เมื่อเทียบกับปี 2565 ที่มีรายการรักษาโรคโควิด-19 นอกโรงพยาบาล และรายได้วัคซีน ขณะที่กำไรลดลงร้อยละ 76.6 ขณะที่เมื่อหักรายการที่เกี่ยวข้องกับการรักษาโรคโควิด-19 วัคซีน THG มีรายได้เติบโตร้อยละ 9.2 และมีกำไรลดลงร้อยละ 51.0 โดยการเปลี่ยนแปลงที่ส่งผลต่อกำไร คือ รายการพิเศษขายที่ดินในปี 2565 ค่าเสื่อมราคาเพิ่มขึ้นจากการลงทุนขยายพื้นที่ให้บริการเพื่อรองรับการเติบโตของคนไข้ ต้นทุนทางการเงินที่สูงขึ้นจากการปรับตัวของอัตราดอกเบี้ยในตลาด รวมถึงเงินปันผลในบริษัทที่ลงทุนที่ได้รับลดลง และมีค่าใช้จ่ายในการศึกษาการลงทุนเพื่อสนับสนุนแผนการขยายของ THG ในอนาคต

ผลการดำเนินงานประจำปี	2566 (ล้านบาท)	2565 (ล้านบาท)	เปลี่ยนแปลง	เปลี่ยนแปลง (ไม่รวมรายการที่เกี่ยวข้องกับการรักษาโรคโควิด-19 วัคซีน และรายการพิเศษขายที่ดินในปี 2565)
รายได้	9,844	11,582	-15.0%	+9.2%
กำไรก่อนดอกเบี้ยจ่าย ภาษี ค่าเสื่อมราคา และค่าตัดจำหน่าย(EBITDA)	2,080	3,342	-37.8%	-9.6%
กำไร	393	1,677	-76.6%	-51.0%

ธุรกิจต่างประเทศ โรงพยาบาล Ar Yu International สาธารณรัฐแห่งสหภาพเมียนมา มีกำไรอย่างต่อเนื่อง ในปี 2566 THG รับรู้ส่วนแบ่งกำไรจากเงินลงทุนในกิจการร่วมค้าทั้งงวด 3 เดือน และ 12 เดือน ซึ่งโรงพยาบาล Ar Yu International ได้รับการยอมรับในด้านการรักษาที่เป็นมาตรฐานสากล เป็นที่ไว้วางใจของชาวเมียนมา โดยมีปริมาณผู้ป่วยเพิ่มขึ้นอย่างต่อเนื่องแม้ประสบเหตุสถานการณ์ฉุกเฉินภายในประเทศ สำหรับการลงทุนใน เวียดนาม ที่มีการลงทุนเรื่องศูนย์บริการตรวจสุขภาพเชิงลึก BeWell Wellness Clinic ในนครโฮจิมินห์ คาดว่าสามารถเปิดให้บริการได้ภายในไตรมาส 2 ปี 2567

ธุรกิจการบริบาลผู้ป่วยและเครื่องมือแพทย์ ยังไม่บรรลุเป้าหมายที่ตั้งไว้ โดยโครงการจิมน์ เวลบีอิง เคนดี้ ที่พักอาศัยครบวงจรสำหรับผู้สูงอายุและครอบครัว พร้อมบริการทางการแพทย์ ในไตรมาสที่ 4 สามารถโอนห้องได้ 5 ห้อง และในปี 2566 สามารถโอนได้ 19 ห้อง ขณะที่ปีก่อนโอนได้ 87 ห้อง อย่างไรก็ตามยังมีผู้ที่ชำระค่าจองแต่ยังไม่ได้ออนอีกจำนวน 8 ห้องและอยู่ระหว่างการผ่อนชำระอีก 3 ห้อง ทั้งนี้ เพื่อสร้างความยั่งยืนให้กับโครงการทางผู้บริหารอยู่ระหว่างการศึกษาความเป็นไปได้ในการร่วมมือกับทางพันธมิตรเพื่อพัฒนาพื้นที่ด้านหลังให้โครงการสมบูรณ์มากขึ้น นอกจากนี้ THG ได้ร่วมทุนกับพันธมิตรเพื่อสร้างโรงพยาบาลธนบุรี รัชสิด โรงพยาบาลขนาด 250 เตียง ซึ่งเป็นที่ดินหน้าโครงการ เพื่อให้บริการทางการแพทย์ระดับตติยภูมิ ปัจจุบันอยู่ระหว่างการออกแบบ และจัดทำรายงานผลกระทบสิ่งแวดล้อม (EIA) คาดว่าจะแล้วเสร็จและเปิดดำเนินการในปลายปี 2569 จะเป็นปัจจัยหนุนให้สามารถทยอยโอนห้องได้ตามแผนที่วางไว้

สำหรับแนวโน้มในปี 2567 THG มุ่งเน้นที่จะเปลี่ยนแปลงธุรกิจการแพทย์แบบเดิม ไปสู่การพัฒนาการให้บริการสุขภาพแบบใหม่ เพื่อยกระดับคุณภาพด้านบริการให้ตอบสนองต่อความต้องการของผู้ใช้บริการที่เปลี่ยนแปลงไป โดยในปีหน้า THG จะให้ความสำคัญ 4 ส่วนหลัก ส่วนแรกคือการพัฒนาบุคลากรผู้ให้บริการทั้งในด้านปริมาณและคุณภาพ ส่วนที่สองคือ เทคโนโลยีดิจิทัลด้านสุขภาพ (Digital Health Technology) โดยนำเอาเทคโนโลยีมาช่วยเสริมในการให้บริการ เป็นการผนวกเอานวัตกรรมการรักษาและเทคโนโลยีที่ส่งผลให้เกิดการเข้าถึงการรักษาที่รวดเร็ว ตรงจุด และแม่นยำขึ้น ส่วนที่สามคือ สิ่งแวดล้อม เพื่อให้การดำเนินธุรกิจเกิดผลดีต่อสิ่งแวดล้อมน้อยที่สุด นำร่องในโรงพยาบาลธนบุรี ทวีวัฒนา มุ่งสู่การเป็นองค์กร Zero Carbon ตั้งเป้าหมายการเป็นองค์กร Net Zero ในปี 2573 และส่วนสุดท้ายคือ Wellness โดยโรงพยาบาลธนบุรี บำรุงเมืองวางเป้าหมายที่จะเป็นผู้นำตลาดการให้บริการทางการแพทย์เชิงป้องกันและฟื้นฟูครบวงจร เพื่อแก้ไขปัญหาสุขภาพในระยะยาวอย่างยั่งยืนและตอบสนองความต้องการในการดูแลสุขภาพเชิงป้องกันที่เพิ่มขึ้นทั้งในประเทศไทยและต่างประเทศ ขณะที่บริษัท ธนบุรี เสริมรัฐ จำกัด (ชื่อเดิม ศูนย์หัวใจโรงพยาบาลธนบุรี) ให้บริการศูนย์การแพทย์เฉพาะทางด้านหัวใจร่วมกับโรงพยาบาลรัฐ หลังจากที่ได้ขยายจำนวนเตียงผู้ป่วยโรคหัวใจมากขึ้นกว่าเท่าตัวในช่วงปีที่ผ่านมา ที่ให้การรักษาผู้ป่วยแบบไม่ต้องรอคอย และสามารถรับการรักษาได้ทุกสิทธิ์โดยไม่ต้องเสียค่าใช้จ่ายเพิ่มเติม ทั้งยังเปิดคลินิกธนบุรี เสริมรัฐ เพื่อดูแลผู้ป่วยพร.อุบัติเหตุ เป็นแห่งแรก ในจังหวัดภูเก็ต รวมถึงการบริหารบุคลากร รพ.สต. ภูเก็ต ที่รับถ่ายโอนจากกระทรวงสาธารณสุขบางส่วนท้องถิ่น ซึ่งเป็นโมเดลที่ THG ต้องการเข้าไปบริการสังคมและชุมชน โดยร่วมมือกับหน่วยงานรัฐเพื่อแก้ปัญหาการขาดแคลนบุคลากร การบริหารจัดการต้นทุน รวมถึงเพิ่มการเข้าถึงบริการสุขภาพที่มีประสิทธิภาพ นอกจากนี้ THG ได้ร่วมมือกับมหาวิทยาลัยอัสสัมชัญ เตรียมการจัดตั้งคณะแพทยศาสตร์หลักสูตรนานาชาติ ภายใต้ชื่อ St. Luke School of Medicine ซึ่งคาดว่าจะเปิดดำเนินการสอนในปี 2568 โดยเป็นคณะแพทยศาสตร์แห่งที่สอง หลังจากที

ได้จัดตั้งแห่งแรกที่มหาวิทยาลัยสยามจนสามารถผลิตแพทย์สำเร็จการศึกษาไปแล้วหลายรุ่น THG ดำเนินงานโดยคำนึงถึงผลประโยชน์สูงสุดของผู้มีส่วนได้เสียทุกฝ่าย และให้ความสำคัญกับการมีส่วนร่วมในการบริการสังคมเพื่อการเติบโตอย่างยั่งยืนของบริษัท

เหตุการณ์สำคัญ ในปี 2566

1. การจัดตั้งบริษัทย่อย

จากการประชุมคณะกรรมการของบริษัท ครั้งที่ 2/2566 เมื่อวันที่ 31 มกราคม พ.ศ. 2566 คณะกรรมการได้มีมติอนุมัติให้มีการจัดตั้งบริษัทย่อย - บริษัท เทเลเฮลท์ แคร์ จำกัด โดยมีวัตถุประสงค์เพื่อดำเนินธุรกิจดูแลสุขภาพและการแพทย์ทางไกล โดยนำเทคโนโลยีเข้ามาสนับสนุนธุรกิจของบริษัท บริษัทย่อยได้จดทะเบียนจัดตั้งบริษัทในประเทศไทยกับกระทรวงพาณิชย์ในเดือน มกราคม พ.ศ. 2566 โดยมีทุนจดทะเบียน 200 ล้านบาท (หุ้นสามัญ 20,000,000 หุ้น มูลค่าที่ตราไว้หุ้นละ 10 บาท) บริษัทถือหุ้นในบริษัทย่อยดังกล่าวร้อยละ 85 โดยมีการเรียกชำระค่าหุ้นในสัดส่วนร้อยละ 25.00 ของทุนจดทะเบียน บริษัทได้จ่ายชำระค่าหุ้นแล้วเป็นจำนวนเงิน 43 ล้านบาท

2. การเพิ่มทุนของบริษัทย่อย

2.1 การเพิ่มทุนของบริษัทย่อย - บริษัท ที เอช เฮลท์ จำกัด

จากการประชุมคณะกรรมการของบริษัท ครั้งที่ 9/2566 เมื่อวันที่ 21 สิงหาคม พ.ศ. 2566 ที่ประชุมได้มีมติอนุมัติให้เพิ่มทุนในบริษัทย่อย - บริษัท ที เอช เฮลท์ จำกัด จำนวน 20.00 ล้านบาท โดยการออกหุ้นสามัญ 200,000 หุ้น มูลค่าที่ตราไว้หุ้นละ 100.00 บาท บริษัทย่อยได้จดทะเบียนเพิ่มทุนกับกระทรวงพาณิชย์เมื่อวันที่ 18 กันยายน พ.ศ. 2566 และมีการเรียกชำระค่าหุ้นครบแล้วในปี 2566

2.2 การเพิ่มทุนของบริษัทย่อย - บริษัท ธนบุรี เฮลท์แคร์ จำกัด

เมื่อวันที่ 11 กรกฎาคม พ.ศ. 2566 ที่ประชุมวิสามัญผู้ถือหุ้นของบริษัทย่อยครั้งที่ 3/2566 มีมติให้เปลี่ยนแปลงมูลค่าหุ้นที่ตราไว้ของบริษัทจากเดิมมูลค่าที่ตราไว้หุ้นละ 10,000.00 บาท เป็นมูลค่าที่ตราไว้หุ้นละ 10.00 บาท ซึ่งส่งผลทำให้จำนวนหุ้นสามัญเปลี่ยนจาก 10,000 หุ้น เป็น 10,000,000 หุ้น โดยบริษัทย่อยได้จดทะเบียนการเปลี่ยนแปลงมูลค่าหุ้นที่ตราไว้กับกระทรวงพาณิชย์เรียบร้อยแล้วเมื่อวันที่ 19 กรกฎาคม พ.ศ. 2566

การประชุมวิสามัญผู้ถือหุ้นของบริษัทย่อย ครั้งที่ 4/2566 เมื่อวันที่ 3 ตุลาคม พ.ศ. 2566 ผู้ถือหุ้นได้มีมติอนุมัติเพิ่มทุนจดทะเบียนของบริษัทจากหุ้นสามัญจำนวน 10,000,000 หุ้น โดยมีมูลค่าที่ตราไว้หุ้นละ 10.00 บาท เป็นหุ้นสามัญจำนวน 11,330,000 หุ้น มูลค่าที่ตราไว้หุ้นละ 10.00 บาท และมีส่วนเกินมูลค่าหุ้นหุ้นละ 20.00 บาท โดยบริษัทย่อยได้รับชำระค่าหุ้นครบแล้วในปี 2566

การประชุมคณะกรรมการของบริษัท ครั้งที่ 10/2566 เมื่อวันที่ 8 กันยายน พ.ศ. 2566 ที่ประชุมมีมติอนุมัติให้ลดสิทธิการเพิ่มทุนในบริษัทย่อย - บริษัท ธนบุรี เฮลท์แคร์ จำกัด การลดสิทธิการเพิ่มทุนดังกล่าวส่งผลให้สัดส่วนการถือครองลดลงจากร้อยละ 99.98 เป็นร้อยละ 88.24

สรุปผลการดำเนินงานปี 2566 เทียบกับปี 2565

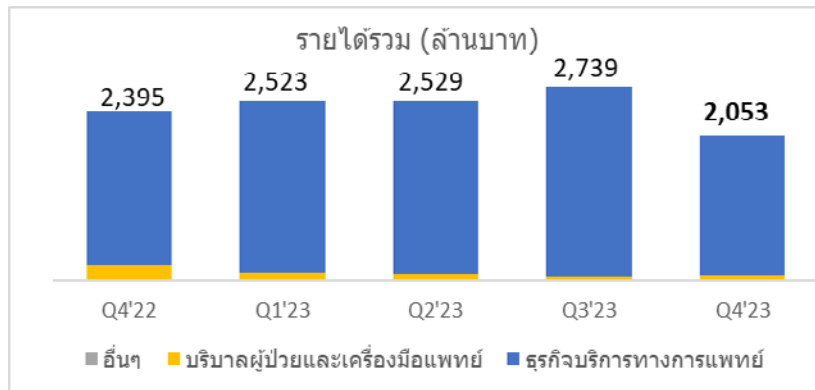

รายได้

THG มีรายได้รวม 9,844 ล้านบาท ลดลงร้อยละ 15.0 จาก 11,582 ล้านบาท ดังนี้

ธุรกิจให้บริการทางการแพทย์ มีรายได้ 9,485 ล้านบาท ลดลงร้อยละ 12.3 จาก 10,811 ล้านบาท เนื่องจากในปี 2565 THG มีรายได้ที่เกี่ยวข้องกับการให้บริการโรคโควิด-19 ใน Hospital โรงพยาบาลสนาม และการให้บริการฉีดวัคซีน คิดเป็นสัดส่วนร้อยละ 24.0 ของรายได้ธุรกิจให้บริการทางการแพทย์ หากพิจารณารายได้จากการรักษาพยาบาลเฉพาะที่เกิดขึ้นในโรงพยาบาล พบว่า ในปี 2566 เพิ่มขึ้นจากปี 2565 ร้อยละ 14.4 โดยมีสาเหตุหลักดังนี้ 1) รายได้จากกลุ่มโรงพยาบาลเดิมเติบโต โดยเฉพาะโรงพยาบาลระดับทุติยภูมิ ผู้ป่วยมีการใช้บริการเพิ่มขึ้น ทั้งผู้ป่วยนอกและผู้ป่วยใน ซึ่งมียอดผู้ป่วยเข้ารับบริการเพิ่มขึ้นจากปีก่อน คิดเป็นร้อยละ 6.0 และร้อยละ 11.5 (สัดส่วนนี้พิจารณาจากโรงพยาบาลที่มีอยู่เดิมในกลุ่ม ซึ่งไม่รวมโรงพยาบาลธนบุรี ตรีง) 2) รายได้ของโรงพยาบาลธนบุรี ตรีง (เข้ามาเป็นบริษัทย่อย เมื่อเดือนพฤศจิกายน 2565)

ธุรกิจการบริบาลผู้ป่วยและเครื่องมือแพทย์ มีรายได้ 336 ล้านบาท ลดลงร้อยละ 55.1 จาก 748 ล้านบาท มีสาเหตุหลักมาจากการรับรู้รายได้จากอินห้องพักอาศัย โครงการจินต์ เวลบีอิง แคทดี ลดลง ในปี 2566 มียอดอินห้องจำนวน 19 ห้อง เทียบกับปีก่อน มียอดอินห้องจำนวน 87 ห้อง

งบการเงินไตรมาส 4

งบกำไรขาดทุน (ล้านบาท)	งบการเงินรวม			งบการเงินเฉพาะ		
	ไตรมาส 4/2566	ไตรมาส 4/2565	เปลี่ยนแปลง	ไตรมาส 4/2566	ไตรมาส 4/2565	เปลี่ยนแปลง
รายได้จากธุรกิจให้บริการทางการแพทย์	1,962	2,176	-9.8%	1,509	1,449	4.1%
รายได้จากธุรกิจการบริบาลผู้ป่วยและเครื่องมือแพทย์	79	210	-62.4%	-	-	-
รายได้จากธุรกิจอื่นๆ	12	9	33.3%	-	-	-
รายได้รวม	2,053	2,395	-14.3%	1,509	1,449	4.1%

งบการเงินประจำปี

งบกำไรขาดทุน (ล้านบาท)	งบการเงินรวม			งบการเงินเฉพาะ		
	ปี 2566	ปี 2565	เปลี่ยนแปลง	ปี 2566	ปี 2565	เปลี่ยนแปลง
รายได้จากธุรกิจให้บริการทางการแพทย์	9,485	10,811	-12.3%	5,805	7,033	-17.5%
รายได้จากธุรกิจการบริบาลผู้ป่วยและเครื่องมือแพทย์	336	748	-55.1%	-	-	-
รายได้จากธุรกิจอื่นๆ	23	23	-	-	-	-
รายได้รวม	9,844	11,582	-15.0%	5,805	7,033	-17.5%

ต้นทุน

ต้นทุนรวม 7,439 ล้านบาท ลดลงร้อยละ 8.1 จาก 8,096 ล้านบาท มีสาเหตุหลักดังนี้

ธุรกิจการให้บริการทางการแพทย์ มีต้นทุน 7,174 ล้านบาท ลดลงร้อยละ 5.2 จาก 7,564 ล้านบาท ภาพรวมต้นทุนลดลงจากปีก่อนจากต้นทุนที่เกี่ยวข้องกับการให้บริการโรคโควิด-19 ใน Hosptel โรงพยาบาลสนาม และการให้บริการฉีดวัคซีน ซึ่งหากไม่รวมต้นทุนดังกล่าว ภาพรวมต้นทุนมีการปรับเพิ่มขึ้นร้อยละ 18.7 โดยเพิ่มขึ้นในทิศทางเดียวกันกับรายได้ สำหรับต้นทุนที่เพิ่มขึ้นได้แก่ ค่าแพทย์ ค่าใช้จ่ายบุคลากรทางการแพทย์ และค่าเสื่อมราคา ซึ่งเป็นค่าใช้จ่ายที่นำมาเพิ่มพื้นที่การให้บริการ และพัฒนาคุณภาพการบริการ ทั้งนี้ทางผู้บริหารยังสามารถควบคุมอัตรากาไรขั้นต้นในเกณฑ์ที่กำหนดไว้โดยปรับตัวดีขึ้นในอัตราร้อยละ 1.7 เมื่อเทียบกับช่วงก่อนเกิดการแพร่ระบาดของโรคโควิด-19

ธุรกิจการบริบาลผู้ป่วยและเครื่องมือแพทย์ มีต้นทุน 250 ล้านบาท ลดลงร้อยละ 51.7 จาก 518 ล้านบาท มีสาเหตุหลักมาจากจำนวนห้องโครงการจิณณ์ เวลบีอิง แคทส์ ที่ขายได้น้อยกว่าในปีก่อน จำนวน 68 ห้อง

ค่าใช้จ่ายในการขายและบริหาร

ค่าใช้จ่ายในการขายและบริหาร 1,811 ล้านบาท เพิ่มขึ้นร้อยละ 5.3 จาก 1,720 ล้านบาท มีสาเหตุมาจากค่าใช้จ่ายเกี่ยวกับพนักงาน โดยเฉพาะค่าใช้จ่ายเกี่ยวกับการพัฒนาบุคลากร และค่าใช้จ่ายในการการศึกษาความเป็นไปได้ทางธุรกิจเพื่อรองรับการเติบโตในอนาคต

ต้นทุนทางการเงิน

ต้นทุนทางการเงิน 449 ล้านบาท เพิ่มขึ้นร้อยละ 47.2 จาก 305 ล้านบาท มีสาเหตุหลักมาจากในช่วงรอบปีที่ผ่านมามีอัตราดอกเบี้ยปรับตัวสูงขึ้นจากการที่ธนาคารแห่งประเทศไทยมีการขึ้นดอกเบี้ยอย่างต่อเนื่อง โดยอัตราดอกเบี้ย MLR ณ วันที่ 31 ธันวาคม พ.ศ. 2566 ร้อยละ 7.05 เมื่อเทียบกับ ณ วันที่ 31 ธันวาคม 2565 ร้อยละ 5.75 ประกอบกับ THG มีการปรับโครงสร้างทางการเงิน โดยดำเนินการปรับสัดส่วนเงินกู้ยืมระยะสั้นเป็นเงินกู้ยืมระยะยาว เพื่อให้สอดคล้องและเหมาะสมกับระยะเวลาคืนทุนของโครงการ

งบการเงินไตรมาส 4

งบกำไรขาดทุน (ล้านบาท)	งบการเงินรวม			งบการเงินเฉพาะ		
	ไตรมาส 4/2566	ไตรมาส 4/2565	เปลี่ยนแปลง	ไตรมาส 4/2566	ไตรมาส 4/2565	เปลี่ยนแปลง
ต้นทุนธุรกิจการให้บริการทางการแพทย์	(1,892)	(1,616)	17.1%	(1,077)	(1,030)	4.6%
ต้นทุนธุรกิจการบริบาลผู้ป่วยและเครื่องมือแพทย์	(61)	(148)	-58.8%	-	-	-
ต้นทุนธุรกิจอื่นๆ	(4)	(4)	-	-	-	-
ต้นทุนรวม	(1,957)	(1,768)	10.7%	(1,077)	(1,030)	4.6%
ค่าใช้จ่ายในการขายและบริหาร	(488)	(419)	16.5%	(211)	(191)	10.5%
ต้นทุนทางการเงิน	(123)	(83)	48.2%	(95)	(72)	31.9%

งบการเงินประจำปี

งบกำไรขาดทุน (ล้านบาท)	งบการเงินรวม			งบการเงินเฉพาะ		
	ปี 2566	ปี 2565	เปลี่ยนแปลง	ปี 2566	ปี 2565	เปลี่ยนแปลง
ต้นทุนธุรกิจการให้บริการทางการแพทย์	(7,174)	(7,564)	-5.2%	(4,143)	(4,991)	-17.0%
ต้นทุนธุรกิจการบริบาลผู้ป่วยและเครื่องมือแพทย์	(250)	(518)	-51.7%	-	-	-
ต้นทุนธุรกิจอื่นๆ	(15)	(14)	7.1%	-	-	-
ต้นทุนรวม	(7,439)	(8,096)	-8.1%	(4,143)	(4,991)	-17.0%
ค่าใช้จ่ายในการขายและบริหาร	(1,811)	(1,720)	5.3%	(799)	(824)	-3.0%
ต้นทุนทางการเงิน	(449)	(305)	47.2%	(343)	(258)	32.9%

กำไร

THG มีผลกำไรสุทธิสำหรับปี 393 ล้านบาท ลดลงร้อยละ 76.6 จาก 1,677 ล้านบาท มีสาเหตุหลักมาจาก 1) ปี 2565 มีกำไรที่เกิดขึ้นจากการให้บริการที่เกี่ยวข้องกับโรคโควิด-19 2) ขาดการโอนห้องโครงการจีโนมิกส์ เวลบีอิง แคนตี้ ลดลงจากปีก่อน 68 ห้อง 3) ไตรมาส 4 ปี 2566 มีการปรับปรุงประมาณการส่วนลดของลูกหนี้ค่ารักษาพยาบาลผู้ป่วยฉุกเฉินโรคโควิด-19 ให้สะท้อนผลการได้รับชำระในปัจจุบัน 4) รายได้อื่น ลดลงจากปีก่อน ได้แก่ รายได้เงินปันผล กำไรจากการขายที่ดิน และกำไรจากการขายสินทรัพย์ที่ซื้อมาใช้ในการให้บริการรักษาพยาบาลโรคโควิด-19 5) ค่าใช้จ่ายที่เพิ่มสูงขึ้นที่เกิดจากต้นทุนทางการเงิน

งบการเงินไตรมาส 4

งบกำไรขาดทุน (ล้านบาท)	งบการเงินรวม			งบการเงินเฉพาะกิจการ		
	ไตรมาส 4/2566	ไตรมาส 4/2565	เปลี่ยนแปลง	ไตรมาส 4/2566	ไตรมาส 4/2565	เปลี่ยนแปลง
กำไรขั้นต้น	96	627	-84.7%	432	419	3.1%
กำไรก่อนดอกเบี้ยจ่าย ภาษี ค่าเสื่อมราคา และค่าตัดจำหน่าย (EBITDA)	(20)	605	-103.3%	406	316	28.5%
กำไรก่อนดอกเบี้ยจ่าย ภาษี ค่าเสื่อมราคา และค่าตัดจำหน่าย (EBITDA) (ไม่รวมรายการพิเศษ)	(20)	577	-103.5%	406	387	4.9%
กำไรสำหรับงวด	(364)	260	-240.0%	164	140	17.1%
กำไรสำหรับงวด (ไม่รวมรายการพิเศษ)	(364)	238	-252.9%	164	211	-22.3%
กำไรสุทธิ - บริษัทใหญ่	(354)	239	-248.1%	164	140	17.1%
กำไรสุทธิ - บริษัทใหญ่ (ไม่รวมรายการพิเศษ)	(354)	217	-263.1%	164	211	-22.3%

อัตราส่วนทางการเงินที่สำคัญ	งบการเงินรวม		งบการเงินเฉพาะกิจการ	
	ไตรมาส 4/2566	ไตรมาส 4/2565	ไตรมาส 4/2566	ไตรมาส 4/2565
อัตรากำไรขั้นต้น	4.7%	26.2%	28.6%	28.9%
อัตรากำไร EBITDA	-1.0%	25.3%	26.9%	21.8%
อัตรากำไร EBITDA (ไม่รวมรายการพิเศษ)	-1.0%	24.1%	26.9%	26.7%
อัตรากำไรสุทธิ - บริษัทใหญ่	-17.2%	10.0%	10.9%	9.7%
อัตรากำไรสุทธิ - บริษัทใหญ่ (ไม่รวมรายการพิเศษ)	-17.2%	9.1%	10.9%	14.6%

หมายเหตุ รายการพิเศษ ได้แก่

- กำไรจากการจำหน่ายที่ดินสุทธิจากภาษีเงินได้ ในงบการเงินรวมมี ไตรมาส 4/2565 จำนวน 22 ล้านบาท

งบการเงินประจำปี

งบกำไรขาดทุน (ล้านบาท)	งบการเงินรวม			งบการเงินเฉพาะกิจการ		
	ปี 2566	ปี 2565	เปลี่ยนแปลง	ปี 2566	ปี 2565	เปลี่ยนแปลง
กำไรขั้นต้น	2,405	3,486	-31.0%	1,662	2,042	-18.6%
กำไรก่อนดอกเบี้ยจ่าย ภาษี ค่าเสื่อมราคา และค่าตัดจำหน่าย (EBITDA)	2,080	3,342	-37.8%	1,645	1,914	-14.1%
กำไรก่อนดอกเบี้ยจ่าย ภาษี ค่าเสื่อมราคา และค่าตัดจำหน่าย (EBITDA) (ไม่รวมรายการพิเศษ)	2,080	3,215	-35.3%	1,645	1,987	-17.2%
กำไรสำหรับปี	393	1,677	-76.6%	724	1,037	-30.2%
กำไรสำหรับปี (ไม่รวมรายการพิเศษ)	393	1,572	-75.0%	724	1,110	-34.8%
กำไรสุทธิ - บริษัทใหญ่	295	1,602	-81.6%	724	1,037	-30.2%
กำไรสุทธิ - บริษัทใหญ่ (ไม่รวมรายการพิเศษ)	295	1,497	-80.3%	724	1,110	-34.8%

	งบการเงินรวม		งบการเงินเฉพาะกิจการ	
อัตราส่วนทางการเงินที่สำคัญ	ปี 2566	ปี 2565	ปี 2566	ปี 2565
อัตรากำไรขั้นต้น	24.4%	30.1%	28.6%	29.0%
อัตรากำไร EBITDA	21.1%	28.9%	28.3%	27.2%
อัตรากำไร EBITDA (ไม่รวมรายการพิเศษ)	21.1%	27.8%	28.3%	28.3%
อัตรากำไรสุทธิ – บริษัทใหญ่	3.0%	13.8%	12.5%	14.7%
อัตรากำไรสุทธิ – บริษัทใหญ่ (ไม่รวมรายการพิเศษ)	3.0%	12.9%	12.5%	15.8%

หมายเหตุ รายการพิเศษ ได้แก่

- 1) กำไรจากการจำหน่ายเงินลงทุนในบริษัท ธนบุรี คานาบิซ จำกัด (มหาชน) ในงบการเงินรวมไตรมาส 1/2565 จำนวน 5 ล้านบาท
- 2) กำไรจากการโอนเปลี่ยนประเภทเงินลงทุนในบริษัท โรงพยาบาลภัทร จำกัด ในไตรมาส 2/2565 จำนวน 13 ล้านบาท
- 3) กำไรจากการจำหน่ายที่ดินสุทธิจากภาษีเงินได้ในงบการเงินรวมไตรมาส 3/2565 จำนวน 65 ล้านบาท และไตรมาส 4/2565 จำนวน 22 ล้านบาท

ฐานะทางการเงิน

ณ วันที่ 31 ธันวาคม 2566 THG มีฐานะทางการเงินเปลี่ยนแปลงจาก ณ วันที่ 31 ธันวาคม พ.ศ. 2565 จากการนำกระแสเงินสดจ่ายคืนเงินกู้ยืมที่ครบกำหนดชำระให้แก่สถาบันการเงิน จ่ายเงินปันผลให้แก่ผู้ถือหุ้น และจ่ายลงทุนในสินทรัพย์เพื่อใช้ในการประกอบธุรกิจ

หนี้สินรวมลดลงจากปีก่อนส่วนใหญ่เกิดจากการจ่ายชำระคืนเงินให้กู้ยืมสถาบันการเงิน อย่างไรก็ตามหนี้สินหมุนเวียนเพิ่มขึ้นจากปีก่อน และหนี้สินไม่หมุนเวียนลดลงจากปีก่อน มีสาเหตุมาจากการจัดประเภทเงินกู้ยืมระยะยาวจากหนี้สินไม่หมุนเวียนจำนวน 1,421 ล้านบาท ไปเป็นหนี้สินหมุนเวียน ซึ่งในไตรมาส 1/2567 จะมีการโอนเงินกู้ยืมระยะยาวจำนวนดังกล่าวกลับไปเป็นหนี้สินไม่หมุนเวียน

	งบการเงินรวม			งบการเงินเฉพาะกิจการ		
งบแสดงฐานะทางการเงิน (ล้านบาท)	31 ธันวาคม 2566	31 ธันวาคม 2565	เปลี่ยนแปลง	31 ธันวาคม 2566	31 ธันวาคม 2565	เปลี่ยนแปลง
สินทรัพย์หมุนเวียน	4,873	6,989	-30.3%	5,475	6,652	-17.7%
สินทรัพย์ไม่หมุนเวียน	18,677	18,068	3.4%	15,435	15,080	2.4%
สินทรัพย์รวม	23,550	25,057	-6.0%	20,910	21,732	-3.8%
หนี้สินหมุนเวียน	9,699	7,916	22.5%	7,062	6,407	10.2%
หนี้สินไม่หมุนเวียน	3,075	5,982	-48.6%	2,595	4,004	-35.2%
หนี้สินรวม	12,774	13,898	-8.1%	9,657	10,411	-7.2%
รวมส่วนของผู้อถือหุ้น	10,776	11,159	-3.4%	11,253	11,321	-0.6%

	งบการเงินรวม		งบการเงินเฉพาะกิจการ	
อัตราส่วนทางการเงินที่สำคัญ	ปี 2566	ปี 2565	ปี 2566	ปี 2565
อัตราส่วนสภาพคล่อง (เท่า)	0.5	0.9	0.8	1.0
อัตราผลตอบแทนจากสินทรัพย์ (%)	3.9	9.6	5.6	7.9
อัตราการหมุนของสินทรัพย์ (เท่า)	0.4	0.5	0.3	0.3
อัตราผลตอบแทนส่วนของผู้ถือหุ้น (%)	3.0	16.6	6.4	10.0
อัตราส่วนหนี้สินต่อส่วนของผู้ถือหุ้น (เท่า)	1.2	1.2	0.9	0.9
อัตราส่วนหนี้สินที่มีดอกเบี้ยต่อ EBITDA (เท่า)	4.9	3.4	5.1	4.2
อัตราส่วนความสามารถในการชำระหนี้ (DSCR) (เท่า)	0.8	1.9	0.8	1.6
อัตราส่วนความสามารถในการชำระดอกเบี้ย (เท่า)	2.1	7.7	3.5	6.2

การบริหารสภาพคล่องและเงินทุนในปี 2566 เทียบกับปี 2565

- กระแสเงินสดสุทธิที่ได้มาจากกิจกรรมดำเนินงาน 1,542 ล้านบาท (ปี 2565 ได้มาสุทธิ 2,495 ล้านบาท) ลดลงร้อยละ 38.2 เนื่องจาก THG มีกระแสเงินสดลดลงจากการโอนห้องที่โครงการจินฉน์ เวิลด์ อีจ แคนดี้ ที่ในปี 2566 มียอดโอนลดลง 68 ห้อง และในปี 2565 มีการรับชำระค่าบริการในการฉีดวัคซีน
- กระแสเงินสดสุทธิที่ใช้ไปในกิจกรรมลงทุน 1,160 ล้านบาท (ปี 2565 ใช้ไปสุทธิจำนวน 1,624 ล้านบาท) ลดลงร้อยละ 28.6 เนื่องจากในปี 2565 THG มีการลงทุนในบริษัท ตรังเวชกิจ จำกัด เข้ามาซึ่งมีสถานะเป็นบริษัทย่อย ในช่วงสิ้นเดือนพฤศจิกายน 2565 และในปี ก่อน THG มีกระแสเงินสดรับจากการขายที่ดิน 253 ล้านบาท ในขณะที่ปีนี้มีกระแสเงินสดรับจากการขายที่ดิน 92 ล้านบาท
- กระแสเงินสดสุทธิที่ใช้ไปในกิจกรรมจัดหาเงิน 2,208 ล้านบาท (ปี 2565 ได้มาสุทธิ 234 ล้านบาท) เปลี่ยนแปลงมากกว่าร้อยละ 100 เนื่องจาก THG มีการจ่ายชำระเงินกู้ยืมให้แก่สถาบันการเงินสุทธิ 2,048 ล้านบาท

	งบการเงินรวม		งบการเงินเฉพาะกิจการ	
งบกระแสเงินสด (ล้านบาท)	ปี 2566	ปี 2565	ปี 2566	ปี 2565
กระแสเงินสดสุทธิที่ได้มาจากกิจกรรมดำเนินงาน	1,542	2,495	819	1,123
กระแสเงินสดสุทธิที่ได้มาจาก(ใช้ไป)ในกิจกรรมลงทุน	(1,160)	(1,624)	(802)	475
กระแสเงินสดสุทธิที่ได้มาจาก(ใช้ไป)กิจกรรมจัดหาเงิน	(2,028)	234	(1,510)	(629)
เงินสดและรายการเทียบเท่าเงินสดเพิ่มขึ้น(ลดลง)สุทธิ	(1,646)	1,105	(1,493)	969
เงินสดและรายการเทียบเท่าเงินสดต้นงวด	2,586	1,482	2,139	1,171
กำไร(ขาดทุน)จากอัตราแลกเปลี่ยนที่ยังไม่เกิดขึ้นจริงของเงินสดและรายการเทียบเท่าเงินสด	(1)	(1)	(1)	(1)
เงินสดและรายการเทียบเท่าเงินสดปลายงวด	939	2,586	645	2,139

ข้อมูลทั่วไปและข้อมูลสำคัญอื่น

1. ข้อมูลทั่วไป

ข้อมูลบริษัท

ชื่อบริษัท	: บริษัท ธนบุรี เฮลท์แคร์ กรุ๊ป จำกัด (มหาชน)
ทะเบียนบริษัทเลขที่	: 0107537002753 (เดิมเลขที่ บมจ. 522)
วันที่จดทะเบียน	: 21 ธันวาคม พ.ศ. 2537
ที่ตั้งสำนักงานใหญ่	: 34/1 ถนนอิสรภาพ แขวงบ้านช่างหล่อ เขตบางกอกน้อย กรุงเทพมหานคร 10700 โทรศัพท์ 0-2487-2000 สายด่วน 1645 โทรสาร 0-2412-7343
เว็บไซต์	: www.thg.co.th
ประเภทธุรกิจ	: ดำเนินธุรกิจรักษาพยาบาล และรับจ้างบริหารจัดการธุรกิจโรงพยาบาล
จำนวนและชนิดของหุ้น	: หุ้นสามัญจดทะเบียน จำนวน 847,467,400 หุ้น
ทุนจดทะเบียน	: 847,467,400 บาท มูลค่าที่ตราไว้หุ้นละ 1 บาท
ทุนที่ออกและเรียกชำระแล้ว	: 847,467,400 บาท จำนวน 847,467,400 หุ้น มูลค่าที่ตราไว้หุ้นละ 1 บาท

บุคคลอ้างอิง

นายทะเบียนหุ้น	: บริษัท ศูนย์รับฝากหลักทรัพย์ (ประเทศไทย) จำกัด อาคารตลาดหลักทรัพย์แห่งประเทศไทย 93 ถนนรัชดาภิเษก แขวงดินแดง เขตดินแดง กรุงเทพฯ 10400 โทรศัพท์ 0-2009-9000 โทรสาร 0-2009-9992
ผู้สอบบัญชี	: นายกฤษณ์ ชัชวาลวงศ์ ผู้สอบบัญชีรับอนุญาต เลขทะเบียนที่ 5016 บริษัท ไพร์วหอดเดอร์ไฮสคูลเพอร์ส เอพีเอส จำกัด 179/74-80 ถนนสาทรใต้ แขวงทุ่งมหาเมฆ เขตสาทร กทม 10120 โทรศัพท์ 0-2844-1000 โทรสาร 0-2286-4440

2. ข้อพิพาททางกฎหมาย

THG และบริษัทย่อย ไม่มีข้อพิพาททางกฎหมายที่ยังไม่สิ้นสุดที่อาจมีผลกระทบต่อสินทรัพย์ของ THG หรือบริษัทย่อย เกินกว่าร้อยละ 5 ของส่วนของผู้ถือหุ้น ณ วันที่ 31 ธันวาคม 2566

นโยบายการกำกับดูแลกิจการ

1. ภาพรวมของนโยบายและแนวปฏิบัติการกำกับดูแลกิจการ

คณะกรรมการบริษัทเชื่อมั่นว่าการกำกับดูแลกิจการที่ดี หรือบรรษัทภิบาลจะทำให้การดำเนินธุรกิจของกลุ่มบริษัทฯ มีประสิทธิภาพ โปร่งใส และเป็นธรรมกับผู้มีส่วนได้เสียทุกฝ่าย ช่วยสร้างความน่าเชื่อถือและเพิ่มศักยภาพในการแข่งขันให้กลุ่มบริษัทฯ เติบโตได้อย่างมั่นคงและยั่งยืน จึงกำหนดให้มีคู่มือบรรษัทภิบาล รายละเอียดดังเปิดเผยไว้บนเว็บไซต์ของบริษัทฯ โดยสรุปภาพรวม ดังนี้

1.1 นโยบายและแนวปฏิบัติเกี่ยวกับคณะกรรมการ

บริษัทฯ ได้กำหนดนโยบายบรรษัทภิบาล โดยคำนึงถึงปัจจัยต่าง ๆ ที่สำคัญ ซึ่งรวมถึงความรับผิดชอบต่อกรรมการ โดยมีนโยบายสำคัญที่เกี่ยวข้อง ดังนี้

องค์ประกอบ คุณสมบัติ หน้าที่ความรับผิดชอบ วาระการดำรงตำแหน่ง และการประชุมคณะกรรมการบริษัท

เป็นไปตามกฎบัตรคณะกรรมการในคู่มือบรรษัทภิบาล ซึ่งมีการทบทวนสม่ำเสมออย่างน้อยปีละครั้ง โดยที่ประชุมคณะกรรมการบริษัท ครั้งที่ 12/2566 เมื่อวันที่ 10 พฤศจิกายน 2566 ได้มีการทบทวน และแก้ไขเพิ่มเติมกฎบัตรคณะกรรมการ เพื่อให้สอดคล้องกับหลักบรรษัทภิบาล

คณะกรรมการบริษัท ให้ความสำคัญกับการปฏิบัติหน้าที่ของกรรมการอิสระ ซึ่งจะต้องเป็นอิสระจากฝ่ายจัดการและผู้ถือหุ้นที่มีอำนาจควบคุม ตลอดจนไม่มีความสัมพันธ์ทางธุรกิจกับบริษัทฯ ในลักษณะที่จะทำให้มีข้อจำกัดในการแสดงความคิดเห็นที่เป็นอิสระ

ประธานกรรมการ หรือผู้ที่ประธานกรรมการมอบหมาย มีหน้าที่เรียกประชุมคณะกรรมการบริษัท โดยกำหนดตารางการประชุมไว้ล่วงหน้าตลอดทั้งปี และแจ้งให้คณะกรรมการทราบตั้งแต่ต้นปีเพื่อวางแผนเข้าร่วมประชุม ในการประชุมแต่ละคราวจะส่งหนังสือนัดประชุม และเอกสารประกอบการประชุมให้กรรมการล่วงหน้าไม่น้อยกว่า 5 วันทำการก่อนวันประชุม เว้นแต่กรณีจำเป็นรีบด่วน เพื่อรักษาสิทธิหรือประโยชน์ของบริษัทฯ จะแจ้งการนัดประชุมโดยวิธีอื่น หรือกำหนดวันประชุมให้เร็วกว่านั้นก็ได้อีก

การสรรหาและกำหนดค่าตอบแทนกรรมการและผู้บริหาร

คณะกรรมการบริษัท มอบหมายให้คณะกรรมการสรรหาและกำหนดค่าตอบแทน ทำหน้าที่กำหนดนโยบายหลักเกณฑ์วิธีการสรรหาคณะกรรมการบริษัท และประธานเจ้าหน้าที่บริหาร รวมทั้งกำหนดนโยบาย หลักเกณฑ์ และวิธีการกำหนดค่าตอบแทนทั้งที่เป็นรูปแบบตัวเงินและมีใช้ตัวเงิน ของคณะกรรมการบริษัท คณะกรรมการชุดย่อย แนวทางและประเมินผลการปฏิบัติงานของกรรมการ และประธานเจ้าหน้าที่บริหาร เพื่อพิจารณาปรับผลตอบแทนประจำปี

ทั้งนี้ การคัดเลือกบุคคลที่จะได้รับการแต่งตั้งให้ดำรงตำแหน่งกรรมการและผู้บริหารของบริษัทฯ จะต้องมีความสามารถ และประสบการณ์ที่เป็นประโยชน์และเหมาะสมกับลักษณะการประกอบธุรกิจ กลยุทธ์ แผนในอนาคต และเข้าใจธุรกิจของบริษัทฯ อย่างรอบด้าน ด้วยกระบวนการที่โปร่งใส เพื่อให้ได้บุคคลที่มีความสามารถ ทักษะ เพศ อายุที่หลากหลาย สอดคล้องกับกลยุทธ์ขององค์กร สามารถรับมือกับความท้าทายจากความต้องการของผู้มีส่วนได้เสียได้

ความเป็นอิสระของคณะกรรมการจากฝ่ายจัดการ

คณะกรรมการเป็นผู้นำในการขับเคลื่อนองค์กร โดยการกำกับดูแลการบริหารงานให้เป็นไปตามวัตถุประสงค์และเป้าหมายที่ให้นโยบายแก่ฝ่ายจัดการ การปฏิบัติหน้าที่ของคณะกรรมการจึงมีความเชื่อมโยงกับฝ่ายจัดการ ซึ่งได้กำหนดขอบเขต บทบาท หน้าที่ และความรับผิดชอบของคณะกรรมการ ประธานกรรมการ และฝ่ายจัดการไว้อย่างชัดเจน เพื่อสร้างความเข้าใจในการทำงานร่วมกัน และช่วยเสริมสร้างกลไกดวงดุลอำนาจ ที่เอื้อให้คณะกรรมการสามารถสอดส่องดูแลการทำหน้าที่ของฝ่ายจัดการได้อย่างอิสระ

การประเมินผลการปฏิบัติงานที่ของกรรมการ

บริษัทฯ จัดให้มีการประเมินผลการปฏิบัติงานของคณะกรรมการบริษัทเป็นประจำทุกปีอย่างน้อยปีละ 1 ครั้ง โดยใช้แนวทางตามแบบประเมินตนเองของคณะกรรมการของตลาดหลักทรัพย์แห่งประเทศไทย มาปรับปรุงให้สอดคล้องกับกฎบัตรคณะกรรมการชุดต่าง ๆ เพื่อใช้เป็นกรอบในการทบทวนการปฏิบัติงาน ปัญหา อุปสรรคที่เกิดขึ้นในรอบปีที่ผ่านมา และปรับปรุงการทำงาน โดยแบ่งเป็น 3 แบบ คือ ประเมินผลการปฏิบัติงานของคณะกรรมการบริษัททั้งคณะ ประเมินผลการปฏิบัติงานของคณะกรรมการชุดย่อยรายคณะ และประเมินผลการปฏิบัติงานของกรรมการเป็นรายบุคคล

การพัฒนากรรมการ

บริษัทฯ ประสงค์ให้กรรมการพัฒนาความรู้ความสามารถ และทักษะในการปฏิบัติหน้าที่กรรมการ ทั้งในลักษณะธุรกิจของบริษัทฯ หลักบรรษัทภิบาล และหลักสูตรอื่น ๆ ที่เป็นประโยชน์ต่อการปฏิบัติหน้าที่ โดยบริษัทฯ ส่งเสริมให้กรรมการพิจารณาเข้ารับการอบรมกับสมาคมส่งเสริมสถาบันกรรมการบริษัทไทย และสถาบันอื่น ๆ ในหลักสูตรที่เกี่ยวข้อง

การสืบทอดตำแหน่งผู้บริหารระดับสูง

บริษัทฯ มีแผนการคัดเลือกบุคลากรที่จะเข้ามารับผิดชอบในตำแหน่งงานที่สำคัญทุกระดับ ให้เป็นไปอย่างเหมาะสมและโปร่งใส เพื่อให้มั่นใจว่าบริษัทฯ ได้ผู้บริหารที่มีความเป็นมืออาชีพ โดยมีฝ่ายทรัพยากรบุคคล เป็นผู้จัดทำแผนสืบทอดตำแหน่ง ประธานกรรมการบริหาร กรรมการผู้จัดการ และผู้บริหารของบริษัทฯ เพื่อเสนอให้คณะกรรมการบริษัทเป็นผู้พิจารณาตามนโยบายโครงการสืบทอดตำแหน่ง (Succession Plan) ในคู่มือบรรษัทภิบาล

การกำกับดูแลการดำเนินงานของบริษัทย่อยและบริษัทร่วม

บริษัทฯ มีนโยบายที่จะลงทุนในบริษัทย่อยหรือบริษัทร่วมที่สนับสนุนการดำเนินธุรกิจของบริษัทฯ ซึ่งจะก่อให้เกิดประโยชน์ร่วมเพื่อเพิ่มช่องทางในการหารายได้ และเพิ่มความสามารถในการทำกำไรของบริษัทฯ ทั้งนี้ จะพิจารณาสัดส่วนการลงทุน กำไรที่คาดว่าจะได้รับ ความเสี่ยงที่อาจเกิดขึ้น และสถานะทางการเงินของบริษัทฯ ก่อนการตัดสินใจลงทุนในโครงการต่าง ๆ โดยการตัดสินใจในการลงทุนดังกล่าว นั้น จะต้องได้รับการพิจารณาเห็นชอบจากผู้มีอำนาจตามระเบียบอำนาจอนุมัติและบริษัทฯ จะแต่งตั้งตัวแทนที่มีคุณสมบัติ และประสบการณ์เหมาะสม เข้าร่วมเป็นคณะกรรมการในบริษัทนั้น ๆ เพื่อกำหนดนโยบายที่สำคัญ และกำกับดูแลการดำเนินงานของบริษัทย่อย และบริษัทร่วมดังกล่าว

นโยบายการบริหารงานในบริษัทย่อยและบริษัทร่วม

- 1) บริษัทฯ กำหนดแนวทางในการใช้สิทธิออกเสียงโดยตัวแทนของบริษัทฯ ในที่ประชุมผู้ถือหุ้นของบริษัทย่อยและบริษัทร่วม เพื่อให้สอดคล้องกับสัดส่วนการถือหุ้นในบริษัทย่อยและบริษัทร่วม อีกทั้งเพื่อเป็นการปฏิบัติตามแนวบรรษัทภิบาล (Corporate Governance) และรักษาไว้ซึ่งผลประโยชน์สูงสุดของบริษัทฯ บริษัทย่อย บริษัทร่วม และของผู้ถือหุ้นอื่นโดยรวม

- 2) บริษัทฯ กำหนดโครงสร้างการบริหารจัดการของบริษัทย่อยและบริษัทร่วมเพื่อสามารถควบคุมดูแลการจัดการและรับผิดชอบการดำเนินงานของบริษัทย่อยและบริษัทร่วมได้เสมือนเป็นหน่วยงานหนึ่งของบริษัทฯ รวมทั้งมีมาตรการในการติดตามการบริหารงานของบริษัทย่อยและบริษัทร่วมเพื่อดูแลรักษาผลประโยชน์ในเงินลงทุนของบริษัทฯ ดังต่อไปนี้
 - (1) การเสนอชื่อบุคคลเป็นกรรมการในบริษัทย่อยและบริษัทร่วม
 - (2) กำหนดขอบเขตหน้าที่และความรับผิดชอบของกรรมการในบริษัทย่อยและบริษัทร่วม
 - 3) กรรมการบริษัท จะติดตามฐานะทางการเงินและผลการดำเนินงานของบริษัทย่อยและบริษัทร่วม ให้เป็นไปตามแผนงานและงบประมาณอย่างต่อเนื่อง และติดตามให้บริษัทย่อยเปิดเผยข้อมูลรายการเกี่ยวโยง และรายการได้มาหรือจำหน่ายไปซึ่งสินทรัพย์ต่อบริษัทฯ ตามประกาศที่เกี่ยวข้องของคณะกรรมการกำกับตลาดทุน และประกาศคณะกรรมการ ตลท.
 - 4) กรรมการบริษัท ต้องจัดให้บริษัทย่อยมีระบบควบคุมภายในที่เหมาะสมและรัดกุมเพียงพอ เพื่อป้องกันการทุจริตที่อาจเกิดขึ้น รวมทั้งมีช่องทางให้กรรมการและผู้บริหารของบริษัทฯ สามารถได้รับข้อมูลของบริษัทย่อยในการติดตามดูแลผลการดำเนินงาน และฐานะการเงินการทำรายการระหว่างบริษัทย่อยกับกรรมการ และผู้บริหารของบริษัทย่อย และการทำรายการที่มีนัยสำคัญของบริษัทย่อยได้อย่างมีประสิทธิภาพ และจัดให้มีกลไกในการตรวจสอบระบบงาน โดยให้ทีมงานผู้ตรวจสอบภายใน และกรรมการอิสระของบริษัทฯ เพื่อให้มั่นใจได้ว่าบริษัทย่อยมีการปฏิบัติตามระบบงานที่จัดทำไว้อย่างสม่ำเสมอ
 - 5) กรรมการและผู้บริหารของบริษัทย่อยต้องเปิดเผยและนำเสนอข้อมูลส่วนได้เสียของตนและผู้เกี่ยวข้องในส่วนที่เกี่ยวข้องกับการดำเนินธุรกรรมใด ๆ ในธุรกิจอื่น ๆ ที่อาจคาดหมายได้ว่าจะก่อให้เกิดความขัดแย้งทางผลประโยชน์อื่นใด (Conflict of Interest) กับบริษัทฯ และบริษัทย่อย ต่อคณะกรรมการของบริษัทย่อย หรือผู้ใด คณะกรรมการของบริษัทย่อยมอบหมายภายในกำหนดเวลาที่บริษัทย่อยกำหนด โดยคณะกรรมการของบริษัทย่อยมีหน้าที่แจ้งเรื่องดังกล่าวให้คณะกรรมการของบริษัทฯ ทราบภายในกำหนดเวลาที่บริษัทฯ กำหนด เพื่อเป็นข้อมูลประกอบการพิจารณาตัดสินใจหรืออนุมัติ ใด ๆ ซึ่งการพิจารณานั้นจะคำนึงถึงประโยชน์โดยรวมของบริษัทย่อยและของบริษัทฯ เป็นสำคัญ กรรมการและผู้บริหารของบริษัทย่อยต้องไม่มีส่วนร่วมอนุมัติในเรื่องที่ตนเองมีส่วนได้เสียหรือความขัดแย้งทางผลประโยชน์
 - 6) กรรมการ และผู้บริหารของบริษัทย่อยรวมถึงบุคคลที่เกี่ยวข้องของกรรมการและผู้บริหารดังกล่าว มีหน้าที่แจ้งให้คณะกรรมการของบริษัทย่อย ทราบถึงความสัมพันธ์ และการทำธุรกรรมกับบริษัทย่อยในลักษณะที่อาจก่อให้เกิดความขัดแย้งทางผลประโยชน์ และหลีกเลี่ยงการทำรายการที่อาจก่อให้เกิดความขัดแย้งทางผลประโยชน์กับบริษัทย่อยดังกล่าว โดยคณะกรรมการบริษัทย่อยมีหน้าที่แจ้งเรื่องดังกล่าวให้แก่บริษัทฯ ทราบ
- อนึ่ง การกระทำดังต่อไปนี้ซึ่งเป็นผลให้กรรมการ ผู้บริหาร หรือบุคคลที่มีความเกี่ยวข้องของบริษัทย่อยได้รับประโยชน์ทางการเงินอื่นนอกเหนือจากที่พึงได้ตามปกติ หรือเป็นเหตุให้บริษัทย่อยได้รับความเสียหาย ให้สันนิษฐานว่าเป็นการกระทำที่ขัดแย้งกับประโยชน์ของบริษัทย่อยอย่างมีนัยสำคัญ
- (ก) การทำธุรกรรมระหว่างบริษัทย่อยกับกรรมการ ผู้บริหาร หรือบุคคลที่มีความเกี่ยวข้องโดยมิได้เป็นไปตามหลักเกณฑ์ของการทำรายการที่เกี่ยวข้องกัน
 - (ข) การใช้ข้อมูลของบริษัทฯ และบริษัทย่อยที่ล่วงรู้มา เว้นแต่เป็นข้อมูลที่เปิดเผยต่อสาธารณชนแล้ว หรือ
 - (ค) การใช้ทรัพย์สินหรือโอกาสทางธุรกิจของบริษัทฯ และบริษัทย่อยในลักษณะที่เป็นการฝ่าฝืนหลักเกณฑ์หรือหลักปฏิบัติทั่วไปตามที่คณะกรรมการกำกับตลาดทุนประกาศกำหนด

- 7) บริษัทย่อยต้องรายงานแผนการประกอบธุรกิจ การขยายธุรกิจ ตลอดจนการเข้าร่วมลงทุนกับผู้ประกอบการรายอื่น ๆ ต่อบริษัท ผ่านรายงานผลการดำเนินงานทุกไตรมาส บริษัท มีสิทธิเรียกให้บริษัทย่อยเข้าชี้แจง หรือนำส่งเอกสารประกอบการพิจารณาดังกล่าว ซึ่งบริษัทย่อยต้องปฏิบัติตามอย่างเคร่งครัด
- 8) กรณีที่บริษัท ตรวจสอบประเด็นที่มีนัยสำคัญใด ๆ อาจแจ้งให้บริษัทย่อยชี้แจง และ/หรือ นำส่งเอกสารเพื่อประกอบการพิจารณาของบริษัท ได้
- 9) กรรมการ ผู้บริหาร หรือบุคคลที่มีความเกี่ยวข้องของบริษัทย่อยจะกระทำธุรกรรมกับบริษัทย่อยได้ต่อเมื่อธุรกรรมดังกล่าวได้รับอนุมัติจากคณะกรรมการของบริษัท หรือที่ประชุมผู้ถือหุ้นของบริษัท ตามแต่ขนาดรายการที่คำนวณได้ตามหลักเกณฑ์ที่กำหนดในประกาศรายการที่เกี่ยวข้องกัน ทั้งนี้ เว้นแต่เป็นการทำธุรกรรมที่เป็นข้อตกลงทางการค้าในลักษณะเดียวกับที่วิญญูชนจะพึงกระทำกับคู่สัญญาทั่วไปในสถานการณ์เดียวกัน ด้วยอำนาจต่อรองทางการค้าที่ปราศจากอิทธิพลในการที่ตนมีสถานะเป็นกรรมการ ผู้บริหาร หรือบุคคลที่มีความเกี่ยวข้องแล้วแต่กรณี และเป็นข้อตกลงทางการค้าที่ได้รับอนุมัติจากคณะกรรมการของบริษัท หรือเป็นไปตามหลักการที่คณะกรรมการบริษัทอนุมัติไว้แล้ว

นโยบายการควบคุมด้านการเงินของบริษัทย่อยและบริษัทรวม

1. บริษัทย่อยและบริษัทรวมมีหน้าที่นำส่งผลการดำเนินงานรายเดือน และงบการเงินฉบับผ่านการสอบทานโดยผู้สอบบัญชีรับอนุญาตรายไตรมาส ตลอดจนข้อมูลประกอบการจัดทำงบการเงินดังกล่าวของบริษัทย่อยและบริษัทรวมให้กับบริษัท พร้อมยินยอมให้บริษัท ใช้ข้อมูลดังกล่าวนั้น เพื่อประกอบการจัดทำงบการเงินรวมหรือรายงานผลประกอบการของบริษัท ประจำไตรมาสหรือประจำปีนั้นแล้วแต่กรณี
2. บริษัทย่อยและบริษัทรวมมีหน้าที่จัดทำงบประมาณผลการดำเนินงาน และสรุปเปรียบเทียบผลการดำเนินงานตามแผนการดำเนินงานจริงเป็นรายไตรมาส รวมถึงติดตามผลการดำเนินงานให้เป็นไปตามแผนเพื่อรายงานต่อบริษัท
3. บริษัทย่อยและบริษัทรวมมีหน้าที่รายงานประเด็นปัญหาทางการเงินที่มีนัยสำคัญต่อบริษัท เมื่อตรวจพบ หรือได้รับการร้องขอจากบริษัท ให้ดำเนินการตรวจสอบและรายงาน

1.2 นโยบายและแนวปฏิบัติเกี่ยวกับผู้ถือหุ้นและผู้มีส่วนได้เสีย

สิทธิของผู้ถือหุ้น

- (1) บริษัท มีนโยบายให้ข้อมูลเกี่ยวกับ วัน เวลา สถานที่ และวาระการประชุมผู้ถือหุ้น ตลอดจนข้อมูลทั้งหมดที่เกี่ยวข้องกับเรื่องที่ต้องตัดสินใจในที่ประชุมผู้ถือหุ้นแก่ผู้ถือหุ้นเป็นการล่วงหน้าอย่างเพียงพอและทันเวลาสำหรับการประชุมผู้ถือหุ้นในแต่ละครั้ง โดยให้สิทธิผู้ถือหุ้นในการทราบวาระล่วงหน้าก่อนการประชุม 21 วัน พร้อมทั้ง เปิดเผยหนังสือเชิญประชุมผู้ถือหุ้นฉบับสมบูรณ์ทั้งภาษาไทยและภาษาอังกฤษบนเว็บไซต์ของบริษัท เพื่อให้ผู้ถือหุ้นได้ศึกษาข้อมูลก่อนวันประชุมผู้ถือหุ้นล่วงหน้า และอำนวยความสะดวกผู้ถือหุ้นและนักลงทุนต่างชาติ อนึ่ง บริษัท ไม่ได้นำเสนอเอกสารที่มีข้อมูลสำคัญเพิ่มเติมระหว่างการประชุมผู้ถือหุ้น และบริษัท ไม่ได้เพิ่มวาระการประชุมหรือเปลี่ยนแปลงข้อมูลสำคัญโดยไม่แจ้งให้ผู้ถือหุ้นทราบล่วงหน้า

ทั้งนี้ ในวันประชุมผู้ถือหุ้น ประจำปี 2566 บริษัท ได้จัดส่งหนังสือเชิญประชุมไปยังผู้ถือหุ้นล่วงหน้า บริษัท จัดให้มีการประชุมผู้ถือหุ้นเมื่อวันที่ 26 เมษายน 2566 โดยได้เผยแพร่หนังสือเชิญประชุมผู้ถือหุ้นฉบับสมบูรณ์ ทั้งภาษาไทย

และภาษาอังกฤษบนเว็บไซต์ของบริษัทฯ เมื่อวันที่ 28 มีนาคม 2566 เพื่อให้ผู้ถือหุ้นได้ศึกษาข้อมูลก่อนวันประชุมผู้ถือหุ้นล่วงหน้าก่อนการประชุม

- (2) บริษัทฯ ได้โฆษณาบอกกล่าวการนัดประชุมผู้ถือหุ้นในหนังสือพิมพ์ไม่น้อยกว่า 7 วันก่อนการประชุม
- (3) การให้สิทธิผู้ถือหุ้นพิจารณาคำตอบแทนกรรมการทุกรูปแบบเป็นประจำทุกปี

ในการประชุมผู้ถือหุ้นประจำปี 2566 บริษัทฯ ได้เสนอให้ผู้ถือหุ้นพิจารณานโยบาย หลักเกณฑ์ และจำนวนเงินคำตอบแทนของประธานกรรมการ กรรมการ และคณะกรรมการชุดย่อย ทั้งที่ เป็นคำตอบแทนที่เป็นตัวเงิน ได้แก่ ค่าบำเหน็จกรรมการ (จัดสรรให้แก่กรรมการเท่านั้น) คำตอบแทนกรรมการรายปี และค่าเบี้ยประชุมต่อครั้ง รวมถึงคำตอบแทนที่ไม่เป็นตัวเงิน ได้แก่ คำตอบแทนที่เป็นค่ารักษาพยาบาลในโรงพยาบาลธนบุรี

- (4) การให้สิทธิผู้ถือหุ้นในการพิจารณาให้คะแนนเสียงเลือกตั้งกรรมการเป็นรายบุคคลเพื่อให้ผู้ถือหุ้นมีสิทธิเลือกกรรมการที่ต้องการอย่างแท้จริง
- (5) ในการประชุมผู้ถือหุ้น บริษัทฯ ได้เชิญผู้สอบบัญชี และที่ปรึกษากฎหมาย เป็นสักขีพยานในการตรวจนับคะแนนเสียงที่เป็นอิสระ
- (6) การให้สิทธิผู้ถือหุ้นทุกท่านอย่างเท่าเทียมเสนอวาระการประชุมผู้ถือหุ้น ส่งคำถามล่วงหน้า รวมถึงส่งข้อชี้แจงรับการพิจารณาเลือกตั้งเป็นกรรมการบริษัท

บริษัทฯ ได้แจ้งผู้ถือหุ้นทุกท่านผ่านเว็บไซต์ ตลท. และเว็บไซต์ของบริษัทฯ เพื่อให้เสนอระเบียบวาระการประชุมสามัญผู้ถือหุ้นประจำปี 2566 และชื่อบุคคลที่มีคุณสมบัติเหมาะสมเพื่อรับการพิจารณาเลือกตั้งเป็นกรรมการบริษัท ตั้งแต่วันที่ 2 กันยายน 2565 ถึงวันที่ 31 ธันวาคม 2565 รวมทั้ง ส่งคำถามล่วงหน้าสำหรับการประชุมผู้ถือหุ้น ตั้งแต่วันที่ 2 กันยายน 2565 ถึงวันที่ 10 เมษายน 2566 โดยสามารถส่งให้บริษัทฯ ได้ทางจดหมาย หรืออีเมล

- (7) นโยบายการอำนวยความสะดวกและส่งเสริมให้ผู้ถือหุ้น นักลงทุนสถาบันเข้าร่วมประชุมผู้ถือหุ้น

บริษัทฯ เปิดให้ลงทะเบียนล่วงหน้าก่อนเวลาประชุม 2 ชั่วโมง จัดเตรียมสถานที่ เจ้าหน้าที่คอยดูแลและบริการในจำนวนที่เหมาะสม ใช้ระบบบาร์โค้ดในการลงทะเบียนและการประมวลผลการนับคะแนนเสียง เพื่อความสะดวกรวดเร็ว จัดเตรียมอาหารเครื่องดื่มไว้ให้บริการโดยไม่คิดค่าใช้จ่าย เป็นต้น รวมถึงการอำนวยความสะดวกให้แก่ผู้ถือหุ้นที่ไม่สะดวกเข้าร่วมประชุมด้วยตนเอง โดยจัดทำหนังสือมอบฉันทะในรูปแบบที่สอดคล้องกับประกาศกรมพัฒนาธุรกิจการค้าทั้ง แบบ ก แบบ ข และแบบ ค (แบบมอบฉันทะเฉพาะสำหรับ Custodian) ให้แก่ผู้ถือหุ้น เพื่อบริการมอบฉันทะให้ผู้ถือหุ้นหรือกรรมการอิสระของบริษัทฯ ใช้สิทธิลงคะแนนเสียงแทน รวมถึงได้บรรจุของจดหมายแบบธุรกิจตอบรับในซองเอกสารที่ส่งถึงผู้ถือหุ้น ที่ช่วยให้ผู้ถือหุ้นสามารถส่งหนังสือมอบฉันทะมาที่บริษัทฯ ได้ถูกต้องโดยไม่คิดค่าใช้จ่ายในการจัดส่ง

- (8) บริษัทฯ ได้ให้ความสำคัญของคุณภาพหนังสือเชิญประชุมผู้ถือหุ้น ประจำปี 2566 ดังนี้

- 8.1 กำหนดวาระการประชุมผู้ถือหุ้นไว้เป็นเรื่อง ๆ อย่างชัดเจน เช่น วาระการเลือกตั้งกรรมการเป็นรายบุคคล วาระการอนุมัติคำตอบแทนคณะกรรมการ คณะกรรมการชุดย่อย และคำตอบแทนอื่น เป็นต้น
- 8.2 ให้ข้อมูลประวัติที่สำคัญของกรรมการที่ต้องการเสนอแต่งตั้งให้ผู้ถือหุ้นทราบ
- 8.3 ให้ข้อมูลรายละเอียดเกี่ยวกับประวัติผู้สอบบัญชี รวมทั้งค่าบริการ เพื่อให้ผู้ถือหุ้นพิจารณาเนื้อหาเป็นการล่วงหน้า
- 8.4 แจ้งนโยบายการจ่ายเงินปันผล จำนวนเงินปันผลที่เสนอจ่าย พร้อมทั้งเหตุผลและข้อมูลประกอบ
- 8.5 แจ้งวัตถุประสงค์และเหตุผลของทุกวาระที่เสนอ

- (9) บริษัทฯ ได้ให้ความสำคัญของคุณภาพของรายงานการประชุมผู้ถือหุ้น ประจำปี 2566 ดังนี้

- 9.1 บันทึกการแจ้งวิธีการลงคะแนนและนับคะแนนให้ผู้ถือหุ้นทราบก่อนเริ่มการประชุมตามวาระ และให้มีการใช้บัตรลงคะแนน
 - 9.2 บันทึกประเด็นคำถามคำตอบที่ประธานที่ประชุมได้เปิดให้ผู้ถือหุ้นซักถามและแสดงความคิดเห็น เพื่อให้ผู้ถือหุ้นที่ไม่ได้เข้าประชุมได้รับทราบ
 - 9.3 บันทึกมติของที่ประชุมแต่ละวาระไว้อย่างชัดเจน ทั้งที่ อนุมัติ ไม่อนุมัติ หรืองดออกเสียง
 - 9.4 บันทึกการมีส่วนร่วมของกรรมการ เพื่อแสดงถึงความรับผิดชอบต่อผู้ถือหุ้น
 - 9.5 เปิดเผยมติที่ประชุมผู้ถือหุ้นพร้อมผลการลงคะแนนเสียงในวันถัดไปภายในเวลา 9.00 น. โดยการแจ้งเป็นจดหมายข่าวไปยัง ตลท.
 - 9.6 หลังการประชุมผู้ถือหุ้นแต่ละครั้ง บริษัทฯ จะรวบรวมเนื้อหาการประชุมซึ่งประกอบด้วย รายละเอียดวาระการประชุม มติที่ประชุม การลงคะแนนเสียง ตลอดจนคำถามและความเห็นของผู้ถือหุ้น จัดทำเป็น “รายงานการประชุมผู้ถือหุ้น” เผยแพร่ขึ้นเว็บไซต์ของบริษัทฯ ภายใน 14 วัน นับจากวันประชุม ซึ่งเป็นไปตามข้อกำหนดของสำนักงาน ก.ล.ต. และ ตลท.
- (10) การมีส่วนร่วมในการประชุมผู้ถือหุ้นของประธานกรรมการ ประธานคณะกรรมการชุดย่อย และผู้บริหารระดับสูง บริษัทฯ เน้นย้ำให้กรรมการและผู้บริหารทุกท่านมีส่วนร่วมในการประชุมผู้ถือหุ้นของบริษัทฯ เพื่อเป็นการรับผิดชอบต่อผู้ถือหุ้น โดยในปีที่ผ่านมา ประธานกรรมการบริษัท CEO ประธานกรรมการตรวจสอบ ประธานกรรมการบริหารความเสี่ยง ประธานกรรมการสรรหาและกำหนดค่าตอบแทน และประธานกรรมการบรรษัทภิบาล ได้เข้าร่วมการประชุมเพื่อพบปะและตอบคำถามของผู้ถือหุ้นโดยพร้อมเพรียง
- (11) บริษัทฯ เลือกสถานที่จัดประชุมซึ่งอยู่ใกล้กับสำนักงานใหญ่ มีรถโดยสารผ่านได้สะดวก เดินทางมาได้ทั้ง ทางรถยนต์ เรือ รถส่วนตัว ทั้งยังมีที่จอดรถอย่างเพียงพอ ทำให้ผู้ถือหุ้นเดินทางมาร่วมประชุมได้สะดวก

การปฏิบัติต่อผู้ถือหุ้นอย่างเท่าเทียมกัน

- (1) บริษัทฯ ได้เปิดเผยสิทธิในการออกเสียงลงคะแนน แจ้งกฎเกณฑ์ และวิธีการในการเข้าร่วมประชุมผู้ถือหุ้นให้ผู้ถือหุ้นทราบในหนังสือเชิญประชุม และในวันประชุมผู้ถือหุ้น ผู้ดำเนินการประชุมจะแจ้งกฎเกณฑ์ที่ใช้ในการประชุม และขั้นตอนการออกเสียงลงมติให้ผู้ถือหุ้นทราบในที่ประชุมผู้ถือหุ้น และได้มีการบันทึกการแจ้งกฎเกณฑ์และขั้นตอนการออกเสียงลงมติดังกล่าวลงในรายงานการประชุมผู้ถือหุ้นทุกครั้ง
- (2) บริษัทฯ ได้กำหนดนโยบายเกี่ยวกับการป้องกันการรั่วไหลของข้อมูลภายในแก่ผู้บริหาร พนักงาน และกรรมการซึ่งเป็นที่รับทราบและปฏิบัติตามอย่างเคร่งครัด เพื่อป้องกันการรั่วไหลของข้อมูลของบริษัทฯ ทั้งนี้ บริษัทฯ ไม่ให้สารสนเทศที่ยังไม่เปิดเผยกับผู้ถือหุ้นกลุ่มใดกลุ่มหนึ่งเป็นพิเศษหรือแตกต่างจากผู้ถือหุ้นอื่นของบริษัทฯ และมีความเท่าเทียมกันในข้อมูลเกี่ยวกับบริษัทฯ เป็นการป้องกันการขัดแย้งทางผลประโยชน์และการป้องกันการรั่วไหลของข้อมูลภายในเพื่อหาผลประโยชน์ให้แก่ตนเองหรือผู้อื่นในทางมิชอบและได้เผยแพร่ให้พนักงาน ผู้บริหาร และกรรมการบริษัททราบ
- (3) บริษัทฯ ได้เปิดเผยข้อมูลเกี่ยวกับรายการเกี่ยวโยงกัน โดยได้เปิดเผยข้อมูลอย่างเพียงพอ รวมถึงความเห็นของคณะกรรมการ และความเห็นของที่ปรึกษาอิสระ เพื่อให้ผู้ถือหุ้นพิจารณาประกอบการประชุมผู้ถือหุ้น
- (4) รายการระหว่างกันได้กระทำอย่างยุติธรรม ตามราคาตลาด และเป็นไปตามปกติธุรกิจการค้า
- (5) บริษัทฯ ได้ให้ข้อมูลเกี่ยวกับเอกสาร/หลักฐานรวมถึงคำแนะนำขั้นตอนในการมอบฉันทะในหนังสือนัดประชุม และอำนวยความสะดวกให้กับผู้ถือหุ้นที่ไม่สามารถเข้าร่วมประชุมผู้ถือหุ้นด้วยตัวเอง โดยได้ส่งหนังสือมอบฉันทะไปพร้อม

กับหนังสือนัดประชุม และยังให้บริการอาหารแถมให้แก่ผู้รับมอบฉันทะ บริเวณหน้าห้องประชุมโดยไม่มีค่าใช้จ่าย รวมทั้งไม่ได้กำหนดกฎเกณฑ์พิเศษที่ทำให้เกิดความยุ่งยากในการเข้าร่วมประชุม

- (6) บริษัทฯ เปิดโอกาสให้ผู้ถือหุ้นได้รับข้อมูลข่าวสารและสารสนเทศที่เป็นข้อมูลปัจจุบันผ่านทางเว็บไซต์ของบริษัทฯ อย่างสม่ำเสมอ

บทบาทของผู้มีส่วนได้เสีย

บริษัทฯ ตระหนักถึงความสำคัญของบทบาทของผู้มีส่วนได้เสียและปฏิบัติต่อผู้มีส่วนได้เสียทุกกลุ่มอย่างเท่าเทียมกัน ไม่ว่าจะเป็นผู้มีส่วนได้เสียภายใน ได้แก่ กรรมการ พนักงานและผู้บริหารของบริษัทฯ หรือผู้มีส่วนได้เสียภายนอก เช่น ผู้ถือหุ้น ลูกค้า คู่ค้า เจ้าหนี้ คู่แข่งทางการค้า สังคมและสิ่งแวดล้อม ภาครัฐและหน่วยงานที่เกี่ยวข้องอย่างเหมาะสม ทั้งสิทธิที่กำหนดโดยกฎหมายหรือโดยข้อตกลงที่ทำร่วมกัน โดยคณะกรรมการบริษัท ได้กำหนดแนวทางปฏิบัติ เพื่อให้เกิดความโปร่งใส และเป็นธรรมต่อผู้มีส่วนได้เสียกลุ่มต่าง ๆ ดังนี้

- (1) กำหนดนโยบายให้มีการปฏิบัติต่อผู้มีส่วนได้เสียแต่ละกลุ่ม โดยคำนึงถึงสิทธิของผู้มีส่วนได้เสียดังกล่าวตามกฎหมายหรือตามข้อตกลงที่มีกับบริษัทฯ โดยไม่กระทำการใด ๆ ที่เป็นการละเมิดสิทธิของผู้มีส่วนได้เสียเหล่านั้น และกำหนดมาตรการชดเชยกรณีผู้มีส่วนได้เสียได้รับความเสียหายจากการละเมิดสิทธิ
- (2) กำหนดนโยบายการปฏิบัติต่อผู้มีส่วนได้เสียแต่ละกลุ่มให้ชัดเจน และจัดให้มีช่องทางในการสื่อสารกับผู้มีส่วนได้เสียแต่ละกลุ่มอย่างเหมาะสมและเพียงพอ
- (3) พัฒนากลไกการมีส่วนร่วมของผู้มีส่วนได้เสีย ในการสร้างเสริมผลการดำเนินงานของบริษัทฯ เพื่อสร้างความมั่นคงอย่างยั่งยืนให้กับกิจการ และเปิดเผยข้อมูลสำคัญที่เกี่ยวข้องให้ผู้มีส่วนได้เสียเหล่านั้นได้รับทราบอย่างเพียงพอ เพื่อให้สามารถทำหน้าที่ในการมีส่วนร่วมดังกล่าวได้อย่างมีประสิทธิภาพ
- (4) กำหนดนโยบายการแจ้งเบาะแสการกระทำผิดและข้อร้องเรียนต่อคณะกรรมการ ในประเด็นเกี่ยวกับการทำผิดกฎหมาย ความถูกต้องของรายงานทางการเงิน ระบบควบคุมภายในที่บกพร่อง หรือการฉ้อฉลทุจริต และมีการคุ้มครองสิทธิของผู้แจ้งเบาะแสดังกล่าว
- (5) กำหนดนโยบายความรับผิดชอบต่อสังคม โดยเฉพาะเรื่องที่มีผลกระทบต่อการประกอบธุรกิจโดยตรงให้ครบถ้วน เพื่อให้ผู้เกี่ยวข้องมั่นใจว่า การประกอบธุรกิจของบริษัทฯ ได้คำนึงถึงปัจจัยด้านสิ่งแวดล้อมและสังคมเพื่อการพัฒนาอย่างยั่งยืน

นโยบายแจ้งเบาะแสการกระทำผิดและข้อร้องเรียน

บริษัทฯ เปิดโอกาสให้กรรมการ ผู้บริหาร พนักงาน และผู้มีส่วนได้เสียทั้งภายในและภายนอกของบริษัทฯ และบริษัทย่อยสามารถแจ้งเบาะแสเกี่ยวกับการกระทำผิดกฎหมาย ข้อร้องเรียน หรือข้อเสนอนะเกี่ยวกับการกระทำ ความผิดทางกฎหมาย จรรยาบรรณธุรกิจ รายงานทางการเงินที่ไม่ถูกต้อง การทุจริตคอร์รัปชัน หรือความบกพร่องของระบบควบคุมภายในบริษัทฯ และบริษัทย่อย โดยบริษัทฯ จะนำเบาะแส ข้อร้องเรียน หรือข้อเสนอดังกล่าวไปตรวจสอบหาข้อเท็จจริงเพื่อกำหนดมาตรการกำกับดูแลต่อไป โดยสามารถแจ้งผ่านช่องทาง ดังนี้

ทางโทรศัพท์ ผู้อำนวยการฝ่ายตรวจสอบภายใน 081-613-3539
 ทางอีเมล BOD@thg.co.th หรือ AC@thg.co.th หรือ
 ฝ่ายตรวจสอบภายใน IA@thg.co.th

ทางเว็บไซต์บริษัท www.thg.co.th

ทางจดหมาย ส่งแบบแจ้งเบาะแสและข้อร้องเรียน

ถึง "ผู้รับแจ้งข้อร้องเรียน"

คณะกรรมการบริษัท, คณะกรรมการตรวจสอบ, ผู้อำนวยการฝ่ายตรวจสอบภายใน
บริษัท ธนบุรี เฮลท์แคร์ กรุ๊ป จำกัด (มหาชน)

อาคารโรงพยาบาลธนบุรี

34/1 ถนนอิสรภาพ แขวงบ้านช่างหล่อ เขตบางกอกน้อย กรุงเทพมหานคร 10700

กระบวนการดำเนินการเมื่อได้รับข้อร้องเรียน

โดยเบื้องต้นฝ่ายตรวจสอบภายในเป็นผู้ดูแล รวบรวม กลั่นกรองข้อมูล พิสูจน์หาข้อเท็จจริงและสรุปเรื่องร้องเรียนต่าง ๆ ให้แก่ ประธานเจ้าหน้าที่บริหาร ("CEO") แล้ว CEO จะแต่งตั้งคณะกรรมการสอบสวนเพื่อกลั่นกรองข้อมูลและสอบสวน โดยตัวแทนคณะกรรมการสอบสวนที่เข้าร่วมในการพิจารณา ได้แก่ ผู้อำนวยการฝ่ายบุคคลหรือตัวแทนจากหน่วยงานผู้บังคับบัญชาในสายงานของผู้ร้องเรียน ซึ่งต้องเป็นบุคคลผู้ไม่มีความขัดแย้งหรือผลประโยชน์ใดกับผู้ร้องเรียน ตัวแทนจากคณะทำงานบริหารความเสี่ยง เลขาธิการคณะกรรมการตรวจสอบหรือตัวแทนจากคณะกรรมการตรวจสอบเข้าร่วมเพื่อสังเกตการณ์

ภายหลังการสอบสวน ฝ่ายตรวจสอบภายในจะเป็นผู้สรุปรายงาน และเสนอรายงานในการดำเนินการต่อข้อร้องเรียน และการแจ้งเบาะแส ต่อคณะกรรมการตรวจสอบ ในกรณีที่เป็นเรื่องที่เกี่ยวข้องชื่อเสียง ภาพลักษณ์ หรือฐานะทางการเงินของบริษัทฯ หรือ เป็นเรื่องที่มีข้อขัดแย้งกับนโยบายในการดำเนินธุรกิจของบริษัทฯ หรือเกี่ยวข้องกับผู้บริหารระดับสูง คณะกรรมการตรวจสอบจะเสนอต่อคณะกรรมการบริษัทเพื่อพิจารณาต่อไป

มาตรการคุ้มครองผู้แจ้งเบาะแสดการกระทำผิดและผู้ร้องเรียนรวมทั้งการรักษาความลับ

คณะกรรมการบริษัท กำหนดนโยบายและแนวทางในการคุ้มครองผู้แจ้งเบาะแสดการกระทำผิดและผู้ร้องเรียน โดยจะเก็บรักษาข้อมูลของผู้แจ้งเบาะแสดการกระทำผิดและผู้ร้องเรียนไว้เป็นความลับ โดยผู้ได้รับข้อมูลจากการปฏิบัติหน้าที่ที่เกี่ยวข้องกับเรื่องดังกล่าวมีหน้าที่เก็บรักษาข้อมูล ข้อร้องเรียนและเอกสารหลักฐานของผู้แจ้งเบาะแสดการกระทำผิดและผู้ร้องเรียนไว้เป็นความลับ ห้ามเปิดเผยข้อมูลแก่บุคคลที่ไม่มีหน้าที่เกี่ยวข้อง เว้นแต่เป็นการเปิดเผยตามหน้าที่ที่กฎหมายกำหนด

การเปิดเผยข้อมูลและความโปร่งใส

บริษัทฯ มีนโยบายเปิดเผยข้อมูลสำคัญที่เกี่ยวข้องกับบริษัทฯ ทั้งข้อมูลทางการเงินและข้อมูลที่มีใช้ข้อมูลทางการเงินและข้อมูลอื่นใดที่อาจมีผลกระทบต่อราคาของหลักทรัพย์หรือการตัดสินใจของผู้ลงทุนหรือผู้มีส่วนได้เสียอย่างถูกต้อง ครบถ้วน ทันเวลา โปร่งใส ตามมาตรฐานต่าง ๆ ของตลาด หรือสำนักงาน ก.ล.ต. เพื่อให้ทุกฝ่ายมีโอกาสได้รับข้อมูลอย่างเท่าเทียมกัน โดยสามารถดูข้อมูลดังกล่าวได้บนเว็บไซต์ของบริษัทฯ ที่ <http://www.thg.co.th>

บริษัทฯ ยังให้ความสำคัญกับระบบการควบคุมภายในที่ดี และมีฝ่ายตรวจสอบภายในเพื่อตรวจสอบการปฏิบัติงานของแต่ละสายงาน เพื่อป้องกันไม่ให้เกิดข้อผิดพลาดและปฏิบัติงานเป็นไปด้วยความโปร่งใส โดยมีการตรวจสอบเป็นระยะและจัดทำรายงานส่งให้คณะกรรมการตรวจสอบเพื่อพิจารณา

การป้องกันการรั่วข้อมูลภายใน

เพื่อให้แน่ใจว่าพนักงานได้รับสารสนเทศที่เชื่อถือได้อย่างเท่าเทียมและทันที่บริษัท จึงได้กำหนดนโยบายการใช้ข้อมูลภายในของบริษัทฯ และประกาศโดยมีรายละเอียดดังนี้

1. หน้าที่และความรับผิดชอบ

- (1) คณะกรรมการบริษัทได้มอบหมายให้คณะกรรมการตรวจสอบ ทำหน้าที่กำกับดูแลนโยบายฉบับนี้ เพื่อให้มั่นใจว่ากรรมการ ผู้บริหาร ได้ปฏิบัติตาม หลักเกณฑ์และแนวปฏิบัติในการซื้อขายหลักทรัพย์บริษัทที่กำหนดไว้
- (2) เลขาธิการบริษัท มีหน้าที่รับผิดชอบในการให้คำแนะนำแก่กรรมการบริษัท ผู้บริหาร และพนักงาน ในการปฏิบัติตามนโยบายฉบับนี้ ตลอดจนมีหน้าที่ในการสื่อสาร ให้ความรู้ความเข้าใจ และชี้แจงตอบข้อซักถามและตีความในกรณีที่มีข้อสงสัย รวมถึงประกาศช่วงเวลาห้ามซื้อขายหลักทรัพย์ให้ทราบไว้เป็นการล่วงหน้า เพื่อช่วยให้บุคคลที่กฎหมายกำหนดได้ปฏิบัติตามหลักเกณฑ์ดังกล่าว
- (3) ผู้บริหารทุกคนมีหน้าที่รับผิดชอบในการกำกับดูแลให้ผู้ใต้บังคับบัญชาของตนได้ตระหนักถึงความสำคัญและมีความเข้าใจนโยบายฉบับนี้
- (4) กรรมการบริษัท ผู้บริหาร และพนักงานจะต้องปฏิบัติตามนโยบายฉบับนี้อย่างเคร่งครัดในการซื้อขายหลักทรัพย์จดทะเบียนของบริษัทใน ตลท. หรือหลักทรัพย์ที่ซื้อขายในศูนย์ซื้อขายหลักทรัพย์ รวมทั้งสื่อสารนโยบายฉบับนี้ให้แก่คู่สมรสและบุตรที่ยังไม่บรรลุนิติภาวะของตนได้รับทราบ

2. แนวทางปฏิบัติ

(1) ข้อห้ามในการซื้อขายหลักทรัพย์โดยใช้ข้อมูลภายใน

บุคคลที่กฎหมายกำหนดต้องปฏิบัติตามข้อห้ามในการซื้อขายหลักทรัพย์โดยใช้ข้อมูลภายใน ซึ่งกำหนดไว้ในพระราชบัญญัติหลักทรัพย์และตลาดหลักทรัพย์ พ.ศ. 2535 มาตรา 241 “ในการซื้อหรือขายซึ่งหลักทรัพย์จดทะเบียนในตลาดหลักทรัพย์ หรือหลักทรัพย์ที่ซื้อขายในศูนย์ซื้อขายหลักทรัพย์ ห้ามมิให้บุคคลใด ทำการซื้อ หรือขาย หรือเสนอซื้อ หรือเสนอขาย หรือชักชวนให้บุคคลอื่นซื้อ หรือขาย หรือเสนอซื้อ หรือเสนอขาย ซึ่งหลักทรัพย์จดทะเบียนในตลาดหลักทรัพย์ หรือหลักทรัพย์ที่ซื้อขายในศูนย์ซื้อขายหลักทรัพย์ ไม่ว่าโดยทางตรงหรือทางอ้อม ในประการที่น่าจะเป็นการเอาเปรียบต่อบุคคลภายนอกโดยอาศัยข้อเท็จจริงอันเป็นสาระสำคัญต่อการเปลี่ยนแปลงราคาของหลักทรัพย์ที่ยังมิได้เปิดเผยต่อประชาชน และตนได้ล่วงรู้มาในตำแหน่งหรือฐานะเช่นนั้น และไม่ว่าการกระทำดังกล่าวจะกระทำเพื่อประโยชน์ต่อตนเองหรือผู้อื่น หรือนำข้อเท็จจริงเช่นนั้นออกเปิดเผยเพื่อให้ผู้อื่นกระทำได้กล่าว โดยตนได้รับประโยชน์ตอบแทน”

(2) ช่วงเวลาห้ามซื้อขายหลักทรัพย์ (Blackout Period)

แนะนำบุคคลที่กฎหมายกำหนดให้ระมัดระวังการซื้อขายหลักทรัพย์ของบริษัทฯ ก่อนการเปิดเผยข้อมูลภายในแก่สาธารณชน

3. แนวทางในการเก็บรักษาความลับ การเก็บรักษาข้อมูล และการป้องกันการรั่วข้อมูลภายใน

บุคลากรของบริษัทฯ มีหน้าที่ต้องทราบถึงการรักษาความปลอดภัยของข้อมูล เพื่อป้องกันไม่ให้เกิดการเปิดเผยข้อมูลอันเป็นความลับ รวมทั้งป้องกันการรั่วข้อมูลภายในโดยมิชอบ

(1) แนวทางการเก็บรักษาความลับ

- ก) กำหนดลำดับชั้นความลับของข้อมูล ได้แก่ ข้อมูลที่เปิดเผยได้ และข้อมูลที่เปิดเผยไม่ได้ ทั้งนี้ การใช้ข้อมูลภายในร่วมกันต้องอยู่ในกรอบของหน้าที่และความรับผิดชอบที่ตนได้รับมอบหมายเท่านั้น

- ข) การเก็บรักษาและปกปิดข้อมูลลูกค้าและข้อมูลทางการค้า โดยบริษัทฯ ต้องรักษา และปกปิดข้อมูลลูกค้า และข้อมูลทางการค้าไว้เป็นความลับ ไม่เปิดเผยต่อพนักงานของบริษัทฯ และบุคคลภายนอกที่ไม่เกี่ยวข้อง เว้นแต่เป็นข้อบังคับโดยกฎหมายให้เปิดเผย โดยเป็นการเปิดเผยเพื่อวัตถุประสงค์ทางการฟ้องร้องคดี หรือคณะกรรมการบริหารอนุมัติให้มีการเปิดเผย

(2) การเก็บรักษาข้อมูล

หากข้อมูลนั้นยังไม่ได้เปิดเผยต่อสาธารณชน ห้ามมิให้บุคคลที่บริษัทฯ กำหนดเปิดเผยข้อมูลภายในแก่บุคคลภายนอกเองโดยพลการ เพื่อก่อให้เกิดความเสียหาย และยุติธรรมในการใช้ข้อมูลภายในของบริษัทฯ อันเป็นการเพิ่มความเชื่อมั่นให้แก่ผู้ถือหุ้น ผู้ลงทุน และผู้เกี่ยวข้องทุกฝ่าย บริษัทฯ กำหนดเป็นข้อห้ามมิให้บุคคลที่บริษัทฯ กำหนดที่ได้รับทราบข้อมูลภายในของบริษัทฯ เป็นข้อเท็จจริงอันเป็นสาระสำคัญต่อการเปลี่ยนแปลงราคาของหลักทรัพย์และที่ยังไม่เปิดเผยต่อสาธารณชน ไม่ว่าจะเพื่อการซื้อขายหลักทรัพย์ หรือชักชวนให้บุคคลอื่นซื้อ ขาย เสนอซื้อ หรือเสนอขายหุ้นของบริษัทฯ ไม่ว่าจะด้วยตนเอง หรือผ่านนายหน้า ทั้งนี้ ไม่ว่าการกระทำดังกล่าวจะกระทำเพื่อประโยชน์ต่อตนเองหรือผู้อื่น บริษัทฯ จะถือว่าการใช้ข้อมูลภายในโดยมิชอบเพื่อประโยชน์ในการซื้อขายหลักทรัพย์ของบริษัทฯ ดังกล่าวข้างต้นเป็นการซื้อขายหลักทรัพย์เพื่อเก็งกำไร หรือสร้างความได้เปรียบให้กับกลุ่มใดกลุ่มหนึ่งซึ่งถือเป็นการกระทำความผิดตาม พ.ร.บ. หลักทรัพย์ฯ และถือเป็นความผิดทางวินัย

(3) การป้องกันการรั่วไหลข้อมูลภายใน

ก) รายงานการถือหลักทรัพย์

คณะกรรมการบริษัทและผู้บริหาร รวมถึงผู้ดำรงตำแหน่งในสายงานบัญชีหรือการเงิน มีหน้าที่ต้องรายงานการถือหลักทรัพย์ของตน คู่สมรส และบุตรที่ยังไม่บรรลุนิติภาวะ ให้เป็นไปตามกฎระเบียบของข้อบังคับของ พ.ร.บ. หลักทรัพย์ฯ (รวมทั้งที่มีการแก้ไขเพิ่มเติม) ประกาศคณะกรรมการกำกับหลักทรัพย์และตลาดหลักทรัพย์ และประกาศคณะกรรมการกำกับตลาดทุนที่เกี่ยวข้อง ต้องส่งผ่านรายงานดังกล่าวมายังเลขานุการบริษัทก่อนนำเสนอสำนักงาน ก.ล.ต. หรือ ตลท. โดยให้เลขานุการบริษัท ทำรายงานสรุปต่อที่ประชุมคณะกรรมการบริษัทเพื่อทราบ

ข) รายงานการเปลี่ยนแปลงการถือหลักทรัพย์

บริษัทฯ กำหนดให้กรรมการ ผู้บริหาร รวมถึงผู้ดำรงตำแหน่งในสายงานบัญชีหรือการเงิน ผู้รับผิดชอบในการดำเนินงาน ผู้บริหาร ผู้สอบบัญชี พนักงาน คู่สมรสและบุตรที่ยังไม่บรรลุนิติภาวะของบุคคลดังกล่าว รายงานการเปลี่ยนแปลงการถือหลักทรัพย์ต่อสำนักงาน ก.ล.ต. ตามมาตรา 59 แห่งพระราชบัญญัติหลักทรัพย์และตลาดหลักทรัพย์ พ.ศ. 2535 (ตามที่ได้แก้ไขเพิ่มเติม) และจัดส่งสำเนารายงานนี้ให้แก่เลขานุการบริษัท ในวันเดียวกับวันที่ส่งรายงานต่อสำนักงาน ก.ล.ต. ทุกครั้ง

4. มาตรการป้องกันความปลอดภัยระบบคอมพิวเตอร์และข้อมูลสารสนเทศ

- (1) จำกัดการเข้าถึงข้อมูลที่ไม่เปิดเผยต่อสาธารณะโดยให้รับรู้ได้เฉพาะผู้บริหารระดับสูงสุดเท่าที่จะทำได้ และเปิดเผยต่อพนักงานของบริษัทฯ ตามความจำเป็นเพียงเท่าที่ต้องทราบเท่านั้น และแจ้งให้พนักงานทราบว่าสารสนเทศที่เป็นความลับและมีข้อจำกัดในการนำไปใช้
- (2) จัดระบบรักษาความปลอดภัยในที่ทำงานเพื่อป้องกันการเข้าถึงระบบสารสนเทศ การใช้แฟ้มข้อมูลและเอกสารลับ

- (3) เจ้าของข้อมูลที่ยังไม่เปิดเผยต่อสาธารณชนจะต้องกำชับผู้ที่เกี่ยวข้องให้ปฏิบัติ ตามขั้นตอนการรักษาความปลอดภัยโดยเคร่งครัด
5. บทลงโทษสำหรับการใช้ข้อมูลภายใน
ผู้ฝ่าฝืนมีโทษตามกฎหมาย

ทั้งนี้ ในปีที่ผ่านมา บริษัทฯ ไม่พบการกระทำผิดเกี่ยวกับการใช้ข้อมูลภายใน

การป้องกันความขัดแย้งทางผลประโยชน์

บริษัทฯ ให้ความสำคัญต่อการพิจารณารายการต่าง ๆ อย่างโปร่งใส และเป็นประโยชน์ต่อบริษัทฯ เป็นสำคัญ ดังนั้น จึงให้ความสำคัญต่อการป้องกันรายการที่อาจเป็นความขัดแย้งทางผลประโยชน์ รายการที่เกี่ยวข้องกัน หรือรายการระหว่างกัน โดยมีหลักการที่สำคัญดังต่อไปนี้

- (1) กรรมการบริษัท และผู้บริหารตามนิยามของสำนักงาน ก.ล.ต. ต้องรายงานให้บริษัททราบถึงการมีส่วนได้เสีย และความขัดแย้งทางผลประโยชน์ของตนและบุคคลที่มีความเกี่ยวข้อง กรณีเป็นส่วนได้เสียที่เกี่ยวข้องกับการบริหารจัดการกิจการของบริษัท หรือบริษัทย่อย โดยส่งรายงานต่อเลขานุการบริษัท และเลขานุการบริษัทจะต้องส่งสำเนารายงานการมีส่วนได้เสียนี้ให้ประธานกรรมการ และประธานกรรมการตรวจสอบทราบภายใน 7 วันทำการนับแต่วันที่ได้รับรายงาน
- (2) หลีกเลี่ยงการทำรายการที่เกี่ยวข้องกับกรรมการ ผู้บริหาร หรือบุคคลที่มีความเกี่ยวข้องที่อาจก่อให้เกิดความขัดแย้งทางผลประโยชน์กับบริษัท ในกรณีที่จำเป็นต้องทำรายการนั้น ให้มีการนำเสนอรายการที่เกี่ยวข้องกันต่อคณะกรรมการตรวจสอบเพื่อพิจารณาให้ความเห็นก่อนเสนอขออนุมัติต่อคณะกรรมการบริหาร หรือคณะกรรมการบริษัท (แล้วแต่กรณี) ตามหลักเกณฑ์การเข้าทำรายการที่เกี่ยวข้องกันฯ กำหนด และตามหลักบรรษัทภิบาล

นอกจากนี้ กรรมการและพนักงานทุกระดับของบริษัทฯ ต้องหลีกเลี่ยงการมีผลประโยชน์ใด ๆ ที่จะมีผลต่อการปฏิบัติหน้าที่ ดังนี้

- (1) ไม่ประกอบกิจการที่เป็นการแข่งขัน หรือมีลักษณะเดียวกันกับบริษัทฯ
- (2) ไม่เข้าเป็นหุ้นส่วนหรือผู้ถือหุ้นที่มีอำนาจตัดสินใจ หรือผู้บริหารในกิจการที่เป็นการแข่งขัน หรือมีลักษณะเดียวกันกับบริษัทฯ แต่ในกรณีที่ไมอาจหลีกเลี่ยงได้ให้รายงานผู้บังคับบัญชาทราบโดยทันที
- (3) หลีกเลี่ยงการเข้าไปเกี่ยวข้องกับกิจกรรมหรืออาจก่อให้เกิดความขัดแย้งทางผลประโยชน์ของบริษัทฯ หรือก่อภาระผูกพันทางการเงินในรูปแบบใด ๆ กับผู้ที่เกี่ยวข้องทางธุรกิจกับบริษัทฯ หรือพนักงานของบริษัทฯ เอง
- (4) หลีกเลี่ยงการทำงานอื่นนอกเหนือจากการทำงานของบริษัทฯ ซึ่งอาจมีผลกระทบต่องานในความรับผิดชอบไม่ว่าด้านใด
- (5) พนักงานทุกคนต้องเปิดเผยเมื่อเกิดสถานการณ์ที่ทำให้เชื่อว่าจะทำให้เกิดความขัดแย้งทางผลประโยชน์ หากพนักงานสงสัยว่าจะมีความขัดแย้งทางผลประโยชน์ หรือมีบางอย่างที่อาจทำให้ผู้อื่นคิดว่าเป็นความขัดแย้งทางผลประโยชน์ ต้องรายงานให้ผู้บังคับบัญชาทราบ
- (6) การจัดทำธุรกรรม / รายการที่เกี่ยวข้องกัน บริษัทฯ จะพิจารณาอย่างรอบคอบ รวมทั้งกำหนดราคา และเงื่อนไขของรายการที่เกี่ยวข้องกันเสมือนทำรายการกับบุคคลภายนอก โดยไม่ให้ผู้ที่มีส่วนเกี่ยวข้องหรือเกี่ยวข้องกับรายการที่จัดทำ เข้าร่วมในการพิจารณา และไม่มีอำนาจอนุมัติในรายการนั้น ๆ

ในปีที่ผ่านมาบริษัทฯ ไม่พบการกระทำผิดเกี่ยวกับการป้องกันความขัดแย้งทางผลประโยชน์ ทั้งนี้ บริษัทฯ ได้นำเสนอพระราชบัญญัติบริษัทมหาชนจำกัด และนโยบายการป้องกันการใช้อำนาจภายในให้กรรมการและผู้บริหาร ในที่ประชุมคณะกรรมการครั้งที่ 8/2565 เมื่อวันที่ 10 สิงหาคม 2565

การต่อต้านทุจริตคอร์รัปชัน

กรรมการ ผู้บริหาร และพนักงาน จะไม่กระทำหรือไม่ยอมรับการคอร์รัปชันทุกรูปแบบ ไม่ว่ากรณีใด ทั้งนี้ บริษัทฯ ได้กำหนดแนวทางปฏิบัติ ให้มีการสอบทาน และทบทวนการปฏิบัติตามนโยบายการต่อต้านคอร์รัปชันอย่างสม่ำเสมอ เพื่อให้สอดคล้องกับการเปลี่ยนแปลงของธุรกิจ ระเบียบ ข้อบังคับ และกฎหมายที่เกี่ยวข้อง ดังต่อไปนี้

- (1) กรรมการ ผู้บริหาร พนักงานต้องปฏิบัติตามนโยบายการต่อต้านคอร์รัปชันที่บริษัทได้สื่อสาร และเผยแพร่ผ่านช่องทางต่าง ๆ เช่น การอบรมพนักงาน บนเว็บไซต์ของบริษัทฯ โดยไม่เข้าไปเกี่ยวข้องกับการคอร์รัปชันทั้งทางตรงและทางอ้อม
- (2) กรรมการ ผู้บริหาร พนักงาน ต้องระมัดระวังเกี่ยวกับการรับหรือให้การเลี้ยงรับรอง รวมถึงการให้หรือรับของขวัญ โดยต้องปฏิบัติตามนโยบายการให้หรือรับของขวัญ หรือประโยชน์อื่นใดอย่างเคร่งครัด และไม่ส่งผลกระทบต่อความตั้งใจในการปฏิบัติหน้าที่
- (3) การจัดซื้อจัดจ้าง การบริจาคเพื่อการกุศล และการให้เงินสนับสนุน ต้องเป็นไปตามระเบียบขั้นตอนของบริษัทฯ ซึ่งมีความโปร่งใส และสามารถตรวจสอบได้ และปฏิบัติตามนโยบายการบริจาคเพื่อการกุศล และการให้เงินสนับสนุนบริษัทฯ ให้มีความสำคัญต่อการควบคุมภายในที่เพียงพอ และเหมาะสม สามารถทำให้งานเป็นไปตามหลักบรรษัทภิบาล
- (4) กรรมการ ผู้บริหาร พนักงาน ไม่ควรละเลยหรือเพิกเฉยเมื่อพบการกระทำที่เข้าข่ายคอร์รัปชันที่เกี่ยวข้องกับบริษัทฯ ต้องแจ้งให้ผู้บังคับบัญชา หรือบุคคลที่รับผิดชอบทราบ หรือช่องทางตามนโยบายการแจ้งเบาะแสการกระทำผิดและข้อร้องเรียนของบริษัทฯ และให้ความร่วมมือในการตรวจสอบข้อเท็จจริงต่าง ๆ
- (5) ผู้ที่กระทำความผิดคอร์รัปชัน เป็นการกระทำผิดที่ต้องได้รับการพิจารณาโทษทางวินัยตามระเบียบบริษัทฯ และอาจจะต้องรับโทษตามกฎหมาย หากเป็นการกระทำผิดต่อกฎหมาย

2. จรรยาบรรณธุรกิจ

บริษัทฯ ได้กำหนดจรรยาบรรณธุรกิจเพื่อให้กรรมการ ผู้บริหาร และพนักงาน ถือเป็นแนวทางในการปฏิบัติต่อผู้มีส่วนได้เสียด้วยความเป็นธรรม ซึ่งสะท้อนให้เห็นว่า บริษัทฯ ต้องการให้ทุกคนปฏิบัติตามนโยบาย และคุณค่าของแบรนด์ โดยคณะกรรมการบรรษัทภิบาล จะทบทวนคู่มืออย่างน้อยปีละครั้ง และติดตามการปฏิบัติตามผู้เกี่ยวข้อง ตลอดจนรายงานให้คณะกรรมการบริษัททราบ เพื่อให้มั่นใจว่า นโยบายที่กำหนดไว้สอดคล้องกับมาตรฐานสากล และถูกนำไปปฏิบัติเพื่อสร้างวัฒนธรรมองค์กรที่สุจริต โปร่งใส และเป็นธรรมต่อทุกฝ่าย ซึ่งได้เปิดเผยคู่มือบรรษัทภิบาลไว้บนเว็บไซต์ของบริษัทฯ ให้ผู้ลงทุนทราบและใช้เป็นแนวทางในการติดตามทิศทางการดำเนินธุรกิจต่อไป

3. การเปลี่ยนแปลงและพัฒนาการที่สำคัญของนโยบาย แนวปฏิบัติ และระบบการกำกับดูแลกิจการในรอบปีที่ผ่านมา

3.1 การเปลี่ยนแปลงและพัฒนาการที่สำคัญเกี่ยวกับการทบทวนนโยบาย แนวปฏิบัติ และระบบการกำกับดูแลกิจการในรอบปีที่ผ่านมา

ในปีที่ผ่านมา ได้มีการเปลี่ยนแปลงและพัฒนาการที่สำคัญ ดังนี้

- 1) ที่ประชุมคณะกรรมการบริษัท ครั้งที่ 10/2566 เมื่อวันที่ 10 พฤศจิกายน 2566 โดยผ่านความเห็นชอบจากคณะกรรมการบริษัท ได้มีมติอนุมัตินโยบาย 2 ฉบับ ได้แก่ 1) นโยบายและจริยธรรมด้านภาษี และ 2) นโยบายด้านสิทธิมนุษยชน
 - 2) ในปี 2566 คณะกรรมการบริษัท โดยผ่านความเห็นชอบจากคณะกรรมการบริษัท ได้พิจารณาทบทวนความเหมาะสมของนโยบายการกำกับดูแลกิจการที่ดี และจรรยาบรรณและจริยธรรมธุรกิจของบริษัทฯ ซึ่งได้กำหนดไว้ใน “คู่มือบริษัท (คู่มือ CG)” และได้ประเมินการปฏิบัติตามหลักการกำกับดูแลกิจการที่ดีสำหรับบริษัทจดทะเบียนปี 2560 (CG Code) ของสำนักงาน ก.ล.ต. ในแต่ละข้อเทียบกับนโยบายและการดำเนินงานด้านการกำกับดูแลกิจการที่ดีของบริษัทฯ ในปัจจุบันแล้ว โดยมีความเห็นว่าบริษัทฯ มีนโยบาย มาตรการและกระบวนการดำเนินงานในสาระสำคัญที่สอดคล้องกับหลัก CG Code แล้ว ทั้งนี้ ในหลักการ CG Code เรื่องใดที่บริษัทฯ ยังไม่สามารถนำมากำหนดเป็นนโยบายหรือยังไม่ได้นำไปปฏิบัติ คณะกรรมการบริษัท ได้ทำการระบุถึงเหตุผลที่ยังไม่สามารถดำเนินการได้ รวมถึง มาตรการทดแทนในเรื่องดังกล่าวไว้ในมติที่ประชุมคณะกรรมการบริษัทเป็นที่เรียบร้อยแล้ว
- ทั้งนี้ ที่ประชุมคณะกรรมการบริษัท ครั้งที่ 10/2566 ได้มีมติอนุมัติให้แก้ไขคู่มือ CG เป็นฉบับปรับปรุงครั้งที่ 5 โดยให้นำนโยบาย 2 ฉบับ คือ 1) นโยบายและจริยธรรมด้านภาษี และ 2) นโยบายด้านสิทธิมนุษยชนที่ มารวมไว้ในคู่มือ CG ฉบับนี้ พร้อมทั้ง ได้ประกาศให้กรรมการ ผู้บริหาร และพนักงานได้รับทราบและนำไปปฏิบัติ รวมถึง ได้เผยแพร่ผ่านเว็บไซต์ของบริษัทฯ ที่ <https://www.thg.co.th/downloads/cg-principle>
- 3) คณะกรรมการบริษัท ได้ดำเนินการประเมินผลการปฏิบัติงานของตนเอง (รายคณะและรายบุคคล) ประจำปี 2566 และคณะกรรมการชุดย่อย ได้แก่ คณะกรรมการตรวจสอบ คณะกรรมการสรรหาและกำหนดค่าตอบแทน คณะกรรมการบริษัท และคณะกรรมการบริหารความเสี่ยง ได้ดำเนินการประเมินผลการปฏิบัติงานของแต่ละคณะ ประจำปี 2566 โดยได้นำเสนอผลการประเมินให้คณะกรรมการบริษัทได้พิจารณารับทราบ และนำไปพัฒนาการปฏิบัติงานที่ดีของกรรมการ
 - 4) คณะกรรมการบริษัท ได้อนุมัติกำหนดวันประชุมคณะกรรมการบริษัทสำหรับปี 2566 ไว้เป็นการล่วงหน้า
 - 5) คณะกรรมการบริษัทกำหนดให้เลขานุการบริษัททำการรายงานการถือครองหลักทรัพย์ของคณะกรรมการบริษัท และผู้บริหารต่อที่ประชุมคณะกรรมการบริษัทได้รับทราบ

3.2 การปฏิบัติตามหลักการกำกับดูแลกิจการที่ดีในเรื่องอื่น ๆ

ปีที่ผ่านมา บริษัทฯ มีเรื่องที่ยังไม่ได้ปฏิบัติตามหลักการกำกับดูแลกิจการ ดังนี้

- (1) การเลือกให้กรรมการอิสระดำรงตำแหน่งประธานกรรมการบริษัท

คณะกรรมการบริษัท มิได้เลือกให้กรรมการอิสระดำรงตำแหน่งประธานกรรมการบริษัท เนื่องจากยังไม่สามารถสรรหากรรมการอิสระที่มีคุณสมบัติ ประสบการณ์ ความรู้ และทักษะในธุรกิจซึ่งสอดคล้องกับกลยุทธ์ของบริษัทฯ อย่างไรก็ตาม คณะกรรมการบริษัทได้แต่งตั้งกรรมการอิสระคนหนึ่ง เพื่อร่วมพิจารณากำหนดวาระการประชุมกับประธานกรรมการ

- (2) การเปิดเผยรายละเอียดคำตอบแทนของ CEO

ผู้ดำรงตำแหน่งไม่ประสงค์ที่จะเปิดเผยข้อมูลดังกล่าว

- (3) การกำหนดนโยบายให้กรรมการและผู้บริหารระดับสูงแจ้งต่อคณะกรรมการหรือผู้ที่คณะกรรมการมอบหมายเกี่ยวกับการซื้อขายหุ้นของบริษัทตนเองอย่างน้อย 1 วันล่วงหน้าก่อนทำการซื้อขาย

คณะกรรมการบริษัทเห็นว่าเป็นแนวปฏิบัติที่ขาดความยืดหยุ่น และยากต่อการปฏิบัติ

- (4) กำหนดนโยบายเกี่ยวกับจำนวนองค์ประชุมขั้นต่ำ ณ ขณะที่คณะกรรมการจะลงมติในที่ประชุมคณะกรรมการว่า ต้องมีกรรมการอยู่ไม่น้อยกว่า 2 ใน 3 ของจำนวนกรรมการทั้งหมด

คณะกรรมการบริษัท กำหนดองค์ประชุมขั้นต่ำ ณ ขณะที่ลงมติ ต้องมีกรรมการอยู่ไม่น้อยกว่าครึ่งหนึ่งของจำนวนกรรมการทั้งหมด จะมีความยืดหยุ่นในการปฏิบัติมากกว่า อย่างไรก็ตาม ที่ผ่านมา กรรมการบริษัทจะเข้าร่วมประชุมไม่น้อยกว่า 2 ใน 3 มาโดยตลอด

โครงสร้างการกำกับดูแลกิจการ และข้อมูลเกี่ยวกับคณะกรรมการ คณะกรรมการชุดย่อย ผู้บริหาร พนักงาน และอื่น ๆ

1. โครงสร้างการกำกับดูแลกิจการ

THG มีการแบ่งแยกบทบาทหน้าที่ และความรับผิดชอบระหว่างคณะกรรมการ และผู้บริหารออกจากกันอย่างชัดเจน เพื่อถ่วงดุลอำนาจ มีความเป็นอิสระ โปร่งใส และสามารถตรวจสอบได้ ทั้งนี้ ที่ประชุมคณะกรรมการบริษัท ครั้งที่ 1/2567 เมื่อวันที่ 30 มกราคม 2567 ได้มีมติอนุมัติเปลี่ยนแปลงโครงสร้างการกำกับดูแลกิจการ โดยให้มีผลตั้งแต่วันที่ 1 กุมภาพันธ์ 2567 เป็นต้นไป เป็นดังแผนภาพนี้

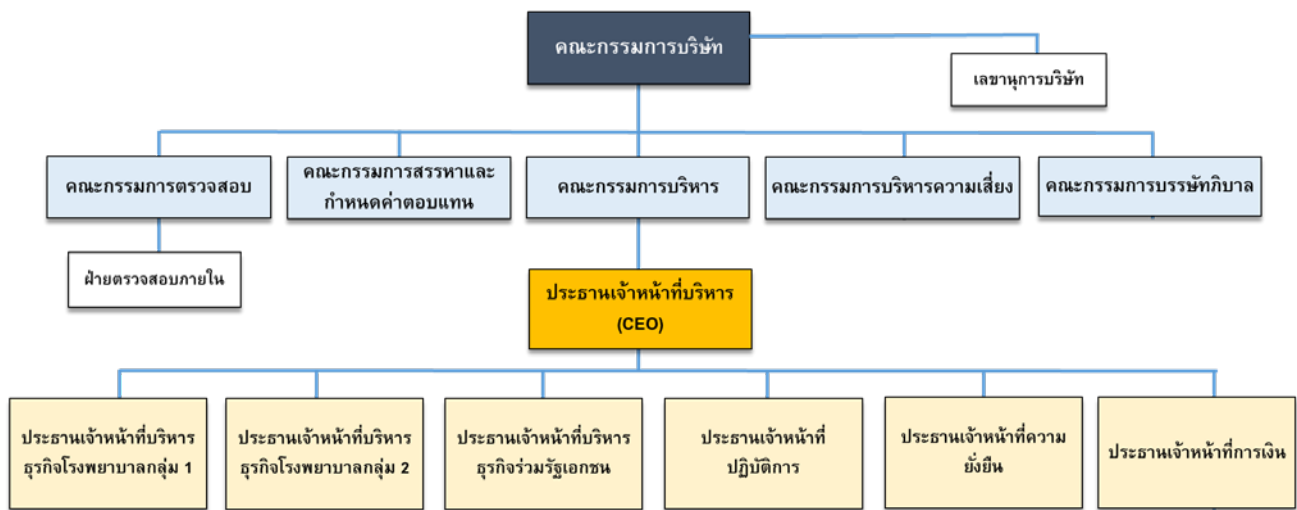

หมายเหตุ: ผู้บริหารของบริษัท ธนบุรี เฮลท์แคร์ กรุ๊ป จำกัด (มหาชน) ตามนิยาม กสท. ได้แก่

- | | |
|--|--|
| (1) ประธานเจ้าหน้าที่บริหาร (CEO) | (2) ประธานเจ้าหน้าที่บริหาร ธุรกิจโรงพยาบาลกลุ่ม 1 |
| (3) ประธานเจ้าหน้าที่บริหาร ธุรกิจโรงพยาบาลกลุ่ม 2 | (4) ประธานเจ้าหน้าที่บริหาร ธุรกิจร่วมรัฐเอกชน |
| (5) ประธานเจ้าหน้าที่ปฏิบัติการ | (6) ประธานเจ้าหน้าที่ความยั่งยืน |
| (7) ประธานเจ้าหน้าที่การเงิน | |

2. ข้อมูลเกี่ยวกับคณะกรรมการบริษัท

ณ วันที่ 1 กุมภาพันธ์ 2567 คณะกรรมการบริษัท มีกรรมการจำนวน 13 คน ประกอบด้วย

- | | |
|--|---|
| 1) นางจรรุวรรณ วนาสิน ^{1) 4)} | ประธานกรรมการ |
| 2) นพ. ธนาธิป ศุภประดิษฐ์ ^{1) 2)} | รองประธานกรรมการ |
| 3) นางกรรณิการ์ งามโสภี ^{3) 5)} | กรรมการอิสระ ประธานกรรมการตรวจสอบ กรรมการบริหารความเสี่ยง และ กรรมการสรรหาและกำหนดค่าตอบแทน |
| 4) นายวีระชัย ศรีซุข ³⁾ | กรรมการอิสระ ประธานกรรมการสรรหาและกำหนดค่าตอบแทน กรรมการตรวจสอบ และกรรมการบริหารความเสี่ยง |
| 5) ดร. วิกรม คุ่มไพโรจน์ ³⁾ | กรรมการอิสระ |

- 6) พญ. ลินดา ไกรวิทย์³⁾ กรรมการอิสระ ประธานกรรมการบริหารความเสี่ยง กรรมการตรวจสอบ
กรรมการสรรหาและกำหนดค่าตอบแทน และกรรมการบรรษัทภิบาล
- 7) นายเฉลิมกุล อภิบุญโยภาส^{1) 2)} กรรมการ ประธานกรรมการบรรษัทภิบาล และกรรมการบริหารความเสี่ยง
- 8) นพ. เชื้อชาติ กาญจนพิทักษ์⁴⁾ กรรมการ
- 9) ดร. ฤกษ์ กาญจนพิทักษ์⁴⁾ กรรมการ
- 10) ศ. นพ. อาศิร อุณนันทน์⁴⁾ กรรมการ
- 11) นางสาวนลิน นานาสิน²⁾ กรรมการ
- 12) นายศิธา เมฆสวรรค์^{1) 4)} กรรมการ และกรรมการบรรษัทภิบาล
- 13) ดร. ขจร ณะแพทย⁴⁾ กรรมการ

กรรมการที่ลาออกระหว่างปี :

ศ.คลินิก นพ.วิศิษฎ์ วามวาณิช³⁾ กรรมการอิสระ (ลาออกมีผลตั้งแต่วันที่ 1 มกราคม 2567 เป็นต้นไป)

หมายเหตุ: 1) กรรมการที่มีอำนาจลงนามผูกพันบริษัทฯ 2) กรรมการที่เป็นผู้บริหาร
3) กรรมการอิสระ 4) กรรมการที่ไม่เป็นผู้บริหาร
5) กรรมการตรวจสอบที่มีความรู้และประสบการณ์ในการสอบทานงบการเงินของบริษัทฯ

คณะกรรมการบริษัท ประกอบด้วยกรรมการอิสระจำนวน 4 คน คิดเป็นสัดส่วนร้อยละ 30.8 ของกรรมการทั้งหมด กรรมการที่ไม่ได้เป็นผู้บริหารจำนวน 10 คน คิดเป็นสัดส่วนร้อยละ 76.9 ของกรรมการทั้งหมด โดยประธานกรรมการและผู้บริหารสูงสุด (CEO) ไม่ใช่บุคคลเดียวกัน และมีการแบ่งแยกหน้าที่และความรับผิดชอบระหว่างคณะกรรมการและฝ่ายจัดการไว้อย่างชัดเจน เพื่อถ่วงดุลอำนาจอย่างเหมาะสม

คณะกรรมการบริษัทมีความหลากหลาย (Board Diversity) ในเพศ อายุ และความเชี่ยวชาญเฉพาะด้านที่สอดคล้องกับลักษณะธุรกิจ และกลยุทธ์ในการดำเนินธุรกิจของบริษัทฯ ดังนี้

โครงสร้างของคณะกรรมการบริษัท		จำนวนคน	คิดเป็นร้อยละ
เพศ	- ชาย	8	61.54
	- หญิง	5	38.46
อายุ	- ไม่เกิน 50 ปี	5	38.46
	- 50 – 60 ปี	2	15.39
	- มากกว่า 60 ปี	6	46.15
ความเชี่ยวชาญหลัก	- การแพทย์	4	30.77
	- การบริหารธุรกิจ	10	76.92
	- การบัญชี การเงิน	8	61.54
	- เศรษฐศาสตร์ การธนาคาร	6	46.15
	- กฎหมาย	3	23.08
	- เทคโนโลยีสารสนเทศ	3	23.08
	- ความยั่งยืน	6	46.15
	-		

โครงสร้างของคณะกรรมการบริษัท		จำนวนคน	คิดเป็นร้อยละ
	- การกำกับดูแลกิจการ	9	69.23
	- วิศวกรรม	1	7.69
	- การบริหารทรัพยากรมนุษย์	7	53.85
	- การลงทุน	5	38.46
	- ความสัมพันธ์ระหว่างประเทศ	3	23.08

การแบ่งแยกบทบาทหน้าที่ระหว่างคณะกรรมการบริษัทกับฝ่ายจัดการ

บริษัทฯ มีการกำหนดขอบเขตอำนาจหน้าที่ของคณะกรรมการบริษัท ประธานกรรมการบริษัท และฝ่ายจัดการไว้อย่างชัดเจน โดยกำหนดให้ประธานกรรมการไม่เป็นบุคคลเดียวกันกับ CEO เพื่อเป็นการแบ่งแยกหน้าที่ในการกำกับดูแลปฏิบัติงานของฝ่ายจัดการ และหน้าที่ในการบริหารการปฏิบัติงานบริษัทฯ

ขอบเขตหน้าที่และความรับผิดชอบ

1. คณะกรรมการมีอำนาจ หน้าที่และความรับผิดชอบในการบริหารจัดการและดำเนินกิจการของบริษัทฯ ให้เป็นไปเพื่อประโยชน์ที่ดีที่สุดแก่ผู้ถือหุ้น (Fiduciary Duty) โดยยึดถือแนวปฏิบัติที่สำคัญ 4 ประการคือ

- 1.1. ปฏิบัติหน้าที่ด้วยความรับผิดชอบ ความระมัดระวัง และความรอบคอบ (Duty of Care)
- 1.2. ปฏิบัติหน้าที่ด้วยความซื่อสัตย์สุจริต (Duty of Loyalty)
- 1.3. ปฏิบัติตามกฎหมาย วัตถุประสงค์ ข้อบังคับ ตลอดจนมติของที่ประชุมผู้ถือหุ้น รวมทั้งนำเสนอในที่ประชุมผู้ถือหุ้นพิจารณาและอนุมัติในเรื่องที่ต้องได้รับอนุมัติจากที่ประชุมผู้ถือหุ้นก่อน เพื่อรักษาผลประโยชน์ของบริษัทฯ และผู้ถือหุ้น และมีหน้าที่ดูแลให้บริษัทฯ ปฏิบัติให้เป็นไปตามกฎหมายต่าง ๆ ที่เกี่ยวข้องกับการประกอบธุรกิจของบริษัทฯ รวมทั้งกฎหมายที่เกี่ยวกับการห้ามจ่ายสินบน และไม่สนับสนุนการทุจริตคอร์รัปชัน (Duty of Obedience)
- 1.4. เปิดเผยข้อมูลต่อผู้ถือหุ้นอย่างถูกต้อง ครบถ้วน โปร่งใส ตรวจสอบได้ และทันเวลา (Duty of Disclosure)

2. ดำเนินการให้บริษัทฯ นำระบบงานบัญชี การรายงานทางการเงิน และการสอบบัญชีที่เหมาะสมและมีประสิทธิภาพมาใช้ รวมทั้งจัดให้มีระบบควบคุมภายใน ระบบการตรวจสอบภายใน และระบบจัดเก็บเอกสารที่ทำให้สามารถตรวจสอบความถูกต้องของข้อมูลได้ในภายหลัง

3. จัดให้มีการทำงานการเงินของบริษัทฯ ณ วันสิ้นสุดรอบระยะเวลาบัญชีให้มีความถูกต้อง เพื่อแสดงฐานะการเงินและผลการดำเนินงานในรอบบัญชีที่ผ่านมาให้ตรงต่อความเป็นจริง ครบถ้วน และถูกต้อง เป็นไปตามมาตรฐานการบัญชีที่รับรองโดยทั่วไป และตรวจสอบโดยผู้สอบบัญชีรับอนุญาตก่อนจะนำเสนอต่อที่ประชุมผู้ถือหุ้นเพื่อพิจารณาและอนุมัติ

4. พิจารณานโยบาย วิสัยทัศน์ พันธกิจ กลยุทธ์ เป้าหมายระยะยาว แนวทางและนโยบาย แผนการดำเนินธุรกิจประจำปี แผนธุรกิจระยะกลาง งบประมาณของบริษัทฯ รวมถึงควบคุมกำกับดูแล และติดตามการบริหารและการจัดการของฝ่ายบริหาร ให้เป็นไปตามนโยบาย แผนงาน กลยุทธ์ และงบประมาณที่กำหนดไว้อย่างมีประสิทธิภาพและประสิทธิผลเพื่อประโยชน์สูงสุดของบริษัทฯ และผู้ถือหุ้น

5. พิจารณากำหนดนโยบายด้านการบริหารความเสี่ยงให้ครอบคลุมทั้งองค์กร และกำกับดูแลให้มีระบบหรือกระบวนการในการบริหารจัดการความเสี่ยงโดยมีมาตรการรองรับและวิธีควบคุมเพื่อลดผลกระทบต่อธุรกิจของบริษัทฯ อย่างเหมาะสม

6. กำกับดูแลกิจการให้มีการปฏิบัติงานอย่างมีจริยธรรม เช่น จัดให้มีและปฏิบัติตามนโยบายเกี่ยวกับการกำกับดูแลกิจการของบริษัทฯ ตามหลักธรรมาภิบาลที่เป็นลายลักษณ์อักษร และการปรับใช้นโยบายดังกล่าวอย่างมีประสิทธิภาพ รวมทั้งเปิดเผยให้รับทราบ กำหนดให้ปฏิบัติตามและติดตามให้มีการปฏิบัติเพื่อให้เชื่อมั่นได้ว่าบริษัทฯ มีความรับผิดชอบต่องานที่เกี่ยวข้องของกลุ่มด้วยความเป็นธรรม

7. พิจารณากำหนดโครงสร้างองค์กร โครงสร้างคณะกรรมการในเรื่องจำนวนกรรมการ สัดส่วนกรรมการอิสระ รวมทั้งคุณสมบัติที่หลากหลาย และโครงสร้างการบริหารงาน รวมถึงการกำหนดขอบเขตอำนาจหน้าที่ มีอำนาจในการแต่งตั้งคณะกรรมการชุดย่อย กรรมการบริหาร ผู้บริหารระดับสูงตามนิยามของสำนักงาน ก.ล.ต. และหน่วยงานกำกับดูแลตามความเหมาะสม

8. พิจารณาแต่งตั้งเลขานุการบริษัท พร้อมทั้งกำหนดขอบเขตอำนาจหน้าที่และความรับผิดชอบของเลขานุการบริษัท

9. พิจารณาคัดเลือกและให้ความเห็นชอบการเสนอรายชื่อผู้สอบบัญชีของบริษัทฯ และพิจารณากำหนดค่าตอบแทนที่เหมาะสม ตามที่คณะกรรมการตรวจสอบนำเสนอ ก่อนนำเสนอต่อที่ประชุมผู้ถือหุ้นในการประชุมสามัญประจำปีเพื่อพิจารณาและอนุมัติ

10. พิจารณาและอนุมัติธุรกรรมการได้มาหรือจำหน่ายไปซึ่งทรัพย์สิน การลงทุนในธุรกิจใหม่ และการดำเนินการต่าง ๆ ของบริษัทฯ ที่จำเป็นตามกฎหมาย ประกาศระเบียบ และกฎเกณฑ์ที่เกี่ยวข้องต่าง ๆ เว้นแต่รายการดังกล่าวจะต้องได้รับอนุมัติจากที่ประชุมผู้ถือหุ้น ทั้งนี้ ในการพิจารณาอนุมัติดังกล่าวจะเป็นไปตามประกาศคณะกรรมการกำกับตลาดทุน และ/หรือประกาศ ข้อบังคับ และ/หรือระเบียบที่เกี่ยวข้องของ ตลาด.

11. พิจารณาและ/หรือให้ความเห็นเกี่ยวกับการทำรายงานที่เกี่ยวข้องกัน และ/หรือการเข้าทำธุรกรรมที่สำคัญของบริษัทฯ ให้สอดคล้องและเป็นไปตามกฎหมาย ประกาศ กฎเกณฑ์ และระเบียบต่าง ๆ ที่เกี่ยวข้อง โดยกำกับควบคุมและป้องกันมิให้เกิดความขัดแย้งทางผลประโยชน์ระหว่างผู้มีส่วนได้เสียของบริษัทฯ

12. พิจารณาอนุมัติการจ่ายเงินปันผลระหว่างกาลให้แก่ผู้ถือหุ้น เมื่อเห็นว่าบริษัทฯ มีกำไรพอสมควรที่จะทำเช่นนั้น และรายงานการจ่ายเงินปันผลดังกล่าวให้ที่ประชุมผู้ถือหุ้นทราบในการประชุมผู้ถือหุ้นคราวต่อไป

13. ให้มีการจัดทำรายงานประจำปี และรับผิดชอบต่อการจัดทำและการเปิดเผยงบการเงินของบริษัทฯ เพื่อแสดงถึงฐานะการเงินและผลการดำเนินงานในรอบปีที่ผ่านมา และนำเสนอต่อที่ประชุมผู้ถือหุ้นเพื่อพิจารณาและอนุมัติ

14. ต้องรับผิดชอบต่อบุคคลที่ซื้อขายหลักทรัพย์ของบริษัทฯ ในความเสียหายใด ๆ อันเกิดขึ้นเนื่องจากการเปิดเผยข้อมูลต่อผู้ถือหุ้นหรือประชาชนทั่วไปโดยแสดงข้อความที่เป็นเท็จในสาระสำคัญหรือปกปิดข้อความจริงที่ควรบอกให้แจ้งในสาระสำคัญตามที่กำหนดในกฎหมายหลักทรัพย์และตลาดหลักทรัพย์ เว้นแต่กรรมการและผู้บริหารดังกล่าวจะพิสูจน์ได้ว่าโดยตำแหน่งหน้าที่ตนไม่อาจล่วงรู้ถึงความแท้จริงของข้อมูลหรือการขาดข้อมูลที่ควรต้องแจ้งนั้น

15. พัฒนาความรู้ความสามารถในการปฏิบัติงานอย่างต่อเนื่อง เข้าอบรมหรือเข้าร่วมในหลักสูตรที่เกี่ยวข้องกับการปฏิบัติหน้าที่กรรมการหรือกิจกรรมสัมมนาที่เป็นการเพิ่มพูนความรู้ในการปฏิบัติงานอย่างต่อเนื่อง

บทบาทหน้าที่ของประธานกรรมการ

1. กำหนดวาระการประชุมคณะกรรมการบริษัทร่วมกับกรรมการอิสระคนหนึ่ง และดูแลให้กรรมการบริษัทได้รับข้อมูลอย่างถูกต้อง ครบถ้วน ชัดเจน และทันเวลาก่อนการประชุม เพื่อให้กรรมการบริษัทสามารถตัดสินใจได้อย่างเหมาะสม
2. เป็นผู้นำของคณะกรรมการบริษัท และเป็นประธานในการประชุมคณะกรรมการบริษัท
 - 2.1. ดำเนินการประชุมคณะกรรมการบริษัทตามระเบียบวาระ ข้อบังคับของบริษัทฯ และกฎหมาย

- 2.2. จัดสรรเวลาอย่างเพียงพอ และส่งเสริมให้กรรมการบริษัททุกคนอภิปราย แลกเปลี่ยนความคิดเห็นได้อย่างเต็มที่ เป็นอิสระ และใช้ดุลยพินิจอย่างรอบคอบ โดยคำนึงถึงผู้มีส่วนได้เสียทุกฝ่ายอย่างครบถ้วน
- 2.3. สรุปมติที่ประชุมและสิ่งที่จะต้องดำเนินการต่อไปอย่างชัดเจน
- 2.4. สนับสนุนให้กรรมการที่ไม่เป็นผู้บริหารประชุมกันเอง โดยไม่มีกรรมการบริษัทที่มาจากฝ่ายจัดการเข้าร่วมประชุม เพื่อเปิดโอกาสให้กรรมการได้อภิปรายประเด็นที่สนใจได้อย่างอิสระ
3. เป็นผู้นำในการประชุมผู้ถือหุ้นให้เป็นไปตามระเบียบวาระ ข้อบังคับของบริษัท และกฎหมาย โดยจัดสรรเวลาให้เหมาะสม รวมทั้งเปิดโอกาสให้ผู้ถือหุ้นแสดงความคิดเห็นอย่างเท่าเทียมกัน และดูแลให้มีการตอบข้อซักถามของผู้ถือหุ้นอย่างเหมาะสมและโปร่งใส
4. สนับสนุนและเป็นแบบอย่างที่ดีในการปฏิบัติตามหลักบรรษัทภิบาลและจรรยาบรรณ
5. เสริมสร้างความสัมพันธ์อันดีระหว่างคณะกรรมการบริษัทกับฝ่ายจัดการ และสนับสนุนการปฏิบัติหน้าที่ของฝ่ายจัดการให้เป็นไปตามนโยบายของบริษัทฯ
6. กำกับดูแลให้มีการเปิดเผยข้อมูลและการจัดการอย่างโปร่งใสในกรณีที่มีความขัดแย้งทางผลประโยชน์
7. กำกับดูแลให้คณะกรรมการบริษัทมีโครงสร้างและองค์ประกอบที่เหมาะสม
8. กำกับดูแลให้การปฏิบัติหน้าที่ของคณะกรรมการบริษัทโดยรวม กรรมการชุดย่อยชุดต่าง ๆ และกรรมการบริษัทแต่ละคน เป็นไปอย่างมีประสิทธิภาพและเกิดประสิทธิผล

สรุปอำนาจหน้าที่ที่สำคัญระหว่างคณะกรรมการ และฝ่ายจัดการ

รายการ	คณะกรรมการบริษัท	คณะกรรมการบริหาร	CEO
งบประมาณประจำปี	ไม่จำกัดวงเงิน	ไม่เกิน 100 ล้านบาท	ให้ความเห็นชอบ
การลงทุน หรือการขยายธุรกิจใหม่	เกินกว่า 100 ล้านบาท	ไม่เกิน 100 ล้านบาท	ไม่เกิน 10 ล้านบาท
การซื้อหรือจำหน่ายสิ่งของพัสดุนอกงบประมาณประจำปี	เกินกว่า 10 ล้านบาท	ไม่เกิน 10 ล้านบาท	ไม่เกิน 5 ล้านบาท
การได้มา จำหน่าย โอนสิทธิทรัพย์สิน	เกินกว่า 50 ล้านบาท	ไม่เกิน 50 ล้านบาท	ไม่เกิน 10 ล้านบาท
อำนาจลงนามในเช็ค	ไม่จำกัดวงเงิน	ไม่มี	ไม่มี

หมายเหตุ: การอนุมัติรายการเป็นไปตามหลักเกณฑ์ของประกาศคณะกรรมการกำกับตลาดทุนที่ ทจ.20/2551 เรื่อง หลักเกณฑ์ในการทำรายการที่มีนัยสำคัญที่เข้าข่ายเป็นรายการได้มาหรือจำหน่ายไปซึ่งทรัพย์สิน ประกาศคณะกรรมการตลาดหลักทรัพย์แห่งประเทศไทย เรื่อง การเปิดเผยข้อมูลและการปฏิบัติการของบริษัทจดทะเบียนในการได้มาหรือจำหน่ายไปซึ่งสินทรัพย์ พ.ศ. 2547 และที่แก้ไขเพิ่มเติม รวมทั้งประกาศคณะกรรมการกำกับตลาดทุนที่ ทจ. 21/2551 เรื่อง หลักเกณฑ์ในการทำรายการที่เกี่ยวข้องกัน และประกาศคณะกรรมการตลาดหลักทรัพย์แห่งประเทศไทย เรื่อง การเปิดเผยข้อมูลและการปฏิบัติการของบริษัทจดทะเบียนในรายการที่เกี่ยวข้องกัน พ.ศ. 2546 และที่แก้ไขเพิ่มเติม

คณะกรรมการได้ติดตามดูแลให้ฝ่ายจัดการนำเป้าหมาย กลยุทธ์ และมาตรการดำเนินการที่กำหนดไปปฏิบัติ ผ่านการปฏิบัติหน้าที่ของคณะกรรมการชุดย่อยทั้ง 4 คณะ ที่ได้รับมอบหมายให้กำกับดูแลงานของฝ่ายบริหารด้านต่าง ๆ ซึ่งในปี 2566 ได้มีการประชุมคณะกรรมการบริษัทรวม 13 ครั้ง เพื่อให้ฝ่ายบริหารรายงานผลการดำเนินงาน ปัญหา และอุปสรรคของโครงการต่าง ๆ ต่อที่ประชุมคณะกรรมการบริษัท

ประธานเจ้าหน้าที่บริหาร (CEO) ได้สื่อสารกลยุทธ์ที่คณะกรรมการกำหนด ให้หน่วยงานและบริษัทย่อยรับทราบ กำกับดูแล และบริหารจัดการให้เป็นไปตามแนวทางที่กำหนด ซึ่งในปี 2566 ได้มีการประชุมคณะกรรมการบริหารรวม 11 ครั้ง เพื่อให้ Business Unit ได้เข้ามารายงานการดำเนินงาน ปัญหา และอุปสรรคของโครงการต่าง ๆ ซึ่งจะร่วมกันแก้ไขปัญหา และติดตามเพื่อกำกับดูแลกิจการอย่างใกล้ชิด

นอกจากนี้ คณะกรรมการบริษัท ได้ประชุมวางแผนยุทธศาสตร์ของกลุ่มบริษัท เพื่อกำหนดแผนกลยุทธ์ ระยะสั้น ระยะกลาง ระยะยาว ในวันที่ 8 กันยายน 2566 ซึ่ง CEO ได้สื่อสารกลยุทธ์ และยุทธศาสตร์ที่คณะกรรมการบริษัทกำหนด ให้หน่วยงานและบริษัทย่อยที่เกี่ยวข้องทราบ เพื่อกำหนดแผนธุรกิจและงบประมาณสำหรับปี 2567

การประชุมของกรรมการที่ไม่เป็นผู้บริหาร

คณะกรรมการบริษัทกำหนดให้กรรมการที่ไม่เป็นผู้บริหารมีการประชุมกันเองตามความเหมาะสม โดยไม่มีกรรมการที่เป็นผู้บริหาร หรือฝ่ายจัดการเข้าร่วมในการประชุม เพื่อเปิดโอกาสให้อภิปรายปัญหาต่าง ๆ ทั้งที่เกี่ยวข้องธุรกิจของบริษัทฯ หรือเรื่องอื่น ๆ ที่อยู่ในความสนใจได้อย่างอิสระ โดยปี 2566 ได้มีการประชุมกรรมการที่ไม่เป็นผู้บริหารจำนวน 1 ครั้ง เมื่อวันที่ 14 กรกฎาคม 2566

3. คณะกรรมการชุดย่อย

คณะกรรมการบริษัท ได้แต่งตั้งคณะกรรมการชุดต่าง ๆ เพื่อกำหนดและกำกับดูแลการดำเนินงานของบริษัทฯ เฉพาะเรื่อง ทั้งนี้ เพื่อให้การปฏิบัติหน้าที่ของคณะกรรมการบริษัท มีประสิทธิภาพ และเกิดประสิทธิผลสูงสุด และให้เป็นไปตามกฎระเบียบและข้อบังคับของสำนักงาน ก.ล.ต. และ ตลท. โดยคณะกรรมการชุดย่อยแต่ละคณะจะมีวาระการดำรงตำแหน่งเช่นเดียวกับคณะกรรมการบริษัท คณะกรรมการชุดย่อยของบริษัทฯ มีทั้งหมด 4 ชุด ได้แก่ คณะกรรมการตรวจสอบ คณะกรรมการบริหารความเสี่ยง คณะกรรมการสรรหาและกำหนดค่าตอบแทน และคณะกรรมการบรรษัทภิบาล

คณะกรรมการตรวจสอบ

วันที่ 31 มกราคม 2567 คณะกรรมการตรวจสอบ ประกอบด้วยกรรมการอิสระ จำนวน 3 คน ดังนี้

- | | |
|--------------------------|----------------------|
| 1. นางกรรณิการ์ งามโสภิ์ | ประธานกรรมการตรวจสอบ |
| 2. นายวีระชัย ศรีขจร | กรรมการตรวจสอบ |
| 3. พญ. ลินดา ไกรวิทย์ | กรรมการตรวจสอบ |

หมายเหตุ: คณะกรรมการตรวจสอบมีคุณสมบัติครบถ้วนตามที่สำนักงาน ก.ล.ต. และ ตลท. กำหนด เพื่อทำหน้าที่สอบทานการดำเนินงานของบริษัทฯ รายงานทางการเงิน ระบบการควบคุมภายใน คัดเลือกผู้ตรวจสอบบัญชี รวมทั้งพิจารณารายการระหว่างกันโดยมี นางกรรณิการ์ งามโสภิ์ เป็นประธานกรรมการตรวจสอบที่มีความรู้และประสบการณ์เพียงพอที่จะทำหน้าที่สอบทานความน่าเชื่อถือของงบการเงินได้

โดยมี นางหทัยชนก ปางน้อย เป็นเลขานุการคณะกรรมการตรวจสอบ

หน้าที่และความรับผิดชอบของคณะกรรมการตรวจสอบ

(1) รายงานทางการเงินและการสอบบัญชี

- (1.1) สอบทานรายงานทางการเงินของบริษัทฯ และบริษัทย่อยเพื่อให้มั่นใจว่ามีความถูกต้องและเชื่อถือได้ รวมถึงการเปิดเผยข้อมูลอย่างเพียงพอ และบริษัทฯ มีการปฏิบัติตามมาตรฐานการบัญชีและกฎหมายที่เกี่ยวข้อง โดยการประสานงานกับผู้สอบบัญชีภายนอกและผู้บริหารที่รับผิดชอบจัดทำรายงานทางการเงินทั้งรายไตรมาสและประจำปี
- (1.2) พิจารณาคัดเลือก เสนอแต่งตั้ง และเลิกจ้างบุคคลซึ่งมีความเป็นอิสระเพื่อทำหน้าที่เป็นผู้สอบบัญชีของบริษัทฯ และเสนอค่าตอบแทนของบุคคลดังกล่าว รวมทั้งเข้าร่วมประชุมกับผู้สอบบัญชีโดยไม่มีฝ่ายจัดการ

เข้าร่วมประชุมด้วยอย่างน้อยปีละ 1 ครั้ง เพื่อรับทราบรายงานทางการเงินที่สำคัญ ผลการตรวจสอบและหารือเกี่ยวกับปัญหาอุปสรรคที่อาจพบจากการปฏิบัติงานของผู้สอบบัญชี

(2) การควบคุมภายใน

- (2.1) สอบทานให้บริษัทมีระบบการควบคุมภายในที่เพียงพอและมีประสิทธิผล
- (2.2) สอบทานให้บริษัทมีระบบการบริหารความเสี่ยงและมาตรการในการจัดการความเสี่ยงอย่างเหมาะสม
- (2.3) สอบทานความถูกต้องของเอกสารอ้างอิงและแบบประเมินตนเองเกี่ยวกับมาตรการต่อต้านการคอร์รัปชันของบริษัทฯ ตามโครงการแนวร่วมปฏิบัติของภาคเอกชนไทยในการต่อต้านทุจริต
- (2.4) สอบทานและกำกับดูแลให้ฝ่ายจัดการจัดให้มีกระบวนการเกี่ยวกับการรับแจ้งเบาะแสและรับข้อร้องเรียน

(3) การตรวจสอบภายใน

- (3.1) สอบทานให้บริษัทมีระบบการตรวจสอบภายในที่เหมาะสมและมีประสิทธิผลรวมทั้งกำกับให้ฝ่ายตรวจสอบภายในปฏิบัติงานตามมาตรฐานการตรวจสอบภายใน
- (3.2) พิจารณาความเป็นอิสระของสายงานตรวจสอบภายใน
- (3.3) ให้ความเห็นชอบแต่งตั้ง โยกย้าย เลิกจ้าง และประเมินผลการปฏิบัติงานของหัวหน้าฝ่ายตรวจสอบภายใน รวมถึงพิจารณา ผลตอบแทน อัตราค่าจ้างคน และทรัพยากรที่จำเป็นในการปฏิบัติงานของฝ่ายตรวจสอบภายใน
- (3.4) พิจารณานุมัติกฎบัตรฝ่ายตรวจสอบภายใน
- (3.5) อนุมัติและประเมินแผนการตรวจสอบภายในประจำปี เพื่อให้แผนการตรวจสอบสอดคล้องกับประเภทและระดับความเสี่ยงของบริษัทฯ
- (3.6) สอบทานรายงานผลการตรวจสอบภายในที่เสนอต่อฝ่ายบริหาร รวมถึงการสอบทานความเห็นของฝ่ายบริหารที่มีต่อประเด็นการตรวจสอบที่ได้มีการเสนอและรายงานไว้ รวมทั้งติดตามเพื่อให้มั่นใจว่าฝ่ายบริหารได้ดำเนินการตามข้อเสนอนี้ดังกล่าวอย่างเพียงพอ และภายในเวลาที่เหมาะสม
- (3.7) ให้ความเห็นชอบการว่าจ้างและกำหนดค่าธรรมเนียมตอบแทนผู้ให้บริการตรวจสอบภายใน (Outsource) กรณีว่าจ้างหน่วยงานภายนอก

(4) การปฏิบัติตามกฎหมายที่เกี่ยวข้อง

- (4.1) สอบทานให้บริษัทปฏิบัติตามกฎหมาย ว่าด้วย หลักทรัพย์และตลาดหลักทรัพย์ ข้อกำหนดของ ตลท. และกฎหมายอื่น ๆ ที่เกี่ยวข้องกับธุรกิจของบริษัทฯ
- (4.2) พิจารณารายการที่เกี่ยวข้องกันหรือรายการที่อาจมีความขัดแย้งทางผลประโยชน์ให้เป็นไปตามกฎหมายและข้อกำหนดของ ตลท. ทั้งนี้เพื่อให้มั่นใจว่ารายการดังกล่าวสมเหตุสมผลและเป็นประโยชน์สูงสุดต่อบริษัท
- (4.3) ดำเนินการตรวจสอบเมื่อได้รับแจ้งจากผู้สอบบัญชีกรณีพบพฤติกรรมอันควรสงสัยว่ากรรมการ ฝ่ายบริหาร หรือบุคคลซึ่งรับผิดชอบในการดำเนินงานของบริษัทฯกระทำความผิดในส่วนที่เกี่ยวข้องกับหน้าที่และความรับผิดชอบตามพระราชบัญญัติหลักทรัพย์และตลาดหลักทรัพย์ มาตรา 281/2 วรรคสอง มาตรา 305 มาตรา 306 มาตรา 308 มาตรา 309 มาตรา 310 มาตรา 311 มาตรา 312 หรือ มาตรา 313 และรายงานผลการตรวจสอบในเบื้องต้น ให้สำนักงานคณะกรรมการกำกับหลักทรัพย์และตลาดหลักทรัพย์ ("สำนักงาน ก.ล.ต.") และผู้สอบบัญชีทราบ ภายใน 30 วันนับแต่วันที่ได้รับแจ้งจากผู้สอบบัญชี

(5) หน้าที่อื่น ๆ

- (5.1) ทบทวนและปรับปรุงกฎบัตรคณะกรรมการตรวจสอบพิจารณาแก้ไขในประเด็นที่เห็นว่าจำเป็นและเหมาะสม และเสนอต่อคณะกรรมการบริษัทเพื่ออนุมัติ
- (5.2) คณะกรรมการตรวจสอบสามารถขอคำปรึกษาจากที่ปรึกษาภายนอกที่เป็นอิสระได้ในกรณีจำเป็น โดยบริษัทเป็นผู้ออกค่าใช้จ่าย
- (5.3) สามารถเข้าพบผู้บริหาร ติดต่อพนักงานและเข้าถึงข้อมูลที่เกี่ยวข้องได้โดยไม่มีข้อจำกัด

คณะกรรมการบริหารความเสี่ยง

วันที่ 31 มกราคม 2567 คณะกรรมการบริหารความเสี่ยง ประกอบด้วยกรรมการจำนวน 4 คน ดังนี้

- | | |
|----------------------------|----------------------------------|
| 1. พญ. ลินดา ไกรวิทย์ | ประธานกรรมการบริหารความเสี่ยง |
| 2. นายเฉลิมกุล อภิณโณโยภาส | รองประธานกรรมการบริหารความเสี่ยง |
| 3. นางกรรณิการ์ งามโสภิ | กรรมการบริหารความเสี่ยง |
| 4. นายวีระชัย ศรีขจร | กรรมการบริหารความเสี่ยง |

โดยมี นางหทัยชนก ปางน้อย เป็นเลขานุการคณะกรรมการบริหารความเสี่ยง

หน้าที่ และความรับผิดชอบของคณะกรรมการบริหารความเสี่ยง

- (1) กำหนดนโยบาย กรอบการบริหารความเสี่ยง รวมถึงโครงสร้างการบริหารความเสี่ยงบริษัท และบริษัทย่อย
- (2) รับทราบและให้ข้อเสนอแนะต่อนโยบาย กลยุทธ์และแนวทางในการบริหารความเสี่ยงระดับ บริษัท และบริษัทย่อย
- (3) กำหนดแนวทางการประเมินความเสี่ยงระดับบริษัท และบริษัทย่อย และจัดให้มีการรายงานการบริหารความเสี่ยงอย่างต่อเนื่อง
- (4) พิจารณาและระบุความเสี่ยงที่สำคัญของการประกอบธุรกิจของบริษัท เช่น ความเสี่ยงด้านการลงทุน ด้านการประกอบธุรกิจ ด้านการบริหารจัดการ ด้านการเงิน ด้านการปฏิบัติการ ด้านความปลอดภัยของข้อมูล ด้านกฎหมายและกฎระเบียบ เป็นต้น รวมถึง เสนอแนะวิธีป้องกันและวิธีบริหารความเสี่ยงดังกล่าวให้อยู่ในระดับที่ยอมรับได้ โดยกำหนดเป็นนโยบายและเสนอแนะแนวทางในการบริหารความเสี่ยงต่างๆ ที่เกี่ยวกับการดำเนินธุรกิจของบริษัท ให้เหมาะสมและมีประสิทธิภาพ รวมถึงให้คำแนะนำแก่คณะกรรมการบริษัท และฝ่ายจัดการในเรื่องการบริหารความเสี่ยง
- (5) กำหนดแผนจัดการความเสี่ยงและกระบวนการบริหารความเสี่ยงและสอบทานแผนจัดการความเสี่ยง รวมทั้งกระบวนการบริหารความเสี่ยงในภาพรวม และติดตามดูแลและสอบทานกระบวนการบริหารความเสี่ยง รวมถึงผลการจัดการความเสี่ยงของบริษัท และบริษัทย่อย
- (6) กำกับดูแลและสนับสนุนให้การบริหารความเสี่ยงประสบความสำเร็จ โดยมุ่งเน้นการคำนึงถึงความเสี่ยงในแต่ละปัจจัยเพื่อประกอบการตัดสินใจที่เหมาะสม ทั้งนี้ คณะกรรมการบริหารความเสี่ยงมีหน้าที่ติดตามและประเมินผลการปฏิบัติตามกรอบการบริหารความเสี่ยงของบริษัท และบริษัทย่อย อีกทั้ง ปรับปรุงแผนการดำเนินงานเพื่อลดความเสี่ยงอย่างต่อเนื่องให้เหมาะสมกับสภาวะการดำเนินธุรกิจของบริษัท
- (7) รับทราบถึงความเสี่ยงที่สำคัญ ๆ และรายงานผลการประเมินความเสี่ยง และผลการดำเนินงานเพื่อลดความเสี่ยงเพื่อให้คณะกรรมการบริษัททราบเป็นประจำ ในกรณีที่มีเรื่องสำคัญซึ่งส่งผลกระทบต่อฐานะการเงินและผลการดำเนินงานของบริษัท จะต้องรายงานต่อคณะกรรมการบริษัทเพื่อพิจารณาโดยเร็วที่สุด

- (8) พิจารณาว่าฝ่ายจัดการได้ตอบสนองต่อความเสี่ยงอย่างเหมาะสมหรือไม่
- (9) ผลักดันให้มีการปฏิบัติตามนโยบายและแนวทางการบริหารความเสี่ยงทั่วทั้งบริษัท และบริษัทย่อย
- (10) ผลักดันให้มีการพัฒนาขีดความสามารถของบุคลากร และสร้างความตระหนักถึงความเสี่ยงและการควบคุมของบริษัท และบริษัทย่อยอย่างต่อเนื่อง
- (11) ปฏิบัติตามหน้าที่อื่นใดตามที่คณะกรรมการบริษัทมอบหมาย

คณะกรรมการสรรหาและกำหนดค่าตอบแทน

วันที่ 31 มกราคม 2567 คณะกรรมการสรรหาและกำหนดค่าตอบแทน ประกอบด้วยกรรมการอิสระ จำนวน 3 คน ดังนี้

- | | |
|-------------------------|--|
| 1. นายวีระชัย ศรีขจร | ประธานคณะกรรมการสรรหาและกำหนดค่าตอบแทน |
| 2. พญ. ลินดา ไกรวิทย์ | กรรมการสรรหาและกำหนดค่าตอบแทน |
| 3. นางกรรณิการ์ งามโสภิ | กรรมการสรรหาและกำหนดค่าตอบแทน |

โดยมี นางสาวโสภชา พัฒน์พิภพ เป็นเลขานุการคณะกรรมการสรรหาและกำหนดค่าตอบแทน

หน้าที่ และความรับผิดชอบของคณะกรรมการสรรหาและกำหนดค่าตอบแทน

- (1) กำหนดนโยบาย หลักเกณฑ์ และวิธีการสรรหาคณะกรรมการบริษัท และ CEO
- (2) กำหนดนโยบาย หลักเกณฑ์ และวิธีการกำหนดค่าตอบแทนทั้งที่เป็นรูปแบบตัวเงินและมีใช้ตัวเงินของคณะกรรมการบริษัท คณะกรรมการชุดย่อย ให้เหมาะสมกับหน้าที่ความรับผิดชอบ สอดคล้องกับผลการดำเนินงานของบริษัท และสภาวะตลาด เพื่อขอความเห็นชอบจากคณะกรรมการบริษัท และขออนุมัติต่อที่ประชุมผู้ถือหุ้น
- (3) สรรหาและคัดเลือกบุคคลที่มีคุณสมบัติ ตามระเบียบและกฎหมายที่เกี่ยวข้องกำหนด แล้วนำเสนอคณะกรรมการบริษัท และ/หรือที่ประชุมผู้ถือหุ้นพิจารณาอนุมัติ (แล้วแต่กรณี) เพื่อพิจารณาให้ดำรงตำแหน่งกรรมการ และ CEO
- (4) กำหนดค่าตอบแทนที่จำเป็นและเหมาะสมทั้งที่เป็นตัวเงินและมีใช้ตัวเงิน เพื่อจูงใจและรักษาคณะกรรมการบริษัท คณะกรรมการชุดย่อย และ CEO
- (5) ดูแลให้คณะกรรมการบริษัท มีองค์ประกอบที่เหมาะสมสอดคล้องกับสภาพแวดล้อม และสถานการณ์ที่เปลี่ยนแปลงไป โดยคณะกรรมการจะต้องประกอบด้วยบุคคลที่มีความรู้ ความสามารถ และประสบการณ์ในด้านต่าง ๆ
- (6) กำหนดแนวทางและประเมินผลการปฏิบัติงานของกรรมการ และ CEO เพื่อพิจารณาปรับผลตอบแทนประจำปี โดยจะต้องคำนึงถึงหน้าที่ความรับผิดชอบ และความเสี่ยงที่เกี่ยวข้อง รวมถึงให้ความสำคัญกับการเพิ่มมูลค่าของส่วนของผู้ถือหุ้นในระยะยาวประกอบการพิจารณาประเมินผลด้วย
- (7) เปิดเผยนโยบายและรายละเอียดของกระบวนการสรรหา นโยบายเกี่ยวกับการกำหนดค่าตอบแทนและเปิดเผยค่าตอบแทนในรูปแบบต่าง ๆ รวมทั้งจัดทำรายงานการกำหนดค่าตอบแทน โดยอย่างน้อยต้องมีรายละเอียดเกี่ยวกับเป้าหมาย การดำเนินงาน และความเห็นของคณะกรรมการสรรหาและกำหนดค่าตอบแทน ไว้ในรายงานประจำปีของบริษัท ด้วย
- (8) แต่งตั้ง หรือขอคำปรึกษาจากที่ปรึกษาภายนอกที่เป็นอิสระได้ในกรณีจำเป็น โดยบริษัท เป็นผู้ออกค่าใช้จ่าย
- (9) ปฏิบัติตามหน้าที่อื่นใดที่คณะกรรมการบริษัทมอบหมาย

คณะกรรมการบรรษัทภิบาล

วันที่ 31 มกราคม 2567 คณะกรรมการกำกับดูแลกิจการและจริยธรรมธุรกิจ ประกอบด้วยกรรมการจำนวน 3 คน ดังนี้

1. นายเฉลิมกุล อภิภูณโยภาส ประธานคณะกรรมการบรรษัทภิบาล
2. พญ. ลินดา ไกรวิทย์ กรรมการบรรษัทภิบาล
3. นายศิธา เมฆสวรรค์ กรรมการบรรษัทภิบาล

โดยมี นางสาวณัฐธานันต์ จิตติณพัฒน์ เป็นเลขานุการคณะกรรมการบรรษัทภิบาล

หน้าที่ และความรับผิดชอบของคณะกรรมการบรรษัทภิบาล

- (1) กำหนดนโยบาย และแนวทางปฏิบัติในการกำกับดูแลกิจการ และความยั่งยืน ให้สอดคล้องกับแนวทางปฏิบัติของสากล หน่วยงานกำกับดูแลที่เกี่ยวข้อง และ/หรือกฎหมายที่เกี่ยวข้องเพื่อเสนอคณะกรรมการบริษัท พิจารณาอนุมัติ
- (2) กำกับดูแล และติดตามการดำเนินงานในมิติเศรษฐกิจ สังคม สิ่งแวดล้อม และการกำกับดูแลกิจการ เพื่อให้มั่นใจว่า มีการดำเนินการตามนโยบาย และแนวทางปฏิบัติที่กำหนดไว้
- (3) ส่งเสริม และสนับสนุนให้กรรมการ ผู้บริหารเข้าใจนโยบาย ปฏิบัติตามแนวทางปฏิบัติในเรื่องการกำกับดูแลกิจการ และความยั่งยืน และสนับสนุนให้ผู้บริหารส่งเสริมพนักงานทุกระดับของกลุ่มบริษัท ให้มีความเข้าใจและปฏิบัติตาม
- (4) ทบทวนนโยบายการกำกับดูแลกิจการและความยั่งยืน รวมทั้ง กฎบัตรคณะกรรมการบรรษัทภิบาลอย่างต่อเนื่อง หรืออย่างน้อยปีละ 1 ครั้ง เพื่อพัฒนาและยกระดับมาตรฐานการกำกับดูแลกิจการของกลุ่มบริษัท
- (5) แต่งตั้งคณะทำงานชุดย่อย เพื่อสนับสนุนการดำเนินงานเกี่ยวกับการกำกับดูแลกิจการที่ดีและความยั่งยืน ตามความจำเป็นเหมาะสม
- (6) แต่งตั้ง หรือขอคำปรึกษาจากที่ปรึกษาภายนอกที่เป็นอิสระได้ในกรณีจำเป็น โดยบริษัท เป็นผู้ออกค่าใช้จ่าย
- (7) ปฏิบัติตามหน้าที่อื่นใดที่เกี่ยวข้องกับการกำกับดูแลกิจการและความยั่งยืน ที่คณะกรรมการบริษัท มอบหมาย

4. ข้อมูลเกี่ยวกับผู้บริหาร

คณะกรรมการบริหาร ณ วันที่ 31 มกราคม 2567 ประกอบด้วยสมาชิกจำนวน 9 คน ดังนี้

รายชื่อ	ตำแหน่ง
1) นพ. ธนาธิป ศุภประดิษฐ์	ประธานกรรมการบริหาร
2) พญ. วรรัตน์ ยมจินดา	รองประธานกรรมการบริหาร
3) นายเฉลิมกุล อภิภูณโยภาส	กรรมการบริหาร
4) นางสาวนลิน วนาสิน	กรรมการบริหาร
5) นพ. วชิรบุญย์ ศาสตระจุติ	กรรมการบริหาร
6) นางเรวดี ไผ่เกาะ ²⁾	กรรมการบริหาร
7) ดร. ถกขจี กาญจนพิทักษ์ ²⁾	กรรมการบริหาร
8) นางสาวอัญชลี ขวลิตรจรรย์ธรรม	กรรมการบริหาร
9) ดร.สุวดี พันธุ์พานิช	กรรมการบริหาร

โดยมี นางสาวณัฐธานันท์ จิตติณพัฒน์ เป็นเลขานุการคณะกรรมการบริหาร

หมายเหตุ:

- 1) นพ. พิชิต กังวลกิจ ได้ลาออกจากตำแหน่งกรรมการบริหาร มีผลเมื่อวันที่ 20 เมษายน 2566 ตามการประชุมคณะกรรมการบริษัท ครั้งที่ 4/2566
- 2) นพ.ศิริพงศ์ เหลืองวารินกุล และ นางสาวทิพย์วรรณ รุจิโรจน์พิพัฒนา สิ้นสุดการดำรงตำแหน่งกรรมการบริหาร โดยแต่งตั้ง นางเรวดี ไม้เกาะ และ ดร.ฤกษ์จี กาญจนพิทักษ์ เป็นกรรมการบริหารแทน มีผลตั้งแต่วันที่ 1 มกราคม 2567 เป็นต้นไป ตามมติที่ประชุมคณะกรรมการบริษัท ครั้งที่ 12/2566 เมื่อวันที่ 10 พฤศจิกายน 2566



ผู้บริหาร (ตามนิยามของสำนักงาน ก.ล.ต.)

ณ วันที่ 1 กุมภาพันธ์ 2567 บริษัทฯ มีผู้บริหารตามนิยามสำนักงาน ก.ล.ต. จำนวนทั้งสิ้น 6 คน ดังนี้

รายชื่อ	ตำแหน่ง
1. นพ.ธนธิป ศุภประดิษฐ์	ประธานเจ้าหน้าที่บริหาร และ ประธานเจ้าหน้าที่บริหารธุรกิจโรงพยาบาลกลุ่ม 1
2. นายเจลิมกุล อภิบุญโยภาส	ประธานเจ้าหน้าที่บริหารธุรกิจโรงพยาบาลกลุ่ม 2
3. ดร. สุวดี พันธุ์พานิช	ประธานเจ้าหน้าที่บริหารธุรกิจร่วมรัฐเอกชน
4. นางเรวดี ไม้เกาะ ¹⁾	รักษาราชการ ประธานเจ้าหน้าที่ปฏิบัติการ
5. นางสาวนลิน วนาสิน ¹⁾	ประธานเจ้าหน้าที่ความยั่งยืน
6. นางสาวอัญชลี ขวลิตรจารีธรรม	ประธานเจ้าหน้าที่การเงิน และ ผู้อำนวยการฝ่ายบัญชี (สมุหบัญชี)

หมายเหตุ:

- 1) ที่ประชุมคณะกรรมการบริษัท ครั้งที่ 1/2567 เมื่อวันที่ 30 มกราคม 2567 ได้มีมติอนุมัติแต่งตั้งผู้บริหาร 2 ท่าน ได้แก่ 1) นางเรวดี ไม้เกาะ เป็น รักษาราชการ ประธานเจ้าหน้าที่ปฏิบัติการ และ 2) นางสาวนลิน วนาสิน เป็น ประธานเจ้าหน้าที่ความยั่งยืน โดยให้มีผลตั้งแต่วันที่ 1 กุมภาพันธ์ 2567 เป็นต้นไป

คำตอบแทนผู้บริหาร

บริษัทฯ มีนโยบายการจ่ายค่าตอบแทนระยะสั้น คือเงินเดือนและโบนัส โดยมีการกำหนดตัวชี้วัดการปฏิบัติงาน (KPIs) ซึ่งคำตอบแทนจะเชื่อมโยงกับผลการปฏิบัติงาน และผลการดำเนินงานของบริษัทฯ ส่วนค่าตอบแทนระยะยาวนั้น คณะกรรมการบริหารจะพิจารณาอนุมัติเป็นคราว ๆ ไป

1) ค่าตอบแทนที่เป็นตัวเงินของผู้บริหาร (ตามนิยามของสำนักงาน ก.ล.ต.)

ที่ประชุมคณะกรรมการบริษัท ครั้งที่ 3/2566 เมื่อวันที่ 23 กุมภาพันธ์ 2566 มีมติปรับขึ้นเงินเดือนปี 2566 และจ่ายโบนัสปี 2565 ให้ประธานเจ้าหน้าที่บริหารโดยพิจารณาตามผลการดำเนินงานของบริษัทฯ

ปี 2566 THG จ่ายค่าตอบแทนที่เป็นตัวเงิน ซึ่งประกอบด้วย เงินเดือน โบนัส ค่าเบี้ยประชุม (กรณีได้รับแต่งตั้งเป็นกรรมการของบริษัทย่อย) ให้แก่ผู้บริหารตามนิยามของสำนักงาน ก.ล.ต. เป็นจำนวนรวมทั้งสิ้น 34,573,056 บาท (รวมค่าตอบแทนจากบริษัทย่อย และค่าตอบแทนค้างจ่ายในปีล่าสุด) ทั้งนี้ คณะกรรมการบริหารไม่ถือเป็นคณะกรรมการชุดย่อย จึงไม่ได้รับค่าเบี้ยประชุมใด ๆ

2) ค่าตอบแทนอื่นของผู้บริหาร (ตามนิยามของสำนักงาน ก.ล.ต.)

ได้แก่ ค่าเบี้ยเลี้ยง (กรณีเดินทางไปปฏิบัติงานในต่างจังหวัด หรือต่างประเทศ) ค่าโทรศัพท์ และค่ารักษาพยาบาล ดังนี้

- ผู้บริหาร 100,000 บาทต่อปี ส่วนเกินลด 50%
- บิดา-มารดา ส่วนลด 50% ไม่จำกัดวงเงิน
- สามี/ภรรยา และบุตรที่ยังไม่บรรลุนิติภาวะ ส่วนลด 50% รวมแล้วไม่เกิน 100,000 บาท

โดยในปี 2566 ผู้บริหารของบริษัทฯ ไม่มีค่าตอบแทนอื่น

นอกจากนี้ บริษัทฯ ได้จัดให้มีกองทุนสำรองเลี้ยงชีพให้ผู้บริหาร โดยบริษัทฯ ได้สมทบในอัตราส่วนร้อยละ 5 ของเงินเดือน ซึ่งในปี 2566 บริษัทฯ ได้จ่ายเงินสมทบกองทุนประกันสังคม และกองทุนสำรองเลี้ยงชีพสำหรับผู้บริหาร 4 ราย จำนวนรวมทั้งสิ้น 918,093 บาท

5. ข้อมูลเกี่ยวกับพนักงาน

จำนวนบุคลากร

สำหรับปี 2564 - 2566 บริษัทฯ และบริษัทย่อย มีจำนวนบุคลากรทั้งหมด ดังนี้

บริษัท	จำนวนพนักงาน ณ วันที่ 31 ธ.ค. 2564		จำนวนพนักงาน ณ วันที่ 31 ธ.ค. 2565		จำนวนพนักงาน ณ วันที่ 31 ธ.ค. 2566	
	ประจำ	ชั่วคราว	ประจำ	ชั่วคราว	ประจำ	ชั่วคราว
บมจ. ธนบุรี เฮลท์แคร์ กรุ๊ป	2,591	208	2,601	245	2,630	268
○ ชาย	495	48	506	62	517	61
○ หญิง	2,096	160	2,095	183	2,113	207
บริษัทย่อย						
บมจ. โรงพยาบาลราษฎร์ยินดี	511	53	512	78	510	83
○ ชาย	64	8	63	12	71	13
○ หญิง	447	45	449	66	439	95
บจก. โรงพยาบาลธนบุรี บำรุงเมือง	536	127	704	127	724	37
○ ชาย	132	18	162	22	183	15
○ หญิง	404	109	542	105	541	22

บริษัท	จำนวนพนักงาน ณ วันที่ 31 ธ.ค. 2564		จำนวนพนักงาน ณ วันที่ 31 ธ.ค. 2565		จำนวนพนักงาน ณ วันที่ 31 ธ.ค. 2566	
	ประจำ	ชั่วคราว	ประจำ	ชั่วคราว	ประจำ	ชั่วคราว
บจก. โรงพยาบาลธนราชบุรีทุ่งสง	185	62	207	71	208	81
○ ชาย	18	3	30	4	28	2
○ หญิง	167	59	177	67	180	79
บจก. ตรังเวชกิจ (THG เข้าถือหุ้นร้อยละ 55 เมื่อธันวาคม 2565)	425	16	414	9	429	12
○ ชาย	54	5	59	4	118	5
○ หญิง	371	11	355	5	311	7
บจก. ดีเอส ออลล์	118	9	122	9	111	7
○ ชาย	56	7	55	7	49	5
○ หญิง	62	2	67	2	62	2
บจก. ธนบุรี เวลบีอิง	131	11	185	36	70	82
○ ชาย	52	3	71	10	23	35
○ หญิง	79	8	114	26	47	47
บจก. ธนบุรี เสริมรัฐ	95	1	116	3	125	2
○ ชาย	8	1	15	1	15	1
○ หญิง	87	-	101	2	110	1
บจก. ที เอช เฮลท์	-ไม่มีพนักงาน-		43	3	47	7
○ ชาย			7	1	16	4
○ หญิง			36	2	31	3
บจก. โมดูลล่าซอฟต์แวร์เอ็กซ์เพอร์ติส	29	-	28	-	25	-
○ ชาย	13	-	14	-	12	-
○ หญิง	16	-	14	-	13	-
บจก. ราชธานี เรียวตี้	1	-	1	-	1	-
○ ชาย	1	-	1	-	1	-
○ หญิง	-	-	-	-	-	-
บจก. โรงพยาบาลธนบุรี รังสิต (จดทะเบียนจัดตั้ง เมื่อเดือนกรกฎาคม 2565)	-ไม่มีพนักงาน-					
บจก. ธนบุรีพัฒนาที่ดิน	-ไม่มีพนักงาน-					
บจก. เฮลท์ธีว้า (เดิมชื่อ บจก. รพ.อุตรดิตถ์ธนบุรี)	-ไม่มีพนักงาน-					
รวม	4,622	487	4,933	581	4,880	579
รวมจำนวนพนักงานทั้งสิ้น	5,109		5,514		5,459	

หมายเหตุ: 1) บจก. โรงพยาบาลธนบุรี รังสิต จดทะเบียนก่อตั้งเมื่อเดือนกรกฎาคม 2565

2) จำนวนพนักงาน ไม่รวมแพทย์ Part Time

ค่าตอบแทนพนักงาน

บริษัทฯ มีนโยบายและแนวปฏิบัติเกี่ยวกับการจ่ายค่าตอบแทนและสวัสดิการแก่พนักงานที่สอดคล้องกับผลการดำเนินงานของบริษัทฯ โดยแบ่งเป็น

- ค่าตอบแทนในระยะสั้น ได้แก่ เงินเดือน ค่าล่วงเวลา ค่าครองชีพ เงินโบนัส และเงินช่วยเหลือพิเศษ ซึ่งบริษัทฯ ได้กำหนดอัตราค่าตอบแทนพนักงานโดยเทียบเคียงกับอัตราการจ่ายค่าตอบแทนของบริษัทอื่นในธุรกิจเดียวกัน ส่วนการปรับเงินเดือนและโบนัสจะพิจารณาให้สอดคล้องกับผลการดำเนินงานของบริษัทฯ โดยประเมินผลการปฏิบัติงานเป็นรายบุคคล โดยมีการกำหนดตัวชี้วัดการปฏิบัติงาน (KPIs)
- ค่าตอบแทนในระยะยาวสำหรับพนักงานทุกคน ได้แก่ เงินชดเชยยามเกษียณอายุ เงินสมทบเข้ากองทุนสำรองเลี้ยงชีพ (พนักงานที่มีอายุงานเกิน 5 ปี จะได้เงินสมทบเพิ่มขึ้นอีก 2%) นอกจากนี้ ยังมีการเพิ่มสวัสดิการให้พนักงานที่ทำงานมานาน อาทิ การเพิ่มวันหยุดพักร้อน ค่าตอบแทนพิเศษตามความเหมาะสม เป็นต้น เพื่อรักษาและสร้างแรงจูงใจในการทำงาน
- สวัสดิการและอื่น ๆ อาทิ ค่ารักษาพยาบาลพนักงานและครอบครัว ค่าตรวจสุขภาพประจำปี ค่าตรวจสุขภาพประจำปีในราคาพิเศษสำหรับครอบครัวพนักงาน ส่วนลดพิเศษในการมาใช้บริการของโรงพยาบาล อาทิ การทำทันตกรรม เงินช่วยเหลือค่าเล่าเรียนบุตร เป็นต้น

ในปี 2566 บริษัทฯ และบริษัทย่อย ได้จ่ายผลตอบแทนให้แก่พนักงาน เงินเดือน ค่าล่วงเวลา เงินช่วยเหลือ ค่าครองชีพ เงินโบนัส เงินช่วยเหลือพิเศษ เงินประกันสังคม และเงินสมทบทุนกองทุนสำรองเลี้ยงชีพ (PVD) โดยมีรายละเอียดดังนี้

(หน่วย : บาท)

เงินเดือน โบนัสและผลตอบแทนอื่น ๆ	ปี 2564	ปี 2565	ปี 2566
บมจ. ธนบุรี เฮลท์แคร์ กรุ๊ป	1,356,751,051	1,510,946,831	1,372,139,356
○ ชาย	248,530,020	283,514,232	267,426,952
○ หญิง	1,108,221,031	1,227,432,599	1,104,712,404
บริษัทย่อย			
บมจ. โรงพยาบาลราษฎร์ยินดี	150,412,218	148,476,882	153,729,179
○ ชาย			
○ หญิง			
บจก. โรงพยาบาลธนบุรี บำรุงเมือง	253,822,626	318,084,044	324,245,085
○ ชาย	58,089,755	81,567,379	87,610,181
○ หญิง	195,732,872	236,516,665	236,634,903
บจก. โรงพยาบาลธนราษฎร์ทุ่งสง	60,252,165	72,721,993	82,025,055
○ ชาย			10,396,948
○ หญิง			71,628,107
บจก. ตรังเวชกิจ	116,098,553	133,822,105	142,128,250
○ ชาย	23,533,826	25,665,066	24,221,397
○ หญิง	92,564,727	108,157,039	117,906,853
บจก. ดีเอส ออลส์	43,387,178	44,952,819	42,382,994
○ ชาย	21,702,887	21,854,058	19,220,428
○ หญิง	21,684,291	23,098,761	23,162,566

เงินเดือน โบนัสและผลตอบแทนอื่นๆ	ปี 2564	ปี 2565	ปี 2566
บจก. ธนบุรี เวลบีอิง	2,967,467	6,146,707	1,708,516
○ ชาย	1,195,528	3,298,286	691,510
○ หญิง	1,771,939	2,848,421	1,017,006
บจก. ธนบุรี เสริมรัฐ	44,416,068	46,717,545	62,881,597
○ ชาย	7,712,861	5,409,419	7,996,354
○ หญิง	36,703,207	41,308,126	54,885,243
บจก. ที เอส เฮลท์	ไม่มีพนักงาน	2,365,919	2,521,173
○ ชาย	-	616,308	1,028,657
○ หญิง	-	1,749,611	1,492,516
บจก. โมดูลล่าซอฟต์แวร์อิเล็กทรอนิกส์เปอร์ติส	17,902,883	17,213,128	17,212,766
○ ชาย	7,290,670	6,908,879	7,235,689
○ หญิง	10,612,213	10,304,249	9,977,077
บจก. ราชธานี เรียวลิตี้	125,340	114,400	126,000
○ ชาย	125,340	114,400	126,000
○ หญิง	-	-	-
บจก. โรงพยาบาลธนบุรี รังสิต	ไม่มีพนักงาน		
บจก. ธนบุรีพัฒนาที่ดิน	ไม่มีพนักงาน		
บจก. เฮลท์ธิว้า	ไม่มีพนักงาน		
รวม	2,046,135,549	2,301,562,373	2,201,099,971

ข้อมูลกองทุนสำรองเลี้ยงชีพ (PVD)	ปี 2564	ปี 2565	ปี 2566
บมจ. ธนบุรี เฮลท์แคร์ กรุ๊ป			
จำนวนพนักงาน - ที่เป็นสมาชิก PVD (คน)	2,379	2,362	2,323
สัดส่วนจำนวนพนักงานที่เข้าร่วม PVD (%)	91.82	90.81	88.33
จำนวนเงินที่บริษัทสมทบเข้า PVD (บาท)	31,754,434	32,370,735	32,380,670
บริษัทย่อย			
บมจ. โรงพยาบาลราษฎร์ยินดี			
จำนวนพนักงาน - ที่เป็นสมาชิก PVD	449	414	427
สัดส่วนจำนวนพนักงานที่เข้าร่วม PVD (%)	87.87	80.86	83.73
จำนวนเงินที่บริษัทสมทบเข้า PVD (บาท)	424,014	417,411	429,739
บจก. โรงพยาบาลธนบุรี บำรุงเมือง			
จำนวนพนักงาน - ที่เป็นสมาชิก PVD	220	402	298
สัดส่วนจำนวนพนักงานที่เข้าร่วม PVD (%)	41.04	57.10	41.16
จำนวนเงินที่บริษัทสมทบเข้า PVD (บาท)	2,389,169	3,261,275	4,793,913

บจก. โรงพยาบาลธนราชภัฏทุ่งสง จำนวนพนักงาน - ที่เป็นสมาชิก PVD	ไม่มี	ไม่มี	ไม่มี
สัดส่วนจำนวนพนักงานที่เข้าร่วม PVD (%)	-	-	-
จำนวนเงินที่บริษัทสมทบเข้า PVD (บาท)	-	-	-
บจก. ตรังเวชกิจ จำนวนพนักงาน - ที่เป็นสมาชิก PVD	ไม่มี	ไม่มี	320
สัดส่วนจำนวนพนักงานที่เข้าร่วม PVD (%)	-	-	74.59
จำนวนเงินที่บริษัทสมทบเข้า PVD (บาท)	-	-	241,374
บจก. ดีเอส ออลส์ จำนวนพนักงาน - ที่เป็นสมาชิก PVD	69	66	68
สัดส่วนจำนวนพนักงานที่เข้าร่วม PVD (%)	58.47	54.10	61.26
จำนวนเงินที่บริษัทสมทบเข้า PVD (บาท)	1,001,134	1,019,241	1,015,759
บจก. ธนบุรี เวลบีอิง จำนวนพนักงาน - ที่เป็นสมาชิก PVD	47	14	22
สัดส่วนจำนวนพนักงานที่เข้าร่วม PVD (%)	35.88	7.57	31.43
จำนวนเงินที่บริษัทสมทบเข้า PVD (บาท)	-	-	-
บจก. ธนบุรี เสริมรัฐ จำนวนพนักงาน - ที่เป็นสมาชิก PVD	ไม่มี	75	89
สัดส่วนจำนวนพนักงานที่เข้าร่วม PVD (%)	-	64.66	71.20
จำนวนเงินที่บริษัทสมทบเข้า PVD (บาท)	-	426,199	760,048
บจก. ที เอส เฮลท์ จำนวนพนักงาน - ที่เป็นสมาชิก PVD	ไม่มีพนักงาน	34	27
สัดส่วนจำนวนพนักงานที่เข้าร่วม PVD (%)	-	79.07	57.45
จำนวนเงินที่บริษัทสมทบเข้า PVD (บาท)	-	44,227	40,332
บจก. โมดูลล่าซอฟต์แวร์อิเล็กทรอนิกส์ จำนวนพนักงาน - ที่เป็นสมาชิก PVD	ไม่มี	ไม่มี	ไม่มี
สัดส่วนจำนวนพนักงานที่เข้าร่วม PVD (%)	-	-	-
จำนวนเงินที่บริษัทสมทบเข้า PVD (บาท)	-	-	-
บจก. ราชธานี เรียวตี้ จำนวนพนักงาน - ที่เป็นสมาชิก PVD	ไม่มี	ไม่มี	ไม่มี
สัดส่วนจำนวนพนักงานที่เข้าร่วม PVD (%)	-	-	-
จำนวนเงินที่บริษัทสมทบเข้า PVD (บาท)	-	-	-
บจก. โรงพยาบาลธนบุรี รังสิต	ไม่มีพนักงาน		
บจก. ธนบุรีพัฒนาที่ดิน	ไม่มีพนักงาน		
บจก. เฮลท์ธิว้า	ไม่มีพนักงาน		

หมายเหตุ: 1) PVD : กองทุนสำรองเลี้ยงชีพ (Provident Fund)

การเปลี่ยนแปลงจำนวนพนักงานอย่างมีนัยสำคัญในช่วง 3 ปี ที่ผ่านมา

- ไม่มี -

ข้อพิพาทด้านแรงงานในช่วง 3 ปี ที่ผ่านมา

- ไม่มี -

นโยบายในการเลือกผู้จัดการกองทุนสำรองเลี้ยงชีพ

1) ประวัติและความมั่นคง

ต้องเป็นบริษัทที่ได้รับใบอนุญาตให้ประกอบธุรกิจจัดการกองทุนสำรองเลี้ยงชีพตามกฎหมายหลักทรัพย์และตลาดหลักทรัพย์ โดยมีผู้จัดการกองทุนเป็นผู้ดูแลเงินให้องค์กร ซึ่งต้องเป็นบุคลากรที่ได้รับความเห็นชอบจาก ก.ล.ด.

พิจารณาว่าบริษัทจัดการได้รับใบอนุญาตและการให้บริการที่ดีตลอดมา ไม่มีประวัติการกระทำที่ผิดกฎหมาย มีทีมงานที่มีความน่าเชื่อถือนำเสนอบริการและให้ข้อมูลที่เข้าใจ บริษัทจัดการมีความมั่นคงทางด้านเงินและอยู่ภายใต้กลุ่มธุรกิจของธนาคารกรุงเทพ ดังนั้นโรงพยาบาลมีความเชื่อมั่นในประวัติและความมั่นคงของบริษัทจัดการดังกล่าว

2) มุมมองด้านการลงทุน

บริษัทจัดการมีทางเลือกในการลงทุนที่หลากหลาย สอดคล้องกับลักษณะความต้องการ และความสามารถในการยอมรับความเสี่ยง เพื่อให้บริษัทได้พิจารณาถึงความเหมาะสมด้านการลงทุนที่คาดว่าจะได้ประโยชน์สูงสุดแก่สมาชิก

3) ระบบงานของบริษัทจัดการ

ระบบงานทะเบียนสมาชิกมีความน่าเชื่อถือและถูกต้อง ระบบการเปิดเผยข้อมูลของกองทุนที่สามารถเข้าถึงได้ มีมาตรการและวิธีปฏิบัติที่ชัดเจนเพื่อป้องกันความขัดแย้งทางผลประโยชน์ รวมถึงมีแนวทางการควบคุมและตรวจสอบการทำงานของหน่วยงานอื่นอย่างชัดเจน

นโยบายในการพัฒนาบุคลากร

บริษัทฯ ถือว่าทรัพยากรบุคคลเป็นปัจจัยที่สำคัญและมีคุณค่าอย่างยิ่งในการขับเคลื่อนการดำเนินธุรกิจ จึงได้กำหนดนโยบายการพัฒนาบุคลากรขึ้น สำหรับใช้เป็นกรอบและแนวทางในการจัดทำแผนการบริหารทรัพยากรบุคคล เพื่อเพิ่มความคุ้มค่าของการใช้ทรัพยากรบุคคล ให้การบริหารทรัพยากรบุคคลเกิดความเป็นธรรม โปร่งใส ตรวจสอบได้ และให้ผู้ปฏิบัติงานมีความสุข ดังนี้

- (1) ส่งเสริมให้มีการพัฒนาอย่างเป็นระบบ ทั้งถึง และต่อเนื่อง โดยการเพิ่มพูนความรู้ ความสามารถ ศักยภาพ และทักษะการทำงานที่เหมาะสม เพื่อให้การดำเนินงานเป็นไปอย่างมีประสิทธิภาพและประสบความสำเร็จตามเป้าหมาย รวมทั้งส่งเสริมคุณธรรมและจริยธรรมให้กับบุคลากรตามตำแหน่งงาน
- (2) จัดทำแผนพัฒนาบุคลากรตามตำแหน่งงาน
- (3) พัฒนาศักยภาพผู้บริหาร และเพิ่มขีดความสามารถในการปฏิบัติงานให้กับผู้ปฏิบัติงานทุกระดับตามตำแหน่งงานอย่างต่อเนื่อง
- (4) พัฒนางานด้านการจัดการความรู้ เพื่อสร้างวัฒนธรรมการเรียนรู้ การถ่ายทอดความรู้ การแลกเปลี่ยนความรู้ และประสบการณ์ในการทำงานอย่างต่อเนื่อง
- (5) ส่งเสริมและอำนวยความสะดวกให้มีการฝึกอบรมและการให้ความรู้แก่กรรมการและผู้บริหารของบริษัทฯ เกี่ยวกับการกำกับดูแลกิจการที่ดี เพื่อให้มีการพัฒนาการปฏิบัติงานอย่างต่อเนื่อง

ฝ่ายทรัพยากรบุคคล ได้จัดตั้งศูนย์การเรียนรู้และพัฒนาส่วนกลาง (Learning & Development Center) เพื่อส่งเสริมการพัฒนาบุคลากรในกลุ่ม THG ให้มีทักษะการบริหารจัดการ (Managerial Skill) นอกเหนือไปจากความรู้และทักษะใน

หน้าที่งาน Functional Skill) ให้เกิดการเรียนรู้และพัฒนาตนเอง (Self-Development) แลกเปลี่ยนเรียนรู้ระหว่างกันนำไปประยุกต์ใช้ให้เกิดประโยชน์ในการเพิ่มประสิทธิภาพการทำงาน นำพาทีมสู่ความสำเร็จ บรรลุเป้าหมายองค์กร และ เพื่อความยั่งยืนในการดำเนินธุรกิจในระยะยาว

6. ข้อมูลสำคัญอื่น ๆ

เลขานุการบริษัท

คณะกรรมการบริษัทได้มีมติแต่งตั้งให้ นางสาวณัฐธานต์ จิตติณพัฒน์ ดำรงตำแหน่งเป็นเลขานุการบริษัท ตั้งแต่วันที่ 1 เมษายน 2566 โดยมีหน้าที่ความรับผิดชอบและคุณสมบัติตาม “ประวัติเลขานุการบริษัท หัวหน้างานกำกับดูแลการปฏิบัติงาน และหัวหน้างานตรวจสอบภายใน”

หัวหน้างานกำกับดูแลการปฏิบัติงาน (compliance department)

บริษัทมอบหมายให้ นางสาวณัฐธานต์ จิตติณพัฒน์ ดำรงตำแหน่งหัวหน้างานกำกับดูแลการปฏิบัติงาน (compliance department) เพื่อทำหน้าที่กำกับดูแลการปฏิบัติตามกฎหมายของหน่วยงานทางการที่กำกับดูแลการประกอบธุรกิจของบริษัทฯ โดยมีคุณสมบัติ ตาม “ประวัติประวัติเลขานุการบริษัท หัวหน้างานกำกับดูแลการปฏิบัติงาน และหัวหน้างานตรวจสอบภายใน”

หัวหน้างานตรวจสอบภายใน

บริษัทฯ แต่งตั้งให้ นางหทัยชนก ดำรงตำแหน่งผู้อำนวยการฝ่ายตรวจสอบภายใน โดยมีคุณสมบัติตาม “ประวัติเลขานุการบริษัท หัวหน้างานกำกับดูแลการปฏิบัติงาน และหัวหน้างานตรวจสอบภายใน”

นักลงทุนสัมพันธ์ และข้อมูลเพื่อการติดต่อ

ในปี 2566 บริษัทฯ ดำเนินกิจกรรมด้านนักลงทุนสัมพันธ์เพื่อเผยแพร่ข้อมูลเชิงกลยุทธ์ ข้อมูลธุรกิจ ผลประกอบการ ความคืบหน้าของโครงการ และแนวโน้มธุรกิจ อันเป็นประโยชน์ต่อการตัดสินใจสำหรับนักลงทุน โดยได้เปิดโอกาสให้ผู้บริหารได้พบนักลงทุนที่หลากหลาย ทั้งนักลงทุนสถาบันในประเทศ ต่างประเทศ นักลงทุนรายย่อย นักวิเคราะห์ และผู้แนะนำการลงทุน เพื่อให้สื่อสารข้อมูลของบริษัทฯ ได้อย่างทั่วถึง และโปร่งใส ทั้งนี้ กิจกรรมต่าง ๆ ได้รับการสนับสนุนจากผู้บริหารระดับสูงเป็นอย่างดี ทั้ง CEO ผู้อำนวยการฝ่ายบัญชีและการเงิน (CFO) เป็นผู้ที่พบนักลงทุนและให้ข้อมูลร่วมกับหน่วยงานนักลงทุนสัมพันธ์อย่างสม่ำเสมอ ดังนี้

รูปแบบการเข้าพบ	จำนวน ครั้ง
1. แดงผลประกอบการประจำไตรมาส	4
2. ร่วมงานบริษัทจดทะเบียนพบผู้ลงทุนโดย ตลท. (SET Opportunity Day)	-
3. การนำเสนอข้อมูลแก่นักลงทุนในประเทศ (Domestic roadshow/conference)	7
4. การนำเสนอข้อมูลแก่นักลงทุนต่างประเทศ (International roadshow/conference)	5
5. การจัดประชุมพบนักลงทุน นักวิเคราะห์ การประชุมทางโทรศัพท์ และการเยี่ยมชมกิจการ (Company visit, conference call and site visit)	6

ผู้ถือหุ้นและนักลงทุนสามารถติดต่อ นางสาวศิริพร ไวรุ่งเรืองกุล ฝ่ายนักลงทุนสัมพันธ์ ได้ที่ อีเมล: ir@thg.co.th หรือ โทรศัพท์ 02 487-2000 ต่อ 2785

ค่าตอบแทนผู้สอบบัญชี

1) ค่าตอบแทนจากการสอบบัญชี (Audit Fee)

บริษัทฯ จ่ายค่าตอบแทนการสอบบัญชีให้ผู้สอบบัญชีของกลุ่มบริษัทฯ (รวมค่าตอบแทน ในรอบปีบัญชี 2566 เป็นเงินรวม 10,560,000 บาท โดยมีรายละเอียดดังนี้

	บจก. ไพรัชวอเตอร์เฮลท์แคร์เพอร์ส เอพียูเอส	สำนักงานผู้สอบบัญชีอื่น
• บริษัทฯ	3,750,000 บาท	-
• บริษัทย่อย	6,450,000 บาท	360,000 บาท
รวมค่าตอบแทน	10,200,000 บาท	360,000 บาท

2) ค่าบริการอื่น (Non-audit Fee)

-ไม่มี-

รายงานผลการดำเนินงานสำคัญด้านการกำกับดูแลกิจการ

1. สรุปผลการปฏิบัติหน้าที่ของกรรมการในรอบปีที่ผ่านมา

1.1. การสรรหา พัฒนา และประเมินผลการปฏิบัติหน้าที่ของคณะกรรมการ

การสรรหากรรมการ

การคัดเลือกบุคคลที่จะได้รับการแต่งตั้งให้ดำรงตำแหน่งกรรมการและผู้บริหารของบริษัทฯ จะต้องมีความสอดคล้องกับคุณสมบัติครบตามมาตรา 68 แห่งพระราชบัญญัติบริษัทมหาชน จำกัด พ.ศ. 2535 และจะต้องเป็นไปตามข้อบังคับของบริษัทฯ รวมทั้งไม่มีลักษณะต้องห้ามตามประกาศคณะกรรมการกำกับตลาดทุนที่ ทจ. 28/2551 เรื่องการขออนุญาตและการอนุญาตให้เสนอขายหุ้นที่ออกใหม่ ฉบับลงวันที่ 15 ธันวาคม 2551 โดยมีนโยบายและหลักเกณฑ์ในการสรรหาและแต่งตั้งกรรมการและผู้บริหาร ดังนี้

1) คณะกรรมการบริษัท

คุณสมบัติของกรรมการบริษัทกรรมการต้องเป็นบุคคลที่มีความรู้ความสามารถและประสบการณ์ที่จะเป็นประโยชน์ต่อการดำเนินธุรกิจ มีความซื่อสัตย์ สุจริต มีจริยธรรมในการดำเนินธุรกิจและมีเวลาเพียงพอที่จะอุทิศความรู้ความสามารถและปฏิบัติหน้าที่ให้แก่บริษัทฯ ได้อย่างเต็มที่

- (1) กรรมการต้องมีคุณสมบัติครบถ้วนและไม่มีลักษณะต้องห้ามตามที่พระราชบัญญัติบริษัทมหาชน จำกัด พ.ศ. 2535 (รวมทั้งที่มีการแก้ไขเพิ่มเติม) ("พ.ร.บ.บริษัทมหาชน") พระราชบัญญัติหลักทรัพย์และตลาดหลักทรัพย์ พ.ศ. 2535 (รวมทั้งที่มีการแก้ไขเพิ่มเติม) ("พ.ร.บ. หลักทรัพย์") รวมถึงประกาศ ข้อบังคับ และ/หรือระเบียบที่เกี่ยวข้อง รวมทั้งต้องไม่มีลักษณะที่แสดงถึงการขาดความเหมาะสมที่จะได้รับความไว้วางใจให้บริหารจัดการกิจการที่มีมหาชนเป็นผู้ถือหุ้นตามที่คณะกรรมการกำกับหลักทรัพย์และตลาดหลักทรัพย์ และ/หรือ คณะกรรมการกำกับตลาดทุนประกาศกำหนด โดยจะต้องเป็นบุคคลที่มีชื่ออยู่ในระบบข้อมูลรายชื่อกรรมการและผู้บริหารของบริษัทที่ออกหลักทรัพย์ตามประกาศคณะกรรมการกำกับตลาดทุนว่าด้วยหลักเกณฑ์การแสดงชื่อบุคคลในระบบข้อมูลรายชื่อกรรมการและผู้บริหารของบริษัทที่ออกหลักทรัพย์
- (2) กรรมการไม่สามารถประกอบกิจการอันมีสภาพอย่างเดียวกันและเป็นการแข่งขันกับกิจการของบริษัทฯ หรือเข้าเป็นหุ้นส่วน หรือกรรมการในนิติบุคคลอื่นที่มีสภาพอย่างเดียวกันและเป็นการแข่งขันกับกิจการของบริษัทฯ ไม่ว่าจะทำเพื่อประโยชน์ของตนหรือประโยชน์ของบุคคลอื่น เว้นแต่จะแจ้งให้ที่ประชุมผู้ถือหุ้นทราบก่อนที่จะมีมติแต่งตั้ง ทั้งนี้ กรรมการบริษัทสามารถดำรงตำแหน่งกรรมการในบริษัทอื่นได้ แต่การเป็นกรรมการบริษัทดังกล่าวต้องไม่เป็นอุปสรรคต่อการปฏิบัติหน้าที่กรรมการของบริษัทฯ และต้องเป็นไปตามแนวทางที่สำนักงาน ก.ล.ด. และ ตลท. กำหนดไว้
- (3) กรรมการต้องแจ้งให้บริษัทฯ ทราบโดยไม่ชักช้า หากมีส่วนได้เสียในสัญญาที่บริษัทฯ ทำขึ้นไม่ว่าโดยตรง หรือโดยอ้อม หรือถือหุ้นเพิ่มขึ้นหรือลดลงในบริษัทฯ

กรรมการอิสระต้องไม่ทำหน้าที่เป็นผู้บริหาร เป็นอิสระจากฝ่ายจัดการและผู้ถือหุ้นที่มีอำนาจควบคุม เป็นผู้ซึ่งไม่มีความสัมพันธ์ทางธุรกิจกับบริษัทฯ ในลักษณะที่จะทำให้มีข้อจำกัดในการแสดงความเห็นที่เป็นอิสระและต้องมีคุณสมบัติตามที่ประกาศคณะกรรมการกำกับตลาดทุนกำหนดไว้ คือ:

- (1) ถือหุ้นไม่เกินร้อยละ 0.5 ของจำนวนหุ้นที่มีสิทธิออกเสียงทั้งหมดในบริษัทฯ บริษัทใหญ่ บริษัทย่อย บริษัทร่วมผู้ถือหุ้นรายใหญ่ หรือผู้มีอำนาจควบคุมของบริษัทฯ ทั้งนี้ โดยให้นับรวมหุ้นที่ถือโดยผู้เกี่ยวข้องด้วย

- (2) ไม่เป็นหรือเคยเป็นกรรมการที่มีส่วนร่วมบริหารงาน ลูกจ้าง พนักงาน ที่ปรึกษาที่ได้เงินเดือนประจำ หรือผู้มีอำนาจควบคุมของบริษัทฯ บริษัทใหญ่ บริษัทย่อย บริษัทร่วม บริษัทย่อยลำดับเดียวกัน ผู้ถือหุ้นรายใหญ่ หรือของผู้มีอำนาจควบคุมของบริษัทฯ เว้นแต่จะได้พ้นจากการมีลักษณะดังกล่าวมาแล้วไม่น้อยกว่า 2 ปีก่อนเข้าดำรงตำแหน่งเป็นกรรมการตรวจสอบ ทั้งนี้ ลักษณะต้องห้ามดังกล่าวไม่รวมถึงกรณีที่กรรมการอิสระเคยเป็นข้าราชการ หรือที่ปรึกษา ของส่วนราชการซึ่งเป็นผู้ถือหุ้นรายใหญ่ หรือผู้มีอำนาจควบคุมของบริษัทฯ
- (3) ไม่เป็นบุคคลที่มีความสัมพันธ์ทางสายโลหิต หรือโดยการจดทะเบียนตามกฎหมาย ในลักษณะที่เป็นบิดา มารดา คู่สมรส พี่น้อง และบุตร รวมทั้งคู่สมรสของบุตร ของกรรมการรายอื่น ผู้บริหาร ผู้ถือหุ้นรายใหญ่ ผู้มีอำนาจควบคุม หรือบุคคลที่จะได้รับการเสนอให้เป็นกรรมการ ผู้บริหาร หรือผู้มีอำนาจควบคุมของ ผู้ขออนุญาต หรือบริษัทย่อย
- (4) ไม่มี หรือเคยมีความสัมพันธ์ทางธุรกิจกับบริษัทฯ บริษัทใหญ่ บริษัทย่อย บริษัทร่วม ผู้ถือหุ้นรายใหญ่ หรือผู้มีอำนาจควบคุมของบริษัทฯ ในลักษณะที่อาจเป็นการขัดขวางการใช้วิจารณญาณอย่างอิสระของตน รวมทั้งไม่เป็นหรือเคยเป็นผู้ถือหุ้นที่มีนัย หรือผู้มีอำนาจควบคุมของผู้ที่มีความสัมพันธ์ทางธุรกิจกับบริษัทฯ บริษัทใหญ่ บริษัทย่อย บริษัทร่วม ผู้ถือหุ้นรายใหญ่ หรือผู้มีอำนาจควบคุมของบริษัทฯ เว้นแต่จะได้พ้นจากการมีลักษณะดังกล่าวมาแล้วไม่น้อยกว่า 2 ปีก่อนวันได้รับแต่งตั้งให้เข้าดำรงตำแหน่งกรรมการตรวจสอบ อีกทั้งไม่มีผลประโยชน์หรือส่วนได้เสียไม่ว่าทางตรงหรือทางอ้อมทั้งในด้านการเงินและการบริหารงานของบริษัทฯ บริษัทในเครือ บริษัทร่วม หรือบุคคลที่อาจมีความขัดแย้งในลักษณะที่จะทำให้ขาดความเป็นอิสระ

ความสัมพันธ์ทางธุรกิจตามวรรคหนึ่ง รวมถึงการทำรายการทางการเงินที่กระทำเป็นปกติเพื่อประกอบกิจการ การเช่าหรือให้เช่าอสังหาริมทรัพย์ รายการเกี่ยวกับสินทรัพย์หรือบริการ หรือการให้หรือรับความช่วยเหลือทางการเงินด้วยการรับหรือให้กู้ยืม คำประกัน การให้สินทรัพย์เป็นหลักประกันหนี้สิน รวมถึงพฤติการณ์อื่นทำนองเดียวกัน ซึ่งเป็นผลให้บริษัทฯ หรือคู่สัญญาที่มีภาระหนี้ที่ต้องชำระต่ออีกฝ่ายหนึ่ง ตั้งแต่ร้อยละ 3 ของสินทรัพย์ที่มีตัวตนสุทธิของบริษัทหรือตั้งแต่ 20 ล้านบาทขึ้นไป แล้วแต่จำนวนใดจะต่ำกว่า ทั้งนี้ การคำนวณภาระหนี้ดังกล่าวให้เป็นไปตามวิธีการคำนวณมูลค่าของรายการที่เกี่ยวข้องกันตามประกาศคณะกรรมการกำกับตลาดทุนว่าด้วยหลักเกณฑ์ในการทำรายการที่เกี่ยวข้องกัน โดยอนุโลม แต่ในการพิจารณาภาระหนี้ดังกล่าว ให้นับรวมภาระหนี้ที่เกิดขึ้นในระหว่างหนึ่งปีก่อนวันที่มีความสัมพันธ์ทางธุรกิจกับบุคคลเดียวกัน

- (5) ไม่เป็นหรือเคยเป็นผู้ตรวจสอบบัญชีของบริษัทฯ บริษัทใหญ่ บริษัทย่อย บริษัทร่วม ผู้ถือหุ้นรายใหญ่ ผู้มีอำนาจควบคุมของบริษัทฯ หรือนิติบุคคลที่อาจมีความขัดแย้ง และไม่เป็นผู้ถือหุ้นที่มีนัย ผู้มีอำนาจควบคุม หรือหุ้นส่วนผู้จัดการของสำนักงานสอบบัญชี ซึ่งมีผู้สอบบัญชีบริษัทฯ บริษัทใหญ่ บริษัทย่อย บริษัทร่วม หรือผู้มีอำนาจควบคุมของบริษัทฯ สังกัดอยู่ เว้นแต่จะได้พ้นจากการมีลักษณะดังกล่าวมาแล้วไม่น้อยกว่า 2 ปีก่อนวันได้รับแต่งตั้งให้เข้าดำรงตำแหน่งเป็นกรรมการตรวจสอบ
- (6) ไม่เป็นหรือเคยเป็นผู้ให้บริการทางวิชาชีพใด ๆ ซึ่งรวมถึงการให้บริการเป็นที่ปรึกษากฎหมายหรือที่ปรึกษาทางการเงิน ซึ่งได้รับค่าบริการเกินกว่า 2 ล้านบาทต่อปีจากบริษัทฯ บริษัทใหญ่ บริษัทย่อย บริษัทร่วม ผู้ถือหุ้นรายใหญ่ ผู้มีอำนาจควบคุมของบริษัทฯ และไม่เป็นผู้ถือหุ้นที่มีนัย ผู้มีอำนาจควบคุม หรือหุ้นส่วนของผู้ให้บริการวิชาชีพนั้นด้วย เว้นแต่จะได้พ้นจากการมีลักษณะดังกล่าวมาแล้วไม่น้อยกว่า 2 ปี ก่อนวันได้รับแต่งตั้งให้เข้าดำรงตำแหน่งเป็นกรรมการตรวจสอบ
- (7) ไม่เป็นกรรมการที่ได้รับการแต่งตั้งขึ้นเพื่อเป็นตัวแทนเพื่อรักษาผลประโยชน์ของกรรมการบริษัท ผู้ถือหุ้นรายใหญ่ หรือผู้ถือหุ้น ซึ่งเป็นผู้ที่เกี่ยวข้องกับผู้ถือหุ้นรายใหญ่ นอกจากนี้แล้วยังต้องสามารถแสดงความเห็นหรือรายงาน

ได้อย่างมีอิสระ ตามภารกิจที่ได้รับมอบหมายโดยไม่ต้องคำนึงถึงผลประโยชน์ใด ๆ ที่จะมาบับบังคับให้ไม่สามารถแสดงความเห็นได้ตามที่พึงจะเป็น

- (8) ไม่ประกอบกิจการที่มีสภาพอย่างเดียวกัน และเป็นการแข่งขันที่มีนัยกับบริษัท หรือบริษัทย่อย หรือไม่เป็นหุ้นส่วนที่มีนัยในห้างหุ้นส่วน หรือเป็นกรรมการที่มีส่วนร่วมบริหารงาน ลูกจ้าง พนักงาน ที่ปรึกษา ที่รับเงินเดือนประจำ หรือถือหุ้นเกินร้อยละหนึ่งของจำนวนหุ้นที่มีสิทธิออกเสียงทั้งหมดของบริษัทอื่น ซึ่งประกอบกิจการที่มีสภาพอย่างเดียวกัน และเป็นการแข่งขันที่มีนัยกับกิจการของบริษัท หรือบริษัทย่อย
- (9) ไม่มีลักษณะอื่นใดที่ทำให้ไม่สามารถให้ความเห็นอย่างเป็นอิสระเกี่ยวกับการดำเนินงานของบริษัท
- (10) คณะกรรมการตรวจสอบต้องเป็นกรรมการอิสระของบริษัท ตามคุณสมบัติที่สำนักงาน ก.ล.ต. กำหนด

ภายหลังได้รับการแต่งตั้งให้เป็นกรรมการอิสระที่มีลักษณะเป็นไปตามข้อ 1) - 10) แล้ว กรรมการอิสระอาจได้รับมอบหมายจากคณะกรรมการบริษัท ให้ตัดสินใจในการดำเนินกิจการของบริษัท บริษัทย่อย บริษัทร่วม บริษัทย่อยลำดับเดียวกัน นิติบุคคลที่อาจมีความขัดแย้ง ผู้ถือหุ้นรายใหญ่ หรือผู้มีอำนาจควบคุมของบริษัท โดยมีการตัดสินใจในรูปแบบขององค์คณะ (collective decision) ได้

นโยบายและหลักเกณฑ์ในการสรรหากรรมการ

1. กรณีคัดเลือกกรรมการรายใหม่

- 1.1. พิจารณาความเหมาะสมของจำนวน องค์ประกอบ และความหลากหลายในโครงสร้างของคณะกรรมการที่หลากหลาย (Board Diversity) โดยคำนึงถึงทักษะจำเป็นที่ยังขาดอยู่ในคณะกรรมการ เช่น ทักษะวิชาชีพ เพศ อายุ ความเชี่ยวชาญเฉพาะด้านที่สอดคล้องกับลักษณะธุรกิจของบริษัท และสอดคล้องกับกลยุทธ์ในการดำเนินธุรกิจของบริษัท เพื่อให้องค์ประกอบของคณะกรรมการ มีความสมบูรณ์ แข็งแกร่ง และสามารถนำพาบริษัท ให้บรรลุวัตถุประสงค์ทางธุรกิจภายใต้การบริหารจัดการตามหลักบรรษัทภิบาล
- 1.2. พิจารณาสรรหาบุคคลที่มีคุณสมบัติครบถ้วนตามที่กฎหมาย หน่วยงานกำกับดูแล และบริษัท ประกาศกำหนด
- 1.3. พิจารณาสรรหาบุคคลผู้ทรงคุณวุฒิ มีความรู้ความสามารถ ภาวะผู้นำ กล้าแสดงความคิดเห็น ตัดสินใจด้วยข้อมูลและเหตุผล มีคุณธรรมและจริยธรรม และมีประวัติการทำงานที่ไม่ต่างพร้อย

2. กรณีต่ออายุกรรมการรายเดิม พิจารณาประวัติและผลงานที่ผ่านมาขณะดำรงตำแหน่งกรรมการบริษัท คือ

- 2.1. ได้ศึกษาข้อมูลบริษัท วาระการประชุม และให้ข้อเสนอแนะที่เป็นประโยชน์ต่อบริษัท
- 2.2. การอุทิศเวลาให้กับองค์กร และเข้าร่วมกิจกรรม / การประชุมต่าง ๆ

กระบวนการสรรหาและแต่งตั้งกรรมการ

ในการสรรหาหรือคัดเลือกกรรมการบริษัท คณะกรรมการสรรหาและกำหนดค่าตอบแทน จะดำเนินการดังนี้

1. พิจารณา Board Skill Matrix เพื่อกำหนดคุณสมบัติกรรมการที่ต้องการสรรหา ตามนโยบายและหลักเกณฑ์ในการสรรหากรรมการบริษัท
2. พิจารณาคัดเลือกจากบุคคลที่มีคุณสมบัติที่เป็นประโยชน์และเหมาะสมกับลักษณะการประกอบธุรกิจ กลยุทธ์ แผนในอนาคต และเข้าใจธุรกิจของบริษัท อย่างรอบด้าน ด้วยความโปร่งใส ดังนี้

- 2.1. จากการเสนอรายชื่อผู้มีคุณสมบัติล่วงหน้าจากผู้ถือหุ้นในการประชุมสามัญผู้ถือหุ้น ซึ่งบริษัทฯ มีการแจ้งให้ผู้ถือหุ้นรับทราบผ่านช่องทางการแจ้งข้อมูลของ ตลท. และเว็บไซต์ของบริษัทฯ
- 2.2. จากรายชื่อบุคคลในฐานะข้อมูลกรรมการอาชีพจากทำเนียบของสมาคมส่งเสริมสถาบันกรรมการบริษัทไทย (IOD Chartered Director)
- 2.3. จากผู้บริหารภายใน และบุคคลภายนอกที่มีคุณสมบัติตรงตามความต้องการ
3. คณะกรรมการสรรหาและกำหนดค่าตอบแทน ดำเนินการทบทวน สัมภาษณ์ และหารือกับบุคคลที่มีคุณสมบัติสอดคล้องกับเกณฑ์ที่กำหนดไว้ เพื่อให้มั่นใจว่าบุคคลดังกล่าวยินดีที่จะเข้ารับตำแหน่งกรรมการบริษัทหากได้รับการแต่งตั้งจากคณะกรรมการบริษัทหรือที่ประชุมผู้ถือหุ้น (แล้วแต่กรณี)
4. คณะกรรมการสรรหาและกำหนดค่าตอบแทนเสนอบุคคลที่ผ่านเกณฑ์การสรรหาต่อคณะกรรมการบริษัทเพื่อพิจารณาแต่งตั้งหรือให้ความเห็นชอบก่อนนำเสนอที่ประชุมผู้ถือหุ้นเพื่อแต่งตั้งเป็นรายบุคคล โดย
 - 4.1. ผู้ถือหุ้นคนหนึ่งมีคะแนนเสียงเท่ากับหนึ่งหุ้นต่อหนึ่งเสียง
 - 4.2. ผู้ถือหุ้นแต่ละคนจะใช้คะแนนเสียงทั้งหมดตามข้อ 1 เลือกตั้งบุคคลเดียวหรือหลายคนเป็นกรรมการก็ได้ แต่จะแบ่งคะแนนเสียงให้แก่ผู้ใดมากน้อยเพียงใดไม่ได้
 - 4.3. บุคคลที่ได้รับคะแนนเสียงสูงสุดตามลำดับลงมาเป็นผู้ที่ได้รับการเลือกตั้งเป็นกรรมการเท่ากับจำนวนกรรมการที่จะพึงมีหรือจะพึงเลือกตั้งในครั้งนั้น

ในกรณีที่บุคคลซึ่งได้รับการเลือกตั้งในลำดับถัดลงมา มีคะแนนเสียงเท่ากันเกินกว่าจำนวนกรรมการที่จะพึงมี หรือจะพึงเลือกตั้งในครั้งนั้น ให้ประธานที่ประชุมเป็นผู้ชี้ขาด
5. ดำเนินการแต่งตั้งกรรมการให้เป็นไปตามข้อบังคับของบริษัทฯ

กรณีที่ตำแหน่งกรรมการว่างลงเนื่องจากเหตุอื่นที่นอกจากการครบวาระการดำรงตำแหน่ง เช่น ลาออก คณะกรรมการสรรหาและกำหนดค่าตอบแทนจะพิจารณาสรรหาบุคคลที่เหมาะสมเสนอให้คณะกรรมการบริษัท พิจารณาแต่งตั้งเข้าเป็นกรรมการแทนในการประชุมคณะกรรมการภายในระยะเวลาที่กฎหมายหรือหน่วยงานกำกับดูแลกำหนด โดยบุคคลซึ่งเข้าเป็นกรรมการแทนจะอยู่ในตำแหน่งกรรมการได้เพียงเท่าวาระที่ยังเหลืออยู่ ของกรรมการซึ่งตนแทน

การสรรหาผู้บริหารระดับสูงตามค่านิยมของสำนักงาน ก.ล.ต.

1. ผู้บริหารต้องเป็นบุคคลที่มีความรู้ความสามารถและประสบการณ์ที่จะเป็นประโยชน์ต่อการดำเนินธุรกิจของบริษัทฯ เป็นอย่างดี มีความซื่อสัตย์ สุจริต มีจริยธรรมในการดำเนินธุรกิจและมีเวลาเพียงพอที่จะอุทิศความรู้ ความสามารถและปฏิบัติหน้าที่ให้แก่บริษัทฯ อย่างเต็มที่
2. ผู้บริหารต้องมีคุณสมบัติครบถ้วนและไม่มีลักษณะต้องห้ามตามกฎหมายว่าด้วยบริษัทมหาชนจำกัด กฎหมายว่าด้วยหลักทรัพย์และตลาดหลักทรัพย์ และกฎหมายอื่นใดที่เกี่ยวข้องกับการประกอบธุรกิจของบริษัทฯ รวมทั้งต้องไม่มีลักษณะที่แสดงถึงการขาดความเหมาะสมที่จะได้รับความไว้วางใจให้บริหารจัดการกิจการที่มีประชาชนเป็นผู้ถือหุ้นตามที่คณะกรรมการกำกับหลักทรัพย์และตลาดหลักทรัพย์ประกาศกำหนด
3. ผู้บริหารต้องแจ้งให้บริษัทฯ ทราบโดยไม่ชักช้า หากมีส่วนได้เสียในสัญญาที่บริษัทฯ ทำขึ้นไม่ว่าโดยตรง หรือโดยอ้อม หรือถือหุ้น เพิ่มขึ้นหรือลดลงในบริษัทฯ หรือบริษัทในเครือ

กระบวนการสรรหาและแต่งตั้งผู้บริหารตามคํานิยมของสำนักงาน ก.ล.ต.

ฝ่ายทรัพยากรบุคคล จะสรรหาและคัดเลือกบุคคลที่มีคุณสมบัติเหมาะสม มีทักษะ ประสบการณ์ และมีความเข้าใจในธุรกิจที่ตรงความต้องการ พร้อมดำเนินการทาบทามบุคคลดังกล่าว เพื่อให้มั่นใจว่ายินดีจะมารับตำแหน่งผู้บริหาร หากได้รับการแต่งตั้งจากผู้มีอำนาจ โดย

- 1) กรณีแต่งตั้งตำแหน่ง CEO จะต้องนำเสนอให้คณะกรรมการสรรหาและกำหนดค่าตอบแทนพิจารณาคัดเลือก ก่อนนำเสนอคณะกรรมการบริษัทพิจารณาอนุมัติแต่งตั้ง
- 2) กรณีแต่งตั้ง C-Level อื่นที่ไม่ใช่ CEO ให้เสนอให้คณะกรรมการบริษัทพิจารณาอนุมัติแต่งตั้ง

การพัฒนากรรมการ

บริษัทฯ กำหนดให้มีการปฐมนิเทศกรรมการใหม่ทุกครั้ง และจัดให้มีคู่มือกรรมการ เอกสารข้อมูลที่เป็นประโยชน์สำหรับการเป็นกรรมการ รวมถึงการบรรยายแนะนำการดำเนินธุรกิจของบริษัท เพื่อสร้างความรู้ความเข้าใจในธุรกิจและการดำเนินงานด้านต่าง ๆ ตลอดจนนโยบายและแนวบรรษัทภิบาลของบริษัทฯ ในปี 2566 มีการปฐมนิเทศกรรมการใหม่ 1 ท่าน คือ ศ.คลินิก นพ.วิศิษฎ์ วามวาณิช

บริษัทฯ ประสงค์ให้กรรมการพัฒนาความรู้ความสามารถ และทักษะในการปฏิบัติหน้าที่กรรมการ ทั้งในลักษณะธุรกิจของบริษัทฯ หลักบรรษัทภิบาล และหลักสูตรอื่น ๆ ที่เป็นประโยชน์ต่อการปฏิบัติหน้าที่ โดยบริษัทฯ ส่งเสริมให้กรรมการพิจารณาเข้าร่วมการอบรมกับสมาคมส่งเสริมสถาบันกรรมการบริษัทไทย และสถาบันอื่น ๆ ในหลักสูตรที่เกี่ยวข้อง

ทั้งนี้ ในปี 2566 บริษัทฯ ส่งเสริมให้กรรมการเข้าร่วมสัมมนาและเข้าร่วมการอบรมหลักสูตรต่าง ๆ ของสมาคมส่งเสริมสถาบันกรรมการบริษัทไทย (IOD) ตลท. หรือสถาบันอิสระอื่น ๆ อย่างต่อเนื่อง ดังนี้

รายนามคณะกรรมการ	หลักสูตรอบรม	จัดโดย
ดร.วิกรม คุ่มไฟโรจน์	หลักสูตร Hot Issue for Directors (HOT) รุ่นที่ 1/2566 หัวข้อ "Climate Governance"	IOD
ศ. นพ. อาศิษ อุณณะนันท์	โครงการพัฒนาผู้บริหารระดับสูง Advanced Strategic Management (CEO) รุ่นที่ 9/2566	มหาวิทยาลัยมหิดล

การประเมินผลการปฏิบัติงานของคณะกรรมการบริษัท คณะกรรมการชุดย่อย และกรรมการรายบุคคล

บริษัทฯ จัดให้มีการประเมินผลการปฏิบัติงานของคณะกรรมการบริษัทเป็นประจำทุกปีอย่างน้อยปีละ 1 ครั้ง โดยใช้แนวทางตามแบบประเมินตนเองของคณะกรรมการของตลาดหลักทรัพย์แห่งประเทศไทย มาปรับปรุงให้สอดคล้องกับกฎบัตรคณะกรรมการชุดต่าง ๆ เพื่อใช้เป็นกรอบในการทบทวนการปฏิบัติงาน ปัญหา อุปสรรคที่เกิดขึ้นในรอบปีที่ผ่านมา และปรับปรุงการทำงาน

กระบวนการประเมินผลงาน

1. เลขานุการบริษัทจัดส่งแบบประเมินตนเองให้กรรมการบริษัทตามตำแหน่งและหน้าที่ โดยแบ่งเป็น 3 แบบ คือ
 - 1.1 แบบประเมินผลการปฏิบัติงานของคณะกรรมการบริษัททั้งคณะ
 - 1.2 แบบประเมินผลการปฏิบัติงานของคณะกรรมการชุดย่อยรายคณะ
 - 1.3 แบบประเมินผลการปฏิบัติงานของกรรมการเป็นรายบุคคล

2. กรรมการบริษัททำแบบประเมินผลและส่งคืนเลขานุการบริษัท สำหรับการประเมินกรรมการเป็นรายบุคคล เลขานุการบริษัทจะรวบรวมและแยกเป็น 2 ส่วน โดย
 - 2.1 แบบประเมินรายบุคคลของกรรมการสรรหาฯ ส่งให้ประธานกรรมการบริษัทเป็นผู้พิจารณาทบทวนก่อนส่งให้เลขานุการบริษัทสรุปผล
 - 2.2 แบบประเมินรายบุคคลของกรรมการท่านอื่นที่เหลือ ส่งให้คณะกรรมการสรรหาฯ และกำหนดคำตอบแทนพิจารณาทบทวนก่อนส่งให้เลขานุการบริษัทสรุปผล
3. เลขานุการบริษัท สรุปผลการประเมินของกรรมการบริษัท และรายงานผลการประเมินให้คณะกรรมการบริษัทรับทราบเพื่อเปิดเผยในรายงานประจำปี และ/หรือระบบสารสนเทศของบริษัทฯ ต่อไป

หลักเกณฑ์ในการประเมินผลงาน

หัวข้อประเมิน	คณะกรรมการบริษัททั้งคณะ	คณะกรรมการชุดย่อยรายคณะ	กรรมการรายบุคคล
(1) โครงสร้างและคุณสมบัติของคณะกรรมการ	√	√	√
(2) บทบาท หน้าที่และความรับผิดชอบของคณะกรรมการ	√	√	√
(3) การประชุมคณะกรรมการ	√	√	√
(4) การทำหน้าที่ของคณะกรรมการ	√	-	-
(5) ความสัมพันธ์กับฝ่ายจัดการ	√	-	-
(6) การพัฒนาตนเองของกรรมการและการพัฒนาผู้บริหาร	√	-	-

การวัดผลของแบบประเมินทั้ง 3 แบบ แบ่งเป็น 4 ระดับคือ

- 0 คือ ไม่เห็นด้วยอย่างยิ่ง หรือไม่มีการดำเนินการในเรื่องนั้น
- 1 คือ ไม่เห็นด้วย หรือมีการดำเนินการในเรื่องนั้นน้อยมาก
- 2 คือ เห็นด้วย หรือมีการดำเนินการในเรื่องนั้นพอสมควร
- 3 คือ เห็นด้วยค่อนข้างมาก หรือมีการดำเนินการในเรื่องนั้นดี/บ่อยครั้ง
- 4 คือ เห็นด้วยอย่างมาก หรือมีการดำเนินการในเรื่องนั้นอย่างดียอดเยี่ยม/เป็นประจำ

สรุปผลการประเมินของแต่ละคณะในปี 2566

ผลการประเมิน	คะแนนเฉลี่ย (คะแนนเต็ม 4)
คณะกรรมการบริษัท (แบบทั้งคณะ)	3.60
คณะกรรมการบริษัท (แบบรายบุคคล)	3.70
คณะกรรมการตรวจสอบ	3.84
คณะกรรมการบริหารความเสี่ยง	3.97
คณะกรรมการสรรหาและกำหนดค่าตอบแทน	3.86
คณะกรรมการบรรษัทภิบาล	3.97

การประเมินการปฏิบัติงานของ CEO

บริษัทฯ ได้กำหนดให้มีการประเมินผลการปฏิบัติงานของ CEO เป็นประจำทุกปี โดยคณะกรรมการสรรหาและกำหนดค่าตอบแทน เพื่อประเมินการปฏิบัติงานเปรียบเทียบกับเป้าหมายและแผนงานประจำปี โดยใช้ดังต่อไปนี้

- ผลลัพธ์จากการดำเนินงานที่เป็นภาพรวม (Company Result :KPIs)
- พฤติกรรมของผู้นำและความสัมพันธ์กับคณะกรรมการของบริษัท (Leadership Behavior & Board Relationship)
- โครงการ แผนงาน หรือกระบวนการพัฒนาเพื่อส่งเสริมความยั่งยืนขององค์กร (Sustainability Project)

ผลการประเมินการปฏิบัติงานของ CEO ในปี 2566 โดยรวมอยู่ในเกณฑ์ “B” คือบรรลุเป้าหมายที่กำหนดไว้

1.2. การเข้าร่วมประชุมและการจ่ายค่าตอบแทนคณะกรรมการรายบุคคล

รายชื่อกรรมการ	ตำแหน่ง	การเข้าร่วมประชุม (ครั้ง)						
		BOD	AC	RMC	NRC	CGC	AGM	NED
1. คุณจรวรรณ วณาสิน	ประธานกรรมการ	13/13	-	-	-	-	1/1	-
2. นพ. ธนาธิป ศุภประดิษฐ์	รองประธานกรรมการ	13/13	-	-	-	-	1/1	-
3. นางกรรณิการ์ งามโสภี	กรรมการอิสระ ประธานกรรมการตรวจสอบ กรรมการสรรหาและกำหนดค่าตอบแทน และ กรรมการบริหารความเสี่ยง	13/13	10/10	11/11	6/6	-	1/1	1/1
4. นายเฉลิมกุล อภิคุณโยภาส	กรรมการ ประธานกรรมการบริษัทและ กรรมการบริหารความเสี่ยง	13/13	-	11/11	-	3/3	1/1	-
5. นายวีระชัย ศรีขจร	กรรมการอิสระ ประธานกรรมการสรรหาและ กำหนดค่าตอบแทน กรรมการตรวจสอบ และ กรรมการบริหารความเสี่ยง	13/13	10/10	11/11	6/6	-	1/1	1/1
6. พญ. ลินดา ไกรวิทย์	กรรมการอิสระ ประธานกรรมการบริหารความเสี่ยง กรรมการตรวจสอบ กรรมการสรรหาและกำหนด ค่าตอบแทน และกรรมการบริษัท	13/13	10/10	11/11	6/6	3/3	1/1	1/1
7. ดร. วิกรม คุ่มไฟโรจน์	กรรมการอิสระ	13/13	-	-	-	-	1/1	1/1
8. นพ.เชื้อชาติ กาญจนพิทักษ์	กรรมการ	11/13	-	-	-	-	1/1	0/1
9. ดร.ฤชจี กาญจนพิทักษ์	กรรมการ	13/13	-	-	-	-	1/1	0/1
10. ศ. นพ. อาศิร อุนนะนันท์	กรรมการ	13/13	-	-	-	-	1/1	0/1
11. นางสาวลิน วณาสิน	กรรมการ	13/13	-	-	-	-	1/1	1/1
12. นายศิธา เมฆสุวรรณ	กรรมการ และกรรมการบริษัท	13/13	-	-	-	3/3	1/1	1/1
13. ดร. ขจร ณะแพสย์	กรรมการ	13/13	-	-	-	-	1/1	0/1
14. ศ. คลินิก นพ.วิศิษฎ์ วามวานิชย์ ²⁾	กรรมการอิสระ	9/9	-	-	-	-	-	1/1

หมายเหตุ :

1) คำอธิบายตัวย่อ

BOD : คณะกรรมการบริษัท

AC : คณะกรรมการตรวจสอบ

NRC : คณะกรรมการสรรหาและกำหนดค่าตอบแทน

RMC : คณะกรรมการบริหารความเสี่ยง

CGC : คณะกรรมการบริษัท

Planning and Budgeting : การวางแผนและงบประมาณ

AGM : ประชุมสามัญผู้ถือหุ้นประจำปี

NED : คณะกรรมการที่ไม่เป็นผู้บริหาร

Strategic : สัมมนา Strategic Planning

2) ที่ประชุมสามัญผู้ถือหุ้นประจำปี 2566 เมื่อวันที่ 26 เมษายน 2566 มีมติแต่งตั้ง ศ.คลินิก นพ.วิศิษฎ์ วามวานิชย์ ให้เป็นกรรมการอิสระที่เข้าใหม่ ทั้งนี้ ศ.คลินิก นพ.วิศิษฎ์ ได้ลาออกจากการเป็นกรรมการอิสระ มีผลเมื่อ วันที่ 1 มกราคม 2567

ค่าตอบแทนกรรมการ

1) ค่าตอบแทนที่เป็นตัวเงินของกรรมการ

ที่ประชุมสามัญผู้ถือหุ้นประจำปี 2566 เมื่อวันที่ 26 เมษายน 2566 ได้อนุมัติค่าตอบแทนที่เป็นตัวเงินให้กรรมการและกรรมการชุดย่อย ดังนี้

คณะ / ตำแหน่ง	ปี 2566		
	ค่าตอบแทนรายปี	ค่าเบี้ยประชุม	ค่าบำเหน็จกรรมการ
	(บาท / ปี)	(บาท / ครั้ง)	ที่จ่ายในปี 2566
ประธานกรรมการบริษัท	200,000	15,000	วงเงินไม่เกิน 5 ล้านบาท กำหนดจ่ายให้แก่คณะกรรมการบริษัทเท่านั้น โดยมอบหมายให้ประธานกรรมการเป็นผู้กำหนดหลักเกณฑ์และอนุมัติการจัดสรรบำเหน็จกรรมการดังกล่าว
กรรมการบริษัท	150,000	15,000	
คณะกรรมการชุดย่อย 4 คณะ ได้แก่			
คณะกรรมการตรวจสอบ			
ประธาน	300,000	15,000	-ไม่มี-
กรรมการ	150,000	15,000	
คณะกรรมการบริหารความเสี่ยง			
ประธาน	250,000	15,000	-ไม่มี-
กรรมการ (ที่ไม่เป็นและเป็นผู้บริหาร)	150,000	15,000	
คณะกรรมการสรรหาและกำหนดค่าตอบแทน			
ประธาน	200,000	15,000	-ไม่มี-
กรรมการ (ที่ไม่เป็นและเป็นผู้บริหาร)	150,000	15,000	
คณะกรรมการบรรษัทภิบาล			
ประธาน	150,000	15,000	-ไม่มี-
กรรมการ (ที่ไม่เป็นและเป็นผู้บริหาร)	150,000	15,000	

หมายเหตุ : คณะกรรมการบริหารไม่ได้เป็นคณะกรรมการชุดย่อย และไม่ได้รับค่าเบี้ยประชุม

ในปี 2566 มีการจ่ายค่าตอบแทนที่เป็นตัวเงินให้กรรมการ ซึ่งได้แก่ ค่าบำเหน็จกรรมการ ค่าเบี้ยประชุมคณะกรรมการบริษัท (ค่าเบี้ยประชุมคณะกรรมการบริษัท ค่าเบี้ยประชุมผู้ถือหุ้น ค่าเบี้ยประชุมกรรมการอิสระ) ค่าเบี้ยประชุมคณะกรรมการชุดย่อย และค่าตอบแทนกรรมการและกรรมการชุดย่อยประจำปี เป็นจำนวนรวมทั้งสิ้น 14,972,014 บาท โดยไม่มีค่าตอบแทนค้างจ่ายในปีล่าสุด ตามรายละเอียดดังนี้

รายชื่อคณะกรรมการ	คำเบิกประชุม (กรรมการ และกรรมการชุดย่อย)							คำตอบแทนรายปี		บำเหน็จ	ค่าตอบแทน บริษัทย่อย ⁴⁾	รวมทั้งสิ้น
	BOD	AC	RMC	NRC	CGC	AGM	NED	BOD	ชุดย่อย			
1. คุณจรรยาพร วานสิน	195,000	-	-	-	-	15,000	-	200,000	-	384,615	-	809,615
2. นพ. ธนธิป ศุภประดิษฐ์	195,000	-	-	-	-	15,000	-	150,000	-	384,615	353,000	1,112,615
3. นางกรรณิการ์ จมโสม	195,000	150,000	165,000	90,000	-	15,000	15,000	150,000	600,000	384,615	-	1,809,615
4. นายเฉลิมกุล อภิเษม	195,000	-	165,000	-	45,000	15,000	-	150,000	300,000	384,615	311,000	1,580,615
5. นายวิรัช ศรีขจร	195,000	150,000	165,000	90,000	-	15,000	15,000	150,000	500,000	384,615	-	1,709,615
6. พญ. ลินดา ไกรวิทย์	195,000	150,000	165,000	90,000	45,000	15,000	15,000	150,000	700,000	384,615	-	1,954,615
7. ดร. วิกรม คุ้มโพธิ์	195,000	-	-	-	-	15,000	15,000	150,000	-	384,615	-	774,615
8. นพ. เอื้อชาติ กาญจนพิทักษ์	165,000	-	-	-	-	15,000	-	150,000	-	384,615	-	729,615
9. ดร.ฤทธิ กาญจนพิทักษ์	195,000	-	-	-	-	15,000	-	150,000	-	384,615	-	759,615
10. ศ. นพ. อติส อุมะนันท์	195,000	-	-	-	-	15,000	-	150,000	-	384,615	-	759,615
11. นางสาวณิชา วานสิน	195,000	-	-	60,000 ³⁾	-	15,000	15,000	150,000	-	384,615	20,000	854,615
12. นายศิลา เมฆสุวรรณ	195,000	-	-	-	45,000	15,000	15,000	150,000	150,000	384,615	-	969,615
13. ดร. ชจรณะแพทย์	195,000	-	-	-	-	15,000	-	150,000	-	384,615	-	759,615
14. ศ. คลินิก นพ. วิศิษฎ์ วามวานิชย์ ¹⁾	135,000	-	-	-	-	-	15,000	113,014	-	-	110,000	388,014
รวม	2,640,000	450,000	660,000	330,000	135,000	195,000	105,000	2,113,014	2,250,000	5,000,000	794,000	14,972,014

หมายเหตุ :

- 1) ที่ประชุมคณะกรรมการประจำปี 2566 เมื่อวันที่ 26 เมษายน 2566 มีมติแต่งตั้ง ศ.คลินิก นพ. วิศิษฎ์ วามวานิชย์ ให้เป็นกรรมการอิสระที่เข้ามาใหม่ ทั้งนี้ ศ.คลินิก นพ. วิศิษฎ์ ได้ลาออกจากการเป็นกรรมการอิสระ มีผลเมื่อ วันที่ 1 มกราคม 2567
- 2) ที่ประชุมคณะกรรมการ ครั้งที่ 10/2565 วันที่ 19 กันยายน 2565 มีมติแต่งตั้ง นางสาวณิชา วานสิน เป็นที่ปรึกษา คณะกรรมการสรรหาและกำหนดค่าตอบแทน
- 3) คณะกรรมการบริหารไม่ได้เป็นคณะกรรมการชุดย่อย และไม่ได้รับค่าเบี้ยประชุม
- 4) ค่าตอบแทนบริษัทย่อย หมายถึงค่าเบี้ยประชุมจากการไปประชุมคณะกรรมการ หรือประชุมผู้ถือหุ้นในบริษัทย่อย ทั้งนี้ สำหรับผู้บริหารตามนิยาม กสท ที่ไม่ได้เป็นกรรมการจะไปรวมอยู่ในค่าตอบแทนที่เงินต้นของบริษัท

2) ค่าตอบแทนอื่นของกรรมการ

ที่ประชุมสามัญผู้ถือหุ้นประจำปี 2566 เมื่อวันที่ 26 เมษายน 2566 ได้อนุมัติค่าตอบแทนอื่น ได้แก่ ค่ารักษาพยาบาลในโรงพยาบาลธนบุรีให้กรรมการดังนี้

- กรรมการ 100,000 บาทต่อปี ส่วนเกินลด 50%
- บิดา-มารดา ส่วนลด 50% ไม่จำกัดวงเงิน
- คู่สมรส และบุตรที่ยังไม่บรรลุนิติภาวะ ส่วนลด 50% รวมแล้วไม่เกิน 100,000 บาท

โดยในปี 2566 กรรมการบริษัท ได้รับค่าตอบแทนเป็นค่ารักษาพยาบาล รวมทั้งสิ้น 2,499,709 บาท

1.3. การกำกับดูแลการดำเนินงานของบริษัทย่อยและบริษัทร่วม

บริษัทฯ มีกลไกในการกำกับดูแลการดำเนินงานของบริษัทย่อย และบริษัทร่วม เพื่อดูแลผลประโยชน์ในเงินลงทุนของบริษัทฯ ดังนี้

- กรรมการ และ/หรือผู้บริหาร ที่บริษัทฯ แต่งตั้งไปเป็นกรรมการในบริษัทย่อยและบริษัทร่วม ต้องมีสัดส่วนไม่น้อยกว่าสัดส่วนการถือหุ้นของบริษัทฯ
- แนวทางการกำกับดูแล อำนาจหน้าที่และความรับผิดชอบของกรรมการตัวแทน ให้ถือปฏิบัติตามนโยบายการบริหารงาน และนโยบายการควบคุมด้านการเงินของบริษัทย่อยและบริษัทร่วมของบริษัทฯ โดยการลงคะแนนเสียงในมติที่สำคัญจะเป็นไปตามระเบียบอำนาจอนุมัติของบริษัทฯ
- บริษัทย่อย ต้องขออนุมัติงบประมาณประจำปี และแผนธุรกิจต่อบริษัทฯ รายงานผลการดำเนินงานทุกไตรมาส ทั้งนี้ บริษัทฯ สามารถเรียกให้บริษัทย่อยเข้าชี้แจง หรือขอข้อมูลเพิ่มเติมจากบริษัทย่อยได้เมื่อต้องการ
- คณะกรรมการบริษัทฯ ได้แต่งตั้งกรรมการ และ/หรือผู้บริหาร เข้าไปเป็นกรรมการในบริษัทย่อย บริษัทร่วม และบริษัทร่วมค้า ซึ่งกรณีกรรมการ และ/หรือผู้บริหารลาออกที่แต่งตั้งไปลาออก คณะกรรมการบริษัทฯ จะพิจารณาแต่งตั้งกรรมการ และ/หรือผู้บริหารท่านอื่นไปกำกับดูแลผลประโยชน์แทนตามสัดส่วนการถือหุ้นของบริษัทฯ
- บริษัทย่อย ได้ปฏิบัติตามระเบียบ กฎเกณฑ์ ข้อบังคับ และกฎหมายที่เกี่ยวข้อง ทั้งนี้ ในปี 2566 บริษัทย่อยไม่ได้มีรายการสำคัญที่เข้าเกณฑ์รายการที่เกี่ยวข้อง หรือรายการได้มาจำหน่ายไป

1.4 การติดตามให้มีการปฏิบัติตามนโยบายและแนวปฏิบัติในการกำกับดูแลกิจการ

คณะกรรมการบริษัทฯ เชื่อมั่นว่าการกำกับดูแลกิจการที่ดีจะทำให้การดำเนินธุรกิจของกลุ่มบริษัทฯ มีประสิทธิภาพ โปร่งใส และเป็นธรรมกับผู้มีส่วนได้เสียทุกฝ่าย ช่วยสร้างความน่าเชื่อถือและเพิ่มศักยภาพในการแข่งขันให้กลุ่มบริษัทฯ เติบโตได้อย่างมั่นคงและยั่งยืน จึงกำหนดให้มีคู่มือบรรษัทภิบาล โดยมีคณะกรรมการบรรษัทภิบาล ทำหน้าที่กำกับดูแลให้กลุ่มบริษัทฯ มีนโยบาย และแนวทางในการกำกับดูแลกิจการที่ดีและจริยธรรมธุรกิจตามมาตรฐานสากล ซึ่งมีการพิจารณาทบทวนนโยบายที่เกี่ยวข้องอย่างน้อยปีละ 1 ครั้ง ในปี 2566 ที่ประชุมคณะกรรมการบรรษัทภิบาล ครั้งที่ 3/2566 ประชุมเมื่อวันที่ 9 พฤศจิกายน 2566 ได้พิจารณาทบทวนและปรับปรุงคู่มือบรรษัทภิบาล โดยมีมติเห็นชอบเสนอต่อที่ประชุมคณะกรรมการบริษัทครั้งที่ 12/2566 เมื่อวันที่ 10 พฤศจิกายน 2566 อนุมัติให้แก้ไขคู่มือ CG เป็นฉบับปรับปรุงครั้งที่ 5 โดยให้นำนโยบาย 2 ฉบับ คือ 1) นโยบายและจริยธรรมด้านภาษี และ 2) นโยบายด้านสิทธิมนุษยชนที่ มารวมไว้ในคู่มือ CG ฉบับนี้ พร้อมทั้ง ได้ประกาศให้กรรมการ ผู้บริหาร และพนักงานได้รับทราบและนำไปปฏิบัติ รวมถึง ได้เผยแพร่ผ่านเว็บไซต์ของบริษัทฯ

ทั้งนี้ คณะกรรมการบริษัท กำหนดให้เป็นหน้าที่และความรับผิดชอบของกรรมการ ผู้บริหารและพนักงานทุกคนที่จะต้องรับทราบ และปฏิบัติตามนโยบายและข้อกำหนดที่มีอยู่ในคู่มือบรรษัทภิบาลของบริษัทฯ โดยคณะกรรมการบรรษัทภิบาลได้มอบหมายให้คณะทำงานบรรษัทภิบาลคอยติดตาม ประสานงานกับกลุ่มบริษัทฯ และรายงานการปฏิบัติตามนโยบายดังกล่าวอย่างสม่ำเสมอ ซึ่งในรอบปีที่ผ่านมา ได้มีการติดตามการปฏิบัติตามหลักบรรษัทภิบาลครอบคลุมตามคู่มือ อาทิ การเคารพสิทธิของผู้ถือหุ้น การปฏิบัติต่อผู้มีส่วนได้เสียทุกกลุ่มอย่างเท่าเทียมกัน การเปิดเผยข้อมูลและความโปร่งใส ความรับผิดชอบต่อคณะกรรมการบริษัท การดูแลสิ่งแวดล้อม การสนับสนุนนวัตกรรมใหม่ การต่อต้านการทุจริตคอร์รัปชัน เป็นต้น ซึ่งจากการติดตามพบว่า บริษัทฯ ได้ดำเนินการตามแนวทางในแต่ละประเด็นได้ครบถ้วน และได้รับการประเมินการปฏิบัติงานจากหน่วยงานที่เกี่ยวข้อง ดังนี้

- บริษัทฯ ได้คะแนน 100 คะแนนเต็ม จากโครงการประเมินคุณภาพการจัดประชุมสามัญผู้ถือหุ้น ประจำปี 2566 ซึ่งจัดโดยสมาคมส่งเสริมผู้ลงทุนไทย

นอกจากนี้ บริษัทฯ ยังได้ติดตามการปฏิบัติที่สำคัญอีก 4 ประเด็น ดังนี้

การป้องกันความขัดแย้งทางผลประโยชน์

บริษัทฯ มีนโยบายในการป้องกันและขจัดความขัดแย้งทางผลประโยชน์ที่อาจเกิดขึ้นในอนาคต และเพื่อพิจารณาการทำการค้าที่เกี่ยวข้องกันของบริษัทฯ และ/หรือบริษัทย่อย กับบุคคลที่อาจมีความขัดแย้ง ให้เป็นไปตามกฎเกณฑ์ ข้อบังคับ และกฎหมายที่เกี่ยวข้อง

- (1) กรรมการและผู้บริหารของบริษัทฯ ได้จัดทำแบบรายงานการมีส่วนได้เสียตามเกณฑ์ที่ ตลท. กำหนด เพื่อรายงานส่วนได้เสียของตนและผู้เกี่ยวข้อง
- (2) ชี้แจงการดำรงตำแหน่งของกรรมการ และผู้ถือหุ้นใหญ่ในธุรกิจเดียวกัน แต่ไม่มีความขัดแย้งทางผลประโยชน์กับกลุ่ม THG
 - (2.1) นพ. ธนาธิป ศุภประดิษฐ์

- CEO กรรมการผู้มีอำนาจลงนาม และผู้ถือหุ้นร้อยละ 0.01 (ณ 5 มกราคม 2567) ของ THG
- กรรมการของ บมจ. โรงพยาบาลราชธานี (RJH) (ไม่ใช่กรรมการผู้มีอำนาจลงนาม ไม่มีอำนาจควบคุมกิจการ และไม่ได้อถือหุ้นและใน RJH)

RJH และ THG ประกอบกิจการอันมีสภาพอย่างเดียวกันแต่ไม่ใช่คู่แข่งกัน เนื่องจากทำเลที่ตั้งอยู่คนละจังหวัด

- (2.2) นพ. เอื้อชาติ กาญจนพิทักษ์ นส. ฤกษ์จี กาญจนพิทักษ์

นายแพทย์เอื้อชาติ กาญจนพิทักษ์ และ นางสาวฤกษ์จี กาญจนพิทักษ์ เป็นตัวแทนที่ บมจ. โรงพยาบาลรามคำแหง (RAM) แต่งตั้งเข้ามาเป็นกรรมการ THG ตามสัดส่วนการถือหุ้น โดยไม่ได้มีส่วนร่วมในการบริหารกิจการของ THG นอกจากนี้ การแต่งตั้งบุคคลทั้ง 2 ท่านไม่ขัดต่อ พ.ร.บ. บริษัทมหาชนจำกัด พ.ศ. 2535 (ที่แก้ไขเพิ่มเติม) และกฎหมายที่เกี่ยวข้อง ซึ่งห้ามมิให้กรรมการประกอบกิจการอันมีสภาพอย่างเดียวกันและเป็นการแข่งขันกับกิจการของบริษัท หรือเป็นกรรมการของบริษัทเอกชนหรือบริษัทอื่นที่ประกอบกิจการอันมีสภาพอย่างเดียวกันและเป็นการแข่งขันกับกิจการของบริษัท เพราะแม้ว่า RAM จะประกอบกิจการอันมีสภาพอย่างเดียวกัน แต่ไม่ใช่คู่แข่ง THG อีกทั้ง เมื่อมีวาระใดที่ RAM มีส่วนได้เสีย (รายการที่เกี่ยวข้องกัน) จะพิจารณาให้นายแพทย์เอื้อชาติ กาญจนพิทักษ์ และ นางสาวฤกษ์จี กาญจนพิทักษ์ ดออกเสียงในวาระดังกล่าว นอกจากนี้ การที่กลุ่ม RAM เข้ามาถือหุ้นใน THG ถือเป็นการเสริมความแข็งแกร่ง ได้แลกเปลี่ยนความรู้ ความเชี่ยวชาญ อาทิ ส่งซื้ออุปกรณ์ทางการแพทย์ร่วมกัน เพื่อเพิ่มอำนาจต่อรอง ทำให้ THG และ RAM มีการจัดการด้านต้นทุนที่มีประสิทธิภาพมากขึ้น และมีการประสานงานส่งต่อผู้ป่วยระหว่างกันกรณีเตียงเต็ม เป็นต้น

ทั้งนี้ RAM และ THG เป็นพันธมิตรที่ช่วยสนับสนุนการดำเนินธุรกิจซึ่งกันและกันตลอดมา แม้ว่าจะประกอบกิจการอันมีสภาพอย่างเดียวกันแต่ไม่ใช่คู่แข่งกัน เนื่องจากทำเลที่ตั้งอยู่ห่างกัน และปัจจุบันไม่มีจังหวัดใดที่มีโรงพยาบาลในเครือแข่งขันหรืออยู่ในพื้นที่ใกล้เคียงกัน ส่วนในเขตกรุงเทพมหานคร THG มีโรงพยาบาลธนบุรี บำรุงเมือง ตั้งอยู่ที่ถนนบำรุงเมือง และ RAM มีโรงพยาบาลเมทลักษ์ ตั้งอยู่ที่เขตบางรัก ซึ่งตั้งอยู่ในพื้นที่ใกล้เคียงกัน แต่ทั้ง 2 แห่งมีกลุ่มลูกค้าที่แตกต่างกัน โดย

- โรงพยาบาลเมทลักษ์ มีกลุ่มลูกค้าประกันสังคมเป็นส่วนใหญ่
- โรงพยาบาลธนบุรี บำรุงเมือง มีกลุ่มลูกค้าเป็นชาวต่างชาติเป็นส่วนใหญ่

(3) เปิดเผยแพร่การทำการเกี่ยวโยงกันอย่างถูกต้อง โปร่งใส ตามหลักเกณฑ์ที่ ตลท. กำหนด โดยในปี 2566 บริษัทฯ มีการทำรายการที่เกี่ยวข้องกันที่ต้องขออนุมัติเข้าทำรายการจากคณะกรรมการบริษัท และเปิดเผยสารสนเทศต่อ ตลท. จำนวน 1 รายการ

การดูแลเรื่องการใช้ข้อมูลภายใน

- (1) บริษัทฯ ได้กำหนดนโยบายการใช้ข้อมูลภายในของบริษัทฯ เพื่อป้องกันพนักงาน ผู้บริหาร และกรรมการ ตลอดจนผู้เกี่ยวข้อง เช่น ผู้สอบบัญชี นำข้อมูลภายในไปใช้ประโยชน์ในการซื้อขายหลักทรัพย์ หรือใช้เพื่อประโยชน์ส่วนตัว โดยบุคคลที่กฎหมายกำหนดต้องระมัดระวังการซื้อขายหลักทรัพย์ของบริษัทฯ ก่อนการเปิดเผยข้อมูลภายในแก่สาธารณชน
- (2) มีการกำหนดลำดับขั้นของการเข้าถึงข้อมูลที่เป็นความลับ และข้อจำกัดในการนำไปใช้
- (3) กรรมการ ผู้บริหารตามนิยาม ก.ล.ต. รายงานการเปลี่ยนแปลงการถือหลักทรัพย์ต่อสำนักงาน ก.ล.ต. ตามมาตรา 59 แห่งพระราชบัญญัติหลักทรัพย์และตลาดหลักทรัพย์ พ.ศ. 2535 (ตามที่ได้แก้ไขเพิ่มเติม) และจัดส่งสำเนารายงานนี้ให้แก่เลขานุการบริษัท ในวันเดียวกับวันที่ส่งรายงานต่อสำนักงาน ก.ล.ต. ทุกครั้ง
- (4) ผู้ฝ่าฝืนการใช้ข้อมูลภายในจะต้องมีโทษตามกฎหมาย แต่ในปีที่ผ่านมา บริษัทฯ ไม่พบว่า กรรมการ ผู้บริหาร พนักงาน และผู้เกี่ยวข้อง กระทำความผิดที่ขัดต่อนโยบายการใช้ข้อมูลภายในของบริษัทฯ

การต่อต้านทุจริตคอร์รัปชัน

ปีที่ผ่านมา บริษัทฯ ได้ดำเนินการตามนโยบายการต่อต้านการทุจริตคอร์รัปชัน ดังนี้

- (1) บริษัทฯ และบริษัทย่อยได้รับนโยบายดังกล่าวไปสื่อสารต่อยังพนักงานและผู้บริหาร ทั้งในรูปแบบการจัดอบรม การจัดทำหนังสือเวียนให้พนักงานศึกษา ทำความเข้าใจและลงนามรับทราบ และใช้เป็นส่วนหนึ่งของเนื้อหาในการปฐมนิเทศแก่พนักงานใหม่ รวมทั้ง กำหนดให้เป็นส่วนหนึ่งของคะแนนประเมินผลของพนักงาน เป็นคะแนนที่มาจากการทำข้อสอบระดับองค์กรที่มีข้อคำถามเกี่ยวกับจรรยาบรรณและข้อพึงปฏิบัติในการทำงาน รวมถึงการต่อต้านคอร์รัปชันด้วย เพื่อให้ความรู้เกี่ยวกับนโยบายและแนวทางปฏิบัติในการต่อต้านการทุจริตคอร์รัปชัน และส่งเสริมให้พนักงานมีความซื่อสัตย์ สุจริต และรับผิดชอบในการปฏิบัติตามหน้าที่และความรับผิดชอบ
- (2) บริษัทฯ ได้เปิดเผยนโยบายการต่อต้านทุจริตคอร์รัปชัน ไว้บนเว็บไซต์ของบริษัทฯ ในคู่มือบรรษัทภิบาล

แนวทางปฏิบัติเพิ่มเติมเกี่ยวกับการป้องกันการมีส่วนเกี่ยวข้องกับการคอร์รัปชัน

บริษัทฯ จัดให้มีฝ่ายตรวจสอบภายในทำหน้าที่ตรวจสอบระบบการควบคุมภายใน การบริหารความเสี่ยง การกำกับดูแลกิจการและให้ข้อเสนอแนะอย่างต่อเนื่อง โดยดำเนินการตรวจสอบตามแผนการตรวจสอบภายในประจำปี ที่ได้รับการอนุมัติจากคณะกรรมการตรวจสอบ และรายงานผลการตรวจสอบที่มีนัยสำคัญและข้อเสนอแนะต่อคณะกรรมการตรวจสอบ

คณะกรรมการบริหารความเสี่ยง กำหนดแนวทางการประเมินความเสี่ยงจากการทุจริตภายในองค์กร เพื่อให้การนำมาตรการต่อต้านการทุจริตภายในองค์กร ไปปฏิบัติอย่างมีประสิทธิภาพ ส่งเสริมและผลักดันให้มีการปฏิบัติตามแนวทางในการติดตามประเมินผลการปฏิบัติตามนโยบายการต่อต้านการทุจริตภายในองค์กร รวมถึงให้ข้อเสนอแนะวิธีการควบคุมหรือแนวทางป้องกันความเสี่ยงนั้น ๆ พร้อมทั้ง ให้มีการติดตามประเมินผลเพื่อให้เกิดการปรับปรุงแผนการดำเนินการอย่างต่อเนื่อง เพื่อลดระดับความเสี่ยงลงให้อยู่ในเกณฑ์ที่ยอมรับได้ และรายงานผลต่อคณะกรรมการบริหารอย่างสม่ำเสมอ

บริษัทฯ กำหนดให้มีแนวปฏิบัติเกี่ยวกับการกำกับดูแลควบคุมดูแลเพื่อป้องกันและติดตามความเสี่ยงจากการทุจริตภายในองค์กร สรุปได้ ดังนี้

1. บริษัทฯ จัดให้มีช่องทางการรับแจ้งข้อมูล เบาะแส หรือข้อร้องเรียนการฝ่าฝืน การกระทำผิดกฎหมายหรือจริยธรรมธุรกิจของบริษัทฯ หรือข้อสงสัยในรายงานทางการเงิน หรือระบบการควบคุมภายใน โดยมีนโยบายในการคุ้มครองให้ผู้ให้ข้อมูลหรือเบาะแส และจะมีการรักษาข้อมูลของผู้ให้ข้อมูลเป็นความลับ รวมทั้งมีมาตรการในการตรวจสอบและกำหนดบทลงโทษทางวินัยของบริษัทฯ และ/หรือกฎหมายที่เกี่ยวข้อง กรณีที่สามารถติดต่อผู้ให้เบาะแสหรือผู้ร้องเรียนได้ บริษัทฯ จะแจ้งผลการดำเนินการให้รับทราบเป็นลายลักษณ์อักษร
2. จัดให้มีกระบวนการตรวจสอบภายใน ประเมินระบบการควบคุมภายใน และการบริหารความเสี่ยงที่ครอบคลุมระบบงานสำคัญต่าง ๆ ทั้งนี้เพื่อป้องกันและติดตามความเสี่ยงจากการทุจริตและคอร์รัปชัน รวมทั้งให้ข้อเสนอแนะเกี่ยวกับแนวทางในการแก้ไขที่เหมาะสม
3. ในกรณีที่พบเหตุการณ์สืบสวนข้อเท็จจริงแล้วพบว่าข้อมูลจากการตรวจสอบ หรือข้อร้องเรียนมีหลักฐานที่มีเหตุอันควรให้เชื่อว่ามีรายการ หรือการกระทำซึ่งอาจมีผลกระทบอย่างมีนัยสำคัญต่อฐานะการเงิน และผลการดำเนินงานของบริษัทฯ รวมถึงการฝ่าฝืน การกระทำผิดกฎหมายหรือจริยธรรมธุรกิจของบริษัทฯ คณะกรรมการตรวจสอบจะรายงานต่อคณะกรรมการบริษัทฯ เพื่อดำเนินการปรับปรุงแก้ไขภายในระยะเวลาที่คณะกรรมการตรวจสอบเห็นสมควร
4. หัวหน้าสายงานที่เกี่ยวข้องรับผิดชอบในการติดตามการปฏิบัติงาน การปรับปรุงแก้ไขข้อผิดพลาด (ถ้ามี) และรายงานให้ผู้มีอำนาจทราบตามลำดับ
5. บริษัทฯ กำหนดให้ผู้บริหารและพนักงานปฏิบัติและประเมินผลการปฏิบัติงานของตนเองเกี่ยวกับการปฏิบัติตามคู่มือบรรษัทภิบาลที่บริษัทฯ กำหนดขึ้น รวมถึงนโยบายว่าด้วยการต่อต้านการทุจริตภายในองค์กร อย่างสม่ำเสมอ
6. กำหนดให้มีแนวทางในการติดตามประเมินผลการปฏิบัติตามแนวทางปฏิบัติในการป้องกันการมีส่วนเกี่ยวข้องกับการทุจริตภายในองค์กร

การแจ้งเบาะแส

บริษัทฯ เปิดโอกาสให้กรรมการ ผู้บริหาร พนักงาน และผู้มีส่วนได้ส่วนเสียทั้งภายในและภายนอก สามารถแจ้งเบาะแสเกี่ยวกับการกระทำผิดกฎหมาย ข้อร้องเรียน หรือข้อเสนอนะเกี่ยวกับการกระทำความผิดทางกฎหมาย จรรยาบรรณธุรกิจ รายงานทางการเงินที่ไม่ถูกต้อง การทุจริตคอร์รัปชัน หรือความบกพร่องของระบบควบคุมภายในบริษัทฯ และบริษัทย่อย โดยบริษัทฯ จะนำเบาะแส ข้อร้องเรียน หรือข้อเสนอนะดังกล่าวไปตรวจสอบหาข้อเท็จจริงเพื่อกำหนดมาตรการกำกับดูแลต่อไป

ในปีที่ผ่านมา ไม่มีผู้ร้องเรียน หรือแจ้งเบาะแสใด ๆ เกี่ยวกับการกระทำผิดกฎหมาย ข้อร้องเรียน หรือข้อเสนอนะเกี่ยวกับการกระทำความผิดทางกฎหมาย จรรยาบรรณธุรกิจ รายงานทางการเงินที่ไม่ถูกต้อง การทุจริตคอร์รัปชัน หรือความบกพร่องของระบบควบคุมภายในบริษัทฯ และบริษัทย่อย

2. รายงานผลการปฏิบัติหน้าที่ของคณะกรรมการตรวจสอบในรอบปีที่ผ่านมา

รายละเอียดตามรายงานคณะกรรมการตรวจสอบ

3. รายงานผลการปฏิบัติหน้าที่ของคณะกรรมการชุดย่อยอื่น ๆ

คณะกรรมการชุดย่อยได้ปฏิบัติหน้าที่ตามกฎหมายของคณะกรรมการแต่ละชุด โดยมีรายละเอียดการประชุมดังตารางสรุปการเข้าร่วมประชุมและการจ่ายค่าตอบแทนคณะกรรมการรายบุคคลในข้อ 1.2

การควบคุมภายใน

บริษัท ธนบุรี เฮลท์แคร์ กรุ๊ป จำกัด (มหาชน) ให้ความสำคัญกับการมีระบบการควบคุมภายในที่ดี รวมทั้งมีความสำคัญอย่างยิ่งสำหรับบริษัทจดทะเบียนหรือบริษัทที่มีประชาชนเป็นผู้ถือหุ้น ดังนั้น คณะกรรมการบริษัทฯ จึงได้มอบหมายให้ฝ่ายตรวจสอบภายในดำเนินการสอบทานให้ความมั่นใจว่าบริษัทฯ มีระบบควบคุมภายในที่เหมาะสมและเพียงพอในการดูแลการดำเนินงานให้เป็นไปตามเป้าหมาย วัตถุประสงค์ กฎหมาย ข้อกำหนดที่เกี่ยวข้องได้อย่างมีประสิทธิภาพ สามารถป้องกันทรัพย์สินจากการทุจริต เสียหาย รวมทั้ง มีการจัดทำบัญชี รายงานที่ถูกต้องน่าเชื่อถือ

ในการประชุมคณะกรรมการบริษัทฯ ครั้งที่ 2/2567 วันที่ 22 กุมภาพันธ์ 2567 คณะกรรมการบริษัทฯ ได้พิจารณาผลการประเมินความเพียงพอของการควบคุมภายในของบริษัทฯ จากคณะกรรมการตรวจสอบที่มอบหมายฝ่ายตรวจสอบภายในประเมินตามแบบประเมินของสำนักงานคณะกรรมการกำกับหลักทรัพย์และตลาดหลักทรัพย์ (ก.ล.ต.) และรายงานของคณะกรรมการตรวจสอบ จากการประเมินความเพียงพอของระบบการควบคุมภายในของบริษัทฯ คณะกรรมการบริษัทฯ มีความเห็นว่าการควบคุมภายในบริษัทฯ มีความเพียงพอและเหมาะสม และไม่พบจุดอ่อนหรือข้อบกพร่องที่เป็นสาระสำคัญ และอาจมีการทบทวนเพิ่มเติมหากเกิดเหตุการณ์ที่อาจส่งผลกระทบต่อการทำงานของบริษัทฯ อย่างมีนัยสำคัญ โดยบริษัทฯ จัดให้มีบุคลากรอย่างเหมาะสมที่จะดำเนินงานตามระบบดังกล่าวได้อย่างมีประสิทธิภาพสามารถทำให้กิจการของบริษัทฯ เป็นไปตามหลักการกำกับดูแลกิจการที่ดี (Good Corporate Governance) นอกจากนี้บริษัทฯ ยังจัดให้มีระบบการติดตามดูแลการดำเนินงานของบริษัทฯ เพื่อให้มั่นใจว่าจะสามารถป้องกันทรัพย์สินของบริษัทฯ และบริษัทฯ ย่อยจากการที่กรรมการหรือผู้บริหารนำไปใช้โดยมิชอบหรือโดยไม่มีอำนาจ รวมถึงการมีระบบการควบคุมดูแลที่เพียงพอในเรื่องการทำธุรกรรมกับบุคคลที่เกี่ยวข้องกันหรือบุคคลที่อาจมีความขัดแย้ง

คณะกรรมการตรวจสอบได้มอบหมายให้ฝ่ายตรวจสอบภายในของบริษัทฯ ซึ่งเป็นหน่วยงานที่มีความเป็นอิสระจากฝ่ายบริหาร ทำหน้าที่ประเมินระบบการควบคุมภายในและสอบทานการปฏิบัติงานของหน่วย งานต่างๆ ภายในบริษัทฯ และบริษัทฯ ย่อยเพื่อให้มั่นใจว่าหน่วยงาน เหล่านั้น มีการปฏิบัติตามระบบการควบคุมภายในที่ได้กำหนดอย่าง เหมาะสม โดยได้ประเมินความเพียงพอและความเหมาะสมของระบบ การควบคุมภายในโดยประเมินการควบคุมภายใน 5 องค์ประกอบ ตามแนวทางมาตรฐานสากล Internal Control-Integrated Framework ของ The Committee of Sponsoring Organizations of the Treadway Commission: COSO ซึ่งบริษัทมีการควบคุมภายในที่เพียงพอและเหมาะสม สรุปดังนี้

บริษัทฯ มีการควบคุมภายในครอบคลุมองค์ประกอบหลักทั้ง 5 ของการควบคุมภายใน ได้แก่ สภาพแวดล้อมการควบคุม (Control Environment) การประเมินความเสี่ยง (Risk Assessment) กิจกรรมการควบคุม (Control Activities) ข้อมูลสารสนเทศและการสื่อสาร (Information & Communication) และการติดตาม (Monitoring Activities) การบริหารจัดการระบบการควบคุมภายในของบริษัทฯ สามารถสรุปตามองค์ประกอบการควบคุมภายในได้ ดังนี้

1) สภาพแวดล้อมของการควบคุม (Control Environment)

คณะกรรมการบริษัทฯ และผู้บริหารกำกับดูแลให้การดำเนินงานของบริษัทฯ อยู่บนหลักของความซื่อตรงและการรักษาจรรยาบรรณ และส่งเสริมให้บุคลากรมุ่งเน้นความซื่อสัตย์ จริยธรรม ตระหนักถึงหน้าที่และความรับผิดชอบในการดำเนินงานบริษัทฯ ให้ความสำคัญในการเสริมสร้างสภาพแวดล้อมการควบคุมที่ดีและเหมาะสม

ผู้บริหารและบุคลากรมีทัศนคติที่ดีและเอื้อต่อการควบคุมภายใน ผู้บริหารให้ความสำคัญกับการมีศีลธรรม จรรยาบรรณและความซื่อสัตย์ และมีการพิจารณาดำเนินการตามควรแก่กรณี ถ้าพบว่าบุคลากรประพฤติปฏิบัติที่ไม่เหมาะสมการยอมรับความรู้ความสามารถของผู้ปฏิบัติงาน การรับทราบข้อมูลและการวินิจฉัยสิ่งที่ตรวจพบหรือสิ่งที่ต้องตรวจสอบปรัชญาและรูปแบบการทำงานของผู้บริหารเหมาะสมต่อการพัฒนาการควบคุมภายในและดำรงไว้ซึ่งการควบคุมภายในที่มี

ประสิทธิผล โครงสร้างองค์กร การมอบอำนาจหน้าที่ความรับผิดชอบและจำนวนผู้ปฏิบัติงานเหมาะสมกับงานที่ปฏิบัติ นโยบาย และการปฏิบัติด้านบุคลากรเหมาะสมในการจูงใจและสนับสนุนผู้ปฏิบัติงาน เช่น

- 1.1 บริษัทฯ ได้จัดโครงสร้างขององค์กรและสายงานบังคับบัญชาที่ชัดเจนและเหมาะสม มีการมอบอำนาจ หน้าที่ และความรับผิดชอบเป็นลายลักษณ์อักษร พนักงานทุกคนทราบถึงบทบาท อำนาจ หน้าที่ และความรับผิดชอบ รวมทั้งตระหนักถึงหน้าที่ความรับผิดชอบของตน
- 1.2 บริษัทฯ ได้วิเคราะห์พื้นฐานความรู้ทางการศึกษา ทักษะที่จำเป็นในการปฏิบัติงาน และประเมินความรู้ความชำนาญในการปฏิบัติงาน เพื่อให้บุคลากรมีความรู้ ทักษะ และความสามารถในการปฏิบัติงานที่ได้รับมอบหมาย และตามคำบรรยายลักษณะงาน (Job Description)
- 1.3 บริษัทฯ กำหนดนโยบายและวิธีบริหารทรัพยากรบุคคลไว้เป็นลายลักษณ์อักษร เช่น การคัดเลือก การฝึกอบรม การเลื่อนตำแหน่ง การจ่ายผลประโยชน์ตอบแทน เป็นต้น

2) การประเมินความเสี่ยง (Risk Assessment)

บริษัทฯ ให้ความสำคัญในการบริหารจัดการความเสี่ยง มีคณะกรรมการบริหารความเสี่ยง (Risk Management Committee: RMC) เพื่อทำหน้าที่กำหนดและทบทวนนโยบาย วัตถุประสงค์ กรอบการบริหารความเสี่ยง และติดตาม ประเมินผลการปฏิบัติตามกรอบการบริหารความเสี่ยง รวมทั้งให้ความเห็นและข้อเสนอแนะเกี่ยวกับการบริหารความเสี่ยง ขององค์กรและความเสี่ยงการลงทุนโครงการ บริษัทฯ จัดให้มีคณะกรรมการบริหารความเสี่ยงของแต่ละธุรกิจที่สำคัญของบริษัท ซึ่งแต่งตั้งโดยคณะกรรมการบริหารความเสี่ยง เพื่อกำกับดูแลการบริหารความเสี่ยงของบริษัทฯ ให้เป็นไปอย่างมีประสิทธิภาพ นำไปสู่การบรรลุเป้าหมายทางธุรกิจองค์กร

- 2.1 บริษัทฯ กำหนดวัตถุประสงค์ระดับองค์กรที่ชัดเจน วัตถุประสงค์ระดับองค์กรและระดับกิจกรรมสอดคล้องกันในการที่จะทำงานให้สำเร็จด้วยงบประมาณและทรัพยากรบุคคลที่กำหนดไว้อย่างเหมาะสม ฝ่ายบริหารมีการระบุ ความเสี่ยงทั้งจากปัจจัยภายในและภายนอกที่อาจมีผลกระทบต่อการบรรลุวัตถุประสงค์ขององค์กร บริษัทฯ มีการวิเคราะห์ความเสี่ยงและการบริหารความเสี่ยงที่เหมาะสม
- 2.2 บริษัทฯ มีการกำหนดนโยบายการบริหารความเสี่ยงองค์กร โดยมีคณะกรรมการบริหารความเสี่ยงทำหน้าที่กำกับดูแลและกำหนดกรอบความเสี่ยงเพื่อการบริหาร จัดการในภาพรวมองค์กร โดยมีคณะกรรมการจัดการคณะต่างๆ บริหารความเสี่ยงงานที่อยู่ในความรับผิดชอบตามกรอบแนวทางที่กำหนด ทั้งนี้ ครอบคลุมความเสี่ยงทางการบริหาร การเงิน การประกอบธุรกิจ การปฏิบัติการ การบริหารและการจัดการ ความปลอดภัยอาชีวอนามัยและ สิ่งแวดล้อม และความเสี่ยงสำคัญอื่นๆ ที่เกี่ยวข้องกับการประกอบธุรกิจของบริษัทฯ
- 2.3 บริษัทฯ มีการกำหนดวัตถุประสงค์ขององค์กรที่ชัดเจนครอบคลุมสิ่งที่องค์กรต้องการบรรลุวัตถุประสงค์ระดับ กิจกรรมเกี่ยวข้องกับกระบวนการทำงานที่สำคัญขององค์กร และสอดคล้องเชื่อมโยงกับวัตถุประสงค์และแผน ยุทธศาสตร์ขององค์กร ผู้บริหารมีการระบุความเสี่ยงในระดับองค์กร และครอบคลุมในทุกระดับกิจกรรมที่สำคัญ

3) กิจกรรมการควบคุม (Control Activities)

บริษัทฯ มีนโยบายและวิธีปฏิบัติงานที่ทำให้มั่นใจว่า เมื่อนำไปปฏิบัติแล้วจะเกิดผลสำเร็จตามที่ฝ่ายบริหารกำหนดไว้ กิจกรรมเพื่อการควบคุมจะชี้ให้ผู้ปฏิบัติงานเห็นความเสี่ยงที่อาจเกิดขึ้นในการปฏิบัติงานเพื่อให้เกิดความระมัดระวังและ สามารถปฏิบัติงานให้สำเร็จตามวัตถุประสงค์ เช่น การควบคุมภายในด้านการบริหาร บริษัทฯ กำหนดพันธกิจและวัตถุประสงค์ ขององค์กรเป็นลายลักษณ์อักษรและสื่อสารความให้บุคลากรทุกคนเข้าใจ เพื่อให้การดำเนินงานบรรลุตามวัตถุประสงค์ พร้อมทั้งมี

การวางแผนการดำเนินงาน การจัดสรรทรัพยากร งบประมาณ และอัตราค่าจ้าง นอกจากนี้ได้มีการกำหนดกระบวนการทำงาน และมีการติดตามผล เพื่อให้บุคลากรปฏิบัติงานอย่างมีประสิทธิภาพ ประสิทธิภาพ และปฏิบัติตามกฎหมาย ระเบียบข้อบังคับ และมาตรฐานที่กำหนด

- 3.1 บริษัทฯ จัดให้มีกิจกรรมการควบคุมในกระบวนการสำคัญของบริษัทฯ และกระบวนการบริหารความเสี่ยง เพื่อช่วยบรรเทาความเสี่ยงอันอาจส่งผลให้ไม่บรรลุวัตถุประสงค์ของบริษัทฯ
- 3.2 บริษัทฯ จัดให้มีกิจกรรมควบคุมด้านเทคโนโลยีสารสนเทศ เช่น การจัดการการเข้าถึงเทคโนโลยีสารสนเทศ ข้อกำหนดว่าด้วยนโยบายความมั่นคงปลอดภัยของเทคโนโลยีสารสนเทศ เป็นต้น เพื่อให้เทคโนโลยีสารสนเทศของบริษัทฯ เป็นไปอย่างเหมาะสม มีประสิทธิภาพ มีความมั่นคง ปลอดภัยสามารถดำเนินงานได้อย่างต่อเนื่อง
- 3.3 บริษัทฯ กำหนดระเบียบ ข้อกำหนด นโยบาย และคู่มือขั้นตอนการปฏิบัติงาน เพื่อให้อ้างอิงการปฏิบัติงาน โดยคำนึงถึงหลักการควบคุมภายในที่ดี เช่น นโยบายการเข้าทำรายการที่เกี่ยวข้องกัน เป็นต้น

ในภาพรวมบริษัทฯ มีกิจกรรมควบคุมที่เหมาะสมเพียงพอและมีประสิทธิผล โดยกำหนดให้มียุทธศาสตร์และระเบียบปฏิบัติเป็นลายลักษณ์อักษร ระบุการดำเนินงานในส่วนที่มีความเสี่ยงสำคัญและกำหนดกลไกในการควบคุมเพื่อป้องกันและลดข้อผิดพลาด มีการสอบทานรายงานทางการเงินและรายงานผลการดำเนินงานที่มีใช้ทางการเงินโดยฝ่ายบริหาร คณะกรรมการตรวจสอบและคณะกรรมการบริษัทฯ มีการกำหนดให้ใช้ดัชนีวัดผลการดำเนินงานกับพนักงาน

4) ข้อมูลสารสนเทศและการสื่อสาร (Information & Communication)

บริษัทฯ ให้ความสำคัญต่อคุณภาพสารสนเทศและการสื่อสาร บริษัทฯ จัดให้มีช่องทางการเข้าถึงสารสนเทศที่จำเป็นต่อการปฏิบัติงาน และช่องทางการสื่อสารทั้งภายในและภายนอกเพื่อสนับสนุนให้การดำเนินงานเป็นไปอย่างมีประสิทธิภาพ ดังนี้

- 4.1 บริษัทฯ จัดทำรายงานต่างๆ ที่ต้องรายงานเสนอต่อคณะกรรมการบริษัทฯ บนพื้นฐานของการจัดเตรียมและวิเคราะห์ข้อมูลที่เป็นทั้งที่เป็นข้อมูลและสารสนเทศจากภายในและภายนอก โดยแสดงถึงการเปลี่ยนแปลงแนวโน้มและผลการดำเนินงาน การนำเสนอ เช่น การรายงานงบการเงิน และการรายงานผลการดำเนินงานในด้านต่างๆ ให้คณะผู้บริหารได้รับทราบ เป็นต้น
- 4.2 บริษัทฯ มีกระบวนการสื่อสารข้อมูลกับผู้มีส่วนได้เสียภายนอกหลายช่องทาง เช่น การสื่อสารโดยผ่านเว็บไซต์ของบริษัทฯ รวมถึงมีหน่วยงานที่เป็นช่องทางกลางในการเผยแพร่ข้อมูลข่าวสารของบริษัทฯ ได้แก่ หน่วยงานนักลงทุน

5) การติดตามประเมินผล (Monitoring Activities)

บริษัทฯ จัดให้มีกระบวนการติดตามและประเมินการควบคุมภายใน เพื่อให้มั่นใจว่าการควบคุมภายในของ บริษัทฯ มีความเพียงพอและมีประสิทธิภาพ ดังนี้

- 5.1 ฝ่ายตรวจสอบภายในมีความเป็นอิสระและรายงานตรงต่อคณะกรรมการตรวจสอบ ทำหน้าที่สอบทานและประเมินประสิทธิผลของการควบคุมภายในของกิจกรรมต่างๆ หรือกระบวนการดำเนินงานบริษัทฯ ซึ่งจะมีการรายงานผลการตรวจสอบต่อคณะกรรมการตรวจสอบเป็นประจำทุกไตรมาส นอกจากนี้ ยังมีการพัฒนาและส่งเสริมให้ผู้ตรวจสอบภายในเข้ารับการฝึกอบรมเพื่อพัฒนาความรู้ ทักษะและความสามารถในการตรวจสอบภายในอย่างต่อเนื่อง
- 5.2 มีการรายงานในกรณีที่มีเหตุการณ์ที่อาจส่งผลกระทบต่อบริษัทอย่างมีนัยสำคัญต่อคณะกรรมการบริษัทฯ หรือคณะกรรมการชุดย่อยที่เกี่ยวข้อง เช่น คณะกรรมการตรวจสอบ และคณะกรรมการบริหารความเสี่ยง เป็นต้น โดยฝ่ายบริหารจะรายงานความคืบหน้าและแนวทางการแก้ไขปัญหาภายในระยะเวลาที่เหมาะสม

จากการประเมินการควบคุมภายในของบริษัทฯ ในปี 2566 ตามองค์ประกอบหลักทั้ง 5 ของการควบคุมภายใน มีความเหมาะสมเพียงพอ และมีประสิทธิภาพต่อการดำเนินธุรกิจของบริษัทฯ และไม่พบข้อบกพร่องในระบบการควบคุมภายในที่สำคัญเกี่ยวกับรายการที่อาจเกิดความขัดแย้งทางผลประโยชน์ การทุจริต หรือการฝ่าฝืนกฎหมายว่าด้วยหลักทรัพย์และตลาดหลักทรัพย์แห่งประเทศไทย หรือกฎหมายที่เกี่ยวข้องกับธุรกิจของบริษัทฯ

ฝ่ายตรวจสอบภายในของบริษัทฯ

ในการประชุมคณะกรรมการตรวจสอบเมื่อวันที่ 10 พฤษภาคม 2560 ครั้งที่ 3/2560 ได้แต่งตั้งหัวหน้างานตรวจสอบภายในคือ นางหทัยชนก ปางน้อย ดำรงตำแหน่งผู้อำนวยการฝ่ายตรวจสอบภายใน ของบริษัทฯ ตั้งแต่วันที่ 2 พฤษภาคม 2560 เนื่องจากมีคุณสมบัติเพียงพอที่จะทำหน้าที่หัวหน้างานตรวจสอบภายในของบริษัทฯได้ ซึ่งเป็นผู้ที่มีความเหมาะสมในการปฏิบัติหน้าที่และมีประสบการณ์ในการทำงานด้านการตรวจสอบภายในมากกว่า 15 ปีและมีประสบการณ์ด้านการบริหารความเสี่ยง รวมทั้งมีความเข้าใจในธุรกิจของบริษัทฯ รวมทั้งในการตรวจสอบระบบควบคุมภายในของบริษัทฯ และได้เข้ารับการอบรมหลักสูตรที่เกี่ยวข้องกับการปฏิบัติงานด้านการตรวจสอบภายในของสมาคมผู้ตรวจสอบภายในแห่งประเทศไทย สาขาวิชาชีพบัญชี ในพระบรมราชูปถัมภ์และอื่น ๆ ที่เกี่ยวข้อง โดยคุณสมบัติของผู้ดำรงตำแหน่งหัวหน้างานตรวจสอบภายในปรากฏในเอกสารแนบรายละเอียดเกี่ยวกับหัวหน้างานตรวจสอบภายใน

ทั้งนี้ตามขอบเขตอำนาจหน้าที่ของคณะกรรมการตรวจสอบนั้น คณะกรรมการตรวจสอบมีอำนาจในการพิจารณาแต่งตั้ง โยกย้าย เลิกจ้างหัวหน้าหน่วยงานตรวจสอบภายใน หรือหน่วยงานอื่นใดที่รับผิดชอบเกี่ยวกับการตรวจสอบภายในได้ตามความเหมาะสม

บริษัทฯ มีทีมตรวจสอบภายในของบริษัทฯ ในการปฏิบัติหน้าที่เป็นผู้ตรวจสอบภายในสอบทานระบบควบคุมภายในของบริษัทฯ และบริษัทย่อย โดยนางหทัยชนก ปางน้อย ผู้อำนวยการฝ่ายตรวจสอบภายใน เป็นผู้รับผิดชอบหลักในการปฏิบัติหน้าที่ผู้ตรวจสอบภายในของบริษัทฯ และบริษัทย่อย

โดยคณะกรรมการตรวจสอบได้ให้ความเห็นชอบต่อขอบเขตการปฏิบัติงานการตรวจสอบภายในและแผนการตรวจสอบประจำปี 2565 โดยบริษัทฯ มีทีมตรวจสอบภายในของบริษัทฯ ซึ่งได้ตรวจสอบและประเมินระบบการควบคุมภายในของบริษัทฯ และบริษัทย่อย โดยได้พิจารณารายงานผลการตรวจสอบภายใน การติดตามผลการแก้ไขตามรายงานการตรวจสอบภายใน ให้คำแนะนำในการพัฒนาปรับปรุงการปฏิบัติงานตรวจสอบให้มีประสิทธิภาพ ความเป็นอิสระของฝ่ายตรวจสอบภายใน รวมทั้งพิจารณาความเหมาะสมของงบประมาณ อัตราค่าจ้างคน การฝึกอบรมและพัฒนาบุคลากร และการประเมินผลงานประจำปีของฝ่ายตรวจสอบภายใน ซึ่งคณะกรรมการตรวจสอบมีความเห็นว่า บริษัทฯมีระบบการตรวจสอบภายในที่เหมาะสมและมีประสิทธิภาพ

ความเห็นเกี่ยวกับระบบการควบคุมภายใน

ทีมตรวจสอบภายในของบริษัทฯ ได้ตรวจสอบและประเมินระบบการควบคุมภายในของบริษัทฯ และบริษัทย่อย ทั้งนี้ตามรายงานผลการตรวจสอบภายใน ของระบบงานที่ตรวจสอบตามแผนการตรวจสอบประจำปี 2566 บริษัทฯ และบริษัทย่อย ได้ปฏิบัติตามระบบการควบคุมภายในที่กำหนดไว้อย่างเหมาะสม มีการควบคุมภายในในส่วนที่เป็นสาระสำคัญที่เพียงพอ ที่ทำให้บริษัทฯ และบริษัทย่อยบรรลุวัตถุประสงค์ ไม่มีประเด็นที่มีผลกระทบในส่วนที่เป็นสาระสำคัญแต่อย่างใด

รายการระหว่างกัน

1. ลักษณะรายการ

รายการของ บมจ. ธนบุรี เฮลท์แคร์ กรุ๊ป (“บริษัทฯ/THG”) และบริษัทย่อย

1.1 รายการธุรกิจปกติหรือสนับสนุนธุรกิจปกติที่มีเงื่อนไขทางการค้าทั่วไป

ชื่อผู้เกี่ยวข้อง/ ความสัมพันธ์	บริษัทผู้เข้าทำ รายการ	ลักษณะของรายการระหว่างกัน	มูลค่า (บาท)				ความจำเป็นและความเหมาะสมผล
			ไตรมาส 4 ปี 2566	ปี 2566	ปี 2565	ปี 2564	
1. บมจ. สิริเวช จันทบุรี อภยาชัยพันธ์ เป็นบริษัทร่วม และมีนาย เฉลิมกุล อภิภูม ไชยาส และนายแพทย์ชนากิจ ศุภประดิษฐ์ เป็นกรรมการ ร่วมกันกับบริษัทฯ	บจก. คีเอส ออลล์ บมจ. ธนบุรี เฮลท์ แคร์ กรุ๊ป	1. รายได้จากการขายเวชภัณฑ์ทั่วไป เกี่ยวกับวัสดุทันตกรรม <ul style="list-style-type: none">▪ รายได้จากการขายเวชภัณฑ์ทั่วไป▪ ดอกหนี้การค้า 2. รายได้จากการให้บริการและคำปรึกษา <ul style="list-style-type: none">▪ รายได้จากการให้บริการและคำปรึกษา▪ ดอกหนี้การค้า	- -	11,551 -	45,832 5,700	37,967 -	บจก. คีเอส ออลล์ซึ่งเป็นบริษัทย่อย ได้ จำหน่ายเวชภัณฑ์ทางทันตกรรม โดยการ กำหนดราคาซื้อขาย และลักษณะเงื่อนไข การ ให้เครดิตต่อมทางการค้าระหว่างกันเป็นไป ภายใต้เงื่อนไขพิเศษเกี่ยวกับการตกลงซื้อขายกับ นิติบุคคลอื่นทั่วไป บริษัทฯ ได้ให้บริการให้คำปรึกษาเกี่ยวกับ ระบบคุ้มครองข้อมูลส่วนบุคคลสำหรับ โรงพยาบาล (PDPA) ในอัตราค่าบริการที่ ระบุตามสัญญา ซึ่งเป็นราคาตลาดโดยทั่วไป และลักษณะเงื่อนไขระหว่างกันดังกล่าว เป็นไปตามสัญญาที่ตกลงร่วมกันภายใต้การ พิจารณาอย่างรอบคอบของผู้ถือหุ้นทั้งสอง ฝ่ายในผลประโยชน์ที่จะได้รับอย่างเหมาะสม ซึ่งเป็นไปตามเงื่อนไขอันพึงปฏิบัติในธุรกิจ ปกติโดยทั่วไป

ชื่อผู้เกี่ยวข้อง/ ความสัมพันธ์	บริษัทผู้เข้าทำ รายการ	ลักษณะของรายการระหว่างกัน	มูลค่า (บาท)				ความจำเป็นและคุณสมบัติตามผล
			ไตรมาส 4 ปี 2566	ปี 2566	ปี 2565	ปี 2564	
1. บมจ. สิริเวช จันทบุรี (ต่อ)	บมจ. ธนบุรี เฮลท์ แคร์ กรุ๊ป	3. รายได้จากการขาย ▪ รายได้จากการขายเวชภัณฑ์ ▪ รายได้จากการขายเวชภัณฑ์ทั่วไป ▪ สุกหน้การดำ	- - -	- - -	- 106,522 -	696,000 165,690 696,000	บริษัทฯ ได้จำหน่ายเวชภัณฑ์และเวชภัณฑ์ทางการแพทย์ โดยการค้าขายเวชภัณฑ์และเวชภัณฑ์ทางการแพทย์ การให้เครดิตทางการแพทย์ การค้าขายระหว่างกันเป็นไปภายใต้เงื่อนไขเดียวกันกับการดลงซื้อขายกับนิติบุคคลอื่นทั่วไป
	บจก. โรงพยาบาล ธนบุรี บำรุงเมือง	4. รายได้จากการขายเวชภัณฑ์ทั่วไป ▪ รายได้จากการขายเวชภัณฑ์ทั่วไป	-	262,212	134,579	-	บจก. โรงพยาบาลธนบุรี บำรุงเมือง ซึ่งเป็นบริษัทย่อย ได้จำหน่ายเวชภัณฑ์ทางการแพทย์ โดยการค้าขายเวชภัณฑ์และเวชภัณฑ์ทางการแพทย์ การให้เครดิตทางการแพทย์ การค้าขายระหว่างกันเป็นไปภายใต้เงื่อนไขเดียวกันกับการดลงซื้อขายกับนิติบุคคลอื่นทั่วไป
	บจก. ที เอส เฮลท์	5. รายได้จากการขายเวชภัณฑ์ทั่วไป ▪ รายได้จากการขายเวชภัณฑ์ทั่วไป ▪ สุกหน้การดำ	233,183 150,405	618,958 150,405	- -	2,500	บจก. ที เอส เฮลท์ ซึ่งเป็นบริษัทย่อย ได้จำหน่ายเวชภัณฑ์ทางการแพทย์ โดยการการค้าขายเวชภัณฑ์และเวชภัณฑ์ทางการแพทย์ การให้เครดิตทางการแพทย์ การค้าขายระหว่างกันเป็นไปภายใต้เงื่อนไขเดียวกันกับการดลงซื้อขายกับนิติบุคคลอื่นทั่วไป
	บมจ. ธนบุรี เฮลท์ แคร์ กรุ๊ป	6. รายได้เงินปันผล ▪ รายได้เงินปันผล	-	11,839,498	11,839,498	6,215,736	บริษัทฯ ได้รับเงินปันผลจากการลงทุนในหุ้นสามัญของ บมจ. สิริเวช จันทบุรี ตามที่ประกาศจ่าย

ชื่อผู้เกี่ยวข้อง/ ความสัมพันธ์	บริษัทผู้เข้าทำ รายการ	ลักษณะของรายการระหว่างกัน	มูลค่า (บาท)				ความจำเป็นและเหตุผล
			ไตรมาส 4 ปี 2566	ปี 2566	ปี 2565	ปี 2564	
1. บมจ. สิริเวช จันทบุรี (ต่อ)	บมจ. ธนบุรี เฮลท์ แคร์ กรุ๊ป	7. รายได้อื่น ▪ รายได้จากการขาย ▪ รายได้ค่าขนส่ง	-	-	-	21,400 2,000	บริษัทฯ มีรายได้จาก 1) การจำหน่ายสินค้า ทางการแพทย์ที่ช่วยในการรักษาผู้ป่วย 2) ค่าขนส่งในการจัดส่งเวชภัณฑ์ ซึ่งราคา ดังกล่าวเป็นไปตามสัญญาที่ตกลงร่วมกัน ภายใต้การพิจารณาอย่างรอบคอบของ คู่สัญญาทั้งสองฝ่าย ในผลประโยชน์ที่จะ ได้รับอย่างเหมาะสมซึ่งเป็นไปตามเงื่อนไข อันพึงปฏิบัติในธุรกิจปกติโดยทั่วไป บริษัทฯ มีรายได้จาก 1) การจำหน่าย สินทรัพย์ทางการแพทย์ที่ใช้มาแล้ว 2) รายได้จากการขนส่งสินทรัพย์ทางการแพทย์ ซึ่งราคาลดลงเป็นไปตามสัญญาที่ตกลง ร่วมกันภายใต้การพิจารณาอย่างรอบคอบของ คู่สัญญาทั้งสองฝ่าย ในผลประโยชน์ที่จะ ได้รับอย่างเหมาะสมซึ่งเป็นไปตามเงื่อนไข อันพึงปฏิบัติในธุรกิจปกติโดยทั่วไป
	บจก. โรงพญาบาล ธนบุรี บำรุงเมือง	8. รายได้อื่น ▪ กำไรจากการขายสินทรัพย์ ▪ รายได้ค่าขนส่ง	-	-	48,000	468 561	บริษัทฯ มีรายได้จาก 1) การจำหน่าย สินทรัพย์ทางการแพทย์ที่ใช้มาแล้ว 2) รายได้จากการขนส่งสินทรัพย์ทางการแพทย์ ซึ่งราคาลดลงเป็นไปตามสัญญาที่ตกลง ร่วมกันภายใต้การพิจารณาอย่างรอบคอบของ คู่สัญญาทั้งสองฝ่าย ในผลประโยชน์ที่จะ ได้รับอย่างเหมาะสมซึ่งเป็นไปตามเงื่อนไข อันพึงปฏิบัติในธุรกิจปกติโดยทั่วไป
	บจก. ธนบุรี เวลบีอิง	9. รายได้อื่น ▪ รายได้อื่น	24,000	24,000	-	-	บริษัทฯ มีรายได้จาก 1) การจำหน่าย สินทรัพย์ทางการแพทย์ที่ใช้มาแล้ว 2) รายได้จากการขนส่งสินทรัพย์ทางการแพทย์ ซึ่งราคาลดลงเป็นไปตามสัญญาที่ตกลง ร่วมกันภายใต้การพิจารณาอย่างรอบคอบของ คู่สัญญาทั้งสองฝ่าย ในผลประโยชน์ที่จะ ได้รับอย่างเหมาะสมซึ่งเป็นไปตามเงื่อนไข อันพึงปฏิบัติในธุรกิจปกติโดยทั่วไป
	บมจ. ธนบุรี เฮลท์ แคร์ กรุ๊ป	10. ค่าบริการวิชาชีพ ▪ ค่าบริการวิชาชีพ ▪ ค่าหนักการค้า	-	-	11,320,155	4,159,925 4,159,925	บริษัทฯ มีรายได้จาก 1) การจำหน่าย สินค้าทางการแพทย์ที่ช่วยในการรักษา ผู้ป่วย 2) ค่าขนส่งในการจัดส่งเวชภัณฑ์ ซึ่งราคา ดังกล่าวเป็นไปตามสัญญาที่ตกลงร่วมกัน ภายใต้การพิจารณาอย่างรอบคอบของ คู่สัญญาทั้งสองฝ่าย ในผลประโยชน์ที่จะ ได้รับอย่างเหมาะสมซึ่งเป็นไปตามเงื่อนไข อันพึงปฏิบัติในธุรกิจปกติโดยทั่วไป

ชื่อผู้เกี่ยวข้อง/ ความสัมพันธ์	บริษัทผู้เข้าทำ รายการ	ลักษณะของรายการระหว่างกัน	มูลค่า (บาท)				ความจำเป็นและเหตุผลสมควร
			ไตรมาส 4 ปี 2566	ปี 2566	ปี 2565	ปี 2564	
1. บมจ. สิริเวช จันทบุรี (ต่อ) 1. บมจ. สิริเวช จันทบุรี (ต่อ)	บจก. ที เอส เบลท์	11. ค่าเช่า ▪ ค่าเช่า ▪ เงินค้ำประกัน	87,480 43,740	87,480 43,740	- -	- -	บจก. ที เอส เบลท์ ซึ่งเป็นบริษัทย่อย ได้ทำสัญญาเช่าพื้นที่กับ บมจ. สิริเวช จันทบุรี เพื่อเปิดร้านยา โดยมีอัตราค่าเช่าตามราคาคาดคิดโดยทั่วไปและลักษณะเงื่อนไขระหว่างกันดังกล่าวเป็นไปตามสัญญาที่ตกลงร่วมกันภายใต้การพิจารณาอย่างรอบคอบของคู่สัญญาทั้งสองฝ่ายในผลประโยชน์ที่จะได้รับอย่างเหมาะสม ซึ่งเป็นไปตามเงื่อนไขอันพึงปฏิบัติในธุรกิจปกติโดยทั่วไป
2. บจก. ออบดรักซ์ ความสัมพันธ์ เป็นบริษัทร่วม และมีนายเฉลิมกุล อภิณัฐ โยธาสและนายแพทย์ธนกร ธิบุตธรรม เป็นกรรมการร่วมกันกับบริษัทฯ	บจก. ดีเอส ออลส์	1. รายได้จากการขายเวชภัณฑ์ทั่วไป เกี่ยวกับวัสดุทันตกรรม ▪ รายได้จากการขายเวชภัณฑ์ทั่วไป ▪ ลูกหนี้การค้า 2. รายได้จากการบำรุงรักษาระบบสารสนเทศโรงพยาบาล ▪ รายได้จากการให้บริการและคำปรึกษา ▪ ลูกหนี้การค้า	82,234 -	82,234 -	59,626 26,750	170,458 -	บจก. ดีเอส ออลส์ ซึ่งเป็นบริษัทย่อย ได้จำหน่ายเวชภัณฑ์ทางทันตกรรม โดยการกำหนดราคาซื้อขาย และลักษณะเงื่อนไข การให้เครดิตต่อมตามทางการที่ร่วมกันเป็นไปภายใต้เงื่อนไขเดียวกันกับการตกลงซื้อขายกับนิติบุคคลอื่นทั่วไป บจก. โมดูล่าซอฟต์แวร์อิเล็กทรอนิกส์ ซึ่งเป็นบริษัทย่อย ได้ให้บริการพัฒนาระบบบริหารงานโรงพยาบาล รวมถึงการให้บริการบำรุงรักษาระบบบริหาร โรงพยาบาล ในอัตราค่าบริการที่ระบุตามสัญญา ซึ่งเป็นธุรกิจปกติของบริษัทย่อยภายใต้เงื่อนไขที่บริษัทย่อยทำกับคู่สัญญาผู้ให้บริการอื่น

ชื่อผู้เกี่ยวข้อง/ ความสัมพันธ์	บริษัทผู้เข้าทำ รายการ	ลักษณะของรายการระหว่างกัน	มูลค่า (บาท)				ความจำเป็นและเหตุผลเหตุผล
			ไตรมาส 4 ปี 2566	ปี 2566	ปี 2565	ปี 2564	
2. บจก. ออบดริกซ์ (ต่อ)	บมจ. ธนบุรี เฮลท์ แคร์ กรุ๊ป	3. รายได้จากการให้บริการและ คำปรึกษา ▪ รายได้จากการให้บริการและ คำปรึกษา ▪ ลูกหนี้การค้า	210,000	660,000	660,000	410,000	บริษัทฯ ได้ให้บริการ 1) ที่ปรึกษาเกี่ยวกับระบบคุ้มครองข้อมูลส่วนบุคคลสำหรับโรงพยาบาล (PDPA) 2) ที่ปรึกษาเกี่ยวกับระบบบัญชี ในอัตราค่าบริการที่ระบุตามสัญญา ซึ่งเป็นราคาตลาดโดยทั่วไปและลักษณะเงื่อนไขระหว่างกันดังกล่าวเป็นไปตามสัญญาที่ตกลงร่วมกันภายใต้การพิจารณาอย่างรอบคอบของผู้สัญญาทั้งสองฝ่ายในผลประโยชน์ที่จะได้รับอย่างเหมาะสม ซึ่งเป็นการชำระเงินก้อนใหญ่ที่ปฏิบัติตามธุรกิจปกติโดยทั่วไป
			117,700	117,700	117,700	171,200	
			-	-	-	-	
	บมจ. ธนบุรี เฮลท์ แคร์ กรุ๊ป	4. รายได้จากการขาย ▪ รายได้จากการขายรถคัน ▪ รายได้จากการขายเวชภัณฑ์ทั่วไป ▪ เงินมัดจำค่ารถคัน	-	-	3,486,527	2,120,400	บริษัทฯ ได้จำหน่ายรถคันและเวชภัณฑ์ทางการแพทย์ โดยการค้าขายและราคาซื้อขายและลักษณะเงื่อนไข การให้เครดิตทางการเงิน การค้าระหว่างกันเป็นไปภายใต้เงื่อนไขเดียวกับการตกลงซื้อขายกับนิติบุคคลอื่นทั่วไป
			-	-	124,882	60,450	
			-	-	-	3,879,600	
	บมจ. ธนบุรี เฮลท์ แคร์ กรุ๊ป	5. รายได้จากการให้บริการ ▪ รายได้จากการให้บริการ ▪ ลูกหนี้การค้า	-	-	-	222,080	บริษัทฯ ได้ให้บริการตรวจวินิจฉัยทาง การแพทย์ โดยการค้าขายและราคาซื้อขายและลักษณะเงื่อนไข การให้เครดิตทางการเงิน การค้าระหว่างกันเป็นไปภายใต้เงื่อนไขเดียวกับการตกลงซื้อขายกับนิติบุคคลอื่นทั่วไป
			-	-	-	31,150	
			-	-	-	-	

ชื่อผู้เกี่ยวข้อง/ ความสัมพันธ์	บริษัทผู้เข้าทำ รายการ	ลักษณะของรายการระหว่างกัน	มูลค่า (บาท)				ความจำเป็นและคุณสมบัติตามผล
			ไตรมาส 4 ปี 2566	ปี 2566	ปี 2565	ปี 2564	
2. บจก. อูบดรีกซ์ (ต่อ)	บจก. ที เอส เซลท์	6. รายได้จากการขายเวชภัณฑ์ทั่วไป ▪ รายได้จากการขายเวชภัณฑ์ทั่วไป	-	-	-	5,000	บจก. ที เอส เซลท์ ซึ่งเป็นบริษัทย่อย ได้จำหน่ายเวชภัณฑ์ทางการแพทย์ โดยการกำหนดราคาซื้อขาย และลักษณะเงื่อนไข การให้เครดิตต่อทางด้านการชำระเงินเป็นไป ภายใต้งบประมาณการที่ระหว่างกันเป็นไป นิติบุคคลอื่นทั่วไป
	บจก. โรงพยาบาล ธนบุรี บำรุงเมือง	7. รายได้จากการขายเวชภัณฑ์ทั่วไป ▪ รายได้จากการขายเวชภัณฑ์ทั่วไป	-	-	446,000	-	บจก. โรงพยาบาลธนบุรี บำรุงเมือง ซึ่งเป็นบริษัทย่อย ได้จำหน่ายเวชภัณฑ์ทางการแพทย์ โดยกำหนดราคาซื้อขาย และลักษณะเงื่อนไข การให้เครดิตต่อทางด้านการชำระเงินเป็นไปภายใต้งบประมาณการที่ระหว่างกันเป็นไปภายใต้งบประมาณการที่ระหว่างกันเป็นไป นิติบุคคลอื่นทั่วไป
	บมจ. ธนบุรี เฮลท์ แคร์ กรุ๊ป	8. รายได้เงินปันผล ▪ รายได้เงินปันผล 9. รายได้อื่น ▪ รายได้จากการขาย	-	21,361,659	17,477,721	15,535,752	บริษัทฯ ได้รับเงินปันผลจากการลงทุนในหุ้นสามัญของ บจก. อูบดรีกซ์ ตามที่ประกาศจ่ายบริษัทฯ ได้ดำเนินการคืนค่าทางการแพทย์ที่ช่วยในการรักษาผู้ป่วย ซึ่งราคาดังกล่าวเป็นไปตามสัญญาที่ตกลงร่วมกันภายใต้การพิจารณาอย่างรอบคอบของผู้ถือหุ้นทุกท่าน ซึ่งผลประโยชน์ที่ได้รับอย่างเหมาะสมจึงเป็นไปตามเงื่อนไขอันพึงปฏิบัติในธุรกิจปกติโดยทั่วไป
			-	-	-	214,000	

ชื่อผู้เกี่ยวข้อง/ ความสัมพันธ์	บริษัทผู้เข้าทำ รายการ	ลักษณะของรายการระหว่างกัน	มูลค่า (บาท)				ความจำเป็นและเหตุผลสมควร
			ไตรมาส 4 ปี 2566	ปี 2566	ปี 2565	ปี 2564	
2. บจก. อุมรินทร์ (ต่อ)	บจก. โรงพยาบาล ธนบุรี ฝั่งเมือง	10. รายได้อื่น ▪ ค่าโครงการขายสินทรัพย์	-	-	-	4,591	บริษัทฯ ได้จำหน่ายสินทรัพย์ทางการแพทย์ที่ใช้ไปแล้ว ซึ่งราคาดังกล่าวเป็นไปตามสัญญาที่ตกลงร่วมกันภายใต้การพิจารณาอย่างรอบคอบของผู้สัญญาทั้งสองฝ่ายในผลประโยชน์ที่จะได้รับอย่างเหมาะสม ซึ่งเป็นไปตามเงื่อนไขอันพึงปฏิบัติในธุรกิจปกติโดยทั่วไป
	บจก. ธนบุรี เวลบีอิง	11. รายได้อื่น ▪ รายได้อื่น	24,000	24,000	-	-	บริษัทฯ ธนบุรี เวลบีอิง จำกัด ซึ่งเป็นบริษัทย่อย ได้ให้บริการสถานที่ในการจัดประชุมสัมมนา โดยการค้าหนดค่าบริการและลักษณะเงื่อนไข การให้เครดิตต่อทางการค้าระหว่างกันเป็นไปตามเงื่อนไขอันพึงปฏิบัติในธุรกิจปกติโดยทั่วไป
	บมจ. ธนบุรี เฮลท์ แคร์ กรุ๊ป	12. ลูกหนี้ ▪ ลูกหนี้	54,000	54,000	-	-	บริษัทฯ มีการจัดอบรมสัมมนาให้กับพนักงานในเครือ เพื่อส่งเสริมพัฒนาศักยภาพของบุคลากร โดยมีการเรียกเก็บค่าบริการตามจำนวนพนักงานที่เข้าร่วมอบรม โดยการค้าหนดค่าบริการเป็นไปตามเงื่อนไขที่ตกลงร่วมกัน
	บมจ. ธนบุรี เฮลท์ แคร์ กรุ๊ป	13. ค่าบริการวิชาชีพ ▪ ค่าบริการวิชาชีพ ▪ ค่าให้บริการ	-	-	3,998,610	1,343,650 1,343,650	บริษัทฯ ได้ตกลงจ่ายค่าบริการในการตรวจวินิจฉัยให้แก่ บจก. อุมรินทร์ ซึ่งราคาและลักษณะเงื่อนไขระหว่างกันดังกล่าวเป็นไปตามที่ตกลงกัน

ชื่อผู้เกี่ยวข้อง/ ความสัมพันธ์	บริษัทผู้เข้าทำ รายการ	ลักษณะของรายการระหว่างกัน	มูลค่า (บาท)				ความจำเป็นและเหตุผลผูกพัน
			ไตรมาส 4 ปี 2566	ปี 2566	ปี 2565	ปี 2564	
3. บจก. โรงพยาบาล กัทธ ความสัมพัทธ์ เป็นบริษัทร่วม (ตั้งแต่วันที่ 16 พฤษภาคม 2565) เดิมมีนายเฉลิมกุล อภิภูณ โยธาส เป็นกรรมการ ร่วมกันกับบริษัทฯ (ลาออกเมื่อ 24 พฤศจิกายน 2563)	บจก. โมดูโลล่า ซอฟต์แวร์เอ็กซ์เพอร์ติส	1. รายได้จากค่าบริการระบบ โปรแกรมคอมพิวเตอร์ ▪ รายได้จากค่าบริการให้บริการและ คำปรึกษา 2. รายได้จากค่าบริการจำหน่ายยาและ เวชภัณฑ์ทั่วไป ▪ รายได้จากค่าบริการจำหน่ายยาและ เวชภัณฑ์ทั่วไป 3. รายได้จากการขายเวชภัณฑ์ทั่วไป ▪ รายได้จากขายเวชภัณฑ์ทั่วไป ▪ ลูกหนี้การค้า 4. รายได้เงินปันผล ▪ รายได้เงินปันผล	135,000	540,000	180,000	-	บจก. โมดูโลล่าซอฟต์แวร์เอ็กซ์เพอร์ติส ซึ่งเป็นบริษัทย่อย ได้ให้บริการพัฒนาระบบบริหารงาน โรงพยาบาล รวมถึงการให้บริการบำรุงรักษาระบบบริหาร โรงพยาบาล ในอัตราค่าบริการที่ระบุตามสัญญา ซึ่งเป็นธุรกิจปกติของบริษัทย่อยภายใต้เงื่อนไขที่บริษัทย่อยทำกับคู่สัญญาผู้ให้บริการอื่น บจก. โรงพยาบาลธนบุรี บำรุงเมือง ซึ่งเป็นบริษัทย่อย ได้จำหน่ายยาและเวชภัณฑ์ โดยการกำหนดราคาซื้อขายและลักษณะเงื่อนไข การให้เครดิตต่อทาง การที่ระหว่างกัน เป็นไปภายใต้เงื่อนไขเดียวกับการตกลงซื้อขายกับนิติบุคคลอื่นทั่วไป บจก. ที เอส เซลล์ ซึ่งเป็นบริษัทย่อย ได้จำหน่ายเวชภัณฑ์ทางการแพทย์ โดยการกำหนดราคาซื้อขาย และลักษณะเงื่อนไข การให้เครดิตต่อทาง การที่ระหว่างกัน เป็นไป ภายใต้เงื่อนไขเดียวกับการตกลงซื้อขายกับนิติบุคคลอื่นทั่วไป บริษัทฯ ได้รับเงินปันผลจากการลงทุนในหุ้นสามัญของ บจก. โรงพยาบาล กัทธตามที่ประกาศจ่าย

ชื่อผู้เกี่ยวข้อง/ ความสัมพันธ์	บริษัทผู้เข้าทำ รายการ	ลักษณะของรายการระหว่างกัน	มูลค่า (บาท)				ความจำเป็นและความเหมาะสมผล
			ไตรมาส 4 ปี 2566	ปี 2566	ปี 2565	ปี 2564	
3. บจก. โรงพยาบาล กัทธ (ต่อ)	บจก. ธนบุรี เวลบีอิง	5. ค่าบริการวิชาชีพและค่าซ่อมแซม ▪ ค่าบริการวิชาชีพ	-	-	168,370	-	บจก. ธนบุรี เวลบีอิง ซึ่งเป็นบริษัทย่อย ได้จ้าง บจก. โรงพยาบาล กัทธ ให้บริการส่งอาหารสำหรับผู้ป่วย ซึ่งบริษัทฯ มีความจำเป็นต้องใช้บริการเพื่อประกอบการรักษาผู้ป่วย โดยการกำหนดราคา และเงื่อนไขทางการค้า เช่น ปลายทางได้เงื่อนไขเดียวกับการตกลงซื้อขายกับนิติบุคคลอื่นทั่วไป
	บมจ. ธนบุรี เฮลท์ แคร์ กรุ๊ป	6. ค่าบริการวิชาชีพ ▪ ค่าบริการวิชาชีพ	-	-	1,421,035	-	บริษัทฯ ได้ตกลงจ่ายค่าบริการในการฉีดวัคซีนให้แก่ บจก. โรงพยาบาล กัทธ ซึ่งราคาและลักษณะเงื่อนไขระหว่างกันดังกล่าวเป็นไปตามที่ตกลงกัน
	บจก. ธนบุรี เวลบีอิง	7. ค่าตรวจสุขภาพพนักงาน ▪ ค่าตรวจสุขภาพ ▪ เจ้าหน้าที่อื่น	120,083 120,083	120,383 120,083	- -	- -	บจก. ธนบุรี เวลบีอิง ซึ่งเป็นบริษัทย่อยได้ให้พนักงานไปใช้บริการตรวจสุขภาพ ซึ่งราคาและลักษณะเงื่อนไขเป็นไปภายใต้เงื่อนไขเดียวกับข้อตกลงซื้อขายกับนิติบุคคลอื่นทั่วไป
4. บจก. เอ็กเซอร์ซิชคอมพิวเตอรียู รพรมย์ ความสัมพันธ์ มีผู้ถือหุ้นร่วมกัน คือ นางสาวณิน วาเลน ซึ่ง ดำรงตำแหน่งกรรมการของ บริษัทฯ	บมจ. ธนบุรี เฮลท์ แคร์ กรุ๊ป	1. ค่าบริการวิชาชีพและค่าซ่อมแซม ▪ ค่าบริการวิชาชีพและค่าซ่อมแซม ▪ เจ้าหน้าที่การค้า ▪ ลูกหนี้อื่น	9,968,119 3,038,816 193,658	43,277,238 3,038,816 193,658	38,430,294 3,624,241 106,959	35,729,103 3,116,689 -	บริษัทฯ ได้ทำสัญญาบริการตรวจวินิจฉัยโรคด้วยเครื่องมือ MRI กับ บจก. เอ็กเซอร์ซิชคอมพิวเตอรียูรพรมย์ โดยการกำหนดราคาซื้อขาย และลักษณะเงื่อนไขระหว่างกันเป็นไปตามเงื่อนไขตลาด เช่นเดียวกับการตกลงซื้อขายกับนิติบุคคลอื่นทั่วไป
	บมจ. ธนบุรี เฮลท์ แคร์ กรุ๊ป	2. รายได้เงินปันผล ▪ รายได้เงินปันผล	-	131,250	112,500	112,500	บริษัทฯ ได้รับเงินปันผลจากการลงทุนในหุ้นสามัญของ บจก. เอ็กเซอร์ซิชคอมพิวเตอรียูรพรมย์ตามที่ประกาศจ่าย

ชื่อผู้เกี่ยวข้อง/ ความสัมพันธ์	บริษัทผู้เข้าทำ รายการ	ลักษณะของรายการระหว่างกัน	มูลค่า (บาท)				ความจำเป็นและเหตุผลเพิ่มเติม
			ปี 2566	ปี 2566	ปี 2565	ปี 2564	
4. บจก. เอ็กสตร้าคอมพิวเตอรียูรพวงษ์ (ต่อ)	บจก. โรงพยาบาลธนบุรี บำรุงเมือง	3. ค่าบริการวิชาชีพและค่าซ่อมแซม ▪ ค่าบริการวิชาชีพและค่าซ่อมแซม ▪ เจ้าหน้าที่การค้า	2,860,244 12,561,226	17,317,056 12,561,226	14,987,101 5,669,268	13,357,510 3,106,473	บจก. โรงพยาบาลธนบุรี บำรุงเมือง ซึ่งเป็นบริษัทย่อย ได้ทำสัญญาบริการตรวจวินิจฉัยโรคด้วยเครื่อง MRI กับ บจก. เอ็กสตร้าคอมพิวเตอรียูรพวงษ์ โดยการทำหนดราคาซื้อขายและลักษณะเงื่อนไขระหว่างกันเป็นไปตามเงื่อนไขตลาด เช่นเดียวกับการตกลงซื้อขายกับนิติบุคคลอื่นทั่วไป
	บจก. โรงพยาบาลธนบุรี บำรุงเมือง	4. รายได้จากการรักษามหาพยาบาล ▪ รายได้จากการรักษามหาพยาบาล	-	-	-	37,800	บจก. โรงพยาบาลธนบุรี บำรุงเมือง ซึ่งเป็นบริษัทย่อย ได้ให้บริการตรวจรักษามหาพยาบาลโดยอัตราค่าบริการเป็นไปตามเงื่อนไขตลาด เช่นเดียวกับการตกลงซื้อขายกับนิติบุคคลอื่นทั่วไป
	บจก. ทรานสดูว์ฟุ้งสง	5. ค่าบริการวิชาชีพและค่าซ่อมแซม ▪ ค่าบริการวิชาชีพและค่าซ่อมแซม ▪ อุปกรณ์อื่น ▪ เจ้าหน้าที่การค้า	3,441,491 196,700 3,577,991	15,476,075 196,700 3,577,991	16,404,652 173,140 6,269,653	13,019,486 104,200 3,019,486	บจก. ทรานสดูว์ฟุ้งสง ซึ่งเป็นบริษัทย่อย ได้ทำสัญญาบริการตรวจวินิจฉัยโรคด้วยเครื่อง MRI กับ บจก. เอ็กสตร้าคอมพิวเตอรียูรพวงษ์ โดยการทำหนดราคาซื้อขายและลักษณะเงื่อนไขระหว่างกันเป็นไปตามเงื่อนไขตลาด เช่นเดียวกับการตกลงซื้อขายกับนิติบุคคลอื่นทั่วไป
	บจก. ทรานสดูว์ฟุ้งสง	6. รายได้จากการรักษามหาพยาบาล ▪ รายได้จากการรักษามหาพยาบาล	10,600	33,450	36,650	36,150	บจก. ทรานสดูว์ฟุ้งสง ซึ่งเป็นบริษัทย่อย ได้ให้บริการตรวจรักษามหาพยาบาล โดยอัตราค่าบริการเป็นไปตามเงื่อนไขตลาด เช่นเดียวกับการตกลงซื้อขายกับนิติบุคคลอื่นทั่วไป

ชื่อผู้เกี่ยวข้อง/ ความสัมพันธ์	บริษัทผู้เข้าทำ รายการ	ลักษณะของรายการระหว่างกัน	มูลค่า (บาท)				ความจำเป็นและเหตุผล
			ไตรมาส 4 ปี 2566	ปี 2566	ปี 2565	ปี 2564	
5. ARYU International Health Care Co.,Ltd <u>ความสัมพันธ์</u> เป็นกิจการร่วมค้า	บมจ. ธนบุรี เฮลท์ แคร์ กรุ๊ป	1. รายได้จากการให้บริการและคำปรึกษา <ul style="list-style-type: none"> ▪ ลูกหนี้การค้า ▪ ลูกหนี้อื่น 	5,515,965 71,700	5,515,965 71,700	5,560,827 71,700	6,245,251 71,700	บริษัทฯ ให้คำปรึกษาแก่ ARYU International Health Care Co.,Ltd ในส่วนของระบบบริหารงาน โรงพยาบาล ซึ่งราคาและลักษณะเงื่อนไขระหว่างกันดังกล่าวเป็นไปตามสัญญาที่ตกลงร่วมกันภายใต้การพิจารณาอย่างรอบคอบของผู้สัญญาทั้งสองฝ่ายในผลประโยชน์ที่จะได้รับอย่างเหมาะสม ซึ่งเป็นไปตามเงื่อนไขอันพึงปฏิบัติในธุรกิจปกติโดยทั่วไป บจก. โมดูลาซอฟต์แวร์อิเล็กทรอนิกส์ ซึ่งเป็นบริษัทย่อย ได้ให้บริการให้คำปรึกษาเกี่ยวกับระบบบริหารงาน โรงพยาบาล ในอัตราค่าบริการที่ระบุตามสัญญา ซึ่งเป็นธุรกิจปกติของบริษัทย่อยภายใต้เงื่อนไขกับที่บริษัทย่อยทำกับผู้สัญญาผู้รับบริการอื่น บจก. โรงพยาบาลธนบุรี บำรุงเมือง ซึ่งเป็นบริษัทย่อย ได้จำหน่ายยา โดยการค้าราคาซื้อขาย และลักษณะเงื่อนไข การให้เครดิตทางการเงินระหว่างกันเป็นไปภายใต้เงื่อนไขที่เกี่ยวกับการตกลงซื้อขายกับนิติบุคคลอื่นทั่วไป บริษัทฯ ได้ร่วมมือกับ ARYU International Health Care Co.,Ltd จัดทำแผนโฆษณาและประชาสัมพันธ์บริการ ซึ่งราคาและลักษณะเงื่อนไข การให้เครดิตทางการเงินระหว่างกันเป็นไปภายใต้เงื่อนไขที่เกี่ยวกับการตกลงซื้อขายกับนิติบุคคลอื่นทั่วไป
	บจก. โมดูลา ซอฟต์แวร์ อิเล็กทรอนิกส์ โซลูชั่นส์	2. รายได้จากค่าบริการบำรุงรักษาระบบสารสนเทศโรงพยาบาล <ul style="list-style-type: none"> ▪ ลูกหนี้การค้า 	62,881	62,881	62,881	62,881	
	บจก. โรงพยาบาลธนบุรี บำรุงเมือง	3. รายได้จากการขาย <ul style="list-style-type: none"> ▪ รายได้จากการขายยา 	114,247	536,760	73,758	204,693	
	บมจ. ธนบุรี เฮลท์ แคร์ กรุ๊ป	4. ค่าใช้จ่ายส่งเสริมการขาย <ul style="list-style-type: none"> ▪ ค่าจัดทำสื่อประชาสัมพันธ์ 	-	40,682	-	-	

ชื่อผู้เกี่ยวข้อง/ ความสัมพันธ์	บริษัทผู้เข้าทำ รายการ	ลักษณะของรายการระหว่างกัน	มูลค่า (บาท)				ความจำเป็นและความเหมาะสม
			ไตรมาส 4 ปี 2566	ปี 2566	ปี 2565	ปี 2564	
6. บมจ. โรงพยาบาลอุษุมเวช ความสัมพันธ์ มีนายสุธน ศรีชะพันธ์ เป็นกรรมการร่วมกับ บริษัทช่อ	บมจ. ธนบุรี เฮลท์ แคร์ กรุ๊ป	1. รายได้เงินปันผล ▪ รายได้เงินปันผล ▪ เงินปันผลค้างรับ	990,880 990,880	4,458,960 990,880	4,954,400 -	5,846,192 4,954,400	บริษัทฯ ได้รับเงินปันผลจากการลงทุนในหุ้น สามัญของ บมจ. โรงพยาบาลอุษุมเวช ตามที่ ประกาศค่า
	บมจ. ธนบุรี เฮลท์ แคร์ กรุ๊ป	2. รายได้จากการให้บริการ ▪ รายได้จากการให้บริการ ▪ ดอกเบี้ยการค้า	- -	- -	- -	25,000 -	บริษัทฯ ได้ให้บริการให้คำปรึกษาเกี่ยวกับ ระบบคุ้มครองข้อมูลส่วนบุคคลสำหรับ โรงพยาบาล (PDPA) ในอัตราค่าบริการที่ ระบุตามสัญญา ซึ่งเป็นราคาตลาดโดยทั่วไป และลักษณะเงื่อนไขระหว่างกันดังกล่าว เป็นไปตามสัญญาที่ตกลงร่วมกันภายใต้การ พิจารณาอย่างรอบคอบของผู้สัญญาทั้งสอง ฝ่ายในผลประโยชน์ที่จะได้รับอย่างเหมาะสม ซึ่งเป็นไปตามเงื่อนไขอันพึงปฏิบัติในธุรกิจ ปกติโดยทั่วไป
	บมจ. ธนบุรี เฮลท์ แคร์ กรุ๊ป	3. รายได้จากการขาย ▪ รายได้จากการขายวัคซีน ▪ รายได้จากการขายเวชภัณฑ์ทั่วไป ▪ เงินมัดจำวัคซีน	- - -	- - -	6,667,020 101,082 -	2,196,000 296,100 7,287,600	บริษัทฯ ได้จำหน่ายวัคซีนและเวชภัณฑ์ ทางการแพทย์ โดยการค้ากำหนดราคาซื้อขาย และลักษณะเงื่อนไข การให้เครดิตทาง การค้าระหว่างกันเป็นไปภายใต้เงื่อนไข การชำระหนี้เป็นไปภายใต้เงื่อนไข เกี่ยวกับการตกลงซื้อขายกับนิติบุคคลอื่น ทั่วไป
	บมจ. ที เอช เฮลท์	4. รายได้จากการขายเวชภัณฑ์ทั่วไป ▪ รายได้จากการขายเวชภัณฑ์ทั่วไป	-	-	-	25,000	บมจ. ที เอช เฮลท์ ซึ่งเป็นบริษัทย่อย ได้ จำหน่ายเวชภัณฑ์ทางการแพทย์ โดยการ กำหนดราคาซื้อขาย และลักษณะเงื่อนไข การให้เครดิตทางการแพทย์ระหว่างกัน เป็นไปภายใต้เงื่อนไขเกี่ยวกับการตกลงซื้อ ขายกับนิติบุคคลอื่นทั่วไป

ชื่อผู้เกี่ยวข้อง/ ความสัมพันธ์	บริษัทผู้เข้าทำ รายการ	ลักษณะของรายการระหว่างกัน	มูลค่า (บาท)				ความจำเป็นและคุณสมบัติพิเศษ
			ไตรมาส 4 ปี 2566	ปี 2566	ปี 2565	ปี 2564	
6. บมจ. โรงพยาบาลสุเมว (ต่อ)	บมจ. ธนบุรี เฮลท์ แคร์ กรุ๊ป	5. รายได้อื่น ▪ กำไรจากการขายสินทรัพย์ ▪ รายได้จากการขาย	- -	- -	- -	- 64,200	บริษัทฯ มีรายได้อื่นจาก 1) การจำหน่าย สินทรัพย์ทางการเงินที่ได้ดำเนินงานแล้ว 2) จำหน่ายสินค้าทางการแพทย์ที่ช่วยในการ รักษาผู้ป่วย ซึ่งราคาคงกล่าวเป็นไปตาม สัญญาที่ตกลงร่วมกันภายใต้การพิจารณา อย่างรอบคอบของผู้สัญญาทั้งสองฝ่ายใน ผลประโยชน์ที่จะได้รับอย่างเหมาะสม ซึ่ง เป็นไปตามเงื่อนไขอันพึงปฏิบัติในธุรกิจ ปกติโดยทั่วไป
	บจก. โรงพยาบาล ธนบุรี บำรุงเมือง	6. รายได้อื่น ▪ กำไรจากการขายสินทรัพย์ ▪ ลูกหนี้อื่น	- -	- -	- -	60,856 75,400	บจก. โรงพยาบาลธนบุรี บำรุงเมือง ซึ่งเป็น บริษัทย่อย ได้จำหน่ายสินทรัพย์ทางการเงิน แพทย์ที่ใช้งานแล้ว ซึ่งราคาคงกล่าวเป็นไป ตามสัญญาที่ตกลงร่วมกันภายใต้การ พิจารณาอย่างรอบคอบของผู้สัญญาทั้งสอง ฝ่ายในผลประโยชน์ที่จะได้รับอย่าง เหมาะสม ซึ่งเป็นไปตามเงื่อนไขอันพึง ปฏิบัติในธุรกิจปกติโดยทั่วไป
	บมจ. โรงพยาบาล ราษฎร์ยินดี	7. รายได้จากการขายเวชภัณฑ์ ▪ รายได้จากการขายเวชภัณฑ์	-	200,000	-	-	บมจ. โรงพยาบาลราษฎร์ยินดี ซึ่งเป็นบริษัท ย่อย ได้จำหน่ายไปโปรแกรมคอมพิวเตอร์ ซึ่ง ราคาคงกล่าวเป็นไปตามสัญญาที่ตกลง ร่วมกันภายใต้การพิจารณาอย่างรอบคอบ ของผู้สัญญาทั้งสองฝ่ายในผลประโยชน์ที่จะ ได้รับอย่างเหมาะสม ซึ่งเป็นไปตามเงื่อนไข อันพึงปฏิบัติในธุรกิจปกติโดยทั่วไป

ชื่อผู้เกี่ยวข้อง/ ความสัมพันธ์	บริษัทผู้เข้าทำ รายการ	ลักษณะของรายการระหว่างกัน	มูลค่า (บาท)				ความจำเป็นและเหตุผลเหตุผล
			ไตรมาส 4 ปี 2566	ปี 2566	ปี 2565	ปี 2564	
6. บมจ. โรงพยาบาลจุฬารัตน (ต่อ)	บมจ. ธนบุรี เฮลท์ แคร์ กรุ๊ป	8. ค่าบริการวิชาชีพ ▪ ค่าบริการวิชาชีพ ▪ เจ้าหน้าที่การค้า	- 770	- 770	2,373,525 770	1,442,980 1,442,980	บริษัทฯ ได้ตกลงจ่ายค่าบริการในการจัด วัดชิ้นให้แก่ บมจ. โรงพยาบาลจุฬารัตน ซึ่ง ราคาและลักษณะเงื่อนไขจะระหว่างกัน ดังกล่าวเป็นไปตามที่ตกลงกัน
7. บมจ. โรงพยาบาลศิริราช <u>ความสัมพันธ์</u> มีบุคคลที่เป็นญาติสนิท ของนายแพทย์บุญ วนา ลิน เป็นผู้ถือหุ้น	บมจ. โรงพยาบาล ราษฎร์ธานี	1. รายได้จากการขายเวชภัณฑ์ ▪ รายได้จากการขายเวชภัณฑ์	-	-	420	24,150	บมจ. โรงพยาบาลราษฎร์ธานี ซึ่งเป็นบริษัท ย่อย ได้จำหน่ายเวชภัณฑ์ทางการแพทย์โดย การกำหนดราคาซื้อขาย และลักษณะเงื่อนไข การให้เครดิตทางการเงินการระหว่างกัน เป็นไปภายใต้เงื่อนไขที่เกี่ยวกับการตกลงซื้อ ขายกับนิติบุคคลอื่นทั่วไป
	บจก. โรงพยาบาล ธนบุรี บำรุงเมือง	2. รายได้จากการขายเวชภัณฑ์ ▪ รายได้จากการขายเวชภัณฑ์	-	34,065	400,000	-	บจก. โรงพยาบาลธนบุรี บำรุงเมือง ซึ่งเป็น บริษัทย่อย ได้จำหน่ายเวชภัณฑ์ทางการแพทย์ และแพทย์ โดยกำหนดราคาซื้อขาย และ ลักษณะเงื่อนไข การให้เครดิตทางการเงินทาง การระหว่างกันเป็นไปภายใต้เงื่อนไข เกี่ยวกับการตกลงซื้อขายกับนิติบุคคลอื่น ทั่วไป
	บมจ. ธนบุรี เฮลท์ แคร์ กรุ๊ป	3. รายได้จากการให้บริการ ▪ รายได้จากการให้บริการ ▪ ลูกหนี้การค้า	- -	- -	- -	50,000 -	บริษัทฯ ได้ให้บริการให้คำปรึกษาเกี่ยวกับ ระบบข้อมูลส่วนบุคคลสำหรับ โรงพยาบาล (PPPA) ในอัตราค่าบริการที่ ระบุตามสัญญา ซึ่งราคาและลักษณะเงื่อนไข ระหว่างกันดังกล่าวเป็นไปตามสัญญาที่ตกลง ร่วมกันภายใต้การพิจารณาอย่างรอบคอบของ คู่สัญญาทั้งสองฝ่าย ในผลประโยชน์ที่จะ ได้รับอย่างเหมาะสมซึ่งเป็นไปตามเงื่อนไข อันพึงปฏิบัติในธุรกิจปกติโดยทั่วไป

ชื่อผู้เกี่ยวข้อง/ ความสัมพันธ์	บริษัทผู้เข้าทำ รายการ	ลักษณะของรายการระหว่างกัน	มูลค่า (บาท)				ความจำเป็นและความสมเหตุสมผล
			ไตรมาส 4 ปี 2566	ปี 2566	ปี 2565	ปี 2564	
7. บจก. โรงพยาบาลสิโรส (ต่อ)	บมจ. ธนบุรี เฮลท์ แคร์ กรุ๊ป	4. รายได้จากการขายเวชภัณฑ์ ▪ รายได้จากการขายเวชภัณฑ์	-	-	101,082	-	บริษัทฯ ได้จำหน่ายเวชภัณฑ์ทางการแพทย์ โดยการค้าขายเวชภัณฑ์และลักษณะระหว่างกันเป็นไปภายใต้เงื่อนไขเดียวกับการตกลงซื้อขายกับนิติบุคคลอื่นทั่วไป บจก. ที เอส เฮลท์ ซึ่งเป็นบริษัทย่อย ได้จำหน่ายเวชภัณฑ์ทางการแพทย์ โดยการกำหนดราคาซื้อขาย และลักษณะเงื่อนไข การให้เครดิตทางทางการเงินระหว่างกัน เป็นไปภายใต้เงื่อนไขเดียวกับการตกลงซื้อขายกับนิติบุคคลอื่นทั่วไป
	บจก. ที เอส เฮลท์	5. รายได้จากการขายเวชภัณฑ์ทั่วไป ▪ รายได้จากการขายเวชภัณฑ์ทั่วไป ▪ ถูกหักภาษี	26,825 28,702	70,105 28,702	- -	-	บมจ. โรงพยาบาลสิโรส ได้รับเงินปันผลจากการลงทุนในหุ้นสามัญของ บจก. โรงพยาบาลสิโรส ตามที่ประกาศจ่าย บริษัทฯ ได้ตกลงจ่ายค่าบริการในการคิด วัคซีนให้แก่ บมจ. โรงพยาบาลสิโรส ซึ่งราคาและลักษณะเงื่อนไขระหว่างกัน ดังกล่าวเป็นไปตามที่ตกลงกัน
	บมจ. โรงพยาบาล ราษฎร์ยินดี	6. รายได้เงินปันผล ▪ รายได้เงินปันผล	-	1,500,000	7,500,000	-	บมจ. โรงพยาบาลสิโรส ได้รับเงินปันผลจากการลงทุนในหุ้นสามัญของ บจก. โรงพยาบาลสิโรส ตามที่ประกาศจ่าย
	บมจ. ธนบุรี เฮลท์ แคร์ กรุ๊ป	7. ค่าบริการวิชาชีพ ▪ ค่าบริการวิชาชีพ ▪ เจ้าหน้าที่การค้า	- -	- -	413,490	120,505 120,505	บริษัทฯ ได้ตกลงจ่ายค่าบริการในการคิด วัคซีนให้แก่ บมจ. โรงพยาบาลสิโรส ซึ่งราคาและลักษณะเงื่อนไขระหว่างกัน ดังกล่าวเป็นไปตามที่ตกลงกัน
8. บจก. ธนบุรี เคหะภัณฑ์ ความสัมพันธ์ มี ดร. สุวดี พันธุ์พานิชเป็น กรรมการร่วมกันกับ บริษัทย่อย(สิ้นสุดความเป็นบริษัทที่เกี่ยวข้อง เป็นวันที่ 30 พฤศจิกายน พ.ศ. 2564)	บจก. ธนบุรี เวลบีอิง	1. ค่าเช่าสำนักงาน ▪ ค่าเช่า ▪ ค่าบริการ ▪ เงินประกันค่าเช่า ▪ เจ้าหน้าที่ ▪ ลิขสิทธิ์การใช้ทรัพย์สิน ▪ หักเงินภาษีได้สัญญาเช่า ▪ ค่าเสื่อมราคาสิทธิการใช้ สินทรัพย์	- - - - - - -	- - - - - -	- - - - -	- 271,210 - - -	บจก. ธนบุรี เวลบีอิง ซึ่งเป็นบริษัทย่อย ได้เช่าสำนักงาน ในอัตราค่าเช่าและค่าบริการที่ ระบุตามสัญญาเป็นราคาตลาดโดยทั่วไปและ ลักษณะเงื่อนไขระหว่างกันเป็นไปตาม เงื่อนไขตลาด เช่นเดียวกับการเช่ากับนิติ บุคคลอื่นทั่วไป โดยบริษัทย่อยได้มีการบอก เลิกสัญญาเช่า วันที่ 31 ธันวาคม 2564
			-	-	-	1,761,310	

ชื่อผู้เกี่ยวข้อง/ ความสัมพันธ์	บริษัทผู้เข้าทำ รายการ	ลักษณะของรายการระหว่างกัน	มูลค่า (บาท)				ความจำเป็นและควมเหมาะสมผล
			ไตรมาส 4 ปี 2566	ปี 2566	ปี 2565	ปี 2564	
8. บจก. ธนบุรี เทพะกัมภ์(สอ)	บจก. ธนบุรี เฮลท์ แคร์ กรุ๊ป	2. ค่าเช่าสำนักงาน ▪ ค่าเช่า ▪ ค่าบริการ ▪ เงินประกันค่าเช่า ▪ เงินอื่น ▪ สิทธิการใช้สินทรัพย์ ▪ หนี้สินภายใต้สัญญาเช่า ▪ ค่าเสื่อมราคา สิทธิการใช้ สินทรัพย์	- - - - - - -	- - - - - - -	- - - - - - -	- 71,874 - - - - 806,385	บริษัทฯ ได้เช่าสำนักงาน ในอัตราค่าเช่าและ ค่าบริการที่ระบุตามสัญญาเป็นราคาตลาด โดยทั่วไปและลักษณะเงื่อนไขระหว่างกัน เป็นไปตามเงื่อนไขตลาด เช่นเดียวกับการเช่า กับนิติบุคคลอื่นทั่วไป
9. บจก. ราชธานีพัฒนาการ (2014) <u>ความสัมพันธ์</u> มีนางจตุรพร วนสิน เป็นผู้ถือหุ้นรายใหญ่	บจก. ธนบุรี เวลบีอิง บจก. ธนบุรีพัฒนา ที่ดิน	1. รายได้จากการขายห้องชุด ▪ รายได้จากการขายห้องชุด ▪ รายได้จากรับรู้จากการขายห้องชุด 2. รายได้อื่น ▪ กำไรจากการขายสินทรัพย์	- 21,433,340	14,840,800 21,433,340	358,914,210 22,515,800	- - - 109,320,490	บจก. ธนบุรี เวลบีอิง ซึ่งเป็นบริษัทย่อย ให้ จำหน่ายห้องชุด ให้แก่ บจก. ราชธานี พัฒนาการ (2014) ซึ่งราคาดังกล่าวเป็นไป ตามเงื่อนไขตลาด เช่นเดียวกับที่ขายให้กับ บุคคลภายนอก ซึ่งเป็นไปตามเงื่อนไขอันพึง ปฏิบัติในธุรกิจปกติโดยทั่วไป บจก. ธนบุรีพัฒนาที่ดิน ซึ่งเป็นบริษัทย่อย ได้ จำหน่ายสินทรัพย์ที่ดินให้แก่ บจก. ราชธานี พัฒนาการ (2014) ซึ่งราคาดังกล่าวเป็นไป ตามสัญญาที่ตกลงร่วมกันภายใต้การพิจารณา อย่างรอบคอบของผู้สัญญาทั้งสองฝ่ายใน ผลประโยชน์ที่จะได้รับอย่างเหมาะสม ซึ่ง เป็นไปตามเงื่อนไขอันพึงปฏิบัติในธุรกิจปกติ โดยทั่วไป

ชื่อผู้เกี่ยวข้อง/ ความสัมพันธ์	บริษัทผู้เข้าทำ รายการ	ลักษณะของรายการระหว่างกัน	มูลค่า (บาท)				ความจำเป็นและคุณสมบัติตามผล
			ไตรมาส 4 ปี 2566	ปี 2566	ปี 2565	ปี 2564	
9. บจก. ราชธานีพัฒนาการ (2014) (ต่อ)	บจก. ธนบุรี เวิลด์ฮิลล์	3. รายได้อื่น ▪ รายได้ที่ปรึกษา ▪ ดอกเบี้ยอื่น	- 8,069,703	7,541,778 8,069,703	- -	- -	บจก. ธนบุรี เวิลด์ฮิลล์ ซึ่งเป็นบริษัทของ บจก. ราชธานีพัฒนาการ (2014) โดยอัตราค่าบริการไปตามข้อตกลงร่วมกัน ภายใต้การพิจารณาอย่างรอบคอบของผู้ถือหุ้นทั้งสองฝ่าย ในผลประโยชน์ที่จะได้รับอย่างเหมาะสม ซึ่งเป็นไปตามเงื่อนไขอันพึงปฏิบัติในธุรกิจปกติโดยทั่วไป
	บจก. โรงพยาบาล ธนบุรี บำรุงเมือง	4. ค่าบริการอื่น ▪ ค่าขนถ่ายน้ำ ▪ ค่าอื่น	- -	- -	- -	335,550 224,700	บจก. ราชธานีพัฒนาการ (2014) ได้ให้บริการว่าจ้างขนส่งและกำจัดขยะมูลฝอยในด้านการตลาด และมีการจัดหาผู้ช่วยเข้ามาให้บริการในโรงพยาบาลธนบุรี บำรุงเมือง จึงมีการให้ค่านายหน้าเป็นการตอบแทน โดยอัตราค่าบริการดังกล่าวอยู่ในราคาตลาดทั่วไป และลักษณะเงื่อนไขจะเกี่ยวกับการตกลงซื้อขายกับบุคคลอื่นทั่วไป
	บจก. โรงพยาบาล ธนบุรี บำรุงเมือง	5. ซื้อยานพาหนะ	-	600,000	-	-	บจก. โรงพยาบาลธนบุรี บำรุงเมือง ซึ่งเป็นบริษัทของ บจก. ราชธานีพัฒนาการ (2014) ได้มีการซื้อรถจักรยานยนต์เพื่อใช้ในการประกอบธุรกิจ ซึ่งราคาและลักษณะเงื่อนไขจะหักกันดังกล่าวเป็นไปตามราคาตลาด

ชื่อผู้เกี่ยวข้อง/ ความสัมพันธ์	บริษัทผู้เข้าทำ รายการ	ลักษณะของรายการระหว่างกัน	มูลค่า (บาท)				ความจำเป็นและเหตุผลสมควร
			ไตรมาส 4 ปี 2566	ปี 2566	ปี 2565	ปี 2564	
10. บจก. โรงพยาบาลธนบุรี โฮลดิ้ง ความสัมพันธ์ มีผู้ถือหุ้นเป็นกรรมการของ บริษัทย่อย	บมจ. ธนบุรี เฮลท์ แคร์ กรุ๊ป	1. รายได้ค่าที่พัก ▪ ลูกหนี้	-	-	-	1,800,300	บริษัทฯ ได้ให้บริการที่พักแก่กลุ่มแพทย์ที่นา ศึกษาผลงาน เภสัช. โรงพยาบาลธนบุรี โฮลดิ้ง ซึ่งราคาเป็นไปตามอัตราที่ให้แก่ลูกค้าทั่วไป
11. บมจ. โรงพยาบาล รามคำแหง ความสัมพันธ์ มีการร่วมกัน	บมจ. ธนบุรี เฮลท์ แคร์ กรุ๊ป	1. รายได้จากการขาย ▪ รายได้จากการขาย 2. รายได้จากการขายเวชภัณฑ์ทั่วไป เกี่ยวกับวัสดุทันตกรรม ▪ รายได้จากการขายเวชภัณฑ์ทั่วไป ▪ ลูกหนี้การค้า 3. ค่าใช้จ่ายจากการซื้อยาและเวชภัณฑ์ และซื้ออุปกรณ์ เพื่อประกอบกิจการ โรงพยาบาล ▪ ต้นทุนจากการซื้อยาและเวชภัณฑ์ ▪ ซื้อเครื่องมือแพทย์ ▪ ค่าซ่อมแซม ▪ ค่าบริการอื่น ▪ ค่าบริการวิชาชีพ ▪ เจ้าหน้าที่การค้า ▪ เจ้าหน้าที่ ▪ เจ้าหน้าที่ซื้อสินทรัพย์	-	2,900	529,375	667,700	บริษัทฯ ได้จำหน่ายยาให้แก่ บจก. โรงพยาบาล รามคำแหง ซึ่งมีความจำเป็นต้องซื้อสินค้า ดังกล่าวประกอบกรรักษผู้ป่วย โดยการกำหนด ราคาซื้อขาย และลักษณะเงื่อนไขระหว่างกัน เป็นไปตามเงื่อนไขตลาดเช่นเดียวกับการตกลง ซื้อขายกับนิติบุคคลอื่นทั่วไป บจก. ดิเอสแอล ซึ่งเป็นบริษัทย่อย ได้จำหน่าย เวชภัณฑ์ทันตกรรม โดยการกำหนดราคาซื้อ ขาย และลักษณะเงื่อนไข การให้เครดิตพอมทาง การค้าระหว่างกันเป็นไปภายใต้เงื่อนไขเดียวกับ การตกลงซื้อขายกับนิติบุคคลอื่นทั่วไป บริษัทฯ ได้ซื้อยาและเวชภัณฑ์ เครื่องมือ แพทย์ รวมถึงการใช้บริการตรวจวินิจฉัยทาง การแพทย์ ซึ่งมีความจำเป็นต้องซื้อสินค้า ดังกล่าวประกอบกรรักษผู้ป่วย โดยการ กำหนดราคาซื้อขาย และลักษณะเงื่อนไข ระหว่างกันเป็นไปตามเงื่อนไขตลาด เช่นเดียวกับการตกลงซื้อขายกับนิติบุคคล อื่นทั่วไป

ชื่อผู้เกี่ยวข้อง/ ความสัมพันธ์	บริษัทผู้เข้าทำ รายการ	ลักษณะของรายการระหว่างกัน	มูลค่า (บาท)				ความจำเป็นและเหตุผล
			ไตรมาส 4 ปี 2566	ปี 2566	ปี 2565	ปี 2564	
11. บมจ. โรงพยาบาล รามคำแหง (ต่อ)	บมจ. โรงพยาบาล รามคำแหง	4. รายได้อื่น กำไรจากการขายสินทรัพย์	-	-	-	2,299,999	บริษัทฯ ได้จำหน่ายสินทรัพย์ทางการแพทย์ที่ใช้แล้ว ซึ่งราคาดังกล่าวเป็นไปตามสัญญาที่ตกลงร่วมกันภายใต้การพิจารณาอย่างรอบคอบของคู่สัญญาทั้งสองฝ่ายในผลประโยชน์ที่จะได้รับอย่างเหมาะสม ซึ่งเป็นไปตามเงื่อนไขอันพึงปฏิบัติในธุรกิจปกติโดยทั่วไป
	บจก. โรงพยาบาล ธนบุรี บำรุงเมือง	5. กำไรจากการซื้อขายและเวชภัณฑ์และซื้ออุปกรณ์ เพื่อประกอบกิจการ โรงพยาบาล <ul style="list-style-type: none"> ต้นทุนจากการซื้อขายและเวชภัณฑ์ ซื้อเครื่องมือแพทย์ ค่าบริการวิชาชีพ ซื้อวัสดุสำนักงาน เจ้าหน้าที่การคลัง เจ้าหน้าที่สินทรัพย์ กำไรจ้างอื่น 	-	-	-	1,549,000 66,462,000 4,944,650 3,560 5,865,660 66,462,000	บจก. โรงพยาบาลธนบุรี บำรุงเมือง ซึ่งเป็นบริษัทย่อย ได้ซื้อยาและเวชภัณฑ์ รวมถึงการใช้บริการตรวจแพทย์และอื่นๆ รวมถึงการใช้บริการตรวจวินิจฉัยทางการแพทย์ซึ่งมีความจำเป็นต้องใช้สินค้าดังกล่าวประกอบการรักษาผู้ป่วย โดยการกำหนดราคาซื้อขาย และลักษณะเงื่อนไขระหว่างกันเป็นไปตามเงื่อนไขตลาด เช่นเดียวกับการตกลงซื้อขายกับนิติบุคคลอื่นทั่วไป
	บจก. ธนบุรี เวลบีอิง	6. กำไรจากการซื้อขายและเวชภัณฑ์เพื่อประกอบกิจการโรงพยาบาล <ul style="list-style-type: none"> ต้นทุนจากการซื้อขายและเวชภัณฑ์ ค่าบริการวิชาชีพ เจ้าหน้าที่การคลัง 	-	17,400	10,640	5,375,240 5,320,100 10,640,023	บจก. ธนบุรี เวลบีอิง ซึ่งเป็นบริษัทย่อย ได้ซื้อยาและเวชภัณฑ์ รวมถึงการใช้บริการตรวจวินิจฉัยทางการแพทย์ ซึ่งมีความจำเป็นต้องใช้สินค้าดังกล่าวประกอบการรักษาผู้ป่วย โดยการกำหนดราคาซื้อขาย และลักษณะเงื่อนไขระหว่างกันเป็นไปตามเงื่อนไขตลาด เช่นเดียวกับการตกลงซื้อขายกับนิติบุคคลอื่นทั่วไป

ชื่อผู้เกี่ยวข้อง/ ความสัมพันธ์	บริษัทผู้เข้าทำ รายการ	ลักษณะของรายการระหว่างกัน	มูลค่า (บาท)				ความจำเป็นและเหตุผลตามหลัก
			ไตรมาส 4 ปี 2566	ปี 2566	ปี 2565	ปี 2564	
11. บมจ. โรงพยาบาล รามคำแหง (ต่อ)	บมจ. โรงพยาบาล รามคำแหง	7. ค่าใช้จ่ายจากการซื้อขายและเวชภัณฑ์ และซื้อเครื่องมือแพทย์ เพื่อประกอบ กิจการ โรงพยาบาล <ul style="list-style-type: none"> ▪ ต้นทุนจากการซื้อขายและเวชภัณฑ์ ▪ ซื้อเครื่องมือแพทย์ ▪ เจ้าหน้าที่การค้า ▪ เจ้าหน้าที่ซื้อสินทรัพย์ 	-	261,815	5,715,920	4,942,020	บมจ. โรงพยาบาลรามคำแหงยินดี ซึ่งเป็นบริษัท ย่อย ได้ซื้อขายและเวชภัณฑ์ รวมถึงเครื่องมือ แพทย์ ซึ่งมีความจำเป็นต้องใช้สินค้าดังกล่าว ประกอบการรักษาผู้ป่วย โดยการค้าระหว่างกัน ราคาซื้อขาย และลักษณะเงื่อนไขจะแตกต่างกัน เป็นไปตามเงื่อนไขตลาด เช่นเดียวกับการ ตกลงซื้อขายกับนิติบุคคลอื่นทั่วไป
	บจก. ธนบุรี เสิรมรัฐ	8. ซื้อเครื่องมือแพทย์ เพื่อประกอบ ธุรกิจบริหารศูนย์หัวใจ <ul style="list-style-type: none"> ▪ ซื้อเครื่องมือแพทย์ ▪ เจ้าหน้าที่ซื้อสินทรัพย์ 	-	64,486	1,443,458	3,621,495	
	บจก. ครัวเวชกิจ	9. ซื้อเวชภัณฑ์ และซ่อมแซมเครื่องมือ แพทย์ เพื่อใช้ในการโรงพยาบาล <ul style="list-style-type: none"> ▪ ค่าซ่อมแซม ▪ เจ้าหน้าที่การค้า ▪ เจ้าหน้าที่อื่น 	-	-	1,468,500	3,875,000	
12. บจก. ลินแพथ์ เทพารักษ์ ความสัมพันธ มีกรรมกร่วมกัน	บมจ. ธนบุรี เฮลท์ แคร์ กรุ๊ป	1. รายได้จากการขาย <ul style="list-style-type: none"> ▪ รายได้จากการขาย ▪ ถูกหนี้การค้า 	-	-	-	100,000	บมจ. ครัวเวชกิจ ซึ่งเป็นบริษัทย่อย ได้ซื้อ เวชภัณฑ์ทางการแพทย์ รวมถึงใช้บริการ ซ่อมแซม ซึ่งมีความจำเป็นต้องใช้สินค้า ดังกล่าวประกอบการรักษาผู้ป่วย โดยการ กำหนดราคาซื้อขายและเงื่อนไขทางการค้า เป็นไปตามเงื่อนไขเช่นเดียวกับการตกลงซื้อ ขายกับนิติบุคคลอื่นทั่วไป
			-	-	-	100,000	

ชื่อผู้เกี่ยวข้อง/ ความสัมพันธ์	บริษัทผู้เข้าทำ รายการ	ลักษณะของรายการระหว่างกัน	มูลค่า (บาท)				ความจำเป็นและเหตุผลเหตุผล
			ไตรมาส 4 ปี 2566	ปี 2566	ปี 2565	ปี 2564	
13. บจก. โรงพยาบาลเสรีรักษ์ ความสัมพันธ์ มีการร่วมทุนกัน	บมจ. ธนบุรี เฮลท์ แคร์ กรุ๊ป	1. รายได้จากการขายยา ▪ รายได้จากการขายยา ▪ ถูกหนี้การค้า	- - -	- - -	- - -	581,215 400,000	บริษัทฯ ได้จำหน่ายยาให้แก่ บจก. โรงพยาบาลเสรีรักษ์ ซึ่งมีความจำเป็นต้องใช้สินค้าประกอบการรักษาผู้ป่วย โดยการกำหนดราคาซื้อขาย และเงื่อนไขทางการเงินไปตามเงื่อนไขเช่นเดียวกับการตกลงซื้อขายกับนิติบุคคลอื่นทั่วไป
14. บจก. โรงพยาบาลวิภาวดี ปากเกร็ด ความสัมพันธ์ มีการร่วมทุนกัน	บมจ. ธนบุรี เฮลท์ แคร์ กรุ๊ป บจก. โรงพยาบาล ธนบุรี บำรุงเมือง	1. ค่าบริการ ▪ ค่าบริการรถเอกซเรย์ 2. รายได้จากการขายเวชภัณฑ์ทั่วไป ▪ รายได้จากการขายเวชภัณฑ์ทั่วไป	- - -	- - 37,200	- - -	12,000 - -	บริษัทฯ มีความจำเป็นต้องการดังกล่าว ประกอบการรักษาผู้ป่วย การกำหนดราคาซื้อขาย และเงื่อนไขทางการเงินไปตามเงื่อนไขเช่นเดียวกับการตกลงซื้อขายกับนิติบุคคลอื่นทั่วไป บจก. โรงพยาบาลธนบุรี บำรุงเมือง ซึ่งเป็นบริษัทย่อย ได้จำหน่ายยาให้แก่ บจก. โรงพยาบาลวิภาวดี-ปากเกร็ด ซึ่งมีความจำเป็นต้องใช้สินค้าดังกล่าวประกอบการรักษาผู้ป่วย โดยการค้าราคาซื้อขายและเงื่อนไขทางการเงินเป็นไปตามเงื่อนไขเช่นเดียวกับการตกลงซื้อขายกับนิติบุคคลอื่นทั่วไป
15. บจก. โรงพยาบาลขอนแก่น รวม ความสัมพันธ์ มีการร่วมทุนกัน	บมจ. ธนบุรี เฮลท์ แคร์ กรุ๊ป	1. รายได้จากการขายเวชภัณฑ์ทั่วไป ▪ รายได้จากการขายเวชภัณฑ์ทั่วไป	- -	- -	175,000	- -	บริษัทฯ ได้จำหน่ายยาให้แก่ บจก. โรงพยาบาลขอนแก่น รวม ซึ่งมีความจำเป็นต้องใช้สินค้าประกอบการรักษาผู้ป่วย โดยการค้าราคาซื้อขาย และเงื่อนไขทางการเงินเป็นไปตามเงื่อนไขเช่นเดียวกับการตกลงซื้อขายกับนิติบุคคลอื่นทั่วไป

ชื่อผู้เกี่ยวข้อง/ ความสัมพันธ์	บริษัทผู้เข้าทำ รายการ	ลักษณะของรายการระหว่างกัน	มูลค่า (บาท)				ความจำเป็นและเหตุผล
			ไตรมาส 4 ปี 2566	ปี 2566	ปี 2565	ปี 2564	
16. บจก. ไทย เมดิคัล กรุ๊ป ความสัมพันธ์ มีผู้ถือหุ้นร่วมกัน	บมจ. ธนบุรี เฮลท์ แคร์ กรุ๊ป	1. รายได้จากการขายเวชภัณฑ์ทั่วไป ▪ รายได้จากการขายเวชภัณฑ์ทั่วไป	-	-	22,497	-	บริษัทฯ ได้จำหน่ายเวชภัณฑ์ให้แก่ บจก. ไทย เมดิคัล กรุ๊ป ซึ่งมีความจำเป็นต้องใช้สินค้าดังกล่าว โดยมีการกำหนดราคาซื้อขาย และเงื่อนไขทางการค้าเป็นไปตามเงื่อนไขเช่นเดียวกับการตกลงซื้อขายกับนิติบุคคลอื่นทั่วไป บจก. ดิเอส ออลล์ ซึ่งเป็นบริษัทย่อย ได้จำหน่ายเวชภัณฑ์ โดยกำหนดราคาซื้อขาย และเงื่อนไขทางการค้าเป็นไปตามเงื่อนไขเช่นเดียวกับการตกลงซื้อขายกับนิติบุคคลอื่นทั่วไป บจก. โรงพยาบาลธนบุรี บำรุงเมือง ซึ่งเป็นบริษัทย่อย ได้ให้บริการทางการแพทย์ งานบริการในด้านการลงทุน และรายได้จากการให้เช่ายุทธรณ์ โดยอัตราค่าบริการดังกล่าวอยู่ในราคาคาดค่าทั่วไป และลักษณะเงื่อนไขระหว่างกันเป็นไปตามเงื่อนไขตลาดเช่นเดียวกับการตกลงซื้อขายกับนิติบุคคลอื่นทั่วไป บริษัทฯ มีความจำเป็นต้องซื้อเวชภัณฑ์ดังกล่าวเพื่อประกอบการจำหน่ายและรักษาผู้ป่วย การกำหนดราคาซื้อขาย และเงื่อนไขทางการค้าเป็นไปตามเงื่อนไขเช่นเดียวกับ การตกลงซื้อขายกับนิติบุคคลอื่นทั่วไป
		2. รายได้จากการขายเวชภัณฑ์ทั่วไป ▪ รายได้จากการขายเวชภัณฑ์ทั่วไป	-	-	3,330,841	-	
	บจก. ดิเอส ออลล์	3. รายได้จากการให้บริการให้บริการค่า รักษาพยาบาล ▪ รายได้จากการให้บริการค่า รักษาพยาบาล รักษาพยาบาล รักษาพยาบาล	-	-	375,412	-	
		4. รายได้อื่น ▪ รายได้ค่าเช่ารถ ▪ รายได้ค่าที่ปรึกษา	-	-	74,766	-	
	บมจ. ธนบุรี เฮลท์ แคร์ กรุ๊ป	5. ซื้อสินค้าคงเหลือ ▪ ต้นทุนจากการซื้อสินค้าคงเหลือ ▪ เจ้าหน้าที่	1,337,998 739,509	4,364,410 739,509	1,458,963 224,700	-	

ชื่อผู้เกี่ยวข้อง/ ความสัมพันธ์	บริษัทผู้เข้าทำ รายการ	ลักษณะของรายการระหว่างกัน	มูลค่า (บาท)				ความจำเป็นและเหตุผลผูกพัน
			ไตรมาส 4 ปี 2566	ปี 2566	ปี 2565	ปี 2564	
16. บจก. ไทย เมดิคอล กรุ๊ป (ต่อ)	บจก. โรงพยาบาล ธนบุรี บำรุงเมือง	6. ซื้อสินค้าคงเหลือ ▪ ต้นทุนจากการซื้อสินค้าคงเหลือ ▪ เจ้าหนี้การค้า	236,731 336,886	1,030,644 336,886	3,286,115 181,536	- -	บจก. โรงพยาบาลธนบุรี บำรุงเมือง ซึ่งเป็น บริษัทย่อย ได้ซื้อเวชภัณฑ์ ซึ่งมีความ จำเป็นต้องใช้สินค้าดังกล่าวประกอบการ รักษาผู้ป่วย โดยการค้าที่กำหนดราคาซื้อขาย และ เงื่อนไขทางการเงินเป็นไปตามเงื่อนไข เช่นเดียวกับการตกลงซื้อขายกับนิติบุคคล อื่นทั่วไป
	บจก. ธนบุรี เวลบีอิง	7. ซื้อสินค้าคงเหลือ ▪ ต้นทุนจากการซื้อสินค้าคงเหลือ ▪ เจ้าหนี้การค้า	41,972 -	167,537 -	137,050 42,800	- -	บจก. ธนบุรี เวลบีอิง ซึ่งเป็นบริษัทย่อย ได้ ซื้อเวชภัณฑ์ ซึ่งมีความจำเป็นต้องใช้สินค้า ดังกล่าวประกอบการรักษาผู้ป่วย โดยการ กำหนดราคาซื้อขาย และเงื่อนไขทางการเงิน เป็นไปตามเงื่อนไขเช่นเดียวกับการตกลงซื้อ ขายกับนิติบุคคลอื่นทั่วไป
	บจก. ที เอส เซลท์	8. ซื้อสินค้าคงเหลือ ▪ ต้นทุนจากการซื้อสินค้าคงเหลือ	15,915	50,160	1,585,094	-	บจก. ที เอส เซลท์ ซึ่งเป็นบริษัทย่อย ได้ซื้อ เวชภัณฑ์ โดยการค้าที่กำหนดราคาซื้อขาย และ เงื่อนไขทางการเงินเป็นไปตามเงื่อนไข เช่นเดียวกับการตกลงซื้อขายกับนิติบุคคล อื่นทั่วไป
17. บจก. เมดิวิสต์ ความสัมพันธ์ มีการร่วมกัน	บมจ. ธนบุรี เฮลท์ แคร์ กรุ๊ป	1. ค่าใช้จ่ายอื่น ▪ ค่าบริการ	-	-	5,778,000	-	บริษัทฯ มีการว่าจ้างที่ปรึกษา โดยอัตรา ค่าบริการดังกล่าวอยู่ในราคาตลาดทั่วไป และลักษณะเงื่อนไขระหว่างกันเป็นไปตาม เงื่อนไขตลาด เช่นเดียวกับการตกลงซื้อขาย กับนิติบุคคลอื่นทั่วไป

ชื่อผู้เกี่ยวข้อง/ ความสัมพันธ์	บริษัทผู้จัดทำ รายการ	ลักษณะของรายการระหว่างกัน	มูลค่า (บาท)			ความจำเป็นและความเหมาะสมผล
			ไตรมาส 4 ปี 2566	ปี 2566	ปี 2565	ปี 2564
17. บจก. เมดิวิสต์ (ต่อ)	บมจ. ธนบุรี เฮลท์ แคร์ กรุ๊ป	2. ซื้อมินิทรัฟส์ <ul style="list-style-type: none"> ▪ ไปรแกรมคอมพิวเตอร์ ▪ เจ้าหน้าที่บริหารไม่มีตัวตน 	8,970,250 3,210,000	31,204,500 3,210,000	- -	บริษัท มีภาระว่าจ้าง บจก. เมดิวิสต์ เพื่อพัฒนาโปรแกรมคอมพิวเตอร์ โดยอัตราค่าบริการเป็นไปตามที่ตกลงร่วมกัน ภายใต้การพิจารณาของบอร์ดผู้บริหารทั้งสองฝ่ายในผลประโยชน์ที่จะได้รับอย่างเหมาะสม จึงเป็นไปตามเงื่อนไขอันพึงปฏิบัติในธุรกิจปกติโดยทั่วไป
18. บจก. โรงพยาบาลฉัตรเกษียร ความสัมพันธ มีกรรมการร่วมกัน	บจก. โรงพยาบาล ธนบุรี บำรุงเมือง บจก. ที เอส เฮลท์	1. รายได้จากการขายและเวชภัณฑ์ <ul style="list-style-type: none"> ▪ รายได้จากการขายยาและเวชภัณฑ์ 2. รายได้จากการขายเวชภัณฑ์ทั่วไป <ul style="list-style-type: none"> ▪ รายได้จากการขายเวชภัณฑ์ทั่วไป 	- 6,798	214,220 145,816	- -	บจก. โรงพยาบาลธนบุรี บำรุงเมือง ซึ่งเป็นบริษัทย่อย ได้จำหน่ายเวชภัณฑ์ให้แก่ บจก. โรงพยาบาลฉัตรเกษียร ซึ่งมีความจำเป็นต้องใช้สินค้าดังกล่าวประกอบการรักษาผู้ป่วย โดยการค้าดังกล่าวซื้อขายและเงินไปทางการค้าเป็นไปตามเงื่อนไข เช่นเดียวกับการตกลงซื้อขายกับบุคคลอื่นทั่วไป

ชื่อผู้เกี่ยวข้อง/ ความสัมพันธ์	บริษัทผู้เข้าทำ รายการ	ลักษณะของรายการระหว่างกัน	มูลค่า (บาท)				ความจำเป็นและเหตุผลเหตุผล
			ไตรมาส 4 ปี 2566	ปี 2566	ปี 2565	ปี 2564	
19. บจก. โรงพยาบาลวิภาวดี (อมตะนคร) <u>ความสัมพันธ์</u> มีการร่วมทุน	บจก. โรงพยาบาล ธนบุรี บำรุงเมือง	1. รายได้จากการขายและเวชภัณฑ์ ▪ รายได้จากการขายยาและ เวชภัณฑ์ ▪ ลูกหนี้การค้า	-	24,990	-	-	บจก. โรงพยาบาลธนบุรี บำรุงเมือง ซึ่งเป็น บริษัทย่อย ได้จำหน่ายและเวชภัณฑ์ให้แก่ บจก. โรงพยาบาลวิภาวดี (อมตะนคร) ซึ่งมี ความจำเป็นต้องซื้อสินค้าดังกล่าว ประกอบการรักษาผู้ป่วย โดยการกำหนด ราคาซื้อขาย และเงื่อนไขทางการค้าเป็นไป ตามเงื่อนไขเช่นเดียวกับการตกลงซื้อขายกับ นิติบุคคลอื่นทั่วไป
	บจก. ที เอส เฮลท์	2. รายได้จากการขายเวชภัณฑ์ทั่วไป ▪ รายได้จากการขายเวชภัณฑ์ทั่วไป	133,410	335,250	-	-	บจก. ที เอส เฮลท์ซึ่งเป็นบริษัทย่อย ได้ จำหน่ายยาและเวชภัณฑ์ให้แก่ บจก. โรงพยาบาลวิภาวดี (อมตะนคร) ซึ่งมีความ จำเป็นต้องซื้อสินค้าดังกล่าวประกอบการ รักษาผู้ป่วย โดยการกำหนดราคาซื้อขาย และ เงื่อนไขทางการค้าเป็นไปตามเงื่อนไข เช่นเดียวกับการตกลงซื้อขายกับนิติบุคคล อื่นทั่วไป
20. บจก. โรงพยาบาลราชบุรี- นรา <u>ความสัมพันธ์</u> ผู้ถือหุ้นเป็นญาติกับ ผู้บริหารบริษัทใหญ่	บจก. โรงพยาบาล ธนบุรี บำรุงเมือง	1. รายได้จากการขายและเวชภัณฑ์ ▪ รายได้จากการขายยาและ เวชภัณฑ์	-	29,120	-	-	บจก. โรงพยาบาลธนบุรี บำรุงเมือง ซึ่งเป็น บริษัทย่อย ได้จำหน่ายและเวชภัณฑ์ให้แก่ บจก. โรงพยาบาลราชบุรี-นรา ซึ่งมีความ จำเป็นต้องซื้อสินค้าดังกล่าวประกอบการ รักษาผู้ป่วย โดยการกำหนดราคาซื้อขาย และ เงื่อนไขทางการค้าเป็นไปตามเงื่อนไข เช่นเดียวกับการตกลงซื้อขายกับนิติบุคคล อื่นทั่วไป

ชื่อผู้เกี่ยวข้อง/ ความสัมพันธ์	บริษัทผู้เข้าทำ รายการ	ลักษณะของรายการระหว่างกัน	มูลค่า (บาท)				ความจำเป็นและความสมเหตุสมผล
			ไตรมาส 4 ปี 2566	ปี 2566	ปี 2565	ปี 2564	
20. บจก. โรงพยาบาลราษฎร์ นรา (ต่อ)	บจก. ที เอส เฮลท์	2. รายได้จากการขายยาและเวชภัณฑ์ <ul style="list-style-type: none">▪ รายได้จากการขายยาและเวชภัณฑ์▪ ดอกเบี้ยการค้า	33,155 79,120	83,644 79,120	- -	-	บจก. ที เอส เฮลท์ซึ่งเป็นบริษัทย่อย ได้จำหน่ายยาและเวชภัณฑ์ให้แก่ บจก. โรงพยาบาลราษฎร์นรา ซึ่งมีความจำเป็นต้องใช้สินค้าดังกล่าวประกอบการรักษาผู้ป่วย โดยการกำหนดราคาซื้อขาย และเงื่อนไขทางการค้าเป็นไปตามเงื่อนไขเช่นเดียวกับ การตกลงซื้อขายกับนิติบุคคลอื่นทั่วไป
21. บจก. รามนครา ความสัมพันธ์ มีการร่วมกัน	บมจ. ธนบุรี เฮลท์ แคร์ กรุ๊ป	1. ซื้อสินทรัพย์ เพื่อใช้ในการ โรงพยาบาล <ul style="list-style-type: none">▪ ซื้อสินทรัพย์ เพื่อใช้ในการก่อสร้างอาคาร	-	2,512,210	-	-	บริษัทฯ ได้ซื้อวัสดุที่ใช้ในงานก่อสร้างอาคารโรงพยาบาล โดยการกำหนดราคาซื้อขาย และลักษณะเงื่อนไขระหว่างกันเป็นไปตามเงื่อนไขตลาด เช่นเดียวกับการตกลงซื้อขายกับนิติบุคคลอื่นทั่วไป
22. บจก. เอ็ม.ไอ.แคลิเบรชั่น ซิสเต็ม ความสัมพันธ์ มีการร่วมกัน	บมจ. ธนบุรี เฮลท์ แคร์ กรุ๊ป	1. ซื้อเวชภัณฑ์ และซื้อสินทรัพย์ เพื่อ ใช้ในการกิจการ โรงพยาบาล <ul style="list-style-type: none">▪ ต้นทุนจากการซื้อสินค้าคงเหลือ▪ ซื้อเครื่องมือแพทย์ และอุปกรณ์อื่นๆ▪ ค่าซ่อมแซมและค่าใช้จ่ายอื่น▪ เจ้าหน้าที่การค้า▪ เจ้าหน้าที่ทรัพย์สิน▪ เจ้าหน้าที่อื่น	7,880,286 1,183,493 140,465 12,744,755 1,773,493 94,560	27,386,378 22,813,823 814,933 12,744,755 1,773,493 94,560	- - - - - -	-	บริษัทฯ ได้ซื้อยาและเวชภัณฑ์ เครื่องมือแพทย์ อุปกรณ์อื่น ๆ รวมถึงวัสดุสิ้นเปลืองซึ่งมีความจำเป็นต้องใช้สินค้าดังกล่าวประกอบการรักษาผู้ป่วย โดยการกำหนดราคาซื้อขาย และลักษณะเงื่อนไขระหว่างกันเป็นไปตามเงื่อนไขตลาด เช่นเดียวกับการตกลงซื้อขายกับนิติบุคคลอื่นทั่วไป
	บมจ. โรงพยาบาล ราษฎร์ยินดี	2. ซื้อเวชภัณฑ์ เพื่อใช้ในการ โรงพยาบาล <ul style="list-style-type: none">▪ ต้นทุนจากการซื้อสินค้าคงเหลือ▪ เจ้าหน้าที่การค้า	313,100 220,850	833,475 220,850	- -	-	บมจ. โรงพยาบาลราษฎร์ยินดี ซึ่งเป็นบริษัทย่อย ได้ซื้อเวชภัณฑ์ซึ่งมีความจำเป็นต้องใช้สินค้าดังกล่าวประกอบการรักษาผู้ป่วย โดยการกำหนดราคาซื้อขาย และเงื่อนไขทางการค้าเป็นไปตามเงื่อนไขเช่นเดียวกับการตกลงซื้อขายกับนิติบุคคลอื่นทั่วไป

ชื่อผู้เกี่ยวข้อง/ ความสัมพันธ์	บริษัทผู้เข้าทำ รายการ	ลักษณะของรายการระหว่างกัน	มูลค่า (บาท)				ความจำเป็นและเหตุผลผูกพัน
			ไตรมาส 4 ปี 2566	ปี 2566	ปี 2565	ปี 2564	
22. บจก. เอ็ม.ไอ.เคสลิเบรชั่น จิตเต็ม (ต่อ)	บจก. ธนบุรี เวลบีอิง	3. ชื่อเวชภัณฑ์ เพื่อใช้ในการ โรงพยาบาล ▪ ต้นทุนจากการซื้อสินค้าคงเหลือ ▪ เจ้าหน้าที่การค้า	3,000 3,000	3,000 3,000	- -	- -	บจก. ธนบุรี เวลบีอิง ซึ่งเป็นบริษัทย่อย ได้ ซื้อเวชภัณฑ์ ซึ่งมีความจำเป็นต้องใช้ในการ ดังกล่าวประกอบการรักษาผู้ป่วย โดย กำหนดราคาซื้อขาย และเงื่อนไขทางการค้า เป็นไปตามเงื่อนไขเช่นเดียวกับการตกลงซื้อ ขายกับนิติบุคคลอื่นทั่วไป
23. บจก. เมดิคอล อินเทลลิ- เจนซ์ <u>ความสัมพันธ์</u> คู่สมรสของกรรมการของ บริษัทช่วยเป็นผู้ถือหุ้นราย ใหญ่	บมจ. ธนบุรี เฮลท์ แคร์ กรุ๊ป บจก. โรงพยาบาล ธนบุรี บำรุงเมือง	1. ชื่อสินทรัพย์ ▪ โปรแกรมคอมพิวเตอร์ 2. ชื่อสินทรัพย์ และค่าซ่อมแซม บำรุงรักษาโปรแกรมคอมพิวเตอร์ ▪ โปรแกรมคอมพิวเตอร์ ▪ อุปกรณ์และคอมพิวเตอร์ ▪ ค่าซ่อมแซมและบำรุงรักษา ▪ ค่าใช้จ่ายอื่น	- 1,184,200 14,436,933 1,919,426 48,150	26,750,000 7,074,550 15,098,835 6,140,602 48,150	- - - - -	- - - - -	บริษัท มีการว่าจ้างบจก. เมดิคอล อินเทลลิ เจนซ์ ในการพัฒนาโปรแกรมคอมพิวเตอร์ เพื่อใช้ในการกิจการ โรงพยาบาล โดยอัตรา ค่าบริการขึ้นไปตามข้อตกลงร่วมกัน ภายใต้ การพิจารณาอย่างรอบคอบของผู้ถือหุ้นทั้ง สองฝ่ายในผลประโยชน์ที่จะได้รับอย่าง เหมาะสม ซึ่งเป็นไปตามเงื่อนไขอันพึง ปฏิบัติในธุรกิจปกติโดยทั่วไป บจก. โรงพยาบาลธนบุรี บำรุงเมือง ซึ่งเป็น บริษัทย่อย มีการว่าจ้างบจก. เมดิคอล อิน เทลลิเจนซ์ ในการพัฒนา โปรแกรม คอมพิวเตอร์ และบริการบำรุงรักษาระบบ คอมพิวเตอร์ เพื่อใช้ในการกิจการ โรงพยาบาล รวมทั้งซื้ออุปกรณ์คอมพิวเตอร์ โดยอัตรา ค่าบริการและราคาซื้อขายเป็นไปตามที่ตกลง ร่วมกัน ภายใต้การพิจารณาอย่างรอบคอบ ของผู้ถือหุ้นทั้งสองฝ่ายในผลประโยชน์ที่จะ ได้รับอย่างเหมาะสม ซึ่งเป็นไปตามเงื่อนไข อันพึงปฏิบัติในธุรกิจปกติโดยทั่วไป

ชื่อผู้เกี่ยวข้อง/ ความสัมพันธ์	บริษัทผู้เข้าทำ รายการ	ลักษณะของรายการระหว่างกัน	มูลค่า (บาท)			ความจำเป็นและความเหมาะสมผล
			ไตรมาส 4 ปี 2566	ปี 2566	ปี 2565	ปี 2564
23. บจก. เมดิคอล อินเทลลิ- เจนซ์ (ค่อ)	บจก. ธนบุรี เวลบีอิง	3. ค่าซ่อมแซมบำรุงรักษาระบบ คอมพิวเตอร์ ▪ ค่าซ่อมแซมบำรุงรักษา	130,696	233,756	-	-
	บจก. เทลเฮลท์ แคร์	4. ซ่อสินทรัพย์ และค่าบริการระบบ คอมพิวเตอร์ ▪ โปรแกรมคอมพิวเตอร์ ▪ ค่าบริการระบบคอมพิวเตอร์	3,942,200 5,981,840	7,442,200 19,800,000	- -	- -
24. บจก. เอส.ซี.พี. จิสท์ ความสัมพันธ์ มีการร่วมทุนกับ บริษัทย่อย	บจก. โรงพยาบาล ธนบุรี บำรุงเมือง	1. ซ่อสินทรัพย์ และค่าซ่อมแซม บำรุงรักษา ▪ คอมพิวเตอร์ ▪ ค่าซ่อมแซมบำรุงรักษา ▪ ค่าใช้จ่ายล่วงหน้า ▪ เงินน้ำจึกการซ่อสินทรัพย์ ▪ เงินอื่น	- 1,498,000 1,609,884 252,306 3,000,601	309,306 3,000,601 1,609,884 252,306 3,000,601	- - - - -	- -

ชื่อผู้เกี่ยวข้อง/ความสัมพันธ	บริษัทผู้เข้าทำการ	ลักษณะของรายการระหว่างกัน	มูลค่า (บาท)				ความจำเป็นและความสมเหตุผล
			ไตรมาส 4 ปี 2566	ปี 2566	ปี 2565	ปี 2564	
1. บจก. ราชธานีพัฒนาการ (2014) ความสัมพันธ์ มีนางจตุรพร วนสิน เป็นผู้ถือหุ้นรายใหญ่	บจก. ธนบุรีพัฒนาที่ดิน	รายได้ ▪ ดอกเบี้ยรับ ▪ ดอกเบี้ยค้างรับ	- -	- -	- -	1,141,918 -	บจก. ธนบุรีพัฒนาที่ดิน มีการคิดดอกเบี้ย บจก. ราชธานีพัฒนาการ (2014) เนื่องจากมีการชำระค่าที่ดินล่าช้า ซึ่งเป็นไปตามเงื่อนไขตามสัญญาที่ตกลงร่วมกัน และข้ออื่นที่ปฏิบัติในธุรกิจปกติโดยทั่วไป
2. คุณอาษา เมฆสวรรค์ ความสัมพันธ์ เป็นผู้ถือหุ้นใหญ่ของบริษัทฯ	บมจ. ธนบุรี เฮลท์แคร์ กรุ๊ป	สิทธิการใช้สินทรัพย์ ▪ สิทธิการใช้สินทรัพย์ ▪ หนังสือภายใต้สัญญาเช่า ▪ ค่าเสื่อมราคาสิทธิการใช้สินทรัพย์	17,064,081 1,551,199	17,064,081 6,256,280	1,853,356 23,074,498 2,385,473	- 9,695,025 2,385,473	บริษัทฯ ได้เช่าที่ดินจากคุณอาษา เมฆสวรรค์ (การเปลี่ยนสัญญาจากผู้ให้เช่าเดิม คุณหญิง ส่องแสง เมฆสวรรค์) เพื่อให้เป็นที่ตั้งใน ประกอบธุรกิจโรงพยาบาลธนบุรี ซึ่งอัตราค่าเช่าดังกล่าวต่ำกว่ามูลค่าตลาดและรายการดังกล่าวเป็นประโยชน์ต่อบริษัทฯ
3. บจก. ราชพัฒนา เรือสด ความสัมพันธ์ มีผู้ถือหุ้นร่วมกัน	บจก. เฮลท์ริว (เดิม บจก. โรงพยาบาล อุดรดิศธนบุรี)	1. รายได้ค่าเช่า ▪ รายได้ค่าเช่า ▪ ลูกหนี้ ▪ เงินมัดจำรับ 2. รายได้อื่น ▪ ดอกเบี้ยรับ ▪ ดอกเบี้ยค้างรับ ▪ กำไรจากการขายสินทรัพย์	- - - - - - -	- - - - - -	100,000 649,946 - - - -	549,946 549,946 - - - -	บจก. โรงพยาบาลอูรดิศธนบุรี ซึ่งเป็นบริษัทย่อย ได้ทำสัญญาซื้อขายที่ดินกับ บจก. ราชพัฒนา เรือสด เรือสด และลักษณะเงื่อนไขระหว่างกันเป็นไปตามสัญญาและราคาตลาดโดยทั่วไป บริษัทฯ ย่อยได้มีการคิดค่าเช่าที่ดิน และ ดอกเบี้ย เนื่องจากมีการชำระค่าที่ดินล่าช้า ซึ่งเป็นไปตามเงื่อนไขตามสัญญาที่ตกลง และข้ออื่นที่ปฏิบัติในธุรกิจปกติโดยทั่วไป บริษัทย่อยดำเนินการขายที่ดินกับ บจก. ราชพัฒนา เรือสด เรือสด ตามสัญญาแล้ว

1.3 รายการให้ความช่วยเหลือทางการเงินกับบุคคลหรือนิติบุคคลที่เป็นกิจการที่เกี่ยวข้องกัน

กรณีจำเป็น เช่น บริษัทฯ หรือบริษัทย่อยประสบภาวะขาดสภาพคล่อง โดยรายการที่เกิดขึ้นคณะกรรมการบริษัทฯ ได้ปฏิบัติให้เป็นไปตามมาตรการ หรือขั้นตอนการอนุมัติรายการระหว่างกัน นอกจากนี้ บริษัทฯ ได้ทำการเปิดเผยรายการระหว่างกันที่เกิดขึ้นไว้ในหมายเหตุประกอบงบการเงินที่ได้รับตรวจสอบจากผู้สอบบัญชีของบริษัทฯ ให้เป็นไปตามมาตรฐานการบัญชีที่รับรองทั่วไป

รายการให้รับความช่วยเหลือทางการเงิน

ชื่อผู้เกี่ยวข้อง/ความสัมพันธ์	บริษัทผู้เข้ารายการ	ลักษณะของรายการระหว่างกัน	มูลค่า (บาท)				ความจำเป็นและความเหมาะสมผล
			ไตรมาส 4 ปี 2566	ปี 2566	ปี 2565	ปี 2564	
1. บจก. โรงพยาบาลราชพฤกษ์ ความสัมพันธ์ ถือหุ้นโดยบริษัทยอซ็ือ บมจ. โรงพยาบาลราชพฤกษ์ อินดี	บมจ. ธนบุรี เอลดี แคร์ กรุ๊ป	1. รายได้ดอกเบี้ยรับ ▪ ดอกเบี้ยรับ	-	-	-	30,452	บริษัทฯ ให้ บจก. โรงพยาบาลราชพฤกษ์ อนุมัติเงินระยะสั้นเพื่อใช้เป็นเงินทุนหมุนเวียนของ บจก. โรงพยาบาลราชพฤกษ์ อนุมัติโดยคิดดอกเบี้ยในอัตราที่สูงกว่าต้นทุนเงินกู้ยืมของบริษัทฯ ซึ่ง บจก. โรงพยาบาลราชพฤกษ์ อนุมัติเงินกู้ยืมทั้งหมดแล้ว ในปี พ.ศ. 2564
2. บจก. ราชธานีพัฒนาการ (2014) ความสัมพันธ์ มีนางจรรยาพร วนาดีน เป็นผู้ถือหุ้นรายใหญ่	บจก. โรงพยาบาล ธนบุรี บำรุงเมือง	1. ต้นทุนทางการเงิน ▪ ดอกเบี้ยจ่าย 2. รายได้ดอกเบี้ยรับ ▪ ดอกเบี้ยรับ ▪ ดอกเบี้ยค้างรับ	-	-	19,179	5,260	บจก. โรงพยาบาลธนบุรี บำรุงเมือง ซึ่งเป็นบริษัทย่อย ได้กู้ยืมเงินจาก บจก. ราชธานีพัฒนาการ (2014) เพื่อใช้เป็นเงินทุนหมุนเวียนระยะสั้น บริษัทย่อยได้จ่ายคืนเงินกู้ยืมและดอกเบี้ยจ่ายทั้งหมดแล้วในปี พ.ศ. 2565 บจก. โรงพยาบาลธนบุรี บำรุงเมือง ซึ่งเป็นบริษัทย่อย ให้ บจก. ราชธานีพัฒนาการ (2014) กู้ยืมเงินระยะสั้นเพื่อใช้เป็นเงินทุนหมุนเวียน โดยคิดดอกเบี้ยในอัตราที่สูงกว่าต้นทุนเงินกู้ยืมของบริษัทย่อย ซึ่งบริษัทย่อยได้รับชำระเงินให้กู้ยืมทั้งหมดแล้วในปี พ.ศ. 2566

ชื่อผู้เกี่ยวข้อง/ความสัมพันธ์	บริษัทผู้ให้บริการ	ลักษณะของรายการระหว่างกัน	มูลค่า (บาท)				ความจำเป็นและความสมเหตุผล
			ไตรมาส 4 ปี 2566	ปี 2566	ปี 2565	ปี 2564	
2. บจก. ราชธานีพัฒนาการ (2014) (ต่อ)	บจก. ทีเอสเอส	3. เงินให้กู้ยืมระยะสั้น <ul style="list-style-type: none"> เงินให้กู้ยืมระยะสั้น ดอกเบี้ยค้างรับ ดอกเบี้ยรับ 	10,000,000 53,762 53,762	10,000,000 53,762 53,762	- - -	-	บจก. ทีเอสเอส ซึ่งเป็นบริษัทย่อย ให้ บจก. ราชธานีพัฒนาการ (2014) กู้ยืมเงินระยะสั้น เพื่อใช้เป็นเงินทุนหมุนเวียน โดยคิดดอกเบี้ยในอัตราที่สูงกว่าต้นทุนเงินกู้ยืมของบริษัทย่อย
3. บจก. ไทย เมดิคัล กรุ๊ป ความสัมพันธ์ มีผู้ถือหุ้นร่วมกัน	บจก. โรงพยาบาล ธนบุรี บางเมือง	1. รายได้ดอกเบี้ยรับ <ul style="list-style-type: none"> ดอกเบี้ยรับ 	-	23,986	-	-	บจก. โรงพยาบาลธนบุรี บางเมือง ซึ่งเป็นบริษัทย่อย ให้ บจก. ไทย เมดิคัล กรุ๊ป กู้ยืมเงินระยะสั้นเพื่อใช้เป็นเงินทุนหมุนเวียน โดยคิดดอกเบี้ยในอัตราที่สูงกว่าต้นทุนเงินกู้ยืมของบริษัทย่อย ซึ่งบริษัทย่อยได้รับชำระเงินให้กู้ยืมและดอกเบี้ยรับทั้งจำนวนแล้วในปี พ.ศ. 2566
4. Bewell Saigon Health Clinic Company Limited ความสัมพันธ์ มีผู้บริหารร่วมกัน	บมจ. ธนบุรี เฮลท์แคร์ กรุ๊ป	1. เงินให้กู้ยืมระยะสั้น <ul style="list-style-type: none"> เงินให้กู้ยืมระยะสั้น ดอกเบี้ยค้างรับ ดอกเบี้ยรับ 	12,848,931 44,067 44,067	12,848,931 44,067 44,067	- - -	-	บริษัทฯ ให้ Bewell Saigon Health Clinic Company Limited กู้ยืมเงินระยะสั้นเพื่อใช้เป็นเงินทุนหมุนเวียน โดยคิดดอกเบี้ยในอัตราที่สูงกว่าต้นทุนเงินกู้ยืมของบริษัทฯ โดยวงเงินกู้ดังกล่าวเป็นการให้กู้ยืมเงินตามสัดส่วนที่บริษัทมีแผนที่จะเข้าทำการถือหุ้น โดยการกู้ยืมเงินดังกล่าวได้ผ่านการอนุมัติจากคณะกรรมการบริษัทแล้ว

2. นโยบายและแนวโน้มการทำรายการระหว่างกันในอนาคต

ประเด็นการพิจารณา	แนวใหม่และนโยบาย
รายการธุรกรรมที่เป็นการค้าปกติ หรือรายการธุรกรรมที่สนับสนุนการค้าทั่วไป	<p>รายการธุรกรรมการค้าปกติ</p> <p>ในกรณีที่เป็นบริษัท และ/หรือบริษัทย่อยมีธุรกรรมการให้บริการรักษาพยาบาล การส่งต่อคนไข้ บริษัทฯ มีนโยบายให้บริการ และบริษัทย่อยคิดค่าตอบแทนที่เกิดขึ้นจากการทำธุรกรรมการค้า การดำเนินงานดังกล่าวระหว่างบริษัทฯ และ/หรือบริษัทย่อยกับบุคคลที่มีความเกี่ยวข้องกับเราในตลาด โดยมีเงื่อนไขว่าบริการ และมีเงื่อนไขการชำระเงิน ตลอดจนเงื่อนไขการกำกับดูแลอื่น ๆ เท่าเทียมหรือเป็นเงื่อนไขในลักษณะเดียวกันหรือ ไม่แตกต่างกันกับบริษัทฯ และ/หรือบริษัทย่อย ฟังก์ชันกำกับดูแลซึ่งเป็นบุคคลธรรมดาหรือบริษัทผู้ถือหุ้นอื่น ๆ ทั่วไปภายใต้สถานการณ์เดียวกัน</p> <p>รายการธุรกรรมที่สนับสนุนการค้าทั่วไป</p> <p>ในกรณีที่บริษัทฯ และ/หรือบริษัทย่อยมีการซื้อสินค้าและบริการ วัตถุดิบและเวชภัณฑ์ต่าง ๆ การจัดซื้อจัดจ้างที่เกี่ยวข้องและเป็นไปเพื่อสนับสนุนการให้บริการรักษาพยาบาลระหว่างกันหรือระหว่างบริษัทฯ และ/หรือบริษัทย่อยกับบุคคลที่มีความเกี่ยวข้องกับบริษัทฯ โดยเป็นรายขายที่เกิดขึ้น เพื่อสนับสนุนธุรกิจปกติของบริษัทฯ และ/หรือบริษัทย่อย รายการดังกล่าวจะต้องมีราคาต่ำสุดหรือต่ำกว่าค่าบริการตามราคาตลาดที่สามารถอ้างอิงถึงที่เมื่อเราคิดค่าสินค้าหรือค่าบริการดังกล่าวได้ และมีเงื่อนไขการชำระเงินลดลงก่อน ชำข้อตกลงทางการค้าต่าง ๆ ไม่แตกต่างจากการที่บริษัทฯ และ/หรือบริษัทย่อยเข้าธุรกรรมกับคู่ค้ารายอื่น ๆ ทั่วไปภายใต้สถานการณ์เดียวกัน</p> <p>และสืบเนื่องจากพระราชบัญญัติหลักทรัพย์และตลาดหลักทรัพย์ (ฉบับที่ 4) พ.ศ. 2551 ฉบับแก้ไขเพิ่มเติม ซึ่งมีผลบังคับใช้ในวันที่ 31 สิงหาคม พ.ศ. 2551 และตามหนังสือเวียนของสำนักงานคณะกรรมการกำกับหลักทรัพย์และตลาดหลักทรัพย์ ฉบับลงวันที่ 16 กรกฎาคม 2551 เพื่อให้การบริหารงานของบริษัทฯ มีความคล่องตัว บริษัทฯอาจมีการเข้าถึงของเงินที่เป็นรายการธุรกรรมทางการค้าปกติหรือรายการสนับสนุนการค้าที่มีเงื่อนไขการค้าทั่วไประหว่างบริษัทฯ และ/หรือบริษัทย่อยกับบุคคลที่เกี่ยวข้องกัน นำเสนอต่อคณะกรรมการบริษัทฯ เพื่อขออนุมัติในหลักการจากคณะกรรมการบริษัทฯ</p>
การให้ความช่วยเหลือทางการเงิน	<p>บริษัทฯ มีนโยบายให้ความช่วยเหลือทางการเงิน เพื่อเป็นการรวมการบริหารจัดการทางการเงินไว้ที่ส่วนกลาง เพื่อให้สามารถบริหารจัดการเงินทุนทางการเงินที่เหมาะสมและมีประสิทธิภาพ ซึ่งจะก่อประโยชน์สูงสุดแก่องค์กร โดยรวม ทั้งนี้ บริษัทฯ มีนโยบายเข้าทำธุรกรรมการให้ความช่วยเหลือทางการเงิน กล่าวคือ เงินให้กู้ยืมแก่บริษัทย่อย โดยบริษัทฯ จะเป็นผู้กู้เงินโดยตรงจากตลาดเงินหรือสถาบันการเงิน และนำเงินดังกล่าวไปให้กู้ยืมแก่บริษัทย่อย และคิดอัตราดอกเบี้ยระหว่างกันด้วยอัตราส่วนทางการเงินที่เกิดขึ้นจริงบวกอัตรากำไรส่วนเพิ่ม ซึ่งโดยรวมแล้วเป็นอัตราที่ต่ำกว่าอัตราดอกเบี้ยที่บริษัทฯ ยืมอยู่หรือโดยตรง</p> <p>ประโยชน์ที่ได้รับ บริษัทย่อยสามารถกู้เงินได้ในอัตราดอกเบี้ยที่ต่ำกว่าการกู้ยืมเงิน โดยตรงจากสถาบันการเงิน เนื่องจากบริษัทฯ มีความสามารถในการแสวงเงินกู้ในอัตราดอกเบี้ยที่ต่ำกว่า</p>
รายการธุรกรรมประเภทอื่นนอกเหนือจากที่กล่าวมาข้างต้นที่เป็นรายการที่เกี่ยวข้องโดยตรงกับความเสี่ยงของพระราชบัญญัติหลักทรัพย์และตลาดหลักทรัพย์	<p>ในกรณีที่บริษัทฯ และ/หรือบริษัทย่อยมีความจำเป็นต้องเข้าทำธุรกรรมระหว่างกันในอนาคต การทำรายการดังกล่าวจะต้องเป็นไปเพื่อประโยชน์ของบริษัทฯ และ/หรือผู้ถือหุ้นทุกรายอย่างเท่าเทียมกันภายใต้ภาวะเป็นขบและข้อบังคับที่กำหนดไว้ ตามพระราชบัญญัติหลักทรัพย์และตลาดหลักทรัพย์ และประกาศอื่น ๆ ที่เกี่ยวข้องของหน่วยงานกำกับดูแลบริษัทฯ</p>

[illegible]

งบการเงิน



รายงานของผู้สอบบัญชีรับอนุญาต

เสนอ ผู้ถือหุ้นและคณะกรรมการ ของบริษัท ธนบุรี เฮลท์แคร์ กรุ๊ป จำกัด (มหาชน)

ความเห็น

ข้าพเจ้าเห็นว่า งบการเงินรวมและงบการเงินเฉพาะกิจการแสดงฐานะการเงินรวมของบริษัท ธนบุรี เฮลท์แคร์ กรุ๊ป จำกัด (มหาชน) ("บริษัท") และบริษัทย่อย ("กลุ่มกิจการ") และฐานะการเงินเฉพาะกิจการของบริษัท ณ วันที่ 31 ธันวาคม พ.ศ. 2566 และผลการดำเนินงานรวมและผลการดำเนินงานเฉพาะกิจการ รวมถึงกระแสเงินสดรวมและกระแสเงินสดเฉพาะกิจการสำหรับปีสิ้นสุดวันเดียวกัน โดยถูกต้องตามที่ควรในสาระสำคัญตามมาตรฐานการรายงานทางการเงิน

งบการเงินที่ตรวจสอบ

งบการเงินรวมและงบการเงินเฉพาะกิจการประกอบด้วย

- งบแสดงฐานะการเงินรวมและงบแสดงฐานะการเงินเฉพาะกิจการ ณ วันที่ 31 ธันวาคม พ.ศ. 2566
- งบกำไรขาดทุนเบ็ดเสร็จรวมและงบกำไรขาดทุนเบ็ดเสร็จเฉพาะกิจการสำหรับปีสิ้นสุดวันเดียวกัน
- งบแสดงการเปลี่ยนแปลงส่วนของผู้ถือหุ้นรวมและงบแสดงการเปลี่ยนแปลงส่วนของผู้ถือหุ้นเฉพาะกิจการสำหรับปีสิ้นสุดวันเดียวกัน
- งบกระแสเงินสดรวมและงบกระแสเงินสดเฉพาะกิจการสำหรับปีสิ้นสุดวันเดียวกัน และ
- หมายเหตุประกอบงบการเงินรวมและงบการเงินเฉพาะกิจการซึ่งประกอบด้วยนโยบายการบัญชีที่สำคัญและหมายเหตุเรื่องอื่นๆ

เกณฑ์ในการแสดงความเห็น

ข้าพเจ้าได้ปฏิบัติตามตรวจสอบตามมาตรฐานการสอบบัญชี ความรับผิดชอบของข้าพเจ้าได้กล่าวไว้ในส่วนของความรับผิดชอบของผู้สอบบัญชีต่อการตรวจสอบงบการเงินรวมและงบการเงินเฉพาะกิจการในรายงานของข้าพเจ้า ข้าพเจ้ามีความเป็นอิสระจากกลุ่มกิจการและบริษัทตามประมวลจริยบรรณของผู้ประกอบวิชาชีพบัญชี รวมถึงมาตรฐานเรื่องความเป็นอิสระที่กำหนดโดยสภาวิชาชีพบัญชีในส่วนที่เกี่ยวข้องกับการตรวจสอบงบการเงินรวมและงบการเงินเฉพาะกิจการ และข้าพเจ้าได้ปฏิบัติตามความรับผิดชอบด้านจริยบรรณอื่นๆ ตามประมวลจริยบรรณดังกล่าว ข้าพเจ้าเชื่อว่าหลักฐานการสอบบัญชีที่ข้าพเจ้าได้รับเพียงพอและเหมาะสมเพื่อใช้เป็นเกณฑ์ในการแสดงความเห็นของข้าพเจ้า

PricewaterhouseCoopers ABAS Ltd.

15th Floor Bangkok City Tower, 179/74-80 South Sathorn Road, Bangkok 10120, Thailand

T: +66 (0) 2844 1000 F: +66 (0) 2286 5050, www.pwc.com/th



เรื่องสำคัญในการตรวจสอบ

เรื่องสำคัญในการตรวจสอบคือเรื่องต่างๆ ที่มีนัยสำคัญที่สุดตามดุลยพินิจของผู้ประกอบวิชาชีพของข้าพเจ้าในการตรวจสอบงบการเงินรวมและงบการเงินเฉพาะกิจการสำหรับงวดปัจจุบัน ข้าพเจ้าได้รับรู้เรื่อง การรับรู้รายได้และการซื้อบริษัท ตรงเวชกิจ จำกัด เป็นเรื่องสำคัญในการตรวจสอบและได้นำเรื่องนี้มาพิจารณาในบริบทของการตรวจสอบงบการเงินรวมและงบการเงินเฉพาะกิจการโดยรวมและในการแสดงความเห็นของข้าพเจ้า ทั้งนี้ ข้าพเจ้าไม่ได้แสดงความเห็นแยกต่างหากสำหรับเรื่องนี้

เรื่องสำคัญในการตรวจสอบ

วิธีการตรวจสอบ

การรับรู้รายได้

อ้างอิงหมายเหตุประกอบงบการเงินรวมและงบการเงินเฉพาะกิจการข้อ 4.23 เรื่อง นโยบายการบัญชีเกี่ยวกับการรับรู้รายได้

ข้าพเจ้าประเมินความเสี่ยงโดยรวมของวงจรรายได้และได้ทำการตรวจสอบโดยวิธีการดังต่อไปนี้

รายได้จากการประกอบกิจการโรงพยาบาลของกลุ่มกิจการประกอบด้วยรายได้หลายประเภท ได้แก่ รายได้ค่ารักษาพยาบาล รายได้ค่าบริการทางการแพทย์ รายได้ค่าห้องพักรักษาตัว รายได้จากการขายยาและเวชภัณฑ์ เป็นต้น รวมถึงมีส่วนลดสำหรับคู่สัญญาตามเงื่อนไขที่ระบุไว้ในสัญญาที่ทำกับคู่สัญญา มีความหลากหลาย กลุ่มกิจการรับรู้รายได้จากการประกอบกิจการโรงพยาบาลเมื่อได้ให้บริการเสร็จสิ้นลงหรือเมื่อได้ส่งมอบยาและเวชภัณฑ์แล้ว

ข้าพเจ้าให้ความสำคัญกับเรื่องนี้เนื่องจากรายได้จากการประกอบกิจการโรงพยาบาลมีมูลค่าที่เป็นสาระสำคัญต่องบการเงินและปริมาณรายการของรายได้ที่เกิดขึ้นเป็นประจำทุกวันจากผู้ป่วยมีจำนวนมากและหลายประเภท นอกจากนี้ข้าพเจ้าได้ให้ความสำคัญในการทดสอบระบบการควบคุมภายในของวงจรรายได้เพื่อสนับสนุนการตรวจสอบความถูกต้องและความครบถ้วนของรายได้จากการประกอบกิจการโรงพยาบาล

- ทำความเข้าใจระบบเทคโนโลยีสารสนเทศที่เกี่ยวข้องกับระบบการดำเนินงานของโรงพยาบาลและระบบบัญชี
- ทำความเข้าใจเกี่ยวกับการควบคุมวงจรรายได้ รวมถึงทำการทดสอบระบบการควบคุมภายในของกลุ่มกิจการที่เกี่ยวข้องกับวงจรรายได้ โดยทำการเลือกตัวอย่างเพื่อทำการทดสอบการปฏิบัติตามการควบคุมที่กลุ่มกิจการได้ออกแบบไว้
- ทดสอบรายการขายและบริการที่เกิดขึ้นในระหว่างปีสำหรับรายได้แต่ละประเภทโดยการสุ่มตัวอย่างเพื่อตรวจกับเอกสารประกอบการขายและการให้บริการ
- ทดสอบรายการขายที่ทำรายการผ่านใบสำคัญทั่วไปเพื่อตรวจความผิดปกติที่อาจเกิดขึ้นของรายการจากการบันทึกการขายผ่านใบสำคัญทั่วไป

จากการทดสอบโดยวิธีการดังกล่าวข้างต้น ข้าพเจ้าพบว่ากลุ่มกิจการปฏิบัติตามระบบการควบคุมภายในที่ออกแบบไว้ การรับรู้รายได้มีเป็นไปตามนโยบายการบัญชี และสอดคล้องกับหลักฐานประกอบรายการ

เรื่องสำคัญในการตรวจสอบ

วิธีการตรวจสอบ

การซื้อขายบริษัท ตรังเวชกิจ จำกัด

อ้างอิงหมายเหตุประกอบงบการเงินข้อ 7 เรื่องประมาณการทางบัญชีที่สำคัญและการใช้ดุลยพินิจ หมายเหตุประกอบงบการเงินข้อ 19 เงินลงทุนในบริษัทย่อย และหมายเหตุประกอบงบการเงินข้อ 40 การซื้อธุรกิจ

เมื่อวันที่ 22 พฤศจิกายน พ.ศ. 2565 กลุ่มกิจการเข้าซื้อบริษัท ตรังเวชกิจ จำกัด ซึ่งประกอบกิจการโรงพยาบาลในภาคใต้ ประเทศไทย ซึ่งเป็นการซื้อหุ้นสามัญทั้งหมดในสัดส่วนร้อยละ 55 มูลค่าสิ่งตอบแทนรวม 658.53 ล้านบาท ผลต่างระหว่างมูลค่ายุติธรรมของสินทรัพย์สุทธิที่ระบุได้กับสิ่งตอบแทนที่จ่าย ส่งผลให้มีค่าความนิยมจำนวน 147.50 ล้านบาท ซึ่งการลงทุนดังกล่าวถูกพิจารณาเป็นการรวมธุรกิจภายใต้มาตรฐานการรายงานทางการเงิน ฉบับที่ 3 เรื่องการรวมธุรกิจ

ผู้บริหารจัดให้ผู้ประเมินราคาอิสระเพื่อทำการปันส่วนราคาซื้อในการรวมธุรกิจ (purchase price allocation) และประเมินมูลค่ายุติธรรมของสินทรัพย์สุทธิที่ได้มา

ข้าพเจ้าให้ความสำคัญกับรายการนี้เนื่องจากลักษณะของรายการมีความซับซ้อน และค่าความนิยมที่เกิดจากการซื้อธุรกิจมีจำนวนที่เป็นสาระสำคัญ การประเมินดังกล่าวอาศัยดุลยพินิจที่สำคัญของผู้บริหารในการกำหนดข้อมูลและข้อสมมติฐานในวิธีการประเมินรวมถึงอัตราคิดลดที่ใช้

ข้าพเจ้าประเมินความเหมาะสมในการพิจารณาของผู้บริหารว่ารายการซื้อดังกล่าวเป็นรายการรวมธุรกิจภายใต้มาตรฐานการรายงานทางการเงินฉบับที่ 3 และได้ทำการตรวจสอบโดยวิธีการดังต่อไปนี้

- ประเมินความเหมาะสมในการระบุสินทรัพย์ที่ได้มาและหนี้สินที่รับมา ณ วันซื้อ ข้าพเจ้าประเมินความสามารถความเป็นอิสระและความเที่ยงธรรมของผู้ประเมินราคา
- ทดสอบวิธีการประเมินมูลค่ายุติธรรม ข้าพเจ้าขอให้ผู้เชี่ยวชาญ ของข้าพเจ้าสอบทานความเหมาะสมและความสมเหตุสมผลของวิธีการที่ใช้ในการประเมินมูลค่าการประมาณอัตราคิดลดและปัจจัยในการคิดลด รวมถึงตรรกะของวิธีการประเมินและการคำนวณโดยเปรียบเทียบกับวิธีการที่ถือปฏิบัติทั่วไปในอุตสาหกรรมที่เปรียบเทียบกันได้
- ประเมินความสมเหตุสมผลของข้อสมมติฐานหลักที่ใช้ในการปันส่วนราคาซื้อในการรวมธุรกิจ โดยเปรียบเทียบกับสัญญาที่เกี่ยวข้องข้อมูลในอดีตของบริษัท ย่อยข้อมูลในตลาดของอุตสาหกรรมที่เปรียบเทียบกันได้ และแผนธุรกิจของบริษัทย่อย
- ทดสอบการคำนวณค่าความนิยมจากการซื้อธุรกิจซึ่งเป็นผลต่างระหว่างสิ่งตอบแทนที่โอนให้สุทธิและมูลค่ายุติธรรมของสินทรัพย์สุทธิที่ได้มา
- ประเมินความเหมาะสมของวิธีการบัญชีและความเพียงพอของการเปิดเผยข้อมูลในหมายเหตุประกอบงบการเงิน

จากการปฏิบัติงานข้างต้นข้าพเจ้าพบว่ารายการซื้อส่วนได้เสียดังกล่าวเป็นการรวมธุรกิจตามคำนิยามของมาตรฐานการรายงานทางการเงินฉบับที่ 3 นอกจากนี้ข้อสมมติฐานหลักที่ผู้บริหารใช้ในการประเมินมูลค่ายุติธรรมของสินทรัพย์สุทธิที่ได้มามีความสมเหตุสมผลโดยสอดคล้องกับหลักฐานที่มี



ข้อมูลอื่น

กรรมการเป็นผู้รับผิดชอบต่อข้อมูลอื่น ข้อมูลอื่นประกอบด้วย ข้อมูลซึ่งรวมอยู่ในรายงานประจำปี แต่ไม่รวมถึงงบการเงินรวมและงบการเงินเฉพาะกิจการ และรายงานของผู้สอบบัญชีที่อยู่ในรายงานนั้น ข้าพเจ้าคาดว่าข้าพเจ้าจะได้รับรายงานประจำปีภายหลังวันที่ในรายงานของผู้สอบบัญชีนี้

ความเห็นของข้าพเจ้าต่องบการเงินรวมและงบการเงินเฉพาะกิจการไม่ครอบคลุมถึงข้อมูลอื่น และข้าพเจ้าไม่ได้ให้ความเชื่อมั่นต่อข้อมูลอื่น

ความรับผิดชอบของข้าพเจ้าที่เกี่ยวข้องกับการตรวจสอบงบการเงินรวมและงบการเงินเฉพาะกิจการคือ การอ่านและพิจารณาว่าข้อมูลอื่นมีความขัดแย้งที่มีสาระสำคัญกับงบการเงินรวมและงบการเงินเฉพาะกิจการ หรือกับความรู้ที่ได้รับจากการตรวจสอบของข้าพเจ้าหรือปรากฏว่าข้อมูลอื่นมีการแสดงข้อมูลที่ขัดต่อข้อเท็จจริงอันเป็นสาระสำคัญหรือไม่

เมื่อข้าพเจ้าได้อ่านรายงานประจำปี หากข้าพเจ้าสรุปได้ว่าการแสดงข้อมูลที่ขัดต่อข้อเท็จจริงอันเป็นสาระสำคัญ ข้าพเจ้าต้องสื่อสารเรื่องดังกล่าวกับคณะกรรมการตรวจสอบ

ความรับผิดชอบของกรรมการต่องบการเงินรวมและงบการเงินเฉพาะกิจการ

กรรมการมีหน้าที่รับผิดชอบในการจัดทำและนำเสนองบการเงินรวมและงบการเงินเฉพาะกิจการเหล่านี้ โดยถูกต้องตามที่ควรตามมาตรฐานการรายงานทางการเงิน และรับผิดชอบเกี่ยวกับการควบคุมภายในที่กรรมการพิจารณาว่าจำเป็น เพื่อให้สามารถจัดทำงบการเงินรวมและงบการเงินเฉพาะกิจการที่ปราศจากการแสดงข้อมูลที่ขัดต่อข้อเท็จจริงอันเป็นสาระสำคัญไม่ว่าจะเกิดจากการทุจริตหรือข้อผิดพลาด

ในการจัดทำงบการเงินรวมและงบการเงินเฉพาะกิจการ กรรมการรับผิดชอบในการประเมินความสามารถของกลุ่มกิจการและบริษัทในการดำเนินงานต่อเนื่อง เปิดเผยเรื่องที่เกี่ยวข้องกับการดำเนินงานต่อเนื่อง (ตามความเหมาะสม) และการใช้เกณฑ์การบัญชีสำหรับการดำเนินงานต่อเนื่อง เว้นแต่กรรมการมีความตั้งใจที่จะเลิกกลุ่มกิจการและบริษัท หรือหยุดดำเนินงาน หรือไม่สามารถดำเนินงานต่อเนื่องต่อไปได้

คณะกรรมการตรวจสอบมีหน้าที่ช่วยกรรมการในการกำกับดูแลกระบวนการในการจัดทำรายงานทางการเงินของกลุ่มกิจการและบริษัท



ความรับผิดชอบของผู้สอบบัญชีต่อการตรวจสอบงบการเงินรวมและงบการเงินเฉพาะกิจการ

การตรวจสอบของข้าพเจ้ามีวัตถุประสงค์เพื่อให้ได้ความเชื่อมั่นอย่างสมเหตุสมผลว่างบการเงินรวมและงบการเงินเฉพาะกิจการโดยรวมปราศจากการแสดงข้อมูลที่ขัดต่อข้อเท็จจริงอันเป็นสาระสำคัญหรือไม่ ไม่ว่าจะเกิดจากการทุจริตหรือข้อผิดพลาด และเสนอรายงานของผู้สอบบัญชีซึ่งรวมความเห็นของข้าพเจ้าอยู่ด้วย ความเชื่อมั่นอย่างสมเหตุสมผลคือความเชื่อมั่นในระดับสูง แต่ไม่ได้เป็นการรับประกันว่าการปฏิบัติงานตรวจสอบตามมาตรฐานการสอบบัญชีจะสามารถตรวจพบข้อมูลที่ขัดต่อข้อเท็จจริงอันเป็นสาระสำคัญที่มีอยู่ได้เสมอไป ข้อมูลที่ขัดต่อข้อเท็จจริงอาจเกิดจากการทุจริตหรือข้อผิดพลาด และถือว่ามีความสำคัญเมื่อคาดการณ์อย่างสมเหตุสมผลได้ว่ารายการที่ขัดต่อข้อเท็จจริงแต่ละรายการ หรือทุกรายการรวมกันจะมีผลต่อการตัดสินใจทางเศรษฐกิจของผู้ใช้งบการเงินรวมและงบการเงินเฉพาะกิจการเหล่านี้

ในการตรวจสอบของข้าพเจ้าตามมาตรฐานการสอบบัญชี ข้าพเจ้าได้ใช้ดุลยพินิจเกี่ยวกับผู้ประกอบวิชาชีพและการสังเกต และสงสัยเกี่ยวกับผู้ประกอบวิชาชีพตลอดการตรวจสอบ การปฏิบัติงานของข้าพเจ้ารวมถึง

- ระบุและประเมินความเสี่ยงจากการแสดงข้อมูลที่ขัดต่อข้อเท็จจริงอันเป็นสาระสำคัญในงบการเงินรวมและงบการเงินเฉพาะกิจการ ไม่ว่าจะเกิดจากการทุจริตหรือข้อผิดพลาด ออกแบบและปฏิบัติงานตามวิธีการตรวจสอบเพื่อตอบสนองต่อความเสี่ยงเหล่านั้น และได้หลักฐานการสอบบัญชีที่เพียงพอและเหมาะสมเพื่อเป็นเกณฑ์ในการแสดงความเห็นของข้าพเจ้า ความเสี่ยงที่ไม่พบข้อมูลที่ขัดต่อข้อเท็จจริงอันเป็นสาระสำคัญซึ่งเป็นผลมาจากการทุจริตจะสูงกว่าความเสี่ยงที่เกิดจากข้อผิดพลาดเนื่องจากการทุจริตอาจเกี่ยวกับการสมรู้ร่วมคิด การปลอมแปลงเอกสารหลักฐาน การตั้งใจละเว้นการแสดงผล การแสดงข้อมูลที่ผิดตรงตามข้อเท็จจริงหรือการแทรกแซงการควบคุมภายใน
- ทำความเข้าใจในระบบการควบคุมภายในที่เกี่ยวข้องกับการตรวจสอบ เพื่อออกแบบวิธีการตรวจสอบที่เหมาะสมกับสถานการณ์ แต่ไม่ใช่เพื่อวัตถุประสงค์ในการแสดงความเห็นต่อความมีประสิทธิภาพของระบบการควบคุมภายในของกลุ่มกิจการและบริษัท
- ประเมินความเหมาะสมของนโยบายการบัญชีที่กรรมการใช้และความสมเหตุสมผลของประมาณการทางบัญชี และการเปิดเผยข้อมูลที่เกี่ยวข้องซึ่งจัดทำขึ้นโดยกรรมการ
- สรุปร่วมกับความเหมาะสมของการใช้เกณฑ์การบัญชีสำหรับการดำเนินงานต่อเนื่องของกรรมการจากหลักฐานการสอบบัญชีที่ได้รับ และประเมินว่ามีความไม่แน่นอนที่มีสาระสำคัญเกี่ยวกับเหตุการณ์หรือสถานการณ์ที่อาจเป็นเหตุให้เกิดข้อสงสัยอย่างมีนัยสำคัญต่อความสามารถของกลุ่มกิจการและบริษัทในการดำเนินงานต่อเนื่องหรือไม่ ถ้าข้าพเจ้าได้ข้อสรุปว่ามีความไม่แน่นอนที่มีสาระสำคัญ ข้าพเจ้าต้องกล่าวไว้ในรายงานของผู้สอบบัญชีของข้าพเจ้าโดยให้ข้อสังเกตถึงการเปิดเผยข้อมูลในงบการเงินรวมและงบการเงินเฉพาะกิจการที่เกี่ยวข้อง หรือถ้าการเปิดเผยดังกล่าวไม่เพียงพอความเห็นของข้าพเจ้าจะเปลี่ยนแปลงไป ข้อสรุปของข้าพเจ้าขึ้นอยู่กับหลักฐานการสอบบัญชีที่ได้รับจนถึงวันที่ในรายงานของผู้สอบบัญชีของข้าพเจ้า อย่างไรก็ตาม เหตุการณ์หรือสถานการณ์ในอนาคตอาจเป็นเหตุให้กลุ่มกิจการและบริษัทต้องหยุดการดำเนินงานต่อเนื่อง
- ประเมินการนำเสนอ โครงสร้างและเนื้อหาของงบการเงินรวมและงบการเงินเฉพาะกิจการโดยรวม รวมถึงการเปิดเผยข้อมูลว่างบการเงินรวมและงบการเงินเฉพาะกิจการแสดงรายการ และเหตุการณ์ในรูปแบบที่ทำให้มีการนำเสนอข้อมูลโดยถูกต้องตามที่ควรหรือไม่
- ได้รับหลักฐานการสอบบัญชีที่เหมาะสมอย่างเพียงพอเกี่ยวกับข้อมูลทางการเงินของกิจการภายในกลุ่มหรือกิจกรรมทางธุรกิจภายในกลุ่มกิจการเพื่อแสดงความเห็นต่องบการเงินรวม ข้าพเจ้ารับผิดชอบต่อการกำหนดแนวทางการควบคุมดูแลและการปฏิบัติงานตรวจสอบกลุ่มกิจการ ข้าพเจ้าเป็นผู้รับผิดชอบแต่เพียงผู้เดียวต่อความเห็นของข้าพเจ้า



ข้าพเจ้าได้สื่อสารกับคณะกรรมการตรวจสอบในเรื่องต่างๆ ที่สำคัญซึ่งรวมถึงขอบเขตและช่วงเวลาของการตรวจสอบตามที่ได้วางแผนไว้ ประเด็นที่มีนัยสำคัญที่พบจากการตรวจสอบ และข้อบกพร่องที่มีนัยสำคัญในระบบการควบคุมภายในหากข้าพเจ้าได้พบในระหว่างการตรวจสอบของข้าพเจ้า

ข้าพเจ้าได้ให้คำรับรองแก่คณะกรรมการตรวจสอบว่า ข้าพเจ้าได้ปฏิบัติตามข้อกำหนดจรรยาบรรณที่เกี่ยวข้องกับความเป็นอิสระ และได้สื่อสารกับคณะกรรมการตรวจสอบเกี่ยวกับความสัมพันธ์ทั้งหมด ตลอดจนเรื่องอื่นซึ่งข้าพเจ้าเชื่อว่ามีความสำคัญที่บุคคลภายนอกอาจพิจารณาว่ากระทบต่อความเป็นอิสระของข้าพเจ้าและมาตรการที่ข้าพเจ้าใช้เพื่อป้องกันไม่ให้ข้าพเจ้าขาดความเป็นอิสระ

จากเรื่องที่เกี่ยวข้องกับคณะกรรมการตรวจสอบ ข้าพเจ้าได้พิจารณาเรื่องต่างๆ ที่มีนัยสำคัญที่สุดในการตรวจสอบงบการเงินรวมและงบการเงินเฉพาะกิจการในงวดปัจจุบันและกำหนดเป็นเรื่องสำคัญในการตรวจสอบ ข้าพเจ้าได้อธิบายเรื่องเหล่านี้ในรายงานของผู้สอบบัญชี เว้นแต่กฎหมายหรือข้อบังคับไม่ให้เปิดเผยต่อสาธารณะเกี่ยวกับเรื่องดังกล่าว หรือในสถานการณ์ที่ยากที่จะเกิดขึ้น ข้าพเจ้าพิจารณาว่าไม่ควรสื่อสารเรื่องดังกล่าวในรายงานของข้าพเจ้าเพราะการกระทำดังกล่าวสามารถคาดการณ์ได้อย่างสมเหตุสมผลว่าจะมีผลกระทบในทางลบมากกว่าผลประโยชน์ต่อส่วนได้เสียสาธารณะจากการสื่อสารดังกล่าว

บริษัท ไพร์ซวอเตอร์เฮาส์คูเปอร์ส เอบีเอส จำกัด

กฤษณ์ ชัชวาลวงศ์

ผู้สอบบัญชีรับอนุญาตเลขที่ 5016

กรุงเทพมหานคร

22 กุมภาพันธ์ พ.ศ. 2567

บริษัท ธนบุรี เฮลท์แคร์ กรุ๊ป จำกัด (มหาชน)

งบแสดงฐานะการเงิน

ณ วันที่ 31 ธันวาคม พ.ศ. 2566

		งบการเงินรวม		งบการเงินเฉพาะกิจการ	
		(ปรับปรุงใหม่)			
		พ.ศ. 2566	พ.ศ. 2565	พ.ศ. 2566	พ.ศ. 2565
หมายเหตุ		บาท	บาท	บาท	บาท
สินทรัพย์					
สินทรัพย์หมุนเวียน					
เงินสดและรายการเทียบเท่าเงินสด	10	939,767,007	2,585,971,501	645,760,766	2,139,183,263
เงินลงทุนระยะสั้นกับสถาบันการเงิน		39,215	37,230	-	-
สินทรัพย์ทางการเงินที่วัดมูลค่าด้วย					
มูลค่ายุติธรรมผ่านกำไรหรือขาดทุน	11	141,680,963	205,920,445	15,545,298	15,341,060
สินทรัพย์ทางการเงินที่วัดมูลค่าด้วย					
มูลค่ายุติธรรมผ่านกำไรขาดทุนเบ็ดเสร็จอื่น	11	4,970,600	5,553,850	4,970,600	5,553,850
ลูกหนี้การค้าและลูกหนี้อื่น (สุทธิ)	12	1,855,295,858	2,210,558,047	851,169,115	761,490,685
เงินให้กู้ยืมระยะสั้นแก่กิจการที่เกี่ยวข้องกัน (สุทธิ)	41 ค)	22,848,931	-	3,789,427,831	3,579,578,900
ส่วนที่ถึงกำหนดชำระภายในหนึ่งปีของ					
เงินให้กู้ยืมระยะยาวแก่กิจการที่เกี่ยวข้องกัน	41 จ)	-	-	21,000,000	21,000,000
สินค้าคงเหลือ (สุทธิ)	14	1,026,934,211	1,084,050,139	132,691,018	122,840,804
ต้นทุนการพัฒนาโครงการให้บริการ					
ทางการแพทย์ครบวงจร	15	840,389,408	840,389,408	-	-
ภาษีมูลค่าเพิ่ม (สุทธิ)		21,782,029	21,816,989	-	-
สินทรัพย์ไม่หมุนเวียนอื่นที่ถือไว้เพื่อขาย		-	13,377,252	-	-
สินทรัพย์หมุนเวียนอื่น		19,294,704	21,203,628	14,588,782	7,096,360
รวมสินทรัพย์หมุนเวียน		4,873,002,926	6,988,878,489	5,475,153,410	6,652,084,922

หมายเหตุประกอบงบการเงินรวมและงบการเงินเฉพาะกิจการในหน้า 18 ถึง 120 เป็นส่วนหนึ่งของงบการเงินนี้

บริษัท ธนบุรี เฮลท์แคร์ กรุ๊ป จำกัด (มหาชน)

งบแสดงฐานะการเงิน

ณ วันที่ 31 ธันวาคม พ.ศ. 2566

หมายเหตุ	งบการเงินรวม		งบการเงินเฉพาะกิจการ	
	(ปรับปรุงใหม่)			
	พ.ศ. 2566	พ.ศ. 2565	พ.ศ. 2566	พ.ศ. 2565
	บาท	บาท	บาท	บาท
สินทรัพย์ (ต่อ)				
สินทรัพย์ไม่หมุนเวียน				
เงินฝากสถาบันการเงินติดภาระค้ำประกัน	16	15,598,811	15,593,700	-
สินทรัพย์ทางการเงินที่วัดมูลค่าด้วย				
มูลค่ายุติธรรมผ่านกำไรขาดทุนเบ็ดเสร็จอื่น	17	1,047,019,509	1,070,879,164	981,943,743
เงินให้กู้ยืมระยะยาวแก่กิจการที่เกี่ยวข้องกัน	41 จ)	-	-	149,500,000
เงินลงทุนในบริษัทร่วม (สุทธิ)	18	1,039,702,627	945,505,025	624,010,868
เงินลงทุนในบริษัทย่อย (สุทธิ)	19	-	-	8,021,935,167
เงินลงทุนในกิจการร่วมค้า (สุทธิ)	20	863,559,424	783,212,024	898,012,168
อสังหาริมทรัพย์เพื่อการลงทุน (สุทธิ)	21	1,649,064,524	1,723,340,273	-
ที่ดิน อาคารและอุปกรณ์ (สุทธิ)	22	11,140,037,977	10,818,868,320	4,343,330,416
สินทรัพย์สิทธิการใช้ (สุทธิ)	23	1,955,808,987	2,040,398,091	166,254,681
เงินจ่ายล่วงหน้าค่าสินทรัพย์		177,528,734	63,260,382	87,404,604
สินทรัพย์ไม่มีตัวตน (สุทธิ)	24	353,459,381	297,457,271	125,332,131
ค่าความนิยม	40	147,501,890	147,501,890	-
เงินจองสิทธิการเช่าที่ดิน		4,000,000	4,000,000	4,000,000
สินทรัพย์ภาษีเงินได้รอการตัดบัญชี (สุทธิ)	25	184,646,504	90,567,095	-
สินทรัพย์ไม่หมุนเวียนอื่น (สุทธิ)		98,700,464	67,580,977	33,358,400
รวมสินทรัพย์ไม่หมุนเวียน		18,676,628,832	18,068,164,212	15,435,082,178
รวมสินทรัพย์		23,549,631,758	25,057,042,701	20,910,235,588

หมายเหตุประกอบงบการเงินรวมและงบการเงินเฉพาะกิจการในหน้า 18 ถึง 120 เป็นส่วนหนึ่งของงบการเงินนี้

บริษัท ธนบุรี เฮลท์แคร์ กรุ๊ป จำกัด (มหาชน)

งบแสดงฐานะการเงิน

ณ วันที่ 31 ธันวาคม พ.ศ. 2566

หมายเหตุ	งบการเงินรวม		งบการเงินเฉพาะกิจการ	
	(ปรับปรุงใหม่)			
	พ.ศ. 2566	พ.ศ. 2565	พ.ศ. 2566	พ.ศ. 2565
	บาท	บาท	บาท	บาท
หนี้สินและส่วนของผู้ถือหุ้น				
หนี้สินหมุนเวียน				
เงินเบิกเกินบัญชีและเงินกู้ยืมระยะสั้น				
จากสถาบันการเงิน	26	4,657,338,514	4,525,329,801	3,813,374,166
เจ้าหนี้การค้าและเจ้าหนี้อื่น	27	1,629,800,292	1,497,661,189	822,894,970
เงินกู้ยืมระยะสั้นจากกิจการที่เกี่ยวข้องกัน	41 ง)	-	-	583,000,000
เงินกู้ยืมระยะสั้นจากบุคคลอื่น		6,191,000	6,191,000	-
ส่วนที่ถึงกำหนดชำระภายในหนึ่งปีของ				
- เงินกู้ยืมระยะยาวจากสถาบันการเงิน	28	3,155,049,530	1,580,844,650	1,766,048,260
- หนี้สินตามสัญญาเช่า (สุทธิ)	29	78,072,208	21,613,429	11,431,177
- หนี้สินจากการซื้อเครื่องมือ				
และอุปกรณ์ทางการแพทย์		41,948,283	48,873,913	-
ภาษีเงินได้ค้างจ่าย		70,586,560	186,602,551	46,804,105
ภาษีมูลค่าเพิ่ม (สุทธิ)		32,132,730	22,294,760	3,661,114
หนี้สินหมุนเวียนอื่น		27,589,728	26,977,354	14,656,937
รวมหนี้สินหมุนเวียน		9,698,708,845	7,916,388,647	7,061,870,729
หนี้สินไม่หมุนเวียน				
เงินกู้ยืมระยะยาวจากสถาบันการเงิน	28	2,091,266,803	4,967,071,657	2,028,711,072
หนี้สินตามสัญญาเช่า (สุทธิ)	29	192,687,165	186,039,810	145,381,128
หนี้สินจากการซื้อเครื่องมือ				
และอุปกรณ์ทางการแพทย์		33,071,789	47,221,562	-
เจ้าหนี้ระยะยาวจากการซื้อ				
สินทรัพย์ไม่มีตัวตน		-	3,103,000	-
หนี้สินภาษีเงินได้รอการตัดบัญชี (สุทธิ)	25	309,820,810	318,831,033	100,936,863
ภาระผูกพันผลประโยชน์พนักงาน	30	434,401,186	452,015,781	311,481,936
หนี้สินไม่หมุนเวียนอื่น		13,451,193	7,387,204	8,923,250
รวมหนี้สินไม่หมุนเวียน		3,074,698,946	5,981,670,047	2,595,434,249
รวมหนี้สิน		12,773,407,791	13,898,058,694	9,657,304,978

หมายเหตุประกอบงบการเงินรวมและงบการเงินเฉพาะกิจการในหน้า 18 ถึง 120 เป็นส่วนหนึ่งของงบการเงินนี้

บริษัท ธนบุรี เฮลท์แคร์ กรุ๊ป จำกัด (มหาชน)

งบแสดงฐานะการเงิน

ณ วันที่ 31 ธันวาคม พ.ศ. 2566

หมายเหตุ	งบการเงินรวม		งบการเงินเฉพาะกิจการ	
	(ปรับปรุงใหม่)			
	พ.ศ. 2566	พ.ศ. 2565	พ.ศ. 2566	พ.ศ. 2565
	บาท	บาท	บาท	บาท
หนี้สินและส่วนของผู้ถือหุ้น (ต่อ)				
ส่วนของผู้ถือหุ้น				
ทุนเรือนหุ้น				
ทุนจดทะเบียน				
หุ้นสามัญ 847,467,400 หุ้น				
มูลค่าที่ตราไว้หุ้นละ 1 บาท	847,467,400	847,467,400	847,467,400	847,467,400
ทุนจดทะเบียนที่ออกและชำระเต็มมูลค่าแล้ว				
หุ้นสามัญ 847,467,400 หุ้น				
มูลค่าหุ้นละ 1 บาท	847,467,400	847,467,400	847,467,400	847,467,400
ส่วนเกินมูลค่าหุ้นสามัญ (สุทธิ)	6,861,242,864	6,861,242,864	6,861,242,864	6,861,242,864
ส่วนเกินมูลค่าหุ้นซื้อคืน	34,558,923	34,558,923	34,558,923	34,558,923
กำไรสะสม				
จัดสรรแล้ว - ทุนสำรองตามกฎหมาย	32 112,524,039	112,524,039	112,524,039	112,524,039
ยังไม่ได้จัดสรร	2,440,342,530	2,909,232,976	2,953,444,275	2,995,309,664
ส่วนทุนจากการจ่ายโดยใช้หุ้นเป็นเกณฑ์	14,366,841	-	-	-
ส่วนเกิน(ขาด)ทุนจากการลงทุนเพิ่มในบริษัทย่อย	(1,069,394,001)	(1,080,983,133)	-	-
องค์ประกอบอื่นของส่วนของผู้ถือหุ้น	467,878,850	494,164,054	443,693,109	469,448,438
รวมส่วนของผู้เป็นเจ้าของของบริษัท	9,708,987,446	10,178,207,123	11,252,930,610	11,320,551,328
ส่วนได้เสียที่ไม่มีอำนาจควบคุม	34 1,067,236,521	980,776,884	-	-
รวมส่วนของผู้ถือหุ้น	10,776,223,967	11,158,984,007	11,252,930,610	11,320,551,328
รวมหนี้สินและส่วนของผู้ถือหุ้น	23,549,631,758	25,057,042,701	20,910,235,588	21,731,546,791

หมายเหตุประกอบงบการเงินรวมและงบการเงินเฉพาะกิจการในหน้า 18 ถึง 120 เป็นส่วนหนึ่งของงบการเงินนี้

บริษัท ธนบุรี เฮลท์แคร์ กรุ๊ป จำกัด (มหาชน)
งบกำไรขาดทุนเบ็ดเสร็จ
สำหรับปีสิ้นสุดวันที่ 31 ธันวาคม พ.ศ. 2566

รายละเอียด	หมายเหตุ	งบการเงินรวม		งบการเงินเฉพาะกิจการ	
		พ.ศ. 2566	พ.ศ. 2565	พ.ศ. 2566	พ.ศ. 2565
		บาท	บาท	บาท	บาท
รายได้					
รายได้จากกิจการโรงพยาบาล		8,742,167,422	10,210,613,543	5,592,866,319	6,832,822,297
รายได้จากการขายสินค้า		206,223,915	284,138,537	2,711,967	9,534,823
รายได้จากการให้บริการ		794,886,365	643,355,351	209,034,990	190,637,955
รายได้จากการขายห้องชุด		100,274,207	443,788,482	-	-
ต้นทุนกิจการโรงพยาบาล		(6,474,575,568)	(7,022,486,111)	(3,952,169,373)	(4,798,599,209)
ต้นทุนการขายสินค้า		(140,472,138)	(216,580,493)	(2,256,548)	(6,887,220)
ต้นทุนการให้บริการ		(760,880,699)	(588,722,926)	(188,604,711)	(185,238,551)
ต้นทุนจากการขายห้องชุด		(62,703,892)	(268,515,216)	-	-
กำไรขั้นต้น		2,404,919,612	3,485,591,167	1,661,582,644	2,042,270,095
รายได้อื่น	35	143,726,803	444,395,457	339,080,815	380,358,081
กำไรก่อนค่าใช้จ่าย		2,548,646,415	3,929,986,624	2,000,663,459	2,422,628,176
ค่าใช้จ่ายในการขาย		(229,598,729)	(210,065,426)	(76,650,237)	(69,501,163)
ค่าใช้จ่ายในการบริหาร		(1,581,233,052)	(1,509,984,925)	(722,773,975)	(754,317,056)
ขาดทุนจากการด้อยค่าเงินลงทุน	19 ข)	-	-	-	(71,014,473)
กำไร(ขาดทุน)อื่น					
- กำไรสุทธิจากอัตราแลกเปลี่ยน		197,563	(45,320)	(238,584)	(768,857)
ค่าใช้จ่ายอื่น		(9,805,154)	(25,068,694)	(1,991,617)	(5,243,927)
ต้นทุนทางการเงิน	37	(449,476,813)	(304,846,573)	(342,585,131)	(257,747,380)
ส่วนแบ่งกำไรจากเงินลงทุนในบริษัทร่วม	18 ข)	133,194,759	126,163,561	-	-
ส่วนแบ่งกำไรจากเงินลงทุนในกิจการร่วมค้า	20 ข)	80,327,469	24,800,438	-	-
กำไรก่อนภาษีเงินได้		492,252,458	2,030,939,685	856,423,915	1,264,035,320
ภาษีเงินได้	38	(100,115,602)	(354,404,513)	(132,642,323)	(226,652,391)
กำไรสำหรับปี		392,136,856	1,676,535,172	723,781,592	1,037,382,929

หมายเหตุประกอบงบการเงินรวมและงบการเงินเฉพาะกิจการในหน้า 18 ถึง 120 เป็นส่วนหนึ่งของงบการเงินนี้

บริษัท ธนบุรี เฮลท์แคร์ กรุ๊ป จำกัด (มหาชน)

งบกำไรขาดทุนเบ็ดเสร็จ

สำหรับปีสิ้นสุดวันที่ 31 ธันวาคม พ.ศ. 2566

	หมายเหตุ	งบการเงินรวม		งบการเงินเฉพาะกิจการ	
		พ.ศ. 2566	พ.ศ. 2565	พ.ศ. 2566	พ.ศ. 2565
		บาท	บาท	บาท	บาท
กำไรขาดทุนเบ็ดเสร็จอื่น					
รายการที่จะไม่จัดประเภทรายการใหม่					
ไปยังกำไรหรือขาดทุนในภายหลัง					
- การวัดมูลค่าใหม่ของการผูกพัน					
ผลประโยชน์พนักงาน	30	(2,896,242)	-	(3,397,849)	-
- กำไรที่ยังไม่รับรู้จากการตีมูลค่า					
ยุติธรรมของสินทรัพย์ทางการเงิน	11, 17	(33,043,624)	41,462,063	(33,043,624)	47,314,716
- ส่วนแบ่งกำไรขาดทุนเบ็ดเสร็จอื่นของ					
กิจการร่วมค้าตามวิธีส่วนได้เสีย	20 ข)	19,931	17,412,433	-	-
- ภาษีเงินได้เกี่ยวกับองค์ประกอบของ					
กำไรขาดทุนเบ็ดเสร็จอื่น	25	6,896,428	(9,462,943)	7,288,295	(9,462,943)
กำไร(ขาดทุน)เบ็ดเสร็จอื่นสำหรับปี					
- สุทธิจากภาษี		(29,023,507)	49,411,553	(29,153,178)	37,851,773
กำไร(ขาดทุน)เบ็ดเสร็จรวมสำหรับปี		363,113,349	1,725,946,725	694,628,414	1,075,234,702
การแบ่งปันกำไร(ขาดทุน)					
ส่วนของผู้เป็นเจ้าของของบริษัท		295,406,825	1,601,694,626	723,781,592	1,037,382,929
ส่วนของส่วนได้เสียที่ไม่มีอำนาจควบคุม		96,730,031	74,840,546	-	-
		392,136,856	1,676,535,172	723,781,592	1,037,382,929
การแบ่งปันกำไร(ขาดทุน)เบ็ดเสร็จรวม					
ส่วนของผู้เป็นเจ้าของของบริษัท		267,073,482	1,651,106,179	694,628,414	1,075,234,702
ส่วนของส่วนได้เสียที่ไม่มีอำนาจควบคุม		96,039,867	74,840,546	-	-
		363,113,349	1,725,946,725	694,628,414	1,075,234,702
กำไรต่อหุ้น					
กำไรต่อหุ้นขั้นพื้นฐานส่วนที่เป็นของ					
ผู้เป็นเจ้าของของบริษัท (บาท)	39	0.35	1.89	0.85	1.22
จำนวนหุ้นสามัญเฉลี่ยถ่วงน้ำหนัก (หุ้น)		847,467,400	847,349,579	847,467,400	847,349,579

หมายเหตุประกอบงบการเงินรวมและงบการเงินเฉพาะกิจการในหน้า 18 ถึง 120 เป็นส่วนหนึ่งของงบการเงินนี้

บริษัท ธนบุรี เฮลท์แคร์ กรุ๊ป จำกัด (มหาชน)
งบแสดงการเปลี่ยนแปลงส่วนของผู้ถือหุ้น
สำหรับปีสิ้นสุดวันที่ 31 ธันวาคม พ.ศ. 2566

[illegible]

หมายเหตุประกอบการเงินรวมและงบการเงินเฉพาะกิจการในหน้า 18 ถึง 120 เป็นส่วนหนึ่งของงบการเงินนี้

บริษัท ธนบุรี เฮลท์แคร์ กรุ๊ป จำกัด (มหาชน)
งบแสดงการเปลี่ยนแปลงส่วนของผู้ถือหุ้น
สำหรับปีสิ้นสุดวันที่ 31 ธันวาคม พ.ศ. 2566

	งบการเงินเฉพาะกิจการ (บาท)									
	กำไรสะสม					องค์ประกอบอื่นของส่วนของผู้ถือหุ้น				
	กำไรสะสม					กำไรขาดทุนเบ็ดเสร็จอื่น				
	ทุนจดทะเบียน ที่ออกและชำระ เต็มมูลค่าแล้ว	ส่วนเกินมูลค่า หุ้นสามัญ	ส่วนเกินมูลค่า หุ้นสามัญ	ส่วนเกินมูลค่า หุ้นสามัญ	ส่วนเกินมูลค่า หุ้นสามัญ	ส่วนเกินมูลค่า หุ้นสามัญ	ส่วนเกินมูลค่า หุ้นสามัญ	ส่วนเกินมูลค่า หุ้นสามัญ	ส่วนเกินมูลค่า หุ้นสามัญ	รวม
	849,080,000	6,861,242,864	112,524,039	97,072,047	2,623,575,348	(97,072,047)	6,345,557	521,528,920	(89,932,255)	431,596,665
ยอดคงเหลือต้นปี ณ วันที่ 1 มกราคม พ.ศ. 2565										
การเปลี่ยนแปลงในส่วนของผู้ถือหุ้นสำหรับปี										
จ่ายเงินปันผล (หมายเหตุ 33)	-	-	-	-	(762,720,660)	-	-	-	-	(762,720,660)
จำหน่ายหุ้นคืน (หมายเหตุ 31)	-	-	-	-	-	97,072,047	28,213,366	-	-	125,285,413
ลดทุนหุ้นสามัญ (หมายเหตุ 31)	(1,612,600)	-	-	-	-	-	-	-	-	(1,612,600)
จัดสรรกำไรสะสมเป็นเงินสำรองหุ้นคืน (หมายเหตุ 31)	-	-	-	(97,072,047)	97,072,047	-	-	-	-	-
กำไรเบ็ดเสร็จรวมสำหรับปี	-	-	-	-	1,037,382,929	-	-	47,314,716	(9,462,943)	37,851,773
ยอดคงเหลือปลายปี ณ วันที่ 31 ธันวาคม พ.ศ. 2565	847,467,400	6,861,242,864	112,524,039	-	2,995,309,664	-	34,558,923	568,843,636	(99,395,196)	469,448,438
ยอดคงเหลือต้นปี ณ วันที่ 1 มกราคม พ.ศ. 2566										
การเปลี่ยนแปลงในส่วนของผู้ถือหุ้นสำหรับปี										
จ่ายเงินปันผล (หมายเหตุ 33)	-	-	-	-	(762,704,758)	-	-	-	-	(762,704,758)
จำหน่ายหุ้นคืน (หมายเหตุ 31)	-	-	-	-	-	-	-	-	-	-
กำไรจากการขายสินทรัพย์ทางการเงิน	-	-	-	-	455,626	-	-	-	-	455,626
ที่วัดมูลค่าด้วยมูลค่าสุทธิ	-	-	-	-	720,383,743	-	-	(33,043,624)	7,288,295	694,628,414
กำไรเบ็ดเสร็จรวมสำหรับปี	-	-	-	-	2,953,444,275	-	34,558,923	535,800,012	(92,106,903)	443,693,109
ยอดคงเหลือปลายปี ณ วันที่ 31 ธันวาคม พ.ศ. 2566	847,467,400	6,861,242,864	112,524,039	-	2,995,444,275	-	34,558,923	535,800,012	(92,106,903)	443,693,109

หมายเหตุประกอบงบการเงินรวมและงบการเงินเฉพาะกิจการในหน้า 18 ถึง 120 เป็นส่วนหนึ่งของงบการเงินนี้

บริษัท ธนบุรี เฮลท์แคร์ กรุ๊ป จำกัด (มหาชน)

งบกระแสเงินสด

สำหรับปีสิ้นสุดวันที่ 31 ธันวาคม พ.ศ. 2566

หมายเหตุ	งบการเงินรวม		งบการเงินเฉพาะกิจการ	
	พ.ศ. 2566	พ.ศ. 2565	พ.ศ. 2566	พ.ศ. 2565
	บาท	บาท	บาท	บาท
กระแสเงินสดจากกิจกรรมดำเนินงาน				
ทำไรก่อนภาษีเงินได้	492,252,458	2,030,939,685	856,423,915	1,264,035,320
รายการปรับปรุง				
ค่าเผื่อ(กลับรายการ)				
- ผลขาดทุนด้านเครดิตที่คาดว่าจะเกิดขึ้น				
- ลูกหนี้การค้าและลูกหนี้อื่น	12	5,925,524	(13,619,840)	9,581,513
- เงินให้กู้ยืมระยะสั้นแก่กิจการที่เกี่ยวข้องกัน	41 ก)	-	-	15,000,000
- เงินจ่ายล่วงหน้าค่าวัสดุ		-	171,633,600	-
- สินค้าเสื่อมสภาพ	14	1,818,293	75,381,526	-
- การด้อยค่าอสังหาริมทรัพย์เพื่อการลงทุน	21	-	16,997,580	-
- การด้อยค่าที่ดิน อาคารและอุปกรณ์	22	(4,997,899)	(4,222,377)	-
- การด้อยค่าสินทรัพย์ไม่มีตัวตน	24	-	(18,153)	-
- การด้อยค่าเงินลงทุนในบริษัทย่อย	19 ก)	-	-	71,014,473
กำไรจากการจำหน่ายสินทรัพย์ทางการเงินที่วัดมูลค่าด้วยมูลค่าตีตรรกผ่านกำไรหรือขาดทุน	11	(1,234,497)	-	-
กำไรที่รับรู้จากการตีมูลค่าตีตรรกของสินทรัพย์ทางการเงินที่วัดมูลค่าด้วยมูลค่าตีตรรกผ่านกำไรหรือขาดทุน	11	(1,904,672)	(423,849)	(204,238)
ขาดทุนจากอัตราแลกเปลี่ยนที่ยังไม่เกิดขึ้นจริง				
ของเงินสดและรายการเทียบเท่าเงินสด		593,285	1,111,285	593,285
กำไรจากการจำหน่ายเงินลงทุนในบริษัทย่อย	19 จ)	-	(4,683,733)	-
กำไรจากการโอนเปลี่ยนประเภทเงินลงทุนในบริษัทร่วม	18 ข)	-	(13,174,748)	-
ส่วนแบ่งกำไรจากเงินลงทุนในบริษัทร่วม	18 ข)	(133,194,759)	(126,163,561)	-
ส่วนแบ่งกำไรจากเงินลงทุนในกิจการร่วมค้า	20 ข)	(80,327,469)	(24,800,438)	-
ค่าเสื่อมราคา	21, 22, 23	1,076,016,629	953,755,447	429,239,695
ค่าตัดจำหน่าย	24	61,860,750	52,095,763	16,768,402
ขาดทุนสุทธิจากการจำหน่ายที่ดิน อาคารและอุปกรณ์		2,976,847	979,142	533,212
กำไรจากการจำหน่ายอสังหาริมทรัพย์เพื่อการลงทุน	35	(17,758,446)	(109,320,490)	-
กำไรจากการจำหน่ายสินทรัพย์ไม่มีตัวตน	24	(67,364)	-	(67,364)
ขาดทุนจากการตัดจำหน่ายที่ดิน อาคารและอุปกรณ์	22	9,953,509	11,197,178	13,906
กำไรจากการยกเลิกสัญญาเช่าสินทรัพย์สิทธิการใช้		(15,466)	(8,502,554)	(15,466)
ขาดทุนจากการตัดจำหน่ายสินทรัพย์ไม่มีตัวตน	24	1,641,650	154,759	1,444,500
ภาระผูกพันผลประโยชน์พนักงาน	30	40,878,949	39,766,357	27,038,046
ค่าใช้จ่ายโดยการจ่ายหุ้นเป็นเกณฑ์		16,281,552	-	-
เงินปันผลรับ	11, 17, 18 ข), 19 ก)	(48,320,623)	(85,501,046)	(147,105,222)
รายได้ดอกเบี้ยรับ	35	(6,059,453)	(14,374,577)	(146,607,426)
ต้นทุนทางการเงิน	37	449,476,813	304,846,573	342,585,131
		1,865,795,611	3,254,053,529	1,390,221,889
				1,937,677,021

หมายเหตุประกอบงบการเงินรวมและงบการเงินเฉพาะกิจการในหน้า 18 ถึง 120 เป็นส่วนหนึ่งของงบการเงินนี้

บริษัท ธนบุรี เฮลท์แคร์ กรุ๊ป จำกัด (มหาชน)

งบกระแสเงินสด

สำหรับปีสิ้นสุดวันที่ 31 ธันวาคม พ.ศ. 2566

หมายเหตุ	ข้อมูลทางการเงินรวม		ข้อมูลทางการเงินเฉพาะกิจการ	
	พ.ศ. 2566	พ.ศ. 2565	พ.ศ. 2566	พ.ศ. 2565
	บาท	บาท	บาท	บาท
การเปลี่ยนแปลงของเงินทุนหมุนเวียน				
(ไม่รวมผลกระทบของการซื้อและการจำหน่ายบริษัทย่อย)				
ลูกหนี้การค้าและลูกหนี้อื่น	339,454,880	897,361,518	22,837,911	864,094,235
สินค้าคงเหลือ	55,297,635	272,808,334	(9,850,214)	(4,941,604)
ต้นทุนการพัฒนาโครงการให้บริการทางการแพทย์ครบวงจร	-	375,164	-	-
สินทรัพย์หมุนเวียนอื่น	(210,372)	(685,356)	(7,492,422)	(1,968,793)
สินทรัพย์ไม่หมุนเวียนอื่น	(3,434,729)	(28,114,530)	(299,800)	(29,102,000)
เจ้าหนี้การค้าและเจ้าหนี้อื่น	93,707,610	(1,150,611,658)	(27,392,311)	(1,167,479,744)
ภาษีมูลค่าเพิ่ม	9,872,930	5,731,400	(801,032)	(2,834,463)
หนี้สินหมุนเวียนอื่น	1,139,985	(5,707,693)	1,303,454	1,010,555
หนี้สินไม่หมุนเวียนอื่น	2,613,989	3,474,672	2,675,001	2,626,249
ภาระผูกพันผลประโยชน์พนักงานจ่าย	(61,389,786)	(43,679,225)	(44,015,029)	(33,384,041)
เงินสดได้มาจากการดำเนินงาน	2,302,847,753	3,205,006,155	1,327,187,447	1,565,697,415
เงินสดรับดอกเบี้ย	16,951,946	2,956,463	27,667,486	94,619,799
เงินสดจ่ายต้นทุนทางการเงิน	(443,056,799)	(292,091,496)	(335,533,596)	(251,660,615)
เงินสดจ่ายภาษีเงินได้	(334,554,172)	(420,682,019)	(200,065,720)	(285,994,951)
เงินสดสุทธิได้มาจากการดำเนินงาน	1,542,188,728	2,495,189,103	819,255,617	1,122,661,648
กระแสเงินสดจากกิจกรรมลงทุน				
เงินลงทุนระยะสั้นกับสถาบันการเงิน(เพิ่มขึ้น)ลดลง	(1,985)	148,130	-	-
เงินฝากสถาบันการเงินติดภาระค้ำประกันเพิ่มขึ้น	(5,111)	(155,211)	-	-
สินทรัพย์ทางการเงินที่วัดมูลค่าด้วยมูลค่ายุติธรรม				
ผ่านกำไรหรือขาดทุน - เงินสดรับ	206,378,651	-	-	-
ผ่านกำไรหรือขาดทุน - เงินสดจ่าย	(139,000,000)	(77,000,000)	-	-
สินทรัพย์ทางการเงินที่วัดมูลค่าด้วยมูลค่ายุติธรรม				
ผ่านกำไรขาดทุนเบ็ดเสร็จอื่น - เงินสดรับ	2,054,291	-	2,054,291	-
ผ่านกำไรขาดทุนเบ็ดเสร็จอื่น - เงินสดจ่าย	(9,522,977)	(160,000)	(9,522,977)	(160,000)
เงินลงทุนในบริษัทร่วม - เงินสดจ่าย	18 ข)	-	(300,000)	-
เงินลงทุนในบริษัทย่อย - เงินสดรับ	19 ข)	-	18,114,406	-
- เงินสดจ่าย	19 ข), 40	-	(605,151,906)	(62,500,000)
เงินลงทุนระยะยาวอื่น - เงินสดจ่าย	17	(562,500)	(18,018,006)	(281,250)
เงินสดจ่ายเพื่อซื้อ - อสังหาริมทรัพย์เพื่อการลงทุน		(187,500)	-	-
เงินสดจ่ายค่าสิทธิการเช่าที่ดิน		-	(1,374,088)	-
เงินสดจ่ายเพื่อซื้อ - ที่ดิน อาคารและอุปกรณ์		(1,282,970,759)	(1,232,345,463)	(616,078,577)
เงินสดจ่ายเพื่อซื้อ - สินทรัพย์ไม่มีตัวตน		(110,328,399)	(37,196,839)	(74,256,394)
เงินสดรับจากการจำหน่ายที่ดินภายใต้สินทรัพย์ไม่หมุนเวียนที่ถือไว้เพื่อขาย		13,377,252	-	-
เงินสดรับจากการจำหน่ายที่ดิน อาคารและอุปกรณ์ (สุทธิ)		5,340,610	2,412,168	1,394,723
และสินทรัพย์ไม่มีตัวตน (สุทธิ)		92,065,887	253,323,955	-
เงินสดรับจากการจำหน่ายอสังหาริมทรัพย์เพื่อการลงทุน (สุทธิ)		-	-	-
เงินให้กู้ยืมระยะสั้นกับบริษัทที่เกี่ยวข้องกัน				
- เงินสดรับ	41 ค)	85,000,000	-	950,500,000
- เงินสดจ่าย	41 ค)	(107,848,931)	-	(1,160,348,931)
เงินให้กู้ยืมระยะสั้นกับบริษัทอื่น - เงินสดจ่าย		-	(46,000,000)	-
เงินให้กู้ยืมระยะยาวกับบริษัทที่เกี่ยวข้องกัน				
- เงินสดรับ	41 จ)	-	-	21,000,000
- เงินสดจ่าย	41 จ)	-	-	(195,000,000)
เงินปันผลรับจากเงินลงทุนในบริษัทย่อย บริษัทร่วม				
บริษัทอื่นและเงินลงทุนในตราสารทุน	11, 17, 18 ข), 19 ก)	86,326,900	119,772,665	146,114,342
เงินสดสุทธิได้มาจาก(ใช้ไป)ในกิจกรรมลงทุน		(1,159,884,571)	(1,623,930,189)	(801,924,773)
				475,665,855

หมายเหตุประกอบงบการเงินรวมและงบการเงินเฉพาะกิจการในหน้า 18 ถึง 120 เป็นส่วนหนึ่งของการเงินนี้

บริษัท ธนบุรี เฮลท์แคร์ กรุ๊ป จำกัด (มหาชน)

งบกระแสเงินสด

สำหรับปีสิ้นสุดวันที่ 31 ธันวาคม พ.ศ. 2566

หมายเหตุ	ข้อมูลทางการเงินรวม		ข้อมูลทางการเงินเฉพาะกิจการ	
	พ.ศ. 2566	พ.ศ. 2565	พ.ศ. 2566	พ.ศ. 2565
	บาท	บาท	บาท	บาท
กระแสเงินสดจากกิจกรรมจัดหาเงิน				
เงินเบิกเกินบัญชีและเงินกู้ยืมระยะสั้น				
จากสถาบันการเงินเพิ่มขึ้น(ลดลง)	26	132,008,713	549,610,301	(226,625,834)
เงินกู้ยืมระยะสั้นจากบริษัทที่เกี่ยวข้องกัน				
- เงินสดรับ	41 ง)	-	200,000,000	402,000,000
- เงินสดจ่าย	41 ง)	-	(200,000,000)	(63,000,000)
เงินกู้ยืมระยะสั้นจากบุคคลอื่น - เงินสดรับ		-	6,191,000	-
เงินกู้ยืมระยะยาวจากสถาบันการเงิน				
- เงินสดรับ	28	710,000,000	1,660,322,850	700,000,000
- เงินสดจ่าย	28	(2,013,473,206)	(1,333,033,559)	(1,542,469,435)
เงินสดจ่ายค่าธรรมเนียมเงินกู้		(500,000)	(6,212,890)	(500,000)
เงินสดจ่ายชำระหนี้ตามสัญญาเช่า - เงินต้น		(29,776,476)	(38,912,871)	(12,437,149)
เงินสดจ่ายชำระหนี้ตามสัญญาเช่า - ดอกเบี้ย		(11,251,357)	(10,249,044)	(7,400,349)
จ่ายชำระหนี้สินจากการซื้อเครื่องมือและอุปกรณ์ทางการแพทย์		(55,274,943)	(55,327,419)	-
เงินสดรับจากการจำหน่ายหุ้นซื้อคืน	31	-	123,672,813	-
เงินสดจ่ายซื้อเงินลงทุนเพิ่มเติมในบริษัทย่อย	19 ข)	-	(12,899,934)	-
เงินสดรับจากการลงทุนของส่วนของผู้ถือหุ้นส่วนน้อย		47,406,750	125,000,000	-
เงินสดจ่ายเงินปันผลหุ้นสามัญ		(759,727,289)	(757,764,723)	(759,727,289)
เงินสดจ่ายปันผลของบริษัทย่อยที่จ่าย				
ให้ส่วนได้เสียที่ไม่มีอำนาจควบคุม		(47,327,558)	(16,863,611)	-
เงินสดสุทธิได้มาจาก(ใช้ไป)ในกิจกรรมจัดหาเงิน		(2,027,915,366)	233,532,913	(1,510,160,056)
เงินสดและรายการเทียบเท่าเงินสดเพิ่มขึ้น(ลดลง)สุทธิ		(1,645,611,209)	1,104,791,827	(1,492,829,212)
เงินสดและรายการเทียบเท่าเงินสดต้นปี		2,585,971,501	1,482,290,959	2,139,183,263
ขาดทุนจากอัตราแลกเปลี่ยนที่ยังไม่เกิดขึ้นจริง				
ของเงินสดและรายการเทียบเท่าเงินสด		(593,285)	(1,111,285)	(593,285)
เงินสดและรายการเทียบเท่าเงินสดปลายปี		939,767,007	2,585,971,501	645,760,766
รายการที่ไม่ใช่เงินสด				
ลูกหนี้จากการขายสินทรัพย์ถาวร		22,500	22,500	2,167,034
เงินปันผลค้างรับ		990,880	-	990,880
เจ้าหนี้จากการซื้อที่ดิน อาคารและอุปกรณ์ระหว่างปี	27	147,981,410	133,538,008	102,825,944
เจ้าหนี้เงินจองสิทธิการเช่าที่ดิน		-	-	4,000,000
เจ้าหนี้จากการได้มาซึ่งสิทธิการเช่าที่ดิน		-	-	4,000,000
เจ้าหนี้จากการซื้อสินทรัพย์ไม่มีตัวตนระหว่างปี	27	23,855,553	12,001,589	3,250,000
เงินปันผลค้างจ่าย	27	23,701,825	20,739,356	23,701,825
เงินประกันค้ำก่อสร้าง	27	88,281,230	77,475,308	26,726,069
โอนเปลี่ยนประเภทเงินลงทุนในบริษัทย่อยไปเป็นสินทรัพย์				
ทางการเงินที่วัดมูลค่าด้วยมูลค่ายุติธรรม	17	-	14,000,000	-
โอนสินทรัพย์สิทธิการใช้ไปเป็นที่ดิน อาคารและอุปกรณ์ (สุทธิ)	22, 23	-	2,707,298	-
โอนสินทรัพย์ถาวรไปเป็นสินทรัพย์ไม่มีตัวตนเวียนถือไว้เพื่อขาย	22	13,377,252	-	-
โอนเงินจ่ายล่วงหน้าค่าสินทรัพย์ไปเป็น				
- ที่ดิน อาคารและอุปกรณ์	22	81,252,324	26,666,306	10,822,927
- สินทรัพย์ไม่มีตัวตน	24	-	37,450	-
หนี้สินจากการซื้อเครื่องมือและอุปกรณ์ทางการแพทย์ระหว่างปี		30,574,146	37,525,914	-

หมายเหตุประกอบงบการเงินรวมและงบการเงินเฉพาะกิจการในหน้า 18 ถึง 120 เป็นส่วนหนึ่งของการเงินนี้

บริษัท ธนบุรี เฮลท์แคร์ กรุ๊ป จำกัด (มหาชน)

หมายเหตุประกอบงบการเงินรวมและงบการเงินเฉพาะกิจการ

สำหรับปีสิ้นสุดวันที่ 31 ธันวาคม พ.ศ. 2566

1 ข้อมูลทั่วไป

บริษัท ธนบุรี เฮลท์แคร์ กรุ๊ป จำกัด (มหาชน) ("บริษัท") เป็นบริษัทมหาชนจำกัด และเป็นบริษัทจดทะเบียนในตลาดหลักทรัพย์แห่งประเทศไทย ซึ่งจัดตั้งขึ้นในประเทศไทย และมีที่อยู่ตามที่จดทะเบียนดังนี้

- สำนักงานใหญ่ : ตั้งอยู่เลขที่ 34/1 ถนนนิรมาภาพ แขวงบ้านช่างหล่อ เขตบางกอกน้อย กรุงเทพมหานคร 10700
 สำนักงานสาขา 1 : ตั้งอยู่เลขที่ 43/4 ถนนบรมราชชนนี แขวงศาลาธรรมสพน์ เขตทวีวัฒนา กรุงเทพมหานคร 10170
 สำนักงานสาขา 2 : ตั้งอยู่เลขที่ 8/21 ซอยสะพานหิน ตำบลตลาดใหญ่ อำเภอเมืองภูเก็ต จังหวัดภูเก็ต 83000
 สำนักงานสาขา 3 : ตั้งอยู่เลขที่ 261/40 หมู่ที่ 10 ตำบลหนองปรือ อำเภอบางละมุง จังหวัดชลบุรี 20150

บริษัทประกอบธุรกิจหลักในกิจการโรงพยาบาล โดยมีบริษัทย่อยประกอบธุรกิจอื่นตามรายละเอียดในหมายเหตุข้อ 19 เพื่อวัตถุประสงค์ในการรายงานข้อมูลจึงรวมเรียกบริษัทและบริษัทย่อยว่ากลุ่มกิจการ

งบการเงินรวมและงบการเงินเฉพาะกิจการ ได้รับอนุมัติจากคณะกรรมการบริษัทเมื่อวันที่ 22 กุมภาพันธ์ พ.ศ. 2567

2 เกณฑ์การจัดทำงบการเงิน

งบการเงินรวมและงบการเงินเฉพาะกิจการได้จัดทำขึ้นตามมาตรฐานการรายงานทางการเงินของไทย และข้อกำหนดภายใต้พระราชบัญญัติหลักทรัพย์และตลาดหลักทรัพย์

งบการเงินรวมและงบการเงินเฉพาะกิจการได้จัดทำขึ้นโดยใช้เกณฑ์ราคาทุนเดิมในการวัดมูลค่าขององค์ประกอบของงบการเงิน ยกเว้นแต่จะได้เปิดเผยเป็นอย่างอื่นในนโยบายการบัญชี

การจัดทำงบการเงินให้สอดคล้องกับหลักการบัญชีที่รับรองทั่วไปในประเทศไทย กำหนดให้ใช้ประมาณการทางบัญชีที่สำคัญและการใช้ดุลยพินิจของผู้บริหารซึ่งจัดทำขึ้นตามกระบวนการในการนำนโยบายการบัญชีของกลุ่มกิจการไปถือปฏิบัติ กลุ่มกิจการเปิดเผยเรื่องการใช้ดุลยพินิจของผู้บริหารหรือรายการที่มีความซับซ้อน และรายการเกี่ยวกับข้อสมมติฐานและประมาณการที่มีนัยสำคัญต่องบการเงินรวมและงบการเงินเฉพาะกิจการดังที่กล่าวไว้ในหมายเหตุข้อ 7

งบการเงินรวมและงบการเงินเฉพาะกิจการฉบับภาษาอังกฤษจัดทำขึ้นจากงบการเงินตามกฎหมายที่เป็นภาษาไทย ในกรณีที่มีเนื้อความขัดแย้งกันหรือมีการตีความในสองภาษาแตกต่างกัน ให้ใช้งบการเงินตามกฎหมายฉบับภาษาไทยเป็นหลัก

บริษัท ธนบุรี เฮลท์แคร์ กรุ๊ป จำกัด (มหาชน)

หมายเหตุประกอบงบการเงินรวมและงบการเงินเฉพาะกิจการ

สำหรับปีสิ้นสุดวันที่ 31 ธันวาคม พ.ศ. 2566

3 มาตรฐานการรายงานทางการเงินฉบับใหม่และฉบับปรับปรุง

3.1 มาตรฐานการรายงานทางการเงินฉบับใหม่และฉบับปรับปรุงมาถือปฏิบัติสำหรับรอบระยะเวลาบัญชีที่เริ่มในหรือหลังวันที่ 1 มกราคม พ.ศ. 2566 ที่เกี่ยวข้องต่อกลุ่มกิจการ

- ก) การปรับปรุงมาตรฐานการบัญชีฉบับที่ 16 เรื่อง ที่ดิน อาคารและอุปกรณ์ ได้อธิบายให้ชัดเจนโดยห้ามกิจการนำสิ่งตอบแทนที่ได้รับจากการขายชิ้นงานที่ผลิตในระหว่างการเตรียมความพร้อมของที่ดิน อาคารและอุปกรณ์ให้อยู่ในสถานที่และสภาพที่พร้อมจะใช้งานได้ตามความประสงค์ของฝ่ายบริหารไปหักต้นทุนของรายการที่ดิน อาคารและอุปกรณ์
- ข) การปรับปรุงมาตรฐานการบัญชีฉบับที่ 37 เรื่อง ประเมินการหนี้สิน หนี้สินที่อาจเกิดขึ้น และสินทรัพย์ที่อาจเกิดขึ้น ได้อธิบายให้ชัดเจนว่าในการพิจารณาว่าสัญญาเป็นสัญญาที่สร้างภาระ ต้นทุนการปฏิบัติตามสัญญา ประกอบด้วยต้นทุนส่วนเพิ่มที่เกี่ยวข้องในการปฏิบัติตามสัญญาและการปันส่วนต้นทุนอื่นที่เกี่ยวข้องโดยตรงในการปฏิบัติตามสัญญา นอกจากนี้กิจการต้องรับรู้ผลขาดทุนจากการด้อยค่าที่เกิดขึ้นจากสินทรัพย์ที่ใช้ในการปฏิบัติตามสัญญา ก่อนที่จะตั้งประมาณการหนี้สินแยกต่างหากสำหรับสัญญาที่สร้างภาระ
- ค) การปรับปรุงมาตรฐานการรายงานทางการเงินฉบับที่ 3 เรื่องการรวมธุรกิจ ได้อธิบายให้ชัดเจนเกี่ยวกับการปรับการอ้างอิงกรอบแนวคิดรายงานทางการเงินให้เป็นฉบับปัจจุบัน และเพิ่มการพิจารณาการรับรู้หนี้สินและหนี้สินที่อาจเกิดขึ้นที่รับมาจากการรวมธุรกิจ และไม่รับรู้สินทรัพย์ที่อาจเกิดขึ้น ณ วันที่ซื้อ
- ง) การปรับปรุงมาตรฐานการรายงานทางการเงินฉบับที่ 9 เรื่อง เครื่องมือทางการเงิน ได้อธิบายให้ชัดเจนเกี่ยวกับการพิจารณาการตัดรายการหนี้สินทางการเงินด้วยวิธีทดสอบร้อยละ 10 โดยให้รวมเฉพาะค่าธรรมเนียมที่เกิดขึ้นระหว่างผู้กู้ยืมและผู้ให้กู้ยืม

การปฏิบัติตามมาตรฐานการรายงานทางการเงินดังกล่าวไม่มีผลกระทบอย่างเป็นสาระสำคัญต่อกลุ่มกิจการ

บริษัท ธนบุรี เฮลท์แคร์ กรุ๊ป จำกัด (มหาชน)

หมายเหตุประกอบงบการเงินรวมและงบการเงินเฉพาะกิจการ

สำหรับปีสิ้นสุดวันที่ 31 ธันวาคม พ.ศ. 2566

3.2 มาตรฐานการรายงานทางการเงินฉบับปรับปรุงที่มีผลบังคับใช้สำหรับรอบระยะเวลาบัญชีในหรือหลังวันที่ 1 มกราคม พ.ศ. 2567 ที่เกี่ยวข้องต่อกลุ่มกิจการ

กลุ่มกิจการและบริษัทไม่ได้นำมาตราฐานการรายงานทางการเงินที่มีการปรับปรุงใหม่ดังต่อไปนี้มาถือปฏิบัติก่อนวันบังคับใช้

ก) การปรับปรุงมาตรฐานการบัญชีฉบับที่ 1 เรื่อง การนำเสนองบการเงิน ได้แก้ไขข้อกำหนดของการเปิดเผยจาก “การเปิดเผยนโยบายการบัญชีที่มีนัยสำคัญ” เป็น “การเปิดเผยข้อมูลนโยบายการบัญชีที่มีสาระสำคัญ” ทั้งนี้ การแก้ไขเพิ่มเติมได้มีการให้แนวทางการพิจารณาว่านโยบายบัญชีเป็นนโยบายบัญชีที่มีสาระสำคัญ ดังนั้นกลุ่มกิจการจึงไม่จำเป็นต้องเปิดเผยข้อมูลนโยบายการบัญชีที่ไม่มีสาระสำคัญ หากกลุ่มกิจการเปิดเผยข้อมูลดังกล่าวจะต้องไม่บ่งชี้ข้อมูลนโยบายการบัญชีที่มีสาระสำคัญ

ข) การปรับปรุงมาตรฐานการบัญชีฉบับที่ 8 เรื่อง นโยบายการบัญชี การเปลี่ยนแปลงประมาณการทางบัญชีและข้อผิดพลาด ได้แก้ไขคำนิยามของประมาณการทางบัญชีเพื่อช่วยให้กลุ่มกิจการจำแนกความแตกต่างของ “การเปลี่ยนแปลงประมาณการทางบัญชี” จาก “การเปลี่ยนแปลงนโยบายการบัญชี” การจำแนกความแตกต่างนั้นมีความสำคัญ เนื่องจากการเปลี่ยนแปลงประมาณการทางบัญชีรับรู้ผลกระทบโดยวิธีเปลี่ยนทันทีเป็นต้นไป ซึ่งถือปฏิบัติกับรายการ เหตุการณ์อื่นและสถานการณ์ที่เกิดขึ้นนับตั้งแต่วันที่มีการเปลี่ยนแปลงเป็นต้นไป ในขณะที่การเปลี่ยนแปลงนโยบายการบัญชีรับรู้ผลกระทบโดยการนำนโยบายการบัญชีใหม่มาถือปฏิบัติย้อนหลังไปที่รายการและเหตุการณ์ในอดีตรวมถึงปัจจุบัน โดยถือเสมือนว่าได้มีการนำนโยบายการบัญชีใหม่มาถือปฏิบัติโดยตลอด

ค) การปรับปรุงมาตรฐานการบัญชีฉบับที่ 12 เรื่อง ภาษีเงินได้

- ค.1) กำหนดให้กิจการรับรู้ภาษีเงินได้รอตัดบัญชีที่เกี่ยวข้องกับสินทรัพย์และหนี้สินที่เกิดขึ้นจากรายการเดี่ยว ซึ่ง ณ การรับรู้เมื่อเริ่มแรกก่อให้เกิดของผลแตกต่างชั่วคราวที่ต้องเสียภาษีและผลแตกต่างชั่วคราวที่ใช้หักภาษีที่มูลค่าเท่ากัน ตัวอย่างของรายการ เช่น สัญญาเช่า และภาระผูกพันจากการรื้อถอน

การปรับปรุงดังกล่าวถือปฏิบัติกับรายการที่เกิดขึ้นในหรือหลังวันเริ่มต้นของรอบระยะเวลาเปรียบเทียบแรกสุดที่นำเสนอ นอกจากนี้กลุ่มกิจการต้องรับรู้สินทรัพย์ภาษีเงินได้รอการตัดบัญชี (โดยรับรู้เท่ากับจำนวนที่เป็นไปได้ค่อนข้างแน่ที่จะได้ใช้ประโยชน์) และหนี้สินภาษีเงินได้รอการตัดบัญชี ณ วันเริ่มต้นของรอบระยะเวลาเปรียบเทียบแรกสุดที่นำเสนอสำหรับผลต่างชั่วคราวที่ใช้หักภาษีและที่ต้องเสียภาษีทั้งหมดที่เกี่ยวข้องกับ

- สินทรัพย์สิทธิการใช้ และหนี้สินตามสัญญาเช่า และ
- หนี้สินจากการรื้อถอน หนี้สินจากการบูรณะ และหนี้สินที่มีลักษณะคล้ายคลึงกัน และจำนวนเงินที่รับรู้เป็นส่วนหนึ่งของราคาทุนของสินทรัพย์ที่เกี่ยวข้อง

ผลกระทบสะสมของการปรับปรุงนี้ให้รับรู้ในกำไรหรือขาดทุนหรือองค์ประกอบอื่นของส่วนของผู้ถือหุ้น ตามความเหมาะสม

บริษัท ธนบุรี เฮลท์แคร์ กรุ๊ป จำกัด (มหาชน)

หมายเหตุประกอบงบการเงินรวมและงบการเงินเฉพาะกิจการ

สำหรับปีสิ้นสุดวันที่ 31 ธันวาคม พ.ศ. 2566

- ค.2) กำหนดให้กิจการนำภาษีเงินได้ที่เกิดขึ้นจากกฎหมายภาษีอากรที่มีผลบังคับใช้อยู่หรือจะมีผลบังคับใช้อย่างแน่นอนเกี่ยวกับกฎการคำนวณภาษีเงินได้เสาหลักที่สอง (Pillar Two model rule) ที่เผยแพร่โดยองค์การเพื่อความร่วมมือทางเศรษฐกิจและการพัฒนา (OECD) ซึ่งเป็นองค์ระหว่างประเทศนั้นมาถือปฏิบัติ

ในเดือนธันวาคม พ.ศ. 2564 OECD ได้ออกกฎการคำนวณภาษีเงินได้เสาหลักที่สอง (Pillar Two model rule) ซึ่งใช้กฎ Global anti-Base Erosion Proposal (GloBE) เพื่อปฏิรูปภาษีนิติบุคคลระหว่างประเทศ กิจการขนาดใหญ่ภายในขอบเขตของกฎดังกล่าวจะต้องคำนวณอัตราภาษีที่แท้จริงตามกฎหมาย GloBE ของแต่ละประเทศที่กลุ่มกิจการนั้นดำเนินงาน โดยกิจการขนาดใหญ่ภายในขอบเขตจะต้องรับผิดชอบในการจ่ายภาษีเพิ่มเติม (Top-up tax) สำหรับส่วนต่างระหว่างอัตราภาษีดังกล่าวและอัตราภาษีที่แท้จริงขั้นต่ำร้อยละ 15

ในเดือนธันวาคม พ.ศ. 2566 การปรับปรุงมาตรฐานการบัญชีฉบับที่ 12 เรื่อง ภาษีเงินได้ ได้ให้ข้อยกเว้นเป็นการชั่วคราวจากข้อกำหนดการรับรู้รายการและเปิดเผยข้อมูล เกี่ยวกับสินทรัพย์และหนี้สินภาษีเงินได้รอการตัดบัญชีที่เกิดจากภาษีเงินได้เสาหลักที่สอง (Pillar Two) ที่มีผลบังคับใช้อยู่หรือที่จะมีผลบังคับใช้อย่างแน่นอนในการนำกฎการคำนวณภาษีเงินได้เสาหลักที่สอง (Pillar Two model rule) มาถือปฏิบัติ รวมถึงกฎหมายภาษีอากรที่ให้มีการจัดเก็บภาษีอากรเพิ่มเติมขั้นต่ำภายในประเทศ (domestic minimum top-up taxes) ตามเกณฑ์ดังกล่าว นอกจากนี้ การปรับปรุงยังกำหนดให้เปิดเผยดังนี้

- เปิดเผยข้อเท็จจริงว่ากลุ่มกิจการได้ถือปฏิบัติตามข้อยกเว้นในการรับรู้และการเปิดเผยข้อมูลเกี่ยวกับสินทรัพย์และหนี้สินภาษีเงินได้รอการตัดบัญชีที่เกี่ยวข้องกับภาษีเงินได้เสาหลักที่สอง
- เปิดเผยค่าใช้จ่ายภาษีเงินได้ของงวดปัจจุบันที่เกี่ยวข้องกับภาษีเงินได้เสาหลักที่สอง (ถ้ามี) และ
- ในรอบระยะเวลาที่นิติบัญญัติเสาหลักที่สอง (Pillar Two legislation) ที่มีผลบังคับใช้อยู่หรือที่จะมีผลบังคับใช้อย่างแน่นอน แต่ยังไม่ผลบังคับใช้ในปัจจุบัน กิจการต้องเปิดเผยข้อมูลที่ทราบหรือข้อมูลที่ประมาณได้อย่างสมเหตุสมผลที่จะช่วยให้ผู้ใช้งบการเงินเข้าใจฐานะเปิดของกิจการต่อภาษีเงินได้เสาหลักที่สองที่เกิดขึ้นจากนิติบัญญัติดังกล่าว ถ้ายังไม่ทราบข้อมูลหรือยังประมาณไม่ได้อย่างสมเหตุสมผล กิจการต้องเปิดเผยข้อความเกี่ยวกับผลกระทบนั้นและเปิดเผยข้อมูลเกี่ยวกับความคืบหน้าของกิจการในการประเมินฐานะเปิดดังกล่าวแทน

โดยกลุ่มกิจการสามารถเลือกถือปฏิบัติก่อนวันบังคับใช้

- ง) การปรับปรุงแนวปฏิบัติทางการบัญชี เรื่องเครื่องมือทางการเงินและการเปิดเผยข้อมูลสำหรับธุรกิจประกันภัย ได้มีการแก้ไขเรื่องการเปิดเผยข้อมูลนโยบายการบัญชีที่มีสาระสำคัญ เพื่อให้สอดคล้องกับการปรับปรุงมาตรฐานการบัญชีฉบับที่ 1 เรื่อง การนำเสนองบการเงิน

ผู้บริหารของกลุ่มกิจการพิจารณาว่าการนำมาตรฐานการรายงานทางการเงินดังกล่าวมาใช้จะไม่ส่งผลกระทบต่อกลุ่มกิจการ

บริษัท ธนบุรี เฮลท์แคร์ กรุ๊ป จำกัด (มหาชน)

หมายเหตุประกอบงบการเงินรวมและงบการเงินเฉพาะกิจการ

สำหรับปีสิ้นสุดวันที่ 31 ธันวาคม พ.ศ. 2566

3.3 มาตรฐานการรายงานทางการเงินฉบับปรับปรุงที่มีผลบังคับใช้สำหรับรอบระยะเวลาบัญชีที่เริ่มในหรือหลังวันที่ 1 มกราคม พ.ศ. 2568 ที่เกี่ยวข้องต่อกลุ่มกิจการ

กลุ่มกิจการและบริษัทไม่ได้นำมาตราฐานการรายงานทางการเงินที่มีการปรับปรุงใหม่ดังต่อไปนี้มาถือปฏิบัติก่อนวันบังคับใช้

มาตรฐานการรายงานทางการเงินฉบับที่ 17 สัญญาประกันภัย TFRS 17 จะใช้ทดแทน TFRS 4 สัญญาประกันภัย มีผลบังคับใช้สำหรับรอบระยะเวลาบัญชีที่เริ่มในหรือหลังวันที่ 1 มกราคม พ.ศ. 2568

มาตรฐานฉบับนี้กำหนดให้ต้องใช้วิธีการวัดมูลค่าที่ตัวเลขประมาณการต้องถูกวัดมูลค่าใหม่ในแต่ละรอบระยะเวลารายงาน สัญญาจะถูกรับวัดมูลค่าด้วยองค์ประกอบดังต่อไปนี้

- กระแสเงินสดที่คิดลดและถ่วงน้ำหนักตามความน่าจะเป็น
- ค่าปรับปรุงความเสี่ยงโดยชัดเจน และ
- กำไรจากการให้บริการตามสัญญา ซึ่งแสดงถึงกำไรของการรับรู้ของสัญญาซึ่งจะถูกรับรู้เป็นรายได้ตลอดระยะเวลาคุ้มครอง

มาตรฐานฉบับนี้ได้ให้ทางเลือกสำหรับการรับรู้การเปลี่ยนแปลงของอัตราคิดลดในงบกำไรหรือขาดทุนหรือในกำไรขาดทุนเบ็ดเสร็จอื่นโดยตรง ทางเลือกดังกล่าวมีแนวโน้มจะสะท้อนว่าผู้รับประกันภัยบันทึกสินทรัพย์ทางการเงินของตนอย่างไรภายใต้ TFRS 9

วิธีการปันส่วนเบี้ยประกันภัยอย่างง่ายเป็นอีกหนึ่งทางเลือกที่อนุญาตให้ใช้กับหนี้สินสำหรับความคุ้มครองที่เหลืออยู่ของกลุ่มของสัญญาประกันภัยที่เป็นไปตามเงื่อนไข ซึ่งมักถูกรับประกันภัยโดยบริษัทประกันวินาศภัย

มีวิธีการวัดมูลค่าที่ดัดแปลงมากจากวิธีการวัดมูลค่าทั่วไปซึ่งเรียกว่า 'วิธีค่าธรรมเนียมผันแปร' สำหรับสัญญาบางประเภทที่รับประกันภัยโดยบริษัทประกันชีวิต เมื่อผู้ถือกรมธรรม์ได้รับส่วนแบ่งในผลตอบแทนจากรายการอ้างอิง เมื่อใช้วิธีค่าธรรมเนียมผันแปร ส่วนแบ่งจากการเปลี่ยนแปลงมูลค่าสุทธิของรายการอ้างอิงของกิจการรวมอยู่ในกำไรจากการให้บริการตามสัญญา ดังนั้นผลจากการที่บริษัทประกันภัยใช้วิธีการวัดมูลค่าดังกล่าวมีแนวโน้มที่จะผันผวนน้อยกว่าวิธีการวัดมูลค่าทั่วไป

การปฏิบัติตามมาตรฐานการรายงานทางการเงินฉบับที่ 17 กลุ่มกิจการสามารถเลือกรับรู้ผลกระทบเชิงลบสะสมจากหนี้สินตามสัญญาประกันภัยในกำไรสะสมได้โดยใช้วิธีเส้นตรงภายในระยะเวลาไม่เกิน 3 ปีนับจากวันที่เปลี่ยนผ่าน

ข้อกำหนดใหม่ดังกล่าวจะส่งผลกระทบต่องบการเงินและตัวชี้วัดผลการดำเนินงานที่สำคัญของทุกกิจการที่ออกสัญญาประกันภัยหรือสัญญาลงทุนที่มีลักษณะร่วมรับผลประโยชน์ตามดุลพินิจ

ผู้บริหารของกลุ่มกิจการพิจารณาว่าการนำมาตรฐานการรายงานทางการเงินดังกล่าวมาใช้จะไม่มีผลกระทบที่มีสาระสำคัญต่อกลุ่มกิจการ

บริษัท ธนบุรี เฮลท์แคร์ กรุ๊ป จำกัด (มหาชน)

หมายเหตุประกอบงบการเงินรวมและงบการเงินเฉพาะกิจการ

สำหรับปีสิ้นสุดวันที่ 31 ธันวาคม พ.ศ. 2566

4 นโยบายการบัญชี

นโยบายการบัญชีที่สำคัญซึ่งใช้ในการจัดทำงบการเงินรวมและงบการเงินเฉพาะกิจการมีดังต่อไปนี้

4.1 การแปลงค่าเงินตราต่างประเทศ

ก) สกุลเงินที่ใช้ในการดำเนินงานและสกุลเงินที่ใช้นำเสนองบการเงิน

งบการเงินแสดงในสกุลเงินบาท ซึ่งเป็นสกุลเงินที่ใช้ในการดำเนินงานของกิจการและเป็นสกุลเงินที่ใช้นำเสนองบการเงินของกลุ่มกิจการและบริษัท

ข) รายการและยอดคงเหลือ

รายการที่เป็นสกุลเงินตราต่างประเทศแปลงค่าเป็นสกุลเงินที่ใช้ในการดำเนินงานโดยใช้อัตราแลกเปลี่ยน ณ วันที่เกิดรายการหรือวันที่ตราค่าหากการนำบัญชีมูลค่าใหม่ และแปลงค่าสินทรัพย์หนี้สินที่เป็นตัวเงินตราต่างประเทศให้เป็นเงินบาทโดยใช้อัตราแลกเปลี่ยน ณ วันที่ในงบแสดงฐานะการเงิน

รายการกำไรและรายการขาดทุนที่เกิดจากการรับหรือจ่ายชำระที่เป็นเงินตราต่างประเทศ และที่เกิดจากการแปลงค่าสินทรัพย์และหนี้สินทางการเงินโดยใช้อัตราแลกเปลี่ยน ณ สิ้นรอบระยะเวลารายงาน ได้บันทึกไว้ในกำไรหรือขาดทุน

เมื่อมีการรับรู้รายการกำไรหรือขาดทุนของรายการที่ไม่เป็นตัวเงินไว้ในกำไรขาดทุนเบ็ดเสร็จอื่น องค์ประกอบของอัตราแลกเปลี่ยนทั้งหมดของกำไรหรือขาดทุนนั้นจะรับรู้ไว้ในกำไรขาดทุนเบ็ดเสร็จอื่นด้วย ในทางตรงข้ามการรับรู้กำไรหรือขาดทุนของรายการที่ไม่เป็นตัวเงินไว้ในกำไรหรือขาดทุน องค์ประกอบของอัตราแลกเปลี่ยนทั้งหมดของกำไรหรือขาดทุนนั้นจะรับรู้ไว้ในกำไรหรือขาดทุนด้วย

ค) กลุ่มกิจการ

การแปลงค่าผลการดำเนินงานและฐานะการเงินของบริษัทในกลุ่มกิจการ (ที่มีใช้สกุลเงินของเศรษฐกิจที่มีภาวะเงินเฟ้อรุนแรง) ซึ่งมีสกุลเงินที่ใช้ในการดำเนินงานแตกต่างจากสกุลเงินที่ใช้นำเสนองบการเงินได้ถูกแปลงค่าเป็นสกุลเงินที่ใช้นำเสนองบการเงินดังนี้

- สินทรัพย์และหนี้สินที่แสดงอยู่ในงบแสดงฐานะการเงินด้วยอัตราปิด ณ วันที่ในงบแสดงฐานะการเงิน
- รายได้และค่าใช้จ่ายในงบกำไรขาดทุนเบ็ดเสร็จ แปลงค่าด้วยอัตราถัวเฉลี่ย และ
- ผลต่างของอัตราแลกเปลี่ยนทั้งหมดรับรู้ในกำไรขาดทุนเบ็ดเสร็จอื่น

4.2 เงินสดและรายการเทียบเท่าเงินสด

ในงบกระแสเงินสดรวมและงบกระแสเงินสดเฉพาะกิจการ เงินสดและรายการเทียบเท่าเงินสดรวมถึง เงินสดในมือ เงินฝากธนาคารประเภทจ่ายคืนเมื่อทวงถาม เงินลงทุนระยะสั้นอื่นที่มีสภาพคล่องสูงซึ่งมีอายุไม่เกินสามเดือนนับจากวันที่ได้มาและไม่ติดภาระค้ำประกัน

เงินเบิกเกินบัญชีจะแสดงไว้ในส่วนของหนี้สินหมุนเวียนในงบแสดงฐานะการเงินรวมและงบแสดงฐานะการเงินเฉพาะกิจการ

บริษัท ธนบุรี เฮลท์แคร์ กรุ๊ป จำกัด (มหาชน)

หมายเหตุประกอบงบการเงินรวมและงบการเงินเฉพาะกิจการ

สำหรับปีสิ้นสุดวันที่ 31 ธันวาคม พ.ศ. 2566

4.3 ลูกหนี้การค้า

ลูกหนี้การค้าแสดงถึงจำนวนเงินที่ลูกค้าจะต้องชำระซึ่งเกิดจากการขายสินค้าและ/หรือให้บริการตามปกติของธุรกิจ ซึ่งลูกหนี้โดยส่วนใหญ่จะมีระยะเวลาสินเชื่อ 30 - 120 วัน ดังนั้นลูกหนี้การค้าจึงแสดงอยู่ในรายการหมุนเวียน

กลุ่มกิจการรับรู้ลูกหนี้การค้าเมื่อเริ่มแรกด้วยจำนวนเงินของสิ่งตอบแทนที่ปราศจากเงื่อนไขในการได้รับชำระ ยกเว้นในกรณีที่เป็นการขายที่มีองค์ประกอบด้านการจัดหาเงินที่มีนัยสำคัญ กลุ่มกิจการจะรับรู้ลูกหนี้ด้วยมูลค่าปัจจุบันของสิ่งตอบแทน และจะวัดมูลค่าในภายหลังด้วยราคาทุนตัดจำหน่ายเนื่องจากกลุ่มกิจการตั้งใจที่จะรับชำระกระแสเงินสดตามสัญญา

ทั้งนี้ การพิจารณาการตัดจ่ายของลูกหนี้การค้าได้เปิดเผยในหมายเหตุข้อ 4.9 จ)

4.4 สินค้าคงเหลือ

สินค้าคงเหลือแสดงในงบแสดงฐานะการเงินด้วยราคาดังต่อไปนี้

- ยาและเวชภัณฑ์ และอุปกรณ์การแพทย์ แสดงด้วยราคาทุนตามวิธีถัวเฉลี่ยถ่วงน้ำหนักหรือมูลค่าสุทธิที่จะได้รับแล้วแต่ราคาใดจะต่ำกว่า
- พัสดุและวัสดุสิ้นเปลือง แสดงด้วยราคาทุนตามวิธีถัวเฉลี่ยถ่วงน้ำหนัก และบันทึกเป็นส่วนหนึ่งของต้นทุนกิจการโรงพยาบาลเมื่อมีการเบิกใช้
- สินค้าสำเร็จรูป แสดงด้วยราคาทุนตามวิธีถัวเฉลี่ยถ่วงน้ำหนักหรือมูลค่าสุทธิที่จะได้รับแล้วแต่ราคาใดจะต่ำกว่า
- ห้องชุดเพื่อขายที่ก่อสร้างเสร็จสมบูรณ์แล้ว แสดงด้วยราคาทุนซึ่งคำนวณโดยวิธีเฉพาะเจาะจงหรือมูลค่าสุทธิที่จะได้รับแล้วแต่ราคาใดจะต่ำกว่า

ต้นทุนของสินค้าคงเหลือประกอบด้วยราคาซื้อ ต้นทุนการก่อสร้าง ค่าใช้จ่ายทางตรงที่เกี่ยวข้องกับการก่อสร้างและค่าใช้จ่ายที่เกี่ยวข้องโดยตรงกับการซื้อสินค้านั้น เช่น ค่าอากรขาเข้า ค่าขนส่ง หักด้วยส่วนลดจากการจ่ายเงินตามเงื่อนไข ส่วนลดจากการรับประกันสินค้า หรือส่วนลดการนำบัตรส่วนลดไปขึ้นเป็นเงินสด (rebate) มูลค่าสุทธิที่จะได้รับประมาณจากราคาปกติที่คาดว่าจะขายได้ตามปกติของธุรกิจหักด้วยค่าใช้จ่ายที่จำเป็นเพื่อให้สินค้านั้นสำเร็จรูปรวมถึงค่าใช้จ่ายในการขาย กลุ่มกิจการบันทึกบัญชีค่าเผื่อการลดมูลค่าของสินค้าเก่า ล้าสมัย หรือเสื่อมคุณภาพเท่าที่จำเป็น และแสดงเป็นส่วนหนึ่งของต้นทุนกิจการโรงพยาบาล ต้นทุนการขายสินค้าหรือต้นทุนจากการขายห้องชุด

4.5 ต้นทุนการพัฒนาโครงการให้บริการทางการแพทย์ครบวงจร

ต้นทุนการพัฒนาโครงการให้บริการทางการแพทย์ครบวงจรแสดงตามราคาทุนหักด้วยค่าเผื่อผลขาดทุนของโครงการ ราคาทุนประกอบด้วยต้นทุนในการได้มาซึ่งที่ดิน การพัฒนาที่ดิน ต้นทุนการก่อสร้างโครงการและระบบสาธารณูปโภค และต้นทุนการกู้ยืมที่เกี่ยวข้อง

กลุ่มกิจการบันทึกโอนต้นทุนการพัฒนาโครงการให้บริการทางการแพทย์ครบวงจรเป็นสินค้าคงเหลือ เมื่อก่อสร้างเสร็จสมบูรณ์แล้ว

4.6 สินทรัพย์ไม่หมุนเวียนที่ถือไว้เพื่อขาย

สินทรัพย์ไม่หมุนเวียนจะถูกจัดประเภทเป็นสินทรัพย์ที่ถือไว้เพื่อขาย เมื่อมูลค่าตามบัญชีที่จะได้รับคืนส่วนใหญ่มาจากการขายและการขายนั้นมีความเป็นไปได้ค่อนข้างแน่ในระดับสูงมาก สินทรัพย์ไม่หมุนเวียนนั้นจะวัดมูลค่าด้วยจำนวนที่ต่ำกว่าระหว่างมูลค่าตามบัญชีกับมูลค่ายุติธรรมหักต้นทุนในการขาย

บริษัท ธนบุรี เฮลท์แคร์ กรุ๊ป จำกัด (มหาชน)

หมายเหตุประกอบงบการเงินรวมและงบการเงินเฉพาะกิจการ

สำหรับปีสิ้นสุดวันที่ 31 ธันวาคม พ.ศ. 2566

4.7 การบัญชีสำหรับงบการเงินรวม

ก) บริษัทย่อย

บริษัทย่อยหมายถึงกิจการทั้งหมดที่กลุ่มกิจการมีอำนาจควบคุม กลุ่มกิจการมีอำนาจควบคุมเมื่อกลุ่มกิจการรับหรือมีสิทธิในผลตอบแทนผันแปรจากการเกี่ยวข้องกับผู้ที่ได้รับการลงทุน และสามารถใช้อำนาจเหนือผู้ที่ได้รับการลงทุนเพื่อให้ได้ผลตอบแทนผันแปร กลุ่มกิจการรวมงบการเงินของบริษัทย่อยไว้ในงบการเงินรวมตั้งแต่วันที่กลุ่มกิจการมีอำนาจในการควบคุมบริษัทย่อยจนถึงวันที่กลุ่มกิจการสูญเสียอำนาจควบคุมในบริษัทย่อยนั้น

ในงบการเงินเฉพาะกิจการ เงินลงทุนในบริษัทย่อยบันทึกด้วยวิธีราคาทุน

ข) บริษัทร่วม

บริษัทร่วมเป็นกิจการที่กลุ่มกิจการมีอิทธิพลอย่างเป็นสาระสำคัญแต่ไม่ถึงกับมีอำนาจควบคุมหรือมีการควบคุมร่วม เงินลงทุนในบริษัทร่วมรับรู้โดยใช้วิธีส่วนได้เสียในการแสดงในงบการเงินรวม

ในงบการเงินเฉพาะกิจการ เงินลงทุนในบริษัทร่วมบันทึกด้วยวิธีราคาทุน

ค) การร่วมการงาน

เงินลงทุนในการร่วมการงานจะถูกจัดประเภทเป็นการดำเนินงานร่วมกันหรือการร่วมค้า โดยขึ้นอยู่กับสิทธิและภาระผูกพันตามสัญญาของผู้เข้าร่วมการงานนั้นมากกว่าโครงสร้างรูปแบบทางกฎหมายของการร่วมการงาน

การร่วมค้า

การร่วมการงานจัดประเภทเป็นการร่วมค้าเมื่อกลุ่มกิจการมีสิทธิในสินทรัพย์สุทธิของการร่วมการงานนั้น เงินลงทุนในการร่วมค้ารับรู้โดยใช้วิธีส่วนได้เสีย

ในงบการเงินเฉพาะกิจการ เงินลงทุนในการร่วมค้าบันทึกด้วยวิธีราคาทุน

ง) การบันทึกเงินลงทุนตามวิธีส่วนได้เสีย

กลุ่มกิจการรับรู้เงินลงทุนเมื่อเริ่มแรกด้วยราคาทุน ซึ่งประกอบด้วยเงินที่จ่ายซื้อรวมกับต้นทุนทางตรงของเงินลงทุน

กลุ่มกิจการจะรับรู้มูลค่าภายหลังวันที่ได้มาของเงินลงทุนในบริษัทร่วมและการร่วมค้าด้วยส่วนแบ่งกำไรหรือขาดทุนของผู้ที่ได้รับการลงทุนตามสัดส่วนที่ผู้ลงทุนมีส่วนได้เสียอยู่ในกำไรขาดทุนและกำไรขาดทุนเบ็ดเสร็จอื่น ผลสะสมของการเปลี่ยนแปลงภายหลังการได้มาดังกล่าวข้างต้นจะปรับปรุงกับราคาตามบัญชีของเงินลงทุน

เมื่อส่วนแบ่งขาดทุนของกลุ่มกิจการในบริษัทร่วมและการร่วมค้ามีมูลค่าเท่ากับหรือเกินกว่ามูลค่าส่วนได้เสียของกลุ่มกิจการในบริษัทร่วมและการร่วมค้านั้นซึ่งรวมถึงส่วนได้เสียระยะยาวอื่น กลุ่มกิจการจะไม่รับรู้ส่วนแบ่งขาดทุนที่เกินกว่าส่วนได้เสียในบริษัทร่วมและการร่วมค้านั้น เว้นแต่กลุ่มกิจการมีภาระผูกพันหรือได้จ่ายเงินเพื่อชำระภาระผูกพันแทนบริษัทร่วมหรือการร่วมค้า

บริษัท ธนบุรี เฮลท์แคร์ กรุ๊ป จำกัด (มหาชน)

หมายเหตุประกอบงบการเงินรวมและงบการเงินเฉพาะกิจการ

สำหรับปีสิ้นสุดวันที่ 31 ธันวาคม พ.ศ. 2566

จ) การเปลี่ยนแปลงสัดส่วนการถือครองกิจการ

ในกรณีที่กลุ่มกิจการยังคงมีอำนาจควบคุมบริษัทย่อย กลุ่มกิจการปฏิบัติต่อรายการกับส่วนได้เสียที่ไม่มีอำนาจควบคุม เช่นเดียวกันกับรายการกับผู้เป็นเจ้าของของกลุ่มกิจการ ผลต่างระหว่างราคาจ่ายซื้อหรือราคาขายจากการเปลี่ยนแปลง สัดส่วนในบริษัทย่อยกับราคาตามบัญชีของส่วนได้เสียที่ไม่มีอำนาจควบคุมที่ลดลงหรือเพิ่มขึ้นตามสัดส่วนที่เปลี่ยนแปลง ไปจะถูกรับรู้ในส่วนของผู้เจ้าของ

ถ้าสัดส่วนการถือครองในบริษัทรวมและการร่วมค้าลดลง แต่กลุ่มกิจการยังคงมีอิทธิพลอย่างมีนัยสำคัญหรือยังคงมีการ ควบคุมร่วม กำไรหรือขาดทุนที่เคยบันทึกไว้ในกำไรขาดทุนเบ็ดเสร็จอื่นเฉพาะส่วนที่ลดลงจะถูกโอนไปยังกำไรหรือ ขาดทุน หรือกำไรสะสมตามความเหมาะสม กำไรหรือขาดทุนจากการลดสัดส่วนการถือครองในบริษัทรวมและการร่วมค้า จะถูกรับรู้ในงบกำไรขาดทุน

เมื่อกลุ่มกิจการสูญเสียอำนาจควบคุม การควบคุมร่วม หรือการมีอิทธิพลอย่างมีนัยสำคัญในเงินลงทุนนั้น เงินลงทุนที่ เหลืออยู่จะถูกวัดมูลค่าใหม่ด้วยมูลค่ายุติธรรม ส่วนต่างที่เกิดขึ้นจะถูกรับรู้ในกำไรหรือขาดทุน มูลค่ายุติธรรมของ เงินลงทุนจะกลายเป็นมูลค่าเริ่มแรกในการบันทึกบัญชีเงินลงทุนและจะจัดประเภทใหม่ตามสัดส่วนการถือครองที่เหลืออยู่ เป็นเงินลงทุนในบริษัทรวม, การร่วมค้า หรือสินทรัพย์ทางการเงิน

ฉ) รายการระหว่างกันในงบการเงินรวม

รายการ ยอดคงเหลือ และกำไรที่ยังไม่เกิดขึ้นจริงระหว่างกันในกลุ่มกิจการจะถูกตัดออก กำไรที่ยังไม่เกิดขึ้นจริง ในรายการระหว่างกลุ่มกิจการกับบริษัทรวมและการร่วมค้าจะถูกตัดออกตามสัดส่วนที่กลุ่มกิจการมีส่วนได้เสียในบริษัทรวม และการร่วมค้า ขาดทุนที่ยังไม่เกิดขึ้นจริงในรายการระหว่างกลุ่มกิจการจะถูกตัดออกเช่นเดียวกัน ยกเว้นรายการนั้นจะมี หลักฐานว่าเกิดจากการด้อยค่าของสินทรัพย์ที่โอน

4.8 การรวมธุรกิจ

กลุ่มกิจการถือปฏิบัติตามวิธีซื้อสำหรับการรวมธุรกิจที่ไม่ใช่การรวมธุรกิจภายใต้การควบคุมเดียวกัน สิ่งตอบแทนที่โอนให้ สำหรับการซื้อธุรกิจประกอบด้วย

- มูลค่ายุติธรรมของสินทรัพย์ที่โอนไป
- หนี้สินที่ก่อขึ้นเพื่อจ่ายชำระให้แก่เจ้าของเดิม
- ส่วนได้เสียในส่วนของผู้ถือหุ้นที่ออกโดยกลุ่มกิจการ

สินทรัพย์ที่ระบุได้ที่ได้มา หนี้สิน และหนี้สินที่อาจเกิดขึ้นจากการรวมธุรกิจจะถูกวัดมูลค่าเริ่มแรกด้วยมูลค่ายุติธรรม ณ วันที่ซื้อ

ในการรวมธุรกิจแต่ละครั้ง กลุ่มกิจการมีทางเลือกที่จะวัดมูลค่าของส่วนได้เสียที่ไม่มีอำนาจควบคุมในผู้ถูกซื้อด้วยมูลค่า ยุติธรรมหรือด้วยมูลค่ายุติธรรมของสินทรัพย์สุทธิของผู้ถูกซื้อตามสัดส่วนของส่วนได้เสียที่ไม่มีอำนาจควบคุม

ผลรวมของมูลค่าสิ่งตอบแทนที่โอนให้และมูลค่าของส่วนได้เสียที่ไม่มีอำนาจควบคุมในผู้ถูกซื้อและมูลค่ายุติธรรม ของส่วนได้เสีย ในผู้ได้รับการลงทุนซึ่งถืออยู่ก่อนการรวมธุรกิจ (ในกรณีที่เป็นการรวมธุรกิจจากการทยอยซื้อ) ในจำนวนที่เกินกว่ามูลค่า ยุติธรรมของสินทรัพย์สุทธิที่ระบุได้ที่ได้มาต้องรับรู้เป็นค่าความนิยม แต่หากน้อยกว่ามูลค่ายุติธรรมของสินทรัพย์สุทธิที่ระบุได้ ที่ได้มา จะรับรู้ส่วนต่างโดยตรงไปยังกำไรหรือขาดทุน

บริษัท ธนบุรี เฮลท์แคร์ กรุ๊ป จำกัด (มหาชน)

หมายเหตุประกอบงบการเงินรวมและงบการเงินเฉพาะกิจการ

สำหรับปีสิ้นสุดวันที่ 31 ธันวาคม พ.ศ. 2566

ต้นทุนทางตรงที่เกี่ยวกับการซื้อธุรกิจ

ต้นทุนที่เกี่ยวกับการซื้อธุรกิจจะถูกรับรู้เป็นค่าใช้จ่ายในกำไรหรือขาดทุนในงบการเงินรวม

การรวมธุรกิจที่ดำเนินการสำเร็จจากการทยอยซื้อ

หากการรวมธุรกิจดำเนินการสำเร็จจากการทยอยซื้อ มูลค่าส่วนได้เสียที่ผู้ซื้อถืออยู่ในผู้ได้รับการลงทุนก่อนหน้าการรวมธุรกิจ จะถูกวัดมูลค่าใหม่ด้วยมูลค่ายุติธรรม ณ วันที่ซื้อ กำไรหรือขาดทุนที่เกิดขึ้นจากการวัดมูลค่าใหม่จะรับรู้ในกำไรหรือขาดทุน

การเปลี่ยนแปลงในมูลค่ายุติธรรมของสิ่งตอบแทนที่คาดว่าจะต้องจ่ายและ/หรือได้รับ

การเปลี่ยนแปลงในมูลค่ายุติธรรมในภายหลังของสิ่งตอบแทนที่คาดว่าจะต้องจ่ายและ/หรือได้รับที่รับรู้ไว้เป็นสินทรัพย์หรือหนี้สิน จะรับรู้ในกำไรหรือขาดทุน สิ่งตอบแทนที่คาดว่าจะต้องจ่ายซึ่งจัดประเภทเป็นส่วนของผู้ขายจะไม่มีการวัดมูลค่าใหม่

การรวมธุรกิจภายใต้การควบคุมเดียวกัน

กลุ่มกิจการรับรู้รายการการรวมธุรกิจภายใต้การควบคุมเดียวกัน โดยรับรู้สินทรัพย์และหนี้สินของกิจการที่ถูกนำมารวมด้วยมูลค่าตามบัญชีของกิจการที่ถูกนำมารวมตามมูลค่าที่แสดงอยู่ในงบการเงินรวมของบริษัทใหญ่ในลำดับสูงสุดที่ต้องจัดทำงบการเงินรวม โดยกลุ่มกิจการต้องปรับปรุงรายการเสมือนว่าการรวมธุรกิจได้เกิดขึ้นตั้งแต่วันต้นงวดในงบการเงินงวดก่อนที่นำมาแสดงเปรียบเทียบหรือตั้งแต่วันที่กิจการดังกล่าวอยู่ภายใต้การควบคุมเดียวกันกับกลุ่มกิจการ (หากเกิดขึ้นหลังจากวันต้นงวดของงบการเงินเปรียบเทียบ)

ต้นทุนการรวมธุรกิจภายใต้การควบคุมเดียวกันเป็นผลรวมของมูลค่ายุติธรรมของสินทรัพย์ที่หายไป หนี้สินที่เกิดขึ้นหรือรับมา และตราสารทุนที่ออกโดยผู้ซื้อ ณ วันที่มีการแลกเปลี่ยนเพื่อให้ได้มาซึ่งการควบคุม

ส่วนต่างระหว่างต้นทุนของการรวมธุรกิจภายใต้การควบคุมเดียวกันกับส่วนได้เสียของผู้ซื้อในมูลค่าตามบัญชีของกิจการที่ถูกนำมารวมแสดงเป็นรายการ “ส่วนเกินทุนจากการรวมธุรกิจภายใต้การควบคุมเดียวกัน” ในส่วนของเจ้าของ โดยกลุ่มกิจการจะตัดรายการนี้ออกเมื่อขายเงินลงทุนออกไปโดยโอนไปยังกำไรสะสม

4.9 สินทรัพย์ทางการเงิน

ก) การจัดประเภท

กลุ่มกิจการจัดประเภทสินทรัพย์ทางการเงินประเภทตราสารหนี้ตามลักษณะการวัดมูลค่า โดยพิจารณาจาก ก) โมเดลธุรกิจในการบริหารสินทรัพย์ดังกล่าว และ ข) ลักษณะกระแสเงินสดตามสัญญาว่าเข้าเงื่อนไขของการเป็นเงินต้นและดอกเบี้ย (SPPI) หรือไม่ ดังนี้

- รายการที่วัดมูลค่าภายหลังด้วยมูลค่ายุติธรรม (ผ่านกำไรขาดทุนเบ็ดเสร็จอื่นหรือผ่านกำไรหรือขาดทุน) และ
- รายการที่วัดมูลค่าด้วยราคาทุนตัดจำหน่าย

กลุ่มกิจการจะสามารถจัดประเภทเงินลงทุนในตราสารหนี้ใหม่ก็ต่อเมื่อมีการเปลี่ยนแปลงโมเดลธุรกิจในการบริหารสินทรัพย์เท่านั้น

สำหรับเงินลงทุนในตราสารหนี้ กลุ่มกิจการสามารถเลือก (ซึ่งไม่สามารถเปลี่ยนแปลงได้) ที่จะวัดมูลค่าเงินลงทุนในตราสารหนี้ ณ วันที่รับรู้เริ่มแรกด้วยมูลค่ายุติธรรมผ่านกำไรขาดทุน (FVPL) หรือด้วยมูลค่ายุติธรรมผ่านกำไรขาดทุนเบ็ดเสร็จอื่น (FVOCI) ยกเว้นเงินลงทุนในตราสารหนี้ที่ถือไว้เพื่อค่าจะวัดมูลค่าด้วย FVPL เท่านั้น

บริษัท ธนบุรี เฮลท์แคร์ กรุ๊ป จำกัด (มหาชน)

หมายเหตุประกอบงบการเงินรวมและงบการเงินเฉพาะกิจการ

สำหรับปีสิ้นสุดวันที่ 31 ธันวาคม พ.ศ. 2566

ข) การรับรู้รายการและการตัดรายการ

ในการซื้อหรือได้มาหรือขายสินทรัพย์ทางการเงินโดยปกติ กลุ่มกิจการจะรับรู้รายการ ณ วันที่ทำการการค้า ซึ่งเป็นวันที่กลุ่มกิจการเข้าทำการซื้อขายสินทรัพย์นั้น โดยกลุ่มกิจการจะตัดรายการสินทรัพย์ทางการเงินออกเมื่อสิทธิในการได้รับกระแสเงินสดจากสินทรัพย์นั้นสิ้นสุดลงหรือได้ถูกโอนไปและกลุ่มกิจการได้โอนความเสี่ยงและผลประโยชน์ที่เกี่ยวข้องกับการเป็นเจ้าของสินทรัพย์ออกไป

การวัดมูลค่า

ในการรับรู้รายการเมื่อเริ่มแรก กลุ่มกิจการวัดมูลค่าของสินทรัพย์ทางการเงินด้วยมูลค่ายุติธรรมบวกต้นทุนการทำรายการ ซึ่งเกี่ยวข้องโดยตรงกับการได้มาซึ่งสินทรัพย์นั้น สำหรับสินทรัพย์ทางการเงินที่วัดมูลค่าด้วย FVPL กลุ่มกิจการจะรับรู้ต้นทุนการทำรายการที่เกี่ยวข้องเป็นค่าใช้จ่ายในกำไรหรือขาดทุน

กลุ่มกิจการจะพิจารณาสินทรัพย์ทางการเงินซึ่งมีอนุพันธ์แฝงในภาพรวมว่าลักษณะกระแสเงินสดตามสัญญาว่าเข้าเงื่อนไขของการเป็นเงินต้นและดอกเบี้ย (SPPI) หรือไม่

ค) ตราสารหนี้

การวัดมูลค่าในภายหลังของตราสารหนี้ขึ้นอยู่กับโมเดลธุรกิจของกลุ่มกิจการในการจัดการสินทรัพย์ทางการเงิน และลักษณะของกระแสเงินสดตามสัญญาของสินทรัพย์ทางการเงิน การวัดมูลค่าสินทรัพย์ทางการเงินประเภทตราสารหนี้สามารถแบ่งได้เป็น 3 ประเภทดังนี้

- ราคาทุนตัดจำหน่าย - สินทรัพย์ทางการเงินที่กลุ่มกิจการถือไว้เพื่อรับชำระกระแสเงินสดตามสัญญา ซึ่งประกอบด้วยเงินต้นและดอกเบี้ยเท่านั้น จะวัดมูลค่าด้วยราคาทุนตัดจำหน่าย และรับรู้รายได้ดอกเบี้ยจากสินทรัพย์ทางการเงินดังกล่าวตามวิธีอัตราดอกเบี้ยที่แท้จริงและแสดงในรายการรายได้อื่น กำไรหรือขาดทุนที่เกิดขึ้นจากการตัดรายการจะรับรู้โดยตรงในกำไรหรือขาดทุน และแสดงรายการในกำไร/(ขาดทุน)อื่นพร้อมกับกำไร/ขาดทุนจากอัตราแลกเปลี่ยน รายการขาดทุนจากการด้อยค่าแสดงเป็นรายการแยกต่างหากในงบกำไร/ขาดทุนเบ็ดเสร็จ
- มูลค่ายุติธรรมผ่านกำไร/ขาดทุนเบ็ดเสร็จอื่น (FVOCI) - สินทรัพย์ทางการเงินที่กลุ่มกิจการถือไว้เพื่อ ก) รับชำระกระแสเงินสดตามสัญญาซึ่งประกอบด้วยเงินต้นและดอกเบี้ยเท่านั้น และ ข) เพื่อขาย จะวัดมูลค่าด้วย FVOCI และรับรู้การเปลี่ยนแปลงในมูลค่าของสินทรัพย์ทางการเงินผ่านกำไร/ขาดทุนเบ็ดเสร็จอื่น ยกเว้น 1) รายการขาดทุน/กำไรจากการด้อยค่า 2) รายได้ดอกเบี้ยที่คำนวณตามวิธีอัตราดอกเบี้ยที่แท้จริง และ 3) กำไร/ขาดทุนจากอัตราแลกเปลี่ยน จะรับรู้ในกำไรหรือขาดทุน เมื่อกลุ่มกิจการตัดรายการสินทรัพย์ทางการเงินดังกล่าว กำไรหรือขาดทุนที่รับรู้สะสมไว้ในกำไร/ขาดทุนเบ็ดเสร็จอื่นจะถูกโอนจัดประเภทใหม่เข้ากำไรหรือขาดทุนและแสดงในรายการกำไร/(ขาดทุน)อื่น รายได้ดอกเบี้ยจะแสดงในรายการรายได้อื่น รายการขาดทุนจากการด้อยค่าแสดงเป็นรายการแยกต่างหากในงบกำไร/ขาดทุนเบ็ดเสร็จ
- มูลค่ายุติธรรมผ่านกำไรหรือขาดทุน (FVPL) - กลุ่มกิจการจะวัดมูลค่าสินทรัพย์ทางการเงินอื่นที่ไม่เข้าเงื่อนไขการวัดมูลค่าด้วยราคาทุนตัดจำหน่ายหรือ FVOCI ข้างต้น ด้วย FVPL โดยกำไรหรือขาดทุนที่เกิดจากการวัดมูลค่ายุติธรรมจะรับรู้ในกำไรหรือขาดทุนและแสดงเป็นรายการสุทธิในกำไร/(ขาดทุน)อื่นในรอบระยะเวลาที่เกิดรายการ

บริษัท ธนบุรี เฮลท์แคร์ กรุ๊ป จำกัด (มหาชน)

หมายเหตุประกอบงบการเงินรวมและงบการเงินเฉพาะกิจการ

สำหรับปีสิ้นสุดวันที่ 31 ธันวาคม พ.ศ. 2566

ง) ตราสารทุน

กลุ่มกิจการวัดมูลค่าตราสารทุนด้วยมูลค่ายุติธรรม ในกรณีที่กลุ่มกิจการเลือกรับรู้กำไร/ขาดทุนจากมูลค่ายุติธรรมในกำไร/ขาดทุนเบ็ดเสร็จอื่น (FVOCI) กลุ่มกิจการจะไม่โอนจัดประเภทกำไร/ขาดทุนที่รับรู้สะสมดังกล่าวไปยังกำไรหรือขาดทุนเมื่อมีการตัดรายการเงินลงทุนในตราสารทุนดังกล่าวออกไป ทั้งนี้ เงินปันผลจากเงินลงทุนในตราสารทุนดังกล่าวจะรับรู้ในกำไรหรือขาดทุน และแสดงในรายการรายได้อื่น เมื่อกลุ่มกิจการมีสิทธิได้รับเงินปันผลนั้น

การเปลี่ยนแปลงในมูลค่ายุติธรรมของเงินลงทุนในตราสารทุนที่วัดมูลค่าด้วย FVPL จะรับรู้ในรายการ กำไร(ขาดทุน)อื่นในงบกำไรขาดทุนเบ็ดเสร็จ

ขาดทุนกลับรายการขาดทุนจากการด้อยค่าจะแสดงรวมอยู่ในการเปลี่ยนแปลงในมูลค่ายุติธรรม

จ) การด้อยค่า

กลุ่มกิจการใช้วิธีอย่างง่าย (Simplified approach) ตาม TFRS 9 ในการรับรู้การด้อยค่าของลูกหนี้การค้า ตามประมาณการผลขาดทุนด้านเครดิตที่คาดว่าจะเกิดขึ้นตลอดอายุลูกหนี้ตั้งแต่วันที่กลุ่มกิจการเริ่มรับรู้ลูกหนี้การค้า

ในการพิจารณาประมาณการผลขาดทุนด้านเครดิตที่คาดว่าจะเกิดขึ้น ผู้บริหารได้จัดกลุ่มลูกหนี้ตามความเสี่ยงด้านเครดิตที่มีลักษณะร่วมกันและตามกลุ่มระยะเวลาที่เกินกำหนดชำระ อัตราขาดทุนด้านเครดิตที่คาดว่าจะเกิดขึ้นพิจารณาจากลักษณะการจ่ายชำระในอดีต ข้อมูลผลขาดทุนด้านเครดิตจากประสบการณ์ในอดีต รวมทั้งข้อมูลและปัจจัยในอนาคตที่อาจมีผลกระทบต่อผลการจ่ายชำระของลูกหนี้

สำหรับสินทรัพย์ทางการเงินอื่นที่วัดมูลค่าด้วยราคาทุนตัดจำหน่าย กลุ่มกิจการใช้วิธีการทั่วไป (General approach) ตาม TFRS 9 ในการวัดมูลค่าผลขาดทุนด้านเครดิตที่คาดว่าจะเกิดขึ้น ซึ่งกำหนดให้พิจารณาผลขาดทุนที่คาดว่าจะเกิดขึ้นภายใน 12 เดือนหรือตลอดอายุสินทรัพย์ ขึ้นอยู่กับว่ามีการเพิ่มขึ้นของความเสี่ยงด้านเครดิตอย่างมีนัยสำคัญหรือไม่ และรับรู้ผลขาดทุนจากการด้อยค่าตั้งแต่เริ่มรับรู้สินทรัพย์ทางการเงินดังกล่าว

กลุ่มกิจการประเมินความเสี่ยงด้านเครดิตของสินทรัพย์ทางการเงินดังกล่าว ณ ทุกสิ้นรอบระยะเวลารายงานว่ามี การเพิ่มขึ้นอย่างมีนัยสำคัญนับตั้งแต่การรับรู้รายการเมื่อแรกเริ่มหรือไม่ (เปรียบเทียบความเสี่ยงของการผิดสัญญาที่จะเกิดขึ้น ณ วันที่รายงาน กับความเสี่ยงของการผิดสัญญาที่จะเกิดขึ้น ณ วันที่รับรู้รายการเริ่มแรก)

กลุ่มกิจการพิจารณาและรับรู้ผลขาดทุนด้านเครดิตที่คาดว่าจะเกิดขึ้น โดยพิจารณาถึงการคาดการณ์ในอนาคตมาประกอบกับประสบการณ์ในอดีต โดยผลขาดทุนด้านเครดิตที่รับรู้เกิดจากประมาณการความน่าจะเป็นของผลขาดทุนด้านเครดิตถ่วงน้ำหนัก (เช่น มูลค่าปัจจุบันของจำนวนเงินสดที่คาดว่าจะไม่ได้รับทั้งหมดถ่วงน้ำหนัก) โดยจำนวนเงินสดที่คาดว่าจะไม่ได้รับ หมายถึงผลต่างระหว่างกระแสเงินสดตามสัญญาทั้งหมดและกระแสเงินสดซึ่งกลุ่มกิจการคาดว่าจะได้รับ คัดลดด้วยอัตราดอกเบี้ยที่แท้จริงเมื่อแรกเริ่มของสัญญา

บริษัท ธนบุรี เฮลท์แคร์ กรุ๊ป จำกัด (มหาชน)

หมายเหตุประกอบงบการเงินรวมและงบการเงินเฉพาะกิจการ

สำหรับปีสิ้นสุดวันที่ 31 ธันวาคม พ.ศ. 2566

กลุ่มกิจการวัดมูลค่าผลขาดทุนด้านเครดิตที่คาดว่าจะเกิดขึ้นโดยสะท้อนถึงปัจจัยต่อไปนี้

- จำนวนเงินที่คาดว่าจะไม่ได้รับถ่วงน้ำหนักตามประมาณการความน่าจะเป็น
- มูลค่าเงินตามเวลา
- ข้อมูลสนับสนุนและความสมเหตุสมผล ณ วันที่รายงาน เกี่ยวกับประสบการณ์ในอดีต สภาพการณ์ในปัจจุบัน และการคาดการณ์ไปในอนาคต

ผลขาดทุนและการกลับรายการผลขาดทุนจากการด้อยค่าบันทึกในกำไรหรือขาดทุนเป็นรายการแยกต่างหาก

4.10 อสังหาริมทรัพย์เพื่อการลงทุน

อสังหาริมทรัพย์ที่ถือครองโดยกลุ่มกิจการเพื่อหาประโยชน์จากรายได้ค่าเช่า หรือจากการเพิ่มขึ้นของมูลค่าของสินทรัพย์หรือทั้งสองอย่าง และไม่ได้มีไว้ใช้งานโดยกิจการในกลุ่มกิจการ จะถูกจัดประเภทเป็นอสังหาริมทรัพย์เพื่อการลงทุน รวมถึงอสังหาริมทรัพย์ที่อยู่ระหว่างก่อสร้างหรือพัฒนาเพื่อเป็นอสังหาริมทรัพย์เพื่อการลงทุนในอนาคต

อสังหาริมทรัพย์เพื่อการลงทุนรับรู้รายการเริ่มแรกด้วยราคาทุน รวมถึงต้นทุนในการทำรายการและต้นทุนในการกู้ยืม

กลุ่มกิจการรวมรายจ่ายในภายหลังเป็นส่วนหนึ่งของมูลค่าตามบัญชีของสินทรัพย์ก็ต่อเมื่อมีความเป็นไปได้ค่อนข้างแน่ที่กลุ่มกิจการจะได้รับประโยชน์เชิงเศรษฐกิจในอนาคตในรายจ่ายนั้น เมื่อมีการเปลี่ยนแปลงชั้นส่วนของอสังหาริมทรัพย์เพื่อการลงทุน กลุ่มกิจการจะตัดมูลค่าตามบัญชีของส่วนที่ถูกเปลี่ยนแปลงออก

หลังจากการรับรู้เมื่อเริ่มแรก อสังหาริมทรัพย์เพื่อการลงทุนจะบันทึกด้วยวิธีราคาทุนหักค่าเสื่อมราคาสะสม และค่าเผื่อผลขาดทุนจากการด้อยค่า

ที่ดินไม่มีการหักค่าเสื่อมราคา ค่าเสื่อมราคาของอสังหาริมทรัพย์เพื่อการลงทุนอื่น ๆ จะคำนวณตามวิธีเส้นตรง เพื่อบั่นส่วนราคาทุนตลอดประมาณการอายุการให้ประโยชน์ดังนี้

อาคาร

20 ปี

ทุกสิ้นรอบระยะเวลารายงาน กลุ่มกิจการได้มีการทบทวนและปรับปรุงอายุการให้ประโยชน์ของสินทรัพย์ให้เหมาะสม

4.11 ที่ดิน อาคารและอุปกรณ์

ที่ดิน อาคารและอุปกรณ์ แสดงด้วยราคาทุนหักค่าเสื่อมราคาสะสมและผลขาดทุนจากการด้อยค่าสะสม ต้นทุนเริ่มแรกจะรวมต้นทุนทางตรงอื่นๆ ที่เกี่ยวข้องกับการซื้อสินทรัพย์นั้น

ต้นทุนที่เกิดขึ้นในภายหลังจะรวมอยู่ในมูลค่าตามบัญชีของสินทรัพย์ เมื่อต้นทุนนั้นเกิดขึ้นและคาดว่าจะให้ประโยชน์เชิงเศรษฐกิจในอนาคตแก่กลุ่มกิจการ และต้นทุนดังกล่าวสามารถวัดมูลค่าได้อย่างน่าเชื่อถือ มูลค่าตามบัญชีของชั้นส่วนที่ถูกเปลี่ยนแปลงจะถูกตัดรายการออก สำหรับค่าซ่อมแซมและบำรุงรักษาอื่น กลุ่มกิจการจะรับรู้ต้นทุนดังกล่าวเป็นค่าใช้จ่ายในกำไรหรือขาดทุนเมื่อเกิดขึ้น

บริษัท ธนบุรี เฮลท์แคร์ กรุ๊ป จำกัด (มหาชน)

หมายเหตุประกอบงบการเงินรวมและงบการเงินเฉพาะกิจการ

สำหรับปีสิ้นสุดวันที่ 31 ธันวาคม พ.ศ. 2566

ที่ดินและที่ดินที่ยังไม่ใช้ดำเนินงานไม่มีการคิดค่าเสื่อมราคา ค่าเสื่อมราคาของสินทรัพย์อื่นคำนวณด้วยวิธีเส้นตรงเพื่อลดราคาทุนแต่ละชนิดตลอดอายุการให้ประโยชน์ของสินทรัพย์ที่มีประมาณไว้ดังต่อไปนี้

อาคาร	10 - 50 ปี
ส่วนปรับปรุงอาคารและระบบสาธารณูปโภค	5 - 20 ปี
เครื่องมือและอุปกรณ์ทางการแพทย์	2 - 20 ปี
อุปกรณ์และเครื่องมือเครื่องใช้	5 - 10 ปี
เครื่องตกแต่งและเครื่องใช้สำนักงาน	3 - 10 ปี
อุปกรณ์คอมพิวเตอร์	3 - 10 ปี
ยานพาหนะ	5 - 10 ปี

ทุกสิ้นรอบระยะเวลารายงานกลุ่มกิจการได้มีการทบทวนและปรับปรุงมูลค่าคงเหลือ และอายุการให้ประโยชน์ของสินทรัพย์ให้เหมาะสม

ในกรณีที่มูลค่าตามบัญชีของสินทรัพย์สูงกว่ามูลค่าที่คาดว่าจะได้รับคืน มูลค่าตามบัญชีของสินทรัพย์ดังกล่าว จะถูกปรับลดให้เท่ากับมูลค่าที่คาดว่าจะได้รับคืนทันที

รายการกำไรและรายการขาดทุนจากการจำหน่ายที่ดิน อาคารและอุปกรณ์ คำนวณโดยการเปรียบเทียบสิ่งตอบแทนสุทธิที่ได้รับจากการจำหน่ายสินทรัพย์กับมูลค่าตามบัญชีของสินทรัพย์ และจะรับรู้ผลกำไรหรือขาดทุนสุทธิไว้ในกำไรหรือขาดทุน

4.12 ค่าความนิยม

กลุ่มกิจการจะทดสอบการด้อยค่าของค่าความนิยมทุกปี และเมื่อมีการเปลี่ยนแปลงในเหตุการณ์หรือสถานการณ์ที่บ่งชี้ว่าค่าความนิยมอาจจะด้อยค่า โดยค่าความนิยมจะแสดงด้วยราคาทุนหักการด้อยค่าสะสม

เพื่อวัตถุประสงค์ของการทดสอบการด้อยค่า ค่าความนิยมจะถูกปันส่วนไปยังหน่วยสินทรัพย์ที่ก่อให้เกิดเงินสดหรือกลุ่มของหน่วยสินทรัพย์ที่ก่อให้เกิดเงินสดที่คาดว่าจะได้รับประโยชน์จากการรวมธุรกิจที่ก่อให้เกิดค่าความนิยมดังกล่าวขึ้น โดยหน่วยที่ก่อให้เกิดกระแสเงินสดหรือกลุ่มของหน่วยที่ก่อให้เกิดกระแสเงินสดนั้นจะต้องเป็นหน่วยที่เล็กที่สุดที่กลุ่มกิจการที่ใช้ในการประเมินค่าความนิยมเพื่อประโยชน์ในการบริหารภายในกิจการ

4.13 สินทรัพย์ไม่มีตัวตน

โปรแกรมคอมพิวเตอร์

ต้นทุนที่ใช้ในการบำรุงรักษาโปรแกรมคอมพิวเตอร์ให้บันทึกเป็นค่าใช้จ่ายเมื่อเกิดขึ้น ค่าใช้จ่ายที่เกิดจากการพัฒนาที่เกี่ยวข้องโดยตรงในการออกแบบและทดสอบโปรแกรมคอมพิวเตอร์ที่มีลักษณะเฉพาะเจาะจงซึ่งกลุ่มกิจการเป็นผู้ดูแล จะรับรู้เป็นสินทรัพย์ไม่มีตัวตนเมื่อเป็นไปตามข้อกำหนดทุกข้อดังนี้

- มีความเป็นไปได้ทางเทคนิคที่กิจการจะทำโปรแกรมคอมพิวเตอร์ให้เสร็จสมบูรณ์เพื่อนำมาใช้ประโยชน์หรือขายได้
- ผู้บริหารมีความตั้งใจที่จะทำโปรแกรมคอมพิวเตอร์ให้เสร็จสมบูรณ์และนำมาใช้ประโยชน์หรือขาย
- กิจการมีความสามารถที่จะนำโปรแกรมคอมพิวเตอร์นั้นมาใช้ประโยชน์หรือขาย
- สามารถแสดงว่าโปรแกรมคอมพิวเตอร์นั้นให้ผลประโยชน์ทางเศรษฐกิจในอนาคตอย่างไร
- มีความสามารถในการจัดหาทรัพยากรด้านเทคนิค ด้านการเงิน และด้านอื่นใดเพียงพอที่จะนำมาใช้เพื่อทำให้การพัฒนาเสร็จสิ้นสมบูรณ์ และนำโปรแกรมคอมพิวเตอร์มาใช้ประโยชน์หรือนำมาขายได้
- กิจการมีความสามารถที่จะวัดมูลค่าของรายจ่ายที่เกี่ยวข้องกับโปรแกรมคอมพิวเตอร์ที่เกิดขึ้นในระหว่างการพัฒนาได้อย่างน่าเชื่อถือ

บริษัท ธนบุรี เฮลท์แคร์ กรุ๊ป จำกัด (มหาชน)

หมายเหตุประกอบงบการเงินรวมและงบการเงินเฉพาะกิจการ

สำหรับปีสิ้นสุดวันที่ 31 ธันวาคม พ.ศ. 2566

ต้นทุนโดยตรงที่รับรู้เป็นส่วนหนึ่งของโปรแกรมคอมพิวเตอร์ จะรวมถึงต้นทุนพนักงานที่ทำงานในทีมพัฒนาโปรแกรมคอมพิวเตอร์และค่าใช้จ่ายที่เกี่ยวข้องในจำนวนเงินที่เหมาะสม

ต้นทุนการพัฒนาอื่นที่ไม่เข้าเงื่อนไขเหล่านี้จะรับรู้เป็นค่าใช้จ่ายเมื่อเกิดขึ้น ค่าใช้จ่ายในการพัฒนาหากก่อนหน้านี้รับรู้เป็นค่าใช้จ่ายไปแล้ว จะไม่รับรู้เป็นสินทรัพย์ไม่มีตัวตนในเวลาภายหลัง

ต้นทุนในการพัฒนาโปรแกรมคอมพิวเตอร์จะรับรู้เป็นสินทรัพย์ไม่มีตัวตนและตัดจำหน่ายโดยใช้วิธีเส้นตรงตลอดอายุประมาณการการให้ประโยชน์ในระยะเวลาไม่เกิน 3 ถึง 10 ปี

ความสัมพันธ์กับลูกค้า

ความสัมพันธ์กับลูกค้าจะรับรู้เป็นสินทรัพย์ไม่มีตัวตนแยกออกจากค่าความนิยมที่เกิดจากการได้มาซึ่งบริษัทย่อยและตัดจำหน่ายโดยใช้วิธีเส้นตรงตลอดอายุประมาณการการให้ประโยชน์ในระยะเวลาไม่เกิน 10 ถึง 13 ปี

4.14 การด้อยค่าของสินทรัพย์

กลุ่มกิจการไม่ตัดจำหน่ายสินทรัพย์ไม่มีตัวตนที่มีอายุการให้ประโยชน์ที่ไม่ทราบได้แน่นอน แต่จะทดสอบการด้อยค่าเป็นประจำทุกปี และเมื่อมีเหตุการณ์หรือสถานการณ์ที่บ่งชี้ว่าสินทรัพย์ดังกล่าวอาจมีการด้อยค่า สำหรับสินทรัพย์อื่น กลุ่มกิจการจะทดสอบการด้อยค่าเมื่อมีเหตุการณ์หรือสถานการณ์ที่บ่งชี้ว่าสินทรัพย์ดังกล่าวอาจมีการด้อยค่า รายการขาดทุนจากการด้อยค่าจะรับรู้เมื่อมูลค่าตามบัญชีของสินทรัพย์สูงกว่ามูลค่าที่คาดว่าจะได้รับคืน โดยมูลค่าที่คาดว่าจะได้รับคืนหมายถึงจำนวนที่สูงกว่าระหว่างมูลค่ายุติธรรมหักต้นทุนในการจำหน่ายและมูลค่าจากการใช้

เมื่อมีเหตุให้เชื่อว่าสาเหตุที่ทำให้เกิดการด้อยค่าในอดีตได้หมดไป กลุ่มกิจการจะกลับรายการขาดทุนจากด้อยค่าสำหรับสินทรัพย์อื่นๆ ที่ไม่ใช่ค่าความนิยม

4.15 สัญญาเช่า

สัญญาเช่า - กรณีที่กลุ่มกิจการเป็นผู้เช่า

กลุ่มกิจการรับรู้สัญญาเช่าเมื่อกลุ่มกิจการสามารถเข้าถึงสินทรัพย์ตามสัญญาเช่า เป็นสินทรัพย์สิทธิการใช้และหนี้สินตามสัญญาเช่า โดยค่าเช่าที่ชำระจะปันส่วนเป็นการจ่ายชำระหนี้สินและต้นทุนทางการเงิน โดยต้นทุนทางการเงินจะรับรู้ในกำไรหรือขาดทุนตลอดระยะเวลาสัญญาเช่าด้วยอัตราดอกเบี้ยคงที่จากยอดหนี้สินตามสัญญาเช่าที่คงเหลืออยู่ กลุ่มกิจการคิดค่าเสื่อมราคาสินทรัพย์สิทธิการใช้ตามวิธีเส้นตรงตามอายุที่สั้นกว่าระหว่างอายุสินทรัพย์และระยะเวลาการเช่า

กลุ่มกิจการปันส่วนสิ่งตอบแทนในสัญญาไปยังส่วนประกอบของสัญญาที่เป็นการเช่าและส่วนประกอบของสัญญาที่ไม่เป็นการเช่าตามราคาแยกเทศเปรียบเทียบของแต่ละส่วนประกอบ สำหรับสัญญาที่ประกอบด้วยส่วนประกอบของสัญญาที่เป็นการเช่าและส่วนประกอบของสัญญาที่ไม่เป็นการเช่า ยกเว้นสัญญาเช่าอสังหาริมทรัพย์ซึ่งกลุ่มกิจการเป็นผู้เช่า โดยกลุ่มกิจการเลือกที่จะไม่แยกส่วนประกอบของสัญญา และรวมแต่ละส่วนประกอบเป็นส่วนประกอบที่เป็นการเช่าเท่านั้น

บริษัท ธนบุรี เฮลท์แคร์ กรุ๊ป จำกัด (มหาชน)

หมายเหตุประกอบงบการเงินรวมและงบการเงินเฉพาะกิจการ

สำหรับปีสิ้นสุดวันที่ 31 ธันวาคม พ.ศ. 2566

สินทรัพย์และหนี้สินตามสัญญาเช่ารับรู้เริ่มแรกด้วยมูลค่าปัจจุบัน หนี้สินตามสัญญาเช่าประกอบด้วยมูลค่าปัจจุบันของการจ่ายชำระตามสัญญาเช่า ดังนี้

- ค่าเช่าคงที่ (รวมถึงการจ่ายชำระคงที่โดยเนื้อหา) สุทธิด้วยเงินงูใจค้างรับ
- ค่าเช่าผันแปรที่อ้างอิงจากอัตราหรือดัชนี
- มูลค่าที่คาดว่าจะต้องจ่ายจากการรับประกันมูลค่าคงเหลือ
- ราคาสิทธิเลือกซื้อหากมีความแน่นอนอย่างสมเหตุสมผลที่กลุ่มกิจการจะใช้สิทธิ และ
- ค่าปรับจากการยกเลิกสัญญา หากอายุของสัญญาเช่าสะท้อนถึงการที่กลุ่มกิจการคาดว่าจะยกเลิกสัญญานั้น

การจ่ายชำระตามสัญญาเช่าในช่วงการต่ออายุสัญญาเช่าได้รวมอยู่ในการคำนวณหนี้สินตามสัญญาเช่า หากกลุ่มกิจการมีความแน่นอนอย่างสมเหตุสมผลในการใช้สิทธิต่ออายุสัญญาเช่า

กลุ่มกิจการจะคิดลดค่าเช่าจ่ายข้างต้นด้วยอัตราดอกเบี้ยโดยนัยตามสัญญา หากไม่สามารถหาอัตราดอกเบี้ยโดยนัยได้ กลุ่มกิจการจะคิดลดด้วยอัตราดอกเบี้ยส่วนเพิ่มของผู้เช่า ซึ่งก็คืออัตราที่สะท้อนถึงการกู้ยืมเพื่อให้ได้มาซึ่งสินทรัพย์ที่มีมูลค่าใกล้เคียงกัน ในสภาวะเศรษฐกิจ อายุสัญญา และเงื่อนไขที่ใกล้เคียงกัน

สินทรัพย์สิทธิการใช้จะรับรู้ด้วยราคาทุน ซึ่งประกอบด้วย

- จำนวนที่รับรู้เริ่มแรกของหนี้สินตามสัญญาเช่า
- ค่าเช่าจ่ายที่ได้ชำระก่อนเริ่ม หรือ ณ วันทำสัญญา สุทธิจากเงินงูใจที่ได้รับตามสัญญาเช่า
- ต้นทุนทางตรงเริ่มแรก
- ต้นทุนการปรับปรุงสภาพสินทรัพย์

ค่าเช่าที่จ่ายตามสัญญาเช่าระยะสั้นและสัญญาเช่าสินทรัพย์ที่มีมูลค่าต่ำจะรับรู้เป็นค่าใช้จ่ายตามวิธีเส้นตรง สัญญาเช่าระยะสั้นคือสัญญาเช่าที่มีอายุสัญญาเช่าน้อยกว่าหรือเท่ากับ 12 เดือน สินทรัพย์ที่มีมูลค่าต่ำประกอบด้วย เครื่องใช้สำนักงาน และคอมพิวเตอร์บางรายการ

สัญญาเช่า - กรณีที่กลุ่มกิจการเป็นผู้ให้เช่า

สินทรัพย์ที่ให้เช่าตามสัญญาเช่าเงินทุนบันทึกเป็นลูกหนี้สัญญาเช่าเงินทุนด้วยมูลค่าปัจจุบันของจำนวนเงินที่จ่ายตามสัญญาเช่า ผลต่างระหว่างยอดรวมของลูกหนี้ที่ยังไม่ได้คิดลดกับมูลค่าปัจจุบันของลูกหนี้จะทยอยรับรู้เป็นรายได้ทางการเงินโดยใช้วิธีเงินลงทุนสุทธิซึ่งสะท้อนอัตราผลตอบแทนที่ ต้นทุนทางตรงเริ่มแรกโดยรวมอยู่ในการวัดมูลค่าลูกหนี้สัญญาเช่าเงินทุนเริ่มแรก และจะทยอยรับรู้โดยลดจากรายได้ตลอดอายุของสัญญาเช่า

รายได้ค่าเช่าตามสัญญาเช่าดำเนินงาน (สุทธิจากสิ่งตอบแทนงูใจที่ได้จ่ายให้แก่ผู้เช่า) รับรู้ด้วยวิธีเส้นตรงตลอดช่วงเวลาการให้เช่า กลุ่มกิจการต้องรวมต้นทุนทางตรงเริ่มแรกที่เกิดขึ้นจากการได้มาซึ่งสัญญาเช่าดำเนินงานในมูลค่าตามบัญชีของสินทรัพย์อ้างอิง และรับรู้ต้นทุนดังกล่าวเป็นค่าใช้จ่ายตลอดอายุสัญญาเช่า โดยใช้เกณฑ์เดียวกันกับรายได้จากสัญญาเช่า สินทรัพย์ที่ให้เช่าได้รวมอยู่ในงบแสดงฐานะการเงินตามลักษณะของสินทรัพย์

บริษัท ธนบุรี เฮลท์แคร์ กรุ๊ป จำกัด (มหาชน)

หมายเหตุประกอบงบการเงินรวมและงบการเงินเฉพาะกิจการ

สำหรับปีสิ้นสุดวันที่ 31 ธันวาคม พ.ศ. 2566

4.16 หนี้สินทางการเงิน

ก) การจัดประเภท

กลุ่มกิจการจะพิจารณาจัดประเภทเครื่องมือทางการเงินที่กลุ่มกิจการเป็นผู้ออกเป็นหนี้สินทางการเงินหรือตราสารทุน โดยพิจารณาภาระผูกพันตามสัญญา ดังนี้

- หากกลุ่มกิจการมีภาระผูกพันตามสัญญาที่จะต้องส่งมอบเงินสดหรือสินทรัพย์ทางการเงินอื่นให้กับกิจการอื่น โดยไม่สามารถปฏิเสธการชำระหรือเลื่อนการชำระออกไปอย่างไม่มีกำหนดได้นั้น เครื่องมือทางการเงินนั้นจะจัดประเภทเป็นหนี้สินทางการเงิน เว้นแต่ว่าการชำระนั้นสามารถชำระโดยการออกตราสารทุนของกลุ่มกิจการเองด้วยจำนวนตราสารทุนที่คงที่ เพื่อแลกเปลี่ยนกับจำนวนเงินที่คงที่
- หากกลุ่มกิจการไม่มีภาระผูกพันตามสัญญาหรือสามารถเลื่อนการชำระภาระผูกพันตามสัญญาไปได้ เครื่องมือทางการเงินดังกล่าวจะจัดประเภทเป็นตราสารทุน

เงินกู้ยืมจัดประเภทเป็นหนี้สินหมุนเวียนเมื่อกลุ่มกิจการไม่มีสิทธิอันปราศจากเงื่อนไขให้เลื่อนชำระหนี้ออกไปอีกเป็นเวลานานไม่น้อยกว่า 12 เดือน นับจากวันสิ้นรอบระยะเวลารายงาน

ข) การวัดมูลค่า

ในการรับรู้รายการเมื่อเริ่มแรกกลุ่มกิจการต้องวัดมูลค่าหนี้สินทางการเงินด้วยมูลค่ายุติธรรม และวัดมูลค่าหนี้สินทางการเงินทั้งหมดภายหลังการรับรู้รายการด้วยราคาทุนตัดจำหน่าย

ค) การตัดรายการและการเปลี่ยนแปลงเงื่อนไขของสัญญา

กลุ่มกิจการตัดรายการหนี้สินทางการเงินเมื่อภาระผูกพันที่ระบุในสัญญาได้มีการปฏิบัติตามแล้ว หรือได้มีการยกเลิกไป หรือสิ้นสุดลงแล้ว

หากกลุ่มกิจการมีการเจรจาต่อรองหรือเปลี่ยนแปลงเงื่อนไขของหนี้สินทางการเงิน กลุ่มกิจการจะต้องพิจารณาว่ารายการดังกล่าวเข้าเงื่อนไขของการตัดรายการหรือไม่ หากเข้าเงื่อนไขของการตัดรายการ กลุ่มกิจการจะต้องรับรู้หนี้สินทางการเงินใหม่ด้วยมูลค่ายุติธรรมของหนี้สินใหม่นั้น และตัดรายการหนี้สินทางการเงินนั้นด้วยมูลค่าตามบัญชีที่เหลืออยู่ และรับรู้ส่วนต่างในรายการกำไร/ขาดทุนอื่นในกำไรหรือขาดทุน

หากกลุ่มกิจการพิจารณาแล้วว่าการต่อรองเงื่อนไขดังกล่าวไม่เข้าเงื่อนไขของการตัดรายการ กลุ่มกิจการจะปรับปรุงมูลค่าของหนี้สินทางการเงินโดยการคิดลดกระแสเงินสดใหม่ตามสัญญาด้วยอัตราดอกเบี้ยที่แท้จริงเดิม (Original effective interest rate) ของหนี้สินทางการเงินนั้น และรับรู้ส่วนต่างในรายการกำไร/ขาดทุนอื่นในกำไรหรือขาดทุน

4.17 ต้นทุนการกู้ยืม

ต้นทุนการกู้ยืมของเงินกู้ยืมที่กู้มาทั่วไปและที่กู้มาโดยเฉพาะที่เกี่ยวข้องโดยตรงกับการได้มา การก่อสร้าง หรือการผลิตสินทรัพย์ที่เข้าเงื่อนไขต้องนำมาเป็นส่วนหนึ่งของราคาทุนของสินทรัพย์นั้น โดยสินทรัพย์ที่เข้าเงื่อนไขคือสินทรัพย์ที่จำเป็นต้องใช้ระยะเวลานานในการเตรียมสินทรัพย์นั้นให้อยู่ในสภาพพร้อมที่จะใช้ได้ตามประสงค์หรือพร้อมที่จะขาย การรวมต้นทุนการกู้ยืมเป็นราคาทุนของสินทรัพย์ต้องสิ้นสุดลงเมื่อการดำเนินการส่วนใหญ่ที่จำเป็นในการเตรียมสินทรัพย์ที่เข้าเงื่อนไขให้อยู่ในสภาพพร้อมที่จะใช้ได้ตามประสงค์หรือพร้อมที่จะขายได้เสร็จสิ้นลง

บริษัท ธนบุรี เฮลท์แคร์ กรุ๊ป จำกัด (มหาชน)

หมายเหตุประกอบงบการเงินรวมและงบการเงินเฉพาะกิจการ

สำหรับปีสิ้นสุดวันที่ 31 ธันวาคม พ.ศ. 2566

รายได้จากการลงทุนที่เกิดจากการนำเงินกู้ยืมที่กู้มาโดยเฉพาะ ที่ยังไม่ได้นำไปเป็นรายจ่ายของสินทรัพย์ที่เข้าเงื่อนไขไปลงทุน เป็นการชั่วคราวก่อน ต้องนำมาหักจากต้นทุนการกู้ยืมที่สามารถตั้งขึ้นเป็นต้นทุนของสินทรัพย์

ต้นทุนการกู้ยืมอื่นๆ ต้องถือเป็นค่าใช้จ่ายในงวดที่เกิดขึ้น

อัตราที่ใช้คำนวณต้นทุนการกู้ยืมที่รวมเป็นราคาทุนของสินทรัพย์ คือ อัตราดอกเบี้ยถัวเฉลี่ยของยอดเงินกู้ยืมในระหว่างปี ในกรณีที่เงินกู้ยืมเกิดขึ้นโดยเฉพาะเพื่อซื้อ ก่อสร้างหรือผลิตสินทรัพย์ จำนวนต้นทุนการกู้ยืมที่รวมเป็นราคาทุนของสินทรัพย์ จะเป็นต้นทุนการกู้ยืมที่เกิดขึ้นจริงในระหว่างปีของเงินกู้ยืมนั้นหักด้วยรายได้ที่เกิดจากการนำเงินกู้ยืมดังกล่าวไปลงทุนเป็นการชั่วคราว

4.18 ภาษีเงินได้งวดปัจจุบันและภาษีเงินได้รอการตัดบัญชี

ค่าใช้จ่ายภาษีเงินได้สำหรับงวดประกอบด้วย ภาษีเงินได้ของงวดปัจจุบันและภาษีเงินได้รอการตัดบัญชี ภาษีเงินได้จะรับรู้ในกำไรหรือขาดทุน ยกเว้นส่วนภาษีเงินได้ที่เกี่ยวข้องกับรายการที่รับรู้ในกำไรขาดทุนเบ็ดเสร็จอื่น หรือรายการที่รับรู้โดยตรงไปยังส่วนของเจ้าของ

ภาษีเงินได้ของงวดปัจจุบัน

ภาษีเงินได้ของงวดปัจจุบันคำนวณจากอัตราภาษีตามกฎหมายภาษีอากรที่มีผลบังคับใช้อยู่ หรือที่คาดได้ค่อนข้างแน่ว่าจะมีผลบังคับใช้ภายในสิ้นรอบระยะเวลาที่รายงาน ผู้บริหารจะประเมินสถานะของการยื่นแบบแสดงรายการภาษีเป็นงวด ๆ ในกรณีที่ มีสถานการณ์ที่การนำกฎหมายภาษีไปปฏิบัติขึ้นอยู่กับความคิดเห็น กลุ่มกิจการจะตั้งประมาณการค่าใช้จ่ายภาษีที่เหมาะสมจากจำนวนที่คาดว่าจะต้องจ่ายชำระภาษีแก่หน่วยงานจัดเก็บภาษี

ภาษีเงินได้รอการตัดบัญชี

ภาษีเงินได้รอการตัดบัญชีรับรู้เมื่อเกิดผลต่างชั่วคราวระหว่างฐานภาษีของสินทรัพย์และหนี้สิน และราคาตามบัญชีที่แสดงอยู่ในงบการเงิน อย่างไรก็ตามกลุ่มกิจการจะไม่รับรู้ภาษีเงินได้รอการตัดบัญชีสำหรับผลต่างชั่วคราวที่เกิดจากเหตุการณ์ต่อไปนี้

- การรับรู้เริ่มแรกของรายการสินทรัพย์หรือรายการหนี้สินที่เกิดจากรายการที่ไม่ใช่การรวมธุรกิจ และไม่มีผลกระทบต่อกำไรหรือขาดทุนทั้งทางบัญชีหรือทางภาษี
- ผลต่างชั่วคราวของเงินลงทุนในบริษัทย่อย บริษัทร่วม และส่วนได้เสียในการร่วมค้าที่กลุ่มกิจการสามารถควบคุมจังหวะเวลาของการกลับรายการผลต่างชั่วคราวมีความเป็นไปได้ค่อนข้างแน่ว่าจะไม่เกิดขึ้นภายในระยะเวลาที่คาดการณ์ได้ในอนาคต

ภาษีเงินได้รอการตัดบัญชีคำนวณจากอัตราภาษีที่มีผลบังคับใช้อยู่ หรือที่คาดได้ค่อนข้างแน่ว่าจะมีผลบังคับใช้ภายในสิ้นรอบระยะเวลาที่รายงาน และคาดว่าอัตราภาษีดังกล่าวจะนำไปใช้เมื่อสินทรัพย์ภาษีเงินได้รอการตัดบัญชีที่เกี่ยวข้องได้ใช้ประโยชน์ หรือหนี้สินภาษีเงินได้รอการตัดบัญชีได้มีการจ่ายชำระ

สินทรัพย์ภาษีเงินได้รอการตัดบัญชีจะรับรู้หากมีความเป็นไปได้ค่อนข้างแน่ว่ากลุ่มกิจการจะมีกำไรทางภาษีเพียงพอที่จะนำจำนวนผลต่างชั่วคราวนั้นมาใช้ประโยชน์

สินทรัพย์ภาษีเงินได้รอการตัดบัญชีและหนี้สินภาษีเงินได้รอการตัดบัญชีจะแสดงหักกลบกันก็ต่อเมื่อกิจการมีสิทธิตามกฎหมายที่จะนำสินทรัพย์ภาษีเงินได้ของงวดปัจจุบันมาหักลบกับหนี้สินภาษีเงินได้ของงวดปัจจุบัน และทั้งสินทรัพย์ภาษีเงินได้รอการตัดบัญชีและหนี้สินภาษีเงินได้รอการตัดบัญชีเกี่ยวข้องกับภาษีเงินได้ที่ประเมินโดยหน่วยงานจัดเก็บภาษีหน่วยงานเดียวกัน ซึ่งตั้งใจจะจ่ายหนี้สินและสินทรัพย์ภาษีเงินได้ของงวดปัจจุบันด้วยยอดสุทธิ

บริษัท ธนบุรี เฮลท์แคร์ กรุ๊ป จำกัด (มหาชน)

หมายเหตุประกอบงบการเงินรวมและงบการเงินเฉพาะกิจการ

สำหรับปีสิ้นสุดวันที่ 31 ธันวาคม พ.ศ. 2566

4.19 ผลประโยชน์พนักงาน

ก) ผลประโยชน์พนักงานระยะสั้น

ผลประโยชน์พนักงานระยะสั้น คือ ผลประโยชน์ที่คาดว่าจะต้องจ่ายชำระภายใน 12 เดือนหลังจากวันสิ้นรอบระยะเวลาบัญชี เช่น ค่าจ้าง เงินเดือน และค่ารักษาพยาบาลของพนักงานปัจจุบันรับรู้ตามช่วงเวลาการให้บริการของพนักงานไปจนถึงวันสิ้นสุดรอบระยะเวลารายงาน กลุ่มกิจการจะบันทึกหนี้สินด้วยจำนวนที่คาดว่าจะต้องจ่าย

ข) โครงการสมทบเงิน

กลุ่มกิจการจะจ่ายสมทบให้กับกองทุนกองทุนสำรองเลี้ยงชีพตามความในพระราชบัญญัติกองทุนสำรองเลี้ยงชีพ พ.ศ. 2530 และเข้าเป็นสมาชิกของกองทุนรวมแห่งหนึ่งโดยได้รับอนุมัติจากกระทรวงการคลังเรียบร้อยแล้ว โดยที่สินทรัพย์ของกองทุนได้แยกออกจากสินทรัพย์ของกลุ่มบริษัทและบริหารโดยผู้จัดการกองทุน กลุ่มกิจการไม่มีภาระผูกพันที่ต้องจ่ายชำระเพิ่มเติมเมื่อได้จ่ายเงินสมทบแล้ว เงินสมทบจะถูกรับรู้เป็นค่าใช้จ่ายผลประโยชน์พนักงานเมื่อถึงกำหนดชำระ

ตามระเบียบกองทุน พนักงานต้องจ่ายเงินสะสมเข้ากองทุนในอัตราร้อยละ 3 ร้อยละ 4 และร้อยละ 5 ของเงินเดือน และกลุ่มกิจการจ่ายสมทบเข้ากองทุนในอัตราร้อยละ 3 ร้อยละ 4 และร้อยละ 5 ของเงินเดือนพนักงาน กลุ่มกิจการได้แต่งตั้งผู้จัดการกองทุนรับอนุญาตแห่งหนึ่งเพื่อบริหารกองทุนให้เป็นไปตามข้อกำหนดของกฎกระทรวงที่ออกตามความในพระราชบัญญัติกองทุนสำรองเลี้ยงชีพ พ.ศ. 2530

เงินจ่ายสมทบเข้ากองทุนสำรองเลี้ยงชีพของกลุ่มกิจการ บันทึกเป็นค่าใช้จ่ายในกำไรหรือขาดทุนสำหรับรอบระยะเวลาบัญชีที่เกี่ยวข้อง

ค) ผลประโยชน์เมื่อเกษียณอายุ

โครงการผลประโยชน์เมื่อเกษียณอายุ กำหนดจำนวนเงินผลประโยชน์ที่พนักงานจะได้รับเมื่อเกษียณอายุ โดยมีมากขึ้นอยู่กับปัจจัยหลายประการ เช่น อายุ จำนวนปีที่ให้บริการ และค่าตอบแทนเมื่อเกษียณอายุ

ภาระผูกพันผลประโยชน์นี้คำนวณโดยนักคณิตศาสตร์ประกันภัยอิสระ ด้วยวิธีคิดลดแต่ละหน่วยที่ประมาณการไว้ซึ่งมูลค่าปัจจุบันของโครงการผลประโยชน์จะประมาณโดยการคิดลดกระแสเงินสดจ่ายในอนาคต โดยใช้อัตราผลตอบแทนในตลาดของพันธบัตรรัฐบาล ซึ่งเป็นสกุลเงินเดียวกับสกุลเงินประมาณการกระแสเงินสด และวันครบกำหนดของหุ้นกู้ใกล้เคียงกับระยะเวลาที่ต้องชำระภาระผูกพันโครงการผลประโยชน์เมื่อเกษียณอายุ

กำไรและขาดทุนจากการวัดมูลค่าใหม่จะรับรู้ในส่วนของเจ้าของผ่านกำไรขาดทุนเบ็ดเสร็จอื่นในงวดที่เกิดขึ้น และรวมอยู่ในกำไรสะสมในงบแสดงการเปลี่ยนแปลงในส่วนของเจ้าของ

ต้นทุนบริการในอดีตจะถูกรับรู้ทันทีในกำไรหรือขาดทุน

บริษัท ธนบุรี เฮลท์แคร์ กรุ๊ป จำกัด (มหาชน)

หมายเหตุประกอบงบการเงินรวมและงบการเงินเฉพาะกิจการ

สำหรับปีสิ้นสุดวันที่ 31 ธันวาคม พ.ศ. 2566

4.20 ประมาณการหนี้สิน - ทั่วไป

กลุ่มกิจการมีภาระผูกพันในปัจจุบันตามกฎหมายหรือตามข้อตกลงซึ่งจัดทำไว้ อันเป็นผลสืบเนื่องมาจากเหตุการณ์ในอดีต ซึ่งการชำระภาระผูกพันนั้นมีความเป็นไปได้ค่อนข้างแน่ที่จะส่งผลให้กลุ่มกิจการต้องสูญเสียทรัพยากรออกไปและสามารถประมาณการจำนวนที่ต้องจ่ายได้อย่างน่าเชื่อถือ

กลุ่มกิจการจะวัดมูลค่าของจำนวนประมาณการหนี้สิน โดยใช้มูลค่าปัจจุบันของรายจ่ายที่คาดว่าจะต้องนำมาจ่ายชำระภาระผูกพัน การเพิ่มขึ้นของประมาณการหนี้สินเนื่องจากมูลค่าของเงินตามเวลา จะรับรู้เป็นดอกเบี้ยจ่าย

ประมาณการหนี้สินนี้ไม่ได้รวมเรื่องภาระผูกพันผลประโยชน์พนักงาน เนื่องจากกลุ่มกิจการได้กล่าวถึงนโยบายการบัญชีเรื่องผลประโยชน์พนักงานไว้ในหมายเหตุข้อ 4.19

4.21 ทุนเรือนหุ้น

หุ้นสามัญที่สามารถกำหนดเงินปันผลได้อย่างอิสระจะจัดประเภทไว้เป็นส่วนของผู้ถือหุ้น

ต้นทุนส่วนที่เพิ่มที่เกี่ยวกับการออกหุ้นใหม่หรือการออกสิทธิในการซื้อหุ้นซึ่งสิทธิจากภาษีจะถูกแสดงเป็นยอดหักในส่วนของผู้ถือหุ้น

หุ้นทุนซื้อคืน

กรณีที่บริษัทในกลุ่มกิจการซื้อหุ้นสามัญของบริษัทกลับคืน สิ่งตอบแทนที่จ่ายไปรวมถึงต้นทุนเพิ่มเติมที่เกี่ยวข้องโดยตรง (สิทธิจากภาษีเงินได้) จะรับรู้เป็นหุ้นทุนซื้อคืนและแสดงเป็นรายการหักจากยอดรวมของส่วนของผู้ถือหุ้นของบริษัทจนกว่าหุ้นทุนซื้อคืนดังกล่าวจะถูกยกเลิกไปหรือจำหน่ายออกไปใหม่ เมื่อมีการจำหน่ายหุ้นทุนซื้อคืนออกไปใหม่ สิ่งตอบแทนใดๆ ที่ได้รับจากการนำหุ้นทุนซื้อคืนออกจำหน่ายใหม่สุทธิจากต้นทุนเพิ่มเติมที่เกี่ยวข้องโดยตรงสุทธิจากภาษีเงินได้ที่เกี่ยวข้องจะแสดงรวมไว้ในส่วนของผู้ถือหุ้น

4.22 การจ่ายโดยใช้หุ้นเป็นเกณฑ์

สิทธิซื้อหุ้นของพนักงาน

กลุ่มกิจการได้รับบริการจากพนักงาน เป็นสิ่งตอบแทนสำหรับตราสารทุนของกิจการในกลุ่มกิจการ (สิทธิซื้อหุ้น) มูลค่ายุติธรรมของสิทธิซื้อหุ้นของพนักงานจะรับรู้เป็นค่าใช้จ่ายตามระยะเวลาได้รับสิทธิ โดยรับรู้พร้อมกับการเพิ่มขึ้นของตราสารทุน

บริษัท ธนบุรี เฮลท์แคร์ กรุ๊ป จำกัด (มหาชน)

หมายเหตุประกอบงบการเงินรวมและงบการเงินเฉพาะกิจการ

สำหรับปีสิ้นสุดวันที่ 31 ธันวาคม พ.ศ. 2566

4.23 การรับรู้รายได้

รายได้หลักรวมถึงรายได้ที่เกิดจากกิจกรรมปกติทางธุรกิจทุกประเภท รวมถึงรายได้อื่นๆ ที่กลุ่มกิจการได้รับการส่งมอบสินค้าและให้บริการในกิจกรรมตามปกติธุรกิจ

กลุ่มกิจการรับรู้รายได้สุทธิจากภาษีมูลค่าเพิ่มซึ่งกลุ่มกิจการจะรับรู้รายได้เมื่อคาดว่าจะมีความเป็นไปได้ค่อนข้างแน่ที่จะได้รับชำระเมื่อส่งมอบสินค้าหรือให้บริการ

สำหรับสัญญาที่มีหลายองค์ประกอบที่กลุ่มกิจการจะต้องส่งมอบสินค้าหรือให้บริการหลายประเภท กลุ่มกิจการต้องแยกเป็นแต่ละภาระที่ต้องปฏิบัติที่แยกต่างหากจากกัน และต้องปันส่วนราคาของรายการของสัญญาดังกล่าวไปยังแต่ละภาระที่ต้องปฏิบัติตามสัดส่วนของราคาขายแบบเอกเทศหรือประมาณการราคาขายแบบเอกเทศ กลุ่มกิจการจะรับรู้รายได้ของแต่ละภาระที่ต้องปฏิบัติแยกต่างหากจากกันเมื่อกลุ่มกิจการได้ปฏิบัติตามภาระนั้นแล้ว

รายได้จากการประกอบกิจการโรงพยาบาลของกลุ่มกิจการประกอบด้วย รายได้คำรักษาพยาบาล ค่าห้องพัก และค่ายา โดยจะรับรู้เมื่อได้ให้บริการเสร็จสิ้นลงหรือเมื่อได้ส่งมอบยาแล้ว

รายได้จากการขายสินค้าจะรับรู้รายได้เมื่อโอนการควบคุมในสินค้านั้นไปยังลูกค้า ซึ่งก็คือเมื่อส่งมอบสินค้า การส่งมอบจะเกิดขึ้นเมื่อสินค้าได้ถูกส่งไปยังสถานที่ที่กำหนด

รายได้จากการให้บริการของกลุ่มกิจการรับรู้ตามสัดส่วนของการให้บริการจริงจนถึงวันสิ้นรอบระยะเวลาการรายงานจากบริการทั้งสิ้นตามสัญญา

รายได้จากการให้บริการพัฒนาระบบโปรแกรมคอมพิวเตอร์ของบริษัทย่อยจะรับรู้รายได้ตามสัดส่วนของการให้บริการจริงจนถึงวันสิ้นรอบระยะเวลาการรายงานจากบริการทั้งสิ้นตามสัญญา เนื่องจากลูกค้าได้รับและใช้ประโยชน์ ณ เวลาที่กิจการให้บริการ โดยสัดส่วนดังกล่าวคำนวณจากจำนวนชั่วโมงทำงานที่เกิดขึ้นจริงต่อจำนวนชั่วโมงทำงานทั้งหมดที่ประมาณการไว้

สำหรับบางสัญญาที่ต้องส่งมอบสินค้าหรือให้บริการหลายประเภท เช่น การขายฮาร์ดแวร์และบริการติดตั้งที่เกี่ยวข้อง หากการติดตั้งนั้นไม่ซับซ้อนและไม่ใช้การให้บริการแบบบูรณาการ และเป็นการติดตั้งที่บุคคลอื่นสามารถทำได้จะถือว่าสินค้าและบริการดังกล่าวเป็นภาระที่ต้องปฏิบัติแยกต่างหากจากกัน

ในกรณีที่สัญญามีหลายภาระที่ต้องปฏิบัติ กลุ่มกิจการจะปันส่วนราคาของรายการให้แต่ละภาระที่ต้องปฏิบัติตามสัดส่วนของราคาขายแบบเอกเทศ ในกรณีที่ราคาขายแบบเอกเทศไม่สามารถทำได้โดยตรง กลุ่มกิจการจะทำการประมาณการราคาขายแบบเอกเทศโดยใช้วิธีต้นทุนบวกกำไรส่วนเพิ่ม ในกรณีที่สัญญารวมถึงการติดตั้งฮาร์ดแวร์ รายได้สำหรับการขายฮาร์ดแวร์จะรับรู้ ณ เวลาใดเวลาหนึ่ง เมื่อมีการส่งมอบฮาร์ดแวร์ ลูกค้ายอมรับสินค้า และได้โอนกรรมสิทธิ์ตามกฎหมายให้แก่ลูกค้าแล้ว

กลุ่มกิจการจะทบทวนและปรับปรุงประมาณการรายได้ ต้นทุน หรือความก้าวหน้าของงานหากสถานการณ์เปลี่ยนแปลงไป และรับรู้รายได้และต้นทุนที่เพิ่มขึ้นหรือลดลงในกำไรหรือขาดทุนในรอบระยะเวลาที่ผู้บริหารทราบถึงสถานการณ์ที่เปลี่ยนแปลงไปดังกล่าว

รายได้จากการขายห้องชุดของบริษัทย่อยจะรับรู้เป็นรายได้เมื่อมีการโอนการควบคุมให้กับผู้ซื้อแล้ว เงินค่างวดที่ชำระตามสัญญาจะแสดงไว้เป็นเงินมัดจำและเงินรับล่วงหน้าจากลูกค้า

บริษัท ธนบุรี เฮลท์แคร์ กรุ๊ป จำกัด (มหาชน)

หมายเหตุประกอบงบการเงินรวมและงบการเงินเฉพาะกิจการ

สำหรับปีสิ้นสุดวันที่ 31 ธันวาคม พ.ศ. 2566

รายได้อื่นรับรู้ตามเกณฑ์ดังนี้

- รายได้ค่าบริการที่ปรึกษาและการจัดการ รับรู้ตามเกณฑ์คงค้างซึ่งเป็นไปตามเนื้อหาของสัญญาที่เกี่ยวข้อง
- รายได้เงินปันผลรับรู้เมื่อกลุ่มกิจการมีสิทธิได้รับเงินปันผล
- รายได้ดอกเบี้ยรับรู้ตามเกณฑ์สัดส่วนของเวลาโดยพิจารณาจากอัตราดอกเบี้ยที่แท้จริงของช่วงเวลาจนถึงวันครบอายุและพิจารณาจากจำนวนเงินต้นที่เป็นยอดคงเหลือในบัญชีสำหรับกรบันทึกค้างรับของกลุ่มกิจการ
- รายได้ค่าเช่ารับรู้ด้วยวิธีเส้นตรงตลอดอายุของสัญญาเช่า
- รายได้ค่าบัตรสมาชิกรับรู้ตามเกณฑ์คงค้างซึ่งเป็นไปตามเนื้อหาของข้อตกลงที่เกี่ยวข้อง
- รายได้อื่นรับรู้เมื่อสิทธิที่จะได้รับเกิดขึ้น

4.24 ต้นทุนทางการเงิน

ต้นทุนทางการเงินประกอบด้วย ดอกเบี้ยจ่ายจากเงินกู้ยืมจากสถาบันการเงิน เงินกู้ยืมจากกิจการที่เกี่ยวข้องกัน ดอกเบี้ยจ่ายจากหนี้สินภายใต้สัญญาเช่า และค่าธรรมเนียมเงินกู้ยืม

4.25 การจ่ายเงินปันผล

เงินปันผลที่จ่ายไปยังผู้ถือหุ้นของกิจการจะรับรู้เป็นหนี้สินในงบการเงินเมื่อการจ่ายเงินปันผลระหว่างกาลได้รับการอนุมัติจากที่ประชุมคณะกรรมการบริษัท และการจ่ายเงินปันผลประจำปีได้รับอนุมัติจากที่ประชุมผู้ถือหุ้นของบริษัท

4.26 ข้อมูลจำแนกตามส่วนงาน

งบการเงินรวม

ส่วนงานดำเนินงานได้ถูกรายงานในลักษณะเดียวกับรายงานภายในที่นำเสนอให้ผู้มีอำนาจตัดสินใจสูงสุดด้านการดำเนินงาน ผู้มีอำนาจตัดสินใจสูงสุดด้านการดำเนินงานหมายถึงบุคคลที่มีหน้าที่ในการจัดสรรทรัพยากรและประเมินผลการปฏิบัติงานของส่วนงานดำเนินงาน ซึ่งพิจารณาว่าคือ คณะกรรมการบริษัทที่ทำการตัดสินใจเชิงกลยุทธ์

กลุ่มกิจการดำเนินธุรกิจในส่วนงานภูมิศาสตร์เดียว คือ ในประเทศไทย ดังนั้นจึงได้มีการเสนอข้อมูลจำแนกตามส่วนงานธุรกิจเท่านั้น

5 การจัดการความเสี่ยงทางการเงิน

5.1 ปัจจัยความเสี่ยงทางการเงิน

กลุ่มกิจการต้องเผชิญกับความเสี่ยงทางการเงินที่สำคัญ ได้แก่ ความเสี่ยงด้านสภาพคล่อง ความเสี่ยงจากการให้สินเชื่อ ความเสี่ยงจากอัตราแลกเปลี่ยนและความเสี่ยงจากอัตราดอกเบี้ย

5.1.1 ความเสี่ยงด้านสภาพคล่อง

จำนวนเงินสดที่มีอยู่เพียงพอย่อมแสดงถึงการจัดการความเสี่ยงของสภาพคล่องอย่างรอบคอบ ความสามารถในการหาแหล่งเงินทุนแสดงให้เห็นได้จากการที่มีวงเงินอำนวยความสะดวกในการกู้ยืมที่ได้มีการตกลงไว้แล้วอย่างเพียงพอ ส่วนงานบริหารเงินของกลุ่มกิจการได้ตั้งเป้าหมายว่าจะใช้ความยืดหยุ่นในการระดมเงินทุนโดยการรักษาวงเงินสินเชื่อที่ตกลงไว้ให้เพียงพอในระดับหนึ่ง เพื่อรองรับการเปลี่ยนแปลงของกระแสเงินสดที่อาจจะเกิดขึ้น

บริษัท ธนบุรี เฮลท์แคร์ กรุ๊ป จำกัด (มหาชน)

หมายเหตุประกอบงบการเงินรวมและงบการเงินเฉพาะกิจการ

สำหรับปีสิ้นสุดวันที่ 31 ธันวาคม พ.ศ. 2566

5.1.2 ความเสี่ยงจากการให้สินเชื่อ

ความเสี่ยงจากการให้สินเชื่อ คือความเสี่ยงที่คู่สัญญาฝ่ายหนึ่งจะไม่สามารถปฏิบัติตามภาระผูกพันที่ระบุไว้ในสัญญา จนทำให้คู่สัญญาอีกฝ่ายหนึ่งเกิดความเสียหายทางการเงิน

รายได้ส่วนใหญ่ของกลุ่มกิจการ ได้แก่ การให้บริการทางการแพทย์ ซึ่งในการบริหารสินเชื่อ กลุ่มกิจการได้กำหนดเกณฑ์การจัดระดับความน่าเชื่อถือของลูกค้า นอกจากนี้ลูกหนี้การค้ำส่วนใหญ่เป็นบริษัทประกันภัยที่มีความมั่นคงและดำเนินธุรกิจกันมาเป็นเวลานาน ดังนั้น ผู้บริหารมีความเห็นว่าบริษัทมีความเสี่ยงจากการกระจุกตัวของความเสี่ยงด้านการให้สินเชื่อที่เกี่ยวกับลูกหนี้การค้ำอยู่ในระดับต่ำ

5.1.3 ความเสี่ยงจากอัตราแลกเปลี่ยน

ความเสี่ยงด้านอัตราแลกเปลี่ยน คือความเสี่ยงที่มูลค่าของเครื่องมือทางการเงินจะเปลี่ยนแปลงไปเนื่องจากการเปลี่ยนแปลงอัตราแลกเปลี่ยนในตลาด

กลุ่มกิจการจึงมีความเสี่ยงจากการผันผวนของอัตราแลกเปลี่ยนเงินตราต่างประเทศ เนื่องจากกลุ่มกิจการมีการซื้อสินค้าจากต่างประเทศ กลุ่มกิจการจึงได้ทำสัญญาซื้อขายเงินตราต่างประเทศล่วงหน้าเพื่อป้องกันความเสี่ยงจากการผันผวนของอัตราแลกเปลี่ยนเงินตราต่างประเทศตามความเหมาะสมกับสถานการณ์ในขณะนั้น

5.1.4 ความเสี่ยงจากอัตราดอกเบี้ย

ความเสี่ยงจากอัตราดอกเบี้ย คือความเสี่ยงที่มูลค่าของเครื่องมือทางการเงินจะเปลี่ยนแปลงไปเนื่องจากการเปลี่ยนแปลงอัตราดอกเบี้ยในตลาด

ความเสี่ยงเกี่ยวกับอัตราดอกเบี้ยเกิดจากความผันผวนของอัตราดอกเบี้ยในตลาด ซึ่งความผันผวนดังกล่าวจะส่งผลกระทบต่อผลการดำเนินงานและกระแสเงินสดของกลุ่มกิจการในอนาคต กลุ่มกิจการไม่มีสินทรัพย์ที่ต้องอ้างอิงอัตราดอกเบี้ยอย่างมีนัยสำคัญ ดังนั้น ผู้บริหารมีความเห็นว่ากลุ่มกิจการมีความเสี่ยงจากอัตราดอกเบี้ยในระดับต่ำ อย่างไรก็ตาม กลุ่มกิจการมีการทำสัญญาเงินกู้ยืมระยะยาวกับสถาบันการเงินแบบอัตราดอกเบี้ยลอยตัว โดยกลุ่มกิจการจะใช้สัญญาแลกเปลี่ยนอัตราดอกเบี้ยเป็นเครื่องมือในการบริหารความเสี่ยงจากความผันผวนของอัตราดอกเบี้ยในตลาดเมื่อจำเป็น อย่างไรก็ตามฝ่ายบริหารเชื่อว่าผลกระทบจากความผันผวนของอัตราดอกเบี้ยตามสัญญาเงินกู้ยืมระยะยาวกับสถาบันการเงินจะไม่มีผลกระทบต่อกลุ่มกิจการอย่างมีสาระสำคัญ ยอดคงเหลือสินทรัพย์และหนี้สินทางการเงินที่สำคัญและอัตราดอกเบี้ย ณ วันที่ 31 ธันวาคม พ.ศ. 2566 และ พ.ศ. 2565 ได้เปิดเผยในหมายเหตุข้อ 13

5.2 การบัญชีสำหรับอนุพันธ์ที่เป็นเครื่องมือทางการเงินและกิจกรรมป้องกันความเสี่ยง

กลุ่มกิจการได้ทำสัญญาซื้อขายเงินตราต่างประเทศล่วงหน้าเพื่อช่วยป้องกันความเสี่ยงให้แก่กลุ่มกิจการจากความเคลื่อนไหวในอัตราแลกเปลี่ยนด้วยการกำหนดอัตราที่จะใช้รับรูสินทรัพย์ที่เป็นสกุลเงินต่างประเทศที่จะได้รับจริง หรือที่จะใช้รับรูหนี้สินที่เป็นสกุลเงินต่างประเทศที่จะต้องจ่ายชำระ อนุพันธ์ทางการเงินรับรู้เมื่อเริ่มแรกด้วยมูลค่ายุติธรรม ณ วันที่กลุ่มกิจการเข้าทำสัญญาอนุพันธ์ และวัดมูลค่าภายหลังด้วยมูลค่ายุติธรรม ณ วันสิ้นรอบระยะเวลารายงาน โดยกลุ่มกิจการรับรู้การเปลี่ยนแปลงในมูลค่ายุติธรรมของอนุพันธ์ไปยังกำไรหรือขาดทุน จำนวนที่เพิ่มขึ้นหรือลดลงจากจำนวนเงินที่จะได้รับจริงจากสินทรัพย์หรือที่จะต้องจ่ายชำระหนี้สิน จะนำไปหักกลบลบกันกับมูลค่าที่เปลี่ยนแปลงไปของสัญญาที่เกี่ยวข้อง รายการกำไรและรายการขาดทุนจากเครื่องมืออนุพันธ์จะนำมาหักกลบลบกันในการนำเสนอรายงานทางการเงิน

บริษัท ธนบุรี เฮลท์แคร์ กรุ๊ป จำกัด (มหาชน)
หมายเหตุประกอบงบการเงินรวมและงบการเงินเฉพาะกิจการ
สำหรับปีสิ้นสุดวันที่ 31 ธันวาคม พ.ศ. 2566

6 มูลค่ายุติธรรม

ตารางต่อไปนี้แสดงสินทรัพย์และหนี้สินทางการเงินที่วัดมูลค่าด้วยมูลค่ายุติธรรมแต่ไม่รวมถึงรายการที่มูลค่ายุติธรรมใกล้เคียงกับราคาตามบัญชีดังนี้

มูลค่ายุติธรรมแบ่งออกเป็นลำดับขั้นตามข้อมูลที่ใช้ดังนี้

- ข้อมูลระดับที่ 1 : มูลค่ายุติธรรมของเครื่องมือทางการเงินอ้างอิงจากราคาเสนอซื้อปัจจุบันที่อ้างอิงจากศูนย์ซื้อขายตราสาร
- ข้อมูลระดับที่ 2 : มูลค่ายุติธรรมของเครื่องมือทางการเงินวัดมูลค่าโดยใช้เทคนิคการประเมินมูลค่าซึ่งใช้ข้อมูลที่สามารถสังเกตได้อย่างมีนัยสำคัญและอ้างอิงจากประมาณการของกิจการเองมาใช้น้อยที่สุดเท่าที่เป็นไปได้
- ข้อมูลระดับที่ 3 : มูลค่ายุติธรรมของเครื่องมือทางการเงินวัดมูลค่าโดยใช้เทคนิคการประเมินมูลค่าซึ่งไม่ได้มาจากข้อมูลที่สามารถสังเกตได้ในตลาด

	หมายเหตุ	ระดับ	มูลค่ายุติธรรม			
			งบการเงินรวม		งบการเงินเฉพาะกิจการ	
			พ.ศ. 2566	พ.ศ. 2565	พ.ศ. 2566	พ.ศ. 2565
			บาท	บาท	บาท	บาท
สินทรัพย์ทางการเงินที่วัดด้วยมูลค่ายุติธรรม	11, 17	1	814,577,043	903,821,930	688,441,378	713,242,545
สินทรัพย์ทางการเงินที่วัดด้วยมูลค่ายุติธรรม	17	3	379,094,029	378,531,529	314,018,263	313,737,013

ในระหว่างปี กลุ่มกิจการไม่มีการโอนระหว่างลำดับขั้นมูลค่ายุติธรรม

กลุ่มกิจการเปิดเผยมูลค่ายุติธรรมของสังหาริมทรัพย์เพื่อการลงทุน และเงินกู้ยืมระยะยาวจากสถาบันการเงินตามที่กล่าวไว้ในหมายเหตุประกอบงบการเงินข้อ 21 และ 28 ตามลำดับ

7 ประเมินการทางบัญชีที่สำคัญ ข้อสมมติฐานและการใช้ดุลยพินิจ

การประมาณการ ข้อสมมติฐานและการใช้ดุลยพินิจ ได้มีการประเมินทบทวนอย่างต่อเนื่อง และอยู่บนพื้นฐานของประสบการณ์ในอดีตและปัจจัยอื่นๆ ซึ่งรวมถึงการคาดการณ์ถึงเหตุการณ์ในอนาคตที่เชื่อว่ามีเหตุผลในสถานการณ์ขณะนั้น

การผูกพันผลประโยชน์พนักงาน

มูลค่าปัจจุบันของการผูกพันผลประโยชน์พนักงานขึ้นอยู่กับหลายปัจจัยที่ใช้ในการคำนวณตามหลักคณิตศาสตร์ประกันภัยโดยมีข้อสมมติฐานหลายตัว รวมถึงข้อสมมติฐานเกี่ยวกับอัตราคิดลด การเปลี่ยนแปลงของข้อสมมติฐานเหล่านี้จะส่งผลกระทบต่อมูลค่าของการผูกพันผลประโยชน์พนักงาน

กลุ่มกิจการได้พิจารณาอัตราคิดลดที่เหมาะสมในแต่ละปี ซึ่งได้แก่อัตราดอกเบี้ยที่ควรจะใช้ในการกำหนดมูลค่าปัจจุบันของประมาณการกระแสเงินสดที่คาดว่าจะต้องจ่ายการผูกพันผลประโยชน์พนักงาน ในการพิจารณาอัตราคิดลดที่เหมาะสมกลุ่มกิจการพิจารณาใช้อัตราผลตอบแทนในตลาดของพันธบัตรรัฐบาล ซึ่งเป็นสกุลเงินเดียวกับสกุลเงินที่ต้องจ่ายชำระผลประโยชน์เมื่อเกษียณอายุ และมีอายุครบกำหนดใกล้เคียงกับระยะเวลาที่ต้องจ่ายชำระการผูกพันผลประโยชน์พนักงานที่เกี่ยวข้อง

ข้อสมมติฐานหลักอื่นๆ สำหรับการผูกพันผลประโยชน์พนักงานอ้างอิงกับสถานการณ์ปัจจุบันในตลาด ข้อมูลเพิ่มเติมเปิดเผยในหมายเหตุข้อ 30

บริษัท ธนบุรี เฮลท์แคร์ กรุ๊ป จำกัด (มหาชน)

หมายเหตุประกอบงบการเงินรวมและงบการเงินเฉพาะกิจการ

สำหรับปีสิ้นสุดวันที่ 31 ธันวาคม พ.ศ. 2566

ผลขาดทุนด้านเครดิตที่คาดว่าจะเกิดขึ้นของลูกหนี้

กลุ่มกิจการใช้วิธีอย่างง่าย (Simplified approach) ตาม TFRS 9 ในการวัดมูลค่าผลขาดทุนด้านเครดิตที่คาดว่าจะเกิดขึ้น ซึ่งคำนวณค่าเผื่อผลขาดทุนด้านเครดิตที่คาดว่าจะเกิดขึ้นตลอดอายุลูกหนี้การค้า

ในการพิจารณาผลขาดทุนด้านเครดิตที่คาดว่าจะเกิดขึ้น ผู้บริหารได้จัดกลุ่มลูกหนี้ตามความเสี่ยงด้านเครดิตที่มีลักษณะร่วมกันและตามกลุ่มระยะเวลาที่เกินกำหนดชำระ ประเมินการอัตราผลขาดทุนด้านเครดิตที่คาดว่าจะเกิดขึ้นพิจารณาจากลักษณะการจ่ายชำระในอดีต ข้อมูลผลขาดทุนด้านเครดิตจากประสบการณ์ในอดีต รวมทั้งข้อมูลและปัจจัยที่อาจมีผลกระทบต่อผลการจ่ายชำระของลูกหนี้

ภาษีเงินได้รอการตัดบัญชี

สินทรัพย์ภาษีเงินได้รอการตัดบัญชีเกิดจากผลแตกต่างชั่วคราวบางรายการซึ่งมีความเป็นไปได้ค่อนข้างแน่ที่จะใช้สิทธิประโยชน์ทางภาษี โดยการประมาณการของผู้บริหาร ซึ่งมีข้อสมมติฐานจากการคาดการณ์ผลกำไรที่คาดว่าจะเกิดขึ้นในอนาคต และปรับปรุงด้วยปัจจัยความผันผวนภายนอกอย่างอื่นที่คาดว่าจะกระทบต่อประมาณผลกำไรที่คาดว่าจะเกิดขึ้น รวมทั้งการพิจารณาการใช้ผลขาดทุนทางภาษีในอดีต ซึ่งผู้บริหารได้พิจารณาด้วยหลักความระมัดระวังรอบคอบ

ค่าเผื่อการด้อยค่าของเงินลงทุน

ในการประมาณค่าเผื่อการด้อยค่าของเงินลงทุน ฝ่ายบริหารจำเป็นต้องใช้ดุลยพินิจในการประมาณการผลขาดทุนจากการด้อยค่าเมื่อมีข้อบ่งชี้ของการด้อยค่าเกิดขึ้น โดยพิจารณาจากประมาณการกระแสเงินสดในอนาคตซึ่งผู้บริหารต้องใช้ดุลยพินิจในการกำหนดข้อสมมติฐานต่างๆ ที่สำคัญ (หมายเหตุข้อ 18, 19 และ 20)

ที่ดิน อาคารและอุปกรณ์และค่าเสื่อมราคา

ในการคำนวณค่าเสื่อมราคาของอาคารและอุปกรณ์ ฝ่ายบริหารจำเป็นต้องทำการประมาณอายุการใช้งานและมูลค่าซากเมื่อเลิกใช้งานของอาคารและอุปกรณ์ และต้องทบทวนอายุการใช้งานและมูลค่าซากใหม่หากมีการเปลี่ยนแปลงเช่นนั้นเกิดขึ้น

นอกจากนี้ฝ่ายบริหารจำเป็นต้องสอบทานการด้อยค่า ที่ดิน อาคารและอุปกรณ์ ในแต่ละช่วงเวลาและบันทึกขาดทุนจากการด้อยค่าหากคาดว่าจะมูลค่าที่คาดว่าจะได้รับคืนต่ำกว่ามูลค่าตามบัญชีของสินทรัพย์นั้น ในการนี้ฝ่ายบริหารจำเป็นต้องใช้ดุลยพินิจที่เกี่ยวข้องกับการคาดการณ์รายได้และค่าใช้จ่ายในอนาคตซึ่งเกี่ยวเนื่องกับสินทรัพย์นั้น

ค่าความนิยมและสินทรัพย์ไม่มีตัวตน

ในการบันทึกและวัดมูลค่าของค่าความนิยมและสินทรัพย์ไม่มีตัวตน ณ วันที่ได้มา ตลอดจนการทดสอบการด้อยค่าในภายหลัง ฝ่ายบริหารจำเป็นต้องประมาณการกระแสเงินสดที่คาดว่าจะได้รับในอนาคตจากสินทรัพย์ หรือ หน่วยของสินทรัพย์ที่ก่อให้เกิดเงินสด รวมทั้งการเลือกอัตราคิดลดที่เหมาะสมในการคำนวณมูลค่าปัจจุบันของกระแสเงินสดนั้นๆ

การประมาณการหนี้สิน

กลุ่มกิจการมีหนี้สินที่อาจเกิดขึ้นจากการถูกฟ้องร้องค่าเสียหาย ฝ่ายบริหารใช้ดุลยพินิจในการประเมินผลของคดีที่กลุ่มกิจการถูกฟ้องร้อง ในกรณีที่ฝ่ายบริหารพิจารณาว่าอาจมีผลเสียหายเกิดขึ้น กลุ่มกิจการจะบันทึกประมาณการหนี้สินสำหรับความเสียหายที่อาจเกิดขึ้นดังกล่าว หากฝ่ายบริหารพิจารณาแล้วและเชื่อมั่นว่ากลุ่มกิจการจะไม่มีผลเสียหายเกิดขึ้น กลุ่มกิจการจะไม่บันทึกประมาณการหนี้สินดังกล่าว ณ วันสิ้นรอบบัญชี

บริษัท ธนบุรี เฮลท์แคร์ กรุ๊ป จำกัด (มหาชน)

หมายเหตุประกอบงบการเงินรวมและงบการเงินเฉพาะกิจการ

สำหรับปีสิ้นสุดวันที่ 31 ธันวาคม พ.ศ. 2566

8 การจัดการความเสี่ยงในส่วนลงทุน

วัตถุประสงค์ของกลุ่มกิจการในการบริหารทุนของกลุ่มกิจการนั้นเพื่อดำรงไว้ซึ่งความสามารถในการดำเนินงานอย่างต่อเนื่องของกลุ่มกิจการเพื่อสร้างผลตอบแทนต่อผู้ถือหุ้นและเป็นประโยชน์ต่อผู้ที่มีส่วนได้เสียอื่น และเพื่อดำรงไว้ซึ่งโครงสร้างของทุนที่เหมาะสมเพื่อลดต้นทุนทางการเงินของทุน

ในการดำรงไว้หรือปรับโครงสร้างของทุน กลุ่มกิจการอาจปรับนโยบายการจ่ายเงินปันผลให้กับผู้ถือหุ้น การคืนทุนให้แก่ผู้ถือหุ้น การออกหุ้นใหม่ หรือการขายทรัพย์สินเพื่อลดภาระหนี้สิน

บริษัท ธนบุรี เฮลท์แคร์ กรุ๊ป จำกัด (มหาชน)
หมายเหตุประกอบงบการเงินรวมและงบการเงินเฉพาะกิจการ
สำหรับปีสิ้นสุดวันที่ 31 ธันวาคม พ.ศ. 2566

9 ข้อมูลทางการเงินจำแนกตามส่วนงาน

กลุ่มกิจการดำเนินงาน 5 ส่วนงานหลัก คือ (1) กิจการโรงพยาบาล (2) กิจการบริหารจัดการโรงพยาบาล (3) กิจการ Healthcare Solution Provider (4) กิจการพัฒนาและจำหน่ายโปรแกรมคอมพิวเตอร์เพื่อใช้ในการ
โรงพยาบาล และ (5) กิจการพัฒนาศูนย์บริการข้อมูลทางการแพทย์ ข้อมูลทางการเงินจำแนกตามส่วนงานของกลุ่มกิจการสำหรับปีสิ้นสุดวันที่ 31 ธันวาคม พ.ศ. 2565 มีดังต่อไปนี้

	งบกำไรขาดทุนเบ็ดเสร็จรวม (บางส่วน) สำหรับปีสิ้นสุดวันที่ 31 ธันวาคม พ.ศ. 2566 และ พ.ศ. 2565 (บาท)											
	กิจการโรงพยาบาล				กิจการบริหารจัดการ โรงพยาบาล				กิจการ Healthcare Solution Provider			
	พ.ศ. 2566	พ.ศ. 2565	พ.ศ. 2566	พ.ศ. 2565	พ.ศ. 2566	พ.ศ. 2565	พ.ศ. 2566	พ.ศ. 2565	พ.ศ. 2566	พ.ศ. 2565	พ.ศ. 2566	พ.ศ. 2565
รายได้จากกิจการโรงพยาบาล	8,792,033,002	10,357,677,000	401,194	33,398,127	-	-	-	-	-	-	8,742,167,422	10,210,613,543
รายได้จากขายสินค้า	2,711,967	9,534,823	-	-	211,407,111	284,217,216	-	-	-	-	206,223,915	284,138,537
รายได้จากการให้บริการ	27,377,984	14,819,903	730,698,485	549,027,089	85,986,938	36,221,159	24,821,651	25,050,477	-	-	794,896,365	600,965,927
รายได้จากขายทรัพย์สิน	-	-	-	-	100,274,207	443,798,482	-	-	-	-	100,274,207	443,798,482
ต้นทุนการให้บริการ	(6,491,705,029)	(7,129,542,370)	(1,472,017)	(16,101,786)	-	-	-	-	-	-	(6,474,575,568)	(7,022,486,111)
ต้นทุนการขายสินค้า	(2,261,048)	(6,887,220)	-	-	(146,188,640)	(212,118,077)	-	-	-	-	(140,472,138)	(216,580,483)
ต้นทุนการให้บริการ	(17,657,893)	(9,804,086)	(645,438,967)	(493,737,794)	(125,781,612)	(47,122,584)	(14,343,140)	(14,343,140)	-	-	(780,880,669)	(946,333,502)
ต้นทุนจากการขายสินค้า	-	-	-	-	(63,645,014)	(272,862,995)	-	-	-	-	941,122	(268,515,216)
กำไรขั้นต้นจากการดำเนินงานส่วนงาน	2,310,499,183	3,235,792,050	84,188,685	72,585,636	62,054,890	232,123,201	10,001,121	10,707,337	-	-	2,404,919,612	3,485,591,167
รายได้และค่าใช้จ่ายที่ไม่ได้เป็นส่วน:												
รายได้อื่น												
ค่าใช้จ่ายในการขายและบริหาร											143,726,803	444,395,457
ค่าใช้จ่ายทุนสุทธิจากอัตราแลกเปลี่ยน											(1,810,831,781)	(1,720,050,351)
ค่าใช้จ่ายอื่น											197,563	(45,320)
ต้นทุนทางการเงิน											(9,805,154)	(25,088,694)
ส่วนแบ่งกำไรขาดทุนจากเงินลงทุนใน											(449,476,813)	(304,846,573)
- บริษัทร่วม												
- กิจการร่วมค้า											133,194,759	126,163,561
ภาษีเงินได้											80,327,469	24,800,438
กำไรสุทธิ											(100,115,602)	(354,404,513)
กำไรสุทธิ											382,136,856	1,676,535,172
ประเภทของการรับรู้รายได้:												
ณ จุดสิ้นสุด	2,711,967	9,534,823	-	-	310,786,839	726,772,670	-	-	(7,895,163)	(9,613,502)	305,603,643	726,693,991
ตลอดช่วงระยะเวลา	8,819,410,986	10,372,490,903	731,099,679	582,425,216	86,881,417	37,454,187	24,821,651	25,050,477	(124,285,467)	(204,608,285)	9,537,948,266	10,812,812,498
	8,822,122,953	10,382,025,726	731,099,679	582,425,216	397,688,256	764,226,857	24,821,651	25,050,477	(132,160,630)	(214,221,787)	9,843,551,909	11,539,506,486

สำหรับงบการเงินเฉพาะกิจการ บริษัทรับรู้รายได้แบบตลอดช่วงระยะเวลา

บริษัท ธนบุรี เฮลท์แคร์ กรุ๊ป จำกัด (มหาชน)
 หมายเหตุประกอบงบการเงินรวมและงบการเงินเฉพาะกิจการ
 สำหรับปีสิ้นสุดวันที่ 31 ธันวาคม พ.ศ. 2566

	งบแสดงฐานะการเงิน (บางส่วน) ณ วันที่ 31 ธันวาคม พ.ศ. 2566 และ พ.ศ. 2565 (บาท)											
	กิจการโรงพยาบาล			กิจการ Healthcare Solution Provider			กิจการพัฒนาและจำหน่าย โปรแกรมคอมพิวเตอร์เพื่อใช้ ในกิจการโรงพยาบาล			กิจการพัฒนาองค์กรทรัพยากร มนุษย์		
	พ.ศ. 2566	พ.ศ. 2565	พ.ศ. 2566	พ.ศ. 2565	พ.ศ. 2566	พ.ศ. 2565	พ.ศ. 2566	พ.ศ. 2565	พ.ศ. 2566	พ.ศ. 2565	พ.ศ. 2566	พ.ศ. 2565
สินทรัพย์ถาวร	15,397,563,665	16,271,355,021	630,596,140	413,379,157	3,809,226,712	3,961,203,216	29,485,839	28,401,541	1,652,944,469	1,724,857,243	21,519,816,825	22,399,196,178
เงินลงทุนตามวิธีส่วนได้เสีย	1,903,262,051	1,728,717,052	-	-	-	-	-	-	-	-	1,903,262,051	1,728,717,052
สินทรัพย์ที่ไม่ได้เป็นส่วน	-	-	-	-	-	-	-	-	-	-	126,552,882	929,129,469
รวมสินทรัพย์	17,300,825,716	18,000,072,073	630,596,140	413,379,157	3,809,226,712	3,961,203,216	29,485,839	28,401,541	1,652,944,469	1,724,857,243	23,549,631,758	25,057,042,699
หนี้สินตามส่วนงาน	4,845,229,743	4,659,711,424	251,502,207	175,317,099	3,779,956,013	3,681,789,211	24,234,643	28,465,384	546,335	19,327,696	8,901,468,941	8,564,610,814
หนี้สินที่ไม่ได้เป็นส่วน	-	-	-	-	-	-	-	-	-	-	3,871,938,850	5,333,447,880
รวมหนี้สิน	4,845,229,743	4,659,711,424	251,502,207	175,317,099	3,779,956,013	3,681,789,211	24,234,643	28,465,384	546,335	19,327,696	12,773,407,791	13,898,058,694

เงินกู้ยืมของกลุ่มกิจการ จัดเป็นหนี้สินไม่ได้เป็นส่วน เนื่องจากเงินกู้ยืมดังกล่าวเป็นการบริหารจัดการโดยหน่วยงานส่วนกลาง

บริษัท ธนบุรี เฮลท์แคร์ กรุ๊ป จำกัด (มหาชน)
หมายเหตุประกอบงบการเงินรวมและงบการเงินเฉพาะกิจการ
สำหรับปีสิ้นสุดวันที่ 31 ธันวาคม พ.ศ. 2566

10 เงินสดและรายการเทียบเท่าเงินสด

	งบการเงินรวม		งบการเงินเฉพาะกิจการ	
	พ.ศ. 2566	พ.ศ. 2565	พ.ศ. 2566	พ.ศ. 2565
	บาท	บาท	บาท	บาท
เงินสดในมือ	12,280,505	7,375,857	7,164,239	4,517,999
เช็คในมือ	109,752,433	52,725,436	1,257,907	218,346
เงินฝากธนาคาร - ประเภทออมทรัพย์	528,285,094	1,933,230,061	362,922,251	1,600,160,961
- ประเภทกระแสรายวัน	286,042,469	588,348,089	271,730,797	531,614,969
- ประเภทประจำ 3 เดือน	3,406,506	4,292,058	2,685,572	2,670,988
	939,767,007	2,585,971,501	645,760,766	2,139,183,263

ณ วันที่ 31 ธันวาคม พ.ศ. 2566 และ พ.ศ. 2565 เงินฝากธนาคารมีอัตราดอกเบี้ยดังนี้

	งบการเงินรวม		งบการเงินเฉพาะกิจการ	
	พ.ศ. 2566	พ.ศ. 2565	พ.ศ. 2566	พ.ศ. 2565
	ร้อยละต่อปี	ร้อยละต่อปี	ร้อยละต่อปี	ร้อยละต่อปี
เงินฝากธนาคาร - ประเภทออมทรัพย์	0.15 ถึง 0.60	0.05 ถึง 0.50	0.15 ถึง 0.60	0.05 ถึง 0.35
- ประเภทประจำ 3 เดือน	0.85 ถึง 1.00	0.35 ถึง 0.45	1.00	0.35

บริษัท ธนบุรี เฮลท์แคร์ กรุ๊ป จำกัด (มหาชน)
หมายเหตุประกอบงบการเงินรวมและงบการเงินเฉพาะกิจการ
สำหรับปีสิ้นสุดวันที่ 31 ธันวาคม พ.ศ. 2566

11 สินทรัพย์ทางการเงินที่วัดมูลค่าด้วยมูลค่ายุติธรรม (สินทรัพย์หมุนเวียน)

สินทรัพย์ทางการเงินที่วัดมูลค่าด้วยมูลค่ายุติธรรมของกลุ่มกิจการเป็นเงินลงทุนระยะสั้นในหน่วยลงทุนประเภทตราสารหนี้และตราสารทุนที่ออกโดยสถาบันการเงิน

สินทรัพย์ทางการเงินที่วัดมูลค่าด้วยมูลค่ายุติธรรมมีรายการเคลื่อนไหวสำหรับปีสิ้นสุดวันที่ 31 ธันวาคม พ.ศ. 2566 ดังนี้

	งบการเงินรวม		งบการเงินเฉพาะกิจการ	
	สินทรัพย์ ทางการเงินที่ วัดมูลค่าด้วย มูลค่ายุติธรรม ผ่านกำไรหรือ ขาดทุน บาท	สินทรัพย์ ทางการเงินที่ วัดมูลค่าด้วย มูลค่ายุติธรรม ผ่านกำไรขาดทุน เบ็ดเสร็จอื่น บาท	สินทรัพย์ ทางการเงินที่ วัดมูลค่าด้วย มูลค่ายุติธรรม ผ่านกำไรหรือ ขาดทุน บาท	สินทรัพย์ ทางการเงินที่ วัดมูลค่าด้วย มูลค่ายุติธรรม ผ่านกำไรขาดทุน เบ็ดเสร็จอื่น บาท
ราคาทุน ณ วันที่ 1 มกราคม พ.ศ. 2566	204,251,916	6,408,671	14,194,831	6,408,671
บวก เงินลงทุนเพิ่มในระหว่างปี	139,000,000	-	-	-
หัก จำหน่ายเงินลงทุนในระหว่างปี	(205,144,153)	-	-	-
ราคาทุน ณ 31 ธันวาคม พ.ศ. 2566	138,107,763	6,408,671	14,194,831	6,408,671
กำไร (ขาดทุน) ที่ยังไม่รับรู้จากการตีมูลค่ายุติธรรม	3,573,200	(1,438,071)	1,350,467	(1,438,071)
มูลค่าตามบัญชี ณ 31 ธันวาคม พ.ศ. 2566	141,680,963	4,970,600	15,545,298	4,970,600

สินทรัพย์ทางการเงินที่วัดมูลค่าด้วยมูลค่ายุติธรรมมีรายการเคลื่อนไหวสำหรับปีสิ้นสุดวันที่ 31 ธันวาคม พ.ศ. 2565 ดังนี้

	งบการเงินรวม		งบการเงินเฉพาะกิจการ	
	สินทรัพย์ ทางการเงินที่ วัดมูลค่าด้วย มูลค่ายุติธรรม ผ่านกำไรหรือ ขาดทุน บาท	สินทรัพย์ ทางการเงินที่ วัดมูลค่าด้วย มูลค่ายุติธรรม ผ่านกำไรขาดทุน เบ็ดเสร็จอื่น บาท	สินทรัพย์ ทางการเงินที่ วัดมูลค่าด้วย มูลค่ายุติธรรม ผ่านกำไรหรือ ขาดทุน บาท	สินทรัพย์ ทางการเงินที่ วัดมูลค่าด้วย มูลค่ายุติธรรม ผ่านกำไรขาดทุน เบ็ดเสร็จอื่น บาท
ราคาทุน ณ วันที่ 1 มกราคม พ.ศ. 2565	47,313,533	6,248,671	14,194,831	6,248,671
บวก เงินลงทุนเพิ่มจากการมีบริษัทย่อย เพิ่มขึ้นในระหว่างปี	79,938,383	-	-	-
บวก เงินลงทุนเพิ่มในระหว่างปี	77,000,000	160,000	-	160,000
หัก จำหน่ายเงินลงทุนในระหว่างปี	-	-	-	-
ราคาทุน ณ 31 ธันวาคม พ.ศ. 2565	204,251,916	6,408,671	14,194,831	6,408,671
กำไร (ขาดทุน) ที่ยังไม่รับรู้จากการตีมูลค่ายุติธรรม	1,601,884	(854,821)	1,146,229	(854,821)
กำไรที่ยังไม่รับรู้จากการตีมูลค่ายุติธรรม ของเงินลงทุนเพิ่มจากการมีบริษัทย่อยเพิ่มขึ้น	66,645	-	-	-
มูลค่าตามบัญชี ณ 31 ธันวาคม พ.ศ. 2565	205,920,445	5,553,850	15,341,060	5,553,850

บริษัท ธนบุรี เฮลท์แคร์ กรุ๊ป จำกัด (มหาชน)

หมายเหตุประกอบงบการเงินรวมและงบการเงินเฉพาะกิจการ

สำหรับปีสิ้นสุดวันที่ 31 ธันวาคม พ.ศ. 2566

สำหรับปีสิ้นสุดวันที่ 31 ธันวาคม พ.ศ. 2566 กลุ่มกิจการและบริษัทรับรู้กำไรจากการตีมูลค่ายุติธรรมของสินทรัพย์ทางการเงินผ่านกำไรหรือขาดทุนในงบการเงินรวมและงบการเงินเฉพาะกิจการจำนวน 1,904,671 บาท และ 204,238 บาท ตามลำดับ (พ.ศ. 2565 : กลุ่มกิจการและบริษัทรับรู้กำไรในงบการเงินรวมและงบการเงินเฉพาะกิจการจำนวน 423,849 บาท และ 53,131 บาท ตามลำดับ) (หมายเหตุ 35)

สำหรับปีสิ้นสุดวันที่ 31 ธันวาคม พ.ศ. 2566 กลุ่มกิจการและบริษัทรับรู้ขาดทุนจากการตีมูลค่ายุติธรรมของสินทรัพย์ทางการเงินผ่านกำไรหรือขาดทุนเบ็ดเสร็จอื่นในงบการเงินรวมและงบการเงินเฉพาะกิจการจำนวน 583,250 บาท (พ.ศ. 2565 : กลุ่มกิจการและบริษัทรับรู้กำไรในงบการเงินรวมและงบการเงินเฉพาะกิจการจำนวน 213,750 บาท)

สำหรับปีสิ้นสุดวันที่ 31 ธันวาคม พ.ศ. 2566 กลุ่มกิจการมีกำไรจากการจำหน่ายสินทรัพย์ทางการเงินจำนวน 1,234,497 บาท (พ.ศ. 2565 : กลุ่มกิจการไม่มีการจำหน่ายสินทรัพย์ทางการเงิน) (หมายเหตุ 35)

ในระหว่างปี พ.ศ. 2566 กลุ่มกิจการและบริษัทได้รับเงินปันผลจากเงินลงทุนในตราสารทุนจำนวน 130,350 บาท (พ.ศ. 2565 : 112,725 บาท) (หมายเหตุ 35)

มูลค่ายุติธรรมวัดตามราคาเสนอซื้อล่าสุดที่อ้างอิงจากศูนย์ซื้อขายตราสาร ณ วันสิ้นรอบระยะเวลาบัญชี มูลค่ายุติธรรมนี้ถูกจัดอยู่ในระดับที่ 1 ของลำดับชั้นของมูลค่ายุติธรรม

12 ลูกหนี้การค้าและลูกหนี้อื่น (สุทธิ)

		งบการเงินรวม		งบการเงินเฉพาะกิจการ	
		(ปรับปรุงใหม่)			
		พ.ศ. 2566	พ.ศ. 2565	พ.ศ. 2566	พ.ศ. 2565
		หมายเหตุ	บาท	บาท	บาท
ลูกหนี้การค้า - กิจการอื่น (สุทธิ) - บริษัทที่เกี่ยวข้องกัน	41 ก)	1,753,898,363	2,129,404,098	383,728,197	434,051,810
		8,337,709	6,012,248	85,208,853	81,291,651
		1,762,236,072	2,135,416,346	468,937,050	515,343,461
ลูกหนี้อื่น - บริษัทอื่น (สุทธิ) - บริษัทที่เกี่ยวข้องกัน	41 ก)	13,864,744	23,152,280	5,616,845	5,236,040
		8,585,761	1,001,745	34,331,156	25,293,043
		22,450,505	24,154,025	39,948,001	30,529,083
ลูกหนี้ค่าทรัพย์สิน - บริษัทที่เกี่ยวข้องกัน	41 ก)	-	-	2,167,034	-
ดอกเบี้ยค้างรับ - บริษัทอื่น - บริษัทที่เกี่ยวข้องกัน	41 ก)	19,230	11,421,436	5,973	1,562
		1,031,027	521,314	323,392,136	204,456,607
		1,050,257	11,942,750	323,398,109	204,458,169
เงินปันผลค้างรับ - บริษัทที่เกี่ยวข้องกัน	41 ก)	990,880	-	990,880	-
เงินจ่ายล่วงหน้าค่าสินค้า		16,174,410	1,472,864	2,919,045	1,434,285
เงินทดรองจ่าย - บริษัท/บุคคลอื่น - บริษัทที่เกี่ยวข้องกัน	41 ก)	7,569,854	4,610,471	1,761,580	1,340,348
		-	-	1,141,079	-
ค่าใช้จ่ายจ่ายล่วงหน้า - บริษัทอื่น (สุทธิ) - บริษัทที่เกี่ยวข้องกัน	41 ก)	43,213,996	32,961,591	9,904,722	8,383,724
		1,609,884	-	1,615	1,615
		1,855,295,858	2,210,558,047	851,169,115	761,490,685

บริษัท ธนบุรี เฮลท์แคร์ กรุ๊ป จำกัด (มหาชน)
หมายเหตุประกอบงบการเงินรวมและงบการเงินเฉพาะกิจการ
สำหรับปีสิ้นสุดวันที่ 31 ธันวาคม พ.ศ. 2566

ยอดคงเหลือของลูกหนี้การค้า แยกรายละเอียดตามอายุหนี้ที่ค้างชำระได้ดังนี้

	งบการเงินรวม		งบการเงินเฉพาะกิจการ	
	(ปรับปรุงใหม่)			
	พ.ศ. 2566	พ.ศ. 2565	พ.ศ. 2566	พ.ศ. 2565
	บาท	บาท	บาท	บาท
ลูกหนี้การค้า - กิจการอื่น (สุทธิ)				
ยังไม่ถึงกำหนดชำระ	409,517,490	318,450,791	174,758,565	123,364,176
อายุหนี้ค้างชำระ				
1 - 90 วัน	265,779,762	172,248,257	38,390,624	55,962,049
91 - 180 วัน	138,378,313	293,238,884	8,014,339	35,855,258
181 - 365 วัน	65,416,404	705,652,570	16,872,957	25,281,026
มากกว่า 365 วัน	610,983,507	335,133,185	161,759,879	197,930,995
	1,490,075,476	1,824,723,687	399,796,364	438,393,504
หัก ค่าเผื่อผลขาดทุนด้านเครดิตที่คาดว่าจะเกิดขึ้น	(96,866,303)	(84,598,835)	(81,852,555)	(72,271,042)
	1,393,209,173	1,740,124,852	317,943,809	366,122,462
ลูกหนี้การค้าที่ยังไม่ได้ออกไปแจ้งหนี้	360,709,645	395,641,645	65,784,388	67,929,348
หัก ค่าเผื่อผลขาดทุนด้านเครดิตที่คาดว่าจะเกิดขึ้น	(20,455)	(6,362,399)	-	-
	360,689,190	389,279,246	65,784,388	67,929,348
ลูกหนี้การค้า - กิจการอื่น (สุทธิ)	1,753,898,363	2,129,404,098	383,728,197	434,051,810
	งบการเงินรวม		งบการเงินเฉพาะกิจการ	
	พ.ศ. 2566	พ.ศ. 2565	พ.ศ. 2566	พ.ศ. 2565
	บาท	บาท	บาท	บาท
ลูกหนี้การค้า - บริษัทที่เกี่ยวข้องกัน				
ยังไม่ถึงกำหนดชำระ	607,337	211,716	11,180,869	16,953,862
อายุหนี้ค้างชำระ				
1 - 90 วัน	2,052,286	104,326	9,513,115	9,706,652
91 - 180 วัน	-	-	8,910,118	8,474,752
181 - 365 วัน	26,740	-	19,104,338	15,074,635
มากกว่า 365 วัน	5,515,965	5,560,825	35,228,980	29,810,317
	8,202,328	5,876,867	83,937,420	80,020,218
ลูกหนี้การค้าที่ยังไม่ได้ออกไปแจ้งหนี้	135,381	135,381	1,271,433	1,271,433
หัก ค่าเผื่อผลขาดทุนด้านเครดิตที่คาดว่าจะเกิดขึ้น	-	-	-	-
	135,381	135,381	1,271,433	1,271,433
ลูกหนี้การค้า - บริษัทที่เกี่ยวข้องกัน	8,337,709	6,012,248	85,208,853	81,291,651

เนื่องจากลักษณะของลูกหนี้การค้าเป็นสินทรัพย์หมุนเวียน มูลค่ายุติธรรมจึงใกล้เคียงกับมูลค่าตามบัญชี

บริษัท ธนบุรี เฮลท์แคร์ กรุ๊ป จำกัด (มหาชน)

หมายเหตุประกอบงบการเงินรวมและงบการเงินเฉพาะกิจการ

สำหรับปีสิ้นสุดวันที่ 31 ธันวาคม พ.ศ. 2566

ค่าเผื่อผลขาดทุนด้านเครดิตที่คาดว่าจะเกิดขึ้นของลูกหนี้การค้า - กิจการอื่น ณ วันที่ 31 ธันวาคม พ.ศ. 2566 และ พ.ศ. 2565 มีรายละเอียดดังนี้

	งบการเงินรวม		งบการเงินเฉพาะกิจการ	
	พ.ศ. 2566	พ.ศ. 2565	พ.ศ. 2566	พ.ศ. 2565
	บาท	บาท	บาท	บาท
มูลค่าตามบัญชีขั้นต้น - ลูกหนี้การค้า				
ยังไม่ถึงกำหนดชำระ	(2,438)	(31,568)	-	(31,568)
อายุหนี้ค้างชำระ				
1 - 90 วัน	(1,542,535)	(1,269,574)	(1,514,144)	(846,245)
91 - 180 วัน	(1,339,313)	(835,882)	(538,325)	(459,048)
181 - 365 วัน	(7,946,640)	(4,980,708)	(4,846,686)	(2,582,354)
มากกว่า 365 วัน	(86,035,377)	(77,481,103)	(74,953,400)	(68,351,827)
ลูกหนี้การค้าที่ยังไม่ได้ดอกเบี้ยเงิน	(20,455)	(6,362,399)	-	-
ค่าเผื่อผลขาดทุนด้านเครดิตที่คาดว่าจะเกิดขึ้น	(96,886,758)	(90,961,234)	(81,852,555)	(72,271,042)

การเคลื่อนไหวของค่าเผื่อผลขาดทุนด้านเครดิตที่คาดว่าจะเกิดขึ้นของลูกหนี้การค้า - กิจการอื่น สำหรับปีสิ้นสุดวันที่ 31 ธันวาคม พ.ศ. 2566 และ พ.ศ. 2565 ประกอบด้วยรายละเอียดดังนี้

	งบการเงินรวม		งบการเงินเฉพาะกิจการ	
	พ.ศ. 2566	พ.ศ. 2565	พ.ศ. 2566	พ.ศ. 2565
	บาท	บาท	บาท	บาท
ค่าเผื่อต้นปี	(90,961,234)	(100,797,055)	(72,271,042)	(69,644,401)
บวก ตั้งเพิ่มในระหว่างปี	(37,114,453)	(18,856,484)	(18,617,282)	(14,164,690)
บวก เพิ่มจากการมีบริษัทย่อยเพิ่มขึ้น	-	(3,784,019)	-	-
หัก ตัดจำหน่ายระหว่างปี	2,544,318	-	-	-
หัก โอนกลับในระหว่างปี - รับชำระ	28,644,611	32,476,324	9,035,769	11,538,049
ค่าเผื่อปลายปี	(96,886,758)	(90,961,234)	(81,852,555)	(72,271,042)

ในระหว่างปีสิ้นสุดวันที่ 31 ธันวาคม พ.ศ. 2566 และ พ.ศ. 2565 กลุ่มกิจการมีการตัดจำหน่ายหนี้สูญจำนวน 2,544,318 บาท

บริษัท ธนบุรี เฮลท์แคร์ กรุ๊ป จำกัด (มหาชน)
 หมายเหตุประกอบงบการเงินรวมและงบการเงินเฉพาะกิจการ
 สำหรับปีสิ้นสุดวันที่ 31 ธันวาคม พ.ศ. 2566

13 **สินทรัพย์ทางการเงินและหนี้สินทางการเงิน**

ยอดคนเหลือสิบล้าน และพื้นที่เส้นทางการบินและจราจรตกไป ๓๑ ธันวาคม พ.ศ. ๒๕๖๕ แสดงตามการจัดประเภท มุ่งตั้งต่อไป

พ.ศ. 2566																
ประเภทการวัดผล	งบการเงินรวม					งบการเงินเฉพาะกิจการ										
	อัตราดอกเบี้ยคงที่					อัตราดอกเบี้ยลอยตัว					อัตราดอกเบี้ย					
	ภายใน 1 ปี	มากกว่า 1 ปี	มากกว่า 5 ปี	ปรับขึ้นลงตามราคาตลาด	ไม่มีอัตราดอกเบี้ย	ภายใน 1 ปี	มากกว่า 1 ปี	ถึง 5 ปี	มากกว่า 5 ปี	ปรับขึ้นลงตามราคาตลาด	ไม่มีอัตราดอกเบี้ย	รวม	อัตราดอกเบี้ย			
	บาท	บาท	บาท	บาท	บาท	บาท	บาท	บาท	บาท	บาท	บาท	บาท	บาท	บาท		
สินทรัพย์ทางการเงิน	รากทุนเดิตจำนวน	3,406,506	-	-	528,285,093	408,075,408	939,767,007	0.15 - 1.00	2,865,572	-	-	362,922,250	280,152,944	645,700,766	0.15 - 1.00	
	รากทุนเดิตจำนวน	-	-	-	-	39,215	39,215	0.95 - 1.23	-	-	-	-	-	-	-	
	FVPL	-	-	-	-	141,680,963	141,680,963	-	-	-	-	-	15,545,288	15,545,288	-	
	FVOCI	-	-	-	-	1,051,990,109	1,051,990,109	-	-	-	-	-	986,914,343	986,914,343	-	
	รากทุนเดิตจำนวน	-	-	-	-	1,786,727,713	1,786,727,713	-	-	-	-	-	835,441,074	835,441,074	-	
รากทุนเดิตจำนวน	74,848,931	-	-	-	-	74,848,931	ตามที่ตกลงร่วมกัน	3,841,427,832	-	-	-	-	3,841,427,832	ตามที่ตกลงร่วมกัน	-	
รากทุนเดิตจำนวน	15,968,811	-	-	-	-	15,968,811	0.25 - 1.23	-	-	-	-	-	-	-	-	
	93,854,248	-	-	528,285,093	3,388,513,408	4,010,632,749		3,844,113,404	-	-	362,922,250	2,118,053,689	6,325,086,313			
หนี้สินทางการเงิน	รากทุนเดิตจำนวน	4,622,449,800	-	-	34,888,714	-	4,657,338,514	อัตราดอกเบี้ยตลาดเงิน MLR MOR และ AF MRR	3,813,374,166	-	-	-	-	3,813,374,166	อัตราดอกเบี้ยตลาดเงินและ MLR	-
	รากทุนเดิตจำนวน	-	-	-	-	1,486,423,165	1,486,423,165	-	-	-	-	-	801,526,948	801,526,948	-	
	รากทุนเดิตจำนวน	-	-	-	-	6,191,000	6,191,000	-	-	-	-	-	-	-	-	
	รากทุนเดิตจำนวน	-	-	-	-	-	-	-	-	-	-	-	-	583,000,000	ตามที่ตกลงกัน	-
	รากทุนเดิตจำนวน	41,948,283	33,071,789	-	-	-	75,020,072	อัตราดอกเบี้ย	-	-	-	-	-	-	-	-
รากทุนเดิตจำนวน	-	-	-	-	-	-	-	-	-	-	-	-	-	-	-	
รากทุนเดิตจำนวน	2,640,000	3,680,000	-	5,246,976,179	-	5,283,286,179	อัตราดอกเบี้ยตลาดเงิน	-	-	-	-	3,797,853,415	-	3,797,853,415	MLR และ THOR	
							THOR MLR BIOR และ Prime rate	-	-	-	-	-	-	-	-	
รากทุนเดิตจำนวน	78,072,208	100,772,151	91,915,014	-	-	270,759,373	2.55 - 6.69	11,431,177	34,459,480	110,924,638	-	-	-	156,812,305	3.13 - 4.84	
	4,745,110,291	137,523,940	91,915,014	5,281,864,893	1,502,614,165	11,759,028,303		4,407,805,343	34,459,480	110,924,638	3,797,853,415	801,526,948	9,152,596,834			

บริษัท ธนบุรี เฮลท์แคร์ กรุ๊ป จำกัด (มหาชน)
หมายเหตุประกอบงบการเงินรวมและงบการเงินเฉพาะกิจการ
สำหรับปีสิ้นสุดวันที่ 31 ธันวาคม พ.ศ. 2566

14 สินค้าคงเหลือ (สุทธิ)

	งบการเงินรวม		งบการเงินเฉพาะกิจการ	
	พ.ศ. 2566	พ.ศ. 2565	พ.ศ. 2566	พ.ศ. 2565
	บาท	บาท	บาท	บาท
ยาและเวชภัณฑ์	288,442,038	277,261,155	201,987,606	191,337,786
อุปกรณ์การแพทย์	91,893,325	96,819,456	-	-
พัสดุและวัสดุสิ้นเปลือง	14,699,497	14,746,231	6,317,998	7,117,604
ห้องชุดเพื่อขาย	735,379,646	790,112,334	-	-
หัก ค่าเผื่อสินค้าเสื่อมสภาพ - ยาและเวชภัณฑ์	(81,943,545)	(79,074,753)	(75,560,059)	(75,560,059)
- อุปกรณ์การแพทย์	(21,483,048)	(22,533,547)	-	-
- พัก	(54,527)	(54,527)	(54,527)	(54,527)
สินค้านำระหว่างทาง - อุปกรณ์การแพทย์	825	6,773,790	-	-
	1,026,934,211	1,084,050,139	132,691,018	122,840,804

- ค่าเผื่อสินค้าเสื่อมสภาพสำหรับยาและเวชภัณฑ์ และพัสดุรับรู้เป็นส่วนหนึ่งของต้นทุนกิจการโรงพยาบาลในกำไรหรือขาดทุน
- ค่าเผื่อสินค้าเสื่อมสภาพสำหรับอุปกรณ์การแพทย์รับรู้เป็นส่วนหนึ่งของต้นทุนการขายสินค้าในกำไรหรือขาดทุน

15 ต้นทุนการพัฒนาโครงการให้บริการทางการแพทย์ครบวงจร

ณ วันที่ 31 ธันวาคม พ.ศ. 2566 และ พ.ศ. 2565 ต้นทุนการพัฒนาโครงการให้บริการทางการแพทย์ครบวงจร ประกอบด้วยรายละเอียดดังนี้

	งบการเงินรวม	
	พ.ศ. 2566	พ.ศ. 2565
	บาท	บาท
ที่ดินเพื่อการพัฒนา	840,389,408	840,389,408

16 เงินฝากสถาบันการเงินติดภาระค้ำประกัน

	งบการเงินรวม		งบการเงินเฉพาะกิจการ	
	พ.ศ. 2566	พ.ศ. 2565	พ.ศ. 2566	พ.ศ. 2565
	บาท	บาท	บาท	บาท
เงินฝากธนาคาร				
- ประเภทออมทรัพย์	8,100,000	8,250,000	-	-
- ประเภทเงินฝากประจำ 3 เดือน	1,980,000	1,980,000	-	-
- ประเภทเงินฝากประจำ 12 เดือน	5,518,811	5,363,700	-	-
	15,598,811	15,593,700	-	-

บริษัท ธนบุรี เฮลท์แคร์ กรุ๊ป จำกัด (มหาชน)

หมายเหตุประกอบงบการเงินรวมและงบการเงินเฉพาะกิจการ

สำหรับปีสิ้นสุดวันที่ 31 ธันวาคม พ.ศ. 2566

	อัตราดอกเบี้ย (ร้อยละต่อปี)			
	งบการเงินรวม		งบการเงินเฉพาะกิจการ	
	พ.ศ. 2566	พ.ศ. 2565	พ.ศ. 2566	พ.ศ. 2565
เงินฝากธนาคาร				
- ประเภทออมทรัพย์	0.25 ถึง 0.60	0.25 ถึง 0.38	-	-
- ประเภทเงินฝากประจำ 3 เดือน	0.95 ถึง 1.00	0.40 ถึง 0.45	-	-
- ประเภทเงินฝากประจำ 12 เดือน	0.60 ถึง 1.23	0.15 ถึง 0.73	-	-

ณ วันที่ 31 ธันวาคม พ.ศ. 2566 และ พ.ศ. 2565 เงินฝากสถาบันการเงินติดภาระค้ำประกันของกลุ่มกิจการเป็นเงินฝากธนาคารของบริษัทย่อยในสกุลเงินบาท กลุ่มกิจการได้นำเงินฝากดังกล่าวค้ำประกันไว้กับธนาคารพาณิชย์เพื่อเป็นหลักประกันวงเงินเบิกเกินบัญชีวงเงินกู้ยืมจากสถาบันการเงินและหนังสือค้ำประกัน (หมายเหตุ 26, 28 และ 44)

17 สินทรัพย์ทางการเงินที่วัดมูลค่าด้วยมูลค่ายุติธรรม (สินทรัพย์ไม่หมุนเวียน)

สินทรัพย์ทางการเงินที่วัดมูลค่าด้วยมูลค่ายุติธรรมของกลุ่มกิจการ - ส่วนที่ไม่หมุนเวียน เป็นเงินลงทุนในตราสารทุน มีรายการเคลื่อนไหวสำหรับปีสิ้นสุดวันที่ 31 ธันวาคม พ.ศ. 2566 ดังนี้

	งบการเงินรวม	งบการเงินเฉพาะกิจการ
	สินทรัพย์ทางการเงินที่วัดมูลค่าด้วยมูลค่ายุติธรรมผ่านกำไรขาดทุนเบ็ดเสร็จอื่น	สินทรัพย์ทางการเงินที่วัดมูลค่าด้วยมูลค่ายุติธรรมผ่านกำไรขาดทุนเบ็ดเสร็จอื่น
	บาท	บาท
ราคาทุนต้นปี	923,634,965	858,840,449
บวก เงินลงทุนเพิ่มระหว่างปี	10,085,477	9,804,227
หัก จำหน่ายเงินลงทุนระหว่างปี	(1,484,758)	(1,484,758)
กำไรที่ยังไม่รับรู้จากการตีมูลค่ายุติธรรม	114,783,825	114,783,825
มูลค่าตามบัญชีปลายปี	1,047,019,509	981,943,743

บริษัท ธนบุรี เฮลท์แคร์ กรุ๊ป จำกัด (มหาชน)

หมายเหตุประกอบงบการเงินรวมและงบการเงินเฉพาะกิจการ

สำหรับปีสิ้นสุดวันที่ 31 ธันวาคม พ.ศ. 2566

สินทรัพย์ทางการเงินที่วัดมูลค่าด้วยมูลค่ายุติธรรมของกลุ่มกิจการ - ส่วนที่ไม่หมุนเวียน เป็นเงินลงทุนในตราสารทุน มีรายการเคลื่อนไหวสำหรับปีสิ้นสุดวันที่ 31 ธันวาคม พ.ศ. 2565 ดังนี้

	งบการเงินรวม	งบการเงินเฉพาะกิจการ
	สินทรัพย์ทางการเงินที่วัดมูลค่าด้วยมูลค่ายุติธรรมผ่านกำไรขาดทุนเบ็ดเสร็จอื่น	สินทรัพย์ทางการเงินที่วัดมูลค่าด้วยมูลค่ายุติธรรมผ่านกำไรขาดทุนเบ็ดเสร็จอื่น
	บาท	บาท
ราคาทุน ณ วันที่ 1 มกราคม พ.ศ. 2565	918,134,963	863,987,794
<u>บวก</u> เงินลงทุนเพิ่มระหว่างปี	18,018,006	18,018,006
<u>บวก</u> เงินลงทุนเพิ่มจากการมีบริษัทย่อยเพิ่มขึ้น	16,500,000	-
<u>บวก</u> โอนเปลี่ยนแปลงประเภทมาจากเงินลงทุนในบริษัทย่อย (หมายเหตุ 19)	14,000,000	14,000,000
<u>บวก</u> ปรับมูลค่ายุติธรรมของเงินลงทุนก่อนเปลี่ยนแปลงประเภทไปเป็นเงินลงทุนในบริษัทร่วม (หมายเหตุ 18)	83,233,012	89,085,665
<u>หัก</u> โอนเปลี่ยนแปลงประเภทไปเป็นเงินลงทุนในบริษัทร่วม (หมายเหตุ 18)	(126,251,016)	(126,251,016)
กำไรที่ยังไม่รับรู้จากการตีมูลค่ายุติธรรม	147,244,199	147,244,199
มูลค่าตามบัญชี ณ วันที่ 31 ธันวาคม พ.ศ. 2565	1,070,879,164	1,006,084,648

สำหรับปีสิ้นสุดวันที่ 31 ธันวาคม พ.ศ. 2566 กลุ่มกิจการและบริษัทรับรู้ขาดทุนจากการตีมูลค่ายุติธรรมของสินทรัพย์ทางการเงินผ่านกำไรขาดทุนเบ็ดเสร็จอื่นในงบการเงินรวมและงบการเงินเฉพาะกิจการจำนวน 32,460,374 บาท (พ.ศ. 2565 : กลุ่มกิจการและบริษัทรับรู้กำไรจากการตีมูลค่ายุติธรรมของสินทรัพย์ทางการเงินผ่านกำไรขาดทุนเบ็ดเสร็จอื่นในงบการเงินรวมและงบการเงินเฉพาะกิจการจำนวน 41,248,313 บาท และ 47,100,966 บาท ตามลำดับ)

สำหรับปีสิ้นสุดวันที่ 31 ธันวาคม พ.ศ. 2566 กลุ่มกิจการและบริษัทรับรู้กำไรจากการจำหน่ายเงินลงทุนระยะยาวในตราสารทุนจำนวน 569,533 บาท (พ.ศ. 2565 : กลุ่มกิจการและบริษัทไม่มีการจำหน่ายเงินลงทุนระยะยาวในตราสารทุน)

สำหรับปีสิ้นสุดวันที่ 31 ธันวาคม พ.ศ. 2566 กลุ่มกิจการและบริษัทได้รับเงินปันผลจากเงินลงทุนในตราสารทุน จำนวน 48,190,273 บาท และ 46,690,273 บาท ตามลำดับ (พ.ศ. 2565 : กลุ่มกิจการและบริษัทได้รับเงินปันผลจากเงินลงทุนในตราสารทุน จำนวน 85,388,321 บาท และ 77,888,321 บาท ตามลำดับ) (หมายเหตุ 35)

กลุ่มกิจการและบริษัทวัดมูลค่ายุติธรรมของเงินลงทุนในตราสารทุนที่อยู่ในความต้องการของตลาดด้วยราคาเสนอซื้อล่าสุดที่อ้างอิงจากศูนย์ซื้อขายตราสาร ณ วันสิ้นรอบระยะเวลาบัญชี มูลค่ายุติธรรมนี้ถูกจัดอยู่ในระดับที่ 1 ของลำดับชั้นของมูลค่ายุติธรรม สำหรับเงินลงทุนในตราสารทุนที่ไม่อยู่ในความต้องการของตลาด กลุ่มกิจการและบริษัทวัดมูลค่ายุติธรรมโดยใช้เทคนิคการประเมินมูลค่าซึ่งใช้ข้อมูลที่สังเกตได้อย่างมีนัยสำคัญ และอ้างอิงจากประมาณการของกิจการ มูลค่ายุติธรรมนี้ถูกจัดอยู่ในระดับที่ 2 ของลำดับชั้นของมูลค่ายุติธรรม

บริษัท ธนบุรี เฮลท์แคร์ กรุ๊ป จำกัด (มหาชน)
หมายเหตุประกอบงบการเงินรวมและงบการเงินเฉพาะกิจการ
สำหรับปีสิ้นสุดวันที่ 31 ธันวาคม พ.ศ. 2566

18 เงินลงทุนในบริษัทร่วม (สุทธิ)

ก) เงินลงทุนในบริษัทร่วม (สุทธิ) ณ วันที่ 31 ธันวาคม พ.ศ. 2566 และ พ.ศ. 2565 มีรายละเอียดดังนี้

ชื่อกิจการ	สถานที่ ประกอบธุรกิจ/ ประเทศที่ จดทะเบียนจัดตั้ง	ประเภทธุรกิจ	สัดส่วนการถือหุ้น		งบการเงินรวม		งบการเงินเฉพาะกิจการ	
			มูลค่าเงินลงทุน (วิธีส่วนได้เสีย)		มูลค่าเงินลงทุน (วิธีส่วนได้เสีย)		มูลค่าเงินลงทุน (วิธีราคาทุน)	
			พ.ศ. 2566	พ.ศ. 2565	พ.ศ. 2566	พ.ศ. 2565	พ.ศ. 2566	พ.ศ. 2565
			ร้อยละ	ร้อยละ	บาท	บาท	บาท	บาท
บริษัท อปสรักษ์ จำกัด	ไทย	โรงพยาบาลเอกชน	34.52	34.52	431,398,022	386,873,637	272,762,500	272,762,500
บริษัท สิริเวช จันทบุรี จำกัด (มหาชน)	ไทย	โรงพยาบาลเอกชน	31.92	31.92	446,723,029	405,642,638	211,522,604	211,522,604
บริษัท โรงพยาบาลภัทร จำกัด	ไทย	โรงพยาบาลเอกชน	21.47	21.47	161,285,754	152,692,405	139,425,764	139,425,764
บริษัท โรงพยาบาลธนบุรี รังสิต จำกัด	ไทย	โรงพยาบาลเอกชน	30.00	30.00	295,822	296,345	300,000	300,000
					1,039,702,627	945,505,025	624,010,868	624,010,868

ผู้บริหารของบริษัทมีการทบทวนค่าเผื่อการด้อยค่าของเงินลงทุนในบริษัทร่วม โดยพิจารณาจากผลการดำเนินงานที่ผ่านมาและที่คาดว่าจะเกิดขึ้นในอนาคตของบริษัทร่วม รวมทั้งปัจจัยอื่นๆ

บริษัท ธนบุรี เฮลท์แคร์ กรุ๊ป จำกัด (มหาชน)

หมายเหตุประกอบงบการเงินรวมและงบการเงินเฉพาะกิจการ

สำหรับปีสิ้นสุดวันที่ 31 ธันวาคม พ.ศ. 2566

- ข) การเปลี่ยนแปลงในราคาตามบัญชีของเงินลงทุนในบริษัทร่วม (สุทธิ) สำหรับปีสิ้นสุดวันที่ 31 ธันวาคม พ.ศ. 2566 และ พ.ศ. 2565 ประกอบด้วยรายละเอียดดังนี้

	งบการเงินรวม		งบการเงินเฉพาะกิจการ	
	วิธีส่วนได้เสีย		วิธีราคาทุน	
	พ.ศ. 2566	พ.ศ. 2565	พ.ศ. 2566	พ.ศ. 2565
	บาท	บาท	บาท	บาท
ราคาตามบัญชีต้นปี (สุทธิ)	945,505,025	708,932,919	624,010,868	484,285,104
เงินลงทุนเพิ่มในระหว่างปี	-	300,000	-	300,000
โอนมาจากสินทรัพย์ทางการเงินที่วัดมูลค่าด้วยมูลค่ายุติธรรมผ่านกำไรขาดทุนเบ็ดเสร็จอื่น (หมายเหตุ 17)	-	126,251,016	-	126,251,016
กำไรจากการโอนเปลี่ยนแปลงประเภทเงินลงทุน	-	13,174,748	-	13,174,748
ส่วนแบ่งผลกำไรระหว่างปี (สุทธิ)	133,194,759	126,163,561	-	-
เงินปันผลระหว่างปี	(38,997,157)	(29,317,219)	-	-
ราคาตามบัญชีปลายปี (สุทธิ)	1,039,702,627	945,505,025	624,010,868	624,010,868

- ค) การจัดประเภทสินทรัพย์ทางการเงินที่วัดมูลค่าด้วยมูลค่ายุติธรรมผ่านกำไรขาดทุนเบ็ดเสร็จไปเป็นเงินลงทุนในบริษัทร่วม

จากการประชุมคณะกรรมการบริหารของบริษัท ครั้งที่ 3/2565 เมื่อวันที่ 3 พฤษภาคม พ.ศ. 2565 มีมติอนุมัติให้บริษัทลงทุนเพิ่มเติมในหุ้นสามัญของบริษัท โรงพยาบาลภัทร จำกัด จำนวน 18.02 ล้านบาท (หุ้นสามัญ 720,000 หุ้น มูลค่าหุ้นละ 25.00 บาท) ส่งผลให้บริษัทมีสัดส่วนการถือครองเพิ่มขึ้นจากเดิมร้อยละ 16.67 เป็นร้อยละ 21.47 การถือหุ้นในสัดส่วนดังกล่าวส่งให้บริษัทมีอิทธิพลอย่างเป็นสาระสำคัญในการดำเนินงาน ดังนั้นเงินลงทุนในบริษัทดังกล่าวจึงถูกจัดประเภทใหม่จากสินทรัพย์ทางการเงินที่วัดมูลค่าด้วยมูลค่ายุติธรรมผ่านกำไรขาดทุนเบ็ดเสร็จไปเป็นเงินลงทุนในบริษัทร่วม

ณ วันที่โอนเปลี่ยนแปลงประเภทเงินลงทุน กลุ่มกิจการและบริษัทรับรู้กำไรจากการตีมูลค่ายุติธรรมของสินทรัพย์ทางการเงินผ่านกำไรขาดทุนเบ็ดเสร็จในงบการเงินรวมและงบการเงินเฉพาะบริษัทจำนวน 83,233,012 บาท และ 89,085,665 บาท ตามลำดับ และรับรู้กำไรจากการโอนเปลี่ยนแปลงประเภทเงินลงทุนในกำไรหรือขาดทุนในข้อมูลทางการเงินรวมและข้อมูลทางการเงินเฉพาะบริษัทจำนวน 13,174,748 บาท

- ง) การลงทุนเพิ่ม - บริษัท โรงพยาบาลธนบุรี รังสิต จำกัด

ในเดือนกรกฎาคม พ.ศ. 2565 บริษัทได้ร่วมลงทุนกับบริษัทอื่นและบริษัทที่เกี่ยวข้องกันจดทะเบียนจัดตั้งบริษัท โรงพยาบาลธนบุรีรังสิต จำกัด โดยมีทุนจดทะเบียน 1,000,000 บาท (หุ้นสามัญ 10,000 หุ้น มูลค่าที่ตราไว้หุ้นละ 100.00 บาท) บริษัทถือหุ้นในบริษัทดังกล่าวร้อยละ 30.00 บริษัทได้จ่ายชำระค่าหุ้นแล้วในเดือนพฤศจิกายน พ.ศ. 2565

บริษัท ธนบุรี เฮลท์แคร์ กรุ๊ป จำกัด (มหาชน)

หมายเหตุประกอบงบการเงินรวมและงบการเงินเฉพาะกิจการ

สำหรับปีสิ้นสุดวันที่ 31 ธันวาคม พ.ศ. 2566

ข้อมูลทางการเงินโดยสรุปสำหรับบริษัทรวมที่เป็นสาระสำคัญ

ข้อมูลทางการเงินสำหรับบริษัท อบลักษ์ จำกัด บริษัท สิริเวช จันทบุรี จำกัด (มหาชน) ซึ่งปฏิบัติตามวิธีส่วนได้เสีย แสดงดังต่อไปนี้

	บริษัท สิริเวช จันทบุรี จำกัด (มหาชน)			
	บริษัท อบลักษ์ จำกัด			
	ณ วันที่ 31 ธันวาคม		ณ วันที่ 31 ธันวาคม	
	พ.ศ. 2566	พ.ศ. 2565	พ.ศ. 2566	พ.ศ. 2565
	ล้านบาท	ล้านบาท	ล้านบาท	ล้านบาท
สินทรัพย์หมุนเวียน	441	358	334	434
สินทรัพย์ไม่หมุนเวียน	666	654	1,891	1,601
หนี้สินหมุนเวียน	(146)	(157)	(281)	(212)
หนี้สินไม่หมุนเวียน	(135)	(158)	(592)	(599)
สินทรัพย์สุทธิ	826	697	1,352	1,224
รายได้	1,082	964	1,113	942
กำไรสุทธิ	191	152	163	189
กำไรขาดทุนเบ็ดเสร็จ	-	-	3	-
กำไรเบ็ดเสร็จรวม	191	152	166	189

ข้อมูลข้างต้นเป็นจำนวนที่รวมอยู่ในงบการเงินของบริษัทรวม (ซึ่งไม่ใช่เพียงแค่ส่วนแบ่งของกลุ่มกิจการในบริษัทรวมดังกล่าว) และปรับปรุงเกี่ยวกับความแตกต่างของนโยบายการบัญชีของกลุ่มกิจการและบริษัทรวมสำหรับปีสิ้นสุดวันที่ 31 ธันวาคม พ.ศ. 2566 และ พ.ศ. 2565

บริษัท ธนบุรี เฮลท์แคร์ กรุ๊ป จำกัด (มหาชน)
 หมายเหตุประกอบงบการเงินรวมและงบการเงินเฉพาะกิจการ
 สำหรับปีสิ้นสุดวันที่ 31 ธันวาคม พ.ศ. 2566

การกระทบบยอดรายการข้อมูลทางการเงินโดยสรุป

การกระทบบยอดรายการระหว่างข้อมูลทางการเงินโดยสรุปกับมูลค่าตามบัญชีของส่วนได้เสียของกิจการในบริษัทรวม

ข้อมูลทางการเงินโดยสรุป

	บริษัท อุบลรักษ์ จำกัด		บริษัท สิริเวช จันทบุรี จำกัด	
	(มหาชน)		(มหาชน)	
	พ.ศ. 2566	พ.ศ. 2565	พ.ศ. 2566	พ.ศ. 2565
	ล้านบาท	ล้านบาท	ล้านบาท	ล้านบาท
สินทรัพย์สุทธิ ณ วันที่ 1 มกราคม	697	596	1,224	1,072
กำไรในระหว่างปี	191	152	163	189
กำไรขาดทุนเบ็ดเสร็จอื่น	-	-	3	-
เงินปันผล	(62)	(51)	(37)	(37)
สินทรัพย์สุทธิ ณ วันที่ 31 ธันวาคม	826	697	1,353	1,224
ร้อยละการถือครอง	34.52	34.52	31.92	31.92
ส่วนได้เสียในบริษัทรวม	285	241	432	391
มูลค่ายุติธรรมที่สูงกว่าต้นทุนของเงินลงทุนตาม สัดส่วนการถือครองเดิมก่อนการเพิ่มส่วนได้เสีย	(34)	(34)	-	-
ค่าความนิยม	180	180	15	15
มูลค่าตามบัญชี	431	387	447	406
มูลค่าเงินลงทุนในบริษัทรวมตามวิธีส่วนได้เสีย (หมายเหตุ 18 ก)	431	387	447	406

ข้อมูลทางการเงินโดยสรุปสำหรับบริษัทรวมที่ไม่มีสาระสำคัญ

ตารางต่อไปนี้แสดงมูลค่าตามบัญชีของส่วนได้เสียรวมของกลุ่มกิจการในบริษัทรวมที่ไม่มีสาระสำคัญทั้งหมดซึ่งถูกบันทึกโดย
ใช้วิธีส่วนได้เสีย

มูลค่าตามบัญชีโดยรวมของบริษัทรวมแต่ละรายที่ไม่มีสาระสำคัญ

ส่วนแบ่งของกลุ่มกิจการในบริษัทรวม:

กำไรดำเนินงานต่อเนื่อง

กำไรขาดทุนเบ็ดเสร็จรวม

ณ วันที่ 31 ธันวาคม	
พ.ศ. 2566	พ.ศ. 2565
ล้านบาท	ล้านบาท
67	62
67	62

บริษัท ธนบุรี เฮลท์แคร์ กรุ๊ป จำกัด (มหาชน)

หมายเหตุประกอบงบการเงินรวมและงบการเงินเฉพาะกิจการ

สำหรับปีสิ้นสุดวันที่ 31 ธันวาคม พ.ศ. 2566

19 เงินลงทุนในบริษัทย่อย (สุทธิ)

ก) ณ วันที่ 31 ธันวาคม พ.ศ. 2566 และ พ.ศ. 2565 กลุ่มกิจการมีบริษัทย่อยซึ่งรวมอยู่ในงบการเงินรวมของกลุ่กิจการต่อเนื่องไปนี้ โดยกลุ่มกิจการถือหุ้นทางตรง ซึ่งสัดส่วนของส่วนได้เสียในความเป็นเจ้าของที่กลุ่มกิจการถืออยู่เท่ากับสิทธิในการออกเสียงในบริษัทย่อยที่ถือโดยกลุ่มกิจการ เงินลงทุนในบริษัทย่อย (สุทธิ) ประกอบด้วยเงินลงทุนในหุ้นสามัญของบริษัทดังต่อไปนี้

งบการเงินเฉพาะกิจการ															
จัดตั้งขึ้น ในประเทศไทย		บริษัทย่อยโดยตรง	ลักษณะธุรกิจ	วิธีราคาทุน								เงินปันส่วน			
				พ.ศ. 2566				พ.ศ. 2565				พ.ศ. 2566		พ.ศ. 2565	
				บาท	บาท	บาท	บาท	บาท	บาท	บาท	บาท	บาท	บาท	บาท	บาท
ไทย	บริษัท โรงพยาบาลบุรีรัมย์ จำกัด (มหาชน)	กิจการโรงพยาบาลเอกชน	430,000,000	430,000,000	57.41	57.41	251,818,721	-	251,818,721	251,818,721	-	251,818,721	37,032,442	22,026,063	
ไทย	บริษัท ธานี ศรีวิชัย จำกัด	บริการจัดการและให้บริการรักษาเฉพาะด้านโรคหัวใจ	113,300,000	100,000,000	88.24	88.24	249,880,000	-	249,880,000	249,880,000	-	249,880,000	-	19,996,000	
ไทย	บริษัท ธานี ศรีวิชัย จำกัด	ธุรกิจบริการทางการแพทย์เพื่อผู้สูงอายุและพักอาศัย	1,500,000,000	1,500,000,000	99.99	99.99	1,500,000,000	-	1,500,000,000	1,500,000,000	-	1,500,000,000	-	-	
ไทย	บริษัท สีสอน จำกัด	จำหน่ายและติดตั้งเครื่องมือทางการแพทย์	31,932,650	31,932,650	99.43	99.43	144,526,240	(144,526,240)	-	144,526,240	(144,526,240)	-	-	-	
ไทย	บริษัท ธานี ศรีวิชัย จำกัด	พัฒนาอสังหาริมทรัพย์	1,960,000,000	1,960,000,000	100.00	100.00	2,311,597,350	-	2,311,597,350	2,311,597,350	-	2,311,597,350	-	-	
ไทย	บริษัท ธานี ศรีวิชัย จำกัด	พัฒนาอสังหาริมทรัพย์	1,270,000,000	1,270,000,000	99.98	99.98	1,268,256,400	(798,256,400)	1,268,256,400	1,268,256,400	(798,256,400)	470,000,000	-	-	
ไทย	บริษัท ธานี ศรีวิชัย จำกัด	ให้บริการและเชื่อมโยงโปรแกรมทางการแพทย์	18,000,000	18,000,000	70.00	70.00	12,600,000	(4,600,000)	8,000,000	8,000,000	(4,600,000)	8,000,000	-	-	
ไทย	บริษัท ธานี ศรีวิชัย จำกัด	กิจการโรงพยาบาลเอกชน	90,000,000	90,000,000	99.99	99.99	90,000,000	-	90,000,000	90,000,000	-	90,000,000	-	-	
ไทย	บริษัท โรงพยาบาลบุรีรัมย์ จำกัด	กิจการโรงพยาบาลเอกชน	1,285,676,700	1,285,676,700	95.14	95.14	2,111,913,029	-	2,111,913,029	2,111,913,029	-	2,111,913,029	-	-	
ไทย	บริษัท ธานี ศรีวิชัย จำกัด	กิจการโรงพยาบาลเอกชน	600,000,000	600,000,000	51.12	51.12	306,692,500	-	306,692,500	306,692,500	-	306,692,500	-	-	
ไทย	บริษัท ที เอส เอท์ จำกัด	จัดซื้อจัดจ้าง	21,000,000	1,000,000	100.00	100.00	21,000,000	-	21,000,000	1,000,000	-	1,000,000	-	-	
ไทย	บริษัท ธานี ศรีวิชัย จำกัด	กิจการโรงพยาบาลเอกชน	284,000,000	284,000,000	55.00	55.00	658,533,567	-	658,533,567	658,533,567	-	658,533,567	24,255,000	-	
ไทย	บริษัท ธานี ศรีวิชัย จำกัด	ดำเนินการจัดหาคุณภาพและการแพทย์ทางไกล	50,000,000	-	85.00	85.00	42,500,000	-	42,500,000	-	-	-	-	-	
			8,989,317,807	(947,382,640)	8,021,935,167	8,021,935,167	8,906,817,807	(947,382,640)	7,959,435,167	61,287,442	42,022,063				
จัดตั้งขึ้น ในประเทศไทย		บริษัทย่อยโดยอ้อม	ลักษณะธุรกิจ	วิธีราคาทุน								เงินปันส่วน			
				พ.ศ. 2566				พ.ศ. 2565				พ.ศ. 2566		พ.ศ. 2565	
				บาท	บาท	บาท	บาท	บาท	บาท	บาท	บาท	บาท	บาท	บาท	บาท
ไทย	บริษัท ธานี ศรีวิชัย จำกัด	บริการรับจ้างบริหารจัดการในการเกี่ยวกับอสังหาริมทรัพย์ขนาดเล็ก	4,000,000	4,000,000	99.99	99.99	4,000,000	-	4,000,000	4,000,000	-	4,000,000	-	-	
ไทย	บริษัท ธานี ศรีวิชัย จำกัด	กิจการผลิตและส่งออกไฟฟ้า	10,000,000	1,000,000	99.99	99.99	10,000,000	-	10,000,000	1,000,000	-	1,000,000	-	-	
ไทย	บริษัท ธานี ศรีวิชัย จำกัด	กิจการโรงพยาบาลเอกชน	45,000,000	22,500,000	99.97	99.97	45,000,000	-	45,000,000	22,500,000	-	22,500,000	-	-	

บริษัท ธนบุรี เฮลท์แคร์ กรุ๊ป จำกัด (มหาชน)
 หมายเหตุประกอบงบการเงินรวมและงบการเงินเฉพาะกิจการ
 สำหรับปีสิ้นสุดวันที่ 31 ธันวาคม พ.ศ. 2566

งบการเงินโดยสรุปของบริษัทย่อยที่มีส่วนได้เสียที่ไม่มีอำนาจควบคุมที่มีสาระสำคัญ

รายละเอียดด้านล่างแสดงงบการเงินโดยสรุปของบริษัทย่อยแต่ละรายที่มีส่วนได้เสียที่ไม่มีอำนาจควบคุมที่มีสาระสำคัญต่อ
 กลุ่มกิจการ ณ วันที่ 31 ธันวาคม พ.ศ. 2566 และ พ.ศ. 2565 มีรายละเอียดดังนี้

งบแสดงฐานะการเงินโดยสรุป

	บริษัท โรงพยาบาลราชฎารินทร์ จำกัด (มหาชน)	
	พ.ศ. 2566	พ.ศ. 2565
	พันบาท	พันบาท
ส่วนที่หมุนเวียน		
สินทรัพย์	319,121	352,178
หนี้สิน	(119,564)	(120,696)
รวมสินทรัพย์(หนี้สิน)หมุนเวียนสุทธิ	199,557	231,482
ส่วนที่ไม่หมุนเวียน		
สินทรัพย์	734,824	624,673
หนี้สิน	(86,624)	(82,362)
รวมสินทรัพย์(หนี้สิน)ไม่หมุนเวียนสุทธิ	648,200	542,311
สินทรัพย์(หนี้สิน)สุทธิ	847,757	773,793

งบกำไรขาดทุนเบ็ดเสร็จโดยสรุป

	บริษัท โรงพยาบาลราชฎารินทร์ จำกัด (มหาชน)	
	พ.ศ. 2566	พ.ศ. 2565
	พันบาท	พันบาท
รายได้	912,979	877,104
กำไร(ขาดทุน)ก่อนภาษี	175,865	180,115
(ค่าใช้จ่าย)รายได้ภาษีเงินได้	(36,731)	(35,840)
กำไร(ขาดทุน)หลังภาษีจากการดำเนินงานต่อเนื่อง	139,134	144,275
กำไรขาดทุนเบ็ดเสร็จอื่น	(672)	-
กำไรขาดทุนเบ็ดเสร็จ	138,462	144,275
สัดส่วนการถือหุ้นของส่วนได้เสียที่ไม่มีอำนาจควบคุม (ร้อยละ)	42.59	42.59
กำไรขาดทุนเบ็ดเสร็จส่วนที่เป็นของส่วนได้เสียที่ไม่มีอำนาจควบคุม	58,972	62,043
ผลกระทบจากการเปลี่ยนแปลงสัดส่วนของส่วนได้เสียที่ไม่มีอำนาจควบคุม	-	(3,718)
เงินปันผลจ่ายให้กับส่วนได้เสียที่ไม่มีอำนาจควบคุม	(27,468)	(16,674)
ยอดสะสมของส่วนได้เสียที่ไม่มีอำนาจควบคุม	361,064	329,560

บริษัท ธนบุรี เฮลท์แคร์ กรุ๊ป จำกัด (มหาชน)
หมายเหตุประกอบงบการเงินรวมและงบการเงินเฉพาะกิจการ
สำหรับปีสิ้นสุดวันที่ 31 ธันวาคม พ.ศ. 2566

งบกระแสเงินสดโดยสรุป

	บริษัท โรงพยาบาลราชฎารินทร์ดี จำกัด (มหาชน)	
	พ.ศ. 2566	พ.ศ. 2565
	พันบาท	พันบาท
กระแสเงินสดจากกิจกรรมดำเนินงาน		
เงินสดได้มาจากกิจกรรมดำเนินงาน	208,502	244,200
ดอกเบี้ยรับ	2,854	2,154
จ่ายดอกเบี้ย	(944)	(684)
จ่ายภาษีเงินได้	(38,298)	(29,764)
เงินสดสุทธิได้มาจากกิจกรรมดำเนินงาน	172,114	215,906
เงินสดสุทธิใช้ในกิจกรรมลงทุน	(209,519)	(120,179)
เงินสดสุทธิใช้ในกิจกรรมจัดหาเงิน	(59,340)	(45,134)
เงินสดและรายการเทียบเท่าเงินสดเพิ่มขึ้น (ลดลง) สุทธิ	(96,745)	50,593
เงินสดและรายการเทียบเท่าเงินสดต้นปี	151,247	100,654
เงินสดและรายการเทียบเท่าเงินสดปลายปี	54,502	151,247

ข้อมูลข้างต้นเป็นจำนวนที่รวมอยู่ในงบการเงินของบริษัทย่อยก่อนการตัดบัญชีรายการระหว่างกัน

ข) เงินลงทุนในบริษัทย่อย (สุทธิ) สำหรับปีสิ้นสุดวันที่ 31 ธันวาคม พ.ศ. 2566 และ พ.ศ. 2565 มีการเปลี่ยนแปลงดังนี้

	งบการเงินเฉพาะกิจการ วิธีราคาทุน	
	พ.ศ. 2566	พ.ศ. 2565
	บาท	บาท
ราคาตามบัญชีต้นปี (สุทธิ)	7,959,435,167	7,434,016,139
เงินลงทุนในบริษัทย่อยเพิ่มขึ้นระหว่างปี	62,500,000	671,433,501
จำหน่ายเงินลงทุนในบริษัทย่อยระหว่างปี	-	(61,000,000)
โอนเปลี่ยนแปลงไปเป็นสินทรัพย์ทางการเงินที่วัดมูลค่า ด้วยมูลค่ายุติธรรมผ่านกำไรขาดทุนเบ็ดเสร็จอื่น (หมายเหตุ 17)	-	(14,000,000)
ขาดทุนจากการด้อยค่า	-	(71,014,473)
ราคาตามบัญชีปลายปี (สุทธิ)	8,021,935,167	7,959,435,167

บริษัท ธนบุรี เฮลท์แคร์ กรุ๊ป จำกัด (มหาชน)

หมายเหตุประกอบงบการเงินรวมและงบการเงินเฉพาะกิจการ

สำหรับปีสิ้นสุดวันที่ 31 ธันวาคม พ.ศ. 2566

ค) เกณฑ์ในการจัดทำงบการเงิน

- 1) บริษัทนำงบการเงินของบริษัทย่อยมารวมในการจัดทำงบการเงินรวมตั้งแต่วันที่ได้อำนาจในการควบคุมบริษัทย่อย) จนถึงวันที่บริษัทสิ้นสุดการควบคุมบริษัทย่อยนั้น
- 2) รอบระยะเวลาบัญชีของบริษัทย่อยสิ้นสุดวันเดียวกันกับของบริษัท ซึ่งรอบระยะเวลาบัญชีที่นำมาใช้ในการจัดทำงบการเงินรวมเริ่มตั้งแต่วันที่ 1 มกราคม พ.ศ. 2566 ถึงวันที่ 31 ธันวาคม พ.ศ. 2566 (พ.ศ. 2565 : ตั้งแต่วันที่ 1 มกราคม พ.ศ. 2565 ถึงวันที่ 31 ธันวาคม พ.ศ. 2565)
- 3) ส่วนได้เสียที่ไม่มีอำนาจควบคุม คือ จำนวนกำไรหรือขาดทุนและสินทรัพย์สุทธิของบริษัทย่อยส่วนที่ไม่ได้เป็นของกลุ่มกิจการได้แสดงไว้เป็นรายการแยกต่างหากในงบกำไรขาดทุนเบ็ดเสร็จรวมและส่วนของผู้ถือหุ้นในงบแสดงฐานะการเงินรวม

ง) การจำหน่ายเงินลงทุนในบริษัทย่อย - บริษัท ธนบุรี คานาบิช จำกัด (มหาชน)

พ.ศ. 2565

จากการประชุมคณะกรรมการบริษัท ครั้งที่ 4/2565 เมื่อวันที่ 8 มีนาคม พ.ศ. 2565 คณะกรรมการมีมติเห็นชอบให้จำหน่ายเงินลงทุนใน บริษัท ธนบุรี คานาบิช จำกัด (มหาชน) โดยการจำหน่ายหุ้นสามัญ จำนวน 610,000 หุ้น ในราคาหุ้นละ 100.00 บาท (มูลค่าที่ตราไว้หุ้นละ 100.00 บาท) ให้กับบริษัทแห่งหนึ่ง รวมเป็นเงิน 61,000,000 บาท บริษัทรับรู้กำไรจากการจำหน่ายเงินลงทุนในข้อมูลทางการเงินรวมจำนวน 4,683,733 บาท บริษัทได้รับชำระเงินค่าหุ้นแล้วเมื่อวันที่ 29 มีนาคม พ.ศ. 2565 การจำหน่ายเงินลงทุนดังกล่าวส่งผลให้บริษัทมีสัดส่วนการถือหุ้นลดลงจากเดิมร้อยละ 75.00 เป็นร้อยละ 14.00 บริษัทจึงพิจารณาจัดประเภทมูลค่าเงินลงทุนที่เหลืออยู่จำนวน 14,000,000 บาท ไปเป็นสินทรัพย์ทางการเงินที่วัดมูลค่าด้วยมูลค่ายุติธรรมผ่านกำไรขาดทุนเบ็ดเสร็จอื่น

	บาท
มูลค่าตามบัญชีของเงินลงทุน ณ วันที่จำหน่ายเงินลงทุน	70,316,267
ส่วนได้เสียที่ไม่มีอำนาจควบคุม ณ วันที่จำหน่ายเงินลงทุน	23,438,755
	93,755,022
เงินสตรีบจากการจำหน่ายเงินลงทุนในบริษัทย่อย	61,000,000
หัก มูลค่าตามบัญชีของเงินลงทุนตามสัดส่วนการลงทุน	(56,316,267)
กำไรจากการจำหน่ายเงินลงทุนในบริษัทย่อย	4,683,733
เงินสตรีบจากการจำหน่ายเงินลงทุนในบริษัทย่อย	61,000,000
หัก เงินสดของบริษัทย่อย ณ วันที่จำหน่ายเงินลงทุน	(42,885,594)
เงินสตรีบจากการจำหน่ายเงินลงทุนในบริษัทย่อย (ในงบกระแสเงินสด)	18,114,406

จ) การเพิ่มเงินลงทุนในบริษัทย่อย - บริษัท โรงพยาบาลราชภูริยีนดี จำกัด (มหาชน)

พ.ศ. 2565

จากการประชุมคณะกรรมการของบริษัท ครั้งที่ 5/2565 เมื่อวันที่ 21 กรกฎาคม พ.ศ. 2565 ที่ประชุมได้มีมติอนุมัติให้มีการซื้อหุ้นบริษัท โรงพยาบาลราชภูริยีนดี จำกัด (มหาชน) จากบุคคลภายนอก จำนวน 2,148,914 หุ้น เป็นเงินจำนวน 12.90 ล้านบาท บริษัทได้ดำเนินการชำระค่าหุ้นเรียบร้อยแล้ว ในวันที่ 4 ตุลาคม พ.ศ. 2565 ส่งผลให้สัดส่วนการถือครองเพิ่มขึ้นจากร้อยละ 56.91 เป็นร้อยละ 57.41

บริษัท ธนบุรี เฮลท์แคร์ กรุ๊ป จำกัด (มหาชน)

หมายเหตุประกอบงบการเงินรวมและงบการเงินเฉพาะกิจการ

สำหรับปีสิ้นสุดวันที่ 31 ธันวาคม พ.ศ. 2566

จ) การลงทุนในบริษัทย่อย - บริษัท ตรังเวชกิจ จำกัด (หมายเหตุ 40)

พ.ศ. 2565

จากการประชุมคณะกรรมการของบริษัท ครั้งที่ 11/2565 เมื่อวันที่ 11 พฤศจิกายน พ.ศ. 2565 คณะกรรมการมีมติอนุมัติให้ลงทุนในหุ้นสามัญของบริษัท ตรังเวชกิจ จำกัด จำนวน 16,170,000 หุ้น เป็นเงินจำนวน 658.53 ล้านบาท โดยมีสัดส่วนการถือครองร้อยละ 55.00 บริษัทได้ดำเนินการชำระค่าหุ้นเรียบร้อยแล้วในเดือนธันวาคม พ.ศ. 2565

ข) การเพิ่มทุนของบริษัทย่อย - บริษัท โรงพยาบาลธนบุรี บำรุงเมือง จำกัด

พ.ศ. 2565

จากการประชุมวิสามัญผู้ถือหุ้นของบริษัทย่อย ครั้งที่ 1/2565 เมื่อวันที่ 23 ธันวาคม พ.ศ. 2565 ได้มีมติเห็นชอบให้มีการแตกพาร์จากเดิมหุ้นสามัญ 48,927,068 หุ้น มูลค่าที่ตราไว้หุ้นละ 25.00 บาท เป็นหุ้นสามัญ 244,635,340 หุ้น มูลค่าที่ตราไว้หุ้นละ 5.00 บาท และได้มีมติเห็นชอบให้เพิ่มทุนจดทะเบียนจากเดิม 1,223,176,700 บาท (หุ้นสามัญ 244,635,340 หุ้น มูลค่าที่ตราไว้หุ้นละ 5.00 บาท) เป็นทุนจดทะเบียน 1,473,176,700 บาท (หุ้นสามัญ 294,635,340 หุ้น มูลค่าที่ตราไว้หุ้นละ 5.00 บาท) โดยการออกหุ้นสามัญเพิ่มทุนจำนวน 50,000,000 หุ้น มูลค่าที่ตราไว้หุ้นละ 5.00 บาท บริษัทย่อยได้ทำการเรียกชำระร้อยละ 25.00 ของทุนจดทะเบียน 50,000,000 หุ้น คิดเป็นเงินจำนวน 62.50 ล้านบาท บริษัทย่อยได้จดทะเบียนเพิ่มทุนกับกระทรวงพาณิชย์เมื่อวันที่ 29 ธันวาคม พ.ศ. 2565 ทำให้ทุนจดทะเบียนเรียกชำระแล้ว ณ วันที่ 31 ธันวาคม พ.ศ. 2565 คิดเป็นจำนวนเงิน 1,285,676,700 บาท

จากการประชุมคณะกรรมการบริษัท ครั้งที่ 13/2565 เมื่อวันที่ 23 ธันวาคม พ.ศ. 2565 คณะกรรมการมีมติให้สิทธิการเพิ่มทุนในบริษัทย่อย - บริษัท โรงพยาบาลธนบุรี บำรุงเมือง จำกัด โดยการสละสิทธิการเพิ่มทุนดังกล่าวส่งผลให้สัดส่วนการถือครองลดลงจากร้อยละ 99.99 เป็นร้อยละ 95.14

ข) การลงทุนในบริษัทย่อย - บริษัท พุ่งสูง 888 จำกัด

พ.ศ. 2566

จากการประชุมคณะกรรมการบริษัทย่อย - บริษัท ธนราชนิรภัย พุ่งสูง จำกัด ครั้งที่ 2/2566 เมื่อวันที่ 17 กันยายน พ.ศ. 2566 คณะกรรมการของบริษัทย่อยได้มีมติเห็นชอบให้เพิ่มทุนจดทะเบียนจากเดิม 1.00 ล้านบาท ในบริษัท พุ่งสูง 888 จำกัด (หุ้นสามัญ 100,000 หุ้น มูลค่าที่ตราไว้หุ้นละ 10.00 บาท) เป็นทุนจดทะเบียน 10.00 ล้านบาท (หุ้นสามัญ 1,000,000 หุ้น มูลค่าที่ตราไว้หุ้นละ 10.00 บาท) และในระหว่างปีได้จ่ายชำระค่าหุ้นแล้วทั้งจำนวน

พ.ศ. 2565

จากการประชุมคณะกรรมการบริษัทย่อย - บริษัท ธนราชนิรภัย พุ่งสูง จำกัด ครั้งที่ 3/2565 เมื่อวันที่ 22 กันยายน พ.ศ. 2565 คณะกรรมการของบริษัทย่อยมีมติเห็นชอบให้จัดตั้งบริษัทย่อย โดยมีวัตถุประสงค์เพื่อดำเนินงานเกี่ยวกับการผลิตไฟฟ้าเพื่อจำหน่ายให้แก่โรงพยาบาล บริษัทได้จดทะเบียนจัดตั้งบริษัท พุ่งสูง 888 จำกัด ซึ่งเป็นบริษัทจำกัดในประเทศไทยกับกระทรวงพาณิชย์เมื่อวันที่ 12 ตุลาคม พ.ศ. 2565 โดยมีทุนจดทะเบียน 1.00 ล้านบาท (หุ้นสามัญ 100,000 หุ้น มูลค่าที่ตราไว้หุ้นละ 10.00 บาท) โดยถือหุ้นในบริษัทดังกล่าวร้อยละ 99.99 และได้จ่ายชำระค่าหุ้นแล้วทั้งจำนวน ในเดือน พฤศจิกายน พ.ศ. 2565

บริษัท ธนบุรี เฮลท์แคร์ กรุ๊ป จำกัด (มหาชน)

หมายเหตุประกอบงบการเงินรวมและงบการเงินเฉพาะกิจการ

สำหรับปีสิ้นสุดวันที่ 31 ธันวาคม พ.ศ. 2566

ฅ) การจัดตั้งบริษัทย่อย - บริษัท เทเลเฮลท์ แคร์ จำกัด

พ.ศ. 2566

จากการประชุมคณะกรรมการของบริษัท ครั้งที่ 2/2566 เมื่อวันที่ 31 มกราคม พ.ศ. 2566 คณะกรรมการได้มีมติอนุมัติให้มีการจัดตั้งบริษัทย่อย - บริษัท เทเลเฮลท์ แคร์ จำกัด โดยมีวัตถุประสงค์เพื่อดำเนินธุรกิจดูแลสุขภาพและการแพทย์ทางไกลโดยนำเทคโนโลยีเข้ามาสนับสนุนธุรกิจของบริษัท บริษัทย่อยได้จดทะเบียนจัดตั้งบริษัทในประเทศไทยกับกระทรวงพาณิชย์ในเดือนมกราคม พ.ศ. 2566 โดยมีทุนจดทะเบียน 200.00 ล้านบาท (หุ้นสามัญ 20,000,000 หุ้น มูลค่าที่ตราไว้หุ้นละ 10.00 บาท) บริษัทถือหุ้นในบริษัทย่อยดังกล่าวร้อยละ 85.00 โดยมีการเรียกชำระค่าหุ้นในสัดส่วนร้อยละ 25.00 ของทุนจดทะเบียน บริษัทได้จ่ายชำระค่าหุ้นแล้วเป็นจำนวนเงิน 42.50 ล้านบาท

ญ) การเพิ่มทุนของบริษัทย่อย - บริษัท ที เอช เฮลท์ จำกัด

พ.ศ. 2566

จากการประชุมคณะกรรมการของบริษัท ครั้งที่ 9/2566 เมื่อวันที่ 21 สิงหาคม พ.ศ. 2566 คณะกรรมการได้มีมติอนุมัติให้เพิ่มทุนในบริษัทย่อย - บริษัท ที เอช เฮลท์ จำกัด จากเดิม 1.00 ล้านบาท (หุ้นสามัญ 10,000 หุ้น มูลค่าที่ตราไว้ 100.00 บาท) เป็นทุนจดทะเบียน 21.00 ล้านบาท (หุ้นสามัญ 210,000 หุ้นมูลค่าที่ตราไว้ 100.00 บาท) โดยการออกหุ้นสามัญ 200,000 หุ้น มูลค่าที่ตราไว้หุ้นละ 100.00 บาท บริษัทย่อยได้จดทะเบียนเพิ่มทุนกับกระทรวงพาณิชย์เมื่อวันที่ 18 กันยายน พ.ศ. 2566 โดยได้ทำการเรียกชำระร้อยละ 25 ของทุนจดทะเบียน 200,000 หุ้น คิดเป็นเงินจำนวน 5.00 ล้านบาท ในเดือนสิงหาคม พ.ศ. 2566 และได้ทำการเรียกชำระร้อยละ 75 ของทุนจดทะเบียน 200,000 หุ้น คิดเป็นเงินจำนวน 15.00 ล้านบาท ในเดือนธันวาคม พ.ศ. 2566 ทำให้ทุนจดทะเบียนเรียกชำระแล้ว ณ วันที่ 31 ธันวาคม พ.ศ. 2566 คิดเป็นจำนวนเงิน 21.00 ล้านบาท

ฎ) การเพิ่มทุนของบริษัทย่อย - บริษัท ธนบุรีเสริมรัฐ จำกัด

พ.ศ. 2566

จากการประชุมคณะกรรมการของบริษัท ครั้งที่ 10/2566 เมื่อวันที่ 8 กันยายน พ.ศ. 2566 คณะกรรมการได้มีมติอนุมัติให้มีการเพิ่มทุนของบริษัทย่อย - บริษัท ธนบุรี เสริมรัฐ จำกัด จากเดิม 100.00 ล้านบาท (หุ้นสามัญ 10,000,000 หุ้น มูลค่าที่ตราไว้ 10.00 บาท) เป็นทุนจดทะเบียน 113,300,000 บาท (หุ้นสามัญ 11,330,000 หุ้น มูลค่าที่ตราไว้หุ้นละ 10.00 บาท) โดยการออกหุ้นสามัญ 1,330,000 หุ้น มูลค่าที่ตราไว้ 10.00) การออกหุ้นสามัญเพิ่มทุนดังกล่าว บริษัทย่อยได้ทำการเรียกชำระค่าหุ้นครบแล้ว และได้จดทะเบียนเพิ่มทุนกับกระทรวงพาณิชย์เมื่อวันที่ 12 ตุลาคม พ.ศ. 2566 ทำให้ทุนจดทะเบียนเรียกชำระแล้ว ณ วันที่ 31 ธันวาคม พ.ศ. 2566 คิดเป็นจำนวนเงิน 113,300,000 บาท

จากการประชุมคณะกรรมการบริษัท ครั้งที่ 10/2566 เมื่อวันที่ 8 กันยายน พ.ศ. 2566 คณะกรรมการมีมติอนุมัติให้สละสิทธิ์การเพิ่มทุนในบริษัทย่อย - บริษัท ธนบุรีเสริมรัฐ จำกัด โดยการสละสิทธิ์การเพิ่มทุนดังกล่าวส่งผลให้สัดส่วนการถือครองลดลงจากร้อยละ 99.98 เป็นร้อยละ 88.24

ฏ) การพิจารณาค่าเผื่อการด้อยค่าของเงินลงทุน

ณ วันที่ 31 ธันวาคม พ.ศ. 2566 และ พ.ศ. 2565 ผู้บริหารของกลุ่มกิจการได้พิจารณาบทวนค่าเผื่อการด้อยค่าของเงินลงทุนในบริษัทย่อย โดยพิจารณาจากผลขาดทุนจากการดำเนินงานที่ผ่านมาและที่คาดว่าจะเกิดขึ้นในอนาคตของบริษัทย่อยรวมทั้งปัจจัยอื่นๆ แล้วเห็นสมควรไว้บันทึกค่าเผื่อการด้อยค่าของเงินลงทุนในบริษัทย่อยในงบการเงินเฉพาะกิจการเป็นจำนวน 947.38 ล้านบาท (พ.ศ. 2565 : 947.38 ล้านบาท)

บริษัท ธนบุรี เฮลท์แคร์ กรุ๊ป จำกัด (มหาชน)
หมายเหตุประกอบงบการเงินรวมและงบการเงินเฉพาะกิจการ
สำหรับปีสิ้นสุดวันที่ 31 ธันวาคม พ.ศ. 2566

20 เงินลงทุนในกิจการร่วมค้า (สุทธิ)

ก) เงินลงทุนในกิจการร่วมค้า (สุทธิ) ณ วันที่ 31 ธันวาคม พ.ศ. 2566 และ พ.ศ. 2565 มีรายละเอียดดังนี้

ชื่อกิจการ	สถานที่ประกอบ ธุรกิจ/ประเทศ ที่จดทะเบียนจัดตั้ง	ประเภทธุรกิจ	สัดส่วนการถือหุ้น	งบการเงินรวม		
				มูลค่าเงินลงทุน (วิธีส่วนได้เสีย)		
				พ.ศ. 2566	พ.ศ. 2565	พ.ศ. 2565
			ร้อยละ	บาท	บาท	บาท
Ar Yu International Health Care Company Limited	สาธารณรัฐ แห่งสหภาพเมียนมาร์	โรงพยาบาลเอกชน	40.00	863,559,424	783,212,024	898,012,168
				863,559,424	783,212,024	898,012,168

สำหรับปีสิ้นสุดวันที่ 31 ธันวาคม พ.ศ. 2565 ส่วนแบ่งกำไร(ขาดทุน)จากเงินลงทุนในกิจการร่วมค้า จำนวนขึ้นจากข้อมูลทางการเงิน ซึ่งจัดทำขึ้นโดยฝ่ายบริหารของกิจการร่วมค้า และได้สอบทานโดยผู้สอบบัญชี
ฝ่ายบริหารของกลุ่มกิจการเชื่อว่ามูลค่าของเงินลงทุนมีความแตกต่างอย่างไม่เป็นสาระสำคัญ หากส่วนแบ่งดังกล่าวคำนวณจากงบการเงิน ซึ่งได้รับการตรวจสอบจากผู้สอบบัญชี

ผู้บริหารของบริษัทฯ มีการทบทวนค่าเผื่อการด้อยค่าของเงินลงทุนในกิจการร่วมค้า โดยพิจารณาจากมูลค่าของเงินลงทุนดังกล่าวจากผลการดำเนินงานที่ผ่านมา และที่คาดว่าจะเกิดขึ้นในอนาคตของกิจการร่วมค้า
รวมทั้งปัจจัยอื่นๆ

บริษัท ธนบุรี เฮลท์แคร์ กรุ๊ป จำกัด (มหาชน)
หมายเหตุประกอบงบการเงินรวมและงบการเงินเฉพาะกิจการ
สำหรับปีสิ้นสุดวันที่ 31 ธันวาคม พ.ศ. 2566

ข) เงินลงทุนในกิจการร่วมค้า (สุทธิ) สำหรับปีสิ้นสุดวันที่ 31 ธันวาคม พ.ศ. 2566 และ พ.ศ. 2565 มีการเปลี่ยนแปลงดังนี้

	งบการเงินรวม วิธีส่วนได้เสีย		งบการเงินเฉพาะกิจการ วิธีราคาทุน	
	พ.ศ. 2566	พ.ศ. 2565	พ.ศ. 2566	พ.ศ. 2565
	บาท	บาท	บาท	บาท
ราคาตามบัญชีสุทธิต้นปี	783,212,024	740,999,153	898,012,168	898,012,168
ส่วนแบ่งกำไรระหว่างปี	80,327,469	24,800,438	-	-
ส่วนแบ่งกำไรขาดทุนเบ็ดเสร็จอื่นตามวิธีส่วนได้เสีย	19,931	17,412,433	-	-
ราคาตามบัญชีสุทธิปลายปี	863,559,424	783,212,024	898,012,168	898,012,168

ค) เงินลงทุนในสาธารณรัฐแห่งสหภาพเมียนมาร์

บริษัทได้ทำสัญญาร่วมกับ GA Mone Pwint Co., Ltd. Ar Yu Ananta Medical Services Co., Ltd. และ WJ International Hospital Management Co., Ltd. เพื่อตั้ง "กิจการร่วมค้า" ในชื่อ "Ar Yu International Health Care Company Limited" ซึ่งเป็นบริษัทจดทะเบียนในสาธารณรัฐแห่งสหภาพเมียนมาร์ (ประเภทการร่วมค้า) เพื่อดำเนินธุรกิจหลักเกี่ยวกับกิจการโรงพยาบาลในสาธารณรัฐแห่งสหภาพเมียนมาร์

กิจการร่วมค้าดังกล่าวได้จดทะเบียนจัดตั้งเมื่อวันที่ 4 เมษายน พ.ศ. 2560 โดยมีทุนจดทะเบียน 100.00 ล้านเหรียญสหรัฐอเมริกา (หุ้นสามัญ 10,000,000 หุ้น มูลค่าที่ตราไว้หุ้นละ 10.00 เหรียญสหรัฐอเมริกา)

ณ วันที่ 31 ธันวาคม พ.ศ. 2566 และ พ.ศ. 2565 บริษัทได้จ่ายชำระค่าหุ้นในกิจกรรมร่วมค้าเป็นเงินลงทุนทั้งสิ้น 28 ล้านเหรียญสหรัฐอเมริกา (เทียบเท่า 898.01 ล้านบาท) โดยมีสัดส่วนการถือครองร้อยละ 40.00

ข้อมูลทางการเงินโดยสรุปสำหรับกิจการร่วมค้า ซึ่งปฏิบัติตามวิธีส่วนได้เสียแสดงดังต่อไปนี้

	Ar Yu International Health Care Company Limited ณ วันที่ 31 ธันวาคม	
	พ.ศ. 2566	พ.ศ. 2565
	ล้านบาท	ล้านบาท
สินทรัพย์หมุนเวียน	211	92
สินทรัพย์ไม่หมุนเวียน	1,817	1,857
หนี้สินหมุนเวียน	(119)	(243)
หนี้สินไม่หมุนเวียน	(402)	(380)
สินทรัพย์สุทธิ	1,507	1,326
รายได้	1,004	923
กำไรสุทธิ	201	62
กำไรขาดทุนเบ็ดเสร็จอื่น	-	44
กำไรเบ็ดเสร็จรวม	201	106

ข้อมูลข้างต้นเป็นจำนวนที่รวมอยู่ในข้อมูลทางการเงินของกิจการร่วมค้า (ซึ่งไม่ใช่เพียงแค่ส่วนแบ่งของกลุ่มกิจการในกิจการร่วมค้าดังกล่าว) และปรับปรุงเกี่ยวกับความแตกต่างของนโยบายการบัญชีของกลุ่มกิจการและกิจการร่วมค้า สำหรับปีสิ้นสุดวันที่ 31 ธันวาคม พ.ศ. 2566 และ พ.ศ. 2565

บริษัท ธนบุรี เฮลท์แคร์ กรุ๊ป จำกัด (มหาชน)
หมายเหตุประกอบงบการเงินรวมและงบการเงินเฉพาะกิจการ
สำหรับปีสิ้นสุดวันที่ 31 ธันวาคม พ.ศ. 2566

การกระทบบยอดรายการข้อมูลทางการเงินโดยสรุป

การกระทบบยอดรายการระหว่างข้อมูลทางการเงินโดยสรุปกับมูลค่าตามบัญชีของส่วนได้เสียของกิจการในกิจการร่วมค้า

ข้อมูลทางการเงินโดยสรุป

	Ar Yu International Health Care Company Limited	
	พ.ศ. 2566	พ.ศ. 2565
	ล้านบาท	ล้านบาท
สินทรัพย์สุทธิ ณ วันที่ 1 มกราคม	(293)	(399)
กำไรสุทธิในระหว่างปี	201	62
กำไรขาดทุนเบ็ดเสร็จอื่นในระหว่างปี	-	44
สินทรัพย์สุทธิ ณ วันที่ 31 ธันวาคม	(92)	(293)
ร้อยละการถือครอง	40.00	40.00
ส่วนได้เสียในกิจการร่วมค้า	(37)	(118)
เงินลงทุน ณ วันที่ 1 มกราคม	898	898
มูลค่ายุติธรรมที่ต่ำกว่าต้นทุนของเงินลงทุนตาม สัดส่วนการถือครองเดิมก่อนการเพิ่มส่วนได้เสีย	3	3
มูลค่าตามบัญชี ณ วันที่ 31 ธันวาคม	864	783

21 อสังหาริมทรัพย์เพื่อการลงทุน (สุทธิ)

	งบการเงินรวม		
	ที่ดิน	อาคาร	รวม
	บาท	บาท	บาท
ณ วันที่ 1 มกราคม พ.ศ. 2565			
ราคาทุน	1,883,031,105	3,117,225	1,886,148,330
หัก ค่าเสื่อมราคาสะสม	-	(1,651,204)	(1,651,204)
หัก ค่าเผื่อการด้อยค่าสะสม	-	-	-
ราคาตามบัญชีสุทธิ	1,883,031,105	1,466,021	1,884,497,126
สำหรับปีสิ้นสุดวันที่ 31 ธันวาคม พ.ศ. 2565			
ราคาตามบัญชีสุทธิต้นปี	1,883,031,105	1,466,021	1,884,497,126
จำหน่าย - ราคาทุน	(144,003,465)	-	(144,003,465)
ค่าเสื่อมราคา	-	(155,808)	(155,808)
การด้อยค่า	(16,997,580)	-	(16,997,580)
ราคาตามบัญชีสุทธิปลายปี	1,722,030,060	1,310,213	1,723,340,273

บริษัท ธนบุรี เฮลท์แคร์ กรุ๊ป จำกัด (มหาชน)

หมายเหตุประกอบงบการเงินรวมและงบการเงินเฉพาะกิจการ

สำหรับปีสิ้นสุดวันที่ 31 ธันวาคม พ.ศ. 2566

	งบการเงินรวม		
	ที่ดิน	อาคาร	รวม
	บาท	บาท	บาท
ณ วันที่ 31 ธันวาคม พ.ศ. 2565			
ราคาทุน	1,739,027,640	3,117,225	1,742,144,865
หัก ค่าเสื่อมราคาสะสม	-	(1,807,012)	(1,807,012)
หัก ค่าเผื่อการด้อยค่าสะสม	(16,997,580)	-	(16,997,580)
ราคาตามบัญชีสุทธิ	1,722,030,060	1,310,213	1,723,340,273
สำหรับปีสิ้นสุดวันที่ 31 ธันวาคม พ.ศ. 2566			
ราคาตามบัญชีสุทธิต้นปี	1,722,030,060	1,310,213	1,723,340,273
ซื้อสินทรัพย์	187,500	-	187,500
จำหน่าย - ราคาทุน	(74,307,441)	-	(74,307,441)
ค่าเสื่อมราคา	-	(155,808)	(155,808)
ราคาตามบัญชีสุทธิปลายปี	1,647,910,119	1,154,405	1,649,064,524
ณ วันที่ 31 ธันวาคม พ.ศ. 2566			
ราคาทุน	1,664,907,699	3,117,225	1,668,024,924
หัก ค่าเสื่อมราคาสะสม	-	(1,962,820)	(1,962,820)
หัก ค่าเผื่อการด้อยค่าสะสม	(16,997,580)	-	(16,997,580)
ราคาตามบัญชีสุทธิ	1,647,910,119	1,154,405	1,649,064,524

ณ วันที่ 31 ธันวาคม พ.ศ. 2566 และ พ.ศ. 2565 ผู้บริหารของกลุ่มกิจการได้ทบทวนค่าเผื่อการด้อยค่าของอสังหาริมทรัพย์เพื่อการลงทุนของบริษัทย่อยแล้วไม่พบข้อบ่งชี้ในการด้อยค่า

มูลค่ายุติธรรมของอสังหาริมทรัพย์เพื่อการลงทุนประเภทที่ดินและอาคารของกลุ่มกิจการ ณ วันที่ 31 ธันวาคม พ.ศ. 2566 และ พ.ศ. 2565 ประเมินโดยผู้ประเมินอิสระ ซึ่งมีคุณสมบัติของผู้เชี่ยวชาญในวิชาชีพและมีประสบการณ์ในทำเลที่ตั้งและประเภทของอสังหาริมทรัพย์เพื่อการลงทุนที่มีการประเมินนั้น โดยใช้วิธีการเปรียบเทียบราคาตลาด (Market approach) สำหรับที่ดินและอาคารมูลค่ายุติธรรมนี้ถูกจัดอยู่ในลำดับที่ 3 ของลำดับชั้นของมูลค่ายุติธรรม และกลุ่มกิจการไม่มีการเปลี่ยนแปลงเทคนิคการประเมินมูลค่าในระหว่างปี

ณ วันที่ 31 ธันวาคม พ.ศ. 2566 อสังหาริมทรัพย์เพื่อการลงทุนประเภทที่ดินและอาคาร (ไม่รวมที่ดินที่อยู่ระหว่างการพิจารณาคดีความตามที่กล่าวในหมายเหตุข้อ 46) ที่ทำการประเมินมีมูลค่ายุติธรรมในงบการเงินรวมเป็นจำนวน 2,882.13 ล้านบาท (พ.ศ. 2565 : 2,924.36 ล้านบาท)

ณ วันที่ 31 ธันวาคม พ.ศ. 2566 และ พ.ศ. 2565 กลุ่มกิจการมีอสังหาริมทรัพย์เพื่อการลงทุนประเภทที่ดินที่มีมูลค่าตามบัญชี(สุทธิ) จำนวน 16.99 ล้านบาท อยู่ในระหว่างการพิจารณาคดีตามที่กล่าวในหมายเหตุ 46

ณ วันที่ 31 ธันวาคม พ.ศ. 2566 และ พ.ศ. 2565 บริษัทไม่มีอสังหาริมทรัพย์เพื่อการลงทุน

บริษัท ธนบุรี เฮลท์แคร์ กรุ๊ป จำกัด (มหาชน)

หมายเหตุประกอบงบการเงินรวมและงบการเงินเฉพาะกิจการ

สำหรับปีสิ้นสุดวันที่ 31 ธันวาคม พ.ศ. 2566

จำนวนที่รับรู้ในกำไรหรือขาดทุนจากอสังหาริมทรัพย์เพื่อการลงทุน (สุทธิ) สำหรับปีสิ้นสุดวันที่ 31 ธันวาคม พ.ศ. 2566 และ พ.ศ. 2565 ที่สำคัญมีดังนี้

	งบการเงินรวม		งบการเงินเฉพาะกิจการ	
	พ.ศ. 2566	พ.ศ. 2565	พ.ศ. 2566	พ.ศ. 2565
	บาท	บาท	บาท	บาท
รายได้				
รายได้ค่าเช่า	36,000	483,241	-	-
รายได้ค่าบริการ	-	-	-	-
	36,000	483,241	-	-
ค่าใช้จ่าย				
ค่าใช้จ่ายในการดำเนินงานทางตรง ที่เกิดจากอสังหาริมทรัพย์เพื่อการลงทุน ซึ่งก่อให้เกิดรายได้ค่าเช่าและ รายได้ค่าบริการสำหรับปี	77,808	77,808	-	-
ค่าใช้จ่ายในการดำเนินงานทางตรง ที่เกิดจากอสังหาริมทรัพย์เพื่อการลงทุน ซึ่งไม่ได้ก่อให้เกิดรายได้ค่าเช่าและ รายได้ค่าบริการสำหรับปี	-	-	-	-
	77,808	77,808	-	-

บริษัท ธนบุรี เฮลท์แคร์ กรุ๊ป จำกัด (มหาชน)
หมายเหตุประกอบงบการเงินรวมและงบการเงินเฉพาะกิจการ
สำหรับปีสิ้นสุดวันที่ 31 ธันวาคม พ.ศ. 2566

22 ที่ดิน อาคารและอุปกรณ์ (สุทธิ)

	ที่ดิน บาท	ที่ดิน ดำนินงาน บาท	ส่วนปรับปรุง ที่ดิน บาท	อาคาร บาท	อาคาร และระบบ สาธารณูปโภค บาท	ส่วนปรับปรุง อาคารและระบบ สาธารณูปโภค บาท	เครื่องมือ และอุปกรณ์ ทางการแพทย์ บาท	อุปกรณ์ เครื่องมือ เครื่องใช้ บาท	เครื่องตกแต่ง และเครื่องใช้ สำนักงาน บาท	คอมพิวเตอร์ คอมพิวเตอร์ บาท	ยานพาหนะ บาท	สินทรัพย์ระหว่าง ติดตั้งและสินทรัพย์ ระหว่างก่อสร้าง บาท	รวม บาท
ณ วันที่ 1 มกราคม พ.ศ. 2565													
ราคาทุน	2,178,555,733	155,476,062	18,870,083	5,541,085,197	2,429,085,791	2,550,326,498	342,400,442	357,102,025	104,709,173	317,790,119	104,709,173	490,711,800	14,486,112,933
หัก ค่าเสื่อมราคาสะสม	-	-	(4,822,796)	(1,510,287,797)	(1,067,559,812)	(1,388,401,983)	(239,907,000)	(206,947,604)	(75,487,958)	(193,042,547)	(75,487,958)	-	(4,696,457,497)
ราคาตามบัญชีสุทธิ	2,178,555,733	155,476,062	14,047,287	4,030,797,400	1,361,525,979	1,161,111,992	101,564,449	148,475,089	29,221,215	124,302,573	29,221,215	490,711,800	9,775,822,576
สำหรับปีสิ้นสุดวันที่ 31 ธันวาคม พ.ศ. 2566 (ปรับปรุงใหม่)													
ราคาตามบัญชีสุทธิต้นปี	2,178,555,733	155,476,062	14,047,287	4,030,797,400	1,361,525,979	1,161,111,992	101,564,449	148,475,089	29,221,215	124,302,573	29,221,215	490,711,800	9,775,822,576
เพิ่มขึ้นจากการมีริชชีย้อนเพิ่มขึ้น	254,037,500	-	-	561,232,056	7,835,735	42,644,711	1,840,880	945,795	1,269,607	1,875,942	1,269,607	12,740,136	884,422,362
ซื้อสินทรัพย์	23,289,745	-	108,311	2,802,097	37,443,168	138,885,258	14,774,148	15,641,648	13,469,600	14,603,656	13,469,600	661,841,595	922,759,226
ต้นทุนการซื้อ	-	-	-	-	-	-	-	-	-	-	-	4,524,558	4,524,558
โอนมาจากเงินจ่ายล่วงหน้าสำหรับทรัพย์สิน	-	-	-	1,949,304	1,966,952	748,606	969,902	679,018	2,214,900	-	2,214,900	18,137,624	26,666,306
โอนเข้า (โอนออก)	-	-	30,804,354	182,909,400	222,141,399	1,991,241	15,524,373	15,594,968	-	945,057	-	(489,910,782)	-
ลดลงจากการจำหน่ายเงินลงทุนในบริษัทย่อย	-	-	-	-	-	-	-	(63,130)	-	(33,900)	-	-	(97,030)
- ราคาทุน	-	-	-	-	-	-	-	4,220	-	2,470	-	-	6,690
- ค่าเสื่อมราคาสะสม	-	-	-	-	(33,181,356)	(26,463,996)	(13,562,945)	(2,606,869)	(1,861,500)	(2,734,439)	(1,861,500)	-	(80,411,104)
จำนวนสินทรัพย์ - ราคาทุน	-	-	-	-	31,508,850	25,552,753	12,904,316	2,527,181	1,860,282	2,686,412	1,860,282	-	77,019,784
จำนวนสินทรัพย์ - ราคาทุน	-	-	-	(3,952,952)	(6,321,699)	(2,506,537)	(1,892,470)	(3,919,927)	(923,000)	(2,321,390)	(923,000)	(4,445,315)	(26,283,190)
- ค่าเสื่อมราคาสะสม	-	-	-	3,952,952	2,038,866	1,883,138	1,694,153	2,405,810	922,999	2,188,094	922,999	-	15,086,012
ค่าเสื่อมราคา	-	-	(2,447,864)	(210,212,571)	(210,812,982)	(234,066,975)	(28,706,459)	(56,468,380)	(9,328,550)	(35,533,774)	(9,328,550)	-	(787,577,555)
การด้อยค่า	-	-	-	-	-	-	-	-	-	1,729	-	4,220,648	4,222,377
โอนมาจากสินทรัพย์สิทธิการเช่า (หมายเหตุ 23)	-	-	-	-	-	-	-	-	3,867,000	6,915,270	3,867,000	-	10,782,270
- ราคาทุน	-	-	-	-	-	-	-	-	(6,915,270)	(6,915,270)	(1,159,702)	-	(8,074,972)
- ค่าเสื่อมราคาสะสม	-	-	-	-	-	-	-	-	-	-	-	-	-
ราคาตามบัญชีสุทธิ (ปรับปรุงใหม่)	2,455,882,978	155,476,062	42,512,088	4,569,477,686	1,414,145,012	1,099,760,191	105,110,347	123,115,414	39,552,851	105,962,430	39,552,851	707,853,251	10,818,868,320
ณ วันที่ 31 ธันวาคม พ.ศ. 2566 (ปรับปรุงใหม่)													
ราคาทุน	2,455,882,978	155,476,062	49,782,758	6,636,229,460	2,673,649,597	2,884,165,365	371,903,373	390,464,829	129,323,511	345,928,750	129,323,511	713,599,616	16,806,406,299
หัก ค่าเสื่อมราคาสะสม	-	-	(7,270,660)	(2,066,751,774)	(1,259,504,585)	(1,783,572,651)	(266,864,033)	(265,670,083)	(89,770,660)	(239,523,050)	(89,770,660)	-	(5,977,927,496)
ค่าเสื่อมราคา	-	-	-	-	-	(812,523)	(928,993)	(1,679,332)	-	(443,270)	-	(5,746,365)	(9,670,483)
ราคาตามบัญชีสุทธิ (ปรับปรุงใหม่)	2,455,882,978	155,476,062	42,512,088	4,569,477,686	1,414,145,012	1,099,760,191	105,110,347	123,115,414	39,552,851	105,962,430	39,552,851	707,853,251	10,818,868,320

บริษัท ธนบุรี เฮลท์แคร์ กรุ๊ป จำกัด (มหาชน)
หมายเหตุประกอบงบการเงินรวมและงบการเงินเฉพาะกิจการ
สำหรับปีสิ้นสุดวันที่ 31 ธันวาคม พ.ศ. 2566

	งบการเงินรวม	ที่ดิน บาท	ที่ดิน บาท	ส่วนปรับปรุง ที่ดิน บาท	อาคาร บาท	อาคาร บาท	ส่วนปรับปรุง อาคาร บาท	ส่วนปรับปรุง อาคาร บาท	เครื่องมื่อ และอุปกรณ์ ทางแพทย์ บาท	อุปกรณ์ เครื่องใช้ สำนักงาน บาท	เครื่องตกแต่ง และเครื่องใช้ สำนักงาน บาท	อุปกรณ์ คอมพิวเตอร์ บาท	ยานพาหนะ บาท	สินทรัพย์ระหว่าง ติดตั้งและสินทรัพย์ ระหว่างก่อสร้าง บาท	รวม บาท
ณ วันที่ 1 มกราคม พ.ศ. 2566															
ราคาทุน - ตามที่รายงานไว้เดิม	2,481,262,978	155,476,062	49,782,758	6,636,229,460	2,873,649,597	2,884,185,365	371,903,373	390,464,929	345,928,750	129,323,511	713,599,616	16,831,786,299			
ผลกระทบจากการปรับส่วนต้นทุน	(25,380,000)	-	-	-	-	-	-	-	-	-	-	-	-	-	(25,380,000)
ในการซื้อเงินลงทุนในบริษัทย่อย															
ราคาทุน - ตามที่ปรับปรุงใหม่	2,455,882,978	155,476,062	49,782,758	6,636,229,460	2,873,649,597	2,884,185,365	371,903,373	390,464,929	345,928,750	129,323,511	713,599,616	16,806,406,299			
หัก ค่าเสื่อมราคาสะสม	-	-	(7,270,660)	(2,066,751,774)	(1,259,504,585)	(1,783,572,651)	(265,864,033)	(265,670,083)	(239,523,050)	(89,770,660)	-	(5,977,927,496)			
ค่าเผื่อการด้อยค่าสะสม	-	-	-	-	-	(812,523)	(928,993)	(1,679,332)	-	(443,270)	-	(5,746,365)			(9,610,483)
ราคาตามบัญชีสุทธิ	2,455,882,978	155,476,062	42,512,098	4,569,477,686	1,414,145,012	1,098,780,191	105,110,347	123,115,414	105,962,430	39,552,851	707,853,251	10,818,868,320			
สำหรับปีสิ้นสุดวันที่ 31 ธันวาคม พ.ศ. 2566															
ราคาตามบัญชีสุทธิที่มี	2,455,882,978	155,476,062	42,512,098	4,569,477,686	1,414,145,012	1,098,780,191	105,110,347	123,115,414	105,962,430	39,552,851	707,853,251	10,818,868,320			
ข้อสันนิษฐาน	6,412,112	-	-	1,053,950	42,322,524	258,785,080	17,298,280	18,240,643	24,936,021	7,152,371	743,621,151	1,119,822,132			
ต้นทุนการกู้ยืม	-	-	-	-	-	-	-	-	-	-	-	8,648,269			8,648,269
โอนมาจากเงินจ่ายส่วนหน้าค่าสินทรัพย์	-	-	-	-	10,019,266	10,483,949	827,415	7,040,087	554,614	1,913,955	73,864,460	104,703,746			
การจัดประเภทรายการใหม่ - ราคาทุน	3,968,000	(16,048,462)	(1,853,590,981)	358,015,593	(310,236,647)	-	-	(48,183,445)	-	-	15,002,000	-			-
- ค่าเสื่อมราคาสะสม	-	-	404,509	-	-	-	-	-	-	-	-	-			-
โอนเข้า (โอนออก)	-	-	-	1,585,519	321,763,831	2,417,782	9,893,932	11,517,499	5,334,112	-	(352,512,675)	-			-
จำหน่ายสินทรัพย์ - ราคาทุน	-	-	-	(2,394,618)	(35,989,835)	(33,545,176)	(10,101,967)	(11,867,005)	(3,381,882)	(5,425,359)	(4,766,850)	(107,452,682)			
- ค่าเสื่อมราคาสะสม	-	-	-	2,243,872	35,645,000	32,346,968	9,898,607	11,248,536	3,278,246	4,554,607	-	99,203,836			
ตัดจำหน่ายสินทรัพย์ - ราคาทุน	-	-	-	(8,948,252)	(31,846,256)	(22,654,714)	(1,789,343)	(5,594,763)	(205,976)	(900,000)	-	(71,919,304)			
- ค่าเสื่อมราคาสะสม	-	-	-	7,641,131	24,763,862	22,051,257	1,690,808	5,394,838	197,050	226,849	-	61,965,795			
ค่าเสื่อมราคา	-	-	(2,032,793)	(122,413,879)	(370,487,732)	(263,617,566)	(31,275,931)	(62,053,972)	(37,131,255)	(12,114,809)	-	(901,127,937)			
การด้อยค่า	-	-	-	-	-	-	-	-	-	-	-	4,997,899			4,997,899
โอนมาจากสินทรัพย์ที่รายการใช้ (หมายเหตุ 23)	-	-	-	-	-	-	-	6,656,544	4,619,686	3,867,002	-	15,143,232			
- ราคาทุน	-	-	-	-	-	-	-	(4,789,073)	(4,619,546)	(3,408,700)	-	(12,817,319)			
- ค่าเสื่อมราคาสะสม	-	-	-	-	-	-	-	-	-	-	-	-			-
ราคาตามบัญชีสุทธิปลายปี	2,466,263,090	155,476,062	24,835,352	2,952,680,011	2,897,965,099	1,106,047,771	101,562,148	103,518,672	99,563,500	35,418,767	1,196,707,505	11,140,037,977			
ณ วันที่ 31 ธันวาคม พ.ศ. 2566															
ราคาทุน	2,466,263,090	155,476,062	33,734,296	4,773,945,078	4,777,765,201	3,099,652,286	388,051,690	469,251,203	377,805,325	135,931,480	1,197,455,971	17,875,351,682			
หัก ค่าเสื่อมราคาสะสม	-	-	(8,898,944)	(1,821,265,067)	(1,879,820,102)	(1,992,791,992)	(285,590,549)	(364,053,199)	(277,798,555)	(100,512,713)	-	(6,730,701,121)			
ค่าเผื่อการด้อยค่าสะสม	-	-	-	-	-	(812,523)	(928,993)	(1,679,332)	(443,270)	-	(748,466)	(4,612,584)			
ราคาตามบัญชีสุทธิ	2,466,263,090	155,476,062	24,835,352	2,952,680,011	2,897,965,099	1,106,047,771	101,562,148	103,518,672	99,563,500	35,418,767	1,196,707,505	11,140,037,977			

บริษัท ธนบุรี เฮลท์แคร์ กรุ๊ป จำกัด (มหาชน)
หมายเหตุประกอบงบการเงินรวมและงบการเงินเฉพาะกิจการ
สำหรับปีสิ้นสุดวันที่ 31 ธันวาคม พ.ศ. 2566

	งบการเงินเฉพาะกิจการ											
	ที่ดินที่ยังไม่ใช้			ส่วนปรับปรุง			เครื่องมือ			เครื่องตกแต่ง		
	ที่ดิน	ค่าเสื่อมราคาสะสม	หักดิน	อาคาร	อาคาร	สาธารณูปโภค	และอุปกรณ์ทางการแพทย์	อุปกรณ์	เครื่องมือ	เครื่องใช้	ยานพาหนะ	สินทรัพย์ระหว่าง
	บาท	บาท	บาท	บาท	บาท	บาท	บาท	บาท	บาท	บาท	บาท	บาท
ณ วันที่ 1 มกราคม พ.ศ. 2565												
ราคาทุน	1,046,761,775	155,476,062	1,488,319	2,734,154,419	1,213,750,921	1,480,490,174	231,977,375	143,645,678	224,936,599	58,540,462	143,970,195	7,435,192,979
หัก ค่าเสื่อมราคาสะสม	-	-	(187,589)	(1,214,242,094)	(739,820,526)	(930,949,688)	(186,442,006)	(111,129,060)	(134,396,776)	(45,837,746)	-	(3,363,005,485)
ราคาตามบัญชีสุทธิ	1,046,761,775	155,476,062	1,301,730	1,519,912,325	473,930,395	549,540,486	45,535,369	32,516,618	90,539,823	12,702,716	143,970,195	4,072,187,494
สำหรับปีสิ้นสุดวันที่ 31 ธันวาคม พ.ศ. 2565												
ราคาตามบัญชีสุทธิต้นปี	1,046,761,775	155,476,062	1,301,730	1,519,912,325	473,930,395	549,540,486	45,535,369	32,516,618	90,539,823	12,702,716	143,970,195	4,072,187,494
ซื้อสินทรัพย์	16,541,744	-	-	1,908,477	22,155,404	86,257,963	6,511,088	5,105,385	8,571,067	6,747,415	304,396,233	458,194,776
โอนมาจากเงินจ่ายล่วงหน้าค่าสินทรัพย์	-	-	-	-	1,934,452	-	123,000	641,759	-	-	16,415,529	19,114,740
โอนเข้า (โอนออก)	-	-	16,048,462	32,160,619	189,303,028	-	15,337,293	15,564,075	812,805	-	(269,226,282)	-
จำหน่ายสินทรัพย์ - ราคาทุน	-	-	-	-	(25,582,243)	(24,644,172)	(12,143,143)	(2,567,271)	(755,498)	(1,861,500)	-	(67,553,827)
- ค่าเสื่อมราคาสะสม	-	-	-	-	23,909,739	23,471,476	11,449,743	2,525,779	672,364	1,860,283	-	63,889,384
ตัดจำหน่ายสินทรัพย์ - ราคาทุน	-	-	-	-	(6,293,099)	(605,601)	(13,450)	(148,502)	-	(923,000)	(224,700)	(8,208,352)
- ค่าเสื่อมราคาสะสม	-	-	-	-	2,010,367	599,748	12,410	148,473	-	922,999	-	3,693,997
ค่าเสื่อมราคา	-	-	(553,441)	(72,603,901)	(116,046,995)	(118,632,508)	(16,717,043)	(14,113,061)	(21,191,609)	(3,598,764)	-	(363,457,322)
โอนมาจากสินทรัพย์สิทธิการใช้ (หมายเหตุ 23)	-	-	-	-	-	-	-	-	6,915,270	-	-	6,915,270
- ราคาทุน	-	-	-	-	-	-	-	-	(6,915,270)	-	-	(6,915,270)
- ค่าเสื่อมราคาสะสม	-	-	-	-	-	-	-	-	-	-	-	-
ราคาตามบัญชีสุทธิปลายปี	1,063,303,519	155,476,062	16,796,751	1,481,377,520	565,321,048	515,987,392	50,095,267	39,673,255	78,648,952	15,850,149	195,330,975	4,177,860,890

บริษัท ธนบุรี เฮลท์แคร์ กรุ๊ป จำกัด (มหาชน)
หมายเหตุประกอบงบการเงินรวมและงบการเงินเฉพาะกิจการ
สำหรับปีสิ้นสุดวันที่ 31 ธันวาคม พ.ศ. 2566

งบการเงินเฉพาะกิจการ											
ที่ดินที่ยังไม่ใช้		ส่วนปรับปรุง		เครื่องมือ และอุปกรณ์		เครื่องตกแต่ง และเครื่องใช้		อุปกรณ์		สินทรัพย์ระหว่าง ติดตั้งและสินทรัพย์	
ที่ดิน	ค่าเสื่อมราคาสะสม	อาคาร	สาธารณูปโภค	ทางการแพทย์	สำนักงาน	คอมพิวเตอร์	ยานพาหนะ	ระหว่างก่อสร้าง	รวม		
บาท	บาท	บาท	บาท	บาท	บาท	บาท	บาท	บาท	บาท	บาท	บาท
1,063,303,519	155,476,062	17,537,781	2,768,223,515	1,395,268,463	241,792,163	240,480,243	62,503,377	195,330,975	7,843,655,586		
-	-	(741,030)	(1,286,845,995)	(829,947,415)	(191,696,896)	(161,831,291)	(46,653,228)	-	(3,665,794,696)		
1,063,303,519	155,476,062	16,796,751	1,481,377,520	565,321,048	50,095,267	78,648,952	15,850,149	195,330,975	4,177,860,890		
1,063,303,519	155,476,062	16,796,751	1,481,377,520	565,321,048	50,095,267	78,648,952	15,850,149	195,330,975	4,177,860,890		
4,912,112	-	-	-	15,245,573	6,880,768	4,104,102	242,465	374,892,923	562,939,205		
-	-	-	-	650,000	78,298	407,000	-	18,119,667	19,281,715		
-	-	(16,048,462)	(1,845,164)	17,893,626	-	-	-	-	-		
-	-	404,509	80,413	(484,922)	-	-	-	-	-		
-	-	-	1,585,519	119,488,836	-	9,433,258	4,550,442	5,250,438	(140,308,493)		
-	-	-	(2,394,618)	(36,354,355)	(7,017,317)	(387,080)	(3,088,700)	-	(73,883,967)		
-	-	-	2,243,872	35,772,666	6,835,267	7,599,496	3,088,698	-	69,859,598		
-	-	-	-	(210,000)	(142,432)	-	-	-	(352,432)		
-	-	-	-	209,999	128,527	-	-	-	338,526		
-	-	(148,932)	(73,706,074)	(157,353,935)	(17,533,577)	(20,892,911)	(3,679,296)	-	(412,713,119)		
1,068,215,631	155,476,062	1,003,866	1,407,341,468	559,528,537	48,758,059	72,430,799	12,413,316	448,035,072	4,343,330,416		
1,068,215,631	155,476,062	1,489,319	2,765,569,252	1,511,542,143	251,024,738	255,118,633	59,657,142	448,035,072	8,351,917,665		
-	-	(485,453)	(1,358,227,784)	(952,013,606)	(202,266,679)	(182,687,834)	(47,243,826)	-	(4,008,587,249)		
1,068,215,631	155,476,062	1,003,866	1,407,341,468	559,528,537	48,758,059	72,430,799	12,413,316	448,035,072	4,343,330,416		

ณ วันที่ 31 ธันวาคม พ.ศ. 2566

ราคาทุน

หัก ค่าเสื่อมราคาสะสม

ราคาตามบัญชีสุทธิ

สำหรับปีสิ้นสุดวันที่ 31 ธันวาคม พ.ศ. 2566

ราคาตามบัญชีสุทธิต้นปี

ซื้อสินทรัพย์

โอนมาจากเงินจ่ายล่วงหน้าค่าสิทธิทรัพย์สิน

การจัดประเภทรายการใหม่ - ราคาทุน

- ค่าเสื่อมราคาสะสม

โอนเข้า (โอนออก)

จำหน่ายสินทรัพย์ - ราคาทุน

- ค่าเสื่อมราคาสะสม

ตัดจำหน่ายสินทรัพย์ - ราคาทุน

- ค่าเสื่อมราคาสะสม

ค่าเสื่อมราคา

โอนมาจากสินทรัพย์สิทธิการเช่า (หมายเหตุ 23)

- ราคาทุน

- ค่าเสื่อมราคาสะสม

ราคาตามบัญชีสุทธิปลายปี

ณ วันที่ 31 ธันวาคม พ.ศ. 2566

ราคาทุน

หัก ค่าเสื่อมราคาสะสม

ราคาตามบัญชีสุทธิ

บริษัท ธนบุรี เฮลท์แคร์ กรุ๊ป จำกัด (มหาชน)

หมายเหตุประกอบงบการเงินรวมและงบการเงินเฉพาะกิจการ

สำหรับปีสิ้นสุดวันที่ 31 ธันวาคม พ.ศ. 2566

ที่ดินที่ยังไม่ได้ใช้ดำเนินงาน เป็นที่ดินของบริษัทที่มีวัตถุประสงค์เพื่อใช้ในการขยายกิจการโรงพยาบาล ดังนั้นที่ดินดังกล่าวจึงไม่ถือเป็นอสังหาริมทรัพย์เพื่อการลงทุนและแสดงรวมอยู่ในที่ดิน อาคารและอุปกรณ์ในงบการเงินรวม และงบการเงินเฉพาะกิจการ

ต้นทุนการกู้ยืมของกลุ่มกิจการสำหรับปีสิ้นสุดวันที่ 31 ธันวาคม พ.ศ. 2566 จำนวน 8.65 ล้านบาท เกิดจากการกู้ยืมมาเพื่อสร้างอาคารและส่วนปรับปรุงอาคาร (พ.ศ. 2565 : 4.52 ล้านบาท เกิดจากการกู้ยืมมาเพื่อสร้างส่วนปรับปรุงที่ดิน อาคาร ส่วนปรับปรุงอาคาร ระบบสาธารณูปโภค อุปกรณ์และเครื่องมือเครื่องใช้) และได้บันทึกเป็นต้นทุนของสินทรัพย์ กลุ่มกิจการใช้อัตราราคาตั้งขึ้นเป็นทุนร้อยละ 2.49 (พ.ศ. 2565 : ร้อยละ 1.83 - 2.66) ในการคำนวณต้นทุนที่รวมเป็นราคาทุนของสินทรัพย์ อัตราราคาตั้งขึ้นเป็นทุนดังกล่าวเป็นอัตราต้นทุนการกู้ยืมที่เกิดขึ้นจริงจากเงินกู้ยืมที่นำมาใช้ในการก่อสร้าง

บริษัทย่อยสองแห่งได้ซื้อเครื่องมือและอุปกรณ์ทางการแพทย์โดยการทำสัญญาผ่อนชำระกับคู่ค้า โดยมีกำหนดการจ่ายชำระคืนตามตารางการจ่ายชำระที่ระบุในสัญญาและคิดอัตราดอกเบี้ยตามที่ตกลงกัน ณ วันที่ 31 ธันวาคม พ.ศ. 2566 และวันที่ 31 ธันวาคม พ.ศ. 2565 ยอดหนี้สินคงค้าง มีรายละเอียดดังนี้

	ข้อมูลทางการเงินรวม	
	ยังไม่ได้ตรวจสอบ	ตรวจสอบแล้ว
	31 ธันวาคม	31 ธันวาคม
	พ.ศ. 2566	พ.ศ. 2565
	บาท	บาท
ยอดคงเหลือต้นปี	96,095,475	96,960,680
เพิ่มขึ้นจากการมีบริษัทย่อยเพิ่มขึ้น	-	12,350,000
เพิ่มขึ้นระหว่างปี	30,574,146	37,525,914
จ่ายชำระระหว่างปี	(51,649,549)	(50,741,119)
ยอดคงเหลือปลายปี	75,020,072	96,095,475
หัก ส่วนที่ถึงกำหนดชำระภายในหนึ่งปี	(41,948,283)	(48,873,913)
	33,071,789	47,221,562

ณ วันที่ 31 ธันวาคม พ.ศ. 2566 บริษัทย่อยสองแห่ง (พ.ศ. 2565 : หนึ่งแห่ง) มีวงเงินสินเชื่อกับสถาบันการเงินในประเทศไทยจำนวน 813.30 ล้านบาท (พ.ศ. 2565 : 402.80 ล้านบาท) วงเงินดังกล่าวค้ำประกันโดยการจดจำนองที่ดินและสิ่งปลูกสร้างบางรายการของบริษัทย่อยแห่งดังกล่าว

ณ วันที่ 31 ธันวาคม พ.ศ. 2566 ที่ดินและสิ่งปลูกสร้างบางรายการของบริษัทย่อย ซึ่งมีมูลค่าต้นทุนจำนวน 1,012.15 ล้านบาท (พ.ศ. 2565 : 403.42 ล้านบาท) ได้ถูกจดจำนองไว้กับสถาบันการเงินเพื่อเป็นหลักประกันวงเงินเบิกเกินบัญชี วงเงินกู้ยืมจากสถาบันการเงินและหนังสือค้ำประกัน (หมายเหตุ 26, 28 และ 43)

ณ วันที่ 31 ธันวาคม พ.ศ. 2566 บริษัทย่อยแห่งหนึ่งได้จำหน่ายสินทรัพย์ไม่หมุนเวียนถือไว้เพื่อขาย ซึ่งมีมูลค่าตามบัญชีจำนวน 13.38 ล้านบาท

บริษัท ธนบุรี เฮลท์แคร์ กรุ๊ป จำกัด (มหาชน)
หมายเหตุประกอบงบการเงินรวมและงบการเงินเฉพาะกิจการ
สำหรับปีสิ้นสุดวันที่ 31 ธันวาคม พ.ศ. 2566

23 สินทรัพย์สิทธิการใช้ (สุทธิ)

	งบการเงินรวม							
	อาคารและ ส่วนปรับปรุง ที่ดิน		เครื่องตกแต่ง และเครื่องใช้ สำนักงาน		อุปกรณ์ คอมพิวเตอร์		โปรแกรม คอมพิวเตอร์	
	บาท	บาท	บาท	บาท	บาท	บาท	บาท	บาท
ณ วันที่ 1 มกราคม พ.ศ. 2565								
ราคาทุน	3,281,984,240	39,672,726	14,128,379	41,755,423	30,906,761	669,062	3,409,116,591	
หัก ค่าเสื่อมราคาสะสม	(1,158,323,209)	(28,015,486)	(9,786,507)	(37,007,749)	(10,688,845)	(162,956)	(1,243,984,752)	
ราคาตามบัญชีสุทธิ	2,123,661,031	11,657,240	4,341,872	4,747,674	20,217,916	506,106	2,165,131,839	
สำหรับปีสิ้นสุดวันที่ 31 ธันวาคม พ.ศ. 2565 (ปรับปรุงใหม่)								
ราคาตามบัญชีสุทธิต้นปี	2,123,661,031	11,657,240	4,341,872	4,747,674	20,217,916	506,106	2,165,131,839	
เพิ่มระหว่างปี	96,451,555	14,677,092	892,201	1,413,798	7,379,724	-	120,814,370	
เพิ่มขึ้นจากการมีรั้งข้อย่อยเพิ่มขึ้น	1,909,198	-	-	-	-	-	1,909,198	
ตัดจำหน่ายเนื่องจากการสิ้นสุดสัญญาเช่าระหว่างปี - ราคาทุน	(2,745,520)	(10,185,484)	(332,420)	(13,702,007)	(4,167,611)	-	(31,133,042)	
- ค่าเสื่อมราคาสะสม	2,745,520	10,185,484	332,420	13,702,007	4,167,611	-	31,133,042	
ยกเลิกสัญญาเช่าระหว่างปี - ราคาทุน	(100,545,445)	(1,719,379)	-	-	-	-	(102,264,824)	
- ค่าเสื่อมราคาสะสม	5,290,986	378,539	-	-	-	-	5,669,525	
การเปลี่ยนแปลงสัญญาเช่าและการประเมินหนี้สินตามสัญญาเช่าใหม่								
- ราคาทุน	25,390,466	-	-	-	-	-	25,390,466	
- ค่าเสื่อมราคาสะสม	(7,523,101)	-	-	-	-	-	(7,523,101)	
โอนไปเป็นหนี้ดิน อาคาร และอุปกรณ์ (หมายเหตุ 22) - ราคาทุน	-	-	-	(6,915,270)	(3,867,000)	-	(10,782,270)	
- ค่าเสื่อมราคาสะสม	-	-	-	6,915,270	1,159,702	-	8,074,972	
ค่าเสื่อมราคา	(140,025,602)	(11,686,177)	(2,060,743)	(4,379,583)	(7,803,073)	(66,906)	(166,022,084)	
ราคาตามบัญชีสุทธิปลายปี (ปรับปรุงใหม่)	2,004,609,088	13,307,315	3,173,330	1,781,889	17,087,269	439,200	2,040,398,091	

บริษัท ธนบุรี เฮลท์แคร์ กรุ๊ป จำกัด (มหาชน)
หมายเหตุประกอบงบการเงินรวมและงบการเงินเฉพาะกิจการ
สำหรับปีสิ้นสุดวันที่ 31 ธันวาคม พ.ศ. 2566

	งบการเงินรวม									
	อาคารและ		เครื่องตกแต่ง		อุปกรณ์		โปรแกรม		รวม	
	ที่ดิน	ส่วนปรับปรุง	และเครื่องใช้	สำนักงาน	คอมพิวเตอร์	ยานพาหนะ	คอมพิวเตอร์	บาท	บาท	บาท
ณ วันที่ 31 ธันวาคม พ.ศ. 2565										
ราคาทุน	3,302,788,776	42,444,955	14,688,160	22,551,944	30,251,874	669,062	3,413,394,771			
หัก ค่าเสื่อมราคาสะสม	(1,298,179,688)	(29,137,640)	(11,514,830)	(20,770,055)	(13,164,605)	(229,862)	(1,372,966,680)			
ราคาตามบัญชีสุทธิ	2,004,609,088	13,307,315	3,173,330	1,781,889	17,087,269	439,200	2,040,398,091			
สำหรับปีสิ้นสุดวันที่ 31 ธันวาคม พ.ศ. 2566										
ราคาตามบัญชีสุทธิเริ่มต้นปี	2,004,609,088	13,307,315	3,173,330	1,781,889	17,087,269	439,200	2,040,398,091			
เพิ่มระหว่างปี	494,294	59,871,861	9,768,599	22,411,117	1,435,075	-	93,980,946			
ตัดจำหน่ายเนื่องจากสิ้นอายุสัญญาเช่าระหว่างปี - ราคาทุน	-	(26,373,405)	(6,737,082)	(16,518,459)	(2,379,181)	-	(52,008,127)			
- ค่าเสื่อมราคาสะสม	-	26,373,405	6,737,082	16,518,459	2,379,181	-	52,008,127			
ยกเลิกสัญญาเช่าระหว่างปี - ราคาทุน	-	(1,676,702)	-	-	-	-	(1,676,702)			
- ค่าเสื่อมราคาสะสม	-	593,832	-	-	-	-	593,832			
โอนไปเป็นที่ดิน อาคาร และอุปกรณ์ (หมายเหตุ 22) - ราคาทุน	-	-	(6,656,544)	(4,619,686)	(3,867,000)	-	(15,143,230)			
- ค่าเสื่อมราคาสะสม	-	-	4,789,073	4,619,546	3,408,698	-	12,817,317			
โอนไปเป็นสินทรัพย์ไม่มีตัวตน (หมายเหตุ 24) - ราคาทุน	-	-	-	-	-	(669,062)	(669,062)			
- ค่าเสื่อมราคาสะสม	-	-	-	-	-	240,679	240,679			
ค่าเสื่อมราคา	(142,901,143)	(14,105,867)	(5,021,753)	(5,193,539)	(7,499,765)	(10,817)	(174,732,884)			
ราคาตามบัญชีสุทธิปลายปี	1,862,202,239	57,990,439	6,052,705	18,999,327	10,564,277	-	1,955,808,987			
ณ วันที่ 31 ธันวาคม พ.ศ. 2566										
ราคาทุน	3,303,283,070	74,266,709	11,063,133	23,824,916	25,440,768	-	3,437,878,596			
หัก ค่าเสื่อมราคาสะสม	(1,441,080,831)	(16,276,270)	(5,010,428)	(4,825,589)	(14,876,491)	-	(1,482,069,609)			
ราคาตามบัญชีสุทธิ	1,862,202,239	57,990,439	6,052,705	18,999,327	10,564,277	-	1,955,808,987			

บริษัท ธนบุรี เฮลท์แคร์ กรุ๊ป จำกัด (มหาชน)
หมายเหตุประกอบงบการเงินรวมและงบการเงินเฉพาะกิจการ
สำหรับปีสิ้นสุดวันที่ 31 ธันวาคม พ.ศ. 2566

	งบการเงินเฉพาะกิจการ					
	อาคารและ		เครื่องตกแต่ง		อุปกรณ์	
	ที่ดิน	ส่วนปรับปรุง	และเครื่องใช้	สำนักงาน	คอมพิวเตอร์	รวม
	บาท	บาท	บาท	บาท	บาท	บาท
ณ วันที่ 1 มกราคม พ.ศ. 2565						
ราคาทุน	42,477,684	2,611,652	116,181	22,583,295		67,788,812
หัก ค่าเสื่อมราคาสะสม	(18,044,053)	(1,368,042)	(14,522)	(19,569,230)		(38,995,847)
ราคาตามบัญชีสุทธิ	24,433,631	1,243,610	101,659	3,014,065		28,792,965
สำหรับปีสิ้นสุดวันที่ 31 ธันวาคม พ.ศ. 2565						
ราคาตามบัญชีสุทธิเริ่มต้นปี	24,433,631	1,243,610	101,659	3,014,065		28,792,965
เพิ่มระหว่างปี	100,451,555	2,983,107	397,802	-		103,832,464
ตัดจำหน่ายเนื่องจากสิ้นอายุสัญญาเช่าระหว่างปี - ราคาทุน	(2,745,520)	(2,624,306)	-	(13,702,007)		(19,071,833)
- ค่าเสื่อมราคาสะสม	2,745,520	2,624,306	-	13,702,007		19,071,833
ยกเลิกสัญญาเช่าระหว่างปี - ราคาทุน	-	(441,486)	-	-		(441,486)
- ค่าเสื่อมราคาสะสม	-	165,557	-	-		165,557
การเปลี่ยนแปลงสัญญาเช่าและการประเมินหนี้สินตามสัญญาเช่าใหม่						
- ราคาทุน	25,390,466	-	-	-		25,390,466
- ค่าเสื่อมราคาสะสม	(7,523,101)	-	-	-		(7,523,101)
โอนไปเป็นที่ดิน อาคาร และอุปกรณ์ (หมายเหตุ 22) - ราคาทุน	-	-	-	(6,915,270)		(6,915,270)
- ค่าเสื่อมราคาสะสม	-	-	-	6,915,270		6,915,270
ค่าเสื่อมราคา	(7,465,554)	(2,427,691)	(256,991)	(2,800,372)		(12,950,608)
ราคาตามบัญชีสุทธิปลายปี	135,286,997	1,523,097	242,470	213,693		137,266,257

บริษัท ธนบุรี เฮลท์แคร์ กรุ๊ป จำกัด (มหาชน)
หมายเหตุประกอบงบการเงินรวมและงบการเงินเฉพาะกิจการ
สำหรับปีสิ้นสุดวันที่ 31 ธันวาคม พ.ศ. 2566

	งบการเงินเฉพาะกิจการ					
	อาคารและ ส่วนปรับปรุง		เครื่องตกแต่ง และเครื่องใช้		อุปกรณ์	
	ที่ดิน บาท	อาคาร บาท	สำนักงาน บาท	คอมพิวเตอร์ บาท	รวม บาท	
ณ วันที่ 31 ธันวาคม พ.ศ. 2565						
ราคาทุน	165,574,185	2,528,967	513,983	1,966,018	170,583,153	
หัก ค่าเสื่อมราคาสะสม	(30,287,188)	(1,005,870)	(271,513)	(1,752,325)	(33,316,896)	
ราคาตามบัญชีสุทธิ	135,286,997	1,523,097	242,470	213,693	137,266,257	
สำหรับปีสิ้นสุดวันที่ 31 ธันวาคม พ.ศ. 2566						
ราคาตามบัญชีสุทธิต้นปี	135,286,997	1,523,097	242,470	213,693	137,266,257	
เพิ่มระหว่างปี	494,294	45,987,396	116,180	-	46,597,870	
ตัดจำหน่ายเนื่องจากการสิ้นสุดสัญญาเช่าระหว่างปี - ราคาทุน	-	(852,267)	(513,982)	(1,688,460)	(3,054,709)	
- ค่าเสื่อมราคาสะสม	-	852,267	513,982	1,688,460	3,054,709	
ยกเลิกสัญญาเช่าระหว่างปี - ราคาทุน	-	(1,676,702)	-	-	(1,676,702)	
- ค่าเสื่อมราคาสะสม	-	593,832	-	-	593,832	
โอนไปเป็นหนี้ดิน อาคาร และอุปกรณ์ (หมายเหตุ 22) - ราคาทุน	-	-	-	(277,558)	(277,558)	
- ค่าเสื่อมราคาสะสม	-	-	-	277,558	277,558	
ค่าเสื่อมราคา	(10,505,954)	(5,549,938)	(256,991)	(213,693)	(16,526,576)	
ราคาตามบัญชีสุทธิปลายปี	125,275,337	40,877,685	101,659	-	166,254,681	
ณ วันที่ 31 ธันวาคม พ.ศ. 2566						
ราคาทุน	166,068,479	45,987,394	116,181	-	212,172,054	
หัก ค่าเสื่อมราคาสะสม	(40,793,142)	(5,109,709)	(14,522)	-	(45,917,373)	
ราคาตามบัญชีสุทธิ	125,275,337	40,877,685	101,659	-	166,254,681	

บริษัท ธนบุรี เฮลท์แคร์ กรุ๊ป จำกัด (มหาชน)

หมายเหตุประกอบงบการเงินรวมและงบการเงินเฉพาะกิจการ

สำหรับปีสิ้นสุดวันที่ 31 ธันวาคม พ.ศ. 2566

24 สินทรัพย์ไม่มีตัวตน (สุทธิ)

	งบการเงินรวม			
	โปรแกรม			รวม
	โปรแกรม	คอมพิวเตอรื	ความสัมพันธ์	
	คอมพิวเตอรื	ระหว่างติดตั้ง	กับลูกค้า	
	บาท	บาท	บาท	บาท
ณ วันที่ 1 มกราคม พ.ศ. 2565				
ราคาทุน	385,729,046	8,466,190	-	394,195,236
หัก ค่าตัดจำหน่ายสะสม	(150,462,431)	-	-	(150,462,431)
หัก ค่าเผื่อการด้อยค่าสะสม	(18,186)	-	-	(18,186)
ราคาตามบัญชีสุทธิ	235,248,429	8,466,190	-	243,714,619
สำหรับปีสิ้นสุดวันที่ 31 ธันวาคม พ.ศ. 2565 (ปรับปรุงใหม่)				
ราคาตามบัญชีสุทธิต้นปี	235,248,429	8,466,190	-	243,714,619
เพิ่มขึ้นจากการมีบริษัทย่อยเพิ่มขึ้น	9,065,076	-	61,425,417	70,490,493
ซื้อสินทรัพย์	6,354,685	29,092,393	-	35,447,078
โอนเข้า (ออก)	7,472,204	(7,472,204)	-	-
รับโอนมาจากเงินจ่ายล่วงหน้าค่าสินทรัพย์	37,450	-	-	37,450
ตัดจำหน่ายสินทรัพย์ - ราคาทุน	(2,129,291)	-	-	(2,129,291)
- ค่าตัดจำหน่ายสะสม	1,974,532	-	-	1,974,532
ค่าตัดจำหน่าย	(51,381,525)	-	(714,238)	(52,095,763)
ค่าเผื่อการด้อยค่า	18,153	-	-	18,153
ราคาตามบัญชีสุทธิปลายปี (ปรับปรุงใหม่)	206,659,713	30,086,379	60,711,179	297,457,271

บริษัท ธนบุรี เฮลท์แคร์ กรุ๊ป จำกัด (มหาชน)

หมายเหตุประกอบงบการเงินรวมและงบการเงินเฉพาะกิจการ

สำหรับปีสิ้นสุดวันที่ 31 ธันวาคม พ.ศ. 2566

	งบการเงินรวม			
	โปรแกรม			รวม
	โปรแกรม	คอมพิวเตอร์	ความสัมพันธ์	
	คอมพิวเตอร์	ระหว่างติดตั้ง	กับลูกค้า	
	บาท	บาท	บาท	บาท
ณ วันที่ 31 ธันวาคม พ.ศ. 2565				
ราคาทุน	427,431,508	30,086,379	61,425,417	518,943,304
หัก ค่าตัดจำหน่ายสะสม	(220,771,762)	-	(714,238)	(221,486,000)
หัก ค่าเผื่อการด้อยค่าสะสม	(33)	-	-	(33)
ราคาตามบัญชีสุทธิ	206,659,713	30,086,379	60,711,179	297,457,271
สำหรับปีสิ้นสุดวันที่ 31 ธันวาคม พ.ศ. 2566				
ราคาตามบัญชีสุทธิต้นปี	206,659,713	30,086,379	60,711,179	297,457,271
ซื้อสินทรัพย์	26,878,066	92,182,770	-	119,060,836
โอนเข้า (ออก)	46,457,718	(46,457,718)	-	-
รับโอนมาจากเงินจ่ายล่วงหน้าค่าสินทรัพย์	18,527	-	-	18,527
โอนมาจากสินทรัพย์สิทธิการใช้ (หมายเหตุ 23)				
- ราคาทุน	669,062	-	-	669,062
- ค่าตัดจำหน่ายสะสม	(240,679)	-	-	(240,679)
จำหน่ายสินทรัพย์ - ราคาทุน	(15,301)	-	-	(15,301)
- ค่าตัดจำหน่ายสะสม	12,065	-	-	12,065
ตัดจำหน่ายสินทรัพย์ - ราคาทุน	(3,833,623)	(1,629,400)	-	(5,463,023)
- ค่าตัดจำหน่ายสะสม	3,821,373	-	-	3,821,373
ค่าตัดจำหน่าย	(58,169,196)	(17,205)	(3,674,349)	(61,860,750)
ราคาตามบัญชีสุทธิปลายปี	222,257,725	74,164,826	57,036,830	353,459,381
ณ วันที่ 31 ธันวาคม พ.ศ. 2566				
ราคาทุน	497,605,957	74,182,031	61,425,417	633,213,405
หัก ค่าตัดจำหน่ายสะสม	(275,348,199)	(17,205)	(4,388,587)	(279,753,991)
หัก ค่าเผื่อการด้อยค่าสะสม	(33)	-	-	(33)
ราคาตามบัญชีสุทธิ	222,257,725	74,164,826	57,036,830	353,459,381

บริษัท ธนบุรี เฮลท์แคร์ กรุ๊ป จำกัด (มหาชน)
 หมายเหตุประกอบงบการเงินรวมและงบการเงินเฉพาะกิจการ
 สำหรับปีสิ้นสุดวันที่ 31 ธันวาคม พ.ศ. 2566

	งบการเงินเฉพาะกิจการ		
	โปรแกรม		รวม
	โปรแกรม	คอมพิวเตอร์	
	คอมพิวเตอร์	ระหว่างติดตั้ง	
	บาท	บาท	บาท
ณ วันที่ 1 มกราคม พ.ศ. 2565			
ราคาทุน	148,789,152	2,107,900	150,897,052
หัก ค่าตัดจำหน่ายสะสม	(77,787,645)	-	(77,787,645)
ราคาตามบัญชีสุทธิ	71,001,507	2,107,900	73,109,407
สำหรับปีสิ้นสุดวันที่ 31 ธันวาคม พ.ศ. 2565			
ราคาตามบัญชีสุทธิต้นปี	71,001,507	2,107,900	73,109,407
ซื้อสินทรัพย์	4,213,274	4,275,591	8,488,865
โอนเข้า (ออก)	1,819,000	(1,819,000)	-
ค่าตัดจำหน่าย	(15,516,397)	-	(15,516,397)
ราคาตามบัญชีสุทธิปลายปี	61,517,384	4,564,491	66,081,875
ณ วันที่ 31 ธันวาคม พ.ศ. 2565			
ราคาทุน	154,821,426	4,564,491	159,385,917
หัก ค่าตัดจำหน่ายสะสม	(93,304,042)	-	(93,304,042)
ราคาตามบัญชีสุทธิ	61,517,384	4,564,491	66,081,875
สำหรับปีสิ้นสุดวันที่ 31 ธันวาคม พ.ศ. 2566			
ราคาตามบัญชีสุทธิต้นปี	61,517,384	4,564,491	66,081,875
ซื้อสินทรัพย์	18,015,654	59,450,740	77,466,394
โอนเข้า (ออก)	10,549,840	(10,549,840)	-
จำหน่ายสินทรัพย์ - ราคาทุน	(15,301)	-	(15,301)
- ค่าตัดจำหน่ายสะสม	12,065	-	12,065
ตัดจำหน่ายสินทรัพย์ - ราคาทุน	-	(1,444,500)	(1,444,500)
- ค่าตัดจำหน่ายสะสม	-	-	-
ค่าตัดจำหน่าย	(16,768,402)	-	(16,768,402)
ราคาตามบัญชีสุทธิปลายปี	73,311,240	52,020,891	125,332,131
ณ วันที่ 31 ธันวาคม พ.ศ. 2566			
ราคาทุน	183,371,619	52,020,891	235,392,510
หัก ค่าตัดจำหน่ายสะสม	(110,060,379)	-	(110,060,379)
ราคาตามบัญชีสุทธิ	73,311,240	52,020,891	125,332,131

บริษัท ธนบุรี เฮลท์แคร์ กรุ๊ป จำกัด (มหาชน)

หมายเหตุประกอบงบการเงินรวมและงบการเงินเฉพาะกิจการ

สำหรับปีสิ้นสุดวันที่ 31 ธันวาคม พ.ศ. 2566

25 สินทรัพย์(หนี้สิน)ภาษีเงินได้รอการตัดบัญชี (สุทธิ)

สินทรัพย์(หนี้สิน)ภาษีเงินได้รอการตัดบัญชี (สุทธิ) ณ วันที่ 31 ธันวาคม พ.ศ. 2566 และ พ.ศ. 2565 ประกอบด้วยรายละเอียดดังนี้

	งบการเงินรวม		งบการเงินเฉพาะกิจการ	
	พ.ศ. 2566	พ.ศ. 2565	พ.ศ. 2566	พ.ศ. 2565
	บาท	บาท	บาท	บาท
สินทรัพย์(หนี้สิน)ภาษีเงินได้รอการตัดบัญชี (สุทธิ)				
ที่แสดงในงบแสดงฐานะการเงิน				
- สินทรัพย์ภาษีเงินได้รอการตัดบัญชี (สุทธิ)	184,646,504	90,567,095	-	-
- หนี้สินภาษีเงินได้รอการตัดบัญชี (สุทธิ)	(309,820,810)	(318,831,033)	(100,936,863)	(96,058,583)
	(125,174,306)	(228,263,938)	(100,936,863)	(96,058,583)

รายการเคลื่อนไหวของสินทรัพย์(หนี้สิน)ภาษีเงินได้รอการตัดบัญชี (สุทธิ) สำหรับปีสิ้นสุดวันที่ 31 ธันวาคม พ.ศ. 2566 และ พ.ศ. 2565 ประกอบด้วยรายละเอียดดังนี้

	งบการเงินรวม		งบการเงินเฉพาะกิจการ	
	พ.ศ. 2566	พ.ศ. 2565	พ.ศ. 2566	พ.ศ. 2565
	บาท	บาท	บาท	บาท
ยอดคงเหลือต้นปี	(228,263,938)	(203,844,071)	(96,058,583)	(114,878,355)
เพิ่มขึ้น(ลดลง)จากการมีบริษัทย่อยเพิ่มขึ้น	-	(48,288,362)	-	-
เพิ่ม(ลด)ในกำไรหรือขาดทุน (หมายเหตุ 38)	96,193,204	33,331,438	(12,166,575)	28,282,715
เพิ่ม(ลด)ในกำไรขาดทุนเบ็ดเสร็จอื่น	6,896,428	(9,462,943)	7,288,295	(9,462,943)
ยอดคงเหลือปลายปี	(125,174,306)	(228,263,938)	(100,936,863)	(96,058,583)

บริษัท ธนบุรี เฮลท์แคร์ กรุ๊ป จำกัด (มหาชน)

หมายเหตุประกอบงบการเงินรวมและงบการเงินเฉพาะกิจการ

สำหรับปีสิ้นสุดวันที่ 31 ธันวาคม พ.ศ. 2566

ณ วันที่ 31 ธันวาคม พ.ศ. 2566 และ พ.ศ. 2565 ภาษีเงินได้รอการตัดบัญชี (สุทธิ) คำนวณจากผลแตกต่างชั่วคราวทั้งจำนวนตามวิธีหนี้สินโดยใช้อัตราภาษีร้อยละ 20

	งบการเงินรวม				31 ธันวาคม พ.ศ. 2566
	1 มกราคม พ.ศ. 2566	เพิ่ม(ลด)จาก การมีบริษัทย่อย เพิ่มขึ้น	เพิ่ม(ลด)ใน กำไรหรือ ขาดทุน	เพิ่ม(ลด)ใน กำไรขาดทุน เบ็ดเสร็จอื่น	
	บาท	บาท	บาท	บาท	บาท
สินทรัพย์ภาษีเงินได้รอการตัดบัญชี					
ค่าเผื่อสินค้าเสื่อมสภาพ	15,446,316	-	953,297	-	16,399,613
ภาระผูกพันผลประโยชน์พนักงาน	90,158,387	-	(4,153,625)	287,703	86,292,465
หนี้สินตามสัญญาเช่า (สุทธิ)	40,673,672	-	26,049,561	-	66,723,233
ผลแตกต่างของดอกเบี้ยที่คำนวณตามวิธีอัตราดอกเบี้ยที่แท้จริง	3,023,232	-	(1,112,524)	-	1,910,708
ขาดทุนสะสม	39,293,310	-	99,710,385	-	139,003,695
ผลแตกต่างระหว่างต้นทุนของสินทรัพย์ทางบัญชีและทางภาษีอากร	12,470,291	-	618,599	-	13,088,890
ผลแตกต่างระหว่างค่าเสื่อมราคาทางบัญชีและทางภาษี	6,513,467	-	(69,298)	-	6,444,169
ค่าเผื่อการด้อยค่า	149,693	-	-	-	149,693
รายได้รอการรับรู้	5,758,309	-	(1,374,214)	-	4,384,095
หนี้สินโครงการจ้างพนักงาน	525,250	-	1,225,000	-	1,750,250
ค่าเผื่อเงินจ่ายล่วงหน้าค่าวัดขึ้น	34,326,720	-	-	-	34,326,720
ค่าเผื่อสินค้ารับคืน	-	-	1,142,272	-	1,142,272
	248,338,647	-	122,989,453	287,703	371,615,803
หนี้สินภาษีเงินได้รอการตัดบัญชี					
ผลแตกต่างระหว่างค่าเสื่อมราคาทางบัญชีและทางภาษี	(95,288,377)	-	(17,121,247)	-	(112,409,624)
สินทรัพย์ภายใต้สัญญาเช่า	(34,812,607)	-	(23,407,895)	-	(58,220,502)
กำไรที่ยังไม่รับรู้จากการตีมูลค่ายุติธรรมของสินทรัพย์ทางการเงิน	(116,777,459)	-	(380,934)	6,608,725	(110,549,668)
ค่าธรรมเนียมเงินกู้จ่ายล่วงหน้า	(733,480)	-	114,665	-	(618,815)
ดอกเบี้ยที่บันทึกเป็นต้นทุนการพัฒนาโครงการ					
ให้บริการทางการแพทย์ครบวงจร	(398,212)	-	800,658	-	402,446
มูลค่ายุติธรรมของสิทธิการเช่าที่ดินและอาคารเช่า	(222,772,450)	-	13,888,504	-	(208,883,946)
เงินจ่ายล่วงหน้าโครงการจ้างพนักงาน	(5,820,000)	-	(690,000)	-	(6,510,000)
	(476,602,585)	-	(26,796,249)	6,608,725	(496,790,109)
สินทรัพย์(หนี้สิน)ภาษีเงินได้รอการตัดบัญชี (สุทธิ)	(228,263,938)	-	96,193,204	6,896,428	(125,174,306)

บริษัท ธนบุรี เฮลท์แคร์ กรุ๊ป จำกัด (มหาชน)

หมายเหตุประกอบงบการเงินรวมและงบการเงินเฉพาะกิจการ

สำหรับปีสิ้นสุดวันที่ 31 ธันวาคม พ.ศ. 2566

	งบการเงินรวม				31 ธันวาคม พ.ศ. 2565
	1 มกราคม พ.ศ. 2565	เพิ่ม(ลด)จาก การมีบริษัทย่อย เพิ่มขึ้น	เพิ่ม(ลด)ใน กำไรหรือ ขาดทุน	เพิ่ม(ลด)ใน กำไรขาดทุน เบ็ดเสร็จอื่น	
	บาท	บาท	บาท	บาท	บาท
สินทรัพย์ภายใต้การควบคุม					
ค่าเผื่อสินค้าเสื่อมสภาพ	2,147,880	134,179	13,164,257	-	15,446,316
ภาระผูกพันผลประโยชน์พนักงาน	83,549,159	5,115,485	1,493,743	-	90,158,387
หนี้สินตามสัญญาเช่า (สุทธิ)	41,218,599	388,218	(933,145)	-	40,673,672
ผลแตกต่างของดอกเบี้ยที่คำนวณตามวิธีอัตราดอกเบี้ยที่แท้จริง	3,923,729	-	(900,497)	-	3,023,232
ขาดทุนสะสม	35,229,113	-	4,064,197	-	39,293,310
ผลแตกต่างระหว่างต้นทุนของสินทรัพย์ทางบัญชีและทางภาษีอากร	12,153,185	-	317,106	-	12,470,291
ผลแตกต่างระหว่างค่าเสื่อมราคาทางบัญชีและทางภาษี	19,923,577	-	(13,410,110)	-	6,513,467
ค่าเผื่อการด้อยค่า	149,693	-	-	-	149,693
รายได้รอการรับรู้	1,255,149	-	4,503,160	-	5,758,309
หนี้สินโครงการลงทุนพนักงาน	-	-	525,250	-	525,250
ค่าเผื่อเงินจ่ายล่วงหน้าค่าวิชาชีพ	-	-	34,326,720	-	34,326,720
	199,550,084	5,637,882	43,150,681	-	248,338,647
หนี้สินภายใต้การควบคุม					
ผลแตกต่างระหว่างค่าเสื่อมราคาทางบัญชีและทางภาษี	(82,267,558)	-	(13,020,819)	-	(95,288,377)
สินทรัพย์ภายใต้สัญญาเช่า	(33,694,099)	(381,840)	(736,668)	-	(34,812,607)
กำไรที่ยังไม่รับรู้จากการตีมูลค่าสุทธิของสินทรัพย์ทางการเงิน	(104,581,467)	(13,329)	(2,719,720)	(9,462,943)	(116,777,459)
ค่าธรรมเนียมเงินกู้จ่ายล่วงหน้า	(1,025,165)	-	291,685	-	(733,480)
ดอกเบี้ยที่บันทึกเป็นต้นทุนการพัฒนาโครงการ					
ให้บริการทางการแพทย์ครบวงจร	(435,108)	-	36,896	-	(398,212)
มูลค่าสุทธิของสิทธิการเช่าที่ดินและอาคารเช่า	(181,390,758)	(53,531,075)	12,149,383	-	(222,772,450)
เงินจ่ายล่วงหน้าโครงการลงทุนพนักงาน	-	-	(5,820,000)	-	(5,820,000)
	(403,394,155)	(53,926,244)	(9,819,243)	(9,462,943)	(476,602,585)
สินทรัพย์(หนี้สิน)ภายใต้การควบคุม (สุทธิ)	(203,844,071)	(48,288,362)	33,331,438	(9,462,943)	(228,263,938)

บริษัท ธนบุรี เฮลท์แคร์ กรุ๊ป จำกัด (มหาชน)

หมายเหตุประกอบงบการเงินรวมและงบการเงินเฉพาะกิจการ

สำหรับปีสิ้นสุดวันที่ 31 ธันวาคม พ.ศ. 2566

	งบการเงินเฉพาะกิจการ		
	1 มกราคม พ.ศ. 2566 บาท	เพิ่ม(ลด)ใน กำไรหรือขาดทุน บาท	เพิ่ม(ลด)ใน กำไรขาดทุน เบ็ดเสร็จอื่น บาท
สินทรัพย์ภายใต้การควบคุม			31 ธันวาคม พ.ศ. 2566 บาท
ค่าเผื่อสินค้าเสื่อมสภาพ	15,122,918	-	-
การผูกพันผลประโยชน์พนักงาน	65,506,152	(3,395,397)	679,570
หนี้สินตามสัญญาเช่า (สุทธิ)	24,741,695	6,620,765	-
ผลแตกต่างของดอกเบี้ยที่คำนวณตาม วิธีอัตราดอกเบี้ยที่แท้จริง	3,023,233	(1,112,524)	-
หนี้สินโครงการจ้างพนักงาน	525,250	1,225,000	-
ค่าเผื่อเงินจ่ายล่วงหน้าค่าค้ำประกัน	34,326,720	-	-
	143,245,968	3,337,844	679,570
หนี้สินภายใต้การควบคุม			
ผลแตกต่างระหว่างค่าเสื่อมราคา ทางบัญชีและทางภาษี	(91,331,194)	(8,901,762)	-
สินทรัพย์ภายใต้สัญญาเช่า	(24,746,875)	(5,986,474)	-
กำไรที่ยังไม่รับรู้จากการตีมูลค่ายุติธรรม ของสินทรัพย์ทางการเงิน	(116,673,000)	(40,848)	6,608,725
ค่าธรรมเนียมเงินกู้ยืมล่วงหน้า	(733,482)	114,665	-
เงินจ่ายล่วงหน้าโครงการจ้างพนักงาน	(5,820,000)	(690,000)	-
	(239,304,551)	(15,504,419)	6,608,725
หนี้สินภายใต้การควบคุม (สุทธิ)	(96,058,583)	(12,166,575)	7,288,295

บริษัท ธนบุรี เฮลท์แคร์ กรุ๊ป จำกัด (มหาชน)

หมายเหตุประกอบงบการเงินรวมและงบการเงินเฉพาะกิจการ

สำหรับปีสิ้นสุดวันที่ 31 ธันวาคม พ.ศ. 2566

	งบการเงินเฉพาะกิจการ			
	1 มกราคม พ.ศ. 2565		เพิ่ม(ลด)ใน	31 ธันวาคม พ.ศ. 2565
	บาท	เพิ่ม(ลด)ใน กำไรหรือขาดทุน บาท	กำไรขาดทุน เบ็ดเสร็จอื่น บาท	บาท
สินทรัพย์ภาษีเงินได้รอการตัดบัญชี				
ค่าเผื่อสินค้าเสื่อมสภาพ	2,010,905	13,112,013	-	15,122,918
ภาระผูกพันผลประโยชน์พนักงาน	66,719,101	(1,212,949)	-	65,506,152
หนี้สินตามสัญญาเช่า (สุทธิ)	4,159,234	20,582,461	-	24,741,695
ผลแตกต่างของดอกเบี้ยที่คำนวณตามวิธีอัตราดอกเบี้ยที่แท้จริง	3,923,729	(900,496)	-	3,023,233
หนี้สินโครงการจ้างพนักงาน	-	525,250	-	525,250
ค่าเผื่อเงินจ่ายล่วงหน้าค่าวัคซีน	-	34,326,720	-	34,326,720
	76,812,969	66,432,999	-	143,245,968
หนี้สินภาษีเงินได้รอการตัดบัญชี				
ผลแตกต่างระหว่างค่าเสื่อมราคาทางบัญชีและทางภาษี	(82,267,558)	(9,063,636)	-	(91,331,194)
สินทรัพย์ภายใต้สัญญาเช่า	(3,901,572)	(20,845,303)	-	(24,746,875)
กำไรที่ยังไม่รับรู้จากการตีมูลค่ายุติธรรมของสินทรัพย์ทางการเงิน	(104,564,481)	(2,645,576)	(9,462,943)	(116,673,000)
ค่าธรรมเนียมเงินกู้จ่ายล่วงหน้า	(957,713)	224,231	-	(733,482)
เงินจ่ายล่วงหน้าโครงการจ้างพนักงาน	-	(5,820,000)	-	(5,820,000)
	(191,691,324)	(38,150,284)	(9,462,943)	(239,304,551)
หนี้สินภาษีเงินได้รอการตัดบัญชี (สุทธิ)	(114,878,355)	28,282,715	(9,462,943)	(96,058,583)

บริษัท ธนบุรี เฮลท์แคร์ กรุ๊ป จำกัด (มหาชน)

หมายเหตุประกอบงบการเงินรวมและงบการเงินเฉพาะกิจการ

สำหรับปีสิ้นสุดวันที่ 31 ธันวาคม พ.ศ. 2566

ณ วันที่ 31 ธันวาคม พ.ศ. 2566 และ พ.ศ. 2565 กลุ่มกิจการและบริษัทไม่ได้รับรู้สินทรัพย์(หนี้สิน)ภาษีเงินได้รอการตัดบัญชีที่สามารถยกไปเพื่อหักลบกับกำไรทางภาษีในอนาคตที่เกิดจากรายการดังต่อไปนี้

	งบการเงินรวม		งบการเงินเฉพาะกิจการ	
	พ.ศ. 2566	พ.ศ. 2565	พ.ศ. 2566	พ.ศ. 2565
	บาท	บาท	บาท	บาท
ขาดทุนทางภาษีที่จะสิ้นสุดเวลาหักกลบปี				
- พ.ศ. 2566	-	33,944,256	-	-
- พ.ศ. 2567	9,603,114	11,449,528	-	-
- พ.ศ. 2568	38,117,189	51,605,925	-	-
- พ.ศ. 2569	2,462,888	7,170,182	-	-
- พ.ศ. 2570	33,102,895	5,496,031	-	-
- พ.ศ. 2571	82,005,879	-	-	-
ค่าเผื่อการด้อยค่าเงินลงทุน	-	-	189,476,528	189,476,528
ค่าเผื่อผลขาดทุนด้านเครดิตที่คาดว่าจะเกิดขึ้น				
- ลูกหนี้การค้า	17,715,628	17,983,855	16,370,511	14,454,208
- เงินทดรองจ่าย ค่าใช้จ่ายจ่ายล่วงหน้าและลูกหนี้อื่น	3,862,961	4,045,197	3,838,822	3,838,822
- เงินให้กู้ยืมระยะสั้นแก่บริษัทที่เกี่ยวข้องกัน	-	-	10,400,000	10,400,000
ค่าเผื่อสินค้าเสื่อมสภาพ	4,296,610	4,886,248	-	-
ค่าเผื่อสินค้ารับคืน	-	350,853	-	-
รายได้รอการรับรู้	-	118,500	-	-
ประมาณการเงินชดเชย	-	2,050,363	-	2,050,363

สินทรัพย์(หนี้สิน)ภาษีเงินได้รอการตัดบัญชีของกลุ่มกิจการและบริษัทจะรับรู้ได้ไม่เกินจำนวนที่เป็นไปได้ค่อนข้างแน่นอนว่ามีกำไรทางภาษีในอนาคตเพียงพอที่จะใช้ประโยชน์ทางภาษีนั้น

26 เงินเบิกเกินบัญชีและเงินกู้ยืมระยะสั้นจากสถาบันการเงิน

	งบการเงินรวม		งบการเงินเฉพาะกิจการ	
	พ.ศ. 2566	พ.ศ. 2565	พ.ศ. 2566	พ.ศ. 2565
	บาท	บาท	บาท	บาท
ตัวสัญญาใช้เงินธนาคาร	4,335,000,000	4,380,000,000	3,795,000,000	4,040,000,000
เงินเบิกเกินบัญชีธนาคาร	37,679,974	6,411,164	18,374,166	-
ทรัสต์รีซีท	134,493,964	49,127,643	-	-
เลตเตอร์ออฟเครดิต	150,164,576	89,790,994	-	-
	4,657,338,514	4,525,329,801	3,813,374,166	4,040,000,000

บริษัท ธนบุรี เฮลท์แคร์ กรุ๊ป จำกัด (มหาชน)

หมายเหตุประกอบงบการเงินรวมและงบการเงินเฉพาะกิจการ

สำหรับปีสิ้นสุดวันที่ 31 ธันวาคม พ.ศ. 2566

	งบการเงินรวม		งบการเงินเฉพาะกิจการ	
	อัตราดอกเบี้ย (ร้อยละต่อปี)		อัตราดอกเบี้ย (ร้อยละต่อปี)	
	พ.ศ. 2566	พ.ศ. 2565	พ.ศ. 2566	พ.ศ. 2565
ตัวสัญญาใช้เงินธนาคาร	1.อัตราดอกเบี้ยตลาดเงิน 2.MLR 3.MLR ลบอัตราคงที่ 4.AF MRR	1.อัตราดอกเบี้ยตลาดเงิน 2.MLR	1.อัตราดอกเบี้ยตลาดเงิน	1.อัตราดอกเบี้ยตลาดเงิน
เงินเบิกเกินบัญชีธนาคาร	1.MLR ลบอัตราคงที่ 2.MOR 3.MOR บวกอัตราคงที่	1.MOR	1.MLR ลบอัตราคงที่	-
ทรัสต์รีซีท	1.อัตราดอกเบี้ยตลาดเงิน	1.อัตราดอกเบี้ยตลาดเงิน	-	-
เลตเตอร์ออฟเครดิต	1.อัตราดอกเบี้ยตลาดเงิน	1.อัตราดอกเบี้ยตลาดเงิน	-	-

ณ วันที่ 31 ธันวาคม พ.ศ. 2566 ตัวสัญญาใช้เงินธนาคารของกลุ่มกิจการเป็นตัวสัญญาใช้เงินประเภทชำระคืนเมื่อทวงถาม และตัวสัญญาใช้เงินอายุไม่เกิน 10 เดือน และมีกำหนดชำระคืนในเดือนสิงหาคม พ.ศ. 2567 (พ.ศ. 2565 : ตัวสัญญาใช้เงินธนาคารของกลุ่มกิจการเป็นตัวสัญญาใช้เงินประเภทชำระคืนเมื่อทวงถาม และตัวสัญญาใช้เงินอายุไม่เกิน 6 เดือน และมีกำหนดชำระคืนในเดือนมีนาคม พ.ศ. 2566) และตัวสัญญาใช้เงินธนาคารของบริษัทเป็นตัวสัญญาใช้เงินประเภทชำระคืนเมื่อทวงถาม และตัวสัญญาใช้เงินอายุไม่เกิน 3 เดือน และมีกำหนดชำระคืนในเดือนมีนาคม พ.ศ. 2567 (พ.ศ. 2565 : ตัวสัญญาใช้เงินประเภทชำระคืนเมื่อทวงถาม และตัวสัญญาใช้เงินอายุไม่เกิน 6 เดือน และมีกำหนดชำระคืนในเดือนมีนาคม พ.ศ. 2566)

ณ วันที่ 31 ธันวาคม พ.ศ. 2566 และ พ.ศ. 2565 ทรัสต์รีซีทของกลุ่มกิจการเป็นสินเชื่อจากธนาคารในประเทศสองแห่ง ซึ่งเป็นสินเชื่อระยะสั้นอายุไม่เกิน 180 วัน สำหรับใช้เป็นเงินทุนหมุนเวียนในการซื้อเวชภัณฑ์และอุปกรณ์การแพทย์จากต่างประเทศ

ณ วันที่ 31 ธันวาคม พ.ศ. 2566 เลตเตอร์ออฟเครดิตของกลุ่มกิจการเป็นสินเชื่อจากธนาคารในประเทศแห่งหนึ่ง ซึ่งเป็นสินเชื่อระยะสั้นอายุไม่เกิน 180 วัน สำหรับใช้เป็นเงินทุนหมุนเวียนในการจ่ายเงินให้กับผู้รับเหมาของบริษัทย่อย (พ.ศ. 2565 : เป็นสินเชื่อจากธนาคารในประเทศสองแห่ง ซึ่งเป็นสินเชื่อระยะสั้นอายุไม่เกิน 180 วัน สำหรับใช้เป็นเงินทุนหมุนเวียนในการจ่ายเงินให้กับผู้รับเหมาของบริษัทย่อย และใช้ในการซื้อเวชภัณฑ์และอุปกรณ์การแพทย์จากต่างประเทศ)

ณ วันที่ 31 ธันวาคม พ.ศ. 2566 และ พ.ศ. 2565 กลุ่มกิจการมีวงเงินสินเชื่อหมุนเวียนกับธนาคารในประเทศแห่งหนึ่งโดยมีวงเงินสินเชื่อที่สามารถเบิกใช้ได้จำนวน 400.00 ล้านบาท วงเงินสินเชื่อดังกล่าวเป็นวงเงินร่วมระหว่าง บริษัท ธนบุรี เฮลท์แคร์ กรุ๊ป จำกัด (มหาชน) และบริษัทย่อยแห่งหนึ่ง กลุ่มกิจการต้องปฏิบัติตามเงื่อนไขที่เกี่ยวข้องตามที่ระบุไว้ในสัญญาสินเชื่อ

ณ วันที่ 31 ธันวาคม พ.ศ. 2566 และ พ.ศ. 2565 กลุ่มกิจการมีวงเงินสินเชื่อหมุนเวียนสำหรับตัวสัญญาใช้เงิน อาวัลตั๋วเงิน เลตเตอร์ออฟเครดิตต่างประเทศ ทรัสต์รีซีท สัญญาซื้อขายเงินตราต่างประเทศล่วงหน้า และวงเงินสินเชื่อหมุนเวียนอื่นกับธนาคารในประเทศ โดยมีวงเงินสินเชื่อที่สามารถเบิกใช้ได้จำนวน 300.00 ล้านบาท ซึ่งเป็นวงเงินที่ไม่มีหลักทรัพย์ค้ำประกัน วงเงินสินเชื่อดังกล่าวเป็นวงเงินร่วมระหว่างบริษัท ธนบุรี เฮลท์แคร์ กรุ๊ป จำกัด (มหาชน) และบริษัทย่อยแห่งหนึ่ง

บริษัท ธนบุรี เฮลท์แคร์ กรุ๊ป จำกัด (มหาชน)
 หมายเหตุประกอบงบการเงินรวมและงบการเงินเฉพาะกิจการ
 สำหรับปีสิ้นสุดวันที่ 31 ธันวาคม พ.ศ. 2566

27 เจ้าหนี้การค้าและเจ้าหนี้อื่น

หมายเหตุ	งบการเงินรวม		งบการเงินเฉพาะกิจการ	
	(ปรับปรุงใหม่)			
	พ.ศ. 2566	พ.ศ. 2565	พ.ศ. 2566	พ.ศ. 2565
	บาท	บาท	บาท	บาท
เจ้าหนี้การค้า - บริษัทอื่น	534,314,553	508,006,624	238,782,351	235,003,399
- บริษัทที่เกี่ยวข้องกัน	41 ก)	35,138,894	39,779,840	29,197,185
เจ้าหนี้อื่น - บริษัทอื่น	128,163,357	94,720,394	49,338,830	41,290,585
- บริษัทที่เกี่ยวข้องกัน	41 ก)	3,095,161	58,835	16,100,733
เจ้าหนี้จากการซื้อสินทรัพย์ถาวร				
- บริษัทอื่น	145,955,611	129,439,868	100,771,851	61,880,132
- บริษัทที่เกี่ยวข้องกัน	41 ก)	2,025,799	4,098,140	2,054,093
เจ้าหนี้จากการซื้อสินทรัพย์ไม่มีตัวตน				
- บริษัทอื่น	20,645,553	12,001,589	-	-
- บริษัทที่เกี่ยวข้องกัน	41 ก)	3,210,000	-	3,250,000
ดอกเบี้ยค้างจ่าย - บริษัทอื่น	26,194,035	28,355,909	21,331,705	24,128,107
- บริษัทที่เกี่ยวข้องกัน	41 ก)	-	-	1,816,726
เงินปันผลค้างจ่าย	23,701,825	20,739,356	23,701,825	20,724,356
ค่าแพทย์ค้างจ่าย	178,130,516	175,645,738	112,734,517	117,470,515
เงินเดือน ค่าแรงและโบนัสค้างจ่าย	224,421,113	200,501,808	157,227,055	129,116,478
ค่าใช้จ่ายค้างจ่าย - บริษัทอื่น	83,145,517	78,998,185	18,494,008	22,587,169
- บริษัทที่เกี่ยวข้องกัน	41 ก)	-	-	5,426,815
รายได้รับล่วงหน้า	33,128,442	26,402,139	15,685,131	15,243,888
เงินมัดจำรับ	28,939,822	29,569,330	3,479,035	2,800,017
เงินประกันค่าก่อสร้าง	88,281,230	76,975,308	26,726,069	17,606,468
รายได้รอการรับรู้	1,216,798	1,072,500	-	-
รายได้รอการรับรู้จากการขายห้องชุด				
- บริษัทอื่น	487,132	6,275,740	-	-
- บริษัทที่เกี่ยวข้องกัน	41 ก)	21,433,340	22,515,800	-
เงินรับล่วงหน้าค่าจองห้องชุด	23,707,845	14,291,228	-	-
เงินทดรองรับจากบริษัทอื่น/บุคคลอื่น	24,463,749	28,212,858	2,203,856	2,634,496
	1,629,800,292	1,497,661,189	822,894,970	796,106,702

บริษัท ธนบุรี เฮลท์แคร์ กรุ๊ป จำกัด (มหาชน)
หมายเหตุประกอบงบการเงินรวมและงบการเงินเฉพาะกิจการ
สำหรับปีสิ้นสุดวันที่ 31 ธันวาคม พ.ศ. 2566

28 เงินกู้ยืมระยะยาวจากสถาบันการเงิน

เงินกู้ยืมระยะยาวจากสถาบันการเงินมีรายการเคลื่อนไหวสำหรับปีสิ้นสุดวันที่ 31 ธันวาคม พ.ศ. 2566 และ พ.ศ. 2565 ดังนี้

	งบการเงินรวม		งบการเงินเฉพาะกิจการ	
	พ.ศ. 2566	พ.ศ. 2565	พ.ศ. 2566	พ.ศ. 2565
	บาท	บาท	บาท	บาท
ยอดคงเหลือต้นปี	6,556,769,384	6,095,690,093	4,640,322,850	5,085,000,000
เงินกู้เพิ่มขึ้นจากการลงทุนในบริษัทย่อย	-	133,790,000	-	-
เงินกู้เพิ่มขึ้นระหว่างปี	710,000,000	1,660,322,850	700,000,000	460,322,850
จ่ายชำระคืนระหว่างปี	(2,013,473,205)	(1,333,033,559)	(1,542,469,435)	(905,000,000)
	5,253,296,179	6,556,769,384	3,797,853,415	4,640,322,850
ค่าธรรมเนียมเงินกู้จ่ายล่วงหน้า (สุทธิ)	(6,979,846)	(8,853,077)	(3,094,083)	(3,667,405)
ยอดคงเหลือปลายปี	5,246,316,333	6,547,916,307	3,794,759,332	4,636,655,445
หัก ส่วนที่ครบกำหนดชำระภายในหนึ่งปี	(1,733,935,292)	(1,580,844,650)	(1,316,048,260)	(1,173,641,143)
หัก จัดประเภทใหม่จากการผิดเงื่อนไขสัญญาเงินกู้	(1,421,114,238)	-	(450,000,000)	-
	2,091,266,803	4,967,071,657	2,028,711,072	3,463,014,302

เงินกู้ยืมระยะยาวจากสถาบันการเงินคงเหลือ ณ วันที่ 31 ธันวาคม พ.ศ. 2566 และ พ.ศ. 2565 มีรายละเอียดดังนี้

	งบการเงินรวม		งบการเงินเฉพาะกิจการ	
	พ.ศ. 2566	พ.ศ. 2565	พ.ศ. 2566	พ.ศ. 2565
	บาท	บาท	บาท	บาท
ครบกำหนดภายใน 1 ปี	3,158,935,292	1,580,844,650	1,766,048,260	1,173,641,143
ครบกำหนดหลังจาก 1 ปี แต่ไม่เกิน 5 ปี	1,824,360,887	4,433,196,734	1,761,805,155	2,926,681,707
ครบกำหนดหลังจาก 5 ปี	270,000,000	542,728,000	270,000,000	540,000,000
	5,253,296,179	6,556,769,384	3,797,853,415	4,640,322,850
หัก ค่าธรรมเนียมเงินกู้จ่ายล่วงหน้า (สุทธิ)	(6,979,846)	(8,853,077)	(3,094,083)	(3,667,405)
รวมเงินกู้ยืมระยะยาว	5,246,316,333	6,547,916,307	3,794,759,332	4,636,655,445

บริษัท ธนบุรี เฮลท์แคร์ กรุ๊ป จำกัด (มหาชน)
หมายเหตุประกอบงบการเงินรวมและงบการเงินเฉพาะกิจการ
สำหรับปีสิ้นสุดวันที่ 31 ธันวาคม พ.ศ. 2566

บริษัท	เงินกู้ยืมคงเหลือ		ธนาคาร	อัตราดอกเบี้ย (ร้อยละต่อปี)	หลักทรัพย์ค้ำประกัน
	พ.ศ. 2566 (ล้านบาท)	พ.ศ. 2565 (ล้านบาท)			
บริษัทใหญ่	3,797.85	4,640.32	ในประเทศไทย	อ้างอิง MLR ลบอัตราคงที่ต่อปี และ THOR บวกอัตราคงที่ต่อปี (พ.ศ. 2565: อ้างอิง MLR ลบอัตราคงที่ต่อปี และ THOR บวกอัตราคงที่ต่อปี)	ไม่มีหลักทรัพย์ค้ำประกัน ยกเว้นวงเงินกู้ยืมกับการเงินในประเทศแห่งหนึ่งจำนวน 1,600.00 ล้านบาท ที่ค้ำประกันโดยบริษัทย่อยแห่งหนึ่ง
บริษัทย่อย 4 แห่ง	1,455.44	1,916.45	ในประเทศไทย	1. อ้างอิง MLR ลบอัตราคงที่ต่อปี 2. อ้างอิง Prime rate ลบอัตราคงที่ต่อปี 3. อ้างอิง BIBOR บวกอัตราคงที่ต่อปี และ 4. อัตราคงที่ต่อปี (พ.ศ. 2565: 1. อ้างอิง MLR ลบอัตราคงที่ต่อปี 2. อ้างอิง Prime rate ลบอัตราคงที่ต่อปี 3. อ้างอิง BIBOR บวกอัตราคงที่ต่อปี และ 4. อัตราคงที่ต่อปี)	1. ค้ำประกันโดยบริษัทใหญ่ภายใต้วงเงินค้ำประกัน 2. ค้ำประกันโดยที่ดินพร้อมสิ่งปลูกสร้างบางรายการของบริษัทย่อย (หมายเหตุ 22) 3. ค้ำประกันโดยเงินฝากธนาคารของบริษัทย่อย (หมายเหตุ 16)
รวม	5,253.29	6,556.77			

กลุ่มกิจการและบริษัทอยู่ภายใต้ข้อกำหนดของสัญญาเงินกู้ยืม ซึ่งกำหนดให้กลุ่มกิจการและบริษัทต้องปฏิบัติตามเงื่อนไข เช่น การดำรงอัตราส่วนทางการเงิน สัดส่วนการถือหุ้นของผู้บริหาร Negative Pledge และเงื่อนไขอื่นๆ ภายใต้สัญญาเงินกู้ยืมที่ได้กำหนดไว้สำหรับวงเงินกู้ยืมในแต่ละสัญญา

ณ วันที่ 31 ธันวาคม พ.ศ. 2566 กลุ่มกิจการและบริษัทไม่สามารถดำรงอัตราส่วนทางการเงินบางเงื่อนไขตามสัญญาเงินกู้ยืมจากสถาบันการเงิน ซึ่งในวันที่ 13 และ 14 กุมภาพันธ์ พ.ศ. 2567 กลุ่มกิจการและบริษัทได้รับหนังสือจากสถาบันการเงินในการให้ความยินยอมผ่อนผันเงื่อนไขการดำรงอัตราส่วนทางการเงินสำหรับการเงินปี 2566 โดยไม่ถือเป็นเหตุผิดเงื่อนไขตามสัญญาเงินกู้ยืม อย่างไรก็ตาม เงินกู้ยืมระยะยาวส่วนที่ถึงกำหนดชำระเกินกว่าหนึ่งปีจำนวน 1,421,114,238 บาท และ 450,000,000 บาท ได้ถูกจัดประเภทเป็นหนี้สินหมุนเวียนทั้งจำนวนในงบการเงินรวมและงบการเงินเฉพาะกิจการ ตามลำดับ เนื่องจากกลุ่มกิจการได้รับหนังสือผ่อนผันเงื่อนไขการดำรงอัตราส่วนทางการเงินดังกล่าวจากสถาบันการเงินภายหลังวันที่ในงบการเงิน เงินกู้ยืมระยะยาวจำนวนดังกล่าวจะถูกจัดประเภทตามการชำระเงินตามสัญญาในไตรมาสที่ 1 ปี 2567 เป็นต้นไป

บริษัท ธนบุรี เฮลท์แคร์ กรุ๊ป จำกัด (มหาชน)

หมายเหตุประกอบงบการเงินรวมและงบการเงินเฉพาะกิจการ

สำหรับปีสิ้นสุดวันที่ 31 ธันวาคม พ.ศ. 2566

ราคาตามบัญชีและมูลค่ายุติธรรมของเงินกู้ยืมระยะยาว มีดังต่อไปนี้

	งบการเงินรวม			
	พ.ศ. 2566		พ.ศ. 2565	
	ราคาตามบัญชี	มูลค่ายุติธรรม	ราคาตามบัญชี	มูลค่ายุติธรรม
	บาท	บาท	บาท	บาท
เงินกู้ยืมจากสถาบันการเงิน	5,246,316,333	5,127,477,335	6,547,916,307	6,299,065,320
	งบการเงินเฉพาะกิจการ			
	พ.ศ. 2566		พ.ศ. 2565	
	ราคาตามบัญชี	มูลค่ายุติธรรม	ราคาตามบัญชี	มูลค่ายุติธรรม
	บาท	บาท	บาท	บาท
เงินกู้ยืมจากสถาบันการเงิน	3,794,759,332	3,675,933,232	4,636,655,445	4,483,757,596

มูลค่ายุติธรรมของเงินกู้ยืมระยะยาวคำนวณจากกระแสเงินสดในอนาคตซึ่งคิดลดด้วยอัตราดอกเบี้ยเงินกู้ยืมที่ฝ่ายบริหารคาดว่าจะกลุ่มกิจการและบริษัทจะต้องจ่าย ณ วันที่ในงบแสดงฐานะการเงิน และอยู่ในข้อมูลระดับ 2 ของลำดับชั้นมูลค่ายุติธรรม

ราคาตามบัญชีของเงินกู้ยืมมีมูลค่าใกล้เคียงกับมูลค่ายุติธรรม เนื่องจากอัตราดอกเบี้ยเป็นอัตราดอกเบี้ยลอยตัวและเป็นการกู้ยืมเงินในสกุลเงินบาท

ความเสี่ยงจากอัตราดอกเบี้ยของเงินกู้ยืมของกลุ่มกิจการและบริษัท มีดังต่อไปนี้

	งบการเงินรวม		งบการเงินเฉพาะกิจการ	
	พ.ศ. 2566	พ.ศ. 2565	พ.ศ. 2566	พ.ศ. 2565
	บาท	บาท	บาท	บาท
เงินกู้ยืมที่มีอัตราดอกเบี้ยลอยตัว	5,239,996,333	6,515,696,307	3,794,759,332	4,636,655,445
เงินกู้ยืมที่มีอัตราดอกเบี้ยคงที่	6,320,000	8,960,000	-	-
เงินกู้ยืมที่มีอัตราดอกเบี้ยคงที่และจะปรับเป็นอัตราดอกเบี้ยลอยตัวภายใน				
1 ปี	-	-	-	-
เกินกว่า 1 ปี แต่ไม่เกิน 5 ปี	-	23,260,000	-	-

อัตราดอกเบี้ยที่แท้จริง ณ วันที่ 31 ธันวาคม พ.ศ. 2566 และ พ.ศ. 2565 มีดังต่อไปนี้

	งบการเงินรวม		งบการเงินเฉพาะกิจการ	
	พ.ศ. 2566	พ.ศ. 2565	พ.ศ. 2566	พ.ศ. 2565
	ร้อยละต่อปี	ร้อยละต่อปี	ร้อยละต่อปี	ร้อยละต่อปี
เงินกู้ยืมจากสถาบันการเงิน	2.23 ถึง 6.57	2.00 ถึง 4.50	4.09 ถึง 6.00	3.12 ถึง 3.88

บริษัท ธนบุรี เฮลท์แคร์ กรุ๊ป จำกัด (มหาชน)

หมายเหตุประกอบงบการเงินรวมและงบการเงินเฉพาะกิจการ

สำหรับปีสิ้นสุดวันที่ 31 ธันวาคม พ.ศ. 2566

วงเงินสินเชื่อที่ยังไม่ได้เบิกออกมาใช้

วงเงินสินเชื่อที่ยังไม่ได้เบิกออกมาใช้ ณ วันที่ 31 ธันวาคม พ.ศ. 2566 และ พ.ศ. 2565 ประกอบด้วยรายละเอียดดังนี้

	งบการเงินรวม					
	พ.ศ. 2566			พ.ศ. 2565		
	วงเงินเบิก เกินบัญชี	วงเงินกู้ยืม ระยะยาว	วงเงินกู้ หมุนเวียน และวงเงิน ค้ำประกัน	วงเงินเบิก เกินบัญชี	วงเงินกู้ยืม ระยะยาว	วงเงินกู้ หมุนเวียน และวงเงิน ค้ำประกัน
อัตราดอกเบี้ยลอยตัว						
- ไม่มีกำหนดระยะเวลาเบิกถอน (บาท)	101,194,192	376,530,000	2,039,240,186	169,219,991	588,207,150	1,994,041,193
- ไม่มีกำหนดระยะเวลาเบิกถอน (เหรียญสหรัฐอเมริกา)	-	-	6,840,000	-	-	3,902,941
	งบการเงินเฉพาะกิจการ					
	พ.ศ. 2566			พ.ศ. 2565		
	วงเงินเบิก เกินบัญชี	วงเงินกู้ยืม ระยะยาว	วงเงินกู้ หมุนเวียน และวงเงิน ค้ำประกัน	วงเงินเบิก เกินบัญชี	วงเงินกู้ยืม ระยะยาว	วงเงินกู้ หมุนเวียน และวงเงิน ค้ำประกัน
อัตราดอกเบี้ยลอยตัว						
- ไม่มีกำหนดระยะเวลาเบิกถอน (บาท)	53,625,834	50,000,000	1,780,353,758	72,000,000	251,677,150	1,552,019,634
- ไม่มีกำหนดระยะเวลาเบิกถอน (เหรียญสหรัฐอเมริกา)	-	-	6,840,000	-	-	3,580,000

29 หนี้สินตามสัญญาเช่า (สุทธิ)

กลุ่มกิจการและบริษัทได้ทำสัญญาเช่าเพื่อเช่าที่ดิน อาคารและส่วนปรับปรุงอาคาร เครื่องตกแต่งและเครื่องใช้สำนักงาน อุปกรณ์คอมพิวเตอร์ ยานพาหนะ และโปรแกรมคอมพิวเตอร์ ณ วันที่ 31 ธันวาคม พ.ศ. 2566 และ พ.ศ. 2565 ยอดหนี้สินภายใต้สัญญาเช่า มีรายละเอียดดังนี้

	งบการเงินรวม		งบการเงินเฉพาะกิจการ	
	พ.ศ. 2566	พ.ศ. 2565	พ.ศ. 2566	พ.ศ. 2565
	บาท	บาท	บาท	บาท
หนี้สินตามสัญญาเช่า	419,931,245	354,880,380	299,263,089	263,386,699
เพิ่มขึ้นจากการลงทุนในบริษัทย่อย - หนี้สิน	-	2,100,000	-	-
- ดอกเบี้ย	-	(187,841)	-	-
หัก ดอกเบี้ยจ่ายรอตัดบัญชี	(149,171,872)	(149,139,300)	(142,450,784)	(139,636,779)
มูลค่าปัจจุบันของหนี้สินตามสัญญาเช่า	270,759,373	207,653,239	156,812,305	123,749,920
หัก ส่วนที่ถึงกำหนดชำระภายในหนึ่งปี (สุทธิ)	(78,072,208)	(21,613,429)	(11,431,177)	(8,672,198)
	192,687,165	186,039,810	145,381,128	115,077,722

บริษัท ธนบุรี เฮลท์แคร์ กรุ๊ป จำกัด (มหาชน)
 หมายเหตุประกอบงบการเงินรวมและงบการเงินเฉพาะกิจการ
 สำหรับปีสิ้นสุดวันที่ 31 ธันวาคม พ.ศ. 2566

จำนวนเงินที่ต้องจ่ายตามสัญญาเช่ามีกำหนดชำระดังนี้

ถึงกำหนดชำระ	งบการเงินรวม		งบการเงินเฉพาะกิจการ	
	พ.ศ. 2566	พ.ศ. 2565	พ.ศ. 2566	พ.ศ. 2565
	บาท	บาท	บาท	บาท
ภายใน 1 ปี	88,054,928	30,337,005	18,374,100	14,124,899
เกิน 1 ปี แต่ไม่เกิน 5 ปี	98,817,517	87,920,575	58,096,380	41,139,000
มากกว่า 5 ปี	233,058,800	238,722,800	222,792,609	208,122,800
	419,931,245	356,980,380	299,263,089	263,386,699

รายการเคลื่อนไหวของหนี้สินตามสัญญาเช่า (สุทธิ) สำหรับปีสิ้นสุดวันที่ 31 ธันวาคม พ.ศ. 2566 และ พ.ศ. 2565 ประกอบด้วยรายละเอียดดังนี้

	งบการเงินรวม		งบการเงินเฉพาะกิจการ	
	พ.ศ. 2566	พ.ศ. 2565	พ.ศ. 2566	พ.ศ. 2565
	บาท	บาท	บาท	บาท
ยอดคงเหลือต้นปี	207,653,239	212,415,223	123,749,920	21,126,810
เพิ่มขึ้นจากการมีบริษัทย่อยเพิ่มขึ้น	-	1,941,093	-	-
เพิ่มขึ้นระหว่างปี	93,980,946	119,440,282	46,597,870	98,458,378
การเปลี่ยนแปลงสัญญาเช่าและ				
การประเมินหนี้สินตามสัญญาเช่าใหม่	-	17,325,788	-	17,325,788
ยกเลิกสัญญาเช่าระหว่างปี	(1,098,336)	(104,556,276)	(1,098,336)	(279,149)
ดอกเบี้ยจ่าย (หมายเหตุ 37)	11,251,357	10,249,044	7,400,349	4,635,155
กระแสเงินสดจ่าย	(41,027,833)	(49,161,915)	(19,837,498)	(17,517,062)
ยอดคงเหลือปลายปี	270,759,373	207,653,239	156,812,305	123,749,920

บริษัท ธนบุรี เฮลท์แคร์ กรุ๊ป จำกัด (มหาชน)
 หมายเหตุประกอบงบการเงินรวมและงบการเงินเฉพาะกิจการ
 สำหรับปีสิ้นสุดวันที่ 31 ธันวาคม พ.ศ. 2566

30 การระดมทุนผลประโยชน์พนักงาน

จำนวนที่รับรู้ในงบแสดงฐานะการเงิน มีดังนี้

	งบการเงินรวม		งบการเงินเฉพาะกิจการ	
	พ.ศ. 2566	พ.ศ. 2565	พ.ศ. 2566	พ.ศ. 2565
	บาท	บาท	บาท	บาท
มูลค่าปัจจุบันของการระดมทุนที่ไม่ได้จัดให้มีกองทุน	434,401,186	452,015,781	311,481,936	327,530,765

รายการเคลื่อนไหวของการระดมทุนผลประโยชน์พนักงานในระหว่างปีสิ้นสุดวันที่ 31 ธันวาคม พ.ศ. 2566 และ พ.ศ. 2565 มีดังนี้

	งบการเงินรวม		งบการเงินเฉพาะกิจการ	
	พ.ศ. 2566	พ.ศ. 2565	พ.ศ. 2566	พ.ศ. 2565
	บาท	บาท	บาท	บาท
ยอดคงเหลือต้นปี	452,015,781	430,351,220	327,530,765	333,595,519
เพิ่มขึ้นจากการลงทุนในบริษัทย่อย	-	25,577,429	-	-
ต้นทุนบริการปัจจุบัน	33,168,295	33,028,921	21,518,467	22,133,416
ต้นทุนดอกเบี้ย	7,710,654	6,737,436	5,519,579	5,185,871
การวัดมูลค่าใหม่ของการระดมทุนผลประโยชน์พนักงาน				
- ผลกำไรที่เกิดจากการเปลี่ยนแปลงสมมติฐาน	(13,402,914)	-	(6,446,553)	-
- ผลขาดทุนที่เกิดจากการปรับปรุงประสบการณ์	16,299,156	-	9,844,402	-
ปรับปรุงจากการโอนพนักงาน	-	-	(2,469,695)	-
จ่ายผลประโยชน์พนักงานระหว่างปี	(61,389,786)	(43,679,225)	(44,015,029)	(33,384,041)
ยอดคงเหลือสิ้นปี	434,401,186	452,015,781	311,481,936	327,530,765

ค่าใช้จ่ายทั้งหมดที่รับรู้ในกำไรหรือขาดทุนสำหรับปีสิ้นสุดวันที่ 31 ธันวาคม พ.ศ. 2566 และ พ.ศ. 2565 มีดังนี้

	งบการเงินรวม		งบการเงินเฉพาะกิจการ	
	พ.ศ. 2566	พ.ศ. 2565	พ.ศ. 2566	พ.ศ. 2565
	บาท	บาท	บาท	บาท
ต้นทุนบริการปัจจุบัน	33,168,295	33,028,921	21,518,467	22,133,416
ต้นทุนดอกเบี้ย	7,710,654	6,737,436	5,519,579	5,185,871
	40,878,949	39,766,357	27,038,046	27,319,287

บริษัท ธนบุรี เฮลท์แคร์ กรุ๊ป จำกัด (มหาชน)

หมายเหตุประกอบงบการเงินรวมและงบการเงินเฉพาะกิจการ

สำหรับปีสิ้นสุดวันที่ 31 ธันวาคม พ.ศ. 2566

ค่าใช้จ่ายเหล่านี้รวมอยู่ในต้นทุนกิจการโรงพยาบาล ต้นทุนการขายสินค้า ต้นทุนการให้บริการ ค่าใช้จ่ายในการขายและค่าใช้จ่ายในการบริหาร ดังต่อไปนี้

	งบการเงินรวม		งบการเงินเฉพาะกิจการ	
	พ.ศ. 2566	พ.ศ. 2565	พ.ศ. 2566	พ.ศ. 2565
	บาท	บาท	บาท	บาท
ต้นทุนกิจการโรงพยาบาล/ต้นทุนการขายสินค้า/ ต้นทุนการให้บริการ	26,373,912	24,106,095	17,788,883	17,777,148
ค่าใช้จ่ายในการขาย	1,278,854	1,163,912	423,668	404,216
ค่าใช้จ่ายในการบริหาร	13,226,183	14,496,350	8,825,495	9,137,923
	40,878,949	39,766,357	27,038,046	27,319,287

สมมติฐานหลักในการประมาณการตามหลักคณิตศาสตร์ประกันภัยที่ใช้เป็นดังนี้

	งบการเงินรวม		งบการเงินเฉพาะกิจการ	
	พ.ศ. 2566	พ.ศ. 2565	พ.ศ. 2566	พ.ศ. 2565
อัตราคิดลด (ร้อยละต่อปี)	2.36 ถึง 4.55	0.51 ถึง 5.52	2.36 ถึง 4.55	0.51 ถึง 3.59
อัตราการเพิ่มขึ้นของเงินเดือนที่คาดไว้ (ร้อยละต่อปี)	2.50 ถึง 5.00	2.50 ถึง 10.00	2.50 ถึง 5.00	2.50 ถึง 5.00
อัตราการลาออกของพนักงาน (ร้อยละต่อปี)	0.00 ถึง 30.00	0.00 ถึง 40.00	1.00 ถึง 30.00	0.00 ถึง 25.00
อายุเกษียณ (ปี)	55 และ 60	55 และ 60	55	55

การวิเคราะห์ความอ่อนไหวของข้อสมมติหลักในการประมาณการตามหลักคณิตศาสตร์ประกันภัย

โครงการผลประโยชน์เมื่อเกษียณอายุ

	การเปลี่ยนแปลง ในข้อสมมติ	เพิ่มขึ้น(ลดลง)ในการผูกพันผลประโยชน์พนักงาน			
		งบการเงินรวม		งบการเงินเฉพาะกิจการ	
		พ.ศ. 2566	พ.ศ. 2565	พ.ศ. 2566	พ.ศ. 2565
		บาท	บาท	บาท	บาท
อัตราคิดลด	เพิ่มขึ้นร้อยละ 1.00	(32,494,097)	(32,087,306)	(23,003,314)	(23,352,119)
อัตราคิดลด	ลดลงร้อยละ 1.00	37,211,128	36,447,490	26,313,973	26,462,598
อัตราการเพิ่มขึ้นของเงินเดือน	เพิ่มขึ้นร้อยละ 1.00	36,115,319	39,703,858	25,508,798	29,071,831
อัตราการเพิ่มขึ้นของเงินเดือน	ลดลงร้อยละ 1.00	(32,211,799)	(35,253,722)	(22,779,345)	(25,860,280)
อัตราการหมุนเวียนของพนักงาน	เพิ่มขึ้นร้อยละ 20.00	(21,669,304)	(27,248,202)	(14,581,801)	(19,540,535)
อัตราการหมุนเวียนของพนักงาน	ลดลงร้อยละ 20.00	25,193,262	31,945,957	16,609,045	22,515,142

การวิเคราะห์ความอ่อนไหวข้างต้นนี้อ้างอิงจากการเปลี่ยนแปลงข้อสมมติใดข้อสมมติหนึ่งขณะที่ให้ข้อสมมติอื่นคงที่ ในทางปฏิบัติ สถานการณ์ดังกล่าวยากที่จะเกิดขึ้น และการเปลี่ยนแปลงในข้อสมมติบางเรื่องอาจมีความสัมพันธ์กัน ในการคำนวณการวิเคราะห์ความอ่อนไหวของภาระผูกพันผลประโยชน์พนักงานที่กำหนดไว้ที่มีต่อการเปลี่ยนแปลงในข้อสมมติหลักได้ใช้วิธีเดียวกับมูลค่าปัจจุบันของภาระผูกพันโครงการผลประโยชน์ที่กำหนดไว้คำนวณด้วยวิธีคิดลดแต่ละหน่วยที่ประมาณการไว้ ณ วันสิ้นรอบระยะเวลารายงาน

บริษัท ธนบุรี เฮลท์แคร์ กรุ๊ป จำกัด (มหาชน)

หมายเหตุประกอบงบการเงินรวมและงบการเงินเฉพาะกิจการ

สำหรับปีสิ้นสุดวันที่ 31 ธันวาคม พ.ศ. 2566

ระยะเวลาถัวเฉลี่ยถ่วงน้ำหนักของภาระผูกพันตามโครงการผลประโยชน์หลังออกจากงานของกลุ่มกิจการและเฉพาะบริษัทสำหรับปีสิ้นสุดวันที่ 31 ธันวาคม พ.ศ. 2566 คือ 13.3 ปี (พ.ศ. 2565 : ของกลุ่มกิจการและเฉพาะบริษัทคือ 11.7 ปี)

การวิเคราะห์การครบกำหนดของการจ่ายชำระผลประโยชน์เมื่อเกษียณอายุที่กำหนดไว้ ณ วันที่ 31 ธันวาคม พ.ศ. 2566 และ พ.ศ. 2565 มีดังนี้

	ผลประโยชน์เมื่อเกษียณอายุ			
	งบการเงินรวม		งบการเงินเฉพาะกิจการ	
	พ.ศ. 2566	พ.ศ. 2565	พ.ศ. 2566	พ.ศ. 2565
	บาท	บาท	บาท	บาท
ภายใน 1 ปี	57,951,543	52,222,075	39,285,112	44,486,375
มากกว่า 1 ปี แต่ไม่เกิน 5 ปี	171,019,778	171,641,056	119,797,924	127,570,408
มากกว่า 5 ปี	997,214,206	818,002,039	641,410,709	562,146,500
	1,226,185,527	1,041,865,170	800,493,745	734,203,283

31 หุ้นหุ้นซื้อคืน

ในเดือนมกราคม พ.ศ. 2565 บริษัทจำหน่ายหุ้นหุ้นซื้อคืนจำนวน 3,268,800 หุ้น ในราคาระหว่างหุ้นละ 37.00 บาท ถึง 38.75 บาท รวมเป็นเงินจำนวน 123,672,813 บาท

จากการประชุมคณะกรรมการของบริษัทครั้งที่ 1/2565 เมื่อวันที่ 26 มกราคม พ.ศ. 2565 คณะกรรมการมีมติอนุมัติลดทุนหุ้นหุ้นซื้อคืนที่จำหน่ายไม่หมดจำนวน 1,612,600 หุ้น บริษัทได้ดำเนินการจดทะเบียนลดทุนกับกระทรวงพาณิชย์ เมื่อวันที่ 3 กุมภาพันธ์ พ.ศ. 2565 และได้โอนหุ้นสำรองหุ้นหุ้นซื้อคืนไปยังกำไรสะสมที่ยังไม่ได้จัดสรร จำนวน 97,072,047 บาท ภายหลังการลดทุน บริษัทมีหุ้นสามัญจำนวน 847,467,400 หุ้น

32 ทุนสำรองตามกฎหมาย

ตามพระราชบัญญัติบริษัทมหาชนจำกัด บริษัทจะต้องจัดสรรกำไรสุทธิประจำปีส่วนหนึ่งไว้เป็นทุนสำรองไม่น้อยกว่าร้อยละห้าของกำไรสุทธิประจำปีหักด้วยขาดทุนสะสมยกมา (ถ้ามี) จนกว่าทุนสำรองนี้จะมีจำนวนไม่น้อยกว่าร้อยละสิบของทุนจดทะเบียน ซึ่งสำรองตามกฎหมายนี้จะไม่สามารรถนำไปจ่ายเงินปันผลได้ ทุนสำรองตามกฎหมายต้องได้รับอนุมัติจากที่ประชุมสามัญประจำปีผู้ถือหุ้น

ณ วันที่ 31 ธันวาคม พ.ศ. 2566 กำไรสะสมยังไม่ได้จัดสรรในงบการเงินรวม ได้รวมทุนสำรองตามกฎหมายของบริษัทย่อย 3 แห่งเป็นจำนวนเงินรวม 50,622,524 บาท (พ.ศ. 2565 : บริษัทย่อย 3 แห่ง เป็นจำนวนรวม 46,603,824 บาท)

บริษัท ธนบุรี เฮลท์แคร์ กรุ๊ป จำกัด (มหาชน)

หมายเหตุประกอบงบการเงินรวมและงบการเงินเฉพาะกิจการ

สำหรับปีสิ้นสุดวันที่ 31 ธันวาคม พ.ศ. 2566

33 เงินปันผลจ่าย

บริษัทใหญ่ - บริษัท ธนบุรี เฮลท์แคร์ กรุ๊ป จำกัด (มหาชน)

ปี พ.ศ. 2566

จากการประชุมคณะกรรมการของบริษัทครั้งที่ 1/2566 เมื่อวันที่ 3 มกราคม พ.ศ. 2566 คณะกรรมการได้มีมติให้จ่ายเงินปันผลระหว่างกาลสำหรับผลการดำเนินงาน วันที่ 1 มกราคม พ.ศ. 2565 ถึงวันที่ 30 กันยายน พ.ศ. 2565 ให้แก่ผู้ถือหุ้นสามัญในอัตราหุ้นละ 0.30 บาท คิดเป็นเงินจำนวน 254.23 ล้านบาท บริษัทจ่ายชำระเงินปันผลให้แก่ผู้ถือหุ้นในเดือนมกราคม พ.ศ. 2566

จากการประชุมคณะกรรมการของบริษัทครั้งที่ 3/2566 เมื่อวันที่ 23 กุมภาพันธ์ พ.ศ. 2566 คณะกรรมการได้มีมติให้เสนอจ่ายเงินปันผลสำหรับผลการดำเนินงานประจำปี พ.ศ. 2565 ให้แก่ผู้ถือหุ้นสามัญในอัตราหุ้นละ 0.60 บาท คิดเป็นเงินจำนวน 508.47 ล้านบาท และได้มีมติอนุมัติการจ่ายเงินปันผลดังกล่าวในที่ประชุมสามัญผู้ถือหุ้นของบริษัทประจำปี พ.ศ. 2566 เมื่อวันที่ 26 เมษายน พ.ศ. 2566 บริษัทจ่ายชำระเงินปันผลให้แก่ผู้ถือหุ้นในเดือนพฤษภาคม พ.ศ. 2566

ปี พ.ศ. 2565

จากการประชุมคณะกรรมการของบริษัทครั้งที่ 1/2565 เมื่อวันที่ 26 มกราคม พ.ศ. 2565 คณะกรรมการได้มีมติให้จ่ายเงินปันผลระหว่างกาลสำหรับผลการดำเนินงาน วันที่ 1 มกราคม พ.ศ. 2564 ถึงวันที่ 30 กันยายน พ.ศ. 2564 ให้แก่ผู้ถือหุ้นสามัญในอัตราหุ้นละ 0.40 บาท คิดเป็นเงินจำนวน 338.99 ล้านบาท บริษัทจ่ายชำระเงินปันผลให้แก่ผู้ถือหุ้นในเดือนกุมภาพันธ์ พ.ศ. 2565

จากการประชุมคณะกรรมการของบริษัทครั้งที่ 2/2565 เมื่อวันที่ 15 กุมภาพันธ์ พ.ศ. 2565 คณะกรรมการได้มีมติเป็นเอกฉันท์ให้จ่ายเงินปันผลสำหรับผลการดำเนินงานประจำปี พ.ศ. 2564 ให้แก่ผู้ถือหุ้นสามัญในอัตราหุ้นละ 0.50 บาท คิดเป็นเงินจำนวน 423.73 ล้านบาท และได้มีมติอนุมัติการจ่ายเงินปันผลดังกล่าวในที่ประชุมสามัญผู้ถือหุ้นของบริษัทประจำปี พ.ศ. 2565 เมื่อวันที่ 28 เมษายน พ.ศ. 2565 บริษัทจ่ายชำระเงินปันผลให้แก่ผู้ถือหุ้นในเดือนพฤษภาคม พ.ศ. 2565

บริษัทย่อย - บริษัท โรงพยาบาลราชบุรียินดี จำกัด (มหาชน)

ปี พ.ศ. 2566

จากการประชุมสามัญผู้ถือหุ้นครั้งที่ 1/2566 เมื่อวันที่ 27 เมษายน พ.ศ. 2566 ที่ประชุมมีมติให้จ่ายเงินปันผลสำหรับ ผลการดำเนินงานประจำปี พ.ศ. 2565 ให้แก่ผู้ถือหุ้นสามัญในอัตราหุ้นละ 0.18 บาท โดยบริษัทย่อยได้จ่ายเงินปันผลระหว่างกาลไปแล้ว ในอัตราหุ้นละ 0.03 บาท คงเหลือจ่ายอัตราหุ้นละ 0.15 บาทคิดเป็นเงินจำนวน 64.50 ล้านบาท โดยบริษัทย่อยจ่ายเงินปันผลดังกล่าวให้แก่ผู้ถือหุ้นเมื่อวันที่ 28 เมษายน พ.ศ. 2566

ปี พ.ศ. 2565

จากการประชุมสามัญผู้ถือหุ้นประจำปี พ.ศ. 2565 เมื่อวันที่ 27 เมษายน พ.ศ. 2565 ที่ประชุมมีมติให้จ่ายเงินปันผลสำหรับผลการดำเนินงานประจำปี พ.ศ. 2564 แก่ผู้ถือหุ้นในอัตราหุ้นละ 0.06 บาท คิดเป็นเงินจำนวน 25.80 ล้านบาท บริษัทย่อยจ่ายเงินปันผลให้แก่ผู้ถือหุ้นเมื่อวันที่ 27 เมษายน พ.ศ. 2565

บริษัท ธนบุรี เฮลท์แคร์ กรุ๊ป จำกัด (มหาชน)

หมายเหตุประกอบงบการเงินรวมและงบการเงินเฉพาะกิจการ

สำหรับปีสิ้นสุดวันที่ 31 ธันวาคม พ.ศ. 2566

บริษัทย่อย - บริษัท ตรังเวชกิจ จำกัด

ปี พ.ศ. 2566

จากการประชุมสามัญผู้ถือหุ้นครั้งที่ 1/2566 เมื่อวันที่ 5 เมษายน พ.ศ. 2566 ที่ประชุมมีมติให้จ่ายเงินปันผลสำหรับผลการดำเนินงานประจำปี พ.ศ. 2565 ให้แก่ผู้ถือหุ้นสามัญในอัตราหุ้นละ 2.50 บาท โดยบริษัทย่อยได้จ่ายเงินปันผลระหว่างกาลไปแล้วในอัตราหุ้นละ 2.00 บาท คงเหลือจ่ายอัตราหุ้นละ 0.50 บาทคิดเป็นเงินจำนวน 14.70 ล้านบาท บริษัทย่อยจ่ายเงินปันผลดังกล่าวให้แก่ผู้ถือหุ้นเมื่อวันที่ 28 เมษายน พ.ศ. 2566

จากการประชุมคณะกรรมการของบริษัทย่อย ครั้งที่ 5/2566 เมื่อวันที่ 30 พฤศจิกายน พ.ศ. 2566 คณะกรรมการได้มีมติเป็นเอกฉันท์ให้จ่ายเงินปันผลระหว่างกาลสำหรับผลการดำเนินงาน วันที่ 1 มกราคม พ.ศ. 2566 ถึงวันที่ 30 กันยายน พ.ศ. 2566 ให้แก่ผู้ถือหุ้นสามัญในอัตราหุ้นละ 1.00 บาท คิดเป็นเงินจำนวน 29.40 ล้านบาท บริษัทย่อยจ่ายชำระเงินปันผลให้แก่ผู้ถือหุ้นในเดือนธันวาคม พ.ศ. 2566

บริษัทย่อย - บริษัท ธนบุรี เสริมรัฐ จำกัด

ปี พ.ศ. 2565

จากการประชุมคณะกรรมการครั้งที่ 1/2565 เมื่อวันที่ 25 พฤษภาคม พ.ศ. 2565 คณะกรรมการได้มีมติเห็นชอบให้จ่ายเงินปันผลระหว่างกาลจากกำไรสะสมของปี พ.ศ. 2564 ให้แก่ผู้ถือหุ้นสามัญในอัตราหุ้นละ 2,000.00 บาท คิดเป็นเงินจำนวน 20.00 ล้านบาท บริษัทย่อยจ่ายชำระเงินปันผลให้แก่ผู้ถือหุ้นในเดือนมิถุนายน พ.ศ. 2565

34 ส่วนได้เสียที่ไม่มีอำนาจควบคุม

	งบการเงินรวม	
	พ.ศ. 2566	พ.ศ. 2565
	บาท	บาท
ยอดคงเหลือต้นปี - ตามที่รายงานไว้เดิม	997,802,306	470,658,888
ผลกระทบจากการปันส่วนต้นทุนในการซื้อเงินลงทุนในบริษัทย่อย	(17,025,422)	-
ยอดคงเหลือต้นปี - ตามที่ปรับปรุงใหม่	980,776,884	470,658,888
ส่วนแบ่งกำไรสุทธิในบริษัทย่อย	96,039,867	74,840,546
ส่วนได้เสียที่ไม่มีอำนาจควบคุมลดลงจากการจ่ายเงินปันผลของบริษัทย่อย	(47,312,558)	(16,677,937)
ส่วนได้เสียที่ไม่มีอำนาจควบคุมเพิ่มขึ้นจากการลงทุนในบริษัทย่อย	7,506,749	387,638,210
ส่วนได้เสียที่ไม่มีอำนาจควบคุมเพิ่มขึ้นจากการเพิ่มทุนของบริษัทย่อย	28,310,868	91,475,049
ส่วนได้เสียที่ไม่มีอำนาจควบคุมลดลงจากการเปลี่ยนแปลงสัดส่วนการถือหุ้น	-	(3,719,117)
ส่วนได้เสียที่ไม่มีอำนาจควบคุมลดลงจากการจำหน่ายเงินลงทุนในบริษัทย่อย	-	(23,438,755)
ส่วนได้เสียที่ไม่มีอำนาจควบคุมเพิ่มขึ้นจากส่วนทุนจากการจ่ายโดยใช้หุ้นเป็นเกณฑ์	1,914,711	-
ยอดคงเหลือปลายปี	1,067,236,521	980,776,884

บริษัท ธนบุรี เฮลท์แคร์ กรุ๊ป จำกัด (มหาชน)
 หมายเหตุประกอบงบการเงินรวมและงบการเงินเฉพาะกิจการ
 สำหรับปีสิ้นสุดวันที่ 31 ธันวาคม พ.ศ. 2566

35 รายได้อื่น

	งบการเงินรวม		งบการเงินเฉพาะกิจการ	
	สำหรับปีสิ้นสุด	สำหรับปีสิ้นสุด	สำหรับปีสิ้นสุด	สำหรับปีสิ้นสุด
	วันที่ 31 ธันวาคม	วันที่ 31 ธันวาคม	วันที่ 31 ธันวาคม	วันที่ 31 ธันวาคม
	พ.ศ. 2565	พ.ศ. 2565	พ.ศ. 2566	พ.ศ. 2565
	บาท	บาท	บาท	บาท
รายได้เงินปันผล				
- เงินลงทุนในบริษัทย่อย (หมายเหตุ 19 ก), 41 ข))	-	-	61,287,442	42,022,063
- เงินลงทุนในบริษัทร่วม (หมายเหตุ 18 ข), 41 ข))	-	-	38,997,157	29,317,219
- เงินลงทุนในตราสารทุน				
- บริษัทอื่น (หมายเหตุ 11, 17)	42,230,413	72,934,146	42,230,413	72,934,146
- บริษัทที่เกี่ยวข้องกัน (หมายเหตุ 17, 41 ข))	6,090,210	12,566,900	4,590,210	5,066,900
กำไรจากการจำหน่ายสินทรัพย์ทางการเงิน (หมายเหตุ 11)	1,234,497	-	-	-
กำไรจากการจำหน่ายที่ดิน อาคารและอุปกรณ์ (สุทธิ)				
และสินทรัพย์ไม่มีตัวตน (สุทธิ)	67,364	-	67,364	-
กำไรจากการจำหน่ายอสังหาริมทรัพย์เพื่อการลงทุน	17,758,446	109,320,490	-	-
รายได้ดอกเบี้ยรับ				
- บริษัทอื่น	5,004,440	14,374,577	3,058,715	2,342,106
- บริษัทที่เกี่ยวข้องกัน (หมายเหตุ 41 ข))	1,055,013	-	143,548,711	170,084,166
รายได้ค่าบัตรสมาชิกตัดจำหน่าย	18,458,833	16,423,856	18,458,833	16,423,856
รายได้ค่าเช่า				
- บริษัทอื่น	19,089,928	15,305,877	15,146,101	11,014,298
- บริษัทที่เกี่ยวข้องกัน (หมายเหตุ 41 ข))	-	174,766	1,203,364	3,047,383
กำไรจากการตีมูลค่าอายุธรรมของสินทรัพย์				
ทางการเงิน (หมายเหตุ 11)	1,904,671	13,598,597	204,238	13,227,879
อื่น - บริษัทอื่น	30,584,988	161,580,029	9,162,700	14,584,518
- บริษัทที่เกี่ยวข้องกัน	248,000	28,116,219	1,125,567	293,547
	143,726,803	444,395,457	339,080,815	380,358,081

บริษัท ธนบุรี เฮลท์แคร์ กรุ๊ป จำกัด (มหาชน)
 หมายเหตุประกอบงบการเงินรวมและงบการเงินเฉพาะกิจการ
 สำหรับปีสิ้นสุดวันที่ 31 ธันวาคม พ.ศ. 2566

36 ค่าใช้จ่ายตามลักษณะ

ค่าใช้จ่ายที่สำคัญสำหรับปีสิ้นสุดวันที่ 31 ธันวาคม พ.ศ. 2566 และ พ.ศ. 2565 ถูกจัดประเภทตามลักษณะดังต่อไปนี้

หมายเหตุ	งบการเงินรวม		งบการเงินเฉพาะกิจการ	
	สำหรับปีสิ้นสุด วันที่ 31 ธันวาคม	สำหรับปีสิ้นสุด วันที่ 31 ธันวาคม	สำหรับปีสิ้นสุด วันที่ 31 ธันวาคม	สำหรับปีสิ้นสุด วันที่ 31 ธันวาคม
	พ.ศ. 2566	พ.ศ. 2565	พ.ศ. 2566	พ.ศ. 2565
	บาท	บาท	บาท	บาท
ยา เวชภัณฑ์และอุปกรณ์การแพทย์ที่ใช้ไป	(1,424,217,406)	(2,009,454,140)	(755,227,788)	(1,328,262,226)
ค่าวิจัยและเอ็กซเรย์	(323,149,061)	(289,369,201)	(187,226,745)	(198,764,583)
ค่าแพทย์	(2,017,822,486)	(1,738,161,022)	(1,267,713,159)	(1,206,784,111)
ค่าใช้จ่ายเกี่ยวกับพนักงาน	(2,860,537,703)	(2,581,522,325)	(1,634,049,134)	(1,606,078,814)
ค่าเสื่อมราคาของอาคารและอุปกรณ์				
อสังหาริมทรัพย์เพื่อการลงทุน				
และสินทรัพย์สิทธิการใช้	21, 22, 23			
ค่าตัดจำหน่ายของสินทรัพย์ไม่มีตัวตน	24			
ค่าซ่อมแซม รายจ่ายซ่อมบำรุง				
และค่าบริการ				
ค่าใช้จ่ายการตลาด				
ค่าสาธารณูปโภค				
ค่าเช่า				
	(55,220,859)	(237,217,759)	(13,974,961)	(69,025,351)

37 ต้นทุนทางการเงิน

	งบการเงินรวม		งบการเงินเฉพาะกิจการ	
	สำหรับปีสิ้นสุด วันที่ 31 ธันวาคม	สำหรับปีสิ้นสุด วันที่ 31 ธันวาคม	สำหรับปีสิ้นสุด วันที่ 31 ธันวาคม	สำหรับปีสิ้นสุด วันที่ 31 ธันวาคม
	พ.ศ. 2566	พ.ศ. 2565	พ.ศ. 2566	พ.ศ. 2565
	บาท	บาท	บาท	บาท
ดอกเบี้ยจ่ายเงินกู้ยืม				
- สถาบันการเงิน	(432,226,831)	(287,473,620)	(329,517,836)	(250,148,108)
- บริษัทที่เกี่ยวข้องกัน (หมายเหตุ 41 ข))	-	(19,179)	(4,593,624)	(899,960)
ดอกเบี้ยจ่ายหนี้สินตามสัญญาเช่า				
- บริษัทที่เกี่ยวข้องกัน (หมายเหตุ 41 ข))	-	-	(1,936,011)	-
- บริษัทอื่น	(11,251,357)	(10,249,044)	(5,464,338)	(4,635,155)
ดอกเบี้ยจ่ายหนี้สินระยะยาวอื่น	(3,625,394)	(4,370,907)	-	-
ตัดจำหน่ายค่าธรรมเนียมเงินกู้ยืมล่วงหน้า	(2,373,231)	(2,733,823)	(1,073,322)	(2,064,157)
	(449,476,813)	(304,846,573)	(342,585,131)	(257,747,380)

บริษัท ธนบุรี เฮลท์แคร์ กรุ๊ป จำกัด (มหาชน)

หมายเหตุประกอบงบการเงินรวมและงบการเงินเฉพาะกิจการ

สำหรับปีสิ้นสุดวันที่ 31 ธันวาคม พ.ศ. 2566

38 ภาษีเงินได้

รายการกระทบบยอดภาษีเงินได้สำหรับปีสิ้นสุดวันที่ 31 ธันวาคม พ.ศ. 2566 และ พ.ศ. 2565 ประกอบด้วยรายละเอียดดังนี้

	งบการเงินรวม		งบการเงินเฉพาะกิจการ	
	สำหรับปีสิ้นสุด	สำหรับปีสิ้นสุด	สำหรับปีสิ้นสุด	สำหรับปีสิ้นสุด
	วันที่ 31 ธันวาคม	วันที่ 31 ธันวาคม	วันที่ 31 ธันวาคม	วันที่ 31 ธันวาคม
	พ.ศ. 2566	พ.ศ. 2565	พ.ศ. 2566	พ.ศ. 2565
	บาท	บาท	บาท	บาท
ภาษีเงินได้ปัจจุบัน :				
ภาษีเงินได้สำหรับกำไรทางภาษีสำหรับปี	(199,642,565)	(392,866,156)	(120,875,435)	(254,638,953)
ตัดจำหน่ายภาษีเงินได้ถูกหัก ณ ที่จ่าย	(327,050)	(10,908)	-	-
การปรับปรุงจากการบันทึกภาษีเงินได้				
ปีก่อนสูง(ต่ำ)ไป	3,660,809	5,141,113	399,687	(296,153)
รวมภาษีเงินได้ปัจจุบัน	(196,308,806)	(387,735,951)	(120,475,748)	(254,935,106)
ภาษีเงินได้รอการตัดบัญชี :				
รายการที่เกิดขึ้นจากผลแตกต่างชั่วคราว				
(หมายเหตุ 25)	96,193,204	33,331,438	(12,166,575)	28,282,715
	(100,115,602)	(354,404,513)	(132,642,323)	(226,652,391)

ภาษีเงินได้สำหรับกำไรก่อนหักภาษีของกลุ่มกิจการมียอดจำนวนเงินที่แตกต่างจากการคำนวณกำไรทางบัญชีคู่กับอัตราภาษีของประเทศที่แต่ละบริษัทตั้งอยู่ โดยมีรายละเอียดดังนี้

	งบการเงินรวม		งบการเงินเฉพาะกิจการ	
	สำหรับปีสิ้นสุด	สำหรับปีสิ้นสุด	สำหรับปีสิ้นสุด	สำหรับปีสิ้นสุด
	วันที่ 31 ธันวาคม	วันที่ 31 ธันวาคม	วันที่ 31 ธันวาคม	วันที่ 31 ธันวาคม
	พ.ศ. 2566	พ.ศ. 2565	พ.ศ. 2566	พ.ศ. 2565
	บาท	บาท	บาท	บาท
กำไรก่อนค่าใช้จ่ายภาษีเงินได้	492,252,458	2,030,939,685	856,423,916	1,264,035,320
ภาษีคำนวณจากอัตราภาษีร้อยละ 20	(98,450,492)	(406,187,937)	(171,284,783)	(252,807,064)
ผลกระทบทางภาษีสำหรับ:				
รายได้ที่ไม่ถือเป็นรายได้ทางภาษี	11,605,400	15,606,311	29,436,586	29,872,881
รายการที่ถือเป็นรายได้ทางภาษี	4,898	24,588	-	-
ค่าใช้จ่ายที่ไม่ถือเป็นค่าใช้จ่ายทางภาษี	(5,977,846)	(16,690,838)	(901,449)	(5,517,270)
ค่าใช้จ่ายที่ถือเป็นค่าใช้จ่ายทางภาษีได้เพิ่ม	14,986,307	21,547,806	11,156,097	19,634,555
ผลแตกต่างชั่วคราวที่ไม่ได้บันทึกเป็น				
ภาษีเงินได้รอการตัดบัญชี	54,455,074	58,280,420	(1,448,461)	(17,539,340)
กลับรายการสินทรัพย์ภาษีเงินได้รอการตัดบัญชี				
ที่ไม่ได้ใช้	(6,933,599)	78,331	-	-
ขาดทุนสะสม	(73,139,103)	(32,193,399)	-	-
การปรับปรุงจากการบันทึกภาษีเงินได้ปีก่อนสูง(ต่ำ)ไป	3,660,809	5,141,113	399,687	(296,153)
ตัดจำหน่ายภาษีเงินได้ถูกหัก ณ ที่จ่าย	(327,050)	(10,908)	-	-
	(100,115,602)	(354,404,513)	(132,642,323)	(226,652,391)

บริษัท ธนบุรี เฮลท์แคร์ กรุ๊ป จำกัด (มหาชน)

หมายเหตุประกอบงบการเงินรวมและงบการเงินเฉพาะกิจการ

สำหรับปีสิ้นสุดวันที่ 31 ธันวาคม พ.ศ. 2566

39 กำไรต่อหุ้นขั้นพื้นฐาน

กำไรต่อหุ้นขั้นพื้นฐานคำนวณโดยการหารกำไรสุทธิที่เป็นของผู้ถือหุ้นสามัญของบริษัทด้วยจำนวนหุ้นสามัญที่เฉลี่ยถ่วงน้ำหนักที่ถือโดยบุคคลภายนอกในระหว่างปี

	งบการเงินรวม		งบการเงินเฉพาะกิจการ	
	สำหรับปีสิ้นสุดวันที่ 31 ธันวาคม พ.ศ. 2566	สำหรับปีสิ้นสุดวันที่ 31 ธันวาคม พ.ศ. 2565	สำหรับปีสิ้นสุดวันที่ 31 ธันวาคม พ.ศ. 2566	สำหรับปีสิ้นสุดวันที่ 31 ธันวาคม พ.ศ. 2565
ส่วนแบ่งกำไรสำหรับปีที่เป็น				
ของผู้เป็นเจ้าของของบริษัทใหญ่ (บาท)	295,406,825	1,601,694,626	723,781,592	1,037,382,929
จำนวนหุ้นสามัญที่เฉลี่ยถ่วงน้ำหนัก				
ที่ถือโดยผู้เป็นเจ้าของ (หุ้น)	847,467,400	847,349,579	847,467,400	847,349,579
กำไรต่อหุ้นขั้นพื้นฐาน (บาทต่อหุ้น)	0.35	1.89	0.85	1.22

บริษัทไม่มีการออกหุ้นสามัญเทียบเท่าปรับลดในระหว่างที่นำเสนอรายงาน ดังนั้นจึงไม่มีการนำเสนอกำไรต่อหุ้นปรับลด

40 การซื้อธุรกิจ

จากการประชุมคณะกรรมการของบริษัท ครั้งที่ 11/2565 เมื่อวันที่ 11 พฤศจิกายน พ.ศ. 2565 คณะกรรมการมีมติอนุมัติให้ลงทุนในหุ้นสามัญของบริษัท ตรังเวชกิจ จำกัด จำนวน 16,170,000 หุ้น เป็นเงินจำนวน 658.53 ล้านบาท โดยมีสัดส่วนการถือครองร้อยละ 55.00 ผลจากการรวมธุรกิจทำให้กลุ่มกิจการคาดว่าจะมีส่วนแบ่งการตลาดเพิ่มขึ้น บริษัทได้ดำเนินการชำระค่าหุ้นเป็นเงินสดเรียบร้อยแล้วในเดือนธันวาคม พ.ศ. 2565

บริษัท ธนบุรี เฮลท์แคร์ กรุ๊ป จำกัด (มหาชน)

หมายเหตุประกอบงบการเงินรวมและงบการเงินเฉพาะกิจการ

สำหรับปีสิ้นสุดวันที่ 31 ธันวาคม พ.ศ. 2566

มูลค่าที่รับรู้ ณ วันที่ซื้อสำหรับสินทรัพย์ที่ได้มาและหนี้สินที่รับมาจากการซื้อเงินลงทุนใน บริษัท ตรังเวชกิจ จำกัด ในงบการเงินรวม ณ วันที่ซื้อเงินลงทุนมีดังต่อไปนี้

	มูลค่ายุติธรรม ณวันที่ซื้อธุรกิจ ตามที่เคย รายงานไว้เดิม บาท	รายการปรับปรุง บาท	มูลค่ายุติธรรม ณวันที่ซื้อธุรกิจ ตาม ที่ปรับปรุงใหม่ บาท
เงินสดและรายการเทียบเท่าเงินสด	53,381,661	-	53,381,661
สินทรัพย์ทางการเงินที่วัดมูลค่าด้วยมูลค่ายุติธรรม ผ่านกำไรหรือขาดทุน (สินทรัพย์หมุนเวียน)	80,005,028	-	80,005,028
ลูกหนี้การค้าและลูกหนี้อื่น	116,774,908	(35,290,096)	81,484,812
สินค้าคงเหลือ	16,007,029	-	16,007,029
สินทรัพย์ไม่หมุนเวียนถือไว้เพื่อขาย	-	13,377,252	13,377,252
สินทรัพย์หมุนเวียนอื่น	2,683,404	2,737,780	5,421,184
เงินฝากสถาบันการเงินติดภาระค้ำประกัน	300,000	-	300,000
สินทรัพย์ทางการเงินที่วัดมูลค่าด้วยมูลค่ายุติธรรม ผ่านกำไรหรือขาดทุนเบ็ดเสร็จอื่น (สินทรัพย์ไม่หมุนเวียน)	52,500,000	-	52,500,000
ที่ดิน อาคาร และอุปกรณ์	909,802,362	(25,380,000)	884,422,362
สินทรัพย์สิทธิการใช้	1,909,198	-	1,909,198
สินทรัพย์ไม่มีตัวตน	70,490,493	-	70,490,493
สินทรัพย์ไม่หมุนเวียนอื่น	2,990,231	-	2,990,231
เจ้าหนี้การค้าและเจ้าหนี้อื่น	(103,967,765)	527,610	(103,440,155)
ภาษีเงินได้ค้างจ่าย	(4,320,242)	4,320,242	-
หนี้สินหมุนเวียนอื่น - อื่นๆ	(6,376,097)	(527,610)	(6,903,707)
เงินกู้ยืมระยะยาวจากสถาบันการเงิน	(133,790,000)	-	(133,790,000)
หนี้สินตามสัญญาเช่า	(1,941,093)	-	(1,941,093)
หนี้สินจากการซื้อเครื่องมือและอุปกรณ์ทางการแพทย์	(13,200,000)	-	(13,200,000)
หนี้สินภาษีเงินได้รอการตัดบัญชี	(50,688,912)	2,400,550	(48,288,362)
ภาระผูกพันผลประโยชน์พนักงาน	(25,577,429)	-	(25,577,429)
รวมสินทรัพย์ที่สามารถระบุได้สุทธิ	966,982,776		929,148,504
หัก ส่วนได้เสียที่ไม่มีอำนาจควบคุม	(435,142,249)	17,025,422	(418,116,827)
	531,840,527		511,031,677
ค่าความนิยม	126,693,040	20,808,850	147,501,890
เงินสดจ่ายเพื่อการลงทุนในบริษัทย่อย	658,533,567		658,533,567

บริษัท ธนบุรี เฮลท์แคร์ กรุ๊ป จำกัด (มหาชน)

หมายเหตุประกอบงบการเงินรวมและงบการเงินเฉพาะกิจการ

สำหรับปีสิ้นสุดวันที่ 31 ธันวาคม พ.ศ. 2566

สิ่งตอบแทนที่จ่าย - กระแสเงินสดจ่าย

	บาท
เงินสดจ่ายเพื่อซื้อบริษัทย่อยสุทธิจากเงินสดที่ได้มา	
สิ่งตอบแทนจ่ายเป็นเงินสด	658,533,567
หัก ยอดคงเหลือที่ได้มาในบริษัทย่อย - เงินสด	(53,381,661)
เงินสดจ่ายสุทธิ - กิจกรรมลงทุน	605,151,906

ตามมาตรฐานการรายงานทางการเงินฉบับที่ 3 เรื่องการรวมธุรกิจ ผลกระทบจากการปันส่วนต้นทุนการรวมธุรกิจ จะถูกปรับปรุงย้อนหลังไป ณ วันที่ 11 พฤศจิกายน พ.ศ. 2565 สำหรับประมาณการที่เคยรับรู้ไป ณ วันที่ซื้อเงินลงทุนได้ถูกปรับปรุงจากผลของการวัดมูลค่ายุติธรรมและการปันส่วนราคาซื้อ (Purchase Price Allocation หรือ “PPA”) เรียบร้อยแล้ว กลุ่มบริษัทจึงบันทึกส่วนปรับปรุงกับค่าความนิยม จำนวน 20.81 ล้านบาท

ผลกระทบจากการปันส่วนต้นทุนการรวมธุรกิจของบริษัท ตรังเวชกิจ จำกัดที่มีต้องบแสดงฐานะการเงินรวม ณ วันที่ 31 ธันวาคม พ.ศ. 2565 สรุปได้ดังนี้

	ตามที่เคย รายงานไว้เดิม บาท	รายการปรับปรุง บาท	ตามที่ ปรับปรุงใหม่ บาท
สินทรัพย์หมุนเวียน:			
ลูกหนี้การค้าและลูกหนี้อื่น (สุทธิ)	2,245,848,143	(35,290,096)	2,210,558,047
สินทรัพย์หมุนเวียนอื่น	18,465,848	2,737,780	21,203,628
สินทรัพย์ไม่หมุนเวียนที่ถือไว้เพื่อขาย	-	13,377,252	13,377,252
สินทรัพย์ไม่หมุนเวียน:			
ที่ดิน อาคาร และอุปกรณ์ (สุทธิ)	10,844,248,320	(25,380,000)	10,818,868,320
ค่าความนิยม (หมายเหตุ 19)	126,693,040	20,808,850	147,501,890
หนี้สินหมุนเวียน:			
เจ้าหนี้การค้าและเจ้าหนี้อื่น	(1,498,188,799)	527,610	(1,497,661,189)
หนี้สินหมุนเวียนอื่น	(26,449,744)	(527,610)	(26,977,354)
ภาษีเงินได้ค้างจ่าย	(190,922,793)	4,320,242	(186,602,551)
หนี้สินไม่หมุนเวียน:			
หนี้สินภาษีเงินได้รอการตัดบัญชี (สุทธิ)	(321,231,583)	2,400,550	(318,831,033)
ส่วนของเจ้าของ:			
ส่วนได้เสียที่ไม่มีอำนาจควบคุม	(997,802,306)	17,025,422	(980,776,884)

รายได้และกำไร

รายได้ที่รวมอยู่ในกำไรหรือขาดทุนรวมตั้งแต่ วันที่ 11 พฤศจิกายน พ.ศ. 2565 ถึง 31 ธันวาคม พ.ศ. 2565 ของ บริษัท ตรังเวชกิจ จำกัด เป็นจำนวน 37,976,091 บาท กำไรของ บริษัท ตรังเวชกิจ จำกัด จำนวน 11,348,868 บาท ได้ถูกรวมในรอบระยะเวลาเดียวกัน

หาก บริษัท ตรังเวชกิจ จำกัด ได้ถูกรวมในงบการเงินรวมตั้งแต่ 1 มกราคม พ.ศ. 2565 งบกำไรขาดทุนเบ็ดเสร็จสำหรับปีสิ้นสุดวันที่ 31 ธันวาคม พ.ศ. 2565 จะแสดงรายได้จำนวน 377,761,431 บาท และกำไรจำนวน 72,972,266 บาท

บริษัท ธนบุรี เฮลท์แคร์ กรุ๊ป จำกัด (มหาชน)

หมายเหตุประกอบงบการเงินรวมและงบการเงินเฉพาะกิจการ

สำหรับปีสิ้นสุดวันที่ 31 ธันวาคม พ.ศ. 2566

41 รายการกับบุคคลและกิจการที่เกี่ยวข้องกัน

บุคคลหรือกิจการที่เกี่ยวข้องกันกับบริษัทหมายถึง บุคคลหรือกิจการที่มีอำนาจควบคุมบริษัท ถูกควบคุมโดยบริษัทไม่ว่าจะเป็นโดยตรงหรือทางอ้อม หรืออยู่ภายใต้การควบคุมเดียวกันกับบริษัท รวมถึงบริษัท ที่ทำหน้าที่ถือหุ้น บริษัทย่อยและกิจการที่เป็นบริษัทย่อยในเครือเดียวกัน นอกจากนี้ บุคคลหรือกิจการที่เกี่ยวข้องกันยังหมายรวมถึง บริษัทร่วมและบุคคลซึ่งถือหุ้นที่มีสิทธิออกเสียงไม่ว่าทางตรงหรือทางอ้อม และมีอิทธิพลอย่างเป็นสาระสำคัญกับบริษัท ผู้บริหารสำคัญ กรรมการหรือพนักงานของบริษัท ตลอดจนสมาชิกในครอบครัวที่ใกล้ชิดกับบุคคลดังกล่าว และกิจการที่เกี่ยวข้องกับบุคคลเหล่านั้น

ในการพิจารณาความสัมพันธ์ระหว่างบุคคลหรือกิจการที่เกี่ยวข้องกันกับบริษัทแต่ละรายการ บริษัทคำนึงถึงเนื้อหาของความสัมพันธ์มากกว่ารูปแบบทางกฎหมาย

ณ วันที่ 31 ธันวาคม พ.ศ. 2566 หุ้นของบริษัทส่วนใหญ่ถือโดยสมาชิกในตระกูลวานาสิน และโรงพยาบาลรามคำแหง จำกัด (มหาชน) ในสัดส่วนร้อยละ 24.99 และร้อยละ 21.85 ตามลำดับ (พ.ศ. 2565 : ถือโดยสมาชิกในตระกูลวานาสิน และโรงพยาบาลรามคำแหง จำกัด (มหาชน) ในสัดส่วนร้อยละ 24.56 และร้อยละ 21.67 ตามลำดับ) ส่วนจำนวนหุ้นที่เหลือน้อยละ 53.16 (พ.ศ. 2565 : ร้อยละ 53.77) ถือโดยกิจการอื่นและบุคคลทั่วไป

เงินทุนในบริษัทร่วม บริษัทย่อยและกิจการร่วมค้าที่สำคัญเปิดเผยในหมายเหตุ 18 19 และ 20

ความสัมพันธ์ระหว่างบริษัทกับบุคคลและกิจการที่เกี่ยวข้องกันมีดังนี้

ชื่อบุคคลและกิจการที่เกี่ยวข้องกัน	ประเทศ/สัญชาติ	ความสัมพันธ์กับบริษัท
บริษัท โรงพยาบาลราชฎรรณินดี จำกัด (มหาชน)	ไทย	บริษัทย่อย
บริษัท ดีเอสเอส จำกัด	ไทย	บริษัทย่อย
บริษัท ธนบุรีพัฒนาที่ดิน จำกัด	ไทย	บริษัทย่อย
บริษัท ราชธานี เรย์ลดี จำกัด	ไทย	บริษัทย่อย
บริษัท ธนบุรี เสริมรัฐ จำกัด	ไทย	บริษัทย่อย
บริษัท โมดูลล่าซอฟต์แวร์อิเล็กทรอนิกส์ จำกัด	ไทย	บริษัทย่อย
บริษัท ธนบุรี เวลบีอิง จำกัด	ไทย	บริษัทย่อย
บริษัท เฮลท์ริว จำกัด	ไทย	บริษัทย่อย
(เดิมชื่อ “บริษัท โรงพยาบาลอุตรดิตถ์ธนบุรี จำกัด”)		
บริษัท โรงพยาบาลธนบุรี บำรุงเมือง จำกัด	ไทย	บริษัทย่อย
บริษัท ธนราษฎร์ทุ่งสง จำกัด	ไทย	บริษัทย่อย
บริษัท ที เอส เฮลท์ จำกัด	ไทย	บริษัทย่อย
บริษัท ธนบุรี คานาบิช จำกัด (มหาชน)	ไทย	บริษัทย่อย (จนถึงเดือน มีนาคม พ.ศ. 2565)
บริษัท ตรังเวชกิจ จำกัด	ไทย	บริษัทย่อย (ตั้งแต่เดือน พฤศจิกายน พ.ศ. 2565)

บริษัท ธนบุรี เฮลท์แคร์ กรุ๊ป จำกัด (มหาชน)

หมายเหตุประกอบงบการเงินรวมและงบการเงินเฉพาะกิจการ

สำหรับปีสิ้นสุดวันที่ 31 ธันวาคม พ.ศ. 2566

ชื่อบุคคลและกิจการที่เกี่ยวข้องกัน	ประเทศ/สัญชาติ	ความสัมพันธ์กับบริษัท
บริษัท ธนบุรี พร็อพเพอร์ตี้ แมเนจเม้นท์ จำกัด	ไทย	บริษัทย่อยโดยอ้อม
บริษัท ลันดาเวทีกิจ จำกัด	ไทย	บริษัทย่อยโดยอ้อม
บริษัท หุ่นสูง 888 จำกัด	ไทย	บริษัทย่อยโดยอ้อม
บริษัท อุบลรักษ์ จำกัด	ไทย	บริษัทร่วม
บริษัท สิริเวช จันทบุรี จำกัด (มหาชน)	ไทย	บริษัทร่วม
บริษัท โรงพยาบาลธนบุรี รังสิต จำกัด	ไทย	บริษัทร่วม
บริษัท โรงพยาบาล ภัทร จำกัด	ไทย	บริษัทร่วม (ตั้งแต่เดือน พฤษภาคม พ.ศ. 2565)
Ar Yu International Health Care Company Limited	สาธารณรัฐแห่งสหภาพเมียนมาร์	กิจการร่วมค้า
บริษัท ราชธานีพัฒนาการ (2014) จำกัด	ไทย	ผู้ถือหุ้นร่วมกัน
บริษัท โรงพยาบาลราษฎร์รา จำกัด	ไทย	ผู้ถือหุ้นเป็นญาติกับกรรมการบริษัท
บริษัท โรงพยาบาลสิโรตส์ จำกัด (มหาชน)	ไทย	ผู้ถือหุ้นเป็นญาติกับกรรมการบริษัท
บริษัท โรงพยาบาลชุมเวท จำกัด (มหาชน)	ไทย	ผู้ถือหุ้นและมีกรรมการร่วมกันกับบริษัทย่อย
บริษัท ราชธานีบ้านและที่ดิน จำกัด	ไทย	มีผู้ถือหุ้นร่วมกันและมีกรรมการร่วมกันกับบริษัทย่อย
บริษัท โรงพยาบาลรามคำแหง จำกัด (มหาชน)	ไทย	ผู้ถือหุ้นและมีกรรมการร่วมกัน
บริษัท ไทย เมดิเคิล กรุ๊ป จำกัด	ไทย	ผู้ถือหุ้นร่วมกัน
Golden Bright Asia Pacific Investment Ltd.	ฮ่องกง	บริษัทที่อยู่ภายใต้การควบคุมของผู้ถือหุ้นของบริษัท
WJ International Hospital Management Co., Ltd.	ฮ่องกง	บริษัทที่อยู่ภายใต้การควบคุมของผู้ถือหุ้นของบริษัท
Global Heath Investment Ltd.	ฮ่องกง	บริษัทที่อยู่ภายใต้การควบคุมของผู้ถือหุ้นของบริษัท
บริษัท เอ็กซ์เรย์คอมพิวเตอร์อุรุพงษ์ จำกัด	ไทย	มีผู้ถือหุ้นร่วมกัน
บริษัท ราชพัฒนา เรียวเอสเตท จำกัด	ไทย	มีผู้ถือหุ้นร่วมกัน
บริษัท เมดิเวอร์ส จำกัด	ไทย	มีกรรมการร่วมกัน
Bewell Saigon Health Clinic Company Limited	เวียดนาม	มีกรรมการร่วมกัน

รายการต่อไปนี้เป็นรายการกับบุคคลหรือกิจการที่เกี่ยวข้องกัน

ก) ยอดคงเหลือที่เกิดจากการซื้อ/ขายสินค้าและบริการและอื่น ๆ ณ วันที่ 31 ธันวาคม พ.ศ. 2566 และ พ.ศ. 2565 มีดังนี้

	งบการเงินรวม		งบการเงินเฉพาะกิจการ	
	พ.ศ. 2566	พ.ศ. 2565	พ.ศ. 2566	พ.ศ. 2565
	บาท	บาท	บาท	บาท
ลูกหนี้การค้า				
บริษัทย่อย	-	-	79,575,188	75,607,685
บริษัทร่วม	2,468,153	383,240	117,700	123,140
กิจการร่วมค้า (สุทธิ)	5,578,846	5,623,708	5,515,965	5,560,826
บริษัทที่เกี่ยวข้องกัน	290,710	5,300	-	-
	8,337,709	6,012,248	85,208,853	81,291,651

บริษัท ธนบุรี เฮลท์แคร์ กรุ๊ป จำกัด (มหาชน)

หมายเหตุประกอบงบการเงินรวมและงบการเงินเฉพาะกิจการ

สำหรับปีสิ้นสุดวันที่ 31 ธันวาคม พ.ศ. 2566

	งบการเงินรวม		งบการเงินเฉพาะกิจการ	
	พ.ศ. 2566	พ.ศ. 2565	พ.ศ. 2566	พ.ศ. 2565
	บาท	บาท	บาท	บาท
ลูกหนี้อื่น				
บริษัทย่อย	-	-	34,011,798	25,114,384
บริษัทร่วม	54,000	-	54,000	-
กิจการร่วมค้า	71,700	71,700	71,700	71,700
บริษัทที่เกี่ยวข้องกัน	8,460,061	930,045	193,658	106,959
	8,585,761	1,001,745	34,331,156	25,293,043
ลูกหนี้ค่าทรัพย์สิน				
บริษัทย่อย	-	-	2,167,034	-
	-	-	2,167,034	-
ดอกเบี้ยค้างรับ				
บริษัทย่อย	-	-	323,348,069	204,456,607
บริษัทที่เกี่ยวข้องกัน	1,031,027	521,314	44,067	-
	1,031,027	521,314	323,392,136	204,456,607
เงินปันผลค้างรับ				
บริษัทที่เกี่ยวข้องกัน	990,880	-	990,880	-
	990,880	-	990,880	-
เงินทดรองจ่าย				
บริษัทย่อย	-	-	1,141,079	-
	-	-	1,141,079	-
ค่าใช้จ่ายจ่ายล่วงหน้า				
บริษัทย่อย	-	-	1,615	1,615
บริษัทที่เกี่ยวข้อง	1,609,884	-	-	-
	1,609,884	-	1,615	1,615
เงินประกันค่าเช่า				
บริษัทย่อย	-	-	466,800	141,803
	-	-	466,800	141,803
เจ้าหนี้การค้า				
บริษัทย่อย	-	-	10,933,167	51,353,007
บริษัทร่วม	174,923	-	-	-
บริษัทที่เกี่ยวข้องกัน	34,963,971	39,779,840	18,264,018	27,506,783
	35,138,894	39,779,840	29,197,185	78,859,790

บริษัท ธนบุรี เฮลท์แคร์ กรุ๊ป จำกัด (มหาชน)
 หมายเหตุประกอบงบการเงินรวมและงบการเงินเฉพาะกิจการ
 สำหรับปีสิ้นสุดวันที่ 31 ธันวาคม พ.ศ. 2566

	งบการเงินรวม		งบการเงินเฉพาะกิจการ	
	พ.ศ. 2566	พ.ศ. 2565	พ.ศ. 2566	พ.ศ. 2565
	บาท	บาท	บาท	บาท
เจ้าหนี้อื่น				
บริษัทย่อย	-	-	16,006,173	17,673,330
บริษัทที่เกี่ยวข้องกัน	3,095,161	58,835	94,560	58,835
	3,095,161	58,835	16,100,733	17,732,165
เจ้าหนี้จากการซื้อสินทรัพย์ถาวร				
บริษัทย่อย	-	-	280,600	518,722
บริษัทที่เกี่ยวข้องกัน	2,025,799	4,098,140	1,773,493	2,601,140
	2,025,799	4,098,140	2,054,093	3,119,862
เจ้าหนี้จากการซื้อสินทรัพย์ไม่มีตัวตน				
บริษัทย่อย	-	-	40,000	40,000
บริษัทที่เกี่ยวข้องกัน	3,210,000	-	3,210,000	-
	3,210,000	-	3,250,000	40,000
ดอกเบี้ยค้างจ่าย				
บริษัทย่อย	-	-	1,816,726	442,460
	-	-	1,816,726	442,460
ค่าใช้จ่ายค้างจ่าย				
บริษัทย่อย	-	-	-	5,426,815
	-	-	-	5,426,815
รายได้รอการรับรู้จากการขายห้องชุด				
บุคคล/บริษัทที่เกี่ยวข้องกัน	21,433,340	22,515,800	-	-
	21,433,340	22,515,800	-	-
หนี้สินตามสัญญาเช่า (สุทธิ)				
บริษัทย่อย	-	-	41,767,794	-
บุคคลที่เกี่ยวข้องกัน	17,064,081	23,074,498	17,064,081	23,074,498
	17,064,081	23,074,498	58,831,875	23,074,498

บริษัท ธนบุรี เฮลท์แคร์ กรุ๊ป จำกัด (มหาชน)
หมายเหตุประกอบงบการเงินรวมและงบการเงินเฉพาะกิจการ
สำหรับปีสิ้นสุดวันที่ 31 ธันวาคม พ.ศ. 2566

ข) รายได้และรายจ่ายกับบริษัทที่เกี่ยวข้องกันที่มีสาระสำคัญสำหรับปีสิ้นสุดวันที่ 31 ธันวาคม พ.ศ. 2566 และ พ.ศ. 2565 มีดังนี้

สำหรับปีสิ้นสุดวันที่ 31 ธันวาคม พ.ศ. 2566																		
งบการเงินรวม					งบการเงินเฉพาะกิจการ													
บริษัทย่อย	บริษัทร่วม	กิจการร่วมค้า		บริษัทที่เกี่ยวข้องกัน		บุคคลที่เกี่ยวข้องกัน		รวม	บริษัทย่อย		บริษัทร่วม		กิจการร่วมค้า		บริษัทที่เกี่ยวข้องกัน		บุคคลที่เกี่ยวข้องกัน	
		บาท	บาท	บาท	บาท	บาท	บาท		บาท	บาท	บาท	บาท	บาท	บาท	บาท	บาท	บาท	บาท
-	1,552,305	536,760	1,046,327	-	3,135,392	11,992,937	-	-	2,900	-	-	-	-	-	-	-	-	11,995,837
-	4,117,522	-	7,575,228	-	11,692,750	26,225,729	660,000	-	-	-	-	-	-	-	-	-	-	26,885,729
-	-	-	-	-	-	1,203,364	-	-	-	-	-	-	-	-	-	-	-	1,203,364
-	-	-	14,840,800	-	14,840,800	-	-	-	-	-	-	-	-	-	-	-	-	-
-	48,000	-	17,958,446	-	18,006,446	1,125,567	-	-	-	-	-	-	-	-	-	-	-	1,125,567
-	-	-	6,090,210	-	6,090,210	61,287,442	38,997,157	-	4,590,210	-	-	-	-	-	-	-	-	104,874,809
-	-	-	1,055,013	-	1,055,013	143,504,644	-	-	44,067	-	-	-	-	-	-	-	-	143,548,711
-	-	-	53,279,849	-	53,279,849	4,264,466	-	-	50,915,818	-	-	-	-	-	-	-	-	55,180,284
-	-	-	47,707,746	-	47,707,746	2,730,267	-	-	31,937,203	-	-	-	-	-	-	-	-	34,667,470
-	-	-	72,528,250	-	72,528,250	687,000	-	-	57,954,500	-	-	-	-	-	-	-	-	58,641,500
-	-	-	-	-	-	6,529,635	-	-	-	-	-	-	-	-	-	-	-	6,529,635
-	2,833	-	109,088,694	-	109,071,527	54,737,678	-	-	47,021,226	-	-	-	-	-	-	-	-	101,758,904
-	-	-	-	-	-	36,750	-	-	-	-	-	-	-	-	-	-	-	36,750
-	87,480	-	82,210	-	169,690	1,026,952	-	-	2,210	-	-	-	-	-	-	-	-	1,029,162
-	117,550	40,682	48,150	-	206,382	6,192,209	-	-	-	-	-	-	-	-	-	-	-	6,232,891

บริษัท ธนบุรี เฮลท์แคร์ กรุ๊ป จำกัด (มหาชน)
 หมายเหตุประกอบงบการเงินรวมและงบการเงินเฉพาะกิจการ
 สำหรับปีสิ้นสุดวันที่ 31 ธันวาคม พ.ศ. 2566

สำหรับปีสิ้นสุดวันที่ 31 ธันวาคม พ.ศ. 2565												
งบการเงินรวม						งบการเงินเฉพาะกิจการ						
บริษัทย่อย	บริษัทร่วม	กิจการร่วมค้า	บริษัทที่เกี่ยวข้องกัน		บุคคลที่เกี่ยวข้องกัน	รวม	บริษัทย่อย	บริษัทร่วม	กิจการร่วมค้า	บริษัทที่เกี่ยวข้องกัน		บุคคลที่เกี่ยวข้องกัน
			บาท	บาท						บาท	บาท	
-	4,403,988	73,758	11,430,710	-	-	15,908,436	15,414,726	3,717,931	-	7,596,057	-	26,728,714
-	1,530,000	-	592,062	-	-	2,122,062	24,642,363	660,000	-	-	-	25,302,363
-	-	-	174,766	-	-	174,766	3,047,383	-	-	-	-	3,047,383
-	-	-	358,914,210	-	-	358,914,210	-	-	-	-	-	-
-	48,000	-	132,704,976	-	-	132,752,976	545,068	-	-	-	-	545,068
-	-	-	12,566,900	-	-	12,566,900	42,022,063	29,317,219	-	5,066,900	-	76,406,182
-	-	-	-	-	-	-	170,084,166	-	-	-	-	170,084,166
-	-	-	94,751,285	-	-	94,751,285	7,835,042	-	-	84,016,466	-	91,851,508
-	-	-	32,795,518	-	-	32,795,518	2,695,627	-	-	31,352,060	-	34,047,687
-	-	-	-	-	-	-	-	-	-	-	-	-
-	-	-	19,179	-	-	19,179	899,960	-	-	-	-	899,960
-	16,908,170	-	82,762,922	-	-	99,671,092	61,026,861	16,739,800	-	51,273,069	-	129,039,730
-	-	-	-	-	-	-	98,400	-	-	-	-	98,400
-	-	-	-	-	-	-	3,839,080	-	-	-	-	3,839,080
-	-	-	5,894,300	-	-	5,894,300	1,034,535	-	-	5,778,000	-	6,812,535

บริษัท ธนบุรี เฮลท์แคร์ กรุ๊ป จำกัด (มหาชน)

หมายเหตุประกอบงบการเงินรวมและงบการเงินเฉพาะกิจการ

สำหรับปีสิ้นสุดวันที่ 31 ธันวาคม พ.ศ. 2566

คำตอบแทนกรรมการและผู้บริหาร

คำตอบแทนกรรมการและผู้บริหารสำหรับปีสิ้นสุดวันที่ 31 ธันวาคม พ.ศ. 2566 และ พ.ศ. 2565 ประกอบด้วยรายละเอียดดังนี้

	งบการเงินรวม		งบการเงินเฉพาะกิจการ	
	พ.ศ. 2566	พ.ศ. 2565	พ.ศ. 2566	พ.ศ. 2565
	บาท	บาท	บาท	บาท
คำตอบแทนกรรมการและผู้บริหาร				
- เงินเดือนและผลประโยชน์ระยะสั้นอื่น	217,766,652	153,495,814	99,313,575	86,553,465
- ผลประโยชน์หลังออกจากงาน	1,835,037	3,236,584	1,322,885	1,266,331
รวม	219,601,689	156,732,398	100,636,460	87,819,796

คำตอบแทนผู้บริหารได้แก่ คำตอบแทนที่ผู้บริหารได้รับจากกลุ่มกิจการ

คำตอบแทนกรรมการเป็นคำตอบแทนที่ได้รับอนุมัติในการประชุมคณะกรรมการบริษัท

ค) เงินให้กู้ยืมระยะสั้นแก่กิจการที่เกี่ยวข้องกัน (สุทธิ)

เงินให้กู้ยืมระยะสั้นแก่กิจการที่เกี่ยวข้องกัน (สุทธิ) มีรายการเคลื่อนไหวสำหรับปีสิ้นสุดวันที่ 31 ธันวาคม พ.ศ. 2566 และ พ.ศ. 2565 ดังนี้

	งบการเงินรวม		งบการเงินเฉพาะกิจการ	
	สำหรับปีสิ้นสุดวันที่ 31 ธันวาคม พ.ศ. 2566	สำหรับปีสิ้นสุดวันที่ 31 ธันวาคม พ.ศ. 2565	สำหรับปีสิ้นสุดวันที่ 31 ธันวาคม พ.ศ. 2566	สำหรับปีสิ้นสุดวันที่ 31 ธันวาคม พ.ศ. 2565
	บาท	บาท	บาท	บาท
<u>เงินให้กู้ยืมระยะสั้น - บริษัทที่เกี่ยวข้องกัน</u>				
ยอดคงเหลือต้นปี	-	-	3,631,578,900	5,250,959,242
เงินให้กู้ยืมเพิ่มขึ้นระหว่างปี	107,848,931	-	1,160,348,931	575,100,000
รับชำระคืนระหว่างปี				
- เงินต้น	(85,000,000)	-	(950,500,000)	(2,194,480,342)
	22,848,931	-	3,841,427,831	3,631,578,900
ค่าเผื่อผลขาดทุนด้านเครดิตที่คาดว่าจะเกิดขึ้น	-	-	(52,000,000)	(52,000,000)
ยอดคงเหลือปลายปี (สุทธิ)	22,848,931	-	3,789,427,831	3,579,578,900

บริษัท ธนบุรี เฮลท์แคร์ กรุ๊ป จำกัด (มหาชน)

หมายเหตุประกอบงบการเงินรวมและงบการเงินเฉพาะกิจการ

สำหรับปีสิ้นสุดวันที่ 31 ธันวาคม พ.ศ. 2566

เงินให้กู้ยืมระยะสั้นแก่กิจการที่เกี่ยวข้องกัน (สุทธิ) คงเหลือ ณ วันที่ 31 ธันวาคม พ.ศ. 2566 และ พ.ศ. 2565 มีรายละเอียดดังนี้

	งบการเงินรวม		งบการเงินเฉพาะกิจการ	
	พ.ศ. 2566	พ.ศ. 2565	พ.ศ. 2566	พ.ศ. 2565
	บาท	บาท	บาท	บาท
เงินให้กู้ยืมระยะสั้น				
บริษัทย่อย	-	-	3,776,578,900	3,579,578,900
บริษัทที่เกี่ยวข้องกัน	22,848,931	-	12,848,931	-
	22,848,931	-	3,789,427,831	3,579,578,900

ณ วันที่ 31 ธันวาคม พ.ศ. 2566 และ พ.ศ. 2565 เงินให้กู้ยืมระยะสั้นแก่บริษัทย่อยคงค้างเป็นเงินให้กู้ยืมที่ไม่มีหลักประกันในสกุลเงินบาท และมีกำหนดรับชำระคืนเมื่อทวงถาม โดยมีอัตราดอกเบี้ยตามที่ตกลงร่วมกัน

ณ วันที่ 31 ธันวาคม พ.ศ. 2566 เงินให้กู้ยืมระยะสั้นแก่บริษัทที่เกี่ยวข้องกันคงค้างเป็นเงินให้กู้ยืมที่ไม่มีหลักประกันในสกุลเงินบาท และเหรียญสหรัฐอเมริกา และมีกำหนดรับชำระคืนเมื่อทวงถาม โดยมีอัตราดอกเบี้ยตามที่ตกลงร่วมกัน

ง) เงินกู้ยืมระยะสั้นจากกิจการที่เกี่ยวข้องกัน

เงินกู้ยืมระยะสั้นจากกิจการที่เกี่ยวข้องกันมีรายการเคลื่อนไหวสำหรับปีสิ้นสุด วันที่ 31 ธันวาคม พ.ศ. 2566 และ พ.ศ. 2565 ดังนี้

	งบการเงินรวม		งบการเงินเฉพาะกิจการ	
	สำหรับปีสิ้นสุด วันที่ 31 ธันวาคม พ.ศ. 2566	สำหรับปีสิ้นสุด วันที่ 31 ธันวาคม พ.ศ. 2565	สำหรับปีสิ้นสุด วันที่ 31 ธันวาคม พ.ศ. 2566	สำหรับปีสิ้นสุด วันที่ 31 ธันวาคม พ.ศ. 2565
	บาท	บาท	บาท	บาท
เงินกู้ยืมระยะสั้น - บริษัทที่เกี่ยวข้องกัน				
ยอดคงเหลือต้นปี	-	-	244,000,000	46,000,000
เงินกู้ยืมเพิ่มขึ้นระหว่างปี	-	200,000,000	402,000,000	409,000,000
จ่ายชำระคืนระหว่างปี	-	(200,000,000)	(63,000,000)	(211,000,000)
ยอดคงเหลือปลายปี	-	-	583,000,000	244,000,000

ณ วันที่ 31 ธันวาคม พ.ศ. 2566 และ พ.ศ. 2565 เงินกู้ยืมระยะสั้นจากกิจการที่เกี่ยวข้องกันเป็นเงินกู้ยืมจากบริษัทย่อยที่ไม่มีหลักประกันในสกุลเงินบาท มีอัตราดอกเบี้ยตามที่ตกลงร่วมกัน มีกำหนดชำระคืนเมื่อทวงถาม

บริษัท ธนบุรี เฮลท์แคร์ กรุ๊ป จำกัด (มหาชน)

หมายเหตุประกอบงบการเงินรวมและงบการเงินเฉพาะกิจการ

สำหรับปีสิ้นสุดวันที่ 31 ธันวาคม พ.ศ. 2566

จ) เงินให้กู้ยืมระยะยาวแก่บริษัทย่อย

เงินให้กู้ยืมระยะยาวแก่บริษัทย่อยมีรายการเคลื่อนไหวสำหรับปีสิ้นสุดวันที่ 31 ธันวาคม พ.ศ. 2566 และ พ.ศ. 2565 ดังนี้

	งบการเงินรวม		งบการเงินเฉพาะกิจการ	
	สำหรับปีสิ้นสุด	สำหรับปีสิ้นสุด	สำหรับปีสิ้นสุด	สำหรับปีสิ้นสุด
	วันที่ 31 ธันวาคม	วันที่ 31 ธันวาคม	วันที่ 31 ธันวาคม	วันที่ 31 ธันวาคม
	พ.ศ. 2566	พ.ศ. 2565	พ.ศ. 2566	พ.ศ. 2565
	บาท	บาท	บาท	บาท
<u>เงินให้กู้ยืมระยะยาว - บริษัทย่อย</u>				
ยอดคงเหลือต้นปี	-	-	191,500,000	-
เงินให้กู้ยืมเพิ่มขึ้นระหว่างปี	-	-	-	195,000,000
รับชำระคืนระหว่างปี	-	-	(21,000,000)	(3,500,000)
ส่วนที่ถึงกำหนดชำระภายในหนึ่งปี	-	-	(21,000,000)	(21,000,000)
ยอดคงเหลือปลายปี	-	-	149,500,000	170,500,000

ณ วันที่ 31 ธันวาคม พ.ศ. 2566 และ พ.ศ. 2565 เงินให้กู้ยืมระยะยาวแก่บริษัทย่อยเป็นเงินกู้ยืมที่ไม่มีหลักประกันในสกุลเงินบาท มีอัตราดอกเบี้ยตามที่ตกลงร่วมกัน ซึ่งจะครบกำหนดชำระในเดือนกุมภาพันธ์ พ.ศ. 2575

42 การจ่ายโดยใช้หุ้นเป็นเกณฑ์

ในระหว่างปี พ.ศ. 2566 บริษัทย่อยแห่งหนึ่งได้ให้สิทธิซื้อหุ้นแก่ผู้ถือหุ้นเดิม พนักงาน และผู้บริหารของบริษัทย่อยและบริษัทที่เกี่ยวข้องในการซื้อหุ้นที่ออกใหม่ในราคาหุ้นละ 30.00 บาท ซึ่งราคาดังกล่าวมีมูลค่าต่ำกว่ามูลค่ายุติธรรม ณ วันที่ให้สิทธิ ซึ่งมีมูลค่าเท่ากับหุ้นละ 44.00 บาท (ประเมินโดยผู้ประเมินอิสระ) ดังนั้นบริษัทย่อยจึงรับรู้ค่าใช้จ่ายจากการใช้สิทธิในกำไรหรือขาดทุนจำนวน 16,281,552 บาท รวมถึงรับรู้สำรองมูลค่าหุ้นจากการจ่ายโดยใช้หุ้นเป็นเกณฑ์ในส่วนของเจ้าของจำนวน 14,366,841 บาท และส่วนได้เสียที่ไม่มีอำนาจควบคุมจำนวน 1,914,711 ในงบการเงินรวมสำหรับปีสิ้นสุดวันที่ 31 ธันวาคม พ.ศ. 2566

มูลค่ายุติธรรมของหุ้นคำนวณโดยใช้วิธีมูลค่าปัจจุบันสุทธิของกระแสเงินสด

บริษัท ธนบุรี เฮลท์แคร์ กรุ๊ป จำกัด (มหาชน)

หมายเหตุประกอบงบการเงินรวมและงบการเงินเฉพาะกิจการ

สำหรับปีสิ้นสุดวันที่ 31 ธันวาคม พ.ศ. 2566

43 ภาระผูกพัน

43.1 ภาระผูกพันสัญญาเช่า

กลุ่มกิจการและบริษัทได้ทำสัญญาเช่าที่ยกเลิกไม่ได้เกี่ยวข้องกับการเช่าที่ดิน อาคาร คอมพิวเตอร์ เครื่องตกแต่งและเครื่องใช้สำนักงาน เครื่องมือและอุปกรณ์ ยานพาหนะ และโปรแกรมคอมพิวเตอร์

ณ วันที่ 31 ธันวาคม พ.ศ. 2566 และ พ.ศ. 2565 กลุ่มกิจการและบริษัทมีภาระผูกพันในการจ่ายค่าเช่าที่ไม่สามารถยกเลิกได้ ดังนี้

ถึงกำหนดชำระ	งบการเงินรวม		งบการเงินเฉพาะกิจการ	
	พ.ศ. 2566	พ.ศ. 2565	พ.ศ. 2566	พ.ศ. 2565
	บาท	บาท	บาท	บาท
ภายใน 1 ปี	18,584,302	5,000,193	4,545,168	2,049,836
เกินกว่า 1 ปี แต่ไม่เกิน 5 ปี	2,317,144	924,084	2,103,636	818,991
	20,901,446	5,924,277	6,648,804	2,868,827

43.2 ภาระผูกพันรายจ่ายฝ่ายทุน

ณ วันที่ 31 ธันวาคม พ.ศ. 2566 และ พ.ศ. 2565 กลุ่มกิจการและบริษัทมีภาระผูกพันเกี่ยวกับรายจ่ายฝ่ายทุน ดังนี้

	งบการเงินรวม		งบการเงินเฉพาะกิจการ	
	พ.ศ. 2566	พ.ศ. 2565	พ.ศ. 2566	พ.ศ. 2565
	บาท	บาท	บาท	บาท
อาคาร ส่วนปรับปรุงอาคารและสาธารณูปโภค	536,777,803	345,010,069	403,203,543	137,513,358
โปรแกรมคอมพิวเตอร์	24,873,493	15,439,778	19,456,485	5,210,578
เครื่องตกแต่งและเครื่องใช้สำนักงาน	1,359,206	4,273,542	-	3,770,749
เครื่องมือทางการแพทย์	111,709,600	13,319,942	4,828,520	7,508,045
คอมพิวเตอร์	29,353,877	-	17,619,904	-
อุปกรณ์	321,048	354,763	-	300,000
ยานพาหนะ	-	600,000	-	-
	704,395,027	378,998,094	445,108,452	154,302,730

บริษัท ธนบุรี เฮลท์แคร์ กรุ๊ป จำกัด (มหาชน)

หมายเหตุประกอบงบการเงินรวมและงบการเงินเฉพาะกิจการ

สำหรับปีสิ้นสุดวันที่ 31 ธันวาคม พ.ศ. 2566

43.3 ภาระผูกพันอื่น

ณ วันที่ 31 ธันวาคม พ.ศ. 2566 และ พ.ศ. 2565 กลุ่มกิจการและบริษัทมีภาระผูกพันในการจ่ายชำระภาระผูกพันอื่น ดังนี้

	งบการเงินรวม		งบการเงินเฉพาะกิจการ	
	พ.ศ. 2566	พ.ศ. 2565	พ.ศ. 2566	พ.ศ. 2565
	บาท	บาท	บาท	บาท
ต้นทุนการพัฒนาโครงการให้บริการ				
ทางการแพทย์ครบวงจร	1,073,827,469	1,073,827,469	-	-
ค่าใช้จ่ายเกี่ยวกับการโฆษณา	8,967,761	5,176,963	2,390,808	2,474,910
ค่าบริการทำความสะอาด				
และรักษาความปลอดภัย	134,802,230	63,186,734	46,795,303	50,289,028
ค่าซ่อมแซมและบำรุงรักษา	25,350,769	8,082,697	3,271,603	3,727,017
อื่น	3,166,398	5,753,864	-	4,348,152
	1,246,114,627	1,156,027,727	52,457,714	60,839,107

44 หนี้สินที่อาจเกิดขึ้น และหนี้สินค้ำประกัน

44.1 หนี้สินค้ำประกันจากธนาคาร

ณ วันที่ 31 ธันวาคม พ.ศ. 2566 และ พ.ศ. 2565 กลุ่มกิจการและบริษัทมีหนี้สินค้ำประกันจากธนาคารเพื่อค้ำประกันการดำเนินงานตามปกติของธุรกิจ โดยมีรายละเอียดต่อไปนี้

	งบการเงินรวม		งบการเงินเฉพาะกิจการ	
	พ.ศ. 2566	พ.ศ. 2565	พ.ศ. 2566	พ.ศ. 2565
	บาท	บาท	บาท	บาท
ค้ำประกันค่าไฟฟ้า	15,482,100	14,548,603	10,088,100	10,441,603
ค้ำประกันการบริหาร และดำเนินงาน				
ในสำนักงานรับจ้างบริหาร	15,108,003	25,572,798	15,108,003	25,572,798
ค้ำประกันการดำเนินงาน	47,044,450	47,907,209	8,830,720	8,977,422
ค้ำประกันการชำระหนี้ตามคำพิพากษา	-	-	-	-
ค้ำประกันยื่นขอประกันราคา	10,000,000	-	-	-
	87,634,553	88,028,610	34,026,823	44,991,823

ณ วันที่ 31 ธันวาคม พ.ศ. 2566 และ พ.ศ. 2565 วงเงินหนี้สินค้ำประกันจากธนาคารของบริษัทย่อยค้ำประกันโดยการจดจำนองที่ดินและสิ่งปลูกสร้างบางรายการ (หมายเหตุ 22) และเงินฝากสถาบันการเงินของบริษัทย่อย

ณ วันที่ 31 ธันวาคม พ.ศ. 2566 และ พ.ศ. 2565 กลุ่มกิจการมีวงเงินสินเชื่อหมุนเวียนสำหรับหนี้สินค้ำประกันธนาคารกับธนาคารในประเทศแห่งหนึ่ง โดยมีวงเงินสินเชื่อที่สามารถเบิกใช้ได้จำนวน 200.00 ล้านบาท ซึ่งเป็นวงเงินที่ไม่มีหลักทรัพย์ค้ำประกัน วงเงินสินเชื่อดังกล่าวเป็นวงเงินร่วมระหว่าง บริษัท ธนบุรี เฮลท์แคร์ กรุ๊ป จำกัด (มหาชน) และบริษัทย่อยแห่งหนึ่ง

บริษัท ธนบุรี เฮลท์แคร์ กรุ๊ป จำกัด (มหาชน)

หมายเหตุประกอบงบการเงินรวมและงบการเงินเฉพาะกิจการ

สำหรับปีสิ้นสุดวันที่ 31 ธันวาคม พ.ศ. 2566

44.2 อวัลต์ัวเงินค้ำประกันโดยธนาคาร

ณ วันที่ 31 ธันวาคม พ.ศ. 2566 กลุ่มกิจการและบริษัทไม่มีอวัลต์ัวเงินที่รับรองและค้ำประกันการจ่ายเงินโดยธนาคาร (พ.ศ. 2565 : กลุ่มกิจการและบริษัทมีอวัลต์ัวเงินที่รับรองและค้ำประกันการจ่ายเงินโดยธนาคารจำนวน 4.76 ล้านบาท)

กลุ่มกิจการมีวงเงินสินเชื่อหมุนเวียนสำหรับอวัลต์ัวเงินกับธนาคารในประเทศแห่งหนึ่ง ซึ่งเป็นวงเงินที่ไม่มีหลักทรัพย์ค้ำประกัน วงเงินสินเชื่อดังกล่าวเป็นวงเงินร่วมระหว่าง บริษัท ธนบุรี เฮลท์แคร์ กรุ๊ป จำกัด (มหาชน) และบริษัทย่อยแห่งหนึ่ง (หมายเหตุ 26)

44.3 การค้ำประกันให้แก่บริษัทที่เกี่ยวข้องกัน

บริษัทย่อย

ณ วันที่ 31 ธันวาคม พ.ศ. 2566 และ พ.ศ. 2565 บริษัทเป็นผู้ค้ำประกันให้แก่บริษัทย่อย ตามรายละเอียดดังนี้

การค้ำประกัน	สกุลเงิน	วงเงินค้ำประกัน	
		พ.ศ. 2566	พ.ศ. 2565
ค้ำประกันวงเงินกู้ยืมระยะยาวจากสถาบันการเงินของบริษัทย่อย	ล้านบาท	2,160.00	2,160.00
ค้ำประกันวงเงินสินเชื่อหมุนเวียนจากสถาบันการเงินของบริษัทย่อย	ล้านบาท	100.00	100.00
ค้ำประกันวงเงินเบิกเกินบัญชีและวงเงินตัวสัญญาใช้เงินจากสถาบันการเงินของบริษัทย่อย	ล้านบาท	397.00	397.00
ค้ำประกันวงเงินอวัลต์ัวเงินของบริษัทย่อย	ล้านบาท	50.00	50.00
ค้ำประกันวงเงินทรัสต์รีซีทและวงเงินเลตเตอร์ออฟเครดิตของบริษัทย่อย	ล้านบาท	480.00	280.00
ค้ำประกันวงเงินหนังสือค้ำประกันจากธนาคารของบริษัทย่อย	ล้านบาท	42.21	42.21
ค้ำประกันวงเงินสัญญาซื้อขายเงินตราต่างประเทศล่วงหน้าของบริษัทย่อย			
ซึ่งเป็นวงเงินร่วมกับบริษัท	ล้านบาท	48.88*	48.88*
ค้ำประกันวงเงินสัญญาซื้อขายเงินตราต่างประเทศล่วงหน้าของบริษัทย่อย	ล้านบาท	27.00	27.00
ค้ำประกันวงเงินสัญญาซื้อขายเงินตราต่างประเทศล่วงหน้าของบริษัทย่อย	ล้านเหรียญสหรัฐอเมริกา	0.70	0.70

* วงเงินสัญญาซื้อขายเงินตราต่างประเทศล่วงหน้าของบริษัทย่อยซึ่งเป็นวงเงินร่วมกับบริษัท จำนวน 48.88 ล้านบาท เป็นวงเงินที่บริษัทมีการค้ำประกันให้แก่บริษัทย่อย และบริษัทย่อยค้ำประกันให้แก่บริษัทในจำนวนเงินที่เท่ากัน

กิจการร่วมค้า

บริษัทเป็นผู้ค้ำประกันให้แก่กิจการร่วมค้าในต่างประเทศตามที่ระบุใน Standby letter of credit ตามสัดส่วนการถือหุ้นของบริษัท สำหรับวงเงินกู้ยืมจากสถาบันทางการเงินในต่างประเทศ

ณ วันที่ 31 ธันวาคม พ.ศ. 2566 บริษัทมี Standby letter of credit เพื่อค้ำประกันให้แก่กิจการร่วมค้าในต่างประเทศเป็นจำนวนเงิน 2.00 ล้านเหรียญสหรัฐอเมริกา (พ.ศ. 2565 : 5.26 ล้านเหรียญสหรัฐอเมริกา)

บริษัท ธนบุรี เฮลท์แคร์ กรุ๊ป จำกัด (มหาชน)

หมายเหตุประกอบงบการเงินรวมและงบการเงินเฉพาะกิจการ

สำหรับปีสิ้นสุดวันที่ 31 ธันวาคม พ.ศ. 2566

45 สัญญาที่สำคัญ

กลุ่มกิจการและบริษัทที่มีการจัดทำสัญญาที่สำคัญดังนี้

บริษัทใหญ่ - บริษัท ธนบุรี เฮลท์แคร์ กรุ๊ป จำกัด (มหาชน)

- 1) บริษัทได้ทำสัญญาร่วมทำกิจการกับบริษัทที่เกี่ยวข้องกันแห่งหนึ่งโดยบริษัทดังกล่าว ตกลงให้บริการตรวจวินิจฉัยโรคด้วยเครื่องมือทางวิทยาศาสตร์ เครื่องสร้างภาพด้วยสนามแม่เหล็ก (MRI) แก่ผู้ป่วยที่เข้ารับการรักษาจากบริษัท ธนบุรี เฮลท์แคร์ กรุ๊ป จำกัด (มหาชน) หรือโรงพยาบาลในเครือ โดยมีกำหนดระยะเวลาตามที่ระบุในสัญญา

บริษัทที่เกี่ยวข้องกันดังกล่าวเป็นผู้จัดหาเครื่องสร้างภาพด้วยสนามแม่เหล็ก (MRI) ตามคุณลักษณะที่ตกลงกันของทั้งสองฝ่าย รวมถึงเครื่องมือ อุปกรณ์อื่น ๆ บริษัทมีหน้าที่ในการเตรียมพื้นที่ภายในโรงพยาบาลเพื่อให้ใช้เป็นสถานที่ติดตั้งเครื่องมือ และอุปกรณ์ อีกทั้งจัดหาแหล่งจ่ายกระแสไฟฟ้าให้ได้ตามมาตรฐานของเครื่องมือ และอุปกรณ์นั้น บริษัทและบริษัทที่เกี่ยวข้องกันจะทำการแบ่งรายได้ในอัตราที่ตกลงร่วมกัน

- 2) บริษัทได้ทำสัญญาร่วมกับองค์กรรัฐหนึ่งแห่ง โดยให้บริการบริหารและดำเนินงานโรงพยาบาล โดยบริษัทจะต้องบริหารจัดการโรงพยาบาล รวมทั้งสามารถให้บริการอื่นที่เกี่ยวข้องกับโรงพยาบาลเพื่อรองรับนโยบายด้านสาธารณสุขได้อย่างเหมาะสม และมีประสิทธิภาพตามขอบเขตงานและระยะเวลาที่ระบุในสัญญา โดยบริษัทจะได้รับค่าจ้างตามอัตราที่ตกลงกัน

- 3) บริษัทได้ทำสัญญาบริการร่วมค่าในสาธารณสุขแห่งสหภาพเมียนมาร์ ตามที่กล่าวไว้ในหมายเหตุข้อ 20

บริษัทย่อย - บริษัท ธนบุรี เสริมรัฐ จำกัด

- 1) บริษัทได้ทำสัญญากับโรงพยาบาลเอกชนหนึ่งแห่ง ซึ่งเป็นบริษัทที่เกี่ยวข้องกัน ในสัญญาร่วมให้การรักษายาบาลด้านโรคหัวใจและหลอดเลือดในการตกลงร่วมกันเปิดให้บริการรักษายาบาลผู้ป่วยด้านโรคหัวใจและหลอดเลือดที่โรงพยาบาลเอกชนดังกล่าวตามขอบเขตงานและระยะเวลาที่ระบุในสัญญาโดยบริษัทจะได้รับส่วนแบ่งรายได้ตามอัตราที่ตกลงร่วมกัน

- 2) บริษัทได้ทำสัญญาร่วมกับองค์กรรัฐสองแห่ง ในการรับจ้างเหมาบริการ การรักษา การทำหัตถการผู้ป่วยกลุ่มโรคหัวใจและโรคหัวใจขาดเลือด โดยใช้พื้นที่ของโรงพยาบาลรัฐเป็นพื้นที่ทำการในวงเงินที่จำกัด โดยบริษัทต้องปฏิบัติตามขอบเขตงานและระยะเวลาที่ระบุในสัญญา โดยบริษัทจะได้รับค่าจ้างตามอัตราที่ตกลงกันตามสัญญา

- 3) บริษัทได้ทำสัญญาร่วมกับองค์กรรัฐหนึ่งแห่ง (พ.ศ. 2565 : ไม่มี) ในการรับจ้างดำเนินการโครงการจ้างบุคลากรทางการแพทย์ปฏิบัติงานในสถานพยาบาลดังกล่าว โดยบริษัทต้องปฏิบัติตามขอบเขตงานและระยะเวลาที่ระบุในสัญญา โดยบริษัทจะได้รับค่าจ้างตามอัตราที่ตกลงกันตามสัญญา

บริษัท ธนบุรี เฮลท์แคร์ กรุ๊ป จำกัด (มหาชน)
หมายเหตุประกอบงบการเงินรวมและงบการเงินเฉพาะกิจการ
สำหรับปีสิ้นสุดวันที่ 31 ธันวาคม พ.ศ. 2566

46 คดีความที่ถูกฟ้องร้อง

บริษัทย่อย

บริษัทย่อยแห่งหนึ่งได้ยื่นคัดค้านคำสั่งของกรมที่ดินเนื่องจากการเพิกถอนที่ดินของบริษัทเกี่ยวกับที่ดิน นส.3ก. 2 ฉบับ โดยกรมที่ดินได้ตั้งคณะกรรมการพิจารณาเพิกถอนหนังสือสำคัญแสดงสิทธิที่ออกโดยไม่ชอบด้วยวิธีการที่ทางกฎหมายกำหนด อย่างไรก็ตาม ณ วันที่ 31 ธันวาคม พ.ศ. 2566 ยังไม่มีคำสั่งเพิกถอน โดยอยู่ในระหว่างการพิจารณาของคณะกรรมการ

47 เหตุการณ์ภายหลังวันที่ในงบการเงิน

บริษัทใหญ่ - บริษัทธนบุรี เฮลท์แคร์ กรุ๊ป จำกัด (มหาชน)

1) การจ่ายเงินปันผล

จากการประชุมคณะกรรมการของบริษัท ครั้งที่ 2/2567 เมื่อวันที่ 22 กุมภาพันธ์ พ.ศ. 2567 คณะกรรมการได้มีมติให้จ่ายเงินปันผลระหว่างกาลสำหรับการดำเนินงานประจำปี 2566 ให้แก่ผู้ถือหุ้นสามัญในอัตราหุ้นละ 0.45 บาท คิดเป็นเงินจำนวน 381.36 ล้านบาท โดยบริษัทจะนำเสนอเพื่อขออนุมัติการจ่ายเงินปันผลดังกล่าวในที่ประชุมสามัญประจำปีผู้ถือหุ้นของบริษัทต่อไป

บริษัทย่อย - บริษัท ทีเอส เฮลท์ จำกัด

1) การเพิ่มทุนของบริษัทย่อย - บริษัท ทีเอส เฮลท์ จำกัด

จากการประชุมคณะกรรมการบริษัท ครั้งที่ 10/2567 เมื่อวันที่ 2 ตุลาคม พ.ศ. 2567 ที่ประชุมได้มีมติอนุมัติกรอบการเพิ่มทุนของบริษัทย่อย - บริษัท ทีเอส เฮลท์ จำกัด จากเดิม 21.00 ล้านบาท (หุ้นสามัญ 200,000 หุ้น มูลค่าที่ตราไว้หุ้นละ 100.00 บาท) เป็นทุนจดทะเบียน 100.00 ล้านบาท (หุ้นสามัญ 1,000,000 หุ้น มูลค่าที่ตราไว้หุ้นละ 100.00 บาท) โดยการออกหุ้นเพิ่มทุนดังกล่าวสามารถออกหุ้นให้แก่บุคคลอื่นได้ในสัดส่วนร้อยละ 49.22 ของทุนจดทะเบียนทั้งหมด

จากการประชุมคณะวิสามัญของบริษัทย่อย ครั้งที่ 1/2567 เมื่อวันที่ 16 มกราคม พ.ศ. 2567 ที่ประชุมได้มีมติอนุมัติเพิ่มทุนจดทะเบียนของบริษัทจากเดิม 21.00 ล้านบาท (หุ้นสามัญ 200,000 หุ้น มูลค่าที่ตราไว้หุ้นละ 100.00 บาท) เป็นทุนจดทะเบียน 41.00 ล้านบาท (หุ้นสามัญ 410,000 หุ้น มูลค่าที่ตราไว้หุ้นละ 100.00 บาท) โดยการออกหุ้นสามัญเพิ่มทุนจำนวน 200,000 หุ้น มูลค่าที่ตราไว้หุ้นละ 100 บาท โดยหุ้นสามัญเพิ่มทุนทั้งหมดได้จำหน่ายให้แก่บุคคลอื่น บริษัทได้รับชำระค่าหุ้นเพิ่มทุนและบริษัทได้จดทะเบียนเพิ่มทุนจดทะเบียนแล้วกับกระทรวงพาณิชย์เรียบร้อยแล้วเมื่อวันที่ 19 มกราคม พ.ศ. 2567 การเพิ่มทุนดังกล่าวทำให้สัดส่วนการถือครองลดลงจากร้อยละ 100.00 เหลือร้อยละ 51.22

บริษัทย่อยโดยอ้อม - บริษัท ลันตาเวชกิจ จำกัด (บริษัทย่อยของ บริษัท ตรังเวชกิจ จำกัด)

1) การเพิ่มทุนของบริษัทย่อยโดยอ้อม - บริษัท ลันตาเวชกิจ จำกัด (บริษัทย่อยของ บริษัท ตรังเวชกิจ จำกัด)

จากการประชุมวิสามัญผู้ถือหุ้นของบริษัทย่อย ครั้งที่ 1/2567 เมื่อวันที่ 27 มกราคม พ.ศ. 2567 ผู้ถือหุ้นมีมติอนุมัติให้เพิ่มทุนจดทะเบียนจากเดิม 45.00 ล้านบาท (หุ้นสามัญ จำนวน 4,500,000 หุ้น มูลค่าที่ตราไว้หุ้นละ 10.00 บาท) เป็นทุนจดทะเบียน 100.00 ล้านบาท (หุ้นสามัญ จำนวน 10,000,000 หุ้น มูลค่าที่ตราไว้หุ้นละ 10.00 บาท) บริษัทย่อยได้รับชำระค่าหุ้นเพิ่มทุนจำนวน 55.00 ล้านบาท และได้จดทะเบียนเพิ่มทุนกับกระทรวงพาณิชย์เรียบร้อยแล้ว ในเดือนมกราคม 2567

ประวัติ กรรมการและผู้บริหาร



อายุ 78 ปี

นางจรรณ วณาสิน
ประธานกรรมการบริษัท

วันที่ได้รับแต่งตั้งเป็นกรรมการ 27 สิงหาคม 2566

คุณวุฒิการศึกษาและประวัติการฝึกอบรม

คุณวุฒิการศึกษา

ศิลปศาสตรบัณฑิต (สาขาวิชาภาษาและวรรณคดีอังกฤษ)
College of New Rochelle ประเทศสหรัฐอเมริกา

ประวัติการฝึกอบรม

1. หลักสูตร Board Nomination Compensation Program (BNCP) สมาคมส่งเสริมสถาบันกรรมการบริษัทไทย
2. หลักสูตร Director Accreditation Program (DAP) สมาคมส่งเสริมสถาบันกรรมการบริษัทไทย
3. หลักสูตร SSC & B Lintas Management Program, The Amos Tuck School of Business Administration, Dartmouth College ประเทศสหรัฐอเมริกา
4. AVIRA Leadership Forum, INSEAD ประเทศฝรั่งเศส

ประสบการณ์การทำงานในระยะเวลา 5 ปีย้อนหลัง

Listed company ^(L) 1

Non - listed company ^(N) -

ส.ค. 2565 - ปัจจุบัน
2564 - 2565
2564 - มี.ย. 2565
2547 - มี.ย. 2565
2547 - มี.ย. 2565
2546 - มี.ย. 2565
2562 - มี.ย. 2565
2562 - มี.ย. 2565
2552 - 2563
2548 - 2562

กรรมการ และประธานกรรมการ บมจ. ธนบุรี เฮลท์แคร์ กรุ๊ป ^(L)
ประธานคณะกรรมการตรวจสอบ บมจ. เมืองไทยประกันชีวิต ^(N)
กรรมการสรรหา และกำหนดค่าตอบแทน และกรรมการบรรษัทภิบาล บมจ. เมืองไทยประกันชีวิต ^(N)
กรรมการอิสระ บมจ. เมืองไทยประกันชีวิต ^(N)
กรรมการ มูลนิธิหอการค้าอเมริกัน ^(N)
กรรมการ มูลนิธิข้าวไทย ในพระบรมราชูปถัมภ์ ^(N)
ประธานคณะกรรมการสรรหา และกำหนดค่าตอบแทน และบรรษัทภิบาล บมจ. เมืองไทยประกันชีวิต ^(N)
กรรมการตรวจสอบ บมจ. เมืองไทยประกันชีวิต ^(N)
กรรมการและประธานกิตติมศักดิ์ บจก. มิลเลนโลว์ กรุ๊ป ประเทศไทย ^(N)
กรรมการสรรหา และกำหนดค่าตอบแทน และกรรมการบรรษัทภิบาล บมจ. เมืองไทยประกันชีวิต ^(N)

ประวัติ กรรมการและผู้บริหาร

คุณวุฒิการศึกษาและประวัติการฝึกอบรม

คุณวุฒิการศึกษา

บริหารธุรกิจมหาบัณฑิต, มหาวิทยาลัยธรรมศาสตร์
 ศัลยกรรมทั่วไป, แพทยสภา
 แพทยศาสตรบัณฑิต, จุฬาลงกรณ์มหาวิทยาลัย

ประวัติการฝึกอบรม

1. หลักสูตร Director Accreditation Program (DAP) รุ่นที่ 125/2559 สมาคมส่งเสริมสถาบันกรรมการบริษัทไทย (IOD)
2. หลักสูตร How to Develop a Risk Management Plan (HRP) รุ่นที่ 11/2559 สมาคมส่งเสริมสถาบันกรรมการบริษัทไทย (IOD)
3. หลักสูตร ผู้บริหารระดับสูง สถาบันวิทยาการตลาดทุน รุ่นที่ 27
4. THON TOP's Executives Acceleration Program, Sasin School of Management



อายุ 57 ปี

นพ.นารีน สุขประดิษฐ์

รองประธานกรรมการบริษัท
 ประธานกรรมการบริหาร
 ประธานเจ้าหน้าที่บริหาร
 และ Chief Hospital Group 1

วันที่ได้รับแต่งตั้งเป็นกรรมการ 15 มิถุนายน 2558

ประสบการณ์การทำงานในระยะเวลา 5 ปีย้อนหลัง

ร.ค. 2566 - ปัจจุบัน
 ร.ค. 2566 - ปัจจุบัน
 ม.ค. 2566 - ปัจจุบัน
 พ.ย. 2565 - ปัจจุบัน
 พ.ย. 2565 - ปัจจุบัน
 เม.ย. 2565 - ปัจจุบัน
 2565 - ปัจจุบัน
 ก.พ. 2564 - ปัจจุบัน
 พ.ย. 2563 - ปัจจุบัน
 ก.ย. 2562 - ปัจจุบัน
 เม.ย. 2562 - ปัจจุบัน
 เม.ย. 2561 - ปัจจุบัน
 2561 - ปัจจุบัน
 2561 - ปัจจุบัน
 2561 - ปัจจุบัน
 ก.ค. 2560 - ปัจจุบัน
 ก.ค. 2560 - ปัจจุบัน
 ม.ค. 2559 - ปัจจุบัน
 2559 - ปัจจุบัน
 2559 - ปัจจุบัน
 2558 - ปัจจุบัน
 2557 - ปัจจุบัน
 เม.ย. 2564 - 2565
 เม.ย. 2562 - เม.ย. 2563
 พ.ค. 2561 - ก.พ. 2564
 มี.ค. 2561 - พ.ย. 2563
 พ.ย. 2560 - 2565

กรรมการ บจก. ดีเอส ออสส์^(ก)
 กรรมการ บจก. ธนบุรี พาร์คเนอส์ (ประเทศสิงคโปร์)^(ก)
 กรรมการ บจก. เทเลเฮลท์ แคร์^(ก)
 กรรมการ บจก. ลันตาเวชกิจ^(ก)
 กรรมการ บจก. ตรังเวชกิจ^(ก)
 กรรมการ บจก. เมดิเวอร์ส^(ก)
 กรรมการ บจก. โรงพยาบาลธนบุรี รัชสิด^(ก)
 ประธานเจ้าหน้าที่บริหาร บมจ. ธนบุรี เฮลท์แคร์ กรุ๊ป^(ก)
 Chief Hospital Group 1 บมจ. ธนบุรี เฮลท์แคร์ กรุ๊ป^(ก)
 กรรมการ บจก. ธนบุรี พร็อพเพอร์ตี้ แมเนจเม้นท์^(ก)
 กรรมการ บมจ. โรงพยาบาลราชธานี^(ก)
 กรรมการ บจก. อุลลรัญ^(ก)
 กรรมการ บจก. ธนราษฎร์ทุ่งสง^(ก)
 กรรมการ ARYU International Health Care Co., Ltd^(ก)
 กรรมการ บจก. ราชธานี เรย์ลดี^(ก)
 กรรมการ บมจ. สิริเวช จันทบุรี^(ก)
 กรรมการ บมจ. โรงพยาบาลราชบุรีอินดี^(ก)
 กรรมการ บจก. ธนบุรีพัฒนาที่ดิน^(ก)
 กรรมการ บจก. ธนบุรี เสริมรัฐ (เดิมชื่อ: บจก. ศูนย์หัวใจ โรงพยาบาลธนบุรี)^(ก)
 กรรมการ บจก. เฮลท์ริชว่า (เดิมชื่อ: บจก. โรงพยาบาลอัครดิศตธนบุรี)^(ก)
 รองประธานกรรมการ และประธานกรรมการบริหาร บมจ. ธนบุรี เฮลท์แคร์ กรุ๊ป^(ก)
 กรรมการ บจก. ธนบุรี เวลนิอิง^(ก)
 กรรมการ บจก. ที เอช เฮลท์ (เดิมชื่อ บจก. เมดเอกเซล)^(ก)
 กรรมการบริหารความเสี่ยง บมจ. ธนบุรี เฮลท์แคร์ กรุ๊ป^(ก)
 วิชาการประธานเจ้าหน้าที่บริหาร บมจ. ธนบุรี เฮลท์แคร์ กรุ๊ป^(ก)
 Chief Hospital Business - International บมจ. ธนบุรี เฮลท์แคร์ กรุ๊ป^(ก)
 กรรมการ บจก. โรงพยาบาลธนบุรี บำรุงเมือง^(ก)

Listed company^(ก) 2
 Non - listed company^(ก) 18

ประวัติ กรรมการและผู้บริหาร



อายุ 67 ปี

นางกรรณิการ์ งามโสภี

กรรมการอิสระ

ประธานกรรมการตรวจสอบ

กรรมการบริหารความเสี่ยง และ

กรรมการสรรหาและกำหนดค่าตอบแทน

คุณวุฒิการศึกษาและประวัติการฝึกอบรม

คุณวุฒิการศึกษา

บัญชีมหาบัณฑิต, มหาวิทยาลัยธรรมศาสตร์

การจัดการมหาบัณฑิต, สถาบันบัณฑิตบริหารธุรกิจ ศศินทร์ จุฬาลงกรณ์มหาวิทยาลัย

บัญชีบัณฑิต (เกียรตินิยมอันดับ 2), มหาวิทยาลัยธรรมศาสตร์

นิติศาสตรบัณฑิต, มหาวิทยาลัยธรรมศาสตร์

ประวัติการฝึกอบรม

- หลักสูตร Director Certification Program (DCP) รุ่นที่ 21/2545
สมาคมส่งเสริมสถาบันกรรมการบริษัทไทย (IOD)
- หลักสูตรผู้บริหารระดับสูง รุ่นที่ 3 สถาบันวิทยาการตลาดทุน
- หลักสูตรการป้องกันราชอาณาจักรไทย (วปอ.) ปี 2552
- ผู้สอบบัญชีรับอนุญาต เลขที่ 3156
- หลักสูตรการบริหารจัดการภาวะฉุกเฉิน (สำนักงานตำรวจแห่งชาติ) 2550 ฐอ.1
- หลักสูตร Advanced Strategic Management, IMD, Switzerland (2012)
- โครงการหลักสูตรประกาศนียบัตรกฎหมายการค้าระหว่างประเทศ รุ่นที่ 1 เนติบัณฑิตยสภา
- หลักสูตร Risk Management Program for Corporate Leaders (RCL) รุ่น 13/2018
สมาคมส่งเสริมสถาบันกรรมการบริษัทไทย (IOD)
- ธรรมาภิบาลทางการแพทย์สำหรับผู้บริหารระดับสูง รุ่นที่ 8 สถาบันพระปกเกล้า

วันที่ได้รับแต่งตั้งเป็นกรรมการ 29 เมษายน 2559

ประสบการณ์การทำงานในระยะเวลา 5 ปีย้อนหลัง

Listed company ⁽¹⁾ 5

Non-listed company ^(N) 3

พ.ย. 2566 - ปัจจุบัน
พ.ย. 2566 - ปัจจุบัน
ก.ย. 2565 - ปัจจุบัน
ร.ค. 2564 - ปัจจุบัน
ก.ย. 2562 - ปัจจุบัน
ก.ย. 2562 - ปัจจุบัน
ส.ค. 2561 - ปัจจุบัน
พ.ค. 2561 - ปัจจุบัน
ก.พ. 2561 - ปัจจุบัน
พ.ค. 2560 - ปัจจุบัน
ร.ค. 2559 - ปัจจุบัน
พ.ค. 2559 - ปัจจุบัน
ก.ย. 2558 - ปัจจุบัน
พ.ย. 2560 - ต.ค. 2566
ก.ย. 2560 - 2564
มี.ค. 2559 - 2564
มี.ย. 2560 - 2565
พ.ย. 2560 - 2562

กรรมการ บจก. กรีนเอร์ฟลาวเวอร์ (ไทยแลนด์) ^(N)
กรรมการ บจก. ออโต้ เอกซ์ ^(N)
กรรมการสรรหาและกำหนดค่าตอบแทน บมจ. ธนบุรี เฮลท์แคร์ กรุ๊ป ⁽¹⁾
กรรมการอิสระ และกรรมการตรวจสอบ บมจ. บริการซื้อเพลิงการบินกรุงเทพ ⁽¹⁾
กรรมการอิสระ และกรรมการตรวจสอบ บมจ. ซีพี แอ็กซ์ตรา ⁽¹⁾ (ชื่อเดิม: บมจ. สยามแม็คโคร)
กรรมการ สำนักงานพัฒนานโยบายสุขภาพ
คณะอนุกรรมการการเงินและงบประมาณ กองทุนเพื่อความเสมอภาคทางการศึกษา
กรรมการ ARYU International Health Care Co., Ltd ^(N)
ประธานกรรมการตรวจสอบ และกรรมการบริหารความเสี่ยง บมจ. ธนบุรี เฮลท์แคร์ กรุ๊ป ⁽¹⁾
คณะกรรมการบริหารจัดการทรัพยากร วิจัยวิจัยวิทยาลัย
กรรมการอิสระ ประธานกรรมการตรวจสอบ และกรรมการบริหารความเสี่ยง บมจ. สแกน อินเตอร์ ⁽¹⁾
กรรมการอิสระ บมจ. ธนบุรี เฮลท์แคร์ กรุ๊ป ⁽¹⁾
กรรมการ ประธานกรรมการบริหารความเสี่ยง และกรรมการตรวจสอบ บมจ. โกลบอลกรีนเคมิคอล ⁽¹⁾
กรรมการผู้ทรงคุณวุฒิ คณะกรรมการนโยบายสถาบันการเงิน ธนาคารแห่งประเทศไทย
อนุกรรมการตรวจสอบและประเมินผลภาคราชการ กลุ่มกระทรวงด้านบริหารฯ
กรรมการตรวจสอบ กองทุนประกันสังคม
กรรมการ บจก. ธนบุรี เวลบีอิง ^(N)
กรรมการ บจก. โรงพยาบาลธนบุรี บำรุงเมือง ^(N)

ประวัติ กรรมการและผู้บริหาร

คุณวุฒิการศึกษาและประวัติการฝึกอบรม

คุณวุฒิการศึกษา

บริหารธุรกิจมหาบัณฑิต, South Eastern University Washington D.C.
วิศวกรรมศาสตรบัณฑิต, วิศวกรรมเครื่องกล, มหาวิทยาลัยเกษตรศาสตร์

ประวัติการฝึกอบรม

1. หลักสูตร Director Accreditation Program (DAP) รุ่นที่ 9/2547
สมาคมส่งเสริมสถาบันกรรมการบริษัทไทย (IOD)
2. หลักสูตร Director Certification Program (DCP) รุ่นที่ 102/2551
สมาคมส่งเสริมสถาบันกรรมการบริษัทไทย (IOD)
3. หลักสูตรผู้บริหารระดับสูง รุ่นที่ 4 สถาบันวิทยาการลาดกุ่ม
4. หลักสูตร Board Nomination and Compensation Program (BNCP)
รุ่น 4/2018 สมาคมส่งเสริมสถาบันกรรมการบริษัทไทย (IOD)
5. หลักสูตร Advanced Audit Committee Program (AACP) รุ่น
30/2018 สมาคมส่งเสริมสถาบันกรรมการบริษัทไทย (IOD)



อายุ 70 ปี

นายวีระชัย ศรีจรง

กรรมการอิสระ

ประธานกรรมการสรรหาและกำหนดค่าตอบแทน
กรรมการตรวจสอบ
และกรรมการบริหารความเสี่ยง

วันที่ได้รับแต่งตั้งเป็นกรรมการ 22 ธันวาคม 2558

ประสบการณ์การทำงานในระยะเวลา 5 ปีย้อนหลัง

2565 - ปัจจุบัน
เม.ย. 2563 - ปัจจุบัน
ม.ค. 2563 - ปัจจุบัน
2562 - ปัจจุบัน
2558 - ปัจจุบัน

2534 - ปัจจุบัน
ก.ค. 2563 - 2565

ประธานกรรมการสรรหาและกำหนดค่าตอบแทน บมจ. พัฒนากล ^(L)
กรรมการบริหารความเสี่ยง บมจ. ธนบุรี เฮลท์แคร์ กรุ๊ป ^(L)
กรรมการ บจก. ดีเอส ออลส์ (เดิม บจก. กันตสยาม) ^(N)
ที่ปรึกษาประจำคณะกรรมาธิการ การปกครองท้องถิ่น วุฒิสภา
กรรมการอิสระ กรรมการตรวจสอบ และประธานกรรมการสรรหาและกำหนดค่าตอบแทน
บมจ. ธนบุรี เฮลท์แคร์ กรุ๊ป ^(L)
กรรมการอิสระ และกรรมการตรวจสอบ บมจ. พัฒนากล ^(L)
กรรมการ บจก. ธนบุรี เวลบีอิง

Listed company ^(L) 2
Non - listed company ^(N) 1

ประวัติ กรรมการและผู้บริหาร



อายุ 68 ปี

นายเวรมงคล อภิคุณโยภาส

กรรมการ ประธานคณะกรรมการบรรษัทภิบาล
กรรมการบริหารความเสี่ยง กรรมการบริหาร
Chief Hospital Group 2

คุณวุฒิการศึกษาและประวัติการฝึกอบรม

คุณวุฒิการศึกษา

บริหารธุรกิจมหาบัณฑิต, มหาวิทยาลัยเกษตรศาสตร์
บริหารธุรกิจบัณฑิต, มหาวิทยาลัยธุรกิจบัณฑิต
Bachelor of Science, Computer, University of Baltimore
Mini MBA in Health, จุฬาลงกรณ์มหาวิทยาลัย

ประวัติการฝึกอบรม

1. หลักสูตร Director Accreditation Program (DAP) รุ่นที่ 125/2559 สมาคมส่งเสริมสถาบันกรรมการบริษัทไทย (IOD)
2. หลักสูตร Risk Management Program for Corporate Leaders (RCL) รุ่นที่ 7/2560 สมาคมส่งเสริมสถาบันกรรมการบริษัทไทย (IOD)
3. หลักสูตร Corporate Governance for Executives (CGE) รุ่น 11/2018
4. THON TOP's Executives Acceleration Program, Sasin School of Management

วันที่ได้รับแต่งตั้งเป็นกรรมการ พฤษภาคม 2536

ประสบการณ์การทำงานในระยะเวลา 5 ปีย้อนหลัง

Listed company ⁽¹⁾ 1
Non - listed company ⁽²⁾ 12

ร.ค. 2566 - ปัจจุบัน
ม.ค. 2566 - ปัจจุบัน
พ.ย. 2565 - ปัจจุบัน
พ.ย. 2565 - ปัจจุบัน
2565 - ปัจจุบัน
เม.ย. 2564 - ปัจจุบัน
พ.ย. 2563 - ปัจจุบัน
ก.ค. 2563 - ปัจจุบัน
มี.ค. 2561 - ปัจจุบัน
2561 - ปัจจุบัน
ก.ค. 2560 - ปัจจุบัน
2560 - ปัจจุบัน
2558 - ปัจจุบัน
2545 - ปัจจุบัน
2536 - ปัจจุบัน
2536 - ปัจจุบัน
2536 - ปัจจุบัน
ม.ค. 2562 - ก.พ. 2566
ม.ค. 2562 - พ.ย. 2563
มี.ค. 2561 - พ.ย. 2563
ร.ค. 2559 - 2563
2558 - มี.ค. 2561
2544 - 2560

กรรมการ บจก. ธนบุรี พาร์กเอนอร์ (ประเทศสิงคโปร์) ⁽²⁾
กรรมการ บจก. เทเลเฮลท์ แคร่ ⁽²⁾
กรรมการ บจก. ลันตาเวทิจ ⁽²⁾
กรรมการ บจก. ตรังเวทิจ ⁽²⁾
กรรมการ บจก. โรงพยาบาลธนบุรี รัชสิด ⁽²⁾
กรรมการ บจก. ที เอช เฮลท์ (เดิมชื่อ บจก. เมดแอคเซส) ⁽²⁾
Chief Hospital Group 2 บมจ. ธนบุรี เฮลท์แคร์ กรุ๊ป ⁽¹⁾
กรรมการ บมจ. สิริเวช จันทบุรี ⁽²⁾
ประธานกรรมการบรรษัทภิบาล บมจ. ธนบุรี เฮลท์แคร์ กรุ๊ป ⁽¹⁾
กรรมการ บจก. ธนราษฎร์ทุ่งสง ⁽²⁾
กรรมการ บจก. อุลลรัค ⁽²⁾
กรรมการ บมจ. โรงพยาบาลราชบุรียันดี ⁽²⁾
กรรมการบริหาร และกรรมการบริหารความเสี่ยง บมจ. ธนบุรี เฮลท์แคร์ กรุ๊ป ⁽¹⁾
กรรมการ บจก. โรงพยาบาลธนบุรีกาญจน์ ⁽²⁾
กรรมการ บมจ. ธนบุรี เฮลท์แคร์ กรุ๊ป ⁽¹⁾
ผู้อำนวยการโรงพยาบาล โรงพยาบาลธนบุรี ทั่ววัฒนา
กรรมการ บจก. โมดูลล่า ซอฟต์แวร์ เอ็กซ์เพอร์ตส์ ⁽²⁾
กรรมการ บจก. โรงพยาบาลธนบุรี บำรุงเมือง ⁽²⁾
รักษาการ Chief Hospital Business Domestic บมจ. ธนบุรี เฮลท์แคร์ กรุ๊ป ⁽¹⁾
Chief Hospital Business Domestic 2 บมจ. ธนบุรี เฮลท์แคร์ กรุ๊ป ⁽¹⁾
กรรมการ บจก. โรงพยาบาลภัทร ⁽²⁾
ผู้อำนวยการฝ่ายปฏิบัติการ 1 บมจ. ธนบุรี เฮลท์แคร์ กรุ๊ป ⁽¹⁾
ผู้อำนวยการฝ่ายบริหาร โรงพยาบาลธนบุรี

ประวัติ กรรมการและผู้บริหาร

คุณวุฒิการศึกษาและประวัติการฝึกอบรม

คุณวุฒิการศึกษา

ปริญญาคุณวุฒิบัณฑิตศึกษาศาสตรบัณฑิต, สาขามานุษยวิทยา, Schiller International University (London)
ปริญญาเอก, สาขาวิชาประวัติศาสตร์ความสัมพันธ์ ระหว่างประเทศ, Michigan State University
ปริญญาโท, สาขาวิชาประวัติศาสตร์ความสัมพันธ์ ระหว่างประเทศ, Michigan State University
อักษรศาสตรบัณฑิต, คณะอักษรศาสตร์, จุฬาลงกรณ์มหาวิทยาลัย

ประวัติการฝึกอบรม

1. หลักสูตร Director Accreditation Program (DAP) รุ่นที่ 63/2550 สมาคมส่งเสริมสถาบันกรรมการบริษัทไทย (IOD)
2. หลักสูตร Anti-Corruption for Executive Program รุ่นที่ 7/2556 สมาคมส่งเสริมสถาบันกรรมการบริษัทไทย (IOD)
3. หลักสูตร Successful Formulation & Execution of Strategy (SFE) รุ่นที่ 22/2557 สมาคมส่งเสริมสถาบันกรรมการบริษัทไทย (IOD)
4. หลักสูตร Role of the Chairman Program (RCP) รุ่นที่ 39/2559 สมาคมส่งเสริมสถาบันกรรมการบริษัทไทย (IOD)
5. Advanced Audit Committee Program (AACP) รุ่นที่ 23/2559 สมาคมส่งเสริมสถาบันกรรมการบริษัทไทย (IOD)
6. หลักสูตรผู้บริหารระดับสูง รุ่นที่ 14/2555 สถาบันวิทยาการตลาดทุน
7. หลักสูตร Hot Issue for Directors (HOT) รุ่นที่ 1/2566 หัวข้อ "Climate Governance" (IOD)

วันที่ได้รับแต่งตั้งเป็นกรรมการ 29 เมษายน 2559



อายุ 77 ปี

ดร.วิกรม คัมไพโรจน์

กรรมการอิสระ

ประสบการณ์การทำงานในระยะเวลา 5 ปีย้อนหลัง

2567 - ปัจจุบัน	ประธานคณะกรรมการบริษัท บมจ. ฟอลคอนประกันภัย ^(N)	Listed company ^(L) 3
2559 - ปัจจุบัน	กรรมการอิสระ บมจ. ธนบุรี เฮลท์แคร์ กรุ๊ป ^(L)	Non - listed company ^(N) 1
2558 - ปัจจุบัน	ประธานกรรมการบริหารความเสี่ยง บลจ. เอ็มเอฟซี ^(L)	
2557 - ปัจจุบัน	กรรมการบริษัท และกรรมการตรวจสอบ บลจ. เอ็มเอฟซี ^(L)	
2557 - ปัจจุบัน	กรรมการบริษัท และกรรมการตรวจสอบ บมจ. ฟอลคอนประกันภัย ^(N)	
2553 - ปัจจุบัน	ประธานคณะกรรมการบริษัท บมจ. คันทรี กรุ๊ป ดีเวลลอปเม้นท์ ^(L)	
2550 - ปัจจุบัน	ที่ปรึกษากิตติมศักดิ์ หอการค้าอังกฤษ	
2564 - 2566	ประธานคณะกรรมการตรวจสอบ บมจ. ฟอลคอนประกันภัย ^(N)	
2557 - 2566	กรรมการกำกับดูแลกิจการที่ดี บมจ. โออิชิ กรุ๊ป ^(N)	
2549 - 2566	กรรมการบริษัท ประธานกรรมการตรวจสอบ ประธานกรรมการสรรหา และกำหนดค่าตอบแทน บมจ. โออิชิ กรุ๊ป ^(N)	
2556 - 2559	กรรมการ และประธานกรรมการบรรษัทภิบาล บมจ. บางจากปิโตรเลียม ^(L)	
2555 - 2559	กรรมการ กรรมการตรวจสอบ และกรรมการสรรหาและกำหนดค่าตอบแทน คณะกรรมการกำกับหลักทรัพย์ และตลาดหลักทรัพย์ (สำนักงาน ก.ล.ต.)	
2548	กรรมการ บริษัท การบินไทย จำกัด	
2549 - 2550	กรรมการ และกรรมการบริหาร บริษัท การบินไทย จำกัด	

ประวัติ กรรมการและผู้บริหาร



อายุ 51 ปี

พญ.ลินดา ไกรวิทย์

กรรมการอิสระ
ประธานกรรมการบริหารความเสี่ยง
กรรมการสรรหาและกำหนดค่าตอบแทน
กรรมการตรวจสอบ และ
กรรมการบรรษัทภิบาล

คุณวุฒิการศึกษาและประวัติการฝึกอบรม

คุณวุฒิการศึกษา

มหาบัณฑิต, MBA, Marshall School of Business, University of Southern California
แพทยศาสตรบัณฑิต, จุฬาลงกรณ์มหาวิทยาลัย
นิติศาสตรบัณฑิต, มหาวิทยาลัยรามคำแหง

ประวัติการฝึกอบรม

1. หลักสูตร Director Accreditation Program (DAP) รุ่นที่ 125/2559 สมาคมส่งเสริมสถาบันกรรมการบริษัทไทย (IOD)
2. หลักสูตร How to Develop a Risk Management Plan (HRP) รุ่นที่ 11/2559 สมาคมส่งเสริมสถาบันกรรมการบริษัทไทย (IOD)
3. หลักสูตร Risk Management Program for Corporate Leaders (RCL) รุ่นที่ 7/2560 สมาคมส่งเสริมสถาบันกรรมการบริษัทไทย (IOD)
4. หลักสูตร Director Certification Program (DCP) รุ่นที่ 248/2560 สมาคมส่งเสริมสถาบันกรรมการบริษัทไทย (IOD)
5. หลักสูตร Board Nomination and Compensation Program (BNCP) รุ่น 5/2018 สมาคมส่งเสริมสถาบันกรรมการบริษัทไทย (IOD)
6. THON TOP's Executives Acceleration Program, Sasin School of Management

วันที่ได้รับแต่งตั้งเป็นกรรมการ 30 เมษายน 2558

ประสบการณ์การทำงานในระยะเวลา 5 ปีย้อนหลัง

Listed company ⁽¹⁾ 1
Non - listed company ⁽²⁾ 3

ก.ย. 2566 - ปัจจุบัน
มี.ค. 2564 - ปัจจุบัน
เม.ย. 2562 - ปัจจุบัน
มี.ค. 2562 - ปัจจุบัน
ก.พ. 2561 - ปัจจุบัน
2558 - ปัจจุบัน

2550 - ปัจจุบัน
เม.ย. 2560 - 2565
2560
2558 - เม.ย. 2562

กรรมการ บจก. เอ็มดีซียู เอ็นเทอร์ไพรส์ ^(N)
กรรมการ บจก. เอ็มดีซียูเอส ^(N)
ประธานกรรมการบริหารความเสี่ยง บมจ. ธนบุรี เฮลท์แคร์ กรุ๊ป ^(L)
กรรมการบรรษัทภิบาล บมจ. ธนบุรี เฮลท์แคร์ กรุ๊ป ^(L)
กรรมการตรวจสอบ บมจ. ธนบุรี เฮลท์แคร์ กรุ๊ป ^(L)
กรรมการอิสระ
และกรรมการสรรหาและกำหนดค่าตอบแทน บมจ. ธนบุรี เฮลท์แคร์ กรุ๊ป ^(L)
กรรมการ บจก. ซีพีโอ เอ็นเตอร์ไพรส์ ^(N)
กรรมการ บจก. ธนบุรี เวลบีอิง
ผู้ช่วยผู้อำนวยการโรงพยาบาลจุฬาลงกรณ์
กรรมการบริหารความเสี่ยง บมจ. ธนบุรี เฮลท์แคร์ กรุ๊ป ^(L)

ประวัติ กรรมการและผู้บริหาร

คุณวุฒิการศึกษาและประวัติการฝึกอบรม

คุณวุฒิการศึกษา

บริหารธุรกิจมหาบัณฑิต, สถาบันบัณฑิตบริหารธุรกิจ ศศินทร์ จุฬาลงกรณ์มหาวิทยาลัย
คณะแพทยศาสตร์ศิริราชพยาบาล, มหาวิทยาลัยมหิดล
อนุปริญา วิทยาศาสตร์คลินิก, มหาวิทยาลัยมหิดล, แพทย์ประจำบ้าน
วุฒิบัตรออร์โธปิดิกส์และกายภาพบำบัด, คณะแพทยศาสตร์ศิริราชพยาบาล,
มหาวิทยาลัยมหิดล
Clinical Fellow in Spine Surgery ภาควิชาศัลยศาสตร์ ออร์โธปิดิกส์,
Special Spine Fellow in Orthopedic Surgery State University of New York, USA

ประวัติการฝึกอบรม

1. หลักสูตร Director Certification Program (DCP) รุ่นที่ 221/2559
สมาคมส่งเสริมสถาบันกรรมการบริษัทไทย (IOD)
2. หลักสูตร Risk Management Program for Corporate Leaders (RCL) รุ่นที่ 8/2560
สมาคมส่งเสริมสถาบันกรรมการบริษัทไทย (IOD)
3. The Executive Program: Strategy and Innovation for Businesses,
Asia (SIBA) CMMU-SLOAN School of Management, MIT Hospital
4. Management Executive Program, Singapore Management University (SMU)
5. The 7 Habits of Highly Effective People "Signature Edition 4.0
(for Senior Executive): PacRim Group
6. The Essential Roles of Leadership: PacRim Group
7. กลยุทธ์การสื่อสาร สำหรับบุคลากรทางการแพทย์ MCOT Academy



อายุ 60 ปี

**ศ.คลินิก
นพ.วิศิษฐ์ จามวานิชย์**
กรรมการอิสระ

วันที่ได้รับแต่งตั้งเป็นกรรมการ 26 เมษายน 2566
(ลาออกมีผลวันที่ 1 มกราคม 2567)

ประสบการณ์การทำงานในระยะเวลา 5 ปีย้อนหลัง

Listed company ⁽¹⁾ -
Non - listed company ⁽²⁾ 1

เม.ย. 2566 - ปัจจุบัน
เม.ย. 2566 - ธ.ค. 2566
ต.ค. 2566 - ธ.ค. 2566

2556 - ก.ย. 2566
2560 - 2562
เม.ย. 2560 - 2563
2559 - 2562

ประธานกรรมการ บจก. ธนบุรี เสริมรัฐ ^(N)
กรรมการอิสระ บมจ. ธนบุรี เฮลท์แคร์ กรุ๊ป ^(L)
รองคณบดีฝ่ายพันธกิจบริการทางการแพทย์ คณะแพทยศาสตร์ศิริราชพยาบาล
มหาวิทยาลัยมหิดล
ผู้อำนวยการ โรงพยาบาลศิริราช
กรรมการ บจก. โรงพยาบาลธนบุรี บำรุงเมือง ^(N)
กรรมการ บจก. ธนบุรี เวลบีอิง (เดิมชื่อ: พรีเมียร์ โฮม เฮลท์ แคร์) ^(N)
กรรมการอิสระ และประธานกรรมการบริหารความเสี่ยง บมจ. ธนบุรี เฮลท์แคร์ กรุ๊ป ^(L)

ประวัติ กรรมการและผู้บริหาร



อายุ 79 ปี

พ.อ.เอื้อชาติ กาญจนพิทักษ์
กรรมการ

คุณวุฒิการศึกษาและประวัติการฝึกอบรม

คุณวุฒิการศึกษา

ปริญญาเอก Doctor of Medicine จาก University of Essen, Germany
วุฒิบัตร โสต ศอ นาสิกแพทย์ ประเทศเยอรมนี
วุฒิบัตร โสต ศอ นาสิกแพทย์ โรงพยาบาลรามารับดี
แพทยศาสตรบัณฑิต มหาวิทยาลัยเชียงใหม่ รุ่น 4

วันที่ได้รับแต่งตั้งเป็นกรรมการ 25 ตุลาคม 2562

ประสบการณ์การทำงานในระยะเวลา 5 ปีย้อนหลัง

Listed company ^(L) 3
Non - listed company ^(N) 8

2565 - ปัจจุบัน
2565 - ปัจจุบัน
ต.ค. 2562 - ปัจจุบัน
2561 - ปัจจุบัน
2550 - ปัจจุบัน
2550 - ปัจจุบัน
2549 - ปัจจุบัน
2548 - ปัจจุบัน
2548 - ปัจจุบัน
2547 - ปัจจุบัน
2546 - ปัจจุบัน
2544 - ปัจจุบัน
2543 - ปัจจุบัน
2524 - ปัจจุบัน
2564 - 2566
2531 - 2566

กรรมการบริษัท บจก. โรงพยาบาลสินแพทย์ พัฒนาการ ^(N)
ประธานกรรมการบริษัท บจก. โรงพยาบาลธนบุรี รังสิต ^(N)
กรรมการ บมจ. ธนบุรี เฮลท์แคร์ กรุ๊ป ^(L)
ประธานกรรมการ บจก. บุรีรัมย์รวมแพทย์ ^(N)
กรรมการบริหาร บมจ. เชียงใหม่ธุรกิจการแพทย์ ^(L) (โรงพยาบาลลานนา)
กรรมการ และผู้จัดการ มูลนิธิสถาบันโรคไต ภูมิราชนครินทร์
กรรมการบริหาร บจก. โรงพยาบาลสินแพทย์ เสรีรักษ์ ^(N)
กรรมการผู้จัดการ บจก. ปิยะศิริ ^(N) (โรงพยาบาลสุโขทัย)
กรรมการ บมจ. โรงพยาบาลเจ้าพระยา ^(N)
กรรมการ / กรรมการบริหาร บมจ. โรงพยาบาลวิภาวดี ^(L)
กรรมการผู้จัดการ / กรรมการบริหาร บจก. โรงพยาบาลวิภาวดี ^(N)
ที่ปรึกษาติดตามศักดิ์ประจำ คณะกรรมการสาธารณสุข วุฒิสภา
รองประธานกรรมการมูลนิธิฯ คนที่ 1 มูลนิธิชีวเวชวิทยาลัยเฉลิมพระเกียรติ
กรรมการผู้จัดการ บจก. เอฟ แอนด์ เอส'79 ^(N) (โรงพยาบาลตา หู คอ จมูก)
ประธานกรรมการบริษัท บมจ. โรงพยาบาลรามคำแหง ^(L)
กรรมการบริษัท / ประธานกรรมการบริหาร บมจ. โรงพยาบาลรามคำแหง ^(L)

ประวัติ กรรมการและผู้บริหาร

คุณวุฒิการศึกษาและประวัติการฝึกอบรม

คุณวุฒิการศึกษา

Master of Science, Clinical Epidemiology and Health Service Researches, Weill Cornell University
Certificate, Metabolic Bone Diseases, Hospital for Special Surgery
Certificate, Adult Reconstructive Surgery, University Hospital Case Medical Center, Cleveland
Certificate, Adult Reconstructive Surgery and Total Joint Replacement, Stanford Hospital and Clinics
Thai Board of Orthopedic Surgery, มหาวิทยาลัยมหิดล
แพทยศาสตรบัณฑิต (เกียรตินิยมอันดับ 1), มหาวิทยาลัยมหิดล

ประวัติการฝึกอบรม

- หลักสูตร Director Accreditation Program (DAP) รุ่นที่ 128/2559 สมาคมส่งเสริมสถาบันกรรมการบริษัทไทย (IOD)
- THON TOP's Executives Acceleration Program, Sasin School of Management
- โครงการพัฒนาผู้บริหารระดับสูง Advanced Strategic Management (CEO) รุ่นที่ 9/2566 และโครงการพัฒนาผู้บริหาร (Abridge Business Certificate, ABC) รุ่นที่ 7/2562 มหาวิทยาลัยมหิดล
- หลักสูตร Financial Statements for Directors (FSD) รุ่นที่ 44/2564 (Online) สมาคมส่งเสริมสถาบันกรรมการบริษัทไทย (IOD)

วันที่ได้รับแต่งตั้งเป็นกรรมการ 30 เมษายน 2558



อายุ 48 ปี

ศ.บพ.อาศิษ อนุะนันทน
กรรมการ

ประสบการณ์การทำงานในระยะเวลา 5 ปีย้อนหลัง

2558 - ปัจจุบัน
พ.ย. 2560 - ก.พ. 2562
2558 - พ.ย. 2562

กรรมการ บมจ. ธนบุรี เฮลท์แคร์ กรุ๊ป ^(L)
กรรมการ บจก. โรงพยาบาลธนบุรี บำรุงเมือง ^(N)
กรรมการบริหาร บมจ. ธนบุรี เฮลท์แคร์ กรุ๊ป ^(L)

Listed company ^(L) 1
Non - listed company ^(N) -

ประวัติ กรรมการและผู้บริหาร



อายุ 48 ปี

นายศิธา เมฆสวรรค์

กรรมการ และ
กรรมการบรรษัทภิบาล

คุณวุฒิการศึกษาและประวัติการฝึกอบรม

คุณวุฒิการศึกษา

ปริญญาโทบริหารธุรกิจ, Applied Psychology: Organization Psychology,
Golden Gate University

สังคมศาสตรบัณฑิต, จิตวิทยาคลินิกมหาวิทยาลัยเกษตรศาสตร์

ประวัติการฝึกอบรม

1. หลักสูตร Director Accreditation Program (DAP) รุ่นที่ 128/2559
สมาคมส่งเสริมสถาบันกรรมการบริษัทไทย (IOD)

วันที่ได้รับแต่งตั้งเป็นกรรมการ 15 มิถุนายน 2558

ประสบการณ์การทำงานในระยะเวลา 5 ปีย้อนหลัง

ต.ค. 2562 - ปัจจุบัน
2559 - ปัจจุบัน
2558 - ปัจจุบัน

กรรมการบรรษัทภิบาล บมจ. ธนบุรี เฮลท์แคร์ กรุ๊ป ^(L)
นักทรัพยากรบุคคลชำนาญการพิเศษ สำนักงาน ก.พ.
กรรมการ บมจ. ธนบุรี เฮลท์แคร์ กรุ๊ป ^(L)

Listed company ^(L) 1
Non - listed company ^(N) -

ประวัติ กรรมการและผู้บริหาร

คุณวุฒิการศึกษาและประวัติการฝึกอบรม

คุณวุฒิการศึกษา

ปริญญาคุฎิบัณฑิต, สาขาการเงินและการบริหารจัดการ, University of London, UK
 รัฐศาสตรมหาบัณฑิต, ความสัมพันธ์ระหว่างประเทศ, London School of Economics, UK
 เศรษฐศาสตรมหาบัณฑิต, Oxford University, UK
 รัฐศาสตรบัณฑิต, จุฬาลงกรณ์มหาวิทยาลัย (เกียรตินิยมอันดับ 1 เหรียญทอง รางวัลเงินกฐนภูมิพล)
 วุฒิบัตร, Central Banking Seminar, Federal Reserve Bank of New York

ประวัติการฝึกอบรม

1. หลักสูตร Director Accreditation Program (DAP EN) รุ่นที่ 125/2559 สมาคมส่งเสริมสถาบันกรรมการบริษัทไทย (IOD)
2. หลักสูตร Director Certification Program (DCP) รุ่นที่ 230/2559 สมาคมส่งเสริมสถาบันกรรมการบริษัทไทย (IOD)

วันที่ได้รับแต่งตั้งเป็นกรรมการ 15 มิถุนายน 2558



อายุ 48 ปี

ดร.วong นะแพสย์

กรรมการ

ประสบการณ์การทำงานในระยะเวลา 5 ปีย้อนหลัง

ปัจจุบัน
 ปัจจุบัน
 2559 - ปัจจุบัน
 2558 - ปัจจุบัน
 ก.ค. 2560 - พ.ย. 2566

กรรมการ บจก. โรงพยาบาลรอยเอ็ด-ธนบุรี^(N)
 กรรมการ บจก. โรงพยาบาลเทพสินธุ์-ธนบุรี^(N)
 ผู้อำนวยการ ธนาคารแห่งประเทศไทย
 กรรมการ บมจ. ธนบุรี เฮลท์แคร์ กรุ๊ป^(L)
 กรรมการ บจก. โรงพยาบาลอุดรดิตถ์ธนบุรี^(N)

Listed company^(L) 1
 Non-listed company^(N) 2

ประวัติ กรรมการและผู้บริหาร



อายุ 50 ปี

นางสาววนสิน วนาสิน

กรรมการ และกรรมการบริหาร
ประธานเจ้าหน้าที่ความยั่งยืน

วันที่ได้รับแต่งตั้งเป็นกรรมการ มิถุนายน 2555

คุณวุฒิการศึกษาและประวัติการฝึกอบรม

คุณวุฒิการศึกษา

ปริญญาวิทยาศาสตรบัณฑิต, Engineering-Economic Systems and Operations Research, Stanford University
ปริญญาวิทยาศาสตรบัณฑิต, Business Administration, INSEAD
ปริญญาวิทยาศาสตรบัณฑิต, เศรษฐศาสตร์เชิงคณิตศาสตร์, Columbia University

ประวัติการฝึกอบรม

1. หลักสูตร Director Accreditation Program (DAP) รุ่นที่ 133/2560 สมาคมส่งเสริมสถาบันกรรมการบริษัทไทย (IOD)
2. หลักสูตร Corporate Governance for Executives (CGE) รุ่นที่ 13/2562 สมาคมส่งเสริมสถาบันกรรมการบริษัทไทย (IOD)
3. หลักสูตร Risk Management Program for Corporate Leaders (RCL) รุ่นที่ 16/2562 สมาคมส่งเสริมสถาบันกรรมการบริษัทไทย (IOD)
4. หลักสูตร Strategic Board Master Class (SBM) รุ่นที่ 6/2562 สมาคมส่งเสริมสถาบันกรรมการบริษัทไทย (IOD)
5. THON TOP's Executives Acceleration Program, Sasin School of Management
6. อบรมกิตติบัตรทางการแพทย์สำหรับผู้บริหารระดับสูง รุ่นที่ 9 สถาบันพระปกเกล้า

ประสบการณ์การทำงานในระยะเวลา 5 ปีย้อนหลัง

Listed company ^(L) 1
Non - listed company ^(N) 8

ก.พ. 2567 - ปัจจุบัน
พ.ย. 2566 - ปัจจุบัน
พ.ย. 2565 - ปัจจุบัน
พ.ย. 2565 - ปัจจุบัน
ก.ย. 2565 - ปัจจุบัน
เม.ย. 2565 - ปัจจุบัน
2565 - ปัจจุบัน
ม.ค. 2563 - ปัจจุบัน
ก.ย. 2562 - ปัจจุบัน
2561 - ปัจจุบัน
ก.ค. 2560 - ปัจจุบัน
2555 - ปัจจุบัน
2556 - 2566
เม.ย. 2564 - พ.ค. 2565
ม.ค. 2562 - พ.ย. 2563

ประธานเจ้าหน้าที่ความยั่งยืน บมจ. ธนบุรี เฮลท์แคร์ กรุ๊ป ^(L)
กรรมการ บจก. เฮลท์ริชว่า ^(N)
กรรมการ บจก. ลันตา ^(N)
กรรมการ บจก. ตรังเวชกิจ ^(N)
ที่ปรึกษาคณะกรรมการสรรหาและกำหนดค่าตอบแทน บมจ. ธนบุรี เฮลท์แคร์ กรุ๊ป ^(L)
กรรมการ บจก. เมดิเวอร์ส ^(N)
กรรมการ บจก. โรงพยาบาลธนบุรี รัชสิด ^(N)
กรรมการ บจก. ดีเอส ออลส์ (เดิม บจก. กันตสยาม) ^(N)
กรรมการ บจก. ธนบุรี พร็อพเพอร์ตี้ แมนเนจเม้นท์ ^(N)
กรรมการบริหาร บมจ. ธนบุรี เฮลท์แคร์ กรุ๊ป ^(L)
กรรมการ บจก. ธนบุรี เวลบีอิง ^(N)
กรรมการ บมจ. ธนบุรี เฮลท์แคร์ กรุ๊ป ^(L)
กรรมการ บจก. ไวน์ การาจ ^(N)
กรรมการ บจก. ที เอส เฮลท์ (เดิม บจก. เมดแอคเซส) ^(N)
Chief Business Service / Support Officer บมจ. ธนบุรี เฮลท์แคร์ กรุ๊ป ^(L)

ประวัติ กรรมการและผู้บริหาร

คุณวุฒิการศึกษาและประวัติการฝึกอบรม

คุณวุฒิการศึกษา

Ph.D. Knowledge Management, Kingston University, UK
M.Sc. Business Research Development, Kingston University, UK
MA. International Finance (with commendation),
Kingston University, UK
บัณฑิตบัณฑิต (เกียรตินิยมอันดับ 1), จุฬาลงกรณ์มหาวิทยาลัย

ประวัติการฝึกอบรม

- หลักสูตร Director Certification Program (DCP) รุ่น 152/2012
สมาคมส่งเสริมสถาบันกรรมการบริษัทไทย (IOD)



อายุ 41 ปี

วันที่ได้รับแต่งตั้งเป็นกรรมการ 25 ตุลาคม 2562

ดร.นุชจัน พิทักษ์

กรรมการ และกรรมการบริหาร

ประสบการณ์การทำงานในระยะเวลา 5 ปีย้อนหลัง

ม.ค. 2567 - ปัจจุบัน
พ.ย. 2566 - ปัจจุบัน
ปัจจุบัน
ปัจจุบัน
ส.ค. 2564 - ปัจจุบัน
ต.ค. 2562 - ปัจจุบัน
2557 - ปัจจุบัน
2555 - ปัจจุบัน
ม.ค. 2552 - ส.ค. 2564
ส.ค. 2564 - ต.ค. 2566

กรรมการบริหาร บมจ. ธนบุรี เฮลท์แคร์ กรุ๊ป^(L)
กรรมการผู้จัดการ บมจ. โรงพยาบาลรามคำแหง^(L)
กรรมการ บจก. เอส.ซี.ซี.แลนด์^(N)
กรรมการ บมจ. โรงพยาบาลวิภาวดี^(L)
รองผู้อำนวยการฝ่ายการเงินและบัญชี บมจ. โรงพยาบาลรามคำแหง^(L)
กรรมการ บมจ. ธนบุรี เฮลท์แคร์ กรุ๊ป^(L)
กรรมการผู้จัดการ บจก. เพลิเนียร์^(N)
กรรมการผู้จัดการ บจก. เลกาซี กอล์ฟ (ประเทศไทย)^(N)
ที่ปรึกษาด้านบัญชีและการเงิน บมจ. โรงพยาบาลรามคำแหง^(L)
Chief Finance Officer บมจ. โรงพยาบาลรามคำแหง^(L)

Listed company ^(L) 3
Non - listed company ^(N) 3

ประวัติ กรรมการและผู้บริหาร



อายุ 62 ปี

พญ.วริรัตน์ ยมจินดา

รองประธานกรรมการบริหาร

วันที่ได้รับแต่งตั้งเป็นกรรมการ 19 กันยายน 2565

คุณวุฒิการศึกษาและประวัติการฝึกอบรม

คุณวุฒิการศึกษา

แพทยศาสตรบัณฑิต ศิริราช (เกียรตินิยม), คณะแพทยศาสตร์ศิริราชพยาบาล
ปริญญาโทสาขางานบริหารสาธารณสุข, มหาวิทยาลัยสุโขทัยธรรมาธิราช
วุฒิปดฺรสาขากุมารเวชศาสตร์, คณะแพทยศาสตร์ศิริราชพยาบาล
ประกาศนียบัตร สาขาเด็กแรกเกิด, คณะแพทยศาสตร์ศิริราชพยาบาล
Certificate in Neonatology (Lifesaving Team), Children's Hospital of Eastern Ontario, Canada
อนุปดฺตรสาขา เวชศาสตร์ครอบครัว, แพทยสภา
Certificate of Advanced Studies in Allergy, Imperial College of London, UK
Fundamental of Business Analysis and Project Management, University of California Irvine, USA
The Telephone & Telemedicine in Clinical Medicine, Harvard University, USA

ประวัติการฝึกอบรม

1. โครงการพัฒนผู้จัดการรุ่นที่ 1 คณะพาณิชยศาสตร์และการบัญชี จุฬาลงกรณ์มหาวิทยาลัย
2. หลักสูตรการบริหารประกันภัย, USA
3. หลักสูตรทักษะการสื่อสาร คณะนิติศาสตร์จุฬาลงกรณ์
4. Corporate Governance for Executives Class 16/2020, Thai Institute of Directors (IOD)
5. Director Certificate Program (DCP333)
6. Director Leadership Certificate Program (DLCP)
7. Strategic Board Master Class (SBM) 12/2023
8. Risk Management Program for Corporate Leaders (RCL 32/2023)

ประสบการณ์การทำงานในระยะเวลา 5 ปีย้อนหลัง

2565 - ปัจจุบัน
2564 - ปัจจุบัน
2558 - ปัจจุบัน
2558 - ปัจจุบัน
2540 - ปัจจุบัน
2562 - 2564

รองประธานกรรมการบริหาร บมจ. ธนบุรี เฮลท์แคร์ กรุ๊ป
CEO of Field Hospitals & Command Center บจก. โรงพยาบาลธนบุรี บำรุงเมือง
Executive Medical Advisor Premier Home Healthcare Co., Ltd.
ที่ปรึกษาฝ่ายวิชาการคณะแพทยศาสตร์ คณะแพทยศาสตร์ศิริราชพยาบาล
แพทย์ที่ปรึกษาแผนกพิจารณาการประกันภัย Prudential Life Assurance (Thailand) PCL.
Chief Medical Officer โรงพยาบาลนวมเวช

ประวัติ กรรมการและผู้บริหาร

คุณวุฒิการศึกษาและประวัติการฝึกอบรม

คุณวุฒิการศึกษา

ปริญญาวิทยาศาสตรบัณฑิต (วิทยาศาสตร์การแพทย์), มหาวิทยาลัยมหิดล พ.ศ. 2519 (คณะแพทยศาสตร์ศิริราชพยาบาล)
 ปริญญาแพทยศาสตรบัณฑิต, มหาวิทยาลัยมหิดล พ.ศ. 2521 (คณะแพทยศาสตร์ศิริราชพยาบาล)
 แพทย์ฝึกหัด, คณะแพทยศาสตร์ศิริราชพยาบาล, มหาวิทยาลัยมหิดล พ.ศ. 2522
 แพทย์ประจำบ้าน ภาควิชาศัลยศาสตร์, คณะแพทยศาสตร์ศิริราชพยาบาล, มหาวิทยาลัยมหิดล พ.ศ. 2523-2525
 ประกาศนียบัตรชั้นสูง ทางวิทยาศาสตร์การแพทย์คลินิก (ศัลยศาสตร์), มหาวิทยาลัยมหิดล พ.ศ. 2523 (คณะแพทยศาสตร์ศิริราชพยาบาล)
 วุฒิบัตร สาขาศัลยศาสตร์, แพทยสภา พ.ศ. 2525 (คณะแพทยศาสตร์ศิริราชพยาบาล)
 อนุมัติบัตร สาขาเวชศาสตร์ครอบครัว, แพทยสภา พ.ศ. 2546



อายุ 69 ปี

บพ.วชิรบุญย ศาสตระรุจิ
กรรมการบริหาร

วันที่ได้รับแต่งตั้งเป็นกรรมการ 26 มีนาคม 2563

ประสบการณ์การทำงานในระยะเวลา 5 ปีย้อนหลัง

ม.ค. 2567 - ปัจจุบัน
 มี.ค. 2563 - ปัจจุบัน
 2557 - ปัจจุบัน

รักษาการ ผู้อำนวยการโรงพยาบาล โรงพยาบาลธนบุรี
 กรรมการบริหาร บมจ. ธนบุรี เฮลท์แคร์ กรุ๊ป
 ผู้อำนวยการแพทย์ โรงพยาบาลธนบุรี

ประวัติ กรรมการและผู้บริหาร



อายุ 68 ปี

นางเรวดี ไผ่เกาะ

กรรมการบริหาร
(รักษาการ) ประธานเจ้าหน้าที่
ฝ่ายปฏิบัติการ

วันที่ได้รับแต่งตั้งเป็นกรรมการ 1 มกราคม 2567

คุณวุฒิการศึกษาและประวัติการฝึกอบรม

คุณวุฒิการศึกษา

วิทยาลัยพยาบาลกองทัพบก (เทียบเท่าปริญญาตรี)
หลักสูตรบริหารธุรกิจ, มหาวิทยาลัยเกษตรศาสตร์

ประวัติการฝึกอบรม

1. โรงพยาบาลกับการบริหารยุคใหม่ จุฬาลงกรณ์มหาวิทยาลัย
2. การบริการที่ประทับใจ มหาวิทยาลัยสุโขทัย
3. การตลาดยุค 2000 สำหรับโรงพยาบาลคุณภาพ มหาวิทยาลัยมหิดล
4. การประกันสุขภาพหลัก : รายได้หลักของโรงพยาบาล มหาวิทยาลัยมหิดล
5. Modern Head Nurse Management มหาวิทยาลัยมหิดล
6. Thonburi Hospital Network Medical Academic Conference มหาวิทยาลัยสยาม
7. สร้างกำไรธุรกิจ SMEs ได้อย่างไร มหาวิทยาลัยเกษตรศาสตร์
8. การพัฒนาองค์กร มหาวิทยาลัยมหิดล
9. จัดวิทยาการบริการ : สู่ความเป็นเลิศของนักบริหาร มหาวิทยาลัยธรรมศาสตร์
10. การพัฒนาคุณภาพสถานพยาบาลตามมาตรฐาน HA/HA Plus กระทรวงสาธารณสุข
11. ระบบบริหารความเสี่ยงในโรงพยาบาล (HA๑๐๑) สถาบันรับรองคุณภาพ สถานพยาบาล

ประสบการณ์การทำงานในระยะเวลา 5 ปีย้อนหลัง

ม.ค. 2567 - ปัจจุบัน
ม.ค. 2567 - ปัจจุบัน
เม.ย 2545 - ปัจจุบัน

กรรมการบริหาร บมจ. ธนบุรี เฮลท์แคร์ กรุ๊ป
(รักษาการ) ประธานเจ้าหน้าที่ฝ่ายปฏิบัติการ บมจ. ธนบุรี เฮลท์แคร์ กรุ๊ป
ผู้อำนวยการสายบริหาร โรงพยาบาลธนบุรี ทีวีวัฒนา

ประวัติ กรรมการและผู้บริหาร

คุณวุฒิการศึกษาและประวัติการฝึกอบรม

คุณวุฒิการศึกษา

บริหารธุรกิจมหาบัณฑิต, จุฬาลงกรณ์มหาวิทยาลัย
การบัญชีบัณฑิต, สถาบันเทคโนโลยีราชมงคล

ประวัติการฝึกอบรม

1. หลักสูตร Director Accreditation Program (DAP) รุ่นที่ 126/2559 สมาคมส่งเสริมสถาบันกรรมการบริษัทไทย (IOD)
2. ผู้สอบบัญชีรับอนุญาตแห่งประเทศไทย ทะเบียนเลขที่ 6646
3. การทำ Financial Projection เพื่อประเมินมูลค่าบริษัท รุ่นที่ 2 ตลาดหลักทรัพย์แห่งประเทศไทย
4. Strategic Financial Leadership Program (SFLP) 2019 โดยสมาคมบริษัทจดทะเบียนไทย
5. Strategic CFO in Capital Markets รุ่นที่ 8
6. TFAC Conference 2019: Future of Finance Digital Disruption โดยสภาวิชาชีพการบัญชี พ.ร.บ. ภาษีที่ดินและสิ่งปลูกสร้างฉบับใหม่ โดยสถาบันธรรมนิติ
7. THON TOP's Executives Acceleration Program, Sasin School of Management
8. CFO Refresher รุ่นที่ 2/2564 ตลาดหลักทรัพย์แห่งประเทศไทย
9. หลักสูตร Directors Certification Program (DCP) English Program รุ่นที่ ENG 338/2566 สมาคมส่งเสริมสถาบันกรรมการบริษัทไทย (IOD)
10. หลักสูตร Risk Management Program for Corporate Leaders (RCL On-Site) รุ่นที่ 32/2566 สมาคมส่งเสริมสถาบันกรรมการบริษัทไทย (IOD)
11. หลักสูตร Risk Management Program for Corporate Leaders (RCL On-Site) รุ่นที่ 32/2566 สมาคมส่งเสริมสถาบันกรรมการบริษัทไทย (IOD)

วันที่ได้รับแต่งตั้งเป็นกรรมการ 15 มิถุนายน 2558



อายุ 48 ปี

นางสาวอัญชลี ชวลิตจรรย์ธรรม

กรรมการบริหาร
Chief Financial Officer และ
ผู้อำนวยการฝ่ายบัญชี (สมุห์บัญชี)

ประสบการณ์การทำงานในระยะเวลา 5 ปีย้อนหลัง

ร.ค. 2566 - ปัจจุบัน
ร.ค. 2566 - ปัจจุบัน
พ.ย. 2565 - ปัจจุบัน
พ.ย. 2565 - ปัจจุบัน
ต.ค. 2565 - ปัจจุบัน
ต.ค. 2565 - ปัจจุบัน
มิ.ย. 2565 - ปัจจุบัน
ก.ย. 2564 - ปัจจุบัน
ม.ค. 2564 - ปัจจุบัน
ก.ค. 2562 - ปัจจุบัน
มิ.ย. 2562 - ปัจจุบัน
ม.ค. 2561 - ปัจจุบัน

2559 - ปัจจุบัน
2559 - ปัจจุบัน
2558 - ปัจจุบัน
2559 - เม.ย. 2563
ต.ค. 2560 - พ.ค. 2562

กรรมการ บจก. ดีเอส ออลส์
กรรมการ บจก. ธนบุรี พาร์กเอนอร์ (ประเทศสิงคโปร์)
กรรมการ บจก. ลันตาเวทิจ
กรรมการ บจก. ตรังเวทิจ
กรรมการ บจก. ธนราษฎร์ทุ่งสง
กรรมการ บมจ. โรงพยาบาล ราชบุรียันดี
กรรมการ บจก. โรงพยาบาล ภัทร
กรรมการบริหาร บมจ. ธนบุรี เฮลท์แคร์ กรุ๊ป
กรรมการ ARYU International Health Care Co., Ltd.
กรรมการ บจก. โรงพยาบาลธนบุรี บำรุงเมือง
Chief Financial Officer บมจ. ธนบุรี เฮลท์แคร์ กรุ๊ป
กรรมการ บจก. เฮลท์ริ์ว่า
(เดิมชื่อ : บจก. โรงพยาบาลอุดรดิตถ์ธนบุรี)
กรรมการ บจก. ราชธานีเรียลตี้
กรรมการ บจก. ธนบุรีพัฒนาที่ดิน
ผู้อำนวยการฝ่ายบัญชี บมจ. ธนบุรี เฮลท์แคร์ กรุ๊ป
กรรมการ บจก. ธนบุรี เสริมรัฐ (เดิมชื่อ: บจก. ศูนย์หัวใจ โรงพยาบาลธนบุรี)
รักษาการผู้อำนวยการฝ่ายการเงิน (CFO) บมจ. ธนบุรี เฮลท์แคร์ กรุ๊ป

ประวัติ กรรมการและผู้บริหาร



อายุ 43 ปี

ดร.สุวดี พันธุ์พานิช

กรรมการบริหาร
Chief PPP Business

วันที่ได้รับแต่งตั้งเป็นกรรมการ 13 สิงหาคม 2564

คุณวุฒิการศึกษาและประวัติการฝึกอบรม

คุณวุฒิการศึกษา

สาธารณสุขดุขภูมิต (International Program), จุฬาลงกรณ์มหาวิทยาลัย
นิเทศศาสตรมหาบัณฑิต (วารกวิทยา), จุฬาลงกรณ์มหาวิทยาลัย
(รางวัลทุนเจ้าหลวงเชียงใหม่)
ศิลปศาสตรบัณฑิต (การสื่อสารมวลชน), มหาวิทยาลัยเชียงใหม่

ประวัติการฝึกอบรม

1. หลักสูตร Director Accreditation Program (DAP/EN) รุ่นที่ 125/2559
สมาคมส่งเสริมสถาบันกรรมการบริษัทไทย (IOD)
2. หลักสูตร How to Develop a Risk Management Plan (HRP) รุ่นที่ 11/2559
สมาคมส่งเสริมสถาบันกรรมการบริษัทไทย (IOD)
3. หลักสูตร Company Secretary Program (CSP) รุ่นที่ 71/2559
สมาคมส่งเสริมสถาบันกรรมการบริษัทไทย (IOD)
4. หลักสูตร Company Reporting Program (CRP) รุ่นที่ 17/2560
สมาคมส่งเสริมสถาบันกรรมการบริษัทไทย (IOD)
5. หลักสูตร Risk Management Program for Corporate Leaders (RCL)
รุ่นที่ 7/2560 สมาคมส่งเสริมสถาบันกรรมการบริษัทไทย (IOD)
6. หลักสูตร Advances for Corporate Secretaries 2562
โดยสมาคมบริษัทจดทะเบียนไทย
7. THON TOP's Executives Acceleration Program,
Sasin School of Management
8. ธรรมภิบาลทางการแพทย์สำหรับผู้บริหารระดับสูง รุ่นที่ 10 สถาบันพระปกเกล้า และ แพทยสภา

ประสบการณ์การทำงานในระยะเวลา 5 ปีย้อนหลัง

มี.ค. 2567 - ปัจจุบัน
ม.ค. 2566 - ปัจจุบัน
มิ.ย. 2565 - ปัจจุบัน
ก.ย. 2564 - ปัจจุบัน
ส.ค. 2564 - ปัจจุบัน
ม.ค. 2564 - ปัจจุบัน
ก.ย. 2564 - ปัจจุบัน
เม.ย. 2563 - ปัจจุบัน
2563 - ปัจจุบัน
2562 - ปัจจุบัน
ต.ค. 2560 - ปัจจุบัน

กรรมการ บจก. โรงพยาบาลธนบุรี รัชสิด
กรรมการ บจก. เทเลเฮลท์ แคร์
กรรมการ บจก. โรงพยาบาล ภัทร
กรรมการบริหาร บมจ. ธนบุรี เฮลท์แคร์ กรุ๊ป
ประธานกลุ่มธุรกิจความร่วมมือภาครัฐและเอกชน บมจ. ธนบุรี เฮลท์แคร์ กรุ๊ป
ผู้บริหารและกำกับดูแลโครงการรับจ้างเหมาการให้บริการทางการแพทย์ โรงพยาบาล อบจ. ภูเก็ต
ประธานเจ้าหน้าที่บริหาร บจก. ธนบุรี เสริมรัฐ (เดิมชื่อ: บจก. ศูนย์หัวใจ โรงพยาบาลธนบุรี)
กรรมการ บจก. ธนบุรี เสริมรัฐ (เดิมชื่อ: บจก. ศูนย์หัวใจ โรงพยาบาลธนบุรี)
กรรมการ บจก. แอฟฟ้อยท์ แอนิเมชัน
กรรมการ บจก. 24 โรสซัส แมเนจเม้นท์
กรรมการ บจก. โรงพยาบาลธนบุรี บำรุงเมือง

ประวัติ เลขาธิการบริษัท

คุณวุฒิการศึกษาและประวัติการฝึกอบรม

คุณวุฒิการศึกษา

ปริญญาตรีบริหารธุรกิจ สาขาการจัดการ, เอกการบัญชี,
มหาวิทยาลัยสุโขทัยธรรมมาธิราช

ประวัติการฝึกอบรม

1. สมาคมส่งเสริมสถาบันกรรมการบริษัทไทย (IOD)
 - Company Secretary Program รุ่นที่ 134/2566
 - Anti-Corruption the Practical Guide (ACPG) ACPG รุ่นที่ 37/2560
2. สมาคมบริษัทจดทะเบียนไทย (TLCA)
 - อบรมโครงการพัฒนาวิชาชีพเลขาธิการบริษัท รุ่นที่ 1/2564
 - หลักสูตรผู้ปฏิบัติงานเลขาธิการบริษัท รุ่น 1/2561
3. ตลาดหลักทรัพย์แห่งประเทศไทย (SET)
 - RE01 หลักสูตรการเตรียมพร้อมจัดทำ Sustainability Disclosure ตาม One Report
 - S03 หลักสูตรการกำหนดกลยุทธ์และวิธีการดำเนินงานด้านความยั่งยืนขององค์กร (Sustainability Strategy and Initiative)
 - S02 หลักสูตรการวิเคราะห์ห่วงโซ่มูลค่าและผู้มีส่วนได้เสีย (Value Chain and Stakeholder Analysis)
 - S01 หลักสูตรการกำหนดเป้าหมายการพัฒนาที่ยั่งยืนของธุรกิจ (Sustainability Commitment)
 - P01 หลักสูตรพื้นฐานด้านความยั่งยืนของธุรกิจ (Preliminary to Corporate Sustainability)



อายุ 40 ปี

นางสาวนิตสุรกานต์ จิตติณพัฒน์
เลขาธิการบริษัท

วันที่ได้รับแต่งตั้ง 1 เมษายน 2566

ประสบการณ์การทำงานในระยะเวลา 5 ปีย้อนหลัง

เม.ย. 2566 - ปัจจุบัน

มี.ค. 2566 - ปัจจุบัน

พ.ย. 2565 - ก.พ. 2566

ก.ย. 2565 - ก.พ. 2566

ก.ค. 2565 - ก.พ. 2566

ก.พ. 2565 - ก.พ. 2566

ก.พ. 2561 - มี.ย. 2565

ก.พ. 2560 - ม.ค. 2561

ม.ค. 2558 - ม.ค. 2560

ก.ค. 2556 - ส.ค. 2557

ก.ค. 2552 - มี.ย. 2556

เลขาธิการบริษัท บมจ. ธนบุรี เฮลท์แคร์ กรุ๊ป

ผู้จัดการสำนักเลขาธิการบริษัท บมจ. ธนบุรี เฮลท์แคร์ กรุ๊ป

หัวหน้างานกำกับดูแลการปฏิบัติงาน บมจ. เดอะ วัน เอ็นเตอร์ไพรส์

เลขาธิการคณะกรรมการบริหาร บมจ. เดอะ วัน เอ็นเตอร์ไพรส์

ผู้จัดการฝ่ายเลขาธิการบริษัท บมจ. เดอะ วัน เอ็นเตอร์ไพรส์

เลขาธิการบริษัท บมจ. เดอะ วัน เอ็นเตอร์ไพรส์

ผู้จัดการสำนักเลขาธิการองค์กร บมจ. จีเอ็มเอ็ม แกรมมี่

Assistant Manager, Corporate Governance and Company Secretary บมจ. เบอร์ลี่ ยุคเกอร์

Assistant Manager, Corporate Governance Specialist บมจ. บิ๊กซี ซูเปอร์เซ็นเตอร์

นักลงทุนสัมพันธ์ บมจ. มิลส์คอน สตีล

เลขาธิการรองกรรมการผู้จัดการฝ่ายบัญชี บมจ. มิลส์คอน สตีล

ประวัติ หัวหน้างานตรวจสอบภายใน



อายุ 45 ปี

นางหทัยชนก ปางน้อย

หัวหน้างานตรวจสอบภายใน
(ผู้อำนวยการฝ่ายตรวจสอบภายใน)

วันที่ได้รับแต่งตั้ง 2 พฤษภาคม 2560

คุณวุฒิการศึกษาและประวัติการฝึกอบรม

คุณวุฒิการศึกษา

ปริญญาโท บริหารธุรกิจมหาบัณฑิต, สาขาการบัญชีเพื่อการวางแผนควบคุม,
มหาวิทยาลัยเกษตรศาสตร์
ปริญญาตรี บัญชีบัณฑิต, สาขาการสอบบัญชี, มหาวิทยาลัยหอการค้าไทย

ประวัติการฝึกอบรม

1. CAE Chief Audit Executive Professional Leadership Program รุ่น1/2562 สภาวิชาชีพบัญชีฯ
2. Tools and techniques for the Audit Manager, Beginning Auditors, Fraud Audit สมาคมผู้ตรวจสอบภายในแห่งประเทศไทย
3. การปฏิบัติงานตรวจสอบภายในหลักสูตร 1-2, IT Audit, Business Management for Internal Audit, IT Governance, IT Risk Management, Operation Audit and Compliance Audit for Value Adding สภาวิชาชีพบัญชี
4. การบริหารความเสี่ยงองค์กร รุ่น 21/2566 จุฬาลงกรณ์มหาวิทยาลัย
5. PDPA For Internal Audit รุ่น 13/2566 สมาคมรัฐศาสตร์แห่งมหาวิทยาลัยเกษตรศาสตร์
6. Subsidiary Governance Program (SGP) รุ่น 5/2566 สมาคมส่งเสริมสถาบันกรรมการบริษัทไทย (IOD)
7. How to Develop a Risk Management Plan (HRP) รุ่น 29/2564 สมาคมส่งเสริมสถาบันกรรมการบริษัทไทย (IOD)
8. Risk Management Program for Corporate Leaders (RCL) รุ่น 18/2562 สมาคมส่งเสริมสถาบันกรรมการบริษัทไทย (IOD)
9. Board Reporting Program (BRP) รุ่น 39/2022 สมาคมส่งเสริมสถาบันกรรมการบริษัทไทย (IOD)
10. Thon's Top Executive Acceleration Program 2020, Sasin School of Management
11. ISO 9001:2015 By URS Thailand
12. ISO/IEC 270001 Information Security by BSI

ประสบการณ์การทำงานในระยะเวลา 5 ปีย้อนหลัง

2561 - ปัจจุบัน	ผู้อำนวยการฝ่ายตรวจสอบภายใน บมจ. ธนบุรี เฮลท์แคร์ กรุ๊ป สถานพยาบาลเอกชน
2560 - ปัจจุบัน	เลขาธิการคณะกรรมการตรวจสอบ/เลขาธิการคณะกรรมการบริหารความเสี่ยง บมจ. ธนบุรี เฮลท์แคร์ กรุ๊ป สถานพยาบาลเอกชน
2560 - 2561	รองผู้อำนวยการฝ่ายตรวจสอบภายใน บมจ. ธนบุรี เฮลท์แคร์ กรุ๊ป สถานพยาบาลเอกชน
2558 - 2560	ผู้อำนวยการฝ่ายตรวจสอบภายใน เลขาธิการคณะกรรมการตรวจสอบ/เลขาธิการคณะกรรมการบริหารความเสี่ยง บมจ. อินเทอร์เน็ต เทคโนโลยี ผู้ให้บริการโครงข่ายโทรคมนาคม
2554 - 2560	หัวหน้าผู้ตรวจติดตามระบบบริหารคุณภาพ ISO 9001 : 2015/ผู้จัดการสหกรณ์ออมทรัพย์ อินเทอร์เน็ตให้ใจ จำกัด บมจ. อินเทอร์เน็ต คอมมิวนิเคชั่น จำกัด (มหาชน) ระบบสายสัญญาณคอมพิวเตอร์และระบบสายสัญญาณ
2552 - 2558	ผู้จัดการแผนกตรวจสอบภายใน บมจ. อินเทอร์เน็ต คอมมิวนิเคชั่น จำกัด (มหาชน) ระบบสายสัญญาณคอมพิวเตอร์และระบบสายสัญญาณ

หน้าที่ความรับผิดชอบของเลขานุการบริษัท

เลขานุการบริษัท มีหน้าที่ตามที่กำหนดในมาตรา 89/15 และมาตรา 89/16 ของพระราชบัญญัติหลักทรัพย์และตลาดหลักทรัพย์ (ฉบับที่ 4) พ.ศ. 2551 ซึ่งมีผลใช้บังคับในวันที่ 31 สิงหาคม 2551 ด้วยความรับผิดชอบ ความระมัดระวัง และความซื่อสัตย์สุจริต รวมทั้งต้องปฏิบัติให้เป็นไปตามกฎหมาย วัตถุประสงค์ ข้อบังคับบริษัท มติคณะกรรมการ ตลอดจนมติที่ประชุมผู้ถือหุ้น ทั้งนี้ หน้าที่ตามกฎหมายของเลขานุการบริษัท ดังนี้

- 1.1) จัดทำและเก็บรักษาเอกสารดังต่อไปนี้
 - (ก) ทะเบียนกรรมการ
 - (ข) หนังสือนัดประชุมคณะกรรมการ รายงานการประชุมคณะกรรมการ และรายงานประจำปี
 - (ค) หนังสือนัดประชุมผู้ถือหุ้น และรายงานการประชุมผู้ถือหุ้น
- 1.2) เก็บรักษารายงานการมีส่วนได้เสียที่รายงานโดยกรรมการหรือผู้บริหาร
- 1.3) จัดส่งสำเนารายงานการมีส่วนได้เสีย (กรรมการ/ ผู้บริหาร/ บุคคลที่เกี่ยวข้อง) ให้ประธานกรรมการและประธานกรรมการตรวจสอบทราบภายใน 7 วัน นับแต่วันที่บริษัท ได้รับรายงานนั้นจากกรรมการและผู้บริหาร
- 1.4) ดำเนินการอื่น ๆ ตามที่คณะกรรมการกำกับตลาดทุนประกาศกำหนด
- 1.5) ให้คำแนะนำด้านกฎหมายและกฎเกณฑ์ต่าง ๆ ที่เกี่ยวข้อง และข้อพึงปฏิบัติด้านการกำกับดูแลในการดำเนินกิจกรรมของคณะกรรมการให้เป็นไปตามกฎหมาย
- 1.6) ดำเนินการจัดประชุมคณะกรรมการบริษัทและการประชุมผู้ถือหุ้น
- 1.7) ติดต่อประสานงานกับหน่วยงานภายในบริษัทให้ปฏิบัติตามมติคณะกรรมการบริษัท และมติที่ประชุมผู้ถือหุ้น
- 1.8) ติดต่อประสานงานกับหน่วยงานที่กำกับดูแล และเปิดเผยข้อมูลและรายงานสารสนเทศต่อหน่วยงานกำกับดูแล และสาธารณะชนให้ถูกต้องครบถ้วนตามกฎหมาย
- 1.9) จัดให้มีการปฐมนิเทศ ให้คำแนะนำแก่กรรมการที่ได้รับการแต่งตั้งใหม่
- 1.10) หน้าที่อื่น ๆ ตามที่ได้รับมอบหมายจากบริษัทฯ

การถือหุ้นทั้งทางตรงและทางอ้อมกรรมการ ผู้บริหาร หรือผู้มีอำนาจควบคุม

เปรียบเทียบการถือครองหลักทรัพย์ THG ของกรรมการและผู้บริหาร ณ วันที่ 5 มกราคม 2567 กับปีก่อน ดังนี้

	กรรมการและผู้บริหาร	จำนวนหุ้นที่ถือ ณ 31 ธันวาคม 2565	สัดส่วนการถือหุ้นในบริษัท (%)	จำนวนหุ้นที่ถือ ณ 5 มกราคม 2567	สัดส่วนการถือหุ้นในบริษัท (%)	จำนวนหุ้นที่เปลี่ยนแปลงระหว่างปี
1	นางจรรวณ วานสิน	122,139,119	14.41	121,039,119	14.28	-1,100,000
	คู่สมรสและบุตรที่ยังไม่บรรลุนิติภาวะ	5,801,848	0.68	5,801,848	0.68	-
	บุตรที่บรรลุนิติภาวะ แต่เป็น Concert Party	29,204,700	3.45	34,454,700	4.07	5,250,000
	นิติบุคคลที่เกี่ยวข้อง	51,002,940	6.02	50,457,483	5.95	-545,457
2	นพ. ธนาธิป ศุภประดิษฐ์	50,000	0.01	50,000	0.01	-
	คู่สมรสและบุตรที่ยังไม่บรรลุนิติภาวะ	6,500	0.00	6,500	0.00	-
	นิติบุคคลที่เกี่ยวข้อง	-	-	-	-	-
3	นาง กรรณิการ์ จามโสภิ	-	-	-	-	-
	คู่สมรสและบุตรที่ยังไม่บรรลุนิติภาวะ	-	-	-	-	-
	นิติบุคคลที่เกี่ยวข้อง	-	-	-	-	-

	กรรมการและผู้บริหาร	จำนวนหุ้นที่ถือ ณ 31 ธันวาคม 2565	สัดส่วนการ ถือหุ้นใน บริษัท (%)	จำนวนหุ้นที่ถือ ณ 5 มกราคม 2567	สัดส่วนการถือ หุ้นในบริษัท (%)	จำนวนหุ้นที่ เปลี่ยนแปลง ระหว่างปี
4	นาย เจริญกุล อภิบุญโยภาส	505,663	0.06	628,663	0.07	123,000
	คู่สมรสและบุตรที่ยังไม่บรรลุนิติภาวะ	-	-	-	-	-
	นิติบุคคลที่เกี่ยวข้อง	-	-	-	-	-
5	นาย วีระชัย ศรีขจร	-	-	-	-	-
	คู่สมรสและบุตรที่ยังไม่บรรลุนิติภาวะ	-	-	-	-	-
	นิติบุคคลที่เกี่ยวข้อง	-	-	-	-	-
6	นาย วิกรม คุ่มไพโรจน์	100,000	0.01	100,000	0.01	-
	คู่สมรสและบุตรที่ยังไม่บรรลุนิติภาวะ	-	-	-	-	-
	นิติบุคคลที่เกี่ยวข้อง	-	-	-	-	-
7	พ.ญ. ลินดา ไกรวิทย์	-	-	-	-	-
	คู่สมรสและบุตรที่ยังไม่บรรลุนิติภาวะ	-	-	-	-	-
	นิติบุคคลที่เกี่ยวข้อง	-	-	-	-	-
8	นพ. เอื้อชาติ กาญจนพิทักษ์	14,259,500	1.68	14,259,500	1.68	-
	คู่สมรสและบุตรที่ยังไม่บรรลุนิติภาวะ	-	-	-	-	-
	นิติบุคคลที่เกี่ยวข้อง	-	-	-	-	-
9	ดร. ฤกษ์จี กาญจนพิทักษ์	-	-	1,680,400	0.20	1,680,400
	คู่สมรสและบุตรที่ยังไม่บรรลุนิติภาวะ	-	-	-	-	-
	นิติบุคคลที่เกี่ยวข้อง	-	-	-	-	-
10	ศ. นพ. อาศิษ อนุชนันท์	6,859,100	0.81	12,759,100	1.51	5,900,000
	คู่สมรสและบุตรที่ยังไม่บรรลุนิติภาวะ	-	-	-	-	-
	นิติบุคคลที่เกี่ยวข้อง	-	-	-	-	-
11	น.ส. นลิน วานสิน	10,837	0.00	10,837	0.00	-
	คู่สมรสและบุตรที่ยังไม่บรรลุนิติภาวะ	-	-	-	-	-
	นิติบุคคลที่เกี่ยวข้อง	-	-	-	-	-
12	นาย ศิธา เมฆสวรรค์	8,415,063	0.99	8,515,063	1.00	100,000
	คู่สมรสและบุตรที่ยังไม่บรรลุนิติภาวะ	-	-	-	-	-
	นิติบุคคลที่เกี่ยวข้อง	-	-	-	-	-
13	ดร. ชจร ธนะแพทย์	100,000	0.01	100,000	0.01	-
	คู่สมรสและบุตรที่ยังไม่บรรลุนิติภาวะ	-	-	-	-	-
	นิติบุคคลที่เกี่ยวข้อง	-	-	-	-	-
14	น.ส. อัญชลี ขวลิตรจิธรรม	22,500	0.00	22,500	0.00	-
	คู่สมรสและบุตรที่ยังไม่บรรลุนิติภาวะ	-	-	-	-	-
	นิติบุคคลที่เกี่ยวข้อง	-	-	-	-	-
15	ดร. สุวดี พันธุ์พานิช	100	0.00	100	0.00	-
	คู่สมรสและบุตรที่ยังไม่บรรลุนิติภาวะ	-	-	-	-	-
	นิติบุคคลที่เกี่ยวข้อง	-	-	-	-	-
กรรมการที่ลาออกระหว่างปี						
1	ศ. คลินิก นพ. วิศิษฐ์ วามวานิชย์	-	-	-	-	-
	คู่สมรสและบุตรที่ยังไม่บรรลุนิติภาวะ	-	-	-	-	-
	นิติบุคคลที่เกี่ยวข้อง	-	-	-	-	-

การดำรงตำแหน่งของกรรมการ ผู้บริหาร และผู้มีอำนาจควบคุมในบริษัทย่อย บริษัทร่วม หรือบริษัทที่เกี่ยวข้อง

ดูรายละเอียดในการดำรงตำแหน่งของกรรมการ ผู้บริหาร และเลขานุการบริษัท ในบริษัทฯ บริษัทย่อย บริษัทร่วม และบริษัทร่วมค้า

ทรัพย์สินที่ใช้ในการประกอบธุรกิจของบริษัทฯ และบริษัทย่อย

วัตถุประสงค์ : เพื่อใช้ในการดำเนินการตามปกติธุรกิจขององค์กร ณ วันที่ 31 ธันวาคม พ.ศ. 2566

1. สินทรัพย์ถาวรหลัก

สินทรัพย์	ลักษณะ กรรมสิทธิ์	บมจ.ธนบุรี เฮลท์ แคร์ กรุ๊ป (ล้านบาท)	บริษัทย่อย (ล้านบาท)	รวม (ล้านบาท)
ที่ดิน	เป็นเจ้าของ	1,068	1,398	2,466
ที่ดินที่ยังไม่ได้ดำเนินงาน	เป็นเจ้าของ	155	-	155
ส่วนปรับปรุงที่ดิน	เป็นเจ้าของ	1	24	25
อาคาร	เป็นเจ้าของ	1,407	1,546	2,953
ส่วนปรับปรุงอาคารและระบบสาธารณูปโภค	เป็นเจ้าของ	560	2,338	2,898
เครื่องมือและอุปกรณ์ทางการแพทย์	เป็นเจ้าของ	536	570	1,106
อุปกรณ์และเครื่องมือเครื่องใช้	เป็นเจ้าของ	49	53	102
เครื่องตกแต่งและเครื่องใช้สำนักงาน	เป็นเจ้าของ	34	70	104
อุปกรณ์คอมพิวเตอร์	เป็นเจ้าของ	73	26	99
ยานพาหนะ	เป็นเจ้าของ	12	23	35
สินทรัพย์ระหว่างติดตั้งและสินทรัพย์ระหว่างก่อสร้าง	เป็นเจ้าของ	448	749	1,197
รวมที่ดิน อาคารและอุปกรณ์-สุทธิ		4,343	6,797	11,140

หมายเหตุ : ที่ดินและสิ่งปลูกสร้างของบริษัทย่อย จำนวน 813 ล้านบาท มีภาระผูกพันจากการจดจำนองเพื่อค้ำประกันวงเงินสินเชื่อกับสถาบันการเงิน

2. สินทรัพย์สิทธิการใช้

สินทรัพย์สิทธิการใช้	ประเภทของการถือสิทธิ์	บมจ.ธนบุรี เฮลท์ แคร์ กรุ๊ป (ล้านบาท)	บริษัทย่อย (ล้านบาท)	รวม (ล้านบาท)
ที่ดิน	มีสิทธิในการใช้ตามเงื่อนไขสัญญา	125	1,737	1,862
อาคารและส่วนปรับปรุง	มีสิทธิในการใช้ตามเงื่อนไขสัญญา	-	58	58
เครื่องตกแต่งและเครื่องใช้สำนักงาน	มีสิทธิในการใช้ตามเงื่อนไขสัญญา	-	6	6
อุปกรณ์คอมพิวเตอร์	มีสิทธิในการใช้ตามเงื่อนไขสัญญา	-	19	19
ยานพาหนะ	มีสิทธิในการใช้ตามเงื่อนไขสัญญา	-	11	11
รวมสินทรัพย์สิทธิการใช้		125	1,790	1,956

สิทธิการใช้ที่ดินที่สำคัญ เป็นไปตามเงื่อนไขสัญญาเช่าระยะยาว ดังนี้

- เมื่อวันที่ 22 เมษายน 2551 บริษัทฯ ได้เช่าที่ดินเพื่อใช้เป็นที่ตั้งสถานที่ประกอบการ ทั้งนี้ สัญญาเช่ามีอายุ 25 ปี ครบกำหนดสัญญาเช่าในปี 2576 และต้องชำระค่าเช่าที่ดินทุกปี โดยมีอัตราค่าเช่าจำนวนปีละ 720,000 บาท ซึ่งจะต้องปฏิบัติตามเงื่อนไขที่เกี่ยวข้องกับสิทธิการเช่าที่ดินอื่นๆ ตามที่ระบุไว้ในสัญญา
- เมื่อวันที่ 1 ตุลาคม 2559 บริษัทฯ ได้เช่าที่ดินเพื่อใช้เป็นที่ตั้งสถานที่ประกอบการ ทั้งนี้ สัญญาเช่ามีอายุ 5 ปี เมื่อครบกำหนดสามารถขยายเวลาเช่าได้อีก 5 ปี ในวันที่ 1 ตุลาคม 2564 คู่สัญญาได้มีการตกลงอัตราค่าเช่าใหม่ โดยกำหนดชำระค่าเช่าที่ดินเดือนละ 507,000 บาท ซึ่งจะต้องปฏิบัติตามเงื่อนไขที่เกี่ยวข้องกับสิทธิการเช่าที่ดินอื่นๆ ตามที่ระบุไว้ในสัญญา

3. เมื่อวันที่ 1 เมษายน 2565 บริษัทได้รับโอนสิทธิ์สัญญาเช่าที่ดินจากบริษัทย่อย โดยบริษัทได้โอนจ่ายชำระค่าสิทธิการเช่าที่ดินให้แก่บริษัทย่อย เงื่อนไขตามสัญญาที่จัดทำขึ้นใหม่ยังคงไว้ตามสัญญาเดิม โดยอายุสัญญาคงเหลือ 44 ปี 11 เดือน บริษัทต้องชำระค่าเช่าที่ดินทุกปี โดยมีอัตราค่าเช่าระหว่างปีที่ 1 ถึงปีที่ 5 จำนวนปีละ 4,800,000 บาท ระหว่างปีที่ 6 ถึงปีที่ 15 จำนวนปีละ 4,944,000 บาท ระหว่างปีที่ 16 ถึงปีที่ 25 จำนวนปีละ 5,092,320 บาท ระหว่างปีที่ 26 ถึงปีที่ 35 จำนวนปีละ 5,295,960 บาท ระหว่างปีที่ 36 ถึงปีที่ 45 จำนวนปีละ 5,508,000 บาท และต้องปฏิบัติตามเงื่อนไขที่เกี่ยวข้องกับสิทธิการเช่าที่ดินอื่นๆ ตามที่ระบุไว้ในสัญญา

4. บริษัทย่อยมีสิทธิในการใช้ที่ดินและอาคารบนพื้นที่อันเป็นกรรมสิทธิ์ของสภากาชาดไทย โดยบริษัทฯ เข้าซื้อหุ้นในบริษัท บำรุงเมืองพลาซ่า จำกัด ผ่านผู้ถือหุ้นเดิม ตั้งแต่เดือนพฤศจิกายน พ.ศ. 2560 เพื่อให้ได้รับโอนสิทธิการเช่าที่ดินและอาคารเช่าบนพื้นที่อันเป็นกรรมสิทธิ์ของสภากาชาดไทยจาก บริษัท บำรุงเมืองพลาซ่า จำกัด สิทธิในการใช้ที่ดินและอาคาร มีรายละเอียดดังนี้

- สิทธิการเช่าที่ดินและอาคารเช่ามีระยะเวลา 19 ปี 4 เดือน นับแต่วันที่ 1 พฤศจิกายน พ.ศ. 2560
- สิทธิการเช่าอาคารมีระยะเวลา 15 ปี 2 เดือน นับแต่วันที่ 1 พฤศจิกายน พ.ศ. 2560

บริษัทย่อยต้องปฏิบัติตามเงื่อนไขที่เกี่ยวข้องและจ่ายชำระค่าตอบแทนตามอัตราและเงื่อนไขที่ระบุไว้ในสัญญา ในส่วนของค่าเช่ารายเดือน บริษัทย่อยได้จ่ายชำระครบแล้วตลอดอายุสัญญาเช่า

3. สินทรัพย์ที่ไม่มีตัวตน

สินทรัพย์	ลักษณะ กรรมสิทธิ์	บมจ.ธนบุรี เฮลท์แคร์ กรุ๊ป (ล้านบาท)	บริษัทย่อย (ล้านบาท)	รวม (ล้านบาท)
โปรแกรมคอมพิวเตอร์	เป็นเจ้าของ	73	149	222
โปรแกรมคอมพิวเตอร์ระหว่างติดตั้ง	เป็นเจ้าของ	52	22	74
ความสัมพันธ์กับลูกค้า	เป็นเจ้าของ	-	57	57
รวมสินทรัพย์ไม่มีตัวตน		125	228	353

เครื่องหมายการค้า

เครื่องหมายการค้า	สำหรับสินค้า/บริการ	วันที่มีผลบังคับ	วันที่หมดอายุ
 โรงพยาบาลธนบุรี THONBURI HOSPITAL	โรงพยาบาล	10 พฤศจิกายน พ.ศ. 2558	9 พฤศจิกายน พ.ศ. 2568
 Jin Wellbeing County ให้ความสุขล้อมรอบตัวคุณ	ให้บริการสถานที่ดูแลและอำนวยความสะดวกแก่ผู้สูงอายุ	29 มีนาคม พ.ศ. 2560	28 มีนาคม พ.ศ. 2570

คู่มือบรรษัทภิบาล

รายละเอียดเกี่ยวกับนโยบายและแนวปฏิบัติการทำกับดูแลกิจการและจริยธรรมธุรกิจ
สามารถศึกษาได้จากได้เว็บไซต์ของบริษัทฯ ตาม link

<https://www.thg.co.th/storage/ir/downloads/cg-principle/20240105-thg-cg-all-th.pdf>



รายงานคณะกรรมการตรวจสอบ ประจำปี 2566

เรียน ท่านผู้ถือหุ้น

บริษัท ธนบุรี เฮลท์แคร์ กรุ๊ป จำกัด (มหาชน)

คณะกรรมการตรวจสอบของบริษัท ธนบุรี เฮลท์แคร์ กรุ๊ป จำกัด (มหาชน) ประกอบด้วยกรรมการอิสระ 3 ท่าน ซึ่งเป็นผู้ทรงคุณวุฒิ และมีคุณสมบัติของความเป็นกรรมการอิสระอย่างครบถ้วน ตามหลักเกณฑ์ที่คณะกรรมการกำกับหลักทรัพย์และตลาดหลักทรัพย์กำหนด ซึ่งได้ปฏิบัติหน้าที่อย่างมีความอิสระตามขอบเขตอำนาจหน้าที่ และความรับผิดชอบของคณะกรรมการตรวจสอบที่ได้รับมอบหมายจากคณะกรรมการบริษัทโดยคณะกรรมการตรวจสอบประกอบด้วย

1. นางกรรณิการ์	งามไฉ่	ประธานกรรมการตรวจสอบ
2. นายวีระชัย	ศรีขจร	กรรมการตรวจสอบ
3. แพทย์หญิงลินดา	ไกรวิทย์	กรรมการตรวจสอบ

โดยมีนางหทัยชนก ปางน้อย ผู้อำนวยการฝ่ายตรวจสอบภายใน ทำหน้าที่เลขานุการคณะกรรมการตรวจสอบ

คณะกรรมการตรวจสอบได้ปฏิบัติหน้าที่ตามขอบเขตและความรับผิดชอบตามที่ได้รับมอบหมายจากคณะกรรมการบริษัทและตามกฎบัตรของคณะกรรมการตรวจสอบรวมทั้งตามระเบียบบริษัท ว่าด้วยหลักเกณฑ์และแนวทางปฏิบัติของคณะกรรมการตรวจสอบซึ่งสอดคล้องกับข้อกำหนดของตลาดหลักทรัพย์แห่งประเทศไทย โดยปี 2566 ได้จัดให้มีการประชุมคณะกรรมการตรวจสอบ จำนวน 10 ครั้ง และเป็นการร่วมประชุมกับผู้บริหารที่เกี่ยวข้อง ผู้สอบบัญชีและผู้ตรวจสอบภายใน สรุปสาระสำคัญได้ดังนี้

1. **การสอบทานรายงานทางการเงิน** คณะกรรมการตรวจสอบได้สอบทานงบการเงินรายไตรมาส และงบการเงินประจำปี 2566 รวมถึงรายการระหว่างกันรายการที่อาจมีความขัดแย้งทางผลประโยชน์ โดยเชิญฝ่ายบริหารที่เกี่ยวข้องและผู้สอบบัญชีเข้าร่วมประชุมในวาระพิจารณางบการเงิน เพื่อชี้แจงและตอบข้อซักถามของคณะกรรมการตรวจสอบในเรื่องความถูกต้อง ความครบถ้วน การปรับปรุงรายการบัญชีที่สำคัญซึ่งมีผลกระทบต่องบการเงิน ความเพียงพอของข้อมูลเปิดเผยไว้ในงบการเงินและข้อสังเกตของผู้สอบบัญชี ซึ่งคณะกรรมการตรวจสอบมีความเห็นว่า งบการเงินได้แสดงรายการโดยถูกต้องตามที่ควรในสาระสำคัญตามมาตรฐานการรายงานทางการเงิน นอกจากนี้ คณะกรรมการตรวจสอบได้จัดให้มีการประชุมกับผู้สอบบัญชีโดยไม่มีฝ่ายบริหาร เพื่อหารือกับผู้สอบบัญชีในเรื่องต่าง ๆ ที่เกี่ยวกับการจัดทำบัญชีและรายงานทางการเงิน ซึ่งเห็นว่าผู้สอบบัญชีได้รับความร่วมมือที่ดีจากฝ่ายบริหาร มีความเป็นอิสระในการปฏิบัติงาน รวมทั้งมีความรู้ ประสบการณ์และแนวทางการสอบทานหรือตรวจสอบรายงานทางการเงินที่เพียงพอและเหมาะสมต่อการปฏิบัติหน้าที่ของผู้สอบบัญชี

2. **การสอบทานระบบการควบคุมภายใน** จากการสอบทานระบบการควบคุมภายในของบริษัทฯ ตามผลการประเมินความเพียงพอของระบบการควบคุมภายในประจำปี 2566 ในการประชุมคณะกรรมการบริษัท ครั้งที่ 2/2567 เมื่อวันที่ 22 กุมภาพันธ์ 2567 ได้สรุปผลการประเมินความเพียงพอของระบบการควบคุมภายในของบริษัทฯ ในด้านต่าง ๆ 5 องค์ประกอบ คณะกรรมการบริษัทเห็นว่าระบบการควบคุมภายในของบริษัทฯ มีความเพียงพอและเหมาะสม ซึ่งเมื่อ

คณะกรรมการตรวจสอบพบจุดอ่อนหรือข้อบกพร่องที่เป็นสาระสำคัญ ทางคณะกรรมการตรวจสอบจะแจ้งให้ฝ่ายบริหารรับทราบเพื่อแก้ไขปรับปรุงและมีการติดตามผลการแก้ไขปรับปรุง

3. การกำกับดูแลงานตรวจสอบภายใน คณะกรรมการตรวจสอบได้ให้ความเห็นชอบต่อขอบเขตการปฏิบัติงานการตรวจสอบภายในและแผนการตรวจสอบประจำปี 2566 โดยในปี 2566 บริษัทฯ มีทีมตรวจสอบภายในของบริษัทฯ ซึ่งได้ตรวจสอบและประเมินระบบการควบคุมภายในของบริษัทฯ และบริษัทย่อย โดยได้พิจารณารายงานผลการตรวจสอบภายใน การติดตามผลการแก้ไขตามรายงานการตรวจสอบภายในและว่าจ้างผู้เชี่ยวชาญด้าน IT Audit ตรวจสอบระบบการควบคุมภายในด้านเทคโนโลยีสารสนเทศของบริษัทฯ พร้อมให้คำแนะนำในการพัฒนาปรับปรุงการปฏิบัติงานตรวจสอบให้มีประสิทธิภาพ ความเป็นอิสระของฝ่ายตรวจสอบภายใน รวมทั้งพิจารณาความเหมาะสมของงบประมาณ อัตราค่าจ้างคน การฝึกอบรมและพัฒนาบุคลากร การประเมินผลงานประจำปีของหัวหน้าฝ่ายตรวจสอบภายใน ซึ่งคณะกรรมการตรวจสอบมีความเห็นว่า บริษัทฯ มีระบบการตรวจสอบภายในที่เหมาะสมและมีประสิทธิผล

4. การปฏิบัติตามกฎหมายว่าด้วยหลักทรัพย์และตลาดหลักทรัพย์ ข้อกำหนดของตลาดหลักทรัพย์แห่งประเทศไทยและ/หรือกฎหมายที่เกี่ยวข้องกับธุรกิจของบริษัทฯ คณะกรรมการตรวจสอบได้สอบทานการดำเนินงานของบริษัทฯ ว่าเป็นไปตามกฎหมายว่าด้วยหลักทรัพย์และตลาดหลักทรัพย์ ข้อกำหนดของตลาดหลักทรัพย์แห่งประเทศไทยและ/หรือกฎหมายที่เกี่ยวข้องกับธุรกิจของบริษัทฯ รวมถึงการปฏิบัติตามข้อกำหนดของบริษัทฯ และข้อมูลพื้นที่บริษัทฯ มีไว้กับบุคคลภายนอก คณะกรรมการตรวจสอบมีความเห็นว่าเป็นไปตามกฎหมายว่าด้วยหลักทรัพย์และตลาดหลักทรัพย์ ข้อกำหนดของตลาดหลักทรัพย์แห่งประเทศไทย และ/หรือกฎหมายที่เกี่ยวข้องกับธุรกิจของบริษัทฯ

5. การพิจารณารายการที่เกี่ยวข้องกันหรือรายการที่อาจมีความขัดแย้งทางผลประโยชน์ ให้เป็นไปตามกฎหมายและข้อกำหนดของตลาดหลักทรัพย์ฯ สอบทานและให้ความเห็นต่อรายการที่เกี่ยวข้องกัน หรือรายการที่อาจมีความขัดแย้งทางผลประโยชน์ รวมถึงการเปิดเผยข้อมูลของรายการดังกล่าว ตามข้อกำหนดของตลาดหลักทรัพย์แห่งประเทศไทยและสำนักงานคณะกรรมการกำกับหลักทรัพย์และตลาดหลักทรัพย์ คณะกรรมการตรวจสอบมีความเห็นสอดคล้องกับผู้สอบบัญชี รวมทั้งมีความเห็นว่ารายการที่มีสาระสำคัญได้รับการเปิดเผยและแสดงรายการในงบการเงินและหมายเหตุประกอบงบการเงินแล้วอย่างถูกต้องและครบถ้วน

6. การบริหารความเสี่ยง มีคณะกรรมการบริหารความเสี่ยงซึ่งมีหน้าที่กำหนดหลักเกณฑ์นโยบายและกระบวนการในการประเมินและบริหารความเสี่ยงที่มีผลกระทบต่อบริษัทฯ ทบทวนระบบการบริหารความเสี่ยงรวมทั้งรายงานต่อคณะกรรมการบริษัท และคณะกรรมการตรวจสอบเกี่ยวกับการบริหารความเสี่ยงในด้านกลยุทธ์ รายงานทางการเงิน ผลการดำเนินการและการปฏิบัติตามกฎเกณฑ์และกฎหมายที่เกี่ยวข้อง ซึ่งคณะกรรมการตรวจสอบได้ทำหน้าที่สอบทานและติดตามแผนการบริหารความเสี่ยงของกลุ่มธุรกิจ รวมถึงความเสี่ยงของเหตุการณ์ที่มีการเปลี่ยนแปลงอย่างสำคัญอันอาจจะส่งผลกระทบต่อการทำงานของบริษัทฯ อาทิ เช่น ความเสี่ยงของธุรกิจหลัก ความเสี่ยงจากการลงทุน โครงการทั้งในประเทศและต่างประเทศ เป็นต้น คณะกรรมการตรวจสอบมีความเห็นว่า บริษัทฯ มีการปฏิบัติตามระบบการบริหารความเสี่ยงอย่างมีประสิทธิภาพ

7. การพิจารณาแต่งตั้งผู้สอบบัญชีประจำปี 2567 คณะกรรมการตรวจสอบได้พิจารณาคัดเลือกเสนอแต่งตั้งผู้สอบบัญชีและเสนอค่าสอบบัญชี เพื่อนำเสนอต่อคณะกรรมการบริษัท เพื่อเสนอขออนุมัติจากที่ประชุมผู้ถือหุ้นประจำปี ซึ่งคณะกรรมการตรวจสอบได้พิจารณาคุณสมบัติความสามารถของผู้สอบบัญชี ผลการปฏิบัติงาน ความเป็นอิสระ ความเหมาะสมของค่าสอบบัญชีแล้ว เห็นควรเสนอแต่งตั้งบริษัท ไพรซ์วอเตอร์เฮาส์คูเปอร์ส เอ็มพีเอส จำกัด เป็นผู้สอบบัญชีของบริษัทฯ ประจำปี 2567 และเห็นควรเสนอแต่งตั้งผู้สอบบัญชีแห่งบริษัท ไพรซ์วอเตอร์เฮาส์คูเปอร์ส เอ็มพีเอส จำกัด โดยมีรายชื่อดังต่อไปนี้ นายฤกษ์ รัชชาลวงค์ ผู้สอบบัญชีรับอนุญาตเลขที่ 5016 หรือ นางอนุทัย ภูมิสุรกุล ผู้สอบบัญชี

รับอนุญาตเลขที่ 3873 หรือ นายวิเชียร กิ่งมนตรี ผู้สอบบัญชีรับอนุญาตเลขที่ 3977 เป็นผู้สอบบัญชีสำหรับระยะเวลาบัญชี สิ้นสุดวันที่ 31 ธันวาคม 2567 ทั้งนี้ผู้สอบบัญชีดังกล่าวเป็นผู้สอบบัญชีตามรายชื่อผู้สอบบัญชีที่ได้รับความเห็นชอบจากคณะกรรมการกำกับหลักทรัพย์และตลาดหลักทรัพย์ มีความรู้และประสบการณ์ที่เพียงพอ

8. อื่น ๆ คณะกรรมการตรวจสอบได้ทบทวนเพื่อให้มั่นใจว่ากฎบัตรคณะกรรมการตรวจสอบยังคงมีความเหมาะสมและสอดคล้องตามประกาศตลาดหลักทรัพย์แห่งประเทศไทย เรื่องคุณสมบัติและขอบเขตการดำเนินงานของคณะกรรมการตรวจสอบ พ.ศ. 2558 และคู่มือคณะกรรมการตรวจสอบ พ.ศ. 2553 และแนวทางปฏิบัติที่ดีของคณะกรรมการตรวจสอบเพื่อป้องกันและป้องปรามพฤติกรรมที่ไม่เหมาะสมของบริษัทจดทะเบียน พ.ศ. 2566 ซึ่งคณะกรรมการตรวจสอบได้ทบทวนกฎบัตรคณะกรรมการตรวจสอบ ฉบับแก้ไขครั้งที่ 2 มีผลบังคับใช้วันที่ 11 พฤศจิกายน 2565 เห็นว่ามีความเหมาะสมและสอดคล้องตามประกาศตลาดหลักทรัพย์แห่งประเทศไทย

จากการปฏิบัติหน้าที่คณะกรรมการตรวจสอบระหว่างปี 2566 ตามที่ได้รายงานข้างต้น ทำให้เชื่อได้ว่าบริษัทฯ มีการกำกับดูแลกิจการที่ดี มีการควบคุมภายในที่เพียงพอและเหมาะสมกับการดำเนินธุรกิจ มีการบริหารความเสี่ยงที่มีประสิทธิผล มีระบบการตรวจสอบภายในที่มีประสิทธิผล ระบบบัญชีและรายงานทางการเงินมีความถูกต้องเชื่อถือได้สอดคล้องตามมาตรฐานการบัญชีที่รับรองทั่วไป รวมทั้งมีการปฏิบัติตามกฎหมาย ระเบียบ ข้อบังคับ ที่เกี่ยวข้องกับการดำเนินธุรกิจของบริษัทฯ

ทั้งนี้ การปฏิบัติหน้าที่ของคณะกรรมการตรวจสอบระหว่างปี 2566 ได้รับความร่วมมืออย่างดีจากคณะกรรมการบริษัท ผู้บริหาร ผู้สอบบัญชี และทุกฝ่ายที่เกี่ยวข้อง จึงขอขอบคุณมา ณ โอกาสนี้

ในนามคณะกรรมการตรวจสอบ

นางกรรณิการ์ งามไสกี

ประธานกรรมการตรวจสอบ

รายงานความรับผิดชอบของคณะกรรมการต่อรายงานทางการเงิน

คณะกรรมการบริษัท ได้ให้ความสำคัญต่อหน้าที่และความรับผิดชอบในการดูแลกิจการของกลุ่มบริษัทฯ ให้เป็นไปตามนโยบายการกำกับดูแลกิจการที่ดีที่กลุ่มบริษัทฯ ได้กำหนดขึ้น รวมทั้งกำกับดูแลการจัดทำงบการเงินและสารสนเทศทางการเงินที่ปรากฏในรายงานประจำปี ให้เป็นไปตามมาตรฐานการบัญชีที่รับรองทั่วไป โดยใช้นโยบายบัญชีที่เหมาะสมและถือปฏิบัติอย่างสม่ำเสมอ รวมทั้งมีการเปิดเผยข้อมูลสำคัญอย่างเพียงพอในหมายเหตุประกอบงบการเงิน คณะกรรมการบริษัทได้แต่งตั้งคณะกรรมการตรวจสอบ ซึ่งประกอบด้วยกรรมการบริษัทที่เป็นกรรมการอิสระ ทำหน้าที่ดูแลรับผิดชอบเกี่ยวกับคุณภาพของรายงานทางการเงินและระบบการควบคุมภายใน ให้เกิดความเชื่อมั่นอย่างสมเหตุสมผลต่อความเชื่อถือได้ของงบการเงินและสารสนเทศทางการเงิน รวมทั้งประสิทธิภาพและประสิทธิผลของระบบการควบคุมภายในในด้านต่างๆ เช่น การควบคุมดูแลรักษาทรัพย์สิน การทำรายการระหว่างบริษัทกับบุคคลที่เกี่ยวข้องกันหรือรายการที่อาจมีความขัดแย้งทางผลประโยชน์ การปฏิบัติตามกฎหมายและกฎเกณฑ์ที่เกี่ยวข้องกับการดำเนินธุรกิจของบริษัทฯ เป็นต้น ซึ่งคณะกรรมการตรวจสอบได้รายงานภารกิจและการกำกับดูแลกิจการของคณะกรรมการตรวจสอบ ต่อคณะกรรมการบริษัทแล้ว และความเห็นของคณะกรรมการตรวจสอบ เกี่ยวกับเรื่องนี้ปรากฏใน “รายงานคณะกรรมการตรวจสอบ”

ในการประชุมคณะกรรมการบริษัท เมื่อวันที่ 22 กุมภาพันธ์ 2567 ซึ่งมีคณะกรรมการตรวจสอบทุกท่าน ฝ่ายบริหาร และฝ่ายตรวจสอบภายใน เข้าร่วมประชุมเพื่อพิจารณาความเพียงพอของระบบการควบคุมภายในของบริษัทฯ ประจำปี 2566 ที่ฝ่ายบริหารของบริษัทฯ กำหนดขึ้นตามแนวทางของ ตลาดหลักทรัพย์ฯ และสอดคล้องกับหลักการควบคุมภายในของ COSO โดยคณะกรรมการบริษัทมีความเห็นเช่นเดียวกับคณะกรรมการตรวจสอบกล่าวคือ งบการเงินและรายงานทางการเงินประจำไตรมาสและประจำปี 2566 (ซึ่งผ่านการตรวจสอบโดยผู้สอบบัญชี) ของกลุ่มบริษัทฯ จัดทำขึ้นตามหลักการบัญชีที่รับรองทั่วไป มีการเปิดเผยข้อมูลอย่างเพียงพอถูกต้องครบถ้วนและเชื่อถือได้ โดยรวมกลุ่มบริษัทฯ มีระบบการควบคุมภายในทั้งในด้านการเงินและการปฏิบัติการที่มีประสิทธิภาพเพียงพอและเหมาะสมกับลักษณะของธุรกิจ ไม่พบข้อบกพร่องของระบบการควบคุมภายในที่จะมีผลกระทบอย่างเป็นสาระสำคัญต่อความถูกต้อง และความน่าเชื่อถือของรายงานทางการเงิน รวมทั้งประสิทธิภาพและประสิทธิผลในการบรรลุเป้าหมายขององค์กร ซึ่งคณะกรรมการบริษัทได้รายงานความเห็นเกี่ยวกับความเพียงพอของระบบการควบคุมภายในของกลุ่มบริษัทฯ ไว้ในหัวข้อ “การควบคุมภายใน”

อย่างไรก็ตาม คณะกรรมการบริษัท ได้ส่งเสริมและสนับสนุนให้ฝ่ายบริหารมีการพัฒนาคุณภาพของระบบการควบคุมภายใน ระบบการบริหารความเสี่ยง และระบบการกำกับดูแลกิจการที่ดีของกลุ่มบริษัทฯ อย่างเป็นระบบและต่อเนื่อง รวมทั้งมีระบบการกำกับดูแลที่เพียงพอและเหมาะสม เพื่อให้ระบบดังกล่าวดำเนินการได้อย่างมีประสิทธิภาพและบรรลุตามวัตถุประสงค์

นางจารุวรรณ วณาสิน
ประธานกรรมการ

นายแพทย์ธนาธิป ศุภประดิษฐ์
ประธานกรรมการบริหาร

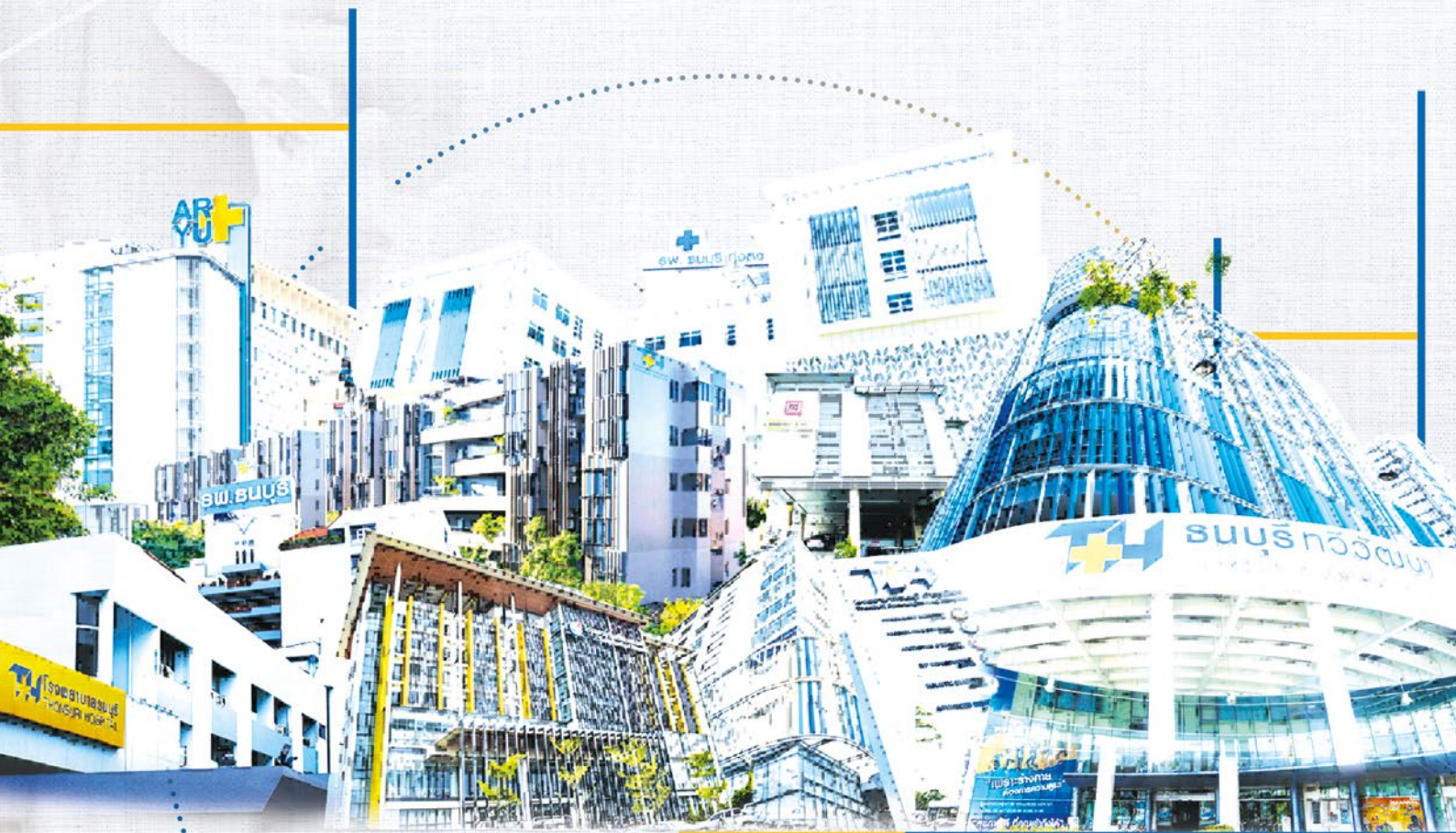

CONTACT US

📍 บริษัท ธนบุรี เฮลท์แคร์ กรุ๊ป จำกัด (มหาชน)
34/1 ซอยอิสราภาพ 44 ถนนอิสราภาพ แขวงบ้านช่างหล่อ
เขตบางกอกน้อย กรุงเทพมหานคร 10100

☎ 02 487 2000, 02 412 7343

✉ ir@thg.co.th

🌐 www.thg.co.th

