



# รายงานประจำปี 2566

แบบ 56-1 ONE REPORT

บริษัท สากล เอนเนอจี้ จำกัด (มหาชน)

# สารบัญ

## การประกอบธุรกิจและผลการดำเนินงาน

**08** โครงสร้างและการดำเนินงานของกลุ่มบริษัท

**35** การขับเคลื่อนธุรกิจเพื่อความยั่งยืน

**62** ข้อมูลทั่วไปและข้อมูลสำคัญอื่น

**14** ข้อมูลเกี่ยวกับผลิตภัณฑ์

**45** การวิเคราะห์และคำอธิบายขอฝ่ายจัดการ

## การกำกับดูแลกิจการ

**63** นโยบายการกำกับดูแลกิจการ

**97** รายงานผลการดำเนินงานสำคัญด้านการกำกับดูแลกิจการ

**74** โครงสร้างการกำกับดูแลกิจการ

**115** การควบคุมภายในและรายการระหว่างกัน

## งบการเงิน

**154** งบการเงิน

## การรับรองความถูกต้อง

**214** การรับรองความถูกต้องของข้อมูล

## เอกสารสารแนบ

**215** เอกสารแนบ



# วิสัยทัศน์ และพันธกิจ ของเรา

## วิสัยทัศน์

ร่วมสร้างสังคมและสิ่งแวดล้อมให้ดีขึ้นด้วยพลังงานสะอาด

## พันธกิจ

สร้างการเติบโตขององค์กรและผลตอบแทนผ่านการลงทุนใน  
พลังงานสะอาด โดยเทคโนโลยีที่ทันสมัยเพื่อช่วยสังคมและ  
สิ่งแวดล้อมให้เกิดความยั่งยืน

## สารจากประธานกรรมการ



เรียน ท่านผู้ถือหุ้นทุกท่าน

ในหลายปีที่ผ่านมาทุกประเทศทั่วโลกต่างรับรู้และตอบสนองต่อการเปลี่ยนแปลงสภาพภูมิอากาศ (Climate Change) ทั้งจากการเพิ่มขึ้นของอุณหภูมิโลก, การละลายของธารน้ำแข็ง และการเปลี่ยนแปลงแบบแผนของอากาศที่รุนแรงขึ้น สิ่งเหล่านี้ไม่เพียงแต่ส่งผลกระทบต่อธุรกิจและอุตสาหกรรม แต่ยังมีผลกระทบต่อระบบนิเวศ เศรษฐกิจ ชีวิตและความเป็นอยู่ของทุกคนทั่วโลก ความสำคัญของการเปลี่ยนแปลงสภาพภูมิอากาศได้รับการยอมรับอย่างกว้างขวางจากประเทศมหาอำนาจทั่วโลก ซึ่งมีบทบาทในการนำไปสู่การกระทำเชิงรุกและการตั้งนโยบายต่างๆ เพื่อลดผลกระทบต่อสภาพภูมิอากาศ รวมถึงการจัดประชุมว่าด้วยการเปลี่ยนแปลงสภาพภูมิอากาศแห่งสหประชาชาติครั้งที่ 28 หรือ COP28 เป็นเวทีให้ผู้นำและตัวแทนรัฐบาลหารือกัน เพื่อหาทางเตรียมความพร้อมและลดผลกระทบจากการเปลี่ยนแปลงสภาพภูมิอากาศของโลกในอนาคต ซึ่งถือเป็นการเน้นย้ำถึงความจำเป็นในการกระชับความร่วมมือระหว่างชาติเพื่อต่อสู้กับวิกฤตโลกร้อน

หนึ่งในมาตรการที่ออกแบบมาเพื่อช่วยต่อสู้กับการเปลี่ยนแปลงสภาพภูมิอากาศคือ มาตรการปรับราคาคาร์บอนก่อนข้ามพรมแดน (Carbon Border

Adjustment Mechanism: CBAM) ซึ่งเป็นหนึ่งในมาตรการที่สหภาพยุโรป (EU) นำมาใช้ โดยสหภาพยุโรปถือเป็นหนึ่งในภูมิภาคที่ให้ความสำคัญกับการลดการปล่อยก๊าซเรือนกระจกอย่างจริงจัง ดังนั้นมาตรการนี้จะถูกนำมาใช้เพื่อสร้างความเท่าเทียมของต้นทุนราคาคาร์บอนระหว่างสินค้าภายในสหภาพยุโรปที่มีการบังคับใช้ระบบการซื้อขายใบอนุญาตปล่อยก๊าซเรือนกระจก (EU's Emission Trading System : EU ETS) กับสินค้าที่ผลิตภายนอกสหภาพยุโรป ผ่านการปรับราคาคาร์บอนเพื่อเร่งให้ประเทศคู่ค้าของสหภาพยุโรปจำเป็นต้องให้ความสำคัญและลดการปล่อยก๊าซเรือนกระจกอย่างจริงจัง รวมถึงยังเป็นการสนับสนุนการลงทุนในเทคโนโลยีสะอาด การพัฒนาระบบการให้มีประสิทธิภาพใช้พลังงานสะอาด โดยมาตรการนี้เป็นกลไกที่จะมีศักยภาพในการเปลี่ยนแปลงวิธีการที่โลกจัดการกับการปล่อยก๊าซเรือนกระจก โดยการสร้างแรงจูงใจทางเศรษฐกิจเพื่อลดการปล่อยมลพิษและสนับสนุนการเปลี่ยนแปลงไปสู่รูปแบบการผลิตที่ยั่งยืนมากขึ้น ผ่านการกระจายความรับผิดชอบในการป้องกันและการเปลี่ยนแปลงของสภาพภูมิอากาศไปยังประเทศผู้ผลิตและผู้ส่งออกซึ่งจะช่วยเพิ่มความมุ่งมั่นระดับโลกในการต่อสู้กับการเปลี่ยนแปลงสภาพภูมิอากาศได้เป็นอย่างดี

ในส่วนของธุรกิจในประเทศไทยในช่วงที่ผ่านมาได้มีการกล่าวถึงแนวคิดหนึ่งกันอย่างกว้างขวางคือ เศรษฐกิจชีวภาพสีเขียว (Bio-Circular-Green Economy: BCG Model) ซึ่งเป็นแนวทางการพัฒนาที่มุ่งเน้นการบูรณาการระหว่างการอนุรักษ์ทรัพยากรธรรมชาติ, การส่งเสริมการใช้ทรัพยากรอย่างมีความรับผิดชอบ, และการนำนวัตกรรมมาใช้เพื่อสร้างความยั่งยืนในทุกมิติ รวมถึงเศรษฐกิจ, สังคม, และสิ่งแวดล้อม ซึ่งสามารถที่จะช่วยลดผลกระทบจากการเปลี่ยนแปลงสภาพภูมิอากาศ อาทิเช่น การส่งเสริมการใช้ทรัพยากรชีวภาพและการเกษตรที่ยั่งยืนช่วยลดการตัดไม้ทำลายป่า เพื่อให้ทำหน้าที่เป็นปอดของโลก ดูดซับ CO2 ได้อย่างมีประสิทธิภาพ ลดการพึ่งพาพลังงานฟอสซิลและลดการปล่อยก๊าซเรือนกระจกโดยการใช้พลังงานหมุนเวียน การกระตุ้นนวัตกรรมในเทคโนโลยีที่ยั่งยืน ทั้งการพัฒนาวัสดุทดแทนและเทคโนโลยีการจัดการขยะ รวมถึงการสนับสนุนเศรษฐกิจหมุนเวียนซึ่งช่วยลดของเสียและส่งเสริมการใช้วัสดุอย่างมีประสิทธิภาพ



ในส่วนของบริษัท สากล เอนเนอจี จำกัด (มหาชน) “บริษัทฯ” ซึ่งเป็นบริษัทที่ดำเนินการด้านพลังงานสะอาดมาโดยตลอดหลายสิบปี โดยการดำเนินธุรกิจของบริษัทฯ ให้ความสำคัญทั้งในเรื่องของ การเปลี่ยนแปลงสภาพภูมิอากาศสิ่งแวดล้อม รวมถึงสังคม โดยการเติบโตของบริษัทฯ จะต้องควบคู่ไปพร้อมกับความยั่งยืนของสิ่งแวดล้อมและสังคมตลอดไป ดังเช่นธุรกิจสถานีก๊าซธรรมชาติหลักโดยเอกชน ซึ่งถือเป็นจุดเริ่มต้นของบริษัทฯ ด้วยการให้บริการบรรจุก๊าซธรรมชาติ NGV ซึ่งถือเป็นพลังงานที่สะอาดกว่าเมื่อเปรียบเทียบกับเชื้อเพลิงฟอสซิลแบบดั้งเดิม อาทิเช่น น้ำมันดีเซลและน้ำมันเบนซิน จากคุณสมบัติที่ปล่อย CO2 น้อยกว่า รวมถึงปล่อยสารพิษและมลพิษทางอากาศน้อยกว่า ซึ่งมีผลต่อทั้งสุขภาพของประชาชนและคุณภาพทางอากาศ ต่อมาด้วยธุรกิจโรงไฟฟ้าชีวมวลแม่กระโทก ที่ถือเป็นแหล่งผลิตพลังงานสะอาด เมื่อเทียบกับเชื้อเพลิงฟอสซิลเดิม อาทิเช่น ถ่านหิน และน้ำมัน เนื่องจากการปล่อยก๊าซเรือนกระจกและมลพิษที่น้อยกว่า และธุรกิจบริหารจัดการของเสียหรือวัสดุที่ไม่ใช้แล้วที่ไม่เป็นอันตราย โดยการคัดแยกและผลิตเป็นเชื้อเพลิงขยะ RDF ถือเป็นส่วนหนึ่งของเศรษฐกิจชีวภาพสีเขียว BCG Model ได้ชัดเจนผ่านหลายมิติ โดยเฉพาะอย่างยิ่งในด้านของเศรษฐกิจหมุนเวียนและการจัดการทรัพยากรอย่างยั่งยืน อาทิเช่น การนำขยะที่ไม่สามารถรีไซเคิลได้อีกต่อไป มาเปลี่ยนเป็นเชื้อเพลิงพลังงานเพื่อสนับสนุนเศรษฐกิจหมุนเวียน ลดการพึ่งพาเชื้อเพลิงฟอสซิล และทรัพยากรธรรมชาติอื่นๆ สำหรับการผลิตพลังงาน ลดการปล่อยก๊าซเรือนกระจกเมื่อเทียบจากการใช้เชื้อเพลิงขยะ RDF แทนการเผาไหม้เชื้อเพลิงฟอสซิล รวมถึงลดการฝังกลบที่จะก่อให้เกิดก๊าซเรือนกระจกได้เป็นจำนวนมาก รวมถึงการสนับสนุนนวัตกรรมในอุตสาหกรรมจัดการขยะและพลังงานให้มีการเติบโตยิ่งขึ้นไป ในส่วนของชีวเศรษฐกิจ ถึงแม้จะไม่ได้เป็นการจัดการโดยตรงในแง่ของพืชหรือสิ่งมีชีวิต แต่กระบวนการใช้ประโยชน์จากขยะสู่เชื้อเพลิงถือเป็นส่วนหนึ่งของการจัดการทรัพยากรอย่างมีความรับผิดชอบอย่างยิ่งย่น โดยในช่วงปีที่ผ่านมาจนถึงในอนาคตนี้ บริษัทฯ เล็งเห็นถึงประโยชน์ต่อสิ่งแวดล้อมและสังคมที่หลากหลายจากการก้าวเข้ามาดำเนินธุรกิจจัดการขยะ จึงมีความมุ่งหวังที่จะพัฒนารุทกกิจเกี่ยวกับการจัดการขยะให้เติบโตยิ่งขึ้นไป พร้อมกับการไม่ทำลายสิ่งแวดล้อม ส่งเสริมเศรษฐกิจหมุนเวียนเพิ่มคุณภาพชีวิตด้วยการขจัดปัญหามลพิษให้กับประชาชน รวมถึงเป็นส่วนหนึ่งของการดูแลและรักษาโลกใบนี้ด้วยการเปลี่ยนผ่านสู่เศรษฐกิจพลังงานสะอาด

ในนามตัวแทนของบริษัทฯ ขอขอบคุณท่านผู้ถือหุ้น ลูกค้า คู่ค้า ผู้มีส่วนเกี่ยวข้อง และประชาชนทุกท่านเป็นอย่างสูงที่ได้ให้การสนับสนุนและให้ความช่วยเหลือในการทำงานของบริษัทฯ เป็นอย่างดี สุดท้ายนี้ บริษัทฯ ขอยืนยันและให้ความเชื่อมั่นว่าจะบริหารงานภายใต้หลักธรรมาภิบาลที่ดี และการจัดการที่ดีเพื่อ ความยั่งยืนของบริษัทฯ อย่างต่อเนื่องตลอดไป และขอถือโอกาสนี้ขอบคุณคณะกรรมการบริษัท คณะผู้บริหาร พนักงาน และบุคลากรเจ้าหน้าที่ของบริษัทฯ ทุกท่านที่ร่วมมือร่วมใจปฏิบัติงานอย่างเต็มความสามารถ และรับผิดชอบต่อนหน้าที่ของตนเองมาเป็นอย่างดี ในปีต่อไปนี้พวกเราทุกคนจะยังคงร่วมมือร่วมใจกันสร้างการเติบโตขององค์กร ควบคู่ไปกับการสร้างสังคมและสิ่งแวดล้อมที่ยั่งยืนตลอดไป



ศาสตราจารย์กิตติคุณ ดร. ดิเรก ลาวันยศิริ  
ประธานกรรมการบริษัท

## สารจากประธานเจ้าหน้าที่บริหาร



ปี 2566 ที่ผ่านมามีเป็นปีแห่งความท้าทายของบริษัทฯ เป็นอย่างมาก โดยเกี่ยวข้องกับหลายเหตุการณ์ที่เกิดขึ้นในทุกๆ ธุรกิจของบริษัทฯ ซึ่งเกิดจากหลายปัจจัย ตลอดทั้งปีที่ผ่านมาจึงต้องเป็นการวางแผน การดำเนินงาน พร้อมกับการแก้ไขปัญหา รวมถึงวิเคราะห์เหตุการณ์ต่างๆ ไปพร้อมกัน โดยทั้งหมดนี้เราทุกคนจึงตระหนักถึงการได้เรียนรู้ร่วมกัน ความสามัคคี ความร่วมมือร่วมใจ การรวมพลังกันของทั้งองค์กร รวมถึงต้องเป็นประสบการณ์การทำงานสำคัญที่เราทุกคนได้ร่วมฝ่าฟันจนสามารถก้าวข้ามผ่านปี 2566 ร่วมกันมา

ภาพรวมของผลการดำเนินการของบริษัทฯ มีรายได้รวมอยู่ที่ 547.43 ล้านบาท รายได้เพิ่มขึ้น 50.01 ล้านบาท คิดเป็นร้อยละ 10 มีสัดส่วนรายได้ที่ปรับเปลี่ยนไปเล็กน้อย โดยธุรกิจสถานีก๊าซธรรมชาติหลักโดยเอกชนมีสัดส่วนรายได้อยู่ที่ร้อยละ 22 ธุรกิจโรงไฟฟ้าชีวมวลแม่กระดัง มีสัดส่วนรายได้อยู่ที่ร้อยละ 49 ธุรกิจบริหารจัดการของเสียหรือวัสดุที่ไม่ใช่แล้วที่ไม่เป็นอันตราย โดยการคัดแยกและผลิตเป็นเชื้อเพลิงขยะ RDF มีสัดส่วนรายได้อยู่ที่ร้อยละ 28 และรายได้อื่น มีสัดส่วนรายได้อยู่ที่ร้อยละ 1 ในปี 2566 บริษัทฯ มี EBITDA อยู่ที่ 24.19 ล้านบาท ลดลง 83.27 ล้านบาท คิดเป็นร้อยละ 78 จากปีก่อนหน้าที่ 107.46 ล้านบาท และขาดทุนสุทธิ ของบริษัทฯ อยู่ที่ 129.63 ล้านบาท ลดลง 131.32 ล้านบาท

ทั้งนี้จากภาพรวมของผลการดำเนินการของบริษัทฯ เกิดจากหลายสาเหตุที่เกิดขึ้นแทบจะเวลาใกล้เคียงกัน อาทิเช่น ตั้งแต่ช่วงปี 2564 ที่ได้รับการอนุมัติก่อสร้างโครงการโรงงานผลิตเชื้อเพลิงขยะ RDF แห่งใหม่ ณ จังหวัดสระบุรี บริษัทฯ ได้ดำเนินการตามแผน จนก่อสร้างและเปิดดำเนินการได้สำเร็จเมื่อเดือนมกราคม 2566 ที่ผ่านมา ซึ่งจากการเปิดดำเนินการมาจนถึงปัจจุบันเราได้มีการผลิตและจำหน่ายเชื้อเพลิงขยะ RDF ให้กับคู่สัญญาแล้ว แต่ยังคงไม่เต็มกำลังการผลิตที่แท้จริง เนื่องจากยังอยู่ในระหว่างการดำเนินการปรับกระบวนการผลิตเครื่องจักร รวมถึงการบริหารจัดการอื่นๆ ภายในโรงงาน ดังนั้นในปีที่ผ่านมาถึงแม้จะมีปริมาณการจำหน่ายขยะที่เพิ่มมากขึ้น แต่ยังคงไม่ใช้ปริมาณที่เต็มกำลังการผลิตตามที่วางแผนไว้ ในส่วนของโรงงานเดิม ณ จังหวัดชลบุรี เกิดเหตุจากปัจจัยภายนอกที่บริษัทฯ ไม่สามารถควบคุมได้ ดังเช่น ปริมาณการกำจัดที่ลดลงจากลูกค้ารายเดิม ซึ่งแปรผันไปตามปริมาณขยะในนิคมอุตสาหกรรมที่ลดลง และ

การหยุดรับเชื้อเพลิงขยะ RDF จากลูกค้าบางโรงงาน เนื่องจากการซ่อมบำรุงประจำปี ส่วนของธุรกิจโรงไฟฟ้าชีวมวลแม่กระดังในปีที่ผ่านมาได้มีการผลิตและ จำหน่ายไฟฟ้าเข้าระบบให้การไฟฟ้าส่วนภูมิภาคลดลง เนื่องจากในช่วงกลางเดือนสิงหาคม 2566 จนถึงต้นเดือนกันยายน 2566 ดำเนินการหยุดการผลิตเพื่อซ่อมแซมและบำรุงรักษาใหญ่ ซึ่งเป็นการบำรุงรักษาที่เราได้กำหนดจะต้องทำในทุกๆ 4 ปี และในส่วนของธุรกิจพัฒนาซอฟต์แวร์สำหรับซื้อขายหลักทรัพย์ ซึ่งได้หยุดดำเนินการซื้อขายในตลาดหลักทรัพย์แห่งประเทศไทยตั้งแต่ช่วงปลายปีก่อนหน้า เนื่องจากการเปลี่ยนโปรแกรมสำหรับการเข้าไปดำเนินการซื้อขายของตลาดหลักทรัพย์แห่งประเทศไทย จึงต้องดำเนินการพัฒนาซอฟต์แวร์ให้สามารถใช้งานร่วมกับโปรแกรมของตลาดหลักทรัพย์แห่งประเทศไทยได้ รวมทั้งพัฒนาความสามารถให้แข่งขันในตลาดได้ โดยในปี 2566 ที่ผ่านมามีอยู่ระหว่างการปรับปรุง จากสาเหตุทั้งหมดนี้ เป็นเหตุการณ์ต่างๆ ที่เกิดขึ้นในปี 2566 จนส่งผลกระทบต่อผลประกอบการของบริษัทฯ

ผ่านมาถึงวันนี้บริษัทฯ ได้พบเจอกับความท้าทายและปัญหามากมายที่เข้ามาทดสอบความเข้มแข็งและความมุ่งมั่นของทุกคนในบริษัท ซึ่งทุกปัญหาที่เราเผชิญไม่เพียงแต่ทำให้บริษัทฯ แข็งแกร่งขึ้น แต่ยังทำให้บริษัทฯ เล็งเห็นถึงปัญหาที่แท้จริงเพื่อให้เราสามารถผ่านพ้นสถานการณ์ต่างๆ และก้าวไปสู่เป้าหมายองค์กรได้อย่างภาคภูมิใจ ในช่วงที่ผ่านมามีบริษัทฯ จึงได้วางแผนการดำเนินการหรือแผนธุรกิจที่ชัดเจนและมีประสิทธิภาพ อาทิเช่น ธุรกิจบริหารจัดการของเสียหรือวัสดุที่ไม่ใช่แล้วที่ไม่เป็นอันตราย

โดยการคัดแยกและผลิตเป็นเชื้อเพลิงขยะ RDF ในส่วนของโรงงานผลิตเชื้อเพลิงขยะ RDF ณ จังหวัดสระบุรี บริษัทฯ ดำเนินการปรับปรุงทั้งเครื่องจักร กระบวนการผลิต กระบวนการจัดหาวัตถุดิบ กระบวนการตรวจสอบ รวมถึงการพัฒนาบุคลากรในช่วงที่ผ่านมา เพื่อให้พร้อมกับการเดินหน้าผลิตเชื้อเพลิงขยะ RDF อย่างเต็มกำลังการผลิตเพื่อสร้างรายได้ให้เป็นไปตามที่คาดการณ์ไว้ โรงงานกำจัดและผลิตเชื้อเพลิงขยะ RDF ณ จังหวัดชลบุรี จากการเดินหน้าซื้อวัตถุดิบเพื่อให้ได้ปริมาณการผลิตและจำหน่ายที่สูง จึงทำให้ต้องมีการแข่งขันทางด้านราคา มีการปรับเปลี่ยนกลยุทธ์ใหม่โดยจะไม่ซื้อวัตถุดิบเพื่อมาผลิตสินค้า และจะใช้การรับกำจัดขยะอุตสาหกรรมที่มากขึ้น การวางแผนเชิงรุกเพื่อเพิ่มลูกค้าในการทำจัดขยะอุตสาหกรรมที่มากยิ่งขึ้น ซึ่งจะทำให้ได้รับขยะเก่าที่เพียงพอต่อการผลิต ไม่ต้องแข่งขันทางด้านราคา รวมถึงไม่ผลิตเกินในช่วงที่ลูกค้าบางโรงงานปิดเพื่อซ่อมบำรุงประจำปี ซึ่งจะก่อให้เกิดรายได้จากการกำจัดที่เพิ่มมากขึ้น ต้นทุนการซื้อวัตถุดิบที่ต่ำลง และไม่มีสินค้าคงคลังที่มากเกินไปจนเกิดความจำเป็นในบางช่วงเวลา ธุรกิจโรงไฟฟ้าชีวมวลแม่กระดัง ซึ่งในปีที่ผ่านมาดำเนินการซ่อมบำรุงใหญ่เรียบร้อยแล้ว และได้เข้าทำสัญญาว่าจ้างบริหารจัดการการผลิตไฟฟ้าและซ่อมบำรุงโรงไฟฟ้าชีวมวลกับบริษัทแห่งหนึ่งในประเทศ เพื่อดูแลงานด้านปฏิบัติการ งานด้านบำรุงรักษา และอื่นๆ เป็นเวลา 1 ปี และหากผลการดำเนินงานเป็นไปตามข้อกำหนดในสัญญาให้สัญญามีผลต่อไปเป็นระยะเวลา 4 ปี ในช่วงปีนี้จะอยู่ในช่วงการประเมินและศึกษาอย่างใกล้ชิดเพื่อเตรียมความพร้อมทั้งสถานการณ์ได้อย่างทันทั่วทั้ง และธุรกิจพัฒนาซอฟต์แวร์สำหรับซื้อขายหลักทรัพย์ ได้ดำเนินการพัฒนามาจนแล้วเสร็จ จึงมีการคาดการณ์ที่จะเริ่มซื้อขายหลักทรัพย์ได้ภายในช่วงกลางปีนี้ จึงถือว่าปีนี้บริษัทฯ ได้ใช้ประสบการณ์จากปีที่ผ่านมาทำแผนพัฒนาธุรกิจใหม่ ด้วยการเดินหน้าพัฒนาธุรกิจเดิมที่มีอยู่ให้สามารถดำเนินการอย่างมีประสิทธิภาพมากยิ่งขึ้น ทั้งนี้บริษัทฯ ยังคงไม่ละทิ้งแผนในการศึกษาเพื่อต่อยอดในธุรกิจขยะ โดยบริษัทฯ ยังคงมุ่งมั่นในการศึกษาและสร้างโอกาสในการดำเนินธุรกิจใหม่ๆ อย่างต่อเนื่อง เพราะบริษัทฯ เล็งเห็นถึงโอกาสในการดำเนินธุรกิจเกี่ยวกับขยะ ที่นอกเหนือจากการกำจัดขยะอุตสาหกรรม และการนำขยะมาผลิตเป็นเชื้อเพลิงขยะ RDF เพราะขยะยังมีอีกหลากหลายประเภทที่เป็นโอกาสให้เราเข้าไปทดลองศึกษา ทั้งขยะสด ขยะพลาสติก หรือแม้แต่ขยะอิเล็กทรอนิกส์ ซึ่งการจัดการขยะในแต่ละประเภทอาศัยวิธีการจัดการเทคโนโลยี เครื่องจักร ความรู้ ความถนัดที่แตกต่างกัน รวมถึงโอกาสในการดำเนินธุรกิจอื่นๆ ด้านพลังงานสะอาดที่บริษัทฯ ยังคงให้ความสนใจและดำเนินการศึกษามาโดยตลอด เนื่องจากกลุ่มบริษัทฯ ให้ความสำคัญและตระหนักถึงการเติบโตของธุรกิจที่เคียงคู่ไปกับการพัฒนาสังคมและสิ่งแวดล้อมให้เติบโตอย่างมั่นคงยั่งยืนตลอดไป

สุดท้ายนี้ในนามของคณะกรรมการบริหารขอขอบคุณผู้ถือหุ้น ผู้สนับสนุนทางการเงิน ลูกค้า คู่ค้า หุ้นส่วนทางธุรกิจ สังคม ชุมชน พนักงาน และทุกภาคส่วนที่ได้ร่วมมือและติดตามเรามาโดยตลอด เราจะพยายามก้าวข้ามผ่านอุปสรรค ดำเนินธุรกิจเดิมให้เป็นไปตามแผนที่วางไว้ รวมถึงการพัฒนาธุรกิจใหม่ๆ ไม่เพียงมุ่งหวังผลกำไร แต่จะพัฒนาธุรกิจที่มีผลกระทบที่ดีต่อทั้งสังคม สิ่งแวดล้อม และประชาชนต่อไป



นายชัชชัย สุเมธโชติเมธา  
ประธานเจ้าหน้าที่บริหาร

# คณะกรรมการบริษัท



04



03



01



02



05

**01 ศาสตราจารย์กิตติคุณ ดร. ดิเรก ลาวัณย์ศิริ**

กรรมการอิสระ  
ประธานกรรมการบริษัท

**02 นายชัยชัย สุมะโชติเมธา**

กรรมการบริษัท

**03 นางอารีย์ สุมะโชติเมธา**

กรรมการบริษัท

**04 นายจักรพงษ์ สุมะโชติเมธา**

กรรมการบริษัท

**05 นายนาพณ สุมะโชติเมธา**

กรรมการบริษัท

# คณะกรรมการบริษัท



08

**06 พล.ต.อ. วรพงษ์ ชิวปรีชา**

กรรมการอิสระ



06

**07 ดร.วิฑูรย์ สิมะโชคดี**

กรรมการอิสระ



07

**08 นางรวิฐา พงศ์บุชิต**

กรรมการอิสระ



09

**09 ผู้ช่วยศาสตราจารย์ ดร.อัฐวุฒิ ปภังกร**

กรรมการอิสระ

# คณะกรรมการตรวจสอบ



03

**01 พล.ต.อ. วรพงษ์ ชิวปรีชา**  
ประธานกรรมการตรวจสอบ



01

**02 ดร.วิฑูรย์ สิมะโชคดี**  
กรรมการตรวจสอบ



02

**03 นางรวิฐา พงศ์บุชิต**  
กรรมการตรวจสอบ



04

**04 ผู้ช่วยศาสตราจารย์ ดร.อัฐวุฒิ ปภังกร**  
กรรมการตรวจสอบ

# คณะกรรมการบริหาร



08

06

03

02

01

04

05

07

09

## 01 นายชัยชัย สุเมธโชติเมธา

ประธานกรรมการบริหาร  
ประธานเจ้าหน้าที่บริหาร

## 02 นางอารีย์ สุเมธโชติเมธา

กรรมการบริหาร  
รองประธานเจ้าหน้าที่บริหารอาวุโส

## 03 นายรณาทน สุเมธโชติเมธา

กรรมการบริหาร  
รองประธานเจ้าหน้าที่บริหารอาวุโส

## 04 นายจักรพงษ์ สุเมธโชติเมธา

กรรมการบริหาร  
กรรมการผู้จัดการใหญ่  
เลขาธิการบริษัท

## 05 นางสาวณภาพร สาริธรรมพร

กรรมการบริหาร  
ประธานเจ้าหน้าที่บริหารฝ่ายการเงิน

## 06 นางสาวจิตติมา ตันตระกูล

กรรมการบริหาร  
ประธานเจ้าหน้าที่บริหารฝ่ายกลยุทธ์

## 07 นายปิยะ วิทยาไวโรจน์กิจ

กรรมการบริหาร  
ประธานเจ้าหน้าที่บริหาร  
ฝ่ายทรัพยากรบุคคล

## 08 นายพงษ์ศักดิ์ บัวผัน

กรรมการบริหาร  
ประธานเจ้าหน้าที่บริหาร  
ฝ่ายกฎหมายและกำกับดูแล  
นโยบาย

## 09 นายภาสกร นิธิประภา

กรรมการบริหาร  
ประธานเจ้าหน้าที่บริหาร  
ฝ่ายปฏิบัติการ

# คณะกรรมการสรรหาและกำหนดค่าตอบแทน



02

**01 นางรวิฐา พงศ์นุชิต**  
ประธานกรรมการสรรหา  
และกำหนดค่าตอบแทน



01

**02 ผู้ช่วยศาสตราจารย์ ดร.อัฐวุฒิ ปภังกร**  
กรรมการสรรหาและกำหนดค่าตอบแทน



03

**03 นายปิยะ วิทยาไวโรจน์กิจ**  
กรรมการสรรหาและกำหนดค่าตอบแทน



# SKE Group

Sasin x TJRI Next Gen Family Business Seminar  
ได้รับเกียรติเป็น 1 ใน 3 ผู้บริหารของไทยเป็น Speaker  
ในงาน Sasin x TJRI Next Gen Family Business Seminar



ให้ความรู้และให้คำปรึกษาด้านทรัพย์สินทางปัญญา (IPAC)  
เกี่ยวกับทรัพย์สินทางปัญญาแก่ SKE



เข้าเยี่ยมชมกิจกรรมความร่วมมือระหว่างประเทศ เพื่อกล่าวขอบคุณ  
ที่กรมความร่วมมือระหว่างประเทศให้การสนับสนุนการขยายการค้า  
สำญจร ผ่านการจัดกิจกรรม “โครงการส่งขยายการค้ากลับบ้าน”



SKE GROUP NEW YEAR PARTY 2024 เนื่องในโอกาสเทศกาล  
ต้อนรับปีใหม่เมื่อวันที่ 15 ธันวาคม ซึ่งในปีนี้ได้จัดขึ้นภายใต้ธีม Movie  
Night ณ สโมสรราชพฤกษ์ เพื่อเป็นการเชื่อมความสัมพันธ์ระหว่าง  
คณะกรรมการ ผู้บริหาร



SKE Group จัดกิจกรรมมอบทุนการศึกษาบุตรพนักงาน  
ประจำปี 2566 เพื่อเป็นสวัสดิการให้กับพนักงาน โดยมอบ  
ทุนการศึกษาให้กับบุตรพนักงานที่มีผลการเรียนดีและความ  
ประพฤติดี มีเกรดเฉลี่ยไม่ต่ำกว่า 3.25 ต่อชั้นปี ซึ่งในปี 2566



SKE Group จัดอบรมหลักสูตร Design Thinking for Action Plan ณ  
Deploy Space Cafe โดยในช่วงเช้าเป็นการสร้างความเข้าใจเรื่อง  
Design Thinking ซึ่งเป็นเครื่องมือในการคิดแก้ไขปัญหาหรือนำมา  
ประยุกต์ใช้ในการทำงานให้ตรงจุด



# SKE Group



SKE Group จัดพิธีบวงสรวงสักการะพระพิฆเนศ ประจำปี 2566 ณ โรงงาน N15 Technology จังหวัดสระบุรี โดยได้รับเกียรติจากคุณ ชัชชัย สุเมธโชติเมธา (ประธานเจ้าหน้าที่บริหาร) เป็นประธานในพิธี ทั้งนี้ภายในงานพิธีประกอบไปด้วยศาสตราจารย์กิตติคุณ ดร. ดิเรก ลาวัณย์ศิริ (ประธานกรรมการบริษัท) พล.ต.อ. วรพงษ์ ชิวปรีชา (คณะกรรมการบริษัท) คุณรวีฐา พงศ์นุชิต (คณะกรรมการบริษัท) คุณอารีย์ สุเมธโชติเมธา (รองประธานเจ้าหน้าที่บริหารอาวุโส) คณะผู้บริหาร และพนักงานของ SKE Group เพื่อเสริมความเป็นสิริมงคล และเจริญก้าวหน้าในการดำเนินธุรกิจอย่างยั่งยืน

## Leadership Development Series



SKE Group ต้อนรับเทศกาลคริสต์มาสด้วยการจัดกิจกรรม SKE Group Candy Cane Christmas party



SKE Group นำทีมโดยคุณชัชชัย คุณอารีย์ ผู้บริหาร และพนักงาน ร่วมสนุกกับกิจกรรม Outing ภายในธีม Sea & Sand โดยช่วงเช้าร่วมกันทำกิจกรรม CSV มอบขยะให้ N15 Technology และช่วงบ่ายร่วมกิจกรรม Team building สร้างความสัมพันธ์ในองค์กร





# SKE Group



N15 Technology และ โรงพยาบาลจุฬาลงกรณ์ สภากาชาดไทย จับมือกันจัดการขยะประเภทผ้าไม่ติดเชื้อที่เคยใช้งานในโรงพยาบาล เพื่อลดการเกิดเป็นขยะและนำมากลับมาใช้ประโยชน์ใหม่ในรูปแบบของเชื้อเพลิงทดแทน



N15 Technology และ FedEx Express ร่วมเป็นพันธมิตรเพื่อเปลี่ยนขยะเป็นเชื้อเพลิง มุ่งสู่ความยั่งยืนด้านสิ่งแวดล้อม โดยได้ลงนามความร่วมมือไปเมื่อวันที่ 8 สิงหาคม 2566 ที่ผ่านมา



N15 Technology จัดโครงการสุขาภิบาล มอบห้องน้ำให้กับโรงเรียนวัดศรีตราเรืองศรี จังหวัดสระบุรี เมื่อวันที่ 26 มิถุนายน 2566 N15 Technology ได้มอบห้องน้ำให้กับโรงเรียนวัดศรีตราเรืองศรี จังหวัดสระบุรี ในโครงการสุขาภิบาล

# SKE Group

N15 Technology และโรงพยาบาลนครน จัดกิจกรรม  
ขยะผ่าล้านจอร์ ตั้งจุดรับขยะที่ไม่สามารถรีไซเคิลได้จาก  
ประชาชนมาดำเนินการผลิตเป็นเชื้อเพลิงขยะ RDF เพื่อลด  
การใช้ถ่านหิน



2023 N15 Technology ได้จัดกิจกรรม Town Hall  
2023 โดยได้รับเกียรติจากคุณนิ่ว จักรพงษ์ (กรรมการ  
ผู้จัดการ) กล่าวเปิดงาน เล่าถึงวิสัยทัศน์ และพันธกิจของ  
N15 Technology ในปี 2023



N15 Technology ได้เข้าร่วมแสดงสินค้าและบริการของเราใน Environmental and Waste Management Expo ซึ่งจัดโดยสภาอุตสาหกรรม  
แห่งประเทศไทย และ N15 Technology ยังได้ร่วมเป็นผู้จัดการขยะภายในงานอีกด้วย



# SKE Group



หัวหน้าผู้ตรวจราชการฯ และคณะ ลงพื้นที่แพร่ เยี่ยมชมสถานประกอบการผลิตกระแสไฟฟ้าจากเชื้อเพลิงชีวมวลบริษัท แม่กระทิง เพาเวอร์ จำกัด ได้รับการรับรอง Green Industry



ทำบุญโรงไฟฟ้าประจำปี 2566 และมอบถังขยะรีไซเคิลโลก เปลี่ยนขยะให้เป็นประโยชน์ให้กับอบต. ไผ่โกน และมอบหน้ากากอนามัย เจลแอลกอฮอล์ เพื่อป้องกันการแพร่ระบาดของโรคโควิด -19 และชุดเครื่องครัวให้กับชุมชนรอบโรงไฟฟ้า

สนับสนุนทุนการศึกษาเด็กและเยาวชน ในวันเด็กแห่งชาติ ณ สนามกีฬาบ้านวังปึง ต.ห้วยโรง อ.ร้องกวาง จ.แพร่



รับรางวัลสวัสดิการแรงงาน การบริหารจัดการยอดเยี่ยม

บริษัท แม่กระทิงเพาเวอร์ จำกัด นำโดยนายสุพรรณ ใจสุข ผู้จัดการโรงไฟฟ้า เข้ารับโล่ในโครงการธรรมาภิบาลสิ่งแวดล้อม 65 และนำเสนอแนวทางการดำเนินงานของบริษัทฯ เพื่อเป็นตัวอย่างแนวทางแก่บริษัทอื่นที่เข้าร่วมโครงการฯ ในปีถัดไป



เข้าร่วมโครงการ "แรงงานพันธุ์ดี ตามวิถีเศรษฐกิจพอเพียง" โดยกรมสวัสดิการและคุ้มครองแรงงาน



# SKE Group



เข้าร่วมกิจกรรมวันแรงงานแห่งชาติ



กิจกรรมเพื่อสังคม CSR โรงไฟฟ้า บริษัท แม่กระทิง เพาเวอร์ จำกัด ร่วมกับเกษตรกรในชุมชนบ้านแม่กระทิงลงพื้นที่ปรับปรุงเส้นทางสัญจรที่ใช้ทำการเกษตร



# SKE Group



เนื่องในวันอาสาฬหบูชาและวันเข้าพรรษา ทีมงาน  
โรงไฟฟ้าแม่กระดังงา จัดกิจกรรมถวายเทียนพรรษา ณ  
วัดบ้านแม่กระดังงาตามประเพณีของชาวพุทธ และปลูก  
ต้นไม้ปรับปรุงทัศนียภาพรอบบ่อน้ำดิบ



สนับสนุนเงินและเสื่อกีฬา ชุมชนรอบโรงไฟฟ้า

# 1. โครงสร้างและการดำเนินงานของกลุ่มบริษัท

## 1.1 นโยบายและภาพรวมการประกอบธุรกิจ

### 1.1.1 วิสัยทัศน์ เป้าหมาย และกลยุทธ์ในการดำเนินธุรกิจ

บริษัท สากล เอนเนอจี้ จำกัด (มหาชน) “บริษัทฯ” มีความมุ่งมั่นที่จะดำเนินธุรกิจอย่างมั่นคงและยั่งยืนภายใต้การมีส่วนร่วมในการรับผิดชอบต่อสังคมและสิ่งแวดล้อม ด้วยความพยายามในการบริหารจัดการธุรกิจและทรัพยากรที่มีอยู่ให้มีประสิทธิภาพและเกิดประโยชน์สูงสุด ต่อผู้มีส่วนได้ส่วนเสีย สังคม และสิ่งแวดล้อม บริษัทฯ มีจุดเริ่มต้นจากธุรกิจสถานีก๊าซธรรมชาติหลักโดยเอกชน ด้วยการได้รับสัญญาระยะยาว 20 ปี จากบริษัท ปตท. จำกัด (มหาชน) “ปตท.” ซึ่งนับว่าเป็นธุรกิจที่เป็นมิตรต่อสิ่งแวดล้อม เนื่องจากก๊าซ NGV ถือเป็นเชื้อเพลิงสะอาด และเป็นมิตรต่อสิ่งแวดล้อมมากกว่าเชื้อเพลิงชนิดอื่น ต่อมาบริษัทฯ จึงมองหาโอกาสและเริ่มดำเนินการศึกษาเกี่ยวกับธุรกิจโรงไฟฟ้าพลังงานทางเลือก ภายหลังจึงได้ดำเนินการซื้อบริษัท แม่กระกิง เพาเวอร์ จำกัด ซึ่งมีข้อตกลงการซื้อขายไฟฟ้าพลังงานหมุนเวียน Power Purchase Agreement (PPA) พร้อมรับรู้รายได้ให้กับบริษัทฯ ภายใต้ชื่อเรียก โรงไฟฟ้าชีวมวลแม่กระกิง ได้สำเร็จตั้งแต่ปี 2562 ทั้งนี้บริษัทฯ ยังคงมุ่งมั่นที่จะสร้างการเติบโตให้กับธุรกิจ จึงทำการเข้าซื้อบริษัท เอ็น15 เทคโนโลยี จำกัด “N15 Technology” ซึ่งการเข้าซื้อครั้งนี้นอกจากการสร้างรายได้จากธุรกิจแล้ว บริษัทฯ ยังมุ่งมั่นที่จะเป็นส่วนหนึ่งของการช่วยเหลือปัญหาสิ่งแวดล้อมของประเทศไทยอีกด้วย เนื่องจากในปัจจุบันปัญหาปริมาณขยะที่มีสูงขึ้นทุกปี รวมถึงหลุมฝังกลบขยะที่มีขยะปริมาณมาก และปัญหาการจัดการขยะอย่างไม่ถูกวิธี ซึ่งส่งผลต่อสิ่งแวดล้อมเป็นอย่างมาก ทั้งกับประชาชน สังคม และสิ่งแวดล้อม เช่น การเป็นแหล่งเพาะพันธุ์ของแมลง และพาหะของโรค ก่อให้เกิดมลพิษต่อสิ่งแวดล้อม ทั้งมลพิษต่อน้ำ มลพิษต่อดิน และมลพิษต่ออากาศ เป็นต้น ซึ่ง N15 Technology นี้ เป็นผู้คิดแยกขยะและนำมาผลิตเป็นเชื้อเพลิงขยะ RDF จะเป็นส่วนหนึ่งที่ช่วยกำจัดขยะอย่างถูกวิธี รวมถึงกิจกรรมเพื่อสังคมที่บริษัทฯ จัดทำขึ้นจะเป็นอีกหนึ่งช่องทางที่เปิดรับขยะจากประชาชน มาผลิตเป็นเชื้อเพลิงขยะ RDF ทำให้ประชาชนได้ร่วมเป็นส่วนหนึ่งของการลดขยะที่จะไปยังหลุมฝังกลบ และเป็นส่วนหนึ่งในการรักษาสิ่งแวดล้อมอีกด้วย และในปี 2565 บริษัทฯ ได้ทำข้อตกลงการยกเลิกสัญญาจ้างบรรจุก๊าซธรรมชาติของสถานีที่จังหวัดสระบุรี กับ ปตท. และดำเนินการลงทุนในธุรกิจใหม่ฯ โดยมีการเข้าซื้อบริษัท แวนต้า แคปปิตอล จำกัด “VANTA Capital” ซึ่งเป็นธุรกิจที่เกี่ยวข้องกับ Financial Technology และในปี 2566 นี้บริษัทฯ ได้ดำเนินการเปิดโรงงาน N15 Technology ณ จังหวัดสระบุรี ซึ่งถือเป็นก้าวสำคัญของการเติบโตของบริษัทฯ ในการบริหารจัดการโรงงานผลิตเชื้อเพลิงขยะ RDF ที่มีกำลังการผลิตกว่า 200,000 ตันต่อปี ซึ่งจะสามารถช่วยบริหารจัดการขยะจากหลุมฝังกลบขยะได้เป็นจำนวนมากขึ้น ทั้งนี้ในทุกการดำเนินงานของบริษัทฯ ยังคงให้ความสำคัญกับการเป็นมิตรต่อสิ่งแวดล้อม และมีความรับผิดชอบต่อสังคมอยู่เสมอ ตามวิสัยทัศน์และพันธกิจของบริษัทฯ ดังนี้

#### วิสัยทัศน์:

ร่วมสร้างสังคมและสิ่งแวดล้อมให้ดีขึ้นด้วยพลังงานสะอาด  
Accelerate a better society and environment with clean energy.

#### พันธกิจ:

สร้างการเติบโตขององค์กรและผลตอบแทนผ่านการลงทุนในพลังงานสะอาด โดยเทคโนโลยีที่ทันสมัย  
เพื่อช่วยสังคมและสิ่งแวดล้อมให้เกิดความยั่งยืน  
To establish corporate growth and profitability through investments in clean energy.  
Utilize innovative technologies to help our society and environment more sustainable.

ในปี 2567 บริษัทฯ มีกลยุทธ์สำคัญในการดำเนินธุรกิจ ด้วยการให้ความสำคัญกับทุกธุรกิจเดิมที่ดำเนินการอยู่ อาทิเช่น การพัฒนาธุรกิจและทรัพยากรที่มีอยู่ให้มีประสิทธิภาพอย่างเต็มรูปแบบอย่าง โรงไฟฟ้าชีวมวลแม่กระกิง การกำหนดกลยุทธ์ใหม่ให้กับ N15 Technology จังหวัดชลบุรี และการบริหารจัดการโรงงานใหม่ของ N15 Technology สระบุรี ให้เดินเครื่องจักรและผลิตเชื้อเพลิงขยะ RDF ให้เต็มประสิทธิภาพหลังจากผ่านพ้นช่วงทดลองเครื่องจักรในปี 2566 ทั้งนี้บริษัทฯ ยังคงไม่ละทิ้งการมองหาธุรกิจใหม่ๆ ซึ่งบริษัทฯ เล็งเห็นถึงโอกาสอีกมากมาย อีกทั้งในปีนี้ การพัฒนาพนักงาน จะยังเป็นสิ่งที่บริษัทฯ ให้ความสำคัญ เนื่องจากการขยายกิจการและการเติบโตที่ผ่านมา ทำให้บริษัทฯ มีบุคลากรในบริษัทที่เพิ่มมากขึ้น และเป็นกำลังสำคัญในการดำเนินธุรกิจ ซึ่งการพัฒนาพนักงานนี้จะช่วยเพิ่มประสิทธิภาพการทำงาน สร้างการจัดการในบริษัทที่ดี พัฒนาคุณภาพของงาน สร้างผู้นำองค์กร เป็นต้น ทั้งนี้การพัฒนาพนักงานไม่เพียงแต่เป็นการลงทุนพัฒนาที่ดีต่อพนักงานเท่านั้น แต่ยังเป็นการลงทุนพัฒนาที่จะสร้างคุณค่าและส่งเสริมการเติบโตของบริษัทอีกด้วย



คณะกรรมการบริษัทมีการพิจารณาทบทวนวิสัยทัศน์ และพันธกิจของบริษัทฯ อย่างสม่ำเสมอ เพื่อปรับปรุงให้สอดคล้องกับเป้าหมายและกลยุทธ์การดำเนินธุรกิจในอนาคต นอกจากนี้ คณะกรรมการบริษัทยังได้มีการติดตามดูแลให้มีการนำกลยุทธ์ของกลุ่มบริษัทฯ ไปปฏิบัติพร้อมกับติดตามผลการดำเนินงานของฝ่ายจัดการเป็นระยะๆ

ในรอบปีที่ผ่านมา คณะกรรมการบริษัทได้มีการพิจารณาทบทวนวิสัยทัศน์ พันธกิจ และกลยุทธ์ขององค์กรเพื่อให้สอดคล้องกับเป้าหมายของกลุ่มบริษัทฯ

## 1.1.2 การเปลี่ยนแปลงและพัฒนาการที่สำคัญ

2552

เดือนมกราคม 2552

- ก่อตั้งบริษัท สาทร เอ็นเนอจี จำกัด เพื่อดำเนินกิจการสถานีก๊าซธรรมชาติหลักโดยเอกชน มีทุนจดทะเบียนเริ่มแรก 80 ล้านบาท

เดือนมีนาคม 2552

- บริษัทฯ ลงนามในสัญญาระยะยาว 20 ปี ในการดำเนินธุรกิจสถานีก๊าซธรรมชาติหลักโดยเอกชน กับ ปตท. โดยสถานีตั้งอยู่ที่จังหวัดปทุมธานี

2554

เดือนกุมภาพันธ์ 2554

- บริษัทฯ ลงนามในสัญญาระยะยาว 20 ปี ในการดำเนินธุรกิจสถานีก๊าซธรรมชาติหลักโดยเอกชน กับ ปตท. โดยสถานีตั้งอยู่ที่จังหวัดสระบุรี

2559

เดือนกันยายน 2559

- แปรสภาพบริษัทเป็นบริษัทมหาชนจำกัด และจดทะเบียนเปลี่ยนเป็น บริษัท สาทร เอ็นเนอจี จำกัด (มหาชน)

2560

เดือนพฤศจิกายน 2560

บริษัทฯ ได้เข้าจดทะเบียนในตลาดหลักทรัพย์แห่งประเทศไทย

2561

เดือนมกราคม 2561

- บริษัทฯ เข้าซื้อกิจการของบริษัท อาร์อี ไบโอฟูเอลส์ จำกัด โดยตั้งอยู่ที่จังหวัดนครราชสีมา มีกำลังการผลิตก๊าซ CBG (Compressed Biomethane Gas) อยู่ที่ 9,000 กิโลกรัมต่อวัน

เดือนเมษายน 2561

- บริษัทฯ เข้าซื้อกิจการโรงไฟฟ้าชีวมวลแม่กระโทก ตั้งอยู่ที่จังหวัดแพร่ มีกำลังการผลิตไฟฟ้าติดตั้ง 9.90 เมกะวัตต์ โดยมีสัญญาซื้อขายไฟฟ้ากับการไฟฟ้าส่วนภูมิภาค ในปริมาณพลังงานไฟฟ้าสูงสุด 8.00 เมกะวัตต์ ในระยะเวลา 20 ปี

2562

เดือนสิงหาคม 2562

- โรงไฟฟ้าชีวมวลแม่กระโทกเริ่มดำเนินการจ่ายไฟฟ้าเข้าระบบเชิงพาณิชย์ (Commercial Operation Date: COD)

2564

เดือนเมษายน 2564

- บริษัทฯ ดำเนินการขายหุ้นที่ถือทั้งหมดในบริษัท อาร์อี ไบโอฟูเอลส์ จำกัด จึงทำให้ RBF สิ้นสภาพจากการเป็นบริษัทย่อยของบริษัทฯ
- บริษัทฯ ได้เพิ่มทุนจดทะเบียนเป็น 558 ล้านบาท

เดือนมิถุนายน 2564

- บริษัทฯ ได้เข้าซื้อกิจการของ N15 Technology ซึ่งประกอบธุรกิจบริหารจัดการของเสียหรือวัสดุที่ไม่ใช้แล้วที่ไม่เป็นอันตราย โดยการคัดแยกและแปรรูปเป็นเชื้อเพลิงขยะ RDF โดยตั้งอยู่ที่จังหวัดชลบุรี

เดือนพฤศจิกายน 2564

- คณะกรรมการบริษัทฯ มีมติอนุมัติการลงทุนในโครงการโรงงานผลิตเชื้อเพลิงขยะ RDF โดยตั้งอยู่ที่จังหวัดสระบุรี

เดือนธันวาคม 2564

- นายฐิติพงศ์ สี่มาไพศาล กรรมการผู้จัดการบริษัท เอส ซี ไออีเค์ เซอร์วิสเชส จำกัด และนายจักรพงษ์ สุเมธโชติเมธา กรรมการผู้จัดการ N15 Technology เป็นตัวแทนในการร่วมลงนามสัญญาซื้อขายเชื้อเพลิงแข็งจากขยะ RDF ระยะเวลา 3 ปี มีปริมาณการซื้อขายเชื้อเพลิง RDF มากกว่า 300,000 ตัน

## 2565

### เดือนมีนาคม 2565

- บริษัทฯ ได้ทำข้อตกลงการยกเลิกสัญญาจ้างบรรจุก๊าซ NGV สถานีก๊าซธรรมชาติหลักโดยเอกชน จังหวัดสระบุรี กับ ปตท.

### เดือนเมษายน 2565

- บริษัท N15 Technology ได้เพิ่มทุนจดทะเบียนจาก 40 ล้านบาท เป็น 185 ล้านบาท
- บริษัทฯ เข้าซื้อหุ้นบริษัท แวนต้า แคปปิตอล จำกัด ซึ่งประกอบธุรกิจเกี่ยวกับ Financial Technology

### เดือนพฤษภาคม 2565

- บริษัทฯ เพิ่มทุนจดทะเบียนเป็น 669.60 ล้านบาท

### เดือนมิถุนายน 2565

- มีมติอนุมัติการออกและเสนอขายใบสำคัญแสดงสิทธิที่จะซื้อหุ้นสามัญของบริษัทฯ (SKE-W1)
- บริษัทฯ ได้เสนอขายหุ้นกู้ชนิดระบุชื่อผู้ถือประเภทไม่ด้อยสิทธิ มีหลักประกัน และมีผู้แทนผู้ถือหุ้นกู้ เป็นจำนวนเงิน 300 ล้านบาท

### เดือนสิงหาคม 2565

- N15 Technology ลงนามสัญญาให้เช่าเครื่องจักรเพื่อผลิตเป็นเชื้อเพลิงขยะ RDF แก่บริษัท เอส อาร์ ภูเก็ต เอ็นไวโรเนอ จำกัด

## 2566

### เดือนมกราคม 2566

- N15 Technology เริ่มดำเนินการผลิตและจำหน่ายเชื้อเพลิงขยะ RDF ณ โรงงานผลิตเชื้อเพลิงขยะ RDF จังหวัดสระบุรี

### 1.1.3 การใช้เงินที่ได้จากการระดมทุน

ณ วันที่ 31 ธันวาคม 2566 บริษัทฯ มีหลักทรัพย์ที่เป็นตราสารหนี้ประเภทหุ้นกู้ซึ่งออกโดยบริษัทฯ ครั้งที่ 1/2565 (SKE252A) โดยครบกำหนดไถ่ถอนปี พ.ศ. 2568

รายละเอียดการใช้เงินที่ได้จากการเสนอขายหุ้นกู้แต่ละรุ่น ณ วันที่ 31 ธันวาคม 2566 มีดังนี้

#### หุ้นกู้ในประเทศประเภทมีหลักประกัน ไม่ด้อยสิทธิ (บังคับใช้ตามกฎหมายไทย)

บริษัทฯ ได้ออกและเสนอขายหุ้นกู้ต่อผู้ลงทุนสถาบัน และ/หรือ ผู้ลงทุนรายใหญ่ ในระหว่างวันที่ 20 มิถุนายน 2565 ถึงวันที่ 22 มิถุนายน 2565 ซึ่งต่อมา บริษัทฯ ได้รับเงินจากการออกและเสนอขายหุ้นกู้ดังกล่าวเป็นจำนวนเงินทั้งสิ้น 300,000,000 บาท (ยังไม่หักค่าใช้จ่ายในการออกและเสนอขายหุ้นกู้)

ทั้งนี้บริษัทฯ ได้นำเงินจากการออกและเสนอขายหุ้นกู้จำนวนดังกล่าวไปใช้ตามวัตถุประสงค์การใช้เงินอย่างเหมาะสมและครบถ้วนตามจำนวนแล้ว โดยมีรายละเอียดดังนี้

การใช้เงิน	จำนวนเงินที่ใช้โดยประมาณ	ระยะเวลาที่ใช้เงิน	รายละเอียด
1. ชำระคืนหนี้กับสถาบันทางการเงิน	150,000,000	มิถุนายน พ.ศ. 2565	เพื่อใช้ชำระคืนหนี้กับสถาบันการเงิน เพื่อสามารถปลดหลักประกัน จากสถาบันการเงิน ซึ่งนำมาเป็นหลักประกันในการออกหุ้นกู้ครั้งนี้
2. เพื่อเป็นแหล่งเงินทุนสำหรับการลงทุนพัฒนากิจการของ N15 Technology	100,000,000	มิถุนายน พ.ศ. 2565	เพื่อใช้ในการก่อสร้างโรงงานผลิตเชื้อเพลิงขยะ RDF จังหวัดสระบุรี
3. เพื่อใช้เป็นเงินทุนหมุนเวียน และสนับสนุนการดำเนินงานของบริษัทฯ และบริษัทย่อย	50,000,000	ภายในปี พ.ศ. 2565	เพื่อใช้เป็นแหล่งเงินทุนหมุนเวียนในกิจการ อันเกิดจากการดำเนินธุรกิจปกติของบริษัทฯ และ/หรือ บริษัทย่อย
รวม	300,000,000		

#### หลักทรัพย์แปลงสภาพ

บริษัทฯ ได้ออกใบสำคัญแสดงสิทธิที่จะซื้อหุ้นสามัญเพิ่มทุนของบริษัทฯ ครั้งที่ 1 (SKE-W1) โดยมีอายุใบสำคัญแสดงสิทธิ 4 ปี นับแต่วันที่ออกใบสำคัญแสดงสิทธิ (1 มิถุนายน 2565) ทั้งนี้วันที่เริ่มซื้อขาย SKE-W1 คือวันที่ 10 มิถุนายน 2565 วันใช้สิทธิครั้งแรกคือวันที่ 30 มิถุนายน 2565 และวันใช้สิทธิครั้งสุดท้ายคือวันที่ 29 พฤษภาคม 2569 โดย ณ วันที่ 31 ธันวาคม 2566 ยังไม่มีผู้ถือหุ้นใช้สิทธิซื้อหุ้นสามัญเพิ่มทุนของบริษัทฯ บริษัทจึงยังไม่ได้รับเงินจากการเพิ่มทุน

### 1.1.4 ข้อผูกพันที่บริษัทให้ค้ำประกันไว้ในแบบแสดงรายการข้อมูลการเสนอขายหลักทรัพย์

บริษัทฯ มีข้อผูกพันทางการเงินสำหรับการออกและเสนอขายหุ้นกู้ตามที่ระบุในข้อกำหนดสิทธิและเอกสารอื่นๆ ที่เกี่ยวข้อง โดยผู้ออกหุ้นกู้จะดำรงไว้ซึ่งอัตราส่วน “หนี้สินที่มีภาระดอกเบี้ย” (Interest Baring Debt) ต่อ “ส่วนของผู้ถือหุ้น” (Shareholders’ Equity Ratio) ในงบการเงินรวมของผู้ออกหุ้นกู้ที่ได้ผ่านการตรวจสอบโดยผู้สอบบัญชีของผู้ออกหุ้นกู้แล้วในอัตราส่วนไม่เกิน 2.50:1 (สองจุดห้าศูนย์ต่อหนึ่ง) เท่า ณ วันสิ้นงวดบัญชีของแต่ละปีตลอดอายุหุ้นกู้ สำหรับเงื่อนไขการใช้สิทธิไถ่ถอนหุ้นกู้ (Put และ Call Option) ของหุ้นกู้ บริษัทฯ ได้เปิดเผยในข้อ 1.5 การออกหลักทรัพย์อื่น

## 1.1.5 ข้อมูลทั่วไปของบริษัทฯ

### ชื่อบริษัท

บริษัท สากล เอนเนอจี้ จำกัด (มหาชน)  
Sakol Energy Public Company Limited



ชื่อย่อหลักทรัพย์  
SKE



หมวดอุตสาหกรรม  
พลังงานและสาธารณูปโภค



เลขทะเบียนบริษัท  
0107559000443



### ประเภทธุรกิจ

1. สถานีก๊าซธรรมชาติหลักโดยเอกชน (Private Mother Station: PMS) ให้บริการบรรจุก๊าซ NGV รวมถึงดำเนินการปรับปรุงคุณภาพก๊าซ เพื่อให้เป็นไปตามมาตรฐานที่กฎหมายกำหนดให้รถยนต์ส่งก๊าซของ ปตท. เพื่อขนส่งไปให้กับสถานีบริการ NGV นอกแนวท่อส่งก๊าซ
2. โรงไฟฟ้าชีวมวลแม่กระเทียม (MKP) ผลิตและจำหน่ายกระแสไฟฟ้าที่ผลิตจากเชื้อเพลิงชีวมวลให้กับการไฟฟ้าส่วนภูมิภาค กำลังการผลิตติดตั้ง 9.90 เมกะวัตต์
3. บริษัท เอ็น15 เทคโนโลยี จำกัด (N15 Technology) บริหารจัดการของเสียหรือวัสดุที่ไม่ใช้แล้วที่ไม่เป็นอันตรายจากทั้งชุมชน และอุตสาหกรรมโดยการคัดแยกและแปรรูปเป็นเชื้อเพลิงขยะ RDF
4. บริษัท แวนต้า แคปปิตอล จำกัด (VANTA Capital) ดำเนินธุรกิจ Financial Technology ที่พัฒนาซอฟต์แวร์สำหรับการซื้อขายหลักทรัพย์



ทุนจดทะเบียน (บาท)  
669,600,000

ทุนจดทะเบียนชำระแล้ว (บาท)  
558,000,000

ประกอบด้วยหุ้นสามัญ (หุ้น)  
1,116,000,000



มูลค่าที่ตราไว้ต่อหุ้น (บาท)  
0.5

### ที่ตั้งสำนักงานใหญ่ (ปทุมธานี)

15 หมู่ 1 ตำบลเชียงรากน้อย อำเภอสามโคก จังหวัดปทุมธานี 12160

☎ : +66(0)2 593-7217

🖨 : +66(0)2 593-7216

### สาขาเมืองไทย-ภัทรคอมเพล็กซ์

เลขที่ 252/108(บี), 252/109(ซี)  
อาคารเมืองไทย-ภัทรคอมเพล็กซ์  
ชั้นที่ 21 ถนนรัชดาภิเษก แขวง  
ห้วยขวาง เขตห้วยขวาง  
กรุงเทพมหานคร 10310

☎ : +66(0)2 026-3451

🖨 : +66(0)2 026-3452

## 1.2 ลักษณะการประกอบธุรกิจ

### 1.2.1 โครงสร้างรายได้แยกตามสายธุรกิจ

ปัจจุบันบริษัทฯ และบริษัทย่อยประกอบธุรกิจหลักเกี่ยวกับสถานีก๊าซธรรมชาติหลักโดยเอกชน โรงไฟฟ้าชีวมวลแม่กระกิง ธุรกิจบริหารจัดการของเสียหรือวัสดุที่ไม่ใช่แล้วที่ไม่เป็นอันตราย โดยการคัดแยกและผลิตเชื้อเพลิงขยะ RDF และธุรกิจ Financial Technology รายละเอียดดังนี้

#### โครงสร้างรายได้ของบริษัทฯ และบริษัทย่อย

รายได้ของบริษัทฯ และบริษัทย่อยสำหรับปีสิ้นสุดวันที่ 31 ธันวาคม 2564 - 2566 สามารถจำแนกได้ดังนี้

ผลิตภัณฑ์/ บริการ	ดำเนินการโดย	ร้อยละการ ถือหุ้นของ บริษัทฯ	2564		2565		2566	
			ล้านบาท	ร้อยละ	ล้านบาท	ร้อยละ	ล้านบาท	ร้อยละ
รายได้จากการให้บริการ								
การให้บริการบรรจุก๊าซธรรมชาติ และปรับปรุงก๊าซธรรมชาติ <sup>(1)</sup>	บริษัท สากล เอนเนอจี จำกัด (มหาชน)	-	110.41	22.02	111.03	22.32	113.44	20.72
การบริหารจัดการขยะ	บริษัท เอ็น15 เทคโนโลยี จำกัด	99.99	19.82	3.95	18.34	3.69	13.80	2.52
รวมรายได้จากการให้บริการ			130.23	25.97	129.37	26.01	127.24	23.24
รายได้จากการขาย								
การผลิตและจำหน่ายไฟฟ้า	บริษัท แม่กระกิง เพาเวอร์ จำกัด	80.00	282.86	56.41	283.25	56.94	269.61	49.25
ผลิตและจำหน่ายก๊าซโบฮีไมเทน อัด <sup>(2)</sup>	บริษัท อาร์อี โบฮีฟูเอลส์ จำกัด	75.95	1.00	0.20	-	-	-	-
การแปรรูปและจำหน่ายเชื้อเพลิง ขยะ RDF	บริษัท เอ็น15 เทคโนโลยี จำกัด	99.99	49.52	9.88	52.98	10.65	139.20	25.43
การขาย Source Code (โค้ด โปรแกรม)	บริษัท แวนต้า แคปปิตอล จำกัด	30.04	-	-	4.20	0.84	-	-
รวมรายได้จากการขาย			333.38	66.48	340.43	68.44	408.81	74.68
รายได้ตามสัญญาเช่า	บริษัท สากล เอนเนอจี จำกัด (มหาชน)	-	17.68	3.53	9.88	1.99	7.01	1.28
	บริษัท เอ็น15 เทคโนโลยี จำกัด	99.99	0.19	0.04	0.63	0.13	2.73	0.50
รวมรายได้ตามสัญญาเช่า			17.87	3.56	10.51	2.11	9.74	1.78
รายได้อื่น								
กำไรจากการยกเลิกสัญญาจ้าง บรรจุก๊าซธรรมชาติโดยสถานี ก๊าซธรรมชาติหลักโดยเอกชน <sup>(1)</sup>	บริษัท สากล เอนเนอจี จำกัด (มหาชน)	-	-	-	13.91	2.80	-	-
กำไรจากการจำหน่ายเงินลงทุน ในบริษัทย่อย <sup>(2)</sup>	บริษัท สากล เอนเนอจี จำกัด (มหาชน)	-	13.36	2.66	-	-	-	-
รายได้อื่น	บริษัท สากล เอนเนอจี จำกัด (มหาชน)	-	4.52	0.90	3.17	0.64	-0.71	-0.13
	บริษัท แม่กระกิง เพาเวอร์ จำกัด	80.00	0.47	0.09	0.28	0.06	1.19	0.22
	บริษัท เอส.เค 15 จำกัด	99.99	-	-	-	-	0.02	0.00
	บริษัท เอสเคอี ดีเวลลอป เมนต์ จำกัด	99.99	0.22	0.04	0.10	0.02	0.19	0.04
	บริษัท เอ็น15 เทคโนโลยี	99.99	1.41	0.28	1.31	0.26	0.93	0.17
	บริษัท แวนต้า แคปปิตอล จำกัด	30.04	-	-	(1.66)	(0.33)	0.02	0.00
	รวม		6.62	1.32	3.20	0.64	1.64	0.30
รวมรายได้อื่น			19.98	3.98	17.11	3.44	1.64	0.30
รวมรายได้			501.46	100	497.42	100	547.43	100

#### หมายเหตุ:

1. สถานีก๊าซธรรมชาติหลักโดยเอกชนจำนวน 2 สถานี ประกอบด้วย สถานีก๊าซธรรมชาติหลักโดยเอกชน จังหวัดปทุมธานี และ สถานีก๊าซธรรมชาติหลักโดยเอกชน จังหวัดสระบุรี

ที่ประชุมคณะกรรมการบริษัทฯ เมื่อวันที่ 24 กันยายน 2564 คณะกรรมการอนุปฏิบัติการยกเลิกสัญญาจ้างบรรจุก๊าซ NGV สถานีก๊าซธรรมชาติหลักโดยเอกชน จังหวัดสระบุรี และสัญญาที่เกี่ยวข้อง ระหว่างบริษัทฯ กับ ปตท. ซึ่งจะครบกำหนดสัญญาวันที่ 14 ตุลาคม 2573 เนื่องจากปริมาณการบรรจุก๊าซ NGV ของสถานีก๊าซธรรมชาติหลักโดยเอกชน จังหวัดสระบุรี ลดลงอย่างต่อเนื่อง ประกอบกับบริษัทฯ ได้รับแจ้งปริมาณความต้องการก๊าซ NGV ที่สถานีก๊าซธรรมชาติหลักโดยเอกชน จังหวัดสระบุรี เท่ากับ 0 ตัน ต่อวัน ตั้งแต่วันที่ 1 มีนาคม 2564 เป็นต้นมา และเมื่อวันที่ 25 มีนาคม 2565 บริษัทฯ ได้ทำข้อตกลงการยกเลิกสัญญาจ้างบรรจุก๊าซ NGV สถานีก๊าซธรรมชาติหลักโดยเอกชน จังหวัดสระบุรี ก่อนครบกำหนดเวลากับ ปตท. ซึ่งคู่สัญญาตกลงให้สัญญาดังกล่าวมีผลถึงวันที่ 31 มีนาคม 2565 และสิ้นสุดลงในวันที่ 1 เมษายน 2565 ทั้งนี้บริษัทฯ จะได้รับเงินค่าชดเชยการยกเลิกสัญญาดังกล่าวตามระยะเวลาและเงื่อนไขที่ระบุในสัญญา และรับรู้กำไรจากการยกเลิกสัญญาจ้างบรรจุก๊าซ NGV สถานีก๊าซธรรมชาติหลักโดยเอกชน จังหวัดสระบุรี จำนวน 13.91 ล้านบาท

2. ในเดือนมีนาคม 2564 คณะกรรมการบริษัทฯ มีมติอนุมัติการขายหุ้นสามัญทั้งหมดในบริษัท อาร์อี ไอโอเพอเลส จำกัด ซึ่งเป็นบริษัทย่อยของบริษัทฯ ต่อมาในเดือนเมษายน 2564 บริษัทฯ ได้เข้าทำสัญญาซื้อขายหุ้นของบริษัทย่อยดังกล่าว ในมูลค่า 21.40 ล้านบาท ผู้ซื้อตกลงที่จะจ่ายชำระเงินจำนวนดังกล่าวตามเงื่อนไขที่ตกลงตามสัญญา โดยกระบวนการโอนทั้งหมดได้ดำเนินการเสร็จสิ้น ณ วันที่ 8 เมษายน 2564 กลุ่มบริษัทฯ มีกำไรจากการขายจำนวน 13.36 ล้านบาท

## 1.2.2 ข้อมูลเกี่ยวกับผลิตภัณฑ์ ลักษณะผลิตภัณฑ์หรือบริการ

### ธุรกิจสถานีก๊าซธรรมชาติหลักโดยเอกชน

สถานีก๊าซธรรมชาติหลักโดยเอกชน Private Mother Station (PMS) ให้บริการบรรจุก๊าซ NGV ให้รถยนต์ส่งก๊าซ เพื่อขนส่งไปให้กับสถานีบริการ NGV นอกแนวท่อส่งก๊าซ หรือสถานีลูก (Daughter Station) รวมถึงดำเนินการปรับปรุง คุณภาพก๊าซ เพื่อให้เป็นไปตามมาตรฐานที่กฎหมายกำหนด โดยมีลูกค้า คือ ปตท. ซึ่งสถานีก๊าซธรรมชาติหลักโดยเอกชนของบริษัทฯ เดิมเปิดดำเนินการอยู่จำนวน 2 แห่ง โดยตั้งอยู่ที่ตำบลเชียงรากน้อย อำเภอสามโคก จังหวัดปทุมธานี มีกำลังการบรรจุก๊าซธรรมชาติไม่ต่ำกว่า 200 ตันต่อวัน และ ตำบลท่ามะปราง อำเภอแก่งคอย จังหวัดสระบุรี ทั้งนี้ในเดือนมีนาคม 2565 ที่ผ่านมา สถานีก๊าซธรรมชาติหลักโดยเอกชน ณ ตำบลท่ามะปราง อำเภอแก่งคอย จังหวัดสระบุรี ได้ทำข้อตกลงการยกเลิกสัญญาจ้างบรรจุก๊าซธรรมชาติของสถานีก๊าซธรรมชาติหลักโดยเอกชน จังหวัดสระบุรี กับ ปตท. เรียบร้อยแล้ว

แผนภาพแสดงภาพรวมการประกอบธุรกิจสถานีก๊าซธรรมชาติหลักโดยเอกชน

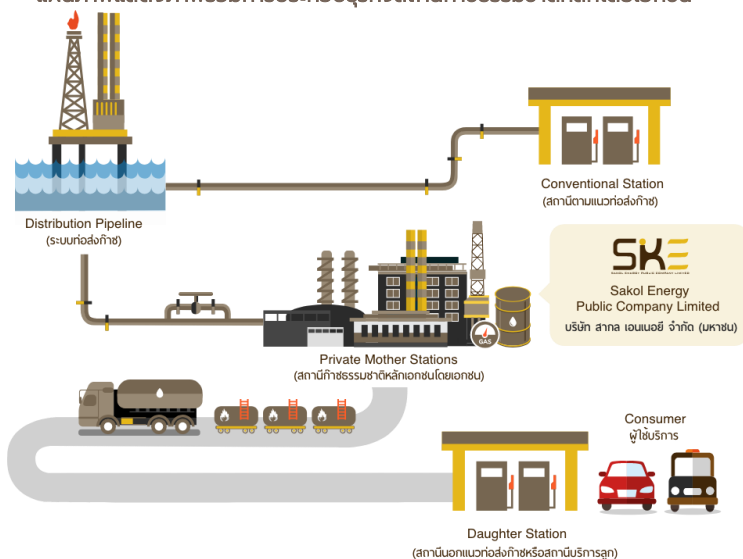

### ใบอนุญาตในการประกอบธุรกิจ

บริษัท	ใบอนุญาต	ผู้ออกใบอนุญาต	วันที่ออกใบอนุญาต	วันที่หมดอายุ
บริษัท สากล เอนเนอจี้ จำกัด (มหาชน)	- ใบอนุญาตประกอบกิจการ สถานี บริการก๊าซธรรมชาติ ใบอนุญาตเลขที่ ปท221005 (แบบ รพ.ช.2)	กรมธุรกิจพลังงาน	24 กุมภาพันธ์ 2566	31 ธันวาคม 2566
	- ใบอนุญาตประกอบกิจการที่เป็น อันตรายต่อสุขภาพ (แบบ อภ.2)	องค์การบริหารส่วน ตำบลเชียงรากน้อย	24 สิงหาคม 2566	28 สิงหาคม 2567

หมายเหตุ ใบอนุญาตประกอบกิจการ สถานีบริการก๊าซธรรมชาติ ใบอนุญาตเลขที่ ปท221005 (แบบ รพ.ช.2) ปี 2567 อยู่ในขั้นตอนการออกหนังสือจากกรมธุรกิจพลังงาน

### ธุรกิจโรงไฟฟ้าชีวมวล

โรงไฟฟ้าชีวมวลแม่กระกิง ประกอบธุรกิจผลิตและจำหน่ายกระแสไฟฟ้าด้วยเชื้อเพลิงชีวมวล ขนาดกำลังการผลิต 9.90 เมกะวัตต์ โดยนำเศษวัสดุที่เหลือใช้ทางการเกษตร เช่น เปลือกข้าวโพดและไม้สับ มาใช้เป็นเชื้อเพลิง โรงไฟฟ้าชีวมวลแม่กระกิงตั้งอยู่ที่ตำบลไผ่โทน อำเภอร่องขวาง จังหวัดแพร่ มีพื้นที่ 38.92 ไร่ มีสัญญาซื้อขายไฟฟ้าตามสัญญาการรับซื้อไฟฟ้าจากผู้ผลิตไฟฟ้าขนาดเล็กกับการไฟฟ้าส่วนภูมิภาค ในปริมาณพลังงานไฟฟ้าสูงสุด 8.00 เมกะวัตต์ โดยเริ่มขายไฟฟ้าเข้าสู่ระบบเมื่อวันที่ 8 สิงหาคม 2562 ซึ่งโรงไฟฟ้าชีวมวลแม่กระกิง สามารถผลิตไฟฟ้าเพื่อขายให้กับการไฟฟ้าส่วนภูมิภาคได้อย่างต่อเนื่องจนถึงปัจจุบัน

### ใบอนุญาตสำคัญที่ใช้ในการประกอบธุรกิจ

บริษัท	ใบอนุญาต	ผู้ออกใบอนุญาต	วันที่ออกใบอนุญาต	วันที่หมดอายุ
บริษัท แม่ กระกิง เพาเวอร์ จำกัด	- ใบอนุญาตประกอบกิจการโรงงาน เลขที่ (กกพ.) 002-29-2560 ลงวันที่ 2 สิงหาคม 2560 (ร.จ.4)	กระทรวง อุตสาหกรรม	2 สิงหาคม 2560	ชำระค่าธรรมเนียม ก่อน 10 ก.ค. ของ ทุกปี
	- ขออนุญาตใช้น้ำจากลำห้วยแม่กระกิง เลขที่ พร 74901/280 ลงวันที่ 29 กรกฎาคม 2559	องค์การบริหารส่วน ตำบลไผ่โทน	29 กรกฎาคม 2559	-
	- อนุญาตให้การไฟฟ้าส่วนภูมิภาค สาขา ร่อง ขวาง ดำเนินการปักเสาไฟฟ้าและพาดผ่าน สายไฟฟ้าขยายเขตตามแนวกถนนสาธารณะของ หมู่บ้านได้ ที่ พร 74901/163	องค์การบริหารส่วน ตำบลไผ่โทน	26 มิถุนายน 2560	-
	- ใบอนุญาตประกอบกิจการการผลิตไฟฟ้า เลขที่ กกพ 01-1(1)/62-866	คณะกรรมการกำกับ กิจการพลังงาน	5 กรกฎาคม 2562	10 ปี นับแต่วันออก ใบอนุญาต
	- หนังสืออนุญาตเข้าทำประโยชน์หรืออยู่อาศัย ภายในเขตป่าสงวนแห่งชาติ	สำนักงาน ทรัพยากรธรรมชาติและ สิ่งแวดล้อม จังหวัดแพร่	23 เมษายน 2561	7 มิถุนายน 2571
	- ใบอนุญาตให้ผลิตพลังงานควบคุม (แบบ พค. 2) ที่ กกพ (พค.2)-249/2562	คณะกรรมการกำกับ กิจการพลังงาน	3 กรกฎาคม 2562	2 กรกฎาคม 2570
	- ใบอนุญาตให้ขั้วกระเปาะเป็นวิศวกรควบคุม และอำนวยความสะดวกใช้น้ำ ตามทะเบียนที่ 5-108- 030-694	กรมโรงงาน อุตสาหกรรม	23 กรกฎาคม 2562	31 ธันวาคม 2569

### สิทธิข้อจำกัดในการประกอบธุรกิจ

นอกจากสัญญาซื้อขายไฟฟ้า กับ การไฟฟ้าส่วนภูมิภาคแล้ว โรงไฟฟ้าชีวมวลแม่กระทิงได้รับบัตรส่งเสริมการลงทุนในกิจการ ผลิตไฟฟ้าจากเชื้อเพลิงชีวมวลประเภท 7.1.1.2 กิจการผลิตพลังงานไฟฟ้า หรือพลังงานไฟฟ้าและไอน้ำจากพลังงานหมุนเวียนดังนี้

### สิทธิประโยชน์

1. ได้รับยกเว้นภาษีเงินได้นิติบุคคลสำหรับกำไรสุทธิที่ได้รับจากการประกอบธุรกิจที่ได้รับการส่งเสริมมีกำหนดเวลา 8 ปี นับแต่วันที่เริ่มที่รายได้จากการประกอบกิจการนั้น
2. ได้รับลดหย่อนภาษีเงินได้นิติบุคคลสำหรับกำไรสุทธิที่ได้รับจากการลงทุนในอัตราร้อยละ 50 ของอัตราปกติ มีกำหนดเวลา 5 ปี นับจากวันที่พ้นกำหนดระยะเวลาที่ได้รับยกเว้นภาษีเงินได้นิติบุคคล
3. ได้รับยกเว้นไม่ต้องนำเงินปันผลจากกิจการที่ได้รับการส่งเสริมไปรวมคำนวณเพื่อเสียภาษีเงินได้นิติบุคคลตลอดระยะเวลาที่ได้รับยกเว้นภาษีเงินได้นิติบุคคล

### เงื่อนไข

1. กุณจุดทะเบียนไม่น้อยกว่าที่กำหนดไว้
2. ต้องตั้งโรงงานในท้องที่ที่กำหนดภายในระยะเวลา 15 ปี นับแต่วันเปิดดำเนินการจะย้ายไปตั้งในท้องที่อื่นไม่ได้ เว้นแต่จะได้รับอนุญาตจากคณะกรรมการ

บริษัท	บัตรส่งเสริม การลงทุน	วันที่ได้รับอนุมัติ การส่งเสริม	ระยะเวลาที่ได้รับ ยกเว้นภาษี 8 ปี	กุณจุดทะเบียน ขั้นต่ำที่กำหนด
บริษัท แม่กระทิง เพาเวอร์ จำกัด	เลขที่ 61-1317-1-001-0	4 กันยายน 2561	8 สิงหาคม 2562 – 7 สิงหาคม 2570	184,750,000 บาท

แผนภาพแสดงภาพรวมการประกอบธุรกิจโรงไฟฟ้าชีวมวล

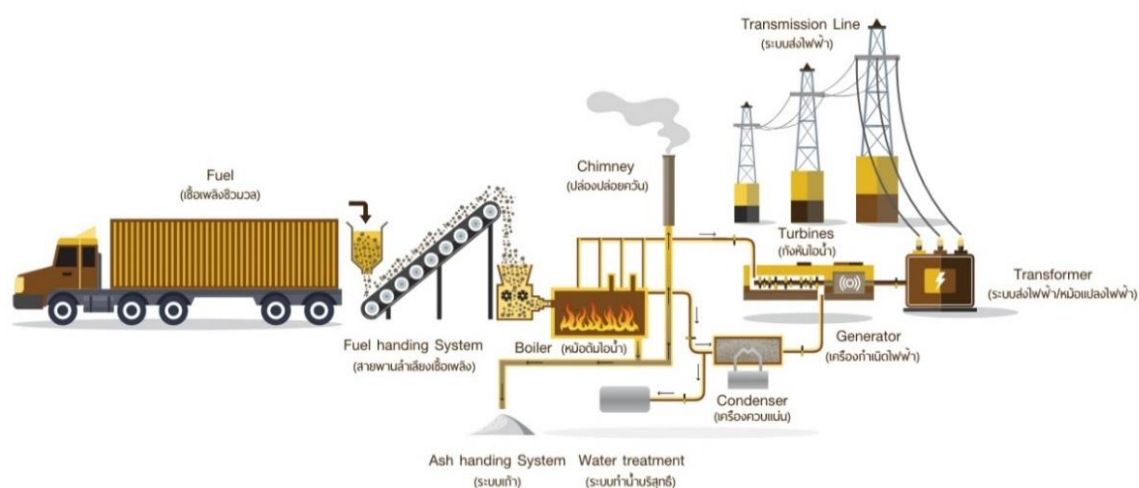



**ธุรกิจบริหารจัดการของเสียหรือวัสดุที่ไม่ใช่แล้วที่ไม่เป็นอันตราย โดยการคัดแยกและผลิตเป็นเชื้อเพลิงขยะ RDF**

N15 Technology ประกอบธุรกิจบริหารจัดการของเสียหรือวัสดุที่ไม่ใช่แล้วที่ไม่เป็นอันตราย โดยการคัดแยกและผลิตเป็นเชื้อเพลิงขยะ Refuse Derived Fuel (RDF) โรงงานตั้งอยู่ที่นิคมอุตสาหกรรมอมตะซิตี้ ชลบุรี ตำบลพานทอง อำเภอพานทอง จังหวัดชลบุรี กำลังการผลิต 53,000 ตันต่อปี และโรงงานผลิตเชื้อเพลิงขยะ RDF แห่งใหม่ จังหวัดสระบุรี กำลังการผลิตประมาณ 200,000 ตันต่อปี ทั้งนี้ N15 Technology ได้รับอนุญาตให้ประกอบกิจการในนิคมอุตสาหกรรม ตามพระราชบัญญัติการนิคมอุตสาหกรรมแห่งประเทศไทย พ.ศ. 2522

**ใบอนุญาตสำคัญที่ใช้ในการประกอบธุรกิจ**

บริษัท	ใบอนุญาต	ผู้ออกใบอนุญาต	วันที่ออกใบอนุญาต	วันหมดอายุ
บริษัท เอ็น15 เทคโนโลยี จำกัด จังหวัดชลบุรี	- หนังสืออนุญาตให้ประกอบกิจการในนิคมอุตสาหกรรม ตามพระราชบัญญัติการนิคมอุตสาหกรรมแห่งประเทศไทย ที่ สน.อต.(ชบ.) 124/2563 ลงวันที่ 23 มิถุนายน 2563 (แบบ กนอ.03/6)	การนิคมอุตสาหกรรมแห่งประเทศไทย	20 มิถุนายน 2563	31 ธันวาคม 2567
	- ใบรับแจ้งการประกอบอุตสาหกรรมในนิคมอุตสาหกรรม ที่ สน.อน.32/2560 (แบบ กนอ.03/2)	การนิคมอุตสาหกรรมแห่งประเทศไทย	31 กรกฎาคม 2560	-
	- ใบอนุญาตประกอบกิจการที่เป็นอันตรายต่อสุขภาพ (แบบ อภ.2 )	องค์การบริหารส่วนตำบลพานทอง หนองกระเทียม	12 ตุลาคม 2566	11 ตุลาคม 2567
	- ใบอนุญาตประกอบกิจการเก็บขน / กำจัด สิ่งปฏิกูล หรือวัสดุมูลฝอยโดยทำเป็นธุรกิจ หรือโดยได้รับประโยชน์ตอบแทนโดยการคิดค่าบริการ (แบบ สม.2)	องค์การบริหารส่วนตำบลพานทอง หนองกระเทียม	12 ตุลาคม 2566	11 ตุลาคม 2567
บริษัท	ใบอนุญาต	ผู้ออกใบอนุญาต	วันที่ออกใบอนุญาต	วันหมดอายุ
บริษัท เอ็น15 เทคโนโลยี จำกัด จังหวัดสระบุรี	- ใบอนุญาตประกอบกิจการโรงงาน ที่ (กกอ.)02-159/2565 (ร.จ.4)	กรมโรงงานอุตสาหกรรม	27 กันยายน 2565	-

**แผนภาพแสดงภาพรวมการประกอบธุรกิจบริหารจัดการของเสียหรือวัสดุที่ไม่ใช่แล้วที่ไม่เป็นอันตราย โดยการคัดแยกและผลิตเป็นเชื้อเพลิงขยะ RDF**



## ธุรกิจ Financial Technology

VANTA Capital ดำเนินธุรกิจเกี่ยวกับ Financial Technology โดยพัฒนาซอฟต์แวร์สำหรับการซื้อขายหลักทรัพย์ รวมถึงดำเนินธุรกิจพัฒนาและออกแบบซอฟต์แวร์สำหรับการซื้อขายหลักทรัพย์เบื้องต้นสำหรับลูกค้า VANTA Capital ตั้งอยู่ที่กรุงเทพมหานคร เปิดดำเนินการตั้งแต่ปี 2562 ในปัจจุบันบริษัทมีอัตราส่วนของการถือหุ้นสามัญของ VANTA Capital อยู่ที่ร้อยละ 30.04 ซึ่งถือเป็นผู้ถือหุ้นใหญ่ของ VANTA Capital

## สถานการณ์และแนวโน้มอุตสาหกรรม

### ธุรกิจสถานีก๊าซธรรมชาติหลักโดยเอกชน

การใช้ก๊าซ NGV ในภาคขนส่งของประเทศไทยเริ่มมีการใช้ในเชิงพาณิชย์ตั้งแต่ปี 2547 ต่อเนื่องมาจนถึงปัจจุบัน อย่างไรก็ตามในช่วงหลังปี 2557ราคาน้ำมันดิบในตลาดโลกลดต่ำลง จนความคุ้มค่าในการใช้ก๊าซ NGV เป็นเชื้อเพลิงในภาคขนส่งแข่งขันได้ยากเมื่อเทียบกับเชื้อเพลิงชนิดอื่น ส่งผลให้การใช้ก๊าซ NGV ลดลงอย่างต่อเนื่องจนถึงปัจจุบัน โดยสะท้อนอย่างชัดเจนจากจำนวนรถที่ใช้ก๊าซ NGV ที่จดทะเบียนใหม่มีลดลงอย่างมีนัยสำคัญ โดยเฉพาะอย่างยิ่งในรถยนต์ส่วนบุคคล ทั้งนี้จากแผนบริหารจัดการก๊าซธรรมชาติ พ.ศ. 2561-2580 (Gas plan) มีการคาดการณ์ว่าในระยะยาวกลุ่มรถยนต์ที่ใช้ก๊าซ NGV จะมีเพียงรถแท็กซี่ รถโดยสารสาธารณะ และรถบรรทุก รวมถึงคาดการณ์ว่าก๊าซ NGV จะมีแนวโน้มลดลงอย่างรวดเร็วมากขึ้นหากการใช้ยานยนต์ไฟฟ้า (EV) ได้เข้ามาแทนที่รถที่ใช้ก๊าซ NGV

อย่างไรก็ตามตั้งแต่เริ่มต้นการแพร่ระบาดของโควิด-19 ในประเทศไทยตั้งแต่ช่วงต้นปี 2563 ถือเป็นปัจจัยสำคัญที่ยังส่งผลให้ปริมาณการใช้ก๊าซ NGV ลดต่ำลง เนื่องจากการเดินทางที่ลดลง และมาตรการต่างๆ เช่น การ Work from home ทั้งนี้ในช่วง 11 เดือนแรกของปี 2565 ที่ผ่านมา ปริมาณการใช้ก๊าซ NGV ของประเทศไทยเพิ่มสูงขึ้น โดยเพิ่มขึ้นประมาณร้อยละ 9.3 เมื่อเทียบกับช่วงเดียวกันของปีก่อน เนื่องจากหลังสถานการณ์ความตึงเครียดระหว่างประเทศยูเครน และประเทศรัสเซีย เป็นแรงผลักดันให้ราคาน้ำมันปรับตัวเพิ่มสูงขึ้นอย่างต่อเนื่องเป็นแรงหนุนให้ผู้บริโภค ทั้งในกลุ่มรถบรรทุก ผู้ประกอบการการขนส่ง และผู้ประกอบการโรงงานอุตสาหกรรมต่างๆ กลับมาใช้ก๊าซ NGV รวมถึงผู้ใช้รถยนต์ที่ติดตั้งเครื่องยนต์สำหรับใช้ก๊าซ NGV บางส่วนที่เปลี่ยนไปใช้น้ำมันในช่วงก่อนหน้านี้หันกลับมาใช้ก๊าซ NGV มากขึ้น นอกจากนี้การคลายตัวของสถานการณ์แพร่ระบาดของโควิด-19 ส่งผลให้หลายองค์กรทั้งภาครัฐและเอกชนกลับมาทำงานตามปกติ รวมทั้งการฟื้นตัวของภาคการท่องเที่ยวที่มีจำนวนนักท่องเที่ยวเดินทางเข้าประเทศไทยอย่างต่อเนื่อง ทำให้มีการคมนาคมด้วยรถยนต์โดยสารสาธารณะของนักท่องเที่ยวที่เพิ่มสูงขึ้น ส่งผลให้ปริมาณการใช้ก๊าซ NGV เพิ่มขึ้น

ปริมาณการใช้ก๊าซธรรมชาติ NGV ของประเทศไทย ปี 2560-2566\* (มกราคม - กันยายน)

หน่วย: ตัน/ปี

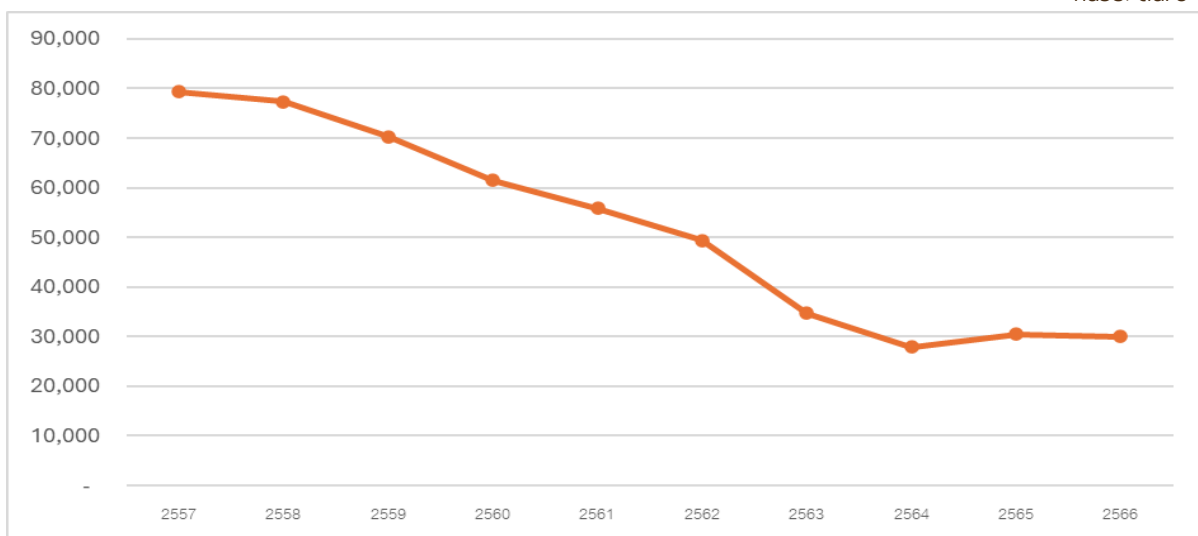

ที่มา: สำนักงานนโยบายและแผนพลังงาน กระทรวงพลังงาน

## ธุรกิจโรงไฟฟ้าชีวมวล

สถานการณ์การใช้ไฟฟ้าของประเทศไทยที่ผ่านมามีพึ่งพาการนำเข้าพลังงาน ก๊าซธรรมชาติ และน้ำมันดิบจากต่างประเทศค่อนข้างสูง และประกอบกับในอนาคตแนวโน้มการใช้ไฟฟ้าของประเทศไทยก็คาดว่าจะเพิ่มขึ้นอีกในทุกปี ดังนั้นตามแผนพัฒนากำลังผลิตไฟฟ้าของประเทศไทย พ.ศ.2561 – 2580 ฉบับปรับปรุงครั้งที่ 1 จึงได้กำหนดกำหนดสัดส่วนการผลิตเชื้อเพลิงสะอาดและก๊าซธรรมชาติอยู่ที่ 55% และถ่านหินอยู่ที่ 18% เพิ่มสัดส่วนผลิตไฟฟ้าจากพลังงานหมุนเวียนมากขึ้น ทั้งโรงไฟฟ้าชีวมวล ชีวภาพ โซลาร์ฟาร์ม ขยะ และการรับซื้อไฟฟ้าพลังน้ำจากลาว เป็นต้น

ทั้งนี้ จากฐานข้อมูลของสำนักงานนโยบายและแผนพลังงาน กระทรวงพลังงาน ในปี 2566\* (มกราคม-กันยายน) ปริมาณการผลิตไฟฟ้าของประเทศไทยเพิ่มขึ้นร้อยละ 2.9 โดยการผลิตไฟฟ้าจากน้ำมัน พลังน้ำ ไฟฟ้านำเข้า/แลกเปลี่ยน ก๊าซธรรมชาติ และพลังงานหมุนเวียนเพิ่มขึ้น ในขณะที่การผลิตไฟฟ้าจากถ่านหินนำเข้า/ลิกไนต์ลดลง ซึ่งสอดคล้องกับแนวทางการจัดทำแผนพัฒนาการผลิตไฟฟ้าของประเทศไทย พ.ศ. 2561 - 2580 (PDP2018) ฉบับปรับปรุงครั้งที่ 1 ที่มีนโยบายส่งเสริมการผลิตไฟฟ้าจากพลังงานหมุนเวียน รวมถึงคำแถลงนโยบายของคณะรัฐมนตรีต่อรัฐสภาเมื่อวันที่ 25 กรกฎาคม 2562 ซึ่งมีนโยบายที่เกี่ยวข้องกับด้านพลังงานที่สำคัญ ได้แก่ การส่งเสริมการใช้พลังงานทดแทนจากวัสดุเหลือใช้ทางการเกษตรมาเพิ่มมูลค่า, กระจายชนิดของเชื้อเพลิงทั้งจากฟอสซิลและจากพลังงานทดแทนอย่างเหมาะสม สนับสนุนการผลิตและการใช้พลังงานทดแทนตามศักยภาพของแหล่งเชื้อเพลิงในพื้นที่ เป็นต้น

ปริมาณการผลิตไฟฟ้าจากเชื้อเพลิงชนิดต่างๆ ของประเทศไทย ปี 2565 - 2566\* (มกราคม – กันยายน)

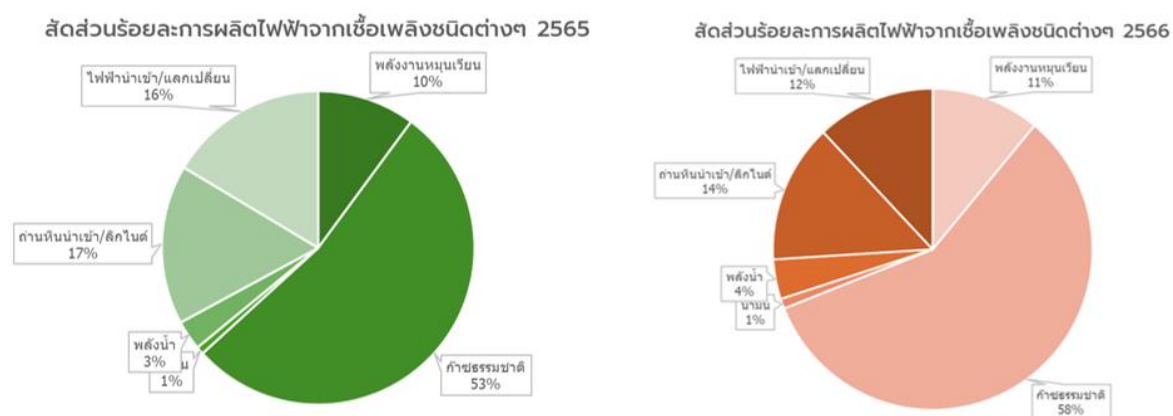

ที่มา: \* ไม่รวมการผลิตไฟฟ้าของผู้ผลิตไฟฟ้าใช้เอง (IPS)

\*\* การผลิตไฟฟ้าจากน้ำมันรวมการผลิตจากน้ำมันปาล์มของโรงไฟฟ้าบางปะกงศูนย์เทคโนโลยีสารสนเทศและการสื่อสาร สำนักงานนโยบายและแผนพลังงาน

ทั้งนี้ จากฐานข้อมูลของสำนักงานนโยบายและแผนพลังงาน กระทรวงพลังงาน รายงานถึงปริมาณการผลิตไฟฟ้าที่เพิ่มสูงขึ้น สอดคล้องกับปริมาณการใช้ไฟฟ้าของประเทศไทยที่สูงขึ้นร้อยละ 2.6 เมื่อเทียบกับช่วงเดียวกันของปีก่อน โดยเพิ่มขึ้นในส่วนของการใช้ไฟฟ้าภาคอุตสาหกรรมและภาคธุรกิจโดยเฉพาะในธุรกิจโรงแรม อพาร์ทเมนต์ เนื่องจากเศรษฐกิจของประเทศฟื้นตัว ความเชื่อมั่นของนักท่องเที่ยว รวมถึงการผ่อนคลายมาตรการควบคุมการแพร่ระบาดของ COVID-19 ของภาครัฐ ประกอบกับการขยายตัวต่อเนื่องของการส่งออกสินค้า ตามการขยายตัวของเศรษฐกิจและปริมาณการค้าโลก

ปริมาณการใช้ไฟฟ้าของประเทศไทย ปี 2560 – 2580 (ปี 2566\* เป็นข้อมูล ณ เดือน 9 เดือนแรกของปี)

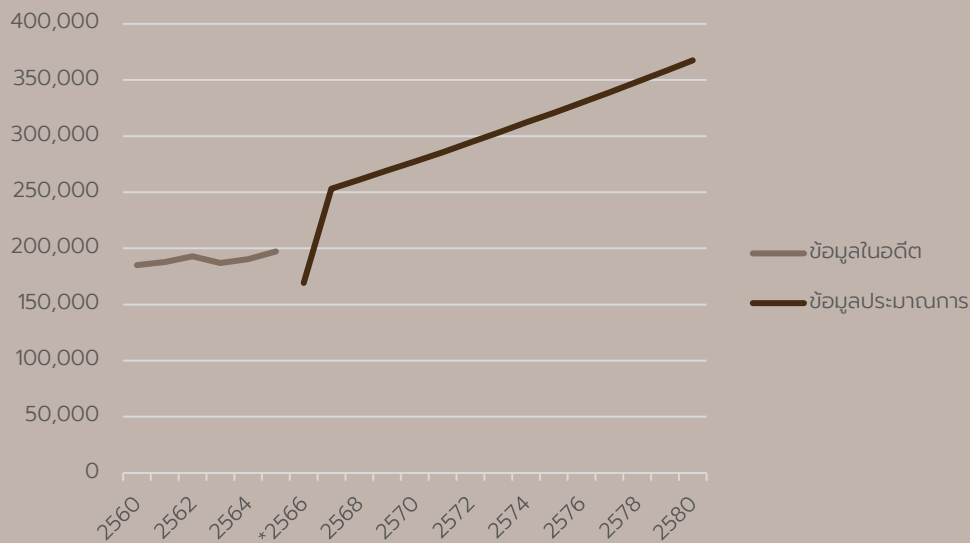

ที่มา: สำนักงานนโยบายและแผนพลังงาน กระทรวงพลังงาน

จากฐานข้อมูลของสำนักงานนโยบายและแผนพลังงาน กระทรวงพลังงาน รายงานในส่วนของการใช้ไฟฟ้าของประเทศไทย ณ เดือนกันยายน 2566 ประเทศไทยมีความต้องการใช้ไฟฟ้าอยู่ที่ 153,932 กิโลวัตต์ - ชั่วโมง หรือเพิ่มขึ้นร้อยละ 2.6 เมื่อเทียบกับช่วงเดียวกันของปีก่อน โดยปรับเพิ่มขึ้นในเกือบทุกสาขาเศรษฐกิจ (ยกเว้นเกษตรกรรมและครัวเรือน) โดยเฉพาะสาขารัฐกิจเพิ่มขึ้นร้อยละ 8.4 จากการที่ประเทศเปิดรับนักท่องเที่ยวเมื่อเทียบกับฐานที่ต่ำผิดปกติจากผลกระทบของการแพร่ระบาดของโควิด-19 ในช่วงเดียวกันของปีก่อน ทั้งนี้จากการคาดการณ์ของธนาคารแห่งประเทศไทย ณ 29 พฤศจิกายน 2566 คาดการณ์เศรษฐกิจของไทยมีแนวโน้มขยายตัวได้ต่อเนื่องที่ร้อยละ 3.2 และ 3.1 ในปี 2567 และ 2568 ตามลำดับ ซึ่งคาดว่าจะส่งผลให้ความต้องการใช้ไฟฟ้าในปี 2567 เพิ่มขึ้นเช่นเดียวกัน และค่าพยากรณ์ความต้องการใช้ไฟฟ้าตามข้อมูลที่ปรากฏในแผนพัฒนากำลังผลิตไฟฟ้าของประเทศไทย พ.ศ. 2561 – 2680 (PDP2018) ฉบับปรับปรุงครั้งที่ 1 มีแนวโน้มของการใช้ไฟฟ้าในระยะยาวเติบโตขึ้นเป็น 367,458 กิโลวัตต์ - ชั่วโมง ในปี 2580

#### ธุรกิจบริหารจัดการของเสียหรือวัสดุที่ไม่ใช้แล้วที่ไม่เป็นอันตราย โดยการคัดแยกและผลิตเชื้อเพลิงขยะ RDF

จากสถิติ "สถานการณ์ขยะมูลฝอย" ของกรมควบคุมมลพิษ พบว่าในปี 2565 มีปริมาณขยะมูลฝอยสูงถึง 25.70 ล้านตัน ซึ่งพบว่าขยะมูลฝอยที่ถูกกำจัดไปอย่างไม่ถูกต้อง และขยะมูลฝอยตกค้าง มีปริมาณรวมกันถึง 17.01 ล้านตัน ทั้งนี้แม้ปริมาณกำจัดขยะอย่างถูกต้องจะปรับตัวเพิ่มขึ้น แต่เป็นการปรับเพิ่มขึ้นเพียงเล็กน้อย โดยในปี 2565 เพิ่มขึ้นเพียง 0.52 ล้านตัน ทั้งนี้จึงแสดงให้เห็นว่าประเทศไทยได้เผชิญอยู่กับปัญหาขยะมูลฝอย ซึ่งรวมทั้งขยะพลาสติก ขยะอาหาร และขยะอิเล็กทรอนิกส์ที่เพิ่มมากขึ้น แต่การจัดการยังคงเป็นปัญหาที่ส่งผลกระทบเป็นวงกว้าง โดยประเทศไทยถือเป็นหนึ่งในประเทศที่มีปริมาณขยะพลาสติกต่อประชากรสูงเป็นอันดับ 5 ของโลก ด้วยปริมาณการผลิตขยะพลาสติกกว่า 4.8 ล้านตันต่อปี รวมทั้งยังมีการสร้างขยะประเภทอื่นๆ ร่วมด้วย ดังนั้นประเทศไทยซึ่งเผชิญอยู่กับความท้าทายในการจัดการขยะนี้ ประเทศไทยจึงได้พัฒนาและนำเสนอแผนปฏิบัติการด้านการจัดการขยะฉบับที่ 2 (พ.ศ.2565-2570) เพื่อยกระดับการจัดการขยะในประเทศ แผนนี้จะมุ่งเน้นไปที่การจัดการขยะมูลฝอยชุมชน โดยมีเป้าหมายสำคัญคือการให้ขยะมูลฝอยชุมชนได้รับการจัดการอย่างถูกต้อง ร้อยละ 80 และเพิ่มการคัดแยกจากบ้านเรือนและนำกลับไปยังเครื่องรีไซเคิลร้อยละ 36 รวมถึงการจัดการขยะจะมุ่งเน้นไปผลิตเป็นพลังงาน เพื่อลดการเทกอง การเผาอย่างไม่ถูกต้อง และลดการนำขยะไปหลุมฝังกลบ แผนปฏิบัติการนี้รวมถึงการจัดการขยะพลาสติก, ขยะบรรจุภัณฑ์, ของเสียอันตรายชุมชน, ซากผลิตภัณฑ์เครื่องใช้ไฟฟ้าและอุปกรณ์อิเล็กทรอนิกส์, มูลฝอยติดเชื้อ และกากอุตสาหกรรมที่เป็นอันตราย. โดยมีการให้ความสำคัญกับการจัดการ ณ ต้นทาง, การออกแบบการผลิตที่เป็นมิตรกับสิ่งแวดล้อม, ส่งเสริมการบริโภคที่ยั่งยืน, ระบบการคัดแยก ณ แหล่งกำเนิด, และนำทรัพยากรกลับคืนจากของเสียให้มากที่สุด นอกจากนี้ประเทศไทยยังมีการรณรงค์ และ

โครงการเกี่ยวกับการจัดการขยะอีกมากมายจากทั้งภาครัฐและเอกชน ซึ่งแสดงให้เห็นอย่างชัดเจนถึงการให้ความสำคัญและเล็งเห็นถึงปัญหาของสถานการณ์ขยะในปัจจุบันของประเทศไทยจากทุกฝ่าย ทั้งนี้การรับมือต่อสถานการณ์ขยะมูลฝอยในประเทศไทยยังคงเป็นเรื่องที่ต้องการความร่วมมือและความตระหนักรู้จากทั้งประชาชนและภาครัฐเพื่อการจัดการที่ยั่งยืนและมีประสิทธิภาพต่อไป บทสรุปสถานการณ์ขยะในปี 2565 แสดงให้เห็นความต้องการอย่างเร่งด่วนในการปรับปรุงระบบการจัดการขยะของประเทศไทย ทั้งในด้านโครงสร้างพื้นฐานและกลไกทางกฎหมาย เพื่อจัดการกับวิกฤตการณ์การจัดการขยะอย่างมีประสิทธิภาพ จากปริมาณการจัดการขยะอย่างถูกวิธีที่ยังไม่ได้ปรับตัวเพิ่มขึ้นอย่างมีนัยสำคัญ และปริมาณขยะมูลฝอยที่ถูกกำจัดไปอย่างไม่ถูกต้อง และขยะมูลฝอยตกค้างที่ยังคงมีปริมาณรวมที่สูง

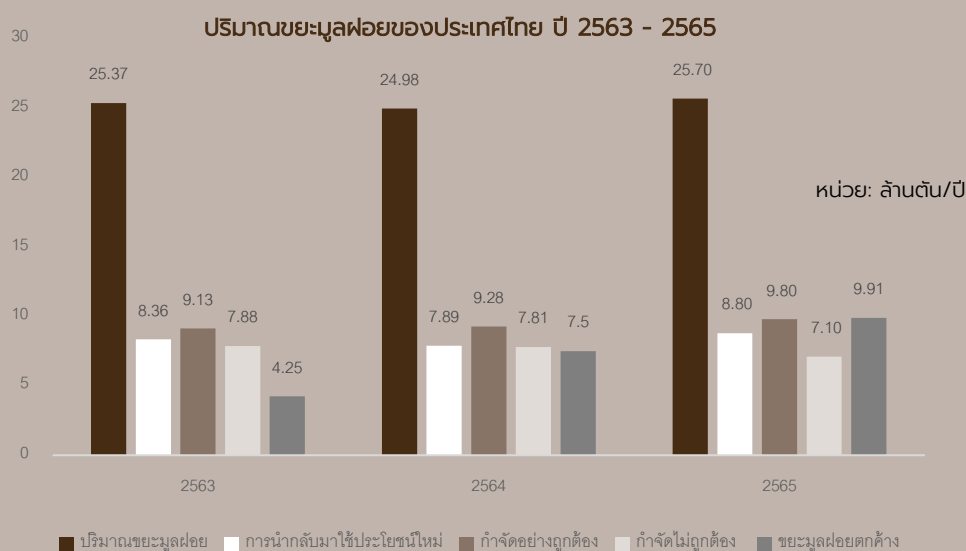

ในส่วนของการอุตสาหกรรมผลิตเชื้อเพลิงขยะอุตสาหกรรม จากแผนพัฒนากำลังผลิตไฟฟ้าของประเทศไทย พ.ศ. 2561 – 2580 (PDP2018) ได้มีการประมาณการกำลังผลิตไฟฟ้าพลังงานหมุนเวียนจากเชื้อเพลิงขยะ ตามนโยบายการส่งเสริมของภาครัฐ ซึ่งจะให้มีโรงไฟฟ้าขยะเพิ่มอีก 400 เมกะวัตต์ สอดคล้องกับเมื่อช่วงสิ้นปี 2565 ที่ผ่านมา คณะกรรมการกำกับกิจการพลังงาน “กกพ.” ได้มีการเปิดรับซื้อไฟฟ้าจากโรงไฟฟ้าขยะอุตสาหกรรม จำนวน 100 เมกะวัตต์ สำหรับโรงไฟฟ้าที่มีขนาดกำลังผลิตติดตั้งไม่เกิน 10 เมกะวัตต์ กำหนดอัตราซื้อในรูปแบบ FiT (Feed-in Tariff) มีอายุสัญญาการรับซื้อไฟฟ้า 20 ปี และให้จ่ายไฟฟ้าเข้าระบบเชิงพาณิชย์ (SCOD) ภายในปี 2569 และได้มีการประกาศผลการคัดเลือกจากรายชื่อผู้ยื่นขอผลิตไฟฟ้าจากขยะอุตสาหกรรมเรียบร้อยแล้วในช่วงกลางปี 2566 ที่ผ่านมา ดังนั้นจึงมีการคาดการณ์ว่าจะทำให้มีปริมาณการผลิตและใช้เชื้อเพลิงขยะ RDF เพิ่มขึ้นเป็นอย่างมาก เพื่อเป็นวัตถุดิบรองรับโรงไฟฟ้าขยะตามแผนพัฒนากำลังผลิตไฟฟ้าของประเทศไทย พ.ศ. 2561 - 2580 (PDP2018) ที่ได้กำหนดไว้

## การประมาณการกำลังผลิตไฟฟ้าพลังงานหมุนเวียนแยกตามประเภทเชื้อเพลิง (เชื้อเพลิงขยะ) ปี 2561 - 2580

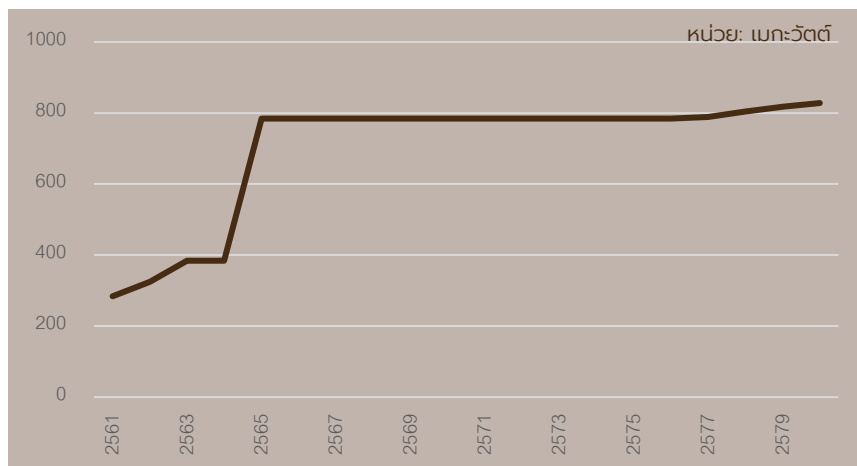

ที่มา: สำนักงานนโยบายและแผนพลังงาน กระทรวงพลังงาน

### การตลาด

#### ธุรกิจสถานีก๊าซธรรมชาติหลักโดยเอกชน

สำหรับธุรกิจสถานีก๊าซธรรมชาติหลักโดยเอกชน ซึ่งบริษัทฯ ดำเนินการลงทุน ก่อสร้าง และดำเนินงานบรรจุก๊าซธรรมชาติ กำลังการผลิตไม่ต่ำกว่า 200 ตันต่อวัน ให้กับ ปตท. เพียงรายเดียว ด้วยสัญญาระยะยาว ซึ่งมีการลงนามตั้งแต่ปี 2552 โดยมีอายุสัญญา 20 ปี สถานีตั้งอยู่ที่ตำบลเชียงรากน้อย อำเภอสามโคก จังหวัดปทุมธานี

#### ธุรกิจโรงไฟฟ้าชีวมวล

โรงไฟฟ้าชีวมวลแม่กระกิง เป็นโรงไฟฟ้าที่บริษัทฯ พัฒนาโครงการ ก่อสร้าง และเปิดดำเนินการเชิงพาณิชย์ตั้งแต่เดือนสิงหาคม ปี 2562 ด้วยกำลังการผลิตติดตั้ง 9.90 เมกะวัตต์ โดยโรงไฟฟ้าตั้งอยู่ที่ตำบลไผ่โทน อำเภอร่องขวาง จังหวัดแพร่ ทั้งนี้การจำหน่ายไฟฟ้าเป็นการจำหน่ายให้กับการไฟฟ้าส่วนภูมิภาคแต่เพียงผู้เดียว ผ่านสัญญาระยะยาว 20 ปี ตามสัญญาการรับซื้อไฟฟ้าจากผู้ผลิตไฟฟ้าขนาดเล็ก (สำหรับการผลิตไฟฟ้าจากพลังงานหมุนเวียน) ในปริมาณพลังงานไฟฟ้าสูงสุด 8.00 เมกะวัตต์ โดยโรงไฟฟ้าชีวมวลแม่กระกิงสามารถผลิตไฟฟ้าเพื่อขายให้กับการไฟฟ้าส่วนภูมิภาคอย่างต่อเนื่องจนถึงปัจจุบัน

#### ธุรกิจบริหารจัดการของเสียหรือวัสดุที่ไม่ใช่แล้วที่ไม่เป็นอันตราย โดยการคัดแยกและผลิตเป็นเชื้อเพลิงขยะ RDF

##### N15 Technology – Chonburi business unit

ในส่วน of Chonburi business unit ซึ่งเปิดดำเนินการมาตั้งแต่ปี 2557 โดยดำเนินธุรกิจบริหารจัดการของเสียหรือวัสดุที่ไม่ใช่แล้วที่ไม่เป็นอันตราย โดยการคัดแยกและผลิตเป็นเชื้อเพลิงขยะ RDF โรงงานตั้งอยู่ที่ นิคมอุตสาหกรรมอมตะซิตี้ ตำบลพานทอง อำเภอพานทอง จังหวัดชลบุรี การดำเนินธุรกิจคัดแยกขยะของ N15 Technology มีสัญญาระยะยาวกับเอกชนที่ตั้งอยู่ในบริเวณใกล้เคียง (สามารถดำเนินการต่ออายุสัญญาได้เมื่อสิ้นสุดระยะเวลา) และยังได้รับความเชื่อถือเสมอมาในการใช้บริการคัดแยกขยะจากลูกค้าหลากหลายราย ทั้งนี้มีโรงงานตั้งอยู่ภายในนิคมและนอกนิคมอุตสาหกรรม ในส่วนของธุรกิจผลิตและจำหน่ายเชื้อเพลิงขยะ RDF นั้น N15 Technology ดำเนินการผลิตและจำหน่ายให้กับกลุ่มลูกค้าทั้งในอุตสาหกรรมปูนซีเมนต์และโรงไฟฟ้าขยะ โดยมีทั้งสัญญาระยะยาว (สามารถดำเนินการต่ออายุสัญญาได้เมื่อสิ้นสุดระยะเวลา) และการจำหน่ายเป็นรายเดือนด้วยคำสั่งซื้อ ซึ่งเป็นโรงงานของเอกชนที่ค่อนข้างมีความมั่นคง และมีการสั่งซื้อกันมาเป็นระยะเวลานาน ทั้งนี้ในส่วนของการทำการตลาดของ N15 Technology บริษัทฯ มุ่งเน้นไปที่การจำหน่ายของที่มีคุณภาพ การบริการหลังการขายที่จะมีการตรวจสอบถึงคุณภาพของสินค้าที่จำหน่ายให้ลูกค้า ซึ่งทำให้ N15 Technology เป็นที่ยอมรับและได้รับความไว้วางใจให้เป็นผู้ส่งเชื้อเพลิงขยะ RDF ให้กับโรงปูนซีเมนต์และโรงไฟฟ้าขนาดใหญ่หลายราย

ในส่วนของ Saraburi business unit ซึ่งมีใบอนุญาตการผลิตเชื้อเพลิงขยะ RDF ณ อำเภอแก่งคอย จังหวัดสระบุรี และเปิดดำเนินการเมื่อเดือนมกราคม 2566 ที่ผ่านมา โดยเป็นการดำเนินธุรกิจผลิตเชื้อเพลิงขยะ RDF ทั้งนี้ N15 Technology มีสัญญาระยะยาว 3 ปี (สามารถดำเนินการต่ออายุสัญญาได้เมื่อสิ้นสุดระยะเวลา) กับบริษัท เอส ซี ไอ อีโค่ เซอร์วิส เซส จำกัด “SCleco” คิดเป็นประมาณร้อยละ 50 ของกำลังการผลิตติดตั้ง โดยเป็นเชื้อเพลิงขยะ RDF ขนาด 5 เซนติเมตร พรีเมียม ที่มีคุณสมบัติตามที่กำหนดและค่าความชื้นต่ำ ในส่วนของเชื้อเพลิงขยะ RDF ขนาด 5 เซนติเมตร และ 10 เซนติเมตร ซึ่งคิดเป็นประมาณร้อยละ 50 ของกำลังการผลิตติดตั้ง N15 Technology จะดำเนินการจำหน่ายให้กับกลุ่มลูกค้าโรงปูนซีเมนต์และโรงไฟฟ้าขยะที่มีความต้องการใช้งาน

## **การแข่งขัน**

### **ธุรกิจสถานีก๊าซธรรมชาติหลักโดยเอกชน**

เนื่องด้วยธุรกิจสถานีก๊าซธรรมชาติหลักโดยเอกชน เป็นการจำหน่ายให้กับลูกค้าเพียงรายเดียวคือ ปตท. ภายใต้สัญญาระยะยาว ดังนั้นบริษัทฯ จึงไม่ต้องเผชิญกับการแข่งขัน

### **ธุรกิจโรงไฟฟ้าชีวมวล**

โรงไฟฟ้าชีวมวลแม่กระเทียม ดำเนินการจำหน่ายไฟฟ้าทั้งหมดด้วยปริมาณพลังไฟฟ้า 8.00 เมกะวัตต์ ให้กับลูกค้าเพียงรายเดียวคือ กฟผ. ภายใต้สัญญาระยะยาว 20 ปี ดังนั้นภายหลังการเปิดดำเนินการเชิงพาณิชย์เมื่อเดือนสิงหาคม ปี 2562 บริษัทฯ จึงไม่ต้องเผชิญกับการแข่งขันเพื่อจำหน่ายไฟฟ้า

### **ธุรกิจบริหารจัดการของเสียหรือวัสดุที่ไม่ใช้แล้วที่ไม่เป็นอันตราย โดยการคัดแยกและผลิตเป็นเชื้อเพลิงขยะ RDF**

N15 Technology ต้องเผชิญกับการแข่งขันกับบริษัทที่ให้บริการทั้งในส่วนของการกำจัดขยะ และบริษัทที่ผลิตรวมถึงจำหน่ายเชื้อเพลิงขยะ RDF ซึ่งในช่วงที่ผ่านมา มีการแข่งขันกันค่อนข้างสูง เนื่องจากเทรนด์ของธุรกิจขยะกำลังเป็นที่พูดถึง รวมถึงปัญหาของปริมาณขยะที่เกิดขึ้นในประเทศไทย และการที่ภาครัฐให้ความสำคัญในการจัดการขยะเพิ่มมากขึ้น ทำให้ผู้ประกอบการจำนวนมากที่มองเห็นถึงโอกาสที่จะขยายธุรกิจขยะที่ดำเนินการอยู่ ทั้งนี้จากประสบการณ์ที่ผ่านมาหลายมาปี ความพร้อมทางด้านเทคโนโลยี เครื่องจักร และบุคลากร ทำให้ผลผลิตของ N15 มีคุณภาพและมาตรฐาน บริษัทฯ จึงได้รับความเชื่อถือและคำสั่งซื้อ จากลูกค้ากลุ่มโรงปูนซีเมนต์และโรงไฟฟ้าขยะชั้นนำของประเทศตลอดมา และเชื่อว่าบริษัทฯ มีศักยภาพเพียงพอเป็นอย่างมากในการแข่งขันในธุรกิจบริหารจัดการของเสียหรือวัสดุที่ไม่ใช้แล้วที่ไม่เป็นอันตราย โดยการคัดแยกและผลิตเป็นเชื้อเพลิงขยะ RDF ในอนาคต

## **การกำหนดราคาจำหน่าย**

### **ธุรกิจสถานีก๊าซธรรมชาติหลักโดยเอกชน**

ในส่วนของการกำหนดราคาจำหน่ายของธุรกิจสถานีก๊าซธรรมชาติหลักโดยเอกชน มีการกำหนดโครงสร้างของรายได้ โดยเป็นไปตามสัญญาระยะยาวระหว่างบริษัทฯ กับ ปตท.

### **ธุรกิจโรงไฟฟ้าชีวมวล**

ก่อนการเข้าลงทุนบริษัทฯ ดำเนินการพิจารณาความเหมาะสมในด้านต่างๆ ทั้งเงินลงทุน ต้นทุน และค่าใช้จ่าย เป็นต้นของโครงการโรงไฟฟ้า ทั้งยังคำนวณถึงผลตอบแทนที่จะได้รับจากการขายไฟฟ้า ซึ่งการกำหนดราคาในการขายไฟฟ้าและปริมาณพลังงานไฟฟ้าสูงสุดที่ 8.00 เมกะวัตต์ เป็นไปตามโครงสร้างอัตราค่าไฟฟ้าตามสัญญาในการขายไฟฟ้าให้กับ กฟผ.

### **ธุรกิจบริหารจัดการของเสียหรือวัสดุที่ไม่ใช้แล้วที่ไม่เป็นอันตราย โดยการคัดแยกและผลิตเป็นเชื้อเพลิงขยะ RDF**

ในส่วนของการคิดแยกขยะ และธุรกิจจำหน่ายเชื้อเพลิงขยะ RDF จะมีการกำหนดราคาตามสัญญาระยะยาวที่ลงนามกับลูกค้า และลูกค้าทั่วไปที่รับบริการกำจัดเป็นรายครั้ง หรือมีคำสั่งซื้อเชื้อเพลิงขยะ RDF เป็นรายครั้ง บริษัทฯ จะดำเนินการกำหนดราคาจำหน่ายตามความเหมาะสมของต้นทุน ค่าใช้จ่ายคงที่และค่าใช้จ่ายผันแปร ณ ขณะนั้น ซึ่งอาจมีปัจจัยภายนอกเข้ามามีผลกระทบ ดังนั้นบริษัทจึงจะพิจารณาเพื่อให้เกิดความคุ้มค่าและคุ้มค่าในการให้บริการและการจำหน่ายเชื้อเพลิงขยะ RDF ของบริษัทฯ

## การจัดหาผลิตภัณฑ์และบริการ

### ธุรกิจสถานีก๊าซธรรมชาติหลักโดยเอกชน

สำหรับธุรกิจสถานีก๊าซธรรมชาติหลักโดยเอกชน ตั้งแต่เริ่มต้นสัญญาระยะยาว เป็นการดำเนินการจัดหาก๊าซธรรมชาติโดย ปตท. ทั้งนี้ ปตท. มีแหล่งก๊าซธรรมชาติและมีการจัดหาก๊าซธรรมชาติซึ่งเพียงพอต่อความต้องการใช้งานอยู่เสมอ ดังนั้นจึงไม่มีความเสี่ยงในการจัดหาก๊าซธรรมชาติ เนื่องจากก๊าซธรรมชาติซึ่งเป็นวัตถุดิบที่ได้รับจาก ปตท. นั้น คุณสมบัติของก๊าซวัตถุดิบซึ่งจะยังไม่เป็นตามประกาศของกรมธุรกิจพลังงาน ดังนั้นบริษัทฯ จึงมีหน้าที่ในการเติมก๊าซเฉื่อย ซึ่งได้แก่ คาร์บอนไดออกไซด์ (CO<sub>2</sub>) หรือ ไนโตรเจน (N<sub>2</sub>) ในอัตราส่วนที่เป็นไปตามกฎหมายกำหนด ซึ่งมีผู้จัดจำหน่ายในประเทศรายเดียว คือ กลุ่มบริษัท ลินเด (ประเทศไทย) จำกัด (มหาชน) เพื่อใช้ในกระบวนการดังกล่าว โดยมีระยะเวลาในการทำสัญญาระยะยาวประมาณ 5 - 6 ปี และตั้งแต่บริษัทจะมีการจัดหาก๊าซเฉื่อยจากผู้จัดจำหน่ายเพียงรายเดียว แต่บริษัทมีกระบวนการเปรียบเทียบในการจัดซื้อกับผู้จัดจำหน่ายรายอื่นๆ ในประเทศไทย จึงไม่เกิดความเสี่ยงในการจัดหาก๊าซเฉื่อยเพื่อมาเป็นวัตถุดิบ

### ธุรกิจโรงไฟฟ้าชีวมวล

โรงไฟฟ้าชีวมวลแม่กระหังมีวัตถุดิบหลักในการจัดหาเชื้อเพลิงชีวมวล คือเปลือกข้าวโพดและไม้สับ โดยโรงไฟฟ้าชีวมวลแม่กระหังมีการทำสัญญาซื้อขายเชื้อเพลิงชีวมวลประเภทเปลือกข้าวโพดและไม้สับกับผู้ขาย ซึ่งอยู่ในพื้นที่ใกล้เคียงโรงไฟฟ้าเพื่อใช้ในการผลิตกระแสไฟฟ้า รวมถึงโรงไฟฟ้าชีวมวลแม่กระหังมีการจัดทำแผนการจัดหาและจัดเก็บวัตถุดิบหลัก เพื่อบริหารจัดการวัตถุดิบให้อยู่ในปริมาณที่เพียงพอสำหรับใช้งาน และมีปริมาณสำหรับสำรองที่เพียงพอสำหรับใช้งาน

### ธุรกิจบริหารจัดการของเสียหรือวัสดุที่ไม่ใช้แล้วที่ไม่เป็นอันตราย โดยการคัดแยกและผลิตเป็นเชื้อเพลิงขยะ RDF

N15 Technology มีวัตถุดิบหลักในการดำเนินการผลิตเชื้อเพลิงขยะ RDF คือ ขยะ ซึ่งแหล่งที่มาของขยะ มาจากการบริการรับคัดแยกขยะจากกลุ่มลูกค้าทั้งในและนอกนิคมอุตสาหกรรม ผ่านสัญญาระยะยาวและคำสั่งซื้อรายครั้ง ของโรงงาน N15 Technology จังหวัดชลบุรี และการมีลูกค้าจัดหายขยะหรือการจัดหายขยะจากหลุมฝังกลบขยะเอกชนของโรงงาน N15 จังหวัดสระบุรี ทั้งนี้บริษัทฯ เล็งเห็นถึงความสำคัญในการสร้างความมั่นคงในการจัดหาวัตถุดิบ โอกาสในการจัดหาวัตถุดิบที่มีคุณภาพที่ดีจากแหล่งต้นทาง รวมถึงเป็นการช่วยลดปริมาณขยะคงค้างที่เป็นส่วนหนึ่งของปัญหาปริมาณขยะของประเทศไทย N15 Technology จึงดำเนินการลงทุนเครื่องจักรที่หลุมฝังกลบขยะเมื่อปี 2565 แล้ว และมุ่งมั่นที่จะดำเนินการจัดหายขยะอุตสาหกรรมจากโรงงานใกล้เคียงสำหรับโรงงาน N15 จังหวัดชลบุรี รวมทั้งการเปิดโอกาส ทำความรู้จักและสร้างพันธมิตรหลุมฝังกลบขยะให้เพิ่มมากยิ่งขึ้น เพื่อสำรองวัตถุดิบสำหรับโรงงาน N15 Technology จังหวัดสระบุรี ซึ่งจะเป็แผนการบริหารจัดการวัตถุดิบและสำรองวัตถุดิบที่จะสร้างความมั่นคงของธุรกิจต่อไป

## ทรัพย์สินที่ใช้ในการประกอบธุรกิจ

ณ วันที่ 31 ธันวาคม 2566 และ 2565 ที่ดิน อาคาร และอุปกรณ์หลักที่ใช้ในการประกอบธุรกิจบริษัทฯ และบริษัทย่อย มีรายละเอียดตามที่ปรากฏในงบแสดงฐานะทางการเงินรวมของบริษัทฯ ดังต่อไปนี้

### ที่ดิน อาคารและอุปกรณ์

ณ วันที่ 31 ธันวาคม 2566 และ 2565 มูลค่าตามบัญชีของที่ดิน อาคาร และอุปกรณ์ ตามงบการเงินรวมบริษัทฯ และบริษัทย่อย มีดังนี้

รายการ	มูลค่าตามบัญชี (พันบาท)		ภาระผูกพัน
	31 ธ.ค. 2566	31 ธ.ค. 2565	
ที่ดินและส่วนปรับปรุงที่ดิน	132,834	109,146	นำที่ดินบริษัทฯ และบริษัทย่อยไปค้ำประกันหุ้นกู้และเงินกู้ยืมระยะยาวของบริษัทฯและบริษัทย่อยกับสถาบันการเงิน
อาคารและสิ่งปลูกสร้าง	177,594	103,611	นำอาคารและสิ่งปลูกสร้างของบริษัทฯและบริษัทย่อยบางส่วนไปค้ำประกันเงินกู้ยืมระยะยาวของบริษัทฯและบริษัทย่อยกับสถาบันการเงินและบริษัทลีสซิ่ง



เครื่องจักรและอุปกรณ์	763,554	622,105	นำเครื่องจักรและอุปกรณ์ของบริษัทย่อยบางส่วนไปค้ำประกันเงินกู้ยืมระยะยาวของบริษัทย่อยกับสถาบันการเงินและบริษัท ลีสซิ่ง
ระบบไฟฟ้า	66,135	8,200	นำระบบไฟฟ้าของบริษัทย่อยบางส่วนไปค้ำประกันเงินกู้ยืมระยะยาวของบริษัทย่อยกับสถาบันการเงิน
เครื่องมือเครื่องใช้	5,136	3,124	นำเครื่องมือเครื่องใช้ของบริษัทย่อยบางส่วนไปค้ำประกันเงินกู้ยืมระยะยาวของบริษัทย่อยกับสถาบันการเงิน
เครื่องตกแต่ง ติดตั้งและ เครื่องใช้สำนักงาน	6,948	6,880	นำเครื่องตกแต่ง ติดตั้งและเครื่องใช้สำนักงานของบริษัทย่อยบางส่วนไปค้ำประกันเงินกู้ยืมระยะยาวของบริษัทย่อยกับสถาบันการเงิน
ยานพาหนะ	9,470	9,735	บางส่วนมีการผูกพันตามสัญญาเช่าเงินกู้
สินทรัพย์ระหว่างก่อสร้าง	-	322,820	ไม่มีการผูกพัน
<b>รวม</b>	<b>1,161,671</b>	<b>1,185,621</b>	

ทั้งนี้ รายการที่ดิน อาคาร และอุปกรณ์บริษัทฯ และบริษัทย่อยที่มีนัยสำคัญที่แสดงข้างต้นสามารถแสดงรายละเอียดจำแนกตามประเภทของสินทรัพย์และจำแนกตามบริษัท มีดังนี้

#### ที่ดินและส่วนปรับปรุงที่ดิน

ชื่อบริษัท	มูลค่าตามบัญชี (พันบาท)		ลักษณะกรรมสิทธิ์/ ภาระผูกพัน	มูลค่าภาระผูกพัน (พันบาท)
	31 ธ.ค 2566	31 ธ.ค 2565		
บริษัทฯ	64,467	64,467	<ul style="list-style-type: none"> <li>บริษัทฯ เป็นเจ้าของ</li> <li>ที่ดินทั้งหมดใช้ค้ำประกันหุ้นกู้และเงินกู้ยืมระยะยาวกับสถาบันการเงิน</li> </ul>	64,467
โรงไฟฟ้าชีวมวล แม่กระดัง	14,537	15,438	<ul style="list-style-type: none"> <li>โรงไฟฟ้าชีวมวลแม่กระดังเป็นเจ้าของ/ สัญญาเช่า</li> <li>ที่ดินและส่วนปรับปรุงที่ดินทั้งหมดใช้ค้ำประกันเงินกู้ยืมระยะยาวกับบริษัท ลีสซิ่ง</li> </ul>	12,413
N15 Technology	53,830	29,241	<ul style="list-style-type: none"> <li>N15 Technology เป็นเจ้าของ</li> <li>ที่ดินและส่วนปรับปรุงที่ดินทั้งหมดใช้ค้ำประกันเงินกู้ยืมระยะยาวกับสถาบันการเงิน</li> </ul>	52,335
<b>รวม</b>	<b>132,834</b>	<b>109,146</b>		

#### อาคารและสิ่งปลูกสร้าง

ชื่อบริษัท	มูลค่าตามบัญชี (พันบาท)		ลักษณะกรรมสิทธิ์/ ภาระผูกพัน	มูลค่าภาระผูกพัน (พันบาท)
	31 ธ.ค 2566	31 ธ.ค 2565		
บริษัทฯ	6,367	3,547	<ul style="list-style-type: none"> <li>บริษัทฯ เป็นเจ้าของ เพื่อใช้เป็นสถานีก๊าซธรรมชาติ</li> <li>ไม่มีการผูกพัน</li> </ul>	-
โรงไฟฟ้าชีวมวล แม่กระดัง	69,918	73,898	<ul style="list-style-type: none"> <li>โรงไฟฟ้าชีวมวลแม่กระดังเป็นเจ้าของ เพื่อใช้เป็นโรงไฟฟ้า</li> <li>อาคารและสิ่งปลูกสร้างทั้งหมดใช้ค้ำประกันเงินกู้ยืมระยะยาวกับบริษัท ลีสซิ่ง</li> </ul>	68,363
N15 Technology	101,309	26,166	<ul style="list-style-type: none"> <li>N15 Technology เป็นเจ้าของ เพื่อใช้เป็นโรงงานผลิตเชื้อเพลิงขยะ RDF</li> <li>อาคารและสิ่งปลูกสร้างทั้งหมดใช้ค้ำประกันเงินกู้ยืมระยะยาวกับสถาบันการเงิน</li> </ul>	100,444
<b>รวม</b>	<b>177,594</b>	<b>103,611</b>		

### เครื่องจักรและอุปกรณ์

ชื่อบริษัท	มูลค่าตามบัญชี (พันบาท)		ลักษณะกรรมสิทธิ์/ การผูกพัน	มูลค่าการผูกพัน (พันบาท)
	31 ธ.ค. 2566	31 ธ.ค. 2565		
บริษัทฯ	41,557	47,322	<ul style="list-style-type: none"> <li>บริษัทฯ เป็นเจ้าของ เพื่อใช้ในสถานีก๊าซธรรมชาติ</li> <li>ไม่มีภาระผูกพัน</li> </ul>	-
โรงไฟฟ้าชีวมวลแม่กระกิง	487,698	520,263	<ul style="list-style-type: none"> <li>โรงไฟฟ้าชีวมวลแม่กระกิงเป็นเจ้าของ เพื่อใช้ในโรงไฟฟ้า</li> <li>เครื่องจักรและอุปกรณ์ทั้งหมดใช้ค้ำประกันเงินกู้ยืมระยะยาวกับบริษัทลิสซิ่ง</li> </ul>	487,224
N15 Technology	234,299	54,520	<ul style="list-style-type: none"> <li>N15 Technology เป็นเจ้าของ เพื่อใช้ในโรงงานคัดแยกและกำจัดขยะ และแปรรูปขยะเป็นเชื้อเพลิงทดแทน</li> <li>เครื่องจักรและอุปกรณ์บางรายการมีการผูกพันตามสัญญาเช่าเงินกู้กับบริษัทลิสซิ่ง</li> </ul>	213,295
รวม	763,554	622,105		

### สินทรัพย์ไม่มีตัวตน

ณ วันที่ 31 ธันวาคม 2566 และ 2565 มูลค่าตามบัญชีของสินทรัพย์ไม่มีตัวตนตามงบการเงินรวมของบริษัทและบริษัทย่อยมีดังนี้

ชื่อบริษัท	รายละเอียด	มูลค่าตามบัญชี (พันบาท)	
		31 ธ.ค. 2566	31 ธ.ค. 2565
บริษัทฯ	ค่าลิขสิทธิ์ซอฟต์แวร์และโปรแกรมคอมพิวเตอร์	1,640	2,293
โรงไฟฟ้าชีวมวลแม่กระกิง	สัญญาซื้อขายไฟฟ้า	85,819	91,311
VANTA Capital	โปรแกรมคอมพิวเตอร์	2,577	1,175
	สินทรัพย์ระหว่างติดตั้ง	6,385	3,485
รวม		96,421	98,264

โรงไฟฟ้าชีวมวลแม่กระกิงเข้าทำสัญญาซื้อขายไฟฟ้าตามสัญญาการรับซื้อไฟฟ้าจากผู้ผลิตไฟฟ้าขนาดเล็กมาก (สำหรับการผลิตไฟฟ้าจากพลังงานหมุนเวียน) กับการไฟฟ้าส่วนภูมิภาคเมื่อวันที่ 23 มิถุนายน 2557 ในปริมาณพลังงานไฟฟ้าสูงสุด 8 เมกะวัตต์ แบบ Feed-in tariff (FiT) โดยมีจุดรับซื้อไฟฟ้าอยู่ที่จุดติดตั้งที่ตำบลไผ่โทน อำเภอร่องขวาง จังหวัดแพร่ อายุสัญญา 20 ปี โดยเริ่มจ่ายไฟฟ้าเข้าระบบเชิงพาณิชย์ (COD) ในวันที่ 8 สิงหาคม 2562 และสัญญาสิ้นสุดวันที่ 7 สิงหาคม 2582

### สัญญาเช่าระยะยาว

ณ วันที่ 31 ธันวาคม 2566 บริษัทฯ และบริษัทย่อยมีสัญญาที่สำคัญที่ใช้ในการประกอบธุรกิจของแต่ละบริษัท โดยมีรายละเอียดสำคัญสรุปได้ดังนี้

ผู้ให้เช่า	ผู้เช่า	สัญญา	วัตถุประสงค์	ระยะเวลา
บริษัท เมืองไทยประกันชีวิต จำกัด (มหาชน)	บริษัท สากลเอนเนอจี้ จำกัด (มหาชน)	สัญญาเช่าพื้นที่สำนักงานอาคารเมืองไทย ภัทรคอมเพล็กซ์ ชั้น 21	เพื่อใช้เป็นสำนักงานสาขาของบริษัทฯ	3 ปี (1 ธันวาคม 2566 – 30 พฤศจิกายน 2569)

ผู้ให้เช่า	ผู้เช่า	สัญญา	วัตถุประสงค์	ระยะเวลา
บริษัท เมืองไทยประกันชีวิต จำกัด (มหาชน)	บริษัท สากลเอนเนอจี้ จำกัด (มหาชน)	สัญญาเช่าพื้นที่สำนักงานอาคารเมืองไทย ภัทรคอมเพล็กซ์ ชั้น 23	เพื่อใช้เป็นสำนักงานสาขาของบริษัทฯ	3 ปี (1 มกราคม 2564 – 31 ธันวาคม 2566)
นางศิริวรรณ ปราศจากศัตรู	โรงไฟฟ้าชีวมวลแม่กระเทียม	<p>1. สัญญาเช่าที่ดินตามหนังสือรับรองการทำประโยชน์ (นส. 3 ก) เลขที่ 1017 เล่ม 11ก หน้า 17 เลขที่ดิน 153 ระบุวงรูปถ่ายทางอากาศชื่ออำเภอร่องกวาง หมายเลข 5054 I ที่ดินตั้งอยู่ที่ ตำบลไฟโตน อำเภอร่องกวาง จังหวัดแพร่ เนื้อที่จำนวน 29 ไร่ 1 งาน 20 ตารางวา ทั้งแปลงพร้อมสิ่งปลูกสร้าง</p> <p>2. สัญญาเช่าที่ดินโฉนดเลขที่ 19008 ระบุวง 5045 I 4830-1,5 เลขที่ดิน 18 หน้าสำรวจ 131ตำบลไฟโตน อำเภอร่องกวาง จังหวัดแพร่ เนื้อที่จำนวน 29 ไร่ 3 งาน 55 ตารางวา</p> <p>3. สัญญาเช่าที่ดินโฉนดเลขที่ 19009 ระบุวง 5045 I 4830-5 เลขที่ดิน 9 หน้าสำรวจ 132 ตำบล ไฟโตน อำเภอร่องกวาง จังหวัดแพร่ เนื้อที่จำนวน 35 ไร่ 54 ตารางวา</p>	เพื่อเป็นทางเข้า-ออก เชื่อมออกไปสู่ทางสาธารณะ และเพื่อความสะดวกในการสัญจรและการใช้ประโยชน์เพื่อประกอบกิจการของผู้เช่าในระยะยาว	20 ปี (2 มกราคม 2563 – 1 มกราคม 2583)

## นโยบายการลงทุนของบริษัทฯ และบริษัทย่อย

บริษัทฯ และบริษัทย่อยมีนโยบายในการลงทุนที่เกี่ยวข้องกับธุรกิจพลังงานสะอาด พลังงานทดแทนและพลังงานทางเลือกบนกระแสนการก้าวสู่ Green Economy ที่ทั่วโลกกำลังให้ความสำคัญ โดยจะเน้นกลยุทธ์ในการขยายธุรกิจแบบครอบคลุมในการขยายในแนวตั้ง Vertical Integration ซึ่งเป็นการขยายธุรกิจครอบคลุมธุรกิจตั้งแต่ต้นน้ำถึงปลายน้ำที่มีความเกี่ยวข้องกันในห่วงโซ่อุปทาน โดยบริษัทจะพิจารณาในการลงทุนโครงการที่ให้ผลตอบแทนอย่างเหมาะสม รวมถึงการลงทุนที่มีความเกี่ยวเนื่องกับกลยุทธ์ของธุรกิจที่ดำเนินการอยู่ โดยคำนึงถึงผลประโยชน์ของผู้ถือหุ้นและผู้มีส่วนได้ส่วนเสียอย่างรอบคอบ อย่างไรก็ตาม อุตสาหกรรมพลังงานศาสตร์กำลังเป็นที่ได้รับความนิยม และได้รับการผลักดันจากสังคมทั้งในประเทศและต่างประเทศ จะเป็นโอกาสที่ดีสำหรับบริษัทฯ ในการเติบโตต่อไป

## งานที่ยังไม่ได้ส่งมอบ

รายละเอียดโครงการของบริษัทฯ ที่อยู่ระหว่างดำเนินการก่อสร้าง ณ วันที่ 31 ธันวาคม 2566 สรุปได้ดังนี้

โครงการ	ที่ตั้ง	วันที่เริ่มต้นจำหน่ายเชิงพาณิชย์	ความคืบหน้า
โรงงานผลิตเชื้อเพลิงขยะ RDF	อำเภอแก่งคอย จังหวัดสระบุรี	ช่วงต้นปี 2566	อยู่ระหว่างแก้ไขปรับปรุงเครื่องจักรในกระบวนการผลิตเพื่อเพิ่มจำนวนให้ผลิตภัณฑ์เชื้อเพลิงขยะ RDF มีคุณภาพและคุณสมบัติที่ดียิ่งขึ้น

## 1.3 โครงสร้างการถือหุ้นของกลุ่มบริษัท

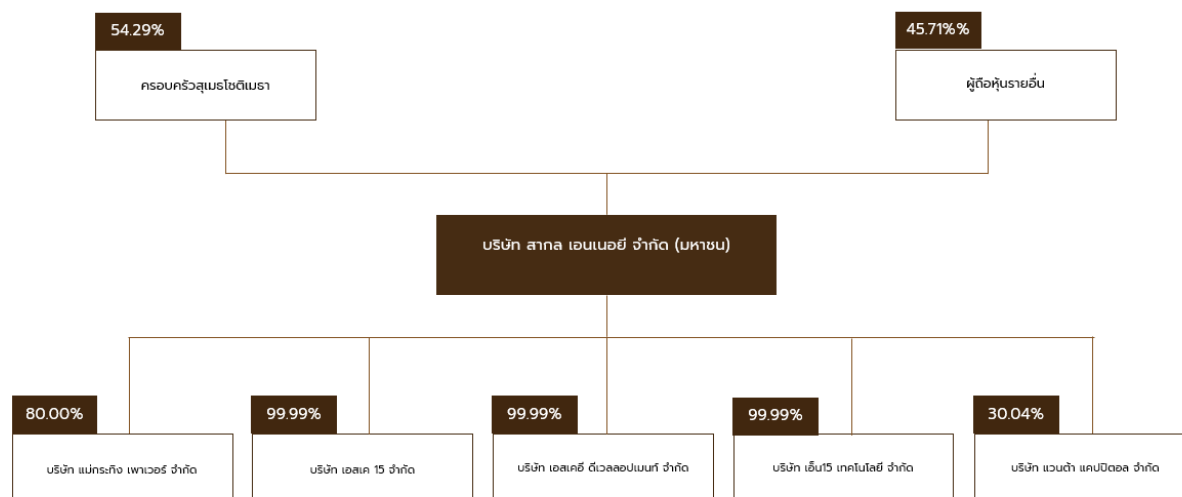

หมายเหตุ :

ผู้ถือหุ้นของบริษัทฯ เป็นข้อมูลจากการปิดสมุดทะเบียนผู้ถือหุ้น (XO) ณ วันที่ 5 มกราคม 2567

## การประกอบธุรกิจของบริษัทและบริษัทย่อย

ชื่อบริษัท	ลักษณะการประกอบธุรกิจ	ทุนจดทะเบียน	ทุนจดทะเบียนชำระแล้ว	สัดส่วนการถือหุ้น (ร้อยละ)
บริษัท สากล เอนเนอจี จำกัด (มหาชน) <u>สำนักงานใหญ่</u> ที่อยู่ : 15 หมู่ 1 ตำบลเชียงรากน้อย อำเภอสามโคก จังหวัดปทุมธานี 12160 โทรศัพท์ : 02-0263451 โทรสาร : 02-026-3452 <u>สำนักงานกรุงเทพฯ</u> ที่อยู่ : 252/108(ป),252/109(ช) อาคารเมืองไทย-ภัทรคอมเพล็กซ์ อาคารบี ชั้นที่ 21 ถนนรัชดาภิเษก แขวงห้วยขวาง เขตห้วยขวาง กรุงเทพมหานคร 10310 โทรศัพท์ : 02-0263451 โทรสาร : 02-0263452 เว็บไซต์บริษัท : <a href="http://www.sakolenergy.com">www.sakolenergy.com</a>	ให้บริการบรรจุก๊าซ NGV รวมถึงดำเนินการปรับปรุงคุณภาพก๊าซเพื่อให้เป็นไปตามมาตรฐานที่กฎหมายกำหนดให้รถยนต์ขนส่งก๊าซของ ปตท. เพื่อขนส่งไปให้กับสถานีบริการ NGV นอกแนวท่อส่งก๊าซ	หุ้นสามัญ 669,600,000	558,000,000	-
บริษัท เอสเค 15 จำกัด <u>สำนักงานใหญ่</u> ที่อยู่ : 15 ถนนประเสริฐมุนีกิจ แขวงเสนานิคม เขตจตุจักร กรุงเทพมหานคร 10900 โทรศัพท์ : 02-0263451 โทรสาร : 02-0263451	ให้เช่าคลังสำหรับกักเก็บ	หุ้นสามัญ 140,000,000	140,000,000	99.99
บริษัท เอสเคอี ดีเวลลอปเม้นท์ จำกัด <u>สำนักงานใหญ่</u> ที่อยู่ : 15 หมู่ 1 ตำบลเชียงรากน้อย อำเภอสามโคก จังหวัดปทุมธานี 12160 โทรศัพท์ : 02-0263451 โทรสาร : 02-0263451	อยู่ระหว่างการรอขายที่ดิน	หุ้นสามัญ 62,000,000	62,000,000	99.99
บริษัท แม่กระทิง เพาเวอร์ จำกัด <u>สำนักงานใหญ่</u> ที่อยู่ : 252/108(ป) อาคารเมืองไทย-ภัทรคอมเพล็กซ์ อาคารบี ชั้นที่ 21 ถนนรัชดาภิเษก แขวงห้วยขวาง เขตห้วยขวาง กรุงเทพมหานคร 10310 โทรศัพท์ : 02-0263451 โทรสาร : 02-0263452 <u>โรงไฟฟ้า</u> ที่อยู่ : 99 หมู่ที่ 3 ตำบลไผ่โทน อำเภอร้องกวาง จังหวัดแพร่ 54140 เว็บไซต์บริษัท: <a href="http://www.maekratingpower.com">www.maekratingpower.com</a>	ผลิตและจำหน่ายกระแสไฟฟ้าที่ผลิตจากเชื้อเพลิงชีวมวลให้กับการไฟฟ้าส่วนภูมิภาค กำลังการผลิตติดตั้ง 9.90 เมกะวัตต์	หุ้นสามัญ 282,300,000	282,300,000	80.00
บริษัท เอ็น15 เทคโนโลยี จำกัด <u>สำนักงานใหญ่</u> ที่อยู่ : 252/117(ช) อาคารเมืองไทย-ภัทรคอมเพล็กซ์ อาคารบี ชั้นที่ 23 ถนนรัชดาภิเษก แขวงห้วยขวาง เขตห้วยขวาง กรุงเทพมหานคร 10310 โทรศัพท์ : 02-0263451 โทรสาร : 02-0263452 <u>โรงงานชลบุรี</u> ที่อยู่ : 700/754,700/756 หมู่ที่ 1 ตำบลพานทอง อำเภopanทอง จังหวัดชลบุรี 20160 โทรศัพท์ : 038-185153 โทรสาร : 038-185156	บริหารจัดการของเสียหรือวัสดุที่ไม่ใช้แล้วที่ไม่เป็นอันตรายจากทั้งชุมชนและอุตสาหกรรมโดยการคัดแยกและแปรรูปเป็นเชื้อเพลิงขยะ RDF	หุ้นสามัญ 185,000,000	185,000,000	99.99

ชื่อบริษัท	ลักษณะการประกอบธุรกิจ	ทุนจดทะเบียน	ทุนจดทะเบียนชำระแล้ว	สัดส่วนการถือหุ้น (ร้อยละ)
<b>โรงงานสระบุรี</b> ที่อยู่ : 168 หมู่ที่ 4 ตำบลท่ามะปราง อำเภอแก่งคอย จังหวัดสระบุรี 18110 โทรศัพท์ : 02-0263451 โทรสาร : 02-0263452 เว็บไซต์บริษัท : www.n15technology.com				
บริษัท แวนต้า แคปปิตอล จำกัด	ธุรกิจ Financial Technology ที่พัฒนา	หุ้นสามัญ	22,300,000	30.04
<b>สำนักงานใหญ่</b> ที่อยู่ : 584/14 ซอยรามคำแหง 39 (เทพสילה) 1) แขวงวังทองหลาง เขตวังทองหลาง กรุงเทพมหานคร 10310 โทรศัพท์ : 02-0263451 โทรสาร : 02-02634512 เว็บไซต์บริษัท : www.vanta-capital.com				
	ซอฟต์แวร์สำหรับการซื้อขายหลักทรัพย์	หุ้นบุริมสิทธิ	2,300,000	

## ความสัมพันธ์กับกลุ่มธุรกิจของผู้ถือหุ้นใหญ่

ไม่มี

### ผู้ถือหุ้น

หุ้นของบริษัทฯ สามารถโอนได้โดยไม่มีข้อจำกัด โดยการโอนหุ้นจะต้องไม่ทำให้สัดส่วนการถือหุ้นโดยบุคคลต่างด้าวมากกว่าร้อยละ

49.00 ของหุ้นสามัญที่ออกจำหน่ายได้แล้วทั้งหมดของบริษัทฯ

#### (1) รายชื่อผู้ถือหุ้นใหญ่

(ก) กลุ่มผู้ถือหุ้นที่ถือหุ้นสูงสุด 10 รายแรก

ลำดับ	รายชื่อผู้ถือหุ้น	จำนวน (หุ้น)	สัดส่วนการถือหุ้น (%)
1	นาย ชัชชัย สุเมธโชติเมธา	352,937,763.00	31.625
2	นาง อารีย์ สุเมธโชติเมธา	248,108,229.00	22.232
3	นาย เชิดชัย ธารทองวงศ์	10,450,000.00	0.936
4	น.ส. นภาพัช วัฒนวิธกร	9,760,834.00	0.875
5	นาย ไกรสร สุวรรณ	7,950,000.00	0.712
6	บริษัท ไทยเอ็นวีดีอาร์ จำกัด	6,054,024	0.542
7	นาง อรุณชา ณะสนั่น	6,000,000	0.538
8	นาย จักรกฤษณ์ ขาวสะอาด	5,772,000	0.517
9	นาย ภาณุพันธุ์ วัฒนาเศรษฐ์กุล	4,930,000.00	0.44
10	นาย ภูสิทธิ์ วิทยานิชชัย	4,872,000.00	0.44
<b>653,361,350.00</b>			<b>58.54</b>

หมายเหตุ : เป็นข้อมูลจากการปิดสมุดทะเบียนผู้ถือหุ้น (XO) ณ วันที่ 5 มกราคม 2567

(ข) กลุ่มผู้ถือหุ้นรายใหญ่ที่มีอิทธิพลต่อการกำหนดนโยบายการจัดการ หรือการดำเนินงานของบริษัทฯ

อย่างมีนัยสำคัญ

ลำดับ	รายชื่อผู้ถือหุ้น	จำนวน (หุ้น)	สัดส่วนการถือหุ้น (%)
1	นาย ชัชชัย สุเมธโชติเมธา	352,937,763.00	31.63
2	นาง อารีย์ สุเมธโชติเมธา	248,108,229.00	22.23
3	น.ส. นภาพัช วัฒนวิธกร	9,110,834.00	0.82
4	นาย จักรพงษ์ สุเมธโชติเมธา	1,276,593.00	0.11
5	นาย ระพีพัฒน์ สุเมธโชติเมธา	1,116,793.00	0.10
6	นาย ธนาพล สุเมธโชติเมธา	930,693.00	0.08
7	น.ส. อินทิรา สุเมธโชติเมธา	1,130,493.00	0.10
<b>614,611,398.00</b>			<b>55.07</b>

หมายเหตุ : เป็นข้อมูลจากการปิดสมุดทะเบียนผู้ถือหุ้น (XO) ณ วันที่ 5 มกราคม 2567

## (2) ข้อตกลงระหว่างหุ้นใหญ่

ข้อตกลงระหว่างผู้ถือหุ้นใหญ่ในเรื่องที่มีผลกระทบต่อออกและเสนอขายหลักทรัพย์ หรือการบริหารงานของบริษัทฯ โดยที่ข้อตกลงดังกล่าวมีบริษัทร่วมลงนามด้วย

ผู้ถือหุ้นรายใหญ่ของบริษัทฯ โดย ครอบครัวสุเมธโชติเมธา ได้ลงนามในหนังสือข้อตกลงไม่ประกอบกิจการ หรือเข้ามีส่วนได้เสียที่อาจมีความขัดแย้งกับธุรกิจในอนาคต ลงวันที่ 12 กันยายน 2560 โดยตกลงและรับรองต่อบริษัทฯ โดยมีสาระสำคัญสรุปว่า

(1) จะไม่ประกอบกิจการ หรือเข้ามีส่วนได้เสียในธุรกิจที่อาจมีความขัดแย้งกับธุรกิจของบริษัทฯ และ/หรือ บริษัทย่อย ซึ่งหมายถึง (1) สถานีก๊าซธรรมชาติหลักโดยเอกชน (2) โรงไฟฟ้าพลังงานทางเลือกที่ดำเนินธุรกิจโดยบริษัทย่อยของบริษัทฯ และ (3) สถานีก๊าซธรรมชาติ NGV Conventional แบบ Ex-Pipeline (“ธุรกิจของบริษัทฯ”) หรือธุรกิจอื่นใดที่มีลักษณะเดียวกันหรือคล้ายคลึงกันกับธุรกิจของบริษัทฯ และ/หรือ บริษัทย่อย เว้นแต่เป็นกิจการหรือธุรกิจที่มีส่วนได้เสียและ/หรือประกอบการอยู่แล้ว

(2) หากในอนาคตกรรมการ ผู้บริหาร ผู้ถือหุ้นรายใหญ่ หรือผู้ที่มีส่วนเกี่ยวข้อง ของบริษัทฯ ได้รับโอกาส หรือข้อเสนอทางธุรกิจใดๆ ซึ่งอาจมีความขัดแย้งกับธุรกิจของบริษัทฯ และ/หรือ บริษัทย่อย ทางกรรมการ ผู้บริหาร ผู้ถือหุ้นรายใหญ่ หรือผู้ที่มีส่วนเกี่ยวข้อง ของบริษัทฯ ตกลงจะเสนอโอกาสหรือข้อเสนอทางธุรกิจดังกล่าวให้กับบริษัทฯ ก่อน โดยจะนำเสนอต่อที่ประชุมคณะกรรมการบริษัทฯ เพื่อพิจารณา ทั้งนี้ คณะเสี่ยงข้างมากของกรรมการที่มาประชุมและมีสิทธิออกเสียง จะไม่นับรวมคะแนนเสียงของกรรมการที่มีส่วนได้เสีย และในกรณีที่มีมติของที่ประชุมคณะกรรมการบริษัทฯ มีมติปฏิเสธหรือไม่ให้ความสนใจโอกาสหรือข้อเสนอทางธุรกิจดังกล่าวข้างต้น ทางกรรมการ ผู้บริหาร ผู้ถือหุ้นรายใหญ่ หรือผู้ที่มีส่วนเกี่ยวข้อง ของบริษัทฯ ซึ่งเป็นผู้ที่ได้รับข้อเสนอทางธุรกิจ มีสิทธิจะรับโอกาสหรือข้อเสนอทางธุรกิจดังกล่าวข้างต้นได้

(3) ข้อตกลงไม่ประกอบกิจการ หรือเข้ามีส่วนได้เสียที่อาจมีความขัดแย้งกับธุรกิจในอนาคตต่อบริษัทฯ นี้ ไม่อาจยกเลิกหรือเพิกถอนได้ เว้นแต่ผู้รับรองได้ขาดจากการเป็นกรรมการ ผู้บริหาร และผู้ถือหุ้นของรายใหญ่ของบริษัทฯ หรือเป็นบุคคลที่มีลักษณะต้องห้ามตามกฎหมายว่าด้วยหลักทรัพย์และตลาดหลักทรัพย์ หรือตามหลักเกณฑ์ที่คณะกรรมการกำกับหลักทรัพย์และตลาดหลักทรัพย์กำหนด ที่จะส่งผลให้หมดจากความขัดแย้งทางผลประโยชน์กับบริษัทฯ แล้ว

## 1.4 จำนวนทุนจดทะเบียนและทุนชำระแล้ว

### 1.4.1 จำนวนทุนจดทะเบียนและทุนชำระแล้ว

บริษัทฯ มีทุนจดทะเบียน 669,600,000.00 บาท เรียกชำระแล้ว 558,000,000.00 บาท แบ่งเป็นหุ้นสามัญ 1,116,000,000 หุ้น มูลค่าหุ้นละ 0.50 บาท โดยจดทะเบียนที่ตลาดหลักทรัพย์แห่งประเทศไทย (SET)

### 1.4.2 หุ้นประเภทอื่น

ไม่มี

**1.4.3 ในกรณีที่มีหุ้นหรือหลักทรัพย์แปลงสภาพของบริษัทเป็นหลักทรัพย์อ้างอิงในการออกหน่วยลงทุนของกองทุนรวม เพื่อผู้ลงทุนซึ่งเป็นคนต่างด้าว (Thai Trust Fund) และใบแสดงสิทธิในผลประโยชน์ที่เกิดจากหลักทรัพย์อ้างอิงไทย (NVDR) ให้ระบุจำนวนหุ้นและจำนวนหุ้นรองรับหลักทรัพย์แปลงสภาพที่เป็นหลักทรัพย์อ้างอิงดังกล่าวพร้อมทั้งอธิบายถึงผลกระทบต่อสิทธิในการออกเสียงของผู้ถือหุ้นอันเนื่องมาจากการที่กองทุนรวมหรือผู้ออก NVDR ไม่ใช่สิทธิออกเสียงในการประชุมผู้ถือหุ้น**

ไม่มี

## 1.5 การออกหลักทรัพย์อื่น

### 1.5.1 หลักทรัพย์แปลงสภาพ

บริษัทฯ ได้ออกใบสำคัญแสดงสิทธิที่จะซื้อหุ้นสามัญ ครั้งที่ 1 (SKE-W1) จำนวนไม่เกิน 223,181,853 หน่วย เพื่อจัดสรรให้แก่ผู้ถือหุ้นเดิมของบริษัทฯ ตามสัดส่วนการถือหุ้น (Right Offering) โดยไม่คิดมูลค่า เมื่อวันที่ 1 มิถุนายน 2565 โดยมีกำหนดการใช้สิทธิซื้อหุ้นสามัญเพิ่มทุนของบริษัทฯ ได้ทุกวันทำการสุดท้ายของแต่ละไตรมาส นับตั้งแต่วันที่ออกใบสำคัญแสดงสิทธิที่จะซื้อหุ้นสามัญไปตลอดอายุของใบสำคัญแสดงสิทธิที่จะซื้อหุ้นสามัญ โดยวันกำหนดการใช้สิทธิครั้งแรกคือวันทำการสุดท้ายของไตรมาสที่มีการออกใบสำคัญแสดงสิทธิที่จะซื้อหุ้นสามัญ ซึ่งตรงกับวันที่ 30 มิถุนายน 2565 และวันกำหนดการใช้สิทธิครั้งสุดท้ายจะตรงกับวันที่ใบสำคัญแสดงสิทธิที่จะซื้อหุ้นสามัญมีอายุครบ 4 ปี โดยมีอัตราการใช้สิทธิใบสำคัญแสดงสิทธิที่จะซื้อหุ้นสามัญ 1 หน่วย มีสิทธิซื้อหุ้นสามัญได้ 1 หุ้น และราคาการใช้สิทธิ 1.30 บาทต่อหุ้น เว้นแต่กรณีที่มีการปรับราคาการใช้สิทธิตามเงื่อนไขการปรับสิทธิ ทั้งนี้ในกรณีที่มีการเปลี่ยนแปลงราคาการใช้สิทธิจนเป็นผลทำให้ราคาการใช้สิทธิใหม่มีราคาต่ำกว่ามูลค่าที่ตราไว้ของหุ้นสามัญของบริษัท (Par Value) เว้นแต่ตามที่กฎหมายกำหนดไว้เป็นอย่างอื่น ก็ให้ใช้ราคาการใช้สิทธิใหม่เท่ากับมูลค่าที่ตราไว้ของหุ้นสามัญของบริษัทฯ

### 1.5.2 หลักทรัพย์ที่เป็นตราสารหนี้

ณ วันที่ 31 ธันวาคม 2566 มีเงินกู้ยืมในประเทศในรูปหุ้นกู้ที่ยังไม่ครบกำหนดไถ่ถอน ประเภทมีประกันของบริษัทฯ ครั้งที่ 1/2565 (SKE252A) ครบกำหนดไถ่ถอนปี พ.ศ. 2568 ที่ให้สิทธิผู้ออกหุ้นกู้ในการไถ่ถอนไถ่ก่อนครบกำหนด มูลค่าไม่เกิน 300,000,000 (สามร้อยล้านบาท) โดยออกและเสนอขายต่อผู้ลงทุนสถาบัน และ/หรือ ผู้ลงทุนรายใหญ่ โดยมีลักษณะสำคัญดังนี้

ผู้ออกหุ้นกู้	บริษัท สากล เอนเนอจี จำกัด (มหาชน)
ประเภทของหุ้นกู้	หุ้นกู้ระยะยาว ชนิดระบุชื่อผู้ถือ ประเภทไม่ด้อยสิทธิ มีหลักประกัน และมีผู้แทนผู้ถือหุ้นกู้ และผู้ออกหุ้นกู้มีสิทธิไถ่ถอนก่อนครบกำหนดไถ่ถอน
จำนวนและมูลค่าหุ้นกู้ที่เสนอขาย	มูลค่าไม่เกิน 300,000,000 (สามร้อยล้านบาท)
อัตราดอกเบี้ยของหุ้นกู้	อัตราดอกเบี้ยคงที่ร้อยละ 6.25 (หกจุดสองห้า) ต่อปี ตลอดอายุหุ้นกู้
อายุหุ้นกู้	2 ปี 8 เดือน นับจากวันออกหุ้นกู้
วันออกหุ้นกู้	วันที่ 23 มิถุนายน พ.ศ. 2565
วันครบกำหนดไถ่ถอนหุ้นกู้	วันที่ 23 กุมภาพันธ์ 2568
การชำระคืนเงินต้น	ชำระคืนเงินต้นทั้งจำนวน ในวันครบกำหนดไถ่ถอนหุ้นกู้
การไถ่ถอนก่อนกำหนด	ผู้ออกหุ้นกู้มีสิทธิไถ่ถอนหุ้นกู้ก่อนวันครบกำหนดไถ่ถอนหุ้นกู้ อย่างไรก็ตาม ผู้ถือหุ้นกู้ไม่มีสิทธิเรียกร้องให้ผู้ออกหุ้นกู้ทำการไถ่ถอนหุ้นกู้ก่อนวันครบกำหนดไถ่ถอนหุ้นกู้ ไม่ว่าในกรณีใด ๆ ทั้งสิ้น
หลักประกัน	โฉนดที่ดิน 15 แปลง และสมุดบัญชีเงินฝาก มูลค่าตลาดซึ่งประเมินโดยรายชื่อผู้ประเมินมูลค่าทรัพย์สินในตลาดทุนและผู้ประเมินหลักที่ได้รับความเห็นชอบจากสำนักงานคณะกรรมการกำกับหลักทรัพย์และตลาดหลักทรัพย์ ซึ่งมีมูลค่าตลาดรวม ไม่น้อยกว่า 1.0 เท่าของมูลค่าหุ้นกู้ที่เสนอขาย

## 1.6 นโยบายการจ่ายเงินปันผล

บริษัทฯ และบริษัทย่อยมีนโยบายการจ่ายเงินปันผลในอัตราไม่น้อยกว่าร้อยละ 40.00 ของกำไรสุทธิหลังหักภาษี จากงบเฉพาะกิจการและหลังหักเงินสำรองต่างๆ ทุกประเภทตามที่กฎหมายกำหนดและตามที่กำหนดไว้ในข้อบังคับของบริษัทฯ และบริษัทย่อย โดยคณะกรรมการบริษัทจะพิจารณาการจ่ายเงินปันผลโดยคำนึงถึงผลประโยชน์ต่อผู้ถือหุ้นเป็นหลัก และการจ่ายเงินปันผลนั้นจะต้องไม่ผิดหลักการต่อการดำเนินงานตามปกติของบริษัทฯ อย่างมีนัยสำคัญ ทั้งนี้การจ่ายเงินปันผลดังกล่าวอาจมีการเปลี่ยนแปลงได้ ขึ้นอยู่กับผลการดำเนินงานและฐานะการเงิน สภาพคล่อง แผนการขยายธุรกิจ ความจำเป็นและความเหมาะสมอื่นใดในอนาคตและปัจจัยอื่นๆ ที่เกี่ยวข้องในการบริหารงานของบริษัทฯ ตามที่คณะกรรมการบริษัทฯ และ/หรือผู้ถือหุ้นของบริษัทฯ เห็นสมควร



ทั้งนี้ คณะกรรมการบริษัทอาจพิจารณาจ่ายเงินปันผลประจำปีของบริษัทฯ โดยจะต้องได้รับความเห็นชอบจากที่ประชุมผู้ถือหุ้น เว้นแต่เป็นการจ่ายเงินปันผลระหว่างกาลซึ่งคณะกรรมการบริษัทมีอำนาจอนุมัติให้จ่ายเงินปันผลได้เป็นครั้งคราวเมื่อเห็นว่า บริษัทฯ มีผลกำไรสมควรพอจะจ่ายเช่นนั้นได้ แล้วให้รายงานที่ประชุมผู้ถือหุ้นทราบในการประชุมคราวต่อไป

#### การจ่ายเงินปันผลย้อนหลัง (คำนวณจากงบเฉพาะกิจการ)

ปี	2566	2565	2564
อัตรากำไรสุทธิต่อหุ้น	(0.004)	0.017	0.72
อัตราเงินปันผลต่อหุ้น	-	-	-
อัตราการจ่ายเงินปันผลต่อกำไรสุทธิ (%)	-	-	-

ทั้งนี้ บริษัทฯ จะงดจ่ายเงินปันผล สำหรับผลการดำเนินงานสิ้นสุด ณ วันที่ 31 ธันวาคม 2566 เนื่องจากในปี 2566 บริษัทฯ มีผลขาดทุน

## 2. การบริหารจัดการความเสี่ยง

### 2.1 นโยบายและแผนการบริหารความเสี่ยง

บริษัทฯ ตระหนักถึงนโยบายและแผนการบริหารความเสี่ยงเป็นสำคัญ เนื่องจากการบริหารความเสี่ยงอย่างมีประสิทธิภาพและดำเนินการตามแนวปฏิบัติที่ตั้งเอาไว้ จะช่วยให้บริษัทฯ สามารถดำเนินงานเป็นไปตามกลยุทธ์และแผนงานได้อย่างลุล่วง รวมถึงการบริหารจัดการความเสี่ยงที่ดีนั้นจะเป็นการเตรียมความพร้อมให้บริษัทฯ เห็นถึงโอกาสและผลกระทบที่อาจจะเกิดจากปัจจัยภายในและภายนอกซึ่งจะส่งผลกระทบต่อผลการดำเนินงานของบริษัทฯ ในอนาคต ตลอดจนผู้มีส่วนได้ส่วนเสีย สังคม สิ่งแวดล้อม และผู้ถือหุ้น

ทั้งนี้ด้วยนโยบายการบริหารความเสี่ยงของบริษัทฯ ได้มีการจัดทำรายงานประเมินความเสี่ยง เมื่อมีเหตุการณ์ใดที่สำคัญ ซึ่งอาจส่งผลกระทบต่อธุรกิจได้อย่างมีนัยสำคัญ ทั้งสาเหตุจากภายในและภายนอก บริษัทฯ จะดำเนินวิเคราะห์ถึงแหล่งที่มา สาเหตุ ข้อมูลและรายงานถึงผลกระทบตามที่คาดการณ์ให้กับคณะผู้บริหาร เพื่อสนับสนุนการดำเนินงานรวมถึงการตัดสินใจของผู้บริหาร รวมถึงบริษัทส่งเสริมให้พนักงานทุกคนทำงานโดยคำนึงถึงความเสี่ยงและมองเห็นถึงผลกระทบที่จะเกิดขึ้นอยู่เสมอ

### 2.2 ปัจจัยความเสี่ยง

#### ความเสี่ยงจากการพึ่งพิงลูกค้ารายใหญ่หรือน้อยราย

บริษัทฯ เริ่มต้นดำเนินธุรกิจด้วยธุรกิจสถานีก๊าซธรรมชาติหลักโดยเอกชน ซึ่งให้บริการบรรจุก๊าซ NGV ให้รถยนต์ส่งก๊าซ เพื่อขนส่งไปให้กับสถานีบริการ NGV นอกแนวท่อส่งก๊าซ หรือสถานีลูก (Daughter Station) รวมถึงดำเนินการปรับปรุง คุณภาพก๊าซ เพื่อให้เป็นไปตามมาตรฐานที่กฎหมายกำหนด โดยมีลูกค้า คือ ปตท. ถึงแม้ธุรกิจสถานีก๊าซธรรมชาติหลักโดยเอกชนจะเป็นสัญญาระยะยาว 20 ปี แต่เนื่องจากบริษัทฯ ได้ประเมินความเสี่ยงจากปริมาณการใช้ก๊าซ NGV ของประชาชน รวมถึงผลกระทบจากภายนอกอื่นๆ เช่น ราคาน้ำมันดิบเป็นต้น ซึ่งหากปริมาณการใช้ก๊าซ NGV ที่ลดลง อาจส่งผลกระทบต่อผลการดำเนินงานของบริษัทฯ อย่างมีนัยสำคัญ บริษัทฯ จึงมีนโยบายในการลงทุนในธุรกิจอื่นเพิ่มเติม เพื่อสร้างการเติบโตของธุรกิจและสร้างความมั่นคง ลดการพึ่งพิงรายได้จากลูกค้ารายใหญ่เพียงรายเดียว และการดำเนินธุรกิจเพียงธุรกิจเดียว

#### ความเสี่ยงจากการพึ่งพาบุคลากรที่มีความชำนาญเฉพาะด้าน

บริษัทฯ ดำเนินธุรกิจโดยอาศัยบุคลากรที่มีความรู้ ความชำนาญในทุกภาคส่วน ทั้งคณะกรรมการบริษัท คณะผู้บริหาร รวมถึงพนักงาน โดยในทุกส่วนต้องประกอบไปด้วยความชำนาญและประสบการณ์ของแต่ละบุคคลเพื่อมาประกอบให้การดำเนินธุรกิจเป็นไปได้อย่างดี มีความมั่นคง สร้างการเติบโตของธุรกิจและผลประโยชน์ให้กับบริษัทฯ และผู้มีส่วนได้ส่วนเสียอย่างสูงสุด ทั้งนี้บริษัทฯ ตระหนักถึงความเสี่ยงในการพึ่งพาบุคลากรที่มีความรู้เฉพาะด้านในแต่ละแผนก จึงมีนโยบายในการดำเนินการ Succession Plan สำหรับเตรียมความพร้อมในการทดแทนเมื่อเกิดเหตุการณ์ใดๆ ที่จะส่งผลกระทบ รวมถึงการจัดเก็บข้อมูลที่เกิดจากการดำเนินงานของแต่ละแผนกอย่างดี เพื่อให้บริษัทฯ สามารถเข้าถึงได้เมื่อถึงเวลาที่จำเป็น

### **ความเสี่ยงเกี่ยวกับผลกระทบต่อสิ่งแวดล้อม**

เนื่องด้วยบริษัทฯ ดำเนินธุรกิจด้านพลังงานในหลากหลายธุรกิจ แต่ทั้งนี้ บริษัทฯ มีนโยบายและวิสัยทัศน์ที่สำคัญในการอยู่ร่วมกับสังคมและสิ่งแวดล้อมด้วยดี รวมถึงเป็นส่วนหนึ่งในการแก้ไขปัญหาด้านสิ่งแวดล้อม ทั้งนี้จากการดำเนินงานของธุรกิจโรงไฟฟ้าชีวมวลแม่กระกิง ถึงแม้จะมีส่วนของซีเมนต์ที่ออกมาจากการผลิต แต่บริษัทฯ ดำเนินการนำไปบริหารจัดการโดยคำนึงถึงสิ่งแวดล้อมเป็นหลัก รวมถึง N15 Technology ซึ่งเป็นธุรกิจที่มีส่วนร่วมเป็นอย่างมากในการลดปัญหาปริมาณขยะ ทั้งนี้ทุกธุรกิจของบริษัทฯ ดำเนินการโดยมีการออกแบบและพัฒนาโครงการก่อนจะเปิดดำเนินการให้กระบวนการผลิตมีระบบที่สามารถตรวจสอบได้ และสามารถตรวจวัดผลกระทบต่างๆ หากเกิดปัญหาก็สามารถจัดการได้อย่างทันท่วงที

### **ความเสี่ยงจากการแข่งขันในอุตสาหกรรม**

ธุรกิจส่วนใหญ่ของบริษัทฯ ดำเนินโดยพึ่งพิงลูกค้ารายเดียว ดังเช่น ธุรกิจสถานีก๊าซธรรมชาติหลักโดยเอกชน ซึ่งมีลูกค้าเพียงรายเดียวคือ ปตท. และธุรกิจโรงไฟฟ้าชีวมวลแม่กระกิงซึ่งมีคู่สัญญาในระยะยาว 20 ปี คือ กฟผ. ในส่วนของ N15 Technology ซึ่งดำเนินธุรกิจบริหารจัดการของเสียหรือวัสดุที่ไม่ใช้แล้วที่ไม่เป็นอันตราย โดยการคัดแยกและผลิตเป็นเชื้อเพลิงขยะ RDF โดยในส่วนของอุตสาหกรรมขยะ ยังคงมีแนวโน้มการแข่งขันอยู่ในเกณฑ์ที่สูง เนื่องจากนโยบายของรัฐบาลในการให้ความสำคัญกับการบริหารจัดการขยะ แผนพัฒนาการผลิตไฟฟ้าของประเทศไทย พ.ศ. 2561-2580 (PDP 2018) รวมถึงนโยบายการใช้เชื้อเพลิงขยะ RDF เพิ่มมากขึ้นของโรงปูนซีเมนต์เพื่อทดแทนการใช้ถ่านหิน ทำให้ผู้ประกอบการเกี่ยวกับขยะ มองเห็นแนวทางในการเพิ่มกำลังการผลิต ทำให้การแข่งขันอยู่ในเกณฑ์ที่ค่อนข้างสูง ทั้งนี้บริษัทฯ จึงตระหนักถึงความเสี่ยงในการแข่งขันที่จะเพิ่มสูงขึ้น จึงดำเนินการวิเคราะห์ถึงผลกระทบที่อาจเกิดขึ้น รวมถึงมีการจัดทำรายชื่อลูกค้าที่มีความต้องการใช้เชื้อเพลิงขยะ RDF อยู่เสมอ เพื่อบริหารจัดการผลิตภัณฑ์และเป็นข้อมูลสำหรับแก้ไขปัญหาที่อาจเกิดขึ้นในอนาคต แต่อย่างไรก็ตามบริษัทฯ มองเห็นถึงศักยภาพของตนเอง ทั้งจากความรู้ ประสบการณ์ที่ผ่านมา คุณภาพของผลิตภัณฑ์ การวิเคราะห์ก่อนการลงทุนอย่างรอบคอบ ชื่อเสียง เทคโนโลยีทันสมัย และฐานลูกค้าเดิม ซึ่งทั้งหมดนี้ทำให้ในปีที่ผ่านมาบริษัทฯ ได้รับความเชื่อมั่นในการเป็นผู้ผลิตเชื้อเพลิงขยะ RDF ขนาดพิเศษ สำหรับโรงปูนซีเมนต์ที่มีความมั่นคง ซึ่งส่งผลให้บริษัทฯ ดำเนินการลงทุนก่อสร้างโรงงานผลิตเชื้อเพลิงขยะ RDF จังหวัดสระบุรี มีกำลังผลิตสูงถึง 200,000 ตันต่อปี

### **ความเสี่ยงด้านเทคโนโลยีใหม่**

การดำเนินงานของบริษัทฯ ในส่วนของธุรกิจ N15 Technology ซึ่งเป็นธุรกิจที่มีผลิตภัณฑ์ในคุณสมบัติที่ค่อนข้างหลากหลาย ขนาด ค่าความร้อนที่แตกต่างกัน รวมถึงความต้องการของลูกค้าแต่ละรายที่แตกต่างกัน ตลอดการดำเนินงานที่ผ่านมา บริษัทฯ มีจุดแข็งที่สามารถผลิตผลิตภัณฑ์ในคุณสมบัติตามที่ลูกค้าแต่ละรายต้องการ รวมถึงมีคุณสมบัติที่ดี ค่าความร้อนที่สูง ทำให้เป็นที่ไว้วางใจในกลุ่มลูกค้าเสมอมา ทั้งนี้บริษัทฯ ยังคงไม่หยุดยั้งในการพัฒนาตนเอง เนื่องจากในปีที่ผ่านมาบริษัทฯ ได้รับสัญญาระยะยาวจากโรงปูนซีเมนต์แห่งหนึ่ง เพื่อผลิตเชื้อเพลิงขยะ RDF ด้วยคุณสมบัติที่สูงกว่าปกติของตลาดเชื้อเพลิงขยะ RDF บริษัทฯ จึงดำเนินการออกแบบกระบวนการผลิตด้วยเทคโนโลยีที่ทันสมัยขึ้น ส่งผลให้จะได้ผลิตผลิตภัณฑ์ที่มีคุณสมบัติที่ดีและตรงกับลูกค้าต้องการ ทั้งนี้บริษัทฯ จะพยายามพัฒนาและก้าวตามเทคโนโลยีใหม่ให้ทันเสมอ เพื่อยกยฐานะของธุรกิจและสร้างผลิตภัณฑ์ที่ตรงกับความต้องการของลูกค้า เพื่อเพิ่มสร้างการเติบโตของธุรกิจให้มั่นคงต่อไป

### **ความเสี่ยงจากความสามารถในการจ่ายปันผลไม่เป็นไปตามที่ผู้ลงทุนคาดหวัง**

ความสามารถในการจ่ายเงินปันผลของบริษัทฯ ขึ้นอยู่กับหลายปัจจัย เช่น งบลงทุนและการสำรองเงินทุนเพื่อยกจ่ายธุรกิจการจ่ายคืนเงินกู้ กระแสเงินสดรับจากการดำเนินงาน เป็นต้น ซึ่งหากปัจจัยต่างๆ ส่งผลกระทบต่อความสามารถในการจ่ายเงินปันผลประจำปี และ/หรือเงินปันผลระหว่างกาล บริษัทฯ อาจมีความเสี่ยงที่จะจ่ายเงินปันผลได้ในอัตราที่ต่ำกว่าที่นักลงทุนคาดหวัง อย่างไรก็ตาม บริษัทฯ มีนโยบายจ่ายเงินปันผลไม่ต่ำกว่าร้อยละ 40 ของกำไรสุทธิที่เหลือหลังหักเงินสำรองต่าง ๆ ทุกประเภทที่กฎหมายและบริษัทฯ ได้กำหนดไว้

### **ความเสี่ยงต่อการลงทุนในหลักทรัพย์ต่างประเทศ**

ไม่มี

### 3. การขับเคลื่อนธุรกิจเพื่อความยั่งยืน

#### 3.1 นโยบายและเป้าหมายการจัดการด้านความยั่งยืน

บริษัทฯ ตระหนักถึงความสำคัญของการดำเนินธุรกิจให้เติบโตอย่างยั่งยืน เพื่อร่วมสร้างสังคมและสิ่งแวดล้อมให้ดีขึ้นด้วยพลังงานสะอาด ตามวิสัยทัศน์ของบริษัทฯ อยู่เสมอ โดยบริษัทฯ มีความมุ่งมั่นที่จะสร้างการเติบโตขององค์กรและผลตอบแทนผ่านการลงทุนในพลังงานสะอาด โดยเทคโนโลยีที่ทันสมัยเพื่อช่วยสังคมและสิ่งแวดล้อมให้เกิดความยั่งยืน ซึ่งบริษัทฯ หวังว่าการดำเนินธุรกิจภายใต้ความรับผิดชอบต่อสังคมและสิ่งแวดล้อมนี้จะก่อให้เกิดประโยชน์ต่อส่วนรวมพร้อมกับการเจริญเติบโตของบริษัทฯ ควบคู่กันไปด้วย

การกำหนดนโยบายและเป้าหมายการจัดการด้านความยั่งยืนเป็นการดำเนินการไปในทิศทางเดียวกับกลยุทธ์การดำเนินธุรกิจ โดยคำนึงถึงความรับผิดชอบต่อ 3 ด้านหลัก คือ สิ่งแวดล้อม สังคม และการมีบรรษัทภิบาล หรือ ESG ซึ่งบริษัทฯ มีกลยุทธ์ วิสัยทัศน์ และเป้าหมายในการดำเนินงานที่ชัดเจน เพื่อปรับตัวไปพร้อมกับการเปลี่ยนแปลงของสถานการณ์ปัจจุบันให้ได้อย่างทันทั่วถึง

##### 1. ด้านการดำเนินธุรกิจ

บริษัทฯ มุ่งมั่นที่จะดำเนินธุรกิจให้เติบโตอย่างยั่งยืน เพื่อสร้างความมั่นคงและร่วมสร้างสังคมและสิ่งแวดล้อมให้ดีขึ้นด้วยพลังงานสะอาด รวมถึงมองหาโอกาสในการลงทุนไปยังธุรกิจต้น ของธุรกิจระยะ เพื่อเพิ่มโอกาสในการสร้างรายได้ และทำให้จัดสรรวัตถุดิบสำหรับการผลิตมีความมั่นคงสูงขึ้น รวมทั้งบริษัทฯ มุ่งมั่นที่จะประกอบธุรกิจด้วยความซื่อสัตย์สุจริต เป็นธรรม มีจรรยาบรรณ และตั้งมั่นที่จะแข่งขันทางการค้าตามหลักจริยธรรมในการประกอบการค้า กฎหมาย และหลักการแข่งขันทางการค้าอย่างเสมอภาคกัน รวมถึงปฏิเสธพฤติกรรมใด ๆ ก็ตามที่ขัดขวางการแข่งขันอย่างเป็นธรรม

##### 2. ด้านการต่อต้านการทุจริตคอร์รัปชัน

บริษัทฯ ดำเนินธุรกิจบนพื้นฐานความโปร่งใส มีจริยธรรม ยึดมั่นในหลักการการกำกับดูแลกิจการที่ดี และปฏิบัติตามกฎหมายที่เกี่ยวข้องกับการป้องกันและต่อต้านการทุจริตคอร์รัปชัน โดยมีรายละเอียดปรากฏในนโยบายและแนวปฏิบัติเกี่ยวกับการต่อต้านทุจริตและการติดสินบน (Anti-Corruption and Bribery) ของบริษัทฯ

ในปี 2566 คณะกรรมการบริษัทไม่มีการกระทำความผิดด้านการทุจริต (Fraud) ไม่มีข่าว / กรณีการถูกเปรียบเทียบปรับ กล่าวโทษ หรือการดำเนินการทางแพ่ง โดยหน่วยงานกำกับดูแล เช่น สำนักงาน ก.ล.ต. ตลาดหลักทรัพย์แห่งประเทศไทย หรือ ปปช.

##### 3. ด้านการเคารพสิทธิมนุษยชน

บริษัทฯ มีนโยบายสนับสนุนและเคารพการปกป้องสิทธิมนุษยชน โดยการปฏิบัติต่อผู้ที่มีส่วนเกี่ยวข้องไม่ว่าจะเป็นพนักงาน ชุมชน และสังคมรอบข้างด้วยความเคารพในคุณค่าของความเป็นมนุษย์ คำนึงถึงความเสมอภาคและเสรีภาพที่เท่าเทียมกัน ไม่ละเมิดสิทธิขั้นพื้นฐาน และไม่เลือกปฏิบัติไม่ว่าจะเป็นในเรื่องของเชื้อชาติ สัญชาติ ศาสนา ภาษา สีผิว เพศ อายุ การศึกษา สภาวะทางร่างกาย หรือสถานะทางสังคม

##### 4. ด้านแรงงาน

บริษัทฯ ตระหนักถึงความสำคัญของการพัฒนาทรัพยากรมนุษย์และปฏิบัติต่อแรงงานอย่างเป็นธรรม อันเป็นปัจจัยที่จะช่วยเพิ่มมูลค่าของกิจการและเสริมสร้างความสามารถในการแข่งขันและการเจริญเติบโตอย่างยั่งยืนของบริษัทฯ ในอนาคต ทั้งนี้ บริษัทฯ จึงได้กำหนดนโยบายและแนวปฏิบัติซึ่งเคารพสิทธิของพนักงานตามหลักสิทธิมนุษยชน และปฏิบัติตามกฎหมายแรงงาน มีกระบวนการจ้างงาน และเงื่อนไขการจ้างงานเป็นธรรม รวมถึงการกำหนดค่าตอบแทน และการพิจารณาผลงานความดีความชอบภายใต้กระบวนการประเมินผลการทำงานที่เป็นธรรม ส่งเสริมการพัฒนาบุคลากรอยู่ และจัดทำแผนการพัฒนาศักยภาพของพนักงานทุกระดับ

##### 5. ด้านการดูแลรักษาสิ่งแวดล้อม

บริษัทฯ ให้ความสำคัญต่อความรับผิดชอบต่อสังคมในการดูแลรักษาสิ่งแวดล้อม โดยบริษัทฯ ดำเนินการและควบคุมการดำเนินงานให้เป็นไปตามกฎหมายที่เกี่ยวข้องกับการดูแลรักษาสิ่งแวดล้อมอย่างเคร่งครัด รวมถึงมีการประเมินความเสี่ยง และผลกระทบในเรื่องที่เกี่ยวข้องกับสิ่งแวดล้อม สุขภาพ และความปลอดภัย ก่อนที่จะมีการลงทุนและระหว่างดำเนินธุรกิจตลอดมา

##### 6. ด้านการร่วมพัฒนาชุมชนหรือสังคม

บริษัทฯ ตระหนักถึงความรับผิดชอบต่อชุมชนและสังคมเสมอมา จึงมีนโยบายในการให้ความช่วยเหลือและพัฒนาสังคม โดยเฉพาะ

ชุมชนที่อยู่รอบสถานประกอบการของบริษัทฯ โดยเปิดโอกาสให้ชุมชนและผู้มีส่วนเกี่ยวข้อง มีส่วนร่วมในการให้ข้อคิดเห็นสำหรับโครงการต่างๆ ที่อาจส่งผลกระทบต่อชุมชน รวมทั้งการเสนอความคิดเห็น หรือข้อร้องเรียนต่างๆ ที่เป็นผลมาจากการดำเนินงานของบริษัทฯ มอบทุนการศึกษาให้กับบุตรพนักงาน เข้าร่วมกิจกรรมต่างๆ ของชุมชนที่อยู่ใกล้เคียง รวมถึงบริษัทฯ ส่งเสริมให้พนักงานของบริษัทฯ มีจิตสำนึกและความรับผิดชอบต่อสิ่งแวดล้อมและสังคม

## 3.2 การจัดการผลกระทบต่อผู้มีส่วนได้เสียในห่วงโซ่คุณค่าของธุรกิจ

### 3.2.1 ห่วงโซ่คุณค่าของธุรกิจ

บริษัทฯ ตระหนักถึงความสำคัญของการบริหารจัดการห่วงโซ่คุณค่าของธุรกิจ เนื่องจากผู้มีส่วนได้เสียของห่วงโซ่ธุรกิจ ตั้งแต่ต้นน้ำจนถึงปลายน้ำ ถือเป็นพื้นฐานในการดำเนินธุรกิจที่จะทำให้บรรลุตามแผนงาน กลยุทธ์และเป้าหมายของบริษัทฯ ที่ตั้งไว้ ทั้งนี้บริษัทฯ จึงให้ความสำคัญกับทุกส่วน โดยดำเนินการบริหารจัดการผู้มีส่วนได้เสีย ด้วยการสื่อสารอย่างเป็นประจำ เพื่อสร้างความสัมพันธ์อันดีและสร้างความเข้าใจในประเด็นต่างๆ ที่อยู่ในความสนใจและรับฟังข้อคิดเห็นของผู้มีส่วนได้เสียจากทุกช่องทาง รวมถึงในการตัดสินใจในการลงทุน การดำเนินงานต่างๆ ภายในบริษัทฯ กระบวนการผลิต กระบวนการด้านวัตถุดิบ กระบวนการทางกฎหมาย หรือการพิจารณาประเด็นที่มีความสำคัญที่จะส่งผลกระทบต่อธุรกิจ บริษัทฯ จะคำนึงถึงผู้มีส่วนได้เสียเป็นสำคัญ

### 3.2.2 การวิเคราะห์ผู้มีส่วนได้เสียในห่วงโซ่คุณค่าของธุรกิจ

กลุ่มผู้มีส่วนได้เสีย	ช่องทางการมีส่วนร่วม	ความคาดหวังของผู้มีส่วนได้เสีย	การตอบสนองความคาดหวังของผู้มีส่วนได้เสีย
1. กลุ่มผู้ถือหุ้น (ผู้ถือหุ้นรายใหญ่และรายย่อย)	<ul style="list-style-type: none"> <li>- การนำเสนอข้อมูลแก่ผู้ถือหุ้น</li> <li>- การนำเสนอข้อมูลบริษัทฯ ในงาน Opportunity Day ของตลาดหลักทรัพย์แห่งประเทศไทย</li> <li>- การมีช่องทางการสื่อสาร เช่น โทรศัพท์ จดหมาย จดหมายอิเล็กทรอนิกส์ เว็บไซต์ Facebook เป็นต้น</li> <li>- การเผยแพร่ข้อมูลบริษัทฯ อย่างเป็นปัจจุบันบนเว็บไซต์ของบริษัทฯ</li> <li>- การประชุมสามัญผู้ถือหุ้น</li> <li>- แบบแสดงรายการข้อมูลประจำปี (แบบ 56-1 One Report)</li> </ul>	<ul style="list-style-type: none"> <li>- ผลประกอบการของบริษัทฯ และเงินปันผล</li> <li>- แผนการลงทุนและการเติบโตของบริษัทฯ ในอนาคต</li> <li>- แผนการดำเนินงานในปัจจุบันของบริษัทฯ</li> <li>- ความโปร่งใสในการดำเนินงาน และดำเนินธุรกิจ</li> <li>- ผลตอบแทนในการลงทุนโครงการใหม่ๆ ที่ได้รับอนุมัติ</li> <li>- การบริหารจัดการความเสี่ยง ทั้งภายในและภายนอก</li> <li>- การแก้ไขปัญหาที่เกิดขึ้นกับธุรกิจ</li> </ul>	<ul style="list-style-type: none"> <li>- แผนการบริหารจัดการความเสี่ยงอย่างเหมาะสม</li> <li>- จรรยาบรรณในการดำเนินธุรกิจ</li> <li>- การจ่ายเงินปันผลอย่างเหมาะสม</li> <li>- การเปิดเผยข้อมูลของบริษัทฯ อย่างเปิดเผย</li> <li>- การจัดทำแผนธุรกิจ</li> <li>- การลงทุนในโครงการใหม่</li> </ul>
2. กลุ่มผู้สนับสนุนทางการเงิน (สถาบันการเงินหรือผู้ถือหุ้นกู้ เป็นต้น)	<ul style="list-style-type: none"> <li>- การให้บริการทางการเงิน เช่น Project finance, Leasing เป็นต้น</li> <li>- การพูดคุยกับผู้บริหารเพื่ออัปเดตความคืบหน้าโครงการและสถานการณ์</li> <li>- การเยี่ยมชมกิจการ</li> <li>- การเผยแพร่ข้อมูลบริษัทฯ อย่างเป็นปัจจุบันบนเว็บไซต์ของบริษัทฯ</li> <li>- แบบแสดงรายการข้อมูลประจำปี (แบบ 56-1 One Report)</li> </ul>	<ul style="list-style-type: none"> <li>- ผลประกอบการที่ดี</li> <li>- การมีสภาพคล่องและความสามารถในการชำระหนี้</li> <li>- การเติบโตของบริษัทฯ</li> <li>- การให้ข้อมูลที่ถูกต้องครบถ้วน และโปร่งใส</li> </ul>	<ul style="list-style-type: none"> <li>- แผนการบริหารจัดการความเสี่ยงอย่างเหมาะสม</li> <li>- จรรยาบรรณในการดำเนินธุรกิจ</li> <li>- การเปิดเผยข้อมูลของบริษัทฯ อย่างเปิดเผย</li> <li>- การจัดทำแผนธุรกิจ</li> <li>- การลงทุนในโครงการใหม่</li> </ul>

กลุ่มผู้มีส่วนได้เสีย	ช่องทางการมีส่วนร่วม	ความคาดหวังของผู้มีส่วนได้เสีย	การตอบสนองความคาดหวังของผู้มีส่วนได้เสีย
3. กลุ่มลูกค้า/ลูกค้า	<ul style="list-style-type: none"> <li>- การตรวจสอบวัดผลคุณสมบัติของผลิตภัณฑ์</li> <li>- การประชุมระหว่างบริษัทและลูกค้า/ลูกค้า</li> <li>- การจัดทำสัญญาเป็นลายลักษณ์อักษร</li> <li>- การมีช่องทางติดต่อสื่อสารและรับเรื่องร้องเรียน เช่น โทรศัพท์ จดหมาย จดหมายอิเล็กทรอนิกส์ เว็บไซต์ Facebook เป็นต้น</li> <li>- การจัดทำรายงานประจำเดือน</li> </ul>	<ul style="list-style-type: none"> <li>- การดำเนินงานระหว่างกันอย่างโปร่งใส</li> <li>- การดำเนินงานที่ตั้งอยู่บนความปลอดภัย</li> <li>- ความโปร่งใสในการดำเนินธุรกิจร่วมกัน</li> <li>- การปฏิบัติตามข้อตกลงหรือสัญญาที่ตกลงไว้ ไม่เอาเปรียบซึ่งกันและกัน</li> <li>- การสนับสนุนและพัฒนาซึ่งกันและกันเพื่อการเติบโตอย่างยั่งยืน</li> </ul>	<ul style="list-style-type: none"> <li>- แผนการบริหารจัดการความเสี่ยงอย่างเหมาะสม</li> <li>- จรรยาบรรณในการดำเนินธุรกิจ</li> <li>- การกำหนดการจัดซื้อจัดจ้างอย่างชัดเจน โปร่งใส</li> <li>- นโยบายต่อต้านทุจริตคอร์รัปชัน</li> <li>- การรักษาความลับ</li> </ul>
4. กลุ่มหุ้นส่วนทางธุรกิจ	<ul style="list-style-type: none"> <li>- การจัดทำสัญญาซื้อขายเป็นลายลักษณ์อักษร</li> <li>- การเชิญกลุ่มหุ้นส่วนเข้าร่วมกิจกรรมต่างๆ ของบริษัทฯ อย่างมีความเท่าเทียม</li> <li>- การมีช่องทางติดต่อสื่อสารและรับเรื่องร้องเรียน เช่น โทรศัพท์ จดหมาย จดหมายอิเล็กทรอนิกส์ เว็บไซต์ Facebook เป็นต้น</li> </ul>	<ul style="list-style-type: none"> <li>- การร่วมมือกัน สร้างความไว้วางใจ และมีความสัมพันธ์อันดี</li> <li>- การสนับสนุนและพัฒนาซึ่งกันและกันเพื่อการเติบโตอย่างยั่งยืน</li> <li>- ผลประกอบการที่ดี</li> <li>- การเติบโตของธุรกิจโดยตั้งอยู่บนพื้นฐานของความเท่าเทียม</li> <li>- การดำเนินงานอย่างโปร่งใส</li> </ul>	<ul style="list-style-type: none"> <li>- จรรยาบรรณในการดำเนินธุรกิจ</li> <li>- การสร้างคุณค่าทางธุรกิจร่วมกัน</li> <li>- การช่วยเหลือและสนับสนุนกันระหว่างบริษัท</li> </ul>
5. กลุ่มสังคม/ชุมชน	<ul style="list-style-type: none"> <li>- การสื่อสารแก่ชุมชน</li> <li>- การมีช่องทางติดต่อสื่อสารและรับเรื่องร้องเรียน เช่น โทรศัพท์ จดหมาย จดหมายอิเล็กทรอนิกส์ เว็บไซต์ Facebook เป็นต้น</li> <li>- การเข้าไปมีส่วนร่วมกิจกรรมของชุมชน</li> <li>- การเข้าพบในโอกาสที่เหมาะสม</li> <li>- การเผยแพร่ข้อมูลบริษัทฯ อย่างเป็นปัจจุบันบนเว็บไซต์ของบริษัท</li> </ul>	<ul style="list-style-type: none"> <li>- การมีส่วนร่วมในกิจกรรมของชุมชน</li> <li>- การรับฟังและแก้ไขหากมีผลกระทบด้านสิ่งแวดล้อมจากการดำเนินธุรกิจ</li> <li>- การพัฒนาชุมชน</li> </ul>	<ul style="list-style-type: none"> <li>- แผนการบริหารจัดการความเสี่ยงอย่างเหมาะสม</li> <li>- จรรยาบรรณในการดำเนินธุรกิจ</li> <li>- นโยบายต่อต้านทุจริตคอร์รัปชัน</li> <li>- นโยบายด้านสิ่งแวดล้อม</li> <li>- การสนับสนุนกิจกรรมของชุมชน</li> <li>- การรับฟังความคิดเห็น และปัญหาของชุมชน</li> </ul>
6. กลุ่มพนักงาน	<ul style="list-style-type: none"> <li>- การมีช่องทางติดต่อสื่อสารและรับเรื่องร้องเรียน เช่น โทรศัพท์ จดหมาย จดหมายอิเล็กทรอนิกส์ เว็บไซต์ Facebook เป็นต้น</li> <li>- การสำรวจความคิดเห็นและความผูกพันที่มีต่อบริษัทฯ (Engagement Survey)</li> <li>- การจัดกิจกรรมให้ผู้บริหารพบกับพนักงาน (Town hall meeting)</li> <li>- การสื่อสารภายในต่างๆ</li> <li>- การจัดกิจกรรมสร้างความสามัคคี ทำสิ่งใจ และพัฒนาศักยภาพของพนักงานภายในองค์กร</li> </ul>	<ul style="list-style-type: none"> <li>- การพัฒนาศักยภาพของพนักงาน</li> <li>- การดูแลคุณภาพชีวิต สุขภาพ ความปลอดภัยของพนักงาน</li> <li>- ค่าตอบแทนและสวัสดิการของพนักงาน</li> <li>- โอกาสในการก้าวหน้าในหน้าที่การทำงานหรือสายอาชีพ</li> <li>- การปฏิบัติที่เท่าเทียมกัน</li> <li>- การรักษาพนักงานที่มีศักยภาพให้อยู่กับบริษัท</li> <li>- การสนับสนุนด้านเครื่องมือและอุปกรณ์ในการทำงาน</li> <li>- สิทธิมนุษยชนและการปฏิบัติด้านแรงงาน</li> </ul>	<ul style="list-style-type: none"> <li>- การจัดกิจกรรมและการอบรมพัฒนาบุคลากร เพื่อพัฒนาศักยภาพและคุณภาพของพนักงาน</li> <li>- สิทธิมนุษยชน</li> <li>- การปฏิบัติตามกฎหมายแรงงาน</li> <li>- กองทุนสำรองเลี้ยงชีพ</li> <li>- การจัดชั้นงาน (Job grade)</li> <li>- การสำรวจความคิดเห็นและความผูกพันที่มีต่อบริษัทฯ (Engagement Survey)</li> </ul>

### 3.3 การจัดการด้านความยั่งยืนในมิติสิ่งแวดล้อม

#### 3.3.1 นโยบายและแนวปฏิบัติด้านสิ่งแวดล้อม

บริษัทฯ ตระหนักถึงความสำคัญของสิ่งแวดล้อม ดังนั้นการดำเนินธุรกิจของบริษัทฯ จึงมุ่งเน้นที่จะมีส่วนร่วมในการช่วยแก้ปัญหาสิ่งแวดล้อม และบริหารจัดการของเสียต่างๆ อย่างมีประสิทธิภาพ เพื่อไม่ให้เกิดผลกระทบต่อสิ่งแวดล้อมและชุมชนโดยรอบ ดังนั้นบริษัทฯ จึงให้ความสำคัญกับการจัดการด้านความยั่งยืนในมิติสิ่งแวดล้อมเป็นอย่างมาก

##### ธุรกิจสถานีก๊าซธรรมชาติหลักโดยเอกชน

บริษัทฯ ถือว่าระบบบริหารคุณภาพ (ISO9001:2015) ระบบการจัดการอาชีวอนามัยและความปลอดภัย (ISO45001:2018) และระบบการจัดการสิ่งแวดล้อม (ISO14001:2015) มีความสำคัญและจำเป็นต่อการดำเนินธุรกิจ จึงมุ่งมั่นส่งเสริมให้ทุกหน่วยงานดำเนินการอย่างจริงจังและต่อเนื่อง โดยมีแนวทางยึดถือและปฏิบัติดังนี้

1

บริษัทฯ ถือว่าความปลอดภัยในการทำงาน เป็นหน้าที่ของพนักงานทุกคน ทุกระดับที่จะต้องร่วมมือกันปฏิบัติ เพื่อให้เกิดความปลอดภัยทั้งตนเอง และผู้อื่น

2

บริษัทฯ มุ่งเน้นการบริหารด้านคุณภาพ และด้านอาชีวอนามัยและความปลอดภัย ทั่วทั้งองค์กรด้วยกระบวนการทำงานที่มีประสิทธิภาพ เพื่อให้เป็นตัวแทนหลักในการดำเนินธุรกิจสถานีบริการก๊าซธรรมชาติหลักโดยเอกชนของ ปตท.

3

บริษัทฯ จะปฏิบัติตามข้อกำหนดมาตรฐาน ISO9001:2015/ISO45001:2018/ISO14001:2015 กฎหมายและข้อกำหนดอื่นๆที่เกี่ยวข้องด้านคุณภาพ ด้านอาชีวอนามัยและความปลอดภัยในการทำงาน และด้านสิ่งแวดล้อม โดยถือเป็นบรรทัดฐานเบื้องต้นเพื่อรักษามาตรฐานการให้บริการระดับสูงไว้

4

บริษัทฯ ให้ความสำคัญสูงสุดด้านอาชีวอนามัยและความปลอดภัย ซึ่งถือว่าเป็นหัวใจในการปฏิบัติงานโดยมุ่งเน้นการบริหารความเสี่ยงตามหลักการด้านอาชีวอนามัยและความปลอดภัย เพื่อป้องกันความสูญเสียจากอุบัติเหตุ อุบัติภัย การบาดเจ็บและโรคจากการทำงาน และพัฒนาระบบอย่างต่อเนื่อง

5

บริษัทฯ จะส่งเสริมและสนับสนุนให้มีการปรับปรุงสภาพแวดล้อมและมีการปฏิบัติงานที่ปลอดภัย ตลอดจนการใช้อุปกรณ์ป้องกันอันตรายส่วนบุคคลอย่างเหมาะสม เพื่อป้องกันอุบัติเหตุ อีกทั้งการรักษาไว้ซึ่งสุขภาพอนามัยที่ดีของพนักงาน รวมทั้งมีการฝึกอบรมที่เหมาะสมและเพียงพอ เพื่อให้บริษัทฯ ขับเคลื่อนด้วยนวัตกรรมและทีมงานที่มีความสามารถ

##### ธุรกิจโรงไฟฟ้าชีวมวลแม่กระดัง

โรงไฟฟ้าชีวมวลแม่กระดังให้ความสำคัญต่อยุทธศาสตร์สิ่งแวดล้อม จึงดำเนินการแจกแจงปัจจัยสิ่งแวดล้อมและผลกระทบต่อสิ่งแวดล้อมที่เกี่ยวข้องกับ กิจกรรม, การผลิตรวมถึงกฎหมายและข้อกำหนดที่เกี่ยวข้องกับโรงไฟฟ้าที่เกิดขึ้นใหม่ หรือเปลี่ยนแปลงลงในรายงานการวิเคราะห์ปัญหาสิ่งแวดล้อมโดยผังกระบวนการอยู่ตลอดมา รวมถึงมีนโยบายในการจัดการด้านสิ่งแวดล้อมดังนี้

##### 1. มาตรการการกำจัดเถ้าหนัก และเถ้าเบา

1.1 นำไปใช้ประโยชน์ในการปรับถมที่ฝังกลบ หรือใช้ประโยชน์อื่นๆ ตามกฎหมายกำหนดส่วนงานความปลอดภัยและสิ่งแวดล้อม ดำเนินการรวบรวมเอกสารยื่น สก.2 /หนังสือยินยอมใช้ที่ดิน/สำเนาโฉนดที่ดิน/สำเนาบัตรประชาชนกรรมการบริษัท / ผลวิเคราะห์คุณสมบัติเถ้า / หนังสือความร่วมมือชดเชยขนย้าย เคลื่อนย้าย และเอกสารข้อมูลโรงงาน เช่น รง.4 /เอกสารการจดทะเบียน เป็นต้น ไปยังกรมโรงงานอุตสาหกรรมเพื่อพิจารณาอนุญาต

1.2 เมื่อจะมีการขนย้ายออกนอกพื้นที่บริเวณโรงงาน ให้คลุมด้วยผ้าใบให้มิดชิด และใช้น้ำหนักทุกรอบที่มีการขนออก

1.3 เจ้าหน้าที่ห้องซังเก็บรวบรวมข้อมูลตัวเลขรถเบา และน้ำหนักบรรทุก

1.4 ส่วนงานความปลอดภัยและสิ่งแวดล้อม ทำการแจ้งข้อมูลการนำออกทางระบบอิเล็กทรอนิกส์ ไปยังกรมโรงงานอุตสาหกรรม

หมายเหตุ: เถ้าหนัก หมายถึง การเผาไหม้เชื้อเพลิงที่หน่วยการผลิตไอน้ำโดยเถ้าหนักที่เกิดขึ้นอยู่ด้านล่างของห้องเผาไหม้

เตาเผา หมายถึง การเผาไหม้เชื้อเพลิงที่หน่วยผลิตไอน้ำ โดยเตาเผาที่เกิดจากกระบวนการเผาไหม้แล้วจะผ่านเข้าสู่ระบบบำบัดมลพิษอากาศ โดยถูกดักจับและรวบรวมที่อุปกรณ์ดักจับฝุ่นต่อมาเตาเผา

## 2. มาตรการจัดการเฝ้าการณ์การนำเถ้าหนัก และเถ้าเบาออกนอกพื้นที่โรงงาน

2.1 ยานพาหนะที่มารับขนเถ้าหนักต้องมีวัสดุรองพื้นที่บรรทุก กรูผงข้างและฝาท้ายยานพาหนะ โดยปิดคลุมด้วยผ้าใบหรือพลาสติกให้มิดชิดเพื่อป้องกันการฟุ้งกระจายและตกหล่น

2.2 ยานพาหนะที่มารับขนเถ้าเบาต้องมีลักษณะมิดชิด เพื่อป้องกันการฟุ้งกระจายและตกหล่นของเถ้าเบา

2.3 ล้างล้อและตัวรถบรรทุกเถ้าเบาก่อนออกนอกพื้นที่โรงงานทุกครั้ง

2.4 รถบรรทุกต้องดำเนินการตามกฎหมายจราจรอย่างเคร่งครัด

## 3. มาตรการการกำจัดวัสดุที่ไม่ใช้แล้ว

การกำจัดวัสดุที่ไม่ใช้แล้วของโรงไฟฟ้าแต่ละชนิดขึ้นกับคุณสมบัติต่างๆของวัสดุดังกล่าว และการอนุญาตของหน่วยงานราชการโดยกรมโรงงานอุตสาหกรรม และบริษัทผู้รับกำจัด โดยมีมาตรการและระเบียบการดำเนินการดังนี้คือ

3.1 โรงไฟฟ้าชีวมวลแม่กระทิงยื่นปริมาณและชนิดของวัสดุที่ไม่ใช้ หรือ สก.3 แล้วไปยังกรมโรงงาน ด้วยระบบอิเล็กทรอนิกส์

3.2 โรงไฟฟ้าชีวมวลแม่กระทิงจัดหาบริษัทที่ตรงตามเงื่อนไขและวิธีการกำจัดวัสดุที่ไม่ใช้แล้วนั้นๆ เพื่อขออนุญาตไปยังกรมโรงงาน ด้วยระบบอิเล็กทรอนิกส์ พร้อมทั้งเอกสารประกอบตามที่กรมโรงงานร้องขอแล้วแต่กรณี

3.3 ฝ่ายสิ่งแวดล้อมรวบรวมเอกสารยื่น สก.2/ หนังสือความร่วมมือผดชอบขนย้าย เคลื่อนย้าย และเอกสารข้อมูลโรงงาน เช่น ใบอนุญาตประกอบกิจการโรงงาน/เอกสารการจดทะเบียน เป็นต้น ไปยังกรมโรงงานอุตสาหกรรมเพื่อพิจารณาอนุญาต

3.4 เมื่อจะมีการขนย้ายออกนอกพื้นที่บริเวณโรงงานภายใต้การอนุญาต ให้คลุมด้วยผ้าใบให้มิดชิด และชั่งน้ำหนักทุกรอบที่มีการขนออก

3.5 เจ้าหน้าที่ห้องชั่งเก็บรวบรวมข้อมูลตัวเลขรถเบา และน้ำหนักบรรทุก

3.6 ฝ่ายสิ่งแวดล้อมทำการแจ้งข้อมูลการนำออก ทางระบบอิเล็กทรอนิกส์ไปยังกรมโรงงานอุตสาหกรรม

หมายเหตุ: วัสดุที่ไม่ใช้แล้วหรือสิ่งของที่ไม่ใช้แล้วที่เกิดขึ้นจากการประกอบกิจการโรงไฟฟ้าชีวมวลแม่กระทิง ได้แก่ ถุงมือ ผ้าเบื่อน้ำมัน กระป๋องสี สเปรย์ หลอดไฟใช้แล้ว แบตเตอรี่ใช้งานแล้ว น้ำมันไฮดรอลิคเครื่องจักร ภาชนะบรรจุน้ำมันหล่อลื่น ผลิตภัณฑ์ปนเปื้อน สารเคมี เป็นต้น

**ธุรกิจบริหารจัดการของเสียหรือวัสดุที่ไม่ใช้แล้วที่ไม่เป็นอันตราย โดยการคัดแยกและผลิตเชื้อเพลิงขยะ RDF**

N15 Technology ถือว่าระบบคุณภาพและการจัดการสิ่งแวดล้อมมีความสำคัญและจำเป็นต่อการดำเนินธุรกิจ จึงมุ่งมั่นส่งเสริมให้ทุกหน่วยงานดำเนินการอย่างจริงจังและต่อเนื่องเพื่อให้บรรลุวัตถุประสงค์และเป้าหมาย โดยมีแนวทางยึดถือและปฏิบัติ ดังนี้

**1**

มุ่งมั่นปฏิบัติตามข้อกำหนดมาตรฐาน ISO9001:2015 และ ISO14001:2015 กฎหมายและข้อกำหนดอื่นๆ ที่เกี่ยวข้องด้านคุณภาพและสิ่งแวดล้อม รวมทั้งพันธกรณีที่เป็นการผูกพัน โดยถือเป็นบรรทัดฐานเบื้องต้นในการบรรลุผลที่ต้องปฏิบัติตาม

**2**

มุ่งมั่นในการผลิตสินค้าที่มีคุณภาพและปกป้องสิ่งแวดล้อมรวมถึงการป้องกันมลพิษ อันเกิดจากกิจกรรมขององค์กร

**3**

ดำเนินการและส่งเสริมกิจกรรมต่างๆ เพื่อรณรงค์ให้มีการประหยัดพลังงาน และทรัพยากรที่สิ้นเปลืองทั้งส่วนการผลิตและสำนักงาน

**4**

สื่อสารประชาสัมพันธ์นโยบายด้านคุณภาพและสิ่งแวดล้อมในองค์กร พร้อมเปิดเผยต่อผู้มีส่วนได้เสีย

**5**

มุ่งมั่นในการปรับปรุงระบบการจัดการด้านคุณภาพและสิ่งแวดล้อมอย่างต่อเนื่องเพื่อเพิ่มสมรรถนะด้านคุณภาพและสิ่งแวดล้อม

### 3.3.2 ผลการดำเนินงานด้านสิ่งแวดล้อม

ธุรกิจสถานีก๊าซธรรมชาติหลักโดยเอกชน

ด้วยการดำเนินธุรกิจของบริษัทฯ โดยให้ความสำคัญต่อสิ่งแวดล้อม บริษัทฯ จึงมีผลการตรวจวัดด้านสิ่งแวดล้อมดังนี้

1. ผลการตรวจวัดปริมาณความเข้มข้นฝุ่นละอองและสารเคมีในบรรยากาศการทำงาน

บริเวณที่ทำการตรวจวัด	ดัชนีที่ทำการตรวจวัด	หน่วย	ผลการวิเคราะห์	ค่ามาตรฐาน		ผลการประเมิน	
				1/	2/	1/	2/
1. ลานโหลดแก๊ส	Total dust	มก./ลบ.ม.	0.472		≤10	-	ไม่เกินเกณฑ์
	Carbon dioxide	พพิเอ็ม	750	-	≤5,000	-	ไม่เกินเกณฑ์
	Mercury	มก./ลบ.ม.	0.0006	≤0.1	≤0.025	ไม่เกินเกณฑ์	ไม่เกินเกณฑ์
2. พื้นที่จัดเก็บน้ำมัน (Compressor Room)	Oil mist	มก./ลบ.ม.	<0.1	-	≤ 5	-	ไม่เกินเกณฑ์

หมายเหตุ:

- <sup>1/</sup>ประกาศกรมสวัสดิการและคุ้มครองแรงงาน เรื่อง ขีดจำกัดความเข้มข้นของสารเคมีอันตราย (ลงวันที่ 28 มิถุนายน พ.ศ. 2560)
- <sup>2/</sup>ACGIH = American Conference of Governmental Industrial Hygienist, 2023
- <sup>3/</sup>ACGIH = American Conference of Governmental Industrial Hygienist, 2009

2. ผลการตรวจวัดสภาพความร้อน

บริเวณที่ทำการตรวจวัด/ ชื่อ-นามสกุล ของลูกจ้าง	เวลาที่ตรวจวัด	อุณหภูมิในสภาวะการทำงาน					ลักษณะงาน	พลังงานที่ใช้ (Kcal/hr)	พลังงานที่ใช้เฉลี่ย (Kcal/hr)	ระดับภาระงาน	ผลการประเมิน
		T <sub>NWB</sub>	D <sub>DB</sub>	T <sub>GT</sub>	WBGT In/Out	WBGT เฉลี่ย					
1. ห้อง Compressor (คุณทวีศักดิ์ ธรรมจารี)	10:00 – 12:00 น.	29.3	37.3	37.7	31.8	31.8	ควบคุมเครื่อง (120 นาที)	150	150	งานเบา	ไม่เกินเกณฑ์
มาตรฐาน <sup>1/</sup> (งานเบา) = 34.0 WBGT											

หมายเหตุ:

- T<sub>NWB</sub> คือ อุณหภูมิที่อ่านจากเทอร์โมมิเตอร์กระเปาะเปียก
  - T<sub>DB</sub> คือ อุณหภูมิที่อ่านจากเทอร์โมมิเตอร์กระเปาะแห้ง
  - T<sub>GT</sub> คือ อุณหภูมิที่อ่านจากโกลบเทอร์โมมิเตอร์
  - WBGT คือ อุณหภูมิมีเวกบัสกีโกลบ
  - <sup>1/</sup>กฎกระทรวง กำหนดมาตรฐานในการบริหาร จัดการ และดำเนินการด้านความปลอดภัย อาชีวอนามัย และสภาพแวดล้อมในการทำงานเกี่ยวกับความร้อน แสงสว่าง และเสียง พ.ศ. 2559 (ลงวันที่ 7 ตุลาคม พ.ศ. 2559) (หมวด 1 ความร้อน)
- ผลการตรวจวัดสภาพความร้อน จำนวน 1 จุด เมื่อวันที่ 18 เมษายน 2566 แสดงผลการตรวจวัดได้ดังตารางพบว่า

บริเวณที่ตรวจวัดมีค่าของระดับความร้อนไม่เกินเกณฑ์มาตรฐานกำหนดตามกฎหมายกระทรวง กำหนดมาตรฐานในการบริหาร จัดการ และดำเนินการด้านความปลอดภัย อาชีวอนามัย และสภาพแวดล้อมในการทำงานเกี่ยวกับความร้อน แสงสว่าง และเสียง พ.ศ. 2559 (ลงวันที่ 7 ตุลาคม พ.ศ. 2559) (หมวด 1 ความร้อน)

3. ผลการตรวจวัดคุณภาพน้ำทิ้ง

ดัชนีที่ทำการตรวจวัด	หน่วย	ผลการตรวจวัด	ค่ามาตรฐาน <sup>1/</sup>	ผลการประเมิน <sup>1/</sup>
1. pH (at 25°C)	-	7.8	5-9	เป็นไปตามเกณฑ์
2. Biochemical Oxygen Demand	มก./ล.	7.0	≤40	เป็นไปตามเกณฑ์
3. Chemical Oxygen Demand	มก./ล.	<25	-	-
4. Oil & Grease	มก./ล.	<5	≤20	เป็นไปตามเกณฑ์



#### หมายเหตุ:

1.<sup>1/</sup> ประกาศกระทรวงทรัพยากรธรรมชาติและสิ่งแวดล้อม เรื่อง กำหนดมาตรฐานควบคุมการระบายน้ำทิ้งจากอาคารบางประเภทและบางขนาด (ลงวันที่ 7 พฤศจิกายน พ.ศ. 2548) (อาคารประเภท ค)

ผลการตรวจวัดคุณภาพน้ำทิ้ง เมื่อวันที่ 18 เมษายน 2566 แสดงผลการตรวจวัดได้ดังตาราง พบว่ามีค่า Ph เท่ากับ 7.8 บีโอดีเท่ากับ 7.0 มิลลิกรัมต่อลิตรซีโอดีน้อยกว่า 25 มิลลิกรัมต่อลิตร น้ำมันและไขมันน้อยกว่า 5 มิลลิกรัมต่อลิตร เมื่อเปรียบเทียบกับค่ามาตรฐานพบว่าดัชนีที่ตรวจวัดส่วนใหญ่มีค่าเป็นไปตามเกณฑ์มาตรฐานกำหนดตามประกาศกระทรวงทรัพยากรธรรมชาติและสิ่งแวดล้อม เรื่อง กำหนดมาตรฐานควบคุมการระบายน้ำทิ้งจากอาคารบางประเภทและบางขนาด (ลงวันที่ 7 พฤศจิกายน พ.ศ. 2548) (อาคารประเภท ค) ส่วนปริมาณความเข้มข้นของซีโอดียังไม่เป็นไปตามค่ามาตรฐานกำหนด

4. ผลการตรวจวัดระดับเสียงโดยทั่วไป

บริเวณที่ทำการตรวจวัด	ผลการตรวจวัดระดับเสียง (เดซิเบลเอ)		ผลการประเมิน	
	ระดับเสียงดังเฉลี่ย 24 ชั่วโมง	ระดับเสียงดังสูงสุด	ระดับเสียงดังเฉลี่ย 24 ชั่วโมง	ระดับเสียงดังสูงสุด
1. บริเวณข้างกำแพงฝั่งร้านอาหาร	66.1	92.4	ไม่เกินเกณฑ์	ไม่เกินเกณฑ์
มาตรฐาน <sup>1/</sup>	≤70	≤115	-	-

#### หมายเหตุ:

1.<sup>1/</sup>ประกาศกระทรวงอุตสาหกรรม เรื่อง กำหนดค่าระดับเสียงการรบกวนและระดับเสียงที่เกิดจากการประกอบกิจการโรงงาน พ.ศ. 2548 (ลงวันที่ 27 ธันวาคม พ.ศ. 2548)

ผลการตรวจวัดระดับเสียงโดยทั่วไป เมื่อวันที่ 18-19 เมษายน 2566 แสดงผลการตรวจวัดได้ดังตารางพบว่าบริเวณที่ตรวจวัดมีค่าระดับเสียงดังเฉลี่ย 24 ชั่วโมง และระดับเสียงดังสูงสุดไม่เกินเกณฑ์มาตรฐานกำหนดตามประกาศกระทรวงอุตสาหกรรม เรื่อง กำหนดค่าระดับเสียงการรบกวน และระดับเสียงที่เกิดจากการประกอบกิจการโรงงาน พ.ศ. 2548 (ลงวันที่ 27 ธันวาคม พ.ศ. 2548)

#### ธุรกิจโรงไฟฟ้าชีวมวลแม่กระทิง

โรงไฟฟ้าชีวมวลแม่กระทิงได้ผ่านการพิจารณาผลกระทบทางด้านสิ่งแวดล้อม โดยดำเนินการติดตาม ตรวจสอบ และจัดทำรายงานตรวจสอบสิ่งแวดล้อมตามประมวลหลักการปฏิบัติ (Code of Practice : COP) และรายงานมาตรการป้องกันและแก้ไขผลกระทบต่อคุณภาพสิ่งแวดล้อมความปลอดภัย (ESA) ทุก 6 เดือนครั้ง หรือปีละ 2 ครั้ง สำหรับการผลิตไฟฟ้าจากเชื้อเพลิงชีวมวลแล้ว ทั้งนี้ในปี 2565 ที่ผ่านมา โรงไฟฟ้าชีวมวลแม่กระทิงได้รับการขึ้นทะเบียนโครงการ Thailand Voluntary Emission Reduction Program “T-VER” โดยองค์การบริหารจัดการก๊าซเรือนกระจก “อบก.” ซึ่งมีรายละเอียดดังนี้

ด้วย อบก. ได้จัดทำโครงการลดก๊าซเรือนกระจกภาคสมัครใจตามมาตรฐานของประเทศไทย หรือ T-VER เพื่อส่งเสริมและสนับสนุนให้ทุกภาคส่วนมีส่วนร่วมลดก๊าซเรือนกระจกในประเทศด้วยความสมัครใจ โดยสามารถนำปริมาณการลดหรือดูดซับก๊าซเรือนกระจกที่ผ่านการรับรอง ซึ่งเรียกว่า “คาร์บอนเครดิต” สามารถจำหน่ายในตลาดคาร์บอนภาคสมัครใจภายในประเทศได้ ทั้งนี้โรงไฟฟ้าชีวมวลแม่กระทิงเป็นองค์กรที่ประกอบกิจการโรงงานผลิตกระแสไฟฟ้าจากพลังงานหมุนเวียน โดยเป็นโครงการขนาดเล็ก มีกำลังผลิตติดตั้งรวม ไม่เกิน 15 MW ซึ่งเป็นหนึ่งในประเภทโครงการที่เข้าข่ายหลักเกณฑ์ที่ทาง อบก. กำหนดให้สามารถเข้าร่วม โครงการ T-VER ได้ ทางบริษัทฯ เล็งเห็นว่าการเข้าร่วมโครงการ T-VER จะก่อให้เกิดผลดีกับบริษัทฯ ดังนี้

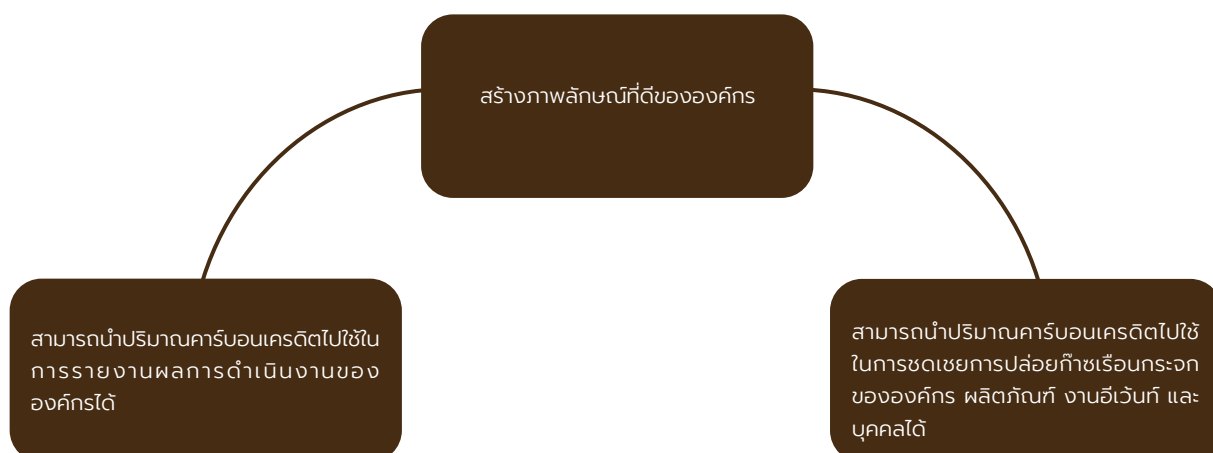

ทั้งนี้ในปี 2565 โรงไฟฟ้าชีวมวลแม่กระกิงได้ผ่านการตรวจสอบความใช้ได้ (Validation) ตามมาตรฐานของ T-VER จากหน่วยรับรองการจัดการก๊าซเรือนกระจก มหาวิทยาลัยพะเยา (SEEN) และได้ผ่านมติเห็นชอบของคณะกรรมการองค์การบริหารจัดการก๊าซเรือนกระจก ครั้งที่ 10/2565 เมื่อวันที่ 27 กันยายน 2565 ให้ “โครงการผลิตพลังงานไฟฟ้าจากเชื้อเพลิงชีวมวล บริษัท แม่กระกิง เพาเวอร์ จำกัด (Electricity generation from biomass by Mae Krating Power Co., Ltd.)” เป็นโครงการ T-VER อย่างเป็นทางการ

#### **ธุรกิจบริหารจัดการของเสียหรือวัสดุที่ไม่ใช่แล้วที่ไม่เป็นอันตราย โดยการคัดแยกและผลิตเชื้อเพลิงขยะ RDF**

N15 Technology มีความมุ่งมั่นที่จะนำรูปแบบและวิธีการที่เป็นมิตรต่อสิ่งแวดล้อมมาใช้ในการดำเนินงาน โดยเลือกเทคโนโลยีที่มีประสิทธิภาพและส่งผลกระทบน้อยที่สุดต่อสิ่งแวดล้อมให้น้อยที่สุดมาให้บริการ เพื่อลดผลกระทบต่อชุมชนและสิ่งแวดล้อมทั้งทางอากาศ ทางน้ำและทางดิน โดยเหนือสิ่งอื่นใด เราให้ความสำคัญในการรับผิดชอบต่อสังคม และลูกค้าของเราอย่างสูงสุด ทั้งนี้ N15 Technology ได้รับการรับรองระบบมาตรฐานดังนี้

1. ISO 9001:2015 ในรับรองระบบบริหารจัดการด้านคุณภาพ
2. ISO 14001:2015 ในรับรองระบบบริหารจัดการด้านสิ่งแวดล้อม
3. มาตรฐานโรงงานจัดการกากอุตสาหกรรม ระดับเหรียญทอง
4. ในรับรองอุตสาหกรรมสีเขียว

ทั้งนี้ N15 Technology มีความภูมิใจในการเข้าร่วมเป็นส่วนหนึ่งของนโยบายการบริหารจัดการของเสียและวัสดุที่ไม่ใช่แล้วที่เกิดขึ้นภายในนิคมอุตสาหกรรมอมตะซิตี้ โดยได้รับความไว้วางใจให้เป็นผู้บริหารจัดการของเสียและวัสดุที่ไม่ใช่แล้วแบบทั่วไป (General Waste) และกากอุตสาหกรรมที่ไม่เป็นอันตราย (Industrial Non-Hazardous Waste) จากบริษัท อมตะ พาสซิฟิตี้ เซอร์วิส จำกัด ทั้งนี้กิจกรรมดังกล่าวนี้ได้อ้างอิงถึงนโยบายสิ่งแวดล้อมของทางนิคมฯ ที่ว่าด้วยการลดปริมาณขยะแบบฝังกลบหรือที่เรียกว่า “Zero Waste To Landfill”

### **3.4 การจัดการความยั่งยืนในมิติสังคม**

#### **3.4.1 นโยบายและแนวปฏิบัติด้านสังคม**

บริษัทฯ ดำเนินธุรกิจโดยมีวิสัยทัศน์ที่มุ่งมั่นจะร่วมสร้างสังคมและสิ่งแวดล้อมให้ดีขึ้นด้วยพลังงานสะอาด ทั้งนี้การสร้างความยั่งยืนให้กับบริษัทฯ จึงควบคู่มาด้วยการดูแลสังคมและสิ่งแวดล้อม โดยบริษัทฯ เน้นการดำเนินธุรกิจที่จะส่งเสริมให้สังคมไทยยั่งยืน ลดปัญหาสิ่งแวดล้อมในประเทศไทย และส่งเสริมสิทธิมนุษยชนทั้งในและนอกบริษัทฯ โดยบริษัทฯ ดูแลพนักงานอย่างเท่าเทียม ปฏิบัติต่อพนักงานตามกฎหมายแรงงานและสิทธิมนุษยชน รับฟังความคิดเห็นและข้อเสนอแนะของชุมชนใกล้เคียงสถานประกอบการของบริษัท การตัดสินใจการลงทุนหรือดำเนินการด้านธุรกิจ ผ่านการคำนึงถึงผู้มีส่วนได้เสียตามห่วงโซ่คุณค่าทุกประการ

#### **การดำเนินงานเกี่ยวกับการตรวจสอบสิทธิมนุษยชนอย่างรอบด้าน (Human Right Due Diligence) ในกระบวนการดำเนินธุรกิจ**

บริษัทฯ มีกระบวนการตรวจสอบสถานะด้านสิทธิมนุษยชนอย่างรอบด้าน (Human Right Due Diligence) และประเมินความเสี่ยงด้านสิทธิมนุษยชน (Human Right Risk Assessment) ตลอดห่วงโซ่คุณค่าของบริษัทฯ ครอบคลุมถึงบุคลากร กิจกรรมของบริษัทฯ ผลิตภัณฑ์ คู่ค้า พันธมิตรทางธุรกิจ และกลุ่มผู้มีส่วนได้เสียทุกภาคส่วน ตามหลักการว่าด้วยธุรกิจกับสิทธิมนุษยชนของสหประชาชาติ (UN Guiding Principles on Business and Human Rights – UNGP) เพื่อทราบถึงประเด็นความเสี่ยงด้านสิทธิมนุษยชนที่อาจเกิดขึ้นและให้มั่นใจว่ากลุ่มบริษัทฯ ดำเนินธุรกิจอย่างสอดคล้องกับความมุ่งมั่นด้านสิทธิมนุษยชนอย่างต่อเนื่อง ตลอดจนเพื่อแสดงให้เห็นให้ผู้มีส่วนได้เสียทุกภาคส่วนตระหนักถึงความมุ่งมั่นในการเคารพสิทธิมนุษยชนของผู้มีส่วนได้เสีย

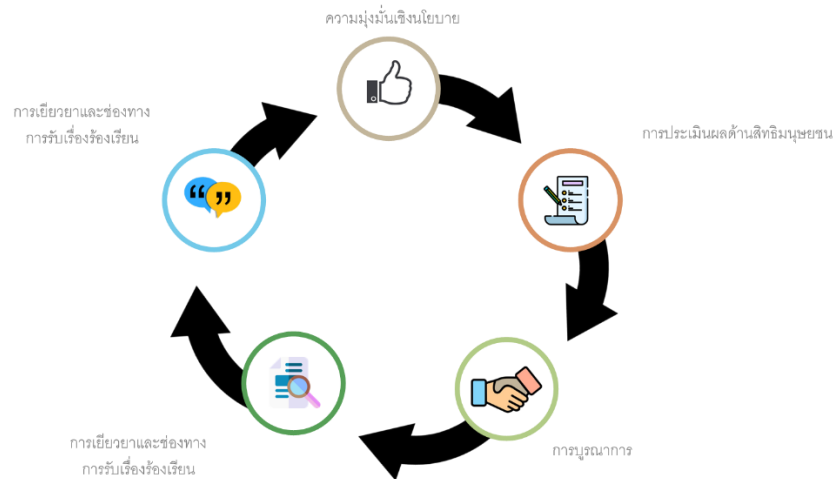

รายละเอียดกระบวนการตรวจสอบด้านสิทธิมนุษยชน (Human Right Due Diligence) การติดตามสื่อสาร ร้องเรียน และกระบวนการแก้ไข พื้นฟูประเด็นทางด้านสิทธิมนุษยชน สามารถติดตามได้ในเว็บไซต์

<https://www.sakolenergy.com/th/corporate-governance/whistle-blowing>

#### ช่องทางการสื่อสารและรับข้อร้องเรียนด้านสิทธิมนุษยชนของบริษัทฯ

<https://www.sakolenergy.com>

บริษัท สากล เอนเนอจี จำกัด (มหาชน) เลขที่ 252/108(บ), 252/109(ช) อาคารเมืองไทย-ภัทรคอมเพล็กซ์ ชั้นที่ 21 ถนนรัชดาภิเษก แขวง ห้วยขวาง เขตห้วยขวาง กรุงเทพมหานคร 10310

โดยที่ ในปี 2566 บริษัทฯ ไม่ได้ข้อร้องเรียนว่ามีการละเมิดสิทธิมนุษยชนในกระบวนการดำเนินธุรกิจ

#### การเสริมสร้างวัฒนธรรมองค์กรด้านสิทธิมนุษยชนของบริษัทฯ

บริษัทฯ ส่งเสริมการสร้างวัฒนธรรมองค์กรด้านสิทธิมนุษยชนผ่านการฝึกอบรมและการตรวจประเมินความเสี่ยงด้านสิทธิมนุษยชน ตลอดห่วงโซ่อุปทานของบริษัทฯ เพื่อสร้างการตระหนักรู้และความเข้าใจแก่นุคลากรทั่วทั้งองค์กร โดยในปี 2566 บุคลากรของบริษัทฯ ทุกคน (ร้อยละ 100) ผ่านการฝึกอบรมด้านสิทธิมนุษยชน นอกจากนี้บริษัทฯ มีแผนที่จะจัดประชุมเชิงปฏิบัติการเพื่อตรวจประเมินความเสี่ยงด้านสิทธิมนุษยชนครอบคลุมทุกขั้นตอนในการดำเนินธุรกิจ (ร้อยละ 100) ในปี 2567 เพื่อตรวจสอบถึงประเด็นความเสี่ยงด้านมนุษยชนที่อาจเกิดขึ้นซึ่ง รวมไปถึงโอกาส และความรุนแรงที่อาจเกิดขึ้นจากการดำเนินธุรกิจของบริษัทฯ เพื่อให้สามารถวางแผนและจัดทำมาตรการรวมถึงแนวทางในการลดความเสี่ยงเหล่านั้นที่อาจจะเกิดขึ้นต่อไป

โดยที่ ในปี 2566 บริษัทฯ ไม่ได้ข้อร้องเรียนหรือการรายงานในประเด็นด้านสิทธิมนุษยชนทั้งจากกิจกรรมของบริษัทฯ การดำเนินธุรกิจ และตลอดห่วงโซ่อุปทาน

### **3.4.2 ผลการดำเนินงานด้านสังคม**

ในปีที่ผ่านมาบริษัทฯ ดำเนินงานด้านสังคมอย่างดี ผ่านนโยบายและกิจกรรมต่างๆ ทั้งในด้านสังคม การเคารพสิทธิมนุษยชนที่เกี่ยวข้องพนักงานและแรงงาน ชุมชนและสังคม ตลอดจนห่วงโซ่อุปทานของบริษัทฯ ดังนี้

1. พนักงานและแรงงาน
  - การจ้างงานและจ่ายค่าตอบแทนอย่างเป็นธรรม
  - การจัดการฝึกอบรมเพื่อพัฒนาผู้บริหารและพนักงานอยู่เสมอ โดยในปีที่ผ่านมา บริษัทฯ จัดหลักสูตรอบรมพนักงานเพื่อเพิ่มทักษะและศักยภาพในการทำงานแก่พนักงานจำนวน 69 หลักสูตร

- การจัดกิจกรรมวันสำคัญสำหรับพนักงาน เพื่อสร้างขวัญและกำลังใจให้พนักงาน
- การรับฟังข้อคิดเห็นและข้อเสนอแนะจากพนักงาน
- การจัดทำแบบสำรวจความพึงพอใจ Engagement survey ของพนักงานที่มีต่อบริษัทฯ โดยมีผลการประเมินความผูกพันของพนักงานต่อองค์กรเท่ากับ 91.09%
- การจัดกิจกรรมให้ผู้บริหารพบพนักงาน เพื่อสื่อสารถึงสถานการณ์ปัจจุบันของบริษัท และวิสัยทัศน์เป้าหมาย กลยุทธ์ ในอนาคต

## 2. ลูกค้า

- การดูแลหลังการขายด้วยการจัดทำรายงานผลการดำเนินงาน และจัดส่งให้ลูกค้าในทุกเดือน
- การรักษาความลับของลูกค้า
- การสื่อสารและแจ้งผลกระทบเมื่อเกิดปัญหาจากผลิตภัณฑ์ของบริษัทฯ ผ่านทางโทรศัพท์และจดหมายอิเล็กทรอนิกส์
- ทั้งนี้ในปีที่ผ่านมาบริษัทฯ ไม่มีข้อร้องเรียนใดจากลูกค้า

## 3. ชุมชนและสังคม

- บริษัทฯ ดำเนินธุรกิจด้วยความรับผิดชอบต่อชุมชนและสังคมเสมอมา โดยให้ความสำคัญกับการลดผลกระทบสิ่งแวดล้อมและหลีกเลี่ยงการดำเนินงานที่อาจส่งผลกระทบต่อคุณภาพชีวิตของชุมชนรอบสถานประกอบการ โดยในปีที่ผ่านมาไม่พบข้อร้องเรียนในประเด็นด้านสังคมหรือสิ่งแวดล้อม
- นอกจากนี้บริษัทฯ ยังมีส่วนช่วยในการพัฒนาคุณภาพชีวิตและส่งเสริมการมีส่วนร่วมของชุมชน โดยในปีที่ผ่านมาบริษัทฯ ได้ร่วมสนับสนุนปรับปรุงห้องน้ำให้มีคุณภาพและสุขอนามัยที่ดียิ่งขึ้น ให้กับโรงเรียนใกล้เคียงสถานประกอบการ
- บริษัทฯ ยังคงให้ความสำคัญกับสังคมโดยรวมผ่านกิจกรรม เพื่อสังคมของ N15 Technology ด้วยกิจกรรมขยะกำพร้าและขยะกำพร้าสัญจร โดยทุกคนสามารถส่งขยะที่ไม่สามารถรีไซเคิลได้ไปยังโรงงาน N15 Technology ในจังหวัดชลบุรี นอกจากนี้ N15 Technology ได้จัดกิจกรรม ขยะกำพร้าสัญจรที่ร่วมมือกับทั้งภาครัฐและเอกชนโดยจัดกิจกรรมในสถานที่ต่างๆ ทั่วกรุงเทพ และปริมณฑล รับขยะที่ไม่สามารถรีไซเคิลได้และนำไปผลิตเป็นเชื้อเพลิงขยะ RDF เพื่อลดปัญหาปริมาณขยะ และปัญหาสิ่งแวดล้อมต่างๆ ในประเทศไทยที่เกิดจากขยะ

## 4. การวิเคราะห์และคำอธิบายของฝ่ายจัดการ (MD&A)

### ภาพรวมของการดำเนินงาน

- ในปี 2566 บริษัทและบริษัทย่อยมี EBITDA จำนวน 24.19 ล้านบาท ลดลงจำนวน 83.27 ล้านบาท คิดเป็นร้อยละ 77.5 จากปี 2565 ที่จำนวน 107.46 ล้านบาท และขาดทุนสุทธิของบริษัทและบริษัทย่อยในปี 2566 จำนวน 129.63 ล้านบาท ซึ่งทำกำไรลดลงจำนวน 131.32 ล้านบาท จากปี 2565 ที่มีกำไรสุทธิจำนวน 1.69 ล้านบาท โดยสาเหตุหลักจากผลการดำเนินงานของธุรกิจรับบริหารจัดการและผลิตเชื้อเพลิงขยะ ("Refuse Derived Fuel: RDF") ซึ่งในปี 2565 บริษัท เอ็น15 เทคโนโลยี จำกัด ซึ่งเป็นบริษัทย่อยของบริษัท ดำเนินการก่อสร้างและติดตั้งเครื่องจักรพร้อมอุปกรณ์โครงการผลิตขยะเชื้อเพลิง แห่งใหม่ จังหวัดสระบุรี โดยโครงการนี้เริ่มทดสอบการทำงานของเครื่องจักรในเดือนธันวาคม 2565 และเปิดดำเนินการในช่วงต้นไตรมาสที่ 2 ของปี 2566 นอกจากนี้ผลการดำเนินงานของธุรกิจผลิตและจำหน่ายไฟฟ้าลดลงจากปริมาณหน่วยไฟฟ้าที่จำหน่ายเข้าระบบให้การไฟฟ้าส่วนภูมิภาคลดลง เนื่องจากในช่วงกลางเดือนสิงหาคม 2566 ถึงต้นเดือนกันยายน 2566 บริษัท แม่กระกิง เพาเวอร์ จำกัด บริษัทย่อยของบริษัท หยุดการผลิตเพื่อซ่อมแซมและบำรุงรักษาใหญ่
- ในเดือนตุลาคม 2566 บริษัท แม่กระกิง เพาเวอร์ จำกัด เข้าทำสัญญาว่าจ้างบริหารจัดการผลิตไฟฟ้าและซ่อมบำรุงโรงไฟฟ้าชีวมวลกับบริษัทแห่งหนึ่งในประเทศเพื่อดูแลงานปฏิบัติการ งานด้านบำรุงรักษาและอื่นๆ เป็นเวลา 1 ปี และหากผลการดำเนินงานเป็นไปตามข้อกำหนดในสัญญาให้สัญญามีผลต่อไปเป็นระยะเวลา 4 ปี

## 4.1 วิเคราะห์การดำเนินงานและฐานะการเงิน

### 4.1.1 รายได้

โครงสร้างรายได้ของกลุ่มบริษัท สำหรับปี 2565 และ 2566 สามารถจำแนกได้ ดังนี้

	ปี 2565		ปี 2566	
	ล้านบาท	ร้อยละ	ล้านบาท	ร้อยละ
รายได้				
รายได้จากการให้บริการ	129.37	26.01	127.24	23.24
รายได้จากการขาย	340.43	68.44	408.81	74.68
รายได้ตามสัญญาเช่า	10.51	2.11	9.74	1.78
รายได้อื่น	17.11	3.44	1.64	0.30
รวมรายได้	497.42	100	547.43	100

#### 1. รายได้จากการให้บริการ

รายได้จากการให้บริการสำหรับปีสิ้นสุดวันที่ 31 ธันวาคม 2566 จำนวน 127.24 ล้านบาท ประกอบด้วยรายได้จากการอัดก๊าซธรรมชาติ NGV ให้ปตท. จำนวน 113.44 ล้านบาท รายได้จากการรับกำจัดขยะจำนวน 12.15 ล้านบาท และรายได้จากการซื้อขายไปเชื้อเพลิงขยะ RDF จำนวน 1.65 ล้านบาท โดยรายได้จากการให้บริการของกลุ่มบริษัทสำหรับปีลดลงเมื่อเปรียบเทียบกับปีก่อน การเปลี่ยนแปลงมีสาเหตุดังนี้

รายได้จากการอัดก๊าซธรรมชาติ NGV ให้ ปตท. สำหรับปีสิ้นสุดวันที่ 31 ธันวาคม 2566 เพิ่มขึ้นจากปีก่อนจำนวน 2.41 ล้านบาท คิดเป็นร้อยละ 2.2 เนื่องจากการปรับขึ้นของอัตราราคาค่าดำเนินการ (Energy Payment) ที่เรียกเก็บสำหรับปี 2566

รายได้จากการรับกำจัดขยะสำหรับปีสิ้นสุดวันที่ 31 ธันวาคม 2566 ลดลงจากปีก่อนจำนวน 3.02 ล้านบาท คิดเป็นร้อยละ 19.9 โดยแปรผันไปตามปริมาณขยะในนิคมอุตสาหกรรมที่ลดลง

รายได้จากการซื้อขายไปเชื้อเพลิงขยะ RDF สำหรับปีสิ้นสุดวันที่ 31 ธันวาคม 2566 ลดลงจากปีก่อนจำนวน 1.52 ล้านบาท คิดเป็นร้อยละ 48 โดยแปรผันไปตามอุปสงค์เชื้อเพลิงขยะของลูกค้าในแต่ละช่วงเวลา

## 2. รายได้จากการขาย

รายได้จากการขายสำหรับปีสิ้นสุดวันที่ 31 ธันวาคม 2566 จำนวน 408.81 ล้านบาท ประกอบด้วยรายได้จากการผลิตและจำหน่ายไฟฟ้าจำนวน 269.61 ล้านบาท และรายได้จากการขายเชื้อเพลิงขยะ RDF จำนวน 139.20 ล้านบาท โดยรายได้จากการขายของกลุ่มบริษัทเพิ่มขึ้นเมื่อเปรียบเทียบกับปีก่อน การเปลี่ยนแปลงมีสาเหตุดังนี้

รายได้จากการผลิตและจำหน่ายไฟฟ้าให้แก่การไฟฟ้าส่วนภูมิภาคสำหรับปีสิ้นสุดวันที่ 31 ธันวาคม 2566 ลดลงจากปีก่อนจำนวน 13.64 ล้านบาท คิดเป็นร้อยละ 4.8 โดยชั่วโมงการหยุดผลิตปีปัจจุบันเพิ่มขึ้นจากปีก่อนจากการหยุดผลิตเพื่อซ่อมแซมและบำรุงรักษาใหญ่ ส่งผลให้ปริมาณหน่วยไฟฟ้าที่จำหน่ายเข้าระบบให้การไฟฟ้าส่วนภูมิลดลง

รายได้จากการขายเชื้อเพลิงขยะ RDF สำหรับปีสิ้นสุดวันที่ 31 ธันวาคม 2566 เพิ่มขึ้นจากปีก่อนจำนวน 86.22 ล้านบาท คิดเป็นร้อยละ 162.7 เนื่องจากปริมาณการขายเชื้อเพลิงขยะ RDF เพิ่มขึ้นจากปีก่อน และการเริ่มขายเชื้อเพลิงขยะ RDF จากโรงงานแห่งใหม่ในจังหวัดสระบุรี

รายได้จากการขาย Source Code (โค้ดโปรแกรม) สำหรับปีสิ้นสุดวันที่ 31 ธันวาคม 2566 ลดลงจากของปีก่อนจำนวน 4.20 ล้านบาท เนื่องจากบริษัทย่อยขายโค้ดโปรแกรมในไตรมาส 2 ปี 2565

## 3. รายได้ตามสัญญาเช่า

รายได้ตามสัญญาเช่าสำหรับปีสิ้นสุดวันที่ 31 ธันวาคม 2566 กลุ่มบริษัทรับรู้รายได้ตามสัญญาเช่าจำนวน 9.74 ล้านบาท คิดเป็นร้อยละ 1.8 ของรายได้รวม ลดลงจากปีก่อนเนื่องจากบริษัทได้ทำข้อตกลงการยกเลิกสัญญาจ้างอัดก๊าซธรรมชาติโดยสถานีก๊าซธรรมชาติหลักเอกชน (บ้านนา-แก่งคอย) จังหวัดสระบุรี เมื่อวันที่ 1 เมษายน 2565

## 4. รายได้อื่น

รายได้อื่นของกลุ่มบริษัทส่วนใหญ่ประกอบด้วย 1) รายได้ค่าสาธารณูปโภคจากการให้เช่าพื้นที่ 2) รายได้ดอกเบี้ยรับ 3) รายได้จากการให้เช่าอุปกรณ์ผลิตไฟฟ้าจากพลังงานแสงอาทิตย์ และ 4) กำไรจากการจำหน่ายสินทรัพย์

สำหรับปีสิ้นสุดวันที่ 31 ธันวาคม 2566 รายได้อื่นมีจำนวน 1.64 ล้านบาท ลดลงจากปีก่อนจำนวน 15.47 ล้านบาท คิดเป็นร้อยละ 90.4 ซึ่งรายได้อื่นในปี 2565 ส่วนใหญ่เกิดจากการรับรู้กำไรจากการยกเลิกสัญญาจ้างอัดก๊าซธรรมชาติโดยสถานีก๊าซธรรมชาติหลักเอกชน (บ้านนา-แก่งคอย) จังหวัดสระบุรี จำนวน 13.91 ล้านบาท และกำไรจากการจำหน่ายสินทรัพย์จำนวน 0.94 ล้านบาท

## **4.1.2 ต้นทุนการให้บริการ ต้นทุนขาย กำไรขั้นต้นและอัตรากำไรขั้นต้น**

### 1. ต้นทุนการให้บริการ

ต้นทุนการให้บริการของกลุ่มบริษัท สำหรับปี 2565 และ 2566 สามารถจำแนกได้ ดังนี้

	ปี 2565		ปี 2566	
	ล้านบาท	ร้อยละ	ล้านบาท	ร้อยละ
<b>ต้นทุนการให้บริการ</b>				
ต้นทุนในการบรรจุก๊าซธรรมชาติ NGV	64.43	92.77	64.48	94.14
ต้นทุนในการรับทำจัดขยะ	4.02	5.79	3.32	4.85
ต้นทุนจากการซื้อขายหลักทรัพย์	1.00	1.44	0.69	1.01
<b>รวมต้นทุนการให้บริการ</b>	<b>69.45*</b>	<b>100</b>	<b>68.49</b>	<b>100</b>

หมายเหตุ \* มีการจัดประเภทรายการใหม่ในปี 2565

โดยต้นทุนการให้บริการลดลงเมื่อเปรียบเทียบกับปีก่อน มีสาเหตุดังนี้

สำหรับปีสิ้นสุดวันที่ 31 ธันวาคม 2566 ต้นทุนการให้บริการจำนวน 68.49 ล้านบาท ประกอบด้วยต้นทุนในการอัดก๊าซธรรมชาติ NGV ให้ ปตท. จำนวน 64.48 ล้านบาท ต้นทุนในการรับทำจัดขยะจำนวน 3.32 ล้านบาท และต้นทุนจากการซื้อขายหลักทรัพย์จำนวน 0.69 ล้านบาท โดยต้นทุนการให้บริการของกลุ่มบริษัทสำหรับปีใกล้เคียงกับปีก่อน การเปลี่ยนแปลงมีสาเหตุดังนี้

ต้นทุนในการอัดก๊าซธรรมชาติ NGV ให้ ปตท. สำหรับปีสิ้นสุดวันที่ 31 ธันวาคม 2566 เพิ่มขึ้นจากปีก่อนจำนวน 0.05 ล้านบาท คิดเป็นร้อยละ 0.1 โดยต้นทุนแปรผันตามรายได้จากการให้บริการ แม้ว่าต้นทุนในการอัดก๊าซธรรมชาติ NGV เพิ่มขึ้นจากอัตราค่าไฟฟ้าที่ปรับสูงขึ้น

ต้นทุนในการรับกำจัดขยะ สำหรับปีสิ้นสุดวันที่ 31 ธันวาคม 2566 ลดลงจากปีก่อนจำนวน 0.70 ล้านบาท คิดเป็นร้อยละ 17.5 จากรายได้จากการรับกำจัดขยะที่ลดลง

ต้นทุนจากการซื้อขายหลักทรัพย์ สำหรับปีสิ้นสุดวันที่ 31 ธันวาคม 2566 ลดลงจากปีก่อนจำนวน 0.31 ล้านบาท คิดเป็นร้อยละ 31.1

## 2. ต้นทุนขาย

ต้นทุนขายของกลุ่มบริษัท สำหรับปี 2565 และ 2566 สามารถจำแนกได้ ดังนี้

	ปี 2565		ปี 2566	
	ล้านบาท	ร้อยละ	ล้านบาท	ร้อยละ
<b>ต้นทุนขาย</b>				
ต้นทุนการผลิตและจำหน่ายไฟฟ้า	226.79	83.44	239.30	59.70
ต้นทุนในการผลิตและจำหน่ายเชื้อเพลิงขยะ RDF	45.01	16.56	161.51	40.30
<b>รวมต้นทุนขาย</b>	<b>271.80*</b>	<b>100</b>	<b>400.81</b>	<b>100</b>

หมายเหตุ \* มีการจัดประเภทรายการใหม่ในปี 2565

โดยต้นทุนขายเพิ่มขึ้นเมื่อเปรียบเทียบกับปีก่อน มีสาเหตุดังนี้

สำหรับปีสิ้นสุดวันที่ 31 ธันวาคม 2566 ต้นทุนขายจำนวน 400.81 ล้านบาท ประกอบด้วยต้นทุนการผลิตและจำหน่ายไฟฟ้าจำนวน 239.30 ล้านบาท และต้นทุนในการผลิตและจำหน่ายเชื้อเพลิงขยะ RDF 161.51 ล้านบาท โดยต้นทุนขายของกลุ่มบริษัทเพิ่มขึ้นเมื่อเปรียบเทียบกับปีก่อน การเปลี่ยนแปลงมีสาเหตุดังนี้

ต้นทุนการผลิตและจำหน่ายไฟฟ้าสำหรับปีสิ้นสุดวันที่ 31 ธันวาคม 2566 เพิ่มขึ้นจากปีก่อนจำนวน 12.51 ล้านบาท คิดเป็นร้อยละ 5.5 โดยมีสาเหตุหลักเกิดจากต้นทุนการซ่อมแซมและบำรุงรักษาใหญ่

ต้นทุนการผลิตและจำหน่ายเชื้อเพลิงขยะ RDF สำหรับปีสิ้นสุดวันที่ 31 ธันวาคม 2566 เพิ่มขึ้นจากปีก่อนจำนวน 116.50 ล้านบาท คิดเป็นร้อยละ 258.8 โดยเพิ่มขึ้นในสัดส่วนที่มากกว่าการเพิ่มขึ้นของรายได้จากการขายเชื้อเพลิงขยะ RDF โดยมีสาเหตุหลักจากต้นทุนเชื้อเพลิงขยะจากการซื้อขายปริมาณเพิ่มขึ้นจากปีก่อน และปริมาณขยะที่ใช้ในโรงงานผลิตเชื้อเพลิงขยะ RDF แห่งใหม่ จังหวัดสระบุรี เพื่อทดสอบการทำงานของเครื่องจักรช่วงไตรมาส 1 ปี 2566 นอกจากนี้ค่าขนส่ง ค่าไฟฟ้า ค่าใช้จ่ายพนักงานและค่าเสื่อมราคาสูงขึ้นจากปีก่อน

## 3. กำไรขั้นต้นและอัตรากำไรขั้นต้น

	ปี 2565		ปี 2566	
	ล้านบาท	ร้อยละ	ล้านบาท	ร้อยละ
รายได้จากการขายและบริการ	469.80	100.00	536.05	100.00
ต้นทุนการขายและบริการ	341.25	72.64	469.30	87.55
<b>กำไรขั้นต้น</b>	<b>128.55</b>	<b>27.36</b>	<b>66.75</b>	<b>12.45</b>

สำหรับปีสิ้นสุดวันที่ 31 ธันวาคม 2566 กลุ่มบริษัทมีกำไรขั้นต้นจำนวน 66.75 ล้านบาท ลดลงจำนวน 61.80 ล้านบาท คิดเป็นร้อยละ 48.1 เมื่อเปรียบเทียบกับปีก่อน อัตรากำไรขั้นต้นสำหรับปีสิ้นสุดวันที่ 31 ธันวาคม 2566 และ 2565 เท่ากับร้อยละ 12.5 และร้อยละ 27.4 ตามลำดับ โดยกำไรขั้นต้นลดลงสาเหตุหลักมาจากต้นทุนการผลิตและจำหน่ายไฟฟ้า และการหยุดผลิตเพื่อซ่อมแซมและบำรุงรักษาที่สูงขึ้นของธุรกิจการผลิตและจำหน่ายไฟฟ้าของโรงไฟฟ้าชีวมวลแม่กระดัง และต้นทุนการผลิตและจำหน่ายเชื้อเพลิงขยะ RDF

หมายเหตุ กำไรขั้นต้น = (รายได้จากการให้บริการ + รายได้จากการขาย) - (ต้นทุนการให้บริการ + ต้นทุนขาย)

อัตรากำไรขั้นต้น = กำไรขั้นต้น / (รายได้จากการให้บริการ + รายได้จากการขาย)

### 4.1.3 ค่าใช้จ่ายในการขายและการบริหาร

สำหรับปีสิ้นสุดวันที่ 31 ธันวาคม 2566 กลุ่มบริษัทมีค่าใช้จ่ายในการขายและการบริหารจำนวน 158.60 ล้านบาท ซึ่งเพิ่มขึ้นจากปีก่อนจำนวน 32.93 ล้านบาท คิดเป็นร้อยละ 26.2 สาเหตุหลักเกิดจากขาดทุนจากการจำหน่ายสินทรัพย์และค่าเสื่อมราคาจากการรับรู้อาคารและอุปกรณ์ที่เกี่ยวข้องกับการยกเลิกสัญญาจ้างอัดก๊าซธรรมชาติโดยสถานีก๊าซธรรมชาติหลักเอกชน (บ้านนา-แก่งคอย) จังหวัดสระบุรี ค่าใช้จ่ายเกี่ยวกับพนักงาน รวมถึงค่าใช้จ่ายในการขายและบริหาร ค่าขนส่งและขาดทุนจากการขายและเช่ากลับคืนเครื่องจักรของโรงงานผลิตเชื้อเพลิงขยะ RDF แห่งใหม่ จังหวัดสระบุรี

ทั้งนี้ ค่าใช้จ่ายในการขายและการบริหารงานของกลุ่มบริษัทส่วนใหญ่ประกอบด้วย ค่าใช้จ่ายพนักงาน ค่าเสื่อมราคาและตัดจำหน่ายค่าขนส่ง ค่าบริการอื่นและค่าใช้จ่ายอื่นๆ ในการบริหารงาน

### 4.1.4 ต้นทุนทางการเงินและกำไร (ขาดทุน) สำหรับปี

#### 1. ต้นทุนทางการเงิน

สำหรับปีสิ้นสุดวันที่ 31 ธันวาคม 2566 กลุ่มบริษัทมีต้นทุนทางการเงินจำนวน 46.01 ล้านบาท ซึ่งเพิ่มขึ้นจากปีก่อนจำนวน 7.66 ล้านบาท คิดเป็นร้อยละ 20 ส่วนใหญ่เกิดจากต้นทุนทางการเงินของหุ้นกู้ของบริษัทและเงินกู้ยืมระยะยาวจากสถาบันการเงินของบริษัทย่อย

#### 2. กำไร (ขาดทุน) สำหรับปี

สำหรับปีสิ้นสุดวันที่ 31 ธันวาคม 2566 กลุ่มบริษัทมีขาดทุนสำหรับปีจำนวน 129.63 ล้านบาท จากปีก่อนจำนวน 131.32 ล้านบาท ส่วนใหญ่เป็นผลมาจากขาดทุนของธุรกิจผลิตและจำหน่ายเชื้อเพลิงขยะ RDF ที่โรงงานผลิตและจำหน่ายเชื้อเพลิงขยะ RDF แห่งใหม่ จังหวัดสระบุรี ที่ดำเนินการก่อสร้างและติดตั้งเครื่องจักร พร้อมทดสอบการทำงานของเครื่องจักรในเดือนธันวาคม 2565 และเปิดดำเนินการในช่วงต้นไตรมาสที่ 2 ของปี 2566 และการหยุดผลิตและจำหน่ายไฟฟ้าให้กับการไฟฟ้าส่วนภูมิภาคเพื่อทำซ่อมแซมและบำรุงรักษาใหญ่ของธุรกิจการผลิตและจำหน่ายไฟฟ้าของโรงไฟฟ้าชีวมวลแม่กระดังในไตรมาสที่ 3 ของปี 2566 นอกจากนี้ในปี 2565 กลุ่มบริษัทมีรายได้ภาษีเงินได้จากการยกเลิกสัญญาจ้างอัดก๊าซธรรมชาติโดยสถานีก๊าซธรรมชาติหลักเอกชน (บ้านนา-แก่งคอย) จังหวัดสระบุรี

### 4.1.5 ค่าใช้จ่าย (รายได้) ภาษีเงินได้

สำหรับปีสิ้นสุดวันที่ 31 ธันวาคม 2566 กลุ่มบริษัทมีค่าใช้จ่ายภาษีเงินได้จำนวน 3.15 ล้านบาท จากรายการภาษีเงินได้รอการตัดบัญชีของผลขาดทุนในปีปัจจุบันที่ไม่รับรู้เป็นสินทรัพย์ภาษีเงินได้รอการตัดบัญชี ขณะที่ปีก่อนกลุ่มบริษัทมีรายได้ภาษีเงินได้จำนวน 9.54 ล้านบาท จากการยกเลิกสัญญาจ้างอัดก๊าซธรรมชาติโดยสถานีก๊าซธรรมชาติหลักเอกชน (บ้านนา-แก่งคอย) จังหวัดสระบุรี

### 4.1.6 สินทรัพย์

สินทรัพย์รวมของกลุ่มบริษัทส่วนใหญ่ประกอบด้วยเงินสดและรายการเทียบเท่าเงินสด ลูกหนี้การค้า ที่ดิน อาคารและอุปกรณ์ อสังหาริมทรัพย์เพื่อการลงทุน และสินทรัพย์ไม่มีตัวตน ณ วันที่ 31 ธันวาคม 2566 และ 2565 สินทรัพย์รวมของกลุ่มบริษัทมีดังนี้

รายการ	31 ธันวาคม 2565		31 ธันวาคม 2566	
	ล้านบาท	ร้อยละ	ล้านบาท	ร้อยละ
สินทรัพย์หมุนเวียน	228.36	11.99	308.45	16.29
สินทรัพย์ไม่หมุนเวียน	1,676.20	88.01	1,585.40	83.71
<b>สินทรัพย์รวม</b>	<b>1,904.56</b>	<b>100</b>	<b>1,893.85</b>	<b>100</b>

ณ วันที่ 31 ธันวาคม 2566 และ 2565 สินทรัพย์รวมของกลุ่มบริษัทมีจำนวน 1,893.85 ล้านบาท และ 1,904.56 ล้านบาท ตามลำดับ ซึ่งสินทรัพย์รวมลดลงจำนวน 10.71 ล้านบาท คิดเป็น ร้อยละ 0.6 สินทรัพย์ของกลุ่มบริษัทลดลงส่วนใหญ่จากค่าเสื่อมราคาและค่าตัดจำหน่ายระหว่างปี อย่างไรก็ตาม กลุ่มบริษัทมีรายการลงทุนในอาคารและอุปกรณ์ของโรงงานผลิตเชื้อเพลิงขยะ RDF แห่งใหม่ จังหวัดสระบุรี และการเพิ่มขึ้นของเงินสดและรายการเทียบเท่าเงินสด



### 1. เงินสดและรายการเทียบเท่าเงินสด

กลุ่มบริษัทมีเงินสดและรายการเทียบเท่าเงินสด ณ วันที่ 31 ธันวาคม 2566 และ 2565 เท่ากับ 113.55 ล้านบาท และ 47.57 ล้านบาท ตามลำดับ หรือคิดเป็นร้อยละ 6.0 และร้อยละ 2.5 ของสินทรัพย์รวม ตามลำดับ โดยเงินสดและเงินฝากธนาคารเพิ่มขึ้นจำนวน 65.98 ล้านบาท คิดเป็นร้อยละ 138.7 มีสาเหตุหลักมาจากการเพิ่มขึ้นของกระแสเงินสดจากการจัดหาเงินของกลุ่มบริษัท จากเงินสดรับจากเงินกู้ยืมระยะยาวจากสถาบันการเงินของบริษัทย่อย อย่างไรก็ตาม บริษัทย่อยมีการจ่ายเพื่อลงทุนในอาคารและอุปกรณ์ของโรงงานผลิตเชื้อเพลิงขยะ RDF แห่งใหม่ที่ จังหวัดสระบุรี

### 2. ลูกหนี้การค้า

ณ วันที่ 31 ธันวาคม 2566 และ 2565 กลุ่มบริษัทมีลูกหนี้การค้าเท่ากับ 92.73 ล้านบาท และ 86.37 ล้านบาท ตามลำดับ หรือคิดเป็น ร้อยละ 4.9 และร้อยละ 4.5 ของสินทรัพย์รวม ตามลำดับ ซึ่งเพิ่มขึ้นจำนวน 6.36 ล้านบาท คิดเป็นร้อยละ 7.4 มีสาเหตุหลักมาจากรายได้จากการขายไฟฟ้าให้แก่ กฟภ. และรายได้ของธุรกิจผลิตและจำหน่ายเชื้อเพลิงขยะ RDF ในเดือนพฤศจิกายนและธันวาคมปี 2566 มากกว่าเดือน พฤศจิกายนและธันวาคมปี 2565

### 3. ลูกหนี้ตามสัญญาเช่า

ลูกหนี้ตามสัญญาเช่าส่วนใหญ่มาจากการที่บริษัททำสัญญาจ้างบรรจุก๊าซธรรมชาติกับ ปตท. เพื่อดำเนินการรับจ้างบรรจุก๊าซธรรมชาติสำหรับยานยนต์ให้รถยนต์ส่งก๊าซธรรมชาติของ ปตท. ซึ่งบริษัทต้องปฏิบัติตามเงื่อนไขต่างๆ ที่ระบุไว้ในสัญญา โดยสัญญาดังกล่าว ถือเป็นสัญญาที่ประกอบด้วยสัญญาเช่าตามมาตรฐานการรายงานทางการเงินฉบับที่ 16 เรื่อง สัญญาเช่า ดังนั้นบริษัทฯ จึงรับรู้รายการเป็น ลูกหนี้ตามสัญญาเช่าและมีระยะเวลาครบกำหนด ณ วันที่ 31 ธันวาคม ดังนี้

(หน่วย : ล้านบาท)	ณ 31 ธันวาคม	
	2565	2566
ส่วนที่ครบกำหนดชำระภายในหนึ่งปี	14.45	19.62
ส่วนที่ครบกำหนดชำระภายในหนึ่งปีถึงห้าปี	60.71	60.17
ส่วนที่ครบกำหนดเกินกว่าห้าปี	16.69	3.06
<b>รวมลูกหนี้ตามสัญญาเช่า</b>	<b>91.85</b>	<b>82.85</b>

ณ วันที่ 31 ธันวาคม 2566 และ 2565 กลุ่มบริษัทมีรายการลูกหนี้ตามสัญญาเช่ารวมเท่ากับ 82.85 ล้านบาท และ 91.85 ล้านบาท ตามลำดับ หรือคิดเป็นร้อยละ 4.4 และ 4.8 ของสินทรัพย์รวม ตามลำดับ ซึ่งลดลงจำนวน 9 ล้านบาท คิดเป็นร้อยละ 9.8 โดยสาเหตุหลักมาจากการทยอยลดลงของลูกหนี้ตามสัญญาเช่าจากการรับชำระเงินจาก ปตท.

### 4. ลูกหนี้หมุนเวียนอื่น

ณ วันที่ 31 ธันวาคม 2566 และ 2565 กลุ่มบริษัทมีลูกหนี้หมุนเวียนอื่นเท่ากับ 48.64 ล้านบาท และ 61.66 ล้านบาท ตามลำดับ หรือคิดเป็นร้อยละ 2.6 และร้อยละ 3.2 ของสินทรัพย์รวม ตามลำดับ ซึ่งลดลงจำนวน 13.02 ล้านบาท คิดเป็นร้อยละ 21.1 มีสาเหตุหลักมาจากรับชำระเงินจากลูกหนี้ค่ายกเลิกสัญญาจ้างอัดก๊าซธรรมชาติโดยสถานีก๊าซธรรมชาติหลักเอกชน (บ้านนา-แก่งคอย) จังหวัดสระบุรี

### 5. อสังหาริมทรัพย์เพื่อการลงทุน

อสังหาริมทรัพย์เพื่อการลงทุนของกลุ่มบริษัท ณ วันที่ 31 ธันวาคม 2566 และ 2565 เท่ากับ 207.79 ล้านบาท และ 215.36 ล้านบาท ตามลำดับ หรือคิดเป็นร้อยละ 11.0 และร้อยละ 11.3 ของสินทรัพย์รวม ตามลำดับ ซึ่งลดลงจำนวน 7.57 ล้านบาท คิดเป็นร้อยละ 3.5 เนื่องจากการจำหน่ายอสังหาริมทรัพย์เพื่อการลงทุนในช่วงเดือนเมษายน 2566 ซึ่งมีมูลค่าตามบัญชีจำนวน 4.25 ล้านบาท และค่าเสื่อมราคา

### 6. ที่ดิน อาคารและอุปกรณ์

ที่ดิน อาคารและอุปกรณ์สุทธิของกลุ่มบริษัท ณ วันที่ 31 ธันวาคม 2566 และ 2565 เท่ากับ 1,161.67 ล้านบาท และ 1,185.62 ล้านบาท ตามลำดับ หรือคิดเป็นร้อยละ 61.3 และ 62.3 ของสินทรัพย์รวม ตามลำดับ ซึ่งลดลงจำนวน 23.95 ล้านบาท คิดเป็นร้อยละ 2.0 โดยสาเหตุหลักมาจากค่าเสื่อมราคาของอาคารและอุปกรณ์ตามวิธีเส้นตรงตามเกณฑ์อายุการให้ประโยชน์ของสินทรัพย์ แม้ว่าจะมีการลงทุนในอาคารและสิ่งปลูกสร้าง และระบบไฟฟ้าและสาธารณูปโภค รวมถึงเครื่องจักรและอุปกรณ์ของโรงงานผลิตเชื้อเพลิงขยะ RDF จังหวัดสระบุรี

ดังนั้นที่ดิน อาคารและอุปกรณ์สุทธิของกลุ่มบริษัท มีรายละเอียดดังนี้

(หน่วย : ล้านบาท)	ณ 31 ธันวาคม	
	2565	2566
ที่ดินและส่วนปรับปรุงที่ดิน	109.15	132.83
อาคารและสิ่งปลูกสร้าง	103.61	177.59
เครื่องจักรและอุปกรณ์	622.11	763.55
ระบบไฟฟ้าและสาธารณูปโภค	8.20	66.14
เครื่องมือเครื่องใช้	3.12	5.14
เครื่องตกแต่งติดตั้งและเครื่องใช้สำนักงาน	6.88	6.95
ยานพาหนะ	9.73	9.47
สินทรัพย์ระหว่างก่อสร้าง	322.82	-
<b>ที่ดิน อาคารและอุปกรณ์สุทธิ</b>	<b>1,185.62</b>	<b>1,161.67</b>

#### 7. สินทรัพย์ไม่มีตัวตนและค่าความนิยม

สินทรัพย์ไม่มีตัวตนได้แก่ ค่าลิขสิทธิ์ซอฟต์แวร์และโปรแกรมคอมพิวเตอร์ซึ่งตัดจำหน่ายตามวิธีเส้นตรงตามระยะเวลาที่คาดว่าจะได้รับประโยชน์ สินทรัพย์ไม่มีตัวตนและค่าความนิยมของกลุ่มบริษัท ณ วันที่ 31 ธันวาคม 2566 และ 2565 เท่ากับ 129.21 ล้านบาท และ 131.05 ล้านบาท หรือคิดเป็นร้อยละ 6.8 และร้อยละ 6.9 ของสินทรัพย์รวม ตามลำดับ ซึ่งลดลงจำนวน 1.84 ล้านบาท คิดเป็นร้อยละ 1.4 เนื่องจากค่าตัดจำหน่ายของสินทรัพย์ไม่มีตัวตน

## 4.17 หนี้สิน

หนี้สินรวมของกลุ่มบริษัทส่วนใหญ่ประกอบด้วย เงินกู้ยืมจากสถาบันการเงินและบริษัทลีสซิ่ง หุ้นกู้และหนี้สินตามสัญญาเช่า ณ วันที่ 31 ธันวาคม 2566 และ 2565 หนี้สินรวมของกลุ่มบริษัทมีดังนี้

รายการ	31 ธันวาคม 2565		31 ธันวาคม 2566	
	ล้านบาท	ร้อยละ	ล้านบาท	ร้อยละ
หนี้สินหมุนเวียน	228.66	28.85	176.49	19.32
หนี้สินไม่หมุนเวียน	564.05	71.15	737.22	80.68
<b>หนี้สินรวม</b>	<b>792.71</b>	<b>100</b>	<b>913.71</b>	<b>100</b>

ณ วันที่ 31 ธันวาคม 2566 และ 2565 หนี้สินรวมของกลุ่มบริษัทมีจำนวน 913.71 ล้านบาท และ 792.71 ล้านบาท ตามลำดับ ซึ่งหนี้สินรวมเพิ่มขึ้นจำนวน 121 ล้านบาท คิดเป็นร้อยละ 15.3 ส่วนใหญ่เกิดจากเงินกู้ยืมระยะยาวจากสถาบันการเงินและหนี้สินตามสัญญาเช่าเครื่องจักรของโรงงานผลิตเชื้อเพลิงขย: RDF แห่งใหม่ จังหวัดสระบุรี อย่างไรก็ตาม หนี้สินของกลุ่มบริษัทลดลงจากการจ่ายชำระคืนเจ้าหนี้หมุนเวียนอื่น เงินกู้ยืมจากสถาบันการเงินและบริษัทลีสซิ่งซึ่งตามงวดที่ถึงกำหนดชำระ

#### 1. เจ้าหนี้หมุนเวียนอื่น

เจ้าหนี้หมุนเวียนอื่นของกลุ่มบริษัท ณ วันที่ 31 ธันวาคม 2566 และ 2565 เท่ากับ 47.80 ล้านบาท และ 86.44 ล้านบาท ตามลำดับ หรือคิดเป็นร้อยละ 5.2 และร้อยละ 10.9 ของหนี้สินรวม ตามลำดับ ซึ่งลดลงจำนวน 38.64 ล้านบาท คิดเป็นร้อยละ 44.7 โดยมีสาเหตุหลักจากการจ่ายชำระคืนเจ้าหนี้ค่าซื้อเครื่องจักรของโรงงานผลิตเชื้อเพลิงขย: RDF จังหวัดสระบุรี

#### 2. เงินเบิกเกินบัญชีและเงินกู้ยืม

เงินเบิกเกินบัญชีและเงินกู้ยืมของกลุ่มบริษัทส่วนใหญ่เป็นเงินกู้ยืมที่มีวัตถุประสงค์เพื่อการลงทุนหรือขยายกิจการที่ได้ดำเนินการอยู่ โดยเงินกู้ยืมดังกล่าวเป็นสกุลเงินบาท

(หน่วย : ล้านบาท)	ณ 31 ธันวาคม	
	2565	2566
ครบกำหนดชำระภายในหนึ่งปี	96.07	83.76
ครบกำหนดหลังจากหนึ่งปี	209.34	343.89
<b>รวมเงินเบิกเกินบัญชีและเงินกู้ยืม</b>	<b>305.41</b>	<b>427.65</b>

ณ วันที่ 31 ธันวาคม 2566 กลุ่มบริษัทมีเงินเบิกเกินบัญชีและเงินกู้ยืมจำนวน 427.65 ล้านบาท โดยเพิ่มขึ้นจากปีก่อนจำนวน 122.24 ล้านบาท หรือคิดเป็นร้อยละ 40 เป็นผลมาจากการรับเงินกู้ยืมเงินระยะยาวจากสถาบันการเงินของบริษัทย่อยเพื่อลงทุนในโรงงานผลิตเชื้อเพลิงขยะ RDF แห่งใหม่ จังหวัดสระบุรี

### 3. หุ้นกู้

ณ วันที่ 31 ธันวาคม 2566 บริษัทมีหุ้นกู้จำนวน 297.30 ล้านบาท โดยเป็นหุ้นกู้ชนิดระบุชื่อผู้ถือ ประเภทไม่ด้อยสิทธิ มีหลักประกัน และมีผู้แทนผู้ถือหุ้นกู้ เป็นจำนวนเงิน 300 ล้านบาท จำหน่ายต่อผู้ลงทุนสถาบัน และ/หรือผู้ลงทุนรายใหญ่ อายุ 2 ปี 8 เดือน มีอัตราดอกเบี้ยร้อยละ 6.25 หุ้นกู้ดังกล่าวมีมูลค่าที่ตราไว้หน่วยละ 1,000 บาท มีวันครบกำหนดไถ่ถอนหุ้นกู้วันที่ 23 กุมภาพันธ์ 2568 และมีกำหนดชำระดอกเบี้ยเป็นรายไตรมาส ทั้งนี้บริษัทมีค่าใช้จ่ายในการออกหุ้นกู้อัตราดอกเบี้ยจำนวน 4.87 ล้านบาท

### 4. หนี้สินตามสัญญาเช่า

หนี้สินตามสัญญาเช่าของกลุ่มบริษัท ณ วันที่ 31 ธันวาคม 2566 และ 2565 มีจำนวน 90.68 ล้านบาท และ 52.24 ล้านบาท ตามลำดับ หรือคิดเป็นร้อยละ 9.9 และร้อยละ 6.6 ของหนี้สินรวม ตามลำดับ โดยเพิ่มขึ้นจากปีก่อนจำนวน 38.44 ล้านบาท หรือคิดเป็นร้อยละ 73.6 โดยมีสาเหตุหลักจากหนี้สินตามสัญญาเช่าเครื่องจักรใหม่ของโรงงานผลิตเชื้อเพลิงขยะ RDF แห่งใหม่ จังหวัดสระบุรี สุกฤตด้วยการจ่ายชำระหนี้สินตามสัญญาตามกำหนดระยะเวลาของสัญญาในระหว่างปี

## 4.1.8 ส่วนของผู้ถือหุ้น

กลุ่มบริษัทมีส่วนของผู้ถือหุ้น ณ วันที่ 31 ธันวาคม 2566 และ 2565 จำนวน 980.14 ล้านบาท และ 1,111.85 ล้านบาท ตามลำดับ โดยส่วนของผู้ถือหุ้นลดลงจำนวน 131.71 ล้านบาท คิดเป็นร้อยละ 11.8 ซึ่งเป็นผลส่วนใหญ่จากขาดทุนสุทธิสำหรับปี 2566

## 4.1.9 การวิเคราะห์กระแสเงินสดของกลุ่มบริษัท

(หน่วย : ล้านบาท)	2565	2566
เงินสดสุกฤตได้มาจากกิจกรรมดำเนินงาน	150.79	69.01
เงินสดสุกฤตใช้ไปในกิจกรรมลงทุน	(303.61)	(116.71)
เงินสดสุกฤตได้มาจากกิจกรรมจัดหาเงิน	175.14	113.68
<b>เงินสดและรายการเทียบเท่าเงินสดเพิ่มขึ้นสุทธิ</b>	<b>22.32</b>	<b>65.98</b>

### 1. กระแสเงินสดจากการดำเนินงาน

สำหรับปีสิ้นสุดวันที่ 31 ธันวาคม 2566 กระแสเงินสดสุกฤตได้มาจากกิจกรรมดำเนินงานของกลุ่มบริษัทเท่ากับ 69.01 ล้านบาท ซึ่งลดลงจากปีก่อนจำนวน 81.78 ล้านบาท คิดเป็นร้อยละ 54.2 สาเหตุหลักมาจากการผลขาดทุนก่อนภาษีเงินได้ในปี 2566 สูงกว่าเมื่อเทียบกับปี 2565 ที่เป็นกำไร แม้ว่าจะมีกระแสเงินสดที่ได้มาเพิ่มขึ้นจากภาษีเงินได้รั้งคืน และการปรับรายการที่กระทบกำไร (ขาดทุน) จากค่าเสื่อมราคาและค่าตัดจำหน่ายเพิ่มขึ้น

### 2. กระแสเงินสดจากกิจกรรมลงทุน

สำหรับปีสิ้นสุดวันที่ 31 ธันวาคม 2566 กระแสเงินสดสุกฤตใช้ไปในกิจกรรมลงทุนของกลุ่มบริษัทเท่ากับ 116.71 ล้านบาท ซึ่งลดลงจากปีก่อนจำนวน 186.90 ล้านบาท สาเหตุหลักมาจากการจ่ายชำระเจ้าหนี้ค่าลงทุนในอาคารและอุปกรณ์ของโรงงานผลิตเชื้อเพลิงขยะ RDF จังหวัดสระบุรีในปี 2566 น้อยกว่าในปี 2565

### 3. กระแสเงินสดจากกิจกรรมจัดหาเงิน

สำหรับปีสิ้นสุดวันที่ 31 ธันวาคม 2566 กระแสเงินสดสุทธิได้มาจากกิจกรรมจัดหาเงินของกลุ่มบริษัทเท่ากับ 113.68 ล้านบาท ซึ่งลดลงจากปีก่อนจำนวน 61.46 ล้านบาท สาเหตุหลักมาจากการในปี 2566 กลุ่มบริษัทมีการจ่ายชำระคืนเงินกู้ยืมระยะสั้น ประกอบกับในปี 2565 มีเงินสดรับจากหุ้นกู้ โดยบริษัทนำเงินสดที่ได้รับบางส่วนชำระคืนเงินกู้ยืมระยะยาวจากสถาบันการเงินก่อนกำหนด และการจ่ายชำระคืนเงินกู้ยืมระยะยาวจากสถาบันการเงินของบริษัทน้อย

## 4.1.10 การวิเคราะห์อัตราส่วนทางการเงินที่สำคัญ

### 1. อัตราส่วนสภาพคล่อง

#### อัตราส่วนสภาพคล่อง อัตราส่วนสภาพคล่องหมุนเร็วและอัตราส่วนสภาพคล่องกระแสเงินสด

สำหรับปีสิ้นสุดวันที่ 31 ธันวาคม 2566 กลุ่มบริษัทมีอัตราส่วนสภาพคล่องอยู่ที่ 1.75 เท่า และอัตราส่วนสภาพคล่องหมุนเร็วอยู่ที่ 1.18 เท่า เพิ่มขึ้นจากปีก่อน โดยสินทรัพย์หมุนเวียนเพิ่มขึ้นจากเงินสดและรายการเทียบเท่าเงินสดจากเงินสดรับจากเงินกู้ยืมระยะยาวจากสถาบันการเงินของบริษัทน้อย ประกอบกับหนี้สินหมุนเวียนลดลงจากการจ่ายชำระหนี้ค่าซื้อเครื่องจักร และเงินประกันผลงานการก่อสร้างของโรงงานผลิตเชื้อเพลิงขยะ RDF แห่งใหม่ที่จังหวัดสระบุรี แม้ว่าเงินกู้ยืมระยะยาวที่ถึงกำหนดชำระภายในหนึ่งปีจะเพิ่มขึ้น นอกจากนี้อัตราส่วนสภาพคล่องกระแสเงินสดอยู่ที่ 0.34 เท่า ที่ลดลงจากปีก่อน เนื่องจากกระแสเงินสดจากกิจกรรมดำเนินงานที่ลดลงจากผลขาดทุนก่อนภาษีเงินได้ในปี 2566 สูงกว่าเมื่อเทียบกับปี 2565 แม้ว่าจะมีกระแสเงินสดที่ได้มาเพิ่มขึ้นจากภาษีเงินได้รับคืน และการปรับรายการที่กระทบกำไร (ขาดทุน) จากค่าเสื่อมราคาและค่าตัดจำหน่ายเพิ่มขึ้น

#### วงจรเงินสด

รายการ	31 ธันวาคม	
	2565	2566
ระยะเวลาเก็บหนี้เฉลี่ย (วัน)	68.67	61.14
ระยะเวลายาขายสินค้าเฉลี่ย (วัน)	6.88	3.74
ระยะเวลาชำระหนี้เจ้าหนี้การค้าเฉลี่ย (วัน)	32.21	19.22
วงจรเงินสด (วัน)	43.35	45.66

กลุ่มบริษัทมีระยะเวลาเก็บหนี้เฉลี่ยสำหรับปีสิ้นสุดวันที่ 31 ธันวาคม 2566 และ 2565 เท่ากับ 61.14 วัน และ 68.67 วัน ตามลำดับ ซึ่งเกินกำหนดจากระยะเวลาการให้สินเชื่อแก่ลูกค้าของกลุ่มบริษัทเล็กน้อย ซึ่งผันแปรตามรอบระยะเวลาการรับวางบิลและจ่ายชำระของลูกค้าในแต่ละช่วงเวลา

กลุ่มบริษัทมีระยะเวลาชำระหนี้เฉลี่ยสำหรับปีสิ้นสุดวันที่ 31 ธันวาคม 2566 และ 2565 เท่ากับ 19.22 วัน และ 32.21 วัน ตามลำดับ โดยลดลงมีสาเหตุหลักจากการเพิ่มขึ้นของต้นทุนขายของเชื้อเพลิงขยะ RDF แห่งใหม่ จังหวัดสระบุรี โดยระยะเวลาชำระหนี้เฉลี่ยปกติของกลุ่มบริษัทอยู่ในช่วงประมาณ 30-45 วัน

กลุ่มบริษัทมีวงจรเงินสดสำหรับปีสิ้นสุดวันที่ 31 ธันวาคม 2566 และ 2565 เท่ากับ 45.66 วัน และ 43.35 วัน ตามลำดับ โดยกลุ่มบริษัทมีระยะเวลาจ่ายชำระค่าสินค้าเฉลี่ยเร็วขึ้นกว่าปีก่อน

### 2. อัตราส่วนแสดงประสิทธิภาพในการดำเนินงาน

สำหรับปีสิ้นสุดวันที่ 31 ธันวาคม 2566 และ 2565 กลุ่มบริษัทมีอัตราผลตอบแทนจากสินทรัพย์รวมอยู่ที่ร้อยละ (6.83) และร้อยละ 0.10 ตามลำดับ อัตราผลตอบแทนจากสินทรัพย์ถาวรอยู่ที่ร้อยละ (1.98) และร้อยละ 6.64 ตามลำดับ และอัตรากาไรหมุนเวียนของสินทรัพย์มีอัตราอยู่ที่ 0.29 เท่า และ 0.28 เท่า ตามลำดับ โดยลดลงจากปีก่อน สาเหตุหลักเนื่องจากกลุ่มบริษัทมีผลขาดทุนสุทธิในปี 2567

### 3. อัตราส่วนวิเคราะห์นโยบายทางการเงิน

#### อัตราส่วนความสามารถในการชำระดอกเบี้ย

สำหรับปีสิ้นสุดวันที่ 31 ธันวาคม 2566 และ 2565 กลุ่มบริษัทมีอัตราส่วนความสามารถในการชำระดอกเบี้ยเท่ากับ 2.57 เท่า และ 4.68 เท่า ตามลำดับ โดยลดลงจากปีก่อนเนื่องจากกลุ่มบริษัทมีกระแสเงินสดจากการดำเนินงานที่ลดลง เนื่องจากอยู่ในช่วงเริ่มดำเนินการในโรงงานผลิตเชื้อเพลิงขยะ RDF จังหวัดสระบุรีในไตรมาสที่ 1 ของปี 2566

#### อัตราส่วนหนี้สินต่อส่วนของผู้ถือหุ้น

สำหรับปีสิ้นสุดวันที่ 31 ธันวาคม 2566 และ 2565 กลุ่มบริษัทมีอัตราส่วนหนี้สินสุทธิต่อส่วนของผู้ถือหุ้นเท่ากับ 0.93 เท่าและ 0.71 เท่า ตามลำดับ โดยอัตราส่วนที่เพิ่มขึ้นเกิดจากกลุ่มบริษัทอยู่ในช่วงเริ่มดำเนินการในโรงงานผลิตเชื้อเพลิงขยะ RDF จังหวัดสระบุรีส่งผลให้มีเงินกู้ยืมระยะยาวจากสถาบันการเงินของบริษัทน้อยลงเพื่อใช้ในการดำเนินการในกิจการเพิ่มขึ้น

## **4.2 ปัจจัยที่อาจมีผลต่อผลการดำเนินงานหรือฐานะทางการเงินในอนาคต**

### สัญญาจ้างบรรจุก๊าซ NGV กับ ปตท.สิ้นสุดสัญญา และปริมาณการบรรจุก๊าซ NGV ที่ลดลง

เนื่องจากบริษัทมีสัญญาจ้างบรรจุก๊าซ NGV กับ ปตท. ทั้ง 2 สถานี คือ สถานีก๊าซธรรมชาติหลักโดยเอกชน จังหวัดปทุมธานี และสถานีก๊าซธรรมชาติหลักโดยเอกชน จังหวัดสระบุรี มีอายุสัญญา 20 ปี ซึ่งจะครบกำหนดในปี 2572 และปี 2573 ตามลำดับ อย่างไรก็ตาม เมื่อวันที่ 25 มีนาคม 2565 บริษัทฯ ได้ทำข้อตกลงการยกเลิกสัญญาจ้างบรรจุก๊าซ NGV สถานีก๊าซธรรมชาติหลักโดยเอกชน จังหวัดสระบุรี ก่อนครบกำหนดเวลา กับ ปตท. เนื่องจากปริมาณการบรรจุก๊าซ NGV ลดลงอย่างต่อเนื่อง ประกอบกับบริษัทฯ ได้รับแจ้งปริมาณความต้องการก๊าซ NGV ที่สถานีก๊าซธรรมชาติหลักโดยเอกชน จังหวัดสระบุรี เท่ากับศูนย์ตั้งแต่วันที่ 1 มีนาคม 2564 เป็นต้นมา ซึ่งคู่สัญญาตกลงให้สัญญาดังกล่าวมีผลถึงวันที่ 31 มีนาคม 2565 และสิ้นสุดลงในวันที่ 1 เมษายน 2565 ทั้งนี้บริษัทฯ ได้รับเงินค่าชดเชยการยกเลิกสัญญา ดังกล่าวตามระยะเวลาและเงื่อนไขที่ระบุในสัญญา สำหรับปริมาณการบรรจุก๊าซ NGV มีปริมาณที่ลดลงเกิดจากอุปสงค์การใช้ก๊าซ NGV ของประเทศที่ลดลง โดยปริมาณการใช้ก๊าซ NGV ในปี 2566 ปรับตัวลดลงจากปี 2565 เนื่องจากผู้ใช้รถยนต์ NGV บางส่วนเปลี่ยนมาใช้น้ำมัน เนื่องจากราคาอยู่ในระดับที่สูงมาก และราคาขายปลีก NVG ที่ปรับตัวสูงขึ้น อีกทั้งผลจากการแพร่ระบาดของเชื้อไวรัสโควิด-19 ลดลง

ปี	ปริมาณการใช้ก๊าซ NGV เฉลี่ยต่อวัน*
2562	5,390
2563	3,864
2564	3,127
2565	3,392
2566	3,338**

หมายเหตุ:

\* ข้อมูลปริมาณการใช้ก๊าซ NGV จากสำนักงานนโยบายและแผนพลังงาน กระทรวงพลังงาน

\*\* ปริมาณการใช้ก๊าซ NGV เฉลี่ยต่อวัน ของเดือนมกราคมถึงกันยายน 2566

## 4.3 ข้อมูลทางการเงินที่สำคัญ

งบการเงินรวมและงบการเงินเฉพาะกิจการจัดทำขึ้นตามมาตรฐานการรายงานทางการเงิน รวมถึงแนวปฏิบัติทางการบัญชีที่ประกาศใช้โดยสภาวิชาชีพบัญชีฯ กฎระเบียบและประกาศคณะกรรมการกำกับหลักทรัพย์และตลาดหลักทรัพย์ที่เกี่ยวข้อง

### 4.3.1 สรุปรายงานผู้สอบบัญชี

สรุปรายงานของผู้สอบบัญชีรับอนุญาต

- งบการเงินรวมสำหรับปีสิ้นสุดวันที่ 31 ธันวาคม 2564 ตรวจสอบโดย นางสาวโคกภิชฐี พรหมพล ผู้สอบบัญชีรับอนุญาต ทะเบียนเลขที่ 10042 บริษัท เคพีเอ็มจี ภูเก็ต สอบบัญชี จำกัด ผู้สอบบัญชีได้ให้ความเห็นว่างบการเงินรวมแสดงฐานะการเงิน ณ วันที่ 31 ธันวาคม 2564 ผลการดำเนินงานรวมและกระแสเงินสดรวมสำหรับปีสิ้นสุดวันเดียวกัน โดยถูกต้องตามที่ควรในสาระสำคัญตามมาตรฐานรายงานทางการเงิน
- งบการเงินรวมสำหรับปีสิ้นสุดวันที่ 31 ธันวาคม 2565 ตรวจสอบโดย นางสาวโคกภิชฐี พรหมพล ผู้สอบบัญชีรับอนุญาต ทะเบียนเลขที่ 10042 บริษัท เคพีเอ็มจี ภูเก็ต สอบบัญชี จำกัด ผู้สอบบัญชีได้ให้ความเห็นว่างบการเงินรวมแสดงฐานะการเงิน ณ วันที่ 31 ธันวาคม 2565 ผลการดำเนินงานรวมและกระแสเงินสดรวมสำหรับปีสิ้นสุดวันเดียวกัน โดยถูกต้องตามที่ควรในสาระสำคัญตามมาตรฐานรายงานทางการเงิน
- งบการเงินรวมสำหรับปีสิ้นสุดวันที่ 31 ธันวาคม 2566 ตรวจสอบโดย นางสาวโคกภิชฐี พรหมพล ผู้สอบบัญชีรับอนุญาต ทะเบียนเลขที่ 10042 บริษัท เคพีเอ็มจี ภูเก็ต สอบบัญชี จำกัด ผู้สอบบัญชีได้ให้ความเห็นว่างบการเงินรวมแสดงฐานะการเงิน ณ วันที่ 31 ธันวาคม 2566 ผลการดำเนินงานรวมและกระแสเงินสดรวมสำหรับปีสิ้นสุดวันเดียวกัน โดยถูกต้องตามที่ควรในสาระสำคัญตามมาตรฐานรายงานทางการเงิน



### 4.3.2 ตารางสรุปงบการเงิน

บริษัท สากล เอนเนอจี จำกัด (มหาชน)

งบแสดงฐานะการเงิน

(หน่วย : ล้านบาท)

	31 ธันวาคม 2564		31 ธันวาคม 2565		31 ธันวาคม 2566	
	จำนวนเงิน	ร้อยละ	จำนวนเงิน	ร้อยละ	จำนวนเงิน	ร้อยละ
<b>สินทรัพย์</b>						
<b>สินทรัพย์หมุนเวียน</b>						
เงินสดและรายการเทียบเท่าเงินสด	25.25	1.59	47.57	2.50	113.55	6.00
เงินลงทุนในหลักทรัพย์ที่แสดงด้วยมูลค่ายุติธรรมผ่านกำไรหรือขาดทุน	-	-	-	-	0.09	-
เงินลงทุนชั่วคราว	0.02	-	0.04	-	0.04	-
เงินฝากสถาบันการเงินที่มีข้อจำกัดในการเบิกใช้ที่ถึงกำหนดเบิกใช้ภายในหนึ่งปี	4.31	0.27	2.83	0.15	1.80	0.10
ลูกหนี้การค้า	89.93	5.67	86.37	4.54	92.73	4.90
ลูกหนี้ตามสัญญาเช่าที่ถึงกำหนดชำระภายในหนึ่งปี	21.21	1.34	14.45	0.76	19.62	1.04
ลูกหนี้หมุนเวียนอื่น	47.40	2.99	61.66	3.24	48.64	2.57
เงินให้กู้ยืมระยะยาวที่ถึงกำหนดชำระภายในหนึ่งปี	3.19	0.20	5.04	0.26	7.38	0.39
เงินให้กู้ยืมระยะสั้น	0.24	0.02	0.07	-	13.29	0.70
สินค้าคงเหลือ	5.09	0.32	5.13	0.27	3.07	0.16
อะไหล่และวัสดุสิ้นเปลืองหมุนเวียน	3.32	0.21	5.20	0.27	8.24	0.44
<b>รวมสินทรัพย์หมุนเวียน</b>	<b>199.96</b>	<b>12.61</b>	<b>228.36</b>	<b>11.99</b>	<b>308.45</b>	<b>16.29</b>
<b>สินทรัพย์ไม่หมุนเวียน</b>						
เงินฝากสถาบันการเงินที่มีข้อจำกัดในการเบิกใช้	17.27	1.09	28.18	1.48	10.46	0.55
ลูกหนี้ตามสัญญาเช่า	157.05	9.90	77.40	4.06	63.24	3.34
ลูกหนี้ไม่หมุนเวียนอื่น	12.93	0.81	8.11	0.43	0.09	-
เงินให้กู้ยืมระยะยาว	4.05	0.26	2.35	0.12	2.73	0.14
อะไหล่และวัสดุสิ้นเปลืองไม่หมุนเวียน	2.90	0.18	2.78	0.15	3.09	0.16
อสังหาริมทรัพย์เพื่อการลงทุน	171.62	10.81	215.36	11.31	207.79	10.97
ที่ดิน อาคารและอุปกรณ์	900.52	56.74	1,185.62	62.25	1,161.67	61.34
สินทรัพย์ไม่มีตัวตน	100.35	6.32	98.26	5.16	96.42	5.09
ค่าความนิยม	-	-	32.79	1.72	32.79	1.73
สินทรัพย์ไม่หมุนเวียนอื่น	20.32	1.28	25.35	1.33	7.13	0.38
<b>รวมสินทรัพย์ไม่หมุนเวียน</b>	<b>1,387.01</b>	<b>87.39</b>	<b>1,676.20</b>	<b>88.01</b>	<b>1,585.40</b>	<b>83.71</b>
<b>รวมสินทรัพย์</b>	<b>1,586.97</b>	<b>100</b>	<b>1,904.56</b>	<b>100</b>	<b>1,893.85</b>	<b>100</b>

(หน่วย : ล้านบาท)

	31 ธันวาคม 2564		31 ธันวาคม 2565		31 ธันวาคม 2566	
	จำนวนเงิน	ร้อยละ	จำนวนเงิน	ร้อยละ	จำนวนเงิน	ร้อยละ
<b>หนี้สินและส่วนของผู้ถือหุ้น</b>						
<b>หนี้สินหมุนเวียน</b>						
เงินเบิกเกินบัญชีและเงินกู้ยืมระยะสั้น	5.00	0.31	57.48	3.02	15.00	0.79
เจ้าหนี้การค้า	30.81	1.94	29.25	1.53	20.05	1.06
เจ้าหนี้หมุนเวียนอื่น	18.21	1.15	86.44	4.54	47.80	2.52
เงินกู้ยืมระยะยาวที่ถึงกำหนดชำระภายในหนึ่งปี	123.10	7.76	38.59	2.03	68.76	3.63
ส่วนของหนี้สินตามสัญญาเช่าที่ถึงกำหนดชำระภายในหนึ่งปี	17.02	1.07	16.90	0.89	24.88	1.31
<b>รวมหนี้สินหมุนเวียน</b>	<b>194.14</b>	<b>12.23</b>	<b>228.66</b>	<b>12.01</b>	<b>176.49</b>	<b>9.32</b>
<b>หนี้สินไม่หมุนเวียน</b>						
เงินกู้ยืมระยะยาว	254.40	16.03	209.34	10.99	343.89	18.16
หุ้นกู้	-	-	295.13	15.50	297.30	15.70
หนี้สินตามสัญญาเช่า	20.81	1.31	35.34	1.86	65.80	3.47
หนี้สินภาษีเงินได้รอการตัดบัญชี	29.33	1.85	19.91	1.04	22.53	1.19
ประมาณการหนี้สินสำหรับผลประโยชน์พนักงาน	2.09	0.13	2.73	0.14	6.61	0.35
ประมาณการหนี้สินไม่หมุนเวียนอื่น	1.09	0.07	1.60	0.08	1.09	0.06
<b>รวมหนี้สินไม่หมุนเวียน</b>	<b>307.72</b>	<b>19.39</b>	<b>564.05</b>	<b>29.61</b>	<b>737.22</b>	<b>38.93</b>
<b>รวมหนี้สิน</b>	<b>501.86</b>	<b>31.62</b>	<b>792.71</b>	<b>41.62</b>	<b>913.71</b>	<b>48.25</b>

(หน่วย : ล้านบาท)

	31 ธันวาคม 2564		31 ธันวาคม 2565		31 ธันวาคม 2566	
	จำนวนเงิน	ร้อยละ	จำนวนเงิน	ร้อยละ	จำนวนเงิน	ร้อยละ
<b>ส่วนของผู้ถือหุ้น</b>						
ทุนเรือนหุ้น						
ทุนจดทะเบียน	558.00	35.16	669.60	35.16	669.60	35.36
ทุนที่ออกและชำระแล้ว	558.00	35.16	558.00	29.30	558.00	29.46
ส่วนเกินมูลค่าหุ้นสามัญ	353.42	22.27	353.42	18.56	353.42	18.66
กำไรสะสม						
จัดสรรแล้ว - ทุนสำรองตามกฎหมาย	33.90	2.14	34.88	1.83	34.88	1.84
ยังไม่ได้จัดสรร	146.47	9.23	147.78	7.76	29.00	1.53
ส่วนต่ำกว่าทุนจากการรวมธุรกิจภายใต้การควบคุมเดียวกัน	(82.46)	(5.20)	(82.46)	(4.33)	(82.46)	(4.35)
<b>รวมส่วนของบริษัทใหญ่</b>	<b>1,009.33</b>	<b>63.60</b>	<b>1,011.62</b>	<b>53.12</b>	<b>892.84</b>	<b>47.14</b>
ส่วนได้เสียที่ไม่มีอำนาจควบคุม	75.78	4.78	100.23	5.26	87.30	4.61
<b>รวมส่วนของผู้ถือหุ้น</b>	<b>1,085.11</b>	<b>68.38</b>	<b>1,111.85</b>	<b>58.38</b>	<b>980.14</b>	<b>51.75</b>
<b>รวมหนี้สินและส่วนของผู้ถือหุ้น</b>	<b>1,586.97</b>	<b>100</b>	<b>1,904.56</b>	<b>100</b>	<b>1,893.85</b>	<b>100</b>

## บริษัท สากล เอนเนอจี จำกัด (มหาชน)

## งบกำไรขาดทุน

(หน่วย : ล้านบาท)

	สำหรับปีสิ้นสุดวันที่ 31 ธันวาคม					
	2564		2565		2566	
	จำนวนเงิน	ร้อยละ	จำนวนเงิน	ร้อยละ	จำนวนเงิน	ร้อยละ
<b>รายได้</b>						
รายได้จากการให้บริการ	130.23	25.97	129.37	26.01	127.24	23.24
รายได้จากการขาย	333.38	66.48	340.43	68.44	408.81	74.68
รายได้ตามสัญญาเช่า	17.87	3.56	10.51	2.11	9.74	1.78
รายได้อื่น	6.62	1.32	17.11	3.44	1.64	0.30
กำไรจากการจำหน่ายเงินลงทุนในบริษัท ย่อย	13.36	2.67	-	-	-	-
<b>รวมรายได้</b>	<b>501.46</b>	<b>100</b>	<b>497.42</b>	<b>100</b>	<b>547.43</b>	<b>100</b>
<b>ค่าใช้จ่าย</b>						
ต้นทุนการให้บริการ	74.92	14.94	69.45*	13.96	68.49	12.51
ต้นทุนขาย	250.74	50.00	271.80*	54.64	400.81	73.22
ค่าใช้จ่ายในการขายและการบริหาร	120.88	24.11	125.67	25.26	158.60	28.97
ต้นทุนทางการเงิน	24.82	4.95	38.35	7.71	46.01	8.40
<b>รวมค่าใช้จ่าย</b>	<b>471.36</b>	<b>94.00</b>	<b>505.27</b>	<b>101.57</b>	<b>673.91</b>	<b>123.10</b>
<b>กำไร (ขาดทุน) ก่อนภาษีเงินได้</b>	<b>30.10</b>	<b>6.00</b>	<b>(7.85)</b>	<b>(1.57)</b>	<b>(126.48)</b>	<b>23.10</b>
รายได้ (ค่าใช้จ่าย) ภาษีเงินได้	1.94	0.39	9.54	1.92	(3.15)	0.58
<b>กำไร (ขาดทุน) สำหรับปี</b>	<b>32.04</b>	<b>6.39</b>	<b>1.69</b>	<b>0.35</b>	<b>(129.63)</b>	<b>23.68</b>

หมายเหตุ \* มีการจัดประเภทรายการใหม่ในปี 2565

## บริษัท สากล เอนเนอจี จำกัด (มหาชน)

## งบกระแสเงินสด

(หน่วย : ล้านบาท)

	สำหรับปีสิ้นสุดวันที่ 31 ธันวาคม		
	2564	2565	2566
<b>กระแสเงินสดจากกิจกรรมดำเนินงาน</b>			
<b>กำไร (ขาดทุน) สำหรับปี</b>	<b>32.04</b>	<b>1.69</b>	<b>(129.63)</b>
<i>ปรับรายการที่กระทบกำไร (ขาดทุน) เป็นเงินสดรับ (จ่าย)</i>			
ค่าใช้จ่าย (รายได้) ภาษีเงินได้	(1.94)	(9.54)	3.15
ต้นทุนทางการเงิน	24.82	38.35	46.01
ค่าเสื่อมราคาและค่าตัดจำหน่าย	73.71	76.96	104.66
ขาดทุนจากการจำหน่ายสินทรัพย์เพื่อการลงทุน	-	-	4.10
(กลับรายการ) ผลขาดทุนจากการด้อยค่าสินทรัพย์ที่รับรู้ในกำไรหรือขาดทุน	1.40	0.39	(1.03)
ขาดทุน (กำไร) จากการจำหน่ายสินทรัพย์	3.86	0.16	0.35
ขาดทุนจากการขายและเข้ากลับคืนสินทรัพย์	-	1.58	4.38
ค่าใช้จ่ายผลประโยชน์พนักงาน	2.66	0.64	1.33
กำไรจากการจำหน่ายเงินลงทุนในบริษัทย่อย	(13.36)	-	-
กำไรจากการยกเลิกสัญญาเช่า	-	(14.06)	-
รายการขาดทุนจากการเปลี่ยนแปลงมูลค่าธุรกรรมของเงินลงทุนใน หลักทรัพย์	-	-	0.01
ดอกเบี้ยรับ	(2.34)	(0.68)	(1.21)
<b>กระแสเงินสดจากกิจกรรมดำเนินงานก่อนการเปลี่ยนแปลงในสินทรัพย์และ หนี้สินดำเนินงาน</b>	<b>120.85</b>	<b>95.49</b>	<b>32.12</b>
<i>การเปลี่ยนแปลงในสินทรัพย์และหนี้สินดำเนินงาน</i>			
การซื้อเงินลงทุนในหลักทรัพย์	-	-	(0.10)
ลูกหนี้การค้า	3.75	3.56	(6.36)
ลูกหนี้หมุนเวียนอื่น	19.16	(1.37)	(0.86)
ลูกหนี้ตามสัญญาเช่า	14.18	47.96	23.87
สินค้าคงเหลือ	(1.16)	(0.04)	2.07
อะไหล่และวัสดุสิ้นเปลือง	(1.14)	(1.76)	(2.98)
สินทรัพย์ไม่หมุนเวียนอื่น	(5.74)	-	-
เจ้าหนี้การค้า	(0.18)	(1.59)	(9.21)
เจ้าหนี้หมุนเวียนอื่น	3.58	14.17	12.94
จ่ายผลประโยชน์พนักงาน	(2.18)	-	(0.05)
ภาษีเงินได้รับคืน (จ่ายออก)	(6.28)	(5.63)	17.57
<b>กระแสเงินสดสุทธิได้มาจากกิจกรรมดำเนินงาน</b>	<b>144.84</b>	<b>150.79</b>	<b>69.01</b>

## บริษัท สาทร เอนเนอจี จำกัด (มหาชน)

## งบกระแสเงินสด

(หน่วย : ล้านบาท)

	สำหรับปีสิ้นสุดวันที่ 31 ธันวาคม		
	2564	2565	2566
<b>กระแสเงินสดจากกิจกรรมลงทุน</b>			
เงินฝากสถาบันการเงินที่มีข้อจำกัดในการเบิกใช้ (เพิ่มขึ้น) ลดลง	(8.81)	(9.42)	18.75
เงินสดรับ (จ่าย) จากการซื้อขายเงินลงทุนชั่วคราว - สุทธิ	10.01	(0.02)	-
เงินสดรับจากการจำหน่ายเงินลงทุนในบริษัทย่อย	1.00	5.60	5.60
เงินสดจ่ายเพื่อซื้อเงินลงทุนในบริษัทย่อย	(145.00)	(7.22)	-
เงินสดรับชำระคืนจาก (จ่าย) เงินให้กู้ยืมระยะสั้น - สุทธิ	10.36	0.16	(13.21)
เงินสดรับชำระคืนจากเงินให้กู้ยืมระยะยาว	0.47	0.66	-
เงินสดรับจากการขายสินทรัพย์	1.56	1.78	0.08
เงินสดจ่ายเพื่อซื้ออาคารและอุปกรณ์และสินทรัพย์ไม่มีตัวตน	(12.65)	(295.47)	(129.57)
เงินสดรับจากการขายอสังหาริมทรัพย์เพื่อการลงทุน	-	-	0.14
รับดอกเบี้ย	1.51	0.32	1.50
<b>กระแสเงินสดสุทธิใช้ไปในกิจกรรมลงทุน</b>	<b>(141.55)</b>	<b>(303.61)</b>	<b>(116.71)</b>
<b>กระแสเงินสดจากกิจกรรมจัดหาเงิน</b>			
เงินสดรับ (จ่าย) เพื่อชำระเงินกู้ยืมระยะสั้น - สุทธิ	(13.10)	52.48	(42.48)
เงินสดรับจากหุ้นกู้	-	300.00	-
เงินสดรับจากเงินกู้ยืมระยะยาว	-	251.00	207.54
เงินสดจ่ายเพื่อชำระเงินกู้ยืมระยะยาว	(95.11)	(385.10)	(40.46)
เงินสดรับจาก (จ่ายชำระ) หนี้ตามสัญญาเช่า - สุทธิ	(14.28)	(6.43)	29.44
เงินปันผลจ่ายให้ผู้ถือหุ้นของบริษัท	(13.95)	-	-
เงินสดรับจากการเพิ่มทุนหุ้นสามัญ	148.80	-	-
ดอกเบี้ยจ่ายและต้นทุนทางการเงินอื่น	(25.70)	(36.81)	(40.36)
<b>กระแสเงินสดสุทธิได้มาจาก (ใช้ไปใน) กิจกรรมจัดหาเงิน</b>	<b>(13.34)</b>	<b>175.14</b>	<b>113.68</b>
<b>เงินสดและรายการเทียบเท่าเงินสดเพิ่มขึ้น (ลดลง) สุทธิ</b>	<b>(10.05)</b>	<b>22.32</b>	<b>65.98</b>
เงินสดและรายการเทียบเท่าเงินสด ณ วันที่ 1 มกราคม	35.30	25.25	47.57
<b>เงินสดและรายการเทียบเท่าเงินสด ณ วันที่ 31 ธันวาคม</b>	<b>25.25</b>	<b>47.57</b>	<b>113.55</b>



## บริษัท สากล เอนเนอจี จำกัด (มหาชน)

## อัตราส่วนทางการเงิน

อัตราส่วนทางการเงิน	2564	2565	2566
อัตราส่วนสภาพคล่อง (เท่า)	1.03	1.00	1.75
อัตราส่วนสภาพคล่องหมุนเร็ว (เท่า)	0.62	0.60	1.18
อัตราส่วนสภาพคล่องกระแสเงินสด (เท่า)	0.74	0.71	0.34
อัตราส่วนหมุนเวียนลูกหนี้การค้า (เท่า)	5.05	5.33	5.99
ระยะเวลาเก็บหนี้เฉลี่ย (วัน)	72.48	68.67	61.14
อัตราส่วนหมุนเวียนสินค้าคงเหลือ (เท่า)	55.60	53.19*	97.83
ระยะเวลาขายสินค้าเฉลี่ย (วัน)	6.58	6.88*	3.74
อัตราส่วนหมุนเวียนเจ้าหนี้ (เท่า)	9.79	11.36*	19.04
ระยะเวลาชำระหนี้ (วัน)	37.39	32.21*	19.22
Cash Cycle (วัน)	41.67	43.35*	45.66
อัตรากำไรขั้นต้น (%)	29.76	27.36	12.45
อัตรากำไรจากการดำเนินงาน (%)	11.85	6.49	(15.01)
อัตรากำไรอื่น (%)	3.98	3.44	0.30
อัตราส่วนเงินสดต่อการทำกำไร (%)	263.74 <sup>/1</sup>	494.38 <sup>/1</sup>	(85.75)
อัตรากำไรสุทธิ (%)	6.39	0.34	(23.68)
อัตราผลตอบแทนผู้ถือหุ้น (%)	2.98	0.15	(12.39)
อัตราผลตอบแทนจากสินทรัพย์ (%)	1.92	0.10	(6.83)
อัตราผลตอบแทนจากสินทรัพย์ถาวร (%)	9.16	6.62	(1.98)
อัตราภาระหนี้ของสินทรัพย์ (เท่า)	0.30	0.28	0.29
อัตราส่วนหนี้สินต่อส่วนของผู้ถือหุ้น (เท่า)	0.46	0.71	0.93
อัตราส่วนความสามารถชำระดอกเบี้ย (เท่า)	6.76	4.68	2.57
อัตราการจ่ายเงินปันผล (%)	-	-	-

หมายเหตุ: \* มีการจัดประเภทรายการใหม่ในปี 2565

หมายเหตุ: <sup>/1</sup> สำหรับปีสิ้นสุดวันที่ 31 ธันวาคม 2566 กลุ่มบริษัทมีกระแสเงินสดจากการดำเนินงานลดลงจากปีก่อน ประกอบด้วยมีขาดทุนจากการดำเนินงานเพิ่มขึ้น เนื่องจากความสามารถในการทำกำไรลดลงจากช่วงปีที่ผ่านมา โดยต้นทุนการผลิตที่สูงขึ้นของธุรกิจโรงไฟฟ้าชีวมวล และต้นทุนเชื้อเพลิงขยะจากการซื้อขายปริมาณเพิ่มขึ้นจากปีก่อน และปริมาณขยะที่ใช้ในโรงงานผลิตเชื้อเพลิงขยะ RDF แห่งใหม่ จังหวัดสระบุรี เพื่อทดสอบการทำงานของเครื่องจักรช่วงไตรมาส 1 ปี 2566 นอกจากนี้ค่าขนส่ง ค่าไฟฟ้า ค่าใช้จ่ายพนักงานและค่าเสื่อมราคาสูงขึ้นจากปีก่อน

## 5. ข้อมูลทั่วไปและข้อมูลสำคัญอื่น

### 5.1 ข้อมูลทั่วไป ชื่อ สถานที่ตั้ง โทรศัพท์ โทรสารของบุคคลอ้างอิงอื่นๆ

#### ข้อมูลทั่วไป

ชื่อบริษัท	บริษัท สากล เอนเนอจี้ จำกัด (มหาชน)
ชื่อย่อหลักทรัพย์	SKE
เลขทะเบียนบริษัท	0107559000443
กลุ่มอุตสาหกรรม	ทรัพยากร
หมวดธุรกิจ	พลังงานและสาธารณูปโภค
ทุนจดทะเบียน	669,600,000.00 บาท
ทุนที่เรียกชำระแล้ว	558,000,000.00 บาท
มูลค่าหุ้นที่ตราไว้	0.50 บาท
จำนวนหุ้นชำระแล้ว	1,116,000,000 หุ้น
ชนิดของหุ้นที่จำหน่ายแล้ว	หุ้นสามัญ
ที่ตั้ง	สำนักงานใหญ่ (สถาปัตยกรรมชาติหลักโดยเอกชน จังหวัดปทุมธานี) เลขที่ 15 หมู่ที่ 1 ตำบลเชียงรากน้อย อำเภอสามโคก จังหวัดปทุมธานี 12160 สำนักงานกรุงเทพฯ เลขที่ 252/108(บ), 252/109(ช) อาคารเมืองไทย-ภัทรคอมเพล็กซ์ อาคารบี ชั้นที่ 21 ถนนรัชดาภิเษก แขวงห้วยขวาง เขตห้วยขวาง กรุงเทพมหานคร 10310 โทรศัพท์ 02-026-3451 โทรสาร 02-026-3452
เว็บไซต์บริษัท	www.sakolenergy.com

#### บุคคลอ้างอิง

นายทะเบียนหลักทรัพย์	บริษัท ศูนย์รับฝากหลักทรัพย์ (ประเทศไทย) จำกัด อาคารตลาดหลักทรัพย์แห่งประเทศไทย 93 ถนนรัชดาภิเษก แขวงดินแดง เขตดินแดง กรุงเทพมหานคร 10400 โทรศัพท์ 02-009-9990 โทรสาร 02-009-9991
ผู้สอบบัญชี	บริษัท เคพีเอ็มจี ภูเก็ต โซลันซ์ จำกัด เลขที่ 1 อาคารเอ็มไพร์ทาวเวอร์ ชั้น 50-51 ถนนสาทรใต้ แขวงยานนาวา เขตสาทร กรุงเทพมหานคร 10120 โทรศัพท์ 02-677-2000 โทรสาร 02-677-2222

## 5.2 ข้อมูลสำคัญอื่น

ณ วันที่ 31 ธันวาคม 2566 ไม่พบว่ามีข้อมูลที่มีผลกระทบต่อการตัดสินใจของผู้ลงทุนอย่างมีนัยสำคัญ

## 5.3 ข้อพิพาททางกฎหมาย

บริษัทฯ และบริษัทย่อยไม่มีข้อพิพาททางกฎหมายที่อาจก่อให้เกิดผลกระทบต่อสินทรัพย์ของบริษัทฯ และบริษัทย่อย ที่มีจำนวนสูงกว่าร้อยละ 5 ของส่วนของผู้ถือหุ้น ณ วันที่ 31 ธันวาคม 2566 และไม่มีข้อพิพาททางกฎหมายอื่นใดที่อาจก่อให้เกิดผลกระทบต่อ การดำเนินธุรกิจของบริษัทฯ และบริษัทย่อยอย่างมีนัยสำคัญ

## 5.4 สถาบันการเงินที่ติดต่อประจำ

### 1. ผู้แทนผู้ถือหุ้น SKE252A

บริษัทหลักทรัพย์ เคพีเอ็ม จำกัด เลขที่ 944 มิตรทาวน์ ออฟฟิศ ทาวเวอร์ ชั้น 7 ยูนิท 707-708

ถนนพระรามที่ 4 แขวงวังใหม่ เขตปทุมวัน กรุงเทพมหานคร โทรศัพท์ 02-033-1000

### 2. นายทะเบียนหุ้น SKE252A

ธนาคารกรุงศรีอยุธยา จำกัด (มหาชน) เลขที่ 1222 ถนนพระรามที่ 3

แขวงบางโพงพาง เขตยานนาวา กรุงเทพมหานคร โทรศัพท์ 02-296-2000

### 3. ธนาคารสกลไทย จำกัด (มหาชน) สาขาสำนักสีลม

เลขที่ 142 ถนนสีลม แขวงสุริยวงศ์ เขตบางรัก กรุงเทพมหานคร 10500 โทรศัพท์ 02-232-5001

### 4. ธนาคารไทยพาณิชย์ จำกัด (มหาชน) สำนักงานใหญ่

เลขที่ 9 ถนนรัชดาภิเษก แขวงจตุจักร เขตจตุจักร กรุงเทพมหานคร 10900 โทรศัพท์ 02-544-1000

## 6. นโยบายการกำกับดูแลกิจการ

### 6.1 ภาพรวมของนโยบายและแนวปฏิบัติในการกำกับดูแลกิจการ

คณะกรรมการและผู้บริหารของบริษัทฯ ได้ยึดมั่นในหลักการกำกับดูแลกิจการที่ดีตามหลักการกำกับดูแลกิจการที่ดี สำหรับบริษัทจดทะเบียน ปี 2560 (CG Code) ของสำนักงานคณะกรรมการกำกับหลักทรัพย์และตลาดหลักทรัพย์ เพื่อรักษาและเสริมสร้างมูลค่าสูงสุดให้แก่ผู้ถือหุ้นในระยะยาว

บริษัทได้ดำเนินธุรกิจภายใต้นโยบายการกำกับดูแลกิจการที่ดี เพื่อให้เกิดการพัฒนาที่ยั่งยืน ตามนโยบายการกำกับดูแลกิจการที่ดี และจรรยาบรรณทางธุรกิจที่ครอบคลุมทั้งเรื่องการเงิน การลงทุน การแข่งขัน และการดำเนินธุรกิจที่มีธรรมาภิบาลและความรับผิดชอบต่อ โดยบริษัทฯ ได้เผยแพร่นโยบายการกำกับดูแลกิจการที่ดีและหลักจรรยาบรรณในการดำเนินธุรกิจให้ผู้บริหาร พนักงาน และผู้มีส่วนได้เสียทราบผ่านเว็บไซต์ของบริษัทฯ [www.sakolenergy.com](http://www.sakolenergy.com) ตลอดจน ได้จัดทำนโยบายและแนวปฏิบัติเกี่ยวกับการต่อต้านทุจริตและการติดตาม เพื่อเป็นหลักการและแนวปฏิบัติสำหรับกรรมการ ผู้บริหารและพนักงานในการต่อต้านการทุจริตคอร์รัปชัน ซึ่งเป็นหนึ่งในหลักการกำกับกิจการที่ดี

จากการปฏิบัติตามนโยบายการกำกับดูแลกิจการที่ดี ทำให้บริษัทฯ ได้รับผลการประเมินการกำกับดูแลกิจการที่ดีของบริษัทจดทะเบียนประจำปี 2566 อยู่ในระดับ “ดี” ซึ่งจัดโดยสมาคมส่งเสริมสถาบันกรรมการบริษัทไทยภายใต้การสนับสนุนจากตลาดหลักทรัพย์แห่งประเทศไทย จึงเป็นเครื่องยืนยันว่าบริษัทฯ ได้ยึดมั่นในหลักการของการกำกับดูแลกิจการที่ดีเพื่อการพัฒนาอย่างยั่งยืน

นอกจากนี้คณะกรรมการบริษัทจะต้องปฏิบัติตามกฎหมาย วัตถุประสงค์ ข้อบังคับ และมติที่ประชุมผู้ถือหุ้นของบริษัทฯ รวมถึงยึดถือและปฏิบัติตามหลักการกำกับดูแลกิจการที่ดี ตามแนวทางที่ตลาดหลักทรัพย์แห่งประเทศไทยกำหนด เพื่อเป็นแนวทางในการดำเนินงานของบริษัทฯ เพื่อให้เกิดประสิทธิภาพในการดำเนินงาน และยังทำให้เกิดความโปร่งใสต่อนักลงทุน อันจะก่อให้เกิดความเชื่อมั่นในการดำเนินธุรกิจของบริษัทฯ ต่อนักลงทุนนอก

ในปี 2566 ไม่มีกรณีที่กรรมการอิสระ / กรรมการที่ไม่เป็นผู้บริหารลาออก อันเนื่องมาจากประเด็นเรื่องการกำกับดูแลกิจการของ

บริษัท หรือไม่มีกรณีที่คณะกรรมการตรวจสอบ / คณะกรรมการอิสระลาออกทั้งคณะ

โดยนโยบายการกำกับดูแลกิจการที่ดีของบริษัทครอบคลุมหลักการ 5 หมวด ดังนี้

#### **หมวดที่ 1 สิทธิของผู้ถือหุ้น (The Rights of Shareholders)**

บริษัทฯ ตระหนักและให้ความสำคัญในสิทธิขั้นพื้นฐานต่างๆ ของผู้ถือหุ้น ทั้งในฐานะของนักลงทุนในหลักทรัพย์และเจ้าของบริษัท เช่น สิทธิในการซื้อ ขาย โอน หลักทรัพย์ที่ตนถืออยู่ สิทธิในการที่จะได้รับส่วนแบ่งผลกำไรจากบริษัทฯ สิทธิในการได้รับข้อมูลอย่างเพียงพอ สิทธิต่างๆ ในการประชุมผู้ถือหุ้น สิทธิในการแสดงความคิดเห็น สิทธิในการร่วมตัดสินใจในเรื่องสำคัญของบริษัทฯ เช่น การจัดสรรเงินปันผล การแต่งตั้งหรือถอดถอนกรรมการ การแต่งตั้งผู้สอบบัญชี การอนุมัติธุรกรรมที่สำคัญและมีผลกระทบต่อทิศทางการดำเนินงานธุรกิจของบริษัทฯ รวมถึงการแก้ไขหนังสือบริคณห์สนธิและข้อบังคับของบริษัทฯ เป็นต้น

ทั้งนี้ บริษัทฯ มีพันธกิจในการส่งเสริมและอำนวยความสะดวกในการใช้สิทธิของผู้ถือหุ้น ดังนี้

1. บริษัทฯ จะจัดส่งหนังสือเชิญประชุมพร้อมทั้งข้อมูลประกอบการประชุมตามวาระต่างๆ ให้ผู้ถือหุ้นรับทราบล่วงหน้าและประกาศโฆษณาในหนังสือพิมพ์ท้องถิ่นก่อนวันประชุมไม่น้อยกว่า 7 วัน หรือระยะเวลาอื่นใดตามที่กฎหมายหรือกฎระเบียบที่เกี่ยวข้องประกาศกำหนด
2. ในกรณีที่ผู้ถือหุ้นไม่สามารถเข้าร่วมประชุมด้วยตัวเอง บริษัทฯ จะเปิดโอกาสให้ผู้ถือหุ้นสามารถมอบฉันทะให้กรรมการอิสระหรือบุคคลอื่นใดเข้าร่วมประชุมแทนได้
3. ในการจัดประชุมผู้ถือหุ้น บริษัทฯ จะใช้สถานที่ซึ่งสะดวกแก่การเดินทาง รวมถึงเลือกวันเวลาที่เหมาะสมและจัดสรรเวลาในการประชุมอย่างเพียงพอ ทั้งนี้ เพื่อให้เป็นไปตามนโยบายที่จะอำนวยความสะดวกให้แก่ผู้ถือหุ้นของบริษัทฯ
4. ในการประชุมผู้ถือหุ้น บริษัทฯ จะเปิดโอกาสให้ผู้ถือหุ้นทุกรายมีสิทธิอย่างเท่าเทียมกันในการแสดงความคิดเห็น ข้อเสนอแนะหรือตั้งคำถามในวาระต่างๆ ที่เกี่ยวข้องได้อย่างอิสระก่อนการลงมติในวาระใดๆ และจะมีกรรมการและผู้บริหารของบริษัทฯ ที่เกี่ยวข้องเข้าร่วมในการประชุมผู้ถือหุ้นเพื่อตอบคำถามในที่ประชุม
5. ภายหลังการประชุมผู้ถือหุ้นแล้วเสร็จ บริษัทฯ จะจัดทำรายงานการประชุมที่บันทึกข้อมูลอย่างถูกต้องและครบถ้วนในสาระสำคัญเพื่อให้ผู้ถือหุ้นสามารถตรวจสอบได้

#### **สิทธิของผู้ถือหุ้น**

คณะกรรมการบริษัท ตระหนักและให้ความสำคัญถึงสิทธิของผู้ถือหุ้น โดยจะส่งเสริมให้ผู้ถือหุ้นได้ใช้สิทธิของตนและไม่ละเมิดหรือรบกวนสิทธิของผู้ถือหุ้น ไม่ว่าจะเป็นสิทธิขั้นพื้นฐาน การได้รับข้อมูลข่าวสารที่เหมาะสม เพียงพอ และทันเวลา ตลอดจนการได้เข้าร่วมประชุมออกเสียงและแสดงความคิดเห็นอย่างเต็มที่ คณะกรรมการบริษัทได้มีการกำหนดนโยบายในการกำกับดูแลกิจการที่ดี ตามหลักการของตลาดหลักทรัพย์แห่งประเทศไทย โดยคำนึงถึงสิทธิของผู้ถือหุ้นนอกเหนือจากที่กฎหมายกำหนดไว้ด้วย ซึ่งสามารถดูรายละเอียดได้จากเว็บไซต์ของบริษัทฯ <https://www.sakolenergy.com/th/corporate-governance/corporate-governance-policy>

#### **การประชุมผู้ถือหุ้น**

นอกเหนือจากสิทธิพื้นฐานที่บริษัทฯ มีให้กับผู้ถือหุ้นแล้ว ในปี 2566 บริษัทฯ ได้ดำเนินการในเรื่องต่างๆ ที่เป็นการส่งเสริมในการใช้สิทธิของผู้ถือหุ้น ดังนี้

การกำหนดวัน เวลา สถานที่ในการประชุมผู้ถือหุ้น

คณะกรรมการบริษัท จัดให้มีการประชุมผู้ถือหุ้นเป็นการประชุมสามัญประจำปี ปีละ 1 ครั้ง ภายใน 4 เดือนนับแต่วันสิ้นสุดรอบปีบัญชีของบริษัทฯ และอาจเรียกประชุมวิสามัญผู้ถือหุ้นเป็นกรณีไป หากมีความจำเป็นเร่งด่วนต้องเสนอวาระเป็นกรณีพิเศษซึ่งส่งผลกระทบต่อประโยชน์ของผู้ถือหุ้น ในปี 2566 บริษัทฯ กำหนดจัดประชุมสามัญผู้ถือหุ้นประจำปี 2566 ในวันศุกร์ที่ 21 เมษายน 2566 เวลา 13.00 น. รูปแบบการประชุมผ่านสื่ออิเล็กทรอนิกส์ (e-AGM)

ทั้งนี้ การเลือกรูปแบบการประชุมนอกเหนือจากการคำนึงถึงความสะดวกของผู้ถือหุ้นแล้ว บริษัทฯ ยังตระหนักถึงความปลอดภัยด้านชีวอนามัยของผู้ถือหุ้นเป็นสำคัญ

## หมวดที่ 2 การปฏิบัติต่อผู้ถือหุ้นอย่างเท่าเทียมกัน (The Equitable Treatment of Shareholders)

บริษัทฯ ได้กำหนดให้มีการปฏิบัติต่อผู้ถือหุ้นทุกรายอย่างเท่าเทียมกัน ไม่ว่าจะเป็นผู้ถือหุ้นรายใหญ่หรือผู้ถือหุ้นรายย่อย ผู้ถือหุ้นที่เป็นผู้บริหารหรือผู้ถือหุ้นที่มีได้เป็นผู้บริหาร ผู้ถือหุ้นสัญชาติไทยหรือต่างดาว โดยมีรายละเอียดดังนี้

1. ในการดำเนินการประชุมผู้ถือหุ้นแต่ละครั้ง บริษัทฯ จะให้โอกาสแก่ผู้ถือหุ้นทุกรายอย่างเท่าเทียมกัน โดยก่อนเริ่มการประชุม ประธานในที่ประชุมจะชี้แจงวิธีการใช้สิทธิออกเสียง และวิธีนับคะแนนเสียงของผู้ถือหุ้นที่ต้องลงมติในแต่ละวาระ และยังเปิดโอกาสให้ผู้ถือหุ้นและผู้รับมอบฉันทะที่เข้าร่วมประชุมทุกรายสามารถแสดงความคิดเห็น ข้อเสนอแนะ รวมทั้งซักถามในแต่ละวาระโดยใช้เวลาอย่างเหมาะสมและเพียงพอ โดยประธานในที่ประชุมจะดำเนินการประชุมตามระเบียบวาระที่กำหนดไว้

2. ในวาระเลือกตั้งกรรมการ บริษัทฯ จะสนับสนุนให้มีการเลือกตั้งเป็นรายคน

3. บริษัทฯ ได้กำหนดให้กรรมการรายงานการมีส่วนได้เสียในวาระการประชุมใดๆ อย่างน้อยก่อนการพิจารณาในวาระที่เกี่ยวข้องในการประชุมคณะกรรมการบริษัทและบันทึกส่วนได้เสียดังกล่าวในรายงานการประชุมคณะกรรมการบริษัท รวมทั้งห้ามมิให้กรรมการที่มีส่วนได้เสียอย่างมีนัยสำคัญในลักษณะที่จะไม่สามารถให้ความเห็นได้อย่างอิสระในวาระที่เกี่ยวข้องมีส่วนร่วมในการประชุมในวาระนั้นๆ

4. บริษัทฯ ได้กำหนดแนวทางในการเก็บรักษาและป้องกันการนำข้อมูลภายในของบริษัทฯ ไปใช้ โดยห้ามบุคคลหรือหน่วยงานที่ทราบข้อมูลภายในนำข้อมูลดังกล่าวไปเปิดเผยต่อหน่วยงานหรือบุคคลอื่นที่ไม่เกี่ยวข้อง ในกรณีที่บุคคลใดเปิดเผยข้อมูลดังกล่าวหรือนำข้อมูลนั้นไปใช้ไม่ว่าเพื่อประโยชน์ของตนเองหรือผู้อื่น หรือกระทำการที่อาจเกิดความขัดแย้งทางผลประโยชน์ ถือเป็นความผิดอย่างร้ายแรงและจะถูกลงโทษทางวินัย

## หมวดที่ 3 การคำนึงถึงบทบาทของผู้มีส่วนได้เสีย (Consideration on the Role of Interested Persons)

บริษัทฯ ได้ให้ความสำคัญต่อสิทธิของผู้มีส่วนได้เสียทุกกลุ่ม ไม่ว่าจะเป็นผู้มีส่วนได้เสียภายใน ได้แก่ ผู้ถือหุ้นและพนักงานของบริษัทฯ หรือผู้มีส่วนได้เสียภายนอก เช่น คู่ค้า ลูกค้า เป็นต้น โดยบริษัทฯ ตระหนักดีว่าการสนับสนุนและข้อคิดเห็นจากผู้มีส่วนได้เสียทุกกลุ่มจะเป็นประโยชน์ในการดำเนินการและการพัฒนาธุรกิจของบริษัทฯ ดังนั้น บริษัทฯ จะปฏิบัติตามกฎหมายและข้อกำหนดที่เกี่ยวข้องเพื่อให้สิทธิของผู้มีส่วนได้เสียดังกล่าวได้รับการดูแลอย่างดี นอกจากนี้ ในการดำเนินธุรกิจของบริษัทฯ บริษัทฯ ได้คำนึงถึงสิทธิของผู้มีส่วนได้เสียทุกฝ่าย ตามแนวทางดังต่อไปนี้

ผู้ถือหุ้น : บริษัทฯ จะดำเนินธุรกิจด้วยความโปร่งใสและมีประสิทธิภาพ โดยมุ่งเน้นที่จะสร้างผลการดำเนินงานที่ดีและการเจริญเติบโตที่มั่นคง เพื่อให้ได้ประโยชน์สูงสุดแก่ผู้ถือหุ้นในระยะยาว รวมทั้งดำเนินการเปิดเผยข้อมูลด้วยความโปร่งใสและเชื่อถือได้ต่อผู้ถือหุ้น

พนักงาน : บริษัทฯ จะปฏิบัติต่อพนักงานทุกรายอย่างเท่าเทียม เป็นธรรม และให้ผลตอบแทนที่เหมาะสม นอกจากนี้ บริษัทฯ ยังให้ความสำคัญต่อการพัฒนาทักษะ ความรู้ความสามารถและศักยภาพของพนักงานอย่างสม่ำเสมอ เช่น การจัดอบรม การสัมมนา และการฝึกอบรม โดยให้โอกาสอย่างทั่วถึงกับพนักงานทุกคนและพยายามสร้างแรงจูงใจให้พนักงานที่มีความรู้ความสามารถสูงให้คงอยู่กับบริษัทเพื่อพัฒนาองค์กรต่อไป อีกทั้งยังได้กำหนดแนวทางในการต่อต้านการทุจริตคอร์รัปชัน รวมทั้งปลูกฝังให้พนักงานทุกคนปฏิบัติตามกฎหมายและระเบียบข้อบังคับที่เกี่ยวข้อง เช่น การห้ามใช้ข้อมูลภายในอย่างเคร่งครัด เป็นต้น

คู่ค้า : บริษัทฯ มีกระบวนการในการคัดเลือกคู่ค้าโดยการให้คู่ค้าแข่งขันบนข้อมูลที่เท่าเทียมกัน และคัดเลือกคู่ค้าด้วยความยุติธรรมภายใต้หลักเกณฑ์ในการประเมินและคัดเลือกคู่ค้าของบริษัทฯ นอกจากนี้ บริษัทฯ ยังได้จัดทำรูปแบบสัญญาที่เหมาะสมและเป็นธรรมแก่คู่สัญญาทุกฝ่าย และจัดให้มีระบบติดตามเพื่อให้มั่นใจว่าได้มีการปฏิบัติตามเงื่อนไขของสัญญาอย่างครบถ้วน และป้องกันการทุจริตและประพฤติมิชอบในทุกขั้นตอนของกระบวนการจัดหา โดยบริษัทฯ ขอสืบคำจากคู่ค้าตามเงื่อนไขทางการค้า ตลอดจนปฏิบัติตามสัญญาต่อคู่ค้าอย่างเคร่งครัด

### คู่แข่งทางการค้า

บริษัทฯ ให้ความสำคัญกับการดำเนินธุรกิจอย่างมีจริยธรรมต่อทุกฝ่าย โดยกระบวนการที่โปร่งใส ตรวจสอบได้ ปราศจากการทุจริตคอร์รัปชัน ไม่แสวงหาข้อมูลที่เป็นความลับของคู่แข่งด้วยวิธีการที่ไม่เหมาะสม เช่น การจ่ายเงินสินจ้างให้แก่

พนักงานของคู่แข่ง และไม่ทำลายชื่อเสียงของคู่แข่งทางการค้าด้วยการกล่าวหาในทางร้าย โดยที่ในปี 2566 บริษัทฯ ไม่ปรากฏข้อพิพาทฟ้องร้องระหว่างบริษัทฯ หรือบริษัทย่อย กับคู่แข่งทางการค้า

ลูกค้า : บริษัทฯ รับผิดชอบต่อลูกค้าโดยการรักษาคุณภาพและมาตรฐานของสินค้าและบริการ รวมถึงการตอบสนองต่อความต้องการของลูกค้าให้ครบถ้วนและครอบคลุมให้มากที่สุด เพื่อมุ่งเน้นการสร้าง ความพึงพอใจให้แก่ลูกค้าในระยะยาว นอกจากนี้ บริษัทฯ ยังให้ข้อมูลที่ถูกต้องเกี่ยวกับสินค้าและบริการของบริษัทฯ รวมทั้งยังจัดให้มีช่องทางให้ลูกค้าของบริษัทฯ สามารถแจ้งปัญหาหรือการให้บริการที่ไม่เหมาะสมเพื่อที่บริษัทฯ จะได้ป้องกัน และแก้ไขปัญหาเกี่ยวกับสินค้าและบริการของบริษัทฯ ได้อย่างรวดเร็ว

เจ้าหน้าที่ : บริษัทฯ จะปฏิบัติตามเงื่อนไขต่างๆ ตามสัญญาที่มีต่อเจ้าหน้าที่เป็นสำคัญ รวมทั้ง การชำระคืนเงินต้น ดอกเบี้ย และการดูแลหลักประกันต่างๆ ภายใต้สัญญาที่เกี่ยวข้อง

คู่แข่ง : บริษัทฯ ประพฤติตามกรอบการแข่งขันที่ดี มีธรรมาบรรณและอยู่ในกรอบของกฎหมาย รวมทั้งสนับสนุนและส่งเสริมนโยบายการแข่งขันอย่างเสรีและเป็นธรรม

สังคมและส่วนรวม : บริษัทฯ ใส่ใจและให้ความสำคัญต่อความปลอดภัยของสังคม สิ่งแวดล้อม และคุณภาพชีวิตของ ผู้คนที่มีส่วนเกี่ยวข้องกับการดำเนินงานของบริษัทฯ และส่งเสริมให้พนักงานของบริษัทฯ มีจิตสำนึกและความรับผิดชอบต่อ สิ่งแวดล้อมและสังคม รวมทั้งจัดให้มีการปฏิบัติตามกฎหมายและระเบียบข้อบังคับต่างๆ ที่เกี่ยวข้องอย่างเคร่งครัด นอกจากนี้ บริษัทฯ พยายามเข้ามีส่วนร่วมในกิจกรรมต่างๆ ที่เป็นการสร้างและรักษาไว้ซึ่งสิ่งแวดล้อมและสังคม ตลอดจนส่งเสริม วัฒนธรรมในท้องถิ่นที่บริษัทดำเนินการอยู่

นอกจากนี้ ผู้มีส่วนได้เสียสามารถสอบถามรายละเอียด แจ้งข้อร้องเรียน หรือเบาะแสการกระทำความผิดทางกฎหมาย ความ ไม่ถูกต้องของรายงานทางการเงิน ระบบควบคุมภายในที่บกพร่อง หรือการผิดจรรยาบรรณธุรกิจของบริษัทฯ

ผ่านกรรมการอิสระ หรือกรรมการตรวจสอบของบริษัทฯ ได้ ทั้งนี้ข้อมูลร้องเรียนและเบาะแสที่แจ้งมายังบริษัทฯ จะถูก เก็บไว้เป็นความลับ โดยกรรมการอิสระหรือกรรมการตรวจสอบจะดำเนินการสั่งการตรวจสอบข้อมูลและหาแนวทางแก้ไข (หากมี) และจะรายงานต่อคณะกรรมการบริษัทต่อไป

#### **หมวดที่ 4 การเปิดเผยข้อมูลและความโปร่งใส (Disclosure and Transparency)**

1. บริษัทฯ ให้ความสำคัญต่อการเงินของบริษัทฯ และสารสนเทศทางการเงินที่ปรากฏในรายงานประจำปี โดย คณะกรรมการตรวจสอบจะเป็นผู้สอบทานคุณภาพของรายงานทางการเงินและระบบควบคุมภายใน รวมถึงการเปิดเผยข้อมูล สำคัญอย่างเพียงพอในหมายเหตุประกอบงบการเงินและรายงานให้คณะกรรมการบริษัททราบ นอกจากนี้คณะกรรมการยัง สนับสนุนให้มีการจัดทำคำอธิบายและการวิเคราะห์ของฝ่ายจัดการ (Management Discussion and Analysis) เพื่อประกอบการ เปิดเผยงบการเงินในทุกไตรมาส

2. บริษัทฯ จะจัดให้มีการเปิดเผยข้อมูลเกี่ยวกับกรรมการแต่ละท่าน บทบาทและหน้าที่ของคณะกรรมการบริษัท และ คณะกรรมการชุดย่อยของบริษัทฯ จำนวนครั้งของการประชุมและการเข้าประชุมในปีที่ผ่านมา ณ สำนักงานใหญ่ของบริษัทฯ

3. บริษัทฯ จะเปิดเผยค่าสอบบัญชีและค่าบริการอื่นที่ผู้สอบบัญชีให้บริการ

4. บริษัทฯ จะจัดให้มีรายงานนโยบายการกำกับดูแลกิจการ จรรยาบรรณธุรกิจ นโยบายด้านการบริหารความเสี่ยง และ นโยบายเกี่ยวกับความรับผิดชอบต่อสังคมและสิ่งแวดล้อม ที่ได้ให้ความเห็นชอบไว้โดยสรุป และผลการปฏิบัติตามนโยบายดังกล่าว รวมทั้งกรณีที่ไม่สามารถปฏิบัติตามนโยบายดังกล่าวได้พร้อมด้วยเหตุผล

#### **หมวดที่ 5 ความรับผิดชอบของคณะกรรมการ (Responsibilities of the Board of Directors)**

1. โครงสร้างคณะกรรมการและคณะกรรมการชุดย่อย

คณะกรรมการบริษัทประกอบด้วยบุคคลซึ่งเป็นผู้มีความรู้ความสามารถและประสบการณ์ที่สามารถเอื้อประโยชน์ให้กับ บริษัท โดยเป็นผู้มีบทบาทสำคัญในการกำหนดนโยบายและภาพรวมขององค์กร ตลอดจนมีบทบาทสำคัญในการกำกับดูแล ตรวจสอบ และประเมินผลการดำเนินงานของบริษัทให้เป็นไปตามแผนที่วางไว้



ปัจจุบันคณะกรรมการบริษัทมีจำนวน 9 ท่าน ประกอบด้วยกรรมการบริษัทที่เป็นผู้บริหารจำนวน 4 ท่าน (Executive Directors) และกรรมการบริษัทที่ไม่เป็นผู้บริหารจำนวน 5 ท่าน (Non-executive Directors) โดยมีกรรมการที่มีคุณสมบัติเป็นอิสระ 5 ท่าน ซึ่งคิดเป็นจำนวนเกินกว่า 1 ใน 3 ของจำนวนกรรมการบริษัททั้งหมด อันจะทำให้เกิดการถ่วงดุลในการพิจารณาและออกเสียงในเรื่องต่างๆ อย่างเหมาะสม ทั้งนี้ คณะกรรมการบริษัทมีวาระการดำรงตำแหน่งคราวละไม่เกิน 3 ปีตามที่กฎหมายกำหนด โดยกรรมการอิสระจะมีวาระการดำรงตำแหน่งต่อเนื่องไม่เกิน 9 ปี เว้นแต่คณะกรรมการบริษัทจะเห็นว่าบุคคลนั้นสมควรดำรงตำแหน่งเป็นกรรมการอิสระของบริษัทต่อไปเพื่อประโยชน์สูงสุดของบริษัท นอกจากนี้ กรรมการและผู้บริหารของบริษัทสามารถเข้าดำรงตำแหน่งกรรมการหรือผู้บริหารของบริษัทในเครือหรือบริษัทอื่นได้ แต่ต้องเป็นไปตามกฎหมายหรือกฎระเบียบที่เกี่ยวข้อง โดยจะต้องแจ้งต่อที่ประชุมคณะกรรมการบริษัทให้รับทราบด้วย

นอกจากนี้ คณะกรรมการบริษัทยังได้แต่งตั้งคณะอนุกรรมการเพื่อช่วยในการกำกับดูแลกิจการของบริษัท ดังนี้

(1) คณะกรรมการตรวจสอบ

ประกอบด้วย กรรมการตรวจสอบจำนวนอย่างน้อย 3 ท่าน เพื่อทำหน้าที่ช่วยสนับสนุนคณะกรรมการบริษัทในการกำกับดูแลและตรวจสอบการบริหารงาน การควบคุมภายในและการปฏิบัติตามกฎหมายที่เกี่ยวข้อง รวมทั้งการจัดทำรายงานทางการเงิน เพื่อให้การปฏิบัติงานและการเปิดเผยข้อมูลของบริษัทฯ เป็นไปอย่างโปร่งใสและน่าเชื่อถือ

หมายเหตุ: ผู้ช่วยศาสตราจารย์ ดร.อัฐวุฒิ ปภังกร เป็นกรรมการที่มีความรู้และประสบการณ์ในการสอบทานงบการเงินของบริษัทฯ

(2) คณะกรรมการบริหาร

ประกอบด้วย กรรมการบริหารจำนวนอย่างน้อย 3 ท่าน เพื่อทำหน้าที่ช่วยสนับสนุนคณะกรรมการบริษัทในการบริหารจัดการกิจการของบริษัทให้เป็นไปตามนโยบาย แผนงาน ข้อบังคับ และคำสั่งใดๆ รวมทั้งเป้าหมายที่กำหนดไว้ภายใต้กรอบที่ได้รับมอบหมายจากคณะกรรมการบริษัท

(3) คณะกรรมการสรรหาและกำหนดค่าตอบแทน

ประกอบด้วย กรรมการสรรหาและกำหนดค่าตอบแทนอย่างน้อย 3 ท่าน เพื่อทำหน้าที่สรรหาบุคคลที่มีคุณสมบัติเหมาะสมเพื่อดำรงตำแหน่งกรรมการและผู้บริหารระดับสูงพิจารณารูปแบบและหลักเกณฑ์การจ่ายค่าตอบแทนของกรรมการและผู้บริหารระดับสูงเพื่อเสนอความเห็นต่อคณะกรรมการบริษัท เพื่อพิจารณาอนุมัติและ/หรือนำเสนอต่อที่ประชุมผู้ถือหุ้นพิจารณาอนุมัติต่อไป (แล้วแต่กรณี) รวมถึงพัฒนาผู้บริหารระดับสูงของบริษัทฯ

นอกจากนี้ บริษัทฯ ได้จัดให้มีเลขานุการบริษัท เพื่อทำหน้าที่ในการดำเนินการที่เกี่ยวข้องกับการประชุมคณะกรรมการบริษัท และการประชุมผู้ถือหุ้น รวมทั้งสนับสนุนงานของคณะกรรมการบริษัท โดยการให้คำแนะนำในเรื่องข้อกำหนดตามกฎหมายและกฎระเบียบต่างๆ ที่เกี่ยวข้องกับการปฏิบัติหน้าที่ของคณะกรรมการ รวมทั้งประสานงานให้มีการปฏิบัติตามมติของคณะกรรมการบริษัท

2. บทบาท หน้าที่ และความรับผิดชอบของคณะกรรมการบริษัท

คณะกรรมการบริษัทมีความรับผิดชอบต่อผู้ถือหุ้นเกี่ยวกับการดำเนินธุรกิจของบริษัทฯ และมีหน้าที่กำหนดนโยบายและทิศทางการดำเนินงานของบริษัทฯ รวมทั้งกำกับดูแลให้การบริหารจัดการเป็นไปตามเป้าหมายและแนวทาง เพื่อประโยชน์ระยะยาวแก่ผู้ถือหุ้นภายใต้กรอบข้อกำหนดของกฎหมายและหลักจรรยาบรรณในการดำเนินธุรกิจ ขณะเดียวกันก็คำนึงถึงผลประโยชน์ของผู้มีส่วนได้ส่วนเสียทุกฝ่าย ทั้งนี้ โดยมีรายละเอียดตามที่กำหนดไว้ในกฎบัตรของคณะกรรมการบริษัท

(1) นโยบายการกำกับดูแลกิจการ

บริษัทฯ ได้จัดให้มีนโยบายการกำกับดูแลกิจการของบริษัทฯ เป็นลายลักษณ์อักษร เพื่อนำเสนอที่ประชุมคณะกรรมการบริษัทให้ความเห็นชอบนโยบายดังกล่าว ทั้งนี้การจัดทำคู่มือการกำกับดูแลกิจการมีวัตถุประสงค์เพื่อเป็นแนวทางแก่กรรมการผู้บริหาร และพนักงาน ในการปฏิบัติตามนโยบายดังกล่าว โดยบริษัทฯ จะจัดให้มีการทบทวนนโยบายดังกล่าวเป็นประจำทุกปี

(2) หลักจรรยาบรรณในการดำเนินธุรกิจ

บริษัทฯ มีเจตนารมณ์ในการดำเนินธุรกิจของบริษัทฯ อย่างโปร่งใส มีคุณธรรม มีความรับผิดชอบต่อผู้มีส่วนได้ส่วนเสีย

ตลอดจนสังคมและสิ่งแวดล้อม โดยบริษัทได้กำหนดข้อพึงปฏิบัติเป็นลายลักษณ์อักษร เพื่อให้คณะกรรมการบริษัท ผู้บริหาร และพนักงานยึดถือเป็นหลักในการปฏิบัติ ดังนี้

1. จรรยาบรรณว่าด้วยความรับผิดชอบต่อผู้ถือหุ้น
2. จรรยาบรรณว่าด้วยความสัมพันธ์ต่อลูกค้า
3. จรรยาบรรณว่าด้วยความสัมพันธ์ต่อคู่ค้า คู่แข่งทางการค้า และเจ้าหนี้
4. จรรยาบรรณว่าด้วยความรับผิดชอบต่อพนักงาน
5. จรรยาบรรณว่าด้วยความรับผิดชอบต่อสังคมและสิ่งแวดล้อม

ทั้งนี้ บริษัทฯ จะประกาศและแจ้งให้พนักงานทุกคนรับทราบและปฏิบัติอย่างเคร่งครัด

### (3) ความขัดแย้งทางผลประโยชน์

บริษัทฯ มีนโยบายจัดปัญหาความขัดแย้งทางผลประโยชน์อย่างรอบคอบ ด้วยความซื่อสัตย์สุจริตมีเหตุผลและเป็นอิสระภายใต้กรอบจริยธรรมที่ดี เพื่อผลประโยชน์ของบริษัทฯ เป็นสำคัญ โดยกำหนดให้ผู้ที่มีส่วนเกี่ยวข้องหรือเกี่ยวข้องกับรายการที่พิจารณาเปิดเผยข้อมูลเกี่ยวกับส่วนได้เสียของตนและผู้ที่เกี่ยวข้องให้บริษัททราบ และต้องไม่เข้าร่วมการพิจารณา รวมถึงไม่มีอำนาจอนุมัติในรายการดังกล่าว

บริษัทฯ มีนโยบายในการทำการรายการที่เกี่ยวข้องกัน และรายการที่มีความขัดแย้งทางผลประโยชน์ที่สอดคล้องกับกฎหมายหรือกฎระเบียบที่เกี่ยวข้อง

#### การป้องกันความขัดแย้งทางผลประโยชน์

คณะกรรมการบริษัทต่อเรื่องความขัดแย้งระหว่างผลประโยชน์ส่วนตนและผลประโยชน์ของบริษัทเป็นนโยบายที่สำคัญ โดยกำหนดเป็นนโยบายเกี่ยวกับการกำกับดูแลกิจการที่ดี และกำหนดแนวปฏิบัติสำหรับกรรมการ ผู้บริหาร และพนักงานไว้ในหลักจรรยาบรรณในการดำเนินธุรกิจ ที่กำหนดให้กรรมการ ผู้บริหาร และพนักงานต้องรายงานการมีส่วนได้เสียของตนเอง และบุคคลที่มีความเกี่ยวข้องเพื่อหลีกเลี่ยงการใช้โอกาสจากการเป็นกรรมการ ผู้บริหาร หรือพนักงานของบริษัทฯ แสวงหาประโยชน์ส่วนตนบริษัทฯ จึงได้มีการกำหนดข้อปฏิบัติสำหรับกรรมการ ผู้บริหาร และพนักงานของบริษัทฯ ดังนี้

1. หลีกเลี่ยงการทำการรายการที่เกี่ยวข้องกันกับตนเองที่อาจก่อให้เกิดความขัดแย้งทางผลประโยชน์กับบริษัทฯ
2. หากมีความจำเป็นต้องทำการรายการที่เกี่ยวข้องกันอันเป็นไปเพื่อประโยชน์ของบริษัทฯ ให้กระทำการการนั้นเสมือนกับทำการรายการกับบุคคลภายนอก ทั้งนี้ห้ามมิให้กรรมการ หรือผู้บริหารของบริษัทฯ ที่มีส่วนได้เสียในรายการนั้นพิจารณาอนุมัติ
3. ไม่หาผลประโยชน์ให้แก่ตนและผู้ที่เกี่ยวข้อง โดยนำสารสนเทศภายในที่ยังไม่ได้เปิดเผยหรือที่เป็นความลับไปใช้หรือนำไปเปิดเผยกับบุคคลภายนอก
4. ไม่ใช่เอกสารหรือข้อมูลที่ได้จากกรรมการ ผู้บริหาร หรือพนักงานของบริษัทฯ ในการทำธุรกิจที่แข่งขันหรือเกี่ยวเนื่องกับบริษัทฯ

บริษัทฯ ถือนโยบายด้านความขัดแย้งทางผลประโยชน์เป็นนโยบายสำคัญ ดังนั้นบริษัทฯ จึงได้กำหนดนโยบายเกี่ยวกับการป้องกันความขัดแย้งทางผลประโยชน์ และได้มีการทบทวนอย่างสม่ำเสมอ โดยทบทวนครั้งล่าสุดในการประชุมคณะกรรมการบริษัท ครั้งที่ 4/2566 เมื่อวันที่ 10 พฤศจิกายน 2566 ทั้งนี้ เพื่อให้การดำเนินการจัดวางระบบการควบคุมเป็นไปอย่างมีมาตรฐาน โปร่งใส ในการบริหารจัดการให้สอดคล้องตามหลักการกำกับดูแลกิจการที่ดี และนอกจากนี้กรรมการ ผู้บริหาร และพนักงานทุกคนได้ลงนามรับทราบและตกลงว่าจะปฏิบัติตามนโยบายแล้ว

ในการอนุมัติรายการระหว่างกัน หน่วยงานที่รับผิดชอบจะเป็นผู้ประเมินรายการดังกล่าวในขั้นต้น โดยจะจัดหาข้อมูลและทำการวิเคราะห์ว่า รายการดังกล่าวเป็นรายการที่สมเหตุสมผลเป็นไปเพื่อประโยชน์ของบริษัทฯ และมีรากฐานหรือไม่มี เช่น ในการซื้อทรัพย์สินจะต้องทำการวิเคราะห์ผลตอบแทนการลงทุนโดยอาจมีการว่าจ้างผู้เชี่ยวชาญภายนอก เป็นต้น เพื่อให้ความเห็นเพิ่มเติม จากนั้นจึงนำเสนอตามขั้นตอนและกระบวนการอนุมัติ โดยกรรมการ หรือผู้บริหารที่มีส่วนได้เสียจะไม่มีส่วนในการอนุมัติรายการดังกล่าว นอกจากนี้ กรรมการตรวจสอบจะร่วมกันดูรายการระหว่างกันดังกล่าวด้วยว่า เป็นรายการที่มีความจำเป็นและ

เป็นไปในราคาที่ยุติธรรมหรือไม่

ทั้งนี้ ในปี 2566 บริษัทฯ ไม่พบการกระทำที่ละเมิดนโยบายเกี่ยวกับการป้องกันความขัดแย้งทางผลประโยชน์

ในปี 2566 บริษัทฯ มีการให้ความรู้แก่กรรมการ ผู้บริหาร และพนักงานเกี่ยวกับนโยบายเกี่ยวกับการป้องกันความขัดแย้งทางผลประโยชน์หลายรูปแบบ เช่น การจัดอบรมทบทวนกฎระเบียบต่างๆ ของบริษัท การปฐมนิเทศพนักงานเข้าใหม่ การเผยแพร่ผ่านเว็บไซต์บริษัท การเผยแพร่ผ่าน Intranet ของบริษัท เป็นต้น โดยกรรมการ ผู้บริหาร และพนักงานทุกคนได้ลงนามรับทราบและตกลงว่าจะปฏิบัติตามนโยบายแล้ว

ในปี 2566 บริษัทฯ ไม่มีวาระการทำการรายการระหว่างกันที่ต้องขออนุมัติที่ประชุมสามัญผู้ถือหุ้น/วิสามัญผู้ถือหุ้น

#### (4) การควบคุมภายใน

บริษัทฯ ได้จัดให้มีระบบควบคุมภายในเพื่อการกำกับดูแลและการควบคุมภายใน ทั้งในระดับบริหารและระดับปฏิบัติงานที่มีประสิทธิภาพ โดยบริษัทฯ มีการจัดตั้งสำนักตรวจสอบภายในของบริษัทฯ เพื่อทำหน้าที่ประเมินความเพียงพอของระบบควบคุมภายในและรายงานผลต่อคณะกรรมการตรวจสอบตามแผนการตรวจสอบที่วางไว้

#### ความเห็นของคณะกรรมการบริษัทฯ เกี่ยวกับระบบการควบคุมภายในของบริษัทฯ

คณะกรรมการบริษัทได้ให้ความสำคัญต่อการที่บริษัทฯ จัดให้มีระบบการควบคุมภายในที่ดีและมีประสิทธิภาพ โดยประกาศอย่างแข็งชัดถึงเรื่องดังกล่าวในนโยบายการกำกับดูแลกิจการของบริษัทฯ เพราะมีความเชื่อว่าการมีระบบการควบคุมภายในที่ดี จะช่วยลดความเสี่ยงและป้องกันความเสียหายจากการดำเนินธุรกิจของบริษัทฯ และทำให้บริษัทฯ สามารถบรรลุวิสัยทัศน์ (Vision) พันธกิจ (Mission) และเป้าหมายได้ จึงได้มอบหมายให้คณะกรรมการตรวจสอบมีอำนาจหน้าที่และความรับผิดชอบในการสอบทานให้บริษัทฯ มีระบบการควบคุมภายใน (Internal Audit) ที่เหมาะสมและมีประสิทธิภาพ คณะกรรมการตรวจสอบได้มีการรายงานถึงบริษัทฯ มีระบบการควบคุมภายในและการตรวจสอบภายในที่เหมาะสม กล่าวคือจากผลการประเมินความเพียงพอของระบบควบคุมภายในของบริษัทฯ ได้พัฒนามาจากกรอบแนวทางการควบคุมภายในที่เป็นสากลของ COSO (The Committee of Sponsoring Organizations of the Treadway Commission)

จากการประเมินผลการปฏิบัติงานตนเองของคณะกรรมการตรวจสอบประจำปี 2566 ที่ผ่านมานั้น คณะกรรมการตรวจสอบได้ปฏิบัติหน้าที่และความรับผิดชอบที่ระบุไว้ในกฎบัตรของคณะกรรมการตรวจสอบ โดยใช้ความรู้ ความสามารถ ความระมัดระวัง ความรอบคอบ และความมีอิสระอย่างเพียงพอ ตลอดจนได้ให้ความเห็นและข้อเสนอแนะต่างๆ และมีประสิทธิภาพ มีการปฏิบัติตามกฎหมาย ข้อกำหนดของตลาดหลักทรัพย์และกฎหมายที่เกี่ยวข้องอย่างถูกต้อง ครบถ้วน และมีการพัฒนาอย่างต่อเนื่อง เพื่อสนับสนุนให้บริษัทมีการกำกับดูแลกิจการอย่างยั่งยืน

#### การควบคุมภายใน

บริษัท สากล เอนเนอจี จำกัด (มหาชน) ให้ความสำคัญต่อการควบคุมภายในตามมาตรฐานสากล COSO 2013 (The Committee of Sponsoring Organizations of the Treadway Commission) เพื่อให้บริษัท บรรลุวัตถุประสงค์ของการควบคุมภายในทั้ง 3 ด้าน ได้แก่ ด้านการปฏิบัติงาน (Operation) ด้านการจัดทำ (Reporting) และด้านการปฏิบัติตามกฎหมาย กฎเกณฑ์ที่เกี่ยวข้องกับการดำเนินธุรกิจของบริษัทฯ (Compliance)

ในการประชุมคณะกรรมการบริษัท ครั้งที่ 1/2567 เมื่อวันที่ 29 กุมภาพันธ์ 2567 คณะกรรมการบริษัท ได้มีการพิจารณาความเพียงพอของระบบควบคุมภายใน โดยพิจารณาตามแบบประเมินของสำนักงานคณะกรรมการกำกับหลักทรัพย์และตลาดหลักทรัพย์ (ก.ล.ต.) ตามที่แผนกตรวจสอบภายในได้ทำการประเมิน รายงานต่อคณะผู้บริหาร และผ่านการสอบทานผลการประเมินระบบการควบคุมภายในโดยคณะกรรมการตรวจสอบ ซึ่งคณะกรรมการบริษัท พิจารณาแล้วเห็นว่ระบบการควบคุมภายในของบริษัทฯ มีความเพียงพอและเหมาะสม โดยบริษัทฯ จัดให้มีบุคลากรเพียงพอในการดำเนินงานตามระบบการควบคุมภายในได้อย่างมีประสิทธิภาพ รวมทั้งมีระบบการควบคุมภายในที่สามารถติดตามควบคุมดูแลได้อย่างเหมาะสม

ในปี 2566 บริษัทฯ ไม่มีการกระทำใดที่เป็นการฝ่าฝืนกฎระเบียบของหน่วยงานกำกับดูแล เช่น สำนักงาน ก.ล.ต. หรือ

ตลาดหลักทรัพย์แห่งประเทศไทย

(5) การบริหารความเสี่ยง

บริษัทฯ ได้จัดให้มีการกำหนดนโยบายด้านการบริหารความเสี่ยงให้ครอบคลุมทั้งองค์กร รวมทั้งการกำกับดูแลให้มีระบบหรือกระบวนการบริหารจัดการความเสี่ยงเพื่อลดผลกระทบต่อดุลกิจของบริษัทอย่างเหมาะสม

(6) รายงานของคณะกรรมการบริษัท

คณะกรรมการตรวจสอบมีหน้าที่สอบทานรายงานทางการเงิน โดยมีฝ่ายบัญชีและผู้สอบบัญชีมาร่วมประชุมกัน และนำเสนอรายงานทางการเงินต่อคณะกรรมการบริษัททุกไตรมาส โดยคณะกรรมการบริษัทเป็นผู้รับผิดชอบต่อการเงินรวมของบริษัทฯ และบริษัทย่อย รวมทั้งสารสนเทศทางการเงิน

3. การประชุมคณะกรรมการบริษัทและการประเมินตนเอง

บริษัทฯ จัดให้มีการประชุมคณะกรรมการบริษัทอย่างน้อยทุกไตรมาส และมีการประชุมพิเศษเพิ่มตามความจำเป็น โดยมีการกำหนดวาระประชุมชัดเจนล่วงหน้า และมีวาระพิจารณาติดตามผลการดำเนินงานเป็นประจำ บริษัทฯ จะจัดส่งหนังสือเชิญประชุมพร้อมระเบียบวาระการประชุมและเอกสารประกอบการประชุมให้กรรมการทุกท่านล่วงหน้าไม่น้อยกว่า 7 วันก่อนวันประชุม เพื่อให้คณะกรรมการได้มีเวลาศึกษาข้อมูลอย่างเพียงพอก่อนเข้าร่วมประชุม เว้นแต่กรณีมีเหตุจำเป็นเร่งด่วน และจะจัดให้มีการบันทึกรายงานการประชุมและจัดเก็บรวบรวมเอกสารที่รับรองแล้วเพื่อใช้ในการอ้างอิงและสามารถตรวจสอบได้ โดยในการประชุมทุกครั้งควรจัดให้มีผู้บริหารและผู้ที่เกี่ยวข้องเข้าร่วมประชุมเพื่อให้ข้อมูลและรายละเอียดประกอบการตัดสินใจที่ถูกต้องและทันเวลา

ในการลงมติในที่ประชุมคณะกรรมการบริษัทให้ต้อมติของเสียงข้างมาก โดยให้กรรมการหนึ่งคนมีหนึ่งเสียง โดยกรรมการที่มีส่วนได้เสียในวาระใดจะไม่เข้าร่วมประชุมและใช้สิทธิออกเสียงลงคะแนนในวาระนั้น ทั้งนี้ ในกรณีที่คะแนนเสียงเท่ากัน ให้ประธานในที่ประชุมจะออกเสียงเพิ่มขึ้นอีกหนึ่งเสียงเป็นเสียงชี้ขาด

นอกจากนี้ คณะกรรมการบริษัทสนับสนุนให้มีการประเมินผลการปฏิบัติงานอย่างน้อยปีละ 1 ครั้ง เพื่อปรับปรุงและแก้ไขการดำเนินงาน โดยมีการกำหนดหัวข้อที่จะประชุมชัดเจนก่อนที่จะวัดผลการประเมินดังกล่าว เพื่อรวบรวมความเห็นและนำเสนอต่อที่ประชุม

4. ค่าตอบแทน

ค่าตอบแทนของกรรมการ คือ ค่าตอบแทนรายเดือน และค่าเบี้ยประชุม ซึ่งจะต้องอยู่ในเกณฑ์เฉลี่ยเมื่อเทียบกับอุตสาหกรรมเดียวกัน โดยจะคำนึงถึงความเพียงพอต่อการปฏิบัติหน้าที่และความรับผิดชอบของคณะกรรมการบริษัท ส่วนผู้บริหารจะได้รับผลตอบแทนที่เป็นเงินเดือนและโบนัสประจำปี โดยพิจารณาจากผลการดำเนินงานของบริษัทฯ เป็นสำคัญ ทั้งนี้ ค่าตอบแทนรายปีของกรรมการและผู้บริหารรวมกันจะต้องไม่เป็นจำนวนที่สูงผิดปกติเมื่อเทียบกับผลตอบแทนของกรรมการและผู้บริหารโดยเฉลี่ยของบริษัทที่จดทะเบียนในตลาดหลักทรัพย์แห่งประเทศไทย โดยจะคำนึงถึงประโยชน์สูงสุดของผู้ถือหุ้นเป็นหลัก

ทั้งนี้ บริษัทฯ ได้จัดให้มีคณะกรรมการสรรหาและกำหนดค่าตอบแทนเพื่อพิจารณารูปแบบและหลักเกณฑ์การจ่ายค่าตอบแทนกรรมการเพื่อนำเสนอให้ที่ประชุมผู้ถือหุ้นพิจารณาอนุมัติ

5. การพัฒนากรรมการบริษัทและผู้บริหาร

คณะกรรมการบริษัทมีนโยบายส่งเสริมและอำนวยความสะดวกให้มีการฝึกอบรมและให้ความรู้แก่ผู้เกี่ยวข้องในระบบการกำกับดูแลกิจการของบริษัทฯ เช่น กรรมการบริษัท กรรมการตรวจสอบ ผู้บริหาร และเลขานุการบริษัท เป็นต้น เพื่อให้มีการปรับปรุงการปฏิบัติงานอย่างต่อเนื่อง การฝึกอบรมและให้ความรู้จะกระทำเป็นการภายในบริษัทฯ หรือใช้บริการของสถาบันภายนอกก็ได้

ในกรณีที่มีการเปลี่ยนแปลงกรรมการหรือมีกรรมการเข้าใหม่ ฝ่ายจัดการจะจัดให้มีเอกสารและข้อมูลที่เป็นประโยชน์ต่อการปฏิบัติหน้าที่ของกรรมการเข้าใหม่ รวมถึงจัดให้มีการแนะนำลักษณะธุรกิจ และแนวทางการดำเนินธุรกิจของบริษัทฯ ให้แก่กรรมการใหม่

คณะกรรมการบริษัทจะจัดให้มีการหมุนเปลี่ยนงานที่ได้รับมอบหมายตามความถนัดของผู้บริหารและพนักงาน โดย

พิจารณาตามความเหมาะสมของงานและเวลาเป็นหลัก โดยประธานเจ้าหน้าที่บริหารจะกำหนดช่วงเวลาและพิจารณาผลการปฏิบัติงานดังกล่าวเพื่อเป็นแผนพัฒนาและสืบทอดงานของบริษัท ทั้งนี้ เพื่อพัฒนาผู้บริหารและพนักงานให้มีความรู้ ความสามารถในการทำงานมากขึ้นและให้สามารถทำงานแทนกันได้

#### **การปฐมนิเทศกรรมการใหม่**

บริษัทฯ ให้ความสำคัญในการจัดปฐมนิเทศให้กับกรรมการเข้าใหม่ทุกครั้ง เพื่อให้ทราบถึงบทบาท หน้าที่ และความรับผิดชอบ รวมถึงการให้ความรู้ ความเข้าใจในธุรกิจและการดำเนินงานด้านต่างๆ ของบริษัทฯ เพื่อเตรียมความพร้อมในการปฏิบัติหน้าที่ของกรรมการจึงได้จัดทำแนวทางการปฐมนิเทศกรรมการใหม่ (Board Orientation Guideline) ขึ้น โดยนำเสนอเอกสารและข้อมูลที่เป็นประโยชน์ต่อการปฏิบัติหน้าที่ของกรรมการใหม่ อาทิ รายงานประจำปี แบบ 56-1 ทั้งนี้ บริษัทฯ ได้เตรียมข้อมูลและดำเนินการดังต่อไปนี้

1. ข้อมูลเรียนเชิญกรรมการใหม่เข้ารับตำแหน่ง
  - ประวัติบริษัทฯ และลักษณะการประกอบธุรกิจของบริษัทฯ
  - โครงสร้างกลุ่มบริษัทฯ โครงสร้างองค์กร โครงสร้างผู้ถือหุ้นใหญ่และกรรมการ
  - คำตอบแทนกรรมการและสิทธิประโยชน์ต่างๆ ของกรรมการ
  - ฐานะทางการเงินและผลการดำเนินงานย้อนหลังอย่างน้อย 3 ปี
  - หน้าที่ความรับผิดชอบของคณะกรรมการตามกฎหมายที่เกี่ยวข้อง
2. ข้อมูลที่ใช้ปฐมนิเทศเมื่อได้รับการแต่งตั้งเป็นกรรมการจากที่ประชุมผู้ถือหุ้น
  - เรื่องที่ต้องปฏิบัติตามกฎหมาย
  - หนังสือบริคณห์สนธิ และข้อบังคับบริษัทฯ
  - ขอบเขตหน้าที่และความรับผิดชอบของคณะกรรมการบริษัทฯ และคณะกรรมการชุดย่อย
  - รายงานการประชุมคณะกรรมการและกำหนดการประชุม
  - นโยบายการกำกับดูแลกิจการ
  - หลักจรรยาบรรณในการดำเนินธุรกิจ
  - นโยบายการจ่ายเงินปันผลของบริษัท
  - นโยบายการเข้าทำรายการระหว่างกันของบริษัท
  - นโยบายเกี่ยวกับการป้องกันความขัดแย้งทางผลประโยชน์
  - นโยบายการลงทุนและบริหารงานของบริษัทในบริษัทย่อยและบริษัทร่วม
  - นโยบายและแนวปฏิบัติเกี่ยวกับการต่อต้านทุจริตและการติดสินบน
  - นโยบายความรับผิดชอบต่อสังคม ชุมชน และสิ่งแวดล้อม
  - กฎบัตรของคณะกรรมการบริษัท
  - กฎบัตรของคณะกรรมการตรวจสอบ
  - กฎบัตรของคณะกรรมการบริหาร
  - กฎบัตรของคณะกรรมการสรรหาและกำหนดค่าตอบแทน
  - นโยบายการใช้ข้อมูลภายในของบริษัท

#### **แผนพัฒนากรรมการ**

บริษัทฯ ได้สนับสนุนให้กรรมการทุกท่านเข้าร่วมอบรมหลักสูตรตามข้อเสนอแนะของสำนักงานคณะกรรมการกำกับหลักทรัพย์และตลาดหลักทรัพย์ ซึ่งจัดโดยสมาคมส่งเสริมสถาบันกรรมการบริษัทไทย (IOD) เช่น หลักสูตร Director Accreditation Program (DAP) หลักสูตร Director Certification Program (DCP) หลักสูตร Audit Committee Program (ACP) เป็นต้น ซึ่งในปัจจุบันกรรมการส่วนใหญ่ของบริษัทฯ ได้ผ่านการอบรมหลักสูตรดังกล่าวมาแล้ว อย่างไรก็ตาม

เลขานุการบริษัทจะเป็นผู้ช่วยแจ้งหลักสูตรการอบรมที่จำเป็นเพิ่มเติมให้กับกรรมการทุกท่าน ซึ่งรวมไปถึงกรรมการใหม่ที่เข้ามาดำรงตำแหน่งทราบอย่างสม่ำเสมอ

นอกจากนี้ บริษัทฯ ยังส่งเสริมให้เลขานุการบริษัท รวมถึงเลขานุการคณะกรรมการบริษัท เข้าอบรมหลักสูตรต่างๆ และรับฟังการเสวนาในเรื่องที่เกี่ยวข้องและสอดคล้องกับสถานการณ์ ซึ่งจัดโดยสำนักงานคณะกรรมการกำกับหลักทรัพย์และตลาดหลักทรัพย์ ตลาดหลักทรัพย์แห่งประเทศไทย สมาคมบริษัทจดทะเบียนไทย และหน่วยงานอื่นๆ ที่เกี่ยวข้องอย่างสม่ำเสมอ เพื่อเป็นประโยชน์ต่อการปฏิบัติงาน

และเนื่องจากบริษัทฯ ส่งเสริมให้กรรมการได้พัฒนาความรู้ในการทำหน้าที่กรรมการอย่างต่อเนื่อง บริษัทฯ จึงได้จัดทำแผนพัฒนากรรมการขึ้น เพื่อเสนอให้กรรมการแต่ละท่านเข้ารับการอบรมในด้านต่างๆ ที่ยังขาดอยู่หรือด้านที่ต้องการหาความรู้เพิ่มเติม อาทิเช่น ด้านการตรวจสอบ ด้านการบริหารความเสี่ยง ด้านการกำกับดูแลกิจการ เป็นต้น

ปัจจุบันมีกรรมการบริษัทที่เข้ารับการอบรมในหลักสูตรที่เกี่ยวกับการปฏิบัติหน้าที่กรรมการ Director Certification Program (DCP) หรือ Director Accreditation Program (DAP) ของ IOD ครบทั้งหมดจำนวน 9 ท่าน หรือร้อยละ 100 ของกรรมการทั้งคณะ นอกจากนี้ บริษัทฯ ได้แจ้งข้อมูลข่าวสารการสัมมนาและการอบรมที่เป็นประโยชน์ต่อคณะกรรมการบริษัทเป็นประจำ ทั้งนี้ มีรายละเอียดการเข้ารับการอบรมหลักสูตรของคณะกรรมการบริษัท ปรากฏตามเอกสารแนบ 1 (รายละเอียดเกี่ยวกับกรรมการ ผู้บริหาร ผู้มีอำนาจควบคุมของบริษัท และเลขานุการบริษัท”

## 6.2 จรรยาบรรณธุรกิจ

นอกจากการดำเนินธุรกิจเพื่อให้เกิดผลประโยชน์อย่างสูงสุดแก่ผู้ถือหุ้นแล้วบริษัทฯ ยังให้ความสำคัญกับวิธีการที่ใช้เพื่อให้ได้มาซึ่งความสำเร็จนั้นๆ รวมถึงการคำนึงถึงผลกระทบที่อาจเกิดขึ้นกับผู้มีส่วนได้เสียทุกกลุ่มของบริษัทฯ อันได้แก่ ผู้ถือหุ้น พนักงาน คู่ค้า ลูกค้า เจ้าหนี้ สังคมและส่วนรวม โดย

บริษัทฯ ได้มีการกำหนดนโยบายหลักจรรยาบรรณในการดำเนินธุรกิจเพื่อเป็นกรอบให้กรรมการ ผู้บริหารและพนักงานของบริษัทยึดถือและปฏิบัติงานของตนเพื่อให้บริษัทฯ สามารถดำเนินกิจการได้อย่างโปร่งใสและมีประสิทธิภาพ และเพื่อให้มั่นใจได้ว่าบริษัทฯ สามารถปฏิบัติตามผู้มีส่วนได้เสียแต่ละกลุ่มได้อย่างเท่าเทียมและเป็นธรรม

ในการนี้ บริษัทฯ จึงได้จัดทำคู่มือจริยธรรม บริษัทฯ สากล เอนเนอจี จำกัด (มหาชน) ฉบับนี้ขึ้นเพื่อเป็นแนวทางในการปฏิบัติอย่างเป็นลายลักษณ์อักษร และเพื่อให้กรรมการ ผู้บริหาร และพนักงานของบริษัทฯ รับทราบและถือปฏิบัติต่อไป โดยบริษัทฯ มุ่งหวังให้คู่มือจริยธรรมฉบับนี้เป็นแนวทางปฏิบัติงานพนักงานทุกคน โดยมีกรรมการและผู้บริหารของบริษัทฯ ประพฤติตนเป็นแบบอย่างที่ดี พนักงานจึงควรศึกษาและทำความเข้าใจข้อปฏิบัติต่างๆ โดยเฉพาะส่วนที่เกี่ยวข้องกับการปฏิบัติงานของตนเองโดยตรง หากมีข้อสงสัยควรปรึกษาผู้บังคับบัญชาตามลำดับชั้น ทั้งนี้บริษัทฯ ถือว่าคู่มือจริยธรรมฉบับนี้เป็นส่วนหนึ่งของ “ระเบียบข้อบังคับพนักงาน” ที่พนักงานพึงปฏิบัติ และอาจมีความผิดทางวินัยหากละเลยการปฏิบัติตามคู่มือจริยธรรมฉบับนี้ พนักงานจึงควรใช้คู่มือจริยธรรมเป็นพื้นฐานการทำงานในทุกกรณี จนกล่าวได้ว่าการปฏิบัติหน้าที่ด้วยคุณธรรมนั้นเป็นหลักประจำใจของพนักงาน

นอกจากนี้ บริษัทฯ ได้จัดให้มีช่องทางที่ผู้มีส่วนได้เสียทุกกลุ่มสามารถติดต่อหรือร้องเรียนในเรื่องที่อาจเป็นปัญหาหรือร้องเรียนการละเมิดสิทธิต่อคณะกรรมการบริษัทได้โดยตรง โดยการส่งเรื่องร้องเรียนดังกล่าวมายังบริษัทฯ ตามที่อยู่หรือเบอร์โทรศัพท์ติดต่อของบริษัทฯ บริษัทฯ จะรวบรวมข้อร้องเรียนและดำเนินการนำเสนอต่อคณะกรรมการบริษัทต่อไป ทั้งนี้ ผู้ร้องเรียนสามารถมั่นใจได้ว่าบริษัทฯ จะเก็บข้อมูลของผู้ร้องเรียนไว้เป็นความลับ

ทั้งนี้บริษัทฯ ได้เผยแพร่จรรยาบรรณในการดำเนินธุรกิจ และคู่มือการกำกับดูแลกิจการที่ดีมาตรฐานทางจริยธรรมและจรรยาบรรณในการดำเนินธุรกิจไว้บนเว็บไซต์ของบริษัทฯ <https://www.sakolenergy.com/th/corporate-governance/download>

ในปี 2566 กรรมการบริษัทไม่มีกรณีกระทำผิดอันเนื่องมาจากประเด็นที่เกี่ยวกับจริยธรรม



## 6.3 การเปลี่ยนแปลงและพัฒนาการที่สำคัญของนโยบาย แนวปฏิบัติ และระบบการกำกับดูแลกิจการในรอบปีที่ผ่านมา

### 6.3.1 การทบทวนนโยบาย แนวปฏิบัติ และระบบการกำกับดูแลกิจการ หรือกฎบัตรคณะกรรมการในรอบปีที่ผ่านมา

คณะกรรมการบริษัทได้ให้ความสำคัญต่อการปฏิบัติตามหลักการกำกับดูแลกิจการที่ดี เพื่อเพิ่มความเชื่อมั่นให้แก่ผู้ถือหุ้น ผู้ลงทุน และผู้เกี่ยวข้องทุกฝ่าย โดยบริษัทฯ ได้มีการทบทวนนโยบายการกำกับดูแลกิจการและการปฏิบัติตามนโยบาย รวมถึงทบทวนกฎบัตรของคณะกรรมการบริษัท และคณะกรรมการชุดย่อยทุกคณะเป็นประจำทุกปี โดยทบทวนครั้งล่าสุดเมื่อวันที่ 10 พฤศจิกายน 2566 สรุปรายละเอียดดังนี้

หลักจรรยาบรรณในการดำเนินธุรกิจ รวมทั้งคู่มือการกำกับดูแลกิจการที่ดี มาตรฐานทางจริยธรรม และจรรยาบรรณในการดำเนินธุรกิจ	ทบทวน	มีการแก้ไข
นโยบายเกี่ยวกับการกำกับดูแลกิจการที่ดี	ทบทวน	คงเดิม ไม่มีการแก้ไข
หลักจรรยาบรรณในการดำเนินธุรกิจ	ทบทวน	มีการแก้ไข
นโยบายการจ่ายเงินปันผลของบริษัท	ทบทวน	คงเดิม ไม่มีการแก้ไข
นโยบายการเข้าทำรายการระหว่างกันของบริษัท	ทบทวน	คงเดิม ไม่มีการแก้ไข
นโยบายเกี่ยวกับการป้องกันความขัดแย้งทางผลประโยชน์	ทบทวน	คงเดิม ไม่มีการแก้ไข
นโยบายการलगุนและบริหารงานของบริษัทในบริษัทย่อยและบริษัทร่วม	ทบทวน	คงเดิม ไม่มีการแก้ไข
นโยบายและแนวปฏิบัติเกี่ยวกับการต่อต้านทุจริตและการติดสินบน	ทบทวน	คงเดิม ไม่มีการแก้ไข
นโยบายความรับผิดชอบต่อสังคม ชุมชน และสิ่งแวดล้อม	ทบทวน	คงเดิม ไม่มีการแก้ไข
กฎบัตรของคณะกรรมการบริษัท	ทบทวน	คงเดิม ไม่มีการแก้ไข
กฎบัตรของคณะกรรมการตรวจสอบ	ทบทวน	คงเดิม ไม่มีการแก้ไข
กฎบัตรของคณะกรรมการบริหาร	ทบทวน	คงเดิม ไม่มีการแก้ไข
กฎบัตรของคณะกรรมการสรรหาและกำหนดค่าตอบแทน	ทบทวน	คงเดิม ไม่มีการแก้ไข
นโยบายการใช้ข้อมูลภายในของบริษัท	ทบทวน	คงเดิม ไม่มีการแก้ไข

### 6.3.2 การนำหลักการกำกับดูแลกิจการที่ดีสำหรับบริษัทจดทะเบียนปี 2560 (CG Code) ของ ก.ล.ต. ไปปรับใช้

คณะกรรมการบริษัทฯ ได้พิจารณาและมอบหมายให้ฝ่ายจัดการนำหลักการกำกับดูแลกิจการที่ดี สำหรับบริษัทจดทะเบียนปี 2560 (CG Code) ของ ก.ล.ต. ไปปรับใช้ตามบริบททางธุรกิจของบริษัทฯ และได้ติดตามผลการปฏิบัติตาม CG Code ดังกล่าวด้วย โดยในปี 2566 บริษัทฯ ได้นำหลักปฏิบัติของ CG Code ไปปรับใช้ให้สอดคล้องกับบริบททางธุรกิจของบริษัทฯ อย่างเหมาะสมแล้ว

### 6.3.3 ผลงานการปฏิบัติตามหลักการกำกับดูแลกิจการที่ดี

การบริหารงานโดยยึดแนวปฏิบัติตามหลักการกำกับดูแลกิจการที่ดี โดยตระหนักถึงความสำคัญและความรับผิดชอบต่อผู้ถือหุ้นและผู้มีส่วนได้เสียทุกฝ่ายอย่างต่อเนื่อง เป็นผลให้บริษัทฯ ได้รับการประเมินการกำกับดูแลกิจการอยู่ในระดับดีมากอย่างต่อเนื่อง โดยได้รับการประเมินจากหน่วยงานที่กำกับดูแลองค์กรต่างๆ ดังนี้

1. ได้รับผลการสำรวจการกำกับดูแลกิจการของบริษัทจดทะเบียน (Corporate Governance Report of Thai Listed Companies 2023) อยู่ในระดับ “ดี” จากสมาคมส่งเสริมสถาบันกรรมการบริษัทไทย (IOD)
2. ได้คะแนนประเมินอยู่ในระดับ “ดีเยี่ยม” จากผลการประเมินคุณภาพการประชุมสามัญผู้ถือหุ้นประจำปี 2566 (AGM Checklist) จากสมาคมส่งเสริมผู้ลงทุนไทย

## 7. โครงสร้างการกำกับดูแลกิจการ และข้อมูลสำคัญเกี่ยวกับคณะกรรมการ คณะกรรมการ ชุดย่อย ผู้บริหาร พนักงานและอื่น ๆ

### 7.1 โครงสร้างการกำกับดูแลกิจการ

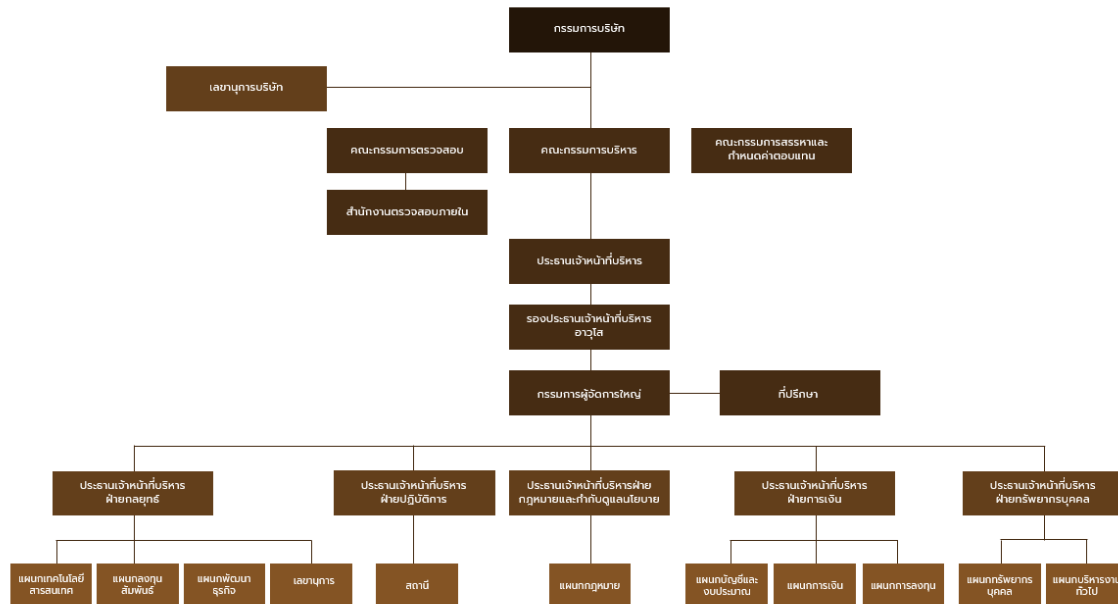

โครงสร้างการกำกับดูแลกิจการของบริษัทฯ ประกอบด้วย คณะกรรมการบริษัท และคณะกรรมการชุดย่อย 3 คณะ ได้แก่ คณะกรรมการตรวจสอบ คณะกรรมการบริหาร และคณะกรรมการสรรหาและกำหนดค่าตอบแทน ซึ่งองค์ประกอบและการสรรหา แต่งตั้ง ถอดถอน หรือพ้นจากตำแหน่งกรรมการของบริษัทฯ นั้นได้กำหนดไว้ในกฎบัตรของกรรมการแต่ละคณะ โดยได้เผยแพร่ไว้บนเว็บไซต์ของบริษัทฯ <https://www.sakolenergy.com/th/about/management/organization-chart> รวมถึงหลักการกำกับดูแลกิจการที่ดีของบริษัทฯ ด้วย

## 7.2 ข้อมูลเกี่ยวกับคณะกรรมการ

### 7.2.1 คณะกรรมการบริษัท

บริษัทฯ กำหนดองค์ประกอบของคณะกรรมการ ดังนี้

**1**

มีจำนวนไม่น้อยกว่า 5 คน

**2**

ประกอบด้วยกรรมการอิสระไม่น้อยกว่า 1 ใน 3 ของจำนวนกรรมการทั้งหมด แต่ต้องไม่น้อยกว่า 3 คน

ทั้งนี้ ปัจจุบันคณะกรรมการบริษัท ณ วันที่ 31 ธันวาคม 2566 มีจำนวน 9 ท่าน เป็นกรรมการที่เป็นกรรมการอิสระเกินครึ่งหนึ่งของจำนวนกรรมการทั้งหมด

## สัดส่วนจำนวนกรรมการของบริษัท



## กรรมการอิสระ ทั้ง 5 ท่าน

- 1 ผู้ดำรงตำแหน่งกรรมการอิสระของบริษัทยังไม่เกิน 9 ปี
- 2 ดำรงตำแหน่งกรรมการในบริษัทจดทะเบียนไม่เกิน 5 แห่ง
- 3 กรรมการอิสระ 1 ท่าน มีประสบการณ์การทำงานที่เกี่ยวข้องกับธุรกิจของบริษัท

## กรรมการที่เป็นผู้บริหาร

- 1 ไม่ได้เป็นกรรมการในบริษัทจดทะเบียนอื่นที่อยู่นอกกลุ่มธุรกิจ

## 7.2.2 รายชื่อคณะกรรมการและผู้มีอำนาจควบคุมบริษัท

ณ วันที่ 31 ธันวาคม 2566 คณะกรรมการบริษัท มีจำนวน 9 ท่าน

รายชื่อ	ตำแหน่ง	วันที่ได้รับแต่งตั้ง
1. นายดิเรก ลาวัณย์ศิริ	<ul style="list-style-type: none"> <li>กรรมการอิสระ</li> <li>ประธานกรรมการบริษัท</li> </ul>	5 เมษายน 2560 24 เมษายน 2562 (ต่อวาระที่ 1) 27 เมษายน 2565 (ต่อวาระที่ 2)
2. พล.ต.อ. วรพงษ์ ชิวปรีชา	<ul style="list-style-type: none"> <li>กรรมการอิสระ</li> <li>ประธานกรรมการตรวจสอบ</li> </ul>	14 กันยายน 2559 19 เมษายน 2561 (ต่อวาระที่ 1) 21 เมษายน 2564 (ต่อวาระที่ 2)
3. นายวิฑูรย์ สิมะโชคดี	<ul style="list-style-type: none"> <li>กรรมการอิสระ</li> <li>กรรมการตรวจสอบ</li> </ul>	14 กันยายน 2559 24 เมษายน 2562 (ต่อวาระที่ 1) 27 เมษายน 2565 (ต่อวาระที่ 2)
4. นางรวิฐา พงศ์นิชิต	<ul style="list-style-type: none"> <li>กรรมการอิสระ</li> <li>กรรมการตรวจสอบ</li> <li>ประธานกรรมการสรรหาและกำหนดค่าตอบแทน</li> </ul>	14 กันยายน 2559 24 เมษายน 2562 (ต่อวาระที่ 1) 21 เมษายน 2566 (ต่อวาระที่ 2)
5. นายอัฐวุฒิ ปักกร	<ul style="list-style-type: none"> <li>กรรมการอิสระ</li> <li>กรรมการตรวจสอบ (มีความรู้และประสบการณ์ที่จะสอบทานความน่าเชื่อถือของงบการเงินได้)</li> <li>กรรมการสรรหาและกำหนดค่าตอบแทน</li> </ul>	14 กันยายน 2559 19 เมษายน 2561 (ต่อวาระที่ 1) 27 เมษายน 2565 (ต่อวาระที่ 2)
6. นายชัยย สุมะโชติเมธา กรรมการผู้มีอำนาจลงนามแทนบริษัท	<ul style="list-style-type: none"> <li>กรรมการ</li> <li>ประธานกรรมการบริหาร (ประธานเจ้าหน้าที่บริหาร)</li> </ul>	14 กันยายน 2559 6 มีนาคม 2560 (ต่อวาระที่ 1) 6 สิงหาคม 2563 (ต่อวาระที่ 2) 21 เมษายน 2566 (ต่อวาระที่ 3)
7. นางอารีย์ สุมะโชติเมธา กรรมการผู้มีอำนาจลงนามแทนบริษัท	<ul style="list-style-type: none"> <li>กรรมการ</li> <li>กรรมการบริหาร (รองประธานเจ้าหน้าที่บริหารอาวุโส)</li> </ul>	14 กันยายน 2559 6 มีนาคม 2560 (ต่อวาระที่ 1) 6 สิงหาคม 2563 (ต่อวาระที่ 2) 21 เมษายน 2566 (ต่อวาระที่ 3)
8. นายจักรพงษ์ สุมะโชติเมธา กรรมการผู้มีอำนาจลงนามแทนบริษัท	<ul style="list-style-type: none"> <li>กรรมการ</li> <li>กรรมการบริหาร (กรรมการผู้จัดการใหญ่)</li> <li>เลขานุการบริษัท</li> </ul>	14 กันยายน 2559 19 เมษายน 2561 (ต่อวาระที่ 1) 21 เมษายน 2564 (ต่อวาระที่ 2)
9. นายรณพณ สุมะโชติเมธา กรรมการผู้มีอำนาจลงนามแทนบริษัท	<ul style="list-style-type: none"> <li>กรรมการ</li> <li>กรรมการบริหาร (รองประธานเจ้าหน้าที่บริหารอาวุโส)</li> </ul>	14 กันยายน 2559 6 มีนาคม 2560 (ต่อวาระที่ 1) 6 สิงหาคม 2563 (ต่อวาระที่ 2)

หมายเหตุ :

มีนางสาวกักรารณีย์ เขียวรุ่งเพชร เป็นเลขานุการคณะกรรมการบริษัท ตั้งแต่วันที่ 9 พฤศจิกายน 2561 ตามมติที่ประชุมคณะกรรมการบริษัท ครั้งที่ 7/2561

กรรมการหรือผู้บริหารระดับสูงของบริษัทฯ ไม่เคยเป็นพนักงานหรือหุ้นส่วนของบริษัทสอบบัญชีภายนอกที่บริษัทฯ ใช้บริการอยู่ในช่วง 2 ปีที่ผ่านมา

ประธานกรรมการบริษัท ประธานกรรมการบริหาร และประธานเจ้าหน้าที่บริหาร ไม่ได้เป็นบุคคลเดียวกัน โดยประธานกรรมการบริษัทเป็นกรรมการอิสระ ไม่ได้เป็นบุคคลเดียวกับประธานกรรมการบริหาร และประธานเจ้าหน้าที่บริหาร ทั้งนี้เพื่อให้มีการแบ่งแยกบทบาทหน้าที่อย่างชัดเจนและมีการถ่วงดุลอำนาจในการดำเนินงาน

### **กรรมการผู้มีอำนาจลงนามแทนบริษัท**

1. นายชัชชัย สุเมธโชติเมธา หรือ นายรนาพณ สุเมธโชติเมธา ลงลายมือชื่อร่วมกับนางอารีย์ สุเมธโชติเมธา หรือนายจักรพงษ์ สุเมธโชติเมธา หนึ่งในสองคนนี้ รวมเป็นสองคนและประทับตราสำคัญของบริษัทฯ

2. นายชัชชัย สุเมธโชติเมธา ลงลายมือชื่อร่วมกับนายรนาพณ สุเมธโชติเมธา และประทับตราสำคัญของบริษัทฯ

### **ขอบเขตอำนาจหน้าที่ และความรับผิดชอบของคณะกรรมการบริษัท**

1. ปฏิบัติหน้าที่ และกำกับดูแลกิจการของบริษัทฯ ให้เป็นไปตามกฎหมาย วัตถุประสงค์ ข้อบังคับ มติที่ประชุมคณะกรรมการบริษัท ตลอดจนมติที่ประชุมผู้ถือหุ้น ด้วยความรับผิดชอบ ความระมัดระวัง ความซื่อสัตย์สุจริตและระมัดระวังรักษาผลประโยชน์ของบริษัทฯ

2. กำหนดวิสัยทัศน์ กลยุทธ์ ทิศทางของธุรกิจ นโยบาย เป้าหมาย แผนธุรกิจ งบประมาณ โครงสร้างการบริหารจัดการ และอำนาจอนุมัติของบริษัทฯ และบริษัทย่อยตามที่ฝ่ายจัดการนำเสนอ และกำกับดูแลการบริหารงานและผลการปฏิบัติงานของฝ่ายจัดการ คณะกรรมการชุดย่อยของบริษัทหรือบุคคลใดๆ ซึ่งได้รับมอบหมายให้ทำหน้าที่ดังกล่าวเพื่อให้เป็นไปตามนโยบายที่กำหนดไว้อย่างมีประสิทธิภาพและประสิทธิผลเพื่อเพิ่มมูลค่าสูงสุดให้แก่บริษัทฯ และผู้ถือหุ้น

3. ติดตามและประเมินผลการปฏิบัติงานที่ของฝ่ายจัดการ และ/หรือ คณะกรรมการชุดย่อยของบริษัทอย่างต่อเนื่องและสม่ำเสมอ เพื่อให้บรรลุกลยุทธ์และเป็นไปตามแผนงานและงบประมาณ

4. ดำเนินการให้บริษัทฯ และบริษัทย่อยมีระบบงานบัญชีที่เหมาะสมและมีประสิทธิภาพ และจัดให้มีการรายงานทางการเงินและการสอบบัญชีที่เชื่อถือได้ รวมทั้งจัดให้มีระบบควบคุมภายใน และระบบตรวจสอบภายในที่เพียงพอและเหมาะสม

5. กำหนดกรอบและนโยบายสำหรับการกำหนดเงินเดือน การปรับขึ้นเงินเดือน การกำหนดเงินโบนัสค่าตอบแทน และบำเหน็จรางวัลของผู้บริหาร รวมถึงดูแลระบบกลไกการจ่ายค่าตอบแทนผู้บริหารที่เหมาะสม

6. พิจารณานโยบายการจ่ายเงินปันผลระหว่างกาลให้แก่ผู้ถือหุ้นของบริษัทฯ

7. พิจารณาประเมินและทบทวนลักษณะความเสี่ยงที่บริษัทฯ ประสบอยู่หรือคาดว่าจะเกิดขึ้นและส่งผลกระทบต่อบริษัท (Identification of Risk) และกำหนดระดับความเสี่ยงที่ยอมรับได้ของบริษัท (Risk Appetite)

8. พิจารณากำหนดและทบทวนนโยบายการบริหารความเสี่ยงทั้งภายนอก และภายในบริษัทฯ ให้มีความครอบคลุม และสอดคล้องกับกลยุทธ์และทิศทางของธุรกิจ ทั้งนี้ ต้องครอบคลุมความเสี่ยงอย่างน้อย 4 ประการ ดังนี้

(ก) ความเสี่ยงทางการเงิน (Financial Risk)

(ข) ความเสี่ยงด้านการดำเนินงาน (Operational Risk)

(ค) ความเสี่ยงด้านกลยุทธ์การดำเนินธุรกิจ (Strategic Risk)

(ง) ความเสี่ยงด้านการปฏิบัติตามกฎระเบียบ (Compliance Risk)

9. พิจารณากำหนดและทบทวนกลยุทธ์และแนวทางปฏิบัติในการบริหารความเสี่ยงให้สอดคล้องกับนโยบายการบริหารความเสี่ยงให้สามารถประเมิน ติดตามผล และกำกับดูแลระดับความเสี่ยงให้อยู่ในระดับที่ยอมรับได้

10. พิจารณากำหนดงบประมาณและวิธีการตอบสนองต่อความเสี่ยงที่เกิดขึ้นและอาจเกิดขึ้นกับบริษัทฯ เพื่อใช้เป็นกฎเกณฑ์ในการปฏิบัติงานตามสถานการณ์ความเสี่ยงแต่ละประเภท รวมถึงกำหนดโครงสร้างและแต่งตั้งคณะทำงานบริหารความเสี่ยง เพื่อกำหนดที่ประเมินและติดตามผลการจัดการความเสี่ยง

11. สอบทานนโยบายในการกำกับดูแลกิจการและความรับผิดชอบต่อสังคม รวมถึงการต่อต้านคอร์รัปชัน (Anti-Corruption) ของบริษัทฯ และพิจารณาอนุมัติรายงานผลการประเมินการกำกับดูแลกิจการและความรับผิดชอบต่อสังคมและการต่อต้านคอร์รัปชันประจำปีที่จะจัดทำ โดยคณะกรรมการชุดย่อยที่ได้รับมอบหมาย

12. ดูแลไม่ให้เกิดปัญหาความขัดแย้งทางผลประโยชน์ระหว่างผู้มีส่วนได้เสียของบริษัทฯ และบริษัทย่อย ทั้งนี้ ในกรณีที่กรรมการรายใดมีส่วนได้เสียในธุรกรรมใดที่ทำกับบริษัท หรือมีส่วนได้เสียในการถือหุ้นในบริษัทฯ และ/หรือบริษัทย่อยเพิ่มขึ้นหรือลดลง ให้กรรมการรายดังกล่าวแจ้งให้บริษัทฯ ทราบโดยไม่ชักช้า

13. แต่งตั้งคณะกรรมการชุดย่อยเพื่อช่วยเหลือและสนับสนุนการปฏิบัติหน้าที่ของคณะกรรมการบริษัทตามความเหมาะสม

14. แต่งตั้งเลขานุการบริษัท และ/หรือ เลขานุการคณะกรรมการบริษัท เพื่อช่วยเหลือคณะกรรมการบริษัทในการปฏิบัติงานต่างๆ เพื่อให้การดำเนินงานของบริษัทยังเป็นไปตามกฎหมายและกฎเกณฑ์ที่เกี่ยวข้อง

15. ว่าจ้างที่ปรึกษาหรือบุคคลที่มีความเป็นอิสระ เพื่อให้ความเห็นหรือคำแนะนำตามความจำเป็น

16. จัดทำรายงานประจำปี และรับผิดชอบต่อการจัดทำและเปิดเผยงบการเงินเพื่อแสดงถึงฐานะทางการเงินและผลการดำเนินงานของบริษัทฯ ในรอบปีที่ผ่านมาเพื่อเสนอต่อที่ประชุมผู้ถือหุ้น

17. จัดให้มีการประชุมผู้ถือหุ้นเป็นการประชุมสามัญประจำปีภายใน 4 เดือนนับแต่วันสิ้นสุดของรอบปีบัญชีของบริษัทฯ

18. พิจารณาอนุมัติเรื่องต่างๆ โดยคำนึงถึงผลประโยชน์ของผู้ถือหุ้นและผู้มีส่วนได้เสียทุกกลุ่มของบริษัทฯ อย่างเป็นธรรม

19. จัดให้มีการกำหนดแผนการสืบทอดตำแหน่งผู้บริหารระดับสูงของบริษัทฯ

20. ทบทวนและแก้ไขกฎบัตรคณะกรรมการบริษัทให้สอดคล้องกับสภาพการณ์

21. มอบหมายให้กรรมการคนหนึ่งหรือหลายคนหรือบุคคลอื่นใดปฏิบัติกรอย่างหนึ่งอย่างใดแทนคณะกรรมการบริษัทได้

ทั้งนี้ การมอบหมายอำนาจหน้าที่ และความรับผิดชอบของคณะกรรมการบริษัทนั้น จะไม่มีลักษณะเป็นการมอบอำนาจ หรือมอบอำนาจช่วงที่ทำให้คณะกรรมการบริษัท หรือผู้รับมอบอำนาจจากคณะกรรมการบริษัทสามารถอนุมัติรายการที่ตนหรือบุคคลที่อาจมีความขัดแย้ง (ตามที่นิยามไว้ในกฎเกณฑ์ที่เกี่ยวข้อง) อาจมีส่วนได้เสีย หรืออาจได้รับประโยชน์ในลักษณะใดๆ หรืออาจมีความขัดแย้งทางผลประโยชน์อื่นใดกับบริษัทฯ หรือบริษัทย่อยของบริษัท ยกเว้นเป็นการอนุมัติรายการที่เป็นไปตามนโยบาย และหลักเกณฑ์ที่ที่ประชุมผู้ถือหุ้นหรือคณะกรรมการบริษัทพิจารณาอนุมัติไว้

ทั้งนี้ ขอบเขตอำนาจหน้าที่ของคณะกรรมการบริษัทตามตารางอำนาจอนุมัติแสดงไว้ในส่วนโครงสร้างการจัดการ หัวข้ออำนาจดำเนินการ

#### การประชุมคณะกรรมการบริษัท

บริษัท สาทล เอนเนยี จำกัด (มหาชน) มีการกำหนดวันประชุมคณะกรรมการบริษัทและกำหนดระเบียบวาระการประชุมเป็นการล่วงหน้าทั้งปี โดยเลขานุการบริษัทจะแจ้งกำหนดวันประชุมและระเบียบวาระการประชุมประจำปีสำหรับการประชุมทั้งปีให้กรรมการทราบล่วงหน้าตั้งแต่วันช่วงปลายปีก่อนการประชุมในปีถัดไป เพื่อให้กรรมการสามารถจัดสรรเวลาและเข้าร่วมประชุมได้ และทั้งนี้อาจมีการเปลี่ยนแปลงหรือนัดหมายประชุมคณะกรรมการบริษัทเพิ่มเติมได้ตามความเหมาะสม โดยกรรมการแต่ละคนต้องเข้าร่วมประชุมคณะกรรมการบริษัทอย่างน้อยร้อยละ 75 ของจำนวนครั้งของการประชุมที่จัดขึ้นในแต่ละปี เว้นแต่มีเหตุผลและความจำเป็นอันเหมาะสม

เลขานุการบริษัทรับผิดชอบในการจัดประชุมและส่งหนังสือเชิญประชุม ระเบียบวาระการประชุม และเอกสารประกอบการประชุมไปยังกรรมการเป็นการล่วงหน้าไม่น้อยกว่า 7 วันก่อนวันประชุม เพื่อให้กรรมการมีเวลาในการพิจารณาข้อมูลอย่างเพียงพอก่อนเข้าร่วมประชุม ยกเว้นมีเหตุจำเป็นเร่งด่วน โดยกรรมการแต่ละคนสามารถสอบถามข้อมูลเพิ่มเติมได้จากเลขานุการบริษัทและมีความเป็นอิสระที่จะเสนอเรื่องเข้าสู่ระเบียบวาระการประชุมได้ ทั้งนี้ ระเบียบวาระการประชุมจะระบุอย่างชัดเจนว่าเป็นเรื่องที่เสนอเพื่อทราบ เพื่ออนุมัติ หรือเพื่อพิจารณา และจะติดตามผลการดำเนินงานเป็นประจำ

#### **ความรู้ความชำนาญ**

คณะกรรมการมีความหลากหลาย (Board Diversity) โดยมีทักษะสอดคล้องกับกลยุทธ์ทางธุรกิจของบริษัทฯ ผ่านการจัดทำตารางความรู้ความชำนาญ (Board Skill Matrix) และมีความหลากหลายในด้านประวัติการศึกษา ประสบการณ์ โดยไม่จำกัดความแตกต่างอื่นใด รายละเอียดประวัติกรรมการตาม เอกสารแนบ 1

ตารางความรู้ความชำนาญ

รายชื่อ/ความรู้ความชำนาญเฉพาะด้าน	พลังงานไฟฟ้าหรือก๊าซธรรมชาติ	ธุรกิจบริหารจัดการของเสีย	บัญชี / การเงิน	การตลาด	วิศวกรรม	กฎหมาย / รัฐประศาสนศาสตร์	คอมพิวเตอร์ / ซอฟต์แวร์	ความมั่นคง	รับเหมาก่อสร้าง	เครื่องประดับ อัญมณี	โรงแรม / รีสอร์ท / อสังหาริมทรัพย์	ขนส่ง	เหมือง / แร่ / โลหะ
1. นายดิเรก ลาวัณย์ศิริ กรรมการอิสระ	✓								✓				
2. พล.ต.อ. วรพงษ์ ชิวปรีชา กรรมการอิสระ	✓				✓			✓					
3. นายวิฑูรย์ สิมะโชคดี กรรมการอิสระ	✓		✓		✓				✓				
4. นางรวิฐา พงศ์นุชิต กรรมการอิสระ	✓				✓		✓			✓	✓		
5. นายอัฐวุฒิ ปัทกนกร กรรมการอิสระ	✓		✓			✓	✓				✓		
6. นายชัยชัย สุเมธโชติเมธา กรรมการผู้ที่เป็นผู้บริหาร	✓	✓				✓						✓	✓
7. นางอารีย์ สุเมธโชติเมธา กรรมการผู้ที่เป็นผู้บริหาร	✓	✓				✓						✓	✓
8. นายรณพณ สุเมธโชติเมธา กรรมการผู้ที่เป็นผู้บริหาร	✓	✓		✓									✓
9. นายจักรพงษ์ สุเมธโชติเมธา กรรมการผู้ที่เป็นผู้บริหาร	✓	✓		✓									✓

รายละเอียดการเข้าร่วมประชุมคณะกรรมการบริษัท

รายชื่อคณะกรรมการบริษัท	จำนวนครั้งที่เข้าร่วม / จำนวนครั้งที่เข้าประชุมทั้งหมด		
	ปี 2564	ปี 2565	ปี 2566
1. นายดิเรก ลาวัณย์ศิริ	6/6	6/6	4/4 (100%)
2. นายชัยชัย สุเมธโชติเมธา	6/6	6/6	4/4 (100%)
3. นางอารีย์ สุเมธโชติเมธา	6/6	6/6	4/4 (100%)
4. นายรณพณ สุเมธโชติเมธา	6/6	6/6	4/4 (100%)
5. นายจักรพงษ์ สุเมธโชติเมธา	6/6	6/6	4/4 (100%)
6. พล.ต.อ. วรพงษ์ ชิวปรีชา	6/6	6/6	4/4 (100%)
7. นายวิฑูรย์ สิมะโชคดี	5/6	6/6	4/4 (100%)
8. นางรวิฐา พงศ์นุชิต	6/6	6/6	4/4 (100%)
9. นายอัฐวุฒิ ปัทกนกร	6/6	6/6	4/4 (100%)

หมายเหตุ: การประชุมในปี 2566 เป็นการประชุมทั้งรูปแบบ Physical meeting และ E-meeting

ผู้ตรวจสอบภายในอิสระจากภายนอกปฏิบัติหน้าที่ตามมาตรฐานสากลของการปฏิบัติงานวิชาชีพการตรวจสอบภายใน โดยกำหนดช่องทางการรายงานตรงถึงคณะกรรมการตรวจสอบ รายละเอียดข้อมูลปรากฏในเอกสารแนบ 1



## **ผลการประเมินการปฏิบัติงาน**

### **หลักเกณฑ์**

คณะกรรมการสรรหาและกำหนดค่าตอบแทนจัดให้มีการประเมินผลการปฏิบัติงานคณะกรรมการบริษัท ทั้งรูปแบบการประเมินรายคณะ และรายบุคคล (ประเมินตนเอง) เป็นประจำทุกปี อย่างน้อยปีละ 1 ครั้ง โดยใช้แนวทางการประเมินตนเองของคณะกรรมการจากตลาดหลักทรัพย์แห่งประเทศไทยมาปรับใช้ให้เหมาะสมกับลักษณะและโครงสร้างของคณะกรรมการ เพื่อใช้เป็นกรอบในการตรวจสอบการปฏิบัติงานในหน้าที่ของคณะกรรมการบริษัท และส่งเสริมให้มีการร่วมกันพิจารณาผลงานและปัญหาในประเด็นต่างๆ ที่เกี่ยวข้องกับการดำเนินงานของบริษัทฯ และการกำกับดูแลกิจการที่ดี และให้เปิดเผยหลักเกณฑ์ ขั้นตอน และผลการประเมินในภาพรวมไว้ในรายงานประจำปี

### **หัวข้อในการประเมินผลการปฏิบัติงานหน้าที่ของคณะกรรมการรายคณะ มีดังนี้**

- 1) โครงสร้างและคุณสมบัติของคณะกรรมการ
- 2) บทบาท หน้าที่ และความรับผิดชอบของคณะกรรมการ
- 3) การประชุมคณะกรรมการ
- 4) การทำหน้าที่ของกรรมการ
- 5) ความสัมพันธ์กับฝ่ายจัดการ
- 6) การพัฒนาตนเองของกรรมการและการพัฒนาผู้บริหาร
- 7) ผลการประเมินการกำกับดูแลกิจการและบริษัทจดทะเบียนของบริษัทฯ โดยสมาคมส่งเสริมสถาบันกรรมการบริษัทไทย

### **หัวข้อในการประเมินผลการปฏิบัติงานหน้าที่ของคณะกรรมการรายบุคคล (ประเมินตนเอง) มีดังนี้**

- 1) โครงสร้างและคุณสมบัติของคณะกรรมการ
- 2) การประชุมของคณะกรรมการ
- 3) บทบาท หน้าที่ และความรับผิดชอบของคณะกรรมการ

### **ขั้นตอน**

บริษัทฯ จัดให้มีการประเมินผลการปฏิบัติงานของคณะกรรมการเป็นประจำทุกปี เพื่อประเมินถึงการดำเนินงานในปีที่ผ่านมา โดยเลขานุการบริษัทจะจัดส่งแบบประเมินดังกล่าวให้กรรมการแต่ละท่านดำเนินการประเมินทั้งรูปแบบรายคณะ และรายบุคคล (ประเมินตนเอง) และรวบรวมเสนอต่อคณะกรรมการสรรหาและกำหนดค่าตอบแทน เพื่อทำการประเมินผลการปฏิบัติงาน และนำผลการประเมินไปหารือในที่ประชุมคณะกรรมการ ทั้งนี้สำหรับข้อเสนอแนะต่างๆ ที่ได้รับจากการประเมินผลการปฏิบัติงานของคณะกรรมการ บริษัทฯ จะนำมาใช้ในการปรับปรุงประสิทธิภาพของการทำงานของคณะกรรมการ เพื่อให้เกิดประโยชน์สูงสุดในการกำกับดูแลกิจการ

ทั้งนี้ ในปี 2566 ผลการประเมินผลการปฏิบัติงานของคณะกรรมการรายคณะ และรายบุคคลในปี 2566 ในหัวข้อโครงสร้างและคุณสมบัติของคณะกรรมการ บทบาท หน้าที่ และความรับผิดชอบของคณะกรรมการ การประชุมคณะกรรมการ การทำหน้าที่ของกรรมการ ความสัมพันธ์กับฝ่ายจัดการ การพัฒนาตนเองของกรรมการและการพัฒนาผู้บริหาร พบว่าผลการประเมินอยู่ในเกณฑ์ที่ดี

## **การประเมินการปฏิบัติงานคณะกรรมการชุดย่อย**

### **หลักเกณฑ์**

คณะกรรมการบริษัทจัดให้มีการประเมินผลการปฏิบัติงานของคณะกรรมการชุดย่อยแต่ละคณะเป็นประจำทุกปี อย่างน้อยปีละ 1 ครั้ง โดยใช้แนวทางการประเมินตนเองของคณะกรรมการจากตลาดหลักทรัพย์แห่งประเทศไทย ซึ่งมีหัวข้อเกี่ยวกับโครงสร้างและคุณสมบัติของแต่ละคณะกรรมการชุดย่อย ที่มีความเหมาะสม การประชุมคณะกรรมการชุดย่อย และบทบาท หน้าที่ และความรับผิดชอบของแต่ละคณะกรรมการชุดย่อย และบทบาท หน้าที่ และความรับผิดชอบของแต่ละคณะกรรมการชุดย่อยได้ให้ความสำคัญ ใช้เวลาในการพิจารณา ทบทวน และปฏิบัติตามในเรื่องต่างๆ อย่างเพียงพอ

### **ขั้นตอน**

บริษัทฯ จัดให้มีการประเมินผลการปฏิบัติงานของคณะกรรมการชุดย่อยแต่ละคณะเป็นประจำทุกปี เพื่อประเมินถึงการดำเนินงานในปีที่ผ่านมา โดยเลขานุการบริษัทจะจัดส่งแบบการประเมินให้ประธานกรรมการบริหารทำการประเมินผลการปฏิบัติงานของคณะกรรมการชุดย่อยแต่

ละคณะ และนำผลการประเมินไปหาข้อสรุปในที่ประชุมคณะกรรมการ

ทั้งนี้ ในปี 2566 ผลการประเมินผลการปฏิบัติงานของคณะกรรมการชุดย่อยประกอบด้วย คณะกรรมการตรวจสอบ

คณะกรรมการสรรหาและกำหนดค่าตอบแทน และคณะกรรมการบริหาร พบว่าผลการประเมินอยู่ในเกณฑ์ที่ดี

## 7.2.3 บทบาทหน้าที่ของคณะกรรมการ ประธานกรรมการ และประธานเจ้าหน้าที่บริหาร บทบาทหน้าที่ของคณะกรรมการ

คณะกรรมการบริษัทมีบทบาทสำคัญในการกำกับดูแลการจัดการของบริษัทฯ รวมถึงการกำหนดทิศทางนโยบายและกลยุทธ์ทางธุรกิจของบริษัทฯ เพื่อประโยชน์สูงสุดของบริษัทฯ และผู้ถือหุ้นและการติดตามการดำเนินงานของคณะกรรมการชุดย่อยต่างๆ ของบริษัทฯ ทั้งนี้ คณะกรรมการบริษัทยังมีอำนาจและความรับผิดชอบตามที่กำหนดไว้ในกฎหมาย ข้อบังคับ วัตถุประสงค์ และมติที่ประชุมผู้ถือหุ้นของบริษัทฯ ซึ่งคณะกรรมการบริษัทจะต้องปฏิบัติหน้าที่ด้วยความรับผิดชอบและมาตรฐานจริยธรรมสูงสุด

ทั้งนี้ ให้คณะกรรมการบริษัทเลือกกรรมการคนหนึ่งเป็น “ประธานกรรมการบริษัท” และในกรณีที่คณะกรรมการบริษัทเห็นสมควรอาจพิจารณาเลือกกรรมการอีกคนหนึ่งหรือหลายคนเป็น “รองประธานกรรมการบริษัท” ก็ได้

โดยบริษัทฯ ได้กำหนดขอบเขต อำนาจ หน้าที่ และความรับผิดชอบของกรรมการบริษัทเป็นไปตามกฎบัตรของคณะกรรมการบริษัท รวมถึงบทบาทหน้าที่ของประธานกรรมการ โดยเผยแพร่บนเว็บไซต์ของบริษัทฯ <https://www.sakolenergy.com/th/corporate-governance/download>

คณะกรรมการได้ทำหน้าที่กำกับดูแลให้การดำเนินงานของบริษัทฯ เป็นไปโดยถูกต้องตามกฎหมายและระเบียบต่างๆ เพื่อให้มั่นใจว่าบริษัทฯ ไม่มีการกระทำความผิดที่เป็นการฝ่าฝืนกฎระเบียบของทางการ ส่งผลให้นับตั้งแต่เป็นบริษัทจดทะเบียน บริษัทฯ ไม่มีประวัติการทำความผิดกฎระเบียบของ ก.ล.ด. หรือตลาดหลักทรัพย์ฯ

## บทบาทหน้าที่ของประธานกรรมการ

ประธานกรรมการมีหน้าที่ในการกำกับ ติดตาม ดูแลให้มั่นใจว่าการปฏิบัติหน้าที่ของคณะกรรมการเป็นไปอย่างมีประสิทธิภาพ และบรรลุตามวัตถุประสงค์ขององค์กร มีการเปิดเผยข้อมูลและการจัดการอย่างโปร่งใสในกรณีที่มีความขัดแย้งทางผลประโยชน์ พิจารณากำหนดวาระการประชุมคณะกรรมการบริษัทร่วมกับประธานเจ้าหน้าที่บริหาร และดูแลให้กรรมการบริษัทได้รับข้อมูลอย่างถูกต้อง ครบถ้วน ชัดเจน และทันเวลาต่อการประชุม สนับสนุนและเป็นแบบอย่างที่ดีในการปฏิบัติตามหลักบรรษัทภิบาลและจรรยาบรรณของบริษัทฯ รวมถึงเสริมสร้างความสัมพันธ์อันดีระหว่างคณะกรรมการบริษัทกับฝ่ายจัดการ และสนับสนุนการปฏิบัติหน้าที่ของประธานเจ้าหน้าที่บริหารและฝ่ายจัดการตามนโยบายของบริษัทฯ โดยบริษัทฯ ได้กำหนดขอบเขต อำนาจ หน้าที่ และความรับผิดชอบของกรรมการบริษัทเป็นไปตามกฎบัตรของคณะกรรมการบริษัท รวมถึงบทบาทหน้าที่ของประธานกรรมการ โดยเผยแพร่บนเว็บไซต์ของบริษัทฯ <https://www.sakolenergy.com/th/corporate-governance/download>

## บทบาทหน้าที่ของประธานเจ้าหน้าที่บริหาร

1

ดูแล บริหาร ดำเนินงาน และปฏิบัติงานประจำตามปกติธุรกิจเพื่อประโยชน์ของบริษัทให้เป็นไปตามนโยบาย วิสัยทัศน์ เป้าหมาย แผนการดำเนินธุรกิจ และงบประมาณที่กำหนดโดยที่ประชุมคณะกรรมการบริษัท และ/หรือตามที่ได้รับมอบหมายจากคณะกรรมการบริหาร

2

บริหารจัดการการดำเนินงานของบริษัทให้เป็นไปตามภารกิจหลักที่กำหนดโดยคณะกรรมการบริหารเพื่อให้สอดคล้องกับแผนการดำเนินธุรกิจ และงบประมาณของบริษัท และกลยุทธ์ในการดำเนินธุรกิจที่เกี่ยวข้องตามที่กำหนดโดยคณะกรรมการบริษัท และ/หรือ คณะกรรมการบริหาร

3

กำกับดูแลการดำเนินการด้านการเงิน การตลาด งานบริหารบุคคล และด้านการปฏิบัติงานอื่นๆ โดยรวมเพื่อให้เป็นไปตามนโยบาย และแผนการดำเนินงานของบริษัทที่กำหนดไว้โดยคณะกรรมการบริษัท และ/หรือ คณะกรรมการบริหาร

4

มีอำนาจจ้าง แต่งตั้ง โยกย้าย ปลดออก และเลิกจ้างพนักงานบริษัทในตำแหน่งที่ต่ำกว่าประธานเจ้าหน้าที่ฝ่ายบริหาร

5

มีอำนาจกำหนดอัตราค่าจ้าง ค่าตอบแทน บำเหน็จรางวัล เงินโบนัส และปรับขึ้นเงินเดือนสำหรับพนักงานบริษัทในตำแหน่งที่ต่ำกว่าประธานเจ้าหน้าที่ฝ่ายบริหาร ภายใต้กรอบและนโยบายที่คณะกรรมการบริหารกำหนดไว้และ/หรือตามที่กำหนดไว้ในอำนาจอนุมัติ (Authority Limits)

6

เจรจา และเข้าทำสัญญา สั่งจ่ายเงิน และ/หรือ ธุรกรรมใดๆ ที่เกี่ยวกับการดำเนินธุรกิจปกติของบริษัท ทั้งนี้ วงเงินสำหรับแต่ละรายการให้เป็นไปตามที่คณะกรรมการบริหารกำหนดและ/หรือตามที่กำหนดไว้ในอำนาจอนุมัติ (Authority Limits)

7

อนุมัติแต่งตั้งที่ปรึกษาด้านต่างๆ ที่จำเป็นต่อการดำเนินงานของบริษัท ภายในวงเงินตามที่กำหนดไว้ในอำนาจอนุมัติ (Authority Limits)

8

อนุมัติการกู้ยืมเงิน และการขอสินเชื่อใด ๆ จากสถาบันการเงิน การให้กู้ยืม ตลอดจนการจำนำ จำนอง หรือเข้าเป็นผู้ค้ำประกันของบริษัทและบริษัทย่อย และการลงทุนของบริษัท ภายในวงเงินตามที่กำหนดไว้ในอำนาจอนุมัติ (Authority Limits)

9

อนุมัติค่าใช้จ่ายในการจัดกิจกรรมประชาสัมพันธ์ การจัดสัมมนา จัดกิจกรรมสัมมนาการ และจัดประชุมสัมพันธภายในวงเงินตามที่กำหนดไว้ในอำนาจอนุมัติ (Authority Limits)

10

ออกคำสั่ง ระเบียบ ประกาศ และบันทึกต่างๆ ภายในบริษัทเพื่อให้การดำเนินงานของบริษัทเป็นไปตามนโยบาย และเพื่อผลประโยชน์ของบริษัท รวมถึงรักษาระเบียบวินัยภายในองค์กร

## การประเมินผลการปฏิบัติงานของประธานเจ้าหน้าที่บริหาร (CEO)

คณะกรรมการบริษัทจัดให้มีการประเมินผลการปฏิบัติงานของประธานเจ้าหน้าที่บริหาร (CEO) เป็นประจำทุกปี อย่างน้อยปีละ 1 ครั้ง โดยหลักเกณฑ์การประเมินผลการปฏิบัติงานจะถูกพิจารณากำหนดในการประชุมคณะกรรมการบริษัทในช่วงปลายปี เพื่อที่จะให้มีผลบังคับใช้ใน ปีถัดไป ซึ่งหลักเกณฑ์และวิธีการประเมินผลการปฏิบัติงานของประธานเจ้าหน้าที่บริหารของปี 2566 คือ องค์กรประกอบผลสัมฤทธิ์ขององค์กร 100% โดยในการประชุมคณะกรรมการบริษัท ครั้งที่ 1/2567 เมื่อวันที่ 29 กุมภาพันธ์ 2567 ได้มีการนำผลการประเมินดังกล่าวรายงานต่อที่ประชุมแล้ว

## 7.3 ข้อมูลเกี่ยวกับคณะกรรมการชุดย่อย

คณะกรรมการบริษัทได้คำนึงถึงความสำคัญของโครงสร้างคณะกรรมการ โดยได้จัดตั้งคณะกรรมการชุดย่อยรวม 3 คณะ ได้แก่ คณะกรรมการตรวจสอบ คณะกรรมการบริหาร และคณะกรรมการสรรหาและกำหนดค่าตอบแทน เพื่อให้เรื่องที่สำคัญได้ผ่านการพิจารณา กลับกรองอย่างรอบคอบก่อนนำเสนอต่อคณะกรรมการบริษัทเพื่อพิจารณา ซึ่งคณะกรรมการชุดย่อยทั้ง 3 คณะ มีขอบเขตอำนาจ หน้าที่ และความรับผิดชอบเป็นไปตามกฎบัตรของคณะกรรมการแต่ละคณะ โดยเผยแพร่บนเว็บไซต์ของบริษัทฯ <https://www.sakolenergy.com/th/corporate-governance/download>

โดยคณะกรรมการชุดย่อยแต่ละคณะมีรายละเอียดโดยสรุปได้ดังนี้

### คณะกรรมการตรวจสอบ

ณ วันที่ 31 ธันวาคม 2566 คณะกรรมการตรวจสอบของบริษัทฯ มีจำนวน 4 ท่าน ประกอบด้วย

1

พล.ต.อ. วรพงษ์ ชิวปรีชา  
ประธานกรรมการตรวจสอบ

2

นายวิฑูรย์ สิมะโชคดี  
กรรมการตรวจสอบ

3

นางรวิฐา พงศ์บุษิต  
กรรมการตรวจสอบ

4

นายอัฐวุฒิ ปภังกร  
กรรมการตรวจสอบ

### ขอบเขตอำนาจ หน้าที่ และความรับผิดชอบของคณะกรรมการตรวจสอบ

#### 1. การรายงานทางการเงินและการเปิดเผยข้อมูล

1. สอบทานให้บริษัทมีการรายงานทางการเงินอย่างถูกต้องและเปิดเผยข้อมูลอย่างเพียงพอ เชื่อถือได้ เป็นไปตามหลักการบัญชีที่รับรองทั่วไป
2. สอบทานกับผู้สอบบัญชีถึงประเด็นสำคัญๆ อันอาจจะกระทบต่อความเชื่อถือได้ของรายงานทางการเงิน และผลการดำเนินงานของบริษัท เช่น
  - ความยุ่งยาก หรือ ข้อขัดแย้งที่มีนัยสำคัญที่ผู้สอบบัญชีประสบในระหว่างปฏิบัติงาน
  - ประเด็นข้อเท็จจริงและความเห็นที่แตกต่างระหว่างผู้สอบบัญชีกับฝ่ายบริหาร
  - ระดับประสิทธิภาพของระบบการควบคุมภายใน
  - ข้อบกพร่อง หรือ ความสูญเสียที่ปรากฏขึ้นในงวดบัญชีนี้ที่อาจจะเกิดขึ้นในงวดบัญชีถัดไป
  - การฝ่าฝืนกฎหมายที่เกี่ยวข้องและมีผลใช้บังคับกับบริษัทและ/หรือธุรกิจของบริษัท ให้คณะกรรมการตรวจสอบรายงานต่อคณะกรรมการบริษัท เพื่อดำเนินการปรับปรุงแก้ไขภายในเวลาที่คณะกรรมการตรวจสอบเห็นสมควร
3. พิจารณารายการที่เกี่ยวข้องกัน หรือรายการที่อาจจะมีความขัดแย้งทางผลประโยชน์ให้เป็นไปตามกฎหมายที่เกี่ยวข้องซึ่งมีผลใช้บังคับกับบริษัทและ/หรือธุรกิจบริษัท ทั้งนี้ เพื่อให้มั่นใจว่ารายการดังกล่าวมีความสมเหตุสมผลและเป็นประโยชน์สูงสุดต่อบริษัท

## 2. การควบคุมภายใน

- สอบทานให้บริษัทมีระบบการควบคุมภายใน (Internal Control) และระบบการตรวจสอบภายใน (Internal Audit) ที่มีความเหมาะสมและมีประสิทธิภาพ ตามมาตรฐานของ COSO (The committee of Sponsoring Organization of Tread way Commission)
- สอบทานและให้ความเห็นเกี่ยวกับความเพียงพอและประสิทธิภาพของกระบวนการกำกับดูแลกิจการที่ดี การบริหารความเสี่ยง การควบคุมภายใน ซึ่งรวมถึงความเสี่ยงและการควบคุมภายในด้านเทคโนโลยีสารสนเทศของบริษัท
- ให้คำแนะนำแก่ฝ่ายบริหารเกี่ยวกับการปรับปรุงกระบวนการกำกับดูแลกิจการที่ดี การบริหารความเสี่ยง การปฏิบัติตามกฎหมาย กฎเกณฑ์ ระเบียบต่างๆที่เกี่ยวข้อง และการควบคุมภายใน ให้เป็นไปอย่างมีประสิทธิภาพและประสิทธิผล
- สอบทานและให้ความเห็นต่อความเพียงพอและเหมาะสม ประสิทธิภาพของการควบคุมภายในในการจัดทำรายงานการเงินของบริษัท

## 3. ผู้สอบบัญชี

- สนับสนุนการปฏิบัติงานของผู้สอบบัญชีให้เป็นไปอย่างอิสระ โดยคณะกรรมการตรวจสอบจะประชุมหารือร่วมกับผู้สอบบัญชีโดยไม่มีฝ่ายบริหารและไม่มีหน่วยงานงานตรวจสอบภายในเข้าร่วม อย่างน้อยปีละ 1 ครั้ง
- พิจารณาคัดเลือก เสนอแต่งตั้งบุคคลซึ่งมีความเป็นอิสระ เพื่อกำหนดเป็นผู้สอบบัญชีของบริษัทฯ และเสนอคำตอบแทนของบุคคลดังกล่าว

## 4. หน่วยงานตรวจสอบภายใน

- กำกับดูแลหน่วยงานตรวจสอบภายใน ให้มีจริยธรรม พร้อมทั้งให้มีมาตรฐานการตรวจสอบอันเป็นที่ยอมรับ
- พิจารณานโยบาย โครงสร้างองค์กร อัตรากำลังคน แผนการตรวจสอบประจำปีของหน่วยงานตรวจสอบภายใน ตลอดจนงบประมาณ เพื่อมุ่งไปสู่ประสิทธิภาพและประสิทธิผลของกิจกรรมต่างๆ
- สอบทานรายงานการตรวจสอบภายใน และความเป็นอิสระของหน่วยงานตรวจสอบภายใน
- ให้ความเห็นต่อฝ่ายบริหารเกี่ยวกับการแต่งตั้ง โยกย้าย เลิกจ้าง ผลการดำเนินงาน งบประมาณ อัตราของหน่วยงานตรวจสอบภายใน รวมถึงกำหนดคำตอบแทนและพิจารณาความดีความชอบของผู้บริหารหน่วยงานตรวจสอบภายใน
- ส่งเสริมการพัฒนาศักยภาพและความก้าวหน้าทางวิชาชีพของผู้ตรวจสอบภายใน เพื่อให้การปฏิบัติงานตรวจสอบภายในเป็นไปอย่างเที่ยงตรง และมีประสิทธิภาพ ประสิทธิผล สอดคล้องกับการพัฒนาของบริษัท
- สอบทานและทบทวนกฎบัตรของหน่วยงานตรวจสอบภายในอย่างสม่ำเสมอ
- กำกับดูแลให้การปฏิบัติงานอื่นๆ นอกเหนือจากงานตรวจสอบภายในของหน่วยงานตรวจสอบภายใน ไม่กระทบความเป็นอิสระในการปฏิบัติงานตรวจสอบภายใน หรือความเที่ยงตรงของผู้ตรวจสอบ

## 5. การปฏิบัติตามกฎหมาย ข้อบังคับ และระเบียบงาน

- สอบทานการดำเนินงานของบริษัทให้เป็นไปตามกฎหมาย กฎเกณฑ์ ข้อบังคับ ระเบียบอื่นๆที่เกี่ยวข้อง ทั้งภายในและจากหน่วยงานกำกับ
- ทบทวนนโยบายและประเมินประสิทธิภาพของการบริหารความเสี่ยงด้านการปฏิบัติตามกฎหมาย ข้อบังคับ ระเบียบอื่นๆที่เกี่ยวข้อง ทั้งภายในและจากหน่วยงานกำกับ
- ทบทวนกระบวนการกำกับดูแลกิจการและความรับผิดชอบต่อสังคม รวมถึงการต่อต้านคอร์รัปชันของบริษัท

## 6. การสอบทานกฎบัตรคณะกรรมการตรวจสอบ

จัดทำกฎบัตรคณะกรรมการตรวจสอบและสอบทานตามความเหมาะสม เพื่อพิจารณาว่ามีความจำเป็นต้องปรับเปลี่ยนความรับผิดชอบของคณะกรรมการตรวจสอบที่กำหนดไว้หรือไม่

## 7. การจัดทำรายงานของคณะกรรมการ

- จัดทำรายงานคณะกรรมการตรวจสอบโดยเปิดเผยไว้ในรายงานประจำปีของบริษัท ซึ่งรายงานดังกล่าวต้องลงนามโดยประธานคณะกรรมการตรวจสอบ และต้องประกอบด้วยข้อมูลอย่างน้อย ดังต่อไปนี้
- ความเห็นเกี่ยวกับความถูกต้อง ครบถ้วน เป็นที่เชื่อถือได้ของรายงานทางการเงินของบริษัท
- ความเห็นเกี่ยวกับความเพียงพอของระบบการควบคุมภายในของบริษัท
- ความเห็นเกี่ยวกับการปฏิบัติตามกฎหมายที่เกี่ยวข้องและมีผลใช้บังคับบริษัทและ/หรือธุรกิจของบริษัท
- ความเห็นเกี่ยวกับความเหมาะสมของผู้สอบบัญชี
- ความเห็นเกี่ยวกับรายการที่อาจมีความขัดแย้งทางผลประโยชน์
- จำนวนการประชุมคณะกรรมการตรวจสอบ และการเข้าร่วมประชุมของกรรมการแต่ละท่าน
- ความเห็นหรือข้อสังเกตโดยรวมที่คณะกรรมการตรวจสอบได้รับจากการปฏิบัติหน้าที่ตามกฎหมาย (Chart)

## 8. ความรับผิดชอบอื่นๆ

- มีอำนาจในการตรวจสอบ หรือ สอบสวนผู้ที่เกี่ยวข้อง ภายใต้อำนาจหน้าที่ของคณะกรรมการตรวจสอบ และมีอำนาจในการว่าจ้าง หรือ นำเอาผู้เชี่ยวชาญเฉพาะด้านมาช่วยงานตรวจสอบ หรือ สอบสวนได้
- มีอำนาจในการว่าจ้างที่ปรึกษาหรือบุคคลที่มีความเป็นอิสระ เพื่อให้ความเห็นหรือคำแนะนำตามความจำเป็น

โดยบริษัทได้กำหนดขอบเขต อำนาจ หน้าที่ และความรับผิดชอบของกรรมการตรวจสอบเป็นไปตามกฎบัตรของคณะกรรมการตรวจสอบ โดยเผยแพร่บนเว็บไซต์ของบริษัทฯ <https://www.sakolenergy.com/th/corporate-governance/download>

ทั้งนี้ นายอัฐวุฒิ ปภังกร เป็นกรรมการตรวจสอบและกรรมการอิสระที่มีความรู้และประสบการณ์ทางด้านบัญชีและการเงินเพียงพอที่จะทำหน้าที่สอบทานความน่าเชื่อถือของงบการเงินของบริษัทฯ โดยนายอัฐวุฒิ ปภังกร จบการศึกษาระดับปริญญาตรี หลักสูตรบริหารธุรกิจ สาขาการบัญชี และปริญญาโท หลักสูตรบัญชีมหาบัณฑิต

## รายละเอียดการเข้าร่วมประชุมคณะกรรมการตรวจสอบ

รายชื่อคณะกรรมการตรวจสอบ	จำนวนครั้งที่เข้าร่วม / จำนวนครั้งที่เข้าประชุมทั้งหมด		
	ปี 2564	ปี 2565	ปี 2566
1. พล.ต.อ. วรพงษ์ ชิวปรีชา	4/4	4/4	4/4 (100%)
2. นายวิฑูรย์ สิมะโชคดี	4/4	4/4	4/4 (100%)
3. นางรวิฐา พงศ์นุชิต	4/4	4/4	4/4 (100%)
4. นายอัฐวุฒิ ปภังกร	4/4	4/4	4/4 (100%)

หมายเหตุ: การประชุมในปี 2566 เป็นการประชุมทั้งรูปแบบ Physical meeting และ E-meeting

## คณะกรรมการบริหาร

ณ วันที่ 31 ธันวาคม 2566 คณะกรรมการบริหารของ บริษัทฯ มีจำนวน 9 ท่าน ประกอบด้วย



### หมายเหตุ :

นายพงษ์กิตต์ บัวผัน ได้รับแต่งตั้งเป็นประธานเจ้าหน้าที่บริหารฝ่ายกฎหมายและกำกับดูแลนโยบาย และกรรมการบริหาร ของบริษัท สาทร เอนเนอจี จำกัด (มหาชน) ตามมติที่ประชุมคณะกรรมการบริษัท ครั้งที่ 6/2565 เมื่อวันที่ 8 พฤศจิกายน 2565 ซึ่งมีผลตั้งแต่วันที่ 1 มกราคม 2566 เป็นต้นไป

นายภาสวดี นิธิประภา ได้รับแต่งตั้งเป็นประธานเจ้าหน้าที่บริหารฝ่ายปฏิบัติการ และกรรมการบริหาร ของบริษัท สาทร เอนเนอจี จำกัด (มหาชน) ตามมติที่ประชุมคณะกรรมการบริษัท ครั้งที่ 1/2566 เมื่อวันที่ 24 กุมภาพันธ์ 2566 ซึ่งมีผลตั้งแต่วันที่ 1 มีนาคม 2566 เป็นต้นไป

โดยมีนางสาวภัทราภรณ์ เขียวรุ่งเพชร เป็นเลขานุการคณะกรรมการบริษัท ตั้งแต่วันที่ 2 พฤศจิกายน 2561 ตามมติที่ประชุม คณะกรรมการบริษัท ครั้งที่ 9/2561

### ขอบเขตอำนาจหน้าที่ และความรับผิดชอบของคณะกรรมการบริหาร

- จัดทำและกำหนดนโยบาย ทิศทาง กลยุทธ์ แผนธุรกิจ งบประมาณ โครงสร้างการบริหารงาน และอำนาจการบริหารงานเพื่อเสนอให้ คณะกรรมการบริษัทเห็นชอบ และดำเนินการตามที่ได้รับความเห็นชอบจากคณะกรรมการบริษัท รวมถึงตรวจสอบและติดตามผลการ ดำเนินงานดังกล่าวให้เป็นไปอย่างมีประสิทธิภาพและประสิทธิผล
- เป็นผู้บริหารจัดการและควบคุมดูแลการดำเนินงานที่เกี่ยวข้องกับการบริหารงานทั่วไปของบริษัท
- อนุมัติการเข้าทำสัญญาและ/หรือธุรกรรมใดๆ ที่เกี่ยวกับการดำเนินธุรกิจปกติของบริษัทฯ (เช่น การซื้อขาย การลงทุนหรือร่วมทุนกับ บุคคลอื่นเพื่อการทำธุรกรรมตามปกติของบริษัทฯ และเป็นไปเพื่อประโยชน์ในการดำเนินงานตามวัตถุประสงค์ของบริษัทฯ) ภายใน วงเงินตามที่กำหนดไว้ในอำนาจอนุมัติ (Authority Limits) หรือตามที่คณะกรรมการบริษัทกำหนด
- อนุมัติการกู้ยืมเงิน และการขอสินเชื่อใดๆ จากสถาบันการเงิน การให้กู้ยืม ตลอดจนการจำนำ จำนอง หรือเข้าเป็นผู้ค้ำประกันของ บริษัทฯ และบริษัทย่อย ภายในวงเงินตามที่กำหนดไว้ในอำนาจอนุมัติ (Authority Limits) หรือตามที่คณะกรรมการบริษัทกำหนด
- อนุมัติแต่งตั้งที่ปรึกษาต่างๆ ที่จำเป็นต่อการดำเนินงานของบริษัทฯ โดยอยู่ภายใต้กรอบงบประมาณที่ผ่านการอนุมัติจาก คณะกรรมการบริษัทในแต่ละปี
- กำหนดกรอบและนโยบายสำหรับการกำหนดเงินเดือน การปรับขึ้นเงินเดือน การกำหนดเงินโบนัส ค่าตอบแทน และบำเหน็จรางวัลของ พนักงานและผู้บริหาร (ที่ไม่ใช่ประธานเจ้าหน้าที่บริหาร)
- ดำเนินการอื่นใดตามที่ได้รับมอบหมายจากคณะกรรมการบริษัทหรือตามนโยบายที่คณะกรรมการบริษัทกำหนด
- ทบทวนและเสนอแก้ไขกฎบัตรของคณะกรรมการบริหารให้สอดคล้องกับสภาวการณ์
- มอบอำนาจให้บุคคลใดบุคคลหนึ่งหรือหลายคนปฏิบัติภารกิจอย่างหนึ่งอย่างใดแทนคณะกรรมการบริหาร



ทั้งนี้ การมอบอำนาจ หนังสือและความรับผิดชอบของคณะกรรมการบริหารนั้นจะไม่มีลักษณะเป็นการมอบอำนาจหรือมอบอำนาจช่วงที่ทำให้คณะกรรมการบริหารหรือผู้รับมอบอำนาจจากคณะกรรมการบริหารสามารถอนุมัติรายการที่ตนหรือบุคคลที่อาจมีความขัดแย้ง (ตามที่นิยามไว้ในประกาศคณะกรรมการกำกับหลักทรัพย์และตลาดหลักทรัพย์ หรือประกาศคณะกรรมการกำกับตลาดทุน) อาจมีส่วนได้ส่วนเสีย หรืออาจได้รับประโยชน์ในลักษณะใดๆ หรืออาจมีความขัดแย้งทางผลประโยชน์อื่นใดกับบริษัทฯ หรือบริษัทย่อยของบริษัท ยกเว้นเป็นการอนุมัติรายการที่เป็นไปตามนโยบายและหลักเกณฑ์ที่ที่ประชุมคณะกรรมการบริษัทได้อนุมัติไว้

ทั้งนี้ ขอบเขตอำนาจหน้าที่ของคณะกรรมการบริหารตามตารางอำนาจอนุมัติแสดงไว้ในส่วนโครงสร้างการจัดการ หัวข้ออำนาจดำเนินการโดยบริษัทได้กำหนดขอบเขต อำนาจ หนังสือ และความรับผิดชอบของกรรมการบริหารเป็นไปตามกฎบัตรของคณะกรรมการบริหาร โดยเผยแพร่บนเว็บไซต์ของบริษัทฯ <https://www.sakolenergy.com/th/corporate-governance/download>

#### รายละเอียดการเข้าร่วมประชุมคณะกรรมการบริหาร

รายชื่อคณะกรรมการบริหาร	จำนวนครั้งที่เข้าร่วม / จำนวนครั้งที่เข้าประชุมทั้งหมด		
	ปี 2564	ปี 2565	ปี 2566
นายชัยชัย สุเมธโชติเมธา	10/10	11/11	11/11 (100%)
นางอารีย์ สุเมธโชติเมธา	10/10	11/11	11/11 (100%)
นายรณพณ สุเมธโชติเมธา	10/10	11/11	10/11 (90.90%)
นายจักรพงษ์ สุเมธโชติเมธา	10/10	11/11	10/11 (90.90%)
นางสาวณภาพร สาธิตธรรมพร	10/10	11/11	11/11 (100%)
นางสาวจิตติช ตื่นตระกูล	8/8	11/11	11/11 (100%)
นายปิยะ วิทยาโรจน์กิจ	-	11/11	11/11 (100%)
นายพงษ์กิต บัวผัน	-	-	11/11 (100%)
นายภาสวดี นิธิประภา	-	-	9/9 (100%)

หมายเหตุ:

การประชุมในปี 2566 เป็นการประชุมทั้งรูปแบบ Physical meeting และ E-meeting

นายพงษ์กิต บัวผัน ได้รับแต่งตั้งเป็นประธานเจ้าหน้าที่บริหารฝ่ายกฎหมายและกำกับดูแลนโยบาย และกรรมการบริหาร ของบริษัท สากล เอนเนอจี จำกัด (มหาชน) ตามมติที่ประชุมคณะกรรมการบริษัท ครั้งที่ 6/2565 เมื่อวันที่ 8 พฤศจิกายน 2565 ซึ่งมีผลตั้งแต่วันที่ 1 มกราคม 2566 เป็นต้นไป

นายภาสวดี นิธิประภา ได้รับแต่งตั้งเป็นประธานเจ้าหน้าที่บริหารฝ่ายปฏิบัติการ และกรรมการบริหาร ของบริษัท สากล เอนเนอจี จำกัด (มหาชน) ตามมติที่ประชุมคณะกรรมการบริษัท ครั้งที่ 1/2566 เมื่อวันที่ 24 กุมภาพันธ์ 2566 ซึ่งมีผลตั้งแต่วันที่ 1 มีนาคม 2566 เป็นต้นไป

#### คณะกรรมการสรรหาและกำหนดค่าตอบแทน

ณ วันที่ 31 ธันวาคม 2566 คณะกรรมการสรรหาและกำหนดค่าตอบแทนของ บริษัทฯ มีจำนวน 3 ท่าน ประกอบด้วย

<b>1</b>	<b>นางรวิฐา พงศ์นุชิต</b> ประธานกรรมการสรรหาและ กำหนดค่าตอบแทน	<b>2</b>	<b>นายอัฐวุฒิ ปภังกร</b> กรรมการสรรหาและกำหนด ค่าตอบแทน	<b>3</b>	<b>นายปิยะ วิทยาโรจน์กิจ</b> กรรมการสรรหาและกำหนด ค่าตอบแทน
----------	--	----------	---	----------	---

หมายเหตุ:

โดยมีนางสาวภัทราภรณ์ เขียวรุ่งเพชร เป็นเลขานุการคณะกรรมการสรรหาและกำหนดค่าตอบแทน ตั้งแต่วันที่ 8 พฤศจิกายน 2561 ตามมติที่ประชุมคณะกรรมการสรรหาและกำหนดค่าตอบแทน ครั้งที่ 2/2561

- กำหนดคุณสมบัติและหลักเกณฑ์ในการสรรหากรรมการบริษัท (รวมถึงสมาชิกในคณะกรรมการชุดย่อยของบริษัท) และผู้บริหารระดับสูง และพิจารณาคัดเลือกผู้ที่มีความเหมาะสมในด้านความรู้ ประสบการณ์ และความเชี่ยวชาญเพื่อเสนอชื่อให้คณะกรรมการบริษัทพิจารณาแต่งตั้ง และ/หรือ นำเสนอต่อที่ประชุมผู้ถือหุ้นพิจารณาแต่งตั้งต่อไป (แล้วแต่กรณี)
- พิจารณาความเป็นอิสระของกรรมการอิสระแต่ละท่านเพื่อให้แน่ใจว่ากรรมการอิสระของบริษัทเป็นผู้มีคุณสมบัติครบถ้วน
- พิจารณารูปแบบและกระบวนการในการพัฒนาประธานเจ้าหน้าที่บริหาร เพื่อให้สอดคล้องกับธุรกิจของบริษัทฯ และสภาวการณ์
- พิจารณารูปแบบและหลักเกณฑ์การจ่ายค่าตอบแทน (ไม่ว่าจะอยู่ในรูปเงินสด หลักทรัพย์ หรืออื่นใด) ของกรรมการบริษัท กรรมการชุดย่อยของบริษัท และประธานเจ้าหน้าที่บริหารให้เหมาะสม เป็นธรรม และเป็นไปตามที่กฎหมายที่เกี่ยวข้อง
- พิจารณาเกณฑ์ประเมินผลประธานเจ้าหน้าที่บริหารและนำเสนอให้คณะกรรมการบริษัทพิจารณาให้ความเห็นชอบ
- ทบทวนและเสนอแก้ไขขอบเขตอำนาจ หน้าที่ และความรับผิดชอบของคณะกรรมการสรรหาฯ
- ให้สอดคล้องกับสภาวการณ์
- ดำเนินการอื่นใดตามที่ได้รับมอบหมายจากคณะกรรมการบริษัทหรือตามนโยบายที่คณะกรรมการบริษัทกำหนด

โดยบริษัทได้กำหนดขอบเขต อำนาจ หน้าที่ และความรับผิดชอบของกรรมการสรรหาและกำหนดค่าตอบแทนเป็นไปตามกฎบัตรของคณะกรรมการสรรหาและกำหนดค่าตอบแทน โดยเผยแพร่บนเว็บไซต์ของบริษัท <https://www.sakolenergy.com/th/corporate-governance/download>

#### รายละเอียดการเข้าร่วมประชุมคณะกรรมการสรรหาและกำหนดค่าตอบแทน

รายชื่อคณะกรรมการสรรหาและกำหนดค่าตอบแทน	จำนวนครั้งที่เข้าร่วม / จำนวนครั้งที่เข้าประชุมทั้งหมด		
	ปี 2564	ปี 2565	ปี 2566
นางรวิฐา พงศ์นุชิต	2/2	2/2	2/2 (100%)
นายอัฐวุฒิ ปภังกร	2/2	2/2	2/2 (100%)
นายปิยะ วิทยาโรจน์กิจ	2/2	2/2	2/2 (100%)

#### หมายเหตุ:

การประชุมในปี 2566 เป็นการประชุมทั้งรูปแบบ Physical meeting และ E-meeting

### อำนาจอนุมัติของคณะกรรมการ

คณะกรรมการมีอำนาจดำเนินการในธุรกรรมต่างๆ เรื่องที่กำหนดไว้ตามข้อบังคับ ยกเว้นบางธุรกรรม เช่น การกำหนดค่าตอบแทนกรรมการ การจ่ายเงินปันผล การแต่งตั้งกรรมการ การเพิ่มหรือลดจำนวนกรรมการ การกำหนดค่าตอบแทนผู้ตรวจสอบบัญชี ฯลฯ ที่ต้องอนุมัติโดยที่ประชุมผู้ถือหุ้น

## 7.4 ข้อมูลเกี่ยวกับผู้บริหาร

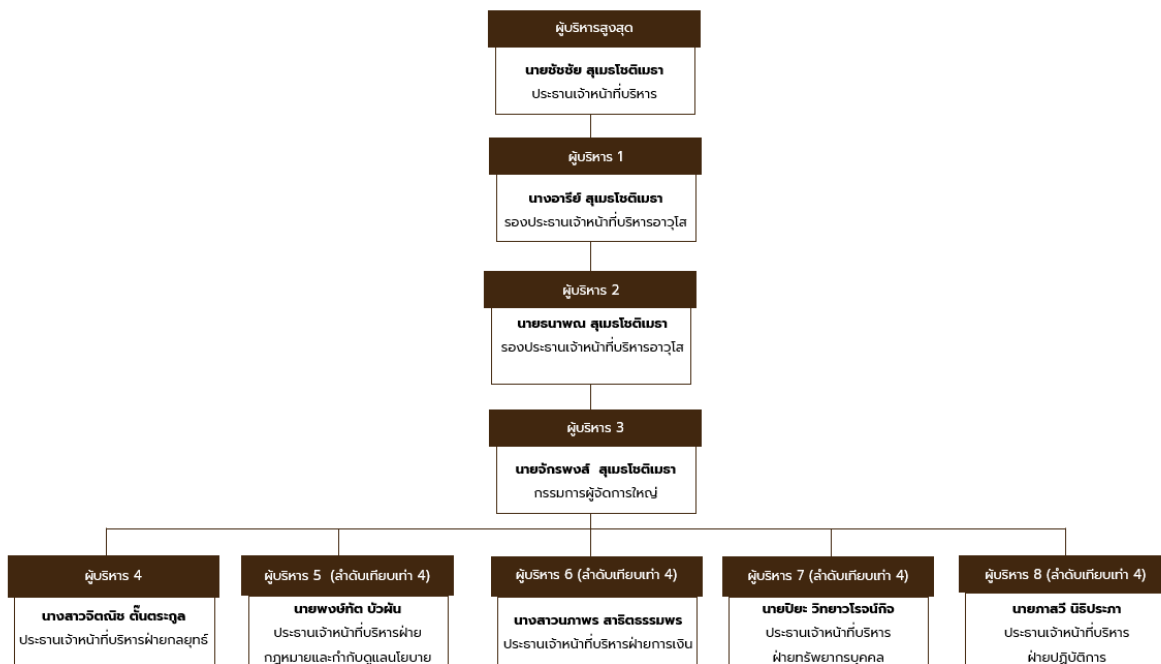

### 7.4.1 รายชื่อและตำแหน่งผู้บริหาร

ณ วันที่ 31 ธันวาคม 2566 ผู้บริหารของบริษัทฯ มีจำนวน 9 ท่าน ประกอบด้วย

รายชื่อผู้บริหาร	ตำแหน่ง
นายชัยชัย สุเมธโชติเมธา	ประธานกรรมการบริหาร
นางอารีย์ สุเมธโชติเมธา	รองประธานกรรมการบริหารอาวุโส
นายธนาพล สุเมธโชติเมธา	รองประธานกรรมการบริหารอาวุโส
นายจักรพงษ์ สุเมธโชติเมธา	กรรมการผู้จัดการใหญ่
นางสาวณภาพร สารัตถธรรมพร	ประธานเจ้าหน้าที่บริหารฝ่ายการเงิน
นางสาวจิตติช ดีตระกูล	ประธานเจ้าหน้าที่บริหารฝ่ายกลยุทธ์
นายปิยะ วิทยาโรจน์กิจ	ประธานเจ้าหน้าที่บริหารฝ่ายทรัพยากรบุคคล
นายพงษ์ศักดิ์ บัวผัน	ประธานเจ้าหน้าที่บริหารฝ่ายกฎหมายและกำกับดูแลนโยบาย
นายภาสวั นิธิประภา	ประธานเจ้าหน้าที่บริหารฝ่ายปฏิบัติการ

หมายเหตุ :

เป็นรายชื่อผู้บริหารของบริษัทฯ ตามประกาศคณะกรรมการ ก.ล.ด. ว่าด้วยการกำหนดกนิยามในประกาศเกี่ยวกับการออกและเสนอขายหลักทรัพย์  
นางสาวณภาพร สารัตถธรรมพร เป็นผู้รับผิดชอบสูงสุดในสายงานบัญชีและการเงิน (CFO)

### 7.4.2 นโยบายการจ่ายค่าตอบแทนกรรมการบริหารและผู้บริหาร

#### ค่าตอบแทนกรรมการบริหาร

คณะกรรมการบริหาร (รวมถึงกรรมการที่เป็นผู้บริหาร หรือพนักงานของบริษัท) จะไม่ได้รับค่าเบี้ยประชุม และค่าตอบแทนในตำแหน่งกรรมการบริหาร รวมถึงกรรมการชุดย่อยอื่นๆ แต่อาจได้รับค่าตอบแทนในรูปของเงินบำเหน็จตามที่คณะกรรมการบริษัทเป็นผู้พิจารณากำหนด

## 7.4.3 ค่าตอบแทนของผู้บริหารของบริษัทฯ และบริษัทย่อย

ค่าตอบแทนผู้บริหาร ตามคำนิยาม คณะกรรมการ ก.ล.ด.

คณะกรรมการได้กำหนดนโยบายค่าตอบแทนของประธานเจ้าหน้าที่บริหาร (CEO) และผู้บริหารระดับสูงทั้งระยะสั้นและระยะยาว โดยพิจารณาตามผลปฏิบัติงานเป็นสำคัญ

ผู้บริหารได้รับค่าตอบแทนระยะสั้น คือ ค่าตอบแทนรายเดือนและโบนัส ซึ่งค่าตอบแทนดังกล่าวได้มีการกำหนดให้อยู่ในระดับที่เทียบเคียงได้กับที่ปฏิบัติกันในอุตสาหกรรม โดยมีการประเมินผลการปฏิบัติงานตามตัวชี้วัดผลงาน (KPI) และผลตอบแทนจะเชื่อมโยงกับผลการปฏิบัติงาน โดยบริษัทได้เปรียบเทียบกับจำนวนค่าตอบแทนรวมทั้งหมดของกรรมการบริหารและผู้บริหาร เพื่อแสดงให้เห็นถึงความเหมาะสมของการจ่ายค่าตอบแทนและความโปร่งใสในการบริหารงาน ตามรายละเอียดดังนี้

### จำนวนค่าตอบแทนรวมของกรรมการบริหารและผู้บริหาร

#### 1. ค่าตอบแทนที่เป็นตัวเงิน

ปี 2564 ,ปี 2565 และปี 2566 บริษัทฯ ได้จ่ายค่าตอบแทนให้แก่ผู้บริหาร เป็นจำนวนเงินทั้งสิ้นจำนวน 18,575,494.84 บาท 21,398,732.90 และ 24,407,733.33 บาท ตามลำดับ โดยค่าตอบแทนดังกล่าวเป็นค่าตอบแทนในรูปแบบ เงินเดือน โบนัส และอื่นๆ เช่น กองทุนสำรองเลี้ยงชีพ โดยสรุปได้ดังนี้

หมายเหตุ :

ค่าตอบแทนผู้บริหาร	ปี 2564		ปี 2565		ปี 2566	
	จำนวน (คน)	จำนวนเงิน (บาท)	จำนวน (คน)	จำนวนเงิน (บาท)	จำนวน (คน)	จำนวนเงิน (บาท)
เงินเดือนและโบนัส	6	17,612,832.00	7	19,886,868.67	9	24,407,733.33
อื่นๆ	-	962,662.84	-	1,531,864.23		300,900
<b>รวม</b>	<b>-</b>	<b>18,575,494.84</b>	<b>-</b>	<b>21,398,732.90</b>		<b>24,708,633.33</b>

ค่าตอบแทนผู้บริหารในตารางข้างต้น เป็นค่าตอบแทนของผู้บริหารตามนิยามของสำนักงาน ก.ล.ด. ซึ่งแตกต่างจาก

ค่าตอบแทนผู้บริหารสำคัญตามหมายเหตุประกอบงบการเงิน สำหรับปีสิ้นสุดวันที่ 31 ธันวาคม 2566 และหมายเหตุ

ประกอบงบการเงินระหว่างกาล สำหรับงวดสามเดือนสิ้นสุดวันที่ 31 มีนาคม 2567

#### 2. ค่าตอบแทนอื่นๆ

ค่าตอบแทนอื่นของผู้บริหาร

-เงินกองทุนสำรองเลี้ยงชีพ

บริษัทฯ ได้จัดให้มีกองทุนสำรองเลี้ยงชีพให้แก่ผู้บริหาร โดยบริษัทฯ ได้สมทบในอัตราส่วนร้อยละ 4-7 ของเงินเดือน (ตามอายุงาน) โดยในปี 2566 บริษัทได้จ่ายเงินสมทบกองทุนสำรองเลี้ยงชีพสำหรับผู้บริหาร 9 ราย รวมทั้งสิ้น 899,066.10 บาท

โดยผู้บริหารของบริษัทฯ ตามตารางดังกล่าว ประกอบด้วย นายชัยชัย สุเมธโชติเมธา นางอารีย์ สุเมธโชติเมธา นายรณพณ สุเมธโชติเมธา นายจักรพงษ์ สุเมธโชติเมธา นางสาวนภาพร สาธิตธรรมพร นางสาวจิตติณัฐ ตันตระกูล นายปิยะ วิทยาโรจน์กิจ นายพงษ์ศักดิ์ บัวพันธ์ และนายภาสกร นิธิประภา

#### การประเมินผลงานของผู้บริหารสูงสุด

บริษัทฯ ได้จัดให้มีการประเมินผลงานของผู้บริหารสูงสุด คือ ประธานเจ้าหน้าที่บริหาร (CEO) เป็นประจำทุกปี เพื่อนำไปใช้ในการกำหนดค่าตอบแทนของผู้บริหารสูงสุด เพื่อนำเสนอต่อคณะกรรมการบริษัทพิจารณาอนุมัติในลำดับถัดไป

## 7.5 ข้อมูลเกี่ยวกับพนักงาน

### จำนวนพนักงาน

ณ วันที่ 31 ธันวาคม 2566 บริษัทฯ และบริษัทย่อย มีพนักงานจำนวนทั้งสิ้น 177 คน โดยแบ่งตามแผนก ดังนี้

ฝ่ายงาน	ณ วันที่ 31 ธันวาคม 2564 จำนวน (คน)	ณ วันที่ 31 ธันวาคม 2565 จำนวน (คน)	ณ วันที่ 31 ธันวาคม 2566 จำนวน (คน)
ผู้บริหาร	6	7	9
ฝ่ายบริหาร – พนักงาน	1	0	0
แผนกวิศวกรรม	14	14	13
แผนกบุคคล	7	7	9
แผนกบริหารงานทั่วไป	1	1	1
แผนกระบบงานมาตรฐานฯ	1	1	1
แผนกบัญชีและงบประมาณ	9	10	11
แผนกพัฒนาธุรกิจ	1	3	2
แผนกเทคโนโลยีสารสนเทศ	1	2	1
แผนกการเงิน	3	4	4
แผนกกฎหมาย	2	1	4
สำนักตรวจสอบภายใน	-	-	-
แผนกลงทุนสัมพันธ์	1	-	-
สำนักงาน	3	2	2
บริษัท แม่กระทั่ง เพาเวอร์ จำกัด	55	51	10
บริษัท อาร์อี โบอิฟูเอลส์ จำกัด	-	-	-
บริษัท เอ็น15 เทคโนโลยี จำกัด	46	74	92
<b>รวม</b>	<b>151</b>	<b>177</b>	<b>159</b>

หมายเหตุ: ข้อมูลของบริษัทฯ และบริษัทย่อย ได้แก่ บริษัท สากล เอนเนอจี จำกัด (มหาชน), บริษัท เอสเค 15 จำกัด, บริษัท เอสเคอี ดีเวลลอปเม้นท์ จำกัด, บริษัท แม่กระทั่ง เพาเวอร์ จำกัด, บริษัท เอ็น15 เทคโนโลยี จำกัด (เป็นบริษัทย่อยของบริษัทฯ ตั้งแต่วันที่ 1 มิถุนายน 2564) และบริษัท อาร์อี โบอิฟูเอลส์ จำกัด (สันสภาพจากการเป็นบริษัทย่อยของบริษัทฯ ตั้งแต่วันที่ 9 เมษายน 2564)

### ค่าตอบแทนของพนักงานของบริษัทฯ และบริษัทย่อย

บริษัทฯ ได้จ่ายค่าตอบแทนให้แก่พนักงาน (นับรวมผู้บริหาร) โดยค่าตอบแทนดังกล่าวเป็นค่าตอบแทนในรูปแบบเงินเดือน โบนัส และค่าตอบแทนอื่นๆ โดยมีรายละเอียดดังต่อไปนี้

ค่าตอบแทนพนักงาน	ปี 2564	ปี 2565	ปี 2566
เงินเดือนและโบนัส	53,078,105.97	66,896,297.95	78,866,032.67
ค่าล่วงเวลา	1,913,128.46	3,881,183.55	4,846,272.07
เบี้ยเลี้ยงและเบี้ยขยัน	912,318.15	1,014,405.00	628,070.00
อื่นๆ	1,349,892.26	2,530,389.34	5,760,954.40
<b>รวม</b>	<b>57,253,444.84</b>	<b>74,295,275.84</b>	<b>90,101,329.14</b>

ทั้งนี้ กองทุนสำรองเลี้ยงชีพของบริษัทฯ จัดตั้งเมื่อวันที่ 25 สิงหาคม 2559 โดยทางสำนักงานคณะกรรมการกำกับหลักทรัพย์และตลาดหลักทรัพย์ ได้รับจดทะเบียนแล้ว และให้มีผลบังคับใช้ตั้งแต่วันที่ 1 ตุลาคม 2559

ณ วันที่ 31 ธันวาคม 2566 สัดส่วนพนักงานที่เข้าร่วมกองทุนสำรองเลี้ยงชีพเมื่อเทียบกับจำนวนพนักงานทั้งหมด ดังนี้

บริษัท	จำนวนพนักงานที่เข้าร่วมกองทุนสำรองเลี้ยงชีพ (คน)	สัดส่วนพนักงานที่เข้าร่วมกองทุนสำรองเลี้ยงชีพ/พนักงานทั้งหมด (%)
บริษัท สากล เอนเนอจี จำกัด (มหาชน)	26 คน	45.61%

#### นโยบายในการพัฒนาพนักงาน

บริษัทฯ มีความมุ่งมั่นในการพัฒนาบุคลากรให้มีคุณภาพระดับมืออาชีพ เปิดโอกาสให้พนักงานได้แสดงศักยภาพอย่างเต็มความสามารถในทุกระดับอย่างต่อเนื่อง เพื่อสนับสนุนให้พนักงานมีความก้าวหน้าตามสายอาชีพ (Career path) ไปพร้อมกับความสำเร็จในการดำเนินการของบริษัทฯ โดยมีแนวปฏิบัติดังนี้

1. จัดให้มีการฝึกอบรมทั้งภายในและภายนอกองค์กร โดยพิจารณาตามความเหมาะสมตามตำแหน่งหน้าที่ของพนักงานแต่ละคน
2. บริษัทฯ ส่งเสริมให้พนักงานที่เข้ารับการฝึกอบรมได้มีโอกาสแบ่งปันความรู้และประสบการณ์ที่ได้รับจากการฝึกอบรมไปยังพนักงานคนอื่น ๆ ด้วย เพื่อให้เกิดการถ่ายทอดความรู้และประสบการณ์ภายในองค์กรในรูปแบบการบริหารจัดการความรู้ (Knowledge Management)
3. บริษัทฯ พัฒนาระบบการอบรม 70:20:10 เพื่อพัฒนาพนักงานทักษะและกระบวนการเรียนรู้ จาก 70 ด้วยตนเองและการทำงาน 20 จากการสอนงานของหัวหน้างานและเพื่อนร่วมงาน และ 10 มาจากการฝึกอบรมและเรียนรู้ในห้องเรียนที่บริษัทฯ จัดหาให้
4. บริษัทฯ จัดทำระบบพัฒนาผู้นำ (Leadership Skills) เพื่อให้เกิดแผนผู้สืบทอดอำนาจ (Successor plan)
5. บริษัทฯ จัดทำระบบแผนพัฒนาบุคลากรรายบุคคล Individual Development Plan (IDP) เป็นกรอบหรือแนวทางที่จะช่วยให้อุทิศตนในการปฏิบัติงานได้บรรลุตามเป้าหมายในสายอาชีพของตนเองภายใน 1-5 ปี ของการเติบโตในสายงานและการเป็นพนักงานของบริษัทฯ

ทั้งนี้ ในปี 2566 บริษัทฯ ได้จัดทำกลยุทธ์สำหรับการยกระดับความสามารถของพนักงานให้สอดคล้องกับทิศทางการดำเนินธุรกิจของบริษัทฯ ทั้งในการพัฒนาพนักงานที่มีศักยภาพสูง การพัฒนาพนักงานด้านการเป็นผู้นำ โดยบริษัทฯ จัดการฝึกอบรมผ่านหลายรูปแบบ ได้แก่ สัมมนา Workshop Online Coaching Mentoring และการเรียนรู้เชิงปฏิบัติ เป็นต้น โดยในปี 2566 บริษัทฯ จัดหลักสูตรอบรมพนักงานเพื่อเพิ่มทักษะและศักยภาพในการทำงานแก่พนักงานจำนวนรวมกว่า 64 หลักสูตร โดยมีจำนวนชั่วโมงอบรมหรือกิจกรรมพัฒนาความรู้เฉลี่ยของพนักงานมากถึง 8 ชั่วโมงต่อคนต่อปี

#### ข้อพิพาทด้านแรงงาน

ในระยะเวลา 3 ปีที่ผ่านมา จนถึงวันที่ 31 ธันวาคม 2566 บริษัทฯ ไม่มีข้อพิพาทด้านแรงงานที่บริษัทเป็นคู่ความหรือคู่กรณี ซึ่งอาจมีผลกระทบอย่างมีนัยสำคัญต่อการดำเนินธุรกิจของบริษัทฯ

#### นโยบายและแนวปฏิบัติต่อพนักงาน/แรงงาน

ในปี 2566 บริษัทฯ มีนโยบายและแนวปฏิบัติต่อพนักงาน/แรงงาน อย่างเป็นธรรม โดยไม่เลือกปฏิบัติและให้โอกาสเท่าเทียมกันครอบคลุมทั้ง 5 ประเด็น ดังนี้

##### ประเด็นที่ 1 การจ้างงาน

บริษัทฯ มีนโยบายการจ้างงานที่มุ่งเน้นให้ความเท่าเทียมกัน ไม่จำกัดหรือกีดกันในเรื่องของเพศ เชื้อชาติ ศาสนา และวัฒนธรรม โดยมีช่วงอายุ เพศ ระดับการศึกษา และลักษณะการปฏิบัติงานที่หลากหลาย

##### ประเด็นที่ 2 การจ่ายค่าตอบแทนและสวัสดิการแก่พนักงาน

บริษัทฯ มีนโยบายการจ่ายค่าตอบแทนที่เป็นธรรม รวมถึงสร้างความเป็นกันเองในสายอาชีพและมีโอกาสก้าวหน้าในอาชีพอย่างเป็นธรรม และจัดให้มีสวัสดิการด้านต่างๆ สำหรับพนักงานของบริษัทฯ ตามที่กฎหมายกำหนด เช่น ประกันสังคม และนอกเหนือจากที่กฎหมายกำหนด เช่น กองทุนสำรองเลี้ยงชีพ ประกันสุขภาพ ประกันอุบัติเหตุให้แก่พนักงาน ให้การช่วยเหลือสำหรับชุดยูนิฟอร์มพนักงาน รวมทั้งเงินช่วยเหลือประเภทต่างๆ เช่น เงินช่วยเหลือพนักงานสำหรับค่าพรีนาปนกิจบิดามารดาที่เสียชีวิตของพนักงาน ทุนการศึกษาสำหรับบุตรพนักงาน เป็นต้น

ทั้งนี้ บริษัทฯ มีแนวนโยบายเกี่ยวกับค่าตอบแทนและสวัสดิการของพนักงานที่ครอบคลุมทั้ง 3 ประเด็น ดังนี้

- (1) การปรับขึ้นเงินเดือนและการจ่ายโบนัสให้แก่พนักงาน โดยเป็นไปตามการประเมินผลการปฏิบัติงานรายบุคคล (KPI) และผลประกอบการของบริษัท โดยหลักเกณฑ์ดังกล่าวได้รับการอนุมัติจากที่ประชุมคณะกรรมการบริหาร ครั้งที่ 9/2566 ซึ่งจัดประชุมไปเมื่อวันที่ 1 พฤศจิกายน 2566
- (2) ในปี 2566 บริษัทฯ จ่ายค่าตอบแทนให้แก่พนักงานของบริษัทฯ และบริษัทย่อย เป็นจำนวนทั้งสิ้น 90,101,329.14 บาท
- (3) ในปี 2566 สัดส่วนค่าตอบแทนพนักงานหญิงต่อพนักงานชาย คือ พนักงานหญิง 44.32% พนักงานชาย 55.68%

#### ประเด็นที่ 3 การพัฒนาความรู้ศักยภาพของพนักงาน

บริษัทฯ มีนโยบายส่งเสริมการพัฒนาบุคลากร โดยสนับสนุนให้พนักงานมีการพัฒนาความรู้ ความสามารถ ศักยภาพ มีทัศนคติที่ดี มีคุณธรรมและจริยธรรม และการทำงานเป็นทีม โดยผ่านกระบวนการฝึกอบรม การสัมมนา การดูงาน เพื่อให้พนักงานได้รับการพัฒนาอย่างมีประสิทธิภาพ อีกทั้ง บริษัทฯ เน้นการเลื่อนตำแหน่งจากภายใน และมีการประเมินผลการทำงาน ซึ่งเป็นปัจจัยที่สำคัญสำหรับการเติบโตของธุรกิจอย่างมั่นคงและแข็งแกร่ง

ทั้งนี้ บริษัทฯ ยังได้สนับสนุนการพัฒนาองค์กรและทรัพยากรบุคคล โดยเน้นกระบวนการทำงานที่มีประสิทธิภาพ การกำหนดบทบาทหน้าที่ของพนักงานให้ชัดเจน การกำหนดผลตอบแทนที่เหมาะสมและปรับปรุงโครงสร้างเงินเดือนให้ทันสมัยอยู่เสมอ การพัฒนาระบบการประเมินและเพิ่มสมรรถนะการทำงานของพนักงานที่ผ่านมา บริษัทฯ ได้จัดการฝึกอบรมหลักสูตรต่างๆ อาทิ ฐานนิเทศพนักงานใหม่ Leadership Development Series เป็นต้น

#### ประเด็นที่ 4 นโยบายความปลอดภัยและอาชีวอนามัย

บริษัทฯ กำหนดนโยบายที่สนับสนุนให้พนักงานปฏิบัติงานได้อย่างปลอดภัย และมีสุขอนามัยในสถานที่ทำงานที่ดี บริษัทฯ มุ่งเน้นการป้องกันอุบัติเหตุที่อาจเกิดขึ้นได้อย่างเต็มความสามารถ และจะเสริมสร้างให้พนักงานมีจิตสำนึกด้านความปลอดภัย อีกทั้งมีการให้ความรู้ผ่านการฝึกอบรม และส่งเสริมให้พนักงานมีสุขอนามัยที่ดี (และไม่ทำการใดที่เป็นผลร้ายต่อสุขภาพ อนามัยแก่ลูกค้) รวมถึง ดูแลสถานที่ทำงานให้ถูกสุขลักษณะ และมีความปลอดภัยอยู่เสมอ

ทั้งนี้ บริษัทฯ เล็งเห็นว่าการสร้างวัฒนธรรมความปลอดภัยภายในองค์กร การปรับปรุงสภาพแวดล้อมในการทำงานให้มีความปลอดภัยและอำนวยความสะดวกในขณะปฏิบัติงาน รวมถึงการส่งเสริมให้พนักงานมีสุขอนามัยที่ดี จะช่วยสร้างความสุขและประสิทธิภาพในการทำงานของพนักงานรวมถึงผู้รับเหมา นอกจากนี้ บริษัทฯ ยังตระหนักถึงความสำคัญของยุทธศาสตร์ในการรับมือและป้องกันการระบาดของ COVID-19 ในสถานที่ทำงาน เพื่อสร้างความมั่นใจให้แก่พนักงาน คู่ค้าทางธุรกิจ นักลงทุน และผู้มีส่วนได้เสียทุกฝ่าย ซึ่งเป็นแรงผลักดันที่สำคัญในการพัฒนาการดำเนินงานธุรกิจให้มีประสิทธิภาพอย่างยั่งยืน

นอกจากนี้ บริษัทฯ ยังให้ความสำคัญเรื่องความปลอดภัย อาชีวอนามัย รวมถึงสภาพแวดล้อมในการทำงานของพนักงานทุกระดับ ตั้งแต่ผู้บริหาร พนักงานประจำสำนักงาน พนักงานประจำสถานี/โรงงาน รวมถึงผู้รับเหมาที่ปฏิบัติงานให้บริษัทฯ ซึ่งบริษัทฯ มุ่งมั่นที่จะดำเนินการธุรกิจโดยไม่ให้เกิดเหตุการณ์ที่ก่อให้เกิดการบาดเจ็บหรือเสียหายต่อพนักงานและผู้รับเหมา โดยบริษัทฯ มุ่งมั่นที่จะลดการเกิดอุบัติเหตุจากการปฏิบัติงานให้เป็นศูนย์ โดยมีหน่วยงานระบบงานมาตรฐานและความปลอดภัยในการวางกรอบนโยบายและการกำกับดูแลการบริหารอย่างครอบคลุมและเท่าเทียมต่อพนักงานทุกระดับ นอกจากนี้ในปี 2566 บริษัทฯ ได้กำหนดนโยบายด้านความปลอดภัยและสิ่งแวดล้อมที่สอดคล้องกับมาตรฐานสากล SO9001:2015 SO45001:2018 SO14001:2015 โดยที่ในปี 2566 พบว่าสถิติการเจ็บป่วยเนื่องจากการปฏิบัติงาน สถิติอุบัติเหตุไม่ร้ายแรง สถิติอุบัติเหตุร้ายแรงถึงแก่ชีวิต สถิติการหยุดงานและการเจ็บป่วยที่เกิดจากการทำงาน เป็นศูนย์





ในปี 2566 บริษัทฯ มีการจัดกิจกรรมที่ส่งเสริมด้านความปลอดภัย และอาชีวอนามัยของพนักงาน เช่น กิจกรรม Safety Award Zero Accident 2023 การฝึกซ้อมดับเพลิงและการฝึกซ้อมอพยพหนีไฟ Safety Talk ข่าวสารด้านความปลอดภัยภายในสถานี การอบรมให้ความรู้ด้านความปลอดภัย โครงการ การจัดทำแนวกันไฟรอบสถานี เป็นต้น

#### ประเด็นที่ 5 การปฏิบัติต่อแรงงานอย่างเป็นธรรม

บริษัทฯ มีนโยบายและข้อปฏิบัติต่อพนักงานโดยเท่าเทียมกันโดยไม่มีข้อยกเว้น และให้เป็นธรรมต่อพนักงานทุกระดับทั้งในเรื่องของการกำหนดค่าตอบแทน การโอนและการโยกย้ายพนักงาน การฝึกอบรม การพัฒนาฝีมือแรงงาน สุขภาพอาชีวอนามัย ความปลอดภัย ความก้าวหน้าทางการงาน รวมถึงการคุ้มครองแรงงาน และไม่ปิดกั้นการรวมกลุ่มเจรจาต่อรองสิทธิประโยชน์ของพนักงาน

#### **แผนงานและผลการส่งเสริมความผูกพันและรักษภาพพนักงาน**

บริษัทฯ มีการประเมินความผูกพันของพนักงานต่อองค์กรมาอย่างต่อเนื่องผ่านรูปแบบ AON Engagement Model โดยในปี 2566 ผล Engagement Survey อยู่ที่ 91.09% ลดลงจากปี 2565 ซึ่งอยู่ที่ 96.63%

โดยบริษัทฯ มีแผนงานที่จะเพิ่มความพึงพอใจหรือความผูกพันของพนักงานผ่านรูปแบบต่างๆ เช่น กิจกรรมพนักงานสัมพันธ์ การรวบรวมข้อเสนอแนะจากพนักงานเพื่อนำเสนอผ่าน Project ในกิจกรรม Leadership Development Series เป็นต้น โดยที่ในปี 2566 มีอัตราการลาออกของพนักงานที่ลาออกโดยสมัครใจคิดเป็น 22.81%

## **7.6 ข้อมูลสำคัญอื่น**

### **7.6.1 ระบุรายชื่อบุคคลที่ได้รับมอบหมายให้รับผิดชอบต่อไปนี**

#### **เลขานุการบริษัท**

ที่ประชุมคณะกรรมการบริษัท ครั้งที่ 2/2559 เมื่อวันที่ 9 มีนาคม 2559 มีมติแต่งตั้ง นายจักรพงษ์ สุเมธโชติเมธา เป็นเลขานุการบริษัท โดยมีหน้าที่และความรับผิดชอบตามที่กำหนดไว้ใน พ.ร.บ. หลักทรัพย์ โดยคุณสมบัติของผู้ดำรงตำแหน่งเป็นเลขานุการบริษัท รายละเอียดข้อมูลปรากฏในเอกสารแนบ 1

- จัดทำและเก็บรักษาทะเบียนกรรมการ หนังสือนัดประชุมคณะกรรมการบริษัท รายงานการประชุมคณะกรรมการบริษัท รายงานประจำปีของบริษัท หนังสือนัดประชุมผู้ถือหุ้น รายงานการประชุมผู้ถือหุ้น ในนามของบริษัท และ/หรือ คณะกรรมการ
- เก็บรักษารายงานการมีส่วนได้เสียที่รายงานโดยกรรมการหรือผู้บริหารในนามของบริษัท และ/หรือ คณะกรรมการ
- ดำเนินการอื่นใดตามที่คณะกรรมการกำกับตลาดทุนประกาศกำหนด และจัดส่งสำเนารายงานการมีส่วนได้เสียตามมาตรา 89/14 ซึ่งจัดทำโดยกรรมการให้ประธานกรรมการและประธานกรรมการตรวจสอบทราบภายใน 7 วันทำการ นับแต่วันที่บริษัทได้รับรายงานนั้นในนามของบริษัท และ/หรือ คณะกรรมการ
- ให้คำแนะนำเบื้องต้นเกี่ยวกับข้อกฎหมาย และระเบียบข้อบังคับต่างๆ ของบริษัท ที่คณะกรรมการบริษัทต้องการทราบและติดตามให้มีการปฏิบัติตามอย่างถูกต้องสม่ำเสมอ รวมถึงรายงานการเปลี่ยนแปลงข้อกำหนด และ/หรือ กฎหมายที่มีนัยสำคัญให้คณะกรรมการบริษัทรับทราบ
- จัดการประชุมผู้ถือหุ้นและการประชุมคณะกรรมการบริษัทให้เป็นไปตามกฎหมาย ข้อบังคับของบริษัท และข้อพึงปฏิบัติที่เกี่ยวข้อง
- บันทึกรายงานการประชุมผู้ถือหุ้น และการประชุมของคณะกรรมการบริษัท รวมทั้งติดตามให้มีการปฏิบัติตามมติที่ประชุมผู้ถือหุ้น และการประชุมคณะกรรมการบริษัท
- ดูแลให้มีการเปิดเผยข้อมูลและรายงานสารสนเทศในส่วนที่รับผิดชอบต่อหน่วยงานที่เกี่ยวข้อง ตามระเบียบและข้อกำหนดของหน่วยงานดังกล่าว
- ดูแลกิจกรรมของคณะกรรมการบริษัท และการดำเนินการอื่นใดให้เป็นไปตามกฎหมาย และ/หรือตามที่ คณะกรรมการกำกับตลาดทุนประกาศกำหนด และ/หรือ ตามที่ได้รับมอบหมายจากคณะกรรมการบริษัท

#### ผู้รับผิดชอบสูงสุดในสายงานบัญชีและการเงิน

นางสาวณภาพร สาธิตธรรมพร วันที่เริ่มต้น 1 พฤษภาคม 2562 รายละเอียดข้อมูลปรากฏในเอกสารแนบ 1

#### หัวหน้างานตรวจสอบภายใน

ในปี 2564 ถึงปี 2566 บริษัทได้ว่าจ้างบริษัท สำนักงาน เอ.เอ็ม.ที. โซลูชั่น จำกัด เป็นผู้ตรวจสอบภายในของบริษัท โดยมีนาย อัครชัย อารุงจิตชัย เป็นหัวหน้าทีมตรวจสอบภายใน ซึ่งเป็นผู้ที่มีความรู้ ความสามารถในวิชาชีพ เป็นผู้ตรวจสอบภายในที่มีความอิสระ เพื่อให้เกิดความเชื่อมั่นว่าการตรวจสอบระบบการควบคุมภายในของบริษัทมีประสิทธิภาพสูงสุด โดยบริษัทสนับสนุนให้ผู้ตรวจสอบภายใน อีสรจากภายนอกปฏิบัติหน้าที่ตามมาตรฐานสากลของการปฏิบัติงานวิชาชีพการตรวจสอบภายใน โดยกำหนดช่องทางการรายงานตรงถึง คณะกรรมการตรวจสอบ รายละเอียดข้อมูลปรากฏในเอกสารแนบ 1

## หัวหน้างานนักลงทุนสัมพันธ์ และข้อมูลเพื่อการติดต่อ

บริษัทฯ ได้มีการนำเสนอข้อมูลของบริษัทฯ ทั้งข้อมูลทางการเงินและข้อมูลทั่วไปให้แก่ผู้ถือหุ้น นักลงทุน และหน่วยงานกำกับดูแลที่เกี่ยวข้องผ่านช่องทางต่างๆ ได้แก่ รายงานผ่านระบบข่าวของตลาดหลักทรัพย์แห่งประเทศไทย สำนักงาน ก.ล.ต. และเว็บไซต์ของบริษัทฯ เพื่อให้ผู้ที่สนใจศึกษาข้อมูลได้อย่างสะดวก ซึ่งบริษัทฯ ได้ให้ความสำคัญในการเปิดเผยข้อมูลที่ต้องมีความครบถ้วน และอยู่บนพื้นฐานข้อมูลที่เป็นจริง รวมถึงเป็นไปตามเกณฑ์ที่สำนักงาน ก.ล.ต. และตลาดหลักทรัพย์แห่งประเทศไทยกำหนด

บริษัทฯ ได้จัดให้มีแผนกลลงทุนสัมพันธ์ เพื่อเป็นศูนย์กลางในการให้ข้อมูล ชี้แจง รวมถึงสื่อสารแก่ผู้ถือหุ้นหรือนักลงทุน นอกจากนี้ในปี 2566 ที่ผ่านมา บริษัทฯ ได้มีการจัดกิจกรรม “บริษัทจดทะเบียนพบผู้ลงทุน” (Opportunity Day) ซึ่งจัดโดยตลาดหลักทรัพย์แห่งประเทศไทย ผ่านสื่ออิเล็กทรอนิกส์ จำนวน 4 ครั้ง โดยมีกรรมการและผู้บริหารระดับสูงเข้าร่วมกิจกรรม เพื่อให้ข้อมูลแก่นักลงทุนและเปิดโอกาสให้ผู้เข้าร่วมกิจกรรมสามารถซักถามข้อมูลได้อย่างโปร่งใส

### ติดต่อแผนกลลงทุนสัมพันธ์

โทรศัพท์ 02-026-3451 ต่อ 270

Email ir@sakolenergy.com

## คำตอบแทนของผู้สอบบัญชี

รายการ	จำนวนเงิน (บาท)		
	ปี 2564	ปี 2565	ปี 2566
ค่าธรรมเนียมการปฏิบัติงานสอบบัญชี (Audit fee)	2,280,000	2,060,000	2,165,000
ค่าตอบแทนงานบริการอื่น (Non-audit fee)	40,000	40,000	90,000
ได้แก่ ค่าตรวจสอบบัญชีกิจการที่ได้รับการส่งเสริมการลงทุน			

สำหรับงวดปีบัญชี 2564 สิ้นสุดวันที่ 31 ธันวาคม 2564 บริษัทและบริษัทย่อยจ่ายค่าธรรมเนียมการปฏิบัติงานสอบบัญชี (Audit fee) ให้แก่สำนักงานสอบบัญชีที่ผู้สอบบัญชีสังกัดเป็นจำนวนเงินรวม 2,280,000 บาท และบริษัทย่อยจ่ายค่าตอบแทนงานบริการอื่น (Non-audit fee) ได้แก่ ค่าตรวจสอบบัญชีกิจการที่ได้รับการส่งเสริมการลงทุนจำนวนเงิน 40,000 บาท

สำหรับงวดปีบัญชี 2565 สิ้นสุดวันที่ 31 ธันวาคม 2565 บริษัทและบริษัทย่อยจ่ายค่าธรรมเนียมการปฏิบัติงานสอบบัญชี (Audit fee) ให้แก่สำนักงานสอบบัญชีที่ผู้สอบบัญชีสังกัดเป็นจำนวนเงินรวม 2,060,000 บาท และบริษัทย่อยจ่ายค่าตอบแทนงานบริการอื่น (Non-audit fee) ได้แก่ ค่าตรวจสอบบัญชีกิจการที่ได้รับการส่งเสริมการลงทุนจำนวนเงิน 40,000 บาท

สำหรับงวดปีบัญชี 2566 สิ้นสุดวันที่ 31 ธันวาคม 2566 บริษัทและบริษัทย่อยจ่ายค่าธรรมเนียมการปฏิบัติงานสอบบัญชี (Audit fee) ให้แก่สำนักงานสอบบัญชีที่ผู้สอบบัญชีสังกัดเป็นจำนวนเงินรวม 2,165,000 บาท และบริษัทย่อยจ่ายค่าตอบแทนงานบริการอื่น (Non-audit fee) ได้แก่ ค่าตรวจสอบบัญชีกิจการที่ได้รับการส่งเสริมการลงทุนจำนวนเงิน 90,000 บาท

ทั้งนี้ บุคคลหรือกิจการที่เกี่ยวข้องกันกับผู้สอบบัญชีและสำนักงานสอบบัญชีที่ผู้สอบบัญชีสังกัดไม่เป็นบุคคลหรือกิจการที่เกี่ยวข้องกันกับบริษัทและบริษัทย่อย

## 8. รายงานผลการดำเนินงานสำคัญด้านการกำกับดูแลกิจการ

### 8.1 สรุปผลการปฏิบัติหน้าที่ของคณะกรรมการในรอบปีที่ผ่านมา

#### 8.1.1 การสรรหา พัฒนา และประเมินผลการปฏิบัติหน้าที่ของคณะกรรมการ

##### การสรรหาและการแต่งตั้งกรรมการและผู้บริหารระดับสูงสุด

คณะกรรมการสรรหาและกำหนดค่าตอบแทน จะเป็นผู้พิจารณาคนสมัครบุคคลที่จะเข้ามาเป็นกรรมการบริษัท (รวมถึงสมาชิกในคณะกรรมการชุดย่อยของบริษัท) และผู้บริหารระดับสูง และพิจารณาคัดเลือกผู้ที่มีความเหมาะสมในด้านความรู้ ประสบการณ์ และความเชี่ยวชาญ เพื่อเสนอชื่อให้คณะกรรมการบริษัทพิจารณาแต่งตั้ง และ/หรือ นำเสนอต่อที่ประชุมผู้ถือหุ้นพิจารณาแต่งตั้งต่อไป

##### กรรมการบริษัท

องค์ประกอบของคณะกรรมการบริษัท สรุปสาระสำคัญได้ดังนี้

คณะกรรมการบริษัทไม่จำเป็นต้องเป็นผู้ถือหุ้นของบริษัท	คณะกรรมการบริษัทให้มีจำนวนตามที่ที่ประชุมผู้ถือหุ้นกำหนด แต่ต้องมีจำนวนอย่างน้อย 3 คน และกรรมการไม่น้อยกว่ากึ่งหนึ่งของจำนวนกรรมการทั้งหมดนั้นต้องมีถิ่นที่
คณะกรรมการบริษัทจะต้องประกอบด้วยกรรมการอิสระอย่างน้อย 1 ใน 3 ของจำนวนกรรมการทั้งหมดแต่ต้องไม่น้อยกว่า 3 คน	ทั้งนี้ ให้คณะกรรมการบริษัทเลือกกรรมการคนหนึ่งเป็น “ประธานกรรมการบริษัท” และในกรณีที่คณะกรรมการบริษัทเห็นสมควร อาจพิจารณาเลือกกรรมการอีกคนหนึ่งหรือ

##### การแต่งตั้งและดำรงตำแหน่งของคณะกรรมการบริษัท สรุปสาระสำคัญได้ดังนี้

1. คณะกรรมการบริษัทจะเป็นผู้ทำหน้าที่สรรหาและเสนอชื่อบุคคล ซึ่งมีคุณสมบัติเหมาะสมในการดำรงตำแหน่งกรรมการบริษัท เพื่อนำเสนอชื่อบุคคลดังกล่าวต่อที่ประชุมผู้ถือหุ้นเพื่อพิจารณาอนุมัติเลือกตั้งต่อไป	2. ให้ที่ประชุมผู้ถือหุ้นเป็นผู้เลือกตั้งกรรมการบริษัท แต่ในกรณีที่เป็นการเลือกตั้งกรรมการแทนตำแหน่งกรรมการที่ว่างลงเพราะเหตุอื่นนอกจากถึงคราวออกตามวาระ ให้คณะกรรมการบริษัทสามารถเลือกตั้งบุคคลซึ่งมีคุณสมบัติครบถ้วนเข้าดำรงตำแหน่งกรรมการได้ ทั้งนี้ บุคคลซึ่งเข้ารับตำแหน่งเป็นกรรมการในกรณีดังกล่าวให้อยู่ในตำแหน่งเพียงเท่าวาระที่ยังเหลืออยู่ของกรรมการซึ่งตนแทน
3. ในการประชุมผู้ถือหุ้นสามัญประจำปีทุกครั้ง ให้กรรมการออกจากตำแหน่งจำนวนหนึ่งในสามของจำนวนกรรมการทั้งหมด ถ้าจำนวนกรรมการจะแบ่งออกให้ตรงเป็นสามส่วนไม่ได้ ก็ให้ออกโดยจำนวนใกล้เคียงที่สุดกับส่วนหนึ่งในสาม โดยกรรมการซึ่งพ้นจากตำแหน่งอาจได้รับเลือกให้กลับเข้ารับตำแหน่งได้ ทั้งนี้ กรรมการที่จะต้องออกจากตำแหน่งในปีแรกและปีที่สองภายหลังจดทะเบียนบริษัทนั้นให้จับสลากกัน ส่วนปีหลังจากนั้นต่อไปให้กรรมการคนที่อยู่ในตำแหน่งนานที่สุดเป็นผู้ออกจากตำแหน่งกรรมการซึ่งพ้นจากตำแหน่งตามวาระ อาจได้รับเลือกตั้งให้กลับเข้าดำรงตำแหน่งได้อีกวาระหนึ่ง ทั้งนี้ กรรมการอิสระจะมิวาระการดำรงตำแหน่งรวมไม่เกิน 9 ปี เว้นแต่คณะกรรมการบริษัทจะเห็นว่าบุคคลนั้นสมควรดำรงตำแหน่งเป็นกรรมการอิสระของบริษัทต่อไปเพื่อประโยชน์สูงสุดของบริษัท	

**ทั้งนี้ คณะกรรมการบริษัทได้กำหนดคุณสมบัติไว้ ดังนี้**

1. เป็นบุคคลที่มีความรู้ความสามารถ มีความซื่อสัตย์สุจริต มีจริยธรรมในการดำเนินธุรกิจและมีเวลาอย่างเพียงพอที่จะอุทิศความรู้ความสามารถและปฏิบัติหน้าที่แก่บริษัทได้
2. มีคุณสมบัติและไม่มีลักษณะต้องห้ามตามกฎหมายที่เกี่ยวข้อง รวมทั้งต้องไม่มีลักษณะที่แสดงถึงการขาดความเหมาะสมที่จะได้รับความไว้วางใจให้บริหารจัดการกิจการที่มีหาชนเป็นผู้ถือหุ้นตามที่สำนักงานคณะกรรมการกำกับหลักทรัพย์และตลาดหลักทรัพย์ คณะกรรมการกำกับหลักทรัพย์และตลาดหลักทรัพย์ คณะกรรมการกำกับตลาดทุน และ/หรือ ตลาดหลักทรัพย์แห่งประเทศไทยประกาศกำหนด (รวมเรียกว่า “กฎเกณฑ์ที่เกี่ยวข้อง”)
3. ไม่เป็นบุคคลซึ่งประกอบกิจการอันมีสภาพอย่างเดียวกันและเป็นการแข่งขันกับกิจการของบริษัทฯ หรือเข้าเป็นหุ้นส่วน หรือกรรมการในนิติบุคคลอื่นซึ่งประกอบกิจการอันมีสภาพอย่างเดียวกันและเป็นการแข่งขันกับกิจการของบริษัทฯ ไม่ว่าจะทำเพื่อประโยชน์ของตนหรือผู้อื่น เว้นแต่จะได้แจ้งให้ที่ประชุมผู้ถือหุ้นทราบก่อนที่จะมีมติแต่งตั้ง
4. กรรมการอิสระต้องมีคุณสมบัติเกี่ยวกับความเป็นอิสระตามที่บริษัทกำหนดและเป็นไปตามแนวทางเดียวกันกับกฎเกณฑ์ที่เกี่ยวข้องที่กำหนดคุณสมบัติของกรรมการอิสระ และต้องสามารถดูแลผลประโยชน์ของผู้ถือหุ้นทุกรายได้เท่าเทียมกันและไม่ให้เกิดความขัดแย้งทางผลประโยชน์ นอกจากนี้ยังต้องสามารถเข้าร่วมประชุมคณะกรรมการบริษัทโดยให้ความเห็นอย่างเปิดเผยได้

ทั้งนี้ บริษัทฯ กำหนดให้กรรมการที่ไม่ทำหน้าที่เป็นผู้บริหารเป็นกรรมการที่เป็นอิสระจากฝ่ายจัดการและผู้ถือหุ้นที่มีอำนาจควบคุมและเป็นผู้ซึ่งไม่มีความสัมพันธ์ทางธุรกิจกับบริษัทในลักษณะที่จะให้มีข้อจำกัดในการแสดงความเห็นที่เป็นอิสระและจะต้องมีคุณสมบัติเพิ่มเติม คือ

1. ถือหุ้นไม่เกินร้อยละหนึ่งของจำนวนหุ้นที่มีสิทธิออกเสียงทั้งหมดของบริษัท บริษัทใหญ่ บริษัทย่อย บริษัทร่วม ผู้ถือหุ้นรายใหญ่ หรือผู้มีอำนาจควบคุมของบริษัท ทั้งนี้ ให้นับรวมการถือหุ้นของผู้ที่เกี่ยวข้องของกรรมการอิสระรายนั้นๆ ด้วย

2. ไม่เป็นหรือเคยเป็นกรรมการที่มีส่วนร่วมบริหารงาน ลูกจ้าง พนักงานที่ปรึกษาที่ได้เงินเดือนประจำ หรือผู้มีอำนาจควบคุมของบริษัท บริษัทใหญ่ บริษัทย่อย บริษัทร่วม บริษัทย่อยลำดับเดียวกัน ผู้ถือหุ้นรายใหญ่ หรือของผู้ที่มีอำนาจควบคุมของบริษัท เว้นแต่จะได้พ้นจากการมีลักษณะดังกล่าวมาแล้วไม่น้อยกว่าสองปีก่อนวันที่ได้รับการเลือกตั้ง ทั้งนี้ ลักษณะต้องห้ามดังกล่าวไม่รวมถึงกรณีที่กรรมการอิสระเคยเป็นข้าราชการ หรือที่ปรึกษาของส่วนราชการ ซึ่งเป็นผู้ถือหุ้นรายใหญ่ หรือผู้มีอำนาจควบคุมของบริษัท

3. ไม่เป็นบุคคลที่มีความสัมพันธ์ทางสายโลหิต หรือโดยการจดทะเบียนตามกฎหมาย ในลักษณะที่เป็นบิดามารดา คู่สมรส พี่น้อง และบุตร รวมทั้งคู่สมรสของบุตร ของกรรมการรายอื่น ผู้บริหาร ผู้ถือหุ้นรายใหญ่ ผู้มีอำนาจควบคุม หรือบุคคลที่จะได้รับการเสนอให้เป็นผู้บริหาร หรือผู้มีอำนาจควบคุมของบริษัทฯ หรือบริษัทย่อย

4. ไม่มีหรือเคยมีความสัมพันธ์ทางธุรกิจกับบริษัท บริษัทใหญ่ บริษัทย่อย บริษัทร่วม ผู้ถือหุ้นรายใหญ่ หรือผู้มีอำนาจควบคุมของบริษัท ในลักษณะที่อาจเป็นการขัดขวางการใช้วิจารณญาณอย่างอิสระของตน รวมทั้งไม่เป็นหรือเคยเป็นผู้ถือหุ้นที่มีนัย หรือผู้มีอำนาจควบคุมของผู้ที่มีความสัมพันธ์ทางธุรกิจกับบริษัท บริษัทใหญ่ บริษัทย่อย บริษัทร่วม ผู้ถือหุ้นรายใหญ่ หรือผู้มีอำนาจควบคุมของบริษัท เว้นแต่จะได้พ้นจากการมีลักษณะดังกล่าวมาแล้วไม่น้อยกว่าสองปีก่อนวันที่ได้รับการเลือกตั้ง

ความสัมพันธ์ทางธุรกิจดังกล่าว รวมถึงการทำรายการทางการเงินที่กระทำเป็นปกติเพื่อประกอบกิจการการเช่าหรือให้เช่า อสังหาริมทรัพย์ รายการเกี่ยวกับสินทรัพย์หรือบริการ หรือการให้หรือรับความช่วยเหลือทางการเงินด้วยการรับหรือให้กู้ยืม คำประกัน การให้สินทรัพย์เป็นหลักประกันหนี้สิน รวมถึงพฤติกรรมอื่นที่นองเดียวกัน ซึ่งเป็นผลให้บริษัทหรือคู่สัญญาที่มีหนี้ที่ต้องชำระต่ออีกฝ่ายหนึ่ง ตั้งแต่ร้อยละสามของสินทรัพย์ที่มีตัวตนสุทธิของบริษัทหรือตั้งแต่ยี่สิบล้านบาทขึ้นไป แล้วแต่จำนวนใดจะต่ำกว่า ทั้งนี้ การคำนวณภาระหนี้ดังกล่าวให้เป็นไปตามวิธีการคำนวณมูลค่าของรายการที่เกี่ยวข้องกันตามกฎหมายที่เกี่ยวข้อง ว่าด้วยหลักเกณฑ์ในการทำรายการที่เกี่ยวข้องกัน โดยอนุโลม แต่ในการพิจารณาภาระหนี้ดังกล่าว ให้นับรวมภาระหนี้ที่เกิดขึ้นในระหว่างหนึ่งปีก่อนวันที่มีความสัมพันธ์ทางธุรกิจกับบุคคลเดียวกัน

5. ไม่เป็นหรือเคยเป็นผู้สอบบัญชีของบริษัท บริษัทใหญ่ บริษัทย่อย บริษัทร่วม ผู้ถือหุ้นรายใหญ่ หรือผู้มีอำนาจควบคุมของบริษัท และไม่เป็นผู้ถือหุ้นที่มีนัย ผู้มีอำนาจควบคุม หรือหุ้นส่วนของสำนักงานสอบบัญชี ซึ่งมีผู้สอบบัญชีของบริษัท บริษัทใหญ่ บริษัทย่อย บริษัทร่วม ผู้ถือหุ้นรายใหญ่ หรือผู้มีอำนาจควบคุมของบริษัทสังกัดอยู่ เว้นแต่จะได้พ้นจากการมีลักษณะดังกล่าวมาแล้วไม่น้อยกว่าสองปีก่อนวันที่ได้รับการเลือกตั้ง

6. ไม่เป็นหรือเคยเป็นผู้ให้บริการทางวิชาชีพใดๆ ซึ่งรวมถึงการให้บริการเป็นที่ปรึกษากฎหมายหรือที่ปรึกษาทางการเงิน ซึ่งได้รับค่าบริการเกินกว่าสองล้านบาทต่อปีจากบริษัท บริษัทใหญ่ บริษัทย่อย บริษัทร่วม ผู้ถือหุ้นรายใหญ่ หรือผู้มีอำนาจควบคุมของบริษัท และไม่เป็นผู้ถือหุ้นที่มีนัย ผู้มีอำนาจควบคุม หรือหุ้นส่วนของผู้ให้บริการทางวิชาชีพนั้นด้วย เว้นแต่จะได้พ้นจากการมีลักษณะดังกล่าวมาแล้วไม่น้อยกว่าสองปีก่อนวันที่ได้รับการเลือกตั้ง

7. ไม่เป็นกรรมการที่ได้รับการแต่งตั้งขึ้นเพื่อเป็นตัวแทนของกรรมการของบริษัท ผู้ถือหุ้นรายใหญ่ หรือผู้ถือหุ้นซึ่งเป็นผู้ที่เกี่ยวข้องกับผู้ถือหุ้นรายใหญ่

8. ไม่ประกอบกิจการที่มีสภาพอย่างเดียวกันและเป็นการแข่งขันที่มีนัยกับกิจการของบริษัทหรือบริษัทย่อยหรือไม่เป็นหุ้นส่วนที่มีนัยในหุ้นส่วน หรือเป็นกรรมการที่มีส่วนร่วมบริหารงาน ลูกจ้าง พนักงาน ที่ปรึกษาที่รับเงินเดือนประจำ หรือถือหุ้นเกินร้อยละหนึ่งของจำนวนหุ้นที่มีสิทธิออกเสียงทั้งหมดของบริษัทอื่น ซึ่งประกอบกิจการที่มีสภาพอย่างเดียวกันและเป็นการแข่งขันที่มีนัยกับกิจการของบริษัทฯ หรือบริษัทย่อย

9. ไม่มีลักษณะอื่นใดที่ทำให้ไม่สามารถให้ความเห็นอย่างเป็นอิสระเกี่ยวกับการดำเนินงานของบริษัทฯ

#### นโยบายและแผนงานเกี่ยวกับความหลากหลายในโครงสร้างของคณะกรรมการ (Board Diversity) ของบริษัท

บริษัทฯ จะต้องประกอบด้วยกรรมการอย่างน้อย 3 คน และคณะกรรมการบริษัทจะต้องประกอบด้วยกรรมการอิสระอย่างน้อย 1 ใน 3 ของจำนวนกรรมการทั้งหมด แต่ต้องไม่น้อยกว่า 3 คน ซึ่งปัจจุบันบริษัทมีจำนวนกรรมการอิสระเกินกว่าที่กฎหมายกำหนด โดยคณะกรรมการบริษัทฯ ประกอบด้วยบุคคลที่มีความสามารถ เป็นที่ยอมรับโดยทั่วไป ทั้งนี้ บริษัทฯ ได้กำหนดนโยบายความหลากหลายของคณะกรรมการ ซึ่งต้องประกอบด้วยความหลากหลายของเพศ ทักษะ วิชาชีพ และองค์ประกอบสมรรถนะของคณะกรรมการบริษัทฯ (Skill Matrix) อาทิ ด้านพลังงาน ไฟฟ้า หรือก๊าซธรรมชาติ ด้านวิศวกรรมศาสตร์ ด้านบัญชีการเงิน ด้านความมั่นคง ด้านเทคโนโลยีสารสนเทศและดิจิทัล ด้านบริหารธุรกิจ บริหารองค์กร กำกับดูแลกิจการ ด้านนวัตกรรมและสิ่งแวดล้อม เป็นต้น โดยควรประกอบด้วยผู้มีความรู้ในธุรกิจของบริษัทฯ อย่างน้อย 3 คน ด้านกฎหมายอย่างน้อย 1 คน และด้านบัญชีการเงินอย่างน้อย 1 คน รวมถึงคณะกรรมการบริษัทฯ ต้องประกอบด้วยกรรมการอิสระ ซึ่งต้องมีความเป็นอิสระตามที่บริษัทฯ กำหนดคุณสมบัติกรรมการอิสระไว้ ซึ่งสอดคล้องและเข้มกว่าที่กำหนดในประกาศของคณะกรรมการกำกับตลาดทุน



คณะกรรมการบริษัท ประกอบด้วยกรรมการจำนวน 9 คน เป็นกรรมการอิสระจำนวน 5 คน ซึ่งเป็นผู้หญิงจำนวน 1 คน คณะกรรมการมีความหลากหลาย (Board Diversity) โดยมีทักษะสอดคล้องกับกลยุทธ์ทางธุรกิจของบริษัทฯ ผ่านการจัดทำตารางความรู้ ความชำนาญ (Board Skill Matrix) และมีความหลากหลายในด้านประวัติการศึกษา ประสบการณ์ โดยไม่จำกัดความแตกต่างอื่นใด รายละเอียดประวัติกรรมการปรากฏตามเอกสารแนบ 1

คณะกรรมการสรรหาและกำหนดค่าตอบแทนพิจารณาคัดเลือกและสรรหาบุคคลที่มีคุณสมบัติเหมาะสมทั้งด้านประสบการณ์ ความรู้ และความสามารถที่จะเป็นประโยชน์ต่อบริษัทฯ และสมควรได้รับการเสนอชื่อเป็นกรรมการ กรรมการอิสระ หรือกรรมการตรวจสอบของบริษัทฯ เพื่อเสนอต่อที่ประชุมคณะกรรมการบริษัทและที่ประชุมผู้ถือหุ้น เพื่อพิจารณาแต่งตั้งตามข้อบังคับของบริษัทฯ

ในการสรรหากรรมการใหม่ บริษัทฯ พิจารณาองค์ประกอบของคณะกรรมการตาม Board Skill Matrix ที่ได้รับอนุมัติจาก คณะกรรมการบริษัทเพื่อพิจารณาอนุมัติคุณสมบัติ ความรู้ ทักษะและประสบการณ์ที่จำเป็นของกรรมการที่ต้องการสรรหา เพื่อให้องค์ประกอบ ของคณะกรรมการบริษัทมีความสอดคล้องกับกลยุทธ์ในการดำเนินธุรกิจของกลุ่มธุรกิจ อีกทั้งใช้ฐานข้อมูลกรรมการ (Director Pool) ประกอบการพิจารณาสรรหากรรมการใหม่

บริษัทฯ ได้ให้สิทธิผู้ถือหุ้นในการเสนอชื่อบุคคลที่เห็นว่ามีคุณสมบัติเหมาะสมเพื่อเข้ารับการคัดเลือกเป็นกรรมการของบริษัทฯ โดย เผยแพร่ไว้บนเว็บไซต์ของตลาดหลักทรัพย์ฯ อย่างไรก็ตามไม่มีผู้ถือหุ้นเสนอชื่อบุคคลเพื่อเข้ารับการคัดเลือกเป็นกรรมการเป็นการล่วงหน้า

ปัจจุบันคณะกรรมการบริษัททุกคนดำรงตำแหน่งกรรมการในบริษัทจดทะเบียนไม่เกิน 5 แห่ง

ปัจจุบันไม่มีกรรมการอิสระท่านใดดำรงตำแหน่งกรรมการบริษัทเกิน 9 ปี

#### **กรรมการตรวจสอบ**

องค์ประกอบของคณะกรรมการตรวจสอบ สรุปลำดับสำคัญได้ดังนี้

คณะกรรมการตรวจสอบประกอบด้วยกรรมการอิสระอย่างน้อย 3 คน โดยกรรมการตรวจสอบอย่างน้อย 1 คน ต้องเป็นผู้มีความรู้และประสบการณ์ด้านการบัญชีหรือการเงินอย่างเพียงพอในการทำหน้าที่สอบทานความน่าเชื่อถือของงบการเงินได้

ทั้งนี้ ให้คณะกรรมการตรวจสอบเลือกกรรมการตรวจสอบ 1 คน ให้ดำรงตำแหน่งเป็นประธานคณะกรรมการตรวจสอบ และ แต่งตั้งเลขานุการคณะกรรมการตรวจสอบเพื่อช่วยเหลือการดำเนินงานของคณะกรรมการตรวจสอบเกี่ยวกับการนัดหมายการประชุม จัดเตรียมวาระการประชุม นำส่งเอกสารประกอบการประชุม และบันทึกรายงานการประชุม

#### **การแต่งตั้งและดำรงตำแหน่งของคณะกรรมการตรวจสอบ สรุปลำดับสำคัญได้ดังนี้**

ให้คณะกรรมการบริษัทหรือที่ประชุมผู้ถือหุ้นเป็นผู้แต่งตั้งกรรมการอิสระของบริษัทเป็นกรรมการตรวจสอบ โดยวาระการดำรง ตำแหน่งของกรรมการตรวจสอบให้เป็นไปตามวาระการดำรงตำแหน่งกรรมการบริษัท ทั้งนี้ กรรมการตรวจสอบซึ่งพ้นตำแหน่งตามวาระอาจ ได้รับแต่งตั้งเป็นกรรมการตรวจสอบได้อีก

ในกรณีที่กรรมการตรวจสอบครบวาระการดำรงตำแหน่งหรือไม่อาจดำรงตำแหน่งจนครบกำหนดวาระ ซึ่งส่งผลให้มีจำนวน กรรมการตรวจสอบต่ำกว่า 3 คน คณะกรรมการบริษัทหรือที่ประชุมผู้ถือหุ้นควรจะแต่งตั้งกรรมการตรวจสอบรายใหม่ให้ครบถ้วนในทันทีหรือ อย่างช้าภายใน 3 เดือนนับจากวันที่จำนวนกรรมการตรวจสอบไม่ครบถ้วน เพื่อให้เกิดความต่อเนื่องในการปฏิบัติหน้าที่ของคณะกรรมการ ตรวจสอบ

#### **ทั้งนี้ คณะกรรมการบริษัทได้กำหนดคุณสมบัติของคณะกรรมการตรวจสอบ ไว้ดังนี้**

1. เป็นผู้ที่มีคุณสมบัติครบถ้วนในการเป็นกรรมการอิสระตามหลักเกณฑ์และเงื่อนไขที่สำนักงานคณะกรรมการกำกับหลักทรัพย์และตลาดหลักทรัพย์ คณะกรรมการกำกับหลักทรัพย์และตลาดหลักทรัพย์ คณะกรรมการกำกับตลาดทุน และ/หรือ ตลาดหลักทรัพย์แห่งประเทศไทยประกาศกำหนด
2. ไม่เป็นกรรมการที่ได้รับมอบหมายจากคณะกรรมการบริษัทให้ตัดสินใจในการดำเนินกิจการของบริษัท บริษัทใหญ่ บริษัทย่อย บริษัทร่วม บริษัทย่อยลำดับเดียวกัน ผู้ถือหุ้นรายใหญ่ หรือผู้มีอำนาจควบคุมของบริษัท
3. ไม่เป็นกรรมการของบริษัทใหญ่ บริษัทย่อย หรือบริษัทลำดับเดียวกันเฉพาะที่เป็นบริษัทจดทะเบียน
4. มีความรู้และประสบการณ์เพียงพอที่จะสามารถทำหน้าที่ในฐานะกรรมการตรวจสอบ และมีกรรมการตรวจสอบอย่างน้อย 1 คน มีความรู้และประสบการณ์ในด้านบัญชีหรือการเงินอย่างเพียงพอที่จะสามารถทำหน้าที่ในการสอบทานความน่าเชื่อถือของงบการเงินได้



### การสรรหากรรมการและผู้บริหารสูงสุด

#### การสรรหากรรมการ

ในการแต่งตั้งกรรมการ คณะกรรมการสรรหาและกำหนดค่าตอบแทนซึ่งประกอบด้วยกรรมการอิสระจำนวน 1 ราย จากจำนวน คณะกรรมการสรรหาและกำหนดค่าตอบแทนทั้งหมด 3 ราย มีหน้าที่รับผิดชอบในการพิจารณาคัดเลือก และกลั่นกรองบุคคลที่มีคุณสมบัติ เหมาะสมตามข้อบังคับของบริษัทฯ และเป็นผู้เสนอชื่อผู้ที่มีคุณสมบัติเหมาะสมเพื่อให้ได้กรรมการมืออาชีพ และมีความหลากหลาย และเสนอ ความเห็นต่อคณะกรรมการบริษัทฯ เพื่อขอความเห็นชอบจากกรรมการ จากนั้นจะนำเสนอรายชื่อกรรมการดังกล่าวต่อที่ประชุมผู้ถือหุ้น เพื่อ เป็นผู้เลือกตั้งกรรมการตามหลักเกณฑ์ต่อไป

ทั้งนี้ คณะกรรมการสรรหาและกำหนดค่าตอบแทนจะพิจารณาและดูแลให้คณะกรรมการบริษัท มีขนาดและองค์ประกอบที่ เหมาะสม รวมถึงมีการปรับเปลี่ยนให้สอดคล้องกับสภาพแวดล้อมที่เปลี่ยนแปลงไป โดยกรรมการจะต้องเป็นผู้มีความรู้ ความสามารถและ คุณสมบัติที่เหมาะสม ทั้งนี้ คณะกรรมการสรรหาและกำหนดค่าตอบแทนได้เปิดโอกาสให้กรรมการและผู้ถือหุ้นมีส่วนร่วมในการเสนอชื่อ กรรมการที่มีคุณสมบัติเหมาะสม

#### การแต่งตั้งกรรมการผ่านที่ประชุมผู้ถือหุ้นมีหลักเกณฑ์และวิธีการดังต่อไปนี้

1. ในการลงคะแนนเสียงเลือกตั้งกรรมการให้ถือว่าผู้ถือหุ้นคนหนึ่งมีคะแนนเสียงเท่ากับ 1 หุ้นต่อ 1 เสียง
2. ผู้ถือหุ้นจะใช้สิทธิเลือกเพียงบุคคลเดียวหรือหลายคนเป็นกรรมการก็ได้ แต่ทั้งนี้ต้องไม่เกินจำนวนกรรมการที่จะพึงเลือกตั้งในครั้ง นั้น
3. ในกรณีที่ผู้ถือหุ้นใช้สิทธิเลือกบุคคลมากกว่าหนึ่งคนเป็นกรรมการ ผู้ถือหุ้นมีสิทธิลงคะแนนเสียงให้แก่บุคคลแต่ละท่านนั้นได้เท่ากับ จำนวนคะแนนเสียงที่ตนมีอยู่ ทั้งนี้ โดยจะแบ่งคะแนนเสียงให้แก่ผู้ใดมากน้อยเพียงใดไม่ได้
4. บุคคลซึ่งได้รับคะแนนเสียงสูงสุดตามลำดับลงมาเป็นผู้ได้รับเลือกตั้งเป็นกรรมการเท่าจำนวนกรรมการที่จะพึงเลือกตั้งในครั้งนั้น ใน กรณีบุคคลซึ่งได้รับการเลือกตั้งในลำดับถัดลงมามีคะแนนเสียงเท่ากันเกินจำนวนกรรมการที่จะพึงเลือกตั้งในครั้งนั้น ให้ประธานในที่ ประชุมเป็นผู้ออกเสียงชี้ขาดเพื่อให้ได้จำนวนกรรมการที่จะพึงเลือกตั้งในครั้งนั้น
5. ในกรณีที่ตำแหน่งกรรมการว่างลงเพราะเหตุอื่นนอกจากถึงคราวออกตามวาระ ให้คณะกรรมการสรรหาและกำหนดค่าตอบแทนเลือก บุคคลซึ่งมีคุณสมบัติ และไม่มีลักษณะต้องห้ามตามกฎหมาย เข้าเป็นกรรมการแทนในการประชุมคณะกรรมการคราวถัดไป เว้นแต่วาระ ของกรรมการผู้นั้นจะเหลือน้อยกว่า 2 เดือน โดยบุคคลซึ่งเข้าเป็นกรรมการแทนดังกล่าวจะอยู่ในตำแหน่งกรรมการได้เพียงเท่าวาระที่ ยังเหลืออยู่ของกรรมการที่ตนเข้ามาแทน

### การสรรหาผู้บริหารสูงสุด

ในการสรรหาผู้มาดำรงตำแหน่งประธานเจ้าหน้าที่บริหาร / ประธานกรรมการบริหาร / กรรมการผู้จัดการของบริษัทฯ คณะกรรมการ สรรหาและกำหนดค่าตอบแทนจะเป็นพิจารณาเบื้องต้น ในการกลั่นกรองและสรรหาคัดเลือกผู้ที่มีความเหมาะสมในด้านความรู้ ประสบการณ์ และ ความเชี่ยวชาญ ที่เป็นประโยชน์ต่อการดำเนินงานของ บริษัทฯ และเข้าใจธุรกิจของบริษัทฯ เป็นอย่างดี และสามารถบริหารงานให้บรรลุ วัตถุประสงค์ เป้าหมายที่บริษัทฯ กำหนดไว้ได้ เพื่อนำเสนอชื่อให้คณะกรรมการบริษัทพิจารณาแต่งตั้ง

### การพัฒนากรรมการและผู้บริหาร

เพื่อเป็นการพัฒนาความรู้ความสามารถในการปฏิบัติหน้าที่กรรมการอย่างต่อเนื่องสม่ำเสมอ และเกิดมุมมองความคิดที่เป็น ประโยชน์สามารถนำมาประยุกต์ใช้กับธุรกิจของบริษัทฯ ได้ บริษัทฯ ได้มีการสนับสนุนให้กรรมการและผู้บริหารเข้ารับการอบรม กับสมาคมส่งเสริม สถาบันกรรมการบริษัทไทย (IOD) ตลาดหลักทรัพย์แห่งประเทศไทย และสถาบันอื่นๆ รวมทั้งเข้าร่วมสัมมนาเพื่อร่วมแลกเปลี่ยนเรียนรู้กับ ผู้เชี่ยวชาญในการพัฒนาธุรกิจเพื่อความยั่งยืน โดยมีการกำกับดูแลกิจการที่ดีเป็นรากฐานสำคัญ เพื่อสร้างความเชื่อมั่นแก่ผู้ถือหุ้นและผู้มี ส่วนได้เสียอื่น อันจะนำไปสู่การเติบโตทางธุรกิจและเพิ่มมูลค่ากิจการในระยะยาว โดยมีรายละเอียดการเข้าร่วมอบรม/สัมมนา ในปี 2566 ดังนี้

รายชื่อกรรมการ	ตำแหน่ง	วันอบรม/สัมมนา	หลักสูตรอบรม/สัมมนา ในปี 2566
นางสาวณภาพร สารัตถธรรมพร	ประธานเจ้าหน้าที่บริหาร ฝ่ายการเงิน	28 พฤศจิกายน 2566	TLCA CFO CPD ครั้งที่ 8/2023 หัวข้อ แนว ทางการออกและเสนอขายตราสารหนี้เพื่ออนุรักษ์ สิ่งแวดล้อม
		27 กรกฎาคม 2566	TLCA CFO CPD ครั้งที่ 3/2023 หัวข้อฟินเทค (Fintech) เทคโนโลยีทางการเงิน
		25 กรกฎาคม 2566	TLCA CFO CPD ครั้งที่ 2/2023 หัวข้อ Risk Management for CFOs
		26 พฤษภาคม 2566	TLCA CFO CPD ครั้งที่ 1/2023 หัวข้อ Economic Update for CFO
นายพงษ์กิตต์ บัวผัน	ประธานเจ้าหน้าที่บริหาร ฝ่ายกฎหมายและกำกับ ดูแลนโยบาย	4 กันยายน 2566	Director Accreditation Program (DAP) โดย Thai Institute of Directors (IOD)
นายภาสวีย์ นิธิประภา	ประธานเจ้าหน้าที่บริหาร ฝ่ายปฏิบัติการ	4 กันยายน 2566	Director Accreditation Program (DAP) โดย Thai Institute of Directors (IOD)

ในปี 2566 บริษัทฯ มีการให้ความรู้แก่กรรมการ ผู้บริหาร และพนักงานเกี่ยวกับการป้องกันการใช้อิทธิพลภายในหลายรูปแบบ เช่น การจัดอบรมทบทวนกฎระเบียบต่างๆ ของบริษัท การปฐมนิเทศพนักงานเข้าใหม่ การเผยแพร่ผ่านเว็บไซต์บริษัท การเผยแพร่ผ่าน Intranet ของบริษัท เป็นต้น โดยกรรมการ ผู้บริหาร และพนักงานทุกคนได้ลงนามรับทราบและตกลงว่าจะปฏิบัติตามนโยบายแล้ว

## 8.1.2 การเข้าร่วมประชุมและการจ่ายค่าตอบแทน

รายละเอียดการเข้าร่วมประชุมในปี 2566 ปรากฏ ดังนี้

รายชื่อ	จำนวนครั้งที่เข้าประชุม / สิทธิในการเข้าประชุม (ร้อยละของการเข้าประชุม) คณะกรรมการชุดย่อย				
	BOARD	AC	NRC	EXCOM	e-AGM
1. นายดิเรก ลาวัณย์ศิริ	4/4 (100%)	-	-	-	1/1 (100%)
2. นายชัยชัย สุเมธโชติเมธา	4/4 (100%)	-	-	11/11 (100%)	1/1 (100%)
3. นางอารีย์ สุเมธโชติเมธา	4/4 (100%)	-	-	11/11 (100%)	1/1 (100%)
4. นายรณพณ สุเมธโชติเมธา	4/4 (100%)	-	-	10/11 (90.91%)	1/1 (100%)
5. นายจักรพงษ์ สุเมธโชติเมธา	4/4 (100%)	-	-	10/11 (90.91%)	1/1 (100%)
6. พล.ต.อ. วรพงษ์ ชิวปรีชา	4/4 (100%)	4/4 (100%)	-	-	1/1 (100%)
7. นายวิฑูรย์ สิมะโชติ	4/4 (100%)	4/4 (100%)	-	-	1/1 (100%)
8. นางรวิฐา พงศ์นุชิต	4/4 (100%)	4/4 (100%)	2/2 (100%)	-	1/1 (100%)
9. นายอัฐวุฒิ ปภังกร	4/4 (100%)	4/4 (100%)	2/2 (100%)	-	1/1 (100%)
10. นางสาวณภาพร สารัตถธรรมพร	4/4 (100%)	-	-	11/11 (100%)	1/1 (100%)
11. นางสาวจิตติมา ตันตระกูล	-	-	-	11/11 (100%)	1/1 (100%)
12. นายปิยะ วิทยาโรจน์กิจ	-	-	2/2 (100%)	11/11 (100%)	1/1 (100%)
13. นายพงษ์กิตต์ บัวผัน	-	-	-	11/11 (100%)	1/1 (100%)
14. นายภาสวีย์ นิธิประภา	-	-	-	9/9 (100%)	1/1 (100%)

หมายเหตุ:

นายพงษ์กิตต์ บัวผัน ได้รับแต่งตั้งเป็นประธานเจ้าหน้าที่บริหารฝ่ายกฎหมายและกำกับดูแลนโยบาย ของบริษัท สาขาสากล เอ็นเนอจี จำกัด (มหาชน) ซึ่งมีผลตั้งแต่วันที่ 1 มกราคม 2566

นายภาสวีย์ นิธิประภา ได้รับแต่งตั้งเป็นประธานเจ้าหน้าที่บริหารฝ่ายปฏิบัติการและกรรมการบริหาร ของบริษัท สาขาสากล เอ็นเนอจี จำกัด (มหาชน) ตามมติที่ประชุมคณะกรรมการบริษัท ครั้งที่ 1/2566 เมื่อวันที่ 24 กุมภาพันธ์ 2566 ซึ่งมีผลตั้งแต่วันที่ 24 กุมภาพันธ์ 2566 เป็นต้นไป

## คำตอบแทนกรรมการและผู้บริหาร

### คำตอบแทนกรรมการ

#### 1. คำตอบแทนที่เป็นตัวเงิน

ที่ประชุมสามัญผู้ถือหุ้น ประจำปี 2566 เมื่อวันที่ 21 เมษายน 2566 ได้อนุมัติคำตอบแทนกรรมการและกรรมการชด  
ย้อย ในรูปคำตอบแทนรายเดือนและเบี้ยประชุมต่อครั้ง โดยมีรายละเอียดดังนี้

- คณะกรรมการบริษัท

ตำแหน่ง	คำตอบแทนรายเดือน	ค่าเบี้ยประชุมต่อครั้ง
ประธานกรรมการบริษัท	25,000 บาท	27,000 บาท
กรรมการบริษัท	15,000 บาท	20,000 บาท

หมายเหตุ :

ที่ประชุมสามัญผู้ถือหุ้นประจำปี 2566 เมื่อวันที่ 21 เมษายน 2566 ได้อนุมัติคำตอบแทนกรรมการและ  
กรรมการชดย้อย ในรูปคำตอบแทนรายเดือนและเบี้ยประชุมต่อครั้ง ในวงเงินไม่เกิน 3,000,000 บาทต่อปี  
ทั้งนี้กรรมการบริษัทที่ดำรงตำแหน่งเป็นกรรมการบริหารสละสิทธิ์ไม่รับคำตอบแทนรายเดือนในการดำรง  
ตำแหน่งเป็นกรรมการบริษัทของกรรมการจำนวน 4 ท่าน ได้แก่ นายชัชชัย สุเมธโชติเมธา, นางอารีย์ สุเมธ  
โชติเมธา, นายนาพน สุเมธโชติเมธา และนายจักรพงษ์ สุเมธโชติเมธา ซึ่งมีผลตั้งแต่วันที่ 1 เมษายน 2559  
เป็นต้นไป

- คณะกรรมการตรวจสอบ

ตำแหน่ง	คำตอบแทนรายเดือน	ค่าเบี้ยประชุมต่อครั้ง
ประธานกรรมการตรวจสอบ	-	22,000 บาท
กรรมการตรวจสอบ	-	15,000 บาท

- คณะกรรมการบริหาร

ที่ประชุมคณะกรรมการบริษัทครั้งที่ 3/2559 มีมติรับทราบการกำหนดคำตอบแทนคณะกรรมการบริหาร ใน  
การขอดำรงตำแหน่งกรรมการบริหารของบริษัทโดยไม่รับคำตอบแทน ทั้งที่เป็นคำตอบแทนรายเดือนและค่าเบี้ยประชุม  
และจะยังคงปฏิบัติหน้าที่อย่างเต็มความสามารถเพื่อประโยชน์สูงสุดของบริษัทต่อไป โดยให้มีผลตั้งแต่วันที่ 1 เมษายน  
2559

- คณะกรรมการสรรหาและกำหนดค่าตอบแทน

ตำแหน่ง	คำตอบแทนรายเดือน	ค่าเบี้ยประชุมต่อครั้ง
ประธานกรรมการสรรหาและกำหนด ค่าตอบแทน	-	15,000 บาท
กรรมการสรรหาและกำหนดค่าตอบแทน	-	12,000 บาท

หมายเหตุ :

ค่าเบี้ยประชุมของกรรมการสรรหาและกำหนดค่าตอบแทน สำหรับกรรมการสรรหาและกำหนดค่าตอบแทนซึ่ง  
ดำรงตำแหน่งเป็นกรรมการเท่านั้น สำหรับกรรมการสรรหาและกำหนดค่าตอบแทนที่ไม่ได้ดำรงตำแหน่งเป็น  
กรรมการจะไม่มีคำตอบแทน

รายละเอียดการจ่ายค่าตอบแทนกรรมการรายบุคคล ประจำปี 2566

รายชื่อกรรมการ	ค่าตอบแทนกรรมการ (ณ วันที่ 31 ธันวาคม 2566)						รวม
	คณะกรรมการบริษัท		คณะกรรมการตรวจสอบ		คณะกรรมการสรรหาฯ		
	ค่าเบี้ยประชุม	ค่าตอบแทนรายเดือน	ค่าเบี้ยประชุม	ค่าตอบแทนรายเดือน	ค่าเบี้ยประชุม	ค่าตอบแทนรายเดือน	
1. นายดิเรก ลาวัณย์ศิริ	106,000	300,000	-	-	-	-	406,000
2. นายชัยชัย สุเมธโชติเมธา	75,000	-	-	-	-	-	75,000
3. นางอารีย์ สุเมธโชติเมธา	75,000	-	-	-	-	-	75,000
4. นายจักรพงษ์ สุเมธโชติเมธา	75,000	-	-	-	-	-	75,000
5. นายรณพณ สุเมธโชติเมธา	75,000	-	-	-	-	-	75,000
6. พล.ต.อ. วรพงษ์ ชิวปรีชา	75,000	180,000	86,000	-	-	-	341,000
7. นายวิฑูรย์ สิมะโชคดี	75,000	180,000	57,000	-	-	-	312,000
8. นางรวิฐา พงศ์บุษิต	75,000	180,000	57,000	-	27,000	-	339,000
9. นายอัฐวุฒิ ปภังกร	75,000	180,000	57,000	-	22,000	-	334,000
10. นางสาวนภาพร สาธิตธรรมพร	-	-	-	-	-	-	-
11. นางสาวจิตติษ ตื่นตระกูล	-	-	-	-	-	-	-
12. นายปิยะ วิทยาวโรจน์กิจ	-	-	-	-	-	-	-
13. นายพงษ์กิต บัวผัน	-	-	-	-	-	-	-
14. นายภาสวั นิธิประภา	-	-	-	-	-	-	-
รวม	706,000	1,020,000	257,000	-	49,000	-	2,032,000

### 8.1.3 การกำกับดูแลบริษัทย่อยและบริษัทร่วม

บริษัท สากล เอนเนอร์ยี่ จำกัด (มหาชน) มีนโยบายการลงทุนและบริหารงานในบริษัทย่อยและบริษัทร่วม โดยจะลงทุนในธุรกิจที่มีความเกี่ยวเนื่อง ใกล้เคียง หรือก่อให้เกิดประโยชน์และสนับสนุนการดำเนินธุรกิจของบริษัทฯ เพื่อเสริมสร้างความมั่นคงและผลการดำเนินงานของบริษัทฯ

นอกจากนี้ ในการกำกับดูแลการดำเนินงานของบริษัทย่อยและบริษัทร่วมนั้น บริษัทจะส่งตัวแทนของบริษัท ซึ่งมีคุณสมบัติและประสบการณ์ที่เหมาะสมกับธุรกิจที่บริษัทเข้าลงทุนเข้าเป็นกรรมการในบริษัทย่อยและบริษัทร่วมของบริษัทดังกล่าว โดยตัวแทนดังกล่าวอาจเป็นประธานกรรมการ ประธานเจ้าหน้าที่บริหาร กรรมการ ผู้บริหารระดับสูง หรือบุคคลใดๆ ของบริษัทที่ปราศจากผลประโยชน์ขัดแย้งกับธุรกิจของบริษัทย่อยและบริษัทร่วมเหล่านั้น ทั้งนี้เพื่อให้บริษัทสามารถควบคุมดูแลกิจการ และการดำเนินงานของบริษัทย่อยและบริษัทร่วมได้เสมือนเป็นหน่วยงานหนึ่งของบริษัท บริษัทจึงกำหนดให้ตัวแทนของบริษัทจะต้องบริหารจัดการธุรกิจของบริษัทย่อยและบริษัทร่วมให้เป็นไปตามกฎหมายที่เกี่ยวข้องกับการดำเนินธุรกิจของบริษัทย่อย และ/หรือ บริษัทร่วมนั้นๆ นอกจากนี้ การส่งตัวแทนเพื่อเป็นกรรมการในบริษัทย่อยและบริษัทร่วมดังกล่าวให้เป็นไปตามสัดส่วนการถือหุ้นของบริษัท และ/หรือ ข้อตกลงร่วมกันในกรณีของบริษัทร่วม

ทั้งนี้ บริษัทจะติดตามผลประกอบการและผลการดำเนินงานของบริษัทย่อยและบริษัทร่วมอย่างใกล้ชิด รวมถึงกำกับให้มีการจัดเก็บข้อมูลและบันทึกบัญชีของบริษัทย่อยและบริษัทร่วมให้บริษัทตรวจสอบ

โดยกรรมการซึ่งเป็นตัวแทนของบริษัท หรือบุคคลซึ่งเป็นตัวแทนของบริษัทซึ่งถูกส่งไปเป็นกรรมการของบริษัทย่อยจะต้องรายงานความคืบหน้าของแต่ละบริษัทในคณะกรรมการบริษัททุกครั้งที่มีการประชุม เพื่อร่วมกันกำหนดนโยบายที่สำคัญต่อธุรกิจต่อไป

ปัจจุบันมีกรรมการและผู้บริหารที่ดำรงตำแหน่งกรรมการในบริษัทย่อย โดยมีรายละเอียดตาม[เอกสารแนบ 2](#)

นอกจากการส่งกรรมการเพื่อเป็นตัวแทนของบริษัทไปเป็นกรรมการ ผู้บริหาร แล้วบริษัทยังผลักดันให้บริษัทย่อย บริษัทร่วมใช้เกณฑ์ที่เกี่ยวข้องกับการเปิดเผยข้อมูลฐานะการเงินและผลการดำเนินงาน การทำรายการระหว่างบริษัทกับบุคคลที่เกี่ยวข้อง การได้มาหรือจำหน่ายไปซึ่งสินทรัพย์ ให้ใช้หลักเกณฑ์ในทำนองเดียวกัน รวมถึงการใช้สำนักงานตรวจสอบบัญชีเดียวกันคือ บริษัท เคพีเอ็มจีมีไชยสอบบัญชี จำกัด ด้วย

บริษัทไม่มีข้อตกลงระหว่างบริษัทกับผู้ถือหุ้นอื่นในการบริหารจัดการบริษัทย่อยและบริษัทร่วม การบริหารจัดการเป็นไปตามสัดส่วนการถือหุ้นโดยปกติ

### 8.1.4 การติดตามให้มีการปฏิบัติตามนโยบายและแนวปฏิบัติในการกำกับดูแลกิจการ

#### 1. การป้องกันความขัดแย้งทางผลประโยชน์

บริษัทฯ มีนโยบายขจัดปัญหาความขัดแย้งทางผลประโยชน์อย่างรอบคอบ ด้วยความซื่อสัตย์สุจริต

มีเหตุผลและเป็นอิสระภายใต้กรอบจริยธรรมที่ดี เพื่อผลประโยชน์ของบริษัทเป็นสำคัญ โดยกำหนดให้ผู้ที่มีส่วนเกี่ยวข้องหรือเกี่ยวข้องกับรายการที่พิจารณาเปิดเผยข้อมูลเกี่ยวกับส่วนได้เสียของตนเองและผู้ที่เกี่ยวข้องให้บริษัททราบ และต้องไม่เข้าร่วมการพิจารณา รวมถึงไม่มีอำนาจอนุมัติในรายการดังกล่าว

บริษัทฯ มีนโยบายในการทำรายการเกี่ยวข้องกัน และรายการที่มีความขัดแย้งทางผลประโยชน์ที่สอดคล้องกับกฎหมายหรือกฎระเบียบที่เกี่ยวข้อง

ทั้งนี้ได้กำหนดรายละเอียดไว้ในนโยบายการเข้าทำรายการระหว่างกันของบริษัท และคู่มือการกำกับดูแลกิจการที่ดี มาตรฐานทางจริยธรรมและจรรยาบรรณในการดำเนินธุรกิจ โดยได้เผยแพร่ไว้บนเว็บไซต์ของบริษัทฯ <https://www.sakolenergy.com/th/corporate-governance/download>

บริษัทฯ ได้กำหนดนโยบายให้กรรมการต้องแจ้งเกี่ยวกับการมีส่วนได้เสียของตนเองไปที่คณะกรรมการบริษัท หรือเลขานุการบริษัท

ในปี 2566 บริษัทฯ ไม่มีกรณีที่ถูกเปรียบเทียบปรับ กล่าวโทษ หรือมีการดำเนินการทางแพ่ง โดยหน่วยงานกำกับดูแล เช่น สำนักงาน ก.ล.ต. หรือตลาดหลักทรัพย์แห่งประเทศไทย เกี่ยวกับการเปิดเผยรายการระหว่างกัน หรือการซื้อขายสินทรัพย์

## 2. การใช้ข้อมูลภายในเพื่อแสวงหาผลประโยชน์

บริษัท สากล เอนเนยี จำกัด (มหาชน) ให้ความสำคัญต่อการป้องกันการใช้อ้างอิงข้อมูลภายในของบริษัท โดยบริษัทฯ มีนโยบายห้ามมิให้กรรมการ ผู้บริหาร พนักงาน และลูกจ้างของบริษัทนำข้อมูลต่างๆ ที่อาจมีผลกระทบต่อราคาหลักทรัพย์ของบริษัทฯ หรือข้อมูลใดๆ หากมีการเปิดเผยออกไปแล้วจะทำให้บริษัทฯ เสียหาย หรือเสียเปรียบ ถือเป็นข้อมูลที่เป็นความลับและความสำคัญ รวมถึงข้อมูลภายในของบริษัทที่ยังไม่เปิดเผยต่อสาธารณชนไปเปิดเผยหรือแสวงหาผลประโยชน์แก่ตนเองหรือผู้อื่นไม่ว่าทางตรงหรือทางอ้อม และไม่ว่าจะได้รับผลตอบแทนหรือไม่ก็ตาม ทั้งนี้ บริษัทฯ ได้กำหนดแนวทางป้องกันการใช้อ้างอิงข้อมูลภายในโดยการให้ความรู้แก่กรรมการและผู้บริหารของบริษัทเกี่ยวกับหน้าที่ในการรายงานการถือครองหลักทรัพย์ของตนเอง คู่สมรส และบุตรที่ยังไม่บรรลุนิติภาวะ ต่อสำนักงานคณะกรรมการกำกับหลักทรัพย์และตลาดหลักทรัพย์ตามแนวทางที่กำหนดไว้ในมาตรา 59 และบทกำหนดโทษตามมาตรา 275 แห่งพระราชบัญญัติหลักทรัพย์และตลาดหลักทรัพย์ พ.ศ.2535 (รวมถึงที่มีการแก้ไขเพิ่มเติม) รวมถึงการรายงานการได้มาหรือจำหน่ายไปซึ่งหลักทรัพย์ของตนเอง คู่สมรส และบุตรที่ยังไม่บรรลุนิติภาวะต่อสำนักงานคณะกรรมการกำกับหลักทรัพย์และตลาดหลักทรัพย์ ตามมาตรา 246 และบทกำหนดโทษตามมาตรา 298 แห่งพระราชบัญญัติหลักทรัพย์และตลาดหลักทรัพย์ พ.ศ.2535 (รวมถึงที่มีการแก้ไขเพิ่มเติม) เพื่อเป็นการเตรียมการให้บริษัท รวมถึงกรรมการและผู้บริหารของบริษัทมีความพร้อมที่จะเสนอขายหุ้นต่อประชาชน และนำเอาหุ้นสามัญของบริษัทเข้าจดทะเบียนเป็นหลักทรัพย์จดทะเบียนในตลาดหลักทรัพย์แห่งประเทศไทย

บริษัทได้ติดตามและดูแลมิให้กรรมการ หรือผู้บริหารใช้อ้างอิงข้อมูลภายในของบริษัทเพื่อประโยชน์ส่วนตน รวมทั้งการซื้อขายหลักทรัพย์โดยเฉพาะในช่วง 1 เดือนก่อนที่งบการเงินเผยแพร่ต่อสาธารณชน โดยกรรมการและผู้บริหารได้ปฏิบัติตามอย่างเคร่งครัด

ทั้งนี้ได้กำหนดรายละเอียดไว้ในคู่มือการกำกับดูแลกิจการที่ดีมาตรฐานทางจริยธรรมและจรรยาบรรณในการดำเนินธุรกิจ โดยได้เผยแพร่ไว้บนเว็บไซต์ของบริษัท <https://www.sakolenergy.com/th/corporate-governance/download>

### การใช้ข้อมูลภายในเพื่อแสวงหาประโยชน์

คณะกรรมการบริษัทมีการดูแลเรื่องการใช้อ้างอิงข้อมูลภายในให้เป็นไปตามกฎหมายและหลักการกำกับดูแลกิจการที่ดี โดยได้กำหนดไว้เป็นลายลักษณ์อักษรในนโยบายการกำกับดูแลกิจการที่ดี และจรรยาบรรณในการดำเนินธุรกิจ เพื่อป้องกันการนำข้อมูลไปใช้เพื่อการซื้อขายหลักทรัพย์ของบริษัทฯ หรือแสวงหาประโยชน์โดยมิชอบโดยสรุปนโยบายสำคัญ ดังนี้

1. ห้ามกรรมการและผู้บริหาร รวมถึงพนักงานซึ่งอยู่ในตำแหน่งหรือสายงานที่รับผิดชอบข้อมูลภายใน หรือที่สามารถเข้าถึงข้อมูลภายในของบริษัท (รวมถึงคู่สมรส/ผู้ที่อยู่กินด้วยกันจนสามีภริยา และบุตรที่ยังไม่บรรลุนิติภาวะ) ซื้อขายหลักทรัพย์ของบริษัทฯ ภายในระยะเวลา 1 เดือน ก่อนมีการเปิดเผยงบการเงินรายไตรมาสและงบการเงินประจำปี และภายใน 24 ชั่วโมง หลังการเปิดเผยงบการเงินดังกล่าว

ในปี 2566 ที่ผ่านมา ประธานเจ้าหน้าที่บริหารจะแจ้งในการประชุมคณะกรรมการบริหาร และเลขานุการบริษัทจะแจ้งในการประชุมกบถกฝ่ายบริหารให้ทราบช่วงระยะเวลา Blackout Period ล่วงหน้า และไม่พบว่าการกระทำผิด กรรมการ ผู้บริหาร หรือพนักงานที่เกี่ยวข้องมีการซื้อขายหลักทรัพย์ในช่วงที่บริษัทฯ กำหนดให้งดซื้อขาย

2. กำหนดให้กรรมการ ผู้บริหาร 4 รายแรกของบริษัทฯ ที่ประสงค์จะซื้อขายหลักทรัพย์ต้องแจ้งให้คณะกรรมการบริษัท หรือเลขานุการบริษัททราบล่วงหน้าอย่างน้อย 1 วันทำการ และมีหน้าที่ต้องรายงานการเปลี่ยนแปลงการถือครองหลักทรัพย์ต่อสำนักงาน ก.ล.ด. ภายใน 3 วันทำการนับจากวันที่มีการเปลี่ยนแปลง ผ่านเว็บไซต์ของสำนักงาน ก.ล.ด. รวมถึงรายงานคณะกรรมการบริษัทให้ทราบในการประชุมครั้งถัดไป

ในปี 2566 ที่ผ่านมา ไม่มีกรรมการและผู้บริหารทำการซื้อขายหุ้นของบริษัทฯ และจากการตรวจสอบพบว่าการปฏิบัติตามนโยบายของบริษัทกำหนดไว้ถูกต้อง ครบถ้วน และไม่พบกรณีการกระทำผิดเกี่ยวกับการใช้อ้างอิงข้อมูลภายใน

บริษัทฯ มีการกำหนดนโยบายให้กรรมการและผู้บริหารระดับสูงแจ้งต่อคณะกรรมการ หรือเลขานุการบริษัท เกี่ยวกับการซื้อขายหุ้นของบริษัทอย่างน้อย 1 วันล่วงหน้าก่อนทำการซื้อขาย โดยที่ในปี 2566 ไม่มีกรรมการและผู้บริหารระดับสูงทำการซื้อขาย

หุ้นของบริษัทฯ

ในปี 2566 บริษัทฯ ไม่มีกรณีที่บริษัทถูกเปรียบเทียบปรับ กล่าวโทษ หรือมีการดำเนินการทางแพ่ง โดยหน่วยงานกำกับดูแล เช่น สำนักงาน ก.ล.ต. หรือตลาดหลักทรัพย์แห่งประเทศไทย เกี่ยวกับการซื้อขายหุ้นโดยใช้ข้อมูลภายในจากกรรมการหรือผู้บริหารของบริษัท

#### รายงานการถือหลักทรัพย์ของกรรมการ และผู้บริหาร

ลำดับ	รายชื่อกรรมการ	จำนวนหุ้น (หุ้น)			
		ณ 31 ธ.ค. 2564	ณ 31 ธ.ค. 2565	ณ 31 ธ.ค. 2566	จำนวนหุ้นที่เปลี่ยนแปลง
1	ศาสตราจารย์กิตติคุณ ดร.ดิเรก ลาวัณย์ศิริ	-	-	-	-
	คู่สมรสและบุตรที่ยังไม่บรรลุนิติภาวะ	-	-	-	-
2	พลตำรวจเอกวรพงษ์ ชิวปรีชา	-	-	-	-
	คู่สมรสและบุตรที่ยังไม่บรรลุนิติภาวะ	-	-	-	-
3	ดร.วิฑูรย์ สิมะโชคดี	-	-	-	-
	คู่สมรสและบุตรที่ยังไม่บรรลุนิติภาวะ	-	-	-	-
4	นางรวิฐา พงศ์บุชิต	-	-	-	-
	คู่สมรสและบุตรที่ยังไม่บรรลุนิติภาวะ	-	-	-	-
5	ผู้ช่วยศาสตราจารย์ ดร.อัฐวุฒิ ปภังกร	-	-	-	-
	คู่สมรสและบุตรที่ยังไม่บรรลุนิติภาวะ	-	-	-	-
6	นายชัชชัย สุเมธโชติเมธา	352,937,763	352,937,763	352,937,763	-
	คู่สมรสและบุตรที่ยังไม่บรรลุนิติภาวะ	248,108,229	248,108,229	248,108,229	-
7	นางอารีย์ สุเมธโชติเมธา	248,108,229	248,108,229	248,108,229	-
	คู่สมรสและบุตรที่ยังไม่บรรลุนิติภาวะ	352,937,763	352,937,763	352,937,763	-
8	นายจักรพงษ์ สุเมธโชติเมธา	2,075,593	1,276,593	1,276,593	-
	คู่สมรสและบุตรที่ยังไม่บรรลุนิติภาวะ	-	-	-	-
9	นายรณพณ สุเมธโชติเมธา	930,693	930,693	930,693	-
	คู่สมรสและบุตรที่ยังไม่บรรลุนิติภาวะ	-	-	-	-
10	นางสาวนภาพร สารัตถธรรมพร	-	-	-	-
	คู่สมรสและบุตรที่ยังไม่บรรลุนิติภาวะ	-	-	-	-
11	นางสาวจิตติช ดีนตระกูล	-	-	-	-
	คู่สมรสและบุตรที่ยังไม่บรรลุนิติภาวะ	-	-	-	-
12	นายปิยะ วิทยาโรจน์กิจ	-	-	-	-
	คู่สมรสและบุตรที่ยังไม่บรรลุนิติภาวะ	-	-	-	-
13	นายภาสวิ นิธิประภา	-	-	-	-
	คู่สมรสและบุตรที่ยังไม่บรรลุนิติภาวะ	-	-	-	-
14	นายพงษ์กิต บัวผัน	-	-	-	-
	คู่สมรสและบุตรที่ยังไม่บรรลุนิติภาวะ	-	-	-	-

หมายเหตุ :

ผู้ถือหุ้นของบริษัทฯ เป็นข้อมูลจากการปิดสมุดทะเบียนผู้ถือหุ้น (XO) ณ วันที่ 5 มกราคม 2567

### 3. การต่อต้านทุจริตคอร์รัปชัน

บริษัทฯ มีอุดมการณ์ในการบริหารกิจการบนพื้นฐานความโปร่งใส มีจริยธรรม ยึดมั่นในหลักการการกำกับดูแลกิจการ และปฏิบัติตามกฎหมายที่เกี่ยวข้องกับการป้องกันและต่อต้านการทุจริตคอร์รัปชัน การให้หรือรับสินบนกับเจ้าหน้าที่ของรัฐหรือภาคเอกชน โดยบริษัทได้จัดทำนโยบายและแนวปฏิบัติเกี่ยวกับการต่อต้านทุจริตและการติดสินบน (Anti-Corruption and Bribery) (“นโยบายต่อต้านคอร์รัปชัน”) ฉบับนี้ขึ้นเพื่อกำหนดโครงสร้างองค์กรให้มีการแบ่งหน้าที่ความรับผิดชอบ กระบวนการทำงาน และสายการบังคับบัญชาในแต่ละหน่วยงานให้มีความชัดเจน เพื่อให้มีการถ่วงดุลอำนาจและมีความรัดกุมในการตรวจสอบระหว่างกันอย่างเหมาะสมและเพื่อเป็นแนวทางการปฏิบัติที่ชัดเจนในการดำเนินธุรกิจ และพัฒนาสู่องค์กรแห่งความยั่งยืน



ทั้งนี้ได้กำหนดรายละเอียดไว้ในนโยบายและแนวปฏิบัติเกี่ยวกับการต่อต้านทุจริตและการติดสินบน โดยได้เผยแพร่ไว้บนเว็บไซต์ของบริษัทฯ <https://www.sakolenergy.com/th/corporate-governance/download>

บริษัทฯ มีการประเมินความเสี่ยงที่เกี่ยวข้องกับการทุจริตภายในบริษัทฯ รวมถึงการเตรียมความพร้อมในการประเมินตนเองเกี่ยวกับมาตรการต่อต้านคอร์รัปชัน บริษัทฯ เชื่อว่าปัจจัยที่ก่อให้เกิดการทุจริตคอร์รัปชันสามารถควบคุมได้ด้วยระบบการควบคุมภายในที่ดี มีการจัดการกระบวนการทำงาน การแบ่งแยกหน้าที่และโครงสร้างหน่วยงานที่ชัดเจน

นอกจากนี้ เมื่อวันที่ 25 พฤษภาคม 2566 บริษัทฯ ได้ลงนามประกาศเจตนารมณ์เข้าร่วมเป็นสมาชิกแนวร่วมปฏิบัติของภาคเอกชนไทยในการต่อต้านการทุจริต (CAC) เพื่อร่วมเป็นส่วนหนึ่งของความพยายามในการแก้ไขปัญหาการทุจริตคอร์รัปชันโดยภาคเอกชนไทย อีกทั้งบริษัทฯ ไม่พบประเด็นหรือข้อบกพร่องที่เป็นสาระสำคัญเกี่ยวกับการดำเนินคดีที่เกี่ยวข้องกับการต่อต้านการทุจริต การทำลายความน่าเชื่อถือ การผูกขาดทางการค้า เหตุการณ์เลือกปฏิบัติ เหตุทุจริตคอร์รัปชัน ตลอดจนไม่มีค่าปรับหรือการถูกลงโทษที่ไม่ใช่การปรับอันเนื่องจากการดำเนินงานไม่สอดคล้องกับกฎหมายหรือข้อกำหนดที่เกี่ยวข้อง และการละเมิดจรรยาบรรณในการดำเนินธุรกิจแต่อย่างใด รวมถึงบริษัทฯ ยังมีมาตรการคุ้มครองและรักษาความลับของผู้ร้องเรียน มีกระบวนการตรวจสอบ ติดตาม ควบคุม เพื่อเป็นการส่งสัญญาณการเฝ้าระวังปัญหาทุจริตคอร์รัปชันของบริษัทฯ อย่างจริงจัง มีกระบวนการสืบสวน สอบสวนที่โปร่งใส น่าเชื่อถือและมีความยุติธรรม มีการกำหนดบทลงโทษที่ชัดเจน และเข้มงวดต่อคณะกรรมการ ผู้บริหาร และพนักงานทุกระดับที่กระทำการทุจริตคอร์รัปชัน โดยบริษัทฯ จะถือปฏิบัติตามนโยบายการต่อต้านการทุจริตคอร์รัปชันอย่างจริงจังและต่อเนื่อง

ในปี 2566 บริษัทฯ มีการให้ความรู้แก่กรรมการ ผู้บริหาร และพนักงานเกี่ยวกับการต่อต้านการทุจริตคอร์รัปชัน ในหลายรูปแบบ เช่น การจัดอบรมทบทวนกฎระเบียบต่างๆ ของบริษัท การปฐมนิเทศพนักงานเข้าใหม่ การเผยแพร่ผ่านเว็บไซต์บริษัท การเผยแพร่ผ่าน Intranet ของบริษัท เป็นต้น โดยกรรมการ ผู้บริหาร และพนักงานทุกคนได้ลงนามรับทราบและตกลงว่าจะปฏิบัติตามนโยบายแล้ว

#### **การแจ้งเบาะแส**

ยังไม่มีกรร้องเรียนหรือการละเมิดนโยบายและแนวปฏิบัติ รวมถึงกรณีการกระทำผิดด้านการทุจริต หรือการฝ่าฝืนจรรยาบรรณ ไม่มีกรณีที่มีการกระทำที่ไม่เป็นสุจริตหรือการละเมิดเนื่องจากประเด็นเรื่องการกำกับดูแลกิจการของบริษัทฯ และไม่มีกรณีเกี่ยวกับข้อเสียหายในทางลบของบริษัทฯอันเนื่องมาจากความล้มเหลวในการทำหน้าที่สอดส่องดูแลคณะกรรมการแต่อย่างใด

ช่องทางการแจ้งเบาะแสการกระทำผิดหรือข้อร้องเรียน

คณะกรรมการบริษัท จัดให้มีกระบวนการจัดการและช่องทางในการรับแจ้งเบาะแส และ/หรือข้อร้องเรียนทุกรูปแบบ จากผู้มีส่วนได้เสียของบริษัทฯ ทุกกลุ่ม โดยผ่านช่องทางต่างๆ ดังนี้

ทางไปรษณีย์

บริษัท สากล เอนเนอจี จำกัด (มหาชน) เลขที่ 252/108(บ), 252/109(ช) อาคารเมืองไทย-ภัทรคอมเพล็กซ์ ชั้นที่ 21 ถนนรัชดาภิเษก แขวงห้วยขวาง เขตห้วยขวาง กรุงเทพมหานคร 10310

ทางอีเมล

thanapon\_s@sakolenergy.com

ทางโทรศัพท์

ติดต่อแผนกบุคคล โทร 02-026-3451 ต่อ 254

ทางกล่องแสดงความคิดเห็นบริษัท

บริเวณประตูทางเข้าอาคารสำนักงานของบริษัท

โดยเมื่อบริษัทฯ ได้รับแจ้งเบาะแส หรือรับเรื่องร้องเรียนต่างๆ จากผู้มีส่วนได้เสียของบริษัทฯ บริษัทฯ จะทำการพิจารณาเบื้องต้นว่า เรื่องที่ได้รับร้องเรียนเข้าข่ายประเภทใด หากเรื่องที่ร้องเรียนเกี่ยวกับหลักธรรมาภิบาล และจริยธรรมการดำเนินธุรกิจของบริษัทฯ หน่วยงานที่รับเรื่องร้องเรียนจะดำเนินการรวบรวมข้อมูลเพื่อนำเสนอต่อคณะกรรมการบริษัทพิจารณาดำเนินการเพื่อ

รวบรวมหลักฐาน สืบค้นข้อมูล และพิจารณาตัดสินเรื่องนั้นๆ ต่อไป หรือหากข้อร้องเรียนดังกล่าวเข้าข่ายการกระทำผิดทุจริต (Fraud) หรือคอร์รัปชัน (Corruption) หน่วยงานที่รับเรื่องจะดำเนินการประสานเสนอเรื่องให้หน่วยงานตรวจสอบภายในร่วมดำเนินการ และนำเสนอแก่คณะกรรมการตรวจสอบพิจารณาต่อไป

สำหรับข้อร้องเรียน และ/หรือการแจ้งเบาะแสของพนักงาน บริษัทฯ มีกระบวนการในการจัดการกับเรื่องที่พนักงานร้องเรียน โดยพิจารณาว่าเรื่องที่พนักงานร้องเรียนเข้าข่ายเป็นเรื่องที่อาจเป็นการกระทำผิดหรือไม่ และอยู่ในความผิดระดับไหน เพื่อที่จะได้กำหนดบทลงโทษสำหรับการกระทำผิดนั้นๆ ได้อย่างเป็นธรรมและถูกต้อง โดยเพื่อเป็นการสร้างความเชื่อมั่นในมาตรการคุ้มครองและรักษาความลับของผู้ร้องเรียน พนักงานสามารถแจ้งเบาะแสหรือเสนอข้อคิดเห็นได้หลากหลายช่องทาง เช่น ผ่านกล่องแสดงความคิดเห็น ผ่านระบบ Online Intranet ของบริษัทฯ หรือแจ้งโดยตรงผ่านทางอีเมล หรือส่งเป็นจดหมายผ่านไปรษณีย์ไปยังหน่วยงานที่บริษัทฯ กำหนดความรับผิดชอบ ทั้งแผนกทรัพยากรบุคคล และ/หรือสำนักตรวจสอบภายใน ซึ่งมีรายละเอียดกำหนดภายในหลักจรรยาบรรณในการดำเนินธุรกิจของบริษัทฯ ซึ่งพนักงานทุกคนมีหน้าที่ต้องรับทราบตั้งแต่การปฐมนิเทศเข้าเป็นพนักงานใหม่แล้ว

การดำเนินการเมื่อได้รับเรื่องร้องเรียน

คณะกรรมการตรวจสอบจะเป็นผู้พิจารณาเรื่องร้องเรียนที่ได้รับและแจ้งให้หน่วยงานที่เกี่ยวข้องดำเนินการสอบสวนข้อเท็จจริงเกี่ยวกับเรื่องที่ได้รับการร้องเรียนและดำเนินการแก้ไขอย่างเหมาะสม โดยคณะกรรมการตรวจสอบจะติดตามผลความคืบหน้าเป็นระยะ ซึ่งหน่วยงานที่เกี่ยวข้องจะแจ้งผลการดำเนินงานภายในระยะเวลาที่เหมาะสมให้แก่ผู้ร้องเรียนทราบและคณะกรรมการตรวจสอบจะรายงานให้คณะกรรมการบริหารทราบในลำดับถัดไป

มาตรการคุ้มครองและรักษาความลับของผู้ร้องเรียน

เพื่อเป็นการคุ้มครองสิทธิของผู้ร้องเรียนและผู้ให้ข้อมูลที่กระทำโดยเจตนาสุจริต บริษัทฯ จะปกปิด ชื่อ ที่อยู่ หรือข้อมูลใดๆ ที่สามารถระบุตัวผู้ร้องเรียนหรือผู้ให้ข้อมูลได้ และเก็บรักษาข้อมูลของผู้ร้องเรียนและผู้ให้ข้อมูลไว้เป็นความลับ โดยจำกัดเฉพาะผู้รับผิดชอบในการดำเนินการตรวจสอบเรื่องร้องเรียนเท่านั้นที่จะเข้าถึงข้อมูลดังกล่าวได้ ทั้งนี้ ผู้ได้รับข้อมูลจากการปฏิบัติหน้าที่ที่เกี่ยวข้องกับเรื่องร้องเรียนมีหน้าที่เก็บรักษาข้อมูล ข้อร้องเรียน และเอกสารหลักฐานของผู้ร้องเรียนและผู้ให้ข้อมูล ข้อร้องเรียน และเอกสารหลักฐานของผู้ร้องเรียนและผู้ให้ข้อมูลไว้เป็นความลับ ห้ามเปิดเผยข้อมูลแก่บุคคลอื่นที่ไม่มีหน้าที่เกี่ยวข้อง เว้นแต่เป็นการเปิดเผยตามหน้าที่ที่กฎหมายกำหนด

โดยที่ ในปี 2566 บริษัทฯ ไม่ได้รับการแจ้งเบาะแสและข้อร้องเรียน เกี่ยวกับหลักจรรยาบรรณในการดำเนินธุรกิจนโยบายเกี่ยวกับการกำกับดูแลกิจการที่ดี และนโยบายและแนวปฏิบัติเกี่ยวกับการต่อต้านทุจริตและการติดสินบนของบริษัทฯ

## 8.2 รายงานผลการปฏิบัติหน้าที่ของคณะกรรมการตรวจสอบ

### 8.2.1 จำนวนครั้งการประชุมและการเข้าประชุมคณะกรรมการตรวจสอบ

รายชื่อคณะกรรมการตรวจสอบ	จำนวนครั้งที่เข้าร่วม / จำนวนครั้งที่เข้าประชุมทั้งหมด		
	ปี 2564	ปี 2565	ปี 2566
1. พล.ต.อ. วรพงษ์ ชิวปรีชา	4/4	4/4	4/4
2. นายวิฑูรย์ สิมะโชคดี	4/4	4/4	4/4
3. นางรวิฐา พงศ์นุชิต	4/4	4/4	4/4
4. นายอัฐวุฒิ ปภังกร	4/4	4/4	4/4

### 8.2.2 รายงานผลการปฏิบัติหน้าที่ของคณะกรรมการตรวจสอบในรอบปีที่ผ่านมา

คณะกรรมการตรวจสอบได้รับการแต่งตั้งขึ้นตามมติของคณะกรรมการบริษัทฯ ประกอบด้วยกรรมการอิสระ 4 ท่าน ประกอบด้วย (1) พล.ต.อ.วรพงษ์ ชิวปรีชา ประธานกรรมการตรวจสอบ (2) ดร.วิฑูรย์ สิมะโชคดี กรรมการตรวจสอบ (3) นางรวิฐา พงศ์นุชิต กรรมการตรวจสอบ และ (4) ผู้ช่วยศาสตราจารย์ ดร.อัฐวุฒิ ปภังกร กรรมการตรวจสอบ โดยในปี 2565 บริษัทฯ ได้ว่าจ้างบริษัท สำนักงาน เอ.เอ็ม.ที. โซลูชั่น จำกัด เป็นผู้ตรวจสอบภายในของบริษัทฯ

คณะกรรมการตรวจสอบบริษัทฯ ได้ปฏิบัติหน้าที่อย่างครบถ้วนตามที่ระบุไว้ในกฎบัตรของคณะกรรมการตรวจสอบตามที่ได้รับอนุมัติจากคณะกรรมการบริษัทฯ โดยให้ความสำคัญกับการสอบทานงบการเงิน การสอบทานการกำกับดูแลกิจการที่ดี การสอบทานระบบการบริหารความเสี่ยง การสอบทานระบบการควบคุมภายในและการตรวจสอบภายใน การสอบทานการปฏิบัติตามกฎหมายว่าด้วยหลักทรัพย์และตลาดหลักทรัพย์ ข้อกำหนดของตลาดหลักทรัพย์ หรือกฎหมายที่เกี่ยวข้องกับธุรกิจของบริษัทฯ การสอบทานความถูกต้อง และความมีประสิทธิภาพของเทคโนโลยีสารสนเทศที่เกี่ยวข้องกับการปฏิบัติงาน รายงานการเงิน และการปฏิบัติตามระเบียบข้อบังคับและกฎหมาย รวมถึง

การเสนอแต่งตั้งผู้สอบบัญชี โดยในปี 2566 คณะกรรมการตรวจสอบมีการประชุมทั้งสิ้น 4 ครั้ง และได้รายงานผลการดำเนินงานต่อคณะกรรมการบริษัทเป็นประจำทุกไตรมาส โดยการประชุมคณะกรรมการตรวจสอบจะมีผู้สอบบัญชี และผู้ตรวจสอบภายในเข้าร่วมประชุมด้วยทุกครั้ง สรุปการเข้าประชุมคณะกรรมการตรวจสอบได้ดังนี้

รายชื่อคณะกรรมการตรวจสอบ	ตำแหน่ง	จำนวนครั้งที่เข้าร่วม / จำนวนครั้งที่เข้าประชุมทั้งหมด
พล.ต.อ. วรพงษ์ ชิวปรีชา	ประธานกรรมการตรวจสอบ	4/4 (100%)
ดร.วิฑูรย์ สิมะโชคดี	กรรมการตรวจสอบ	4/4 (100%)
นางรวิฐา พงศ์นุชิต	กรรมการตรวจสอบ	4/4 (100%)
ผู้ช่วยศาสตราจารย์ ดร.อัฐวุฒิ ปภังกร	กรรมการตรวจสอบ	4/4 (100%)

โดยมีนางสาวภัทราภรณ์ เขียวรุ่งเพชร ปฏิบัติหน้าที่แทนเลขานุการคณะกรรมการตรวจสอบ ในระหว่างการสรรหาพนักงานเพื่อดำรงตำแหน่งดังกล่าว

สรุปสาระสำคัญของการปฏิบัติหน้าที่ ดังนี้

1. สอบทานงบการเงินประจำปี 2566 โดยคณะกรรมการตรวจสอบมีความเห็นสอดคล้องกับผู้สอบบัญชีว่า งบการเงินดังกล่าวมีความถูกต้องตามที่ควรในสาระสำคัญตามมาตรฐานการบัญชีและมาตรฐานการรายงานทางการเงิน

2. สอบทานระบบการควบคุมภายในและการตรวจสอบภายใน เพื่อประเมินความเพียงพอ เหมาะสม และประสิทธิภาพของระบบการควบคุมภายใน โดยพิจารณาจากรายงานการตรวจสอบภายใน และแบบประเมินความเพียงพอของระบบการควบคุมภายในของบริษัทฯ ทั้งนี้ไม่พบข้อบกพร่องที่เป็นสาระสำคัญ ซึ่งบริษัทฯ มีการดูแลรักษาทรัพย์สินที่เหมาะสม มีการเปิดเผยข้อมูลอย่างถูกต้อง ครบถ้วน และเชื่อถือได้ โดยคณะกรรมการตรวจสอบมีความเห็นว่าบริษัทฯ มีระบบการควบคุมภายในอย่างเพียงพอ เหมาะสมและมีประสิทธิภาพ

3. สอบทานและให้ความเห็นต่อรายการที่เกี่ยวข้องกันหรือรายการที่อาจมีความขัดแย้งทางผลประโยชน์ รวมถึงการเปิดเผยข้อมูลตามข้อกำหนดของตลาดหลักทรัพย์แห่งประเทศไทย และสำนักงานคณะกรรมการกำกับหลักทรัพย์และตลาดหลักทรัพย์ ซึ่งผู้สอบบัญชีได้เปิดเผยข้อมูลที่เกี่ยวข้องกันในงบการเงินและหมายเหตุประกอบงบการเงินแล้ว และคณะกรรมการตรวจสอบมีความเห็นสอดคล้องกับผู้สอบบัญชี รวมทั้งมีความเห็นว่ารายการดังกล่าวเป็นรายการที่สมเหตุสมผล รวมทั้งมีการเปิดเผยข้อมูล อย่างถูกต้องและครบถ้วน

โดยในปี 2566 คณะกรรมการตรวจสอบได้พิจารณาให้ความเห็นรายการที่สำคัญ คือ พิจารณาคัดเลือก เสนอแต่งตั้ง และเสนอ  
ค่าตอบแทนผู้สอบบัญชี ประจำปี 2566 เพื่อนำเสนอต่อคณะกรรมการบริษัทฯ ให้ขออนุมัติที่ประชุมสามัญผู้ถือหุ้นประจำปี 2566 ซึ่ง  
คณะกรรมการตรวจสอบได้พิจารณาผลการปฏิบัติงาน ความเป็นอิสระ และความเหมาะสมของค่าตอบแทนแล้ว เห็นควรเสนอให้ว่าจ้างบริษัท  
เคพีเอ็มจี ภูมิไชย สอบบัญชี จำกัด เป็นผู้สอบบัญชีประจำปีและรายไตรมาสของบริษัทฯ และบริษัทย่อยอีกจำนวน 2 บริษัทประจำปี 2566 เป็น  
จำนวนเงินไม่เกิน 2,140,000 บาท ทั้งนี้ ไม่มีค่าบริการอื่นๆ (Non-Audit Services) ส่วนบริษัทย่อยจำนวน 3 บริษัทที่มีผู้สอบบัญชีอื่นที่  
ไม่ใช่สำนักงานสอบบัญชีเดียวกันกับผู้สอบบัญชีของบริษัทฯ นั้น ได้แก่ บริษัท เอดีไอ แอคเคาน์ติ้ง จำกัด โดยมีค่าตอบแทนผู้สอบบัญชี  
ประจำปี 2566 เป็นจำนวนเงินไม่เกิน 115,000 บาท

โดยสรุปจากรายงานดังกล่าวข้างต้น คณะกรรมการตรวจสอบมั่นใจได้ว่าระบบการควบคุมภายในของบริษัทฯ มีความเพียงพอและ  
มีประสิทธิภาพ รวมถึงการจัดทำรายงานทางการเงินประจำปีมีความถูกต้อง เปิดเผยครบถ้วน ตามมาตรฐานรายงานทางการเงิน

ในนามคณะกรรมการตรวจสอบ  
พล.ต.อ. วรพงษ์ ชิวปรีชา  
(วรพงษ์ ชิวปรีชา)  
ประธานกรรมการตรวจสอบ

### 8.3 สรุปผลการปฏิบัติหน้าที่ของคณะกรรมการชุดย่อยอื่นๆ

รายงานผลการปฏิบัติหน้าที่ของคณะกรรมการสรรหาและกำหนดค่าตอบแทน

คณะกรรมการสรรหาและกำหนดค่าตอบแทนของบริษัท สาทล เอนเนอจี จำกัด (มหาชน) ประกอบด้วย กรรมการ จำนวน 3 ท่าน

ซึ่งเป็นกรรมการอิสระ จำนวน 2 ท่าน และกรรมการซึ่งเป็นผู้ดำรงตำแหน่งสูงสุดของแผนกทรัพยากรบุคคล โดยมีรายชื่อกรรมการ และรายละเอียดการเข้าร่วมประชุมในปี 2566 ดังนี้

รายชื่อคณะกรรมการสรรหาและกำหนดค่าตอบแทน	ตำแหน่ง	จำนวนครั้งที่เข้าร่วม / จำนวนครั้งที่เข้าประชุมทั้งหมด
นางรวิฐา พงศ์นุชิต	ประธานกรรมการสรรหาและกำหนดค่าตอบแทน	2/2 (100%)
นายอัฐวุฒิ ปภังกร	กรรมการสรรหาและกำหนดค่าตอบแทน	2/2 (100%)
นายปิยะ วิทยาโรจน์กิจ	กรรมการสรรหาและกำหนดค่าตอบแทน	2/2 (100%)

ทั้งนี้คณะกรรมการสรรหาและกำหนดค่าตอบแทนได้ปฏิบัติหน้าที่ตามที่ได้รับมอบหมายจากคณะกรรมการบริษัทด้วยความรอบคอบ โปร่งใส และเป็นธรรม รวมทั้งได้มีการปรับปรุงแนวทางการดำเนินงานให้ครอบคลุม สอดคล้องกับความเป็นปัจจุบันและกลยุทธ์การดำเนินงานของบริษัทฯ รวมทั้งพิจารณาการขึ้นเงินเดือนและให้ความเห็นในประเด็นสำคัญต่างๆ ก่อนนำเสนอต่อคณะกรรมการบริษัท ซึ่งในปี 2566 ได้มีการพิจารณาในเรื่องที่สำคัญ ดังนี้

1. พิจารณาให้ความเห็นเกี่ยวกับการแต่งตั้งกรรมการแทนกรรมการที่ต้องออกตามวาระ ซึ่งพิจารณาจากความรู้ความสามารถ ประสบการณ์ และความเชี่ยวชาญอันเป็นประโยชน์ต่อการดำเนินงานของบริษัท รวมทั้งหลักเกณฑ์และลักษณะต้องห้ามตามพระราชบัญญัติบริษัทมหาชนจำกัด พ.ศ.2535 (รวมทั้งที่มีการแก้ไขเพิ่มเติม) และพระราชบัญญัติหลักทรัพย์และตลาดหลักทรัพย์ พ.ศ. 2535 (รวมทั้งที่มีการแก้ไขเพิ่มเติม) ตลอดจนประกาศที่เกี่ยวข้อง

2. พิจารณาให้ความเห็นเกี่ยวกับรูปแบบและหลักเกณฑ์การจ่ายค่าตอบแทนของกรรมการบริษัท และกรรมการชุดย่อยของบริษัท ซึ่งได้พิจารณาลักษณะการจ่ายค่าตอบแทนที่เหมาะสมประการต่างๆ กล่าวคือ พิจารณาจากผลการดำเนินงานของบริษัทฯ และขนาดธุรกิจของบริษัทฯ โดยคำนึงถึงความเหมาะสม และสอดคล้องกับการแข่งขันและค่าตอบแทนของคณะกรรมการและกรรมการชุดย่อยของบริษัท โดยเปรียบเทียบกับอัตราค่าตอบแทนกรรมการและกรรมการชุดย่อยจากบริษัท ในกลุ่มอุตสาหกรรมเดียวกัน

3. พิจารณาให้ความเห็นเกี่ยวกับหลักเกณฑ์การกำหนดเป้าหมายองค์กรประจำปี 2566

4. พิจารณาให้ความเห็นเกี่ยวกับหลักเกณฑ์ประเมินผลการปฏิบัติงานของประธานเจ้าหน้าที่บริหารประจำปี 2567 และหลักเกณฑ์การปรับเงินเดือนของประธานเจ้าหน้าที่บริหารประจำปี 2566

5. พิจารณาให้ความเห็นเกี่ยวกับหลักเกณฑ์การจ่ายค่าตอบแทนพิเศษ (Bonus) ของประธานเจ้าหน้าที่บริหารประจำปี 2566

6. พิจารณาให้ความเห็นเกี่ยวกับการเปลี่ยนแปลงตำแหน่งผู้บริหาร

7. พิจารณาให้ความเห็นเกี่ยวกับการแต่งตั้งประธานเจ้าหน้าที่บริหารฝ่ายปฏิบัติการ และการแต่งตั้งกรรมการบริหาร

ทั้งนี้ คณะกรรมการสรรหาและกำหนดค่าตอบแทน ได้ปฏิบัติหน้าที่อย่างเป็นอิสระตามหลักการกำกับดูแลกิจการที่ดี เพื่อให้กระบวนการสรรหาบุคคลและกำหนดค่าตอบแทน รวมถึงการดูแลให้มีการกำกับดูแลกิจการที่ดี มีความโปร่งใส สร้างความมั่นใจให้แก่ผู้ถือหุ้น และผู้มีส่วนได้เสียทุกฝ่าย

นางรวิฐา พงศ์นุชิต  
ประธานกรรมการสรรหาและกำหนดค่าตอบแทน

## รายงานผลการปฏิบัติหน้าที่ของคณะกรรมการบริหาร

คณะกรรมการบริหาร ของบริษัท สากล เอนเนอจี จำกัด (มหาชน) ประกอบด้วย กรรมการ จำนวน 6 ท่าน โดยมีรายชื่อกรรมการ และรายละเอียดการเข้าร่วมประชุมในปี 2566 ดังนี้

รายชื่อคณะกรรมการบริหาร	ตำแหน่ง	จำนวนครั้งที่เข้าร่วม / จำนวนครั้งที่เข้าประชุมทั้งหมด
นายชัยชัย สุเมธโชติเมธา	ประธานกรรมการบริหาร	11/11 (100%)
นางอารีย์ สุเมธโชติเมธา	กรรมการบริหาร	11/11 (100%)
นายรณพณ สุเมธโชติเมธา	กรรมการบริหาร	10/11 (90.91%)
นายจักรพงษ์ สุเมธโชติเมธา	กรรมการบริหาร	10/11 (90.91%)
นางสาวณภาพร สาธิตธรรมพร	กรรมการบริหาร	11/11 (100%)
นางสาวจิตติมา ตื่นตระกูล	กรรมการบริหาร	11/11 (100%)
นายปิยะ วิทยาโรจน์กิจ	กรรมการบริหาร	11/11 (100%)
นายพงษ์ศักดิ์ บัวพันธ์	กรรมการบริหาร	11/11 (100%)
นายภาสกร นิธิประภา	กรรมการบริหาร	9/9 (100%)

หมายเหตุ :

นายพงษ์ศักดิ์ บัวพันธ์ ได้รับแต่งตั้งเป็นประธานเจ้าหน้าที่บริหารฝ่ายกฎหมายและกำกับดูแลนโยบาย ของบริษัท สากล เอนเนอจี จำกัด (มหาชน) ซึ่งมีผลตั้งแต่วันที่ 1 มกราคม 2566

นายภาสกร นิธิประภา ได้รับแต่งตั้งเป็นประธานเจ้าหน้าที่บริหารฝ่ายปฏิบัติการและกรรมการบริหาร ของบริษัท สากล เอนเนอจี จำกัด (มหาชน) ตามมติที่ประชุมคณะกรรมการบริษัท ครั้งที่ 1/2566 เมื่อวันที่ 24 กุมภาพันธ์ 2566 ซึ่งมีผลตั้งแต่วันที่ 24 กุมภาพันธ์ 2566 เป็นต้นไป

ทั้งนี้คณะกรรมการบริหารได้ปฏิบัติหน้าที่ตามที่ได้รับมอบหมายจากคณะกรรมการบริษัท เพื่อช่วยสนับสนุน คณะกรรมการบริษัทในการบริหารจัดการกิจการของบริษัทให้เป็นไปตามนโยบาย แผนงาน ข้อบังคับ และคำสั่งใดๆ รวมทั้งเป้าหมายที่กำหนดไว้ภายใต้กรอบที่ได้รับมอบหมายจากคณะกรรมการบริษัท โดยในปี 2566 ได้มีการพิจารณาในเรื่องที่สำคัญ ดังนี้

1	พิจารณากำหนดและทบทวนภารกิจ วัตถุประสงค์ นโยบาย กลยุทธ์ เป้าหมาย แผนธุรกิจและงบประมาณของบริษัท และบริษัทย่อยเพื่อนำเสนอต่อคณะกรรมการบริษัทเพื่อพิจารณาอนุมัติ
2	กำกับดูแลให้ฝ่ายจัดการของบริษัทและบริษัทย่อย ดำเนินกิจการตามแผนที่กำหนดอย่างมีประสิทธิภาพ
3	ทบทวนกลยุทธ์และเป้าหมายให้สอดคล้องกับสถานการณ์ของบริษัทและบริษัทย่อย
4	ศึกษาความเป็นไปได้สำหรับโครงการใหม่ๆ และพิจารณาอนุมัติเข้าร่วมเข้าลงทุนโครงการต่างๆ
5	พิจารณาเสนอจ่ายปันผลต่อคณะกรรมการบริษัท
6	กำหนดโครงสร้างการบริหารองค์กร ค่าจ้าง ค่าตอบแทน โบนัสพนักงาน
7	กำหนดกรอบนโยบายในการดำเนินงานให้แก่บริษัท แม่กระทั่ง เพาเวอร์ จำกัด (บริษัทย่อย) เช่น การแต่งตั้งคณะทำงานเตรียมความพร้อมงานซ่อมบำรุงใหญ่ (Major Overhaul) โรงไฟฟ้าแม่กระทั่งในเดือนสิงหาคม 2566 การให้แนวทางในการว่าจ้าง Outsource เพื่อการบริหารจัดการผลิตไฟฟ้าและซ่อมบำรุงโรงไฟฟ้าซ่อมแซมแม่กระทั่ง (O&M) การโอนย้ายพนักงาน เป็นต้น

กำหนดกรอบนโยบายในการดำเนินงานให้แก่บริษัท เอ็น15 เทคโนโลยี จำกัด (บริษัทย่อย) เช่น แนวทางในการดำเนินงานของโรงงาน N15 สระบุรี ทั้งในส่วนของการผลิตและซ่อมบำรุง การขาย ชุมชน และขยะเข้า เป็นต้น

ทั้งนี้ คณะกรรมการบริหารปฏิบัติหน้าที่ตามหลักการกำกับดูแลกิจการที่ดี เพื่อให้การบริหารจัดการองค์กรมีความโปร่งใส สร้างความมั่นใจให้แก่ผู้ถือหุ้นและผู้มีส่วนได้เสียทุกฝ่าย

นายชัยชัย สุเมธโชติเมธา  
ประธานกรรมการบริหาร

## 9. การควบคุมภายในและรายการระหว่างกัน

### 9.1 การควบคุมภายใน

คณะกรรมการของบริษัทฯ ตระหนักถึงความสำคัญในเรื่องความเพียงพอและเหมาะสมของระบบการควบคุมภายใน จึงได้มอบหมายให้ผู้ตรวจสอบภายในของบริษัทฯ ทำการประเมินความเพียงพอและเหมาะสมของระบบการควบคุมภายใน อีกทั้งได้มอบหมายให้คณะกรรมการตรวจสอบ สอบทานผลการประเมินการควบคุมภายใน เพื่อให้มั่นใจว่า การดำเนินธุรกิจของบริษัทฯมีประสิทธิภาพและประสิทธิผล ทั้งในด้านการใช้ทรัพยากร การดูแลรักษาทรัพย์สิน การป้องกันหรือลดความผิดพลาด ความเสียหายที่อาจเกิดขึ้น และจัดให้มีรายงานทางการเงินที่มีความถูกต้องและเชื่อถือได้ ตลอดจนการปฏิบัติตามกฎหมาย ระเบียบ และข้อบังคับที่เกี่ยวข้องกับการดำเนินธุรกิจของบริษัทฯ

ในการประชุมคณะกรรมการบริษัทฯ ครั้งที่ 1/2567 เมื่อวันที่ 29 กุมภาพันธ์ 2567 โดยมีคณะกรรมการอิสระจำนวน 5 ท่าน ซึ่งคณะกรรมการบริษัทฯ ได้พิจารณาความเพียงพอเหมาะสมของระบบการควบคุมภายใน และให้ความเห็นชอบตามที่คณะกรรมการตรวจสอบให้ความเห็นเกี่ยวกับระบบการควบคุมภายใน ในด้านต่างๆ ตามแบบประเมินของคณะกรรมการกำกับหลักทรัพย์และตลาดหลักทรัพย์ ตาม 5 องค์ประกอบ ซึ่งประกอบด้วย (1) การควบคุมภายในองค์กร (Control Environment) (2) การประเมินความเสี่ยง (Risk Assessment) (3) การควบคุมการปฏิบัติงาน (Control Activities) (4) ระบบสารสนเทศและการสื่อสารข้อมูล (Information & Communication) (5) ระบบการติดตาม (Monitoring Activities) ว่าระบบการควบคุมภายในของบริษัทฯมีความเพียงพอและเหมาะสม เพื่อช่วยลดความเสี่ยงที่มีนัยสำคัญสำหรับการดำเนินธุรกิจ อีกทั้งได้มีการจัดบุคลากรเพื่อดำเนินงานตามระบบควบคุมภายในอย่างมีประสิทธิภาพ และติดตาม ควบคุม ดูแล การทำงานให้เป็นไปตามระบบควบคุมภายในที่ดี และสอดคล้องกับกฎหมายและกฎระเบียบที่เกี่ยวข้อง

ผลการประเมินความเพียงพอของระบบควบคุมภายในของบริษัทฯตามแนวทางของ COSO (The Committee of Sponsoring Organizations of the Treadway Commission) สามารถสรุปสาระสำคัญจากความเห็นของคณะกรรมการตรวจสอบ ที่มีระบบการควบคุมภายในของบริษัทฯ ทั้ง 5 ด้าน มีดังนี้

**การควบคุมภายในองค์กร (Control Environment)** บริษัทฯมีการกำหนด นโยบาย ระเบียบวิธีปฏิบัติงาน โครงสร้างองค์กร ระเบียบอำนาจอนุมัติ ไว้อย่างชัดเจน โดยบริษัทฯให้ความสำคัญกับการบริหารงานที่โปร่งใส คือ การมีธรรมาภิบาลที่ดี

**การประเมินความเสี่ยง (Risk Assessment)** บริษัทฯได้กำหนดคู่มือการบริหารความเสี่ยง เพื่อเป็นแนวทางในการบริหารจัดการความเสี่ยงในทุกประเภทให้อยู่ในระดับที่ยอมรับได้ รวมถึงบริษัทฯให้ความสำคัญในการป้องกันการทุจริตภายในองค์กรเป็นอย่างดี โดยกำหนดนโยบายต่างๆ ขึ้นมาเพื่อป้องกัน เช่น นโยบายการต่อต้านการทุจริตและการติดสินบน และนโยบายการเข้าทำรายการระหว่างกัน เป็นต้น และได้กำหนดให้การสอบทานการบริหารจัดการความเสี่ยงเป็นส่วนหนึ่งในกระบวนการตรวจสอบภายใน โดยรายงานผลต่อคณะกรรมการตรวจสอบให้รับทราบ และรายงานต่อคณะกรรมการบริษัทเพื่อสั่งการให้ฝ่ายจัดการดำเนินการปรับปรุงแก้ไข/หาแนวทางป้องกันต่อไป

**การควบคุมการปฏิบัติงาน (Control Activities)** บริษัทฯได้มีการกำหนดระเบียบวิธีปฏิบัติงานเกี่ยวกับธุรกรรมต่างๆ ทั้งด้านการเงิน การจัดซื้อจัดจ้าง ด้านเทคโนโลยีสารสนเทศ การบริหารงานทั่วไป และด้านการบริหารทรัพยากรบุคคล ตลอดจนกำหนดขอบเขตอำนาจหน้าที่ ลำดับชั้นการอนุมัติ ไว้อย่างชัดเจน เพื่อให้พนักงานได้ถือปฏิบัติ รวมถึงแนวทางการปฏิบัติงานของบริษัทฯย่อให้มีความสอดคล้องกับบริษัทฯ

**ระบบสารสนเทศและการสื่อสาร (Information & Communication)** บริษัทฯให้ความสำคัญต่อระบบสารสนเทศและการสื่อสารของบริษัทฯ อีกทั้งบริษัทฯมีการสื่อสารกันอย่างสม่ำเสมอในทุกๆ ระดับ ผ่านทาง E-Mail การประชุม รวมถึงผ่านทาง APP Line ดังนั้นจะทำให้พนักงานทุกคนรับทราบข่าวสารของบริษัทฯทุกครั้ง และในต้นปี 2563 บริษัทฯ เริ่มใช้ระบบ ERP ในการปฏิบัติงาน และใช้ต่อเนื่องมาจนถึงปัจจุบัน เพื่อให้การปฏิบัติงานของทุกๆ แผนกมีประสิทธิภาพมากขึ้น

**ระบบการติดตาม (Monitoring Activities)** บริษัทฯกำหนดให้มีการติดตามการปฏิบัติงานตามลำดับชั้นในสายการบังคับบัญชา อย่างสม่ำเสมอ รวมถึงการตรวจสอบการปฏิบัติงานจากสำนักตรวจสอบภายใน ซึ่งรายงานตรงต่อคณะกรรมการตรวจสอบ และทำการติดตามผลการปรับปรุงแก้ไขตามประเด็นข้อตรวจพบทุกไตรมาส



## รายการระหว่างกันสำหรับปีสิ้นสุดวันที่ 31 ธันวาคม 2566

สรุปรายละเอียดรายการระหว่างกันของบริษัท สากล เอนเนอจี จำกัด (มหาชน) “บริษัทฯ” และบริษัทย่อย กับบุคคลหรือนิติบุคคลที่อาจมีความขัดแย้งทางผลประโยชน์ สำหรับปี 2566 ซึ่งสามารถสรุปได้ดังนี้

ชื่อผู้ที่มีความเกี่ยวข้อง	ลักษณะการประกอบธุรกิจ	ความสัมพันธ์	ลักษณะรายการระหว่างกัน	มูลค่ารายการ/ ยอดคงเหลือระหว่างกัน (บาท)		ความจำเป็นและความเหมาะสมของรายการระหว่างกัน / ความเห็นของคณะกรรมการตรวจสอบ
				31 ธ.ค. 2566 (12 เดือน)	31 ธ.ค. 2565 (12 เดือน)	
1. บริษัท ธารสุวรรณ จำกัด “ธารสุวรรณ”	บริการขนส่ง	<ul style="list-style-type: none"> <li>มีการร่วมทุนกับบริษัทฯ จำนวน 2 ท่านได้แก่ คุณชัยชัย และคุณอารีย์ สุเมธโชติเมธา</li> <li>คุณอารีย์เป็นคู่สมรสของคุณชัยชัย สุเมธโชติเมธา โดยคุณอารีย์เป็นกรรมการบริษัท และเป็นผู้บริหารของบริษัทฯ ในตำแหน่งรองประธานเจ้าหน้าที่บริหารอาวุโส</li> <li>คุณชัยชัยและคุณอารีย์ สุเมธโชติเมธา เป็นผู้ถือหุ้นรายใหญ่ของ ธารสุวรรณ ในสัดส่วนร้อยละ 47.93 และร้อยละ 31.40ตามลำดับ ณ วันที่ 4 มกราคม 2567</li> </ul>	<p><b>1.1) รายได้ค่าสาธารณูปโภค</b> บริษัทฯ เรียกเก็บค่าสาธารณูปโภคจาก ธารสุวรรณ ซึ่งมีสำนักงานชั่วคราวในสถานีกีฬาธรรมชาติของบริษัทฯ เพื่อใช้ดำเนินการขนส่งก๊าซให้กับ ปตท.</p> <p>และตั้งแต่วันที่สิงหาคม 2565 บริษัทฯ เรียกเก็บค่าสาธารณูปโภคเพิ่มเติม จากการล้างรถหัวลากหางลาก</p> <ul style="list-style-type: none"> <li>รายได้ค่าสาธารณูปโภค</li> <li>ลูกหนี้อื่น</li> </ul>	101,640.60 7,317.57	91,035.75 7,271.19	<p>ความจำเป็นและความเหมาะสมของรายการระหว่างกัน</p> <p>การเข้าทำรายการดังกล่าวเป็นไปตามเงื่อนไขของสัญญาที่บริษัทฯ เข้าทำกับ ปตท. โดยบริษัทฯ เรียกค่าบริการจาก ธารสุวรรณ ในอัตราเดียวกันกับที่เรียกเก็บจากบริษัทอื่นๆ ที่ไม่มีความสัมพันธ์ระหว่างกัน และเป็นค่าบริการที่เรียกเก็บตามปกติของธุรกิจ</p> <p><u>ความเห็นของคณะกรรมการตรวจสอบ</u> การดำเนินการดังกล่าวเป็นการดำเนินการตามความเหมาะสม และถือปฏิบัติเสมือนกับปฏิบัติต่อลูกค้าทั่วไป</p>

ชื่อผู้ที่มีความเกี่ยวข้อง	ลักษณะการประกอบธุรกิจ	ความสัมพันธ์	ลักษณะรายการระหว่างกัน	มูลค่ารายการ/ ยอดคงเหลือระหว่างกัน (บาท)		ความจำเป็นและความเหมาะสมของรายการระหว่างกัน / ความเห็นของคณะกรรมการตรวจสอบ
				31 ธ.ค. 2566 (12 เดือน)	31 ธ.ค. 2565 (12 เดือน)	
1. บริษัท ธารสุวรรณ จำกัด "ธารสุวรรณ" (ต่อ)			<p><b>1.2) รายได้ค่าเช่า</b>  เมื่อวันที่ 8 สิงหาคม 2565 บริษัทฯ มีการให้เช่าพื้นที่จอดรถบรรทุก โดยสัญญาเริ่มตั้งแต่วันที่ 21 กรกฎาคม 2565 ถึงวันที่ 20 มกราคม 2566 ในอัตราค่าเช่าเดือนละ 16,000 บาท  ต่อมาเมื่อวันที่ 27 กุมภาพันธ์ 2566 บริษัทฯ ตกลงต่ออายุสัญญาออกไปอีก 1 ปี โดยสัญญาเริ่มตั้งแต่วันที่ 21 มกราคม 2566 ถึงวันที่ 20 มกราคม 2567 ในอัตราค่าเช่าเดือนละ 5,000 บาท</p> <ul style="list-style-type: none"> <li>▪ รายได้ค่าเช่า</li> <li>▪ ลูกหนี้อื่น</li> </ul>	<p>71,000.00</p> <p>5,000.00</p>	<p>80,000.00</p> <p>16,000.00</p>	<p><u>ความจำเป็นและความเหมาะสมของรายการระหว่างกัน</u>  เนื่องจากบริษัทฯ มีพื้นที่และเป็นการบริหารการใช้ประโยชน์จากสินทรัพย์บริษัทฯ จึงพิจารณาให้ธารสุวรรณ เช่าพื้นที่ดังกล่าวในการดำเนินกิจการ ในอัตราค่าเช่าที่เหมาะสม</p> <p><u>ความเห็นของคณะกรรมการตรวจสอบ</u>  เป็นรายการสนับสนุนธุรกิจปกติของบริษัทฯ ย่อยซึ่งมีความสมเหตุผลผล เป็นประโยชน์ต่อกิจการโดยรวมของกลุ่มบริษัท</p>

ชื่อผู้ที่มีความเกี่ยวข้อง	ลักษณะการประกอบธุรกิจ	ความสัมพันธ์	ลักษณะรายการระหว่างกัน	มูลค่ารายการ/ ยอดคงเหลือระหว่างกัน (บาท)		ความจำเป็นและความเหมาะสมของรายการระหว่างกัน / ความเห็นของคณะกรรมการตรวจสอบ
				31 ธ.ค. 2566 (12 เดือน)	31 ธ.ค. 2565 (12 เดือน)	
1. บริษัท ธารสุวรรณ จำกัด "ธารสุวรรณ" (ต่อ)			<b>1.3) รายได้อื่นๆ</b> เมื่อวันที่ 6 กันยายน 2565 บริษัทฯ ขายรถยนต์นั่งส่วนบุคคลไม่เกิน 7 คน (นั่งสามตอน) ยี่ห้อ Mitsubishi Pajero Sport ปี 2555 ให้กับธารสุวรรณ <ul style="list-style-type: none"> <li>รายได้จากการจำหน่ายทรัพย์สิน</li> </ul>	-	378,504.67	<b>ความจำเป็นและความเหมาะสมของรายการระหว่างกัน</b> เนื่องจากบริษัทฯ ไม่ได้ใช้งานรถยนต์ส่วนบุคคลทั้งนี้ ธารสุวรรณมีความประสงค์จะใช้รถยนต์ส่วนบุคคลดังกล่าว บริษัทฯ จึงขายรถยนต์คันดังกล่าวเพื่อประโยชน์ของบริษัทฯ ในราคา 405,000 บาท ซึ่งเป็นราคาที่มีความเหมาะสมเมื่อเทียบกับราคาตลาด <b>ความเห็นของคณะกรรมการตรวจสอบ</b> การขายทรัพย์สินมีความสมเหตุสมผล และราคาขายทรัพย์สินมีความเหมาะสมเมื่อเทียบกับราคาตลาด

ชื่อผู้ที่มีความเกี่ยวข้อง	ลักษณะการประกอบธุรกิจ	ความสัมพันธ์	ลักษณะรายการระหว่างกัน	มูลค่ารายการ/ ยอดคงเหลือระหว่างกัน (บาท)		ความจำเป็นและความเหมาะสมของรายการระหว่างกัน / ความเห็นของคณะกรรมการตรวจสอบ
				31 ธ.ค. 2566 (12 เดือน)	31 ธ.ค. 2565 (12 เดือน)	
1. บริษัท ธารสุวรรณ จำกัด "ธารสุวรรณ" (ต่อ)			<p><b>1.4) ค่าบริการอื่นๆ</b> และเมื่อวันที่ 11 สิงหาคม 2565 ธารสุวรรณให้บริการขนย้ายเครื่องจักร จากสถานีสระบุรีไปที่โกดังจังหวัดนครสวรรค์</p> <ul style="list-style-type: none"> <li>▪ ค่าบริการอื่น (ค่าขนย้ายเครื่องจักร)</li> </ul> <p><b>1.5) ค่าเช่าโกดังสำหรับจัดเก็บเครื่องจักร</b> บริษัทฯ ทำสัญญาเช่าโกดังสำหรับจัดเก็บเครื่องจักร ที่จังหวัดนครสวรรค์ โดยสัญญาเริ่มตั้งแต่วันที่ 20 กรกฎาคม 2565 ถึงวันที่ 19 กรกฎาคม 2566 ในอัตราค่าเช่าเดือนละ 35,000 บาท ต่อมาเมื่อวันที่ 20 มิถุนายน 2566 บริษัทฯ ตกลงต่ออายุสัญญาออกไปอีก 1 ปี โดยสัญญาเริ่มตั้งแต่วันที่ 20 กรกฎาคม 2566 ถึงวันที่ 19 กรกฎาคม 2567 ในอัตราค่าเช่าคงเดิม</p> <ul style="list-style-type: none"> <li>▪ ค่าเช่า</li> <li>▪ เจ้านี่อื่น</li> </ul>	-	74,500.00	<p><u>ความจำเป็นและความเหมาะสมของรายการระหว่างกัน</u> - เนื่องจากบริษัทฯ เช่าโกดังจาก ธารสุวรรณ ซึ่งดำเนินธุรกิจขนส่ง ดังนั้นบริษัทฯ จึงตกลงให้ธารสุวรรณเป็นผู้ขนย้ายเครื่องจักรจากสถานีสระบุรีไปที่โกดังนครสวรรค์โดยคิดค่าใช้จ่ายตามที่เกิดขึ้นจริง</p> <p><u>ความเห็นของคณะกรรมการตรวจสอบ</u> เป็นรายการสนับสนุนธุรกิจปกติ โดยอัตราค่าบริการที่เหมาะสมและสมเหตุสมผล</p> <p><u>ความจำเป็นและความเหมาะสมของรายการระหว่างกัน</u> เนื่องจากทางบริษัทฯ ได้ยกเลิกประกอบกิจการบรรจุก๊าซธรรมชาติของสถานีสระบุรี และมีโครงการระหว่างก่อสร้างโรงงานผลิตเชื้อเพลิงขยะ RDF ของบริษัท N15 Technology จึงทำให้ต้องรื้อถอนเครื่องจักรในกระบวนการบรรจุก๊าซ และไม่สามารถจัดเก็บในพื้นที่ได้ ดังนั้นบริษัทฯ จึงตกลงเช่าโกดังของธารสุวรรณโดยอัตราค่าเช่ามีความเหมาะสมเมื่อเทียบกับราคาตลาด</p> <p><u>ความเห็นของคณะกรรมการตรวจสอบ</u>เป็นรายการสนับสนุนธุรกิจปกติ โดยอัตราค่าบริการที่เหมาะสมและสมเหตุสมผล</p>

ชื่อผู้ที่มีความเกี่ยวข้อง	ลักษณะการประกอบธุรกิจ	ความสัมพันธ์	ลักษณะรายการระหว่างกัน	มูลค่ารายการ/ ยอดคงเหลือระหว่างกัน (บาท)		ความจำเป็นและความเหมาะสมของรายการระหว่างกัน / ความเห็นของคณะกรรมการตรวจสอบ
				31 ธ.ค. 2566 (12 เดือน)	31 ธ.ค. 2565 (12 เดือน)	
2. บริษัท แม่กระกิง เพาเวอร์ จำกัด “โรงไฟฟ้าชีวมวลแม่กระกิง”	ดำเนินธุรกิจผลิตและจำหน่ายไฟฟ้า โดยใช้ชีวมวลเป็นเชื้อเพลิง ขนาดกำลังการผลิตติดตั้ง 9.90 เมกะวัตต์	<ul style="list-style-type: none"> <li>▪ บริษัทฯ ถือหุ้นในสัดส่วนร้อยละ 80</li> <li>▪ มีการร่วมทุนจำนวน 3 ท่าน ได้แก่ คุณชัยชัย คุณธนาพร และคุณจักรพงษ์ สุเมธโชติเมธา</li> </ul>	<p><b>2.1) รายได้ค่าที่ปรึกษาด้านการบริหารและการจัดการ</b></p> <p>โรงไฟฟ้าชีวมวลแม่กระกิงทำสัญญาว่าจ้างที่ปรึกษาด้านการบริหารและการจัดการกับบริษัทฯ เพื่อให้บริษัทฯ เป็นที่ปรึกษาด้านการบริหารงานครอบคลุมงานด้านบัญชี และการบริหารงานทั่วไป ซึ่งมีการต่อสัญญาทุกปี</p> <p>ต่อมาเมื่อวันที่ 17 ธันวาคม 2564 โรงไฟฟ้าชีวมวลแม่กระกิง และบริษัทฯ ตกลงต่ออายุสัญญาออกไปอีก 1 ปี โดยสัญญาเริ่มตั้งแต่วันที่ 1 มกราคม 2565 ค่าจ้างตลอดอายุสัญญาเป็นเงินจำนวน 1,596,000 บาท กำหนดจ่ายเป็นรายไตรมาส ละ 399,000 บาท</p> <p>ต่อมาเมื่อวันที่ 8 สิงหาคม 2565 บริษัทฯ ให้บริการงานด้านเทคโนโลยีสารสนเทศ แก่โรงไฟฟ้าชีวมวลแม่กระกิง โดยคิดค่าบริการเป็นรายเดือนฯ ละ 26,500 บาท</p>			<p>ความจำเป็นและความเหมาะสมของรายการระหว่างกัน</p> <p>เพื่อให้การบริหารจัดการโรงไฟฟ้าชีวมวลแม่กระกิง ซึ่งเป็นบริษัทย่อยของบริษัทฯ ให้สามารถดำเนินธุรกิจได้อย่างมีประสิทธิภาพและประสิทธิผล บริษัทฯ จึงได้สนับสนุน การดำเนินงานด้านต่างๆ ทั้งนี้กำหนดให้โรงไฟฟ้าชีวมวลแม่กระกิง จ่ายค่าตอบแทนจากการรับความช่วยเหลือดังกล่าว</p> <p><u>ความเห็นของคณะกรรมการตรวจสอบ</u></p> <p>รายการดังกล่าวเป็นการสนับสนุนธุรกิจปกติให้กับบริษัทย่อย ซึ่งเป็นประโยชน์ต่อการบริหารจัดการภายในของกลุ่มบริษัท และมีความสมเหตุสมผลเป็นประโยชน์ต่อกิจการโดยรวม</p>

ชื่อผู้ที่มีความเกี่ยวข้อง	ลักษณะการประกอบธุรกิจ	ความสัมพันธ์	ลักษณะรายการระหว่างกัน	มูลค่ารายการ/ ยอดคงเหลือระหว่างกัน (บาท)		ความจำเป็นและความเหมาะสมของรายการระหว่างกัน / ความเห็นของคณะกรรมการตรวจสอบ
				31 ธ.ค. 2566 (12 เดือน)	31 ธ.ค. 2565 (12 เดือน)	
2. บริษัท แม่กระทิง เพาเวอร์ จำกัด “โรงไฟฟ้าชีวมวลแม่กระทิง” (ต่อ)			ต่อมาเมื่อวันที่ 24 มีนาคม 2566 โรงไฟฟ้าชีวมวลแม่กระทิง และบริษัทฯ ตกลงต่ออายุสัญญาออกไปอีก 1 ปี โดยสัญญาเริ่มตั้งแต่วันที่ 1 มกราคม 2566 บริษัทฯ ให้บริการงานเพิ่มเติมด้านฝ่ายบริหาร การเงิน และกฎหมาย ค่าจ้างตลอดอายุสัญญาเป็นเงินจำนวน 7,200,000 บาท กำหนดจ่ายเป็นรายไตรมาส ละ 1,800,000 บาท	7,200,000.00	1,728,500.00	
			<div><div>▪ รายได้ค่าที่ปรึกษาด้านการบริหารและจัดการ</div><div>▪ ลูกหนี้อื่น</div></div>			
			<p><b>2.2) สัญญาเช่าและบริการสถานที่ในอาคาร</b></p> <p>บริษัทฯ ทำสัญญาให้เช่าพื้นที่อาคารสำนักงานบางส่วน เครื่องใช้สำนักงาน และให้บริการสำนักงานทั่วไป โดยสัญญาเริ่มตั้งแต่วันที่ 1 สิงหาคม 2565 ถึงวันที่ 31 ธันวาคม 2565 โดยอัตราค่าเช่า และค่าบริการสำนักงานคงที่ เดือนละ 85,654.98 บาท ค่าสาธารณูปโภค ค่าบริการเครื่องถ่ายเอกสาร ค่าที่จอดรถ คิดค่าใช้จ่ายตามที่เกิดขึ้นจริง กำหนดจ่ายเป็นรายไตรมาส</p> <p>ต่อมาเมื่อวันที่ 1 มกราคม 2566 โรงไฟฟ้าชีวมวลแม่กระทิง และบริษัทฯ ตกลงต่ออายุสัญญาออกไปอีก 1 ปี โดยสัญญาเริ่มตั้งแต่วันที่ 1 มกราคม 2566 ถึงวันที่ 31 ธันวาคม 2566 โดยอัตราค่าเช่า และค่าบริการสำนักงานคงที่ เดือนละ 97,191.57 บาท ค่าสาธารณูปโภค ค่าบริการเครื่องถ่ายเอกสาร ค่าที่จอดรถ คิดค่าใช้จ่ายตามที่เกิดขึ้นจริง กำหนดจ่ายเป็นรายไตรมาส</p> <div><div>▪ รายได้ค่าเช่า</div><div>▪ รายได้ค่าบริการอื่น</div></div>	441,278.40	163,862.05	<p>ความจำเป็นและความเหมาะสมของรายการระหว่างกัน</p> <p>โรงไฟฟ้าชีวมวลแม่กระทิงเช่าและใช้บริการพื้นที่อาคารสำนักงานบางส่วน เครื่องใช้สำนักงาน และให้บริการสำนักงานทั่วไปของบริษัทฯ เพื่อประโยชน์ในการประกอบกิจการ โดยอัตราค่าเช่า และค่าบริการมีความเหมาะสมเมื่อเทียบกับราคาตลาด</p> <p>ความเห็นของคณะกรรมการตรวจสอบ</p> <p>เป็นรายการสนับสนุนธุรกิจปกติของบริษัท ซึ่งมี ความสมเหตุสมผล เป็นประโยชน์ต่อกิจการ โดยรวมของกลุ่มบริษัท</p>

ชื่อผู้ที่มีความเกี่ยวข้อง	ลักษณะการประกอบธุรกิจ	ความสัมพันธ์	ลักษณะรายการระหว่างกัน	มูลค่ารายการ/ ยอดคงเหลือระหว่างกัน (บาท)		ความจำเป็นและความเหมาะสมของรายการระหว่างกัน / ความเห็นของคณะกรรมการตรวจสอบ
				31 ธ.ค. 2566 (12 เดือน)	31 ธ.ค. 2565 (12 เดือน)	
			<ul style="list-style-type: none"> <li>รายได้อำนาจมหาชน</li> <li>ลูกหนี้อื่น</li> </ul> <p><b>2.3) เงินกู้ยืมระยะสั้น และรายได้ดอกเบี้ยรับ</b> บริษัทฯ ทำสัญญาเงินกู้ยืมระยะสั้นกับโรงไฟฟ้าชีวมวลแม่กระทิงในเดือนกันยายน 2561 วงเงินกู้ไม่เกิน 100 ล้านบาท กำหนดอัตราดอกเบี้ยร้อยละ (MOR+0.75) + 2 ต่อปี</p> <p>ต่อมาวันที่ 14 มกราคม 2562 และวันที่ 15 เมษายน 2563 บริษัทฯ ได้ทำบันทึกข้อตกลงแนบท้ายสัญญาเงินกู้ฉบับดังกล่าว โดยขยายระยะเวลาการผ่อนชำระออกไป จนถึงเดือนมิถุนายน 2569 2569 (ปัจจุบันอัตราดอกเบี้ยร้อยละ 9.22 ต่อปี)</p> <p>ทั้งนี้บริษัทฯ ได้รับชำระคืนเงินต้นและดอกเบี้ยแล้วเมื่อวันที่ 2 มีนาคม 2565</p> <ul style="list-style-type: none"> <li>รายได้ดอกเบี้ยรับ</li> </ul>	252,399.08 369,453.91	83,282.16 323,892.46	<p><u>ความจำเป็นและความเหมาะสมของรายการระหว่างกัน</u></p> <p>เพื่อให้โรงไฟฟ้าชีวมวลแม่กระทิง สามารถดำเนินธุรกิจได้อย่างต่อเนื่อง บริษัทฯ ในฐานะบริษัทใหญ่จึงให้การสนับสนุนด้านการเงินโดยเข้าทำสัญญากู้ยืมเงินระหว่างกัน และคิดอัตราดอกเบี้ยโดยอ้างอิงตามอัตราดอกเบี้ยของธนาคารพาณิชย์</p> <p><u>ความเห็นของคณะกรรมการตรวจสอบ</u></p> <p>การให้เงินกู้ยืมแก่บริษัทย่อยนั้นเป็นรายการช่วยเหลือทางการเงินแก่บริษัทย่อยซึ่งสามารถดำเนินการได้และมีความสมเหตุสมผล เป็นประโยชน์โดยรวมของกลุ่มบริษัท</p>
				-	61,551.71	

ชื่อผู้ที่มีความเกี่ยวข้อง	ลักษณะการประกอบธุรกิจ	ความสัมพันธ์	ลักษณะรายการระหว่างกัน	มูลค่ารายการ/ ยอดคงเหลือระหว่างกัน (บาท)		ความจำเป็นและความเหมาะสมของรายการระหว่างกัน / ความเห็นของคณะกรรมการตรวจสอบ
				31 ธ.ค. 2566 (12 เดือน)	31 ธ.ค. 2565 (12 เดือน)	
2. บริษัท แม่กระกิงเพาเวอร์ จำกัด “โรงไฟฟ้าชีวมวลแม่กระกิง” (ต่อ)			<p><b>2.4) เงินให้กู้ยืมระยะยาว และรายได้ดอกเบี้ยรับ</b></p> <p>บริษัทฯ ทำสัญญาเงินให้กู้ยืมระยะยาวกับโรงไฟฟ้าชีวมวลแม่กระกิง เมื่อวันที่ 21 ธันวาคม 2561 วงเงินกู้ไม่เกิน 280 ล้านบาท กำหนดอัตราดอกเบี้ยร้อยละ (MLR-2.50) + 2.75 ต่อปี</p> <p>ต่อมาเมื่อวันที่ 26 ตุลาคม 2563 บริษัทฯ ได้ทำบันทึกข้อตกลงแนบท้ายสัญญาเงินกู้ฉบับดังกล่าว ขยายการผ่อนชำระคืนเงินกู้ออกไปจนถึงเดือนธันวาคม 2569 พร้อมปรับอัตราดอกเบี้ยเป็นร้อยละ MLR + 0.25 ต่อปี เริ่มตั้งแต่วันที่ 1 พฤศจิกายน 2563 เป็นต้นไป (ปัจจุบันอัตราดอกเบี้ยร้อยละ 7.975 ต่อปี)</p> <ul style="list-style-type: none"> <li>เงินให้กู้ยืมระยะยาว</li> <li>รายได้ดอกเบี้ยรับ</li> </ul>	<p>232,000,000.00 (ได้รับชำระบางส่วนเมื่อวันที่ 9 พ.ค. 2566)</p> <p>18,109,821.21</p>	<p>249,000,000.00</p> <p>16,574,424.58</p>	<p>ความจำเป็นและความเหมาะสมของรายการระหว่างกัน</p> <p>เพื่อให้โรงไฟฟ้าชีวมวลแม่กระกิง สามารถดำเนินธุรกิจได้อย่างต่อเนื่อง บริษัทฯ ในฐานะบริษัทใหญ่จึงให้การสนับสนุนด้านการเงินโดยเข้าทำสัญญากู้ยืมเงินระหว่างกัน และคิดอัตราดอกเบี้ยโดยอ้างอิงตามอัตราดอกเบี้ยในตลาด</p> <p><u>ความเห็นของคณะกรรมการตรวจสอบ</u></p> <p>การให้เงินกู้ยืมแก่บริษัทย่อยนั้นถือเป็นรายการช่วยเหลือทางการเงินแก่ บริษัทย่อย ซึ่งสามารถดำเนินการได้และมีความสมเหตุผล เป็นประโยชน์โดยรวมของกลุ่มบริษัท รวมทั้งอัตราดอกเบี้ยมีความเหมาะสมและสมเหตุผล</p>



ชื่อผู้ที่มีความเกี่ยวข้อง	ลักษณะการประกอบธุรกิจ	ความสัมพันธ์	ลักษณะรายการระหว่างกัน	มูลค่ารายการ/ ยอดคงเหลือระหว่างกัน (บาท)		ความจำเป็นและความเหมาะสมของรายการระหว่างกัน / ความเห็นของคณะกรรมการตรวจสอบ
				31 ธ.ค. 2566 (12 เดือน)	31 ธ.ค. 2565 (12 เดือน)	
2. บริษัท แม่กระทั่ง เพาเวอร์ จำกัด “โรงไฟฟ้าชีวมวลแม่กระทั่ง” (ต่อ)			<p><b>2.5) รายได้ค่าบริการอื่น</b></p> <p>บริษัทฯ เข้าทำสัญญาค่าประกันวงเงินกู้ยืมระยะยาวระหว่างโรงไฟฟ้าชีวมวลแม่กระทั่งกับธนาคารออมสิน ในวงเงิน 172.59 ล้านบาทโดยบริษัทฯ คิดค่าธรรมเนียมการค้ำประกันในอัตราร้อยละ 2 สัญญาเริ่มวันที่ 7 ตุลาคม 2562 ถึงวันที่ 6 ตุลาคม 2569 ค่าธรรมเนียมคิดเป็นจำนวนเงิน 3,451,800 บาท ซึ่งบริษัทฯ ทายอมรับรู้รายได้ตามระยะเวลาของสัญญาเงินกู้ยืม และไตรมาส 1 ปี 2565 โรงไฟฟ้าชีวมวลแม่กระทั่งได้มีการยกเลิกสัญญาเงินกู้กับธนาคารออมสิน ณ วันที่ 15 มีนาคม 2565 และได้ติดต่อหลักประกันของบริษัทฯ ณ วันที่ 17 มีนาคม 2565 จึงได้มีการยกเลิกสัญญาค้ำประกันวงเงินกู้ยืมดังกล่าว</p> <p>ต่อมาบริษัทฯ เข้าทำสัญญาค้ำประกันวงเงินกู้ยืมระยะยาวระหว่างโรงไฟฟ้าชีวมวลแม่กระทั่งกับบริษัท ภัทรลีสซิ่ง จำกัด (มหาชน) ในวงเงิน 213.99 ล้านบาท โดยบริษัทฯ คิดค่าธรรมเนียมการค้ำประกันในอัตราร้อยละ 1 สัญญาเริ่มวันที่ 7 มีนาคม 2565 ถึงวันที่ 14 มีนาคม 2572 ค่าธรรมเนียมคิดเป็นจำนวนเงิน 2,139,882 บาท ซึ่งบริษัทฯ ทายอมรับรู้รายได้ตามระยะเวลาของสัญญาเงินกู้ยืมสำหรับงบการเงินไตรมาส 2 ปี 2565 บริษัทฯ ได้มีการเรียกเก็บค่าใช้จ่ายเติมน้ำมันของคุณ</p> <p>ระพีพัฒน์ สุเมธโชติเมธา กรรมการผู้จัดการ โรงไฟฟ้าชีวมวลแม่กระทั่ง เนื่องจากเป็นบัตรกรุงไทย พลิกการ์ดในนามบริษัทฯ และอยู่ระหว่างการสมัครในนามโรงไฟฟ้าชีวมวลแม่กระทั่ง โดยเรียกเก็บตั้งแต่เดือน เมษายน ถึง กันยายน 2565</p>			<p><u>ความจำเป็นและความเหมาะสมของรายการระหว่างกัน</u></p> <p>เพื่อให้โรงไฟฟ้าชีวมวลแม่กระทั่ง สามารถดำเนินธุรกิจได้อย่างต่อเนื่อง บริษัทฯ ในฐานะบริษัทแม่จึงสนับสนุนด้านการเงินโดยเข้าค้ำประกันวงเงินกู้ ทั้งนี้บริษัทฯ คิดค่าธรรมเนียมการค้ำประกันวงเงินดังกล่าวโดยคิดค่าใช้จ่ายที่เกิดขึ้นจริงและคิดอัตราดอกเบี้ยโดยอ้างอิงตามอัตราดอกเบี้ยของธนาคารพาณิชย์</p> <p><u>ความเห็นของคณะกรรมการตรวจสอบ</u></p> <p>เป็นรายการสนับสนุนให้บริษัทย่อยได้รับความช่วยเหลือทางการเงินจากสถาบันการเงิน และได้เรียกเก็บค่าธรรมเนียมการค้ำประกันอย่างเหมาะสม</p> <p><u>ความจำเป็นและความเหมาะสมของรายการระหว่างกัน</u></p> <p>- เนื่องจากโรงไฟฟ้าชีวมวลแม่กระทั่ง อยู่ระหว่างการทำบัตรพลิกการ์ดสำหรับเติมน้ำมัน จึงนำบัตรพลิกการ์ดสำหรับเติมน้ำมันดังกล่าวของบริษัทฯ มาใช้ก่อน โดยคิดค่าใช้จ่ายตามที่เกิดขึ้นจริง</p> <p>ปัจจุบันได้ดำเนินการจัดทำบัตรกรุงไทยพลิกการ์ด ในนามบริษัท แม่กระทั่งเพาเวอร์ จำกัด แล้ว</p>

ชื่อผู้ที่มีความเกี่ยวข้อง	ลักษณะการประกอบธุรกิจ	ความสัมพันธ์	ลักษณะรายการระหว่างกัน	มูลค่ารายการ/ ยอดคงเหลือระหว่างกัน (บาท)		ความจำเป็นและความเหมาะสมของรายการระหว่างกัน / ความเห็นของคณะกรรมการตรวจสอบ
				31 ธ.ค. 2566 (12 เดือน)	31 ธ.ค. 2565 (12 เดือน)	
2. บริษัท แม่กระทิง เพาเวอร์ จำกัด “โรงไฟฟ้าชีวมวลแม่กระทิง” (ต่อ)			<p>สำหรับงบการเงินไตรมาส 4 ปี 2565 และ 2566 บริษัทฯ ได้มีการจัดงานปีใหม่ในรูปแบบกลุ่มบริษัท (บริษัทฯ และบริษัทย่อย) บริษัทฯ จึงได้มีการเรียกเก็บค่านับสนุนสำหรับงานดังกล่าว</p> <p>และบริษัทฯ ได้สำรองจ่ายค่าเบี้ยประกันสุขภาพของผู้บริหารโรงไฟฟ้าชีวมวลแม่กระทิง จำนวน 1 ท่าน</p> <p>สำหรับงบการเงินไตรมาส 3 ปี 2566 บริษัทฯ ได้มีการจัดกิจกรรม Outing ปี 2566 ในรูปแบบกลุ่มบริษัท (บริษัทฯ และบริษัทย่อย) บริษัทฯ จึงได้มีการเรียกเก็บค่านับสนุนสำหรับกิจกรรมดังกล่าว</p> <p>และบริษัทฯ ได้สำรองจ่ายค่าจัดส่งเอกสาร ในเดือนสิงหาคม 2566</p>			<p>- บริษัทฯ และกลุ่มบริษัท ได้จัดงานปีใหม่ ปี 2565 และ 2566 ในรูปแบบกลุ่มบริษัท โดยมีการเรียกเก็บโดยคิดค่าใช้จ่ายตามสัดส่วนบริษัท ซึ่งผ่านการพิจารณาอนุมัติจากผู้อำนวยการอนุมัติ</p> <p>- บริษัทฯ สำรองจ่ายค่าเบี้ยประกันสุขภาพของผู้บริหารโรงไฟฟ้าชีวมวลแม่กระทิง จำนวน 1 ท่าน เป็นไปตามหลักเกณฑ์ และ เรียกเก็บค่าใช้จ่ายตามที่เกิดขึ้นจริง</p> <p>- บริษัทฯ และกลุ่มบริษัท ได้จัดกิจกรรม Outing ปี 2566 ในรูปแบบกลุ่มบริษัท โดยมีการเรียกเก็บโดยคิดค่าใช้จ่ายตามสัดส่วนพนักงานที่เข้าร่วมกิจกรรม ซึ่งผ่านการพิจารณาอนุมัติจากผู้อำนวยการอนุมัติ</p> <p>- บริษัทฯ สำรองจ่ายค่าจัดส่งเอกสาร ในเดือนสิงหาคม 2566 ซึ่งเรียกเก็บค่าใช้จ่ายตามที่เกิดขึ้นจริง</p>

ชื่อผู้ที่มีความเกี่ยวข้อง	ลักษณะการประกอบธุรกิจ	ความสัมพันธ์	ลักษณะรายการระหว่างกัน	มูลค่ารายการ/ ยอดคงเหลือระหว่างกัน (บาท)		ความจำเป็นและความเหมาะสมของรายการระหว่างกัน / ความเห็นของคณะกรรมการตรวจสอบ
				31 ธ.ค. 2566 (12 เดือน)	31 ธ.ค. 2565 (12 เดือน)	
3.บริษัท แม่กระกิงเพาเวอร์ จำกัด “โรงไฟฟ้าชีวมวลแม่กระกิง” (ต่อ)			<p>ค่าธรรมเนียมการค้ำประกัน</p> <p>รายได้ค่าบริการอื่น</p> <ul style="list-style-type: none"> <li>รายได้ค้ำรับอื่นบัตรฟลิทการ์ด</li> <li>รายได้อื่นๆ (บัตรฟลิทการ์ด)</li> </ul> <p>ค่าสนับสนุนงานปีใหม่</p> <ul style="list-style-type: none"> <li>รายได้อื่นๆ</li> <li>ลูกหนี้อื่น</li> <li>รายได้ค้ำรับอื่น</li> </ul> <p>ค่าเบี้ยประกันสุขภาพ</p> <ul style="list-style-type: none"> <li>เงินทดรองจ่าย</li> </ul> <p>ค่าสนับสนุนกิจกรรม Outing</p> <ul style="list-style-type: none"> <li>รายได้อื่นๆ</li> </ul>	<p>304,505.61</p> <p>76,752.09</p> <p>-</p> <p>44,867.76</p> <p>-</p> <p>44,867.76</p> <p>-</p> <p>41,900.63</p>	<p>352,914.27</p> <p>250,278.59</p> <p>-</p> <p>194,088.55</p> <p>46,728.97</p> <p>50,000.00</p> <p>-</p> <p>11,775.00</p>	<p>ความเห็นของคณะกรรมการตรวจสอบ</p> <p>เป็นรายการสนับสนุนธุรกิจปกติ โดยอัตราค่าบริการที่มีเหมาะสมและสมเหตุสมผล</p>

ชื่อผู้ที่มีความเกี่ยวข้อง	ลักษณะการประกอบธุรกิจ	ความสัมพันธ์	ลักษณะรายการระหว่างกัน	มูลค่ารายการ/ ยอดคงเหลือระหว่างกัน (บาท)		ความจำเป็นและความเหมาะสมของรายการระหว่างกัน / ความเห็นของคณะกรรมการตรวจสอบ
				31 ธ.ค. 2566 (12 เดือน)	31 ธ.ค. 2565 (12 เดือน)	
2. บริษัท แม่กระกิงเพาเวอร์ จำกัด “โรงไฟฟ้าชีวมวลแม่กระกิง” (ต่อ)			<p><b>2.6) เงินให้กู้ยืมระยะสั้น และรายได้ดอกเบี้ยรับ</b></p> <p>สำหรับงบการเงินไตรมาส 2 ปี 2565 โรงไฟฟ้าชีวมวลแม่กระกิง ได้มีการทำสัญญาเงินให้กู้ยืมระยะสั้นกับ N15 Technology เมื่อวันที่ 7 มิถุนายน 2565 วงเงินกู้ ไม่เกิน 35 ล้านบาท กำหนดอัตราดอกเบี้ยร้อยละ 6.10 ต่อปี</p> <p>เมื่อวันที่ 1 พฤศจิกายน 2565 ได้มีการทำสัญญาเงินให้กู้ยืมระยะสั้นกับ N15 Technology วงเงินกู้ไม่เกิน 30 ล้านบาท โดย N15 Technology ได้รับเงินกู้ยืมเมื่อวันที่ 17 พฤศจิกายน 2565 กำหนดอัตราดอกเบี้ยร้อยละ 6.10 ต่อปี ได้รับชำระคืนเงินต้นและดอกเบี้ยแล้วเมื่อวันที่ 30 มิถุนายน 2566</p> <p>และเมื่อวันที่ 6 พฤศจิกายน 2566 N15 Technology ได้มีการออกตั๋วสัญญาใช้เงินระยะสั้นกับโรงไฟฟ้าชีวมวลแม่กระกิง เพิ่มเติมจำนวนเงิน 20 ล้านบาท โดย N15 Technology ได้รับเงินตามหน้าตั๋วเมื่อวันที่ 6 พฤศจิกายน 2566 อัตราดอกเบี้ยร้อยละ 6.25 ต่อปี</p> <ul style="list-style-type: none"> <li>▪ เงินให้กู้ยืมระยะสั้น</li> <li>▪ ดอกเบี้ยค้างรับ</li> <li>▪ ดอกเบี้ยรับ</li> </ul>	<p>20,000,000.00</p> <p>191,780.82</p> <p>1,532,109.59</p>	<p>60,000,000.00</p> <p>1,268,465.75</p> <p>1,281,835.61</p>	<p><u>ความจำเป็นและความเหมาะสมของรายการระหว่างกัน</u></p> <p>- เพื่อให้ N15 Technology สามารถดำเนินธุรกิจได้อย่างต่อเนื่อง บริษัทฯ ในฐานะบริษัทใหญ่จึงให้การสนับสนุนด้านการเงินโดยเข้าทำสัญญากู้ยืมเงินระหว่างกัน และคิดอัตราดอกเบี้ยโดยอ้างอิงตามอัตราดอกเบี้ยของธนาคารพาณิชย์</p> <p><u>ความเห็นของคณะกรรมการตรวจสอบ</u></p> <p>การให้เงินกู้ยืมแก่บริษัทย่อยนั้นเป็นรายการช่วยเหลือทางการเงินแก่บริษัทย่อย ซึ่งสามารถดำเนินการได้ และมีความสมเหตุสมผล เป็นประโยชน์โดยรวมของกลุ่มบริษัท</p>

ชื่อผู้ที่มีความเกี่ยวข้อง	ลักษณะการประกอบธุรกิจ	ความสัมพันธ์	ลักษณะรายการระหว่างกัน	มูลค่ารายการ/ ยอดคงเหลือระหว่างกัน (บาท)		ความจำเป็นและความเหมาะสมของรายการระหว่างกัน / ความเห็นของคณะกรรมการตรวจสอบ
				31 ธ.ค. 2566 (12 เดือน)	31 ธ.ค. 2565 (12 เดือน)	
2. บริษัท แม่กระทั่งเพาเวอร์ จำกัด “โรงไฟฟ้าชีวมวลแม่กระทั่ง” (ต่อ)			<p><b>2.7) รายได้ค่าบริการอื่นของบริษัท แม่กระทั่งเพาเวอร์ จำกัด “โรงไฟฟ้าชีวมวลแม่กระทั่ง”</b></p> <p>โรงไฟฟ้าชีวมวลแม่กระทั่งเข้าทำสัญญาค้าประกันวงเงินสินเชื่อ L/C และ T/R ระหว่าง N15 Technology กับธนาคารกสิกรไทย ในวงเงิน 41.36 ล้านบาท โดยโรงไฟฟ้าชีวมวลแม่กระทั่งคิดค่าธรรมเนียมการค้าประกันในอัตราร้อยละ 1 สัญญาเริ่มวันที่ 7 มิถุนายน 2565 ถึงวันที่ 6 มิถุนายน 2566 ค่าธรรมเนียมคิดเป็นจำนวนเงิน 413,600 บาท</p> <p>ในไตรมาส 1 ปี 2566 โรงไฟฟ้าชีวมวลแม่กระทั่งเข้าทำสัญญาค้าประกันเพิ่มเติมวงเงินสินเชื่อประเภทเงินกู้ 3 วงเงิน และหนึ่งสือค้าประกัน ระหว่าง N15 Technology กับธนาคารกสิกรไทย และสัญญาค้าประกันสัญญาเช่าแบบ ลีสซิ่ง ระหว่าง N15 Technology กับบริษัท แพลเตอร์ แอนด์ อีควิพเม้นท์ กสิกรไทย จำกัด ในวงเงินรวม 185.80 ล้านบาท โรงไฟฟ้าชีวมวลแม่กระทั่ง คิดค่าธรรมเนียมการค้าประกันในอัตราร้อยละ 1 สัญญามีระยะเวลาอ้างอิงตามระยะเวลาของสัญญาแต่ละสินเชื่อ ค่าธรรมเนียมคิดเป็นจำนวนเงินรวม 1,857,972.64 บาท ซึ่งโรงไฟฟ้าชีวมวลแม่กระทั่ง กดย่อยรับรู้รายได้ตามระยะเวลาของสัญญา</p> <ul style="list-style-type: none"> <li>▪ รายได้ค่าบริการอื่น (ค่าธรรมเนียมการค้าประกัน)</li> <li>▪ รายได้ค้างรับอื่น</li> </ul> <p>ในระหว่างไตรมาส 4 ปี 2566 โรงไฟฟ้าชีวมวลแม่กระทั่งได้ให้บริการงานบริหารจัดการการจัดซื้อจัดจ้างกับ N15 Technology โดยเริ่มตั้งแต่วันที่ 1 พฤศจิกายน 2566 ถึงวันที่</p>	465,000.59	235,695.34	<p><u>ความจำเป็นและความเหมาะสมของรายการระหว่างกัน</u></p> <p>- เพื่อให้ N15 Technology สามารถดำเนินธุรกิจได้อย่างต่อเนื่อง บริษัทฯ ในฐานะบริษัทใหญ่จึงให้การสนับสนุนด้านการเงินโดยเข้าทำสัญญาค้าประกันวงเงินสินเชื่อ ระหว่าง N15 Technology กับธนาคารกสิกรไทย และเรียกเก็บค่าธรรมเนียมการค้าประกันตามอัตราค่าธรรมเนียมของธนาคารพาณิชย์</p> <p><u>ความเห็นของคณะกรรมการตรวจสอบ</u></p> <p>การเข้าทำสัญญาค้าประกันวงเงินสินเชื่อบริษัท ย่อยนั้นเป็นรายการช่วยเหลือทางการเงินแก่บริษัทย่อย เพื่อให้สามารถดำเนินการซื้อ หรือขาย ต่างประเทศได้ซึ่งสามารถดำเนินการได้ และมีความสมเหตุผล ผล เป็นประโยชน์โดยรวมของกลุ่มบริษัท</p> <p><u>ความจำเป็นและความเหมาะสมของรายการระหว่างกัน</u></p> <p>N15 Technology มีความต้องการเจ้าหน้าที่ในการบริหารจัดการจัดซื้อจัดจ้าง เนื่องจากปัจจุบันทาง N15 Technology มีผู้รับผิดชอบงานในส่วนดังกล่าวไม่เพียงพอ เพื่อให้การดำเนินการธุรกิจเป็นไปได้อย่างต่อเนื่องจึงพิจารณาทำสัญญาจ้างบริการจาก โรงไฟฟ้าชีวมวลแม่กระทั่งในอัตราค่าบริการตามที่ตกลงร่วมกัน</p> <p><u>ความเห็นของคณะกรรมการตรวจสอบ</u></p>

ชื่อผู้ที่มีความเกี่ยวข้อง	ลักษณะการประกอบธุรกิจ	ความสัมพันธ์	ลักษณะรายการระหว่างกัน	มูลค่ารายการ/ ยอดคงเหลือระหว่างกัน (บาท)		ความจำเป็นและความเหมาะสมของรายการระหว่างกัน / ความเห็นของคณะกรรมการตรวจสอบ
				31 ธ.ค. 2566 (12 เดือน)	31 ธ.ค. 2565 (12 เดือน)	
2. บริษัท แม่กระกิงเพาเวอร์ จำกัด “โรงไฟฟ้าชีวมวลแม่กระกิง” (ต่อ)			31 ตุลาคม 2567 ในอัตราค่าบริการจำนวน 52,000 บาทต่อเดือน			เป็นรายการธุรกิจปกติของบริษัทย่อย ซึ่งมีความสมเหตุสมผล เป็นประโยชน์ต่อกิจการโดยรวมของกลุ่มบริษัท
			<ul style="list-style-type: none"> <li>รายได้อื่น (ค่าบริการงานจัดซื้อจัดจ้าง)</li> <li>ลูกหนี้</li> </ul> <p><b>2.8) ค่าที่ปรึกษา</b> โรงไฟฟ้าชีวมวลแม่กระกิงมีการว่าจ้างคุณระพีพัฒน์ สุเมธโชติเมธา ในตำแหน่งที่ปรึกษา มีผลตั้งแต่วันที่ 21 กุมภาพันธ์ 2566 ถึงวันที่ 20 มิถุนายน 2566 โดยกำหนดค่าที่ปรึกษาเดือนละ 130,000 บาทต่อเดือน</p> <ul style="list-style-type: none"> <li>ค่าที่ปรึกษา</li> </ul>	104,000.00  55,640.00	-  -	
				520,000.00	-	<p><u>ความจำเป็นและความเหมาะสมของรายการระหว่างกัน</u></p> <p>เพื่อให้การบริหารจัดการโรงไฟฟ้าชีวมวลแม่กระกิง สามารถดำเนินธุรกิจได้อย่างมีประสิทธิภาพและประสิทธิผล ทั้งนี้ กำหนดให้โรงไฟฟ้าชีวมวลแม่กระกิง จ่ายค่าตอบแทนจากการรับ ความช่วยเหลือดังกล่าว</p> <p><u>ความเห็นของคณะกรรมการตรวจสอบ</u></p> <p>รายการดังกล่าวเป็นการสนับสนุนธุรกิจปกติให้กับบริษัทย่อย ซึ่งเป็นประโยชน์ต่อการบริหารจัดการภายในของกลุ่มบริษัท และมีความสมเหตุสมผลเป็นประโยชน์ต่อกิจการโดยรวม</p>

ชื่อผู้ที่มีความเกี่ยวข้อง	ลักษณะการประกอบธุรกิจ	ความสัมพันธ์	ลักษณะรายการระหว่างกัน	มูลค่ารายการ/ ยอดคงเหลือระหว่างกัน (บาท)		ความจำเป็นและความเหมาะสมของรายการระหว่างกัน / ความเห็นของคณะกรรมการตรวจสอบ
				31 ธ.ค. 2566 (12 เดือน)	31 ธ.ค. 2565 (12 เดือน)	
3. บริษัท กรานส์ เอนเนอจี จำกัด "กรานส์ เอนเนอจี"	การก่อสร้างอาคาร/ โรงงาน	มีคุณระพีพัฒน์ สุเมธโชติเมธา เป็นกรรมการผู้มีอำนาจลงนามผูกพันบริษัทและเป็นผู้ถือหุ้นของ กรานส์ เอนเนอจี  โดยคุณระพีพัฒน์เป็นบุตรชายของคุณชัยชัยและคุณอารีย์ สุเมธโชติเมธา ซึ่งดำรงตำแหน่งประธานเจ้าหน้าที่บริหารและรองเจ้าหน้าที่บริหารอาวุโสของบริษัทฯ	3.1) <u>ค่าเช่ารถยนต์ของบริษัท แม่กระทิง เพาเวอร์ จำกัด "โรงไฟฟ้าชีวมวลแม่กระทิง"</u>  โรงไฟฟ้าชีวมวลแม่กระทิงทำสัญญาเช่ารถกับกรานส์ เอนเนอจี เพื่อเช่ารถยนต์โตโยต้า พอร์จูเนอร์อัตราค่าเช่าเดือนละ 29,500 บาท ระยะเวลาตั้งแต่วันที่ 3 สิงหาคม 2561 ถึงวันที่ 2 สิงหาคม 2566  ต่อมาตกลงต่อสัญญาเช่าเป็นระยะเวลา 1 ปี โดยสัญญาเริ่มตั้งแต่วันที่ 11 สิงหาคม 2566 ถึงวันที่ 10 สิงหาคม 2567 ในอัตราค่าเช่าคงเดิม  <ul style="list-style-type: none"> <li>▪ สิทธิในการใช้สินทรัพย์ - เช่ารถยนต์</li> <li>▪ หนี้สินตามสัญญาเช่า</li> <li>▪ ค่าเสื่อมราคา</li> <li>▪ ดอกเบี้ยจ่าย</li> <li>▪ ค่าเช่ารถยนต์</li> </ul>	- - 211,847.50 5,115.65 147,500.00	211,847.50 230,884.35 317,771.25 24,155.06 -	ความจำเป็นและความเหมาะสมของรายการระหว่างกัน  ในการเช่ารถยนต์ของโรงไฟฟ้าชีวมวลแม่กระทิงได้พิจารณาเปรียบเทียบกับราคาค่าเช่ารถยนต์ (ไม่รวมภาษีมูลค่าเพิ่ม) สำหรับรถรุ่นเดียวกัน จากบริษัท 3 แห่ง ประกอบด้วย  1. บริษัท กรานส์ เอนเนอจี จำกัด ราคาค่าเช่า 29,500 บาท ต่อเดือน โดยจะเป็นผู้ชำระภาษีรถยนต์ประจำปี รวมค่าธรรมเนียมต่างๆ ที่เกิดขึ้น 2. บมจ.กรุงเทพ คาร์เร็นท์ แอนด์ ลีส ราคาค่าเช่า 31,500 บาท ต่อเดือน 3. บริษัท คิงส์ ซิตี้ จำกัด ราคาค่าเช่า 29,500 บาท ต่อเดือน  โรงไฟฟ้าชีวมวลแม่กระทิงพิจารณาตัดสินใจเลือกเช่ารถยนต์กับกรานส์ เอนเนอจี เพราะให้ข้อเสนอที่ดีกว่าบริษัท คิงส์ ซิตี้ จำกัด ทั้งนี้ ราคาค่าเช่าเป็นไปตามอัตราค่าเช่าในตลาด  <u>ความเห็นของคณะกรรมการตรวจสอบ</u>  การเช่ารถยนต์ของบริษัทย่อยเพื่อนำมาใช้ในการดำเนินธุรกิจนั้น ถือเป็นรายการที่สามารถดำเนินการได้ โดย ค่าเช่าดังกล่าวเป็นราคาตลาด จึงมีความสมเหตุสมผล เป็นประโยชน์ต่อกิจการโดยรวมของกลุ่มบริษัท

ชื่อผู้ที่มีความเกี่ยวข้อง	ลักษณะการประกอบธุรกิจ	ความสัมพันธ์	ลักษณะรายการระหว่างกัน	มูลค่ารายการ/ ยอดคงเหลือระหว่างกัน (บาท)		ความจำเป็นและความเหมาะสมของรายการระหว่างกัน / ความเห็นของคณะกรรมการตรวจสอบ
				31 ธ.ค. 2566 (12 เดือน)	31 ธ.ค. 2565 (12 เดือน)	
4. บริษัท บี.พี.15 จำกัด " บี.พี. 15"	ผลิตเชื้อเพลิงอัดแท่ง	<ul style="list-style-type: none"> <li>▪ มีการร่วมทุนจำนวน 3 ท่านได้แก่ คุณอารีย์ คุณจักรพงษ์ และคุณนาพล สุเมธโชติเมธา</li> <li>▪ คุณระพีพัฒน์ สุเมธโชติเมธา ซึ่งเป็นกรรมการผู้มีอำนาจลงนามผูกพันในนามบริษัท และเป็นผู้ถือหุ้นของ บี.พี.15 เป็นบุตรชายของคุณชัยชัยและคุณอารีย์ สุเมธโชติเมธา ซึ่งดำรงตำแหน่งประธานเจ้าหน้าที่บริหารและรองประธานเจ้าหน้าที่บริหารอาวุโสของบริษัทฯ ตามลำดับ</li> </ul>	<p><b>4.1) ค่าซื้อเชื้อเพลิงชีวมวลของบริษัทแม่กระทั่ง เพาเวอร์ จำกัด "โรงไฟฟ้าชีวมวลแม่กระทั่ง"</b></p> <p>โรงไฟฟ้าชีวมวลแม่กระทั่งทำสัญญาซื้อเชื้อเพลิงชีวมวลกับ บี.พี.15 สัญญาเริ่มวันที่ 15 สิงหาคม 2562 ถึงวันที่ 14 สิงหาคม 2567 โดยซื้อเชื้อเพลิงในปริมาณ 220 ตันต่อวัน กำหนดราคาต่อตันตามราคารับซื้อที่ โรงไฟฟ้าชีวมวล</p> <p>แม่กระทั่งติดประกาศหน้าโรงไฟฟ้า รวมกับส่วนเพิ่มร้อยละ 15 ของราคารับซื้อ ณ วันส่งมอบสินค้า โดยอ้างอิงราคาขายตามราคาท้องตลาดของสินค้านั้นๆ ในบริเวณพื้นที่ใกล้เคียง</p> <p>ในไตรมาส 4 ปี 2565 ได้ทำการปรับราคารับซื้อเชื้อเพลิงชีวมวล รวมค่าขนส่ง ส่งผลให้ช่วงระหว่างเปลี่ยนแปลงราคาโรงไฟฟ้าชีวมวล</p> <p>แม่กระทั่ง ได้มีการสำรองจ่ายค่าขนส่งและเรียกเก็บจากทางบี.พี.15</p> <ul style="list-style-type: none"> <li>▪ ชื่อวัตถุดิบ</li> <li>▪ เจ้าหนี้การค้า</li> <li>▪ ลูกหนี้อื่น (สำรองจ่ายค่าขนส่ง)</li> </ul>	73,831,047.40 1,932,954.91 -	95,801,749.40 2,264,251.62 40,000.00	<p><u>ความจำเป็นและความเหมาะสมของรายการระหว่างกัน</u></p> <p>ไม่สับถือเป็นเชื้อเพลิงชีวมวลที่สำคัญในการนำมาใช้ผลิตกระแสไฟฟ้าในกิจการของโรงไฟฟ้าชีวมวลแม่กระทั่ง ดังนั้นบริษัทย่อยจึงซื้อไม่สับจาก บี.พี.15 ซึ่งเป็นผู้ผลิตและขายไม่สับที่มีคุณภาพ ณ ปัจจุบันมีการปรับตามราคาตลาด</p> <p><u>ความเห็นของคณะกรรมการตรวจสอบ</u></p> <p>รายการดังกล่าวถือเป็นรายการธุรกิจปกติของบริษัทย่อย ซึ่งมีความสมเหตุผลผล เป็นประโยชน์ต่อกิจการโดยรวมของกลุ่มบริษัท</p>



ชื่อผู้ที่มีความเกี่ยวข้อง	ลักษณะการประกอบธุรกิจ	ความสัมพันธ์	ลักษณะรายการระหว่างกัน	มูลค่ารายการ/ ยอดคงเหลือระหว่างกัน (บาท)		ความจำเป็นและความเหมาะสมของรายการระหว่างกัน / ความเห็นของคณะกรรมการตรวจสอบ
				31 ธ.ค. 2566 (12 เดือน)	31 ธ.ค. 2565 (12 เดือน)	
4. บริษัท บี.พี.15 จำกัด "บี.พี. 15" (ต่อ)			<p><b>4.2) ค่าเช่ายานพาหนะของบริษัท แม่กระกิงเพาเวอร์ จำกัด "โรงไฟฟ้าชีวมวลแม่กระกิง"</b></p> <p>โรงไฟฟ้าชีวมวลแม่กระกิง มีการเช่ารถโฟล์คลิฟท์กับ บี.พี.15 เพื่อนำมาใช้ในกิจการ ในอัตราค่าเช่าเดือนละ 23,000 บาท</p> <p>ต่อมาเมื่อเดือนมกราคม 2566 ได้มีการปรับอัตราค่าเช่าเป็นเดือนละ 40,000 บาท และสิ้นสุดการเช่าในเดือนพฤษภาคม 2566</p> <p>นอกจากนี้มีการเช่ารถตักกับ บี.พี.15 เพื่อนำมาใช้ทดแทนรถตักของโรงไฟฟ้าชีวมวลแม่กระกิง ช่วงที่ชำรุดและอยู่ระหว่างดำเนินการซ่อมแซม ในอัตราค่าเช่าครั้งละ 100,000 บาท</p> <ul style="list-style-type: none"> <li>▪ ค่าเช่ายานพาหนะ</li> <li>▪ ค่าใช้จ่ายค้ำจ่าย (ค่าเช่ายานพาหนะ)</li> </ul>	604,666.40 -	253,000.00 270,710.00	<p><u>ความจำเป็นและความเหมาะสมของรายการระหว่างกัน</u></p> <p>ในการเช่ารถโฟล์คลิฟท์ของโรงไฟฟ้าชีวมวลแม่กระกิงได้พิจารณาเปรียบเทียบราคาเช่ารถโฟล์คลิฟท์ (ไม่รวมภาษีมูลค่าเพิ่ม) สำหรับรถรุ่นเดียวกันจากบริษัท 4 แห่ง ประกอบด้วย</p> <ol style="list-style-type: none"> <li>1. บริษัท บี.พี.15 จำกัด ราคาเช่า 23,000 บาท/เดือน ระยะเวลา 12 เดือน</li> <li>2. บริษัท เซียงใหม่ฟอร์คลิฟท์ จำกัด ราคาเช่า 26,000 บาท/เดือน ระยะเวลา 12 เดือน ฟรีค่าบริการขนย้ายและบำรุงรักษาทุกเดือน</li> <li>3. บริษัท.ที.อาร์.วาย แมชชีนเนอรี่ จำกัด ราคาเช่า 32,000 บาท/เดือน ระยะเวลา 12 เดือน</li> <li>4. บริษัท บางกอกโคมมิตซูฟอร์คลิฟท์ จำกัด ราคาเช่า 23,000 บาท/เดือน ระยะเวลา 48 เดือน , ราคา 21,000 บาท/เดือน ระยะเวลา 60 เดือน ฟรีค่าขนส่ง ค่าอบรม บริการตรวจเช็คสภาพ ซึ่งการสั่งซื้อนั้นเป็นไปตามเงื่อนไขอย่างสมเหตุสมผล <p>โรงไฟฟ้าชีวมวลแม่กระกิงพิจารณาตัดสินใจเลือกเช่ารถยี่ห้อบี.พี.15 เพราะให้ข้อเสนอที่ดีกว่า ทั้งนี้ราคาเช่าเป็นไปตามอัตราค่าเช่าในตลาด</p> </li></ol>

ชื่อผู้ที่มีความเกี่ยวข้อง	ลักษณะการประกอบธุรกิจ	ความสัมพันธ์	ลักษณะรายการระหว่างกัน	มูลค่ารายการ/ ยอดคงเหลือระหว่างกัน (บาท)		ความจำเป็นและความเหมาะสมของรายการระหว่างกัน / ความเห็นของคณะกรรมการตรวจสอบ
				31 ธ.ค. 2566 (12 เดือน)	31 ธ.ค. 2565 (12 เดือน)	
						<p>ความเห็นของคณะกรรมการตรวจสอบ</p> <p>การเช่ารถโฟล์คคลิฟท์ของบริษัทย่อยเพื่อนำมาใช้ในการดำเนินธุรกิจนั้น ถือเป็นรายการที่สามารถดำเนินการได้ โดย ค่าเช่าดังกล่าวเป็นราคาตลาด จึงมีความสมเหตุสมผล เป็นประโยชน์ต่อกิจการโดยรวมของกลุ่มบริษัท</p>
4. บริษัท ปี.พ.15 จำกัด "ปี.พ. 15" (ต่อ)			<p><b>4.3) ค่าซื้อทรัพย์สิน</b></p> <p>ในระหว่างไตรมาส 2 ปี 2566 โรงไฟฟ้าชีวมวลแม่กระหังมีการจ่ายชำระเงินมัดจำ ค่าซื้อรถโฟล์คคลิฟท์ แทนการเช่า และในไตรมาส 3 ปี 2566 ได้รับส่งมอบรถ โฟล์คคลิฟท์ เรียบร้อยแล้ว</p> <p>นอกจากนี้มีการซื้อเครื่องวัดความชื้น จากปี.พ. 15 เพื่อใช้ในการดำเนินงาน</p> <ul style="list-style-type: none"> <li>▪ ราคาซื้อทรัพย์สิน (รถโฟล์คคลิฟท์)</li> <li>▪ ราคาซื้อทรัพย์สิน (เครื่องวัดความชื้น)</li> </ul>	400,000.00 50,000.00	- -	<p>ความจำเป็นและความเหมาะสมของรายการระหว่างกัน</p> <p>เนื่องจากโรงไฟฟ้าชีวมวลแม่กระหังมีความต้องการใช้รถโฟล์คคลิฟท์ในโรงไฟฟ้า อีกทั้งเคยเช่ารถโฟล์คคลิฟท์กับทาง ปี.พ. 15 จึงได้มีการตกลงซื้อขายรถโฟล์คคลิฟท์ เพื่อนำมาใช้ในการดำเนินงานของโรงไฟฟ้าชีวมวลแม่กระหังในราคา 400,000 บาท (ไม่รวมภาษีมูลค่าเพิ่ม) ซึ่งได้พิจารณาเปรียบเทียบคุณสมบัติและราคาแล้ว</p> <p>โรงไฟฟ้าชีวมวลแม่กระหัง มีความต้องการใช้เครื่องวัดความชื้น จึงได้มีการตกลงซื้อขายเครื่องวัดความชื้น เพื่อใช้ในการดำเนินงานของโรงไฟฟ้าชีวมวลแม่กระหังในราคา 50,000 บาท ซึ่งได้พิจารณาเปรียบเทียบคุณสมบัติและราคาแล้ว</p> <p>ความเห็นของคณะกรรมการตรวจสอบ</p> <p>การซื้อทรัพย์สินมีความสมเหตุสมผล และราคาขายทรัพย์สินมีความเหมาะสมเมื่อเทียบกับราคาตลาด</p>

ชื่อผู้ที่มีความเกี่ยวข้อง	ลักษณะการประกอบธุรกิจ	ความสัมพันธ์	ลักษณะรายการระหว่างกัน	มูลค่ารายการ/ ยอดคงเหลือระหว่างกัน (บาท)		ความจำเป็นและความเหมาะสมของรายการระหว่างกัน / ความเห็นของคณะกรรมการตรวจสอบ
				31 ธ.ค. 2566 (12 เดือน)	31 ธ.ค. 2565 (12 เดือน)	
5. บริษัท พิกซ์ จำกัด โฮลดิ้ง "พิกซ์"	ขายส่งโลหะและแร่โลหะ	<ul style="list-style-type: none"> <li>▪ มีการร่วมทุนจำนวน 3 ท่านได้แก่ คุณอารีย์ คุณจักรพงษ์ และคุณณพณ สุเมธโชติเมธา</li> <li>▪ มีคุณชัยชัย คุณอารีย์และคุณจักรพงษ์ สุเมธโชติเมธา ซึ่งดำรงตำแหน่งประธานเจ้าหน้าที่บริหาร รองประธานเจ้าหน้าที่บริหารอาวุโส และกรรมการผู้จัดการใหญ่ของบริษัทฯ ตามลำดับ เป็นผู้ถือหุ้น</li> </ul>	<p><b>5.1) ค่าบริการส่งเอกสารของบริษัทแม่กระทั่ง เพาเวอร์ จำกัด "โรงไฟฟ้าชีวมวลแม่กระทั่ง"</b></p> <p>โรงไฟฟ้าชีวมวลแม่กระทั่งให้บริการรับ-ส่งเอกสารของ พิกซ์ ได้แก่ เอกสารทางการเงิน เอกสารดำเนินพิธีการทางธุรกิจต่างๆ โดยใช้บริการตั้งแต่เดือนมีนาคม 2562 ราคาค่าบริการขึ้นอยู่กับระยะทางและช่วงเวลาการให้บริการ</p> <ul style="list-style-type: none"> <li>▪ ค่าบริการอื่น - ว่าจ้างรับ-ส่งเอกสาร</li> <li>▪ เจ้าหนี้อื่น - ว่าจ้างรับ-ส่งเอกสาร</li> </ul>	1,863.00 -	57,484.00 4,632.03	<p>ความจำเป็นและความเหมาะสมของรายการระหว่างกัน</p> <ul style="list-style-type: none"> <li>- เพื่อความสะดวกและรวดเร็วในการรับ-ส่งเอกสารที่เกี่ยวข้องกับธุรกรรมทางการเงินและอื่นๆ ของบริษัทย่อย จึงใช้บริการรับ-ส่งเอกสารจาก พิกซ์ โดยค่าบริการคิดตามระยะทางและเป็นราคาตลาด</li> <li>- ค่าเช่าและค่าบริการสถานที่ของโรงไฟฟ้าชีวมวลแม่กระทั่งเป็นอัตราค่าเช่าและค่าบริการที่ใกล้เคียงกับอัตราที่บริษัทฯ เข้าพื้นที่กับ พิกซ์ เมื่อปี 2560 ในราคาค่าเช่าและค่าบริการประมาณ 182,429 บาท ต่อเดือน</li> </ul>

ชื่อผู้ที่มีความเกี่ยวข้อง	ลักษณะการประกอบธุรกิจ	ความสัมพันธ์	ลักษณะรายการระหว่างกัน	มูลค่ารายการ/ ยอดคงเหลือระหว่างกัน (บาท)		ความจำเป็นและความเหมาะสมของรายการระหว่างกัน / ความเห็นของคณะกรรมการตรวจสอบ
				31 ธ.ค. 2566 (12 เดือน)	31 ธ.ค. 2565 (12 เดือน)	
5. บริษัท พีทีซีโฮลดิ้ง จำกัด “พีทีซี” (ต่อ)			<p><b>5.2) ค่าเช่าและค่าบริการสถานที่ของบริษัทแม่กระทั่ง เพาเวอร์ จำกัด “โรงไฟฟ้าชีวมวลแม่กระทั่ง”</b></p> <p>โรงไฟฟ้าชีวมวลแม่กระทั่งเช่าและใช้บริการพื้นที่ของ พีทีซีภายในอาคารโอลิมเปียทาวเวอร์ชั้น 6 ถนนรัชดาภิเษก โดยระยะเวลาตามสัญญาเริ่มตั้งแต่วันที่ 1 เมษายน 2563 จนถึง 31 มีนาคม 2564 โดยกำหนดจ่ายค่าเช่าเดือนละ 120,000 บาท และค่าบริการเดือนละ 80,000 บาท และได้มีการต่อสัญญาออกไปอีก 1 ปี เริ่มตั้งแต่วันที่ 1 เมษายน 2564 ถึงวันที่ 31 มีนาคม 2565 ในอัตราค่าเช่าและค่าบริการเดิม</p> <p>ต่อมาเมื่อวันที่ 1 กรกฎาคม 2564 ค่าบริการปรับเป็นเดือนละ 90,000 บาท เนื่องจากการเพิ่มขอบเขตการให้บริการงานด้านดูแลระบบคอมพิวเตอร์ และได้มีการต่อสัญญาออกไปอีก 4 เดือน เริ่มตั้งแต่วันที่ 1 เมษายน 2565 ถึงวันที่ 31 กรกฎาคม 2565 ในอัตราค่าเช่าและค่าบริการเดิม</p> <p>โดยทางโรงไฟฟ้าชีวมวลแม่กระทั่งไม่ได้ทำการต่อสัญญา ดังกล่าว ส่งผลให้สัญญาสิ้นสุดลง ณ วันที่ 31 กรกฎาคม 2565</p> <ul style="list-style-type: none"> <li>▪ ค่าบริการอื่น - ใช้บริการพื้นที่ -</li> <li>▪ ค่าเสื่อมราคา -</li> <li>▪ ดอกเบี้ยจ่าย -</li> </ul>		<p>630,000.00</p> <p>726,158.04</p> <p>29,043.01</p>	<p>- อัตราค่าจ้างเหมาะสมบริการพนักงานขับรถยนต์ เป็นอัตราต่ำกว่าอัตราค่าบริการที่บริษัทฯ จ่ายให้กับบริษัทภายนอกอื่นๆ ที่ให้บริการประเภทเดียวกัน</p> <p><u>ความเห็นของคณะกรรมการตรวจสอบ</u></p> <p>มีความเห็นว่าเป็นรายการสนับสนุนธุรกิจปกติของบริษัทย่อย ซึ่งมีความสมเหตุสมผลเป็นประโยชน์ต่อกิจการโดยรวมของกลุ่มบริษัท โดยทางโรงไฟฟ้าชีวมวลแม่กระทั่ง ไม่ได้ทำการต่อสัญญา ดังกล่าว ส่งผลให้สัญญาสิ้นสุดลง</p>

ชื่อผู้ที่มีความเกี่ยวข้อง	ลักษณะการประกอบธุรกิจ	ความสัมพันธ์	ลักษณะรายการระหว่างกัน	มูลค่ารายการ/ ยอดคงเหลือระหว่างกัน (บาท)		ความจำเป็นและความเหมาะสมของรายการระหว่างกัน / ความเห็นของคณะกรรมการตรวจสอบ
				31 ธ.ค. 2566 (12 เดือน)	31 ธ.ค. 2565 (12 เดือน)	
6. บริษัท ธารณาคม จำกัด “ธารณาคม”	ขนส่ง	<ul style="list-style-type: none"> <li>▪ มีการร่วมทุน 2 ท่าน ได้แก่ คุณชัยชัยและคุณอารีย์ สุเมธโชติเมธา</li> <li>▪ คุณอารีย์ซึ่งเป็นคู่สมรสของคุณชัยชัย สุเมธโชติเมธา เป็นกรรมการบริษัทและเป็นผู้บริหารบริษัท ในตำแหน่งรองประธานเจ้าหน้าที่บริหารอาวุโส</li> <li>▪ คุณชัยชัย คุณอารีย์ คุณธนาพนธ์ และคุณจักรพงษ์ สุเมธโชติเมธา ซึ่งดำรงตำแหน่งประธานเจ้าหน้าที่บริหาร รองประธานเจ้าหน้าที่บริหารอาวุโส 2 ท่านและกรรมการผู้จัดการใหญ่ ของบริษัทฯ ตามลำดับ เป็นผู้ถือหุ้น</li> </ul>	<p><b>6.1) ค่าจ้างบริการและขนส่ง</b></p> <p>บริษัท แม่กระทิง เพาเวอร์ จำกัด “โรงไฟฟ้าชีวมวลแม่กระทิง” ทำสัญญาว่าจ้าง ธารณาคมขนส่งกากอ้อยและขี้เถ้าให้กับโรงไฟฟ้า สัญญากำหนดระยะเวลา 3 ปี ระหว่างวันที่ 1 ตุลาคม 2562 ถึงวันที่ 30 กันยายน 2565 อัตราค่าขนส่ง ดังนี้</p> <p>(1) ค่าจ้างในการขนขี้เถ้าออกจากโรงไฟฟ้าและกลับโรงไฟฟ้า ในราคา 3,000 บาท ต่อเที่ยว</p> <p>(2) ค่าจ้างในการขนขี้เถ้าออกจากโรงไฟฟ้าและกลับบริษัท ปี.พ.15 จำกัด ในราคา 2,000 บาท ต่อเที่ยว</p> <p>(3) ค่าจ้างขนกากอ้อยในราคา 500 บาท ต่อเที่ยว</p> <p>ต่อมาตั้งแต่เดือนมิถุนายน ปี 2565 ได้มีการกำหนดค่าขนส่งขี้เถ้าเป็นแบบขั้นบันได ซึ่งเป็นไปตามระดับราคาน้ำมัน โดยเริ่มตั้งแต่ 2,500 บาท ถึง 4,000 บาท</p> <p>และเมื่อวันที่ 21 มีนาคม 2566 โรงไฟฟ้าชีวมวลแม่กระทิง ตกลงต่ออายุสัญญาออกไปอีก 3 ปี สัญญาสิ้นสุดวันที่ 30 กันยายน 2568 กำหนดค่าขนส่งขี้เถ้าเป็นแบบขั้นบันได ซึ่งเป็นไปตามระดับราคาน้ำมัน</p>			<p><u>ความจำเป็นและความเหมาะสมของรายการระหว่างกัน</u></p> <p>โรงไฟฟ้าชีวมวลแม่กระทิงจัดหาผู้รับจ้างภายในจังหวัดแพร่และจังหวัดใกล้เคียง เพื่อขนส่งกากอ้อยและขี้เถ้าออกจากโรงไฟฟ้า ซึ่งปรากฏว่ามีเพียง ธารณาคม ที่ประสงค์รับจ้างขนส่งกากอ้อยและขี้เถ้าให้แก่บริษัทย่อย โดยอ้างอิงราคาตามอัตราค่าจ้างเดียวกับที่บริษัท ปี.พ.15 จำกัด ว่าจ้างธารณาคม ในการขนส่งไม้สับ</p> <p><u>ความเห็นของคณะกรรมการตรวจสอบ</u></p> <p>เป็นรายการสนับสนุนธุรกิจปกติของบริษัทย่อย ซึ่งมีความสมเหตุสมผล เป็นประโยชน์ต่อกิจการโดยรวมของกลุ่มบริษัท</p>

ชื่อผู้ที่มีความเกี่ยวข้อง	ลักษณะการประกอบธุรกิจ	ความสัมพันธ์	ลักษณะรายการระหว่างกัน	มูลค่ารายการ/ ยอดคงเหลือระหว่างกัน (บาท)		ความจำเป็นและความเหมาะสมของรายการระหว่างกัน / ความเห็นของคณะกรรมการตรวจสอบ
				31 ธ.ค. 2566 (12 เดือน)	31 ธ.ค. 2565 (12 เดือน)	
6. บริษัท. ธารณาคม จำกัด “ธารณาคม” (ต่อ)			<p>โดยสรุปยอดชำระค่าขนส่งเป็นรายเดือน</p> <ul style="list-style-type: none"> <li>▪ ค่าขนส่งเชื้อเพลิง (แยกค่าขนส่งออกจากค่าวัตถุดิบ)</li> <li>▪ ค่าบริการอื่น - ขนยี่เก้า</li> <li>▪ เจ้าหนี้การค้า</li> </ul> <p><b>6.2) รายได้อื่น - ค่าน้ำมัน</b></p> <p>ตามที่บริษัท ธารณาคม จำกัด ใช้บริการเติมน้ำมัน กับโรงไฟฟ้าชีวมวลแม่กระทิง ด้วยราคาดันทุนที่ราคาน้ำมันบวกร้อยละ 10</p> <ul style="list-style-type: none"> <li>▪ รายได้อื่น (ขายน้ำมัน)</li> <li>▪ ลูกหนี้อื่น</li> </ul>	<p>1,500.00</p> <p>2,810,800.00</p> <p>322,700.00</p>  <p>75,858.70</p> <p>81,962.00</p>	<p>670,000.00</p> <p>2,564,900.00</p> <p>226,000.00</p>  <p>40,194.03</p> <p>267,972.67</p>	<p>ความจำเป็นและความเหมาะสมของรายการระหว่างกัน</p> <p>สืบเนื่องจาก ธารณาคม ขนส่งกากอ้อยและขี้เถ้าให้แก่บริษัทย่อย เพื่อสะดวกในการให้บริการได้อย่างมีประสิทธิภาพ และรวดเร็วในการขนส่ง ดังนั้น ธารณาคม จึงเติมน้ำมันกับโรงไฟฟ้าชีวมวลแม่กระทิง</p> <p><u>ความเห็นของคณะกรรมการตรวจสอบ</u></p> <p>เป็นรายการสนับสนุนธุรกิจปกติของบริษัทย่อย ซึ่งมีความสมเหตุผล เป็นประโยชน์ต่อกิจการโดยรวมของกลุ่มบริษัท</p>

ชื่อผู้ที่มีความเกี่ยวข้อง	ลักษณะการประกอบธุรกิจ	ความสัมพันธ์	ลักษณะรายการระหว่างกัน	มูลค่ารายการ/ ยอดคงเหลือระหว่างกัน (บาท)		ความจำเป็นและความเหมาะสมของรายการระหว่างกัน / ความเห็นของคณะกรรมการตรวจสอบ
				31 ธ.ค. 2566 (12 เดือน)	31 ธ.ค. 2565 (12 เดือน)	
7. บริษัท เอ็น15 เทคโนโลยี จำกัด "N15 Technology"	รับบริหารจัดการขยะและเศษวัสดุที่ไม่เป็นอันตราย	<ul style="list-style-type: none"> <li>มีกรรมการร่วมกันจำนวน 3 ท่าน ได้แก่ คุณชัชชัย คุณจักรพงษ์ และคุณณภาพณ สุเมธโชติเมธา</li> <li>มีกรรมการซึ่งเป็นผู้บริหารของบริษัทจำนวน 4 ท่าน ได้แก่ คุณชัชชัย คุณจักรพงษ์และคุณณภาพณ สุเมธโชติเมธา และคุณณภาพณ สาริตธรรมพร</li> <li>คุณชัชชัย และคุณอารีย์ สุเมธโชติเมธา ซึ่งดำรงตำแหน่งประธานเจ้าหน้าที่บริหาร และรองประธานเจ้าหน้าที่บริหารอาวุโส ของบริษัทฯ ตามลำดับ เป็นผู้ถือหุ้น</li> </ul>	<b>7.1) รายได้จากการให้เช่า</b> N15 Technology ทำสัญญาให้ บริษัท บี.พี.15 จำกัด "บี.พี.15" เช่ารถดักรยี่ห้อ KOMATSU รุ่น WA100-5 จำนวน 1 คัน เพื่อใช้ในกิจการของผู้เช่า ณ โครงการโรงงานผลิตเชื้อเพลิงชีวมวลอัดแท่ง จังหวัดแพร่ โดยมีระยะเวลา 4 ปี นับตั้งแต่วันที่ 1 ตุลาคม 2562 ถึงวันที่ 30 กันยายน 2566 ค่าเช่าเดือนละ 42,000 บาท เมื่อวันที่ 22 มกราคม 2565 N15 Technology ได้ทำหนังสือแจ้งยกเลิกสัญญาเช่าดังกล่าวแก่ทาง บี.พี.15 <ul style="list-style-type: none"> <li>รายได้ดอกเบี้ยรับ</li> <li>รายได้จากการเช่า</li> </ul>	- -	12,849.50 42,000.00	<u>ความจำเป็นและความเหมาะสมของรายการระหว่างกัน</u> เนื่องจากในปี 2562 N15 Technology มีอุปกรณ์และเครื่องจักรที่ไม่ได้ใช้งาน เพื่อเป็นการบริหารการใช้ประโยชน์จากสินทรัพย์ N15 Technology จึงพิจารณาให้ บี.พี.15 เช่าใช้ในการดำเนินงาน ในอัตราค่าเช่าที่เหมาะสม  <u>ความเห็นของคณะกรรมการตรวจสอบ</u> เป็นรายการสนับสนุนธุรกิจปกติของบริษัทย่อย ซึ่งมีความสมเหตุผล เป็นประโยชน์ต่อกิจการโดยรวมของกลุ่มบริษัท

ชื่อผู้ที่มีความเกี่ยวข้อง	ลักษณะการประกอบธุรกิจ	ความสัมพันธ์	ลักษณะรายการระหว่างกัน	มูลค่ารายการ/ ยอดคงเหลือระหว่างกัน (บาท)		ความจำเป็นและความเหมาะสมของรายการระหว่างกัน / ความเห็นของคณะกรรมการตรวจสอบ
				31 ธ.ค. 2566 (12 เดือน)	31 ธ.ค. 2565 (12 เดือน)	
7. บริษัท เอ็น15 เทคโนโลยี จำกัด “N15 Technology” (ต่อ)			<p><b>7.2) ค่าจ้างบริการ และขนส่ง</b></p> <p>N15 Technology ใช้บริการรถขนส่งขย่กับ บริษัท ธารสุวรรณ จำกัด “ธารสุวรรณ” ในการเก็บขย่ และขนส่งเชื้อเพลิงขย่ RDF ไปยังลูกค้าแต่ละราย</p> <p>และเมื่อวันที่ 27 มิถุนายน 2566 ได้มีการจัดทำสัญญาจ้างบริการเพิ่มเติม ในการจัดหาวัตถุดิบ และการจัดปริมาณวัตถุดิบ</p> <p>ขาเข้า งานขนส่งสินค้าขาออก และงานด้านชุมชนสัมพันธ์ โดยมีระยะเวลา 3 เดือน ตั้งแต่เดือนกรกฎาคม ถึงกันยายน 2566 ในอัตราค่าบริการเดือนละ 177,900 บาท</p> <ul style="list-style-type: none"> <li>▪ ค่าขนส่งขย่เข้า 7,158,550.00</li> <li>▪ ค่าเช่ารถขนส่ง 72,000.00</li> <li>▪ ค่าขนส่งออก 10,650,800.00</li> <li>▪ ค่า ม ว ล ช น สัม พันธ์ และ โ ช ม น า ประชาสัมพันธ์ (ค่าขนขย่กิจกรรม CSR) 550,000.00</li> <li>▪ ค่าบริการอื่น 1,221,230.00</li> <li>▪ เจ้าหน้าที่การค้า 1,889,325.00</li> </ul>			<p><u>ความจำเป็นและความเหมาะสมของรายการระหว่างกัน</u></p> <p>- N15 Technology ไม่ได้มีรถเพื่อเก็บขย่ในนิคมอมตะ ซิตี้ หรือขนส่งเชื้อเพลิงขย่ RDF ไปยังลูกค้า เพื่อให้การดำเนินการธุรกิจเป็นไปได้อย่างต่อเนื่องและคำนึงถึงประโยชน์ที่จะได้รับ N15 Technology จึงพิจารณาใช้บริการรถขนส่งขย่จาก ธารสุวรรณในอัตราค่าบริการที่เหมาะสม</p> <p>- เป็นการจัดกิจกรรมโฆษณาประชาสัมพันธ์โดยปกติของบริษัทฯ ซึ่งเป็นการคิดอัตราค่าใช้จ่ายตามที่เกิดขึ้นจริง</p> <p>- N15 Technology มีความต้องการเจ้าหน้าที่ในการจัดหาวัตถุดิบและการจัดปริมาณวัตถุดิบขาเข้า งานขนส่งสินค้าขาออก และงานด้านชุมชนสัมพันธ์ เนื่องจากปัจจุบันทาง N15 Technology ยังไม่มีผู้รับผิดชอบงานในส่วนดังกล่าว ซึ่งปรากฏว่ามีเพียง ธารสุวรรณ ที่ประสงค์รับจ้างบริการ และเพื่อให้การดำเนินการธุรกิจเป็นไปได้อย่างต่อเนื่องจึงพิจารณาค่าสัญญาจ้างบริการจาก ธารสุวรรณ ในอัตราค่าบริการตามที่ตกลงร่วมกัน</p>



ชื่อผู้ที่มีความเกี่ยวข้อง	ลักษณะการประกอบธุรกิจ	ความสัมพันธ์	ลักษณะรายการระหว่างกัน	มูลค่ารายการ/ ยอดคงเหลือระหว่างกัน (บาท)		ความจำเป็นและความเหมาะสมของรายการระหว่างกัน / ความเห็นของคณะกรรมการตรวจสอบ
				31 ธ.ค. 2566 (12 เดือน)	31 ธ.ค. 2565 (12 เดือน)	
7. บริษัท เอ็น15 เทคโนโลยี จำกัด “N15 Technology” (ต่อ)			<p>ในระหว่างไตรมาส 4 ปี 2566 N15 Technology ใช้บริการงานบริหารจัดการการจัดซื้อจัดจ้างกับ โรงไฟฟ้าชีวมวลแม่กระกิงโดยเริ่มตั้งแต่วันที่ 1 พฤศจิกายน 2566 ถึงวันที่ 31 ตุลาคม 2567 ในอัตราค่าบริการจำนวน 52,000 บาทต่อเดือน</p> <ul style="list-style-type: none"> <li>ค่าบริการอื่น (ค่าบริการงานจัดซื้อจัดจ้าง)</li> <li>เจ้าหน้าที่อื่น</li> </ul> <p><b>7.3) ค่าซื้อวัตถุดิบเชื้อเพลิง</b></p> <p>ในระหว่างไตรมาส 1 ปี 2566 N15 Technology มีการซื้อกากมะพร้าวจากรารสุวรรณ เพื่อนำมาทดลองใช้เป็นเชื้อเพลิงสำหรับเตาอบขยะทดแทนการใช้ไม้สับ</p> <ul style="list-style-type: none"> <li>ซื้อวัตถุดิบ (เชื้อเพลิงใช้ในการผลิต)</li> </ul>	<p>104,000.00</p> <p>55,640.00</p>	<p>-</p> <p>-</p>	<p>- N15 Technology มีความต้องการเจ้าหน้าที่ในการบริหารจัดการงานจัดซื้อจัดจ้าง เนื่องจากปัจจุบันทาง N15 Technology มีผู้รับผิดชอบงานในส่วนดังกล่าวไม่เพียงพอ เพื่อให้การดำเนินการธุรกิจเป็นไปได้อย่างต่อเนื่องจึงพิจารณาทำสัญญาจ้างบริการจาก โรงไฟฟ้าชีวมวลแม่กระกิงในอัตราค่าบริการตามที่ตกลงร่วมกัน</p> <p><u>ความเห็นของคณะกรรมการตรวจสอบ</u></p> <p>เป็นรายการธุรกิจปกติของบริษัทย่อย ซึ่งมีความสมเหตุสมผล เป็นประโยชน์ต่อกิจการโดยรวมของกลุ่มบริษัท</p> <p><u>ความจำเป็นและความเหมาะสมของรายการระหว่างกัน</u></p> <p>เนื่องจาก N15 Technology ต้องการทดลองนำกากมะพร้าวเป็นเชื้อเพลิงสำหรับเตาอบขยะทดแทนการใช้ไม้สับ และใช้บริการขนส่งกับรารสุวรรณอยู่แล้ว จึงให้ทางรารสุวรรณจัดหากากมะพร้าวให้ โดยคิดค่าใช้จ่ายที่เกิดขึ้นตามจริง</p> <p><u>ความเห็นของคณะกรรมการตรวจสอบ</u></p> <p>เป็นรายการสนับสนุนธุรกิจปกติ โดยอัตราค่าบริการที่เหมาะสมและสมเหตุสมผล</p>

ชื่อผู้ที่มีความเกี่ยวข้อง	ลักษณะการประกอบธุรกิจ	ความสัมพันธ์	ลักษณะรายการระหว่างกัน	มูลค่ารายการ/ ยอดคงเหลือระหว่างกัน (บาท)		ความจำเป็นและความเหมาะสมของรายการระหว่างกัน / ความเห็นของคณะกรรมการตรวจสอบ
				31 ธ.ค. 2566 (12 เดือน)	31 ธ.ค. 2565 (12 เดือน)	
7. บริษัท เอ็น15 เทคโนโลยี จำกัด "N15 Technology" (ต่อ)			<p><b>7.4) ค่าซื้อทรัพย์สิน</b>  เมื่อวันที่ 23 มีนาคม 2566 N15 Technology มีการซื้อรถบรรทุก ยี่ห้อ Mitsubishi ปี 2545 จากรัฐสุพรรณ เพื่อใช้ในการดำเนินงาน</p> <ul style="list-style-type: none"> <li>ราคาซื้อทรัพย์สิน (รถบรรทุก)</li> </ul> <p><b>7.5) ค่าเช่า, ค่าบริการสถานที่และค่าบริการอื่น</b>  N15 Technology ทำสัญญาเช่าและใช้บริการพื้นที่อาคารสำนักงานบางส่วน และห้องผู้บริหารที่ตั้งอยู่อาคารโอลิมเปียทาวเวอร์ชั้น 6 ของบริษัท พิกซ์ โฮลดิ้ง จำกัด "พิกซ์" มีกำหนดระยะเวลา 6 เดือน เริ่มตั้งแต่วันที่ 1 กุมภาพันธ์ 2564 จนถึงวันที่ 31 กรกฎาคม 2564 โดย N15 Technology ตกลงจ่ายค่าเช่าเดือนละ 40,000 บาท และค่าบริการเดือนละ 24,000 บาท ต่อมา มีการต่อสัญญาโดยปรับค่าเช่าเป็นเดือนละ 60,000 บาท และค่าบริการเป็นเดือนละ 42,000 บาท ตั้งแต่วันที่ 1 สิงหาคม 2564 ถึงวันที่ 31 มกราคม 2565 เนื่องจากการใช้พื้นที่และบริการ</p>	550,000.00	-	<p><u>ความจำเป็นและความเหมาะสมของรายการระหว่างกัน</u>  เนื่องจาก N15 Technology ขยายโรงงานเพิ่มที่สระบุรีซึ่งเพิ่งเปิดดำเนินงาน ทั้งยังไม่มีรถบรรทุกที่ใช้ในโรงงาน รวมทั้ง N15 Technology ได้ใช้บริการขนส่งกับรัฐสุพรรณเป็นหลัก จึงได้มีการตกลงซื้อขาย-รถบรรทุกเพื่อนำมาใช้ในการดำเนินงาน บริษัทจึงซื้อรถบรรทุกดังกล่าวในราคา 550,000 บาท ซึ่งซื้อในราคาตลาดตามรุ่นและปีของรถดังกล่าว</p> <p><u>ความเห็นของคณะกรรมการตรวจสอบ</u>  การซื้อทรัพย์สินมีความสมเหตุสมผล และราคาขายทรัพย์สินมีความเหมาะสม เมื่อเทียบกับราคาตลาด</p> <p><u>ความจำเป็นและความเหมาะสมของรายการระหว่างกัน</u>  N15 Technology เช่าและใช้บริการพื้นที่ของพิกซ์ เพื่อประโยชน์ในการประกอบกิจการ โดยอัตราค่าเช่าและค่าบริการใกล้เคียงกับอัตราค่าเช่าที่บริษัทฯ และโรงไฟฟ้าชีวมวลแม่กระเทียมพื้นที่และค่าบริการ กับ พิกซ์ และเป็นอัตราที่มีความเหมาะสมเมื่อเทียบกับราคาตลาด</p> <p><u>ความเห็นของคณะกรรมการตรวจสอบ</u>  เป็นรายการสนับสนุนธุรกิจปกติของบริษัทฯ ซึ่งมีความสมเหตุสมผล เป็นประโยชน์ต่อการโดยรวมของกลุ่มบริษัท โดยทาง N15 Technology ไม่ได้ทำการต่อสัญญา ดังกล่าวส่งผลให้สัญญาสิ้นสุดลง</p>

ชื่อผู้ที่มีความเกี่ยวข้อง	ลักษณะการประกอบธุรกิจ	ความสัมพันธ์	ลักษณะรายการระหว่างกัน	มูลค่ารายการ/ ยอดคงเหลือระหว่างกัน (บาท)		ความจำเป็นและความเหมาะสมของรายการระหว่างกัน / ความเห็นของคณะกรรมการตรวจสอบ
				31 ธ.ค. 2566 (12 เดือน)	31 ธ.ค. 2565 (12 เดือน)	
7.บริษัท เอ็น15 เทคโนโลยี จำกัด "N15 Technology" (ต่อ)			<p>มากขึ้นตามจำนวนพนักงานที่เพิ่มขึ้น และได้มีการตกลงต่อสัญญาเช่าและบริการดังกล่าวออกไปอีก 6 เดือน โดยมีกำหนดระยะเวลาตั้งแต่วันที่ 1 กุมภาพันธ์ 2565 ถึงวันที่ 31 กรกฎาคม 2565 ในอัตราค่าเช่าและค่าบริการคงเดิม โดยทาง N15 Technology ไม่ได้ทำการต่อสัญญา ดังกล่าว ส่งผลให้สัญญาสิ้นสุดลง ณ วันที่ 31 กรกฎาคม 2565</p> <p>นอกจากนี้ N15 Technology ได้จ้างพีทีซี ให้บริการ สำหรับขับรถให้กับผู้บริหารเป็นครั้งคราว อัตราค่าบริการครั้งละ 30,000 บาทต่อเดือน โดยคิดค่าล่วงเวลาตามจริง</p> <ul style="list-style-type: none"> <li>▪ เจ้าหนี้อื่น</li> <li>▪ ค่าเสื่อมราคา</li> <li>▪ ดอกเบี้ยจ่าย</li> <li>▪ ค่าบริการอื่น</li> </ul>	- - - 33,750.00	75,274.50 399,119.19 10,436.81 700,100.00	

ชื่อผู้ที่มีความเกี่ยวข้อง	ลักษณะการประกอบธุรกิจ	ความสัมพันธ์	ลักษณะรายการระหว่างกัน	มูลค่ารายการ/ ยอดคงเหลือระหว่างกัน (บาท)		ความจำเป็นและความเหมาะสมของรายการระหว่างกัน / ความเห็นของคณะกรรมการตรวจสอบ
				31 ธ.ค. 2566 (12 เดือน)	31 ธ.ค. 2565 (12 เดือน)	
7.บริษัท เอ็น15 เทคโนโลยี จำกัด “N15 Technology” (ต่อ)			<p><b>7.6) เงินกู้ยืมระยะสั้นและดอกเบี้ยจ่าย</b></p> <p>สำหรับงบการเงินไตรมาส 2 ปี 2565 N15 Technology ได้มีการทำสัญญาเงินกู้ยืมระยะสั้นกับโรงไฟฟ้าชีวมวลแม่กระทิง เมื่อวันที่ 7 มิถุนายน 2565 วงเงินกู้ไม่เกิน 35 ล้านบาท กำหนดอัตราดอกเบี้ยร้อยละ 6.10 ต่อปี</p> <p>วันที่ 1 พฤศจิกายน 2565 ได้มีการทำสัญญาเงินกู้ยืมระยะสั้นกับโรงไฟฟ้าชีวมวลแม่กระทิง วงเงินกู้ไม่เกิน 30 ล้านบาท โดย N15 Technology ได้รับเงินกู้ยืมเมื่อวันที่ 17 พฤศจิกายน 2565 กำหนดอัตราดอกเบี้ยร้อยละ 6.10 ต่อปี ได้จ่ายชำระคืนเงินต้นและดอกเบี้ยแล้วเมื่อวันที่ 30 มิถุนายน 2566</p> <p>วันที่ 6 พฤศจิกายน 2566 N15 Technology ได้ออกตัวสัญญาใช้เงินระยะสั้นกับโรงไฟฟ้าชีวมวลแม่กระทิง เพิ่มเติม จำนวนเงิน 20 ล้านบาท N15 Technology</p>			<p><u>ความจำเป็นและความเหมาะสมของรายการระหว่างกัน</u></p> <p>เพื่อให้การบริหารจัดการภายใน N15 Technology สามารถดำเนินไปได้อย่างมีประสิทธิภาพและมีประสิทธิผล จึงได้กู้ยืมเงินจากโรงไฟฟ้าชีวมวลแม่กระทิง โดยคิดอัตราดอกเบี้ยโดยอ้างอิงตามอัตราดอกเบี้ยธนาคารพาณิชย์</p> <p><u>ความเห็นของคณะกรรมการตรวจสอบ</u></p> <p>การกู้ยืมนี้เป็นรายการที่สามารถดำเนินการได้เนื่องจากเป็นรายการได้รับความช่วยเหลือทางการเงิน มีความสมเหตุสมผล</p>

ชื่อผู้ที่มีความเกี่ยวข้อง	ลักษณะการประกอบธุรกิจ	ความสัมพันธ์	ลักษณะรายการระหว่างกัน	มูลค่ารายการ/ ยอดคงเหลือระหว่างกัน (บาท)		ความจำเป็นและความเหมาะสมของรายการระหว่างกัน / ความเห็นของคณะกรรมการตรวจสอบ
				31 ธ.ค. 2566 (12 เดือน)	31 ธ.ค. 2565 (12 เดือน)	
7. บริษัท เอ็น15 เทคโนโลยี จำกัด "N15 Technology" (ต่อ)			<p>ได้รับเงินตามหน้าตั๋วเมื่อวันที่ 6 พฤศจิกายน 2566 อัตราดอกเบี้ยร้อยละ 6.25 ต่อปี</p> <ul style="list-style-type: none"> <li>เงินกู้ยืมระยะสั้น</li> <li>ดอกเบี้ยค้างจ่าย</li> <li>ดอกเบี้ยจ่าย</li> </ul>	<p>20,000,000.00</p> <p>191,780.82</p> <p>1,532,109.59</p>	<p>60,000,000.00</p> <p>1,268,465.75</p> <p>1,281,835.61</p>	<p><u>ความจำเป็นและความเหมาะสมของรายการระหว่างกัน</u></p> <p>เพื่อให้การบริหารจัดการภายใน N15 Technology สามารถดำเนินไปได้อย่างมีประสิทธิภาพและมีประสิทธิผล จึงได้กู้ยืมเงินจาก VANTA Capital โดยคิดอัตราดอกเบี้ยอ้างอิงตามอัตราดอกเบี้ยธนาคารพาณิชย์</p> <p><u>ความเห็นของคณะกรรมการตรวจสอบ</u></p> <p>การกู้ยืมนี้เป็นรายการที่สามารถดำเนินการได้เนื่องจากเป็นรายการรับความช่วยเหลือทางการเงิน มีความสมเหตุสมผล</p> <p><u>ความจำเป็นและความเหมาะสมของรายการระหว่างกัน</u></p> <p>- เพื่อให้ N15 Technology สามารถดำเนินธุรกิจได้อย่างต่อเนื่อง บริษัทฯ ในฐานะบริษัทใหญ่จึงให้การสนับสนุนด้านการเงินโดยเข้าทำสัญญาค้ำประกันวงเงินสินเชื่อ ระหว่าง N15 Technology กับธนาคารกสิกรไทย และเรียกเก็บค่าธรรมเนียมการค้ำประกันตามอัตราค่าธรรมเนียมของธนาคารพาณิชย์</p> <p><u>ความเห็นของคณะกรรมการตรวจสอบ</u></p>
			<p><b>7.7) เงินกู้ยืมระยะสั้นและดอกเบี้ยจ่าย</b></p> <p>N15 Technology ได้มีการทำสัญญาเงินกู้ยืมระยะสั้นกับ VANTA Capital เมื่อวันที่ 9 สิงหาคม 2565 วงเงินกู้ 12 ล้านบาท กำหนดอัตราดอกเบี้ยร้อยละ 4 ต่อปี</p> <ul style="list-style-type: none"> <li>เงินกู้ยืมระยะสั้น</li> <li>ดอกเบี้ยค้างจ่าย</li> <li>ดอกเบี้ยจ่าย</li> </ul> <p><b>7.8) ค่าธรรมเนียมการค้ำประกันวงเงิน สินเชื่อ</b></p> <p>โรงไฟฟ้าชีวมวลแม่กระดังเข้าทำสัญญาค้ำประกันวงเงินสินเชื่อ L/C และ T/R ระหว่าง N15 Technology กับธนาคารกสิกรไทย ในวงเงิน 41.36 ล้านบาท โดยโรงไฟฟ้าชีวมวลแม่กระดังคิดค่าธรรมเนียมการค้ำประกันในอัตราร้อยละ 1 สัญญาเริ่มวันที่ 7 มิถุนายน 2565 ถึงวันที่ 6 มิถุนายน 2566 ค่าธรรมเนียมคิดเป็นจำนวนเงิน 413,600 บาท</p> <p>ในไตรมาส 1 ปี 2566 โรงไฟฟ้าชีวมวลแม่กระดังเข้าทำสัญญาค้ำประกันเพิ่มเติมวงเงินสินเชื่อประเภทเงินกู้ 3 วงเงิน และหนังสือค้ำประกัน</p>	<p>-</p> <p>(ได้จ่ายชำระเมื่อวันที่ 29 ธ.ค. 2566)</p> <p>-</p> <p>476,054.76</p>	<p>12,000,000.00</p> <p>190,684.92</p> <p>190,684.92</p>	

ชื่อผู้ที่มีความเกี่ยวข้อง	ลักษณะการประกอบธุรกิจ	ความสัมพันธ์	ลักษณะรายการระหว่างกัน	มูลค่ารายการ/ ยอดคงเหลือระหว่างกัน (บาท)		ความจำเป็นและความเหมาะสมของรายการระหว่างกัน / ความเห็นของคณะกรรมการตรวจสอบ
				31 ธ.ค. 2566 (12 เดือน)	31 ธ.ค. 2565 (12 เดือน)	
			<p>ระหว่าง N15 Technology กับธนาคารกสิกรไทย และสัญญาค้ำประกันสัญญาเช่าแบบสืสซึ่งระหว่าง N15 Technology กับบริษัท แฟคเตอร์รี่ แอนด์ อีควิปเมนต์ กสิกรไทย จำกัด ในวงเงินรวม 185.80 ล้านบาท โรงไฟฟ้าชีวมวลแม่กระกิง คิดค่าธรรมเนียมการค้ำประกันในอัตราร้อยละ 1 สัญญามีระยะเวลาอ้างอิงตามระยะเวลาของสัญญาแต่ละสิ้นเชื่อ ค่าธรรมเนียมคิดเป็นจำนวนเงินรวม 1,857,972.64 บาท</p> <p>ซึ่ง N15 Technology ทอยยรับรู้ค่าใช้จ่ายตามระยะเวลาของสัญญา</p> <ul style="list-style-type: none"> <li>▪ ค่าธรรมเนียมการค้ำประกัน</li> <li>▪ ค่าใช้จ่ายค้างจ่าย</li> </ul> <p><b>7.10) ค่าที่ปรึกษา</b> N15 Technology มีการว่าจ้างคุณระพีพัฒน์ สุเมธโชติเมธา ในตำแหน่งที่ปรึกษา มีผลตั้งแต่วันที่ 21 กุมภาพันธ์ 2566 ถึงวันที่ 20 มิถุนายน 2566 โดยกำหนดค่าที่ปรึกษาเดือนละ 135,000 บาทต่อเดือน</p> <ul style="list-style-type: none"> <li>▪ ค่าที่ปรึกษา</li> </ul>	<p>465,000.59</p> <p>67,999.96</p> <p>540,000.00</p>	<p>235,695.34</p> <p>235,695.34</p> <p>-</p>	<p>การเข้าทำสัญญาค้ำประกันวงเงินสินเชื่อบริษัท ย่อยนั้นเป็นรายการช่วยเหลือทางการเงินแก่บริษัทย่อย เพื่อให้สามารถดำเนินการซื้อ หรือขาย ต่างประเทศได้ซึ่งสามารถดำเนินการได้ และมีความสมเหตุผล เป็นประโยชน์โดยรวมของกลุ่มบริษัท</p> <p><u>ความจำเป็นและความเหมาะสมของรายการระหว่างกัน</u></p> <p>เพื่อให้การบริหารจัดการ N15 Technology สามารถดำเนินธุรกิจได้อย่างมีประสิทธิภาพและประสิทธิผล ทั้งนี้ กำหนดให้ N15 Technology จ่ายค่าตอบแทนจากการรับ ความช่วยเหลือดังกล่าว</p> <p><u>ความเห็นของคณะกรรมการตรวจสอบ</u></p> <p>รายการดังกล่าวเป็นการสนับสนุนธุรกิจปกติให้กับบริษัทย่อย ซึ่งเป็นประโยชน์ต่อการบริหารจัดการภายในของกลุ่มบริษัท และมีความสมเหตุผลเป็นประโยชน์ต่อกิจการโดยรวม</p>

ชื่อผู้ที่มีความเกี่ยวข้อง	ลักษณะการประกอบธุรกิจ	ความสัมพันธ์	ลักษณะรายการระหว่างกัน	มูลค่ารายการ/ ยอดคงเหลือระหว่างกัน (บาท)		ความจำเป็นและความเหมาะสมของรายการระหว่างกัน / ความเห็นของคณะกรรมการตรวจสอบ
				31 ธ.ค. 2566 (12 เดือน)	31 ธ.ค. 2565 (12 เดือน)	
8. บริษัท. ที โลนีสปอร์ต จำกัด "ทีโลนีส"	ขนส่งสินค้า	<ul style="list-style-type: none"> <li>▪ มีการร่วมทุนกับบริษัทฯ จำนวน 1 ท่านได้แก่ คุณอารีย์ สุเมธโชติเมธา</li> <li>▪ คุณอารีย์เป็นกรรมการบริษัทฯ และเป็นผู้บริหารของบริษัทฯ ในตำแหน่งรองประธานเจ้าหน้าที่บริหารอาวุโส และเป็นผู้ถือหุ้นรายใหญ่ของทีโลนีส</li> </ul>	<p><b>8.1) รายได้ค่าเช่าอุปกรณ์ผลิตไฟฟ้าจากพลังงานแสงอาทิตย์ค้างรับ</b></p> <p>ทีโลนีสทำสัญญาเช่าอุปกรณ์ผลิตไฟฟ้าจากพลังงานแสงอาทิตย์สำหรับติดตั้งบนหลังคาของบริษัทฯ เมื่อวันที่ 24 มิถุนายน 2563 กำหนดระยะเวลาเช่า 20 ปี นับตั้งแต่วันที่ 11 สิงหาคม 2563 โดยทีโลนีสตกลงจ่ายค่าเช่าเป็นรายเดือนตามปริมาณหน่วยการใช้ไฟฟ้าจริงที่ผลิตได้จากทรัพย์สินที่เช่าในอัตราร้อยละ 85 ของราคาต่อหน่วยของการไฟฟ้านครหลวง เริ่มจ่ายค่าเช่าในเดือนมิถุนายน 2564</p> <ul style="list-style-type: none"> <li>▪ รายได้ค่าเช่าอุปกรณ์ผลิตไฟฟ้า</li> <li>▪ ลูกหนี้อื่น</li> <li>▪ รายได้ค้างรับ</li> </ul>	71,644.82 18,283.48 44.58	68,936.40 7,333.42 -	<p><u>ความจำเป็นและความเหมาะสมของรายการระหว่างกัน</u></p> <p>บริษัทฯ เริ่มดำเนินธุรกิจผลิตพลังงานไฟฟ้าจากแสงอาทิตย์ในปี 2563 และได้พิจารณาให้ทีโลนีสซึ่งเป็นบุคคลเกี่ยวข้องกัน เช่าอุปกรณ์ผลิตไฟฟ้าจากพลังงานแสงอาทิตย์ โดยกำหนดอัตราค่าเช่าจากราคาตลาด พิจารณาจากผู้ประกอบธุรกิจในลักษณะทำนองเดียวกันให้กับบุคคลทั่วไป</p> <p><u>ความเห็นของคณะกรรมการตรวจสอบ</u></p> <p>การดำเนินการดังกล่าวเป็นรายการธุรกิจปกติ การดำเนินการตามความเหมาะสม และถือปฏิบัติเสมือนกับปฏิบัติต่อลูกค้าทั่วไป</p>

ชื่อผู้ที่มีความเกี่ยวข้อง	ลักษณะการประกอบธุรกิจ	ความสัมพันธ์	ลักษณะรายการระหว่างกัน	มูลค่ารายการ/ ยอดคงเหลือระหว่างกัน (บาท)		ความจำเป็นและความเหมาะสมของรายการระหว่างกัน / ความเห็นของคณะกรรมการตรวจสอบ
				31 ธ.ค. 2566 (12 เดือน)	31 ธ.ค. 2565 (12 เดือน)	
9.บริษัท แวนต้า แคปปิตอล จำกัด ("VANTA Capital")	พัฒนาระบบงาน (ซอฟต์แวร์) เพื่อใช้ในการลงทุนซื้อขายหลักทรัพย์ในตลาดหลักทรัพย์	<ul style="list-style-type: none"> <li>มีกรรมการร่วมกันกับบริษัทฯ จำนวน 2 ท่าน ได้แก่ คุณจักรพงษ์ สุเมธโชติเมธา และคุณรณพณ สุเมธโชติเมธา</li> <li>บริษัทฯ ถือหุ้นในสัดส่วนร้อยละ 30.04 ซึ่งเป็นผู้ถือหุ้นรายใหญ่ของ VANTA Capital</li> </ul> <p>หมายเหตุ: เดือนเมษายน 2565 บริษัทฯ ได้เข้าซื้อหุ้นใน VANTA Capital</p>	<p><b>9.1) รายได้ค่าเช่า Server</b>  VANTA Capital เช่าทรัพย์สิน ได้แก่ Switch, Firewall และ Server ของบริษัทฯ ตั้งแต่วันที่ 1 พฤศจิกายน 2564 จนถึงวันที่ 31 ธันวาคม 2565 โดยกำหนดค่าเช่าเดือนละ 26,000 บาทต่อเดือน ต่อมาเมื่อวันที่ 24 มีนาคม 2566 ได้มีการตกลงต่อสัญญาเช่าออกไปอีก 1 ปี โดยมีกำหนดระยะเวลาตั้งแต่วันที่ 1 มกราคม 2566 ถึงวันที่ 31 ธันวาคม 2566 ในอัตราค่าเช่าคงเดิม</p> <ul style="list-style-type: none"> <li>รายได้ค่าเช่า</li> <li>ลูกหนี้อื่น</li> <li>รายได้ค้างรับ</li> </ul>	<p>312,000.00</p> <p>27,820.00</p> <p>-</p>	<p>234,000.00</p> <p>27,820.00</p> <p>52,000.00</p>	<p><u>ความจำเป็นและความเหมาะสมของรายการระหว่างกัน</u>  เพื่อให้การดำเนินธุรกิจของ VANTA Capital สามารถดำเนินได้อย่างมีประสิทธิภาพ บริษัทฯ จึงได้ให้ VANTA Capital เช่าทรัพย์สิน ได้แก่ Switch, Firewall และ Server กับบริษัทฯ โดยกำหนดอัตราค่าเช่าที่มีความเหมาะสมเมื่อเทียบกับราคาตลาด</p> <p><u>ความเห็นของคณะกรรมการตรวจสอบ</u>  การดำเนินการดังกล่าวเป็นรายการธุรกิจปกติของบริษัทฯ ซึ่งมีความสมเหตุสมผล เป็นประโยชน์ต่อกิจการ</p>



ชื่อผู้ที่มีความเกี่ยวข้อง	ลักษณะการประกอบธุรกิจ	ความสัมพันธ์	ลักษณะรายการระหว่างกัน	มูลค่ารายการ/ ยอดคงเหลือระหว่างกัน (บาท)		ความจำเป็นและความเหมาะสมของรายการระหว่างกัน / ความเห็นของคณะกรรมการตรวจสอบ
				31 ธ.ค. 2566 (12 เดือน)	31 ธ.ค. 2565 (12 เดือน)	
9.บริษัท แวนต้า แคปปิตอล จำกัด ("VANTA Capital") (ต่อ)			<p><b>9.2) รายได้อื่น</b>  บริษัทฯ ตกลงว่าจ้าง VANTA Capital เป็น Trading Administrator (ผู้กำกับดูแล และดำเนินการใช้ระบบซื้อขายหลักทรัพย์หรือ Program Trading) สัญญากำหนดระยะเวลา 1 ปี ระหว่างวันที่ 20 เมษายน 2564 ถึงวันที่ 19 เมษายน 2565 และมีการต่ออายุสัญญาออกไปทุกๆ 1 ปี โดยบริษัทฯ ได้รับผลตอบแทนในอัตราร้อยละ 0.833 ต่อเดือน ของเงินลงทุนเริ่มแรกจำนวน 5,000,000 บาท ส่วนที่เหลือคือค่าจ้างของ VANTA Capital</p> <ul style="list-style-type: none"> <li>▪ รายได้ค่าบริการอื่น</li> <li>▪ ลูกหนี้อื่น</li> </ul>	<p>500,004.58</p> <p>530,787.11</p>	<p>372,559.53</p> <p>44,583.69</p>	<p><u>ความจำเป็นและความเหมาะสมของรายการระหว่างกัน</u>  เพื่อให้การบริหารจัดการซื้อขายหลักทรัพย์ของบริษัทฯ สามารถดำเนินการได้อย่างมีประสิทธิภาพ ประสิทธิภาพ บริษัทฯ จึงได้ตกลงว่าจ้างให้ VANTA Capital เป็นผู้กำกับดูแล และดำเนินการใช้ระบบซื้อขายหลักทรัพย์ โดยบริษัทฯ ได้รับผลตอบแทนในอัตราร้อยละ 0.833 ต่อเดือนของเงินลงทุนเริ่มแรก</p> <p><u>ความเห็นของคณะกรรมการตรวจสอบ</u>  รายการดังกล่าวถือเป็นรายการธุรกิจปกติของบริษัทฯ ซึ่งมีความสมเหตุสมผล เป็นประโยชน์ต่อกิจการ</p>

ชื่อผู้ที่มีความเกี่ยวข้อง	ลักษณะการประกอบธุรกิจ	ความสัมพันธ์	ลักษณะรายการระหว่างกัน	มูลค่ารายการ/ ยอดคงเหลือระหว่างกัน (บาท)		ความจำเป็นและความเหมาะสมของรายการระหว่างกัน / ความเห็นของคณะกรรมการตรวจสอบ
				31 ธ.ค. 2566 (12 เดือน)	31 ธ.ค. 2565 (12 เดือน)	
9. บริษัท แวนต้า แคปปิตอล จำกัด ("VANTA Capital") (ต่อ)			<b>9.3) เงินให้กู้ยืมระยะสั้นและดอกเบี้ยจ่าย</b> VANTA Capital ได้มีการทำสัญญาเงินให้กู้ยืมระยะสั้นกับ N15 Technology เมื่อวันที่ 9 สิงหาคม 2565 วงเงินกู้ 12 ล้านบาท กำหนดอัตราดอกเบี้ยร้อยละ 4 ต่อปี <ul style="list-style-type: none"> <li>เงินให้กู้ยืมระยะสั้น</li> <li>ดอกเบี้ยค้างรับ</li> <li>ดอกเบี้ยรับ</li> </ul>	- (ได้รับชำระเมื่อวันที่ 29 ธ.ค. 2566) - 476,054.76	12,000,000.00  190,684.92 190,684.92	<u>ความจำเป็นและความเหมาะสมของรายการระหว่างกัน</u> เพื่อให้การบริหารจัดการภายใน N15 Technology สามารถดำเนินไปได้อย่างมีประสิทธิภาพและมีประสิทธิผล VANTA Capital จึงได้ให้กู้ยืมเงิน โดยคิดอัตราดอกเบี้ยโดยอ้างอิงตามอัตราดอกเบี้ยธนาคารพาณิชย์  <u>ความเห็นของคณะกรรมการตรวจสอบ</u> การกู้ยืมนี้เป็นรายการที่สามารถดำเนินการได้เนื่องจากเป็นรายการรับความช่วยเหลือทางการเงิน มีความสมเหตุสมผล

ชื่อผู้ที่มีความเกี่ยวข้อง	ลักษณะการประกอบธุรกิจ	ความสัมพันธ์	ลักษณะรายการระหว่างกัน	มูลค่ารายการ/ ยอดคงเหลือระหว่างกัน (บาท)		ความจำเป็นและความเหมาะสมของรายการระหว่างกัน / ความเห็นของคณะกรรมการตรวจสอบ
				31 ธ.ค. 2566 (12 เดือน)	31 ธ.ค. 2565 (12 เดือน)	
10. คุณชัยชัย สุเมธโชติเมธา	-	คุณชัยชัย สุเมธโชติเมธา ดำรงตำแหน่งกรรมการบริษัท และประธานเจ้าหน้าที่บริหารของบริษัทฯ และถือหุ้นของบริษัทฯ ในสัดส่วนร้อยละ 31.625 ณ วันที่ 5 มกราคม 2567	<p><b>10.1) การจดทะเบียนที่ตั้งสำนักงานใหญ่ของบริษัทย่อย</b></p> <p>ปัจจุบันบริษัท เอสเค 15 จำกัด ซึ่งเป็นบริษัทย่อย มีสำนักงานใหญ่ตั้งอยู่ที่เลขที่ 15 ถนนประเสริฐมุนีกิจ แขวงเสนานิคม เขตจตุจักร กทม. โดยที่อยู่ดังกล่าวเป็นกรรมสิทธิ์ของคุณชัยชัย สุเมธโชติเมธา โดยไม่มีการจัดทำสัญญาใดๆ และไม่มีการคิดค่าตอบแทน</p> <ul style="list-style-type: none"> <li>▪ ค่าใช้จ่ายสำหรับที่ตั้งสำนักงาน</li> </ul>	ไม่มีค่าตอบแทน	ไม่มีค่าตอบแทน	<p><u>ความจำเป็นและความเหมาะสมของรายการระหว่างกัน</u></p> <p>บริษัทย่อยจดทะเบียนที่ตั้งสำนักงานใหญ่บนที่ตั้งที่เป็นกรรมสิทธิ์ของคุณชัยชัยโดยไม่มีค่าใช้จ่าย ปัจจุบันบริษัทย่อยดังกล่าวยังอยู่ระหว่างการศึกษาความเป็นไปได้ในการพัฒนาโครงการในอนาคต อย่างไรก็ตาม หากบริษัทย่อยมีความชัดเจนในการพัฒนาโครงการหรือสามารถหาที่ตั้งสำนักงานใหม่ที่เหมาะสมได้แล้วนั้นบริษัทย่อยจะดำเนินการย้ายทันที</p> <p><u>ความเห็นของคณะกรรมการตรวจสอบ</u></p> <p>รายการดังกล่าวไม่มีผลกระทบกับกลุ่มบริษัทและเกิดขึ้นอย่างสมเหตุสมผล</p>

ชื่อผู้ที่มีความเกี่ยวข้อง	ลักษณะการประกอบธุรกิจ	ความสัมพันธ์	ลักษณะรายการระหว่างกัน	มูลค่ารายการ/ ยอดคงเหลือระหว่างกัน (บาท)		ความจำเป็นและความเหมาะสมของรายการระหว่างกัน / ความเห็นของคณะกรรมการตรวจสอบ
				31 ธ.ค. 2566 (12 เดือน)	31 ธ.ค. 2565 (12 เดือน)	
10. คุณชัยชัย สุเมธโชติเมธา (ต่อ)			<p><b>10.2) ตัวแลกเงินและดอกเบี้ยจ่าย</b>  บริษัทฯ ได้ออกตัวแลกเงินระยะสั้น จำนวน 30 ล้านบาท แก่คุณชัยชัย สุเมธโชติเมธา เมื่อวันที่ 1 เมษายน 2565 โดยมีอัตราดอกเบี้ยร้อยละ 8.25 ต่อปี ทั้งนี้บริษัทฯ ได้ชำระคืนเงินต้นและดอกเบี้ยแล้วเมื่อวันที่ 30 มิถุนายน 2565</p> <ul style="list-style-type: none"> <li>ดอกเบี้ยจ่าย</li> </ul>	-	598,107.00	<p><u>ความจำเป็นและความเหมาะสมของรายการระหว่างกัน</u>  การเข้าทำรายการดังกล่าวนี้มีความสมเหตุสมผล อัตราดอกเบี้ยมีความเหมาะสมเมื่อเทียบกับต้นทุนทางการเงิน รวมทั้งได้พิจารณาความสามารถในการชำระคืนเงินต้นพร้อมดอกเบี้ยดังกล่าวของบริษัทฯ แล้วมีความเห็นว่า บริษัทฯ มีความสามารถชำระคืนได้ตามเงื่อนไข และคิดอัตราดอกเบี้ยโดยอ้างอิงตามอัตราดอกเบี้ยของธนาคารพาณิชย์</p> <p><u>ความเห็นของคณะกรรมการตรวจสอบ</u>  เป็นรายการที่ให้ความช่วยเหลือทางการเงินและไม่มีผลกระทบกับกลุ่มบริษัท และเกิดขึ้นอย่างสมเหตุสมผล</p>

ชื่อผู้ที่มีความเกี่ยวข้อง	ลักษณะการประกอบธุรกิจ	ความสัมพันธ์	ลักษณะรายการระหว่างกัน	มูลค่ารายการ/ ยอดคงเหลือระหว่างกัน (บาท)		ความจำเป็นและความเหมาะสมของรายการระหว่างกัน / ความเห็นของคณะกรรมการตรวจสอบ
				31 ธ.ค. 2566 (12 เดือน)	31 ธ.ค. 2565 (12 เดือน)	
11. คุณอินทรา สุเมธโชติเมธา	-	คุณอินทรา สุเมธโชติเมธา เป็นบุตรสาวของคุณชัยชัยและคุณอารีย์ สุเมธโชติเมธา ซึ่งดำรงตำแหน่งประธานเจ้าหน้าที่บริหารและรองเจ้าหน้าที่บริหารอาวุโสของบริษัทฯ	<p><b>11.1) รายได้ค่าเช่าอุปกรณ์ผลิตไฟฟ้าจากพลังงานแสงอาทิตย์ค้างรับ</b></p> <p>คุณอินทรา สุเมธโชติเมธา ทำสัญญาเช่าอุปกรณ์ผลิตไฟฟ้าจากพลังงานแสงอาทิตย์สำหรับติดตั้งบนหลังคาของบริษัทฯ เมื่อวันที่ 19 ตุลาคม 2563 กำหนดระยะเวลาเช่า 20 ปี นับตั้งแต่วันรับมอบทรัพย์สินที่เช่า โดยที่ตกลงจ่ายค่าเช่าเป็นรายเดือนตามปริมาณหน่วยการใช้ไฟฟ้าจริงที่ผลิตได้จากทรัพย์สินที่เช่าในอัตราร้อยละ 85 ของราคาต่อหน่วยของการไฟฟ้านครหลวง เริ่มจ่ายค่าเช่าในเดือนมิถุนายน 2564</p> <ul style="list-style-type: none"> <li>▪ รายได้ค่าเช่าอุปกรณ์ผลิตไฟฟ้า</li> <li>▪ ลูกหนี้อื่น</li> <li>▪ รายได้ค้างรับ</li> </ul>	154,985.73 12,563.02 385.27	121,337.10 13,536.68 438.31	<p><u>ความจำเป็นและความเหมาะสมของรายการระหว่างกัน</u></p> <p>บริษัทฯ เริ่มดำเนินธุรกิจผลิตพลังงานไฟฟ้าจากแสงอาทิตย์ในปี 2563 และได้พิจารณาให้คุณอินทราซึ่งเป็นบุคคลเกี่ยวข้องกัน เช่าอุปกรณ์ผลิตไฟฟ้าจากพลังงานแสงอาทิตย์ โดยกำหนดอัตราค่าเช่าจากราคาตลาด พิจารณาจากผู้ประกอบธุรกิจในพื้นที่ตนเองเดียวกันให้กับบุคคลทั่วไป</p> <p><u>ความเห็นของคณะกรรมการตรวจสอบ</u></p> <p>การดำเนินการดังกล่าวเป็นรายการธุรกิจปกติ การดำเนินการตามความเหมาะสม และถือปฏิบัติเสมือนกับปฏิบัติต่อลูกค้าทั่วไป</p>

## รายการระหว่างกัน

บริษัทฯ จะปฏิบัติตามกฎหมายว่าด้วยหลักทรัพย์และตลาดหลักทรัพย์และข้อบังคับประกาศคำสั่งหรือข้อกำหนดของคณะกรรมการกำกับตลาดทุนและตลาดหลักทรัพย์แห่งประเทศไทย ทั้งนี้ ผู้บริหารหรือผู้ที่มีส่วนได้เสียจะไม่สามารถเข้าร่วมอนุมัติรายการดังกล่าวได้

ในกรณีที่กฎหมายดังกล่าวกำหนดให้รายการระหว่างกันนั้นต้องได้รับอนุมัติจากที่ประชุมกรรมการบริษัทฯ จะจัดให้มีคณะกรรมการตรวจสอบเข้าร่วมประชุมเพื่อพิจารณาและให้ความเห็นเกี่ยวกับความจำเป็นในการทำรายการและความสมเหตุสมผลของรายการนั้นๆ ทั้งนี้ ในการเข้าทำรายการที่เป็นข้อตกลงทางการค้าที่มีเงื่อนไขการค้าโดยทั่วไป และรายการที่เป็นข้อตกลงทางการค้าที่ไม่เป็นเงื่อนไขการค้าโดยทั่วไป ให้เป็นไปตามหลักเกณฑ์ดังนี้

### 1. การทำรายการที่เป็นข้อตกลงทางการค้าที่เป็นเงื่อนไขการค้าทั่วไป

การทำรายการที่เป็นข้อตกลงทางการค้าที่มีเงื่อนไขการค้าโดยทั่วไประหว่างบริษัทฯ และบริษัทย่อยกับกรรมการบริหารหรือบุคคลที่มีความเกี่ยวข้องกับบริษัทฯ เสนอขออนุมัติในหลักการจากคณะกรรมการบริษัทฯ ให้คณะกรรมการบริหารสามารถอนุมัติการทำธุรกรรมดังกล่าวได้ หากรายการดังกล่าวมีข้อตกลงทางการค้าในลักษณะเดียวกับที่วิญญูชนพึงกระทำกับคู่สัญญาทั่วไปในสถานการณ์เดียวกันด้วยอำนาจต่อรองทางการค้าที่ปราศจากอิทธิพลในการที่ตนมีสถานะเป็นกรรมการผู้บริหารที่มีความเกี่ยวข้องกับบริษัทฯ จะจัดทำรายงานสรุปการทำธุรกรรมดังกล่าวเพื่อรายงานในการประชุมคณะกรรมการตรวจสอบและการประชุมคณะกรรมการในทุกไตรมาส

### 2. การทำรายการที่เป็นข้อตกลงทางการค้าที่ไม่เป็นเงื่อนไขการค้าทั่วไป

การทำรายการที่เป็นข้อตกลงทางการค้าที่ไม่เป็นเงื่อนไขการค้าโดยทั่วไปจะต้องถูกพิจารณาและให้ความเห็นโดยคณะกรรมการตรวจสอบก่อนนำเสนอต่อคณะกรรมการบริษัท และ/หรือที่ประชุมผู้ถือหุ้นเพื่อพิจารณาอนุมัติต่อไป ทั้งนี้ ให้ปฏิบัติตามกฎหมายว่าด้วยหลักทรัพย์และตลาดหลักทรัพย์และข้อบังคับประกาศคำสั่งหรือข้อกำหนดของคณะกรรมการกำกับตลาดทุนและตลาดหลักทรัพย์แห่งประเทศไทยรวมถึงการปฏิบัติตามข้อกำหนดเกี่ยวกับการเปิดเผยข้อมูลการทำรายการที่เกี่ยวข้องกัน

## นโยบายทำรายการระหว่างกันในอนาคต

การเข้าทำรายการที่เกี่ยวข้องกัน หรือรายการระหว่างกันของกลุ่มบริษัทฯ กับบุคคลที่อาจมีความขัดแย้งทางผลประโยชน์ มีส่วนได้ส่วนเสีย หรืออาจมีความขัดแย้งทางผลประโยชน์ในอนาคต บริษัทฯ จะปฏิบัติให้เป็นไปตาม หลักเกณฑ์ของตลาดหลักทรัพย์ฯ และสำนักงาน ก.ล.ต. ที่มีผลใช้บังคับ หากบริษัทฯ ประสงค์จะเข้าทำรายการที่เกี่ยวข้องกัน หรือรายการระหว่างกันของกลุ่มบริษัทฯ กับบุคคลที่อาจมีความขัดแย้งทางผลประโยชน์ มีส่วนได้ส่วนเสีย หรือ อาจมีความขัดแย้งทางผลประโยชน์ในอนาคต บริษัทฯ จะปฏิบัติตามนโยบายและขั้นตอนที่ได้กล่าวไว้ข้างต้นอย่างเคร่งครัด

## รายงานของผู้สอบบัญชีรับอนุญาต

### เสนอ ผู้ถือหุ้นบริษัท สากล เอนเนอจี จำกัด (มหาชน)

#### ความเห็น

ข้าพเจ้าได้ตรวจสอบงบการเงินรวมและงบการเงินเฉพาะกิจการของบริษัท สากล เอนเนอจี จำกัด (มหาชน) และบริษัทย่อย (“กลุ่มบริษัท”) และของเฉพาะบริษัท สากล เอนเนอจี จำกัด (มหาชน) (“บริษัท”) ตามลำดับ ซึ่งประกอบด้วยงบแสดงฐานะการเงินรวมและงบแสดงฐานะการเงินเฉพาะกิจการ ณ วันที่ 31 ธันวาคม 2566 งบกำไรขาดทุนเบ็ดเสร็จรวมและงบกำไรขาดทุนเบ็ดเสร็จเฉพาะกิจการ งบแสดงการเปลี่ยนแปลงส่วนของผู้ถือหุ้นรวมและงบแสดงการเปลี่ยนแปลงส่วนของผู้ถือหุ้น

ผู้ถือหุ้นเฉพาะกิจการ และงบกระแสเงินสดรวมและงบกระแสเงินสดเฉพาะกิจการ สำหรับปีสิ้นสุดวันเดียวกัน รวมถึงหมายเหตุซึ่งประกอบด้วยสรุปนโยบายการบัญชีที่สำคัญและเรื่องอื่นๆ

ข้าพเจ้าเห็นว่า งบการเงินรวมและงบการเงินเฉพาะกิจการข้างต้นนี้แสดงฐานะการเงินรวมและฐานะการเงินเฉพาะกิจการของกลุ่มบริษัทและบริษัท ตามลำดับ ณ วันที่ 31 ธันวาคม 2566 ผลการดำเนินงานรวมและผลการดำเนินงานเฉพาะกิจการ และกระแสเงินสดรวมและกระแสเงินสดเฉพาะกิจการ สำหรับปีสิ้นสุดวันเดียวกันโดยถูกต้องตามที่ควรในสาระสำคัญตามมาตรฐานการรายงานทางการเงิน

#### เกณฑ์ในการแสดงความเห็น

ข้าพเจ้าได้ปฏิบัติตามตรวจสอบตามมาตรฐานการสอบบัญชี ความรับผิดชอบของข้าพเจ้าได้กล่าวไว้ในวรรคความรับผิดชอบของผู้สอบบัญชีต่อการตรวจสอบงบการเงินรวมและงบการเงินเฉพาะกิจการในรายงานของข้าพเจ้า ข้าพเจ้ามีความเป็นอิสระจากกลุ่มบริษัทและบริษัทตามประมวลจริยบรรณของผู้ประกอบวิชาชีพบัญชี รวมถึง มาตรฐานเรื่องความเป็นอิสระ ที่กำหนดโดยสภาวิชาชีพบัญชี (“ประมวลจริยบรรณของผู้ประกอบวิชาชีพบัญชี”) ในส่วนที่เกี่ยวข้องกับการตรวจสอบงบการเงินรวมและงบการเงินเฉพาะกิจการ และข้าพเจ้าได้ปฏิบัติตามความรับผิดชอบด้านจริยบรรณอื่น ๆ ตามประมวลจริยบรรณของผู้ประกอบวิชาชีพบัญชี ข้าพเจ้าเชื่อว่าหลักฐานการสอบบัญชีที่ข้าพเจ้าได้รับเพียงพอและเหมาะสมเพื่อใช้เป็นเกณฑ์ในการแสดงความเห็นของข้าพเจ้า

#### เรื่องสำคัญในการตรวจสอบ

เรื่องสำคัญในการตรวจสอบคือเรื่องต่างๆ ที่มีนัยสำคัญที่สุดตามดุลยพินิจของผู้ประกอบวิชาชีพของข้าพเจ้าในการตรวจสอบงบการเงินรวมและงบการเงินเฉพาะกิจการสำหรับงวดปัจจุบัน ข้าพเจ้าได้นำเรื่องเหล่านี้มาพิจารณาในบริบทของ การตรวจสอบงบการเงินรวมและงบการเงินเฉพาะกิจการโดยรวมและในการแสดงความเห็นของข้าพเจ้า ทั้งนี้ข้าพเจ้าไม่ได้แสดงความเห็นแยกต่างหากสำหรับเรื่องเหล่านี้

การประเมินการด้อยค่าของความนิยม	
อ้างถึงหมายเหตุประกอบงบการเงินข้อ 3 (ก) 3 (ข) และ 13 ของงบการเงินรวม	
เรื่องสำคัญในการตรวจสอบ	ได้ตรวจสอบเรื่องดังกล่าวอย่างไร
<p>ณ วันที่ 31 ธันวาคม 2566 กลุ่มบริษัทมีค่าความนิยมที่มีสาระสำคัญซึ่งเกิดจากการซื้อธุรกิจ</p> <p>ผู้บริหารมีการพิจารณาการด้อยค่าโดยประมาณมูลค่าที่คาดว่าจะได้รับคืนของหน่วยสินทรัพย์ที่ก่อให้เกิดเงินสดที่มีค่าความนิยม ซึ่งประมาณจากการคิดลดกระแสเงินสดที่จะได้รับคืนในอนาคตที่เกิดขึ้นและการกำหนดข้อสมมติที่เกี่ยวข้อง ขาดทุนจากการด้อยค่ารับรู้เมื่อมูลค่าตามบัญชีของค่าความนิยมสูงกว่ามูลค่าที่คาดว่าจะได้รับคืน</p> <p>เนื่องจากผู้บริหารต้องใช้ดุลยพินิจในการกำหนดข้อสมมติและมีความไม่แน่นอนในการประมาณการคิดลดกระแสเงินสดที่จะได้รับคืนในอนาคต ข้าพเจ้าจึงพิจารณาว่าเรื่องนี้เป็นเรื่องสำคัญในการตรวจสอบ</p>	<p>วิธีการตรวจสอบของข้าพเจ้ารวมถึง</p> <ul style="list-style-type: none"><li>• สอบถามผู้บริหารเพื่อทำความเข้าใจในขั้นตอนการประเมินข้อบ่งชี้ของการด้อยค่า กระบวนการประมาณมูลค่าที่คาดว่าจะได้รับคืนและการจัดทำประมาณการคิดลดกระแสเงินสดในอนาคตที่คาดว่าจะได้รับคืน</li><li>• พิจารณาข้อสมมติที่สำคัญในรายงานการประมาณมูลค่าที่คาดว่าจะได้รับคืน และแผนการดำเนินธุรกิจ รวมทั้งประเมินความเหมาะสมของอัตราคิดลดที่ใช้ และทดสอบการคำนวณของการด้อยค่า</li><li>• วิเคราะห์ความอ่อนไหวของข้อสมมติที่สำคัญ</li><li>• พิจารณาความเพียงพอในการเปิดเผยข้อมูลตามมาตรฐานการรายงานทางการเงิน</li></ul>

## ข้อมูลอื่น

ผู้บริหารเป็นผู้รับผิดชอบต่อข้อมูลอื่น ข้อมูลอื่นประกอบด้วยข้อมูลซึ่งรวมอยู่ในรายงานประจำปี แต่ไม่รวมถึงงบการเงินรวมและงบการเงินเฉพาะกิจการและรายงานของผู้สอบบัญชีที่อยู่ในรายงานนั้น ซึ่งคาดว่ารายงานประจำปีจะถูกจัดเตรียมให้ข้าพเจ้าภายหลังวันที่ในรายงานของผู้สอบบัญชีนี้

ความเห็นของข้าพเจ้าต่องบการเงินรวมและงบการเงินเฉพาะกิจการไม่ครอบคลุมถึงข้อมูลอื่นและข้าพเจ้าไม่ได้ให้ความเชื่อมั่นต่อข้อมูลอื่น

ความรับผิดชอบของข้าพเจ้าที่เกี่ยวข้องกับการตรวจสอบงบการเงินรวมและงบการเงินเฉพาะกิจการ คือ การอ่านข้อมูลอื่น ตามที่ระบุข้างต้นเมื่อจัดทำแล้ว และพิจารณาว่าข้อมูลอื่นมีความขัดแย้งที่มีสาระสำคัญกับงบการเงินรวมและงบการเงินเฉพาะกิจการหรือกับความรู้ที่ได้รับจากการตรวจสอบของข้าพเจ้า หรือปรากฏว่าข้อมูลอื่นมีการแสดงข้อมูลที่ขัดต่อข้อเท็จจริงอันเป็นสาระสำคัญหรือไม่

เมื่อข้าพเจ้าได้อ่านรายงานประจำปี หากข้าพเจ้าสรุปได้ว่าการแสดงข้อมูลที่ขัดต่อข้อเท็จจริงอันเป็นสาระสำคัญ ข้าพเจ้าต้องสื่อสารเรื่องดังกล่าวกับผู้มีส่วนเกี่ยวข้องในการกำกับดูแลและขอให้การแก้ไข

### ความรับผิดชอบของผู้บริหารและผู้มีส่วนเกี่ยวข้องในการกำกับดูแลต่องบการเงินรวมและงบการเงินเฉพาะกิจการ

ผู้บริหารมีหน้าที่รับผิดชอบในการจัดทำและนำเสนองบการเงินรวมและงบการเงินเฉพาะกิจการเหล่านี้โดยถูกต้องตามที่ควรตามมาตรฐานการรายงานทางการเงิน และรับผิดชอบเกี่ยวกับการควบคุมภายในที่ผู้บริหารพิจารณาว่าเป็นเพื่อให้สามารถจัดทำงบการเงินรวมและงบการเงินเฉพาะกิจการที่ปราศจากการแสดงข้อมูลที่ขัดต่อข้อเท็จจริงอันเป็นสาระสำคัญไม่ว่าจะเกิดจากการทุจริตหรือข้อผิดพลาด

ในการจัดทำงบการเงินรวมและงบการเงินเฉพาะกิจการ ผู้บริหารรับผิดชอบในการประเมินความสามารถของกลุ่มบริษัทและบริษัทในการดำเนินงานต่อเนื่อง เปิดเผยเรื่องที่เกี่ยวข้องกับการดำเนินงานต่อเนื่อง (ตามความเหมาะสม) และการใช้เกณฑ์การบัญชีสำหรับการดำเนินงานต่อเนื่องเว้นแต่ผู้บริหารมีความตั้งใจที่จะเลิกกลุ่มบริษัทและบริษัท หรือหยุดดำเนินงานหรือไม่สามารถดำเนินงานต่อเนื่องต่อไปได้

ผู้มีส่วนเกี่ยวข้องในการกำกับดูแลมีหน้าที่ในการกำกับดูแลกระบวนการในการจัดทำรายงานทางการเงินของกลุ่มบริษัทและบริษัท

### ความรับผิดชอบของผู้สอบบัญชีต่อการตรวจสอบงบการเงินรวมและงบการเงินเฉพาะกิจการ

การตรวจสอบของข้าพเจ้ามีวัตถุประสงค์เพื่อให้ได้ความเชื่อมั่นอย่างสมเหตุสมผลว่างบการเงินรวมและงบการเงินเฉพาะกิจการโดยรวมปราศจากการแสดงข้อมูลที่ขัดต่อข้อเท็จจริงอันเป็นสาระสำคัญหรือไม่ ไม่ว่าจะเกิดจากการทุจริตหรือข้อผิดพลาด และเสนอรายงานของผู้สอบบัญชีซึ่งรวมความเห็นของข้าพเจ้าอยู่ด้วย ความเชื่อมั่นอย่างสมเหตุสมผลคือความเชื่อมั่นในระดับสูงแต่ไม่ได้เป็นการรับประกันว่าการปฏิบัติตามตรวจสอบตามมาตรฐานการสอบบัญชีจะสามารถตรวจพบข้อมูลที่ขัดต่อข้อเท็จจริงอันเป็นสาระสำคัญที่มีอยู่ได้เสมอไป ข้อมูลที่ขัดต่อข้อเท็จจริงอาจเกิดจากการทุจริตหรือข้อผิดพลาดและถือว่ามีความสำคัญเมื่อผลการดำเนินงานได้อย่างสมเหตุสมผลว่ารายการที่ขัดต่อข้อเท็จจริงแต่ละรายการหรือทุกรายการรวมกันจะมีผลต่อการตัดสินใจทางเศรษฐกิจของผู้ใช้งบการเงินจากการใช้งบการเงินรวมและงบการเงินเฉพาะกิจการเหล่านี้

ในการตรวจสอบของข้าพเจ้าตามมาตรฐานการสอบบัญชี ข้าพเจ้าได้ใช้ดุลยพินิจและการสังเกตและสงสัยเกี่ยวกับผู้ประกอบวิชาชีพตลอดการตรวจสอบ การปฏิบัติงานของข้าพเจ้ารวมถึง

- ระบุและประเมินความเสี่ยงจากการแสดงข้อมูลที่ขัดต่อข้อเท็จจริงอันเป็นสาระสำคัญในงบการเงินรวมและงบการเงินเฉพาะกิจการไม่ว่าจะเกิดจากการทุจริตหรือข้อผิดพลาด ออกแบบและปฏิบัติตามวิธีการตรวจสอบเพื่อตอบสนองต่อความเสี่ยงเหล่านั้น และได้หลักฐานการสอบบัญชีที่เพียงพอและเหมาะสมเพื่อเป็นเกณฑ์ในการแสดงความเห็นของข้าพเจ้า ความเสี่ยงที่ไม่พบข้อมูลที่ขัดต่อข้อเท็จจริงอันเป็นสาระสำคัญซึ่งเป็นผลมาจากการทุจริตจะสูงกว่าความเสี่ยงที่เกิดจากข้อผิดพลาดเนื่องจากการทุจริตอาจเกี่ยวกับการสมรู้ร่วมคิด การปลอมแปลงเอกสารหลักฐาน การตั้งใจละเว้นการแสดงข้อมูล การแสดงข้อมูลที่ไม่ตรงตามข้อเท็จจริงหรือการแทรกแซงการควบคุมภายใน
- ทำความเข้าใจในระบบการควบคุมภายในที่เกี่ยวข้องกับการตรวจสอบ เพื่อออกแบบวิธีการตรวจสอบที่เหมาะสมกับสถานการณ์ แต่ไม่ใช่เพื่อวัตถุประสงค์ในการแสดงความเห็นต่อความมีประสิทธิภาพของการควบคุมภายในของกลุ่มบริษัทและบริษัท
- ประเมินความเหมาะสมของนโยบายการบัญชีที่ผู้บริหารใช้และความสมเหตุสมผลของประมาณการทางบัญชีและการเปิดเผยข้อมูลที่เกี่ยวข้องซึ่งจัดทำขึ้นโดยผู้บริหาร
- สรุปเกี่ยวกับความเหมาะสมของการใช้เกณฑ์การบัญชีสำหรับการดำเนินงานต่อเนื่องของผู้บริหารและจากหลักฐานการสอบบัญชีที่ได้รับสรุปว่ามีความไม่แน่นอนที่มีสาระสำคัญเกี่ยวกับเหตุการณ์หรือสถานการณ์ที่อาจเป็นเหตุให้เกิดข้อสงสัยอย่างมีนัยสำคัญต่อความสามารถของกลุ่มบริษัทและบริษัทในการดำเนินงานต่อเนื่องหรือไม่ ถ้าข้าพเจ้าได้ข้อสรุปว่ามีความไม่แน่นอนที่มีสาระสำคัญ ข้าพเจ้าต้องกล่าวไว้ในรายงานของผู้สอบบัญชีของข้าพเจ้าโดยให้ข้อสังเกตถึงการเปิดเผยข้อมูลที่เกี่ยวข้องในงบการเงินรวมและงบการเงินเฉพาะกิจการที่เกี่ยวข้อง หรือถ้าการเปิดเผยข้อมูลดังกล่าวไม่เพียงพอ ความเห็นของข้าพเจ้าจะเปลี่ยนแปลงไป ข้อสรุปของ



ข้าพเจ้าขึ้นอยู่กับหลักฐานการสอบบัญชีที่ได้รับจนถึงวันที่ในรายงานของผู้สอบบัญชีของข้าพเจ้า อย่างไรก็ตาม เหตุการณ์หรือสถานการณ์ในอนาคตอาจเป็นเหตุให้กลุ่มบริษัทและบริษัทต้องหยุดการดำเนินงานต่อเนื่อง

- ประเมินการนำเสนอโครงสร้างและเนื้อหาของงบการเงินรวมและงบการเงินเฉพาะกิจการโดยรวม รวมถึงการเปิดเผยข้อมูลว่างงบการเงินรวมและงบการเงินเฉพาะกิจการแสดงรายการและเหตุการณ์ในรูปแบบที่ทำให้มีการนำเสนอข้อมูลโดยถูกต้องตามที่ควรหรือไม่
- ได้รับหลักฐานการสอบบัญชีที่เหมาะสมอย่างเพียงพอเกี่ยวกับข้อมูลทางการเงินของกิจการภายในกลุ่มหรือกิจกรรมทางธุรกิจภายในกลุ่มบริษัทเพื่อแสดงความเห็นต่องบการเงินรวม ข้าพเจ้าได้รับผิดชอบต่อการกำหนดแนวทาง การควบคุมดูแล และการปฏิบัติงานตรวจสอบกลุ่มบริษัท ข้าพเจ้าเป็นผู้รับผิดชอบแต่เพียงผู้เดียวต่อความเห็นของข้าพเจ้า

ข้าพเจ้าได้สื่อสารกับผู้มีส่วนเกี่ยวข้องในการกำกับดูแลในเรื่องต่างๆ ที่สำคัญซึ่งรวมถึงขอบเขตและช่วงเวลาของการตรวจสอบตามที่ได้วางแผนไว้ประเด็นที่มีนัยสำคัญที่พบจากการตรวจสอบรวมถึงข้อบกพร่องที่มีนัยสำคัญในระบบการควบคุมภายในหากข้าพเจ้าได้พบในระหว่างการตรวจสอบของข้าพเจ้า

ข้าพเจ้าได้ให้คำรับรองแก่ผู้มีส่วนเกี่ยวข้องในการกำกับดูแลว่าข้าพเจ้าได้ปฏิบัติตามข้อกำหนดจรรยาบรรณที่เกี่ยวข้องกับความเป็นอิสระและได้สื่อสารกับผู้มีส่วนเกี่ยวข้องในการกำกับดูแลเกี่ยวกับความสัมพันธ์ทั้งหมดตลอดจนเรื่องอื่นซึ่งข้าพเจ้าเชื่อว่าไม่เกิดผลกระทบต่อการเป็นอิสระและการดำเนินการเพื่อขจัดอุปสรรคหรือมาตรการป้องกันของข้าพเจ้า

จากเรื่องที่เกี่ยวข้องกับผู้มีส่วนเกี่ยวข้องในการกำกับดูแล ข้าพเจ้าได้พิจารณาเรื่องต่างๆ ที่มีนัยสำคัญที่สุดในการตรวจสอบงบการเงินรวมและงบการเงินเฉพาะกิจการในงวดปัจจุบันและกำหนดเป็นเรื่องสำคัญในการตรวจสอบ ข้าพเจ้าได้อธิบายเรื่องเหล่านี้ในรายงานของผู้สอบบัญชีเว้นแต่กฎหมายหรือข้อบังคับไม่ให้เปิดเผยต่อสาธารณะเกี่ยวกับเรื่องดังกล่าว หรือในสถานการณ์ที่ยากที่จะเกิดขึ้น ข้าพเจ้าพิจารณาว่าไม่ควรสื่อสารเรื่องดังกล่าวในรายงานของข้าพเจ้าเพราะการกระทำดังกล่าวสามารถคาดการณ์ได้อย่างสมเหตุสมผลว่าจะมีผลกระทบในทางลบมากกว่าผลประโยชน์ต่อส่วนได้เสียสาธารณะจากการสื่อสารดังกล่าว

(โคภิษฐ์ พรหมพล)  
ผู้สอบบัญชีรับอนุญาต  
เลขทะเบียน 10042

บริษัท เคพีเอ็มจี ภูเก็ต สอบบัญชี จำกัด  
กรุงเทพมหานคร  
29 กุมภาพันธ์ 2567

บริษัท สากล เอนเนอจี จำกัด (มหาชน) และบริษัทย่อย  
งบแสดงฐานะการเงิน

สินทรัพย์	หมายเหตุ	งบการเงินรวม		งบการเงินเฉพาะกิจการ	
		31 ธันวาคม		31 ธันวาคม	
		2566	2565	2566	2565
			(บาท)		
สินทรัพย์หมุนเวียน					
เงินสดและรายการเทียบเท่าเงินสด	5	113,545,475	47,570,520	23,463,435	6,493,537
เงินลงทุนในหลักทรัพย์ที่แสดงด้วย					
มูลค่ายุติธรรมผ่านกำไรหรือขาดทุน	20	93,000	-	93,000	-
เงินลงทุนชั่วคราว	20	44,194	43,566	-	-
เงินฝากสถาบันการเงินที่มีข้อจำกัดในการเบิกใช้					
ที่ถึงกำหนดเบิกใช้ภายในหนึ่งปี	14	1,800,000	2,829,500	-	-
ลูกหนี้การค้า	6	92,730,589	86,367,380	16,453,325	21,000,562
ลูกหนี้ตามสัญญาเช่า					
ที่ถึงกำหนดชำระภายในหนึ่งปี	9	19,616,140	14,451,300	11,615,868	10,944,799
ลูกหนี้หมุนเวียนอื่น	4	48,640,099	61,657,104	23,974,680	35,451,789
เงินให้กู้ยืมระยะยาวที่ถึงกำหนดชำระภายในหนึ่งปี	4	7,381,020	5,039,034	9,481,020	25,039,034
เงินให้กู้ยืมระยะสั้น	4, 8	13,293,000	75,962	80,000,000	115,075,962
สินค้าคงเหลือ	7	3,064,330	5,129,438	663,300	663,300
อะไหล่และวัสดุสิ้นเปลืองหมุนเวียน		8,240,194	5,199,927	1,353,467	1,457,551
รวมสินทรัพย์หมุนเวียน		308,448,041	228,363,731	167,098,095	216,126,534
สินทรัพย์ไม่หมุนเวียน					
เงินฝากสถาบันการเงินที่มีข้อจำกัดในการเบิกใช้	14	10,460,917	28,176,379	10,435,000	10,435,000
เงินลงทุนในบริษัทย่อย	10	-	-	821,389,400	821,389,400
ลูกหนี้ตามสัญญาเช่า	9	63,238,132	77,399,442	49,037,823	57,936,105
ลูกหนี้ไม่หมุนเวียนอื่น		3,087,614	8,109,090	3,087,614	8,109,090
เงินให้กู้ยืมระยะยาว	4	86,159	2,348,445	229,390,994	231,080,008
อะไหล่และวัสดุสิ้นเปลืองไม่หมุนเวียน		2,725,544	2,781,187	2,725,544	2,781,187
อสังหาริมทรัพย์เพื่อการลงทุน	11	207,789,581	215,365,446	55,427,950	63,004,174
ที่ดิน อาคารและอุปกรณ์	12	1,161,671,081	1,185,620,960	103,340,691	107,862,196
สินทรัพย์ไม่มีตัวตน	13	96,420,701	98,264,342	1,640,068	2,293,129
ค่าความนิยม	13	32,787,775	32,787,775	-	-
สินทรัพย์ไม่หมุนเวียนอื่น		7,130,865	25,347,057	5,731,237	24,540,765
รวมสินทรัพย์ไม่หมุนเวียน		1,585,398,369	1,676,200,123	1,282,206,321	1,329,431,054
รวมสินทรัพย์		1,893,846,410	1,904,563,854	1,449,304,416	1,545,557,588

บริษัท สากล เอนเนอจี จำกัด (มหาชน) และบริษัทย่อย  
งบแสดงฐานะการเงิน

		งบการเงินรวม		งบการเงินเฉพาะกิจการ	
		31 ธันวาคม		31 ธันวาคม	
หนี้สินและส่วนของผู้ถือหุ้น	หมายเหตุ	2566	2565	2566	2565
		(บาท)			
หนี้สินหมุนเวียน					
เงินเบิกเกินบัญชีและเงินกู้ยืมระยะสั้น	4, 14, 20	15,000,000	57,484,201	-	82,284,201
เจ้าหนี้การค้า	4, 20	20,045,672	29,251,305	6,784,592	9,432,988
เจ้าหนี้หมุนเวียนอื่น	4, 20	47,803,168	86,440,326	9,051,650	19,813,683
เงินกู้ยืมระยะยาวที่ถึงกำหนดชำระภายในหนึ่งปี	14, 20	68,760,251	38,590,049	1,500,000	1,125,000
ส่วนของหนี้สินตามสัญญาเช่า					
ที่ถึงกำหนดชำระภายในหนึ่งปี	14, 20	24,876,429	16,902,795	4,125,966	4,631,729
รวมหนี้สินหมุนเวียน		176,485,520	228,668,676	21,462,208	117,287,601
หนี้สินไม่หมุนเวียน					
เงินกู้ยืมระยะยาว	14, 20	343,888,083	209,344,919	12,000,000	13,500,000
หุ้นกู้	14, 20	297,304,580	295,127,837	297,304,580	295,127,837
หนี้สินตามสัญญาเช่า	14, 20	65,797,805	35,336,277	7,169,446	4,103,957
หนี้สินภาษีเงินได้รอการตัดบัญชี	19	22,534,568	19,907,219	785,520	1,146,062
ประมาณการหนี้สินสำหรับผลประโยชน์พนักงาน		6,607,293	2,727,924	1,683,568	1,086,756
ประมาณการหนี้สินไม่หมุนเวียนอื่น		1,090,000	1,598,464	1,090,000	1,090,000
รวมหนี้สินไม่หมุนเวียน		737,222,329	564,042,640	320,033,114	316,054,612
รวมหนี้สิน		913,707,849	792,711,316	341,495,322	433,342,213

บริษัท สากล เอนเนอจี จำกัด (มหาชน) และบริษัทย่อย  
งบแสดงฐานะการเงิน

		งบการเงินรวม		งบการเงินเฉพาะกิจการ	
		31 ธันวาคม		31 ธันวาคม	
หนี้สินและส่วนของผู้ถือหุ้น	หมายเหตุ	2566	2565	2566	2565
		(บาท)			
ส่วนของผู้ถือหุ้น					
ทุนเรือนหุ้น	16				
ทุนจดทะเบียน (หุ้นสามัญ					
จำนวน 1,339,200,000 หุ้น มูลค่า 0.5 บาทต่อหุ้น)		669,600,000	669,600,000	669,600,000	669,600,000
ทุนที่ออกและชำระแล้ว (หุ้นสามัญ					
จำนวน 1,116,000,000 หุ้น มูลค่า 0.5 บาทต่อหุ้น)		558,000,000	558,000,000	558,000,000	558,000,000
ส่วนเกินมูลค่าหุ้นสามัญ	15	353,418,600	353,418,600	353,418,600	353,418,600
กำไรสะสม					
จัดสรรแล้ว					
ทุนสำรองตามกฎหมาย	15	34,879,000	34,879,000	34,879,000	34,879,000
ยังไม่ได้จัดสรร		29,003,685	147,778,589	161,511,494	165,917,775
ส่วนต่ำกว่าทุนจากการรวมธุรกิจภายใต้					
การควบคุมเดียวกัน		(82,458,483)	(82,458,483)	-	-
รวมส่วนของบริษัทใหญ่		892,842,802	1,011,617,706	1,107,809,094	1,112,215,375
ส่วนได้เสียที่ไม่มีอำนาจควบคุม		87,295,759	100,234,832	-	-
รวมส่วนของผู้ถือหุ้น		980,138,561	1,111,852,538	1,107,809,094	1,112,215,375
รวมหนี้สินและส่วนของผู้ถือหุ้น		1,893,846,410	1,904,563,854	1,449,304,416	1,545,557,588

บริษัท สากล เอนเนอจี จำกัด (มหาชน) และบริษัทย่อย

งบกำไรขาดทุนเบ็ดเสร็จ

	หมายเหตุ	งบการเงินรวม		งบการเงินเฉพาะกิจการ	
		สำหรับปีสิ้นสุดวันที่ 31 ธันวาคม		สำหรับปีสิ้นสุดวันที่ 31 ธันวาคม	
		2566	2565	2566	2565
		(บาท)			
<b>รายได้</b>	<b>17</b>				
รายได้จากการให้บริการ		127,240,082	129,368,209	113,442,790	111,032,484
รายได้ตามสัญญาเช่า		9,739,036	10,511,166	7,011,537	9,882,609
รายได้จากการขาย		408,810,393	340,427,647	-	-
รายได้อื่น	4	1,640,449	17,109,113	47,549,456	48,354,114
<b>รวมรายได้</b>		<b>547,429,960</b>	<b>497,416,135</b>	<b>168,003,783</b>	<b>169,269,207</b>
<b>ค่าใช้จ่าย</b>	<b>18</b>				
ต้นทุนการให้บริการ		68,490,350	69,449,194	64,297,760	64,435,601
ต้นทุนขาย	7	400,811,753	271,799,376	-	-
ค่าใช้จ่ายในการขายและการบริหาร	4	158,600,645	125,667,037	85,600,575	70,909,012
<b>รวมค่าใช้จ่าย</b>		<b>627,902,748</b>	<b>466,915,607</b>	<b>149,898,335</b>	<b>135,344,613</b>
<b>กำไร (ขาดทุน) จากกิจกรรมดำเนินงาน</b>		<b>(80,472,788)</b>	<b>30,500,528</b>	<b>18,105,448</b>	<b>33,924,594</b>
ต้นทุนทางการเงิน		(46,007,282)	(38,350,676)	(22,499,008)	(22,287,822)
<b>กำไร (ขาดทุน) ก่อนภาษีเงินได้</b>		<b>(126,480,070)</b>	<b>(7,850,148)</b>	<b>(4,393,560)</b>	<b>11,636,772</b>
รายได้ (ค่าใช้จ่าย) ภาษีเงินได้	19	(3,152,633)	9,537,061	285,889	7,862,108
<b>กำไร (ขาดทุน) สำหรับปี</b>		<b>(129,632,703)</b>	<b>1,686,913</b>	<b>(4,107,671)</b>	<b>19,498,880</b>

บริษัท สากล เอนเนอจี จำกัด (มหาชน) และบริษัทย่อย

งบกำไรขาดทุนเบ็ดเสร็จ

	งบการเงินรวม		งบการเงินเฉพาะกิจการ	
	สำหรับปีสิ้นสุดวันที่ 31 ธันวาคม		สำหรับปีสิ้นสุดวันที่ 31 ธันวาคม	
	2566	2565	2566	2565
	(บาท)			
กำไรขาดทุนเบ็ดเสร็จอื่น				
รายการที่จะไม่ถูกจัดประเภทใหม่ไว้ใน				
กำไรหรือขาดทุนในภายหลัง				
ผลขาดทุนจากการวัดมูลค่าใหม่ของ				
ผลประโยชน์พนักงานที่กำหนดไว้	(2,081,274)	-	(298,610)	-
รวมรายการที่จะไม่ถูกจัดประเภทใหม่ไว้ใน				
กำไรหรือขาดทุนในภายหลัง	(2,081,274)	-	(298,610)	-
กำไรขาดทุนเบ็ดเสร็จอื่นสำหรับปี - สู่สุทธิจากภาษี	(2,081,274)	-	(298,610)	-
กำไร (ขาดทุน) เบ็ดเสร็จรวมสำหรับปี	(131,713,977)	1,686,913	(4,406,281)	19,498,880
การแบ่งกำไร (ขาดทุน)				
ส่วนที่เป็นของบริษัทใหญ่	(116,693,630)	2,289,418	(4,107,671)	19,498,880
ส่วนที่เป็นของส่วนได้เสียที่ไม่มีอำนาจควบคุม	(12,939,073)	(602,505)	-	-
กำไร (ขาดทุน) สำหรับปี	(129,632,703)	1,686,913	(4,107,671)	19,498,880
การแบ่งปันกำไร (ขาดทุน) เบ็ดเสร็จรวม				
ส่วนที่เป็นของบริษัทใหญ่	(118,774,904)	2,289,418	(4,406,281)	19,498,880
ส่วนที่เป็นของส่วนได้เสียที่ไม่มีอำนาจควบคุม	(12,939,073)	(602,505)	-	-
กำไร (ขาดทุน) เบ็ดเสร็จรวมสำหรับปี	(131,713,977)	1,686,913	(4,406,281)	19,498,880
กำไร (ขาดทุน) ต่อหุ้นขั้นพื้นฐาน (บาท)	(0.105)	0.002	(0.004)	0.017
กำไร (ขาดทุน) ต่อหุ้นปรับลด (บาท)	(0.105)	0.002	(0.004)	0.017

บริษัท สากล เอนเนอจี จำกัด (มหาชน) และบริษัทย่อย  
งบแสดงการเปลี่ยนแปลงส่วนของผู้ถือหุ้น

งบการเงินรวม									
หมายเหตุ	ทุนเรือนหุ้น		กำไรสะสม		ส่วนต่ำกว่าทุน		ส่วนได้เสีย ที่ไม่มี อำนาจควบคุม	รวมส่วนของ ผู้ถือหุ้น	
	ที่ออกและ ชำระแล้ว	ส่วนเกินมูลค่า หุ้นสามัญ	ทุนสำรอง ตามกฎหมาย	ยังไม่ได้ จัดสรร	จากการรวมธุรกิจ ภายใต้การ ควบคุมเดียวกัน	รวมส่วนของ ผู้ถือหุ้น บริษัทใหญ่			
	(บาท)								
สำหรับปีสิ้นสุดวันที่ 31 ธันวาคม 2565									
ยอดคงเหลือ ณ วันที่ 1 มกราคม 2565	558,000,000	353,418,600	33,904,000	146,464,171	(82,458,483)	1,009,328,288	75,779,022	1,085,107,310	
รายการกับผู้ถือหุ้นที่บันทึกโดยตรงเข้าส่วนของผู้ถือหุ้น									
การเปลี่ยนแปลงส่วนได้เสียในบริษัทย่อย									
การได้มาซึ่งบริษัทย่อยที่มีส่วนได้เสียที่ไม่มีอำนาจควบคุม	-	-	-	-	-	-	25,058,315	25,058,315	
รวมการเปลี่ยนแปลงส่วนได้เสียในบริษัทย่อย	-	-	-	-	-	-	25,058,315	25,058,315	
กำไร (ขาดทุน) เบ็ดเสร็จสำหรับปี									
กำไร (ขาดทุน) สำหรับปี	-	-	-	2,289,418	-	2,289,418	(602,505)	1,686,913	
กำไรขาดทุนเบ็ดเสร็จอื่น	-	-	-	-	-	-	-	-	
รวมกำไร (ขาดทุน) เบ็ดเสร็จสำหรับปี	-	-	-	2,289,418	-	2,289,418	(602,505)	1,686,913	
โอนไปสำรองตามกฎหมาย	15	-	-	975,000	(975,000)	-	-	-	
ยอดคงเหลือ ณ วันที่ 31 ธันวาคม 2565		558,000,000	353,418,600	34,879,000	147,778,589	(82,458,483)	1,011,617,706	100,234,832	1,111,852,538

15



บริษัท สากล เอนเนอจี จำกัด (มหาชน) และบริษัทย่อย  
งบแสดงการเปลี่ยนแปลงส่วนของผู้ถือหุ้น

งบการเงินรวม

	ทุนเรือนหุ้น		กำไรสะสม		ส่วนต่ำกว่าทุน		ส่วนได้เสีย	รวมส่วนของ
			ที่ออกและ	ส่วนเกินมูลค่า	ทุนสำรอง	ยังไม่ได้		
	ชำระแล้ว	หุ้นสามัญ	ตามกฎหมาย	จัดสรร	ภายใต้การ	ผู้ถือหุ้น	ที่ไม่มี	รวมส่วนของ
					ควบคุมเดียวกัน	บริษัทใหญ่	อำนาจควบคุม	ผู้ถือหุ้น
					(บาท)			
สำหรับปีสิ้นสุดวันที่ 31 ธันวาคม 2566								
ยอดคงเหลือ ณ วันที่ 1 มกราคม 2566	558,000,000	353,418,600	34,879,000	147,778,589	(82,458,483)	1,011,617,706	100,234,832	1,111,852,538
กำไร (ขาดทุน) เบ็ดเสร็จสำหรับปี								
ขาดทุนสำหรับปี	-	-	-	(116,693,630)	-	(116,693,630)	(12,939,073)	(129,632,703)
กำไร (ขาดทุน) เบ็ดเสร็จอื่น	-	-	-	(2,081,274)	-	(2,081,274)	-	(2,081,274)
รวมกำไร (ขาดทุน) เบ็ดเสร็จสำหรับปี	-	-	-	(118,774,904)	-	(118,774,904)	(12,939,073)	(131,713,977)
ยอดคงเหลือ ณ วันที่ 31 ธันวาคม 2566	558,000,000	353,418,600	34,879,000	29,003,685	(82,458,483)	892,842,802	87,295,759	980,138,561

-



บริษัท สากล เอนเนอจี จำกัด (มหาชน) และบริษัทย่อย  
งบแสดงการเปลี่ยนแปลงส่วนของผู้ถือหุ้น

หมายเหตุ	งบการเงินเฉพาะกิจการ				
	ทุนเรือนหุ้น ที่ออกและ ชำระแล้ว	ส่วนเกินมูลค่า หุ้นสามัญ	กำไรสะสม		รวมส่วนของผู้ ถือหุ้น
			ทุนสำรอง ตามกฎหมาย (บาท)	ยังไม่ได้ จัดสรร	
สำหรับปีสิ้นสุดวันที่ 31 ธันวาคม 2565					
ยอดคงเหลือ ณ วันที่ 1 มกราคม 2565	558,000,000	353,418,600	33,904,000	147,393,895	1,092,716,495
กำไรขาดทุนเบ็ดเสร็จสำหรับปี					
กำไรสำหรับปี	-	-	-	19,498,880	19,498,880
กำไรขาดทุนเบ็ดเสร็จอื่น	-	-	-	-	-
รวมกำไรขาดทุนเบ็ดเสร็จสำหรับปี	-	-	-	19,498,880	19,498,880
โอนไปสำรองตามกฎหมาย	-	-	975,000	(975,000)	-
ยอดคงเหลือ ณ วันที่ 31 ธันวาคม 2565	558,000,000	353,418,600	34,879,000	165,917,775	1,112,215,375

15

บริษัท สากล เอนเนอจี จำกัด (มหาชน) และบริษัทย่อย  
งบแสดงการเปลี่ยนแปลงส่วนของผู้ถือหุ้น

	งบการเงินเฉพาะกิจการ				
	ทุนเรือนหุ้น ที่ออกและ ชำระแล้ว	ส่วนเกินมูลค่า หุ้นสามัญ	กำไรสะสม		รวมส่วนของ ผู้ถือหุ้น
			ทุนสำรอง	ยังไม่ได้	
			ตามกฎหมาย (บาท)	จัดสรร	
สำหรับปีสิ้นสุดวันที่ 31 ธันวาคม 2566					
ยอดคงเหลือ ณ วันที่ 1 มกราคม 2566	558,000,000	353,418,600	34,879,000	165,917,775	1,112,215,375
กำไร (ขาดทุน) เบ็ดเสร็จสำหรับปี					
ขาดทุนสำหรับปี	-	-	-	(4,107,671)	(4,107,671)
กำไร (ขาดทุน) เบ็ดเสร็จอื่น	-	-	-	(298,610)	(298,610)
รวมกำไร (ขาดทุน) เบ็ดเสร็จสำหรับปี	-	-	-	(4,406,281)	(4,406,281)
ยอดคงเหลือ ณ วันที่ 31 ธันวาคม 2566	558,000,000	353,418,600	34,879,000	161,511,494	1,107,809,094

บริษัท สากล เอนเนอจี จำกัด (มหาชน) และบริษัทย่อย

งบกระแสเงินสด

	งบการเงินรวม		งบการเงินเฉพาะกิจการ	
	สำหรับปีสิ้นสุดวันที่ 31 ธันวาคม		สำหรับปีสิ้นสุดวันที่ 31 ธันวาคม	
	2566	2565	2566	2565
	(บาท)			
กระแสเงินสดจากกิจกรรมดำเนินงาน				
กำไร (ขาดทุน) สำหรับปี	(129,632,703)	1,686,913	(4,107,671)	19,498,880
ปรับรายการที่กระทบกำไร (ขาดทุน) เป็นเงินสดรับ (จ่าย)				
ค่าใช้จ่าย (รายได้) ภาษีเงินได้	3,152,633	(9,537,061)	(285,889)	(7,862,108)
ต้นทุนทางการเงิน	46,007,282	38,350,676	22,499,008	22,287,822
ค่าเสื่อมราคาและค่าตัดจำหน่าย	104,665,203	76,955,556	17,601,816	17,638,351
ขาดทุนจากการจำหน่ายอสังหาริมทรัพย์เพื่อการลงทุน	4,105,486	-	4,104,745	-
(กลับรายการ) ผลขาดทุนจากการด้อยค่าที่รับรู้ในกำไรหรือขาดทุน	(1,034,819)	386,880	(331,496)	(2,854,122)
ขาดทุน (กำไร) จากการจำหน่ายสินทรัพย์	350,914	165,053	(182,730)	(1,172,624)
ขาดทุนจากการขายและเช่ากลับคืนสินทรัพย์	4,383,063	1,583,741	-	-
กำไรที่ยังไม่เกิดขึ้นจริงของเงินลงทุนชั่วคราว	(628)	(140)	-	-
ค่าใช้จ่ายผลประโยชน์พนักงาน	1,330,747	642,649	223,549	214,050
กำไรจากการยกเลิกสัญญาเช่า	-	(14,058,958)	-	(13,907,977)
รายการขาดทุนจากการเปลี่ยนแปลงมูลค่ายุติธรรม				
ของเงินลงทุนในหลักทรัพย์	5,215	-	5,215	-
ดอกเบี้ยรับ	(1,207,978)	(676,098)	(22,644,617)	(20,037,281)
	32,124,415	95,499,211	16,881,930	13,804,991
การเปลี่ยนแปลงในสินทรัพย์และหนี้สินดำเนินงาน				
การซื้อเงินลงทุนในหลักทรัพย์	(98,215)	-	(98,215)	-
ลูกหนี้การค้า	(6,363,209)	3,559,799	4,547,237	(1,970,381)
ลูกหนี้หมุนเวียนอื่น	(861,599)	(1,374,354)	(442,242)	(3,728,572)
ลูกหนี้ตามสัญญาเช่า	23,874,990	47,956,287	23,105,733	57,030,819
สินค้าคงเหลือ	2,065,108	(37,281)	-	-
อะไหล่และวัสดุสิ้นเปลือง	(2,984,624)	(1,759,920)	159,727	331,962
เจ้าหนี้การค้า	(9,205,633)	(1,594,679)	(2,648,396)	1,965,709
เจ้าหนี้หมุนเวียนอื่น	12,944,090	14,168,302	1,038,015	764,724
จ่ายผลประโยชน์พนักงาน	(52,970)	-	-	-
กระแสเงินสดได้มาจากการดำเนินงาน	51,442,353	156,417,365	42,543,789	68,199,252
ภาษีเงินได้รับคืน (จ่ายออก)	17,566,685	(5,629,350)	18,186,912	(4,435,431)
กระแสเงินสดสุทธิได้มาจากกิจกรรมดำเนินงาน	69,009,038	150,788,015	60,730,701	63,763,821

บริษัท สากล เอนเนอจี จำกัด (มหาชน) และบริษัทย่อย  
งบกระแสเงินสด

	งบการเงินรวม		งบการเงินเฉพาะกิจการ	
	สำหรับปีสิ้นสุดวันที่ 31 ธันวาคม		สำหรับปีสิ้นสุดวันที่ 31 ธันวาคม	
	2566	2565	2566	2565
	(บาท)			
กระแสเงินสดจากกิจกรรมลงทุน				
เงินฝากสถาบันการเงินที่มีข้อจำกัดในการเบิกใช้ (เพิ่มขึ้น) ลดลง	18,744,962	(9,417,974)	-	(9,935,000)
เงินสดจ่ายจากการขายเงินลงทุนชั่วคราว	-	(21,674)	-	-
เงินสดรับจากลูกหนี้จากการจำหน่ายเงินลงทุน	5,600,000	5,600,000	5,600,000	5,600,000
เงินสดจ่ายเพื่อการลงทุนในบริษัทย่อยสุทธิจากเงินสดที่ได้มา	-	(7,217,968)	(11,212,500)	(177,337,500)
เงินสดรับชำระคืนจาก (จ่าย) เงินให้กู้ยืมระยะสั้น - สุทธิ	(13,217,038)	159,038	35,075,962	(105,075,962)
เงินสดรับชำระคืนจากเงินให้กู้ยืมระยะยาว	-	663,735	17,000,000	35,793,735
เงินสดรับจากการขายสินทรัพย์	81,822	1,780,374	368,451	2,004,673
เงินสดจ่ายเพื่อซื้ออาคารและอุปกรณ์และสินทรัพย์ไม่มีตัวตน	(129,570,007)	(295,474,261)	(6,307,859)	(176,732)
เงินสดรับจากการขายอสังหาริมทรัพย์เพื่อการลงทุน	140,187	-	141,287	-
รับดอกเบี้ย	1,502,431	320,636	20,308,064	17,966,723
กระแสเงินสดสุทธิได้มาจาก (ใช้ไป) กิจกรรมลงทุน	(116,717,643)	(303,608,094)	60,973,405	(231,160,063)
กระแสเงินสดจากกิจกรรมจัดหาเงิน				
เงินสดรับ (จ่าย) เพื่อชำระเงินกู้ยืมระยะสั้น - สุทธิ	(42,484,201)	52,484,201	(82,284,201)	51,484,201
เงินสดรับจากหุ้นกู้	-	300,000,000	-	300,000,000
เงินสดรับจากเงินกู้ยืมระยะยาว	207,544,000	251,000,000	-	-
เงินสดจ่ายเพื่อชำระเงินกู้ยืมระยะยาว	(40,455,275)	(385,099,357)	(1,125,000)	(155,927,000)
เงินสดรับจาก (จ่ายชำระ) หนี้ตามสัญญาเช่า - สุทธิ	29,442,648	(6,429,004)	(860,099)	(4,950,222)
ดอกเบี้ยจ่ายและต้นทุนทางการเงินอื่น	(40,363,612)	(36,812,495)	(20,464,908)	(24,882,725)
กระแสเงินสดสุทธิได้มาจาก (ใช้ไป) กิจกรรมจัดหาเงิน	113,683,560	175,143,345	(104,734,208)	165,724,254
เงินสดและรายการเทียบเท่าเงินสดเพิ่มขึ้น (ลดลง) สุทธิ	65,974,955	22,323,266	16,969,898	(1,671,988)
เงินสดและรายการเทียบเท่าเงินสด ณ วันที่ 1 มกราคม	47,570,520	25,247,254	6,493,537	8,165,525
เงินสดและรายการเทียบเท่าเงินสด ณ วันที่ 31 ธันวาคม	113,545,475	47,570,520	23,463,435	6,493,537
รายการที่ไม่เป็นเงินสดที่สำคัญ				
เข้าหนี้ค่าอาคารและอุปกรณ์	702,155	53,266,387	-	-
เข้าหนี้จากการซื้อเงินลงทุนในบริษัทย่อย	-	-	-	11,212,500
ลูกหนี้จากการยกเลิกสัญญาเช่า	-	14,878,520	-	14,878,520

**บริษัท สากล เอนเนอจี จำกัด (มหาชน) และบริษัทย่อย**  
**หมายเหตุประกอบงบการเงิน**  
**สำหรับปีสิ้นสุดวันที่ 31 ธันวาคม 2566**

หมายเหตุ สารบัญ

1	ข้อมูลทั่วไป
2	เกณฑ์การจัดทำงบการเงิน
3	นโยบายการบัญชีที่สำคัญ
4	บุคคลหรือกิจการที่เกี่ยวข้องกัน
5	เงินสดและรายการเทียบเท่าเงินสด
6	ลูกหนี้การค้า
7	สินค้าคงเหลือ
8	เงินให้กู้ยืมระยะสั้น
9	ลูกหนี้ตามสัญญาเช่า
10	เงินลงทุนในบริษัทย่อย
11	อสังหาริมทรัพย์เพื่อการลงทุน
12	ที่ดิน อาคารและอุปกรณ์
13	สินทรัพย์ไม่มีตัวตนและค่าความนิยม
14	หนี้สินที่มีภาระดอกเบี้ย
15	ส่วนเกินมูลค่าหุ้นและสำรองตามกฎหมาย
16	ทุนเรือนหุ้น
17	ส่วนงานดำเนินงานและการจำแนกรายได้
18	ค่าใช้จ่ายตามลักษณะ
19	ภาษีเงินได้
20	เครื่องมือทางการเงิน
21	การบริหารจัดการทุน
22	การผูกพันกับบุคคลหรือกิจการที่ไม่เกี่ยวข้องกัน
23	การจัดประเภทรายการใหม่

## 1 ข้อมูลทั่วไป

บริษัท สากล เอนเนอจี จำกัด (มหาชน) “บริษัท” เป็นนิติบุคคลที่จัดตั้งขึ้นในประเทศไทยและจดทะเบียนกับตลาดหลักทรัพย์แห่งประเทศไทยเมื่อเดือนพฤศจิกายน 2560 โดยมีสำนักงานใหญ่และสาขาที่จดทะเบียนดังนี้

สำนักงานใหญ่: เลขที่ 15 หมู่ที่ 1 ตำบลเชียงรากน้อย อำเภอสามโคก จังหวัดปทุมธานี 12160

สำนักงานสาขา 1: เลขที่ 168 หมู่ที่ 4 ตำบลท่ามะปราง อำเภอแก่งคอย จังหวัดสระบุรี 18110

สำนักงานสาขา 2: เลขที่ 252/108 (บี) และ 252/109 (ซี) อาคารเมืองไทย-ภัทรคอมเพล็กซ์ ชั้นที่ 21 ถนนรัชดาภิเษก แขวง  
ห้วยขวาง เขตห้วยขวาง กรุงเทพมหานคร 10310

ผู้ถือหุ้นรายใหญ่ ณ วันที่ 31 ธันวาคม 2566 ได้แก่ ตระกูลสุเมธโชติเมธา (ถือหุ้นร้อยละ 54)

บริษัทดำเนินธุรกิจหลักเกี่ยวกับรับจ้างอัดก๊าซธรรมชาติให้แก่บริษัท ปตท. จำกัด (มหาชน) กลุ่มบริษัทดำเนินธุรกิจหลักเกี่ยวกับพลังงาน  
รายละเอียดของบริษัทย่อย ณ วันที่ 31 ธันวาคม 2566 และ 2565 ได้เปิดเผยไว้ในหมายเหตุ ข้อ 10

## 2 เกณฑ์การวัดทางการเงิน

งบการเงินนี้จัดทำขึ้นตามมาตรฐานการรายงานทางการเงิน รวมถึงแนวปฏิบัติทางการเงินบัญชีที่ประกาศใช้โดย

สภาวิชาชีพบัญชี กฎระเบียบและประกาศคณะกรรมการกำกับหลักทรัพย์และตลาดหลักทรัพย์ที่เกี่ยวข้อง

งบการเงินนี้นำเสนอเป็นเงินบาทซึ่งเป็นสกุลเงินที่ใช้ในการดำเนินงานของบริษัท นโยบายการบัญชีที่เปิดเผยได้ถือปฏิบัติโดยสม่ำเสมอ  
สำหรับงบการเงินในรอบระยะเวลาที่รายงาน

ในการจัดทำงบการเงินให้เป็นไปตามมาตรฐานการรายงานทางการเงิน ผู้บริหารใช้วิจารณญาณ การประมาณการและข้อสมมติหลาย  
ประการ ซึ่งมีผลกระทบต่อการปฏิบัติตามนโยบายการบัญชีของกลุ่มบริษัท ทั้งนี้ ผลที่เกิดขึ้นจริงอาจแตกต่างจากที่ประมาณการไว้  
ประมาณการและข้อสมมติที่ใช้ในการจัดทำงบการเงินจะได้รับการทบทวนอย่างต่อเนื่อง การปรับประมาณการทางบัญชีจะบันทึกโดยวิธี  
เปลี่ยนกันที่เป็นต้นไป

## 3 นโยบายการบัญชีที่สำคัญ

### (ก) เกณฑ์ในการวัดทางการเงินรวม

งบการเงินรวมประกอบด้วยงบการเงินของบริษัทและบริษัทย่อย (รวมกันเรียกว่า “กลุ่มบริษัท”)

บริษัทย่อยเป็นกิจการที่อยู่ภายใต้การควบคุมของกลุ่มบริษัท การควบคุมเกิดขึ้นเมื่อกลุ่มบริษัทเปิดรับหรือมีสิทธิในผลตอบแทน  
แปรจากการเกี่ยวข้องกับการนั้นและมีความสามารถในการใช้อำนาจเหนือกิจการนั้นทำให้เกิดผลกระทบต่อจำนวนเงินผลตอบแทน  
ของกลุ่มบริษัท งบการเงินของบริษัทย่อยได้รวมอยู่ในงบการเงินรวมนับแต่วันที่มีการควบคุมจนถึงวันที่การควบคุมสิ้นสุดลง

ณ วันที่ซื้อธุรกิจ กลุ่มบริษัทวัดมูลค่าส่วนได้เสียที่ไม่มีอำนาจควบคุมตามอัตราส่วนได้เสียในสินทรัพย์สุทธิที่ได้มาจากผู้ถูกซื้อ เมื่อมี  
การเปลี่ยนแปลงส่วนได้เสียในบริษัทย่อยของกลุ่มบริษัทที่ไม่ทำให้กลุ่มบริษัทสูญเสียอำนาจการควบคุม ผลต่างระหว่างส่วนได้เสียที่ไม่  
มีอำนาจควบคุมที่มีการปรับปรุงแล้วและมูลค่ายุติธรรมของผลตอบแทนที่จ่ายหรือรับจากการได้มาหรือจำหน่ายไปซึ่งส่วนได้เสียที่ไม่มี  
อำนาจควบคุมโดยอำนาจควบคุมไม่เปลี่ยนแปลงรับรู้เป็นส่วนเกินหรือส่วนต่ำกว่าทุนอื่นในส่วนของผู้เจ้าของ

เมื่อกลุ่มบริษัทสูญเสียการควบคุมในบริษัทย่อย กลุ่มบริษัทตัดรายการสินทรัพย์และหนี้สิน ส่วนได้เสียที่ไม่มีอำนาจควบคุมและ  
ส่วนประกอบอื่นในส่วนของผู้เจ้าของที่เกี่ยวข้องกับบริษัทย่อยนั้น ผลกำไรหรือขาดทุนที่เกิดขึ้นจากการสูญเสียการควบคุมในบริษัทย่อย  
รับรู้ในกำไรหรือขาดทุน

ยอดคงเหลือและรายการบัญชีระหว่างกิจการในกลุ่ม รวมถึงรายได้ หรือค่าใช้จ่ายที่ยังไม่เกิดขึ้นจริงซึ่งเป็นผลมาจากรายการระหว่าง  
กิจการในกลุ่ม ถูกตัดรายการในการจัดทำงบการเงินรวม ขาดทุนที่ยังไม่เกิดขึ้นจริงถูกตัดรายการในลักษณะเดียวกันกับกำไรที่ยังไม่  
เกิดขึ้นจริง แต่เท่าที่เมื่อไม่มีหลักฐานการด้อยค่าเกิดขึ้น

## การรวมธุรกิจ

กลุ่มบริษัทบันทึกบัญชีสำหรับการรวมธุรกิจตามวิธีซื้อ เมื่อกลุ่มบริษัทประเมินว่ากลุ่มของกิจกรรมและสินทรัพย์ที่ซื้อมานั้นประกอบด้วยปัจจัยนำเข้าและกระบวนการที่สำคัญเป็นอย่างน้อยซึ่งสามารถทำให้เกิดผลผลิตได้ โดยวันที่ซื้อกิจการคือวันที่อำนาจในการควบคุมนั้นได้ถูกโอนมาให้กลุ่มบริษัท ยกเว้นกรณีการรวมธุรกิจภายใต้การควบคุมเดียวกัน ทั้งนี้ ค่าใช้จ่ายที่เกี่ยวข้องกับการซื้อธุรกิจรับรู้เป็นค่าใช้จ่ายเมื่อเกิดขึ้น

ค่าความนิยมถูกวัดมูลค่า ณ วันที่ซื้อ โดยวัดจากมูลค่ายุติธรรมของสิ่งตอบแทนที่โอนให้ซึ่งรวมถึงการรับรู้จำนวน ส่วนได้เสียที่ไม่มีอำนาจควบคุมในผู้ถูกซื้อ หักด้วยมูลค่ายุติธรรมสุทธิของสินทรัพย์ที่ระบุได้ที่ได้มาและหนี้สินที่รับมา กำไรจากการซื้อในราคาต่ำกว่ามูลค่ายุติธรรมรับรู้ในกำไรหรือขาดทุนทันที

สิ่งตอบแทนที่โอนให้รวมถึงสินทรัพย์ที่โอนไป หนี้สินที่กลุ่มบริษัทก่อขึ้นเพื่อจ่ายชำระให้แก่เจ้าของเดิม หนี้สินที่อาจเกิดขึ้นและส่วนได้เสียในส่วนของผู้ถือหุ้นที่ออกโดยกลุ่มบริษัท

สิ่งตอบแทนที่คาดว่าจะต้องจ่ายวัดมูลค่าด้วยมูลค่ายุติธรรม ณ วันที่ซื้อธุรกิจ และวัดมูลค่าภายหลังด้วยมูลค่ายุติธรรม ณ ทุกวันที่รายงาน การเปลี่ยนแปลงในมูลค่ายุติธรรมรับรู้ในกำไรหรือขาดทุน

หนี้สินที่อาจเกิดขึ้นของบริษัทที่ถูกซื้อที่รับมาจากการรวมธุรกิจ รับรู้เป็นหนี้สินหากมีการผูกพันในปัจจุบันซึ่งเกิดขึ้นจากเหตุการณ์ในอดีต และสามารถวัดมูลค่ายุติธรรมได้อย่างน่าเชื่อถือ

การรวมธุรกิจภายใต้การควบคุมเดียวกันบันทึกบัญชีโดยใช้วิธีเสมือนว่าเป็นวิธีการรวมส่วนได้เสีย โดยรับรู้สินทรัพย์และหนี้สินของธุรกิจที่ถูกซื้อด้วยมูลค่าตามบัญชีของธุรกิจดังกล่าวตามงบการเงินรวมของบริษัทใหญ่ในลำดับสูงสุด ณ วันที่เกิดรายการ ส่วนต่างระหว่างมูลค่าสินทรัพย์สุทธิของธุรกิจที่ถูกนำมารวมดังกล่าวกับค่าตอบแทนที่จ่ายรับรู้เป็นส่วนเกินหรือส่วนขาดจากการรวมธุรกิจภายใต้การควบคุมเดียวกันในส่วนของผู้ถือหุ้น รายการส่วนเกินหรือส่วนขาดจะถูกตัดจำหน่ายเมื่อมีการขายเงินลงทุนในธุรกิจที่ซื้อดังกล่าวไป ผลการดำเนินงานของธุรกิจที่ถูกซื้อจะรวมอยู่ในงบการเงินรวมของผู้ซื้อนับตั้งแต่วันที่ต้นงวดของงบการเงินเปรียบเทียบ หรือวันที่ธุรกิจเหล่านั้นอยู่ภายใต้การควบคุมเดียวกันแล้วแต่ระยะเวลาใดจะสั้นกว่า จนถึงวันที่การควบคุมสิ้นสุด

### (๗) เงินลงทุนในบริษัทย่อย

เงินลงทุนในบริษัทย่อยในงบการเงินเฉพาะกิจการวัดมูลค่าด้วยราคาทุนหักค่าเผื่อการด้อยค่า เงินปันผลรับบันทึกในกำไรหรือขาดทุนในวันที่กลุ่มบริษัทมีสิทธิได้รับเงินปันผล กำไรหรือขาดทุนจากการขายเงินลงทุนบันทึกในกำไรหรือขาดทุน

### (๘) เงินตราต่างประเทศ

รายการบัญชีที่เป็นเงินตราต่างประเทศ รวมถึงสินทรัพย์และหนี้สินที่เป็นตัวเงินซึ่งเกิดจากรายการบัญชีที่เป็นเงินตราต่างประเทศแปลงค่าเป็นสกุลเงินที่ใช้ในการดำเนินงานของแต่ละบริษัทในกลุ่มบริษัท โดยใช้อัตราแลกเปลี่ยน ณ วันที่เกิดรายการ สำหรับสินทรัพย์และหนี้สินที่เป็นตัวเงินและเป็นเงินตราต่างประเทศแปลงค่าโดยใช้อัตราแลกเปลี่ยน ณ วันที่รายงาน

ผลต่างของอัตราแลกเปลี่ยนที่เกิดขึ้นจากการแปลงค่าให้รับรู้เป็นกำไรหรือขาดทุนในงวดบัญชีนั้น

### (๙) เครื่องมือทางการเงิน

#### (๙.1) การจัดประเภทและการวัดมูลค่า

ตราสารหนี้ที่ออกโดยกลุ่มบริษัทรับรู้รายการเมื่อเริ่มแรกเมื่อมีการออกตราสารหนี้ สินทรัพย์ทางการเงินและหนี้สินทางการเงิน (นอกเหนือจากลูกหนี้การค้า (ดูหมายเหตุข้อ 3(ง)) รับรู้รายการเมื่อเริ่มแรกเมื่อกลุ่มบริษัทเป็นผู้สัญญาตามข้อกำหนดของเครื่องมือทางการเงินนั้น และวัดมูลค่าเมื่อเริ่มแรกด้วยมูลค่ายุติธรรม ทั้งนี้สินทรัพย์ทางการเงินที่ไม่ได้วัดมูลค่าด้วยมูลค่ายุติธรรมผ่านกำไรหรือขาดทุนจะรวมหรือหักต้นทุนการทำรายการที่เกี่ยวข้องโดยตรงกับการได้มาด้วย

ณ วันที่รับรู้รายการเมื่อเริ่มแรก สินทรัพย์ทางการเงินจะถูกจัดประเภทรายการตามการวัดมูลค่า ได้แก่ การวัดมูลค่าด้วยราคาทุนตัดจำหน่าย มูลค่ายุติธรรมผ่านกำไรขาดทุนเบ็ดเสร็จอื่น หรือมูลค่ายุติธรรมผ่านกำไรหรือขาดทุน สินทรัพย์ทางการเงินจะไม่ถูกจัดประเภทรายการใหม่ภายหลังการรับรู้รายการเมื่อเริ่มแรกเว้นแต่กลุ่มบริษัทมีการเปลี่ยนแปลงโมเดลธุรกิจในการบริหารสินทรัพย์ทางการเงิน ในกรณีดังกล่าวสินทรัพย์ทางการเงินที่ได้รับผลกระทบทั้งหมดจะถูกจัดประเภทรายการใหม่โดยทันทีเป็นต้นไปนับจากวันที่มีการเปลี่ยนแปลงการจัดประเภท

ณ วันที่รับรู้อย่างแรกเมื่อเริ่มแรก หนังสือทางการเงินจัดประเภทด้วยราคาหุ้นตัดจำหน่ายตามวิธีดอกเบี๋ยที่แท้จริงหรือมูลค่ายุติธรรมผ่านกำไรหรือขาดทุน ดอกเบี๋ยจ่าย กำไรและขาดทุนจากอัตราแลกเปลี่ยน และกำไรหรือขาดทุนที่เกิดจากการตัดรายการออกจากบัญชีรับรู้ในกำไรหรือขาดทุน

สินทรัพย์ทางการเงินที่วัดมูลค่าด้วยราคาหุ้นตัดจำหน่ายถูกวัดมูลค่าในภายหลังด้วยราคาหุ้นตัดจำหน่ายตามวิธีดอกเบี๋ยที่แท้จริง ราคาหุ้นตัดจำหน่ายลดลงด้วยผลขาดทุนด้านเครดิตที่คาดว่าจะเกิดขึ้น รายได้ดอกเบี๋ย กำไรและขาดทุนจากอัตราแลกเปลี่ยน ผลขาดทุนด้านเครดิตที่คาดว่าจะเกิดขึ้น กำไรหรือขาดทุนที่เกิดจากการตัดรายการออกจากบัญชีรับรู้ในกำไรหรือขาดทุน

#### (จ.2) การตัดรายการออกจากบัญชีและการหักกลบ

กลุ่มบริษัทตัดรายการสินทรัพย์ทางการเงินออกจากบัญชีเมื่อสิทธิตามสัญญาที่จะได้รับกระแสเงินสดจากสินทรัพย์ทางการเงินหมดอายุหรือมีการโอนสิทธิในการรับกระแสเงินสดตามสัญญาในธุรกรรมซึ่งความเสี่ยงและผลตอบแทนของความเป็นเจ้าของเกือบทั้งหมดของสินทรัพย์ทางการเงินได้ถูกโอนหรือในกรณีของกลุ่มบริษัทไม่ได้ทั้งโอนหรือคงไว้ซึ่งความเสี่ยงและผลตอบแทนของความเป็นเจ้าของเกือบทั้งหมดและไม่ได้คงไว้ซึ่งการควบคุมในสินทรัพย์ทางการเงิน

กลุ่มบริษัทตัดรายการหนี้สินทางการเงินออกจากบัญชีเมื่อภาระผูกพันตามสัญญาสิ้นสุดลง ยกเลิกหรือหมดอายุ กลุ่มบริษัทตัดรายการหนี้สินทางการเงินออกจากบัญชีหากมีการเปลี่ยนแปลงเงื่อนไขและกระแสเงินสดจากการเปลี่ยนแปลงหนี้สินมีความแตกต่างอย่างมีนัยสำคัญ โดยรับรู้หนี้สินทางการเงินใหม่ด้วยมูลค่ายุติธรรมที่สะท้อนเงื่อนไขที่เปลี่ยนแปลงแล้ว

ผลต่างระหว่างมูลค่าตามบัญชีที่ตัดรายการและสิ่งตอบแทนที่ได้รับหรือต้องจ่าย รับรู้ในกำไรหรือขาดทุน

สินทรัพย์ทางการเงินและหนี้สินทางการเงินจะหักกลบกันเพื่อรายงานในงบแสดงฐานะการเงินด้วยจำนวนสุทธิก็ต่อเมื่อกลุ่มบริษัทมีสิทธิบังคับใช้ตามกฎหมายในการหักกลบจำนวนเงินที่รับรู้และกลุ่มบริษัทตั้งใจที่จะชำระด้วยจำนวนเงินสุทธิ หรือตั้งใจที่จะรับสินทรัพย์และชำระหนี้สินพร้อมกัน

#### (จ.3) การด้อยค่าของสินทรัพย์ทางการเงินนอกเหนือจากลูกหนี้การค้า

กลุ่มบริษัทรับรู้ค่าเพื่อผลขาดทุนด้านเครดิตที่คาดว่าจะเกิดขึ้นสำหรับสินทรัพย์ทางการเงินที่วัดมูลค่าด้วยราคาหุ้นตัดจำหน่ายเงินลงทุนในตราสารหนี้ที่วัดมูลค่าด้วยมูลค่ายุติธรรมผ่านกำไรขาดทุนเบ็ดเสร็จอื่น ลูกหนี้สัญญาเช่าและวงเงินให้สินเชื่อที่อนุมัติซึ่งไม่ได้วัดมูลค่าด้วยมูลค่ายุติธรรมผ่านกำไรหรือขาดทุน

กลุ่มบริษัทรับรู้ผลขาดทุนด้านเครดิตที่คาดว่าจะเกิดขึ้นด้วยผลขาดทุนด้านเครดิตที่คาดว่าจะเกิดขึ้นในอีก 12 เดือนข้างหน้า ยกเว้นสินทรัพย์ทางการเงินที่มีการเพิ่มขึ้นอย่างมีนัยสำคัญของความเสี่ยงด้านเครดิตนับแต่การรับรู้รายการเมื่อเริ่มแรกหรือเป็นสินทรัพย์ทางการเงินที่มีการด้อยค่าด้านเครดิต ซึ่งกรณีดังกล่าวจะวัดค่าเพื่อผลขาดทุนด้วยผลขาดทุนด้านเครดิตที่คาดว่าจะเกิดขึ้นตลอดอายุของสัญญา

ผลขาดทุนด้านเครดิตที่คาดว่าจะเกิดขึ้นเป็นการประมาณผลขาดทุนด้านเครดิตด้วยความน่าจะเป็นต่องานหนักโดยพิจารณาถึงผลการคาดการณ์ในอนาคตประกอบกับประสบการณ์ในอดีต ซึ่งคำนวณโดยใช้มูลค่าปัจจุบันของจำนวนเงินที่คาดว่าจะไม่ได้รับคิดลดด้วยอัตราดอกเบี๋ยที่แท้จริงของสินทรัพย์ทางการเงิน

กลุ่มบริษัทพิจารณาว่าสินทรัพย์ทางการเงินมีความเสี่ยงด้านเครดิตต่ำเมื่อมีอันดับความน่าเชื่อถืออยู่ใน ‘ระดับที่น่าลงทุน’ ซึ่งเป็นการจัดอันดับที่เข้าใจในระดับสากล กลุ่มบริษัทจะรับรู้ผลขาดทุนด้านเครดิตที่คาดว่าจะเกิดขึ้นสำหรับสินทรัพย์ทางการเงินที่มีความเสี่ยงด้านเครดิตต่ำด้วยผลขาดทุนด้านเครดิตที่คาดว่าจะเกิดขึ้นในอีก 12 เดือนข้างหน้า

กลุ่มบริษัทพิจารณาว่าความเสี่ยงด้านเครดิตของสินทรัพย์ทางการเงินเพิ่มขึ้นอย่างมีนัยสำคัญหากเกินกำหนดชำระมากกว่า 30 วัน มีการเปลี่ยนแปลงของอันดับความน่าเชื่อถือที่ลดระดับลงอย่างมีนัยสำคัญ มีการดำเนินงานที่ถดถอยอย่างมีนัยสำคัญของลูกหนี้ หรือมีการเปลี่ยนแปลงหรือคาดการณ์การเปลี่ยนแปลงของเทคโนโลยี ตลาด สภาพการณ์ทางเศรษฐกิจหรือกฎหมายที่ส่งผลกระทบในทางลบอย่างมีนัยสำคัญต่อความสามารถของลูกหนี้ในการจ่ายชำระภาระผูกพันให้กับกลุ่มบริษัท

กลุ่มบริษัทพิจารณาว่าสินทรัพย์ทางการเงินจะเกิดการผิดสัญญาเมื่อ

- ผู้กู้ไม่สามารถจ่ายชำระภาระผูกพันด้านเครดิตให้แก่กลุ่มบริษัทได้เต็มจำนวน อีกทั้งกลุ่มบริษัทไม่มีสิทธิในการไล่เบี๋ย เช่น



- การยึดหลักประกัน (หากมีการวางหลักประกัน) หรือ
- สินทรัพย์ทางการเงินค้างชำระเกินกว่า 90 วัน

#### (จ.4) การตัดจำหน่าย

มูลค่าตามบัญชีขั้นต้นของสินทรัพย์ทางการเงินจะถูกตัดจำหน่ายเมื่อกลุ่มบริษัทไม่สามารถคาดการณ์ได้อย่างสมเหตุสมผลว่าจะได้รับคืนเงิน หากมีการรับเงินคืนในภายหลังจากสินทรัพย์ที่มีการตัดจำหน่ายแล้ว จะรับรู้เป็นการกลับรายการการด้อยค่าในกำไรหรือขาดทุนในงวดที่ได้รับคืน

#### (จ.5) ดอกเบี้ย

ดอกเบี้ยรับและดอกเบี้ยจ่ายรับรู้ในกำไรหรือขาดทุนด้วยวิธีดอกเบี้ยที่แท้จริง ในการคำนวณดอกเบี้ยรับและดอกเบี้ยจ่าย อัตราดอกเบี้ยที่แท้จริงจะนำมาใช้กับมูลค่าตามบัญชีขั้นต้นของสินทรัพย์ (เมื่อสินทรัพย์ไม่มีการด้อยค่าด้านเครดิต) หรือราคาทุนตัดจำหน่ายของหนี้สิน อย่างไรก็ตามสำหรับสินทรัพย์ทางการเงินที่มีการด้อยค่าด้านเครดิตภายหลังการรับรู้เมื่อเริ่มแรก รายได้ดอกเบี้ยจะคำนวณโดยใช้อัตราดอกเบี้ยที่แท้จริงกับราคาทุนตัดจำหน่ายของสินทรัพย์ทางการเงิน หากสินทรัพย์ไม่มีการด้อยค่าด้านเครดิตอีกต่อไป การคำนวณรายได้ดอกเบี้ยจะเปลี่ยนกลับไปคำนวณจากมูลค่าตามบัญชีขั้นต้นของสินทรัพย์

#### (จ) เงินสดและรายการเทียบเท่าเงินสด

เงินสดและรายการเทียบเท่าเงินสดประกอบด้วย ยอดเงินสด ยอดเงินฝากธนาคาร และเงินลงทุนระยะสั้นที่มีสภาพคล่องสูงซึ่งมีระยะเวลาครบกำหนดไม่เกินสามเดือนนับแต่วันที่ได้มาเป็นรายการเทียบเท่าเงินสด เงินเบิกเกินบัญชีธนาคารซึ่งจะต้องชำระคืนเมื่อถูกถามถือเป็นส่วนหนึ่งของเงินสดและรายการเทียบเท่าเงินสดในงบกระแสเงินสด

#### (ฉ) ลูกหนี้การค้า

ลูกหนี้การค้ารับรู้เมื่อกลุ่มบริษัทมีสิทธิที่ปราศจากเงื่อนไขในการได้รับสิ่งตอบแทนตามสัญญา ลูกหนี้การค้าวัดมูลค่าด้วยราคาของรายการหักค่าเพื่อผลขาดทุนด้านเครดิตที่คาดว่าจะเกิดขึ้น หนี้สูญจะถูกตัดจำหน่ายเมื่อเกิดขึ้น

กลุ่มบริษัทประมาณผลขาดทุนด้านเครดิตที่คาดว่าจะเกิดขึ้นตลอดอายุของสัญญา ซึ่งประมาณการโดยใช้ตารางการตั้งสำรองเพื่อหาอัตราผลขาดทุนด้านเครดิตที่คาดว่าจะเกิดขึ้น ซึ่งวิธีดังกล่าวมีการจัดกลุ่มลูกหนี้ตามความเสี่ยงด้านเครดิตที่มีลักษณะร่วมกันและตามระยะเวลาที่เกินกำหนดชำระ โดยนำข้อมูลผลขาดทุนที่เกิดขึ้นในอดีต การปรับปรุงปัจจัยที่มี ความเฉพาะเจาะจงกับลูกหนี้นั้นๆ ตลอดจนการประเมินข้อมูลสภาพการณ์เศรษฐกิจในปัจจุบันและข้อมูลคาดการณ์สภาพการณ์เศรษฐกิจทั่วไปในอนาคต ณ วันที่รายงาน

#### (ช) สินค้าคงเหลือ

สินค้าคงเหลือวัดมูลค่าด้วยราคาทุนหรือมูลค่าสุทธิที่จะได้รับแล้วแต่ราคาใดจะต่ำกว่า ต้นทุนของสินค้าคำนวณโดยใช้วิธีถ่วงเฉลี่ยถ่วงน้ำหนัก ราคาทุนรวมถึงต้นทุนทางตรงที่เกี่ยวข้องกับการได้มาของสินค้าคงเหลือ สำหรับสินค้าสำเร็จรูปและสินค้าระหว่างผลิตที่ผลิตเอง ต้นทุนสินค้ารวมการปันส่วนของค่าใช่ห่วยการผลิตอย่างเหมาะสมโดยคำนึงถึงระดับกำลังการผลิตตามปกติ ทั้งนี้ มูลค่าสุทธิที่จะได้รับเป็นการประมาณราคาที่จะขายได้จากการดำเนินธุรกิจปกติหักด้วยค่าใช้จ่ายที่จำเป็นโดยประมาณในการขาย

#### (ซ) อะไหล่และวัสดุสิ้นเปลือง

อะไหล่และวัสดุสิ้นเปลืองวัดมูลค่าด้วยราคาทุน ต้นทุนของอะไหล่และวัสดุสิ้นเปลืองคำนวณโดยใช้วิธีเข้าก่อนออกก่อน

#### (ฅ) อสังหาริมทรัพย์เพื่อการลงทุน

อสังหาริมทรัพย์เพื่อการลงทุนวัดมูลค่าด้วยราคาทุนหักขาดทุนจากการด้อยค่า ต้นทุนรวมค่าใช้จ่ายทางตรงเพื่อให้ได้มาซึ่งอสังหาริมทรัพย์เพื่อการลงทุน บริษัทไม่คิดค่าเสื่อมราคาสำหรับที่ดิน

ผลต่างระหว่างสิ่งตอบแทนสุทธิที่ได้รับจากการจำหน่ายกับมูลค่าตามบัญชีของอสังหาริมทรัพย์เพื่อการลงทุนรับรู้ในกำไรหรือขาดทุน

ค่าเสื่อมราคาคำนวณโดยวิธีเส้นตรงตามเกณฑ์อายุการให้ประโยชน์โดยประมาณของแต่ละส่วนประกอบของสินทรัพย์ และรับรู้ในกำไร

หรือขาดทุน ประเมินการอายุการให้ประโยชน์ของสินทรัพย์แสดงได้ดังนี้

อาคารและสิ่งปลูกสร้าง	10 - 20 ปี
ระบบไฟฟ้า	10 ปี

**(ญ) ที่ดิน อาคารและอุปกรณ์**

ที่ดิน อาคารและอุปกรณ์วัดมูลค่าด้วยราคาทุนหักค่าเสื่อมราคาสะสมและขาดทุนจากการด้อยค่า

ราคาทุนรวมถึงต้นทุนทางตรงที่เกี่ยวข้องกับการได้มาของสินทรัพย์ ต้นทุนของการก่อสร้างสินทรัพย์ที่กิจการก่อสร้างเอง รวมถึง ต้นทุนการกู้ยืม และต้นทุนในการรื้อถอน การขนย้าย การบูรณะสถานที่ตั้งของสินทรัพย์ สำหรับเครื่องมือที่ควบคุมโดยลิขสิทธิ์ ซอฟต์แวร์ซึ่งไม่สามารถทำงานได้โดยปราศจากลิขสิทธิ์ซอฟต์แวร์นั้นให้ถือว่าลิขสิทธิ์ซอฟต์แวร์ดังกล่าวเป็นส่วนหนึ่งของอุปกรณ์

ผลต่างระหว่างสิ่งตอบแทนสุทธิที่ได้รับจากการจำหน่ายกับมูลค่าตามบัญชีของที่ดิน อาคารและอุปกรณ์ รับรู้ในกำไรหรือขาดทุน

*ต้นทุนที่เกิดขึ้นในภายหลัง*

ต้นทุนในการเปลี่ยนแปลงส่วนประกอบรับรู้เป็นส่วนหนึ่งของมูลค่าตามบัญชีของรายการที่ดิน อาคารและอุปกรณ์ เมื่อกลุ่มบริษัทจะได้รับประโยชน์เชิงเศรษฐกิจในอนาคตจากรายการนั้น และสามารถวัดมูลค่าต้นทุนของรายการนั้นได้อย่างน่าเชื่อถือ ชิ้นส่วนที่ถูกเปลี่ยนแปลงจะถูกตัดจำหน่ายตามมูลค่าตามบัญชี ต้นทุนที่เกิดขึ้นเป็นประจําในการซ่อมบำรุงที่ดิน อาคารและอุปกรณ์จะรับรู้ในกำไรหรือขาดทุนเมื่อเกิดขึ้น

*ค่าเสื่อมราคา*

ค่าเสื่อมราคาคำนวณโดยวิธีเส้นตรงตามเกณฑ์อายุการให้ประโยชน์โดยประมาณของแต่ละส่วนประกอบของสินทรัพย์ และรับรู้ในกำไรหรือขาดทุน ทั้งนี้ กลุ่มบริษัทไม่คิดค่าเสื่อมราคาสำหรับที่ดินและสินทรัพย์ที่อยู่ระหว่างการก่อสร้าง

ประมาณการอายุการให้ประโยชน์ของสินทรัพย์แสดงได้ดังนี้

ส่วนปรับปรุงที่ดิน	5 - 20 ปี
อาคารและสิ่งปลูกสร้าง	10 - 20 ปี
เครื่องจักรและอุปกรณ์	1.5 - 20 ปี
ระบบไฟฟ้าและสาธารณูปโภค	1.5 - 20 ปี
เครื่องมือเครื่องใช้	2 - 10 ปี
เครื่องตกแต่ง ติดตั้งและเครื่องใช้สำนักงาน	2 - 10 ปี
ยานพาหนะ	5, 15 ปี

**(ฉ) สินทรัพย์ไม่มีตัวตน**

*ค่าความนิยม*

ค่าความนิยมวัดมูลค่าด้วยวิธีราคาทุนหักขาดทุนจากการด้อยค่าสะสม โดยค่าความนิยมของเงินลงทุนที่บันทึกตามวิธีส่วนได้เสีย รวมอยู่ในมูลค่าตามบัญชีของเงินลงทุน

*สินทรัพย์ไม่มีตัวตนอื่น*

สินทรัพย์ไม่มีตัวตนอื่นที่มีอายุการใช้งานไม่จำกัดวัดมูลค่าด้วยวิธีราคาทุนหักค่าตัดจำหน่ายสะสมและขาดทุนจากการด้อยค่า รายจ่ายภายหลังการรับรู้รายการจะรับรู้เป็นสินทรัพย์เมื่อก่อให้เกิดประโยชน์เชิงเศรษฐกิจในอนาคต ค่าตัดจำหน่ายคำนวณโดยวิธีเส้นตรงตามระยะเวลาที่คาดว่าจะได้รับประโยชน์จากสินทรัพย์ไม่มีตัวตนและรับรู้ในกำไรหรือขาดทุน

ประมาณการระยะเวลาที่คาดว่าจะได้รับประโยชน์แสดงได้ดังนี้

ค่าลิขสิทธิ์ซอฟต์แวร์และโปรแกรมคอมพิวเตอร์	5 ปี
สัญญาซื้อขายไฟฟ้า	20 ปี

#### (ก) สัญญาเช่า

ณ วันเริ่มต้นของสัญญา กลุ่มบริษัทจะประเมินว่าสัญญาเป็นสัญญาเช่าหรือประกอบด้วยสัญญาเช่า เมื่อสัญญานั้นให้สิทธิในการควบคุมการใช้สินทรัพย์ที่ระบุสำหรับช่วงเวลาหนึ่งเพื่อแลกเปลี่ยนกับสิ่งตอบแทน

##### ในฐานะผู้เช่า

ณ วันที่สัญญาเช่าเริ่มมีผลหรือวันที่มีการเปลี่ยนแปลงสัญญาเช่า กลุ่มบริษัทจะปันส่วนสิ่งตอบแทนที่ต้องจ่ายตามสัญญาให้กับแต่ละส่วนประกอบของสัญญาเช่าตามราคาแยกของแต่ละส่วนประกอบ สำหรับสัญญาเช่าสังหาริมทรัพย์กลุ่มบริษัทเลือกที่จะไม่แยกส่วนประกอบที่ไม่เป็นการเช่าและรับรู้สัญญาเช่าและส่วนประกอบที่ไม่เป็นการเช่าเป็นสัญญาเช่าทั้งหมด

กลุ่มบริษัทรับรู้สินทรัพย์สิทธิการใช้และหนี้สินตามสัญญาเช่า ณ วันที่สัญญาเช่าเริ่มมีผล ยกเว้นสัญญาเช่าซึ่งสินทรัพย์มีมูลค่าต่ำหรือสัญญาเช่าระยะสั้นจะรับรู้เป็นค่าใช้จ่ายโดยวิธีเส้นตรงตลอดอายุสัญญาเช่า

สินทรัพย์สิทธิการใช้วัดมูลค่าด้วยราคาทุนหักค่าเสื่อมราคาสะสมและขาดทุนจากการด้อยค่า และปรับปรุงเมื่อมีการวัดมูลค่าใหม่ของหนี้สินตามสัญญาเช่า ต้นทุนของสินทรัพย์สิทธิการใช้ประกอบด้วยจำนวนเงินที่รับรู้เมื่อเริ่มแรกของหนี้สินตามสัญญาเช่าปรับปรุงด้วยเงินจ่ายล่วงหน้ารวมกับต้นทุนทางตรงเริ่มแรกประมาณการต้นทุนในการบูรณะและสึกกร่อนจากสิ่งจูงใจในสัญญาเช่าที่ได้รับ ค่าเสื่อมราคารับรู้ในกำไรหรือขาดทุนด้วยวิธีเส้นตรงนับจากวันที่สัญญาเช่าเริ่มมีผลจนถึงวันสิ้นสุดอายุสัญญาเช่า เว้นแต่สัญญาเช่าที่โอนกรรมสิทธิ์ในสินทรัพย์ที่เช่าให้กับกลุ่มบริษัทเมื่อสิ้นสุดสัญญาเช่า หรือกลุ่มบริษัทจะใช้สิทธิในการซื้อสินทรัพย์ในกรณีนี้จะบันทึกค่าเสื่อมราคาตลอดอายุการใช้ประโยชน์ของสินทรัพย์ที่เช่าซึ่งกำหนดตามเกณฑ์เดียวกันกับสินทรัพย์และอุปกรณ์ที่เกี่ยวข้อง

หนี้สินตามสัญญาเช่าวัดมูลค่าเมื่อเริ่มแรกด้วยมูลค่าปัจจุบันของค่าเช่าที่ต้องจ่ายทั้งหมดตามสัญญา ทั้งนี้ กลุ่มบริษัทใช้อัตราดอกเบี้ยเงินกู้ยืมส่วนเพิ่มของกลุ่มบริษัทในการคิดลดเป็นมูลค่าปัจจุบัน กลุ่มบริษัทกำหนดอัตราดอกเบี้ยเงินกู้ยืมส่วนเพิ่มโดยนำอัตราดอกเบี้ยจากแหล่งข้อมูลทางการเงินภายนอกหลายแห่งและได้ปรับปรุงบางส่วนเพื่อให้สะท้อนระยะเวลาของสัญญาเช่าและลักษณะของสินทรัพย์ที่เช่า

หนี้สินตามสัญญาเช่าวัดมูลค่าด้วยวิธีราคาทุนตัดจำหน่ายตามวิธีดอกเบี้ยที่แท้จริง และหนี้สินตามสัญญาเช่าจะถูกวัดมูลค่าใหม่เมื่อมีการเปลี่ยนแปลงสัญญาเช่า หรือมีการเปลี่ยนแปลงการประเมินการเลือกใช้สิทธิที่ระบุในสัญญาเช่า เมื่อมีการวัดมูลค่าหนี้สินตามสัญญาเช่าใหม่ จะปรับปรุงกับมูลค่าตามบัญชีของสินทรัพย์สิทธิการใช้ หรือรับรู้ในกำไรหรือขาดทุน หากมูลค่าตามบัญชีของสินทรัพย์สิทธิการใช้ได้ถูกลดมูลค่าลงจนเป็นศูนย์แล้ว

##### ในฐานะผู้ให้เช่า

ณ วันเริ่มต้นของสัญญาเช่าหรือวันที่มีการเปลี่ยนแปลงสัญญาเช่า กลุ่มบริษัทจะปันส่วนสิ่งตอบแทนที่จะได้รับตามสัญญาให้กับแต่ละส่วนประกอบของสัญญาเช่าตามเกณฑ์ราคาขายที่เป็นเอกเทศ

ณ วันเริ่มต้นของสัญญาให้เช่า กลุ่มบริษัทพิจารณาจัดประเภทสัญญาเช่าที่ได้โอนความเสี่ยงและผลตอบแทนทั้งหมดหรือเกือบทั้งหมดที่ผู้เป็นเจ้าของพึงได้รับจากสินทรัพย์อ้างอิงไปให้ผู้เช่าเป็นสัญญาเช่าเงินกู้ สัญญาที่ไม่เข้าเงื่อนไขดังกล่าวจะจัดประเภทเป็นสัญญาเช่าดำเนินงาน

เมื่อกลุ่มบริษัทเป็นผู้ให้เช่าช่วง กลุ่มบริษัทจะจัดประเภทสัญญาเช่าช่วงเป็นสัญญาเช่าเงินกู้หรือสัญญาเช่าดำเนินงานโดยอ้างอิงจากสินทรัพย์สิทธิการใช้ที่เกิดจากสัญญาเช่าหลัก เว้นแต่สัญญาเช่าหลักเป็นสัญญาเช่าระยะสั้น สัญญาให้เช่าช่วงจะถูกจัดประเภทเป็นสัญญาเช่าดำเนินงาน สินทรัพย์สิทธิการใช้ดังกล่าวจะแสดงเป็นอสังหาริมทรัพย์เพื่อการลงทุน

กลุ่มบริษัทรับรู้สัญญาเช่าเงินกู้ด้วยจำนวนเงินลงทุนสุทธิของสัญญาเช่า ซึ่งประกอบด้วยมูลค่าปัจจุบันของค่าเช่าและมูลค่าคงเหลือที่ไม่ได้รับประกันคิดลดด้วยอัตราดอกเบี้ยตามบัญชีของสัญญาเช่า รายได้ดอกเบี้ยจากสัญญาเช่าเงินกู้จะถูกปันส่วนในแต่ละรอบระยะเวลาบัญชีเพื่อสะท้อนอัตราผลตอบแทนคงที่ในแต่ละงวดของกลุ่มบริษัทที่ได้จากเงินลงทุนสุทธิคงเหลือตามสัญญาเช่า

กลุ่มบริษัทรับรู้ค่าเช่าที่รับจากสัญญาเช่าดำเนินงานในกำไรหรือขาดทุนด้วยวิธีเส้นตรงตลอดอายุสัญญาเช่า และแสดงเป็นส่วนหนึ่งของรายได้ค่าเช่า ต้นทุนทางตรงเริ่มแรกที่เกิดขึ้นเพื่อการได้มาซึ่งสัญญาเช่าดำเนินงานจะรวมเป็นมูลค่าตามบัญชีของสินทรัพย์ที่ให้

เช่าและรับรู้ต้นทุนดังกล่าวเป็นค่าใช้จ่ายตลอดอายุสัญญาเช่าโดยใช้เกณฑ์เดียวกันกับรายได้ค่าเช่า ค่าเช่าที่อาจเกิดขึ้นรับรู้เป็นรายได้ในรอบระยะเวลาบัญชีที่ได้รับ

กลุ่มบริษัทตัดรายการและพิจารณาการด้อยค่าของลูกหนี้สัญญาเช่าตามที่เปิดเผยในหมายเหตุข้อ Error! Reference source not found.(ง)

#### (จ) การด้อยค่าสินทรัพย์ที่ไม่ใช่สินทรัพย์ทางการเงิน

ยอดสินทรัพย์ตามบัญชีของกลุ่มบริษัทได้รับการทบทวน ณ ทุกวันที่รายงานว่ามีข้อบ่งชี้เรื่องการด้อยค่าหรือไม่ ในกรณีที่มีข้อบ่งชี้จะทำการประมาณมูลค่าสินทรัพย์ที่คาดว่าจะได้รับคืน สำหรับค่าความนิยมและสินทรัพย์ไม่มีตัวตนที่มีอายุการให้ประโยชน์ไม่ทราบแน่นอนหรือยังไม่พร้อมใช้งานจะประมาณมูลค่าที่คาดว่าจะได้รับคืนทุกปีในช่วงเวลาเดียวกัน

ขาดทุนจากการด้อยค่ารับรู้ในกำไรหรือขาดทุนเมื่อมูลค่าตามบัญชีของสินทรัพย์ หรือมูลค่าตามบัญชีของหน่วยสินทรัพย์ที่ก่อให้เกิดเงินสดสูงกว่ามูลค่าที่จะได้รับคืน

มูลค่าที่คาดว่าจะได้รับคืน หมายถึง มูลค่าจากการใช้ของสินทรัพย์หรือมูลค่ายุติธรรมของสินทรัพย์หักต้นทุนในการขายแล้วแต่มูลค่าใดจะสูงกว่า ในการประเมินมูลค่าจากการใช้ของสินทรัพย์ ประมาณการกระแสเงินสดที่จะได้รับในอนาคตจะคิดลดเป็นมูลค่าปัจจุบันโดยใช้อัตราคิดลดก่อนคำนึงภาษีเงินได้เพื่อให้สะท้อนมูลค่าที่อาจประเมินได้ในตลาดปัจจุบัน ซึ่งแปรไปตามเวลาและความเสี่ยงที่มีต่อสินทรัพย์ สำหรับสินทรัพย์ที่ไม่ก่อให้เกิดกระแสเงินสดรับโดยอิสระจากสินทรัพย์อื่น จะพิจารณามูลค่าที่คาดว่าจะได้รับคืนรวมกับหน่วยสินทรัพย์ที่ก่อให้เกิดเงินสดที่สินทรัพย์นั้นเกี่ยวข้องด้วย

ขาดทุนจากการด้อยค่าของสินทรัพย์ที่เคยรับรู้ในงวดก่อนจะถูกกลับรายการ หากมีการเปลี่ยนแปลงประมาณการที่ใช้ในการคำนวณมูลค่าที่คาดว่าจะได้รับคืน ยกเว้นขาดทุนจากการด้อยค่าของค่าความนิยมจะไม่มี การปรับปรุงกลับรายการ ขาดทุนจากการด้อยค่าจะถูกกลับรายการเพียงเท่าที่มูลค่าตามบัญชีของสินทรัพย์ไม่เกินกว่ามูลค่าตามบัญชีภายหลังหักค่าเสื่อมราคาหรือค่าตัดจำหน่าย เสมือนหนึ่งไม่เคยมีการบันทึกขาดทุนจากการด้อยค่ามาก่อน

#### (ก) ผลประโยชน์ของพนักงาน

##### โครงการสมทบเงิน

ภาระผูกพันในการสมทบเข้ากองทุนสำรองเลี้ยงชีพสำหรับพนักงานของกลุ่มบริษัทจะถูกรับรู้เป็นค่าใช้จ่ายพนักงานในกำไรหรือขาดทุนในรอบระยะเวลาที่พนักงานได้ทำงานให้กับกิจการ

##### โครงการผลประโยชน์ที่กำหนดไว้

ภาระผูกพันสุทธิของกลุ่มบริษัทจากโครงการผลประโยชน์ที่กำหนดไว้ถูกคำนวณจากการประมาณผลประโยชน์ในอนาคตที่เกิดจากการทำงานของพนักงานในงวดปัจจุบันและงวดก่อนๆ ผลประโยชน์ดังกล่าวได้มีการคิดลดกระแสเงินสดเพื่อให้เป็นมูลค่าปัจจุบันซึ่งจัดทำโดยนักคณิตศาสตร์ประกันภัยที่ได้รับอนุญาตเป็นประจำ โดยวิธีคิดลดแต่ละหน่วยที่ประมาณการไว้

ในการวัดมูลค่าใหม่ของหนี้สินผลประโยชน์ที่กำหนดไว้สุทธิ กำไรหรือขาดทุนจากการประมาณการตามหลักคณิตศาสตร์ประกันภัยจะถูกรับรู้รายการในกำไรขาดทุนเบ็ดเสร็จอื่นทันที กลุ่มบริษัทกำหนดดอกเบี้ยจ่ายของหนี้สินผลประโยชน์ที่กำหนดไว้สุทธิโดยใช้อัตราคิดลดที่ใช้วัดมูลค่าภาระผูกพันตามโครงการผลประโยชน์ ณ ต้นปี โดยคำนึงถึงการเปลี่ยนแปลงใดๆ ในหนี้สินผลประโยชน์ที่กำหนดไว้สุทธิซึ่งเป็นผลมาจากการสมทบเงินและการจ่ายชำระผลประโยชน์ ดอกเบี้ยจ่ายสุทธิและค่าใช้จ่ายอื่นๆ ที่เกี่ยวข้องกับโครงการผลประโยชน์รับรู้ในกำไรหรือขาดทุน

ภาระผูกพันสุทธิของกลุ่มบริษัทที่เป็นผลประโยชน์ระยะยาวของพนักงานเป็นผลประโยชน์ในอนาคตที่เกิดจากการทำงานของพนักงานในงวดปัจจุบันและงวดก่อนๆ ซึ่งผลประโยชน์นี้ได้คิดลดกระแสเงินสดเพื่อให้เป็นมูลค่าปัจจุบัน การวัดมูลค่าใหม่จะรับรู้ในกำไรหรือขาดทุนเมื่อเกิดขึ้น

ผลประโยชน์เมื่อเลิกจ้างจะรับรู้เป็นค่าใช้จ่ายเมื่อวันใดวันหนึ่งต่อไปนี้เกิดขึ้นก่อน เมื่อกลุ่มบริษัทไม่สามารถยกเลิกข้อเสนอการให้ผลประโยชน์ดังกล่าวได้อีกต่อไป หรือเมื่อกลุ่มบริษัทรับรู้ต้นทุนสำหรับการปรับโครงสร้าง หากระยะเวลาการจ่ายผลประโยชน์เกินกว่า 12 เดือนนับจากวันสิ้นรอบระยะเวลารายงาน ผลประโยชน์เมื่อเลิกจ้างจะถูกคิดลดกระแสเงินสด

ผลประโยชน์ระยะสั้นของพนักงานรับรู้เป็นค่าใช้จ่ายเมื่อพนักงานทำงานให้ หนี้สินรับรู้ด้วยมูลค่าที่คาดว่าจะจ่ายชำระ หากกลุ่มบริษัทมีภาระผูกพันตามกฎหมายหรือภาระผูกพันโดยอนุมาณที่จะต้องจ่ายอันเป็นผลมาจากการที่พนักงานได้ทำงานให้ในอดีตและการผูกพันนี้สามารถประมาณได้อย่างสมเหตุสมผล

### **(๗) ประเมินการหนีสิน**

ประเมินการหนีสินจะรับรู้ที่ต่อเมื่อกลุ่มบริษัทมีการผูกพันตามกฎหมายหรือภาระผูกพันจากการอนุมาณที่เกิดขึ้นในปัจจุบันอันเป็นผลมาจากเหตุการณ์ในอดีต ซึ่งสามารถประมาณจำนวนของการผูกพันได้อย่างน่าเชื่อถือ และมีความเป็นไปได้ค่อนข้างแน่นอนว่าประโยชน์เชิงเศรษฐกิจจะต้องถูกจ่ายไปเพื่อชำระภาระผูกพันดังกล่าว ประเมินการหนีสินพิจารณาจากการคิดลดกระแสเงินสดที่จะจ่ายในอนาคตโดยใช้อัตราคิดลดในตลาดปัจจุบันก่อนคำนึงถึงภาษีเงินได้ เพื่อให้สะท้อนจำนวนที่อาจประเมินได้ในตลาดปัจจุบันซึ่งแปรไปตามเวลาและความเสี่ยงที่มีต่อหนีสิน ประเมินการหนีสินส่วนที่เพิ่มขึ้นเนื่องจากเวลาที่ผ่านไปรับรู้เป็นต้นทุนทางการเงิน

### **(๘) การวัดมูลค่ายุติธรรม**

มูลค่ายุติธรรมคือราคาที่จะได้รับจากการขายสินทรัพย์หรือจ่ายชำระเพื่อโอนหนีสินในรายการที่เกิดขึ้นในสภาพปกติระหว่างผู้ร่วมตลาด ณ วันที่วัดมูลค่าในตลาดหลัก หรือตลาดที่ให้ประโยชน์สูงสุด (หากไม่มีตลาดหลัก) ที่ กลุ่มบริษัทสามารถเข้าถึงได้ในวันดังกล่าว มูลค่ายุติธรรมของหนีสินสะท้อนผลกระทบของความเสี่ยงที่ไม่สามารถปฏิบัติตามข้อกำหนดของการผูกพัน

การวัดมูลค่ายุติธรรมของสินทรัพย์หรือหนีสิน กลุ่มบริษัทใช้ข้อมูลที่สามารถสังเกตได้ให้มากที่สุดเท่าที่จะทำได้ มูลค่ายุติธรรมเหล่านี้ถูกจัดประเภทในแต่ละลำดับชั้นของมูลค่ายุติธรรมตามข้อมูลที่ใช้ในการประเมินมูลค่า ดังนี้

- ข้อมูลระดับ 1 เป็นราคาเสนอซื้อขายในตลาดที่มีสภาพคล่องสำหรับสินทรัพย์หรือหนีสินอย่างเดียวกัน
- ข้อมูลระดับ 2 เป็นข้อมูลอื่นที่สังเกตได้โดยตรงหรือโดยอ้อมสำหรับสินทรัพย์นั้นหรือหนีสินนั้นนอกเหนือจากราคาเสนอซื้อขายซึ่งรวมอยู่ในข้อมูลระดับ 1
- ข้อมูลระดับ 3 ข้อมูลที่ใช้เป็นข้อมูลที่ไม่สามารถสังเกตได้สำหรับสินทรัพย์หรือหนีสินนั้น

หากสินทรัพย์หรือหนีสินที่วัดมูลค่าด้วยมูลค่ายุติธรรมมีราคาเสนอซื้อและราคาเสนอขายกลุ่มบริษัทวัดมูลค่าสินทรัพย์และสถานะการเป็นสินทรัพย์ด้วยราคาเสนอซื้อ และวัดมูลค่าหนีสินและสถานะการเป็นหนีสินด้วยราคาเสนอขาย

หลักฐานที่ดีที่สุดสำหรับมูลค่ายุติธรรมของเครื่องมือทางการเงิน ณ วันที่รับรู้รายการเมื่อเริ่มแรกคือราคาของการทำรายการ เช่น มูลค่ายุติธรรมของผลตอบแทนที่ให้หรือได้รับ หากกลุ่มบริษัทพิจารณาว่ามูลค่ายุติธรรมของเครื่องมือทางการเงิน ณ วันที่รับรู้รายการเมื่อเริ่มแรกแตกต่างจากราคาของการทำรายการ ทำให้เครื่องมือทางการเงินวัดมูลค่าเมื่อเริ่มแรกด้วยมูลค่ายุติธรรมปรับด้วยผลต่างระหว่างมูลค่ายุติธรรม ณ วันที่รับรู้รายการเมื่อเริ่มแรกและราคาของการทำรายการและรับรู้ในกำไรหรือขาดทุนทันที เว้นแต่มูลค่ายุติธรรมที่ได้มาถูกจัดลำดับชั้นการวัดมูลค่ายุติธรรมอยู่ในระดับที่ 3 ผลต่างดังกล่าวจะรับรู้เป็นรายการรอตัดบัญชีซึ่งจะรับรู้ในกำไรหรือขาดทุนด้วยเกณฑ์ที่เหมาะสมตลอดอายุของเครื่องมือทางการเงินหรือจนกว่ามูลค่ายุติธรรมมีการโอนเปลี่ยนลำดับชั้นหรือเมื่อรายการดังกล่าวสิ้นสุดลง

### **(๙) รายได้จากสัญญาที่ทำกับลูกค้า**

การรับรู้รายได้

รายได้รับรู้เมื่อลูกค้ามีอำนาจควบคุมในสินค้าหรือบริการ ด้วยจำนวนเงินที่สะท้อนถึงสิ่งตอบแทนที่กลุ่มบริษัท คาดว่าจะมีสิทธิได้รับซึ่งไม่รวมภาษีมูลค่าเพิ่มและแสดงสุจริตจากส่วนลดการค้า

รายได้จากการขายสินค้ารับรู้ ณ วันที่มีการส่งมอบสินค้าให้กับลูกค้า

รายได้จากการให้บริการรับรู้ตลอดช่วงเวลาหนึ่งเมื่อได้ให้บริการ ต้นทุนที่เกี่ยวข้องรับรู้ในกำไรหรือขาดทุนเมื่อเกิดขึ้น

สำหรับสัญญาที่มีการรวมการขายสินค้าและบริการเข้าด้วยกัน กลุ่มบริษัทรับรู้รายได้จากการขายสินค้าและการให้บริการแยกจากกัน หากสามารถแยกสินค้าหรือบริการดังกล่าวออกจากกันได้และลูกค้าได้รับประโยชน์จากสินค้าหรือบริการนั้น สิ่งตอบแทนที่ได้รับจะถูกบันทึกตามสัดส่วนของราคาขายที่เป็นเอกลักษณ์ของสินค้าและบริการนั้นๆ

### **(๑๐) ภาษีเงินได้**

ค่าใช้จ่ายภาษีเงินได้สำหรับปีประกอบด้วยภาษีเงินได้ของงวดปัจจุบันและภาษีเงินได้รอการตัดบัญชีซึ่งรับรู้ในกำไรหรือขาดทุนเว้นแต่รายการที่เกี่ยวข้องในการรวมธุรกิจ หรือรายการที่รับรู้โดยตรงในส่วนของผู้ถือหุ้นหรือกำไรขาดทุนเบ็ดเสร็จอื่น

ภาษีเงินได้ของงวดปัจจุบันบันทึกโดยคำนวณจากกำไรหรือขาดทุนประจำปีที่ต้องเสียภาษี โดยใช้อัตราภาษีที่ประกาศใช้หรือที่คาดว่าจะมีผลบังคับใช้ ณ วันที่รายงาน ตลอดจนการปรับปรุงทางภาษีที่เกี่ยวข้องกับรายการในปีก่อนๆ

ภาษีเงินได้รอการตัดบัญชีบันทึกโดยคำนวณจากผลแตกต่างชั่วคราวที่เกิดขึ้นระหว่างมูลค่าตามบัญชีของสินทรัพย์และหนี้สินและจำนวนที่ใช้เพื่อความมุ่งหมายทางภาษี ภาษีเงินได้รอการตัดบัญชีจะไม่ถูกรับรู้เมื่อเกิดจากผลแตกต่างชั่วคราว สำหรับการรับรู้ค่า

ความนิยมในครั้งแรก การรับรู้สินทรัพย์หรือหนี้สินในครั้งแรกซึ่งเป็นรายการที่ไม่ใช่การรวมธุรกิจและรายการนั้นไม่มีผลกระทบต่อกำไรขาดทุนทางบัญชีหรือทางภาษี และผลแตกต่างที่เกี่ยวข้องกับเงินลงทุนในบริษัทย่อยและการร่วมค้าหากเป็นไปได้ว่าจะไม่มีการกลับรายการในอนาคตอันใกล้

การวัดมูลค่าของภาษีเงินได้รอการตัดบัญชีต้องสะท้อนถึงผลกระทบทางภาษีที่จะเกิดจากลักษณะวิธีการที่กลุ่มบริษัทคาดว่าจะได้รับผลประโยชน์จากสินทรัพย์หรือจะจ่ายชำระหนี้สินตามมูลค่าตามบัญชี ณ วันสิ้นรอบระยะเวลารายงาน โดยใช้อัตราภาษีที่ประกาศใช้หรือที่คาดว่าจะมีผลบังคับใช้ ณ วันที่รายงาน ทั้งนี้ สินทรัพย์ภาษีเงินได้ของงวดปัจจุบันจะหักกลบกับหนี้สินภาษีเงินได้ของงวดปัจจุบันในการเงินเฉพาะกิจการ

สินทรัพย์ภาษีเงินได้รอการตัดบัญชีจะบันทึกต่อเมื่อมีความเป็นไปได้ค่อนข้างแน่ว่าทำกำไรเพื่อเสียภาษีในอนาคตจะมีจำนวนเพียงพอต่อการใช้ประโยชน์จากผลแตกต่างชั่วคราวดังกล่าว สินทรัพย์ภาษีเงินได้รอการตัดบัญชีจะถูกยกทวน ณ ทุกวันที่รายงานและจะถูกปรับลดลงเท่าที่ประโยชน์ทางภาษีจะมีโอกาสถูกใช้จริง

#### (๘) กำไรต่อหุ้น

กำไรต่อหุ้นขั้นพื้นฐานคำนวณโดยการหารกำไรหรือขาดทุนของผู้ถือหุ้นสามัญของบริษัท ด้วยจำนวนหุ้นสามัญเฉลี่ยถ่วงน้ำหนักที่ออกจำหน่ายระหว่างปี กำไรต่อหุ้นปรับลดสำหรับหุ้นสามัญคำนวณโดยการหารกำไรหรือขาดทุนของผู้ถือหุ้นสามัญที่ปรับปรุงด้วยจำนวนหุ้นสามัญเฉลี่ยถ่วงน้ำหนักที่ออกจำหน่าย และผลกระทบของตราสารที่อาจเปลี่ยนเป็นหุ้นสามัญปรับลดทั้งหมด

#### (๙) รายงานทางการเงินจำแนกตามส่วนงาน

ผลการดำเนินงานของส่วนงานที่รายงานต่อประธานเจ้าหน้าที่บริหารของกลุ่มบริษัท (ผู้มีอำนาจตัดสินใจสูงสุดด้านการดำเนินงาน) จะแสดงถึงรายการที่เกิดขึ้นจากส่วนงานดำเนินงานนั้นโดยตรงรวมถึงรายการที่ได้รับการปันส่วนอย่างสมเหตุสมผล

### 4 บุคคลหรือกิจการที่เกี่ยวข้องกัน

บุคคลหรือกิจการที่เกี่ยวข้องกัน หมายถึง บุคคลหรือกิจการที่มีอำนาจควบคุม ทั้งทางตรงและทางอ้อมหรือมีอิทธิพลอย่างมีสาระสำคัญในการตัดสินใจทางการเงินและการบริหารของกลุ่มบริษัท หรือบุคคลหรือกิจการที่อยู่ภายใต้การควบคุมเดียวกันหรืออยู่ภายใต้อิทธิพลอย่างมีสาระสำคัญเดียวกันกับกลุ่มบริษัท หรือกลุ่มบริษัทมีอำนาจควบคุมทั้งทางตรงและทางอ้อม หรือมีอิทธิพลอย่างมีสาระสำคัญในการตัดสินใจทางการเงินและการบริหารต่อบุคคลหรือกิจการนั้น

ความสัมพันธ์ที่มีกับบริษัทย่อยได้เปิดเผยในหมายเหตุข้อ 10 สำหรับบุคคลหรือกิจการอื่นที่เกี่ยวข้องกันที่มีรายการระหว่างกันที่มีนัยสำคัญกับกลุ่มบริษัทในระหว่างปี มีดังต่อไปนี้

ชื่อกิจการ	ประเทศที่จัดตั้ง	ลักษณะความสัมพันธ์
บริษัท พีทีซี โฮลดิ้ง จำกัด	ไทย	มีกรรมกร่วมกัน และกรรมกรถือหุ้นส่วนใหญ่
บริษัท ธารสุวรรณ จำกัด	ไทย	มีกรรมกร่วมกัน และกรรมกรถือหุ้นส่วนใหญ่
บริษัท ธารณาคม จำกัด	ไทย	มีกรรมกร่วมกัน และกรรมกรถือหุ้นส่วนใหญ่
บริษัท ที โกล์ กรานสปอร์ต จำกัด	ไทย	มีกรรมกร่วมกัน และกรรมกรถือหุ้นส่วนใหญ่
บริษัท บี.พี. 15 จำกัด	ไทย	มีกรรมกรและผู้ถือหุ้นร่วมกัน
บริษัท กรานส์ เอนเนอจี จำกัด	ไทย	มีผู้ถือหุ้นร่วมกัน
ผู้บริหารสำคัญ	ไทย	บุคคลที่มีอำนาจและความรับผิดชอบการวางแผน สั่งการและควบคุมกิจกรรมต่างๆ ของกิจการไม่ว่าทางตรงหรือ ทางอ้อม ทั้งนี้ รวมถึงกรรมกรของกลุ่มบริษัท (ไม่ว่าจะทำหน้าที่ใน ระดับบริหารหรือไม่)
<b>รายการที่สำคัญกับบุคคลหรือกิจการที่เกี่ยวข้องกัน</b>		
<b>สำหรับปีสิ้นสุดวันที่ 31 ธันวาคม</b>		
	<b>งบการเงินรวม</b>	<b>งบการเงินเฉพาะกิจการ</b>
	2566	2565
		(พันบาท)
<b>บริษัทย่อย</b>		
รายได้ค่าบริการจัดการ	-	18,900
รายได้ค่าบริการอื่น	-	4,885
ดอกเบี้ยรับ	-	22,029
ดอกเบี้ยจ่าย	-	188
		9,043
		2,918
		19,463
		1,108

รายการที่สำคัญกับบุคคลหรือกิจการที่เกี่ยวข้องกัน  
สำหรับปีสิ้นสุดวันที่ 31 ธันวาคม

	งบการเงินรวม		งบการเงินเฉพาะกิจการ	
	2566	2565	2566	2565
	(พันบาท)			
<b>กิจการอื่นที่เกี่ยวข้องกัน</b>				
รายได้ค่าบริการอื่น	475	444	399	361
ดอกเบี้ยรับ	-	13	-	-
ซื้อวัตถุดิบ	73,846	95,802	-	-
ค่าขนส่งและค่าบริการอื่น	24,732	12,143	420	250
ดอกเบี้ยจ่าย	5	662	-	598
<b>คำตอบแทนผู้บริหารสำคัญ</b>				
ผลประโยชน์ระยะสั้นของพนักงาน	43,187	36,165	27,424	23,111
ผลประโยชน์หลังออกจากงาน	216	249	91	86
<b>รวมคำตอบแทนผู้บริหารสำคัญ</b>	<b>43,403</b>	<b>36,414</b>	<b>27,515</b>	<b>23,197</b>

ยอดคงเหลือกับบุคคลหรือกิจการที่เกี่ยวข้องกัน  
ณ วันที่ 31 ธันวาคม

	งบการเงินรวม		งบการเงินเฉพาะกิจการ	
	2566	2565	2566	2565
	(พันบาท)			
<b>ลูกหนี้หมุนเวียนอื่น</b>				
บริษัทย่อย	-	-	8,283	6,170
กิจการอื่นที่เกี่ยวข้องกัน	126	353	44	45
<b>รวม</b>	<b>126</b>	<b>353</b>	<b>8,327</b>	<b>6,215</b>

เงินให้กู้ยืมระยะสั้น

บริษัทย่อย (อัตราดอกเบี้ย: ร้อยละ 6 และ 6.25 ต่อปี)	-	-	80,000	115,000
---	---	---	--------	---------

ยอดคงเหลือกับบุคคลหรือกิจการที่เกี่ยวข้องกัน  
ณ วันที่ 31 ธันวาคม

	งบการเงินรวม		งบการเงินเฉพาะกิจการ	
	2566	2565	2566	2565
	(พันบาท)			
<b>เงินให้กู้ยืมระยะยาว</b>				
บริษัทย่อย (อัตราดอกเบี้ย: ร้อยละ MLR+0.25 ต่อปี)	-	-	232,000	249,000
หัก ค่าเผื่อผลขาดทุนด้านเครดิตที่คาดว่าจะเกิดขึ้น	-	-	(595)	(268)
<b>สุทธิ</b>	<b>-</b>	<b>-</b>	<b>231,405</b>	<b>248,732</b>

(กลับรายการ) ผลขาดทุนด้านเครดิตที่คาดว่าจะเกิดขึ้น  
สำหรับปีสิ้นสุดวันที่ 31 ธันวาคม

เงินให้กู้ยืม	-	-	327	(1,255)
---------------	---	---	-----	---------

เจ้าหนี้การค้า

กิจการอื่นที่เกี่ยวข้องกัน	4,149	3,607	-	-
----------------------------	-------	-------	---	---

เจ้าหนี้หมุนเวียนอื่น

บริษัทย่อย	-	-	-	596
กิจการอื่นที่เกี่ยวข้องกัน	122	390	35	35
<b>รวม</b>	<b>122</b>	<b>390</b>	<b>35</b>	<b>631</b>

หนี้สินตามสัญญาเช่า

กิจการอื่นที่เกี่ยวข้องกัน	-	231	-	-
----------------------------	---	-----	---	---

เงินกู้ยืมระยะสั้น

บริษัทย่อย (อัตราดอกเบี้ย: ร้อยละ 4 ต่อปี)	-	-	-	29,800
--	---	---	---	--------

## สัญญาสำคัญที่กำกับกิจการที่เกี่ยวข้องกัน

### สัญญาว่าจ้างที่ปรึกษาด้านการบริหารและการจัดการ

บริษัททำสัญญาว่าจ้างที่ปรึกษาด้านการบริหารและการจัดการกับบริษัทย่อยหลายแห่งในการให้บริการที่ปรึกษาด้านการบริหารและการจัดการ ซึ่งได้แก่ งานด้านทรัพยากรบุคคล บัญชี การเงิน เทคโนโลยีสารสนเทศ กฎหมาย พัฒนารูทกึ่งและการบริหารงานทั่วไป มีกำหนดระยะเวลา 1 ปี โดยบริษัทย่อยมีการผูกพันที่จะต้องจ่ายค่าบริการให้แก่บริษัทในอัตราตามที่ตกลงกันในสัญญา

### สัญญาซื้อขายเชื่อเพลิง

บริษัทย่อยแห่งหนึ่งได้ทำสัญญาซื้อขายเชื่อเพลิงกับบริษัทที่เกี่ยวข้องกันแห่งหนึ่ง สัญญาดังกล่าวมีผลบังคับใช้ตั้งแต่เดือนสิงหาคม 2562 จนถึงเดือนสิงหาคม 2567 โดยบริษัทที่เกี่ยวข้องกันดังกล่าวจะเป็นผู้จัดหาเชื่อเพลิงให้แก่บริษัทย่อยตามเงื่อนไขและราคาตามที่กำหนดไว้ในสัญญา

### สัญญาจ้างขนส่งขี้เถ้าและขนส่งเชื่อเพลิง

บริษัทย่อยแห่งหนึ่งทำสัญญาว่าจ้างบริษัทที่เกี่ยวข้องกันแห่งหนึ่งเพื่อขนส่งขี้เถ้าและเชื่อเพลิงไปยังสถานที่ที่บริษัทย่อยกำหนด ภายใต้ราคาและเงื่อนไขต่างๆ ตามที่ระบุไว้ในสัญญา

## 5 เงินสดและรายการเทียบเท่าเงินสด

	งบการเงินรวม		งบการเงินเฉพาะกิจการ	
	2566	2565	2566	2565
		(พันบาท)		
เงินสดในมือ	475	181	420	150
เงินฝากธนาคารประเภทกระแสรายวัน	15,363	5,794	635	392
เงินฝากธนาคารประเภทออมทรัพย์	97,707	41,596	22,408	5,952
<b>รวม</b>	<b>113,545</b>	<b>47,571</b>	<b>23,463</b>	<b>6,494</b>

## 6 ลูกหนี้การค้า

ณ วันที่ 31 ธันวาคม	งบการเงินรวม		งบการเงินเฉพาะกิจการ	
	2566	2565	2566	2565
		(พันบาท)		
ยังไม่ถึงกำหนดชำระ	81,182	75,799	16,229	21,001
เกินกำหนดชำระ				
1 - 30 วัน	7,275	9,761	-	-
31 - 60 วัน	3,971	175	-	-
61 - 90 วัน	-	12	-	-
มากกว่า 90 วัน	303	620	224	-
<b>รวม</b>	<b>92,731</b>	<b>86,367</b>	<b>16,453</b>	<b>21,001</b>
หัก ค่าเพื่อผลขาดทุนด้านเครดิตที่คาดว่าจะเกิดขึ้น	-	-	-	-
<b>สุทธิ</b>	<b>92,731</b>	<b>86,367</b>	<b>16,453</b>	<b>21,001</b>

โดยปกติระยะเวลาการให้สินเชื่อแก่ลูกค้าของกลุ่มบริษัทมีระยะเวลาตั้งแต่ 7 วัน ถึง 60 วัน

## 7 สินค้าคงเหลือ

	งบการเงินรวม		งบการเงินเฉพาะกิจการ	
	2566	2565	2566	2565
		(พันบาท)		
วัตถุดิบ	1,884	4,375	-	-
สินค้าสำเร็จรูป	517	91	-	-
งานระหว่างทำ	663	663	663	663
<b>รวม</b>	<b>3,064</b>	<b>5,129</b>	<b>663</b>	<b>663</b>

ต้นทุนของสินค้าคงเหลือที่บันทึก

รวมในบัญชีต้นทุนขาย

400,812

271,799

-

-



## 8 เงินให้กู้ยืมระยะสั้น

ณ วันที่ 31 ธันวาคม 2566 บริษัทย่อยแห่งหนึ่งมีเงินให้กู้ยืมระยะสั้นแก่บุคคลและกิจการอื่นรวมจำนวน 13.29 ล้านบาท คิดดอกเบี้ยในอัตราร้อยละ 8.25 ถึงร้อยละ 8.75 ต่อปี และมีกำหนดชำระคืนภายในเดือนตุลาคม 2567

9 ลูกหนี้ตามสัญญาเช่า

		งบการเงินรวม						
		ส่วนที่ครบกำหนดชำระ						
อัตราดอกเบี้ยที่			เกิน 1 ปี	เกิน 2 ปี	เกิน 3 ปี	เกิน 4 ปี		
แท้จริง		ภายใน 1 ปี	แต่ไม่เกิน 2 ปี	แต่ไม่เกิน 3 ปี	แต่ไม่เกิน 4 ปี	แต่ไม่เกิน 5 ปี	มากกว่า 5 ปี	รวม
(ร้อยละต่อเดือน)					(พันบาท)			
2566								
ลูกหนี้ตามสัญญาเช่า		28,179	21,473	21,473	19,845	15,238	3,131	109,339
หัก ดอกเบี้ยที่ยังไม่ถือเป็นรายได้	0.50 - 3.71	(8,563)	(7,182)	(5,531)	(3,529)	(1,606)	(74)	(26,485)
สุทธิ		19,616	14,291	15,942	16,316	13,632	3,057	82,854
2565								
ลูกหนี้ตามสัญญาเช่า		24,190	21,473	21,473	21,473	21,096	18,370	128,075
หัก ดอกเบี้ยที่ยังไม่ถือเป็นรายได้	0.50 - 3.71	(9,739)	(8,562)	(7,182)	(5,531)	(3,530)	(1,680)	(36,224)
สุทธิ		14,451	12,911	14,291	15,942	17,566	16,690	91,851

		งบการเงินเฉพาะกิจการ						
		ส่วนที่ครอบคลุมกำหนดชำระ						
		อัตราดอกเบี้ยที่ แท้จริง (ร้อยละต่อเดือน)	ภายใน 1 ปี	เกิน 1 ปี แต่ไม่เกิน 2 ปี	เกิน 2 ปี แต่ไม่เกิน 3 ปี	เกิน 3 ปี แต่ไม่เกิน 4 ปี (พันบาท)	เกิน 4 ปี แต่ไม่เกิน 5 ปี	มากกว่า 5 ปี
								รวม
<b>2566</b>								
ลูกหนี้ตามสัญญาเช่า			17,957	15,239	15,239	15,239	15,238	3,131
หัก ดอกเบี้ยที่ยังไม่ถือเป็นรายได้	0.50 - 3.71	(6,341)	(5,538)	(4,548)	(3,282)	(1,606)	(74)	(21,389)
<b>สุทธิ</b>		<b>11,616</b>	<b>9,701</b>	<b>10,691</b>	<b>11,957</b>	<b>13,632</b>	<b>3,057</b>	<b>60,654</b>
<b>2565</b>								
ลูกหนี้ตามสัญญาเช่า			17,956	15,239	15,239	15,239	15,239	18,370
หัก ดอกเบี้ยที่ยังไม่ถือเป็นรายได้	0.50 - 3.71	(7,011)	(6,340)	(5,538)	(4,548)	(3,283)	(1,681)	(28,401)
<b>สุทธิ</b>		<b>10,945</b>	<b>8,899</b>	<b>9,701</b>	<b>10,691</b>	<b>11,956</b>	<b>16,689</b>	<b>68,881</b>

### **สัญญาจ้างอัดก๊าซธรรมชาติ**

บริษัททำสัญญาจ้างอัดก๊าซธรรมชาติกับบริษัท ปตท จำกัด (มหาชน) “ปตท.” เพื่อดำเนินการรับจ้างอัดก๊าซธรรมชาติสำหรับยานยนต์ให้รถขนส่งก๊าซธรรมชาติของ ปตท. บริษัทต้องปฏิบัติตามเงื่อนไขต่างๆ ที่กำหนดไว้ในสัญญา โดยมีระยะเวลา 20 ปี ซึ่งจะสิ้นสุดในเดือนมีนาคม 2572 สัญญาดังกล่าวถือเป็นสัญญาที่ประกอบด้วยสัญญาเช่าตามมาตรฐานการรายงานทางการเงิน ฉบับที่ 16 เรื่อง สัญญาเช่า

### **สัญญาเช่าเครื่องจักร**

ในระหว่างปี 2565 บริษัทย่อยได้เข้าทำสัญญาให้เช่าช่วงเครื่องจักรเป็นระยะเวลา 62 เดือน ซึ่งจัดประเภทเป็นสัญญาเช่าการเงิน และรับรู้ลูกหนี้ตามสัญญาเช่าจากสัญญาดังกล่าว

10 เงินลงทุนในบริษัทย่อย

		งบการเงินเฉพาะกิจการ									
	ลักษณะธุรกิจ	สัดส่วนความเป็นเจ้าของ		ทุนชำระแล้ว		ราคาทุน		ค่าเพื่อการด้อยค่า		ราคาทุน-สุทธิ	
		2566	2565	2566	2565	2566	2565	2566	2565	2566	2565
		(ร้อยละ)						(พันบาท)			
บริษัท เอสเค 15 จำกัด	ให้เช่าสิ่งหามกรรพย์	99.99	99.99	140,000	140,000	140,000	140,000	-	-	140,000	140,000
บริษัท เอสเคอี ดีเวลลอปเม้นท์ จำกัด	ผลิตและจำหน่ายไฟฟ้า	99.99	99.99	62,000	62,000	61,999	61,999	-	-	61,999	61,999
บริษัท แม่กระถิง เพาเวอร์ จำกัด	ผลิตและจำหน่ายไฟฟ้า	80.00	80.00	282,300	282,300	285,840	285,840	-	-	285,840	285,840
บริษัท เอ็น15 เทคโนโลยี จำกัด	รับบริหารจัดการขยะและ เศษวัสดุที่ไม่เป็นอันตราย	99.99	99.99	185,000	185,000	290,000	290,000	-	-	290,000	290,000
บริษัท แวนต้า แคปปิตอล จำกัด	ธุรกิจซอฟต์แวร์สำเร็จรูป	30.04	30.04	20,575	20,575	43,550	43,550	-	-	43,550	43,550
<b>รวม</b>				<b>689,875</b>	<b>689,875</b>	<b>821,389</b>	<b>821,389</b>	<b>-</b>	<b>-</b>	<b>821,389</b>	<b>821,389</b>

บริษัทย่อยทั้งหมดดำเนินธุรกิจในประเทศไทย และบริษัทไม่มีเงินลงทุนในบริษัทย่อยซึ่งจดทะเบียนในตลาดหลักทรัพย์ ดังนั้นจึงไม่มีราคาที่ต้องเปิดเผยต่อสาธารณชน

## 11 อสังหาริมทรัพย์เพื่อการลงทุน

มูลค่ายุติธรรมของอสังหาริมทรัพย์เพื่อการลงทุนประเภทที่ดินของกลุ่มบริษัทและบริษัท ณ วันที่ 31 ธันวาคม 2566 จำนวน 393.76 ล้านบาท และ 144.13 ล้านบาท ตามลำดับ (2565: กลุ่มบริษัทและบริษัท 393.76 ล้านบาท และ 144.13 ล้านบาท ตามลำดับ) ความเป็นราคาโดยผู้ประเมินราคาอิสระโดยวิธีมูลค่าตลาด มูลค่ายุติธรรมของอสังหาริมทรัพย์เพื่อการลงทุนถูกจัดลำดับชั้นการวัดมูลค่ายุติธรรมอยู่ในระดับที่ 2

อสังหาริมทรัพย์เพื่อการลงทุนประกอบด้วยอสังหาริมทรัพย์ซึ่งกลุ่มบริษัทไม่ได้ใช้ในการดำเนินธุรกิจ

	งบการเงินรวม				งบการเงินเฉพาะกิจการ			
	ที่ดิน	อาคารและส่วน ปรับปรุง	ระบบไฟฟ้า	รวม (พันบาท)	ที่ดิน	อาคารและส่วน ปรับปรุง	ระบบไฟฟ้า	รวม
<b>ราคาทุน</b>								
ณ วันที่ 1 มกราคม 2565	171,618	-	-	171,618	-	-	-	-
เพิ่มขึ้น	-	20,554	1,303	21,857	-	20,554	1,303	21,857
จำหน่าย/ตัดจำหน่าย	-	(92)	-	(92)	-	(92)	-	(92)
โอนจากที่ดิน อาคารและอุปกรณ์ (หมายเหตุ 12)	14,166	17,589	194	31,949	33,423	17,589	194	51,206
<b>ณ วันที่ 31 ธันวาคม 2565</b>								
และ 1 มกราคม 2566	185,784	38,051	1,497	225,332	33,423	38,051	1,497	72,971
จำหน่าย/ตัดจำหน่าย	-	(8,148)	-	(8,148)	-	(8,148)	(5)	(8,153)
<b>ณ วันที่ 31 ธันวาคม 2566</b>	<b>185,784</b>	<b>29,903</b>	<b>1,497</b>	<b>217,184</b>	<b>33,423</b>	<b>29,903</b>	<b>1,492</b>	<b>64,818</b>
<b>ค่าเสื่อมราคาและขาดทุนจากการด้อยค่า</b>								
ณ วันที่ 1 มกราคม 2565	-	-	-	-	-	-	-	-
ค่าเสื่อมราคาสำหรับปี	-	(2,870)	(120)	(2,990)	-	(2,870)	(120)	(2,990)
จำหน่าย/ตัดจำหน่าย	-	38	-	38	-	38	-	38
โอนจากที่ดิน อาคารและอุปกรณ์ (หมายเหตุ 12)	-	(6,885)	(130)	(7,015)	-	(6,885)	(130)	(7,015)
<b>ณ วันที่ 31 ธันวาคม 2565</b>								
และ 1 มกราคม 2566	-	(9,717)	(250)	(9,967)	-	(9,717)	(250)	(9,967)
ค่าเสื่อมราคาสำหรับปี	-	(3,171)	(159)	(3,330)	-	(3,171)	(159)	(3,330)
จำหน่าย/ตัดจำหน่าย	-	3,902	-	3,902	-	3,902	5	3,907
<b>ณ วันที่ 31 ธันวาคม 2566</b>	<b>-</b>	<b>(8,986)</b>	<b>(409)</b>	<b>(9,395)</b>	<b>-</b>	<b>(8,986)</b>	<b>(404)</b>	<b>(9,390)</b>
<b>มูลค่าสุทธิทางบัญชี</b>								
ณ วันที่ 31 ธันวาคม 2565	185,784	28,334	1,247	215,365	33,423	28,334	1,247	63,004
ณ วันที่ 31 ธันวาคม 2566	185,784	20,917	1,088	207,789	33,423	20,917	1,088	55,428

12 ที่ดิน อาคารและอุปกรณ์

	งบการเงินรวม								
	ที่ดินและ ส่วนปรับปรุง ที่ดิน	อาคารและ สิ่งปลูกสร้าง	เครื่องจักร และอุปกรณ์	ระบบไฟฟ้า และ สาธารณูปโภค	เครื่องมือ เครื่องใช้ (พันบาท)	เครื่องตกแต่งติดตั้ง และเครื่องใช้ สำนักงาน	ยานพาหนะ	สินทรัพย์ ระหว่าง ก่อสร้าง	รวม
<b>ราคาทุน</b>									
ณ วันที่ 1 มกราคม 2565	127,165	161,674	739,763	12,484	7,080	29,937	29,481	-	1,107,584
เพิ่มขึ้น	-	-	19,712	-	338	925	5,839	323,115	349,929
จำหน่าย/ตัดจำหน่าย	-	-	(2,109)	-	(220)	(1,229)	(7,411)	-	(10,969)
โอน	-	295	-	-	-	-	-	(295)	-
ได้มาจากการซื้อธุรกิจ	-	-	-	-	-	326	-	-	326
โอนไปก่อสร้างสินทรัพย์เพื่อการลงทุน (หมายเหตุ 11)	(14,166)	(17,589)	-	(194)	-	-	-	-	(31,949)
ปรับปรุงเนื่องจากการเปลี่ยนแปลงสัญญาเช่า	-	(920)	-	-	-	-	-	-	(920)
สินทรัพย์เพิ่มขึ้นจากการยกเลิกสัญญาเช่า	-	-	30,498	-	-	-	-	-	30,498
<b>ณ วันที่ 31 ธันวาคม 2565</b>									
<b>และ 1 มกราคม 2566</b>	<b>112,999</b>	<b>143,460</b>	<b>787,864</b>	<b>12,290</b>	<b>7,198</b>	<b>29,959</b>	<b>27,909</b>	<b>322,820</b>	<b>1,444,499</b>
เพิ่มขึ้น	792	5,879	72,549	788	1,339	2,959	4,074	56,173	144,553
จำหน่าย/ตัดจำหน่าย	-	-	(1,222)	(84)	(85)	(313)	-	(74,664)	(76,368)
โอน	24,784	79,059	135,362	62,378	2,101	645	-	(304,329)	-
สินทรัพย์ลดลงจากการสิ้นสุดสัญญาเช่า	(865)	(10,404)	-	-	-	(1,700)	(5,428)	-	(18,397)
<b>ณ วันที่ 31 ธันวาคม 2566</b>	<b>137,710</b>	<b>217,994</b>	<b>994,553</b>	<b>75,372</b>	<b>10,553</b>	<b>31,550</b>	<b>26,555</b>	<b>-</b>	<b>1,494,287</b>



	งบการเงินรวม								
	ที่ดินและ			ระบบไฟฟ้า		เครื่องตกแต่งติดตั้ง		สินทรัพย์	
	ส่วนปรับปรุง	อาคารและ	เครื่องจักร	และ	เครื่องมือ	และเครื่องใช้		ระหว่าง	
	ที่ดิน	สิ่งปลูกสร้าง	และอุปกรณ์	สาธารณูปโภค	เครื่องใช้	สำนักงาน	ยานพาหนะ	ก่อสร้าง	รวม
					(พันบาท)				
ค่าเสื่อมราคาสะสมและขาดทุนจากการด้อยค่า									
ณ วันที่ 1 มกราคม 2565	(2,605)	(37,205)	(119,353)	(3,313)	(3,191)	(19,925)	(21,473)	-	(207,065)
ค่าเสื่อมราคาสำหรับปี	(1,248)	(9,529)	(45,585)	(907)	(1,087)	(4,358)	(3,769)	-	(66,483)
ขาดทุนจากการด้อยค่า	-	-	(609)	-	-	-	-	-	(609)
จำหน่าย/ตัดจำหน่าย	-	-	594	-	204	1,215	7,068	-	9,081
ได้มาจากการซื้อธุรกิจ	-	-	-	-	-	(11)	-	-	(11)
โอนไปอสังหาริมทรัพย์เพื่อการลงทุน									
(หมายเหตุ 11)	-	6,885	-	130	-	-	-	-	7,015
สินทรัพย์เพิ่มขึ้นจากการยกเลิกสัญญาเช่า	-	-	(806)	-	-	-	-	-	(806)
ณ วันที่ 31 ธันวาคม 2565		(39,849)	(165,759)	(4,090)	(4,074)	(23,079)	(18,174)		(258,878)
และ 1 มกราคม 2566	(3,853)							-	
ค่าเสื่อมราคาสำหรับปี	(1,888)	(10,955)	(66,462)	(5,207)	(1,423)	(3,510)	(4,339)		(93,784)
กลับรายการขาดทุนจากการด้อยค่า	-	-	377	-	-	-	-	-	377
จำหน่าย/ตัดจำหน่าย	-	-	845	60	80	287	-	-	1,272
สินทรัพย์ลดลงจากการสิ้นสุดสัญญาเช่า	865	10,404	-	-	-	1,700	5,428	-	18,397
ณ วันที่ 31 ธันวาคม 2566	(4,876)	(40,400)	(230,999)	(9,237)	(5,417)	(24,602)	(17,085)	-	(332,616)

	ที่ดินและ ส่วนปรับปรุง ที่ดิน	อาคารและ สิ่งปลูกสร้าง	เครื่องจักร และอุปกรณ์	ระบบไฟฟ้า และ สาธารณูปโภค	งบการเงินรวม เครื่องมือ เครื่องใช้ (พันบาท)	เครื่องตกแต่งติดตั้ง และเครื่องใช้ สำนักงาน	ยานพาหนะ	สินทรัพย์ ระหว่าง ก่อสร้าง	รวม
<b>มูลค่าสุทธิทางบัญชี</b>									
<b>ณ วันที่ 31 ธันวาคม 2565</b>									
ภายใต้กรรมสิทธิ์ของกลุ่มบริษัท	105,308	102,108	581,671	8,200	3,124	6,494	1,937	322,820	1,131,662
สินทรัพย์สิทธิการใช้	3,838	1,503	40,434	-	-	386	7,798	-	53,959
	<b>109,146</b>	<b>103,611</b>	<b>622,105</b>	<b>8,200</b>	<b>3,124</b>	<b>6,880</b>	<b>9,735</b>	<b>322,820</b>	<b>1,185,621</b>
<b>ณ วันที่ 31 ธันวาคม 2566</b>									
ภายใต้กรรมสิทธิ์ของกลุ่มบริษัท	129,222	173,502	666,334	66,135	5,136	5,260	1,954	-	1,047,543
สินทรัพย์สิทธิการใช้	3,612	4,092	97,220	-	-	1,688	7,516	-	114,128
	<b>132,834</b>	<b>177,594</b>	<b>763,554</b>	<b>66,135</b>	<b>5,136</b>	<b>6,948</b>	<b>9,470</b>	<b>-</b>	<b>1,161,671</b>

	งบการเงินเฉพาะกิจการ								รวม
	ที่ดิน	อาคารและ สิ่งปลูกสร้าง	เครื่องจักร และอุปกรณ์	ระบบไฟฟ้า	เครื่องมือ เครื่องใช้ (พันบาท)	เครื่องตกแต่งติดตั้ง และเครื่องใช้ สำนักงาน	ยานพาหนะ	สินทรัพย์ ระหว่าง ก่อสร้าง	
<b>ราคาทุน</b>									
ณ วันที่ 1 มกราคม 2565	78,634	28,319	38,293	2,430	3,178	23,627	22,589	-	197,070
เพิ่มขึ้น	-	-	-	-	-	177	4,084	-	4,261
จำหน่าย/ตัดจำหน่าย	-	-	(900)	-	(130)	(1,217)	(7,411)	-	(9,658)
โอนไปอสังหาริมทรัพย์เพื่อการลงทุน (หมายเหตุ 11)	(33,423)	(17,589)	-	(194)	-	-	-	-	(51,206)
สินทรัพย์เพิ่มขึ้นจากการยกเลิกสัญญาเช่า	-	-	29,143	-	-	-	-	-	29,143
<b>ณ วันที่ 31 ธันวาคม 2565</b>									
<b>และ 1 มกราคม 2566</b>	<b>45,211</b>	<b>10,730</b>	<b>66,536</b>	<b>2,236</b>	<b>3,048</b>	<b>22,587</b>	<b>19,262</b>	<b>-</b>	<b>169,610</b>
เพิ่มขึ้น	-	4,724	53	239	4	2,054	1,609	-	8,683
จำหน่าย/ตัดจำหน่าย	-	-	-	(85)	(213)	(1,561)	-	-	(1,859)
สินทรัพย์ลดลงจากการสิ้นสุดสัญญาเช่า	-	(5,988)	-	-	-	(1,700)	(2,860)	-	(10,548)
<b>ณ วันที่ 31 ธันวาคม 2566</b>	<b>45,211</b>	<b>9,466</b>	<b>66,589</b>	<b>2,390</b>	<b>2,839</b>	<b>21,380</b>	<b>18,011</b>	<b>-</b>	<b>165,886</b>

	งบการเงินเฉพาะกิจการ							สินทรัพย์ ระหว่าง ก่อสร้าง	รวม
	ที่ดิน	อาคารและ สิ่งปลูกสร้าง	เครื่องจักร และอุปกรณ์	ระบบไฟฟ้า	เครื่องมือ เครื่องใช้ (พันบาท)	เครื่องตกแต่งติดตั้ง และเครื่องใช้ สำนักงาน	ยานพาหนะ		
<b>ค่าเสื่อมราคาสะสม</b>									
ณ วันที่ 1 มกราคม 2565	-	(11,786)	(14,146)	(1,131)	(1,873)	(17,421)	(17,403)	-	(63,760)
ค่าเสื่อมราคาสำหรับปี	-	(2,282)	(5,068)	(226)	(350)	(3,033)	(2,434)	-	(13,393)
จำหน่าย/ตัดจำหน่าย	-	-	493	-	119	1,203	7,068	-	8,883
โอนไปอสังหาริมทรัพย์เพื่อการลงทุน (หมายเหตุ 11)	-	6,885	-	130	-	-	-	-	7,015
สินทรัพย์เพิ่มขึ้นจากการยกเลิกสัญญาเช่า	-	-	(493)	-	-	-	-	-	(493)
<b>ณ วันที่ 31 ธันวาคม 2565</b>									
<b>และ 1 มกราคม 2566</b>	-	(7,183)	(19,214)	(1,227)	(2,104)	(19,251)	(12,769)	-	(61,748)
ค่าเสื่อมราคาสำหรับปี	-	(1,904)	(5,818)	(239)	(308)	(1,897)	(2,852)	-	(13,018)
จำหน่าย/ตัดจำหน่าย	-	-	-	60	212	1,401	-	-	1,673
สินทรัพย์ลดลงจากการยกเลิกสัญญาเช่า	-	5,988	-	-	-	1,700	2,860	-	10,548
<b>ณ วันที่ 31 ธันวาคม 2566</b>	-	(3,099)	(25,032)	(1,406)	(2,200)	(18,047)	(12,761)	-	(62,545)

	งบการเงินเฉพาะกิจการ							สินทรัพย์ ระหว่าง ก่อสร้าง	รวม
	ที่ดิน	อาคารและ สิ่งปลูกสร้าง	เครื่องจักร และอุปกรณ์	ระบบไฟฟ้า	เครื่องมือ เครื่องใช้ (พันบาท)	เครื่องตกแต่งติดตั้ง และเครื่องใช้ สำนักงาน	ยานพาหนะ		
<b>มูลค่าสุทธิทางบัญชี</b>									
<b>ณ วันที่ 31 ธันวาคม 2565</b>									

งบการเงินเฉพาะกิจการ									
	ที่ดิน	อาคารและ สิ่งปลูกสร้าง	เครื่องจักร และอุปกรณ์	ระบบไฟฟ้า	เครื่องมือ เครื่องใช้	เครื่องตกแต่งติดตั้ง และเครื่องใช้ สำนักงาน	ยานพาหนะ	สินทรัพย์ ระหว่าง ก่อสร้าง	รวม
ภายใต้กรรมสิทธิ์ของบริษัท	45,211	2,044	47,322	1,009	944	2,950	-	-	99,480
สินทรัพย์สิทธิการใช้	-	1,503	-	-	-	386	6,493	-	8,382
	<u>45,211</u>	<u>3,547</u>	<u>47,322</u>	<u>1,009</u>	<u>944</u>	<u>3,336</u>	<u>6,493</u>	<u>-</u>	<u>107,862</u>
<b>ณ วันที่ 31 ธันวาคม 2566</b>									
ภายใต้กรรมสิทธิ์ของบริษัท	45,211	2,275	41,557	984	639	1,688	-	-	92,354
สินทรัพย์สิทธิการใช้	-	4,092	-	-	-	1,645	5,250	-	10,987
	<u>45,211</u>	<u>6,367</u>	<u>41,557</u>	<u>984</u>	<u>639</u>	<u>3,333</u>	<u>5,250</u>	<u>-</u>	<u>103,341</u>

ในเดือนมกราคม 2566 บริษัทย่อยแห่งหนึ่งเข้าทำสัญญาขายและเช่ากลับคืนเครื่องจักรซึ่งมีมูลค่าตามบัญชีจำนวน 74.66 ล้านบาท ระยะเวลาเช่า 5 ปี ค่าเช่าจ่ายตามเงื่อนไขที่กำหนดตามสัญญา สัญญาดังกล่าวถือเป็นสัญญาที่ประกอบด้วยสัญญาเช่าการเงินตามมาตรฐานการรายงานทางการเงิน ฉบับที่ 16 เรื่อง สัญญาเช่า จากสัญญาดังกล่าวบริษัทย่อยบันทึกหนี้สินจากสัญญาเช่าเพิ่มขึ้นจำนวน 70.28 ล้านบาท และผลขาดทุนจากการขายและเช่ากลับคืนดังกล่าวจำนวน 4.38 ล้านบาท

ต้นทุนการกู้ยืมที่เกี่ยวข้องกับการได้มาซึ่งเครื่องจักรและการก่อสร้างโรงงานใหม่ที่ไต้หวันก็เป็นส่วนหนึ่งของต้นทุนสินทรัพย์ของกลุ่มบริษัท มีจำนวน 1.88 ล้านบาท (2565: 4.54 ล้านบาท) มีอัตราดอกเบี้ยที่รับรู้ร้อยละ 6.25 ต่อปี (2565: 4.72 - 6.25 ต่อปี)

**สัญญาเช่า**

	งบการเงินรวม		งบการเงินเฉพาะกิจการ	
สำหรับปีสิ้นสุดวันที่ 31 ธันวาคม	2566	2565	2566	2565
			(พันบาท)	
จำนวนที่รับรู้ในกำไรหรือขาดทุน				
ค่าเสื่อมราคาของสินทรัพย์สิทธิการใช้				
• ส่วนปรับปรุงที่ดิน	226	514	-	-
• อาคารและสิ่งปลูกสร้าง	1,620	2,740	1,620	1,615
• เครื่องจักรและอุปกรณ์	9,639	4,860	-	-
• เครื่องตกแต่ง ติดตั้งและเครื่องใช้สำนักงาน	664	517	664	517
• ยานพาหนะ	3,527	3,275	2,851	2,432
ดอกเบี้ยจ่ายของหนี้สินตามสัญญาเช่า	5,898	1,873	478	473
ค่าใช้จ่ายที่เกี่ยวข้องกับสัญญาเช่าระยะสั้น	752	94	-	-
ค่าใช้จ่ายที่เกี่ยวข้องกับสัญญาเช่าสินทรัพย์ที่มีมูลค่าต่ำ	309	119	30	30

### 13 สินทรัพย์ไม่มีตัวตนและค่าความนิยม

	ค่าลิขสิทธิ์ ซอฟต์แวร์	โปรแกรม คอมพิวเตอร์	งบการเงินรวม		ค่าความนิยม	รวม
			งานระหว่างติดตั้ง- ซอฟต์แวร์	สัญญาซื้อขายไฟฟ้า (พันบาท)		
<b>ราคาทุน</b>						
ณ วันที่ 1 มกราคม 2565	636	6,384	-	110,000	-	117,020
เพิ่มขึ้น	-	40	2,770	-	-	2,810
จำหน่าย/ตัดจำหน่าย	-	(106)	-	-	-	(106)
ได้มาจากการซื้อธุรกิจ	-	2,689	715	-	32,788	36,192
<b>ณ วันที่ 31 ธันวาคม 2565 และ</b>						
<b>1 มกราคม 2566</b>	<b>636</b>	<b>9,007</b>	<b>3,485</b>	<b>110,000</b>	<b>32,788</b>	<b>155,916</b>
เพิ่มขึ้น	-	2,807	2,900	-	-	5,707
<b>ณ วันที่ 31 ธันวาคม 2566</b>	<b>636</b>	<b>11,814</b>	<b>6,385</b>	<b>110,000</b>	<b>32,788</b>	<b>161,623</b>

	ค่าลิขสิทธิ์ ซอฟต์แวร์	โปรแกรม คอมพิวเตอร์	งบการเงินรวม งานระหว่าง ติดตั้ง-ซอฟต์แวร์	สัญญาซื้อขาย ไฟฟ้า	ค่าความนิยม	รวม
			(พันบาท)			
ค่าตัดจำหน่ายและขาดทุนจากการด้อยค่า						
ณ วันที่ 1 มกราคม 2565	(343)	(3,126)	-	(13,197)	-	(16,666)
ค่าตัดจำหน่ายสำหรับปี	(124)	(1,868)	-	(5,493)	-	(7,483)
จำหน่าย/ตัดจำหน่าย	-	103	-	-	-	103
ขาดทุนจากการด้อยค่า	-	(564)	-	-	-	(564)
ได้มาจากการซื้อธุรกิจ	-	(253)	-	-	-	(253)
ณ วันที่ 31 ธันวาคม 2565 และ						
1 มกราคม 2566	(467)	(5,708)	-	(18,690)	-	(24,864)
ค่าตัดจำหน่ายสำหรับปี	(124)	(1,935)	-	(5,492)	-	(7,551)
ณ วันที่ 31 ธันวาคม 2566	(591)	(7,643)	-	(24,181)	-	(32,415)
มูลค่าสุทธิทางบัญชี						
ณ วันที่ 31 ธันวาคม 2565	169	3,300	3,485	91,310	32,788	131,052
ณ วันที่ 31 ธันวาคม 2566	45	4,171	6,385	85,819	32,788	129,208



งบการเงินเฉพาะกิจการ

	ค่าลิขสิทธิ์ ซอฟต์แวร์	ค่าโปรแกรม คอมพิวเตอร์ (พันบาท)	รวม
<b>ราคาทุน</b>			
ณ วันที่ 1 มกราคม 2565	636	6,384	7,020
ตัดจำหน่าย	-	(106)	(106)
<b>ณ วันที่ 31 ธันวาคม 2565 และ 1 มกราคม 2566</b>	<b>636</b>	<b>6,278</b>	<b>6,914</b>
เพิ่มขึ้น	-	601	601
<b>ณ วันที่ 31 ธันวาคม 2566</b>	<b>636</b>	<b>6,879</b>	<b>7,515</b>
<b>ค่าตัดจำหน่ายสะสม</b>			
ณ วันที่ 1 มกราคม 2565	(343)	(3,126)	(3,469)
ค่าตัดจำหน่ายสำหรับปี	(124)	(1,131)	(1,255)
ตัดจำหน่าย	-	103	103
<b>ณ วันที่ 31 ธันวาคม 2565 และ 1 มกราคม 2566</b>	<b>(467)</b>	<b>(4,154)</b>	<b>(4,621)</b>
ค่าตัดจำหน่ายสำหรับปี	(124)	(1,130)	(1,254)
<b>ณ วันที่ 31 ธันวาคม 2566</b>	<b>(591)</b>	<b>(5,284)</b>	<b>(5,875)</b>
<b>มูลค่าสุทธิทางบัญชี</b>			
ณ วันที่ 31 ธันวาคม 2565	169	2,124	2,293
ณ วันที่ 31 ธันวาคม 2566	45	1,595	1,640

การทดสอบการด้อยค่าของหน่วยสินทรัพย์ที่ก่อให้เกิดเงินสดที่มีค่าความนิยม

เพื่อวัตถุประสงค์ในการทดสอบการด้อยค่า ค่าความนิยมได้ถูกป็นส่วนให้กับหน่วยสินทรัพย์ที่ก่อให้เกิดเงินสดหรือกลุ่มของหน่วยสินทรัพย์ที่ก่อให้เกิดเงินสดของกลุ่มบริษัท ซึ่งเป็นของ บริษัท แวนต้า แคปปิตอล จำกัด

มูลค่าที่คาดว่าจะได้รับคืนประเมินมาจากมูลค่าการใช้ซึ่งประมาณจากการคิดลดกระแสเงินสดที่จัดทำโดยผู้บริหารซึ่งครอบคลุมระยะเวลา 3 ปี กระแสเงินสดที่เกิน 3 ปีจะถูกประมาณการโดยใช้อัตราการเติบโตเฉลี่ยที่สอดคล้องกับธุรกิจของบริษัท ข้อสมมติสำคัญที่ฝ่ายบริหารใช้ในการประมาณการกระแสเงินสด ได้แก่ รายได้ในอนาคตที่ประมาณโดยอาศัยประสบการณ์ในอดีตปรับปรุงด้วยแผนการดำเนินงานในอนาคต และอัตราการเติบโตระยะยาว

จากการทดสอบการด้อยค่าโดยอัตราคิดลดจากวิธีต้นทุนตัวเฉลี่ยถ่วงน้ำหนักของเงินกู้ที่อัตราร้อยละ 10.97 มูลค่าที่คาดว่าจะได้รับคืนของหน่วยสินทรัพย์ที่ก่อให้เกิดเงินสดสูงกว่ามูลค่าตามบัญชี กลุ่มบริษัทจึงไม่รับรู้ขาดทุนจากการด้อยค่าค่าความนิยมในงบการเงินรวม

การวิเคราะห์ความอ่อนไหว

การเปลี่ยนแปลงเพิ่มขึ้นในอัตราคิดลดร้อยละ 1.17 โดยถือว่าข้อสมมติอื่นๆ คงที่ จะมีผลทำให้มูลค่าตามบัญชีเท่ากับมูลค่าที่คาดว่าจะได้รับคืน

#### 14 หนี้สินที่มีการดอกเบี้ย

	งบการเงินรวม	
	2566	2565
	(พันบาท)	
<b>ส่วนที่หมุนเวียน</b>		
เงินเบิกเกินบัญชี	-	2,484
เงินกู้ยืมระยะสั้นจากสถาบันการเงิน - มีหลักประกัน	15,000	55,000
เงินกู้ยืมระยะยาวจากบริษัทลิสซิ่งที่ถึงกำหนดชำระภายในหนึ่งปี		
- มีหลักประกัน	36,105	34,251
เงินกู้ยืมระยะยาวจากสถาบันการเงินที่ถึงกำหนดชำระภายในหนึ่งปี		
- ส่วนที่มีหลักประกัน	31,156	3,214
- ส่วนที่ไม่มีหลักประกัน	1,500	1,125
หนี้สินตามสัญญาเช่าที่ถึงกำหนดชำระภายในหนึ่งปี	24,876	16,903
<b>รวมหนี้สินที่มีดอกเบี้ยระยะสั้น</b>	<b>108,637</b>	<b>112,977</b>

	งบการเงินรวม	
	2566	2565
	(พันบาท)	
<b>ส่วนที่ไม่หมุนเวียน</b>		
เงินกู้ยืมระยะยาวจากบริษัทลิสซิ่ง - มีหลักประกัน	159,756	193,156
เงินกู้ยืมระยะยาวจากสถาบันการเงิน		
- ส่วนที่มีหลักประกัน	172,131	2,689
- ส่วนที่ไม่มีหลักประกัน	12,000	13,500
หุ้นกู้	297,305	295,128
หนี้สินตามสัญญาเช่า	65,798	35,336
<b>รวมหนี้สินที่มีดอกเบี้ยไม่หมุนเวียน</b>	<b>706,990</b>	<b>539,809</b>
<b>รวมหนี้สินที่มีภาระดอกเบี้ย</b>	<b>815,627</b>	<b>652,786</b>

	งบการเงินเฉพาะกิจการ	
	2566	2565
	(พันบาท)	
<b>ส่วนที่ไม่หมุนเวียน</b>		
เงินเบิกเกินบัญชี	-	2,484
เงินกู้ยืมระยะสั้นจากกิจการที่เกี่ยวข้องกัน - ไม่มีหลักประกัน	-	29,800
เงินกู้ยืมระยะสั้นจากสถาบันการเงิน - มีหลักประกัน	-	50,000
เงินกู้ยืมระยะยาวจากสถาบันการเงินที่ตั้งกำหนดชำระภายในหนึ่งปี		
- ส่วนที่ไม่มีหลักประกัน	1,500	1,125
หนี้สินตามสัญญาเช่าที่ตั้งกำหนดชำระภายในหนึ่งปี	4,126	4,632
<b>รวมหนี้สินที่มีดอกเบี้ยระยะสั้น</b>	<b>5,626</b>	<b>88,041</b>

<b>ส่วนที่ไม่หมุนเวียน</b>		
เงินกู้ยืมระยะยาวจากสถาบันการเงิน - ไม่มีหลักประกัน	12,000	13,500
หุ้นกู้	297,305	295,128
หนี้สินตามสัญญาเช่า	7,169	4,104
<b>รวมหนี้สินที่มีดอกเบี้ยไม่หมุนเวียน</b>	<b>316,474</b>	<b>312,732</b>
<b>รวมหนี้สินที่มีภาระดอกเบี้ย</b>	<b>322,100</b>	<b>400,773</b>

## ภาระค่าประกัน

ณ วันที่ 31 ธันวาคม 2566 กลุ่มบริษัทค่าประกันวงเงินสินเชื่อ ดังนี้

- วงเงินสินเชื่อกับบริษัทลิสซิงของบริษัทย่อยแห่งหนึ่ง จำนวน 411.37 ล้านบาท (2565: 296.36 ล้านบาท) และ
- วงเงินสินเชื่อกับสถาบันการเงินของบริษัทแห่งหนึ่งซึ่งเดิมเคยเป็นบริษัทย่อยของกลุ่มกิจการจำนวน 21.74 ล้านบาท (2565: 26.65 ล้านบาท) โดยปัจจุบันบริษัทอยู่ระหว่างการดำเนินการยกเลิกสัญญาค่าประกันกับทางสถาบันการเงิน

### รายละเอียดของเงินกู้ยืมและหุ้นกู้ของกลุ่มบริษัท ณ วันที่ 31 ธันวาคม มีดังนี้

	งบการเงินรวม		งบการเงินเฉพาะกิจการ	
	2566	2565	2566	2565
	(พันบาท)			
บริษัท				
1. วงเงินเบิกเกินบัญชี จำนวน 20 ล้านบาท ดอกเบี้ยร้อยละ MOR ต่อปี	-	2,484	-	2,484
2. วงเงินกู้ยืมระยะสั้น จำนวน 3.8 ล้านบาท ดอกเบี้ยร้อยละ 4 ต่อปี โดยมีกำหนดชำระคืนเงินต้นภายใน 1 ปี นับตั้งแต่วันที่เบิกใช้	-	-	-	3,800
3. วงเงินกู้ยืมระยะสั้น จำนวน 28 ล้านบาท ดอกเบี้ยร้อยละ 4 ต่อปี โดยมีกำหนดชำระคืนเงินต้นภายใน 1 ปี นับตั้งแต่วันที่เบิกใช้	-	-	-	26,000
4. วงเงินกู้ยืมระยะสั้น จำนวน 80 ล้านบาท ดอกเบี้ยร้อยละ MLR-1 ต่อปี โดยมีกำหนดชำระคืนเงินต้นทุก 3 เดือน นับตั้งแต่วันที่เบิกใช้	-	50,000	-	50,000
บริษัท (ต่อ)				
5. วงเงินกู้หมุนเวียน จำนวน 15 ล้านบาท ดอกเบี้ยร้อยละ 2 ต่อปี โดยมีกำหนดชำระคืนเงินต้นครั้งเดียวในเดือน เมษายน 2565 ต่อมาเกิดการแก้ไขเพิ่มเติมสัญญาเงินกู้เป็น ดอกเบี้ยร้อยละ MLR-1.625 ต่อปี โดยมีการชำระคืนเงินต้นทุก 3 เดือน เริ่มตั้งแต่เดือน กรกฎาคม 2565	13,500	14,625	13,500	14,625
6. หุ้นกู้ชนิดระบุชื่อผู้ถือ ประเภทไม่ด้อยสิทธิ มีหลักประกัน และมีผู้แทนผู้ถือหุ้นกู้ จำนวน 300 ล้านบาท อายุ 2 ปี 8 เดือน ดอกเบี้ยร้อยละ 6.25 ต่อปี มูลค่าที่ตราไว้หน่วยละ 1,000 บาท โดยมีกำหนดชำระดอกเบี้ยทุก 3 เดือน เริ่มตั้งแต่เดือนกันยายน 2565 และครบกำหนดไถ่ถอนในเดือนกุมภาพันธ์ 2568	300,000	300,000	300,000	300,000

	งบการเงินรวม		งบการเงินเฉพาะกิจการ	
	2566	2565	2566	2565
		(พันบาท)		
บริษัทย่อย				
1. ตั๋วสัญญาใช้เงิน จำนวน 5 ล้านบาท ดอกเบี้ยร้อยละ MLR-2 ต่อปี โดยมีกำหนดชำระคืนเงินต้นครั้งเดียวเดือนมีนาคม 2566	-	5,000	-	-
2. ตั๋วสัญญาใช้เงิน จำนวน 20 ล้านบาท ดอกเบี้ยร้อยละ MLR-1 ต่อปี โดยมีกำหนดชำระคืนเงินต้นครั้งเดียวในเดือนมีนาคม 2567	10,000	-	-	-
3. ตั๋วสัญญาใช้เงิน จำนวน 5 ล้านบาท ดอกเบี้ยร้อยละ MLR-2 ต่อปี โดยมีกำหนดชำระคืนเงินต้นครั้งเดียวในเดือนมีนาคม 2567	5,000	-	-	-
บริษัทย่อย (ต่อ)				
4. วงเงินกู้ยืมระยะยาว จำนวน 8.6 ล้านบาท ดอกเบี้ยร้อยละ MLR-0.5 ต่อปี โดยมีกำหนดชำระคืนเงินต้นเป็นงวดทุกเดือนจำนวน 64 งวด เริ่มตั้งแต่เดือนมกราคม 2563	1,908	3,739	-	-
5. วงเงินกู้ยืมระยะยาว จำนวน 45 ล้านบาท ดอกเบี้ยร้อยละ MLR ต่อปี โดยมีกำหนดชำระคืนเงินต้นเป็นงวดทุกเดือนจำนวน 42 งวด เริ่มตั้งแต่เดือนมกราคม 2563	-	1,164	-	-
6. วงเงินกู้ยืมระยะยาว จำนวน 1 ล้านบาท ดอกเบี้ยร้อยละ MLR ต่อปี โดยมีกำหนดชำระคืนเงินต้นเป็นงวดทุกเดือนจำนวน 60 งวด เริ่มตั้งแต่เดือนมกราคม 2566	832	1,000	-	-
7. วงเงินกู้ยืมระยะยาว จำนวน 124 ล้านบาท ดอกเบี้ยร้อยละ MLR-2 ต่อปี โดยมีกำหนดชำระคืนเงินต้นเป็นงวดทุกเดือนจำนวน 79 งวด เริ่มตั้งแต่เดือนกุมภาพันธ์ 2567	121,354	-	-	-
8. วงเงินกู้ยืมระยะยาว จำนวน 90 ล้านบาท ดอกเบี้ยร้อยละ MLR-2 ต่อปี โดยมีกำหนดชำระคืนเงินต้นเป็นงวดทุกเดือนจำนวน 79 งวด เริ่มตั้งแต่เดือนกุมภาพันธ์ 2567	81,569	-	-	-

	งบการเงินรวม		งบการเงินเฉพาะกิจการ	
	2566	2565	2566	2565
	(พันบาท)			
<b>บริษัทย่อย (ต่อ)</b>				
9. วงเงินกู้ยืมระยะยาว จำนวน 250 ล้านบาท				
โดยมีกำหนดชำระคืนเงินต้นเป็นงวดทุกเดือน				
จำนวน 84 งวด งวดที่ 1-60 ดอกเบี้ยร้อยละ				
5.28 ต่อปี และงวดที่ 61-84 ดอกเบี้ยร้อยละ				
MLR ต่อปี เริ่มตั้งแต่เดือนมีนาคม 2565	195,860	227,407	-	-
รวม	730,023	605,419	313,500	396,909
หัก ค่าธรรมเนียมการกู้เงินรอตัดจ่ายและ				
ค่าใช้จ่ายในการออกหุ้นกู้รอตัดจ่าย	(5,070)	(4,872)	(2,695)	(4,872)
<b>เงินกู้ยืมและหุ้นกู้สุทธิ</b>	<b>724,953</b>	<b>600,547</b>	<b>310,805</b>	<b>392,037</b>

ภายใต้สัญญาเงินกู้และการออกหุ้นกู้กลุ่มบริษัทและบริษัทต้องปฏิบัติตามเงื่อนไขทางการเงินบางประการตามที่ระบุในสัญญาและหนังสือชี้ชวน เช่น การดำรงอัตราส่วนทางการเงินให้เป็นไปตามสัญญา เป็นต้น ณ วันที่ 31 ธันวาคม 2566 กลุ่มบริษัทและบริษัทสามารถดำรงอัตราส่วนทางการเงิน ตามที่กำหนดไว้ในสัญญาเงินกู้และหนังสือชี้ชวน

**สินทรัพย์ที่ใช้เป็นหลักประกันหนี้สิน**  
**ณ วันที่ 31 ธันวาคม**

	งบการเงินรวม		งบการเงินเฉพาะกิจการ	
	2566	2565	2566	2565
	(พันบาท)			
เงินฝากสถาบันการเงินที่มีข้อจำกัด				
ในการเบิกใช้	12,261	31,006	10,435	10,435
อสังหาริมทรัพย์เพื่อการลงทุน	181,380	185,784	29,019	33,423
ที่ดิน อาคารและอุปกรณ์	1,067,008	761,843	45,211	45,211
<b>รวม</b>	<b>1,260,649</b>	<b>978,633</b>	<b>84,665</b>	<b>89,069</b>

ณ วันที่ 31 ธันวาคม 2566 กลุ่มบริษัทและบริษัทมีวงเงินสินเชื่อซึ่งยังมีได้เบิกใช้เป็นจำนวนเงินรวม 126 ล้านบาทและ 100 ล้านบาทตามลำดับ (2565: 110.02 ล้านบาท และ 102.52 ล้านบาท ตามลำดับ)

**15 ส่วนเกินมูลค่าหุ้นและสำรอง**

**ส่วนเกินมูลค่าหุ้น**

ตามบทบัญญัติแห่งพระราชบัญญัติบริษัทมหาชนจำกัด พ.ศ. 2535 มาตรา 51 ในกรณีที่บริษัทเสนอขายหุ้นสูงกว่ามูลค่าหุ้นที่จดทะเบียนไว้ บริษัทต้องนำค่าหุ้นส่วนเกินนี้ตั้งเป็นทุนสำรอง ("ส่วนเกินมูลค่าหุ้น") ส่วนเกินมูลค่าหุ้นนี้จะนำไปจ่ายเป็นเงินปันผลไม่ได้

**สำรองตามกฎหมาย**

ตามบทบัญญัติแห่งพระราชบัญญัติบริษัทมหาชนจำกัด พ.ศ. 2535 มาตรา 116 บริษัทจะต้องจัดสรรทุนสำรอง ("สำรองตามกฎหมาย") อย่างน้อยร้อยละ 5 ของกำไรสุทธิประจำปีหลังจากหักขาดทุนสะสมยกมา (ถ้ามี) จนกว่าสำรองดังกล่าวมีจำนวนไม่น้อยกว่าร้อยละ 10 ของทุนจดทะเบียน เงินสำรองนี้จะนำไปจ่ายเป็นเงินปันผลไม่ได้

**16 ทุนเรือนหุ้น**

	มูลค่าหุ้นต่อหุ้น (บาท)	จำนวนหุ้น	จำนวนเงิน (พันหุ้น/พันบาท)	จำนวนหุ้น	จำนวนเงิน
			2566	2565	
<b>ทุนจดทะเบียน</b>					
ณ วันที่ 1 มกราคม					
- หุ้นสามัญ	0.50	1,339,200	669,600	1,116,000	558,000

	มูลค่าหุ้นต่อหุ้น (บาท)	2566 จำนวนหุ้น	2566 จำนวนเงิน (พันหุ้น/พันบาท)	2565 จำนวนหุ้น	2565 จำนวนเงิน
ออกหุ้นใหม่	0.50	-	-	223,200	111,600
<b>ณ วันที่ 31 ธันวาคม</b>					
- หุ้นสามัญ	0.50	<b>1,339,200</b>	<b>669,600</b>	<b>1,339,200</b>	<b>669,600</b>
<b>ทุนที่ออกและชำระแล้ว</b>					
ณ วันที่ 1 มกราคม					
- หุ้นสามัญ	0.50	1,116,000	558,000	1,116,000	558,000
ออกหุ้นใหม่	0.50	-	-	-	-
<b>ณ วันที่ 31 ธันวาคม</b>					
- หุ้นสามัญ	0.50	<b>1,116,000</b>	<b>558,000</b>	<b>1,116,000</b>	<b>558,000</b>

ในการประชุมสามัญผู้ถือหุ้นของบริษัทเมื่อวันที่ 27 เมษายน 2565 ผู้ถือหุ้นมีมติอนุมัติ ดังนี้

- การเพิ่มทุนจดทะเบียนของบริษัทจากเดิมจำนวน 558 ล้านบาท (จำนวน 1,116 ล้านหุ้น มูลค่าที่ตราไว้หุ้นละ 0.50 บาท) เป็นจำนวน 669.60 ล้านบาท (จำนวน 1,339.20 ล้านหุ้น มูลค่าที่ตราไว้หุ้นละ 0.50 บาท) โดยการออกหุ้นสามัญเพิ่มทุนจำนวน 223.20 ล้านหุ้น มูลค่าที่ตราไว้หุ้นละ 0.50 บาท และอนุมัติการจัดสรรหุ้นสามัญเพิ่มทุนดังกล่าวเพื่อรองรับการใช้สิทธิตามใบสำคัญแสดงสิทธิที่จะซื้อหุ้นสามัญของบริษัทครั้งที่ 1 (SKE-W1) ("ใบสำคัญแสดงสิทธิ W1") จำนวน 223.20 ล้านหน่วย ที่จัดสรรให้แก่ผู้ถือหุ้นเดิมตามสัดส่วนการถือหุ้น
- อนุมัติการออกและเสนอขายใบสำคัญแสดงสิทธิ W1 จำนวน 223.20 ล้านหน่วย ที่จัดสรรให้แก่ผู้ถือหุ้นเดิมตามสัดส่วนการถือหุ้น โดยไม่คิดมูลค่าในอัตรา 5 หุ้นสามัญเดิมต่อใบสำคัญแสดงสิทธิ 1 หน่วย ทั้งนี้ใบสำคัญแสดงสิทธิ W1 มีอายุ 4 ปี นับแต่วันที่ออกใบสำคัญแสดงสิทธิ โดยผู้ถือใบสำคัญแสดงสิทธิจะสามารถใช้สิทธิได้ทุกวันทำการสุดท้ายของแต่ละไตรมาสนับตั้งแต่วันที่ออกใบสำคัญแสดงสิทธิไปตลอดอายุของใบสำคัญแสดงสิทธิ อัตราการใช้สิทธิอยู่ที่ใบสำคัญแสดงสิทธิ 1 หน่วย มีสิทธิซื้อหุ้นสามัญได้ 1 หุ้น ที่ราคาการใช้สิทธิ 1.30 บาทต่อหุ้น

## 17 ส่วนงานดำเนินงานและการจำแนกรายได้

ผู้บริหารพิจารณาว่ากลุ่มบริษัทมี 5 ส่วนงานที่รายงาน ซึ่งเป็นหน่วยงานธุรกิจที่สำคัญของกลุ่มบริษัทที่มีสินค้าและการบริการที่แตกต่างกัน และมีการบริหารจัดการแยกต่างหาก เนื่องจากใช้เทคโนโลยีและกลยุทธ์ทางการตลาดที่แตกต่างกัน การดำเนินงานของแต่ละส่วนงานที่รายงานของกลุ่มบริษัทโดยสรุปมีดังนี้

ส่วนงาน 1	ให้บริการอัดก๊าซธรรมชาติ
ส่วนงาน 2	ผลิตและจำหน่ายไฟฟ้า
ส่วนงาน 3	รับบริหารจัดการและผลิตเชื้อเพลิงจากขยะ
ส่วนงาน 4	พัฒนาซอฟต์แวร์สำหรับการซื้อขายหลักทรัพย์
ส่วนงาน 5	อื่นๆ

ส่วนงานอื่นรวมถึงส่วนงานที่ยังไม่เริ่มดำเนินการไม่มีส่วนงานใด ที่เข้าเกณฑ์เชิงปริมาณเพื่อกำหนดส่วนงานที่รายงานในปี 2566 หรือ 2565

ผลการดำเนินงานของแต่ละส่วนงานวัดโดยใช้กำไรก่อนภาษีเงินได้ของส่วนงาน ซึ่งนำเสนอในรายงานการจัดการภายในและสอบทานโดยผู้มีอำนาจตัดสินใจสูงสุดด้านการดำเนินงานของกลุ่มบริษัท ผู้บริหารเชื่อว่าการใช้กำไรก่อนภาษีเงินได้ในการวัดผลการดำเนินงานนั้นเป็นข้อมูลที่เหมาะสมในการประเมินผลการดำเนินงานของส่วนงานและสอดคล้องกับกิจการอื่นที่ดำเนินธุรกิจในตลาดหลักทรัพย์เดียวกัน ทั้งนี้การกำหนดราคาระหว่างส่วนงานเป็นไปตามการซื้อขายตามปกติธุรกิจ

ข้อมูลเกี่ยวกับส่วนงานที่รายงานและการจำแนกรายได้ตามประเภทสินค้าและบริการ

สำหรับปีสิ้นสุดวันที่	ให้บริการจัดก๊าซธรรมชาติ		ผลิตและจำหน่ายไฟฟ้า		บริหารจัดการและผลิตเชื้อเพลิงจากขยะ		พัฒนาซอฟต์แวร์สำหรับการซื้อขายหลักทรัพย์		อื่นๆ		ตัดรายการระหว่างกัน		รวม	
	2566	2565	2566	2565	2566	2565	2566	2565	2566	2565	2566	2565	2566	2565
31 ธันวาคม														
							(พันบาท)							
รายได้จากลูกค้าภายนอก														
- รายได้จากการให้บริการ	113,443	111,032	-	-	13,797	18,336	-	-	-	-	-	-	127,240	129,368
- รายได้ตามสัญญาเช่า	7,012	9,883	-	-	2,727	628	-	-	-	-	-	-	9,739	10,511
				283,24										
- รายได้จากการขาย	-	-	269,612	8	139,198	52,980	-	4,200	-	-	-	-	408,810	340,428
รายได้อื่น	46,985	48,127	3,292	1,790	923	1,313	499	197	962	1,493	(51,020)	(35,811)	1,641	17,109
		169,04		285,03										
รวม	167,440	2	272,904	8	156,645	73,257	499	4,397	962	1,493	(51,020)	(35,811)	547,430	497,416
กำไร (ขาดทุน) ตามส่วนงาน														
ก่อนหักภาษีเงินได้	(5,273)	11,355	(23,828)	2,093	(80,433)	(15,513)	(11,816)	(1,646)	712	(753)	(5,842)	(3,386)	(126,480)	(7,850)
ดอกเบี้ยรับ	22,645	20,037	1,951	1,348	26	7	498	197	313	1,131	(24,225)	(22,043)	1,208	677
ดอกเบี้ยจ่าย	22,499	22,288	29,630	36,294	18,128	3,755	-	-	-	-	(24,250)	(23,986)	46,007	38,351
ค่าเสื่อมราคาและค่าตัดจำหน่าย	17,287	17,583	41,508	42,397	39,498	11,154	804	599	505	272	5,063	4,951	104,665	76,956
	1,447,76	1,544,12		798,62						225,45	(1,077,36	(1,214,983	1,893,84	1,904,56
สินทรัพย์ส่วนงาน	5	4	732,392	9	543,323	517,997	22,440	33,339	225,292	8	6)	)	6	4
หนี้สินส่วนงาน	341,494	433,341	456,677	499,621	439,451	327,891	1,116	322	248	354	(325,278)	(468,818)	913,708	792,711



## ส่วนงานภูมิศาสตร์

กลุ่มบริษัทดำเนินธุรกิจเฉพาะในประเทศเท่านั้น ไม่มีรายได้จากต่างประเทศหรือสินทรัพย์ในต่างประเทศ

## ลูกค้านำใหญ่

รายได้จากลูกค้าหลักมาจากส่วนงานที่ 1 2 3 และ 4 ของกลุ่มบริษัทเป็นเงินประมาณ 508.27 ล้านบาท (2565: รายได้จากลูกค้าหลักจำนวน 445.60 ล้านบาท) จากระายได้รวมของกลุ่มบริษัท

## สิทธิประโยชน์จากการส่งเสริมการลงทุน

กลุ่มบริษัทได้รับบัตรส่งเสริมการลงทุนจากสำนักงานคณะกรรมการส่งเสริมการลงทุนสำหรับธุรกิจผลิตและจำหน่ายไฟฟ้า และกิจการผลิตเชื้อเพลิงจากขยะ จึงได้รับสิทธิประโยชน์หลายประการรวมถึงการยกเว้นและ/หรือลดหย่อนภาษีเงินได้นิติบุคคลสำหรับกำไรสุทธิที่ได้จากการประกอบกิจการที่ได้รับการส่งเสริมตามระยะเวลา เชื้อเพลิงและข้อกำหนดที่ระบุในบัตรส่งเสริมการลงทุน

## สำหรับปีสิ้นสุดวันที่ 31 ธันวาคม

	งบการเงินรวม					
	2566			2565		
	กิจการที่ได้รับ การส่งเสริม	กิจการที่ไม่ได้ รับการส่งเสริม	รวม	กิจการที่ได้รับ การส่งเสริม	กิจการที่ไม่ได้ รับการส่งเสริม	รวม
			(พันบาท)			
รายได้ทั้งหมด	387,624	159,806	547,430	314,717	182,699	497,416

## 18 ค่าใช้จ่ายตามลักษณะ

งบการเงินได้รวมการวิเคราะห์ค่าใช้จ่ายตามหน้าที่ ค่าใช้จ่ายตามลักษณะได้เปิดเผยตามข้อกำหนดในมาตรฐานการรายงานทางการเงินฉบับต่างๆ ดังนี้

	งบการเงินรวม		งบการเงินเฉพาะกิจการ	
	2566	2565	2566	2565
		(พันบาท)		
ต้นทุนจากการให้บริการและการขาย	115,183	78,498	56,960	56,653
ค่าวัตถุดิบและวัสดุสิ้นเปลืองใช้ไป	177,102	163,765	516	547
ค่าใช้จ่ายผลประโยชน์ของพนักงาน	102,525	84,875	49,741	43,364
ค่าเสื่อมราคาและค่าตัดจำหน่าย	104,665	76,956	17,602	17,638

## โครงการสมทบเงินที่กำหนดไว้

บริษัทได้จัดตั้งกองทุนสำรองเลี้ยงชีพสำหรับพนักงานของบริษัทบนพื้นฐานความสมัครใจของพนักงานในการเป็นสมาชิกของกองทุน โดยพนักงานจ่ายเงินสะสมในอัตราร้อยละ 2 ถึง อัตราร้อยละ 15 ของเงินเดือนทุกเดือน และบริษัทจ่ายสมทบในอัตราร้อยละ 4 ถึง อัตราร้อยละ 7 ของเงินเดือนของพนักงานทุกเดือน กองทุนสำรองเลี้ยงชีพนี้ได้จดทะเบียนเป็นกองทุนสำรองเลี้ยงชีพตามข้อกำหนดของกระทรวงการคลังและจัดการกองทุนโดยผู้จัดการกองทุนที่ได้รับอนุญาต

19 ภาษีเงินได้

ภาษีเงินได้ที่รับรู้ในกำไรหรือขาดทุน

	งบการเงินรวม		งบการเงินเฉพาะกิจการ	
	2566	2565	2566	2565
		(พันบาท)		
ภาษีเงินได้ของงวดปัจจุบัน				
สำหรับปีปัจจุบัน	5	173	-	-
ภาษีเงินได้รอการตัดบัญชี				
การเปลี่ยนแปลงของผลต่างชั่วคราว	3,148	(9,710)	(286)	(7,862)
รวมค่าใช้จ่าย (รายได้) ภาษีเงินได้	<u>3,153</u>	<u>(9,537)</u>	<u>(286)</u>	<u>(7,862)</u>

การกระทบยอดเพื่อหาอัตราภาษีที่แท้จริง

	งบการเงินรวม			
	2566		2565	
	อัตราภาษี (ร้อยละ)	(พันบาท)	อัตราภาษี (ร้อยละ)	(พันบาท)
ขาดทุนก่อนภาษีเงินได้รวม		(126,480)		(7,850)
จำนวนภาษีตามอัตราภาษีเงินได้	20.00	(25,296)	20.00	(1,570)
ค่าใช้จ่ายต้องห้ามทางภาษี		2,726		1,384
ภาษีเงินได้รอการตัดบัญชี		3,148		(9,710)
ค่าใช้จ่ายทางภาษีที่หักได้เพิ่ม		(3,066)		(5,693)
ผลขาดทุนในปีปัจจุบันที่ไม่รับรู้เป็นสินทรัพย์ภาษีเงินได้ รอการตัดบัญชี		30,003		9,987
ขาดทุนทางภาษีที่ยังไม่ได้รับรู้ในงวดก่อนแต่นำมาใช้ลด ค่าใช้จ่ายภาษีเงินได้งวดปัจจุบัน		(447)		(282)
อื่นๆ		(3,915)		(3,653)
รวม	<u>2.49</u>	<u>3,153</u>	<u>(121.49)</u>	<u>(9,537)</u>

	งบการเงินเฉพาะกิจการ			
	2566		2565	
	อัตราภาษี (ร้อยละ)	(พันบาท)	อัตราภาษี (ร้อยละ)	(พันบาท)
กำไร (ขาดทุน) ก่อนภาษีเงินได้รวม		(4,394)		11,637
จำนวนภาษีตามอัตราภาษีเงินได้	20.00	(879)	20.00	2,327
ค่าใช้จ่ายต้องห้ามทางภาษี		835		652
ภาษีเงินได้รอการตัดบัญชี		(286)		(7,862)
ค่าใช้จ่ายทางภาษีที่หักได้เพิ่มและรายได้ ที่ไม่ต้องเสียภาษี		(364)		(3,009)
ผลขาดทุนในปีปัจจุบันที่ไม่รับรู้เป็นสินทรัพย์ ภาษีเงินได้รอตัดบัญชี		477		1,839
อื่นๆ		(69)		(1,809)
รวม	<u>(6.51)</u>	<u>(286)</u>	<u>(67.56)</u>	<u>(7,862)</u>

**ภาษีเงินได้รอการตัดบัญชี**  
**ณ วันที่ 31 ธันวาคม**

	งบการเงินรวม		งบการเงินเฉพาะกิจการ	
	2566	2565	2566	2565
		(พันบาท)		
สินทรัพย์ภาษีเงินได้รอการตัดบัญชี	4,233	4,118	3,177	3,579
หนี้สินภาษีเงินได้รอการตัดบัญชี	(26,768)	(24,025)	(3,963)	(4,725)
<b>สุทธิ</b>	<b>(22,535)</b>	<b>(19,907)</b>	<b>(786)</b>	<b>(1,146)</b>

รายการเคลื่อนไหวของภาษีเงินได้รอการตัดบัญชีที่เกิดขึ้นในช่วงปีมีดังนี้

	งบการเงินรวม			
	บันทึกเป็น (รายจ่าย) / รายได้ใน			
	ณ วันที่ 1 มกราคม 2566	กำไรหรือขาดทุน	กำไรขาดทุน เบ็ดเสร็จอื่น	ณ วันที่ 31 ธันวาคม 2566
			(พันบาท)	
<b>สินทรัพย์ภาษีเงินได้รอการตัดบัญชี</b>				
ที่ดิน อาคารและอุปกรณ์	2,940	(438)	-	2,502
ค่าเพื่อผลขาดทุนด้านเครดิตที่คาดว่าจะเกิดขึ้น	344	(132)	-	212
ค่าเพื่อผลขาดทุนจากการด้อยค่าสินทรัพย์ ประมาณการหนี้สินสำหรับผลประโยชน์ พนักงาน	234	(75)	-	159
	546	255	520	1,321
อื่นๆ	54	(15)	-	39
<b>หนี้สินภาษีเงินได้รอการตัดบัญชี</b>				
ผลต่างจากการรับรู้รายได้ทางบัญชีและ				
ภาษีสำหรับรายได้ตามสัญญาเช่า	(6,203)	(3,209)	-	(9,412)
ที่ดิน อาคารและอุปกรณ์	-	(1,106)	-	(1,106)
สินทรัพย์ไม่มีตัวตน	(16,848)	1,137	-	(15,711)
ค่าใช้จ่ายรอตัดบัญชี	(974)	435	-	(539)
<b>รวม</b>	<b>(19,907)</b>	<b>(3,148)</b>	<b>520</b>	<b>(22,535)</b>

งบการเงินรวม				
บันทึกเป็น (รายจ่าย) / รายได้ใน				
ณ วันที่ 1 มกราคม 2565	กำไรหรือ ขาดทุน	กำไรขาดทุน เบ็ดเสร็จอื่น	รายการจาก การรวมธุรกิจ	ณ วันที่ 31 ธันวาคม 2565
(พันบาท)				
<b>สินทรัพย์ภาษีเงินได้รอการตัดบัญชี</b>				
ที่ดิน อาคารและอุปกรณ์	-	2,940	-	2,940
ค่าเพื่อผลขาดทุนด้านเครดิตที่คาดว่าจะเกิดขึ้น	664	(320)	-	344
ค่าเพื่อผลขาดทุนจากการด้อยค่าสินทรัพย์ ประมาณการหนี้สินสำหรับผลประโยชน์ พนักงาน	-	234	-	234
	417	129	-	546
อื่นๆ	64	(10)	-	54
<b>หนี้สินภาษีเงินได้รอการตัดบัญชี</b>				
ผลต่างจากการรับรู้รายได้ทางบัญชีและ				
ภาษีสำหรับรายได้ตามสัญญาเช่า	(11,864)	5,661	-	(6,203)
สินทรัพย์ไม่มีตัวตน	(17,701)	1,142	(289)	(16,848)
ค่าใช้จ่ายรอตัดบัญชี	(908)	(66)	-	(974)
<b>รวม</b>	<b>(29,328)</b>	<b>9,710</b>	<b>(289)</b>	<b>(19,907)</b>
<b>งบการเงินเฉพาะกิจการ</b>				
บันทึกเป็น (รายจ่าย) / รายได้ใน				
ณ วันที่ 1 มกราคม 2566	กำไรหรือขาดทุน	กำไรขาดทุน เบ็ดเสร็จอื่น		ณ วันที่ 31 ธันวาคม 2566
(พันบาท)				
<b>สินทรัพย์ภาษีเงินได้รอการตัดบัญชี</b>				
ที่ดิน อาคารและอุปกรณ์	2,940	(438)	-	2,502
ค่าเพื่อผลขาดทุนด้านเครดิตที่คาดว่าจะเกิดขึ้น	179	49	-	228
ค่าเพื่อผลขาดทุนจากการด้อยค่าสินทรัพย์	219	(116)	-	103
ประมาณการหนี้สินสำหรับผลประโยชน์พนักงาน	217	45	74	336
อื่นๆ	24	(16)	-	8
<b>หนี้สินภาษีเงินได้รอการตัดบัญชี</b>				
ผลต่างจากการรับรู้รายได้ทางบัญชีและภาษี				
สำหรับรายได้ตามสัญญาเช่า	(3,750)	327	-	(3,423)
ค่าใช้จ่ายรอตัดบัญชี	(975)	435	-	(540)
<b>รวม</b>	<b>(1,146)</b>	<b>286</b>	<b>74</b>	<b>(786)</b>

	งบการเงินเฉพาะกิจการ			
	บันทึกเป็น (รายจ่าย) / รายได้ใน			
	ณ วันที่		กำไรขาดทุน	ณ วันที่
	1 มกราคม 2565	กำไรหรือขาดทุน	เบ็ดเสร็จอื่น	31 ธันวาคม 2565
		(พันบาท)		
สินทรัพย์ภาษีเงินได้รอการตัดบัญชี				
ที่ดิน อาคารและอุปกรณ์	-	2,940	-	2,940
ค่าเพื่อผลขาดทุนด้านเครดิตที่คาดว่าจะเกิดขึ้น	593	(414)	-	179
ค่าเพื่อผลขาดทุนจากการด้อยค่าสินทรัพย์	375	(156)	-	219
ประมาณการหนี้สินสำหรับผลประโยชน์พนักงาน	175	43	-	218
อื่นๆ	32	(9)	-	23
หนี้สินภาษีเงินได้รอการตัดบัญชี				
ผลต่างจากการรับรู้รายได้ทางบัญชีและภาษี				
สำหรับรายได้ตามสัญญาเช่า	(9,888)	6,138	-	(3,750)
ค่าใช้จ่ายรอตัดบัญชี	(295)	(680)	-	(975)
รวม	(9,008)	7,862	-	(1,146)

สินทรัพย์ภาษีเงินได้รอการตัดบัญชีที่ยังไม่ได้รับรู้ เกิดจากรายการดังต่อไปนี้

	งบการเงินรวม		งบการเงินเฉพาะกิจการ	
	2566	2565	2566	2565
			(พันบาท)	
ยอดขาดทุนยกไป	34,009	9,910	2,316	1,839

ขาดทุนทางภาษีจะสิ้นอายุในปี 2567 ถึง 2571 ผลแตกต่างชั่วคราวที่ใช้หักภาษีที่ยังไม่สิ้นอายุตามกฎหมายเกี่ยวกับภาษีเงินได้ปัจจุบัน นั้น กลุ่มบริษัทยังมิได้รับรู้รายการดังกล่าวเป็นสินทรัพย์ภาษีเงินได้รอการตัดบัญชีเนื่องจากยังไม่มีความเป็นได้ค่อนข้างแน่ว่ากลุ่มบริษัทจะมีกำไรทางภาษีเพียงพอที่จะใช้ประโยชน์ทางภาษีดังกล่าว

## 20 เครื่องมือทางการเงิน

### (f) มูลค่าตามบัญชีและมูลค่ายุติธรรม

ตารางดังต่อไปนี้แสดงมูลค่าตามบัญชีและมูลค่ายุติธรรมของสินทรัพย์ทางการเงินและหนี้สินทางการเงินรวมถึงลำดับชั้นมูลค่ายุติธรรม แต่ไม่รวมถึงการแสดงข้อมูลมูลค่ายุติธรรมสำหรับสินทรัพย์ทางการเงินและหนี้สินทางการเงินที่วัดมูลค่าด้วยราคาทุนตัดจำหน่ายหากมูลค่าตามบัญชีใกล้เคียงกับมูลค่ายุติธรรมอย่างสมเหตุสมผล

	เครื่องมือทางการเงินที่ วัดมูลค่าด้วย		งบการเงินรวม มูลค่ายุติธรรม			
	มูลค่ายุติธรรม ผ่านกำไรหรือ ขาดทุน	ราคาทุนตัด จำหน่าย - สุทธิ	ระดับ 1 (พันบาท)	ระดับ 2	ระดับ 3	รวม
<b>ณ วันที่ 31 ธันวาคม 2566</b>						
<b>สินทรัพย์ทางการเงิน</b>						
เงินลงทุนในหลักทรัพย์ที่แสดงด้วยมูลค่า ยุติธรรมผ่านกำไรหรือขาดทุน	93	-	93	-	-	93
เงินลงทุนชั่วคราว	44	-	44	-	-	44
<b>หนี้สินทางการเงิน</b>						
เงินกู้ยืมระยะยาว	-	195,861	-	157,653	-	157,653

	เครื่องมือทางการเงินที่ วัดมูลค่าด้วย		งบการเงินรวม			
	มูลค่ายุติธรรม ผ่านกำไรหรือ ขาดทุน	ราคาทุนตัด จำหน่าย - สุทธิ	มูลค่ายุติธรรม			
			ระดับ 1 (พันบาท)	ระดับ 2	ระดับ 3	รวม
หุ้นกู้	-	297,305	-	298,592	-	298,592
<b>ณ วันที่ 31 ธันวาคม 2565</b>						
<b>สินทรัพย์ทางการเงิน</b>						
เงินลงทุนชั่วคราว	44	-	44	-	-	44
<b>หนี้สินทางการเงิน</b>						
เงินกู้ยืมระยะยาว	-	227,407	-	182,348	-	182,348
หุ้นกู้	-	295,128	-	301,660	-	301,660

	เครื่องมือทางการเงินที่วัดมูลค่าด้วย		งบการเงินเฉพาะกิจการ			
	มูลค่ายุติธรรมผ่านกำไรหรือขาดทุน	ราคาทุนตัดจำหน่าย - สุทธิ	มูลค่ายุติธรรม			
			ระดับ 1 (พันบาท)	ระดับ 2	ระดับ 3	รวม
ณ วันที่ 31 ธันวาคม 2566						
สินทรัพย์ทางการเงิน						
เงินลงทุนในหลักทรัพย์ที่แสดงด้วยมูลค่ายุติธรรมผ่านกำไรหรือขาดทุน	93	-	93	-	-	93
หนี้สินทางการเงิน						
หุ้นกู้	-	297,305	-	298,592	-	298,592
ณ วันที่ 31 ธันวาคม 2565						
หนี้สินทางการเงิน						
หุ้นกู้	-	295,128	-	301,660	-	301,660

#### เครื่องมือทางการเงินที่วัดมูลค่าด้วยมูลค่ายุติธรรม

เงินลงทุนในหน่วยลงทุนในความต้องการของตลาดที่วัดมูลค่าด้วยมูลค่ายุติธรรมผ่านกำไรหรือขาดทุน แสดงด้วยมูลค่าสินทรัพย์สุทธิ ณ วันที่รายงาน และสำหรับตราสารหนี้ที่มีการประกาศปิดกอง ผู้บริหารใช้เทคนิคการประเมินมูลค่าโดยใช้มูลค่าสินทรัพย์สุทธิ ณ วันที่ประกาศปิดกอง กระบวยอดด้วยผลตอบแทนที่ประกาศจ่ายคืนให้ผู้ถือหน่วยลงทุนเป็นครั้งๆ

#### เครื่องมือทางการเงินที่ไม่ได้วัดมูลค่าด้วยมูลค่ายุติธรรม

บริษัทพิจารณามูลค่ายุติธรรมระดับที่ 2 สำหรับหุ้นกู้ที่ซื้อขายนอกตลาดหลักทรัพย์ อ้างอิงราคาเสนอซื้อจากสมาคมตราสารหนี้ไทย ณ วันที่รายงาน

มูลค่ายุติธรรมของเงินให้กู้ยืมระยะยาวและเงินกู้ยืมระยะยาวที่มีอัตราดอกเบี้ยคงที่ใช่วิธีส่วนลดกระแสเงินสดซึ่งใช้อัตราคิดลดที่มีเงื่อนไขการกู้ยืมใกล้เคียงกัน

## (ข) นโยบายการจัดการความเสี่ยงทางการเงิน

### กรอบการบริหารจัดการความเสี่ยง

คณะกรรมการบริษัทของกลุ่มบริษัทมีความรับผิดชอบโดยรวมในการจัดให้มีและการควบคุมกรอบการบริหารความเสี่ยงของกลุ่มบริษัท คณะกรรมการบริษัทจัดตั้งคณะกรรมการบริหารซึ่งรับผิดชอบในการพัฒนาและติดตามนโยบายการบริหารความเสี่ยงของกลุ่มบริษัท คณะกรรมการบริหารจะรายงานการดำเนินการดังกล่าวต่อคณะกรรมการบริษัทอย่างสม่ำเสมอ

นโยบายการบริหารความเสี่ยงของกลุ่มบริษัทจัดทำขึ้นเพื่อระบุและวิเคราะห์ความเสี่ยงที่กลุ่มบริษัทเผชิญเพื่อกำหนดระดับความเสี่ยงที่เหมาะสม รวมถึงควบคุมและติดตามความเสี่ยงให้อยู่ในระดับที่ยอมรับได้ นโยบายและระบบการบริหารความเสี่ยงได้รับการทบทวนอย่างสม่ำเสมอเพื่อให้สะท้อนการเปลี่ยนแปลงของสภาพการณ์ในตลาดและการดำเนินงานของกลุ่มบริษัท กลุ่มบริษัทมีเป้าหมายในการรักษาสภาพแวดล้อมการควบคุมให้เป็นระเบียบและมีประสิทธิภาพโดยจัดให้มีการฝึกอบรมและกำหนดมาตรฐานและขั้นตอนในการบริหารเพื่อให้พนักงานทั้งหมดเข้าใจถึงบทบาทและภาระหน้าที่ของตน

คณะกรรมการตรวจสอบของกลุ่มบริษัทกำกับดูแลว่าผู้บริหารมีการติดตามการปฏิบัติตามวิธีปฏิบัติและนโยบายการบริหารความเสี่ยงและทบทวนความเพียงพอของกรอบการบริหารความเสี่ยงให้สอดคล้องกับความเสี่ยงที่กลุ่มบริษัทเผชิญอยู่ คณะกรรมการตรวจสอบของกลุ่มบริษัทกำกับดูแลโดยผ่านทางผู้ตรวจสอบภายใน ผู้ตรวจสอบภายในทำหน้าที่ในการทบทวนการควบคุมและวิธีการปฏิบัติในการบริหารความเสี่ยงอย่างสม่ำเสมอและในกรณีพิเศษและจะรายงานผลที่ได้ต่อคณะกรรมการตรวจสอบ

### (ข.1) ความเสี่ยงด้านเครดิต

ความเสี่ยงด้านเครดิตเป็นความเสี่ยงจากการสูญเสียทางการเงินของกลุ่มบริษัท หากลูกค้าหรือคู่สัญญาตามเครื่องมือทางการเงินไม่สามารถปฏิบัติตามภาระผูกพันตามสัญญา ซึ่งโดยส่วนใหญ่เกิดจากลูกหนี้ที่เป็นลูกค้าและเงินลงทุนในตราสารหนี้ของกลุ่มบริษัท

#### (ข.1.1) ลูกหนี้การค้าและสินทรัพย์ที่เกิดจากสัญญา

ความเสี่ยงด้านเครดิตของกลุ่มบริษัทได้รับอิทธิพลมาจากลักษณะเฉพาะตัวของลูกค้าแต่ละราย อย่างไรก็ตาม ผู้บริหารต้องพิจารณาถึงปัจจัยอื่นๆ ซึ่งอาจส่งผลต่อความเสี่ยงด้านเครดิตของลูกค้า ซึ่งรวมถึงความเสี่ยงของการผิดนัดชำระซึ่งเกี่ยวข้องกับอุตสาหกรรมและประเทศที่ลูกค้าดำเนินธุรกิจอยู่ รายละเอียดการกระตุกตัวของรายได้เปิดเผยในหมายเหตุข้อ Error! Reference source not found.

กลุ่มบริษัทมีการกำหนดนโยบายด้านเครดิตเพื่อวิเคราะห์ความน่าเชื่อถือของลูกค้ารายใหม่แต่ละรายก่อนที่กลุ่มบริษัทจะเสนอระยะเวลาและเงื่อนไขทางการค้า

กลุ่มบริษัทจำกัดฐานะเปิดต่อความเสี่ยงด้านเครดิตของลูกค้านี้การค้าด้วยการกำหนดระยะเวลาการจ่ายชำระสูงสุดที่ 2 เดือน และมีการติดตามยอดคงค้างของลูกค้าการค้าอย่างสม่ำเสมอ กลุ่มบริษัทพิจารณาการด้อยค่าทุกวันสิ้นรอบระยะเวลารายงาน อัตราการตั้งสำรองของผลขาดทุนด้านเครดิตที่คาดว่าจะเกิดขึ้นคำนวณโดยพิจารณาจากอายุหนี้คงค้างนับจากวันที่ตั้งกำหนดชำระสำหรับลูกหนี้แต่ละกลุ่มลูกค้าที่มีรูปแบบของความเสี่ยงด้านเครดิตที่คล้ายคลึงกันและสะท้อนผลแตกต่างระหว่างสภาวะเศรษฐกิจในอดีตที่ผ่านมา สภาวะเศรษฐกิจในปัจจุบันและมุมมองของกลุ่มบริษัทที่มีต่อสภาวะเศรษฐกิจตลอดอายุที่คาดการณ์ไว้ของลูกค้า

ข้อมูลเกี่ยวกับลูกหนี้การค้า แสดงในหมายเหตุข้อ 6

#### (ข.1.2) เงินลงทุนในตราสารหนี้

กลุ่มบริษัทพิจารณาว่าเงินลงทุนในตราสารหนี้ซึ่งวัดมูลค่าด้วยราคาทุนตัดจำหน่ายมีความเสี่ยงด้านเครดิตต่ำ

#### (ข.1.3) เงินสดและรายการเทียบเท่าเงินสด

ความเสี่ยงด้านเครดิตของกลุ่มบริษัทที่เกิดจากเงินสดและรายการเทียบเท่าเงินสด มีจำกัดเนื่องจากคู่สัญญาเป็นธนาคารและสถาบันการเงิน ซึ่งกลุ่มบริษัทพิจารณาว่ามีความเสี่ยงด้านเครดิตต่ำ

(ข.1.4) การค้าประกัน

กลุ่มบริษัทมีนโยบายให้การค้าประกันทางการเงินแก่หนี้สินของบริษัทย่อยเท่านั้น ณ วันที่ 31 ธันวาคม 2566 และ 2565 (หมายเหตุข้อ 14)

(ข.2) ความเสี่ยงด้านสภาพคล่อง

กลุ่มบริษัทกำกับดูแลความเสี่ยงด้านสภาพคล่องและรักษาระดับของเงินสดและรายการเทียบเท่าเงินสดที่ผู้บริหารพิจารณาว่าเพียงพอในการจัดหาเงินเพื่อใช้ในการดำเนินงานของกลุ่มบริษัท และลดผลกระทบจากความผันผวนในกระแสเงินสด

ตารางต่อไปนี้จะแสดงระยะเวลาการครบกำหนดคงเหลือตามสัญญาของหนี้สินทางการเงิน ณ วันที่รายงาน โดยแสดงจำนวนขั้นต้นซึ่งไม่ได้คิดลด รวมดอกเบี้ยตามสัญญาและไม่รวมผลกระทบหากหักกลบตามสัญญา

งบการเงินรวม					
หนี้สินทางการเงินที่ไม่ใช่ข้อผูกพัน ณ วันที่ 31 ธันวาคม	มูลค่าตามบัญชี	ภายใน 1 ปี หรือน้อยกว่า	กระแสเงินสดตามสัญญา		รวม
			มากกว่า 1 ปี แต่ไม่เกิน 5 ปี	มากกว่า 5 ปี	
			(พันบาท)		
2566					
เงินเบิกเกินบัญชีและเงินกู้ยืมระยะสั้น	15,000	15,891	-	-	15,891
เจ้าหนี้การค้า	20,046	20,046	-	-	20,046
เจ้าหนี้หมุนเวียนอื่น	47,803	47,803	-	-	47,803
เงินกู้ยืมระยะยาว	412,648	84,226	355,737	40,243	480,206
หุ้นกู้	297,305	18,801	302,723	-	321,524
หนี้สินตามสัญญาเช่า	90,674	32,303	73,475	4,483	110,261
	883,476	219,070	731,935	44,726	995,731
2565					
เงินเบิกเกินบัญชีและเงินกู้ยืมระยะสั้น	57,484	60,325	-	-	60,325
เจ้าหนี้การค้า	29,251	29,251	-	-	29,251
เจ้าหนี้หมุนเวียนอื่น	86,441	89,202	-	-	89,202
เงินกู้ยืมระยะยาว	247,935	48,468	191,578	49,931	289,977
หุ้นกู้	295,128	18,750	321,524	-	340,274
หนี้สินตามสัญญาเช่า	52,239	20,175	37,589	4,864	62,628
	768,478	266,171	550,691	54,795	871,657

งบการเงินเฉพาะกิจการ					
หนี้สินทางการเงินที่ไม่ใช่ข้อผูกพัน ณ วันที่ 31 ธันวาคม	มูลค่าตามบัญชี	ภายใน 1 ปี หรือน้อยกว่า	กระแสเงินสดตามสัญญา		รวม
			มากกว่า 1 ปี แต่ไม่เกิน 5 ปี	มากกว่า 5 ปี	
			(พันบาท)		
2566					
เจ้าหนี้การค้า	6,784	6,784	-	-	6,784
เจ้าหนี้หมุนเวียนอื่น	9,052	9,052	-	-	9,052
เงินกู้ยืมระยะยาว	13,500	2,315	14,371	-	16,686
หุ้นกู้	297,305	18,801	302,723	-	321,524
หนี้สินตามสัญญาเช่า	11,295	4,668	7,647	-	12,315
	337,936	41,620	324,741	-	366,361



หนี้สินทางการเงินที่ไม่ใช่อนุพันธ์ ณ วันที่ 31 ธันวาคม	งบการเงินเฉพาะกิจการ				
	มูลค่า ตามบัญชี	ภายใน 1 ปี หรือน้อยกว่า	กระแสเงินสดตามสัญญา		รวม
			มากกว่า 1 ปี แต่ไม่เกิน 5 ปี (พันบาท)	มากกว่า 5 ปี	
<b>2565</b>					
เงินเบิกเกินบัญชีและเงินกู้ยืมระยะสั้น	82,284	86,119	-	-	86,119
เจ้าหนี้การค้า	9,433	9,433	-	-	9,433
เจ้าหนี้หมุนเวียนอื่น	19,813	19,813	-	-	19,813
เงินกู้ยืมระยะยาว	14,625	2,252	17,546	-	19,798
หุ้นกู้	295,128	18,750	321,524	-	340,274
หนี้สินตามสัญญาเช่า	8,736	4,944	4,389	-	9,333
	<b>430,019</b>	<b>141,311</b>	<b>343,459</b>	<b>-</b>	<b>484,770</b>

(ข.3) ความเสี่ยงด้านตลาด

กลุ่มบริษัทมีความเสี่ยงจากธุรกิจปกติซึ่งมาจากการเปลี่ยนแปลงของอัตราดอกเบี้ยในตลาด กลุ่มบริษัทไม่ได้ถือหรือออกอนุพันธ์เพื่อการเก็งกำไรหรือเพื่อการค้า

ความเสี่ยงด้านอัตราดอกเบี้ย

ความเสี่ยงด้านอัตราดอกเบี้ย หมายถึงความเสี่ยงที่เกิดจากการเปลี่ยนแปลงที่จะเกิดในอนาคตของอัตราดอกเบี้ยในตลาด ซึ่งส่งผลกระทบต่อการทำงานของและกระแสเงินสดของกลุ่มบริษัท เนื่องจากดอกเบี้ยของเงินกู้ยืมมีอัตราดอกเบี้ยลอยตัวและคงที่ กลุ่มบริษัทจึงมีความเสี่ยงด้านอัตราดอกเบี้ยโดยหลักที่เกิดจากเงินกู้ยืม (ดูหมายเหตุข้อ 4 และ 14)

การวิเคราะห์ความอ่อนไหวในกระแสเงินสดของเครื่องมือที่มีอัตราดอกเบี้ยผันแปร

การเปลี่ยนแปลงของอัตราดอกเบี้ยที่ร้อยละ 0.25 ซึ่งเป็นไปได้อย่างสมเหตุสมผล ณ วันที่รายงาน ทำให้เกิดการเพิ่มขึ้นหรือลดลงในส่วนของการทำหรือขาดทุนด้วยจำนวนเงินที่แสดงในตารางดังต่อไปนี้ การวิเคราะห์ตั้งอยู่บนข้อสมมติที่ว่าตัวแปรอื่นมีค่าคงที่

ผลกระทบต่อการทำหรือขาดทุน	งบการเงินรวม		งบการเงินเฉพาะกิจการ	
	กำไรหรือขาดทุน		กำไรหรือขาดทุน	
	อัตราดอกเบี้ย เพิ่มขึ้น	อัตราดอกเบี้ย ลดลง	อัตราดอกเบี้ย เพิ่มขึ้น	อัตราดอกเบี้ย ลดลง
	ร้อยละ 0.25	ร้อยละ 0.25	ร้อยละ 0.25	ร้อยละ 0.25
	(พันบาท)			
2566				
เครื่องมือทางการเงินที่มีอัตราดอกเบี้ยผันแปร	358	(389)	29	(26)
2565				
เครื่องมือทางการเงินที่มีอัตราดอกเบี้ยผันแปร	45	(44)	22	(22)

## 21 การบริหารจัดการทุน

นโยบายของคณะกรรมการบริษัท คือการรักษาระดับเงินทุนให้มั่นคงเพื่อรักษาความเชื่อมั่นของนักลงทุน เจ้าหนี้และตลาดและก่อให้เกิดการพัฒนาของธุรกิจในอนาคต คณะกรรมการได้มีการกำกับดูแลผลตอบแทนจากการลงทุน อย่างสม่ำเสมอ ซึ่งกลุ่มบริษัทพิจารณาจากสัดส่วนของผลตอบแทนจากกิจกรรมดำเนินงานต่อส่วนของผู้ถือหุ้นรวมซึ่งไม่รวมส่วนได้เสียที่ไม่มีอำนาจควบคุม อีกทั้งยังกำกับดูแลระดับการจ่ายเงินปันผลให้แก่ผู้ถือหุ้นสามัญ

## 22 การผูกพันกับบุคคลหรือกิจการที่เกี่ยวข้องกัน

	งบการเงินรวม		งบการเงินเฉพาะกิจการ	
	2566	2565	2566	2565
	(พันบาท)			
การผูกพันรายจ่ายฝ่ายทุน				
สัญญาที่ยังไม่ได้รับรู้				
อาคารและอุปกรณ์	-	55,806	-	-
การผูกพันอื่นๆ				
สัญญาบริการและอื่นๆ	15,031	11,260	13,195	7,181
หนังสือค้ำประกันจากธนาคาร	23,361	21,579	18,469	19,749
เลตเตอร์ออฟเครดิตสำหรับซื้อเครื่องจักร	-	7,013	-	-

### สัญญาบริหารงานโรงไฟฟ้า

ในระหว่างปี 2566 บริษัทย่อยแห่งหนึ่งเข้าทำสัญญาว่าจ้างบริหารจัดการการผลิตไฟฟ้าและซ่อมบำรุงโรงไฟฟ้าชีวมวลกับบริษัทแห่งหนึ่งในประเทศ เพื่อดูแลงานปฏิบัติการ งานด้านบำรุงรักษาและอื่นๆ เป็นเวลา 1 ปี และหากผลการดำเนินงานเป็นไปตามข้อกำหนดในสัญญาให้สัญญามีผลต่อไปเป็นระยะเวลา 4 ปี โดยที่บริษัทย่อยมีการผูกพันที่จะจ่ายค่าจ้างโดยคำนวณจากหน่วยไฟฟ้าที่จำหน่ายเข้าระบบให้การไฟฟ้าส่วนภูมิภาคในอัตราที่กำหนดในสัญญา

## 23 การจัดประเภทรายการใหม่

รายการบางรายการในงบการเงินรวมสำหรับปีสิ้นสุดวันที่ 31 ธันวาคม 2565 ได้มีการจัดประเภทใหม่เพื่อให้สอดคล้องกับการนำเสนอของงบการเงินรวมสำหรับปีสิ้นสุดวันที่ 31 ธันวาคม 2566 ดังนี้

	งบการเงินรวม		
	ก่อนจัดประเภทใหม่	จัดประเภทใหม่	หลังจัดประเภทใหม่
	(พันบาท)		
งบกำไรขาดทุน			
ต้นทุนการให้บริการ	76,718	(7,269)	69,499
ต้นทุนขาย	264,530	7,269	271,799

## การรับรองความถูกต้องของข้อมูล

บริษัทได้สอบทานข้อมูลในแบบแสดงรายการข้อมูลประจำปี/รายงานประจำปีแล้วด้วยความระมัดระวัง บริษัทขอรับรองว่า ข้อมูลดังกล่าวถูกต้องครบถ้วน ไม่เป็นเท็จ ไม่ทำให้ผู้อื่นสำคัญผิด หรือไม่ขาดข้อมูลที่ควรต้องแจ้งในสาระสำคัญ นอกจากนั้นบริษัทขอรับรองว่า

(1) จบการเงินและข้อมูลทางการเงินที่สรุปมาในแบบแสดงรายการข้อมูลประจำปี/รายงานประจำปี ได้แสดงข้อมูลอย่างถูกต้อง ครบถ้วนในสาระสำคัญเกี่ยวกับฐานะการเงิน ผลดำเนินงาน และกระแสเงินสดของบริษัทและบริษัทย่อยแล้ว

(2) บริษัทได้จัดให้มีระบบการเปิดเผยข้อมูลที่ดี เพื่อให้แน่ใจว่าบริษัทได้เปิดเผยข้อมูลในส่วนที่เป็นสาระสำคัญทั้งของบริษัทและบริษัทย่อยอย่างถูกต้องครบถ้วนแล้ว รวมทั้งควบคุมดูแลให้มีการปฏิบัติตามระบบดังกล่าว

(3) บริษัทได้จัดให้มีระบบการควบคุมภายในที่ดี และควบคุมดูแลให้มีการปฏิบัติตามระบบดังกล่าวและบริษัทได้แจ้งข้อมูลการประเมินระบบการควบคุมภายใน ณ วันที่ล่าสุดที่มี ต่อผู้สอบบัญชีและกรรมการตรวจสอบของบริษัทแล้ว ซึ่งครอบคลุมถึงข้อบกพร่องและการเปลี่ยนแปลงที่สำคัญของระบบการควบคุมภายในรวมทั้งการกระทำที่มีขอบที่อาจมีผลกระทบต่อการจัดทำรายการทางการเงินของบริษัทและบริษัทย่อย

ในการนี้ เพื่อเป็นหลักฐานว่าเอกสารทั้งหมดเป็นเอกสารชุดเดียวกันกับที่บริษัทได้รับรองความถูกต้องแล้ว บริษัทได้มอบหมายให้นายจักรพงษ์ สุเมธโชติเมธา เป็นผู้ลงลายมือชื่อกำกับเอกสารนี้ไว้ทุกหน้าด้วย หากเอกสารใดไม่มีลายมือชื่อของนายจักรพงษ์ สุเมธโชติเมธากำกับไว้ บริษัทจะถือว่าไม่ใช่ข้อมูลที่บริษัทได้รับรองความถูกต้องของข้อมูลแล้วดังกล่าวข้างต้น

### ชื่อ

นายชัยชัย สุเมธโชติเมธา

### ตำแหน่ง

กรรมการบริษัท  
ประธานเจ้าหน้าที่บริหาร  
กรรมการบริษัท  
กรรมการผู้จัดการใหญ่  
เลขานุการบริษัท

### ลายมือชื่อ

-----

### ผู้รับมอบอำนาจ

#### ชื่อ

นายจักรพงษ์ สุเมธโชติเมธา

#### ตำแหน่ง

กรรมการบริษัท  
กรรมการผู้จัดการใหญ่  
เลขานุการบริษัท

#### ลายมือชื่อ

-----

# เอกสารแนบ

## เอกสารแบบ 1

รายละเอียดเกี่ยวกับกรรมการ ผู้บริหาร ผู้มีอำนาจควบคุม ผู้ที่ได้รับมอบหมายให้รับผิดชอบสูงสุดในสายงานบัญชีและการเงิน ผู้ที่ได้รับมอบหมายให้รับผิดชอบโดยตรงในการดูแลควบคุมการทำบัญชี และเลขานุการบริษัท ณ วันที่ 31 ธันวาคม 2566

#### คุณวุฒิทางการศึกษา

- ปริญญาเอก

ดุษฎีบัณฑิตกิตติมศักดิ์ สาขาวิศวกรรมโยธา Oregon State University ประเทศสหรัฐอเมริกา

- ปริญญาโท

วิศวกรรมศาสตรมหาบัณฑิต สาขาวิศวกรรมโยธา University of Washington ประเทศสหรัฐอเมริกา

- ปริญญาตรี

วิศวกรรมศาสตรบัณฑิต สาขาวิศวกรรมโยธา จุฬาลงกรณ์มหาวิทยาลัย

#### ประวัติการอบรม

- Director Certification Program (DCP) 76/2006 IOD
- Director Accredited Program (DAP) 56/2006 IOD

#### ประสบการณ์ทำงาน (5 ปีย้อนหลัง)

การดำรงตำแหน่งในบริษัทจดทะเบียนในตลาดหลักทรัพย์แห่งประเทศไทย

2560 – ปัจจุบัน กรรมการอิสระ, ประธานกรรมการบริษัท บริษัท สากล เอนเนอจี จำกัด (มหาชน)

การดำรงตำแหน่งในบริษัทหรือหน่วยงานอื่น

2527 – ปัจจุบัน กรรมการ บริษัท เซ็นี่ เอนจิเนียริ่ง คอนซัลแตนท์ จำกัด

ตำแหน่งหน้าที่สำคัญในอดีต

2551 – 2557 ประธานกรรมการกำกับกิจการพลังงาน สำนักงานคณะกรรมการกำกับกิจการพลังงาน



#### ศาสตราจารย์กิตติคุณ ดร. ดิเรก ลาวัณย์ศิริ

กรรมการอิสระ

ประธานกรรมการบริษัท

วันที่ได้รับการแต่งตั้งครั้งแรก: 7 เมษายน 2560,  
24 เมษายน 2562 (ต่อวาระที่ 1), 27 เมษายน 2565 (ต่อวาระที่ 2)

อายุ: 74 ปี

สัดส่วนการถือหุ้นในบริษัท (%): ไม่มี (ณ วันที่ 5 มกราคม 2567)

ความสัมพันธ์ทางครอบครัวระหว่างผู้บริหาร: ไม่มี

ประวัติการกระทำความผิดกฎหมายหลักทรัพย์ฯ และสัญญาซื้อขาย  
ล่วงหน้า: ไม่มี



#### คุณวุฒิทางการศึกษา

- ปริญญาโท

“เกียรตินิยมดี” รัฐประศาสนศาสตร์ สถาบันบัณฑิตพัฒนบริหารศาสตร์

- ปริญญาตรี

รัฐประศาสนศาสตร์บัณฑิต โรงเรียนนายร้อยตำรวจ

#### ประวัติการอบรม

Director Certification Program (DCP) 218/2016 IOD

#### ประสบการณ์ทำงาน (5 ปีย้อนหลัง)

การดำรงตำแหน่งในบริษัทจดทะเบียนในตลาดหลักทรัพย์แห่งประเทศไทย

2559 – ปัจจุบัน กรรมการอิสระ, ประธานกรรมการตรวจสอบ บริษัท สากล  
เอนเนอจี จำกัด (มหาชน)

การดำรงตำแหน่งในบริษัทหรือหน่วยงานอื่น

2552 – ปัจจุบัน กรรมการ บริษัท สโมสรฟุตบอลโล่เหล็กเงิน จำกัด (มหาชน)

ตำแหน่งหน้าที่สำคัญในอดีต

2556 – 2558 รองผู้บัญชาการตำรวจแห่งชาติ สำนักงานตำรวจแห่งชาติ

#### พล.ต.อ. วรพงษ์ ชิวปรีชา

กรรมการอิสระ

ประธานกรรมการตรวจสอบ

วันที่ได้รับการแต่งตั้งครั้งแรก: 14 กันยายน 2559, 19 เมษายน 2561  
(ต่อวาระที่ 1), 30 เมษายน 2564 (ต่อวาระที่ 2)

อายุ: 69 ปี

สัดส่วนการถือหุ้นในบริษัท (%): ไม่มี (ณ วันที่ 5 มกราคม 2567)

ความสัมพันธ์ทางครอบครัวระหว่างผู้บริหาร: ไม่มี

ประวัติการกระทำผิดกฎหมายหลักทรัพย์ฯ และสัญญาซื้อขาย  
ล่วงหน้า: ไม่มี

#### คุณวุฒิทางการศึกษา

- ปริญญาเอกกิตติมศักดิ์

ปริญญาวิศวกรรมศาสตรดุษฎีบัณฑิตกิตติมศักดิ์ สาขาเทคโนโลยีวิศวกรรมอุตสาหการ มหาวิทยาลัยพระจอมเกล้าพระนครเหนือ

ปริญญาวิศวกรรมศาสตรดุษฎีบัณฑิตกิตติมศักดิ์ สาขาวิศวกรรมความปลอดภัย มหาวิทยาลัยเกษตรศาสตร์

ปริญญาวิศวกรรมศาสตรดุษฎีบัณฑิตกิตติมศักดิ์ สาขาเทคโนโลยีความปลอดภัยและอาชีวอนามัย มหาวิทยาลัยราชภัฏสวนสุนันทา

- ปริญญาเอก

ปรัชญาดุษฎีบัณฑิต สาขารัฐประศาสนศาสตร์ มหาวิทยาลัยรามคำแหง

- ปริญญาโท

พาณิชยศาสตรมหาบัณฑิต มหาวิทยาลัยธรรมศาสตร์

- ปริญญาตรี

วิศวกรรมศาสตรบัณฑิต สาขาวิศวกรรมไฟฟ้า มหาวิทยาลัยเกษตรศาสตร์

นิติศาสตรบัณฑิต มหาวิทยาลัยธรรมศาสตร์

#### ประวัติการอบรม

- Role of the Chairman Program (RCP) 23/2010 IOD
- Director Certification Program (DCP) 11/2009 IOD
- Financial Statements for Directors (FSD) 4/2009 IOD

#### ประสบการณ์ทำงาน (5 ปีย้อนหลัง)

การดำรงตำแหน่งในบริษัทจดทะเบียนในตลาดหลักทรัพย์แห่งประเทศไทย

2559 – ปัจจุบัน กรรมการอิสระ, กรรมการตรวจสอบ บริษัท สากล เอนเนอจี จำกัด (มหาชน)

2558 – 2566 กรรมการอิสระ, กรรมการสรรหาและกำหนดค่าตอบแทนบริษัท เดลต้า อิเล็คโทรนิคส์ (ประเทศไทย) จำกัด (มหาชน)

2548 – 2560 กรรมการ บริษัท ที เอ็นจีเนียริ่ง คอร์ปอเรชั่น จำกัด (มหาชน)

การดำรงตำแหน่งในบริษัทหรือหน่วยงานอื่น

2563 - ปัจจุบัน ประธานมูลนิธิการจัดการทรัพยากรอย่างยั่งยืน (มูลนิธิ 3R)

ตำแหน่งหน้าที่สำคัญในอดีต

2556 – 2564 ประธานสถาบันเพื่อการพัฒนาการประกอบการธุรกิจและอุตสาหกรรม

2565 – 2563 ที่ปรึกษารัฐมนตรีว่าการกระทรวงอุตสาหกรรม

2552 – 2557 ปลัดกระทรวงอุตสาหกรรม กระทรวงอุตสาหกรรม



#### ดร.วิฑูรย์ สิมะโชคดี

กรรมการอิสระ

กรรมการตรวจสอบ

วันที่ได้รับการแต่งตั้งครั้งแรก: 14 กันยายน 2559,  
24 เมษายน 2562 (ต่อวาระที่ 1), 27 เมษายน 2565 (ต่อวาระที่ 2)

อายุ: 69 ปี

สัดส่วนการถือหุ้นในบริษัท (%): ไม่มี (ณ วันที่ 5 มกราคม 2567)

ความสัมพันธ์ทางครอบครัวระหว่างผู้บริหาร: ไม่มี

ประวัติการกระทำความผิดกฎหมายหลักทรัพย์ฯ และสัญญาซื้อขาย  
ล่วงหน้า: ไม่มี





## นางรวิฐา พงศ์นุชิต

กรรมการอิสระ กรรมการตรวจสอบ  
ประธานกรรมการสรรหาและกำหนด  
ค่าตอบแทน

วันที่ได้รับการแต่งตั้งครั้งแรก: 14 กันยายน 2559,  
24 เมษายน 2562 (ต่อวาระที่ 1), 21 เมษายน 2566  
(ต่อวาระที่ 2)

อายุ: 73 ปี

สัดส่วนการถือหุ้นในบริษัท (%): ไม่มี (ณ วันที่ 5  
มกราคม 2567)

ความสัมพันธ์ทางครอบครัวระหว่างผู้บริหาร: ไม่มี

ประวัติการกระทำความผิดกฎหมายหลักทรัพย์ฯ และ  
สัญญาซื้อขายล่วงหน้า: ไม่มี

## คุณวุฒิทางการศึกษา

- ปริญญาโท

รัฐศาสตร์ มหาวิทยาลัยธรรมศาสตร์

- ปริญญาตรี

นิติศาสตรบัณฑิต มหาวิทยาลัยรามคำแหง

## ประวัติการอบรม

- Director Certification Program (DCP) 59/2005 IOD
- หลักสูตรสื่อสุขภาพ ราชวิทยาลัยจุฬาภรณ์ รุ่น 4 ปี 2565
- หลักสูตรผู้บริหารกระบวนการยุติธรรมระดับสูง รุ่นที่ 19 (บยส.19)
- หลักสูตรนักบริหารการยุติธรรมทางปกครอง ระดับสูง รุ่นที่ 3 (บยป.3)
- หลักสูตรผู้บริหารระดับสูงด้านการค้าและการพาณิชย์ (TEPCOT) รุ่นที่ 1
- หลักสูตรผู้บริหารระดับสูง สถาบันวิทยาการตลาดทุน (หลักสูตร วตท.) รุ่นที่ 3 ปี 2549
- หลักสูตรการบริหารงานภาครัฐและกฎหมายมหาชน สถาบันประปทเกล้า (ปรม.) รุ่นที่ 3
- หลักสูตรการป้องกันราชอาณาจักร ภาครัฐร่วมเอกชน (ปรอ.) วิทยาลัยป้องกันราชอาณาจักร รุ่นที่ 15 ปี 2546

## ประสบการณ์ทำงาน (5 ปีย้อนหลัง)

การดำรงตำแหน่งในบริษัทจดทะเบียนในตลาดหลักทรัพย์แห่งประเทศไทย

2559 - ปัจจุบัน	กรรมการอิสระ, กรรมการตรวจสอบ, ประธานกรรมการสรรหาและกำหนดค่าตอบแทน บริษัท สาทร เอ็นเนอจี จำกัด (มหาชน)
2555 - ปัจจุบัน	กรรมการอิสระ, กรรมการตรวจสอบ บริษัท แพรนต้า จิวเวลรี่ จำกัด (มหาชน)
2655 - ปัจจุบัน	กรรมการอิสระ, ประธานกรรมการบริษัท, กรรมการตรวจสอบ บริษัท บริษัท แพรนต้า จิวเวลรี่ จำกัด (มหาชน)
2553 - 2566	กรรมการอิสระ, กรรมการตรวจสอบ, ประธานกรรมการบริหารความเสี่ยงด้านกฎหมาย บริษัท ซินเน็ค (ประเทศไทย) จำกัด (มหาชน)
2562 - 2565	ประธานกรรมการสรรหาและกำหนดค่าตอบแทน บริษัท ซินเน็ค (ประเทศไทย) จำกัด (มหาชน)
2554 - 2564	กรรมการอิสระ, ประธานกรรมการตรวจสอบ บริษัท โซลาร์ตรอน จำกัด (มหาชน)

## การดำรงตำแหน่งในบริษัทหรือหน่วยงานอื่น

2556 - ปัจจุบัน	กรรมการ บริษัท จันทรคำ เรสซิเดนซ์ จำกัด
2554 - ปัจจุบัน	กรรมการ บริษัท ภูตรา คอร์ปอเรชั่น จำกัด
2535 - ปัจจุบัน	กรรมการ บริษัท น้ำเองคอนกรีต (1992) จำกัด
ปัจจุบัน	กรรมการ - มูลนิธิสถาบันวิจัยนโยบายเศรษฐกิจการคลัง
ปัจจุบัน	ที่ปรึกษา - สมาคมสถาบันที่ปรึกษาการจัดการแห่งประเทศไทย
ปัจจุบัน	ประธานรุ่น 59 - หลักสูตรกรรมการบริษัทไทย (DCP59)
ปัจจุบัน	ที่ปรึกษา - สถาบันวิทยาการเศรษฐกิจและการคลัง
2564 - ปัจจุบัน	อุปนายก - สมาคมการค้าร้านค้าปลอดอากรไทย (TDFA)

#### คุณวุฒิทางการศึกษา

- ปริญญาเอก

DBA in Business and Administration major in Management (Corporate governance) University of The Thai Chamber of Commerce

- ปริญญาโท

บัญชีมหาบัณฑิต มหาวิทยาลัยธรรมศาสตร์

- ปริญญาตรี

บัญชีบัณฑิต มหาวิทยาลัยธรรมศาสตร์

#### ประวัติการอบรม

- Risk Management Program For Corporate Leaders (RCL) 14/2018 IOD
- Director Accredited Program (DAP) 134/2017 IOD

#### ประสบการณ์ทำงาน (5 ปีย้อนหลัง)

##### การดำรงตำแหน่งในบริษัทจดทะเบียนในตลาดหลักทรัพย์แห่งประเทศไทย

- |                 |   |
|-----------------|---|
| 2559 - ปัจจุบัน | กรรมการอิสระ, กรรมการตรวจสอบ, กรรมการสรรหาและกำหนดค่าตอบแทน บริษัท สาทร เอ็นเนอยี จำกัด (มหาชน)           |
| 2565 - ปัจจุบัน | กรรมการอิสระ, กรรมการตรวจสอบ, ประธานกรรมการบริหารความเสี่ยง บริษัท โปรเจค แพลนนิ่ง เซอร์วิส จำกัด (มหาชน) |

##### การดำรงตำแหน่งในบริษัทหรือหน่วยงานอื่น

- |                 |   |
|-----------------|---|
| 2560 - ปัจจุบัน | กรรมการ บริษัท ซีเอสเอ็ม 986 จำกัด              |
| 2560 - ปัจจุบัน | กรรมการ บริษัท นวัตกรรม 986 จำกัด               |
| 2558 - ปัจจุบัน | กรรมการ บริษัท โอท ออร์โธจี จำกัด               |
| 2558 - ปัจจุบัน | กรรมการ บริษัท กรัฟฟิสิกส์ จำกัด                |
| 2558 - ปัจจุบัน | กรรมการ บริษัท มีตรที่อยู่ จำกัด                |
| 2553 - ปัจจุบัน | กรรมการ บริษัท ปิ่นเกล้า-บางลำภู จำกัด          |
| 2535 - ปัจจุบัน | กรรมการ บริษัท สำนักงาน สัจพวงษ์ ทนายความ จำกัด |



#### ผู้ช่วยศาสตราจารย์ ดร.อัฐวุฒิ ปังกร

กรรมการอิสระ กรรมการตรวจสอบ  
กรรมการสรรหาและกำหนดค่าตอบแทน

วันที่ได้รับการแต่งตั้งครั้งแรก: 14 กันยายน 2559, 19 เมษายน 2561 (ต่อวาระที่ 1), 27 เมษายน 2565 (ต่อวาระที่ 2)

อายุ: 38 ปี

สัดส่วนการถือหุ้นในบริษัท (%): ไม่มี (ณ วันที่ 5 มกราคม 2567)

ความสัมพันธ์ทางครอบครัวระหว่างผู้บริหาร: ไม่มี

ประวัติการกระทำความผิดกฎหมายหลักทรัพย์ฯ และสัญญาซื้อขายล่วงหน้า: ไม่มี



#### คุณวุฒิทางการศึกษา

- ปริญญาโท

รัฐประศาสนศาสตร์ สถาบันบัณฑิตพัฒนบริหารศาสตร์

- ปริญญาตรี

นิติศาสตร์ มหาวิทยาลัยรามคำแหง

#### ประวัติการอบรม

- Director Accredited Program (DAP) 132/2016 IOD
- หลักสูตรประกาศนียบัตร ผู้บริหารกระบวนการยุติธรรมระดับสูง (บยส.) รุ่นที่ 11 สถาบันพัฒนาข้าราชการ ฝ่ายตุลาการยุติธรรม
- หลักสูตรสื่อบุคคล รุ่นที่ 2 ราชวิทยาลัยจุฬาภรณ์
- หลักสูตร สวปอ.มส. SML รุ่นที่ 1 วิทยาลัยป้องกันราชอาณาจักร

#### ประสบการณ์ทำงาน (5 ปีย้อนหลัง)

การดำรงตำแหน่งในบริษัทจดทะเบียนในตลาดหลักทรัพย์แห่งประเทศไทย

2559 - ปัจจุบัน กรรมการ, ประธานกรรมการบริหาร, ประธานเจ้าหน้าที่บริหาร บริษัทสากล เอนเนอจี จำกัด (มหาชน)

การดำรงตำแหน่งในบริษัทหรือหน่วยงานอื่น

2561 – ปัจจุบัน กรรมการ บริษัท เอ็น15 เทคโนโลยี จำกัด (บริษัทย่อย)

2561 – ปัจจุบัน กรรมการ บริษัท แม่กระถิง เพาเวอร์ จำกัด (บริษัทย่อย)

2557 – ปัจจุบัน กรรมการ บริษัท เอสเคอี ดีเวลลอปเม้นท์ จำกัด (บริษัทย่อย)

2557 – ปัจจุบัน กรรมการ บริษัท เอสเค 15 จำกัด (บริษัทย่อย)

2557 – ปัจจุบัน กรรมการ บริษัท ทีซี เพาเวอร์ รีซอร์สเซส จำกัด

2557 – ปัจจุบัน กรรมการ บริษัท ซีเอสเค อินเวนท์ เซอร์วิสเชส จำกัด

2557 – ปัจจุบัน กรรมการ บริษัท ซีเอสเค เวสท์ รีไซเคิล จำกัด

2556 – ปัจจุบัน กรรมการ บริษัท ไทย ไบโอแก๊ส เทคโนโลยี จำกัด

2550 – ปัจจุบัน กรรมการ บริษัท ฐลา มารีน จำกัด

2545 – ปัจจุบัน กรรมการ บริษัท ธารรนาม จำกัด

2527 – ปัจจุบัน กรรมการ บริษัท ธารสุวรรณ จำกัด

#### นายชัยชัย สุมะโรติเมธา

กรรมการ ประธานกรรมการบริหาร

ประธานเจ้าหน้าที่บริหาร (กรรมการผู้มีอำนาจลงนาม,  
เป็นผู้บริหารตามคำนิยามของ ก.ล.ต.)

วันที่ได้รับการแต่งตั้งครั้งแรก: 14 กันยายน 2559, 6 มีนาคม 2560  
(ต่อวาระที่ 1), 6 สิงหาคม 2563 (ต่อวาระที่ 2), 21 เมษายน 2566 (ต่อ  
วาระที่ 3)

อายุ: 69 ปี

สัดส่วนการถือหุ้นในบริษัท (%): 31.63% (352,937,763 หุ้น) (ณ วันที่  
5 มกราคม 2567)

ความสัมพันธ์ทางครอบครัวระหว่างผู้บริหาร:

สามีของนางอารีย์ สุมะโรติเมธา

บิดาของนายรณพณ สุมะโรติเมธา และนายจักรพงษ์ สุมะโรติเมธา

ประวัติการกระทำความผิดกฎหมายหลักทรัพย์ และสัญญาซื้อขาย

ล่วงหน้า: ไม่มี



## นางอารีย์ สุธมธิตเมธา

กรรมการ กรรมการบริหาร

รองประธานเจ้าหน้าที่บริหารอาวุโส (กรรมการผู้มีอำนาจ  
ลงนาม, เป็นผู้บริหารตามคำนิยามของ ก.ล.ต.)

วันที่ได้รับการแต่งตั้งครั้งแรก: 14 กันยายน 2559, 6 มีนาคม 2560  
(ต่อวาระที่ 1), 6 สิงหาคม 2563 (ต่อวาระที่ 2) , 21 เมษายน 2566  
(ต่อวาระที่ 3)

อายุ: 68 ปี

สัดส่วนการถือหุ้นในบริษัท (%): 22.23% (248,108,229 หุ้น) (ณ วันที่  
5 มกราคม 2567)

ความสัมพันธ์ทางครอบครัวระหว่างผู้บริหาร:

ภรรยาของนายชัชชัย สุธมธิตเมธา

มารดาของนายนาพน สุธมธิตเมธา และนายจักรพงษ์ สุธมธิตเมธา

ประวัติการกระทำความผิดกฎหมายหลักกรรพัยฯ และสัญญาซื้อขาย  
ล่วงหน้า: ไม่มี

## คุณวุฒิทางการศึกษา

- ปริญญาโท

คณะรัฐศาสตร์ มหาวิทยาลัยรามคำแหง

- ปริญญาตรี

นิติศาสตรบัณฑิต มหาวิทยาลัยรามคำแหง

## ประวัติการอบรม

- Director Accredited Program (DAP) 132/2016 IOD

## ประสบการณ์ทำงาน (5 ปีย้อนหลัง)

การดำรงตำแหน่งในบริษัทจดทะเบียนในตลาดหลักทรัพย์แห่งประเทศไทย

2559 - ปัจจุบัน กรรมการ, กรรมการบริหาร, รองประธานเจ้าหน้าที่บริหารอาวุโส บริษัท  
สากล เอนเนอจี จำกัด (มหาชน)

## การดำรงตำแหน่งในบริษัทหรือหน่วยงานอื่น

2559 – ปัจจุบัน กรรมการ บริษัท สโสมสเทเบิลเทนนิสธารสุวรรณ จำกัด

2557 – ปัจจุบัน กรรมการ บริษัท เอสเคอี ดีเวลลอปเม้นท์ จำกัด (บริษัทย่อย)

2557 – ปัจจุบัน กรรมการ บริษัท เอสเค 15 จำกัด (บริษัทย่อย)

2557 – 2564 กรรมการ บริษัท เอ็น15 เทคโนโลยี จำกัด (บริษัทย่อย)

2557 – ปัจจุบัน กรรมการ บริษัท บี.พี.15 จำกัด

2556 – ปัจจุบัน กรรมการ บริษัท ไทย ไบโอแก๊ส เทคโนโลยี จำกัด

2555 – ปัจจุบัน กรรมการ บริษัท พิกซ์ โฮลดิ้ง จำกัด

2550 – ปัจจุบัน กรรมการ บริษัท ชูลา มาร์เก็ต จำกัด

2546 – ปัจจุบัน กรรมการ บริษัท ที โลน กรานสปอร์ต จำกัด

2545 – ปัจจุบัน กรรมการ บริษัท ธารนาคม จำกัด

2527 – ปัจจุบัน กรรมการ บริษัท ธารสุวรรณ จำกัด

#### คุณวุฒิทางการศึกษา

- ปริญญาโท

International Marketing, London Metropolitan University สหราชอาณาจักร

- ปริญญาตรี

วิทยาศาสตร์บัณฑิต คณะวิทยาศาสตร์ จุฬาลงกรณ์มหาวิทยาลัย

#### ประวัติการอบรม

- หลักสูตร "กลยุทธ์ด้านความยั่งยืนของธุรกิจปี 2565" ตลาดหลักทรัพย์แห่งประเทศไทย
- หลักสูตร "Business Resilience ปี 2022: Business Model Reinvention for Corporate Sustainability,
- HR Strategy in New Normal and Digital Transformation" ตลาดหลักทรัพย์แห่งประเทศไทย
- Director Accredited Program (DAP) 132/2016
- Driving Strategic Success with IT Governance (ITG) 3/2016 IOD
- Anti-Corruption Practice Guide ACPG 34/2016 IOD
- หลักสูตรประกาศนียบัตร นักบริหารรุ่นใหม่เพื่องานพิทักษ์สันติราษฎร์ (uwส.) รุ่นที่ 1 คณะตำรวจศาสตร์ โรงเรียนนายร้อยตำรวจ
- หลักสูตรประกาศนียบัตรโครงการพัฒนารัฐกิจลูกคำ KTB-MMS รุ่นที่ 2 ธนาคารกรุงไทย จำกัด (มหาชน)
- หลักสูตรผู้นำรุ่นใหม่ในระบอบประชาธิปไตย (ปนป.) รุ่นที่ 9 สถาบันพระปกเกล้า

#### ประสบการณ์ทำงาน (5 ปีย้อนหลัง)

##### การดำรงตำแหน่งในบริษัทจดทะเบียนในตลาดหลักทรัพย์แห่งประเทศไทย

2559 - ปัจจุบัน กรรมการ, กรรมการบริหาร, กรรมการผู้จัดการใหญ่, เลขานุการบริษัท บริษัท สากล เอนเนอจี จำกัด (มหาชน)

##### การดำรงตำแหน่งในบริษัทหรือหน่วยงานอื่น

2565 - ปัจจุบัน กรรมการ บริษัท เอสเคอี ดีเวลลอปเม้นท์ จำกัด (บริษัทย่อย)

2565 - ปัจจุบัน กรรมการ บริษัท เอสเค 15 จำกัด (บริษัทย่อย)

2561 - ปัจจุบัน กรรมการ บริษัท แม่กระถิง เพาเวอร์ จำกัด (บริษัทย่อย)

2559 - ปัจจุบัน กรรมการ บริษัท สโสมเทเบิลเทนนิสธารสวรรค์ จำกัด

2557 - ปัจจุบัน กรรมการ บริษัท เอ็น15 เทคโนโลยี จำกัด (บริษัทย่อย)

2557 - ปัจจุบัน กรรมการ บริษัท บี.พี.15 จำกัด

2555 - ปัจจุบัน กรรมการ บริษัท พีทีซี โฮลดิ้ง จำกัด



#### นายจักรพงษ์ สุเมธโชติเมธา

กรรมการ กรรมการบริหาร กรรมการผู้จัดการใหญ่  
เลขานุการบริษัท (กรรมการผู้มีอำนาจลงนาม,  
เป็นผู้บริหารตามคำนิยามของ ก.ล.ต.)

วันที่ได้รับการแต่งตั้งครั้งแรก: 14 กันยายน 2559, 19 เมษายน 2561 (ต่อวาระที่ 1), 30 เมษายน 2564 (ต่อวาระที่ 2)

อายุ: 38 ปี

สัดส่วนการถือหุ้นในบริษัท (%): 0.11% (1,276,593 หุ้น) (ณ วันที่ 5 มกราคม 2567)

##### ความสัมพันธ์ทางครอบครัวระหว่างผู้บริหาร:

บุตรของนายชัชชัย สุเมธโชติเมธา และนางอารีย์ สุเมธโชติเมธา

ประวัติการกระทำความผิดกฎหมายหลักทรัพย์ฯ และสัญญาซื้อขาย  
ล่วงหน้า: ไม่มี



#### คุณวุฒิทางการศึกษา

- **ปริญญาตรี**

International Marketing, Bournemouth University

#### ประวัติการอบรม

- Director Accredited Program (DAP) 127/2016

#### ประสบการณ์ทำงาน (5 ปีย้อนหลัง)

การดำรงตำแหน่งในบริษัทจดทะเบียนในตลาดหลักทรัพย์แห่งประเทศไทย

2559 - ปัจจุบัน กรรมการ, กรรมการบริหาร, รองประธานเจ้าหน้าที่บริหารอาวุโส บริษัท  
สากล เอนเนอจี จำกัด (มหาชน)

#### การดำรงตำแหน่งในบริษัทหรือหน่วยงานอื่น

2561 - ปัจจุบัน กรรมการ บริษัท แม่กระถิง เพาเวอร์ จำกัด (บริษัทย่อย)

2561 - 2564 กรรมการ บริษัท อาร์อี โบอิฟูเอลส์ จำกัด (อดีตบริษัทย่อย)

2557 - ปัจจุบัน กรรมการ บริษัท เอสเคอี ดีเวลลอปเม้นท์ จำกัด (บริษัทย่อย)

2557 - ปัจจุบัน กรรมการ บริษัท เอสเค 15 จำกัด (บริษัทย่อย)

2557 - ปัจจุบัน กรรมการ บริษัท เอ็น15 เทคโนโลยี จำกัด (บริษัทย่อย)

2556 - ปัจจุบัน กรรมการ บริษัท ซีเอสเค อินเวนทอรี่ จำกัด

2555 - ปัจจุบัน กรรมการ บริษัท พีทีซี โฮลดิ้ง จำกัด

#### นายรณพล สุเมธโชติเมธา

กรรมการ กรรมการบริหาร

รองประธานเจ้าหน้าที่บริหารอาวุโส (กรรมการผู้มีอำนาจลงนาม,  
เป็นผู้บริหารตามคำนิยามของ ก.ล.ต.)

วันที่ได้รับการแต่งตั้งครั้งแรก: 14 กันยายน 2559, 6 มีนาคม 2560  
(ต่อวาระที่ 1), 6 สิงหาคม 2563 (ต่อวาระที่ 2)

อายุ: 42 ปี

สัดส่วนการถือหุ้นในบริษัท (%): 0.08% (930,693 หุ้น) (ณ วันที่ 5  
มกราคม 2567)

ความสัมพันธ์ทางครอบครัวระหว่างผู้บริหาร:

บุตรของนายชัยชัย สุเมธโชติเมธา และนางอารีย์ สุเมธโชติเมธา

ประวัติการกระทำความผิดกฎหมายหลักทรัพย์ฯ และสัญญาซื้อขาย

ล่วงหน้า: ไม่มี

#### คุณวุฒิทางการศึกษา

- ปริญญาโท

บริหารธุรกิจ มหาวิทยาลัยบาร สหราชอาณาจักร

การบัญชี จุฬาลงกรณ์มหาวิทยาลัย

- ประกาศนียบัตรบัณฑิตทางการสอบบัญชี มหาวิทยาลัยธรรมศาสตร์
- ปริญญาตรี

การบัญชี (เกียรตินิยมอันดับสอง) มหาวิทยาลัยกรุงเทพ

#### ประวัติการอบรม

- TLCA CFO CPD ครั้งที่ 8/2023 หัวข้อ แนวทางการออกและเสนอขายตราสารหนี้ เพื่ออนุรักษ์สิ่งแวดล้อม
- TLCA CFO CPD ครั้งที่ 3/2023 หัวข้อฟินเทค (Fintech) เทคโนโลยีทางการเงิน
- TLCA CFO CPD ครั้งที่ 2/2023 หัวข้อ Risk Management for CFOs
- TLCA CFO CPD ครั้งที่ 1/2023 หัวข้อ Economic Update for CFO
- หลักสูตร “กลยุทธ์ด้านความยั่งยืนของธุรกิจปี 2565” ตลาดหลักทรัพย์แห่งประเทศไทย
- หลักสูตร “Business Resilience ปี 2022: Business Model Reinvention for Corporate Sustainability,
- HR Strategy in New Normal and Digital Transformation” ตลาดหลักทรัพย์แห่งประเทศไทย
- หลักสูตร “ทำความเข้าใจการวัดมูลค่ายุติธรรมตาม TFRS 13” และ “สรุปการเปลี่ยนแปลงและประเด็นที่สำคัญของ TFRS (ฉบับปรับปรุง 2565) สภาวิชาชีพบัญชี ในพระบรมราชูปถัมภ์
- TLCA CFO Professional Development Program สมาคมบริษัทจดทะเบียนไทย
- CFO Focus on Financial Reporting สภาวิชาชีพบัญชี ในพระบรมราชูปถัมภ์
- Short-Course Quick Nano-MBA Online CBS Academy Chulalongkorn Business School
- CFO Refresher Course ตลาดหลักทรัพย์แห่งประเทศไทย
- หลักสูตร Upgrade บุคลากรการเงินสู่การเป็น The Next Normal Financial Professional ตลาดหลักทรัพย์แห่งประเทศไทย
- หลักสูตร แนวโน้ม ทิศทางการทำ M&A ประเด็นสำคัญที่ต้องพิจารณา และกลยุทธ์การทำ M&A ให้ประสบความสำเร็จ ตลาดหลักทรัพย์แห่งประเทศไทย
- หลักสูตร สรุปสาระสำคัญ ประเด็นที่ควรทราบของ TFRS for PAEs ที่ต้องใช้และการเปลี่ยนแปลงในปี 2564 โครงการทุนอบรมพัฒนาศักยภาพบุคลากรบริษัทจดทะเบียนปี 2564 ตลาดหลักทรัพย์แห่งประเทศไทย
- TLCA CFO Professional Development Program สมาคมบริษัทจดทะเบียนไทย
- CFO Focus on Financial Reporting สภาวิชาชีพบัญชี ในพระบรมราชูปถัมภ์
- Short-Course Quick Nano-MBA Online CBS Academy Chulalongkorn Business School
- CFO Refresher Course รุ่นที่ 1 ตลาดหลักทรัพย์แห่งประเทศไทย

#### ประสบการณ์ทำงาน (5 ปีย้อนหลัง)

การดำรงตำแหน่งในบริษัทจดทะเบียนในตลาดหลักทรัพย์แห่งประเทศไทย

2562 - ปัจจุบัน กรรมการบริหาร, ประธานเจ้าหน้าที่บริหารฝ่ายการเงิน บริษัท สากล เอนเนอจี้ จำกัด (มหาชน)

การดำรงตำแหน่งในบริษัทหรือหน่วยงานอื่น

2564 - ปัจจุบัน กรรมการ บริษัท เอ็น15 เทคโนโลยี จำกัด (บริษัทย่อย)

2561 - ปัจจุบัน ที่ปรึกษา บริษัท พีเคเอฟ ออดิท (ประเทศไทย) จำกัด

2560 - ปัจจุบัน อนุกรรมการ คณะอนุกรรมการผู้ทรงคุณวุฒิเกี่ยวกับการทดสอบการปฏิบัติตามงานสอบบัญชี ด้านวิชาการสอบบัญชี สภาวิชาชีพบัญชี ในพระบรมราชูปถัมภ์

2562 - 2564 กรรมการ บริษัท อาร์อี โบอิฟโฟเอลส์ จำกัด (อดีตบริษัทย่อย)

2546 - 2561 กรรมการบริหาร บริษัท เคพีเอ็มจี ภูมิภาค ไทย สอบบัญชี จำกัด



#### นางสาวณภาพร สวัสดิธรรมพ

กรรมการบริหาร, ประธานเจ้าหน้าที่บริหารฝ่ายการเงิน (เป็นผู้บริหารตามคำนิยามของ ก.ล.ด., เป็นผู้รับผิดชอบสูงสุดในสายงานบัญชีและการเงิน)

วันที่ได้รับการแต่งตั้งครั้งแรก: 1 พฤษภาคม 2562

อายุ: 47 ปี

สัดส่วนการถือหุ้นในบริษัท (%): ไม่มี (ณ วันที่ 5 มกราคม 2567)

ความสัมพันธ์ทางครอบครัวระหว่างผู้บริหาร: ไม่มี

ประวัติการกระทำความผิดกฎหมายหลักทรัพย์ฯ และสัญญาซื้อขายล่วงหน้า: ไม่มี





## นางสาวจิตนิต ทินตระกูล

กรรมการบริหาร, ประธานเจ้าหน้าที่บริหารฝ่ายกลยุทธ์  
(เป็นผู้บริหารตามคำนิยามของ ก.ล.ต.)

วันที่ได้รับการแต่งตั้งครั้งแรก: 1 มีนาคม 2564

อายุ: 38 ปี

สัดส่วนการถือหุ้นในบริษัท (%): ไม่มี (ณ วันที่ 5 มกราคม 2567)

ความสัมพันธ์ทางครอบครัวระหว่างผู้บริหาร: ไม่มี

ประวัติการกระทำความผิดกฎหมายหลักทรัพย์ และสัญญาซื้อขาย

ล่วงหน้า: ไม่มี

## คุณวุฒิทางการศึกษา

- ปริญญาตรี

ศิลปศาสตรบัณฑิต มหาวิทยาลัยราชภัฏสวนสุนันทา

## ประวัติการอบรม

- หลักสูตร "กลยุทธ์ด้านความยั่งยืนของธุรกิจปี 2565" ตลาดหลักทรัพย์แห่งประเทศไทย
- หลักสูตร "Business Resilience ปี 2022: Business Model Reinvention for Corporate Sustainability, HR Strategy in New Normal and Digital Transformation" ตลาดหลักทรัพย์แห่งประเทศไทย
- Circular Economy and Sustainability Strategies, 2021, Cambridge Judge Business School, University of Cambridge

## ประสบการณ์ทำงาน (5 ปีย้อนหลัง)

### การดำรงตำแหน่งในบริษัทจดทะเบียนในตลาดหลักทรัพย์แห่งประเทศไทย

2564 - ปัจจุบัน กรรมการบริหาร, ประธานเจ้าหน้าที่บริหารฝ่ายกลยุทธ์ บริษัท สากล เอนเนอจี จำกัด (มหาชน)

2560 - 2563 ผู้จัดการแผนกลงทุนสัมพันธ์ บริษัท สากล เอนเนอจี จำกัด (มหาชน)

### การดำรงตำแหน่งในบริษัทหรือหน่วยงานอื่น

2564 - ปัจจุบัน กรรมการบริหาร บริษัท เอ็น15 เทคโนโลยี จำกัด (บริษัทย่อย)



#### คุณวุฒิทางการศึกษา

- ปริญญาโท  
ศิลปศาสตรมหาบัณฑิต สาขาวิชาเศรษฐศาสตร์การเมือง จุฬาลงกรณ์มหาวิทยาลัย
- ปริญญาตรี  
รัฐศาสตรบัณฑิต คณะรัฐศาสตร์ มหาวิทยาลัยธรรมศาสตร์

#### ประวัติการอบรม

- หลักสูตร "กลยุทธ์ด้านความยั่งยืนของธุรกิจปี 2565" ตลาดหลักทรัพย์แห่งประเทศไทย
- หลักสูตร "Business Resilience ปี 2022: Business Model Reinvention for Corporate Sustainability, HR Strategy in New Normal and Digital Transformation" ตลาดหลักทรัพย์แห่งประเทศไทย
- High Stakes Leadership: Leading in Times of Crisis, University of Michigan (Online)
- Converting Challenges into Opportunities, University of California San Diego (Online)
- Successful Career Development, University System of Georgia (Online)

#### ประสบการณ์ทำงาน (5 ปีย้อนหลัง)

##### การดำรงตำแหน่งในบริษัทจดทะเบียนในตลาดหลักทรัพย์แห่งประเทศไทย

- 2565 - ปัจจุบัน      กรรมการบริหาร, กรรมการสรรหาและกำหนดค่าตอบแทน, ประธานเจ้าหน้าที่บริหารฝ่ายทรัพยากรบุคคล บริษัท สากล เอนเนอจี จำกัด (มหาชน)
- 2562 - 2564      ผู้จัดการแผนกทรัพยากรบุคคล บริษัท สากล เอนเนอจี จำกัด (มหาชน)

##### การดำรงตำแหน่งในบริษัทหรือหน่วยงานอื่น

- 2564 - ปัจจุบัน      กรรมการบริหาร บริษัท เอ็น15 เทคโนโลยี จำกัด (บริษัทย่อย)
- 2564 - ปัจจุบัน      กรรมการบริษัท บริษัท คอนซิงค์ กรุ๊ป จำกัด
- 2561 - 2562      ผู้จัดการฝ่ายทรัพยากรบุคคลและกลยุทธ์องค์กร บริษัท เซ็นทรัลเทรดดิ้ง จำกัด และ บริษัท ซี อาร์ ซี สปอร์ต จำกัด (Central group)
- 2558 - 2561      ผู้ช่วยผู้จัดการแผนกทรัพยากรบุคคล บริษัท เอส ซี จี แลนด์สเคป จำกัด (The Siam Cement Group)



#### นายปิยะ วิทยาโรจน์กิจ

กรรมการบริหาร, กรรมการสรรหาและกำหนดค่าตอบแทน, ประธานเจ้าหน้าที่บริหารฝ่ายทรัพยากรบุคคล (เป็นผู้บริหารตามคำนิยามของ ก.ล.ต.)

วันที่ได้รับการแต่งตั้งครั้งแรก: 1 มกราคม 2565

อายุ: 36 ปี

สัดส่วนการถือหุ้นในบริษัท (%): ไม่มี (ณ วันที่ 5 มกราคม 2567)

ความสัมพันธ์ทางครอบครัวระหว่างผู้บริหาร: ไม่มี

ประวัติการกระทำความผิดกฎหมายหลักทรัพย์ฯ และสัญญาซื้อขายล่วงหน้า: ไม่มี



## นายพงษ์กิต บัวผัน

กรรมการบริหาร ประธานเจ้าหน้าที่บริหาร  
ฝ่ายกฎหมายและกำกับดูแลนโยบาย  
(เป็นผู้บริหารตามคำนิยามของ ก.ล.ต.)

วันที่ได้รับการแต่งตั้งครั้งแรก: 1 มกราคม 2566

อายุ: 41 ปี

สัดส่วนการถือหุ้นในบริษัท (%): ไม่มี (ณ วันที่ 5 มกราคม 2567)

ความสัมพันธ์ทางครอบครัวระหว่างผู้บริหาร: ไม่มี

ประวัติการกระทำความผิดกฎหมายหลักทรัพย์ฯ และสัญญาซื้อขาย

ล่วงหน้า: ไม่มี

## คุณวุฒิทางการศึกษา

- Institute of Legal Education, Thai Bar, Bangkok, Thailand  
Barrister-At-Law
- ปริญญาตรี

นิติศาสตรบัณฑิต คณะนิติศาสตร์ มหาวิทยาลัยรามคำแหง

## ประวัติการอบรม

- หลักสูตร Director Accreditation Program (DAP) โดย Thai Institute of Directors (IOD) (สมาคมส่งเสริมสถาบันกรรมการบริษัทไทย)
- Law Society of Thailand, Bangkok, Thailand  
Attorney-at-Law

## ประสบการณ์ทำงาน (5 ปีย้อนหลัง)

### การดำรงตำแหน่งในบริษัทจดทะเบียนในตลาดหลักทรัพย์แห่งประเทศไทย

2566 - ปัจจุบัน กรรมการบริหาร, ประธานเจ้าหน้าที่บริหารฝ่ายกฎหมายและกำกับดูแลนโยบาย บริษัท สากล เอนเนอจี จำกัด (มหาชน)

### การดำรงตำแหน่งในบริษัทหรือหน่วยงานอื่น

2557 - 2566 ผู้อำนวยการแผนกโครงการพิเศษ, กรรมการผู้จัดการ, ผู้ประสานงานโครงการ บริษัท เอ็น15 เทคโนโลยี จำกัด (บริษัทย่อย)

2556 ผู้ประสานงานโครงการ บริษัท บี.พี.15 จำกัด

2554 เจ้าหน้าที่บุคคล บริษัท สากล เอนเนอจี จำกัด (มหาชน)

2548 นายความ ธนาคารเกียรตินาคินภัทร

#### คุณวุฒิทางการศึกษา

- ปริญญาโท  
Master's Degree in Business Administration, Major M.I.S.  
Master's Degree in Business Administration, Major in Marketing
- ปริญญาตรี  
สาขาเศรษฐศาสตร์ สาขาเศรษฐศาสตร์ระหว่างประเทศ มหาวิทยาลัยกรุงเทพ

#### ประวัติการอบรม

- หลักสูตร Director Accreditation Program (DAP) โดย Thai Institute of Directors (IOD) (สมาคมส่งเสริมสถาบันกรรมการบริษัทไทย)
- หลักสูตรพัฒนาการเมือง รุ่นที่ 7
- หลักสูตรทักษะสำคัญในการเจรจาต่อรอง
- หลักสูตรทักษะการเป็นผู้บริหารสำหรับหัวหน้า
- หลักสูตรการคิดเชิงสร้างสรรค์และการคิดค้นนวัตกรรม

#### ประสบการณ์ทำงาน (5 ปีย้อนหลัง)

##### การดำรงตำแหน่งในบริษัทจดทะเบียนในตลาดหลักทรัพย์แห่งประเทศไทย

2566 - ปัจจุบัน กรรมการบริหาร ประธานเจ้าหน้าที่บริหารฝ่ายปฏิบัติการ บริษัท สากล เอนเนอจี จำกัด (มหาชน)

##### การดำรงตำแหน่งในบริษัทหรือหน่วยงานอื่น

2566 ผู้อำนวยการฝ่ายกลยุทธ์การตลาดและสนับสนุนการตลาด บริษัท ภัทรสิริซิ่ง จำกัด (มหาชน)

2562 ผู้ช่วยผู้อำนวยการฝ่ายการตลาด : พัฒนาการกิจ

2556 ผู้จัดการการจัดจำหน่ายสินค้าเชื้อเพลิง SME (AVP) - การเงิน : การบริหารความเสี่ยง ธนาคารทหารไทย จำกัด (มหาชน)

2551 ผู้บริหารโครงการ - การตลาด บริษัท เท็กซ์ที จำกัด

2548 ผู้จัดการโครงการ - การตลาด: โครงการพิเศษ ซิลลิค อินดิสเตรียล, กรุงเทพฯ, ประเทศไทย

2545 นักวิเคราะห์การตลาด บริษัท ปูนซีเมนต์นครหลวง จำกัด (มหาชน)



#### นายภาสวี นิธิประภา

กรรมการบริหาร ประธานเจ้าหน้าที่บริหาร  
ฝ่ายปฏิบัติการ  
(เป็นผู้บริหารตามคำนิยามของ ก.ล.ต.)

วันที่ได้รับการแต่งตั้งครั้งแรก: 1 มีนาคม 2566

อายุ: 49 ปี

สัดส่วนการถือหุ้นในบริษัท (%): ไม่มี (ณ วันที่ 5 มกราคม 2567)

ความสัมพันธ์ทางครอบครัวระหว่างผู้บริหาร: ไม่มี

ประวัติการกระทำผิดกฎหมายหลักทรัพย์ฯ และสัญญาซื้อขายล่วงหน้า: ไม่มี

### **ผู้ควบคุมดูแลการทำบัญชี**

วันที่ 15 ธันวาคม 2564 - วันที่ 22 ธันวาคม 2566

นางสาวรุ่งอรุณ เลิศศักดิ์นภากุล ผู้จัดการแผนกบัญชีและงบประมาณ (เป็นผู้ควบคุมดูแลการทำบัญชี)

อายุ: 36 ปี

สัดส่วนการถือหุ้นในบริษัท (%): ไม่มี (ณ วันที่ 5 มกราคม 2567)

ความสัมพันธ์ทางครอบครัวระหว่างผู้บริหาร: ไม่มี

ประวัติการกระทำความผิดกฎหมายหลักทรัพย์ฯ และสัญญาซื้อขายล่วงหน้า: ไม่มี

คุณวุฒิทางการศึกษา

ปริญญาตรีทางการบัญชี มหาวิทยาลัยเกษตรศาสตร์

ประสบการณ์ทำงาน (5 ปีย้อนหลัง)

การดำรงตำแหน่งในบริษัทจดทะเบียนในตลาดหลักทรัพย์แห่งประเทศไทย

15 ธันวาคม 2564 – 22 ธันวาคม 2566 ผู้จัดการแผนกบัญชีและงบประมาณ (เป็นผู้ควบคุมดูแลการทำบัญชี) บริษัท สาทร เอนเนอจี จำกัด (มหาชน)

การดำรงตำแหน่งในบริษัทหรือหน่วยงานอื่น

กันยายน 2562 – ธันวาคม 2564 ผู้จัดการฝ่ายบัญชีและการเงิน บริษัท ออฟเตอร์ ยู จำกัด (มหาชน)

รายละเอียดเกี่ยวกับการกรรมการของบริษัทย่อย ณ วันที่ 31 ธันวาคม 2566

**หมายเหตุ:** X = ประธานกรรมการ / = กรรมการบริษัท // = กรรมการบริหาร  
\* = ประธานเจ้าหน้าที่บริหาร O = กรรมการผู้จัดการใหญ่ /// = ผู้บริหาร  
นายรณวัฒน์ นุกุลการ พ้นจากตำแหน่งเมื่อวันที่ 31 ตุลาคม 2566

### เอกสารแนบ 3

#### รายละเอียดเกี่ยวกับหัวหน้างานตรวจสอบภายใน

ในปี 2566 บริษัทฯได้ว่าจ้างบริษัท สำนักงาน เอ.เอ็ม.ที. โซลูชั่น จำกัด เป็นผู้ตรวจสอบภายในของบริษัทฯ โดยมี

นายอัศวชัย อ่ำรุ่งจิตชัย เป็นหัวหน้าทีมตรวจสอบภายใน ซึ่งเป็นผู้ที่มีความรู้ ความสามารถในวิชาชีพ เป็นผู้ตรวจสอบภายในที่มีความอิสระ เพื่อให้เกิดความเชื่อมั่นว่าการตรวจสอบระบบการควบคุมภายในของบริษัทฯมีประสิทธิภาพสูงสุด โดยบริษัทฯสนับสนุนให้ผู้ตรวจสอบภายในอิสระจากภายนอกปฏิบัติหน้าที่ตามมาตรฐานสากลของการปฏิบัติงานวิชาชีพการตรวจสอบภายใน โดยกำหนดช่องทางการรายงานตรงถึงคณะกรรมการตรวจสอบ

#### รายละเอียดเกี่ยวกับหัวหน้างานกำกับดูแลการปฏิบัติงาน

##### ชื่อและตำแหน่ง

นายพงษ์กิตต์ บัวผัน

ประธานเจ้าหน้าที่บริหารฝ่ายกฎหมายและกำกับดูแลนโยบาย

##### คุณวุฒิทางการศึกษา

- Institute of Legal Education, Thai Bar, Bangkok, Thailand Barrister-At-Law
- ปริญญาตรี นิติศาสตรบัณฑิต คณะนิติศาสตร์ มหาวิทยาลัยรามคำแหง

##### วุฒิบัตรหรือประกาศนียบัตร

Institute of Legal Education, Thai Bar, Bangkok, Thailand Barrister-At-Law

##### หน้าที่ความรับผิดชอบ

1. เป็นศูนย์กลางการกำกับดูแลการดำเนินธุรกิจของบริษัทฯ และบริษัทย่อยให้เป็นไปตามกฎหมาย กฎระเบียบ ข้อบังคับ นโยบาย และข้อกำหนดของหน่วยงานทางการที่เกี่ยวข้อง เช่น สำนักงาน ก.ล.ต. ตลาดหลักทรัพย์แห่งประเทศไทย หรือหน่วยงานทางการอื่นที่เกี่ยวข้องกับการดำเนินธุรกิจของบริษัทฯ และบริษัทย่อย
2. วางแผนกลยุทธ์ของสายงานกฎหมายและกำกับดูแลการปฏิบัติงานให้สอดคล้องกับทิศทางและกลยุทธ์ของบริษัทฯ และบริษัทย่อย
3. กำหนดเป้าหมายการดำเนินงาน และวัตถุประสงค์ของสายงานกฎหมายและกำกับดูแลการปฏิบัติงาน ตลอดจนตัวชี้วัดผลการดำเนินงานกับผู้บริหารเพื่อให้เหมาะสมกับทิศทางของบริษัทฯ และบริษัทย่อย
4. จัดทำหลักเกณฑ์ในการประเมินผลการปฏิบัติงาน กำกับ ดูแล ติดตาม และทำการประเมินผลการปฏิบัติงานของสายงานกฎหมายและกำกับดูแลการปฏิบัติงานตามวัตถุประสงค์และตัวชี้วัดผลงานที่กำหนด

## **เอกสารแนบ 4**

รายละเอียดทรัพย์สินที่ใช้ในการประกอบธุรกิจและการประเมินราคาทรัพย์สิน

รายละเอียดทรัพย์สินที่ใช้ในการประกอบธุรกิจและการประเมินราคาทรัพย์สิน ได้แสดงรายละเอียดในรายงานแบบ 56-1 One

Report: โครงสร้างและการดำเนินงานของกลุ่มบริษัท หัวข้อ ทรัพย์สินที่ใช้ในการประกอบธุรกิจ

## เอกสารแนบ 5

นโยบายเกี่ยวกับการกำกับดูแลกิจการที่ดีของบริษัท หลักจรรยาบรรณในการดำเนินธุรกิจ และคู่มือการกำกับดูแลกิจการที่ดี มาตรฐานทางจริยธรรม และจรรยาบรรณในการดำเนินธุรกิจ รวมทั้งกฎบัตรของคณะกรรมการบริษัท และกฎบัตรของคณะกรรมการชุดย่อย ของบริษัท  
สากล เอนเนอจี จำกัด (มหาชน)

บริษัท สากล เอนเนอจี จำกัด (มหาชน) ได้กำหนดนโยบายเกี่ยวกับการกำกับดูแลกิจการที่ดี เพื่อเป็นแนวทางในการดำเนินงานของบริษัทให้เกิดประสิทธิภาพ และยังทำให้เกิดความโปร่งใสต่อนักลงทุนอันจะก่อให้เกิดความเชื่อมั่นในการดำเนินธุรกิจของบริษัทต่อบุคคลภายนอก

บริษัท ได้ประกาศหลักจรรยาบรรณในการดำเนินธุรกิจ ซึ่งกรรมการ ผู้บริหาร และพนักงานของบริษัทจะต้องยึดถือเป็นแนวทางในการปฏิบัติงานในฐานะตัวแทนของบริษัท และได้มีการจัดทำคู่มือการกำกับดูแลกิจการที่ดี มาตรฐานทางจริยธรรมและจรรยาบรรณในการดำเนินธุรกิจ เพื่อให้คณะกรรมการ ผู้บริหาร และพนักงานของบริษัททุกคนได้รับทราบ และถือเป็นหลักปฏิบัติในการดำเนินงาน

สำหรับรายละเอียดที่เกี่ยวข้องกับการกำกับนโยบายเกี่ยวกับการกำกับดูแลกิจการที่ดีของบริษัท หลักจรรยาบรรณในการดำเนินธุรกิจ และคู่มือการกำกับดูแลกิจการที่ดี มาตรฐานทางจริยธรรม และจรรยาบรรณในการดำเนินธุรกิจ รวมทั้งกฎบัตรของคณะกรรมการบริษัท และกฎบัตรของคณะกรรมการชุดย่อย สามารถศึกษาได้ตามลิงก์ด้านล่าง

<https://www.sakolenergy.com/th/corporate-governance/download>



## เอกสารแนบ 6

### รายงานคณะกรรมการตรวจสอบ

#### รายงานผลการปฏิบัติงานของคณะกรรมการตรวจสอบในรอบปีที่ผ่านมา

คณะกรรมการตรวจสอบได้รับการแต่งตั้งขึ้นตามมติของคณะกรรมการบริษัทฯ ประกอบด้วยกรรมการอิสระ 4 ท่าน ประกอบด้วย (1) พล.ต.อ.วรพงษ์ ชิวปรีชา ประธานกรรมการตรวจสอบ (2) ดร.วิฑูรย์ สิมะโชติ กรรมการตรวจสอบ (3) นางรวิฐา พงศ์นุชิต กรรมการตรวจสอบ และ (4) ผู้ช่วยศาสตราจารย์ ดร.อัฐวุฒิ ปภังกร กรรมการตรวจสอบ โดยในปี 2566 บริษัทฯ ได้จ้างบริษัท สำนักงาน เอ.เอ็ม.ที. โซลูชั่น จำกัด เป็นผู้ตรวจสอบภายในของบริษัทฯ

คณะกรรมการตรวจสอบบริษัทฯ ได้ปฏิบัติหน้าที่อย่างครบถ้วนตามที่ระบุไว้ในกฎบัตรของคณะกรรมการตรวจสอบตามที่ได้รับอนุมัติจากคณะกรรมการบริษัทฯ โดยให้ความสำคัญกับการสอบทานงบการเงิน การสอบทานการกำกับดูแลกิจการที่ดี การสอบทานระบบการบริหารความเสี่ยง การสอบทานระบบการควบคุมภายในและการตรวจสอบภายใน การสอบทานการปฏิบัติตามกฎหมายว่าด้วยหลักทรัพย์และตลาดหลักทรัพย์ ข้อกำหนดของตลาดหลักทรัพย์ หรือกฎหมายที่เกี่ยวข้องกับธุรกิจของบริษัทฯ การสอบทานความถูกต้อง และความมีประสิทธิภาพของเทคโนโลยีสารสนเทศที่เกี่ยวข้องกับการปฏิบัติงาน รายงานการเงิน และการปฏิบัติตามระเบียบข้อบังคับและกฎหมาย รวมถึงการเสนอแต่งตั้งผู้สอบบัญชี โดยในปี 2566 คณะกรรมการตรวจสอบมีการประชุมทั้งสิ้น 4 ครั้ง และได้รายงานผลการดำเนินงานต่อคณะกรรมการบริษัทเป็นประจำทุกไตรมาส โดยการประชุมคณะกรรมการตรวจสอบจะมีผู้สอบบัญชี และผู้ตรวจสอบภายในเข้าร่วมประชุมด้วยทุกครั้ง สรุปการเข้าประชุมคณะกรรมการตรวจสอบได้ ดังนี้

รายชื่อคณะกรรมการตรวจสอบ	ตำแหน่ง	จำนวนครั้งที่เข้าร่วม / จำนวนครั้งที่เข้าประชุมทั้งหมด
พล.ต.อ. วรพงษ์ ชิวปรีชา	ประธานกรรมการตรวจสอบ	4/4 (100%)
ดร.วิฑูรย์ สิมะโชติ	กรรมการตรวจสอบ	4/4 (100%)
นางรวิฐา พงศ์นุชิต	กรรมการตรวจสอบ	4/4 (100%)
ผู้ช่วยศาสตราจารย์ ดร.อัฐวุฒิ ปภังกร	กรรมการตรวจสอบ	4/4 (100%)

โดยมีนางสาวกัทธราภรณ์ เขียวรุ่งเพชร ปฏิบัติหน้าที่แทนเลขานุการคณะกรรมการตรวจสอบ ในระหว่างการสรรหาพนักงานเพื่อดำรงตำแหน่งดังกล่าว

สรุปสาระสำคัญของการปฏิบัติหน้าที่ ดังนี้

1. สอบทานงบการเงินประจำปี 2566 โดยคณะกรรมการตรวจสอบมีความเห็นสอดคล้องกับผู้สอบบัญชีว่า งบการเงินดังกล่าวมีความถูกต้องตามที่ควรในสาระสำคัญตามมาตรฐานการบัญชีและมาตรฐานการรายงานทางการเงิน
2. สอบทานระบบการควบคุมภายในและการตรวจสอบภายใน เพื่อประเมินความเพียงพอ เหมาะสม และประสิทธิภาพของระบบการควบคุมภายใน โดยพิจารณาจากรายงานการตรวจสอบภายใน และแบบประเมินความเพียงพอของระบบการควบคุมภายในของบริษัทฯ ทั้งนี้ ไม่พบข้อบกพร่องที่เป็นสาระสำคัญ ซึ่งบริษัทฯ มีการดูแลรักษาทรัพย์สินที่เหมาะสม มีการเปิดเผยข้อมูลอย่างถูกต้อง ครบถ้วน และเชื่อถือได้ โดยคณะกรรมการตรวจสอบมีความเห็นว่าบริษัทฯ มีระบบการควบคุมภายในอย่างเพียงพอ เหมาะสมและมีประสิทธิภาพ
3. สอบทานและให้ความเห็นต่อรายการที่เกี่ยวข้องกันหรือรายการที่อาจมีความขัดแย้งทางผลประโยชน์ รวมถึงการเปิดเผยข้อมูลตามข้อกำหนดของตลาดหลักทรัพย์แห่งประเทศไทย และสำนักงานคณะกรรมการกำกับหลักทรัพย์และตลาดหลักทรัพย์ ซึ่งผู้สอบบัญชีได้เปิดเผยข้อมูลที่เกี่ยวข้องกันในงบการเงินและหมายเหตุประกอบงบการเงินแล้ว และคณะกรรมการตรวจสอบมีความเห็นสอดคล้องกับผู้สอบบัญชี รวมทั้งมีความเห็นว่ารายการดังกล่าวเป็นรายการที่สมเหตุสมผล รวมทั้งมีการเปิดเผยข้อมูล อย่างถูกต้องและครบถ้วน

โดยในปี 2566 คณะกรรมการตรวจสอบได้พิจารณาให้ความเห็นรายการที่สำคัญ คือ พิจารณาคัดเลือก เสนอแต่งตั้ง และเสนอค่าตอบแทนผู้สอบบัญชี ประจำปี 2566 เพื่อนำเสนอต่อคณะกรรมการบริษัทฯ ให้ขออนุมัติที่ประชุมสามัญผู้ถือหุ้นประจำปี 2566 ซึ่งคณะกรรมการตรวจสอบได้พิจารณาผลการปฏิบัติงาน ความเป็นอิสระ และความเหมาะสมของค่าตอบแทนแล้ว เห็นควรเสนอให้จ้างบริษัท เคพีเอ็มวี ภูมิไชย สอบบัญชี จำกัด เป็นผู้สอบบัญชีประจำปีและรายไตรมาสของบริษัทฯ และบริษัทย่อยอีกจำนวน 2 บริษัท ประจำปี 2566 เป็นจำนวนเงินไม่เกิน 2,140,000 บาท ทั้งนี้ ไม่มีค่าบริการอื่นๆ (Non-Audit Services) ส่วนบริษัทย่อยจำนวน 3 บริษัทที่มีผู้สอบบัญชีอื่นที่ไม่ใช่สำนักงานสอบบัญชีเดียวกันกับผู้สอบบัญชีของบริษัทฯ นั้น ได้แก่ บริษัท เอดีไอ แอคเคาน์ติ้ง จำกัด โดยมีค่าตอบแทนผู้สอบบัญชีประจำปี 2566 เป็นจำนวนเงินไม่เกิน 115,000 บาท

โดยสรุปจากรายงานดังกล่าวข้างต้น คณะกรรมการตรวจสอบมั่นใจได้ว่าระบบการควบคุมภายในของบริษัทฯ มีความเพียงพอและมีประสิทธิภาพ รวมถึงการจัดทำรายงานทางการเงินประจำปีมีความถูกต้อง เปิดเผยนครบถ้วน ตามมาตรฐานรายงานทางการเงิน

ในนามคณะกรรมการตรวจสอบ

ว.อ.อ.

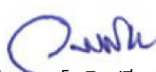

(วรพงษ์ ชิวปรีชา)

ประธานกรรมการตรวจสอบ

## รายงานความรับผิดชอบของคณะกรรมการบริษัทต่อรายงานทางการเงิน

คณะกรรมการบริษัทเป็นผู้รับผิดชอบต่อการเงินของบริษัท สากล เอนเนอจี จำกัด (มหาชน) (“บริษัทฯ”) รวมถึงข้อมูลสารสนเทศทางการเงินที่ปรากฏใน 56-1 One Report จงบการเงินดังกล่าวจัดทำขึ้นตามมาตรฐานการบัญชีที่รับรองทั่วไป โดยเลือกใช้นโยบายบัญชีที่เหมาะสมและถือปฏิบัติอย่างสม่ำเสมอ และใช้ดุลพินิจอย่างระมัดระวังในการจัดทำ รวมทั้งให้มีการเปิดเผยข้อมูลที่สำคัญอย่างเพียงพอในหมายเหตุประกอบงบการเงิน เพื่อใช้เป็นประโยชน์ต่อผู้ถือหุ้นและนักลงทุนอย่างโปร่งใส

คณะกรรมการบริษัทได้จัดให้มีระบบบริหารความเสี่ยงและระบบควบคุมภายในที่เหมาะสมและมีประสิทธิภาพ เพื่อให้มั่นใจไว้อย่างมีเหตุผลได้ว่าข้อมูลของบริษัทฯ มีความถูกต้อง ครบถ้วนและเพียงพอที่จะดำรงรักษาไว้ซึ่งทรัพย์สิน ตลอดจนเพื่อไม่ให้เกิดการทุจริตหรือการดำเนินงานที่ผิดพลาดอย่างมีสาระสำคัญ

คณะกรรมการบริษัทได้แต่งตั้งคณะกรรมการตรวจสอบเพื่อทำหน้าที่สอบทานนโยบายการบัญชีและความถูกต้องของรายงานทางการเงิน สอบทานระบบควบคุมภายในและการตรวจสอบภายใน เพื่อให้มั่นใจได้ว่าการควบคุมการปฏิบัติงานให้ถูกต้องตามหลักการการจัดการที่ดี ตลอดจนสอบทานระบบสารสนเทศและการสื่อสารข้อมูล การติดตามผล และระบบการบริหารความเสี่ยง ซึ่งคณะกรรมการตรวจสอบได้อนุมัติแต่งตั้งให้บริษัท สำนักงาน เอ.เอ็ม.ที. โซลูชั่น จำกัด เป็นผู้จัดทำแผนและดำเนินการตรวจสอบหรือสอบทานตามแผนต่างๆ ที่ได้รับอนุมัติจากคณะกรรมการตรวจสอบ โดยความเห็นของเรื่องนี้ปรากฏในรายงานคณะกรรมการตรวจสอบซึ่งแสดงไว้ใน 56-1 One Report แล้ว

งบการเงินของบริษัทฯได้รับการตรวจสอบโดยผู้สอบบัญชีรับอนุญาตของบริษัท คือ บริษัท เคพีเอ็มจี ภูมิไชย สอบบัญชี จำกัด ใน การตรวจสอบนั้น คณะกรรมการบริษัทได้สนับสนุนให้ฝ่ายบริหารเป็นผู้จัดทำและเปิดเผยข้อมูลและเอกสารต่างๆ เพื่อให้ผู้สอบบัญชีสามารถตรวจสอบได้อย่างอิสระและแสดงความเห็นได้ตามมาตรฐานการสอบบัญชีทั่วไป ซึ่งผู้สอบบัญชีไม่มีข้อขัดแย้งหรือความเห็นที่แตกต่างใดๆ กับฝ่ายบริหารหรือคณะกรรมการตรวจสอบ โดยความเห็นของผู้สอบบัญชีได้ปรากฏในรายงานของผู้สอบบัญชีซึ่งได้แสดงไว้ใน 56-1 One Report แล้ว

คณะกรรมการบริษัทมีความเห็นว่า ระบบควบคุมภายในและการบริหารจัดการความเสี่ยงของบริษัทฯ อยู่ในระดับที่ดี มีประสิทธิภาพเพียงพอ และสามารถสร้างความเชื่อมั่นอย่างมีเหตุผลได้ว่าการปฏิบัติงานของระบบต่างๆ ในบริษัทฯ เป็นไปตามหลักการการจัดการที่ดี มีการจัดการบริหารความเสี่ยงที่เหมาะสม รวมถึงงบการเงินของบริษัทฯ สำหรับปีสิ้นสุด วันที่ 31 ธันวาคม 2566 มีความน่าเชื่อถือโดยถือปฏิบัติ ตามมาตรฐานการบัญชีที่รับรองทั่วไปและปฏิบัติถูกต้องตามกฎหมายและกฎระเบียบที่เกี่ยวข้อง



ศาสตราจารย์กิตติคุณ ดร. ดิเรก ลาวัณย์ศิริ  
ประธานกรรมการบริษัท



นายชัชชัย สุมโรชิตเมธา  
ประธานเจ้าหน้าที่บริหาร



## บริษัท สากล เอนเนอจี จำกัด (มหาชน)

เลขที่ 252/108(บ), 252/109(ช) อาคารเมืองไทยภัทร คอมเพล็กซ์ ชั้น 21  
ถนนรัชดาภิเษก แขวงห้วยขวาง เขตห้วยขวาง กรุงเทพมหานคร 10130